بزرگترین کنفرانس جهان

۳۵ وزیر خارجه در

در کنفرانس امنیت اروپا گرومیکو گفت :

اسرائیل امنیت اروپارا تهدید میکند

گرومیکو پیشنهاد کرد مرز های فعلی اروپا محترم شمرده‌شود و یك کنفرانس سران برای تضمین صلح اروپا تشکیل شود

راجرز گفت : این بزرگ ترین کنفرانس است که بعداز جنك دوم تشکیل شده

●

مالت میکوشد لیبی و الجزایر هم به کنفرانس امنیت اروپا دعوت شوند

در صفحه ۲

اطلاعات

چهارشنبه ۱۳ تیر ماه ۱۳۵۲ ـ شماره ۱۴۱۴۲ تکشماره ۵ ریال

انتقال معلمان

از یك ناحیه به ناحیه دیگر تهران از ۱۲ روز دیگر آغاز میشود

در صفحه ٤

با ایجاد سه مرکز جدید

اتومبیل‌های شخصی معاینه فنی میشوند

صفحه آخر

الیزابت تایلور از ریچارد برتون طلاق گرفت

الیزابت تایلور عاشق شوهر خواهر سابق کندی شد

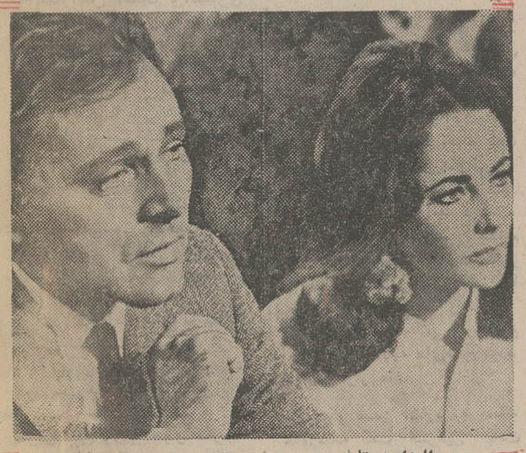

الیزابت تایلور و ریچاردبرتون در روزهای اخیر هردو چهره‌ای ناراضی داشتند . زندگی مشترک آنها را خسته کرده بود؟

الیزابت تایلور ظرف یك هفته دو بار با پترآلفورد شوهر سابق خواهر پرزیدنت کندی ملاقات کرده است

الیزابت تایلور گفت: چون خیلی ریچاردبرتون را دوست داشتم از او جدا شدم !

در صفحه ۲

زائران حج بیمه میشوند

۱۵ هزار نفر تا ظهر امروز درخواست سفر حج کرده‌اند

در صفحه ٤

مقالات جالب

عزیز نسین

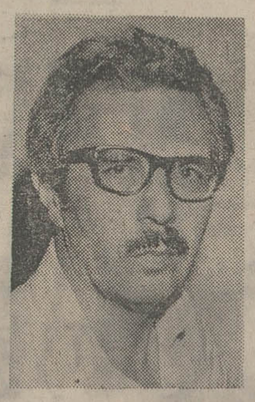

بوسیله ثمین باغچه‌بان مترجم مشهور ترجمه میشود

در صفحه ٤

درمراسم دفن سرهنگ یوسف آلون معاون وابسته نظامی اسرائیل درواشنگتن که معمای قتل اسرارآمیزش هنوز حل نشده ، موشه‌دایان وزیر دفاع اسرائیل به کماندو های عرب اخطار کرد که قتل آلون بدون مجازات نخواهد ماند.

در عکس موشه دایان در حال سخنرانی دیده میشود . در کنار او همسر و فرزندان سرهنگ آلون ودر پشت سر ژنرال دیویدالازار رئیس ستاد و آباایان وزیر خارجه‌اسرائیل دیده میشوند .

«عکس رادیویی اطلاعات»

لوریان‌لوژورو النهار نوشتند :

توسط حزب بعث

سازمان امنیت عراق منحل شد

اعضای سازمان امنیت عراق خلع سلاح شدند

●

ژنرال مهدی عماش سفیر عراق در مسکو طراح کودتا بود

در صفحات ۲و٤

مهدی عماش

مسیر قطار تهران مسکو تعیین شد

در صفحه ٤

استخدام فارغ‌التحصیلان رشته معماری

شرح در صفحه ۱۶

چند روزنامه ضمن حمله برئیس‌جمهوری آمریکا نوشتند

نیکسون، از کجا آورده‌ای؟

نیکسون مخالفانش را رذل خواند

زیگلر سخنگوی کاخ سفید گفت : نیکسون ازکسانی که باو توهین می‌کنند بشدت عصبانی شده است

زیگلر گفت اشخاص رذلی میکوشند چهره نیکسون را لکه‌دار کنند

جك اندرسون روزنامه نویس ، نوشت شرکت تلفن و تلفن برای نیکسون مجانا زمین گلف ساخته است

در صفحه ۲

نخست‌وزیر ازشرکت تعاونی مصرف سپه دیدن کرد

آقای هویدا نخست وزیرازکلیه قسمت های شرکت تعاونی مصرف سپه(شعبه امیرآباد) دیدن‌کردند. عکس آقای جلیل ساسانی جانشین مدیر کل بانک سپه و مدیر عامل شرکت تعاونی مصرف سپه‌و آقای ولیان وزیر تعاون و امور روستاها (نفر سمت چپ) را در جریان‌این بازدید نشان میدهد .

با ایام جشن سالگرد روزتعاون بین‌المللی می‌باشد، بدین‌مناسبت هم بیاناتی نموده و عین ترجمه پیام اتحادیه بین‌المللی تعاون‌را قرائت وبرای جلب توجه‌واقدام مقتضی به آقای نخست‌وزیر تسلیم داشتند. که اینک عین بیانات و پیام مذکور را برای اطلاع عامه ذیلا درج مینمائیم.

آقای هویدا نخست‌وزیر محبوب

آقای دکتر ولیان وزیرمحترم تعاون وامور روستاها

تشریف فرمائی و بازدید نخست‌وزیر محبوب و خدمتگزار شاهنشاه آریامهرووزیر محترم تعاون و امور روستاها را از اتحادیه شرکتهای تعاونی‌مصرف کشور و شرکت تعاونی مصرف سپه قلبا و صمیمانه خوش‌آمد می‌گوئیم .

بدون تردید تشریف فرمائی آن جناب و جناب آقای وزیر تعاون و امور روستاها برای کلیه کارکنان سازمان‌های مزبور افتخار بزرگ و بی سابقه‌ای محسوب خواهد گردید. تقارن

بقیه در صفحه ۱۷

★ شرکت ، در سال ۱۳۲۸ با سرمایه ۳۲ هزار ریال و با عضویت ۱۴ نفر آغاز بکار کرد

در بازدیدی که آقای نخست وزیر در ساعت ۹٫۵ صبح سه شنبه (دیروز) از شرکت‌تعاونی مصرف سپه نمودند، ابتدا آقای جلیل ساسانی مدیر عامل شرکت مزبور ضمن ارائه نمودارها و مدارک و اسناد باستحضار رسانید که این شرکت ابتدا در اردیبهشت سال ۱۳۲۸ با ۳۲۰۰۰ ریال سرمایه و ۱۴ نفر عضو بصورت دکه کوچک خواربار فروشی تشکیل‌وشروع بکار کرد و ظرف عمر ۲۴ ساله خود بتدریج و بدون دریافت هیچگونه کمک مادی از طرف موسسات وسازمانهای مربوطه با برخورداری از توجه وعنایات اعلیحضرت همایون شاهنشاه آریامهر کمک‌های‌معنوی دولت های وقت، ارشاد و راهنمائی های‌وزارت تعاون‌وامور روستاها ویا یاری و مراقبت و نظارت مستمر مردم، گسترش پیداکرد و تعداد اعضاء خود را به ۱۸۶۶۱ نفر و سرمایه سهامی خودرا به ۱۵٫۵۳۷٫۰۰۰ ریال رسانیده ودر حال حاضر دارای نه شعبه مجهز در تهران است.

جلب رضایت

دراین‌مدت علاوه برجلب رضایت خریداران ازلحاظ مرغوبیت نوع اجناس و ارزانی بهای آنها توانسته است‌رویهم‌مبلغ ۱۰۷٫۷۲۷٫۰۹۱ ریال بعنوان سود سرمایه ومازاد برگشتی بخریداران بپردازد . اینک هم برای اجرای‌خط‌مشی خود در نظر دارد بتدریج و با توجه بامکانات مالی و غیره شعب خود را در تهران و شهرستانها تاحدی افزایش و توسعه دهد که در تثبیت وتعدیل نرخها موثر واقع گردد تا سایر فروشندگان‌کالاها ناگریز ازتبعیت شوند ونرخهای خود راعادلانه تعیین نمایند. چون اعتقاد دارد که‌تنها راه مبارزه با گرانفروشی و عامل موثر در جهت تثبیت‌و تعدیل قیمتها و تکثیر و تعدد این قبیل فروشگاه‌ها و سایر سازمانهای تدارک کننده اصیل اقتصادی می‌باشد .

ضمنا چون تشریف فرمائی آقای نخست‌وزیر و آقای وزیر تعاون و امور روستاها مقارن

فروش خامه وسالادالیویه

در اغذیه فروشیها ، کافه قنادیها و بستنی فروشی های شمیران ممنوع شد

★ با اجرای تصمیم اداره بهداشت آمار مسمومیت ها در شمیران صفر شد

اغذیه فروشیها ، کافه قنادیها و بستنی فروشی های شمیران از فروش و بکار بردن خامه وسالاد الیویه منع شدند . هرفروشنده‌ای برخلاف این دستورعمل نمایدتحت تعقیب قرار میگیرد و محل کاروی بسته میشود .

این دستوراز طرف اداره‌بهداشت شمیرانات داده شده و برسر در کافه قنادیهاو اغذیه فروشی ها و بستنی فروشی ها نصب گردیده است .

امروز مقامات اتاق اصناف و اداره بهداشت صدور و اجرای این‌دستور راتائید وازآن‌جانبداری کردند: کارشناسان اداره بهداشت شمیران اعلام داشتند که اجرای دستور از روز اول تیر ماه آغاز شده ومامورین بهداشت درسراسر شمیرانات به اجرای آن نظارت میکنند . این کارشناسان اظهار داشتند که براثر اجرای دستور بهداشتی آمارمسمومیت ها به‌صفر رسیده ، اداره بهداشت شمیرانات همچنین اعلام کرد که اتخاذ این تصمیم موجب‌جلوگیری ازمسمومیت وپیشگیری ازبیماریهای روده‌ای در فصل گرما میشود واز مردم نیز درخواست شد تا در این مورد با ماموران بهداشت همکاری نمایند.

دریا آرام وهوا خوب است

در صفحه ۲

آغاز پنجمین هفته نمایش فیلم موفق و جنجالی سال

قیامت عشق

فقط در سینما کاپری

از آنهائیکه قیامت عشق را دیده‌اند سئوال کنید چگونه فیلمیست

قیامت عشق

هتل گلدن بل Motel GOLDEN BELL

محمودآباد جنب کمپ شرکت نفت

دفتر تهران فخر رازی پلاك ۸۴

رزواسیون ۵ تا ۸ تلفن ۶۶۶۷۲۳

دانشکده افسری نیروی زمینی شاهنشاهی بامزایای قابل توجهی دانشجو میپذیرد

از دانشجویان ممتاز رشته ریاضی برگزیدگانی جهت تحصیل به آلمان غربی - دانشگاه پهلوی شیراز اعزام خواهند شد .

(توجه داوطلبین را به صفحه ۱۳ روزنامه شنبه ۹ تیرماه جلب مینماید) . م الف ۶۵۱۰

امشب و فرداشب در

(کازینو آبعلی)

مهستی - کورس سرهنگ‌زاده

تلفن رزرو : ۲۸-۸۹۰۰۲۶

کاروان هنرمندان مصری

برای اولین بار در تئاتر دهقان

لاله‌زار نرسیده به میدان سپه تلفن ۲۱۴۸۹۹

خانواده های محترم صوفی

بانهایت تاسف و تاثر مصیبت وارده را تسلیت عرض نموده واز درگاه خداوند متعال برای آن خانواده های محترم آرزوی بقای عمر و سعادت مینمائیم.

عباس ونکی - علی اکبرونکی- حسین ونکی‌صادقیان

اطلاعیه وزارت دارائی

بمنظور اطلاع مدیران اشخاص حقوقی مکلف به تسلیم اظهارنامه وترازنامه بدین‌وسیله اعلام میشود :

چون مدیران اشخاص حقوقی مکلفند اظهار نامه مالیاتی‌نسبت‌به کلیه درآمد مشمول مالیات خود را منتهی‌تاچهار ماه پس از پایان سال مالیاتی باترازنامه‌وحساب سود وزیان متکی‌به دفاتر قانونی‌که‌به تصویب‌مجمع عمومی رسیده باشد بدفتر ممیزی مالیاتی که اقامتگاه شخص حقوقی درآن‌واقع است تسلیم و مالیات متعلق را پرداخت‌کنندلذا بکلیه اشخاص‌حقوقی که مهلت تسلیم اظهار نامه و ترازنامه مربوط بدوره عمل سال ۵۱ آنها درآخر تیر ماه سال جاری‌منقضی میشود تذکر داده میشود که‌تا فرصت فوت نشده‌است در شهرستانها بتسلیم اظهارنامه وترازنامه مربوط بدوره عمل سال ۵۱ به حوزه ممیزی اقامتگاه خوداقدام و در تهران چون برای رسیدگی و تشخیص درآمد اشخاص حقوقی‌مقیم‌مرکز با استفاده از اختیار قانونی موضوع تبصره ماده ۲۱۹ اصلاحی قانون مالیات های مستقیم مصوب ۱۷٫۱۲٫۵۱ حوزه های‌ممیزی خاص‌تشکیل‌شده است بدفتر ناحیه مرکزی مالیاتهای تهران واقع در خیابان ناصرخسرو کاخ‌دارائی مراجعه و اظهارنامه‌و ترازنامه خودرا بدفتر ناحیه مذکور تسلیم و رسید دریافت‌و مالیات‌متعلق‌بدرآمد سال قبل‌خودرا پرداخت فرمایند تا مشمول جریمه و زیان دیرکرد مقرر نشوند.

وزارت دارائی

آ-۲۴۲۶۴

قابل توجه مودیان محترم مالیاتی

مالیاتهای تهران برای همکاری در انجام تکالیف قانونی مودیان

آمادگی کامل دارد

نواحی مالیاتی تهران در تیرماه جاری صبحها از ۷½ تا ۱۳½

و عصر ها از ۵ تا ۸ برای انجام امور مالیاتی مودیان آماده کار هستند

ازفرصت استفاده وبرای تسلیم اظهار نامه (وترازنامه وحساب سودوزیان) در مهلت قانونی قبل ازانقضاء تیرماه وکسب هرنوع راهنمائی مالیاتی و پرداخت مالیات قانونی بحوزه های مالیاتی مراجعه فرمائید . م الف ۶۳۱۶

شادترین جمعه سال

روز جمعه شهر ییلاقی رودهن با موسیقی و آواز از مسافرین استقبال میکند

شهرداری رودهن درخدمت مردم

شرح در صفحه ۱۷

کنفرانس امنیت اروپا باحضوروزیران خارجه ۳۵ کشور جهان تشکیل شد

گرومیکو گفت: اسرائیل امنیت اروپا را بخطر انداخته است

هلسینکی ـ بزرگترین کنفرانس نمایندگان شرق و غرب‌ازجنگ دوم جهانی تاکنون باحضور وزیران امور خارجه۳۵ کشور اروپائی باضافه ایالات متحده آمریکاوکانادا برای تحکیم‌مبانی کاهش تشنجات وتقویت‌همکاری بین شرق و غرب‌درهلسینکی پایتخت فنلاند گشایش یافت.

وزیر امور خارجه فنلاند ضمن ایراد نطق افتتاحیه این کنفرانس اظهار امیدواری کرد که کنفرانس امنیت وهمکاری اروپابیک موفقیت اصیل دست یابد.

وزیران امورخارجه کشور های اروپائی و ایالات متحده آمریکا وکانادا کار های خود رابه‌چهار قسمت تقسیم‌کرده‌اند. این چهار قسمت عبارتند از امنیت اروپا ، همکاری های اقتصادی ، علمی ، تکنولوژی و محیط زیست ، همکاری‌در زمینه های انسانی و چهارم تدابیرجدیدبرای‌اجرای‌تصمیمات کنفرانس.

کنفرانس امنیت اروپا مظهر کاهش تشنجات شرق و غرب و از میان رفتن شبح جنگ سرداست که براروپای دوران بعداز جنگ سایه افکنده بود.

پس‌از نطق وزیر امور خارجه فنلاند رئیس جمهوری فنلاند درنطق خود به نمایندگان‌شرکت کننده دراین کنفرانس خیرمقدم گفت و درضمن اظهار داشت که امنیت باایجاد حصاربدست نمی‌آیدبلکه با بازکردن دروازه ها حصول ان امکان پذیر خواهد بود.

رئیس جمهوری فنلاند اظهار امیدواری‌کردکه دراین کنفرانس نتایجی بدست خواهد امد که برای اینده اروپا حائز کمال اهمیت است.

درمیان ۳۵ کشوری که‌در این کنفرانس شرکت دارند وزیران امور خارجه ایالات متحده‌آمریکا، اتحاد شوروی‌و همچنین کشورهای کوچکی مانند لیختنشتاین جمهوری کوچک همجوار لوکزامبورک که جمعیت‌ان‌از چند هزار نفر تجاوز نمیکند و کاردینال ـ کازارولی وزیر امور خارجه دربارو اتیکان دیده میشوند.

کنفرانس امنیت اروپانتیجه سال‌هاکوشش دیپلماتیک اتحاد شوروی است ولی وزیران امور خارجه دولتهای غرب هنگام ورود اظهار امیدواری کردند که اتحاد شوروی به همان اندازه‌که ازاین کنفرانس بهره‌برداری‌میکنند بدادن امتیاز بطرف متقابل نیز تن دردهد.

اصرار کشور های غربی‌بیشتر درزمینه تماسهای انسانی و دادن حق سفر به همه افراد کشور های اروپائی برای سفر به ممالک یکدیگر و ملاقات‌و مطالعه‌نشریات هرکشوراروپائی است

پس‌از نطق خیرمقدم رئیس جمهوری‌فنلاند کورت‌والدهایم دبیر کل سازمان ملل‌متحدپشت تریبون قرار گرفت و گفت ما اکنون دریک نقطه عطف قطعی درتاریخ جهان قرار گرفته‌ایم زیرا پس‌از یک دوره طولانی مملو ازتشنجات شدید بین‌المللی درسراسر جهان اکنون به اوضاع جدیدی آگاهی پیدا کرده‌ایم‌وحالت روحی جدیدی برما مستولی شده است.

کورت‌والدهایم گفت برای رسیدن به تفاهم واقعی نباید راه میان‌بر و یا راههای سریع و ساده را انتخاب کرد. برای رسیدن به پیشرفت واقعی‌در زمینه‌صلح و پیشرفت اجتماعی و اقتصادی‌شکیبائی لازم است.

دبیر کل سازمان ملل‌متحد از شرکت کنندگان درکنفرانس خواستار شد که باکندی و ارامش و شکیبائی به کارهای خود برای حصول هدفهائی که‌درسرراه دارندپیش بروند.

راجرزوزیرخارجه امریکا قبل ازشرکت‌درجلسه به خبرنگاران گفت این بزرگترین کنفرانسی است‌که‌بعداز جنگ دوم جهانی تشکیل میشود.

درجلسه بعدازظهر دیروز بعنوان نخستین کنفرانس‌اندره گرومیکو وزیر امور خارجه شوروی رشته سخن را بدست گرفت و ضمن نطقی که یک ساعت طول کشید اظهارداشت اکنون همه‌گونه امکانات لازم فراهم شده است تا ما بتوانیم هرکوتاهترین مدت‌قبل‌از پایان سال ۱۹۷۳به‌هدف خود دست یابیم.

گرومیکو ضمن اشاره به تشکیل کنفرانس عالی شرق و غرب گفت که اتحاد جماهیر شوروی کاملا از تشکیل این کنفرانس پشتیبانی میکند و تصور میکنم که بسیاری از کشور های دیگر نیز باتشکیل این کنفرانس موافق باشند.

وزیر امور خارجه‌شوروی گفت من‌اطمینان دارم تصمیماتی که درپایان این کنفرانس گرفته خواهد شد برای ملت های قاره اروپا دارای اهمیت تاریخی خواهد بود.

کنفرانس امنیت و همکاری اروپا شامل سه مرحله خواهد بودمرحله اول‌تشکیل کنفرانس وزیران امور خارجه است که از امروز اغاز شده است.

دردومین مرحله کارکمیسیون هاو کارشناسان در ماه‌سپتامبر در ژنو آغاز میشود.

درسومین مرحله قرار است سران کشور ها باردیگر در هلسینکی اجتماع کنند. دولت شوروی عقیده دارد که این کنفرانس باید در سطح خیلی عالی باشد.

بحران خاورمیانه

گرومیکو گفت کلیه سران کشور های اروپائی باید دریک کنفرانس شرکت کنند ومفاد اساسی اعلامیه صلح اروپا را رسما بپذیرند. گرومیکو گفت مفاد این اعلامیه‌باید کننده .اجرا شود. گرومیکو گفت بموجب این‌اعلامیه مرزهای‌کنونی اروپا باید برسمیت شناخته شود و کلیه کشور های امضاء کننده تعهد کنند که این مرزها را محترم بشمارند. گرومیکو ملاقات اخیر برژنف با نیکسون و پمپیدو را ستود و پایان جنگ ویتنام و قرارداد ضد جنگ اتمی شوروی و امریکا بعنوان پایه های‌صلح مورد ستایش قرار داد.

گرومیکو ضمن اشاره به مسئله خاورمیانه گفت اسرائیل باعث شده است که آرامش خاورمیانه برهم بخورد. وی گفت درجهان مناطقی وجود دارند که در آنها بحران نه‌تنها کم نشده بلکه روز بروز شدت بیشتری می‌یابد.

گرومیکو گفت براثر اقدامات تجاوزکارانه اسرائیل درهمسایگی جنوب اروپا یعنی در خاورمیانه بحران خطرناکی بوجود آمده است.

وزیر خارجه شوروی گفت حل این بحران بسود همه کشور های اروپائی و امنیت اروپا است زیرا بحران خاورمیانه امنیت اروپا را بخطر میاندازد.

وزیر امور خارجه شوروی سپس پیشنهاد کرد اختلافاتی که ممکن است در آینده بین کشور های اروپائی‌بوجود بیاید از راههای مسالمت‌آمیز بین خود این کشور ها از طریق مذاکرات ، یامیانجی‌گری و حکمیت حل و فصل شود. همچنین کشور های شرکت کننده در کنفرانس باید تصمیم بگیرندکه از هرگونه کمک های سیاسی ، اقتصادی و نظامی‌بکشور هائی که با اقدامات خود صلح و امنیت بین‌المللی را بخطر میاندازند خودداری کنند.

این مسئله ثابت خواهد کرد که شرکت کنندگان در کنفرانس‌نه‌تنها درصدد تحکیم پایه های صلح در اروپا هستند بلکه در اندیشه نگهداری صلح و امنیت در خارج از حدود این قاره میباشند.

ازطرف دیگر آندره گرومیکو پیشنهاد کرد که بهبود اوضاع سیاسی همزمان با تخفیف بحران در زمینه های نظامی همراه‌بشود.

ما پیشنهادمی‌کنیم که کشور های ذینفع پیوسته یکدیگر را از مانور های نظامی در مناطق مختلف‌آگاه کنند و در جریان مانورها از ناظران کشورهای دیگر دعوت کنند.

گرومیکو گفت اتحاد جماهیر شوروی بااطمینان باینکه کنفرانس در کار خود موفقیت کامل بدست خواهد آورد به هلسینکی آمده است.

وزیر امور خارجه شوروی سپس با اشاره به حوادث سیاسی اخیر اهمیت تاریخی قرارداد آمریکا و شوروی رادرباره جلوگیری ازبروز جنگ اتمی تاکید کردو خاطرنشان ساخت که شوروی جدا در نظر دارد برای‌کاهش نیروهای مسلح و تسلیحات جنگی در اروپای مرکزی که مذاکرات مربوط به‌آن‌از روز ۳۰ اکتبر آینده آغاز میشود کوشش کند.

در مورد همکاری بین کشورهائی که دارای سیستم های اجتماعی مختلف هستند به نقل قول ازلنین گفت هیچ گونه دلیلی ندارد که یک کشور سوسیالیست چون‌کشور ما نتواندباکشور های سرمایه‌داری روابط بازرگانی نامحدود داشته باشد.

چیزی که در کنفرانس هلسینکی بیشتر جلب توجه می‌کرد حضور وزیر امور خارجه آلمان شرقی بود که برای نخستین بار در یک صحنه بین‌المللی ظاهر میشد.

در جلسه دیروز وزیران امور خارجه لهستان و دانمارک وچند نفر دیگر ازشرکت کنندگان درباره اهمیت تاریخی کنفرانس ولزوم همکاری بین کشور های اروپا سخن گفتند.

کنفرانس امروز نیز مذاکرات‌خود را باحضور وزیران امور خارجه ۳۵کشور دنبال میکند.

شرکت اسرائیل و اعراب

سخنگوی وزارت امورخارجه اسرائیل ضمن اشاره به‌پیشنهاد نماینده مالت‌در کنفرانس‌امنیت اروپا گفت اگر از کشور های عربی دعوت شود که‌درکنفرانس هلسینکی شرکت کنند اسرائیل نیز درخواست خواهد کرد که باین کنفرانس پذیرفته شود.

معذلک سخنگوی وزارت‌امور خارجه اسرائیل اضافه کردکه دولت متبوع وی معتقد است که مطرح کردن اختلافات‌خاور میانه در کنفرانس امنیت اروپا فایده‌ای نخواهدداشت وپیشنهاد «دوم مین‌توف»نخست وزیرمالت برای شرکت کشور های عربی در کنفرانس هلسینکی گرهی‌از مشکل خاورمیانه باز نخواهد کرد. نماینده مالت تلاش میکند نمایندگان کشورهای‌الجزایر و لیبی بعنوان کشورهای ساحلی مدیترانه که در امنیت اروپا نقش مهمی دارند به کنفرانس دعوت شوند.

لیز تایلور عاشق شوهر خواهر سابق کندی شد

الیزابت‌تایلور از ریچاردبرتون جداشد

نیویورک ـ الیزابت تایلور که اکنون در «رجنسی‌هتل» نیویورک اقامت دارد دیشب اعلام داشت که بزودی زود از همسرش ریچارد برتون جدا میشود و بلافاصله عازم کالیفرنیا خواهد شد معذلک اضافه کردکه امیدوار است این جدائی موقتی باشد.

لیزتایلور که‌از تلفن های‌پیاپی خبرنگاران بستوه آمده بود به منشی خوددستور داد متن اعلامیه‌ای راکه در این باره صادرکرده است برای خبرنگاران قرائت کند در این اعلامیه گفته میشود:

«یقین دارم بهتر این است که ریچارد و من برای مدتی از یکدیگر جدا باشیم. شاید باین علت که ما همدیگر را خیلی دوست داشته‌ایم ممکن است ماهمدیگر را زیاد دوست داشته باشیم ولی‌ماپیوسته درکنار یکدیگر هستیم وهرگزاز هم جدانشده‌ایم ومن یقین دارم که این جدائی سرانجام مارا بجائی که بایستی باشیم خواهد رساند پیوستن مجدد بهم.

تاچند روز دیگر تصور می‌کنم که به کالیفرنیا بروم‌و مادرم در آنجا زندگی‌می‌کند وعده زیادی دوستان واقعی‌همیشگی‌هم دارم. دوستان برای کمک به همدیگرساخته شده‌اند مگر غیر این است این جمله اخیر من نبایدتولید شک و تردید کند. دراین لحظات دشوار بیاد ما باشید».

ریچارد برتون اکنون در «لونگ‌ایلند» در نزدیکی نیویرک در خانه وکیل و دوست خود «ارون‌قروچ» بسر می‌برد.

طی چند روز اخیر در نیویورک شایع‌بود که لیزهفته گذشته در «بورلی‌هیلز» دوبار با «پترآلفورد» شوهر خواهرسابق‌پرزیدنت کندی ملاقات کرده است و ریچاردبرتون برای استقبال از دختر خواندهشان که از اروپا می‌آمد در نیویورک مانده بود .ظاهرا بین لیز و پترآلفورد عشق سوزانی بوجود آمده.

ریچارد برتون والیزابت تایلور در ۱۵ مارس ۱۹۶۴ درمونترال بایکدیگر ازدواج کردند از آن‌پس ریچارد که اکنون ۴۷ سال دارد لیز که ۴۱ ساله است در همه جادر کنار یکدیگر بوده‌اند در این مدت ریچارد برتون یک هواپیمای جت یک الماس ۶۹ قیراطی یک کشتی تفریحی و چیز های‌قیمتی دیگر به همسرش هدیه کرده ولی این‌هدایا نتوانست برای همیشه آنها را بیکدیگر پیوند دهد.

لیزدر سال۱۹۶۰ از ملیت آمریکائی خود چشم پوشید و تبعه انگلیس شد از دو سال قبل لیزتایلور از اسباب کشی دائمی شکایت می‌کرد و میگفت میخواهد از عالم سینما کنار برود ریچارد برتون نیز در نظردارد در دانشگاه اکسفورد در رشته «هنر های دراماتیک» تدریس کند.

امروز اعلام شد در روز حادثه کودتای عراق :

درپادگان الرشید بین‌قوای کودتا و نیروی دولتی زدوخورد شدیدی روی‌داد

بیروت ـ پس‌از حوادث خونین روز شنبه اوضاع در بغداد ظاهرا بحال عادی درآمده است ولی‌هنوز کسی بدرستی به‌آنچه که در آن روز در عراق گذشته آگاه نیست.

خبرنگار خبرگزاری فرانسه در گزارشی که‌از بیروت مخابره کرده نوشته است طی روز های آینده وبویژه درروزهای پنجمین سالگرد انقلاب ۱۷ ژوئیه ۱۹۶۸ میتوان دریافت که آیا ناظم گزار رئیس جوان سازمان امنیت به تنهائی نقشه توطئه را طرح کرده و یا شخصیت های‌دیگر عراقی نیز در آن شرکت داشته‌اند. در این صورت بدون شک درسلسله‌مراتب حزب بعث تغییراتی داده خواهد شد. گردانندگان اصلی حزب بعث روز دوشنبه در مراسم تشییع جنازه ژنرال شهاب حضورداشتند ازجانب حسن‌البکر «داراجی»دبیر کل شورای فرماندهی انقلاب‌صدام حسین معاون شورای انقلاب‌عراق دراین مراسم شرکت کردند. باین ترتیب بنظر نمی‌رسد که تاکنون از رهبران عرب بعث کسی باتهام دخالت در حوادث روز شنبه بازداشت شده باشد ولی هنوز شکار توطئه گران ادامه دارد در راههائی که به بغداد منتهی‌میشود نظامیان مسافران و اتومبیل را بدقت بازرسی می‌کنند.

هنوز مقامات رسمی‌بغدادبسیاری از اسرار پشت پرده را فاش نکرده‌اند و معلوم نیست که هدف اصلی توطئه‌گران چه بوده است وحتی روز و ساعت دقیق حوادث نیز روشن نشده است.

اما یک چیز مسلم است و آن اینکه در حدود ساعت ۷ بعداز ظهر روز پنجشنبه هنگامی که ژنرال حسن‌البکر وارد بغداد شد سه مرد که سه پست مهم وزارت دفاع ، کشور و سازمان امنیت را بعهده داشتند در خانه گزاردر ساحل راست‌رودخانه دجله در بغداد گرد آمده بودند. امادرست معلوم نیست که دراین جلسه چه گذشته است آیا رئیس سازمان امنیت خواسته است وزیران‌دفاع و کشور را مجبور کند که به‌ارتش وپلیس دستور هائی بدهند ؟ یا ماجرا جنبه تلاش مایوسانه‌ای از جانب رئیس سازمان امنیت ۲۸ ساله عراق برای رسیدن به هدف های معین را داشته است. معلوم نیست ناظم گزار که سابقا دست راست‌صدام حسین بود چه‌نقشه هائی درسر داشته است. زیرا تنها بادستگیر کردن دو وزیر او نمی‌توانست کاری از پیش ببرداما اکنون مسلم شده است که عصر روز شنبه حوادثی در اردوگاه‌مهم الرشید روی داده است و طرفداران بعث و هواداران رئیس سازمان امنیت مدتی یکدیگر رابه گلوله بسته‌اند ولی طرفداران«ناظم گزار» خیلی زود ازپادرآمده‌اند و عده زیادی‌از آنها دستگیر شده‌اند گروهی از طرف رئیس سازمان امنیت نیز در یکی از کلوبهای بغداد که معمولا شبها در آنجا اجتماع میکردند دستگیر شده‌اند.

در اعلامیه‌ای که روز گذشته در بغداد صادر گردیدگفته شده‌است که کلیه طرفداران ناظم گزار بازداشت شده‌اند ولی‌وجودپاسگاه های کنترل درراههای بغداد نشان میدهد که هنوز جستجو برای‌پیدا کردن عواملی که در حوادث روز شنبه شرکت داشته‌اند ادامه‌دارد.

ازطرف دیگر روزنامه التاخی ارگان حزب دموکراتیک کرد گزارشهائی رادائربر اینکه وزیران کرد کابینه عراق در مراسم‌استقبال از حسن‌البکر شرکت نداشته‌اند تکذیب کرده و نوشته است که نوری شائوش‌وزیر کارهای عمومی عضو حزب دموکرات و بسیاری از شخصیت های این حزب در مراسم استقبال از رئیس جمهوری در فرودگاه بغداد حضور داشتند.

یک روزنامه لبنانی دیروز نوشت که حزب دموکراتیک کردعراق در توطئه اخیر علیه رژیم بعثی عراق دست داشته است.

زیگلر : اشخاص رذلی میخواهند چهره‌نیکسون را لکه‌دار کنند

سان کلمنت ـ «کالیفرنیا»«پرزیدنت نیکسون »رئیس جمهوری‌آمریکاعصبانی وبرآشفته است. به او توهین کرده‌اند اشخاص‌رذلی وجود دارند که سعی دارند چهره رئیس جمهوری آمریکا را لکه‌دار کنند.

این جملات را رونالدزیگلرسخنگوی کاخ سفیدریاست جمهوری آمریکا در برابر صد ها نفر خبرنگار جراید و شبکه های رادیو ـ تلویزیون که از چندین هفته پیش با انبوه سئوال های سماجت آمیزشان مزاحم ریچارد نیکسون می شوند بیان کرد. از جمله آخرین پرسشهایی که در هفته های‌اخیر دائما باپافشاری از طرف نمایندگان مطبوعات عنوان‌شده این است که‌نیکسون ثروت و اموالی را که در ویلای‌تابستانی خود در میان کلمنت واقع‌در کالیفرنیاو درکی بیسکاین واقع‌در فلوریدا انباشته از کجا آورده و آنها را چگونه و با کدام پول خریداری کرده است ،زیگلر در جواب تمام این پرسشها گفت که این حرفها نیکسون را تکان داده است. او حساب اموال و دارائی خود را برای اطلاع مردم منتشر کرده و این حساب کاملا روشن است و کاخ سفید درنظر ندارد به آنچه که تاکنون در این‌زمینه گفته است کلمه‌ای اضافه کند.

پرسش های مزاحمی که بوسیله مطبوعات مطرح می شود از این قرار است : ریچارد نیکسون مردی که‌شهرت به تهیدستی دارد پولهایش را از کجا آورده است ؟ از صندوق کمیته‌انتخاباتی؟ از سندیکای کامیونداران که جیم هوفا رئیس آن بعد از بازداشت شدن بوسیله کندیها ـبه فرمان نیکسون آزاد شده است.

چنانکه رونالد زیگلر گفته است نیکسون تصمیم دارد که به این پرسش ها جواب دیگری ندهد. تنها دورنمایی که ممکن است تغییری در این وضع بوجود آورد کنفرانس مطبوعاتی احتمالی نیکسون درماه آینده است.

نزدیکان او در کاخ سفید اخیرا پیش بینی کرده‌اند که بعد از پایان یافتن جلسات علنی کمیسیون تحقیق سنای آمریکا در اطراف ماجرای واترگیت نیکسون ممکن است به اتهاماتی که بوی نسبت داده شده است در یکجاجواب بدهد و داوری درباره حقانیت اظهاراتش را بمردم آمریکا واگذار کند.

زمین گلف

از طرف دیگر جک آندرسون روزنامه‌نویس معروف آمریکایی ضمن مقاله‌ای که دیروز در واشنگتن‌پست به چاپ رسیده فاش کرده است که یکی از شعبات شرکت غول‌آسای « آی.تی.تی » (اینترنشنال تلگراف‌اندتلفن) به ایجاد یک زمین گلف‌مجانی‌درویلای‌نیکسون درسان‌کلمنت کمک کرده است

آندرسون نوشته است ملک باشکوه ریاست جمهوری که در امتداد صخره های مشرف بر اقیانوس آرام قراردارد اخیراصاحب‌زمین گلف مدرنی شده است که ساختمان آنرا گروهی که نام «دوستان گلف رئیس‌جمهوری» برخود گذاشته‌اند بوجود آورده‌اند.

شرکت آی. تی . تی مخارج بذر وکود وباغبانی وباغ‌سازی این زمین گلف را بدون آنکه پولی از نیکسون دریافت کند تامین‌کرده است.

دفتر دادستانی واترگیت امروز تایید کرد که سرگرم جمع‌آوری گزارشهائی در باره خانه های شخصی ریچاردنیکسون رئیس جمهوری آمریکا در ایالات کالیفرنیاوفلوریدا است ولی ضمنا شایعات مبنی بر اینکه‌این دفتر در اطراف آغاز تحقیقات رسمی‌پیرامون این موضوع مطالعه میکند را تکذیب‌کرد.

سخنگوی رسمی دفتر دادستانی واترگیت گفت از کارمندان این دفتر خواسته شده است که گزارشهای مربوط به خانه های شخصی نیکسون را جمع‌آوری کنند و این دستور بدنبال پرسشهائی صورت گرفته‌است که آیا دفتر دادستانی‌موضوع خریدخانه‌های نیکسون در ایالات کالیفرنیا و فلوریدا را بررسی خواهد کرد یانه.

مردم آمریکا تقریبا به نسبت پنج به یک افشاگریهای روزنامه واشنگتن‌پست و سایر روزنامه های آمریکایی را در ماجرای واترگیت بعنوان عالیترین نمونه آزادی قلم مورد ستایش قرارداده‌اند.

طبق نتایج بدست آمده از یک‌مطالعه‌آماری که بوسیله موسسه آمارگیری لوئیس‌هاریس صورت گرفته وروزنامه نیویورک‌پست‌گزارش آنرامنتشر کرده‌است.

نسبت آمریکائیانی که نقش برملا کننده مطبوعات را در ماجرای واترگیت ستوده‌اند به کسانی که مطبوعات را سزاوار چنین ستایشی نمیدانند ۵۹ بر۱۲ است.

علاوه براین کسانی که به آراء آنهامراجعه شده است به نسبت ۵۶ بر ۱۸ اظهار نظر کرده‌اند که اگر افشاگریهای روزنامه‌ها نبود هرگز پرده‌ازاسرار واقعی قضیه‌واترگیت برداشته نمیشد.

۶۱ درصد از آمریکائیانی که آمارگران از آنها نظر خواسته‌اند عقیده دارندکه‌مطبوعات در کوششی که برای سهیم و مسئول‌دانستن نیکسون در ماجرای واترگیت‌بخرج‌میدهند ، محق نیستند. ۴۶درصد دیگر عقیده دارند که روزنامه‌ها وتلویزیونها بیشتر از اندازه‌ای که لازم است به قضیه واترگیت پرداخته‌اندو بالاخره ۴۰ درصد دیگر گفته‌اند که درنشر ومنعکس کردن اخبار واظهارنظرهای مربوط به قضیه واترگیت گزافه‌گویی شده است.

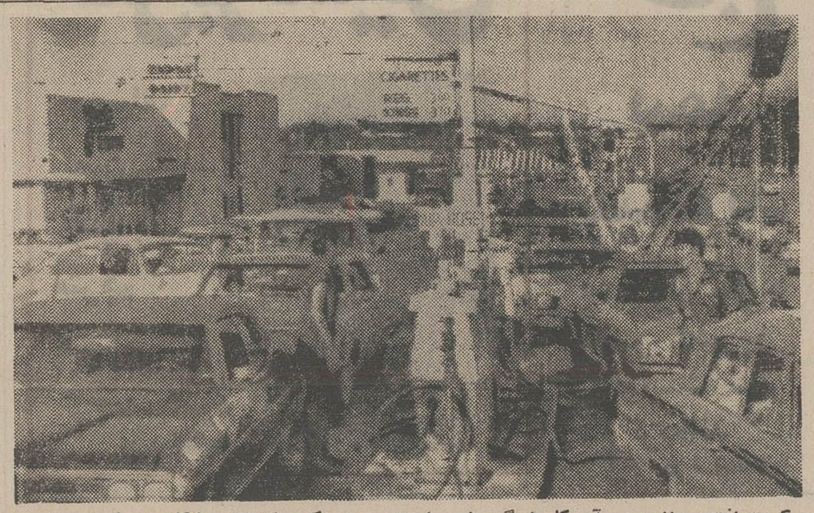

کمبود نفت و بنزین در آمریکاچشمگیر شده است . در عکس یکی از جایگاههای فروش بنزین را در کانزاس در حالیکه تعداد زیادی اتومبیل در انتظار دریافت‌بنزین هستند نشان میدهد . در این جایگاه رانندگان اتومبیل هاگاه ناچارند تا یکساعت منتظر بمانند تا نوبت دریافت بنزین به آنها برسدمقامات آمریکائی امروز اعلام کردند که در نظر دارند برای تامین بنزین مورد احتیاج مردم برنامه‌ای تدوین کنند ولی درحال حاضر در نظر ندارند بنزین را جیره‌بندی کنند.

روزنامه «دالاس‌نیوز» درشماره امروز خود نوشته است که برنامه جیره‌بندی بنزین به کاخ سفید داده شده تا تصویب شود اما دولت این خبر را تائید نکرد. عکس رادیوئی اطلاعات

بازداشت چند وزیردریونان

آتن‌ـدولت یونان ضمن‌یک‌اعلامیه رسمی هویت بعضی از رهبران و حامیان شورش‌اخیر نیروی دریایی این کشور را که بتازگی دستگیر شده‌اند معرفی کرد.

اوانژلوس‌آوروف ـ وزیر خارجه سابق یونان که صبح روزسه‌شنبه دستگیرشده‌است طبق‌اعلامیه‌رسمی دولت یونان مشاور سیاسی شورشیان‌نیروی دریایی‌بوده است.

یکی دیگر از بازداشت شدگان پتروس گاروفالیس وزیر سابق‌دفاع یونان است که در اعلامیه دولت آتن خزانه‌دار ومسئول حمایت‌مالی شورشیان نیروی دریایی‌قلمدادشده است.

طبق مندرجات همین اعلامیه گاروفالیس از نقشه کودتایی که بوسیله کاپیتن‌نیکلاس‌پاپاس‌فرمانده کشتی ضد اژدرانداز « ولوس » برای سرنگون کردن رژیم موجود آتن تدارک شده‌بودآگاهی داشت. ناخداپاپاس بعداز آنکه نقشه کودتا با شکست روبرو شد به ایتالیا پناهنده گردید. وزیرسابق دفاع یونان تعهد کرده بود که از شورشیان واز خانواده‌های آنان که به خارج پناهنده شده‌اند از نظرمالی حمایت کند.

ملاقات کی‌سینجر باسیهانوک درپکن

پکن‌ـ یک‌منبع‌موثق‌درپایتخت جمهوری خلق چین اظهار داشت که هنری کی‌سینجر مشاور پرزیدنت نیکسون در ماه اوت آینده وارد پکن می‌شود.

در محافل سیاسی پکن گفته می‌شود که سفر کی سینجر به جمهوری خلق چین با تلاش های‌آمریکا برای‌پایان دادن به بمباران کامبوج در ۱۵ ماه اوت بستگی دارد و ممکن است مشاور نیکسون درمدت‌اقامت خود درپایتخت چین‌باپرنس سیهانوک‌ملاقات و گفتگو کند.

این ششمین بار است که مشاور نیکسون به آمریکا سفر می‌کند وهدف اصلی‌آن ادامه تماس در سطح عالی بین امریکا و چین کمونیست پس از قرارداد های اخیر لئونید برژنف و ریچارد نیکسون است.

همین محافل اظهار عقیده می‌کنند برخلاف آنچه در بعضی از کشور های عربی شایع شده است تصور نمی رود چوئن‌لای‌در جریان‌سال جاری به واشنگتن سفر کند و تاوقتی که امریکا روابط سیاسی خودرا با رژیم‌تایوان قطع نکرده ممکن نیست نخست‌وزیر چین برای‌بازدید از رئیس جمهوری آمریکابه واشنگتن‌سفر کند امابااحتمال زیادآمریکا کوشش می‌کندکه پس از دیدار اخیر برژنف ازواشنگتن روابط نزدیکتری با پکن برقرار کند.

ازطرف دیگر پرنس‌سیهانوک که‌اکنون‌از کشورهای‌اروپائی دیدن‌میکند به پکن بازگشت آمریکائیها تاکنون ازهرگونه تماس و مذاکره با سیهانوک خودداری کرده‌اند ولی‌اکنون که نیکسون متعهد شده‌است روز ۱۵ اوت به بمباران کامبوج پایان‌دهد بعیدنیست که آمریکا برای پایان دادن به بحران پنوم‌پن به پرنس سیهانوک متوسل شود.

طرح ادغام مصر و لیبی اجرا میشود

بیروت ـ انورسادات وسرهنگ معمرقذافی روسای جماهیر مصر ولیبی امروز طرح‌تشکیل یک کمیته وزراتی برای امور ادغام دوکشور رامورد بررسی قرار دادند. سران‌مصرولیبی‌قبلا توافق‌کرده‌اند که یک کمیته عالی با عضویت‌هفت تن از وزراء دو کشور امورادغام را در اختیار بگیرد. منابع دیپلماتیک در قاهره گفتند رهبری این کمیته بعهده عبدالقادر حاتم معاون نخست وزیر مصر خواهد بود.

کار کمیته تاروز یکشنبه بپایان خواهد رسید، سادات و قذافی‌از همانروز شرایط کلی ادغام ووحدت سیاسی بین مصر و لیبی را تهیه خواهند کرد.

منابع دیپلماتیک عرب دربیروت اظهار داشتند که عده‌ای از سیاستمداران مصری نسبت به‌این وحدت خوش‌بین نیستند. مفسران مطبوعات بیروت گفته‌اندکه‌سیاست احتیاط آمیز مصردر قبال وحدت باتجربه‌های گذشته این کشور در اتحاد باسوریه و تلاش برای تشکیل فدراسیون عراق و سوریه ومصر در سال ۱۹۶۳ بستگی‌دارد ولی بااین وجود رهبران مصر و لیبی طرح‌وحدت را در تاریخ‌معین محتملا اجرا خواهند کرد.

موشه‌دایان : اسرائیل انتقام قتل سرهنگ آلون‌را خواهد گرفت

تل‌آویو ـ اسرائیل دیروز جنازه سرهنگ یوسف آلون وابسته هوایی سفارت‌اسرائیل در واشنگتن را که روزیکشنبه گذشته به قتل رسیده‌است با تشریفات نظامی بخاک سپردو ژنرال موشه‌دایان وزیر دفاع اسرائیل اخطار کرد که جنگ زیرزمینی‌کشور وی‌باچریکهای عرب یکطرف نخواهد بود و اسرائیل انتقام قتل آلون را خواهد گرفت.

موشه‌دایان‌گناه قتل‌سرهنگ آلون را بطور دربست متوجه چریکهای عرب دانست‌وگفت : دراین قتل نه فقط آدمکشان‌ـ بلکه دنیائی که آنها را بدون مجازات آزاد میگذارد ـ و کشور هایی که اجازه میدهند تابرای‌قاتلان مدارس‌مخصوص برای آموزش آنها دایر شود ودولتهایی که بر جنایاتی از این‌قبیل‌صحه‌میگذارندمسئولیت دارند.

روزنامه ژروزالم‌پست نیز در شماره دیروز خود با لحن تهدیدآمیزی نوشت که‌اسرائیل جنگ‌برضد تروریستهارا درهر زمان ودر هرجا ـ با عزم جزم و بدون وقفه ادامه خواهد اد.

در گذشته هربار که چنین سوء قصدی‌برضد یک‌شخصیت اسرائیلی روی‌داده این کشور دست به عملیات وسیع‌انتقامی از قبیل بمباران مواضع چریک های فلسطینی‌درلبنان وسوریه زده است.

کوبا چریکهای یمن جنوبی را تعلیم میدهد

بیروت ـ عبدالفتاح اسماعیل دبیر کل جبهه ملی عدن که حکومت یمن جنوبی را دردست دارد گفت کوبا مشغول تعلیم دادن نیروهای مسلح یمن جنوبی است. مجله الحریه که یک نشریه مارکسیستی‌است نوشت اولین‌گروه از نیروهای چریک دولتی‌یمن جنوبی که‌توسط کوبا تعلیم‌دیده فارغ‌التحصیل شده‌اند. چندی قبل یک مجله امریکائی گزارش داده بودند که خلبانان یمن جنوبی درکوبا تعلیمات می‌گیرند.

سیگاری ها زندانی‌میشوند

هلسینکی ـ دودکردن سیگار در کشور فنلاند نه‌تنهاعملی است که برای سلامت جسم خطرناک تشخیص داده میشود بلکه ممکن است شش ماه زندان نیز مجازات داشته باشد.

یک کمیته دولتی که برای مبارزه‌با سیگار در فنلاند بوجود آمده به دولت توصیه کرده است که‌دود کردن سیگار را تقریبا درتمام اماکن عمومی قدغن کند و برای نقض این مقررات جریمه و حبس‌های کوتاه مدت تعیین نماید.

طبق توصیه این کمیته دودکردن سیگار باید در تمام ادارات ـ کارخانه ها ـ بیمارستانها ـ مدارس و قطار های راه‌آهن ممنوع شود.

ادامه‌تحویل میراژ به‌لیبی

پاریس ـ رویتر ـ مجله «لوپوان» چاپ پاریس در شماره دیروز خود گزارش داد که‌دولت فرانسه به لیبی اطمینان داده است که تحویل هواپیمای جنگنده میراژ به لیبی را بعد از اتحاد وادغام مصر ولیبی نیز ادامه خواهد داد.

طبق گزارش «لوپوان» سفارت‌لیبی درپاریس اخیرا از مقامات فرانسوی پرسیده بود که آیا تحویل میراژ ها به لیبی پس از اتحاد کامل این کشور با مصر ادامه خواهد یافت یا خیر. دولت فرانسه به این پرسش‌جواب مثبت داده‌است.

از نظر دولت فرانسه‌لیبی‌یکی ازکشور های‌متخاصم درمناقشات خاور میانه بشمار نمیرود و بنابراین‌مشمول مقررات تحریم فروش اسلحه ازطرف فرانسه به‌ممالک متنازع خاور میانه نمیشود.

چند گزارش

از چند نقطه

مرگ اسرارآمیز یکی از مقامات سابق یمن جنوبی

بیروت ـ پلیس لبنان دیروز گزارش داد که دیروز جسد بیجان یک نویسنده ناراضی ودست راستی یمن جنوبی که مدتی نیز از صاحبمنصبان دولتی این کشور بوده دراطاق محل اقامت وی در یکی از هتل های‌بیروت پیدا شده است.

مقتول که‌محمدعلی شعیبی نام داشته و ۳۶ ساله بوده‌است ظاهرا به ضرب گلوله هایی که بوسیله یک طپانچه ۷ میلیمتری مجهز به لوله صدا خفه‌کن به مغز وی اصابت کرده به قتل رسیده‌است.

شعیبی روز ششم مه گذشته وارد بیروت شد و در یکی ازاطاق‌های هتل «کاسادوی» واقع در خیابان حمراء بیروت اقامت گزید. اوراقی که از اطاق وی دراین هتل بدست آمده نشان میدهد که شعیبی سال گذشته از یمن جنوبی گریخته و از «تروریسم خونین وهرج ومرج ویران کننده و فلج شدن زندگی عمومی در کشورش» دل پر خونی داشته است.

معلومات جوانان اسرائیل از سکس صفر است !

حیفا ـ یک کارشناس تعلیمات سکس در اسرائیل‌اظهار نظر کرد که چهره‌ای که در نظر جهانیان از جوانان کم‌سن‌و سال اسرائیلی پرداخته شده و آنها را نوجوانانی مجسم‌میکند که بعلت معاشرت دایمی پسران و دختران در کیبوتسها از تمام دقایق روابط جنسی اطلاع دارند ـ واقعی نیست وی گفت جوانان اسرائیلی از سکس زیاد حرف میزنند ولی معلومات آنها دراین زمینه تقریبا صفر است.

داستانهای امثال
چاپ سوم با مزایای بسیار
مرکز توزیع
تهران خیابان شاه کوی جم
انتشارات وحید

آخرین کلاسهای هشتم متوسطه
عادی و تضمینی
درسازمان فرهنگی ابطحی
فرح جنوبی مقابل پمپ بنزین تلفن ۸۴۵۳۴۹

درگروه فرهنگی خزائلی
کلاس فشرده دوم متوسطه جهت امتحانات شهریورماه
صبح وعصر ، شاه‌آباد کوچه محمودی تلفن ۳۹۱۸۸۱

مجله دختران وپسران بامطالب آموزنده روزهای شنبه منتشر میشود

نماینده فدراسیون بین‌المللی والیبال گفت درصورت شرکت در بازیهای آسیائی

چین در تهران، رقیب سرسخت ژاپن است

EVER ONWARD SEVENTH ASIAN GAMES TEHRAN 1974

★ نمایندگان ایران در مجمع عمومی فدراسیون بین‌المللی بدمینتون شرکت کردند.

★ برای تهیه خبرهای مربوط به پیشرفت های کمیته تشکیلاتی، بازی های آسیائی، نماینده خبرگزاری کیودوی ژاپن به تهران می‌آید

★ رئیس و معاون کمیته ملی المپیک ایران با لرد کیلانین ملاقات می‌کنند

«تاتسورو اوزوکی» رئیس کمیته روابط بین‌المللی فدراسیون والیبال ژاپن و عضو فدراسیون بین‌المللی والیبال که برای تماس با مقامات کمیته تشکیلاتی هفتمین دوره بازی های آسیائی و فدراسیون والیبال ایران به تهران آمده بود، جزوه مقررات والیبال بازی های آسیائی را که در جلسه هیات اجرائی فدراسیون بین‌المللی والیبال مورد بررسی قرار گرفته، به نظر فدراسیون ایران رساند و بدین ترتیب کار تنظیم جزوه مقررات والیبال نیز به پایان رسید.

نماینده فدراسیون جهانی والیبال در مورد شرکت احتمالی جمهوری خلق چین در مسابقه های والیبال بازی های آسیائی گفت: شرکت چین در مسابقه های والیبال بازی های آسیائی از نظر فدراسیون بین‌المللی والیبال هیچگونه اشکالی ندارد، چون چین قبلا عضویت فدراسیون بین‌المللی را پذیرفته است.

به این ترتیب چنانچه چین مراحل لازم را از نظر فدراسیون بازی های آسیائی پشت‌سر گذارد، شرکت تیم والیبال آن کشور در بازی های آسیای قطعی است.

اوزوکی راجع به والیبال چین گفت: ورزش والیبال در چین مورد توجه فراوان مردم است و بدون شك تیم ملی والیبال آن کشور در صورت شرکت در بازی‌های آسیائی رقابت فشرده‌ای باتیمهای نیرومند آسیا چون ژاپن، کره و ایران خواهد داشت.

نمایندگان ایران

سی و پنجمین مجمع عمومی فدراسیون بین المللی بدمینتون ازدیروز در لندن آغاز به کار کرد.

در این مجمع عمومی، حسن رسولی دبیر کل کمیته تشکیلاتی هفتمین دوره بازیهای آسیائی، «ریچاردآوری» معاون دبیر کل کمیته و محمد عطری دبیر فدراسیون بدمینتون ایران، به عنوان نمایندگان ایران شرکت دارند.

در جلسات این مجمع عمومی، موضوع پذیرش جمهوری خلق چین به عنوان یك عضو جدید فدراسیون بین‌المللی بدمینتون مورد بحث و تبادل‌نظر قرار می گیرد.

این موضوع باتوجه به‌شرکت احتمالی جمهوری خلق چین در بازی های آسیائی تهران، از نظرنمایندگان ایران اهمیت فراوانی دارد.

چنانچه چین به عضویت فدراسیون بین‌المللی بدمینتون پذیرفته شود، این پنجمین رشته ورزشی خواهد بود که این کشور در صورت پذیرش در فدراسیون بازی های‌آسیائی امکان اعزام تیم ملی خودرابه بازی های آسیائی تهران‌خواهد یافت.

چین قبلا عضویت فدراسیون های تنیس روی‌میز و والیبال را پذیرفته است و شرکت در رشته های بسکتبال و تنیس‌نیز نیازی به عضویت در فدراسیون بین‌المللی ندارد.

ملاقات با لردکیلانین

حسن رسولی و ریچاردآوری در پایان جلسات مجمع عمومی مذکور، به دوبلین میروند تا با «لرد کیلانین» رئیس کمیته بین‌المللی المپیك، ملاقات کنند و مسایل مورد بحث در بازی های آسیائی، از جمله شرکت چین را در این بازی ها باوی در میان گذارند.

نماینده خبرگزاری کیودو

آقای باب‌میاکاوا از خبرگزاری کیودوی ژاپن که یکی از بزرگترین مراکز خبری جهان است همراه با خبرنگار عکاس این خبرگزاری برای تهیه گزارشهائی از کارهای کمیته تشکیلاتی‌هفتمین‌دوره‌بازیهای آسیائی ومرکز ورزشی آریامهرروز ۱۷ تیرماه به تهران خواهد آمد.

میاکاوا در بازگشت گزارشها و عکسهای خود را در اختیار ۱۱۲ مرکز خبری ژاپن، روزنامه‌ها، مجلات ورادیو تلویزیون قرار خواهد داد.

«جوفریزیر» پس از پیروزی بر «جوباگنر» قهرمان اروپا، به دیدار با «فورمن» قهرمان جهان می‌اندیشد. باحتمال زیاد این دیدار اواخرامسال یا اوایل سال آینده برگزار میشود. البته این‌در صورتی است که«فورمن» دردفاع از عنوان جهانی خود در برابر «جوکینگ رومن» مشتزن پورتوریکوئی که در شهریور ماه در توکیو برگزار میشود، سربلند بیرون آید.

جوفریزیر همراه با پسر جوان خود «مارویس»در عکس‌دیده میشود. «ادی‌فوچ» مربی کن‌نورتون نیز در وسط قرار دارد. گویا فریزیر سخت دراندیشه دیدار های آینده خویش است.

پیکار ۲۱۶ کشتی گیر

از دیروز آغاز شد

دیدار های مرحله نخست مسابقات انتخابی کشتی آزاد جام جهانی از بعد از ظهر دیروز در سالن محمدرضاشاه آغاز شد. در این مسابقات ۲۱۶ کشتی‌گیر نبرد برای‌ورود به‌مرحله دوم مسابقات‌انتخابی رابرگزار میکنند. این‌مسابقات ٤روز بطول میانجامد.

کشتی جوانان

همزمان باآغازاین مسابقات، دیروز چند کشتی در وزن ٦٢ و ٦٨ کیلو گرم جوانان نیزدر استادیوم محمدرضا شاه انجام شد.این مسابقات برای‌شناسائی صاحبان پیراهن ملی جوانان در وزن‌های مزبور، برای شرکت در مسابقات جهانی کشتی جوانان که در آمریکا برگزار میشود، انجام میگیرد. درمرحله اول‌دیدار های‌جوانان، یحیی مردانی در٦٢ کیلو گرم با اختلاف امتیاز بسیاری بر منوچهر اسماعیل‌زاده غلبه کرد، درهمین وزن روح‌الله گودرزی محبی مقدم را ضربه فنی نمود.

تنیس ویمبلدون به‌مرحله نیمه‌نهائی رسید

گریه دختران انگلیسی

بخاطر شکست قهرمان سوئدی

مسابقات تنیس «ویمبلدون» که امسال هیاهوی فراوانی هنگام آغاز آن برپا شد، به هفته دوم و روز های آخرخود نزدیک میشود.

در قسمت‌مردان «آلکس‌مه‌یر» دانشجوی ۲۱ ساله امریکائی پس از پیروزی بر«ایلی‌ناستاز» امید شماره ۱ این جام، دیروز یک تنیس باز مشهور دیگر بین‌المللی را شکست داد. وی پس از آنکه در ۲ ست اول‌از «یورگن فاسبندر» از آلمان غربی شکست خورد، در ۳ ست دیگر براحتی‌اورا شکست داد و به مرحله نیمه نهائی رسید.

از سوی دیگر «تام گورمن» تنیس باز دیگر امریکائی که‌در سال پیش در همین مسابقات «استان اسمیت» هموطن‌خود را شکست داد نیز به مرحله نیمه نهای رسید.

گریه دختر ها

دیدار دیگری برای تعیین‌سایر شرکت کنندگان مرحله نیمه نهای فردا در لندن‌بین «یان‌کودس» از چک‌اسلواکی و«راجرتیلور» تنیس بازمشهور انگلیسی انجام خواهد شد.

«تیلر» دیروز پس از شکست دادن «بیورن‌یورگ» تنیس‌باز ۱۹ساله سوئدی منفورهزاران دختر محصل انگلیسی شد زیرا تنیس باز جوان و مو طلائی سوئدی از آغاز مسابقات ویمبلدون‌دربین‌دختران انگلیسی محبوبیت غیرقابل تصور بدست آورده است. پس از شکست قهرمان محبوب هزاران دختر در استادیوم ویمبلدون‌و درشهر لندن بخاطر وی گریستند!

در قسمت زنان «بیلی جین‌کینگ» قهرمان سال گذشته زنان در «ویمبلدون» برای رسیدن به مرحله نهائی راه دشواری در پیش دارد. او بهمراه هموطن دیگر «کریس اورت» بایستی با دو تنیس‌باز مشهور از استرالیا، «ایون‌گولاگونگ» و «مارگارت کورت» روبرو شوند.

نبرد این قهرمانان هیجان بسیاری دربین تماشاگران مسابقات‌ویمبلدون بوجودآورده است.

از سوی دیگر «ایلی‌ناستاز» قهرمان‌شکست‌خورده«ویمبلدون» که از امید های مسلم قهرمانی انفرادی بشمار میامد همراه با همسر زیبای خود«دومینیک» در لندن به بازی تنیس تفریحی مشغول است وخود را برای مسابقات دوبل آماده میسازد.

تنیس بازدیگری که‌درمسابقات دوبل وی را همراهی خواهد کرد «جیمی کانرز» قهرمان انگلیسی خواهد بود.

آگهی استخدام

۱- لیسانس حسابداری صنعتی - لیسانس اقتصاد دارای پنج سال‌سابقه‌کار در بودجه - دانستن زبان انگلیسی.

۲- برنامه‌نویس ماشین های کامپیوتر دارای پنج سال‌سابقه‌کار - دانستن زبان انگلیسی

۳- متخصص صاف‌کار دارای پنج سال سابقه کار - دانستن زبان انگلیسی.

شرایط استخدام

۱- انجام خدمت زیر پرچم با داشتن معافی دائم از خدمت وظیفه.

۲- حداکثر سن ٤٠ سال

واجدین شرایط میتوانند همه روزه (باستثناء پنجشنبه و جمعه) بادردست داشتن مدارك لازم بدفتر کارگزینی شرکت صنایع هواپیمائی ایران واقع در خیابان پهلوی نرسیده به پارك ساعی شماره ۱٫۵۲۳ مراجعه نمایند.

تلویزیون نوبل

گروه‌شرکتهای تولیدی ووارداتی ماشین‌آلات راه‌سازی وساختمانی

ارکان ماشین • وزنه

ماشین رول • رولر

خیابان‌آیزنهاور - مقابل دانشگاه آریامهر شماره ٦٢٨ و ٦٤٦

تلفن: ۹۵۹۰۷۸ - ۹٦۲٤۵۹ - ۹۵۲۸۹۹ - ۹۵۹۰۰۲ - ۹۵۸۵۵۵

LIEBHERR

تاور کرین - بچینگ پلانت - تراك میکسر

لیبهر

نماینده انحصاری: ارکان ماشین - وزنه

چای جهان کیسه‌یی

چای جهان کیسه‌یی که مدتی کمیاب بود وارد شد

محل فروش: سوپر مارکت‌ها و خواربارفروشی های بزرگ.

کلاسهای انگلیسی

دختران و پسران

دوره کلاس های انگلیسی‌درمحل انجمن دوشیزگان و بانوان از ۱۵ تیر ماه زیرنظر خانم جودی کالیف استاد آمریکائی تشکیل میشود.

ساعت تشکیل این کلاس ها از ۵ بعداز ظهر است و بطور مختلط تشکیل میشود. استفاده از این کلاس‌ها را بعموم علاقمندان توصیه مینمائیم.

محل نام‌نویسی - انجمن دوشیزگان و بانوان خیابان بهار - نبش نامجو.

THERMOHENRY

کارخانه یخ سازی

از ۵۰۰ الی ۱۰۰۰۰ کیلو در ۲٤ ساعت

مخصوص مناطق گرمسیر

خیابان تخت جمشید شماره ۱٤٦ تلفن ۸۲۷۰۰۲-۹۷۷۰۸۸

عزت وذلت دست‌خداست... قصه زندگی یك انسان، یك مرد، یك کارگر، یك نفت فروش...

مردیکه ازصفرشروع کرد ودرسایه‌ایمان به اوج رسید... نعمت نفتی قصه زندگی «نعمت آغاسی»

ازامشب در بهترین گروه‌سینمائی پایتخت

اروپا - نیاگارا

میامی - الوند - کیهان - مارلیک - ارانوس وسیلوانا... و(سیلورسیتی قلهك)

منوچهر صادقپور
تقدیم میکند
نعمت اله آغاسی در
نعمت نفتی
شرکت سیمین غفاری
سرکوب
شهناز
مهری ودادیان
اخضرپور
و آرزو
کارگردان: عباس کسائی
مدیر فیلمبرداری: خانی
محصول: پارسا فیلم

از امشب در گروه ممتاز سینمائی پایتخت

کنج اینترناشنال متان‌لیمیتد مقیم ناسودر باهاما

صاحب اختراع راجع به «تبدیل گاز بمایع بوسیله‌فشار بخارومراحل انبساط گاز» که درایران تحت‌شماره ۵۷۵۷ به ثبت‌رسیده است اجازه بهره‌برداری از اختراع مزبور رابه اشخاص ذینفع عرضه‌مینماید. برای کسب اطلاع بیشتر به دفتر حقوقی ر. آقابابیان و همکاران خیابان شاه کوچه نوبهر شماره ۱۸ مراجعه‌شود.

آ-۲٤۰٤۰

شماره ۵۰٤٤
تاریخ ۲ر٤ر۱۳۵۲

آگهی مناقصه

کارخانه ذوب‌آهن آریامهر ۳۲٤ قلم‌رینگهای لاستیکی‌بانضمام قالپاق مربوطه را از طریق مناقصه عمومی - خریداری - مینماید. شرکت کنندگان در مناقصه میتوانند برای دریافت برك‌شرایط و مشخصات بدفترتدارکات این کارخانه واقع در ٤۵ کیلومتری جاده‌اصفهان - شهرکردمراجعه‌وپیشنهادخودراهمراه برك شرایط ومشخصات باقید قبولی امضاءنموده تاساعت۹ونیم روز۲٦ر٤ر۵۲ بدبیرخانه کارخانه تسلیم نمایند.

کالای مورد مناقصه باید پس از مبادله قرارداد بتدریج طبق برنامه زمانی تحویل مندرج در برك مشخصات تا - پایان - سال ۱۳۵۲ به‌انبار های کارخانه ذوب‌آهن آریامهر تحویل گردد.

م الف ٦۵۲۵

سرپرست کل‌عملیات کارخانه آریامهر

آ- ۲۳۹٤۸

تجدید آگهی مناقصه

اداره کل کارپردازی وزارت دارائی دو دستگاه نمراتور تلفن یکصد شماره‌ای ویك‌دستگاه پنجاه شماره‌ای و یکدستگاه بیست‌وپنج شماره‌ای (بدون تلفن‌رومیزی) برای استفاده ادارات دارائی شهرستانها از نوع کروسبلروباکروسپونیت (۱- اس- کا) از طریق مناقصه خریداری مینماید داوطلبان شرکت در مناقصه میتوانند همه‌روزه باستثنای ایام تعطیل‌برای دریافت برك شرایط و مشخصات تا ساعت ۸½ صبح روز شنبه٦ر۵ر۵۲ بدفتر اداره کل کارپردازی وزارت دارائی واقع در خیابان ناصرخسرو کاخ دارائی مراجعه نمایند.

م‌الف ٦۵٦٦

مدیرکل کارپردازی. سیدمهدی مهدوی

آ-۲۳۸٤٦

آگهی اعزام دانشجو به خارج

مدرسه عالی بازرگانی بمنظور تامین کادر علمی خود در سال ۱۳۵۲ دهنفر ازفارغ‌التحصیلان دانشگاهها وموسسات آموزش عالی راکه دارای درجه لیسانس یافوق لیسانس‌در رشته های حسابداری وبازرگانی و یامدیریت باشند از طریق مسابقه ومصاحبه انتخاب و باپرداخت معادل ماهی ر۲۰۰ دلار کمک هزینه تحصیلی تااخذدرجه دکتری بخارج اعزام مینماید. فارغ‌التحصیلان مدرسه عالی بازرگانی درصورت شرایط مساوی حق تقدم خواهند داشت.

داوطلبان به دفترطرح وبرنامه ریزی مدرسه‌عالی‌بازرگانی مراجعه وثبت نام‌کنند.

محمد علی احمدی
رئیس مدرسه عالی بازرگانی

آغاز هفته دوم

نمایش در سینما

دیاموند

«پیتروجرمی» هنرمند بی‌نظیر سینمای ایتالیا با همکاری «داستین هوفمان» هنرمند سینمای‌آمریکا به اوج‌خلاقیت سینمائی خوددرزمینه‌شاهکار های طنزآلود دست یافته است.

داستین هوفمن

در فیلمی از: پیتروجرمی

آلفردو آلفردو

رنگی - تکنی کالر

استفانیا ساندرلی
کارلا گراوینا
سارو اورتزی

تماشای این‌فیلم برای‌اشخاص کمتر از ۱۸ سال ممنوع‌است

اخبار، رویدادها، شایعات و گفتگوها در

بازار سیاست

افق مناسبات ایران و هند

افق مناسبات ایران وهند با مصاحبه اخیر نماینده‌روزنامه‌تایمز آوایندیا» با شاهنشاه وواکنش مثبتی که منابع رسمی دهلی به ندای دوستانه ایران نشان دادند روشن گردید و تحولات چند ماه آینده نشان خواهد داد رخوتی که طی یکسال اخیر براتمسفر این روابط حکمفرما گردیده تاچه حدودی نتیجه سوء تفاهم ناشی از بدتعبیر شدن سیاست تهران در محافل هندی بوده است . انتشار بیانات شاهنشاه در قالب مقاله‌ای در معروفترین روزنامه دهلی ظرف مدت زمانی کوتاه آن اثری را که انتظار میرفت از خودبجای‌گذاشت ومحافل هندی را وادار به درک کامل این حقیقت نمود که آنچه حمایت آشکار ایران را ازوحدت پاکستان‌سبب میشود در وهله اول بخاطر منافع ایران از ادامه این وحدت است . این نکته‌راشاهنشاه در اردیبهشت ماه گذشته‌هنگام‌سفر پرزیدنت بوتو به ایران صریحا در ضیافت کاخ گلستان بیان فرمودند وعلیرغم وانمودی محافل رسمی هند به درک آن ، کوشش های عوامل معین « هم دوست وهم دشمن » سوء تعبیر این سیاست را سبب شد . بیانات شاهنشاه علاوه بررفع این سوءتفاهم‌نخستین نتیجه‌اش ذوب ساختن یخ های روابط دو کشور و برقراری گفتگوئی سالم‌میان تهران ودهلی است .

بیانات شاهنشاه طلسم این بی تفاوتی را شکست و با این ابتکار میبایستی در انتظار توسعه تماس های دیپلماتیک تهران و دهلی باهدف آگاه شدن طرفین از عمق نظریات یکدیگر بود .

درصدر هر مطلبی این حقیقت وجود دارد که ایران و هندرای هیچ تضاد منافعی نیستند و درک متقابل این نکته نیاستی بروز سوء تفاهم دیگری را در روابط دوکشور اجازه دهد .

★★★

منبع اصلی بحران روابط ایران و عراق

بیانات شاهنشاه در مصاحبه روزنامه «تایمز آوایندیا» حاوی اشارات فراوانی‌نسبت‌به روابط تیره ایران‌و عراق‌وکوشش های نافرجام عراق درایجاد آشوب و نقشه بلوچستان آزاد است .

شاهنشاه در بحث‌درا‌طرافمناسبات ایران و عراق فرمودند صحبت از وجود مشکلات غیرقابل حل بین ایران‌وعراق خنده‌آور است. شاهنشاه‌فرمودند ایران به‌قرارداد غیرعادلانه تحمیلی بوسیله‌انگلیس ها به ایران در مورد شط‌العرب هیچگاه‌تن در نداد و معذلک‌منبع اصلی ناراحتی بین دو کشور اختلاف برسر شط‌العرب نیست بلکه نتیجه اقدامات وسیعی است که در عراق صورت می گیرد.

شاهنشاه‌اظهار داشتند که‌عراق سرگرم تعلیم چریک های بلوچی وانتشار نقشه های مربوط به «بلوچستان‌مستقل» و تبلیغات‌بنفع آنها میباشدو بغداد بیشتر به این علت‌از ایجاد آشوب دربلوچستان ایران عاجز مانده که اصلاحات ارضی در آنجا انجام و به نفوذ روسای قبائلی که عوامل بیگانه بودند خاتمه داده شده بود.

★★★

گزارش سفیر ایران

فریدون هویدا نماینده دائم ایران در سازمان ملل متحد برای تقدیم گزارش حوزه ماموریت و همچنین استفاده از مرخصی سالیانه‌اینک‌در تهران بسر میبرد.هویدا درفرصت‌چند هفته اقامت درتهران درعین‌حال پیرامون مسائل مطروحه در اجلاسیه آینده مجمع عمومی سازمان ملل و نظریات تهران نسبت به این مسائل با مقامات ایرانی به تبادل نظر خواهد پرداخت .

★★★

ریشه های مبارزه قدرت

بحران داخلی عراق ناشی از مبارزه برای کسب قدرت میان دو جناح در داخل حزب‌بعث همچنان در بحث ناظران امور در تهران است ، علیرغم تصویری که خبر-گزاریهای بین‌المللی ازبحران‌اخیر، اغلب از منابع بیروت ، بدست‌می-دهند ،این‌تصور که‌صدام حسین معاون شورای انقلاب و مردشماره یک بغداد توطئه قتل ژنرال شهاب وزیر دفاع رابدست رئیس سازمان امنیت این کشور داده بود بیشتر قوت می‌گیرد . تصور این است که توطئه قتل شهاب که در عین حال قتل ژنرال سعدون قیدان وزیر کشور عراق را نیز دربرمی‌گرفت ، از مدتها قبل‌مورد نظر صدام بود. شهاب و قیدان آخرین بازماندگان جناح نظامی در شورای انقلابی رژیم بعث بغداد بودندکه در کنار پرزیدنت بکر «بی‌تفاوت» ، تنها مخالفان صدام حسین را تشکیل میدادند . روایت این است که شهاب و قیدان بانفوذ فراوانی که درارتش داشتندتحقق نقشه‌کودتا و احیاء قدرت ارتش را درشورای عالی انقلاب‌وبرکناری صدام‌حسین راظرف یکدو هفته دیگر درسر می‌پروراندند اما صدام حسین به آنان پیش دستی کرد و نام جذار رئیس سازمان امنیت عراق‌ودوست نزدیک خود را مامور محوساختن دو ژنرال مذکور از صحنه سیاست بغداد نمود . اینک بازنده‌ماندن ژنرال قیدان و پشتیبانی پرزیدنت بکر وارتش ازاو، مبارزه بعدی در بغداد میان این جناح و جناح صدام حسین است و برنده کسی **است** که در کشودن آتش به روی **دیگری** چابک تر باشد .

مقاوله‌نامه تازه ایران و شوروی درباره خط آهن تهران‌مسکو بامضاء رسید

مسیر قطار تهران ـ مسکو تعیین شد

امروز مقاوله‌نامه برقراری‌ارتباط مستقیم قطار مسافربری بین راه-آهن ایران و شوروی بامضاء رسید .

نخستین قطار مستقیم‌مسکو-تهران روز سوم مهر ماه‌حرکت خواهد کرد و در ایام‌تابستان هفته‌ای دو قطار در زمستان هفته‌ای یکقطاربین تهران‌ـمسکو و مسکو ـتهران تردد خواهد کرد .

ساعت ده‌ونیم بامداد امروز مقاوله‌نامه برقراری ارتباط مستقیم قطار های مسافربری بین نمایندگان راه‌آهن ایران و نمایندگان راه‌آهن شوروی در اطاق مدیر کل بهره‌برداری‌راه آهن دولتی‌ایران بامضاء رسید.

از طرف راه‌آهن شوروی آقای ب. زایتسف و آقای ن . مالاشکو و از طرف راه‌آهن دولتی ایران آقایان اسمعیل نورزاد مدیر کل بهره برداری ، حسین راجی مدیر کل‌حسابداری عزت‌اله شماع مدیر کل طرح و بررسی ها ، رضا ورنوس مدیر کل جریه و کارخانجات، به نمایندگی راه آهن های دوکشور مقاوله نامه مذکور را امضاء کردند .

بموجب مقاوله نامه از تاریخ سوم مهر ماه ۱۳۵۲ برابر با ۲۵ سپتامبر ۱۹۷۳ ارتباط مستقیم مسافربری بین دو راه‌آهن (با تعویض پوژی) با واگن های خواب بین‌مسکو و تهران‌برقرار میگردد .

ارتباط مستقیم مسافربری راه آهن ها (با تعویض پوژی)بین مسکو وتهران‌با استفاده‌ازواگن های خواب درجه یک و دو ، راه آهن شوروی که درجه اول دارای ۹ کوپه دو نفری‌جمعا ۱۸ نفر و درجه دوم با کوپه های سه نفری جمعا ۳۰ نفر ظرفیت دارد عمل میکردد .

اولین‌واگن‌های مسکو-تهران روز ۲۶ر۷ر۵۲(۲۶ سپتامبر۱۹۷۳) از مسکو حرکت‌میکندو استثنائا این قطار بجای روز هفتم روز هشتم مهر ماه ۱۳۵۲ از تهران مراجعت خواهد نمود .

بعد ازآن‌برنامه حرکت‌وتعداد واگن های خواب در قطار هاو تناوب رفت و آمد در کنفرانس های مربوط به ارتباط مستقیم بین‌المللی راه‌آهن های ایران و شوروی مورد بررسی قرار خواهد گرفت .

خدمات مربوط به واگن‌های خواب در تمام مسیر توسط ماموربن واگن شوروی تامین‌می گردد و هزینه های مربوط به ماموربن مذکور به عهده راه-آهن شوروی خواهد بود .

بهای بلیط و مسیر

بهای بلیط از تهران تامسکو درجه یک ۴۵۷۵ ریال و درجه دو ۳۱۶۵ ریال است .

بهای بلیط از جلفا تا مسکو درجه یک ۳۵۱۵ ریال ودرجه دو ۲۶۳۵ ریال میباشد .

قطار های مسافری ایران‌ـمسکو مسیر زیر را خواهند پیمود : تهران ـ قزوین ـ زنجان ـ میانه ـ مراغه‌ـتبریز ـ صوفیان‌ـ جلفای ایران ـ جلفای شوروی‌ـ باکو ـایروان ـلنینگراد ـ مسکو .

قطار تهران ـ مسکو ساعت۴ ونیم بعد از ظهر روز یکشنبه طبق برنامه‌ازتهران حرکت‌نموده و ساعت ۱۵و۳ دقیقروزجمعه به مسکو وارد خواهد شد و مسیر فوق را درمدت ۱۱۸ساعت خواهد پیمود .

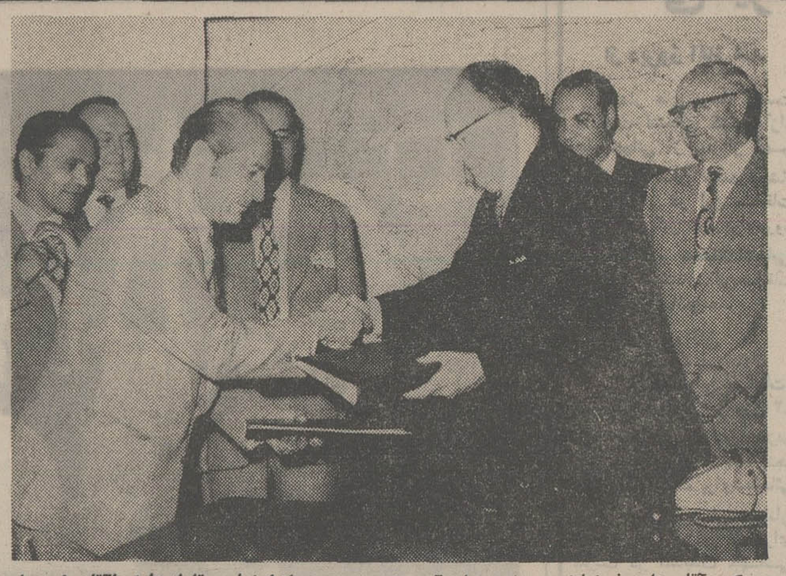

درعکس آقای زایتسف نماینده وزارت راه آهن شوروی پس از امضای مقاوله نامه باآقای اسمعیل نورزاد مدیر کل بهره برداری راه آهن دست می دهد .
آقای مالاشکو یکی دیگرازنمایندگان وزارت راه‌آهن‌شوروی، آقای‌راجی مدیر کل حسابداری راه آهن‌ورئیس امور بازرگانی شوروی در ایران نیز در عکس دیده میشوند .

متقاضیان حج بیمه‌میشوند

کار بیمه عمر و حوادث‌زائرین بیت‌الله الحرام آغاز شدوستاد عملیات حج اعلام داشت در سال جاری کلیه زائرین ، کارمندان‌سازمان‌اوقاف،پزشکان، مباشران،پیشخدمت‌ها، آبدارها، آشپزهای کاروانهابیمه حوادث خواهند شد .

براساس قراردادی‌که تنظیم شده است بهر زائر یا حامی‌که دچار سانحه و تصادف ونقص عضو یا مرگ شود از ۲۰هزار تومان تا ۴۰ هزار تومان (با توجه به نحوه وشدت تصادف) پرداخت خواهد شد .

۱۵ هزار درخواست

تا ظهر امروز ۱۵ هزار نفر در تهران‌وشهرستانها با مراجعه به حوزه‌های امور حج‌درخواست سفر حج دریافت داشته‌اند از این عده ۶ هزار متقاضی مربوط بتهران‌بزرگ وبقیه‌مربوط بشهرستانها بوده‌اند تاکنون ستاد عملیات حج‌درمرکز بپرونده ۲۹۷ متقاضی‌رسیدگی و آنرا تائید کرده است.

حوزه‌های امور حج‌شهرستانها نیز ۱۱۴۶ پرونده متقاضی را تکمیل وتائید کرده‌اند .

ستاد عملیات حج امروز اعلام داشت بواسطه ازدیاد متقاضیان سفر حج در حوزه‌های مساجد فخریه، حجتیه، صاحب‌الزمان ماموران کمکی به این حوزه‌ها اعزام شدند و حوزه‌های جدید امور حج‌دراین مساجد تشکیل شد .

خبرهای کوتاه

تلگرام‌شادباش‌شاهنشاه به نیکسون

از جانب شاهنشاه آریامهر بمناسبت سالروز اعلام استقلال ایالات متحده آمریکا تلگرام شادباش بعنوان حضرت رئیس جمهوری آن کشور بهواشنگتن مخابره شده متن تلگرام‌شادباش شاهنشاه آریامهر از این قرار است.

حضرت ریچاردام نیکسون رئیس جمهوری ایالات متحده آمریکا ـ واشنگتن ـ برای من موجب کمال‌خوشوقتی است که بمناسبت سالروزاعلام استقلال ایالات متحده آمریکا صمیمانه ترین شادباشهای خود را به آن حضرت ابراز دارم تندرستی و شادکامی شخص‌آن حضرت ورفاه و تعالی‌روزافزون ملت نجیب آمریکا را تحت رهبری برجسته آن حضرت از صمیم قلب آرزومندم .

محمد رضا پهلوی

ساختمان چهار خوابگاه جدید دانشجویان

ساعت هشت و سی دقیقه امروز ساختمان ٤ خوابگاه جدید در کوی دانشجویان دانشگاه تهران که ظرفیت سکونت ۱۷۰۰ نفر راخواهد داشت با حضور آقای دکتر نهاوندی رئیس دانشگاه و آقای احمدی معاون وزیر مشاور آغاز شد .

این خوابگاهها که اعتبار ساختن آنها از طرف‌نخست وزیری در اختیار دانشگاه تهران گذاشته شده است گنجایش کوی دانشگاه را تقریبا دو برابر خواهد کرد. خوابگاههای موردبحث‌ظرف ٦ ماه آماده بهره برداری می‌شود .

از محل کمک نخست‌وزیری یک تالار پذیرائی نیز برای دانشجویان‌مقیم کوی‌دانشگاه همزمان با اجرای این‌طرح ساخته خواهد شد .

اعزام کارگران به آلمان

گروهی از کارگران ایرانی برای کارآموزی در رشته اتومکانیک در این هفته عازم کشور آلمان فدرال خواهند شد .

بهمین مناسبت امروزمراسمی در دفتر آقای مهندس معینی وزیر کار وامور اجتماعی با شرکت گئورک لیلنفلد سفیر دولت فدرال آلمان و کارگران مزبور برگزار شد .

وزیر کار اظهار داشت: اجتماع امروز این کارگران که عازم آلمان هستند نشانه توجه شاهنشاه آریامهر به امور حرفه‌ای میباشد که بارها در این زمینه اوامری برای سطح مهارت کارگران صادر فرمودند .

کارگران ایرانی که ۱۶ نفر میباشند در رشته استادکاری اتومکانیک در موسسه‌کارل‌دوچ بورک آلمان طی ۲۷ ماه به کارآموزی خواهند پرداخت . مخارج بیمه آنها با موسسه مزبور خواهد بود وهریک از کارگران ماهانه ۶۲۰ مارک دریافت خواهند کرد .

٦ کنگره پرورشی

وزارت آموزش و پرورس از اول تا ۲۴ مرداددراردوگاههای رامسر ٦ کنگره از کمیته های پرورشی مدارس نقاط مختلف کشور تشکیل خواهد داد . در این کنگره‌ها جمعا حدود ۱۰ هزارنفر شرکت خواهند داشت.

تماس مستقیم با بهبهان

بهبهان‌از صبح روز شنبه باتهران و سایر شهرستانها ارتباط مستقیم تلفنی برقرار میکند .

پیش شماره تلفنی‌مستقیم با بهبهان ۰۶۷۱ است ونرخ مکالمه بین تهران و بهبهان صبحها هر ٥ ثانیه‌وشب ها هردهثانیه ۲ ریال تعیین شده

توزیع روزنامه های ایران در مصر

بقرار اطلاع براثر اقدامات وزارت اطلاعات به منظور آگاه‌کردن مردم مصر و ایران دوستان مقیم آن کشور از حقایق اوضاع ایران مقامات دولت جمهوری متحده‌عربی تسهیلاتی فراهم کردند که مطبوعات انگلیسی‌و فرانسه زبان‌ایران‌درآن کشورتوزیع گردد .

گزارشهای رسیده حاکیست که‌درنتیجه‌این‌اقدامات‌درحال حاضر همه‌روزه روزنامه‌های انگلیسی‌و فرانسه‌زبان ایران درهمانروزی که درتهران انتشار می‌یابد در ۳۸ نقطه قاهره‌پایتخت‌جمهوری‌متحده عربی نیز توزیع میگردد و مورداستقبال علاقمندان‌قرار گرفته‌است، این‌برنامه‌بزودی درشهرهای دیگر ان کشور از جمله اسکندریه نیز اجرا خواهد شد .

توسعه آموزش تعاون

دراجرای برنامه توسعه آموزش تعاون‌در سطح‌مملکت و در میان طبقات مختلف مردم سه گروه‌ازکارشناسان وزارت تعاون وامور روستاها به منظور آموزش عمومی تعاون ونمایش فیلمهای‌تعاونی به‌شهرستانها عزیمت نمودند، این گروهها با تشکیل جلسات سخنرانی و توضیح فوائد عضویت در شرکت‌های تعاونی ، نقش تعاونیها را در توسعه ورشد اقتصاد ملی تشریح نموده و کارکنان سازمانهای دولتی و سایر طبقات مردم را باصول و آرمانهای نهضت تعاون آشنا خواهند ساخت .

ملاقات مهندس شریف امامی با چوئن‌لای

گزارش رسیده از پکن حاکیست که آقای مهندس شریف امامی رئیس مجلس سنا که در راس هیئت پارلمانی ایران به پکن رفته است روز گذشته باتفاق اعضای هیئت پارلمانی‌ایران با « چوئن‌لای » نخست وزیر جمهوری خلق چین وهمچنین معاون رئیس کمیته دائمی مجلس نمایندگان خلق‌سراسر چین ملاقات کرد . در این ملاقات که عباس آرام سفیر ایران در جمهوری خلق‌چین نیز حضور داشت پیرامون روابط دوستی دو کشور مذاکرات دوستانه‌ای انجام گرفت .

اولین جلسه کمیسیون بازنشستگی

اولین جلسه کمیسیون بازنشستگی طبق اصلاحیه‌جدید قانون استخدام امروز دروزارت آموزش و پرورش تشکیل شد. طبق اصلاحیه جدید ، قبل‌از تسلیم لایحه نهائی قانون استخدام به پارلمان کسانیکه۲۰ سال سابقه خدمت داشته‌باشند در صورت تمایل ونیز تصویب یک هیات سه نفری در سطح معاونان وزارتخانه مربوط می توانند تقاضای بازنشستگی کنند .

این عده ، چنانچه با تقاضایشان موافقت شود ، با حقوق کامل (فعلی) بازنشسته میشوند ، یعنی کسری سنوات خدمت آنان تا ۳۰ سال به آنان ارفاق می شود . چنانچه تقاضائی در کمیسیون ۳ نفری ردشود دیگر قابل طرح نیست، به عبارت دیگر کمیسیون فقط یکبار به تقاضای‌کارمندرسیدگی می کند .

عزیمت به اروپا

آقای دکتر منوچهرکلالی وزیر مشاور و دبیرکل‌حزب ایران نوین عصر دیروز به اروپا رفت .

اعطای بورس به‌کارمندان بانکها

شورای پول واعتبار درجلسه دوازدهم تیرماه بنابه پیشنهاد رئیس بانک مرکزی‌ایران‌بمنظور بالابردن سطح‌دانش کارمندان بانکها و تهیه کادر متخصص مورد نیاز بانکها تصویب کرد که ۶۰نفر از کارمندان واجد شرایط بانکها را جهت کار-آموزی در رشته های اعتبارات وبروات اسنادی، حسابداری معاملات ارزی بمدت ۹ ماه بر حسب مورد ، انتخاب نموده و ترتیب اعزام وکارآموزی آنان را در بانکهای خارج از کشور فراهم نماید .

۶۰ درصد از هزینه این کارآموزان را بانک‌مرکزی و۴۰ درصدبقیه ازطریق بانکهای‌ذینفع پرداخت خواهد شد.

ملاقات ملکه صلح و دوستی با شهردار تهران

بامداد امروز، دوشیزه‌مرسده وجدانی ، ملکه صلح و دوستی ایران ، برگزیده اطلاعات‌بانوان وسازمان جلب سیاحان ایران، باشهردار تهران ملاقات کرد . دراین ملاقات ، شهردار تهران اقدام ملکه صلح ودوستی ایران را در واگذار کردن‌جایزه خود، یک دستگاه اتومبیل‌پیکان‌آخرین سیستم ، به جمعیت خیریه فرح پهلوی ستود .

سفر روسای بانکها به شوروی

چند تن از مدیران‌بانکها بدعوت بانک ایران و روس به شوروی سفر خواهندکرد و با مقامات بانکی این‌کشور مذاکراتی انجام میدهند .

در میان اعضای این هیات نام آقایان دکتر جلال عبده رئیس‌کانون بانکها-ابوالحسن بهنیا مدیر عامل بانک رهنی ایران ـ ابوالقاسم خردجو مدیر عامل بانک توسعه صنعتی و معدنی ـ مهندس رضاصدقیانی‌رئیس کل‌بانک تعاون کشاورزی ایران‌ودکتر مهدی علی آبادی مدیرعامل بانک رفاه کارگران دیده میشود .

مدیر کل امور مالی

بنابه پیشنهاد آقای‌غلامحسین معصومی‌معاون وزارت‌کشاورزی و منابع طبیعی و سرپرست سازمان جنگلها و مراتع و موافقت وزیر دارائی ، آقای ناصر خزانه‌دار ذیحساب این سازمان بسمت مدیر کل امور مالی منصوب شد.

پیش بینی هوا

آسمان سواحل دریای شمال ، آذربایجان،خراسان، کرمان کمی تا قسمتی ابری است . آسمان سیستان و بلوچستان نیمه ابری باد در سطح زمین و گرد و غبار در بلوچستان رگبار پراکنده میباشد . آسمان خوزستان صاف با وزش باد در سطح زمین و گرد و خاک است . آسمان سواحل دریای عمان، جزایر خلیج فارس نواحی غربی و مرکزی ایران صاف با غبار محلی است .

گرمترین نقطه ایرانشهر با حداکثر ٤٦ درجه و خنک ترین نقطه سقز با حداقل ۹ درجه بود . حداکثر درجه حرارت دیروز تهران ۳۵ و حداقل ۲۲ درجه بود .

رانندگان : تاکسی ها کامیون ها ، کمپرسی‌ها پیشه‌ور سرپائی هستند

برای رانندگان تاکسی، رانندگان سواری مستخدم وحقوق بگیرغیر دولتی ، رانندگان کامیونهای کمپرسی ورانندگان‌بارکش‌های‌شهری وبیابانی اجازه کار دادمی شود.

این افراد به موجب مقررات قانون نظام صنفی ، پیشه‌ورسیار محسوب میگردند و قانون آنهارا برسمیت شناخته است .

درشهر تهران دوازده‌هزارتاکسی، نزدیک به ده هزاریارکش‌وسی‌هزار کامیون بزرگ و کوچک وجوددارد وتعداد رانندگان اتومبیلهای‌سواری بخش خصوصی نیز از چندین‌هزار نفر متجاوز است . اتاق اصناف اعلام داشت همانطور که درگذشته درشکه‌چی‌ها وگاریچی‌ها صاحب حقوق صنفی بودند برای این‌افراد نیز بموجب قانون و بااظهارنظر اتحادیه های صنفی اجازه کار که خود نوعی جواز کسب است صادر خواهد شد . درشهرتهران، اتحادیه تاکسیرانها ، کامیونهای کمپرسی و کامیونهای بزرگ از مدتی پیش تشکیل واقدام به کسب حقوق صنفی کرده‌اند ولی‌رانندگان اتومبیلهای سواری غیر دولتی‌هنوز اتحادیه‌ای ندارند .

مقالات جالب عزیز نسین

بوسیله ثمین باغچه‌بان مترجم مشهور بفارسی برگردانده میشود

چاپ مقالات اختصاصی‌طنزنویس مشهور جهان ، عزیزنسین برای روزنامه اطلاعات از فردا آغاز میشود .

برای ترجمه مقالات عزیزنسین یکی از میرزترین وشایسته‌ترین مترجمان ترکی در نظر گرفته شد. این مترجم آقای ثمین‌باغچه‌بان است که علاوه بر تسلط کامل به زبان ترکی نویسنده و محقق فاضل نیز بشمار میرود و درترجمه آثار نویسندگان ترک سابقه‌طولانی دارد .

ثمین باغچه‌بان تعداد زیادی از آثار و مقالات عزیز نسین را به فارسی برگردانده که قبلا در مطبوعات ایران‌منتشرگردیده است.

وی علاوه بر آنکه مترجم آثار عزیز نسین است با نویسنده بزرگ ترک نیز دوستی دارد و به‌نوشته های او عشق میورزد .

اولین مقاله اختصاصی عزیز در شماره فردا (پنجشنبه) چاپ میشود . ما خوانندگان عزیز رابه خواندن این مقاله وسایر مقالات عزیز نسین دعوت می‌کنیم .

قیمت نفت در انگلیس ترقی کرد

لندن‌ـشرکت‌نفت«بریتیش پترولیوم» اعلام داشت که‌براثر توافق اخیر بین سازمان کشور های صادر کننده نفت و کمپانی های نفتی در باره قیمت های نفت بهای اعلام شده نفت خام بادر نظر گرفتن پرداختی های خود به کشور های تولید کننده از روز اول ژوئیه‌در حدود ۲درصد افزایش‌داده شده است. به‌این ترتیب قیمت نفت سبک‌ایران از ۲٫۸۸۴ به ۲٫۹۴۰ و بهای نفت سنگین از ۲٫۸۲۶ به ۲٫۸۸۱ در هر بشکه افزایش خواهد یافت.

اظهارات بازپرس درباره متهم به قتل کودک

آخر وقت امروز آقای‌صومعه سرائی‌بازپرس‌شعبه ۲۷دادسرای تهران ضمن تحقیقاتی که‌ازموسی تاجبخش به عمل آورد اعلام‌کرد هنوز اتهام موسی به ثبوت نرسیده است زیرا حمید رضا مطالب ضد و نقیضی بیان می کند و میبایست تحقیق بیشتری به عمل آید .

برای پیشه‌وران سرپائی چندین بازار مکاره تأسیس میگردد

در تهران به وسایل کسب مدرن اجازه کار داده میشود . این‌وسائل‌عبارتست‌از اتوبوس های مجهز به سرد خانه که‌به سبک کشور های اروپائی در راه‌ها وبزرگراهها، پارک‌وی هاومراکز ییلاقی و گردشگاه هااقدام به فروش نیازمندیهای مردم خواهند کرد.

اتاق اصناف اعلام داشت‌که این مراکزکسب‌درون در داخل شهر و درحریم‌کار پیشه‌وران اقدام به فروش کالا نمیکنند و آنها در نقاطی که موج‌جمعیت نیازمند عرضه کالا و مواد خوراکی و آشامیدنی است اقدام به فروش کالا خواهند کرد .

فروشندگان کالا بوسیله دوچرخه وسه‌چرخه ، پارچه فروشها ونان فروشها و فروشندگان میوه دوره‌گرد نیز میتوانند اجازه کار ازاتاق اصناف دریافت دارند ولی‌آنها پیشه‌ور رسمی شناخته نشده و پروانه کسب‌به‌این‌افراد داده نمیشود . واحدصدور پروانه های اتاق اصناف اعلام داشت که پس‌ازپایان‌کار صدورپروانه کسب پیشه‌وران، نوبت صدور اجازه کار برای فروشندگان سرپائی خواهد رسید.

یک مقام‌رسمی دراتاق‌اصناف اعلام داشت که برای ایجاد تمرکزدرکاراین قبیل‌فروشندگان نظر اینست‌که‌چند بازار مکاره درحومه تهران برای این قبیل افراد تاسیس شود ، زیرا که فروشنده دوره‌گرددرشهر بعلت سد معبر نمیتواند کاسبی کند وباید محل کسب این افراد در جائی تثبیت‌گردد. اتاق‌اصناف اعلام داشت که از نظر قانون افرادی که در روی دوش و یا وسیله سیار وچهارپا اقدام به‌کسب مینمایند پیشه‌ور سیار محسوب میگردند.

نظام پزشکی اعلام کرد

پزشکان محدودیتی برای پذیرفتن بیماران ندارند

هیچ نوع محدودیتی درمورد تعدادبیماران‌مطب‌های‌خصوصی پزشکان از طرف سازمان‌نظام پزشکی فراهم نشده و دراین مورد نیز اقدامی فعلا از طرف نظام پزشکی بعمل نخواهدآمد.

یک مقام سازمان نظام‌پزشکی ضمن اعلام این مطلب یادآور شد . آنچه که مورد نظر نظام پزشکی است همانطور که‌قبلا اعلام‌شده است تعیین‌ضابطه‌ای برای پذیرش عده بیماران در درمانگاه‌ها و بیمارستان های دولتی است که در آینده بانظر کلیه نمایندگان‌موسسات دولتی و مربوطه مورد بررسی قرار خواهد گرفت .

نام نویسی پزشکان

نظام پزشکی‌امروز اعلام‌داشت براساس آئین نامه انتظامی پزشکی نام نویسی پزشکان و دندانپزشکان تهران- شمیران- شهر ری در سال ۵۲ از روز جمعه آینده آغاز میشود و تا پانزدهم مهر ماه ادامه خواهد داشت پزشکان و دندانپزشکان تهران بزرگ میبایست بموجب قانون نظام پزشکی در این سازمان تجدید ثبت نام کنند.

انتقال معلمان

از یك ناحیه به ناحیه دیگر

انتقال معلمان از یک ناحیه‌به ناحیه دیگر شهر تهران از روز بیست و پنجم تیر(۱۲ روزدیگر) آغاز میشود . به نواحی ۲و۳ و٤و ۱۱و۱٤و ۱۵ بعلت‌اضافی بودن معلمان این نواحی انتقال صورت نخواهد گرفت . این ٦ ناحیه بیش از هزار معلم اضافی دارند .

معلمان کلاس‌دوم متوسطه‌که مهر امسال منحل میشود ،پس از طی‌یک دوره۳۰۰ ساعته‌جهت تدریس‌به‌مدارس راهنمائی‌تحصیلی معرفی میشوند ،علاوه براین‌عده دیپلمه های شاغل در دبیرستان ها وهمچنین٤۰۰ لیسانسیه‌علوم انسانی اضافی در دبیرستان‌های تهران‌به‌مدارس راهنمائی‌تحصیلی منتقل خواهندشد. ضمنا‌آموزش وپرورش‌تهران‌ضمن بخشنامه‌ای تاکید کرده است‌که‌به علت‌وجود معلمان اضافی در تهران، امسال نیز مانند سال گذشته ازموافقت با انتقال معلم از شهرستان هابه تهران محذور است.همچنین‌قرار است امسال در مورد معلمان دولتی مدارس غیر دولتی طبق آئین نامه رفتارشود و ازمعرفی معلم اضافی به مدارس‌غیردولتی جلوگیری به عمل آید .

تهران۱۲روزدیگر آغازمیشود

انتقال معلمان

هواشناسی اعلام کرد درسه روز آینده

دریا آرام هوا خوب است

هوای سواحل‌شمال ودریا درسه روز آینده خوب است. هواشناسی هوای دو روز آینده رادر شمال خیلی خوب وهوای جمعه را خوب اعلام کرد، درجه‌حرارت آب دریادر بندرپهلوی ۲۲ و دررامسر۲٤ درجه میباشد.

دردوروز آینده‌هوای تهران روزانه یک درجه گرم میشود واین افزایش درجه گرما تا جمعه ادامه خواهد یافت . هوای‌راهها،جنگلها، کوهستان ها در سه روز آینده خوب‌و خنک خواهد بود و سواحل دریاچه رضائیه‌نیز در سه روز آینده آرام و مطبوع اعلام شده است.

امروز شهرهای ساحلی گیلان ومازندران صاف و آفتابی ودریا نیز آرام بود و پیش‌بینی میشود این آرامش تادو روز دیگر ادامه یابد .

گزارش رسیده ازچالوس، نوشهر ،شهسوار، بندرپهلوی، بابلسر ورودسر حاکی است: آسمان این شهر ها صاف و آفتابی می باشد ودریا نیز کاملا آرام است .

قسمتی از کوه «عموخان‌زه» روی دهکده ریخت !

سیه‌چشمه ـ تخته سنگی که از کوه «عموخان‌زه» سیه چشمه جداشده‌وروی‌دهکده«عموخان‌زه» سایه خطر افکنده بود ، دیشب، با صدای مهیبی از کوه جدا شد و چند خانه راکه‌ساکنانش قبلاآنها را تخلیه کرده بودند، ویران کرد .

این کوه مدتی پیش بطرف روستای «عموخان‌زه» شروع به حرکت کرد و بدستور بخشدار سیه چشمه ، خانه هائی که در مسیر حرکت کوه بود ، تخلیه شد .

صبح امروز آقای رزاقی‌رئیس اداره عمران روستائی خوی ، آقای وظیفه‌خواه کارشناس‌این اداره بهمراهی بخشدار سیه ـ چشمه ، از روستای «عموخان‌زه» دیدن کردند و بخشدار دستور داد بقیه ساکنان دهکده نیز خانه های خود را تخلیه کنند. به اهالی این روستا ، کمک‌مالی خواهد شد تا در فاصله دورتری از کوه برای خود خانه بسازند.

موقعیت‌دلار مستحکم‌شد

امروز موقعیت دلار در مقابل ارزهای اروپائی در بازار ارز تهران مستحکم شدو هردلار درحد ۶۹٫۹۰ تا ۷۰ ریال معامله گردید .

مارک آلمانغربی که به ۲۹٫۵ ریال رسیده بود در ۲۹٫۲۵ ریال ثابت شد و فرانک فرانسه‌ولیره انگلیسی نیز به ترتیب ۱۷٫۵۰ ریال و ۱۸۱٫۵ ریال‌بود. تنهافرانک سوئیس موقعیت خود را حفظکرد و خریداران زیادی باقیمت ۲٤٫۵ ریال داشت .

وضع طلا دربازار تهران چندان تفاوتی نکرده و هر مثقال آن ۱۱۳ تومان معامله میشود .

مسکوکات طلا ، پهلوی، نیم‌پهلوی و ربع پهلوی به ترتیب قیمتهای ۱۹۰ تومان، ۹۵ تومان و ۴۸ تومان‌را دارد .

شرکت تعاونی مسکن دانشگاه آریامهر

هیئت مدیره شرکت تعاونی مسکن کارکنان دانشگاه صنعتی آریامهر آقای مهندس تیمور لکستانی را به‌سمت مدیر عامل، آقای دکتر فرج‌الله مجاب را به سمت رئیس هیئت مدیره و آقای دکتر بیژن اعلامی را به سمت منشی شرکت‌انتخاب‌کرد.

تسلیم خواسته های کارکنان دولت

درجلسه‌ای‌که باحضور آقای کشفیان وزیر مشاور و سرپرست‌سازمان اموراداری و استخدامی کل کشور و باشرکت‌آقای‌علی‌اصغروزیری دبیر کل و اعضای هیئت مدیره شورایعالی اتحادیه مستقل‌کارکنان‌دولت وشرکت واحد برگزار گردید . قطعنامه‌ای حاوی ۱۳ فقره خواسته‌های کارکنان دولت ز طرف اتحادیه مذکور تسلیم سازمان امور اداری شد .

دراین جلسه آقای دکتر کشفیان قول داد با توجه‌به مقدورات ، پیشنهادات‌مزبور مورد بررسی قرار گیرد .

نامه یك دانشجوی ایرانی مقیم لندن

احمد قطبی

کسی که خواهرش سرقت‌کرده است گردانندگی تظاهرات را بعهده گرفته است

اخیرا در برخی از جراید شرحی‌درج گردیده که‌دوشیزه بتول قطبی راوندی اقدام به سرقت از یکی از مغازه های لندن نموده بود که باعث‌تاثر فراوان من و سایر ایرانیان گردید .

حدود سه سال است که‌در انگلستان به تحصیل اشتغال دارم. دراین اواخر شنیدم دانشجویان ایرانی تصمیم‌دارند تظاهراتی انجام دهند !نمیدانم تحت چه شرایطی بود که‌خود را راضی نمودم‌برای اولین‌دفعه در تظاهرات آنان شرکت‌جویم.

برگزاری این تظاهرات که بکردانندگی احمد قطبی برادر خانم سارق انجام میپذیرفت ، با مقایسه تظاهرات اصولی که درلندن‌توسط انگلیسی‌ها‌صورت میگیرد بقدری مبتذل‌و مسخره بود که باعث تاسف و تاثر هربیننده‌ای میگردید . خیال نکنید که منظورم ایرانیان و دانشجویان ایرانی است .خیر. اتباع بیگانه که سئوالاتی از گردانندگان مینمودند معلوم نبود که چه میخواهند و چه میگویند ؟آقای قطبی که تحصیلاتی ندارد و بزبان‌مادری نمیتواند دوکلمه صحبت کند لیدر و نماینده دانشجویان می گردد و میخواهد راهنمای‌یك عده جوان تحصیلکرده شود.

اینگونه اشخاص میگویند درکشورایران امکانات‌تحصیل وجود ندارد ، برویم خارج‌و در خارج تحصیل کنیم و ازسوی دیگر وقتی بخارج می‌آیند تحصیل‌از یادشان میرود. کسی نیست از آقای قطبی سئوال کند ؟ چه مدرکی گرفته‌ای‌و چه مدارجی را طی نموده‌ای و شما آیا قبول میکنید که یك عده دانشجوی زحمتکش، باشرف که برای کسب علم باین کشور آمده‌وبا مشکلات فراوانی توانسته‌اند مقامی را در دانشگاهها برای خود کسب نمایند از این شخص‌و خواهر دزد او که نام هرچه‌دختروپسر ایرانی را لکه‌دار نموده پیروی کنند .

قلم امثال من رسانیست و مصلح جامعه هم نیستم چون گرفتاری اشخاصی چون من اجازه چنین کاری را نمیدهد که بنشینم و با فرد فرد این اشخاص که بوئی از منطق نبرده‌وبا سفسطه‌بازی‌میخواهند حقایق مسلم را انکار کنند بحث کرده و زمان تحصیل

چهل هزار تومان بدهی من پانصد هزار تومان شد

دیروز وزیر دادگستری لایحه منع بازداشت بدهکاران را به مجلس شورایملی تقدیم کرد. این لایحه که بصورت ماده واحده تقدیم قوه مقننه شده ، بزعم بسیاری میتواند گره‌گشای مشکلات عدیده‌ای که ناشی از اجرای قوانین موجود دراین زمینه‌است ، باشد وزندان ها را از وجود کسانی که بخاطر مبلغی بدهی و بواسطه طمع طلبکارخود به بند افتاده‌اند،خالی کند . گزارشی که در زیر می‌خوانید لایحه جدید وارتباط آن بامردم را مورد بررسی قرارداده است.

نزول خوار بایك دست میدهد باصد دست میگیرد

اجازه دهید گزارش را با ذکر سرگذشت یك بدهکار آغاز کنیم . بدهکاری که خواست سرپناهی برای خانواده خودبسازد ، امانزول خواران به جاهی ژرف ، سرنگونش کردند. داستان را اززبان خود او که از حیث موقعیت اجتماعی آدم سرشناسی است امابرای حفظ آبرویش از ذکرنام اوخودداری میشود می‌شنویم .

ـ ۸ سال پیش خانه‌ای می ـ ساختم تازن و فرزندم را از اجاره نشینی نجات دهم اما پس‌اندازم تمام شد، وبرخلاف برآورد معمار ساختن خانه به سامان نرسید . ناگزیر به راهنمائی یك آشنا ، از چند نفر که بعد ها فهمیدم نزول ـ خوار حرفه‌ای‌هستند،مبلغی‌قرض کردم که در پایان بنائی خانه معلوم شد ، مجموعا چهل‌هزار تومان است . چهل هزار تومان بابهره تومانی ۲ریال . من این پول رابی حساب به وام گرفته بود م. می دانستم می توانم کار کنم‌و بدهیم رابپردازم . اما از بدحادثه ، پیش‌آمدی روی داد و من‌نتوانستم اضافه کاری کنم و چنین شدکه از طلب ـ کاران مهلت خواستم. آنها نیز با این شرط که بهره روی‌بهره بپایید‌پذیرفتند ، ۶ ماه بعد ،وقتی نشستم و حساب بدهکاریهایم‌را کردم ،دیدم چهل هزار تومان بدهکاری اولیه‌ام صدو پنجاه هزار تومان شده‌است . ازطرفی باوجودی‌که در این موقع کار مناسب وپردرآمدی برایم پیدا شده‌بود که در صورت‌اشتغال می توانستم بدهکاریم رابتدریج بپردازم ، به علت مراجعات و مزاحمت های مکرر ایشان آن کار را هم از دست‌دادم.

وضع کلافه کننده‌ای داشتم. قدرت هرگونه اقدامی از من سلب شده بودو برای فرار از این بن‌بست مدتها فکر کردم تاسرانجام راه حلی‌بنظرم‌رسید. این راه حل که‌بجای آنکه به چند نزول خواربدهکار باشم خودرا مدیون یك‌نفر کنم ،لذا به جستجو پرداختم تا سرانجام یك‌نفر را که حاضر شد دراین راه باصطلاح«مساعدتم » کند ، یافتم پس‌از مدتی گفتگو با این شخص ظاهرالصلاح قرار گذاشتیم او یکصدو پنجاه‌هزار تومان بدهیم رابه طلبکارانم بپردازد و من صد ماه متوالی ماهانه پنج هزار تومان باو پرداخت کنم . یا بهتر بگویم او ۱۵۰ هزار تومان بدهی مرا بپردازد و در عوض پانصدهزار تومان از من دریافت کند . وقتی توافق‌ها تمام شد او با قیافه‌ای حق‌بجانب یك خواهش کوچك از من کرد :

«می دانید . یك تضمین کوچك از شما می‌خواهم . یك دسته چك سفید امضا و من که فشار طلبکار ها دیوانه‌ام کرده بود، یك دسته چك ۲۵ برگی سفید امضاء باو دادم. او هم به تعهدات خود عمل کرد یعنی با طلبکاران من وارد مذاکره شد و باچانه زدن توانست در ازای پرداخت ۸۰ هزار تومان همه‌ی اسناد ۱۵۰ هزار تومان بدهی مرا از آنها بگیرد.

خیالم راحت شد . از آن پس کار می‌کردم و ماهی‌پنج‌ـ هزار تومان قسط طلبکار تازه‌ام را می پرداختم. اما دوران بی خیالی دوام پیدانکرد و یك‌روز طلبکارم نزدم آمدو گفت :

«من به همه بانزول هزاری سی‌تومان پول میدهم بنابراین توکه پانصد هزار تومان به‌من بدهکاری ، باید ماهی فقط ۴۵۰۰ تومان بابت نزول بدهیت بپردازی حال آنکه بابت اصل وبهره فقط ماهی پنج‌هزارتومان می دهی . باید ترتیب تازه‌ای برقرار کنیم» .

گفتم :« ولی من‌فقط صدو پنجاه هزار تومان به‌تو‌بدهکارم نه پانصد هزار تومان تازه تو همان صدو پنجاه هزار تومان را هم‌به هشتاد هزار تومان با طلبکارهایم مصالحه کرده‌ای...»

امانزول خوار بیرحم بازهمان منطق خودش راعنوان کرد ، این منطق که من دراصل‌پانصد هزار تومان بدهکارم .

وقتی هم در صدد اعتراض برآمدم ، دسته‌چك‌سفیدامضایم رابرخم کشید .وحالا من‌مانده‌ام باپانصد هزار تومان‌بدهکاری، یك دسته چك سفید امضاء در دست طلبکار نزول خوارم ، و آینده‌ای تاریك تاحالا نبود چهار هزار تومان به‌اوپرداخته‌ام که همه را بقول خودش بابت پانصد هزار تومان بدهکاریم منظور کرده‌است

روی دیگر سکه

این یك نمونه از ظلمی‌است که بواسطه نقص قوانین مادر زمینه رفتار با بدهکاران اتفاق افتاده است دفاتر دادگستری‌از این‌گونه وقایع دردآوررابسیار ثبت‌کرده است، وتردید نیست اگر لایحه تازه تصویب شود مردنگون بختی چون‌قهرمـان داستان رنج دهنده بالا وقتی نتوانست ـ واقعا نتوانست ـ بدهی خودرا بپردازد و مالی‌هم نداشت که بابت‌آن تادیه کند، قانونی که هم منافع او و هم منافع طلبکار را مدنظر دارد ، ترتیبی خواهد داد تا از طریق کسر مبلغی از درآمد مستمر او ، بدهیش مستهلك شود نزول خواران بیرحم هم قادر نباشند مادام‌العمراووخانواده‌اش را اسیر کنند.

اما این‌یك روی‌سکه است . درروی دیگر سکه سئوالی‌نقش بسته است این سئوال را ماازِ زبان یك‌خواننده روزنامه بنام آقای رضاقلی حکمت که‌برای ما دراین زمینه نامه‌نوشته‌اند ، نقل میکنیم:

در کشوری که اموراقتصاد آن باچك و سفته و سندرسمی یا عادی میگذرد چطور ممکن است که این اسناد‌تعهداجرائی محکمی نداشته باشد و در صورت عدم پرداخت بدهکار اسناد او قابل تعقیب نباشد و براستی مگر میشود گفت همه طلبکاران نزول خواران هستند وبفکر وعقیده شما نزول‌خوار افراد این مملکت بزور آمده بشمابول داده و از شما نزول‌می گیرد باشمای نیازمند آمدید با آه و ناله بسا شده با معرفی دیگران پولی قرض نمودید که در سررسید آن را بپردازید و اگر عدول کردید و طلبکار نباید با داشتن سند از شماچك یاچیز دیگر که تعهد اجرائی قانونی دارد از شمابگیرد؟

این عمل دستگاه موجب تزلزل بازار پول میشود و در حقیقت باید در بانکها رابست و با این وظیفه وجدانی مسئولان بانك‌است که خطرات ناشی از چنین تصمیمی رابه‌اطلاع زعمای مملکت برسانند.

راستی اگر قرض دهنده امیدی نداشته باشد و دست محتاجین رانگیرد‌بحال‌نیازمندان چه‌خواهد شد؟ـ اگر کسی زن یافرزندش ناگهان بیمار شده‌و احتیاجی بوجه پیدا نمود بااین ترتیب چه‌کند؟، نمی‌شودمردان خیری راکه بنیازمندان خدمت میکنند دل سردو آنان رانزول‌ـ خوار اطلاق نمود . بگذارید بدهکاران مسئولیت در قبال بدهی خود داشته باشند .

پاسخ

بهترین پاسخ به ایراد این خواننده روشن بین ما در درجه اول متن‌لایحه تقدیمی بمجلس که صراحت دارد « اگر معلوم شود کسی به دروغ خود را مفلس معرفی کرده مجازات خواهد شد»ودردرجه‌دوم»توضیح وزیر دادگستری بهنگام تقدیم لایحه مورد بحث به مجلس شورایملی می باشد . وزیر دادگستری می گوید :

مسلما دریك دادوستدصحیح که‌متکی بر یك اقتصاد سالم باشد هیچگاه ترس از زندان ملاك اعتبار اشخاص نیست وتن افراد وثیقه‌دینشان‌قرارنمیگیرد.

آنکس که‌واقعاقدرت‌پرداخت دین خود را از دست میدهد نباید بزندان کشیده شودزیرا زندان د راین مورد هیچ دردی را دوانمیکند نه به بدهکاراین فرصت رامیدهد که با ادامه کسب وکارخودموجبات پرداخت دینش را فراهم کند نه‌طلبکار رابحق‌وطلبش میرساند کسی‌باید بزندان برود که جرمی‌مرتکب شده کسی باید زندان برود که برای فرار از پرداخت قروض خود اموالش را بطور صوری بدیگران منتقل میکند و یا بطریق دیگری اموال خود را کتمان وپنهان میکند تا حق دیگران رابخورد و من غیرحق خودرا مفلس قلمداد کند یکی از مسائلی که باید در جامعه مترقی امروز ما همیشه مورد توجه قرار گیرد سالم سازی روابط اجتماعی واقتصادی افراد است اگر ماشمشیرزندان را از دست‌طلبکار میگیریم تابه فرق بدهکار مفلس نکوبد در عوض حربه برنده‌تر قانون بدهکاران متقلب راکه در واقع نوعی کلاهبردار محسوب میشوند به سزای عملشان می‌رسانند. »

اظهارنظر یك بازاری

واقعیت امر این است که اگر هدف سفته بازی و نزول‌ـ خواری نباشد، هیچگاه نه‌فقط بانك یا یك صراف ، بلکه حتی یك فرد خیر نیز بدون تحقیق پیرامون شرایط‌مالی‌وخصوصیات اخلاقی یك‌فرد به او وام‌نخواهد دادولاجرم بسیار بندرت اتفاق می‌افتد که بدهکاری بتواندپول طلبکار خودرا بالا بکشد. چرا که در چنین سیستم صحیحی ، وام دهنده پس از حصول به صداقت اخلاقی و توانائی بازـ پرداخت یك نیازمند، به او وام خواهد داد.

نمونه این سیستم هم اکنون در بازار تهران و دیگر شهرها جاری است . در بازار ها کمتر موردی‌مشاهده میشودوام‌دهنده‌ای بدون شناسائی وام خواه به او

من از درون سلول زندان باشماسخن میگویم

باید‌بین بدهکاران شرافتمندو کلاهبرداران فرق گذاشت

پول‌بپردازد و در نتیجه کمتر موردی مشاهده شده که خانواده های اهل بازار بواسطه‌زندانی شدن سرپرستشان دچارپریشان احوالی شوند.

یك بازرگان‌مشهورمیگوید:

رنجی که‌اکنون جامعه ما از حیث زندانی شدن تن بخاطر دین مالی می‌برد ، ناشی‌ازضعف قوانین کنونی حاکم برروابط طلبکار و بدهکار است . این قوانین اجازه میدهد گروهی نزول‌خوار بجای آنکه سرمایه خویش را در راه تولیدی به‌کار اندازند به تجارت پول که متاسفانه پرسود وبی دردسر هم هست ، رو بیاورند. اینان با استفاده از نیاز و زیاده‌خواهی مردم باظاهر آرائی ، شرایطی فراهم می‌آورند که مردم بی تجربه بخاطر رفع نیاز های‌آنی خود از آنها وام بگیرند وچون مگسی که بدام عنکبوت‌می‌افتد در دام‌آنان فرو افتند. اعتقاد من این است که قانون جدید اگر صحیح‌اجراشود ، هیچ‌اثر نامطلوبی بر اقتصاد مملکت‌بجا نخواهد گذاشت سهل است، به نابسامانیهای اقتصادی ناشی از نزول خواری هم‌پایان میدهد.

ویك نامه

نامه یك بدهکار زندانی که شخص روشنفکر و مشهوری هم هست‌می‌تواندراهمیت تصویب این لایحه رارو‌شن کند . ما نام این زندانی رابخاطر حفظ شئون وی ذکر نمی‌کنیم ،اما یادآور میشویم نامه وی تحت شماره ۲۰۴۰۲ اززندان‌فرستاده شده است . او می‌نویسد:

حالاکه خود دربندم می‌فهمم به خانواده کسانی که بخاطر شندرغاز بدهکاری به دام‌قانون افتاده‌اند ، چه می‌گذرد. چرا که خانواده خودم اینك درشرف متلاشی شدن است من اشتباه کردم ، به نفس خودم مهارنزدم وچون کسانی بودند که‌بسهولت پول‌بقرض میدادند قرض‌گرفتم وقرض گرفتم ونزول دادم‌ونزول راهم تابه این روزافتادم . اما اگرمن‌اشتباه کرده‌ام،خانواده‌ام چه‌گناهی دارند

اگر لایحه تازه که این‌روز ها حرفش سر زبان هاست (زندانی این نامه را هنگامی‌که شایعه تقدیم لایحه مورد بحث سر زبان ها بود فرستاده) تصویب شود ، نزول خواران بساطشان راجمع میکنند و در نتیجه آدم های مثل من نمی توانند بخاطر هوس های خود سرنوشت خانواده‌شان را به بازی‌بگیرند.

ازامشب درگروه ممتاز سینمائی پایتخت

ازامشب درگروه سینمائی

رویال | گلدن سیتی | سانترال | مترو پل

★ پرافتخار ترین شاهکار سینمائی تمام دورانها
★ فیلمی بی‌رقیب ـ پرشکوه ـ التهاب‌آور ـ خیره‌کننده ـ هیجان‌انگیز و پرحادثه

ویلیام هولدن
الك گینس ـ جك هاکینز
درشاهکار فراموش نشدنی : دیویدلین
پل رودخانه کوای
میشما سکوپ و رنگی
برنده ۷ جایزه اسکار

تهیه کننده : سام اسپیگل ـ محصول کمپانی کلمبیا
THE BRIDGE ON THE RIVER KWAI

مزایای حساب تشکیل سرمایه بانک عمران پشتوانه محکمی برای فردای شماست

باپس انداز در
بانک عمران
فردای بهتری درپیش دارید

اطلاعات بانوان برای اولین بار
درایران، برگزار میکند:
مسابقه بریج برای خانم های ایرانی وخارجی
این مسابقه که یکی دیگر از«اولین» های اطلاعات بانوان است ، با همکاری فدراسیون بریج برگزار میشود
برندگان مسابقه ، باهمکاری آژانس مسافرتی مهاجری ، برای شرکت در فستیوال بریج بطور رایگان به بیروت میروند .
برای بدست آوردن اطلاعات بیشترو شرکت در این مسابقه همه روزه از ساعت ۹ تا ۱۱ صبح با تلفن ۳۱۱۲۰۰ تماس بگیرید .

آگهی استخدام پیمانی

وزارت دارائی طبق مفاد آئین‌نامه استخدام پیمانی یک نفر مهندس الکترونیک و دو نفر تکنیسین ارتباطات راکه سن آنها از ۳۵سال تجاوز نکندبرای مدت موقت (سه ماه برای تکنیسین و شش‌ماه برای مهندس الکترونیک) با رعایت شرایط کلی استخدامی پس از انجام امتحان و مصاحبه استخدام مینماید.

داوطلبان واجد شرایط میتوانند برگ درخواست کار خود را طبق نمونه ذیل حداکثر تا مدت ده‌روز پس از نشر این آگهی شخصا و یا باپست سفارشی به نشانی اداره کل کارگزینی وزارت دارائی ارسال دارند .

از داوطلبان واجدشرایط جهت شرکت در امتحان ومصاحبه مربوطه کتبادعوت بعمل خواهد آمد.

الف ۶۵۰۵ وزارت دارائی

فرم درخواست کار ـــــ مهندس الکترونیك ـ / تکنیسین ارتباطات ـــــ در وزارت دارائی

اینجانب	فرزند	بشناسنامه شماره
صادره از	متولد	دارنده مدرك تحصیلی
		که وضعیت خدمت نظام وظیفه‌ام
نیز بقرار		
داوطلب استخدام پیمانی تحت عنوان		در وزارت دارائی میباشم .
شماره تلفن		محل امضاء

آگهی مناقصه خرید شصت‌قلم‌لوازم‌برق

شرکت دخانیات ایران شصت قلم لوازم الکتریکی مورد نیازخود راازطریق مناقصه خریداری مینماید داوطلبان باید قبلا برای دریافت برگ مشخصات و شرایط مناقصه باداره کارپردازی شرکت مراجعه نموده پس‌از امضای تمام صفحات برگ شرایط ومشخصات مناقصه بانضمام پیشنهادخود تاساعت۹ صبح‌روز۱۷ر۴ر۵۲ باداره دفترشرکت دخانیات ایران واقع در خیابان ایرانشهر شمالی تسلیم نمایند پیشنهادات رسیده در ساعت ۱۰ صبح همانروز در شرکت دخانیات ایران باز و قرائت خواهد شد .

شرکت دخانیات ایران

۱ـ۲۳۸۸۲

آگهی تجدید مناقصه

کارخانه ذوب آهن آریامهر۱۵ قلم تسمه نقاله رااز طریق مناقصه عمومی خریداری مینماید. شرکت کنندگان درمناقصه میتوانند برای دریافت‌برگ‌شرائط و مشخصات بدفترتدارکات این‌کارخانه‌واقع‌در۴۵ کیلومتری جاده اصفهان ـ شهرکرد مراجعه وپیشنهاد خودراهمراه برگ شرائط ومشخصات باقید قبولی امضاء نموده تاساعت ۹½روز ۲۵ر۴ر۵۲ بدبیرخانه کارخانه تسلیم نمایند کالای مورد مناقصه پس از مبادله قرار داد در حداقل زمان ممکنه بصورت سی اندافدریکی از بنادرایران یاگمرک جلفا از طرف فروشنده‌تحویل خواهد شد.

م‌الف ۶۵۲۳

سرپرست کل عملیات کارخانه آریامهر

گزارشهای امروز از مسائل سیاسی جهان

سرمقاله

ایران و مسائل شبه‌قاره

مصاحبه شاهنشاه با «هندوستان تایمز» نکات مهمی را در بر داشت که از حیث تشریح هدفهای سیاست ایران در منطقه و خصوصا روابط ایران و هند ، همچنان موردبحث محافل سیاسی است.

چندی پیش ازین ، هنگامی که پرزیدنت بوتو از ایران دیدن میکرد، شاهنشاه ضمن نطقی به عمق روابط دوستانه ایران و پاکستان اشاره فرمودند و خاطرنشان ساختند که «ایران حادثه دیگری را به منظور تجزیه مجدد پاکستان تحمل نخواهد کرد». پاره‌ای از محافل هند که مدتهاست تقویت نیروی نظامی ایران را ـ بویژه در خلیج فارس ـ بعنوان تهدیدی برای هند تلقی و تفسیر میکنند این اخطار صریح را قرینه‌یی بر اثبات نظریات خود قلمداد کردند و در هفته های اخیر چندین بار شنیده شد که این محافل میکوشند «نگرانی از هدفهای سیاسی و نظامی ایران» را بعنوان یك مساله جدی در اذهان مردم هند تزریق کنند.

با آنکه سیاست اصولی ایران در قبال کلیه مسائل جهانی و بخصوص در زمینه مسائل منطقه‌یی ـ به حد کافی صریح و رساست معهذا بنظر میرسد که سکوت در قبال اینگونه تلقینات و تبلیغات بی‌اساس ، ممکن است در اذهان ساده تعبیر به رضا و تایید شود و آنها که هدفشان ماهی گرفتن از آب گل آلوده است به هدف خود نائل آیند.

اظهارات شاهنشاه در مصاحبه با «تایمز آو ایندیا» خوشبختانه مجال هرنوع سوء تعبیری را ازروش سیاسی و نظامی ایران در منطقه سلب میکند .چه، شاهنشاه بصراحت میفرمایند :« هند باید از وجود یك ایران مرفه وقوی حسن استقبال کند زیرا هیچگونه تضاد منافعی بین ما وجود ندارد، بلکه بعکس پیوستگی های بسیاری داریم وبالاتر از همه امکانات زیادی در راه بسط همکاری های قیمابین ... » شاهنشاه حتی از ذکر این نکته خودداری نمیفرمایند که ثبات سیاسی و تثبیت مرزهای جغرافیائی پاکستان نیز به‌حال هند مفیداست واگر داعیه‌های تجزیه طلبی در پاکستان قوت بگیرد ، هند از عوارض نامطلوب آن برکنار نخواهد ماند: «اطمینان دارم هند هیچگونه نفعی از تجزیه آنچه برای پاکستان باقی مانده است نخواهد برد .بعکس ،هند در برابر نتایج از هم گسیختگی پاکستان بهمان اندازه حساسیت دارد که ایران ».

با این توضیح، شاهنشاه برحسن نیت هند نسبت به پاکستان صحه میگذارند واطمینان میدهند که تاوقتی این حسن نیت دوام کند، یا به عبارت روشنتر تازمانی که پاکستان در معرض حمله نظامی هند قرار نگیرد، اسلحه ایران مستقیم یا غیر مستقیم علیه هند به کار نخواهد رفت.

امانکته جالبتر درین مصاحبه آنست که شاهنشاه ایران خاطرنشان میسازند وقتی از «تشبثات وتحریکات بیگانگان بمنظور ایجاد حوادث تجزیه طلبانه در پاکستان »سخن میرود باید به نقطه دیگری غیراز «دهلی» توجه کرد :«عراق سرگرم تعلیم چریك های بلوچ وانتشار نقشه های مربوط به بلوچستان مستقل و تبلیغات به نفع این مقصود میباشد و این نشان میدهد که تنها کینه ودشمنی خانوادگی و اختلافات سنتی قابل دراین جریان دخیل نیست ».

باکشف مقادیر معتنابهی اسلحه از محل سفارت عراق در اسلام آباد ، وافشای این حقیقت که سلاحهای مزبور بقصد توزیع میان قبایل بلوچ وشورانیدن آنها برضد دولت مرکزی پاکستان ازبغداد صادر میشده است ، درك هدفهای حکومت عراق در پاکستان دشوار و محتاج به اقامه سند نیست.

بالاخره این بیان شاهنشاه رابابد آخرین کلام در توضیح سیاست ایران نسبت به اوضاع شبه‌قاره دانست که میفرمایند : «سیاست ما همواره مبتنی براین اصل بوده است که حتی‌الامکان نه بخاطر صلح شبه‌قاره بلکه بخاطر صلح در آسیا، هند و پاکستان رابهم نزدیکتر کنیم .ازطرف مانه تنها تشویقی به سختگیری پاکستان نشده است بلکه همواره ازآن دولت تقاضا کرده‌ایم سیاست همزیستی مسالمت‌آمیز و همکاری موثر باهند را درپیش گیرد زیرا برای ما مسلم است که بدون این تفاهم هیچ ثباتی رادر آسیا نمیتوان انتظار داشت».

از : دکتر نادر نظام

هدفهای کودتای عراق

دکتر نادر نظام نویسنده مجله الاخاء نشریه عربی زبان موسسه اطلاعات در پایان سفر خود به کشورهای سوریه ، اردن و لبنان دیروز از بیروت وارد تهران شد وی که از کارشناسان مسائل منطقه عربی خاورمیانه است نظر خود رادر باره توطئه کودتای عراق دراین مقاله عنوان کرده است .

علیرغم بحران تشکیل کابینه در لبنان و نیز اختلاف مرزی سوریه و لبنان وبستن آن میان دو کشور ماجرای کودتای عراق کلیه اخبار راتحت‌الشعاع قرار دادو در محافل سیاسی لبنان و سایر کشورهای عربی بااهمیت بسزائی تلقی گردید.

ـ کودتا هنگامی صورت گرفت که احمد حسن‌البکر ازلهستان بازدید مینمود و قبل از دوروز بفوریت به عراق بازگشت و جالب توجه این که بعداز ۲٤ ساعت از وقوع کودتا از ماجرا پرده برداشته شد چون شورای فرماندهی منتظر بازگشت حسن‌البکر بودتا ماجرا را برملا نماید.

قهرمان این کودتا ناظم‌گزار رئیس سازمان امنیت عراق است که سپهبد حماد شهاب وزیر دفاع و سپهبد سعدون غیدان وزیر کشور و چندین افسر و شخصیت های مسئول دیگر عراقی را برای ضیافت ناهار مرك دعوت کرد البته اینگونه میهمانی ها در تاریخ اعراب نظایر دیگری دارد . محمد علی پاشادر مصر هنگامی که باریکه سلطنت تکیه زد خواست تا از شر ممالیك (ممالیك سربازانی بودند که در دستگاه رهبری مصر آن زمان نفوذ فراوانی پیدا کرده بودند) بیکباره راحت شود آنها رابکاخ خود دعوت نمود و در آنجا قتل‌عام کرد و نیز حادثه دوم چندی پیش در یمن جنوبی بوقوع پیوست که همگان از آن اطلاع و آگاهی دارند .

در عراق نیز جریان بهمین منوال بود باین صورت بود که عده‌ای از همکاران ناظم‌گزار در دستگیری و بازداشت میهمانان شرکت داشتند ولی دخالت مقامات ارتشی مانع از پیروزی وی گردید و او و سایر همدستانش را دستگیر نمودند.

ناظران اوضاع عراق درشمال عراق روبوخامت است و ممکن است هر لحظه انفجار خطرناکی دراین منطقه روی دهد. احتمالا این امر دروقوع کودتا سهم بسزائی داشته‌است .

چنانچه بعقب برگردیم و تاریخ اوایل حکومت بعثی هارا مرور کنیم پاچهره هائی چون احمد حسن‌البکر، سپهبد حماد شهاب ، غیدان ،سپهبد حماد شهاب ، سپهبد صالح‌مهدی عماش و سپهبد حردان التکریتی روبرو میشویم در صورتی که امروز فقط دونفر از آنها دردستگاه رهبری باقی مانده‌اند یکی حسن‌البکر که آلتی در دست صدام حسین نایب رئیس شورای رهبری انقلاب عراق بیش نیست وسپهبد سعدون غیدان که در جریان وقایع کودتای اخیر مجروح شدو در لیست اشخاص مورد تصفیه قرار داشت در صورتی که سپهبد حماد شهاب کشته شدو سپهبد صالح مهدی عماش بعنوان سفیر عراق به مسکو تبعید گردید و سپهبد حردان التکریتی نیز در کویت ترور شد.

اکنون این سئوال پیش میاید که هدف ازاین کودتا چه بوده است ؟ در حقیقت در اینجا با دو هدف اصلی روبرو میشویم.

هدف اول این که منظور از تدارك این وقایع ضعیف کردن وشکست یکی از جبهه های حاکم در بغداد است چون در این جریان چندین نفر شرکت داشتند که درلیست تصفیه‌قرار داشتند باین دلیل که خبر جریان وقایع بعد از مدتی به اطلاع همگان رسید تا باین وسیله بتوانند نظامیان و غیرنظامیان مورد نظر را بازداشت نمایند.

هدف دوم ایجاد فرصت مناسب جدید دیگر برای روبرو شدن وتجدید نظر در روابط میان بعث حاکم وکرد ها است .

حکومت عراق معتقد است که کودتا شکست خورده و مخالفان سرکوب شده‌اند اما همه شواهد نشان میدهند عراق آماده انفجار است .

از بین بردن گزار را ضروری مینمود و بعید نیست که دست های مخفی دست‌اندر کار بوده تاگزار وسیله‌ای برای این تصفیه باشدو سپس کارگردان اصلی دریك‌زمان کلیه آنان را از بین ببرد.

درعین‌حال اوضاع درشمال عراق روبوخامت است و ممکن است هر لحظه انفجار خطرناکی دراین منطقه روی دهد. احتمالا این امر دروقوع کودتا سهم بسزائی داشته‌است .

چنانچه بعقب برگردیم و تاریخ اوایل حکومت بعثی هارا مرور کنیم پاچهره هائی چون احمدحسن‌البکر،سپهبدسعدون غیدان ،سپهبد حماد شهاب ، سپهبد صالح‌مهدی عماش و سپهبد حردان التکریتی روبرو میشویم در صورتی که امروز فقط دونفر از آنها دردستگاه رهبری باقی مانده‌اند یکی حسن‌البکر که آلتی در دست صدام حسین نایب رئیس‌شورای رهبری انقلاب عراق‌بیش‌نیست وسپهبد سعدون غیدان که در جریان وقایع کودتای اخیر مجروح شدو در لیست اشخاص مورد تصفیه قرار داشت در صورتی که سپهبد حماد‌شهاب کشته شدو سپهبد صالح مهدی عماش بعنوان سفیر عراق به مسکو تبعید گردید و سپهبد حردان التکریتی نیز در کویت ترور شد.

اکنون این‌سئوال پیش‌میاید که هدف ازاین کودتا چه بوده است ؟ در حقیقت در اینجا با دو هدف اصلی روبرو میشویم.

هدف اول این که منظور از تدارك این وقایع ضعیف کردن وشکست یکی از جبهه های حاکم در بغداد است چون در این جریان چندین نفر شرکت داشتند که درلیست تصفیه‌قرار داشتند باین دلیل که خبر جریان وقایع بعد از مدتی به اطلاع همگان رسید تا باین‌وسیله بتوانند نظامیان و غیرنظامیان مورد نظر را بازداشت نمایند.

هدف دوم ایجادفرصت‌مناسب جدید دیگر برای روبرو شدن وتجدید نظر در روابط میان بعث حاکم وکرد ها است .

حکومت عراق معتقد است که کودتا شکست خورده و مخالفان سرکوب شده‌اند اما همه شواهد نشان میدهند عراق آماده انفجار است .

از : منابع فرانسوی — ترجمه : رضا عقیلی

سلف خرها، اربابان جدید بنگلادش

«این مقاله حاوی نکات برجسته و گزارش پروفسور «رنه‌دومون» رئیس انستیتوی کشاورزی فرانسه است که شخصا به بنگلادش سفر کرده و مشکلات این کشور نوپا را از نزدیک مورد بررسی قرار داده است.»

هفتادو پنج میلیون جمعیت در سرزمینی غیر صنعتی به وسعت یکچهارم خاك فرانسه که صنایع آن نزدیک به صفر است زندگی میکنند ـ یا بهتر بگوئیم زندگی نمیکنند بلکه درهم میلولند ـ نود درصد خاك‌این کشوررا روستاها و هشتاددرصد از جمعیت آنرا کشاورزان وماهیگیران تشکیل می‌دهند هشتادونه درصد از پارچه مصرفی را با دست می‌بافند و به سبك قرون‌وسطی و باهمان‌ادوات و وسائل ابتدائی کشاورزی می‌کنند. در سال ۱۹٤۷ که این‌کشور بعنوان قسمتی از خاك پاکستان از یوغ اسارت خارجی نجات یافت فقط پنجاه میلیون جمعیت داشت و طی یکربع قرن تقریبا نیمی بر جمعیت آن افزوده شد لیکن اضافه تولید آن بزحمت به نیم‌درصد میرسد . بطوریکه در سال ۷۰ـ۱۹٦۹ یک میلیون ونیم تن برنج واردا‌ین‌سرزمین شد و در سال ۱۹۷۲ این رقم وارداتی به دو برابر افزایش یافت و سه میلیون تن برنج به بنگلادش‌وارد کردند خشکسالی نیز مزید برعلت شد و سطح کشاورزی این کشور را که فقط سه درصد محصول برنج آن آبی و بقیه دیمی‌کاری است تامیزان فاحشی‌پائین آورد. بزرگترین بدبختی این‌کشوروضع طبیعی وجغرافیائی‌آنست درفصل باران اگر باران نبارد خشکسالی سبزابین رفتن محصول خواهد شد و اگر باران ببارد طغیان‌آب محصول را ازبین خواهد برد و همین مسئله است که مدرنیزه کردن کشاورزی‌را دراین‌سرزمین بامشکلات بزرگی مواجه ساخته است.

آبیاری وازدیاد محصول آبی فقط با سرمایه‌گذاری دولت انجام میگیرد دولت تلمبه‌های موتوری برای آبهای سطحی (سابقا با دست کار میکردند)و برای‌رسیدن به آبهای عمیق مبادرت به حفر چاههای پنجاه تا دویست متری کرده چاه و تلمبه را به گروهی از کشاورزان اجاره میدهد . اجاره‌بهای سالانه آن ده یک قیمت تمام‌شده است بنابراین کشاورزان مجبور نیستند از چاه و تلمبه در تمام مدت و حداکثر استفاده کنند بسیاری از آنها خراب میشود و بقیه هم بطور متوسط پانزده تا بیست هکتار زمین را آبیاری میکنند با تلمبه‌ای که ٥٤ لیتر در ثانیه آب بدهد شالیزاری بوسعت پنجاه هکتار مشروب میشود.

بیکاری در بنگلادش بجز در چند هفته سال مخصوصا در روستاهای این‌کشور کاملا محسوس است و بچشم میخورد زنان این سرزمین عقب‌افتاده‌ترین زنان جهانند آنچه که بیشتر انسان را متاثر میکند عدم استفاده از این روشهائی است که نیمی ازنیروی فعاله کشور را تشکیل می‌دهند و میتوانند درروستاها کارهای مفید وتولیدی‌انجام دهندولی بلااستفاده مانده‌اند تلمبه‌های موتوری شب و روز باید کارکنند تا سطح‌بیشتری را آبیاری کنند خاصه‌اینکه مقدار کثیری آب‌بهدر میرود زیرامجاری آب را با آجرهای محلی می ـ سازند این آجرها با خاك وفرج بیشمار خود مقداری از آب را جذب کرده و بهدر میدهند.

عزیزارحمن‌خان در نشریه «اقتصاد بنگلادش» مینویسد:

چهل وپنج درصد جمعیت بنگلادش گالری لازم دریافت‌نمی‌کنند و کمبود پروتئین و ویتامین از دو سوم به چهار پنجم افزایش یافته است بدینمعنی که قبلابطور متوسط هر نفر دو سوم ازویتامین و پروتئین مورد نیاز روزانه به بدشن‌نمی‌رسید واکنون چهارپنجم مقدار مورد نیاز بیدشن نمی‌رسد. **اکنون دسته تازه‌ای که خون برنج‌کاران را بمراتب شدیدتر از اربابان سابق میمکند در دهات‌راه یافته‌اند . این دسته «سلفخر» و یا بعبارت ساده‌تر همان نزول‌خواراند که‌وسائل تولید ومسائل زندگی و حتی محصول او را در گرو خود نگاه میدارند و کشاورز بینوا درتمام‌مدت‌سال باید بدهکار باشد زیرا قدرت پرداخت ربح سنگین نزولخواران را ندارد . بهرحال این دسته مالك‌الرقاب جدیددهات‌ودهقانان‌شده‌اند‌بانك جهانی پیش‌بینی‌میکند که‌جمعیت این کشور در سال ۲۰۰۰ به۱۷۰ میلیون نفر خواهد رسید وبیکاری تا سی سال آینده سی‌درصد افزایش خواهدیافت.** کارشناسان این بانك معتقدند که این‌کشور با آبهای ناچیز زمستانی میتواند به کشت سبزیجات خشک که سرشار از پروتئین هستند اقدام نماید زیرا منافع آن از هرحیث برای کشاورز بنگلادش بیش از کشت برنج خواهد بود.

ترجمه : علی بهارلو

بین فلسطینی‌ها و اسرائیلی‌ها

مبارزه مرگ

از سرویس سیاسی خبرگزاری فرانسه

سرهنك یوسف آلون ، معاون وابسته نظامی اسرائیل زیر گلوله افراد «ناشناس» از پای درآمد سه روز قبل از آن نیز «محمد بودیا» مبارز الجزایری سپتامبر سیاه براثر انفجار بمبی که افراد «ناشناس » دراتومبیل اوکار گذارده بودند جان‌داد.

این «ناشناسان» چه کسانی هستند ؟

کمتر کسی است که درپاسخ دادن باین سئوال درنگ کند: **«فلسطینی های عضو سپتامبر واعضای سرویس های مخفی اسرائیل »**

حقیقت این است که اکنون نبرد خاورمیانه درسراسر جهان شیار خونینی از تصفیه‌حسابها، سوء قصد ها و کشتار ها به وجود آورده‌است

مرك «بودیا» و «آلون » را هرقدر اسرارآمیز ومبهم باشد نمیتوان از جنك مخفیانه‌ای که بین‌اسرائیلی هاو فلسطینی ها در اروپا و نقاط دیگر جهان درگرفته‌است جدا دانست .

سپتامبر سیاه بار ها تاکید کرده‌است :« ما در هرجا که باشد به صهیونیسم ضربت خواهیم زد.»

اسرائیلی‌ها نیز بنوبه خود اعلام‌داشته‌اند «ماتروریست‌هارا درهرجاکه باشند شکارخواهیم کرد».

«هرجا» ممکن است مونیخ باشد که درآنجا کماندوهای سپتامبر سیاه در سپتامبر ۱۹۷۲ دوازده ورزشکار اسرائیلی را درو کردند.

«هرجا» ممکن است فرودگاه تل‌آویو و قلب اسرائیل باشد که روز ۳۰مه ۱۹۷۲ کماندو های ژاپنی طرفدارسپتامبر سیاه گلوله های سربی سلاحهای خودرا بروی جمعیت مسافران خالی کردند و یا بیروت قلب لبنان باشدکه روز دهم آوریل ۱۹۷۳ کماندو های اسرائیلی بیك میدان نبرد خونین تبدیل کرده وسه تن از برجسته‌ترین رهبران فلسطین را در خانه های خودبخاك و خون انداختند .

در تمام این موارد چه‌فلسطینی هاوچه اسرائیلی ها باآب وتاب زیاد پیروزی خود را با صدور بیانیه های رسمی برخ جهانیان کشیده‌اند.

اماپیکار واقعی سری در خفا جریان داردو تنها گاهی با مرك یکی از قهرمانان و یا آدم ـ کشان هویت آنها روشن می شود.

آیاکسی نام « موشه عیسی » راکه در ماه ژانویه گذشته توسط یك فلسطینی در مادرید کشته شد شنیده بود ؟ نام واقعی او « پاروسی کوهن » و عضو سرویس‌های‌مخفی‌اسرائیل بود.

آیاکسی «زادوك» دیپلمات اسرائیلی راکه بارگبارمسلسل روز دهم سپتامبر ۱۹۷۲ در بروکسل دروشد می‌شناخت؟

آیاکسی به هویت واقعی «شاشوری» یك دیپلمات و یك اسرائیلی که ۹ روزبعد براثر انفجار بمب کاغذی در لندن به قتل رسید آگاه بود؟ و بالاخره کسی «کتلزر » بازرگان پوست راکه در ماه مارس گذشته توسط کماندو های سپتامبر سیاه در قبرس از پای درآمد می‌شناخت ؟

طرف دیگر «فلسطینی‌ها» نیز دراین‌میان‌قربانیان‌زیادی‌داده‌اند. در شهر رم «زوتمیر » نماینده فلسطین در اکتبر ۱۹۷۲ با دوازده گلوله که‌در پشت وی جای گرفت جان داد .روز ۲۵ ژانویه نماینده فلسطین‌درقبرس «خیر» بقتل رسیدولی شماره قربانیان فلسطین در پاریس‌پیش از شمر های دیگربود.

این‌سری خونین با مرك «همشاری » نمایندگان‌سازمان آزادی‌بخش فلسطین آغاز شد. همشاری روز هشتم دسامبر ۱۹۷۳ باانفجار یك بمب«سمعی» که درگوشی تلفن او کارگذاشته شده بودجان داد. اندکی پس‌از آن‌حادثه بودکه یك اسرائیلی بنام « کوبیسی » بضرب گلوله های فلسطین دردست دارند) به اسرار سازمان سپتامبر سیاه

آخرین قربانی این سری خونین « محمد بودیا» الجزایری بود که بایك بمب تکامل‌یافته «بمب جیوه‌ای » کشته شدشاید هیچکس درجهان(غیراز اسرائیلی ها که اطلاعات کاملی‌ازسازمان های‌فلسطین دردست دارند) به اسرار سازمان سپتامبر سیاه درکشور های مختلف دنیا آشنائی نداشته باشد.

و هیچکس بدرستی نمی‌داند که اسرائیلی ها در خارج ازچه وسائلی برای مبارزه‌بافلسطینی ها استفاده میکنند.

اما بهرحال مسلم است که پس از فاجعه مونیخ اسرائیلی‌ها مخفیانه ماموراتی به سراسر گیتی اعزام داشته‌اند یکی از کارآگاهان مخفی تاچند ماه قبل بعنوان یك جهانگرد ساده دریکی از هتل‌های‌پاریس‌مسکن کرده بود تانقشه دقیقی برای حفظ سفارت و خطوط هوائی اسرائیل طرح کند.

شاید این مامور مخفی‌اسرائیل در مدت اقامت خود در پایتخت فرانسه نقشه‌هائی برای حمله به فلسطینی ها دراین کشور طرح کرده باشد.

این جنك زیر زمینی که‌در تاریخ سابقه نداشته باحتمال زیاد براثر حوادثی که‌درگوشه وکنار دنیا بین فلسطینی ها و اسرائیلی هاروی میدهد بطور خطرناکی گسترش‌خواهدیافت.

تشییع جنازه ژنرال شهاب

جنازه سپهبد شهاب وزیر دفاع عراق که درجریان تلاش کودتای اخیر این کشور کشته شد در حالی که اعضای شورای‌فرماندهی انقلاب و رهبران بعثی در اطراف آن قرار داشتند تشییع شد .

عکس یک صحنه از مراسم تشییع جنازه ورهبران نظامی عراق را در اطراف جنازه ژنرال شهاب نشان‌میدهد.

عکس رادیوئی اطلاعات

قذافی دچار نفت زدگی شده‌است

مشکلات ادغام مصر ولیبی

از : علی‌اکبر کسمائی نویسنده سیار اطلاعات در خاورمیانه

با اینکه دیدارهای سادات و قذافی ، در مصر و لیبی و سایر کشورهای عربی ازامور عادی سیاسی شمرده میشود، این‌بار دیدار آندو درطرابلس‌و قاهره و بویژه دیدارقذافی با اعضاء اتحاد اشتراکی عرب که یگانه سازمان حزبی مصر است و سخنانی که قذافی به عادت معمول خود بنابر بلندپروازی های یک زعیم سیاسی با آنان درمیان نهاده است ، نه‌تنها در کشورهای‌خارج طبق‌معمول بلکه در خود کشورهای عرب به خلاف معهود ، واکنشهای تند و تعبیر و تفسیرهای ضدو نقیضی داشته است زیرا این‌بار قذافی از انقلاب فرهنگی خود سخن‌گفته و شدیدتر از همیشه سازمانهای رهبری و طرز تفکر رهبران عرب و حتی مصر را به باد انتقاد گرفته است : مصری که با ثقل تاریخی و وزنه فرهنگی خود هنوزسنتی در جهان‌عرب است .

نخستین‌بار نیست که قذافی : این‌سرهنگ سی و یک ساله که به جوانان تهیدست انقلابی ضد غرب بیشتر شبیه است تا رهبر یک کشور ثروتمند نفتی ، به رهبران‌کهنسال و روساء کارآزموده‌و سنت‌گرای عرب تاخت می‌آورد. او همیشه تند و افراطی ،شتابزده و بی‌امان سخن میگفت و سخنانش همانقدر که در جهان بیرون از جهان عرب تعبیر و تفسیر و احیانا تمسخر و تنقید میشد ، در درون جهان عرب به شکل عادی انعکاس میافت .

اما این‌بار گرچه همان صدای نابخته‌جوان همان حرفهای تند و شتابزده ، همان‌پیشنهاد های انقلابی و افراطی ، همان انتقاد های سخت و احیانا بی‌مهابارامیشنویم ولی‌آنچه این‌بار حدت بیشتر و اهمیت شایان‌توجه‌تری به سخنان بی‌پروای قذافی میدهد انقلاب اداری پردامنه و دگرگونی ژرف در سازمان های دولتی و سیاسی و فرهنگی لیبی است که چند ماهی است آغاز شدو با همان‌شور و شتاب نخستین جریان دارد و مقارن این احوال ، قذافی یک قدم دیگر در راه ملی کردن نفت لیبی برداشته هشدار به برخی کمپانی‌های نفتی امریکائی داده است که دوران کارشان به شکل سابق سپری شده و باید صحرای لیبی را ترك گویند.

از این مهمتر آنکه در حدود دو ماه دیگر، در شهریور ماه ادغام کامل مصر و لیبی باید صورت گیرد و دو کشور بشکل یک کشور درآیند و یک رئیس جمهوری و یک سازمان اداری و سیاسی داشته باشند و همه چیز میان مصر و لیبی بهم درآمیزد ، آمیزشی که هرچه تاریخ اجرا نهائی آن نزدیک میشود دست‌اندرکاران را نگران‌تر و مسئولان را وسواسی‌تر میسازد و در این میان ، شاید یگانه کسی که از این درهم آمیختن نه‌تنها باکی ندارد بلکه هربار لزوم آن و اهمیت‌آن و امکان کامل آن را باوجود همه قیود و حدودی که مانع کار است ، تکرار میکند ، بازهم خود قذافی است که ظاهرا ایمانی عجیب بدین وحدت دارد **عجیب از آنرو که لیبی نخستین کشور عربی نفتخیزی است که نه‌تنها با مصر که تقریبا بدون نفت است بلکه با کشورهای دیگر عرب که بکلی بی‌بهره‌اند برای ادغام و اتحاد ، اصرار می‌ورزد ودر راه انجام آن عملا گام برمیدارد و حال آنکه این راز سر بمهری نیست که نفت درجهان عرب پیوسته مایه کنارهگیری و گوشه‌نشینی اقلیمی و دوری جستن‌ها و گسستنهای‌سیاسی به بهانه‌های گوناگون شده است .**

نکته دیگر اینکه لیبی نخستین دولت از جهان مغرب عرب است که با جهان مشرق عرب درمی‌آمیزد و حال آنکه همیشه میان مشرق و مغرب دنیای عرب نه تنها فاصله بلکه جدائی و گسستگی‌وحتی دوگانگی‌وجود داشت و میان آنها فاصله نسلها و تفاوت تمدنها و اختلافات روش و رفتار مردم ، برزخی پدید آورده بود که به پندار برخی از کسان ، گذرناپذیر بود.

نفت زدگی

لیبی ، صحرای برهوتی که شرق و غرب جهان عرب را از هم می‌گسست ، اینک با نیروی مادی نفت و رسالت معنوی رجعت به صدر اسلام و با شکستن سدهای اداری و قانونی و حتی با ناچیز گرفتن ناآمادگیها و دوگانگی‌های روانی مردم ، میخواهد پلی میان شرق و غرب جهان‌عرب پدید آورد و این در واقع نقش جغرافیائی لیبی است بیش از آنکه نقشهائی که قذافی ادعای اعلام و اجراء آنرا دارد، امکان عمل‌پیدا کند‌ودرخود لیبی‌فرجام‌خوش‌یابد.

امروز همه هستی لیبی را نفت و انقلاب پدیدآورده است. نفت بلیبی ثروت داده و انقلاب بدان نوعی معنویت بخشیده است. نفت لیبی را یکی از تازه بدوران ـ رسیدگان جهان عرب ساخته و انقلاب نیز این کشور کوچک دورافتاده صحرائی را از صورت عضوی بدون وظیفه و دولتی بی‌نقش، بصورت یکوزنه‌سیاسی واقتصادی درجهان عرب درآورده است . **قذافی اگر تنها به نفت اکتفاء می‌جست، تنها یک وزنه اقتصادی بیش نبود مانند ژاپن که بدنبال یک رسالت معنوی سرگردان است تاقدرت اقتصادی خود را تهیه کند و واکنشهای تهی‌بودن درونی را بپیشگیری نماید. این‌کار را قذافی‌درلیبی باانقلاب فرهنگی انجام داده است او اگر از غریزدگی میگریزد ، برای‌آنستکه ازنفت‌زدگی وآفات‌آن درامان باشد.**

اینک در جهان عرب خاصه در کشورهای نفتخیز عربی که یکباره ثروتهای سرشار آبشاروار مردم را زیر فشار خود گرفته است، اصطلاحی پدید آمده که‌بعربی «ضربه ذهب» گفته میشود و آنرا میتوان‌به طلازدگی یا آفت زر ترجمه کرد . کشور ـ های ثروتمند نفتی عرب مانند آدمهای پولداری هستند که با ثروت‌بادآورده خود نمیدانند چه کنند و تناقضی میان توانگری مادی و ناتوانی معنوی آنها بچشم میخورد.

قذافی با ایمان مذهبی میخواهد رسالت اسلام را جانشین خلاء فکر و اندیشه در جهان عرب و چاره خودباختگی اعراب در برابر غرب سازد و باانقلاب فرهنگی خود جلو ضربه طلا و آفت زر را بگیرد.

این حرفها و اینگونه چاره‌اندیشی‌ها اگر در کشورهای تازه‌بدوران رسیده عربی مانند کویت یا امارات خلیج فارس و حتی عراق و سوریه تازگی داشته باشد، در کشوری مانند مصر که آنرا از دیرباز مرکز جهان اسلامی و پایگاه دانشگاه هزارساله «الازهر» و بزرگترین وکهنسالترین مکتب اسلام بشمار می‌آورند . تازگی ندارد . **مصر با نویسندگان طراز اول و روشنفکران جهانی خویش نخستین کشور شرقی بود که با غرب روبرو شد و تمدن و فرهنگ غربی را تحلیل و تجزیه کرد و آزادیهای غربی را با مساوات اسلامی و دموکراسی پارلمانی را با سوسیالیزم شرقی درآمیخت و هنوز هم درحال آزمون اندیشه‌های نوین اقتصادی و هم‌آهنگ ساختن آن باسنتهای دیرینه جامعه عربی و درکار اجرای انقلاب آرام‌و تدریجی در زندگی و افکار و احوال مردم است و از اینروست که قذافی هروقت درمصر بانویسندگان طرازاول ودانشمندان آزاده مصری روبرو میشود، سخنانش از رنگ و بو می‌افتد و لحن کلامش از آن حدت و شدت که ناشی ازجوانی ونابختگی است، در برابر پیران دیر ومردانی صاحب فکر و اندیشه و قلم همانند توفیق‌الحکیم و دکتر حسین فوزی که در مقام استادان و معلمان قذافی هستند، خود بخود آرام می‌گیرد و اینجاست که مصر با همه ثقل و سایه تاریخی و فرهنگی خود بر لیبی و انقلاب خام فرهنگی‌اش سنگینی میکند.**

در محافل سیاسی جهان

حمله به مسلمانان

مسکو پراودا ارگان‌حزب کمونیست شوروی در شماره امروز خود رفتار ومشی زندگانی فرقه‌ای از مسلمانان گرجستان شوروی را بشدت مورد‌انتقاد قرار داد . پراودا نوشت بسیاری از پیروان این فرقه افراد مزاحمی هستندکه از شرکت‌درزندگی فعال‌خودداری می‌ورزند زمین‌هایی‌را که بمزارع اشتراکی تعلق دارد بدون اجازه تصاحب میکنند و از طرفی از کمك به فعالیتهای کشاورزی خودداری می‌ورزند . پراودا در پایان مقاله خود نوشته است این‌قبیل افراد مردم رابه سرپیچی از قوانین شوروی تشویق میکنند و میخواهند قوانین «شریعت» را جایگزین آنها سازند .

بازداشتهای تازه دریونان

آتن محکومیت یازده تن از افسران یونانی که در نوامبر ۱۹٦۸ به تا بیست ویکسال زندان محکوم شده بودند تقلیل یافت وقرار شد هرکدام فقط پس از گذراندن نیمی از مدت محکومیت آزاد شوند ناظران سیاسی این اقدام دولت نظامی یونان را نشانه‌ای از تلاش او جهت جلب‌نظر مردم و شروع یکنهضت صلحجویانه قبل‌ازشروع‌رفراندوم ۲۹ ژوئیه میدانند. اما بازداشت ۳ وزیر سابق که دیروز خبر آن منتشر شد نشان میدهد که رژیم جدید هنوز تا مرحله ثبات فاصله زیادی دارد.

شکست قذافی در سازمان افریقا

ژنو باوجود اصرار و پافشاری‌سرهنگ قذافی دفتر اروپائی «سازمان وحدت افریقا» کمدر اواخر همین ماه در ژنو افتتاح میشود بریاست کسی که قذافی نامزد این مقام کرده است نخواهد بود بلکه یک قاضی و دیپلمات گینه‌ای بنام «باری پاسیرو» عهده‌دار این سمت شده است او قبلا مشاورقضائی سازمان‌بوده و معاونش یک دیپلمات مصری بنام «صلاح‌الدین باسیونی» خواهد بود.

دبیر کل سازمان با کمال تعجب متوجه شد شخصی که از طرف قذافی نامزد احراز این مقام شده فقط به زبان عربی آشنا است و هیچ زبان خارجی نمیداند چه برای اداره دفتر سازمان در اروپا تنها زبان عربی کافی نیست بلکه باید بیکی دو زبان اروپائی آشنا باشد تا بتواند هدفهای سازمان را توجیه کرده و از عقیده‌اروپائیان نسبت باین سازمان آگاه گردد.

محاکمه در مغرب

رباط مطبوعات خارجی پیش‌بینی می‌کنند که از یکصدوپنجاه و هفت نفر متهمین کاخ «قنطره» که هم‌اکنون محاکمه ایشان در جریان است ۱۳۷ نفرشان به اعدام و سیزده نفرشان به حبس ابد و هفت نفرشان که فقط باتهام داشتن اسلحه محاکمه میشوند به مجازاتهای کمتری محکوم خواهند شد.

درمحافل سیاسی مغرب اظهارعقیده میشود که ریشه عملیات خرابکاری در این کشور خشک شده است.

مطبوعات دنیا در اطلاعات

THE GUARDIAN

اهمیت کنفرانس امنیت اروپا

محافل سیاسی وروزنامه های شوروی تشکیل کنفرانس امنیت اروپا رابا اهمیت‌خاص تلقی کرده‌اند . روزنامه ستاره سرخ ارگان آرتش شوروی نوشته است ،شوروی بهیچوجه کنفرانس امنیت اروپارا یك تریبون تبلیغاتی یا محلی برای ردوبدل کردن سخنان توخالی نمیداند .بلکه معتقد است که این کنفرانس دریچه‌ای است بسوی‌همکاری همه‌جانبه کشورهای اروپائی.

آنچه مسلم است کشورهای غربی نیز با این نظر روزنامه ستاره سرخ موافقند و معتقدند که کنفرانس موفق خواهدشد مشروط‌براینکه همه کشور ها حسن نیت داشته باشند.

Herald Tribune

پایان ماموریت جنگی امریکا در کامبوج

توافق پرزیدنت نیکسون وکنگره درمورد قطع بمباران کامبوج درتاریخ۱۵ اوت‌نشان میدهد که امریکا در آینده نزدیك‌به‌ماموریت جنگی خود در کامبوج پایان‌می دهد. درحالیکه معلوم‌نیست نظر رهبران «پنوم‌پن» دراین زمینه چیست ؟آنچه مسلم است پرنس‌سیهانوك حاضراست فورا با آمریکا وارد مذاکره شود امانکته اصلی اینست که سیهانوك باید بارهبران پنوم‌پن به توافق برسد آیا بزودی راهی برای بن‌بست کامبوج یافت میشود؟

DAILY EXPRESS

جلوگیری ازبحران درکامنولث

قراراست موبوتورئیس جمهوری «زائیر» درسپتامبر آینده برای یك دیدارر‌سمی‌به‌لندن سفر کند ولی این‌سفر یکبار ازطرف رئیس جمهور موبوتو لغو گردید زیرا در برنامه تنظیمی معلوم شد ملکه انگلستان به استقبال رئیس‌کشور زائیر به فرودگاه نخواهد رفت . ازاین‌رو بلافاصله موبوتو برنامه مسافرتش رابانگلستان لغو‌کرد. وقتی مقامات لندن از تصمیم موبوتو آگاه شدند فورا در صدد چاره‌جوئی برآمده

رادیو و تلویزیون

رهبر ارکستر سنفونیک تهران :

از نوازندگان فرنگی بی‌نیاز خواهیم شد

فرهاد مشکوة

ارکستر سنفونیک تهران فردا و پس‌فردا برنامه‌ای در سه قسمت شامل اثری از ایگوراستراوینسکی آهنگساز معروف ـ سوئیت از پولچینلا ـ و گسترش شماره ۵ ساخته علیرضا مشایخی آهنگساز ایرانی و سنفونی شماره یک در ماژور از گوستاو ماهلر در تالار رودکی اجرا خواهد کرد .

این برنامه آخرین اجرای ارکستر سنفونیک قبل از تعطیلات سالانه تالار است و بهمین مناسبت با فرهاد مشکوة رهبر این ارکستر درباره این برنامه و کار ارکستر در سال گذشته گفتگوئی داریم که خلاصه آن را در زیر میخوانید :

فرهاد مشکوة ـ وقتی مسئولیت هنری یک گروه بدست کسی‌سپرده میشود مسئولیت رشد فنی گروهو آماده کردن نوازنده برای اجرای هر نوع اثری به عهده آن کس است . سوئیت از پولچینلا اثر استراوینسکی ضمن آنکه یک‌قطعه بسیار مشکل برای اجرا است از نظر استیل شناخت کافی از فرم کار استراوینسکی به نوازنده‌میدهد که بدین ترتیب نوازنده با این استیل آشنا میشود . ما در آغاز کار قطعات ساده‌تری را اجرا میکردیم ولی بترتیب از قطعات مشکلتر برای اجرا استفاده بردیم و این طریقه را ادامه خواهیم داد تااینکه سالها بعد بتوانیم‌مشکلترین آثار آهنگسازان بزرگ دنیا را در صحنه اجرا کنیم .

ـ پس باین ترتیب شما کارها را بخاطر پیشرفت و رونق کارارکستر انتخاب میکنید نه بخاطر مردم .

فرهاد مشکوة ـ باید توضیح‌بدهم که گروه ما ضمن آنکه سعی دارد تا مردم را به انواع موسیقی‌آشنا کند در راضی نگاهداشتن آنهانیز میکوشد ولی باید توجه داشت که چون بعضی از مردم آثار بتهوون را دوست دارند ، فقط نباید آثار بتهوون را ارائه کنیم بلکه باید مردم را به آثار دیگران نیز آشنا کرد همانطوریکه آثار هایدن قبل‌از اجرابنظر خیلی‌ناقیل میرسید ولی دیدیم که پس از اجرا موردپذیرش آنها قرار گرفت .

البته اینرا هم بگویم که من‌همیشه یک اصل کلی توجه دارم و آن اینکه فکرمیکنم آن کسی که‌آنطرف سالن نشسته از من باهوش‌تر است ، از من بیشتر می‌فهمد و سلیقه بهتری دارد . بهمین سبب سعی ما برانیست که به او برسیم و با او در یک سطح قرار بگیریم‌و شاید انتخاب اثری از علیرضا مشایخی که یک اثر آوانگاردست برای این منظور است و من معتقدم که باینطریق میتوان آنها را که فقط موسیقی بتهوون‌وموزارت فکر میکنند به این نوع موسیقی‌نیز عادت داد.

برنامه‌های پیش رو

فرهاد مشکوة درباره برنامه‌سال آینده ارکسترسنفونیک گفت با تشکیل کارگاه‌موسیقی استعدادهای فوق‌العاده‌ای به این کارگاه راه یافته‌اند که‌هم‌اکنون مشغول‌آموزش هستند و سال آینده چندنفر ازاین هنرجویان به ارکستر ما خواهند پیوست و امید است ظرف یکی‌دو سال‌آینده‌ارکستر سنفونیک تهران با استفاده‌ازاین‌جوانان ازاستخدام هرگونه نوازنده بی‌نیاز شود .

مشکوة اشاره کرد که تالار سال آینده چهارده برنامه‌خواهد داشت که هر برنامه در چند نوبت اجرا خواهند شد وآثاری‌ازآهنگسازان بزرگ جهان‌و چند آهنگسازایرانی اجرا میشود . او گفت آلن‌دویوا‌ـ جلمتی و هکتور اوربون نیز به عنوان‌رهبرمیهمان دعوت شده‌اندو فرشاد سنجری رهبر جوان‌ایرانی نیز برنامه‌ای از ارکستر سنفونیک را رهبری خواهد کرد.

یادداشتی در باره روتروسایرین :

دکتر غلامرضا سپهری

پیشروان کاریکاتور سیاسی

درروزنامه اطلاعات مورخ‌چهار شنبه ششم تیرماه ۱۳۵۲شماره ۱۴۱۳۶ تحت عنوان «طرحهای ملانصرالدین در تالار نقش» همراه یك کاریکاتور از«روتر» شرحی نوشته شده بود واسم روترسهوا «پوتر»چاپ شده‌بود که صحیح آن‌ای . روتر»بوده وبا حروف روسی (POTEP) نوشته میشود .

بی‌مناسبت نمیدانم که مختصرا مطالبی را جمع به روزنامه ملانصرالدین که برای‌نهل‌جوان کشورما تقریباییگانه‌ودرتاریخ مطبوعات و ادبیات وبطور اعم‌در تاریخ اجتماعی ما حادثه‌بزرگی محسوب میشود عنوان شود.

روزنامه ملا نصرالدین بیش از یکصد نویسنده دوران را دورخود جمع کرده در زمینه شعر به راه میرزاعلی‌اکبرصابر رفته و در زمینه نثر نویسی نیز به شیوه‌ای که بنیان گذارآن جلیل محمدقلی‌زاده بوده‌وفادار مانده‌است

انتشار روزنامه ملانصرالدین و فعالیت‌و خلاقیت آن که‌باحیات جلیل محمدقلی زاده ارتباط محکم ومترادفی‌دارد‌نمایندگانی مانند میرزاعلی اکبر صابر ، عبدالرحیم‌بیك‌حق‌ویردیف،حاجی بیکوف ، نعمان‌زاده ، نظمی ، غمگسار، محمد سعیداردوبادی، شمعچی زاده ،فرنب ،عسگرزاده ایروانی(عاجز)، بایرامعلی(حمال) ممتاز ، جعفرجبارلی و سایر داشته است .

در روزنامه ملانصرالدین کاریکاتور سیاسی جای‌وسیعی را اشغال میکرده‌و از نظرحجم نصف روزنامه را شامل میشده است . ملانصرالدین درکشف هنر طنز مصوردل مهمی داشته و در تعلیم و تربیت قشرهای کم سواد وبیسوادا‌همیت‌شایانی را کسب کرده است .

ژورنال در همین زمینه‌«جریان طنز انقلابی» استادانی مانند عظیم‌عظیم‌زاده ،دی‌ـروتر،او.ای. شمولینق ،بهووسایرین‌راتربیت کرده است .

در جریان سالهای ۱۹۱۶ ـ ۱۹۱۲ اغلب کاریکاتور های طنزآمیز سیاسی‌بوسیله‌ای‌روترو او . ای . شمرلینق رسم شده است . ایده‌های‌نقاشان‌مشهوری مانندعظیم‌عظیم‌زاده،ای‌روتر،اوای شمرلینق ، بهو(که‌تخلص یك نقاش معروف گرجی بوده) نه تنها در روزنامه ملانصرالدین بلکه‌درتمام‌روزنامه‌های‌ساتیریك آن زمان که در آذربایجان منتشرمیشدند بدست توده‌مردم میرسیده است .

کاریکاتور سیاسی‌ملانصرالدین تنها حدود آذربایجان رااحاطه نمیکرده، بلکه در نتیجه تاثیر مستقیم و خصوصیات نافع او درتمام طول ولگاو آسیای‌میانه و آذربایجان ایران مطبوعات ساتیریك بوجودآمده ونشوونما نموده است که از آنجمله‌اند روزنامه‌های «آذربایجان»،«نسیم شمال» ، «بهلول» ، «کشکول» «حشرات‌الارض» و سایرین . یکی ازنقاشان‌عمده‌ملانصرالدین عظیم‌فرزنداصلان ،عظیم‌زاده‌بوده و درباره تاریخ دقیق اشتراك وی در ملانصرالدین معلومات دقیقی در دست نیست،اشتراك وی در روزنامه های ساتیریك آن زمان(زنبور،طوطی،بابای‌امیر کل‌نیت) نسبت به‌ملانصرالدین بیشتر بوده ولی بدون شبهه مکتب کاریکاتور سیاسی ملانصرالدین در بثمررسیدن استعدادهای‌هنری‌وی‌رل‌منحصری داشته است .

عظیم عظیم زاده آثار خودرا بااعناوین عظیم اوف ،عظیم،آ.و. نثون ،آصلان ،آصلانوف‌امضاء کرده است .

کتابهای روز

جغرافیای طبیعی آذربایجان

تالیف دکتر رحیم هویدا استاد دانشگاه

دکتر رحیم هویدا

کتاب جغرافیای طبیعی آذربایجان در حقیقت ترسیم‌کننده چهره طبیعی آذربایجان و شناساننده‌مظاهر جغرافیائی این فلات پهناور و تاریخی است و مولف بمناسبت هائی خواه در سفر های خصوصی و خواه ضمن گردش های علمی با دانشجویان‌آذربایجان را قدم بقدم پیموده و در آن مطالعه و تحقیق کرده است. و این کتاب حاصل تحقیق و نتیجه مشاهدات عینی اوست.

علاوه بر اینها دکتررحیم هویدا برای نگارش این‌کتاب ارزنده (که دارای دو نقشه و۳۳ تصویر سیاه و سفید است) چهل و دو کتاب ازکتب قدیم و جدید را ماخذ قرار داده و از آنها سود جسته است .

کتاب جغرافیای طبیعی آذربایجان برای دوستداران خطه آذربایجان ، خاصه دانشجویان جالب است قیمت کتاب برای فروش عمومی ۲۰۰ ریال و برای دانشجویان ۲۵ریال است ، شایسته است که استادان دیگر چنین ملاطفت هائی با دانشجویان داشته باشند .

ایست ورزی

ایست ورزی نام کتابی است در حدود ۱۰۰ صفحه‌که اخیرا توسط خانم هورآسافسا شکوه با استفاده از ۱۶ منبع موثق خارجی تدوین و تالیف شده است .

مولف کتاب که تحصیلات عالیه خود را در رشته بهداشت در آمریکا گذرانده تالیفات متعددی در زمینه های بهداشت و تغذیه‌و بهداشت مواد غذائی و غیره دارد و در حدود ۹ سال صاحب امتیاز و سردبیر دو مجله بهداشتی بوده است .

کتاب «ایست ورزی» راهنمای ورزشهای جدید و «انقلابی» مخصوصی است بنام ایزومتریک که اخیرا باب شده و مناسب برای زندگی کوتاه‌و پردغدغه بشر امروزیست.

نقد رادیو ـ تلویزیون

دست‌پخت آقای مراد برقی

پرویز کاردان

این بار مراد برقی مصمم است بخاطر وصال محبوبه پولدار شود ودست بهرکاری میزند ـ خدا آخر عاقبت آقای مراد برقی و بینندگان تلویزیون را بخیر کند .

اولین برنامه برای پولدار شدن آقای مراد برقی چیزی بود نه بهتر و نه بدتر از برنامه های قبلی ، اثری در سطح یک برنامه عادی بی آنکه مقصود و مقصدی در آن باشد . گرچه چند چهره جدید به سریال مراد برقی پیوسته بودند ولی اینان نیز برای بهتر شدن برنامه‌کاری از پیش نبردند زیرا که اساس کار درست نیست گرچه ممکن است قصد این باشد که برنامه بی عیب و نقص ارائه شود و شاید نویسنده کوشش کرده است تاصادقانه تصویری ازجامعه ما بدست بدهد ، ولی برداشت و برگردان نیت نویسنده و با احتمالا دخالت هائی این قصد و کوششرا بهم میریزد .

اگر قصد خنداندن مردم باشد که با این مضحکه ها مردم نمی خندند .. آیانباید به نتایج زیانبار دلقک بازی یک مرد در نقش یک پسرك لوس که ممکن است لحظه‌ای هم لبخندی در بیننده ظاهر کند توجه داشت و آیانباید به استنتاج از این لوس‌بازی ها و تاثیرات آن در جامعه اندیشید . اصولا چرا باید یک بازیگر از الفاظ غلط مثل « ببوقم» و «بگازم » استفاده کند که در میان مردم بخصوص بچه ها و جوان ها مصطلح شود. چرا رادیو تلویزیون که در یک گوشه آن از بکاربردن‌کلمات محاوره‌ای جلوگیری می ـ کنند باین نکات توجه‌ندارد.

قصد ما از این نوشته بهیچوجه تخطئه کار بازیگران‌مرادبرقی نیست‌زیرا هر کدام از ایشان بجای خود کوششی عرضه می ـ کنند . ولی باید دید که عیب از کجاست ؟ اگر قصد این است که جامعه واقعی ما تصویر شود پس باید توجه کرد که در جامعه ما درهیچ خانه‌ای به این سادگی بروی امثال مراد برقی باز نیست آنهم با تعصبات خاص خانواده های ایرانی که اساس داستان در فضای‌این خانواده است با توجه باین نکته که بسیاری از دختران و پسران باصطلاح چشم و گوش بسته‌اند و آقای مراد برقی بااین دست پختشان آنها را هم حالی به حالی می کند هنوز کار های‌خوب کاردان را فراموش نکرده‌ایم که در آنها فقط ادامه برنامه مطرح نبود بلکه هر برنامه حرفی داشت و بیانی و حال اگر مراد برقی بعنوان‌برنامه خوب از طرف دستگاه‌معرفی می شود شاید بدلیل این است که برنامه بهتری‌نیست.

تازه چه خبر؟

سخنرانی پروفسور ساتن

امروزساعت۷ بعدازظهر پروفسور الول ساتن شرق شناس معروف انگلیسی در کاخ مرکزی جوانان تحت‌عنوان«رباعیات خیام»سخنرانی میکند.

برای بزرگداشت مولوی

از طرف سازمان رادیو تلویزیون ملی ایران هیئتی برای تهیه یک فیلم از آرامگاه مولانا جلال‌الدین مولوی در قونیه به ترکیه اعزام شده است . پیمان و جلال مقدم کارگردان ایرانی برای مذاکره و تهیه مقدمات فیلمبرداری همراه‌این گروه به ترکیه رفته‌اند .

سازمان رادیو تلویزیون ملی ایران این فیلم را برای عرضه‌در بزرگداشت مولوی در سال‌جاری که سال مولوی نامیده میشودتهیه میکند.

کالیگولا

نمایشنامه کالیگولا نوشته معروف البرکامو توسط بازیگران شهر در کارگاه نمایش در دست تمرین است و برای اجرا در سالنهای نمایش تهران آماده میشود.

این نمایشنامه را آربی‌آوانسیان کارگردانی میکند.

موفقیت یك ایرانی در کشور شوروی

علی فروغ نوازنده ویلن که از طرف وزارت فرهنگ و هنربرای مطالعه وادامه تحصیل در رشته موسیقی به کشور شوروی اعزام شده بود درحوزه‌درسی «داوید ـ اویستراخ» پذیرفته شده است.

علی فروغ که قبلا در مسابقات بین‌المللی و رسیتالهای ویولون پیروزی‌هائی داشته است باپذیرش در مکتب «داویداویستراخ» که‌در رشته موسیقی وویلن‌مقام ارزنده‌ای در جهان دارد به کسب موفقیت دیگری نائل آمده است.

در سینمای آزاد

سینمای آزاد امروز برنامه ویژه‌ای مخصوص نمایش فیلمهای مدارس سینمائی ترتیب داده‌است. وقت دیگر عشق من ، ساخته هژیر داریوش .

سراب ساخته‌ی شکوه شاکری آینه‌ها ساخته‌ی کامران شیردل پایان ساخته‌ی حسین رجائیان طوبی ساخته‌ی ابراهیم‌مختاری از فیلمهائی هستند که در برنامه امروز ـ ساعت ۵ر۷ بعد ازظهر در آمفی تئاتر دانشگاه صنعتی آریامهر ـ نمایش داده میشود.

تلویزیون

برنامه اول

چهارشنبه
۱۸ـ۰۰ اخبار
۱۸ـ۰۵ برنامه روستائیان
۱۸ـ۳۰ جادوی علم
۱۹ـ۰۰ اخبارشهرستانها وشبکه
۱۹ـ۱۵ نغمه‌ها
۱۹ـ۴۰ اخبار ورزشی
۱۹ـ۵۵ گشت و گذار
۲۰ـ۳۰ مشروح اخبار
۲۱ـ۰۰ روزهای زندگی
۲۱ـ۵۰ هفت شهر عشق
۲۲ـ۲۵ تئاتر
۲۳ـ۳۰ بیست‌وچهارساعت

نیمروز پنجشنبه
۱۳ـ۰۰ اخبار
۱۳ـ۰۵ کانون‌خانواده (بهداشت)
۱۳ـ۳۰ والت‌دیسنی
۱۴ـ۳۰ اخبار

برنامه دوم

۱۸ـ۳۰ اسلاید و موسیقی ووز
۱۹ـ۰۰ اخبار کوتاه
۱۹ـ۰۵ تمدن
۲۰ـ۰۰ دنیای والت‌دیسنی
۲۰ـ۵۰ واریته
۲۱ـ۰۰ مرزهای دانش
۲۱ـ۳۰ اخبار
۲۲ـ۰۰ سریال سینمائی
۲۳ـ۱۰ موسیقی نیمه‌شب

تلویزیون آموزشی

برنامه صبح پنجشنبه
۸ـ۰۰ ترانه‌ها و چشم‌اندازها
۸ـ۳۰ سلام شاهنشاهی
۸ـ۴۰ نیایش
۸ـ۵۰ رویدادهای وزارت آموزش وپرورش
۹ـ۰۵ برنامه کودکان‌ونوجوانان
۱۰ـ۱۵ برنامه هنری
۱۱ـ۱۵ فیلم سینمائی

تلویزیون آمریکا

۱۷ـ۰۰ در جادویی
۱۷ـ۳۰ افسونگر
۱۷ـ۵۵ آگهی
۱۸ـ۰۰ گزارش بعدازظهر
۱۸ـ۲۰ فیلم کوتاه
۱۹ـ۰۰ شو جوبیشاپ
۱۹ـ۳۰ اتاق ۲۲۲
۲۰ـ۰۰ جاد
۲۱ـ۰۰ لارامی
۲۱ـ۵۵ آگهی
۲۲ـ۱۵ فیلم سینمائی
۲۲ـ۰۰ گزارش ساعت ده

در محافل روشنفکری

گالریهای تعطیل شده

باغرارسیدن فصل تابستان اغلب گالریهای تهران در حال تعطیل بسر می برند . چند تن از نقاشان جوان از گالری دار ها که گرما را بهانه می ـ کنند و در گالری را می بندند گله داشتند گفته شد که‌گالری ها می‌توانند با یک کولر این نقص را جبران کنندو بعضی ها را که تنها وسیله تفریحشان بازدید از نمایشگاه های‌نقاشی است راضی نگاهدارند . ومهم تر اینکه کار هنر گرما و سرما نمی شناسد و هنرمند و هنر دوست واقعی در گرما و سرما نیز به هنر علاقمند است .

کفاش سینما

گفتگو های جلسه سندیکای هنرمندان فیلم ایرانی هنوز ورد زبان ها است در یکی از محافل گفته شد که در این مجمع وقتیکه یکی از هنرمندان قدیمی صحبت می کرده است یاو گفته‌اند که خارج از مسائل سینمائی صحبت نکنند. از گوشه سالن به این اعتراض، اعتراض می شود .

اعتراض کننده اولی به طرف معترض خود میگوید . اینجا جای هنرمندان و نویسندگان سینما است نه جای کفاش ها که معلوم می شود طرف قبلا یک کفاش بوده و بعد بسینما آمده است .

این اعتراض به آقای کفاش در محفلی مورد بحث بود و نتیجه این شد که هر کسی از هر صنف در صورتیکه هنری داشته باشد میتواند بازیگر کارگردان فیلمبردار و فیلمساز سینما باشد ، برای مثال از جانوین نام برده شد که قبلا حمال استودیو بوده است .

یخچال
کولر
بخاری
آبگرمکن
اجاق‌گاز
ماشین لباسشوئی
فریزرخانگی
ارنگ
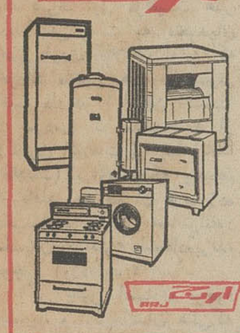
ارنگ

ازامشب درگروه ممتاز سینمائی پایتخت آسیا ـ رکس ـ شهوند ـ لیدو ـ نپتون ـ ژاله ـ توسکا ـ پاسارگاد ـ المپیا و... درایوین سینماونک

ایرج قادری
بهمن مفید مرتضی عقیلی
ملوسک

در فیلم
نامحرم

کارگردان: عزیزالله بهادری
فیلمبردار: هازیار پرتو

باشرکت:
پریسا
رجبی
گیتی فروهر
مهدوی‌فر
شهاب
حاجیان
جلال

همزمان با تهران‌درشهرستانهای ★ اصفهان (نقش‌جهان ـ همایون ـ مهر) ★ مشهد(فردوسی ـ هما) ★ شیراز(پارس ـ پارامونت) ★ تبریز (متروپل ـ دیانا) ★ آبادان (متروپل ـ ایران ★ رشت (کوروش) ★ اهواز (آریا) * کرمانشاه (شهرفرنگ) ★ همدان (تاج) ★ رضائیه (کریستال) ★ قم (دروازه طلائی) ★ بندر پهلوی (گل سرخ) * قزوین (خیام) ★ گرگان (مهتاب)

از دیروز تا امروز

انتقاد

ژاپنیها هنوز چرتکه می اندازند

حسین رامتین

یك گرفتاری عمده اجتماع ما اینست که در تقلیدودنباله روی بحدی افراطی کنیم که تاکار را بافتضاح نکشیم‌دست بردار نیستیم .

خانمهای عزیز ما گاهی بقدری در پیروی مدهای روز افراط می کنند که خود مدسازان را مبهوت می نمایند و شگفت اینکه همان خانمهای مدپرست که هرشب درمهمانی های بزرك و کوچك پا رقص و پایکوبی‌ومیخوارگی وگاهی قمار های کلان‌سروکار دارند، یکساعت پیش از شرکت در مهمانی با چادر سیاه و قیافه حق بجانب سرسفره که آین روزها خیلی مد شده حاضر می شوند وقتی اینهمه تضادرا به آنها یادآور شوید، باهمان نرمش و همه رنگی خودمانی جواب می دهند: اینهاهرکدام پرونده جداگانه دارد...»

در حالیکه اینها بکلی با هم مغایر و مخالفند ، در نوخواهی و نوطلبی هم ما راه افراط پوئیده‌ایم . مثلا من وقتی مقاله انتقادی (کمپیوتر) رانوشتم‌قصدم مخالفت‌باماشین‌ها نبود بلکه می خواستم یك حقیقت را که تمام مقامات مملکتی بارها تکرار کرده‌اند بگویم که «ما نباید غرق درتمام مظاهر ماشینی غرب شویم» ما نباید زندگی سنتی خود را یکباره بدست نیستی بسپاریم‌و اسیر ماشین هائی بشویم که آنها نیز اشتباهات بسیار دارند .

من اگر می نویسم «کنفرانس انفورماتیك» برای آب و هوای ایران و مزاج و استعدادبعضی متصدیان ما هنوز زود است آنوقت سازمان برنامه که‌می خواهد برای خودش دم و دستگاهی جدید درست کند جواب مغلطه آمیزی‌می دهد.

من می گویم برفرض که شما (بانك اطلاعات)یا (کانون اطلاعات ایران) را با همان دقت ووظیفه شناسی و علاقه دیگران درست کردید ، آیا کسانی را تربیت کرده‌اید که از این اطلاعات استفاده کنند و مهمتر از آن آیا (اعتماد) که شرط اول موفقیت هر دستگاهی است به متصدیان جمع آوری اطلاعات اولیه که خوراك ماشین های کمپیوتر است دارید ؟آیا این اعتمادرا در مردمی که میخواهند از (کانون اطلاعات) یا (بانك اطلاعات) برای اینکه بنده‌هم از قافله روشنفکران غرب زده عقب‌نمانده باشم‌از «سانترانفور ماسیون‌اورژانس» استفاده‌برند، بوجود آورده‌اید ؟

اگر چنین اعتمادی بوجود بیاورید و اگر انسان هائی‌که میخواهند از مرکز اطلاعات شما استفاده نمایند مانندرئیس کل بیمه مرکزی ، مطالب مندرج درکتاب آمار شما را که تکرار سال گذشته بوده است غلط‌اندر غلط بودنش را ثابت ننمایند،و مندرجات کتاب های دیگری که مدعی انتشار آن هستید (و قطعاز این‌قبیل است) تخطئه و تکذیب نشود .

آنوقت هیچ لزومی ندارد که شما (کنفرانس انفورماتیك) تشکیل بدهید و یا صد ها ماشین الکترونیك بخرید .

هیچ میدانید ژاپنی ها در بیشتر سازمانهایشان هنوز از همان (چرتکه حساب) عهد عتیق استفاده می کنند و ترانزیستور هم می سازند و دنیارا غرق‌درحیرت ازپیشرفت های صنعتی و اقتصادی خود کرده‌اند.

میدانید چرا ؟زیرا ژاپنی‌ها طوری‌تربیت شده‌اند که‌زندگی سنتی خود را باکمال افتخار حفظ می کنند و اگر دنبال تقلید میرود باز هم بخاطر بدست آوردن سود تجارتی و موفقیت علمی برای وطنش‌می باشد .

او با اعتماد بنفس تربیت شده و گذشته خود را عملا با افتخار حفظ می کند و به آینده خوداعتماد دارد، میداند که اگرفلان دستگاه یاسازمان مدرن هم در کشورش بوجود آید واقعا برای رفع نیازمردم و کشورش می باشد نه برای تظاهر و خودنمائی ، برای‌ژاپنی کنفرانس‌انفورماتیك ، رادیو ترانزیستور، تابلوهای اطلاعاتی تلویزیونی برای گذاردن در دفتر کار مقامات نیست بلکه تسهیل و پیشرفت کارها و ترقیات انقلابی مطرح است .

خاطرات

سعی ما برآنست که در ستون خاطرات وقایعرا که درسینه افراد جهان دیده‌باقی‌مانده بر صفحه روزنامه ثبت کنیم و امیدداریم که با نشر این خاطرات گوشه هائی از وقایع سیاسی ، اجتماعی و فرهنگی وطن ما که با زندگی اشخاص مرتبط بوده روشن شود ، از کسانی که خاطراتی ماندگار وارزشمند دارند می خواهیم که نوشته های خود را به روزنامه اطلاعات بفرستند تا در این ستون بنام خود ایشان درج شود .

یحیی آدین‌پور

که‌می حرام ولی به‌زمال اوقافست

شهر مراغه در آذربایجان شرقی شهری بود مذهبی و در دهه‌ی محرم مردم خیرات میدادند و برای این کار مقدار زیادی ظروف مسی مثل طشت وبشقاب که بکار خیرات‌رسانی میخورد وقف مساجد بود .

در یکی‌از سالهائی که من‌رئیس اداره‌ی دارائی تبریز بودم از تهران دستوررسیدکه ماموران اوقاف هرچه از این نوع موقوفات دارند جمع آوری کنند ودر انبار ضبط نمایند مقادیر زیادی مسینه آلات در مراغه جمع شد ازپیشکاری‌یمن دستور دادند که بمراغه بروم وزیر نظرمن‌این‌اجناس توزین شود تابعد طی آگهی بفروش برسد. من بمراغه رفتم و در منزل خانواده فتوحی منزل کردم ماموری بعد از من از اداره اوقاف آذربایجان‌بمراغه رسید واو هم مثل من بمنزل این خانواده‌آمد در خلال کار که مامور اوقاف مشغول کار بود حس کردم که غمگین‌است به آقای فتوحی گفته بود از این تمد برای‌ما کلاهی نیست. فتوحی جریان را بمن گفت و من گفتم در چمدانم یک نسخه از دیوان حافظ چاپ فروغی دارم باآن تفال میزنیم اگر حافظ رخصت داد مامور اوقاف منافع‌خودرا تامین‌کند. من اغماض خواهم کرد.

تفال زدیم غزلی آمد که این بیت در آن بود،

فقیه مدرسه‌دی مست بود و فتوی‌داد
که‌می حرام‌ولی به زمال‌اوقاف است

حافظ اینجا بداد من رسید و مامور اوقاف به داده رضا داد و از وجوه پرهیز کردو دامن من پاك ماند.

از : خ . پیوند

از ۹ ماه و ۹ روز پیش تا به امروز، انسان‌های زیادی به دنیا آمدند و انسانهای بسیاری ، فارغ شدند . اکنون با نگاهی به اخبار ۹ماه و۹ روز پیش درمی‌یابیم که در اینمدت چندنفراز وعده دهندگان محترم نیز فارغ گردیده‌اند .

۶ مهر ماه ۱۳۵۱ (۹ ماه و ۹ روز پیش)

- سفارش خرید ۱۴ سالن رستوران از طرف راه‌آهن دولتی ایران به کشور اسپانیا داده شد. ساختمان واگن‌های مذکور که به قطارهای اروپائی متصل میشود از دوماه قبل شروع شده و قرار است چهار واگن آن تا قبل از پایان سال جاری ازکشور اسپانیا تحویل شود. (توضیح اینکه اگر تابحال تحویل نشده باشد، مسافران عزیز راه‌آهن باید بروند اسپانیا، ناهار بخورند، برگردند!)
- وزیر کار گفت برنامه اعزام کارآموز بخارج در آینده در مقیاس وسیعتری دنبال خواهد شد. (توضیح اینکه اگر تابحال اعزام نشده باشند ، اهمال از پارتی‌هاست!)
- آئین‌نامه فوق‌العاده خارج ازمرکز کارمندان دولت تنظیم و جهت تصویب، به هیئت وزیران تسلیم شده ...
- کار پل‌سازی و زیرسازی ۳۰ کیلومتر ازجاده بستان‌آباد ــ سراب، آغازشد. (توضیح‌اینکه این جاده اگر تا حالا تمام نشده باشد، تا ۹ ماه و ۹روز دیگر، حتما تمام می‌شود!)
- امروز اعلام شد که به وضع جاده هراز ، رسیدگی خواهد شد . (توضیح اینکه اگر مسافران محترم باور کرده بودند ، تا حال در این جاده فارغ شده بودند !)
- کی‌سینجر گفت تا یکماه دیگر صلح کامل در ویتنام برقرار می‌شود!

چهل سال قبل درهمین روز

برنده بلیط بیست هزار تومانی قرعه‌کشی فردوسی کیست ؟

دارنده بلیط ۶۱۷۰۰توجه‌عموم را بخود جلب نموده‌و این چند روز مراجعاتی برای کسب اطلاع صحیح از ما کرده‌اند . آنچه که فعلا بما اطلاع رسیده‌اینست که برنده شانس ۲۰۰ر۰۰۰ ریالی جوانی است تولاك سرکیسیان نام اهل تبریز ومعلم مدرسه‌ارامنه رشت و عجالتا مقیم بندرپهلوی است و ضیافتی هم به رفقایش داده است. یکنفر مطلع که از تبریز آمده است اظهار میدارد تولاك سرکیسیان به پدر خود مسرب سرکیسیان که در تبریز سکنی دارد تلگرافا خبر فوق را داده و تقاضا کرده است که به طهران آمده و مبلغ ۲۰۰ر۰۰۰ ریال را دریافت دارد . مسرب مذکور عازم طهران استو بزودی به طهران خواهد رسید.

تصمیمات شورای عالی معارف

در جلسه اخیر شورای عالی معارفکه تحت‌ریاست آقای‌حکمت کفیل وزارت معارف تشکیل یافت دستور تحصیلات دانشکده علوم معقول و منقول درذیل ۹ ماده با اصلاحاتی بتصویب رسید. این دانشکده دارای شعب سه‌گانه معقول و منقول و علوم‌ادبیه‌که دوره هرکدام شش سال است خواهد بود. طلاب دانشکده می‌توانند پس از ۳ سال تحصیلات عالیه موفق به اخذ جواز رسمی (لیسانس) گردند و بعد از شش سال بدرجه فقیه یا حکیم یاادیب (که مطابق است با دکتری) و از مزایای قانونی درجات مذکوره استفاده خواهند کرد.

نتیجه بخت آزمائی فردوسی

«اطلاعات» در مقاله‌ی تحت این عنوان مینویسد : هیئت‌مدیره بخت‌آزمائی برای اینکه تسهیل بیشتری در امر دارندگان بلیط ــ های بخت‌آزمائی فردوسی بعمل آورده باشد و رسما جوایز را اعلان کند زحمت کشیده و نمرات برندگان‌رامطابق طبقه‌بندی‌ریاضی آحاد ، عشرات ، مئات ، الوف، عشرات‌الوف و مئات‌الوف مرتب و مشخص کرده تصمیم دارد در کتابچه جداگانه‌طبع ودردسترس عموم قرار دهد تا هرکس که جایزه به‌اواصابت کرده‌است‌بدون زحمت زیادی جهت تفحص نمره خود بین شانزده هزار نمره مستخرجه بتواند فورا آنرا پیدا کند . بقرار مسموع کتابچه‌های مزبور را در نظر است که هرعدد یك ریال قیمت برای آن‌معین نمایند لکن گمان میکنیم قیمت تعیین کردن‌برای کتابچه‌های‌مزبور موردی نداشته‌باشد، حسن‌تاثیری را که از عمل هیئت مدیره بخت‌آزمائی و زحمات این مدت‌آنهادر نفوس دارندگان بلیط های بخت‌آزمائی باقی‌مانده‌است باصرف‌نظر کردن از استفاده جزئی فروش کتابچه‌های مزبور ولوآنکه مسلم باشد که فقط خر ج‌طبع آنست بایستی حفظ نمود یعنی خسارت طبع این کتابچه‌ها را که شایداز پانصد الی ششصد تومان تجاوز نکند جزء مخارج‌این بخت‌آزمائی محسوب داشته و ازآن صرف‌نظر کرد. در طرز توزیع آنهم باید اقدامی کرد که عموم بطور مجانی دارای کتابچه‌های مزبور باشندو راه توزیع عمومی آنهم پس از آنکه تصمیم به‌مجانی تقسیم‌کردن آن اتخاذ شد ــ این است که کتابچه محتوی نمرات را ضمیمه جراید نشر دهند .

دیوان ادیب پیشاوری

که مدتها طالبین منتظر اتمام‌و نشر آن بودند اینك به بهترین اسلوب منطبعه مطبعه مجلس در ۳۲۰ صفحه بانضمام دو رساله منثوره و مقدمه و شرح حال با آخرین عکس آن مرحوم ازطبع خارج شده باجلد کاغذی بقیمت ۱۸ ریال در کتابخانه طهران و ابن‌سینا بفروش میرسد.

از گزارشهای خارجی
اعدام ۴۷ نفر در آلمان

لندن ــ ازبرلن خبر میرسد که‌چون دیروز مستخدمین مبل و اثاثیه کابینه فون‌پاپن را به نقطه‌دیگری حمل‌ونقل نموده‌اند تصورات‌بعضی محافل را راجع به اینکه موقعیت مشارالیه متزلزل گردیده تقویت مینماید و اینطور اظهار عقیده میشود که او دیگر بسمت معاونت صدراعظم در سیاست آلمان مداخله نخواهد داشت.

مطابق اطلاعات واصله در این چند روزه هم یک عده چهل و هفت نفری بطورمخفیانه درآلمان اعدام شده‌اند ولی صورت اسامی آنها منتشر نشده است. بقرار معلوم مطابق رسوم معموله جنازه اعدام‌شدگان راسوزانده وخاکستر آنهارا به‌اقوامشان تسلیم‌نموده‌اند.

تذکر فرانسه و امریکا به آلمان

پاریس ــ بمناسبت‌ابلاغیه‌رسمی آلمان‌که روهوشلیخر که‌تیرباران شده‌اند در عملیات ضددولتی‌خود بایك دولت‌خارجی‌مربوط بوده‌اند اخیرا سفرای کبار فرانسه و امریکا مقیم برلن به وزارت امور خارجه در آلمان تذکر داده‌اند که اظهاریک همچوسوء ظن‌هائی برعلیه دول خارجه در روابط سیاسی بین‌المللی معمول نمی ــ باشد.

کاردینال تحت نظر قرار گرفت

برلن ــ خبر راجع به اینکه کاردینال فالهابر در مونیخ توقیف شده از طرف مقامات رسمی تکذیب شده است ولی پلیس‌مخفی کاملا مراقب قصر کاردینال مزبور میباشد و واردین بقصر را کاملا تحت‌نظر گرفته‌اند . کاردینال فالهابر بواسطه‌اینکه نمایندگی‌پاپ را دارد از حقوق خارج‌ازمملکتی استفاده میکند.

اختیارات برای پادشاه بلژیك

بروکسل ــ دولت بلژیك‌لایحه‌ای بپارلمان تقدیم نموده که به‌پادشاه بلژیك اختیار داده‌شود برای‌مدت هفت ماه بوسیله فرامین شخصی سلطنت نماید و هرگاه این‌لایحه تصویب‌شود لئوپولد پادشاه‌بلژیك در ظرف این مدت مانند یک دیکتاتور حکومت خواهد نمود . مقصود دولت ازپیشنهاد لایحه مزبور این بوده که در وضعیت اقتصادی و مالی‌بلژیك اصلاحاتی بعمل بیاید تا اینکه مردم ازفشار بحران فعلی رهائی پیدا نمایند.

« نقل از اطلاعات ۱۳ تیرماه ۱۳۱۳ »

تا اینجا خوانده‌اید :

«آن‌پرده‌ای» از شوهر ناتوانش جدا شده، مادر سرطانی خود را برای اینکه بیشتر درد نکشد از راه ترحم کشته، با معشوق بیست‌و سه‌ساله خودکه دانشجوی بیکاریست برهم زد. واینک در آپارتمان خویش تحمل زندگی و دیدار پدر بازنشسته‌اش را ندارد . حتی میل به کار و شوق زندگی در او فرونشسته وگمان دارد هرگز موفق بدیدن لورنت معشوقش نمی‌شود.... اما پس از گذشت چند هفته مرد ناشناسی وسیله تلفن از بیماری وی آگاهش میکند.... «آن» او را به خانه برمیگرداند و از وی پرستاری مینماید ....

نوشته : هانری تروایا
نویسنده فرانسوی
(عضوآکادمی فرانسه)
برگردان از : محمود

-۳۰-

زنی در گرداب

دستش را گرفت ولی «آن» خودش را رها کرد و داد کشید

ــ دست بمن نزن

یك سیلی به او زد . چرا این کار راکرد؟ دید که چهره لورنت حالت حماقت و بهت گرفت «آن» پس از سیلی زدن ، دستش را دم دهانش برد . اشك در چشمانش پرشد . لورنت بسرعت‌دوید و آن بدنبالش فریاد زنان :

ــ لورنت ... لورنت ... گوش کن ...

وی مثل برق از میان اتومبیلها میدوید .

یك موتوسیکلت با او برخورد کرد و در یك‌چشم برهم زدن نقش زمین گردید . وقتی آن باورسید در خون می غلطید ولی از جا برخاست و بی اعتنا بدویدن ادامه داد مو ها پریشان و یافتنی روی دوش در میان جمعیت ناپدید گردید مردمی که شاهد ماجری بودند با نگاه کنجکاوی به آن می‌نگریستند وی دیگر طاقت نیاورد و گریستن آغاز کرد . کسی بازویش را گرفت . نگاه کرد دید مارك است باو گفت :

ــ دنبال من بیا.

داخل یك بیسترو شدند. خلوت بود. پشت میز نشستند و دو قهوه سفارش دادند ولی حرف نمیزدند . در اتاق شیشه‌ای تلفن یك نفر لاینقطع حرف میزد معلوم نبو دمرد است یا زن ؟فقط‌شانه هایش که تکان میخورد مشخص بود آن‌گفت :

ــ مرا ببخش این کار ها بی ادبی بود

مارك خیلی ملایم پرسید :

آیا تو با او میخوابی ؟

ــ آری

ــ و او را دوست داری ؟

آن سکوت کرد . وی دستش راگرفت . «آن» آنقدر بکمك نیاز داشت که این تماس مجددا بگریه‌اش افکند . مارك باز پرسید :

ــ آره ؟ دوستش داری ... وضع بدی داشت دیوانه بود .

آن سرش را تکان داد .

میخواهی چه بکنی ؟

ــ آنچه امروز گذشت باید پیش می آمد ، لازم بود . حالا دیگر تمام شد دیگر نمیخواهم در باره او حرفی بشنوم . روی این داستان شوم خط بطلان کشیدم . دیر است باید بدفتر کارم بازگردم .

ــ میخواهی همراهت بیایم ؟

ــ آره مارك

ــ آیا میخواهی امشب با هم شام‌بخوریم ؟

ــ نه احتیاج دارم تنها باشم ... یکوقت‌دیگر قول میدهم ...

ــ هر روز بتو تلفن خواهم زد .

آن لبخند زد ، با بیقراری و خستگی ودلهره با هم براه افتادند . خیال میکرد گرد بادی دنیا را پیرامون او حرکت داده است . ولی شهامت آنرا که پائی فراتر بگذارد و باین دنیای نوبرود نداشت . اما بیرون هیچ چیز عوض نشده بود نه اشخاص و نه خانه ها مارك دستش را گرفته بودو آن به شانه وی تکیه داشت .

فصل سیزدهم

خانم رودان اظهار داشت :

ــ متاسف هستم آقا ولی عمه‌ام دیگرصبح‌ها بمغازه نمی آید . او خسته شده است .... آیامی توانم اطلاعاتی بشما بدهم ؟

در نتیجه عدم حضور آن پیر زن کتابفروشی نیمی از لطف خود را از دست داده بود . پی‌یر تردید داشت که بماند ، نگاهش بمیز پر از کتاب افتاد . گفت :

ــ خودتانرا بهیچوجه برای من ناراحت‌نکنید نگاهی به کتابها می اندازم .

فروشنده بجانب مشتری که بین انتخاب دو کتاب تردید داشت رو کرد .پی‌یر در حالیکه‌متوجه کتابهای روی میز که اغلب آنها را می شناخت بود به تفسیرو تعبیر های فروشنده نیز گوش میداد .

صدائی گرم‌و نوازش دهنده داشت که به‌آسانی مطلبی ادا میکرد . بجای اینکه مشتری را وادارخرید کتاب گرانقیمت کند توضیح‌میداد که در کتاب ارزان‌تر مطالب و اشعار بیشتری هست :

مشتری سرانجام هردو کتاب را خرید وقتی رفت پی‌یر خانم رودان را بخاطر استعداد در بیان مطلب تحسین کرد . او خندید.

ــ مرا مسخره میکنید . من بسختی میتوانم‌نادانی خودم را مخفی کنم .

ــ دراین حرفه تازه کار هستید ؟

ــ بلی ونه . البته مدتها ست که من درکتاب فروشی کارمیکنم ولی‌تابحال باتازه‌ها سروکار نداشته‌ام خیلی متفاوتست .

ــ ومتاسفید ...؟

ــ ابدا ... منتهی خودم را مناسب این کار نمی‌بینم ... نمیدانم آیا نمیتوانم ادامه‌بدهم خانم ژیروده بقدری جالب است که نمیدانم چطور میتوانم جای او کسی را پیدا کنم ... معهذا بیش از هروقت دیگر او نیازمند یک آدم مطمئن است که کنارش باشد ...

ــ من تصور میکنم سالهاست او را می‌شناسم... از خیلی پیش ... اوخیلی سال دارد اینطورنیست؟

ــ هفتاد و هشتسال ... چه حافظه‌ای ... چه روشن بینی ... نگاه کنید ...ازداخل کشو یک دفتر جلد مشکی درآورد و بپی‌یر نشان داد. نام مشتریان عمده درآن ثبت‌شده بود. درمقابل هرکدام خانم‌ژیروده ذکر کرده بودچه نوع سلیقه‌ای دارد چه‌کتابی‌میخواند وچه کتابی درجه تاریخی باو فروخته است .

ــ باور نکردنی است . فوق‌العاده است.

ــ خواهش دارم به‌عمه‌ام نگوئید که دفتر را بشما نشان داده‌ام .

ــ اجازه می‌دهید ؟

پی‌یر کتابچه‌را ورق زد و نام خودش را یافت. جلوی نام نوشته بود: دوست دارنده و متخصص کتابهای پاریس قدیم خصوصا نیمه اول قرن نوزدهم و آنوقت‌تمام خرید هائی که‌کرده بود ثبت شده بود. دفتر رابه‌خانم رودان برگرداند و پرسید :

ــ شما خیلی کتاب میخوانید ؟

ــ کتاب مورد علاقه من‌است ولی رومان کم‌می‌خوانم خصوصا زندگینامه هارا دوست دارم .

ــ خوب پس خیال من راحت است . پس نه‌تنها شما این مغازه را ترك نمیگوئید بلکه روز بروز علاقه شما بماندن هم زیاد ترخواهد شد. تردید نیست اگر عمه شمادرشما علاقه و توانائی‌کار نمیدید این امر را بشما واگذار نمیکرد .

ــ عمه من بهترین دوست من نیز هست و مادر خوانده پسر من است .

ــ شما یک پسر دارید ؟

سرش را بطرف سقف بلند کرد و گفت :

ــ او بیست و پنج سال دارد .مهندس کشاورزی است وبرای خودش درشیلی کاری پیدا کرده‌و همانجا بایک دختر زیبا پیمان ازدواج بسته‌است. من نوه‌ام را فقط ازروی عکسش میشناسم .

دانش آموزان تجدیدی سال

ششم طبیعی
ششم ریاضی

فضیلت

با استفاده از کلاسهای تکدرس فشرده وعادی گروه فرهنگی

درمدتی کوتاه برای امتحانات نهائی شهریور ماه آماده خواهید شد

شروع کلاسهای جدید شانزدهم وبیست وسوم تیرماه صبح و بعداز ظهر خواهد بود .

برنامه هفتگی

نام کلاس نام درس	ششم طبیعی عادی	ششم طبیعی فشرده	ششم ریاضی عادی	ششم ریاضی فشرده	نام کلاس نام درس	ششم طبیعی عادی	ششم طبیعی فشرده	ششم ریاضی عادی	ششم ریاضی فشرده
فیزیك	۶ ساعت	۱۲ ساعت	۶ ساعت	۱۲ ساعت	ترسیمی و رقومی			۴ ساعت	۸ ساعت
شیمی	۶ ساعت	۱۲ ساعت	۶ ساعت	۱۲ ساعت	حساب			۴ ساعت	۸ ساعت
جبر	۴ ساعت	۸ ساعت	۴ ساعت	۸ ساعت	مثلثات			۴ ساعت	۸ ساعت
زبان	۶ ساعت	۱۲ ساعت	۶ ساعت	۱۲ ساعت					

ازدانش آموزان درهر ترم امتحانی مشابه‌امتحانات نهائی بعمل خواهد آمد.

کلاسها هر روز چهار نوبت در موسسات زیر تشکیل خواهدشد : ثبت‌نام همه روزه از ۸ صبح الی ۹ شب

۱ــ دبیرستان فیروز: خیابان آیزنهاور ــ بین نواب و سلسبیل شمالی جنب راهنمائی تصادفات‌کوچه معصومی تلفن : ۹۲۸۹۲۱

۲ــ دبیرستان سهند: مقابل کاخ مرمر تلفن : ۴۳۰۵۹

گفتگوئی با خانم دکتر نیکچهره محسنی پیرامون مشکلات و نابسامانی‌های جوانان ونوجوانان

خانه میدان جنگ نیست!

سرویس «زن ، مرد ، کودک» باشکل تازه کار خود و وسعت دامنه‌ی فعالیتی که پیدا کرده ، ارگان خانواده‌ها و مسائل آنهاست . بهمین جهت در روزهـــای اخیر بیش‌از همیشه درد دلها ، شکایتها و حرفهاست که از جوانهای خانواده ها ، سرپرستان خانواده ها و خانمها و مادران میرسد . از جمله مسائلی که این روز ها خانواده هامخصوصا مادران خانواده ها بیشتر با ما درمیان گذاشته‌اند ، مسائل نوجوانهای ۱۳ تا ۱۷ ـ ۱۸ ساله است .

ازاین رو مناسب دیدیم بایک روانشناس که‌تحقیقات بسیاری راجع‌به‌مسائل نوجوانها دارد به گفتگو بنشینیم، و از دیدگاه وی ، عصیان ها و ناآرامی های این‌دسته از نوجوانان را تجزیه و تحلیل کنیم .

خانم دکتر نیکچهرمحسنی ، متخصص روانشناسی کودک و استاد دانشکده علوم تربیتی دانشگاه تهران به سئوالات ما پاسخ میدهد .

«خانم دکتر آیاتحقیقات ثابت کردکه نوجوانهابامادر بیشتر مخالفت میکنند و پسران نو ـ جوان‌مخالفتهای بیشتری ابراز میدارند ؟

«من مطمئن نیستم که‌پسرها بیش‌ازدختران‌درسنین‌نوجوانی مخالفت نشان دهند و ایجاد ناراحتی کنند . اگر معمولا با مادرهابیشتر پرخاشگری و سر ستیزدارند،کاملامربوط به‌سیستم روابط خانوادگی ماست . بچه از آغاز بامادر بیشتر مانوس و دمخور است ، بهمین جهت بااو هم بیشتر اصطکاک پیدا میکند . لیکن بطور معمول‌مدت این دگرگونیها مشخص و محدود است .

دختر در ۱۲ ـ ۱۰ سالگی تصویری از خود دارد بسیار متفاوت باتصویری‌که‌از مادرش دارد . اما در ۱۹ـ۱۸ سالگی این تصویر باتصویر زن‌کامل (مادر) تطابق پیدا میکند اما در مورد پسر ها کاملا موضوع‌به عکس‌است .

یعنی در ۱۳ـ۱۲ سالگی پسربچه ها هرچه بیشتر می خواهند شبیه بزرگ سالان همجنس باشند و در ۱۸ـ۱۷ سالگی درست تصویر مخالف بزرگتر ها را میگیرند .

★ خانم‌دکتر ، چگونه‌میتوان مسائل آنهارا شناخت و آیا بایددربرابرمخالفتهاو ناسازگاری های آنها مقابله به مثل‌کردیا مدارا ؟

«وقتی چیزی را نمی‌پسندیم ومیخواهیم با آن مبارزه کنیم، باید علت انرا دریابیم . بچه ها از ۱۴ـ۱۳ سالگی دچار تعارضها و مسائل بسیاری می شوند ، از نظر بدنی ، روانی و اجتماعی . فرم‌بدن‌تغییر می کندو تصویری که نوجوان از بدن خود دارد نیز تغییر می کند . اما این تغییر به او نه یک بدن کامل زنانه یامردانه میدهد و نه فرم بچه‌گانه و آسایش را حفظ میکند .

این تغییر از لحاظ اجتماعی هم حاصل‌میشود . بزرگسالان نمیدانند با ۱۴ـ۱۳ ساله ها چگونه باید رفتار کرد . نـه بزرگ است‌که‌بااو مثل یک‌آدم رفتار شود ، و نه‌بچه‌است که باآن‌لطف و مهربانی مخصوص بااو روبرو گردند .

تغییرات هرمونی بچه را دربرابروضع تازه‌ای‌قرارمیدهد: فرم تفکر او تغییر میکند و در دریچه های یک دنیای تازه را به روی او میگشاید . بچه ۱۰ـ۹ ساله فکری وابسته به عمل‌دارد ، اما نوجوان۱۴ـ۱۳ ساله از واقعیت و حال قابل لمس دور میشود و به دنیای مفاهیم و تجسمهای ذهنی‌نزدیک میشود .

نوجوان باخود ، یعنی‌با دنیای درون و با دنیای‌خارج یعنی ارتباط اجتماع با او وضـع نـامشخصی پیدامیکند و این خود عوارض بسیار پدید می‌آورد که از میان همه‌این‌تغییرات‌نوجوان‌بانگرانی میخواهد بداند آنکه از میان همه دگرگونیها سربرمی‌آورد کیست ؟ از ورای نابسامانیهاو ناهنجاریها و پرخاشگریها یا درونگرائیها میخواهدخود را بشناسد و بشناساند و همه‌این هیاهو ها و تظاهرات بـرای او یک وسیله بیان است .

★ آیا تصویری که‌بزرگسالان از نوجوانهادارند بااین تصویر که شما از نوجوانها ترسیم میکنید خیلی تفاوت دارد ؟

«نه ، شاید این خیلی‌جالب باشد که از لحاظ شناختها بزرگسالان‌بچه‌هاراتاحد مطلوبی می‌شناسند . ما در دانشگاه تحقیقی کردیم و میخواستیم ببینیم که ۱۸ـ۱۷ ساله ها و۴۰ـ۳۵ ساله ها راچگونه وباچه دیدی مینگرند . تصویر ها را که مقایسه کردیم دیدیم همبستگی زیادی‌بین انها وجود دارد و بسیار بهم نزدیکند . وسایل ارتباط جمعی ، تصویر نوجوانهاوجوانهارا بخودشان برمیگرداند ، آنها را تائیدمی کند و به بزرگتر ها می‌شناساند و همین وسایل به آرامـی جوانها را بسیار بیگدیگرشبیه ساخته است . بطوریکه انها میتوانند در قالب یکدیگرفرو روند و باین ترتیب هرکدام از گروههای‌سنی دروضع خاص خود تثبیت میشوند .»

پس مشکل کجاست ؟

«مشکل دربکار بردن‌شناختها است . بزرگتر ها میشناسند و میدانند که بچه چه مشکلاتی دارد ، اما آگاهیهایشان را دررفتار هایشان دخالت نمی دهند و نمیگذارند دورانهای بحرانی زندگی فرزندانشان به آرامی و آسانی سپری شود . بدیهی است اگر شناختها را مستقیما دررفتارهابطور کلی ـ نه‌فقط درمورد نوجوانها و جوانها ـ دخالت دهیم تفاهم دررابطمان بیشتر میشود . من شخصا با کاربـرد هر نوع مخالفت‌وفشار درمورد‌نوجوان ها مخالفم . سعی درفهم پیامی که‌انهادررفتار دارند ، خط مشی ما را باانها معین می کند . نوجوان میخواهد جای خود راواورزش وجودی خود رادر خانواده‌و اجتماع بدست‌آورد . اگر ما طرز عمل او را نمی پسندیم شاید بااو به مبارزه برخیزیم و دنیای او را به یک میدان کارزار دائمی بدل‌کنیم .»

عینک‌های جدید : سپری درمقابل گرمای‌خورشید

متخصصین زیبائی ، همیشه میگویند : «نیمی از زیبائی یکزن، به زیبائی چشمهای او بستگی دارد.» و بهمین علت است کـه خانمها ، همیشه می‌کوشند تا چشمهای خود را ، از هرنوع‌آسیب‌و صدمه‌ای حفظ کنند.

واکنون که فصل تابستان ، باگرمای تند آفتاب فرا رسیده است ، خانمها باید بـا وسایل مدرن و زیبائی که در اختیار دارند، بیش ازپیش مراقبت چشمان زیبای‌خود باشند.

اخیرا، مدسازان فرانسوی ، نوعی عینک زیبای آفتابی را به بازار عرضه کرده‌اندکه مخصوصا هنگام رانندگی، سخت‌به‌کار خانمها می‌آید . این مدسازان میگویند :عینک های جدید ، در حقیقت سپر محکمی است که نیزه‌های نورتند آفتاب تابستان در مقابل آن راهی جز شکست ندارند.

در عکس ، نمونه‌ای از این عینک‌ها را برچشم یک راننده زن فرانسوی می‌بینید.

بچه های ما و ... مرادبرقی ها !

خواندن مطلب مربوط به دختر کوچکی که به انتظار مرادبرقی هر روز بر سکوی خانه می‌نشیند ، و در شماره روز گذشته روزنامه اطلاعات چاپ شد ، آنچنان مرا تحت تاثیر قرار داد ، که نتوانستم از نوشتن این چند سطر خودداری کنم .

من مادرسه فرزند پائین‌تر از ۱۳ ساله هستم ، تقلید از حرکات بازیگران سریال های مختلف تلویزیون ، اهم بازی و سرگرمی بچه‌های مرا تشکیل میدهد .

بازیگران سریال های مختلف تلویزیون ، انسان هائی آشنا برای خانواده‌ها هستند . و مردم بخصوص بچه‌ها با دیدن آنها بر صفحه تلویزیون ، با آنان رابطه عاطفی بر قرار میکنند ، وکوچکترین حرکات وسخنانشان را نادیده نمیگیرند و کار های آنها را تکرار میکنند .

این‌بت‌های تصویری ، محبوب‌کودکان هستندوکودکان با مشابهت هائی که بین انسان ایده‌آل خود و این قهرمان های سریال های تلویزیونی می‌یابند ، از همه اعمال وگفتار آنها تقلید میکنند .

در اغلب خانواده ها دیده شده که کودک از همه تفریحات‌خود بخاطر دیدن یک برنامه تلویزیونی صرفنظر کرده است . کودکان این بازیگران را دوست دارند .

بنابر این یک سریال تلویزیونی باید برای همه مردم مناسب باشد ، اما گاهی تهیه‌کنندگان این سریال ها باانتخاب داستان غیر مناسب ، و مطرح کردن مسائلی که برای‌کودک مفهوم نیست ، کودک را از دیدن برنامه دلخواه خـود محروم میکنند . خواندن مطلب دیروز روزنامه ،هشداری است برای تهیه کنندگان برنامه های تلویزیونی تا بسهمی که در سازندگی فرهنگ آینده کودکان‌دارند آگاه باشند و همراه با سرگرم کردن کودکان ، از آموزش نکات اخلاقی‌وانسانی به آنها نیز غافل نباشند .

حرفهای زنانه

بازار تسبیح

لیلی که‌سعی می‌کند درعالم رقابت بازولیت‌برابری کند، اخیرا بدنبال رواج‌مد تسبیح که‌در پناه آن‌خانمها نیز تسبیح بدست گرفته‌اند ، تصمیم به خرید یک‌رشته تسبیح «بسر» گرفته است . از آنجائی که فاتحه این تسبیح ها درعتیقه فروشی‌ها خوانده‌شده، از همه‌خواهران امروزی توقع بذل کمک‌دارد !

تهران وتب چیت !

تهران پس از گذشت دوازده سال تب چیت‌گرفته است و باردیگر بمناسبت تابستان‌وگرمای هوا خیـل دوشیزگان و بانوان ایرانی بجانب لباسهای چیتی روی آورده‌اند .

ژولیت گرمی بازار چیت را بمناسبت ورودچیت‌های خارجی می‌داند وتب خانمها رابرای استفاده از لباس‌چیت بحساب ارزانی آن می گذارد !

میگون بجای کنار دریا

میگون ، اوشان وفشم باردیگر پس از چند سال که ایده‌می دریا رفتن فرو گشیده، میعادگاه زیبارویان تهران شده است و باردیگر بازار بلال، بستنی و دلو قلوه دراین سه ییلاق داغ داغ شده است .

اقبال خانمهای تهرانی به رفتن به ییلاق باعث‌تفاخر نسل قدیم و از جمله لیلی گردیده است !

من وزنم برسر «هیچ» اختلاف داریم!

بسیاری از زن و شوهرها که در زندگی زناشوئی خود به‌بن‌بست رسیده‌اند ، در حقیقت برسر هیچ و پوچ‌زندگی خود را به‌تباهی کشانده‌اند .

یک شوهر باانصاف ، که ضمن بـرشمردن معایب خودرانیز از نظر دور نکرده ، طی نامه جالبی ، اشاره‌ای بجا، بهاین موضوع کرده است که جادارد مورد توجه همه زنها و شوهرها قرار بگیرد .

باور کنید من وزنم برسر هیچ‌ها هم اختلاف داریم !

سه سال از ازدواج ما میگذرد، ودر این سه سال ، ما هردو به یکسان با آنکه میتوانستیم کاخـی از رویا بسازیم ، زندانی از جهنم بوجود آورده‌ایم که‌هر یک‌احساس میکنیم در این زندان جائی برای ما نیست .

اولین بار بصورت مسخره‌ای اختلاف ما آغاز شد :

روزی من به سلمانی رفتم و موهایم را کاملا کوتاه کـردم . آخرمن به موی کـوتاه عـادت کرده‌ام . ظهر که بخانه آمدم ، زنم بنای اعتراض را گذاشت و باز کار مابه‌جنگ و جدال کشید. یک شب میخواستیم به‌مهمانـی برویم ، من کراوات جگری رنگی دارم که خیلی می‌پسندمش . آن شب آنرا به گردنم زده بودم که‌باز دادو فریاد او شروع شد .

اما همیشه او نبود که اعتراض میکرد، منهم‌دست‌کمی‌از اونداشتم. مثلا فکر کنید که من رنگ روژ لب ماتو قهوه‌ای رامی‌پسندم ،اما زنم رنگ قرمز تند را دوست‌دارد، هروقت که میخواهیم باهم بیرون برویم ، او چنان آرایش میکند و روژلب تندی میزند که من بااو دعوا میکنم و گاه اتفاق‌میافتد که‌به مهمانی هم نمی‌رویم !

من ذاتا آدم فراموشکاری هستم. چند روز پیش‌که‌حقوق گرفته‌بودم، پولم را در بانک گذاشتم یادم رفت مال الاجاره‌را بصاحبخانه بدهم، این فقط یک تصادف بود ، و چنین مسئله‌ای تا آنروز سابقـه نداشت ،چند روزی از این ماجرا گذشت ، که ناگهان صاحبخانه شخصی را برای وصول اجاره خانه به‌منزل ما فرستاد، آن‌شخص بازنم برخورد کرد ، وبرای من پیغام گذاشت . شب که بخانـه آمده بودم ، دیدم مهمان داریم و زنم بدون توجه ، در حضورآنان موضوع را عنوان کردو سرم‌فریاد کشید و گفت :

ـحالا پول اجاره خانه رامی‌خوری .

من هرچه قسم خوردم که چنین نیست و اگر اتفاقی روی داده به سبب فراموشی بوده ، اونمی ـ پذیرفت . میگفت : تو روی قصد میخواهی آبروی مرا پیش مردم ببری . کار این بگومگو ،چنان‌بالا گرفت که مهمانها بدون آنکه شام بخورند ، خانه را ترک کردند !

پس‌از آن‌زنم در گوشه‌ای نشست وگریه کرد. قربان صدقه‌اش‌رفتم، بازهم قسم خوردم ، اما هیچ‌سودی نبخشید و سرانجام کار بدانجا رسید که منهم ، چون خود او شدم. فریاد کشیدم: هرکار میکنم خویست ، حالا هم میروم اجاره خانه را میخورم ، بدرک که چنین شد !

از خانه بیرون آمدم ،وبرای اولین‌بار شب را بیرون از خانه گذراندم وپس‌از آن شبهای‌دیگر.. ... و چون قسم خورده بودم پول اجاره خانه را بخورم ،این‌کار را هم کردم ! باپول اقساط تلویزیون، فرش و یخچال هم مشروب خوردم و حال چند روزی است که خانه من جهنم شده است !

نه‌تنها من از این زندگی راضی نیستم ، بلکه زنم نیز حال خوشی ندارد . بگذشته ها که فکرمیکنم، می‌بینم اختلافات ماریشه و پایه درستی ندارد و روی یک مسئله واحد نمیتوانم انگشت بگذارم . بلکه این اختلافات کوچک ، وبه ظاهر بدون اهمیت، مارا از هم‌دور کرده است . و حیرت زده از خودم می‌پرسم : آیا ماجز جدائی، راه دیگری هم داریم ؟

باین نقطه که میرسم ، افسوس میخورم که چرا ما چنین عبث زندگیمان را تباه کردیم ، و چه بسازن و شوهر های دیگری که‌با بیهوده ترین بهانه ها ، راه‌خلاصی را در جدائی می‌بینند !

واحد تهویه

PACKAGED UNIT

از ۳ تا ۷۰ تن برودت برای ایجادهوای خنک ومطبوع

باکندانسر آبی یا هوائی

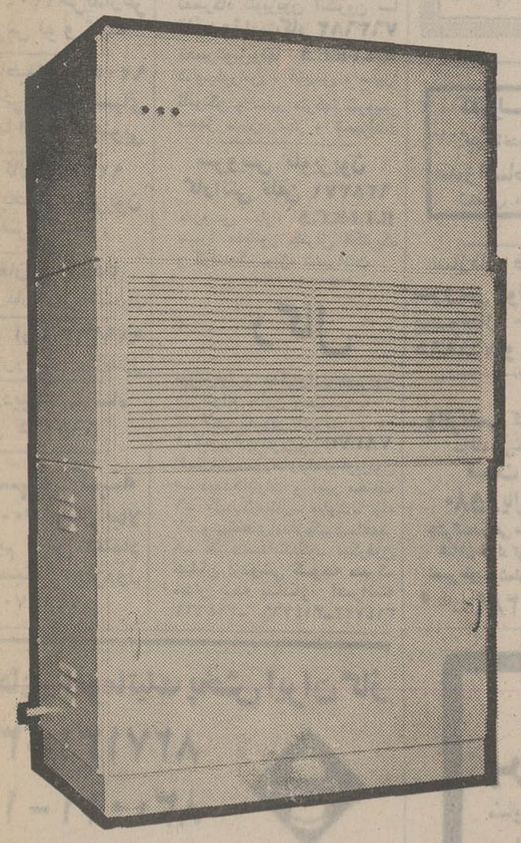

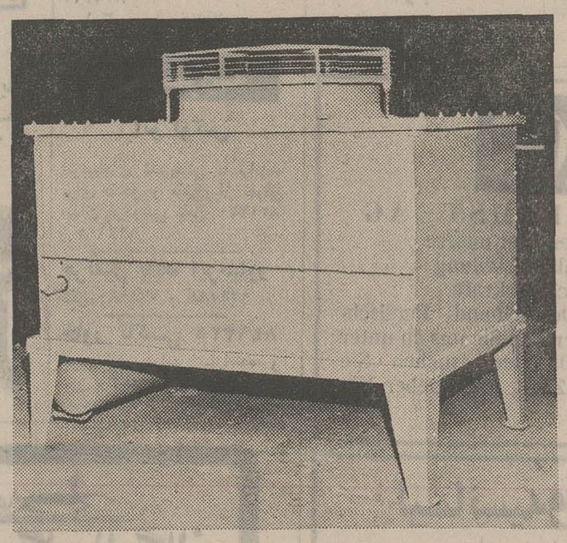

شرکت صنعتی سارا وِل - «مجرب‌ترین سازنده وسایل تهویه مطبوع درایران»

خیابان ویلا ـ خیابان دامغان شماره ۶ تلفن: ۸۲۰۱۷۲ - ۸۲۰۱۷۱

آخرین گروه دانش آموزان مدرسه رازی با «هما» به پاریس رفت

هفته پیش آخرین گروه از دانش آموزان مدرسه رازی که یک‌مدرسه فرانسوی است‌با آخرین پرواز دربستی‌که «هما»در اختیار آنان گذاشته بود به پاریس رفت.

عکس ، این دانش آموزان را در فرودگاه مهرآباد پیش از حرکت نشان میدهد.

تعجب خواهیدفرمود

از ارزانی قیمت ها با این همه مزایا

مثل رستوران گلایول کرمانشاه

با ۲۰ هزار متر فضای‌سبز استخر شنا ، زمین تنیس، کلیه اتاق ها با حمام ، وان و تهویه مطبوع ، مبلمان لوکس‌واقع درمنطقه‌مصفای کوی‌شبنم بهمن کرمانشاه

خیابان گلایول ـ تلفن های

رزرو ۵۵۵۵ ، ۴۰۵۱ و ۶۰۰۶

آگهی مزایده

دانشسرای عالی سپاه دانش واقع در کیلومتر ۳۰ جاده‌تهران‌ـ مشهد تعداد یکصدوهفتاد وپنج قلم اموال و اثاثیه فرسوده و مستعمل خود را از طریق‌مزایده‌کتبی یکجا بفروش میرساند درخواست کنندگان میتوانند با مراجعه بدانشسرای عالی‌سپاه دانش از اموال و اثاثیه موردبحث دیدن نموده و با دریافت برگ شرایط مزایده پیشنهادات خود را بهمراه مبلغ ده هزار ریال وجه نقد حداکثر تاآخروقت اداری روز پنجشنبه مـورخ ۲۲ تیرماه سال جاری بدفتر دانشسرای‌عالی سپاه دانش‌تحویل و رسید دریافت نمایند .

کلیه پیشنهادات رسیده در ساعت ۱۰ صبح روز یکشنبه ۲۴ تیرماه باز و قرائت خواهد شد به‌پیشنهادهائی که فاقد رسید وجه سپرده باشند ترتیب‌اثر داده نخواهد شد دانشسرای‌عالی سپاه دانش در قبول یا رد پیشنهادات مختار است .

م‌الف ۶۵۳۲

رئیس دانشسرای‌عالی‌سپاه‌دانش

آ_۲۳۸۵۶

کنج انترناشنال متان لیمیتد مقیم ناسودر باهاما صاحب‌اختراع راجع به«مخزن» جهت نگاهداری و حمل ونقل «مایع‌کم جوش» که در ایران تحت شماره ۳۳۵۵ به‌ثبت‌رسیده است اجازه بهره‌برداری از اختراع مزبور را باشخاص ذینفع عرضه مینماید برای کسب اطلاع بیشتر بدفترحقوقی ر .آقابابیان وهمکاران خیابان شاه کوچه نوبهار شماره ۱۸ مراجعه شود .

آ_ ۲۴۰۴۲

او سوگند یاد کرده بود که انتقام خویش را از سندیکای مـافیا بگیرد . . . و اینست ماجرای هیجان انـگیز او با سازمانی که مرکز جنایت و فساد و تبهکاری است . . .

برنامه آینده سینما

ریولی

داستان شیرین‌و کمیک مردی که‌تمام زنها را لخت وبرهنه میدید !!

برنامه آینده سینما

آتلانتیک

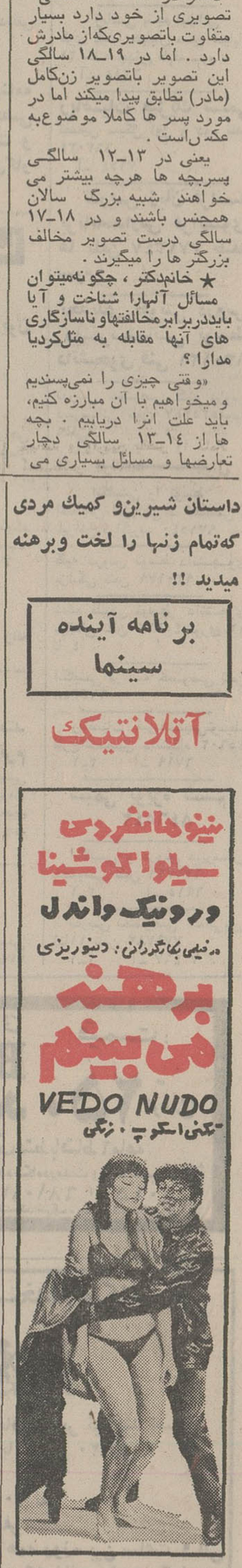

تماشای‌این‌فیلم برای اشخاص کمتر از ۱۸ سال ممنوع‌است

کنج انترناشنال متان لیمیتد مقیم ناسودرباهاما

صاحب اختراع راجع بـه «سلسله مراحل اصلاح شده ریزش آبشاری جهت‌تبدیل گاز های طبیعی به‌مایع» که‌درایران تحت شماره ۵۷۶۵ به‌ثبت‌رسیده اجازه بهره‌برداری ازاختراع مزبور را باشخاص ذینفع‌عرضه مینماید. برای کسب اطلاع بیشتر بدفتر حقوقی ر.آقابابیان وهمکاران خیابان شاه کوچه نوبهار شماره ۱۸ مراجعه‌شود.

آ_۲۴۰۳۸

نیازمندیهای شما

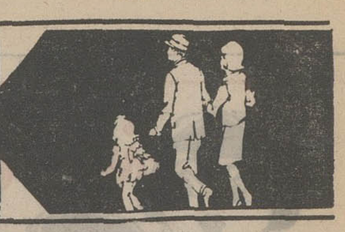

نیازمندیهای اطلاعات

تلفنی آگهی قبول میکند

تلفنهای ۳۱۱۲۲۴-۳۱۱۲۲۵
۳۱۱۲۲۹-۳۱۱۲۳۰

اثاثیه

خرید

بازرگانی فرش کیهان
۸۳۰۹۰۴ و ۸۲۳۷۷۶
خریدار نقدی همه رقم فرش کهنه و نو جهت صادرات روزولت میدان ۲۵ شهریور .

فروشگاه پروانه
فرشهای نو مخصوصا فرشهای کهنه و کلیه لوازم منزل شما را در اسرع وقت باکارشناسی کارآزموده خریداری مینمائیم تلفن های : ۳۱۹۶۳۲ و ۳۱۸۲۹۷

فروشگاه فرش آسیا
۹۲۵۱۰۲ و ۹۲۲۸۳۲
با سابقه ترین خریدار قالی وقالیچه های کهنه ونو یخچال برقی و نفتی تلویزیون بقیمت عادلانه

فروشگاه آستارا ۹۲۶۴۰۲
خریدار یخچال تلویزیون فرش و کلیه لوازم منزل

فرش شایان

باتلفن ۶۶۱۰۶۹ خریدار قالی و قالیچه های کهنه و نو جهت صادرات کاخ نرسیده به شاهرضا

نمایشگاه پروین
۹۲۵۳۹۴ با سابقه ترین خریدار فرش کهنه و نو و تمام لوازم منزل نقدا

فرش قدس

۴۷۲۱۲ و ۶۶۴۴۷۹
بهترین خریدار فرش و لوازم منزل شما

ایران فرشهای کهنه و نو وسایرلوازم منزل بهر مبلغ نقدا بیشتر از سایرین خریداریم تلفن ۷۷۰۲۰۵

فرش گلشن تلفن ۶۲۱۴۲۱
بهترین خریدار فرش کهنه همه رقم فرش نو موجود میباشد .

فرش مهتاب نو

خرید و فروش عادلانه فرح شمالی تلفن ۸۴۰۴۱۱ و ۸۴۹۳۶۸

فروشگاه فرش کوروش
تلفن ۹۲۰۴۰۸ خریدار هر نوع فرش نو و کهنه

فرش طباطبائی ۹۲۰۴۱۰
بهترین خریدار فرشهای کهنه شما امیرآبادجنوبی

جهان کالا ۹۲۰۴۵۸
خریدار یخچال تلویزیون و لوازم منزل شما .

فرش دهقان ۳۵۴۱۹۸
بهترین خریدار فرش کهنه‌ونو

فروشگاه آریا ۹۲۹۳۹۳
خریدار فرش و سایر لوازم‌منزل

فرش اردیبهشت شاه
تلفن ۶۶۸۱۶۴

فرشهای کهنه

از متری ۳۰۰ تومان ببالا خریداریم فرش اعتماد مقابل سینما مولن‌روژ تلفن ۷۵۸۲۷۰

فروشگاه فرش ۳۵۲۳۶۶
بهترین خریدار فرشهای کهنه و نو جهت صادرات ویخچال تلویزیون وغیره

فروش دست دوم

رادیوگرام استریوفونیک با آمپلی‌فایرو بلندگوهای ۱۲۰وات بفروش میرسد . میدان سنائی خیابان یازدهم پلاک ۱۵

یخچال ۷ قوت ارج بسیارتمیز قیمت ۱۲۰۰تومان تلفن۷۷۳۱۵۷ ۷ الی ۱۰ بعد از ظهر

کرایه

کرایه هر نوع ماشین تحریر بنگاه فنی ناصر تلفن ۸۲۶۲۰۵ دروازه‌دولت مقابل سعدی .

مبل ودکوراسیون

پیراهن مبل ۳۱۹۵۰۵
تعویض پارچه مبل ۳۱۹۵۰۵
پرده‌دوزی شهرزاد ۳۱۹۵۰۵

شستشوی مبل وفرش

کارخانه قالیشوئی اطلس
تلفن ۹۵۲۰۵۶ و ۹۷۰۴۳۰

خشکشویی مبلمان ادیب
یکدست ۵۰ تومان درجای‌خود تلفن ۹۵۶۰۵۶

کارخانه قالیشوئی ادیب
تلفن شعبه مرکزی ۹۵۶۰۶۵
تلفن شعبه نواب ۹۵۲۴۰۴
تلفن شعبه کارخانه ۹۵۸۹۰۵

دورایکلین سرویس آمریکا با تکنیک برتر گرانتر مطمئن‌تر تلفن‌های ۸۴۸۳۹۵ و ۸۴۸۳۹۶ و ۸۴۰۶۸۳

کلین‌سرویس‌خشکشوئی
مبل فرش و موکت با دستگاه منحصربفرد و خشکشوئی پرده با نصب مجانی ۹۵۲۰۴۶

قالیشوئی ایران دویچ
بهترین نوع شستشو تحویل ظرف ۲۴ ساعت ۳۵۰۰۴۵ و ۳۵۵۱۴۹

تعمیرات

تلویزیون

تعمیرگاه تلویزیون الکترون با تائیدوزارت‌کار ۷۶۳۶۸۲
تعمیرتلویزیونها R.T.I-R.C.A شاوب‌لورنس ، فیلیپس ، سیرا تلفونکن و سایر مارکها سرویس مجهز سیاردرشهر و شمیرانات

سرویس تلویزیون
گارانتی تلفن ۶۲۸۳۷۱
سرویس سیار R.T.I-R.C.A سیرا مدیاتور جنرال الکتریک و گراندیک بویژه شمیرانات

رگال

بورس‌لوازم یدکی‌رادیوتلویزیون
۱ـ انواع خازن ومقاومت .
۲ـ لامپ تصویر تلویزیون .
۳ـ لامپ‌رادیوتلویزیون VALVO
۴ـ ترانزیستورهای‌رادیوتلویزیون
۵ـ دیودهاباولت و آمپر مختلف
۶ـ کلیدسترمینال ـ پیلوت ـ رله
۷ـ وسیله‌های‌اندازه‌گیری‌ـ اهمتر
۸ـ تقویت‌صدابلندگو ـ میکروفون
خیابان فردوسی کوچه سیرک میدان سپه پاساژ افراشته ۳۱۴۶۶۱ ـ ۳۱۴۷۶۶ ـ ۳۱۴۷۲۲

یخچال

تعمیرگاه سید حسین
تعمیر هر نوع لباسشوئی یخچال آبگرمکن ۸۸۲۴۳۸

تعمیرگاه یخچال فریجیدر اثاث‌یدکی موجود ۸۴۸۷۵۶

تعمیر یخچال ، کولر ۶۶۵۸۲۹

تعمیر یخچال کولر آب سردکن تلفن : ۳۰۵۴۵۳

سرویس یخچال سردخانه کولرگازی فوری ۷۹۳۸۹۷

تعمیر یخچال فریزیدر وغیره ـ ۸۳۹۲۲۵

یخچال کولر ۷۹۶۱۰۳

فروش اتومبیل

شورولت
مدل ۶۴
شورولت ۶۴ فروشی ۸۲۶۸۹۱
آ ـ ۷۳۲۳

یکدستگاه اتومبیل موریس ۱۱۰۰ مدل ۶۸ خیلی تمیز به فروش میرسد تلفن ۳۱۹۷۲۳
آ ـ ۷۲۷۱

کامیون مان
کامیون مان چهار تن با موتور و گیربکس ر۱۲۰ ظرفیت بارگیری ۱۲تن بدون روغن سوزی ۲۸ هزارتومان بفروش میرسد تلفن ۷۵۹۵۰۸

یکدستگاه فوردموستانگ مدل ۶۸ فاست‌بک رنگ قرمز بسیار تمیز بدون واسطه بفروش میرسد تلفن ۶۶۷۵۲۵ ساعت۶ الی ۸ بعد از ظهر

آلفارمئو
مدل ۶۹
آلفارمئو کورسی سفید
مدل ۶۹ بسیار تمیز با رینگ سفارشی ۴۸ هزار کیلومترکار کرده به فروش میرسد . تلفن ۸۴۵۰۵۰ و ۸۴۵۱۳۲
آ ـ ۷۳۰۳

یکدستگاه تانکر بنز مدل ۷۲ بفروش میرسد تلفن ۹۵۰۹۳۳

بنز ۱۹۰ مدل ۵۸
تمیز بعلت مسافرت فوری‌بفروش میرسد تلفن ۷۷۲۰۰۳
آ ـ ۷۴۴۳

آلفارمئو ۶۹ ولوچه ۱۷۵۰
کورسی سفید بسیار تمیز بارنگ سفارش ۴۸ هزار کیلومتر کار کرده به قیمت ۴۶ هزار تومان بفروش میرسد تلفن ۸۴۵۰۵۰ و ۸۴۵۱۳۲
آ ـ ۷۴۳۹

مینی‌مایتر ۶۹ رنگ قرمز مدل ۱۰۰۰ خیلی تمیز بدون واسطه بفروش میرسد تلفن ۸۳۶۶۰۶
آ ـ ۷۵۰۴

خرید

جیپ وانت و لندرور خریداریم ۵۳۹۸۲۹

یکدستگاه مینی‌بوس
خریداری میشود تلفن۳۱۹۷۸۹ صبحها .
۴ـ۱ آ ـ ۸۲۳۱

مینی‌مایتر مدل ۵۰ یا ۵۱ بدون واسطه خریداریم ، روزهای‌زوج از ساعت ۳ تا ۱۰ شب تلفن ـ ۸۳۹۷۹۱
۳ـ۱ آ ـ ۷۴۷۵

کرایه

اتو لوکس

اتومبیلهای تشریفاتی با راننده برای داخل و خارج از تهران میدان فردوسی تلفن ۸۲۱۲۷۰ و ۸۲۶۶۰۵

جرثقیل بابک ایزنهاور
تلفن ۹۷۸۰۸۰ و ۹۵۹۰۸۸

خاور تاکسی ۸۴۹۳۲۵
اتومبیلهای کرایه باراننده و بدون راننده فرح جنوبی‌خیابان نصور .

کالج بار

بهارکتس شهر وحومه
۶۶۱۱۱۱
۴۱۱۱۱

تهران توریست تاکسی
اتومبیلهای مدرن با راننده‌وبدون راننده در ۲۴ ساعت
یوسف‌آباد ۶۳۳۹۹۵

ILAS

اتوبوس ومینی بوس دربست
۹۷۰۸۱۴
۹۷۸۸۱۵

مورد نیاز

مینی بوس

جهت سرویس کارخانه وارکو اجاره میشود تلفن ۹۵۵۷۱۷

ماشین آلات

قابل توجه مهندسین ساختمانی وسیله دستگاههای تمام‌اتوماتیک منحصر بفرد برش انواع تسمه از۲میل‌تا۲۰ میل بطول ۳ متر و عرض دلخواه‌و نبشیهای‌حفاظ بهراندازه درکمترین مدت در اختیار شما قرار خواهیم داد هرگونه‌سفارشات‌پذیرفته میشود باتلفنهای ۷۵۸۰۷۰ ـ ۷۶۳۳۰۳ و ۷۶۳۳۰۴ فروشگاه آهن‌خدائی تماس گرفته شود ـ نشانی‌جاده گهران‌نو ایستگاه فرودگاه .

جرثقیل ۲۰ تنی ثابت
نو باماشین لیلانده‌جرخه کاملا سالم فوری به مبلغ یکصدو شصت هزار تومان‌بفروش‌میرسد
تلفن ۸۳۲۹۳۶

بتونیر

به ظرفیت های مختلف از ۱۲۰ الی ۸۰۰ لیتر

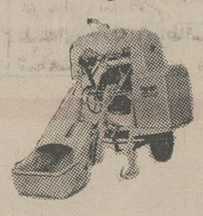

شرکت سهامی تولیما
خیابان آیزنهاور مقابل وزارت کار تلفن ۹۵۴۴۶۰ ـ ۹۵۹۲۴۴

ماشین آلات دست دوم راه سازی

کوماتسو

KOMATSU

را خریداریم به تلفن ۹۵۹۸۲۷ مراجعه نمائید

تعمیرگاه جهان کار
تعمیر موتور های مولد برق و اجاره
نشانی : سه‌راه ضرابخانه
تلفن ۷۷۲۳۸۱

استخدام

آگهی استخدام

شرکت ابوالحسن دیبا و شرکاء بیک نفر تکنیسین الکترونیک جهت کادر فنی خود با شرائط زیر نیازمند است :
۱ـ دیپلم کامل‌هنرستان دررشته الکترونیک
۲ـ آشنائی کامل بزبان‌انگلیسی
۳ـ دارا بودن برگ‌خاتمه‌خدمت بامعافیت (غیرپزشکی)
۴ـ دارا بودن حداقل دو سال سابقه کار
علاقمندان با کارگزینی‌شرکت یا شماره تلفن ۶۶۴۷۳۱ و ۴۲۹۱۷ داخلی ۲۲ تماس حاصل نمایند.
آ ـ ۴۲۸۴۸

راننده پایه یك شرکت تراکتراه

به یک راننده پایه یکم متاهل‌که ساکن حوالی میدان فوزیه باشد نیازمند است ۶ تا ۸ بعد ازظهر به خیابان تخت طاوس غرب چهارراه فرح پلاک ۱۰۴ مراجعه نمایند.

بچند نفر کارگر کانال ساز نیازمندیم ۹۳۷۲۸۵

بدونفر دوشیزه یا بانوی‌خوش‌برخورد کسابقه فروشندگی لوازم آرایش داشته باشند نیازمندیم تلفن ۸۲۶۲۴۷
آ ـ ۸۲۲۶ ۱ـ۲

آگهی استخدام
چند نفر سرویسکار یخچال های بزرگ مورد احتیاج است خیابان‌قدیم شمیران‌ایستگاه‌عوارضی فروشگاه منصور .

دوشیزه یا بانوی خیاط
تمام کارنیازمندیم. خیابان‌امیریه مقابل منیریه آموزشگاه خیاطی پرتوی .
۲ـ۱ آ ـ ۷۲۴۸

انتخاب مشاور بیمه

بتعدادی افراد فعال که دارای ضمانت کافی ـ تحصیلات عالی خوش تیپ و اجتماعی وطالب درآمدی حداقل ۲۰ هزارریال هستند نیازمندیم .
نشانی : جاده قدیم شمیران شماره ۲۸۰ روبروی سینما ریولی ساختمان خوشخواب‌طبقه سوم (امین) نمایندگی کل
آ ـ ۷۷۵۱

کارگر نجار

مبل ادوارد به تعدادی کارگر نجار رویه‌کوب ـ وآهنگرنیازمند است . آدرس خیابان‌ایرانشهر جنب کنسولگری آمریکاشماره ـ ۱۶۸

کارخانجات تهران‌صنعت تعدادی کارگر درب و پنجره ساز نیازمنداست تلفن : ۷۸۲۰۷۵

شرکت صنعتی‌و ساختمانی‌چلین برای تکمیل‌کادرمهندسی احتیاج به چندنفر مهندس‌مکانیک‌دارد لطفا با تلفن‌های ۹۲۲۶۲۸ و ۹۲۴۷۷۹ تماس بگیرید.

بچندنفر متخصص یخچال نیازمندیم ۳۰۵۴۵۳
آ ـ ۷۰۷۹ ۳ـ۱

یک نفر مترور برای کارهای راهسازی‌در اطراف کرمان‌مورد احتیاج است تلفن ۶۶۲۶۱۲

و سرویس‌کار کولر و چند نفر کارگر جهت تعمیرات یخچال با حداقل ۲ سال سابقه کار دارای گواهینامه‌با موتورسیکلت نیازمندیم تلفن ۵۹۰۳۳۰
آ ـ ۷۴۹۱

بیکنفر کارمندبازنشسته که در کار دفتری سابقه کافی‌داشته‌باشد و یکنفر کارگر متاهل بطور تمام وقت مورد نیاز است تلفن ۳۱۸۵۳۵

پزشک باپروانه دائم شبها نیازمندیم ۹۲۴۲۳۳ و ۹۲۹۷۵۶

استخدام

شرکت ا ـ س ـ پ ـ یکنفر مهندس تاسیسات کمحداقل ۵ سال سابقه کار در رشته فوق داشته باشد استخدام می‌نماید کسانیکه بزبان فرانسه آشنائی داشته باشند حق تقدم خواهند داشت داوطلبان به تلفنهای ـ ۶۸۳۲۲۳ و ۶۸۳۲۲۲ مراجعه فرمایند .
۲ـ۱ آ ـ ۲۳۱۷۰

تعدادی‌خانم‌و آقای‌دیپلمه جهت امور بازاریابی با تضمین‌مورد احتیاج‌است دفتر بیمه جهان تلفن ۶۶۴۰۴۰ ـ ۶۶۶۴۱۴

گروه صنعتی بهشهر

تعدادی راننده پایه دو همگانی‌راکه واجدشرایط زیر باشند استخدام مینماید :
۱ـ حداکثر سن ۳۵سال
۲ ـ دارابودن کواهینامه پایان خدمت نظام وظیفه عمومی یا معافیت دائم‌غیر پزشکی
داوطلبان میتوانند همه روزه باستثنای روزهای تعطیل‌بادر دست داشتن یك قطعه عکس حداکثر تا پایان روز ۲۵ر۴ر۵۲ از ساعت ۱۱ صبح الی۱ بنشانی خیابان سپهبد زاهدی شماره ۲۸۵امور کارمندان مراجعه نمایند

بچند نفر کارگر جهت فصل تابستان نیازمندیم شرکت جیوه خیابان نادر شاه نبش خیابان ۲۱ طبقه سوم

بکارگر کانال ساز با حقوق مکفی نیازمندیم تلفن ۸۳۸۱۹۰

راننده با آشنائی بزبان‌انگلیسی مورد نیاز است پنجشنبه ۱۴تیر ماه ساعت۹صبح بخیابان‌حافظ شماره ۳۷ هواپیمائی اراینديا مراجعه نمائید .
آ ـ ۶۹۴۵

به یک نفر مدیرفروش
با داشتن حداقل ۵ سال تجربه نیازمندیم داوطلبان با صندوق پستی۱۲۱۲ ـ ۱۱ تهران مکاتبه نمایند .
۷ـ۱ آ ـ ۲۴۰۷۰

کالری گاز

به چندنفر انباردار کهامورفنی وارد باشند احتیاج دارد.بالاتر از سه راه تهرانپارس نبش سه راه جوادیه
۲ـ۱ آ ـ ۴۶۹ ۷

بدونفر همکاردرجه‌یکشوفاژ نیازمندیم بکارگاه ایران سکنی. ونک بالاتر از سینما درایوین ونک ساختمان ۱۴ طبقه .
آ ـ ۷۴۶۳

بیکنفر کارگرنجار
باحقوق مکفی‌نیازمندیم‌اسکندری جنوبی روبروی فروشگاه‌ارتش مبل امید تلفن ۹۶۳۳۰۵
آ ـ ۷۴۶۵

بچند نفر کارگر کانالساز
و سرویس‌کار کولر و چند نفر کارگر جهت تعمیرات یخچال با حداقل ۲ سال سابقه کار دارای گواهینامه‌با موتورسیکلت نیازمندیم تلفن ۵۹۰۳۳۰
آ ـ ۷۴۹۱

بیمارستان الوند
چهل‌نفر دوشیزه با شرایط زیر احتیاج دارد .
۱ـ معلومات سوم متوسطه
۲ـ سن ۱۶ تا۲۰ سال .
داوطلبان بادردست‌داشتن‌مدرک تحصیلی و شناسنامه همه روزه از ساعت ۳ تا ۵ بعد از ظهر حداکثر تا ۲۰ تیرماه بدفتر بیمارستان مراجعه نمایند .
آ ـ ۷۴۶۲

شرکت معتبری افراد واجد شرایط زیر را استخدام میکند
۱ـ صندوقدار دیپلم باداشتن تضمین ملکی و ۳ سال سابقه کار در صندوقداری
۲ـ برقکار (سیم‌کش‌ساختمان) با داشتن ششم ابتدائی و معافی دائم غیر پزشکی
۳ـ راننده پایه دوم همگانی با گواهینامه ششم ابتدائی و معافی دائم غیرپزشکی‌وحداقل۲ سال سابقه رانندگی‌باگواهینامه مذکور
۴ـ کارگر ساده با داشتن قدرت جسمانی کافی وگواهینامه ششم‌ابتدائی و معافیت دائم‌غیر پزشکی .
واجدین شرایط از ساعت۹ تا ۱۱ و ۲ تا۴ با تلفن۹۶۲۰۵۹ تماس بگیرند.
آ ـ ۷۵۰۱

گروه صنعتی بهشهر

چندنفرنقشه‌کش اسکلت های فلزی ساختمان را طبق‌شرایط‌زیراستخدام مینماید :
۱ ـ دارا بودن دیپلم متوسطه یا فنی
۲ ـ حداکثر سن ۳۵سال
۳ ـ داشتن حداقل دو سال سابقه کار در رشته مربوطه
۴ ـ دارابودن گواهی پایان خدمت یا معافیت دائم غیر پزشکی
داوطلبان میتوانند همه روزه باستثنای روزهای تعطیل‌بادر دست داشتن یك قطعه عکس حداکثر تا پایان روز ۲۰ر۴ر۵۲ از ساعت ۸صبح الی ۱۱ بنشانی خیابان سپهبد زاهدی شماره ۲۸۵امور کارمندان مراجعه نمایند

استخدام
مهندس تاسیسات با سابقه‌مقیم کارگاه برای‌شهرستان موردنیاز است تلفن : ۸۲۹۱۶۳
آ ـ ۶۹۶۱

ماشینچی
چاپخانه گرافکو حروفچین و ماشینچی با حداقل سه سال سابقه کار با حقوق مکفی استخدام مینماید . متقاضیان‌به آدرس خیابان رشت انتهای اولین کوچه سمت چپ شماره ۲۳ مراجعه نمایند.
آ ـ ۷۵۰۲

استخدام
تعدادی‌متخصص‌سرویس کار لباسشوئی ، یخچال کولر و اجاق‌کاز مورد احتیاج است داوطلبان‌به نمایندگی محصولات الکترولوکس‌تخت‌جمشید روبروی سفارت امریکا شماره ۳۵۱ مراجعه فرمایند .

به تعدادی زیگزال دوز و خیاط یقه دوز مرد و اطو کارزن‌نیازمندیم ۲۸۲۹۶

چند نفر فارغ التحصیل هنرستان حرفه‌ای یا مشاور در رشته های برق و مکانیك موردنیاز است متقاضیان به جاده جدید کرج ایستگاه آذر مرغ (هیدروفیل) شرکت آبفر مراجعه نمایند .

تعلیم رانندگی
هنرستان فنی پرستو
مرکز آموزش صحیح رانندگی ومکانیکی ترافیک مجهز به بهترین ومدرنترین‌وسایل‌آموزش با مربیان ورزیده وبدون اتلاف وقت باهزینه کم نشانی چهارراه گمرک شاهپور تلفن ۲۱۹۱۶
آ ـ ۴۸۳۳

تعلیم پیانو ، ارگ ، گیتار
نقاشی‌درمنزل خودتان۶۶۲۳۵۸
آ ـ ۶۷۲۹

دوشیزه یا بانوی ماشین‌نویس آشنا بزبان انگلیسی برای کار عصر در یک شرکت تولیدی مورد احتیاج است ۵ تا ۷ تلفن ۶۶۰۱۰۴
آ ـ ۷۴۷۹

استخدام

یك دوشیزه سکرتر مسلط بزبان انگلیسی مورد احتیاج‌است‌حائزین شرایط به نمایندگی محصولات الکترولوکس خیابان تخت جمشید روبروی سفارت آمریکا شماره ۱۵۱ مراجعه فرمایند .

کار و آموزش

۲۵ نفر علاقمند به کار رادیو تلویزیون . نقشه‌کشی . برق. فشار قوی . یخچال‌وکولرپس‌از یکدوره کوتاه آموزشی به کار مشغول میشوند پهلوی ـ نبش بهرامی‌تلفن ۶۶۳۷۶۰و ۴۹۴۹۴

جویای کار

مهندس مکانیک از دانشکده‌فنی آماده کار تلفن ۷۶۲۷۹۶
۳ـ۱ آ ـ ۷۱۱۴

جوانی با گواهینامه رانندگی پایه دوشخصی و برگ خاتمه خدمت و سواد تمام روزجویای‌کار است ۹۲۴۱۵۰

آموزشگاهها

کلاس درس
آموزشگاه‌رادیوتلویزیون
افشار
با تائید وزارت کار گواهی تخصصی میدهد خیابان شهناز شماره ۱۱۷ تلفن ۷۶۳۷۴۴

ماشین نویسی ربانی
شمارا بابهای کودرزمانی‌کوتاه برای‌استخدام‌آماده‌میکندشاه‌آباد مقابل سینما حافظ ۲۱۷۱۳۵

ماشین نویسی
بیژن همدانی
میتوانید امتحان کنیدمیدان ژاله تلفن ۳۱۸۳۸۴

انگلیسی

را در مدت کوتاهی بامتد صحیح در کلاسهای‌ترم
تابستانی بیاموزیدجهت‌نامنویسی هرچه زودتر تا پانزدهم تیرماه به آموزشگاه انصاری سعدی شمالی مقابل بیمه‌ایران مراجعه فرمائید تلفن ۳۰۱۵۸۶

کلاس
آشپزی تابستانی
خانم پطروسیان دیپلمه ضیبغی ثبت‌نام می‌نماید تلفن ۷۷۴۶۵۴

تدریس زبان فرانسه برنامه‌مدارس فرانسوی ها تلفن ۷۷۱۳۴۷ طبقه سوم

تجدیدی تقویتی دروس دبیرستانی توسط دانشجوی فنی ۶۳۰۱۲۱

تدریس خصوصی کلیه دروس دبیرستانی تلفن ۳۵۳۵۷ مجید خلقی .
آ ـ ۷۳۵۸

انگلیسی را توسط استادان آمریکائی ـ انگلیسی و ایرانی فراگیرید ۹۷۱۵۴۰

کلیه دروس توسط دانشجوی پزشکی تلفن ۹۳۰۱۷۹

ششم طبیعی توسط دانشجوی پزشکی تلفن ۴۵۳۷۲ نوری ۱۲ تا ۴

انگلیسی فرانسه خصوصی تلفن ۶۶۲۳۵۸

ریاضیات فیزیک‌شیمی‌توسط فارغ‌التحصیل دانشگاه ۴۵۶۰۲
۲ـ۱ آ ـ ۶۷۱۹

شیمی بویژه ششم ۸۴۶۵۴۲

انگلیسی و دروس دبیرستان خصوصی تلفن ۶۲۱۷۲۶
۲ـ۱ آ ـ ۶۹۱۵

تدریس خصوصی آلمانی‌بین ۹تا۱۱ تلفن ۷۷۹۷۸۲
۲ـ۱ آ ـ ۷ ۴۶۷

تدریس خصوصی

ریاضی‌فیزیك شیمی‌در ده جلسه توسط دانشجویان سال چهارم دانشکده‌پلی‌تکنیك‌تهران با چهار سال سابقه تدریس خصوصی و دبیرستان‌باتضمین‌قبولی تلفن ۳۵۴۶۹۲

دروس ریاضی ششم ریاضی تلفن ۷۸۱۷۷۶
آ ـ ۶۸۶۵

دانشجویان دانشکده‌فنی با سالها سابقه تدریس قبولی شمارادرریاضیات فیزیك ، شیمی تضمین میکنند تلفن ۴۶۷۸۸۸

کلیه دروس توسط دانشجوی فنی تلفن ۶۳۰۰۶۰ تا ۶۹ داخلی ۲۴۹ اطاق ۲۸

ریاضی پنجم ابتدائی
کوی گیتا خیابان صلح خیابان ۲۱ خانه چهارم طبقه سوم .
آ ـ ۶۲۸۸

ریاضیات فیزیك شیمی
تضمین سیکل اول و دوم تلفن ۶۶۳۰۳۴
آ ـ ۷۱۵۴

تدریس زبان فرانسه برنامه‌مدارس فرانسوی ها تلفن ۷۷۱۳۴۷ طبقه سوم

تجدیدی تقویتی دروس دبیرستانی توسط دانشجوی فنی ۶۳۰۱۲۱

تدریس خصوصی کلیه دروس دبیرستانی تلفن ۳۵۳۵۷ مجید خلقی .
آ ـ ۷۳۵۸

انگلیسی را توسط استادان آمریکائی ـ انگلیسی و ایرانی فراگیرید ۹۷۱۵۴۰

کلیه دروس توسط دانشجوی پزشکی تلفن ۹۳۰۱۷۹

ششم طبیعی توسط دانشجوی پزشکی تلفن ۴۵۳۷۲ نوری ۱۲ تا ۴

انگلیسی فرانسه خصوصی تلفن ۶۶۲۳۵۸

ریاضیات فیزیک‌شیمی‌توسط فارغ‌التحصیل دانشگاه ۴۵۶۰۲
۲ـ۱ آ ـ ۶۷۱۹

شیمی بویژه ششم ۸۴۶۵۴۲

انگلیسی و دروس دبیرستان خصوصی تلفن ۶۲۱۷۲۶
۲ـ۱ آ ـ ۶۹۱۵

تدریس خصوصی آلمانی‌بین ۹تا۱۱ تلفن ۷۷۹۷۸۲
۲ـ۱ آ ـ ۷ ۴۶۷

ریاضی‌فیزیك شیمی‌در ده جلسه توسط دانشجویان سال چهارم دانشکده‌پلی‌تکنیك‌تهران با چهار سال سابقه تدریس خصوصی و دبیرستان‌باتضمین‌قبولی تلفن ۳۵۴۶۹۲

دروس ریاضی ششم ریاضی تلفن ۷۸۱۷۷۶
آ ـ ۶۸۶۵

دانشجویان دانشکده‌فنی با سالها سابقه تدریس قبولی شمارادرریاضیات فیزیك ، شیمی تضمین میکنند تلفن ۴۶۷۸۸۸

کلیه دروس توسط دانشجوی فنی تلفن ۶۳۰۰۶۰ تا ۶۹ داخلی ۲۴۹ اطاق ۲۸

ریاضی پنجم ابتدائی
کوی گیتا خیابان صلح خیابان ۲۱ خانه چهارم طبقه سوم .
آ ـ ۶۲۸۸

ریاضیات فیزیك شیمی
تضمین سیکل اول و دوم تلفن ۶۶۳۰۳۴
آ ـ ۷۱۵۴

تدریس زبان فرانسه برنامه‌مدارس فرانسوی ها تلفن ۷۷۱۳۴۷ طبقه سوم

تجدیدی تقویتی دروس دبیرستانی توسط دانشجوی فنی ۶۳۰۱۲۱

تدریس خصوصی کلیه دروس دبیرستانی تلفن ۳۵۳۵۷ مجید خلقی .
آ ـ ۷۳۵۸

انگلیسی را توسط استادان آمریکائی ـ انگلیسی و ایرانی فراگیرید ۹۷۱۵۴۰

کلیه دروس توسط دانشجوی پزشکی تلفن ۹۳۰۱۷۹

ششم طبیعی توسط دانشجوی پزشکی تلفن ۴۵۳۷۲ نوری ۱۲ تا ۴

انگلیسی فرانسه خصوصی تلفن ۶۶۲۳۵۸

ریاضیات فیزیک‌شیمی‌توسط فارغ‌التحصیل دانشگاه ۴۵۶۰۲
۲ـ۱ آ ـ ۶۷۱۹

شیمی بویژه ششم ۸۴۶۵۴۲

انگلیسی و دروس دبیرستان خصوصی تلفن ۶۲۱۷۲۶
۲ـ۱ آ ـ ۶۹۱۵

تدریس خصوصی آلمانی‌بین ۹تا۱۱ تلفن ۷۷۹۷۸۲
۲ـ۱ آ ـ ۷ ۴۶۷

در بازکن برقی B.K.D بگد ۲۵۰ تومان قیمت :
بدون پیش‌قسط باقساط ۶ ماهه
بوسیله تلفن سفارش دهید دستگاه درمدت ۴ ساعت نصب وتحویل میگردد
تلفنهای دفتر فروش : ۶۸۱۰۱۱ الی ۶۸۱۰۱۵
نمایندگی و مرکز فروش : شرکت بگد الکتریک ـ پهلوی مقابل پارک ساعی . ۶۸۰

کفش بلا استخدام میکند

کارخانه کفش بلا بافراد زیر نیازمند است .
۱ ـ دیپلمه ریاضی یا طبیعی ۲۰ نفر
۲ ـ مدلساز ۵ نفر
۳ ـ کارگر چرخکار ۳۰ نفر
۴ ـ کارگر زن ۵۰ نفر
داوطلبین میتوانند همه روزه بین ساعت ۹ الی ۱۱ صبح به کارگزینی کارخانه واقع در کیلومتر ۲۳ جاده اصلی تهران کرج مراجعه نمایند .

شرکت سهامی الیاف

یکنفر راننده باشرایط ذیل استخدام مینماید .
دارای گواهینامه دوم همگانی .
حداقل ۱۰ سال سابقه کار و آشنائی به اتومبیل اتوماتیك
سن از ۳۵ الی ۴۵ سال
داشتن معرف و تضمین کافی
محل خدمت باوسیله شخصی خواهد ، واجدین شرایط میتوانند به جاده قدیم کرج کیلومتر ۱۸ ابتدای جاده علیشاه عوض‌کارگزینی‌شرکت‌الیاف مراجعه فرمایند .

English secretary required.

with thorough knowledge of English writing and typing, preferably shorthand as well.
Please call 970020, 9 a.m. — 5 p.m.
Full-time job at plant, Km. 21, Karaj Road, (transportation available).

آگهی استخدام

یك شرکت تجارتی تعداد کارمند را با شرایط زیر استخدام مینماید .
۱ ـ سلزمن با سابقه جهت عرضه دستگاههای مرکزی (سانترال تلفن)
۲ ـ ویزیتور باسابقه جهت عرضه دستگاه های الکترونیکی
۳ ـ فروشنده سیار دوشیزه یا بانو سواد از سیکل ببالا
واجدین شرایط با تلفنهای ۶۳۶۰۰۶ و ۶۳۰۸۲۰ تماس حاصل نمایند .

آگهی استخدام

یکشرکت مختلط ایرانی و آلمانی جهت فروش سموم دفع آفات نباتی خود بیکنفر مهندس کشاورزی با شرایط زیر نیازمند است.
۱ـ علاقه کامل به امر فروش وامور اداری باسابقه کار
۲ـ تسلط بیکی از زبان‌های آلمانی یا انگلیسی
۳ـ امکان مسافرت‌های طولانی بتمام نقاط ایران
واجدین شرایط میتوانند با راهنمای شماره ۸۷۴ اطلاعات تماس بگیرند .
شرکت سهامی خاص تهران فارما

HOECHST

IRAN HOECHST AG
Wir suchen fuer unsere Chemikalienabteilung eine Schreibkraft mit perfekten Deutsch-und Persisch-Kenntnissen. Bitte rufen Sie uns an unter 82 50 41 App. 205 oder besuchen Sie uns: Karim Khan Zand, gegenueber Kh. Shah Abbas.

لیسانسیه‌ودیپلمه فنی‌وریاضی

جهت برنامه ریزی ـ کنترل‌ساخت و بازرسی‌فنی کارخانجات ماشین سازی استخدام میشود .
واجدین شرایط استخدام که حاضربه‌دادن تعهد حداقل برای مدت۳سال کار باشند بدفترمرکزی شرکت صنایع تولیدی اشتاد ایران اول خیابان وصال شیرازی مراجعه نمایند .

بچه‌رشته‌ای از موزیك علاقمندید ؟ خوانندگی ؟
نوازندگی ؟ آهنگسازی ؟ ترانه سرائی و یا تشکیل‌گروه؟ گر میخواهید از صدای خود صفحه چاپ نمائید راهنمائی بیدریغ ما در اختیار شماست : خیابان شاه مقابل سینمانیاگارا ساختمان مهفر.
تلفن۴۱۳۲۲ دفتر هنرمندان

برادران گلپایگانی

نمایندگی نمایشگاه فروش محصولات بنز ایران ناسیونال
وانت ۵۰۸ ـ انواع مینی بوس بنز ۳۰۹
آمبولانس ۳۰۹ ـ انواع اتوبوس بنز ۳۰۲
تلفن های نمایشگاه ۵۳۶۳۰۱ ـ ۲۷۹۰۰

استخدام میکند

شرکت ارج چند نفر منشی را که دارای سابقه کار منشی‌گری، تسلط به ماشین نویسی فارسی‌و لاتین و آشنا بزبان انگلیسی باشند با حقوق و مزایای کاملا مکفی استخدام می‌کند .
آدرس : کیلومتر ۱۲ جاده‌کرج ـ تلفن۹۶۲۰۳۱

واتر پمپ کولر
ساخت آمریکا
قیمت
۵۸۰ ریال
(شرکت سهامی مانانا)
خیابان خارك کوچه نصیر طوسی شماره ۵
تلفن ۴۴۸۹۰

راهنمای سرویس
ارج
درسراسرکشور
۹۶۲۰۴۵
از ساعت ۷ صبح تا ۱۰ بعدازظهر

کولر
کانال کشی و ساختمان
نقد و اقساط
تلفن ۸۳۸۱۹۰

سازمان فنی ۱۱۰
سرویس کولر ۲۰۰ ریال
پوشال ۴۰۰ ریال
۷۶۱۹۹۵ و ۷۶۳۷۸۵

سرویس مجاز شماره ۲۰
شاوب لورنس
خیابان سی‌متری چهارراه لشکر
تلفن ۵۳۸۳۱۱ ایزدی

تلفن‌های اتوماتیك پخش ایران گاز
۸۲۷۱۳۱-۳۹
۸۳۰۰۱۱-۱۷

IRANIAN-GERMAN COMPANY
is looking for an AGRICULTURAL ENGINEER for Agrochemicals-sale and personnel affair in TEHRAN and MAZANDARAN under the following conditions:
1. Experience in sale of Agrochemicals, especially in N

نیازمندیهای شما

املاک و مستغلات

فروش

خانه فروشی

ویلا و مستغلات فروشی
۶۰۰ هزار تومان ببالا ۸۴۴۹۷۳

خیابان اریامهر خیابان کاج منزلی بمساحت ۱۰۰ مترو طبقه ونیم دارای ۶ اطاق زیرزمین آب برق و تلفن قیمت ۲۲۵هزار تومان به فروش میرسد . تلفن ۶۳۸۰۹۹ آ ـ ۷۲۸۸

منزلی بمساحت ۷۰۰ مترو دارای ۴ اطاق خواب هال بزرگ و سالن پذیرائی و زیرزمین بزرگ. کولر . تلفن . شوفاژ ماهیانه ۵۰۰۰ تومان تلفن ۷۵۳۳۱۸ از ۵ تا ۸ بعد از ظهر آ ـ ۶۸۹۷

خانه های ویلائی و مستغلاتی در خیابانهای پهلوی و جردن امیرآباد و سید خندان موجود ۶۳۱۵۲۴

مستقل باقساط یکساله تهران نو بمساحت ۳۶۰ متر سه طبقه ۱۷ اطاقی با سرویس کامل ۶۵۰ ـ تومان ۳۰۰۰۴ ۱ـ۶ آ ـ ۶۳۰۰

امیرآباد بلوار الیزابت مستغلاتی ۴ طبقه شوفاژ روشن ۳۵۰ هزار تومان تلفن ۳۱۰۱۶۸

تخت طاوس
مستغلات ۴ طبقه ۵ اطاقی شوفاژ کولر ۹۰۰ هزار تومان تلفن ۳۱۰۱۶۹

پهلوی بالا
مستغلات ۷ اطاقی باکلیه لوازم مدرن ۹۰۰ هزار تومان تلفن ۳۱۰۱۶۸

فروش فوری
خانه‌ای بمساحت ۵۵۸ مترمربع در بهترین نقطه نارمک بدون واسطه بفروش میرسد تلفن ۸۸۲۴۴۱ آ ـ ۷۴۴۸

خانه نوساز واقع در قلهک انتهای خیابان نوبهار خیابان دکتر بهره‌ور پلاک ۷ بمساحت ۲۸۰ متر مربع با ۳ اطاق خواب هال و پذیرائی و اطاق مستخدم و سرویس کامل آب و برق تلفن و کولر بدون واسطه مقطوع سه میلیون ریال تلفن ۸۶۵۷۰۰ آ ـ ۷۴۹۳

آپارتمان فروشی
تعدادی از آپارتمانهای یک ساختمان مدرن و مجهز واقع در خیابان کاخ مناسب برای سکونت و دفتر کار برای فروش آماده است تلفن ۴۵۲۶۶

آپارتمانهای فروشی ۴۸۲۱۴

یک دستگاه آپارتمان فروشی مستغلاتی شامل ۷ دستگاه حدود ۶۵ هزار ریال اجاره برگردان واقع در خیابان تاج ـ خیابان کوکب بدون واسطه واگذار میشود تلفن ۹۳۰۵۱۲

یکدستگاه آپارتمان ۴ اطاقه با هال شوفاژ تلفن ۱۵۰هزارتومان ۹۲۴۸۶۷

در سلطنت آباد
یک دستگاه آپارتمان دارای ۴ اطاق دو طبقه مستغلاتی با سرویس کامل ویلائی به مبلغ ۳۵۰هزار تومان به فروش میرسد تلفن ۸۴۲۳۱۹ آ ـ ۷۴۸۰

سلطنت آباد
یک دستگاه آپارتمان ۶ اطاقه با سرویس کامل ویلائی به مبلغ ۳۳۰ هزار تومان بفروش میرسد تلفن ۸۴۲۳۱۹ آ ـ ۷۴۸۱

آپارتمانهای فروشی ۳و۴ اطاقی لوکس و مجهز بهار بالای تخت جمشید تلفن های ۸۲۵۱۵۶ و ۸۲۵۱۵۷

ویلا فروشی
در تهران پارس ویلاهای ارزان قیمت ۷۸۰۰۶۱

در بهترین نقاط شمیران
دو ویلای مجلل با قیمت های استثنائی به فروش میرسد تلفن ۴۹۸۶۷ آ ـ ۷۴۹۰

باغ فروشی

نوشهر بطرف اتو سرویس دریا باغ ۱۰۰۰ و ۱۵۰۰متری فروشی ۶۸۶۶۸۰ ۱ـ۳ آ ـ ۸۲۱۱

زمین فروشی

قطعات ۱۲۰متری و ۱۵۰ متری خیابان خراسان متری ۱۲تومان ایزنهاور اول جیحون املاک اریا ۹۶۰۱۱۱

زمین زیاد پیدا میشه تو ایرون ـ اما یکیش زمین ما نمیشه زمین های ساختمانی

۱۰۰متری

جنوب غربی تهران
مشجر با آب و برق اسفالته با سند مالکیت نقد و اقساط متری

۷۰تومان

دفتر جهان ـ سه راه تهران ویلا **طبقه فوقانی بانک تهران**
جمعه‌ها ۹صبح سرویس مجانی

اراضی کردان فروشنده ایم تلفن ۹۷۱۳۴۸ امیری

زمین های اقبالیه کرج براسفالته متری

۱۲۰ریال

دفتر کرج ویلا
تلفن ۹۲۷۳۴۳

اراضی شمال

بورس مرغوبترین اراضی ساحلی و غیر ساحلی ۶۲۳۴۰۸ و ۶۲۹۵۳۷

اکازیون

زمین تفکیک شده باسند مالکیت بقطعات ۱۲۰متری، ۱۴۰ متری و ۲۰۰ متری شمال و جنوب جاده ۴۵ متری اسفالته خیابان خراسان نشانی: خیابان اسکندری مابین شاه و رشدیه فرش فروشی سعادت تلفن ۹۲۶۴۳۱ تماس بگیرید

فروش استثنائی

نقد و اقساط ۱۲ ماهه

روزی ۱۰تومان

جنوب غرب تهران آب و برق و اسفالت سه راه تهران ویلا بانک تهران سازمان جهان جمعه ها ۹صبح سرویس مجانی

کوی شهباز مهرشهر کرج
۱۱۰۰ مترمربع بر خیابان درختی انتهای اتوبان به فروش میرسد تلفن ۶۲۷۹۵۵ آ ـ ۷۴۱۷

کنار دریا

زمینهای ۴۰۰ الی ۶۰۰ و ۱۰۰۰ الی ۲۰۰۰ و ۵۰۰۰ متری و بزرگتر باسندمالکیت بین چالوس منلقو و رامسر به فروش میرسد ۸۳۵۳۴۸

مقایسه کنید
بعد انتخاب نمائید
زمین با آب لوله‌کشی و درختکاری و اسفالت خیابانها دربهترین منطقه واقع در

الهیه کرج

کیلومتر ۱۲ بر جاده کرج ـ قزوین
تلفن ۷۷۵۵۰۲ ۷۷۲۵۰۴

اکازیون

زمین بورسی ومنطقه صنعتی و زمین ساختمان تجارتی ویلا و خانه‌های مسکونی شمال شهردفتر مهتاب تلفن ۸۳۳۷۰۰ـ۸۳۳۹۰۰ ۱ـ۴ آ ـ ۷۱۰۶

سه قطعه زمین ویلائی با موقعیت عالی هریک بمساحت تقریبی ر۹۰۰ مترمربع در شرق صاحب قرانیه متر مربع ۶۵۰ تومان یکجا یا جداگانه بفروش میرسد تلفن ۸۸۲۱۰۵

در تهران پارس
قطعه زمینی بابعاد ۳۳ × ۱۰ واقع در قسمت شمالی خیابان ناصر(درامتداد ۴۵ متری سید خندان) بفروش میرسد تلفن ـ ۸۸۳۲۰۵ آ ـ ۷۴۴۹

زمین فروشی

زمین جنوبی بمساحت ۱۱۶۸ متر با ۴۰ متر بر خیابان اصلی تفکیک‌شده با سند مالکیت در چهار قطعه‌مساوی انتهای خیابان شاه بعد از میدان نواب نرسیده به رودکی

بتلفن ۶۲۹۰۱۴ مراجعه فرمائید

فروش سرقفلی

مغازه واگذاری

یکباب مغازه واقع در بازار صفویه جاده پهلوی به فروش میرسد تلفن ۶۲۲۶۴۷

یکباب مغازه خرازی یاجوازکسب واقع در خیابان فرح‌آباد صدـ دستگاه فروشی تلفن ۷۹۴۷۲۷ ۱ـ۲ آ ـ ۷۴۷

مغازه فروشی دونبش
برخیابان تاج ۶ دهنه با انبار آب و برق و تلفن واگذارمیشود دریان‌نو تلفن ۹۷۰۴۵۰ آ ـ ۷۴۵۶

اکازیون
سه‌باب مغازه برای هرنوع کسب با بانکها و شرکتها بالکن ، انبار ، تلفن کولر تهویه ۱۷۰ هزار تومان فوری فروشی شاه همکف پاساژ آلومینیوم تلفن ۶۶۸۰۶۱ آ ـ ۷۵۰۵

یک باب مغازه واقع دربهترین محل تهران شمال شهر با دکوراسیون درجه یک قابل استفاده جهت لوکس فروشی پارچه فروشی ـ جواهرفروشی و موقعیت‌مناسب جهت‌داروخانه مبلغ چهارصد هزار تومان به فروش میرسد. طالبین‌باباز رگانی کوروش ۶۲۲۹۹۶ تماس‌بگیرند آ ـ ۷۵۰۳

۲باب زیرزمین با آب و برق جهت انبار یاکارگاه واگذار میشود تلفن ۹۳۰۵۱۲ ۱ـ۶ آ ـ ۶۵۶۷

گرمابه کوشک روبروی هتل کارون یا پلاک مجاور بدون واسطه به فروش میرسد تلفن ۳۱۳۵۷۶ آ ـ ۷۴۸۹

اجاره داده میشود

آپارتمان اجاره

آپارتمانهای یک اطاقه مبله بسیار مدرن با تمام وسایل‌حمام، آشپزخانه ، تلفن ، شوفاژ و کولر درخیابان پهلوی‌برای‌اجاره آماده تلفن ۸۷۷۷۴۰ ۱ـ۶ آ ـ ۷۲۵۲

در خردمند جنوبی
یکدستگاه اپارتمان ۴ اطاقه با تلفن کولر شوفاژ سرویس کامل اجاره داده میشودتلفن۳۱۹۷۸۹ صبحها . ۱ـ۳ آ ـ ۸۲۳۰

آپارتمان اجاره
سه‌راه شاه کوچه سیمرغ کوچه شاهین هر آپارتمان ۳ اطاق ، هال ، کولر ، شوفاژ ، آب و برق و تلفن به اجاره واگذارهمه روزه صبح و عصر در محل مذاکره فرمایند . ۱ـ۲ آ ـ ۲۳۴۶۸

چند دستگاه آپارتمان درشمیران برای اجاره با تلفن وشوفاژ و کولر تلفن ۸۷۳۹۷۰ آ ـ ۷۴۶۰

خانه‌ای آپارتمانی ۳طبقه‌ونیم دارای ۱۴ اطاق وسرویس کامل شوفاژ، کولر، ۳ رشته تلفن جداگانه واقع در خیابان‌شاه‌ـ عباس کبیر جهت موسسات خصوصی و شرکتها یکجا بدون واسطه باجاره واگذار میشود طالبین بین ساعت ۶تا۶بعدازظهر بتلفن ۶۶۷۷۵۳ مراجعه فرمایند آ ـ ۷۴۹۷

آپارتمان ۳ تا ۶ اطاقه
در فرح شمالی و عباس‌آباد برای اجاره موجود است تلفن ۷۷۸۳۹۹ آ ـ ۷۵۰۰

آپارتمان ۲ الی ۳ اطاقه‌همکف در شمال شهر با تلفن‌جهت‌مطب موردنیاز است عصرها تلفن ۸۷۰۷۱۵ آ ـ ۷۴۹۲

در شمال شهر همه نوع
خانه و آپارتمان برای اجاره موجود است تلفن ۸۴۵۰۴۴ آ ـ ۷۳۳۱

یکباب آپارتمان
طبقه دوم بر خیابان نیاوران ۵ اطاق با سرویس کامل تلفن مستقل و کولر اجاره تلفن ۸۷۱۰۵۵ آ ـ ۷۳۲۹

اطاق اجاره
مقابل دانشگاه ۷۶۳۲۲۰ ۱ـ۵ آ ـ ۶۲۳۳

کرج خیابان دانشکده
خانه‌ای با ۴ اطاق دربست‌اجاره داده میشود تلفن ۲۱۰۹۵ ۱ـ۲ آ ـ ۷۴۵۸

در انتهای فرح شمالی
۵ اطاق نوساز طبقه دوم باکور تلفن وتراس اجاره ۱۵۰۰تومان تلفن ۸۴۵۰۴۴ آ ـ ۷۴۴۵

ساختمان اجاره
اجاره به ادارات و موسسات خصوصی ساختمان ۳ طبقه ۶ اطاقه جمعا دارای ۱۸ اطاق ۳ سرویس ۳ تلفن شوفاژ کولر و پارکینگ نشانی بلوار الیزابت کاخ شمالی کوی نیلوفر شماره ۱۷ تلفن ۶۲۴۰۲۸ ۱ـ۲ آ ـ ۸۲۱۳

طبقه اول با حیاط زیرزمین ۲ اطاق هال سرویس کامل تهران پارس فلکه اول تلفن ۸۹۱۳۴۱ آ ـ ۷۴۱۴

عمارت ۱۰۵ اطاقی
یکدستگاه عمارت پنج‌طبقه‌دارای دو دیگ شوفاژ و دو دستگاه آسانسور ۶ نفری ۱۰۵ اطاقو چهار شماره تلفن واقع‌درتقاطع آیزنهاور واسکندری اجاره‌داده میشود . لطفا درمحل به آقای خلیلی مراجعه فرمائید . آ ـ ۷۴۵۷

نیازمندیهای اجاره

مؤسسه نیازمندیهای خارجیان خانه بخارجیان اجاره میدهد
۸۳۰۰۸۲ ـ ۸۳۰۰۸۱
۸۲۱۷۲۳ ـ ۸۲۱۸۱۱
۳۶۱ سخت جشید مقابل سفارت آمریکا

سازمان نیازمندیهای خارجیان

خانه بخارجیان اجاره میدهد
۸۲۳۱۵۵ ـ ۸۲۳۹۳۹ ـ ۸۲۸۱۰۶

آپارتمان و خانه اجارمنیازمندیم ۸۴۵۰۴۴

یک اطاق مستقل‌یا مشترک‌جهت دفترکار نیازمندیم ۶۳۷۵۹۵ ۱ـ۲ آ ـ ۸۲۱۲

اجاره خانه به خارجیان

آژانس امپایر ۷۷۷۵۰۰
خانه شما را ۷۷۳۲۸۵
به خارجیان ۷۷۸۹۵۵
اجاره میدهد

موسسه نیازمندیهای هیلتون اجاره به خارجیان ۸۳۴۶۳۷

امیر
مرکز اجاره بخارجیات
۸۵۰۸۱۳

سازمان مسکن پارس
اجاره به خارجیات
۸۴۸۴۲۴

۸۳۵۱۲۰ـ۸۲۹۷۶۶
سازمان کورش ـ اجاره به خارجیان

شرکت تهران مسکن اجاره بخارجیها ۶۶۸۳۸۳

خریداری میشود

اراضی تهران پارس شرکت نفت سازمان‌چای خریداریم تلفن ۷۸۴۸۵

خریدار اراضی شمیران دره قشلاق زعفرانیه و ولنجک تلفن ۶۸۵۵۳۳

کوهک کوهک کوهک
خریداریم گلکار یزدی ۹۵۶۶۰۶

سرحدآباد کوهک ملارد وردآورد باغ فیض‌کردان خریداریم تلفن ۹۲۱۷۷۹ پزشکیان

اراضی کرج جاده کرج جاده قزوین و کردان خریداریم تلفن۹۲۲۳۲۷

خریدار اراضی ساحلی‌وجنگلی شمال تلفن ۴۵۱۶۸ و ۶۶۲۴۵۹ و ۴۳۴۹۹

خرید سرحدآباد ملارد کردان کوهک چیتگر عباس‌آباد تلفن ۶۶۶۲۰۳

زمینهای نقد و اقساط
شمال ۴۵ متری و جنوب جنگل بین‌تهران‌پارس ونارمک‌فرونده وزیراستخر تهران‌پارس را خریداریم ۷۸۷۷۳ ۱ـ۲۴ آ ـ ۶۱۹۷

زمینهای کرج‌ومشکین‌آبادوحومه
خریداریم افشین ۸۴۶۶۴۲ ۱ـ۳ آ ـ ۷۱۱۱

قطعات زمین سیاهکلان معروف به‌انگوردره کرج خریداریم‌باتلفن ۵۳۶۵۶۰و۵۳۳۱۸۱ تماس‌بگیرند

خریدارزمین‌تهران‌پارس۷۸۲۱۲۸ ۱ـ۱۲ آ ـ ۶۶۸۹

زمینهای کرج خریدار و فروشنده‌ایم دفترمنصور ۸۷۱۱۵۳

زمینهای افسریه شاه‌آباد شرق شمیریه خریداریم تلفن۳۵۵۰۲۶

خریدار زمین تهران پارس ـ ۷۸۱۹۲۶

خریدار زمین افسریه ۷۹۱۳۰۹

زمینهای جاده خراسان کوی کاروان بقطعات ۱۲۰ متری هر متر ۱۲۰ ریال تلفن ۹۶۳۵۶۸

زمینهای تهران‌پارس جوادیه سفیدخاک قنادکوثر خریداریم تلفن ۷۸۲۸۷۳ ۱ـ۱۲ ۶۱۹۰

زمین افسریه‌خریداریم ۷۹۳۳۴۶

زمین تهران‌پارس خریداریم‌تلفن ۷۹۳۰۲۰

خرید زمین تهران‌پارس‌نارمک ۷۸۱۹۵۷

زمین کردان جنت‌آباد ملاردخریداریم‌صفرنژاد۶۶۸۲۱۹

اهواز

اراضی اهواز خریداریم تلفن ۸۴۰۷۶۵ از ۴ تا ۹ بعد از ظهر

در شمال شهر وشمیران منزل و زمین شما را خریدار و فروشنده‌ایم ۷۷۸۹۵۵ و ۷۷۷۵۰۰

خریدار و فروشنده زمین های تهران‌پارس ۷۸۶۴۷ ـ اسکوئی آ ـ ۴۹۴۴

بنگاههای معاملات املاک

دفتر مرکزی جلالی
خریدار اراضی سعادت‌آباد و مکانیرو‌فرخ‌زاد و یوسف‌آباد و عباس‌آباد و دره قشلاق و شمیرانات ومبارک‌آباد . ۶۲۴۱۹۳ ـ ۶۲۶۴۱۱

بورس املاک شمیران
دفتربرانی ۸۷۲۰۷۵ ـ ۸۷۷۸۷۵

بورس زمینهای بزرگ وکوچک داخل و خارج از محدوده‌تلفن ۴۲۶۸۲

دفتر املاک مولائی بورس اراضی سعادت آباد و کوی‌مکانیر تلفن۸۷۶۱۵۵

بیواسطه

خریدار مستغلاتی ۳ تا ۴ طبقه‌ای ۵ تا ۶ اطاقی شخصی ساز و نو ساز بالای تخت طاووس تلفن ۳۹۲۲۲۱

اراضی یافت‌آباد و دو طرف جاده کرج تاقزوین راخریدار و فروشنده‌ایم تلفن ۹۳۰۵۸۹ ـ ۹۲۳۴۳۲

خرید و فروش اراضی نارمک تهران پارس ۷۹۱۰۶۹

خرید و فروش زمین و باغ اطراف کرج جمشید آباد دفتر جمشید تلفن ۹۲۸۰۸۲

مرکز دلالان سربائی املاک بنگاه کوشان ۳۱۹۷۸۴ با سابقه ۳۵ ساله و حسن شهرت‌باتلفن معاملات ملکی خودرابفرمائید . آ ـ ۲۲۸۷۲

دفتر پارس مرکز معاملات املاک و مستغلات در شهروعباس آباد و شمیرانات تلفن ۸۴۱۰۵۸

بورس اراضی صنعتی
وغیره‌تهران‌کرج قزوین ۹۵۱۳۷۰ آ ـ ۷۴۵۵

معاملات پول

پول موجود
پول شرطی فوری ارزان
۸۳۰۸۳۵

پول فوری
در مقابل
چک
اتومبیل تلفن ملک
۸۲۲۳۴۱

وام ارزان سریع
اتومبیل تلفن هزاری ۱۰ تومان و ملک
۳۹۱۱۳۱

وام نیم ساعته
در مقابل اتومبیل وتلفن هزاری ۱۶ تومان ملک با سود بانکی
۸۳۲۹۸۶
شاهرضابین رامسروفرصت‌جنب بانک عمران پلاک ۴۴۴ موسسه ایران‌شاد

پول فوری با سود بانکی در مقابل خانه مستغلات ۹۲۸۴۶۵

قلک وام میدهد
درمقابل مبیع ارزنده فلک فورا وام میدهد تلفن ۷۶۵۷۴۵

وام در مقابل تلفن اتومبیل‌وملک
۴۹۰۵۰

پول‌ه‌ر۱شاهی ۶۲۴۸۷۳

از یک تا پنجاه میلیون ریال پول شرطی موجود پاکپور ۶۶۴۶۱۸ و ۶۶۶۲۶۳

خانمهای محترم
به شما با شرایط سهل وام و فرش به اقساط میدهیم تلفن ۴۲۲۲۷

بخانمهای کارمند با چک حقوقی وام میدهیم ۸۳۲۹۸۶

پول یکمیلیون ریال ببالا دوشاهی‌موجود۸۲۲۶۵۹

مورد نیاز
پول شرطی نیازمندیم
۸۳۰۸۳۵

پول شرطی‌درمقابل خانه مستغلات فورا‌نیازمندیم ۹۲۸۴۶۶

پول شرطی نیازمندیم ۸۳۷۶۸۴

معاملات تلفن

تلفن ۳ و ۷
خریداریم ۳۰۳۲۳۶

خرید و فروش تلفن
۳۱۷۴۳۷ اسلامبول‌کمپانی ۱۷ر۲

تلفن ۲ و ۵ فوری خریداریم ۵۳۵۷۴۴

خرید و فروش تلفن ۸۲۰۸۴۱

تزئینات و دکوراسیون

تزئین منزل و محل کار
باقساط دلخواه شما
کاغذ دیواری ، موکت ، فرش ماشینی، پرده، کرکره، آراکو- فرح شمالی جنب کلانتری ۴ تلفن ۷۷۶۶۵۴

وام ارزان سریع
اتومبیل تلفن هزاری ۱۰ تومان و ملک
۳۹۱۱۳۱

مجانی
نصب کاغذدیواری‌مجانی انجام میدهیم۸۷۳۲۳۳

۳تومان
باروزی ۳ تومان منزل و محل کار خود را بابهترین نوع‌کاغذ دیواری ، موکت ، پرده کرکره و کفپوش تزئین نمائید.

تزئینات زینت
۴۶۶۹۹

تزئینات تهران ویلا
مرکز پخش انواع کاغذدیواری موکت پرده پارچه‌ای کرکره و کلیه لوازم تزئینی باتخفیف کلی ۹۷۶۶۸۶

کاغذ دیواری باقساط ۷۷۰۷۷۱

کفپوش همه نوع باقساط ۷۷۰۷۷۰

کاغذ دیواری با نصب ۳۰ ریال تلفنهای ۷۷۲۹۱۳ و ۷۷۷۲۰۵

موکت باقساط ۷۷۰۷۷۵

کاغذ دیواری با نصب
فوری ۲۰٪ تخفیف ۹۷۸۴۲۰

برای ساختمان شما

تخلیه چاه
۷۷۶۷۱۳
مترمکعب ۳۵ تومان
نقاشی ساختمان تلفن ۷۹۵۹۷۵

تعمیرات و نوسازی‌در زمین‌شما زیر نظر مهندسین متخصص با اسلوب جدید در اسرع وقت . پروژه‌های ساختمانی‌و محاسبات فنی . تلفن ۴۸۴۰۷ آ ـ ۷۱۴۵

تعمیر مسکن کارهای ساختمانی کلی و جزئی ۸۴۸۷۸۱

شرکت ساختمانی آسیا
سازنده خانه و اپارتمان درشهر وحومه تلفن ۸۴۷۲۸۸

فروشگاه آهن‌جم
بورس آهن‌آلات . پروفیل . لوازمات ساختمانی وبهداشتی . خیابان آذربایجان جنب پمپ بنزین تلفن ۹۵۸۱۲۰و۹۶۳۱۶۹ آ ـ ۷۴۷۳

شما میتوانید با اندک تعمیرات ساختمانهای‌قدیمی‌سازخودتان‌را بساختمانهای مدرن تبدیل نمائید ۴۸۴۰۷ ۱ـ۸ آ ـ ۷۴۵۹

شیشه پاک کن
نظافت شیشه ها و کلیه ساختمان مطابق باسلیقه شما تلفن : ۸۳۳۱۳۵

تخلیه چاه باموتور البرز ۳۱۹۴۶۲
مترمکعب ۳۰ تومان البرز ۳۱۱۱۸۸

سکرتر

موسسه تبلیغاتی آوانگارد به یکنفر دوشیزه یا بانوی ماشین نویس مسلط به ماشین تحریر فارسی و انگلیسی . خوش بیان و آراسته فورا نیاز دارد. (حقوق خوب)
خیابان روزولت : بالاتر از میدان ۲۵ شهریور. بالاتر از سه‌راه دیبا . ساختمان ۳۶۴ طبقه چهار تلفن ۸۲۴۳۰۳

نیازمندیهای اطلاعات

تلفنی آگهی قبول میکند
تلفنهای ۳۱۱۲۲۴ـ۳۱۱۲۲۵
۳۱۱۲۲۹ـ۳۱۱۲۳۰

قبوض

قبوض فرش و جواهربانک کارگشائی‌را صددرصدخریداریم و صددرصد وام میدهیم‌موسسه تک خیابان شاه بالاتر از کاخ مقابل ۲۰ متری اول ۴۵۱۶۸ و ۶۶۲۴۵۹ و ۴۳۴۹۹

خرید و فروش قبوض شهرداری پاکپور ـ ۶۶۴۶۱۸

بورس
اوراق قرضه عباس‌آباد فوری‌خریداریم۸۳۲۹۸۶

لوله بازکنی

لوله‌بازکنی دروازه دولت ۸۲۷۴۰۸

لوله بازکنی۲۰۰ ریال
اسفالت کاری بنائی تعمیر و نصب کولر خیابانفروزی ۶۳۷۵۳۵

لوله‌بازکنی ۲۵۰ ریال ۷۶۱۹۹۵ و ۷۶۳۷۸۵

لوله‌بازکنی ولوله‌کشی مقدم ۹۲۵۳۷۴

رفع گرفتگی هرنوع لوله ساختمانی
بادستگاه تراکم هوا ـ تلفن ۷۸۷۲۷

لوله بازکنی فاضل آب
فدایی تلفن ۹۵۵۱۱۶

۲۵ تومان
لوله بازکنی روزولت
۴۷۱۴۳

تخلیهٔ چاه
فاضل آب دفترفنی بیک
اکسپرس ۹۲۳۳۵۹

لوله بازکنی
فاضل‌آب فوری تلفن ۴۴۲۴۶

گاز

شرکت اونیورسال
بخش گاز
۷۹۳۰۱۱
نصب و تعمیرات
بخاری گازی، آبگرمکن گازی، اجاق گاز و کولر
۷۶۱۸۱۰ـ۷۶۰۲۸۹
قبول سفارشات گاز و سرویس
از ۷/۵ صبح تا ۷/۵ بعدازظهر

شرکت بوتان
بوتان ۹۵۲۰۵۱
پخش گاز
سرویس وصدور کارت
تغییر آدرس ۳۱۳۱۶۱
قسط فروش ۳۰۴۷۱۱
قبول سفارشات گاز
از ۷ صبح الی ۹ شب

پرستی گاز

گاز و سرویس
از ساعت ۷ صبح الی ۱۰ شب
۹۶۳۰۲۱ـ۶
۹۵۰۰۰۱ـ۶
سرویس و تعمیرات اجاق
۹۶۳۰۳۰

آگهیهای متفرقه

سالن آرایش خوشگله
زیر نظرمتخصص دیپلمه‌درآلمان برای دوره تابستانی هنرجو میپذیرد خیابان امیریه نرسیده به چهارراه مختاری آ ـ ۷۴۰۴

قابل توجه
قفس مخصوص‌مرغ تخمی‌آماده نصب در تهران و شهرستانها سوداگر تلفن ۸۳۷۷۸۵

اسناد صعب‌الوصول شما را خریداریم تلفن ۶۶۰۴۷۹ آ ـ ۳۴۳۳

کرکره چوبی
میشلر MISCHLER
سرما ، گرما و نور را ز کرکره چوبی میشلر عبور نمیکند
پارکت BW
نمایشگاه : شاهرضا کوچه فتوحی
۸۲۹۳۹۰ـ۸۲۴۳۰۷
۸۲۴۸۷۰ـ۸۲۹۵۹۶

کمک در ترجمه رساله‌ها به انگلیسی توسط استادتحصیلکرده خارج ـ شماره تلفن۹۳۶۴۹۲ بین ساعت ۱۸ الی ۲۱

کلکسیون کبریت
کلکسیون کامل کبریتهای‌قدیم و جدید ایرانی به فروش میرسد. میدان سنائی خیابان یازدهم پلاک ۱۰

کارخانه نمک تهران
دارای انواع نمک از بهترین معادن نمک ایران برای‌هرگونه مصرف مخصوصا تصفیه آب خیابان فرح‌آباد خزانه تلفن‌های ۵۲۷۳۰۴ ـ ۲۹۹۰۲ آ ـ ۷۳۲۸

گمشده

چک شماره ۸۱۲۲۰۹ ازحساب ۸۱بانکصادرات شعبه‌سرچشمه بمبلغ سه هزار تومان دروجه حامل بتاریخ ۵۲ر۴ر۸ مفقود شده واز درجه اعتبار ساقط است . **سیدعلی جعفری** آ ـ ۶۹۴۱

مفقود شده
۴برگ سفته به شماره‌وسررسید های‌زیر ۸۳۱۶۹۹ـ۱۰ر۹ر۱۳۵۲ بمبلغ ۳۶ هزار ریال وپانصدوچهار ریال و ۸۳۱۷۰۰ـ۲۷ر۸ر۱۳۵۲ بمبلغ ۳۵ هزار ریال‌و ۲۳۴۰۶۶ـ ۲۱ر۸ر۵۲ بمبلغ ۴۰ هزارریال و ۱۲۴۴۴۵ ـ ۱۷ر۸ر۵۲ بمبلغ ۲۵ هزار ریال به حوالهکرد شرکت گروب موتور متعهد بازرگانی تکنوتولز آقای محمد افشار در تهران مفقود ازدرجه اعتبار ساقط واز پاینده سفته‌ها تقاضا میشود به آدرس خیابان سعدی جنوبی شماره ۴۸۱ مراجعه ویا به ۳۹۳۱۹۲ اطلاع ومژدگانی دریافت دارند . آ ـ ۷۴۶۶

کیف بغلی
حاوی دسته‌چک جاری شماره ۱۱۳۸۰ بانک تهران چهارراه پهلوی و دسته‌چک‌جاری شماره ۷۰۰۰۵ بانک ملی شعبه‌اردشیر بهمراه سایر اسناد در حدفاصل چهارراه ناصر و کریمخان‌زند در خیابان ویلا مفقود گردیده‌از یابنده خواهشمند است با تلفن ۸۲۶۰۱۳ یا به آدرس مرکز صنایع دستی خیابان ویلای شمالی شماره ۲۹۶ تلفن ۸۲۹۱۹۱ـ۴ محمدزمان‌کیا اطلاع داده و مژدگانی دریافت دارد. آ ـ ۷۴۸۳

جمدانی محتوی لباس زنانه و یکبسته زینت‌آلات در حوالی راه‌آهن و ناصرخسرو مفقود گشته از یابنده تقاضا داریم به نشانی وشمیران نیاوران‌چهارراه مجد پلاک ۱۱۴ آورده‌مژدگانی دریافت دارید.

ترانس پیک استخدام میکند

کارگر ساده باداشتن حداقل تحصیلات‌ششم ابتدائی. متقاضیان بشرکت ترانس‌پیک واقع درکیلومتر ۲۴ جاده مخصوص کرج مراجعه نمایند .

اطلاعیه

کلیه تعمیرات و تغییرات ساختمانی وطبقه سازی اجراء و نظارت محاسبات فنی پذیرفته میشود
تلفن ۶۶۱۹۵۲

گروه صنعتی بهشهر

چند نفر لیسانسیه مرددر رشته های بازرگانی یا اقتصاد برای تصدی امور مارکتینگ استخدام مینماید :
شرایط استخدام
۱ ـ دارا بودن گواهی پایان خدمت نظام‌وظیفه عمومی یا معافیت دائم‌غیر پزشکی .
۲ ـ حداکثر سن ۳۵سال ۳ ـ کسانیکه در امور مارکتینگ سابقه داشته باشند ارجحیت خواهند داشت .
داوطلبان‌میتوانندحداکثر تا پایان روز ۲۰ر۴ر۵۲ با در دست داشتن یک قطعه عکس همه روزه باستثنای روزهای‌تعطیل از ساعت ۸ الی ۱ بعد از ظهر بنشانی خیابان سپهبد زاهدی شماره ۲۸۵ امور کارمندان مراجعه نمایند .

جلد سوم کتاب زندگانی من

نگارش عبدالحسین مسعود انصاری
بوسیله انتشارات ابن سینا انتشار یافت این کتاب خواننده را به‌اوضاع هند اسرار آمیز و کشور های مترقی شمال اروپا و اوضاع سیاسی ایران در سی سال اخیر و اتفاقات بسیار جالب زندگی مولف آشنا میسازد
انتشارات ابن‌سینا تهران میدان ۲۵ شهریور تلفن ۸۲۶۲۳۴ بهاء ۳۰۰ریال

بچند نفر دوشیزه یا بانو

که‌دارای دیپلم طبیعی‌یا ریاضی باشند برای امور دفترداری مورد نیاز میباشد کسانی که سابقه‌کار داشته باشند ارجح میباشند .
داوطلبان باستثنای شنبه از ساعت ۴ر۵ الی ۷ر۵ به شرکت‌فانتوم خیابان سوم‌اسفندجنب‌بانک اعتبارات پلاک ۴۴ مراجعه فرمایند .

دستگاه الکترونیکی

بازوبسته کن درمنزل از داخل اتومبیل
ساخت آمریکا
درمنزل شما به هرشکل و مدلی باشد دستگاه روی آن قابل نصب میباشد
بوسیله تلفن سفارش دهید دستگاه درمدت ۶ ساعت نصب میگردد
نماینده انحصاری و مرکز فروش و نصب : شرکت بکد الکترونیک
خیابان پهلوی مقابل پارک ساعی شماره ۶۸۰ تلفن ۶۸۱۰۱۶
شما میتوانید برای مشاهده از طرز کار دستگاه در نمایشگاه شرکت دیدن فرمائید
چنانچه مایل باشید میتوانید دستگاه را بدون پیش قسط و باقساط ۱۲ ماهه خریداری نمائید

بررسی مسائل امروز ایران

از بس آتش دهنمان را سوخته، فالوده راهم پف میکنیم

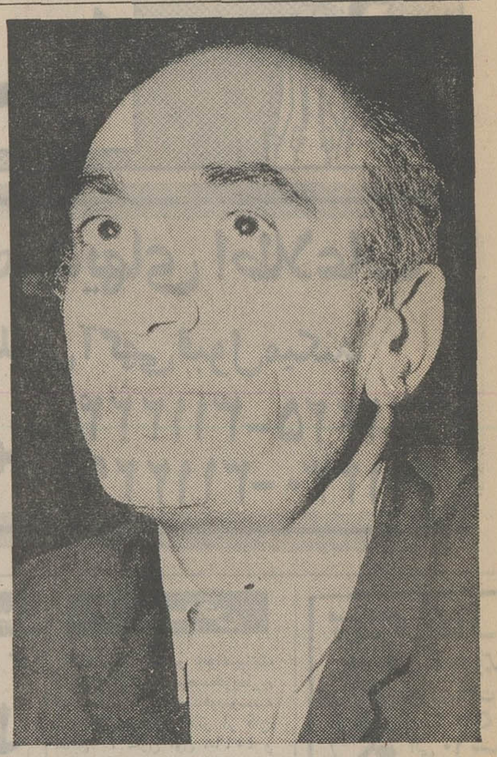

باستانی پاریزی
استاد دانشگاه تهران

این اخبار چهل سال قبل اطلاعات گاهی اوقات از اخبارروزنامه دلپذیرتر، وشیرین‌تر و معنی‌دارتر است و هرکسی به تناسب روحیه خود چیزی از آن برمیگزیند. درین میان بسا پیرهـا هستند که یاد جوانی می‌افتند و بسا حاکمان معزولی که تجدید خاطره عهد حکمروائی می‌کنند و بهر صورت هرکسی از ظن خود یاد آن اخبار میشود.

مخلص که معمولا هرجا خبری درباب کرمان ببیند میخواند هفته پیش در جزء اخبار چهل سال گذشته این خبر راخواندم:

برای تاسیس دانشکده در کرمان

کرمان ـ از قرار مذکور دیروز عصر آقای حائری رئیس تفتیش سابر وزارت معارف از آقایان ومتولیان موقوفات برای تاسیس دانشکده علوم معقول و منقول در اداره معارف دعوت کردند و پس از مذاکرات متولیان باکمال میل کتبا متعهد شدند سالیانه مبلغی بپردازند که جمعا فعلا ۷ هزار تومان میشود وبرای تاسیس کلاس های مقدماتی دانشکده ایالت کرمان کافی است.

اطلاعات ۷ تیرماه ۱۳۱۳

نظامیه کرمان

این خبر از دو جهت برای من خاطره انگیز بود یکی آنکه آنسال را من خوب بخاطردارم زیراآقای حائری برای بازرسی مدارس به «پاریز» هم آمد و نخستین اتومبیل را او ازراههای «نهره» آن روزگار به کوهستان ماکشاند ، ووقتی مدرسه قدیمی واطاقهای تاریک آنرا دید به پدرم ـ که مدیر مدرسه دهبود ـ گفت :

«حاج آخوند ! آخوند بازیرا بگذار کنار، یک مدرسه‌ای باید اینجا ایجاد کنی که در خور عصر پهلوی باشد وپدرمکه مردی خوش مشرب وباسواد بود گفت : جناب حایری؛ شما بودجه آنرا فراهم کنید، من برایتان نظامیه بغداد می‌سازم»!

بااینکه من در آن روزها سنی نداشتم و کلاس سوم دبستان بودم این گفتگوها هنوز در خاطرم «کالنقش فی‌الحجر» روشن وتابناک برجاست اما مساله دیگری که ازین خبر درذهن من روشن شد و آنروز البته از آن اطلاعی نداشتم این بود که‌این «پیر امروز فرهنگ و مدیر کل جوان معارف عصر پهلوی» در آن سالها که هنوز دانشگاه تهران افتتاح نشده بود به فکر آن افتاده بود که در یک استان دور افتاده وکم جمعیت‌مقدمات تاسیس یک دانشکده معقول و منقول را فراهم سازد و جالبتر از همه آنکه بنای مدرسه راهم براساس تعهد متولیان موقوفات پی افکنده بوده است واقعا اگر قرار باشد مدرسه معقول و منقول تاسیس شود چه بودجه‌ای حلالتر و شایسته‌تر از پول وقف میتوان برای آن در نظر گرفت ؟ البته جناب حایری‌خود از همه واقفتر بود به‌این شعر حافظ که فرمود :

فقیه مدرسه‌ای مست بود و فتوی داد
که می‌حرام ولی به زمال اوقاف است

اما چنان می‌نماید که در آن روزگار به پند شاعر دیگر هم توجه داشته‌اند که در همین زمینه گفته بود :

فقیه مدرسه گراز شراب پرهیزد
بگو بنوش که تاکش زخاک اوقاف‌است

مقصود من گفتگو در باره این مسائل نبود لازم به تذکر هم نیست که تاسیس چنین دانشکده‌هایی هرگز در کرمان صورت نگرفت و توقعی هم نباید داشت معقول و منقول در ام‌البلاد و مادر شهر وپایتخت که مرکز علماء وفقها ودانشمندان است دو سه‌بار به‌مرز انحلال وتعطیل واضمحلال کشانده شد دیگر تکلیف آن‌درشهر کرمان‌ـاگر هم تشکیل میشد ـ درگیرودار جدال شیخ وبالاسری وصوفی ومتشرع معلوم بود.

آرزوی همیشگی

مطلبی که من میخواستم‌در اینجا بازگوکنم آرزوئی است که کرمانیان سالها در دل می‌پرورانده‌اند وچنان‌می‌نمایدکه‌این آرزو از چهل سال قبل هم سابقه داشته منتهی هیچگاه وهرگز به خود جامه عمل نپوشیده دانشگاه که هیچ حتی موسسات عالی کوچکهم در آن شهرچنانکه باید جان نگرفته‌اند وچه دلیلی ازین بالاتر که چند سال قبل فارغ‌التحصیلان مدرسه پرستاری کرمان را در اردستان نائین و شاهرود به خدمت گماشتند و حال آنکه بیماران بینوای جیرفت یا زرنـد از بی‌پرستاری قالب تهی می‌کردند یا فارغ‌التحصیلان مدرسه راهنمائی را به فلهک و شیراز واصفهان منتقل ساختند حال آنکه دلهرکدام در هوای شهرهای ولایت خودشان پرمی‌زد واولاد ولایات ایران باید چشم بدوزند که کم فارغ‌التحصیلان مدرسه مدیریت کرمان هم تصدیق خود را بگیرند وسازمانهای آشفته مملکت را سروسامانی بدهند.

دانشگاه پنجاه میلیونی

حقیقت اینست که دانشگاه پنجاه میلیونی کرمان هم معلوم نیست آرزوهای چهل پنجاه ساله مردم آنجا رابرآورده کند و ماکرمانیان که بنابه‌ضرب‌المثل معروف خودمان «ازبس‌آش داغ دهنمان را سوخته به فالوده هم که‌می‌رسیم پف‌می‌کنیم» در حیرت هستیم که این خوابها چیست و سرانجام آن به کجا خواهد کشید . اما مساله‌ای که من بنام یک‌کرمانی میتوانم پیشنهاد خاطر اهل علم و خصوصا وزارت علوم کنم اینست که استان کرمان‌بیش‌از معقول و منقول و مدیریت وغیرذالك احتیاج به موسسات فنی آموزشی دارد موسساتی که کادر لازم را برای تاسیسات ذوب‌آهن و استخراج معادن ذغال و کشف و استخراج و تغلیظ معادن عظیم مس سرچشمه پاریز و کرمیت و سرب آسفنزقه و موسسات کشاورزی جـیرفت فراهم سازند به‌خاطر دارم وقتی مقدمات تاسیس‌دانشسرای کشاورزی کرمان را در زمین شوره‌ای پی‌ریختند هیات دولت به کرمان آمد و آنرا افتتاح کرد و هر یك ازوزراء نیز یك درخت کاشتند یك‌سال گذشت و بعلت خراب شدن تلمبه آب تمام نهالها ازجمله درختهائی که وزراء کاشته بودند خصوصا درخت وزیردادگستری خشك شدو من در روزنامه هفتواد که منتشر می‌کردم نوشتم که«در کرمان نهال عدالت خشکید»!!

چراغی در تاریکی

اکنون هم اشاره می‌کنم که باوجود حاضر بودن یك گروه متشکل از بهترین مهندسان و تکنیسین ها و متخصصان معدن و امورفنی از کشور شوروی در کرمان درحالی‌که عملا مشغول کار هستند اگر مصالح مملکتی مقتضی باشد باید موسسات عالیه‌ای فنی دراین استان پهناور ـ که نصف کشورفرانسه‌وسعت و یك‌پنجاهم جمعیت آن مملکت جمعیت دارد ـ تاسیس شود و از تخصص‌آنان کمك گرفته شود و هدف این تاسیسات تنها تهیه کادر متخصص برای این موسسات فنی بوده باشد زیرا مسلم است که یکی از هدفهای بزرك مملکتی این است که کم‌کم متخصصان ایرانی جای متخصصان خارجی را بگیرند درست است که زیباترین‌و دلپذیرترین محله‌شهر کرمان امروز محله‌ایست که مهندسان شوروی در آن سکونت دارندو حقا ازجهت اخلاق‌و رفتار در شهر نمونه هستند ولی معلوم است که این متخصصین همیشه هوای گردآلود کرمان را به کرانه های ولگاودن ترجیح نخواهند داد .

سازمان ذوب‌آهن (یا به تعبیر من آهن‌گدازی) هـر چند در اصفهان مرکزیت دارد اما نباید فراموش کند که آنچه اصفهان به‌آن کارخانه می‌دهد آب‌زاینده‌رود است سنك‌آهن و ذغال‌سنك آنرا از کوهستانهای کرمان می‌آورند بنابراین حق‌اینست که تاسیسات آموزشی وتربیتی آهن گدازی کم و بیش در کرمان متمرکز شود.

بازگردیم به داستان معقول و منقول کرمان وفصل تقدم جناب حایری البته کار آن دانشکده پانگرفت ولی قدم آقای حایری دهها دبستان در کوهستان‌ها و دشتهای دورافتاده کرمان پدید آورد که ارزش هیچکدام آنها از یك دانشکده کمتر نیست که خشت اول می‌نهند و پایه می‌سازند .

ویکی از آنها همان دبستان چهارکلاسه کوهستان پاریز بود که من آنرا چراغی در تاریکی خوانده‌ام و نگارنده این سطور تحصیلات خود را در همان مدرسه به پایان برده و اینك‌میتواند لااقل به‌رسم شکرگذاری این چند سطر را به یادآن کوشش های تابناك براین صفحات رقم زند .

آگهی پذیرش دانشجوی پرستاری

آموزشگاه عالی‌پرستاری اشرافیان (روزانه) برای‌دوره‌سه‌ساله پرستاری که‌مدرك آن‌معادل‌لیسانس می‌باشد ،وابسته بسازمان بیمه‌های‌اجتماعی‌درتهران برای‌سال ۵۲ـ۱۳۵۳ تعداد۳۰نفر دوشیزه‌داوطلب از طریق مسابقه ورودی ومصاحبه‌با شرایط زیـر می پذیرد .

۱ـ دارا بودن گواهی نامه پایان تحصیلی‌ششم متوسطه (طبیعی‌یاریاضی)
۲ـسن‌از ۱۸سال کمترواز ۲۵ سال بیشتر نباشد .
۳ـسلامت جسمی‌وروانی
۴ـمجرد بودن‌داوطلب تاپایان دوره تحصیل پرستاری .

مواد امتحانی

۱ـهوش‌واستعداد ، رغبت‌و شخصیت
۲ـ علوم و معلومات عمومی
۳ـ زبان فارسی
۴ـزبان‌انگلیسی

داوطلبان برای ثبت‌نام تقاضانامه‌مندرج در این‌آگهی راهمراه بامدارك لازم از تاریخ ۹ر۴ر۵۲ لغایت ۱ر۶ر۵۲ به نشانی آموزشگاه عالی‌پرستاری آذرمیدخت واقع درخیابان روزولت ، میدان ۲۵ شهریور خیابان غفاری ارسال‌دارند .

مدارك لازم جهت ثبت‌نام

۱ـ عکس ۴ × ۳دو قطعه
۲ـ فتوکپی شناسنامه ۲برك‌بانضمام اصل شناسنامه
۳ـ فتوکپی آخرین مدرك تحصیلی یك‌برك
۴ـبرك‌معافی‌برای فارغ‌التحصیلان قبل‌ازخرداد ۱۳۵۲
۵ـ ارائه فیش بانکی به مبلغ ۵۰۰ ریال که‌به حساب بانکی‌شماره ۲۵۰۱۷ سازمان‌بیمه‌های‌اجتماعی بانك رفاه کارگران شعبه وزارت کاروامورااجتماعی پرداخت شده باشد .

کارت‌ورود به‌جلسه امتحان‌در تاریخ ۷ر۶ر۵۲ درمحل آموزشگاه توزیع می گردد .
امتحانات ورودی‌در تاریخ ۸ر۶ر۵۲ ساعت ۸ صبح برگزار می شود .
به پذیرفته‌شدگان در آموزشگاه عالی‌پرستاری اشرافیان ماهیانه مبلغی‌به عنوان کمك‌هزینه‌تحصیلی پرداخت می گردد .
داوطلبان پذیرفته شده متعهد می شوند که پس‌از پایان تحصیل حداقل دوبرابر سنوات‌تحصیل درواحدهای درمانی سازمان بیمه های اجتماعی انجام وظیفه نمایند .
فرزندان افراد بیمه شده‌دراین سازمان در صورت تساوی حق‌تقدم‌خواهند داشت .
م‌الف ۶۳۷۶

سازمان بیمه های‌اجتماعی

برك درخواست ثبت‌نام

اینجانب ..... فرزند ..... دارای شناسنامه شماره .....
صادره‌از ..... متولدسال ..... محل تولد .....
بدینوسیله درخواست ثبت‌نام‌برای امتحان ورودی آموزشگاه عالی پرستاری‌اشرافیان‌رامینمایم.
نشانی داوطلب ...
امضاء داوطلب

آغاز هفته دوم

نمایش در سینما

شهر قصه

(نمایش دهنده آثار سینمائی بهتر و برتر)

جسورانه‌ترین و بی‌پرواترین قصه سکسی سینما

اف. هوفمان لاروش‌اندسی‌مقیم سویس

صاحب اختراع « طریقه‌ای برای تهیه مشتقات بنزودیازپین» که در ایران بشماره ۷۴۵۴ به ثبت رسیده بهره برداری از اختراع مزبور راپیشنهادمیکند.
برای کسب اطلاع بیشتربدفتر وکالت دکتر حسن‌ستوده‌خیابان رشت ـ شماره ۹۸ مراجعه فرمایند.
آ_۶۹۳۹

اف. هوفمان لاروش‌اندسی‌مقیم سویس

صاحب اختراع « طریقه‌ای برای تهیه مشتقات بنزومورفان » که در ایران به شماره ۷۶۲۷ به‌ثبت رسیده ، بهره برداری از اختراع مزبور راپیشنهاد میکند.
برای کسب اطلاع بیشتربدفتر وکالت دکتر حسن‌ستوده‌خیابان رشت ـ شماره ۹۸ مراجعه فرمایند.
آ_۶۹۳۹

اف. هوفمان لاروش‌اندسی‌مقیم سویس

صاحب اختراع « طریقه‌ای برای تهیه مشتقات اسید ـ پنیسیلوئیك » که در ایران به شماره ۷۶۱۶ به‌ثبت‌رسیده‌است بهره‌برداری از اختراع مزبور راپیشنهادمی کند.
برای کسب اطلاع بیشتربدفتر وکالت دکتر حسن‌ستوده‌خیابان رشت ـ شماره ۹۸ مراجعه فرمایند.
آ_۶۹۳۹

اف. هوفمان لاروش‌اندسی‌مقیم سویس

صاحب اختراع « مشتقات بنزومورفان » که در ایران به شماره ۷۶۲۷ به‌ثبت رسیده ، بهره برداری از اختراع مزبور راپیشنهاد میکند.
برای کسب اطلاع بیشتربدفتر وکالت دکتر حسن‌ستوده‌خیابان رشت ـ شماره ۹۸ مراجعه فرمایند.
آ_۶۹۳۹

اف. هوفمان لاروش‌اندسی‌مقیم سویس

صاحب اختراع « طریقه‌ای برای تهیه « استروئید های هالوژنه که در ایران بشماره ۷۴۴۱ به ثبت رسیده است بهره برداری از اختراع مزبور راپیشنهاد می کند .
برای کسب اطلاع بیشتربدفتر وکالت دکتر حسن‌ستوده‌خیابان رشت ـ شماره ۹۸ مراجعه فرمایند.
آ_۶۹۳۹

اف. هوفمان لاروش‌اندسی‌مقیم سویس

صاحب اختراع « طریقه‌ای برای تهیه مشتقات استروئید های هالوژنه »که در ایران به شماره ۷۴۴۰ به ثبت رسیده است بهره برداری از اختراع مزبور راپیشنهاد می کند .
برای کسب اطلاع بیشتربدفتر وکالت دکتر حسن‌ستوده‌خیابان رشت ـ شماره ۹۸ مراجعه فرمایند.
آ_۶۹۳۹

اف . هوفمان لاروش اندسی مقیم سویس صاحب اختراع «طریقه برای تهیه ۴ـ اوکسا ـ آندروستانها» که در ایران بشماره ۷۵۵۹ به‌ثبت رسیده‌است‌بهره‌برداری‌ازاختراع مزبور راپیشنهاد می کندبرای کسب اطلاع‌بیشتربه دفتروکالت دکتر حسن ستوده خیابان‌رشت شماره ۹۸ مراجعه فرمایند .
آ_۶۹۳۹

آگهی پذیرش دانشجوی پرستاری

آموزشگاه عالی پرستاری آذرمیدخت (شبانه روزی) برای دوره سه ساله پرستاری که مدرك آن معادل لیسانس میباشد ، وابسته به سازمان بیمه های اجتماعی در تهران برای سال۵۲ـ۱۳۵۳ تعداد ۳۰ نفر دوشیزه داوطلب از طریق مسابقه ورودی و مصاحبه با شرایط زیر میپذیرد .

۱ـ دارا بودن گواهینامه پایان تحصیلی‌ششم متوسطه (طبیعی یا ریاضی)
۲ـ سن از ۱۸ سال کمتر و از ۲۵ سال‌بیشتر نباشد .
۳ـ سلامت جسمی و روانی
۴ـ مجرد بودن داوطلب تا پایان دوره‌تحصیل پرستاری .

مواد امتحانی

۱ـ هوش و استعداد ، رغبت وشخصیت
۲ـ علوم و معلومات عمومی
۳ـ زبان فارسی
۴ـ زبان انگلیسی

داوطلبان برای ثبت‌نام تقاضا نامه مندرج‌در این آگهی راهمراه با مدارك لازم از تاریخ۹ر۴ر۵۲ لغایت ۱ر۶ر۵۲ بنشانی آموزشگاه عالی پرستاری آذرمیدخت واقع در خیابان روزولت ، میدان ۲۵ شهریور خیابان غفاری ارسال دارند .

مدارك لازم جهت ثبت‌نام

۱ـ عکس ۴×۳ دوقطعه
۲ـ فتوکپی شناسنامه ۲ برك بانضمام اصل شناسنامه
۳ـ فتوکپی آخرین مدرك تحصیلی یـك برك
۴ـ برك معافی برای فارغ‌التحصیلان قبل از خرداد ۱۳۵۲
۵ـ ارائه فیش بانکی بمبلغ ۵۰۰ ریال که بحساب بانکی شماره ۲۵۰۱۷ سازمان بیمه های اجتماعی بانك رفاه کارگران شعبه وزارت کار و امور اجتماعی پرداخت شده باشد .

کارت ورود به جلسه امتحان در تاریخ ۷ر۶ر۵۲ در محل آموزشگاه توزیع میگردد .
امتحانات ورودی در تاریخ ۸ر۶ر۵۲ ساعت ۸ صبح برگزار میشود .
پذیرفته شدگان در آموزشگاه‌عالی‌پرستاری آذرمیدخت در دوره تحصیل شبانه روزی بوده و کلیه مخارج تحصیلی وسیله سازمان بیمه های اجتماعی پرداخت خواهد شد و ماهیانه مبلغی به عنوان کمك هزینه تحصیلی به آنان پرداخت می‌ـ گردد . داوطلبان پذیرفته شده متعهد میشوند که پس از پایان تحصیل حداقل دو برابر سنوات تحصیل در واحد های درمانی سازمان بیمه های اجتماعی انجام وظیفه نمایند . فرزندان افراد بیمه شده در این سازمان در صورت تساوی حق تقدم خواهند داشت .

سازمان بیمه‌های‌اجتماعی

برك درخواست ثبت‌نام

اینجانب ..... فرزند ..... دارای شناسنامه شماره .....
صادره از ..... متولد سال ..... محل تولد .....
بدینوسیله درخواست ثبت‌نام برای امتحان‌ورودی آموزشگاه عالی پرستاری آذرمیدخت رامی نمایم .
نشانی داوطلب ..... امضاء داوطلب

پس از سالها انتظار یك فیلم بزرك و موثر از سینمای مصر همراه با قشنگ‌ترین رقص‌های‌عربی ونغمه‌هائی‌دلپذیر که تا مدتها فراموش نخواهید کرد . . .

از امشب فقط در سینماهای

داستان شورانگیز عشق‌وفداکاری دختری دلفریب‌که‌تماشای‌آن سخت ترین قلبها را هم بلرزه درخواهد آورد .

این فیلم را حتما ببینید و تماشای آنرا به‌دوستان‌وآشنایان خود توصیه کنید .

برنامه امشب سینما

کسری یک‌شهرودومرد

برنامه سینماها

تماشای فیلمهائیکه با علامت (×) مشخص شده است برای اشخاص کمتر از ۱۸ سال ممنوع میباشد.

★ **آلفردو ، آلفردو (×) رنگی ـ داستین‌هوفمن**
دیاموند (۸۲۸۴۰۰) ۱۵ر۱۱ـ ۳۰ر۳ـ ۳۰ر۵ـ۳۰ر۷ـ۹ر۴۵

★ **اولین شب آرامش (×) رنگی ـ آلن‌دلرن**
آتلانتیک (۶۲۷۱۷۱) ۱۵ر۱۱ـ۳ـ۱۵ر۵ـ۳۰ر۷ـ۹ر۴۵

★ **افسانه یك زن ـ رنگی ـ پولین‌کالینز**
دیانا (۴۷۳۶۵) ۱۵ر۱۱ـ۳ر۳۰ـ۲۰ر۵ـ۳۰ر۷ـ۹ر۳۰
تراس ۸ـ۱۰

★ **باب، کارول، تدوآلیس ـ رنگی ـ ناتالی‌وود**
سینماونک (۶۸۴۱۱۶) ۳۰ر۱۱ـ۳۰ر۳ـ۳۰ر۵ـ۷ر۴۵ـ۱۰

★ **۵ نخاله ـ رنگی ـ گروه شارلو**
پولیدور (۴۲۶۳۱) ۳۰ر۱۱ـ۳۰ر۳ـ۳۰ر۵ـ۳۰ر۷ـ۹ر۴۵

★ **پل رودخانه کوای ـ رنگی ـ ویلیام هولدن**
سانترال (۹۲۸۶۸۶) ۱۱ـ۳۰ر۱ـ۴ـ۳۰ر۶ـ۱۵ر۹
متروپل (۳۱۹۴۱۰) ۳۰ر۱۰ـ۱ـ۳۰ر۳ـ۶ـ۳۰ر۸
رویال (۸۲۹۷۸۵) ۱۰ـ۳۰ر۱۲ـ۳ـ۳۰ر۵ـ۸ـ۳۰ر۱۰
گلدن‌سیتی (۶۶۳۲۶۹) ۳۰ر۱۱ـ۲ـ۳۰ر۴ـ۷ـ۳۰ر۹

★ **پیروزی یك قهرمان ـ سینما سکوپ ـ رنگی**
خورشید (۳۹۳۵۷۸) ۹ـ۱۱ـ۱ـ۳ـ۵ـ۷ـ۹

★ **پنجه های پولادین ـ طغیان هوس**
ستاره(۵۲۹۷۲۱) ۳۰ر۱۰ـ۳۰ر۱۲ـ۲ـ۴ـ۳۰ر۵ـ۳۰ر۷ـ۹ر۳۰

★ **پرفسور کم‌حافظه ـ رنگی ـ ایرنه‌پاپاس**
آریا (۳۱۹۸۸۴) ۹ـ۱۱ـ۱ـ۳ـ۵ـ۷ـ۹

★ **حقه های یك زن خوشکل (×) رنـگـی ـ**
ریولی (۷۵۷۷۷۷) ۱۱ـ۳۰ر۳ـ۳۰ر۵ـ۳۰ر۷ـ۹ر۳۰

★ **خورشید در مرداب ـ سعیدراد**
مازستیك (۶۶۸۴۶۱) ۱۱ـ۱ـ۳ـ۵ـ۱۵ر۷ـ۹ر۳۰

★ **خورشید طلوع میکند ـ رنگی ـ رشدی‌اباظه**
همای (۳۱۱۶۶۹) ۳۰ر۱۰ـ۲ر۳۰ـ۲۰ر۴ـ۳۰ر۶ـ۸ر۳۰

★ **خوشگذران ـ وحدت ـ پوری بنائی**
اونیورسال (۹۲۶۹۵۳) ۱۱ـ۳ـ۱۵ر۷ـ۹ر۳۰

★ **دختر ناگزیر ـ رنگی ـ ژان‌سورل**
پاسیفیك (۷۵۳۳۱۱) ۳۰ر۱۱ـ۳۰ر۳ـ۳۰ر۵ـ۳۰ر۷ـ۹ر۳۰

★ **دزد عروسها ـ رنگی ـ ژان‌پل‌بلموندو**
ایران (۳۱۶۳۵۴) ۹ـ۱۱ـ۱ـ۳ـ۵ـ۷ـ۹

★ **دشمن گمنام ـ رنگی ـ جیمز‌کان**
سانیا (۳۵۲۴۴۲) ۱۰ـ۱۲ـ۲ـ۴ـ۶ـ۸

★ **دلاور ـ رنگی ـ جان‌وین**
تیسفون (۹۵۸۸۸۲) ۹ـ۱۱ـ۱ـ۳ـ۵ـ۷ـ۹

★ **دلیجان طلا ـ رنگی ـ جان‌وین**
رنگین‌کمان (۷۵۶۷۶۰) ۹ـ۱۱ـ۱ـ۳ـ۵ـ۷ـ۹

★ **دوئل در آفتاب ـ رنگی ـ گریگوری‌پك**
مونالکو (۷۹۵۵۹۶) ۹ـ۱۱ـ۱ـ۳ـ۵ـ۷ـ۹

★ **دوئل در آفتاب ـ رنگی ـ گریگوری‌پك**
پرسپولیس (۵۸۱۰۸۳) ۱۰ـ۱۲ـ۲ـ۴ـ۶ـ۸

★ **دوئل در آفتاب ـ رنگی ـ گریگوری‌پك**
دریا (۷۹۱۷۴۶) ۹ـ۱۱ـ۱ـ۳ـ۵ـ۷ـ۹

★ **دوئل در آفتاب ـ رنگی ـ گریگوری‌پك**
کارون (۹۵۵۱۶۵) ۱۰ـ۱۲ـ۲ر۳۰ـ۴ـ۶ر۳۰ـ۸ر۳۰
آستارا (۸۷۴۰۲۲) ۳۰ـ۱۰ر۲۰ـ۳۰ر۴ـ۶ر۲۰ـ۸ر۳۰

★ **دایره‌عشق ـ رنگی ـ جین‌فاندا ـ موریس رونه**
شهرقصه (۶۲۷۲۹۰) ۱۱ـ۲ـ۴ـ۶ـ۸ـ۱۰

★ **دو گربه ملوس ـ رنگی ـ چیچو ـ فرانکو**
بولوار (۶۶۰۲۹۲) ۱۱ـ۲ـ۴ـ۶ـ۸ـ۱۰

★ **دو گربه ملوس ـ رنگی ـ جیم‌براون**
تاج (۳۱۳۸۶۴) ۱۵ر۱۰ـ۲ر۱۵ـ۴ر۱۵ـ۶ر۱۵ـ۸ر۱۰
اسکار (۹۲۰۸۸۸) ۳۰ر۱۰ـ۲ر۳۰ـ۴ر۳۰ـ۶ر۳۰ـ۸ر۳۰

★ **دو سرباز ـ رنگی ـ راجندراکومار**
مراد (۷۵۳۳۸۲) ۹ـ۱۱ـ۱ـ۳ـ۵ـ۷ـ۹

★ **دینامیت سیاه ـ رنگی ـ جیم‌براون**
پارك (۳۱۹۶۳۷) ۹ـ۱۱ـ۱ـ۳ـ۵ـ۷ـ۹

★ **رگبار ـ پروانه معصومی ـ پرویز فنی‌زاده**
ادئون (۳۱۸۱۱۸) ۳۰ر۱۰ـ۱۵ر۲ـ۲۰ر۴ـ۴۵ر۶ـ۹

★ **سیاه و سفید ـ رنگی ـ هماماليتی**
ری (۲۲۵۷۸) ۹ـ۱۱ـ۱ـ۳ـ۵ـ۷ـ۹

★ **شب بی‌پایان ـ رنگی ـ هیلی‌میلز ـ هایول‌بنت**
امپایر(۶۲۳۹۴۲) ۱۵ر۱۱ـ۳۰ر۱ـ۳۰ر۳ـ۳۰ر۵ـ۷ر۷ـ۹ر۴۵

★ **عشق با کلفت سوئدی ـ رنگی ـ ماریافلرمن**
رادیوسیتی (۴۳۳۳۰) ۱۵ر۱۱ـ۳ـ۱۵ر۵ـ۳۰ر۷ـ۹ر۴۵

★ **عشق بیگانه نمی‌شناسد ـ سینماسکوپ ـ رنگی**
ب.ب (۸۲۹۶۴۱) ۱۰ـ۱۲ـ۲ـ۴ـ۶ـ۸ـ۱۰

★ **قیامت‌عشق ـ عزت‌اله انتظامی ـ فرشته‌جنابی**
کاپری (۹۲۸۶۰۱) ۱۱ـ۱ـ۳ـ۵ـ۷ـ۱۰ر۱۵

★ **کلبه آنسوی رودخانه ـ ملك مطیعی**
تراس نیاگارا ۷ر۳۰ ـ ۹ر۳۰

★ **کابریس ـ رنگی ـ ریچاردهریس**
پردیس (۳۰۴۲۵۹) ۹ـ۱۱ـ۱ـ۳ـ۵ـ۷ـ۹

★ **گربه عینکی ـ رنگی ـ محصول چکسلواکی**
سینه‌موند (۴۸۳۲۲) ۱۱ـ۳ـ۵ـ۷ـ۹

★ **گاو ـ عزت‌اله انتظامی ـ علی نصیریان**
تراس اروپا ۷ر۳۰ ـ ۹ر۳۰

★ **کوچه مرد ها ـ فردین ـ پوری‌بنائی**
فری ۳۰ر۱۲ـ۳۰ر۲ـ۳۰ر۴ـ۳۰ر۶ـ۳۰ر۸

★ **لورنس عربستان ـ رنگی ـ پیتر اوتول**
داریوش (۲۶۲۶۵) ۳۰ر۱۰ـ۲ـ۳۰ر۵ـ۹

★ **مردی که‌ازباران‌آمد ـ رنگی ـ چارلزبرونسون**
مهتاب (۴۷۷۷۷) ۱۱ـ۱ـ۳ـ۵ـ۷ـ۹

★ **مرد دوزنه (×) رنگی ـ لاندوبورانکا**
پارامونت (۴۸۳۲۱) ۱۵ر۱۱ـ۳۰ر۳ـ۳۰ر۵ـ۳۰ر۷ـ۹ر۳۰

★ **مارلینك ـ رنگی ـ عمرشریف ـ کاترین‌دونو**
تراس امپایر ۸ر۳۰

★ **مهرمادر ـ نوتان ـ رحمان ـ بابلو**
حافظ (۳۹۱۰۷۴) ۳۰ر۱۰ـ۳۰ر۲ـ۳۰ر۴ـ۳۰ر۶ـ۱ـ۸ر۳۰

★ **نامحرم ـ ایرج قادری ـ بهمن مفید**
آسیا (۴۲۹۰۹) ۱۱ـ۱ـ۵۳ـ۱۵ر۷ـ۹ر۳۰
رکس (۳۱۵۲۹۳) ۳۰ر۱۰ـ۲۰ر۳۰ـ۲ر۳۰ـ۴ر۳۰ـ۶ر۳۰ـ۸ر۳۰
شهوند (۳۵۴۰۴۰) ۹ـ۱۱ـ۱ـ۳ـ۵ـ۷ـ۹
لیدو (۹۵۱۲۸۲) ۹ـ۱۱ـ۱ـ۳ـ۵ـ۷ـ۹
یاسارگاد (۷۹۲۷۸۲) ۱۰ـ۱۲ـ۲ـ۴ـ۶ر۱۵ـ۸ر۳۰
المپیا (۹۲۶۷۹۷) ۳۰ر۱۰ـ۱ـ۳ـ۵ـ۷ـ۹
ژاله (۳۰۴۱۲۰) ۹ـ۱۱ـ۱ـ۳ـ۵ـ۷ـ۹
نوسکا (۵۳۹۵۴۴) ۱۰ـ۱۲ـ۲ـ۴ـ۶ـ۸
نپتون (۷۶۰۱۳۶) ۹ـ۱۱ـ۱ـ۳ـ۵ـ۷ـ۹
درایوین ونك (۶۸۲۵۵۷) ۸ ـ ۱۰

★ **نعمت نفتی ـ نعمت‌اله آغاسی**
اروپا (۳۰۳۱۷۹) ۳۰ر۱۰ـ۳۰ر۲ـ۳۰ر۴ـ۳۰ر۶ـ۸ر۳۰
نیاگارا (۶۶۵۳۰۷) ۱۱ـ۱ـ۳ـ۵ـ۷ـ۱۵ر۹
میامی (۷۵۴۳۲۹) ۱۱ـ۱ـ۳ـ۵ـ۷ـ۱۵ر۹
الوند (۳۵۶۵۳۸) ۹ـ۱۱ـ۱ـ۳ـ۵ـ۷ـ۹
کیهان (۹۵۷۳۶۰) ۹ـ۱۱ـ۱ـ۳ـ۵ـ۷ـ۹
مارلیک (۹۶۳۶۱۶) ۳۰ر۱۰ـ۳۰ر۲ـ۳۰ر۴ـ۳۰ر۶ـ۸ر۳۰
آسمان‌آبی (۳۹۲۶۶۸) ۹ـ۱۱ـ۱ـ۳ـ۵ـ۷ـ۹
ارانوس (۲۷۹۷۱) ۱۰ـ۱۲ـ۲ـ۴ـ۶ـ۸
سیلوانا (۳۹۳۷۷۷) ۳۰ر۱۰ـ۳۰ر۲ـ۳۰ر۴ـ۳۰ر۶ـ۸ر۳۰
سیلورسیتی (۸۶۱۲۰۵) ۳۰ر۱۰ـ۳۰ر۲ـ۳۰ر۴ـ۳۰ر۶ـ۸ر۳۰

★ **نجات یافتگان ـ رنگی ـ برت‌رینولدز**
برلیان (۳۹۳۵۳۵) ۹ـ۱۱ـ۱ـ۳ـ۵ـ۷ـ۹

★ **نبرد تارزان ـ الکوندور**
البرز (۳۰۴۲۵۸) ۳۰ر۸ـ۳۰ر۱۱ـ۳۰ر۲ـ۳۰ر۵ـ۳۰ر۸

★ **والس‌بزرك ـ رنگی ـ هورست‌بوخهولتز**
شهرفرنگ (۶۲۷۶۲۸) ۱۵ر۱۱ـ۳ـ۱۵ر۵ـ۳۰ر۷ـ۹ر۴۵

★ **ویلارد و موشها ـ رنگی ـ بروسن‌دیوسن**
مولن‌روژ (۷۵۲۹۲۹) ۱۱ـ۳۰ر۳ـ۳۰ر۵ـ۳۰ر۷ـ۹ر۳۰

★ **هدف مشخص ـ رنگی ـ الیوررید**
پلازا (۴۴۲۵۵) ۹ـ۱۱ـ۱ـ۳ـ۵ـ۷ـ۹

★ **هنوزم ترینیتی هستم ـ رنگی ـ ترنس‌هیل**
گلدیس (۶۲۸۷۱۳) ۳۰ر۱ـ۳۰ر۳ـ۳۰ر۵ـ۷ر۳۰

★ **یك شهر و دو مرد ـ رنگی ـ کرك‌داگلاس**
کسری (۸۲۶۹۳۹) ۳۰ر۱۰ـ۲ـ۴ـ۶ـ۸ـ۱۰
سانس انگلیسی
گلدیس ساعت ۹ر۳۰ فیلم (هنوزم ترینیتی هستم)

بررسی مسائل اقتصادی

فعالیت‌های تولیدی بادست وسرمایه ایرانی

دکتر محمد ستاری

تا آنجا که حافظه یاری میدهد هفتمین کشوری که با ایران قرارداد مربوط به ایجاد مجتمع گوشت و شیر، تولید محصولات کشاورزی، فعالیت های دامپروری ونظایر آن را امضاء کرده کشور انگلستان است.

صرفنظر از اینکه در وهله اول این تعجب پیش می‌آید که چرا حل و فصل این مسائل اغلب در وزارت اقتصاد صورت میگیرد و وزارت خانه‌ای که بیشتر در متن قضایا قراردارد این روزها حاشیه‌نشین شده و سرگرم امور تحقیقاتی است! رویهمرفته در این قبیل اقدامات آنچه که بیشتر قابل توجیه و تفسیر است نتایج مثمر ثمری است که می‌باید از چنین سرمایه‌گذاری‌هاو مبادله قراردادها عاید دولت و ملت ایران گردد.

شکی نیست که از هم‌اکنون میتوان احتمال داد که خواهی نخواهی بخاطر صرف هزینه های تعهد شده همراه با وارد کردن روشهای گونه‌گون کار، عقاید متفاوت، ابزار و آلات مختلف و بویژه واردات انواع و اقسام نژاد های گاو و حیوانات دیگر که بتدریج کشور ما را بصورت نمایشگاه و کلکسیون دامهای خارجی در خواهد آورد، میزان تولید تغییر خواهد کرد و گشایشی نیزحاصل خواهد شد ولی از جانب دیگر این توهم پیش می‌آید که نکند چنین کوششهائی که در چتر حمایت دولت نیز قرار دارد، مردم ما را تنها بصورت یک مصرف کننده کم‌توجه درآورده، تولید کنندگان و سرمایه‌گذاران داخلی را بی‌تفاوت و حاشیه‌نشین تربیت نماید بطوریکه همین مختصر کوششی که در زمینه تولید صورت میگیرد در اثر بی میلی یا مشکلات دیگر از بین برود و یا خدای نکرده توجه مسئولین اجرائی و مدیران برنامه‌ریز را که باید در درجه اول تمام فکر و ذکرشان در راه احیای فعالیت های مزبور در داخل مملکت و بوسیله دستها و سرمایه‌های ایرانی صورت گیرد بمسائل جانبی دیگر معطوف نماید و بامید بالا رفتن سطح محصول در مجتمع های گونه‌گون به‌کمک ملیت های متفاوت کارهای اساسی معوق گذارده شود و یا خللی در فعالیت های آگاهانه و حساب شده اجرائی بوجود آید.

باید یادآور شد که در هر برنامه اقتصادی بویژه فعالیت های مربوط به تولید فرآورده های دامی وگیاهی عامل اصلی موفقیت، کار برد صحیح سرمایه گذاری‌میباشد که از جمله مهمترین روش انتخابی تحرک بخشیدن و احیای بخشهای خصوصی داخلی است که می‌باید هر تولید ـ کننده‌ای در هر سطحی که به امر دامپروری پرداخته‌است بکار و آینده فعالیت خود تشویق شود باعتقاد کامل که متضمن تامین منافع اوست کارش را بانجام برساند. زیرا در غیر اینصورت و یا اتکا بیش از حد به مجتمع های دولتی و یا تنظیم قرارداد های متفاوت بادولتهای خارجی که بعضی از آنها حتی قسمت مهمی از مواد غذائیشان را از خارج تامین مینمایند و بدنبال این‌نشستها استناد به آمار و ارقامی که در روی کاغذ میزان تولید را بالا نشان میدهد، اضافه بر اینکه مشکلات را بطور عمقی و بنیادی بر طرف نمیسازد بلکه این احتمال نیزوجود داردکه در بعضی‌ازمواقع و شرایط خاص گرفتاریهای‌جدیدی نیز بوجود آید.

ورود بیسابقه اتومبیلهای خارجی به ایران

بازرگان تبدیل به نمایشگاه اتومبیل شده است

افزایش قیمت مارك ورود اتومبیل های آلمانی را کاهش داد

ماکو، تبریز: خبرنگاران اطلاعات ـ روزانه‌ازطریق‌مرز بازرگان ۵۰ اتومبیل واردکشور میشود و براثر کاهش عوارض گمرکی و سودبازرگانی اتومبیل های‌وارداتی عده‌کثیری خریدار و دلال اتومبیل رهسپارکشورـ های اروپائی شده‌اند تا اقدام بخرید و وارد کردن اتومبیل به کشور نمایند. خیابانهای تبریز، مرند، ماکو و شهرمرزی بازرگان (مابین مرز ایران و ترکیه) شاهد حرکت انواع اتومبیل‌های خارجی با شماره های موقت شهربانی رضائیه‌و یا خارجی است و هر روز دهها اتومبیل وارد این شهرها میشود.

طبق اظهارات مقامات گمرک منطقه آذربایجان در گذشته با توجه به میزان حقوق گمرکی و سود بازرگانی تعداد اتومبیل‌های وارداتی‌یکشور اندکبود وحداکثر بین پنج تا ۱۰ دستگاه اتومبیل وارد میشد که آنهم بوسیله طبقات پردرآمد خریداری میشد و بیشترین اتومبیلها را شورلت، فوردوستانگ تشکیل میداد، اما هم‌اکنون انواع اتومبیلهای‌اروپائی که توسط افراد مختلف واردمی‌شود در محوطه گمرک و مرز بازرگان بچشم میخورد و چنین وضعی سابقه نداشته است

نمایشگاه اتومبیل در مرز بازرگان

گزارش خبرنگاران ما حاکی است، محوطه گمرک بازرگان به نمایشگاه اتومبیل تبدیل شده و تلاش‌ماموران گمرکی مرزبازرگان درجهت ترخیص سریع اتومبیلها چشمگیر است. دربین‌واردکنندگان اتومبیل، کارمند، دانشجو، تاجر و صاحبان بنگاههای خریدو فروش اتومبیل و افرادی که به کارهای‌آزاد مشغولند دیده می‌شوند.

براساس آمار اکثر واردکنندگان اتومبیل تااوایل ماه‌قبل‌دانشجویان ایرانی مقیم کشورهای اروپائی بودند چون بیشتر از تسهیلات کاهش عوارض گمرکی برخوردارند. اما آزماه جاری‌بین طرف ترخیص اتومبیل توسط نمایندگان و یا صاحبان بنگاه‌ـ های معاملات اتومبیل فزونی‌گرفته است.

در حال حاضر دربین اتومبیل های وارده انواع مدلهای بنز، فورد، پژو، اپل، فولکس‌واگن، شورلت، ب ام و و فیات دیده میشود ولی بنز و پژو و بامو، بیشتر از سایر اتومبیلها وارد ایران میشود و صدی هفتاد اتومبیل‌های وارده را بنز تشکیل میدهد.

پرداخت عوارض یا تعهد

واردکنندگان اتومبیل در مرز بازرگان اکثرا عوارض گمرکی را پرداخت میکنند و با دریافت‌شماره (موقت) راهی تهران یا دیگرنقاط کشور میشوند. عده‌ای نیز با سپردن تضمین و بدون تعویض شماره خارجی اتومبیل خود را ترخیص می‌کنند تا درمقصد اقدام به پرداخت عوارض‌گمرکی‌اتومبیل نمایند.

گزارش خبرنگاران ما همچنین حاکی است طی روزهای گذشته عده زیادی از خریداران ازطریق مرز بازرگان روانه کشورهـای اروپائی شده‌اند تا اقدام به خرید

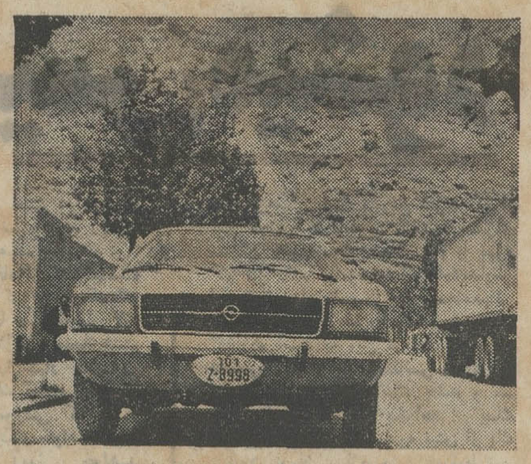

روزانه دهها اتومبیل‌خارجی‌وارد مرز بازرگان میشود.

برای وارد نمودن اتومبیل بکشور کنند.

چندتن‌از واردکنندگان اتومبیل بخبرنگار اطلاعات در تبریز گفتند هم‌اکنون عده کثیری از ایرانیان در کشورهای اروپائی مشغول خرید اتومبیل هستند و پیش‌بینی میشود سیل اتومبیل بزودی به ایران سرازیر گردد.

اتومبیل در خارج گران‌شد

واردکنندگان به خبرنگار ما اظهار داشتند هجوم بی‌سابقه طبقات مختلف مردم ایران بـه کشورهای اروپائی جهت خرید اتومبیل قیمت اتومبیل‌ها در اروپا افزایش داده است و بهمین علت عده‌ای از خرید اتومبیل صرفنظر کرده‌اند، زیراوقتی درمقام‌محاسبه و بررسی برمی‌آیند مشاهده می‌کنند که وارد کردن اتومبیل با توجه به افزایش نرخ بهیچوجه مقرون به صرفه نیست. وارد ـ کنـندگان می‌افزایند درست است که عوارض گمرکـی و سود بازرگانی اتومبیل از طرف ایران کاهش یافته ولی بهمان نسبت نیز قیمت اتومبیل اروپائی افزایش یافته و سطح قیمت‌ها افزایش یافته است.

هجوم دلالان بمرزبازرگان:

در این‌میان هجوم دلالان اتومبیل از تهران و دیگرشهر های ایران بمرز بازرگان‌وماکو نیز قابل توجه است. زیرا عده‌ای از نمایندگان بنگاههای معاملاتی تهران و سایرشهر ها به این منطقه آمده‌اند که به محض ورود اتومبیل با وارد ـ کنندگان واردمعامله میکردند. بهمین جهت در بازرگان‌وماکو بازار سیاه اتومبیل بوجودآمده است و دلالان بمحض ورود کیفیت اتومبیل‌راسئوال میکنند و آنگاه با دادن نفع اتومبیل را خریداری کرده و بطرف تهران حرکت میدهند.

براساس مقرراتی که از اردیبهشت‌ماه‌قبل درگمرکخانه های کشور به مورد اجرادرآمده است سود بازرگانی و حقوق گمرکی اتومبیلهای وارداتی مدل‌پائین از بیست تا چهل درصد کاهش موجبات افزایش خریدوفروش اتومبیلهای خارجی دست دوم‌را در تهران و شهرستانها فراهم ساخته است.

طبق مقررات تازه اتومبیل های مدل ۷۳ بیست‌درصدو۷۱ سی درصد و ۷۰ چهل‌درصد تخفیف سود بازرگانی و حقوق گمرکی دارد و برای اتومبیل های وارداتی مدل پائین‌تر از۷۰ نیز چهل درصد تخفیف مقرر شده است.

با استفاده ازتسهیلات اخیر ترخیص اتومبیل هـای مـدل پائین افزایش یافته و از مدت توقف این‌نوع اتومبیل ها در گمرك کاسته شده است.

دست‌اندرکاران خرید و فروش اتومبیل های وارداتـی عقیده دارند اثرات تصمیم‌اخیر دولت مبنی بر کاهش سود بازرگانی و حقوق گمرکی اتومبیل‌های مدل‌پائین از ماه جاری در بازار محسوس است و قیمت این‌نوع اتومبیل‌ها کمتر از ماههای قبل معامله میشود.

خبرنگار اطلاعات اضافـه می کند افزایش قیمت مارك آلمان سبب خواهد شد که قیمت اتومبیلهای ساخت آلمان برای خریداران گران‌تر تمام شود و در نتیجه انتظار میرود ورود این نوع اتومبیل در آینده کاهش یابد.

مالیات

ضوابط مالیات سهام تعیین شد

وزارت دارائی دستورالعمل خاصی در مورد مالیات سود سهام شرکتها، موسسات و بانکها صادر کرد که براساس آیین دستورالعمل مالیات سود سهام بی‌نام بطور مقطوع اخذ میشود.

در این دستورالعمل گفته شده است ماخذ مالیات سهام‌با نام‌موسسات‌و شرکت‌های‌سهامی و مختلط اعم از خاص یا عام صدی پانزده و مالیات سودسهام بی‌نام بطور مقطوع صدی‌بیست‌و پنج خواهد بود.

درمورد‌سایر اشخاص‌حقوقی به نسبت سود مشمول مالیات که طبق اساسنامه به هریك از صاحبان سرمایه و یا اعضای شرکتها تعلق می‌گیرد‌برمبنای ماده ۱۳۴ قانون مالیات‌بردرآمد محاسبه میشود.

بموجب ماده ۱۳۴ قانون مالیات فاقدهزار تومان‌صدی پانزده و از این رقم‌بیشترنسبت به مازاد تا ۶۰ درصد افزایش می‌یابد.

در دستورالعمل وزارت‌دارائی اضافه شده است چنانچه جمع سود متعلق به صاحبان سهام بی‌نام وسود تقسیم شده‌شرکت های سهامی از یکصد میلیون ریال تجاوز کند نسبت‌به‌مازاد صدی پنجاه مشمول مالیات است.

در صورتی که سهام‌اینگونه شرکتها با نام باشد و دربورس سهام و اوراق بهادار با احراز شرایط عرضه گردد و تعداد سهامداران نیز از یکصد نفر بیشتر باشد سود تقسیم نشده شرکت تا معادل بیست درصد سرمایه پرداخت شده ولواینکه از یکصد میلیون‌ریال نیز تجاوز کند به نرخ ۲۵ درصد نسبت به مازاد آن صدی پنجاه‌اعمال میگردد.

طبق دستورالعمل فوق درآمد صاحبان سهام با نام غیرایرانی و یا مقیم خارج از کشور به ماخذ نرخ تصاعدی ماده ۱۳۴ محاسبه میشود.

علاوه براین دارائی به حوزه های‌مالیاتی دستورداد بامراجعه به دفاتر سالهای ۴۶ تا۱۳۵۲ شرکتها و موسسات مالیات سهام بانام را به حوزه ممیزی محل سکونت مودی اعلام‌دارند ولی در مورد سهام بی‌نام ازقرار صدی پانزده از شرکت مطالبه کنند.

مالیات درآمد اجاری

دارائی اعلام کرد اجاره پرداختی از درآمد اجاری‌مودی کسر میشود و چنانچه برخی از مودیان مستاجر باشند و در عین‌حال مستحدثه آنان‌دراجاره باشد پس‌ازکسر اجاره‌پرداختی نسبت به مابه‌التفاوت مالیات مطالبه میگردد. براساس بخشنامه‌ای که وزارت دارائی‌در این مورد صادر کرده است ممیزین دارائی مکلفندبادریافت مدارك لازم‌مقدار اجاره‌پرداختی را از درآمداجاری مودیان کسر نمایند.

اخبار اقتصادی جهان

کمبود مواد غذائی درهندوستان

هندوستان پس از مواجه‌شدن با خشکسالی در منطقه وسیعی از خاك خود، در نظر دارد مواد غذائی بیشتری وارد نماید. مقدار این واردات ۴٫۵ میلیون تن متریک ـ علاوه بر واردات جاری بمیزان ۲ میلیون تن ـ خواهد بود. هندوستان برای تامین هزینه واردات مذکور به اعتبارات خارجی نیازمند است که این تاحدی معلول وضع نامساعد ذخایر ارزی این کشور است.

«اخبار مالی بین‌المللی»

بهبود عرضه مس درجهان

بنظر می‌رسد محدودیت کنونی عرضه مس در بازارهای دنیا در مدت باقیمانده از سال ۱۹۷۳ اندکی تخفیف یابد. در ماههای اخیر تقاضا برای مس بیشتر از تولید آن بوده و این امر موجب کاهش موجودی انبار و افزایش قیمتها گردیده است ولی بنظر میرسد تولید مس در شش‌ماه دوم سال‌جاری بعلت افزایش ظرفیت افزایش یابد. همچنین پیش‌بینی میشود تولید مس در جهان در ۱۹۷۳ به‌سطح بالایی‌برسد و تاحدودی بیشتر از مصرف باشد.

«اخبار مالی بین‌المللی»

معین در ادب پارسی زنده است

بقیه ازصفحه ۱۴

تالیف میکرد او مانند دیگرمولفان مطالب‌آماده‌شده‌خود رابردهخدا میخواند، اندك اندك میدیدم اعتماد مرحوم دهخدابدو افزون میشود، تاآنجاکه‌بسیاری ازتذکر های ویرادربارهٔ‌چگونگی تالیف اثر عظیم خویش‌میپذیرفت وبکار می بست. ازسال۱۳۳۲ ببعدوضع جسمی دهخدا دگرگون شد. ضعف وخستگی بدوره یافت. دیگرنمی توانست مانند سالهای پیش روزی هشت ساعت تمام صبح و عصر کار کند. در همین سال‌ها بود که نظارت و بررسی مطالب بعضی مجلدات رابه‌دکتر معین واگذار کرد. از آغازسال ۱۳۳۴ دهخداد‌چار آنچنان‌بیماری شد که گاه دو یا چند روزملاقات او ممکن نبود و دکتر معین بر کار مولفان نظارت کامل یافت در همین روزها مرحوم دهخدا وصیت‌نامه‌ی خود را بر روی پشت جلد جعبه سیگار خویش نوشت که در مقدمه لغتنامه و مطبوعات چاپ شده‌است‌و شاید بیشتر خوانندگان آن را ملاحظه فرموده‌اند اندکی بیش از مرگ علامه دهخدا اداره‌ی لغتنامه از منزل شخصی آن مرحوم به مجلس شورایملی منتقل شد و بموجب تصمیم کارپردازی‌مجلس امور علمی لغتنامه بعهده‌ی‌دکتر معین و امور اداری آن بعهده‌ی مرحوم سیدمحمد هاشمی‌کرمانی محول گردید.

از سال۱۳۳۷لغتنامه بدانشکده‌ی ادبیات دانشگاه تهران منتقل‌شد و واحدی‌بنام سازمان لغتنامه بوجود آمد و مسئولیت آن از هر جهت بعهده‌ی‌دکتر محمدمعین محول گشت و او تا آذر ماه ۱۳۴۵ این مسئولیت را بعهـده داشت که دکتر معین بموازات مسئولیت سنگین لغتنامه درسال ۱۳۳۸ دست بکار دشوار دیگری زد: تالیف فرهنگ فارسی و با این اثر مسئولیت او سنگین‌تر شد. ناچار باید بیشتر کار کند ساعات کار خود را افزایش‌داد از ۸ به ۱۲ و از ۱۲ به ۱۶ ساعت و گاهی به ۱۸ ساعت در شبانه روز رساند. **دیگر عاقبت کار معلوم بود. دوستان وی بارها تذکر میدادند که این‌اندازه خود را خسته نکند گو اینکه تذکارها را که خود میدانست ناشی از محبت و خیرخواهی است ازجهت منطق میپذیرفت‌ولی به حقیقت عاشق کار خود شده بود و هرجا عشق قدم گذارد، نخست چیزی که گام بیرون‌مینهد منطق‌است سرانجام آن‌روزشوم پدید شد نهم آذر ماه ۱۳۴۵ وی در اتاق‌گروزبان و ادبیات‌فارسی هنگامیکه قلم بدست گرفته بود تا موافقت خود را با پذیرفتن پایان نامه‌ی تحصیلی یکی از دانشجویان دوره‌ی‌دکتری اعلام دارد بزمین افتاد و افسوس که دیگر هرگز برنخاست این است معین و این بود داستان او، فرهنگ فارسی او، همکاری او با لغتنامه و نیز داستان آشنائی من و او، داستانی که آغازی خوش ولی پایانی‌غم‌انگیز داشت. این است زندگانی معین کمتر از ده هزار روز حیات علمی پس از دوران تحصیلی و بیشتر از سی هزار صفحه تحقیق و تتبع روزگاری بشمار اندك اما بثمر بسیار.**

راستی خانم فیروزه‌ی بواسحاقی خوش درخشید ولی دولت مستعجل بود

اما حقیقت این است که معین زنده است زنده و حاضر: زیرا تـا زبـان پـارسی، باقـی است‌وهر جاشیفتگان ودلبستگان بدین زبان کلید فهم آثرا ازکتاب لغت بجویند آنجا دکتر معین را خواهند دیدو باو آشناخواهند شد.

درد دومین اجلاسیه مجمع عمومی سندیکای حمل و نقل کالای مازندران

برنامه‌های آینده‌سندیکا بررسی شد

آقای حاج فتح‌الله علیزاده رئیس سندیکای حمل‌ونقل کالای مازندران در حال سخنرانی

چند روز پیش جلسه‌مجمع‌عمومی سالیانه سندیکای صاحبان‌موسسات حمل و نقل مازندران بـا حضور آقایان دکتر مجید باقری مدیرکل اداره کار استان مازندران وغیاثی معاون استاندار و جمالی رئیس اداره کار بابل و نمایندگان مطبوعـات در سالن اجتماعات سندیکای‌بابل تشکیل گردید. درآغازجلسه‌سلام شاهنشاهی نواخته شد. بعد آقای حاجی فتح‌اله علیزاده رئیس سندیکای حمل‌ونقل مازندران‌ضمن خوش‌آمدگوئی به حضار، مجمع عمومی را افتتاح و دستور جلسه را طبق ماده۱۱ اساسنامه‌واستفاده از ماده ٤ دایر به الحاق و قبول عضویت اعضاء جدید و گسترش حوزه فعالیت سندیکا (نوشهر ـ چالوس ـ شهسوار ـ رامسر) و برنامه کار آینده سندیکا وتصویب بودجه سال ۵۲ را قرائت کرد. آقای حاج فتح‌اله علیزاده اظهـار داشت: صاحبان موسسات حمل‌و نقل استان مازندران با تلاش و کوشش در پرتو ثبات سیاسی و امنیت اجتماعی تحت رهبری خردمندانه شاهنشاه آریامهر برای جلب اعتماد بیشتر صاحبان کالابه بزرگترین موفقیت و افتخار نائـل آمده‌اند که لازم میدانم ازمسئولین اداره کار استان و بابل در جهت تامین خواسته‌های قانونی و رفـع مشکلات صمیمانه تشکر نمایم.

جاوید شاهنشاه آریامهر سپاینده ایران

دراین‌جا سخنان آقای حاج‌فتح‌اله علیزاده پایان یافت و حضارنسبت به شاهنشاه‌آریامهر ابرازاحساسات گردند.

دومین سخنران جلسه آقـای غلامحسین اخوان‌نیاکی عضوهیئت رئیسه سندیکای‌حمل‌ونقل مازندران بود که اظهار داشت: جناب‌آقای دکتر مجید باقری مدیر کل محتـرم اداره کار و امور اجتماعی استان مازندران، همکاران ارجمند، بنده افتخار دارم که به نمایندگی از طرف هیئت رئیسه و کلیه اعضای سندیکای حمل‌ونقل کالای‌مازندران تشریف‌فرمائی آن جناب و شرکت کنندگان عالی‌مقام را در دومین اجلاسیه مجمع عمومی سندیکـای حمل‌ونقل خیرمقدم عرض نمایم. بدوا اجازه میخواهم شمه‌ای از علل‌پیدایش‌و نتایج فعالیت‌شربخش این سندیکا را بطور اختصارعرض کنم بطوریکه استحضار دارید سندیکای حمل و نقل مازندران‌در اثر مساعی‌و کوشش خستگی‌ناپذیر اعضاء آن بالغ بر یکسال است‌در مازندران بوجود آمده‌است که بـا الهام از نیات خردمندانه رهبـر عالیقدر ایران شاهنشاه آریامهـر همزمان بااجرای منشورحیات‌بخش انقلاب اجتماعی ایران وهماهنگ با تحولات و دگرگونیهائی که در کلیه شئون سیاسی ـ اجتماعی ـ کشاورزی و اقتصادی ایران پدید آمده‌و در اجرای سیاست‌اقتصادی مدبرانه جناب آقای نخست وزیرو وزارت محترم کار و امور اجتماعی و مساعی بی‌شائبه مسئولان اداره کار مازندران به اخذ پروانه وثبت سندیکا نائل گردیده است. تاطق افزود اکنون از نزدیک ملاحظه میفرمائید که مقارن یکسال واندی است از فعالیت این سندیکامیگذرد در این مدت کلیه اعضاء بنحـو رضایت‌بخشی در پیشبرد هدف‌های مترقیانه سندیکاتحت رهبری‌داهیانه شاهنشاه عدالت‌گستر گـامهای موثری برداشته‌اند.

آقای اخوان نیاکی گفت‌بطوریکه ملاحظه میفرمائید عده‌ای‌ازهمکاران جدید از راه دور رنج سفر برخود هموار نموده و بنا به تمایلات شخصی با اعلام به الحاق و قبول عضویت در سندیکای حمل و نقل پذیرفته شده‌اند که‌این خود نشانه بارز و دلیل قاطعی بر علائق و همبستگی و تحکیم مبانی دریهبود وضع اقتصادی و نمایانگر آرمان مقدس ملی است که بصورت چهره های درخشان و افراد میهن‌پرست و شاه‌دوست متجلی میگردد جناب آقای مدیر کل با توضیحاتی کـه بعرض‌رسیدناچارم درموردمشکلات و معضلاتی که مدیران مـوسسات حمل‌ونقل‌باآن روبرو هستندمطالبی را بعرض برسانم تا شاید با توجه عاجل و تدابیر موثر در رفع معضلات موسسات حمل و نقل توفیقی حاصل گردد.

سالها است سندیکای‌کامیونداران بابل با اخذ پروانه‌از وزارت‌محترم کار و امور اجتماعی بوجودآمده است لیکن متاسفانه نزدیک بـه چهار سال است فاقد هیئت مدیره بوده و دوره فترت را بدون رعایت مقررات قانون کار میگذرانند و با اینکه سندیکای حمل ونقل‌مازندران از بدو تاسیس تاکنون با مکاتبات و تذکرات لازم لزوم تشکیل‌هیئت موکدا خواستار گردید مع‌الوصف به جهاتی که هنوز روشن نیست تا این دقائق نه تنها در تشکیل ارکان سندیکا توفیقی حاصل نشد و مساعی ریاست اداره کار بابل‌به جائی نرسید بلکه بطورکلی سایـر شهرهای مازندران‌نیز فاقدسندیکای رسمی است و موسسات‌حمل ونقل ازاین لحاظ سخت‌دچارمشکلات‌اند علیهذا با عرض مراتب بالاازجناب آقای دکتر باقری مدیر کل محترم کار و امور اجتماعی موکدا خواستاریم به منظور جلوگیری از نابسامانی‌های سندیکای‌کامیونداران و استقرار نظام صحیح و عادلانه و شناخت مسئولان مربوطه اقدام لازم معمول و با اتخاذ تصمیم و تدابیر موثر و قاطع هرچه زودتر مسئولان سندیکای کامیونداران به سندیکای حمل و نقل مازندران‌کتبا معرفی‌تا مدیران‌موسسات حمل‌ونقل بدانند که با افراد مسئول‌سندیکا سروکار دارند و نه اشخاص‌غیر مسئول و فاقد سمت.

جاوید شاهنشاه آریامهر. پاینده ایران.

دراین جاسخنان آقای‌غلامحسین اخوان‌نیاکی خاتمه یافت و آقای موسی الموند بازرس‌سندیکا درامور مالی اقدامات یکساله را گزارش داد که مورد تصویب مجمع‌قرار گرفت.

آقای دکتر مجید باقری مدیرکل اداره کار استان مازندران که از افراد مومن به انقلاب و در انجام امور محوله فردی جدی و فعال است‌در این‌خصوص وعده‌همه‌گونه مساعدت و رفع مشکلات موسسات حمل‌ونقل را به اعضاء سندیکا داد. و در پایان جلسه حاضرین با ابراز احساسات پرشور نسبت‌به شاهنشاه آریامهر و علیاحضرت فرح پهلوی شهبانوی ایران و والاحضرت ولیعهد در ساعت ٤ بعد از ظهر جلسه‌را خاتمه دادند. درپایان اعضای‌سندیکای حمل‌ونقل کالای مازندران به صرف ناهار پذیرائی شدند.

از علمی نماینده‌اطلاعات در بابل

ترازنامه سال ۱۳۵۱ شرکت بازرگانی درکار با مسئولیت محدود تهران

دارائی	مبلغ	بدهی	مبلغ
اموال	ـ ۱۲٤۸۱٤	سرمایه	ـ ٤٫۰۰۰٫۰۰۰
کالای موجود	ـ ۲٫۸۱۷٫۷۹۰	بستانکاران	ـ ۹٫۷۸۸٫۹۱۷
بدهکاران	ـ ۱۰٫۳۱۷٫۵۷۵		
نقدی و بانکها	ـ ۵۲۸٫۷۳۸		
توازن	ـ ۱۳٫۷۸۸٫۹۱۷		ـ ۱۳٫۷۸۸٫۹۱۷
حساب سود و زیان			
درآمد	ـ ۱٫٤۲۵٫۱۱۲	هزینه‌ها	ـ ۱٫۲۸٦٫۸۱۷
		سود	ـ ۱۳۸٫۲۹۵
توازن	ـ ۱٫٤۲۵٫۱۱۲	توازن	ـ ۱٫٤۲۵٫۱۱۲

شرکت بازرگانی‌درکار بامسئولیت محدود تهران

آ ـ ۶۹۳۳

آگهی مزایده

کمیسیون مطالبات و دیون و امور اجرائی شرکت سهامی کارخانجات ایران ٤۲ دستگاه ماشین مستعمل بافندگی کارگاه یك ماکوئی ساده راکه در کارخانه گونی‌بافی شاهی موجود است ازطریق مزایده کتبی بفروش میرساند.

سپرده شرکت درمزایده مبلغ شصت‌هزار ریال وجه نقد خواهد بود پیشنهادات تاساعت ۹ صبح روز یکشنبه ۲٤ تیر ماه قبول و در ساعت ۱۰ صبح همانروز باز و قرائت خواهد شد علاقمندان میتوانند برگ کامل مشخصات را از قسمت ارزیابی کمیسیون واقع در خیابان شمیران نبش تکش شماره ۱۱۰۸ و یا در شهرستان شاهی شرکت سهامی گونی‌بافی شاهی دریافت فرمایند.

م الف ۶۵۲۲

ازطرف مدیرعامل شرکت‌سهامی کارخانجات ایران

آ ـ ۴۴۸۵٤

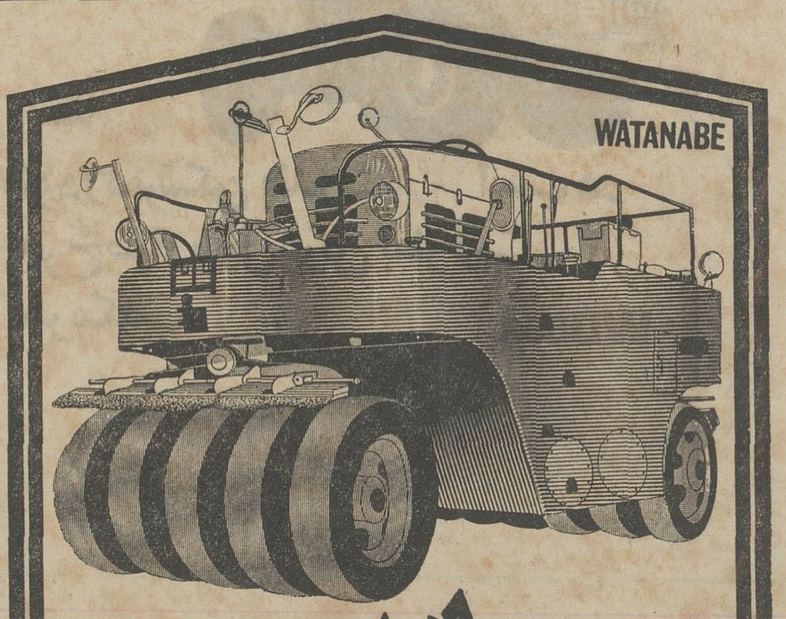

واتانابه

غلطك لاستیکی پنوماتیك مدل WP15E

به وزن ۱۹٫۳۰۰ تن ۱۱ چرخ

با کلاچ تورکانورتر و فرمان هیدرولیك

بقدرت ۸۷ اسب

نماینده انحصاری در ایران. شرکت هاماراگ (سهامی) مسئولیت محدود تهران ـ خیابان تخت طاوس

شماره ۵ ساختمان آرک تلفنهای ۹۹ ـ ۸۳۲۲۹۸ و ۲۶ ـ ۲۵ ـ ۸۳۲۱۲۴

شیمپورت بلغارستان

عرضه میدارد

- مواد شیمیائی مختلف
- کودهای شیمیائی
- ترکیبات برای نگهداری گیاهها
- مواد پلاستیکی ولاستیکی
- رنگ های جوهری (آنیلین)
- کاغذ عکاسی
- معرفهای شیمیائی خالص ومعرفهای شیمیائی برای تجزیه
- لاستیك اتومبیل
- لاستیك های مصنوعی وغیره.

برای دریافت اطلاعات فنی وقیمت بانشانی زیرمکاتبه فرمائید:

CHIMIMPORT
State Commeercial Enterprise
2, Stefan Karadja, street
SOFIA, BULGARIA

تلگرافی: CHIMIMPORT
تلکس: 22521 - 22522

مسائل آموزش و پرورش

گزارش از: رفوگران

خرج یادگرفتن انگلیسی روزبروز زیادتر میشود

باشروع فصل تابستان و تعطیل مدارس عده زیادی‌از دانش‌آموزان یابرای وقت گذرانی و یا واقعا برای تکمیل زبان خارجه خود، بسوی موسسات آموزشی که‌صرفا برای تدریس زبان خارجه فعالیت میکنند سرازیر میشوند.

تجربه سالهای اخیر نشان داده است که‌درهنگام تابستان مراجعین اینگونه کلاسها خیلی بیشتر از فصل های دیگر است و بجز یکی دو موسسه آموزشی زبان خارجه، که بصورت ترم های چهار ماهه کلاس‌دائر میکنند و در تابستان تعطیلند بقیه این موسسات اغلب از ساعت ۷ صبح تا ۹ شب‌یکسره به‌تدریس مشتاقان فراگیری زبان خارجه ـ بخصوص انگلیسی ـ مبادرت میورزند. البته این نکته خود جالب است که ظرف سالهای گذشته بدو دلیل تعداد مشتاقان فراگیری زبان چند برابر شده است:

یکی اینکه برای ورود به‌دانشگاه هاو مدارس عالی کشور دانستن زبان یکی از ارکان اساسی است ودر اغلب موارد هنگامی که ورود به‌اینگونه دانشگاه ها و مدارس عالی با شرط دانستن زبان، آنهم با ضرایب بالای ۲و۳ امکان‌پذیر میشود، دانش‌آموزانی که‌بخصوص در دوران دبیرستان توشه زیادی از زبان نیندوخته‌اند، ناگزیرمی‌شوند بسوی موسسات آموزش‌زبان خارجه سرازیر شوند.

دومین دلیل اینکه حدود سه ماه ونیم تعطیل توام بابیکاری، خود انگیزه‌ای میشود برای دختر وپسر های جوان ما که هفته‌ای چند ساعت از وقت خود را بجای‌اینکه به بطالت بگذرانند در این کلاسها صرف کنند.

اما آنچه جای بحث دارد اینکه صاحبان اینگونه کلاسها که روز بروز بر تعدادشان افزوده میشود نیز بیکار ننشسته‌اند و باتوجه به هجوم روز افزون «مشتری»، آنهم بیشتر در این فصل، همه ساله در اوائل تابستان به‌میزان قابل‌توجهی به‌مبلغ شهریه خود می‌افزایند.

جادارد، از موضوع موردبحث، چند نمونه بدست بدهیم تا کسانی که قصد فراگیری زبان دریکی از این‌موسسات را دارند، محکی برای قضاوت و انتخاب خودپیدا کنند.

شورای بریتانیا

شورای فرهنگی بریتانیا یا بقولی انجمن ایران‌و انگلیس ازموسسات اولیه تدریس زبان انگلیسی در ایران است و علاوه بر تهران در چند شهرستان نیزنمایندگی دارد. این موسسه در طول این سالیان دراز مرتبا سیستم آموزشی خود را عوض کرده واین تغییر وتبدیل بالطبع با عوض شدن شهریه نیز همراه بوده است.

تاسه سال پیش در این‌موسسه شهریه برای هرترم ـ نیم سال ـ ۲۴۰ تومان و قبل از آن ۲۰۰ تومان بوده است.در سال تحصیلی ۵۰ـ۴۹ شهریه این موسسه با تغییر سیستم به ۲۴۰ تومان رسید و بعد در سال ۵۱ ـ ۵۰، ۳۰۰ تومان شد. از سال تحصیلی‌آتی یعنی از سال۵۳ ـ۵۲ این موسسه بار دیگر سیستم آموزشی خود را عوض میکند و بجای نیمسال، یک سال تحصیلی خواهد داشت ودر عوض بجای اینکه شهریه ۳۰۰ تومانی یک نیمسال را دو برابر کند و ۶۰۰ تومان برای تمام سال بگیرد شهریه خودرا به۶۶۰تومان رسانده است!

بااین ترتیب ملاحظه میشود که ظرف این چندسال موسسه مذکور چیزی در حدود ۵۰ در صد به شهریه خود افزوده است!

وهمچنین بایک حساب سرانگشتی وباتوجه باینکه کلاسهای این موسسه اغلب ۷۵ دقیقه‌ای وهرترم آن حدود ۴۰ جلسه است میتوان فهمید که هر جلسه تدریس که‌قبل از آخرین تغییر ۷۵ ریال تمام میشده حال بالغ بر ۸۲٫۵ ریال شده است.

موسسه ملی زبان

آقای «حری» مدیر موسسه ملی زبان که استادان موسسه‌اش همه ساله نزدیک به ۱۰ هزار نفر را تعلیم زبان انگلیسی میدهند، در توجیه بالا رفتن شهریه آموزش زبان خارجه اظهار داشت:

این افزایش بدان علت است که هزینه زندگی ونیز حقوق معلم بالا رفته است:

این موسسه برای ۳۰ ساعت تدریس در مرحله مقدماتی ۹۵ تومان و در مرحله میانه ۱۰۵ تومان و درمرحله پیشرفته ۱۱۵ تومان شهریه میگیرد که تمام این ارقام نسبت به گذشته حدود ۱۰ درصد فزونی دارد.

موسسات دیگر

همچنین است موسسات دیگری که مرتبا و درطی مواردمختلف بر شهریه خود می‌افزایند قرار دارند از آنجمله است خانه زبان که شهریه کلاسهای عادی سه ساعت درهفته خود را از ۹۰ تومان به ۱۰۵ تومان شهریه و کلاسهای فشرده سه ساعت در هفته را از ۱۶۰ تومان به ۱۹۰ تومان‌افزایش داده است. کلاسهای این موسسه نیز سه ماه یکبار تجدید میشود.

علاوه برآن موسسه شکوه برای ۲۴ جلسه یکساعته خود ۱۰۰ تومان شهریه دارد که از ابتدای تاسیس این موسسه تابحال یک برابرونیم شده است. البته این مبلغ اگر به همین صورت باقی بماند زیاد مهم نیست، ولی بقرار اطلاع مدیران این موسسه در بیست وچند ساله خود را عوض میکنند و مقارن آن به‌شهریه نیز مبالغی اضافه خواهند کرد!

انجمن ایران وامریکا

انجمن فرهنگی ایران و آمریکا از موسساتی است که بیشتر مایل آتیه‌ای نزدیک سیستم آموزشی است در حد یک موسسه غیر انتفاعی باقی بماند تا انتفاعی. با این وجود شهریه آن نیز زیاد ارزان نیست و برای یک ترم ۳۰ ساعته در کلاسهای ۵۰ دقیقه‌ای ۹۰ تومان می‌گیرد.

مجتمع های آموزشی در تهران تأسیس میشود

تابستان امسال در تهران چندمجتمع آموزشی دولتی آغاز بکار میکند.

یکی از این مجتمع ها در میدان یوسف آباد ساخته شده و ظرف چند روز آینده ثبت‌نام در آن آغاز میشود برای این مجتمع هنوز نامی‌انتخاب‌نشده است. هر یك از این مجتمع ها شامل کودکستان، دبستان، دوره راهنمائی تحصیلی و انواع مختلف دبیرستان‌است.

دولت با تجربه‌ای که از مجتمع آموزشی فرح (واقع در جنوب تهران) گرفته است، در صددبرآمده است که از این پس به جای مدارس کوچك، مجتمع آموزشی بسازد که از نظر مدیر و ناظم و سرایدار و هزینه های اداری و ملزومات به صرفه است و از طرفی فرهنگیان برجسته حاضرمیشوند ریاست چنین مدارسی را برعهده بگیرند.

امسال طبق برنامه‌ای که‌تنظیم‌شده است، مدارس کوچك تهران دریکدیگر ادغام خواهند شد، تا صرفه جوئی لازم به عمل آید. انحلال کلاسهای‌هشتم دبیرستانها که آنها را چهار کلاسه‌می کند به این فکر کمك کرده است.

مجتمع های آموزشی که در تابستان امسال آغاز بکار خواهد کرد، حدود ده هزار دانش آموز خواهد پذیرفت.

قرار است کسانی‌که میخواهند در آموزش و پرورش سرمایه گذاری کنند، یعنی بخش خصوصی، وگروه های فرهنگی بزرك تشویق شوند که از این مجتمع ها تاسیس کنند. برای ساختن چنین مجتمع هائی وام با بهره کم نیز داده میشود و آئین‌نامه‌مدارس غیر دولتی راه تاسیس چنین مجتمعهائی را بوسیله افراد غیر آموزشی نیز باز گذارده است به این ترتیب که برای تاسیس مدرسه باید متقاضی حداقل ۵ سال سابقه تدریس داشته باشد و... ولی برای کسی که بخواهد یك مجتمع آموزشی با سرمایه بیش از یك میلیون تومان بسازد چنین شرایطی‌نمی خواهد.

طبق اظهار صاحبنظران با تاسیس چنین مجتمعهائی نظام جدید آموزش و پرورش بهتر اجرا می شود.

درمحافل فرهنگی

حساب بانکی برای مدارس غیر دولتی

● گفته میشود ضمن رسیدگی به شهریه مدارس غیر دولتی تهران پیشنهاد شده است که این مدارس برای‌دریافت شهریه خود، هرکدام یک حساب بانکی بازکنند تا بازرسی از شهریه آنها آسان باشد.

همچنین پیشنهاد شده است که نواحی آموزش‌وپرورش تهران مراقبت کنند تا جائی که مدارس دولتی جا دارند، از معرفی دانش آموز با شهریه دولتی به مدارس غیر دولتی که مستلزم اعزام معلم مجانی است خودداری شود.

گفته میشود که بعضی مدارس غیر دولتی برای اینکه معلم مجانی بیشتری دریافت دارند میکوشند تعداد معرفی‌نامه های دولتی آنها اضافه شود، حتی اگراین کاربااین‌صورت باشد که از بعضی از دانش آموزان بخواهند معرفی‌نامه از اداره بیاورند، با توجه باین مطالب، قرار است نسبت بوضع دانش آموزان‌دولتی مدارس‌غیردولتی رسیدگی‌شود.

احتیاجات محله های تهران

●ضمن رسیدگی به احتیاجات تهران از حیث مدرسه این نتیجه بدست آمده است که در محله های وحیدیه‌ـشرق نظام‌آباد ـ «تهران شرق» وناحیه ۱۳ و غرب خیابان امیری و نزدیک میدان شهیاد احتیاج به تاسیس مدرسه جدید است.

برای تامین احتیاجات این محله ها مطالعاتی آغازشده است.

۶۰ میلیون تومان جهت‌تاسیس مدارس

● گفته میشود که برای ساختن مدرسه دولتی در تهران از عواید محلی و صرفه‌جوئی در بودجه، طرح‌های متعددی در دستور کار شورای آموزش و پرورش این شهر قرار گرفته است. با حساب هائی که به عمل آمده است ظرف یک سال آینده حدود ۶۰ میلیون تومان صرف ساختن مدارس تازه خواهد شد.

مدارس دولتی که ساختمان آنها از سال گذشته آغاز شده بود اینک تکمیل شده‌اند و ظرف یکی دو ماه‌آینده در آنها نام نویسی آغاز خواهد شد.

یادبود استاد معین

۱۳۵۰-۱۲۹۶ معین در ادب پارسی زنده است

دکتر جعفر شهیدی

فردا دوسال‌از خاموشی‌دکتر محمدمعین‌میگذرد بهمین‌مناسبت بهمت اداره کل فرهنگ وهنر گیلان وانجمن کتابخانه عمومی شهر رشت برمزار آن‌روانشاد در آستانه اشرفیه مراسمی انجام میشود.

بجاست که بار دیگر از استادی که عمر خود را یکسر در کار تحقیق صرف کرد یاد آوریم.

شافعی درباره نعمان‌بن‌ثابت گفته است:

«مردم‌همه‌درفقه عیال‌ابوحنیفه‌اند» شاید فرق اسلامی بخاطر دریافت های خاص مذهبی خود براین‌قول متفق نباشند ولی اطمینان دارم‌اگر بگویند همه‌ی آنانکه در بیست‌سال اخیر با لغت فارسی سروکار داشته‌اند بنحوی از کوشش‌های دکتر محمد معین‌بهره‌مندگشته‌اند، کسی اعتراض نکند معین بیست سال مداوم وده سال متفرق‌یعنی بیش از نیم عمر پر برکت خود را صرف تحقیق و تتبع در لغت فارسی کرد پنج مجلد برهان‌قاطع وچهار مجلد فرهنگ فارسی براین دعوی دو شاهد عدل‌اند و دوگواه راست و پشت جلد ۱۰۳ جزعلغت نامه که در ۱۰۵۰۰ صفحه بقطع سه ستونی بزرگ چاپ شده است وجمله «زیر نظر دکتر محمد معین» برآن دیده میشود سند دیگر بر صحت این ادعا است دکتر معین در سال ۱۳۲۵ طبق تصمیم هیات رئیسه‌ی مجلس شورای ملی مامورهمکاری‌با علامه‌دهخدا در تدوین لغتنامه گردید و از آن تاریخ تا پایان سال ۱۳۳۴ سال مرگ آن مرحوم پیوندخود را از دهخداولغتنامه نگسست و پس از مرگ دهخدا مسئولیت ادامه‌ی کار را بعهده گرفت و تا نهم آذرماه ۱۳۴۵ روزی که تف سموم دوزخی مرگ بر این چراغ تابان وزید و سرانجام خاموشش ساخت، با علاقه‌ای سرشار و پشتکاری کم مانند که تنها میتوان دردل‌و توان‌سالکان راه علم، آنهم بندرت نشانه‌ی آنرا یافت. این رسالت علمی را ادا کرد.

اما لغتنامه

شاید هنوز هم بسیاری از آشنایان این اثر عظیم و حتی آنانکه بدان مراجعه کرده و بنحوی از مطالب این کتاب برخوردار شده‌اند، تصورفرمایند کاراعضای‌این‌سازمان وسرپرست آن دکتر محمد معین این بوده است که مطالب منظم‌شده وآماده گردیده‌ی علامه‌دهخدا را به‌مطبعه بفرستند و تنها رنج آنان‌تصحیح مطبعی این مطالب بوده است. ولی اگر همگان بدانند که از اسفند ۱۳۲۵ روزی که مجلس شورای ملی متعهد طبع لغتنامه گردید مواد آن جزدو جزءآ ـ ابوسعد وابوسعد ثبات‌ورق‌های کوچکی بقطع ۶٫۴ سانتی متری بیش نبود که تنها یک کلمه یا یک بیت بر آن نوشته بودند آنگاه استادان و فاضلانی چندبا مراجعه به دهها کتاب و صرف ساعت هاوقت‌معنی‌لغتی راروشن یاشرح حال بزرگی را آماده می ساختند و پس‌از عرض بر علامه دهخدا و تصویب او، برای چاپ میفرستادند، اگر این‌مقدمات در نظر گرفته شود، میتوان درباره دکتر محمد معین وجهاد علمی او بحق داوری کرد. دکتر معین در طول مدت بیست سال همکاری با مرحوم دهخدا و یا سرپرستی لغتنامه هفتصد صفحه از مطالب این کتاب را شخصا تالیف کرد و بیش از دو هزار صفحه از مطالب‌مولفان دیگر را بررسی و جرح وتعدیل نمود. هنگامی‌که مرحوم دهخدا در قید حیات بود و کار لغتنامه در منزل‌شخصی ایشان درخیابان ایرانشهر انجام میشد گروهی با استعداد های مختلف و درجه‌ی معلومات متفاوت‌درخانه‌ی‌او بکار مشغول بودند و هر یک‌برحسب طاقت علمی وظیفه‌ای داشتند. اواسط سال ۱۳۲۸ بنده‌افتخار پیوستن به این جمع مقدس علمی را یافت و از همان روز آشنائی من با دکتر معین آغاز گردید و بین ما پیوستگی پیدا شد وروز به روز محکم تر گشت.

آن‌روزها دکترمعین مطالب‌حرف الف از کلمه‌ی اختیار به بعد را

بقیه درصفحه ۱۳

آثار معین

● ستاره ناهید ● حافظ شیرین سخن ● یک قطعه شعر در فارسی باستان ● پوشت فریان ومرزبان‌نامه ● شاهان کیانی و هخامنشی در آثار الباقیه ● علامه محمد قزوینی ● اردادیرافنامه ● روزشماری در ایران باستان ● پورداود ● مزدیسنا وادب فارسی ● شماره ۷ وهفت پیکر نظامی ● حکمت اشراق و فرهنگ ایران ● قاعده‌های جمع درزبان فارسی (مفرد و جمع) ● اسم‌مصدر ـ حاصل مصدر ● امیر خسرو دهلوی ● برگزیده نثر فارسی ● آئینه سکندر ● اضافه ● هورقلیا ● لغات فارسی ابن‌سینا ● برگزیده شعر فارسی ● نصیرالدین طوسی ● فرهنگ فارسی در۶مجلد.

از امشب در گروه ممتاز سینمائی پایتخت

آقای حمید رضا رازانی‌دانش آموز کلاس سوم دبستان ملی پیشگام در سال تحصیلی ۵۱ـ ۵۲ با معدل ۱۹ رتبه اول را حائز شده است.

وزارت فرهنك و هنر
آگهی استخدام

اداره کل حفاظت آثارباستانی وبنا های تاریخی ایران برای تکمیل کادر فنی خودبه‌تعدادی لیسانسیه باستانشناسی وتاریخ احتیاج دارد که از طریق مسابقه انتخاب میکند.

از داوطلبانی که واجدشرایط زیر هستنددعوت می شود که‌ازتاریخ‌این آگهی‌تاساعت ۱۴ روزشنبه ۱۶تیرماه جاری بادردست داشتن عین شناسنامه‌و سه قطعه عکس ۴×۳ به‌طبقه دوم ساختمان شماره ۳وزارت فرهنك‌وهنر درخیابان ایرانشهر جنوبی مراجعه وثبت‌نام فرمایند.

شرایط
۱ـدارابودن لیسانس در رشته باستانشناسی یاتاریخ (دارندگان مدارك تحصیلی بالاترحق تقدم‌دارند)
۲ـحداکثرسن ۳۰سال
۳ـدارابودن برك‌خاتمه خدمت یامعافیت دائم غیر پزشکی
۴ـ آشنائی کامل به یك زبان‌خارجی
م‌الف ۶۵۰۷

لودرکمرشکن بقدرت ۱۳۸ اسب در چرخ طیار بابیل بارکن بظرفیت ۲٫۳۰ مترمکعب
WD85s

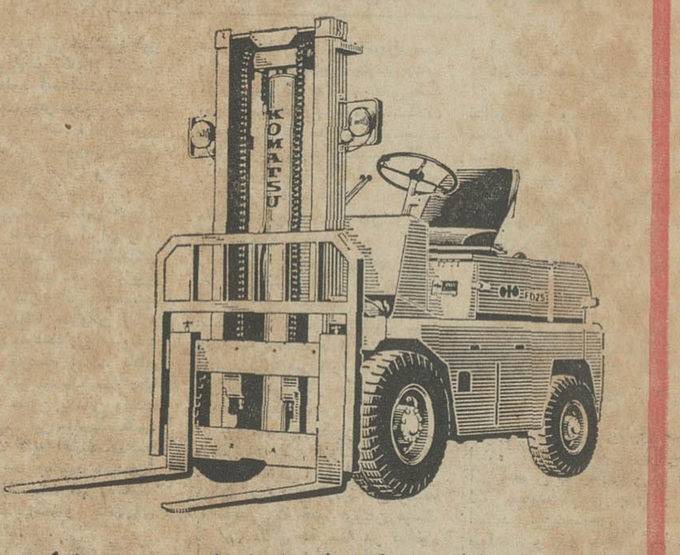

لیفت تراك درانواع باطری، دیزل، گازوبنزینی از ۱ تن الی ۳۰ تن

KOMATSU
کوماتسو

D65E
بلدوزر دی ۶۵ ای بقدرت ۱۵۵ اسب هفت رولیك باگریبکس اتوماتیك

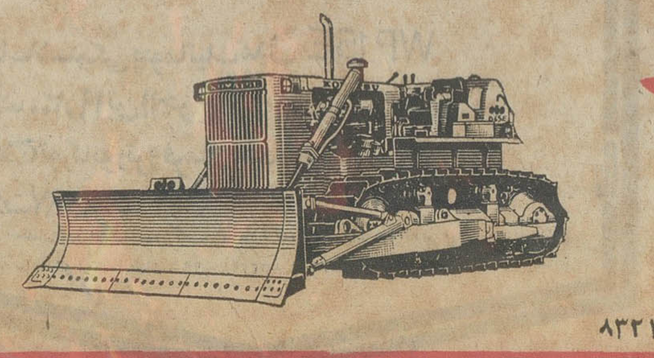

D155A
بلدوزر دی ۱۵۵ آ بقدرت ۳۲۰ اسب باگریبکس دنده‌ای یااتوماتیك

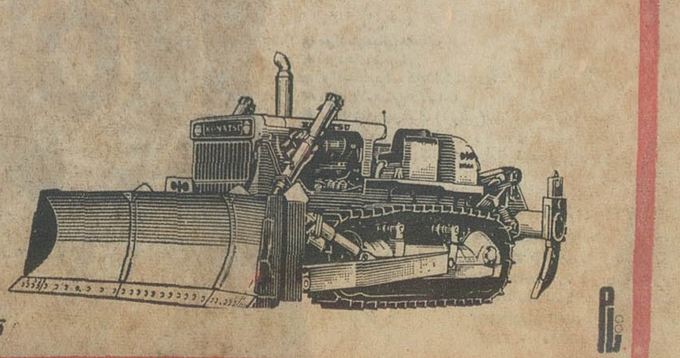

نماینده انحصاری در ایران. شرکت هاماراگ با مسئولیت محدود
تهران ـ خیابان تخت طاوس شماره ۵ ساختمان آرك تلفنهای ـ ۹۹ ـ ۸۳۳۲۹۸ و ۲۶ ـ ۲۵ ـ ۸۳۲۱۲۴

اطلاعات برای همه

بیمه بازنشستگی، عمر تلف میکند

عقیده آزاد

نوشته: عزیز پرتوی

اکنون در کشور ما که روزبروز برتعداد جوانان تحصیلکرده و جویای کارش اضافه میشود، جای بسی تعجب و تاسف است که بعکس آن کشور هادوران چندی قبل بطور نمونه نکاتی از آئین‌نامه استخدامی کارکنان شرکت سهامی سازمان های دولتی بصورت پراکنده در جراید کثیرالانتشار پایتخت درج گردید و به شصت هزار نفراز کارکنان این نوع دستگاه های دولتی بشارت تصویب آنرا دادند که باتوجه باینکه این نمونه ها از قسمت های جالب آئین‌نامه مذکور بود، بامختصر امعان نظردرمتون آن نقائص و معایب بسیاری مشاهده میشود. که صرفنظر از این معایب و نقائص یك نکته بیشتر از همه جلب توجه می کند:

بادرنظر گرفتن اینکه در بسیاری از کشور های راقیه و باتوجه باوضاع و احوال‌زمان و انرژی و قدرت کار اشخاص، دوران خدمت را بحداقل‌تقلیل داده‌اند و باتوجه به این نکته، که همگی به شوخی و نکته سنجی و زیرکی معروفند، در خیابان چهارباغ اصفهان یك مجسمهٔ بزرك ماهی نصب گرده‌اند که هر روز وقتی‌ازاین خیابان می گذرند، چشم‌شان به‌آن بیفتدو گرچه با جلواحلوا گفتن، دهان شیرین نمیشود، باتماشای مجسمهٔ ماهی، دلی از عزا درآورند!

عکس از: علی کاوه

مجسمه ماهی، بجای ماهی!

از قدیم‌الایام گفته‌اند «وصف‌العیش، نصف‌العیش». حالا نقل این اصفهانی های بامزه و مبتکر است که خواسته‌اند اگر به خود «عیش» دسترسی ندارند حداقل وصف آن رابگویند. اول باید بدانید که در اصفهان هم مثل بسیاری نقاط دیگر، ماهی کباب‌و حتی نایاب است. از این رو، عده‌ای ازاهالی اصفهان، بفرض آنکه در یکی ازسیم های برق خیابانی اشکال پیدا میشود، اداره برق باید از سیم دیگری برق آن خیابان را تامین کند. زیرا امروزه محروم ماندن‌از برق حتی برای یک دقیقه، طاقت فرسا است.

آقای ساسان صوفی بانثری طنزآمیز می‌نویسند:

روز پنجشنبه گذشته ساعت یک وربع بعدازظهر فارغ‌از کارروزانه، در زیر آفتاب، سوزان عرق‌ریزان بمخانه آمدم. در کنار کولرلمیده بودم و یک برنامه تلویزیون را که سواحل شمال را نشان میداد نگاه میکردم. دلم خوش بود که در سایه‌هوای‌فرحبخش کولراستراحت میکنم. و یکلی گرمای ۴۰ درجه بالای صفر بیرون اتاق را فراموش کرده بودم. ناگهان برق مانند روز های قبل قطع شد، با قطع برق آنچنان برقی از من پرید که از فرط ناراحتی برخاستم و گوشی تلفن را با غضب برداشتم وشماره تلفن شرکت معظم برق را گرفتم و به متصدی مربوطه‌موضوع راگفتم. او که گویا قبلا تلفنی به اشخاص دیگری مثل من هم پاسخ داده بود، بمن توصیه کرد که صبر داشته باشم. واگر نمی‌توانم صبر کنم. بهتر است‌از کولر ترانزیستوری استفاده کنم!

آقای سعید یغمایی مینویسد:

یک هفته است هر شب برق‌خانه های خیابان تاج، واقع درمنطقه تهران ویلا قطع میشود. از یک سوی نبودن برق که باعث از کار افتادن وسایل سرد کننده میگردد، مشکلات زیادی را برای اهالی بوجود میاورد، واز سویی دیگر شبها خیابان دریک تاریکی محض فرو میرود. و عبور ومرور اهالی‌را دچار اشکال میسازد.

آقای نادر شریفی مینویسد:

بتازگی شبها چند ساعتی برق تعدادی از خیابانهای‌فرعی منشعب از خیابان کوکاکولا فرح‌آباد ژاله، خاموش میشود. لطفا بنویسیداداره برق باین وضع خاتمه دهد.

خوانندگان روزنامه انتقادمیکنند

انتقادات تلفنی خود را، هرروز غیراز پنجشنبه ها ـ از ساعت ۴ تا ۱۰ شب با تلفن ۳۱۱۰۷۱ درمیان بگذارید

بررسی مشکلات مردم

هنوز تهران گرفتار خاموشی برق است!

مساله خاموشی برق در تهران، سابق براین، برای ساکنین پایتخت یک مشکل عادی بود، چرا که نیروی برق جوابگوی نیاز مردم نبود و به نوبت در هفته خاموشی به محله‌ای‌میرسید و مردم آن محل ناگزیر بودند بجای برق از فیض شمع‌ولامپا بهره‌مند گردند.

صنعتی شدن کشور، لازمه‌اش گسترش شبکه برق بودو ایجاد سدهای بزرگ نوید دهنده این امید که از این پس تهرانیها هرگز رنگ خاموشی را در خانه‌های خود نخواهند دید.

اما اگر صفحات روزنامه را در چند شب اخیر ورق زده باشید ملاحظه خواهید کرد که بیشترین شکوه‌ها مربوط به خاموشی برق بوده است تا آنجا که این سئوال پیش‌آمده آیا بازهم باید منتظر بود تا وضع سابق تکرار شود.

ما جوابی برای این سئوال نداریم جز اینکه چکیده‌ای‌از انتقادات گروهی از خوانندگان را در همین زمینه بدون هیچ تغییری نقل کنیم.

★ **الو من قربان محمدی، ساکن خیابان همایون، مقابل کارخانه آکستوم:** چند روزی است، مرتب شبها برق خانه‌های ما قطع‌میشود. باور کنید با خاموش شدن برق زندگی برای ما چیزی مثل عذاب میگردد. اگر این وضع ادامه دارد، خوبست‌مسئولان اداره برق ما راهم‌آگاه سازند، تا برای رفع مشکلات ناشی از نبودن برق‌فکری بکنیم.

★ **الو من عباس فرهمند:** من یکی از کسبه بازار تجریش‌هستم. حدود یک ماه است‌که مرتب شبها چند ساعتی برق بازار تجریش خاموش میشود. به‌اداره برق هم که تلفن میزنیم، میگویند کمتربرق مصرف کنید تابرق قطع‌نشود ...! جالب اینجاست‌که‌برق بازاردرست در اوایل شب باصطلاح اول‌چراغ قطع میشود. یعنی همان موقع که کار ما تازه شروع میگردد. اما در خاموشی نه خریدار ذوق‌خرید دارد، ونه ما حال فروش. از طرف کسبه بازار تجریش‌بنویسید، شرکت برق، برای برقراری روشنایی در بازار اقدام فوری‌به عمل آورد.

★ **الو من شهاب ذکایی،** ساکن تهران پارس، فلکه اول، خیابان ۱۴۴ شرقی ـ مدتی‌است دربعضی ساعات برق‌منطقه‌ماضعیف میشود. بنحوی که وسایل سرد کننده غیر قابل استفاده میگردند. لطفا بنویسید بفکر اهالی این خیابان باشند.

الو من حسن . م ـ هستم واز طرف ساکنان خیابان حشمت‌الدوله صحبت میکنم. مدتی است برق قسمتی از خیابان ما متناوبا قطع میشود. گذشته از ناراحتی‌هایی که ما از خاموشی برق میکشیم، بچه‌ها هم که این روزها مشغول آماده شدن برای شرکت درکنکور هستند، ناگزیرند پای چراغهای پیه سوز، پیه چشم خود را آب کنند. بفرض آنکه در یکی ازسیم های برق خیابانی اشکال پیدا میشود، اداره برق باید از سیم دیگری برق آن خیابان را تامین کند. زیرا امروزه محروم ماندن‌از برق حتی برای یک دقیقه، طاقت فرسا است.

آقای ساسان صوفی بانثری طنزآمیز می‌نویسند:

روز پنجشنبه گذشته ساعت یک وربع بعدازظهر فارغ‌از کارروزانه، در زیر آفتاب، سوزان عرق‌ریزان بمخانه آمدم. در کنار کولرلمیده بودم و یک برنامه تلویزیون را که سواحل شمال را نشان میداد نگاه میکردم. دلم خوش بود که در سایه‌هوای‌فرحبخش کولراستراحت میکنم. و یکلی گرمای ۴۰ درجه بالای صفر بیرون اتاق را فراموش کرده بودم. ناگهان برق مانند روز های قبل قطع شد، با قطع برق آنچنان برقی از من پرید که از فرط ناراحتی برخاستم و گوشی تلفن را با غضب برداشتم وشماره تلفن شرکت معظم برق را گرفتم و به متصدی مربوطه‌موضوع راگفتم. او که گویا قبلا تلفنی به اشخاص دیگری مثل من هم پاسخ داده بود، بمن توصیه کرد که صبر داشته باشم. واگر نمی‌توانم صبر کنم. بهتر است‌از کولر ترانزیستوری استفاده کنم!

آقای سعید یغمایی مینویسد:

یک هفته است هر شب برق‌خانه های خیابان تاج، واقع درمنطقه تهران ویلا قطع میشود. از یک سوی نبودن برق که باعث از کار افتادن وسایل سرد کننده میگردد، مشکلات زیادی را برای اهالی بوجود میاورد، واز سویی دیگر شبها خیابان دریک تاریکی محض فرو میرود. و عبور ومرور اهالی‌را دچار اشکال میسازد.

آقای نادر شریفی مینویسد:

بتازگی شبها چند ساعتی برق تعدادی از خیابانهای‌فرعی منشعب از خیابان کوکاکولا فرح‌آباد ژاله، خاموش میشود. لطفا بنویسیداداره برق باین وضع خاتمه دهد.

آگهی استخدام

سازمان صنایع‌نظامی‌جهت تکمیل کادر پرسنلی خوداشخاص زیر را باحقوق مکفی وبطور پیمانی استخدام مینماید.

۱ـ لیسانسیه بازرگانی تسلط بزبان خارجی (انگلیسی ـ آلمانی)

۲ـ لیسانسیه زبان آلمانی تسلط کافی به‌اصطلاحات فنی

۳ـ بیهیار (تعدادی‌از آنان‌جهت تکمیل تحصیلات‌و کارآموزی بخارج اعزام خواهند شد)

۴ـ متخصص تعمیر و سیم‌پیچی الکتروموتور طبق مقررات افزارمندی.

داوطلبین حائز شرایط میتوانند همه‌روزه در ساعت اداری تا تاریخ ۵۲ر۴ر۲۰ با در دست داشتن مدارك لازم‌جهت کسب هرگونه اطلاعات بیشتر بمدیریت امور اداری و نیروی انسانی سازمان واقع در سلطنت‌آباد مراجعه نمایند.

م‌الف ۶۵۳۶

سازمان صنایع نظامی

کودک‌یاد

کودکان سه تا پنجساله را خصوصی تعلیم میدهد

۶۲۲۷۷۹

گروه‌فرهنگی ملك

باکادری مجهز از معلمین ورزیده وباتجربه وزارت آموزش و پرورش کلاسهای آمادگی‌ودبستان شماره۱ دخترانه خودرا در محل بلوار الیزابت انتهای صبای شمالی شماره ۲۴۰ افتتاح مینماید.

ثبت‌نام همه روزه ازساعت ۸ تا ۱۲ و ۴ تا ۸ بعداز ظهر تلفن ۴۳۸۵۰

کلاسهای تابستانی برای دانش آموزان مدارس و داوطلبان متفرقه در

گروه‌فرهنگی خزائلی

کلاسهای تجدیدی و تقویتی در آموزشگاههای دخترانه و پسرانه خزائلی تحت‌نظر دبیران مجرب از دهم تیرماه صبح وعصر دایر است و از ۲۲ خرداد ماه همه روزه صبح و بعدازظهر ثبت نام بعمل می‌آید.

نشانی: شاه‌آباد کوچه‌محمودی آموزشگاه‌پسرانه خزائلی تلفن ۳۹۱۸۸۱

نشانی: شاه‌آباد کوچه ظهیرالاسلام آموزشگاه خزائلی تلفن ۳۱۷۲۶۷

از: مهرا

خواننده و خبر

شهردار نظافت‌چی

در ادامه بحثی که در مورد سیستم اداری کشور، تحت عنوان «سیستم گریه‌ای!» با خوانندگان داشتیم، بد نیست ابتدا این خبر را از اطلاعات ـ شنبه ۱۱ تیرماه ۱۳۵۲ ـ باهم بخوانیم:

«نکاب ـ چون راننده و نظافت‌چی و مسئول آب‌پاشی شهر به مرخصی رفت، شهردار برای آنکه در امر نظافت وقفه‌ای حاصل نشود شخصا عملیات آب‌پاشی خیابانهای شهر را بعهده گرفت.

شهردار نکاب معتقداست انجام کلیه امور شهری درغیاب مسئولان و مامورین مربوطه از وظایف لاینفک هر شهردار است!»

یکی ازانتقادات وارد بر سیستم اداری ما در گذشته کم کاری و استفاده از مزایای مشاغل دولتی بویژه در سطح بالا بوده بصورتی که هنوز هم اگر کسی صبح دیر در اداره حاضر شود و زود برود و کمکار کند و به دور بر خودش بی‌اعتنا باشد میگویند: فلانی روش مدیرکلی دارد، و مدتی است عده‌ای از مسئولان و روسای ادارات ما که استنباط آنها از مدیر لایق و کارآمد و دلسوز، کسی است که این معایب را نداشته باشند، سعی میکنند زودتر از کارمندان به اداره حاضر شوند دیرتر از همه خارج شوند بیشتر از همه کار کنند، حتی کارهائی که ابدا تناسبی با سن و سابقه و تحصیلات و تخصص آنها ندارد، و تصور میکنند چون با علاقه و دلسوزی اینکار را انجام میدهند مدیر شایسته‌ای هستند. در مراتب دلسوزی و علاقمندی این دسته همانطور که در بالا هم اشاره کردیم مطلقا تردیدی نیست، اما این‌نکته را نیز باید در نظر داشت که آنچه از یک مدیر مورد توقع است سطح کارائی او در جهت پیشبرد همه‌جانبه و کار دستگاهی است که برآن ریاست دارد نه تنزل او تا حد یک عضو علی‌البدل که هرگاه یکی از مهره‌های دستگاه از کار افتاد بجای مهره غایب انجام وظیفه کند.

برای مدیر یک دستگاه بخاطر هر دقیقه از اوقاتی که صرف کار میکند، مملکت مخارجی از تعلیم و تربیت و تحصیل تا اشتغال متحمل شده و میشود که قابل قیاس با مخارج یک راننده و نظافت‌چی و مسئول آب‌پاشی نیست و این مدیر با اشتغال به آب‌پاشی خیابانها و یا توسل به این استدلال‌آقای شهردار نکاب که هرکس نبود باید من کارش را انجام دهم در واقع این اوقات را صرف انجام خدماتی میکند که خریداری آن برای مملکت با مخارجی بسیار کمتر از آنچه خرج یک مدیر شده و میشود امکان‌پذیر است.

برگ زرینی بر تاریخ پرافتخار دانشگاه مشهد افزوده شد

ساعت هیجده روز پنجشنبه هفتم تیر ماه جاری‌جشن فارغ‌التحصیلی دانشگاه مشهد طی مراسمی با حضور آقای زاهدی نیابت تولیت عظمی‌واستاندارخراسان درمحوطه باشگاه دانشگاه برگزار شد.

در این مراسم آقای جبابائی معاون وزارت علوم و آموزش‌عالی ونیز مدیر کل دبیرخانه هیئتهای امناء دانشگاهها، مدیر کل امور موسسات علمی و پژوهشی وزارت علوم و آموزش عالی و همچنین فرمانده لشگر و سایر مقامات خراسان وگروه زیادی‌از استادان دانشگاه واولیاء فارغ‌التحصیلان شرکت داشتند. در آغاز مراسم، سلام شاهنشاهی نواخته شد و آنگاه متن خطابه والاحضرت شاهدخت شهناز‌پهلوی ریاست‌عالیه هیئت امنای دانشگاه مشهد بوسیله آقای زاهدی نیابت تولیت عظمی‌و استاندار خراسان باین شرح‌قرائت شد:

متن خطابه والاحضرت شاهدخت شهناز پهلوی در مراسم جشن پایان‌سال تحصیلی ۵۲ـ۱۳۵۱ دانشگاه مشهد به تمام دانشجویان دانشگاه‌مشهد

میخواهم بدانید که دعای خیرو امیدهای زیادمن همیشه باشماست این چند کلمه را میخواهم بعنوان هدیه به فارغ‌التحصیلان سال ۱۳۵۲ تقدیم کنم. شما با موفقیت تحصیلات خود را به پایان رسانیدید و درردیف جوانان‌تحصیل کرده این مملکت بشمار می‌آئید. احتیاج به تذکرنیست که‌بوجودتان افتخار میکنم و بشما بعنوان نسل جدیدی مینگرم که ایفاگر نقش ارزنده‌ای در پیش برد برنامه‌های چشمگیری که تحت رهبری اعلیحضرت همایون شاهنشاه آریامهر پدر تاجدارم در این‌کشور انجام میگردد می‌باشید.

ولی چنانچه بخواهید بنحوموثری در پیشرفت سریعی که مطلوب رهبر خردمند ایران پدر تاجدارم است شرکت بجوئید و توفیق‌یابید انباشتن یک مشت اطلاعات که از نوشته یا گفتار ویا افکار سایرین اقتباس شده باشد برای نیل به‌آن هدف عالی و بلند کافی نیست چه این نوع اطلاعات ما را به آن آرمان و کمال مطلوب سوق‌نخواهد داد زیرا ممکن است مردیکه تمام دوران زندگانی خود را وقف فرا گرفتن اطلاعات نماید در پایان عمر خود هیچ نداند چه زندگانی بشر دیر یا زود به پایان میرسد ولی برای کسب دانش و فضیلت پایانی نیست بنابراین اگربخواهیم به‌اطلاعات و فضیلت خود روح دهیم باید بعد جدیدی به آن بیفزائیم فضیلت و دانش خود را به نور عقل و تدبیر منور سازیم واین فروغ عقل و تدبیر همانا شناسائی خود ماست خود را بشناس تا مانند یک انسان‌حقیقی وشریف بدرخشی و بتوانی به‌آنچه عمل میکنی افتخار کنی، خود را بشناس تا آرامش خاطر ورضایت مداوم زندگی را بیابی. خود را بشناس تا اعجاز این زندگانی که بتو عطا شده درکنکنی و شگفتیهای خلقت را ببینی در خاتمه دعای خیر من در این مرحله جدیدی که گام برمیدارید همراه شماست.

آقای دکتر حسن زاهدی هنگام قرائت پیام والاحضرت شاهدخت اشرف پهلوی ریاست عالیه هیئت امناء دانشگاه مشهد

سپس معاون وزارت علوم و آموزش عالی متن نامه وزیر علوم وآموزش عالی را باین شرح قرائت کرد.

دانشگاه مشهد با اظهار تشکر و سپاس فراوان ازاینکه برای‌شرکت در جشن فارغ‌التحصیلی دانشگاه مشهد از اینجانب دعوت‌فرموده‌اید گرچه علاقه فراوان داشتم‌که‌حتما درجشن‌دانشگاه مشهد شرکت کنم واز نزدیک پیروزیها و موفقیتهای دانشجویانی که در آن روزمفتخر بدریافت دانشنامه میشوند باشم متاسفانه بعلت گرفتاریهای‌اداری امکان این‌مسافرت برایم مقدور نمیباشد خواهشمندم تبریکات‌مرا به فارغ‌التحصیلان‌ابلاغ‌فرمائید. توفیق آنان را در راه خدمت بشاهنشاه و میهن عزیز از خداوند بزرگ آرزو مندم.

پس‌ازآن آقای دکترفریار‌رئیس دانشگاه مشهد گزارشی ازبودجه سالانه وبرنامه‌های آینده‌وگسترش دانشگاه مشهد نحوه زیست دانشجویان و فارغ‌التحصیلان به اطلاع رسانید سپس نماینده دانشگاه مشهد خطابه‌ای‌ایرادکرد.

در این هنگام حضار به احترام کلام‌اله مجید که به مراسم‌آورده شد قیام کردند و سپس‌آئین‌مختلف پزشکان و دندانپزشکان‌انجام‌شد.

آنگاه روسای دانشکده‌های دانشگاه مشهد گزارش فعالیتهای دانشکده ها را به اطلاع‌رسانیدند و در پایان جوایز فارغ‌التحصیلان ممتاز دانشکده های مختلف بین آنان توزیع شد در جشن فارغ‌التحصیلان دانشگاه مشهد اولین دوره فوق‌لیسانس زبان و ادبیات فارسی دانشکده ادبیات و علوم انسانی مشهد فارغ‌التحصیل داشت و آقای محمد مهدی ناصح نخستین فارغ‌التحصیل موفق به اخذ جایزه از آقای دکتر فریار رئیس دانشگاه مشهد گردید.

آمارد‌انش‌آموختگان سال‌آموزشی ۵۲ـ ۱۳۵۱ دانشکده‌های دانشگاه مشهد باین شرح است.

۱ـ دانشکده پزشکی ۹۵ نفر ـ ۲ـ دوره تخصصی ۳ نفر ـ دوره عالی مامائی ۷ نفر.

آموزشگاه عالی‌پرستاری۲۹ نفر ـ آموزشگاه بهیاری ۱۴ نفر.

تکنسین آزمایشگاهی ۱۹ نفر ـ دانشکده الهیات و معارف اسلامی ۷۲ نفر.

دانشکده علوم ۲۰۰نفر ـ دانشکده دندان پزشکی ۲۸ نفر ـ دبیرستان اسدالله علم ۷۷ نفر.

فارغ‌التحصیلان دانشگاه مشهد هنگام‌ادای‌سوگند.

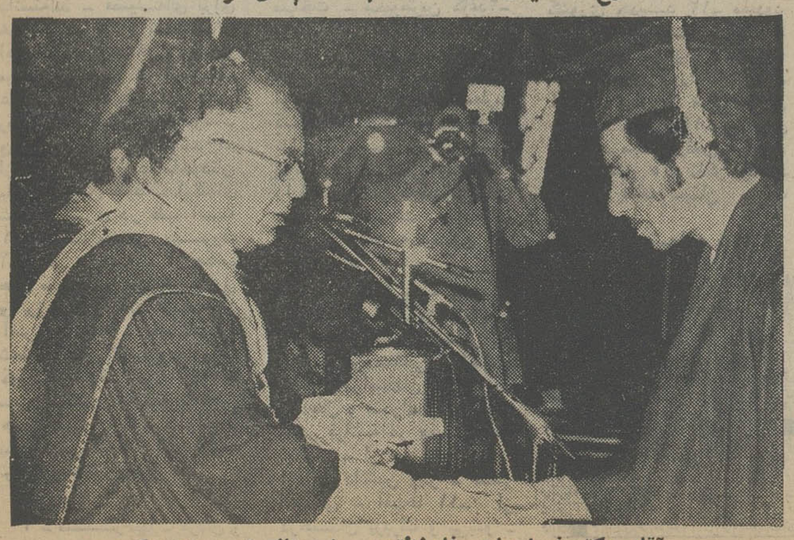

آقای دکتر فریارجایزه فارغ‌التحصیل ممتاز را بوی اهدا کرد.

سازمان آموزشی ودادی ونوآوران

برای کودکستان، دبستان، دوره راهنمائی و دبیرستان (طبیعی ـ ریاضی) با همکاری خانم رخشاو آقایان شاهین ـ اسلامی ـ میربوانی ـ دکتر اطهری (معلمین ششم) دردبیرستان مجهزو نوبنیاد ودادی تا بیستم تیرماه همه روزه صبحها نبت‌نام میشود.

خیابان بهار ـ کوچه ذوالمجد تلفن۷۵۶۶۸۷

کتاب «پیشگیری حوادث در کودکان»

تالیف: دکتر طهمورث فروزین

جان‌جگرگوشه‌گان و فرزندان عزیز شما را از بلاهای مختلف و خطرناك مصون میدارد.

در این کتاب بهترین راه پیشگیری کلیه حوادثی که جان فرزندان شما را بخطر میاندازد نشان داده شده است.

فروش در کلیه کتابفروشیهای مقابل دانشگاه تهران و کتابفروشیهای خیابان شاه آباد و روزنامه فروشیهای سراسر کشور

قیمت فقط ۲۵ ریال

موسسه زبان انگلیسی طاهری

بعلت استقبال فراوان مجددا

برای کلاسهای زیر ثبت نام میکند

۱ ـ کلاسهای مخصوص خردسالان (۸ـ۱۲)
۲ ـ کلاسهای اعزام دانشجو بخارج
۳ ـ کلاسهای کنکور مدارس عالی
۴ ـ کلاسهای مکالمه در سه سطح
۵ ـ کلاسهای ادبیات انگلیسی (دوره عالی)

شروع کلاسها ۱۶ تیرماه

ثبت‌نام همه روزه ازساعت ۸ صبح تا ۸ شب

آدرس: خیابان‌پهلوی بالاتر ازچهارراه امیراکرم ساختمان‌شریفی طبقه سوم

نمایندگان کارمندان دولت در اطلاعات

کارمندان دولت ومشکلات واحد!

قانو استخدام کشوری باید اصلاح شود

★ کارمند از حق دفاع در محکمه اداری محروم است

★ دریافت کسور بازنشستگی عادلانه نمیباشد.

اعضای هیئت مدیره اتحادیه مستقل کارکنان دولت بهنگام بیان مشکلات کارمندان دولت.

آقایان علی اصغر وزیری دبیر کل ورئیس ، علی اکبر ناظمی ، عباس قاسم خانی ، فهیم تاش، عبدالله ابهری اعضای شورایعالی اتحادیه مستقل کارکنان دولت به روزنامه اطلاعات آمدند ودر مورد مشکلات کارکنان دولت گفتگو کردند که خلاصه‌ای از آن در زیر بنظر خوانندگان میرسند :

آقای وزیری گفت : نواقصی که در قانون استخدام کشوری وجود دارد مشکل بزرگ کارمندان دولت میباشد ، همانطور که می دانید هدف از تصویب وتدوین قانون جدید یکپارچگی امور استخدامی در کلیه سازمان ـ های دولتی و دستگاههای وابسته بدولت بود و لیکن یعلت وجود نواقصی در این قانون ، بعضی از سازمانهای دولتی خود بطور مستقل کار استخدامی خویش را بعهده گرفتند .

یکی از این نواقص ماده‌ای است که در قانون جدید در اصلاحیه پنجم قانون امور استخدامی وجود دارد که به وزیران و روسای ادارات اختیار داده میتوانند کارمند رابدون محکمه اداری از کار برکنار نمایند که دادن چنین اختیاری حق مسلم کارمند دولت را یعنی دفاع از خود در محکمه اداری از آنها سلب کرده و این موضوع مورد اعتراض کارمندان دولت میباشد و درخواست حذف این ماده را دارند .

نقص دیگر قانون استخدامی این است که حق تغییر و اصلاح این قانون تا ۵ سال از دولت سلب شده و این مسئله برای کارمندان دولت مطرح است که اگر قانون استخدامی کامل است و احتیاج به اصلاح و تغییر ندارد ، نیازی بذکر این ماده در اصلاحیه نبوده و اگر دارای نقص است چرا کارمندان دولت را از حقوق حقه خود یعنی درخواست اصلاح و تغییر قانون استخدامی محروم کرده‌اند .

حقوق کارمندان و مشکل گرانی شهریه

سپس آقای وزیری در باره حقوق کارمندان دولت صحبت کرد و گفت «بنابر پیشنهاد اتحادیه سال گذشته ضریب اشل حقوق کارمندان دولت از ۴۰ ریال به ۵۰ ریال افزایش یافت و لیکن دولت در ازاء صدی بیست وپنج اضافه حقوقی که به کارمندان دولت در اثر بالا رفتن ضریب اشل حقوق پرداخت کرد ، از مزایای کارمندان دولت بمیزان صدی بیست وپنج کسر نمود . یعنی در حال حاضر چیزی بعنوان حقوق کارمندان دولت اضافه نشده است و با توجه باینکه دریافتی کارکنان دولت و کادر اداری شرکت واحد و شهرداریها در سطح پائین قرار دارد از دولت تقاضا داریم در مورد افزایش حقوق این عده اقدام کند .

مساله بازنشستگی ودرمان

مسئله‌ای که برای کارکنان دولت حائز اهمیت است احتساب بازنشستگی است . مبنای کسور بازنشستگی عوض اصلاح یک چهلم به یک سی‌ام مبنای بازنشستگی، کسور آنرا بر مبنای دریافتی سال ۱۳۴۶ قرارداده‌اند که عادلانه نمیباشد ، زیرا هر کارمندی باید ۲۵ هزار تومان پرداخت کند تا بتواند مانند کارمندان تطبیقی با یک سی‌ام مبنای بازنشستگی بازنشسته شود کارکنان دولت درخواست دارند که کسور بازنشستگی بر مبنای حقوق دریافتی هر سال حساب شود و به اقساط متساوی المدت از حقوق کارکنان کسر شود .

مشکل مسکن

مسئله دیگری که در این جلسه مطرح شد موضوع مسکن کارکنان دولت بود که اعضای هیئت مدیره اتحادیه کارکنان دولت گفتند: سال پیش وزیر مشاور و سرپرست سازمان اوقاف کشور به اتحادیه وعده داد یکصد و پنجاه دستگاه از آپارتمانهای خیابان آهنگ شهباز را در اختیار اتحادیه قرار خواهند داد. که این وعده تاکنون عملی نشده است و اتحادیه درخواست دارد که سازمانهای مربوطه زمین و اعتبارات ساختمانی وهمچنین آپارتمانهای وعده داده شده را در اختیار آن اتحادیه قرار دهند تا مشکل مسکن کارکنان دولت برطرف گردد .

مشکلات کارکنان شرکت واحد

آقایان قاسم خانی ، سید تقی شاصاحب، باقری نمایندگان انتخابی کارکنان شرکت واحد درباره مشکلات درمانی کارکنان این شرکت صحبت کردند و گفتند: کارکنان شرکت واحد باید برای درمان بدرمانگاه شرکت واحد مراجعه کنند که این موضوع درمواقع اضطراری وفوری باعث ایجاد مشکل برای کارکنان این شرکت شده است. بخصوص اینکه کارکنان مجبورند برای گرفتن دارو بنقطه دیگری ازشهر مراجعه کنند درخواست داریم ترتیبی اتخاذ شود که کارکنان بتوانند در مواقع فوری بسایر بیمارستانها مراجعه و همچنین دارو را از داروخانه های متعدد در نقاط مختلف شهر تهیه کنند. و همچنین حق درمان کارکنان این شرکت به صورت اقساط از حقوق آنان کسر شود .

درخواست فرهنگیان

در پایان این جلسه آقای فهیم‌تاش یکی دیگر از نمایندگان کارکنان دولت گفت: عده‌ای از فرهنگیان توانسته‌اند مدارک تحصیلی بالاتری کسب کنند ولی هنوز آنها را به گروه بالاتر ارتقاء نداده‌اند وهمچنین تغییر عنوان آنها از آموزگار به دبیر صورت نگرفته است. درخواست داریم که وزارت آموزش و پرورش به این امر توجه کرده و همچنین تسهیلاتی برای آموزگاران شاغل به تحصیل در نظر بگیرد .

اتومبیل ـ رانندگان وحادثه

برای آشنائی بیشتر خوانندگان با مسائل رانندگی حوادث و همچنین آخرین پدیده ها در صنعت اتومبیل از این پس ستونی تازه خواهیم داشت که شما را در جریان آنچه که مربوط به رانندگی است قرار می دهد .

بررسی آمار تصادفات رانندگی تهران نشان می‌دهد که ۷۰ درصد از مرگ ومیر های ناشی از حوادث رانندگی تهران را تصادفات شب باعث شده است .

تصادفات رانندگی روز ها بیشتر خسارتی است وعلتش هم این است که سرعت وسائط نقلیه به علت تراکم خیابانها ناچیز است .

اما در شب خیابانها از ساعت ۲۲ به بعد خلوت می شود ، تعداد پلیس های راهنمائی به حداقل می‌رسد و دید رانندگان نیز کم شده و همه این عوامل از یک طرف و خستگی جسمانی از طرف دیگر باعث می شود که تعداد تصادفات شدید و تلفات رانندگی در شب افزون گردد. جا دارد اداره راهنمائی و رانندگی با ایجاد یک گروه پلیس راهنمائی برای کنترل عبور ومرور وسائط نقلیه در خیابان های پایتخت بخصوص جاده قدیم شمیران، خیابان پهلوی ، خیابان آیزنهاور و خیابان کریمخان‌زند وسایر خیابانها وضع عبور و مرور را بیشتر زیر کنترل گرفته تا از حوادث ناگواری که در شب رخ میدهد جلوگیری به عمل آید .

با آغاز فصل تابستان که هوا از هر حیث مناسب است مسئله دیگری که پیش آمده وشب ها باعث ناراحتی اعصاب مردم پایتخت می شود بوق زدن کاروانهای حامل عروس در نیمه شب ها است .

سال گذشته پلیس راهنمائی اقدامات شدیدی برای ازبین بردن این نوع مزاحمت بعمل آورد و جا دارد اکنون نیز که بوق‌زدن اتومبیلها درشب مجددا باعث مزاحمت مردم شده اداره راهنمائی ورانندگی با کنترل خیابان های آیزنهاور پهلوی و جاده قدیم شمیران که بیشتر مسیر کاروان‌های عروس است مزاحمین را جریمه و از حرکت اتومبیل های آنها جلوگیری کند.

غاشائی ها

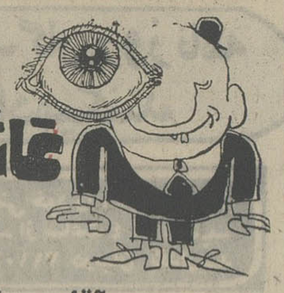

آقای صفر !

تند می‌گذشت و سریعوا . انگار که دراین عالم نیست و حقداشت، چراکه چندماهی است از مسند ریاست افتاده است . صدایش زدم ،جوابم را نداد وقتی جلویش راگرفتم، گفت : چند روزی است اسمم را عوض کرده‌ام ، گفتم : ... واسم جدید ؟ جواب داد : آقای صفر ... گفتم :چرا صفر ؟ جواب داد :

برای اینکه شغل ومقام های من بستگی به‌بازی عدد صفر دارد. در حقیقت اگر طرف راست اعداد مثبت قرار گیرم، خرحمالی وپشتکار من شخصیت دوستان را مضاعف میسازد واگر طرف چپ اعداد قرار گیرم جنبه دکوردارم و لاجرم حتی به‌حساب هم نمی‌آیم. گفتم : واین آخرین بار کدام طرف بودی ؟ گفت : این بار صفر مطلق بودم وازاین پس باقی میمانم ، گفتم: یادش بخیر آنروزهائی که‌به هزار هامی‌بالیدی و چهارقدم‌این طرف ترراننمی‌دیدی ! خندید وبازهرخند گفت: افسوس ... افسوس !

اسم تماشائی !

سکرتر ها موجودات عزیز دردانه‌ای هستند که بمقتضای موقع ومیز خود می‌توانند تحکم آمیز سخن بگویند و تحکم‌آمیز سئوال کنند. تا اینجای کار هم مساله چندان غامض نیست. ایراد از هنگامی آغاز میشود که این عزیزدردانه ها ـ و با صد معذرت عده‌ای از آنها ـ به‌عزیز دردانگی خود لوسی را هم اضافه می‌کنند وبازبدتر از اینها کسانی هستند که به‌تقلید فرنگ ازرسم خودی هم جدا مانده‌اند. امروز بایکی از این سکرتر ها تلفنی صحبت میکردم. وقتی‌قرار شدبرای رئیس یادداشت بگذارد در حالیکه اسم کوچک واسم فامیل تماشائی رابزبان می‌آورد پرسید : اسم شما چیست آقای سیاوش تماشائی ؟

وارادتمند بهت‌زده که شعور هم چیز خوبی است !

بزرگ راههای کاغذی

شبی نیست که مسئولان امور ، درباره بزرگ راههائی که روی کاغذ ودر عالم خیال می‌سازند و بنظر خودشان مشکل ترافیک راحل میکنند مصاحبه و گفتگو با ارباب جرایدنداشته باشند .

نامه‌ای ازدوستی که در اروپا تحصیل میکند رسیده‌بود وطرف می‌پرسید که امیدوارم با این بزرگ راههائی که در تهران یکی پس‌از دیگری ساخته میشود، ترافیک سروصورتی گرفته باشد . اینطور هست یانیست ؟

میخواهم برایش بنویسم تواز ما پایتخت نشین ها شانس بیشتری داری ، چون در عالم خیال می‌توانی بزرگ راهها را مجسم کنی و مانه !

الو بفرمائید

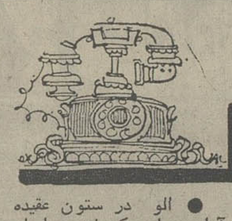

● الو، یک خانم جوان و تحصیل کرده نوشته بود :من مشت شوهر هارا باز میکنم . لطفا بفرمائیددر مشت باز شده شوهران‌چه چیزهائی ملاحظه کرده‌اند.

سمقادیر زیادی اسناد بدهکاری و تعهدات مربوط به سالهای پس از ازدواج!

● آقا، در اخبار خارجی خواندم حقوق خانم گلدامایر، نخست وزیر اسرائیل‌به ۴۵۰۰ تومان افزایش یافته است . مگر مخارج ایشان زیاد شده؟

ـ ممکنست‌مثل موشه دایان قصد تجدید فراش داشته باشد!

★·★

● الو، نوشته بودید در فصل تابستان‌پولدارها به‌اروپا میروند، طبقه متوسط‌به بیلاق وکنار دریا و بی پول ها به حومه تهران. مگر در حومه تهران هم خبری هست؟

ـ چون خبری نیست به‌بی پول‌ها اختصاص داده شده !

● الو در ستون عقیده آزاد خواندم که پایتخت ایران رصدخانه ندارد . پس چرا در صدد رفع این نقص بر نمی آیند؟

ـ بااین‌همه‌رصد خانه‌جلوی مدارس دخترانه و سر چهار راه ها دیگر احتیاجی نمی بینند!

● آقا،در حوادث شهرستان ها خواندم که خانمی شوهر خیاتکارش رادر اتاق کلفت حبس کرده است. چرا دراتاق کلفت؟

ـ ظاهرا توطئه مشترک آقا وکلفت بوده است!

★·★

● آقادر اخبارتان خواندم که چون مسئول آب پاشی‌شهر تکاب به مرخصی رفته ، آقای شهردار و ظائف نظافت‌چی را بعهده گرفته است. بنظر شما این کار درست است؟

ـ درست و نادرستش را نمیدانم، امادعاکنید عرق‌فروش شهر به‌مرخصی نرود!

شماره بخت شما

فروردین ـ اطرافیان به شما محبت میکنند از موضوع تازه‌ای آگاه میشوید .

اردیبهشت ـ نظر شما مورد تائید قرار می‌گیرد . از مخارج بیهوده جلوگیری کنید.

خرداد ـ در میان اطرافیان تفاهم کامل ایجادمیشود. پوشاک تازه‌ای میخرید.

تیر ـ از شخص مورد نظر خبر دریافت میکنید . یکی از دوستان بکمک شما نیازمند است.

مرداد ـ اختلافی در کارتان بوجود می‌آید خبر نوید‌بخشی میشنوید .

شهریور ـ آرامش کافی در محیط اطرافتان بوجود می‌آید . نامه‌ای دریافت می‌کنید.

مهر ـ با افرادی مهربان آشنا میشوید . ناچار به‌قبول یک واقعیت هستید.

آبان ـ از شما اظهار رضایت میشود. بجهتی پولی را ازدست میدهید .

آذر ـ از یک مشکل بزرگ آسوده میشوید خاطره‌ای تجدید می‌گردد.

دی ـ بدگوئیها در مورد شما بی‌نتیجه است ، دوستی را ملاقات میکنید.

بهمن ـ برای رضای یکی از نزدیکان کاری‌انجام می‌دهید . فردا روز آرام و خوبی است.

اسفند ـ انجام‌کاری بدست‌شما طراحی میشود در خرید یا فروش ضرر نمی‌کنید.

جدول کلمات متقاطع

شماره ۵۶۷۹

طراح جدول ف ـ جلوه

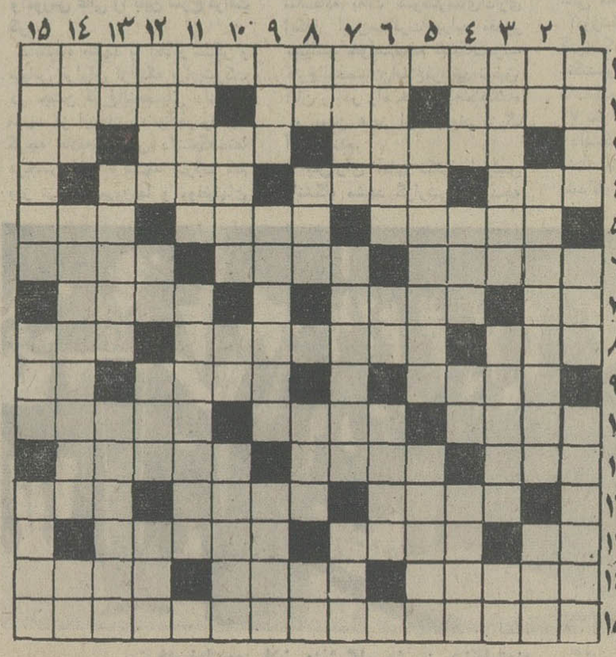

افقی :

۱ـ از کتابهای قرن ششم هجری در زمینه تاریخ و جغرافیای ایران ۲ـ فتنه‌وجنجال ـ توتیا ـ کمربند زمین ۳ـ آهنگساز معروف آلمانی که کارش به جنون کشید ـ طاقش در پاریس است ـ حیوان‌وحشی ۴ـ یاران همیشه با آن می‌آیند ـ از اسباب نجاری و آشپزی ـ پاندول ۵ـ طرح‌پیش‌نویس چنین است ـ در جنگ اول جهانی حکم استالین گراد جنگ‌دوم‌راداشت ـ قند پخته ۶ ـ از انواع زیرانداز با یک‌حرف اضافه ـ سم‌پار اسباب‌کشی را مساوی آن دانسته‌اند ـ قضیه‌ای برای خوددارد ۷ـ شد ؟ شده‌باشد! ـ اهل ادب ـ مانند ۸ـ برای از میدان بدر کردن حریف‌میزنند ـ علاج دیابت ـ یک پنجم ۹ ـ روزگاری لوطیش مرده بود ـ ورزش هندی ـ اگر باشد ۱۰ـ از اردکان می‌آورند اماخودتان باید شیرینش کنید ـ ازگلهای شب ـ شهری در قلب آسیا ۱۱ـ از سازمانهای معروف آمریکائی ـ هدیه ـ از مکتب های معماری و موسیقی بازرق و برق بسیار ۱۲ـ آنچه از آتش بجا ماند ـ جلد شده ـ شعله فروزان ۱۳ـ رودوارونه ـ کج ـ از خدایان هندو ۱۴ ـ سبزی سالادی که میگویندخیلی هم خاصیت دارد ـ خواب ـ پشت نویس سفته ۱۵ـ معروف ترین اثر هکتور بولیور .

عمودی :

۱ ـ گرانبها ـ گردش و سیاحت ـ محبوبترین کاغذ ۲ـ از غذا های ایرانی ـ مایوس ندارد ـ آداب و رسوم ۳ـ اگر هم دیده روشن ندارد چشم‌دلش روشن است ـ اندیشه ـ مطرب کف برآن زند ۴ـ گوزه ـ حرف ندا ـ انتها ـ بیش از آنچه بیوشاندعیان می‌سازد ۵ـ کسی را از خود نمی‌رنجاند ـ رودی درایران ۶ـ سهولت ـ پول آفتاب تابان ـ سابقا به میمون هم می‌گفتند ۷ـ از شهر های ایران ـ یک درجه قبل از اعدام ـ در این روزها واقعا یادش بخیر ۸ـ کوشش ـ خورشید‌پرده‌نقاشی ـ تکیه‌کلام خانم ۹ـ دراصفهان می‌گذارند ـ کاردینال و صدراعظم معروف و مقتدر فرانسه در عهد سه تفنگدار ـ از جو است ۱۰ ـ از آثار دلنشین ولتر ـ ضمیر انگلیسی ـ آفتها ۱۱ـ از درختان پربرگ و بی‌بو ـ کشوری جدید ۱۲ـ مسدود کردن ـ مجازات شرعی ـ شهری در آذربایجان ـ ناپاک ۱۳ـ تکه چیزی را گویند ـ آرایشی بیش از میخ معمولی دارد ـ برتری ۱۴ـ سرپوش آهنین ـ مجلس رقص با نقاب ـ دوازده کیلو ۱۵ـ تذکر میدهد ـ منزل ـ قطعه سیمان بزرگ قالبی

حل جدول شماره ۵۶۷۸

	۱	۲	۳	۴	۵	۶	۷	۸	۹	۱۰	۱۱	۱۲	۱۳	۱۴	۱۵
۱	ا	ل	ا	م	ا	ن	ب	ر	ا	ن	ا	ر	ا	ع	ظ
۲	ن	س	ی	ه	ا	ر	و	ن	ا	ر	ا	ه	ا	ح	ر
۳	ا	ت	ا	ک	ا	ر	ه	ا	ا	ر	ا	ر	ا	ا	ا
۴	ه	ا	ل	ا	ک	ا	ر	ه	ا	ر	ا	ر	ا	ا	ا
۵	ا	ح	ا	ب	ا	ه	ا	ت	ا	ر	ا	ر	ا	ا	ا
۶	ن	ا	ر	ا	ه	ا	ر	ا	ه	ا	ر	ا	ر	ا	ا
۷	ا	ا	ا	ا	ا	ا	ا	ا	ا	ا	ا	ا	ا	ا	ا
۸	ا	ر	ا	ر	ا	ر	ا	ر	ا	ر	ا	ر	ا	ر	ا
۹	ا	ا	ا	ا	ا	ا	ا	ا	ا	ا	ا	ا	ا	ا	ا
۱۰	ا	ا	ا	ا	ا	ا	ا	ا	ا	ا	ا	ا	ا	ا	ا
۱۱	ا	ا	ا	ا	ا	ا	ا	ا	ا	ا	ا	ا	ا	ا	ا
۱۲	ا	ا	ا	ا	ا	ا	ا	ا	ا	ا	ا	ا	ا	ا	ا
۱۳	ا	ا	ا	ا	ا	ا	ا	ا	ا	ا	ا	ا	ا	ا	ا
۱۴	ا	ا	ا	ا	ا	ا	ا	ا	ا	ا	ا	ا	ا	ا	ا
۱۵	ا	ا	ا	ا	ا	ا	ا	ا	ا	ا	ا	ا	ا	ا	ا

کف ساب ۱۷۰۰ آ.ا.گ

بقدرت ۱۷۰۰ وات

تعداد دور ۸۵۰۰ در دقیقه

وزن ۵ کیلوگرم

باسرویس مجهز و یکسال تضمین

لوازم یدکی همیشه موجود است

کف ساب آ.ا.گ

....ساخت آلمان باقدرتهای ۱۷۰۰

۲۰۰۰ و ۲۳۰۰ وات

AEG همیشه بهترین را میسازد

قهرمان جدول سال ۱۳۵۲

ازروز شنبه ۲۳ تیرماه ۱۳۵۲ شش جدول مخصوص مرحله اول مسابقه در روزنامه چاپ میشود

امسال نیز روزنامه اطلاعات ازبین خوانندگان خود در سراسر کشور قهرمان جدول انتخاب میکند.

این مسابقه در دومرحله انجام میگیرد . مرحله اول از طریق حل جدول‌های مخصوصی است که از روز شنبه ۲۳ تیرماه جاری در روزنامه طرح میشود و تمام علاقمندان وشرکت کنندگان در مسابقه بایستی آنها را حل کرده وبه‌آدرس«تهران ـ اول خیابان خیام ـ روزنامه اطلاعات ـ سرویس‌مسابقه‌جدول» ارسال دارند.

مرحله دوم شرکت در مسابقه‌ای است که با حضورهمه شرکت کنندگان برگزیده (آنهائی که‌جدول‌های مخصوص مرحله اول را صحیح حل کرده و بموقع برای روزنامه ارسال داشته‌اند). انجام میگیرد.

مسابقه نهائی در حضور عموم کسانیکه در مرحله اول پذیرفته وانتخاب شده‌اند ، و هیئت داوران و مسئولان روزنامه انجام می‌پذیرد.

امتیازات قهرمان

جایزه اول قهرمان جدول سال یک صفحه طلای اطلاعات است . صفحه طلای اطلاعات لوحی است که از طلا تهیه میگردد . این صفحه هرسال از صفحه اول شماره‌ای ساخته میشود که عکس قهرمان جدول و خبرپیروزی وی در آن‌چاپ شده است.

عکس قهرمان جدول سال در صفحه اول روزنامه‌اطلاعات و نشریات وابسته به موسسه اطلاعات چاپ خواهد شد. و صفحه زرین اطلاعات را چندتن از متبحرترین استادان طلاکار زیر نظر کارشناسان گراورسازی تهیه خواهند کرد.

فرداء بازهم در باره این مسابقه پرهیجان وبزرگ اطلاعات جدیدی در اختیار شما خواهیم گذاشت.

زندگی پرماجرای دختران نمایش که با هزاران امید و آرزو به کاباره ها روی می‌آورند و زندگی و جوانی خودرا در راه هدفهای پوچ بباد میدهند . . .

ازامشب فقط در

تراس وسالن سینما دیانا

فیلمی عبرت‌آموز برای تمام دختران جوان وخانواده‌هائی که به‌آینده بچه های خود علاقمند هستند .

سئانسها در سالن ۱۵ر۱۱ صبح ـ ۳۰ر۱ ـ ۳۰ر۳ ـ ۳۰ر۵ ـ ۳۰ر۷ ـ ۳۰ر۹ بعدازظهر ـ در تراس ۸ ـ ۱۰ بعد از ظهر

آگهی مناقصه شماره ۲۶

تاریخ ۵ر۴ر۵۲

فرماندهی لجستیکی نیروی زمینی شاهنشاهی یك قلم جنس مشروحه زیر را : ۱ـ آب‌نبات بمیزانی که در برگ شرایط معامله قید گردیده‌است .از طریق مناقصه خریداری مینماید.

پیشنهاد دهندگان میتوانند با مراجعه به دفتر تهیه و خرید فرماندهی لجستیکی نیروی زمینی شاهنشاهی و ملاحظه‌نمونه و مشخصات اجناس و دریافت برگ‌شرایط و مشخصات معامله پیشنهاد خودرا طبق مفاد مندرج درشرایط معامله تنظیم‌و تاساعت ۱۲ روز ۳۱ر۴ر۵۲ به دفتر مدیریت تهیه‌و خرید تسلیم‌نمایند.

مالف ۶۳۵۵

مناقصه‌گذار ،فرماندهی لجستیکی نیروی‌زمینی شاهنشاهی

۱ـ۲ آ ـ ۲۳۳۰۶

استخدام فارغ‌التحصیلان رشته معماری

سازمان ملی حفاظت آثار باستانی ایران‌برای کادر فنی خود ده‌نفر فارغ‌التحصیل دانشکده معماری از داخل یاخارج کشور راباشرایط زیربرای خدمت در دفاتر فنی ومدیریت کارگاه های تعمیراتی می‌پذیرد:

۱ـ داوطلب باید دارای دانش‌نامه در رشته معماری باشد.

۲ـ داوطلب باید دارای گواهی‌نامه خدمت وظیفه بوده و یا معافیت دائم داشته‌باشد.

۳ـ داوطلب بایدعلاقه و دلبستگی کامل بحفظ آثار باستانی‌داشته واین خدمت را وظیفه‌ملی بشمارد.

۴ـ سن داوطلب نباید از سی‌و پنجسال تجاوز نماید.

۵ـ داوطلبان یکدوره کارآموزی شش‌ماهه راکه شامل دروس نظری و عملیات کارگاهی بوده می‌پیمایندو دراین‌مدت بهریک ماهی بیست هزار ریال پرداخت میشود وبعلاوه هزینه مسافرت ومخارج اقامت‌آنان نیزدر جریان کارآموزی پرداخت میشود.

۶ـ داوطلبان بعد از فراغت از دوره شش‌ماهه کارآموزی در صورت موفقیت واثبات علاقه و دلبستگی در خدمت سازمان‌ملی حفاظت آثار باستانی دریکی از استانها و شهرستان هادرخواهند آمد و بتعمیر بناهای تاریخی خواهندپرداخت . حقوق و مزایای آنان در شروع خدمت ماهی چهل‌و نه هزار ریال خواهدبود.

۷ـ درصورت تعدد داوطلبان عده مورد احتیاج از طریق مسابقه تعیین میشود.

داوطلبان با ارسال مدارک زیر میتوانند خودرا تاپایان تیرماه ۱۳۵۲ بدفتر سازمان ملی‌حفاظت آثارباستانی ایران ـ تهران خیابان تخت طاووس خیابان لارستان شماره ۶۰ معرفی نمایند.

مدارک :

۱ـ تقاضانامه متضمن اسم وآدرس و نمره تلفون درصورتی که‌داشته باشند.

۲ـ تعهد نامه‌برای لااقل پنجسال خدمت در سازمان بعد از خاتمه دوره کارآموزی.

۳ـ فتوکپی دانشنامه .

۴ـ فتوکپی گواهی‌نامه‌خدمت نظام وظیفه یافتوکپو معافیت دائم.

۵ـ فتوکپی شناسنامه .

۶ـ چهار قطعه عکس که در پشت آن‌اسم نوشته‌شده باشد.

۲ـ۲

مهندس شریف امامی رئیس مجلس سنا در ضیافت کنگره خلق چین گفت :

سفر تاریخی شهبانو به چین

نقطه‌عطفی در تاریخ روابط جدید دو کشور محسوب میگردد

★ ما افتخار میکنیم آسیائی هستیم و به سنتهای فرهنگی و معنوی چندهزار ساله خود ارج می‌نهیم

★ روابط وهمکاری دوکشور درراه حفظ و تقویت صلح جهانی گسترش پیدامیکند

کنگره خلق چین بافتخار آقای شریف امامی رئیس مجلس سنا و اعضای هیئت پارلمانی ایران که اکنون سرگرم بازدیداز چین هستند ضیافت شام برپاداشت در این ضیافت سفیر ایران در چین وکارمندان سفارت حضور داشتند .

نشانه تفاهم

در ضیافت شام مذکور پس از سخنان «کورو» معاون دائمی کنگره خلق چین درباره انقلاب شاه و ملت و رهبریهای داهیانه شاهنشاه آریامهر و روابط صمیمانه بین دو کشور ، آقای مهندس شریف امامی رئیس مجلس سنا نطقی ایراد کرد و طی آن گفت از بیانات محبت آمیز جنابعالی نسبت به اعلیحضرت همایون شاهنشاه آریامهر و کشورم و خودم و هیئت پارلمانی ایران ازصمیم قلب سپاسگزاری میکنم. بدون شک این بیانات مهرآمیزنشانه‌ای از تفاهم کامل و دوستی و مودتی است که بین دو کشور و ملت ایران و جمهوری خلق چین بوجود آمده و افق آن روز بروز روشن‌تر میشود .

وسعت روابط ما

رئیس مجلس سنا یادآورشد استقبال گرم و احساسات‌مودت آمیزی که در همین مدت‌کوتاه نسبت بما ابراز شده واقعاهمه ما را تحت تاثیر عمیق قرارداده و چنان خاطره‌ای در قلب ما بوجود آورده که هرگز آنرا فراموش نمیکنیم . بنابراین قبل از هر چیز وظیفه خود میداند که‌ازطرف‌خودو هیئت پارلمانی ایران از دعوتی که از مابعمل آمده و میهمان نوازیهای گرم بخصوص از ابراز احساسات دوستانه و صادقانه شما و هموطنان عزیزتان سپاسگزاری کنم . سرزمین پهناوروباستانی چین که اکنون با کوشش و تلاش توده‌های عظیم و سخت کوش آن تحت رهبری صدر مائوتسه‌تونگ در مدتی کوتاه به کشوری صنعتی و پیشرو مبدل گشته است از قدیم‌الایام که از ۲۰ قرن تجاوز میکندبا کشور شاهنشاهی‌ایران‌مناسبات دوستانه و روابط سیاسی و فرهنگی و بازرگانی داشته است . روابط ما در طول‌قرن های گذشته‌بقدری وسیع بوده که مظاهر آن در زندگی‌دوملت و تاریخ قدیم بوضوح به چشم میخورد .

نقطه عطف در تاریخ روابط

مسافرت رسمی علیاحضرت شهبانوی ایران و جناب‌آقای نخست وزیر و همراهان در سپتامبر ۱۹۷۲ به کشور چین که مدت ۱۰ روز بطول انجامید زمینه های مناسبی را برای توسعه مناسبات و روابط دوستانه و همزیستی وهمکاری بین دو کشور فراهم آورد.

دیدار شهبانو از جمهوری خلق چین که میتوان آنرا از رویداد های بزرگ در تاریخ روابط دوکشور محسوب‌داشت افق روشن و امیدبخشی را برای توسعه مناسبات دوکشور ایجاد کرد . ملت ایران هرگز استقبال گرمی را که هنگام‌ورود بانوی اول‌ایران وسیله توده‌های زحمتکش و طبقات مختلف و دانشجویان و مقامات رسمی جمهوری خلق چین بعمل آمده است فراموش نخواهد کرد وبا صراحت می‌توان گفت که سفر تاریخی شهبانوی ایران به جمهوری خلق چین نقطه‌عطفی در تاریخ روابط جدید ایران و چین محسوب میگردد .

نشانه دیگر

آقای مهندس شریف امامی سپس یادآور شد با انعقاد موافقتنامه حمل و نقل هوائی و بازرگانی و پرداخت ، زمینه های‌بیشتری‌برای بسط‌مناسبات فراهم‌گشته و بدون تردیددیدار رجال و مقامات رسمی‌دو کشور عامل موثری برای تحکیم و توسعه مناسبات بشمار میرود .

سفر اخیر وزیر امور خارجه جمهوری خلق چین به ایران نشانه دیگری از احساسات صمیمانه و مودت آمیزواحترام دو ملت ایران و چین نسبت به یکدیگر بشمار می‌آید .این سفر برای هر دو کشور که در یک قاره قرار دارند فرصتی مناسب پیش آورد که بیش از پیش به سیاست خارجی‌یکدیگر آشنائی پیدا کنند و میزان همکاری خود را در باره‌مسائل جهانی و حفظ صلح ، مورد بررسی قرار دهند .بدون شک این سفر موجب گسترش‌وقوام بیشتر مناسبات‌وروابط فیمابین را فراهم ساخته است بدیهی است اکنون مسافرت هیئت پارلمانی ایران به کشورپیشرو شمابهترین‌دلیل‌وجودتفاهم کامل و تشید روابط و توسعه مناسبات دوستانه بین دوکشور می‌باشد . ناگفته نماند که ایران بویژه در سال های‌اخیر، تحت رهبری خردمندانه شاهنشاه‌بزرگ خود به‌پیشرفت های سریع و ترقیات چشمگیری نائل آمده است .

ابتکار شاهنشاه

آقای مهندس شریف امامی یادآور شده است شاهنشاه ما ده سال پیش یعنی در سال ۱۹۶۳ اصولی را که‌به ابتکار شخص خود طراحی فرموده بودند و به اصول انقلاب(شاه وملت) معروف است به آرای عمومی گذاشتند و ملت‌ایران با همبستگی و یگانگی‌وجنبشی عظیم و بی‌نظیربا رای قاطع خودآن اصول را تصویب کرد. نظام کهنه ارباب و رعیتی‌ملغی شد و فاصله های طبقاتی محرومیتها و تبعیض ها ازمیان رفت و بابسیج نیرو های فعال‌و ایجادشرایط مناسب برای‌رشد استعداد ها و هدایت مردم در رشته های گوناگون عدالت اجتماعی و مظاهر واقعی و دمکراسی متجلی شد و با این تحول و تطور پایه های ایران نوین بنیانگزاری شد .

شاهنشاه دوراندیش و واقع بین ما اساس سیاست مستقل ملی ایران را برپایه همزیستی وهمکاری با همه کشور ها و ملتها و برپایه احترام متقابل به حقوق حاکمیت و استقلال ملی و تمامیت ارضی و عدم مداخله درامور دیگران بدون درنظر گرفتن سیستم حکومتی وایدئولوژی قرار داده است زیرا با واقع بینی عقیده‌دارند سیستم های اجتماعی متفاوت‌در جهت منافع مشترک و نظریات مشابه ملتها بخصوص درحفظ صلح جهانی زمینه همکاریهای ثمربخش و سودمند را فراهم میسازد .

رئیس مجلس سنای ایران که در ضیافت رئیس کنگره خلق چین صحبت میکرد به سخنان خود افزود و گفت در سایه همین سیاست همزیستی مسالمت‌آمیز است که‌همکاری ما با کلیه کشور ها امکان پذیر گردیده وبصورت ثمربخشی ادامه پیدا کرده‌و خواهد کرد. باتوجه باین سیاست روشن‌و واقع بینانه و ثبات سیاسی و محیط دور از تشنج است که امید قاطع داریم روابط و همکاری که بین کشور ما و جمهوری خلق چین‌با افق‌بسیار روشن آغاز گشته درآینده‌به سود هر دوملت و در راه‌حفظ و تقویت صلح جهانی و تلاش علیه روشی نا معقول و غیر منطقی اعمال زور و تجاوزادامه و گسترش پیدا کند و آمدو رفت رجال وشخصیت ها‌برقوام ودوام آن بیفزاید و با ایجاد تفاهم ومناسبات بیشتر بتوانیم در راه تحکیم و توسعه دوستی ومودت بین ملت ایران و چین گامهای موثر برداریم .

بدون تردید هرچه دید و بازدید ها بیشتر شود زمینه مساعدتر برای ایجاد تفاهم کاملتر و همکاری صمیمانه‌تر فراهم میگردد .

ماافتخار میکنیم که‌آسیائی

مهندس شریف امامی

هستیم و به سنتهای فرهنگی و معنوی چند هزار ساله نیاکان خود ارج مینهیم‌و از این‌میراث افتخارآمیز در زندگی نوین خود الهام میگیریم و بنا به همین‌اصل است که ملت‌ایران نه تنها در راه سعادت و رفاه وبهبود زندگی و امور مادی و اجتماعی معنوی خود گام برمی دارد بلکه در مقیاس وسیع‌تر خواهان سعادت و رفاه و بهبود زندگی و از همه مهمتر صلح و دوستی و آسایش برای‌سایر ملل جهان‌اعم از کوچک‌وبزرگ است .

ما برای‌صلح پایدارو‌همبستگی و همزیستی و همکاری بین تمام افراد بشر اهمیت‌فوق‌العاده‌ای قائل هستیم و در این راه از هیچگونه تلاش و کوشش دریغ نخواهیم ورزید وهمواره و باحسن نیتی دست دوستی و همکاری بسوی دیگر ملتها دراز میکنیم . در پایان باردیگرخوشوقتی خودوهمکاران را از مسافرت به کشور زیبای شما و دیدار جنابعالی و سایر نمایندگان محترم پارلمانی و میهمانان ارجمند ابراز میدارم.

فرهنگ درخشان ایران

«کومورو» معاون‌کمیته دائمی کنگره ملی خلق چین در این ضیافت اظهار داشت : خیلی خوشوقتم‌که‌هیئت مجلسین ایران بریاست جناب‌آقای شریف امامی رئیس مجلس سنای ایران برای انجام‌یک دیدار دوستانه به‌کشور ما تشریف آورده و پیام دوستی عمیق ملت ایران را به ملت چین آورده است. من از طرف کمیته دائمی‌مجلس‌نمایندگان مردم‌سراسر چین و ملت چین به جناب‌آقای شریف امامی و مهمانان گرامی ایرانی به گرمی خیرمقدم گفته و بااستفاده از این فرصت سلام دوستانه و صمیمانه‌مردم چین را به‌مردم ایران میرسانم.

ملت‌ایران ملتی زحمتکش‌شجاع و بااستعداد است کشور و ملت شما فرهنگ درخشان ایران را ایجاد کرده وارث تاریخی گرانبهائی دراختیار بشر گذاشته وبدین جهت‌احترام ملت های‌دنیا را بخود جلب کرده است.

دو کشور در راه تامین صلح جهانی

وی افزود امروز دولت و مردم ایران تحت رهبری اعلیحضرت شاهنشاه باروحیه سنتی مقاومت جویانه در مقابل‌تعرض خارجی‌و روحیه بی‌باکانه‌در برابرزورگوئی در راه دفاع از استقلال و حق حاکمیت کشور خرد و بسط و توسعه اقتصادی و فرهنگ ملی مساعی خستگی ناپذیری بخرج داده‌اندکه از صمیم قلب‌آرزو مندیم که شما درراه پیشرفت خودهمیشه به کامیابیهای جدید دست بیابید.

دوستان ، چین و ایران هر دو کشوردارای‌فرهنگ‌باستانی هستند از زمان‌قدیم‌تاحال مردم دوکشور ماارتباطات‌قوم‌و خویشی داشته و این دو کشور از طریق جاده ابریشم که دارای شهرت جهانی است‌به تبادلات اقتصادی‌و فرهنگی میپرداختند بیش از طی صد سال اخیر هردو کشورما موردتجاوز وستم امپریالیسم قرار گرفتیم.

امروزه هر دوی ما برای تامین صلح دنیاو ترقی بشریت وبخاطر دفاع از استقلال ملی و حق حاکمیت کشور خود مبارزه می کنیم. واقعیت تاریخ شهادت می دهد که ملتهای چین وایران از قرنها پیش‌دوستی عمیق بین‌خود ایجاد کرده‌اند. اکنون ما باکمال خرسندی مشاهده می کنیم که‌پس از برقراری روابط سیاسی بین چین‌و ایران دوستی سنتی مردم دوکشور برپایه نوین با سرعت پیشرفت کرده است . سال‌گذشته علیاحضرت شهبانو با همراهی جناب آقای هویدا نخست وزیر به کشورما مسافرتی انجام دادند که خاطرات عمیق در ما گذاشته وباعث توسعه بازهم بیشتررو ابط دوستی و همکاری دو کشور ما نیز گردیده است.

چندی پیش آقای چی‌پنگ‌شی وزیرامور خارجه کشورما هنگام دیدارازکشور شما مورد پذیرائی گرم‌دولت‌شاهنشاهی و مردم‌ایران قرار گرفت که خودترجمانی از احساسات دوستی و محبت‌ملت ایران نسبت‌به ملت چین میباشد. بااستفاده‌ازاین فرصت‌ما ازدولت شاهنشاهی و مردم ایران صمیمانه اظهار تشکر می‌کنیم.

پنج اصل همزیستی

معاون دائمی کنگره ملی خلق چین .افزود مناسبات چین‌وایران براساس پنج اصل همزیستی مسالمت‌آمیز مبتنی است.**بسط‌و توسعه روابط‌دوستی‌و کشور کاملامطابق‌آرزوی مردم دوکشور ما میباشد. اطمینان داریم با** تشریک مساعی دولتین و مردم دو کشورماسابقه‌چین و ایران همیشه توسعه و دوستی دوملت بطور روزافزون‌تقویت خواهد یافت.

مسافرت کنونی هیئت پارلمانی ایران‌به ریاست‌جناب آقای‌شریف امامی‌به‌کشور ما بر تاریخ‌دوستی دو کشور صفحه جدیدی اضافه خواهد نمود. ما موفقیت کامل دیدار مهمانان‌گرامی رادرکشورمان امیدواریم

دستگاه تله‌پرینتر تبریز

تبریز بعداز چند مرکز استان دیگر صاحب‌دستگاه«تله‌پرینتر» شد .این دستگاه که‌ارتباط‌تلکسی تبریز را باداخل وخارج برقرارمی سازد طی‌مراسمی توسط آقای‌حمید رهنما وزیراطلاعات افتتاح شد .

عکس وزیر اطلاعات را هنگام قطع نوار وافتتاح دستگاه نشان‌میدهد.

نخست‌وزیر ازشرکت تعاونی مصرف سپه دیدن کرد

بقیه از صفحه اول

این بازدید را با جشن های بین‌المللی تعاون که همه ساله درهفته اول ماه جولای دردنیا برگزار می‌گردد بفال نیک می گیریم وحضور آن جنابان رادر این‌جا بعنوان مشارکت در این جشن تلقی می‌کنیم .

از طرف دیگر این روزبرافتخار رابکلیه دوستداران‌وخدمتگزاران تعاون درکشورهای مختلف‌دنیا بخصوص به همکاران خود در ایران تبریک می‌گوئیم.

جناب آقای نخست وزیر ، جناب‌آقای وزیر تعاون و امور روستاها ، بطوریکه مستحضرید اصول تعاونی از دیر بازمورد توجه اعلیحضرت همایون شاهنشاه آریامهر بوده ونهضت تعاونی در ایران همیشه از اندیشه های بلند و خردمندانه معظم‌له بهره های چشمگیربرده است وآنانکه در این راه قدم برداشته‌اند افتخار بهره‌مندی از مراحم‌عالیه شاهنشاه‌آریامهر داشته‌ودارند . ضمن سپاس‌از رهبر بزرگ خود امیدواریم به پیروی‌از نظرات بلند و جهان‌بینی خاص معظم‌له در راه پیشبرد نهضت تعاونی درکشور خود سهمی داشته باشیم .

در اینجا بی مناسبت نمیدانم عین ترجمه پیام اتحادیه‌تعاونی بین‌المللی راکه متضمن‌خواسته هائی ازکشورهای‌عضونیزمیباشد باستحضاربرسانم و از طرف‌این سازمان بین‌المللی نسبت بانجام خواستهای فوق از آن جناب درخواست عنایت وبذل توجه مخصوص نمایم .

★ اعلامیه اتحادیه‌تعاونی بین‌المللی

اتحادیه‌تعاونی بین‌المللی‌خطاب به سازمان های وابسته که‌در ۶۳ کشور بیش از ۲۸۰میلیون نفر عضو دارند . بمناسبت پنجاه و یکمین سالگرد روز تعاون . اعلامیه زیرین‌راصادر کرده است :

۱ـ در نهایت خوشوقتی پایان یافتن جنگ ویتنام و امضای موافقتنامه رسمی « آتش بس» که بتاریخ ۲۷ ژانویه ۱۹۷۳ در پاریس‌انجام یافته است حسن استقبال کرده با تاکید فراوان از کلیه‌سازمان های عضوتقاضا دارد که در پشتیبانی کامل از آنچه دبیر کل اتحادیه تعاونی بین‌المللی برای سر و سامان دادن‌وتجدید زندگی مردم‌ویتنام خواستار شده است همگام و همصدا باشند .

۲ـ از طرف کلیه اعضاء ـ پشتیبانی نهضت تعاون جهانی را نسبت به قطعنامه صلحی که در بیست و پنجمین کنگره اتحادیه تعاون بین‌الملل درماه اکتبر ۱۹۷۲ در شهر ورشو (کشور لهستان) موردتوافق کامل بوده مجددا تائید میکندو ضمنا از سازمان های وابسته تقاضادارد که‌نفوذ خود رابکار برای‌نظارت بین‌المللی برعملیات چنین شرکت هائی تدوین‌شود تا با هرنوع سوء استفاده‌مبارزه بعمل آید .

درپایان موقع را مغتنم‌شمرده بازهم مراتب سپاس خود و کلیه کارکنان و اعضاء محترم شرکتهای تعاونی مصرف‌کشور را که افتخار حضور دارند تقدیم داشته و موفقیت آنجناب را در خدمت بشاهنشاه‌آریامهر وکشور عزیز ـ از درگاه ایزد بزرگ مسئلت مینمایم .

سازمان مزبور در ماه فوریه ۱۹۷۳ در جلسه ملاقات وی‌با کمیته اجرائی اتحادیه تعاون بین‌الملل که در طی آن نقش مهم اتحادیه در پشتیبانی از دومین دهه توسعه سازمان‌ملل مورد توجه و تقویت سازمان نامبرده و نمایندگیهای آن‌قرار گرفته است ـ اتحادیه تعاون از کلیه سازمان های عضو تقاضا دارد که بر طبق برنامه های مخصوص ـ دومین دهه‌توسعه سازمان‌ملل و هدفهای‌خاص‌نهضت های تعاون‌بین‌المللی را در دهه دوم توسعه تعاون برای افزایش قدرت ذاتی پروژه های‌تعاونی بخصوص در جهان سوم بذل همت نمایند .

۴ـ در این روز که درحقیقت روز اتحاد و یکپارچگی است به کلیه اعضاء هشدار میدهد تا از دول‌متبوعه خودبخواهند در ضمن اخذ تماس باسازمان ملل تقاضاکنند که بمنظورحفظ منافع مصرف‌کنندگان‌وکشاورزان و کارگران برای مطالعه در مسائل ناشیه از وجود شرکت های چند ملتی یک کنفرانس جهانی تشکیل گردد‌و برنامه‌ای برای‌نظارت بین‌المللی برعملیات چنین شرکت هائی تدوین‌شود تا با هرنوع سوء استفاده‌مبارزه بعمل آید .

درپایان موقع را مغتنم‌شمرده بازهم مراتب سپاس خود و کلیه کارکنان و اعضاء محترم شرکتهای تعاونی مصرف‌کشور را که افتخار حضور دارند تقدیم داشته و موفقیت آنجناب را در خدمت بشاهنشاه‌آریامهر وکشور عزیز ـ از درگاه ایزد بزرگ مسئلت مینمایم .

حوادث شهرستانها

قهرمان پیشین بسکتبال ایران کشته شد

آبادان- عبدالوهاب صالحی ورزشکار معروف خوزستان و قهرمان سابق بسکتبال ایران‌بر اثر سقوط از موتوسیکلت جان خودرا ازدست داد . وی با موتور در جاده آبادان ـ خرمشهر حرکت میکرد که با دوچرخه سواری مواجه شد و برای گریز از تصادف ، خود را بکنار جاده کشید. اما موتور باجدول کنار راه برخورد کردو واژگون شد و عبدالوهاب مجروح گردید.ویرا بیمارستان خرمشهر و سپس به بیمارستان شرکت نفت آبادان منتقل‌کردند اما بعلت جراحات شدید درگذشت .

مرحوم صالحی کارمندشهرداری خرمشهر ومسالهاقهرمان‌دوچرخه سواری ـ پرتاب وزنه و نیزه خوزستان و مربی تیم های ورزشی در خرمشهر نیز بودو مرگ وی کلیه ورزشدوستان و ورزشکاران استان را ماتمزده کرد .

همسرش‌را باکارد کشت

اهواز ـ الله‌کرم شعبانی۳۴ ساله دیشب همسر۲۶ساله‌اش «دلنواز»را با چند ضربه‌کارد از پای درآورد . آندو از مدتی قبل باهم اختلاف داشتند و دیشب بین زن و شوهر مشاجره تندی‌درگرفت که‌پایان غم‌آلود و خونینی داشت .مامورین کلانتری ۱۷ اهواز تحقیق درمورد این‌واقعه را شروع کرده‌اند .

با چاقو خواهرش را کشت !

آبادان- سحرگاه‌امروز ، یك جوان ۲۰ ساله آبادانی، خواهر۱۷ساله‌خودرا با چاقو کشت !

متهم به قتل شاپور موجه‌کیانی نام‌داردو گفته‌می شود مبتلا به‌بیماری روانی‌می باشد

دانش آموز غرق شد

مشهد سنصور ترابی ۱۸ ساله دانش آموز یکی از دبیرستان های‌مشهد که‌همراه دوستانش برای آبتنی به روستای چشمه گیلاس مشهد رفته بودهنگام‌شیرجه دراستخر قدیمی قریه، در گل و لای ته استخر گیر کرد و خفه شد . مامورین ژاندارمری با اطلاع از جریان جنازه‌اش را از قعر استخر بیرون کشیدند.

شوهر خواهرش راکشت و بعد کشته شد !

کرمانشاه: دیروز درروستای «ماراب» پنج کیلومتری کامیاران ، مردی بنام علی اشرف بهرامی با شلیک سه گلوله ، شوهر خواهرش محمود را کشت و خود نیز باشلیک‌یک‌گلوله، بقتل‌رسید! هنوزمعلوم نیست علی‌اشرف خودکشی کرده است ، یا شخص ثالثی او را کشته است !

انفجار یك نفر را کشت

مرودشت - براثر انفجار دینامیت کارگر ۱۶ساله‌ای بنام محمد علی جوکار کشته شد وکارگر دیگری بنام عوض‌علی قنبری مجروح گردید .

این‌دونفر دریك شرکت جاده‌سازی بنام «آبکاو» کار می‌کردند و برای شکافتن سنك بزرگی ، دینامیت کار گذاشته‌بودند که انفجار دینامیت باعث مرك یکی از آنان شد .

مرگ با گلوله

تاکستان : علی فرزندرجب ۵۵ ساله از اهالی قریه «نهاوند» تابع بخش‌تاکستان، دیشب در رختخواب هدف گلوله ناشناسی قرار گرفت و مجروح شد . ویرا بیکی ازبیمارستان‌های‌قزوین منتقل کردند اما معالجه نشد و درگذشت. صبح‌امروز دوتن ازاهالی‌ده که مشکوک بنظر میرسیدند باتهام قتل‌دستگیر شدند

خودسوزی در کوهستان

گهواره - زن روستایی، به علت‌اختلاف‌باشوهرش ، در کوهستان ،خودسوزی کردو ساعتی‌بعد ، چند چوپان،جنازه سوخته‌اورا در کوهستان‌پیدا کردند .

این‌زن فاطمه نام‌داشت و ساکن روستای «ملمیرخان» گهواره غرب بود .

انفجار دینامیت

شیراز ـ محمدجوکار۱۶ساله که همراه گروهی برای اندازه‌گیری لرزش ژئوفیزیک بحوالی کوشکك « رامجرد » رفته بود براثر انفجار دینامیت کشته‌شد.

گودکی غرق شد

شمیران ـ کودک ۳۰ ماهه‌ای بنام پرویز رحمانی درونک‌هنگام بازی در کنار حوض آب‌منزل، بداخل حوض افتاد و خفه‌شد.

سخنان دکتر آصفه آصفی پیرامون

نقش خانواده، مدرسه‌واجتماع درتعلیم وتربیت نسل جوان

دکتر آصفی

«مشکلات خانوادگی‌جوانان و اولیای آنها رفته رفته تبدیل بمشکل جهانی شده است ،در مدارس و دانشگاهها و کوچه و خیابان طوفان بپا میکند ، خانواده ها را بشکوه وشکایت ازمعلمان ،و مربیان رابشکایت از نابسامانی محیط خانواده‌ها وامیدارد.»

این‌قسمتی‌ازسخنان خانم دکتر آصفه آصفی مدیرعامل انجمن ملی اولیاء و مربیان ایران در کلاس آموزش توجیهی آن انجمن بود که شب گذشته ایراد شد .

خانم دکتر آصفی‌که درباره «نقش خانواده ، مدرسه‌واجتماع در تعلیم و تربیت نسل جوان» صحبت میکرد سخنان خود را با سابقه خانواده در ایران و اسلام آغاز کرد و سپس گفت:

درطول زندگی یك نسل تغییرات شگرفی در ساختمان خانواده های ایرانی پدیدآمده است .

درگذشته جامعه طبقاتی ، صنفی و محدود بود ، از اول سرنوشت هرکس معلوم‌میشد پسر کشاورز باید کشاورزمی شد و فرزند کارمند ، کارمند و ملازاده مسلا، اما امروزه تغییر روابط اجتماعی افق های تازه‌ای‌راگشوده است‌وفرزندان همه طبقات‌میل دارند دربزرگی مهندس ، دکتر و دانشمند شوند، در حقیقت میزان‌توقعات وانتظارات فرزندان زیاد شده است، این یك مشکل بزرگی برای نسل جوان امروزی‌است، مشکل بزرگتری که در کنار آن خودنمائی میکند، عدم‌تفاهم با خانواده است . نسل کلان سال نسبت برفاه مادی پیشرفت فنی و تکامل جامعه در طول زندگی‌خویش احساس‌خشنودی میکند ولی نسل جوان که اعتیادات فکری و سنتی ندارد شیفته سرعت و شتاب است و همیشه دریی بهترین است نه کنند فرزندان خود را در قالب دلخواه و مطلوب خود قرار دهند.مثلا اگر خودشان‌پزشك هستند میخواهند او نیز دنبال پزشکی برود ، یا اگرخودشان بکوهنوردی علاقه داشته‌باشند، میخواهند اوهم کوهنوردی کند و بطور خلاصه در این میان آن ذره که در حساب نمی‌آید علاقه واستعداد خود او است.

این‌تنها مشکل روابط‌اولیاء و فرزندان نیست ، یکی از مشکلات اصلی عدم درك و ناهمزبانی آنهاست ، بسیاری ازوالدین برای‌اینکه باصطلاح به بچه‌ها روندهند همیشه از آنها فاصله میگیرند ، عده‌ای دیگر در جهت عکس برای نزدیك‌شدن بفرزندان‌بسخرگی ولودگی متوسل میشوند. این افراط و تفریط هردوناصحیح است .

والدین باید با تمام گرفتاریهائیکه دارند ساعاتی‌از وقت خود را اختصاص دهند که درکنار فرزند خود بسر برند، شرکت در بازیها ، شنیدن عقایدو نظریات‌و پاسخ‌پرسشهای آنها بسیاری از سوء تفاهمات را برطرف میکند .

در مورد آموزش‌و تربیت‌هم این مطالب صادق است .

خانم دکتر آصفی در پایان سخنان‌خود چنین نتیجه‌گرفتند که در جامعه امروز فرزند را نه بخاطر بقای جامعه‌و خانواده بلکه‌برای‌ایجاد جامعه‌وخانواده جدیدی باید پرورش داد ، در چنین جامعه‌ای فرزندان نه فرمانروا و نه فرمانبر بلکه افرادی‌متساوی الحقوق‌بادیگران باید باشند . دراینجا لازم بتوضیح است که معیارها و آمارتربیت یاگذشته فرق‌کرده است امروزه‌احترام بزرگتران فقط‌فرمان برداری تلقی‌نمیشود بلکه بجای فرمانبرداری باید احترام متقابل بین بچه ها و بزرگترهابوجود آید وهمکاری و همفکری میان آنها وجود داشته باشد .

خانواده باید فرزندرا نسبت بمدرسه و معلم علاقمند ومومن سازد و مدرسه نیز خود را شایسته این علاقه و احترام نشان دهد و در شاگرد ازیك سوعلاقه خانوادگی را تقویت کند و از سوی دیگر او را با وظایف اجتماعیش آشنا سازد.

بطور خلاصه باید گفت که ازیك سوباید آموزش وسیع، کارآمد ، مستمر و هماهنك بهمه طبقات ایرانی عرضه‌شود که محتوای آن باجامعه متحول ما سازگاری داشته باشد و بتواندتربیت خانوادگی‌وتربیت مدرسه را در خدمت این‌تحول و پیشرفت درآورد و از سوی دیگر باید تدابیری اتخاذ شود که درآن از آشفتگیها و نابسامانیهائیکه‌با پیشرفت‌همراه است در جامعه ما جلوگیری شود .

بقیه از صفحه اول

شادترین جمعه‌سال

روز جمعه شهر ییلاقی رودهن با موسیقی وآواز از مسافران استقبال میکند

همین جمعه «منوچهر» خواننده برگزیده و محبوب شما در مدخل شهر ییلاقی رودهن واقع در جاده آبعلی از مسافران جمعه استقبال و ساعتها و ساعتها بنفع امور خیریه ترانه‌های دلخواه شما را اجرا و عکسهای امضاء شده خود را تقدیم‌میکند.

یک روز شاد و فرحبخش میان سبزه‌زارها و کنار آبهای‌روان همراه بادیدار«منوچهر».

همین جمعه در زیباترین ییلاق شرق تهران

شهرداری رودهن در خدمت مردم

آ-۲۴۶۳۴

کلاسهای تابستانی مدرسه‌چکاوک

انگلیسی - تجدیدی - تقویتی تعلیم شنا- گلسازی -خیاطی فیلم-پیك‌نیك-فوتبال‌دستی - پینگ‌پنگ شطرنج و غیره برای بچه های سه سال به‌بالا.
باسرویس و نهار

عباس‌آباد - چهارراه قصر تلفن ۸۴۱۴۱۸ و ۸۴۱۲۷۸ و ۸۴۲۴۶۱

یک‌مسابقه هیجان‌انگیز

برای‌جوانان‌دیپلمه‌ودانشجو

آیا بنظر شما یك مرکز آموزش کامپیوتر بایدمجهز به‌کامپیوتر باشد یانه ؟

سه نفر از کسانیکه بهترین و کاملترین‌جواب را داده باشند با حقوق و مزایای عالی‌به‌استخدام شرکت‌خدمات‌کامپیوتری‌درآمده و جهت آموزش‌یکدوره کامل کامپیوتر به آمریکا یا انگلستان اعزام‌میشوند .

خدمات کمپیوتری اداره مرکزی : شاه‌عباس اول کوی سام شماره ۱۱

قابل توجه قانونگزاران و اولیای محترم امور

نظر براینکه هرنوع درخت درنقاط کشور به منظور خاصی کاشته میشود و تصمیم یکنواخت در حق آنها عمل صحیح نمیباشد . قانون حمایت از درخت باید طوری بتصویب برسد که مفیدحال مملکت بوده و اجرای آن عملی و مزاحمت بیجا برای مردم فراهم نکرده و جلوگیری از درختکاری بعدی ننماید .

درختهای موجود اکثرا مال اشخاصی است که زحمت کشیده درمنزل و یا درباغ خود درخت بارآور و یاتزئیناتی بوجود آورده‌اند ، صاحبان آنها درختان‌رامثل افراد خانواده خود دوست داشته برای حفظ آنها همیشه تلاش مینمایند ، اگر به‌اینگونه اشخاص چند مقابل قیمت‌آن‌بدهند حاضر به قطع و از دست دادن آنها نمیشوند.

یکنوع دیگر درختهای صنعتی است که کشاورزان آنرا به منظور استفاده ازقیمت چوب‌آن میکارند مثل درخت تبریزی که خودیکنوع کشاورزی مفید و عمده قسمت به مصرف چوب کبریت میرسد ، اینگونه درختها وقتی بحدکمال رسید باید آنرا برید و الا پوسیده و بی‌ارزش میگردد.

برای حفظ درخت جنگلها وپارکها وخیابانها هم هریک مقررات مخصوصی دارند.

اگر منظور تکثیر فضای سبز است با تشویق ممکن است ایجاد فضای سبز کرد ولی باتهدید وجریمه فضای سبز بوجود نمی‌آید .

اگر منظور جلوگیری ازتقسیم باغات وتبدیل آنها به‌خانه های مسکونی است این‌منظور را میشود باوضع یک ماده قانون تامین کرد.

امیدواریم قانونگزاران محترم مراتب معروض را درموقع طرح لایحه مورد توجه قرار داده باشند.

ازطرف عده‌ای باغداران وکشاورزان - مصطفی مرتضوی

آ - ۶۹۵۳

آگهی تغییرات سرمایه شرکت سهامی خاص کارخانجات اردم

بپرو آگهی شماره ۲۴۴۲- ۳ر۷ر۵۱ وبموجب صورتجلسه مجمع عمومی فوق‌العاده مورخ ۳ر۴ر۵۲ سرمایه شرکت از مبلغ هشتادوچهار میلیون ریال بمبلغ یکصدوهشت میلیون ریال افزایش یافت و در نتیجه سهام شرکت از ۱۶۸۰ سهم ۵۰۰۰۰ ریالی بانام به ۲۱۶۰ سهم ۵۰۰۰۰ ریالی بانام افزایش یافته است.

رئیس اداره ثبت شهرستان کرج . نصیری زیبا

آگهی تشکیل مجمع عمومی

مجمع عمومی فوق‌العاده شرکت سهامی خاص ریسندگی فیروز طبق اساسنامه در ساعت چهار بعداز ظهر روزچهارشنبه‌دهم‌مرداد ماه در دفتر شرکت واقع در کوی ولیعهد تشکیل خواهد شد .

از صاحبان سهام دعوت می شود شخصا یاوسیله‌نماینده‌خود با ارائه معرفی نامه کتبی در جلسه حضور بهمرسانند .

دستور جلسه

۱ـ اصلاح مواد یك و دواساسنامه

۲ـ تغییر محل شرکت

شرکت سهامی خاص ریسندگی فیروز

جناب آقای احمد ذاکری

بدینوسیله از طرف خود و اعضاء هیئت مدیره اتحادیه خوار- بارفروشان تهران انتخاب بجا و شایسته‌آن‌جنابکه از خدمتگزاران صدیق شاهنشاه آریامهر و ملت ایران میباشد بریاست انجمن محلی خیابان عباسی شمالی و جنوبی صمیمانه تبریک عرض نموده توفیق روزافزون شما وهمکاران عزیزتان را در وظائف محوله ازخداوند مسئلت مینمایم .

رئیس اتحادیه خواربارفروشان تهران

حاج حسین باقری مقدم

قابل توجه کلیه داروخانه ها و مصرف کنندگان محترم تهران و شهرستانها

بدینوسیله باطلاع میرساند که دربهای مصرف کننده انواع شیرهای مای‌پوی که درروزنامه شماره ۸۷۵۲ مورخه ۲۱ شهریور ۵۲ گیهان قبلا درج شده هیچگونه تغییری داده‌نشده و بشرح زیر میباشد :

شیرنیم‌چرب و پرچرب‌مای‌پوی هرقوطی	۱۱۲ ریال
شیرالداسید شماره یکو دو هرقوطی	۱۱۸ ریال
شیرالدورین (شیر مشابه‌مادر) هرقوطی	۱۱۸ ریال

آ-۶۹۷۱

سیمانکاران و موزائیک سازان تهران و حومه

ضمن عرض تشکر از جناب‌مهندس میکده که‌تاکنون‌درراه تامین سیمان مصرفی صنف سیمانکاران نهایت مساعدت را نموده‌اند سپاسگزارند . ضمنااز همکاران عزیزتمنا میشود برای تجدید حواله سیمان و تعیین لیست دقیق میزان مصرفی روزانه کارگاههای خود و تامین کمبود سیمان موردنیاز درروز شنبه ۱۶ر۴ر۵۲ ازساعت ۶ الی ۸ بعدازظهر در محل شرکت‌تعاونی حضور یابند .

باعرض تشکر هیئت نظارت تامین وتوزیع سیمان سیمانکاران

آگهی مزایده

شهرداری ارسنجان باستناد تصویب‌نامه شماره ۷۴۹۴ ـ ۷ر۵۰ر۵۰مقام معظم استانداری فارس به قائم مقامی انجمن‌شهریك دستگاه‌موتور دیزل۷۷ اسب‌بلاکستون تك‌سیلندرساخت‌انگلستان که فعلا بدون استفاده می باشد بمبلغ بیست هزار تومان بمزایده گذاشته بفروش می رساند .

۱ـ شرکت کنندگان بایستی مبلغ پنجهزار ریال بعنوان‌سپرده بحساب ۶۲۰۳ شهرداری در بانك ملی شعبه ارسنجان پرداخت نمایند .

۲ـ به پیشنهادات مب

تریلر، اتومبیل سواری را با مسافرانش «له» کرد

۵ نفر کشته شدند

پدری با دو پسرش در میان آهن‌پاره‌های اتومبیل بطرز فجیعی جانسپردند

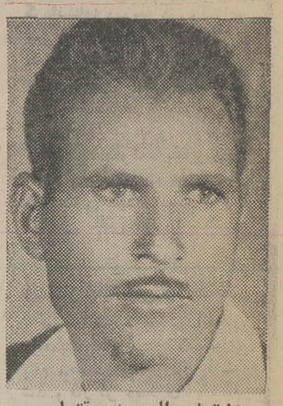

عزت نصرالهی پدر مقتولین

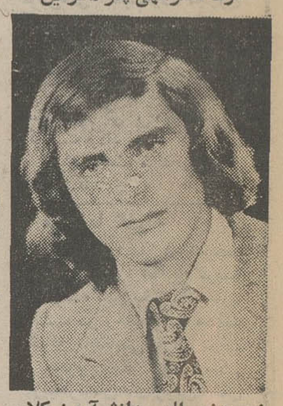

نصرت‌نصرالهی دانش‌آموز کلاس چهارم هنرستان صنعتی رشت

فرهاد نصرالهی دانش‌آموز سال اول راهنمائی تحصیلی

تریلر کومپیکر، اتومبیل پیکان را زیر گرفته‌و آن را خرد وخمیر کرده‌است دراین‌حادثه وحشتناک تمام سرنشینان پیکان‌کشته‌شدند.

دریک‌حادثه خونین‌رانندگی که در دو کیلومتری پاسگاه رستم‌آباد رشت رویداد راننده وچهار سرنشین یک اتومبیل پیکان بطرز فجیعی کشته شدند.

حادثه هنگامی رخ داد که تریلر شماره ۱۷۶۷۷ برانندگی جلال نمایشگار سیار از دو کیلومتری پاسگاه رستم‌آباد با سرعت عبورمیکرد قصد داشت از اتومبیل‌پیکان شماره۷۲۱۳۲ برانندگی نصرت‌اله نصرالهی سبقت بگیرد دراین لحظه‌تریلر و اتومبیل بشدت با یکدیگر برخورد کردند و اتومبیل سواری به توده‌ای آهن‌پاره تبدیل شد.

شدت برخورد بقدری‌شدید بود که‌راننده‌وچهار سرنشین اتومبیل پیکان‌باسامی نصرت‌اله نصرالهی ، عزت‌اله ، و فرهاد نصرالهی ، محمد و بتول پاک ضمیردرمیان‌آهن‌پاره های اتومبیل خود جانسپردند.

گزارش خبرنگارماز رشت حاکیست : بنا به تشخیص کارشناسان علت این حادثه‌عدم رعایت حق‌تقدم ازجانب راننده تریلر بوده‌است . راننده تریلر توسط ماموران دستگیر شد.

شاهد ماجرای ربوده شدن‌وقتل کودک ۶ ساله میگوید:

این مرد رفیق‌مرا ربود

صبح امروز مردی که حمیدرضا مدعی است او اصغر کودک ۶ ساله و همبازی‌اش را ربوده و بقتل رسانده است دستگیر شد . امروز مامورین تجسس کلانتری ۱۶ تهران پس از ۱۳ روز تلاش و جستجوبرای‌یافتن قاتل اصغر موفق شدند مردی‌را که گفته میشود متهم به قتل کودک۶ساله‌است درگود ندائی واقع در جنوب شهر دستگیر کنند . شخص دستگیر شده جوان ۲۲ ساله وآبله‌روئی‌است با موهای کوتاه ، این جوان موسی تاجبخش نام دارد و هنگامی که مامورین بخانه او رفتند دو جوان ۱۴ ساله‌ای‌را که اغفال کرده بود در اتاق او یافتند . صبح امروز نوروز خوشتراش پدراصغر به‌خبرنگار ما گفت مامورین تجسس کلانتری ۱۶ تهران ساعت ۵ صبح امروز پس از ۱۳ روز جستجو موفق شدند خانه شخصی بنام موسی تاجبخش را که گفته میشود متهم بقتل فرزندم اصغر میباشد در گود های جنوب شهر پیدا کرده و اورا دستگیر کنند ، نوروز اضافه کرد مامورین موسی را با حمیدرضا مواجهه دادند . حمیدرضا بمحض دیدن موسی گفت این همان کسی است‌که اصغر را ربوده وبا خود برده است ، نوروز افزود تاکنون عده زیادی که مشکوک بنظر میرسیدنددستگیر وبا حمیدرضا مواجهه داده‌اند ولی او تائید نمیکردکه‌آنهااصغر را ربوده‌اند درباره موسی در همان دقایق اول که اورا دید گفت این مرد همان کسی است که اصغر را دزدید وبا خود برد .

موسی سابقه زیادی در اغفال بچه‌ها دارد پرونده‌ای نیز از او درکلانتری ۱۵ تهران‌موجود است ، هنگامی که مامورین تجسس کلانتری به خانه موسی رفتند اورا با دو پسر جوانی که اغفال کرده بود دستگیر کردند. پدر اصغرگفت‌حمیدرضا را مامورین صبح به کلانتری بردند تا در حضور بازپرس دادسرای تهران تحقیقات لازم بعمل آید .

حمید رضا، تنها شاهدماجرای ربوده شدن اصغر، تاکنون با عده زیادی از کسانی‌که‌مشکوک بنظرمیرسیدند مواجهه داده‌شده است. او پس از آنکه به قیافه افراد دقیق میشد میگفت :

ـ این، آن مرد نیست که دوستم اصغر را باخود برد .

ولی امروز وقتی حمید رضا را با «موسی تاجبخش» روبرو کردند، او یکه‌ای خورد وترس عجیبی تمام وجودش راگرفت، رنگ‌چهره‌اش پرید، وزبانش به لکنت افتاد .... حمید رضاچند لحظه بصورت این‌مرد نگاه‌کرد و در حالی‌که بریده بریده‌حرف میزد گفت :

ـ این همان مردی است که دوست من اصغر را باخودبرد

سابقه جنایت

ساعت ۶ بعد از ظهر روز جمعه اول تیر ماه کودک شش ساله‌ای بنام اصغر خوش‌تراش که همراه‌دوستش بنام حمیدرضا در خیابان درخشنده در حال بازی بود توسط مردی ربوده شد و بعد از ۲۴ ساعت جنازه این کودک در خرابه های شترخوان بدست آمد و پس از معاینه در پزشکی قانونی معلوم شد این طفل معصوم مورد تجاوز و شکنجه قرار گرفته است

سرمای کولر مردی را کشت !

اهواز ـ سرمای‌شدید کولر مردی بنام حاج محمود ملائکه را در اهواز کشت :

« حاج محمود » هنگام ظهر که از محل کار خود بخانه بازگشت بشدت عرق کرده بود ، وی بلافاصله کنار کولر نشست و باد شدید و سرد کولر گازی عرق او را خشک کرد .

پس از چند دقیقه که حاج محمود میخواست از جای خود بلند شود درد شدیدی در ناحیه سینه و پشت و کمر خود احساس کرد و از شدت درد بیهوش شد .

وقتی حاج مجمود را به بیمارستان رساندنددرگذشته بود . پزشکان علت مرگ حاج محمود را حالت نیمه انجماد کبد و یاگی کلیه‌ها تشخیص دادند .

عدم حضور وکیل مدافع متهم به قتل جلسه محاکمه‌را تعطیل کرد

محاکمه رحمان ربانی ، متهم به قتل که قرار بود روز گذشته در شعبه سوم دادگاه جنایی انجام شود ، به علت عدم حضور وکیل مدافع متهم به دهم شهریور موکول شد .

نیمه شب روزدوم‌فروردین‌ماه سال جاری جوانی بنام رحمان ربانی که بارفیقه‌اش از خیابان جمشید عبور میکرد متلک‌گوئی سرنشینان اتومبیلی اورا عصبانی کردوبطرف سرنشینان اتومبیل حمله نمود و یکی از آنها را بنام عیسی نقوائی به قتل رسانید .

بازپرس‌شعبه سه بعداز تحقیقات وجمع‌آوری دلائل کافی رحمان را باتهام قتل بازداشت نمودودادستان تهران نیز برای او تقاضای‌اعدام کرد .

متهم ، قرار بود روز گذشته در شعبه سوم دادگاه جنایی مقابل دادرسان قرار گیرد کمبواسطه‌عدم حضور وکیل ، محاکمه به دهم شهریور موکول گردید .

استخر مجلل وزیبای انجمن دوشیزگان وبانوان

باتجهیزات و دکوراسیون جدیدوجالب

همه روزه از ساعت ۹ صبح تا ۱۲ و ۳۰ر۱ تا ۶ بعدازظهر دراختیارخانم‌هاست بهارشمالی خیابان‌نامجو تلفن۸۲۴۸۳۱

تازه در ایران

کارخانه گالوانیزه‌گرم ایران :

باطلاع برقهای منطقه‌ای ـ صاحبان صنایع ـ

کارخانجات سازنده صنایع فلزی ـ سازندگان قطعات الکتریکی و مخابراتی میرساند که : این کارخانه حاضر بقبول هرگونه سفارش بهرمقدار و بهراندازه جهت گالوانیزه گرم میباشد .

لطفا جهت سفارش به آدرس جاده آبعلی بالاترازسه‌راه تهران‌پارس جنب بانك ملی کوچه شیرود و یا تلفن

۷۸۷۳۷ کارخانه گالوانیزه‌گرم ایران

تماس حاصل فرمائید .

کلاس منشیگری

دوره جدید کلاس منشیگری کاخ دانش از ۱۷ر۵۲ تشکیل میشود . نامه نگاری ، و حسابداری ، بایگانی ، ماشین نویسی فارسی و لاتین و قوانین اجتماعی قسمتی از دروس این کلاس‌است. قبلا نام نویسی فرمائید .

کاخ دانش . خیابان فرانسه . کوچه مرجان

آگهی استخدام رسمی

دانشگاه تهران بمنظور تکمیل هیات علمی گروه آموزشی تعاون دانشکده علوم اجتماعی و تعاون به سه تن که دارای درجه دکتری در تخصصهای زیر باشند بطور تمام وقت احتیاج دارد که این افراد بر اساس آئین‌نامه استخدامی هیات علمی دانشگاه استخدام خواهند شد .

۱ـ متخصص امور حقوقی تعاونیها
۲ـ متخصص امور مالی و حسابداری
۳ـ متخصص آمار و ریاضیات

داوطلبان میتوانند از تاریخ نشر آگهی بمدت یک ماه با در دست داشتن مدارک و سوابق علمی خود به دانشکده علوم اجتماعی و تعاون گروه آموزشی‌تعاون سه راه ژاله جنب سازمان برنامه مراجعه نمایند یا تقاضای خود را منضم به سوابق تحصیلی به نشانی بالااز طریق پست ارسال دارند .

م‌الف ۶۵۱۲

دانشکده علوم اجتماعی و تعاون

رستوران تاچارا

باغذای عالی تلفن ۸۳۱۶۷۵

روزولت شمالی خیابان زهره شماره ۴

از امشب در گروه ممتاز سینمائی پایتخت

آغاز سومین هفته نمایش

رگبار

پرجایزه‌ترین‌فیلم ایرانی

* برنده پلاك طلای نخستین جشنواره بین‌المللی فیلم تهران
* برنده‌جایزه‌مخصوص‌داوران بین‌المللی برای کارگردانی فیلم
* تحسین شده بخاطرهنرپیشا اول مرد (فنی‌زاده)
* بهترین‌سناریو (سپاس)
* بهترین بازیگرمرد‌فنی‌زاده (سپاس) وتقدیر شده‌بخاطرنقش دوم مرد (فرید)

فقط در سینما

ادئون

کودآلی کمپوست ـ اصفهان

محصولی ممتاز ، بدون رقیب ، در ایران

باقیمتهای جدید، باصرفه‌بسیار ارزان

از شهرستانها نماینده فعال می‌پذیریم

مرکز پخش اصفهان خیابان صارمیه تلفن های ۳۶۱۴۹ ـ ۳۹۴۷۴ ـ ۳۷۵۹۸

از امشب در تراس نیاگارا

ناصر ملك‌مطیعی
زری خوشکام ـ همایون بهادران
در داستانی براساس نوشته منوچهر مطیعی

کلبه‌ای آن سوی رودخانه

رنگی ایستمن کولر

مردم خوشگذرون تهرون‌دریك‌هفته گذشته برای‌خوشگذرونی فقط تماشای فیلم «خوشگذران» را انتخاب کردند و تواین گرمای ۴۰ درجه هیچ جانرفتند که بتونند توسالن خنك سینما ها فیلم خوشگذران را ببینند و کلی هم در مخارج خود صرفه‌جوئی کنند . . .

آغازدومین‌هفته‌نمایش‌درقویترین گروه سینمائی پایتخت

اونیورسال ـ پاسیفیك ـ ایران ـ ساینا ـ تیسفون

رنگین کمان ـ موناکو ـ پرسپولیس

کارون ـ دریاو... آستارا (تجریش)

وحدت ـ پوری بنائی ـ ژاله کریمی

خوشگذران

در فیلم

کارگردان: نصرت‌الله وحدت

قابل توجه اعضاء انجمن پرستاران ایران

انتخابات انجمن پرستاران ایران در تاریخ ۲۹ر۳ر۵۲ انجام و هیئت مدیره جدید به شرح زیر انتخاب شدند .

خانم شفیقه هروآبادی ـ رئیس
خانم خدابنده‌لو ـ نایب‌رئیس‌اول
خانم ارم ـ نایب رئیس دوم
خانم امیرفیض ـ دبیر
خانم آلی‌نژاد ـ خزانه‌دار

رئیس انجمن پرستاران ایران
هروآبادی

از حسین رضائی فرزندحسن «۱۸ساله» ۴ ماه است خبری نیست هرکس اطلاعی دارد به کلانتری ۹ تلفن ۳۱۷۵۱۰ سرپاسبان اسداله محمدی خبر دهد.

شب را مثل روز روشن کنید

باچراغ فلورسنت تراتزیستوری

هیتاچی

باعمر دباطری

برای مواقعیکه برق منزلتان خاموش میشود
برای ییلاقها و مسافرتهای خارج ازشهر
برای استفاده در اتومبیل (با برق اتومبیل درجافندک)
برای کار در باغها و مزرعه
برای کار در معدن وچاههای عمیق

هرخانواده حتماً به یك چراغ فلورسنت هیتاچی احتیاج دارد

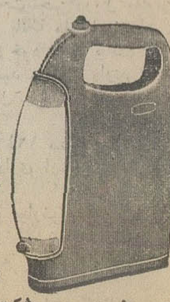

HITACHI

نماینده انحصاری در ایران شرکت کارخانجات رادیوشهاب تهران ـ صافکات آلومینیوم ـ تلفن: ۶۶۲۹۱۶ ـ ۶۶۲۹۱۷ ـ ۶۶۵۶۱۱

مجالس ترحیم

سناتور ها و نمایندگان کرمان در مجلس شورای ملی با کمال تاسف درگذشت مرحوم **دکتر علی اکبر وکیلی** را که از رجال خدمتگزار کرمان بودند باستحضار میرساند. مجلس‌ترحیم زنانه و مردانه آن مرحوم از ساعت ۶ تا ۸ بعد از ظهرروز شنبه شانزدهم تیر ماه در خانقاه صفی علیشاه منعقد میباشد .

دکتر شادمان ـ سرلشگر میرجلالی ـ عاطفه امیرابراهیمی ـ اولیاء ـ جندقی ـ دکترفیعی ـ ضیاء رضوی ـ محدث‌زاده ـ دکتر منتظری ـ مظهری .

آ ـ ۲۴۴۷۲

بانهایت تاثر وتاسف درگذشت شادروان دکتر علی‌اکبر **میرحسینی وکیلی** پزشک عالیقدرورادمرد بزرگ استان‌کرمان بزرگ خاندان وکیلی را باطلاع دوستان و آشنایان میرساند مجلس ترحیم مردانه وزنانه فقید سعید روز شنبه ۱۶ تیر ماه جاری از ساعت ۶الی ۸بعدازظهر درخانقاه صفی‌علیشاه منعقد است.

خانواده های میرحسینی وکیلی ـ میرحسینی ـ وکیلی ـ اسفندیاری ـ ابراهیمی ـ جوادی ـ برخوردار ـ عدل

آ ـ ۲۴۲۹۶

ضایعه ناگوار را بعموم افراد خانواده های عزادار بویژه آقای حاج محمدتقی برخوردار و سایر بازماندگان آن مرحوم تسلیت میدهیم

بانهایت تاسف درگذشت شادروان **سرهنگ حسین رحیمی** افسر بازنشسته شهربانی کل را باطلاع میرساند .
مجلس ترحیم فقید سعید از ساعت ۱۷ الی۱۹ روز جمعه ۱۵ تیرماه جاری درمسجد مجد برگزار میگردد.

شهربانی کل کشور

آ ـ ۲۴۲۶۸

بانهایت تاسف و تاثر فوت جانگداز همسر و پدر عزیزمان شادروان **سرهنگ حسین رحیمی** را باطلاع دوستان و آشنایان میرسانیم .

افتخار ـ هوشنگ ـ منصوره ـ ابوالفضل رحیمی

آ ـ ۲۴۲۸۸

بابا.ای عزیز ازدست رفته ما، بی‌تو بودن ، غمی بس‌عظیم است ولی . ولی چکنیم این اراده خدابود که این‌چنین ناگهانی تورا از ما گرفت امید به‌آنروزی کمن نیز در کنار تو بخوابم.
تو غمخوار و دلخوشی زندگیم بودی و حالا این غم از دست رفتن تورا بکه‌گویم .اگر بخاطر مامان نبود هم‌اکنون من نیز درکنارت بودم .افسوس که او نیز تنهاست و نمیتواند این‌غم رابه‌تنهائی بدوش کشد. چشمان قشنگت راکه چشم براه بچه‌ها بود، بادستهایی که‌تو بدان جان دادی ، ببستم، زیرا دیگرامیدی برای دیدن آنها نبود .
خداوند روحت را قرین رحمت کند، تا آنجاکه بتوانم برای شادی روحت میکوشم زیرا بقول خودت ،مادر ، خواهر و دخترت بودم .

دخترداغدارت‌منصوره

آ ـ ۲۴۲۹۰

باکمال تاسف و تاثر مرگ ناگهانی شادروان **سرهنگ حسین رحیمی** افسر بازنشسته شهربانی را باستحضار دوستان و آشنایان می‌رسانیم . مجلس ختم زنانه و مردانه آن فقید سعید از ساعت ۵تا۷ بعداز ظهر روز جمعه ۱۵ تیر ماه۱۳۵۲ درمسجد مجد برگزار خواهد شد.

خانواده های رحیمی ـ مهرپویان ـ حق‌سنا ـ سرهنگ یزدان‌مهر ـ کاویانی ـ دواچی ـ دکتر نامدار ـ فاتح ـ دکتر محمدزاده ـ دکتر شایسته ـ فخار ـ مهندس طاهری ـ زند ـ زندپور ـ شرقی ـ فائد شرقی ـ دکتر طاهر ـ میرزاده ـ ثابت ـ داودی ـ مالک ـ دکتر صبا ـ سرگرد پورکاوه ـ سرگرد لاهوتی ـ زاهد ـ نعمت‌اللهی ـ سیگارچی ـ معتمدی ـ مونقی ـ شهروزی ـ سرهنگ افشار ـ فرین‌پور ـ مرادی ـ مراد حاصلی ـ فقیه‌مرندی ـ مهندس قرمگزلو ـ حاج قاسمی ـ دکتر سروربخشی ـ جاودان.

آ ـ ۲۴۲۹۲

بعموم افراد خانواده های عزادار بویژه بازماندگان آن مرحوم مصیبت وارده را تسلیت میدهیم .

بانهایت تاسف درگذشت **بانو ملک تاج توکل (شاه نظر)** مادر گرامی آقای دکتر محمد توکل عضو انجمن و رئیس بیمارستان هشترودیان را باطلاع میرساند .
مجلس ختم مردانه و زنانه فقیده سعیده روز شنبه۱۶ر۴ر۵۲ از ساعت ۳ الی ۵ بعد از ظهر در مسجد مجد برگزار میشود.

دکتر جهانشاه صالح ـ رئیس انجمن متخصصین جراحی بیماریهای زنان و ماماتی

آ ـ ۲۴۴۰۲

بانهایت تاسف درگذشت **بانو ملک تاج توکل (شاه نظر)** مادر گرامی آقایان دکتر محمد و دکتر علی توکل ومادر همسر آقای سرهنگ اسمعیل محمودیان را باطلاع همشهریان عزیز میرساند .
مجلس ترحیم آن فقیده سعیده از ساعت ۳ الی ۵ بعد از ظهر روز شنبه ۱۶ر۴ر۵۲ در مسجد مجد برگزار میشود .

سناتور رضا جعفری

آ ـ ۲۴۴۰۶

بانهایت تاسف درگذشت **بانو ملک تاج توکل (شامنظر)** مادر همسر سرهنگ اسمعیل محمودیان افسر شهربانی کل را باطلاع میرساند .
مجلس ختم مردانه و زنانه آن مرحومه از ساعت۱۵ الی ۱۷ روز شنبه ۱۶ر۴ر۵۲ در مسجد مجد برگزار میشود .

شهربانی کل کشور

آ ـ ۲۴۴۱۴

با تاسف فراوان درگذشت **بانو ملک تاج توکل (شامنظر)** مادر گرامی دکتر محمد توکل رئیس فدراسیون کر و لالهای ایران را باطلاع عموم میرساند .
مجلس ختم مردانه و زنانه روز شنبه ۱۶ر۴ر۵۲ ازساعت ۳ الی ۵ بعد از ظهر در مسجد مجد برگزار میشود .

سازمان تربیت بدنی ایران

آ ـ ۲۴۴۱۰

بانهایت تاسف فوت **بانو ملک تاج توکل (شامنظر)** مادر گرامی آقای دکتر محمد توکل رئیس فدراسیون کر و لالهای ایران را باطلاع عموم میرساند .
مجلس ختم آن مرحومه از ساعت ۳ الی ۵ بعد از ظهر روز شنبه ۱۶ر۴ر۵۲ در مسجد مجد منعقد است .

کمیته ملی المپیک ایران

آ ـ ۲۴۴۱۸

بانهایت تاثر و تاسف فوت نابهنگام **بانو ملک تاج توکل** مادر گرامی آقای دکتر محمدتوکل‌رئیس بیمارستان‌هشترودیان را باطلاع میرسانیم .
مجلس ختم آن فقیده سعیده از ساعت ۳ تا ۵ بعد ازظهر روز شنبه ۱۶ر۴ر۵۲ در مسجد مجد برگزار میشود .

پزشکان و کارکنان بیمارستان هشترودیان

آ ـ ۲۴۴۲۲

با نهایت تاسف درگذشت **بانو ملک‌تاج توکل (شامنظر)** مادر گرامی خانم‌ملک‌توکل معاون دبیرستان دخترانه‌خوارزمی را باطلاع می‌رساند :
مجلس ترحیم آن فقیده سعیده ساعت ۳ الی ۵ بعد از ظهر روز شنبه ۱۶ تیرماه در مسجد مجد برگزار می‌شود .

گروه فرهنگی خوارزمی

آ ـ ۲۴۴۴۰

خانواده های : توکل ، شامنظر ، داعی ، محمودیان ، غیاثوند ، هشترودیان ، عباچی ، خواجوئی ، صدیق، یاوری، لسانی ، توکلی پور و سایر وابستگان .

بانهایت‌تاسف و تاثر درگذشت نابهنگام **بانو ملک‌تاج‌توکل (شامنظر)** را باطلاع خویشان و اقوام و دوستان میرسانند .
مجلس ختم مردانه و زنانه آن مرحومه از ساعت ۳ الی ۵ بعد از ظهر روز شنبه ۱۶ر۴ر۵۲ در مسجد مجد برگزار میشود .

آ ـ ۲۴۴۲۶

بعموم افراد خانواده های عزادار بویژه بازماندگان آن مرحومه مصیبت وارده را تسلیت میدهیم .

بانهایت تاثر درگذشت **آقای ابراهیم شعبانی** را باطلاع خویشاوندان‌ودوستان میرسانیم. بنابوصیت آنمرحوم مجلس ترحیم برگزار نخواهد شد .

هرمزشعبانی . فریدون‌شعبانی . رشیدشعبانی . پروین شعبانی . خسرو شعبانی . جمشید شعبانی .

آ ـ ۶۹۸۳

مصیبت‌وارده را بعموم بازماندگان آنمرحوم تسلیت میدهیم .

با کمال تاسف درگذشت شادروان علی محمد **سجادی‌لاریجانی** صاحبمنصب ودبیر بازنشسته را باطلاع میرساند مجلس ختم مردانه و زنانه آن مرحوم از ساعت ۵ تا ۷ بعد از ظهربنجشنبه ۱۴ تیر ماه در خانقاه صفی‌علیشاه برگزار میگردد .

وزارت آموزش و پرورش

آ ـ ۲۴۰۲۸

باانده فراوان درگذشت جانگداز شادروان آقای **سیدعلی‌محمد سجادی** همکار گرامی خودراباطلاع دوستان وآشنایان‌میرساند
مجلس ترحیم آنمرحوم ازساعت۵الی ۷ بعدازظهر روز پنجشنبه ۱۴ تیرماه‌درخانقاه صفی‌علیشاه برگزار خواهد شد.

گروه فرهنگی بیشاهنگ

آ ـ ۲۴۲۷۴

خانواده های: سجادی لاریجانی ـ جلالی ـ قاسمی ـ بهزادی ـ هادیان ـ ساعدی ـ صبا ـ اسلامبولچی ـ جلالی تهرانی ـ حریریان ـ خواجوی ـ علاقبند ـ میثمی ـ انصاری ـ دولوقاجار ـ کیائی ـ زندی ـ سادات اخوی ـ گوهری ـ طاهباز ـ بهمنیار ـ دولتشاهی ـ خردپیر ـ مفتنمی ـ میراسکندری

بانهایت تاسف و تاثر فوت مرحوم سید علی محمدسجادی **لاریجانی** را باطلاع بستگان وآشنایان میرساند . مجلس ترحیم مردانه و زنانه از ساعت پنج تا هفت بعد از ظهر پنجشنبه چهاردهم تیر ماه در خانقاه صفی‌علیشاه منعقد میباشد .

آ ـ ۲۴۰۲۸

با اندوه فراوان فوت همسر مهربان و پدر عزیزمان‌مرحوم **سید علی محمد سجادی لاریجانی** را باطلاع میرساند . مجلس ختم زنانه و مردانه از ساعت پنج تا هفت بعد از ظهرچهاردهم تیر ماه در خانقاه صفی‌علیشاه منعقد میباشد .

طاهره سجادی (جلالی) کیوان قاسمی (سجادی)ـ دکتر مهندس بهرام سجادی ـ زهره سجادی .

آ ـ ۲۴۰۲۸

بانهایت تالم و تاسف فوت خواهرزاده و عموزاده‌عزیزمان مرحوم سید علی محمد سجادی‌لاریجانی رابا‌طلاع‌فامیل‌ودوستان میرساند .مجلس ترحیم مردانه و زنانه آن مرحوم از ساعت۵تا ۷ بعد از ظهر پنجشنبه ۱۴ تیر ماه در خانقاه صفی علیشاه‌منعقد میباشد .

عیسی بهزادی ـ اکبر هادیان

آ ـ ۲۴۰۲۸

پزشکان و کارکنان بیمارستان شهید بانهایت تاسف وتاثر فوت مرحوم **سید علی محمد سجادی لاریجانی** پدر همسرهمکار ارجمندمان آقای دکتر محمد قاسمی را باطلاع دوستان‌وهمکاران میرساند .مجلس ترحیم آن مرحوم از ساعت ۵ تا ۷ بعد ازظهر پنجشنبه ۱۴ تیر ماه در خانقاه صفی‌علیشاه منعقد میباشد .

مدیر عامل گروه درمانی رضا ـ دکتر قدیرزاده

آ ـ ۲۴۰۲۸

به عموم افراد خانواده های عزادار بویژه آقای دکتر قاسمی مصیبت وارده را تسلیت می دهیم .

سناتور و نمایندگان کرمانشاهان درمجلس شورای ملی بانهایت تاسف فوت شادروان **حاج‌غلامرضا جعفری** را که‌ازمردان نیکوکار و خیر بودند باطلاع میرسانند . مجلس ترحیم آن فقیدسعید روز شنبه ۱۶ تیرماه جاری از ساعت۴ الی ۶ بعدازظهر درمسجد ارک منعقد میباشد .

سناتورعلامه‌وحیدی . دکترررشیدیاسمی . ایلخانی‌پور . دکترحاتم . دکتربرادر . مهندس فرخ . چنگیزی

۱ـ۲ آ ـ ۷۰۰۱

باکمال تاسف درگذشت شادروان **حاج‌غلامرضا جعفری** راکه ازتجار خیر و نیکونام و از ارادتمندان به آستان‌قدس ائمه اطهار بوده باطلاع کلیه دوستان و همشهریهای عزیز میرساند . مجلس ترحیم ان فقید سعید روز شنبه ۱۶ تیر ماه جاری از ساعت ۴ الی ۶ بعدازظهر درمسجد ارک منعقد میباشد .

کرمانشاهی‌های مقیم مرکز

۱ـ۲ آ ـ ۷۰۰۳

اناللهو انا الیه‌راجعون

باتاسف فراوان درگذشت مرحوم **حاج غلامرضا جعفری** که از مردان خیرو نیکوکار بودند باطلاع میرساند . مجلس ترحیم فقیدسعیدروزشنبه ۱۶ر۴ر۵۲ ازساعت۴ تا۶ بعدازظهر درمسجد ارک منعقد است .

شرکت سهامی روغن نباتی جهان

۱ـ۲ آ ـ ۷۰۰۵

باتاسف فراوان درگذشت مرحوم **حاج‌غلامرضا جعفری** خواهرزاده آقای حاج‌یدالله فوائدی‌راباطلاع همکاران محترم میرساند . مجلس ترحیم آن مرحوم روز شنبه ۱۶ر۴ر۵۲ از ساعت ۴ تا ۶ بعدازظهر درمسجد ارک منعقد است .

اتحادیه صنف فروشندگان آهن‌آلات ـ تهران

۱ـ۲ آ ـ ۷۰۰۷

بانهایت تاسف درگذشت شادروان **حاج‌غلامرضاجعفری** که از مردان خیرو باتقوی ومورد علاقه مردم کرمانشاه بشمار میرفت بهمکاران عزیزم جنابان آقایان فوائدی و نسوادرانی تسلیت عرض نموده و بدینوسیله باطلاع‌کلیه دوستان و همکاران میرساند ، مجلس ختم فقید سعید در روز شنبه ۱۶ تیرماه جاری ساعت ۴ الی ۶ بعدازظهر در مسجد ارک منعقد میباشد .

دبیرسندیکای کارفرمایان صنایع آردسازی استان مرکزی مجیدمنصوبی

۱ـ۲ آ ـ ۷۰۰۹

بانهایت تاسف درگذشت مرحوم **حاج غلامرضا جعفری** منسوب همسر گرامی‌آقای‌محمدنسوادرانی عضو هیئت مدیره شرکت سهامی خاص دانه‌داران را باستحضار میرساند .
مجلس ترحیم آن مرحوم ازساعت ۴ الی ۶ بعدازظهر شنبه ۱۶ تیرماه درمسجد ارک برگزار خواهد شد .

هیئت مدیره شرکت سهامی خاص دانه‌داران

۱ـ۲ آ ـ ۷۰۱۱

بانهایت تاسف و تاثر درگذشت شادروان **آقای‌حاج غلامرضا جعفری** منسوب نزدیک‌خانم آقای محمدنسوادرانی رئیس هیئت مدیره این شرکت را باطلاع میرساند . مجلس ترحیم فقید سعید ازساعت ۴ الی ۶ بعدازظهر روز شنبه ۱۶ تیرماه درمسجد ارک منعقد میباشد .

شرکت سهامی خاص کارخانه آردبیستون

۱ـ۲ آ ـ ۷۰۱۳

بانهایت تاسف‌وتاثر درگذشت شادروان **آقای حاج‌غلامرضا جعفری** منسوب نزدیک خانم آقای محمدنسوادرانی رئیس هیئت مدیره این شرکت را باطلاع میرساند . مجلس ترحیم فقیدسعید ازساعت ۴ الی ۶ بعدازظهر روز شنبه ۱۶ تیرماه درمسجد ارک منعقد میباشد .

شرکت سهامی خاص کارخانجات آرد ایران ماه

۱ـ۲ آ ـ ۷۰۱۵

بانهایت تاثر درگذشت شادروان مرحوم **حاج‌غلامرضا جعفری** را که درتاریخ ۴ر۴ر۵۲ درکرمانشاه برحمت ایزدی پیوستند باطلاع میرسانیم شرکت درمجلس ختمی که ازطرف سروران عظام و دوستان محترم خانواده انمرحوم روز شنبه ۱۶ر۴ر۵۲ ازساعت ۴ تا۶ بعدازظهر درمسجد ارک منعقد است باعث شادی روح‌درگذشته فقید خواهدبود .

خانواده‌های جعفری . معتضدی . هوائدی . کرمانیان . نظری . هادی‌رشیدی . صاحب . امیدی‌زاده . الفتی . میرمطلبی . هاشمپور . بیابانی . عطاریان . مسعودی . رازقی . حدیدیان . طاهری . ارزانی . مدلل . منصوبی . بنکچی . توکلی‌هرندی . طهماسبی . رضازاده . دکترپاکباز .

۱ـ۲ آ ـ ۷۰۱۷

بعموم افراد خانواده‌های عزادار بویژه بازماندگان‌آن مرحوم مصیبت و ارده را تسلیت میدهیم .

خانواده های : مستشار قرائی . سعید انصاری . مسعود انصاری . مستشاری . پسیان . عضدی . بختیار . والی . سپهر . نیکبخت . فروپار . مظاهری . کانتوزیان . محتشم . کیهان .

باانده فراوان فوت **بانو اختر ایران مستشار** (دختر مرحوم‌مجلل‌السلطنه‌سعیدانصاری)راباطلاع دوستان‌وخویشاوندان میرسانند.
مجلس ترحیم مردانه و زنانه از ساعت۳تاه بعد از ظهر پنجشنبه ۱۴ تیر در خانقاه صفی علیشاه منعقد خواهد بود.

بانهایت تاسف وتالم‌فوت همسر و مادر عزیز خود رااعلام میداریم.

محمد باقر مستشار . محمد علی مستشار . نصرت عضدی . حوری بختیار .

سناتورها و نمایندگان گیلان در مجلس شورای‌ملی

با کمال تاسف درگذشت شادروان **حاج انامقلی ماسالی** بزرگ خاندان ماسالی را که یکی از مردان خیر و نیکوکار گیلان بوده باطلاع کلیه دوستان و همشهریان محترم میرساند مجلس ترحیم آن فقید سعید از ساعت ۵ تا ۷ بعداز ظهر روز شنبه شانزدهم تیرماه در مسجد مجد برگزار میگردد .

محمد علی صفاری . حسن اکبر . نیره ابتهاج سمیعی . نصرت‌اله اسدی لنگرودی . منصور انشاء . هلاکو رامبد . اسماعیل اکبر . نادر ادیب سمیعی . سید محمود توسلی . علیقلی سمیعی . مهدی احمد . دکتر احمد شمس‌الدین ابوالهدی . دکتر قاسم صوفی . دکتر یوسف صمدزاده . اصغر فیاض .

آ ـ ۷۰۲۷

هیئت مدیره شرکت تعاونی فرهنگیان تهران

بدینوسیله درگذشت فقید سعید **حاج انامقلی ماسالی** برادر همسر آقای صباحی مدیر عامل شرکت را باطلاع می رساند مجلس ختم آن مرحوم روز شنبه ۱۶ تیر ماه ۵۲ از ساعت ۵ الی ۷ بعد از ظهر در مسجد مجد منعقد خواهد گردید .

هیئت مدیره شرکت تعاونی فرهنگیان تهران ـ پرویز دیوسالار

با اندوه و تالم شدید و تاسف و تاثر فراوان درگذشت فقید سعید **حاج انامقلی ماسالی** بزرگ خاندان ماسالی را باطلاع دوستان و همشهریان محترم گیلانی و کلیه فامیل می رسانیم مجلس ترحیم زنانه ومردانه آن شادروان از ساعت ۵ تا ۷ بعدازظهر روز شنبه شانزدهم تیرماه در مسجد مجد منعقد است .

عباس صباحی . اسفندیار ماسالی . شیرینقلی ماسالی . اسماعیل ماسالی . حسین ماسالی . عباس ماسالی . علی‌ماسالی . محمد ماسالی . بیت‌الله ماسالی . ذبیح‌الله ماسالی . جهانبخش ماسالی . عمارلوئی . جمشید ماسالی . رشید ماسالی . شکور ماسالی .

آ ـ ۷۰۳۷

مصیبت‌وارده‌را بعموم بازماندگان‌آنمرحوم تسلیت میدهیم

بانهایت تاسف درگذشت نابهنگام **آقای ذکرالله صادقی** رادر لندن باطلاع دوستان و آشنایان میرسانیم مجلس تذکر روز پنجشنبه ۱۴ تیرماه از ساعت ۷ الی۱۰ بعد از ظهر در منزل آن مرحوم خیابان جمشید آباد شمالی پلاک ۴۹۴ منعقد است.

خانواده های : صادقی . راضی . ناموری . خزین‌روحانی . مهری . تیبانیان . عطائی . اعتمادی . جعفری . رضائی . حسینی . محمودی . امیری .

۱ـ۲ آ ـ ۷۰۲۱

بعموم بازماندگان آنمرحوم مصیبت وارده را تسلیت‌میدهیم

خانواده های قائد قلعه ـ خواجه عباسی ـ حاج‌نظری ـ دکتر محققی ـ نقوی ـ مهدوی ـ باغبادی ـ سالکی ـ نوروزی ـ نحوی ـ زاهدی ـ هاشمی ـ میرزاخانی ـ حاجی‌آزمایش ـ عبقری ـ قلعه‌ای ـ حاجی انصاری ـ واقفی ـ حقیقی .

بانهایت تاثردرگذشت مرحوم **غلامعلی‌قائد قلعه** راباطلاع فامیل وآشنایان میرساند . مجلس ترحیم مردانه وزنانه روز جمعه ۱۵ر۴ر۵۲ ساعت ۴ر۳۰ الی ۶ر۳۰ بعداز ظهر در مسجد سجاد واقع در خیابان شاه چهار راه گیتی‌برگزار خواهد شد.

آ ـ ۲۴۳۱۰

مصیبت و ارده را بعموم بازماندگان آنمرحوم تسلیت میدهیم

بانهایت تاسف فوت ناگهانی شادروان حاج غلامحسین **دلداریان** را باطلاع خویشان و آشنایان میرساند . مجلس‌تذکری روز پنجشنبه ۱۴ر۴ر۵۲ از ساعت ۴ الی۶ در مسجد آشتیانیها خیابان شهباز ـ ایستگاه ناصری و ختم زنانه همان روز در خیابان فلاح چهارراه ازدری پلاک ۱۷۵ منعقد است.

خانواده های : دلداریان . منشوری . امامی آشتیانی . عبدی . علیمرادیان . صفائی . محمودی . حضرتی آشتیانی . زمانی آشتیانی . رسولی آشتیانی .

آ ـ ۶۹۵۹

مصیبت وارده را به عموم خانواده های عزادار بویژه آقای برسولی آشتیانی تسلیت میدهیم.

خانواده‌های : قالیچی . کرباسی . ابیکچی . بقینی . صفری‌زاده . خالیچی . کرباسی‌زاده . شالچی . سپهری . بازیار . ساعتچی . حبشی . خوئی . چایچی . سیگاری . فروتن . مهاجر . مهاجرزاده . کمپانی . خسروشاهی . میرزائی . ملکته‌چی . هشترودیان . فرهمند . ممقانی . صدفی . منصفی . صلواتی . عسگری . حریرفروش . ترکیان . آمینی . جاویدی . اهرابیان . بنان . هرندی . صالحی .

بانهایت تاسف و تالم درگذشت ناگهانی شادروان **آقای احمد قالیچی** فرزند مرحوم حاجی‌علی‌اصغر قالیچی را که از بازرگانان معروف و متدین آذربایجان بودند به استحضار دوستان و آشنایان میرسانند .
مجلس ختم مردانه‌وزنانه آنمرحوم‌روز پنجشنبه چهاردهم تیرماه جاری ازساعت ۵ الی۷بعدازظهر درمسجد مجدبرگزار خواهد شد .

آ ـ ۶۹۷۵

مصیبت وارده را به خانواده‌های قالیچی و کرباسی تسلیت میگوئیم .

باکمال تاسف وتاثر وقلبی آکنده از اندوه درگذشت **همسر و مادر و خواهر عزیزمان بانو حاجیه نصرت‌الزمان شاهرخی** را باطلاع کلیه اقوام ودوستان و آشنایان‌میرساند مجلس ختم زنانه و مردانه آن مرحومه از ساعت ۹ الی ۱۱ صبح روز جمعه ۱۵ تیر ماه درخانقاه صفی‌علیشاه برگزار میشود .

سرهنگ حاج یداله شاهرخی ـ دکتر فرخ شاهرخی ـ دکتر فیروز شاهرخی ـ مهندس فرشید شاهرخی ـ وحیدالزمان گلشائیان ـ ابو الفضل شاهرخی ـ عباسقلی گلشائیان ـ فاطمه گیلانشاه ـ مریم شاهرخی ـ وکلیه فامیلهای وابسته

آ ـ ۶۹۸۵

بعموم بازماندگان آنمرحومه مصیبت و ارده را تسلیت‌میدهیم

بانهایت تاسف فوت جوان ناکام **فرهنگ کاظمی دانشجوی** سال پنجم رشته مهندسی عمران ملی این دانشگاه رادر آمریکا باطلاع میرساند. مجلس ختم زنانه و مردانه روز پنجشنبه ۱۴ تیرماه جاری از ساعت ۵الی۷ بعد از ظهر در مسجد الجواد میدان ۲۵ شهریور برگزار میشود.

دانشگاه پهلوی

آ ـ ۶۹۲۱

بانهایت تاثر فوت جانگداز **فرهنگ کاظمی** فرزند دلبند سرکار سرهنگ محمد حسین کاظمی را باطلاع همشهریان عزیز میرساند مجلس ختم زنانه و مردانه روز پنجشنبه چهاردهم تیر ماه جاری از ساعت ۵تا۷ بعد از ظهر در مسجد الجواد ۲۵ شهریور برگزار میگردد.

دامغانیهای مقیم مرکز

آ ـ ۶۹۲۱

باکمال تاسف فوت جانسوز جوان ناکام **فرهنگ کاظمی** فرزند سرکار سرهنگ محمد حسین کاظمی رادر امریکا باطلاع دوستان و آشنایان میرسانیم. مجلس ختم مردانه و زنانه روز پنجشنبه ۱۴ تیرماه جاری از ساعت ۵تا۷ بعداز ظهر در مسجد الجواد میدان ۲۵ شهریور منعقد میباشد.

خانواده های : کاظمی . محمودیان . محیطی . باستانی . امینیان . مجیرشیبانی . معلم . رضائیان . سرکرده‌ای . علوی . سید احمدیان . ریاضی . حیدری . رادفر . نصیری . رویائی . دزیانی . منافی . قائمی . منصوری . مهاجری . انصاری . لطفی . افخمی .

آ ـ ۶۹۲۱

به آقای سرهنگ کاظمی و سایر بازماندگان آنمرحوم‌و عموم افراد خانواده های عزادار مصیبت وارده را تسلیت می دهیم.

یادبود

بسمه تعالی

بدینوسیله باستحضار می‌رساند که مراسم شب هفت مرحوم **حاج سید محمد صالح بهبهانی** جمعه پانزدهم تیرماه برسر مزار آن مرحوم واقع در جوار حضرت معصومه علیهاسلام برگزار می‌گردد . وسیله ایاب وذهاب ساعت ۹ونیم صبح همانروز مقابل منزل آنمرحوم واقع در خیابان قدیم شمیران خیابان جوانان پلاک ۳ آماده می‌باشد .

خانواده‌های : بهبهانی . اصفهانیان . اشراقی . فرویلی . امینی نجفیان . شیرازی . شاهرودی . داودی‌فر . اردوبادی . جزایری . موسوی . آرائی .

بمناسبت چهلمین روز درگذشت مرحوم **علی‌اشرف بینا** مجلس یادبودی ازساعت ۶ تا۸بعد ازظهر روز پنجشنبه ۱۴ تیر ماه جاری درمنزل آنمرحوم واقع در خیابان ششم‌بهمن نبش‌کوچه ساسان برگزار خواهد شد.

خانواده های: بینا . مظهری . شریفی . اصفهانی . افخمی . دریانی . ثقه‌الاسلامی . اصلانی

بمناسبت درگذشت جوان از دست رفته شادروان **کامران اردلان** ، مجلس یادبودی ازساعت ۴ر۳۰ الی ۶ر۳۰ بعداز ظهر روز پنج‌شنبه ۱۴ر۴ر۵۲ در شبستان بهشت‌زهرا منعقد است.

خانواده اردلان

مجالس وعظ و سوگواری

مهدیه تهران
المهدی‌منا‌اهل‌البیت

برطبق معمول همه ساله‌به‌احترام حضرت علی‌بن‌موسی الرضاعلیه‌السلام جلسه المهدی (مهدیه تهران) این جمعه را که مصادف باروز ۱۵ر۴ر۱۳۵۲ میباشد جلسه باشکوه دینی مذهبی و تبلیغی دعای ندبه درمشهد مقدس مسجد جامع گوهرشادازاذان صبح تاساعت ۶ منعقد میگردد چون‌هرهفته از شهرستانها جمعیتی به جهت شرکت دراین جلسه به‌تهران میایند لذا بدین‌وسیله به‌اطلاع عموم میرساند این جمعه مهدیه تعطیل و تشکیل جلسه درمشهد مقدس میباشد .

هیئت مدیره مهدیه تهران

شیفتگان مکتب اسلام

دانشمند معظم آقای **ناصر مکارم شیرازی** همه هفته شبهای پنجشنبه در **مسجد ارک** تحت عنوان **(طرح‌یک‌جامعه اسلامی در مکتب علی ع)** سخنرانی می‌نمایند ازشما دعوت می‌شود از موقعیت مجلس استفاده نمائید .

دفتر مسجد ارک

سپاسگزاری

از علماء اعلام ورجال وبازرگانان و سروران عزیزکه‌درتشییع جنازه مرحوم **محمد کاظم معماری** برادرم در **رضائیه و مجالس** ترحیم‌آن مرحوم در رضائیه ، تهران و قم شرکت نموده وتلگرافا وکتبا اظهارهمدردی نموده‌اند بدینوسیله تشکر گرده بقاء عمرو سلامتی همگان را آرزو می نمایم.

غلامرضا معماری

از سروران ـ دوستان و خویشاوندان که در مصیبت فرزندم جوان ناکام سامان طوسی در مراسم‌تشییع و درمجالس ختم و شب هفت شرکت فرموده و یابوسیله درج آگهی‌درجراید یا بوسیله نامه و تلگرام همدردی فرموده بینهایت سپاسگزارم‌از خداوند بزرگ سلامت و سعادت همگی را آرزو می نمایم .

جواد طوسی

تسلیت

جناب آقای توانیان

مصیبت وارده را بجنابعالی و خاندان محترم تسلیت عرض می‌نمایم .

تبریز ـ تقوی‌پور و بانو

آ ـ ۲۴۶۱۰

جناب آقای مهندس مهدی تمدن
مدیر محترم شرکت لایزر

بانهایت تاسف درگذشت پدر بزرگوارتان را صمیمانه تسلیت عرض میکنیم سلامت و سعادت جنابعالی را از خداوند مسئلت داریم .

شرکت بنادر

آ ـ ۲۴۲۹۴

جناب آقای امیر بهشتی پورمقدم

درگذشت همشیره گرام را از صمیم قلب تسلیت گفته بقای‌آن خانواده محترم را از خداوند خواستارم .

سرتیپ دکتر حسام‌الدین خرمی

آ ـ ۲۴۳۲۰

جناب آقای دکتر محمد جعفر خوشنویسان
وجناب آقای منوچهر کمیلی

مصیبت وارده را صمیمانه تسلیت عرض می‌نمایم .

دکتر منوچهر یوسفی

آ ـ ۲۴۰۰۰

جناب آقای مهندس پرویز پژهان

مصیبت وارده را تسلیت عرض مینماید سلامت و بقای‌عمر جنابعالی و خانواده محترم را خواستار است .

آریاشهر ـ جمشید فراست شریعت پناهی

آ ـ ۲۴۶۰۸

آقای فرهاد خوشنویس

مصیبت وارده را بجنابعالی و خانواده محترمتان تسلیت عرض مینمائیم .

قسمت اموال و انبار های کارخانه آریامهر

آ ـ ۲۴۶۱۲

آقای امیر بهشتی پورمقدم

درگذشت خواهر گرامیتان را صمیمانه تسلیت میگویم.

پلیس راهنمائی ـ مهدی حجت‌الاسلامی

آ ـ ۷۰۱۹

جناب آقای مهندس فریدون نیکنام مدیر کل دفتر حفاظت خاک و آبخیزداری

بانهایت تاسف درگذشت مادر گرامیتان را تسلیت عرض نموده بقای عمر جنابعالی و آن خانواده محترم را از خداوند متعال خواستاریم.

کارکنان دفتر حفاظت خاک و آبخیزداری سازمان جنگل‌ها و مراتع کشور

آ ـ ۶۹۸۹

آقایان بدیع‌الله و یحیی هدایتی

مصیبت وارده را بشما و خانواده محترم صمیمانه تسلیت عرض مینماید .

دکتر دانش فروغی

آ ـ ۲۴۳۴۶

جناب آقای دکتر محمدتقی رحیمیان

کلیه دوستان و همکاران شما مصیبت وارده را صمیمانه تسلیت میگویند .

کارکنان درمانگاه شماره ۲ سازمان بیمه های اجتماعی

آ ـ ۷۰۲۹

باتاثر عمیق درگذشت مرحومه **بانو عالیه اغنمی** را به خانواده محترم اغنمی بخصوص **آقای محمدتقی اغنمی** تسلیت گفته وخود را درغم بزرگشان شریک میدانیم.

کارمندان امور مالی سازمان آب منطقه‌ای تهران

آ ـ ۷۰۲۷

جناب آقای امیر بهشتی پورمقدم

درگذشت خواهر گرامیتان را صمیمانه تسلیت میگویم.

حاج حسین رنگین

آ ـ ۷۰۴۳

دوست گرامی جناب آقای فریدون نیک‌نام

مصیبت وارده را صمیمانه تسلیت عرض نموده خود را در سوگ شما شریک میدانم .

احمد محرر

آ ـ ۷۰۲۵

آقای محمود منصوری فرد

بانهایت تاثر فوت پدر گرامیتان را بشما و خانواده‌محترم تسلیت میگوئیم .

مصطفی فرزانه . جهانگیر ممتازی . محمد مهدی اعتماد حسنعلی کلانی . محمد علی عوی . عزیز تبدر . علی علیزاده . کیهان اکرمی . عبدالله هاشمی . ناصر نجمی . ایرج پورتیمور . روبرت لازار . اسمعیل هورسان . عبدالحمید رضوان . علی بایگان . بهمن درخشانی . قاسم حصارکی .

آ ـ ۲۴۴۳۰

جناب آقای دکتر سیروس شرف آبادی

پرستاران و کارکنان اتاق عمل و اتاق بهبودی بیمارستان توان بخشی شفا یحیائیان مصیبت وارده‌را بشما تسلیت‌میگویند و خود را در غم شما شریک میدانند .

آ ـ ۷۰۳۹

جناب آقای دکتر سلیمان خانی

درگذشت ناگهانی پدر گرامیتان را تسلیت میگوئیم .

از طرف رانندگان بذیرش بیمار . مهدی برقی

آ ـ ۷۰۳۵

دوست عزیز سرکار سرهنگ محی‌الدین صوفی

بانهایت تاسف مصیبت وارده را تسلیت عرض مینمایم .

سرهنگ نصرالله غانم

آ ـ ۲۴۶۳۲

جناب آقای مهندس عامری

در مرگ سلیمان باب بزرگوارت غم میخورم غم .جان‌ودنت سلامت با ایل گرامت . عمرت چو عمر نوح بادا . صبرت چو صبر ایوب . داراثیت چوگنج قارون . خواستارم از ایزدتوانا. تسلیت فراوان گوید پیرغلامت بر آستانت .

چاکر قوام پور

آ ـ ۲

سال چهل و هشتم ـ شماره ۱۴۱۴۲

اطلاعات

چهارشنبه ـ سیزدهم تیرماه ۱۳۵۲
سوم جمادی‌الثانی ۱۳۹۳ ـ چهارم ژوئیه۱۹۷۳

ساعات شرعی
استخراج دکتر ریاضی کرمانی

اذان صبح	ساعت ۲ و ۵۹ دقیقه	
طلوع آفتاب	ساعت ٤ و ۵۲ دقیقه	
ظهر شرعی	ساعت ۱۲ و ۱۰ دقیقه	
اذان مغرب	ساعت ۷ و ٤۲ دقیقه	

مذاکرات ایران و سعودی در حضور ملک‌فیصل امروز ادامه یافت

ظهور ایران قوی بنفع جهان اسلام است

★ **وزیر خارجه عربستان گفت : هیچ مانعی ایران‌و عربستان را در دستیابی به هدف های عالیه‌شان باز نمیدارد .**

★ **خلعتبری گفت : ایران‌آماده کوشش به حل اختلافات میان مسلمین جهان است**

عباس خلعتبری وزیر خارجه پیام مودت ودوستانه شاهنشاه را امروز درشرفیابی بحضور اعلیحضرت ملک‌فیصل پادشاه عربستان تقدیم معظمله کرد .

خلعتبری ومیزبان وهمتای‌سعودی او عمرسقاف امروز در ادامه‌دیدار وزیر خارجه ایران از عربستان از جده رهسپار طائف‌اقامتگاه‌تابستانی پادشاه سعودی شدند ومذاکرات خود را در حضور ملک فیصل ادامه دادند .

این شرفیابی ومذاکرات باصرف ناهار در حضور پادشاه سعودی توام بود و در آن همراهان وزیر خارجه و جعفررائد سفیرشاهنشاه آریامهر در عربستان ومقامات عالیرتبه سعودی حضور داشتند .

خلعتبری و همراهان او دیروز به زیارت مدینه منوره رفتند ووزیر خارجه ایران دیشب در بازگشت به جده میزبان ضیافت شامی به افتخارسقاف در محل سفارت شاهنشاهی درجده بود .

قول متقابل

وزیران خارجه ایران وعربستان در ضیافت شامی که سقاف به افتخار خلعتبری برپا کرد نسبت به توسعه روابط وهمکاریها میان دوکشور قول متقابل‌دادند . سقاف درسخنان خود اتحادمیان ۳۶ کشور مسلمان و ۷۰۰ میلیون مسلمان جهان را بزرگترین‌آرزو عنوان داد .

سقاف گفت هیچ مانعی حتی « اختلافات » ، ایران وعربستان‌را از دستیابی به هدف های‌عالیه‌شان باز نخواهد داشت . اواز کوشش های شاهنشاه در توسعه مفهوم اتحاد اسلامی وکنفرانس اسلامی تجلیل کرد وبدون اشاره به عدم شرکت ایران در کنفرانس گذشته وزیران خارجه اسلامی‌درلیبی‌گفت امیدوار به روزی است که اختلافات میان کلیه کشور های مسلمان حل وفصل گردد و آنان دردفاع از حقوق و منافع مشترک دست دردست هم نهند .

وزیر خارجه عربستان گفت فقط دشمنان اسلام از اختلافات میان کشورهای مسلمان، سودمی‌برند . شخصیت سعودی اظهار تعجب و تاسف نمود چطور در مقابل‌نیروی ۷۰۰ میلیونی مسلمانان جهان‌یک عده مردم دومیلیون‌ونیمی» مقدس‌ترین اماکن اسلامی‌راکه‌درعین‌حال مورد علاقه جهان مسیحیت است به اشغال خود درآورده‌اند و نمی توان در برابر آنان اقدامی کرد.

حضور ایران قوی

سقاف‌ازظهوروحضورایرانی‌قوی‌بنفع کلیه دول اسلامی یاد کرد و در تجلیل از پیشرفت‌های ایران گفت هر عمران و آبادی که درعربستان یا ایران صورت گیرد دارای هدفی مشترک و به نفع جامعه اسلام است .

در پاسخ به سخنان سقاف ، خلعتبری گفت دوستی‌میان‌شاهنشاه وملک‌فیصل نه تنها به سود مردم ایران و عربستان بلکه به نفع مصالح ومنافع صلح وثبات منطقه است .

وزیر خارجه ایران تاکید کردکه رهبران ایران و عربستان معتقدند که منطقه‌ای که مادرآن زندگی میکنیم و به ثبات وامنیت آن دلبستگی فراوان داریم بایستی در صلح وصفا بسر برد و سرنوشت آن بدست دول این منطقه و بدون دخالت و حضوربیگانگان در جهت رفاه و سعادت ورفاه ملتهای آن تعیین شود .

وزیر خارجه ایران تاکید کرد که ایران نیز از سیاستی براساس توسعه روابط باعربستان ودیگر کشور های مسلمان جهان پیروی میکند و به نوبه خود حاضر است قدم های مثبتی را درجهت رفع اختلافات میان مسلمانان جهان بردارد.

« از سرویس سیاسی اطلاعات »

برنامه‌های آینده‌دانشگاه مشهد بتصویب رسید

جلسه هیئت امناء دانشگاه مشهد به ریاست آقای امیراسداله علم وزیر دربار شاهنشاهی‌ونایب رئیس هیئت امناء تشکیل گردید در این جلسه آقای دکتر عبداله فریار رئیس دانشگاه مشهد گزارشی از کارهای جاری باطلاع رسانیدو برنامه های آینده موردتصویب‌قرار گرفت . در این عکس آقایان علم، دکتر اقبال ، شهرستانی ، زاهدی، دکتر کاظم‌زاده، قوام صدری‌ودکتر باهری دیده میشوند .

مدیر عامل شرکت هواپیمائی ملی از دست آورد های «هما» سخن می‌گوید

«هما» بالهایش رابه‌افریقامی گشاید

تیمسار سپهبد علی‌محمد‌خادمی مدیرعامل شرکت هواپیمائی‌ملی ایران دیروز فاش‌کرد که «هما» در آینده نزدیک بال های خود را بسوی قاره افریقا خواهد گشود . خادمی از تاریخ دقیق «گشایش بسوی افریقا» مطلبی عنوان نکرد ، اما گفت مطالعات «هما» در این‌زمینه ادامه دارد.

وی که تحت عنوان «اهمیت حمل ونقل هوائی ازنظرروابط بین‌المللی و اثر آن در توسعه وپیشرفت های اقتصادی کشور» در کلوب روتاری شمال سخن می گفت یادآور شد که «هما» پاپیای تحولات و پیشرفت های مملکتی گام برداشته و از این رهگذر نه‌تنها ، بعنوان عامل سرعت در خدمت اجتماع ، اقتصاد ، تجارت ، صنعت ، بهداشت ،عمران، هنر ،فرهنگ، ورزش قرار گرفته ، بلکه عامل پیوند ها و توسعه امور تجاری و اقتصادی در داخل و خارج کشور و نیز گسترش صنعت جهانگردی بوده است .

خادمی ضمن ارائه آمار و ارقام به بازگو کردن برخی از پیشرفت های «هما» طی سال های‌گذشته پرداخت‌و خاطرنشان ساخت که سال قبل‌از تاسیس «هما» (۱۳٤۰) تعداد ۱٤۲هزار نفر مسافر در تمامی خطوط داخلی وبین‌المللی حمل گردیده بود ، درصورتی که در سالی که گذشت یعنی در سال ۱۳۵۱ مجموع مسافران‌حمل‌شده‌توسط «هما» از مرز یک میلیون نفر گذشت و بدین ترتیب به بیش‌از ٦ برابر نسبت بسال ۱۳٤۰ افزایش یافت که رشد متوسط سالیانه آن برابر ۱۹٫٤ درصد بوده است .

خادمی افزود که در سال ۱۳٤۰ «مسافر کیلومتر» حمل شده درمسیرهای داخلی «هما» ۷۰ میلیون و در بازار های بین‌المللی رقمی نزدیک به ۱۰ میلیون بوده است .

این رقم در سال ۱۳۵۱ به ترتیب در بازار داخلی به ۳۹۵ میلیون و در بازار بین‌المللی‌به ٤۷٤ میلیون رسید . با این ترتیب ملاحظه میشودکه «مسافر کیلومتر» حمل شده دراین مدت در بازار داخلی قریب ٦ برابر و در بازار بین‌المللی ٤۸ برابر شده است .

خادمی نتیجه گرفت کهشش برابر شدن تعداد مسافر و یا ٤۸ برابرشدن «مسافر کیلومتر» حمل شده در ظرف یازده سال، موفقیتی است که آسان به آن نمی توان رسید .

تا لوس‌آنجلس

خادمی خاطرنشان ساخت: «یکی از دلائل رشد سریع«هما» در بازار بین‌المللی آنست که آنروز ها خطوط پروازی «هما در غرب تا بغداد و در شرق تا کابل ادامه داشت ، ولی‌امروز «هما» ۸ نقطه‌در اروپا سرویس هوائی برقرار نموده و درآینده نیز در شرق تا توکیو و درغرب تا لوس‌آنجلس‌پیش خواهدرفت

مدیر عامل «هما» در این هنگام اشاره کرد که در مسیر های اروپائی مشترکا با سایر شرکت ها، «هما» توانست چهل‌وچهار درصد و درمسیر های منطقه‌ای ٤۸درصد از کل مسافرین حمل شده را بخود اختصاص دهد.

خادمی گفت : درپرواز های داخلی‌نه‌تنها سودی‌عاید «هما» نشده ، بلکه‌همه ساله مبلغی در حدود ۸۰ تا ۱۰۰ میلیون‌ریال زیان متحمل میگردد که در حقیقت دلیلی برای دادن‌این زیان وجود ندارد . باتوجه به این امر دریازده سال گذشته «هما» نرخ پرواز های داخلی را تنها درمعدودی از مسیر ها افزایش داده است ، درحالیکه بطورکلی هزینه های مربوط به صنعت هواپیمائی دراین‌مدت ، بطور سرسام‌آوری فزونی‌یافته است .

وی سپس اشاره کرد که حدمتوسط نرخ درایران نصف متوسط نرخ بین‌المللی است .

خادمی خاطرنشان ساخت‌که هواپیمائی ملی یکی از معدود شرکت‌های هواپیمائی است که پرواز های‌خودرا ، چه‌درداخل و چه‌درخارج از کشور بوسیله هواپیما های جت مدرن انجام میدهد .

مدیر عامل «هما» گفت که هواپیمائی ملی ایران دردوران فعالیت های جدید ، برنامه‌های خود را براساس عوامل‌اصلی پیشرفت صنعت حمل ونقل استوار ساخته است .

همچنین برای تامین نیروی انسانی متخصص وکارآزموده درسطح بین‌المللی ، «هما» اقدام به سرمایه گذاریهای قابل ملاحظه‌ای نموده و باتاسیس واحدی‌بنام«بهسازی‌و آموزش نیروی انسانی» امور «بهیابی، بهسازی، بهگزینی‌و بهزیستی» کارکنان‌خودرا به بهترین وجه انجام میدهد .

خادمی‌گفت‌که درحال حاضر «هما» برای بیش‌از چهار هزار و دویست و پنجاه نفر بطور مستقیم و بیش‌از بیست هزارنفر بطور غیرمستقیم‌از طریق‌صنایع وخدمات وابسته ، شغل ایجاد نموده است.

مسجدالنبی گسترش می‌یابد

وزیر خارجه ایران‌که سرگرم دیداری رسمی از عربستان است به اتفاق همراهان‌خود دیروز به زیارت مدینه‌منوره رفت .

در سفر به مدینه وزیر خارجه به‌ترتیب‌ازمسجدالنبی و مرقدهای مطهرپیغمبراکرم «ص» و حضرت فاطمه زهرا «ع» و سپس در گورستان بقیع از مرقد های حضرت امام حسن « ع » امام زین‌العابدین ، امام محمد باقر ، امام جعفر صادق زیارت کرد« .

مرقد حضرت فاطمه زهرا « ع» بروایتی در گورستان بقیع وبروایت دیگر در جوار مرقد مطهر پدر بزرگوارشان حضرت رسول اکرم قرار دارد . در حال حاضر ساختمان های‌اطراف‌مسجد‌النبی بدستور اعلیحضرت ملک فیصل با بودجه‌ای‌معادل ٦۰ میلیون ریال سعودی خریداری شده تا پس از تخریب این ساختمانهاصحن حرم گسترش داده شود تا فضای‌کافی برای‌نمازگزاران و زوار وجود داشته باشد. این نخستین مرحله ازطرح وسیع برای توسعه مسجد‌النبی و اطراف آن است .

اتومبیلهای شخصی‌معاینه فنی‌میشود

بموجب آئین‌نامه جدید اداره راهنمائی ورانندگی اتومبیلهای شخصی‌هر٦ماه یکبارموردمعاینه فنی‌قرار خواهند گرفت .

بدیهی‌است از حرکت اتومبیل‌هائی که دارای نقص فنی باشند پلیس راهنمائی ورانندگی جلوگیری‌خواهند کرد .

به‌قرار اطلاع اداره راهنمائی و رانندگی درحال حاضر فقط از وسائط نقلیه عمومی نظیر تاکسی‌ها و کامیونهای کشور معاینه فنی بعمل می آورد که نحوه‌معاینه چندان دقیق نیست زیرا با توجه به کثرت وسائط نقلیه‌ای که هرروز برای معاینه به اداره شماره‌گذاری مراجعه می‌کنند انجام معاینه‌دقیق‌امکان پذیرنیست.

تعداد کامیونهای کشور ٦۰ هزاردستگاه وتعداد تاکسی‌های تهران نیز ۱۳هزار دستگاه می‌باشد که ازاین تعداد هر روز ٦۰۰ دستگاه برای معاینه به اداره شماره‌گذاری مراجعه می نمایند .

اداره‌راهنمائی ورانندگی‌باتوجه به اهمیت کارمعاینه فنی‌اتومبیل های شخصی‌پس‌از ایجاد۳مرکز معاینه دقیق که قرار است به وسیله شهرداری پایتخت در۳ منطقه تهران دائرشود‌رانندگان وسائط نقلیه شخصی را ملزم‌به دریافت کارت معاینه خواهد کرد .

رانندگان وسائط نقلیه‌شخصی که مدت کارت معاینه فنی‌شان سپری‌شده‌باشد ویافاقد کارت معاینه باشند ۵۰۰ ریال طبق آئین‌نامه جدید جریمه خواهند شد .

شهر معدنچیان‌در سرچشمه کرمان احداث میشود

★ **این‌شهرک درمرحله نهائی پنج هزار نفر را در خود جای خواهد داد .**

★ **برای بهره برداری ازمعدن مس سرچشمه یك میلیارد ریال‌از منابع خارجی تامین میشود .**

فرزین فنائیان

طرح احداث شهر معدنچیان در نزدیکی معدن مس سرچشمه‌کرمان به تصویب رسید و تهیه نقشه اجرائی این شهرک به مهندسین مشاور واگذار گردید .

ظرفیت این شهرک سه هزارنفر پیش‌بینی شده‌است‌که‌تاپنج هزار نفر قابل توسعه و گسترش خواهد بود .

هزینه احداث شهر کارکنان معدن مس سرچشمه حدود یک ونیم میلیارد ریال برآورد شده که این اعتبار از سال آینده در اعتبارات عمرانی کشور منظور خواهد شد.

برای مطالعات مقدماتی احداث این شهر در سال جاری اعتباری در حدود ۱۰ میلیون تومان تصویب شده وبا استفاده از آن تهیه نقشه اجرائی این طرح آغاز گردیده است .

امروز اعلام شد درسال۵۲بیش‌از ۳٫۵میلیارد ریال اعتبار برای بهره‌برداری از معدن مس‌سرچشمه کرمان درنظر گرفته شده است که یک میلیارد ریال آن بصورت وام از صنایع خارجی تامین میشود .

بهمین منظور مذاکراتی جریان دارد که حدود یکصد میلیون تومان از اعتبارات مورد نیاز از موسسات مالی بین‌المللی اخذ گردد .

بموازات این اقدامات سفارش خرید ماشین‌آلات تغلیظ سنگ مس به کارخانه‌های سازنده داده شده واحتمالا از نیمه دوم امسال نصب آن توسط کارشناسان ایرانی و خارجی شروع خواهد شد.

سطح اشتغال

یک مقام مطلع امروزاظهارداشت: اقدامات وسیعی برای تجهیز کادر مورد نیاز طرح بهره‌برداری از معدن مس سرچشمه کرمان در جریان است و تا پایان سال ۵۲ بیش از یک هزارنفر برای بهره ـ برداری مس سرچشمه بکار گرفته خواهند شد وعده‌ای نیز از میان آنان انتخاب و برای گذراندن‌دوره های کوتاه مدت و بلندمدت‌به‌کشور های خارج اعزام میگردند .

سطح اشتغال بهره‌برداری‌ازمعدن مس سرچشمه کرمان در مرحله نهائی حدود چهار تا پنج هزارنفر خواهد بود که بیشترین آنان کارگران معدن و در قسمتهای فنی مشغول بکار میشوند .

این مقام یادآور شد تا آخر سال ۱۳۵٦ با صرف بیش‌از٤۰۰ میلیون دلار معدن مس سرچشمه کرمان آماده بهره‌برداری میشود واز این معدن سالانه حدود یکصد وشصت هزار تن سنگ باعیار ۹۸ درصد استخراج می گردد. مصرف‌داخلی مس‌تا پایان سال ۱۳۵۷ باتوجه به گسترش روز افزون صنایع کشور ٤۰ هزار تن در سال بیش‌بینی‌شده وبقیه صادر خواهد شد .

این مقام افزود : میزان ذخایر سنگ مس معدن سرچشمه از ۸۰۰ میلیون تن بیشتر تخمین زده شده است مطالعات اکتشافی این‌معدن برای یافتن ذخایر بیشترادامه‌دارد.

معدن مس سرچشمه کرمان یکی از معادن غنی سنگ مس جهان است ودر برنامه عمرانی ششم اعتباراتی جهت تبدیل مس به مصنوعات مختلف منظور می‌گردد ومس ایران بصورت مصنوعات مختلف به بازار های داخلی و خارجی عرضه خواهد شد.

آگهی مناقصه شماره ۵۲ر۵۷

شرکت‌مخابرات ایران تعداد ۱۰ قلم اثاثیه فلزی« مبز تحریر مختلف وصندلی پذیرائی وصندلی پشت میز و میزعسلی » مورد نیاز خودرا بارعایت مشخصات و مفاد شرایط معامله وطرح‌قرارداد ازطریق مناقصه خریداری مینماید.

داوطلبان شرکت در مناقصه میتوانند همه‌روزه بجز ایام‌تعطیل درساعات اداری باداره تدارکات شرکت مخابرات ایران واقع در خیابان تخت‌جمشید چهار راه بهبحت آباد «یادرصورت‌انتقال ادارات مرکزی بساختمان‌جدید در خیابان کوروش کبیرمحوطه بی‌سیم پهلوی » مراجعه و باارائه رسید مبلغ ۵۰۰ ریال بحساب شماره ۱۰۵۰۹ شرکت مخابرات ایران نزد بانك ملی ایران‌شعبه تخت‌جمشید شرایط معامله و طرح‌قرارداد و مشخصات پیوست آنرا دریافت و باتوجه کامل بمندرجات آنهارا‌امضاء نموده به ضمیمه پیشنهاد خود در دوپاکت الفوب بوصف مشروحه در شرایط معامله تاآخر وقت‌اداری روز چهارشنبه ۲۷ر٤۵۲ به دبیرخانه شرکت مخابرات ایران بنشانی فوق‌الذکر تسلیم ورسید دریافت دارند.

پیشنهاد های رسیده‌تا موعد مقرر درساعت‌نه‌صبح روزپنجشنبه ۲۸ر٤۵۲ در محل ادارات مرکزی به‌آدرس فوق بازو خوانده خواهدشد.

حضور پیشنهاد دهندگان یانماینده مجازآنها در کمیسیون معاملات آزادو شرکت مخابرات ایران‌در ردیف‌یاتمام‌پیشنهاد های رسیده مختار است .

م‌الف ٦۵۳۳

شرکت مخابرات ایران

۱ـ۲ آ ـ ۲۳۸۵۸

استخدام پرستار کودك

بیك دوشیزه یا بانو که اطلاعات کافی برای بچه‌داری داشته و بزبان انگلیسی آشنا باشد تمام‌وقت با حقوق ـ مکفی نیازمند است .

لطفا علاقمندان به تلفن ٦٦۰۳۵۱ رجوع فرمایند .

تالار رودکی

گروه رقص‌های نمایشی آلوین‌ایلی

با شرکت ۳۰ تن از بهترین

هنرمندان سیاهپوست آمریکا

برنامه

جمعه ۱۵ تیر ۸ بعد ازظهر
آئین‌های پنهانی ـ چکاوك ـ فریاد ـ الهامات

شنبه ۱٦ تیر ۸ بعد از ظهر
ریشه‌های رقص آمریکائی ـ رودها ـ الهامات

یکشنبه ۱۷ تیر ۸ بعد از ظهر
رودها ـ سوئیت ترانه های بلوز ـ الهامات

دوشنبه ۱۸ تیر ۸ بعد از ظهر
آئین های پنهانی ـ چکاوك ـ فریاد ـ الهامات

بهای بلیت : ۵۰۰ ـ ۳۰۰ ـ ۲۰۰ و ۱۰۰ ریال

برای دانشجویان نیم‌بها

اطلاعیه وزارت دارائی

دراجراء ماده ۵٦ قانون نظام صنفی مصوب خرداد ماه ۱۳۵۰ بدین‌وسیله باطلاع صاحبان مشاغل مشمول‌ماده ٦۳ قانون مالیات های مستقیم میرساند که چون کلیه صاحبان مشاغل مزبور اعم از اینکه خود را مشمول مالیات بردرآمد مربوط بدوره عمل سال ۵۱ بدانند یانه مکلفند تا آخر تیر ماه سال جاری باداره دارائی محل‌اظهارنامه مالیاتی تسلیم کنند تا باطاق‌اصناف محل برای کسب‌نظر اتحادیه صنف مربوط فرستاده شودو از آنجا که‌تاریخ انقضاء مهلت تسلیم اظهارنامه مزبورنزدیك است‌لذابکلیه مودیان مذکور تذکر داده می شود که تاتیر ماه منقضی نشده‌و فرصت فوت نگردیده‌است در مرکز با مراجعه بحوزه مالیاتی مربوط و در شهرستان ها با مراجعه باداره دارائی محل اظهارنامه چاپی مخصوص را دریافت‌و تنظیم وتاآخر تیر ماه جاری در مرکز بحوزه های مالیاتی مربوط بخودو درنقاط دیگرباداره دارائی محل تسلیم‌و رسید دریافت ومالیات مورد قبول خودرا پرداخت فرمایند تامشمول جریمه وزیان‌دیرکرد مقرر نشوند. ۴الف٦۵۱۱

وزارت‌دارائی

اگر ٤۰/۰۰۰ تومان پول نقد دارید می‌توانید با استفاده ازحساب پس‌انداز مسکن

پس‌از ٦ ماه	٤۰/۰۰۰ تومان	از بانک رفاه کارگران وام ۱۵ساله دریافت کنید
پس‌ازیکسال	۸۰/۰۰۰ تومان	
پس‌از۱۸ماه	۱۲۰/۰۰۰ تومان	
پس‌ازدوسال	۱٦۰/۰۰۰ تومان	
وپس‌ازسی ماه	۲۰۰/۰۰۰ تومان	

علاوه برپول خود وبهره آن

پس‌انداز مسکن بانک رفاه کارگران شمارا صاحب خانه میکند

آگهی استخدام مهندس

جمعیت‌شیرو خورشیدسرخ‌همدان یك نفر مهندس راه‌وساختمان با دارابودن حداقل سه‌سال تجربه‌کار بطور تمام‌وقت استخدام مینماید . متقاضیان می توانند تقاضای خودرا‌حداکثر تاتاریخ ۱۵تیرماه ۵۲ بدفترجمعیت واقع در خیابان جهان نماتسلیم و یا ازساعت ٤تا۷ بعدازظهر باتلفن ۲۲۰٦ تماس‌حاصل فرمایند.

لطفی ـ مدیرعامل جمعیت‌شیرو خورشیدسرخ همدان

همه شب در باغ تابستانی

هتل دربند

برای اولین بار ارکستر مشهور بین‌المللی

GIANNI E GLI ESULI

و خواننده شهیر ایتالیائی

WANNA LEALI

رزرومیز ۲ـ۸۷۰۱۳۱

شرکت ملی نفت ایران

شرکت ملی نفت ایران برای خدمت دربهداری و بهداشت حوزه عملیات خود درمسجدسلیمان به یک نفر جراح باشرایط زیر نیازمند میباشد :

۱ـ شاغل‌نبودن درسازمان‌های دولتی‌و موسسات‌وابسته‌به‌آن.
۲ـ ملیت ایرانی .
۳ـ متدین بیکی‌از ادیان کشور .
٤ـ دارا بودن درجه تخصص درجراحی .
۵ـ دارابودن چهار سال سابقه کار دررشته مربوطه .
٦ـ دارابودن دفترچه پایان خدمت وظیفه عمومی و یا گواهینامه معافیت دائم .
۷ـ آشنا بزبان انگلیسی .
۸ـ حداکثر سن ٤۵ سال .

متقاضیان واجد شرایط میتوانند همراه بامدارک مربوطه و ٤ قطعه عکس ٤×٦ و یکبرگ رونوشت شناسنامه همه روزه باستثنای روزهای جمعه و تعطیل حداکثر تا تاریخ ۱٦ر٤ر۱۳۵۲ از ساعت ۸ تا ۱۱ صبح به اداره کل استخدام و کاریابی شرکت ملی نفت ایران واقع درتهران خیابان کاخ شمالی شماره ۷٦ و درآبادان به اداره روابط عمومی کارکنان شرکت ملی نفت ایران مراجعه فرمایند .

سفر دانش‌آموزان مدرسه آلمانی با«هما» به فرانکفورت

هفته گذشته گروهی‌ازدانش‌آموزان مدرسه آلمانی‌که مقیم‌ایران‌هستند برای گذراندن تعطیلات تابستانی‌بایک پرواز دربست هواپیمائی ملی‌ایران به فرانکفورت رفتند . این‌گروه‌همه ساله تابستان باتسهیلاتی که «هما» فراهم می‌آورد به آلمان میروند .
عکس ، این دانش‌آموزان را قبل‌از حرکت درفرودگاه مهرآباد نشان میدهد .

فیلم هندی جایزه بزرك فستیتوال برلین را ربود

جایزه بزرك فستیوال فیلم برلین که خرس طلائی نام دارد به یك فیلم هندی ، ساخته «ساتیاجتری» کارگردان معروف هندی داده شد .

در تاریخ فستیوال مذکور ، برای نخستین بار است که جایزه اول ، نصیب هند می‌شود .

هیات داوران فستیوال ، پس‌از چهارده ساعت مشورت و تبادل‌نظر بالاخره ، تصمیم گرفتند که جایزه اول را به فیلم «ری»بدهند .

در زمینه اهداء «خرس طلائی» به این فیلم هندی ، میان هیات داوران اختلاف نظر بچشم می خورد . عده‌ای معتقد بودند که جایزه یاد شده بایستی به‌فیلم ایتالیائی «مالیزیا» اهدا شود، ولی سرانجام ، پس از مباحثات طولانی توافق‌شد که «خرس طلائی» به فیلم «ری» تعلق گیرد.

تحقیق کنید مقایسه فرمائید تصمیم بگیرید

وام مسکن بانک رهنی ایران

کسانیکه درنیمه اول سال ۱۳۵۱ درصندوق پس انداز مسکن بانک رهنی ایران بمنظور استفاده از وام مسکن **پس انداز آزاد** بابهره ۵٫۵٪ گذاشتند درنیمه دوم همان سال صاحبخانه شدند. شما هم اگرحالا پس انداز کنیدمی توانید با دریافت وام مسکن ازاجاره نشینی خلاص شوید.
جدول زیررا مطالعه بفرمائید وباشرایط سایرمؤسسات اعتباری مقایسه کنید :

نوع وام	مدت تشکیل پس‌انداز بماه	نسبت وام به‌متوسط موجودی پس‌انداز	حداکثرمبلغ وام بریال	نرخ بهره	نرخ کارمزد	قسط ماهانه بریال
اول	۶	۱ برابر	۶۰۰٫۰۰۰	٪۷	هیچ	٤٫۶۰۰
دوم	۹	۱½ برابر	۱٫۲۰۰٫۰۰۰	٪۷	٪۱	۹٫۸۵۰
سوم	۱۲	۲ برابر	۲٫۰۰۰٫۰۰۰	٪۷	۱½٪	۱۶٫۸۵۰

پس‌اندازکنندگان میتوانند درصورت تمایل ازوام نوع چهارم یا پنجم نیزاستفاده نمایند

وامهای مسکن فقط ازطریق صندوق پس‌انداز مسکن پرداخت میشود باستثنای وام عادی برای تعمیرات ضروری ساختمان

تلفن ۳۱۱۵۸۵