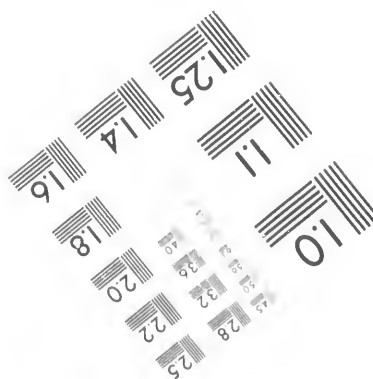
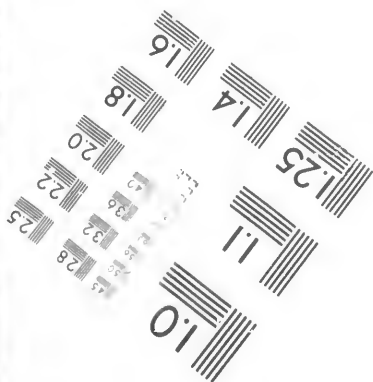
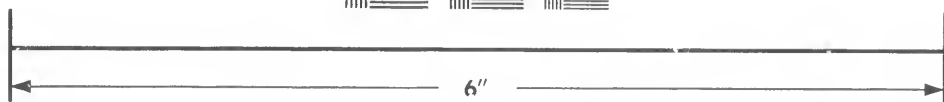
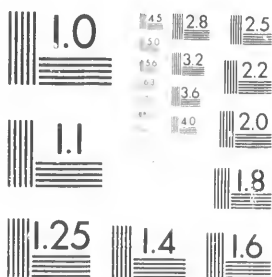

**IMAGE EVALUATION  
TEST TARGET (MT-3)**



**Photographic  
Sciences  
Corporation**

23 WEST MAIN STREET  
WEBSTER, N.Y. 14580  
(716) 872-4503

Car

**CIHM/ICMH  
Microfiche  
Series.**

**CIHM/ICMH  
Collection de  
microfiches.**



Canadian Institute for Historical Microreproductions

Institut canadien de microreproductions historiques

**1980**

Technical and Bibliographic Notes/Notes techniques et bibliographiques

The Institute has attempted to obtain the best original copy available for filming. Features of this copy which may be bibliographically unique, which may alter any of the images in the reproduction, or which may significantly change the usual method of filming, are checked below.

L'Institut a microfilmé le meilleur exemplaire qu'il lui a été possible de se procurer. Les détails de cet exemplaire qui sont peut-être uniques du point de vue bibliographique, qui peuvent modifier une image reproduite, ou qui peuvent exiger une modification dans la méthode normale de filmage sont indiqués ci-dessous.

- Coloured covers/  
Couverture de couleur
- Covers damaged/  
Couverture endommagée
- Covers restored and/or laminated/  
Couverture restaurée et/ou pelliculée
- Cover title missing/  
Le titre de couverture manque
- Coloured maps/  
Cartes géographiques en couleur
- Coloured ink (i.e. other than blue or black)/  
Encre de couleur. (i.e. autre que bleue ou noire)
- Coloured plates and/or illustrations/  
Planches et/ou illustrations en couleur
- Bound with other material/  
Relié avec d'autres documents
- Tight binding may cause shadows or distortion along interior margin/  
La reliure serrée peut causer de l'ombre ou de la distortion le long de la marge intérieure
- Blank leaves added during restoration may appear within the text. Whenever possible, these have been omitted from filming/  
Il se peut que certaines pages blanches ajoutées lors d'une restauration apparaissent dans le texte, mais, lorsque cela était possible, ces pages n'ont pas été filmées.
- Additional comments:  
Commentaires supplémentaires:

- Coloured pages/  
Pages de couleur
- Pages damaged/  
Pages endommagées
- Pages restored and/or laminated/  
Pages restaurées et/ou pelliculées
- Pages discoloured, stained or foxed/  
Pages décolorées, tachetées ou piquées
- Pages detached/  
Pages détachées
- Showthrough/  
Transparence
- Quality of print varies/  
Qualité inégale de l'impression
- Includes supplementary material/  
Comprend du matériel supplémentaire
- Only edition available/  
Seule édition disponible
- Pages wholly or partially obscured by errata slips, tissues, etc., have been refilmed to ensure the best possible image/  
Les pages totalement ou partiellement obscurcies par un feuillet d'errata, une pelure, etc., ont été filmées à nouveau de façon à obtenir la meilleure image possible.

This item is filmed at the reduction ratio checked below/  
Ce document est filmé au taux de réduction indiqué ci-dessous.

10X	14X	18X	22X	26X	30X
			✓		
12X	16X	20X	24X	28X	32X

The copy filmed here has been reproduced thanks to the generosity of:

National Library of Canada

The images appearing here are the best quality possible considering the condition and legibility of the original copy and in keeping with the filming contract specifications.

Original copies in printed paper covers are filmed beginning with the front cover and ending on the last page with a printed or illustrated impression, or the back cover when appropriate. All other original copies are filmed beginning on the first page with a printed or illustrated impression, and ending on the last page with a printed or illustrated impression.

The last recorded frame on each microfiche shall contain the symbol  $\rightarrow$  (meaning "CONTINUED"), or the symbol  $\nabla$  (meaning "END"), whichever applies.

Maps, plates, charts, etc., may be filmed at different reduction ratios. Those too large to be entirely included in one exposure are filmed beginning in the upper left hand corner, left to right and top to bottom, as many frames as required. The following diagrams illustrate the method:

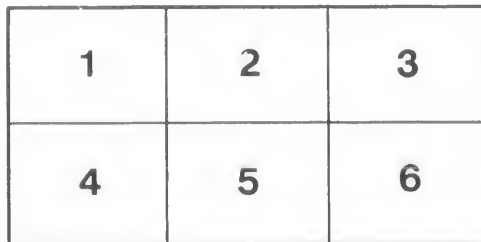
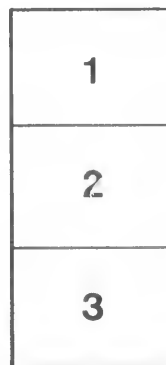

L'exemplaire filmé fut reproduit grâce à la générosité de:

Bibliothèque nationale du Canada

Les images suivantes ont été reproduites avec le plus grand soin, compte tenu de la condition et de la netteté de l'exemplaire filmé, et en conformité avec les conditions du contrat de filmage.

Les exemplaires originaux dont la couverture en papier est imprimée sont filmés en commençant par le premier plat et en terminant soit par la dernière page qui comporte une empreinte d'impression ou d'illustration, soit par le second plat, selon le cas. Tous les autres exemplaires originaux sont filmés en commençant par la première page qui comporte une empreinte d'impression ou d'illustration et en terminant par la dernière page qui comporte une telle empreinte.

Un des symboles suivants apparaîtra sur la dernière image de chaque microfiche, selon le cas: le symbole  $\rightarrow$  signifie "A SUIVRE", le symbole  $\nabla$  signifie "FIN".

Les cartes, planches, tableaux, etc., peuvent être filmés à des taux de réduction différents. Lorsque le document est trop grand pour être reproduit en un seul cliché, il est filmé à partir de l'angle supérieur gauche, de gauche à droite, et de haut en bas, en prenant le nombre d'images nécessaire. Les diagrammes suivants illustrent la méthode.

ails  
du  
odifier  
une  
nage

s

errata  
to

pelure,  
on à



32X





LES VIEILLES  
FAMILLES D'YAMACHICHE

}





*R. Bellemare*

7

# LES VILLES FAMILLES D'YAMACHICHE

PAR M. L. L. L. L.

PARIS, 1880

LIBRAIRIE G. L. L.

PARIS, 1880

LIBRAIRIE G. L. L.

PARIS, 1880

LIBRAIRIE G. L. L.

PARIS, 1880



*Faint, illegible text, possibly a signature or name.*

F

7

LES VIEILLES  
FAMILLES D'YAMACHICHE  
TROIS GÉNÉALOGIES

Avec Préface par M. BENJAMIN SULTE

ET DISCOURS PRELIMINAIRE PAR M. R. BELLEMARE

COMPRENANT

LES DESAULNIERS, BELLEMARE, GÉLINAS

PAR

F. L.-DESAULNIERS

Avocat, ancien député fédéral.

---

TOME SECOND

---

Montréal

C. O. BEAUCHEMIN & FILS, LIBRAIRES-IMPRIMEURS

256 et 258, rue Saint-Paul

—  
1899



C588

Y34

D4E

v.2

A

Monsieur RAPHAEL BELLEMARE

Avocat, ancien inspecteur du Revenu à Montréal,  
Doyen des journalistes canadiens-français

En souvenir de bien des bons procédés

Ce livre est dédié avec les hommages  
respectueux de

L'AUTEUR.

MONTRÉAL, 2 JANVIER 1899.

me  
du  
for  
mé  
no  
No  
ser  
qu

cer  
les  
dé  
ren  
soi  
fut  
Da  
mi  
fra  
ho  
vie  
lan  
ba

## PRÉFACE

---

La colonisation d'Yamachiche date de 1700, à peu près, autrement dit deux siècles. Ses fondateurs venaient des Trois-Rivières, du Cap de la Madeleine, Champlain, Batiscan, tout d'abord, et formaient de dix à douze familles ayant déjà une ou deux, et même trois générations sur les bords du Saint-Laurent ; un égal nombre arriva par la suite, venant de diverses localités de la Nouvelle-France — ces vingt-deux familles se trouvent représentées aujourd'hui par des milliers de personnes et de parentés qui sont les feuilles et les branches d'un arbre gigantesque.

À l'origine des colonies du Nouveau-Monde, si l'on distribuait cent morceaux de terre à autant d'hommes, on s'attendait que les trois quarts de ceux-ci abandonneraient avant peu la tâche du défricheur, et c'est ce qui avait lieu en effet. Il fallait sans cesse remplacer ces faux habitants, afin d'obtenir, après cinquante ou soixante ans, le chiffre de cent familles stables. En Canada ce fut tout autrement, presque personne ne s'est retiré du combat. Dans ces conditions un petit groupe de cultivateurs réussit mieux avec ses faibles ressources que les grandes entreprises aux frais de l'État et des compagnies. À Yamachiche, tous les hommes ont fait leur devoir, les femmes aussi, car nous ne pouvions recruter au loin, et chacun eut sa part ardue, difficile, large et belle.

Oui, c'étaient des cultivateurs. Ils ont enfoncé dans le sol les bases d'un monument qui s'élève hardi et ferme sur l'horizon.

Comment pourrions-nous les oublier ! Nous le voudrions que leurs fils nous imposeraient par leurs propres actes l'obligation de nous occuper d'eux. Vous rencontrerez dans le livre de M. Desaulniers les gens de talent qu'ils ont produit. En eux se trouve notre histoire ; c'est pourquoi il est bon de mettre sous les yeux du lecteur les sept ou huit générations de ces familles typiques, vrais modèles de ce que nous avons été et de ce que nous sommes. Les petits et les grands vont se mêler encore une fois ensemble, ainsi qu'ils l'étaient jadis, et nous les connaissons.

Il existe un préjugé à cet égard : on croit que les généalogies ne s'appliquent qu'aux personnages en évidence. Je me demande à quoi bon, dans ce dernier cas ? Celui qui atteint une haute position, la notoriété, la célébrité, se passe bien d'ancêtres, et comme dit Corneille :

Il donne ses exploits pour noms de ses aïeux,

tandis que l'humble artisan ou le cultivateur sans autre titre devraient plutôt se retourner vers les temps anciens et reconstruire la chaîne des parentés qui va jusqu'à eux. S'ils ont du cœur, ils se font gloire d'appartenir à telle ou telle famille qui a été des premières à transformer un coin du Canada sauvage en pays chrétien. Cette lignée les reconforte moralement dans les luttes de la vie, car bon sang ne doit pas mentir. Lorsque l'on reporte sa pensée sur de lointaines origines on se sent plus confiant en soi-même que l'individu isolé au milieu de la foule et venant il ne sait d'où. A l'heure des épreuves, tous nos morts marchent avec nous pour soutenir notre courage et nos résolutions. Comprendriez-vous l'amour de la patrie, sans cela ? On disait à un chef iroquois de partir avec sa tribu et d'aller occuper un autre territoire. "Comment ferais-je, demanda-t-il, est-ce

que je puis dire à ceux que je laisserais ici, dans la tombe : levez-vous et suivez mes pas ?” Nous devons faire, à notre manière, ce qu’entendait ce barbare dans sa langue figurée. Il faut donc recueillir la partie de l’histoire du passé qui nous touche de plus près, la répandre écrite, imprimée, afin d’en conserver le souvenir car, par la longueur du temps, mille et mille choses sont déjà sorties de la mémoire du peuple, et un jour viendra où personne ne pourra remplir le vide. Nous qui avons été, selon la volonté de Dieu, les pionniers de la terre d’Amérique, aimons à nous le rappeler — ceci est un orgueil non seulement légitime mais louable. En ce genre, il n’y a aucune vanité à nous faire valoir ; c’est bien plutôt une noble fierté qui nous relève à nos propres yeux et dans l’estime des autres. Il est beau, sans doute, de pouvoir dire : “Je suis un ancêtre” ; il est beau également de comprendre ce qu’étaient nos pères et d’en parler. Ce courant électrique de l’âme qui remonte à travers les générations, inspire le respect de soi-même, mène à la vertu, fait les peuples forts. Ne négligeons point de pareils éléments, nous qui avons tant besoin de nous appuyer sur quelque chose, nous qui cherchons à nous perpétuer, pour transmettre à l’avenir la forme et le fond d’une race respectable. Ah ! si l’indifférence nationale régnait parmi nous, je n’écrirais peut-être pas ces lignes, vu que je resterais incompris — pourtant non ! j’écrirais quand même, pour réveiller, au moyen des morts, le cœur endormi de mes contemporains. C’est une mission, voyez-vous, que je me suis imposée et je l’accomplis, heureux encore qu’elle ne soit pas plus difficile.

Le présent ouvrage prouve abondamment que M. Desanlières se guide d’après une source d’inspiration semblable ; je lui souhaite tous les succès possibles. Il est assuré, dès ce moment,

d'avoir accompli sa tâche mieux que la plupart de ceux qui ont tenté d'écrire l'histoire des paroisses, car l'ampleur qu'il y met, et l'abondance des renseignements dont il nous gratifie ne laissera rien à glaner par derrière lui. Au lieu de s'en tenir à une certaine classe de notes et d'observations, il aborde le sujet dans son entier et le creuse jusqu'aux racines mêmes. Ceci est parfaitement vrai si l'on prend l'ensemble de ses écrits sur Yamachiche, résultat de plusieurs années d'un labeur attentif et absorbant. Il a sculpté un lion de pierre avec la pointe d'une épingle. Ordinairement, nos auteurs travaillent à grands coups de ciseau et produisent une image à peine dégrossie. Lorsque la petite ville d'Yamachiche sera devenue grande, elle se trouvera surprise d'avoir sa bibliothèque personnelle, très historique et parfaitement exacte sur les hommes et les événements de ses anciens jours. Elle s'en montrera glorieuse à juste titre et regardera son historien comme un bienfaiteur. Au nom de celui-ci, elle associera celui de M. Raphaël Bellemare qui, le premier, a introduit la lumière dans les annales d'Yamachiche.

Ce deuxième volume est riche en portraits et cela doit se comprendre : plus on approche de notre temps plus il est facile de se procurer des souvenirs de ce genre, à cause du progrès des beaux-arts si remarquable en notre siècle. C'est un charme ajouté à ceux que renferment déjà ces pages dignes d'éloges. Puissent nos écrivains l'imiter en cela comme sur plusieurs autres points où il se montre novateur autant qu'érudit dans son sujet.

Ces derniers mots invitent à une réflexion : qui de nous connaît suffisamment l'histoire du pays pour se passer des livres qui paraissent de temps en temps, comme celui-ci, par exemple ? On voudrait répondre avec *l'Imitation* : " Si vous croyez savoir beaucoup de choses et y être assez habile, songez que vous en

ignorez infiniment plus que vous n'en savez." Le Canada est, sous ce rapport, le plus extraordinaire parmi les contrées des deux Amériques, tant ses archives sont copieuses, et tant il a vu se dérouler de faits dignes de fixer notre attention. C'est, pour nous, un motif où la curiosité, la science, le patriotisme, rencontrent l'occasion de déployer leur zèle, sans épuiser le fond. Souvenons-nous de cette parole du Sage : "L'œil n'est jamais rassasié de ce qu'il voit, ni l'oreille remplie de ce qu'elle entend". C'est bien ce que pense M. Desaulniers, aussi considérons son œuvre d'après le vaste cadre qu'elle embrasse.

Il a adopté la méthode d'exposition que Mgr Tanguay a introduite parmi nous. Impossible de placer une telle masse de renseignements dans un plus petit espace.

La période antérieure à 1760 nous est fournie pour une bonne part par le dictionnaire de Mgr Tanguay mais il faut toujours contrôler cet auteur avec soin et surtout le compléter. Le travail de M. Desaulniers va de 1660 à 1898 et c'est tellement difficile que je m'étonne qu'il soit parvenu à l'exécuter. Celui qui compulse dans un greffe les notes concernant les familles, fait un travail de clerc de troisième ordre, mais s'il s'agit de retrouver les traces de ces familles après qu'elles ont quitté l'endroit de leur berceau, c'est chercher une aiguille dans une botte de foin — croyez-en mon expérience de plus de trente années. On me payerait mille piastres, que je refuserais de retracer la généalogie de vingt familles depuis seulement 1800.

Un tel labeur se fait par dévouement. C'est un don de naissance que le monde ne comprend pas. Chaque fois que je passe à un ami une note concernant quelqu'un de ses ancêtres, il en est enchanté, cependant son regard, son geste, sa parole expriment une surprise mal déguisée — il se demande d'où vient



ce singulier plaisir de lier connaissance avec les générations disparues. Ma réponse est que j'acquitte une dette envers ceux qui ont travaillé pour nous. Ils ont laissé après eux comme un bon billet au porteur : faisons en sorte qu'il ne soit pas protesté et soutenons ainsi l'honneur de la famille canadienne.

BENJAMIN SULTE.

Ottawa, 4 décembre 1898.



grations  
rs ceux  
me un  
rotesté

## DISCOURS PRÉLIMINAIRE

---

Vous désirez avoir, cher monsieur, quelques réminiscences des traits caractéristiques de la vie sociale, des habitudes et des coutumes des habitants d'Yamachiche d'autrefois.

Autrefois, c'est loin tant qu'on veut, et je ne puis pas me transporter au delà de la première partie du présent siècle ; au temps où le mode d'éclairage était encore la chandelle de suif, où les seuls instruments d'agriculture étaient la hache, la charue et la herse, la pioche, la bêche ou la houe, la faux, la faucille et la faux-javelière, la fourche et le râteau, le fléau et le van, pour les travaux extérieurs ; à l'intérieur on trouvait le rouet, le dévidoir et le métier à tisser installés en permanence dans un compartiment de la maison, puis les ciseaux et les aiguilles dans un autre.

Heureux l'habitant qui savait ajouter à son outillage une boutique de menuiserie, et se servir du rabot, de la galère et de la varlope, du ciseau et du maillet, du compas et de l'équerre, de l'égoïne et du petit passe-partout, de l'enclume et du marteau.

Les bras des hommes étaient alors la seule force qui faisait mouvoir tout cela, avec l'assistance, en certains travaux, des chevaux ou des bœufs.

Aujourd'hui tout cela paraît petit et pauvre comparé aux instruments inventés depuis pour bouleverser la surface de la terre, l'améublir et la drainer, pour faucher les foins et les grains, semer, sarcler, battre et vanner.

Cependant, les champs de blé, d'avoine, de lin, d'orge, de sarrasin, de pois, de foin, etc., n'étaient pas moins beaux qu'aujourd'hui ; les granges n'étaient pas moins remplies de fourrage, les hangars et les greniers moins chargés de grains, les caves moins pleines de légumes, et les troupeaux de bestiaux moins nombreux et moins beaux.

Comment expliquer cela ? La jeunesse des campagnes, dans ce temps-là (je veux dire l'immense majorité), n'avait en vue qu'un établissement agricole et s'appliquait volontiers aux travaux des champs ; les bras ne manquaient pas pour étendre les cultures ; et on les employait avec intelligence.

Aujourd'hui, les machines ont remplacé les hommes, et il nous reste à peine assez de bras pour les utiliser avec avantage. Ainsi, ces inventions admirables, destinées à diminuer le travail des hommes dans les champs, n'ont pas encore prouvé parmi nous tout le progrès qu'elles promettent à l'agriculture. Les hommes manquant aux travaux des champs, on pourrait peut-être les retrouver dans les boutiques où l'on fabrique ces mêmes machines. de sorte que le travail n'est que déplacé : déplacement qui grossit la population des centres en diminuant celle des campagnes.

Dans le bon vieux temps dont nous parlons, le Bas-Canada exportait des céréales et même du blé, qui nous a manqué tout à coup, depuis, par un fléau destructeur ne laissant que poussière dans les épis. C'était la nielle des blés. Cette disparition soudaine de notre principal produit agricole fut une épreuve sérieuse, un appauvrissement considérable dans le Bas-Canada. Les étrangers qui nous visitaient alors écrivaient des jérémiades sur le compte des Canadiens-Français, si arriérés en fait d'agriculture, selon eux. Ils leur démontraient scientifiquement que c'était leur faute si les récoltes n'étaient plus aussi bonnes qu'auparavant. On leur reprochait surtout la négligence des engrais, la destruction même des fumiers. Personne ne faisait de cas de cette accusation publiée en Europe, dans des livres de touristes : elle s'est tellement répétée qu'aujourd'hui il serait difficile de la réfuter. Nous avons cependant le témoignage important d'un Anglais, un ancien "député-maître général des postes de l'Amérique Britannique", George Heriot, qui avait résidé des années au milieu de nous, en Canada. En 1806, il écrivait un beau livre, et le publiait à Londres en 1807. Nous ne sommes pas flattés dans ce volume, qui contient pourtant cette remarque :

"Les Canadiens, depuis plusieurs années, ont adopté la pratique des laboureurs anglais d'introduire l'engrais dans leurs terres, et ils sont maintenant convaincus de l'utilité et du profit résultant de ce mode de culture". (a)

C'était quarante-six ans seulement après l'occupation anglaise, et les *plusieurs années* de M. Heriot pourraient bien être ces

(a) The Canadians have, for several years past, adopted the practice of British husbandmen, by introducing manure into their lands and they are now convinced of the utility and profit attending that mode of culture.—*Heriot's Travels*, p. 259, 1807.

quarante-six ans. Beaucoup de jeunes cultivateurs sous le régime français devaient être encore vivants. On sait que les Anglais avaient à peine, à cette époque, commencé des cultures en Canada et que ceux qui s'étaient établis sur des terres s'étaient groupés en dehors des paroisses canadiennes-françaises. Jusque-là, leur exemple avait eu peu d'influence sur nos cultivateurs, et ce que Heriot appelle pratique des laboureurs anglais pouvait bien avoir été depuis longtemps celle des laboureurs français et canadiens.

En tout cas, cette pratique existait à Yamachiche au commencement de ce siècle, et on ne disait pas à la jeunesse qu'on l'avait apprise des Anglais.

Les habitants d'alors, pères de famille, étaient des élèves du siècle précédent, et toutes les traditions devaient être encore fraîches. Presque tous descendants d'un petit groupe de familles, les paroissiens d'Yamachiche étaient comme une grande communauté de frères et de sœurs, de consins et de cousines à tous les degrés, comme une société d'amis et de secours mutuels. Une famille était-elle frappée par quelque calamité ruineuse, on allait à son aide pour réparer les dommages éprouvés et la remettre dans l'état où elle se trouvait avant ce malheur. Et cela se faisait comme par enchantement, avec entrain et même avec plaisir ; et ainsi, joyeusement, l'on faisait renaître dans un foyer domestique désolé, la joie qui en avait été pour quelque temps bannie. Quelqu'un avait-il besoin d'un emprunt pour des travaux utiles ou un achat profitable, il trouvait aisément la somme nécessaire, simplement sur parole ; et quelquefois, chose inouïe et très imprudente de nos jours, le prêteur lui imposait, pour toute condition, l'obligation de garder le silence sur cette transaction ! C'était porter la charité fraternelle jusqu'à l'extrême limite évangélique, et ce serait, à notre époque, d'un dévouement héroïque.

— L'esprit religieux se manifestait en tout. Il a déjà été dit combien les habitants d'Yamachiche aimaient les grandes cérémonies et le beau chant dans leur église paroissiale, preuve qu'ils tenaient à faire honneur à leur foi par la pratique et à conserver très vives les traditions pieuses. Quand on est sensible aux harmonies du chant et de la musique sacrée, on s'efforce de les retenir et de les répéter. Aussi les cantiques de l'église étaient-ils les premiers chants que les enfants apprenaient par cœur et s'exerçaient à chanter dans leurs familles, avec le

secours des mères ou des aînés qui en comprenaient mieux le sens. Presque tous les enfants assistant au catéchisme paroissial préparatoire à la première communion, étaient en état de chanter en chœur les refrains de ces cantiques que leur instructeur aimait à leur apprendre.

— Chaque rang ou concession d'Yamachiche avait une croix bénite, haute de dix, douze ou quinze pieds, faite avec soin ; plantée dans un endroit central, près du chemin de front, entourée d'une palissade de pieux de cèdre, généralement peinte en blanc, ou quelquefois en rouge. Les passants la saluaient toujours avec respect, en se découvrant. Durant la saison d'été, les soirs de beau temps, les familles se réunissaient près de cette croix pour y faire en commun la prière du soir ou réciter un chapelet. Ces réunions du soir étaient toujours plus nombreuses et plus pieuses, dans le temps plus libre, entre les semences et les récoltes, pour obtenir la bénédiction de Dieu sur les champs ensemencés et sur tous les biens de la terre ; manifestation admirable de foi catholique bien propre à faire comprendre aux enfants que l'homme peut bien semer le grain, mais que Dieu seul peut le faire germer, croître et mûrir.

Pendant cette période de vacance relative, entre l'ensemencement et la moisson, arrivaient deux grandes fêtes paroissiales, la procession du Saint-Sacrement et la fête de la bonne Sainte-Anne, patronne d'Yamachiche. A l'approche de la fête de cette grande sainte, on ne manquait pas d'implorer sa protection spéciale aux réunions de chaque rang, durant les exercices faits au pied de la croix. Ces deux fêtes étaient solennisées avec autant de pompes et plus d'éclat que celles de Noël et de Pâques, vu les avantages de la température d'été, et l'admirable splendeur dont toute la nature se revêt à cette saison, prodiguant avec profusion des fleurs pour embaumer l'atmosphère et orner les autels. La procession du Très-Saint-Sacrement, en dehors de l'église, par un chemin soigneusement aplani, orné de jeunes arbres de la forêt plantés sur ses bords, était surtout imposante. Outre le cortège ordinaire composé des prêtres revêtus d'ornements brillants, marchant sous le dais, et d'un chœur nombreux portant surplis, suivis des notables de la paroisse et d'une foule nombreuse, on avait toujours une garde d'honneur, ou compagnie de jeunes hommes bien dressés, bien exercés d'avance par un ancien militaire qui avait servi sous de Salaberry à Châteauguay, mousquets à l'épaule et panaches blancs sur leurs chapeaux. Au reposoir

et à la porte de l'église, les salves de mousqueterie électrisaient les assistants, donnant à cette fête un caractère attrayant et impressionnant.

Le chœur de chant, toujours bien exercé, s'efforçait de se surpasser dans ces circonstances. Ces deux fêtes donnaient toujours de la joie et des consolations au digne curé, qui se voyait si bien secondé dans son grand zèle pour faire honorer et glorifier Dieu, et elles produisaient dans la population machéchoise tous les généreux mouvements de l'âme qu'inspirent aux bons chrétiens ces manifestations publiques de notre foi.

— Le sentiment religieux prédominant dans cette paroisse fait exactement juger de l'état des mœurs à cette époque. Celui qui a vécu de la vie d'Yamachiche, assez longtemps pour la bien connaître, peut dire que, dans ce temps-là du moins, le scandale honteux n'y était pas connu. On y trouvait le bonheur non dans le luxe et l'acquisition de grandes richesses, mais dans le nombre des enfants qu'on élevait dans chaque famille. Aussi la note joyeuse était-elle la note dominante au milieu de cette population d'amis. On travaillait consciencieusement, et l'on savait s'amuser et fêter en temps opportun.

Nulle part on ne passait un plus gai carnaval d'hiver, comme nulle part peut-être on n'observait plus volontiers et plus fidèlement les pénitences de la sainte Quarantaine, bien plus sévères alors qu'aujourd'hui, l'abstinence d'aliments gras étant de rigueur pendant les quarante jours.

— Quand les enfants d'une même famille, devenus en âge, étaient tous entrés en ménage, au nombre de six, huit, dix et quelquefois plus, doublés par le mariage, on pratiquait largement les devoirs de la fraternité. Chacun ou chacune avait son jour de festin durant les hivers, et les frères et les sœurs dînaient ensemble au moins une fois par semaine. Ces agapes fraternelles n'étaient pas de vulgaires repas. Bien que l'ancienne cuisine canadienne valût peut-être mieux, pour les constitutions saines et vigoureuses, que celle de Brillat-Savarin, ce n'était pas seulement le plaisir du boire et du manger que l'on y goûtait. La joie de se revoir sous le même toit et à la même table, comme autrefois, mettait l'humeur en veine, réveillait tous les souvenirs de l'enfance et du jeune âge, les espiègleries, les faits amusants, les anecdotes de famille; les bons conteurs de drôleries s'y donnaient carrière et la conversation n'y languissait jamais. Elle n'était interrompue, de temps à autre, que par le chant des

vieilles chansons françaises que Pon retrouve recueillies dans le répertoire Gagnon, toujours suivies de commentaires joyeux et comiques, ou d'explosions d'hilarité générale, comme il en éclate quelquefois, après un *Deo gratias*, à table, un jour de fête, dans un réfectoire d'étudiants. L'esprit naturel sans le secours des sciences et des lettres ne cesse pas de pétiller très agréablement dans l'occasion.

Le dernier de ces festins de familles était toujours celui du Mardi gras, se terminant strictement vers minuit, jamais au delà.

— Ces réunions de familles avaient un charme particulier : les enfants qui en ont été témoins s'en souviennent encore dans leur vieillesse, comme des plus beaux jours de leur vie. On se souvient aussi que le bon curé de la paroisse, connaissant bien le bon esprit qui y régnait, jugea convenable de les approuver, un jour, du haut de la chaire, comme manière honnête de se divertir.

— Tout se faisait gaiement à Yamachiche, dans ce temps-là, même les *corrées*. S'agissait-il de refaire un pont sur un chemin public, ou de débarrasser un cours d'eau obstrué par des effondrements ou des débris accumulés çà et là, tous les intéressés y étaient *courés* par l'officier de voirie, afin de procéder aux réparations de ces dommages. Au jour prescrit, on trouvait sur le terrain une assemblée de cousins et d'amis avec leurs outils, et ces travaux en commun devenaient des amusements où les plus habiles dirigeaient et donnaient gratuitement des leçons aux autres. C'était comme aux jeux athlétiques, chaque groupe voulait faire preuve d'autant d'habileté et de valeur que le groupe voisin, avec cette différence qu'aucun n'était jaloux du succès des plus forts. Enfin, on y allait comme on va aux partis de plaisir.

— On donnait le nom de *corrée* à tout travail volontaire qu'on allait faire en commun pour assister un paroissien, soit pour l'érection d'une charpente de maison, de hangar, de grange dont il avait préparé de longue main les matériaux, soit pour une boucherie d'automne, ou pour toute entreprise qui requérait pour un jour un nombre de bras exercés.

— Ces concours utiles et agréables prenaient toutes les formes qu'on voulait leur donner. La toile du pays était en grand usage chez nos pères, et pour cela le lin était un article de culture indispensable en Canada. Le broyage ou brayage du lin, pour en tirer la filasse et l'étope, amenait souvent des

réunions fort gaies. Les mères et les filles y prenaient part, laissant aux hommes le gros de la besogne, comme l'installation à l'abri du vent, généralement au bord d'un bois, la disposition des braies en état de solidité, l'érection de la chaufferie, la préparation du combustible nécessaire, etc. On avait dû préliminairement battre le lin pour en conserver la précieuse graine. On l'avait fait rouir à la rosée sur le gazon pendant des semaines, puis remis en gerbes pour le transporter au lieu de l'opération.

Tous ces préparatifs faits, commençait alors avec animation le jeu des braies. Chacun prenait une poignée de lin brut, soigneusement chauffé et séché sur un tréteau à claire-voie, au-dessus d'un feu sans flamme; il la faisait passer à plusieurs reprises sous la mâchoire unie de sa braie, rompant en petits bouts le bois de la tige qui tombait à ses pieds, ne lui laissant en mains que les filaments dégagés de l'écorce et de la chenevotte. C'était la douce filasse que l'on remettait aux mains plus délicates des femmes et des filles pour la peigner et en faire des ronleaux tressés.

Le procédé de séchage du lin donnait parfois lieu à des scènes émouvantes. Il arrivait, par exemple, que la chaleur trop intense du brasier mal contrôlé communiquait la flamme au lin séchant sur le tréteau. C'était comme l'éclair de la nue tombant sur un toit de chaume et le consumant en un instant. L'émotion devenait grande dans l'assistance sur le moment, mais le seau d'eau mis en réserve, en prévision d'un tel accident, avait vite raison de l'incendie. Cependant l'humiliation de la chauffeuse inattentive ne s'effaçait pas si tôt: elle avait à subir le feu des plaisanteries et des quolibets durant tout le jour pour expier sa négligence.

On ne joue plus guère à ce jeu dans notre province, la bonne toile canadienne ayant été remplacée, au moins en grande partie, par les cotonnades beaucoup moins substantielles et moins salubres.

— L'on semait aussi le maïs sur toutes les fermes. Chaque habitant avait son champ de blé-d'Inde à protéger contre l'envahissement des mauvaises herbes durant la croissance. Après la cueillette sur le champ venait l'épluchette à domicile. A Yamachiche, la jeunesse de ce temps-là faisait de ces épluchettes l'amusement le plus joyeux de l'automne. Gérin-Lajoie consacre un joli chapitre de son *Jean Rivard* au souvenir qu'il en avait. Le premier épis rouge ou pourpré, très rare, mais ne manquant



jamais, grâce à la prévoyance de quelque amateur, donnait, par convention, à l'heureux éplucheur qui le trouvait, à peu près les mêmes privilèges que la fève dans un gâteau des Rois. Ce fait seul constituait tout de suite une hiérarchie sociale de fantaisie conduisant à d'autres amusements, sous la direction des nouveaux élus, et à la danse inévitable de la fin.

Dans ces passe-temps agréables, convertis en véritables fêtes, commençaient bien plus judicieusement qu'aux bals, des amitiés tranches et durables se terminant, tôt ou tard, par des contrats de mariage et des noces. Et Dieu sait si nous avions souvent des noces à Yamachiche !

Ces faits ainsi groupés, sans art et sans abus de détails, démontrent suffisamment que les anciens Canadiens de nos campagnes agricoles, et en particulier ceux d'Yamachiche, se créaient une vie sociale qui leur était propre et qui n'avait rien de triste, d'ennuyeux et de monotone, comme pourraient le croire nos citadins et nos citadines. Ils se suffisaient à eux-mêmes pour leurs plaisirs comme pour leur subsistance. Ils acceptaient volontiers les peines du travail et dormaient tranquilles assurés par la foi que leur unique créancière et débitrice, la Providence, ne leur manquerait jamais, tant qu'ils travailleraient sous son œil et suivraient ses inspirations.

Cependant, il faut le dire, quelque chose nuisait à leur bonheur si vrai et si réel ; ils ne croyaient pas que l'agriculture est la plus noble des occupations de l'homme. C'est pourquoi je me permets ici un hors-d'œuvre, un petit examen des ennuis éprouvés dans les autres carrières.

---

Quelle différence entre cette vie des champs bien comprise, consciencieusement suivie, et celle de nos grands centres, où les trois-quarts des résidents sont au service de l'autre quart, dépendant de l'honnêteté des patrons, de leur habileté, de leurs succès ou de leurs revers en affaires ! Tel qui paraissait heureux hier est aujourd'hui sans ressource, et ceux qui dépendaient de lui sont dans la détresse, à la merci de la charité publique ou de nos institutions de bienfaisance. Combien, au commencement de la saison rigoureuse, manquent déjà de pain et de combustible et regrettent le temps passé sur des terres qu'ils ne trouvaient pas assez fertiles. Ils seraient heureux maintenant s'ils avaient la provision de légumes et de grain qu'elles produisaient annuellement pour eux, et le bois qu'ils y trouvaient aisément pour réchauffer leurs membres.

Et puis par l'éclat trompeur de la vie des villes, ils y sont allés, croyant y trouver plus de jouissances avec moins de peine et de travail. Hélas ! quelle déception ! Ils ont fait l'expérience des papillons qui, attirés par une lumière brillante, délicate à la vue, s'y précipitent à l'envi, comme pour s'en imprégner tout entier, s'y brûlent les ailes et tombent sans moyen de se relever. Ce n'est pas tout à fait un suicide, c'est une étourderie fatale vérifiant pleinement le vieux proverbe :

« Souvent le mieux est l'ennemi du bien ».

Il ne faut donc pas se laisser éblouir par tout ce qui luit, par le faux brillant, par les succès apparents d'autrui, ni croire que la Providence ne nous donne pas une assez large part de bonheur terrestre, la vie étant un combat continu dans toutes les conditions.

L'organisation physique de l'homme est tellement faite qu'il lui faut du mouvement, de l'action, de l'exercice, du travail pour conserver la santé du corps, l'élasticité et la force de ses nerfs. Voilà pourquoi l'agriculture, le travail des champs, en plein air, ont toujours été considérés comme la condition la plus favorable à la santé et au complet développement de toutes les facultés physiques de l'homme. Tout le monde sait que la santé est la première et la plus grande jouissance des vivants et que sans elle il n'y a que souffrance. La jouissance est toujours proportionnée au degré de santé, plus ou moins intense ou plus ou moins faible. Les mets succulents font les délices de l'homme en santé ; ils n'ont ni goût ni saveur pour le faible, et répugnent absolument aux malades.

On peut donc conclure que la condition industrielle et sociale qui donne à l'homme la plus grande somme de vigueur et de force lui offre en même temps la plus grande somme de jouissance matérielle. Cette condition est celle des agriculteurs, la plus indépendante de toutes les influences extérieures, la moins affectée par la fluctuation des capitaux et des valeurs négociables, par les crises commerciales produisant si souvent de grands bouleversements et tant de ruines parmi ceux dont toute la fortune repose sur des garanties mobilières.

L'agriculteur est exempt de beaucoup d'autres dangers des villes qui lui paraissent peut-être enviables.

Un riche intelligent exprimait ainsi laconiquement le résultat des labeurs de sa vie :

“ Quand j'étais jeune, je me privais de tout, même de manger, pour devenir riche ; maintenant je suis riche et ne suis plus capable de manger.”

Voilà qui peint bien la futilité des richesses. Cet homme malade les aurait sacrifiées volontiers pour recouvrer la santé. La Providence lui avait fait trouver ce qu'il cherchait, et il s'aperçoit trop tard que ce qu'il cherchait ne valait rien pour lui.

Tout ce qui fait envie dans les villes conduit au même résultat final.

Les festins, les repas somptueux, la bonne chère raffinée, au lieu de fortifier les estomacs débiles des hommes de bureau, les ruinent en peu de temps.

Les soirées prolongées, les bals de nuit énervent la jeunesse la mieux constituée.

Les riches et brillants équipages promènent souvent la maladie, l'ennui ou la consommation, à côté de la banqueroute prochaine.

Le luxe des toilettes les plus admirées sera peut-être bientôt remplacé par des fleurs de deuil et des ornements sombres dont on décorera la chambre mortuaire.

Le poète Regnard disait au siècle précédant le nôtre une vérité analogue dans ces trois alexandrins :

“ Qui ne ritait de voir qu'avec un soin extrême  
 “ L'homme ait inventé l'art de se tuer lui-même,  
 “ A force de ragoûts et de mets succulents ?”

Rectifions donc nos idées et comprenons que rien de ce qui n'est pas raisonnable ni sage, même au point de vue temporel, ne saurait être enviable : et que les cultivateurs se réjouissent d'avoir embrassé l'état de vie le moins exposé à ces dangers, à ces folies, à ces tentations toujours suggérées par d'illusoires et absurdes conceptions d'un bonheur qui ne se trouve pas sur la terre.

Il est cependant nécessaire qu'il y ait des hommes de fortune et des hommes dirigeants dans chaque nation civilisée. Les premiers ne doivent pas être des avarés, des égoïstes, ou des fainéants pompeux et dissipateurs, les autres, de vulgaires ambitieux cherchant la gloire personnelle dans la domination et les distinctions honorifiques.

Les riches entrepreneurs doivent être les trésoriers ou plutôt la providence des industriels et des pauvres travailleurs, auxquels ils paient salaire, selon leurs mérites et leur compétence. Les

hommes dignes de diriger ou de gouverner doivent être tout dévoués au bien public, mettant toute leur énergie, leurs talents et leur savoir au service de l'Etat, pour y faire régner l'ordre et la justice. S'ils sont cela, ils ont droit à tout le respect et à toute la reconnaissance d'un peuple honnête, sage et éclairé. On doit les estimer, les aimer comme des bienfaiteurs ; mais ce serait une erreur de penser qu'ils sont plus heureux que le commun des hommes, plus heureux que ceux qui tirent de la terre, par un travail plus salubre et plus fortifiant, les substances les plus indispensables à la vie, pour eux-mêmes, pour les pauvres et les riches habitants des villes.

Oui, il faut des fortunes, de gros capitaux accumulés entre bonnes mains pour étendre le commerce à l'étranger. Que de millions à dépenser ne faut-il pas pour construire, équiper et manœuvrer une flotte marchande considérable, pour l'échange des produits nationaux avec ceux de tous les pays du monde ? Les hommes entreprenants qui procurent à leur nation d'aussi grands avantages sont aussi des bienfaiteurs qui méritent reconnaissance, parce qu'ils augmentent la richesse générale de l'Etat et le bien-être du peuple qui l'habite. Sans doute, ils augmentent en même temps leur richesse particulière, mais à quel prix ! Sans parler de l'anxiété constante qu'ils subissent, il faudrait pouvoir les suivre quelque temps pour comprendre à quel travail ces hommes se consacrent chaque jour, et souvent la nuit, en démarches de surveillance pour réparer ou prévenir les dommages auxquels leurs propriétés sont exposées ; en étude de projets pour conserver ou étendre leur clientèle ; en examen de comptes pour s'assurer une recette proportionnée aux capitaux en jeu, et aux énormes risques qu'ils encourent ; en voyages nécessaires où des affaires urgentes et fâcheuses les appellent, etc. Enfin ces hommes, en général fortement trempés, s'épuisent et s'exténuent avant de vieillir. Envier leur sort, c'est envier l'inconnu, c'est envier une tâche qu'on serait incapable d'accomplir.

Ne pourrait-on pas dire la même chose des négociants s'occupant du commerce et du trafic local d'effets de provenance étrangère et indigène ? Nos cultivateurs ont souvent le tort de les croire plus prospères et plus heureux qu'eux-mêmes, vu la nature de leurs occupations, qui leur paraissent comme un jeu, un amusement de gentilhomme. Les anciens d'Yamachiche n'ont pas oublié, sans doute, les grosses maisons d'affaires

existant autrefois dans tous les villages des deux côtés du Saint-Laurent, et dont les chefs et associés menaient un train de vie superbe, et jouissaient d'un crédit illimité dans les banques et parmi les habitants. Demandez-leur ce que sont devenus ces heureux de cette époque, et où se trouvent les fortunes qu'ils auraient dû laisser dans leurs paroisses respectives. Ils vous répondront qu'ils ont tous ou presque tous laissé des dettes non payées et des enfants sans héritage. Et dans les grandes villes donc, ne voit-on pas tous les ans des banqueroutes surprenantes, ou l'abandon de tout bien au profit des créanciers? Peut-on bien comprendre ce que souffrent ces prétendus heureux du monde, dès le moment que leurs affaires commencent à péricliter, et qu'ils voient leur capital se fondre dans leurs mains, quelquefois rapidement, quelquefois lentement, jusqu'à ce qu'enfin, à bout d'expédients, il leur faut s'avouer incapables de faire honneur à leurs engagements?

Outre leur propre déchéance et leur pénurie, ils ont sans cesse sous les yeux le nombre de victimes qu'ils ont faites par leur inhabileté, par leur malheur ou par leurs extravagances. Quelle torture pour une conscience honnête! C'est à leur tour à envier le sort des bons cultivateurs, qui n'ont jamais à subir de pareils tourments, la récompense de leurs travaux leur venant directement de la Providence, qui leur donne toujours selon la mesure de leurs efforts, de leur attention et de leur dévouement. Le fait seul de la coopération divine, indispensable et visible dans la culture des champs, établit la supériorité de ce genre de vie sur tous les autres.

On pourrait croire que les membres des professions savantes, qui ne travaillent pas de leurs bras, et qui peuvent arriver aux plus hautes dignités ou fonctions de l'État, sont de fait les classes privilégiées jouissant du secret de tous les bonheurs d'ici-bas. L'erreur serait aussi grande que dans les cas précédents.

Les milliers de jeunes hommes qui aspirent aujourd'hui à l'une ou à l'autre de ces professions pour jouir des avantages qu'elles offrent à leurs imaginations, savent-ils bien ce que l'avenir leur réserve? La plupart d'entre eux sont nés comme nous dans des conditions d'aisance qu'ils trouvaient trop limitée: pour en sortir ils acceptent la vie de collège, considérée plus tard, avec raison, comme les plus agréables de nos jours; ils en trouvent le régime trop sévère, la discipline trop gênante, les heures de travail sont trop longues et celles des récréations trop

courtes : enfin on se croit plus ou moins malheureux, protestant contre tout cela en paroles et en action, mais on subit l'inévitable pendant sept ou huit longues années, s'initiant péniblement à l'étude des lettres et des sciences, en vue du plaisir qu'on aura plus tard quand on débitera dans le monde. Puis on sort de là plein d'espoir et de joie, si on a conquis ses certificats d'étude, ses degrés de bachelier, etc.

Voilà du moins un moment de bonheur, mais il ne durera pas plus longtemps qu'un entr'acte, entre deux scènes du drame de la vie réelle. Il faut étudier une profession, reprendre ses études au point où on les a laissées ; on ne peut plus guère compter sur le secours des parents et on voudrait bien vivre largement, afin de faire bonne figure dans la société. On cherche quelque travail payant, en sus du cours professionnel, et on n'en trouve pas : si par hasard on nous en offre, il n'est point assez rémunérateur. On est donc forcé de rester dans la gêne et la pénurie, si l'on n'a pas de parents assez riches, en état de faire les déboursés indispensables pour les cours et l'entretien de l'étudiant. L'élève souffre d'être si longtemps à charge et d'escompter un héritage qu'il n'a fait qu'amoindrir, s'il ne l'a complètement absorbé par des fantaisies et des habitudes trop dispendieuses.

Supposons maintenant un étudiant modeste, sans trop de fantaisies distrayantes, tout occupé d'approfondir la science de sa profession : il évitera, tant qu'il le pourra, les dissipations de la société mondaine, pour étudier de préférence dans son cabinet, soit le jour soit le soir. Il aura comme les autres l'anxiété constante des examens fréquents à subir pour prouver ses progrès, et surtout de la terrible incertitude du succès à l'épreuve finale pour l'admission. Le quart, le tiers et quelquefois la moitié des aspirants échouent devant cette épreuve.

Cette troisième scène de la vie d'un étudiant, la poursuite d'un cours professionnel, est donc encore un temps d'épreuve dont on a hâte de sortir, le bonheur qu'on avait rêvé n'y étant pas.

Le jeune homme qui veut entrer dans une profession dite libérale, doit donc se résigner à passer vingt ans et plus, sans pouvoir par lui-même à sa propre subsistance, et sans jamais être sûr qu'il atteindra le but qu'il poursuit. Quand il a réussi, en face d'un avenir incertain, que va-t-il faire ? où trouvera-t-il un lieu inoccupé pour utiliser sa science acquise avec tant de peine, les talents développés avec tant de soin par de si longs exercices sans rémunération ? Heureux encore s'il n'est pas déjà chargé de dettes criardes, troublant sa tranquillité. S'il n'en a

pas, il en fera bientôt pour son installation, sa bibliothèque nécessaire, en attendant la clientèle, qui ne s'empresse pas assez de venir à lui. La préférence se donne toujours aux praticiens de longue expérience, qui se plaignent eux-mêmes d'encombrement dans la profession. S'il a des talents supérieurs et de l'énergie, il aura tôt ou tard l'occasion de les faire valoir et se formera peut-être (un sur dix, ou un sur vingt) une clientèle payante. S'il a le don si important de la parole, il brillera au premier rang. Alors qu'arrive-t-il? Avant qu'il ait acquis une fortune suffisante et bien assise, la pratique d'une profession lui paraissant ingrate; il se laisse entraîner dans la politique pour y jouer un rôle plus marquant : ambitieux fort légitime et peut-être même patriotique.

Si sa profession lui a paru trop ingrate, il s'apercevra bientôt que la politique l'est encore davantage. Dans la profession, on respecte au moins, même en les combattant, les causes justes, le talent et l'habileté de celui qui les défend, parce que le verdict doit être rendu par des hommes éclairés revêtus d'une autorité incontestable; tandis que dans la politique, les causes les plus saintes, et les personnalités les plus brillantes et les plus dévouées au bien public rencontrent des contradicteurs haineux et fanatiques qui ne respectent rien. Les hommes les plus intègres sont calomniés, vilipendés, dénigrés comme de vulgaires malfaiteurs. Rappelons-nous les honorables MM. La Fontaine, Morin, Taché et Cartier. Les deux premiers ont abandonné l'arène politique par dégoût, et les deux autres ont fait face à la malveillance jusqu'au dernier moment. Ce n'est qu'après leur mort qu'on est forcé de rendre hommage à leur patriotisme, à leur sagesse, à leurs talents supérieurs et à leur parfaite honorabilité.

Ce qui précède prouve encore notre thèse : le bonheur sur la terre n'est pas pour ceux qui se dévouent le plus sincèrement à la défense de nos intérêts nationaux, que leurs mérites soient grands ou petits, la politique étant peut-être la plus ingrate de toutes les carrières, quoiqu'elle soit toujours la plus importante, après la carrière ecclésiastique, qu'on ne saurait mettre en parallèle avec aucune des carrières civiles.

Nous parlons à la classe agricole et nous avons voulu démontrer qu'elle n'a rien à envier du bonheur qu'elle croit voir dans les autres classes. Elle est la base la plus indispensable à la prospérité de l'Etat, il est bien juste qu'on puisse affirmer qu'elle a, tout bien considéré, la plus grande somme de vraie jouissance et

de paix réelle. Il ne lui manque qu'une chose essentielle, c'est d'en être parfaitement convaincue, en acceptant l'opinion générale qui a proclamé l'agriculture dans tous les siècles, la plus heureuse des occupations de l'homme. Elle est la classe la plus véritablement humble dans sa propre estime, et pour cela seul elle mériterait d'être élevée au premier rang dans l'estime des autres. Il y a cependant une règle générale à laquelle elle n'échappe pas tout à fait :

Personne n'est content de son sort.

En effet, nos aspirations vont toujours en dehors du cercle où nous nous mouvons : elles n'ont pas de terme défini, pas de borne précise : elles varient, elles changent et se modifient : si les plus modestes ou les plus modérées se réalisent en partie, il en naît aussitôt de plus ambitieuses conduisant sans cesse au désappointement.

Un savant philosophe donnait ce fait universel comme preuve que le bonheur parfait auquel nous aspirons tous, sans exception, et que personne ne trouve ici-bas, doit exister au delà de la vie terrestre, pour la récompense des bons. Autrement l'objet poursuivi par nos aspirations constantes, serait une déception. Est-il permis de penser que le créateur, qui est justice et vérité, aurait voulu mettre dans l'imagination des hommes, comme but de leur vie, un objet qu'il ne leur permettra jamais d'atteindre ? Assurément non, puisque l'enseignement divin définit clairement où se trouveront ce terme et ce bonheur complet, indiquant de plus la voie qu'il faut suivre pour y parvenir. Cette voie, c'est le travail et la souffrance acceptés de bonne grâce, avec foi, avec espérance et persévérance, jusqu'à la fin. Avec cette connaissance, ou plutôt avec cette certitude, qui oserait se plaindre de son sort, la grande consolation des chrétiens convaincus étant de savoir que plus on sait souffrir plus on se rapproche du grand, du parfait modèle qui est venu souffrir pour nous sur la terre ?

Ce savant a trouvé la plus heureuse solution du problème contenu dans les aspirations de tous les hommes vers un bonheur complet.

Les Juifs ne comprennent pas encore cette vérité. Ils désiraient la venue du Messie, qu'ils croyaient prochaine, attendant de cet avènement un paradis sur la terre. Quand Il est venu, dans des conditions de pauvreté réelle, donnant l'exemple du travail, prêchant la pénitence pour se purifier avant d'entrer



dans le bonheur du ciel, ils étaient tellement imbus de l'idée qu'ils s'étaient faite du Sauveur du monde, qu'ils refusèrent de croire en Lui et à sa doctrine.

Ils attendent encore le Messie de leur imagination après bientôt vingt siècles de plus, et en attendant ils mettent leur bonheur (peut-être pourrait-on dire leurs misères) dans l'acquisition de trésors matériels, dans l'or et l'argent. Comme les avares insatiables, ceux qui en possèdent le plus n'en ont jamais assez. Ceux-là ont parfaitement raison de n'être pas contents de leur sort, qui ne croient pas avoir été rachetés par les souffrances et le sang d'un Sauveur.

Terminons ici ce trop long hors-d'œuvre et rappelons à la mémoire des anciens d'Yamachiche le nom le plus vénéré dans cette paroisse, à l'époque dont nous avons parlé, le nom de M. Nicolas-Sévère Dumoulin, le bon curé par excellence. Homme d'une grande distinction personnelle, d'une parfaite dignité dans ses manières, faisant si bonne figure au milieu des grands du monde, il aimait avant tout les laboureurs, ses chers paroissiens. Il les connaissait tous, les nommait tous par leurs noms de baptême, comme un père au milieu de ses enfants ; il causait familièrement avec eux de leurs affaires, de leurs joies et de leurs peines, chacun sentant que ses paroles de sympathie et de consolation venaient du fond du cœur. Pendant ses visites pastorales de rang en rang, il interrogeait aussi les enfants avec une douce bonté, riant avec eux, et cherchant à tirer d'eux des étincelles d'intelligence, distinguant par ce moyen, presque prophétiquement, ceux qu'il était bon de mettre aux écoles supérieures. Dans bien des cas, si les moyens manquaient ou n'étaient pas suffisants, il y suppléait de sa bourse particulière. Aussi la paroisse d'Yamachiche était-elle celle qui donnait le plus grand nombre d'élèves au collège de Nicolet, le seul existant, de son temps, dans le district des Trois-Rivières. Les revenus de la cure étaient alors plus considérables qu'aujourd'hui.

C'est au souvenir de ce bienfaiteur de ma jeunesse, en me rappelant ses enseignements si sympathiques aux cultivateurs, que j'ai oublié les limites du cadre que je m'étais tracé en commençant cet écrit.

R. BELLEMARE.

---

de l'idée  
èrent de

on après  
ent leur  
Paequi-  
omme les  
nt jamais  
contents  
les souf-

ous à la  
éré dans  
nom de  
Homme  
dignité  
grands  
paroiss-  
s noms  
causait  
s et de  
ie et de  
visites  
ts avec  
ux des  
ue pro-  
s supé-  
étaient  
ussi la  
grand  
de son  
de la

en me  
teurs,  
com-

RE.



*Mgr. J. A. N. Provancher*



*Révérend J.-N.-S. Dumoulin*



*J.-H. Dorion*



*M. le chanoine J.-B. Comeau*

MGR J.-A.-N. PROVANCHER, curé de 1820 à 1822.

RÉVÉ J.-N.-S. DUMOULIN, curé de 1825 à 1853.

RÉVÉ J.-H. DORION, curé de 1853 à 1889.

M. le chanoine J.-B. COMEAU, curé actuel, depuis 1889.

**Note supplémentaire.**—La lecture du chapitre qui précède, peinture si vraie et si fidèle de l'heureuse existence de nos anciens paroissiens d'Yamachiche, mise en parallèle avec la vie plus mouvementée des citadins, nous a vivement impressionné. L'allusion si belle à la mémoire de M. le curé Dumoulin nous a même engagé à publier, non seulement le portrait de ce vénérable curé, mais aussi ceux de trois autres curés remarquables d'Yamachiche. Ces quatre prêtres si bien donés, ont dirigé la vieille paroisse natale pendant presque tout le cours du siècle actuel, depuis 1820 jusqu'à aujourd'hui.

A propos de M. Dumoulin, voici une petite anecdote qui nous est toute personnelle et qui fait bien voir l'idée que l'on avait de sa sainteté, dès 1857, quatre ans après sa mort. Au printemps de cette année, nous servions la messe de M. le curé Dorion, dans la vieille église d'Yamachiche. Un matin, notre bonne mère morte, hélas ! cinq ans plus tard) nous dit, en nous confiant une photographie de M. Dumoulin : " Mon petit, tu feras bénir cette image de notre ancien curé, un vrai saint." Emu de cette idée pieuse, le bon curé Dorion, me remettant le portrait, ajouta : " Rappelle cette image à ta maman et dis-lui que M. Dumoulin est probablement un saint, mais que je ne puis bénir cet objet avant que l'Eglise ait proclamé la sainteté de M. Dumoulin."

Voilà le plus ancien souvenir personnel qui nous reste du vénérable curé à la mémoire duquel M. Raphaël Bellemare vient d'écrire une page remplie de si beaux sentiments de piété filiale.

## CLEF

La manière de classer les familles est très bien expliquée par M. Benjamin Sulte, à la page 209 du premier volume. Le lecteur y pourra référer, au besoin.



## DESAULNIERS

1672, BATISCAN.

1. LESIEUR, CHARLES (1) b 1647, à La Rochelle, en France ; s 15 janv. 1697, à Batiscan<sup>1</sup>.

de LAFOND, Françoise, b mai 1658, (fille d'Etienne et de Marie Boucher. Etienne de Lafond était fils de Pierre et de Françoise Prieur, de St-Laurent de la Barrière, département de la Saintonge, France.)  
Issus : *Chs-Julien*, b 1674, au Cap-de-la-Madeleine ; m<sup>1</sup> 9 janv. 1700, à Charlotte Riv.-Loranger ; s 10 fév. 1739, à Yamachiche<sup>2</sup>. — *Pierre*, b 1677 ; s sans postérité. — *Julien* dit Duchaine, b 1679 ; m<sup>1</sup> 10 janv. 1701, à Simone Blanchet (s 18 nov. 1762) ; s 17 août 1715, à la Riv.-du-Loup<sup>3</sup>. — *Françoise*, b 1680 ; m<sup>3</sup> 5 av. 1717, à Ls.-Jos. Rivard-Bellefeuille. — *Augustin*, b vers 1683. — *Jean-Bte* dit Desaulniers, b<sup>1</sup> 27 juillet 1686 ; m<sup>1</sup> 30 juillet 1707, à Elizabeth Riv.-Laglanderie ; s<sup>2</sup> 22 av. 1740. — *Joseph* dit Coulomb, b<sup>1</sup> 19 sept. 1688 ; m à Catherine Adouin (fille d'un chef sauvage des Illinois). — *Antoine* dit Lapierre, b<sup>1</sup> 22 av. 1793 ; m<sup>1</sup> 16 av. 1719, à M.-Anne-Angélique Riv.-Loranger ; s<sup>2</sup> 8 sept. 1736. — *Pierre*, b 1696 ; m<sup>2</sup> 18 av. 1746, à Geneviève Sicard de Rive.

---

(1) De toutes les familles qui composent le présent volume celle des Desaulniers a donné le plus de troubles à l'auteur. Les recherches ont été commencées en 1872. Et chaque année, depuis, des efforts ont été faits pour la compléter. Il est une recherche qui fut particulièrement l'objet de ces travaux : arriver à connaître l'endroit précis de la France d'où sont venus les aïeux de la famille Desaulniers. Jusqu'à ce jour il a été impossible de découvrir le nom de cet endroit d'une façon précise. Cependant, il re-sort de toutes ces recherches que les ancêtres de la famille Desaulniers viennent de la ville de la Rochelle, ou, du moins, du département de la Saintonge. Il ne peut y avoir de doute à ce sujet, maintenant. M. Pavocat Alexis Desaulniers, de Louiseville, est bien positif à affirmer qu'il a lu un document établissant que ses aïeux venaient de la Rochelle. Le père Augustin, de l'ordre des Franciscains, et qui réside actuellement à Trois-Rivières, est originaire de la Saintonge. Il nous a affirmé qu'il y a encore un grand nombre de Lesieur dans la ville de la Rochelle et dans les villages voisins. La famille Desaulniers n'étant qu'une branche de la famille Lesieur, il est tout naturel d'en conclure que ses ancêtres viennent aussi du même endroit. Charles Lesieur, le premier ancêtre de cette grande famille venue en Canada, est arrivé à Batiscan, vers 1666. Il s'est marié au Cap-de-la-Madeleine, en 1672. Il a été impossible de retrouver son extrait de mariage, car les registres de ces années manquent au Cap ; ils ont été perdus ou volés. C'est un grand malheur. Les registres du Cap sont les plus précieux de tout le district de Trois-Rivières, après ceux de la ville du même nom. Il fut un temps, en effet, où la paroisse du Cap était une place fort importante. On voit, dans les registres du Conseil Supérieur, que, le 13 juin 1654, "arriva à

1707, (9 janv.) BATISCAN.

I. DESAULNIERS, JEAN-BTE,

CHARLES LESIEUR.

s 22 av. 1740, à Yamachiche ?

RIVARD, Elizabeth, s 18 août 1771, à 86 ans. Issus: *Jean-Bte*, b 5 mai 1708; m 2 12 août 1737, à Marg. Lamy (Etienne et Marg. Blais); s 2 16 janv. 1756.—*Augustin* dit Villars, b 21 déc. 1709; m 18 nov. 1734, à M.-Josephite Frigon, à la Riv.-du-Loup; s 2 15 mai 1748.—*Etienne*, b 16 déc. 1711; s 2 26 janv. 1756.—*Les-Frs*, b 10 sept. 1714; 1<sup>o</sup> m 2 17 fév. 1738, à M.-Charlotte Frigon; 2<sup>o</sup> m 2 6 av. 1747, à M.-Lse Lemay; s 2 17 fév. 1756.—*Joseph*, b 2 18 mai 1717; m 2 13 av. 1743, à M.-Josephite Gélinas-Lacource (Pierre et Madeleine Bourbeau); s 2 23 fév. 1756.—*M.-Françoise*, b 2 18 mai 1717; m 2 30 mai 1746, à Jean-Bte Gélinas-Bellemare (Jean-Bte et Jeanne Boissomeau-Saint-Onge); s 2 22 fév. 1770.—*M.-Elizabeth*, b 2 30 nov. 1722; m 2 16 mars 1742, à Etienne Lamy (Etienne et Marg. Blais); s 13 juin 1743.—*Pierre*, b 2 28 oct. 1724; m 23 nov. 1744, à M.-Anne Saucier; s 2 8 janv. 1756.—*M.-Louise*, b 2 19 janv. 1727; m 2 23 nov. 1744, à Antoine Gélinas (Etienne et Marg. Benoit); s 2 11 nov. 1809.—*M.-Catherine*, b 2 22 janv. 1729; 1<sup>o</sup> m 2 17 fév. 1744, à Alexis Gélinas (Etienne et Marg. Benoit); 2<sup>o</sup> m 2 7 janv. 1754, à Louis Milet; s 2 7 mars 1756.—*M.-Josephite*, b 2 9 juillet 1731; m 2 5 mars 1753, à Robert Riv.-Bellefeuille.—*François*, b 2 30 mai 1734; m 2 26 sept. 1758, à Madeleine Toutant; s 2 23 mai 1801.—*Etienne-Ant.*, b 2 7 nov. 1736; s 2 28 janv. 1756.

Québec le navire *Le Noir* d'Hollande, commandé par le sieur Fillye, avec 300 hommes, envoyés par Sa Majesté. Ils sont distribués, par ordonnance du Conseil Supérieur, comme suit: 150 à Québec et les environs; 75 aux Trois-Rivières, 25 au Cap de la Madeleine, et 50 à Montréal."

En l'abbé François Desaulniers, pendant de longues années professeur des sciences au collège de Nicolet, s'est beaucoup occupé, pendant sa vie, de la filiation des familles canadiennes. Dans un document qu'il adressait à M. Raphaël Bellemare, on lit ce qui suit, relativement à l'ancêtre des Desaulniers, Charles Lesieur: "Ce premier Lesieur, dont le nom de baptême était Charles, a vécu et est mort à Batiscan. Il s'était marié, vers 1672, à Marie-Françoise de Lafond, fille de sieur Etienne de Lafond et de Marie Boucher, comme je le vois par le recensement de 1681 et les registres de Batiscan. Cette Marie Boucher était la sœur de Mr. Boucher, gouverneur des Trois-Rivières, suivant les notes de M. Ferland, page 46. Ce premier Lesieur était donc, par son mariage, le neveu du gouverneur des Trois-Rivières: c'est probablement à cette cause qu'il dût la charge de procureur fiscal pour la seigneurie de Batiscan, titre qui accompagne son nom chaque fois qu'il est cité dans les registres de cette paroisse. C'est aussi probablement à cette parenté qu'il dût de venir en possession de la seigneurie de Machiche qui avait été concédée, en 1672, à son oncle, le gouverneur Pierre Boucher. Cette seigneurie

1737, (12 août) YAMACHICHE.

II. DESAULNIERS, JEAN-BTE, s 16 janv. 1756. JEAN-BTE I.  
 LAMY, Marguerite (remariée le 26 juillet 1756, à J.-B. Barabé)  
 s 17 av. 1780. Issus : *Jean-Bte*, b 15 juin 1738 ; s 19 oct. 1760.  
 —*Marguerite*, b 6 juillet 1740 ; s 29 août 1748.—*Charles*, b 17  
 janv. 1742 ; m 5 nov. 1764, à Marie Carbonneau (Alexis et Marie  
 Gélinas) ; s 5 août 1813.—*Antoine*, b 4 juin 1744 ; m 8 juillet  
 1776, à Marg. Landry (Frs et M.-Anne Raymond, de Port-Royal,  
 Acadie) ; s 30 mars 1801.—*M.-Josephite*, b 28 oct. 1746 ; m 11 nov.  
 1765, à Jos. Gélinas (Etienne et M.-Josephite Bellerive) ; s 2 juin  
 1783.—*M.-Généviève*, b 27 mars 1748 ; s 2 oct. 1763.—*Jos.-Marie*,  
 b 4 déc. 1750 ; m 11 fév. 1782, à Marg. Tessier ; s 22 av. 1807.—  
*M.-Mary*, b 21 mars 1752 ; m 19 janv. 1767, à Alexis Duhaime  
 (Frs, et Charlotte Grimard, Riv.-du-Loup) ; s 17 mars 1810.—*Alexis*,  
 b 19 fév. 1754 ; 1<sup>o</sup> m 10 mai 1779, à Madeleine Bellemare (Chs. et  
 M.-Anne Blais) ; 2<sup>o</sup> m 4 juin 1787, à M.-Anne Blais (Jacques et  
 Marie Milet) ; s 19 juillet 1796.—*Angélique*, b 21 av. 1756 ; m 19  
 juillet 1773, à Joseph Foucher, de Ste.-Famille, I.-Orléans.

“ passa à deux de ses fils : Charles Lesieur, de qui descendent tous ceux qui  
 “ portent le nom de Lesieur seul ; et Julien, de qui descendent tous les  
 “ Duchesne. Les descendants ont conservé cette seigneurie jusqu'à notre  
 “ temps ; maintenant, elle est en d'autres mains. Un autre des fils du premier  
 “ Lesieur, Pierre, lui succéda dans la seigneurie de Batiscan, dans sa charge  
 “ de procureur fiscal ; mais son nom disparaît bientôt et on ne sait ce qu'il  
 “ devient. Un autre de ses fils, Jean-Baptiste, prend le surnom de *Desaulniers*,  
 “ se marie à Elizabeth Rivard-Laglanderie, en 1707, et devient la souche de  
 “ tous les Desaulniers. Un autre, Antoine, est surnommé *Lapierre*, se marie à  
 “ une Rivard-Loranger et est la souche de tous les Lapierre. Enfin, il y en a  
 “ encore un autre, Joseph, qui est l'ancêtre de tous les Lesieur *Coulomb*.”

M. Desaulniers écrivit les lignes qui précèdent durant les années 1856 et 57.  
 Depuis, Pon a retrouvé certains registres perdus du Cap, grâce à l'amour de M.  
 l'abbé Verrean pour les antiquités historiques ; ces registres retrouvés com-  
 prennent les années, depuis 1673 jusqu'à 1714.

M. Raphaël Bellemare, connaissant bien l'importance de ces précieux docu-  
 ments, les a copiés lui-même, pour son usage personnel. Dans ce registre, on  
 voit que Charles Lesieur portait aussi le surnom de *Lapierre*, comme le fait  
 voir l'extrait suivant, cité textuellement : “ Le 1er mai 1774, André Richard,  
 “ le même que dessus, ay baptisé un enfant né du jon. précédent, de Charles  
 “ Lesieur dit Lapierre et de Françoise Lafond, mariés. Il a été nommé Charles  
 “ par le sieur de Villiers et Marguerite Volant, ses parain et maraine.” Ce  
 missionnaire, dit M. Bellemare, semble n'avoir pas cru nécessaire de signer  
 les actes, ni de les faire signer, quand il avait mis son nom au commencement.  
 Il y en a plusieurs comme celui-là dans les registres de ce temps-là. Dans un  
 autre acte le père Richard se qualifie “ religieux de la Société de Jésus.”

En 1681, le recensement du Cap renferme la note suivante qui semble indi-  
 quer que Charles Lesieur demeurait là, à cette époque : “ *Charles Lesieur*, 32



1750. — *Is-Marie*, b 7 déc. 1751 ; m 20 nov. 1780, à Josephite Toutant (Pierre et Josephite Desaulniers). — *M.-Amable*, b 7 août 1754 ; m 1 fév. 1779, à Jean-Bte Bergeron ; s 31 mars 1804. — *Ant.-Marie*, b 26 oct. 1755 ; m 10 sept. 1777, à Josephite Rivard.

---

1743, (13 août) YAMACHICHE.

II. DESAULNIERS, JOSEPH, s 23 fév. 1756. JEAN-BTE I.

GÉLINAS-LACOURCE, M.-Josephite (remariée 7 nov. 1757, à Ignace Langlois). Issus : *M.-Josephite*, s 5 av. 1744. — *Joseph*, b 23 mars et s 28 août 1745. — *M.-Josephite*, b 19 juin 1746 ; m 19 av. 1762, à Jean-Bte Gélinas (Pierre et Geneviève Carbonneau). — *Joseph*, b 12 av. 1748 ; m 25 oct. 1773, à Amable Paillé (Frs et Thérèse Pichette), à la Riv.-du-Loup<sup>3</sup>. — *Jean-Bte*, b 27 nov. 1751 ; m 10 sept. 1777, à Angélique Foucher (Is et Josephite Desaulniers) ; s 29 janv. 1822. — *Eustache*, b 29 nov. 1753 ; m 31 juillet 1775, à M.-Geneviève Bergeron (Pierre et Geneviève Gélinas). — *Jean-Frs*, b 26 oct. 1756 ; m 4 mai 1789, à Marie-Rose Turcotte ; s 10 fév. 1813.

---

1744, (23 nov.) YAMACHICHE.

II. DESAULNIERS, PIERRE, s 8 janv. 1756. JEAN-BTE I.

SAUCIER, M.-Anne. Issus : *Marie*, b 18 mars 1752 ; m<sup>3</sup> juin

*celle qui épousa celui qui fut le père du grand-père de mon grand-père, doit être mon grand oncle.* On sait que la famille Lesieur-Desaulniers descend d'une des anciennes familles françaises qui comptent le plus de rejetons en Canada ; ainsi, ce travail ne pourra manquer d'intéresser ses nombreux descendants et même tous ceux qui aiment à connaître la filiation des familles canadiennes-françaises et combien quelques-uns de nos pères venus de la France, peuvent maintenant compter de petits-fils et d'arrière-petits-fils sur le sol canadien. On lit, à la page 297 des *Soirées canadiennes* dont je viens de parler, une courte notice biographique de Pierre Boucher, dans laquelle on trouve les lignes suivantes : " Pierre Boucher arriva à Québec en 1635, il était âgé d'environ 13 ans ; il avait suivi son père qu'accompagnait aussi Gaspard et Marin Boucher, frères de Pierre et Marie, sa sœur. Marie Boucher demeura à Québec et Gaspard alla, plus tard, s'établir à Trois-Rivières. Marie Boucher se maria, en 1645, à Etienne de Lafond, à Québec. Pendant un voyage que Pierre Boucher fit en France, en 1661, il reçut ses lettres de noblesse, revint en Canada avec un bataillon de 100 soldats et 200 nouveaux colons et reprit, au retour, son poste de gouverneur de Trois-Rivières. Marie Boucher, sa sœur, ayant épousé Etienne de Lafond, eut six enfants, comme le fait le recensement de 1666, savoir : Jean, alors âgé de 21 ans ; Geneviève, 14 ans ; Pierre, 10 ans ; Françoise, 9 ans ; Etienne ou Jeanne, 4 ans, et Augustin, 2 ans. On voit par les registres de Trois-Rivières, que son mari mourut subitement, en 1665, à l'âge de cinquante ans. Son dernier enfant, Augustin, avait eu pour parrain M. de Mézy, gouverneur du pays, et pour marraine Jeanne



1771, à Hypolite Paillé (Hyp. et Louise Bergeron), de la Riv.-du-Loup<sup>3</sup>.—*Joseph*, b 21 mars 1754; m 8 fév. 1779, à Frse Ricard (Michel et Frse Boisvert); s 21 av. 1834. — *Pierre*, s 6 fév. 1756.

1749, YAMACHICHE.

II. DESAULNIERS, CHARLES, s 12 fév. 1756. JEAN-BTE I.  
VILLEMURE, M.-Joseph. Issus: *M.-Joseph*, b 1 et s 13 juillet 1750.—*M.-Joseph*, b 4 juin 1751.—*Louise*, b 16 mai 1753; m à Joseph Gélinas.—*Antoine*, b 30 août 1754; m sept. 1778, à M.-Anne Riv.-Loranger (Nicolas et Antoinette Lafontaine).—*Marguerite*, b 30 mars 1756.—*Madeleine*, b vers 1755; m 25 fév. 1770, à Pierre Boisvert (Frs et Madeleine Pieher).

1758, (26 sept.) YAMACHICHE.

II. DESAULNIERS, FRANÇOIS, s 23 mai 1801. JEAN-BTE I.  
TOUTANT, Madeleine. Issus: *Frs-Amable*, b 26 oct. 1759; s 1776.—*Madeleine*, b 4 déc. 1760; m à François Massé; s 9 août 1806.—*Amable*, b 28 fév. 1763; m 18 juillet 1808, à Pierre Langlois.—*M.-Joseph*, b 4 nov. 1764.—*Antoine*, b 3 fév. 1766.—*Jean-Bte*, b 18 août et s 27 sept. 1767. — *M.-Anne-Lse*, b 28 déc. 1768; m 12 oct. 1805, à Frs Thifault; s 2 août 1838, à Nicolet. —

“Crevier, sa tante, épouse de Pierre Boucher, gouverneur de Trois-Rivières. Dans le recensement de 1667 on la retrouve au Cap-de-la-Madeleine, avec la même famille, excepté *Jeanne* à la place de laquelle on lit *Etienne* et, dans celui de 1681 on la retrouve encore dans la même paroisse, âgée de 51 ans, *Pierre*, âgé de 26 ans, *Etienne*, 20 ans et *Augustin*, 17 ans. La famille Lafond y possédait alors un fief d'une demie-lieue de largeur sur trois lieues de profondeur, s'étendant en largeur un quart de lieue au-dessus et un quart de lieue au-dessous de la rivière du Cap, comme l'établissent les *pièces et documents relatifs à la tenure seigneuriale*, page 78.”

La famille Desaulniers est une des premières d'Yamachiche, puisqu'elle compte, parmi ses ancêtres, le fondateur de cette paroisse. En effet, Charles Lesieur, fils, amena avec lui les trois premiers colons, les frères Gélinas, qui vinrent se fixer, suivant M. Raphaël Bellemare, sur les bords de la Petite-Rivière d'Yamachiche, à Pendroit où se trouve la terre de feu M. Honoré Bellemare.

D'où vient, maintenant, le nom de Desaulniers? Jean-Baptiste Lesieur qui, le premier, prit le surnom de Desaulniers, est venu se fixer à Yamachiche, dans le rang appelé la Petite-Rivière, à une vingtaine d'arpents de l'église actuelle, précisément sur la terre qu'occupe, aujourd'hui, l'un de ses descendants en ligne directe, M. Antoine Desaulniers. La maison qu'il se fit bâtir était située à quelques pieds seulement de la ligne qui sépare cette terre de la propriété de M. Léon Carbonneau. C'est là que sont nés tous les vieux Desaulniers. Et, chose assez remarquable, la propriété n'a jamais changé de nom. De père en fils, depuis environ deux cents ans, les Desaulniers en ont été les

*Firmin*, b 25 nov. 1770; m 3 mars 1794, a Joséphine Guay (André et Anastasie Comeau), à la Pointe-du-Lac; s 25 août 1831.—*Clothilde*, b 6 fév. 1773.—*Marg.*, s 19 av. 1774.—*Pélagie*, b 19 juillet et s 1778.—*Euphrosine*, b 1 juillet 1779.—*M.-Ausite*, b 19 mai 1781; m 30 oct. 1809, à Etienne Doucet; s 19 oct. 1837.—*Marg.*, b 1 mai et s 10 sept. 1784.

1764, (5 nov.) YAMACHICHE.

III. DESAULNIERS, CHARLES, s 30 mars 1801. JEAN-BTE II.

CARBONNEAU, Marie. Issus: *Charles*, b 14 sept. 1765; m 17 août 1789, à Catherine Lacerte (Chs et Frse Lemire); s 1 juin 1821.—*Lse-Elizabeth*, b 21 sept. 1767; m 12 oct. 1805, à Pierre Bergeron (veuf de Josephite Conturier), à la Riv.-du-Loup<sup>3</sup>; s 1 mai 1809.—*Louise*, b 27 sept. 1769; s 1770.—*Madeleine*, b 16 av. 1771; m 7 nov. 1791, à Chs. Lebrun (1) (Chs et Josephite Lord), de Maskinongé.—*Antoine*, b 21 av. 1773; m 31 janv. 1803, à Pélagie Descoteaux (Frs et Madeleine Lord); s 22 déc. 1839.—*Alexis*, b 19 mai 1775; m<sup>3</sup> 4 juin 1829, à Julie Bélair (veuve de Louis Pagé); s<sup>3</sup> 18 oct. 1852.—*Louis*, b fév. 1778; m 5 août 1800, à Amable Bellemare (Jacques et Louise Gélinas); s<sup>3</sup> 12 mars 1844.—*M.-Louise*, b 9 mars 1780; m 28 janv. 1798, à Paul Lacerte (Jos. et Frse Gélinas-Bellemare); s 12 mars 1844.—*François*, b 17 av. 1785 (2); m 11 nov. 1805, à Charlotte Riv.-Dufresne (Augustin et Geneviève Grégoire); s 11 août 1870.

possesseurs. Encore aujourd'hui, l'on distingue parfaitement l'endroit précis où s'élevait la vieille maison paternelle.

Pour revenir au mot Desaulniers, on l'explique par le fait que sur les rives de la Petite-Rivière d'Yamachiche il pousse des aulnes, en grande quantité. Jean-Baptiste Lesieur ayant établi sa demeure sur les bords de cette rivière, ses frères et ses amis le désignaient toujours sous le nom de Jean-Baptiste *des aulniers*. La tradition de famille, du reste, s'accorde avec cette version.

Dans la famille Desaulniers, plusieurs membres ont ajouté des surnoms à celui de Desaulniers. Ainsi, encore de nos jours, il y a grand nombre de *Leblanc* Desaulniers, *Lenoir* Desaulniers, *Barabé* Desaulniers, *Bisson* Desaulniers, *Titche* Desaulniers, *Firmin* Desaulniers, etc. Cependant, ces différents surnoms sont en train de disparaître et le nom seul de Desaulniers restera.

(1) Charles Lebrun était le père de Félix Lebrun, veuf de M.-Anne Masson, et remarié, le 31 août 1840, à Louise Chevalier-Lamirande, de la Rivière-du-Loup. Ce dernier était le père de M. l'abbé Alfred Lebrun, actuellement vicaire à l'église Saint-Etienne, New-York.

(2) François Desaulniers fut élu deux fois député de Saint-Maurice, au parlement de Québec. C'est lui, qui en 1848, fit élire l'hon. Ls-Jos. Papineau, dans Saint-Maurice. Son beau-père, Augustin Riv.-Dufresne, fut le premier député du comté de Saint-Maurice, au parlement de 1792.

1776, (8 juillet) YAMACHICHE.

III. DESAULNIERS, ANTOINE, s 30 mars 1801. JEAN-BTE II.

LANDRY, Marguerite. Issus : *Antoine-Frs-Régis*, b 21 av. 1777 ; m<sup>3</sup> 25 fév. 1811, à Suzanne Gervais (Jos. et Marg. Trudel) ; s<sup>3</sup> 5 juillet 1854.—*M.-Judith*, b 21 av. 1777 ; m 14 fév. 1803, à Antoine Bellemare (Jacques et M.-Louise Gélinas), à la Riv.-du-Loup<sup>3</sup> ; s 4 mars 1843.—*M.-Louise*, b 12 août 1781 ; 1<sup>o</sup> m à Joseph Marcotte ; 2<sup>o</sup> m 27 juillet 1807, à Joseph Lesage (Jos. et Josephite Desjarlais), de St-Léon ; s 21 août 1848.—*Pélagie*, b 24 janv. 1784 ; s 27 av. 1786.—*Félicité*, b 24 juillet 1786 ; m<sup>3</sup> 8 nov. 1808, à Joseph Legris (veuf de Théotiste Desaulniers).—*Laurent*, b 9 mai 1789 ; m 11 oct. 1813, à Louise Héroux (Is et Lse Lamy) ; s 13 av. 1867. — *Pauline*, b 21 déc. 1791.

1782, (11 fév.) RIVIÈRE-DU. LOUP.

III. DESAULNIERS, JOS.-MARIE, s 22 av. 1807. JEAN-BTE II.

TESSIER, Marguerite. Issus : *Joseph*, b 23 janv. 1783, à Yamachiche<sup>2</sup> ; s<sup>2</sup> 5 mars 1785.—*Jean-Bte*, b<sup>2</sup> 11 juillet 1786.—*Joseph*, b<sup>2</sup> 29 juillet 1789 ; s 31 mars 1806.—*Paul*, b 19 oct. 1790 ; m 11 mai 1812, à Brigitte Duhaime.—*Pélagie*, b 22 oct. 1792.—*M.-Josephite*, b 25 nov. 1794 ; m 16 fév. 1816, à Pierre Lafontaine ; s<sup>2</sup> 28 juin 1881.—*Pélagie*, b 27 av. 1794.—*M.-Louise*, b 24 mars 1798 ; m 24 nov. 1818, à Pierre Gélinas.—*Toussaint*, b 3 nov. 1804 ; m 27 oct. 1827, à Léocadie Ponsant.

1779, (10 mai) YAMACHICHE.

III. DESAULNIERS, ALEXIS, s 19 juillet 1796. JEAN-BTE II.

1<sup>o</sup> BELLEMARE, Madeleine.

2<sup>o</sup> BLAIS, M.-Anne. Issue : *M.-Josephite*, b 6 sept. 1782.

1780, (20 nov.) YAMACHICHE.

III. DESAULNIERS, IS-MARIE. IS-FRANÇOIS II.

TOUTANT, Josephite. Issus : *Louis*, b 19 août 1782 ; m janv. 1804, à Josephite Lemay (Pierre et Marg. Thibault) ; 2<sup>o</sup> m 4 av. 1826, à Josephite Lefebvre-Lesmerises ; s 14 mai 1851.—*Joseph*, b 9 juillet 1784 ; m 7 janv. 1806 à Marg. Pélagie Lemay (Pierre et Marg. Thibault) ; s 18 nov. 1835.

1777, (10 sept.) YAMACHICHE.

III. DESAULNIERS, ANT.-MARIE.

LS-FRANÇOIS II.

RIVARD, Josephite. Issus : *Antoine*, b 20 juillet 1778.—*Ant.-Marie*, b 26 juin 1780.—*M.-Anne*, b 19 nov. 1787.

1773, (25 oct.) RIVIÈRE-DU-LOUP.

III. DESAULNIERS, JOSEPH.

JOSEPH II.

PAILLÉ, Amable. Issus : *Joseph*, b 2 oct. 1774 ; 1<sup>o</sup> m 6 mai 1779, à Josephite Lamothe ; 2<sup>o</sup> m 24 janv. 1843, à M.-Anne Gélinas, s 11 nov. 1853.—*Firmin*, b 28 nov. 1775.—*M.-Josephite*, b 10 nov. 1776 ; m 1 fév. 1796, à Charles Lesieur ; s 19 déc. 1796.—*Françoise*, b 17 mars 1778 ; s 10 oct. 1807.—*Charlotte*, b 6 sept. 1779 ; s 1781.

1777, (10 sept.) YAMACHICHE.

III. DESAULNIERS, JEAN-BTE, s 29 janv. 1822. JOSEPH II.

FOUCHER, Angélique. Issus : *Jean-Bte*, b 7 août 1778 ; m 21 juillet 1806, à Françoise Boisvert ; s 24 oct. 1857.—*Louis*, b 5 mars 1780 ; s 1784.—*M.-Théotiste*, b 12 fév. 1782 ; m 22 fév. 1802, à Michel Houle ; s 15 mai 1865.—*Pierre*, b 1784 ; s 26 mars 1833.—*M.-Josephite*, b 17 fév 1786 ; m 25 fév. 1811, à Prisque Pitard ; s 27 août 1812.—*Joseph*, b 6 sept. 1787 ; m à Josephite Giasson ; s 24 nov. 1841.—*François*, b 16 janv. 1790 ; m 19 oct. 1830, à Josephite Héroux ; s 21 mars 1870.—*Madeleine*, b 24 déc. 1791 ; m 15 fév. 1819, à Pierre Bourassa ; s 1 mars 1835.—*Antoine*, b 10 déc. 1793 ; m 13 janv. 1818, à M.-Louise Giasson ; s 7 nov. 1847.—*M.-Antoinette*, b 20 déc. 1795 ; m à Pierre Ricard.—*Eustache*, b 13 oct. 1788 ; s 29 mai 1818.

1775, (31 juillet) RIVIÈRE-DU-LOUP.

III. DESAULNIERS, EUSTACHE.

JOSEPH II.

BERGERON, M.-Geneviève. Issus : *Josephite*, b 20 juin 1777 ; m 25 juillet 1796, à Joseph Lessard ; s 14 juillet 1859.—*Joseph*, b 10 sept. 1778 ; 1<sup>o</sup> m 13 av. 1801, à M.-Félicité Caron (Michel et Josephite Parent) ; 2<sup>o</sup> m 24 oct. 1803, à Pélagie Paillé ; s 17 août 1835.—*Jean-Bte*, b 23 av. et s 5 mai 1780.—*Antoine*, b 26 janv. 1782.—*Théotiste*, b 16 janv. 1784 ; m à Joseph Legris ; s 7 juillet 1806.—*Marguerite*, b 2 janv. 1788 ; 1<sup>o</sup> m 10 janv. 1809, à Frs Chevalier ; 2<sup>o</sup> m 2 mars 1835, à Michel Power ; s fév. 1873.—*Isaac*,

b 17 oct. 1792; 1<sup>o</sup> m 9 août 1830, à Josephte Héroux; 2<sup>o</sup> m à M.-Anne Langlois; s 18 mai 1868.—*Antoine*, b 6 mai 1795.—*Julie*, m 10 janv. 1809, à Joseph Chevalier.

1779, (8 janv.) YAMACHICHE.

III. DESAULNIERS, JOSEPH, s 21 av. 1834. PIERRE II.  
RICARD, Françoise. Issus: *M.-Françoise*, b 20 juillet 1782.—*Joseph*, b 16 juillet 1786; m 10 août 1807, à M.-Reine Lemay (s 17 déc. 1851, et fille de Pierre et Marg. Thibault); s 18 déc. 1865.

1778, ( sept.) YAMACHICHE.

III. DESAULNIERS, ANTOINE, CHARLES II.  
s 24 av. 1815, à Ste-Geneviève de Batiscan<sup>2</sup>.  
RIV.-LORANGER, M.-Anne. Issus: *Joseph*, m<sup>2</sup> 20 janv. 1806, à Marg. Brousseau-Langevin.—*Antoine*, b 1779; m<sup>2</sup> 23 juillet 1810, à Marie Baribeau; s 2 janv. 1850.—*François*, b 1784; m<sup>2</sup> à Euphrosine Gauthier; s<sup>2</sup> 12 oct. 1829.

1794, (3 mars) POINTE-DU-LAC.

III. DESAULNIERS, FIRMIN, s 25 août 1831. FRANÇOIS II.  
GUAY, Joséphine. Issus: *Frs-Xavier-Firmin*, b 17 mars 1799; m 25 sept. 1820, à Angèle Rivard; s 24 nov. 1825.—*Madeleine*, b 13 déc. 1801.—*Louise*, b 30 oct. 1803; s 1820.—*Antoine*, b janv. 1795; m 24 juillet 1820, à Angèle Fréchette.

1789, (17 août) YAMACHICHE.

IV. DESAULNIERS, CHARLES, s 1 juin 1821. CHARLES III.  
LACERTE, Catherine. Issus: *M.-Catherine*, b 1 juillet 1790; m 10 fév. 1806, à Gervais Lambert (Gervais et Madeleine Lamy), à la Riv.-du-Loup<sup>2</sup>.—*Charles*, b 9 mars 1792; m 13 nov. 1814, à Rosalie Caron (Frs et Catherine Lamy); s 3 août 1869.—*Paul*, b 2 nov. 1793; m à Marg. Gravel; s 27 av. 1860.—*Alexis*, b 1 fév. 1796; 1<sup>o</sup> m<sup>2</sup> 13 juillet 1818, à Lucie Lupien; 2<sup>o</sup> m 23 av. 1827, à Sophie Ayotte; 3<sup>o</sup> m 10 août 1846, à Mathilde St-Pierre.—*Joseph*, b 4 fév. 1798; s 1803.—*M.-Louise*, b 24 déc. 1798; s 1803.—*M.-Louise*, b 24 déc. 1799; s 1803.—*Louis*, b 27 av. 1802; s 1803.—*Joachim*, b 6 déc. 1803; m 18 fév. 1822, à Madeleine Bellemare (Jos. et Angélique Lambert).—*Jos.-Emmanuel*, b 25 sept. 1805; m 10 av.

1826, à Angèle Martineau-St-Onge; s 14 janv. 1868.—*Frs-Xavier*, b 21 mars 1808.—*Rosalie*, b 1810; m à Joseph Saucier, de Maskinongé (c'est le père de feu Antoine Saucier, de Maskinongé, et de MM. Hercule et Alfred Saucier, de la Riv.-du-Loup).

1803, (31 janv.) YAMACHICHE.

IV. DESALNIERS, ANTOINE, s 22 déc. 1839. CHARLES III. DESCOTEAUX, Pélagie. Issus: *Antoine*, b 21 nov. 1803; m 5 nov. 1822, à Lucie Carboneau (Jos. et Marie Gélinas); s 30 juin 1873.—*François*, b 25 juin 1805; m 28 mai 1827, à Marguerite Pothier (Jos. et Clotilde Girardin); s 14 juillet 1880.—*Josephite*, b 26 juin 1807; m 14 nov. 1826, à Pierre Milot (Ant. et Geneviève Dupont); s 11 juin 1877.—*Olivier*, b 24 oct. 1809; m 1834, à Emilie Lambert; s 15 août 1882.—*Pélagie*, b 20 janv. 1812; m 15 juillet 1828, à Luc Lamy (Ant. et Marg. Hameelin); s 12 nov. 1855.—*Félicité*, b 16 oct. 1813; m 9 août 1831, à Benjamin Tessier; s 11 août 1860.—*Norbert*, b 12 mai 1816; m 20 août 1839, à Odile Vallières; s 5 déc 1866.—*Athanase*, b 13 déc. 1818; s 14 av. 1822.—*M.-Louise*, b 17 juillet 1820; s 16 juillet 1821.—*Elie*, b 2 juin 1822; prêtre, 20 déc. 1845; missionnaire au Nouveau-Brunswick; s 15 mai 1891, à Yamachiche, où il demeurait.



Révé. ELIE.

1800, (5 août) RIVIÈRE-DU-LOUP.

IV. DESALNIERS, LOUIS, s 18 mars 1844. CHARLES III.

BELLEMARE, Amable. Issus: *Louis*, b 11 sept. 1800.—*Charles* b 22 fév. 1803.—*Antoine*, b 15 fév. 1804; m 10 oct. 1829, à Emilie-Domitile Béland; s 27 déc. 1869.—*Amable*, b 30 déc. 1805; m 17 janv. 1831, à Louis Baribeau; s 23 juin 1873.—*Félicité*, b 16 janv. 1808; m 19 av. 1830, à Tous-saint Caron (Frs et Catherine Lamy).—*Emilie*, b 3 mars 1809; 1<sup>o</sup> m 21 août 1826, à Louis Bourret; 2<sup>o</sup> m 22 août 1844, à Paul Gélinas.



LOUIS IV.

1829, (4 juillet) RIVIÈRE-DU-LOUP.

IV. DESAULNIERS, ALEXIS, s 18 oct. 1852. CHARLES III.



ALEXIS IV.

BELAIR, Julie. Issus: *Antoine*, b 5 mars 1830; m 11 janv. 1854, à Hélène Tellier; s 1895, à Montréal.—*Joseph*, b 2 sept. 1832; m 12 août 1851, à Luce Jacques.—*Chs-Geo.-Thomas*, b 21 mars et s 8 av. 1834.—*Frs-Thomas*, b 31 mars 1835; m 14 fév. 1859, à Mathilde Lessard (veuve de Cyriac Paradis), à St-Guillaume d'Upton<sup>2</sup>; s<sup>2</sup> 1895.—*Julie*, b 2 mai 1836; m 3 mars 1851, au Dr Alexis Milet; s 29 août 1855.—*Alexis*, b 31 août 1837; m 19 mars 1862, à Ernestine-Oliva Pichette.

1805, (11 nov.) YAMCHICHE.

IV. DESAULNIERS, FRANÇOIS, s 11 août 1870. CHARLES III.

RIV.-DUFRESNE, Charlotte. Issus: *François*, b 5 av. 1807; sous-diacre, en 1833; pendant 38 ans professeur des sciences, au collège de Nicolet; s 7 mars 1865, à Nicolet.—*Marie*, b 30 mars 1808; m 2 oct. 1827, à David Larivière; s à Trois-Rivières.—*Antoine*, b 12 sept. 1809; m 31 juillet 1832, à Adèle Beaubien, de Nicolet; s 18 juillet 1895.—*Isaac*, b 28 nov. 1811; prêtre 30 juillet 1837; pendant de longues années professeur des sciences, au collège St-Hyacinthe; vic.-général de St-Hyacinthe; s 22 av. 1868 (1).—*Evariste* b 4 juin 1815; ecclésiastique au collège de Nicolet; s 22 juillet 1837.—*Emilie*, b 28 mars et s 25 sept. 1818.—*Mathilde*, b 14 sept. 1820; m 4 juin 1839, à Théodore Riv.-Dufresne (son cousin-germain); s 22



FRANÇOIS IV.

(1) M le grand-vicaire Isaac Desaulniers, autant que son illustre frère, l'abbé Fis Desaulniers, a été considéré comme l'un des hommes les plus érudits de son temps. Maintes fois sir Adolphe Chapleau en a parlé, en termes extraordinairement flatteurs. Nommé évêque de Bourbonnais, aux États-Unis, sa grande modestie le porta à refuser cet insigne honneur. Son souvenir est encore très vivace, au collège de Saint-Hyacinthe.



FRANÇOIS S.-D.

juillet 1883. — *Louis-Léon*, b 20 fév. 1823; m 16 nov. 1850, à Flora Merrill; médecin; décédé à Montréal le 31 oct., et inhumé, selon son désir, le 3 nov. 1896, à Yamachiche (1). — *Emilie*, b 17 avril 1825; m 14 fév. 1849, à Odilon Bellemare (Thos et Emilie Buisson); s 20 juillet 1876. — *Sévère*, b 10 juillet 1829; m 5 av. 1853, à Adéline Pothier (Louis et Julie Riv.-Dufresne); s 4 février 1888. — *M.-Mélanie*, b 18 fév. et s 4 juin 1831.



ISAAC V.-G.

1813, (11 oct.) RIVIÈRE-DU-LOUP.

IV. DESAULNIERS, LAURENT, s 13 av. 1867. ANTOINE III. HÉROUX, Louise. Issus: *Domitile*, b 16 nov. 1822; m 1 fév. 1848, à Joseph Morin. — *Antoine*, b 17 juin 1824; s 1858. — *Jos.-Damase*, b 2 et s 29 mars 1826. — *Emilie*, b 1 fév. 1827. — *Laurent*, b 1828; m à Rose-Anne Bruyère. — *Frédéric*, b 13 mai 1830; m 14 janv. 1862, à Louise Fortin. — *François*, b 8 av. 1832; s 1867. — *Sophie*, b 17 mai 1833; m 15 janv. 1855, à Onésime Bergeron. — *Catherine-Elise*, b 27 sept. 1835; m 1885, à Isidore Dampousse. — *M.-Adélaïde*, b 27 mars 1837; m 8 av. 1869, à Joseph Lavigne. — *M.-Philomène*, b 5 déc. 1841; s 1859. — *Félicité*, m 1851, à Louis Gélinas.

1811, (25 fév.) RIVIÈRE-DU-LOUP.

IV. DESAULNIERS, ANT.-FRS-RÉGIS, ANTOINE III. s 5 juillet 1854. GERVAIS, Suzanne. Issus: *Antoine-Frs-Régis*, b 11 déc. 1811. — *Emilie*, b 8 av. 1818. — *Antoine*, s 3 mars 1819. — *Sophie*, s 2 mars 1819. — *Léonard*, b 1820; 1<sup>o</sup> m à Sophie Louise Gouger; 2<sup>o</sup> m 30 juin 1863, à Mathilde Benoît; notaire à Ste-Julienne de Montcalm. — *Jos.-Hilaire*, b 14 av. 1821; m 1845 à Zoé Grenier. — *Rose*, b 14

(1) Fen le Dr Louis-Léon L.-Desaulniers a joué un rôle marquant dans la politique du pays, tant à Québec, qu'à Toronto et à Ottawa. Depuis 1854, il fut élu, six fois, député de Saint-Maurice au parlement. Il a été, sans contredit, l'un des politiciens les plus populaires de son comté. En 1868, le gouvernement le nomma président des inspecteurs de prisons, emploi qu'il occupa jusqu'à sa mort. C'était le père de M. Dionis Desaulniers, d'Ottawa.



janv. 1823; m 21 août 1843, à Antoine Grenier.—*Raphaël*, b 11 mars 1825.—*Eloïse*, b 27 mai 1828.

---

1812, (11 mai) RIVIÈRE-DU-LOUP.

IV. DESAULNIERS, PAUL. JOS.-MARIE III.

DUHAIME, Brigitte. Issus : *Paul-Jean-Bte*, b 10 déc. 1818; m 4 août 1857, à Marie Blais, à St-Barnabé ?.—*Laurent*, b 20 mai 1820; m à Adélaïde Côté. Il s'est noyé, vers 1886, à St-Michel d'Yamaska.—*Lucie*, b 25 juin 1822; m<sup>2</sup> 3 fév. 1846, à Pierre Bellerive.—*Sophie*, b 31 mars 1825; s 1827.—*Paul-Damase*, m à Sophie Duguay; réside à St-Guillaume d'Upton.—*Tharsile*, b 11 fév. 1827; m<sup>2</sup> 2 fév. 1847, à Jérémie Bourassa (père de M. Narcisse Bourassa).—*Zoë-Olive*, m<sup>2</sup> 2 juillet 1853, à Raphaël Hébert.—*Anastasié*, s 26 mai 1836.

---

1827, (27 oct.) SAINT-BARNABÉ.

IV. DESAULNIERS, TOUSSAINT, JOS.-MARIE III.  
s 10 déc. 1883.

PONSANT, Léocadie. Issus : *Moïse*, b 1828; 1<sup>o</sup> m 12 fév. 1855, à Philie Blais (Ant. et Angélique Lafrenière); 2<sup>o</sup> m 1871, à Eliza Chevalier.—*Paul*, b 30 juillet 1831.—*Joseph*, b 24 mars 1835; m 16 oct. 1855, à Sophie Bournival.—*Olivine-Hermine*, b 8 sept. 1837; m 17 av. 1882, à Adolphe Dubaïme (veuf de Monique Pepin); s 14 mai 1892.—*Paul-Damase*, b 28 fév. 1841.—*Hermine*, b 14 sept. 1842; s 1843.—*Emilie*, b 29 déc. 1843.—*Marie*, s 17 fév. 1843, à 5 mois.—*Pierre*, b 16 juin 1846; m 11 fév. 1873, à Hermine Bourassa (Georges et Angèle Desaulniers).

---

1804, (janv.) YAMACHICHE.

IV. DESAULNIERS, LOUIS, s 14 mai 1851. IS-MARIE III.

1<sup>o</sup> LEMAY, Josephite. Issus : *Josephite*, b 12 oct. 1805; m 5 août 1828, à Louis Martin (s 20 fév. 1896); résidait à Nicolet; s 25 nov. 1879.—*Adélaïde*, b 29 oct. 1806; m 6 fév. 1826, à Joseph-Ant. Comeau (Jos. et M.-Anne Livernoche); s 10 déc. 1872, à St-Léonard de Nicolet.—*Joachim*, b 13 fév. 1808; m 14 janv. 1833, à Esther Grenier; s 13 sept. 1880.—*Anonyme*, s 22 déc. 1809.—*Louis*, b 27 fév. 1811; m 1840, à Catherine Garceau, à la Pointe-du-Lac; s 18 juin 1882, à Richmond.—*Victoire*, b 11 nov. 1812; m 11 fév. 1833, à Pierre Grenier; s 18 nov. 1883.—*Augustin*, b 16

mars 1814; s 1831, à Québec.—*Antoine*, b 7 déc. 1815; m 20 mai 1839, à Hermine Martel; s 7 mai 1883.—*Toussaint*, b 27 oct. 1817; m 26 sept. 1842, à Sophie Méthot; s 17 juillet 1873.—*Appoline*, b 6 av. 1819; m 5 av. 1842, à Rémi Lord; s 17 juin 1898.—*Angèle*, b 3 mai 1821; m 17 août 1841, à Georges Bourassa; s 10 oct. 1879.—*Marguerite-Sarah*, b 21 mai 1823; m à Joseph Beaulac, de Nicolet<sup>2</sup>; s<sup>2</sup> 18 mai 1852.

2<sup>o</sup> LEFEBVRE-LESMERISES, Josephite, m 4 av. 1826, à la Pointe-du-Lac.

1806, (7 janv.) YAMACHICHE.

IV. DESAULNIERS, JOSEPH, s 18 nov. 1835. LS-MARIE III. LEMAY, Marg.-Pélagie. Issus: *Joseph*, b 10 oct. 1810; m 5 fév. 1839, à Apolline Langlois.—*Louis*, b 27 mai 1812; m 22 sept. 1840, à Marie Lamothe.—*Martine*, b 30 janv. et s 25 mars 1817.—*Zéphirin*, b 30 nov. 1819; s 14 oct. 1849.—*Josephite*, b 18 juin 1823; s 1824.—*Antoine*, b 3 sept. 1824; 1<sup>o</sup> m 30 mai 1848, à Louise Rivard-Loranger (Alexis et Pélagie Gélinas); 2<sup>o</sup> m 21 sept. 1865, à Zoé Gélinas (Ant. et Josephite Lamy), à St-Barnabé.

1799, (6 mai) RIVIÈRE-DU-LOUP.

IV. DESAULNIERS, JOSEPH<sup>2</sup>, s 11 nov. 1853. JOSEPH<sup>2</sup> III. 1<sup>o</sup> LAMOTHE, Josephite. Issus: *Josephite*, b 20 fév. 1800; m 10 mai 1819, à Augustin St-Louis.—*Louise*, b 11 mai 1802; m 21 fév. 1843, à Gonzague Bellemare (Ls et Angèle Fréchette); s 13 mars 1848.—*Amable* dit *Bisson*, b 20 janv. 1804; m 23 août 1825, à Angèle Bellemare (Ls et Angèle Fréchette).—*Julie*, b 9 fév. 1806; m à Jean Lord.—*Antoine*, b 24 mai 1808; m à Eléonore Noël, à St-Grégoire (c'était Ponce de feue Sarah Bouthillet, première épouse du notaire Petrus-O. Desilets, de Trois-Rivières); s 22 août 1895.—*Adélaïde*, b 21 juin 1810; m à Daniel Bettez.—*Edouard*, b 11 déc. 1811; m 3 nov. 1835, à Tharsile Bellemare (Ant. et Judith Desaulniers).—*Mathilde*, b 10 fév. 1814; s 1845.—*Joseph*, b 24 oct. 1817; m 17 janv. 1842, à Emilie Turcotte, à Trois-Rivières.—*Louise*, b 9 sept. 1819.—*Caroline*, b 27 août 1821.—*Marie*, b 1 juin 1823.

2<sup>o</sup> GÉLINAS, M.-Anne, m 24 janv. 1843.

1806, (21 juillet) YAMACHICHE.

IV. DESAULNIERS, JEAN-BTE, s 24 oct. 1857. JEAN-BTE III. BOISVERT, Françoise. Issus: *Julie*, b 14 et s 22 av. 1808.—

*Antoine*, b 10 juillet 1809 ; m 17 nov. 1837, à Scholastique Lacerte (Jos. et Judith Dupont) ; s — *Augustin*, b 6 av. 1812 ; m 9 juillet 1860, à Lucie Allaire. — *Antoinette*, b 7 et s 11 déc. 1814. — *Luc*, b 10 av. 1816. — *Alexis*, b 14 sept. 1817. — *Joseph*, m 7 fév. 1843, à Lucie Massicotte ; s 30 janv. 1893. — *Emilie*, m 28 juillet 1845, à Jean-Bte Houle ; s 8 mai 1891. — *André*, m 6 sept. 1853, à Adèle Bourassa. — *Louis*, m 27 nov. 1860, à Hermine Lamy (Joseph et Sophie H.-Beaulien).

---

 1821, YAMACHICHE.

IV. DESAULNIERS, JOSEPH, s 24 nov. 1841. JEAN-BTE III.  
 Riv.-GIASSON, Josephite. Issus : *Antoine*, b av. et s 11 sept. 1822. — *Helène*, b 15 mai 1824 ; s 1826. — *Emérencienne*, b 31 juillet 1826 ; m 26 av. 1843, à Charles Lesieur-Frény. — *Joseph*, b 11 mars 1828 ; réside aux Etats-Unis, depuis 40 ans. — *Edouard*, b 18 fév. 1829 ; m 30 juin 1852, à Archange Lacombe. — *Olivine*, b 15 juin 1831 ; s 1841. — *Moïse*, b 28 juillet 1833 ; m à Elise Carrière, aux Forges St-Maurice. — *Frse-Eliza*, 24 oct. 1837 ; m à Frédéric Bourassa. — *Eléonore*, s 13 sept. 1853.

---

 1830, (19 oct.) YAMACHICHE.

IV. DESAULNIERS, FRANÇOIS, s 21 mars 1870. JEAN-BTE III.  
 HÉROUX, Josephite. Issus : *Josephite*, b 28 oct. 1831 ; m 21 janv. 1862, à Jos.-Octave Caron (Frs et Sophie Dutremble) ; s 27 août 1868. — *Zoë*, b 1832 ; s 9 mars 1880. — *François*, b juillet 1833 ; m 1 mai 1866, à Zélia Desaulniers (Norbert et Odile Vallières). — *Thursile*, b 27 sept. 1836 ; s 22 déc. 1863. — *Philomène-Hermine*, b 29 juillet 1839 ; m 10 oct. 1871, à Elie Boisvert. — *Ludger*, b 9 mai 1841 ; m 6 sept. 1873, à Olivine Héroux (s 27 nov. 1897). — Il est né de ce mariage un enfant, mort tout jeune. — *Adèle*, b 28 mai 1842. — *Adèle*, b 3 juin 1843.

---

 1818, (13 janv.) YAMACHICHE.

IV. DESAULNIERS, ANTOINE, s 7 nov. 1847. JEAN-BTE III.  
 Riv.-GIASSON, M.-Louise. Issus : *Mathilde*, b 5 mai 1818 ; m 14 fév. 1843, à Jos.-Euchariste Garceau ; s 19 août 1869. — *Marguerite*, b 20 juillet 1819 ; m 20 janv. 1846, à Jos.-Moïse Descôteaux (Frs et Rosalie Thibault). — *Angèle*, b 21 mars 1821 ; s 11 mars 1833. — *Antoine*, b 13 nov. 1822 ; m 1 juillet 1862, à M.-Desanges Morel, à

Nicolet.—*Léocadie*, b 23 août 1827 ; m 28 oct. 1851, à Augustin Gauthier.—*Émérance*, b 2 sept. 1825 ; m 11 août 1846, à H. Deslauriers.—*M.-Delmire*, b 24 déc. 1833 ; m 1854, à David Theasdale ; réside à Montréal.—*François* dit *Lenoir*, b 24 déc. 1833 ; m 1854, à Philomène Lacroix, à Trois-Rivières. De ce mariage est né *François*, b 28 déc. 1855 ; parti pour les États-Unis, tout jeune, et n'est jamais revenu.—*Edouard*, b nov. 1835 ; s 1836.—*Joseph*, b 20 août 1837 ; s 1839.—*Luce*, s 5 mai 1861.

## 1801, (13 av.) RIVIÈRE-DU-LOUP.

IV. DESAULNIERS, JOSEPH, s 17 août 1835. EUSTACHE III.

1<sup>o</sup> CARON, Félicité.

2<sup>o</sup> PAILLÉ, Félicité, m 24 oct. 1803. Issus : *Lucie*, b 19 juin 1805 ; 1<sup>o</sup> m 1 sept. 1823, à Simon Savoie ; 2<sup>o</sup> m 20 août 1838, à Charles Martin ; s 11 déc. 1865.—*Sophie*, b 7 mai 1807 ; m 3 av. 1826, à Maxime Picotte ; s 5 janv. 1884.—*Jos.-Célestin*, b av. 1809.—*Stéphanie*, b 24 mai 1813 ; 1<sup>o</sup> m 30 juil<sup>let</sup> 1833, à Léandre Lamothe ; 2<sup>o</sup> m 7 nov. 1840 ; à Frédérie Clermont.—*Narcisse*, b 1824.—*Joseph*, b 2 mars 1829 ; s 1830.

## 1830, (9 août) RIVIÈRE-DU-LOUP.

IV. DESAULNIERS, ISAAC, s 18 mai 1868. EUSTACHE III.

1<sup>o</sup> HÉROUX, Josephite : Issus : *Antoinette*, b 13 nov. 1833.—*Adeline*, b 10 mai 1835.—*Joséphine*, b 2 juillet 1836 ; m 7 fév. 1853, à Félix Richer-Lafèche ; s 6 fév. 1873.

2<sup>o</sup> LANGLOIS, M.-Anne.

## 1801, (10 août) YAMACHICHE.

IV. DESAULNIERS, JOSEPH, s 18 déc. 1865. JOSEPH III.

LEMAY, M.-Reine. Issus : *M. Françoise*, b 29 sept. 1808 ; m 26 av. 1822, à Rémi Dussault ; s 6 déc. 1880. C'est la mère de MM. Louis et Rémi Dussault ; de la Révde Sœur Candide, Cong. N.-D. ; de Mme Thomas Riv.-Dufresne, de Montréal.—*André*, b 11 oct. 1819.—*Louis*, b 9 av. 1821.—*M.-Emilie*, b 29 juin 1822.

## 1806, (20 janv.) STE-GENEVIÈVE DE BATISCAN.

IV. DESAULNIERS, JOSEPH. ANTOINE III.

BROUSSARD-LANGEVIN, Marguerite. Issus : *Cusimir*, b 4 mai 1807 ; m 17 janv. 1831, à Angèle Fafard-Longval.—*Firmine*, b 12 mars

1809; m 12 janv. 1829, à Olivier Ganvin.—*Joseph*, b 15 oct. 1811; m 17 janv. 1847, à Marceline Prenovost.—*Marquerite*, b 24 mai 1817; m 17 janv. 1837, à Jean-Chrysostôme Marceau.—*Frs-X.*, b 20 sept., 1819.

---

1810, (23 juillet) SAINTE-GENEVIÈVE.

IV. DESAULNIERS, ANTOINE. ANTOINE III.

BARIBEAU, Marie. Issus: *Antoine*, m 19 sept. 1837, à Adélaïde Massicotte.—*Louis*, m 18 fév. 1840, à M.-Honoré Godin-Félix.—*Henriette*, m 18 fév. 1840, à Jos. Frigon.—*Joseph*, m 25 nov. 1845, à Cécile Périgny.

---

1809, (12 oct.) SAINTE-GENEVIÈVE.

IV. DESAULNIERS, FRANÇOIS, s 27 août 1845. ANTOINE III.

GAUTHIER, Euphrosine. Issus: *Pierre*, b 10 juillet 1812.—*François*, b 18 fév. 1814; m 31 janv. 1843, à M.-Reine Marchand; s 20 juillet 1880.—*Antoine*, b 7 av. 1816; 1<sup>o</sup> m 13 fév. 1844, à Marie Veillet; 2<sup>o</sup> m 25 nov. 1873, à Sophie Massicotte.—*Eugène*, b 2 mai 1818, m 25 juillet 1842, à M.-Delise Rivard.—*Guilbert*, b 17 fév. 1820; m 12 nov. 1844, à Esther Massicotte.—*Léandre*, b 17 juillet 1825; s 12 mai 1847.—*Sophie*, b 29 juillet 1827; m 7 août 1860, à Léon Thifault.

---

1820, (24 juillet) SAINT-BARNABÉ.

IV. DESAULNIERS, ANT.-FIRMIN. FIRMIN III.

FRÉCHETE, Angèle. Issus: *Marie*, b 26 juillet et s 4 sept. 1821. *Madeleine*, b 30 oct. 1823, à la Pointe-du-Lac<sup>1</sup>; m 27 août 1860, à Jean-Bte Deschesnes.—*François*, b<sup>1</sup> 9 oct. 1824; m 26 nov. 1844, à M.-Louise-Alice Desilets.—*Louis*, b...; m 14 juillet 1846, à Marie Bournival.—*Jean-Bte*, b<sup>1</sup> 12 sept. 1827; m 25 oct. 1859, à Denise Lamy (Antoine et Cécile Carbonneau).—*Angélique-Éléonore*, b<sup>1</sup> 8 juillet 1829.—*Antoine*, m 20 fév. 1854, à Louise St-Onge; s 1881, à Trois-Rivières.—*Sévère*, b<sup>1</sup> 16 fév. 1831; m 11 oct. 1859, à Félicité Fréchette, de St-Léon.—*Thomas*, b 31 mars 1833; m 11 oct. 1859, à Louise Deschesnes, de St-Léon.—*Mathilde*, b 11 mars 1835; m 24 av. 1854, à Augustin Descôteaux (veuf d'Émerence Ricard).—*Olivine*, b 30 sept. 1836; m 5 juillet 1859, à Antoine St-Onge.—*Charles*, b 21 oct. 1838; s 1839.—*Maxime*, b 14 juin 1840; m à Victoria Gélinas, à St-Elie.—*Marceline*, b 12 mai 1842.—*M.-Eulodie-Alice*, b 17 sept. 1843; s 1844.

1814, (13 nov.) YAMACHICHE.

V. DESAULNIERS, CHARLES, s 3 août 1869. CHARLES IV.

CARON, Rosalie. Issus : *Eloïse*, b 11 sept. 1815; m 5 août 1845, à Joseph Chainé (veuf de Justine Milet); s 3 oct. 1893. — *Marie*, b 26 av. 1817. — *Chs-Léonard*, b 11 oct. 1819; m 31 juillet 1849, à Pélagie Villemure. — *Henriette*, b 26 mai 1821; m 4 av. 1864, à Pierre Bergeron (s 7 déc. 1891, à Ste-Ursule); s 23 nov. 1897. — *Abraham*, b 17 déc. 1822; m 6 sept. 1852, à Marguerite Dupuis; s 23 fév. 1883, à Trois-Rivières. — *Angèle-Caroline*, b 14 juillet 1824; m 6 nov. 1849, à Treflé-Ant. Bergeron. — *Léocadie*, b 25 juillet 1826; m 25 oct. 1859, à Paul Laerte (Jos. et Marg. Caron); s 10 fév. 1890. — *Sophie*, b 25 av. 1828; s 1830. — *Emilie*, b 3 fév. 1830; m 10 juillet 1849, à Thomas Caron (Abraham et Geneviève Gérin-Lajoie), de la Rivière-du-Loup. — *Justine*, b 4 nov. 1831; s 1843. — *François*, b 13 juillet 1833; m 23 mai 1857, à Luce Lemay. — *Calixte*, b 13 juillet 1833; m 28 nov. 1859, à Marie Hamel (s 8 août 1892); réside à Montpellier, Vt., E.-U. — *Isaac*, b 18 av. 1835; m 3 juin 1862, à Josephthe Lamothe; réside à Trois-Rivières.



CHARLES V.

1821, RIVIÈRE-DU-LOUP.

V. DESAULNIERS, PAUL, s 27 av. 1860. CHARLES IV.

GRAVEL, Marguerite. Issus : *Marguerite*, b 1823; m 19 nov. 1838, à Elie Gerbeau; s à Shawenegan. — *Thomas*, b 11 juillet 1825; m à ... Levasseur; et demeure à St-Maurice. — *Toussaint*, b 19 juillet 1827; m fév. 1860, à Félicité Lupien. — *Éléonore*, b 16 sept. 1829. — *Antoine*, b fév. 1832; 1<sup>o</sup> m 17 oct. 1859, à Caroline Saucier; 2<sup>o</sup> m 15 sept. 1868, à Claire Leblanc; 3<sup>o</sup> m à ... Houde (fille de Moïse Houde, ex-M. P.). — *Rose*, b 29 août 1836; m 5 août 1856, à Jean-Bte St-Pierre.

1818, (13 juillet) RIVIÈRE-DU-LOUP.

V. DESAULNIERS, ALEXIS, s 27 av. 1860. CHARLES IV.

1<sup>o</sup> LUPIEN, Lucie. Issus : *Alexis*, b 17 mai 1819; m 16 oct. 1843, à Constance Lamy. — *M.-Narcisse*, b 21 déc. 1821; s 1826. — *Paul*, b 17 fév. 1824; m 5 août 1844, à Scholastique Vincent. —

*Lucie*, b 5 sept. 1820 à Maskinongé; m 16 août 1841, à Michel Desrosiers.—*M.-Nathalie*, b 8 fév. 1826.

2° AYOTTE, Sophie, m 23 av. 1827. Issus: *Thomas*, b 12 mars 1828; m 10 janv. 1853, à Claire Gerbeau.—*Sophie*, b 10 av. 1829; m 10 janv. 1848, à Pierre Gaucher.—*Félicité*, b 10 av. 1831; m 20 janv. 1857, à Antoine Carle.—*M.-Aurise*, b 29 mars 1833; 1° m 12 janv. 1846, à F.-X. St-Pierre; 2° m 16 janv. 1860, à Georges Lamirande.—*Henri*, b 22 fév. 1835.—*Mathilde*, b 9 mai 1837; 1° m 23 août 1853, à Antoine Marcotte; 2° m 15 août 1867, à Olivier Bellemare (Augustin et Esther Chauvet), d'Yamachiche.—*Leocadie*, b 30 mai 1839; m 7 août 1860, à Edouard Fleury.—*M.-Philomène*, b 30 janv. 1842; m à Emile Gaucher.

3° ST-PIERRE, Mathilde, m 10 août 1846.

---

1822, (18 fév.) RIVIÈRE-DU-LOUP.

IV. DESAULNIERS, JOACHIM, s 10 août 1885. CHARLES IV.



JOACHIM V.

BELLEMARE, Madeleine. Issus: *Etienne-Férol*, 1° m à Mary Dubé; 2° m 8 janv. 1872, à Philomène Rivard.—*Joachim*, b 8 sept. 1823.—*Jos.-Hercule*, b 13 août 1825.—*Ant.-Ludger*, m 23 nov. 1847, à Aurélie Giguère.—*M.-Caroline*, b 25 av. 1825; m 21 nov. 1855, à Pierre Thérien.—*M.-Leocadie*, b 29 oct. 1830; s 30 nov. 1895.—*Mathias*, b 26 fév. et s 6 août 1832.—*Jos.-Hercule*, b 18 mai 1832.—*M.-Emilie*, b 2 nov. 1833; m 28 mai 1863, à Dosithe Grenier; *M.-Louise*, b 3 nov. 1835.—*Théodore*, b 20 mars 1828, à St-Léon.

---

1826, (10 av.) SAINT-LÉON.

V. DESAULNIERS, JOS.-EMMANUEL, CHARLES IV.  
s 14 janv. 1868.

MARTINEAU-ST-ONGE, Angèle. Issus: *Jos.-Emmanuel*, b 31 août 1828; m 16 janv. 1854, à Elizabeth Theasdale; s 1896.—*Alexis*, b 14 juillet 1830; m 7 août 1854, à Rosalie Brousseau (Frs et Angèle Caron).—*Rosalie*, b 11 nov. 1832; m 1862, à Adolphe Auger; s

1878.—*M.-Claire*, b 7 sept. 1834.—*François*, b 19 mars 1836 ; s 26 mai 1838.—*Jos.-François*, b 26 juillet 1838 ; prêtre le 9 août 1863 ; vic. à St-Léon ; curé de Kingsey ; en 1876, curé de la Pointe-du-Lac ; en 1898, chapelain des Sœurs de la Providence, Trois-Rivières.—*Philomène-Éléonore*, b... ; m 18 oct. 1879, à Frs-Xavier Comeau (Ant. et Adélaïde Desaulniers).—*Marie*, m à Exilia Pratte.—*Jos.-Antoine*, b 1 fév. 1848 ; m à Pétronille Bourque, à St-Grégoire. De ce dernier mariage est née une fille.



REVD. FRANÇOIS.

1822, (5 nov.) YAMACHICHE.

V. DESAULNIERS, ANTOINE, s 30 juin 1873. ANTOINE IV. CARBONNEAU, Lucie. Issus : *Lucie*, b 12 oct. 1823.—*Antoine*, b 24 déc. 1825 ; 1<sup>o</sup> m 21 janv. 1857, à Marie St-Jean ; 2<sup>o</sup> m 23 juillet 1894, à Marguerite Ratté (veuve de Trelle Bourassa) ; s 1896, à Montréal.—*M.-Adèle*, b 11 juillet 1829 ; m 21 janv. 1851, à Adolphe Lamy, de St-Sévère ; s 1896, à Manchester E.-U.—*Domitile*, b 8 fév. 1832 ; m 17 oct. 1854, à Raphaël Lamy ; s vers 1878.—*Benjamin*, b 31 déc. 1837 ; m 1 mai 1860, à Olivine Bellemare (Jos. et Josephite Perron-Laforme)—*Elzire*, b 14 janv. 1841 ; s 1856.—*M.-Elise*, b 10 et s 21 av. 1843.—*Emilie*, b 1846 ; m 1877, à Jos.-Juliette Laverdure.

1827, (28 mai) YAMACHICHE.

V. DESAULNIERS, FRANÇOIS, s 14 juillet 1880. ANTOINE IV. POTHIER, Marguerite, s 17 août 1863. Issus : *Marguerite*, b 10 mars 1828 ; m 29 sept. 1846, à Antoine Bellemare ; s 25 mai 1894.—*François*, b 28 nov. 1829 ; s 5 déc. 1831.—*Emilie*, b 10 août 1831 ; m 25 janv. 1853, à Joseph Bellemare (Paul et Pélagie Milot).—*M.-Elzire*, b 21 mars 1833 ; m 12 fév. 1855, à Jos. Gélinas (Charles et Marie Carbonneau) ; s 23 nov. 1874.—*Antoine-Jules*, b 11 oct. 1834 ; 1<sup>o</sup> m 26 oct. 1871, à Flora Desaulniers (Ant. et Adèle Beaubien) ; 2<sup>o</sup> m 8 sept. 1885, à Joséphine Lacerte (veuve du Dr Pierre Meunier et fille du Dr Elie Lacerte et de M.-Louise Lamy).—*Thos.-Alexis*, b 5 av. 1836 ; prêtre le 21 sept. 1862 ; vic. à Ste-Croix de Québec ; à St-Guillaume en 1864 ;



FRANÇOIS V.



curé de St-Bonaventure d'Upton, de 1865 à 1889; en 1889 curé de



Révénd ALEXIS.

Stanford, où il est encore, en 1898; vice-chancelier du diocèse de Nicolet (1).

— *Evariste*, b 24 août 1838; m 24 janv. 1860, à Oliva Blais (Ambroise et Julie Riv.-Loranger). — *Séraphine*, b 18 av. 1840; m 29 janv. 1878, à Louis Baribeau, de la Rivière-



St DESAULNIERS.

d-Loup. — *Marie-Eliza*, b 26 mai 1842; Sr Desaulniers, des Sœurs-Grises, Montréal; s 1879. — *M.-Caroline*, b 18 juillet 1843; s 22 mai 1846. — *Marie-Adèle*, b 18 août 1847; m 24 fév. 1870, à Léon Desaulniers (Antoine et Adèle Beaubien). — *François-Pierre-Sévère*, b 19 sept. 1850; m 24 juillet 1877, à M.-Aglæe Maher (Francis et Agnès Bienvu-Fontaine), de St-Guillaume d'Upton (2).

1831, YAMACHICHE.

V. DESAULNIERS, OLIVIER, s 15 août 1887.

ANTOINE IV.



OLIVIER V.

LAMBERT, Emilie. Issus : *Sophie*, b 26 et s 31 oct. 1833. — *Olivier*, b 9 mars 1835; m 2 mai 1865, à Elzire Bellemare (Louis et Angèle Lacerte). — *Lucie*, b 13 sept. 1837; s 1840. — *Aurdie*, b 12 déc. 1838; s 1839. — *Sophie*, b 11 déc. 1840; m 21 nov. 1868, à Antoine Hudon-Beaulieu. — *Isaac*, b 23 oct. 1843; m 6 av. 1875 à Caroline H.-Beaulieu; s 27 juillet 1897, à Shawenegan. — *Benjamin*, b 9 janv. 1851; m 9 av. 1869, à Eléonore Lemay (Benj. et Augustine Dupaul). — *Alexis*, b 5 nov. 1853; m 17 mars 1884, à Delphine Bellemare (Louis et Angèle Lacerte). — *Aimé*, b 25 août 1855; s 1856. — *Albina*, b 25 août 1855; s 1858.

(1) M. l'abbé Alexis Desaulniers fit le voyage de Rome, en 1877, lors des noces d'or de Pie IX. En 1890, en compagnie de Sa Grandeur Mgr E. Gravel, de l'hon. juge Ang. Choquette et de son frère, M. F. L. Desaulniers, il fit le voyage de la Colombie Anglaise.

(2) François Desaulniers, l'auteur de ce livre, a été reçu avocat, en 1879; député de Saint-Maurice à Québec, de 1878 à 1886; député du même comté à Ottawa, de 1887 à 1896. En 1886, il fut nommé, par le cabinet Ross, ass.-greffier du Cons. Législatif de Québec et destitué, sans raison, par le cabinet Mercier. En 1896, le cabinet Flynn le nomma greffier des comités de la Chambre d'Assemblée de Québec, emploi qu'il occupa encore, en 1898.

## 1839, (20 août) YAMACHICHE.

V. DESALNIERS, NORBERT, s 5 déc. 1866. ANTOINE IV.  
 VALLIÈRES, Odile. Issus : *Norbert-Elie*, b 20 juin 1840 ; m 6 mai 1864, à Adèle Boisvert (Elie et Josephthe Boulanger).—*Louis-Rémi*, b 30 juillet 1842 ; m 9 juillet 1861, à Eloïse Pothier (Octave et Elizabeth Richer-Latlèche) ; réside à Nicolet.—*M.-Zélie*, b 24 mars 1843 ; m 1 mai 1866, à François Desaulniers (Laurent et Josephthe Héroux).—*Sévère*, b 14 mai 1846 ; 1<sup>o</sup> m 7 nov. 1865, à Delphine Lesieur-Lapierre (Honoré et Adélaïde Villemure) ; 2<sup>o</sup> m 23 mai 1898, à M.-Louise Saint-Sauveur ; réside à Central Falls, E.-U.—*Pierre*, b 27 fév. 1848 ; m 3 fév. 1880, à Virginie Houle (Jean-Bte et Emilie Desaulniers).—*M.-Caroline*, b 3 mars 1850 ; m 24 janv. 1871, à Max. Ricard ; s 23 mai 1884.—*Josephine*, b 28 août 1852 ; m 24 av. 1872, à Narcisse Lamy (Calixte et Marie Héroux).—*Alexis*, b 24 déc. 1854 ; 1<sup>o</sup> m 25 fév. 1879, à Délia Houle ; 2<sup>o</sup> m mars 1888, à Mary Mainville.—*M.-Rebecca*, b 9 mai 1857 ; m 28 janv. 1879, à Désiré Deschesnes (Antoine et Emérence Duplessis).—*Jos.-Adrien*, b 5 fév. 1860 ; m à Clara Bourassa.

## 1829, (10 oct.) RIVIÈRE-DU-LOUP.

V. DESALNIERS, ANTOINE, s 27 déc. 1869. LOUIS IV.  
 BÉLAND, Emilie-Domitile. Issus : *Caroline*, b 13 sept. 1830 ; m 21 juin 1859, à Dieudonné Maigret ; s 21 oct. 1870.—*Ant.-Alfred*, b 25 déc. 1831 ; m 21 août 1865, à Caroline-Edwidge Parent ; s à Oswégo, E.-U.—*Rose-de-Lima*, b 19 janv. 1833.—*Jos.-Désiré*, b 6 oct. 1834 ; m 18 oct. 1864, à Adèle Lafremière.—*Charles-Antime*, b 1835 ; s 9 juin 1838.—*Is-Philippe*, b 20 mai 1838 ; m 17 oct. 1865, à Elvina Béland.—*Denis-Benj.-Guillaume*, b 5 déc. 1839 ; 1<sup>o</sup> m 12 janv. 1869, à Rose-de-Lima Proulx, à Nicolet ; 2<sup>o</sup> m 13 juillet 1880, à M.-Célanire Gagnon (veuve de Ludger Richard), à Arthabaskaville.—*M.-Martine*, b 21 av. 1842 ; m 23 janv. 1883, à Oscar Rousseau, de Nicolet.—*M.-Elvina*, b 22 juin 1843 ; m 29 mai 1871 à Dieudonné Maigret (veuf de Caroline).—*Alphonse*, b 24 mai 1845 ; s vers 1876.—*Aurdie-Emilie*, b 7 juin 1847 ; m 16 oct. 1871, à Frédéric Pelletier.—*M.-Irène*, b 1851 ; m 8 oct. 1872, à F.-X. Saint-Pierre.—*M.-Hénédine*, b et s 1854.



ANTOINE V.

juin 1843 ; m 29 mai 1871 à Dieudonné Maigret (veuf de Caroline).—*Alphonse*, b 24 mai 1845 ; s vers 1876.—*Aurdie-Emilie*, b 7 juin 1847 ; m 16 oct. 1871, à Frédéric Pelletier.—*M.-Irène*, b 1851 ; m 8 oct. 1872, à F.-X. Saint-Pierre.—*M.-Hénédine*, b et s 1854.

1854, 11 janv.) SAINT-GUILLAUME.

V. DESAULNIERS, ANTOINE, s 1895.

ALEXIS IV.

TELLIER, Hélène. Issus : *M.-Diane*, b 1 fév. 1855, à Montréal; m 1887, au vicomte André de Quinémont.—*M.-Rita*, b 30 mai 1857; s mars 1875.—*Euclide*, b 23 sept. 1858; m à Marie Garant; s.—*Ernest*, b 18 juin 1860; m 6 oct. 1885, à Elodie Lalonde (Emery et M.-Lse Prévost); avocat, à Montréal.—*Gonzalve*, b 24 juin 1863; m 5 juillet 1887, à Elise Martin (Moïse et Henriette Watkins); avocat et journaliste, Montréal.—*Clovis*, b 1 nov. 1866.—*F.-X.-Octave*, b et s 1868.—*Julie-Euphrosine*, b 24 juillet 1870.



DR ANTOINE V.

1851, (12 août) RIVIÈRE-DU-LOUP.

V. DESAULNIERS, JOSEPH. ALEXIS IV.



JOSEPH V.

JACQUES, Luce. Issus : *Odelie*, b 1 sept. 1853; m 27 nov. 1882, à Albert Choquette.—*Julia*, b 5 août 1855; m à Joseph Lemire, de Maskinongé.—*Séverine*, b 23 juin 1857; m à Stéphane Lupien.—*Jos.-Israël*, b 23 fév. 1860; prêtre en 1888; curé à Salida, Colorado, E.-U.—*Jos.-Jérémie*, b 16 déc. 1861; m à Emma Lesage.—*Marie*, b 1863.—*Jos.-Napoléon*, b 20 juillet 1866; prêtre, rédemptoriste; s 1895, en Belgique.—*Marie-Blanche-Sarah*, b 8 nov. 1869; s à 7 ans.—*Anna*, b 1873; m 24 fév. 1898, à Edouard Lesage.

1859, (14 fév.) SAINT-GUILLAUME, D'UPTON.

V. DESAULNIERS, THOMAS, ALEXIS IV.  
s 1895.

LESSARD, Mathilde. Issus : *M.-Eugénie*, b 26 nov. 1859.—*Thos-Alexandre*, b 21 déc. 1861.—*Frs-Guillaume*, b 9 oct. 1863.—*Jos.-Oscar*, b 22 mai 1864.—*Pierre-Alexis-Adolphe*, b 11 juillet 1868.



THOMAS V.

1862, (19 mars) RIVIÈRE-DU-LOUP.

V. DESAULNIERS, ALEXIS (1).

ALEXIS IV.



ALEXIS V.

PICHETTE, Ernestine-Oliva. Issus : *Graciella*, b 4 juin 1863 ; religieuse de la Congrégation N.-D. ; s.—*Florella*, b 13 août 1864 ; m 10 fév. 1885, à Hector Caron (Georges et Philomène Fleury), de St-Léon.—*Dina*, b 1866 ; religieuse de la Congrégation N.-D., réside à Montréal.—*Mina*, b 2 déc. 1868 ; m 20 nov. 1893, au Dr O.-Ernest Milot (Léonard et M.-Anne Paillé) ; réside à Louiseville. — *Arthur*, b et s 1870.—*Alexina*, b 24 fév. 1871 ; m 21 av. 1896, à Jos.-Alphonse Comeau (Jean-Bte et Agnès Milot) ; réside à Trois-Rivières.—*Alexis-Arthur*, b 9 fév. 1873 ; m 6 oct. 1896, à M.-Hélène Gariépy ; marchand, à Ste-Anne-de-la-Pérade.

1832, (31 juillet) YAMACHICHE.

V. DESAULNIERS, ANTOINE, s 18 juillet 1895.

FRANÇOIS IV.

BEAUBIEN, Adèle. Issus : *Hermine*, b 31 août 1835 ; m 15 fév. 1865, à Jules Carbonneau (Frs et Luce Bellemare) ; s 14 janv. 1869.—*Eliza*, b 18 av. 1837 ; m 14 av. 1858, à Geo.-Horace Proulx.—*Ant.-Georges*, b et s 1840.—*Elzire*, b 29 oct. 1841 ; s 7 mai 1884.—*Adèle*, b 18 mai 1843 ; s jeune.—*Léon*, b 1846 ; m 24 fév. 1870, à Marie Desaulniers (Frs et Marguerite Pothier).—*Flora*, b 2 sept. 1848 ; m 26 oct. 1871, à Ant. Desaulniers (Frs et Marg. Pothier) ; s 31 juillet 1885.—*Ant.-Odilon*, b 20 juillet 1851 ; 1<sup>o</sup> m 31 mai 1870, à Elzire Bellemare (Ant. et Marg. Desaulniers) ; 2<sup>o</sup> m août 1874, à Celina Desaulniers (Sévère et



ANTOINE V.

(1) M. Alexis Desaulniers, actuellement avocat de Louiseville, a été élu, en 1867, député du comté de Maskinongé à la législature de Québec, et réélu pour le même comté, en 1884, au parlement d'Ottawa. En 1887, il ne fut défait, dans le même comté, que par une voix de majorité. Son gendre, M. Hector Caron, est député du même comté à la législature de Québec. M. Desaulniers est un des avocats les plus distingués du barreau de Trois Rivières.

Adéline Pothier); 3<sup>m</sup> 5 août 1884, à Ludgérine Thibodeau, de St-Paulin.—*Adèle*, 25 sept. 1853; s 15 mai 1869.

1850, (16 nov.) YAMACHICHE.

V. DESAULNIERS, LOUIS-LÉON, s 31 oct. 1896. FRANÇOIS IV.

MERRILL, Flora. Issus: *Alexandre*, b 7 nov. 1851; prêtre en 1875; vicaire de St-Léon, à Maskinongé, à Drummondville, à Arthabaska-ville; curé de Pittsfield; de West-Gardner, E.-U.; s 12 sept. 1891, à Yamachiche (1).—*Dionis*, b 22 août 1853; m 15 nov. 1877, à Mathilde Bellemare (Raphaël et Anastasie Geoffrion); avocat, traducteur aux Communes, Ottawa (2).—*Maria*, b 24 mai 1856; m (3) 17 janv. 1877, à Georges Daveluy (Alexandre et Eléonore Héroux); réside à Montréal.—*Albina*, b 20 août 1858; Sr Marie-Flore, des sœurs de la Providence, Montréal; s 14 déc. 1880.—*Clara*, b 1 juillet 1860;



LOUIS-LÉON V.



Rév. Alexandre.



Sr M.-FLORE.

s 5 août 1872.—*Alexina*, b 12 août 1863; m 20 oct. 1885, à Gustave Raymond (Gustave et Marie Goulet).—*Avila*, b 2 av. 1865; m 21 fév. 1889, à Lumina Allard (Louis et Mary Bourgcault); réside à Montréal.—*Eugène*, b 7 nov. 1868 (4); m 27 sept. 1898, à Eliza Saint-Denis; médecin, réside à St-Lambert (Montréal-sud).—*Jos.-Edmond-Henri*, b 21 août 1873; notaire, 9 sept. 1898; réside à Montréal.

(1) M. l'abbé Alexandre Desaulniers fit son cours d'études classiques au séminaire de Nicolet. En 1886, il fit le voyage d'Europe; visita la France, l'Italie, la Terre-Sainte, l'Egypte et séjourna quelques mois à Rome. Suivant son désir, après sa mort l'on transporta ses restes mortels à Sainte-Anne d'Yamachiche, où ils furent inhumés, sous les voûtes de l'église, à côté des restes de son oncle, feu l'abbé Evariste Desaulniers.

(2) M. Dionis Desaulniers étudia au collège de Nicolet. Après avoir été admis avocat, il pratiqua quelque temps à Montréal et fit partie de la société légale "Mousseau, Chapleau, Carier et Desaulniers." Il fit, en compagnie de son père, le voyage d'Europe en 1875. En 1879, il fut nommé traducteur français à la Chambre des Communes du Canada, poste qu'il occupa encore, en 1898.

(3) Leurs enfants sont: *Bertha*, b 5 oct. 1877.—*Williy*, b 14 av. 1879; s à 2 ans, 8 mois.—*M.-Clara*, b 15 août 1880.—*Albina*, b 27 juin 1882.—*Anna*, b 21 juillet 1884.—*Regina*, b 14 juin 1886.

(4) Avant de se faire admettre à la pratique de la médecine, M. le Dr Eugène Merrill-Desaulniers s'est occupé du commerce d'ornements d'église, avec son frère Avila, sous la raison sociale "Desaulniers et frère"; et, tous deux, firent le voyage d'Europe, en 1890, dans les intérêts de ce commerce.

1853, (5 av.) YAMACHICHE.

V. DESAULNIERS, SÉVÈRE, FRANÇOIS IV.  
s 4 fév. 1888.

POTHIER, Adéline. Issus: *Sévère*, b 4 juillet 1855; m 22 août 1876, à Eloïse-Adéline Lacerte (Dr Elie Lacerte et Louise Lamy).—*Adéline-Celina*, b 7 janv. 1857; m août 1874, à Odilon Desaulniers (Ant. et Adèle Beaubien); s 12 sept. 1878.



SÉVÈRE V.

Vers 1845, JOLIETTE.

V. DESAULNIERS, LAURENT, LAURENT IV.  
s 14 fév. 1887.

BRUYÈRE, Rosanna. Issus: *Tancrède*, m à une allemande, aux Etats-Unis.—*M.-Louise*, b 20 fév. 1847; sœur Desaulniers le 17 janv. 1872, de l'Hôtel-Dieu, Montréal.—*Angelina*, b 16 janv. 1849; m à H.-A. Cabana, notaire, à Joliette.—*Hormidas*, 1<sup>o</sup> m à ...; 2<sup>o</sup> m à ... Béland.—*Georges*, m à ... —*Victor*, b 9 sept. 1857.

Vers 1841, SAINTE-JULIENNE.

V. DESAULNIERS, LEONARD.

FRS.-RÉGIS IV.

1<sup>o</sup> GUGER, Sophie-Louise. Issus: *Henri*, b 1842; avocat; réside aux Etats-Unis<sup>2</sup>, depuis 1864.—*Arthur*, b 1846; réside à Montréal<sup>3</sup>.—*Hermine*, b 1850; m à Louis Verville, de St-François du Lac; réside<sup>3</sup>.—*Joséphine*, b 1853; m à Edouard Bourque; réside<sup>2</sup>.—*Wilfred*, b 1853; m à ...; réside à Grand'Mère, Q.—*Armésime*, b 1856; m au Dr J.-A. Majeau; s.

2<sup>o</sup> BENOIT, Mathilde, m 30 juin 1863. Issus: *Clovis*, b 1864.—*Adelina*, b 1868; m à Jos. Guenette, à Verner, Nipissing, Ont.—*Albert*, b 1869, prêtre; en 1895, curé de Verner, Nip.; en 1898, curé de Morrisonville, N. Y.—*Gédéon* et *Albertine*, b 1871.—*Ernest*, b 1873, réside<sup>3</sup>, employé de la maison L.-H. Hébert.

1845, RIVIÈRE-DU-LOUP.

V. DESAULNIERS, JOS.-HILAIRE.

FRS.-RÉGIS IV.

GRENIER, Zoë. Issus: *Hercule*, b 12 juin 1846.—*Olivine*, b 9 oct. 1847.—*Emilie*, b 4 nov. 1848; s 1849.—*Moïse-Edouard*, b 22

fév. 1850. — *Pierre-Ferdinand*, b 15 oct. 1851. — *Emilie*, b 8 mai 1853 ; m 20 fév. 1871, à F.-X.-Alphonse Paillé. — *Sarah-Elilia*, b 18 av. 1855. — *François*, b 29 déc. 1856. — *Eugénie*, b 10 déc. 1858. — *Raphaël-Victor-Hilaire*, b 14 mai 1860. — *Odilon*, b 7 sept. 1861. — *Léon-Charles*, b 29 fév. 1863.

---

1857, (4 août) SAINT-BARNABÉ.

V. DESAULNIERS, JEAN-BTE, PAUL IV.  
s 7 sept. 1885, à St-Etienne.

BLAIS, Marie. Issus : *Hon.-Arthur*, b 27 juillet 1858. — *Joseph-Octave*, b 12 nov. 1859 ; m 11 sept. 1883, à M.-Elise Corriveau (Raphaël et Adélaïde Comeau). — *Clémentine*, b 3 mai 1861 ; m 27 août 1888, à Louis Noël (veuf d'Emma Boisvert). — *Pierre*, b 24 août 1863. — *Marie*, b 9 av. et s 18 mai 1865. — *Camille*, b 25 sept. 1865. — *Raph.-Henri*, b 13 av. 1867. — *Azilda*, b 21 mars 1870. — *Malvina*, b 7 mai 1871 ; s 1873. — *Adéard-Félix*, b 15 mai 1873. — *Flore-Alexina*, b 31 mai 1875. — *Moïse-Ovide*, b 27 oct. 1878.

---

Vers 1850, SAINT-BARNABÉ.

V. DESAULNIERS, LAUPENT. PAUL IV.  
CÔTE, Adélaïde. Issus : *Jean-Bte*, b 7 oct. 1851. — *Adéline*, b 9 sept. 1853. — *Victoire*, b 27 sept. 1855.

---

Vers 1846, SAINT-GUILLAUME D'UPTON.

V. DESAULNIERS, PAUL-DAMASE. PAUL IV.  
DUGUAY, Sophie. Issus : *Hermine*, b 26 juin 1847. — *Adélaïde*, b 2 mai 1849. — *M.-Hermine*, b 20 juillet 1850. — *Hélène*, b 6 mars et s 16 juillet 1852. — *Cléopie*, b 21 mars 1853. — *Marie*, b 7 oct. 1855. — *Paul-Damase*, b 24 av. 1857. — *M.-Hélène*, b 27 mars 1859 ; s 1860. — *Polycarpe-Archibald*, b 11 août 1861. — *Frs-Hermas*, b 21 av. 1864.

---

1855, (12 fév.) SAINT-PARNABÉ.

V. DESAULNIERS, MOISE. TOUSSAINT IV.  
1<sup>o</sup> BLAIS, Philie. Issus : *Hercule*, b 23 fév. 1856. — *Moïse*, b 13 sept. 1857. — *M.-Elizabeth*, b 18 juin 1859. — *David*, b 4 mai 1861.  
2<sup>o</sup> CHEVALIER, Elizabeth, m 28 mai 1870, à Shawenegan.

---

1855, (16 oct.) SAINT-BARNABÉ.

V. DESAULNIERS, JOSEPH.

TOUSSAINT IV.

BOURNIVAL, Sophie. Issus : *Emilie*, b 4 août et s 6 oct. 1856.—*Jos.-Nazaire*, b 22 nov. 1857 ; s 1863.—*Julie*, b 4 déc. 1859.—*Clarine*, b 1860 ; s 18 mars 1863.—*Murime*, b 28 sept. 1861 ; s 1862.—*Sophie*, b 19 nov. 1862 ; m 12 nov. 1883, à Jean Grenier (Ant. et Philie Matheau) ; s 16 mars 1895.—*Elizabeth*, b mars et s 13 av. 1865.—*Rebecca*, b 12 juin 1866.—*Claircée*, b 21 juillet 1867 ; m 12 mai 1885, à Philippe Ricard (Raph. et Angèle Bournival).—*Nazaire*, b 13 août 1869 ; s 1872.—*Victoria*, b 23 oct. 1871.—*Arthur*, b 6 août 1874.—*Adolphe*, b 25 août 1876.—*Ephrem*, b 29 oct. 1879.

1873, (11 fév.) SAINT-BARNABÉ.

V. DESAULNIERS, PIERRE.

TOUSSAINT IV.

BOURASSA, Hermine. Issus : *Flore-Albina*, b 9 av. 1878.—*Angelina-Corinne*, b 22 av. 1879.—*Hector-Archelaüs*, b 6 janv. 1882.—*Claire-Marguerite*, b 10 mai 1889.

1833, (14 janv.) YAMACHICHE.

V. DESAULNIERS, JOACHIM, s 13 sept. 1880.

LOUIS IV.

GRENIER, Esther (s 22 mai 1890). Issus : *Jochim*, b 22 oct. 1833 ; s 1836.—*Justine*, b 27 av. 1835 ; m 9 janv. 1855, à Ephrem Garceau ; s 18 janv. 1895, à la Pointe-du-Lac.—*Eliza*, b 12 mai 1837 ; m 20 nov. 1860, à Théodore Gervais.—*Léocadie*, b 1 av. 1839 ; s 1840.—*Désiré*, b 9 fév. 1841 ; s 27 janv. 1863.—*Séraphine*, b 19 janv. 1843 ; m 14 juillet 1863, à Louis Milot (Godefroy et Emilie Lamy).—*M.-Alida*, b 6 janv. 1846 ; m 23 juillet 1894, à Jos. Bellemare, (veuf de Joséphine Houle et fils de Paul et Olivine Lapointe).—*Philippe*, b 12 juin 1848 ; m 27 av. 1869, à Oliva Hubert (Moïse et Marie Riv.-Dufresne).—*M.-Adèle-Delphine*, b 20 juin 1850 ; m 25 oct. 1870, à Prosper



JOACHIM V.

Milot (Godefroy et Emilie Lamy).—*Adèle*, b 27 juin 1852 ; m 12 janv. 1876, à Prosper Bellemare (Gonzague et Caroline Carboneau).—*Marie*, b 6 sept. 1854 ; s 1855.—*M.-Elise*, b 26 mai 1856 ; s 26



janv. 1869.—*Euch.-Hercule*, b 14 et s 28 août 1857.—*M.-Anne-Albina*, b 20 sept. 1859; m 1 fév. 1887, à Dionis Bellemare (Gonzigue et Car. Carbonneau).

Vers 1840, RICHMOND, Q.

V. DESAULNIERS, LOUIS, s 8 juin 1882.

LOUIS IV.

GARCEAU, Catherine. Issus: *Catherine*, b 1841; s 23 mai 1896.—*Séraphine*, b 1843; s 21 nov. 1851.—*Delphine*, b 1845; s 1846.—*M.-Deuise*, b 1847; s 18 nov. 1851.—*Is-Odilon*, b 14 janv. 1851; prêtre le 4 nov. 1877; curé de Lennoxville, le 14 nov. 1881; s 11 fév. 1890.—*Chs-Noël*, b 25 déc. 1852; m 3 juin 1878, à Sarah-Lse Pearson; gre lier de la Cour, Richmond.—*Honoré*, b 26 sept. 1854; m 21 juin 1880, à M.-Ann Deardon.—*Jos.-Edouard*, b 4 sept. 1856; m 1891, à Mary Murphy, à Buckingham, Q.—*Pierre-Ludger*, b 16 sept. 1858; m 19 juillet 1886, à Johana Deardon.—*Jos.-Jean-Bte*, b 24 janv. 1862; religieux des Frères des Ecoles Chrétiennes le 19 oct. 1880, à Montréal.



LOUIS V.

1839, 20 mai) TROIS-RIVIÈRES.

V. DESAULNIERS, ANTOINE, s.

LOUIS IV.

HERMINIE, Martel. Issus: *M.-Adèle*, b 9 juillet 1840; m 3 mars 1862, à Sévère Desrochers.—*Delphine*, b 10 déc. 1843; m à Alexandre Denis.—*Wilbrod*, b... m à Délia Dupont.—*M.-Hermine*, b 27 fév. 1846.—*Elizabeth*, b 24 déc. 1847.—*Eloïse*, b et s 21 mai 1849.—*Nap.-André-Eugène*, b 16 nov. 1851; m à Mary Larivière.—*Louise*, b 14 nov. 1855.—*Thomas*, b 17 av. 1856; m à... Smith.—*Narcisse-Trefflé*, b 5 juillet 1858.—*M.-Jos.-Edouard*, b 31 mars 1861; s 22 mai 1863.

1842, (26 sept.) TROIS-RIVIÈRES.

V. DESAULNIERS, TOUSSAINT, s 17 juillet 1873.

LOUIS IV.

MÉTHOT, Sophie. Issus: *M.-Anne-Eutychieane*, b 28 mars et s 11 juillet 1846.—*Frs-Marie-Thomas*, b 21 déc. 1848; m 22 août 1870, à Elise Rémillard.—*M.-Delphine*, b 13 août 1851.—*M.-Caroline-Elise*, b 18 août 1854; s 1855.—*F.-X.-Hector*, b 31 août 1858; s 1861.

1839, (5 fév.) YAMACHICHE.

V. DESAULNIERS, JOSEPH.

JOSEPH IV.



JOSEPH V.

LANGLOIS, Appoline. Issus : *Joseph-Hercule*, 5 déc. 1839.—*Louis-Onésime*, b 11 nov. 1840 ; m 1<sup>o</sup> à Emilie Gélinas, 2<sup>o</sup> à Emilie Dupont (de Shawenegan).—*M.-Hermine*, b 3 oct. 1842, m 1875, à Léo Dupont.—*Emilie*, b 15 août 1844 ; m 4 sept. 1872, à Jos.-Euchariste Villemure, à Trois-Rivières.—*Elizabeth*, b 1847 ; m 1875, à John Viger ; réside à Montréal.—*Alexandre*, b 1846 ; s 1853.—*M.-Jeanne*, b 3 janv. 1849 ; m à Narcisse Dontigny.—*Georges*, b 9 déc. 1851 ; s 1856.—*Prosper-Urbain*, b 7 fév. 1854 ; m deux fois, à Ste-Flore de Champlain.—*Jos.-Napoléon*, b 2 juin 1855 ; s très jeune.—*Antoine*, b 2 juin 1856 ; s 14 déc. 1858.

1840, (22 sept.) YAMACHICHE.

V. DESAULNIERS, LOUIS.

JOSEPH IV.

LAMOTHE, Marie. Issus : *Olivine*, b 16 nov. 1841 ; m à Augustin Gignac.—*Louis-Adolphe*, b 19 mai 1843 ; m 21 fév. 1871, à Céline Lafontaine.—*Elzire-Eutychienne*, b 24 août 1845 ; m 5 sept. 1865, à Jos. Grenier ; s sept. 1897 (Montréal).—*Philomène*, b 13 juin 1847.—*M.-Delphine*, b 15 mai 1849 ; 1<sup>o</sup> m 19 janv. 1869, à François Plante ; 2<sup>o</sup> m à Désiré Paquette ; 3<sup>o</sup> m 20 sept. 1898, à Adolphe Legendre, de Lotbinière.—*Sévère*, b... ; s 1 août 1853.

1848, (30 mai) YAMACHICHE.

V. DESAULNIERS, ANTOINE. JOSEPH IV.

1<sup>o</sup> Riv.-LORANGER, Louise. Issus : *Nap.-Antoine*, b 17 mai 1849 ; m 5 oct. 1881, à Emilie Desrosiers-Dargis, à Trois-Rivières.—*Louise*, b 19 mai 1850 ; s 13 juillet 1854.—*Ernest-Télesphore*, b 10 nov. 1851 ; m 3 oct. 1876, à Rose de Lima Gélinas (Ant. et Josephite Lamy).—*Louise-Virginie*, b 8 août 1855 ; m 18 av. 1882, à Raphaël Lemay.—*Evariste*, b 3 oct. 1856 ; s jeune.

2<sup>o</sup> GÉLINAS, Zoé (Ant. et Josephite Lamy) m 21 sept. 1865, à St-Barnabé.



ANTOINE V.

1825, (23 août) SAINT-BARNABE.

V. DESAULNIERS, AMABLE, s 26 janv. 1874. JOSEPH<sup>2</sup> IV.

BELLEMARE, Angèle. Issus : *Louis*, b 14 juillet 1826 ; m à Aurélie Bournival.—*Adélaïde*, b 16 sept. et s 3 nov. 1827.—*Frs-Antoine*, b 14 déc. 1828.—*Adolphe*, b 28 mars 1831 ; m 13 janv. 1852, à Marceline Marcouiller.—*Alexis*, b 29 nov. 1832 ; m 29 mars 1856, à Pétronille Gélinas.—*Maxime*, b 12 fév. 1833.—*Louis-de-Gonzague*, b 26 mai 1836.—*Thomas*, b 23 déc. 1838 ; m 9 av. 1857, à Marg. Melançon.—*Evariste*, b 14 mars 1841 ; s à 5 mois.—*Angèle*, b 2 déc. 1842 ; m 17 août 1857, à Louis Lavergne.—*Agnès*, s 11 janv. 1873.—*Evariste*, b 20 juin et s 22 août 1845.

1835, (3 nov.) YAMACHICHE.

V. DESAULNIERS, EDOUARD. JOSEPH<sup>2</sup> IV.

EDOUARD V.

BELLEMARE, Tharsile. Issus : *Appoline*, b 28 janv. 1837 ; s 7 sept. 1859.—*Adélina*, b 22 déc. 1838 ; s 19 janv. 1859.—*Uranie*, b 18 oct. 1842 ; s.—*Agnès*, b 1844 ; s 18 juillet 1848.—*Evariste*, b 21 fév. 1847 ; m 20 juillet 1869, à Albina Lacerte (Pierre et Euphrosine Lambert) ; réside à l'hôpital de St-Boniface, Manitoba.

1837, (17 nov.) YAMACHICHE.

DESAULNIERS, ANTOINE<sup>3</sup>. J.-BTE IV.

LACERTE, Scholastique. Issus : *Antoine*, b 23 sept. 1826 ; m 13 av. 1863, à Marie Deschesnes, à Saint-Barnabé ; s 17 juin 1890, à St-Etienne.—*Is-Onésime*, b 23 nov. 1837.—*Angèle*, b 11 sept. 1839 ; m 27 juin 1865, à William Martin.—*Jos.-Euchariste*, b 31 août 1843 ; m 31 janv. 1871, à M.-Eugénie Gélinas.—*Joseph*, b 4 oct. 1845 ; m 29 juillet 1873, à M.-Claire Gagnon ; s à Montréal.

1843, (7 fév.) YAMACHICHE.

V. DESAULNIERS, JOSEPH, s 30 janv. 1893. JEAN-BTE IV.

MASSICOTTE, Lucie.—Issus : *Hilaire*, b 29 juin 1844 ; s 29 mars 1855.—*Euthychiane*, b 19 av. 1846.—*Emilie*, m 16 janv. 1872, à Jules Gauthier, à St-Etienne.—*Evariste*, b 31 oct. 1849.—*Joseph*,

b 9 mars 1851; m 14 av. 1885, à Elizabeth Lamy (veuve de Jos. Lefebvre). — *Henriette*, b sept. 1854; m 7 oct. 1872, à Treflé Marcouiller, à St-Etienne. — *Hilvaire*, b 2 mai 1856; m oct. 1890, à Elizabeth Landry. — *Caroline*, b 26 mai 1857; m 1888, à Charles Lafrance; réside à Fall-River. — *Evariste*, b mai 1859; s 18 déc. 1860. — *M.-Azilda*, b 8 mars 1862; m 8 juin 1886, à Joseph Marcotte (fils d'Antoine et de Mathilde Desaulniers). — *Gilbert*, b 26 juin 1865; m 7 av. 1897, à Alice Lefebvre (Jos. et Elizabeth Lamy). — *Année*, b 5 juin 1867; 1<sup>o</sup> m 8 juin 1886, à Olivier Marcotte (fils d'Antoine et de Mathilde Desaulniers); 2<sup>o</sup> m à Victor Héroux (fils de Joseph et de Marie Lord). N.-B. — *Eutychiane*, m 1875, à Téléphore Carpentier, de St-Stanislas.

1460, (27 nov.) SAINT-ÉTIENNE.

V. DESAULNIERS, LOUIS.

JEAN-BTE IV.

LAMY, Hermine. Issus: *Hector*, b 25 av. 1864; s 1870. — *Napoléon*, b 30 août 1870. — *Thomas*, b 12 mai 1872. — *Le-Léonidas*, b 12 mars 1874. — *M.-Louise*, b 18 août 1878.

1852, (30 juin) YAMACHICHE.

V. DESAULNIERS, EDOUARD, s 5 oct. 1892.

JOSEPH IV.

LACOMBE, Archange. Issus: *Joseph*, b 31 juillet 1853. — *Charles-Adolphe*, b 31 déc. 1854; m vers 1881, à Louise Bergeron, de Ste-Ursule. — *Adéard*, b 18 fév. 1859; m à Celina Berthiaume. — *Jos.-Evariste*, b 23 mars 1861; 1<sup>o</sup> m 26 août 1889, à Mathilde Poudrier; 2<sup>o</sup> m 22 juin 1896, à Valérie Gélinas (Ls et Angèle Poudrier). — *Marie-Anne-Agnès*, b 25 déc. 1865.

1866, (1 mai) YAMACHICHE.

V. DESAULNIERS, François. FRANÇOIS IV.

DESAULNIERS, Zelia. Issus: *François*, b 22 fév. 1867; m à Valida Bellemare (Joseph et Julie Guilmet); réside à St-Alexis. — *Delia-Azilda*, b 21 mai 1868. — *Hermeline*, b 1870. — *Rosanna*, b 19 nov. 1873; m à Israël Huno, à Manchester. — *Norbert*, b 31 déc. 1876. — *Sévère*, b 21 juin 1881. — *Pierre*, b 24 oct. 1882. — *Joséphine*, b 19 juin 1884.



FRANÇOIS V.

1873, (6 sept.) YAMACHICHE.

V. DESAULNIERS, LUDGER. FRANÇOIS V.  
HÉROUX, Olivine, s 27 nov. 1897. De ce mariage est né un enfant, mort tout jeune.



LUDGER V.

1862, (1 juillet) NICOLET.

V. DESAULNIERS, ANTOINE. ANTOINE IV.  
MOREL, Desanges. Issus : *Marie*, b 8 mai 1863 ; s jeune. — *Marie*, b 2 août 1865. — *Eloïse*, b 21 janv. 1868. — *Frs-Moïse*, b 13 av. 1870. — *Hercule*, b 24 août 1871.

1831, (17 janv.) SAINTE-GENEVIÈVE.

V. DESAULNIERS, CASIMIR. JOSEPH IV.  
LONGVAL, Angèle. Issus : *Jean*, b 25 sept et s 10 oct. 1831. — *Luce*, b 23 janv. 1836.

1837, (19 sept.) SAINTE-GENEVIÈVE.

V. DESAULNIERS, ANTOINE. ANTOINE IV.  
MASSICOTTE, Adélaïde. Issus : *Philomène*, b 24 juillet 1838. — *Léocadie*, b 26 août 1841. — *Is-Ephrem*, b 13 mai 1840 ; m à Emma Héroux. Issu : *Anonyme* ; s 2 juillet 1875. — *Jos-Octave*, b 27 oct. 1843 ; s 2 mars 1844. — *Hélène*, b 4 juillet 1846. — *Jos-Octave*, b 28 déc. 1848.

1840, (18 fév.) SAINTE-GENEVIÈVE.

V. DESAULNIERS, LOUIS. ANTOINE IV.  
GODIN-FÉLIX, Honoré-Lucie. Issus : *Louis*, b 2 janv. 1841. — *Joseph*, b 20 mars 1842. — *Marie*, b 22 fév. 1844. — *Céline*, b 1 mars 1846. — *Cléophee*, b 5 av. 1851.

1845, (25 nov.) SAINTE-GENEVIÈVE.

V. DESAULNIERS, JOSEPH. ANTOINE IV.  
1<sup>o</sup> PÉRIGNY, Cécile. Issus : *Frs-Télesphore*, b 3 mai 1848 ; m 1<sup>o</sup> à Georgiana Gervais ; 2<sup>o</sup> à Virginie Plamondon ; issus : *Armand*, b 17 juillet 1874 ; *Adéard-Emile*, b 3 mars 1878. — *Esire*, b 14 av. 1850. — *Norbert*, 1<sup>o</sup> m à Célanire Frigon ; 2<sup>o</sup> m 25 juillet 1887, à Sarah Frigon (veuve de Télesphore Cloutier).  
2<sup>o</sup> THÉFAULT, Basilice, m...

## 1829, (12 oct.) SAINTE-GENEVIÈVE.

V. DESAULNIERS, FRANÇOIS, s 20 juillet 1888. FRANÇOIS IV.  
 MARCHAND, M.-Reine. Issus : *Jos.-Octave*, b 8 juin 1844 ; m 11  
 janv. 1887, à Albina Trudel.—*M.-Reine*, b 19 janv. 1846.—*Célaïre*,  
 b 26 nov. 1847 ; s 1855.—*Céline*, b 20 oct. 1848 ; s 1855.—  
*Eugénie*, b 20 nov. 1850 ; s 1855.—*M.-Anne*, b 8 oct. 1852.—  
*F.-X.-Léopold*, b 4 juillet 1854 ; s 1855.—*Emma*, b 18 juillet 1856.  
 —*Marie*, b 7 mai 1858.—*Hubert-Philippe*, b 2 mai 1860 ; s 1863.  
 —*Philomène*, b 27 mai 1861.—*Evilda*, b 27 mars 1863 ; s 1864.—  
*Pierre-Philippe*, b 24 juin et s 25 juillet 1864.—*M.-Reine*, b 13 juil-  
 let 1865 ; s 1868.—*Jos.-Henri*, b 25 mars 1867.—*Marie*, b 5 juillet  
 1868.—*M.-Noémie*, b 14 juillet 1871 ; s 1875.—*Philomène*, b 6 sept.  
 1874.

## 1844, (13 fév.) SAINTE-GENEVIÈVE.

V. DESAULNIERS, ANTOINE. FRANÇOIS IV.

1<sup>o</sup> VEILLET, Marie. Issus : *Nap.-Ferdinand*, b 23 déc. 1844.—  
*Adèle*, b 10 oct. 1846 ; m 28 août 1871, à Geo. Cloutier.—*Alfred*, b  
 26 sept. 1850.—*F.-X.-Côme*, b 11 nov. 1852.—*Georgiano*, b 11  
 déc. 1857.—*Hubert*, b 5 déc. 1859 ; s 1865.—*Alvina*, b 25 fév.  
 1861.—*M.-Anne*, b 27 fév. 1862.—*Amanda*, b 26 août 1863 ; s  
 1864.—*Hubert*, b 20 déc. 1864 ; s 1865.—*F.-X.-Ernest*, b 15 mai  
 1867.—*Alide*, b 13 juin 1867.—*Frs.-X.*, b 14 nov. 1868 ; s 1869.

2<sup>o</sup> MASSICOTTE, Sophie, m 25 nov. 1873.

## 1842, (25 janv.) SAINTE-GENEVIÈVE.

V. DESAULNIERS, EUGÈNE. FRANÇOIS IV.

RIVARD, M.-Delise. Issus : *Pierre*, b 23 déc. 1844.—*Frs.-X.*, b  
 28 nov. 1842.—*Alida-Arthémise*, b 28 oct. 1847.—*F.-X.-Eugène*, b  
 27 mai 1850.—*Eugénie*, b 6 juin 1852.—*Aurélié*, b 1 janv. 1855.  
*Jos.-Léger*, b 4 juillet 1857.—*Virginie*, b 10 mars 1860.—*Geo.-*  
*Philippe*, b 14 oct. 1862.

## 1844, (12 nov.) SAINTE-GENEVIÈVE.

V. DESAULNIERS, GUILBERT (Hubert). FRANÇOIS IV.

MASSICOTTE, Esther. Issus : *Eugénie-Arthémise*, b 28 août 1845 ;  
 m 24 nov. 1863, à Hilaire Dubord.—*Eugénie*, b 10 oct. 1846 ; m 18  
 juillet 1871, à Ant. Coulombe.—*Caroline*, b 22 av. 1848.—*M.-Louise*,  
 b 22 sept. 1849 ; m 22 août 1871, à Hubert Massicotte.—*Sophie*

*Élizabeth*, b...; m 31 janv. 1811, à Louis Cabel-Germain.—*Georgiana*, b 22 mai 1853.—*Adélaïde*, b 21 juillet 1855.—*Philomène*, b 23 mars 1857.—*F.-X.-Joseph*, b 3 juin 1859; s 1860.—*M.-Ananise*, b 30 juillet 1861.—*Geo.-Hilaire*, b 3 sept. 1863.—*Era*, b 1864; s 21 oct. 1865.—*Frs.-X.*, b 15 mai 1867; s 7 août 1868.

1859, (25 oct.) SAINT-BARNABÉ.

V. DESAULNIERS, JEAN-BTE. ANT.-FIRMIN IV.  
LAMY, Denise. Issus : *Antoine*, b 10 mars 1863.—*M.-Amanda-Éléonore*, b 11 mars 1867.—*Sévère*, b 27 av. 1869.

1854, (12 fév.) SAINT-BARNABÉ.

V. DESAULNIERS, ANTOINE, s déc. 1881. ANT.-FIRMIN IV.  
SAINT-ONGE, Louise. Issus : *Anonyme*, s 31 mars 1855.—*Anonyme*, s 28 juin 1856.—*Anonyme*, s 12 sept. 1858.—*Delia*, b 23 juillet 1860; m à Téléphore Fréchette.—*Anonyme*, s 26 mai 1864.

1859, (11 oct.) SAINT-BARNABÉ.

V. DESAULNIERS, SÉVÈRE. ANT.-FIRMIN IV.  
FRÉCHETTE, Félicité. Issus : *Éléonore*, b 11 mars 1866.—*Narcisse*, b 4 mars 1868.—*Le-Narcisse*, b 1 janv. et s 11 fév. 1870.—*Séverine-Erma*, b 6 mars 1871.—*Arila-Zénaïde*, b 5 mars 1873.

1844, (26 nov.) SAINT-BARNABÉ.

V. DESAULNIERS, FRANÇOIS, s 1 nov. 1888. ANT.-FIRMIN IV.  
DESILETS, M.-Lse-Alice. Issus : *Cérénique-Mamanis*, b 23 août 1846.—*Marie-Lossette-Anaflète*, b 24 fév. 1850; m 5 nov. 1878, à Adolphe Grenier (veuf de M.-Lse Bournival).—*Edwidge*, b 24 mars 1852; m 28 mai 1878, à Polycarpe Blais (Geo. et Sophie St-Pierre).—*Hilaire*, b 2 juillet 1854; m 14 janv. 1878, à Marie Robida (Raphaël et Aurélie Barrette); s 1898, tué par les chars, aux États-Unis.—*Joséphine*, b 4 déc. 1856; m 12 nov. 1878, à Maxime Matheau (Jean et Olivine Bournival).—*Olivine*, b 12 sept. 1858; m 8 fév. 1881, à Sinaï Bournival (Aug. et Emilie Melançon).—*Marie*, b 23 juin 1860; m 22 sept. 1879, à Hilaire Lacerte (Alexis et Rose Caron).—*Rebecca*, b 5 juin 1863; m 9 janv. 1883, à Adé-lard Villemure (Paul et Lucie Deschesnes).

1846, (14 juillet) SAINT-BARNABÉ.

V. DESAULNIERS, LOUIS. ANT.-FIRMIN.  
BOURNIVAL, Marie. Issus : *Louis*, b 30 oct. 1847.—*Angélique*, b 12 déc. 1859; s 1860.

1849, (31 juillet) YAMACHICHE.

VI. DESAULNIERS, CHS.-LÉONARD.

CHARLES V.

L.-VILLEMURE, Pélagie. Issus : *Chs-Elisée*, b 30 juin 1850; 1<sup>o</sup> m 8 oct. 1872, à M.-Hélène-Suzanne Pratte; 2<sup>o</sup> m 28 nov. 1888, à Philomène Brunet; réside à Montréal.—*M.-Eléon.-Eloïse*, b 21 janv. 1852.—*Antoine*, b 16 juillet 1853; m à Joséphine Beaudoin.—*M.-Otilie*, b 6 mai 1855; m 17 nov. 1894, à Charles Gérin-Lajoie (veuf de Louise Grenier).—*Jos.-Euchariste*, b 28 mars 1857; m 1885, à Clara Gélinas (Léger et Appoline Gendron).—*Jos.-Abraham*, b 3 janv. 1859.—*M.-Anne-Célaire*, b 31 déc. 1860.—*Is-Alphouse*, b 17 oct. 1862; m 14 fév. 1888, à Hermine Laccerte (Adolphe et Marie Gélinas).—*M.-Carmélie*, b 11 août 1864.—*Jos.-Cyprien*, b 19 mars 1866; m vers 1892 à Anna Trahan.—*M.-Hermine-Armésine*, b 12 mars 1868.—*Pierre-Jos.-Eugène*, b 17 mars 1871; s 6 mai 1872.



CHS.-LÉONARD VI.

1852, (6 sept.) TROIS-RIVIÈRES.

VI. DESAULNIERS, ABRAHAM, CHARLES V.  
s 23 fév. 1883 (1).

DUPUIS, Marguerite. Issus : *Is-Alphouse-Abraham*, b 22 février 1858; m avril 1883, à M.-Louise Richer-Lafleche (Charles et Sophie Geoffard); s à Lewiston, Maine.—*M.-Emma*, b 18 janv. et s 15 août 1860.



ABRAHAM VI.

1857, (23 mai) TROIS-RIVIÈRES.

V. DESAULNIERS, FRANÇOIS.

CHARLES V.

LEMAY, Luce. Issus : *Charles-Frs-Zotique*, b 2 mars 1858; m 27 juillet 1885, à Georgiana Gareau (Louis-Georges et Philomène Desjardins).—*Eulalie*, b 21 février 1859; m 8 août 1883, à Philippe Girardot (Paschalet Elizabeth Beaumier).—*Eugénie*, b 21

(1) M. Abraham Desaulniers fut élu, en 1867, député de Saint Maurice à Québec. Il était avocat praticant, à Trois-Rivières. Il a rédigé plusieurs journaux et publié un *Dictionnaire de Droit et de Procédure*, en 1878.



fév. 1859; m 21 juillet 1891, à Xavier Duplessis (Chs et Séraphine



FRANÇOIS VI.

Chauret).—*M.-Emma*, b 27 août 1860; m 8 janv. 1877, à Charles Gauthier (Hilaire et Eucharistique Dufresne); s 21 juin 1886.—*Etienne-Ubald*, b 16 mai 1862; s 7 fév. 1866.—*Luce-Zélie*, b 20 fév. 1864; s 19 janv. 1866.—*Corinne*, b 16 août 1867; s 11 août 1868.—*Arthur-Ubald-*



UBALD-PATRICE.

*Patrice*, b 17 mars 1870, à Yamachiche; comptable chez MM. L. Chaput fils et Cie, de Montréal.



CALIXTE VI.

1859, (28 nov.) MONTPELLIER, VT.

VI. DESAULNIERS, CALIXTE. CHARLES V.

HAMEL, Marie. Issus : *Charles*, b 1 juin 1862; m 7 sept. 1887, à Elen Oakley.—*Emma*, b 18 déc. 1865; m 27 janv. 1892, à Henry Papillon (Francis et Mathilda Lavigne).—*Marie*, b 24 sept. 1867, réside à Boston.—*Calixte*, b 15 juin 1869; s 1890.—*Honorat*, b 16 juin 1870.—*Isabelle*, b 17 janv. 1873.—*Henri*, b 15 juillet 1875; s jeune.—*Henriette*, b 6 sept. 1878.—*Caroline*, b 4 juillet 1881.

1862, (3 juin) TROIS-RIVIÈRES.

VI. DESAULNIERS, ISAAC. CHALES V.

LAMOTHE, Josephite. Issus : *M.-Josephite-Amanda*, b 22 oct. 1864; s 7 juin 1885.

1860, (fév.) RIVIERE-DU-LOUP.

VI. DESAULNIERS, TOUSSAINT. PAUL V.

LUPIEN, Félicité. Issus : *Charles*, b 14 déc. 1860; frère Maximien, des Frères des Ecoles Chrétienès; directeur à l'Islet.—*Philo-mène*, b 21 juillet 1862; 1<sup>o</sup> m à A. Leblanc (s 7 mai 1887); 2<sup>o</sup> m 6 fév. 1866, à Emilie Bellemare (s 30 juin 1898 et fille de Paul et



ISAAC VI.

Olivine Lapointe). — *Année*, b 14 mai 1864. — *Jos.-Alfred*, b 28 av. 1866 ; s nov. 1897. — *Edouardina*, b 15 août 1867 ; m 25 juin 1887, à Arthur Cloutier. — *Thos.-Elisée*, b 8 juin 1869. — *Clémentine*, b 7 janv. et s 19 sept. 1871. — *Arthur*, b 12 juin et s 25 août 1872. — *Jos.-Hilwaire*, b 4 juillet 1873 ; m 6 mai 1895, à Joséphine Clermont. — *Clémentine*, b 23 fév. 1875. — *Antonia*, b 23 juillet 1876. — *Arthur*, b 26 juin 1880. — *Joseph*, b 12 août 1882. — *Napoléon*, b 1 oct. 1884 ; s 26 juillet 1885.

---

1859, (17 oct.) RIVIÈRE-DU-LOUP.

VI. DES AULNIERS, ANTOINE.

PAUL V.

1<sup>o</sup> SAUCIER, Caroline. Issus : *Chs-Edouard*, b 24 juillet 1860 ; m 2 nov. 1882, à Année Daveluy, à Yamachiche. — *Mélina*, b 17 fév. 1863. — *Virginie*, b 16 sept. 1866. — *Frs-Alexis*, b 12 juin 1872.

2<sup>o</sup> LEBLANC, Claire, m...

3<sup>o</sup> HOUDE, Marie-Mathilde (fille de Moïse Houde, ex-M.P.)

---

1843, (16 oct.) RIVIÈRE-DU-LOUP.

VI. DES AULNIERS, ALEXIS.

ALEXIS V.

LAMY, Constance-Octavie. Issus : *Marie*, b 6 août 1844. — *Paul*, b 16 juin 1846 ; m 26 sept. 1865, à M.-Rose Crochetière, à Maskinongé. — *Ant.-Edouard*, b 4 sept. 1848. — *Luce*, b 8 fév. 1853. — *Is-Philippe*, b 3 juillet 1856 ; s 18 nov. 1859. — *Joseph*, b 5 fév. 1859.

---

1853, (10 janv.) RIVIÈRE-DU-LOUP.

VI. DES AULNIERS, THOMAS.

ALEXIS V.

GERBEAU, Claire. Issus : *Jos.-Antoine*, b 13 juin 1854. — *M.-Victoire*, b 16 janv. 1858 ; m 26 oct. 1886, à Joseph Cormier, à St-Etienne<sup>2</sup>. — *Malvina*, m<sup>2</sup> 26 juillet 1895, à Isaac Milet (veuf d'Agnes Boisvert).

---

1847, SAINT-GUILLAUME D'UPTON.

VI. DES AULNIERS, ET-FERRÉOL.

JOACHIM V.

1<sup>o</sup> DUBÉ, Marg. Issus : *Caroline*, b 12 mai 1848. — *Louis*, b 26 sept. 1849. — *Jos.-Ferréol*, b 28 nov. 1850 ; m 8 janv. 1872, à Adéline Savoie. — *Michel*, b 4 déc. 1851. — *Alexandrine*, b 18 juillet 1853. — *Frs-X.*, b 3 déc. 1854. — *Jean-Bte*, b 23 juin 1860 ; s 1863. — *Ant.-Théodore*, b 4 et s 24 nov. 1862. — *Alma*, b 20 janv. 1864.

—*Louis-Théod.*, b 3 déc. 1865.—*Félix*, b 9 oct. 1869.—*Antoine*, b 17 janv. 1871.

2<sup>o</sup> RIVARD, Philomène, m 8 janv. 1872.

1847, (23 nov.) RIVIÈRE-DU-LOUP.

VI. DESAULNIERS, ANT.-LUDGER.

JOACHIM V.



ANT.-LUDGER VI.

GIGUÈRE, Aurélie. Issus : *Ant.-Alfred*, b 28 août 1848 ; m 6 juin 1871, à M.-Alphon sine Ledoux ; réside à Montréal.—*M.-Eugénie*, b 17 fév. 1850.—*Année*, b 15 mai 1851.—*Claire*, b 28 sept. 1852.—*Les-Edouard*, b 3 août 1854 ; m 20 juin 1877, à Mathilde Saucier ; réside à Syracuse, N.-Y.—*M.-Vir ginie-Eliza*, b 21 fév. 1856.—*Céline-Lud gérine*, b... ; m 10 janv. 1871, à Rodrigue Lavante ; s 6 déc. 1886.—*M.-Aurélié-Vir ginie*, b 21 mars 1858.—*M.-Edouardina*, b 9 juillet 1860 ; s 1863.—*Marie-Jérémie*, b 4 déc. 1861.

1854, (16 janv.) SHAWENEGAN.

VI. DESAULNIERS, JOSEPH, s 1896.

JOS.-EMMANUEL V.

THEASDALE, Elizabeth. Issus : *Addina*, b 12 janv. 1855, à St-Barnabé<sup>2</sup> ; m 3 août 1875, à Jean Matheau.—*Alphonse*, b<sup>2</sup> 4 sept. 1856 ; avocat, à Trois-Rivières ; s 13 août 1885.—*Antoine*, b 24 juin 1858, à St-Etienne<sup>3</sup> ; s 1859.—*Frs-X.*, b<sup>3</sup> 6 nov. 1859 ; s 1861.—*M.-Azilda*, b 26 oct. 1861 ; s 1863.—*Jos.-Frs-X.*, b 17 août 1863 ; m à Elizabeth Whiteford (s 15 déc. 1894) ; sténographe, réside à Montréal.—*Ant-Ludger*, b 25 déc. 1865 ; m 20 janv. 1885, à Elizabeth Caron.—*M.-Philomène-Albertine*, b 6 oct. 1868 ; s 1870.—*M.-Azilda-Albertine*, b 12 sept. 1870 ; m oct. 1895, à Cyprien Pelle rin.—*M.-Josephine-Laura*, b 28 sept. 1872 ; m 19 juillet 1897, à Joseph Chainé.—*Denis*, b 7 juillet 1874 ; employé à la maison W. C. Wilson, Montréal.



JOSEPH VI.

1854, (7 août) SAINT-LÉON.

VI. DESAULNIERS, ALEXIS.

JOS.-EMMANUEL V.

BROUSSEAU, Rosalie. Issus : *Jos.-François*, b 14 août 1855.—*M.-Emilie*, b 15 sept. 1858.—*M.-Louise*, b 16 janv. 1860.—*Frs. X.*, b 1 fév. 1861.—*Léocadie*, b 1 fév. 1861; s 1862.—*Elie*, b 9 nov. 1862.—*Jos.-Adelard-Alexis*, b 31 déc 1864.—*Jos.-Edouard*, b 5 av. 1867.

1851, (21 janv.) YAMACHICHE.

VI. DESAULNIERS, ANTOINE, s 1895, à Montréal. ANTOINE V.

1<sup>o</sup> SAINT-JEAN, Marie. Issus : *Antoine*, b 22 fév. 1852; s 17 sept 1853.—*Sophie*, b 3 juillet 1853; s à 19 ans.—*Virginie*, b 23 fév. 1856; m 20 mai 1872, à Pierre Marette, de Vesly, France; s 5 août 1898.—*Philomène-Victoria*, b 24 déc. 1857; s 1876.—*Melvina*, b 21 juin 1859; m 9 fév. 1876, à Joseph Moulin.—*Philippe*, b 15 juin 1861; m 19 sept. 1882, à Zéphire Dionne (Pierre et Léocadie Lavoie).—*M.-Louise*, b 1862; 1<sup>o</sup> m 14 juillet 1886, à Emmanüel Milcent; 2<sup>o</sup> m 1898, à... Brown; réside à Tupperlake, E.-U.—*Séverine*, b... m à Benhart Capson.—*Année*, b 1876; m à... Morin.

1860, (1 mai) YAMACHICHE.

VI. DESAULNIERS, BENJAMIN.

ANTOINE V.

BELLEMARE, Olivine. Issus : *Adelard*, b 27 av. 1861; s 1863.—*Benjamin*, b 13 sept. 1863; s. — *Anna*, b 1 déc. 1865; m à... — *Evelina*, b 5 mars 1868; s 1871.—*Elzire*, b 1870; m à Jos. Paillé.—*Evelina*, b 26 oct. 1871.—*Chs-Alfred*, b 22 sept. 1872; s 1877.—*Adeline*, b 15 déc. 1874; s 1877. — *Benj.-Ant.-Adolphe*, b 14 juillet 1880.—*Albertine-Aglaz*, b 31 janv. 1881.—*Joseph*, b 18 av. 1883.

1871, (26 oct.) YAMACHICHE.

VI. DESAULNIERS, ANTOINE. FRANÇOIS V.

1<sup>o</sup> DESAULNIERS, Flora. Issus : *M.-Adèle-Flora*, b 7 fév. 1873; m 23 juin 1894, à Eugène Lesieur (Odilon et Année Gagnon).—*Maria*, b 3 mai 1875.—*Ant.-Frs*, b 30 oct. 1876; s.—*M.-Clara-Emilie*, b 27 juin 1878.—*Anna-Eliza*, b...; s 15 fév. 1881.—*Joseph-Noël*, b 22 déc. 1881.



ANTOINE VI.

2<sup>e</sup> LAFERTE, Joséphine (1), m 8 sept. 1886. Issues: *M.-Lse-Corinne*, b 7 oct. 1887.—*M.-Anne-Eva*, b 14 av. 1889.—*Lucile-Blanche-Oliva*, b 11 août 1892.

1860, (24 juiv.) SAINT-BARNABÉ.

VI. DESAULNIERS, EVARISTE.

FRANÇOIS V.

BLAIS, Oliva. Issus: *M.-Anne*, b 14 janv. 1861, à Yamachiche; s 21 av. 1862.—*Alexandre*, b 10 janv. 1863; m 1887, à Eliza



EVARISTE VI.

Ayoite.—*Leon-Edouard*, b 24 juin 1865; s 1 av. 1866.—*Maria-Elzire*, b 3 fév. 1867; Sr Saint-Alexis, des Sœurs du Bon-Pasteur, Montréal; réside à Lima, Pérou.—*Leon-Céronique*, b 14 mars 1869; m 21 août 1893, à Marie Lemay.—*Frs-Evariste-Ant.*, b 12 fév. 1871; s 1872.—*Jos.-Evariste*, b 4 fév. 1873; s 1874.—*Flore-Anna*, b 2 av. 1875.—*Thos-Ant.-François*, b 11 mars 1877.—*Evariste-Arthur*, b 18 av. 1879.—*Clara-Flora*, b 23 fév. 1881.—*M.-Eliza*, b 11 av. 1883.—*M.-Anne*, b 2 juin 1886; s 1892.—*Jos.-Ls-Alexis*, b 15 juillet 1890.

1877, (24 juillet) YAMACHICHE.

VI. DESAULNIERS, FRANÇOIS (2).

FRANÇOIS V.



FRANÇOIS VI.

MAHER, M.-Aglä. Issus: *Frs-Ant.-Alexis-Arthur*, b 13 et s 15 mai 1878.—*M.-Antoinette-Aglä-Léocadie*, b 24 juin 1879.—*Jean-Charles-Frs-Maher*, b 9 mars 1881; étudiant chez MM. Leblond de Brumath et Bonin, Montréal.—*Jos.-Alexis-Henri-Romeo*, b 19 juillet 1882.—*M.-Louise-Blanche-Eliza*, b 25 nov. 1884.—*Jos.-Henri-Gustave*, b 25 nov. 1886; élève au collège de Nicolet.—*Marg.-Jeanne-Ernestine*, b 27 mai et s 8 oct. 1889.—*Marime-Ls-Frs-Elphège*, b 27 mai et s 9 juillet 1889.

(1) De son mariage avec le Dr Pierre Mennier, Joséphine Lacerte eut deux enfants: *Eugène*, b 29 sept. 1879, à Sainte-Geneviève<sup>1</sup> de Batiscan.—*Lucien*, b<sup>1</sup> 27 mai 1879. Pierre Mennier, s<sup>1</sup> 28 sept. 1878, à l'âge de 29 ans.

(2) La famille Desaulniers a fourni plusieurs députés qui ont représenté les comtés de Saint-Maurice et de Maskinongé. Depuis 1792 jusqu'à 1896 ce sont

1865 (2 mai) YAMACHICHE.

V. DESAULNIERS, OLIVIER. OLIVIER V.

BELLEMARE, Elzire. Issus: *Ephrem*, b 17 fév. 1866; m 10 août 1896, à Albina Bellemare (Onés. et Olivine Lamy)—*Sévère*, b 25 nov. 1868.—*Léon*, b 20 déc. 1870.—*M.-Albine*, b 24 mars 1873; m 5 juin 1894, à Nérée Bellemare (Ant. et Rosalie Descoteaux)—*M.-Oueda-Angelina*, b 24 mars 1875.—*M.-Evelina-Clara*, b 11 juin 1877.—*Jos.-Nap.-Alide*, b 1 juin 1881; élève au collège de Trois-Rivières.

1875, (6 av.) SHAWENEGAN.

VI. DESAULNIERS, ISAAC, s 27 juillet 1897. OLIVIER V.

H.-BEAULIEU, Caroline. Issus: *Amunda*, b 6 janv. 1876.—*M.-Louise*, b 23 oct. 1879.—*Ephrem*, b 8 oct. 1881.

1884, (17 mars) YAMACHICHE.

VI. DESAULNIERS, ALEXIS. OLIVIER V.

BELLEMARE, Delphine. Issu: *Jos.-Omer*, b 24 juin 1885.

presque toujours des Desaulniers, ou des personnes étroitement alliées à cette famille, qui ont représenté Saint-Maurice. A la mort de Phon. John-H. Pope, en 1889, sous le titre *Hérédité parlementaire*, le *Mail* de Toronto a publié un article que la *Patrie*, de Montréal, reproduisait, à la date du 8 juin 1889. M. F. Desaulniers ayant été, pendant près de vingt ans, député au parlement, il n'est pas hors de propos de reproduire cet article ici. Voici :

« Nous sommes en pleine hérédité parlementaire; il n'en faut pas douter et l'élection de M. RUFFS POPE, à la place de son père, en est le dernier exemple. Il est bien vrai que le terme hérédité n'est pas exact, puisque le titre ou la fonction ne se transmet pas légalement par lignage; mais enfin le peuple semble s'être imbu de cette idée héréditaire et c'est lui qui l'impose. Nous avons vu M. CUS-IL TUPPER succéder à son père sir Chs Tupper; Phon. M. BLAKE est député comme l'était son père; sir RICHARD CARRINGTON suit les traces de son grand-père; M. HOLTON, le député de Châteauguay, a remplacé son père; M. ROBERT WHITE a succédé, dans Cardwell, à son père, Phon. Thos. White; M. MOFFAT remplace son père et son frère dans Restigouche; M. KENNY suit l'exemple de son père sir Ed. Kenny et M. SIMON CIMON représente Charlevoix dont son père a longtemps occupé le siège.

Le sénateur CASGRAIN est peut-être celui qui a la plus longue lignée parlementaire. Son père était membre de la Législature; sa mère était fille d'un ancien orateur du Conseil Législatif du Bas-Canada. Son frère représente, en chambre, le comté de Pislet et son fils (Phon. T.-Chase Casgrain) représente, à Québec, le comté de Québec. En face du frère du sénateur Casgrain aux Communes et représentant à Ottawa la même division que le fils de celui-ci représente à Québec, siège SIR ADOLPHE CARON. Sir Adolphe est le fils d'un ancien orateur et le neveu du sénateur DE BLOTS. Il est parent, par alliance, du juge BARNY, ancien ministre fédéral qui remonte à JACQUES BAINE, ancien officier du *Régiment de Carignan*, que les Casgrain comptent aussi parmi leurs ancêtres.

1869, (9 av.) SAINTE-FLORE.

VI. DESAULNIERS, BENJAMIN.

OLIVIER V.

LEMAY, Eléonore. Issus: *Adèle*, b 25 mars 1881; m à Alfred Lemay.—*Ephrem*, b 15 janv. 1875; m à Marie Soucy, des Etats-Unis.—*Olida*, b 25 mars 1875.—*Albina*, b 25 mars 1877; m à Raphaël Bellemare.—*Maria*, b 10 mai 1879.—*Rebecca*, b 29 déc. 1881; m à Jos. Vincent.—*Sévère*, b 3 nov. 1883.—*Armedia*, b 30 oct. 1885.—*Agla*, b 18 fév. 1888.—*Olivier*, b 13 juillet 1890.—*Emilie*, b 10 sept. 1892; s à 10 mois.—*Omer*, b 14 sept. 1894.



N-ELIE VI

1864, (3 mai) SAINT-SÉVÈRE.

VI. DESAULNIERS, N.-ELIE. OLIVIER V.

BOISVERT, Adèle. Issus: *Sévère*, b 23 sept. 1855; réside à Montréal.—*Caroline*, b 24 oct. 1868; m à...Abran; réside à Trois-Rivières.

1861, (9 juillet) NICOLET.

V. DESAULNIERS, LOUIS. NORBERT IV.

POTIER, Eloïse. Issus:

*Joseph-Louis*, b 13 mai 1862; prêtre, curé à Bridgeport, Conn., aux Etats-Unis.—*Charles*, b 8 sept. 1863; m 1890, à R.-de-Lima Marchessault, réside à Salem.—*Joseph-Hector*, b 8 juillet 1866; m 9 juillet 1897, à Hélène St-Arnault; notaire, de Ste-Flore.—*M.-Victoria*, b 25 mars 1869.



LOUIS VI.



RÉVD. JOSEPH.

—*Mary-Joséphine*, b 8 mars 1871. —*Marie*, b 8 fév. 1873. —*Napoléon*, b 3 sept. 1875; étudiant le notariat.

Le régiment de Carignan vint au Canada en 1665 et fut la souche de toute une génération de législateurs et de soldats. La seconde génération prit part certainement aux luttes de la cession, et rencontra, sur les champs de bataille, les ancêtres des députés anglais de nos jours. M. McINTYRE, député de Kings, L.-P.-E., cite avec orgueil son grand-père maternel qui combattit sous Wolfe à

1865, (7 nov.) Yamachiche.

VI. DESAULNIERS, SÈVÈRE.

NORBERT V.



SÈVÈRE VI.

1<sup>o</sup> LESIEUR-LAPIERRE, DELPHINE, s 8 oct. 1892, à Central-Falls<sup>2</sup>, E.-U. Issus : *Albina*, b 28 sept. 1866; s 17 fév. 1887. — *M.-Delphine*, b 28 juillet 1868; m<sup>2</sup> 18 av. 1887, à Alexandre Fredette. — *Jos.-Charles*, b 5 juillet 1870; m<sup>2</sup> 5 fév. 1890, à Albina Dubeau. — *Is-Adolphe*, b 18 juin 1872; m<sup>2</sup> 21 mai 1895, à Léa Fournier. — *M.-Eliza*, b 30 av. 1774; s 10 juin 1879. — *M.-Evelina*, b 11 av. 1876; m 30 mai 1898, à William Blais; réside à Attleboro, Mass., E.U. — *Jos.-Albert-Phil.*, b 28 juillet 1879; s 10 fév. 1881. — *Marie-Agnès-Abba*, b 24 nov. 1880; s 8 juin 1883. — *Louis-Léon*, b 1881; s<sup>2</sup> à 2 ans. — *Jos.-*

*Antonio*, b 1883; s<sup>2</sup> 25 nov. 1885. — *M.-Eva*, b<sup>2</sup> 1 sept. 1890.

2<sup>o</sup> SAINT-SAUVEUR, M.-Louise, m 23 mai 1898, à Central-Falls, R.-I., Etats-Unis.

1880, (3 fév.) YAMACHICHE.

VI. DESAULNIERS, PIERRE.

NORBERT V.

HOULE, Virginie. Issus : *Eulodie*, b 20 déc. 1880; s 1882. — *M.-Alozia*, b 3 juillet 1882. — *Abba*, b 4 mars 1885. — *Eugène*, b 4 sept. 1890. — *Jos.-Dionel*, b 26 sept. 1893. — *M.-Eglantine*, b 12 sept. 1896.

1879, (25 fév.) YAMACHICHE.

VI. DESAULNIERS, ALEXIS.

NORBERT V.

1<sup>o</sup> HOULE, Delia. Issus : *M.-Eloïse*, b 11 déc. 1879, à St-Barnabé.

Québec, et Thom. D.-A. Ross, ministre de Québec, a pour ancêtre Joux Ross, qui, non seulement combattit à Québec, mais encore fut blessé aux plaines d'Abraham. Les Casgrain et les Baby ont dû combattre les McIntyre et les Ross.

Parmi les législateurs du Canada qui retracent leur famille jusqu'à la domination française, on cite Thom. M. de Boucherville au sénat et M. François DESAULNIERS aux Communes. Tous deux descendent de Pierre Boucher, gouverneur des Trois-Rivières en 1653, qui est fameux dans l'histoire de la colonie.<sup>22</sup>



— *Avila-Alexis*, b 27 déc. 1881 ; s 25 nov. 1887. — *Alosia*, b 18 janv. 1882. — *Frederic*, b 23 nov. 1883 ; s 18 juillet 1890.

2<sup>o</sup> MAINVILLE, Mary, m 10 av. 1888. Issus : *Jos.-Donat*, b 1 fév. 1889. — *Léontine-Parmelia*, b 16 juillet 1893.

---

Vers 1887, SAINT-BARNABÉ.

VI. DESAULNIERS, ADRIEN.

NORBERT V.

BOURASSA, Clara. Issus : *Alex.-Narcisse*, b 26 oct. 1888. — *Anonyme*, s 12 nov. 1890. — *Jos.-Wilfred*, b 20 oc. 1891. — *Albertine*, b 18 juillet 1892. — *M.-Anne*, b 11 août 1895. — *Anonyme*, s 18 juin 1897.

---

1865, (21 août) OSWEGO, E.-U.

VI. DESAULNIERS, ANT.-ALFRED, s.

ANTOINE V.

PARENT, Caroline-Edwidge. Issus : *Edwidge-Léontine*, b 21 juin 1866, à St-Anicet. — *Antoinette-Blanche*, b 11 juin et s 21 août 1868. — *Léon-Alfred*, b 23 nov. 1869. — *Hector-Alphonse-Ant.-Pie*, b 16 mars 1872. — *Hectorine-Blanche*, b 19 mai 1873.

---

1864, (18 oct.) RIVIÈRE-DU-LOUP.

VI. DESAULNIERS, JOS.-DÉSIRÉ.

ANTOINE V.

LAFRENIÈRE, Adèle. Issus : *Philomène-Alice*, b 17 sept. 1865. — *Jos.-Ls-Antoine*, b 28 mai 1867. — *J.-Bte-Avila*, b 11 juillet 1869. — *Anonyme*, s 18 mars 1871. — *Josephite-Eglantine*, b 12 juin 1872.

---

1865, (17 oct.) RIVIÈRE-DU-LOUP.

VI. DESAULNIERS, LS-PHILIPPE.

ANTOINE V.

BÉLAND, Elvina. Issus : *Olinda*, b sept. 1866. — *Antoinette-Elvina*, b 11 août 1868. — *Alphonsine-Bernardine*, b 10 juin 1870. — *Jos.-Henri-Arthur-Achille*, b 4 fév. 1872. — *Martine-Hilaria-Elvina*, b 27 juin 1873.

---

1869, (12 janv.) NICOLET.

VI. DESALNIERS, DENIS-B.-G.

ANTOINE V.



DE DENIS VI.

1<sup>o</sup> PROULX, R.-de-Lima, s 11 mai 1879.  
 Issus : *Emilie-Anaïste*, b 25 fév. 1870; s 1872.—*Denis-Ant.-Hubert*, b 16 oct. 1871.—*Isac-Anaïste*, b 4 oct. 1873; m 29 janv. 1896, à Evariste Rochette.—*M.-Albertine*, b 2 oct. 1875.—*M.-M.-R.-Julienne*, b 4 août 1877.—*M.-A.-M.-Euphémie*, b 9 et s 10 mai 1879

2<sup>o</sup> GAGNON, M.-Célanire, m 13 juillet 1880.  
 Issus : *M.-Antoinette*, b 14 juillet 1881.—*Jean-M.-W.*, b 4 juillet 1882; s 6 juillet 1883.—*M.-Blanche*, b 27 juillet 1883; s 17 mai 1884, à la Riv -du-Loup.

1887, (5 juillet) MONTRÉAL.

VI. DESALNIERS, GONZALVE. ANTOINE V.



GONZALVE VI.

MARTIN, Elise. ISSUS : *André-M.-Maurice*, b 16 juin 1888, à Ste-Rose; s 8 déc. 1892.—*Raymond*, b 10 sept. 1889.—*Henriette*, b 23 fév. 1891; s 17 fév. 1894.—*Jeanne*, b 29 juin 1894.—*Hélène*, b 2 mars 1896.—*Maurice-Gonzalve*, b 2 août 1897.



ARTHUR VI

1896, (6 oct.) STE-ANNE DE-LA-PÉRADE.

VI. DESALNIERS ARTHUR. ALEXIS V.  
 GARIÉPY, Hélène. ISSUS :... (N.-B.—Voir à la fin de la présente généalogie.)

1870, (24 fév.) YAMACHICHE.

DESALNIERS, LÉON, b 7 déc. 1846.

ANTOINE V.

DESALNIERS, Marie. ISSUS : *Melina*, b 7 mars et s 6 juillet



LÉON VI.

1871.—*Léon-Donat*, b 8 av. et s 28 juin 1872.—*Alexis*, b 27 mars 1873; s 11 mai 1874.—*Marie-Louise*, b 27 déc. 1874; s 23 fév. 1886.—*M.-Elzire-Agnès*, b 27 déc. 1874; m 8 janv. 1895, à Jos. Fleury (Dr Jos. Fleury et Virginie Pelletier), de St-Léon.—*Léontine-Emilia*, b 6 nov. 1876.—*Joseph-Nérée*, b 31 juillet 1878.—*Aglæ-Léonide*, b 2 mars 1880.—*Jos.-Isaac*, b 27 déc. 1881; s 7 fév. 1884.—*Ant.-Alide*, b 24 sept. 1883; élève au collège de Trois-Rivières.—*Léon-Pierre*, b 4 juillet 1887.—*Cécile*, b 7 av. 1889; s 17 nov. 1895.

1870, (30 mai) YAMACHICHE.

VI. DESAULNIERS, ODILON,

ANTOINE V.

1<sup>o</sup> BELLEMARE, Elzire.

2<sup>o</sup> DESAULNIERS, Céline, m 5 août 1874.

Issus : *Addine-Fabiola*, b 31 août 1875; m 8 janv. 1895, à Evariste Vaillancourt (Sévère et Adéline Lavergne). — *Donat-Sévère*, b 9 janv. 1877. — *Alphonsine-Antoinette*, b 15 août 1878; m 27 oct. 1896, à Georges Vaillancourt (Maurice et Delphine Bellemare).



ODILON VI.

3<sup>o</sup> THIBODEAU, Ludgérine, m 5 août 1884, à St-Paulin. Issus : *M.-Jeanne-Diana*, b 10 nov. 1885.—*Jos.-Eug.-Emile*, b 7 oct. 1888.—

*Arthur-Dionis-Odilon*, b 15 av. 1890; s jeune.

1877, (15 nov.) OTTAWA.

VI. DESAULNIERS, DIONIS. Ls-LÉON V.

BELLEMARE, Mathilde. Issus : *M.-Jos.-Léon-Rophœl-Paul*, b 19 août 1878. — *Jos.-Geo.-Edouard*, b 30 mars 1880; s 4 mai 1886.—*Mathilde-Hélène-Yvonne*, b 27 juin 1882.—*Jos.-Alex.-Léon*, b 15 janv. et s 24 juillet 1884. — *Marie-Germaine-Eugénie-Jeanne*, b 25 sept. 1894.



DIONIS VI.

1872.  
74.—  
1886.  
janv.  
rginie  
a, b 6  
78.—  
Is-cw,  
Alide,  
Trois-  
37. —

NE V.

1874.  
m 8  
ère et  
janv.  
août  
court

arie-



AVILA VI.

*Elie-Odina*, b 28 sept. 1880. — *Guillaume-Sévère*, b 20 août 1882; s 2 av. 1883. — *Sévère-Odilon-Armand*, b 7 janv. 1884. — *Avila-Gustave*, b 1 av. 1886; s 3 juillet 1887. — *Joséphine-Cécile-Annette*, b 23 janv. 1887. — *Flora-Evangéline-Yvonne*, b 10 nov. 1889. — *Ange-Berthe-Lucile*, b 20 janv. 1892.

1889, (21 fév.) MONTRÉAL.  
VI. DESALNIERS, AVILA. IS-LÉON V.  
ALLARD, Lumina. Issue : *M. - Alexina-Letitia*, b 13 janv. 1890.

1876, (22 août) YAMACHICHE.  
VI. DESALNIERS, SÉVÈRE (1). SÉVÈRE V.

LACERTE, Adéline. Issus : *Achille-Ernest*, b 11 mai 1877; marié 29 sept. 1897, à Alida Lamy (Adolphe et Adèle Desaulniers). — *Alice-Eva*, b 3 oct. 1878. —



SÉVÈRE VI.

1869, (27 av.) YAMACHICHE.

VI. DESALNIERS, PHILIPPE.

JOACHIM V.

HUBERT, M.-Anne-Oliva. Issus : *Arthur*, b 21 sept. 1870; m 30 janv. 1893, à Hermine Lesieur (Charles et Emérence Desaulniers); réside à Montréal. — *Philippe-Victor*, b 19 fév. 1872; m 26 av. 1897, à Evangéline Fontaine (L.-U. Fontaine et Léa Lemire-Marsolet); professeur à l'Académie du Plateau, à Montréal. — *Noël-Dionis*, b 13 fév. 1874. — *Jos.-Barthelémy*, b 20 janv. 1876; professeur à St-Denis de Richelieu. — *Emile-Hubert*, b 8 mai 1878; s 30 av. 1881. — *M.-Anne-Octavie*, b 7 oct. 1880. — *Emile-Donat*, b 16 sept. 1882. — *Prosper-Eugène*, b 13 oct. 1884. — *Cécile-Bernadette*, b 17 mars 1886. — *Angéline-Joséphine*, b 29 mai 1888.



PHILIPPE VI.

(1) M. Sévère Desaulniers a fait son cours classique au collège Nicolet. Il étudia la médecine, se livra ensuite à la culture et est, aujourd'hui, l'un des plus grands marchands du comté de Saint-Maurice. Il fut maire de sa paroisse et préfet du comté.

1878, (3 juin) RICHMOND, Q.

VI. DESAULNIERS, CHS-NOEL. LOUIS V.  
PEARSON, Sarah-Lse. Issus : *Chs-Ls-Arthur*, b 10 sept. 1879.—*M.-Lse-Laura*, b 24 déc. 1881.—*Jos.-Albert-William*, b 19 juin 1883.—*M.-Alice-Yvonne*, b 20 mai 1885.—*Henri-Jos.-Edouard*, b 29 av. 1887.—*Georges-Frédéric-Edouard*, b 9 mars 1890.—*M.-Blanche-Annette-Sarah*, b 30 av. 1892.—*Jos.-Eugène-Wilfred*, b 2 juin 1894.—*M.-Antoinette-Jeanette*, b 13 juillet 1897.



CHS-NOEL VI.

1889, (21 juin) RICHMOND, Q.

VI. DESAULNIERS, HONORÉ. LOUIS V.  
DEARDON, Mary-Ann. Issus : *William-Ls-Honoré*, b 12 fév. et s 12 août 1882.—*Georges-Edmond*, b 30 av. 1884.—*Alfred-Chs-Jos.*, b 19 oct. 1886.—*Ernest-Thos*, b 19 nov. 1889.

1886, (19 juillet) RICHMOND, Q.

VI. DESAULNIERS, P.-LUDGER. LOUIS V.  
DEARDON, Johana. Issus : *M.-Evelina-Alberta*, b 17 av. 1888.—*Florence*, b 22 av. 1891.—*M.-Eveline*, b 27 août 1897.

1870, (22 août) TROIS-RIVIÈRES.

VI. DESAULNIERS, THOMAS. TOUSSAINT V.  
RÉMILLARD, Elise. Issus : *Jos.-Thcs*, b 4 déc. 1871 ; s 10 nov. 1873.—*M.-Rosalia*, b 10 fév. 1874.—*Ls-Jos.-Thomas*, b 10 sept. 1875.—*Auguste*, b 30 juillet 1877.—*M.-Dalia-Albertine*, b 17 juillet 1879 ; s 4 fév. 1881.—*M.-Ls-Jos.-Donat*, b 1 sept. 1881.—*Jos.-Ls-Richard*, b 20 mars 1883 ; s 7 janv. 1885.—*M.-Blanche-Antoinette*, b 28 mars 1885 ; s 6 juin 1897.—*Ls-Ph.-Rodolphe*, b 11 déc. 1886.—*M.-Lse-Cécile-Florette*, b 23 oct. 1888.—*Jos.-Henri-Jules*, b 13 mars et s 2 août 1890.—*M.-Flore-Gabrielle*, b 7 août 1891.—*Jos.-Henri-Arthur*, b 17 juin et s 15 août 1895.



THOMAS VI.

1871, (21 fév.) MONTRÉAL.

VI. DESAULNIERS, LS-ADOLPHE.

LOUIS V.

LAFONTAINE, Céline. Issus : *Jos.-Arthur*, b 11 sept. 1872, à Yamachiche<sup>1</sup>; m 26 juin 1894, à Parmelia Godin.—*M.-Anna*, b<sup>1</sup> 2 déc. 1874; m 11 fév. 1895, à Jos. Boyer.—*Lse-Aurore*, b<sup>1</sup> 8 mai 1877; s 18 fév. 1894.—*Jos.-Gilbert*, b<sup>1</sup> 23 fév. 1879.—*Angelina-Clara*, b<sup>1</sup> 27 oct. 1880.—*Amanda-Mathilda*, b<sup>1</sup> 4 juin 1886.—*M.-Eva*, b<sup>1</sup> 30 mars 1888; s 9 janv. 1897.—*Edmond-Didier*, b 23 et s 26 mai 1890.

1881, (5 oct.) TROIS-RIVIÈRES.

VI. DESAULNIERS, NAPOLEON.

ANTOINE V.



DESROSIERS, Emilie. Issus : *Nap.-Ant.-Jos.-Ls*, b 26 sept. 1882; s 5 juin 1884.—*M.-Anne-Alice*, b 12 juillet 1885.—*Jos.-Antonio*, b 22 av. 1887.—*M.-Flore-Yvonne*, b 3 mars 1889.—*F.-X.-Emmanuel*, b 11 sept. et s 29 nov. 1890.—*Ls-Gonz.-Nérée*, b 31 oct. et s 2 nov. 1891.—*Henri-Chs-Gustave*, b 24 nov. 1892.—*Jos.-Anselme-Eugène*, b 10 juin 1895.—*Jos.-Ernest-Raymond*, b 21 février 1897.

NAPOLEON VI.

1876, (3 oct.) SAINT-BARNABÉ.

VI. DESAULNIERS, ERNEST.

LOUIS V.

GÉLINAS, R.-de-Lima : *M.-Anne-R.-de-Lima*, b 30 juillet 1877; m 10 oct. 1898, à Almanzor Milot (Télesphore et Pélagie Gélinas).

1849, SAINT-BARNABÉ.

VI. DESAULNIERS, LOUIS.

AMABLE V.

BOURNIVAL, Julie-Aurélie. Issus : *Louis*, b 7 mars 1850.—*Joseph*, b 24 janv. 1852.—*Thomas*, b 24 sept. 1853.—*Adèle*, b 9 av. 1856.

1852, (13 janv.) SAINT-BARNABÉ.

VI. DESAULNIERS, ADOLPHE.

AMABLE V.

MARCOULLER, Marcelline. Issus : *Caroline*, b 27 déc. 1852.—*Henriette*, b 24 fév. et s 18 mai 1854.—*Gonzague*, b 15 fév. 1857,

à St-Etienne<sup>2</sup>; m<sup>2</sup> 8 janv. 1881, à Amarylice Lacombe. — *Olive*, b<sup>2</sup> 6 mars 1859. *Mathilde*, b<sup>2</sup> 2 juin 1861.

---

1857, (9 nov.) SAINT-BARNABÉ.

VI. DESAULNIERS, THOMAS. AMABLE V.

MELANÇON, Marguerite. Issus : *Louis*, b 19 fév. 1859. — *Joseph*, b 13 mai 1863 ; s 2 fév. 1864. — *Ephrem*, b 8 juillet 1864 ; m 21 av. 1891, à Rebecca Bourassa (Philippe et Elizabeth Bournival). — *M.-Delia*, b 10 oct. 1867 ; m 23 sept. 1889, à Jos. Lacombe (Jos. et Zoé Melançon), à St-Etienne<sup>2</sup>. — *Addine*, b 8 av. 1869 ; m<sup>2</sup> 14 juillet 1885, à Adélard Gremer (Adolphe et Lse Bournival). — *Agnès*, m<sup>2</sup> 3 fév. 1891, à Nazaire Boisvert.

---

1869, (20 juillet) YAMACHICHE.

VI. DESAULNIERS, EVARISTE. EDOUARD V.

LACERTE, Albina. Issus : *Edouard-Benoît*, b 15 déc. 1872. — *Désiré-Evariste*, b 22 nov. 1874. — *Hector-Sévère*, b 23 déc. 1876. — *Lse-Florida*, b 11 mars 1878 ; s 22 fév. 1881. — *Alice*, b 14 mars 1881. — *M.-Lse-Alice*, b 14 mars 1881. — *Edmond-Emile*, b 15 juin 1883.

---

1871, (31 janv.) YAMACHICHE.

VI. DESAULNIERS, EUCHARISTE. ANTOINE V.

GÉLINAS, M.-Eugénie. Issus : *Velina-Celina*, b 9 fév. 1872 ; s 1875. — *Amédée*, b 7 sept. 1873. — *Elorida*, b 18 déc. 1875. — *M.-Lse-Addine*, b 24 mars 1878 ; s 1886. — *Arthur*, b 5 mai 1880. — *Dionis*, b 25 mai 1882. — *Alvina-Anna-Eva*, b 26 août 1884. — *Mariu-Parmelia*, b 3 déc. 1886 ; s à 2 mois.

---

1874, (29 juillet) MONTRÉAL<sup>1</sup>.

VI. DESAULNIERS, JOSEPH, s<sup>1</sup>. ANTOINE<sup>3</sup> V.

GAGNON, Claire. Issus : *Joseph-E.*, b 21 juin 1875, à St-Etienne-des-Grès<sup>2</sup>. — *Eugénie*, b<sup>2</sup> 22 nov. 1876. — *Ida*, b<sup>2</sup> 19 janv. 1877. — *Denis*, b<sup>2</sup> 10 fév. 1878. — *Anna*, b<sup>2</sup> 18 av. 1879 ; s<sup>2</sup> 8 déc. 1879. — *Edouard*, b<sup>2</sup> 14 juin 1880 ; s<sup>2</sup> 28 nov. 1880. — *Georges*, b<sup>1</sup> 18 déc. 1881. — *Edouard*, b<sup>1</sup> 28 déc. 1882. — *Ernest*, b<sup>1</sup> 14 sept. 1885. — *Eugène*, b<sup>1</sup> 26 juillet 1886 ; s<sup>1</sup> 2 juillet 1887. — *Albert*, b<sup>1</sup> 1 oct. 1887 ; s 12 déc. 1888.

1885, (14 av.) YAMACHICHE.

VI. DESAULNIERS, JOSEPH. JOSEPH V.

LAMY, Elizabeth (veuve de Joseph Lefebvre, père d'Alice Lefebvre, épouse de Gilbert Desaulniers). Issus ; *Joseph-Gilbert*, b 4 mars 1887.—*Joseph-Eugène-Eliodore*, b 8 mai 1888.—*M.-Delia-Anna*, b 8 déc. 1890.—*Guillaume-Alcide*, b 23 mars 1893.

Vers 1891, YAMACHICHE.

VI. DESAULNIERS, HILAIRE. JOSEPH V.

LANDRY, Elizabeth. Issus : *Joseph-Hilaire-Alcide*, b 17 mai 1892.—*Joseph*, b 15 sept. 1893.—*Joseph-Morus*, b 10 août 1895.—*M.-Aunée*, b 26 juin 1897.

1891, (7 av.) YAMACHICHE.

VI. DESAULNIERS, GILBERT. JOSEPH V.

LEFEBVRE, Alice. Issus : *Maria-Dolora-Juliette*, b 19 mai 1894.—*Joseph-Louis-Lucien*, b 12 juin 1896.—*Jos.-Louis-Georges*, b 18 août 1897.

VI. DESAULNIERS, CHS-ADOLPHE. EDOUARD V.  
BERGERON, Louise. Issue : *Agnès-Ermedia*, b 16 janv. 1888.

VI. DESAULNIERS, ADÉLARD. EDOUARD V.  
BERTHIAUME, Celina. Issu : *Adolphe-Adélarde-Avila*, b 1 mars 1884.

1889, (26 août) YAMACHICHE.

VI. DESAULNIERS, EVARISTE. EDOUARD V.

1<sup>o</sup> POUDRIEK, Mathilde. Issues : *M.-Rose-Anna*, b 4 fév. 1893.—*Adelina*, b 13 mars 1884 ; s à 2 mois.

2<sup>o</sup> GÉLINAS, Valère, m 22 juin 1896. Issu : *Jos.-Evariste-Henri*, b 10 av. et s 18 août 1897.

1887. (11 janv.) SAINTE-GENEVIÈVE.

VI. DESAULNIERS, JOS.-OCTAVE. FRANÇOIS V.  
TRUDEL, Albina. Issu : *Jos.-J.-Prime-Arthur*, b 19 sept. 1887.



1879, (14 janv.) SAINT-MATHIEU.

VI. DESAULNIERS, HILAIRE, s déc. 1898. FRANÇOIS V.

ROBIDA, Marie. Issus : *M.-Luscinda*, b 6 déc. 1879. — *Joseph*, b 22 av. 1881. — *M.-Olivine-Flora*, b 29 août 1882; à St-Étienne. — *Alberic*, b... ; s 4 nov. 1882., à 18 mois. — *Nathalie*, b 15 mars 1884.

1872, (8 oct.) MONTRÉAL.

VII. DESAULNIERS, CHS-ELISÉ. CHS-LÉONARD VI.

1<sup>o</sup> PRATTE, Hélène-Suzanne, s 14 sept. 1888. Issus : *M.-Lse-Mina*, b 13 sept. 1873, à Trois-Rivières<sup>1</sup> ; s 3 janv. 1875. — *Lucien-Jos.-Toussaint*, b<sup>1</sup> 1 nov. 1875. — *M.-Anne-Alice*, b<sup>1</sup> 26 av. 1877. — *Zéphirin-Ernest*, b<sup>1</sup> 20 janv. 1879. — *M.-Jeanne-Rosa*, b<sup>1</sup> 31 oct. 1880. — *Jos.-Henri*, b 17 juin et s 3 août 1881. — *Jos.-Elie-Philippe*, b<sup>1</sup> 10 sept. 1883. — *Anne-Hélène-Suzanne*, b 22 juillet et s 27 oct. 1885. — *Lse-Anna*, b 5 sept. et s 15 oct. 1886. — *Anne-Suzanne*, b 23 oct. 1887.

2<sup>o</sup> BRUNET, Philomène, m 28 nov. 1888.

CHS-ELISÉE VII.

1878, YAMACHICHE.

VII. DESAULNIERS, ANTOINE. CHS-LÉONARD VI.



ANTOINE VII.

BEAUDOIN, Joséphine. Issus : *Philias*, b 18 août 1879. — *M.-Anna*, b 8 mai 1881. — *Henri*, b 25 mars 1883. — *Lucien*, b 1 août 1884. — *Eugène-Philorum*, b 1 juin 1889 ; s 6 av. 1890. — *M.-Rosa*, b 30 juin 1890. — *Anna-Eva*, b 4 mai 1892. — *Antonio*, b 5 fév. 1894. — *Antoinette*, b 15 janv. 1896.

1885, SAINT-SÉVÈRE.

VII. DESAULNIERS, JOS. CHS-LÉONARD VI.

GÉLINAS, Clara. Issus : *Clara-Edouardina*, b 24 déc. 1885. — *Odile-Doniat*, b 17 août 1887. — *Joseph-Cyprien-Eugène*, b 11 juillet

1889.—*Anne-Eugénie-Armésime*, b 29 juillet 1891.—*Rose-Anna-Emelina*, b 25 mars 1893; s 14 janv. 1897.—*Jos.-Henri*, b 4 déc. 1895.—*Alice-Suzanne*, b 9 août 1897.

1888, (14 fév.) SAINT-SÉVÈRE.

VII. DESALNIERS, ALI. CHS-LÉONARD VI.

LACERTE, Herminie. Issus : *Pélagie-Aldea*, b 1 janv. 1889.—*Alice-Albina*, b 11 août 1890.—*Jos.-Henri*, b 28 oct. et s 12 nov. 1892.—*Annec-Azilda*, b 8 janv. 1894.—*Marg.-M.-Anne-Adélaïde*, b 30 mai 1896.



ALPHONSE VII.

Vers 1891, YAMACHICHE.

VII. DESALNIERS, CYP. CHS-LÉONARD VI.

TRAHAN, Anna. Issus : *Chs-Edouard-Arthur*, b 23 oct. 1892.—*Ed.-Philorum*, b 9 janv. 1894.—*M.-Julia*, b 18 mars 1895.—*Jos.-Camille*, b 15 fév. 1897.—*M.-Flore*, b 6 av. 1898.



CYPRIEN VII.

1883, LEWISTON, Maine.

VII. DESALNIERS, ABRAHAM VI.

LS-ALPHONSE-AB., s 1 av. 1887.

RICHER-LAFLECHE, M.-Lse. Issus : *Edmond*,

b 11 fév. 1884.—*Alphonse*, b 27 janv. 1885.—

*Hector*, b 12 mai 1886.

1885, (27 juillet) MONTRÉAL.

VII. DESALNIERS, ZOTIQUE. FRs VI.

GAREAU, Philomène. Issus : *Chs-Telesphore*, b 28 juillet et s sept. 1886.—*Frs-Arthur*, b 7 janv. et s 9 juin 1888.—*Elisée-Armand*, b 2 déc. 1888.—*Jovite-Georges*, b 16 déc. 1889.—*Zotique-Adéard*, b 14 et s juillet 1891.—*Alice-Flore*, b 18 juillet et s 10 août 1892.—*Joséphine-Alberta*, b 12 juillet et s 1 août 1893.



ZOTIQUE VII.

1871, (6 juin) MONTRÉAL.

VII. DESAULNIERS, ANT.-ALFRED.

LEDOUX, Alphonsine. Issus : *Joseph-Alph-Alfred*, b 17 av. 1872 ; m 1895, à Elizabeth Gohier. — *Chs-Edouard-Alfred*, b 27 nov. 1873 ; réside aux Etats-Unis, depuis le 21 nov. 1892. — *M.-Delphine-Albina*, b 9 nov. 1874 ; s 4 fév. 1878. — *M.-Blanche-Clara*, b 26 oct. 1875 ; s 5 janv. 1878. — *M.-Virginie-Ernestine-Laura*, b 3 déc. 1876 ; s 7 nov. 1878. — *Jean-Marie-Ed.-Armand*, b 16 av. 1878. — *Léonide-Alphonsine-Ivonne*, b 14 av. 1879. — *Chs-Arthur-Raoul*, b 19 av. 1880. — *Mathilde-Alphonsine-Aline*, b 26 juin 1884 ; s 10 août 1887, à Louiseville. — *Joséphine-Ernestine-Aline*, b 16 août 1888.

ANT.-LUDGER VI.



ANT.-ALFRED VII.

1877, (20 juin) MONTRÉAL.

VII. DESAULNIERS, EDOU. A.-LUDGER VI.

SAUCIER, Mathilde. Issus : *Anonymous*, s 1880. — *M.-Yvonne*, b 3 fév. 1879. — *M.-Ange*, b 3 mars 1888, à Syracuse, N.-Y., Etats-Unis. — *M.-Eugénie*, b 5 août 1894, à Syracuse. Dans l'automne de 1898, M. Desaulniers est revenu demeurer à Montréal.



EDOUARD VI.

1882, (19 sept.) MONTRÉAL.

VII. DESAULNIERS, PHILIPPE. ANTOINE VI.

DIONNE, Zéphire. Issus : *Philippe*, b 19 fév. 1883. — *Arthur*, b 24 av. et s 22 juin 1885. — *Welly*, b 11 fév. et s 5 juillet 1887. — *Zéphise*, b 18 et s 24 août 1888. — *Aurore*, b 25 déc. 1890 ; s 21 juin 1891. — *Rosario*, b 11 mars et s 18 août 1892. — *Antoinette*, b 24 mars et s nov. 1894. — *Rose-Blanche*, b 1 août 1895. — *Louis*, b 3 août et s 16 sept. 1897.

1887, SAINT-BARNABÉ.

VII. DESAULNIERS, ALEXANDRE.

EVARISTE VI.

AYOTTE, Elizabeth. Issus : *Marie-Eva*, b 12 juin 1888. — *Evariste-Joseph*, b 11 déc. 1889. — *M.-Anne*, b 24 mai 1891. —

*Eugène-Jos.-Adélard-Ephrem*, b 11 juin 1892.—*M.-Anne-Lucinée*, b 3 déc. 1893.—*Émilie-Léontine*, b 9 fév. 1895.—*Joséphat-Adé-  
lard*, b 11 août 1896 ; s 9 juillet 1897.

1893, (21 août) SAINT-ETIENNE.

VII. DESAULNIERS, LÉON. EVARISTE VI.  
LEMAY, Marie. Issus : *M.-Florida*, b 28 juillet 1894.—*Jos.-  
Alphonse-Ephrem*, b 21 mai 1896 ; s 31 juillet 1897.

1890, SALEM, MASS.

VII. DESAULNIERS, CHARLES. LOUIS VI.  
MARCHESSEAU, R.-de-Lima. Issus : *Clément-Jos.-Chs*, b 18  
mars 1891.—*Henri-Pierre*, b 23 fév. 1893. — *Yvonne-Zénaïde*, b 3  
sept. 1896.

1897, (9 juillet) SAINTE-FLORE.

VII. DESAULNIERS, JOS.-HECTOR. LOUIS VI.  
SAINT-ARNAULT, Hélène. Issue : *M.-Anna-Hélène-Hectorine*, b  
1898.

1890, (5 fév.) CENTRAL-FALLS, E.-U.

VII. DESAULNIERS, CHARLES. SÉVÈRE VI.  
DUBEAU, Albina. Issus : *Emile*, b 5 déc. 1891.— *M.-Rose*, b 10  
sept. 1894.—*Louis-Viateur*, b 7 juillet 1897.

1895, (21 mai) CENTRAL-FALLS, E.-U.

VII. DESAULNIERS, LS-ADOLP. SÉVÈRE VI.  
FOURNIER, Lea. Issu : *Esdras*, b 15 mars 1896.

1897, (29 sept.) YAMACHICHE.

VII. DESAULNIERS, ERNEST. SÉVÈRE VI.  
LAMY, Alida. Issue : *M.-Anne-Irène-Adéline*,  
b 24 juillet 1898.

1896, (30 janv.) MONTRÉAL

VII. DESAULNIERS, ARTHUR. PHILIPPE VI.  
LESIEUR, Hermine. Issues : *Yvonne*, b 3 mai  
1894, à St-Alexis.—*Donia*, b 9 juin 1895.



ARTHUR VII.

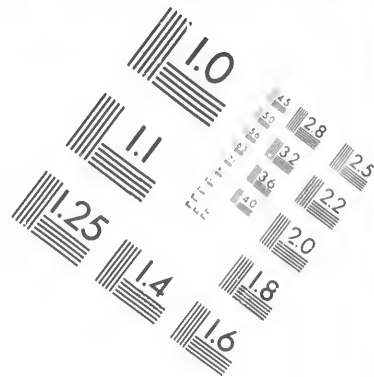
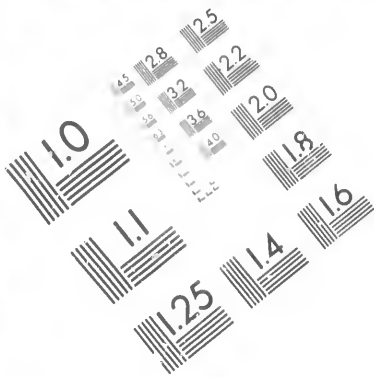

**IMAGE EVALUATION  
TEST TARGET (MT-3)**

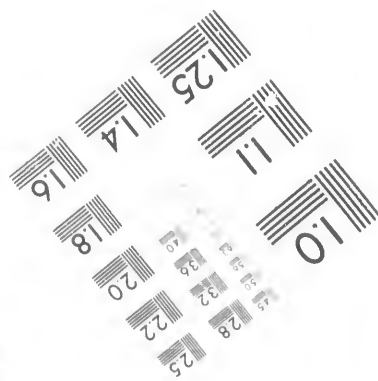
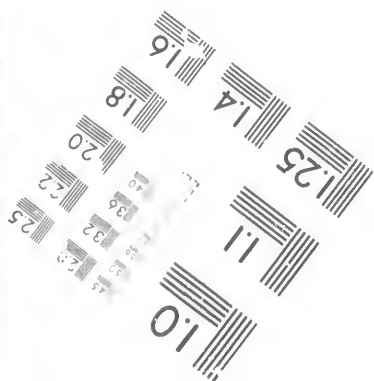
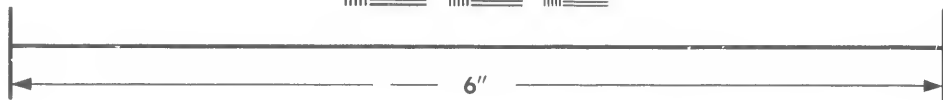
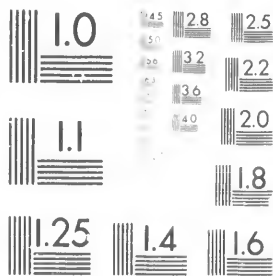

**Photographic  
Sciences  
Corporation**

23 WEST MAIN STREET  
WEBSTER, N.Y. 14580  
(716) 872-4503

4.5  
5.0  
5.6  
6.3  
7.1  
8.0  
9.0  
10.0  
11.2  
12.5  
14.0  
16.0  
18.0  
20.0  
22.5  
25.0  
28.0  
31.5  
36.0  
40.0  
45.0  
50.0  
56.0  
63.0  
71.0  
80.0  
90.0  
100.0

10  
11.2  
12.5  
14.0  
16.0  
18.0  
20.0  
22.5  
25.0  
28.0  
31.5  
36.0  
40.0  
45.0  
50.0  
56.0  
63.0  
71.0  
80.0  
90.0  
100.0

1897, (26 av.) MONTRÉAL.

VII. DESAULNIERS, VICTOR. PHILIPPE VI.  
FONTAINE, Evangéline. Issus: *M.-Jeanne-  
Evangéline*, b 19 janv. 1898.



VICTOR VII.

1881, (8 janv.) SAINT-ÉTIENNE.

VII. DESAULNIERS, GONZAGUE. ADOLF. VI.  
LACOMBE, Amarylice. Issus: *Joseph*, b 20  
mai 1883.—*M.-Flore*, b 2 juillet 1885.—  
*Marie*, b 23 janv. 1888.—*Ferdinand*, b 16  
nov. 1889.—*M.-Praxède*, b 7 et s 12 nov.  
1894.

1891, (21 av.) SAINT-ÉTIENNE.

VII. DESAULNIERS, EPHREM. THOMAS VI.  
BOURASSA, Rebecca. Issus: *Jos.-Ephrem*,  
b 11 av. 1892.—*Henri*, b 27 déc. 1893.—  
*Jos.-Freddy*, b 4 mars 1895.—*Elzéar*, b 6  
juin 1897.

1895, MONTRÉAL.

VIII. DESAULNIERS, JOS. ANT.-ALF. VII.  
GOHIER, Elizabeth. Issus: *M.-Jeanne*, b  
30 nov. 1895.—*Arthur*, b 13 août 1897.



JOSEPH VIII

*Notes supplémentaires.*—Page 47, au chapitre DESAULNIERS,  
*Arthur VI*, marié à GARIFPY, *Hélène*, ajouter: issu: *Joseph-Armand*,  
b 19 mars 1898, à Sainte-Anne-de-la Pérade. Ce renseignement est  
parvenu trop tard pour le placer à l'endroit qui lui était réservé.  
M. Arthur Desaulniers est le chef de la maison Desaulniers et Cie,  
marchands de ferronnerie, à Sainte-Anne, comté de Champlain.

Page 41, à la famille d'ALEXIS VI, ajouter: *François*, m à Antoi-  
nette Corriveau. (Issu: *Hormidas*, b 17 av. 1887, à St-Frs-Xavier  
de Brompton.)—*Elie*, m à Jane Chapman. (Issus: *Lucien-Wil-  
liam*, b<sup>2</sup> 2 fév. et s 4 juillet 1890.—*William*, b 1891.—*Albertine-  
Evilda*, s<sup>2</sup> 14 janv. 1895.—*Anonyme*, s 11 août 1897, à Windsor-  
Mills.)—*Addard*, m<sup>2</sup> 5 nov. 1889, à Emma-Alphonsine Gagné. (Issu:  
*Addard-Arthur*, b<sup>2</sup> 19 oct. 1890.)—*Joseph*, m<sup>2</sup> 26 av. 1887, à  
Amanda Nadeau. (Issus: *Lucovicius-Alexis*, b<sup>2</sup> 16 août 1888.—  
*Addard-Egide*, b<sup>2</sup> 10 fév. 1890.—*Arthur*, b<sup>2</sup> 17 mars 1891.)

## LES COMMENCEMENTS D'YAMACHICHE

Version de M. l'abbé N. Caron.

En écrivant le dernier feuillet de la généalogie de la famille Lesieur-Desaulniers nous éprouvons le besoin de publier, comme couronnement à ce travail, ce que M. le chanoine Napoléon Caron, curé actuel de Maskinongé, écrivait dernièrement, au sujet de Charles Lesieur, frère de Jean-Baptiste Lesieur-Desaulniers et fils du premier Charles Lesieur qui émigra de France au Canada, vers 1666. Il n'y a pas le moindre doute que Charles Lesieur, fils, est le principal fondateur d'Yamachiche, puisque c'est lui qui y amena, vers 1703, les trois frères Gélinas qui comptent parmi les sept premiers défricheurs de cette vieille paroisse.

Dans la préface que M. Raphaël Bellemare a bien daigné écrire pour le premier volume du présent ouvrage, il est clairement affirmé que les premiers défrichements, faits à Yamachiche, l'ont été sur les bords de la Petite-Rivière. En rapport avec ce fait historique, qui est d'une grande importance, M. l'abbé Nap. Caron a aussi donné son opinion. Nous la trouvons dans une correspondance adressée au journal *Le Trifluvien*, en date du 30 avril 1897. Les membres de la famille Lesieur-Desaulniers seront heureux, sans doute, de lire cet écrit, que nous reproduisons ici, en entier. Voici :

“Les correspondances sur l'histoire d'Yamachiche se succèdent, depuis plusieurs mois, dans les colonnes de la *Minerve* (à Montréal) et du *Trifluvien* (à Trois-Rivières). C'est presque de l'enthousiasme. Je félicite sincèrement ceux qui ressentent la noble passion des études historiques.

“Cette série de correspondances a commencé dans la *Minerve*. Dans une notice nécrologique, un correspondant a affirmé que Jean-Baptiste Bellemare avait été le premier habitant d'Yamachiche, et que les premiers défrichements de la paroisse avaient été faits à la Petite-Rivière sur la terre de M. Francis Bellemare (1). La proposition

(1) Au chapitre de BELLEMARE, *Francis VII*, maréchal à BELLEMARE, *Rosaire*, nous reproduisons l'écrit publié par M. Raphaël Bellemare, à l'occasion de la mort de M. Francis Bellemare, arrivée le 16 février 1897, à Yamachiche. Cet article a donné naissance au débat dont parle M. l'abbé N. Caron.



était hardie, mais elle avait le mérite d'être posée bien nettement. On nous permettra d'intervenir dans le débat tout amical qui s'en suivit et qui se poursuit encore actuellement.

“ Nous voudrions être de l'avis du correspondant de la *Minerve*, mais il nous faut bien avouer que cela nous est impossible.

“ Voici notre thèse : Charles Lesieur a été le premier habitant d'Yamachiche, et il a fait les premiers défrichements à la Grande-Rivière. Essayons, maintenant, de prouver cette affirmation.

“ Le titre de propriété de Charles Lesieur est du premier juillet 1702. C'est le titre le plus ancien qui soit connu, jusqu'à ce jour. Il faut sans doute excepter celui de Nicolas Gatineau, pour ses douze arpents de la Rivière-aux-Glaises, lequel est du douze septembre 1799 ; mais, Nicolas Gatineau ne peut entrer en cause, ici, puisqu'il n'a jamais demeuré à Yamachiche.

“ Parmi les premiers habitants d'Yamachiche, Charles Lesieur paraît donc posséder le titre de propriété le plus ancien de tous. Sans accorder à cette preuve plus d'importance qu'elle n'en peut avoir, nous croyons, cependant, qu'il est sage d'en tenir compte.

“ Mais, en quelle année Charles Lesieur est-il venu demeurer sur sa propriété d'Yamachiche ? Ici les documents se font bien rares. Certains vieux papiers de la famille Duchêne nous avaient fait conclure qu'il était venu en 1703, mais il faut avouer que la chose n'était pas dite d'une manière précise. Les documents les plus à notre portée, ce sont les registres des baptêmes, mariages et sépultures. Nous sommes donc allé nous-mêmes consulter les registres de la paroisse des Trois-Rivières. Au commencement du dix-huitième siècle, en effet, les colons échelonnés sur les bords du fleuve Saint-Laurent, jusqu'à Maskinongé d'un côté, jusqu'à la Baie-du-Febvre de l'autre, allaient faire baptiser leurs enfants aux Trois-Rivières. Les Récollets, qui desservaient cette paroisse, mettaient, en marge, l'endroit d'où les parents étaient venus, mais ils ne le mentionnaient généralement pas, dans l'acte même. C'était leur manière d'agir.

“ Nous avons ouvert ces vieux registres tout jaunés par le temps, mais si bien écrits et si lisibles encore. Nous avons parcouru les années 1700, 1701, 1702, 1703, 1704 même, et nous avons été sur-

pris de ne trouver aucune mention d'Yamachiche. Ce n'est qu'à l'année 1705 que nous trouvons enfin ces mots en marge : *Grande-Rivière d'Agmachiche*. C'est bien ce que nous cherchons.

“ L'enfant que l'on présente sur les fonds baptismaux est Marie-Françoise Lesieur, fille de Charles Lesieur (les registres disent Pierre) et de Marie-Charlotte Rivard. On est au 4 mai 1705, mais l'enfant est né le premier novembre 1704 ; il a été ondoyé à la maison paternelle. En y réfléchissant, nous nous rendons bien compte de ce qui s'est passé : l'enfant est né aux jours froids de l'automne, et ce n'est qu'aux premiers beaux jours du printemps, et à l'ouverture de la navigation, qu'il a été possible de le porter aux Trois-Rivières, pour faire suppléer les cérémonies du baptême et pour faire entrer son nom aux registres.

“ Marie-Françoise Lesieur est la première enfant qui soit née à Yamachiche.

“ Par cet acte de baptême nous avons donc la preuve positive que, le premier novembre 1704, Charles Lesieur était résident à Yamachiche, avec sa famille.

“ Nous continuons à parcourir les registres, et nous trouvons, bientôt, le baptême du second enfant, né à Yamachiche ; cet enfant, c'est Jean-Baptiste, fils de Jean-Baptiste Gélinas dit Bellemare et de Jeanne Boissonneau. Il est né le 3 mars 1705, à la Petite-Rivière.

“ Disons, tout de suite, que ces deux premiers enfants d'Yamachiche se sont unis, plus tard, par les liens du mariage, et sont les ancêtres de M. Francis Bellemare dont parlent les correspondants. C'est une jolie coïncidence qui mérite d'être mentionnée.

“ Les registres nous fournissent donc la preuve positive que Jean-Baptiste Gélinas-Bellemare résidait à Yamachiche, le 3 mars 1705.

“ D'après ces documents, il cède le pas à Charles Lesieur, qui y résidait déjà, au premier novembre 1704. Mais on nous dira : C'est par une tradition de famille que nous savons que Jean-Baptiste Bellemare a été le premier habitant d'Yamachiche.

“ Certes, nous professons le plus grand respect pour les traditions de famille. Examinons donc la question, à ce point de vue : cela

nous permettra, nous l'espérons, d'établir incontestablement notre thèse.

“ Disons, tout d'abord, que la tradition dont il s'agit nous étonne, par sa nouveauté. Quand nous avons publié nos *Notes* sur l'histoire d'Yamachiche, plusieurs membres de la famille Bellemare nous ont encouragé, nous ont même aidé, dans notre travail ; ce qui nous montre, tout au moins, qu'elle n'est pas très répandue, même dans la famille Bellemare.

“ Mais de plus, nous avons recueilli nous-même, et avec un grand soin, une tradition très importante.

“ Etant allé consulter, à leur domicile, en 1871, les trois personnes les plus âgées de la paroisse d'Yamachiche, nous leur avons posé cette question : “ Quel a été le premier habitant de la Petite-Rivière ? “ Les vénérables vieillards nous ont répondu, tous les trois, sans aucune hésitation : “ Ça été un nommé Etienne Gélinas ”. Et l'un des trois nous ayant donné, sur la maison d'Etienne Gélinas, tous les détails que l'on trouve, à la page 122 de l'*Histoire d'Yamachiche*, nous avons conclu que nous nous trouvions en face d'une tradition bien sûre et bien conservée. Ces trois témoignages unanimes de vieillards qui n'étaient, nous nous en souvenons bien, ni voisins, ni parents entre eux, méritent aussi beaucoup d'attention et de respect. Le correspondant de la *Minerve* l'admettra, sans doute, avec nous.

“ Or, cet Etienne Gélinas, qui conteste à Jean-Baptiste Bellemare le titre de premier habitant de la Petite-Rivière, ne peut contester, à Charles Lesieur, le titre de premier habitant de la paroisse d'Yamachiche.

“ Nous allons établir cela, à la satisfaction de nos lecteurs. Etienne Gélinas était encore aux Trois-Rivières, (ou plutôt au Cap-de-la-Madeleine, qui était alors desservi régulièrement aux Trois-Rivières) au 15 octobre 1704 ; ce jour-là, en effet, il porte au baptême son fils Etienne, qui était né du 8, et que Pierre Gélinas dit Lacourse avait ondoyé.

“ Puisque Etienne Gélinas n'était pas encore parti pour Yamachiche au 15 octobre 1704, et qu'il avait en ce moment, dans sa famille, un enfant nouveau-né, il est bien évident qu'il ne s'y est pas rendu avant

Charles Lesieur, que l'on trouve tout établi à la Grande-Rivière, dès le premier novembre suivant. Voici comment nous croyons pouvoir accorder les traditions de famille avec les données historiques :— Les trois frères Gélinas ont dû quitter le Cap-de-la Madeleine, en même temps. Cela est tout naturel. Etienne et Jean-Baptiste sont donc allés, le même jour, se fixer sur leurs terres de la Petite-Rivière ; chacun d'eux, a ainsi, le droit de se dire, avec son père, le premier habitant de cette localité. Les frères Gélinas ont dû se rendre, sur leurs nouvelles propriétés, tard dans l'automne de 1704. Après avoir conduit péniblement leurs canots chargés, jusqu'à la Grande-Rivière, ils ont pu trouver une bienveillante hospitalité chez Charles Lesieur, qui avait déjà une maison sur ces bords.

“ Voici comment nous retraçons les commencements d'Yamachiche. Si, cependant, les membres de la famille Bellemare peuvent publier des documents nouveaux, prouvant d'une manière précise, la résidence de leur ancêtre à Yamachiche, avant le premier novembre 1704, nous serons heureux de nous instruire, et de rectifier les données actuelles, s'il y a lieu.

“ Maintenant, nous demandons à ceux de nos lecteurs qui ont en main notre *Histoire d'Yamachiche*, de vouloir bien y faire une petite correction. On lit, à la page 19 : “ Le premier enfant qui naquit sur les bords de la Rivière Yamachiche fut Etienne, fils d'Etienne “Gélinas et de Marguerite Benoit”. Or, cet enfant n'est pas né à Yamachiche. A ce nom il faut substituer le suivant : “ Marie-Françoise Lesieur, fille de Charles et de Marie-Charlotte Rivard”.

“ Quand nous avons travaillé à l'*Histoire d'Yamachiche*, notre position de vicaire ne nous permettait pas d'aller faire des recherches nous-même, dans les registres des Trois-Rivières ; nous nous sommes donc servi de notes prises par une autre main. Ces notes étaient trop abrégées, et les omissions qu'on y trouve, nous ont induit en erreur, sur quelques points. En parcourant les registres, il y a quelque temps, nous avons heureusement découvert ces erreurs, et les découvertes que nous avons faites alors, nous ont permis de venir revendiquer, pour Charles Lesieur, le titre de premier habitant d'Yamachiche, qu'on était en frais de lui ravir. Nous croyons avoir

suffisamment prouvé, aussi, que les premiers défrichements se sont faits à la Grande-Rivière.—L'abbé N. CARON”.

Telle est la version de M. le curé de Maskinougé. Depuis la publication du tome I, notre vénérable ami a lu la préface écrite par M. Bellemare, et, dans une lettre qu'il nous adressait, le 24 août dernier, il tient toujours à ses premières affirmations. “Je viens de recevoir, nous écrit-il, les *Vieilles Familles d'Yamachiche*. C'est un beau volume que je considère comme extrêmement précieux. Les notes historiques de M. Bellemare demandent d'être lues à sang reposé. Mais, un premier coup d'œil, me permet de conclure que l'auteur s'est trop avancé.

“En 1703, dit-il, Gatineau avait encore ses droits sur l'arrière-fief de la Grande-Rivière..... M. Charles Lesieur n'a donc pas pu, en 1703, conduire ses premiers colons sur des terres où il n'avait pas encore le droit de s'établir lui-même, ni de faire des concessions à qui que ce fût.”

“C'est dire bien clairement, continue M. Caron, que le fief Gatineau couvrait tout le terrain de la Grande-Rivière ; or, ce n'est pas du tout conforme à ce que je crois être la vérité. Le fait est que Charles Lesieur était établi, dès 1704, sur ses terres de la Grande-Rivière, et, en novembre de cette année, il faisait baptiser, dans sa maison, le premier enfant machichoï. Ce n'est pas une supposition, c'est une chose établie par un document officiel qu'on ne devrait pas négliger. Le cadastre de 1709 est certainement incomplet, de même qu'il est certainement incorrect. J'admets, par exemple, que la colonisation, à la Grande-Rivière, a été gênée par l'affaire Gatineau, et qu'ainsi les défrichements se sont faits plus rapidement à la Petite-Rivière. Mais je ne vois pas qu'on puisse raisonnablement aller au delà. Ceci n'empêche pas que votre livre est très intéressant ; il est très bien imprimé, ce qui ajoute encore à sa valeur... Bien des paroisses envieront le sort de la paroisse d'Yamachiche. J'espère que l'exemple que vous donnez, par la publication de votre ouvrage, sera imité. Le travail historique, fait par M. Bellemare, est bien précieux ; il a dû lui donner bien du trouble, et mérite d'être étudié soigneusement”.

M. R. Bellemare ayant longuement motivé les raisons sur lesquelles il s'appuie pour affirmer que les premiers défrichements d'Yamachiche ont été faits à la Petite-Rivière, il était tout naturel de mettre la version de M. l'abbé Nap. Caron sous les yeux du lecteur. C'est fait.

## BELLEMARE

I. GÉLINAS, ETIENNE, b 1624, à Saintes, France.

1<sup>o</sup> ROBERT, Huguette. Issus : *Jean*, b 1646, à Saintes, France; m vers 1668, à Françoise de Charmenil (b 1642, fille de Julien et de Julienne Bercé, de Saint-Sauveur, évêché du Mans, France).

2<sup>o</sup> DE BEAUREGARD, Marie, (veuve de Sébastien Langelier, de Sillery, près de Québec). Issus : *Jean-Bte*, b 24 juin 1684, à la Pointe-aux-Trembles<sup>1</sup>.—*Louis*, b<sup>1</sup> 13 mai 1687; s 2 mai 1689, à Québec.

Vers 1668, TROIS-RIVIÈRES.

II. GÉLINAS, JEAN.

ETIENNE I.

DE CHARMENIL, Françoise. Issus : *Etienne*, b 1670; m 8 nov. 1701, à Marg. Benoît, à Trois-Rivières<sup>2</sup>; s<sup>2</sup> 26 sept. 1720.—*Jean-Bte*, b 1671; m 8 nov. 1701, à Jeanne Boissommeau-St-Onge, à St-Jean, I.-O.; s 8 mars 1746, à Yamachiche<sup>1</sup>.—*Benjamin*, b 1672.—*Pierre*, b 1674; m 2 juin 1704, à Madeleine Bourbeau (Pierre et M.-Anne Bénard), au Cap-de-la-Madeleine (1); s<sup>1</sup> 11 mai 1731.—*Françoise*, b 1676.—*M.-Anne*, b<sup>2</sup> 13 sept. 1678; m<sup>2</sup> 21 janv. 1702, à Pierre Rocheleau.—*Marg.-Jeanne*, b 29 juillet 1683; m<sup>2</sup> 31 août 1707, à Pierre Duruean-Poittevin (2).

(1) Après bien des recherches pour retracer la date et le endroit du mariage de Pierre Gélinas avec Madeleine Bourbeau nous avons réussi enfin à le trouver, en consultant la copie des registres du Cap que possède M. Raphaël Bellemare. Le registre dit : " Le 12 juin 1704, a été marié Pierre Gélinas, fils de Jean et de Françoise Germiny, des Trois-Rivières, évêché de Québec, avec Marie-Madeleine Bourbeau, fille de Pierre et de M.-Anne Besnard, de Sainte-Madeleine-du-Cap, évêché de Québec, par P. Vachon, ptre." Il est assez singulier que la fabrique du Cap ne fasse aucune démarche pour rentrer en possession du cahier renfermant les actes de 1673 à 1714. Le moins qui devrait être fait serait d'offrir de rembourser M. l'abbé H.-A. Verreau qui a jadis acheté ce cahier, par un pur hasard. M. Raphaël Bellemare, il y a quelques années, a voulu faire rendre ce fameux registre, mais M. le curé L.-O. Desilets a semblé y attacher si peu d'intérêt que M. Bellemare a discontinué son projet. Et, pourtant, combien d'actes précieux renferme ce vieux cahier!

(2) Pierre Duruean-Poittevin était sergent de la compagnie de M. de Saint-Martin. M. R. Bellemare possède un document dans lequel Pierre Duruean est appelé *Durand*; Mgr Tanguay écrit *Durueu*; on lit aussi *Dereau*.

## 1701, (8 nov.) TROIS-RIVIÈRES.

III. GÉLINAS, ÉTIENNE, s 26 sept. 1720. JEAN II.

BENOIT, Marg., b 1679; s 28 janv. 1750, à Yamachiche<sup>1</sup>. Issus : *Jean-Bte*, b 10 sept. et s 1 oct. 1702.—*Etienne*, b 15 oct. 1704; m 4 fév. 1737, à M.-Josephite Crevier, au Cap-de-la Madeleine; s<sup>1</sup> 11 juin 1766.—*Pierre*, b 20 sept. 1706; m<sup>1</sup> 14 sept. 1731, à M.-Geneviève Carbonneau (Jacques et Geneviève Martin). — *M.-Françoise*, b 14 oct. 1708.—*M.-Josephite*, b 12 déc. 1710; m<sup>1</sup> 26 nov. 1731, à Alexis Carbonneau (Jacques et Geneviève Martin); s<sup>1</sup> 14 av. 1752.—*M.-Françoise*, b 24 fév. 1713; s 1715, à la Riv.-du-Loup<sup>2</sup>.—*Antoine*, b<sup>2</sup> 5 mars 1715; m<sup>1</sup> 23 nov. 1744, à M.-Lse Desaulniers (Jean-Bte. et Elizabeth Rivard).—*Alexis*, b<sup>2</sup> 18 mai 1717; m<sup>1</sup> 17 fév. 1744, à Catherine Desaulniers (Jean-Bte et Elizabeth Rivard); s<sup>1</sup> 30 janv. 1752.

## 1700, (18 nov.) SAINT-JEAN, L.-O.

III. GÉLINAS-BELLEMARE, JEAN-BTE, JEAN II.  
s 8 mars 1746, à Yamachiche<sup>1</sup>.

BOISSONNEAU, Jeanne, b 1672; s<sup>1</sup> 27 déc. 1757. Issus : *Maurice*, b 2 sept. 1701, à Trois-Rivières<sup>2</sup>; m<sup>2</sup> 10 oct. 1723, à M.-Charlotte Bergeron.—*Pierre*, b<sup>2</sup> 15 nov. 1702; m<sup>1</sup> 17 janv. 1734, à Angélique Lacerte (Chs et M.-Claire Bergeron).—*Jean-Bte*, b<sup>2</sup> 3 mars 1705; m<sup>1</sup> 30 mai 1746, à Françoise Desaulniers (Jean-Bte. et Eliz. Rivard).—*Charles*, b<sup>2</sup> 17 janv. 1706; m 29 juillet 1740, à M.-Anne Blais (Jean-Bte et Geneviève Martin), à la Rivière-du-Loup<sup>3</sup>.—*M.-Josephite*, b<sup>2</sup> 7 août 1708; m<sup>3</sup> 5 fév. 1733, à François Grenier (Étienne et Marie - Françoise Bergeron); s<sup>1</sup> 25 février 1765.—*M.-Madeleine*, b<sup>2</sup> 20 mai 1709.—*Étienne*, b<sup>2</sup> 18 janv. 1710; m<sup>1</sup> 14 fév. 1735, à Françoise Sévigny.—*M.-Françoise*, b<sup>2</sup> 11 déc. 1711.—*M.-Charlotte*, b<sup>2</sup> 20 mars 1714.—*Marie*, m<sup>1</sup> 10 juillet 1747, à Alexis Lacerte (Chs et M.-Claire Bergeron).

## 1723, (11 oct.) YAMACHICHE.

IV. BELLEMARE, MAURICE, s 30 av. 1777. JEAN-BTE III.

BERGERON, M.-Charlotte, b 1696; s 12 juin 1768, à Yamachiche. Issus : *M.-Anne*, b 26 juillet 1724; 1<sup>o</sup> m 10 mai 1750, à Augustin Milet; 2<sup>o</sup> m 24 oct. 1757, à Gabriel Nolin (Gabriel et Madeleine Jauval).—*M.-Claire*, b 5 mars 1726.—*M.-Madeteine*, b 29 fév. 1728; m 9 janv. 1748, à Étienne Héroux (Pierre et Frse. Boisvert);

s 20 août 1752.—*M.-Charlotte*, b 12 janv. 1732; s 14 mai 1752.—*Marguerite*, b 18 fév. 1735; 1<sup>o</sup> m 5 juillet 1755, à Vincent Maheu; 2<sup>o</sup> m 3 nov. 1767, à Pierre Blanchard (Alexandre et Angélique Caron); s 25 oct. 1815, à St-Léon.—*M.-Françoise*, b 17 mars 1737; m 2 oct. 1754, à Etienne Martin (Pierre et Catherine Chaillé).—*Jacques*; m 15 janv. 1759, à M.-Louise Gélinas (Pierre et Geneviève Carbonneau).

---

1734, (17 janv.) YAMACHICHE.

IV. BELLEMARE, PIERRE, s 8 juillet 1778. JEAN-BTE III.  
LACERTE, Angélique. Issus : *Pierre*, b 1 sept. 1735.—*Joseph*, b 2 mai 1737; m 18 fév. 1765, à Agathe Blais (Jacques et Marie Milet).—*M.-Louise*, b 24 mars 1741; m 27 oct. 1760, à Benoit LeRoy.—*Alexis*, b 25 mars 1743; m 26 oct. 1772, à Thérèse Lefebvre-Boulanger (Ls et Thérèse Guilbault).—*M.-Françoise*, b 28 août 1745; m 4 fév. 1765, à Jean Berthianne (André et Marie Bouvier).—*M.-Josephite*, b 30 mai 1747; m 18 août 1866, à Calixte-Jean-Bte Lamy (Etienne et Marg. Blais).—*Charles*, b 4 juillet 1748.—*Etienne*, b 10 fév. 1750; 1<sup>o</sup> m 26 mai 1783, à Marie-Ursule Bourassa (Jean-Bte et Ursule Boucher); 2<sup>o</sup> m 21 janv. 1788, à Antoinette Riv.-Loranger (Jos. et Marie Côté).—*René*, b 14 av. 1756; m 8 sept. 1783, à Geneviève Bourassa (Jean-Bte et Ursule Boucher).—*Madeleine*, s 20 mai 1759.

---

1746, (30 mai) YAMACHICHE.

IV. BELLEMARE, JEAN-BTE, s 11 mai 1798. JEAN-BTE III.  
DESAULNIERS, Françoise (1). Issus : *Jean-Bte*, b 12 fév. 1747; s 23 mars 1770.—*Joseph*, b 3 oct. 1748; m 2 mars 1772, à M.-Josephite Leblanc (Jean et Marg. Hébert).—*Etienne*, b 27 janv. 1751; m 3 fév. 1777, à Thérèse Béland, à la Riv.-du-Loup.—*Françoise*, b 19 fév. 1755; m 20 oct. 1777, à Chs Lefebvre (Chs et Angélique Rivard).—*M.-Josephite*, b 25 fév. 1758; m 27 nov. 1780, à Jean-Bte Hangard-Lapolicie.—*Louis*, b 31 av. 1764.

---

1740, (29 juillet) YAMACHICHE.

IV. BELLEMARE, CHARLES, s 7 mai 1778. JEAN-BTE III.  
BLAIS, M.-Anne, b 1716; s 17 mars 1766. Issus : *M.-Anne*, b

---

(1) Jean-Baptiste Bellemare et Françoise Lesieur-Desaulniers sont les deux premières personnes nées et baptisées à Yamachiche, suivant M. l'abbé N. Caron. La famille Bellemare ayant la même origine que la famille Gélinas, plusieurs notes, sur cette famille, seront publiées en même temps que la généalogie de cette dernière famille.



20 sept. 1741.—*Etienne*, b 20 sept. 1743; m 19 fév. 1765, à Madeleine Lefebvre (Pierre et Catherine Gignac, des Ecureuils); s 29 nov. 1796.—*M.-Madeleine*, b 13 oct. 1745; m 10 mai 1779, à Alexis Desaulniers (Jean-Bte et Marg. Lamy).—*M.-Geneviève*, b 23 oct. 1747; m 15 janv. 1772, à Louis Guilmot (Léandre et Geneviève Milet).—*Jacques*, b 27 juillet 1749.—*M.-Josephte*, b 28 juillet 1752; s 6 av. 1766. —*Joseph*, b 13 mai 1754.—*Charles*, b 29 sept. 1756.—*M.-Charlotte*, b 5 oct. 1758.—*Joseph*, b 1760; s 27 av. 1765.—*M.-Josephte*, b 28 nov. 1762; s 6 av. 1766.

---

1735, (14 fév.) YAMACHICHE.

IV. BELLEMARE, ETIENNE, s 12 janv. 1782. JEAN-BTE 111.

SÉVIGNY, François. Issus : *M.-Françoise*, b 9 mars 1736; m 5 janvier 1756, à Joseph Lacerte (Charles et Marie-Claire Bergeron).—*Agathe*, b 8 août 1738; m 26 février 1759, à Joseph Hardy (Jean-Baptiste et Madeleine Lyonnais).—*Etienne*, b 15 juillet et s 2 août 1739.—*Jacques*, b 18 mai 1740.—*M.-Louise*, b 27 mars et s 15 mai 1742.—*Etienne*, b 31 mars 1743; m 10 nov. 1766, à M.-Anne Gélinas (Pierre et Marie Carbonneau).—*M.-Louise*, b 18 mai 1745.—*Marguerite*, b 16 et s 19 av. 1747.—*M.-Amable*, b 21 août 1748.—*Marguerite*, b 7 mai 1751; m 5 fév. 1770, à Joseph St-Louis (Jos. et Angélique Déziel), à la Riv.-du-Loup<sup>2</sup>.—*Joseph*, m<sup>2</sup> 19 fév. 1776, à Angélique Lambert (Eustache et Angélique Gerbeau).—*M.-Josephte*, b 27 mars 1757.

---

1759, (15 (anv.) YAMACHICHE.

V. BELLEMARE, JACQUES, s 11 sept. 1798. MAURICE IV.

GÉLINAS, M.-Louise. Issus : *Marie-Louise*, b 31 juillet 1760; m 4 nov. 1785, à Jean-Bte Trahan (Chs et Anne Landry); s 4 juillet 1836.—*Geneviève*, b 29 av. 1762.—*M.-Claire*, b 15 juin 1765.—*Jacques*, b 3 juillet 1768; m 24 oct. 1791, à Josephte Héroux (Jos. et Josephte Sylvestre).—*Joseph*, b 27 janv. 1771; m à Josephte Gélinas (Jos. et Josephte Desaulniers).—*Pierre*, b 28 oct. 1772; 1<sup>o</sup> m 1 août 1796, à Marguerite Gélinas (Pierre et Marg. Hamel); 2<sup>o</sup> m 6 août 1798, à Pélagie Carbonneau (Joseph et Marie Biron).—*Amable*, b 1 nov. 1780; m 5 août 1800, à Louis Desaulniers (Chs et Marie Carbonneau).—*Pélagie*, b 14 oct. 1774; m 21 juillet 1794, à Charles Gélinas (Jos. et Josephte Desaulniers); s 22 août 1842.—*Antoine*, m 14 fév. 1803, à Judith Desaulniers (Ant. et Marg. Landry), à la Riv.-du-Loup.

1765, (18 fév. YAMACHICHE.

V. BELLEMARE, JOSEPH.

PIERRE IV.

BLAIS, Agathe. Issus : *M.-Agathe*, b 9 janv. 1766; m 20 juillet 1807, à Jean-Bte Lacombe.—*Pierre*, b 25 juin 1767. — *François*, b 12 mars, 1769.—*Joseph*, b 19 juillet 1771; 1<sup>o</sup> m 29 oct. 1804, à Marie Brûlé, à St-Cuthbert; 2<sup>o</sup> m 22 fév. 1808, à Elizabeth Paquin, à Maskinongé.—*Marie*, b 22 mars 1774; m 13 fév. 1804, à Charles Gélinas (Etienne et Thérèse Mineau); s 18 juin 1863, à St-Etienne.—*Amable*, b 13 oct. 1776.—*Charles*, b 10 fév. 1779; m 21 juillet 1806, à Marguerite T.-Lapointe.—*Marie*, b 22 nov. 1781. — *Paul*, b 25 janv. 1784.—*Michel*, b 11 av. 1785.

1772, (26 oct.) YAMACHICHE.

V. BELLEMARE, ALEXIS, s 17 nov. 1804.

PIERRE IV.

BOULANGER, Thérèse. Issus : *Madeleine*, b 2 juillet 1774.—*M.-Thérèse*, b 8 av. 1776.—*Alexis*, b 4 oct. 1777.—*René*, b 20 juillet 1778.—*M.-Amable-Tharsile*, b 2 oct. 1779; s 13 mars 1796.—*Marie*, m 30 août 1798, à Pierre Dubé (veuf de Marg. Blais).—*Pierre*, m 2 fév. 1818, à Thérèse Guilmet (Jean-Bte et Suzanne Perreault).

1783, (26 mai) YAMACHICHE.

V. BELLEMARE, Etienne, s 19 oct. 1833, à St-Léon. PIERRE IV.

1<sup>o</sup> BOURASSA, M.-Ursule. Issu : *Benoît*, b 12 mai 1784; m à Angèle Bernier.

2<sup>o</sup> RIVARD-LORANGER, Antoinette, m 21 janvier 1788. Issus : *Joseph*, b 5 fév. 1796; m 20 janv. 1817, à Marguerite Lescâdre.—*Alexis*, b 27 juillet 1798; m 7 janv. 1823, à Thérèse Wilfert (Sébastien et Marie Ferron).—*Pelagie*, b 2 mars 1800; m 11 janv. 1819, à Emmanuël Lescâdre.—*Antoinette*, b 16 fév. 1804.—*François*, b 28 fév. 1822.—*Etienne*, m 15 janv. 1816, à Angélique Lefebvre-Boulanger.

1783, (8 sept.) YAMACHICHE.

V. BELLEMARE, RENÉ, s 25 oct. 1825.

PIERRE IV.

BOURASSA, Geneviève. Issus : *Geneviève*, b 3 e s 17 oct. 1784.—*Charles*, b 18 fév. 1797; m 7 août 1826, à Louise Pellerin (Jos. et Marg. Mathean); s 21 av. 1885.—*Julie*, b 11 juillet 1800.—*René*, m 26 sept. 1808, à Marg. Doucet.—*Jean-Bte*, m 11 fév. 1822, à Marie

Vaillancourt (Ignace et M.-Louise Lemaire).—*Marguerite*, b 13 août 1792; m 3 mai 1819, à Nicolas Michelin, des Forges Saint-Maurice; s 13 fév. 1877.

1772, (2 mars) YAMACHICHE.

V. BELLEMARE, JOSEPH.

JEAN-BTE IV.

LEBLANC, M.-Joseph (1). Issus : *M.-Anne*, b 7 fév. 1773; m 21 fév. 1814, à Joseph Gélinas (Jos. et Françoise Lacerte).—*Marguerite*, b 17 oct. 1774.—*M.-Josephite*, b 16 oct. 1776; m 16 fév. 1795, à Alexis Lamy (Alexis et Josephite Gélinas); s 2 juillet 1849. *Joseph* b 18 déc. 1778.—*Pierre*, b 23 nov. 1780; m 15 oct. 1804, à Antoinette Girardin (Augustin et Geneviève Loranger).—*Jean-Bte*, s 10 mai 1783.—*Jean*, b 10 mai 1784; 1<sup>o</sup> m 6 fév. 1809, à Antoinette Adam (Jes. et Josephite Lamy); 2<sup>o</sup> m 19 janv. 1829, à Esther Gélinas (Jos. et Frse Lacerte).—*Paul*, b 1785; m 10 mai 1813, à Marguerite Gélinas (Jos. et Frse Lacerte); s 15 av. 1864.—*François*, b 27 sept. 1788; m 14 fév. 1814, à Marg. Lacerte (Chs et Marg. Billy-St-Louis).—*Judith*, s 1 août 1804.

1777, (3 fév.) RIVIÈRE-DU-LOUP.

V. BELLEMARE, ETIENNE, s 3 nov. 1812.

JEAN-BTE IV.

BELAND, Thérèse. Issus : *Augustin*, b 1777; m 15 av. 1799, à Madeleine Desoreis.—*Jochim*, m 20 janv. 1812, à Marg.-Madeleine

(1) Dans une correspondance adressée au journal *Le Trifurien*, imprimé à Trois-Rivières, M. Raphaël Bellemare, avocat de Montréal, publia, en octobre 1897, les lignes suivantes, relativement à une curieuse aventure arrivée à sa grand'mère, Marie-Josephite Leblanc :

Dans *Le Trifurien* du 24 septembre, M. F. L.-Desaulniers a semé des " Miettes historiques " en abondance. Si vous me le permettez, je vais relever seulement la dernière, qui m'intéresse personnellement.

" Le 19 août 1767, dit-il, un grand nombre de familles acadiennes, dont les enfants n'avaient pas été baptisés, les présentent à l'Eglise pour qu'ils reçoivent le sacrement de régénération ".—(*Régistres de Yamachiche.*)

" Cette note indique l'époque où sont venues s'établir à Yamachiche plusieurs familles acadiennes qui furent les ancêtres d'un grand nombre de citoyens de cette paroisse. Une de ces acadiennes était la grand'mère de M. Raphaël Bellemare, de Montréal... Elle parlait aisément la langue anglaise qu'elle avait apprise, pendant son séjour aux Etats-Unis "

Cette dernière était Marie-Josephite Leblanc, fille de Jean Leblanc et de Marguerite Hébert, ses père et mère, née en 1750, à Saint-Charles-des-Mines, en Acadie. Cette paroisse était la principale de la région de la Grande-Prée.

Ancoïn.—*Thérèse*, m 29 juillet 1799, à Joachim Guilmet.—*Charles*, 1<sup>o</sup> m 8 août 1814, à Euphrosine Villeneuve; 2<sup>o</sup> m 22 juin 1824, à M.-Louise Desclos.—*Marie*, b 1791; m 2 nov. 1813 à Jacques Blais (veuf de Félicité St-Germain); s 29 fév. 1872.—*Jean-Bte*, 1<sup>o</sup> m 8 juillet 1805, à M.-Louise Doucet; 2<sup>o</sup> m 22 oct. 1811, à Josephte Carpentier.—*Ursule*, m 5 mars 1821, à Jean-Bte Letendre.—*Pierre*, m 5 mars 1831, à Charlotte Perron-Laforme (veuve d'Ignace Côté).—*Joseph*, m 11 fév. 1805, à Madeleine Guilmet (Louis et Geneviève Bellemare).—*Georges*, m 19 janv. 1824, à Marg. Lemay (veuve de Frs Desève).—*Paul*, 1<sup>o</sup> m 11 nov. 1811, à M.-Louise Hébert (Jos. et Rose Corriveau); 2<sup>o</sup> m 29 av. 1816, à Charlotte Barabé (Jos. et Charlotte Bellemare); 3<sup>o</sup> m 1 juin 1818, à Ant inette Grenier (Jos. et Angélique Labonne-Gélinas).

1765, (19 fév.) YAMACHICHE.

V. BELLEMARE, ETIENNE.

CHARLES IV.

BouLANGER, Madeleine, s 15 sept. 1816, à 81 ans. Issus: *Marie-Madeleine*, b 17 juin 1765; s 4 juillet 1766.—*Joseph*, b 14 av. 1767; m 20 nov. 1789, à M.-Louise Laroche.—*François*, b 5 juin 1769.—*Geneviève* b 29 oct. 1771.—*Marguerite*, b 28 oct. 1776; m 30 sept. 1833, à Joseph Auger (veuf d'Elizabeth Landry), à St-Léon.—*M.-Anne*, b 26 mai 1779.

1766, (10 nov.) YAMACHICHE.

V. BELLEMARE, ETIENNE, s 18 fév. 1820.

ETIENNE IV.

GÉLINAS M.-Anne. Issus: *Etienne*, b 4 av. 1768; m 26 nov.

Elle avait été desservie, pendant longtemps, par un grand-vicaire de l'évêque de Québec, M. de la Gondalie, prêtre sulpicien. En 1750, c'était encore un prêtre sulpicien qui la desservait, M. de Chauvreuil, et les exercices du culte s'y faisaient très régulièrement.—Ma grand'mère devait donc avoir été baptisée à Saint-Charles-des Mines, par ce vénérable sulpicien, en 1750.

Sa famille avait en la chance de n'être pas séparée durant la déportation de Port-Royal à Boston, ville où elle a résidé durant douze ans, avant de venir s'établir à Yamachiche. Je en suis bien qu'elle n'a pas eu beaucoup de facilité de faire sa première communion, au milieu des fanatiques bostonnais de cette époque.

Si Marie-Joseph Leblanc n'a pas eu besoin de recevoir le baptême à Sainte-Anne d'Yamachiche, elle y a certainement reçu le sacrement de mariage avec mon grand-père Joseph Bellemare, en 1772.

Son père Jean Leblanc (décédé à Yamachiche en 1781) était fils de René Leblanc et de Anno Landry; sa mère Marguerite Hébert (décédée à Yamachiche en 1798), était fille de René Hébert et de Marie Boudrot.

1792, à Angélique Caron (Ignace et M.-Anne Thibodeau), à la Riv.-du-Loup.—*Joseph*, b 13 juillet 1770 ; m 16 nov. 1812, à Josephite Perrou-Laforme.—*Louis*, b 7 av. 1773 ; m 7 juin 1807, à Angèle Fréchette (Frs et Pélagie Corriveau).—*Antoinette*, b 27 mars 1775 ; 1<sup>o</sup> m 29 oct. 1798, à Pierre Héroux (Ls et Josephite Gélinas) ; 2<sup>o</sup> m 1807, à Etienne Gélinas (Pierre et Josephite Rivard) ; s 9 août 1857.—*Marie*, b 17 et s 22 mars 1780.—*Marie-Anne*, b 1 et s 3 fév. 1782.—*Paul*, b 9 juin 1783 ; m 31 août 1812, à Pélagie Milot (Pierre et Marg. Lacerre).—*Jean-Bte*, b 2 janv. 1788 ; m 2 nov. 1802, à Marie Milet.

---

1766, (19 fév.) RIVIÈRE-DU-LOUP.

V. BELLEMARE, JOSEPH.

ETIENNE IV.

LAMBERT, Angélique. Issus : *Joseph*, b 1780 ; 1<sup>o</sup> m 1 mars 1802, à Marie Riv.-Loranger (Alexis et Aimable Milet) ; 2<sup>o</sup> m 12 av. 1836, à Angèle Billy-Saint-Louis ; s 4 déc. 1840.—*Antoine*, m 2 fév. 1801, à Marg. B.-Saint-Louis (Jean-Bte et Amable Lamy).—*Angélique*, m 11 janv. 1802, à Laurent Jalbert.—*Josephite*, m 20 juin 1808, à Joseph Quentin.—*Louis*, m 20 fév. 1810, à Josephite Carles.—*Marguerite*, b 1802 ; m 18 fév. 1822, à Joachim Desaulniers (Charles et Catherine Lacerre) ; s 5 av. 1873.—*François*, m 12 fév. 1827, à Marie Pichette.—*Pierre*, m 8 janv. 1828, à Marie-Anne-Madeleine Baribeau.—*Théodore*, m 28 juillet 1834, à Madeleine Brûlé.—*Etienne*, b 1792 ; m 16 juin 1834, à Agathe Baribeau ; s 22 fév. 1870.—*Charles*, b 1783 ; s 18 déc. 1845.—*Augustin*, b 1799 ; s 14 oct. 1873.

---

Ces généalogies se retracent dans les documents inédits sur l'Acadie, publiés par M. l'abbé Casgrain, dans le *Canada Français*, ou se trouve, entre autres, la déclaration officielle de Joseph Leblanc, (frère de Jean, fils de René Leblanc et de Anne Landry), rentre en France et établi plus tard à Belle-Isle en mer, concédée par le gouvernement français aux Acadiens réfugiés.

Ces documents sont une révélation bien précieuse pour les descendants de ces familles dont plusieurs, comme les Leblanc, peuvent maintenant retracer leur origine jusqu'aux premiers de leurs ancêtres, venus de France en Acadie, soit à Port-Royal, soit ailleurs.

DEJEUNER DE DEUX OFFICIERS ANGLAIS, ASSAISONNÉ  
PAR MA GRAND'MÈRE.

M. Desaulniers fait remarquer que ma grand'mère parlait aisément la langue anglaise. Oui, ayant grandi à Boston depuis l'âge de 5 ans jusqu'à 17 ans, il n'est pas étonnant que la langue anglaise lui fut au-si familière que la langue française. Les occasions d'en faire usage lui manquaient presque complètement, à Yamachiche.

Elle chantait bien des chansonnettes anglaises, même le *Yankee Doodle*, pour endormir ses enfants, mais c'était à peu près tout. Cependant elle a dit, quelques

1791, (24 août) YAMACHICHE.

VI. BELLEMARE, JACQUES, s 20 av. 1841. JACQUES V.

HÉROUX, Josephite. Issus : *Clotilde*, b 27 mars 1800 ; s 18 mars 1803.—*Luce*, b 8 août 1802 ; m 25 nov. 1822, à François Carbonneau (Jean-Bte et Angélique Soucis).—*Jacques*, b 14 sept. 1796 ; m 15 fév. 1819, à Marie Beaubien (Frs et Marie Carbonneau).—*M.-Lse-Elise*, m 28 fév. 1837, à Jules Beaubien (Frs et Marie Carbonneau).—*Emilie*, b 27 juillet 1807 ; m 20 oct. 1828, à Godefroy Milot (Antoine et Geneviève Dupont).—*Josephite*, m 10 août 1813, à Paul Lacerte (Paul et Marie Desaulniers).—*Justin*, b 5 fév. et s 2 av. 1806.—*Esther*, b 25 janv. 1804 ; s 17 nov. 1807.—*Olivier*, b 25 juin 1811 ; s . av. 1812.

Vers 1796, YAMACHICHE.

VI. BELLEMARE, JOSEPH, s 5 août 1852 (82 ans). JACQUES V.

GÉLINAS, Josephite. Issus : *Josephite*, b 17 août 1797.—*Sophie*, b 19 déc. 1797 ; s 6 fév. 1798.—*Joseph*, s 4 mai 1799.—*Isaac*, b 18 mai 1799 ; m 16 sept. 1828, à Julie Gélinas (Alexis et Charlotte Lemay).—*Joseph*, 1<sup>o</sup> m 11 oct. 1825, à Josephite Guilbuet (Louis et Josephite Desoreis) ; 2<sup>o</sup> m 14 av. 1828, à Adélaïde Carbonneau (Jean-Bte et Angélique Soucis).—*Scholastique*, b 26 août 1802 ;

fois, en jouir plus en grand, puisqu'on conserve encore, dans la famille, le souvenir d'une petite scène domestique assez plaisante.

Nous étions alors sous le règne militaire, et l'usage de la vapeur n'était pas encore appliqué à la locomotion, ni sur mer ni sur terre. Les mouvements des troupes anglaises s'effectuaient par le grand chemin de la rive nord, entre Québec et Montréal.

Un jour d'été, vers les huit heures du matin, deux officiers anglais s'arrêtent chez mon grand-père, attachent leurs chevaux aux arbres de l'avenue, et trouvant la mère seule à la maison, c'était au temps de la moisson l'un d'eux, parlant français tant bien que mal, lui demande si elle ne pourrait pas leur donner quelque chose à manger. Us n'avaient pas déjeuné, n'avaient vu sur leur route aucun hôtel, et ils étaient fatigués d'une longue course sans repos.

— Je n'ai, répond la mère, que les produits de la ferme, du lait, des œufs, du lard, du beurre et du pain, puis du thé ou du café ; si cela vous suffit, messieurs, je vous ferai volontiers une omelette au lard.

— Très bien, madame, nous pas demande mieux.

— Veuillez bien, messieurs, vous asseoir quelques instants, et vous serez servis.

La mère, qui n'était pas encore vieille, se met tout de suite à l'œuvre, jette un peu de bois sur un brasier fumant encore sous les cendres de lâtre ; et, un instant après, tout le nécessaire est sous sa main : les ustensiles indispensables, les œufs, le lard, le beurre, la farine, le pain, etc.

Pendant ce temps-là les deux officiers avancent une petite table et des chaises en vue de la cuisine, sous le prétexte d'adresser en français quelques paroles fort honnêtes et fort gentilles à leur hôtesse de circonstance, qui travaille pour eux. Puis, ils font semblant de consulter des papiers déployés devant eux, tandis que

m 3 mars 1851, à Ambroise Lavergne, à St-Barnabé.—*Célestin*, b 28 nov. 1803; s 10 déc. 1846.—*M.-Esther*, b 3 fév. 1805.—*Autoine*, b 13 juin 1806, à la Rivière-du-Loup; m 15 août 1837, à Esther Fréchette (Jean et Josephite Gauthier).—*Charles*, b 14 av. 1809.—*Geneviève*, b 8 déc. 1812.—*Adélaïde*, b 27 août 1816; m 13 oct. 1840, à Antoine Bériau-Boisclair.—*Judith*, b 2 mars 1816.—*Marie-Josephite*, b 5 mai 1818; s 10 août 1830.—*M.-Josephite*, b 1819; s 14 mars 1877.

1796, (1 août) YAMACHICHE.

VI. BELLEMARE, PIERRE, s 17 juillet 1848. JACQUES V.

1<sup>o</sup> GÉLINAS, Marguerite, s 29 août 1797. Issu: *Pierre*, b 18 août 1797.

2<sup>o</sup> CARBONNEAU, Pélagie, m 6 août 1798, à Yamachiche. Issus: *Thomas*, b 10 août 1799; m 7 janv. 1823, à Emilie Buisson (Autoine et M.-Louise Dugnay-Duplacy, à Trois-Rivières.—*Caliste*, b 26 av. 1801; s 30 déc. 1824, ecclésiastique au Séminaire de Québec.—*Justin*, b 18 oct. 1802; m 1 fév. 1825, à Madeleine Beaubien (Frs et Madeleine Côté.—*Paul*, b 9 juin 1804; m 29 juillet 1828, à Marguerite Gélinas (Pierre et Marguerite Milot).—*Luc*, b 23 juin 1806, à la Rivière-du-Loup; m 11 janv. 1831, à Emilie Lamy (Ant. et Marguerite Hamelin).—*Sophie*, b 26 av. et s 25 juin 1808.

leur conversation n'a trait qu'à ce qu'ils voient dans la maison. Les chapelets, les images, les médailles accrochés aux murs, sont l'objet de quolibets formidables pour des oreilles papistes. Rien n'échappe à leurs observations saugrenues, ni la personne de la mère, ni sa toilette, qui n'était point sans doute à la dernière mode d'Angleterre. Nous allons bien voir, s'étaient-ils dit, si elle va laver sa poêle, et si les Canadiens sont aussi propres qu'on le dit, etc., etc.

Quand tout fut apprêté, la mère, impassible, invita ses deux officiers à prendre place, l'un vis-à-vis de l'autre, au centre de la table, tenant elle-même l'un des bouts, pour les servir.

\* Ils avaient vraiment faim et parurent trouver l'omelette délicieuse... Cela ne les empêchait pas pourtant de continuer la causerie, et de manger en même temps du canadien-français, du redoutable *papish clergy* et de beaucoup de *romish superstitions*, usant de la plus complète liberté de parler sans aucune gêne, l'un et l'autre croyant bien n'avoir d'autre auditeur que son compagnon.

Enfin, en prenant le café, celui qui parlait un peu le français, dit à la mère :

— Madame, je vais essayer de vous expliquer ce que mon ami me racontait tout à l'heure; puis il commence à baragouiner une toute autre histoire que celle qu'elle venait d'entendre en anglais. Elle lui fait perdre contenance aussitôt, en lui disant :

— Monsieur, ne vous donnez pas la peine de répéter votre conversation, je l'ai parfaitement comprise.

— Comment, Madame, vous savez l'anglais et vous ne nous l'avez pas dit!

— Vous ne me l'avez pas demandé.

— *Then we must be ashamed of ourselves and apologise for our disparaging remarks.* Nous sommes tout à fait confus, et vous demandons pardon pour

1803, (14 fév.) YAMACHICHE.

VI. BELLEMARE, ANTOINE, s 10 oct. 1843. JACQUES V.

DESAULNIERS, Judith. Issus : *Tharsile*, b 1804 ; m 3 nov. 1835, à Edouard Desaulniers (Joseph et Josephite Lainothe). — *Léandre*, b 13 mars 1806. — *Josephite*, b 16 mai 1808. — *Martine*, b 14 fév. 1810. — *Antoine*, b 24 juin 1816 ; m 21 juillet 1840, à Rose-de-Lima Descoteaux (Frs et Rosalie Thibault). — *Marguerite*, b 28 sept. 1818 ; m 23 juillet 1839, à Narcisse Pratte. — *Julie*, b 14 août 1821. — *Judith*, b 21 sept. 1823 ; m 31 janv. 1832, à François Lavergne ; s 22 oct. 1868. — *Appoline*, m 3 nov. 1840, à Joseph Guilmet. — *Mathilde*, m 3 nov. 1840, à Thomas H.-Beaulieu (Ant. et Elizabeth Leblanc).

1804, (29 oct.) MASKINONGÉ.

VI. BELLEMARE, JOSEPH. JOSEPH V.

1<sup>o</sup> BRULÉ, Marie. Issu : *Joseph*, b 24 août 1805 ; m à Emérence Lagacé.

2<sup>o</sup> PAQUIN, Elizabeth (1), m 22 fév. 1808, à Saint-Guthbert. Issus : *Elizabeth*, b 23 déc. 1808 ; m à Louis Cauchon. — *Jean-Baptiste*, b 11 fév. 1811 ; m 11 oct. 1842, à Agathe Lefebvre ; s 15 juin 1871, à Saint-Justin<sup>2</sup>. — *François*, b 7 déc. 1812 ; m 30 août 1842, à Emérence Thibodeau. — *Louis*, b 1820 ; m 13 sept. 1842, à Julie Ladouceur ; s<sup>2</sup> 13 av. 1888. — *Paul*, m 15 août 1843, à Emérence Plante. — *Moïse*, m 23 fév. 1846, à Marie Vermeute. — *Julie*, m à Norbert Vermette. — *Maxime*, m à Maximilienne Vermette.

toutes nos paroles malséantes. Ne croyez pas que nous voulions vous offenser ou blesser vos sentiments, pendant que vous étiez assez bonne pour nous rendre un si grand service, etc.

Tout cela n'est pas nécessaire, messieurs, vous ne m'avez pas étonnée ; je connaissais d'avance le mépris des Anglais pour les Canadiens et leur religion ; je n'en suis pas émue, comme vous le voyez. J'en ai la preuve une fois de plus, voilà tout.

Qui que vous soyez, vous aviez faim, et je ne pouvais pas vous refuser la nourriture.

Ces messieurs, après avoir déposé 2 pièces de monnaie sur la table, se hâtèrent de reprendre leurs montres et de s'éloigner au train rapide. Ils étaient pressés, très pressés ! bien plus pressés, qu'avant leur déjeuner !! — R. BELLEMARE.

(1) Elizabeth Paquin était cousine germaine de Maxime Paquin, père de M. Louis-D. Paquin, avocat C.-R., de Trois-Rivières.



1806, (21 juillet) YAMACHICHE.

VI. BELLEMARE, CHARLES.

JOSEPH V.

T.-LAPORTE, Marguerite. Issus : *Charles*, b 29 janv. 1807, à la Riv.-du-Loup; m 26 fév. 1827, à M.-Anne Trahan (Etienne et Josephite Grenier).—*Louis*, b 1807; m 14 juillet 1830, à Lucie Lacerte (Joseph et Judith Dupont).—*Marguerite*, b 8 av. 1808.—*Lse-Adélaïde*, b 16 juillet et s 17 août 1809.—*Adélaïde*, b 18 sept. 1811; m 31 juillet 1832, à Justin Gélinas (Jean-Bte et Marg. Dussault).—*Marguerite*, b 24 oct. 1812; m 23 fév. 1835, à Régis Gélinas (Régis et Madeleine Héroux).—*Victoire*, b 8 sept. 1814.—*Pélagie*, b 24 sept. 1815; s 25 nov 1817.—*Emilie*, b 17 juillet 1817; m 15 août 1836, à Amable Bellerive.—*François*, b 10 déc. 1819.—*François*, b 24 av. 1821; 1<sup>o</sup> m 11 août 1840, à Catherine Lacerte (Chs et Catherine Lacourse); 2<sup>o</sup> m 14 mai 1867, à Luce Gagnon (s juin 1898).

1818, (2 fév.) YAMACHICHE.

VI. BELLEMARE, PIERRE, s 30 nov. 1845 (54 ans). ALEXIS V.

GUILMET, Thérèse. Issus : *Pierre*, b 22 nov. 1818; s à 1 an.—*Louis*, b 19 août 1820; m à Marie Asselin; réside à Calumet, P.-Q.—*Emilie*, b 6 juillet 1822; m 7 janv. 1852, à Louis Lemay-Pondrier.—*Marie*, b 1824; m 28 oct. 1852, à Maxime Mineau (Ant. et Geneviève Rivard; s 15 fév. 1890).—*Pierre*, b 17 janv. 1828; 1<sup>o</sup> m 14 fév. 1849, à Marie Côté (Ignace et Charlotte Perron-Laforme); 2<sup>o</sup> m 21 sept. 1863, à M.-Zoé Campagna.—*Antoine*, b 30 juillet 1830; 1<sup>o</sup> m 20 nov. 1860, à Sophie Lemay-Pondrier (Louis et Julie Godin); 2<sup>o</sup> m 5 nov. 1890, à Rosalie Doucet (veuve d'Antoine Michelin).—*Marcel*, b 22 sept. 1833; 1<sup>o</sup> m 29 juillet 1850, à Emilie Mineau (Ant. et Geneviève Rivard); 2<sup>o</sup> m 17 nov. 1863, à Marie Campagna; réside à Montréal.

1828, YAMACHICHE.

VI. BELLEMARE, BENOIT.

ÉTIENNE V.

BERNIER, Angèle. Issu : *Pierre-Trejfle*, b 14 juin 1829.

1817, (20 janv.) RIVIÈRE-DU-LOUP.

VI. BELLEMARE, JOSEPH.

ÉTIENNE V.

LESCADRE, Marguerite. Issus : *Joseph*, b 19 janv. 1818; m 4 oct. 1842, à Emérence Pepin (Chs et Lse Grenier).—*Moïse*, b 18 av.

1820.—*Elie*, b 19 nov. 1821.—*Iacc*, b 18 sept. 1823.—*Paul*, b 1 mars 1827.—*Antoine*.—*Honoré*, b 14 sept. 1830 ; s 9 mai 1832.

1823, (7 janv.) RIVIÈRE-DU-LOUP.

VI. BELLEMARE, ALEXIS dit *Caston*. ETIENNE V.

WELFERT, Thérèse. Issus : *Alexis*, b 15 janv. et s 24 sept. 1824.—*Caliste*, m 6 nov. 1849, à M.-Louise Cahier (Alexis et Flavie Gagnon).—*François*, b 1 juillet 1826 ; s 4 juillet 1830.—*Antoine*, b 9 août 1831 ; s 15 mars 1833.—*Michel*, m 5 juillet 1853, à Julienne Deschesnes.—*Marie* (surnommée la *Tine*) ; morte subitement, à Yamachiche, vers 1864.

1816, (15 janv.) YAMACHICHE.

VI. BELLEMARE, ETIENNE. ETIENNE V.

L.-BOULANGER, Angélique. Issus : *Etienne*, b 17 mars 1818 ; m 5 oct. 1841, à Madeleine Martin (Jean et Madeleine Gélina).—*Félicité*, b 12 août 1819.—*Angelique*, b 21 mai 1821.—*Antoine*, b 7 janv. 1826.

1826, (7 août) YAMACHICHE.

VI. BELLEMARE, CHARLES, s 21 av. 1885. RENÉ V.

PELLERIN, Louise, s 8 fév. 1844. Issus : *Emilie*, b 26 mars 1829.—*Emilie*, b 5 oct. 1830.—*Charles*, b 18 sept. 1833, à St-Barnabé<sup>2</sup> ; s<sup>2</sup> 2 août 1835.—*Adolphe*, b<sup>2</sup> 2 mai et s<sup>2</sup> 2 juin 1836.—*Alphonse*, b 23 mai 1836, à la Riv.-du-Loup.—*Marie*, b<sup>2</sup> 14 août 1837.—*Antoine*, b<sup>2</sup> 9 juin 1840 ; m<sup>2</sup> 16 nov. 1858, à Elizabeth Godin.—*Edouard*, b<sup>2</sup> 25 oct. 1843 ; s<sup>2</sup> 22 fév. 1844.

1808, (26 sept.) YAMACHICHE.

VI. BELLEMARE, RENÉ. RENÉ V.

DOUCET, Marguerite. Issus : *Pierre*, b 13 août 1809. — *Sophie*, b 31 mai 1817.—*Jean-Bte*, b 24 fév. 1819. — *Augustin* b 23 fév. 1823.

1822, (11 fév.) YAMACHICHE.

VI. BELLEMARE, JEAN-MARIE, RENÉ V.

s 16 janv. 1834, à St-Barnabé<sup>2</sup>.

VAILLANCOURT, Marie. Issus : *Lucie*, b 19 oct. 1822 ; m 20 janv. 1846, à François Boisvert.—*Antoine*, b 8 oct. 1823.—*Paul*, s 23 av. 1829.—*Jean-Bte*, b 11 oct. 1825, à la Riv.-du-Loup.—*Jean-Bte*, b 10 sept. 1829.—*Marie*, b 14 août 1831.—*François*, b<sup>2</sup> 10 déc. 1833 ; s<sup>2</sup> 16 août 1834.—*André*, m à Marie Deschesnes (Isaac et Marie Colarre, à St-Barnabé.

1804, (15 oct.) YAMACHICHE.

VI. BELLEMARE, PIERRE, s 12 juin 1856. JOSEPH V.

GIRARDIN, Antoinette. Issus : *Pierre*, b 15 juillet 1805.—*Antoinette*, 1<sup>o</sup> m 7 janv. 1823, à Georges Héroux (Jos. et M.-Anne Godin) ; 2<sup>o</sup> m à Joseph Foucher ; s 1 sept. 1886.—*Joseph*, b 1 sept. 1806 ; m à Marg. Gendron.—*Jean-Marie*, b 26 mars 1808 ; m à Marg. Riv.-Loranger.—*Pierre*, b 16 juillet 1809.—*Flacie*, b 10 fév. et s 18 sept. 1811.—*Lorenzo*, s 25 fév. 1812.—*Moïse*, b 9 mai 1813 ; m à une "métisse" à la Baie Verte, E.-U.—*Augustin*, b 11 juillet et s 25 août 1815.—*Marguerite*, b 5 juillet 1817 ; m 8 août 1836, à Hyacinthe Gendron ; s 26 mai 1896.

1809, (6 fév.) YAMACHICHE

VI. BELLEMARE, JEAN, s 29 mai 1855. JOSEPH V.

1<sup>o</sup> ADAM, Antoinette. Issus : *Jean*, b 15 janv. 1810.—*Jean*, b 28 août 1811 ; 1<sup>o</sup> m 25 juin 1834, à Justine Riv.-Dufresne (Augustin et M.-Rose Lamy) ; 2<sup>o</sup> m 29 av. 1862, à Appoline Lamy (Luc et Pélagie Desaulniers) ; décédé à St-Paul de Chester, et s 1 sept. 1897.—*Joseph*, b 13 oct. 1813 ; 1<sup>o</sup> m 11 oct. 1836, à Esther Riv.-Dufresne ; 2<sup>o</sup> m 4 av. 1852, à Elizabeth-Lse Descôteaux (Aug. et Appoline Rivard).—*Josephite*, b 13 août 1815 ; 1<sup>o</sup> m 21 août 1832, à Isaac Riv.-Dufresne ; 2<sup>o</sup> m à Hypolite Marcotte ; s 8 juin 1888.—*Eldouard*, b 16 janv. 1813.—*Marie*, m à Olivier Fréchette.—*Louis*, b 12 sept. 1823.—*Leon*, b 2 mars 1825.

2<sup>o</sup> GÉLINAS, Esther, m 19 janv. 1829 ; s 27 nov. 1863. Issus : *Onésime*, b 20 nov. 1829 ; m 17 août 1865, à Zelia Rivard-Laglanderie, à St-Guillaume d'Upton.—*Télesphore*, b 23 août et s 6 oct. 1831.—*Zéphirin*, b 4 sept. 1832 ; m 24 juillet 1855, à Arline Bellemare (Thomas et Emilie Buisson).—*Cyriac*, s 12 juillet 1834.—*Uldérie*, b 18 nov. 1835 (1) ; avocat de Trois-Rivières ; s 17 juin 1872.—*Rose-de-Lima*, b 4 sept. 1837 ; s 22 av. 1855.—*Joséphine*, b 20 oct. 1839 ; s 30 mars 1855.—*Charles*, b 15 fév. 1841 ; 1<sup>o</sup> m 3 mars 1862, à Philomène Adam (Jos. et M.-Louise Ferron) ; 2<sup>o</sup> m 11 juillet 1882, à Mary Gélinas (Justin et Adélaïde Bellemare).—*Jos.-Albert*, b 31 janv. 1844 ; réside aux Etats-Unis.—*Maxime-Israël*, b 25 janv. 1847 ; m 25 mai 1875, à M.-Albertine Gérin-Lajoie (Francis et Caroline Dupont) ; réside à Wild Rice, Dakota-Nord, E.-U.—*Hypolite*, b 28 fév. 1849 ; s jeune.



ULDÉRIC.

(1) M. Uldéric Bellemare est mort jeune, alors que sa famille fondait, sur lui, les plus belles espérances. On le désignait déjà comme futur député de St-Maurice.

1813, (10 mai) YAMACHICHE.

VI. BELLEMARE, PAUL, s 15 av. 1864 (1).

JOSEPH V.

GÉLINAS, Marguerite. Issus :

*Marguerite*, b 23 juin 1814 ;

1<sup>o</sup> m 1 fév.

1841, à An-

toine Géli-

nas (Louis

et Théotiste

Gélinas et

veuf de Zé-

phire Géli-

nas) ; 2<sup>o</sup> m

15 janvier

1849, à Louis Lamy (Louis et



PAUL VI.

MÈRE GÉLINAS.



MARGUERITE.

Joseph-Lavergne et veuf d'Emilie-Adèle Trahan).—*Monique*, b 22

janv. 1816 ; m 26 août

1844, à Jos. Trahan (Jos.

et Marie Gendron) ; s 14

mai 1888. — *Paul*, b 23

nov. 1817 ; m 10 août

1842, à Thècle Géli-

nas (Chs et Marie Carbonneau). —

*Joseph*, b 16 juin 1819 ; m

21 fév. 1843, à M.-Hermine

Gélinas (Charles et Marie

Carbonneau).—*Raphaël*, b 22 fév. 1821 ; 1<sup>o</sup> 18

sept. 1849, à Anastasie Geoffrion-Saint-Jean

(s nov. 1882) ; 2<sup>o</sup> m 11 mai 1855, à Léonine-Eu-

chariste Normandin. — *Léonard*, b 12 sept. 1822 ;

m 5 av. 1853, à Hélène Descôteaux (Olivier et

Adélaïde Martin). — *Frédéric*, b 23 fév. 1824 ; m

15 oct. 1850, à Marie Géli-

nas (Chs et Marie

Carbonneau). — *M.-Rosaire*, b 11 mars 1821 ;

1<sup>o</sup> m 18 janv. 1848, à Damase Géli-

nas (Chs et Marie Carbonneau) ; 2<sup>o</sup> m 31 déc. 1857, à Francis



MONIQUE.



FREDÉRIC.



M.-ROSAIRE.

(1) M. Paul Bellemare était beau-frère de M. Antoine Gérin-Lajoie, père du célèbre écrivain Antoine G.-Lajoie et de M. l'abbé Denis Gérin, curé de Saint-Justin.

SEPH V.  
- *Antoi-*  
(Godin) ;  
806 ; m  
g. Riv.-  
et s 18  
3 ; m à  
let et s  
836, à

SEPH V.  
*Jean*, b  
ugustin  
Luc et  
897.—  
fresne ;  
ppoline  
Isaac  
888.—  
- *Louis*,

Issus :  
aglan-  
23 août  
m 24  
Emilie  
e, b 18  
1872.  
- *José-*  
s, b 15  
Adam  
1882,  
re).—  
- *Larime-*  
Gérin-  
akota-

lui, les  
aurice.



RÉV. HONORÉ



RÉV. PIERRE.

Bellemare (Frs et Marg. Lacerte). *M.-Hermine*, b 28 av. 1828 ; m 23 oct. 1849, à Honoré Gélinas (Chs et Marie Carbonneau) ; s 15 janv. 1851.—*Marg.-Emilie*, b 28 juin et s 24 juillet 1829.—*Honoré*, b 23 janv. 1830 ; prêtre, 1857 ; curé de St-Justin<sup>2</sup> ; s<sup>2</sup> 12 fév. 1878.(1)—*Adèle*, b 31 août 1831 ; m 5 oct. 1854, à Barthélemy (Elie) Caron (Chs et Frse Riv.-Dufresne) ; s 21 déc. 1870.—*Paul-Jacques*, b 12 nov. 1832.—*Marie-Anne*, b 5 nov. 1834 ; m 1861, à Pierre Morin, de St-Justin.—*Pierre*, b 18 mars 1836 ; prêtre, 1860 ; curé de St-Didace ; actuellement curé de Ste-Monique, diocèse de Nicolet (2).—*Edouard*, b 18 mars 1836 ; s 27 déc. 1838.



ADELÉ.



MARIE-ANNE.

1814, (14 fév.) YAMACHICHE.

VI. BELLEMARE, FRANÇOIS, s 18 janv. 1831. JOSEPH V.

LACERTE, Marguerite. Issus: *François*, b 8 nov. 1814 ; m 31 déc. 1857, à M.-Rosaire Bellemare (Paul et Marg. Gélinas) ; s 19 fév. 1897.—*Honoré*, b 13 sept. 1823, m 22 fév. 1854, à Rose-de-Lima Bellemare (Jean et Justine Riv.-Dufresne).—*Emilie*, b 20 août 1824.—*Sévère*, m à Zoé Racicot.—*Elmire*, m 20 juillet 1847, à Paul Milot (Pierre et Pélagie Lesieur).—*Olivine*, b 13 sept. 1829 ; Sr Saint-Germain, des Ursulines, Trois-Rivières.—*Mathilde*, b 22 av. 1820 ; m 23 fév. 1835, à Michel Blais (Michel et M.-Anne Adam) ; s 30 av. 1891.—*Marguerite*, b 11 déc. 1815 ; m 23 av. 1861, à Paul Milot (Paul et Angèle Lesieur), de St-Sévère ; s 7 fév. 1880.—

(1) M. Pabbé Honoré Bellemare fut, au collège de Nicolet, le professeur de rhétorique de Phon. M. A.-R. Angers qui garde encore de lui le plus agréable souvenir.

(2) M. Pabbé Pierre Bellemare, avec M. le curé Joseph Blais, de Saint-Guil-laume, et M. Pabbé J.-A.-Fr. Douville, supérieur actuel du séminaire de Nicolet, étaient confrères de classe de Phon. M. Angers, à Nicolet. Tous trois sont encore liés d'une étroite amitié. M. Bellemare est conseiller de Mgr Gravel, évêque de Nicolet.

*N.-B.* — A la page précédente, retrancher de la famille de BELLEMARE *Paul VI*, marié à GÉLINAS *Marguerite*, les deux enfants suivants : *Marg.-Emilie* et *Paul-Jacques* qui appartiennent à l'autre BELLEMARE *Paul VI* et GÉLINAS *Marguerite*.

A la dernière heure, et après que la famille de VI. BELLEMARE, *François*, marié le 14 février 1814, à LACERTE *Marguerite*, eût été imprimée, de nouveaux renseignements obtenus nous obligent de corriger ce chapitre comme suit.

Issus : *François*, b 8 nov. 1814; m 31 déc. 1857, à M.-Rosaire Bellemare (Paul et Marguerite Gélinas); s 19 fév. 1897.—*Marguerite*, b 11 déc. 1815; s 5 août 1817.—*Joseph*, b 15 mai 1817; s 17 déc. 1820.—*Mathilde*, b... 1819; m 23 fév. 1835, à Michel Blais (Michel et M.-Anne Adam).—*Marie*, b... 1820; s 2 juin 1842.—*Marguerite*, b... 1822; m 23 av. 1861, à Paul Milot (Paul et Angèle Lesieur), de St-Sévère; s 7 fév. 1880.—*Honoré*, b 13 sept. 1823; m 22 fév. 1854, à R.-de-Lima Bellemare (Jean et Justine Riv.-Dufresne).—*Elmir*, b 20 août 1824; m 20 juillet 1847, à Paul Milot (Pierre et Pélagie Lesieur).—*Sévère*, b 7 av. 1826; m 16 juillet 1855, à Zoé Racicot (Jos. et Geneviève Dufault, de Contre-cœur); réside à Détroit.

---

1799, (15 av.) YAMACHICHE.

VI. BELLEMARE, AUGUSTIN.

ETIENNE V.

DESORCIS, Madeleine. Issus : *Augustin*, b 1800; m 1 mai 1832, à Esther Chauvet (Amb. et Joséphine Lemire), à Nicolet.—*Louis*, b 21 juillet 1803; est allé demeurer à Québec.—*Madeleine*, b 24 nov. 1809; m à Moïse Vanasse-Précourt.—*M.-Sarah*, s 29 juin 1807.

---

1812, (20 janv.) YAMACHICHE.

VI. BELLEMARE, JOACHIM, s 28 mars 1862.

ETIENNE V.

AUGOIN, Marguerite, s 15 août 1850. Issus : *Joseph*, b 26 janv. 1813, à la Riv.-du-Loup; s 5 oct. 1814.—*Joseph*, b 24 déc. 1814.—*Rosalie*, b 1816; m 23 oct. 1838, à Sylvère Godin; s 26 fév. 1840.—*Euphrosine*, b 14 juillet 1819; m 5 oct. 1841, à Frs St-Pierre.—*Clément*, b 28 juillet 1823; 1<sup>o</sup> m 5 fév. 1850, à Pélagie (Appoline) Lamy (Ls et Josephite Lavergne); 2<sup>o</sup> m 12 av. 1858, à Marie Trahan.—*Hermine*, m 13 oct. 1846, à Isaac Massé-Grenier.—*Jean-Bte*, b 14 août 1821.—*Louise*, m 5 fév. 1850, à Louis Lemay (Michel et Marie L.-Boulangier).—*Thomas*, b 17 mai 1833; s 9 sept. 1859.—*Annelie*, s 17 mai 1834.—*Isaac*, b 12 août 1835; m 17 sept. 1861, à Emilie Auger (Jos. et Scholastique Gélinas).

1814, (8 août) RIVIÈRE-DU-LOUP.

VI. BELLEMARE, CHARLES.

ÉTIENNE V.

1<sup>o</sup> VILLENEUVE, Euphrosine. Issus : *Euphrosine*, b 7 mars 1818 ; 1<sup>o</sup> m 8 oct. 1839, à Chs Gélinas (Chs et Marie Carbonneau) ; 2<sup>o</sup> m 7 fév. 1857, à Moïse Lamy (Aut. et Cécile Carbonneau). — *Charles*, b 29 nov. 1819 ; s 1820. — *Thomas*, b 13 fév. 1821 ; m 30 juillet 1844, à Julie Lamy (Laurent et M.-Lse Gérin-Lajoie).

2<sup>o</sup> DESCLOS, M.-Louise, m 22 juin 1824. Issus : *Gilbert*, b 24 fév. 1829, à Yamachiche<sup>2</sup> ; m<sup>2</sup> 28 nov. 1854, à Elzire Bellemare (Jacques et Marie Beaubien) ; s dans le comté d'Essex, Ont. — *Emilie*, b 15 mai 1826 ; m 23 sept 1860, à Pierre Milot (Pierre et Josephite Desaulniers et veuf d'Leonore Lacerle). — *M.-Louise*, b 4 av. 1825 ; m à Augustin Milet. — *Julie*, b 18 oct. 1827 ; m 25 août 1851, à Onésime Lamy (Ls et Josephite Lavergne). — *Lucie-Virginie*, b 15 sept. 1830 ; s 1833. — *Antoine*, b 1836 ; s 1849. — *Marie-Elizabeth*, b 5 fév. 1832 ; m 19 fév. 1855, à Frs G.-Lajoie (Frs et Luce Caron). — *Moïse*, b 2 janv. 1834 ; réside aux États-Unis. — *M.-Virginie*, b 26 nov. 1837 ; m 26 oct. 1858, à Paul Boisvert.

1805, (8 juillet) YAMACHICHE.

VI. BELLEMARE, JEAN-BTE.

ÉTIENNE V.

1<sup>o</sup> DOUCET, Louise, s 1 av. 1811.

2<sup>o</sup> CARPENTIER, Josephite, m 22 oct. 1811. Issus : *Jean-Bte*, b 25 et s 26 juin 1814. — *Elizabeth*, s 30 juillet 1817. — *Joseph*, b 21 fév. et s 22 août 1819. — *Julie*, b 2 av. 1821 ; m 9 fév. 1836, à Thos-Ls Lamy (Jos. et Euphrosine Gélinas). — *Marie*, b 5 av. et s 27 juin 1823. — *Pdagie*, b 18 juin 1823. — *M.-Anne*, b 2 av. 1824. — *Abraham*, s 15 av. 1828. — *Benjamin*, b 14 et s 31 oct. 1833.

1811, (11 nov.) YAMACHICHE.

VI. BELLEMARE, PAUL.

ÉTIENNE V.

1<sup>o</sup> HÉBERT, M.-Louise, s 27 sept. 1815. Issus : *Paul*, m 25 juin 1833, à Mathilde (Martine) Gélinas (Michel et M.-Anne Blais). — *Michel*, b 20 janv. 1814. — *Georges*, b 7 mars 1815.

2<sup>o</sup> BARABÉ, Charlotte, m 29 av. 1816. Issue : *Julie*, b 18 mars 1817.

3<sup>o</sup> GRENIER, Antoinette, m 1 juin 1818. Issus : *Jean-Louis*, b 27 janv. 1819 ; m 22 sept. 1840, à Marie Boucher (Pierre et Josephite Chénier), à la Riv.-du-Loup. — *Michel*, b 14 sept. 1823. — *Elie*, m 22 oct. 1845, à M.-Louise Plourde. — *Joseph*, b 6 nov. 1820 ; m 3 fév. 1845, à M.-Celina Plourde.

1789, (20 av.) YAMACHICHE.

VI. BELLEMARE, JOSEPH.

ETIENNE V.

LAROCHE, M.-Louise. Issus : *M.-Josephite*, m 6 nov. 1815, à André Lizotte.—*Geneviève*, b 11 mars 1798; m 4 oct. 1830, à André Lacombe.—*Louis*, b 8 juillet 1804; m 13 sept. 1828, à Marguerite Martin (Frs et Antoinette Milet).—*Jean-Bte*, b 19 juin 1806; m 19 janv. 1829, à Lucie Guilmet (Ls et Modeste Lacombe).—*M.-Sophie*, b 13 janv. 1809; m 26 sept. 1827, à Louis Gélinas (Ls et Marg. Thivierge).—*Joseph*, m 27 sept. 1815, à Thérèse Blais (Chs et Marguerite Saint-Germain).—*François*, b 7 juin 1802.—*Charles*, m 7 juillet 1823, à Marie Blais (Jean-Bte et Marie Roy).

1792, (26 nov.) YAMACHICHE.

VI. BELLEMARE ETIENNE (1), s 28 juillet 1838. ETIENNE V.

CARON, Angélique. Issus : *Etienne*, m à Marguerite Trahan.—*Augustin-Joseph*, b 1 fév. 1796; m 15 fév. 1819, à Pélagie Trahan (Jean-Bte et Marie Bellemare).—*Célestin*, b 30 janv. 1804; 1<sup>o</sup> m 1830, à Emilie Giguac; 2<sup>o</sup> m 1855, à Emilie Pellerin; s 12 fév. 1870.—*Louis*, b 5 janv. 1806; m 7 juillet 1829, à Angèle Lacerte (Jos. et Judith Dupont).—*Marie-Angélique*, b 23 juin 1808; m 7 nov. 1825, à Augustin Charbonneau (Jean-Bte et Angélique Soucis); s 19 déc. 1892.—*Ignace*, b 16 sept. 1812; m 13 janv. 1835, à Marguerite Gagnon (Aug. et M.-Ann England).



MARIE-ANGÉLIQUE.

(1) Le père d'Etienne Bellemare, s'appelait aussi *Etienne*, et était marié à M.-Anne Gélinas. Voir p. 71. C'est lui, qui le premier, ajouta le dérivatif *Tienniche* à son nom. Deux de ses fils, *Etienne*, marié à Angélique Caron et *Paul*, époux de Pélagie Milot, ont transmis ce surnom à leurs familles. Un autre, *Joseph*, marié à Josephite Perron-Laforme, a ajouté, on ne sait pour quelle raison, le mot *Zaza* à son nom. Comme la descendance d'Etienne Bellemare et de M.-Anne Gélinas est fort nombreuse aujourd'hui, les surnoms de *Zaza* et de *Tienniche* sont aussi très répandus. A la page 72 du présent ouvrage, on voit que Antoinette Bellemare, fille d'Etienne V, s'est mariée deux fois; la première, à Pierre Héroux et la deuxième, à Etienne Gélinas. Le père de ce dernier avait le surnom de *Tiennou*. Coïncidence assez remarquable, cette Antoinette, de son père, tenait le nom de *Tienniche* et du père de son deuxième mari, celui de *Tiennou*. Il est assez difficile d'expliquer cette manie des surnoms, chez les ancêtres. Cela est probablement dû au contact des Acadiens, qui arrivèrent à Yamachiche, vers 1766. Quoiqu'il en soit, ces différentes appellations existent encore aujourd'hui.



1812, (16 nov.) YAMACHICHE.

VI. BELLEMARE, JOSEPH dit *Zaza*, s 10 août 1846. ETIENNE V.

PERRON-LAFORME, Josephite. Issus : *Louis*, b 1813 ; m à Catherine Dupuis, à la Pointe-du-Lac.—*Joseph*, b 18 janv. 1814 ; s 4 janv. 1821.—*Paul*, b 22 janv. 1818, à la Riv.-du-Loup ; m 16 av. 1839, à Emilie Milot (Pierre et Marg. T.-Lapointe).—*Joseph*, b 23 mars 1822 ; 1<sup>o</sup> m 15 oct. 1845, à Hélène Beaubien (Frs et Josephite Gaucher-Lauzières) ; 2<sup>o</sup> m 30 juillet 1850, à Emilie H.-Beaulieu ; 3<sup>o</sup> m 10 nov. 1868, à Sophie Guilmet.—*Antoine*, b 8 sept. 1824 ; m 29 sept. 1846, à Marguerite Desaulniers (Frs et Marg. Pothier) ; s 9 mars 1887.—*Eusèbe*, b 27 sept. 1827 ; m 4 fév. 1851, à Appoline Bellemare (Paul et Marguerite Gélinas) ; réside à St-Barnabé.—*Josephite*, m 26 juillet 1836, à Stanislas Vincent-Mahen ; s 31 août 1892.—*Emilie*, b 14 juillet 1830 ; m 23 nov. 1852, à Joseph Boucher (Ignace et Marie Massé) ; s.....—*M.-Olivine*, b 20 oct. 1835 ; m 1 mai 1860, à Benjamin Desaulniers (Ant. et Lucile Carbonneau).

1807, (7 juin) YAMACHICHE.

VI. BELLEMARE, LOUIS, s 30 juillet 1841.

ETIENNE V.

FRÉCHETTE, Angèle, s 14 août 1892 (73 ans). Issus : *Angèle*, b 28 mai 1808 ; m 23 août 1825, à Aimable Bisson Desaulniers (Joseph et Josephite Lamothe).—*Gonzague*, 1<sup>o</sup> m 21 fév. 1843, à M.-Louise Desaulniers (Joseph et Josephite Lamothe) ; 2<sup>o</sup> m 1849, à Caroline Carbonneau (Frs et Luce Bellemare).—*Louis*, b 10 déc. 1818.

1812, (31 août) YAMACHICHE.

VI. BELLEMARE, PAUL.

ETIENNE V.

MILOT, Pélagie. Issus : *Paul*, b 8 nov. 1813 ; s. — *Paul*, b 3 août 1815 ; 1<sup>o</sup> m 15 nov. 1842, à Emilie Daveluy (Ls et Frédérique Toutant) ; 2<sup>o</sup> m 7 oct. 1856, à M.-Olivine A.-Lapointe (Ls et Sophie Caron). — *Joseph*, b 3 juillet 1817 ; m 25 janv. 1853, à Emilie Desaulniers (Frs et Marg. Pothier).—*Pierre*, b 27 av. 1819 ; 1<sup>o</sup> m à Adéline Lesieur ; 2<sup>o</sup> m 20 août 1855, à Elmire Gélinas (Louis et Madeleine Lesieur) ; s 11 août 1891.—*Louis*, b 27 mars 1821 ; s 19 nov. 1888.—*Georges*, b 23 mars 1823 ; m 30 juin 1847, à Mathilde Chevalier, à la Riv.-du-Loup. — *Thomas*, b 13 mars 1825 ; m à Mathilde Duplessis. — *Emilie*, b 14 déc. 1826. — *Emilie*, b 1828 ; m 8 juillet 1865, à Isaac Ferron (veuf de Henriette Gérin-Lajoie).—*Isaac*, b 8 janv. 1830 ; m 19 fév. 1855, à Julie Laporte ; s 11 nov. 1892,

à Platsburg, Vt, E.-U. — *Oliva*, b 15 déc. 1834; 1<sup>o</sup> m 29 juin 1859, à Maxime Carbonneau (Ang. et M.-Angélique Bellemare); 2<sup>o</sup> m 3 sept. 1895, à Onésime Bournival (veuf d'Olivine Gélinas).

---

1802, (2 nov.) YAMACHICHE.

VI. BELLEMARE, JEAN-BTE, s 23 janv. 1845. ETIENNE V.

MILET, Marie. Issus: *Jean-Bte*, s 6 juillet 1804.—*Marie*, b 8 et s 23 août 1805.—*Pélagie*, b 25 janv. 1807; m 15 août 1825, à Godefroy Héroux (ou Hubert).—*Christine*, b 27 av. 1811.—*M.-Joseph*, b 21 nov. 1813.—*Edouard*, m 21 juillet 1851, à Armésime Davelny.—*Jean-Bte*, b 8 janv. 1821.—*Marie*, b 1819; s 2 fév. 1880.—*Mathilde*, b 17 juillet 1816; m à Narcisse Brousseau.—*Madeleine*, b 3 sept. 1818; m 5 nov. 1838, à Pierre Hubert (fils de Simon et de Charlotte Chaurette).—*Désiré*, b 28 sept. 1823; m à Elizabeth Saint-Germain.—*Catherine*, s 1 nov. 1824.—*Emilie*, b 1 mai 1833; m 15 juin 1854, à Thomas Robidas (Frs et Cécile Gélinas); s 15 janv. 1896.

---

1802, (1 mars) YAMACHICHE.

VI. BELLEMARE, JOSEPH, s 4 déc. 1840. JOSEPH V.

1<sup>o</sup> Riv.-LORANGER, Marie. Issus: *Joseph*, b 24 fév. 1805; m 8 nov. 1830; à Pierre Saint-Ives.—*Marguerite*, b 5 nov. 1806.—*Joseph*, b 9 sept. 1808; m 14 janv. 1833, à M.-Madeleine Bergeron (François et Rosalie Vanasse); s 27 nov. 1884, à Montréal.—*Pélagie*, b 10 juin 1810; s 2 nov. 1831.—*Christine*, b 14 fév. 1813, à la Rivière-du-Loup; s 27 sept. 1883, à la Longue-Pointe.—*François*, b 7 janv. 1815; m 9 mai 1836, à Marguerite Blais (Jacques et Marguerite Adam).—*Augustin*, b 23 oct. 1816; m 25 nov. 1839, à M.-Claire Juineau; s 21 sept. 1841.—*Etienne*, b 30 août 1818; m 6 sept. 1841, à M.-Louise Paquin (Frs et Louise Monet).—*Chs-Fabien*, b 4 sept. 1820; 1<sup>o</sup> m 12 av. 1836, à Angèle Billy-Saint-Louis, à la Riv.-du-Loup; 2<sup>o</sup> m 31 août 1852, à Margnerite Gagnon (Jos. et Louise Leblanc), à Ste-Ursule.—*Louis*, b 22 nov. 1832.

---

1801, (2 fév.) RIVIÈRE-DU-LOUP.

VI. BELLEMARE, ANTOÏNE. JOSEPH V.

BILLY-SAINT-LOUIS, Marguerite. Issus: *Benjamin*, b 1 janv. 1806; m 4 nov. 1834, à Lucie Caron (Olivier et Marie Baril).—

*Théodore*, b 11 août 18... ; m 29 janv. 1838, à Léocadie Morin.—*Madeleine*, b 28 mars 1808 ; m 3 juin 1834, à David Saint-Antoine.—*Emilie*, b 11 oct. 1811 ; m 5 mars 1832, à Benjamin Rivard.—*Antoine*, m 12 oct. 1829, à M.-Anne Corriveau (Joseph et M.-Anne Wagner).—*Joseph*, b 9 janv. 1815 ; s à 2 ans.—*M.-Céleste*, b 12 déc. 1817.—*Isaac*, b 14 fév. 1820.—*Joseph*, b 28 sept. 1823.

---

1810, (26 fév.) RIVIÈRE-DU-LOUP.

VI. BELLEMARE, LOUIS.

JOSEPH V.

CARLES, Josephite. Issus : *Louis*, b 1 nov. 1810.—*Joseph*, b 2 sept. 1811.—*Anastasié*, b 20 mai 1816.—*Honoré*, b 2 juin 1818.—*Marime*, b 29 sept. 1820.—*Christine*, b 15 mars 1823.—*M.-Aurélié*, b 16 mai 1825.—*Thomas*, b 27 av. 1827.—*Onésime*, b 4 oct. 1829.

---

1827, (12 fév.) RIVIÈRE-DU-LOUP.

VI. BELLEMARE, FRANÇOIS.

JOSEPH V.

PICHETTE, M.-Louise. Issus : *François*, b 24 nov. 1827.—*Caroline*, b 7 août 1829 ; m 22 nov. 1852, à Antoine Saint-Ives.—*Léocadie*, b 27 nov. 1832 ; s à 13 mois.

---

1828, (8 janv.) RIVIÈRE-DU-LOUP.

VI. BELLEMARE, PIERRE.

JOSEPH V.

BARIBEAU, M.-Anne-Madeleine. Issus : *Pierre*, b 13 août 1829.—*Ludger*, m 27 août 1850, à M.-Adéline L.-Lottinville.—*M.-Anne*, m 15 août 1854, à Antoine Chrétien ; s 4 nov. 1878, à St-Paulin.

---

1834, (16 juin) RIVIÈRE-DU-LOUP.

VI. BELLEMARE, ETIENNE.

JOSEPH V.

BARIBEAU, Agathe. Issus : *M.-Hyacinthe*, b 19 av. 1835 ; m 14 fév. 1860, à Louis Béland (Isidore et Adélaïde Clorinont).—*M.-Félicité*, b 10 juin 1836 ; m 5 fév. 1856, à Alexis Letrançois.

---

1819, (15 fév.) YAMACHICHE.

VII. BELLEMARE, JACQUES, s 2 fév. 1860. JACQUES VII.

BEAUBIEN, Marie. Issus : *M.-Josephite*, b 20 av. 1821.—*Moïse*, b 7 av. 1822.—*M.-Hermine*, b 19 fév. 1823.—*Narcisse*, b.—*Félix*, b 12 nov. 1829.—*Thomas*, b 9 fév. 1831.—*Elie*, 1<sup>o</sup> m à Hermine Lesieur ; 2<sup>o</sup> m à Zéphire Bourassa.—*Eusèbe*, m 16 av. 1855, à Zoë Milet (Ls et Marg. Pellerin).—*Damase*, m av. 1861, à Eliza H.-Beaulieu (Jean et Tharsile Pothier).—*Mathilde-Elzire*, b 7 mai 1835 ; m 28 nov. 1854, à Gilbert Bellemare (Chs et M.-Lse Desclos).—*Moïse*, m 27 nov. 1860, à Mathilde Lamy (Paul et Esther Carboneau).—*R.-de-Lima*, m 18 fév. 1862, à Edouard Girardin (Isaac et Josephite Lacerte).—*Emilie*, b 2 déc. 1838 ; m 30 janv. 1866, à Hercule Lacerte (Ls et Lucie Buisson).—*Louis*, s 11 av. 1835.—



JACQUES VII.

*Sévère*, b 20 sept. 1836 ; s 27 mai 1837.—*Eléonore*, b 27 juillet 1840 ; s à 16 jours.

1828, (16 sept.) YAMACHICHE.

VII. BELLEMARE, ISAAC.

JOSEPH VI.

GÉLINAS, Julie. Issus : *Edouard*, b 1829 ; m 28 fév. 1848, à Angélique Blais (Ant. et Angélique Lafrenière), à St-Barnabé<sup>2</sup>.—*Isaac*, b 28 mars 1831 ; m 29 av. 1861, à Adéline Bellemare (Calixte et Madeleine Dugnay-Placy).—*Joseph*, b 13 août 1832 ; m<sup>2</sup> 11 oct. 1853, à Marg. Gélinas (Luc et M.-Anne Gendron).—*Adolphe*, b<sup>2</sup> 27 fév. 1834 ; m 9 août 1864, à Elizabeth Boisvert, à Shawenegan<sup>3</sup>.—*Julie-Eutychiane*, b<sup>2</sup> 11 déc. 1845 ; m 4 août 1863, à Raphaël H.-Beaulieu (Jos. et Marie Vincent).—*M.-Adine*, b<sup>2</sup> 12 août 1836 ; m<sup>2</sup> 2 fév. 1852, à Jos. Trotochau.—*R.-de-Lima*, b<sup>2</sup> 15 juillet 1838 ; m 26 oct. 1857, à Jean-Bte Gérin-Lajoie (Ant. et Amable Gélinas).—*Esther*, b<sup>2</sup> 3 mars 1840 ; m 24 nov. 1857, à Sévère Dugré (Chs et Catherine Saint-Pierre).—*Onésime*, b<sup>2</sup> 14 fév. 1842 ; m<sup>3</sup> 14 août 1866, à Caroline Boisvert.—*Dorothee*, b<sup>2</sup> 21 nov. 1843.—*Philippe*, b<sup>2</sup> 7 juillet 1848 ; s<sup>2</sup> 28 août 1849.—*Philie*, b 1848 ; s 28 août 1849.

1825, (11 oct.) YAMACHICHE.

VII. BELLEMARE, JOSEPH, JOSEPH VI.  
s 30 nov. 1846, à St-Barnabé.1<sup>o</sup> GUILMET, Josephite. Issu : *Joseph*, b 1 sept. et s 10 oct. 1826.2<sup>o</sup> CARBONNEAU, Adélaïde (Jean-Bte et Angélique Soucis), m 14 av. 1828.

1837, (15 août) YAMACHICHE.

VII. BELLEMARE, ANTOINE, s 27 janv. 1861. JOSEPH VI.

FRÉCHETTE, Esther. Issus : *Philomène*, b 18 juin 1838 ; s 6 nov. 1861, à St-Barnabé<sup>2</sup>.—*Antoine*, b 16 juin 1839 ; 1<sup>o</sup> m à Elisabeth Béland ; 2<sup>o</sup> m à Eloïse Gélinas.—*Esther*, b<sup>2</sup> 27 av. 1841 ; 1<sup>o</sup> m<sup>2</sup> 26 janv. 1864, à David Bourassa ; 2<sup>o</sup> m 1 août 186..., à Moïse Bourassa.—*M.-Elizabeth*, b<sup>2</sup> 6 mars 1843.—*Télesphore-Onésiphore*, b<sup>2</sup> 15 mars 1845 ; m 12 fév. 1866, à Elise Boisvert.—*Léon*, b<sup>2</sup> 30 nov. 1846 ; s<sup>2</sup> 6 fév. 1847.—*Caroline*, b<sup>2</sup> 7 mars 1848 ; m 3 sept. 1866, à Onésime Boisvert (Alexis et Scholastique Lesieur), à St-Elie.—*Calixte-Euchariste*, b<sup>2</sup> 13 nov. 1850 ; m 4 nov. 1873, à Alzire-Elise Bellemare (Frédéric et M.-Anne Ricard).—*Agnès*, b<sup>2</sup> 30 sept. 1857 ; s 1858.—*Alfred*, b<sup>2</sup> 13 janv. 1859.—*M.-Agnès*, b 4 sept. 1860.

Vers 1840, SHAWENEGAN.

VII. BELLEMARE, LÉANDRE, JOSEPH VI.

LACERTE, Adélaïde. Issus : *M.-Odile*, b<sup>2</sup> 12 nov. 1840.—*Léandre*, b 3 nov. 1843 ; s 18 nov. 1861, à St-Barnabé<sup>2</sup>.—*M.-Agnès*, b<sup>2</sup> 6 juillet 1851 ; s<sup>2</sup> 7 mai 1855.—*Onésime*, b<sup>2</sup> nov. 1853 ; s 21 mai 1855.—*Euchariste*, b<sup>2</sup> 19 janv. 1845 ; m<sup>2</sup> 27 juillet 1874, à Elzire Blais (Geo. et Sophie Saint-Pierre).—*Mawine*, b<sup>2</sup> 11 mai 1847.—*Hercule*, b 9 mai 1849.—*Narcisse*, b 15 av. 1857, à St-Etienne.—*M.-Odile*, b.

Vers 1839, SAINT-ETIENNE (1).

VII. BELLEMARE, CALIXTE, s 21 mars 1877. JOSEPH VI.

DUGUAY-DUPLACY, Madeleine. Issus : *Elise*, 1<sup>o</sup> m 15 fév. 1858, à David Doncet (veuf de Julie Gagnon) ; 2<sup>o</sup> m 18 av. 1875, à Philippe

(1) Page 73, à la famille de BELLEMARE *Joseph VI*, m à Josephite Gélinas, ajouter le nom suivant : BELLEMARE *Calixte VII*, m à DUGUAY-DUPLACY, *Madeline*. M. Calixte Bellemare se maria, paraît-il, à la Baie-du-Febvre. Son épouse, Madeleine Duguay-Duplacy, était fille d'un seigneur des environs ; c'est à cet endroit qu'ont été baptisés presque tous ses enfants. Il n'est venu demeurer à St-Etienne que vers 1854 ou 1855. Il y avait aussi une famille Duguay-Duplacy, à la Banliene de Trois-Rivières.

Carle (veuf de Marie Bergeron).—*Adeline*, m 29 av. 1861, à Isaac Bellemare (Isaac et Julie Gélinas).—*Caroline*, m 17 av. 1892, à Benjamin Chauret (Benj. et Emérence Mahen).—*Philippe*, m 20 janv. 1874, à Celina Bonlauger (Ls et Thècle Gélinas). (1)

1823, (7 janv.) YAMACHICHE.

VII. BELLEMARE, THOMAS, s 3 sept. 1868.

PIERRE VI.

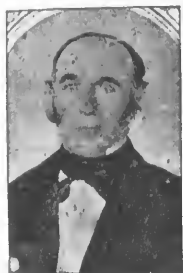

THOMAS VII.

BUISSON, Emilie. Issus : *Thomas-Odilon*, b 19 sept. 1824; m 14 fév. 1849, à Emilie Desaulniers (Frs et Charlotte Rivard-Dufresne). — *Ant.-Narc.*, b 5 janv. 1827; prêtre 1883, ancien supérieur du séminaire de Nicolet et, depuis 51 ans, professeur à cette institution. — *Pierre-Maxime*, b 30 mai 1830; 1<sup>o</sup> m 18 janv. 1853, à Louise Duval, (s 11 juillet 1855); 2<sup>o</sup> m 29 juillet 1856, à Emilie Trahan (Jos. et Marie



REV. A.-NARCISSE.

Gendron).—*Arline-Elise*, b 21 juin 1835; m 24 juillet 1855, à Zéphirin Bellemare (Jean et Esther Gélinas); s 17 fév. 1897.

1825, (1 fév.) YAMACHICHE.

VII. BELLEMARE, JUSTIN. PIERRE VI.

BEAUBIEN Madeleine. Issus : *Moïse*, b 25 déc. 1825.—*Jos.-Octave*, b 11 av. 1827.—*Paul*, b 18 av. 1831.—*Thos.-Ephrem*, b 24 juin 1833, à St-Barnabé<sup>2</sup>.—*Georges*, b<sup>2</sup> 6 nov. 1835; m à..... — *Elizabéth*, b<sup>2</sup> 6 nov. 1837; s.—*Zoë*, m à Sévère Marcotte. — *Félix*. — *Pierre-Adolphe*, b<sup>2</sup> 25 janv. 1840; s<sup>2</sup> 17 oct. 1841.—*Damasse*.—*Anaphlète*, b<sup>2</sup> 8 fév. 1844; m à Luc Brodeur.—*Gildes*, m à..... — *Narcisse*, m à..... aux Etats-Unis.



JUSTIN VII.

(1) A la page 77, le chapitre BELLEMARE René VI, m 26 sept. 1808, à DUCRET Marguerite, doit se lire avec les additions suivantes : issus : *Pierre*, b 13 août 1809; 1<sup>o</sup> m à Sophie Savarie; 2<sup>o</sup> m 11 janv. 1847, à M.-Anne Latreille (Ant. et

1828, (29 juillet) SAINT-BARNABÉ.

VII. BELLEMARE, PAUL, PIERRE VI.

s 21 mai 1883.

GÉLINAS, Marguerite. Issus: *Marguerite-Emilie*, b 28 juin et s 24 juillet 1829.—*Appoline*, b 1830 ; m 4 fév. 1851, à Eusèbe Bellemare (Joseph et Josephite Perron) ; s. — *Paul-Jacques*, b 12 nov. 1832 ; s jeune.—*Paul*, b 19 av. 1836 ; m 28 juillet 1857, à Emilie Bournival.—*François-Xavier*, b 16 mars 1837 ; m 13 août 1866, à Adèle Melançon (Pierre et Marg. Lemay). — *Mary-Oliva*, b 17 août 1838 ; s 14 sept. 1839.—*Elizabeth*, b 21 fév. 1840 ; 1<sup>o</sup> m à Régis Bouthillet ; 2<sup>o</sup> m 26 mars 1883, à Elzéar Dupont (veuf d'Adélaïde Bournival) ; réside à Nicolet.—*Emilie-Olivine*, b 23 mars 1842 ; m 26 nov. 1872, à Téléphore Rivard.—*Moïse*, b ... ; s 12 juin 1843.—*Moïse*, b 12 juin 1843 ; m 25 oct. 1864, à Olivine Melançon. — *Joseph*, b 1 mars 1845 ; s.—*Rose*, b 12 mai et s 20 juillet 1846. — *Sophie*, b 2 juin 1847 ; m 16 sept. 1868, à Arsène Côté.—*Thomas*, b 7 janv. 1849 ; m 11 fév. 1873, à Elzire Boucher (Joseph et Emilie Bellemare).—*Joseph*, b 8 mars 1852 ; m sept. 1876 à Sophie Benoit ; réside à Putnam, E.-U.—*Pierre*, m 25 nov. 1874, à Elisa Deschesnes (Ant. et Emérence Duplessis).



PAUL VII.

1831, (11 janv.) SAINT-BARNABÉ.

VII. BELLEMARE, LUC, s 13 sept. 1882. PIERRE VI.

LAMY, Emilie. Issus: *Luc*, b 1832 ; m à Louise Leclere. — *Domitile*, b 1834 ; m à Pierre Gélinas (Etienne et Marie Desaulniers). — *Onésime*, b 8 mars 1835 ; m 22 juin 1857, à Caroline Gélinas (Ant. et Josephite Lamy). — *M.-Arluc*, b 24 mars 1837 ; m 12 av. 1858, à Elouard Milot (Paul et Angèle Lesieur). — *Elizabeth*, b 17 mai 1839 ; s 9 nov. 1840.—*Elizabeth*, b 1840 ; m à Ernest Duval. — *M.-Adolphe*, b 15 sept. 1841.—*Emilie-Olive*, b 21 janv. 1844 ;

Marg. Gauthier).—*Narcisse*, b 1811, m 8 nov. 1841, à Louise Tutelle, à Trois-Rivières<sup>2</sup>.—*Toussaint*, b 1813 ; m<sup>2</sup> 7 janv. 1839, à Françoise Saint-Laurent.—*Olivier*, b 1815 ; m<sup>9</sup> à Rosalie Fontaine.—*Sophie*, b 31 mai 1817.—*Jean-Bte*, b 24 fév. 1817 ; m<sup>2</sup> à Marguerite Tomakona (Annéwawitt).—*Herménégilde*, b 1821 ; m à Elisabeth Robert.—*Augustin*, b 23 fév. 1823 ; m 24 nov. 1845, à Mary Burke (Chs et Marie Moreau).

m 19 juillet 1871, à Antoine Dufresne.—*Pierre*, b 25 oct. 1846 ; 1<sup>o</sup> m 24 fév. 1873, à Celina Lemay (Ant. et Luce Descoteaux) ; 2<sup>o</sup> m 1 sept. 1885, à Léonore Lamy (Alexis et Claire Gélinas) ; réside à Montréal.—*Maxime*, b 1 av. 1849 ; m à Emma Richard.—*Celine*, b 27 janv. 1852 ; m à Jean L'Heureux.—*Narcisse*, b 9 av. 1854, s 22 mai 1855.—*Narcisse*, b 17 juin 1856 ; m vers 1875, à Azilda Barsalou ; réside à Lowell, Mass., E.-U.

1840, (21 juillet) YAMACHICHE.



ANTOINE VII.

VII. BELLEMARE, ANTOINE. ANTOINE VI. DESCOTEAUX, Rose. Issus : *Hercule*, b 8 mars 1842 ; s.—*Anaphlète*, b 26 juin 1843 ; m m 22 fév. 1870, à Onésime Gendron (Hyac. et Marg. Bellemare).—*Joseph*, b 25 oct. 1845.—*Hermine*, b 26 nov. 1848 ; m 15 fév. 1870, à Moïse Carbonneau (Aug. et Angélique Bellemare).—*M.-Aunée*, b 29 sept. 1850 ; s 2 mars 1892.—*Elisée*, b 10 fév. 1853 ; m 12 août 1879, à Parmélie Martel (Is et Joseph Duguay).—*Nérée*, b 11 juin 1855 ; m 5 juin 1894, à Maria Desaulniers (Olivier et Elzire

Bellemare).—*M.-Adèle*, b 12 août et s 4 sept. 1857.—*M.-Célanire*, b 3 déc. 1858 ; m 1 av. 1891, à Chs Garceau (veuf de Joséphine Bellemare).

1842, (30 août) SAINT-JUSTIN.

VII. BELLEMARE, FRANÇOIS, s 22 mars 1897. JOSEPH VI. THIBODEAU, Emérence. Issus : *Onésime*, m 14 janv. 1879, à..... —*Philippe*, m 11 mai 1885, à Adéline Dupuis (Issue : *M.-Lise-Dora*, b 26 déc. 1889).

1843, (15 août) SAINT-JUSTIN.

VII. BELLEMARE, PAUL. JOSEPH VI. PLANTE, Emérence. Issus ; *Onésime*, b 3 août 1860 ; m à Marie Manteville.—*Adolphe*, b 21 nov. 1862.—*Napoléon*, b 2 mai 1866.

1846, (23 fév.) SAINT-JUSTIN.

VII. BELLEMARE, MOÏSE. JOSEPH VI. VERMETTE, Marie. Issus : *Marie*, b 1847, à Maskinongé<sup>2</sup> ; m 28 août 1871, à Joseph Ladouceur ; s 20 oct. 1889. — *Julie*, b<sup>2</sup> ; m à



Pierre Bastien.—*Celanire*, b<sup>2</sup>; m 25 août 1874, à Norbert Ladouceur.—*R.-de-Lima*, b<sup>2</sup>; m 15 fév. 1876, à Pierre Saint-Antoine; s 1895.—*Noë*, b<sup>2</sup>; m 17 janv. 1882, à Clémentine Villeneuve.—*Emilie*, b<sup>2</sup>; m 10 fév. 1885, à Joseph Morin.—*Moïse*, m 8 juillet 1884, à Marie Villeneuve.

---

1827, 26 fév.) SAINT-ÉTIENNE.

VII. BELLEMARE, CHARLES, s 22 av. 1880. CHARLES VI.  
TRAHAN, M.-Anne. Issus : *M.-Anne*, b 10 juin 1829.—*Pierre*, b 25 av. 1831; m 9 mai 1853, à Léocadie Chaurette, à St-Barnabé.—*Paul-Marcellin*, b 27 av. 1833; m<sup>2</sup> 25 mai 1856, à M.-Hermine Audet-Lapointe, à St-Sévère.—*Jean-Bte*, b 6 juillet 1837; s 7 fév. 1838.—*Jean-Bte*, b 12 mars 1839; m 4 fév. 1862, à Hermine Pellerin (Jean et Julie H.-Beaulieu).—*Clément*, m 24 juillet 1860, à Marie Pellerin (Jean et Julie H.-Beaulieu).—*Narcisse*, b 8 mars 1841; m 22 juillet 1867, à Adéline Gignère (Aug. et Philomène Saint-Pierre).—*M.-Appoline*, b 13 av. 1843.—*Séraphine*, b 22 juin 1845.—*Désiré*, b 1847; s 23 juillet 1851.

---

1830, (14 juillet) YAMACHICHE.

VII. BELLEMARE, LOUIS, s 27 sept. 1880. CHARLES VI.  
LACERTE, Lucie. Issus : *Luce*, b 20 déc. 1832; m 22 nov. 1853, à Adolphe Boulanger (Gabriel et Joseph Trahan); s 18 mai 1872.—*Louis*, b 1833; s 1 oct. 1843.—*Eloïse*, b 25 oct. 1834.—*Delphine*, b 26 mars 1839; m 3 nov. 1869, à Jos.-Sylva Gélinas (Chs et Adélaïde Berthiaume).—*M.-Alphée*, b 30 juillet 1841; m 23 août 1864, à Thomas Gélinas (Chs et Adélaïde Berthiaume).—*M.-Carmel*, b 31 déc. 1843.—*Louis*, b 18 juillet 1845; m 12 juillet 1869, à M.-Odile Milot (Clément et Joseph Langlois).—*Victoire*, b 1 janv. 1845; m 11 janv. 1870, à Ignace Bellemare (Ignace et Marguerite Gagnon).

---

1840, (11 août) YAMACHICHE.

VII. BELLEMARE, FRANÇOIS. CHARLES VI.  
1<sup>o</sup> LACERTE, Catherine. Issue : *Oliva*, b 8 juillet 1846; m 4 janv. 1868, à Théodule Rivard (Paul et Angèle Chèvrefils); s 8 mai 1882.  
2<sup>o</sup> GAGNON, Luce, m 14 mai 1867 (s mai 1898).

---

1849, (14 fév.) YAMACHICHE.

VII. BELLEMARE, PIERRE. PIERRE VI.  
1<sup>o</sup> COTÉ, Marie. Issus : *Pierre-Trefflé*, b 13 nov. 1849; s à 8 jours.—*Jean-Bte*, b 29 mai 1851; s 1856.—*M.-Louise*, b 27 mars

1853; s 4 août 1856.—*M.-Domitile*, b 4 déc. 1854; s 13 août 1855.—*M.-Lse-Celina*, b 8 juin 1856; m à Frs Paillé.—*M.-Josephine*, s 29 mai 1858.—*Anonyme*, s 1859.

2<sup>o</sup> CAMPAGNA, M.-Zoë, m 21 sept. 1863; demeure à Montréal.

1860, (20 nov.) YAMACHICHE.

VII. BELLEMARE, ANTOINE.

PIERRE VI.

1<sup>o</sup> LEMAY-POUDRIER, Sophie. Issus: *Jos.-Jacques*, b 22 oct. 1861; m 18 août 1891, à Elizabeth Michelin (Ant. et Rosalie Doucet).—*Georgiana*, b 9 nov. 1863; m 23 fév. 1886, à Louis Hubert (Thomas et Julie Lacombe).—*Léon-Zéphirin*, b 29 janv. et s 31 mai 1865.—*M.-Lse-Adèle*, b 11 mars 1868; m 30 août 1887, à Louis Parent (veuf d'Eléonore Milet).—*Jos.-Arthur*, b 22 sept. 1869.—*Pierre*, b 22 sept. 1869; s 12 janv. 1870.—*Angelina*, b 30 août 1872; m 20 nov. 1888, à Gaspard Gélinas, (Alexandre et Olive Lesieur).—*Jos.-Ernest-Emile*, b 16 nov. 1873; s 24 juillet 1874.—*Joséphine*, b 30 mai 1876; s 17 juillet 1877.

2<sup>o</sup> DOUCET, Rosalie (veuve d'Antoine Michelin), m 5 nov. 1890.

1850, (29 juillet) YAMACHICHE.

VII. BELLEMARE, MARCEL.

PIERRE VI.

1<sup>o</sup> MINEAU, Emilie. Issus: *Chs-Gaspard*, b 12 mai et s 9 oct. 1851.—*Trefflé-Gaspard*, b 1852; s.—*Georges*, b 1853; m à Appoline Turcotte; réside à Winnipeg.—*Jean-Bte*, b 1855.—*M.-Anne*, b 1857; m à Frs Charron; réside à Montréal.—*Gaspard-Rémi*, b 17 fév. 1859; réside aux États-Unis depuis 19 ans.—*Jos.-Odilon*, b 6 av. 1860; s.—*Honoré*, b 1865; s 5 av. 1861.

2<sup>o</sup> CAMPAGNA, Marie, m 17 nov. 1863; réside à Montréal. Issus: *Jos.-Henri*, b 18 août 1864, à Yamachiche<sup>1</sup>; m à R.-de-Lima Beauchamp.—*Marie*, b<sup>1</sup> 10 av. 1866; m à Alfred Patry.—*M.-Celina-Flore*, b<sup>1</sup> 7 juin 1867; m à Frs.-Xavier Beauchamp.—*Trefflé*, m à M.-Lse Charet; réside à Holyoke, E.-U.—*Felix*, m à Année Charlebois; réside à Ogdensburg, E.-U.—*Philias*, b 1877.—*Regina*, b 1879.—*Domat*, b 1882.

1849, (6 nov.) SAINT-LÉON.

VII. BELLEMARE, CALIXTE.

ALEXIS VI.

CAHIER, M.-Louise. Issues: *Eliza*, b 6 et s 31 déc. 1850.—*Marguerite*, b 6 déc. 1850; s 2 janv. 1851.—*Evariste*, b 9 fév. 1852.—*M.-Celine*, b 12 av. 1854.

1853, (5 juillet) SAINT-LÉON.

VII. BELLEMARE, MICHEL.

ALEXIS VI.

DESCHESNES, Julienne. Issus : *Joseph*, b 27 mars 1854 ; 1<sup>o</sup> m 24 sept. 1878, à Victoire Bidon (Max. et Emilie Trempe) ; 2<sup>o</sup> m 27 janv. 1880, à Adèle Lavergne, à St-Barnabé.—*M.-Louise*, b 22 sept. 1856.—*Philomène*, b 19 oct. 1858.—*M.-Agnès*, b 7 sept. 1860 ; s 17 mai 1864, à St-Barnabé<sup>2</sup>.—*Elizabeth*, b<sup>2</sup> 10 av. 1864.—*François*, m à Marie Lafrenière.

1841, (5 oct.) SAINT-ÉTIENNE.

VII. BELLEMARE, ÉTIENNE, s 25 av. 1876.

ÉTIENNE VI.

MARTIN, Madeleine. Issus : *M.-Louise*, b juin 1844, à Yama-  
 chiche<sup>1</sup>.—*Narcisse*, b<sup>1</sup> 29 mars 1853.—*Joseph*, b<sup>1</sup> 25 av. 1855.—  
*M.-Agnès*, b 11 fév. 1858.—*Alfred*, b 21 juillet 1860.—*Raphaël*, b  
 16 août 1861.

1858, (16 nov.) SAINT-BARNABÉ.

VII. BELLEMARE, ANTOINE.

CHARLES VI.

1<sup>o</sup> GODIX, Elisabeth. Issus : *R.-de-Lima*, b 24 sept. 1859 ; m 12  
 mai 1874, à Louis Lauzon.—*Jean-Jacques*, b 20 fév. 1861 ; m 9 av.  
 1888, à Stéphanie Lefebvre (Paul et Emilie Laterreur), à  
 St-Léon.—*Ferdinand*, b 17 mai 1863.—*Elizabeth*, b 8 janv.  
 1866 ; m 15 juin 1885, à Maxime Ricard (veuf de Caroline  
 Desaulniers).—*Adolphe*, b 29 juillet 1868.—*Joseph*, b 25 juin 1870 ;  
 m à Elizabeth Lachance. De ce dernier mariage sont issus, à  
 St-Elie<sup>2</sup> : *M.-Evelina*, b<sup>2</sup> 9 oct. 1893.—*Josephat*, b<sup>2</sup> 25 mai 1896.

2<sup>o</sup> GÉLINAS, Elzire (Regis et Marg. Bellemare) m 25 nov. 1873.  
 Issus : *M.-Delia*, b 3 av. 1874.—*M.-Delia*, b 29 juillet 1875.—  
*Joseph*, b 19 août 1876.—*M.-Edwidge*, b 18 juillet 1880 ; s à 15 js.  
 —*Jos.-Wilfred*, b 8 janv. 1882.—*M.-Angelina*, b 10 juin 1885, à  
 Shawenegan.

Vers 1858, SAINT-BARNABÉ.

VII. BELLEMARE, ANDRÉ.

JEAN-MARIE VI.

DESCHESNES, Marie. Issus : *Louise*, b 11 juillet et s 10 août  
 1859.—*M.-Elzire*, b 17 août 1860 ; m 11 juillet 1883, à Maxime  
 Boisvert (Edouard et Marceline Gélinas).—*Joseph*, b 1862 ; m 29  
 av. 1889, à M.-Louise Blais (Louis et Lse Lemay), à Shawenegan.—  
*Flore*, b 25 déc. 1864 ; m 21 fév. 1887, à Pierre Marcouiller (Pierre

et Delima Auger).—*M.-Odile*, b 26 fév. 1867 ; m 15 juillet 1889, à Pierre Marcouiller (Jean-Bte et Emilie Lord).—*Thomas*, b 25 juin 1869 ; s 12 mars 1870. — *Adrien-Onésime*, b 15 mars 1871. — *Celina*, b 24 juin 1872. — *M.-Delia*, b 13 août 1874. — *M.-Ada*, b 6 juin 1877.—*Evariste-Omer-Hormidas*, b 26 janv. 1881.

1830, (12 oct.) YAMACHICHE.

VII. BELLEMARE, JOSEPH, s 9 juillet 1860. PIERRE VI.  
GENDRON, Marguerite. Issus: *M.-Adeline*, b 1832 ; m 7 août 1855, à Paul Gélinas (Pierre et Marg. Milot) ; s 17 mai 1888.—*Joseph*, b 28 fév. 1833 ; m 14 fév. 1860, à M.-Anne-Adéline Lamy (Louis et Marg. Lottinville).—*Euchariste*, b 1 janv. et s 12 mars 1835.—*Chs.-Euchariste*, b 11 janv. 1836.—*Paul*, b 19 av. 1838 ; m 27 fév. 1865, à M.-Anne Lamy.—*Pierre*, b 27 mai 1840 ; 1<sup>o</sup> m 1 août 1865, à Hermine Pelletier (Jean et Hermine Trahan) s 21 mai 1866, à 16 ans ; 2<sup>o</sup> m 30 juillet 1867, à Hermine Bourassa (Raphaël et Delphine Boisvert).—*Jean-Onésime*, b 3 juin 1843 ; 1<sup>o</sup> m 25 fév. 1873 à Olivine Lamy (Louis et Marg. Lottinville) ; 2<sup>o</sup> m à Emilie Chainé (veuve de Téléphore Lacerte). — *Maxime*, b 2 mars 1846 ; élève au collège de Nicolet ; s 7 janv. 1869.

1828, (29 juillet) YAMACHICHE.

VII. BELLEMARE, JEAN-MARIE, s. PIERRE VI.  
RIV.-LORANGER, Geneviève. Issus: *Julie-Adeline*, b 1829 ; m 29 janv. 1850, à Adolphe Héroux (Pierre et Julie Gosselin). — *Thomas*, b 14 août 1830 ; 1<sup>o</sup> m 4 nov. 1850, à Marie Lamy (Jos. et Sophie H.-Beaulieu) ; 2<sup>o</sup> m 30 oct. 1854, à Hélène Paquin (Jos. et Marie Racette) ; 3<sup>o</sup> m à Georgiana Grenier.—*Adolphe*, b 1832 ; m 8 fév. 1858, à Elise Paquin (Jos. et Marie Racette). — *Frédéric*, b 17 mai 1835 ; 1<sup>o</sup> m 5 mai 1851, à M.-Anne Ricard, à St-Sévère ; 2<sup>o</sup> m à Marie Trudel.—*Lucie*, b 8 janv. et s 29 nov. 1837. — *Pierre*, b 20 août 1838 ; m 9 janv. 1860, à M.-Olivine Ricard (Frs et Adélaïde Bournival), à St-Etienne<sup>3</sup>.—*M.-Anne-Luce*, b 22 mars 1840 ; m<sup>3</sup> 11 janv. 1869, à Octave Gauthier (veuf d'Elmire Elie).—*Ambroise*, b 28 oct. 1841 ; s à 2 mois.—*Isaac*, b 18 juin 1843 ; m 5 fév. 1866, à Séraphine Godin, à St-Barnabé.—*Eutychiane*, b 1846 ; m 26 nov. 1866, à Raphaël Ricard (Frs et Adélaïde Bournival).—*Damien-Hyacinthe*, b 23 mars 1848 ; 1<sup>o</sup> m 7 nov. 1871, à Virginie Lefrançois, à Lacolle, Q. ; 2<sup>o</sup> m 7 nov. 1893, à Alice Comeau (veuve du Dr Arthur Thérien), à la Pointedu-Lac. — *Paul*, b 26

janv. 1850; m 21 sept. 1869, à Elizabeth Samson.—*Hermine*, b... 1852; m 23 oct. 1871, à Louis Paquin (veuf de Julie Berthiaume).

1834, (24 juin) YAMACHICHE.

VII. BELLEMARE, JEAN, s 4 sept. 1897. JEAN VI.



JEAN VII.

1<sup>o</sup> Riv.-DUFRESNE, Justine, s 24 mai 1854. ISSUS : *R.-de-Lima*, b 30 av. 1835; m 22 fév. 1854, à Honoré Bellemare (Frs et Marguerite Lacerte).—*Jean-Azurie*, b 28 août et s 18 oct. 1836.—*Eloïse*, b 26 juin 1838.—*M.-Eléonore*, b 9 sept. 1840; s 26 mai 1843.—*Justine-Marie*, b 5 juillet 1842; m 5 mars 1889, à Napoléon Talbot, à St-Paul-de-Chester.—*Jean*, b 27 juillet 1845; m 25 janv. 1870, à R.-de-Lima Bourassa. — *Hercule*, b 26 mai 1847; prêtre, 19 sept. 1875; Rév. HERCULE.



curé de St-Rémi de Tingwick, quelques années; de St-Paul-de-Chester; de Saint-Zéphirin de Courval, en 1898. — *M.-Olivea*, b 15 déc. 1849; m 23 fév. 1870, à Abélard Bourassa, de la Pointe-du-Lac.—*M.-Denise*, b 18 sept. 1851; s 12 mars 1852.

2<sup>o</sup> LAMY, Appoline, m 29 av. 1862. ISSUS : *Anonyme*, s 5 juin 1863.—*M.-Olida*, b 20 mars 1865; s 19 mars 1872.—*Jos.-Luc*, b 16 oct. 1866; m 30 av. 1890, à Caroline Bournival (Edouard et Caroline Villemure); réside à St-Barnabé.

1836, (11 juillet) SAINT-BARNABÉ.

VII. BELLEMARE, JOSEPH, s 11 juillet 1886. JEAN VI.

1<sup>o</sup> Riv.-DUFRESNE, Esther. ISSUS : *Elzire*, b 8 juin 1838; s 4 oct. 1884.—*M.-Eléonore*, b 2 juin 1839.—*Esther*, b 7 et s 11 fév. 1841.

2<sup>o</sup> DESCOTEAUX, Elisabeth-Louise, m 4 av. 1842. ISSUS : *Jos.-Onésime*, b 2 av. 1843; m 9 av. 1872, à M.-Emilie Bournival.—*M.-Lse-Olivine*, b 21 oct. 1844; m 23 juillet 1872, à Sévère Melançon; s 25 sept. 1883.—*M.-Odile*, b 18 déc. 1846; m 16 janv. 1866, à Pierre Corriveau.—*Sophie*, b 30 mai 1849; m 27 fév. 1865, à Onésime Mahen.—*Hippolite*, b 29 août 1851; s 3 juillet 1865.—*Théodule-Evariste*, b 14 fév. 1854; s 8 mars 1855.—*M.-Catherine*, b 29 av. 1856.

1865, (17 août) SAINT-GUILLAUME D'UPTON.



ONÉSIME VII.

VII. BELLEMARE, ONÉSIME. JEAN VI.  
RIVARD, Zelia, b 4 août 1846; s 11 junv.  
1893. Issus : *Avitus*, b 30 mai 1867; m 23  
nov. 1892, à Eva Saint-Jean, à Acton-Vale.—  
*Anchaire-Onésiphore*, b 5 mai 1869.—*Avila-  
Onuphe*, b 12 av. 1871.—*M.-Aldée-Zelia*, b 29  
mars 1873.—*M.-Anne-Emma*, b 13 juillet  
1875.—*M.-Rose-Georgiana*, b 2 oct. 1877.—  
*Argémire-Oscar-Joseph*, b 19 mai 1881.—  
*M.-Azzilda-Odebra*, b 8 nov. 1883.—*Jean-  
Benj.-Adam*, b 8 mai 1887.

1855, (24 juillet) YAMACHICHE.

VII. BELLEMARE, ZÉPHIRIN.

JEAN VI.



ZÉPHIRIN VII.

BELLEMARE, Arline, s 17 fév. 1897. Issus :  
*Narc.-Edmond*, b 9 juin 1856; m 19 juillet  
1881, à Eugénie Lacerte (Louis et Lucie  
Buisson). — *Zéphirin-Timoléon*, b 2 sept.  
1857; m 17 juillet 1888, à Albertine Bellemare  
(Moïse et Mathilde-Elzire Lamy). — *Jean-Eva-  
riste*, b 23 août 1858; m 19 déc. 1882, à  
Alexina Marehand (Frs et Domitile Lamy).  
— *Arline-Joséphine*, b 7 nov. 1859; m 18  
janv. 1881, à Charles Garceau (Narcisse et  
M.-Jessée Dugré); s 14 juin 1890. — *Jean-  
Olivier-Thomas*, b 1 janv. 1861. — *M.-Agnès-  
Albertine*, b 9 janv. 1864. — *M.-Lse-Evelina*,  
b 26 nov. 1866.

1862, (3 mars) SHAWENEGAN.

VII. BELLEMARE, CHARLES.

JEAN VI.

1<sup>o</sup> ADAM, Philomène, s 9 mai 1863. Issue : *M.-Rose*, b 20 fév.  
1863; s jeune.  
2<sup>o</sup> GELINAS, Mary-Adélaïde, m 11 juillet 1882. Issus : *Jean-Bte*,  
b 16 av. 1884. — *François-Charles*, b 22 juin 1885. — *Marie-Emma*,  
b 9 juillet 1888.

1875, (25 mai) WILD-RICE, Dakota-Nord, E.-U.

VII. BELLEMARE, MAXIME. JEAN VI.

GÉRIN-LAJOIE, M.-Albertine. Issus : *M.-Aug.-Emma*, b 17 août 1876, à Yamachiche 1 ; m nov. 1895, à Lucien Arcand (Samuel et Olea Brunel).—*Alphonse*, b 1 2 déc. 1877 ; s 1 29 juin 1879.—*Clovis*, b 5 et s 8 juillet 1879.—*Corinne*, b 1 7 mai 1880.—*Anna*, b 1 4 juillet 1882.—*Marie*, b 31 janv. 1884.—*Caroline*, b 18 mai 1886.—*Jos.*, b 17 fév. 1888.—*Aurore*, b 30 oct. 1889.—*Francis*, b 10 août 1891.—*Aurélié*, b 20 oct. 1892.—*Maxime*, b 17 oct. 1894.—*Esther*, b 15 av. et s 5 sept. 1896.—*Jos.-Henri*, b 13 et s 24 juin 1897.



MAXIME VII.

1842, (10 août) YAMACHICHE.

VII. BELLEMARE, PAUL, s 17 fév. 1856.

PAUL VI.

GÉLINAS, Thècle. Issus : *Alfred*, b 25 oct. 1843 ; m 25 nov. 1875, à Sophie Lamy (Benj. et Hermine Chevalier), à St-Léon.—*M.-Odile*, b 28 déc. 1845 ; s 14 mars 1856.—*Paul-Aimé*, b 4 juin 1848 ; m 28 nov. 1876, à Sophie Lamy (Louis et Marg. Lotinville).—*M.-Louise*, b 2 mai 1851.—*Jos.-Isaïe*, b 12 av. 1854.—*Céline*, s 21 av. 1886.

1843, (21 fév.) YAMACHICHE.

VII. BELLEMARE, JOSEPH, s 22 fév. 1884.

PAUL VI.



HERMINE GÉLINAS. PAUL VII.

GÉLINAS, M.-Hermine, s 26 mai 1894. Issus : *M.-Caroline*, b 10 fév. 1844 ; Sr Ste-Angelina, 8 sept. 1860, des sœurs de la Cong. N.-D. ; édue, en 1897, l'une des assistantes de la supérieure-générale ; a été de longues années supérieure, à Charlotte-Town, I. - P. - E. —



Révé Sr  
STE-ANGELINA.

*Charles-Théodore*, b 3 av. 1846 ; prêtre, le 11 oct. 1868 ; vicaire à St-Guillaume ; 1871, curé de Saint-Gabriel de Stratford ; 1873, de Saint-Louis de Blandford ; 1875, de Shawenegan ; 1894, de Sainte-Geneviève-de-



RÉV. CHARLES.

Batiscau, où il est encore, en 1898 (1).—*Anonyme*, s 26 déc. 1847.—*Joseph-Elzéar*, b 10 fév. 1849 ; prêtre, le 29 sept. 1872 ; professeur au séminaire de Nicolet ; 1873, vic. à la Baie-du-Febvre ; 1875, professeur à Nicolet ; 1878, vic. à Yamaska, puis curé de Ste-Hélène de Chester ; 1890, curé de St-Cyrille ; curé de la Baie-du-Febvre, en 1898.—*M.-Anne-Adelina*, b 5 fév. 1851 ; Sr Saint-Raphaël, de la Congrégation Notre-Dame, le 30 août 1867 ; s 10 mars 1887.—*Anonyme*, s 16 juillet 1852.—*Victor-Stanislas*, b 13 et s 30 mai 1854.—*M.-Anne-*



RÉV. ELZÉAR.

*Azilda*, b 20 juin 1855 ; le 14 mai 1873, postulante à la Congrégation Notre-Dame, et s 27 janv. 1874, n'ayant pas encore prononcé ses vœux.—*Pierre-Antoine-Adélaïde-Trefflé*, b 6 juillet 1859 ; prêtre, le 19 sept. 1884 ; vic. à Shawenegan et desservant de St-Mathieu ; 1890, curé de St-Elie de Caxton, où il est encore, en 1898.—*Pierre-Jos.-Gaspard*, b 1 juillet 1861 ; m 24 juin 1890, à Marie Lamy (Narcisse et M.-Lse Bergeron). — *Jos.-Angelina-Honorine*, b 28 sept. 1865.



RÉV. ADÉLAÏDE.

1849, (18 sept.) MONTRÉAL.

VII. BELLEMARE, RAPHAEL. PAUL VI.

1<sup>er</sup> GEOFFRION-SAINT-JEAN, Anastasie, s nov. 1882. Issus : *Alphonse*, b 21 août 1850 ; étudiant en droit ; s 16 déc. 1872.—*Philippe-Oreste-Marie*, b 30 av. 1852 ; s à 13 mois.—*M.-Louis-Hercule*, b 14 sept. 1856 ; s 20 août 1881, à Belœil.—*M.-Mathilde*, b 24 fév. 1854 ; m 15 nov. 1877, à Dionis Desaulniers



RAPHAEL VII.



RÉV. V. BELLEMARE.

(1) M. l'abbé Charles Bellemare a fait le voyage d'Europe, en 1896. Lors de son passage en France, il a eu le grand plaisir de faire la connaissance d'un prêtre français avec qui il correspondait déjà par lettres depuis une dizaine d'années, bien qu'il ne l'eût jamais vu. Ce membre distingué du clergé de France porte le même nom que M. le curé de Sainte-Genève-de-Batiscau ; c'est M. l'abbé V. Bellemare, curé de Chambray-sur-Enre, au diocèse d'Evreux, dont la famille est originaire de l'ancienne province de Normandie, à Bémécourt, dans le département de l'Enre. M. le curé de Sainte-Genève conserve toujours l'espoir qu'un de ces jours M. le curé Bellemare, de Chambray, viendra visiter ses consins, les Bellemare du Canada. Quelques années auparavant M. l'abbé Hercule Bellemare, curé actuel de Saint-Zéphirin-de-Corval, diocèse de Nicolet, a aussi fait le voyage d'Europe et s'est même rendu en Terre-Sainte. Voir page 96, chapitre JEAN VII.



(Dr L.-Léon et Flora Merrill) ; réside à Ottawa. — *Marie-Sophie-Joséphine*, b 3 déc. 1858 ; m 10 mai 1877, à Pierre-Amable Jodoin, de Belœil, fils de M. Jodoin, ancien député de Verchères.

2° NORMANDIN, M.-Léonine-Euchariste, m 11 mai 1885 (1).

1853, (5 av.) YAMACHICHE.

VII. BELLEMARE, LÉONARD, s 6 av. 1888.

PAUL VI.



LÉONARD VII.

DESCOTEAUX, Anne-Hélène. Issus : *Olivier-Arcadius*, b 22 janv. et s 23 fév. 1854. — *M.-Anne-Dorina*, b 9 fév. 1855 ; m à Octave Ferron (Claudemire et Alphée Lamy). — *Elie-Frédéric*, b 11 août 1862, à St-Sévère<sup>2</sup> ; m 15 fév. 1887, à M.-Anne Memmier (Thos et Adélaïde Carboneau). — *Is-Max.-Napoléon*, b 7 janv. 1857 ; s<sup>2</sup> 31 déc. 1858. — *Marie-Célanire*, b<sup>2</sup> 25 janv. 1859 ; s 24 nov. 1882. — *R.-de-Lima*, b 1 nov. 1860. — *M.-Azilda*, b<sup>2</sup> 28 juin 1864. — *M.-Virginie-Alvina*, b<sup>2</sup> 14 janv. 1866. — *Victor-Honoré*, b<sup>2</sup> 1 et s<sup>2</sup> 18 juillet 1868.

1857, (31 déc.) YAMACHICHE.

VII. BELLEMARE, FRANCIS.

FRS VI.

s 19 fév. 1897.



FRANCIS VII.

BELLEMARE, Rosaire. Issus : *Frs-Honoré-Maurice-Victor*, b 23 oct. 1858 ; m 8 fév. 1881, à Elzire Héroux (Elisée et Elzire Boucher), de St-Sévère. — *Charles-Albert*, b 15 déc. 1859 ; prêtre, S.-J. ; 1898, procureur du collège Sainte-Marie, Montréal. — *Is-Elie-Agapit*, b 11 août 1861 ; m 22



RÉV. ALBERT.

REV. ALBERT. janv. 1884, à Hermine Gélinas (Louis et Thècle Gélinas). — *Damase-Gustave*,

(1) M. Raphaël Bellemare est l'auteur de la préface du premier tome du présent ouvrage. Il a été, pendant de longues années, inspecteur du revenu fédéral pour le district de Montréal. Il fut aussi, autrefois, l'un des rédacteurs renommés de la *Minerve*. Depuis 39 ans, il est le président de la société de bienfaisance Saint-Vincent-de-Paul, de Montréal. Mais, inutile de faire sa biographie ; disons, seulement, qu'il est au premier rang parmi les hommes distingués de la ville de Montréal. Ses succès constants, dans le monde, ne l'ont pas empêché de garder inaltérable le culte de ses parents, de ses amis de la vieille paroisse natale, Sainte-Anne d'Yamachiche.

b 10 av. 1863 ; prêtre, dominicain ; réside à Fall River. — *M.-Anna-Mary*, b 4 oct. 1864 ; Sr M.-du-Rosaire, Cong. N.-Dame, Montréal. — *M.-Sophie-Angelina*, b 26 sept. 1867 ; Sr Marie-Gustave, Cong. N.-Dame, Montréal. — *M.-Isse-Léontine*, b 4 janv. 1869. — *Pierre-Raphaël-Noë*, b 30 oct. 1871 ; m 20 oct. 1894, à M.-Flora-Alexandra Alary (Emmanuel et Aglaë Lambert) (1).



RÉV. GUSTAVE.

1854, (22 fév.) YAMACHICHE.

VII. BELLEMARE, HONORÉ, s 8 fév. 1896.

FRANÇOIS VI.



HONORÉ VII.

BELLEMARE, Rose-de-Lima, Issus : *M.-M.-Honorine*, b 23 juillet 1856 ; m 10 juillet 1886, à Louis Ledoux ; s 9 juin 1890. — *O.-Zénaïde-Maria*, b 25 mars 1858 ; s 20 août 1894. — *J.-Marie-Rose*, b 13 juin 1860. — *H.-Jean-Bte*, b 21 juin 1862 ; m 29 juin 1895, à Agnès Houde (venve de Maurice Ferron et fille de Moïse Houde, ex-M. P., et de Marie Houde). — *M.-Albina*, b 11 sept. 1864 ; s 11 nov. 1867. — *P.-Marie-Louise*, b 25 août 1866. — *M.-A.-E.-Alerina*, b 12 oct. 1868 ; s 17 oct. 1869. — *Jean-Bte-Séverin*, b 24 août 1870. — *J.-A.-Origène*, b 2 sept. 1872. — *M.-J.-Nestor*, b 21 nov. 1874 ; s 28 janv. 1878. — *J.-N.-Achille*, b 22 nov. 1877 ; s 15 nov. 1882.

(1) M. Francis Bellemare, l'un des citoyens les plus anciens et les plus estimés de Yamachiche, est décédé le 16 courant (février 1897) à l'âge de 82 ans et 2 mois. Il descendait, en ligne directe, de l'un des trois frères premiers colons de cette paroisse, venu du Cap-de-la-Madeleine en 1703, pour défricher des terres, en pleine forêt, sur la rivière Yamachiche (on écrivait alors Ouabmachiche). La première terre, mise en culture par ce vaillant pionnier, ayant passé de père en fils, est encore en la possession de sa descendance ; et, c'est sur ce domaine patrimonial, que M. Francis Bellemare est venu au monde, en 1814. Ce premier colon, son ancêtre, était Jean-Baptiste Gélinas dit Bellemare, et son épouse, Jeanne Boissonneau dit Saint-Onge, souche première de tous les Bellemare du Canada.

M. Francis Bellemare était de la quatrième génération élevée sur ce terrain fertile, depuis bientôt 200 ans. Ses père et mère étaient François Bellemare et Marguerite Vaucher dit Lacerte.

L'habitation renouvelée près du berceau même de cette succession d'ancêtres, est la propriété des enfants de feu Honoré Bellemare, frère du défunt.

M. Francis Bellemare a suivi la carrière honorable de ses auteurs, et a démontré pratiquement, par son industrie et sa conduite sage et prudente,

1832, (1 mai) YAMACHICHE.

VII. BELLEMARE, AUGUSTIN, s 15 av. 1871. AUGUSTIN VI. CHAUVETTE, Esther. Issus : *M.-Louise*, b 28 mars 1833 ; m 28 juin 1878, à Sévère Gélinas (Thos et Julie Lemay-Poudrier) ; s 17 nov. 1891.—*M.-Delphine*, b 27 août 1835 ; m 21 av. 1856, à Louis Blais (Frs et Pélagie Arvisais) ; s 4 av. 1864.—*Olivier*, b 28 mai 1838 ; 1<sup>o</sup> m 19 août 1862, à M.-Joséphine L.-Poudrier (Jos. et Emérence Boulanger) ; 2<sup>o</sup> m à Mathilde Desaulniers (veuve d'Antoine Marcotte).—*Isaac*, b 10 juillet 1840 ; s 17 sept. 1842.—*M.-Hermine*, b 19 mai 1843.—*Isaac*, b 1844 ; m 11 juin 1872, à Carmel L.-Poudrier (Jos. et Emérence Boulanger).—*Méline*, b 1846. — *Augustin*, b 30 mars 1848 ; m à Rosalie Chartier.—*Céline*, b 1848.—*M.-Anne-Caroline*, b 5 oct. 1850 ; m 9 août 1870, à Isaac Milet.—*Eutychiane*, b 22 av. 1853 ; s.—*Guillaume-Blaise*, b 26 juillet 1855 ; s 6 oct. 1858.—*M.-Anne-Lse-Emma*, b 16 dec. 1870 ; m 27 mai 1884, à Téléphore Berthiaume.

1850, (5 fév.) YAMACHICHE.

VII. BELLEMARE, CLÉMENT, s 1 juin 1877. JOACHIM VI. 1<sup>o</sup> LAMY, Pélagie. Issus : *Zélie-Dina*, b 4 nov. 1850 ; s 26 dec. 1869.—*Clément*, b 19 janv. 1852 ; m 22 août 1877, à Sophie Saint-Ives, à St-Léon ; réside à St-Etienne. — *Georgine*, m 7 janv. 1873, à Thomas Bellemare (Jos. et Hélène Beaubien).

combien il est facile de trouver, dans l'agriculture, l'aisance, même le confort, et les moyens nécessaires pour bien élever et faire instruire une famille nombreuse.

Il était marié à Marie-Rosaire Bellemare, qui lui survit avec huit enfants, tous majeurs, tous dévoués et desireux de faire la consolation des vieux jours de cette bonne mère, type de la femme forte. De cinq fils, trois sont cultivateurs : Victor, Agapit et Pierre ; et deux dans les ordres religieux : le R. P. Albert Bellemare, jésuite, collège Sainte-Marie de Montréal, et le R. P. Gustave Bellemare, dominicain, maintenant à la maison de son ordre, à la capitale fédérale, Ottawa.

Des trois filles, deux sont sœurs de la Congrégation Notre-Dame, de Montréal, et l'autre demeura à la maison paternelle. Tous s'étaient réunis au domicile familial, pour rendre leurs derniers devoirs à leur vénérable père. Comme tertiaire, il fut enseveli avec Phabit gris, les sandales et les insignes des Franciscains.—Extrait de *La Minerve*, fév. 1897.

M. F. L.-Desaulniers, ayant fût reproduire, dans le *Tryflurien*, la notice nécrologique précédente, avec certains commentaires, M. Raphaël Bellemare adressa la lettre qui suit au même journal. C'est cette dernière correspondance qui fournit à M. l'abbé Nap. Caron l'occasion d'écrire la note publiée à la fin de la généalogie de la famille Desaulniers. Voici la lettre de M. Bellemare :

2° TRAHAN, Marie, m 12 av. 1858, à St-Sévère. Issus : *Narcisse-Victor* b 5 mars 1860; 1° m 18 janv. 1887, à M.-Agnès-Emma Lamy (Samuel et Elzire Gélinas, cette dernière remariée à Is Trahan); 2° m 9 fév. 1891, à Elise Paquin (Fabien et Caroline Giguère).—*Thomas*, b 10 av. 1861; m 22 av. 1884, à Adéline Leblanc (Alex. et Philomène Lamy).—*Omer-Odérie*, b 28 mai 1865; m 12 fév. 1887, à Evelina Lamy (Paul et Marie-Louise Lessard).—*Louis-Majorique*, b 20 mai 1867; m 19 janv. 1891, à M.-Louise Paquin (Jos. et Julie Lamy), à St-Léon.—*M.-Anne*, b 28 juillet 1871.—*Thomas-Ernest*, b 1 mars et s 16 août 1876.

1844, (30 juillet) RIVIÈRE-DU-LOUP.

VII. BELLEMARE, THOMAS.

CHARLES VI.

LAMY, Julie. Issus : *Marie*, b 1845; s 24 mars 1880.—*Thomas*, 7 oct. 1846; s 26 av. 1847.—*M.-Euphrosine-Adélaïde*, b 1 nov. 1847.—*Ferdinand*, b 30 nov. 1848.—*Thomas*, b 8 août 1850.—*Agnès-Emma*, b 20 janv. 1852.—*F.-X. Henri*, b 6 av. 1855; s 17 av. 1863.—*M.-Clarence-Amandine*, b 30 av. 1856; m 9 mai 1883, à David Giguère.—*M.-Joseph*, b 6 juillet et s 11 août 1857.

1854, (28 nov.) RIVIÈRE-DU-LOUP.

VII. BELLEMARE, Gilbert, s 1880, à Belle-Prairie. CHARLES VI.

BELLEMARE, Elzire. Issus : *Is-Arsène-Ernest*, b 24 mars 1856; étudiant en droit; s.—*M.-Anne-Céline*, b 5 août 1857; m 28 nov. 1876, à Ferdinand Lamy (Jos. et M.-Rose Caron).—*M.-Dina-Solomé*,

“ A M. l'Éditeur du *Tripurien*

“ Monsieur,—Vous avez reproduit, dans vos colonnes, une notice nécrologique publiée dans la *Minerve*. Permettez que je vous adresse, par la même voie, mes sincères remerciements, ainsi qu'à l'ami qui en fait une appréciation si bienveillante. Cette notice donne comme un fait, que M. Francis Bellemare était né sur une terre défrichée par son ancêtre, un des trois premiers colons d'Yamachiche. Sans mettre en doute cette assertion, il cite cependant l'avis “ de plusieurs anciens qui croient que les premiers défrichements ont été faits “ à la “ Rivière-aux-Glaïses ”, sur la terre de M. Sévère Desaulniers ”; d'autres pensent “ que c'était en arrière de la propriété de M. Désiré Villeneuve, nagnère “ appartenant à M. François Milot.”

Je respecte beaucoup les anciennes traditions; elles ne sont pas toujours sans erreur, mais elles sont généralement appuyées sur quelques faits. Je lui suis gré de faire connaître ces deux là. Je ne veux pas les rejeter positivement, convaincu que, fussent-elles bien fondées, elles n'affaibliraient en rien les prétentions émises dans la notice nécrologique. Ce qu'il faut ici, c'est la vérité historique; et, plus elle sera devenue évidente, plus elle plaira, plus elle s'imposera.

b 23 juillet 1859 ; m 28 sept. 1875, à Chs-Aug.--Jos.-Grenier Bellemare (Jos. et Angélique Vanasse).—*M.-Alphée*, b 17 mars 1861.—*M.-Sylvain-Avila-Blaise*, b 18 fév. 1863.—*Is-Arthur*, b 2 et s 10 fév. 1864.—*Thos-Isaac*, b 28 janv. 1866.—*M.-Elzire-Caroline*, b 18 fév. 1868.—*Marie*, b 23 juin 1870.—*M.-Edouardina-Anna*, b 4 déc. 1871.—*M.-Elvina*, b 17 oct. 1874.—*Jos.-Isaac-Arthur*, b 22 av. 1876.—*Jos.-Edouard*, b 12 août 1877.—*Chs-Deoda*, b 16 déc. 1879.

1833, (25 juin) SAINT-SÉVÈRE.

VII. BELLEMARE, PAUL, s 23 fév. 1891.

PAUL VI.

GÉLINAS, Mathilde (Martine). Issus : *Paul*, b vers 1834 ; m 14 sept. 1858, à Adéline Masse ; réside à la Rivière-du-Loup.—*Adéline*, b 12 oct. 1835.—*Henriette*, b 18 fév. 1839 ; m 27 av. 1857, à Jos. Chainé.—*M.-Philomène*, b 8 mai 1841 ; m 14 fév. 1865, à Jos. Guilmet.—*M.-Anne-Joséphine*, b 17 nov. 1844 ; m 19 juillet 1864, à Benjamin Lamy.—*Joseph*, b 23 août 1847 ; m 22 oct. 1867, à Hermine Chainé.—*David*, b 23 août 1847 ; s 1 fév. 1849.—*David*, b 29 déc. 1849 ; 1<sup>o</sup> m 24 janv. 1871, à Georgine Guilmet ; 2<sup>o</sup> m à Luce Guilmet ; 3<sup>o</sup> m 17 oct. 1891, à Madeleine Biron (veuve d'Agapit Camirand) ; s.—*Frédéric*, b 17 juillet 1851.—*M.-Delima*, m 31 juillet 1855, à Claude Boisvert (Jean-Bte et Scholastique Ferron).—*Olivine*, m 5 fév. 1867, à Antoine Fréchette.



PAUL VII.

En 1702, les messieurs Lesieur achetèrent de leur grand-oncle, M. Pierre Boucher de Boucherville, partie de la seigneurie de Gros Bois, et, en 1703, les premiers défrichements commencèrent, sur la Petite-Rivière d'Yamachiche.

Avant cela rien n'indique qu'on avait tenté par là, le moindre établissement. On désignait les lieux par les noms de rivières qui descendaient des forêts dans le fleuve. Ainsi la "Rivière-aux-Glaïses", toute petite qu'elle est, a donné son nom à la rangée d'habitations échelonnées plus tard sur la route qui la traverse dans son parcours, à peu de distance du lac Saint-Pierre. Dès leur origine, on appelait "Grand Machiche" les habitations de la grande rivière Yamachiche, et "Petit Machiche" celles de la petite rivière de ce nom. C'étaient trois groupes de colons séparés par des bois, mais liés ensemble par une route commune, courant sur un terrain plat, dans des directions variant à peu près du Nord-Est au Sud-Ouest, du Sud au Nord et de l'Est à l'Ouest.

La "Rivière-aux-Glaïses" étant la plus près des Trois-Rivières, et la route passant à cet endroit, plus près des bords du lac, il était tout naturel de penser que les premiers essais de culture avaient été pratiqués là. Mais, pour le prouver, il faudrait autre chose que le contrat de concession de la terre de

1840, (22 sept.) SAINT-SÉVÈRE.

VII. BELLEMARE, JEAN-LOUIS.

PAUL VI.

BOUCHER, Marie. Issus: *Rosalie*, b 10 oct. 1844.—*Rose*, b 15 mars 1847.—*M.-Victoire*, b 24 fév. 1849, à St-Paulin<sup>2</sup>. — *Les-Gonzague*, b<sup>2</sup> 6 juillet 1851; s<sup>2</sup> 13 août 1883.—*M.-Elzina*, b<sup>2</sup> 27 sept. 1853; s<sup>2</sup> 1855.—*Simon*, b<sup>2</sup> 14 oct. 1857; s<sup>2</sup> 22 juillet 1870.—*Marguerite*, m<sup>2</sup> 4 juillet 1864, à Jean-Baptiste Baribeau.

Vers 1840, SAINT-ÉTIENNE.

VII. BELLEMARE, PIERRE. (1)

RENÉ VI.

1<sup>o</sup> SAVARIE, Sophie.

2<sup>o</sup> LATREILLE, M.-Anne, m 11 janv. 1847. Issus: *Thomas*, m 14 juillet 1874, à Celina Béchard (issus de ce dernier mariage: *Ewilda*, b 1 av. 1875.—*Murie*, b 4 mars 1880.—*Corinne*, b 26 déc. 1897).—*Pierre*, m 3 juillet 1877, à Celina Ricard.

1841, (8 nov.) SAINT-ÉTIENNE.

VII. BELLEMARE, NARCISSE.

RENÉ VI.

TUTELLE, Louise. Issus: *M.-Delima*, b 11 nov. 1856, à St-Sévère; s 22 nov. 1857.—*Elisabeth*, b 1858; s 16 sept. 1860. — *Thomas*, b 1860; s 24 mai 1861. — *Pierre*, b 3 av. 1862. — *Thomas*, b 16 mai 1864.

M. Sévère Desaulniers, daté de 1732, d'après M. l'abbé Caron, dans l'*Histoire d'Yamachiche*. Quoiqu'il en soit, l'auteur de la notice n'avait en vue que le défrichement d'Yamachiche proprement dit, bien que les trois groupes primitifs aient été inclus dans les limites de la paroisse d'Yamachiche, quand elle fut érigée.

Maintenant, comment s'expliquer pourquoi les premiers défricheurs sont allés fixer leurs établissements au nord de la petite rivière Yamachiche, la

(1) Vers 1860, le fils de Lord Sir Edmund Head, alors gouverneur général du Canada, se noya accidentellement à quelques arpents de la chute de la Grand'Mère, précisément vis à vis l'endroit où se bâtit actuellement le village de ce nom. Le jeune homme arrivait d'Angleterre et voulait aller saluer son père qui, avec Sir Georges-E. Cartier, l'hon. M. Thomas-J.-J. Lorenger et plusieurs amis, étaient partis en voyage de plaisir, aux chûtes de Shawenegan et de la Grand'Mère. Après son dîner, le jeune Head s'en alla baigner et enfonça dans la rivière immédiatement. Voyant qu'il ne reparaisait pas, son père effrayé supplia quelqu'un, parmi les personnes présentes, de plonger pour secourir son fils infortuné. Immédiatement, M. Pierre Bellemare et son frère Augustin, se jetèrent résolument à l'eau, sans prendre le temps d'ôter leurs habits. Ne pouvant atteindre le fond, Pierre Bellemare remonta à la surface, enleva ses habits et se jeta à l'eau une seconde fois. Il revint de suite avec le corps du malheureux jeune homme asphyxié et qu'on ne put, après plusieurs tentatives, ramener à la vie. La bravoure des MM. Bellemare fit du bruit dans le temps. Sir Edmund Head laissa le Canada peu de temps après ce pénible accident.

## Vers 1840, SAINT-ÉTIENNE.

## VII. BELLEMARE, TOUSSAINT.

RENÉ VI.

SAINT-LAURENT, Françoise. Issus: *Jos.-Olivier*, b 1846; s 24 av. 1860.—*M.-Justine*, b b fév. 1859.—*Pierre*, m 23 sept. 1868, à Domitile Marchand, à Shawenegan.

## Vers 1838, SAINT-ÉTIENNE.

## VII. BELLEMARE, OLIVIER.

RENÉ VI.

FONTAINE, Rosalie. Issus: *R.-le-Linvt*, m 15 fév. 1859, à Pierre Pellerin (Jean et Josephte Lavergne).—*Olivier*, b 1841; s 14 août 1860.—*Honoré*, m 25 nov. 1861, à Philomène Blais (Pierre et Julie Foucher).—*Joseph*, m à Délima Paquin.—*M.-Louise*, m à Étienne Saint-Casteur.

## Vers 1856, TROIS-RIVIÈRES.

## VII. BELLEMARE, JEAN-BTE.

RENÉ VI.

TOMAKOUA, Marguerite. Issus: *Jean*, b 8 fév. 1858; m 1 av. 1882, à Marg. Balleux (Jos. et Lucie Ferron). Issus de ce dernier mariage: *Ruouïl*, b 4 mars 1890.—*Rachel*, b 12 janv. 1892.—*Roméo*, b 4 mai 1895.

plus éloignée de la ville? Serait-ce parce que les terres y étaient meilleures? Peut-être; mais, plus probablement, parce que la partie de la seigneurie de Gros Bois, que les MM. Lesieur venaient d'acquérir (1702), commençait à "sept arpents au-dessus" de la Grande-Rivière.

Ils étaient chez eux, à la Petite-Rivière.

Quant à la seconde partie de la tradition des anciens, je ne voudrais pas la contredire sans examen des titres. Puisqu'il y avait trois frères colons, sur la Petite-Rivière, l'un d'eux pourrait bien avoir défriché la terre désignée par notre ami.

L'auteur de la notice ne parlait que d'un seul, Jean-Baptiste Gélinas dit Bellemare. Il le trouve sur la terre où M. Francis Bellemare est venu au monde, et a été élevé. Ses successeurs, propriétaires de cette même terre, ont été: 1<sup>er</sup> Jean-Baptiste Bellemare, son fils; 2<sup>e</sup> Joseph Bellemare, fils du précédent; 3<sup>e</sup> François, fils de Joseph, et père de M. Francis Bellemare.

Ce n'est pas long, ni compliqué comme une généalogie qui remonte au premier roi des Francs! Père, fils, petit-fils et arrière-petit-fils. Vous remontez cette lignée, et trouvez, comme premier père, Jean-Bte Gélinas dit Bellemare, l'un des premiers colons de la Petite-Rivière, et vous en concluez, nécessairement, que c'est lui qui a défriché cette terre.

Un autre fait digne d'attention, en cette matière, c'est la situation de cette propriété.

On conçoit que les premiers arrivés sur ce lieu, pour s'y établir, ont dû choisir des terrains aussi près que possible de la Route. Et celle de la succession Bellemare, ayant front sur la Petite-Rivière, se prolonge vers le nord, le long

## Vers 1852, SAINT-ÉTIENNE.

## VII. BELLEMARE, HERMÉNÉGILDE.

RENÉ VI.

ROBERT, Elisabeth. Issus : *Cyrille*, b 1853 ; s 9 mars 1857.—*M.-Virginie*, b 19 av. 1857 ; s 8 janv. 1858.—*M.-Virginie*, b 17 janv. 1859 ; s 24 déc. 1879.—*Cyrille*, b 15 déc. 1861.—*M.-Elisabeth*, b 18 août 1854.

## Vers 1856, SAINT-ÉTIENNE.

## VII. BELLEMARE, AUGUSTIN.

RENÉ VI.

BURKE, Mary. Issus : *Augustin*, b 24 sept. et s 3 oct. 1857.—*Chs-Trefflé*, b 15 août 1858.—*M.-Lea-Joséphine*, b 26 sept. 1862.

## 1845, (20 oct.) SAINT-LÉON.

## VII. BELLEMARE, ELIE.

PAUL VI.

1° PLOURDE, M.-Louise. Issus : *M.-Eugénie*, b 18 mars 1848.—*M.-Sarah*, b 16 nov. 1849.—*Victoire*, s 27 av. 1855, à 7 ans.—*Honoré-Ovide*, b 1 sept. 1851 ; s 20 juin 1866.—*H.-Lsc-Phélonise*, b 14 août 1853.—*Jos.-Victor*, b 17 av. 1855.—*Frs-Xavier*, b 8 mars 1857.—*Jos.-Cévas-Adélard*, b 2 fév. 1859 ; m 16 fév. 1885, à M.-Louise Gérin-Lajoie (Frs et R.-de-Lima Auger). (Issu de ce dernier mariage : *M.-Jessée*, b 6 déc. 1885 ; s 18 fév. 1887).—*Georges*, s 1 mars 1860, à 13 mois.—*Geo.-Onés.*, b 12 août 1860.—*M.-Agnès*, b 14 mai et s 24 juillet 1862.

2° SAVARD, M.-Louise, m 4 juillet 1864. — Issus : *Jos.-Elie*, b 16 juillet 1865 ; s 20 juillet 1872.—*Frs-X.-Odilon*, b 16 juillet 1867.—*Antoine*, b 13 déc. 1868.—*Geo.-Ph.-Nestor*, b 29 déc. 1871.

de ce chemin qui traversait la rivière à cet endroit, alors comme aujourd'hui. La résidence de la famille était tout près du pont, côté sud ouest. Les quatre premières terres, de l'autre côté du chemin (nord-est), entre l'église actuelle et le pont, sont encore possédées et occupées par des descendants de cette famille, dont trois Bellemare, et M. Joseph (*Dédé*) Lamy, dont la mère était une Bellemare. La terre suivante n'a cessé d'être entre les mains des Gélinas, que depuis peu d'années. Il y a là, je pense, une forte présomption, sinon une preuve, qu'on s'était groupé sur ce point, occupant les deux côtés de la route, au nord de la Petite-Rivière.

Tels sont les faits et les raisons sur lesquels sont basées les affirmations de la notice nécrologique. Si ces faits, que je constate, restent incontestables et incontestés, je crois que les descendants de Jean-Baptiste Gélinas dit Bellemare, si nombreux dans cette paroisse et dans le pays, ne manqueraient pas aux convenances, s'ils faisaient ériger sur cette terre, près du pont, sur le site même de l'ancienne résidence, un monument commémoratif. Il me semble



1845, (3 fév.) SAINT-LÉON.

VII. BELLEMARE, JOSEPH.

PAUL VI.

PLOURDE, Celina. Issus : *Jos-Médard*, b 18 sept. 1846.—*Marie-Louise*, b 15 av. 1848 ; s 30 av. 1850.—*M.-Eugénie*, b 18 mars 1848.—*Sarah*, b 16 nov. 1849, à St-Paulin<sup>2</sup>.—*Olive*, b<sup>2</sup> 8 av. 1850.—*M.-Esilda*, b 6 juin 1852.—*Agnès*, b 27 juin et s 9 mai 1855.—*Paul-Hormidas*, b 22 août 1857.—*M.-Emma-Victorine*, b 19 juillet 1860.—*Méthot* (probablement *Joseph-Médard*), m 23 juillet 1872, à Georgiana Béland (Jean-Bte et Mathilde Guay), de Maquet, Mich., E.-U. (Issus de ce dernier mariage : *Jos.-Donat*, b 8 juillet 1875.—*J.-B.-Wilfred*, b 11 mai 1877).

1828, (13 sept.) SAINT-SÉVÈRE.

VII. BELLEMARE, LOUIS, s 7 mai 1875.

JOSEPH VI.

MARTIN, Marguerite. Issus : *Julie*, b 30 sept. 1833.—*Laurent*, b 5 av. 1835 ; 1<sup>o</sup> m 10 fév. 1857, à Olivine Blais (Jos. et Emilie Boisvert ; 2<sup>o</sup> m 10 août 1858, à Emilie Boulanger (Chs et Josephite Chaurette).—*David*, b 9 déc. 1837 ; m 3 nov. 1858, à Henriette Gélinas.—*Edouard*, b 12 fév. 1840 ; s 12 mai 1845.—*Philomène*, b 21 fév. 1842 ; s 10 juillet 1843.—*Eutychiane*, b 1 mars 1847 ; s 25 juillet 1848.—*Sarah*, b 20 janv. 1850, à St-Barnabé ; m 2 août 1869, à Louis Thisdeale.

1829, (19 janv.) SAINT-SÉVÈRE.

VII. BELLEMARE, JEAN, s 21 oct. 1874.

JOSEPH VI.

GUILMET, Lucie. Issus : *Marcellin*, b 1830 ; s 2 oct. 1846, à Yamachiche<sup>2</sup>.—*Adéline*, b 9 mars 1835, à St-Léon<sup>2</sup> ; m<sup>2</sup> 24 août 1852, à Michel Grenier.—*Rose*, b<sup>3</sup> 22 nov. 1836 ; m 8 janv. 1856, à Edouard Gélinas (Edouard et Antoinette A.-Lapointe).—*Marie*,

que toute la paroisse de Yamachiche aimerait à conserver, de cette manière, le souvenir de son origine, la date de ses premiers défrichements, l'endroit précis de ses premiers établissements.

Il m'intéresserait, également, d'être fixé sur les terres occupées par les deux frères de Jean-Baptiste, Étienne et Pierre Gélinas, arrivés en même temps que lui.

Dans l'*Histoire d'Yamachiche*, M. l'abbé Caron dit : " Le premier habitant de la Petite-Rivière fut Étienne Gélinas lui-même. Comme il se trouvait éloigné des autres habitants, il avait entouré sa maison d'une palissade en pieux de cèdre, sans doute pour se protéger contre les sauvages, qui étaient à redouter alors. Cette première maison avait vingt-cinq pieds de longueur sur dix-sept de largeur et était couverte en planches."

b<sup>2</sup> 28 août 1838 ; m 30 juin 1874, à Narcisse Gélinas.— *M.-Eloïse*, b 25 janv. 1840.— *Frédéric*, b<sup>2</sup> 1 oct. 1841 ; m 15 mai 1866, à Rose-de-Lima Gélinas.— *Jean*, b<sup>2</sup> 21 sept. 1843 ; m 10 oct. 1865, à Olive Déziel.— *Eutychiane*, b<sup>2</sup> 30 juillet 1845. — *Philomène*, b<sup>2</sup> 1845 ; s<sup>2</sup> 11 av. 1846.— *Elzire*, b<sup>2</sup> 5 fév. 1848 ; m 27 nov. 1866, à Joseph Thisdale.— *M.-Florina*, b 25 déc. 1849.— *Adèle*, m 7 fév. 1860, à Paul Hébert. — *Honorat*, m 10 janv. 1871, à Isaac Boucher. — *Arthur-Hercule*, m 19 juillet 1870, à M.-Desanges Gélinas.— *Jean-Baptiste*, 1<sup>o</sup> m à Philomène Descoteaux ; 2<sup>o</sup> m 31 janv. 1887, à M.-Zelia Gélinas ; 3<sup>o</sup> m 9 fév. 1891, à Anaphlète Lamy.

1815, (27 sept.) YAMACHICHE.

VII. BELLEMARE, JOSEPH, s 18 fév. 1849. JOSEPH VI.  
1<sup>o</sup> BLAIS, Thérèse. Issus : *Joseph*, b 31 janv. et s 14 fév. 1817.— *Joseph*, b 14 fév. et s 6 juillet 1821.— *Joseph*, b 13 mai 1825.— *Charles*, b 7 sept. 1827.— *Delphine*, b 8 juillet 1830, à la Riv.-du-Loup<sup>2</sup>.— *Marie*, s 31 mai 1831.— *Maxime*, b 18 août 1832 ; s<sup>2</sup> 20 av. 1833.

2<sup>o</sup> GÉLINAS, Amable (veuve de Jos. Rivard), m 5 août 1833. Issu : *Narcisse*, b<sup>2</sup> 5 mai 1834.

1823, (7 juillet) YAMACHICHE.

VII. BELLEMARE, CHARLES (dit *Le nou*), JOSEPH VI.  
s 18 mai 1864, à St-Etienne<sup>2</sup>.  
BLAIS, Marie. Issus : *Jean-Bte*, m 21 janv. 1845, à Félicité Gélinas.— *Joseph*, m 18 juin 1856, à Ludovine Maheu.— *Eléonore*, b 8 oct. 1833, à la Riv.-du-Loup<sup>1</sup>.— *Marie-Emilie*, b<sup>1</sup> 4 janv. 1835 ; m<sup>2</sup> 12 août 1861, à Michel Lincourt.— *Charles*, 1<sup>o</sup> m 3 sept. 1850,

Je crois ce renseignement bien fondé et, de plus, que la distance qui séparait cette propriété du chemin, était d'environ le tiers d'une lieue. Je me rappelle que les Gélinas de cette localité conservaient encore, au milieu du présent siècle, le nom d'Etienne, avec plusieurs variantes de prononciation, pour distinguer les uns des autres les descendants de la famille qui le portaient. Etienne, "Tienniche", "Tiennon", "Tiennette", etc. Cette terre, n'étant pas précisément localisée dans l'extrait ci-dessus, pourrait bien être celle dont parle notre ami du *Triplurien*.

(a) Le cadastre officiel de 1709 plaçant la terre du 1<sup>er</sup> Etienne Gélinas, frère de Jean-Baptiste et de Pierre, au bas de la Petite-Rivière, celui dont il s'agit ici devait être Etienne, fils d'Etienne Gélinas et de Marguerite Benoit, la terre de ce dernier, près du village, côté sud de la rivière, étant encore entre les mains de ses descendants.

à Hermine Gagnon (Frs et Marie Guilmet) ; 2<sup>o</sup> m 8 janv. 1884, à Luce Landry (veuve d'Isidore Milet).—*Augustin*, b av. et s 4 mai 1846.—*Thomas*, b 21 mai 1843 ; m 11 juillet 1864, à Delia Gériu-Lajoie (Max. et Virginie Boucher).—*Clement-Frs*, m à Marie Pellerin.—*Narcisse*, m 29 juillet 1867, à Delima Gignère

1819, (15 fév.) SAINT-BARNADE.

VII. BELLEMARE, ETIENNE, s 11 fév. 1871. ETIENNE VI.

TRAHAN, Marguerite. Issus : *Marguerite*, b 9 fév. 1821, à Yvachiche<sup>1</sup> ; m 17 déc. 1838, à Edouard Hubert (Pierre et M.-Lse Carboneau).—*M.-Angélique*, b<sup>1</sup> 15 janv. 1824. — *Jean*, b<sup>1</sup> 1825 ; s 31 janv. 1836.—*Marie*, b<sup>1</sup> 11 av. 1830 ; m 12 fév. 1844, à Jos. Melançon (Pierre et Judith Pellerin).—*Esther*, b<sup>1</sup> 1 août 1833 ; m 24 août 1847, à Thos. Gélinas (Pierre et Joseph T.-Lapointe).—*Etienne*, b 8 mars 1832, à la Riv.-du-Loup ; m 30 oct. 1854, à Elizabeth Gélinas (Pierre et Joseph T.-Lapointe). — *Jean-Damascène*, b 9 juin 1834.—*Adèle-Emilie*, b 20 av. 1837 ; m 7 juillet 1851, à André Gériu-Lajoie (Ant. et Amable Gélinas).—*Isaac*, b<sup>1</sup> 6 sept. 1839 ; m 6 mai 1863, à Elzire Bournival s 16 juillet 1898.

1819, (15 fév.) SAINT-BARNADE.

VII. BELLEMARE, AUGUSTIN-JOSEPH. ETIENNE VI.

TRAHAN, Pélagie. Issus : *Augustin*, b 18 mars 1820, à Yvachiche<sup>1</sup> ; m 14 juillet 1845, à Emilie Gélinas (Jos. et M.-Anne Lanzy) ; s.—*Jean*, b<sup>1</sup> 1822 ; s.—*Joseph*, b<sup>1</sup> 5 juillet 1825 ; s<sup>1</sup> 14 janv. 1833.—*Marie*, b<sup>1</sup> 11 av. et s<sup>1</sup> 10 mai 1827. — *Angèle*, b<sup>1</sup> 30

En tous cas, la propriété occupée par les Etienne Gélinas, à la Petite-Rivière, n'était pas à plus d'un quart de lieue du village actuel, à peu près un mille de la Route dont j'ai parlé, la seule à suivre dans les premiers temps, pour aller aux Trois-Rivières.

Cela ferait supposer qu'on avait commencé par ouvrir un chemin, au moins sur cette distance, le long de la Petite Rivière, côté nord. A cet endroit, la rivière fait une courbe vers le nord, et plus tard, dans la paroisse, on nommait rang de la Petite-Rivière, les habitations commençant à cette courbe, en remontant le courant. A partir de là, jusqu'au grand chemin, c'était le chemin du village. Au-delà du chemin, en descendant la rivière vers le lac, c'était le bas du village, chemin de la Commune.

J'ai toujours pensé que les trois frères Gélinas s'étaient établis dans cet espace, entre la courbe de la rivière et le grand chemin. J'en ai placé un près de ce chemin, en bas du village ; M. l'abbé Caron nous aide à localiser l'autre, à un petit quart de lieue du village ; ne serait-il pas possible de retracer le troisième, quelque part entre ces deux points ? — RAFAEL BELLEMARE, l'auteur de la notice nécrologique publiée dans la *Minerve*.

janv. 1831.—*Marguerite*, b 4 juin 1833.—*Emilie*, b 27 nov. 1835.—*Joseph*, b 28 oct. 1838; m 16 fév. 1863, à Marie Gendron (Hyac. et Marg. Bellemare), à Yamachiche.—*Onésime*, b 30 janv. 1841; m 26 av. 1862, à M.-Anne Deschesnes.—*Charlotte*, b 9 déc. 1843.—*Raphaël*, b 19 av. 1846; m 27 mai 1872, à Elizabeth Matheau.—*M.-Arlène*, m 20 nov. 1882, à Benjamin Guilmet (veuf de Philomène Lacerte).

1830, (3 août) SAINT-BARNABÉ.

VII. BELLEMARE, CÉLESTIN, s 12 fév. 1870.

ÉTIENNE VI.

1<sup>o</sup> GIGNAC, Emilie, s 12 mars 1846 (35 ans).

Issus: *Célestin*, b 26 juillet 1831, à Yamachiche<sup>1</sup>; réside à Trois-Rivières<sup>2</sup>.—*Jos.-Elzéar*, b 31 août 1840; m à M.-Lse Bourdeau, aux États-Unis<sup>3</sup>, où il réside depuis longtemps.—*Elie*, b<sup>1</sup> 1 nov. 1843; 1<sup>o</sup> m à Marie Grandpré; 2<sup>o</sup> m<sup>3</sup> à Séraphine Piette.—*Emilie*, b<sup>1</sup> 20 mai 1833; m à Thomas Leblanc, de Sainte-Flore; elle est veuve et demeure<sup>2</sup>.—*Marie*, b 1834; réside<sup>3</sup>.—*Eugénie*, b<sup>1</sup> 12 juillet 1836; m 11 fév. 1865, à Onésime Lambert, de Trois-Rivières (1).—*Monique*, b<sup>1</sup> 15 juillet 1839; religieuse de la Providence, Montréal.—*M.-Philomène*, b<sup>1</sup> 18 août 1841; m à Onésime Lapolice, à Shawenegan<sup>1</sup>; s<sup>1</sup> 17 janv. 1873.—*M.-Anne*, b<sup>1</sup> 9 oct. 1842; m<sup>1</sup> 1885, à Zotique Gélinas (Alexis et Monique Gignac).—*Thomas*, b 27 oct. 1844; s 24 janv. 1845.—*Eutychie*, b 6 et s 12 mars 1846.



CÉLESTIN, FIS.

2<sup>o</sup> PELLERIN, Emilie, m 16 nov. 1847, à Yamachiche<sup>1</sup>. Issus: *Luce*, b<sup>1</sup> 16 janv. 1849; m<sup>3</sup> à John Montagne; réside<sup>3</sup>.—*Pierre*, b<sup>1</sup> 14 fév. 1851; m 27 nov. 1877, à Caroline Gélinas (Jean-Bte et Pélagie Chainé), à Shawenegan; réside<sup>1</sup>.—*Luc*, b<sup>1</sup> 19 août 1852; s<sup>4</sup> 26 déc. 1878.—*Jean-Bte*, b<sup>1</sup> 3 août 1854; m<sup>1</sup> 9 août 1886, à Emma Leblanc (Chs et Doimène Lemay).—*François*, b<sup>1</sup> 29 av. 1856; m 27 mai 1884, à Olida Bellemare (Onésime et Olivine Lamy).—*Alfred*, b<sup>1</sup> 20 sept. 1857; m 23 juillet 1883, à Azilda Lemay (Paul et Henriette Lacerte).—*Philippe*, b<sup>1</sup> 15 janv. 1859; s<sup>4</sup> 7 av. 1876.—*Edouard*, b<sup>1</sup> 10 mars 1866; s<sup>3</sup>.—*Célanire*, b<sup>1</sup> 20 mai 1863; m 20 mai 1894, à Edonard Saint-Pierre (s.); réside<sup>3</sup>.—*Edmond*, b 1865; m à Marie Isabel, à Manchester.

(1) C'est le père de M. le Dr Napoléon Lambert, de Trois-Rivières.

1829, (7 juillet) YAMACHICHE.

VII. BELLEMARE, LOUIS, s 28 fév. 1879. ETIENNE VI.

LACERTE, Angèle. Issus : *Louis*, b 12 juillet 1830 ; m 25 fév. 1851, à Lucie Ferron (Thomas et Emilie Foncher).—*Angèle*, b 18<sup>e</sup>2 ; m 25 juillet 1859, à Elie Héroux (Etienne et Sophie Lord).—*Onésime*, b 20 janv. 1833 ; m 24 nov. 1857, à M.-Olivine Lamy (Luc et Pélagie Desaulniers).—*M.-Elzire*, b 5 oct. 1837 ; m 2 mai 1865, à Olivier Desaulniers (Olivier et Emilie Lambert).—*M.-Delphine*, b 5 mars 1840 ; s 27 av. 1841.—*M.-Odile*, b 9 oct. 1842. — *Augustin*, b 26 oct. 1844 ; m 5 mai 1874, à Adèle Lamy (Luc et Delphine Milot) ; réside à Shawenegan.—*Delphine*, b 18 fév. 1846 ; m 17 mars 1884, à Alexis Desaulniers (Olivier et Emilie Lambert).

1835, (13 janv.) YAMACHICHE.

VII. BELLEMARE, IGNACE, s 8 juillet 1879. ETIENNE VI.

GAGNON, Marguerite. Issus : *Marguerite*, b 25 nov. 1835 ; s 17 janv. 1874.—*M.-Hermine*, b 19 déc. 1837 ; s 5 août 1867.—*Marie-Elzire*, b 17 août 1840 ; m 25 oct. 1859, à Antoine Vaillancourt (Ignace et Félicité Bourassa).—*M.-Delphine*, b 1842 ; m 2 fév. 1869, à Maurice Vaillancourt (Ignace et Félicité Bourassa) ; s 1 juillet 1879. — *Francis*, b 21 sept. 1844 ; m 7 fév. 1871, à M.-Rose Fréchette (Olivier et Marie Bellemare).—*Ignace*, b 13 janv. 1847 ; m 11 janv. 1870, à Victoire Bellemare (Is et Lucie Lacerte).—*Marie-Caroline*, b 12 mars 1849 ; s 7 sept. 1867. — *Is-Octavien-Maxime*, b 19 janv. 1851 ; m 25 nov. 1879, à Angelina Caron (Barthélemy et Adèle Bellemare).—*Luce-Georgiana*, b 30 août 1853 ; s 28 janv. 1859.—*M.-Victoire*, b 9 fév. 1858 ; m 31 janv. 1881, à Maurice Vaillancourt (veuf de Delphine Bellemare).

JERS 1833, TROIS-RIVIÈRES.

VII. BELLEMARE, LOUIS, s juillet 1878. JOSEPH VI.

DUPUIS, Catherine. Issus : *Domitile*, b 7 av. 1834 ; m à Joseph Lavallée.—*Louis*, b 1836 ; s 9 av. 1846.—*Léonard*, b 5 déc. 1838.—*Is-Onésime*, b 25 nov. 1840 ; 1<sup>o</sup> 1867, à Philomène Héroux (Jos. et Marie Dupont) ; 2<sup>o</sup> m 15 août 1873, à Odile Sans-Cartier (Jean et Esther Bronillet).—*Hercule*, b 18 oct. 1842 ; s'est noyé, jeune.—*Emilie-Aurélië*, b 19 sept. 1844 ; réside aux Etats-Unis. — *Louis-Adolphe*, b 28 sept. 1846 ; m 22 sept. 1874, à Caroline Gagnon (Pierre et Séraphine Gignac) ; réside à Yamachiche.—*Jacques*, b 13

mars 1848 ; m à Année Robert. — *M.-Anne-Abida*, b 23 oct. 1850 ; s jeune. — *Eliza*, b 1854 ; m....., aux Etats-Unis. — *Euchariste*, b 1856 ; m 11 juin 1877, à Marie Riv.-Dufresne (Louis et Marie Regnière et veuve d'Ant. Rattier). — *Eleonore*, b 1843 ; m 1853, à Joseph Bilodeau. — *Narcisse*, b 1858 ; m 23 oct. 1888, à M.-Anna Rattier (Ant. et Marie Riv.-Dufresne). — *Augustin*, b vers 1862 ; réside à Trois-Rivières.

---

1839, (16 av.) YAMACHICHE.

VII. BELLEMARE, PAUL, s. JOSEPH VI.

MILOT, Marie, s. Issus : *Théophile*, b 26 mars 1840 ; m 28 oct. 1861, à Melina Dufour ; réside à Ottawa. — *Louis*, b 6 juillet 1842. — *Paul*, b 1843 ; s 22 mai 1847. — *Pierre-Oza*, b 11 sept. 1844 ; s 1864. — *Joseph*, b 28 av. 1847 ; réside à New-York. — *Léon*, b 3 fév. 1849, réside aux Etats-Unis. — *Paul-Ovide*, b 3 fév. 1849 ; m à... ; réside aux Etats-Unis. — *M.-Anne-Herma*, b 10 juillet 1850. — *Moïse-Edmond*, b 19 sept. 1851 ; s 12 août 1852. — *M.-Anne*, b 22 août 1853.

---

1845, (15 oct.) YAMACHICHE.

VII. BELLEMARE, JOSEPH, JOSEPH VI.  
s... oct. 1888, à St-Alexis.

1° BEAUBIEN, Hélène. Issus : *Joseph*, b 14 août 1845 ; s 14 mars 1846. — *Marie-Hermine*, b 4 janv. 1847 ; m 14 janv. 1868, à Isaac Ferron (Isaac et Henriette Gérin-Lajoie) ; s à Somerset. — *Thomas*, b 11 août 1848 ; m 7 janv. 1873, à Georgine Bellemare (Clément et Pélagie Lamy).

2° H.-BEAULIET, Luce, m 30 juillet 1850. Issus : *Joseph*, b 18 mai 1851 ; réside aux Etats-Unis. — *M.-Georgine*, b 22 fév. 1853 ; m à Honoré Grenier. — *Luce-Emilie*, b 8 oct. 1857 ; m 9 fév. 1875, à Thomas Guilmet (Léan he et Oliva Blais). — *Pierre-Maxime*, b 26 nov. 1859 ; tué par le tonnerre ; s 18 mai 1896. — *Alphonse-Ernest*, b 26 janv. 1862 ; s 30 mars 1863.

3° GUILMER, Julie, m 10 nov. 1868, à St-Alexis-des-Monts. Issus : *M.-Massela*, b 16 janv. 1870, à St-Paulin<sup>1</sup>. — *M.-Malvina*, b<sup>1</sup> 26 fév. 1871. — *Jos.-Thos-Ernest*, b<sup>1</sup> 12 juillet 1873 ; m à... Saint-Pierre, à St-Elie. — *Henri*, b 19 oct. 1875. — *Ecelina*, b 1876 ; m à... Baribeau, à la Riv.-du-Loup. — *Veleda*, b 1878 ; m à Frs Desaulniers (Frs et Zélie Desaulniers) ; réside à St-Alexis.

1846, (29 sept.) YAMACHICHE.

VII. BELLEMARE, ANTOINE, s 9 mars 1887.

JOSEPH VI.



ANTOINE VII. MARG. DESAULNIERS.

vic. à Wotton ; 1887, curé de N.-Dame des Bois ; en 1898, curé de Saint-François-Xavier de Brompton-Falls. — *Alexis-Adelard*, b 7 sept.



DR ALEXIS.

1859. — *M.-Anne-Victoire*, b 2 et s 6 déc. 1861. — *M.-Séraphine-Année*, b 15 fév. 1863. — *Alexis-Hector-Nérée*, b 6 fév. 1867 ; m 13 juin 1893, à Joséphine Caron (Barthélemy et Adèle Bellemare) ; médecin. — *Ant.-Odilon*, b 12 sept. 1869 ; m 12 juillet 1897, à M.-Alvina Lamy (Ls et Aurélie Lesage) ; notaire. — *M.-Olive-Elzire*, b 12 mai 1873.

1851, (4 fév.) SAINT-BARNABÉ.

VII. BELLEMARE, EUSÈBE. JOSEPH VI.

BELLEMARE, Appoline, c. Issus : *Joseph*, b 16 mars 1852 ; m 17 juillet 1877, à M.-Delima T.-Lapointe (Joseph et Elmire Gélinas) ; s. — *Marie-Année*, b 21 août 1853 ; m 22 nov. 1881, à Chs Panneton (veuf d'Adelphine Gélinas). — *M.-Celina*,

DESAULNIERS, Marguerite, s 25 mai 1894. Issus : *Marie-Adéline-Elzire*, b 16 août 1847 ; m 31 mai 1870, à Odilon Desaulniers (Ant. et Adèle Beaubien) ; s 16 nov. 1871. — *Joseph*, b 18 janv. 1850. — *Benj.-Alfred*, b 23 sept. 1851 ; m 24 juillet 1877, à Marie-Rose-Celina A.-Lapointe (Jean et Elizabeth Grenier). — *Jos.-Denis*, b 20 déc. 1857 ; prêtre, en 1885;



REV. DENIS.



ANT.-ODILON.



EUSEBE VII.

b 1856 ; m 12 janv. 1875, à Elisée Boisvert. — *Emilie*, b 6 oct. 1854 ; s. — *Arsène*, b 2 mars 1858 ; m 7 janv. 1884, à Celina Gélinas (Pierre-Etienne et Domitile Bellemare). — *M.-Alma*, b 22 janv. 1860 ; m 30 août 1886, à Adéard Panneton (Jos. et Pélagie Boulanger). — *François*, b 19 oct. 1861 ; s jeune. — *Alphonse*, b 4 déc. 1862 ; s 23 av. 1883. — *M.-Anne*, b 12 déc. 1865 ; m fév. 1887, à Ernest Pellerin (Raphaël et Luce Hébert). — *Paul-Ovide*, b 16 août 1867 ; s 31 mars 1868. — *M.-Evelina*, b 12 sept. 1869 ; m 28 janv. 1895, à Onésime Bellemare (Onésime et Olivine Lamy).

---

1843, (21 fév.) YAMACHICHE.

VII. BELLEMARE, GONZAGUE.

LOUIS VI.



GONZAGUE VII.

1<sup>o</sup> DESAULNIERS, M.-Louise, s 13 mars 1848. — Issus : *M.-Angèle-Caroline*, b 22 déc. 1843 ; s 5 déc. 1844. — *M.-Agnès*, b 27 oct. 1845 ; s 13 juillet 1848. — *M.-Anne-Delphine*, b 24 sept. 1847 ; s 8 août 1848 ;

2<sup>o</sup> CARBONNEAU, Caroline, m 24 av. 1849. — Issus : *M.-Agnès*, b 5 oct. 1850 ; s 5 janv. 1872. — *Prosper*, b 4 oct. 1852 ; m 12 janvier 1876, à Adèle Desaulniers (Joachim et Esther Grenier). — *Edouard-Adrien*, b 22 av. 1855 ; m 25 sept. 1877, à M.-Anne-Sévérine Milot (Paul et Elmire Bellemare). — *Jules-Jos.-Dionis*, b 10 fév. 1863 ; m 1 fév. 1887, à M.-Anne-Albina Desaulniers (Joachim et Esther Grenier).

---

1842, (15 nov.) YAMACHICHE.

VII. BELLEMARE, PAUL, s 14 janv. 1887.

PAUL VI.

1<sup>o</sup> DAVELUY, Emilie. Issus ; *Paul-Adolphe*, b 8 oct. 1843 ; s 9 août 1866. — *M.-Zelia*, b 28 janv. 1845 ; s à 5 mois. — *M.-Noémie*, b 18 oct. et s 13 nov. 1846. — *M.-Emilie*, b 27 mai et s 21 juillet 1848. — *Pierre-Félicie*, b 29 av. 1849 ; réside à Merced, Calif., E.-U. — *Leandre-Albert*, b 18 juillet et s 5 août 1850. — *Emilie*, b 24 av. 1851 ; m 6 fév. 1896, à Philorum Desaulniers (Toussaint et Félicité Lupien) ; s juin 1898. — *Jos.-Théophile*, b 7 et s 27 sept. 1853. — *M.-Delphine-Eugénie*, b 30 déc. 1854 ; s jeune.



2<sup>o</sup> A.-LAPOINTE, M.-Olivine; m 7 oct. 1856. Issu: *Joseph*, b 1 mai 1858; 1<sup>o</sup> m 12 janv. 1886, à Joséphine Houle (Théodore et M.-Elzire Desaulniers); 2 m 23 juillet 1894, à M.-Alida Desaulniers (Joachim et Esther Grenier); s 24 mai 1898.

1853, (25 janv.) YAMACHICHE.

VII. BELLEMARE, JOSEPH.

PAUL VI.



EMILIE DESAULNIERS. JOSEPH VII.

DESAULNIERS, Emilie. Jos. Bellemare n'a pas eu d'enfants, de son mariage avec Emilie Desaulniers. Il a élevé Félix, son neveu, fils de Paul VII, marié à Emilie Daveluy. Félix Bellemare est célibataire et demeure, aujourd'hui, à Merced, Californie, E.-U.

1848, (25 juillet) YAMACHICHE.

VII. BELLEMARE, PIERRE, s 11 août 1891.

PAUL VI.

1<sup>o</sup> LESIEUR, Adéline, s 27 déc. 1850. Issus: *M.-Lse-Année*, b 15 mai 1849; m 13 janv. 1869, à Raphaël Blais (Joseph et Lucie Gérin-Lajoie); s 18 sept. 1875. — *Pierre-Edouard*, b 12 déc. 1850; m 9 janv. 1877, à M.-Rose-Claire Lamy (Alexis et Claire Gélinas). 2<sup>o</sup> GÉLINAS, Elmire, m 30 juin 1870 (s 11 août 1896).

1847, (30 juin) RIVIÈRE-DU-LOUP.

VII. BELLEMARE, GEORGES, s 16 nov. 1886.

PAUL VI.

CHEVALIER, Mathilde. Issus: *Georges-Adolphe*, b 2 déc. 1848; m 8 mars 1869, à Marie Béland (Godefroy et Marguerite Morin), à Ste-Ursule. — *Joseph*, b 25 juillet 1850; s 3 août 1855.

YAMACHICHE

VII. BELLEMARE, THOMAS, s 28 fév. 1887.

PAUL VI.

DUPLESSIS, Mathilde. Issue: *M.-Lse-Albina*, b 1 août 1863; Sr de la Cong. N.-D., Montréal.

1855, (19 fév.) PLATTSBURG.

VII. BELLEMARE, ISAAC, PAUL VI.  
s 8 juin 1879.

LAPORTE, Julie, s 11 nov. 1892. Issus : *Georges*, b 12 janv. 1856 ; m 15 sept. 1876, à Jenny Mulrey.—*Joseph*, b 25 av. 1861 ; m 23 sept. 1896, à Nettie Levasseur.—*Emilie*, b 11 juillet 1858.—*Julia*, b 8 déc. 1863.—*Ulric*, b 22 mars 1866 ; m 1 mai 1893, à Minnie Whalen.—*Edwidge*, b 7 nov. 1870.—*Joséphine*, b 19 av. 1872 ; s 18 mai 1895.—*Lucie*, b 12 juillet 1874 ; m 15 oct. 1895, à Philippe Béclair.



ISAAC VII.

1851, (21 juillet) YAMACHICHE.

VII. BELLEMARE, EDOUARD, s 25 juin 1862. JEAN-BTE VI. DAVELUY, Armésime. Issus : *Elzéar-Wilfred*, b 11 mai 1852.—*M.-Anne-Celina*, b 28 juillet 1856.—*Jos.-Alfred*, b 30 oct. 1858.—*Ernest*, s 22 sept. 1860.

1833, (14 janv.) SAINT-PAULIN.

VII. BELLEMARE, JOSEPH. JOSEPH VI. BERGERON, M.-Madeleine, s 1 juillet 1885, à Montréal. Issus : *Louis*, b 8 déc. 1833 ; m 21 nov. 1854, à Aurélie Caron.—*Joseph*, b 1835 ; m vers 1857, à R.-de-Lima Lefebvre, à Ste-Ursule ; réside à Montréal.—*Domitile*, b 30 janv. 1837 ; m 30 juin 1858, à Désiré Racine ; s 20 oct. 1860.—*Maxime*, b 25 sept. 1838 ; m 17 sept. 1861, à Caroline Lafrenière.—*M.-Louise*, b 17 déc. 1840.—*Adeline*, b 15 janv. 1843.—*François*, b 26 mai 1845 ; m 18 sept. 1866, à Caroline Plante.—*Thomas*, b 11 oct. 1847.—*Marie*, b 5 mai 1850.—*Léon*, b 1 sept. 1852.—*Caroline*, b 28 juillet 1854 ; s 2 juin 1856.—*Vitaline*, b 27 mai 1858.

1836, (9 mai) SAINT-LÉON.

VII. BELLEMARE, FRANÇOIS, JOSEPH VI.  
s 31 juillet 1890, à St-Paulin<sup>2</sup>.  
BLAIS, Marguerite. Issus : *Domitile*, b 21 av. 1837.—*Marie*, b 14 mars 1839.—*Théodose*, b 28 mars 1843 ; m<sup>2</sup> 21 oct. 1873, à Mathilde Lafrenière.—*François*, b 22 mai 1845 ; m<sup>2</sup> 21 juin 1870, à R.-de-Lima Julien.—*Edouard*, b 28 mai 1847.—*Joseph*, b 1848 ; s

14 mai 1849.—*M.-Anne*, b 4 août 1849.—*Léon*, m<sup>2</sup> 7 oct. 1873, à Elmire Desclos.—*M.-Denise*, b<sup>2</sup> 2 mai 1855.—*M.-Liza*, b<sup>2</sup> 5 av. et s 24 nov. 1857.—*M.-Anne*, b<sup>2</sup> 2 déc. 1858; s<sup>2</sup> 7 nov. 1859.—*R.-de-Lima*, b<sup>2</sup> 3 sept 1861; m<sup>2</sup> 28 fév. 1881, à Ephrem Picotte.

---

1839, (25 nov.) RIVIÈRE-DU-LOUP.

VII. BELLEMARE, AUGUSTIN.

JOSEPH VI.

JUINEAU, M.-Claire. Issu: *Pierre*, b 20 janv. 1842; m 10 mai 1864, à Marguerite Dupuis, à St-Paulin. Issus de ce dernier mariage: *Mathilde*, b 26 mars 1865.—*Ernestine*, b 3 fév. 1867.—*Adelina*, b 12 fév. 1869.—*Amanda*, b 14 mars 1871.—*Anonyme*, s 4 nov. 1878.

---

1836, (12 av.) SAINTE-URSULE.

VII. BELLEMARE, CHS-FRS, s 21 oct. 1856.

JOSEPH VI.

1<sup>o</sup> B.-SAINT-LOUIS, Angèle.

2<sup>o</sup> GAGNON, Marg.-Julie, m 31 août 1852. Issus: *Ludger*, b 17 mai 1853.—*M.-Elisa*, b 12 déc. 1856.—*M.-Oliva*, s 9 janv. 1861.

---

1841, (6 sept.) SAINT-LÉON.

VII. BELLEMARE, ÉTIENNE.

JOSEPH VI.

PAQUIN, M.-Louise. Issus: *Louis*, b 6 août 1842; m 17 sept. 1866, à Mathilde Livernoche, à St-Paulin<sup>2</sup>. —*M.-Louise*, b 21 av. 1844.—*Thomas*, b 21 mars 1846.—*M.-Edesse*, b 2 mai 1848.—*Ludger*, b 3 mars 1850.—*Cyprien*, b<sup>2</sup> 16 av. 1856.—*Joseph*, b<sup>2</sup> 18 fév. 1858.—*Thomas*, b<sup>2</sup> 24 mai 1860.—*M.-Delima*, b<sup>2</sup> juillet et s<sup>2</sup> 17 juin 1862.

---

1834, (4 nov.) RIVIÈRE-DU-LOUP.

VII. BELLEMARE, BENJAMIN, s 15 sept. 1841.

ANTOINE VI.

CARON, Lucie. Issues: *M.-Elizabeth*, b 22 nov. 1835; s<sup>2</sup> 27 juillet 1848.—*Hélène*, b 25 déc. 1837; s 5 mai 1847, à Ste-Ursule<sup>2</sup>. —*M.-Louise*, b 12 mai 1841.

---

1838, (29 janv.) RIVIÈRE-DU-LOUP.

VII. BELLEMARE, THÉODORE.

ANTOINE VI.

MORIN, Léocadie. Issu: *Théodore*, b 3 janv. 1839.

---

1850, (27 août) RIVIÈRE-DU-LOUP.

VII. BELLEMARE, LUDGER, s. PIERRE VI.

LOTTINVILLE, M.-Adéline. Issus : *Jos.-Charles*, b<sup>1</sup> 15 juin 1851 ; s<sup>2</sup> 23 mars 1853. — *Antoine*, b 8 fév. 1853 ; s 1 mars 1875. — *Les-Jos.-Théodore*, b 5 août 1854. — *P.-X.-Ludger*, b 7 av. 1856. — *Jos.-Henri*, b 23 sept. 1859. — *Henri*, b 1861 ; s 23 mars 1871. — *Samuël-Athelme*, b 21 déc. 1861. — *Arthur*, b 1862 ; s 2 juin 1864. — *Jos.-Phélias*, b 5 janv. 1868. — *M.-Anne-Elisa-Joséphine*, b 8 sept. 1869. — *Germain-Honoré*, b 1870 ; s 18 av. 1872. — *Gustave*, m 9 fév. 1880, à Oliva Trépanier. (Issu de ce dernier mariage : *Jos.-Gustave*, b 18 av. 1881).

1861, (25 nov.) SAINT-ETIENNE.

VIII. BELLEMARE, HONORE. OLIVIER VII.

BLAIS, Philomène. Issus : *Olivier*, b 14 mai 1873 ; m 29 août 1893, à Georgiana Boisvert (Moïse et Delima Noël). — *Celina*, b 24 mai 1862 ; s 11 août 1864. — *Alexis-Ph.-Ferdinand*, b 9 oct. 1866 ; m 1885, à Julie Saint-Germain ; s 6 nov. 1896. — *M.-Philomène*, b 3 et s 5 oct. 1875. — *M.-Louise*, b 3 et s 16 oct. 1875. — *M.-Philomène*, b 23 juillet 1878. — *Alfred*, b 17 juillet 1884. — *Joseph*, m 7 janv. 1891, à Marie Chainé (Fridolin et Marie Villemure).

Vers 1873, SAINT-ETIENNE.

VIII. BELLEMARE, JOSEPH. OLIVIER VII.

PAQUIN, R.-de-Lima. Issus : *Marie*, b 25 fév. 1874, à Shawenegan. — *M.-Lucia*, b 26 oct. 1875. — *Delia*, b 3 nov. 1880. — *Frédéric*, b 3 juin 1882. — *Marie*, b 26 fév. 1884. — *Adolphe*, b 1887 ; s 8 fév. 1889.

Vers 1857, SHAWENEGAN.

VIII. BELLEMARE, ELIE, s 17 oct. 1896. JACQUES VII.

1° LESIEUR, Hermine. Issus : *Jos.-Olivier*, b 20 mai 1858, à St-Etienne<sup>1</sup>. — *M.-Elie-Odilon*, b<sup>1</sup> 27 janv. 1860. — *Eusèbe-Victor*, b<sup>1</sup> 16 sept. 1861 ; m<sup>1</sup> 19 mars 1894, à Emma Pellerin (Napoléon et Caroline Deschesnes). — *Frédéric-Adéard*, b<sup>1</sup> 20 janv. 1863. — *Dosithé*, b 25 nov. 1864. — *M.-Anne*, b 14 août 1866. — *Amanda*, b<sup>1</sup> 13 janv. 1869 ; m 6 oct. 1890, à Isidore Saint-Onge (Hilaire et Adéline Chainé).

2° BOURASSA, Zéphire, m 1 sept. 1873. Issus : *Emile*, b 13 nov.

1874 ; m 11 janv. 1897, à Clara Langlois (Chs et Sophie Caron).—*M.-Diana*, b 4 juillet 1876.—*Elie*, b 27 janv. 1878.—*Almida*, b 27 janv. et s 24 fév. 1878. — *Florida*, b 22 mai 1879. — *M.-Clara*, b 14 mai 1881. — *Raphuël-Adonius*, b 18 fév. 1883. — *Jos.-Elie*, b 15 av. 1885.

1855, (16 av.) SHAWENEGAN.

VIII. BELLEMARE, EUSÈBE.

JACQUES VII.

MILET, Zoë. Issus : *Louis*, b 13 août 1859, à St-Etienne<sup>2</sup>.—*Eugénie*, b<sup>2</sup> 30 mai 1861. — *Eugène*, b 1862 ; s 12 mars 1894. — *Jos.-Gédéon*, b 22 av. et s 2 sept. 1863. — *Lse-Malvina*, b 25 août 1864.—*Pierre-Azarie*, b 14 mai 1867. — *Jacques-Oscar*, b 30 juin 1869.—*M.-Louise*, b 5 juin 1871. — *Ferdinand*, b 25 fév. et s 19 juillet 1873.—*M.-Anna*, b 10 sept. et s 12 oct. 1874.

1861, (... av.) TROIS-RIVIÈRES.

VIII. BELLEMARE, DAMASE. JACQUES VII.



DAMASE VIII.

H.-BEAULIEU, Eliza. Issus : *M.-Georgiana-Amanda*, b 20 janv. et s 25 fév. 1862.—*Claire*, b 12 mars 1863.—*Jos.-Adelard-Ant.*, b 15 sept. 1864.—*M.-Anne-Diana*, b 15 mars 1866 ; s 3 oct. 1876.—*M.-Eulodie-Rebecca*, b 9 av. 1868 ; Sr M.-Odoric de la Croix, franciscaine ; réside à Sainte-Anne de Beaupré.—*Jos.-Victor*, b 13 août 1869 ; s 30 av. 1876.—*M.-Aucide-Florette*, b 31 mai 1871. — *Jos.-Gilbert*, b 23 nov. 1872.—*Jos.-Aram*, b 1 oct. 1874.—*M.-Diana*, b 20 mars et s 2 juillet 1879.

1860, (27 nov.) YAMACHICHE.

VIII. BELLEMARE, MOISE. JACQUES VII.



MOISE VIII.

LAMY, Mathilde, b 31 janv. 1837 ; s 12 mars 1897. Issus : *M.-Anne-Amanda*, b 6 mai 1862. — *M.-Louise*, b 23 août 1865.—*M.-Albertine*, b 17 av. 1870 ; m 17 juillet 1888, à Timoléon Bellemare (Zéphirin et Arline Bellemare). — *M.-Angelina*, b 8 mai 1880.

1848, (28 fév.) SAINT-BARNABÉ.

VIII. BELLEMARE, EDOUARD. ISAAC VII.

BLAIS, Angélique. Issus : *Celina*, b 3 déc.

1848. — *Onésime*, b 4 août 1850. — *M.-Odile*, b 22 mars 1852. — *Odilon*, b 16 fév. 1854. — *M.-Odile*, b 10 janv. 1856. — *Eduard-Adolphe*, b 10 nov. 1862, à Shawenegan<sup>2</sup>. — *M.-Alida*, b<sup>2</sup> 5 déc. 1864; s<sup>2</sup> 11 fév. 1870. — *M.-Edouardina*, b<sup>2</sup> 11 fév. 1867.

---

1861, (29 av.) SHAWENEGAN

VIII. BELLEMARE, ISAAC. ISAAC VII.  
 BELLEMARE, Adéline. Issus; *Arthur-Isaac*, b 1 fév. 1862. — *Adolphe*, b 13 déc. 1863; s 12 août 1864. — *Edwidge-Amanda*, b 21 mai et s 25 sept. 1865. — *Onés.-Alexandre*, b 5 mai 1867. — *M.-Louise*, b 27 av. 1869, à St-Etienne<sup>2</sup>. — *Jean-Baptiste-Ferdinand*, b<sup>2</sup> 13 av. 1871. — *Jos.-Cléophas*, b 20 juin 1875. — *Sévère-Nap.*, b<sup>2</sup> 30 mai 1875. — *M.-Victoria*, b<sup>2</sup> 10 sept. 1877.

---

1853, (11 oct.) SAINT-BARNABÉ.

VIII. BELLEMARE, JOSEPH. ISAAC VII.  
 GÉLINAS, Marguerite. Issus: *Joseph*, b 24 juillet et s 16 août 1854. — *Elisabeth*, b 28 juin 1855. — *Télesphore*, b 20 juin 1857, à St-Etienne<sup>2</sup>. — *Philippe*, b<sup>2</sup> 4 déc. 1860. — *Evariste*, b<sup>2</sup> 11 mai 1862. — *M.-Odile*, b<sup>2</sup> 12 juin 1864. — *Fortunat*, b<sup>2</sup> 25 juin 1867.

---

1864, (9 août) SHAWENEGAN.

VIII. BELLEMARE, ANT.-ADOLPHE. ISAAC VII.  
 BOISVERT, Elizabeth. Issues: *Clara*, b 10 juillet 1865. — *Celina*, b 23 av. 1867; s 26 juillet 1868.

---

1866, (14 août) SHAWENEGAN.

VIII. BELLEMARE, ONÉSIME. ISAAC VII.  
 BOISVERT, Caroline. Issus: *Is.-Elzéar*, b 25 juin 1867; s 31 juillet 1868. — *Mézélée-Dorilla*, b 7 av. 1877. — *Virginie*, b 24 fév. et s 17 juillet 1878.

---

Vers 1866, SAINT-ÉTIENNE.

VIII. BELLEMARE, ANTOINE. ANTOINE VII.  
 1<sup>o</sup> BÉLAND, Elisabeth. Issu: *Adolphe*, b 1869; s 25 juin 1883.  
 2<sup>o</sup> GÉLINAS, Eloïse, m vers 1875. Issus: *Jos.-Wilfred*, b 31 juillet 1876. — *M.-Merelda*, b 1878.

1849, (14 fév.) YAMACHICHE.

## VIII. BELLEMARE, ODILON.

THOMAS VII.

DESAILNIERS, Emilie, s 20 juil. 1876. Issus : *M.-Emilie-Evelina*, b 17 juin 1850 ; m 1 juil. 1871, à A.-Elie Gélinas (Ls et Monique Gignac). — *Thos.-Frs*, b 7 nov. 1851 ; s à 4 mois. — *M.-Lucie-Eugénie*, b 13 fév. 1853 ; m 7 juillet 1874, à Chs Meunier (Thos et Adélaïde Carbonneau) ; s 28 mai 1879. — *M.-Lse-Séverine*, b 12 nov. 1854 ; m 29 janv. 1880, à Ernest Lacerte (Elie et Lse-Lamy) ; s 5 mars 1880. — *M.-Emma-Albina*, b 13 fév. 1857 ; m 9 fév. 1886, à Hercule Dorion (Frs-Edmond et Emilie Routhier). — *M.-Albertine-Emilie*, b 3 mars 1862 ; s à 3 mois. — *Jos.-Thos-Arthur*, b 13 mai et s 29 oct. 1866. — *M.-Alphonsine-Angelina*, b 1 av. 1868 ; s jeune.



ODILON VIII.

1853, (18 janv.) YAMACHICHE.

## VIII. BELLEMARE, MAXIME. THOS VII.

1° DUVAL, Louise, s 11 juillet 1855. Issu : *Ernest*, b 15 août 1854 ; m 30 janv. 1878, à M.-Année Boucher (Alexis et Philomène-Delphine Villemure).

2° TRAHAN, Emilie, m 29 juillet 1856.



MAXIME VIII.

1857, (28 juillet) SAINT-BARNABÉ.

## VIII. BELLEMARE, PAUL. PAUL VII.

BOURNIVAL, Emilie. Issus : *M.-Elma*, b 22 av. 1858. — *Fubiana*, b 22 janv. 1860 ; m 14 fév. 1881, à Maxime Matheau (veuf de Justine Desaulniers). — *Denis*, b 12 janv. 1862 ; 1° m 31 oct. 1884, à M.-Sophie-Alma Bélanger, à la Rivière-du-Loup ; 2° m 31 août 1891, à Elisabeth Ricard (veuve de Joseph Godin). — *Marie-Elzire*, b 10 octobre 1864. — *Marie-Sophie*, b 3 novembre 1866. — *Marie-Rebecca-Séverine*, b 14 oct. 1869 ; s 6 fév. 1870. — *Rebecca-Séverine*, b 11 oct. et s 11 nov. 1870. — *M.-S<sup>ve</sup>-Rebziima*, b 29 déc. 1871. — *Anna-Jessée*, b 4 juin 1874 ; m 29 oct. 1894, à Wilbrod Garcean (Aug. et Philomène Lamothe). — *Mathilde-Evelina*, b 20 oct. 1876. — *Evelina-Mathilde*,

b 2 sept. 1878.—*Jos.-Eugène*, b 31 janv. 1880.—*Rebecca-Dilara*, b 9 et s 10 déc. 1881.—*Dolorée-Jessée*, b 15 déc. 1882.—*Véronique*, m 12 nov. 1883, à Louis Lapointe (*Jos. et Elmire Géliuas*),

1866, (13 août) SAINT-BARNABÉ.

VIII. BELLEMARE, FRANÇOIS (1).

PAUL VII.

MELANÇON, Adèle. Issus : *Achille*, b 23 sept. 1867 ; s 19 janv. 1869.—*Honorat-Achille*, b 18 juin 1869 ; s 8 janv. 1870.—*M.-Evelina*, b 18 juin et s 1 oct. 1869.—*Séverine-Albina*, b 14 oct. 1870 ; Sr de la Providence.—*M.-Ulrica*, b 25 août 1872 ; m à M. Deschesnes.—*M.-Leda-Josephine*, b 17 sept. 1874 ; m 26 nov. 1894, au Dr G.-Origène Bourmival (*Onés. et Olivine Géliuas*).—*Clara-Albertine*, b 9 sept. et s 5 oct. 1876.—*Flore-Adèle*, b 28 juillet 1877 ; s 16 nov. 1878.—*Flore-Adèle*, b 8 mai 1879, à St-Sévère.—*Jos.-Origène-Wilfred*, b 23 av. 1881.—*M.-Justine*, b 8 sept. 1883.—*Jos.-Victor-Antonio*, b 13 août et s 18 oct. 1885.—*Joseph*, b 26 nov. 1886 ; s 30 juin 1887.—*Beatrice-Blandine*, b 16 oct. 1889 ; s 10 av. 1890.



FRANÇOIS VIII.

1864, (25 oct.) SAINT-BARNABÉ.

VIII. BELLEMARE, MOISE.

PAUL VII.

MELANÇON, Olivine. Issus : *Thomas*, b 5 juillet 1865.—*Emma*, b 1 mai 1867.—*M.-Rebecca*, b 18 août 1869.—*M.-Emma*, b 18 fév. 1873.—*Albina-Josephine*, b 2 fév. 1874.—*Arsène*, b 20 mars et s 16 mai 1876.—*Paul-Maxime*, b 29 av. 1877.—*Nap.-Wilfred*, b 11 juillet 1879.—*M.-Albina*, s 23 av. 1880.—*Jos.-Moris-Wilbric*, b 19 sept. 1881.—*Josué-Philias*, b 14 nov. 1883.—*Pierre-Josue*, b 12 sept. 1886.

(1) M. Frs Bellemare est notaire et a toujours exercé sa profession dans sa paroisse natale, où par un travail constant et une grande affabilité envers le public, il s'est créé une jolie position sociale. Pendant plusieurs années, M. Bellemare a été secrétaire de la société d'agriculture du comté, et, depuis de longues années, il est secrétaire-trésorier du conseil local, et maître de poste.

En 1871, les conservateurs du comté de Saint-Maurice le choisirent pour leur candidat à la législature de Québec. Il eût la mauvaise fortune d'avoir pour antagoniste feu l'hon. M. E. Gérin qui fut vainqueur, par quelques voix seulement de majorité. Cette lutte fut une des plus acharnées que l'on ait vues dans le comté de Saint-Maurice. Les deux candidats étaient conservateurs.

M. F.-X. Bellemare a la consolation de voir une de ses filles religieuse des sœurs de la Providence (Montréal), elle réside à la Colombie Anglaise. Une autre est mariée à M. Dechesnes, de Saint-Léon, comté de Maskinongé.



1873, (11 fév.) SAINT-BARNABÉ.

VIII. BELLEMARE, THOMAS.

PAUL VII.

BOUCHER, Elzire. Issus : *M.-Adéline*, b 31 août 1871.—*Mathilde*, b 7 déc. 1873.—*Jos.-Arthur*, b 28 déc. 1875 ; s 19 janv. 1880.—*Nap.-Hercule*, b 25 mars et s 24 mai 1878.—*Paul*, b 29 mars 1879.—*M.-Flore*, b 28 fév. 1881.—*M.-Aunée*, b 1 août 1883.—*M.-Angelina-Eva*, b 1 oct. 1885.

1876, (sept.) PUTNAM, E.-U.

VIII. BELLEMARE, JOSEPH.

PAUL VII.

BENOIT, Sophranie. Issus : *Arthur*, b 25 août 1877 ; élève au collège de Nicolet.—*Albina*, b 1879 ; s.—*Charles, Wilfred* et *Napoléon*, morts jeunes. Deux ou trois autres plus jeunes vivent. M. Joseph Bellemare demeure, actuellement, à Watertown, E.-U.

1874, (25 nov.) SAINT-BARNABÉ.

VIII. BELLEMARE, PIERRE.

PAUL VII.

DESCHESNES, Elisabeth. Issus : *M.-Evelina*, b 19 fév. 1879.—*Is-Georges*, b 3 oct. 1879.—*M.-Louise*, b 23 fév. 1881.—*Octavie*, s 13 juillet 1881, à 4½ ans.—*Jos. Alfred*, b 24 déc. 1882.—*Victor-Jos.-Denis*, b 19 mai 1884.—*Jos.-Cléophas*, b 26 juin 1886.

1857, (22 juin) SAINT-BARNABÉ.

VIII. BELLEMARE, ONÉSIME.

LUC VII.

GÉLINAS, Caroline. Issus : *R.-de-Lima*, b 18 av. 1863, à St-Sévère.—*Is-Onésime*, b 30 juillet 1866.—*Pierre*, b 11 av. 1870.—*M.-Olivine*, b 11 av. 1873.

1873, (24 fév.) SAINT-BARNABÉ.

VIII. BELLEMARE, PIERRE.

LUC VII.

1° LEMAY, Celina. Issus : *Athanase*, b 11 av. 1874.—*Celina*, b 18 déc. 1876.

2° LAMY, Léonire, m 1 sept. 1884 ; réside à Montréal. Issus : *Jos.-Wilfred-Georges*, b 4 août 1885, à Lowell<sup>2</sup>, E.-U ; m<sup>2</sup> 6 mars 1897, à Joachim Vivier.—*Victor-Joseph*, b 5 av. 1890, à Yamachiche<sup>3</sup>.—*Jos.-Arth.-Alphonse*, b<sup>3</sup> 6 av. 1892.—*Jos.-Arth.-Lucien*, b<sup>3</sup> 22 août 1893.—*Chs-Gustave*, b<sup>3</sup> 1 oct. 1895.—*M.-Cécile-Antoinette*, b 10 oct. 1897.

## Vers 1875, SAINT-BARNABÉ.

VIII. BELLEMARE, NARCISSE. LUC VII.  
BARSALOU, Ezilda. Issus : *Lea*, b 25 mars 1876. — *Dora-Orifice*,  
b 3 août 1877. — *M.-Donat*, b 9 nov. 1878. — *J.-B.-Uldéric*, b 13  
sept. 1880.

## 1874, (20 janv.) SAINT-ETIENNE.

VIII. BELLEMARE, PHILIPPE. CALIXTE VII.  
BOULANGER, Colina. Issus : *Uldéric*, b 19 janv. 1875. — *Marie*,  
b 14 sept. 1878; s 14 av. 1880. — *Rosanna*, b 5 déc. 1880. —  
*Philomène*, b 13 sept. 1880; s 13 juillet 1886. — *Elisa*, s 24 juin  
1886. — *Geo.-Elzear*, b 22 av. 1887.

## 1879, (12 août) SAINT-BARNABÉ.

VIII. BELLEMARE, ELISÉE (1). ANT. VII.  
MARTEL, Parmélie. Issus : *Thomas-Elisée-  
Hector*, b 21 déc. 1882. — *Jos.-Euger-Donat-  
Herménégilde*, b 1884. — *Anonyme*, s 20 sept.  
1886. — *M.-Anne-Joséphine*, b 17 août et s 15  
oct. 1788. — *Mary.-Marie-Catherine-Aurélié*,  
b 31 mars 1890; s 2 nov. 1891.



ELISÉE VIII.

## 1894, (5 juin) YAMACHICHE

VIII. BELLEMARE, NÉRÉE. ANTOINE VII.  
DESAULNIERS, Maria. Issus : *M.-Anne-  
Elzire*, b 11 mai 1895. — *Eugène-Odilom*, b 15  
août 1896. — *Julia-Anna-Gracia*, b 10 août 1897.

## Vers 1881, SAINT-JUSTIN.

VIII. BELLEMARE, ONÉSIME. PAUL VII.  
MANTEVILLE, Marie, s 9 mars 1891. Issus : *M.-Emma*, b 12 juin  
1880. — *Joseph*, b 19 juin 1883. — *Anonyme*, s 27 fév. 1885. —  
*Hermine*, b 18 nov. 1887. — *Stéphanie*, b 18 nov. 1887.

(1) M. Elisée Bellemare est le beau-frère de M. le chanoine Thomas Martel,  
curé de Saint-Barnabé. Il est médecin et exerce sa profession dans la paroisse  
de Saint-Barnabé dont il est le maire, depuis l'hiver dernier. M. Bellemare  
est aussi le secrétaire-trésorier de la société d'agriculture du comté de Saint-  
Maurice, depuis plusieurs années. Il est très estimé de ses co-paroissiens.

1882, (17 janv.) SAINT-JUSTIN.

VIII. BELLEMARE, NOÉ.

MOISE VII.

VILLENEUVE, Clémentine. Issus : *M.-Louise*, b 6 janv. 1883 ; s 13 janv. 1885.—*M.-Louise*, b 6 nov. 1885.—*Emma*, b 5 av. 1890 ; s 29 mars 1896.—*Noé*, b 15 mars 1892.

1884, (8 juillet) SAINT-JUSTIN.

VIII. BELLEMARE, MOISE.

MOISE VII.

VILLENEUVE, Marie. Issus : *Anonyme*, s 12 fév. 1885.—*Joseph*, b 26 sept. 1887 ; s 18 juin 1890.—*Pierre*, b 29 juin 1889.—*Joseph*, b 6 av. 1891.—*M.-Eva*, b 21 av. 1892.—*M.-Rose-Alma*, b 5 juin 1893.—*Jos.-Omer*, b 27 janv. 1895.—*Jos.-Arthur*, b 2 av. 1896.—*M.-Louise*, b 26 déc. 1897.

1853, (9 mai) SAINT-ETIENNE.

VIII. BELLEMARE, PIERRE.

CHARLES VII.

CHAURETTE, Léocadie. Issus : *M.-Hermine*, b 29 août 1855.—*Elisabeth*, b 14 août 1857. — *Sophie*, b 13 août 1859. — *Charles*, b 15 août 1861 ; s 9 av. 1864.—*Célanire*, b 21 août 1863.—*Joseph-Denis*, b 20 sept. 1865.—*M.-Anne-Flore*, b 7 mai 1868.—*Eutychiane*, b 14 mai 1871.

1856, (25 mai) SAINT-ETIENNE.

VIII. BELLEMARE, PAUL-MARCELLIN.

CHARLES VII.

A.-LAPOINTE, M.-Hermine. Issus : *Désiré*, b 8 et s 16 mai 1857.—*Paul-Marcellin*, b 13 août 1858.—*Charles*, b 1 fév. 1860 ; s 14 janv. 1861.—*Adolphe*, b 18 juillet 1861.—*Antoine*, b 10 mai 1863 ; s 2 juin 1865.—*M.-Hermine*, b 4 juin 1869.—*Désiré*, b 31 mai 1872 ; s 12 av. 1873.

1862, (4 fév.) SAINT-ETIENNE.

VIII. BELLEMARE, JEAN-BTE.

CHARLES VII.

PELLERIN, Hermine. Issus : *Jean-Bte*, b 4 mai 1863, à St-Bar-nabé<sup>2</sup>.—*M.-Hermine-Adelia*, b 23 sept. 1864.—*Jos.-Sévère*, b<sup>2</sup> 22 déc. 1865.—*Is-Philippe*, b<sup>2</sup> 11 janv. 1868.—*Thos-Olivier*, b<sup>2</sup> 25 fév. 1869 ; s 3 av. 1870.—*Is-Philippe*, b 1 av. 1871.—*J.-B.-Arthur*, b 2 mai et s 10 août 1873.—*Lse-Maria*, b 13 av. 1875 ; s 27 fév. 1876.

Vers 1860, TROIS-RIVIÈRES.

VIII. BELLEMARE, CLÉMENT-FRS. CHARLES VII.  
PELLERIN, Marie. Issus : *M.-Agnès*, b 1 sept. 1861. — *Michel-Clément*, b 2 fév. 1863. — *François*, b 11 fév. 1865. — *Paul*, b 25 janv. 1867. — *M.-Louise*, b 14 janv. 1871.

1867, (29 juillet) SAINT-ÉTIENNE.

VIII. BELLEMARE, NARCISSE. CHARLES VII.  
GIGÈRE, R.-de-Lima. Issus : *M.-Delima-Adeline*, b 10 août 1868 ; m 6 sept. 1882, à Henri Thibault (Basile et Hermine Girard). — *Maxime*, b 23 oct. 1869. — *Luce-Rebecca*, b 1872 ; s 14 sept. 1879. — *Onés.-Origène*, b 1 janv. 1875. — *Joseph*, b 23 nov. 1876 ; s 17 sept. 1879. — *M.-Albina*, b 1 nov. 1878 ; s 17 sept. 1879. — *Jos.-Alfred*, b 23 juin 1880.

1888, (9 av.) SAINT-LÉON.

VIII. BELLEMARE, JACQUES. ANTOINE VII.  
LEFEBVRE, Stéphanie. Issus : *M.-Flore-Agnès*, b 18 août 1890. — *Jos.-Guillaume*, b 15 déc. 1891. — *Jos.-Ls-Georges*, b 23 mai 1893. — *Jos.-Anaclet*, b 30 janv. 1895. — *Geo.-Alfred*, b 16 av. 1896. — *Donat*, b 30 mai 1897.

1869, (12 janv.) SAINT-ÉTIENNE.

VIII. BELLEMARE, LOUIS. LOUIS VII.  
MILOT, M.-Odié. Issus : *Louis-Uldéric*, b 27 sept. 1869, à Yamachiche<sup>1</sup> ; s<sup>1</sup> 25 juillet 1870. — *M.-Anna*, b 25 nov. 1870. — *M.-Vigile*, b 11 déc. 1871 ; s. — *M.-Vigile*, b<sup>1</sup> 1 août 1872. — *Ls-Alfred*, b 9 nov. 1873. — *Jos.-Léonide*, b<sup>1</sup> 20 janv. 1875. — *M.-Alexina*, b<sup>1</sup> 1 nov. 1876 ; m 21 fév. 1898, à Arthur Pellerin (Raphaël et Appoline Panneton). — *M.-Alice*, b 17 janv. et s 12 août 1878. — *Malvina*, m 3 juillet 1894, à Jacques Marchand (Jacques et Anaïs Trempe). — *Ls-Adelard*, b 3 av. 1879 ; s 10 déc. 1884. — *M.-Louise*, b 28 mars et s 13 août 1882. — *M.-Emma-Malvina*, b 24 juillet 1883. — *Victor*, b juillet et s 5 août 1884.

1880, (27 janv.) SAINT-ÉLIE.

VIII. BELLEMARE, JOSEPH. MICHEL VII.  
2° LAVERGNE, Adèle. Issus : *J.-Adam*, b 19 oct. 1880, à St-Barnabé ; s 10 juillet 1882, à St-Sévère<sup>1</sup>. — *M.-Adèle*, b 17 mars 1882. — *Jos.*

*Odilon*, b 6 mai 1883 ; s 26 oct. 1886.—*Elisabeth*, b 4 août 1887.—*Jos.-Omer*, b 11 juillet et s 15 oct. 1886.—*Odilon*, b 2 sept. 1889 ; s 21 mai 1890.—*Albert*, b 12 déc. 1892. *Note*.—Joseph VIII était marié, en première nocces, le 24 sept. 1878, à Victoire Bidon. De ce mariage est née : *Elzire-Victorine*, b 27 août 1879.

---

Vers 1873, SAINT-ELIE.

VIII. BELLEMARE, FRANÇOIS. MICHEL VII.  
LAFRENIÈRE. Marie. Issus : *Jos.-Adam*, b 30 janv. 1874.—*M.-Delia*, b 10 mars 1876, à St-Barnabé<sup>1</sup>.—*M.-Hermine*, b 16 juillet 1876 ; s<sup>1</sup> 15 av. 1878.—*Marie*, b<sup>1</sup> 24 nov. 1877.

---

1889, (29 av.) SHAWENEGAN.

VIII. BELLEMARE, JOSEPH. ANDRÉ VII.  
BLAIS, M.-Louise. Issue : *Malvina*, b 14 déc. 1891.

---

1860, (14 fév.) YAMACHICHE.

VIII. BELLEMARE, JOSEPH (1). JOSEPH VII.  
LAMY, M.-Anne-Adéline. Issus : *M.-Albina*, b 25 fév. 1861.—*M.-Eugénie*, b 28 nov. 1862.—*Paul-Narcisse*, b 18 sept. 1864 ; médecin ; réside à Waterville, E.-U.—*Joseph*, b 10 oct. 1866.—*Jos.-Elic-Albert*, b 29 janv. 1869.—*Maxime*, b 12 mai 1871.

---

1865, (?7 fév.) Banlieue de TROIS-RIVIÈRES.

VIII. BELLEMARE, PAUL. JOSEPH VII.  
LAMY, M.-Anne. Issus : *Alexandre-Alma*, b 7 et s 12 janv. 1866, à St-Sévère<sup>2</sup>.—*M.-Anne*, b<sup>2</sup> 3 av. 1867.—*Désiré-Henri*, b 1 sept. 1869.—*Rose-Euphrosine*, b<sup>2</sup> 30 oct. 1871 ; s jeune.—*Désiré-Alide*, b<sup>2</sup> 23 janv. 1874.—*M.-Louise*, b 18 fév. 1877.—*Roméo*, b 27 juillet 1879.—*Joséphine*, b 7 sept. 1881.—*Elie*, b 15 août 1883.—*Flore*, b 9 oct. 1885.—*Bertha*, b 10 oct 1887.—*Joseph*, b 9 oct. 1889.

---

1865, (1 août) SAINT-BARNABÉ.

VIII. BELLEMARE, PIERRE. JOSEPH VII.  
1° PELLETIER, Hermine, s 21 mai 1866 (à 16 ans).  
2° BOURASSA, Hermine, m 30 juillet 1866. Issus : *M.-Sarah*, b

---

(1) Voir à la fin de la généalogie de la famille Bellemare pour de nouveaux détails sur cette famille.

4 juillet 1868.—*Claire*, s 12 av. 1869.—*M.-Sarah*, b 12 oct. 1869 ;  
 m 31 août 1886, à Thomas Trahan (Jean-Bte et Rose-de-Lima Lamy).  
 —*Hermine*, b 28 mars 1871.—*Pierre-Jos.-Nérée*, b 19 janv. 1873 ;  
 m 17 juillet 1897, à M.-Lse Daveluy (veuve de Thos Bourassa). —  
*Jos.-Onés.-Oscar*, b 23 fév. 1875. —*M.-Albina-Sévérine*, b 24 mars  
 1877.—*M.-Anne-Alexina*, b 7 juin 1879.—*M.-Angelina*, b 28 fév.  
 1881 ; s 11 janv. 1888. —*Leonie-Bertha*, b 5 sept. 1883. —*Max.-*  
*Arth.-Ls-Ludger*, b 14 sept. 1885 ; s 12 août 1886. —*Jos.-Arthur-*  
*Eugène*, b 5 sept. 1887.—*Marie*, m 11 juin 1889, à Louis Dussault  
 (Louis et Adelphe Daveluy). —*Jos.-Arthur*, b 5 déc. 1889. —  
*M.-Angelina-Blanche*, b 27 juillet 1892.

1873, (25 fév.) BANLIEUE DE TROIS-RIVIÈRES.

VIII. BELLEMARE, ONÉSIME.

JOSEPH VII.

1<sup>o</sup> LAMY, Olivine. Issus : *Evelina*, b 1873 ; m à Adélar Leblanc,  
 à St-Grégoire.—*M.-Louise*, b 1874 ; m à Théod. Thifault, à St-Sévère.  
 —*Albert*, b 12 août 1875, à St-Sévère<sup>1</sup> ; réside à Manitoba.—  
*Alexina-Emma*, b<sup>1</sup> 4 juillet et s<sup>1</sup> 25 sept. 1877.—*M.-Emma-Exina*,  
 b<sup>1</sup> 2 nov. 1878.—*Arthur*, b 1880.—*Josephat-Pierre-Onésime*, b<sup>1</sup> 21  
 janv. 1883.—*Jos.-Ls-Victor*, b<sup>1</sup> 17 juin et s<sup>1</sup> 1 août 1885.

2<sup>o</sup> CHAINE, Emilie. Issus : *Omer*, b 1889.—*Joseph*, b 1892.

1850, (4 nov.) SAINT-ÉTIENNE.

VIII. BELLEMARE, THOMAS.

JEAN-MARIE VII.

1<sup>o</sup> LAMY, Marie. Issue : *Emma*, b 1851 ; m 12 juillet 1869, à  
 Joseph Drew (William et Appoline Marcotte).

2<sup>o</sup> PAQUIN, Hélène, m 30 oct. 1854.

3<sup>o</sup> GRENIER, Georgiana, m vers 1882. Issus : *Rosanna*, b 21 mai  
 1883.—*Hilaire*, b 22 août 1884.—*Thos-Irénée*, b 7 juin 1886. —  
*Elisabeth-Albina*, b 20 mars 1888. —*Alma*, b 9 nov. 1889 ; s 3  
 janv. 1890.—*M.-Alma*, b 5 déc. 1892.—*Origène*, b 19 mai 1894.

1858, (8 fév.) SAINT-ÉTIENNE.

VIII. BELLEMARE, ADOLPHE.

JEAN-MARIE VII.

PAQUIN, Elise. Issus : *M.-Elisabeth*, b 30 déc. 1858.—*Georgine*,  
 b 16 déc. 1862.

1856, (5 mai) SAINT-ÉTIENNE.

VIII. BELLEMARE, FRÉDÉRIC.

JEAN-MARIE VII

1<sup>o</sup> RICARD, M.-Anne. Issus : *Alzire-Elise*, b 14 mai 1857 ; m 4 nov. 1873, à Euchariste Bellemare (Ant. et Esther Fréchette).—*M.-Clerina*, b 14 nov. 1859 ; m 10 août 1880, à Adélard Bourassa (Raph. et Emérence Lemay)—*Albina*, b 6 oct. 1861 ; m 16 janv. 1877, à Grégoire Isabel (Frédéric et Olive Isabel).—*M.-Edwidge*, b 10 et s 14 mai 1864.—*Victor*, b 11 juin 1865 ; s 7 av. 1866.—*Jos.-Adélard*, b 11 juin 1865.—*Jos.-Adam-Donat*, b 20 sept. et s 22 déc. 1876.

2<sup>o</sup> TRUDEL, Marie, m...

1860, (9 juuv.) SAINT-ÉTIENNE.

VIII. BELLEMARE, PIERRE.

JEAN-BTE VII.

RICARD, Olivine. Issus : *Marie*, b 30 déc. 1861.—*M.-Edwidge*, b 25 mars 1864.—*Pierre-Wilfred*, b 15 sept. 1871.—*Georges-Pierre*, b 23 fév. 1879.—*Arthur*, b 29 déc. 1880.

1866, (5 fév.) SAINT-ÉTIENNE.

VIII. BELLEMARE, ISAAC.

JEAN-MARIE VII.

GODIN, Séraphine. Issus : *Hector*, b 24 nov. 1866 ; m 28 nov. 1896, à Anna Fontaine (Rémi et Valérie Blanchard). (Issu de ce dernier mariage : *Raynald*, b 29 janv. 1898, à Montréal).—*Thos-Alfred*, b 21 déc. 1867 ; s 3 nov. 1869.—*Edmond*, b 17 mai 1869 ; m 26 nov. 1894, à Maria Côté.—*Alexina*, b 10 juin 1871 ; m 2 juin 1896, à Edouard Turcot.—*Rosanna*, b 23 mars 1873 ; s jeune.—*M.-Virginie*, b 14 juillet 1874 ; m 9 fév. 1891, à Ulric Fontaine.—*Avila*, b 21 août 1878, à St-Cuthbert.

1869, (21 sept.) SAINT-ÉTIENNE.

VIII. BELLEMARE, PAUL.

JEAN-MARIE VII.

SAMSON, Elisabeth. Issus : *M.-Annee*, b 29 août 1870.—*Jos.-Otilon*, b 6 sept. 1872.—*Albert*, b 7 mai 1875. *N.-B.*—Plusieurs autres enfants sont aussi nés de ce mariage.

1871, (7 nov.) YAMACHICHE.

VIII. BELLEMARE, DAMIEN (1).

JEAN-MARIE VII.



DAMIEN VIII.

1<sup>o</sup> LEFRANÇOIS, Virginie, s<sup>3</sup> 15 sept. 1887. Issus: *Maria*, b 1 sept. 1872, à Ste-Scholastique; s 7 janv. 1887, à la Pointe-du-Lac<sup>3</sup>. — *Albina*, b 11 sept. 1873; m<sup>3</sup> 7 janv. 1895, à Oliva Dugré. — *M.-Louise*, b 2 déc. 1875, à St-Norbert<sup>2</sup>; s<sup>2</sup> 2 10 août 1877. — *Josephine*, b<sup>2</sup> 31 juillet 1877. — *Joseph*, b 29 janv. 1879, à St-Canthbert. — *Emile*, b 9 juin 1880; à St-Edouard. — *Georges*, b<sup>3</sup> 27 juin 1882; s<sup>3</sup> 10 juin 1885. — *Omar*, b<sup>3</sup> 9 fév. 1884.

2<sup>o</sup> COMEAU, Alice (veuve du Dr Arthur Thérien), m 7 nov. 1893, à Yamachiche. De son mariage avec M. le Dr Thérien, Alice Comeau avait eu une fille: *Antoinette*, b 2 sept. 1886, à la Pointe-du-Lac.

1870, (25 janv.) YAMACHICHE.

VIII. BELLEMARE, JEAN.

JEAN VII.



JEAN VIII.

BOURASSA, Rose-de-Lima. Issus: *Joseph-Arthur-Hormidas*, b 1 mai 1871; m 3 juillet 1894, à Clara Gélina (Ant. et Agnès H.-Beaulieu). — *M.-Aurore-Laura*, b 2 oct. 1872. — *Aurore*, b 1874. — *Albertine-Evelina*, b 23 fév. 1875; s 2 sept. 1876. — *Evelina*, b 25 déc. 1876; m 23 oct. 1895, à Napoléon Gélina (Ant. et Agnès H.-Beaulieu). — *Jos.-Ubalde-Azarie*, b 19 fév. 1879. — *Alide*, b 19 mars 1881.

1890, (30 av.) SAINT-BARNABÉ.

VIII. BELLEMARE, LUC.

JEAN VII.

BOURNIVAL, Caroline. Issus: *M.-Marg.-Laura*, b 13 mars 1891.

1) M. Damien Bellemare occupe, depuis un grand nombre d'années, une position marquante à la maison Joseph et Georges Héroux, architectes renommés d'Yamachiche. C'est un architecte très estimé. Après avoir demeuré quelques années à la Pointe-du-Lac, il a maintenant sa résidence dans un des plus jolis "cottages" du village d'Yamachiche. M. Bellemare a toujours été un des plus fermes appuis du parti conservateur, dans le comté de Saint-Maurice.



—*M.-Donia*, b 30 août 1892.—*M.-Victoire-Rosa*, b 14 janv. 1894.  
—*M.-Louise-Bertha*, b 2 janv. 1896.—*J.-Edgar*, b 20 déc 1897.

1872, (9 av.) SAINT-BARNABÉ.

VIII. BELLEMARE JOSEPH-ONÉS.

JOSEPH VII.

BOURNIVAL, Emilie. Issus : *M.-Anne*, b 2 déc. 1873; m 29 août 1893, à Elzéar Saint-Onge (Hilaire et Adéline Chainé). — *Jos.-Aug.-Origène*, b 30 août 1875; s 25 nov. 1876. — *Jos.-Origène-Wilbrée*, b 31 août 1877; s 5 janv. 1882. — *Jos.-Philias*, b 1 nov. 1879.—*Jos.-Freddy*, b 26 oct. 1881.—*M.-Anne*, b 12 déc. 1883.—*M.-Helley*, b 18 nov. 1885.—*Adolphe-Raoul*, b 11 juin 1888.—*Rose-Béatrice*, b 23 mars 1891. — *M.-Jos.-Antonio*, b 10 mai 1893.

1881, (19 juillet) YAMACHICHE.

VIII. BELLEMARE, EDMOND.

ZÉPHIRIN VII.

LACERTE, Eugénie. Issus : *Ls.-Max.-Lucien*, b 8 av. et s 21 sept. 1886.—*Jos.-Timoléon-Camille*, b 18 janv. 1889; s 21 déc. 1897.—*M.-Sarah-Laura*, b 14 mars et s 16 août 1890.—*Hercule-Fernando*, b 31 août 1891.—*Louis-Zéphirin*, b 21 nov. 1892. — *M.-Gaudia-Alexandria*, b 26 janv. 1896.—*M.-Arline-Jessée*, b 9 janv. 1897.—*Eugène-Ozias*, b 15 janv. 1898.

1888, (17 juillet) YAMACHICHE.

VIII. BELLEMARE, TIMOLÉON. ZÉPHIRIN VII.

BELLEMARE, Albertine. Issus : *Mathilde-Parmela*, b 5 av. 1892.—*Jos.-Edmond-Adam*, b 9 juillet et s 10 août 1894.—*M.-Emilie-Lydia*, b 8 juin et s 31 juillet 1897. — *Jos.-Eugène-Ozias*, b 15 janv. 1898.

1882, (19 déc.) LOWELL.

VIII. BELLEMARE, EVARISTE. ZÉPHIRIN VII.

MARCHAND, Alexina. Issus : *Frs-Evariste-Donat*, b 18 juin 1883, à Yamachiche. — *M.-Alberta*, b 18 juin 1893, à Lowell, Mass., E.-U.



TIMOLÉON VIII.

1875, (25 nov.) YAMACHICHE.

VIII. BELLEMARE, ALFRED. PAUL VII.

LAMY, Sophie. Issu : *Chs.-Alphonse-Edouard*,  
b 13 août 1888.

ALFRED VIII.

1876, (28 nov.) Baillié de TROIS-RIVIÈRES.

VIII. BELLEMARE, AIMÉ. PAUL VII.



AIMÉ VIII.

LAMY, Sophie. Issus :  
*Is-Aimé-Leopold*, b 28  
sept. et s 4 oct. 1877, à  
Yamachiche <sup>1</sup>. — *M.-Is-*  
*Alice*, b <sup>1</sup> 13 juin 1880. —  
*Fred.-Alexandre*, b <sup>1</sup> 31août et s <sup>1</sup> 25 sept. 1881. — *Angelina-Louisa*,  
b <sup>1</sup> 17 juillet 1883. — *Is-Cyrias-Alexandre*, b <sup>1</sup>  
8 fév. 1886.

1890, (24 juin) YAMACHICHE.

VIII. BELLEMARE, GASPARD. JOS. VII.

LAMY, Marie. Issus : *Herman*, b 25 sept.  
1891; s 8 mars 1898. — *Charles*, b 27 déc.  
1893. — *Conrad*, b 24 août 1895; s 13 av.  
1897. — *Cécile*, b 8 sept. 1896. — *M.-Philo-*  
*mène-Jeanne*, b 11 août 1898.

GASPARD VIII.

1887, (15 fév.) YAMACHICHE.

VIII. BELLEMARE, ELIE. LÉONARD VII.

MEUNIER, M.-Anne-Stéphanie. Issus : *M.-*  
*Anne-Eva*, b 16 sept. 1888. — *M.-Anne-*  
*Béatrice*, b 2 nov. 1890. — *Jos.-Lucanyus*, b  
20 août 1892. — *Jos.-Arthur*, b 6 oct. 1894.*Désiré-Camille*, b 24 oct. 1896.

1881, (8 fév.) YAMACHICHE.

VIII. BELLEMARE, VICTOR. FRANCIS VII.

HÉROUX, Elzire. Issus : *Elzire-Gracia*, b 13 mai 1882; s 10 mai  
1886. — *Séverine-Angéline*, b 6 av. 1884. — *Rose-Edwidge*, b 22 av.  
1886. — *M.-Anna*, b 5 juin 1887. — *M.-Olivine*, b 1 mars 1890. —  
*Jos.-Alide*, b 14 juin 1891. — *Omer-Arcadius*, b 7 mars 1893. —  
*Evariste-Napoléon*, b 13 fév. 1895. — *Antoinette-Flora*, b 27 sept.  
1896.894.  
7.VII.  
n 29  
*Jos.-*  
*igène-*  
l nov.  
83.—  
88.—  
1893.n VII.  
1 sept.  
897.—  
*mando,*  
*audia-*  
897.—

VIII.

1884, (22 janv.) YAMACHICHE.

VIII. BELLEMARE, AGAPIT. FRANCIS VII.  
GÉLINAS, Hermine. Issus : *Gustave-Adelard*, b 30 sept. 1886.—  
*Is.-Jos.-Albert*, b 15 août 1888. — *M.-Anne-Aurore-Victoria*, b 27  
sept. 1890.—*M.-Anne*, b 16 nov. 1892.—*Alfred-Alphonse*, b 7  
juillet 1894 ; s 21 mai 1896.—*Joséphat-Donat*, b 3 fév. et s 26 mai  
1896.—*Aurore-Aldea*, b 22 mars 1897.

1894, (20 oct.) YAMACHICHE.

VIII. BELLEMARE, PIERRE. FRANCIS VII.  
ALARY, Flora-Alexandra. Issu : *M.-Jos.-Roméo*, b 7 oct. 1898.

1895, (29 juin) RIVIÈRE-DU-LOUP.

VIII. BELLEMARE, JEAN-BTE. HONORÉ VII.  
HOUDE, Agnès. Issue : *Albertine*, b 28 nov. 1896.

1862, (19 août) YAMACHICHE.

VIII. BELLEMARE, OLIVIER. AUGUSTIN VII.  
1<sup>o</sup> POUDRIER, Joséphine. Issu : *Olivier*, b 24 mai et s 31 juillet  
1863.

2<sup>o</sup> DESAULNIERS, Mathilde, m 12 août 1867, à St-Paulin. Issus :  
*Léon*, b 24 mars 1870 ; s 18 mars 1871.—*Olivier*, b 7 et s 10 nov.  
1871.—*Claire-Mathilde*, b 30 juin 1873 ; m 18 nov. 1890, à Adé-  
lard Boulanger (Jean-Bte et Elizabeth Lacerte). — *Marie*, s 10 déc.  
1884.

VIII. BELLEMARE, AUGUSTIN. AUGUSTIN VII.  
CHARTIER, Rosalie. Issu : *Olivier*, b 20 av. et s 11 août 1875.

1872, (11 juin) YAMACHICHE.

VIII. BELLEMARE, ISAAC, s 1895. AUGUSTIN VII.  
POUDRIER, Carmel, s 23 mars 1894. Issus : *Rebecca-Fabiola*, b 2  
mai et s 26 août 1873.—*Deuis-Alfred*, b 27 janv. et s 3 fév. 1874.  
—*Isaac-Olivier*, b 10 déc. 1875.—*Euclide*, b 16 mai 1877 ; s 10  
oct. 1878.—*Marie*, b 20 mai 1878.—*Ludger-Elzéar*, b 2 nov. 1879 ;  
s 7 août 1880.—*Louise-Marthe*, b 25 août 1881.—*Hormidas-Alex-  
andre-Joseph*, b 22 sept. 1883.—*Adelard*, b 1 oct. 1884 ; s 26 fév.  
1886.—*Urbain*, b 23 juillet 1886.—*Hormidas-Antonia*, b 29 juin  
1887.—*Anna-Clara*, b 31 juillet 1889.

1887, (18 janv.) YAMACHICHE.

VIII. BELLEMARE, VICTOR.

CLÉMENT VII.

1<sup>o</sup> LAMY, Agnès-Emma. Issus : *Jos.-Isaïe-Wellie*, b 15 nov. 1887.  
 2<sup>o</sup> PAQUIN, Elise, m 9 fév. 1891. Issus : *Adelard*, b 12 déc.  
 1892.—*M.-Rosanna*, b 26 mai 1893, à St-Léon<sup>1</sup>; s 11 juillet 1893.  
 —*M.-Cécile-Melina*, b<sup>1</sup> 21 sept. 1894.—*M.-Rosanna*, b<sup>1</sup> 16 av.  
 1896.—*M.-Aldea-Eva*, b 2 oct. 1898.

1884, (22 av.) YAMACHICHE.

VIII. BELLEMARE, THOMAS.

CLÉMENT VII.

LEBLANC, Adéline. Issus : *Thos-Alide-Adam*, b 22 av. 1886.—  
*Emma-Edouardina*, b 14 oct. 1887.—*Jos.-Honoré*, b 27 juillet  
 1890.—*Omer*, b 15 mai 1891.—*Thos-Eugène*, b 21 nov. 1894; s  
 29 sept. 1895.—*M.-Louise*, b 19 et s 26 mars 1895.—*Eugène*, b 20  
 juin 1896.—*Jos.-Philias*, b 26 mars 1898.

1887, (12 fév.) YAMACHICHE.

VIII. BELLEMARE, OMER.

CLÉMENT VII.

LAMY, Evelina. Issus : *Emma*, b 11 déc. 1887.—*Jos.-Majorique*,  
 b 11 janv. 1889.—*M.-Anne-Emma*, b 13 déc. 1889, à St-Léon<sup>1</sup>.—  
*Majorique*, b<sup>1</sup> 11 janv. 1891.—*Victor-Arthur*, b<sup>1</sup> 9 oct. 1892; s 5  
 août 1893.—*Virginie-Flora*, b<sup>1</sup> 26 mars 1894.—*Thos-Arthur*, b 21  
 juillet 1895; s 15 mai 1898.—*Ernest-Adrien*, b 11 av. 1897.

1891, (19 janv.)

VIII. BELLEMARE, LS-MAJORIQUE.

CLÉMENT VII.

PAQUIN, M.-Louise. Issus : *Jos.-Raoul*, b  
 18 sept. 1891.—*Jos.-Arvery*, b 24 nov. 1892.  
 —*M.-Blanche-Laura*, b 30 mars 1894.—  
*Eva-Edouardina*, b 7 nov. 1895.—*Jos.-*  
*Philias*, b 21 déc. 1896.—*M.-Rosanna*, b 9  
 janv. 1898.

1858, (14 sept.) RIVIÈRE-DU-LOUP.

VIII. BELLEMARE, PAUL.

PAUL VII.

MASSE, Adéline. Issus : *M.-Adéline*, b 15  
 juillet 1859; m 5 août 1880, à Sévère Lamy.  
*Majorique*, b 23 juin 1861; m 15 juillet 1884,  
 à M.-Azilda Bergeron (Jean et Olive Roy), à



PAUL VIII

St-Léon.—*M.-Denise*, b 29 mars et s 30 mai 1863.—*Delia*, b 18 oct. 1864 ; m 30 sept. 1884, à Elie Lambert (Aug. et Félicité Livernoche).—*Alphonse*, m 22 nov. 1892, à Emilie Lefrançois.—*Adélaïde*, b 27 mars 1865.—*René-Alphonse*, s 23 juin 1866.—*Jos.-Irénée-Mustai*, b 1 nov. 1870 ; m 16 janv. 1894. M.-Victorine Thisdale (Frs et M.-Adéline Gravel) ; s 11 déc. 1895.—*Jos.-Ovide*, b 15 mars 1873 ; m 1 mars 1897, à Augusta Lefebvre, de Maskinongé. — *Géleón*, b 1874 ; entré chez les Oblats le 5 sept. 1887 ; a fait ses vœux en 1889, et reçu la prêtrise, le 23 déc. 1893. Est allé à Rome, en 1889, a exercé le ministère dans Ontario, et, présentement il est à la cure de Hull, où il est très estimé. — *Jos.-Edouard*, b 1 mars 1875.—*Isaïe-Herménégilde*, b 14 av. 1877. — *Jos.-Onias*, b 20 juin 1879 ; élève au collège de Trois-Rivières.



RÉV. GÉDEON.

1867, (22 oct.) SAINT-SÉVÈRE.

VIII. BELLEMARE, JOSEPH.

PAUL VII.

CHAINÉ, Hermine. Issus : *Majorique*, b 6 août 1868. — *Azilda*, b 22 janv. 1871. — *Sévère-Benoni*, b 26 mai 1876. — *M.-Malvina-Georgiana*, b 29 av. 1877, à la Riv.-du-Loup. — *Pierre-Arthur*, b 4 juillet 1881. — *Hermine-Dalia*, b 19 juillet 1883.

1871, (24 janv.) SAINT-SÉVÈRE.

VIII. BELLEMARE, DAVID, s vers 1893.

PAUL VII.

1<sup>o</sup> GUILMET, Georgine. Issue : *M.-Zénaïde*, b 22 fév. 1872 ; m 30 juin 1892, à Adéard Lacerte ; s 15 juillet 1895.

2<sup>o</sup> GUILMET, Luce, m 8 mars 1883. Issus : *M.-Evelina*, b 12 mars 1884. — *Victor-David*, b 29 janv. 1887. — *Arthémise-Amedée*, b 24 fév. 1889. — *Alfred-Arth.-Wellée*, b 27 nov. 1889. — *Louise-Arnelle*, b 8 et s 10 fév. 1891.

3<sup>o</sup> BIRON, Madeleine, m 17 oct. 1891.

1857, (10 fév.) SAINT-SÉVÈRE.

VIII. BELLEMARE, LAURENT.

LOUIS VII.

1<sup>o</sup> BLAIS, Olivine.

2<sup>o</sup> BOULANGER, Emilie, m 10 août 1858. Issus : *Sévère*, b 23 juillet 1859. — *Emilie*, b 28 fév. 1860 ; s 10 mai 1861. — *M.-Celina*,

b 21 sept. 1862; s 4 fév. 1863.—*Hercule*, b 8 août 1864; m 17 janv. 1888, à Rezbina Boulanger.—*Elise*, b 6 déc. 1866.—*Charles-Gaspard-Odilon*, b 21 juillet 1869.—*M.-Hermine*, b 30 août 1871.—*M.-Ida*, b 14 et s 21 déc. 1873.—*Olive*, b 9 déc. 1874.—*Marie*, b 19 août 1877.—*Ferdinand*, s 5 fév. 1878.—*M.-Emilie*, b 28 fév. 1879.—*Emma-Elizabeth*, b 30 av. 1880.—*Isaïe-Laurent*, b 16 sept. 1886.

1858, (3 nov.) SAINT-SÉVÈRE.

VIII. BELLEMARE, DAVID.

LOUIS VII.

GÉLINAS, Henriette. Issus : *Marie*, b 9 juillet 1860; m 8 oct. 1878, à Chs Lacerte.—*Rebecca*, b 13 et s 19 mars 1862.—*Culiste*, b 15 juillet 1862.—*Henriette*, b 26 mars 1865.—*Joseph*, b 16 av. 1867; m à Amanda Lescadre.—*Jos.-Léopold*, b 26 fév. 1869; s 13 sept. 1872.—*Thomas*, b 17 août 1871, à St-Barnabé.—*Jos.-Maxime*, b 23 et s 28 juin 1873.—*Isate*, b 23 juin 1873.—*Célanire-Josephine*, b 7 av. 1875.—*Euchariste*, s 19 mars 1880.—*Aurore-Philomène*, b 14 oct. 1877; s 19 mars 1880.—*Elie-Léopold*, b 17 av. 1880; s 23 fév. 1881.

1866, (15 mai) SAINT-SÉVÈRE.

VIII. BELLEMARE, FRÉDÉRIC.

JEAN VII.

GÉLINAS, R.-de-Lima. Issus : *Mathilde*, b 20 nov. 1867, à St-Barnabé<sup>1</sup>; m 12 mars 1897, à Onésime Guilmet.—*M.-Anne*, b 26 juillet 1868; s 23 sept. 1869.—*Rebecca*, m 24 janv. 1893, à Joseph Déziel.—*M.-Louise*, b<sup>1</sup> 23 oct. 1872.—*Isaac*, s 29 déc. 1879.—*Adelard*, b<sup>1</sup> 1 av. 1874; m 27 sept. 1897, à Zénaïde Guilmet (Onés. et Virginie Adam).—*M.-Mézélie*, b 5 mai 1876.—*Rose-Anna*, b 23 juillet 1880.

1865, (10 oct.) SAINT-SÉVÈRE.

VIII. BELLEMARE, JEAN.

JEAN VII.

DÉZIEL, Olive. Issus : *Oleda*, m à Joseph Lampron.—*Jos.-Adelard*, b 1 av. 1871.—*Angelina-Joséphine*, b 22 janv. 1873; s 7 av. 1877.—*M.-Mézélie*, b 16 sept. 1874; m 23 sept. 1890, à Isaac Dubé.

1870, (19 juillet) SAINT-SÉVÈRE.

VIII. BELLEMARE, ARTHUR-HERCULE.

JEAN VII.

GÉLINAS, M.-Desanges. Issus : *M.-Zénaïde*, b 18 juillet 1872, à Yamachiche; m 19 sept. 1893, à John Déziel.—*Victoire*, b 6 av.

1874.— *Clarice*, b 28 mars 1876.— *M.-Louise*, b 3 juin 1878.—  
*M.-Mérlice*, b et s 12 fév. 1884.— *Edouardina*, b 18 et s 21 mai  
 1890.

---

Vers 1883, SAINT-ELIE.

VIII. BELLEMARE, JEAN.

JEAN VII.

1<sup>o</sup> DESCOTEAUX, Philomène, s 17 oct. 1885.

2<sup>o</sup> GÉLINAS, M.-Zélie, m 31 janv. 1887 ; s 3 janv. 1888 ; issue :  
*Eca*, b 19 et s 21 sept. 1887.

3<sup>o</sup> LAMY, Anaphlète, m 9 fév. 1891.

---

1845, (21 janv.) YAMACHICHE.

VIII. BELLEMARE JEAN-BTE.

CHARLES VII.

GÉLINAS, Félicité. Issus : *Elie*, b 20 nov. 1845.—*Addine*, b 19  
 juin 1847.—*R.-de-Lima*, s 12 fév. 1849.—*Julie*, b 13 av. 1849 ; m 8  
 nov. 1870, à Adolphe Riv.-Dufresne, à la Rivière-du-Loup ; s 6 juin  
 1875.—*Virginie*, b 21 fév. 1850.—*M.-Aune*, b 9 mars 1853.—  
*Joseph*, b 15 juillet 1855 ; m 1 juillet 1874, à M.-Dorimène Boucher.  
 — *Clément*, b 8 juin et s 14 juillet 1857, à St-Sévère.— *Philomène*,  
 b<sup>2</sup> 14 mai 1859.—*Angèle*, s 20 janv. 1862.—*Marie*, b<sup>2</sup> 18  
 juillet 1861 ; s 3 mars 1870.

---

1850, (3 sept.) SAINT-ÉTIENNE.

VIII. BELLEMARE, CHARLES.

CHARLES VII.

1<sup>o</sup> GAGNON, Hermine. Issus : *Chs-Georges*, b 1852 ; m 23 juin  
 1874, à Joséphine Corriveau ; s 29 av. 1886.—*Delia*, m 15 sept.  
 1875, William Rieutel (William et Marg. Collins).—*Alfred*, m 8  
 nov. 1881, à Mathilde Corriveau (Poussaint et Emilie Berthiaume).  
 — *Hermeline*, m 8 mai 1883, à Pierre Garceau (Chs et Adèle  
 Lacerte).—*Edmond*, b 1 juillet 1857.—*Amaryllis*, b 6 oct. 1861 ;  
 s 8 sept. 1863.—*Luce-Agnès*, b 15 déc. 1864.—*Aunée*, b 3 oct.  
 1868.

2<sup>o</sup> LANDRY, Luce, m 8 janv. 1884.

---

1864, (11 juillet) SAINT-SÉVÈRE.

VIII. BELLEMARE, THOMAS.

CHARLES VII.

GÉRIN-LAJOIE, Delia. Issues : *M.-Agnès*, b 16 nov. 1864.—  
*M.-Adèle*, b 1 nov. 1867.—*Aunée*, b 22 fév. 1870.

1867, (29 juillet) SAINT-SÉVÈRE.

VIII. BELLEMARE, NARCISSE. CHARLES VII.  
GIGUÈRE, Delima. Issus : *François*, b 11 janv. 1871.—*Jos.-Lynce*, b 23 nov. 1876.

1854, (30 oct.) SAINT-ÉTIENNE.

VIII. BELLEMARE, ÉTIENNE. ÉTIENNE VII.  
GÉLINAS, Elisabeth. Issus : *M.-Olive*, b 2 sept. 1855.—*Elisabeth*, b 24 janv. 1857.—*Napoléon*, b 27 nov. 1858 ; m à Joséphine Gélinas, à Shawenegan (Issu : *Jos.-Napoléon*, b 8 mars 1886)—*Thomas*, b 25 août. 1860.—*Jos.-Onés.*, b 20 sept. 1860.—*Louis-Théodule*, b 15 av. 1862.—*Agnès*, b 5 fév. 1864.

1845, (14 juillet) SAINT-BARNABÉ.

VIII. BELLEMARE, AUGUSTIN, s 1 fév. 1890. AUGUSTIN-J. VII.  
GÉLINAS, Emilie. Issus : *Augustin*, b 5 août 1846 ; s 7 mai 1851.—*Augustin*, b 1847 ; m 26 juillet 1870, à Celina Lafrenière.—*Joseph*, b 21 janv. 1848 ; m 5 av. 1880, à Emilie Boucher.—*Raphuël*, b 29 août 1849 ; m 4 nov. 1872, à Marg. Martin.—*Emilie-Adeline*, b 30 déc. 1853 ; m 12 nov. 1883, à Louis Trotochand (Pierre et Olida Vézina).—*M.-Célanire*, b 12 juin 1856.—*M.-Mérélise*, b 3 déc. 1858.—*Alfred*, b 7 janv. 1861, m à Elizabeth Aucoin (Ls et Josephite Aucoin), de Shawenegan.—*Thomas*, b 25 août 1863 ; m 8 fév. 1887, à Luce Melançon (Joseph et Marie Bellemare).

1863, (16 fév.) SAINT-BARNABÉ.

VIII. BELLEMARE, JOSEPH (1). AUGUSTIN-JOS. VII.  
GENDRON, Marie. Issus : *M.-Olivine*, b 17 janv. 1864 ; m 26 av. 1887, à Valère T.-Lapointe (Jos. et Elmière Gélinas). — *Louise-Hermine*, b 27 août 1865 ; m 14 janv. 1890, à Maxime Gendron (Hyac. et Marg. Bellemare).—*M.-Arlène-Dalia*, b 31 mars 1867.—*Jos.-Onés.-Adelard*, b 6 nov. 1868 ; m 11 oct. 1892, à Rebecca Lamy (Adolphe et Olivine Bellemare).—*Geo.-Maxime*, b 29 fév. 1872 ; s 11 av. 1878.—*M.-Albertine*, b 29 mars 1875.—*Thos-Avila-Azarie*,

(1) M. Joseph Bellemare a été, plusieurs fois, choisi comme maire de Saint-Barnabé. Il a aussi été élu préfet du comté de Saint-Maurice.



b 24 juillet 1877.—*Anna*, s 12 sept. 1877.—*Odile-Valida*, b 25 av. 1879; s 9 juillet 1892.—*Année-Adeline*, b 7 av. 1881; s 2 mai 1882.—*Alida-Edwidge*, b 8 janv. 1884.

1862, (26 av.) SAINT-BARNABÉ.

VIII. BELLEMARE, ONÉSIME. AUGUSTIN-JOS. VII.  
DESCHESNES, M.-Anne. Issus : *Désiré*, b 23 janv. 1863.—*Onésime*,  
b 12 mars 1864.—*Elise*, b 8 juin 1865.—*Adam*, b 28 sept. 1896.

1872, (27 mai).

VIII. BELLEMARE, RAPHAËL. AUGUSTIN-JOS. VII.  
MATHEAU, Elisabeth. Issus :

Vers 1871, SHAWENEGAN.

VIII. BELLEMARE, ELIE. CÉLESTIN VII.  
1<sup>o</sup> GRANDPRÉ, Marie.  
2<sup>o</sup> PIETTE, Séraphine, m vers 1873. Issus : *M.-Aone*, b 18 déc.  
1874.—*Anonyme*, s 1876.—*M.-Albina*, b 18 av. 1877.—*Charles-  
Honoré*, b 30 juin et s 23 août 1878.—*Maximilien*, b 1 sept. 1879.  
—*Béatrice*, b 31 mars et s 31 juillet 1881.—*Alcide*, b 14 mars  
1882.—*M.-Clara*, b 16 juin et s 31 août 1883.

1877, (27 nov.) SHAWENEGAN.

VIII. BELLEMARE, PIERRE. CÉLESTIN VII.  
GÉLINAS, Caroline. Issus : *Caroline*, b 27 av. 1880.—*Pierre*, b  
19 mai 1882.—*Luc*, b 18 fév. 1886.—*Edmond*, b 4 janv. 1889.—  
*Adrien-Lévi*, b 28 av. 1893.

1886, (9 août) SHAWENEGAN.

VIII. BELLEMARE, JEAN-BTE. CÉLESTIN VII.  
LEBLANC, Emma. Issus : *Enélie*, b 7 mai 1887.—*M.-Evelina-  
Cécilia*, b 5 oct. 1888; s 5 fév. 1893.—*Alfred*, b 3 fév. 1890.—  
*Jean-Bte-Albin*, b 6 juillet 1891, à St-Elie<sup>2</sup>. — *Josephat*, b 19 mars  
1894.—*Philippe*, b 2 juin 1895.—*Jos.-Donat*, b<sup>2</sup> 2 juin 1896.—  
*Albert-Elzéar*, b 21 juillet 1897.

1884, (27 mai), SHAWENEGAN.

VIII. BELLEMARE, FRANÇOIS. CÉLESTIN VII.  
BELLEMARE, Olive-Olida. Issus : *Sév.-Jos.-Adrien*, b 14 av. 1889.  
— *Luce-Atilia*, b 18 janv. 1894, à St-Elie. — *Azilda*, s 21 juillet  
1894.—*Onés.-Origène*, b 16 sept. 1897.

1883, (23 juillet) SHAWENEGAN.

VIII. BELLEMARE, ALFRED. CÉLESTIN VII.  
LEMAP, Azilda. Issus : *Alfred*, b 1 août 1886.—*Pierre*, b 24 juin  
1888.—*Albéric*, b 7 mai et s 6 sept. 1890.—*Paul*, b 29 mars 1892.  
—*Victor*, b 4 fév. 1895.—*Napoléon*, b 19 av. 1897.

1851, (25 fév.) YAMACHICHE.

VIII. BELLEMARE, LOUIS. LOUIS VII.  
FERRON, Lucie. Issus : *Louis-Frs-X.*, b 3 déc. 1851.—*Georgiana*,  
b 7 juillet 1853, à St-Barnabé<sup>2</sup> ; s 17 mars 1855.—*Pierre-Trefflé*, b  
20 oct. 1854 ; m 20 déc. 1874, à Liza Guimont (Frs-X. et Marie  
Ferron) à St-Etienne. — *Louis*, b<sup>2</sup> 7 nov. 1856. — *Jos.-Omer*, b 27  
oct. 1864, à St-Léon.

1857, (24 nov.) YAMACHICHE.

VIII. BELLEMARE, ONÉSIME. LOUIS VII.  
LAMY, Olivine. Issus : *Onésime*, b 15 août 1858.—*M.-Olivine-  
Albina*, b 25 déc. 1859 ; m 10 nov. 1895, à Ephrem Desaulniers  
(Olivier et Elzire Bellemare). — *M.-Olive-Olida*, b 23 mai 1863 ; m  
27 mai 1884, à François Bellemare (Célestin et Emilie Gignac).—  
*Is-Onésime-Ephrem*, b 5 sept. 1866.—*M.-Azilda*, b 20 août 1869.  
—*Jos.-Onésime*, b 25 nov. 1871 ; m 28 janv. 1895, à M.-Evelina  
Bellemare (Eusèbe et Appoline Bellemare) ; réside à St-Barnabé. —  
*M.-Louise*, b 30 déc. 1872. — *Mar.-Claudemire*, b 13 juillet 1875.  
—*Elie-Arthur*, b 23 août 1880 ; s jeune.

1874, (5 mai) SHAWENEGAN.

VIII. BELLEMARE, AUGUSTIN. LOUIS VII.  
LAMY, Adèle. Issus : *M.-Emma*, b 27 mars 1875.—*Omer*, b 29  
mars 1877.—*M.-Anne-Rebecca*, b 28 mars 1879 ; s 27 déc. 1880.—  
*M.-Edwidge*, b 13 mars 1881.—*Thomas*, b 17 et s 19 av. 1883.—  
*Arthur*, b 17 av. 1883.—*Pierre*, b 26 mars 1884.—*M.-Flore*, b 13  
déc. 1885.—*M.-Laura*, b 16 av. 1887.

1871, (7 fév.) YAMACHICHE.

VIII. BELLEMARE, FRANCIS. IGNACE VII.  
FRÉCHETTE. M.-Rose. Issus : *M.-Angelina*, b 30 nov. 1871 ; m 8 av. 1891, à Ls-Onésime Panneton (Joseph et Pélagie Boulanger).—*M.-Louise*, b 5 oct. 1873 ; m 22 nov. 1892, à Adélard Lamy (Théophile et Emilie Gélinas).—*Jos.-Adrien-Télesphore*, b 14 fév. 1878 ; s 11 fév. 1882.—*Laura-Lascinda-Année*, b 3 mars 1880 ; m 3 fév. 1894, à Jos.-Azarie Maillet (Liboire et Olivine T.-Lapointe).—*M.-Albertine*, b 28 nov. 1881 ; s 11 déc. 1891.—*Arcadius-Adrien*, b 20 mars 1887.—*M.-Albertine*, b 26 juin 1889.—*Aimé-Irénée*, b 17 juillet 1894.

1870, (11 janv. YAMACHICHE.

VIII. BELLEMARE, VICTOIRE. IGNACE VII.  
BELLEMARE, Victoire. Issus : *Jos.-Georges*, b 25 fév. 1871 ; s 21 juillet 1897.—*Arthur*, b 22 oct. 1872 ; s à 6 mois. — *Maria*, b 18 oct. 1873, à Shawenegan<sup>2</sup>. — *M.-Rosanna*, b<sup>2</sup> 31 déc. 1875.—*Ls-Octavien*, b<sup>2</sup> 25 août 1877 ; s 28 sept. 1896.—*M.-Florella*, b<sup>2</sup> 28 mai 1879 ; s à 15 ans.—*Léonie*, b<sup>2</sup> 22 oct. 1880.—*Chs-Edouard*, b 8 janv. 1883, à St-Barnabé.—*M.-Dorilla*, b 22 juin 1884.—*Eugène*, b 5 août 1886.

1879, (25 nov.) YAMACHICHE.

VIII. BELLEMARE, L.-O.-MAXIME. IGNACE VII.

CARON, Angelina. Issus : *Ls-Jos.-Alicé*, b 19 nov. 1880 ; s 11 août 1882. — *M.-Anne-Angelina-Léonie*, b 18 juin 1882.—*Roméo*, b 16 juin 1883.—*Rose-Emilie*, b 15 juin 1885.—*M.-Alice*, b 5 juillet 1887. — *Lucien-Henri*, b 4 juin 1889.—*Pierre-Jos.-Edmond*, b 29 juin et s 25 juillet 1890. — *Dominique-Avila*, b 27 juin et s 22 juillet 1891. — *M.-Anne-Blanche-Yvonne*, b 21 et s 24 déc. 1892.—*Edouard-Octavien*, b..... ; s 23 août 1894. —



L.-O.-MAXIME VIII.

*Chs-Onile*, b 23 juillet 1895.

1867, TROIS-RIVIÈRES.

VIII. BELLEMARE, Ls.-ONÉSIME. LOUIS VII.

1<sup>o</sup> HÉROUX, Philomène. Issu : *Wilfred*, b 1872 ; réside aux E.-U.  
2<sup>o</sup> SANS-CARTIER, Odile (Jean et Esther Brouillet), m. 15 août

1873. Issus: *Clara*, b 16 mars 1874. — *Georgiana*, b 21 août 1876. — *Arthur*, b ... av. 1878; s 1880. — *Arthur*, b 1882. — *Onésime*, b 7 av. 1884; s 1885. — *Moïse*, b 18 juillet 1886; s 1887. — *Philippe*, b 1889; s à 6 mois. — *Blanche*, b 1890. — *Adéard*, b 1891; s.

1874, (22 sept.) Yz NICHE.

VIII. BELLEMARE, ADOLPHE.

LOUIS VII.

GAGNON, Caroline. Issus: *M.-Louise*, b 24 janv. 1878; s 16 juin 1879. — *Adolphe-Zotique*, b 19 juillet 1881; s 17 oct. 1882.

1877, (11 juin) TROIS-RIVIÈRES.

VIII. BELLEMARE, EUCHARISTE.

LOUIS VII.

DUFRESNE, Marie. Issus: *Henri*, b 10 et s 13 janv. 1878. — *Euchariste*, b 13 oct. 1879. — *Herménégilde*, b 2 janv. 1881. — *Anna*, b 9 mars 1887. — *Joséphine*, b 23 nov. 1889; s 8 janv. 1895. — *Arthur*, b 29 mai et s 15 juin 1894.

1888, (23 oct.) TROIS-RIVIÈRES.

VIII. BELLEMARE, NARCISSE.

LOUIS VII.

RATTIER, M.-Anne. Issus: *Odilon*, b 4 oct. 1889. — *Chs-Edouard*, b 21 mai 1892. — *M.-Caroline-Lucille*, b 31 mars 1894. — *M.-Alice*, b 3 mars 1897.

1861, (28 oct.) OTTAWA.

VIII. BELLEMARE, THÉOPHILE (1).

PAUL VII.

DUFOUR, Melina. Issus: *Pierre*, b 1862; s 1897. — *Eugène*, b 8 oct. 1863; m 17 sept. 1894, à Victoria Sauriol (Frs et Philomène Paquin). — *Eugénie*, b 17 juillet 1865. — *Jos.-David*, s 1867. — *Corinne*, s 1869. — *Albert*, b 18 av. 1873; m 24 oct. 1892, à Anna Taeger. — *Victoire*, s 1874. — *Émile*, b 18 août 1875. — *Alexandre*, b 11 juillet 1878. — *Oscar*, b 2 nov. 1883. — *Henri*, b 26 sept. 1886.

(1) M. Théophile Bellemare est marchand de chaussures, à Ottawa. Il a été élu président de la société St-Jean-Baptiste d'Ottawa et est bien estimé dans la capitale du Canada. Son épouse est morte, il y a quelques années.

1873, (7 janv.) YAMACHICHE.

VIII. BELLEMARE, THOMAS.

JOSEPH VII.

BELLEMARE, Georgine. Issus : *Clément-Thomas-Esdras*, b 3 déc. 1874, à St-Léon<sup>2</sup>. — *Thos-Léon-Isaac*, b<sup>2</sup> 17 nov. 1875. — *Clément-Ernest*, b 12 août 1877. — *M.-Oliva*, b<sup>2</sup> 19 fév. 1879. — *M.-Lse-Anna*, b<sup>2</sup> 23 déc. 1890.

1877, (24 juillet) YAMACHICHE.

VIII. BELLEMARE, ALFRED. ANT. VII.



ALFRED VIII.

A.-LAPOINTE, Celina. Issus : *Louise-Florida*, b 10 juin 1879. — *Marg.-Elizabeth*, b 1 juin 1881. — *Lea-Rosa*, b 15 janv. 1883. — *Denis-Napoléon*, b 2 déc. 1885 ; s 5 mars 1887. — *Donat-Alexis*, b 25 sept. 1889. — *Jean-Odilon*, b 7 déc. 1891. — *Eugène-Philippe-Alide*, b 17 déc. 1893. — *M.-Emilia*, b 26 juin 1898.

1877, (17 juillet) SAINT-BARNABÉ.

VIII. BELLEMARE, JOSEPH. EUSÈBE VII.  
s 10 juin 1890.

T.-LAPOINTE, Delima. Issus : *Arsène*, b 14 ..... 1879. — *Alphonse*, b 19 fév. 1880. — *Albina-Emma*, b 10 mars 1883 ; s 30 sept. 1885. — *M.-Laura-Rosanna*, b 27 oct. 1884 ; s 29 sept. 1885.

1884, (7 janv.) SAINT-BARNABÉ.

VIII. BELLEMARE, ARSÈNE.

EUSÈBE VII.

GÉLINAS, Celina. Issus : *Jos.-Victor-Freddy*, b 26 janv. 1886. — *Pierre-Wilbrod*, b 13 déc. 1892. — *Philippe*, b 3 mai 1896. — *Marie-Dilara*, b 15 av. 1898.

1876, (12 janv.) YAMACHICHE.

VIII. BELLEMARE, PROSPER.

GONZAGUE VII.

DESAULNIERS, Adèle. Issus : *Napoléon*, b 2 déc. 1877. — *Alphonse-Philippe*, b 10 mars 1879. — *Agnes-Emilie-Anna*, b 25 fév. 1881. — *Emile-Philippe*, b 25 fév. 1882 ; s 25 fév. 1883. — *Omer-Philippe*, b 18 av. 1886. — *Anne-Albertine*, b 8 mai 1889.

1877, (25 sept.) YAMACHICHE.

VIII. BELLEMARE, ADRIEN.

GONZAGUE VII.

MILOT, Séverine. Issus : *M.-Anne-Luscinda*, b 26 juillet 1878.  
 — *Jos.-Dionelle*, b 25 mars 1880. — *M.-Albertine-Alexine*, b 9 mai  
 1882. — *M.-Louise*, b 13 janv. et s 17 sept. 1884. — *Jos.-Albéric-*  
*Denis*, b 16 fév. 1885. — *M.-Ernestine*, b 26 janv. 1887. — *Jos.-*  
*Georges-Antoine*, b 29 déc. 1888.

1887, (1 fév.) YAMACHICHE.

VIII. BELLEMARE, DIONIS,

GONZAGUE VII.

DESAULNIERS, Albina. Issus : *Albina-Alexina*, b 26 mai 1888. —  
*M.-Clara*, b 1 juin 1889. — *Blanche-Angelina*, b 30 janv. et s 4  
 mars 1891. — *Arthur-Léopold*, b 15 juin 1892. — *Angelina-*  
*Alphonsine*, b 3 déc. 1894. — *Jos.-Denis*, b 27 nov. 1897.

1886, (12 janv.) YAMACHICHE.

VIII. BELLEMARE, JOSEPH, s 24 mai 1898.

PAUL VII.

1° HOULÉ, Joséphine, s 26 fév. 1894. Issus : *Adrien-Napoléon*,  
 b 21 oct. 1886 ; s 23 sept. 1893. — *Noël-Albert*, b 9 nov. 1887. —  
*Joséphine*, b 23 juin 1889. — *Rose-Emilie*, b 17 sept. 1890. —  
*Anna-Clara*, b 27 juin 1892. — *Jos.-Napoléon*, b 7 août 1893.

2° DESAULNIERS, Alida, m 23 juillet 1894.

1877, (9 janv.) YAMACHICHE.

VIII. BELLEMARE, EDOUARD.

PIERRE VII.

LAMY, Claire. Issus : *Pierre-Adéard*, b 26 av. 1878. — *Claire-*  
*Elouardina*, b 8 oct. 1879. — *Georgina*, b 13 déc. 1881 ; s 2 déc.  
 1883. — *Jos.-Léopold-Georges*, b 7 sept. 1883. — *Jos-Georges-Arthur*,  
 b 14 sept. et s 19 déc. 1885. — *Anna-Bertha*, b 16 nov. 1886 ; s 30  
 janv. 1887. — *Rosanna*, b 4 janv. 1888. — *Geo.-Philippe*, b 4 janv.  
 1888. — *Philippe*, b 25 mai et s 15 sept. 1889. — *Félix*, b 25 mai  
 1889. — *Celina-Clara*, b 4 mai et s 12 déc. 1895. — *Jos.-Armand*, b  
 4 mai 1895. — *Cécile-M.-Claire*, b 4 mai 1895. — *Emma*, b 28 nov.  
 1896, à Montréal.

1869, (8 mars) SAINTE-URSULE.

VIII. BELLEMARE, ADOLPHE.

GEORGES VII.

BÉLAND, Marie. Issus : *Delia*, b 14 déc. 1869 ; s 11 fév. 1889. —  
*Rebecca*, b mars et s 17 av. 1871. — *Emilie-Rebecca*, b 21 mars

1872.—*Jos.-Irénee*, b 25 sept. 1874.—*Jean-Bte-Ernest*, b 13 sept. 1876.—*M.-Adeline*, b 26 déc. 1878.—*Jos.-Armenicus*, b 4 mai 1883; s 11 oct. 1884.—*Maria*, b 20 sept. 1885.—*Delia*, s 11 fév. 1889.

---

1854, (21 nov.) SAINTE-URSULE.

VIII. BELLEMARE, LOUIS.

JOSEPH VII.

CARON, Aurélie. Issus : *Chs-Olivier*, b 25 juin 1856; s 4 mars 1878.—*Louis*, b 25 mai 1858,—*Aglæ-Azilda*, b 9 sept. 1860; s 21 mars 1881.—*Azélie*, b 6 mai 1863; s 5 mai 1888.—*Arthur*, b 13 juin 1865.—*Marie*, b 14 nov. 1867.—*M.-Divina*, b 6 oct. 1869.—*Sévérine-Stéphanie*, b 29 av. 1872.—*Séraphine-Louise*, b 8 nov. 1874; s 24 mars 1875.—*M.-Auriva*, b 25 mars 1876.—*Joseph*, b 11 av. 1879.

---

Vers 1857, SAINTE-URSULE.

VIII. BELLEMARE, JOSEPH.

JOSEPH VII.

LEFEBVRE, R.-de-Lima. Issus : *Marie*, b 26 fév. 1853.—*R.-de-Lima*, b 11 fév. 1859.—*Caroline*, b 27 juillet 1860, à Ste-Ursule<sup>1</sup>; s<sup>1</sup> 26 janv. 1861.—*M.-Anne*, b<sup>1</sup> 19 nov. 1861.—*M.-Méraël*, b 27 nov. 1872.—*Hormidus-Ferdinand*, b 7 juin 1874.—*Amanda-Cordelia*, b 13 oct. 1875.—*M.-Anne*, b 31 déc. 1877.

---

1861, (17 sept.) SAINTE-URSULE.

VIII. BELLEMARE, MAXIME.

JOSEPH VII.

LAFRENIÈRE, Caroline. Issus : *Adolphe*, b...; s 8 nov. 1865.—*Caroline*, b 2 sept. 1863.—*Jos.-Alphonse*, b 27 sept. 1866.

---

1861, (18 sept.) SAINTE-URSULE.

VIII. BELLEMARE, FRANÇOIS.

JOSEPH VII.

PLANTE, Caroline. Issus : *M.-Aglæ*, b 24 nov. 1867.—*Joseph*, b 30 mai et s 4 sept. 1869.

---

1873, (21 oct.) SAINT-PAULIN.

VIII. BELLEMARE, THÉODOSE.

FRANÇOIS VII.

LAFRENIÈRE, Mathilde. Issus : *Edmond*, b 22 mars 1875.—*M.-Georgiana*, b 14 mai 1876.—*Joseph*, b 22 mars 1878.—*Albertine*, b 1878; s 27 juillet 1880.—*Alphonsine*, b 19 sept. 1881.—*Rosanna*, b 14 août 1883.

1870, (21 juin) SAINT-PAULIN.

VIII. BELLEMARE, FRANÇOIS.

FRANÇOIS VII.

JULIEN, R.-de-Lima. Issus : *Arsène*, b 10 mai 1872, à St-Barnabé<sup>2</sup> ; m 3 août 1897, à M. Jeanne Baribeau.—*Onésime*, b<sup>2</sup> 12 juillet 1874 ; s<sup>2</sup> 1875.—*Adam*, b<sup>2</sup> 24 janv. 1876.—*M.-Agnès*, b 11 av. 1878.—*Eugène*, b<sup>2</sup> 27 mars 1880.—*M.-Ewina*, b 28 sept. 1884.

1873, (7 oct.) SAINT-PAULIN.

VIII. BELLEMARE, LÉON.

FRANÇOIS VII.

1° DESCLOS, Elmire. Issus : *François*, b 2 déc. 1874.—*Wilbrod*, b 21 mars 1880.—*M.-Anne*, b 10 janv. 1882.—*Hector*, b 29 juin 1883.—*Jos.-Welly*, b 22 mars 1885.—*M.-Louise*, b 10 juillet 1887.—*Véronique*, b 8 juillet 1888.

2° PLOURDE, Marie, m 25 janv. 1892.—*Jos.-Jacques*, b 11 déc. 1892.—*Jos.-Zacharie*, b 27 mai 1894.—*Hormidas*, b 28 oct. 1895.

1866, (17 sept.) SAINT-PAULIN.

VIII. BELLEMARE, ÉTIENNE.

ÉTIENNE VII.

LIVERNOCHE, Mathilde. Issues : *Oliva*, b 14 nov. 1867.—*M.-Emma*, b 31 oct. 1869.

Vers 1871, SAINT-ÉTIENNE.

VIII. BELLEMARE, ÉTIENNE.

ÉTIENNE VII.

AYOTTE, Marie. Issus : *Georges*, b 22 mars et s 1872.—*Ewilda*, b 6 juin 1873.—*R.-de-Lima*, b 7 et s 25 sept. 1874.—*Elise-Alexina*, b 4 mars 1879.—*Euphémie*, b 19 mai 1881.—*Hormidas*, b 30 mai et s 9 av. 1883.

SAINT-ÉTIENNE.

VIII. BELLEMARE, ANTOINE.

ANTOINE VII.

BOURASSA, Eléonore. Issus : *Thomas*, m à Marie Paquet.—*Is-Hector*, b 13 mai 1869 ; m 1897, à Marie Bourassa.—*Anna*, b 10 sept. 1871.—*Onésime*, b 23 mars 1874.—*Arthur*, b 1876.

1884, (31 oct.) SAINT-BARNABÉ.

IX. BELLEMARE, DENIS.

PAUL VIII.

1° BÉLANGER, Sophie-Alma. *M.-Donia*, b 2 av. 1886.—*Denias-Avila*, b 27 sept. 1887.

2° RICARD, Elisabeth, m 31 août 1891.



1894, (3 juillet) YAMACHICHE.

IX. BELLEMARE, Hormidas. JEAN VIII.

GÉLINAS, Clara. Issus: *Ulric*, b 15 août 1895. — *Jean-Bte*, b 8 août 1897.

1888, (17 janv.) SAINT-SÉVÈRE.

IX. BELLEMARE, HERCULE. LAURENT VIII.

BOULANGER, M.-Rebzima. Issus: *M. Anne-Angelina*, b 6 oct. 1888; s 21 juillet 1893. — *M. Anne*, b 28 juin 1893. — *Alfred-Adélaré*, b 25 déc. 1894. — *Jos.-Hector*, b 6 av. 1896.

SAINT-SÉVÈRE.

IX. BELLEMARE, JOSEPH. DAVID VIII.

LESSARD, Amanda. Issus: *Jos.-Arthur*, b...; s 31 août 1892. — *M. Amanda*, b...; s 25 juin 1893.

1874, (1 juillet) SAINT-SÉVÈRE.

IX. BELLEMARE, JOSEPH. JEAN-BTE VIII.

BOUCHER, Dorimène. Issus: *Elie-Isaïe*, b 3 nov. 1875; s 3 nov. 1876. — *Dorimène-Philomène*, b 11 nov. 1877. — *Olivine*, b 1878; s 4 fév. 1882, à St. Barnabé<sup>2</sup>. — *Henri-Isaïe*, b<sup>2</sup> 15 nov. 1879; s<sup>2</sup> 21 fév. 1882. — *M. Anne-Delima*, b 13 août 1882. — *Chs-Onés.-Avila*, b 27 janv. 1884. — *Isaac-Paul*, b 25 janv. 1886. — *Joseph*, b 5 janv. 1887. — *Rosanna-Dorilla*, b 21 mars 1889. — *Jos.-Elie*, b 30 août 1891. — *Evariste-Adélaré*, b<sup>2</sup> 3 juin 1893.

1874, (23 juin) SAINT-ETIENNE.

IX. BELLEMARE, CHS-GEORGES, s 29 av. 1886. CHS VIII.

CORRIVEAU, Joséphine. Issus: *Chs-Dosithe*, b 30 mars 1876. — *Alfred*, b 3 janv. 1878. — *Arsène*, b 23 fév. 1879. — *Ernest*, s 27 janv. 1881, à 21 mois. — *Alida*, b 17 mars 1881; s 11 mai 1886. — *Joseph*, b 10 déc. 1882; s. — *Joseph*, b 9 juin 1884. — *Lse-Emma*, b 21 mai 1886.

## 1881, (8 nov.) SAINT-ÉTIENNE.

IX. BELLEMARE, ALFRED.

CHARLES VIII.

CORRIVEAU, Mathilde. Issus : *M.-Augusta*, b 20 nov. 1882.—*Isaïe*, b 24 oct. 1883 ; s 25 janv. 1884.—*Edmond*, b 24 mai et s 12 déc. 1887.—*Emma*, b 19 juillet 1888.—*Ls-Alfred*, b 22 oct. 1889.—*M.-Lse-Abdeu*, b 23 av. 1891.—*Jos.-Adéard*, b 25 juillet 1892.—*Ferdinand*, b 30 oct. 1893 ; s 15 janv. 1898.—*Moïse*, b 22 mars 1895 ; s 27 av. 1898.—*Jos.-Edouard*, b 29 oct. 1896.—*Adéard*, 1893 ; s 18 janv. 1898.

## 1870, (26 juillet) SAINT-ÉLIE.

IX. BELLEMARE, AUGUSTIN.

AUGUSTIN VIII.

LAFRENIÈRE, Celina. Issus : *Joseph*, b 18 mai 1871, à St-Barnabé.—*M.-Delia*, b 21 av. 1873.—*Ls-Benjamin*, b 2 mai 1875.—*Adam*, b 31 août 1877.—*Rose-Anna*, b 21 sept. 1879.—*Edmond*, b 10 et s 25 mai 1882.—*Mézdee*, b 12 août 1883.—*Edmond*, b 13 juin 1886.—*Henri*, b 3 juillet 1892.—*Adelina*, b 10 fév. 1895.

## 1880, (5 av.) SAINT-BARNABÉ.

IX. BELLEMARE, JOSEPH.

AUGUSTIN VIII.

BOUCHER, Emilie :

## 1872; (4 nov.) SAINT-ÉLIE.

IX. BELLEMARE, RAPHAËL.

AUGUSTIN VIII.

MARTIN, Mary. Issus : *Raphaël*, b 10 sept. 1873, à St-Barnabé<sup>2</sup>.—*Jos.-Majorique*, b 6 fév. 1875.—*Rebzina*, b<sup>2</sup> 25 sept. 1877.—*Hormidas*, b 14 sept. 1880.—*Elic-Kariste*, b 14 janv. 1883.—*M.-Claircée-Laudia*, b 18 août 1885.—*Adéline*, b 13 mai 1888 ; s 13 oct. 1889.—*Adéline*, b 7 sept. 1890.—*Adéard*, b 25 déc. 1892.—*Joseph*, b 1 fév. 1885.—*Mereda*, b 21 fév. et s 9 juillet 1897.

## Vers 1880, SHAWENEGAN.

IX. BELLEMARE, ALFRED.

AUGUSTIN VIII.

AUCOIN, Elisabeth. Issus : *Anonyme*, s 3 mars 1881.—*Adéard*, b 5 juillet et s 16 sept. 1882.—*Joseph-Thomas*, b 28 janv. 1884.—*Marie-Anne*, b 3 déc. 1885.

1887, (8 fév.) SAINT-BARNABÉ.

IX. BELLEMARE, THOMAS. AUGUSTIN VIII.

MELANÇON, Luce. Issus : *Jos.-Adelard*, b 5 déc. 1887. — *Donia-Caroline*, b 29 janv. 1889. — *Frs-Isidore*, b 3 mars 1890. — *Hor-midas*, b 29 mai 1891 ; s 30 mars 1893. — *Albert*, b 29 août 1892. — *Arthur-Donat*, b 7 août 1894.

1892, (11 oct.) SAINT-BARNABÉ.

IX. BELLEMARE, JOS.-ONÉSIME. JOSEPH VIII.

LAMY, Rebecca. Issus : *M.-Anne-Aldea*, b 23 et s 26 août 1893. — *M.-Louise*, b 19 av. 1895.

1893, (29 août) SAINT-ETIENNE.

IX. BELLEMARE, OLIVIER. HONORÉ VIII.

BOISVERT, Georgiana. Issus : *M.-Virginie*, b 27 mai 1894. — *Jos.-Alfred*, b 2 juin 1895. — *M.-Alphousine*, b 18 août 1896 ; s 23 av. 1897.

SHAWENEGAN.

IX. BELLEMARE, GEORGES. HONORÉ VIII.

CHAINÉ, Eva. J *-Fridolin*, b 10 juin 1892.

Vers 1885, SAINT-ETIENNE.

IX. BELLEMARE, FERDINAND, s 6 nov. 1896. HONORÉ VIII.

SAINT-GERMAIN, Julie. Issus : *Ferdinand*, b 22 nov. 1886 ; s 5 oct. 1888. — *Henri*, b 3 mars et s 21 sept. 1888. — *Prosper*, b 29 déc. 1888. — *M.-Louise*, b 16 fév. 1890 ; s 19 juillet 1897. — *Elisabeth*, b 28 av. 1891 ; s mars 1892. — *Edmond-Onés.*, b 11 et s 12 juillet 1892. — *Sévérine*, b 16 mars 1894. — *M.-Philomène*, b 11 oct. 1895 ; s 2 av. 1896.

1873, (4 nov.) SAINT-ETIENNE.

IX. BELLEMAIRE, EUCHARISTE. FRÉDÉRIC VIII.

BELLEMARE, Alzire. Issus : *Alfred-Albert*, b 26 juillet 1874. — *Albina-Rosanna*, b 3 sept. 1876. — *Freddy*, b 23 juin 1878.



ERNEST IX.

1897, (11 janv.) SHAWENEGAN.

IX. BELLEMARE, EMILE. ELIE VIII.

LANGLOIS, Clara. Issue: *Anna-Claudia*, b 23 oct. 1897.

1878, (30 janv.) YAMACHICHE.

IX. BELLEMARE ERNEST. MAXIME VIII.

BOUCHER, M.-Année. Issu: *Joseph-Avila-Phidime*, b 13 fév. 1879. (Parrain, Maxime Bellemare, grand-père; marraine, Philomène-Delphine Villemure, grand'mère.

PHILOME.

1894, (17 sept.) OTTAWA.

IX. BELLEMARE, JOS.-EUGÈNE. THÉOPHILE VIII. SAURIOL, Victoria, b 24 mai 1874. Issus: *M.-Melina-Juliette*, b 15 juin 1895.—*Jos.-Antoine-Roméo*, b 13 juin 1896.—*M.-Colombe-Germaine*, b 23 juillet 1897.

1892, (24 oct.) OTTAWA.

IX. BELLEMARE, JOS.-ALBERT. THÉOPHILE VIII.

TAEGER, Anna, b 1872. Issus: *Joséphine*, b 9 juillet 1893.—*Alice*, b 11 août 1894.—*Henri*, s 1 fév. 1896.—*Emile*, b 8 août 1897.

Page 66, à la dernière ligne: Etienne Héroux, fils de Frse *Benoît*, au lieu de Frse *Boisvert*.

Page 71, au bas, lire: Jean Leblanc, décédé en 1771, au lieu de 1781.

Page 88, chapitre BELLEMARE, *Antoine VII*, faire les corrections suivantes: *Esther*, b<sup>2</sup> 27 av. 1841; m 1 août 186..., à Moïse Bourassa (Jos. et Emilie Grenier).—*Antoine*, m à Eléonore Bourassa (veuve de Thos Ricard et fille d'Augustin et de Josephite Boisvert).—*Elisabeth*, b<sup>2</sup> 6 mars 1843; m 21 janv. 1864, à David-James Bourassa (Aug. et Josephite Boisvert); s vers 1892.—*Maxime*, b 1858; 1<sup>o</sup> m 2 sept. 1873, à Méricice Héli (Frs et... Saint-Pierre); 2<sup>o</sup> m à..., aux E.-U.—*Alfred*, b<sup>2</sup> 13 janv. 1859; m à..., aux E.-U.

Page 94, au chapitre BELLEMARE, *Michel VII*, m à Julienne DESCHESNES, ajouter: *Elisabeth*, b<sup>2</sup> 10 av. 1864; m 4 août 1890, à Adolphe Noël (veuf de *Marie Brodeur*).

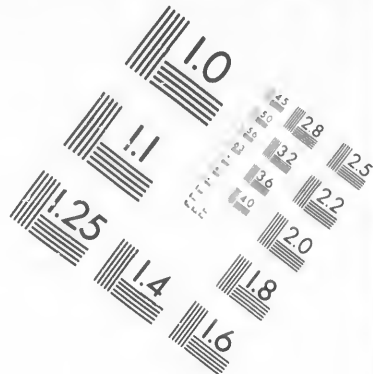
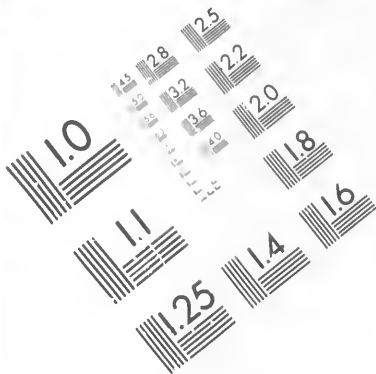

**IMAGE EVALUATION  
TEST TARGET (MT-3)**

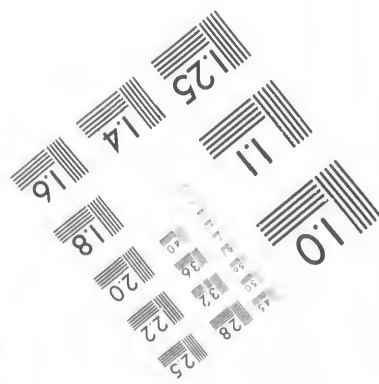
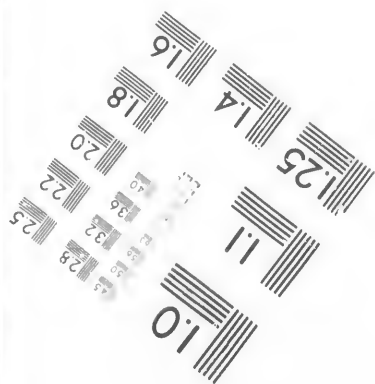
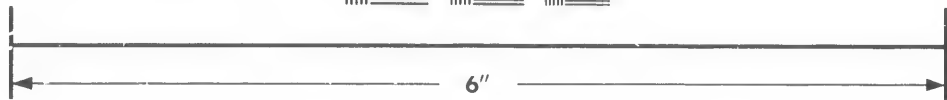
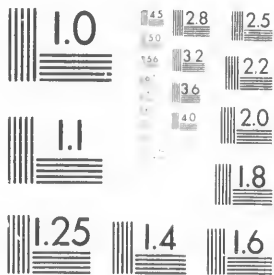

**Photographic  
Sciences  
Corporation**

23 WEST MAIN STREET  
WEBSTER, N.Y. 14580  
(716) 872-4503

25 28 25  
26 32 22  
20  
18

10

Page 96, au chapitre BELLEMARE, *Joseph VII*, ajouter les corrections suivantes, *M.-Eleonore-Josephte*, b 2 juin 1839; m 10 janv. 1865, à Napoléon Lacerte (Jean-Bte et Joseph Gélinas); s 21 déc. 1883.—*Olivine*, b 21 oct. 1844; m 14 fév. 1865, à Adolphe Lamy (Luc et Pélagie Desaulniers); s.

Page 106, chapitre BELLEMARE, *Toussaint VII*, ajouter : Issus : *René-Toussaint*, marié vers 1874, à Eutychie Milot (Célestin et Christine Panneton).—*Marie*, b ...; m à Aimé Ricard (Ambroise et Elzire Milot); réside dans le haut de la Rivière-Saint-Maurice.

Page 128, au chapitre BELLEMARE, *Joseph VIII*, marié à LAMY, *M.-Anne-Adéline*, ajouter ce qui suit : *M.-Anna-Eugénie*, b 28 nov. 1862; m 22 fév. 1881, à Sévère Lacerte (Pierre et Caroline Lacerte).—*Jos.-Arthur*, b 10 oct. 1866; m 1894, à Louise Lamy (Gaspard et Eugénie Cloutier).—*Alide*, b 30 oct. 1873.—*Arsène*, b 6 janv. 1876.—*Welly*, b 8 juin 1878.—*Alexina-Angelina*, b 28 oct. 1881.

Page 142, chapitre BELLEMARE, *L.-O.-Maxime VIII*, marié à CARON, *Angelina*, lire les dates de baptême et de décès des enfants issus, comme suit : *Is.-Jos.-Alide*, b 18 nov. 1880; s 10 août 1882.—*M.-A.-Angeline-Léonie*, b 18 juin 1882.—*Jos.-Romeo*, b 15 juin 1883.—*M.-A.-Rose-Emilie*, b 15 juin 1885.—*M.-A.-Alice*, b 24 juillet 1887.—*Jos.-Lucien-Henri*, b 3 juin 1889.—*Pierre-Jos.-Edmond*, b 28 juin et s 23 juillet 1890.—*Jos.-Dom.-Avila*, b 26 juin et s 20 juillet 1891.—*M.-A.-Blanche-Yvonne*, b 21 et s 23 déc. 1892.—*Jos.-Edmond-Octavien*, b 4 juillet et s 19 août 1894.—*Jos.-Charles-Onil*, b 22 juillet et s 21 août 1895.—*Jos.-Georges-Euclide*, b 5 juillet 1898.

*Notes.*—Il a été impossible de retracer les baptêmes, les mariages et les sépultures suivantes :

*Registres de Saint-Etienne* : BELLEMARE, *Antoine* (1) m à LAROCHE, *Emilie*. (Issus : *Emilie*, b 29 mars 1853.—*M.-Delia*, b 4 déc. 1855.—*Antoine*, b 15 mars 1858; s 1859.—*Arline*, b 8 juin 1860.—*Antoine*, b 10 juin 1862.—*Georges*, b 14 déc. 1864.—*R.-de-Lima*, b 29 mars 1867.—*Ferdinand*, b 16 juin 1869).—BELLEMARE, *Isaac* (s 3 juin 1891, à 54 ans), m à BENOIT, *Emilie* (2). (Issus : *Idé* et *Edwidge*, b 14 mars 1865.—*Georgiana*, b 27 déc. 1867; s 1888.—*Amunda*, b 10 sept. 1868; s 20 déc. 1889.—*Thomas*, b 11 août

(1) Antoine Bellemare, marié à Emilie Laroche, est probablement le fils de Jean-Marie VI, marié à Marie Vaillancourt. Cette dernière s'est remariée le 19 juillet 1833, à Louis Duplessis (Gabriel et Joseph Doucet), oncle d'Odilon Duplessis, de Saint-Etienne-des-Grès.

(2) Isaac Bellemare, marié à Emilie Benoit, était le fils de Jean Bellemare.

1869.—*Dorilla*, b 1777 ; s 1878.—*Rosanna*, b 11 mai 1879 ; m 18 oct. 1897, à Adam Giguère (Jos. et Luce Vaillancourt).—*Exilda*, m 7 janv. 1895, à Edmond Marchand (Isaac et Félicité Chaurette).—BELLEMARE, *Frédéric*, m à PRÉCOURT, *M.-Anne*. (Issus : *Année*, b 7 juillet 1871 ; s.—*M.-Année*, b 2 janv. 1874). — BELLEMARE, *Edouard*, m à BLAIS, *Angèle*. (Issus : *Angélique*, b 5 juin 1858.—*Ls-Odilon*, b 23 sept. 1860).—BELLEMARE, *Frédéric*, m à LATREILLE, *Marie*. (Issus : *M.-Anne-Atala*, b 3 janv. et s 10 sept. 1864. — *Alphonsine*, b 20 août 1865).—BELLEMARE, *Joseph*, m à GÉLINAS, *Lulovine*. (Issu : *Ls-Philippe*, b 25 oct. 1859).—BELLEMARE, *Pierre*, m à BOURASSA, *Marie*. (Issu : *Hercule*, b 1 et s 8 mai 1869).

*Registres d'Yamachiche* : BELLEMARE, *Louise*, veuve de Jean-Bte Meunier, m 1 mai 1797, à CAYER, *Alexis* (Alexis et Marie Duval).—*Françoise*, s 5 janv. 1836 (85 ans) épouse de Charles Boulanger.—*Frse-Josephite*, s 13 déc. 1825, épouse de Frs Berthiaume. — *Esther*, s 1 juillet 1893 (67 ans) épouse de Thomas Gélinas.—*Louise*, s 3 oct. 1855 (24 ans) épouse d'Adolphe Lemay.—*Madeleine*, s 13 août 1855, veuve de Louis Dupaul-Duval.—*Scholastique*, s 29 juillet 1881 (78 ans) épouse d'Ambroise Lavergne.—*M.-Anne-Eugénie* (Jean et Stéphanie Carufel), b 27 mai 1882. — *M.-Anne-Aldéu* (Jos.-Onésime et Rebecca Lamy), b 22 août 1893. — *Jean-Bte-Ulric* (Hormidas et Clara Gélinas), b 15 août 1895.

*Registres de Saint-Barnabé* : BELLEMARE, *M.-Anne* (veuve d'Honoré Blais) m 19 janv. 1875, à Onésime Boisvert.—*Marguerite*, s 1 mai 1858 (84 ans), épouse de Jos. Auger.—*Alphée*, s 17 sept. 1889 (43 ans), épouse de Thos-Euchariste Gélinas.—*Alexis*, s 18 nov. 1843 (45 ans) époux de Thérèse Bastien (*Dubé*). — *Marie*, s 4 nov. 1868 (28 ans) épouse de Cyprien Samson.—*Appoline*, s 2 août 1895, veuve de Jos. Guilbert.—*Artine*, s 21 déc. 1883, épouse de Benj. Guilmet.—*Adeline*, s 23 déc. 1868, épouse de Claude Boisvert. *Artine*, s 1 janv. 1861, époux d'Edouard Milot.—*Thérèse*, s 15 sept. 1866, veuve de Joachim Guilmet.—*Ursule*, s 2 mars 1875 (86 ans) époux de Jean-Bte Letendre.

*Registres de Shawenegan* : BELLEMARE, *Eutychiane*, s 29 mars 1875 (21 ans), épouse d'Isaac Milet.—*Elise*, s 21 oct. 1882 (48 ans), épouse d'Adolphe Caron.—*Isaac*, s 23 déc. 1867 (68 ans).—*Hélène*, s 17 oct. 1895 (71 ans), épouse de Zéphir Bourassa.—BELLEMARE, *Etienne*, m à AYOITTE, *Alice*. (Issu : *Georges*, b 15 mai 1876).

*Registres de Saint-Paulin* : BELLEMARE, *Jean-Bte*, m à LEFEBVRE, *Agathe*. (Issus : *Moïse*, m 10 av. 1877, à Léocadie Brousseau.—*Angélique*, s 21 sept. 1877 (73 ans), épouse de Jos. Blais.—*Marie*,



s 28 oct. 1884 (92 ans), veuve de Jean-Bte Saint-Onge. — *Louise*, s 3 mai 1864 (23 ans), épouse de Thos Robert. — *M.-Anne-Agnès*, s 19 sept. 1879 (25 ans), épouse de Maxime Damphouse.

*Registres de la Rivière-du-Loup* : BELLEMARE, *Marguerite* (s 23 janv. 1833, à St-Barnabé), veuve de Jos. Saint-Louis, m 4 mai 1807, à Jean-Bte Saint-Louis. — BELLEMARE, *François* (s 6 mai 1861, à 65 ans, veuf de Louise Fréchette), m 14 mai 1874, à MORISSETTE, *Marguerite*.

### VARIATIONS DANS LES NOMS.

Sous ce titre et à notre demande, M. Raphaël Bellemare a bien daigné écrire la note suivante, qui a sa place toute marquée ici. L'encouragement que nous a donné, dans l'accomplissement du présent travail, ce grand ami d'Yamachiche, est de nature à nous consoler de plusieurs déceptions amères. Mais, chut !

Voici la note précieuse de M. Bellemare; elle fera, sans doute, grand plaisir à tous les membres de la famille Bellemare-Gélinas.

Il y avait en France autrefois des Bellemare, le Bellemare, et encore aujourd'hui, il y a des Carré de Bellemare et des Ferry de Bellemare; mais les Bellemare du Canada ne se rattachent à aucune de ces familles.

La généalogie de ces derniers prouve que Bellemare est un surnom ajouté à celui de Gelineau, et qui est resté comme souche d'une branche de cette famille, dont le premier ancêtre, venu de France en Canada, vers 1660, se nommait Etienne Gelineau.

C'est sous ce nom de Gelineau que lui et son fils Jean apparaissent dans le recensement des Trois-Rivières de 1666; tandis que nous les retrouvons au Cap-de-la-Magdeleine, dans le recensement de 1667, sous les noms de Etienne Gellyna et Jean Gellyna.

Ils venaient de Saintes, capitale de la Saintonge, où le Canada devait être bien connu, cette province de notre ancienne mère-patrie, ayant eu l'honneur de donner naissance au fameux pilote Alphonse le Saintongeois, qui avait dirigé vers nos côtes l'expédition de Roberval, et à Samuel de Champlain, fondateur de Québec, dont le nom était alors si célèbre et si respecté dans toute la France.

A Saintes, Etienne Gellyneau avait été marié à Huguette Robert; et de ce mariage était né son fils Jean. C'est en Canada que leur nom a subi, dans des documents officiels, des variations qui ont produit une singularité remarquable.

Pour le fils Jean, demeuré au Cap-de-la-Magdeleine, le nom de Gelineau a prévalu, ainsi qu'il appert par le recensement de 1681, au Cap, dans les actes officiels et dans les actes de baptême de ses enfants issus de son mariage avec François de Charrenil.

Quant au père Etienne, domicilié à la Pointe-aux-Trembles, près Québec, il s'y maria à Marie Beauregard sous son premier nom, Etienne Gellyneau

ou Gelineau, et ce nom a prévalu pour lui, probablement parce qu'il signait ainsi lui-même.

Le fait singulier, c'est que le père et le fils propageaient, en même temps, deux noms différents, sur la côte nord du Saint-Laurent, tous deux ayant leurs résidences entre Trois-Rivières et Québec.

Le père Etienne est donc la souche de deux familles principales en Canada, les Gelineau et les Gelinias.

Jean Gelinias, son fils, est l'ancêtre d'une famille qui s'est propagée à Yamachiche sous trois noms différents, les Gelinias, les Bellemare et les Lacourse: Etienne Gelinias, Jean-Baptiste Gelinias dit Bellemare, et Pierre Gelinias dit Lacourse, premiers colons d'Yamachiche, étaient tous trois fils de Jean Gelinias et de Françoise de Charrenil, habitants du Cap-de-la-Magdeleine, et petit-fils d'Etienne Gelineau, de la Pointe-aux-Trembles.

Les descendants de ces trois frères ont aussi pris beaucoup de surnoms pour distinguer les uns des autres les enfants qui portaient le même nom de baptême, mais il ne paraît pas qu'aucun d'eux ait supprimé le nom principal pour faire souche nouvelle, comme dans le cas des Bellemare et des Lacourse.

Malgré les différences innombrables d'orthographe entre les notaires, les missionnaires et les curés, ces faits se retracent clairement et d'une manière indubitable, dans les registres et les actes notariés. Dans ce temps-là, l'orthographe des noms variait autant que la manière de les prononcer.

Dès le commencement, on avait eu recours à un autre moyen de distinction, c'était d'accoler les noms de baptême des pères à ceux des enfants, et cela donnait lieu à des enfilades de noms de baptême assez curieuses, par exemple:

Jean-Baptiste avait eu un fils nommé Joseph; celui-ci en eut un du même nom, et l'aîné de ce dernier fut aussi nommé Joseph. L'enfilade s'est ainsi formée: le 1<sup>er</sup> Joseph est appelé *José à Baptiste*; le 2<sup>d</sup> Joseph est connu sous le nom de *José à José-Baptiste*; le 3<sup>e</sup> Joseph sous le nom de *José à José-José-Baptiste*. Ce dernier nom embrasse quatre générations successives.

Dans une autre famille d'Yamachiche, on avait des noms de baptême différents, et quatre générations se trouvaient de même représentées dans le nom du dernier successeur. Quand on disait *Pierre à Minique-Charles-Antoine*, cela signifiait, pris dans l'ordre de la descendance, comme dans la généalogie sacrée de l'Evangile, que *Antoine* avait engendré *Charles*; que *Charles* avait engendré *Dominique*; et que *Dominique* avait engendré *Pierre*.

Dans la conversation entre parents, comme à Yamachiche, le nom patronymique était omis, que ce fut Lesieur, Gomas ou Bellemare ou quelqu'autre, la série de noms de baptême suffisait pour être compris.

Cette réduction de plusieurs noms de baptême en un seul, pour ainsi dire, paraissait, sans doute, burlesque aux étrangers, mais on doit y reconnaître au moins un sens raisonnable, une idée juste et utile. Outre le souvenir constant de trois ou quatre ascendants que l'on conserve ainsi dans ces familles, ce nom est tout un renseignement pour le généalogiste, et rend plus facile la constatation des degrés de parenté.

Plus tard, il y avait tant de rejetons de ces mêmes familles, dans tous les rangs d'Yamachiche, qu'il fallut inventer un autre genre de surnoms pour un grand nombre, afin de ne pas confondre avec leurs homonymes les personnes dont on parlait. Les petits noms d'enfance étaient conservés jusque dans l'âge mûr, et de ce fait on a eu des familles Titi, Sici, Zaza, Bezoite, Fortune, Lecoq, le Chat, etc. Dans tous ces cas, comme dans ceux mentionnés plus haut, le nom patronymique, Gelinias ou Bellemare, était conservé pour tous les actes professionnels ou de la vie civile. Aussi, de nos jours, ces petits noms semblent disparaître et ne seront plus avant longtemps qu'un souvenir.

Dans le travail généalogique sur la famille Bellemare, fait par le regretté M. Frs Desaulniers, professeur à Nicolet, on trouve les lignes suivantes, écrites pour M. Raphaël Bellemare, en 1855 :

*Registres de Trois-Rivières*, 1720, 26 sept. Inhumé Etienne Gélinas, âgé d'environ cinquante ans, habitant de la Petite-Rivière Machiche. *Nota* : C'est là la sépulture du fils aîné de Jean Gélinas et de François de Charmenil, comme l'âge le fait voir.

1733, 11 oct. Mariage. Maurice, fils de Jean-Bte Gélinas dit Bellemare et de Jeanne Boissonneau, habitant de la Petite-Rivière Machiche, avec Charlotte Bergeron. *Nota* : Voilà à peu près tout ce que Philippe Gélinas et moi avons trouvé dans les registres de Trois-Rivières, concernant la famille Gélinas-Bellemare Lacourse. Le reste, qui forme la plus grande partie jusqu'à l'époque de 1723, doit ou devrait se trouver dans les registres du Cap qui sont perdus, ou qui existent on ne sait où ; peut-être sont-ils au greffe de Trois-Rivières. Au Cap, les registres existants commencent en 1734 seulement, tandis que la paroisse est presque aussi ancienne que Trois-Rivières où les registres commencent en 1632.

Quoiqu'il en soit il paraît résulter assez clairement des recensements et des registres de Trois-Rivières, que Jean Gélinas venu de France avec son père Etienne, s'est marié en Canada, vers 1668, avec François de Charmenil, probablement au Cap, puis qu'on ne trouve pas ce mariage aux Trois Rivières. De ce mariage sont issus quatre garçons, savoir : Etienne, Jean ou Jean-Baptiste, Benjamin et Pierre. On ne sait pas ce qu'est devenu Benjamin, ni sa postérité, s'il en a eu. Mais, il paraît clair que Etienne, l'aîné, retint le nom de Gélinas seul et que, par son mariage avec Marguerite Benoit, il est la souche de tous ceux qui portent le nom de Gélinas seul. Les noms de Gélinas, Bellemare, Lacourse, ne se trouvent pas dans les registres de Champlain, Batiscan, Sainte-Anne ; au moins, avant l'époque d'à peu près 1730 à 40.

Jean-Bte prit le surnom de Bellemare ; Pierre, celui de Lacourse. Ces trois personnes se sont probablement mariées au Cap, ou peut-être encore dans quelque paroisse du sud.

L'extrait de mariage le plus important serait celui de Jean Gélinas et de François de Charmenil, lequel mariage doit avoir eu lieu vers 1668 et probablement au Cap ; toujours, il est certain qu'il a eu lieu en Canada ; et si on le trouvait on verrait très probablement de quelle place, en France, venaient ces Gélinas ou Gelineau. L'extrait de mariage de son fils Etienne doit se trouver dans les registres de Trois-Rivières tout au long (1). Celui de Jean-Bte, votre ancêtre, et celui de Pierre doivent se trouver dans les registres du Cap qui manquent ; mais, je crois qu'ils ne sont pas essentiels pour constater votre descendance de Jean Gélinas et de François de Charmenil, descendance assez certaine sans cela. Il est malheureux, pour vous et pour moi, que ces registres du Cap manquent. Je dis pour moi, car le mariage du premier Lesieur venu de France, doit avoir eu lieu là aussi, et je me trouve dans le même cas que vous pour l'endroit d'où il venait, en France.

Je vais, maintenant, passer aux registres de Machiche qui commencent en 1722. Bien entendu que je n'ai pas extrait les noms de tous les Bellemare, Gélinas, Lacourse ; il faudrait, pour cela, écrire une main de papier. Mais j'ai pris ceux qui constatent votre descendance et quelques autres, par-ci par là. Vous pourrez aussi, par ces extraits, constater votre parenté avec M. Narcisse Bellemare, prêtre, lequel descend, comme vous, de Jean-Bte Gélinas dit Bellemare et de Marie Jeanne Boissonneau, par Maurice, Jacques, Pierre et enfin Thomas Bellemare.

(1) Depuis, l'extrait a été heureusement trouvé. On sait également, aujourd'hui, de quel endroit de France sont venus les ancêtres des familles Gélinas-Bellemare et Lesieur-Desaulniers : de Nantes et de La Rochelle.

## GÉLINAS.

I. GÉLINAS, ETIENNE, b 1624, à Saintes, en France.

1° ROBERT, Huguette. Issu : *Jean*, b 1646, à Saintes ; m vers 1668, à Françoise de Charmenil, fille de Julien de Charmenil et de Julienne Bercé, à Saint-Sauveur, évêché du Mans, France.

2° de BEAUREGARD, Marie, (veuve de Sébastien Langelier, de la paroisse de Sillery, Québec) ; m 12 oct. 1682, à Québec. Issus : *Jean-Bte* b 24 juin 1684, à la Pointe-aux-Trembles<sup>1</sup>, Québec. — *Louis*, b<sup>1</sup> 12 mai 1687 ; s 2 mai 1689 à Québec.

Vers 1668, TROIS-RIVIÈRES.

II. GÉLINAS, JEAN.

ETIENNE I.

de CHARMENIL, Françoise, b 1652. Issus : *Etienne*, b 1670 ; m 8 nov. 1701, à Marguerite Benoit, à Trois-Rivières<sup>1</sup> ; s<sup>1</sup> 26 sept. 1720. — *Jean-Bte*, b 1671 ; m 8 nov. 1700, à Jeanne Boissonneau-Saint-Onge, à Saint-Jean, l.-O. ; s 8 mars 1746, à Yamachiche. — *Benjamin*, b 1672. — *Pierre*, b 1674 ; m 2 juin 1704, à Madeleine Bourbeau (Pierre et M.-Anne Bónard), au Cap-de-la-Madeleine ; s<sup>1</sup> 11 mai 1731. — *Françoise*, b 1676. — *M.-Anne*, b<sup>1</sup> 13 sept. 1678 ; m<sup>1</sup> 21 janv. 1702, à Pierre Rocheleau. — *Marg.-Jeanne*, b<sup>1</sup> 20 juillet 1683 ; m<sup>1</sup> 1 sept. 1707, à Pierre Durneau.

1701, (8 nov.) TROIS-RIVIÈRES<sup>2</sup>.

III. GÉLINAS, ETIENNE, s<sup>2</sup> 26 sept. 1720.

JEAN II.

BENOIT, Marguerite, b 1679 ; s 28 janv. 1750, à Yamachiche<sup>1</sup>. Issus : *Jean-Bte*, b<sup>2</sup> 10 sept. et s<sup>2</sup> 1 oct. 1702. — *Etienne*, b<sup>2</sup> 15 oct. 1704 ; m 4 fév. 1737, à M.-Joseph Crevier-Bellerive, au Cap-de-la-Madeleine ; s<sup>1</sup> 11 juin 1766. — *Pierre*, b<sup>2</sup> 20 sept. 1706 ; m<sup>1</sup> 14 janv. 1731, à M.-Geneviève Carbonneau (Jacques et Geneviève Martin). — *M.-Françoise*, b<sup>2</sup> 14 oct. 1708. — *M.-Joseph*, b<sup>2</sup> 12 déc. 1710 ; m<sup>1</sup> 26 nov. 1731, à Alexis Carbonneau (Jacques et Geneviève Martin) ; s<sup>1</sup> 14 av. 1752. — *M.-Françoise*, b<sup>2</sup> 14 fév. 1713 ; s 16 août 1715, à la Riv.-du-Loup<sup>3</sup>. — *Antoine*, b<sup>3</sup> 5 mars 1715 ; m<sup>1</sup> 23 nov. 1744, à M.-Louise Desaulniers (Jean-Bte et Elisabeth Rivard-Laglanderie). — *Alexis*, b<sup>3</sup> 18 mai 1717 ; m<sup>1</sup> 17 fév. 1744, à Catherine Desaulniers (Jean-Bte et Elisabeth Rivard) ; s<sup>1</sup> 30 juillet 1752.

1704, (2 juin) TROIS-RIVIÈRES.

III. GÉLINAS-LACOURSE, PIERRE,  
s 11 mai 1731, à Yamachiche<sup>1</sup>.

JEAN II.

BOURBEAU, M.-Madeleine, b 1686; s 14 juillet 1722. Issus : *Joseph*, b 12 juin 1706.—*M.-Françoise*, b 18 av. 1711.—*Jacques*, b 14 mai 1713.—*M.-Madeleine*, m<sup>1</sup> 7 janv. 1736, à René Lemire.—*Alexis*, b 2 juin 1717.—*Jean-Bte*, b 22 nov. 1719; m<sup>1</sup> 7 janv. 1741, à M.-Joseph Lacerte (Charles et M.-Claire Bergeron).—*Michel*, 1<sup>o</sup> m<sup>1</sup> 7 janv. 1740, à M.-Anne Héroux (Pierre et Françoise Benoit); 2<sup>o</sup> m 4 fév. 1743, à Marie Carpentier, à l'Île-du-Pas; 3<sup>o</sup> m à M.-Joseph Beauregard.—*M.-Joseph*, b 19 nov. 1721; 1<sup>o</sup> m<sup>1</sup> 13 août 1743, à Joseph Desaulniers (Jean-Bte et Elisabeth Rivard-Laglanderie); 2<sup>o</sup> m<sup>1</sup> 17 nov. 1757, à Ignace Langlois.

1737, (4 fév.) CAP-DE-LA-MADELEINE.

IV. GÉLINAS, ETIENNE,  
s 7 juin 1760, à Yamachiche<sup>1</sup>.

ETIENNE III.

CREVIER-BELLERIVE, Joseph. Issus : *M.-Joseph*, b 5 nov. 1737; m<sup>1</sup> 15 nov. 1762, à Louis Héroux (Jean-Bte et M.-Anne Lemaitre).—*Marguerite*, b<sup>1</sup> 12 mai 1739; m<sup>1</sup> 24 janv. 1763, à Pierre Tessier (Pierre et Catherine Lacerte).—*Etienne*, b<sup>1</sup> 4 juin 1740; m<sup>1</sup> 21 oct. 1765, à Thérèse Mineau (Simon et Angélique Thibault).—*Pierre*, b<sup>1</sup> 16 janv. 1742; m<sup>1</sup> 12 oct. 1767, à Marguerite Hamel.—*Joseph*, b<sup>1</sup> 25 mars 1743; 1<sup>o</sup> m<sup>1</sup> 30 nov. 1765, à M.-Joseph Desaulniers (Jean-Bte et Marg. Lamy); 2<sup>o</sup> m<sup>2</sup> 17 janv. 1785, à Marie-Lse Grenier, à la Riv.-du-Loup<sup>2</sup>.—*Jean-Bte*, b<sup>1</sup> 14 août 1747; s<sup>1</sup> 9 av. 1754.—*Michel*, b<sup>1</sup> 8 et s<sup>1</sup> 13 av. 1746.—*Michel*, b<sup>1</sup> 14 août 1747; m 27 oct. 1775, à M.-Anne Blais (Antoine et Agathe Alary).—*Alexis*, b 21 et s 25 oct. 1749.—*Alexis*, b<sup>1</sup> 21 av. 1751; m 4 av. 1776, à Françoise Lacerte (Chs et Lse. Jutras).—*M.-Geneviève*, b<sup>1</sup> 4 fév. 1753; m 15 janv. 1770, à Joseph Lamothe (Jos. et Thérèse Lamothe).—*Nicolas*, b<sup>1</sup> 20 oct. 1755; s<sup>1</sup> 20 sept. 1756.

1731, (14 janv.) YAMACHICHE.

IV. GÉLINAS, PIERRE.

ETIENNE III.

CARBONNEAU, M.-Geneviève. Issus : *M.-Geneviève*, b 26 av. 1734, m 24 oct. 1755, à Pierre Bergeron (Pierre et Madeleine Gignère).—*Pierre*, b 30 mai 1735; m 21 av. 1757, à M.-Joseph Rivard (Julien et Catherine Gailloux).—*Joseph*, b 11 fév. 1737; m 11 oct.

1762, à Madeleine Héroux.—*Jean-Bte*, b 20 av. 1739; m 19 av. 1762, à M.-Joseph Desaulniers (Jos. et Josephte Gélinas-Lacourse).—*M.-Louise*, b 13 av. 1741; m 15 janv. 1759, à Jacques Gélinas-Bellemare (Maurice et Claire Bergeron).—*M.-Josephte*, b 25 mars 1743; m 18 août 1766, à Jean-Bte Lamy (veuf de Marie Berthiaume).—*Note*: Dans son dictionnaire, Mgr Tanguay lui fait épouser, le 19 av. 1762, Jean-Bte Gélinas.....son frère!—*Alexis*, b 30 nov. 1744; 1<sup>o</sup> m 14 oct. 1765, à Marie Landry (Jean-Bte et Marie Comeau); 2<sup>o</sup> m 21 juin 1791, à M.-Anne Héroux (Pierre et M.-Anne Berthiaume).—*M.-Anne*, b 5 fév. 1747; m 10 nov. 1766, à Etienne Gélinas (Etienne Gélinas-Bellemare et Frse Sévigny).—*Louis*, b 24 août 1749; s 2 janv. 1756.

1744, (23 nov.) YAMACHICHE.

IV. GÉLINAS, ANTOINE.

ETIENNE III.

DESAULNIERS, M.-Louise, s 11 nov. 1809, à 82 ans. Issus: *Antoine*, b 17 août et s 14 oct. 1845.—*M.-Louise*, b 11 juillet 1746; m 9 nov. 1767, à Joseph Tousignant-Lapointe (Ignace et Angélique Lemay).—*M.-Joseph*, b 3 av. et s 7 juillet 1748.—*M.-Geneviève*, b 29 janv. 1750; 1<sup>o</sup> m 6 fév. 1769, à Frs T.-Lapointe (Ignace et Angélique Lemay); 2<sup>o</sup> m 26 fév. 1781, à Jos. Ricard (Michel et Frse Boisvert).—*M.-Angélique*, b 3 et s 10 oct. 1751.—*Murie*, b 19 juillet 1754.—*Antoine*, b 10 juin et s 12 oct. 1757.—*Antoine*, b 5 oct. 1758; s 20 mai 1767.—*Eustache*, b 30 av. et s 6 août 1761.—*Charles*, b 19 juin 1763; 1<sup>o</sup> m 5 fév. 1787, à M.-Anne Blais (Jean-Bte et M.-Anne Godard); 2<sup>o</sup> m 17 nov. 1805, à Joseph Gauthier (Frs et Charlotte Desaulniers).—*M.-Antoinette*, b 21 fév. 1765.—*Joseph*, b 20 mai 1768.—*M.-Elisabeth*, b 13 août 1777; m 6 juillet 1812, à Gabriel Maheu (veuf de Marie Paillé).—*Antoine*, b 18 oct. 1778.—*Joseph*, b 30 déc. 1780; m 18 fév. 1816, à Frs Leblanc.

1744, (17 fév.) YAMACHICHE.

IV. GÉLINAS, ALEXIS, s 3 juillet 1752.

ETIENNE III.

DESAULNIERS, Catherine (remariée, le 7 janv. 1754, à Louis Milet).—*M.-Catherine*, b 26 sept. 1744; m 27 sept. 1762 à Augustin Carpentier (Jos. et M.-Anne Béland).—*Catherine*, b 17 av. 1746.—*M.-Joseph*, b 21 août 1747; m 22 fév. 1773, à Jean Ricard (Jean et Madeleine Comeau).—*Alexis*, b 21 oct. 1748; 1<sup>o</sup> m 6 juillet 1772, à Anastasie Doucet; 2<sup>o</sup> m 29 janv. 1786, à Madeleine Desjarlais, à la Riv.-du-Loup<sup>2</sup>.—*M.-Joseph*, b 14 oct. 1750.—*Geneviève*, b 1 fév. 1752; m 22 oct. 1773, à Augustin Lesieur (Chs et Julie Dupaul-Duval).

1741, (7 janv.) YAMACHICHE

IV. GÉLINAS-LACOURSE, JEAN-BTE.

PIERRE III.

LACERTE, M.-Josephte. Issus : *Jean-Bte*, b 19 nov. 1741 ; s 11 av. 1755.—*Jean-Chs*, b 8 août et s 8 sept. 1748.—*Charles*, b 12 nov. 1744 ; m 23 oct. 1769, à Madeleine Héroux (Etienne et Madeleine Bellemare).—*Joseph*, b 15 janv. 1747 ; s 1764.—*Michel*, b 28 av. 1749.—*M.-Amable*, b 30 mars 1751 ; m 17 oct. 1771, à Joseph Paillé (Jos. et Josephte Desjarlais.—*Marguerite*, b 23 fév. et s 14 déc. 1755.—*Jean-Bte*, b 25 déc. 1756.—*Marguerite*, b 30 oct. 1758.—*Firmin*, b 6 juin 1761 ; s 1765.—*M.-Josephte*, b 23 av. 1763 ; s 1765.—*Joseph*, b 9 et s 20 juin 1765.

1740, (7 janv.) YAMACHICHE.

IV. GÉLINAS-LACOURSE, MICHEL.

PIERRE III.

1° HÉROUX, M.-Anne, s 13 av. 1742. Issues : *M.-Josephte*, b 25 oct. 1740 ; m 29 janv. 1759, à Joseph Carbonneau (Alexis et Marie Gélinas) ; s 29 janv. 1767.—*M.-Anne*, b 10 mars 1742.

2° NOEL-CARPENTIER, Marie, m 4 fév. 1743, à Pile-Dupas<sup>2</sup>. Issus : *Michel*, b 20 nov. et s 10 déc. 1743.—*M.-Frse*, b 28 oct. 1744.—*M.-Lse*, b 26 fév. 1746.—*M.-Geneviève*, b 11 oct. 1747 ; s 1 mai 1750.—*Michel*, b 27 mai 1749 ; m<sup>2</sup> 1 fév. 1773, à M.-Lse Dutant.—*Jos.-Marie*, b 3 et s 19 av. 1751.—*Joseph*, s 26 mai 1752.—*Geneviève*, b 6 fév. 1752 ; m 24 janv. 1780, à Alexis Brisset, à St-Cuthbert<sup>3</sup>.—*M.-Josephte*, b 10 mars 1754.—*Noël*, b 16 sept. 1755 ; 1° m<sup>3</sup> 11 janv. 1779, à M.-Anne Commartin ; 2° m<sup>3</sup> 15 fév. 1790, à Marg. Robillard.—*M.-Josephte*, b<sup>2</sup> 12 août 1757 ; m<sup>2</sup> 23 fév. 1778, à Frs Enouille-Lanoix.

3° BEAUGRAND, M.-Josephte. Issue : *M.-Angélique*, m<sup>2</sup> 1 sept. 1759 à...

1765, (21 oct.) YAMACHICHE.

V. GÉLINAS, ETIENNE.

ETIENNE IV.

MINEAU, Thérèse. Issus : *Etienne*, b 16 oct. 1766. — *M.-Geneviève*, b 12 juin 1768.—*Pierre*, b 18 av. 1772 ; 1° m 2 juin 1794, à Véronique Héroux (Pierre et M.-Anne Berthiaume) ; 2° m à M.-Anne Blais (veuve d'Alexis Desaulniers).—*Alexis*, b 3 juin 1770 ; m 24 juin 1793, à Judith Grenier.—*Françoise*, b 26 oct. 1774.—*Joseph*, b 17 janv. 1779.—*Jean-Bte*, b 5 juin 1778 ; s 1779.—*Etienne*, b 17 fév. 1780 ; m 4 fév. 1799, à Angélique Hangard-Lapolice.—*Charles*, b 24 mai 1782 ; m 13 fév. 1804, à Marie Bellemare (Jos.

et Agathe Blais); s 10 av. 1854, à St-Barnabé.—*Marguerite*, 1<sup>o</sup> m 7 janv. 1821, à Frs Martin (veuf d'Antoinette Milet); 2<sup>o</sup> m 30 juillet 1846, à Jean-Bte Boisvert (veuf de Frse Rousseau).—*M.-Anne*, m 15 oct. 1798, à Michel Boisvert (Jean-Bte et Angélique Fréchette).—*Madeleine*, m 4 août 1817, à Jean-Bte Martin (Jos. et Frse Bellemare); s 9 oct. 1858.—*Antoine*, b 1785; s 2 mai 1850.—*M.-Amable*, 1<sup>o</sup> m 14 juin 1819, à Joseph Rivard (Ls et Lse Lemay); 2<sup>o</sup> m 5 août 1833, à Joseph Bellemare (veuf de Thérèse Blais).

## 1767, (12 oct.) YAMACHICHE.

V. GÉLINAS, PIERRE, s 28 août 1807.

ETIENNE IV.

HAMEL, Marguerite, s 13 juin 1836, à 86 ans. Issus : *Pierre*, b 28 janv. 1772; m 4 août 1794, à Josephite Lacerte (Jos. et Frse. Bellemare); s 4 oct. 1817.—*Marguerite*, b 9 mars 1778; m 1 août 1796, à Pierre Bellemare (Jacques et Marie-Louise Gélinas).—*Euphrosine*, b 29 mars 1781; m 22 juillet 1799, à Jos.-Pierre Lamy (Alexis et Josephite Gélinas).—*Joseph*, b 28 mars 1783; 1<sup>o</sup> m 31 août 1802, à Marg.-Josephite Blais (Joseph et Marg. Lord); 2<sup>o</sup> m 25 janv. 1813, à Marie-Louise Lacerte (Paul et Marie Desaulniers).

## 1765, (11 nov.) YAMACHICHE.

V. GÉLINAS, JOSEPH.

ETIENNE IV.

1<sup>o</sup> DESAULNIERS, M.-Josephite, s 2 juin 1783. Issus : *Josephite*, b 23 mars 1767; s 1770.—*Louis*, b 12 av. 1768; m 24 juillet 1797, à Théotiste Gélinas (Jean-Bte et Josephite Desaulniers).—*Charles*, b 3 fév. 1770; m 21 juillet 1794, à Pélagie Bellemare (Jacques et M.-Lse Gélinas).—*Alexis*, b 4 janv. 1780; m 16 août 1802, à Geneviève L.-Bou langer (Chs et Frse Bellemare).—*Josephite*, b 27 oct. 1774; m à Jos. Bellemare (Jacques et M.-Lse Gélinas); s 30 sept. 1842.—*Jean-Bte*, 1<sup>o</sup> m 1 mars 1802, à Marguerite Dussault; 2<sup>o</sup> m 28 nov. 1823, à Amable Rivard; 3<sup>o</sup> m à Marie Didace.—*Joseph*, m 8 août 1791, à M.-Louise T.-Lapointe (Louis et M.-Lse Bergeron).—*Michel*, 1<sup>o</sup> m 29 av. 1807, à Marie Blais (Charles et Marg. Saint-Germain); 2<sup>o</sup> m à M.-Marguerite Déziel.—*Pierre*, b 12 oct. 1770; m 10 juin 1793, à M.-Frse L.-Bou langer (Chs et Frse Bellemare).—*Antoine*, marié à la Riv.-du-Loup.—*Geneviève*, b 18 av. 1776.—*Marguerite*, b 13 janv. et s 5 mars 1782.

2<sup>o</sup> GRENIER, M.-Louise, m 17 janv. 1785. Issus : *Angèle*, s 25 déc. 1896.—*Augustin*, m 6 av. 1807, à M.-Lse Pelletier) Frs et M.-Lse Lamy.



1775, (27 oct.) YAMACHICHE.

V. GÉLINAS, MICHEL.

ETIENNE IV.

BLAIS, M.-Anne. Issus : *Michel*, b 3 sept. 1776; m à M.-Anne Blais.—*M.-Anne*, b 7 janv. 1778; m<sup>2</sup> 9 nov. 1801, à Louise Lemay, à la Riv.-du-Loup<sup>2</sup>.—*Pierre*, b 24 av. 1779; m<sup>2</sup> 24 nov. 1818, à M.-Lse Desaulniers (Jos et Marg. Tessier).—*M.-Anne-Marg.*, b 20 sept. 1780; m<sup>2</sup> 26 fév. 1816, à Jean-Bte Giguère.—*M.-Charlotte*, b 16 et s 22 av. 1782.—*Joseph*, b 15 sept. 1783; s 21 mai 1784.—*Antoine*, b 13 juillet 1785; m<sup>2</sup> 14 août 1809, à Amable Carpentier.—*Charlotte*, m<sup>2</sup> 4 nov. 1805, à Antoine Pichette.

1776, (4 av.) YAMACHICHE.

V. GÉLINAS, ALEXIS.

ETIENNE IV.

LACERTE, Françoise. Issus : *M.-Louise*, b 14 août 1777.—*Alexis*, b 18 juin 1779; 1<sup>o</sup> m 14 fév. 1804, à Charlotte Lemay-Poudrier; 2<sup>o</sup> m 12 janv. 1818, à Brigitte Lapolice (Jean et Joseph Belle-mare).—*Louis*, b 25 mars 1781; m 10 oct. 1804, à Marg. Thivierge.—*M.-Louise*, b 25 janv. 1783; m 21 août 1809, à Ant. Lampron.—*Charles*, b 18 mai et s 4 av. 1785.—*Pélagie*, b 15 août 1796; s.—*Pélagie*, b 22 déc. 1797; s 29 juillet 1862, à la Riv.-du-Loup.—*Théotiste-Elisabeth (Marg.)*, b 22 déc. 1797; m 28 mai 1827, à Charles Blais (Jean-Bte et Rose Roy); s 13 mars 1866, à Shawenegan.—*Joseph*, b 1782; m 10 oct. 1808, à Etienne Grenier (Etienne et Marguerite Lavigne); s 24 av. 1867.

1757, (21 av.) YAMACHICHE.

V. GÉLINAS, PIERRE.

PIERRE IV.

RIVARD, JOSEPHTE. Issus : *Pierre*, b 18 juillet 1758; 1<sup>o</sup> m 8 nov. 1784, à M.-Louise Nolin (Gabriel et M.-Anne Bellemare); 2<sup>o</sup> m 14 fév. 1791, à Cécile Matheau.—*Joseph*, b 3 août 1759; m 8 janv. 1810, à Madeleine Lesieur (veuve de Pierre Boisvert).—*Jean-Bte*, b 26 fév. et s 14 août 1761.—*Alexis*, b 8 août 1762.—*Joseph*, b 3 oct. 1763; m 12 juillet 1802, à Alexis Riv.-Loranger (veuf de Marie Milet); s 24 fév. 1841.—*Etienne*, m 22 fév. 1807, à Antoinette Bellemare (veuve de Pierre Héroux).—*Jean-Frs*, b 27 oct. 1768; m 9 nov. 1807, à Pélagie Milet.—*M.-Louise*, b 17 av. 1772; m 6 janv. 1805, à Augustin Rivard, à la Pointe-du-Lac.—*Geneviève*, b 19 oct. 1773.—*Antoine*, b 5 mai 1775; m 10 août 1807, à Marie Lapointe (Frs et Joseph Gélina).—*Claire*, b 13 oct. 1776.—*Alexis*,

b 20 juillet 1778.—*Judith-Pelagie*, b 16 et s 18 juillet 1784.—*Pelagie*, m 23 nov. 1807, à Alexis Riv.-Loranger (Alexis et Marie Milet).

---

1762, (11 oct.) YAMACHICHE.

V. GÉLINAS dit *Labonne*, JOSEPH, s 11 juillet 1817. PIERRE IV. HÉROUX, Madeleine, s 31 août 1811, à 69 ans. Issus: *Joseph*, b 8 et s 12 août 1763.—*Joseph*, b 29 mars 1765; s 1768.—*Louis*, b 15 av. 1767.—*Louis*, b 4 oct. 1774; m 22 fév. 1802, à Madeleine Lesieur.—*Madeleine*, b 8 fév. 1769.—*Pierre*, s 24 mars 1783.—*Joseph*, m 24 sept. 1787, à M.-Judith Griault (veuve Wesler et fille d'Étienne Griault et de M.-Anne Buisson, de Québec).—*Marie*, b 8 sept. 1772.—*Marie*, b 3 oct. 1778.—*Pierre*, b 20 sept. 1780; s 1783.—*Marguerite*, b 14 oct. 1783.

---

1762, (19 av.) YAMACHICHE.

V. GÉLINAS, JEAN-BTE, s 8 nov. 1814. PIERRE IV. DESAULNIERS, Josephpte, s 2 juin 1783. Issus: *Josephpte*, b 3 juin 1763; s 1765.—*Joseph*, b 31 août 1764; m 13 fév. 1886, à Frse Lacerte (Chs et Frse Lemire), à la Riv.-du-Loup.—*Josephpte*, b 8 oct. 1766.—*Antoinette*, b 27 août 1768; s 1779.—*Theotiste*, b 23 janv. 1777; m 24 juillet 1797, à Louis Gélinas (Jos. et Josephpte Desaulniers).—*Pierre*, b 5 oct. 1782; m 9 mai 1810, à Marg. Milot (Pierre et Marg. Lacerte).—*François*, b 3 oct. 1774; m à Pélagie T.-Lapointe.—*Régis*, m 19 août 1805, à Madeleine Héroux (Pierre et M.-Anne Berthiaume).—*Jean-Bte*, b 19 oct. 1770; 1<sup>o</sup> m 16 av. 1792, à Rosalie Hardy (veuve de Jos. Descôteaux); 2<sup>o</sup> m 21 nov. 1803, à Josephpte Gauthier (Modeste et Madeleine Drapeau).—*Antoine*, 1<sup>o</sup> m à Josephpte Desaulniers; 2<sup>o</sup> m 30 juillet 1804, à Geneviève Leblanc (Pierre et Madeleine Trahan).—*Jean-Chs*, b 1 av. 1784; m 17 août 1812, à Thérèse Milet (Louis et Madeleine Corbin).—*Louis*, m 28 janv. 1823, à Elisabeth Riv.-Loranger (Frs et Louise Meumer).—*Pelagie*, b 17 août 1776; m 10 av. 1815, à Pierre Descôteaux (veuf de Geneviève Toutant); s 18 juin 1855.

---

1765, (14 oct.) YAMACHICHE.

V. GÉLINAS, ALEXIS dit *l'Atec*, s 12 juin 1819. PIERRE IV. 1<sup>o</sup> LANDRY, Marie. Issus: *Pierre*.—*Marie*, b 8 oct. 1767.—*Alexis*, b 17 oct. 1777; m 10 fév. 1804, à Marguerite Carbonneau. 2<sup>o</sup> HÉROUX, M.-Anne, m 21 juin 1791; remariée 5 mai 1805, à Jean-Marie Caron (Michel et Josephpte Parent).

1794, (4 août) YAMACHICHE.

VI. GÉLINAS, PIERRE, s 31 déc. 1838.

PIERRE V.

LACERTE, Josephite. Issus : *Pierre*, b 11 fév. 1797 ; s 17 mars 1838.—*Josephite*, b 12 oct. 1797 ; m 24 fév. 1835, à Paul Blais (Jacques et Marie Voligny), de la Riv.-du-Loup. — *Paul*, b 12 déc. 1802 ; m 24 janv. 1826, à Sophie Guimmet.—*Angèle*, b 7 mai 1809 ; m 13 août 1830, à Frs Lampron ; s 1831.—*Euphrosine*, m 14 août 1826, à Alexis Caron (Jean-Marie et Madeleine Carbonneau) ; s 26 déc. 1838.—*Mathilde*, b 1812 ; s 2 juin 1830.

1787, (5 fév.) YAMACHICHE.

V. GÉLINAS, CHARLES.

ANTOINE IV.

1<sup>o</sup> BLAIS, M.-Anne. Issus : *M.-Anne*, b 26 oct. 1797.—*Joseph*, b 17 déc. 1800 ; m 30 janv. 1825, à Marie Maillet. — *M.-Anne*, b 26 mai 1804.—*Charles*, m 29 août 1813, à Josephite-Antoinette Tousignant-Lapointe.

2<sup>o</sup> GAUTHIER, Josephite, m 17 nov. 1806, à Yamachiche. Issus : *Josephite*, b 23 sept. 1807 ; m 17 fév. 1832, à Pierre Leblanc.—*Françoise*, b 12 déc. 1809. — *Antoinette*, b 1 sept. 1811 ; m à Charles Lafrenière ; s 3 nov. 1882, à St-Elie. — *Judith*, b 14 nov. 1813.—*Julie*, s 18 nov. 1814.—*Ursule*, m 1 sept. 1840, à Maxime Gagnon (Joseph et Louise Cadieux). — *Antoine*, b 25 nov. 1818 ; m 6 fév. 1838, à Luce Rivard (Jean et Marg. Paillé).

1772, (6 juillet) RIVIÈRE-DU-LOUP.

V. GÉLINAS, ALEXIS, s 18 juillet 1830, à 84 ans. ALEXIS IV.

1<sup>o</sup> DOUCET, Anastasie. Issus : *Alexis*, b 1773 ; m 19 juillet 1802, à Thérèse Dubé, à Saint-Léon.—*Charlotte*, m 1 fév. 1802, à Jean-Bte Paillé.—*Amable*, m 21 fév. 1803, à Pierre Laroche.

2<sup>o</sup> DESJARLAIS, Madeleine, m 9 janv. 1786, à la Rivière-du-Loup. Issus : *Jean-Bte*, m 25 nov. 1811, à M.-Charlotte Généreux. — *Adélaïde*, m 10 fév. 1819, à Isaïe Lacourse (Charles et Madeleine Héronx).—*Pierre*, m 10 fév. 1823, à Marguerite Chrétien. *Note* : ce Pierre Gélinas s'est fixé à Yamaska et de lui descendent les Gélinas de Saint-Guillaume d'Upton. — *Paul*, m 24 janv. 1825, à Pélagie Houde. *Note* : ce dernier est aussi parti pour aller résider à Yamaska, où il compte encore des descendants que l'on nomme GINA.

1769, (23 oct.) YAMACHICHE.

V. GÉLINAS-LACOURSE, CHARLES. JEAN-BTE IV.  
HÉROUX, Madeleine. Issu : *Isaïe*, m 22 fév. 1819, à Adélaïde  
Gélinas (Alexis et Anastasie Doucet).

1794, (2 juin) YAMACHICHE.

VI. GÉLINAS, PIERRE. ETIENNE V.  
1<sup>o</sup> HÉROUX, Véronique ; 2<sup>o</sup> BLAIS, M.-Anne, m 21 nov. 1796, à  
Yamachiche. Issus : *Pierre*, b 17 août 1798.—*M.-Anne*, b 6 mars  
1802 ; m 1 mai 1820, à Jean-Bte Marcotte.

1796, (24 juin) YAMACHICHE.

VI. GÉLINAS, ALEXIS, s 2 juin 1845. ETIENNE V.  
GRENIER, Judith. Issus : *Judith*, m 10 août 1818, à Joseph  
Milot (Pierre et Marg. Lacerte). — *Josephite*, m 4 nov. 1817, à  
Antoine Lamy (Antoine et M.-Anne Héroux).—*Paul*, b 31 janv.  
1799.—*Pierre*, b 20 août 1802 ; s 9 av. 1815.

1799, (4 fév.) YAMACHICHE.

VI. GÉLINAS, ETIENNE, s 9 oct. 1825, à 60 ans. ETIENNE V.  
LAPOLICE, Angélique. Issus : *Angélique*, b 26 mars 1800 ; m 13  
nov. 1820, à Jean-Bte Blais (Jean-Bte et Marg. Roy).—*M.-Euphro-  
sine*, b 3 août 1806.—*Julie*, s 27 sept. 1806.

1804, (13 fév.) YAMACHICHE.

IV. GÉLINAS, CHARLES (Etienne), ETIENNE V.  
s 10 av. 1854, à St-Barnabé.

BELLEMARE, Marie. Issus : *Marie*, b 19 av. 1804 ; m 14 juillet  
1823, à Pierre Mahen.—*Hyacinthe*, b 30 oct. 1809.—*Louis*, b 17  
mars 1812.—*Euphrosine*, b 14 juillet 1816 ; m 20 juillet 1841, à  
Paul Héroux (Louis et Marie Durand).—*Emilie*, m 27 nov. 1848, à  
Dolphis Roy, à la Riv.-du-Loup<sup>2</sup>.—*Adélaïde*, b 21 août 1820 ; m<sup>2</sup>  
10 août 1852, à Charles Sévigny (Etienne et Josephite Clermont).—  
*Calixte*, b 21 juillet 1824 ; m<sup>2</sup> 1 juillet 1850, à Emilie Gagnon  
(Pierre et Emilie Fortier).—*Joseph*, 1<sup>o</sup> m 23 juin 1829, à Julie  
Hébert (Jos. et Félicité Saint-Cyr) ; 2<sup>o</sup> m 4 av. 1834, à Pélagie  
Gélinas.—*Charles*, m 10 sept. 1834, à Emilie Lemay. Note : Pour  
ce dernier extrait le registre marque : Charles Gélinas, fils de Charles  
et de Marie Lapolice, au lieu de Marie Bellemare.

1802, (30 août) YAMACHICHE.

VI. GÉLINAS, JOSEPH.

PIERRE V.

1<sup>o</sup> BLAIS, Marg.-Josephite, s 30 juillet 1810. Issus : *M.-Léger*, b 28 oct. 1804 ; 1<sup>o</sup> m 19 av. 1830, à Ursule Gérin-Lajoie (Alexandre et Louise Adam) ; 2<sup>o</sup> m 15 juillet 1839, à Agathe Badaihae-Laplante. — *Calixte*, m 1838, à Marie Ferron ; réside à St-Aimé de Richelieu. — *Lucille*, b 8 mars et s 23 juin 1808. — *Angèle*, b 14 av. 1809 ; m 29 août 1834, à Jos.-Etienne Mahen.

2<sup>o</sup> LACERTE, M.-Lse, m 25 janv. 1813, à Yamachiche. Issus : *Jérôme*, b 26 janv. 1814 ; m 16 av. 1844, à Cécile Guilmet. — *Louise*, s 6 juin 1838. — *Monique*, b 24 mars 1817 ; m 5 av. 1853, à Olivier Hamel (Frs et Antoinette Miville-Deschesnes), à St-Léon (1). — *Archange*, m à Jean-Bte Lebrun. — *Marie*, b 1821 ; s 11 janv. 1893. — *Antoine*, b 3 fév. 1824 ; m 22 juin 1864, à Marguerite Lacerte (Jos. et Marg. Caron). — *Véronique*, b 22 sept. 1821. — *Thécle*, b 1825 ; s 9 fév. 1866. — *Domitile*, b 30 mai 1830 ; s 6 fév. 1861. — *M.-Denise*, b 2 août 1832 ; m à Fabien Saint-Louis. — *Adesse*, m 23 juin 1861 ; m à Is-Israël Samson, à St-Barnabé.

1797, (24 juillet) YAMACHICHE.

VI. GÉLINAS, LOUIS dit *Titi*.

JOSEPH V.

GÉLINAS, Théotiste, s 13 fév. 1851. Issus : *Jean-Bte*, b 6 oct. 1798. — *Louis*, b 15 juin 1802 ; m 28 oct. 1828, à Pélagie-Josephite Brouillet. — *Antoine*, b 2 oct. 1807 ; m 22 juillet 1833, à Zéphire Gélinas (Louis et Madeleine Lesieur). — *Marguerite*, b 30 mars 1811 ; m à Isaac Héroux. — *Paul*, b 25 sept. 1815 ; 1<sup>o</sup> m 26 août 1844, à Emilie Desaulniers (veuve de Jos. Bourret) ; 2<sup>o</sup> m à Euprosine Frigon. — *Josephite*, m 28 juillet 1828, à Jean-Bte Trahan (Jean-Bte et Marie Bellemare). — *Victoire*, m 9 août 1825, à Joseph Blais (Etienne et Josephite Riv.-Dufresne).

1794, (21 juillet) YAMACHICHE.

VI. GÉLINAS, CHARLES.

JOSEPH V.

BELLEMAIRE, Pélagie. Issus : *Charles*, m 15 juillet 1816, à Marie Carbonneau (Jos. et Marie Gélinas). — *Justin*, b 15 mai 1800. —

(1) C'est ici le père et la mère de M. l'abbé Olivier-Israël Hamel, prêtre, curé de Saint-Rémi de Tingwick, diocèse de Nicolet. M. l'abbé Hamel naquit à Saint-Léon, le 14 av. 1854 ; prêtre, le 21 sept. 1879, à Trois-Rivières et vicaire à la Baie ; en 1884, desservant de la Baie et, même année, nommé à Saint-Rémi.

*Pélagie*, b 3 mai 1807 ; m 15 av. 1822, à Isaac Gélinas (Jos. et Frse Lacerte).—*M.-Lse-Elisabeth*, m 18 juin 1833, à Moïse Caron (Gabriel et Thérèse Béland).

1802, (16 août) YAMACHICHE.

VI. GÉLINAS, ALEXIS.

JOSEPH V.

L.-BOULANGER, Geneviève. Issus : *Alexis*, b 19 sept. 1803 ; 1° m 31 janv. 1825, à Euprosine Milet (Jean-Bte et Rose Grenier) ; 2° m 19 nov. 1844, à M.-Lse Déziel (Frs et Frse Lapointe).—*Calixte*, b 16 oct. 1805 ; m<sup>3</sup> 26 août 1828, à Louise Arvisais, de St-Léon<sup>3</sup>.—*Scholastique*, b 2 juillet 1807.—*Luc*, b 6 janv. 1809 ; m<sup>3</sup> 12 août 1833, à Marie Lambert (Ls et Lse Grenier). — *Esther*, b 19 janv. 1811 ; m à Joseph Lemay.

1802, (1 mars) YAMACHICHE.

VI. GÉLINAS, JEAN-BTE dit *Papineau*.

JOSEPH V.

1° DUSSAULT, Marguerite. Issus : *Jean-Bte*, b 17 déc. 1802 ; s 20 av. 1861, à St-Sévère.—*Pierre*, b 6 mars et s 31 oct. 1804.—*Justin*, b 13 nov. 1805 ; m 30 juillet 1832, à Adélaïde Bellemare (Chs et Marg. Lapointe).—*Léon*, b 10 av. 1807 ; 1° m à Marie Hébert ; 2° m 22 v. 1869, à Marie Leclere (veuve de Joseph Poudrier), à Ste-Flore.—*Angèle*, b 21 janv. 1809 ; m 25 fév. 1840, à Gabriel Boulanger (Gabriel et Joseph Trahan).—*Marg.-Audite*, b 28 nov. 1810 ; m 13 fév. 1838, à Abraham Boisvert.—*Antoine*, b 24 fév. 1813, à St-Léon ; s 29 mars 1835.—*Cécile*, b 4 fév. 1815.—*Julienne*, b 4 juillet 1817 ; m 1 fév. 1842, à Ls-Charles Lamy dit *Menin* (veuf de Julie Bellemare).—*Pierre*, b 3 mai 1819.—*Alexis*, b 8 mars 1821 ; m 2 fév. 1847, à Emilie Lamy (Jean-Bte et Madeleine Lavergne).—*Emilie*, b 1 déc. 1822 ; s 27 nov. 1834.

2° RIVARD, Amable, m 23 nov. 1826, à Yamachiche. Issus : *M.-Louise*, b 17 janv. 1832 ; s 23 juin 1843.—*Lucie*, b 5 mars 1833.—*Thècle*, b 7 mars 1834 ; m 30 août 1853, à Ls-Zéphirin Boulanger (Chs et Josephite Chauvette).

3° DIDACE, Marie. Issu : *Paul*, 1° m à Hermine Martin ; 2° m 24 av. 1865, à Marg. Leblanc (Jean et Jean-Marie Caron).

1791, (3 août) YAMACHICHE.

VI. GÉLINAS, JOSEPH dit *Dédais*,

JOSEPH V.

s 21 oct. 1842, à 75 ans.

T.-LAPOINTE, M.-Louise. Issus : *Josephite*, s 17 nov. 1796.—*Joseph*, b 22 août 1796 ; m 18 août 1823, à Marguerite Lavergne

(veuve d'Isaac Gélinas).—*Victoire-Bénone*, b 30 sept. 1798 ; s 17 juillet 1804.—*Marie*, b 17 mars 1800 ; s 31 mars 1813.—*Calixte*, b ... ; m 3 juillet 1827, à Louise Lavergne (Ls et Marg. Leblanc).—*Abraham*, b 20 juillet 1807 ; 1<sup>o</sup> m 13 janv. 1835, à Lucie Lapointe (Ls et Victoire Dubé) ; 2<sup>o</sup> m à Adélaïde Descoteaux (sœur de J.-Bte Descoteaux).—*Edouard*, b 17 juin 1805 ; m à Antoinette Lapointe.—*Charles*, b 3 juillet 1809 ; s 31 mars 1812.—*Antoine*, b 13 av. 1813 ; m 9 fév. 1836, à Cécile Guilmet (Jos. et Marie Bastien et remariée à Jérôme Gélinas)—*Emilie*, m 23 août 1836, à Chrysologue Dugal (Ls et Elisabeth Damien).—*Françoise*, m 28 fév. 1832, à Jean-Bte (*Blanc*) Lamy.

1807, (29 av.) YAMACHICHE.

VI. GÉLINAS, MICHEL dit le *Chat*, s 27 mai 1859. JOSEPH V.

1<sup>o</sup> BLAIS, Marie. Issus : *Alexis*, s 14 juillet 1814.—*Alexis*, b 9 mai 1812 ; m à Soulange Hébert (1).—*Thomas*, m 26 août 1828, à M.-Rosalie Boulanger.—*Félicité*, m 21 janv. 1845, à Jean-Baptiste Bellemare (Chs et Marie Blais) ; s 1895.—*Mathilde* (Martine), b 11 avril 1817 ; m 25 juin 1833, à Paul Bellemare (Paul et Louise Hébert) ; s 3 av. 1893, à St-Sévère.—*Pélagie*, m à Joseph Hébert, de Ste-Clotilde, diocèse de Nicolet.—*Frédéric*, b 24 juillet 1821 ; s 1822.—*Henriette*, b 2 mars 1823 ; s 1824.—*Henriette*, b 24 mai et s 20 nov. 1825.

2<sup>o</sup> DÉZIEL, M.-Marguerite, m 9 janv. 1827, à Yamachiche. Issus : *Marguerite*, b 24 oct. 1827.—*Frédéric*, b 26 août 1829 ; m 1 août 1854, à Domitile Lavergne (Ant. et Marguerite Lacerte).—*Marie*, b 9 mai 1831 ; s 1833.—*Joseph*, b 5 sept. 1832 ; marié à une irlandaise, du Wisconsin, Etats-Unis.—*Henriette*, b 4 nov. 1834 ; m 3 nov. 1858, à David Bellemare (Louis et Marie Martin).—*Emilie*, b 30 oct. 1836 ; m à Louis Descoteaux (Pierre et Marg. Lavergne).—*Narcisse*, m 30 juin 1874, à Marie Bellemare (Jean et Lucie Guilmet).—*Isaac*, b 5 sept. 1840 ; m à Delia Lescadre.—*Philomène*, m 25 nov. 1879, à Elie Héroux (Louis et ), à St-Elie.—*Onésime*, b 28 juin 1845 ; s 1846.—*M.-Anne*, s 18 août 1853.—*Joseph*, s jeune.

(1) Alexis Gélinas s'est marié, en deuxième noces, vers 1856, à Louise Landry. M. Pierre Héroux, marchand de Saint-Sévère, prétend qu'Alexis Gélinas ne s'est marié qu'une fois, à Louise Landry.

1798; s 17  
3.—*Calixte*,  
Leblanc).—  
cie Lapointe  
eur de J.-Bte  
tte Lapointe.  
ine, b 13 av.  
e Bastien et  
6, à Chryso-  
28 fév. 1832,

JOSEPH V.  
—*Alexis*, b 9  
août 1828, à  
Jean-Baptiste  
Martine), b 11  
ul et Louise  
seph Hébert,  
juillet 1821;  
tte, b 24 mai

niche. Issus :  
9; m 1 août  
te).—*Marie*,  
ne irlandaise,  
4; m 3 nov.  
ilie, b 30 oct.  
).—*Narcisse*,  
met).—*Isaac*,  
25 nov. 1879,  
nésime, b 28  
ph, s jeune.

1856, à Louise  
tend qu'*Alexis*

1793, (10 juin) YAMACHICHE.

VI. GÉLINAS, PIERRE dit l'Allemand,  
s 30 déc. 1846, à 86 ans.

JOSEPH V.

BOULANGER, M.-Françoise. Issus : *Joseph*, b 2 mai 1790; m 25 juin 1821, à M.-Anne Iamy (Antoine et Marie-Anne Héroux).—*Jean-Bte*, b 1 fév. 1798; 1<sup>o</sup> m 16 août 1825, à Isabelle Gendron (Hyacinthe et Marie Leblanc); 2<sup>o</sup> m à Pélagie Chainé.—*Alexis*, b 30 mars 1800; m 26 juin 1827, à Marguerite Lavergne (Jos et Louise Deveau).—*Pierre*, m 18 av. 1820, à Josephite Lapointe (François et Elisabeth Marcotte).—*M.-Catherine*, b 3 av. 1802. — *Charles*, b 10 nov. 1803; s 1824.—*Augustin*, s 3 mars 1823.—*Elisabeth*, m à Léon Dussault.—*Angèle*, b 10 août 1807.—*Augustin*, b 15 av. 1809.—*Esther*, b 12 juillet 1810.—*Angèle*, b 26 janv. et s 5 nov. 1811.—*Josephite*, m 10 fév. 1835, à Jean Pellerin (veuf de Josephite Riv.-Loranger).—*Thomas*, b 24 mars 1814; m à Marie Rivard-Dufresne.—*Emilie*, b 9 sept. 1816.

1807, (6 av.) YAMACHICHE.

VI. GÉLINAS, AUGUSTIN dit l'Auguste.

JOSEPH V.

PELLETIER, Marie. Issus : *Elisée*, b 1809; s 1869, à Montréal.—*Augustin*, b 12 fév. 1811; m en 1839, à Sophie Saint-Cyr, à Nicolet; s 1882, à Trois-Rivières. — *Louis*, b 1813; m 1838, à Desanges Desilets, à St-Grégoire; résidait à Ste-Clotilde<sup>2</sup>.—*Christine*, b 1814; s 1827.—*Olivier*, b 8 janv. 1816; m 1886, à Louise Muler, à St-Grégoire<sup>4</sup>; s<sup>2</sup> 25 mai 1895.—*M.-Louise*, b 18 mai 1820; m 1839, à Jean-Bte Saint-Cyr, à Nicolet; réside à Manchester, E.-U.—*Emilie*, b 1822; m 1850 à Narcisse Héroux, à Sherbrooke; s 27 av. 1869.—*Pierre*, b 13 nov. 1825; m à Aurélie Cloutier, à Kingsey<sup>5</sup>; s 7 janv. 1894, à Suncook, N.-H.—*Isaac*, b 1827; m à Luce Cloutier, à Ste-Monique<sup>3</sup>.—*Paul*, b<sup>4</sup> 1829; m<sup>3</sup> 1853, à Adèle Lemire; s<sup>2</sup> 5 janv. 1892.—*Stéphanie*, b<sup>4</sup> 1831; m<sup>5</sup> 1852, à Louis Héli.—*Narcisse*, b<sup>4</sup> sept. 1833; m<sup>3</sup> 1855, à Marie Daneau (?).—*Olivine*, b<sup>4</sup> 12 juin 1837; 1<sup>o</sup> m 26 nov. 1872, à Thomas Labbé, à St-Albert<sup>6</sup>; 2<sup>o</sup> m<sup>6</sup> 8 oct. 1894, à Eusèbe Germain; réside<sup>2</sup>.

1818, (24 nov.) YAMACHICHE.

VI. GÉLINAS, PIERRE, s 9 mars 1878.

MICHEL V.

DESAULNIERS, M.-Louise. Issus : *Rose-de-Lima*, b 13 et s 15 juillet 1834, à St-Barnabé<sup>2</sup>.—*Lucie-Cécile*, b 29 mai 1821; m 10 janv. 1859, à Charles Blais (Chs et Marg. Gélinas), à St-Etienne.—



*M.-Hermine*, b 22 déc. 1822 ; m<sup>2</sup> 28 janv. 1862, à Thomas Panneton (veuf de Zélie Boulanger).—*Domitile*, b 1824 ; s<sup>2</sup> 1<sup>er</sup> nov. 1840.—*M.-Louise*, b 28 mai 1830 ; m<sup>2</sup> 18 fév. 1851, à Moïse Morier.—*M.-Zoë*, b 27 juillet 1832 ; m<sup>2</sup> 24 juillet 1854, à Thomas Garceau.—*Pierre*, m<sup>2</sup> 4 janv. 1853, à Domitile Bellemare (Lue et Emilie Lamy).

---

1809, (14 août) RIVIÈRE-DU-LOUP.

VI. GÉLINAS, ANTOINE, s 27 av. 1856. MICHEL V.

CARPENTIER, Amable. Issus : *Nazaire*, m 22 juillet 1839, à Marguerite Pagé.—*Antoine*, b 1816 ; s 15 juillet 1820. — *Marie*, b 1817 ; s 25 mai 1820.

---

1804, (14 fév.) YAMACHICHE

VI. GÉLINAS, Alexis, s 14 juin 1850. ALEXIS V.

1<sup>o</sup> LEMAY-POUDRIER, Charlotte. Issus : *Emilie*, b... s 30 mai 1814.—*Julie*, b 18 mai 1818 ; m 16 sept. 1828, à Isaac Bellemare (Jos. et Joseph Gélinas).—*Alexis*, b 15 juin 1809 ; m 13 oct. 1829, à Madeleine Gignac.—*Charles*, b 3 sept. 1811, à St-Léon ; m 31 juillet 1832, à Luce Riv.-Loranger (Joseph et Marie Limoussin-Lajoie).—*Joseph*, b 9 juin 1813 ; s.—*Joseph*, b 26 fév. 1816 ; m 26 juillet 1836, à Marcelline Audet-Lapointe.

2<sup>o</sup> LAPOLICE, Brigitte, m 12 janv. 1818.

---

1804, (10 oct.) YAMACHICHE.

VI. GÉLINAS, LOUIS, s 6 juillet 1850. ALEXIS (ÉTIENNE) V.

THIVIERGE, Marguerite. Issus : *Marguerite*, b 10 av. 1805 ; m 17 av. 1820, à Firmin Pelletier (Jos. et Mad. Paquet). — *Louis*, b 28 nov. 1806 ; 1<sup>o</sup> m 26 fév. 1827, à Sophie Bellemare (Frs et Louice Laroche) ; 2<sup>o</sup> m à Judith Boucher. — *Emilie*, b 29 déc. 18... — *Félicité*, b 8 juillet 1811 ; s 1812.—*Thomas*, b 18 fév. 1824 ; m 12 oct. 1843, à Julie Poudrier (Louis et Julie Godin).—*Alex.-Adolphe*, m à Olivine Lesieur-Lapierre.—*Geneviève*, m 19 av. 1830, à Léandre Melançon (Jos. et Geneviève Fortin).

---

1784, (8 nov.) YAMACHICHE.

VI. GÉLINAS, PIERRE. PIERRE V.

1<sup>o</sup> NOLIN, M.-Louise, s 28 juillet 1785. Issue : *M.-Louise*, b 21 juillet 1785 ; m 30 mai 1808, à Jean-Bte Casaubon ; s 2 déc. 1860, à St-Barnabé.

2° MATHEAU, Cécile, m 14 fév. 1791, à Yamachiche; s 9 juin 1833, à 63 ans. Issus : *Antoine*, b 3 fév. 1796.—*Jean-Bte*, b 14 sept. 1797.—*Jourdain*.—*Pierre*, m 28 oct. 1816, à M.-Rose Frenette (Michel et Elisabeth Bercier).—*Augustin*, b 9 mai 1799. *Geneviève*, b 14 av. 1801; m 10 fév. 1823, à Alexis Boudreault.—*Louis*, s 27 juin 1804.—*Appoline*, b 18 juillet 1805; m 21 sept. 1829, à Jacques Blais (Ant. et Judith Boisvert).—*Leandre*, b 19 oct. 1806; s 1821.—*Eulalie*; b 4 sept. 1811; 1° m 9 janv. 1837, à Jean Geffard (Josué et Amable Milot); 2° m 13 sept. 1842, à Charles Bettez (Ls et Catherine Gauthier); s 9 av. 1872.—*Joseph*, b 7 sept. 1808; m 2 juillet 1832, à Julie Côté; s 24 mai 1862.—*Cécile*, m 14 juin 1819, à Frs Robida (Jean-Marie et Geneviève Normand); s 3 sept. 1864.—*Josephite*, b 23 août 1813; m à Jean Laplante.

---

1807, (28 fév.) YAMACHICHE.

VI. GÉLINAS, ÉTIENNE, s 2 août 1855, à 87 ans. PIERRE V. BELLEMARE, Antoinette (veuve Ls Héroux). Issus : *Etienne*, b 1807; m 30 août 1836, à Emilie L.-Villemure (Frs et Pélagie Riv.-Loranger).—*Esther*, b 9 déc 1807.—*Marie*, m à Isaae Lord.—*M.-Josephite*, m à Edouard Milot (Pierre et Marie T.-Lapointe).—*Alexis*, b 9 nov. 1810; m 7 août 1832, à Esther Riv.-Loranger (Joseph et Marie L.-Lajoie).—*Paul*, b 29 juillet 1813; s 3 mai 1814.—*Jean*, b 19 fév. 1816; m à Luce Milet.

---

1807, (9 nov.) YAMACHICHE.

VI. GÉLINAS, JEAN-FRS., s 16 nov. 1859, à 92 ans. PIERRE V. MILET, Pélagie, s 6 sept. 1862, à 74 ans. Issus : *Geneviève*, b 15 août 1808; m à Jean Collard.—*Pélagie*, b 30 oct. 1809; m 21 fév. 1830, à Louis Pelletier.—*Adélaïde*, b 17 juin 1811.—*Marguerite*, m 13 fév. 1838, à Noël Jolin.—*François*, b 11 juin 1818; m 19 av. 1836, à Marie Hamel (Jos. et Josephite Aubry).—*Louis*, s 30 mars 1847.—*Antoine*, b 10 janv. 1824.

---

1807, (10 août) YAMACHICHE.

GÉLINAS, ANTOINE. PIERRE V. T.-LAPOINTE, M.-Pélagie. Issue : *Marie*, b 19 sept. 1817.

---

1802, (22 fév.) YAMACHICHE.

VI. GÉLINAS, LOUIS dit *Bezotte*, s 7 sept. 1863. JOSEPH V.

LOUIS VI.

LESIEUR, Madeleine. Issus : *Emilie*, b 1802; 1<sup>o</sup> m 20 oct. 1823, à Joseph Riv.-Bellefeuille; 2<sup>o</sup> m 7 août 1861, à Luc Lamy (veuf de Pélagie Desaulniers); s 22 déc. 1892.—*Sophie*, b 3 déc. 1804; m à Raphaël Gélinas (Frs et Françoise Lacerte).—*Cusimir*, b 8 août 1806; m 10 juillet 1832, à Emilie Riv.-Bellefeuille.—*Zéphire*, b 10 juin 1808; m 22 juillet 1833, à Antoine (*Titi*) Gélinas (Louis et Théotiste Gélinas).—*Louis*, b 26 av. 1810; m 3 fév. 1834, à Monique Gignac; s 4 mars 1897.—*Elmire*, b 10 déc. 1811; m 20 août 1855, à Pierre Bellemare (Paul et Pélagie Milot); s 11 août 1896.—*Jos.-Madore*, b 24 fév. 1814;

m 1 fév. 1848, à Virginie Lesieur (Charles et Julie-Adélaïde de Normandville); s vers 1895.—*Josephte*, b 8 fév. 1816; s 22 janv. 1819.

1787, (24 sept.) YAMACHICHE.

IV. GÉLINAS, JOSEPH dit *Labonpe*. JOSEPH V.

GRIAULT, M.-Judith. Issues : *Adèle*, b 1793; 1<sup>o</sup> m 26 juin 1815, à Jean-Bte Milet (Ls et Madeleine Corbin); 2<sup>o</sup> m 26 oct. 1835, à Frédéric Bernier (Barthélemy et Angélique Dubé); s 27 janv. 1885.—*Elise-Judith*, m 11 av. 1815, à Joseph Milet (frère d'Alexis, beau-père de M. Geo.-F. Héroux, architecte d'Yamachiche).—*Lucie*, b 20 août 1796; s 1798.

1786, (13 fév.) YAMACHICHE.

IV. GÉLINAS, JOSEPH. JEAN-BTE V.

LACERTE, Françoise. Issus : *M.-Josephte-Zélie*, 1<sup>o</sup> m 21 janv. 1824, à Joseph Provencher; 2<sup>o</sup> m à Joseph Beaubien; 3<sup>o</sup> m 7 janv. 1840, à André Gérin-Lajoie (veuf de Victoire Caron).—*Joseph*, b 1 janv. 1789; 1<sup>o</sup> m 21 fév. 1814, à Marie Bellemare (Joseph et M.-Josephte Leblanc); 2<sup>o</sup> m 23 oct. 1825, à Théotiste H.-Beaulieu (Alexis et M.-Anne Gagnon).—*Marguerite*, b 11 fév. 1794; m 10 mai 1813, à Paul Bellemare (Joseph et M.-Josephte Leblanc); s 19 nov. 1862.—*Luc*, b 22 janv. 1796; m 22 nov. 1819, à Marie-Anne Gendron (Hyacinthe et Marie Jeanmont).—*Antoine*, b 2 juillet 1800; m 18 janv. 1825, à Josephte Lamy (Alexis et Josephte Bellemare).—*Isaac*, b 21 fév. 1799; 1<sup>o</sup> m 15 av. 1822, à Pélagie

Gélinas (Charles et Pélagie Bellemare); 2<sup>o</sup> m à Marguerite Lavergne; s 12 novembre 1862.—*Raphaël*, b 11 novembre 1807; 1<sup>o</sup> m 5 fév. 1827, à Geneviève Rivard - Dufresne (Augustin et Marie-Rose Lamy); 2<sup>o</sup> m 24 novembre 1829, à Sophie Gélinas (Louis et Madeleine Lesieur). — *Amable*, b



AMABLE.

17 oct. 1803; m 12 août 1822, à Antoine Gérin-Lajoie (André et Ursule Riv.-Laglauderie).—*Esther*, b 14 déc. 1805; m 5 fév. 1827, à Jean Bellemare (Jos. et Josephite Leblanc). — *Théoliste*, s 13 mars 1798. — *Pélagie*, s 9 av. 1798. — *François*, b 20 fév. 1799. — *Scho-*



ESTHER.

*lastique*, s 28 août 1802.

1810, (9 mai) YAMACHICHE.

VI. GÉLINAS, PIERRE, s 6 mars 1868, à 87 ans. JEAN-BTE V.

MILOT, Marguerite. Issus: *Marguerite*, b 13 août 1811; m 29 juillet 1828, à Paul Bellemare (Pierre et Pélagie Carbonneau). — *Pierre*, b 1812; m 16 juillet 1855, à Euphrosine L.-Villemure (Frs et Pélagie Riv.-Loranger). — *Paul*, b 25 nov. 1822; m 7 août 1855, à Adéline Bellemare (Jos. et Marg. Gendron). — *Elmire*, b 12 oct. 1817; m 5 nov. 1844, à Jos. T.-Lapointe (Jos. et Josephite Langlois); s 9 fév. 1872.

1802 (20 sept.) YAMACHICHE.

VI. GÉLINAS, FRANÇOIS.

JEAN-BTE V.

LAPOINTE, Pélagie. Issus: *Pélagie*, b 23 sept. 1803; m 2 août 1825, à Antoine Ricard (Ant. et Lse Bastarache); s 5 av. 1898. — *Josephite*, b 19 juin 1805; m 21 nov. 1824, à Jean-Bte Lacerte (Jos. et M. Josephite Carbonneau). — *François*, b 20 mai 1807; 1<sup>o</sup> m 5 mars 1832, à Emilie Lavergne; 2<sup>o</sup> m 27 juillet 1841, à Marguerite Dubé (Calixte et Marguerite Aueoin). — *Marguerite*, b 1811; 1<sup>o</sup> m 10 août 1829, à Ambroise Lavergne (Louis et Marguerite Leblanc); 2<sup>o</sup> m 1 avril 1845, à Alexis Lamy (Joseph et Euphrosine Gélinas). — *Louis*, b 19 sept. 1813; m 28 nov. 1837, à Emilie Melançon (Pierre et Judith Pellerin). — *Elmire*, b...; m 30 juillet 1850, à Ambroise Grenier (Jos. et Madeleine Gagnon). — *Charles*, b 23 mai 1820; m 3 fév. 1846, à Lucie Melançon (Simon et Pélagie

Aucoin); s 1898.—*Alexis*, b 29 nov. 1822; m 29 janv. 1850, à M.-Joseph Lacerte (Thos et Adélaïde Héroux). — *Marie*, b 10 oct. 1815; m 25 août 1840, à Antoine Lavergne (Ant. et Charlotte Paillé).

---

1805, (19 août) YAMACHICHE.

VI. GÉLINAS, RÉGIS, s 2 juin 1862, à St-Barnabé. JEAN-BTE V. HÉROUX, M.-Madeleine. Issus: *Frs-Régis*, b 19 fév. 1806; m 23 fév. 1835, à Marguerite Bellemare (Chs et Marg. Lapointe). — *M.-Pelagie*, b 31 janv. 1808; m 15 av. 1844, à Jean Boisvert (Frs et Marg. Rivard). — *Joseph*, m 8 janv. 1832, à Louise Durand (Augustin et Lse Giguère). — *Pelagie*, m 4 nov. 1834, à Jos. Gélinas (veuf de Julie Hébert). — *Thomas*, b 23 déc. 1819; m 15 juillet 1851, à Mathilde Bournival). — *Louis*, 1<sup>o</sup> m 28 nov. 1837, à Marie Girard (Frs et M.-Lse Ferron); 2<sup>o</sup> m 11 août 1842, à Emérence Samson (Frs et Rosalie Rivard). — *Emilie*, m 5 mai 1857, à Sévère Riv.-Laglanderie. — *Judith*, s 27 sept. 1844. — *Alexis*, m à Lse Déziel.

---

1792, (16 av.) YAMACHICHE.

VI. GÉLINAS, JEAN-BTE, s 21 sept. 1837, à 67 ans. J.-BTE V. 1<sup>o</sup> HARDY, Rosalie. Issus: *Josephite*, b 18 mars 1801. — *Jean-Bte*, m 24 av. 1815, à Marg. Massé (Frs et Madeleine Desaulniers). — *Julie*, b 2 mars 1796. — *Antoine*, b 18 janv. et s 28 mai 1798. — *Olivier*, m 21 juillet 1831, à Angélique Gignac.

2<sup>o</sup> GAUTHIER, Josephite, m 21 novembre 1803. Issus: *Antoine*, b 19 fév. et s 14 oct. 1806. — *Appoline*, b 29 oct. et s 5 mars 1809. — *Joseph*, m 19 av. 1830, à Geneviève Pitard. — *Julie*, b 29 oct. 1808. — *Augustin*, b 27 juillet 1807; m 11 janv. 1831, à Catherine Vaillancourt (Ignace et Louise Lemaire). — *Josephite*, b 29 mars 1810; m 11 fév. 1833, à Joseph Houle (veuf d'Elisabeth Vallière). — *Théotiste-Ursule*, b 24 oct. 1816; m 4 juillet 1836, à Louis Vaillancourt (Ignace et Louise Lemaire). — *François*, b 17 déc. 1818; m 9 fév. 1847, à Hermine Geffrard. — *Marguerite*, b 8 mai 1811; m 12 juillet 1836, à Joseph Berthiaume. — *Euphrosine*, b 24 av. 1820; m 22 fév. 1841, à Léon Langlois (Ant. et Lse Gauthier).

---

Vers 1804, YAMACHICHE.

VI. GÉLINAS, ANTOINE. JEAN-BTE V. 1<sup>o</sup> DESAULNIERS, Josephite. Issu: *Antoine*, s 15 oct. 1806. 2<sup>o</sup> LEBLANC, Geneviève, m 30 juillet 1804.

---

1812, (17 août) YAMACHICHE.

VI. GÉLINAS, CHARLES.

JEAN-BTE V.

MILET, Thérèse. Issus : *Emilie*, b 12 janv. 1814 ; m 8 fév. 1836, à Louis Gagnon (Jean-Bte et Louise Vaillancourt).—*Narcisse*, b 21 fév. et s 25 mars 1815.—*M.-Ludocité*, b 11 fév. 1816 ; m 31 juillet 1838, à Godefrey Bettey (Daniel et M.-Etienne Rivard). — *Marie-Amable*, b 8 oct. 1817.—*Esther*, b 17 août 1819. — *Sophie*, b 10 et s 18 août 1820.—*Charles*, b 8 et s 10 sept. 1821. — *Joseph*, b 13 et s 15 sept. 1821.—*Isaïe*, b 16 oct. 1822. — *Sophie*, b 10 oct. 1824 ; s 1825.—*Rose-de-Lima*, b 22 et s 28 av. 1831.

1823, (28 janv.) YAMACHICHE.

VI. GÉLINAS, LOUIS, s 26 déc. 1863, à St-Etienne<sup>1</sup>. J.-BTE V.Riv.-LORANGER, Lse-Elisabeth. Issus : *Louis*, b 25 déc. 1823 ;

1<sup>o</sup> m 25 août 1851, à Félicité Desaulniers (Laurent et Louse Héroux), à la Riv.-du-Loup<sup>2</sup> ; 2<sup>o</sup> m à Sophie Benoit. — *Maxime*, b 29 nov. 1826 ; m<sup>2</sup> 19 sept. 1870, à Julie-Madeleine Brousseau (veuve de Jean Bagnon) ; s<sup>2</sup> 13 av. 1898. — *Joseph*. 1<sup>o</sup> m 22 mai 1854, à Delphine H.-Beaulieu (Jean et Tharsile Pothier) ; 2<sup>o</sup> m 2 oct. 1865, à Eutychie Lafrenière ; 3<sup>o</sup> m à Celina Rivard, à St-Léon.—*Pélagie-Emérence*, b 21 fév. 1825 ; m 27 sept. 1857, à Evariste Garceau, à St-Barnabé<sup>3</sup>.—*Louise*, m à Michel Renaud (Michel et Emérence Bastien), à Montréal.—*Luc*, b 26 mars 1830 ; m<sup>4</sup> 7 nov. 1859, à Delphine Gerbeau.—*Hilaire*, b<sup>2</sup> 23 juillet 1834 ; m 26 nov. 1867, à Celina Ringuet.—*Félicie*, b 1842 ; s 21 déc. 1842.—*Frs-Xavier*, b 28 av. 1842.—*Ursule*, b 11 mars 1846 ; réside à l'Hospice de la Providence, à Trois-Rivières.—*Elise-Eulodie*, b 3 fév. 1848 ; m<sup>2</sup> 8 août 1868, à Adolphe Béland (Léandre et Emérence Bergeron).—*M.-Emilie*, b 1850 ; m<sup>4</sup> 13 sept. 1870, à Majorique Bournival (Jos. et Joseph Aucein).

1804, (10 fév.) YAMACHICHE.

VI. GÉLINAS, ALEXIS.

ALEXIS V.

CARBONNEAU, Marguerite. Issus : *Alexis*, b 31 août 1805 ; m 1827, à Suzanne Lesieur-Frény ; s 14 juin 1859.—*Adèle*, b 25 oct. 1806.—*Esther*, b 7 août 1807.—*Marie*, b 26 janv. 1809 ; m 23 août 1824, à Michel Trahan (Jean-Bte et Marie Bellemare), à St-Léon.—*Luc*, b 22 août 1810 ; m 16 mai 1831, à Emilie Héroux (remariée à Jules Lemire, de la Baie-du-Febvre, et fille de Pierre-Joseph Héroux et de Louise Riv.-Loranger).—*Paul*, b 4 av. 1811 ;

m à Anastasie Lesieur.—*Emilie*, b 15 janv. 1814; s 1821.—*Clément*, b 11 août 1815; m à Emilie Cressé, à Nicolet.—*Thomas*, b 18 nov. 1816; s 1817.—*Marie*, b 21 mai 1818.

1826, (24 janv.) YAMACHICHE.

VII. GÉLINAS, PAUL, s 6 déc. 1886.

PIERRE VI.



PAUL VII. SOPHIE GUILMET.

déc. 1889.—*Paul*, b 9 janv. 1836; m 16 juillet 1887, à Année

Lamy (Ant. et Emilie Leblanc).—*Joseph*, b 28 janv. 1838; frère Salu-  
tien, des Ecoles Chrétien-  
nes; s 19 mars 1875.—  
*Narcisse*, b 23 janv. 1840;  
m 7 août 1889, à Domi-  
tile Miron (veuve d'Adol-  
phe Tessier), de Montréal.  
—*Zoë*, b 20 sept. 1841;  
m 28 oct. 1885, à Nar-  
cisse Guilmet (veuf de  
Joseph Pelletier). —  
*Pierre*, b 11 juillet 1843;



RÉVD. JOSEPH.



NARCISSE.

m 19 fév. 1889, à Joséphine Fréchette (Elie et Lucie Milot).—*Marie-  
Sophie*, b 4 mars 1845; m 11 fév. 1886, à Carolus Lamy (veuf de  
Celina Caron et fils d'Ant. et d'Emilie Leblanc).—*Isaac*, b 7 mars  
1847; m 18 août 1886, à Maggy Bergin.—*Philomène*, b 19 fév.  
fév. 1849; Sr Endoxie, du Bon-Pasteur, à Montréal.—*Napoléon*, b 2  
août 1851; m 26 août 1886, à Marie Filteau, à Montréal.—*Emilie-  
Anna*, b 27 mai 1855; s 28 juillet 1861.

1821.—  
Thomas,

1825, (30 janv.) YAMACHICHE.

VI. GÉLIFAS, JOSEPH. CHARLES V.

MAILLET, Marie. Issus : *Joseph*, b 11 nov. 1825 ; s 13 mai 1831.  
—*Henriette*, b 13 août 1830.—*Sévère*, b 3 mai 1832.—*Joseph*, b 25  
juin 1834 ; s 1838.—*Rose-de-Lima*, b 20 fév. 1836.—*Alexis-Desiré*,  
b 29 juillet 1838.—*Maxime*, b 21 av. 1840.

RE VI.

Issus :  
6 ; s 28  
21 oct.  
1853, à  
Thomas,  
11 août  
te (Thos  
—Marie,  
9 janv.  
(August-  
); s 13  
1 Année

1813, (29 août) YAMACHICHE.

VI. GÉLILAS, CHARLES. CHARLES V.

LAPORTE, Joseph-Antoinette. Issus : *Calixte*, b 8 fév. 1816.—  
*François*, s 11 janv. 1820.—*Théophile*, b 31 août 1821.

1838, (6 nov.) YAMACHICHE.

VI. GÉLINAS, ANTOINE, s. CHARLES V.

RIVARD, Luce, s 5 nov. 1898. Issus : *Jean-Bte*, b 31 janv. et s  
10 août 1839.—*M.-Antoinette*, b 28 fév. 1840 ; m 15 janv. 1861, à  
Noël Pellerin (Jean-Bte et Frse Leclerc).—*M.-Almesime*, b 13 janv.  
1842.—*Marguerite*, b 18 sept. 1843 ; m 31 janv. 1865, à Jean-Bte  
Boisvert (Jos. et Marg. Corriveau).—*Moïse*, b 25 juillet 1845 ; s  
1846.—*Julien*, s 12 fév. 1847.—*M.-Adèle*, b 18 mars 1848.—  
*M.-Eugénie*, b 1849 ; m 31 janv. 1871, à Jos.-Evariste Desaulniers  
(Antoine et Scholastique Lacerte) ; s 18 déc. 1886.—*M.-Eudger*, b  
30 mars 1850.—*Ernest-Frédé*, b 5 fév. 1852 ; m 27 janv. 1880, à  
Hermine Boucher (Ant. et Angélique Bettez).—*M.-Agnès*, b 15 fév.  
1854.—*M.-Odile*, b 14 mai 1857 ; m 20 août 1884, à Edmond  
Robida (veuf d'Elisabeth Descôteaux).—*Chs-Alfred*, b 19 nov. 1859 ;  
m 16 août 1887, à M.-Louise Villemure (Olivier et Emilie Milot).

1802, (19 juillet) SAINT-LÉON.

VI. GÉLINAS, ALEXIS, s 27 oct. 1844. ALEXIS V.

—Marie-  
(veuf de  
7 mars  
19 fév.  
léon, b 2  
—Emilie-

DUBÉ, Thérèse. Issus : *Lucie*, b 14 mai 1804 ; m 20 nov. 1826,  
à Joseph Collard.—*M.-Françoise*, b 15 fév. 1806 ; m 13 oct. 1823,  
à Etienne Lemay-Poudrier.—*M.-Louise*, b 7 déc. 1807 ; m 10 janv.  
1831, à Etienne Rabouin.—*Alexis*, b 24 août et s 1813.—*Thursile*,  
b 14 août 1814.—*Julie*, b 16 sept. 1816 ; m 14 oct. 1839, à Frs  
Lampron (veuf d'Angèle Gélinas).—*Alexis*, b 13 juillet 1818.—  
*Etienne*, b 10 av. 1823.—*Louis*, b 14 déc. 1825 ; m 10 oct. 1848, à  
Rosalie Lafrenière.—*Pierre*, m 20 janv. 1834, à Marguerite Lafre-  
nière.—*Paul*, m 9 juin 1834, à Adélaïde Robert.



1811, (25 nov.) RIVIÈRE-DU-LOUP.

VI. GÉLINAS, JEAN-BTE. ALEXIS V.  
GÉNÉREUX, CHARLOTTE. Issus : *Emilie*, m 24 janv. 1832, à Frs Grenier ; s 26 mai 1845, à St-Guillaume d'Upton<sup>2</sup>. — *Adélaïde*, b 15 janv. 1817 ; m<sup>2</sup> 10 janv. 1843, à Norbert Sylvestre. — *Jean-Bte*, b 28 déc. 1818 ; s 1820. — *Julie*, m<sup>2</sup> 28 janv. 1845, à François Laroche. — *Antoine*, m<sup>2</sup> 22 nov. 1853, à Mathilde Arsenault.

1823, (10 fév.) YAMASKA.

VI. GÉLINAS, PIERRE. ALEXIS V.  
CHRÉTIEN, Marguerite. Issus : *Domitile*, m 26 août 1845, à Louis Vanasse, à St-Guillaume<sup>2</sup>. — *Joseph*, b<sup>2</sup> 13 nov. 1837 ; m<sup>2</sup> 12 oct. 1858, à Marguerite Ayotte. — *Pierre*, b<sup>2</sup> 10 av. 1841.

1829, (23 juin) YAMACHICHE.

VII. GÉLINAS, JOSEPH, s 24 nov. 1875, à St-Etienne<sup>2</sup> CHS VI.  
1<sup>o</sup> HÉBERT, Julie. Issus : *Raphaël*, b 8 mai 1830 ; m<sup>2</sup> 7 sept. 1857, à Appoline Guimond (Frs-X. et Marie Ferron). — *Joseph*, b 6 déc. 1831. — *Luce*, b 25 fév. et s 2 mai 1834, à St-Barnabé.  
2<sup>o</sup> GÉLINAS, Pélagie, m 4 nov. 1834, à St-Barnabé ; s 24 mars 1873, à St-Etienne<sup>2</sup>. Issus : *Olivine*, b 2 août 1835. — *Louis*, b 6 mai 1838 ; m<sup>2</sup> 15 janv. 1867, à Delia Gignère (Aug. et Euphémie Saint-Pierre). — *Elisabeth*, b 7 mars 1841 ; m<sup>2</sup> 15 janv. 1867, à Edouard Bastien (Gabriel et Julie Regnière). — *Marie*, b 24 déc. 1843. — *Olive*, b 6 sept. 1846 ; s<sup>2</sup> 2 av. 1880. — *M.-Zélie*, b 22 juillet 1852.

1834, (10 sept.) SAINT-BARNABÉ.

VII. GÉLINAS, CHARLES, s 2 juin 1863, à St-Etienne<sup>2</sup>. CHS VI.  
LEMAY, Emilie. Issus : *Joseph*, b 21 nov. 1836. — *Luce*, b 3 mars 1839. — *Charles*, b 6 juillet 1840. — *Augustin*, b 24 sept. 1842. — *Maxime*, b 30 août 1845. — *Charles*, b 22 juin 1847 ; m<sup>2</sup> 14 juillet 1863, à Marie Leblanc (Basile et Flavie Bidon). — *Narcisse*, b 25 juin 1849 ; s 1850. — *M.-Zélie*, b 29 juillet 1850. — *Luce-Emilie-Hermine*, b 10 juillet 1851. — *Adolphe*, s 23 juin 1856.

1830, (19 av.) SAINT-AIMÉ (Richelieu).

VII. GÉLINAS, LÉGER. JOSEPH VI.  
1<sup>o</sup> G.-LAJOIE, Ursule. Issue : *Mathilde*, b 30 janv. 1831, à Yamachiche ; 2<sup>o</sup> LAPLANTE, Agathe, m 15 juillet 1839. Issus : *Jos.-Edmond*,

b 31 mai 1841.—*M.-Adélaïde*, b 10 et s 19 juin 1843.—*Philomène*, b 6 juin 1844.—*Narcisse-Trefflé*, b 12 av. 1847.—*Alphonsine*, b 11 juin 1849.

---

1838, SAINT-AIMÉ (Richelieu).

GÉLINAS, CALIXTE s à Woonsocket, R.-I. JOSEPH VI.  
 FERRON, Marie. Issus: *Joseph*, b 2 sept. 1839. — *Marie*, b 2 août 1841. — *Marie-Livine*, b 17 sept. 1843. — *Emilie*, b 18 juillet 1848. — *Pierre*, b 1 mai 1850.

---

1844, (16 av.) YAMACHICHE.

VII. GÉLINAS, JÉRÔME, s 20 juillet 1854. JOSEPH VI.  
 GUILMET, Cécile. Issus: *Trefflé*, b 21 janv. 1845; m à Euty-chiane Lacerte (Jos. et Marg. Caron). — *Jos.-Napoléon*, b 17 nov. 1846; m à Thirza Lavergne. — *Oliva*, b 1 oct. 1848; m à Valère Milot. — *Is-Alfred*, b 22 mars 1851; m à Adèle Milot. — *Jérôme*, b 16 juin 1853; s 20 déc. 1860.

---

1864, (22 juin) YAMACHICHE.

VII. GÉLINAS, ANTOINE, s 6 déc. 1894. JOSEPH VI.  
 LACERTE, Marg., s 27 août 1897. Issus: *Marie-Anne-Marg.-Lise*, b 3 déc. 1866; s 2 oct. 1884. — *Jos.-Irène-Frs*, b 18 janv. 1868. — *M.-Euty-chiane-Corinne*, b 4 sept. 1869; Sr Isaac, de la Providence, à Montréal. — *Joseph-Arthur-Antoine*, b 4 fév. 1881.



ANTOINE VII.

---

1833, (22 juillet) YAMACHICHE.

VII. GÉLINAS, ANTOINE. LOUIS VI.  
 GÉLINAS, Zéphire, s 12 déc. 1839. Issus: *Is-Antoine*, b 10 mars 1834; frère Victurnien, des Ecoles Chrétiennes, à Montréal. — *Narcisse*, b 12 fév. 1836; m 27 nov. 1860, à Julie Gendron (Hyac. et Marg. Bellemare). — *Paul-Sévère-Onés.*, b 24 fév. 1838; m 27 juin 1864, à Elisabeth Lampron (Abraham et Marie H.-Beaulieu, à St-Sévère). — *Emilie-Elzire*, b 10 déc. 1839; m<sup>2</sup> 2 juillet 1861, à Théophile Lamy (Thos et Emilie Milot).

2<sup>o</sup> BELLEMARE, Marguerite, m 1 fév. 1841. Issus : *Paul*, b 22 oct. 1841; frère Thurien, des Ecoles Chrétiennes, de Montréal. — *Pierre*, b 15 déc. 1842; frère Mathieu de Jésus, des Ecoles Chrétiennes, de Montréal; s à St-Louis (Missouri). — *M.-Emma-Elzire*, b 26 fév. 1846; s 15 janv. 1849. — *M.-Hermine*, s 31 oct. 1877.



RÉV. PIERRE.

1828, (28 oct.) YAMACHICHE.

VII. GÉLINAS, LOUIS, s 8 janv. 1877, à St-Sévère. LOUIS VI. BROUILLET, Josephite. Issus : *Isaac*, b 17 déc. 1830; s 1831. —



LOUIS VII.

*Alexis*, b 22 mars 1832. — *M.-Elmire*, b 23 nov. 1833; m<sup>2</sup> 27 av. 1857, à Adolp. Lacerte (Aubin et Marg. Lamy); s<sup>2</sup> 3 sept. 1881. — *Louis*, b 10 juillet 1835; m 11 janv. 1858, à Thècle Gélinais (veuve de Paul Bellemare et fille de Chs Gélinais et de Marie Carbonneau). — *Marime*, b 20 oct. 1838; m 10 janv. 1865, à M.-Anne Gagnon (Antoine et ..... Lamy). — *M.-Elzire*, b 10 oct. 1840; 1<sup>o</sup> m à Samuel Lamy (Ls et Josephite Lavergne); 2<sup>o</sup> m<sup>2</sup> 14 mai 1888, à Ls Trahan (Jean-Baptiste et Josephite Gélinais). — *Pélagie*, b 27 av. 1842; m<sup>2</sup> à Téléphore Milot. — *Gaspard*, b 5 av. 1844; m 26 av. 1881, à Elzire Guilmet (Joseph et Appoline Guilmet). — *Joseph-Vildoré*, b 24 déc. 1845; m<sup>2</sup> 25 fév. 1873, à Hermine Héroux (Pierre et Adélaïde Lavergne). — *Narvisse*, b 13 nov. 1847; m 30 janv. 1878, à M.-Olive Lamy (Benjamin et Hermine Chevalier), à St-Léon. — *Jean*, b 14 mai 1851; s 9 mai 1852. — *Paul*, m à Oliva Milot (Edouard et Josephite Lamy). — *Josephite*, s 1 oct. 1888.

1844, (26 août) MASKINONGÉ.

VII. GÉLINAS, PAUL, s 9 juin 1891, à Shawenegan. LOUIS VI.

1<sup>o</sup> DESAULNIERS, Emilie. Issues : *M.-Lse-Célanire*, b 10 janv. 1846, à Maskinongé. — *Emma*, m à ..... Fauteux. — *M.-Emilie*, b 31 août 1848. — *Lucie-Agnès*, b 3 et s 5 mars 1850.

2<sup>o</sup> FRIGON, Domitile-Euphrosine. Issus : *Edouard*, m 6 av. 1874, à M.-Elise-Isabel Rivard (Ant. et Emérence Rivard). — *Marie*, m à ..... Deschesnes, de St-Léon.

1816, (15 juillet) YAMACHICHE.

VII. GÉLINAS, CHS, s 6 fév. 1856, à 60 ans (1). CHARLES VI.

CARBONNEAU, Marie, s 13 mai 1863, à 65 ans. ISSUS : *Louise*, b 19 sept.

1819. — *Carolus*, b 21 mai 1819 ; m 8 oct. 1839, à Euphrosine Bellemare (Chs et Euphrosine Vileneuve), à la Riv.-du-Loup<sup>2</sup>; s 23 nov. 1855. — *Emilie*, b 21 nov. 1820 ; m 4 août 1840, à Héli-Léonard Héroux (Pierre-Jos. et Lse Riv.-Loranger) ; s 14 av. 1871. — *M.-Hermine*, b 9 juin 1822 ; m 21 fév. 1843, à Jos. Bellemare (Paul et Marg. Gélinas) ; s 26 mai 1894. — *Thèle*, b 12 fév. 1824 ; 1<sup>o</sup> m 10 août 1842, à Paul Bellemare (Paul et Marg. Gélinas) ; 2<sup>o</sup> m 11 janv. 1858, à Louis Gélinas (Louis et Josephite Bronillet) ; s 3 oct. 1893. — *Damase*, b vers 1826 ; m 18 janv. 1848, à Rosaire Bellemare (Paul et Marg. Gélinas) ; s 29 janv. 1856. — *Honoré*, b vers 1829 ; 1<sup>o</sup> m 23 oct. 1849, à Hermine Bellemare (Paul et Marg. Gélinas) ; 2<sup>o</sup> m 12 av. 1853, à Marie Milot (Antoine et Marie Lamy) ; s 19 déc. 1855. — *Marie*, b vers 1831 ; m 15 oct. 1850, à Frédéric Bellemare (Paul et Marg. Gélinas). — *Zoë*, b 9 mai 1833 ; s 6 fév. 1834. — *Joseph*, b 2 août 1835 ; m 12 fév. 1855, à Elzire Desaulniers (François et Marg. Pothier) ; s 19 fév. 1856. — *Pierre*, b 15 et s 16 sept. 1837. — *M.-Claire*, b 25 juin 1839 ; m 6 mai 1856, à Alexis Lamy (Jos. et M.-Rose Caron) ; s 26 nov. 1872.



CHARLES VII.

1825, (31 janv.) YAMACHICHE.

VII. GÉLINAS, ALEXIS, s 18 déc. 1865, à St-Etienne. ALEXIS VI.

1<sup>o</sup> MILET, Euphrosine, s 15 janv. 1844. ISSUS : *Caroline*, m 25 août 1862, à Louis Chauret (Benj. et Emérence Morier), à St-Etienne. *Alexis*, b 8 nov. 1831. — *Charlotte*, b 13 av. 1834. — *Eloïse*, b 30 mars 1836.

(1) Charles Gélinas, ses quatre fils *Carolus*, *Domase*, *Honoré*, *Joseph* et son gendre *Paul Bellemare*, sont tous morts, dans l'espace de trois mois, lors d'une épidémie de fièvres typhoïdes, à Yamachiche, du 26 nov. 1855, au 15 fév. 1856. Un siècle avant, en 1756, la famille Desaulniers, a été aussi bien cruellement éprouvée. En effet, DESAULNIERS, *Jean-Bte I* (page 2 du présent tome), a vu mourir une de ses filles et six de ses garçons, tous chefs de famille, dans le court espace de deux mois. Cette fois, ce fut la *grande picotte* qui décima les membres de la famille Desaulniers. Un frère et deux sœurs échappèrent seuls au terrible fléau.

2<sup>o</sup> DÉZIEL, M.-Louise, m 19 nov. 1844, à Yamachiche. Issus : *Narcisse*, s 1 mai 1845.—*Onésime*, b 29 oct. 1846 ; s 3 mai 1848. *David*, b 25 déc. 1847.

---

1828, (26 août) YAMACHICHE.

VII. GÉLINAS, CALIXTE, s 2 oct. 1888, à St-Sévère<sup>2</sup>. ALEXIS VI. ARVISAIS, Louise. Issus : *M.-Flavie*, b 3 fév. 1832 ; s 19 sept. 1834.—*M.-Louise*, m 25 janv. 1853, à Damase Lampron (veuf de Pomtite Lemay).—*Luc*, b 31 août et s 1835.—*Sophie*, b 27 oct. 1833 ; s<sup>2</sup> 4 mars 1861.—*M.-Odette*, b 13 nov. 1835 ; m 5 oct. 1869, à Damase Lampron.—*Emilie*, b 4 fév. 1838 ; s 1839.—*Fluvie*, m 29 fév. 1876, à Paul Lescâdre.

---

1833, (12 août) YAMACHICHE.

VII. GÉLINAS, LUC, s 21 av. 1892, à St-Sévère<sup>2</sup>. ALEXIS VI. LAMBERT, Marie. Issus ; *Narcisse*, b 23 juillet 1834.—*Constance*, b 28 déc. 1836 ; m<sup>2</sup> 7 juillet 1855, à Adolphe Gélinas (Chs et Luce Riv.-Loranger).—*Cléopée*, b 26 déc. 1838 ; s 14 fév. 1848.—*Barthelémy*, b 9 nov. 1840 ; m<sup>2</sup> 6 oct. 1860, à Oliva Lamy (Ls et Julienne Gélinas).—*Léger*, 1<sup>o</sup> m<sup>2</sup> 19 janv. 1864, à Appoline Pelletier (Paul et Julie Lamy) ; 2<sup>o</sup> m<sup>2</sup> 1 av. 1872, à M.-Elizabeth Gendron (Hyac. et ..... Lamy).—*Rose-de-Lima*, b 6 août 1844 ; m<sup>2</sup> 9 juillet 1867, à Paul Pelletier.—*Ls-Euchariste*, b 18 juillet 1846 ; m<sup>2</sup> 30 juin 1868, à Olivine Pelletier (Paul et Julie Lamy).—*Archange*, b 12 sept. 1848, à St-Léon ; m<sup>2</sup> à Narcisse Dupont ; s<sup>2</sup> 23 oct. 1895.—*Anna*, m 17 fév. 1874, à Joseph Arvisais.—*Eléonore*, b 16 fév. 1851.—*Major.-Esdras*, b 16 juin et s 1853.—*M.-Hermine*, b<sup>2</sup> 25 mars et s 13 av. 1855.—*Fabiana*, b<sup>2</sup> 9 juillet 1856 ; m<sup>2</sup> 7 fév. 1882, à Denis Lacerte (Clément et Rose-de-Lima Lacerte).

---

1832, (30 juillet) YAMACHICHE.

VII. GÉLINAS, JUSTIN, s 26 mars 1884, à Shawenegan. J.-BTE VI. BELLEMARE, Adélaïde, s 10 nov. 1890, à Shawenegan. Issus : *Justin*, b 9 fév. 1834 ; s 15 mai 1851, à St-Barnabé<sup>2</sup>.—*Charles*, b 6 déc. 1835.—*Clément*, m 10 oct. 1865, à Olive Boucher (Jérôme et Léocadie Chauret), à Shawenegan.—*Louis*, b 28 fév. 1838 ; s 7 fév. 1858, à St-Etienne.—*Joseph*, b<sup>2</sup> 20 mars 1839 ; m 6 mai 1874, à Elisabeth Deschesnes, à Ste-Flore.—*Frédéric*, b 23 sept. 1840 ; s<sup>2</sup> 9 janv. 1851.—*François*, b 12 mai 1842 ; m 19 sept. 1864, à Luce Paradis.—*Edouard*, b 31 déc. 1843.—*M.-Elzire*, b 22 nov. 1848 ;

s 15 janv. 1849.— *Onésime*, b<sup>2</sup> 1 et s<sup>2</sup> 25 juin 1851.— *Paul*, b<sup>2</sup> 1 et s<sup>2</sup> 3 juin 1851.— *Hermine*, b<sup>2</sup> 17 juin 1852.— *Mary-Adéline*, b<sup>2</sup> 15 août 1854; m 11 juillet 1882, à Charles Bellemare (veuf de Philomène Adam).

---

1834, (4 fév.) YAMACHICHE.

VII. GÉLINAS, LÉON.

JEAN-BTE VI.

1<sup>o</sup> HÉBERT, Marie. Issus: *Joseph*, b 23 juin 1836; m 21 nov. 1859, à Marg.-Adéline Lavergne (Etienne et Emilie Deschesnes), à St-Etienne.—*Pierre*, b 1 mai 1839; 1<sup>o</sup> m à Caroline Bélanger; 2<sup>o</sup> m 8 sept. 1862, à Mathilde Lavergne (Etienne et Emilie Manville).—*Louis*, b 24 mai 1841, à St-Barnabé<sup>2</sup>; s<sup>2</sup> 3 av. 1844.—*Marie*, b<sup>2</sup> 29 déc. 1842.—*Luce*, b<sup>2</sup> 30 déc. 1845.—*Raphaël*, b<sup>2</sup> 2 oct. 1849.—*M.-Olive*, b<sup>2</sup> 17 août 1851.—*M.-Elzire*, b<sup>2</sup> 30 août 1853; m 3 sept. 1870, à Joseph Côté, à Ste-Flore.—*Napoléon*, b 15 av. 1857.

2<sup>o</sup> LECLERC, Marie (veuve de Joseph Poudrier), m 22 nov. 1869, à Ste-Flore.

---

Vers 1858, SAINT-SÉVÈRE.

VII. GÉLINAS, PAUL, s 17 fév. 1879.

JEAN-BTE VI.

1<sup>o</sup> MARTIN, Hermine. Issus: *M.-Flore*, b 25 oct. 1858.—*M.-Philie*, b 2 juin 1860.—*Napoléon*, b 25 janv. 1863; m 27 janv. 1885, à Hermeline Lacerte (Léandre et Delima Lacerte).—*M.-Firmine*, s 4 mars 1864.

2<sup>o</sup> LEBLANC, Marguerite, m 24 av. 1865, à St-Sévère.

---

1823, (18 août) YAMACHICHE.

VII. GÉLINAS, JOSEPH.

JOSEPH VI.

LAVERGNE, Marguerite. *Note.*— C'est ici Joseph Gélinas que l'on appelait *Petit-homme Délais*.

---

1835, (13 janv.) YAMACHICHE.

VII. GÉLINAS, ABRAHAM.

JOSEPH VI.

1<sup>o</sup> LAPOINTE, Luce. Issus: *Antoine*, b 22 juin 1836; s célibataire.—*Félicité*, b 29 sept. 1837; m à James Hill.—*Hilaire*, b 9 mai 1839; m 4 mai 1864, à Adélaïde Milet (Antoine et Adélaïde Descôteaux), à Shawenegan.—*Elzire*, b 14 av. 1841.

2<sup>o</sup> DESCÔTEAUX, Adélaïde. Issus: *Eliza*, b 8 déc. 1858; m à Louis Langlois.—*Pierre*, b 9 oct. et s 18 déc. 1860.—*Joseph*, s 14 janv. 1861.

1828, (26 août) YAMACHICHE.

VII. GÉLINAS, EDOUARD,

JOSEPH VI.

s 20 janv. 1877, à St-Sévère<sup>2</sup>.

A.-LAPOINTE, Antoinette. Issus : *Isaac*, b 1829; m 1852, à Domitile Dupont.—*Jos.-Edouard*, b 16 nov. 1830; m 8 janv. 1859, à Rose-de-Lima Bellemare (Jean et Lucie Guilmet).—*Adéline-Marceline*, b 7 mai 1832; m 4 av. 1853, à Edouard Boisvert (Régis et Joseph Pelletier); m<sup>2</sup> 19 janv. 1857, à Emmanuel Marcouiller.—*Luce*, s 7 juillet 1837; m<sup>2</sup> 23 nov. 1858, à Régis Boisvert; s<sup>2</sup> 30 nov. 1866.—*Joseph*, b 4 mai 1838; m 12 janv. 1857, à Sophie Lord, à St-Barnabé.—*Archange*, b 23 nov. 1839.—*Lucie*, b 6 août 1841.—*Onésime*, b 25 mai 1843; m à Olivine Lesieur.—*David*, b 19 nov. 1845; s 1846.—*Celina*, m à Narcisse Auger.—*Delima-Oliva*, b 14 fév. 1849; s 28 juillet 1858.—*Elisa*, b 11 mai et s 22 sept. 1851.—*Elisa*, b 17 sept. 1852, m 9 janv. 1872, à Georges Gélinas (Alexis et Lse Landry).

1827, (3 juillet) YAMACHICHE.

VII. GÉLINAS, CALIXTE.

JOSEPH VI.

LAVERGNE, M.-Louise. Issus : *Calixte-Honoré*, b 30 av. 1830; m 6 fév. 1855, à Luce Deziel (Luc et Esther Matheau).—*Marie-Adèle*, b 13 fév. et s 31 août 1832.—*M.-Louise*, b 1832; m 23 fév. 1857, à Antoine Lafrenière (Ant. et Julie Lapointe).—*Olivine*, b 17 juillet 1833; m 23 fév. 1857, à Israël Chainé (Jos. et Christine Milet).—*Petronille*, b 4 av. 1835; m 29 mars 1856, à Alexis Desaulniers (Amable et Angèle Bellemare).—*M.-Appoline*, b 28 mars 1837; m 1863, à Désiré Langlois.—*Emilie*, b 31 janv. 1840; m à Onésime Desaulniers (Jos. et Appoline Langlois).—*Onésime*, b 1852; m à... Hébert.—*Elic*, b 23 sept. 1850; m 2 août 1869, à Marie Chainé (Jos. et Eloïse Desaulniers).

1836, (9 fév.) YAMACHICHE.

GÉLINAS, ANTOINE, s 24 nov. 1843, à 30 ans.

JOSEPH VI.

GUILMET, Cécile. Issus : *Antoine*, b 12 mars 1837; m 12 av. 1858, à Agnès H.-Beaulieu (Jos. et Marie Vincent).—*Philomène*, b 28 oct. 1838; m 11 août 1857, à Thomas Lacerte (Thos et Adélaïde Héroux).—*Elic*, b 3 juillet 1840; m 24 juillet 1866, à Emilie H.-Beaulieu (Jos. et Marie Vincent); s 24 mars 1854, à St-Elic.—*Paul*, b 11 av. 1842; m vers 1883, à Olida H.-Beaulieu (Jos. et Marie Vincent).—*Joseph*, b 1843; m à Thirza Lavergne (Frs et Judith Bellemare).—*Jérôme*, s 26 déc. 1860.

## SAINT-SÉVÈRE.

## VII. GÉLINAS, ALEXIS.

## MICHEL VI.

1<sup>o</sup> HÉBERT, Soulanges ; 2<sup>o</sup> m vers 1856, à Louise Landry. Issus : *Joseph*, b 19 juin 1857, à St-Barnabé ; 1<sup>o</sup> m vers 1882, à Joséphine Rabouin ; 2<sup>o</sup> m à Marie Villemure.—*Edouard*, b 7 mai et s 4 juillet 1859.—*Georges*, m 9 janv. 1872, à Elisabeth Gélinas (Edouard et Antoinette A.-Lapointe).—*Zoël*, m à Elise Courchesne.—*Alphonse*, m 30 juin 1874, à Mérélice Grenier (Michel et Adéline Bellemare).—*Gédéon*, m 8 oct. 1878, à Zelia Grenier (Michel et Adéline Bellemare).—*Sévère*, b 26 av. 1860 ; m 13 janv. 1885, à Marie Déziel (Francis et Année. . . .).—*Louise*, m à Onés. Déziel ; s 26 mai 1894.—*Clarice*, m 28 fév. 1876, à Jos. Dubé.

1828, (26 août) YAMACHICHE.

## VII. GÉLINAS, THOMAS, s 29 nov. 1881, à St-Sévère ? MICHEL VI.

BOULANGER, M.-Rosalie. Issus : *M.-Martine*, b 26 juin 1829. — *Alexis*, b 1 fév. 1831 ; s 1833.—*Onésime*, b 24 janv. 1833 ; s 1836.—*Mathilde*, b 29 janv. 1835 ; s 1855. — *Hermine*, b 5 mars 1837 ; s 1839.—*Adèle*, b 11 oct. 1841 ; m 23 août 1870, à Isaac Riv.-Laglanderie, de Shawenegan.—*Joseph*, b 25 fév. 1844 ; s 1845.—*Clément*, b 25 mai 1848 ; s 1849. — *Narcisse*, s 2 juillet 1848. — *Frédéric*, b 16 nov. 1849 ; m 21 nov. 1872, à Luce Boucher (Luc et Luce Gendron). — *Joseph*, b 19 juillet 1856 ; m 12 fév. 1877, à Emilie Boucher (Isaac et M.-Anne Gendron).—*Thomas*, m 9 janv. 1866, à Hermine Rivard.

1854, (1 août) SAINT-SÉVÈRE.

## VII. GÉLINAS, FRÉDÉRIC.

## MICHEL VI.

LAVERGNE, Domitile. Issus : *M.-Louise*, b 6 déc. 1856, à St-Barnabé ; m 11 janv. 1887, à Sévère Lamy.—*M.-Anne*, b 2 août 1858.—*Narcisse*, b 9 mars 1860.—*Antoine*, b 23 mai 1862 ; m 2 oct. 1894, à Elisabeth Héroux (Louis et Zoë Descôteaux).—*Chs-Frédéric*, b 30 déc. 1864 ; m 6 mai 1889, à Eléonore Grenier (Michel et Adéline Bellemare).—*M.-Anne-Emilie*, b 3 juillet 1868.—*M.-Rebecca*, b 7 juillet 1870. — *Adelard*, b 3 fév. 1871 ; s 1872.—*Adelard*, b 24 juin 1873 ; m 11 sept. 1894, à Sévérine Gélinas (Alphonse et Mérélice Grenier).

1874, (30 juin) SAINT-SÉVÈRE.

## VII. GÉLINAS, NARCISSE.

## MICHEL VI.

BELLEMARE, Marie. Issus : *Mathilde*, b 21 juin 1875. — *Isaac-Léopold*, b 19 août et s 19 oct. 1876.



Vers 1878, SAINT-SÉVÈRE.

VII. GÉLINAS, ISAAC.

MICHEL VI.

LESCADRE, Delia. Issus : *Jos.-Paul-Edmond*, b 29 déc. 1879.—  
*M.-Vitaline-Aldea*, b 1 juillet 1881.—*M.-Agnès-Doria*, b 12 août  
 1883.—*Jos.-Edouard-Léonel*, b 13 juillet 1886.

1821, (25 juin) YAMACHICHE.

VII. GÉLINAS, JOS., s 16 août 1875, à St-Barnabé<sup>2</sup>. PIERRE VI.

LAMY, M.-Anne. Issus : *Esther*, b 1 août 1823.—*Angèle*, b 6  
 nov. 1824 ; m<sup>2</sup> 22 juillet 1850, à Frs Lacombe ; s<sup>2</sup> 26 mai 1894.—  
*Esther*, b 7 oct. 1830 ; m<sup>2</sup> 27 août 1859, à Thadée Ricard.—  
*Emilie*, s 2 fév. 1830.—*Alexis*, b 11 juillet et s 8 sept. 1832.—  
*Antoine*, b<sup>2</sup> 17 août 1833.—*Rose-de-Lima*, b 5 av. 1836.—*Thomas*,  
 b<sup>2</sup> 27 fév. 1839 ; m<sup>2</sup> 12 av. 1864, à Adéline Gélinas (Alexis et Marg.  
 Lavergne).—*Emilie*, m<sup>2</sup> 14 juillet 1845, à Augustin Bellemare (Jos.  
 et Pélagic Trahan) ; s<sup>2</sup> 29 mars 1893.—*Joseph*, m<sup>2</sup> 20 janv. 1852, à  
 Zoé Dubé.

1825, (16 août) YAMACHICHE.

VII. GÉLINAS, J.-BTE, s 22 nov. 1880, à Shawenegan<sup>2</sup>. PIERRE VI.

1<sup>o</sup> GENDRON, Isabelle ; 2<sup>o</sup> CHAINÉ, Pélagic. Issus de ce dernier  
 mariage : *Jean-Bte*, b 10 nov. 1832 ; m 2 août 1858, à M.-Adèle  
 Caron (Ls-Solyme et Josephite Lacerte), à St-Etienne. — *Emilie*, b 7  
 sept. 1833. — *Luce*, b 6 fév. 1835 ; m à Sévère Lapolice ; s<sup>2</sup> 7 janv.  
 1863.—*M.-Adéline*, b 6 fév. 1835.—*Philomène*, b 24 mars 1837, à  
 St-Léon<sup>3</sup>. — *Léon*, b<sup>3</sup> 1 sept. 1839 ; m<sup>2</sup> 21 mai 1866, à Véronique  
 Caron (Ls-Solyme et Josephite Lacerte). — *Pierre*, b<sup>3</sup> 24 nov. 1841 ;  
 m<sup>2</sup> 27 sept. 1869, à M.-Agnès Caron (Ls-Solyme et Josephite Lacerte).  
 — *Louise*, b<sup>3</sup> 9 oct. 1846.—*Joseph-Ls-Geo.-Théles*, b<sup>3</sup> 8 sept. 1849 ;  
 m<sup>2</sup> 29 janv. 1878, à Elisa Pellerin (Jean et Marg. Pelletier).

1827, (26 juin) YAMACHICHE.

VII. GÉLINAS, ALEXIS, s 25 janv. 1887, à St-Barnabé<sup>2</sup>. PIERRE VI.

LAVERGNE, Marguerite. Issus : *M.-Appoline*, b 31 mars 1828, à  
 St-Léon<sup>3</sup>.—*Marguerite*, b 11 fév. 1830 ; m 3 sept. 1855, à Antoine  
 Blais (Antoine et Angélique Lafrenière), à St-Etienne.—*Alexis*, b 27  
 juin 1837 ; m 15 oct. 1856, à Philomène Carbonneau (Augustin et  
 Angélique Bellemare).—*Lucie*, b<sup>2</sup> 21 juin 1833 ; m<sup>2</sup> 1862, à Nar-  
 cisse Lafrenière. — *Emilie*, b 14 août 1834. — *Rose-de-Lima*, b<sup>2</sup> 26

juin  
186  
—  
(Jo  
Cha  
s<sup>2</sup> 1

V  
T  
Em  
com  
II.-  
M.-  
—(1  
s<sup>2</sup> 2  
Ros  
mèn  
Her  
Estl  
185-

V  
R  
mai  
185  
St-E  
Eni  
187  
nega  
Mail  
Corr  
185-

V  
S  
186  
m à  
(1)  
nov.

juin 1836; s<sup>2</sup> 1838. — *Philomène*, b<sup>2</sup> 10 août 1837; m<sup>2</sup> 18 fév. 1862, à Elie Lavergue. — *Rose-de-Lima*, b<sup>2</sup> 21 mai 1839; s<sup>2</sup> 1842. — *Adeline*, b<sup>2</sup> 30 sept. 1840; m<sup>2</sup> 12 av. 1864, à Thomas Gélinas (Jos et M.-Anne Lamy). — *Pierre*, b<sup>2</sup> 18 mai 1842; s<sup>2</sup> 1844. — *Charlotte*, b<sup>2</sup> 2 janv. 1845; s<sup>2</sup> 1846. — *Charlotte*, b<sup>2</sup> 30 nov. 1847; s<sup>2</sup> 1860. — *Mathilde*, b<sup>2</sup> 12 déc. 1848.

1820, (18 av.) YAMACHICHE.

VII. GÉLINAS, PIERRE, s 12 sept. 1883, à St-Barnabé<sup>1</sup>. PIERRE VI. T.-LA POINTE, Josephite. Issus: *Pierre*, b 14 et s 30 août 1821. — *Emilie*, b 20 juin 1823. — *Pierre*, m<sup>2</sup> 3 août 1852, à Rose Marcouiller. — *Isaac*, b 7 mars 1826; m 24 août 1847, à Adeline H.-Beaulieu (Ant. et Marie Lavergue). — *Nérée*, b 24 mai 1830. — *M.-Zoé*, b 1 juillet 1831; m<sup>2</sup> 26 juillet 1853, à Raphaël Dubé. — *Olivine*, b 1 sept. 1832; m<sup>2</sup> 11 janv. 1883, à Hyac. Bournival; s<sup>2</sup> 21 déc. 1868. — *Onésime*, b<sup>2</sup> 15 déc. 1833; m 23 nov. 1858, à Rose Melançon, à St-Barnabé. — *Elisabeth*, b 9 sept. 1835. — *Philomène*, b<sup>2</sup> 22 av. 1837; m<sup>2</sup> 12 oct. 1858, à Pierre Deschesnes. — *Hermine*, b<sup>2</sup> 12 et s<sup>2</sup> 24 sept. 1841. — *Thomas*, m<sup>2</sup> 24 août 1847, à Esther Bellemare (Etienne et Marg. Trahan). — *Elie*, m<sup>2</sup> 21 nov. 1854, à Marceline Dubé.

Vers 1838, SAINT-BARNABÉ.

VII. GÉLINAS, THOMAS. PIERRE VI. Riv.-DUFRESNE, Marie. Issus: *Thomas*, b 19 août 1839; s 14 mai 1883, à Shawenegan. — *Philomène*, b 19 fév. 1841; m 2 août 1858, à Louis-Onés. Caron (Ls-Solyme et Josephite Lacerte), à St-Etienne<sup>2</sup>. — *Marie*, b 19 oct. 1842. — *Luc*, b 17 av. 1744. — *Emilie-Olive*, b 8 mars 1846. — *Joseph*, b 13 août 1848; m 18 juillet 1871, à Emilie Boisvert (Ant. et Emérence Corriveau), à Shawenegan<sup>3</sup> (1). — *Pierre*, b 30 mai 1850; m<sup>2</sup> vers 1880, à Herméline Mailhot. — *Edouard*, b 27 mai 1852; m<sup>2</sup> 24 juin 1873, à Mérélice Corriveau (Toussaint et Emilie Berthiaume). — *Onésime*, b 5 sept. 1854; m<sup>2</sup> vers 1882, à Année Boisvert. — *M.-Céline*, b<sup>2</sup> 11 juil. 1859.

1838, SAINTE-CLOTILDE.

VII. GÉLINAS, AUGUSTIN. AUGUSTIN VI. SAINT-CYR, Sophie. Issus: *Mary*, b janv. 1839; m 2 juillet 1861, à Joseph Bégin. — *Alexis*, b 1841; s 1845. — *Francis*, b 1843; m à Robert Graham. — *M.-Lumina*, b 1845; m à Thomas Mercier;

(1) Voir le chapitre GÉLINAS *Joseph VIII*, 1<sup>o</sup> m à Delphine Baril; 2<sup>o</sup> m 11 nov. 1878, à Anne Lamy, à Shawenegan.

réside à Haverhill.—*Urbain*, b 1848; m à Adéline Melançon, de St-Barnabé; réside à Manchester.—*Alphonsine*, b 1850; m à Théophile Caron; s en 1897; résidait à Montréal.—*Eliza*, b 1853, m à Denis Laundry; réside à Montréal.—*Francis*, b 1857; m à Lumina Leblanc.—*Albert*, b 1859; m à Eutychie Lesmerises.—*Cyprien*, 1861; m à Leda Poirier, de Montréal.—*M.-Etilia*, b 1863; s 1866.—*Elzéar*, b 1866; célibataire, réside au Colorado, E.-U.

## 1838, SAINTE-CLOTILDE.

## VII. GÉLINAS, LOUIS.

AUGUSTIN VI.

DESILETS, Desanges. Issus : *Elzire*, b 1840, à St-Grégoire; m 1859, à Louis Poirier, à St-Célestin.—*Dolphis*, b 9 janv. 1843; . 1<sup>o</sup> m 21 fév. 1865, à Joséphine Lamirande, à Victoriaville (s 1884); 2<sup>o</sup> m 1886, à Sarah Paré.—*Julienne*, b 1845; m 1876, à Etienne Leroux.—*Hercule*, b 1847; m 1878, à Nathalie Labbé.—*Eulodie*, b 1849; m 22 nov. 1880, à Geo. Vigneau; s 11 nov. 1882.—*Evariste*, b 1852; m 1874, à Zénaïde Turcotte, à Nicolet.—*Évangéliste*, b 1854, à Kingsey; s 1857.—*Octavie*, b 1859; m 16 juin 1885, à Petrus Provencher; s 1895.—*Albert*, b 1862; m 1886, à Marie Provencher, à Victoriaville.—*Eugène*, b 1864; m 1888, à Lumina Provencher; s 1890.

## Vers 1836, KINGSEY.

## VII. GÉLINAS, OLIVIER.

AUGUSTIN VI.

MULLER, Louise. Issus : *Cyrille*, b 1837, à St-Grégoire<sup>1</sup>; m 1855, à Marie Provencher, à Ste-Monique; s 20 sept. 1888, à Ste-Clotilde<sup>3</sup>.—*Camille*, b<sup>1</sup> 1839; m 1860, à Marie Vigneau, à St-Célestin<sup>2</sup>.—*Julienne*, b 25 déc. 1841; m<sup>2</sup> 22 mars 1858, à Louis Champagne.—*Elise*, b 1843; m 10 janv. 1882, à Ant. Lampron.—*Odile*, b 1845; s 1859.—*Denise*, b 1847; m 1866, à Joseph Frigon, à St-Valère.—*Edmond*, b 1850; m<sup>1</sup> 22 mai 1886, à Hortense Martin.—*Esther*, b 1852; m<sup>3</sup> 19 av. 1882, à Clovis Tremblay.

## Vers 1854, SAINTE-CLOTILDE.

## VII. GÉLINAS, PIERRE, s 7 janv. 1894.

AUGUSTIN VI.

CLOUTIER, Aurélie. Issus : *Edouard*, b 1855; m à Lumina Sévigny, à Manchester.—*Theophile*, b 1857; m 20 mai 1884, à Dina Laroche; s 29 sept. 1897; *Navier*, b 1860; m 7 janv. 1885, à Orsélia Charapagne.—*Mary*, b 1862.—*Denís*, b 1865; m 13 fév.

1888, à Philomène Michel.—*William*, b 1867 ; m 15 oct. 1893, à Agléphire Fleury.—*Nathalie*, 1869 ; m 3 fév. 1894, à Dieudonné Fleury, à Suncook<sup>1</sup>.—*Octavie*, b 1871.—*Adélaïde*, b 1873 ; m<sup>1</sup> fév. 1896, à Alfred Turcotte.—*Hilaire*, b 1875 ; m 6 sept. 1897, à Marie Houde.

---

Vers 1853, SAINTE-CLOTILDE.

VII. GÉLINAS, PAUL, s<sup>o</sup> janv. 1892. AUGUSTIN VI.  
 LEMIRE, Adèle. Issus : *Adelia*, b 1854 ; m 1877, à Bruno Frigon.  
 —*Olivier*, b 1856 ; s 1878.—*Agnès*, b 1858 ; m 7 janv. 1885, à Joseph Pinard.—*Harzèlie*, b 1860 ; m 1882, à Louis Bourgeois, à Manchester<sup>1</sup>.—*Alfred*, b 1863 ; s 1865.—*Hélène*, b 1866 ; s<sup>1</sup> 1880.  
 —*Clarice*, b 1869. — *Odile*, b 1872 ; m 1882, à Philias Gosselin. —  
*Armeline*, b 1875 ; s 1877.—*Ovide*, b 1877 ; s 1883.

---

1855, SAINTE-CLOTILDE.

VII. GÉLINAS, NARCISSE. AUGUSTIN VI.  
 DANEAU, Marie. Issus : *M.-Hermeline*, b 1856, à Arthabaska-ville<sup>1</sup>. — *William*, b 1859, à Warwick ; s 1861, à St-Albert<sup>2</sup>. — *Albert*, b<sup>2</sup> 1861 ; s<sup>2</sup> 1864.—*Frs.-Léon*, b<sup>1</sup> 1864.—*Albert*, b 1866, à St-Valère. — *Narcisse*, b 1867, à Victoriaville<sup>3</sup> ; s<sup>2</sup> 1869. — *Sarah*, b<sup>2</sup> 1869.—*Eméry-Narcisse*, b 19 fév. 1871.—*William*, b<sup>2</sup> 1873.—*Narcisse*, b 15 août 1874. — *Jos.-Patrice*, b<sup>2</sup> 1879. — *Ludger*, b<sup>2</sup> 1880.—*Augustin*, b<sup>2</sup> 1882 ; s 1884, aux États-Unis.

---

1853, (4 janv.) SAINT-BARNABÉ.

VII. GÉLINAS, PIERRE. PIERRE VI.  
 BELLEMARE, Domitile. Issus : *Luc*, b 2 janv. 1854 ; m 9 janv. 1885, à M.-Anne Gélinas (Alexis et Philomène Carbonneau). — *Thomas*, b 1 janv. 1856 ; m 8 juillet 1884, à Elisabeth Lavergne (Ls et Marie Blais).—*Emilie*, b 20 déc. 1857 ; m 17 août 1880, à Uldéric Leblanc.—*Pierre-Odilon*, b 9 nov. 1859.—*Lucie*, b 4 sept. 1861 ; m 2 av. 1883, à Prosper Lemay (Ant. et Adéline Lampron). —*M.-Céline*, b 3 mai 1863.—*P.-Barnabé*, b 12 juillet 1865 ; s 1890. —*P.-Honoré*, b 21 nov. 1870. — *Ph.-Adélurd*, b 27 mars 1875 ; m 29 av. 1895, à Anna Lemay (Ant. et Adéline Lampron).—*Adam*, b 5 sept. 1877.—*William*, m 7 sept. 1891, à Anna Dupont (Antoine et Jeanne Diamond).

1829, (13 oct.) YAMACHICHE.

VII. GÉLINAS, ALEXIS, s 12 janv. 1865, à Shawenegan. ALEXIS VI.

1<sup>o</sup> GIGNAC, Madeleine. Issus : *Alexis*, b 30 août 1830 ; s 1854.—*Augustin*, b 22 mars 1832 ; m 4 juillet 1854, à Delphine Lefebvre (Frs et Agathe Héroux.—*Désiré*, b 11 déc. 1833 ; prêtre, le 29 juin 1864 ; réside à Yamachiche.—*M.-Firmine*, b 18 nov. 1835 ; s 1848.—*Pierre-Adolphe*, b 3 av. 1838 ; m 27 nov. 1855, à Elisabeth Isabel (Jean-Bte et Josephite Boisvert) ; s 1867, à la Pointe-du-Lac.—*M.-Anne-Joséphine*, b 13 juin 1840 ; s 1859.—*Caroline*, b 27 mai 1842 ; s 1847.—*Ant.-Trefflé*, b 4 août 1844 ; m 23 janv. 1867, à Emilie Grenier (Gonzague et Emilie Gélinas).—*M.-Anne*, b 1845 ; s 28 nov. 1859.—*Raph.-Amédée*, b 24 janv. 1846.—*Zotique*, b 13 juin 1847 ; m à M.-Anne Bellemare (Célestin et Emilie Giguac) ; s 23 av. 1897, à Trois-Rivières.—*Ovide*, m 16 fév. 1874, à Emilie-Hermine Lamy (Thos et Emilie Milot).—*Madeleine*, b 3 av. 1849.—*Arthémise*, b 22 juin 1850.—*Is-Émile*, b 17 sept. 1851.

2<sup>o</sup> ISABEL, Emilie, m 28 nov. 1860, à Yamachiche. Issus : *Alexis-Nap.*, b 27 août 1861.—*Aug.-Alphonse*, b 8 av. 1863 ; m 30 juillet 1893, à Anne Caron (Frs et Christine Pélécier), à Shawenegan.

1832, (31 juillet) YAMACHICHE.

VII. GÉLINAS, CHARLES, s 20 av. 1891, à St-Sévère ? ALEXIS VI.



CHARLES VII.

RIV.-LORANGER, Luce. Issus : *Chs-Adolphe*,

b 15 av. 1834 ; m 7 juillet 1855, à Constance Gélinas (Luc et Marie Lambert).—*Joseph*, b 20 déc. 1835 ; m 12 juillet 1859, à Emilie Boucher (Calixte et Emilie Trahan).—*Ouvésime*, b 12 août 1837 ; 1<sup>o</sup> m 6 août 1861, à Oliva Lamy (Pierre et Adélaïde Guilmet) ; 2<sup>o</sup> m à Vve Bellemare, de St-Paulin.—*Euchariste*, b 1 juil. 1839 ; m 2 fév. 1864, à Hermine Guilmet (Narcisse et Josephite Pelletier).—*Cyprien*, b 1 av. 1842, à St-Barnabé ; 1<sup>o</sup> m 16 nov. 1864, à Zoë Gélinas (Alexis et Esther Loranger) ; 2<sup>o</sup> m 8 août 1876, à Emilie Biron (Chs et Emilie Dussault).—*Alexis*, b 7 av. 1844 ; m 24 fév.

1868, à Eloïse Guilmet (André et Emilie Chainé).—*Emilie*, b 16 fév. 1846 ; s 1847.—*Isaac*, b 15 fév. 1848 ; m 3 sept. 1867, à Zelia Gélinas (Alexis et Emilie Lamy).

1836, (26 juillet) YAMACHICHE.

VII. GÉLINAS, JOSEPH, s 12 nov. 1881, à St-Etienne : Alexis VI.  
 A.-LAPOINTE, Marceline. Issus : *Joseph*, b 14 mai 1837 ; s 1839.  
 — *Joseph*, b 7 juin 1840. — *Evariste-Sév.*, b 29 mars 1842. — *Désiré*,  
 b 9 janv. 1844 ; m 26 nov. 1872, à Virginie Descôteaux (Olivier et  
 Adélaïde Martin), à St-Etienne ? — *M.-Olive*, b 21 déc. 1845, m<sup>2</sup> 8  
 janv. 1861, à Solyme Lesieur-Frény (Antoine et Louise Marcotte). —  
*Trefflé*, b 2 av. 1850 ; 1<sup>o</sup> m<sup>2</sup> 1 juin 1880, à Albim Maillet (Jean et  
 Aurélie Pellerin) ; 2<sup>o</sup> m<sup>2</sup> 30 av. 1889, à Entychiane Boisvert (veuve  
 d'Olivier Doucet). — *Celina*, b 12 mars 1852 ; m<sup>2</sup> 25 juin 1872, à  
 Gaspard Pellerin (Elie et Rosalie Bournival). — *Honoré*, b 27 mars  
 1854. — *Eléonore*, b 27 mars 1854 ; s 1855. — *Eléonore*, b 16 av.  
 1856 ; m 24 fév. 1873, à J.-B.-Max. Camirand (J.-B.-Max. et Ther-  
 sile Précourt). — *Evelina*, b 10 mai 1858. — *Amande*, b 29 mars  
 1860. — *Olive*, m<sup>2</sup> 21 nov. 1865, à Frédéric Boisvert (Paul et Marie  
 L.-Boulangier). — *Aurélié*, m<sup>2</sup> 26 oct. 1869, à Onés. L.-Boulangier  
 (Francis et Mathilde Panneton). — *Celina*, m 13 oct. 1874, à Napoléon  
 Boisvert (Paul et Marie L.-Boulangier).

1827, (26 fév.) YAMACHICHE.

VII. GÉLINAS, LOUIS, s 31 mars 1890, à 83 ans. LOUIS VI.  
 1<sup>o</sup> BELLEMARE, Sophie. Issus : *Louis*, b 30 juin 1830 ; m à  
 Angèle Poudrier (Louis et Julie Godin). — *Domitile*, m 25 fév. 1851,  
 à Jos. Lampron (Jos. et Elisabeth Lapolice).  
 2<sup>o</sup> BOUCHER, Judith. Issus : *Antoine*, b 14 mars 1833 ; m 14  
 fév. 1854, à Hermine Gérin-Lajoie (Laurent et Sophie Foucher). —  
*Pierre-A.*, b 20 nov. 1835 ; m 8 nov. 1853, à Elisabeth Melançon,  
 à St-Barnabé.

1843, (12 oct.) YAMACHICHE.

VII. GÉLINAS, THOMAS, s 18 av. 1859. LOUIS VI.  
 LEMAY-POUDRIER, Julie. Issus : *M.-Olive*, b 6 sept. 1844 ; m 26  
 oct. 1869, à Thomas Lamy (Elie et Archange Gérin-Lajoie). — *Louis*,  
 b 14 janv. 1846 ; m vers 1868, à Mathilde Lamy (Elie et Archange  
 G.-Lajoie). — *Sévère*, b 12 oct. 1847 ; 1<sup>o</sup> m 28 juin 1870, à Louise  
 Bellemare (Aug. et Esther Chauvette) ; 2<sup>o</sup> m à... — *Jos.-Frédéric*, b 23  
 av. 1849. — *Félonise* et *Valérie*, b 24 fév. et *Félonise*, s 6 mars 1851.  
 — *Thomas*, s 28 août 1851. — *Thos-Raphaël*, b 29 av. 1852. — *Joseph*,  
 s 1 sept. 1852.

VII. GÉLINAS. ALEX-ADOLPHE. LOUIS VI.  
 LESIEUR, Olivine. Issus : *Charles*, b 30 sept. 1853 ; s 1859. —  
*Thos-Adolphe*, b 24 nov. 1855 ; m 28 fév. 1881, à Joséphine

Milet (Chs et Adèle Blais), à Maskinongé; (issus de ce dernier mariage; *Lse-Julienne*, b 30 nov. 1881.—*Philippe*, b 20 oct. 1883.—*Amanda-Alberta*, b 10 sept. 1888).—*M.-Eliza*, b 3 juin 1858.—*Idèle*, b 19 déc. 1860.—*Joséphine*, b 22 mai 1863; m 5 juillet 1881, à Pierre Bergeron (Moïse et Elisabeth Poudrier).—*Gaspard*, m 20 nov. 1889, à Angelina Bellemare (Ant. et Julie Poudrier); (issus de ce dernier mariage: *Jos.-Georges-Ant.*, b 27 juin 1890.—*Elisabeth*, b 18 nov. 1895; s 26 déc. 1896.—*Gasp.-Lucien*, b 10 juillet 1897).—*Elisa*, b 3 juin 1858; s 1874.—*M.-Emma-Alexina*, b 1 mars 1869.

1816, (28 oct.) YAMACHICHE.

VII. GÉLINAS, PIERRE-PHILIBERT.

PIERRE VI.

FRENETTE, Rose. Issus: *M.-Olive*, s 14 sept. 1820.—*Maxime*, b 17 fév. et s 12 juillet 1823.—*Lucie*, b 8 sept. 1824.—*Hermine*, b 17 oct. 1825.—*Félix*, b 27 sept et s 22 nov. 1830.—*Flavien*, b 10 août et s 18 sept. 1832.—*Zoë*, b 27 oct. 1834.

1832, (2 juillet) YAMACHICHE.

VII. GÉLINAS, JOSEPH, s 24 mai 1862.

PIERRE VI.

COTÉ, Julie. Issus: *Louis-Onés.*, b 22 mars 1833; m à Sophie Duguay.—*Caroline-Adéline*, b 24 fév. 1835; m 24 juin 1851, à Luc Pellerin (Jean et Joseph Lavergne).—*Rose-de-Lima*, b 25 mai 1838; Sr Madeleine, des Sœurs de la Providence, Montréal.—*Narcisse*, b 27 fév. 1840; m 14 juillet 1861, à Elisabeth Grenier (François et Marg. Vaillancourt).—*Philomène*, s 22 sept. 1840.—*Julie-Philomène*, b 18 av. 1842; sœur Grise, maison d'Ottawa; s.—*Eustache*, b 10 déc.; s 12 août 1844.

1836, (30 août) YAMACHICHE.

VII. GÉLINAS, ETIENNE, s 25 av. 1894, à St-Barnabé. ETIENNE VI.



ETIENNE VII.

L.-VILLEMURE, Emilie. Issus: *Isidore-Théodore*, b 3 juin 1837; m 1 fév. 1859, à Firmine Blais (Ambroise et Julie Riv.-Loranger).—*Désiré*, b 1838; m à Marie Benoit, de Hartford, Connect., E.-U. Note.—Il a laissé 5 enfants; s aux E.-U.—*Lucie*, b 15 juin 1840; m à Pierre Ringuette.—*Arline*, b 22 fév. 1842.—*Louise*, b 24 déc. 1843; demeure chez M. le chanoine Hyac. Trahan, curé de St-Sévère<sup>3</sup>.—*Joseph*, b 26 sept.

1845 ; 1<sup>o</sup> m<sup>1</sup> 1 août 1871, à Adèle Bournival ; 2<sup>o</sup> m 30 av. 1878, à Eliza Carbonneau (Aug. et Angélique Bellemare).—*M.-Anne-Evelina*, b 27 sept. 1847 ; m<sup>1</sup> 26 av. 1870, à Frédéric Melançon.—*François*, b 18 juillet 1849 ; m 1 oct. 1872, à Flora Riv.-Loranger (Benjamin et Caroline Rhéaume) ; réside à Trois-Rivières.—*Caroline*, b 10 juillet 1851 ; m 24 nov. 1874, à François Milot (Clément et Joseph Langlois).—*Celina*, b 1853 ; m<sup>1</sup> 2 mai 1881, à Pierre Paquet (veuf de Louise Gérin-Lajoie), de St-Etienne.—*Narcisse*, b 5 sept. 1855 ; m 20 oct. 1875, à Clara Bondy ; marchand, réside à Trois-Rivières.—*Pierre-Léon*, b 3 nov. 1857 ; m 10 mai 1881, à Delia Boucher (François et Adèle Carbonneau).—*Adrien*, b 12 janv. 1860 ; m<sup>3</sup> 12 juillet 1888, à Année Lamy (Thos et Emilie Milot).—*Léger*, b<sup>1</sup> 20 janv. 1862 ; s<sup>1</sup> 11 mai 1894 ; s'est noyé accidentellement.—*M.-Anna*, b 13 oct. 1865 ; s<sup>2</sup> 27 sept. 1867.

---

1832, (7 av.) YAMACHICHE.

VII. GÉLINAS, ALEXIS, s 1896, à Montréal. ETIENNE VII.

RIV.-LORANGER, Esther. Issus : *Zoë*, b 24 juin 1833 ; 1<sup>o</sup> m à Gonzague Héroux, de la Pointe-du-Lac ; 2<sup>o</sup> m à Zéphir Duval ; 3<sup>o</sup> m 16 nov. 1864, à Cyprien Gélinas (Chs et Luce Riv.-Loranger).—*Adèle*, b 1835 ; m à Edouard Parent ; s janv. 1898, à Trois-Rivières.—*Philomène*, b 2 janv. 1837 ; m à Michel Lavallée.—*Arline*, b 26 janv. 1838 ; réside chez son neveu Benjamin Parent, à Trois-Rivières.—*Evaneste*, b 1840 ; m vers 1866, à Esther Pratte.

---

1839, (30 av.) YAMACHICHE.

VII. GÉLINAS, JEAN, s fév. 1895. ETIENNE VI.

MILET, Luce, s 6 fév. 1891. Issus : *M.-Anne-Eveline*, b 5 août 1842.—*Emma*, b 1844 ; m 3 déc. 1877, à Pierre-Benj. Gélinas (Pierre et Aurélie Desilets).—*Nazaire*, b 28 juillet et s 14 août 1844.—*Eugénie*, b 12 juin 1847 ; s 1848.—*Albert-Edmond*, b 16 sept. 1848 ; s 1849.—*Ambroise*, b 8 déc. 1849 ; s 1850.—*Chs-Arthur*, b 12 août 1851 ; s 1859.—*Cyprien-Alexis*, b 4 mars 1853 ; m 1878, à Arsélie Nobert ; s 31 sept. 1891.—*Eugénie-Caroline*, b 3 juin 1857 ; réside chez son oncle Chs Trahan, à Yamachiche.



1836, (19 av.) YAMACHICHE.

VII. GÉLINAS, FRANÇOIS, s 16 janv. 1863. FRANÇOIS VI.

HAMEL, Marie. Issus: *Philomène*, b 26 janv. 1837; m 1 mai 1872, à Urbain Levasseur (Frs et Madeleine Lemire).—*M.-Juce*, b 2 août 1838; m 17 janv. 1865, à Onésime Milet (Jean et Mathilde Héroux).—*Adolphe*, b 1839; s 23 mai 1857, élève du collège de Nicolet.—*Francis*, b 1 juin 1840; demeure à Manitoba.—*M.-Anne-Eugénie*, b 23 mars 1842; m 21 mai 1860, à John-Dieudonné Grondin (Ls et Scholastique Veziina). — *Hercule*, b 11 mai et s 7 juin 1844.—*Elzéar*, b 10 av. 1845.—*Anne-Bernardine*, b 17 oct. 1847; s 1849.—*Joseph*, b 18 janv. 1850; m 22 juillet 1872, à Adèle Lacombe; demeure à Woonsocket, E.-U.—*Sév.-Antoine*, b 18 janv. 1850.—*Moïse-Philippe*, b 3 juin 1853; s 1855.—*M.-Anne*, s 1855.—*M.-Anne-Aguès*, b 17 mai 1857; Sr Sainte-Appoline, des Sœurs de l'Assomption, de Nicolet.—*Georgiana*, b 28 sept. 1859; Sr Sainte-Mélanie, des Sœurs de l'Assomption, Nicolet.

1832, (10 juillet) YAMACHICHE.

VII. GÉLINAS, CASIMIR, s 2 mai 1886, à T.-R. <sup>2</sup>. LOUIS VI.

CASIMIR VII.

RIV.-BELLEFEUILLE, Emilie, b 1810; s <sup>2</sup> 16 déc. 1873. Issus: *Henri*, b 18 déc. 1833; m à Olivine Thibodeau, à St-Justin; s 23 mars 1870, à Montréal <sup>1</sup>.—*Edmond*, b 10 mars 1835, à Maskinongé <sup>3</sup>; m à Mathilde Tremblay; s <sup>2</sup> 7 déc. 1890.—*Georges*, b <sup>3</sup> 13 déc. 1836; m <sup>3</sup> 26 janv. 1864, à Azilda Héneault; s <sup>2</sup> 23 sept. 1884.—*Philomène-Virginie*, b <sup>3</sup> 12 juin et s 2 juillet 1839.—*Edouard-Ls-Philippe*, b <sup>3</sup> 23 mai et s 18 juillet 1840.—*Edouard-Victor*, b <sup>3</sup> 25 mai et s 6 sept. 1841.—*M.-Jeanne-Virginie*, b 21 juillet et s 14 août 1842.—*M.-Emma-Virginie*, b <sup>3</sup> 3 juillet et s <sup>3</sup> 25 août 1843.—*Charles*, b <sup>3</sup> 26 oct. 1844; 1<sup>o</sup> m <sup>2</sup> 1872, à Clorinde Dupont (s <sup>2</sup> 1874); 2<sup>o</sup> m <sup>2</sup> 9 juillet 1882, à M.-Anne Langlois.—*Ls-Jos.-Adelard*, b <sup>3</sup> 1 déc. 1845; m <sup>2</sup> 12 août 1874, à M.-Priscille-Virginie Riv.-Bellefeuille.—*Ph.-Ed.-Achille*, b <sup>3</sup> 24 sept. et s <sup>3</sup> 7 oct. 1850.—*Jos.-Ed-Casimir*, b <sup>3</sup> 17 nov. 1852; m <sup>1</sup> 5 oct. 1896, Amanda Daunais, de St-Casimir.—*M.-Emma*, b <sup>3</sup> 15 mai 1854; s <sup>2</sup> 4 août 1896.

1834, (3 fév.) YAMACHICHE.

VII. GÉLINAS, LOUIS, s 4 mai 1897.

LOUIS VI.



LOUIS VII.

GIGNAC, Monique. Issus : *Louis-Jacques-Evariste*, b 13 déc. 1835; m 30 juin 1858, à Joséphine Dupont (Chs et Marguerite Falardeau). — *Jos.-Raphaël*, b 18 nov. 1837; m 5 fév. 1861, à Eléonore Carbonneau (Frs et Luce Bellemare). — *Pierre-Geo.-Emmanuel*, b 4 janv. 1840; m 28 janv. 1868, à Elisabeth Lamy (Jos. et M.-Rose Caron). — *Zéphirin-Madone*, b 23 av. 1842; m 23 janv. 1865, à Luce Blais (Jos. et Lucie Gérin-Lajoie). — *Ant.-Elie*, b 17 oct. 1844; m 1 juillet 1871, à Evelina Bellemare (Odilon et Emilie Desaulniers). — *Monique-Année*, b 11 janv. 1847; s 9 juin 1848. — *M.-Madeleine-Année*, b 3 av. 1849; m 14 fév. 1873, à Napoléon Milet (Bénoni et Anastasie Lizé). — *Emile*, b 26 août 1850; m 4 août 1874, à Joséphine Gérin-Lajoie (Francis et Caroline Dupont). — *Herminie*, b 25 fév. 1853; m 1876, à Edmond Lambert; s 22 août 1891. — *Florent*, b 2 juillet 1856; m 4 mars 1878, à Maxime Lacerte (Louis et Emilie Buisson). — *M.-Joséphine-Albina*, b 21 janv. 1859; s 25 janv. 1860.

1848, (1 fév.) YAMACHICHE.

VII. GÉLINAS, MADORE, LOUIS VI.  
s vers 1894, à Ste-Anne-du-Sault ?

MADORE VII.

LESIEUR, Virginie. Issus : *Caroline-Année*, b 6 av. 1849, à Maskinongé; m 29 sept. 1871, à Antoine Milet (Antoine et Marie Lamy). — *Edmond-Emile-Arthur*, b 26 août 1850; s... — *Chs.-Jos.-Arthur*, b 6 janv. 1851; m 12 fév. 1877, à Evelina Villeneuve (Antoine et Amable Héroux). — *Adrien*, b 11 av. 1852; réside aux Etats-Unis. — *Mathilde-Sarah*, b 26 mai 1854; m 18 fév. 1873, à Adolphe Daveluy (Adolphe et Luce Ricard); réside ?

1814, (21 fév.) YAMACHICHE.



JOSEPH VII.



JEAN.

VII. GÉLINAS, JOSEPH, JOSEPH VI.  
s 29 juillet 1861, à St-Barnabé<sup>2</sup>.

1<sup>o</sup> BELLEMARE, M.-Anne, s 3 sept. 1824. Issus :  
*Joseph*, b 5 fév. 1815 ; 1<sup>o</sup> m<sup>2</sup> 20 août 1835, à  
Luce Isabelle (Frs et Louise Pothier) ; 2<sup>o</sup> m<sup>2</sup> 13  
oct. 1846, à Zoë Bourassa. — *Edouard*, b 18  
janv. 1817 ; m<sup>2</sup> 31 août 1841, à Louise Desilets  
(Pierre et Elisabeth Lefebvre). — *Pierre*, b 14  
août 1818 ; m<sup>2</sup> 28 av. 1840, à Aurélie Desilets  
(Pierre et Elisabeth Le-  
febvre)(1). — *Jean*, b 17 mai  
1820 ; m à Hermine Larin,  
de Laprairie ; demeure à  
San Francisco, Californie,  
E.-U. — *Thomas*, b 15 jan.  
1821 ; réside chez son  
neveu, M. le Dr O. Bour-  
nival, à St-Barnabé. —  
*Carolus*, b 8 août 1824 ;  
m 21 juillet 1848, à Oliva  
Lamy (Louis et Archange  
Larue).



THOMAS.

2<sup>o</sup> HUDON-BEAULIEU, Théotiste, m 23 octobre 1825, à Yamachiche.  
Issus : *Antoine*, b 1826 ; m 30 avril 1855, à Odile Descôteaux (Aug.  
et Appoline Rivard), et remariée, 24 août 1868, à  
Raphaël Lamy (François et Adélaïde Milot) ; s 9  
novembre 1866. — *Sévère*, b 25 août 1827 ; m 23 nov.  
1862, à Caroline Dupuis (Louis et Josephite Riv.-  
Dufresne) ; s 18 janv. 1874, à Montréal. — *Isaac*, b  
24 sept. 1828 ; prêtre, 19 sept. 1858 ; supérieur du  
Séminaire de Nicolet, de 1883 à 1889 ; en 1885,  
vicaire-général du diocèse de Nicolet ; en 1887, élevé  
à la dignité de Prélat Romain ; a droit au titre de



Mgr ISAAC.

(1) Par son travail et son honnêteté proverbiale, M. Pierre Gélinas s'est acquis une honnête aisance, dans la paroisse de Saint-Aimé, où il est allé s'établir, en 1845. En 1867, le comté de Richelien lui fit le grand honneur de le choisir pour député, au parlement de Québec. Aujourd'hui, à la tête d'une nombreuse famille qui est la consolation de ses vieux jours, il jouit en paix du fruit de ses labeurs d'autrefois.



RÉVÉD RAPHAËL.

Monsieur (1).—*Raphaël*, b 1830; prêtre, de la Compagnie de Jésus; réside à New-York. — *Luce*, b 21 juin 1831; s<sup>2</sup> 10 janv. 1836. — *Philippe*, b 5 juillet 1832; prêtre, le 19 sept. 1858; secrétaire de Mgr Thomas Cooke et professeur au Séminaire de Nicolet, où il est décédé le 14 août 1860. — *Olivine*, b<sup>2</sup> 25 nov. 1836; m<sup>2</sup> 5 août 1862, à Onésime Bournival (Ant. et Emérence Ricard); s<sup>2</sup> 11 janv. 1894. — *Evariste*, b 1840; m 3 sept. 1862, à Mathilde Parent (Étienne et Henriette Grenier), à Québec; s 7 janv. 1873 (2). — *M.-Zacharie*, b<sup>2</sup> 29 sept. 1834; s<sup>2</sup> 10 janv. 1836. — *Théséphore*, s<sup>2</sup> 1 janv. 1836, (à 27 mois). — *Frs-Calixte*, b<sup>2</sup> 2 sept. 1839; s jeune—*Luce-Philomène*, b<sup>2</sup> 27 oct. et s<sup>2</sup> 22 nov. 1841. — *Is-Napoléon*, b 15 av. 1856, à St-Sévère.

1819, 22 nov.) YAMACHICHE.

VII. GÉLINAS, LUC, s 30 av. 1869, à St-Barnabé. JOSEPH VI.



LUC VII.

GENDRON, M.-Anne. Issus: *Luce*, b 30 janv. 1821; m 28 nov. 1843, à Caroline Ricard (Frs et Josephite Bourassa). — *Marie*, b 6 juillet 1823; m 1 fév. 1842, à Jean-Bte Riv.-Dufresne (Jean-Bte et Marie Lemay, à St-Barnabé<sup>3</sup>; s 1868. — *Charles*, b 1825; 1<sup>o</sup> m<sup>3</sup> 14 fév. 1843, à Adélaïde Berthiaume (Benoît et Angèle Grenier); 2<sup>o</sup> m 1869, à Angèle Trudel; 3<sup>o</sup> m 11 juin 1883, à Mathilde Fréchette. — *Thadé*, m<sup>3</sup> 25 fév. 1851, à Emilie Girard; s<sup>3</sup> 28 juin 1853. — *Emilie*, b 15 janv. 1825; m<sup>3</sup> 19 juin 1854,

(1) Monsieur Isaac Gélinais a consacré toute sa vie à l'enseignement, au collège de Nicolet, où il est encore, en 1898. Sa grande honnêteté, ses rares vertus, sa bonté paternelle, l'ont fait constamment aimer de tous les élèves qui ont étudié au collège Nicolet qui le comptera toujours comme l'un de ses professeurs les plus distingués.

(2) M. Evariste Gélinais a été plus connu sous le nom de plume de *Carl Tom*. Il a rédigé la *Minerve*, pendant quelques années, avec un rare talent. Et, c'est à ce journal qu'il gagna honorablement l'emploi public que les chefs du parti conservateur lui confièrent à Ottawa, où il est mort, en 1873, dans toute la

à John Pelletier (veuf d'Adélaïde Melançon et fille de Paul et de Marg. Caron).—*Marguerite*, b 1827 ; m 11 oct. 1853, à Joseph Bellemare (Isaac et Julie Gélinas) ; s aux Etats-Unis.—*Adéline*, b 1829 ; 1<sup>o</sup> m<sup>4</sup> 29 juillet 1856, à Isaac Héroux (veuf de Marguerite Gélinas) ; 2<sup>o</sup> m à... Onellet.—*Raphaël*, b 17 juillet 1830 ; m 17 octobre 1854, à Rose-de-Lima Pelletier (Paul et Marg. Caron) ; s 19 fév. 1881, aux Etats-Unis.—*Joseph*, b 7 oct. 1831 ; m<sup>3</sup> 17 oct. 1853, à Adéline Bellemare (Etienne et Marg. Trahan).—*Sévère*, b<sup>3</sup> 17 mai 1833 ; m<sup>3</sup> 31 juillet 1854, à Luce Bellemare (Etienne et Marg. Trahan).—*Hyacinthe*, b<sup>3</sup> 15 mai 1835 ; religieux des Frères des Ecoles chrétiennes, de Montréal.—*Evariste*, b<sup>3</sup> 4 août 1837 ; 1<sup>o</sup> m<sup>3</sup> 15 janv. 1861, à Emilie Melançon (Pierre et Marg. Lemay) ; 2<sup>o</sup> m 16 janv. 1863, à Odile Caron (Abraham et Geneviève Gérin-Lajoie), à la Riv.-du-Loup<sup>1</sup>.—*Edouard*, b<sup>3</sup> 11 août 1837 ; m<sup>3</sup> 5 juillet 1866, à Carmel Godin (Frs et Josephite Lacerte).—*Blaise*, b<sup>3</sup> 3 fév. 1840 ; m<sup>4</sup> 5 av. 1864, à Aglaé Caron (Abraham et Geneviève Gérin-Lajoie).—*Onésime*, b<sup>3</sup> 7 mai 1842 ; m<sup>3</sup> 15 fév. 1876, à Mary Comeau (Alexandre et Marie Bédard) ; s 23 déc. 1895, à Trois-Rivières.—*Pierre-Alphonse*, b<sup>3</sup> 15 av. 1844 ; m 12 fév. 1877, à Eulodie Viger (Antoine et Virginie Labrèche-Viger), à Terrebonne ; professeur à l'Académie Montcalm, Montréal (1).

1827, (5 fév.) YAMACHICHE.

VII. GÉLINAS, RAPHAEL,

JOSEPH VI.

s 30 juin 1957, à St-Guillaume.

1<sup>o</sup> Riv.-DUFRESNE, Geneviève ; 2<sup>o</sup> GÉLINAS, Sophie, m 24 nov. 1829 ; s 8 mars 1892, à Sorel. Issus : *Raphaël*, b 15 sept. 1830 ; m 23 av. 1850, à Caroline Rivard-Loranger (Bénoni et Geneviève Geffrard) ; s 18 nov. 1868. — *Joseph-Edouard*,

forcé de l'âge, alors que l'avenir lui souriait encore et que sa santé lui permettait d'espérer vivre encore de longs jours.

Par sa femme, M. Evariste Gélinas était le beau-frère du regretté Antoine Gérin-Lajoie et de M. Benjamin Sulte. Par son père, il était aussi cousin germain de l'auteur de *Jean-Rivard* dont la mère s'appelait Amable Gélinas. Le portrait de cette dernière est publiée à la page 173 du présent ouvrage, en même temps que celui de sa sœur Esther, épouse de Jean Bellemare. Il y a eu, malheureusement, une erreur de commise à propos de ces deux portraits. Les noms *Esther* et *Amable*, par une erreur topographique, ont été transposés.

(1) La famille de Luc Gélinas, dit *St-Luc-José-Baptiste*, était nombreuse, comme on le voit dans le présent chapitre. De leur côté, presque tous les enfants de Luc VII, de leurs divers mariages, ont également eu un très grand nombre d'enfants. Maintenant, ces petits-enfants se sont aussi multipliés d'une façon étonnante. Cette famille est, enfin, la plus populeuse de tout le comté de Saint-Maurice.

b 23 fév. 1832; m 1 mars 1859, à Odile Lamy (Joseph et M.-Rose Caron).—*Elise-Emilie*, b 1 déc. 1833; m 18 août 1854, à Charles Lamy (Jos. et M.-Rose Caron); s 4 sept. 1885.—*Sophie-Henriette*, b 13 août 1835; s 1850.—*Francis-Paul*, b 4 oct. 1839; m 28 janv. 1867, à Louise Ménard (belle-fille de Ls-Adolphe Sénécal et de Louise Dansereau).—*M.-Adèle*, b 26 août 1837; m 5 oct. 1858, à Nérée Sylvestre, à St-Guillaume d'Upton; s mars 1876, à Woonsocket.—*Clément-Gaspard*, b 10 juin 1843.—*Laurent-Félix*, b 10 août 1841; s 1842.—*Félix-Hector*, b 11 août 1845; m à Eliza Leriche; réside à Woonsocket, E.-U.—*Ant.-Richard*, b 26 mars 1849; réside aux Etats-Unis.

1825, (18 janv.) YAMACHICHE.

VII. GÉLINAS, ANT., s 10 oct. 1878, à St-Barnabé<sup>2</sup>. JOSEPH VI.



ANTOINE VII.

LAMY, Josephite. Issus: *Josephite*, b 1825; m<sup>2</sup> 11 fév. 1850, à Antoine Marcouiller; s 1889.—*Adèle*, m 17 fév. 1852, à Raphaël Lacerte (Jos. et Marg. Pellerin); s 9 av. 1874, à Shawenegan.—*Antoine*, m<sup>2</sup> 9 mars 1854, à Elzire Gélinas (Frs et Emilie Lavergne).—*Zoë*, b 28 sept. 1830; m<sup>2</sup> 21 sept. 1865, à Antoine Desaulniers (veuf de Lse Rivard-Loranger); s<sup>2</sup> 1 janv. 1878.—*Caroline*, b<sup>2</sup> 14 juillet 1834; m 22 juin 1857, à Onésime Bellemare (Luc et Emilie Lamy).—*R.-de-Lima*, b<sup>2</sup> 6 mars 1836; m<sup>2</sup> 2 oct. 1876, à Hermès Desaulniers (Ant. et Lse R.-Loranger).—*Alexis*, b<sup>2</sup> 18 juin 1838; 1<sup>o</sup> m<sup>2</sup> 29 av. 1860, à M.-Emma Melançon (Pierre et Marg. Lemay); 2<sup>o</sup> m<sup>2</sup> 4 juillet 1872, à Mathilde Boucher (Jérôme et Léocadie Lambert).—*François*, m<sup>2</sup> 7 juillet 1863, à Stéphanie Matheau.—*Emilie*, b<sup>2</sup> 22 juillet 1832; s jeune.—*Thos-Pantaléon*, b<sup>2</sup> 25 juillet et s<sup>2</sup> 10 août 1840.

1850, (16 juillet) YAMACHICHE.

VII. GÉLINAS, PIERRE, s 20 oct. 1895.

PIERRE VI.

L.-VILLEMURE, Euphrosine. Issus: *M.-Delphine*, b 9 av. 1852; m 21 juillet 1873, à Charles Pamneton (Jos. et Pélagie L.-Boulanger); s 15 oct. 1889.—*Pierre*, b 12 oct. 1853.—*M.-Elzire*, b 13 nov. 1855; s 1856.—*Elzire*, b 17 juillet 1857; s 1859.—*Marie*,

b 1859 ; m 4 fév. 1890, à Onés. Milet (Hyac. et Henriette Blais).—*Joseph-Dominique*, b 20 mars 1865.—*Narcisse-Sévère*, b 29 juin 1869 ; s 1870.—*Albina*, s 18 mars 1872.

1855, (7 août) YAMACHICHE.

VII. GÉLINAS, PAUL.

PIERRE VI.

BELLEMARE, Adéline. Issus : *Caroline*, b 20 fév. 1857 ; m 25 janv. 1881, à Paul Lapointe (Jos. et Elmire Gélinas) ; s 4 juin 1883.—*Rose-de-Lima*, b 1859 ; m 3 mars 1833, à Hercule Boucher (Jos. et Emilie Bellemare).—*Louise*, b 1860 ; m 22 fév. 1881, à Adélard L.-Villemure (Olivier et Emilie Milot). — *Paul*, s 26 août 1861.—*Anna*, b 6 oct. 1864. — *Delphine-Elisabeth*, b 27 juin 1867.—*Paul-Maxime*, b 28 nov. 1869 ; s. — *Maxime*, b 27 janv. 1871.—*Albert*, b 1875.

1832, (5 mars) SAINT-BARNABÉ.

VII. GÉLINAS, FRANÇOIS dit Legros, s 1897.

FRANÇOIS VI.



FRANÇOIS VII.

1<sup>o</sup> LAVERGNE, Emilie. Issus : *Emilie*, b 22 janv. 1833, à Yamachiche, s 1840.—*M.-Elzire*, b 27 janv. 1837 ; m 9 mars 1854, à Ant. Gélinas (Ant. et Joseph Lamy). — *Emilie*, b 27 janv. 1837 ; m 24 oct. 1852, à Félix Bournival ; s 23 fév. 1853.

2<sup>o</sup> DUBÉ, Marguerite, m 27 juillet 1841.

Issus : *Joseph*, b 18 sept. 1842 ; m 19 janv. 1864, à Mathilde Deschesnes.—*Luce*, b 7 janv. 1844 ; m 29 sept. 1868, à Charles Marcouiller. — *Marguerite*, b 9 mars 1846 ; m 18 nov. 1862, à Paul

Villemure. — *Alexis*, b 6 janv. 1848 ; m 29 av. 1872, à Marie-Anne Lacerte (Alexis et Rose-Adèle Caron). — *Adèle*, b 1 novembre 1849 ; m 11 janvier 1870, à Pierre Matheau.—*Octave*, b 20 juin 1852 ; m 14 fév. 1876, à M.-Elzire Caron (Alexis et Elisabeth Burgins), à Shawenegan.—*Caroline*, b 8 juin 1854 ; m 11 août 1874, à Louis Gélinas (Thomas et Esther Bellemare).—*Philippe*, b 10 juin 1856 ; m 14 janv. 1879, à Evéline Lacerte.—*Charles*, b 11 av. 1858 ; m 24 juillet 1877, à Méricelie Gélinas (Thos et Esther Bellemare).—*Onésime*, b 7 sept. 1860 ; m 10 oct. 1883, à Adelia Diamond (Henry et Lucie Marcouiller).—*Paul*, b 26 fév. 1863 ; m 30 janv. 1883, à Malvina Chaurrette (Edouard et Emilie

Lessard).—*Amanda*, b 30 déc. 1864 ; m 15 janv. 1894, à Thomas Gélinas (Onés. et R.-de-Lima Melançon).—*Mézélee*, b 30 oct. 1867 ; s 1869.

---

1837, (28 nov.) SAINT-BARNABÉ.

VII. GÉLINAS, LOUIS, s 2 déc. 1886. FRANÇOIS VI.  
MELANÇON, Emilie. Issus : *Elisabeth*, m 3 août 1863, à Pierre Marcouiller.—*François*, m 18 nov. 1882, à Marie Lessard.—*Hercule-Artus*, b 12 janv. 1840 ; m 19 janv. 1864, à Victoire-Oliva Ricard (Joseph et Adélaïde Bourassa).—*Narcisse*, b 2 nov. 1843 ; m 22 fév. 1870, à Jeanne-Eugénie Lessard.—*Chs-Dieudonné (Doneus)* b 15 nov. 1845 ; m 15 av. 1872, à Elzire Lacombe.—*Olive*, b 29 av. 1850).—*Marie*, b 11 juillet 1852.—*Maxime*, b 9 juin 1854 ; m 27 nov. 1877, à Flore Bourassa.—*Merelia*, b 18 août 1856.—*Arline*, b 3 juin 1858 ; m 18 juillet 1877, à Jos. Diamond.—*Sévère*, b 16 sept. 1861 ; m 21 janv. 1884, à Marie Gélinas (Jos. et Zoé Dubé).—*Valère*, m 20 juillet 1875, à Emilie Diamond.

---

1850, (29 janv.) SAINT-BARNABÉ.

VII. GÉLINAS, ALEXIS. FRANÇOIS VI.  
LACERTE, Josephite. Issus : *Frs-Israël*, b 16 mai 1851 ; m 22 juillet 1873, à Pépétue Melançon ; s 29 mars 1877, à Ste-Elie<sup>2</sup>.—*Victoire*, b 28 oct. 1852.—*Honoré*, b 30 juillet 1854 ; 1<sup>o</sup> m à Emma Dequern ; 2<sup>o</sup> m à Regina Burnham, à Exeter, N.-H. (1).—*Jean-Bte*, b 20 av. 1856 ; 1<sup>o</sup> m 14 sept. 1885, à Adéline Pellerin (Jean et Marg. Pelletier) ; 2<sup>o</sup> m à... Pelletier.—*Agnès*, b 5 mai 1858 ; m 10 juillet 1877, à Evariste Dubé. — *Prosper*, b 28 janv. 1860 ; s 3 juillet 1871. — *Léger-Alexis*, b 30 déc. 1861 ; m à Marie Lacerte.—*Thos-*

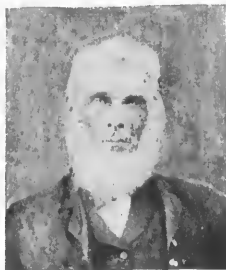

ALEXIS VII.

*Adrien-Arthur*, b 5 déc. 1866 ; m 2 juin 1891, à Lea Lampron (Jos. et Denise Melançon).—*Majorique*, b 15 nov. 1867. — *Alphonse*, m 29 fév. 1892, à Caroline Melançon (Jos. et Marie Bellemare).—*Iudger*, m 19 juillet 1892, à Delia Marcouiller (Chs et Luce Gélinas).—*Onés.-Arthur*, b 15 janv. 1880.

---

(1) M. Honoré Gélinas est connu, aux États-Unis, sous le nom de *Jelna* ; du moins, c'est ainsi que son nom est écrit sur ses cartes de commerce.



1846, (3 fév.) SAINT-BARNABÉ.

VII. GÉLINAS, CHARLES, s 12 fév. 1898, à St-Elie<sup>2</sup>. Frs VI.  
 MELANÇON, Lucie. Issus : *Charles*, b 22 janv. 1847 ; m 30 juillet  
 1867, à Julienne Pepin. — *Arcade-Majorique*, b 4 juin 1848 ;  
 m 27 av. 1872, à Celina Gélinas (Honoré et Luce Deziel). — *Chs-Oné-*  
*sime*, b 11 sept. 1849 ; m 15 sept. 1874, à Lumina-Hermine Garceau  
 (Alexis et Marie Aucoin), à Shawenegan. — *M.-Elisa*, b 24 nov. 1851 ;  
 1<sup>o</sup> m 4 mai 1869, à Alexandre Lefebvre ; 2<sup>o</sup> m ..... ; à Ste-  
 Eulalie, de Nicolet. — *Delphine*, b 12 août 1853 ; m<sup>2</sup> à Ludger  
 Matheau. — *Mézalée*, b 21 mars 1855 ; m<sup>2</sup> 17 juin 1873, à Thomas  
 Hogg, de St-Paulin. — *Jos.-Alfred*, b 18 déc. 1856 ; m à Clara Jack-  
 son. — *Jean*, b 26 sept. 1859. — *Pierre*, b 27 oct. 1861 ; m 19 oct.  
 1886, à M.-Anne-Florella Descôteaux (Théodule et Angelina Pichette).  
 — *Mérelce*, b 3 déc. 1863. — *Jos.-Zéphirin-Donius*, b 30 av. 1866 ;  
 m 27 janv. 1890, à Albina Pellerin (Frédéric et Sophie Garceau). —  
*M.-Smerelda*, b 13 mai 1868 ; m 5 août 1889, à Jos. Jackson.

1835, (23 fév.) SAINT-BARNABÉ.

VII. GÉLINAS, FRs-RÉGIS. RÉGIS VI.  
 BELLEMARE, Marguerite. Issus : *Emilie*, b 1 janv. 1836. — *Louis*,  
 b 21 oct. 1837 ; m 8 fév. 1864, à Marie Villemure. — *Joseph*, b 17  
 mai 1839 ; m 9 août 1864, à Zélie Melançon. — *Marie*, b 9 mai  
 1843. — *Médevic*, b 30 mars 1845. — *Sophie*, b 10 août 1847 ; s  
 1882. — *Désiré*, b 5 oct. 1851 ; m 16 sept. 1873, à Stéphanie Lacombe  
 (Jos. et Félicité Garceau), à St-Etienne. — *Eutychiane*, b 10 déc.  
 1854 ; m b 19 oct. 1891, à Hercule Garceau (Raphaël et Philomène  
 Duchemin). — *Armedia*, m 20 août 1882, à Valère Dubé (Valère et  
 Zoé Gélinas).

1832, (8 janv.) SAINT-BARNABÉ.

VII. GÉLINAS, JOSEPH, s 22 fév. 1892. RÉGIS VI.  
 DURAND, Louise. Issus : *Marguerite*, b 7 oct. 1833, à Yama-  
 chiche. — *Eléonore*, b 25 juin 1835 ; m 6 oct. 1857, à Thomas Ricard.  
 — *Elisabeth*, m 21 av. 1873, à Thomas Lacombe. — *Joseph*, b 14  
 août 1837. — *Israël*, b 26 juillet 1839 ; s 1858. — *Françoise*, b 12  
 sept 1841. — *Leovigile*, b 9 nov. 1843 ; m 25 fév. 1884, à Odile  
 Garceau (Jos. et Sophie Béland). — *Emilie*, b 21 déc. 1845 ; s 1850.  
 — *Hector*, b 4 déc. 1847. — *Thomas*, b 2 sept. 1852 ; m 27 janv.  
 1875, à Adéline Laforme (Godefroy et Aurélie Garceau), à St-Etienne.  
 — *Léon*, b 8 oct. 1854. — *Marguerite*, m 20 oct. 1860, à Raphaël  
 Lacombe. — *Alexis*, m 8 nov. 1870, à Celina Huard.

1851, (15 juillet) SAINT-BARNABÉ.

VII. GÉLINAS, THOMAS, s 9 déc. 1854.

RÉGIS VI.

BOURNIVAL MATHILDE. Issu : *Louis*, b 3 sept. 1853.

1837, (28 nov.) SAINT-BARNABÉ.

VII. GÉLINAS, LS-GODEFROY,

RÉGIS VI.

s 25 nov. 1861, à Shuvenegan<sup>1</sup>.

1<sup>o</sup> GIRARD, Marie. Issus : *Louis*, b 26 fév. 1839 ; s 9 sept. 1840. — *Louis*, b 7 mars 1841 ; m 23 nov. 1864, à Soulange Samson.

2<sup>o</sup> SAMSON, Emérence, m 11 août 1842. Issus : *Jos.-Duré*, b 28 juin et s 3 août 1843. — *M.-Davie*, b 29 mai 1845. — *Sévère*, b 27 janv. 1847. — *Philomène*, b 14 fév. 1849 ; s<sup>1</sup> 1862. — *M.-Denise*, b 13 mai 1851. — *Thomas*, b 22 juillet 1853 ; m 27 sept. 1886, à Agnès Lamy (Benjamin et Marie Bellemare), à St-Elie. — *Marie-Adeline*, b 22 déc. 1855. — *Agnès*, b 10 mars 1858. — *Delia*, s 11 août 1860.

1831, (21 juillet) YAMACHICHE.

VII. GÉLINAS, OLIVIER.

JEAN-BTE VI.

GIGNAC, Angélique. Issus : *Georges*, b 1 oct. 1831 ; s 1 juillet 1833. — *Thomas*, b 21 août 1834 ; m 29 juillet 1862, à Zoë Bettez (Godefroy et Félicité Gélinas).

1815, (24 av.) YAMACHICHE.

VII. GÉLINAS, JEAN-BTE.

JEAN-BTE VI.

MASSÉ, Marguerite. Issus : *M.-Amable*, b 1815. — *Georges*, b 21 fév. 1817. — *Jean-Bte*, b 23 janv. 1818. — *Rosalie*, b 13 juin 1820 ; m 3 fév. 1845, à François Lefèbvre (Frs et Agathe Héroux) ; s 11 nov. 1893.

1830, (19 av.) YAMACHICHE.

VII. GÉLINAS, JOS., s 5 sept. 1873, à St-Etienne<sup>2</sup>. J.-BTE VI.

PITARD, Geneviève. Issus : *Lucie*, b 11 juillet 1830 ; s 1831. — *Joseph*, b 26 oct. 1831 ; s<sup>2</sup> 1863. — *Lucie*, b 8 fév. 1833 ; s<sup>2</sup> 1882. — *Louis*, b 18 av. et s 18 août 1834. — *Année-Louise-Elise*, b 23 av. 1837 ; m<sup>2</sup> 3 mars 1862, à Frs-X. Isabel (Frs et Adéline Boucher) ; s 30 av. 1867. — *M.-Zoë*, b 23 sept. 1839 ; m 12 janv. 1858, à Treillé Bouchard (Jean et Marg. Michelin). — *Ambroise*, b 21 nov. 1841. — *Théodore*, m 24 nov. 1857, à Rosalie-Caroline Paquin (Jos. et Marie Racette).

1831, (11 janv.) YAMACHICHE.

VII. GÉLINAS, AUGUSTIN. JEAN-BTE VI.

VAILLANCOURT, Catherine. Issus : *Augustin*, b 17 déc. 1831 ; s 1850. — *Paul*, b 6 et s 7 fév. 1834. — *Louis*, b 30 janv. 1836. — *Catherine*, m 17 fév. 1862, à Edouard Deschesnes. — *Evariste*, b 12 janv. 1841. — *Frédéric-Israël*, b 30 oct. 1843. — *Joseph*, b 6 et s 14 juillet 1847. — *Philomène*, b 17 mai 1848. — *Marime*, b 22 fév. 1851. — *Marceline*, b 15 et s 27 mai 1853. — *Agnès*, b 3 déc. 1854.

1847, (9 fév.) YAMACHICHE.

VII. GÉLINAS, FRANÇOIS. JEAN-BTE VI.

GEFFRARD, M.-Hermine. Issus : *Addine*, b 20 déc. 1847. — *Charles*, b 11 fév. 1849. — *Agnès*, b 22 juin 1850. — *Elisabeth*, b 10 août 1853. — *Oliva*, b 4 juin 1855. — *Adrien*, b 11 mai 1857. — *Is-Nérée-Jacques*, b 6 av. 1<sup>re</sup>. — *Emile*, b 15 mai et s 13 août 1861. — *Is-Adelard*, b 18 août 1865.

1851, (25 août) SAINT-BARNABÉ.

VII. GÉLINAS, LOUIS. LOUIS VI.

1<sup>o</sup> DESAULNIERS, Félicité. Issus : *M.-Angèle*, b 5 juin 1852 ; m à ..... Boisvert ; réside à Trois-Rivières. — *M.-Sophie*, b 29 juillet 1853. — *Hermine*, b 30 juillet 1854. — *Antoine*, b 24 juillet 1856 ; s 29 nov. 1864, à St-Etienne<sup>2</sup>. — *Louis*, b 24 juillet 1856 ; m à ..... Fortin ; réside au fief St-Maurice, Trois-Rivières. — *Napoléon*, b<sup>2</sup> 21 juin 1858 ; s à Yamachiche. à l'âge de 20 ans. — *Virginie*, b<sup>2</sup> 31 mars 1860.

2<sup>o</sup> BENOIT, Sophie.1854, (2<sup>e</sup> à) SHAWENEGAN.

VII. GÉLINAS, JOSEPH. LOUIS VI.

1<sup>o</sup> H.-BEAULIEU, Delphine. Issus : *M.-Georgine*, b 3 av. 1855. — *Joseph*, b 1857, à St-Etienne<sup>2</sup> ; s 6 fév. 1864. — *Anna*, b 1855 ; s<sup>2</sup> 19 mars 1858. — *M.-Georgiana*, b<sup>2</sup> 10 mai 1858. — *Amanda*, b 4 av. 1860 ; m 19 juillet 1881, à Pierre Boisvert (Régis et Luce Gélinas). — *Is-Arthur*, b 29 déc. 1861. — *M.-Clara*, b 21 janv. et s 6 mai 1864.

2<sup>o</sup> LAFRENIÈRE, Eutyehiane, m 2 oct. 1865. Issus : *Joseph*, b 11 août 1866 ; s 1868. — *Anonyme*, s 1 juillet 1868.

3<sup>o</sup> RIVARD, Celina, à St-Léon.

## 1867, (26 nov.) SAINT-ETIENNE.

VII. GÉLINAS, HILAIRE. LOUIS VI.  
 RINGUETTE, Celina. Issus : *M.-Jeanne*, b 27 sept. 1868 ; m 21  
 av. 1885, à Arthur-Hormidas Bettez (Adolphe et Zoé A.-Lapointe).  
 — *Celina*, b 16 déc. 1869 ; s 1872. — *Eugénie*, b 2 juin 1871 ;  
 s 1872. — *Elise*, b 8 nov. 1872. — *Année*, b 31 janv. 1875. — *Hilaire*,  
 b 15 mars 1877 ; s 1880. — *Arthur*, b 1880 ; s 23 oct. 1882. —  
*Jos.-Mar.-Ida*, b 3 déc. 1882. — *Lse-Bertha*, b 14 fév. 1885.

## 1831, (16 mai) LA-BAIE-DU-FEBVRE.

VII. GÉLINAS, LUC. ALEXIS VI.  
 HÉROUX, Emilie (remariée à Jules Lemire) s juillet 1891. Issus :  
*M.-Louise-Emilie*, b 9 av. 1832, à Yamachiche<sup>1</sup> ; s 6 mai 1841. —  
*Luc-Dosithé*, b<sup>1</sup> 20 juin 1834 ; m 13 janv. 1858, à M.-Rose-Jane  
 Smith (Dr Joseph-Adolphe et Rose Chartrain, de l'Anc. Lorette) ; s  
 23 juillet 1889.

## Vers 1840, SAINT-BARNABÉ.

VII. GÉLINAS, CLÉMENT, s 6 fév. 1857. ALEXIS VI.  
 CRESSÉ, Emilie. Issus : *M.-Emilie*, b 2 mai 1842. — *Elise*, b 7  
 mars 1845 ; s 3 juin 1887. — *Edwidge*, b 13 juillet 1847 ; s 21  
 mars 1860. — *Flore*, b 26 nov. 1849 ; m 27 juin 1866, à Carolus  
 Ricard (Antoine et Pélagie Gélinas).

## 1848, (10 oct.) SAINT-LÉON.

VII. GÉLINAS, LOUIS. ALEXIS VI.  
 LAFRENIÈRE, Rosalie. Issus : *Louis*, b 20 déc. 1849 ; 1<sup>o</sup> m 14  
 août 1874, à Mathilde Bélanger, à Ste-Flore<sup>2</sup> ; 2<sup>o</sup> m<sup>2</sup> 9 juillet 1881,  
 à Georgiana Bélanger (Frs et Marie Rabouin). — *M.-Anny*, b av.  
 et s 4 mai 1870, à Shawenegan.

## 1834, (20 janv.) SAINT-LÉON.

VII. GÉLINAS, PIERRE. ALEXIS VI.  
 LAFRENIÈRE, Marguerite. Issus : *Pierre*, b 7 janv. 1835. — *Mar-*  
*guerite*, b 17 oct. 1836. — *Antoine*, b 17 oct. 1838. — *Benjamin*, b  
 27 mars 1841. — *Celina*, b 2 nov. 1847.

1834, (9 juin) SAINT-LÉON.

VII. GÉLINAS, PAUL.

ALEXIS VI.

ROBERT, Adélaïde. Issus : *Alexis-Alfred*, b 13 août 1837.—*Paul-Alf.*, b 16 oct. 1838. — *Dolphis*, b oct. et s 29 oct. 1843. — *Louis*, s 13 juillet 1846.—*Sarah*, b 1 nov. 1847.—*Louis*, b 13 mars et s 16 juillet 1849.—*Malvina*, b 9 mai 1851.—*Elie*, b 21 mars 1853.

1813, (14 juillet) SAINT-ÉTIENNE.

VIII. GÉLINAS, CHARLES.

CHARLES VII.

LEBLANC, M.-Aurélié. Issus : *Thomas*, b 1863.—*Luce*, s 14 janv. 1865.—*Josephine*, b 18 juillet 1866 ; 1<sup>o</sup> m 7 janv. 1885, à Napoléon Bellemare (Étienne et Elisabeth Gélinas) ; 2<sup>o</sup> m 15 août 1887, à Alfred Gélinas (Max. et Marie Régnière).—*Evilia*, b 17 mai 1868 ; m 22 juin 1890, à Alfred Gélinas (Maxime et Marie Régnière).—*Adolphe*, b 5 juillet 1870.—*Joseph*, b 8 juin 1872. — *Celina*, b 25 déc. 1876.—*Jos.-Antoine*, b 16 av. 1878.

Vers 1869, YAMACHICHE.

VIII. GÉLINAS, TREFFLÉ, s 31 mai 1881.

JÉRÔME VII.

LACERTE, Eutychie. Issus : *Jos-Amédée*, b 8 oct. 1870.—*Eglantine*, b 11 déc. 1871.—*Alexina*, b 25 fév. 1876.—*Marg.-Josephine*, b 7 oct. 1877.—*Victor-Origène-Hermandin*, b 30 juin 1879.—*Angelina*, s 20 août 1881.—*Hermine-Frédérique*, b 25 sept. 1881.

SAINT-SÉVÈRE.

VIII. GÉLINAS, JOSEPH, s 9 juillet 1883.

JÉRÔME VII.

LAVERGNE, Thirza. Issus : *M.-Anne-Florentine*, b 6 janv. 1879, à Yamachiche.—*M.-Victoire*, s 21 déc. 1881.—*M.-Joseph*, b 7 fév. 1882 ; s 1889.—*Victor*, s 17 juin 1889.

SAINT-ÉTIENNE.

VIII. GÉLINAS, ALFRED.

JÉRÔME VII.

MILOT, Adèle. Issus : *Alphonse*, b 17 juin 1876, à Yamachiche<sup>1</sup>.—*Georgiana*, b<sup>1</sup> 31 mai 1877 ; s<sup>1</sup> 1878.—*Donat*, b<sup>1</sup> 17 mai 1878.—*Edouard-Avila*, b 8 juin 1882.—*Is-Arthur*, b<sup>1</sup> 27 août et s 1884.—*Jeanne-Louise*, b 5 juillet 1885 ; s 1885.

1853, (21 juin) TROIS-RIVIÈRES.

VIII. GÉLINAS, MOISE.



MOISE VIII.

PAUL VII.

BOURNIVAL, Appoline. Issus : *M.-Aurore*, b 6 janv. 1859.—*Napoléon*, b 25 sept. 1862 ; m 3 mai 1893, à Clara Dufresne (Napoléon et M.-Olive Vallée) ; député-greffier de la paix, Trois-Rivières.—*Félix*, b 21 août 1865.—*Arthur*, b 21 janv. 1868 ; m 8 mars 1888, à Dorilla Gélinas (Thos et Zoë Bettez).—*M.-Anne-Amanda*, b 9 déc. 1869.—*Joseph*, b 18 fév. 1871 ; m 18 av. 1893, à Alexandrine Sans-Cartier (Onésime et Marie Thifault).—*Alphonse*, b 8 mai 1873 ; m 30 av. 1894, à Victoria Lajoie (Oliva et Marie Fecteau).—*M.-Anne-Emilia*, b 15 juin 1877.—*Flore-Luscinda*, b 24 nov. 1879.—*Joséphine-*

*Eugénie*, b 8 mai 1882.

1857, (11 août) YAMACHICHE.

VIII. GÉLINAS, THOMAS. PAUL VII. LACERTE, Adélaïde, s 20 mars 1880.— Il

n'est pas né d'enfant de ce mariage. M. Thos Gélinas est, de tous nos amis, celui qui a le plus fait de recherches, dans les registres de Yamachiche, pour le présent travail. Il a aussi élevé la famille de son beau-frère, M. Onés. Lacerte.



THOMAS VIII.



PAUL VIII.

1887, 16 juillet) YAMACHICHE.

VIII. GÉLINAS, PAUL. PAUL VII.

LAMY, Année. Il n'est pas né d'enfant de ce mariage. Année Lamy est morte et fut inhumée le 26 av. 1898.

1889, (17 fév.) YAMACHICHE.



PIERRE VIII.

VIII. GÉLINAS, PIERRE. PAUL VII.  
FRÉCHETTE, Joséphine, s 2 juin 1898. Issus :  
*M.-Anna-Joséphine*, b 29 av. 1891.— *Philo-  
mène-Irène*, b 20 fév. et s 27 sept. 1893.—  
*Pierre-Jos.-Onias*, b 1 mars 1895.— *Joseph-  
Ant.-Emile*, b 10 av. et s 15 août 1896.

1886, (18 août) VAUDREUIL.

VIII. GÉLINAS, ISAAC. PAUL VII.  
BERGIN, Maggy. Is-



ISAAC VIII.

sus : *Magnus - Joseph -  
Norbert*, b 6 juin 1887,

à St-Polycarpe<sup>1</sup>. — *Michel-Nap.-Paul-Isaac*,  
b<sup>1</sup> 26 mars 1889. — *M.-Narcisse-Jean-de-  
Matha*, b 8 fév. 1892. — *Emile-Ulric-Jean-  
de-Canti*, b 19 oct. 1893.

1886, (26 août) MONTRÉAL.

VIII. GÉLINAS, NAPOLEON. PAUL VII.



NAPOLEON VIII.

FILTEAU, Marie. Issus :  
*Lucie*, b 27 janv. 1890,  
à la Pointe-Claire<sup>1</sup>. —  
*David*, b<sup>1</sup> 4 nov. 1892.

— *Tobie-Ubald*, b 8 août et s 31 oct. 1897, à  
Yamachiche.

1880, (27 janv.) YAMACHICHE.

VII. GÉLINAS, ERNEST. ANTOINE VI.  
BOUCHER, Hermine. Issus : *Emma-Flora*,  
b 6 juillet 1881.— *Diana*, b 8 fév. 1883.—  
*Jos.-Esdras*, b 16 nov. 1884.— *Victor-Albert*,  
b 11 juillet 1886. — *Lucien-Alfred*, b 6 mars  
1888.— *Luccinda*, b 11 fév. 1890. — *Henri-*

*Eugène* et *M.-Luscinda*, s 10 août 1890.— *Edmond-Eugène*, b 30  
juin 1891.— *Luscinda-Eulodie*, b 8 janv. 1893.— *Omer-Aimée*, b  
10 mai 1894.— *Rachel-Louisella*, b 25 mars 1896.

1857, (16 août) YAMACHICHE.

VIII. GÉLINAS, ALFRED (1).

ANTOINE VI.

L.-VILLEMURE, M.-Louise. Issus : *Louise*, b 3 déc. 1889.—*Anna-Eulodie*, b 19 sept. 1891.—*Alphonse-Adrien*, b 31 mars 1893.—*Denis-Alide*, b 7 sept. 1894.—*Chs-Alfred*, b 18 juillet 1896.

1857, (7 sept.) SAINT-ETIENNE.

VIII. GÉLINAS, RAPHAËL.

JOSEPH VII.

GUIMOND, Appoline. Issus : *Raphaël*, b 30 oct. 1859. — *Joseph*, b 5 av. 1861.—*Thomas*, b 1 nov. et s 16 juillet 1863.—*Pierre-Nap.*, b 4 janv. 1865, à St-Barnabé.—*Onésime*, b 10 mai 1866.—*Joseph*, b 1872; s 8 mai 1874. — *Emilie*, b 1876; s 24 août 1877. — *Adéard*, b 30 août 1877. — *Année*, m 19 fév. 1878, à Alphonse Laforme (Frs et Louise Lafrance).

1863, (14 juillet) SAINT-ETIENNE.

VIII. GÉLINAS, CHARLES.

CHARLES VII.

LEBLANC, Marie. Issus : *Augustin*, célibataire. — *Charles*, célibataire.—*Maxime*, m à Marie Régnière.—*Lucie*.

1871, (22 août) SAINT-ETIENNE.

VIII. GÉLINAS, CHARLES (2).

JOSEPH-CALIXTE VII.

GERBEAU, Agnès. Issus : *Eulalie*, b 24 août 1874, à Shawenegan<sup>1</sup>. — *Jos.-Cléophas*, b<sup>1</sup> 9 juillet 1876.—*Emilie*, b 25 déc. 1877. — *Rosanna*, b 11 oct. 1879.—*Chs-Adrien*, b 9 août 1881.—*M.-Zelica*, b 28 janv. 1883. — *Agnès-Lodiv*, b 19 sept. 1884.

(1) Au chapitre GÉLINAS, Antoine VI, s 23 oct. 1884, page 177, faire les additions suivantes: *Absésime*, m 1872, à Charles Lamothe (Chs et M.-Anne Côté).—*M.-Adèle*, Sr Ste-Eutychiane, de la Cong. Notre-Dame, Montréal.—*M.-Agnès*, m 20 août 1898, à Louis Ledoux (veuf d'Honorine Bellemare).

(2) M. Charles Gélinas est le fils de M. Calixte Gélinas, fils lui-même de GÉLINAS, Chs VI, marié à *Bellemare* Marie, voir page 165 du présent volume. Parmi les fils de CHARLES VI, il faut aussi ajouter la famille suivante:

GÉLINAS, Michel, marié à *Savoie*, Rosalie. Enfants issus : *Célanire*, b 15 juin 1855.—*Emilie*, b 9 juillet 1757; m 28 fév. 1876, à Honoré Girard, à Ste-Flore.—*Marie*, b 22 juillet 1859; s 17 juin 1860.—*Caroline*, m 13 sept. 1870, à Jérôme Ayotte (Félix et Joseph Camirand).—*Lucie*, b 18 août 1853; m 31 janv. 1871, Arsène Boisvert (Michel et Félicité Saint-Pierre).

Enfin, à la famille de GÉLINAS, Chs VI, m à *Bellemare*, Marie, il faut aussi ajouter ce qui suit: *Lucie*, m 6 juillet 1841, à Charles Lacerte (Chs et Catherine Lacourse. Ces renseignements nous sont parvenus après l'impression de la page 165 du présent volume. Cette famille avait aussi le surnom de *Cola*.



1864. (27 juin) SAINT-SÉVÈRE.

VIII. GÉLINAS, ONÉSIME.

ANTOINE VII.

LAMPON, Elisabeth. Issus : *Albert*, s 25 mars 1868. — *Azilda-Claire-Emma*, b 14 août 1868 ; m 1 mars 1897, à Adélarde Lacerte (Adolp. et Marie Gélinas). — *Pierre-Albert*, b 20 mai 1870. — *Honoré-Victor*, b 19 mars 1872. — *Narcisse-Isaïe*, b 4 fév. 1874 — *Désiré-Arthur*, b 18 fév. 1876. — *Camille-Victorie*, b 12 août 1878. — *Alexandre-Phébus*, b 28 mars 1880 ; s 1881. — *Phileas-Etienne*, b 20 mars 1882. — *Frédéric-Adélarde*, b 12 fév. 1884. — *Fred.-A'beric* et *Anna-Angelina*, b 18 juin 1885. — *M.-Azilda*, b 26 av. 1887.

1858. (11 janv.) YAMACHICHE.

VIII. GÉLINAS, LOUIS (1).

LOUIS VII.



LOUIS VIII.

GÉLINAS, Thècle, s 3 oct. 1893. Issus : *Louis-Israël-Isaïe*, b 15 oct. 1858 ; m nov. 1890, à Amanda Ricard (Félix et Phil. Ferron). — *Is-Arthur*, b 15 fév. 1861. — *Arthur*, b 21 fév. 1862 ; m 26 oct. 1886, à Anna-Amanda Lamy (Théophile et Emilie Gélinas). — *Anna*, b... ; m 15 av. 1890, à Ernest Ricard (Adolphe et Joséphine Ferron). — *Pélagie-Hermine*, b 21 av. 1866 ; m 22 janv. 1884, à Louis-Agapit Bellemare (Francis et Rosaire Bellemare).

1866. (17 av.) SAINT-SÉVÈRE.

VIII. GÉLINAS, PAUL.

LOUIS VII.

MILOT, Oliva. Issus : *Paul-Edouard-Adélarde*, b 10 av. 1867 ; m à Zénaïde Gélinas (Onés. et Oliva Lamy). — *Adolphe-Ernest*, b 30 juin 1868 ; m 3 juillet 1888, à Armésime Héroux (Frédéric et Marie Pellerin). — *Philippe-Hector*, b 5 déc. 1869 ; m à M.-Anne-Edwidge Gélinas (Euchariste et Hermine Guilmet). — *M.-Magdalena*, b 29 juin 1871 ; s 1872. — *Adélarde*, b 3 sept. 1874 — *M.-Edwidge*, b 10 sept. 1876. — *Ephrem-Conrad*, b 21 déc. 1878 et s 1879. — *Mastéide-Suzanne*, b 8 déc. 1879. — *Louise-Elodia*, b 3 juillet 1882. — *Léandre-Philippe*, b 20 mars 1884. — *Anne-Adéline*, b 13 fév. 1886. — *Almanzor*, m 3 av. 1894, à Elisabeth Gélinas (Onésime et Oliva Lamy).

(1) M. Louis Gélinas a un frère appelé *Antoine*, le plus vieux de la famille, qui demeure actuellement à Troyes. E.-U. Antoine Gélinas s'est marié là, à une irlandaise ; pas d'enfants, et son épouse est morte, il y a quelques années.

## 1865, (10 janv.) TROIS-RIVIÈRES.

## VIII. GÉLINAS, MAXIME.

LOUIS VII.

GAGNON, M.-Anne. ISSUS : *Jos.-Désiré*, b 17 et s 22 sept. 1867, à St-Sévère.—*Maximiliana*, b 7 fév. 1869; m 2 juillet 1886, à Chs-Léopold Lamy (Alexis et Claire Gélinas, d'Yamachiche.—*Maria*, b 18 juillet 1871, m 23 janv. 1890 à Armand Beaudry.—*Joseph-Émile*, b 1 nov. 1873; diacre au séminaire de Trois-Rivières.—*Arçélie-Louise*, b 4 fév. et s 13 déc. 1876.—*Sévère-Louis*, b 2 fév. 1878.—*Alma-Rose*, b 28 janv. et s 17 juin 1880.—*Alexandre-Joseph*, b 16 sept. 1881; s 8 janv. 1785.—*Augustin-Arsène*, b 9 sept. 1883; s 9 janv. 1885.—*Jos.-Romeo*, b 26 janv. 1886.—*Elphège-Arthur*, b 16 juillet 1888.—*Léonie-M.-Louise*, b 3 sept. 1890.

## 1881, (26 av.) SAINT-SÉVÈRE.

## VIII. GÉLINAS, GASPARD.

LOUIS VII.

GUILMET, Elzire. ISSUS : *Les-Gaspard-Ephrem*, b 25 janv. 1872.—*Jos.-Hector*, b 5 août 1883.—*Raoul*, b 24 janv. 1885.—*Israël-Wilbray*, b 6 mars 1886.—*M.-Anne*, b 22 juillet 1887.

## 1873, (25 fév.) SAINT-SÉVÈRE.

## VIII. GÉLINAS, VILDORIC.

LOUIS VII.

HEROUX, Hermine. ISSUS : *Les-Vildoric*, b 14 mars 1874.—*Clara-Evangeline*, b 28 mai et s 11 juin 1876. — *Gaspard-Philias*, b 26 av. 1877.—*Varcisse-Victor*, b 26 août 1879.—*Wilfred-Oscar-Luca*, b 6 sept. 1881. — *M.-Anne-Evangeline*, b 26 juillet 1883.—*Edouardina-Octavie*, b 21 janv. 1886.—*Louise-Dorilla*, b 20 août et s 26 sept. 1887.—*Marelda*, b 28 juillet 1888.—*Elphège-Alphonse-Steven*, b 5 oct. 1890. — *Chs-Edouard-Ludovic*, b 12 oct. 1893. — *Léonile-Albertina*, b 19 déc. 1895.

## 1878, (30 janv.) SAINT-LÉON.

## VIII. GÉLINAS, NARCISSE.

LOUIS VII.

LAMY, M.-Olive. ISSUS : *Amanda*, b 5 fév. 1880; s 29 sept. 1884. — *Alexina*, b 10 et s 13 juillet 1881. — *Dionis*, b 26 nov. 1882. — *Amanda*, b 29 oct. 1884. — *Rodolphe*, b 2 av. 1886. — *Léopold*, b 30 oct. 1887.—*Alexandre*, b 15 juillet 1889.—*Cécile*, b 25 mai 1891.—*Jos. Adolphe*, b 1 juin 1895; s 1896.

VII.  
zilda-  
accerte  
1870.—  
1874 —  
1878.  
ienne,  
1/beric  
887.

is VII.  
Louis-  
Aman-  
Arthur,  
; m 26  
phile et  
v. 1890,  
Ferron).  
22 janv.  
ancis et

is VII.  
1867; m  
est, b 30  
deric et  
M.-Anne-  
Agdélia,  
Edwidge,  
1879.—  
let 1882.  
b 13 fév.  
nésime et

la famille,  
marié là, à  
tes années.

1874, (6 av.) SHAWENEGAN.

VIII. GÉLINAS, EDOUARD.

PAUL VII.

ISABEL, Elzire. Issus : *M.-Odela*, b 29 oct. 1876.—*Albéric*, b 26 oct. 1877.—*Albertine*, b 27 juin 1879.—*Zéphirin-Cléophas*, b 15 sept. 1880.—*Jos.-Edouard*, b 18 mars et s 2 déc. 1882.—*Hermedia*, b 6 mai 1884 ; s 26 av. 1885.—*Jos.-Paul*, b 10 nov. 1886.

1849, (23 oct.) YAMACHICHE.

VIII. GÉLINAS, HONORÉ, s 20 déc. 1855, à 27 ans. CHS VII.

1<sup>o</sup> BELLEMARE, Hermine, s 17 janv. 1851, à 22 ans. Issu : *Chs-Honoré-Alphonse*, b 24 déc. 1850 ; m 8 mai 1873, à Emma Gérin-Lajoie (Antoine et Amable Gélinas) ; réside à la Riv.-du-Loup.

2<sup>o</sup> MILOT, Marie, m 12 av. 1853. Issu : *Arthur*, b 16 av. 1855 ; m 28 nov. 1876, à Elzire Boucher (Frs et Adèle Carbonneau).

1855, (12 fév.) YAMACHICHE.

VIII. GÉLINAS, JOSEPH, s 19 fév. 1856, à 20 ans. CHARLES VII.

DESAULNIERS, Elzire, s 23 nov. 1874. Issue : *M.-Anne-Josephite*, b 25 juin 1856 ; s 29 mars 1858.

1860, (6 oct.) SAINT-SÉVÈRE.

VIII. GÉLINAS, BARTHELEMY.

LUC VII.

LAMY, Oliva. Issus : *Georgiana*, b 10 déc. 1862.—*Elie*, b 3 nov. 1871. — *Pierre-Hormidas*, b 3 janv. 1873. — *Mérelce*, b 6 mars 1876.—*Majorique*, b 26 mai et s 14 août 1876.—*Louise*, b 30 juillet 1877.—*Hormidas*, b 4 sept. 1880.

1864, (19 janv.) SAINT-SÉVÈRE.

VIII. GÉLINAS, LÉGER.

LUC VII.

1<sup>o</sup> GENDRON (*Pelletier*), Appoline. Issus : *Clara*, b 22 déc. 1864 ; m 1885, à Jos. Desaulniers (C.-Léonard et Pélagie Villemure).—*Lse-Leda-Olida*, b 10 juillet 1866 ; s 23 déc. 1885. — *Appoline-Odile*, b 5 août 1868 ; m 8 oct. 1888, à Alphonse Villemure. — *Hermésime*, b 8 oct. 1870 ; m 4 oct. 1897, à Jos. Carbonneau.

2<sup>o</sup> GENDRON, Elisabeth, m 9 av. 1872. Issus : *Elisa-Rabsima*, b 24 août 1873. — *Calixte-Léger*, b 10 et s 13 fév. 1873. — *Isaac-Ernest*, b 29 fév. 1876 ; m à Rosanna Arvisais. — *Virginie-Denise*, b 22 janv. et s 24 mars 1878. — *Louise-Mélanie*, b 5 mars 1879.—*Philias-Ant.-Fortuna*, b 24 déc. 1880. — *Lse-Delvina*, b 18 mai

1882.—*Narcisse-Donat*, b 29 sept. 1884. — *Lse-Edouardina*, b 18 janv. 1887 ; s 1889.— *Emma*, b 13 août 1888. — *Jos.-Henri*, b 29 sept. 1893.

---

1868, (30 juin) SAINT-SÉVÈRE.

VIII. GÉLINAS, EUCHARISTE. LUC VII.  
 PELLETIER, Olivine. Issus : *Luc-Euchariste*, b 21 mars 1869. —  
*Paul-Almanzor*, b 5 fév. 1871.—*Sév.-Narcisse*, b 27 oct. 1872.

---

1864, (19 sept.) SHAWENEGAN.

VIII. GÉLINAS, FRANÇOIS. AUGUSTIN VII.  
 PARADIS, Luce. Issue : *Luce*, b 1865 ; s 9 janv. 1866.

---

1865, (10 oct.) SHAWENEGAN.

VIII. GÉLINAS, CLÉMENT. AUGUSTIN VII.  
 BOUCHER, Olive. Issus : *Jos.-Adéard*, b 2 oct. 1866.—*Clément*,  
 b 21 nov. 1867.—*Napoléon*, b 29 sept. 1869.—*Malvina*, b 28 sept.  
 1871.—*Georgiana*, b 10 oct. 1873.—*Arthur*, b 9 juillet 1875. —  
*Azilda*, b 7 sept. 1877.

---

1859, (21 nov.) SAINT-ÉTIENNE.

VIII. GÉLINAS, JOSEPH. LÉON VII.  
 LAVERGNE, Adéline. Issus : *Adéline*, b 27 oct. 1860. — *Emilie*,  
 b 7 juin 1862, à Shawenegan<sup>2</sup>.—*Joseph*, b<sup>2</sup> 14 fév. 1864.

---

SHAWENEGAN.

VIII. GÉLINAS, PIERRE. LÉON VII.  
 1<sup>o</sup> BÉLANGER, Caroline ; 2<sup>o</sup> LAVERGNE, Mathilde, m 8 sept. 1888.

---

1855, (6 fév.) SAINT-BARNABÉ.

VIII. GÉLINAS, CALIXTE. CALIXTE VII.  
 DEZIEL, Luce. Issus : *Euchariste-Calixte*, b 4 mars 1856 ; m à  
 Hélène Elliott ; (issus de ce mariage : *Jos.-Adéard*, b 7 fév. 1880, à  
 St-Elie<sup>1</sup>.—*Art.-Edouard*, b<sup>1</sup> 4 juillet 1888).—*Celina*, b 16 mai 1857.

1869, (2 août) SHAWENEGAN.

## VIII. GÉLINAS, ELIE.

CALIXTE VII.

CHAINÉ, Marie-Anne. Issus : *Elise*, b 8 oct. 1870 ; m à..... Labranche, de Ste-Flore.—*Alphonse*, b 10 janv. 1872 ; m 24 sept. 1894, à Rosanna Dugré (Onés. et Adéline Gélinas) ; (issue de ce dernier mariage : *M.-Albina*, b 1 août 1895.—*M.-Jeanne*, b 11 déc. 1896.—*Jos.-Calixte*, b 7 juillet 1873 ; médecin (admis à la pratique avec grande distinction, en 1898) ; réside à Sainte-Eulalie. *Etienne-Joseph*, b 23 av. et s 26 juillet 1875.—*Henri*, b 19 mai et s 29 juin 1876.—*Marie*, b 14 mai 1877 ; s 1880.—*Dionis*, b 8 fév. 1879.—*M.-Anna*, b 13 juin 1881.—*Raphaël*, b 22 nov. 1882.—*Emilie*, b 3 fév. 1885.—*Eulalie*, b janv et s 31 mai 1886.—*M.-Anne*, b 27 déc. 1886.—*M.-Zélie*, b 5 nov. 1888.—*M.-Augusta*, b 14 sept. 1890.

1864, (4 mai) SHAWENEGAN.

## VIII. GÉLINAS, HILAIRE, s 29 juillet 1882.

ABRAHAM VII.

MILET, Adélaïde. Issus : *Marie*, b 16 mars 1865.—*Jean-Bte*, b 27 sept. 1866 ; s 1872.—*Jos.-Alexis*, b 13 août et s 1868.—*Adélaïde*, b 27 sept. 1869.—*Adélard*, s 28 mars 1871.—*Isaac*, b 3 mars 1872.—*M.-Cura*, b 13 juin 1874.—*Elisabeth*, b 1877 ; s 10 mars 1891.

Vers 1852, SHAWENEGAN.

## VIII. GÉLINAS, ISAAC.

EDOUARD VII.

DUPONT, Domitile. Issus : *Is-Zacharie*, b 4 fév. 1853, à St-Bar-nabé<sup>1</sup> ; m 1 mai 1877 à Celina Chainé (Israël et Olivine Gélinas).—*Olive*, b<sup>1</sup> 30 juin 1854.—*Luce*, b<sup>1</sup> 29 déc. 1855.—*Joseph*, b<sup>1</sup> 30 av. 1858.—*Ouésime*, b 18 déc. 1859, à St-Etienne<sup>2</sup> ; m à Marie Bellemare (Adolphe et Elise Paquin) (1).—*Sévère*, b<sup>2</sup> 18 août 1861 ; s 22 juillet 1882.—*Denis-Elie*, b... ; m 16 juillet 1883, à Anne-Jane Hill (James et Philomène Gélinas).—*Celina*, b 1 fév. 1865.—*Elisabeth*, b 30 sept. 1866 ; s 1867.—*Sophie*, b 3 sept. et s 13 nov. 1866.—*Pierre*, b 21 sept. 1867 ; m 21 fév. 1887, à Adéline Boucher (Guillaume et Agnès Lord).—*Louise*, b<sup>2</sup> 29 juin 1869.—*Georgiana*, b 8 mai 1870.—*Joseph*, b 9 déc. 1873.—*Josué*, b 1872 ; s 24 fév. 1874.—*Adelia*, b 26 mai 1876.

(1) Ajouter, page 129, le nom de Marie Bellemare au chapitre BELLEMARE, *Adolphe VIII*, m à Paquin, Elise.

## 1856, (8 juiv.) SAINT-BARNABÉ.

VIII. GÉLINAS, JOS.-ÉDOUARD, s 20 août 1869. EDOUARD VII.  
 BELLEMARE, Rose. Issus : *Euchariste*, b 12 nov. 1856; m.....à...  
 —*Elzire* b 13 juin 1858.—*Les-Onésime*, b 20 juin 1860.—*Joseph*, b  
 1 mai 1862.—*M.-Mathilde*, b 5 oct. 1864.—*Amanda*, b 24 mars  
 1867.—*Amanda*, b 18 fév. 1870.

## 1857, (12 janv.) SHAWENEGAN.

VIII. GÉLINAS, JOS.-ÉDOUARD. EDOUARD VII.  
 LORD, Sophie. Issus : *Sophie*, b 17 av. 1858, à St-Sévère<sup>1</sup>.—  
*Joseph*, b<sup>1</sup> 10 déc. 1859; m 21 av. 1879, à Dina Lampron (Olivier et  
 Anastasie Gélinas), à St-Etienne<sup>2</sup>.—*Agnès*, b<sup>2</sup> 1 oct. 1861.—  
*Onésime*, b 23 août 1863; m 7 janv. 1886, à Delia Deschesnes  
 (Israël et Adéline Marcouiller); (issus de ce dernier mariage : *Joseph*,  
 b 2 mars 1887.—*M.-Anna*, b 14 juin 1897).—*Adolphe*, b 21 ma  
 1865; s 1866.—*Zacharie*, b 3 juin 1867.—*Marie*, b 21 mars 1870.  
 —*Euchariste*, s 13 av. 1870, à 7 ans.—*Godefroy*, b 24 janv. 1872;  
 m 18 juillet 1893, à Odélie Boisvert (Ls et Sophie Houd).—*Marie*,  
 b 9 oct. 1873.—*Anonyme*, s 4 août 1875.—*Eugénie*, b 5 août 1876.  
 —*Adelard*, b 22 août 1878.—*Adrien*, s 1 déc. 1880, à 2½ ans.—  
*Regina-Flora*, b 19 janv. 1882.

## SAINT-SÉVÈRE

VIII. GÉLINAS, ONÉSIME. EDOUARD VII.  
 LESIEUR, Olivine. Issus : *Les-Edouard*, b 27 nov. 1871, à S -Bar-  
 nabé.—*M.-Ailédia*, b 7 déc. 1873; s 18 mars 1882.—*Olivine*, b 25  
 déc. 1874; m 11 oct. 1892, à Majorique Boisvert.—*Céline*, b 12  
 oct. 1876.—*Elisabeth*, b 30 juin 1878; s 1880.—*Elzév.*, b 14 av.  
 1880.—*Joseph*, b 28 mars 1882; s 28 av. 1896.—*M.-Ailée*, b 22  
 juin 1884; s 5 mars 1885.—*Georgine-Alphonsine*, b 30 janv. 1886.  
 —*Philéas*, b 11 sept. 1887.—*Anna-Eva*, b 19 juillet 1890.—  
*M.-Eulodie*, b 20 juillet 1892; s 1897.

## SAINT-SÉVÈRE.

VIII. GÉLINAS, GEORGES. EDOUARD VII.  
 GÉLINAS, Elisabeth. Issue : *Adéline*, b 23 juin 1876.

1858, (12 av.) YAMACHICHE.

## VIII. GÉLINAS, ANTOINE.



ANTOINE VIII.

H.-BEAULIEU, Agnès. Issus : *M.-Rachel*, b 29 janv. 1859 ; s 2 juillet 1877.—*Jos.-Aut.-Victor*, b 2 août 1860 ; m 12 fév. 1884, à Agnès Audet-Lapointe (Jean et Elisabeth Grenier).—*Aurore*, b 30 juillet 1863 ; m 14 juillet 1885, à Hilarion Mennier (Thos et Adèle Carbonneau).—*Agnès-Evelina-Delia*, b 19 mars 1866 ; m 23 sept. 1887, à Thomas Grenier (Ambroise et Elmire Gélinas).—*Olida*, s 28 mai 1868.—*Ant.-Nap.*, b 22 sept. et s 10 oct. 1868.—*Hermine-Olida*, b 30 nov. 1869 ; m 28 mars 1889, à Théodore Abran (F.-X. et Zoëlle Rivard).—*Napoléon*, b 14 août 1871 ; m 23 oct. 1895, à Evelina Bellemare (Jean et R.-de-Lima Bourassa).—*Cécile-Claire*, b 21 av. 1872 ; s.—*M.-Louise*, b 14 oct. 1874 ; 1<sup>o</sup> m 30 sept. 1890, à Pierre Pellerin (Hyac. et Rosaire Proulx ; 2<sup>o</sup> m à... —*Jean-Bte*, b 31 juillet 1876.—*Rachel*, b 7 juillet 1878.—*Jos.-Aut.-Edouard*, b 26 oct. 1879 ; s 1880.—*M.-Anne-Alexina*, b 1 oct. 1881 ; s.—*Mary.-Marie*, b 27 janv. 1884.

1866, (24 juillet) SAINT-ELIE.

## VIII. GÉLINAS, ELIE, s 24 mars 1894.

ANTOINE VII.

H.-BEAULIEU, Emilie. Issus : *Engénie-Emerelda*, b 1867 ; m 24 nov. 1890, à Adéard Lapolice. — *Cyprien*, b 27 fév. 1871, à Saint-Barnabé ?.—*Alexina*, aux E.-Unis.—*Elie-Raphaël*, b 4 juillet 1872.—*Louise-Eléonore*, b 19 sept. 1875.—*Ovide-Thos-Dionis*, b 27 janv. 1877.—*Ulderic*, b 12 fév. 1878 ; s 1882. — *Olida*, b 5 janv. 1881.

1884, (15 mars) YAMACHICHE.

## VIII. GÉLINAS, PAUL.

ANTOINE VII.



PAUL VIII.

H.-BEAULIEU, Olida. Issues : *Angeline*, b 17 mars 1885.—*Alexandrine*, b 27 mars 1887.—*M.-Anna*, b 27 janv. 1889.

Vets 1882, SAINT-SÉVÈRE.

## VIII. GÉLINAS, JOSEPH. ALEXIS VII.

1<sup>o</sup> RABOUIN, Joséphine. Issus : *Henri*, b 3 mai 1883.—*Victor*, b 13 fév. 1885.—*Joseph*, b 7 fév. 1887.

2<sup>o</sup> VILLEMURE, Marie, m 23 juin 1890, à St-Barnabé. Issu : *Victor*, b 25 mai 1891.

1872, (9 janv.) SAINT-SÉVÈRE.

VIII. GÉLINAS, GEORGES.

ALEXIS VII.

GÉLINAS, Elisabeth. Issus : *Louise*, b 25 nov. 1872.—*Elisabeth*, b 1 mai et s 6 juillet 1874.—*Olida*, b 1 av. 1875.—*Rosanna*, b 18 av. et s 19 août 1878.—*Avila*, b 14 mars 1883.—*Edmond*, b 9 oct. 1885.

Vers 1871, SAINT-SÉVÈRE.

VIII. GÉLINAS, ZOËL.

ALEXIS VII.

COURCHESNE, Elise. Issus : *Zoël*, b 24 fév. 1872 ; m 29 fév. 1892, à Elisabeth Gélinas (Barthelemi et Oliva Lamy).—*Dieudonné-Geo.*, b 2 sept. 1873 ; 1<sup>o</sup> m à Joséphine Lessard ; 2<sup>o</sup> m 3 av. 1894, à Elisabeth Gélinas (Geo. et Elisabeth Gélinas).—*Jos.-Noë*, b 30 mars 1875.—*Jos.-Elzéar*, b 4 janv. 1877 ; s 3 déc. 1879.—*Hormidas*, b 6 oct. 1878.—*Félix*, b 9 nov. 1880.—*M.-Edwidge-Celina*, b 10 déc. 1882.—*Regis-Arthur*, b 26 mars 1884.—*Calixte*, b 20 av. 1887.—*Edouardina*, b 31 juillet et s 31 déc. 1892.

1874, (30 juin) SAINT-SÉVÈRE.

VIII. GÉLINAS, ALPHONSE.

ALEXIS VII.

GRENIER, Mérélice. Issus : *Virginie*, b 1 mai 1875 ; s 4 nov. 1879.—*Elzéar*, b 31 janv. 1881.—*Marie*, b 5 av. 1883.—*Marie*, b 5 av. 1883.—*M.-Ovila*, b 11 mai 1884.—*Rosanna*, b 27 mai 1886.—*Joseph*, b 3 sept. 1888.—*Flora*, b 15 mars 1891.—*Alphonse-Elzéar*, b 1 nov. 1893.—*Anselme-Elzéar*, b 22 mai 1896.

1878, (8 oct.) SAINT-SÉVÈRE.

VIII. GÉLINAS, GÉDEON.

ALEXIS VII.

GRENIER, Zelia. Issus : *Sévère*, b 30 av. et s 7 nov. 1881.—*Onésime*, b 13 oct. 1882 ; s 27 mars 1883.—*Herméngilde*, b 27 janv. 1885.—*Charles*, b 2 juin 1887, à St-Barnabé.—*Edwidge*, b 13 fév. 1889.—*Sévère*, b 18 oct. 1893.

1885, (13 janv.) SAINT-SÉVÈRE.

VIII. GÉLINAS, SÉVÈRE.

ALEXIS VII.

DÉZIEL, Marie. Issus : *Henri*, b 30 nov. 1885.—*Agnès*, b 21 fév. 1887.—*Année*, b 24 juillet 1888.—*M.-Jeanne*, b 17 déc. 1889.—*M.-Rebecca*, b 12 fév. 1891.—*Jos.-Sévère*, b 14 août et s 5 nov. 1892.—*Florelda*, b 30 août 1893.—*M.-Anne*, b 28 janv. 1895.



1877, (12 fév.) SAINT-SÉVÈRE.

VIII. GÉLINAS, JOSEPH.

THOMAS VII.

BOUCHER, Emilie. Issu : *Jos.-Henri-Noë*, b 25 sept. 1882. — *Adépard-Wilfred*, b 25 mars 1891, à St-Elie<sup>1</sup>. — *M.-Lse-Delia*, b<sup>1</sup> 11 mai 1893. — *Evariste-Donias*, b<sup>1</sup> 17 août 1894.

1872, (21 nov.) SAINT-SÉVÈRE.

VIII. GÉLINAS, FRÉDÉRIC.

THOMAS VII.

BOUCHER, Luce. Issus : *Rosalie*, b 14 sept. 1872. — *Emilie-Joséphine*, b 16 mai 1875. — *Adèle-Hermine*, b 21 sept. 1877. — *Rose-Anna*, b 1 sept. 1880. — *Victoire*, b 29 av. 1883. — *Zénaïde*, b 13 juin 1886. — *Malvina*, b 1 sept. 1890. — *Jos.-Ovila*, b 28 août 1893.

1894, (2 oct.) SAINT-SÉVÈRE.

VIII. GÉLINAS, ANTOINE.

FRÉDÉRIC VII.

HÉROUX, Elisabeth. Issus : *Emilda-Olida*, b 29 juin et s 5 juillet 1895. — *Lse-Ivonne*, b 31 juillet 1896.

1889, (6 mai) SAINT-SÉVÈRE.

VIII. GÉLINAS, CHARLES.

FRÉDÉRIC VII.

GRENIER, Eléonore. Issus : *Arthur*, b 9 déc. 1890, à St-Barnabé<sup>2</sup>. — *Adrien-Josué*, b<sup>2</sup> 3 nov. 1893. — *Arsène*, b 31 mars 1893. — *Willie-Emile*, b 12 déc. 1894.

1894, (11 sept.) SAINT-SÉVÈRE.

VIII. GÉLINAS, ADÉLARD.

FRÉDÉRIC VII.

GÉLINAS, Sévérine. Issue : *Mathilde*, b 8 oct. 1896.

1864, (12 av.) SAINT-BARNABÉ.

VIII. GÉLINAS, THOMAS.

JOSEPH VII.

GÉLINAS, Adéline. Issus : *Thos-Denis*, b 18 sept. 1865; m 5 sept. 1891, à Flora Gélinas (Alexis et Philomène Carbonneau) — *Année*, b 11 mars 1867. — *M.-Année*, b 12 mai 1867. — *Celina*, b 20 mars 1868; s 1883. — *Pierre-Evariste*, b 26 oct. 1869. — *Alexis-Alfred*, b 6 sept. 1871; s 1872. — *Jos.-Luc-Alfred*, b 15 janv. 1873. — *Flore*, b 24 fév. 1875. — *Anna*, b 18 fév. 1877. — *Arthur*, b 8 janv. 1879. — *Otilon*, b 8 mars 1881. — *Albert*, b 11 fév. 1883; s 1886. — *Jos.-Lauda*, b 6 mars 1886.

1852, (20 janv.) SAINT-BARNABÉ.

VIII. GÉLINAS, JOSEPH.

JOSEPH VII.

DUBÉ, Zoé. Issus : *Marie*, b 8 août 1854 ; m 21 janv. 1884, à Sévère Gélinas (Louis et Emilie Melançon).—*Louise-Élisabeth*, b 24 sept. 1886 ; s 1858.—*Jos.-Alfred*, b 5 sept. 1858 ; s 1871.—*Elise*, b 17 juillet 1860 ; s 1861.—*Emerelda*, s 2 janv. 1861, à 6 ans.—*Claire*, b 30 mars 1862 ; s 1866.—*Pierre*, b 4 août 1863, à St-Sévère ; m 15 fév. 1887, à Année Gélinas (Onés. et R.-de-Lima Melançon).—*Anna*, b 23 août 1865.—*Lumina*, b 5 janv. 1868 ; m 29 janv. 1894, à Evariste Matheau (Maurice et Mérélice Diamond).—*Lucie*, b 30 nov. 1869.

1858, (2 août) SHAWENEGAN.

VIII. GÉLINAS, JEAN-BTE, s 25 nov. 1870. JEAN-BTE VII.

CARON, M.-Adèle. Issus : *Celina*, b 29 mai 1859, à St-Etienne ?.—*Marie*, b<sup>2</sup> 7 mai 1861.—*Léon*, b 11 fév. 1863, à St-Barnabé<sup>1</sup>.—*Emma*, b<sup>1</sup> 9 mars 1865.—*Olive*, b<sup>1</sup> 8 nov. 1866.—*Luce*, b<sup>1</sup> 10 juillet 1868.—*Anne*, b<sup>1</sup> 12 av. 1869.

1866, (21 mai) SHAWENEGAN.

VIII. GÉLINAS, LÉON.

JEAN-BTE VII.

CARON, Véronique. Issus : *Jean-Bte*, b 23 fév. 1867, à St-Barnabé<sup>1</sup>.—*Anne*, b<sup>1</sup> 7 juin 1868.—*Jos.-Léon-Ludger*, b<sup>1</sup> 12 av. 1870.—*Is-Zoël*, b<sup>1</sup> 7 nov. 1871.—*Albina*, b 13 av. 1873.—*Marie*, b 25 juillet 1874.—*Anna*, b 1 mars 1876.—*Caroline*, b 15 juillet 1876 ; s 1877.—*Emma*, b 22 août 1878 ; s 1879.

1869, (27 sept.) SHAWENEGAN.

VIII. GÉLINAS, PIERRE.

JEAN-BTE VII.

CARON, M.-Agnès. Issus : *Napoléon*, b 24 janv. 1870.—*Jean-Bte-Arthur* et *Jos.-Napoléon*, b 19 oct. 1870, à St-Barnabé.—*Mérélice*, b 25 fév. 1872 ; s 1873.—*Jos.-Edouard*, b fév. 1873 ; s 15 déc. 1876.—*Elisa*, b 18 fév. et s 15 déc. 1874.—*Claire*, b 6 fév. 1875.—*Hormidas*, b 24 fév. et s 19 déc. 1876.—*Evariste*, b 23 mars 1876.—*Philippe*, b 28 juillet 1878 ; s 1879.—*Ferdinand*, b 2 oct. 1879.—*Jos.-Philippe*, b 6 fév. 1881.—*Léon*, b 1 sept. 1882.—*Arsène*, b 11 nov. 1883.

1878, (29 janv.) SHAWENEGAN.

VIII. GÉLINAS, JOSEPH. JEAN-BTE VII.  
PELLERIN, Elisa. Issus : *Marie*, b 13 déc. 1879.—*M.-Elisabeth*,  
b 1 août 1880. *Note* : Le registre dit 1879, ce qui est une erreur.

1856, (15 oct.) SAINT-BARNABÉ.

VIII. GÉLINAS, ALEXIS, s 12 sept. 1883. ALEXIS VII.  
CARBONNEAU, Philomène. Issus : *Denis*, b 17 août 1857 ; s 1883.  
—*Velina*, b 2 nov. 1858 ; m 1 juillet 1889, à Dionis Ricard (Thadé  
et Esther Gélinas). — *Anna*, b 7 mars 1860 ; m 9 janv. 1883, à Luc  
Gélinas (Pierre-Etienne et Domitile Bellemare).—*Léonide*, b 24  
sept. 1861 ; m à Ant. Boucher (Ant. et Angélique Bettez).—*Lauda*,  
b 5 juin 1863 ; m 23 nov. 1887, à Rebecca Carbonneau (Célestin et  
Emilie Gélinas).—*Pierre-Evariste*, b 22 mai 1865.—*Marie-Agnès*,  
b 28 fév. 1867 ; m 26 juin 1888, à Odilon Ferron (Paul et Aurélie  
Carbonneau).—*Adolphe*, b 13 sept. 1868.—*Arthur*, s 6 juin 1883,  
à 14 ans.—*Lse-Flore*, b 6 août 1870 ; s 1871. — *Moïse-Albert*, b 2  
av. 1872 ; s 1873.—*Adéline Flora*, b 8 nov. 1863 ; m 5 sept. 1891,  
à Denis Gélinas (Thos. et Adéline Gélinas).—*Alexis-Léon*, b 22 août  
1875. — *Albert-Odilon*, b 19 sept. 1877, à St-Sévère.—*Jos.-Albert*,  
b 7 mars 1880.

1852, (3 août ) SAINT-BARNABÉ.

VIII. GÉLINAS, PIERRE. PIERRE VII.  
MARCOUILLER, Rose. Issus : *Pierre-Théodore*, b 8 sept. 1853 ; m  
27 juillet 1875, à Joséphine Ricard (Raphaël et Angèle Bournival).  
*Philippe*, b 12 oct. 1854 ; m 29 av. 1878, à Zelia Marcouiller.—  
*P.-Valère*, b 29 av. et s 7 mai 1856.—*Ous.-Valère*, b 20 janv.  
1858 ; m à Adelia Diamond.—*Zoël*, b 25 déc. 1850, à St-Etienne ; m  
23 janv. 1883, à Joséphine Matheau (Raphaël et M.-Adesse Gignac).  
—*Denis*, m 19 oct. 1886, à Mérélice Diamond (Chs et Emilie Mar-  
couiller).—*Odilon*, m à Adéline Deschesnes.—*Thomas*, b 21 mars  
1863 à Shawenegan<sup>2</sup> ; m à Amanda Gélinas (Isaac et Adéline H.-Beau-  
lien).—*M.-Alfrésine*, b<sup>2</sup> 6 av. 1866.—*Ls-Valère*, m 16 juillet 1878,  
à Delia Leblanc (Jean et Emérence Rabouin).

1848, (24 août) SAINT-BARNABÉ.

VIII. GÉLINAS, ISAAC. PIERRE VII.  
H.-BEAULIEU, Adéline. Issus : *Pierre-Ousime*, b 30 mai 1848 ;

s 1849.—*Pierre*, b 2 août 1849 ; m 20 nov. 1871, à Adéline Gélinas (Thos et Esther Bellemare).—*Adéline*, b 6 fév. 1851 ; m 4 oct. 1870, à Sévère Marcouiller.—*Henriette*, b 9 fév. 1854 ; m 25 juillet 1871, à Charles Diamond.—*P.-Onésime*, b 9 nov. 1855 ; m 15 juillet 1878, à Anna Ayotte (Is et Agnès Lampron).—*M.-Oliva*, b 23 août 1858 ; m 24 juillet 1877, à Evariste Gauthier.—*Elisabeth*, b 25 déc. 1859 ; s 1864.—*Is-Adolphe*, b 17 nov. 1861 ; m 15 juillet 1884, à Mérélice Melançon (Isaac et Adèle Bourassa).—*Olivine*, b 25 mars 1864 ; m 23 nov. 1886, à Narcisse L.-Boulangier (Célestin et Adélaïde Chaurette).—*Adolphe*, b 25 août 1865 ; m 27 juillet 1889, à Delia Gélinas (Narcisse et Jeanne Lessard).—*Mathilde*, b 3 janv. 1868 ; m 20 nov. 1883, à Philippe Bosvert (Claude et Adeline Bellemare).—*Is-Albert*, b 31 janv. 1870.—*Thos-Sévère*, b 3 mars 1872 ; s 1873.—*Année-Edwidge*, b 1 janv. 1874 ; m 27 juin 1892, à Arcade Lavergne (veuf d'Azilda Desaulniers).—*Marie*, m 17 av. 1882, à Joseph Gélinas (veuf d'Elisabeth Pellerin).—*Amanda*, m à Thos Gélinas (Pierre et Rose Marcouiller).

---

 SAINT-BARNABÉ.

VIII. GÉLINAS, ONÉSIME.

PIERRE VII.

MELANÇON, Rose. Issus : *Pierre-Onés.*, b 16 oct. 1859 ; s 1865.—*Thomas*, b 1 mars 1861 ; m 15 janv. 1894, à Amanda Gélinas (François et Marguerite Dubé).—*Ant.-Théophile*, b 6 janv. 1863 ; m 30 janvier 1883, à Mathilde Leblanc.—*Adolphe*, b 25 mai 1864 ; m 29 janvier 1894, à Rebecca Matbeau (Maurice et Mérélice Diamond).—*P.-Onésime*, b 16 janv. 1866 ; m 19 juin 1889, à Mathilde Bellemare (Thos et Elzire Boucher).—*Philippe*, b 6 oct. 1867.—*Edwidge-Adéline*, b 21 mars 1871.—*M.-Anne*, b 14 mars 1873 ; s 1882.—*Alfred*, b 17 mai 1875.—*Joseph*, s 21 août 1877.—*Isaac-Félix-Isaïe*, b 16 oct. et s 4 nov. 1879.—*Elise-Joséphine*, b 10 janv. 1882.—*Elzire-Azéline*, b 16 mars 1884.—*Max.-Evariste*, b 5 sept. 1886.—*Année*, m 15 fév. 1887, à Pierre Gélinas (Jos. et Zoë Dubé).—*Onésime*, s 30 oct. 1892, à 17 ans.

---

 1847, (24 août) SAINT-BARNABÉ.

VIII. GÉLINAS, THOMAS.

PIERRE VII.

BELLEMARE, Esther. Issus : *Thomas*, b 30 janv. 1849 ; 1<sup>o</sup> m 18 août 1873, à Eulodie St-Pierre ; 2<sup>o</sup> m 8 mars 1887, à Dalvina Lemay (Jos. et Marie Ferron).—*Adéline*, b 18 janv. 1851 ; m 20 nov.

1871, à Pierre Gélinas (Isaac et Adeline H.-Beaulieu).—*Louis*, b 13 fév. 1853 ; m 11 août 1874, à Caroline Gélinas (Frs et Marg. Dubé). — *Napoléon*, b 20 juillet et s 16 sept. 1862.—*Isaac-Pierre-Onés.*, b 5 oct. 1863 ; s 1866. — *Elie-P.-Onés. (Thomet)*, b 6 juin 1866 ; 1<sup>o</sup> m à Marie Saint-Pierre ; 2<sup>o</sup> m à Agnès Caron ; 3<sup>o</sup> m 26 juillet 1886, à Donelda Lemay (Jos. et Marie Ferron). — *Clercée*, b 17 fév. 1868.

---

1854, (21 nov.) SAINT-BARNABÉ.

VIII. GÉLINAS, ELIE. PIERRE VII.  
 DU BÉ, Marceline. Issus : *Meneda*, b 27 déc. 1855.—*Elisabeth*, b 26 mai et s 20 déc. 1857. — *Elisabeth*, b 3 mars 1860 ; s 1862. — *Onésime*, b 13 av. 1862 ; s 1864. — *Edwidge*, b 12 juin et s 16 juillet 1864. — *Is-Onés.*, b 16 fév. 1866 ; s 1867. — *Is-Adoras-Honorat*, b 31 janv. 1868 ; m 3 nov. 1885, à Hermine Gélinas (Onés. et Oliva Lamy).—*Jessée*, b 17 déc. 1869 ; s 1871.—*Lse-Anna*, b 25 août 1873 ; m 20 oct. 1891, à Adolphe Grenier (Adolphe et Louise Bournival).—*M.-Anne*, m 6 fév. 1877, à Ludger Lemay.

---

Vers 1880, SHAWENEGAN.

VIII. GÉLINAS, PIERRE. THOMAS VII.  
 MAILHOT, Herméline ; Issue : *M.-Philomène*, b 13 juin 1881.

---

1871, (18 juillet) SHAWENEGAN.

VIII. GÉLINAS, JOSEPH, s 29 av. 1887. THOMAS VII.  
 1<sup>o</sup> BOISVERT, Emilie. Issus : *M.-Severine*, b 11 nov. 1871. — *Joseph*, b 23 et s 24 av. 1872.  
 2<sup>o</sup> BARRI, Delphine. Issus : *Joseph*, m vers 1882, à Marie Gélinas. — *Henri*, b 25 août 1875 ; s mars 1876.  
 3<sup>o</sup> LAMY, Année (Luc et Delphine Milot), m 11 nov. 1878. Issus : *Anna*, b 5 oct. 1879. — *M.-Anne*, b 2 nov. 1880. — *M.-Clorinda*, s 9 déc. 1880, à 14 mois.

---

Vers 1882, SHAWENEGAN.

VIII. GÉLINAS, ONÉSIME. THOMAS VII.  
 BOISVERT, Année. Issue : *M.-Alida*, b 17 av. 1883.

---

1873, (24 juin) SHAWENEGAN.

VIII. GÉLINAS, EDOUARD. THOMAS VII.  
 CORRIVEAU, Mérélice. Issus : *Jos.-Hormelas*, b 21 juillet 1874. — *Ecelina*, b 19 fév. 1876.

## 1865, (21 fév.) SAINTE-CLOTILDE.

VIII. GÉLINAS, DOLPHIS. AUGUSTIN VII.

1° LAMIRANDE, Joséphine, s 1 av. 1885. Issus : *Clarina*, b 21 déc. 1865, à Victoriaville<sup>2</sup> ; m 16 nov. 1886 à Ludger Provencher ; s 19 nov. 1894.—*Belzémar*, b<sup>2</sup> 6 oct. 1867.—*Patrick*, b 12 sept. 1868, à St-Valère ; m 10 août 1896, à Rebecca Lacroix ; s 12 mars 1897.—*Wilfred*, b 27 sept. 1870 ; m 11 août 1896, à Emma Charland, de Joliette.—*James*, b 16 sept. 1872 ; m 7 août 1894, à Malvina Baril.—*Valérie*, b 7 août 1874.—*Jean-Bte*, b 28 juin 1876 ; s 1884.—*M.-Anna*, b 25 nov. 1873 ; m 3 nov. 1897, à Philippe Baril.

2° PARÉ, Sarah, m 19 fév. 1887, à Ste-Clotilde.

## 1873, SAINTE-CLOTILDE.

VIII. GÉLINAS, HERCULE. AUGUSTIN VII.

LABBÉ, Nathalie. Issus : *Georges*, b 1874.—*Ludger*, b 1875 ; m 1897, à Rose-Anna Turcotte, à St-Albert.—*Arthur*, b 1877.—*Achille*, b 1879.—*Napoléon*, b 1881.—*Raphaël*, b 1882.—*Veigina*, b 1884 ; s 1886.—*Avila*, b 1886.—*Eugénie*, b 1888.—*Alexandrine*, b 1890.—*Alma*, b 1892.

## 1874, SAINTE-CLOTILDE.

VIII. GÉLINAS, EVARISTE. AUGUSTIN VII.

TURCOTTE, Zénaïde : *Walter*, b 1875, à Nicolet.—*Aurèle*, b 1877.—*Maria*, b 1881.—*Rose-Anna*, b 1887.—*Evariste*, b 1891.—*Palmire*, b 1893.

## SHAWENEGAN.

VIII. GÉLINAS, NAPOLÉON. PAUL VII.

LACERTE, Hermeline. Issus : *Jos.-Elzéar*, b 1888 ; s 26 mars 1889.—*Eulodia*, b 7 janv. 1890.—*M.-Georgiana*, b 14 juillet 1892.—*Jos.-Antonio*, b 14 janv. 1894.—*Eulodia*, b 2 sept. 1895.—*M.-Emma*, b 18 av. 1897.

## SHAWENEGAN.

VIII. GÉLINAS, PIERRE. LÉON VII.

1° BÉLANGER, Caroline ; 2° LAVERGNE, Mathilde, m 8 sept. 1862. Issu : *Pierre-Fridelin*, b 25 déc. 1864.

1883, (9 janv.)

VIII. GÉLINAS, LUC.

PIERRE VII.

GÉLINAS, M.-ANNÉE. Issus : *Pierre-Arthur*, b 11 oct. 1883.—*Jos.-Maxime*, b 8 oct. 1884.—*Anna-Cara*, b 5 sept. 1886.—*Anna-Alexina*, b 13 nov. 1888.—*Flore-Aldea*, b 18 juillet 1890.—*Joseph-Eugène*, b 13 juillet et s 11 août 1892.

1884, (8 juillet) SAINT-BARNABÉ.

VIII. GÉLINAS, THOMAS.

PIERRE VII.

LAVIGNE, Elisabeth. Issus : *Elzéar*, b 12 mai 1885.—*Ludger*, b 27 juillet et s 28 août 1886. — *Max.-Adelard*, b 19 av. 1889. — *Is-Edouard*, b 24 juin 1890.—*Anna-Georgiana*, b 9 av. 1892.

1895, (29 av.) SAINT-SÉVÈRE.

VIII. GÉLINAS, PHILIPPE.

PIERRE VII.

LEMAY, ANNA. Issu : *Jos.-Frédéric*, b 21 juin 1896.

1854, (4 juillet) YAMACHICHE.

VIII. GÉLINAS, AUGUSTIN, s 1883, à St-Maurice. ALEXIS VII.

LEFEBVRE, Delphine. Issus : *Anne-Lumina*, b 18 av. 1855 ; s.—*J.-Amédée*, b 14 av. 1859 ; m à Elisa Berthiaume.—*Flora*, b 1860 ; m 20 oct. 1891, au Dr Edouard Vanasse (Jean-B. et Edesse Dupuis) ; s 1892, à St-Maurice (Champlain). — *Joseph*, b 1862 ; réside aux Etats-Unis.—*Alice*, b 1874 ; réside à la Grand'Mère.



RÉV. A.-DESIRÉ.

GÉLINAS, DESIRÉ (1).— M. l'abbé A.-Desiré Gélinas a fait son cours d'études classiques au collège de Nicolet ; il a été ordonné prêtre le 29 juin 1864. Après avoir exercé le ministère dans le diocèse de London, Ont., pendant quelques années, il est revenu demeurer à Yamachiche, sa paroisse natale, où il est encore, en 1898. M. l'abbé Gélinas est très estimé, ainsi que l'a prouvé la joyeuse fête que ses amis lui firent, le 10 déc. 1885, à l'occasion du 52ième anniversaire de sa naissance.

(1) A la page 190, au chapitre GÉLINAS, *Alexis VII*, marié en secondes noces, à Isabel, Emilio, il faut ajouter : *Alexis*, 1<sup>o</sup> m à Alice Allard ; 2<sup>o</sup> m à Zénaïde Allard (sœur d'Alice) ; réside à St-Léon.—*Amanda*, b 1864 ; m à Adélard Martin, à Shawenegan.

1855, (27 nov.) YAMACHICHE.

VIII. GÉLINAS, ADOLPHE, ALEXIS VII.  
s 5 oct. 1867, Pointe-du-Lac.

ISABEL, Elisabeth. Issus : *Elisabeth*, b 21 sept. 1856 ; s 1857.—*P.-Adolphe*, b 14 sept. 1858 ; s 1859.—*Elisa*, b 1860.—*Adolphe-Stephen*, b 30 janv. 1862 ; m à Victoire Saint-Ives, à Lowell<sup>1</sup>, Mass., réside à Montréal<sup>3</sup>. (Issus de ce dernier mariage : *Jos.-Armand*, b 19 fév. 1893.—*M.-André*, b 29 juillet 1895).—*Cyrille*, b 4 déc. 1864, à la Pointe-du-Lac<sup>2</sup> ; m<sup>1</sup> à Valida Gaudet, réside<sup>3</sup>. — *Angelina*, b<sup>2</sup> 25 mars 1868 ; m<sup>1</sup> 16 mai 1887, au Dr Thérien ; réside<sup>3</sup>.

1867, (23 janv.) YAMACHICHE

VIII. GÉLINAS, TREFFLÉ, s 15 oct. 1881. ALEXIS VII.

GRENIER, Emilie. Issus : *Flore-Hectorine*, b 26 oct. 1867, à Shawenegan ; m 22 juillet 1891, à Théod. Aubry (Grégoire et M.-Célanire Langlois).—*Aimée*, b 10 nov. 1869 ; m 23 fév. 1897, à Lse G.-Lajoie (Chs-Denis et Eléonore Gélinas), à Lowell, E.-U.—*Chs-Jos.-Zotique*, b 13 fév. 1872 ; s à 20 jours.—*Arkile*, b 14 juin 1879.—*Frederica*, b 24 nov. 1881 ; s à 4 ans.

1874, (16 fév.) SAINT-SÈVÈRE.

VIII. GÉLINAS, OVIDE. ALEXIS VII.

LAMY, Hermine. Issus : *Malvina*, b 24 déc. 1874 ; s 28 mars 1889.—*Herménégilde*, b 11 oct. 1877 ; réside à Montréal.—*Paul-Hyacinthe*, b 28 av. 1879 ; s 1880.—*Aimée*, b 2 mai 1881.—*J.-Herc.-Adéard*, b 29 nov. 1883.—*Alexandre-Epiphanie*, b 14 fév. 1886.—*Jos.-Arthur*, b 2 sept. 1888.—*M.-J.-Armela*, b 23 oct. 1891.

1893, (30 juillet) SHAWENEGAN.

VIII. GÉLINAS, ALPHONSE. ALEXIS VII.

CARON, Anne. Issues : *Anonyme*, s 25 janv. 1894.—*M.-Flora*, b 26 et s 28 mai 1895.—*M.-Jeanne*, b 17 sept. 1896.

SAINT-LÉON.

VIII. GÉLINAS, ALEXIS. ALEXIS VII.

1<sup>o</sup> ALLARD, Alice ; 2<sup>o</sup> ALLARD, Zénaïde.



1859, (12 juillet) SHAWENEGAN.

VIII. GÉLINAS, JOSEPH.

CHARLES VII.

BOUCHER, Emilie. Issus : *Napoléon*, b 29 août 1864.—*Adélaïde*, b 11 oct. 1866.—*Alexina*, b 5 juillet 1869.—*Alphonsine*, b 18 sept. 1871.—*Napoléon*, b 13 janv. 1877.—*Sévérine*, s 11 juillet 1879.—*Victoria-R.-Anna*, b 15 mai 1889, à St-Barnabé<sup>2</sup>. — *Louise*, s<sup>2</sup> 19 août 1893, à 3 mois.

1885, (7 juillet) TROIS-RIVIÈRES.

VIII. GÉLINAS, ADOLPHE.

CHARLES VII.



ADOLPHE VIII.

GÉLINAS, Constance. Issus : *Luce-Artémise*, b 22 août 1856, à Yamachiche<sup>1</sup>; m 7 juin 1876, à Pierre Soucis.—*Arline*, b 26 mai 1858, à St-Sévère<sup>2</sup>; m 6 juin 1877, à Jean-Bte Bavi-beau.—*Sévérine-Eveline*, b<sup>2</sup> 25 juin 1860; m<sup>1</sup> 23 juillet 1878, à Thomas Ferron. — *Adolphe-Nap.*, b<sup>2</sup> 7 oct. 1862; m 29 oct. 1884, à Alphonsine. — *Lea*, b 10 juillet 1864. — *Joseph-Honoré* b<sup>2</sup> 10 mai 1865. — *Adelard*, b 3 août 1867, à St-Barnabé; m 25 nov. 1890, à Joséphine Bettez (Michel et Adélaïde Pothier). — *M.-Eulodie*, b 1 av. 1870; m 20 mai 1875, à Henri Fortin. — *Arthur*, b 17 av. 1873; m 24 sept. 1895, à Mathilda Duval.

—*Odile*, b 10 janv. 1876.—*Alexandre-Douat*, b 8 janv. 1879.

1861, (6 août) SAINT-SÉVÈRE.

VIII. GÉLINAS, ONÉSIME.

CHARLES VII.

1<sup>o</sup> LAMY, Oliva. Issus : *Napoléon*, b 24 juillet 1862; s 1864.—*Elisabeth-Hermine*, b 3 août 1864, à St-Barnabé<sup>2</sup>; m<sup>2</sup> 3 nov. 1885, à Honorat Gélinas (Elie et Marceline Dubé). — *Isaac-Hormidas*, b 12 août 1866; m<sup>2</sup> 22 juillet 1889, à Aurore Rivard (Max. et Odile Bonrival).—*Zénobie*, b 10 août 1868.—*Alide*, m 21 janv. 1890, à Zelia Lampron (Pierre et Philomène Descôteaux). — *Elisabeth-Alphonsine*, b 11 fév. 1873; m 8 av. 1894, à Almanzor Gélinas (Paul et Oliva Milot). — *Alma-Emma*, b 17 mars 1875; m 5 oct. 1897, à F.-X. Lacourcière.—*Adam-Arthur-Edouard*, b 27 fév. et s 12 août 1877. — *Isaac-Onés.*, b 27 fév. 1877. — *Eugénie-Flore-Albina*, b<sup>2</sup> 9 sept. 1879. — *Onés.-Philias*, b 17 et s 28 fév. 1884.—*Hector-Donat*, b<sup>2</sup> 10 janv. 1887.

2<sup>o</sup> Veuve BELLEMARE.



EUCHARISTE VIII.

1864, (2 fév.) SAINT-SÉVÈRE

VIII. GÉLINAS, EUCHARISTE. CHS VII.  
GUBERT, Hermine. Issus : *Hermine-Ernelle*,  
b 17 oct. 1875 ; m 10 av. 1893, à Edouard  
Paillé.—*M.-Aune-Edwidge*, b 31 juillet 1879 ;  
m à Ph.-Hector Gélinas (Paul et Oliva Milot).—  
*Philippe*, b 19 mars 1881.—*Donat*, b 17 mars  
1885.

1864, (16 nov.) MONTRÉAL.

VIII. GÉLINAS, CYPRIEN. CHS VII.  
1<sup>o</sup> GÉLINAS, Zoë ; 2<sup>o</sup> BIRON, Emilie, m 8

août 1876. M. Cyprien Gélinas n'a pas eu  
d'enfants de ses deux mariages. Il a élevé  
Mary Moran, jeune irlandaise qui demeure  
avec lui depuis l'âge de dix-huit mois. M.  
Gélinas est le gérant du département fran-  
çais, à Montréal, de la *Guardian*, l'une des  
plus riches compagnies d'assurance du  
Canada.



CYPRIEN VIII.

1868, (24 fév.) SAINT-SÉVÈRE

VIII. GÉLINAS, ALEXIS. CHS VII.  
GUILMET, Claire. Issu : *Alexis-Napoléon*, b 18 déc. 1868.

1867, (3 sept.) SAINT-LÉON.

VIII. GÉLINAS, ISAAC. CHARLES VII.

GÉLINAS, Zelia. Issus : *Amanda*, b 22 mai  
1868.—*Jos.-Hector*, b 8 oct. 1869.—*Ernest*, b  
15 fév. 1871 ; s.—*Emma*, b 17 déc. 1872 ; s  
1886.—*Alide*, b 2 oct. 1875.—*Louise-Evelina*,  
b 1 av. 1877.—*Olida*, b 7 août 1879.—*Ernest*,  
b 8 mai 1881.—*Zelia*, b 18 av. 1883.—  
*Arthur-Emile*, b 18 juillet 1885.—*Lionel-  
Arthur*, b 21 oct. 1888.—*Aldea*, b 10 juin  
1890.



ISAAC VIII.

1872, (26 nov.) SAINT-ÉTIENNE

VIII. GÉLINAS, DESIRÉ. JOSEPH VII.  
DESCOTEAUX, Virginie. Issus : *Anné*, b 9

sept. 1873 ; m 11 juillet 1896, à Joseph Maillot (Jean et Aurélie Pellerin).—*Désiré* b 23 mai 1875 ; s 1876.—*Angelina*, b 17 déc. 1877.—*Clercée*, b 8 déc. 1879.—*Rose-Anna*, b 12 nov. 1881, à St-Barnabé<sup>2</sup> ; s 28 mars 1888.—*Louise*, b<sup>2</sup> 12 août 1883.—*Aurore*, b 25 juillet 1885.—*Albert*, b 18 juin. 1889.

1880, (1 juin) SAINT-ÉTIENNE.

VIII. GÉLINAS, TREFFLÉ.

JOSEPH VII.

1<sup>o</sup> MAILLET, Albina. Issus : *Eugénie*, b 24 nov. 1880.—*Joseph*, b 11 oct. 1882.—*Marie*, b 18 juin 1884.—*Is-Alfred*, b 27 janv. et s 3 juin 1886.

2<sup>o</sup> BOISVERT, Eutychieane. m 30 av. 1889.

1850, (26 fév.) YAMACHICHE.

VIII. GÉLINAS, LOUIS.

LOUIS VII.

POUDRIER, Angèle, s 28 mars 1896. Issus : *Valérie*, b 11 mars et s 6 nov. 1855.—*Lucile-Azilda*, b 7 août 1853.—*Celanire*, b 17 juillet 1857.—*Séverine*, b 27 dec. 1857.—*Valérie*, m 22 juin 1896, à Euchariste Desaulniers (veuf de Mathilde Poudrier).—*Emilie*, b 8 av. 1863 ; s 1868.—*Albina*, b 1865 ; m 29 août 1882, à Napoléon Milot (Benjamin et Tharsile Duchemin) ; s 29 av. 1892. — *Louis-Narcisse*, b 3 av. 1867 ; s 1869. — *Emilie*, b 14 sept. 1869. — *Ph.-Hector*, b 14 sept. 1869 ; m 1887, à Anna Lesage ; (issus de ce dernier mariage : *Victor-Avila*, b 10 nov. 1888. — *M.-Flora*, b 20 sept. 1890.— *Albina-Séverine*, b 24 juin 1892.— *Anna-Eva*, b 23 fév. 1894 ; s 14 fév. 1895. — *Edouardina*, b 12 sept. 1895. — *Alphonse-Honoré*, b 16 août 1897.)

1854, (14 fév.) SAINT-ÉTIENNE.

VIII. GÉLINAS, ANTOINE.

LOUIS VII.

GÉRIN-LAJOIE, Hermine. Issus : *Hermine*, b 6 mars 1855, à Yamachiche.—*Adolphe*, b 15 mars 1857.—*Maxime*, b 19 mars 1859.—*Antoine*, b 11 août 1861.—*Adeline*, b 6 sept. 1863.—*M.-Anne*, b 6 juillet 1866 ; s 1868.—*Raphaël*, b 15 juin 1868.

1853, (8 nov.) SAINT-ÉTIENNE.

VIII. GÉLINAS, P.-ADOLPHE.

LOUIS VII.

MELANÇON, Elisabeth. Issus : *Marie*, b 24 mai et s 1855, à St-Barnabé.—*Pierre-Adolphe*, b 27 mars 1858 ; m 11 janv. 1876, à

(1)  
et Da  
était )

Louise Paillé (Jos. et Marie Garceau). — *Mérelce*, b 14 août 1865. — *Noël*, b 25 déc 1867 ; s 1868. — *Majorique*, b 30 av. et s 1869. — *Elisabeth*, b 30 mars 1870. — *Amand*, b 20 sept. 1872. — *Rosanna*, b 20 déc. 1874. — *Emérique*, b 26 av. 1880 ; s 1881. — *Emilie*, b 27 nov. 1882.

## Vers 1868, YAMACHICHE.

VIII. GÉLINAS, LOUIS.

THOMAS VII.

LAMY, Mathilde. Issus : *Ls-Thomas*, b 28 fév. 1869. — *M.-Edouard*, b 7 oct. 1870. — *M.-Aurore*, b 1 déc. 1872. — *Jos.-Edouard-Avila*, b 15 mars 1875. — *Donat-Nap.-Arthur*, b 21 mars 1877. — *Marie-Rosanna*, b 19 janv. 1880. — *Marie-L.-R.*, b 15 janv. 1882. — *Marie-Adelina-Alexandrina*, b 21 juin 1889.

## Vers 1857, SAINT-ETIENNE.

VIII. GÉLINAS, ALEXIS (1)

ALEXIS VII.

CHAUVETTE, LOUISE. Issus : *Zelia*, b 16 juillet 1858 ; m 10 oct. 1876, à Adolphe Gagnon (Pierre et Louise Grenier). — *Philomène*, b 20 août 1860. — *M.-Louise*, b 17 août 1863. — *Ludger*, b 21 janv. 1865.

## Vers 1863, SAINT-ETIENNE.

VIII. GÉLINAS, ANTOINE.

ALEXIS VII.

MARTIN, Adèle. Issus : *Adeline*, b 3 sept. 1854 ; m 23 sept. 1873, à Alfred Cloutier (Urbain et Emérence Corriveau). — *Pierre*, b 1856 ; m 23 oct. 1883, à Delia Turner (Edouard et Adélaïde Béland). — *Caroline*, b 1858 ; s 11 fév. 1860. — *Antoine*, b 21 juillet 1860. — *M.-Anne*, b 24 août 1862, à Shawenegan ; m 23 oct. 1883, à Sévère Godin (Sévère et Marg. Saint-Pierre). — *Exilia*, b 1870 ; s 30 mai 1871. — *Albert*, m 1 juillet 1884, à Adèle Lamarre (Charles et Adèle Lesieur).

## Vers 1871, SAINT-ETIENNE.

VIII. GÉLINAS, DAVID, s 6 mars 1877.

ALEXIS VII.

1° BEAULIEU, Elise. Issue : *M.-Arlène*, b 7 nov. 1872.

2° CARBONNEAU, Odile (Chs et Louise Héroux), m 16 nov. 1875. Issue : *M.-Albina*, b 27 janv. 1877. *N.-B.* — Odile Carbonneau s'est remariée à Théodore Bastarache.

(1) C'est le fils d'Alexis Gélinas VII, voir page 181. Ses deux frères, Antoine et David, sont fils du même Alexis remarié à M.-Louise Déziel. Cette famille était plus connue sous le nom de *Nolin Cici*.

1870, (28 juin) YAMACHICHE.

VIII. GÉLINAS, SÉVÈRE.

THOMAS VII.

1<sup>o</sup> BELLEMARE, Louise, s 10 sept. 1891. Issus : *Louise*, b 25 déc. 1872.—*Hermine*, b 2 nov. 1874.—*Sévère-Adélaré*, b 27 mai 1877.

2<sup>o</sup> BELLEMARE, Delima (veuf de Jos. Bélanger), m 8 oct. 1894.

1861, (14 juillet) YAMACHICHE.

VIII. GÉLINAS, NARCISSE.

JOSEPH VII.

GRENIER, Elisabeth. Issus : *Elisabeth*, b 3 juin 1863 ; s 1889.—*Is-Wilfred*, b 26 nov. 1866.—*Is-Adolphe*, b 25 janv. 1868 ; m 6 av. 1892, à Joséphine Gélinas (Ant. et Elzire Gélinas).—*Marg.-Angèle-Philomène*, b 18 mars 1871 ; s 24 août 1877.—*M.-Anne*, b 13 juillet 1873 ; s 1895.—*Is-Wilfred*, b 23 sept. 1874.—*Is-Alfred*, b 23 av. 1878.—*Philomène*, b 21 nov. 1880.—*Aurise-Hortense*, b 9 déc. 1882 ; s 1886.

1859, (1 fév.) SAINT-BARNABÉ.

VIII. GÉLINAS, THÉODORE.

ÉTIENNE VII.

BLAIS, Firmine. Issus : *M.-Scraphine*, b 8 déc. 1859, à Yamachiche<sup>2</sup>.—*Pierre-Adrien*, s<sup>2</sup> 26 fév. 1862.—*Napoléon*, b 29 déc. 1863 ; s 1864.—*Arthurs-Frs*, b 12 mars 1866 ; m 26 nov. 1889, à M.-Azélie Gélinas (Chs-Dieudonné et Elzire Lacombe).—*Is-Albert*, b 19 fév. et s 1 mars 1868.—*Anne*, b 22 mars 1869 ; s 1870.—*Théodore*, b 27 juin 1870.—*M.-Anne*, b 22 fév. 1871 ; m 14 oct. 1890, à Arsène Bourassa (Frédéric et Elzire Desaulniers).—*M.-Flora-Anna*, b 13 mai 1873 ; m 9 janv. 1894, à Adélaré Aubry (Léon et Olivine Boisvert) ; s 24 juillet 1896.—*Albina*, b 6 août 1875 ; m 10 av. 1893, à Cyprien Gareau (Aug. et Philomène Lamothe).—*Jos.-Nap.*, b 1 nov. 1877.—*Trefflé*, b 21 mars 1881.—*Isola*, b 15 fév. et s 8 mars 1884.—*Ovéline*, b 25 déc. 1885.

HARTFORD, Conn.

VIII. GÉLINAS, DÉSIRÉ, s à Chicopee-Falls.

ÉTIENNE VII.

BENOIT, Marie. Issus : *Joseph*, b...—*Frank*, b... Deux filles sont aussi nées de ce mariage ; mais il a été impossible d'obtenir des renseignements plus précis.

1872, (1 oct.) TROIS-RIVIÈRES.

VIII. GÉLINAS, FRANÇOIS.

ETIENNE VII.



FRANÇOIS VIII.

RIV.-LORANGER, M.-Flora.—M. François Gélinas, de son mariage, n'a pas eu d'enfants. Il a élevé et bien établie Florilda Saint-Cyr (Isaac et Hélène Bergeron), mariée, le 25 janv. 1895, à Gaspard Jourdain (Philippe et Arline Caron), marchand de fer, à Trois-Rivières. Parti d'Yamachiche, jeune mais plein d'espoir, M. Gélinas est allé se fixer à Trois-Rivières, où par un travail constant et une heureuse aptitude pour le commerce, il s'y est acquis une jolie fortune. A plusieurs reprises il fut élu échevin de son quartier au conseil-de-ville, poste d'honneur qu'il occupe encore, en 1898.

1871, (1 août) YAMACHICHE.

VIII. GÉLINAS, JOSEPH.

ETIENNE VII.

1<sup>o</sup> BOURNIVAL, Adèle. Issus : *J.-Onésime*, b 30 août 1872 ; s 22 mai 1873.—*Jos.-Dionis*, b 21 av. 1874, à St-Sévère ; ecclésiastique au séminaire de Trois-Rivières.—*Jos.-Napoléon*, b 4 et s 6 sept. 1875.

2<sup>o</sup> CARBONNEAU, Eliza, m 30 av. 1878. Issue : *M.-Clara-Elisabeth*, b 29 déc. 1882.

1875, (20 oct.) TROIS-RIVIÈRES.

VIII. GÉLINAS, NARCISSE. ETIENNE VII.

BONDY, Clara. Issus : *Anselme*, b 27 juin 1878.—*Blanche*, b 9 sept. 1880.



NARCISSE VIII.

1881, (10 mai) YAMACHICHE.

VIII. GÉLINAS, LÉON. ETIENNE VII.

BOUCHER, Delia. Issus : *Jos.-Hector-Léon*, b 25 mars 1882.—*Anne*, b 7 juillet 1885.—*Lse-Alida*, b 15 août 1887.—*Lse-Dorilla*, b 3 fév. 1890.—*Jos.-Adhémar*, b 10 janv. et s 11 mars 1893.

1881, (12 juillet) SAINT-BARNABÉ.

VIII. GÉLINAS, ADRIEN.

ETIENNE VII.

LAMY, Année. Issus : *M.-Anne-Bella*, b 15 av. 1882, à St-

Etienne; s 1885.—*Leon-Jos.-Adrien-Freddy*, b 12 déc. 1883.—*Jos.-Arthur-Wilbré*, b 13 déc. 1885.—*Jos.-Aimé-Lionel*, b 14 déc. 1887, à St-Sévère<sup>2</sup>.—*Ann-Alma*, b 10 oct. 1889.—*M.-Rose-Hélène*, b<sup>2</sup> 5 oct. 1891.—*Thos-Paul-Raoul*, b<sup>2</sup> 30 oct. 1893.

1872, (22 juillet) WOONSOCKET, R.-I.

VIII. GÉLINAS, JOSEPH.

FRANÇOIS VII.

LACOMBE, Adèle. Issus: *Emedé*, b 22 juin 1873.—*Denis*, b 22 août 1874.—*Maria*, b 11 av. 1876.—*Rebecca*, b 8 août 1877.—*Albertine*, b 7 août 1880.—*Fabiola*, b 17 av. 1882. — *Donat*, b 8 janv. 1884.—*Urbain*, b 25 oct. 1885.—*Diana*, b 22 janv. 1888.—*Eva*, b 22 av. 1890.—*Aimé*, b 27 juin 1892.—*Etna*, b 22 mai 1894

Vers 1857, MASKINONGÉ.

VIII. GÉLINAS, HENRI.

CASIMIR VII

THIBODEAU, Olivine. Issus: *Cus.-Honoré*, b 27 oct. 1858. — *Alphonse-Léonidas*, b 6 sept. 1860.—*Hermulus*.—*Louise*, b 10 mai 1866; s.—*Olive*, b 10 mai 1866; s.—*Alexandrina*, m 8 fév. 1880, à A.-Eudore Poirier, avocat, de Montréal.—*Napoléon*.—*Oliva*, m à Fabien Caisse; s.

1864, (26 janv.) MASKINONGÉ.

VIII. GÉLINAS, GEO., s 23 sept. 1884, à T.-Riv. CASIMIR VII.

HÉNAULT, Azilda, s 26 janv. 1892, à Montréal<sup>1</sup>. Issus: *Aimé*, m à Georgine Lamothe, de Trois-Rivières<sup>2</sup>.—*Napoléon*, b av. 1868.—*M.-Fleur*, b 7 mars 1872; m<sup>1</sup> 18 fév. 1880, à Benjamin Dumoulin (Sévère et Fanny MaCauley), à Montréal.—*Irène*, b 28 av. 1874; m<sup>1</sup> 4 oct. 1892, à Jos. Héту, à Montréal.—*Laura*, b 20 mars 1880. — *Alice*, b<sup>2</sup> 10 fév. 1882.



CHARLES VIII.

1872, TROIS-RIVIÈRES.

VIII. GÉLINAS, CHARLES. CASIMIR VII.

1<sup>o</sup> DUPONT, Clorinthe, s 1874.

2<sup>o</sup> LANGLOIS, M.-Anne, m 9 juillet 1882.

Issus: *Chs-Edouard*, b 10 juin 1887.—*Uldéric-Henri-Maurice*, b 8 août 1889. — *Joseph-Edouard-Jules*, b 27 oct. 1891.—*Lse-Sophie-Rose*, b 10 août 1895. — *Jos.-Eugène-Léonce*, b 25 nov. 1897.

1874, (12 août) TROIS-RIVIÈRES.



ADÉLARDE VIII.

VIII. GÉLINAS, L.-J.-ADÉLARD. CASIMIR VII.  
RIV.-BELLEFECILLE, Virginie. Issus: *Marg.-M.-Virginie-Emilie*, b 26 juin 1875.—*Marie-Anne-Sarah-Estelle*, b 21 janv. 1878.—*Jos.-Frédéric-Chs-Ernest*, b 27 nov. 1897.

1896, (5 oct.) TROIS-RIVIÈRES.

VIII. GÉLINAS, JOS.-ED.-CAS. CASIMIR VII.  
DAUNAIS, Amanda. Issue: *Ivonne*, b 10 oct. 1897, à Sorel.

1868, (28 janv.) YAMACHICHE.

VIII. GÉLINAS, EMMANUEL.

LOUIS VII.

LAMY, Elisabeth. Issus: *Victor*, b 12 nov. 1868; m janv. 1894, à Caroline Fortin (Ls et Alida Riv.-Loranger).—*Alexina*, b 10 déc. 1869; m 24 oct. 1893, à Célestin R.-Loranger (Benj. et Elisabeth St-Louis).—*Ls-Georges-Rosario*, b 3 nov. 1871.—*Aurore-Edouardina*, b 6 déc. 1873.—*M.-Anne-Oliva*, b 16 sept. 1874; s 1 nov. 1880.—*M.-Louise-Albina*, b 28 juin 1878.—*Jos.-Nap.-Léon*, b 9 mai 1880; élève au collège de T.-Rivières.—*Louise-Eve*, b 22 mars 1882; s 1883.—*Jos.-Arthur-Félix*, b 1883; s 2 déc. 1885.—*Jos.-Frs-Ildefonce*, b 12 et s 15 fév. 1886.—*M.-Année*, b 24 oct. 1887; s 1 août 1888.—*Jos-Emmanuel-Lucien*, b 16 juin 1889.



EMMANUEL VIII.

1871, (1 juillet) MONTRÉAL.

VIII. GÉLINAS, ANT.-ÉLIE.

LOUIS VII.



ANT-ÉLIE VIII.

BELLEMARE, Evelina. Issus: *Angelina*, b 9 juillet 1872, à Yamachiche<sup>1</sup>.—*J.-Odilon-Alberic*, b<sup>1</sup> 10 janv. 1874.—*M.-Evelina-Bella*, b<sup>1</sup> 29 oct. 1875.—*M.-Antoinette-Corinne*, b<sup>1</sup> 8 oct. 1877.—*J.-Thos-Edmond*, b<sup>1</sup> 30 juillet 1879.—*Jos.-Joaachim-Léonide*, b<sup>1</sup> 12 av. 1881.—*M.-Catherine-Eva*, b<sup>1</sup> 25 nov. 1882.—*M.-Sév.-Eugénie-Alice*, b<sup>1</sup> 1 oct. et s<sup>1</sup> 10 déc. 1884.—*M.-Anne-Emma-Octavie*, b<sup>1</sup> 23 et s<sup>1</sup> 25 mars 1886.



1858, (30 juin) YAMACHICHE.

VIII. GÉLINAS, LS-EVARISTE, s 14 juin 1870. LOUIS VII. DUPONT, Joséphine (1). Issus : *M.-Anne-Albertine*, b 19 av. 1859.—*Chs-Is-Léopold*, b 5 août 1860.—*M.-Lse-Emma*, b 20 nov. 1864 ; s 1866.—*M.-Claire-Alice*, b 2 nov. 1866 ; Sr St-Léopold, Cong. N.-D.—*M.-Alphonsine*, b 16 juillet 1869 ; m 1889, à Nap. Milet (Ls et Séraphine Desaulniers).



EVARISTE VIII.

Rheault ; 2<sup>o</sup> m nov. 1896, à Adèle Gagnon, de Rochester<sup>2</sup>, N.-H., E.-U. — *M.-Louise*, b 20 août 1865 ; c 10 sept. 1876.—*Anna-Célaire*, b 10 juin 1867 ; m 10 nov. 1891, à Napoléon Langelier, réside au Lac-St-Jean.—*Ls-Adéard-Evariste*, b 6 av. 1868, m<sup>2</sup> 1892, à Victoria Plourde.—*Clara-Alphonsine*, b 20 janv. 1871 ; m 15 août 1893, à Ignace Beaudet. — *Louis-Philippe*, b 20 août 1872. — *Jos.-Napoléon-Alphonse*, b 20 sept. 1874, à Yamachiche. — *Jos.-Eugène*, b mars 1877.—*Joseph-Zéphirin-Arthur*, b oct. 1878. — *Lse-Angéline*, b 14 sept. 1880.



RAPHAËL VIII.

1865, (23 janv.) YAMACHICHE.

VIII. GÉLINAS, ZÉPHIRIN, s 6 juillet 1888. LOUIS VII. BLAIS, Luce. Issus : *M.-A.-Evelina-Emma* ; m 24 juillet 1890, à Elphège Maher (Frs et Agnès Fontaine). — *M.-Anna-Evelina*, b 20 av. 1867 ; Sr St-Joseph, de l'Hôtel-Dieu de Nicolet<sup>2</sup> ; s au Nord-Ouest. — *M.-Elisabeth*, b 22 déc. 1868 ; Sr Blais, de l'Hôtel-Dieu<sup>2</sup>. — *M.-Clara*, b 3 mai 1872 ; s 28 fév. 1873.—*M.-Albina-Edouardina*,

(1) Joséphine Dupont s'est ensuite remariée à Léger Milet, mort à Lowell, Mass., E.-U., et inhumé le 16 oct. 1888, à Yamachiche.

b 8 av. 1874; Sr Gélinas, de l'Hôtel-Dieu ?.—*Aubéline-Thaïs*, b 19 août 1876.—*M.-Clara-Aurore*, b 19 mai 1879. — *Is-Jos.-Zéphirin*, b 14 janv. 1882.

Vers 1873, LOWELL, Mass.

VIII. GÉLINAS, EMILE.

LOUIS VII.

GÉRIN-LAJOIE, Joséphine. Issus: *Henri*, b 1874. — *Clara*, b 1876. — *Maria*, b 1877. — *Hector*, b vers 1884. — *Alide*, b 1886. Deux autres enfants sont aussi nés. Ces renseignements sont incomplets.

1877, (12 fév.)

VIII. GÉLINAS, ARTHUR.

MADORE VII.

VILLEMURE, Evelina. Issus: *Joseph-Arthur*, b 25 fév. 1878. — *Jos.-Nestor-Léonel*, b 13 mai 1894. Renseignements incomplets.

1835, (20 août) MONTRÉAL.

VIII. GÉLINAS, JOSEPH.

JOSEPH VII.

1<sup>o</sup> ISABEL, Luce, s 1845. Issus: *Lucie-Delphine*, b 17 nov. 1836, à St-Barnabé; s 1852. — *Evariste*, b 26 sept. 1838, à la Rivière-du-Loup; m 2 juin 1861, à Adéline Villemure (Jos et Julie Benoit). — *Hermine-Zéphire*, b<sup>2</sup> 31 déc. 1839; m 1872, à Thos Boivin; réside à l'Ange-Gardien, Québec. — *Edouard-Barzime*, b<sup>2</sup> 23 janv. 1842; 1<sup>o</sup> m 1865, à Edwidge Picard; 2<sup>o</sup> m 1 juillet 1867, à Alphonse de Châtelet, de Montréal; réside à Toronto. — *Argemire*, s<sup>2</sup> 12 juin 1844. — *Hildée*, b<sup>2</sup> 17 et s<sup>2</sup> 11 déc. 1845.



JOSEPH VIII

2<sup>o</sup> BOURASSA, Zoé, m 13 oct. 1846, à St-Barnabé. Issus: *Prudent-Alphonse*, b<sup>2</sup> 6 sept. 1847; s jeune. — *Joseph*, b 1849; m 1873, à Marceline Lafrenière; réside à Woodstock. — *Marie*, b janv. 1852; m 1871, à Jacques Perreault (Jacques et Marie Desmarais). — *Zotique*, b 1854; s 1856. — *Carolus*, b 24 déc. 1856; célibataire. — *Herményilde*, b 1858; s 1873; *Irénée*, b 1860; s 1862. — *Anonyme*, s 1861. — *Johnny*, b 1862; s 1877.

1840, (25 av.) SAINT-AIMÉ.

VIII. GÉLINAS, PIERRE.

JOSEPH VII.



PIERRE VIII.

DESILETS, Aurélie. Issus : *M.-Zoë*, b 1 nov. 1842, à St-Barnabé<sup>1</sup>; m à Pierre D'Orvilliers; s vers 1880. *Lucie-Emilie*, b<sup>1</sup> 21 juillet 1844; s.—*Denise*, b 1845; s 21 mai 1849.—*M.-Jeanne*, b 15 nov. 1846; s 3 fév. 1870.—*M.-Leontine*, b 26 fév. 1848; s 31 oct. 1856.—*Pierre-Jos.-Benjamin*, b 25 oct. 1850; m 8 déc. 1877, à Emma Gélinas (Jean et Luce Milet); réside à Montréal.—*Pierre-Jos.-Geo.*, b 20 juillet 1852; s 22 mars 1854.—*P.-Geo.-Aimé*, b 22 mai 1854; s 11 mai 1855.—*Caroline*, b 24 août 1855.—*Jos.-Georges*, b 19 av. 1857.—*Sévère*, b 28 déc. 1858; 1<sup>o</sup> m à Hélène Hébert; 2<sup>o</sup> m à .....; 3<sup>o</sup> m à M.-Lse Bouchard; réside à Worcester, Mass.—*M.-Anne*, b 9 av. 1860.—*Jean-Joseph*, b 9 mai 1862; m à Ernestine Dozois.—*Thos-Ph.-Alexandre*, b 9 janv. 1864; m à Celina-Eveline Hémond; réside à Montréal.—*Pierre-Hugues*, b 19 mai 1866; m 5 août 1895, à M.-Lse Brodeur (Thimothé et Lse Sénécal); notaire à St-Hugues de Bagot.—*M.-Sophie-Charlotte*, b 10 sept. 1867; s 15 déc. 1874.

1848, (21 juillet) YAMACHICHE.

VIII. GÉLINAS, CAROLUS.

JOSEPH VII.



CAROLUS VIII.

LAMY, Oliva. Issus : *M.-Carmel*, b 25 av. 1849.—*M.-Adeline-Evelina*, b 16 juin 1850; m 14 oct. 1873, à David Dussault (Rémi et Frse Desaulniers).—*Elisabeth*, b 14 fév. 1853; m 18 fév. 1873, à Alfred Girard (Hubert et Appoline Brunel), de Trois-Rivières.—*Lse-Emilie*, b 11 déc. 1854; m 19 fév. 1884, à Edmond Villemure (Antoine et Amable Héroux).—*Charles*, b 14 nov. 1855.—*M.-Olive*, b 17 fév. 1857; s 1859.—*M.-Eléonore*, b 10 mai 1858; m 14 janv. 1879, à Chs-Denis Gérin-Lajoie (Frs et Caroline Dupont).—*Elzéar-Edmond*, b 27 août 1889; réside à Manitoba.—*Thomas*, b 9 déc 1860; m à..., à St-Paul, Minn.—*Evariste-Arthur*, b 17 déc. 1862.—*M.-Alma*, b 11 nv. 1865, à la Rivière-du-Loup.—*Antoine*, b 1 et s 6 août 1868.—*Emelda*, b..., religieuse des Sœurs de l'Assomption, à Nicolet.

1841, (31 août) SAINT-BARNABÉ.

VIII. GÉLINAS, EDOUARD, s 11 sept. 1893, à 77 ans. Jos. VII.



EDOUARD VIII.

DESILETS, Louise. *Marie*, s 18 fév. 1842.  
 — *Onés.-Hermès*, b 22 av. 1844 ; m ... sept.  
 1894, à Angèle Ayotte (veuve d'Alexis Duplessis). — *Alfred-Thaïs*, b 28 oct. 1845 ; réside à St-Paulin. — *Jean-Onés.*, b 7 janv. 1847 ; s à 3 ans. — *Cérinique*, b 18 mai 1848 ; m 28 fév. 1881, à Année Scilz (Michel et Philomène Boucher) ; réside à Montréal. — *Prudence-Onés.*, b 9 juillet 1850 ; s à 1 an. — *Benjamin*, b 13 av. 1853 ; m 1874, à Alvina Bonrassa ; réside à Ste-Flore. — *Jos.-Edouard*, b 18 juin 1854 ; s 9 mai 1855.

2, (23 nov.) MONTRÉAL.

VIII. GÉLINAS, SÈVÈRE, s 18 janv. 1874. JOSEPH VII.

DUPUIS, Caroline. Issus : *Joséphine*, b 23 mars 1864 ; Sr M.-Bernadette, de la Cong. Notre-Dame, Montréal. — *J.-Jules-Sévère*, b 17 fév. 1866 ; m 22 av. 1888, à M.-Louise Boivin (Irénee et... Brewer). — *Blanche-Alexandrine*, b 10 mai 1868 ; m 30 av. 1888, à M.-Alexandre Clerck (Edward et... Dupuis). — *Jos.-Arth.-Romuald*, b 27 janv. 1870. — *Marie-Bernadette*, b 3 juillet 1871 ; s 30 juin 1872. — *Mathilde-Bernadette*, b 25 janv. 1873.



EVARISTE VIII.

1862, (3 sept.) OTTAWA.

VIII. GÉLINAS, ÉVARISTE, JOSEPH VII.

s 7 janv. 1873, à 30 ans.

PARENT, Mathilde. Issus : *Philippe*, b 14 juillet 1863 ; s 8 av. 1884. — *Eugène*, b 3 fév. 1865 ; employé au Conseil-de-ville, Montréal, et nommé traducteur officiel, le 14 déc. 1898. — *Jules*, b 28 av. 1867. — *Frédéric*, b 2 nov. 1869 ; m 10 sept. 1896, à Maria Trottier (A.-A. Trottier, ancien caissier de la Banque du Peuple, et Mina Adam-Labranche) (1).

(1) M. Freddy Gélinas est le secrétaire privé de Phon. M.-Is Tarte, ministre des Travaux-Publics, et il réside à Ottawa. Il a fait son cours d'études classiques au collège de Nicolet.

1855, (30 av.) SHAWENEGAN.

VIII. GÉLINAS, ANTOINE, s 9 nov. 1866.

JOSEPH VII.

DESCOTEAUX, Odile. Issus : *M.-Les-Napoléon*, b 1856 ; s 16 déc. 1857, à St-Etienne<sup>2</sup>.—*M.-Odile*, b<sup>2</sup> 16 juillet 1858 ; m à Joseph Bourassa (Joseph et... Gremer).—*M.-Jeanne*, b<sup>2</sup> 20 mai 1860.—*Thos-Georges-Arthur*, b<sup>2</sup> 31 juillet 1863 ; m à Agnès Lamy (Francis et Elzire Dupont).—*Jos.-Philippe*, b 7 janv. 1862 ; m 4 nov. 1880, à Edwidge Boucher (Léger et Lucie Aubry).—*M.-Emma*, b 22 mars 1886.—*M.-Caroline*, b 22 mai 1867.

1843, (28 nov.) SAINT-BARNABÉ.

VIII. GÉLINAS, LUC.

LUC VII.

RICARD, Charlotte. Issus : *Thadé*, b 21 sept. 1845 ; m 26 av. 1870, à Sophie Bournival.—*Sévère*, b 28 août 1847 ; m 17 juin 1873, à Lumina Labranche (Jos. et Lse Héroux), à St-Etienne.—*Philippe*, b 17 mars 1852 ; m 22 janv. 1878, à Dorothée Crochetière (Alexis et Tharsile Bergeron).—*Luc*, b 20 av. 1854 ; m 19 oct. 1875, à Mérélice Lavergne (Ant. et Angele Desaulniers).—*Onésime*, b 7 déc. 1856 ; m 23 sept. 1878, à Victoire Houle.—*Marie*, b 18 mai 1859 ; m à Hercule Lesieur, à Ste-Flore.—*Casimir*, b 20 juillet et s 14 nov. 1861.—*Céline*, b 14 av. 1863 ; m à Joseph Lesieur.—*Evelina*, b 11 juin 1866 ; m à Adolphe Pelletier (Paul et Marg. Godin).

1843, (14 fév.) SAINT-BARNABÉ.

VIII. GÉLINAS, CHARLES, s 2 juillet 1889.

LUC VII.

1<sup>o</sup> BERTHIAUME, Adélaïde. Issus : *Thos-Écriste*, 1<sup>o</sup> m 23 août 1864, à Alphonse Bellemare (Louis et Lucie Lacerte) ; 2<sup>o</sup> m 12 janv. 1890, à Elzire Trahan (Jos. et Monique Bellemare).—*Jos.-Sylvia*, b ..... ; m 3 nov. 1889, à Delphine Bellemare (Louis et Lucie Lacerte).—*Cyrielle*, 1<sup>o</sup> m 25 av. 1871, à Elizabeth Robida (Moïse et Louise Riv.-Loranger) ; 2<sup>o</sup> m à Philomène Gélinas (veuve d'Elie Lavergne).—*Delphine*, m à Jérôme Boucher (Jérôme et Léocadie Lambert).—*M.-Caroline*, m 12 juin 1877, à Raphaël Dubé.—*Majorique*, b 10 mai 1848 ; m à une irlandaise, aux Etats-Unis.—*Pierre*, b 1853 ; s 3 oct. 1854.—*Pierre-Fortune*, b 7 août 1857 ; m 28 sept. 1880, à Agnès Melançon.—*Thomas*, b 17 mars 1859.—*Pierre*, b 18 fév. 1861 ; s 22 déc. 1879, à Shawenegan<sup>2</sup>.—*Armedia*, m à Valère Dabé.—*Hercule*, b 1864 ; s<sup>2</sup> 22 déc. 1867.

2<sup>o</sup> BOISVERT, Angèle ; 3<sup>o</sup> FRÉCHETTE, Mathilde (veuve de Godefroy Langlois), m 11 juin 1883, à Shawenegan.

## 1851, (25 fév.) SAINT-BARNABÉ.

VIII. GÉLINAS, THADÉ, s 29 juin 1854, à 33 ans. LUC VII.

GIRARD, Emilie. Issus : *Jos.-Elzéar*, b 5 mai 1852 ; religieux des Frères des Ecoles Chrétiennes ; s à Montréal. — *M.-Zélie*, b 25 janv. 1855 ; m 31 janv. 1887, à Jean Bellemare (veuf de Philomène Descôteaux et fils de Jean et Lucie Guilmet). — *Jane*, m à..., à Ste-Flore. Il manque les noms de cinq autres enfants, entr'autres, un entré au noviciat des Frères des E.-C.

## 1853. (17 oct.) SHAWENEGAN.

VIII. GÉLINAS, JOSEPH.

LUC VII.

BELLEMARE, Adeline. Issus : *Adeline*, b 1854 ; m à.....  
— *Napoléon*, b 1855 ; m à Elisabeth Dubé, aux E.-U. ; réside à Ste-Flore. — *Odile*, b 1857 ; m à Edouard Dugré. — *Alfred*, b 1858 ; m à Marie Boisvert ; réside aux E.-U. — *Jean-Bte*, b 18 sept. 1862 ; m à... Lesieur. — *Elisabeth*, b 20 mars 1864 ; m à... Lesieur. — *M.-Josephite*, b 23 av. 1866. — *Evariste*, b 15 mai 1868 ; m à Mary Leclerc ; (issu de ce mariage : *Josephat*, b 21 mai 1896). — *Hermas*, b 11 mai 1870 ; m à Luce Lupien (issue de ce dernier mariage : *M.-Lucinda*, b 19 mai 1893). — *Edmond*, b 1872. — *M.-Clara*, b 4 juil. 1873. — *Rosanna*, b 1875 ; Sr Ste-Séverine, des Sœurs de Jésus-Marie, à Sillery. — *Albina*, b 1877 ; réside aux E.-U.

## 1854, (10 oct.) SAINT-BARNABÉ.

VIII. GÉLINAS, RAPHAEL, s 19 fév. 1881.

LUC VII.



RAPHAEL VIII.

PELLETIER, R.-de-Lima. Issus : *Delfine*, b 16 juin 1855 ; 1<sup>o</sup> m 6 mai 1872, à Edouard Lesieur ; 2<sup>o</sup> m 20 sept. 1880, à Jos. Villemure (veuf de Lse Caron et fils de Frs et Marie Lacerte) ; s 8 mai 1883. — *Luce*, b 1858 ; s 9 janv. 1886. — *Elisabeth*, b 1859 ; m 2 fév. 1888, à Adrien Chainé (Max. et Julie Héroux) ; s 19 juillet 1889. — *Caroline*, b 5 mars 1861, à St-Etienne ; m 30 janv. 1886, à Cyriac Lemay (veuf de Virginie Robida). — *M.-Odile*, b 17 mai 1863, à Shawenegan<sup>2</sup> ; s 24 déc. 1890. —

*Victoire*, b<sup>2</sup> 28 fév. 1865; s<sup>2</sup> 17 déc. 1881. — *Exina-R.-de-Lima*, b<sup>2</sup> 25 juin 1867; s<sup>2</sup> 28 fév. 1884. — *Raphaël*, b 3 av. 1870; prêtre, le 29 juin 1897; prof. d'anglais au collège de T.-Rivières. — *M. Azilda*, b 1 juillet 1872; m 28 août 1894, à Chs-Ed.-A. Houde (Louis-Adolphe et Olivine Héroux); organiste à Saint-Louis de Mile-End, Montréal.



RÉV. RAPHAËL.

1854, (31 juillet) SHAWENEGAN.

## VIII. GÉLINAS, SÉVÈRE. LUC VII.

BELLEMARE, LUCE. Issus: *Joseph*, b 30 août 1855; m à Adélaïde Gélina (Thos et Rosalie Boulanger). — *Evariste*, b 15 mai 1857, à St-Etienne<sup>2</sup>; s aux E.-U. — *Hercule*, b<sup>2</sup> 27 av. 1859; m à Marie Bellemare (Étienne et Elisabeth Gélina). — *Elzire*, b<sup>2</sup> 11 av. 1861; m à André Bellemare (Étienne et Elisabeth Gélina). — *Marie-Celina*, b 13 fév. 1863; m à Jos. Pelletier (Paul et Marie, Godin). — *Fortunat*, b 9 fév. et s 11 mai 1865. — *Elise*, b 13 av. 1866. — *Jean-Bte*, b 21 mai et s 16 juin 1868. — *M.-Odile*, b 22 sept. 1870; m à Joseph Lafrenière. — *Alexina*, b 26 sept. 1874. — *Jos.-Wilbré*, b 10 oct. 1877.

1878, (12 fév.) MONTRÉAL.

## VIII. GÉLINAS, ALPHONSE-PIERRE.

LUC VII.



EULODIE DRAPEAU.

P.-ALPHONSE.

DRAPEAU, M.-Lse-Elodie. Issus: *M.-Joseph-Alphonse-Léon*, b 3 oct. 1878, à Terreboune<sup>2</sup>. — *M.-Jos.-Ls-Armand*, b 23 oct. 1879. — *Anna-M. - Adèle-Virginie*, b 6 janv. 1881; Sr Sainte-Sabine de Troyes. — *M.-Lse-Jeanne-Laura*, b<sup>2</sup> 10 août 1884; s 10 janv. 1886. — *M.-Camille-Berthe-Blanche*, b 25 janv. 1886. — *M.-Jos.-Léopold-Sergius*, b 2 juillet 1890.

1864, (5 av.) SAINT-BARNABÉ.

VIII. GÉLINAS, BLAISE.

LUC VII.



BLAISE VIII.

CARON, Aglaé. Issus : *Aglaé*, b 1 mars et s 25 sept. 1865. — *Emilie*, b 2 mars 1866 ; s 1883. — *Ursule-Agnès*, b 7 janv. 1867 ; s. — *Ursule-Agnès*, b 18 mai 1868 ; s. — *Sophie*, b 24 nov. 1868 ; m 1895, à Cléophas Bussière (veuf d'une fille de William Garceau). — *Jos.-Thos-Esdras*, b 14 oct. 1870 ; 1<sup>o</sup> m 15 juillet 1890, à Lucie Duhaime (Adolphe et Elisabeth Plourde) ; 2<sup>o</sup> m à Rebecca Boucher (veuve de Jean-Bte Beaulieu). — *Emeline*, b 25 août 1872. — *Jos.-Victor*, b 5 av. 1874 ; m 17 fév. 1896, à Aulida Chainé (Fridolin et Delphine

Villemure). — *Joseph-Pierre*, b 8 février et s 4 mars 1876. — *T.-Joachim-Onés.*, b 21 mars 1877. — *M.-Anne*, b 12 janv. 1879 ; s 1880. — *M.-Anne-Adélaïde-Albertine*, b 10 mai 1881 ; s 1883. — *M.-Rose-Melvina*, b 17 av. 1884. — *M.-Emma-Domitile*, b 16 mai 1885. — *M.-Lea-Armésime*, b 2 et s 6 fév. 1888.

1861, (15 janv.) MONTRÉAL.

VIII. GÉLINAS, EVARISTE.

LUC VII.



EVARISTE VIII.

1<sup>o</sup> MELANÇON, Emilie. Issu : *Pierre*, b 6 et s 22 janv. 1862 ; 2<sup>o</sup> CARON, Odile, m 20 janv. 1863. Issus : *Jos.-Abraham*, b 22 oct. 1863, à St-Barnabé<sup>2</sup> ; m<sup>2</sup> 24 août 1892, à Marie Mahen ; réside à Mont-Carmel. — *M.-Anne-Generève*, b<sup>2</sup> 13 mars 1865 ; s 1881. — *Pierre*, b<sup>2</sup> 1 et s 5 août 1866. — *P.-Thomas*, b<sup>2</sup> 29 juin 1867 ; prêtre le 23 déc. 1887 ; chapelain et vicaire à Chicago, E.-U. — *Is-Napoléon*, b<sup>2</sup> 14 mars 1869, à St-Etienne<sup>3</sup> ; s 1889. — *Chs-F.-X.*, b<sup>2</sup> 5 janv. 1872 ; 1<sup>o</sup> m 4 av.

1893, à Laura Doucet, à Ham-Sud ; (issu de ce dernier mariage : *Cyrille*, b 1894) ; 2<sup>o</sup> m 20 août 1898, à Maria Achin. — *Ursule-Emilie*, b 8 janv. 1875 ; s 1876. — *M.-Emilie*, b<sup>3</sup> 13 janv. 1876 ; s 1877. — *Rose*, b<sup>3</sup> 12 mars 1877. — *Antoine*, b<sup>3</sup> 11 av. 1881.



1866, (5 juillet) SAINT-BARNABÉ.

VIII. GÉLINAS, EDOUARD.

LUC VII.

GODIN, Viet.-Carmel. Issus : *Luc-Majorique*, b 21 mai 1867 ; m à Malvina Mahen.—*M.-Emma*, b 20 déc. 1868 ; m 7 janv. 1889, à Pierre-Ovide Milot (Godefroy et Elzire Gagnon)—*M.-Adèle*, b 1870 ; m 29 janv. 1889, à Jos. Lemire-Gonneville (Ls et Hermine Martin) ; s 13 oct. 1895.—*M.-Joséphine*, b 30 av. et s 5 sept. 1872 — *M.-Rosanna*, b 11 août 1873 ; m 1897, à ... Turner ; réside à Yamachiche.—*P.-Thomas-Alphonse*, b 14 juin 1875 ; s 1880.—*M.-Anne-Alexandrine*, b 14 mars 1877 ; m à Adrien-Onés. Bellemare (André et Marie Deschesnes). — *M.-Anne-Joséphine*, b 27 déc. 1881 ; religieuse des Sœurs de la Providence.

1854, (9 mars) SAINT-BARNABÉ.

VIII. GÉLINAS, ANTOINE.

ANTOINE VII.

GÉLINAS, Elzire. Issus : *M.-Céline*, b 24 mars 1855 ; m 6 av. 1875, à Gilbert Gagnon (Michel et Marguerite Rivard), à Yamachiche<sup>1</sup>.—*M.-Agnès*, b 28 fév. 1858, à Yamachiche ; 1<sup>o</sup> m<sup>3</sup> à Darius Comeau ; 2<sup>o</sup> m à Philippe Boisvert. — *Euphrosine*, b 1859 ; s 16 av. 1860.—*M.-Léopold*, b 26 av. 1859, à St-Etienne<sup>2</sup> ; s 24 av. 1865, à Shawenegan<sup>3</sup>.—*Napoléon*, b<sup>2</sup> 12 août 1861 ; m à Mary Lallèche, à Manchester.—*M.-Emma*, b<sup>3</sup> 9 nov. 1864 ; m à Omar Lamothe, à Trois-Rivières.—*M.-Caroline-Joséphine*, b 8 août 1868 ; m<sup>1</sup> 6 av. 1892, à Ls-Adolphe Gélinas (Narcisse et Elisabeth Grenier). —*Ant.-Léopold*, b 23 janv. 1867 ; m à Lumina Houle, à Manchester.—*Georges*, b 3 mai 1868.—*M.-Séverine*, b 19 fév. 1870 ; m<sup>3</sup> à Ludger-L. Bélanger. — *Marie-Anna*, b 19 fév. 1870. — *Marie-Albertine-Emilia*, b 9 mars 1872 ; m à Wilfred Lemire, de St-Barnabé. — *Mary*, s.—*Nelly*, m à Woodbury Ferron.

1863, (7 juillet) SAINT-BARNABÉ.

VIII. GÉLINAS, ANTOINE.

ANTOINE VII.

BLAIS, Colina. Issus : *Ant.-Odilon*, b 20 sept. 1864 ; m 9 sept. sept. 1890, à Dina Lamy (Raphaël et Domitile Desaulniers), à St-Sévère<sup>2</sup>.—*M.-Céline*, b 15 janv. 1866.—*Ths-Evariste*, b 21 oct. 1867. — *M.-Euphémie*, b<sup>2</sup> 10 mars 1869. — *M.-Clercée*, b 7 mai 1870. — *Lumina*, b 14 janv. 1872. — *Hélène*, b 30 mars 1874. — *Jos.-Adam*, b 13 janv. 1876. — *Edwidge*, b 30 mars 1879 ; s 1880. — *Hélène*, b 18 mars 1881.—*Rebecca*, b 24 juillet 1882.—*Albertine*—

*Edwidge*, b 1 juillet 1884.—*Pierre-Josué*, b 30 av. 1886.—*Odilon*, m 27 sept. 1886, à Mathilde Ferron (Paul et Elzire Boucher).—*M.-Erelda*, b 3 av. 1888.—*Louise-Eva*, b 26 juin 1890; s 1891.—*Marie*, s 25 juillet 1892.

---

1860, (29 av.) SAINT-BARNABÉ.

VIII. GÉLINAS, ALEXIS. ANTOINE VII.

1<sup>o</sup> MELANÇON, M.-Emma. Issus : *Ths-Nap.*, b 1861; s à 4 ans.—*Thos-Jean-Dollard*, b 15 mars et s 1 juin 1864, à Shawenegan<sup>1</sup>. — *M.-Emanu.*, b 26 déc. 1865; s<sup>1</sup> 19 juillet 1867. — *Thomas*, b 8 déc. 1867; s 24 août 1881. — *Victor-Emmanuel*, b 1869 et s 23 oct. 1869.

2<sup>o</sup> BOUCHER, Mathilde, m 4 juillet 1872, à St-Barnabé. Issus : *Jos.-Alexis*, b 15 et s 19 oct. 1873.—*M.-Leda*, b<sup>1</sup> 16 sept. 1874; m 25 av. 1898, à Alphonse Bourassa (Raphaël et Delphine Rivard).—*Jos.-Adzachu*, b 6 août 1876.—*M.-Zélie-Smerelda*, b 8 juin 1878; s 27 fév. 1880.



ALEXIS VIII.

---

1863, (7 juillet) SHAWENEGAN.

VIII. GÉLINAS, FRANÇOIS.

ANTOINE VII.

MATHEAU, Stéphanie. Issus : *Odilon*, b 1865; s 21 janv. 1866.—*Frs-Odile*, b 21 août 1865.—*Napoléon*, b 20 sept. 1866.—*François-Arthur*, b 16 déc. 1868. — *M.-Séverine*, b 2 janv. 1871; m à Adélarde H.-Beaulieu, de Ste-Flore. — *M.-Georgiana*, b 25 mars et s 11 av. 1873.—*Joseph*, b 1875.—*M.-Lydia*, b 18 août 1876; m à Alfred Paquet, de St-Etienne. — *Odilon*, b 1877.—*Cléophas-Alphonse*, b 31 déc. 1878; s 1879. — *Cléop.-Odilon*, b 9 déc. 1880.—*Georgiana*, b 1 sept. 1883.—*Alphonse*, b 28 nov. 1885.—*Anastasie*.—*Evariste*, b 17 sept. 1891.



FRANÇOIS VIII.

1850, (23 janv.) MONTRÉAL.

VIII. GÉLINAS, RAPHAEL,

RAPHAEL VII.

s 18 nov. 1868, à Yamachiche ?



RAPHAEL VIII.

RIV-LORANGER, Caroline. Issus :  
*Ls-Adolp-Aimé*, b<sup>2</sup> 28 av. 1851 ;  
 m juin 1885, à M.-Lse Rodier  
 (fille de feu Phon, sénateur C.-S.  
 Rodier) ; s sept. 1889. — *M.-Lse-  
 Albina*, b<sup>2</sup> et s<sup>2</sup> 19 nov. 1854.  
 — *M.-Hermine*, b<sup>2</sup> 6 av. 1854 ;  
 m mai 1877, à Odilon Desmarais,  
 avocat, et député de Montréal à  
 Ottawa. — *M.-Odile*, b<sup>2</sup> 11 déc.



L.-A.-AIMÉ.

1855 ; s ..... — *Albina*, b 1860. — *Marie-  
 Louise*, b sept. 1861 ; m à Harry Badgley (fils  
 de Phon, juge en chef Badgley). — *Sévère*, b 6  
 av. 1863 ; traducteur français, à la Chambre

des Communes ; m sept. 1886, à M.-Ida-Casildée Marehand (Bénoni  
 et Odile Roy), de Beauharnois.

1859, (1 mars) YAMACHICHE.

VIII. GÉLINAS, RAPHAEL.

RAPHAEL VII.

LAMY, Odile. Issus : *M.-Anne*, s 20 août 1873. — *Jos.-Adélaïde-  
 Patrice*, b 17 mars et s 1 août 1876. — *Edmond-Ferdinand*, b 13  
 av. et s 8 juin 1877. — *Georges-Ernest*, s 21 av. 1879.  
*N.-B.* — Renseignements incomplets. M. Raphaël Gélinas réside  
 maintenant à Lowell, Mass.

1867, (28 janv.) SOREL.

VIII. GÉLINAS, FRANCIS. RAPHAEL VII.



FRANCIS VIII.

MÉNARD, Louise, s 15 août 1884. Issus :  
*Lse-Hermine*, b 9 janv. 1869, à St-Guil-  
 laume ? ; m 9 av. 1889, à Alph. Mouarque.  
 — *J.-Pierre-Ernest*, b<sup>2</sup> 26 mai et s 16 oct.  
 1870. — *J.-Emile*, b<sup>2</sup> 23 oct. 1871 ; réside  
 dans l'ouest américain. — *M.-Isabelle*, b 4  
 mars 1881. — *M.-Ivonne*, b 28 juillet 1884 ;  
 s 31 janv. 1886.

Vers 1875, WOONSOCKET, R.-I.

VIII. GÉLINAS, FÉLIX.

RAPHAEL VII.

LERICHE, M. Issue : *M.-Autoinette*, b 1876 ; réside à Woonsocket.

1864, (19 janv.) SAINT-ÉLIE.

VIII. GÉLINAS, JOSEPH.

FRANÇOIS VII.

DESCHESNES, Mathilde. Issus : *Evelina*, b 1870 ; s 15 juillet 1884.—*Caroline*, b 10 juin 1868 ; s 30 mai 1869, à St-Barnabé.—*Jos.-Adéard*, b 2 août 1870 ; m<sup>2</sup> à Elzire Deschesnes.—*Thos-Isaïe*, b 9 août 1873.—*Jos.-Philippe*, b 12 juin 1875 ; s 22 déc. 1876.—*Ercina*, b 6 mars 1878.—*Paul-Is-Dionis*, b 15 mars 1880 ; s<sup>2</sup> 23 juillet 1884.—*Jos.-Philippe*, b<sup>2</sup> 27 mai 1881 ; s<sup>2</sup> 1887.—*Caroline*, b<sup>2</sup> 24 oct. 1882.—*Aldea*, b<sup>2</sup> 12 fév. 1887.

1872, (29 av.) SAINT-BARNABÉ.

VIII. GÉLINAS, ALEXIS.

FRANÇOIS VII.

LACERTE, M.-Josephite. Issus : *Ph.-Alexis*, b 1 et s 19 août 1875 ; s 1876.—*Alexis-Amédee*, b 29 janv. 1878.—*Anonyme*, s 15 juin 1881.—*Hormidas*, b 1880 ; s 12 fév. 1882.—*M.-Roselina*, b 25 nov. 1883.—*Anonymes*, b et s en 1885, 1886, 1887, 1887 et 1888.

1871, (14 fév.) SAINT-BARNABÉ.

VIII. GÉLINAS, OCTAVE.

FRANÇOIS VII.

CARON, Marie. Il n'est pas né d'enfants de ce mariage. M. Octave Gélinas a élevé une de ses nièces, mariée au fils de Jos. Villemure, époux de Louise Caron, sœur de Marie.

1879, (14 janv.) SAINT-BARNABÉ.

VIII. GÉLINAS, PHILIPPE.

FRANÇOIS VII.

LACERTE, Evelina. Issus : *Ph.-Wilfred*, b 31 août 1881.—*M.-Dania*, b 27 oct. 1883.—*Angelina*, b 19 juin 1885.—*M.-Bella*, b 18 fév. 1887.—*Paul-Aleide*, b 29 nov. 1889.—*Emile-Lucien-Albert*, b 12 janv. 1892.—*Lorenço-Théodore-Viatime*, b 8 mai 1894.

1877, (24 juillet) SAINT-BARNABÉ.

VIII. GÉLINAS, CHARLES.

FRANÇOIS VII.

GÉLINAS, Mérélice. Issus : *Adéline*, b 18 sept. 1879. — *Marie*, b 1880 ; s 13 av. 1882.—*Dorimène-Hermine*, b 26 juin 1881 ; s 1882.

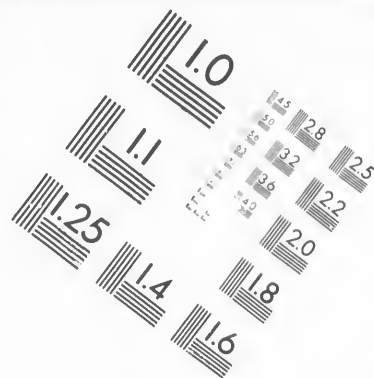
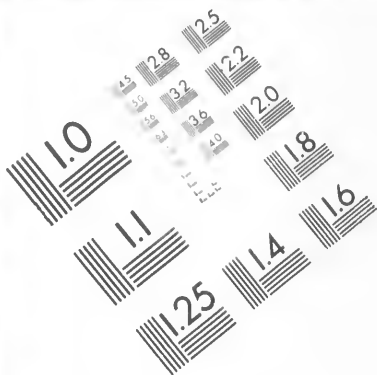
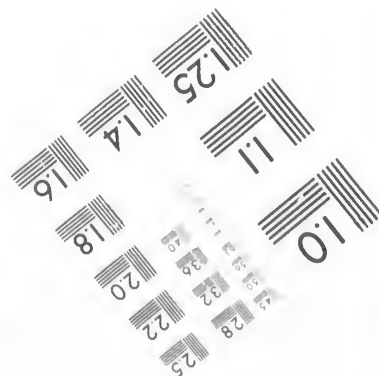
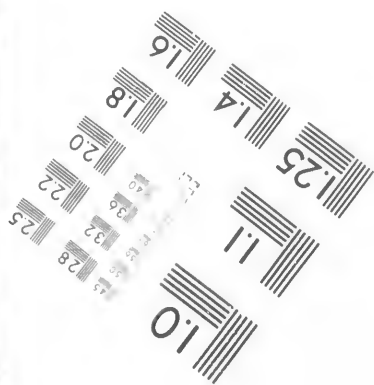
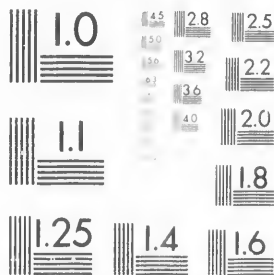

IMAGE EVALUATION  
TEST TARGET (MT-3)



Photographic  
Sciences  
Corporation

23 WEST MAIN STREET  
WEBSTER, N.Y. 14580  
(716) 872-4503

25 28 25  
32 22  
20

10

—*J.-Oncs.-Hormidas*, b 31 janv. 1883; s 1889. — *M.-Ance*, b 16 mars 1886. — *Adéard-Leonas*, b 29 mai 1889. — *Lea-Dorilla*, b 11 av. 1893.

---

1883, (30 janv.) SAINT-BARNABÉ.

VIII. GÉLINAS, PAUL. FRANÇOIS VII.  
CHAURETTE, Malvina. Issus: *M.-Julie-Laura*, b 2 et s 29 déc. 1886. — *Paul-Adéard*, b 16 nov. 1887. — *Amanda-Ludivina*, b 25 av. 1889. — *Paul-Oscar*, b 6 sept. 1890; s 2 fév. 1892. — *Alphonse-Oscar*, b 7 août 1892. — *Chs-Elphège*, b 4 mars 1894.

---

1862, (18 nov.) SAINT-BARNABÉ.

VIII. GÉLINAS, FRANÇOIS. LOUIS VII.  
LESSARD, Marie. Issus: *Mérelée*, b 17 oct. 1863; m 11 sept. 1882, à Alfred Auger (Chs et Mathilde Pondrier). — *Marie*, b 3 mars 1865. — *Victoire-Mézélee*, b 11 juillet 1866. — *Adelina*, b 20 juillet 1867; s 1868. — *Hermelia*, b 18 août 1868; s 1869. — *Pierre-Morusse*, b 5 fév. et s 25 juin 1872. — *Emilie-Dagner*, b 28 mars 1873. — *P.-Adam*, b 19 nov. 1874; s 1875. — *Cæilia*, b 8 août 1876. — *Marie*, b 25 et s 28 déc. 1877. — *Zelia*, s 22 août 1878.

---

1864, (19 janv.) SAINT-BARNABÉ.

VIII. GÉLINAS, HERCULE-ARTUS. LOUIS VII.  
RICARD, Vict.-Olive. Issus: *Is-Ferdinand*, b 24 oct. 1864. — *Sévère*, b 16 av. 1866. — *Pierre*, b 19 nov. 1867. — *M.-Delina*, b 7 juin 1869. — *Chs-Dionis*, b 6 oct. 1871; m 1892, à Angelina Charbonneau (s 6 fév. 1898); (issus de ce dernier mariage: *Emile-Diendonné*, b 27 août 1893. — *Appoline-Regina*, b 10 nov. 1895; s 3 fév. 1898). — *Rosanna-Adèle*, b 15 mars 1874. — *Jos.-Wilbré*, b 15 mars 1877.

---

1870, (22 fév.) SAINT-BARNABÉ.

VIII. GÉLINAS, NARCISSE. LOUIS VII.  
LESSARD, Jeanne-Engénie. Issus: *Mézélee*, b 8 juil. 1871. — *Hector-Adéard*, b 27 août 1872. — *Adam-Nap.*, b 25 déc. 1873. — *Jos.-Wilbré*, b 8 juillet 1875. — *Narc.-Moras*, b 9 mars 1877; s 1878. — *Flore-Mézélee*, b 30 août 1878. — *Jos.-Moras*, b 30 mai 1879. — *Sévère*, b 25 janv. 1882. — *Adeline-Anna*, b 1 mai 1883. — *M.-Nellée*, b 18 av. 1885. — *Ovila-Anna*, b 9 déc. 1886, à

St-Etienne.—*Adelard*, b 13 janv. 1888.—*Delia*, m 27 juillet 1889, à Adolphe Gélinas (Isaac et Adéline H.-Beaulieu).—*Aurore*, b 18 août 1890.—*Eva*, b 4 oct. 1891.—*Sarah-Olid-Adonia*, b 13 mai 1894.

1872, (15 av.) SAINT-BARNABÉ.

VIII. GÉLINAS, CHS-DONEAS.

LOUIS VII.

LACOMBE, Elzire. Issus: *M.-Olésime-Azédie*, b 23 fév. 1873; m 26 nov. 1889, à Arthur Gélinas (Théodore et Firmine Blais).—*Victor-Adam*, b 2 juillet 1874.—*Honorat-Godemer*, b 15 juillet 1876.—*Hermine-Mézdie* et *M.-Donia*, b 8 mai 1879, à St-Etienne.—*M.-Armène*, b 1880; s 6 mars 1882.—*M.-Emma*, b 25 fév. 1882.—*Ephrem*, b 3 déc. 1885.—*Pierre-Eugène*, b 18 oct. 1888.—*Willie-Frank*, b 9 mars 1891.—*Lucie-Bernadette*, b 13 av. 1894.

1877, (27 nov.) SAINT-BARNABÉ.

VIII. GÉLINAS, MAXIME.

LOUIS VII.

BOURASSA, Flore. Issus: *Mar.-Arthur-Avila-Henri*, b 20 oct. 1878.—*Is-Hornidas*, b 2 juin et s 19 juillet 1880, à St-Etienne.—*Aurore-Alecina*, b 11 oct. 1887.—*Alphé-Philias*, b 26 sept. 1888.—*Fredly*, b sept. et s 30 oct. 1888.—*Ephrem-Oscar*, b 25 mai et s 13 juin 1890.—*M.-Gracia*, b 16 sept. et s 10 oct. 1892.—*Jos.-Sévère*, s 17 mai 1894, à 7 mois.

1884, (21 janv.) SAINT-BARNABÉ.

VIII. GÉLINAS, SÉVÈRE.

LOUIS VII.

GÉLINAS, Marie. Issus: *Jos.-Louis-Hector*, b 14 mars 1885.—*M.-Nellée*, b 26 oct. 1886.—*Is-Omer*, b 1 déc. 1888.—*Alda-Laura*, b 2 fév. 1891.—*Josephat-Lucien-Adelard*, b 11 mars 1893.—*Wilfred-Adelard*, b 23 av. 1895.

1875, (29 juillet) SAINT-BARNABÉ.

VIII. GÉLINAS, VALÈRE.

LOUIS VII.

DIAMOND, Emilie. Issus: *Wilfred-Adam*, b 29 août 1878; s 1879.—*Ezilda-Lea*, b 11 mars 1880.—*Omer-Adam*, b 22 fév. 1881; s 1882.—*Frédéric-Armedias*, b 17 av. 1884.—*Hornidas-Thomas*, b 20 déc. 1885.—*Lea-Dalvina*, b 10 mai 1888.—*Anna-Aurore* b 6 sept. 1890.—, b 11 juin 1893.



1872, (29 av.) SAINT-ÉLIE.

VIII. GÉLINAS, MAJORIQUE. CHARLES VII.

GÉLINAS, Celina. Issus : *Onés.-Valeray*, b 20 mars 1873. — *Jos.-Saguenet*, b 25 sept. 1874. — *M.-Josephine*, b 1 sept. 1877. — *Adéard*, b 23 juillet 1896, à St-Sévère. — *Siméon*, m 3 av. 1894, à Mathilda Boucher (Evariste et Elzire Gélinas); (issus de ce dernier mariage : *Eléonore-Florella*, b 25 av. 1895. — *Avila*, b 25 janv. 1896).

1874, (15 sept.) SAINT-ÉLIE.

VIII. GÉLINAS, CHS-ONÉSIME. CHARLES VII.

GARCEAU, Hermine-Lumina. Issus : *M.-Eloïse*, b 8 déc. 1877. — *Rosanna*, b 15 juin 1882. — *Excina*, b 7 juin 1885; s 15 juin 1887. *Louise*, b 13 mai 1888. — *Mézelle-Albina*, b 28 av. 1890. — *Ferdinand*, b 6 août 1893.

1886 (19 oct.) SAINT-ALEXIS-DES MONTS.

VIII. GÉLINAS, PIERRE. CHARLES VII.

DESCOTEAUX, M.-Anne-Florella. Issus : *M.-Anne-Florentine*, b 13 août 1895.

1890, (27 janv.) SAINT-ÉLIE.

VIII. GÉLINAS, ZÉPHIRIN-DONIAS. CHARLES VII.

PELLERIN, Albina. Issus : *M.-Delvieur-Armésime*, b 24 août 1892. — *Alice-Laura*, b 9 mai 1895.

1873, (22 juillet) SAINT-ÉLIE.

VIII. GÉLINAS, FRANÇOIS, s 29 mars 1877. ALEXIS VII.

MELANÇON, Perpétue. Issus : *Thomas*, b 11 mai 1874, à Shawenegan? — *Adéard*, b 1874; s 24 mai 1886. — *Edouardina*, b<sup>2</sup> 19 sept. 1875; s 30 mars 1877. — *François*, b<sup>2</sup> 10 juillet 1877.

SAINT-BARNABÉ.

VIII. GÉLINAS, JEAN. ALEXIS VII.

PELLERIN, Adeline. Issus : *Jos.-Raoul*, b 8 oct. 1886. — *Thomas-Adrien-Arthur*, b 20 janv. 1888. — *M.-Laura-Azilda*, b 22 mai 1889, à St-Élie. — *Donias*, b 19 août 1890; s 1891. — *Joséphat*, b 18 juillet 1892. — *Napoléon*, b 21 mars 1894.

1891, (2 juin) SAINT-BARNABÉ.

VIII. GÉLINAS, ARTHUR.

ALEXIS VII.

LAMPRON, Lea. Issus : *Anonyme*, s 7 av. 1892.—*Jos.-Azonie*, b 7 av. 1893.—*Anonyme*, s 27 janv. 1894.—*Eugène-Oscar*, b 12 av. 1895.

1892, (29 fév.) SAINT-BARNABÉ.

VIII. GÉLINAS, ALPHONSE.

ALEXIS VII.

MELANÇON, Caroline. Issus : *M.-Jeanne-Emilia*, b 12 fév. 1894.—*Jos.-Alphonse*, b 11 av. 1895.

1864, (23 fév.) SHAWENEGAN.

VIII. GÉLINAS, LOUIS.

JOS.-RÉGIS VII.

VILLEMURE, Marie. Issus : *Marie*, b 6 fév. 1865r.—*Arthur*, b 6 mai 1866.—*Paul-Napoléon*, b 21 fév. 1868 ; m 25 juillet 1893, à Malvina Lapolice (Jean-Bte et Denise Allard). — *Wilfred*, b 6 nov. 1869.—*Malvina*, b 21 et s 27 mai 1872.—*Auguste*, b 21 mai 1872.—*Victor*, b 15 mars 1874. — *Zotique*, b 20 fév. 1876 ; m 14 juin 1897, à M.-Anne Biron (Isidore et Domitile Rouette). — *Almeria*, b 13 janv. 1878.—*M.-Oleda*, b 3 oct. 1879.—*M.-Dorelda*, b 7 déc. 1883.—*M.-Rosanna*, b 29 mars 1886.

1864, (9 août) SAINT-BARNABÉ.

VIII. GÉLINAS, JOSEPH.

JOS.-RÉGIS VII.

MELANÇON, Zélie-Céline. Issus : *Edwidge*, b 23 nov. 1865.—*Ferdinand*, b 19 janv. 1866.—*Frédéric*, b 1867 et s 4 mai 1867.—*M.-Rabzima*, b 3 mars 1868 ; m 28 sept. 1888, à Hilaire Robillard (Jos. et Olivine Ricard).—*Delia*, b 12 fév. 1870.—*Napoléon*, b 6 et 10 janv. 1872. — *Florella*, b 29 nov. 1872.—*Elmesime*, b 29 nov. 1872 ; s 1873.—*Victoria*, b 28 déc. 1874, à Shawenegan.—*Joseph-Adam*, b 20 et s 22 janv. 1877. — *Ferdinand* et *Jos.-Ferdinand*, b 7 déc. 1878.—*Sarah-Eudgène*, b 2 déc. 1879.—*Anonyme*, s 12 déc. 1882.

1875, (27 av.) SAINT-ÉTIENNE.

VIII. GÉLINAS, THOMAS.

JOS.-RÉGIS VII.

LAFORME, Adéline. Issus : *Albert*, b 14 juillet 1876. — *Joseph-Minuire*, b 10 mai 1879, à St-Etienne. — *Louis*, b 9 oct. 1881. — *Jos.-Wilfred*, b 13 av. 1884, à St-Elie.—*Angelina*, b 21 av. 1888.—*M.-Anne*, b 14 août 1890.—*Joséphat*, b 5 mars 1893.

1870, (8 nov.) SAINT-ÉTIENNE.

VIII. GÉLINAS, ALEXIS. JOSEPH VII.  
 HUARD, Celina. Issu : *Jos.-Henri*, s 16 juillet 1876.

1857, (24 nov.) SAINT-ÉTIENNE.

VIII. GÉLINAS, THÉODORE. JOSEPH VII.  
 PAQUIN, Caroline. Issus : *Théod.*, b<sup>1</sup> 11 oct. 1860 ; m 11 nov. 1885,  
 à Olivine Marchand (Isaac et Félicité Chauvette). — *Elisabeth-  
 Caroline*, b 27 janv. 1862, à Yamachiche<sup>1</sup>. — *Adelard*, b 27 janv.  
 1867. — *Georges*, b 13 sept. 1868. — *Edwidge*, b 10 oct. 1869. —  
*Thomas*, b 4 mars 1871. — *Is-Onésime*, b 2 av. 1872. — *Honoré*,  
 b 4 mars 1875.

1864, (22 nov.)

VIII. GÉLINAS, LOUIS. LS-GODEFREY VII.  
 SAMSON, Soulange. Issus : *Elise*, b 1 oct. 1865 ; s 1866. —  
*Arsène*, b 4 janv. 1867. — *M.-Asteria*, b 23 janv. 1869. —  
*Josephat*, b 7 juillet 1872 et s 1874. — *Marie*, b 3 mars 1874 ; s. —  
*Josephat*, b 27 fév. 1876. — *Marie*, b 16 juillet et s 13 août 1878.  
 — *Adelia*, b 26 av. 1880 ; s 13 nov. 1881.

1862, (29 juillet) TROIS-RIVIÈRES.

VIII. GÉLINAS, THOMAS. OLIVIER VII.  
 BETTEZ, Zoé. Issus : *M.-Delia*, b 11 juin 1863, à Yamachiche<sup>1</sup> ;  
 m à Georges Dupont ; s 4 mai 183, à St-Valère de Bulstrode. —  
*M.-Rebecca*, b<sup>1</sup> 1 oct. 1864. — *Adrien*, b<sup>1</sup> 9 août 1866. — *M.-Agnès*,  
 b 3 oct. 1867, aux Forges-St-Maurice<sup>2</sup> ; s vers 1885. — *M.-Dorilla*,  
 b 14 nov. 1869 ; m 8 mai 1888, à Arthur Gélinas (Moïse et Appo-  
 line Bourival). — *M.-M.-Anne*, b<sup>2</sup> 5 oct. 1871 ; s 14 nov. 1874, à  
 St-Etienne. — *Joseph*, b<sup>2</sup> 16 sept. 1873 ; s 17 janv. 1894. — *Oli-  
 Ernest*, b<sup>2</sup> 29 fév. 1876. — *Edmond*, b<sup>2</sup> 12 juin 1878. — *Marie-  
 Bernadette*, b 14 juin 1881. — *Achille*, b 25 nov. 1883.

1858, (13 janv.) LA BAIE.

VIII. GÉLINAS, DOSTHÉ, s 28 juillet 1889. LUC VII.  
 SMITH, M.-Rose-Jane. Issus : *M.-Rose-Emilie-Zelia*, b 20 sept.  
 1859 ; m 9 av. 1883, à A.-J. Dubuc, manufacturier, de St-Hyacinthe.  
 — *M.-Jane*, b 21 juin 1860 ; s 18 av. 1897. — *Jos.-Luc-Edmond*, b

18 oct. 1862 ; m à Célanire Robert.—*M.-Rita*, b 22 sept. 1863 ; m à J.-Daniel Plamondon, avocat de Sorel.—*M.-Louise*, b 29 déc. 1866 ; s 28 mars 1897.—*Jos.-Wilfred*, b 9 déc. 1868 ; dentiste ; s 13 mai 1896.—*Alphonsine*, b 21 août 1870 ; s 21 juin 1877.—*Annu-Marie*, b 5 janv. 1872 ; religieuse des Ursulines, Trois-Rivières.—*M.-Hortense-Albina*, b 18 av. 1873 ; s 21 mai 1896.—*Jos.-Louis*, b 11 juillet 1875 ; dentiste.—*M.-Laure-Flora*, b 27 janv. 1877 ; s 19 juillet 1896.—*M.-Blandine*, b 17 av. et s 2 juillet 1879.—*Jos.-Alphonse*, b 8 janv. 1880 ; s 5 juillet 1896.

1885, (11 nov.) SAINT-ÉTIENNE.

IX. GÉLINAS, THÉODORE. THÉODORE VIII.  
MARCHAND, Olivine. Issus : *Elphège*, b 19 fév. 1888.—*Aurore*, b 28 juillet 1889.—*Luscinda*, b 6 août 1890.—*Donat*, b 12 juillet 1892.—*Anne-Angelina*, b 21 août 1894.—*Léger*, b 23 av. 1897.

1893, (3 mai) TROIS-RIVIÈRES.

IX. GÉLINAS, NAPOLEON. MOISE VIII.  
DUFRESNE, Mathilde-Clara. Issus : *Napoléon*, b 18 janv. 1894.—*M.-Antoinette*, b 11 janv. et s 31 juillet 1896.—*Jos.-Joachim-Armand*, b 21 juillet 1897.

1888, (3 juillet) SAINT-SÉVÈRE.

IX. GÉLINAS, ERNEST. PAUL VIII.  
HÉROUX, Armésime. Issus : *Joseph*, b 5 juin 1889.—*Bella-Léa*, b 1 août 1890.—*Armand*, b 24 janv. 1892.—*Donat*, b 21 juin 1894.—*Arthur-Antonio*, b 25 sept. 1895.—*Elphège-Almanzor*, b 19 juin et s 4 oct. 1897.

1894, (3 av.) SAINT-SÉVÈRE.

IX. GÉLINAS, ALMANZOR. PAUL VIII.  
GÉLINAS, Elisabeth. Issus : *Alexandrine-Diana*, b 19 fév. 1895.—*Diana*, b 22 nov. 1896.

1873, (8 mai) RIVIÈRE-DU-LOUP.

IX. GÉLINAS, CHARLES. HONORÉ VIII.  
GÉRIN-LAJOIE, Emma. Issus : *Joseph*, b 8 fév. 1874 ; ecclésiastique au séminaire de Trois-Rivières.—*Arthur*, b 27 mai 1875 :

ecclésiastique au séminaire de Québec.—*Henri*, b 24 août 1876. —*Jean-Bte*, b 4 déc. 1877 ; frère Denis-Antoine, des Ecoles Chrétiennes, à Montréal.—*M.-Louise*, b 17 mai 1879.—*Armand*, b 17 août 1881 ; s.—*Frédéric*, b 10 juin 1883.—*Anna*, b 6 août 1885.

1876, (28 nov.) YAMACHICHE.



ARTHUR VIII.

IX. GÉLINAS, ARTHUR. HONORÉ VIII.  
BOUCHER, Elzire. Issus : *M.-Louise*, b 12 nov. 1877.—*Victor-Jos.-Arthur*, b 24 fév. 1879.—*Louise-Eulodie*, b 24 déc. 1880 ; s 1882. —*Alberta-Rosanna*, b 11 fév. 1883. —*Philias*, b 26 mars 1885.—*Lse-Diaut*, b 25 déc. 1889. —*M.-Gracia*, b 3 sept. 1892.

1890, (nov.) YAMACHICHE.

IX. GÉLINAS, ISAIE. LOUIS VIII.  
RICARD, Amandine. Issus : *Anne-Amanda*, b 2 sept. 1891.—*Anne-Angéline*, b 8 août 1892.—*Jean-Gustave*, b 10 fév. 1894.—*Edouardina-Cécile-Anna*, b 11 janv. 1896.—*Alfred-Jos.-Alphonse*, b 7 déc. 1897.

1886, (26 oct.) YAMACHICHE.

IX. GÉLINAS, ARTHUR. LOUIS VIII.  
LAMY, Anna. Issus : *Louis-Welley*, b 25 août 1897. —*Stephen-Isaïe*, b 3 août 1890.—*Lse-Emma-Victoria*, b nov. 1892.—*M.-Lse-Emma*, b 22 déc. 1894.—*Jos.-Adélarde-Forest*, b 4 fév. 1897.

1880, (30 juin) SAINT-ÉTIENNE.

IX. GÉLINAS, PIERRE, s 5 av. 1883. ANTOINE VIII.  
TURNER, Delia. Issue : *M.-Rose*, b 14 mai 1881.

SAINT-SÉVÈRE.

IX. GÉLINAS, ISAAC. LÉGER VIII.  
ARVISAIS, Rosanna. Issu : *J.-Abbéric-Rosario*, b 3 juillet 1897.

SAINT-SÉVÈRE.

IX. GÉLINAS, EUCHARISTE. CAL.-HONORÉ VIII.  
ELLOT, Hélène. Issus : *Jacques*, b 31 déc. 1875. —*Onésime*, b 31 déc. 1877.

1877, (1 mai) SHAWENEGAN.

IX. GÉLINAS, ZACHARIE. ISAAC VIII.  
 CHAINÉ, Celina. Issus : *Zacharie*, b 10 sept. 1878. — *Adelina*,  
 s 16 mai 1882 (2 ans). — *Wilfred*, b 18 mai 1883 ; s 16 juin 1886.  
 — *M.-Adelina*, b 3 août 1885. — *Joseph-Dionis*, b 3 oct. 1886. —  
*Anonyme*, s 20 juin 1887. — *M.-Rosanna*, b 20 av. 1888. —  
*Anonyme*, s 11 janv. 1890. — *Anonyme*, s 1 av. 1891. — *Anonyme*,  
 s 31 mai 1892. — *Anonyme*, s 15 fév. 1893.

Vers 1887, SHAWENEGAN.

IX. GÉLINAS, ONÉSIME. ISAAC VIII.  
 BELLEMARE, MARIE. Issus : *Albina*, b déc. et s 5 av. 1889. —  
*Sévère*, b 30 mai 1892. — *Sarah*, b 2 août 1894 ; s. — *M.-Sarah*, b 14  
 juin 1895. — *Jos.-Napoléon*, b 4 sept. 1896.

1883, (16 juillet) SHAWENEGAN.

IX. GÉLINAS, DENIS-ÉLIE. ISAAC VIII.  
 HILL, Jane. Issus : *M.-Anne-Adelina*, b 1 juin 1884 ; s 26  
 mars 1892. — *Jos.-Elisée*, b 17 sept. 1885. — *Jos.-Borromée*, b 18  
 juillet 1887. — *Joseph*, b 17 nov. 1888 ; s 27 janv. 1889. — *Marie-*  
*Angelina*, b 7 juillet 1890 ; s 18 juin 1892. — *Jos.-Alphonse*, b 26  
 août 1893. — *M.-Delima*, b 26 août 1893. — *M.-Sarah*, b 13 déc. 1894.

1887, (21 fév.) SHAWENEGAN.

IX. GÉLINAS, PIERRE. ISAAC VIII.  
 BOUCHER, Adéline. Issus : *M.-Louise*, b 4 oct. 1889. — *Joseph*,  
 b 20 oct. 1890. — *M.-Diane*, b 14 juillet 1891. — *M.-Sarah*, b 15 av.  
 et s 30 sept. 1895.

1879, (21 av.) SHAWENEGAN.

IX. GÉLINAS, JOSEPH. JOS.-EDOUARD VIII.  
 LAMPRON, Dina. Issue : *Almeria*, b 26 fév. et s 7 av. 1880.

1893, (18 juillet) SHAWENEGAN.

IX. GÉLINAS, GODEFROY. JOS.-EDOUARD VIII.  
 BOISVERT, Odélie. Issus : *Jos.-Louis*, b 18 juin et s 8 sept. 1895.  
 — *Géleón*, b 22 sept. 1896.

## SAINT-BARNABÉ.

IX. GÉLINAS, ADÉLARD. JOS.-ÉDOUARD VIII.  
DESCHESNES, Elzire. Issus : *Diana-Blanche-Ivonne*, b 29 mai  
1893.—*Jos.-Wilfred-Donias*, b 15 janv. 1895.

1884, (12 fév.) YAMACHICHE.

IX. GÉLINAS, VICTOR. ANTOINE VIII.  
A.-LAPOINTE, Agnès. Issus : *Joséphine*, b 21 nov. 1884. —  
*Victorine-Florida*, b 12 juillet 1886.—*Jeanne-Valentine*, b 4 août  
1887.—*Louise*, b 24 sept. 1890.—*Nap.-Origène*, b 13 juillet 1892.

1895, (23 oct.) YAMACHICHE.

IX. GÉLINAS, NAPOLEON. ANTOINE VIII.  
BELLEMARE, Evelina. Issue : *M.-Évelina-Emilia*, b 9 janv. 1897.

1880, (29 fév.) SAINT-SÈVÈRE.

IX. GÉLINAS, ZOEL. ZOEL VIII.  
GÉLINAS, Elisabeth. Issus : *M.-Céline*, b 11 juin 1881 ; s 20  
nov. 1884.—*Caliste*, s 19 déc. 1887.

Vers 1885, SAINT-SÈVÈRE.

IX. GÉLINAS, D.-GEORGES. ZOEL VIII.  
1<sup>o</sup> LESSARD, Joséphine. Issus : *Joseph*, b 30 déc. 1886. —  
*Edwidge*, b 12 août 1888.—*Jos.-Omer*, b 21 juin 1890.—*M.-Irène*,  
b 31 janv. 1892.  
2<sup>o</sup> GÉLINAS, Elisabeth, in 3 av. 1894. Issus : *M.-Edwidge*, b 30  
mars 1895.—*Jos.-Wellée*, b 28 juillet 1897.

1891, (5 sept.) SAINT-BARNABÉ.

IX. GÉLINAS, DENIS. THOMAS VIII.  
GÉLINAS, Flore. Issus : *Lucien-Eugène*, b 29 mai 1893.—  
*Donat*, b 10 mars 1895.

1887, (15 fév.) SAINT-BARNABÉ.

IX. GÉLINAS, PIERRE. JOSEPH VIII.  
GÉLINAS, Année. Issus : *M.-Anne-Eva*, b 24 oct. 1888. —  
*M.-Ange*, b 28 av. 1890.—*Eugène-Lucien-Willie*, b 20 oct. 1891.  
—*Adolphe-Omer*, b 20 juillet 1893.

1887, (23 nov.) SAINT-BARNABÉ.

IX. GÉLINAS, LAUDA.

ALEXIS VIII.

CARBONNEAU, Rebecca. Issus : *Clara-Albina*, b 21 nov. 1888 ; s 1889.—*Aurore-Aldea*, b 6 déc. 1889 ; s 1891.—*Michel-Odilon*, b 14 sept. 1891.—*M.-Anne-Dorilla*, b 21 av. 1895.

1875, (27 juillet) SAINT-BARNABÉ.

IX. GÉLINAS, THÉODORE.

PIERRE VIII.

RICARD, Joséphine. Issus : *Adéard*, b 18 nov. 1871.—*M.-Anne*, b 6 mars 1881.—*Albert*, b 20 mai 1883.—*Lsc-Alexina*, b 18 juillet 1889.—*Arthur*, b 18 juillet 1891 ; s 1893.—*Origène-Arthur*, b 23 mai et s 27 juillet 1893.—*Anonyme*, s 5 sept. 1894.

1883, (10 oct.) SAINT-BARNABÉ.

IX. GÉLINAS, ONÉSIME.

PIERRE VIII.

DIAMOND, Adelia. Issus : *Evina*, b 10 fév. 1885.—*Florida*, b 29 août 1886.—*Caro-Doualda*, b 13 av. 1888.—*Aldea-Malvina*, b 16 fév. 1890.—*Diana-Armedia*, b 21 mai 1892.—*Aurore-Odélie-Claudina*, b 26 mars 1894.

1878, (29 av.) SAINT-BARNABÉ.

IX. GÉLINAS, PHILIPPE.

PIERRE VIII.

MARCOUILLER, Celina-Zelia. Issus : *Armésime*, b 19 mars 1880.—*Valère-Moras*, b 27 sept. 1881.—*Mathilde*, b 11 av. 1883.—*Denis-Valère*, b 25 nov. 1884.—*Evariste*, b 21 août 1886.—*Elie-Omer*, b 7 et s 13 fév. 1888.—*Omer-Théodore*, b 21 mai 1889 ; s 1892.—*Avila*, b 25 janv. 1891.—*M.-Anne*, b 19 juillet 1892.—*Lsc-Claudia-Donia*, b 18 fév. 1894.

1883, (23 janv.) SAINT-BARNABÉ.

IX. GÉLINAS, NOËL.

PIERRE VIII.

MATHEAU, Joséphine. Issus : *Arthur*, b et s 20 déc. 1883.—*Armésime*, b 15 déc. 1884.—*Arthur-Josué*, b 4 av. 1887.—*Donat*, b 25 mai 1891.

1886, (19 oct.) SAINT-BARNABÉ.

IX. GÉLINAS, DENIS.

PIERRE VIII.

DIAMOND, Méricée. Issus : *Omer*, b 26 juillet 1887.—*Alfred-Philias*, b 25 sept. 1888.—*Anne-Evila-Florida*, b 26 sept. 1889.



— *Diana-Suzanna*, b 19 mai et s 16 nov. 1891. — *Josephat-Léon-Origène*, b 14 nov. 1892. — *M.-Anne-Suzanna*, b 21 nov. 1893; s 1894.

---

1886, (16 fév.) SAINT-BARNABÉ.

IX. GÉLINAS, ODILON.

PIERRE VIII.

DESCHESNES, Adéline. Issus : *Anna*, b 16 et s 18 mars 1887, à St-Elie. — *Clara-Adéline*, b 18 mars 1888. — *Aldea*, b<sup>1</sup> 7 fév. et s 10 sept. 1890. — *Odilon-Thomas*, b<sup>1</sup> 13 juin 1891. — *Max.-Phi.*, b 9 av. et s 4 juin 1893. — *Pierre-Onés.*, b 7 mars 1895, à St-Sévère.

---

1878, (16 juillet) SAINT-SÉVÈRE.

IX. GÉLINAS, VALÈRE.

PIERRE VIII.

LEBLANC, Delia. Issus : *Adéard-Ant.*, b 29 juillet 1880. — *Edmond-Théophile*, b 28 janv. 1883. — *Anne-Auclia*, b 17 juin 1885. — *Pierre-Fréd.-Hector*, b 9 sept. 1888. — *Edouardina-M.-Aldea*, b 16 fév. et s 17 mars 1895. — *Lauda-Donat*, b 20 nov. 1891.

---

1871, (20 nov.) SAINT-BARNABÉ.

IX. GÉLINAS, PIERRE.

ISAAC VIII.

GÉLINAS, Adéline. Issus : *Adéline-Rosalina*, b 7 oct. 1872. — *Adéline*, b 29 oct. 1874; s 1876. — *Elisa-Olida-Alphonsine*, b 8 août 1876. — *Adéline*, b 26 juin 1880. — *Evariste*, b 8 av. 1882. — *Hermésime*, b 23 mars 1886; s 1893. — *Aurore-Delrina*, b 17 nov. 1888; s 1893. — *Albina*, b 20 et s 22 oct. 1890. — *Josephat*, s 17 sept. 1891. — *Aldea*, b 17 fév. 1892; s 1893. — *Mary.-Erina-Florida*, b 21 et s 27 fév. 1894.

---

SAINT-BARNABÉ.

IX. GÉLINAS, ONÉSIME.

ISAAC VIII.

AYOTTE, Anna. Issus : *Albert*, b et s 14 juillet 1883. — *Pierre-Albert*, b 27 av. 1884. — *Pierre-Joseph*, b<sup>1</sup> 6 nov. 1885. — *Joseph-Adam*, b 18 août 1887. — *Eugénie-Rosanna*, b 13 déc. 1888. — *Jeanne*, b 11 mars 1890. — *Adéard*, b 9 janv. 1892. — *Josephat-Donat*, b 12 août 1893, à St-Elie<sup>1</sup>.

1884, (15 juillet) SAINT-BARNABÉ.

IX. GÉLINAS, LOUIS. ISAAC VIII.  
MELANÇON, Mérélice. Issus : *M.-Odelie*, b 20 juillet 1885. —  
*Anonyme*, s 20 av. 1887. — *Jos.-Albee*, b 6 août et s 1891. —  
*Jos.-Hervé-Donat*, b 31 oct. 1896, à St-Elie.

1889, (29 juillet) SAINT-BARNABÉ.

IX. GÉLINAS, ADOLPHE. ISAAC VIII.  
GÉLINAS, Delia. Issus : *Aurore*, b 28 juin 1890. — *Eugène*, b 5  
mars 1892 ; s 1893. — *Anonyme*, s 18 nov. 1893. — *Anonyme*, s 8  
oct. 1894.

1894, (15 janv.) SAINT-BARNABÉ.

IX. GÉLINAS, THOMAS. ONÉSIME VIII.  
GÉLINAS, Amanda. Issu : *Victor-Avila*, b 9 mars 1892.

1894, (29 janv.) SAINT-BARNABÉ.

IX. GÉLINAS, ADOLPHE. ONÉSIME VIII.  
MATHEAU, Rebecca. Issu : *Jos.-Victor*, b 2 av. 1895.

1873, (19 août) SHAWENEGAN.

IX. GÉLINAS, THOMAS. THOMAS VII.  
1° SAINT-PIERRE, Eulodie. Issus : *Marie*, b 15 av. 1875 ; s. —  
*Marie*, b 3 av. 1876. — *Jos.-Pierre-Adéard*, b 18 mars 1880.  
— *Armésime*, s 9 fév. 1877. — *Adam*, s 5 juillet 1880. — *M.-Louise*,  
b 7 av. 1883. — *M.-Jeanne*, b 30 mars 1886.  
2° LEMAY, Dalvina (Jos. et Marie Ferron), m 8 mars 1887. Issus :  
*Georges*, s 19 mars 1890. — *M.-Leda*, b 27 août 1892. — *Jos.-Georges*,  
b 4 mai 1894. — *Jos.-Arthur*, b 30 août 1896.

1874, (11 août) SAINT-BARNABÉ.

IX. GÉLINAS, LOUIS. THOMAS VIII.  
GÉLINAS, Caroline. Issus : *Is-Frs-Thomas*, b 3 juin 1877. —  
*Onésime*, b 1878 ; s 24 mars 1882. — *Onés.-Arthur*, b 24 fév. 1879.  
— *Lse-Ozelina*, b 5 juin 1881. — *Zelia*, b 20 déc. 1883. — *Delia*, b  
14 nov. 1885. — *Hormidas-Onésime*, b 16 mai 1888. — *Avila-  
Hormidas*, b 10 nov. 1890. — *Adam*, b 6 déc. 1892.

1886, (26 juillet) SHAWENEGAN.

IX. GÉLINAS, ONÉSIME (*Thomet*) THOMAS VIII.

1<sup>o</sup> SAINT-PIERRE, Marie; 2<sup>o</sup> CARON, Agnès (Alexis et Elisabeth Burgins); 3<sup>o</sup> LEMAY, Delvina-Merelda, m 26 juillet 1886. Issus de ce dernier mariage : *Delvina-Olida*, b 10 av. 1887; s 28 fév. 1888. — *Philias et Adam*, b 10 janv. 1888. — *Georges*, b 24 juin 1889. — *Pierre-Alcide*, b 3 juin 1890; s 3 mars 1893. — *Emma-Eulodia*, b 9 mars 1891. — *Alcide-Donias*, b 12 juin 1893.

IX. GÉLINAS, THOMAS (*Shawenegan*). THOMAS VIII.

GÉLINAS, Amanda. Issus : *Thomas*, b 2 fév. 1885. — *M.-Anna*, b 26 sept. 1886. — *M.-Aldea*, b 10 mai 1888. — *Donat*, b 14 av. 1890. — *Alcide-Onés.*, b 5 av. 1891. — *Is-Ephrem*, b 8 oct. 1896, à St-Etienne.

Vers 1882, SHAWENEGAN.

IX. GÉLINAS, JOSEPH. JOSEPH VIII.

GÉLINAS, Marie. Issus : *Jos.-Isaac*, b 23 janv. 1883. — *Luc-Olida*, b 28 fév. 1884. — *Jos.-Raphaël*, b 2 et s 6 av. 1885. — *Sévère*, b 3 fév. 1886; s. — *Anonyme*, s 5 nov. 1886. — *Lauda*, b 31 oct. 1887. — *Sévère*, b 22 juillet 1889. — *M.-Albina*, b 14 juin 1891. — *Narcisse*, b 25 mai 1893. — *Telesphore*, b 29 mai 1895. — *Eugène*, b 31 juillet 1897.

1885, (3 nov.) SAINT-BARNABÉ.

IX. GÉLINAS, HONORAT. ONÉSIME VIII.

GÉLINAS, Hermine. Issus : *Origène-Philias*, b 28 août 1886. — *Omer-Hector*, b 21 fév. 1890. — *Rose-Alberta*, b 2 av. 1892; s 15 sept. 1892. — *Arthur*, b 7 et s 19 juin 1893. — *Ange-Alberta*, b 12 sept. 1894.

1890, (21 janv.) SAINT-SÉVÈRE.

IX. GÉLINAS, ALIDE. ONÉSIME VIII.

LAMPRON, Zelia. Issue : *Lsc-Rosalie*, b 4 sept. et s 1891.

1889, (22 juillet) SAINT-BARNABÉ.

IX, GÉLINAS, HORMIDAS. ONÉSIME VIII.

RIVARD, Aurore. Issus : *Anna-Ozeline*, b 10 oct. 1890. — *Eméry*, b 10 déc. 1891. — *Is-Georges*, b 29 mai 1893. — *Philippe*, b 7 fév. 1895.

1876, (11 janv.) SAINT-ETIENNE.

IX. GÉLINAS, P.-ADOLPHE. PIERRE-ADOLPHE VIII.  
c PAILLÉ, Louise. Issus : *Adolphe*, b 12 nov. 1876.—*Gédéon*, b 22  
mars 1879.

1892, (6 av.) YAMACHICHE.

IX. GÉLINAS, LS-ADOLPHE. NARCISSE VIII.  
GÉLINAS, Joséphine. Issu : *Napoléon-Roméo*, b 29 janv. 1893.

1889, (26 nov.) SAINT-BARNABÉ.

IX. GÉLINAS, ARTHUR. THÉODORE VIII.  
GÉLINAS, Azélie-Elzire. Issus : *M.-Blandine*, b 28 sept. 1890.  
—*M.-Anne-Ivonne*, b 26 sept. 1892.—*Leonida-Bibiane*, b 6 mai 1894.

1861, (2 juin) MONTRÉAL.

IX. GÉLINAS, EVARISTE. JOSEPH VIII.



EVARISTE IX.

VILLEMURE, Adéline. Issus : *Joseph*, b  
26 fév. 1862, à Kingston ; s 3 fév. 1864.  
—*Evariste*, b 15 juillet 1863 ; s av. 1864.  
—*Adelina*, b 1 juillet 1864 ; s 1882. —  
*Georgiana*, b 4 oct. 1867 ; m 10 janv.  
1898, à Henri Hébert (Honoré et Joséphine  
Moreau ; s 13 mars 1898). — *Albert*, b 3  
oct. 1869 ; m 20 janv. 1896, à M.-Louise  
Condon ; médecin, réside à St-Guillaume  
d'Upton. — *Louis-Jos.-Napoléon*, b 4 av.  
1872 ; s 2 juin 1874. — *Jos.-Léon*, b 29  
mars 1875. — *Ls-Herménégilde-Arthur*, b  
3 juillet 1877. — *Diana-Blanche*, b 16 fév.

1880.—*Delphine-Eléonore*, b 6 mars 1882.

1877, (3 déc.) MONTRÉAL.

IX. GÉLINAS, PIERRE-BENJAMIN. PIERRE VIII.  
GÉLINAS, Emma. Issus : *Flavien-Josephat*, b 27 oct. 1878 ; s 1  
fév. 1880.—*Leona-Maria-Emma*, b 10 déc. 1879 ; s 1880. —  
*M.-Anna-Eugénie*, b 11 sept. 1881.—*M.-Emilia-Rebecca*, b 27  
juillet et s 31 août 1888.

1895, (22 oct.) MONTRÉAL.

IX. GÉLINAS, THOS-PI. PIERRE VIII.  
 EMOND, Celima. Issus : *M.-Adrienne-Aline-Aurélie*, b 6 fév.  
 1897, à Vaudreuil.—*Pierre-Hugues*, b 10 juillet 1898.

1881, (28 fév.) MONTRÉAL.

IX. GÉLINAS, CERONIQUE. EDOUARD VIII.  
 SCILZ, Année. Issus : *Achille-Wellie*, b 24 août 1882 ; s 1894.—  
*M.-Emérencienne*, b 12 août 1883, à la Pointe-du-Lac<sup>1</sup>.—*Mathias*,  
 b<sup>1</sup> 22 août 1884, s<sup>1</sup> 1885.—*Anonyme*, s<sup>1</sup> 1885.—*M.-Aline*, b<sup>1</sup> 26  
 mars 1887.—*Béatrice*, b<sup>1</sup> 30 mars 1889.—*M.-Aldea*, b<sup>1</sup> 18 mai  
 1891 ; s 19 av. 1893.—*Antonia*, b<sup>1</sup> 18 mai 1891 ; s 29 av. 1893.—  
*Georgiana*, b 23 août 1892.

1874, SAINTE-FLORE.

IX. GÉLINAS, BENJAMIN. EDOUARD VIII.  
 BOURASSA, Malvina-Anaphlète. Issus : *Malvina-Anaphlète*, b 17  
 sept. 1875, à St-Barnabé<sup>1</sup>.—*Benj.-Chs-Edouard*, b<sup>1</sup> 16 nov. 1876.—  
*Onés.-Hermès*, b 9 janv. et s 22 fév. 1885.—*Marg.-Marie-Ernestine*,  
 b 31 janv. 1886.

1880, (4 nov.) SHAWENEGAN.

IX. GÉLINAS, PHILIPPE. ANTOINE VIII.  
 BOUCHER, Edwidge. Issus : *Luce-Odile*, b 10 mars 1882, à  
 St-Etienne.—*Flore-Amanda*, b 25 juillet 1883.—*Celina-Joséphine-  
 Flora*, b 22 fév. 1885.—*Aimé-Édouard*, b 24 nov. 1886.—*Jos.-Louis*,  
 b 22 fév. 1888.—*M.-Laura*, b 2 av. et s 4 août 1890.—*Jos.-Arthur*,  
 b 6 oct. 1892.—*M.-Blanche*, b 13 déc. 1894.—*Jos.-Arthur*, b 11  
 oct. 1896.

1870, (26 av.) SAINT-BARNABÉ.

IX. GÉLINAS, THADÉ. LUC VIII.  
 BOURNIVAL, Sophie. Issus : *M.-Aurore*, b 26 juillet 1871 ; m 10  
 sept. 1889, à Moïse Grenier (Ant. et Philie Mathean).—*M.-Alexina*,  
 b 25 mars 1873, à St-Etienne<sup>2</sup> ; m 3 oct. 1891, à Uldérie Lampron  
 (Narcisse et Pélagie Lemay).—*Wilfred*, b<sup>2</sup> 12 fév. 1875.—*Télesphère*,  
 b<sup>2</sup> 14 mars 1877.—*Albertine*, b 17 av. 1879.—*Lucien*, b 30 juillet  
 et s 11 oct. 1883.—*Théodore*, b 23 déc. 1884.—*Théodorat*, b 23  
 janv. 1887.

1873, (17 juin) SAINT-ÉLIE.

IX. GÉLINAS, SÈVÈRE.

LUC VIII.

ADAM-LABRANCHE, Lumina. Issus : *M.-Adéline*, b 11 août 1875.—*Jos.-Adéard*, b 14 sept. 1877.—*Napoléon*, b 16 août 1879.

1878, (22 janv.) SAINT-ÉTIENNE.

IX. GÉLINAS, PHILIPPE.

LUC VIII.

CROCHETIÈRE, Dorothé. Issue : *Olive*, b 19 oct. 1879.

1875, (19 oct.) SAINT-BARNABÉ.

IX. GÉLINAS, LUC.

LUC VIII.

LAVERGNE, Mérélice. Issus : *Albina*, b 1 et s 3 janv. 1877.—*Cléophas-Origène*, b 7 et s 13 mars 1878.—*Rozelina*, b 7 av. 1879.

1864, (23 août) SAINT-BARNABÉ.

IX. GÉLINAS, THOS-EVARISTE.

CHARLES VIII.

1<sup>o</sup> BELLEMARE, Alphée-Sophie. Issus : *Hermida*, b 15 juin 1865.—*Flora*, b 2 sept. 1866 ; m 4 août 1885, à Charles Saint-Pierre (Narcisse et Sophie Bourassa). — *Albert*, b 8 et s 28 fév. 1868. — *Odile*, b 11 fév. 1869.—*Agnès-Dagueur*, b 2 oct. 1870 ; m 11 janv. 1887, à Edmond Lacombe (Onés. et Lse Martin).—*Euphros.-Elisa*, b 31 déc. 1871.—*Théod.-Ls-Albert*, b 5 déc. 1873 ; s 26 déc. 1891.—*Ths-Dionis*, b 2 déc. 1875 ; s 1882.—*Raph.-Ths-Willbré*, b 5 mai 1878 ; s 1882. — *Jos.-Généreux*, b 30 mars 1881. — *Alphonsine*, m 24 juillet 1893, à Alexandre Lesieur (Laurent et Sophie Bettez).

2<sup>o</sup> TRAHAN, Elzire, m 12 janv. 1890. Issus : *Anonyme*, s 10 sept. 1890.—*Alphonsine-Artilia*, b 1891 ; s 24 fév. 1892.—*Tous-saint-Antonio-Elphège*, b 1 nov. 1892.—*Albert-Chs-Edouard*, b 28 et s 30 juin 1894.

1880, (28 sept.) SAINT-ÉLIE-DE-CANTON.

IX. GÉLINAS, FORTUNAT.

CHARLES VIII.

MELANÇON, Agnès. Issus : *M.-Joséphine*, b 12 sept. 1881, à St-Barnabé. — *Jos.-Elmidas*, b 24 mai 1883 ; s 25 mars 1884. — *Euchariste-Fortunat*, b 7 fév. 1885. — *Hormidas*, b 9 janv. 1887. — *Pierre-Evariste*, b 30 oct. 1888.—*M.-Lse-Smerelda*, b 4 janv. 1891.—*Caroline-Diana*, b 4 sept. 1892.—*Jos.-Emile-Evariste*, b 13 a 1894 ; s 14 sept. 1895.

1871, (25 nov.) SAINT-BARNABÉ.

IX, GÉLINAS, CYRILLE. CHARLES VIII.

1° ROBIDA, Elisabeth. Issus : *Virginie-Aristide*, b 19 av. 1874.  
 — *Edmond*, b 14 août 1875. — *Lse-Arline*, b 10 mars 1879. —  
*Cyriac-Aimé*, b 28 nov. 1880. — *Virginie-Albertine*, b 18 fév. 1883.  
 2° GÉLINAS, Philomène (veuve d'Elie Lavergne, s 15 av. 1892).

SAINT-ÉTIENNE.

IX, GÉLINAS, JOSEPH. CHARLES VIII.

BELLEMARE, Delphine. Issus : *Philomène*, m 29 av. 1890, à  
 Augustin Lachance (Aug. et Lse Gignère) ; s 19 mai 1892. — *Albert-  
 Alfred*, b 16 fév. 1859. — *M.-Odile*, b 7 nov. 1860.

SAINT-BARNABÉ.

IX, GÉLINAS, MAJORIQUE. EDOUARD VIII.

MAHEU, Malvina. Issus : *Arthur-Majorique*, b 22 mars 1892. —  
*Bernadette*, b 6 et s 29 juin 1893. — *Sév.-Hornidas-Alexandre*, b 3  
 août 1894.

1890, (9 sept.) SAINT-SÉVÈRE.

IX, GÉLINAS, ODILON. ANTOINE VIII.

LAMY, Dina. Issus : *Donat-Evariste*, b 20 août 1896. — *Adam*,  
 s 21 fév. 1897.

1896, (20 janv.) SAINT-GUILLEUME D'UPTON.

X, GÉLINAS, ALBERT. EVARISTE IX.

CONDON, M.-Louise. Issu : *Albert-Evariste*, b 15 déc. 1897.

Les Gélinas de Maskinongé descendent de GÉLINAS-LACOURSE,  
*Pierre III*, marié à *Bourbeau Madeleine*, le 2 juin 1704, au  
 Cap-de-la-Madeleine. Leur ancêtre s'appelait *Alexis*, b 2 juin 1717.  
 Cet Alexis Gélinas s'est marié à *Josephite Houde* et est mort à  
 Maskinongé, le 19 mars 1792. Parmi ses enfants nés à Maskinongé  
 se trouvent : *Alexis*, b 1770 ; s 15 av. 1785. — *Alexis*, b 19 et s 21  
 av. 1785. — *Marguerite*, b 14 av. 1786. — *Augustin*, b 10 oct. 1787.

Un Joseph Gélinas s'est marié à *Marie Saint-Julien-Mofils* et a eu  
 pour enfants : *Josephite*, b 19 mai 1800. — *Julie*, b 1807 ; s 13 nov.  
 1809. — *Antoine*, m 20 nov. 1837, à *Julie Shiller*.

Un autre, Jean Gélinas, s'est marié à Madeleine Saint-Germain et a eu : *M.-Amable*, b 8 juillet 1814. Enfin, on voit les décès suivants à Maskinongé : *Gélinas*, Marguerite, épouse en secondes noces de Jos. Bernier, s 27 av. 1790, à 39 ans.—*Gélinas*, M.-Anne, épouse d'Ignace Ayotte, s 19 nov. 1809, à 63 ans.

Maintenant, il a été impossible d'identifier les membres suivants de la famille Gélinas :

*Registres d'Yamachiche.* — GÉLINAS, *Louise* (s 10 fév. 1860) épouse d'Alexis Gélinas, 1<sup>o</sup> remariée, le 17 fév. 1806, à *Dionne* Antoine (Alexandre et Madeleine Michaud) ; 2<sup>o</sup> à *Dubé* Antoine (Bernard et Thérèse Chrétien).

*Registres de Saint-Barnabé.* — GÉLINAS, *Josephite*, épouse de Magloire Lesieur, s 29 mars 1837, à 79 ans.—GÉLINAS, *Euchariste*, époux de Marie Boucher, s 8 août 1883, à 26 ans.—GÉLINAS, *Marie*, épouse de Pierre *Dubé*, s 2 av. 1888, à 60 ans.—GÉLINAS, *Emilie*, veuve de Louis *Lesieur*, s 5 mai 1891, à 68 ans.—GÉLINAS, *Evariste* et Marie *Diamond* ; m 20 oct. 1874 ; issus : *Evariste*, b 6 août 1875.—*Adam*, b 6 oct. 1876.—*M.-Lea*, b 7 août 1877.—*M.-Anne*, b 1 mars 1880.

*Registres de Saint-Etienne.* — GÉLINAS, *M.-Euphrosine*, épouse de Paul *Héroux*, s 20 mai 1860, à 46 ans ; voir p. 165.—GÉLINAS, *Johnny* (Johnny et Oliv. Bouchard), s 18 mars 1865, à 11 mois.—GÉLINAS, *Hortense*, épouse de Pierre *Isabel*, s 20 mars 1872, à 21 ans et 9 mois. — GÉLINAS, *Geneviève*, épouse de Léandre *Melançon*, s 16 nov. 1886, à 73 ans, voir p. 170.—GÉLINAS, *Marie*, épouse de Pierre *Mahou*, s 8 nov. 1874, à 70 ans, voir p. 165.—GÉLINAS, *Abraham*, époux d'Adélaïde Descoteaux, s 11 janv. 1878. — GÉLINAS, *Calixte*, époux de M.-Louise *Lavergne*, s 24 fév. 1879, à 77 ans.—GÉLINAS, *Elisa*, épouse de Louis *Langlois*, s 25 nov. 1880, à 22 ans.—GÉLINAS, *Jean-Bte*, époux de Pélagie *Chainé*, s 22 nov. 1880, à 82 ans.—GÉLINAS, *Napoléon*, époux de Zelia *Comeau*, s 17 oct. 1889, à 24 ans.—GÉLINAS, *Emilie*, épouse d'Adolphe *Roy*, s à 70 ans, voir p. 165.—GÉLINAS, *Scholastique*, épouse de Joseph *Benoît*, s 27 oct. 1891, à 87 ans, voir p. 167, probablement fille d'Alexis et de Geneviève Boulanger.—GÉLINAS, *Olivine*, épouse de Jean *Bastien*, s 2 fév. 1892, à 56 ans.—GÉLINAS, *Marie...*, épouse de James *Bour-nival*, s 5 mai 1896, à 27 ans.—GÉLINAS, *Clément*, m à Olivine *Lampron*, issu : *Elz.-Ferdinand*, 1 26 juin 1880. — GÉLINAS, *Clément*, m à Georgiana *Hébert*, issu : *Josephat*, b 14 mars 1898.

*Registres de Shawenegan.* — GÉLINAS, *Frs-Marcien*, b 14 oct. 1841, à St-Barnabé ; m 7 juillet 1863, à Celina Blais (Ant. et Marie Gélinas).



—GÉLINAS, *Philis*, épouse de James *Hill*, s 21 août 1863, à 26 ans (1).  
 —GÉLINAS, *Marie*, épouse d'Antoine *Lampron*, s 1 av. 1864.—  
 GÉLINAS, *Anastasie*, épouse d'Olivier *Lampron*, s 5 août 1891, à 71  
 ans.—GÉLINAS, *Isaac* et *Année Hill*, issu : *Jos.-William*, b 13 mars  
 1897.—GÉLINAS, *Arthur* et *Celina Gaudet*, issu : *Jos.-Albert*, b 20  
 avril 1897.—GÉLINAS, *Clément* et *Georgiana Hébert*, issu : *Joseph-  
 Edouard*, b 12 juillet 1897. — GÉLINAS, *Napoléon* et *Malvina  
 Lapolice*, issus. *M.-Denise*, b 5 oct. 1897.—*Jos.-Albert*, b 5 octobre  
 1897. *N.-B.*—M. Napoléon Gélinas doit être le fils de GÉLINAS,  
*Clément VIII*, marié à *Olive Boucher*, voir p. 213.

**Corrections.** — A la page 62, sixième ligne, aux mots : *nous  
 ont même aidé dans notre travail*, ajouter : *et aucun d'eux ne nous  
 a soufflé mot de cette tradition.* Page 64, vers la fin, à la phrase :  
*Le travail historique, fait par M. Bellemare, est bien précieux ; il  
 a dû lui coûter beaucoup de travail*, au lieu de... *lui donner bien  
 du trouble.* M. l'abbé N. Caron n'a pu reviser lui-même l'épreuve  
 de son manuscrit ; de là, plusieurs autres petites fautes typogra-  
 phiques qui apparaissent, eussent été évitées. M. l'abbé Caron écrit :  
*aux Trois-Rivières*, au lieu de *à Trois-Rivières*.

Avec la généalogie de la famille Gélinas se termine le second  
 volume du présent travail. Malgré des erreurs inévitables, bien des  
 erreurs même, — il eût fallu, en effet, au moins cinq à six années  
 d'un travail ardu, pour achever parfaitement les trois seules généa-  
 logies des familles Desaulniers, Gélinas et Bellemare — l'on verra  
 que ce volume a cependant exigé une somme de recherches très  
 considérable. Et, c'est après l'avoir fini que nous constatons les  
 lacunes malheureuses qu'il renferme. Bien des fois même nous avons  
 été tenté de jeter le manuscrit au panier. Les généreuses souscrip-  
 tions venues d'un peu partout, ont relevé notre courage, plus d'une  
 fois. D'un autre côté, nous l'avons franchement, ces recherches  
 dans nos archives de paroisse, sur le passé des vieilles familles  
 d'Yamachiche, ont fini par absorber tous nos loisirs. Elles nous sont  
 même devenues un véritable plaisir que le temps et les obstacles n'ont  
 pu faire qu'augmenter, et cela est d'une rigide vérité.

(1) Depuis, nous avons pu revoir les registres de St-Sévère, et nous avons  
 trouvé James Hill (*Jos.* et *M.-Année Charlton*, de Trois-Rivières), m le 12 août  
 1856, à Philie Gélinas (*Abraham* et *Luce Audet-Lapointe*, de Shawanegan).

Enfin, merci à M. Benjamin Sulte et à M. Raphaël Bellemare de leur bienveillante collaboration. Leurs écrits feront une heureuse diversion à l'assommante monotonie des noms, prénoms et des chiffres incalculables dont le volume est nécessairement rempli. Ils seront l'oasis qui reposera le lecteur agréablement.

**Les souscripteurs.** — Voici la liste des généreux souscripteurs au présent volume, avec les montants mis en regard :

Révd Alexis L.-Desaulniers, curé de Stanfold, Arthabaska....	\$50.00
M. François Gélinas, échevin de Trois-Rivières.....	50.00
M. Raphaël Bellemare, anc. inspecteur du Revenu, Montréal.	30.00
Révd Georges Vaillancourt, curé de St-Georges de Windsor...	15.00
Rév. Félix Pellerin, Washington, E.-U.....	15.00
Rév. Joseph Panneton, Baltimore, E.-U.....	15.00
M. Cyprien Gélinas, gérant de la <i>Guardian</i> , Montréal.....	15.00
Révd Chs-T. Bellemare, curé de Ste-Geneviève de Batiscan....	15.00
Révd Jos.-Elzéar Bellemare, curé de la Baie-du-Febvre.....	15.00
Révd J.-B.-Hercule Bellemare, curé de St-Zéphirin de Courval	15.00
Révd A.-Pierre Bellemare, curé de Ste-Monique de Nicolet...	15.00
Mgr Isaac Gélinas et Révd A.-N. Bellemare, Nicolet.....	10.00
Révd O.-Is. Hamel, curé de St-Remi de Tingwick.....	10.00
Révd Jos. L.-Desaulniers, curé de Bridgeport, Conn., E.-U...	10.00
Révd Edmond Grenier, curé de St-Grégoire de Nicolet.....	10.00
Révd J.-Denis Bellemare, curé de St-François de Brompton.	10.00
M. D.-B.-G. L.-Desaulniers, médecin, Nicolet.....	10.00
M. Elisée Bellemare, médecin, St-Barnabé de St-Maurice.....	10.00
M. Origène Bournival, médecin, St-Barnabé de St-Maurice...	10.00
M. H.-Damien Bellemare, architecte, Yamachiche.....	10.00
MM. Chs et Adélar Gélinas, manufacturiers, Trois-Rivières.	10.00
M. Jos. Bellemare, Cultivateur (Petites-Terres), Yamachiche.	10.00
M. F.-X. Bellemare, notaire, St-Barnabé de St-Maurice.....	10.00
Révd. P.-Amable Lebrun, curé de St-Germain de Grantham...	10.00
M. Jules Milot, notaire, Yamachiche.....	10.00
M. Elisée L.-Desaulniers, agent d'immeubles, Montréal.....	10.00
M. Chs.-Noël L.-Desaulniers, greffier de Cour, Richmond.....	10.00
M. Alexis L.-Desaulniers, avocat, ex-M.P., Louiseville.....	10.00
M. Alexis-N. Bellemare, médecin, Yamachiche.....	10.00
M. Dionis L.-Desaulniers, avocat et traducteur officiel, Ottawa	10.00
M. Max.-Is. Bellemare, médecin, Wild-Rice, N.-D., E.-U.....	10.00

M. Pierre Gélinas, notaire, St-Aimé de Richelieu.....	\$ 5.00
M. Sévère L.-Desaulniers, agent d'affaires, Central Falls, R.-I.	5.00
M. Arthur L.-Desaulniers, marchand, Ste-Anne-de-la-Pérade.	5.00
M. Napoléon L.-Desaulniers, commis marchand, T.-Rivières.	5.00
M. Isaac L.-Desaulniers, commerçant, Trois-Rivières.....	5.00
M. Gilbert Blais, marchand, St-Paulin de Maskinongé.....	5.00
M. P.-Hugues Gélinas, notaire, St-Hugues de Bagot.....	5.00
M. Paul Bellemare, cultivateur, Riv.-du-Loup de Maskinongé.	5.00
M. Célestin Bellemare, commerçant, Trois-Rivières.....	5.00
M. Freddy Gélinas, journaliste, Ottawa.....	5.00
M. Eugène Gélinas, traducteur officiel, Montréal.....	5.00

Merci, bien des fois merci, aux aimables personnes dont on vient de lire les noms. Si la présente publication est menée à bonne fin, c'est à elles surtout que les vieilles familles d'Yamachiche seront redevables d'avoir pu débrouiller la lignée de leurs ancêtres, ces nobles pionniers, courageux défricheurs du sol d'Yamachiche, que nous foulons avec tant de bonheur, aujourd'hui.

Le troisième tome comprendra les familles Descôteaux, Duplessis, Grenier, Héroux, Milot, Panneton, Pellerin, Pothier, Saint-Louis, Trahan et quelques autres. Le manuscrit en est entièrement fini. Si les membres de ces diverses familles font preuve de générosité, nous livrerons le manuscrit aux imprimeurs, à la fin du présent mois de janvier. A eux d'agir, de venir à notre aide, efficacement.

Notre intention est de publier les généalogies de toutes les vieilles familles d'Yamachiche. En accomplissant ce travail énorme nous avons le ferme espoir qu'il se trouvera encore des personnes disposées à apprécier matériellement cette publication. A elles de nous procurer le nerf de la guerre toute pacifique entreprise contre..... les archives de nos paroisses du district de Trois-Rivières. En exhumant des cahiers poudreux l'histoire de la filiation de nos pères il semble que nous faisons une œuvre méritoire, digne d'encouragement.

Un mot encore et nous fermons le livre. En entreprenant ces travaux généalogiques, nous n'avons pas le moins du monde l'idée de nous enrichir. Loin de là. Le contraire est plutôt à redouter. La satisfaction éprouvée, en voyant nos efforts justement appréciées, est une récompense suffisante pour dédommager nos labeurs. Et cela suffit, amplement. Que les parents, les amis des familles dont nous écrivons les généalogies, se montrent généreux ; tout ira bien.

M. Sulte nous écrivait dernièrement : " La vente des études historiques rapporte des déficits sur les bords fleuris du Saint-Laurent et de l'Ottawa ;

Jamais je ne l'oublierai ! "

C  
ta  
ric  
vo  
  
jon  
de  
  
A  
pag  
dép  
Sai  
vie  
log  
Vat  
M  
Ded  
dicit  
pu  
rech  
ceit  
par  
L  
La  
litté  
par  
feu  
les  
Caro  
mèn  
tout  
M  
rapp  
face,  
d'Ya  
y éc  
filiat  
qui p  
est to  
aïeu  
triole  
secré  
vieill  
vivan

M.  
publi  
auqu

Parole bien vraie sortie de la bouche d'un homme du métier. Cependant, c'est avec l'espoir de passer ce terrible rubicon, ce véritable cap des tempêtes pour ceux qui osent publier des travaux historiques en Canada, que nous allons livrer le manuscrit du troisième volume aux imprimeurs.

Nous reproduisons ici les articles élogieux publiés par certains journaux, etc., lors de l'apparition du premier tome, au mois d'août dernier :

(DE "LA PRESSE", AOÛT).

*Les Familles d'Yamachiche*, tel est le titre d'une jolie brochure de 250 pages, avec illustrations, que vient de publier M. F. L.-Desaulniers, ancien député de Saint-Maurice. MM. C. O. Beauchemin et Fils, libraires, de la rue Saint-Paul, en sont les imprimeurs. Ce volume renferme dix généalogies des vieilles familles d'Yamachiche, avec une page de gravures à chaque généalogie, publiée dans l'ordre suivant : les familles Blais, Lacerte, Lanay, Loranger, Vaillancourt, Gérin-Lajoie, Boucher, Carboneau, Caron et Comeau.

M. Desaulniers, dans son travail, a adopté la méthode de Mgr Tanguay. Deux autres volumes seront aussi publiés prochainement. En son entier, ce dictionnaire généalogique comprendra trente-cinq familles, dont la filiation a pu être retracée, depuis 1703 jusqu'à 1898. Fruits de larges et patientes recherches dans les archives de Trois-Rivières, et les registres de paroisses, cette publication ne manquera pas d'intéresser les enfants de la vieille paroisse d'Yamachiche, dispersés un peu partout, aujourd'hui.

Les gravures du volume sont très bien faites et sortent des ateliers de *La Presse*. On y voit nombre de figures connues dans notre monde politique, littéraire et religieux : l'on voit Ant. Gérin-Lajoie, son vieux père et ses neuf frères, parmi lesquels Phou. E. Gérin et M. l'abbé Denis Gérin, curé de Saint-Justin ; l'on voit Phou. juge Thomas Loranger, Phou. juge L.-O. Loranger et ses trois fils : les célèbres vicaires-généraux Chs Olivier et Thomas Caron ; M. Georges Caron, ancien député de Maskinongé, et son fils Hector, député actuel du même comté, à Québec ; M. le notaire J. B. Comeau, de Saint-David, etc., en tout soixante et dix portraits.

M. Raphaël Bellemare a écrit une très belle préface à ce volume, qui lui rappelle tant de chers souvenirs de sa paroisse natale. A la suite de la préface, M. Bellemare a inséré un travail fort intéressant sur les commencements d'Yamachiche, en 1703. M. Benjamin Sulte a aussi collaboré à ce travail, en y écrivant une "clef" qui permettra au lecteur de connaître facilement la filiation des familles. Bref, M. Desaulniers nous donne un volume précieux, qui prouve le vif attachement qu'il a toujours porté à sa paroisse natale. Il est toujours beau et louable de rappeler le souvenir et les faits et gestes des aïeux. M. Desaulniers a heureusement accompli une œuvre dont ses compatriotes lui sauront gré. Le volume est dédié à Phou. M. J.-E. Robidoux, secrétaire provincial, "en souvenir, dit M. Desaulniers, d'une amitié sincère, vieille de vingt-cinq ans." Notre nationalité ne pourrait que gagner à la survivance plus fréquente de l'amitié aux divisions politiques.

(DE "TRIFLEUVES", 20 AOÛT).

M. F. L.-Desaulniers, avocat, ancien député de Saint-Maurice, vient de publier le premier volume de *Les vieilles familles d'Yamachiche*, l'ouvrage auquel il travaille depuis si longtemps.

L'ouvrage entier formera trois volumes et comprendra les généalogies des trente-six plus vieilles familles d'Yamachiche. La partie parue contient les généalogies des familles Blais, Lacerte, Lamy, Loranger, Vaillancourt, Gérin-Lajoie, Boucler, Carbonneau, Caron et Comeau, avec portraits des principaux membres de ces familles. M. Raphaël Bellemare, le vieux publiciste qui lui aussi est un enfant d'Yamachiche, a écrit pour ce volume une savante préface dans laquelle il a étudié quelques-uns des problèmes que soulevait l'histoire des premiers temps d'Yamachiche. M. Nérée Beauchemin, le sympathique auteur des *Floraisons matinales*, a enrichi l'ouvrage d'une poésie chantant les gloires de sa paroisse natale.

Nous félicitons M. Desaulniers du zèle qu'il déploie pour arracher à la poussière de l'oubli le passé d'Yamachiche. Il fait œuvre de piété filiale.

(DE "LA MINERVE", 10 SEPTEMBRE).

" Dans *Les vieilles familles d'Yamachiche*, M. F. L. Desaulniers nous donne la généalogie complète de dix familles de cette paroisse. Ce premier volume — car il sera suivi de deux autres — comprend les familles Blais, Lacerte, Lamy, Loranger, Vaillancourt, Gérin-Lajoie, Carbonneau, Caron et Comeau.

En parcourant ce volume, on est étonné de voir le nombre des hommes remarquables qui sont sortis de la paroisse d'Yamachiche. Ainsi les familles Blais et Lamy ont fourni nombre de membres distingués au clergé. La famille Lacerte nous a donné des prêtres, des médecins, des députés. A la famille Loranger nous devons des ministres de la Couronne, des juges, des avocats, des prêtres. Parmi les Gérin-Lajoie, il y a eu des écrivains distingués, des membres du clergé que l'on comptait parmi nos plus vigoureux publicistes, des politiciens influents, des journalistes de renom, comme Antoine et Elzéar Gérin-Lajoie, qui tous deux ont brillé à *La Minerve*. Nous pourrions continuer longtemps cette nomenclature; car, un peu partout, en notre pays, on trouve d'anciens enfants d'Yamachiche occupant des positions en vue.

Avec beaucoup de patience et de travail, M. Desaulniers a pu réunir la généalogie complète des plus vieilles familles de la paroisse, quarante-six en tout. C'est une œuvre considérable, car les premières concessions de cette paroisse remontent à 1672, et les premiers défrichements à 1703. Il a réussi au-delà de toute espérance. Un travail de ce genre a plus qu'un intérêt local, surtout quand il s'agit d'une localité comme Yamachiche, dont les familles souches ont poussé des rejetons dans toutes les parties du Canada et dans tous les centres canadiens des Etats-Unis. Il permet d'éclaircir plusieurs questions historiques controversées et révèle des faits généralement ignorés du public. Ainsi, grâce à ces généalogies, on peut constater comment s'est faite la colonisation dans la Nouvelle-France.

" Il paraît évident, dit M. Raphaël Bellemare, dans une intéressante préface à l'ouvrage qui nous occupe, que peu de nos aïeux ont fait des défrichements importants dans notre pays. En lisant attentivement les généalogies de M. Desaulniers, on remarquera que les premiers concessionnaires des terres d'Yamachiche, les souches de nos familles, sont presque tous nés en Canada, descendants de Français nés en France. Ce sont donc des Canadiens-français qui ont pris possession des terrains agricoles, qui ont défrichés notre colonie et l'ont peuplée par l'accroissement naturel des familles. Le progrès des défrichements et de l'agriculture a dépendu de ce mode nécessairement lent de peupler un grand pays nouveau, par un nombre restreint de familles, quelque énergiques et fécondes qu'elles fussent."

M. Raphaël Bellemare, dont nous venons de parler — encore un ancien de *La Minerve*, qu'il rédigeait avec talent il y a cinquante ans, — a écrit pour l'ouvrage de M. Desaulniers une préface et des notes historiques fort intéressantes sur les commencements d'Yamachiche. Il y établit sans conteste la

localité exacte des premières concessions faites à cet endroit, celui où s'établirent les premiers colons d'Yamachiche, quels étaient ces vaillants défricheurs, et où ils attaquèrent d'abord la forêt. Fait digne de remarque, les descendants de ces premiers colons, Étienne Gélinas, Jean-Baptiste Gélinas dit Bellemare et Pierre Gélinas dit Lacourse, occupent encore les terres où leurs ancêtres étaient venus s'établir, il y a deux cents ans.

Cela explique comment des hommes comme M. l'abbé Napoléon Caron, M. R. Bellemare, M. F. L. Desaulniers, consacrent leurs efforts à faire revivre l'histoire de leur village natal. C'est que nulle part ailleurs, peut-être, l'amour du terrain ne s'est conservé plus vivace. Les enfants d'Yamachiche ont un véritable culte pour leur paroisse, et c'est à bon droit, car elle a une histoire dont ils peuvent être fiers.

M. Nérée Beauchemin a écrit pour cet ouvrage une fort jolie poésie, intitulée *Patrie intime*, dans laquelle il chante

..... Le val  
Où, par-dessus tous les toits, brille  
La riche aiguille  
De mon pieux clocher natal.  
.....  
Et puis, à l'ombre de ces toits  
Si gais, si jolis, la famille  
Vit si tranquille!  
Nos bonnes gens sont si courtois!

(DU "SOLEIL", 6 DÉCEMBRE).

Nous arrivons peut-être un peu tard pour signaler au public cet intéressant volume, mais des circonstances indépendantes de notre volonté ne nous ont pas permis d'en parler avant aujourd'hui.

À première vue, il peut paraître assez peu intéressant au grand public de lire un volume consacré aux seules familles d'une paroisse quelconque. Mais quand on songe à la manière dont s'est formée la population de notre province et que les familles des grandes paroisses ont des ramifications sur toute l'étendue du pays, on comprend plus facilement tout l'intérêt qui peut s'attacher à un ouvrage de ce genre, pour le très grand nombre de personnes qui s'y trouvent naturellement concernées et dont la généalogie remonte directement aux premiers habitants de ces anciennes paroisses. C'est ce dont s'apercevront au premier coup d'œil ceux qui voudront parcourir l'intéressant volume de M. Desaulniers.

La fondation de Yamachiche remonte à plus de deux siècles (1685), et les premiers sérieux défrichements datent de 1703, ce qui est encore un âge fort respectable. On peut concevoir par ce seul détail combien des nôtres se trouvent directement intéressés au mouvement d'une population qui date de si loin et quel intérêt s'attache au panorama que l'auteur fait passer sous nos yeux et dans lequel plusieurs d'entre nous retrouvent des noms qui sont plus ou moins intimement liés à leur propre famille.

Tels sont les arbres généalogiques des Loranger, des Gérin, des Lacerte, des Comeau, des Boncher et de tant d'autres dont les descendants ou les alliés sont répandus un peu partout sur la vaste surface de notre pays. L'ouvrage de M. Desaulniers est conçu sur un plan très simple et formulé avec une grande clarté. Il est illustré d'excellentes et nombreuses gravures et précédé d'une intéressante préface par M. R. Bellemare et d'une charmante poésie par M. Nérée Beauchemin. En somme, c'est un ouvrage que nous n'avons pas besoin de recommander au public, parce qu'il se recommande suffisamment de son propre fonds. Ce volume n'est qu'un point de départ. Il sera suivi de plu-

sieurs nôtres dont le deuxième est actuellement sous presse, croyons-nous. Nous félicitons l'auteur du travail si utile qu'il a fait avec un sentiment tout filial, et nous lui offrons nos meilleurs souhaits pour la suite de son ouvrage.

NAPOLÉON LEGENDRE.

(DE L'UNION DES CANTONS DE L'EST, 30 SEPT.)

M. F. L. Desaulniers, avocat et ancien député fédéral, nous a rendu une visite d'ami dimanche après les vêpres, et nous a en même temps fait cadeau d'un fort joli volume qu'il vient de livrer à la publicité. Merci de tout cœur à l'auteur.

Ce livre contient les dix généalogies des plus vieilles et des plus respectables familles de la paroisse de Sainte-Anne d'Yamachiche, comté de Saint-Maurice. Ces familles, aujourd'hui répandues partout, portent les noms de Blais, Lacerte, Lamy, Loranger, Vuillancourt, Gérin-Lajoie, Boucher, Carbonneau, Caron, Comeau. Cet ouvrage a en tête une intéressante préface, due à la plume féconde et élégante d'un enfant de cette paroisse, M. Raphaël Bellemare. Cet homme de lettres, qui occupe aujourd'hui une position distinguée dans la ville de Montréal, nous parle en maître des premières concessions seigneuriales sur le lac Saint-Pierre, des premiers actes des premiers seigneurs d'Yamachiche, des premiers colons et des premiers défrichements, du premier cadastre terminé en 1709, et enfin des paroisses détachées d'Yamachiche. Cette étude consciencieuse et soigneusement élaborée jette une grande lumière sur la période obscure des premiers jours de l'établissement de la petite colonie d'Yamachiche. Puis vient une délicate pièce de vers, d'assez longue haleine, inspiration de M. le docteur Nérée Beauchemin, d'Yamachiche, homme bien connu et fort estimé dans le pays des Muses. M. Desaulniers consacre ensuite deux cent huit pages de son livre à dresser les généalogies des dix familles dont il a été question plus haut. C'est une œuvre, qui semble de prime abord d'une grande aridité, mais qui ne manque pas d'attraits et qui comporte avec elle un haut mérite. Ce qu'il a fallu de patience, de travail et de recherches dans une foule de registres de paroisse, est chose plus facile à concevoir qu'on ne saurait l'exprimer. Honneur donc à l'infatigable auteur de ce charmant ouvrage.

La clef, pour parcourir avec facilité l'ouvrage, est de M. Benjamin Sulte, et M. Desaulniers en parle ainsi : "Rien de plus simple que cet arrangement. L'œil n'a pas à parcourir une suite de mots, et le sens de la note en est plus vite compris. La filiation des branches d'une famille, si touffu que soit l'arbre, devient facile à toute personne qui sait lire".

Le second volume sera publié dans quelques mois ; il comprendra les généalogies des familles Desaulniers, Gélinas, Bellemare. "Ce livre, dit l'auteur, a été écrit pour reviver le souvenir des bien-aimés disparus, nos chers aïeux, dont les cendres enfouis dans le cimetière, dorment de leur dernier sommeil. Que l'exemple de leur vie, de leurs vertus, élève notre âme et nous porte à envisager l'avenir avec courage et ferme espoir en des jours meilleurs. Entretienons toujours vivace le culte des aïeux".

Espérons donc que tous ceux qui descendent de ces anciennes familles d'Yamachiche se feront un devoir de se procurer ce volume, afin de pouvoir suivre sûrement la filiation de la génération actuelle qui en dérive. Succès, plein et entier, à notre ami, l'auteur de cet intéressant travail.

L'abbé F. BAILLARGEON.

(LETTRE DE M. F. VANASSE).

Saint-David d'Yamaska, 7 sept. 1898.

Mon cher ami ; j'ai reçu le premier volume des *Vieilles Familles d'Yamachiche*. Merci et veuillez bien accepter mes plus sincères félicitations. Je réserve à ton livre la place d'honneur, sur les rayons de ma bibliothèque. Il

l'a  
de  
ne  
Q  
fam  
mer  
réu  
T  
chie  
et d  
com  
In  
Ecri  
répo  
cent  
sion  
nous  
vous  
renfe  
tradit  
avons  
enfan  
deux,  
Voi  
piété  
regist  
davan  
qui est  
de la p  
ami.—  
C'est  
retrace  
Yamac  
vail da  
de deu  
Il est  
local ; n  
à ces gé  
que je v  
tableau  
jusqu'au  
période  
monum  
offrit, sé  
faire fair  
pût para  
fut remis  
Ce pré  
Lamy, J.  
Comeau.

l'a mérité, à raison du beau sentiment de pitié filiale qui l'a inspiré, et à raison de sa propre valeur historique. Il sera de plus, pour moi, un bon souvenir de notre vieille et franche amitié.

Qui saura jamais, mon cher ami, les veilles et les fatigues que ce répertoire familial a dû te coûter ! C'est un véritable travail de bénédictin, entrepris et mené à bonne fin, pour la glorification des ancêtres, sans autre espoir de rémunération que le devoir accompli.

Ton livre est le tableau d'honneur de la vieille et grande paroisse d'Yamachiche. Il restera désormais exposé à l'étude et à l'admiration de nos enfants et de nos arrière-petits-enfants. A nous et à eux de le bien étudier et de bien comprendre le haut enseignement religieux et patriotique qu'il nous donne.

*Interroga majores tuos, et dicent tibi*, lisons-nous quelque part dans les Saintes Ecritures. Interrogés par nous, les *Vieilles Familles d'Yamachiche* nous répondront : C'est ici que nous avons établi nos foyers, il y a près de deux cents ans ; le sol que vous foulez aujourd'hui a été autrefois arrosé de nos sueurs et fécondé par notre travail ; c'est au prix de bien rudes combats que nous avons fait la conquête des libertés religieuses, civiles et politiques dont vous jouissez si paisiblement aujourd'hui ; conservez la terre paternelle qui renferme les ossements des pères de vos pères ; soyez toujours fidèles aux traditions de foi et d'honneur que nous tenions des anciens et que nous vous avons transmises comme un héritage sacré que vous devez transmettre à vos enfants, afin que *eux-ci les transmettent, intacts, à leur tour, à ceux qui naîtront d'eux, de génération en génération*.

Voilà le langage de ce beau tableau dû à ta patience, à ton habileté et à ta pitié filiale. Chaque famille devrait avoir son cahier généalogique. Un tel registre, véritable *livre d'or* familial, ne pourrait que nous faire aimer et chérir davantage nos foyers, vivifier et rendre plus vif l'amour sacré de la famille, qui est la source la plus pure et la plus abondante du grand et saint amour de la patrie. Encore une fois, merci ! et crois-moi, comme toujours, ton vieil ami.—FAMEN VANASSE.

(Du "COURRIER DU LIVRE", NOVEMBRE).

C'est un travail de bénédictin que celui entrepris par M. Desaulniers de retracer la généalogie des principales familles de l'intéressante paroisse de Yamachiche jusqu'à nos jours. Nous avons déjà eu un avant-goût de ce travail dans son *Histoire de Yamachiche*, publiée en 1892. Ce volume sera suivi de deux autres.

Il est vrai que les études de ce genre n'ont, à proprement parler qu'un intérêt local ; mais combien est intense l'intérêt que nos bons vieux *habitants* portent à ces généalogies. Je crois opportun de rapporter ici un trait pour illustrer ce que je viens d'avancer. Mon père venait de mettre la dernière main à un tableau généalogique de sa famille, orné de nombreuses notes, et remontant jusqu'aux chaînons de France. C'était en 1889, et le tableau embrassait une période de trois cents ans. Un brave cultivateur, à qui mon père montrait ce monument qui lui avait coûté bien des recherches, fut ravi d'admiration et offrit, séance tenante, à mon père, un beau gros pain de *sucre du pays*, pour s'en faire faire un semblable. Inutile d'ajouter que l'offre, toute généreuse qu'elle pût paraître aux yeux du brave homme, ne fut pas agréée et que le marché fut remis aux calendes grecques.

Ce premier volume renferme les généalogies des familles Blais, Lacerte, Lumy, Loranger, Vaillancourt, Gérin-Lajoie, Boucher, Carboneau, Caron et Comeau.—ROUL. RENAULT.



DÉ  
PR  
DIS  
NOT  
CLE  
GÉN

Corr  
Les s  
Extra

## TABLE DES MATIÈRES.

	PAGES.
DÉDICACE, à M. Raphaël Bellemare.....	vii
PRÉFACE, par M. Benjamin Sulte.....	ix
DISCOURS PRÉLIMINAIRE, par M. R. Bellemare.....	xv
NOTE SUPPLÉMENTAIRE.....	xxxii
CLÉF.....	xxxii
GÉNÉALOGIES :	
Famille Desaulniers.....	i
Bellemare.....	65
Gélinas.....	157
Corrections.....	264
Les souscripteurs.....	265
Extraits de journaux.....	267



