

今昔物

震旦行國史
本朝行佛法

和書門
三七二八
七九二八
冊架函號類

內閣文庫
和書
三七二八
〇七〇
〇七〇
函冊號類

十一

內閣文庫
番號 和 36708
冊數 17 (6)
函號 210 107

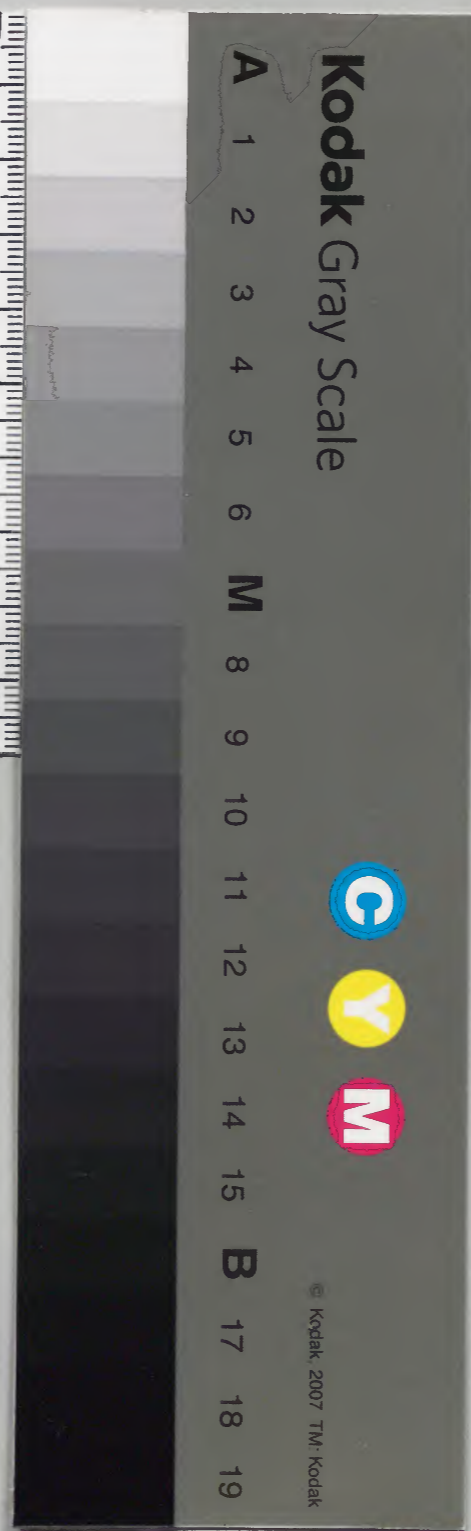

今昔物語集卷第十

震且付國史

秦始皇在感楊宮政世語第一

漢高祖未在帝王時語第二

高祖對項羽始漢代為帝王語第三

漢前帝后王照君行胡國語第四

唐玄宗后上陽人空老語第五

唐玄宗后楊貴妃依皇寵被教語第六

孔子道行值童子問申語第七

孔子道遙值榮啓期聞言第八

莊子許借粟語第九

莊子行人家主教備看語第十二

漢武帝以張寒令見大河水語第四

震且吳招見流詩其主語第八

莊子見畜類所行走迹語第十一
費長房夢習仙法至蓬萊語第十二

無空行

孔子為教盜跖行其家怖返語第十五

養由天現十日時射落九日語第十六

李廣箭射立似毋巖語第十七

霍大將軍值死妻死語第十八

蘇規破鏡与妻遠行語第十九

紀札叙懸猪君墓語第二十

長安女代夫違枕為敵被敵語第廿一

宿驛人隨遺言金副死人置得德語第廿二

病成人形醫師聞其言治病語第廿三

賈誼死後於墓文教子語第廿四

高鳳任笮泐刺史迎舊妻語第廿五

文君與筆值相如成夫妻語第廿六

三人兄弟賣家見荆枯返直返住語第廿七

國王行江叙奠見大奠怖返語第廿八

國王服乳噴擬敬醫師語第廿九

國王前阿竭飽藥來語第三十

二國牙桃合戰語第卅一

盜人入國王倉盜財敬父語第卅二

立生贊國王山止此平國語第卅三

聖人犯后蒙國王智成天狗語第卅四

國王造百文石舉堵婆擬敬工語第卅五

本文無此條
而以此有別

媼每日見卒堵婆付血語第世六
長安市汲粥施人媼語第世七
於海中三龍戰攝師射斂一龍得玉語第世八
燕丹令生馬角語第世九
利德明德興酒常行會語第四十

秦始皇時從天竺渡利房等語第一

今昔震且秦代三始皇ト云フ國王在ク智リ賢ク心武クテ世ヲ政ケル國ノ
内不隨テ者无シ少シモ我カニ違テ者之其頸ヲ取リ足チ切然ハ皆人風ニ
靡テ草ノ如シ也始テ感揚宮ト云フ宮ヲ造テ都城トス其宮東ニ関有リ感
谷関ト云フ横道ノ如ク大ニ依テ感谷関ト云フ也王城ノ北ニ高キ山ヲ築タリ此レ
胡國ト震且ト間築キ隔ル山也胡國ノ人未ルキ路ヲ防ヘキ故也震且方
常ク山如ク也人登テ遊フ遙ク山頂ニ登リ胡國ノ方ヲ見ニ隱ル所无シ胡國ノ
方高ク直クシテ壁ヲ塗ス如シ人登ルニ不能ス山東西間千里也高キ是雲ト
等シ然ハ鷹渡時此ノ山ノ高キ依テ飛起スレテ山中鷹ノ通ル許穴ヲ開ク
ハヨリ飛テ通也鷹其ノ習ヲ以テ虚空ナシト一節ニテ飛フ也此
胡國ノ
政テ云ク我カ子孫相ニ継テ此ノ國ヲ治
不可知テ前ノ代ニ有ル古ク皆止テ我始テ政シ政ニ急前ノ代々ノ書

藉之皆取リ集ク燒キ失ヒテ我ニ始テ書籍ヲ作テ世留メ置ト然レ礼ヲ
弟子等有其中ニ止更尤キ書籍之竊ニ取隠シテ壁中塗リ籠ニ留メ
置キテ忽間始皇晝夜寵愛スル一馬有リ名ラ左驂馬ト云フ此馬射
龍ニ不異ス此レ朝暮愛シ飼フ間ニ始皇夢ニ世左驂馬ヲ海ニ將行テ洗フ
間ニ高大奥ト云フ大八奥俄ニ大海ヨリ出来テ左驂馬ヲ食テ海ニ曳ク見
テ夢覺テ始皇心内ニ極ニ怖ニ思フ莫ク死限何カ我カ射シテ愛シ飼フ馬ヲ
高大奥可食キト嘆ク心ヲ設レテ国内ニ宣旨下シテテテテ高大奥ト云
大奥有リ其ノ奥ヲ射殺シテ人ニ申サシ所賞シ可給ト其時國人此宣
旨ヲ聞テ各大海ニ行テ船ニ乗テ遙ニ漕キ出ス高大奥伺見ハ鬚ニ高大
奥ヲ見テ下ニ射ルモ射シ不得然レ返テ王ニ申テ云ク大海臨テ高大奥ヲ見テ下ニ
射ルモ射シ不得此龍王爲被妨ルカ故也ト始皇此事ヲ聞テ後先ツ我カ身ノ
恐レテ除カカ爲ニ方ト云フ久ニ仰ヒテ云ク速達萊山行テ不死草ト云フ

取テ可来レ達萊未之不見也ト云ヘ昔ヨリ今ニ至ラテ世ニ云フ傳ハ奥有リ
早ク可行ト方止此上ヨリ蒙テ忽ニ達萊行テ其ノ後テ還リ来ルヲ相待間ニ
數月ヲ経テ還リ来テ王ニ申テ云ク達萊ニ行テ其ノ易カクヌヘ然レモ大海高
大魚ト云フ大九奥有リ此ニ恐レハ依テ達萊ニ可着スト始皇此言ヲ聞テ
之ヲ彼ノ高大我カ爲帝ニ付テ急ニ殺セル也然レ猶彼ノ奥ヲ可射殺シト宣テ
下ツト云フ人人行テ射ルモ射シ不得其時ニ始皇云ク我ニ速ニ大海行テ自ラ
高大奥ヲ見テ可射殺ス也

意

遙ニ大海

彼所ニ行テ始皇自ラ船乗テ
得テ即チ始皇喜喜此ヲ射ルニ

奥箭ニ當テ死ス始皇喜ニ成テ還ル間ニ天責メ蒙リケルニ
身ニ重キ病ヲ受テ其時ニ始皇我カ子ト生ト云フ人并大臣超高ト云フ人ヲ
呼ビ寄セテ竊ニ語テ云我忽ニ重キ病ヲ受テ必死ト云フ然レ後ニ大臣百

官一人トシテ相副テ王城ニ返ル莫不有見所シテ皆卒テ去リテ我死リト云フ
此ノ所ニシテ死スルト云々莫不聞ルテ生テ車内ニ有ル如シテ王城ニ將返テ葬ラ
可開也茲ニシテ大臣百官離レ去ル莫不馳ル故也努々此ノ事ヲ不可遠ス云畢テ
即チ以テ其後遺言如此ニ人ノ人始皇生テ如持成テ返ル間ニ可奏キ云々ハ
王ノ仰ノ如シテ此ノ人ノ人云合セヨ宣下スル間夏比ニシテ自來シ経間車内極テ
見テ成テ其時ニ彼ノ人ノ人儀ニ插ル様忽ニ有果ト云々莫シ多ク召シ集テ車ニ
積テ前後^諸リ^諸テ始皇ノ車ノ前後ニ係ナリ此ノ莫ノ鬼ハ香他ノ莫ニ不
似ナク故然レハ車内ノ鬼キ香彼ノ方莫ノ香交セテ人此ノ知ク莫死シ始皇生給
ヘリ時モ如此キノ政常ノ莫ハ人此レニ怪ニ疑フ莫死シ自來シ経テ既ニ王城ニ返スハ
葬ラ開キツ其時ノ人皆此ノ事ヲ知リケル其後ニ生位即チ大臣^諸高ト云合テ
緒^諸莫ヲ政ツル間此ノ國王ノ思ハ我カ父始皇國內ニ是ヲ^諸モシテ緒^諸莫シ心ニ
任給ヘリキ我モ亦ノ如ク有テ思テ世ヲ政ツ間大臣^諸高ト中達^諸高思ク

此國王始皇子ニ有レトモ未レ位ニシテ不久ニ^況死ヤ位テ年来ヲ
経テ大當ニ我カ爲草莫不有ト思テ忽ニ謀反ノ心ヲ發ス但シ^況高世ノ人ノ心ヲ不
知子^況極テ不審思ケル人ノ心ヲ誅ト思テ度一頭ノ國王ノ御前ニ持参テカル馬ヲ
ノ候ヘト奏シケレハ國王此ヲ見テ此ハ^況鹿ト云々歌也馬ニ^況亦不宣ヒケリ^況高申サシハ
只ツサレク馬也世ノ人ニ令問ノ可給也然レハ國王世ノ人ニ問給ル此ヲ見ル人皆此ハ
鹿ニ非ズ馬也ト申シケレハ其時^況高思ク早ク世人皆我カ方^寄可レ也ケリ謀
反ヲ發サンニ^況憚リ不可有スト心得テ竊ニ多軍ヲ調護シテ隙ヲ伺短量テ
王宮ニ入テ國王ヲ責ムトハ國王此ヲ聞テ我レ王也ト云々未レ政^況淺クシテ^況勢少シ
^況高臣也ト云々年来世ヲ^況靡ル者ニテ^況執器量シ然レハ我レ^況外ナレト思テ
竊ニ城ノ出テ望夷宮ト云フ所^況龍^況其ノ時ニ^況高多軍ヲ引キ具ニテ望夷宮
ノ圍^況守責^況其時ニ國王軍ヲ以テ^況支ト云々軍長者^況依テ難友^況得然レハ
大臣ノ方軍強^況責其時ニ國王可為^況術无クシテ云々大臣我カ命生ケヨ

我更^レ兵^レ後大臣御為^レ忽緒^レ不^レ教^レ之^レ國王^レ不^レ有^レ只臣^レト^レ君^レニ
仕^レト^レ然^レ一^レ超^レ高^レ此^レ不^レ許^レ之^レ獨強^レ責^レ其^レ時^レ國王^レ亦^レ然^レ我^レ之^レ小
國ノ王^レ成^レテ遠^レ國^レ追^レ遣^レ猶^レ命^レ之^レ生^レケト^レ超^レ高^レ猶^レ不^レ許^レ之^レ責^レ國^レ王^レ亦
之^レ然^レ我^レ之^レ只^レ何^レ物^レモ非^レ凡^レ人^レ之^レ成^レ之^レ每^レ日^レ更^レ我^レ世^レ有^レ人^レト^レ不^レ有^レ猶^レ命^レ
一^レ生^レケト^レ如此^レ重^レ之^レ可^レ免^レ由^レ請^レフト^レ之^レ大臣^レ強^レ此^レ責^レテ既^レ三^レ生^レ之^レ爵^レ然
一^レ超^レ高^レ軍^レ引^レテ王^レ城^レ還^レ其^レ後^レ始^レ皇^レ孫^レ子^レ嬰^レ之^レ人^レ之^レ位^レ即^レ子^レ嬰^レ心^レ思^レハク
我^レ位^レ即^レ國^レ之^レ治^レ之^レ喜^レ也^レ下^レ之^レ臣^レ我^レ伯^レ父^レ之^レ生^レ國^レ王^レ有^レキト^レ之^レ臣^レ超^レ高^レ為^レ被^レ放
之^レ國^レ持^レ之^レ不^レ久^レ我^レ之^レ然^レ如^レ之^レ少^レモ心^レ之^レ遠^レ之^レ有^レ之^レ臣^レ為^レ被^レ放^レ之^レ疑^レ不^レ有^レ心^レ
思^レ得^レ之^レ竊^レ謀^レ成^レ之^レ超^レ高^レ之^レ教^レ之^レ其^レ後^レ恐^レ死^レ之^レ國^レ之^レ可^レ改^レト^レ之^レ臣^レ子^レ嬰^レ軍^レ已^レ
之^レ方^レ人^レ少^レキ^レ見^レ之^レ項^レ羽^レト^レ之^レ人^レ來^レテ子^レ嬰^レ之^レ教^レ之^レ即^レ之^レ感^レ揚^レ破^レ始^レ皇^レ
秦^レ之^レ宮^レ室^レ燒^レ之^レ其^レ火^レ之^レ月^レ消^レへ子^レ嬰^レ位^レ有^レ之^レ世^レ六^レ日^レ也^レ此^レ時^レ秦^レ代^レ已^レ之^レト^レ十^レ
語^レ傳^レへタルトヤ

漢高祖未^レ在^レ帝王時語第二

今昔震且漢高祖ト云人^レ有^レ之^レ此^レ人^レ母^レ本^レ下^レ姓^レ人^レ也^レ父^レ龍^レ王^レ也^レ高^レ祖^レ
母^レ昔^レ道^レ之^レ行^レ之^レ池^レ邊^レ之^レ過^レ間^レ俄^レ雷^レ震^レ有^レ之^レ暗^レ之^レ其^レ闇^レ如^レ母^レ此^レ之^レ恐^レ之^レ
堤^レ但^レ之^レ又^レ雷^レ忽^レ之^レ女^レ上^レ落^レ之^レ係^レ之^レ女^レ之^レ抱^レ之^レ其^レ後^レ女^レ懷^レ之^レ男^レ子^レ之^レ産^レ之^レ
其^レ後^レ之^レ女^レ子^レ之^レ産^レ之^レ其^レ男^レ子^レ年^レ未^レ之^レ經^レ之^レ長^レ之^レ其^レ母^レ自^レ之^レ田^レ下^レ之^レ田^レ
殖^レ之^レ時^レ之^レ老^レ人^レ其^レ邊^レ之^レ過^レ之^レ老^レ人^レ田^レ殖^レ之^レ女^レ之^レ見^レ之^レ之^レ汝^レ之^レ殊^レ之^レ勝^レ之^レ之^レ相^レ
之^レ必^レ國^レ母^レト^レ可^レ成^レ也^レト^レ女^レ各^レ之^レ之^レ我^レ更^レ其^レ相^レ不^レ可^レ有^レ之^レ我^レ之^レ貧^レ賤^レ下^レ姓^レ人^レ
何^レ之^レ國^レ母^レ相^レ有^レ之^レヤ^レト^レ其^レ時^レ之^レ女^レ男^レ女^レ二^レ人^レ之^レ子^レ出^レ來^レ之^レ老^レ人^レ之^レ此^レ之^レ之^レ子^レ見^レ之^レ
之^レ汝^レ之^レ此^レ之^レ之^レ子^レ故^レ之^レ國^レ母^レ相^レ之^レ備^レ之^レ也^レケリ^レ兄^レ之^レ男^レ子^レ之^レ漢^レ高^レ祖^レト^レ之^レ也^レ
第^レ女^レ子^レト^レ之^レハ^レト^レ之^レ后^レ也^レ而^レ之^レ間^レ高^レ祖^レ此^レ之^レ之^レ聞^レ之^レ老^レ人^レ相^レ之^レ焉^レ之^レ心^レ内^レ之^レ
國^レ王^レト^レ可^レ成^レ思^レ之^レ係^レ之^レ世^レ人^レ之^レ被^レ知^レ之^レ也^レ无^レ之^レ之^レ也^レ場^レ山^レト^レ之^レ山^レ隱^レ居^レ之^レ而^レ之^レ秦^レ
始^レ皇^レ代^レ之^レ五^レ色^レ之^レ雲^レ常^レ之^レ彼^レ之^レ也^レ場^レ山^レ之^レ懸^レ之^レ始^レ皇^レ此^レ之^レ見^レ之^レ怪^レ之^レ思^レ之^レ我^レ之^レコト^レ天

下人トテ世ヲ隨ハ名ニ亦何大者彼山樓テ依テ常ニ五色ノ雲ハ之懸守ト疑テ人ヲ
遺テ宣下シテ之ヲ彼ノ芭場山ニ常ニ五色ノ雲有リ慥ニ行テ此ヲ見テ人有ラハ可致ト
勅ニ依テ人行テ此ヲ尋子求ムル是數度也然レ臣高祖迎テ去ク被罰凡ク是死也芭
場山高祖隱居ク木上ニ常ニ五色龍王ヲ現シケルト云語リ傳ヒスルヤ

高祖得項羽始漢代為帝王語第二

今昔震且漢高祖ト云人有り秦代也然時感楊宮ヲ罰隨ヘテ居ク間其
時ニ六項羽ト云人有り此國王節也我必國王位可昇ト思フ間感楊
宮ヲ罰隨ヘテ居ク間怪ヒ思フ是無限ニ而間人有テ項羽告テ云ク高祖既
感楊宮ヲ罰取テ國王トシテ有リ以テ臣ト可為シ若何今ノ給シテ項羽此
是ヲ聞テ大ニ嗔テ云ク我ト云ノ王位可即ニ高祖何カ我ト云テ王位昇ラカ然
レ感楊宮ヲ行テ高祖ヲ可罰也下後定テ忽ニ出立本ヨリ項羽ハ心武クシテ
執方高祖ハ勝ク軍ヲ調ス四十万人有リ高祖亦軍十万人也項羽軍ヲ

調テ既ニ出立ト為ル間項羽親キ人有リ名シ項伯ト云此人項羽類也ト云モ
年來項羽隨テ眷屬トシテ有リ心武ク兵道ニ堪ク是世並ニ无而間高祖カ
第一春屬トシテ張良ト云者有リ被ノ項伯ト年來得意トシテ是ノ隔ル是
先ニ心通シテ過ル項羽カ嗔シ成レテ軍調ヘ高祖ヲ罰カ為感楊宮ハ
出立ト為ル項伯見テ思フ高祖必ス被罰ナシト高祖被罰我カ得意ノ
張良命ヲ可存非ズ此シ思難堪ト思テ忽ニ項伯竊張良カ所行テ語テ云ク君
不知項羽ハ高祖ヲ罰カ為軍ヲ調テ感楊宮ニ去リ項羽心武ク是人勝ト云
亦軍ヲ負可合キ非ズ然レハ高祖得疑ニナレ高祖被罰君亦命ヲ不可存
此ニ依テ君下我ト云年來睦ク永ク可別シ然レハ不知レ只君高祖許シ可去ト
張良此ヲ聞テ各テ云ク君教ヘ可然レ實ニ年來本意
教ニ可隨ト云トモ年來高祖隨テ心
今命ヲ失ト下為期臨テ去ク又牙息シ忘公此レ不思也然レハ命ヲ奪ト

陽心ナクテ年月経ル

云々高祖高祖之卒去之不可有也項伯此之是之聞之還其後張良
高祖語之云々項羽既之討之為三軍之調へて可来下聞之彼之兵道人
二勝之亦軍之負四万人也君之方二十万人也戦之給之必之被討之給之
シトス然之項羽隨之給之子之命之増之物有之高祖此之是之聞之驚之
張良カ言之隨之使之以之項羽所之送之云々君人ノ許之依之惡行ヲ起之給之
元也我之更之帝位之昇之思之心死之只子嬰之後秦代之乱之世之平之カ為
感揚宮之隨之君之帝位之昇之來之給之待也人ノ死實之云々更之不可令信
給之我之此之宮之有之云々臣之來之爾王及之公財之不令動之項羽此之是之聞之
之高祖之云々所之會之目之契之云々還之其之日成之高祖眷屬類數多之非之
所之可會之目之契之云々還之其之日成之高祖眷屬類數多之非之
鴻門之云々合之項羽眷屬千乘万騎ヲ引將之來之し其の中之項伯項羽
之眷屬トシテ只今日之不可有之九田之勲之項羽之令之聞之此之偏之張良ト

智音有見故也既鴻門之會之鴻門之門也大幕之曳之其中先之
項羽項伯之並之東向之居之其高南向之項羽カ眷屬范增居之范增ハ年
老之兵之道極多其向此向之高祖ハ居之高祖眷屬張良西向之指去之居之
之向間之此之是之語之高祖我

皆門下之心之勵之肘之磨之是之出来
思之高祖之今日之不可被討也若之今日之不可討之後之尤之悔之是之有之思之
項羽カ親之眷屬項羽ト云之者之竊之呼之取之范增語之云々高祖之今日之不可
被討也其之何之可謀ト議之忽之此座中シテ舞之可卷項羽其之舞人
トシテ叙之拔之其之座ト云之渡之之間高祖之至之し之様シテ高祖之顔
可切ト謀之其後如此之舞之令之奏之其時之項伯其之氣色ヲ見之猶張良カ
哀之依之忽之項伯ト云之舞之高祖之塞カリテ不令討之成之其時之高祖氣

色心得^制白地^三様^三迹^ス而^ス暇^ノ請^方為^ニ還^ラト為^シ高祖^者屬^樊會^強
副^止レ不^令還^スレ^具迹^而張良^此君^也物^也ト^白壁^一珠^項羽^奉ル
玉斗^范增^子范^增此^レ不^取レ^テ打^破テ^年亦^彼樊^會人^也ト^三鬼^ノ如^シ
一^度猪^肝服^シ食^シ酒^一斗^ノロ^ニ昏^其後^項羽^引テ^還ス^其後^項羽^高祖^許
許^使遣^ハ高^祖極^先美^膳ヲ^儲ケ^調ヘ^使卿^食セ^ト此^項羽^使也^{ケリ}知^テ
後^美膳^ヲ止^テ鹿^食卿^食ヲ^出テ^テ此^范增^使ト^思テ^コ美^膳ヲ^儲ケ^レ
項^羽ノ^使テ^美膳^ヲ不^可勝^ト云^フ使^還テ^項羽^語ル^項羽^此レ^聞テ^大キ^ニ
嗔^テ云^ク然^ラ范^增ハ^高祖^中カ^吉リ^{ケリ}我^レ此^レ不^知ト^范增^カ云^ク君^此
不^覺久^也然^カ思^フト^三項^羽解^シ去^スト^項羽^張良^ト項^伯得^意ト^有ル^由ヲ
聞^テ項^伯問^テ云^ク何^ノ故^ヲ我^ト親^レテ^亦張^良ト^得意^ト人^ト項^伯答^テ多^ク
昔^レ始^皇代^テ我^張良^ト共^ニ世^仕ヘ^テ有^レ時^我人^ノ故^更有^リク^而張^良
其^ノ言^ヲ乍^知ラ^ク今^人ニ^不語^ス其^恩難^忘キ^故也^而間^高祖^感揚^宮龍^也

調^テ項^羽ヲ^罰ト^思フ^心有^テ張^良樊^會陳^平等^ト議^シテ^既出^テ其^道白^キ
地^值多^ク高^祖此^レ見^テ速^ニ令^切斂^ツ其^時時^ニ人^老嫗^出來^テ白^地斂^シ
シ^見テ^泣テ^云ク^白龍^子赤^龍ノ^子為^ニ被^斂シ^ト此^レ聞^ク人^皆高^祖赤^龍
ノ^子也^{ケリ}ト^云フ^古又^ヲ知^ニケリ

漢武帝以張騫令見天河水上語第四

今昔^震且^漢武帝^代張^騫ト^云ク^人有^ク天^皇其^人シ^名テ^天河^水上^尋テ^泰
一^下仰^セ給^テ遣^シケ^レ張^騫官^旨奉^テ浮^木采^テ河^水上^尋子^行ケ^レ遙^ニ
行^テ一^所至^リ其^所見^モ不^知ス^其常^見人^ニ不^似様^シ者^機ノ^数ニ^テ
布^織也^不知^ス翁^有牛^シ牽^テ立^テリ^張騫^此何^レ也^問ケ^レ此^天河^ト云^ク
所^也答^ク張^騫此^人何^レ人^ト問^ケレ^我等^此織^女牽^星ト^云ク^其

何人ノ下問之ハ張騫我ハ張騫ト云ク天皇仰セ依テ天河水上尋テ奉ト
仰セ蒙テ来ル也ト答之ハ此人々此ヨリ天河水上ト今ハ返リ子々ルシ聞テ張
騫返ニテリ然テ天皇奏シテ多ク天河水上ノ尋見トテ罷テ待テク 亦ニ至ク
ハ織女ハ 布ヲ織リ牽星牛曳テ此ト天河水上申ク其ヨリ罷返
先也所ノ様常ニモ不似サリ下然テ張騫来返リ不参サリク時天文者七月七日参テ天
皇ニ奏シケル様今日天河辺不知ス星出来タリト天皇此ニ聞給テ怪シ給テ此ハ張騫カ
返リ来テ申ケル言ヲ聞給テ天文ノ者不知ス星出来タリト申クハ張騫カ行ケルカ
見エケル也ケリ実ニ尋テ行ケルニラト信シ思給ケル然レ天河天有レ天ニ不昇ス人
モ此ト見エケル此ヲ思フニ彼張騫モ糸只者ハ非ケルヤト申ク久疑ケルトテ語傳ハ
クニトヤ

漢前帝后王昭君行胡國語第四
今昔震且漢前帝代ニ天皇大臣ハ御娘ノ形ヲ美麗ニ有様微妙キヲ撰ビ

見給テ宮内ニ昏居テ其貞五百人ト有クハ後ニ餘リ多ク成テ必見給テ
莫モ无クテ有ケル而間胡國者共都ニ奉ケル莫有ケリ此レハ夷ノ様ナル者
共也ケリ此ニ依テ天皇ヨリ始メ大臣百官皆此ノ莫シ給テ議スル思ヒ得ケル
莫先レ但シ一人ノ賢キ大臣有テ此ノ莫シ思得テ申ケル様此ハ胡國者共ノ
来レハ國ノ為ニ極テ不直ス莫也然レハ攝ヘテ此等ノ本國へ返レ遣ケル莫
宮内ニ徒ニ多ク有ル女ノ形ヲ方ナラム一人被レ胡國者ニ可給キ也然レハ定メ
テ喜ムテ返マム更ニ此ニ過ケル莫不有レト天皇此ノ言ヲ聞給テ然レモ思
給ケル自ラ此等ヲ見テ其ツ人ト定可給ケルトモ此ノ女人共ノ多カシハ思ヒ煩
給テ思ヒ得給フ様教ノ繪師ヲ召テ此ノ女人共ヲ見セテ其形ヲ繪シテ書テ
其ノ見テ方ナラム胡國者ニ与ヘト思ヒ得給テ繪師共ヲ召テ波ノ女共ヲ
見セテ其ノ形共ヲ繪シ書テ持来レト仰セ給ケル繪師共此レヲ書ケル此ノ
女共夷ノ具ト成テ遙ニ不知國へ行ナトスル是歎キ悲シテ各我々モト繪師ニ

或金銀ノ多ク或餘諸ノ財ヲ施シハ繪師其ニ耽テ弊形シモ書成テ
持参タリケル其中ニ王照君ト云フ女有リ形チ美麗ト云フ餘ノ女勝テハ
王照君ハ我カ形ノ美ト馬テ繪師財ヲ不^レ与サケル本ノ形如クモ不書スレテ
帛^昭下賤氣書ヲ持テ参リケル此ノ人今可^レ給^レト被定ニケリ天皇恠ニ思給テ召
テ此^昭ノ見給テ王照君光^昭ヲ放^レカ如クニ更ニ微妙シ此レハ玉ノ如ク也餘ノ女人皆
上ノ如ク也ケレハ天皇驚キ給テ此^昭ノ更ニ給^レハム更ニ款^昭キ給ケル程日未^昭経
ケル更ハ王照君シテ可^レ給キト自然ラ聞テ宮ニ参テ其^昭申^レケル亦改^レ被
定^昭更^昭无^昭クテ遂ニ王照君ヲ胡國ノ者ニ給^レケル王照君ヲ馬ニ乘^レテ胡國
將行ニケリ王照君泣キ悲^昭ト云^レ凡更ニ申^レ更^昭无^昭カリケリ亦天皇モ王照君ノ意
悲^昭ニ給^レテ思^レシ餘^昭ニ彼王照君カ居^レケル所^昭行^レテ見^レ給^レケル春柳風靡キ
鶯徒^昭ニ鳴キ秋ハ木ノ葉^昭落^レニ積^レリテ檐ノ障^昭无^昭クテ物哀^昭ト云^レ之
方无^昭カリケレハ弥^昭意^昭悲^昭ニ給^レケリ彼胡國ノ人ハ王照君ヲ給^レリテ喜^昭ニ琵琶

琵琶ヲ彈キ諸ノ樂ヲ調テ將行ケル王照君泣キ悲^昭ト云^レ之聞^レテハ少シ
愛^昭心^昭地^昭テ既ニ本國^昭將^レ去^レケル后ト^昭傳^レケル更^昭无^昭限^昭レ王照君ノ心^昭更^昭不^昭遊^昭マ
有^昭之^昭此^昭形^昭チ^昭湯^昭テ繪^昭師^昭財^昭不^昭与^昭カ故^昭ト^昭其^昭時^昭久^昭謗^昭ト^昭云^レ語^昭傳^昭ハルトヤ
唐玄宗后上陽人空^昭花^昭語^昭第六

今昔震且^昭唐玄宗代^昭后女御負^昭數^昭御^昭ケル或^昭寵^昭愛^昭シ給^レモ有^昭或^昭天皇
見^昭ニ奉^昭ケル无^昭ケレ比^昭皆^昭宮^昭内^昭ニ護^昭テ而^昭間^昭或^昭公^昭卿^昭ノ娘^昭トモ並^昭无^昭ク形^昭チ美麗^昭ニ有^昭様
微妙^昭キ有^昭ケル^昭天皇聞^昭給^レテ勲^昭ニ父母^昭否^昭ヤ不^昭惜^昭スレテ娘^昭ノ年
其^昭参^昭リ有^昭様嚴^昭キ更^昭无^昭限^昭シテ其^昭國^昭ノ習^昭ト^昭女^昭御^昭ニ参^昭ケル人^昭ハ亦^昭罷^昭リ出^昭ケル更^昭无^昭カ
リケル父母^昭別^昭ル更^昭シ^昭款^昭キ悲^昭ヒケリ然^昭ニ其^昭女^昭御^昭ハ天皇^昭御^昭ス同^昭内^昭ニ非^昭ス離^昭レ別^昭ル
所^昭ニ^昭候^昭ニ給^レケル其^昭所^昭ノ若^昭ハ上^昭陽^昭宮^昭ト^昭云^レケル其^昭何^昭ル更^昭カ有^昭ケル其^昭女^昭御^昭参^昭
給^レケル^昭後^昭天皇^昭百^昭更^昭モ无^昭ク御^昭使^昭ト^昭不^昭通^昭サリケル只^昭ツラト宮^昭内^昭ニ長^昭居^昭給^レケル
ケル^昭暫^昭ハ今^昭ヤト思^昭ヒ給^レケル^昭年月^昭只^昭過^昭ニ過^昭テ微妙^昭カリ形^昭モ漸^昭ク衰^昭美麗^昭也

シ有様モ悉ク瑁ニテリ家ノ公ニ奉リ給ヒ當初ニ我カ君内ニ奉リ給ハ我等ハ
必ス恩ヲ可蒙キ者也ト思ケルニ本音^意无ク思ケル是无限此ノ天皇ノ名ハ何
カト多思シ不出ス莫ハ他ノ女御達ノ女御ノ形ノ美麗無ク无ケハ可劣キニ依ニ謀ラ
成シテ押籠ヲケルニヤ亦國廣クシテ政滋ケテ天皇モ思ヒ忘ニケルヲ驚カシ奏スル
人ノ无カリケルニヤ世久極リ恠ニ思ケリ此テ天皇シ面シモ不向^シテ歎キ給ルニ幽ナ
宮内ニシテ数年ノ積^テ年月ニ副テ十五夜ノ月ノ見^毎計^ルハ我カ年若キ
成ニテリ春ノ日遲^シテ不暮ス秋ノ夜長クテ雖晚^曙而ル間紅顔有^レ白ニ非^ズ柳ノ
髪ハ黒キ筋モ无^シ然^レハ疎ヤ人ハ不見エト耻テ給ケリ然テ十六歳ニテ奉リ給ヒ
既^ニ六十ニ成リ給ヒケリ其時ニ天皇然^ルハ是有^レシカト思ヒ出テ悔^ヒ給フ是无限カリ
ケリ然^レハ何テカ不見テハ止^ムトモ名ケル耻テ奉リ不給^スシテ止^ムケリ此ノ上陽人ト云フ
物心知^ラズ人ハ此見^テ心モ付^カレトテ此ナシ語り傳ヘタルヤ
唐玄宗后楊貴妃依皇寵被^レ敬語第七

今昔震且唐代ニ玄宗申^ス帝王御ケリ性本ヨリ色ヲ好^シ女ノ愛^ヒ給ヒ心有^ル
而^レ寵思^シケル后女御有^リ后ノハ后宮トモ女御ノ武湑妃ト云ケル天皇
此人々朝暮愛^シ傳^キ給ヒ程^ニ其二人后女御^ト次^キテ失^ヒテ皇无限思^ヒ
歎^キ給ケル甲斐无クテ只彼人々似^ルム女ノ見^ル強^ク願^ヒ求^メ給ケル人シ以^テ
求^ル給ヒ心モト无ク思^フケム天皇自^ラ宮^ニ出^テ遊^ビ行^キ所^ニ見^ル給ケル弘農ト
云^フ所^ニ至^リ給ケリ其所^ニ楊庵有^リ其庵三人翁居^リ楊玄琰ト云ク人シ以^テ
其庵^ニ入^リテ今見^ル給ヒ楊玄琰一人娘有^リ形^テ端正^シテ有^レ様微妙^キ是世^ニ无^ク
先^ニ无^ク放^ガ如^キ使^シ此^レ見^ルテ天皇此^レ由^リ奏^ス天皇喜^ビテ速^ク將^テ奉^リト云ク人
中^ニ只^シ此人ト勝^リケリ若^クハ楊貴妃ト云フ然^レハ他^ノ是^レ无^ク夜^ニ畫^ル既^ニ給ケル
程^ニ世^ニ中^ニ政^モ不知^ル給^ルテ春^ハ花^ノ共^ニ興^シ夏^ハ泉^ニ垂^テ冷^シ秋^ハ月^ヲ相^見テ長^ク冬^ハ
雪^ヲ見^ル給ケリ此様^ニテ天皇聊^ク御暇^モ无^クテ此^ノ女御ノ御兄^ニ楊國忠ト云ク人
ニテ世^ニ政^ヲ任^セ給ケル此^レ依^テ世^ニ極^キ歎^クテナム有^ル然^レハ世^ノ人々合^ハル

様世有三人八男子之不儲也女子之可儲也ケリトシテ洩ケル此世之騷テ有テ
ハ其時大臣ニテ安祿山下ニ有テ人々有テ心賢ク思量有テ人々ニテ此女御寵依
テ世中失死ハ之ヲ歎キ何^テ此女御ノ失ナニテ世直サト思フ心有テ安祿山密々
軍ヲ調ヘテ王宮ニ押入ル時天皇恐怖給テ楊貴妃ヲ相具ニテ王宮ニ逃給テ楊國
忠モ共ニ逃ル間天皇御共ニ有陣玄^礼ト云テ人々有テ楊國忠ヲ敬シテ其後陣玄
礼^礼錦ヲ魯旨ニ見テ御輿ノ前ニ跪テ天天皇^礼シ礼ニ申シテ申サク楊貴妃ノ哀
ニ給テ依テ世政ヲ不知給テ此ニ依テ世既何
何^モ其^レ楊貴妃^ノ給^リテ天下ノ

天皇悲ク心深クシテ愛ニ不堪サレ給テ
其^レ楊貴妃^ノ給^リテ天下ノ
是^レ无^レ而^ル間楊貴妃逃テ堂内ニ入テ佛光ニ立副テ隱ルト云テ陳玄^礼此^レ見^ル付テ
捕テ練絹^ヲ以テ楊貴妃ノ頸^ヲ結テ敬シテ天皇此^レ見^ル給テ肝碎ケ心迷テ泪^ヲ流
是^レ雨^ノ如^ク見^ル給テ難堪カリケム然^レトモ道理ノ至ルニ依テ嗔^ル心^ハ无^レ然^レテ安祿山
天皇^ヲ逃^出シテ王宮ニ在^ル世^ヲ政^ツ間^即チ死^セリ然^レハ玄宗御子^ニ位^ヲ讓^テ我^レハ

大政^上天皇^ニテ御^ケル高^ク此^レ思^ヒ亦^チ難^キ悲^シ給^テ春^ハ花^ハ散^ラモ不^知ラス
秋^ハ木^ノ葉^ノ落^シモ不^見ス木^ノ葉^ハ連^ニ積^ルトモ掃^フスモ无^レ日^ニ随^テテ歎^ク増^シ給^テ
允^テ程^ニ方^士ト云^テ蓬^萊ニ行^ク人^ノト云^フ也^ニ其^レ人^々悉^テ玄^宗申^ケル様^ニ我^レ天皇御使
トシテ彼^ノ楊貴妃^ノ御^シ所^ヲ尋^テ子^ト下^テ天皇此^レ聞^テ大^キ喜^ムテ宣^フ然^レハ彼^ノ楊
貴妃^カ有^リ所^ヲ尋^テ我^レ聞^キト方^士此^レ仰^シ奉^リテ六^ノ虚^空ニ極^テ下^テ庭^園ニ
求^テ之^レ正^途不^尋得^成ニケリ而^モ間^或人^々東^海ニ蓬^萊ト云^フ嶋^有リ其^レ嶋^上本^ハ
宮^殿有^リ其^レ玉^妃ノ大^真院^ト云^フ所^有ル其^レニ^テ彼^ノ楊貴妃^御ケル方^士此^レ聞^キ
彼^ノ蓬^萊ニ尋^テ子^ト至^リ其^レ時^ニ山^葉日^漸ク入^テ海^面暗^ク持^行ク花^ノ靡^モ皆
聞^テ人^ノ音^モ不^為サレケ^レハ方^士其^レ方^士叩^ケルニ青^キ衣^ヲ著^テ元^乙女^醫上^ニ出^来テ
久^ク汝^何ル所^{ヨリ}来^ル人^ト方^士答^テ云^ク我^レハ唐^ノ天^皇御^使也^ニ楊貴妃^可申^ス
有^リ依^テ此^ノ遠^ニ尋^テ子^ト来^ル也^ト云^フ女^子玉^妃今^寢給^テ暫^ク可^待ト然^レハ方^士
年^ヲテ居^テ而^モ聞^キ夜^曉スハ玉^妃方^士来^ル由^ヲ聞^キ方^士喜^ビシ

宣^ル天皇皇平カ^ニ御^スカ^ニ否^ク天^宝十四年ヨリ以^テ来^ニ今日^ニ至^リ三^國何^ナカ^クカ^ニア^ルト
方^士其^間人^名之^ヲ語^リ申^ス然^テ方^士給^テ此^レ持^テ天^皇

思^ヒ出^ト申^上方^士申^サク玉^簪ハ世^ニ有^ル物^也此^レ奉^タラ^シ我^カ君^実ト思^ヒ不^食シ^又
昔^天白^下君^忍テ語^リ給^ケク^人ニ不^被知^ル有^ケク^其申^シ給^ケ其^レノ^事ト思^ヒ
食^サ下^其時^ニ玉^妃韞^ク思^ヒ迴^シテ^眞ク^我昔^シ七^月七^日織^女共^相見^シテ^帝王^ニ
我^レニ^副テ^宣ヒ^シ是^ハ織^女牽^星ノ^契リ^哀也^我ニ^亦ナ^シ有^レト^思テ^若シ^天
有^レ人^願ク^ハ翼^ヲ並^スク^鳥ト^成ス^若シ^地有^レ人^願ク^ハ枝^ヲ並^スク^木ト^成ラム^天モ
長^ク地^モ久^シテ^終ル^是有^レ此^ノ恨^ハ綿^トシ^テ絶^ル是^死ナ^カラ^ズト^申セ^ト方^士此^ノ
言^ヲ聞^テ返^テ此^ノ由^ヲ天^皇奏^シ天^皇深^ク悲^シ給^テ遂^ニ此^ノ思^ヒ不^堪シ^テ幾^ノ程^ヲ
不^經シ^テ失^給テ^リ彼^ノ楊^貴妃^ノ被^放ケ^ル所^ニ思^ヒノ^餘リ^ニ天^皇行^給テ^見給^ケク^人
時^ニ野^ノア^サナ^ク風^ニ並^寄テ^哀也^ケリ^彼天^皇御^心何^許也^ナト^天皇^モ否^惜給^テ
ナ^リケ^ル也^昔人^天皇^モ大^臣道^理ノ^知テ^此ク^有ク^トナ^シ語^リ傳^ヘク^トヤ

△ケシ然レハ哀ナルノ様ニ此レ云フナルハ但ニ安祥
ナリ候ヌモ世ヲ直サシカガ為イ

震且^吳招^孝見^流詩戀^其主^語第^八

今昔震且ノ 一代^皇ノ招^孝ト^ス人^有ケ^リ心^ニ悟^リ有^ケリ^其人^若カ^リク^人時
宮内ヨリ流^シ出^ル河^ニ辺^ニ行^テ遊^ケル^木葉^流シ^テ下^ケル^見テ^取テ^見ケ^ル柿^葉
赤^紅葉^ノハ^詩書^キト^招孝^此ノ^見ル^女手^テ有^リ世^何人^ノ作^テ書^ク
ナ^ラズ^思フ^誰ト^不知^子心^ニ有^様思^ニ被^遣テ^戀キ^是无^限給^テ思^ヒ成^テ
可^為キ^様モ^不思^ヒリ^トハ^其詩^ノ和^シテ^其モ^柿ノ^葉書^テ其^ノ河^ノ水^上行^テ流^シ
ケ^ハ宮内^ニ流^シ入^リニ^テリ^招孝^責テ^戀シ^カリ^乞時^ハ彼^ノ葉^詩ヲ^取出^ツ見^テ
泣^ケル^然テ^年来^シ経^ル程^ニ宮内^ニ被^打龍^テ徒^ニ
ケ^リ然^レ天^皇御^覽ス^ル是^モ无^カリ^ケル^天皇^此詩^ヲ
極^テ糸^惜 少^シ祖^返シ^テ男^嫁カ^ヨト^仰セ^給テ^少ク^返シ^給テ^リ
其中^ニ人^女御^有ケ^リ形^テ端正^也祖^返シ^給テ^ケ其^租有^テ彼^招孝^ノ其^女
御^合セ^テ智^トシ^テ然^レ天^皇招^孝彼^柿葉^詩書^キ人^ノ誰^ト不^知子^モ戀^ル

思エテ何モ異人ニ物云ハントモ不思リケレ祖ノ為ル是ナシ心モ悲歎ニ成テ有ル此
妻思ノ様ニ憂ニ心苦し思エテハ彼ノ夜ハ晝ハ戀ヒル柿ノ葉ニ詩書ル人其漸
思忘レテ有ル程女男ニ云ケル様其惟ノ物思ヒ人ノ氣色ニ見テハ何ナリト其
直ニ不隱シ云ト招考答テ多ク我ハ早ウ宮外ニシテ河ノ流ニ遊ヒ水上ニ木
葉有リシテ取見シカハ柿ノ葉赤ク紅葉クニ女子ニテハ詩ヲ書キ其見テ
後其手ニ合ント思フニ誰ト不知子ハ可尋キ方死テ可合キ様无ケル今日今
忘ル是無し然レモ君ト親ク成テ後其外思ヒ愛ス也ト女此ヲ聞テ云ク其時何
カ有レ亦其ノ詩ノ和ヤ作ナリト招考然有キ思ヒ遣ヒニ宮内ノ女作ルニ思
シカ其水上ニ行テ和ヲ作テ自然テ見ル是モヤ有ルテ流ニテキト答ケル女此
聞クニ涙落テ契ノ不思ス是ヲ知テ招考ニ云ク其詩ハ自作テ書タリシ也和詩
後我レ見付ナリシカハ今我カ許ニ有ト云テ各取出シテ見ルハ我カ手ニ有レ浅
キ契ニ非ナリケリト知テ泣ク多ク強ヨ契ケリ方云ク我レ此ノ詩ヲ作リシ是ハ我レ天皇石ニ

隨テ宮内ニ参ナリキト云モ天皇ニ見テ奉ル是死クテ徒ニ月日ヲ送リシ是ヲ歎テ
河ノ邊ニ遊ヒシニ一詩ヲ作テ柿ノ葉ニ書テ河ニ流シテキ後亦其ノ河ノ邊ニ行ナリシニ
磐石ニ流シ留メル木ノ葉ヲ取上テ見シカハ一詩ヲ只柿ノ葉ニ書タリキ若シ有シ
我詩ヲ見付ナリケシ

難忍ノ思ヒ云然レハ夫妻契前前世宿世也ケリトソノ思ヒトシ語傳ハルトヤ
臣下孔子道行值童子問申語第七

今昔震且周代ニ魯ノ孔丘ト云フ人有ケリ父ハ叔梁ト云フ母顔ノ氏也此孔
丘ノ世孔子ト云フ也身長九尺六寸也心賢クシテ悟リ深ク知雅ノ時ニ老
子隨テ文籍ヲ習フニ不悟得スト云フ是死シ長ク後ハ身ノ才廣クシテ弟子
其數多ク然レハ公ニ仕テハ政ヲ直シ私ニ行テハ人ヲ教フ惣ヘテ是トシテ不思ラズ
此ニ依テ國人皆首ヲ低テ貴フ是无限シ而ル間孔子車ニ乘テ道ヲ行キ給
ナシ其道ニ七歲許ノ童二人有テ戲遊フ其中二人ノ童不戲遊スニテ道當

孔子以て城ノ形ヲ造リ其ノ時孔子其ノ側ニ来リ給テ童言ヲ語テ云フ汝等速ニ
道ニ避テ我等カ車ヲ可過シト童咲テ云ク未ク不聞不車ヲ避ル城ヲ但シ城ヲ
去ル車ヲハ聞クト然レハ孔子車ヲ去テ城ヲ外ヨリ過キ給又孔子童ニ問テ云汝
カ姓名何ト童答テ云姓ハ長也我ハ年ハ八歳カ故ニ字无キ也ト孔子又云汝
知リヤ何レノ樹ニカ枝无キ何レノ牛ニカ犢ナキ何レノ馬ニカ駒无キ何レノ夫ニカ婦
无キ何レノ妻カ夫无キ何レノ山ニカ石无キ何レノ水ニカ泉无キ何レノ人ニカ字无キヤト
童答テ云枯木ニカ枝无シ土牛ニカ犢无シ木馬ニカ駒无シ仙人ニカ婦无シ玉女ニカ夫
无シ大山ニカ石无シ井ノ水ニカ泉无シ空城ニカ夫无シ小兒ノ字无シト孔子此レヲ聞テ
此童只ノ者ニ非サリケリト思テ過キ給ヒ又孔子道ヲ行キ給フニ七八歳餘ニ入
童道値ヒ又其子ニ問テ云ク一人ノ童ニ云ク日始メテ出ル時ハ日遠シ日中ニ至テハ
日近シト先ノ童亦返シテ云ク日出ル時ハ遠シ日中ニ至テハ日近シト湯ヲ探カ如シ日中ニ至テハ涼ト
後ノ童亦返テ云ク日ノ出ル時ハ涼シ日中ニ至テハ熱クシテ湯ヲ探カ如シ日中ニ至テハ涼ト

日中ヲ遠シト云ハヤト如此ト二人レテ諍テ問フ云ハト孔子裁リ給フ是不能其時ニ
二人ノ兒咲テ云ノ孔子悟リ廣クシテ不知ト是不在ナストコヲ知リ奉ルニ極テ悚ニシテ
在レケト孔子此ヲ聞キ給テ此ノ二人ノ童ヲ感シテ只者ニ非ス者也ケリトナム讚メ
給ヒケル昔ハ小兒モ如此キ賢カリケル也只孔子諸ノ弟子共シ引具シテ道ヲ行キ
給ヒニ道ノ辺ナル垣ヨリ馬ノ頭ヲ指出テ有ケルヲ見給テ孔子此ニ牛ノ頭ヲ指
出ルト宣ヒケレハ弟子共正シク馬ヲ牛ト宣フ恠キ也ト思ケレト様有ラント思テ
給道ヲ各心得ント思ヒケレニ顔回ト云フ第一ノ御弟子一里ヲ行テ心得ケル様日續
ノ午ト云フ字ヲ頭ヲ指出シテ書スル牛ト云フ字ニテ有レハ此然也ト答給ケル
次ケル御弟子共次第ニ十六町ヲ待行テ心得ケル然レハ人心ノ疾キ達キ頭也孔子
此ヲ智廣ク在レケレハ世人皆首ヲ但テ貴クニ敬ケリトナム語ヲ傳ヘタルヤ
孔子道遙値榮啓期間聞語第八
今昔震且孔子
云所ニ林中ノ岳ノ有レル所ニ行テ道遙給テ孔子琴ヲ

彈キ給フ弟子十餘人許リ引物テ廻ニ令居テ文ツ令讀ム其時海ノ小船
乗テ八翁ノ帽子著テ漕キ來テ船ノ葦ニ擊テ陸ニ登テ秋ノ寒テ來テ孔子彈キ
給フ琴ヲ調ヘ聞ク孔子弟子等此翁ヲ見テ恠ヒ思問ニ翁弟子一人持
然レモ弟子等目不見係スレテ不行ク翁強ニ招ク時ニ入弟子寄リ又翁弟子
問テ云ク此琴彈キ給フ人ハ誰ノ若レ國ノ王カト弟子云ク國ノ王ニモ非ス翁ノ云然
レ國ノ大臣カト弟子云ク大臣ニモ非ス翁ノ云ク然レ國ノ司カト弟子云ク國ノ
司ニモ非ス翁ノ云ク然レハ何人ト弟子云ク其國賢マム人トレテハ公ノ廳ニ直ニ
是ヲ止メ善キ是ヲ勸メ人也ト翁此ヲ聞テ歎テ云ク此極老嗚呼人也ト云
テ去又弟子翁告ヲ聞テ歸テ孔子此是ヲ語ル孔子此レヲ聞テ云ク其極
賢キ人ニシテ有テ速ニ可呼還レト弟子走り行テ翁ノ今船乗テ既ニ漕キ出ル
シ呼ヒ還ス翁被呼テ還テ孔子會ニ孔子翁ニ云君何人ト翁云我レ何人モ
死ニ只船乗テ心ヲ行サド為ニ罷リ行ク翁也亦君何是ヲ役トレ給フ人ト云

孔子云ク己ハ世廳ニ直ニ惡キ是ヲ止メ善キ是ヲ行公カ為ニ罷リ行ク者也ト翁ノ
云ク其極テ墓死キ是也世蔭シ歎フ人有リ暗ニ出テ蔭ヲ離レト走時蔭
シ離ル是死レ蔭ニ寄テ心靜ニ居ル蔭ハ可離キ然ハ不為レテ暗ニ出テ離レトト
為ル時ハ身カコフ尽シトモ蔭離ル是死レ亦大死體水ニ流レテ下ル此ヲ要テ走
ル者有リ即チ水ニ溺レテ死ス然レハ此等ノ譬ノ如ク此極テ益死キ是也只可然キ
所ニ居所ヲ示テ靜ニ一生ヲ被送ラム此生ノ望也而レ其ノ是ヲ不思スレテ心世
津ヲ被騷ル是極テ墓死キ是也我カ身ハ三樂有人ト生ル此レ一樂也人男
女有リ而レハ男ト生ル此レ二樂也我レ今年九十五成ル此レ三樂也ト云テ孔子
答テ不聞スレテ還リ行テ船乗テ漕キ出又孔子其漕キ行ク翁ノ後ヲ見ニ意
礼ニ給フ船乗テ行ク棹ノ音不聞ス成ルコト礼ニ入テ居給ヘリ棹ノ音不聞ス成ル
後ニ車乗テ還リ給ル此翁ノ名ハ梁啓期ト云モケル人語ヲ傳ヘタルヤ

莊子請 許借 栗語第九

昔震且周代^ニ莊子^ニ有^{ケリ}心賢^クシテ悟^リ廣^シ家極^テ貪^クシテ野
ル物^先レ而^レ問^フ今日^ニ可^ク食^キ物^絶ス心^三思^ヒ煩^ク間^ニ其^隣ニ
其人^ニ今日^ニ可^ク食^キ黃^ノ粟^ヲ請^フ
多^ク今^五日^ヲ経^テ我^カ家^ニ千^兩金^ヲ

得^ト其^時ニ在^セ其^金ヲ進^ム何^テカ然^カ止^ス是^无ク賢^ク在^ス人^ニ今日^ニ食^フ
許^ノ粟^ヲ進^ム還^テ我^カ為^ニ可^ク耻^辱シト莊子^ニ我^レ曰^ク道^ヲ行^キ間^ニ
忽^ニ後^ニ呼^ブ音^有リ見^還テ見^ル呼^ブ人^先レ恠^シト思^テ吾^レ見^ル車^ノ輪^跡
窪^シ所^ニ大^キハ鮒^一有^テ見^ルハ生^キテ動^キ迷^フ何^ノ鮒^ニカ有^ラト思^テ寄^テ
告^ク見^ル水^少許^リ有^ル所^ニ鮒^生キテ動^ク我^レ其^ノ鮒^ニ問^テ云^ク何^ノ鮒^此ニ有^ル
下^鮒答^テ云^ク我^レハ此^河伯^神使^トレテ高^麗行^ク也^我東^海波^神也^而レ
不^意ニ^也誤^テ此^窪ニ^落テ^カク^テ有^也水^少レテ唯^乾テ^我既^ニ死^トス
我^レ助^ケヨト思^テ若^シ呼^フル^也ト云^フ今^三日^ヲ経^テ
我行^ト云^フ其^所ニ^汝將^行テ^故タ^ト云^フ鮒^ノ云^ク我^レ更^ニ三^日ヲ^不可^待ス^レ今日^ニ

一涸^ノ水^ヲ令^得テ先^ツ喉^ヲ潤^ハヨト云^フハ鮒^ノ云^ク隨^テ一涸^ノ水^ヲ去^ヘテ助^ケテ
然^レハ彼^ノ鮒^ニ方^如ク我^カ今日^ノ命^不食^スレテ^ハ更^ニ不^可生^ス後^ノ千^金益^不有^シト
云^フ其^後ヨリ後^千金^ト云^フ是^ハ如^ク云^フ也^ト云^フ語^傳ヘタル^ヤ
莊子^行人家^主教^鷹備^者語^第十^二

今昔^震且^ニ莊子^ト云^フ人^有ケリ心^賢クシテ悟^リ廣^シ此^人道^ヲ行^ク間^一松^山通^ス
而^レ松^ノ多^ク木^ノ中^ニ鈎^リ鳴^ル木^有リ年^久ク成^シリ莊子^此木^ヲ見^テ松^人
問^テ云^ク此^木年^久ク成^ルテ^命ヲ^持ハ^何カ^ト松^人答^テ云^ク松^六古^ク真^キ木^ヲ
撰^テ取^ルハ^此木^ハ喘^ニ鈎^レニ^依テ^不用^物ニ^テ材^木ニ^モ不^取サ^レハ^カク^年久^ク成^ル也^ト
莊子^然也^ト聞^テ過^ス亦^日成^テ莊子^人家^行ニ^家主^饗食^ヲ儲^テ令^食先^ツ
酒^ヲ令^吞ル^者死^カレ^ト其^家主^鷹ニ^ツテ^飼マ^シ其^鷹一^ヲ教^シテ^御者^ニ
備^ヘヨト云^フ其^鷹預^リテ^飼マ^シ人^申カ^ク吉^ク鳴^ク鷹^ヲ可^教キ^不鳴^又鷹^ヲ
可^教ト^云フ又^ツ云^フ鳴^クハ^生ケ^テ令^鳴不^鳴今^教シ^テ御^者可^備シ^ト云^フ

随之不鳴之鴈ノ類ノ子ナテ放シテ網テ御者ニ備ヘテ其時^イ莊子
多ク昨日^イ杜山^イ未^イ不用^イ之ヲ以テ命ヲ持テ今日ノ主人^イ鴈ハ才^イ有^イ以テ命ヲ生^イ
此^イヲ以テ心^イ得^イハ賢^イキ者モ愚^イク者モ命ヲ持テ其^イ不^イ依^イ只^イ自然^イ今^イ然^イ
之^イ也然^イハ才^イ有^イハ不死^イハ不用^イ之^イ死^イスル^イトモ不可^イ定^イ之^イ不用^イ本^イモ命
長^イ不^イ鳴^イス鴈^イモ忽^イニ死^イス此^イヲ以テ諸^イ莫^イ可^イ知^イト此^イヲ莊子^イ意^イト云^イ語^イ傳^イヘテヤ
莊子見^イ畜^イ類^イ所^イ行^イ走^イ逃^イ語^イ第十^イ

今昔震且^イ莊子ト云^イ人^イ有^イテリ心^イ賢^イクシテ悟^イク廣^イシ此人^イ道^イ行^イ間^イ澤^イ中^イ之^イ鷺
有^イ者^イラ伺^イテ立^イテリ莊子此^イヲ見^イテ竊^イ鷺^イヲおト思^イテ杖^イヲ取^イ近^イク寄^イル鷺^イ不^イ
逃^イス莊子此^イヲ恠^イテ弥^イ近^イク寄^イテ見^イル鷺^イヲおト思^イテ杖^イヲ取^イ近^イク寄^イル鷺^イ不^イ
ノ^イト為^イルヲ不知^イ也^イ也^イ知^イス其^イ鷺^イ食^イムト為^イル鷺^イ見^イル不^イ逃^イ也^イ有^イ此^イ
亦^イノ小^イ虫^イヲ食^イムトシテ鷺^イノ伺^イテ不知^イ其^イ時^イ莊子杖^イヲ弃^イテ逃^イテ心^イ内^イ思^イハク
鷺^イ蝦^イ皆^イ我^イレヲ害^イセト為^イル莫^イヲ不知^イレテ各^イ他^イヲ害^イセン莫^イヲ思^イ我^イレ亦^イ鷺^イヲ

おト為^イルニ増^イセ凡^イ者^イ有^イテ我^イレヲ害^イセト為^イルヲ不知^イ然^イハ不知^イ我^イレ逃^イテト思^イアテ
走^イリ去^イス此^イ賢^イキ也^イ人^イ如^イ此^イ可^イ思^イ亦^イ莊子妻^イ共^イ水^イ上^イ見^イル水^イ上^イ大^イ人^イ
一^イノ莫^イ浮^イ遊^イ不^イ妻^イ也^イ見^イテ云^イク此^イノ莫^イ定^イテ心^イ喜^イフ也^イ可有^イ極^イ遊^イ不^イ莊子
此^イヲ聞^イテ云^イク汝^イ何^イヲ莫^イ心^イ之^イ知^イト妻^イ答^イテ云^イク汝^イ行^イ我^イノ心^イヲ知^イリ不知^イ我^イ
知^イルト其^イ時^イ莊子云^イク莫^イニ悲^イセハ莫^イ心^イヲ不知^イ我^イレニ悲^イセハ我^イカ心^イヲ不知^イト
此^イ賢^イキ也^イ矣^イ親^イトトモ人^イ他^イ心^イヲ知^イル莫^イ死^イ然^イハ莊子妻^イモ心^イ賢^イク悟^イ深^イ
カリケリト云^イ語^イ傳^イヘテトヤ

費長房夢習仙法蓬萊語第十二

今昔震且ノ 代^イ費長房ト云^イ人^イ有^イテ道^イ行^イ間^イ途^イ中^イ枯^イ建^イ死^イ人^イ
骨^イ有^イリ行^イ違^イテ人^イニ踏^イル費長房此^イヲ見^イテ哀^イ心^イ成^イテ此^イ骨^イヲ取^イ道^イ邊^イ去^イテ
土^イ彈^イク堀^イテ令^イ埋^イテ其^イ後^イ費長房夢^イ誰^イトモ不知^イ人^イノ氣^イ色^イ人^イニ不^イ似^イ休^イ
表^イテ費長房語^イ云^イ我^イレ必^イテ後^イ骸^イ道^イ中^イ有^イテ行^イ還^イ人^イ踏^イテ可^イ取^イ隱^イ人

鬼キニ依テ如此ク臨シハク歎キ悲シ思ヒ凡間君此骸ヲ見テ哀ヒ心シ以テ令埋隱
ニ給ヘハ我喜思ヒ進ム是無限シ我カ実ノ魂ハ死テ後天ニ生シテ樂シ受ム是
無限シ亦骸ヲ護ラカ為ニ一魂骸邊シ不去スレ副ニ居タリ也而ハ君
カク令埋隱ノ給ヘハ其喜申サカ為ニ參ツ也我此ト是ノ可報申テ様
死シ但シ我昔シ生タリシ時仙法ヲ習テ行ヒテ其ノ習ヲ今不忘然ハ其シ
傳ヘ申サント費長房各テ多我其骸ヲ誰ト不知ト云ヘ臣道ニ有テ人臨シ
リ哀ヲ故埋隱シレテ而シ今未テ仙ノ法ヲ傳ヘ教ヘ是喜ヒト云速我ノ可習
ト然ハ夢ノ内ニ此ヲ習フ習ヒ取ツト見テ夢覺ス其ノ後習知ク行スニ忽身
輕ク成テ即チ虚空ニ飛フニ障リナシ此ヨリ後費長房仙ト有ケリ然ハ自然
道ヲ追ニ骸有テ耻カシク人ニ臨シテ不可埋隱シ其ノ魂必ス喜ム是也トテ
傳ヘルトヤ
孔子為教盜跖行其家怖返語第十五
今昔震且ノ代ニ柳下惠ト云人ナリ世ノ賢キ人トシテ人ニ重ク被用ナリ其ノ

弟ニ盜跖ト云人ナリア山懐シ棲トシテ諸忌ク武キ人ヲ多ク招キ集テ我眞
足トシテ他ノ物ス善惡シ不撰ニ我カ物トス遊ヒ行ヒ此惡ノ猛キ者共シク具セ
ル是既ニ二十也道ヲ己シ人シ煩シ諸不吉ス是ノ限リヲ好テ業トス而ハ間兄ノ
柳下惠ノ道ヲ行ハ間孔子柳下惠ニ語テ云ク汝何レ所行ク白シ面リ申
サント思フ是ノ有ツルニ幸ニ會ヒ給ヘリト柳下惠何是ヲ宣ヒト為ル孔子云ク
面リ申サント思フ是ハ君カ御弟ノ盜跖諸ノ惡キ是ノ限リヲ好ム諸ノ惡キ猛
キ輩ヲ招キ集メテ伴トシテ多ク人シ今歎ク世シ己ス何レ君兄トシテ不教給ハント
柳下惠答テ云ク盜跖弟也ト云ヘ我カ教ニ可隨キ者非ス然ハ年来歎キ作ラ
不教ナル也ト孔子云ク君不教ハ我レ彼ノ盜跖カ所ニ行テ教ナト思フ何レ柳下
惠答テ云ク君更ニ盜跖カ所ニ行テ不可教給ク君妙ナル御言ヲ書シテ教ヘ給
フ不云ヘ臣更ニ可麻者非ス還テ惡キ古之出来ナトス答々其更不可有孔子
更ニ惡シト云フトモ盜跖人ノ身ヲ受ケ死ス者ナラハ自然ニ善キ是シ云ニ返答モ有

リナム其ノ意テ不承引下云テ君兄トシテ不教ニテ不知顔ヲ作テ任セ見
給ハ極テ思キ也吉ク見給へ自ラ行テ教直レテ見セ進ラムト言ハテ去リ
給又其後孔子盜路カ所御ニ馬ヨリ下ツ門ニ立テ見レハ有ル者皆或ハ甲曹ヲ
著テ弓箭ヲ帶セリ或ハ刀劍シ横ス兵杖ヲ取リ或ハ鹿鳥等緒ノ歎
斂ノ物具苦ラ隙先ク置キ散セリ如此ク諸ノ悪キ限リヲ仕テ孔子又
シ招テ之ニ入レサセ給フ魯ノ孔丘トテ人參ト使還リ來テ之ヲ音聞キ及ス人
ナリ先ツ此ニ來レテ何ニ依テ我ニ聞ク行テ人シ教スル者ナリ是レ教ヘ下
為ニ來ルカ然ラハ來テ可教レ我カ心ニ叶ハ用シ不叶ハ肝膽ニ作ラントスト云出ナリ
其ノ時孔子盜路カ前ニ進出テ逢ヒテ先ツ盗路ヲ礼シ給其後昇テ座ニ
著ク盜路ヲ見レハ甲曹シ著ク斂ヲ取リ頭ヲ髮ハ三尺紵トシ
乱ス又蓬ノ如シ曰大ニ鈴ヲ付タハカ如シテ見回レ稟ツ吹キイラカレテ齒
上ツテ髮ヲイラカレテ居タリ盜路カ云務未レ故何レ憤ニ可申下其音喚

レハ音ニテ高シテ甚怖キ是無限リ孔子此ヲ聞テ思給ハ無テハ糸タ怖レ氣
ナク者トハ不思サリツ形有様ヲ見音ヲ聞クニ更テト不思然レハ心用碎テ振ハル
然レ思ヒ念ニテ孔子言出レ給ハク人ト世ニ有ル是ハ皆道理ヲ身ヲ在レテ心ノ
ト為ル者也今日天ヲ首頂キ地ヲ足踏四方ヲ固メテ敬ニ奉リ下ツ各人皆
ソ置クツ以テ天下為ル者也而ハ君承レハ心盜路ニ惡キ是ラト好レ給ハ不思キ
是レハ當時ハ心ニ叶フ様ナレハ終ニ惡キ是也然レハ猶人ハ善キヲ隨フヲ云善キ
是ニハ為ル然レハ如此ク申テ隨テ御ヘキ也此ノ是シ申サカ為ニ泰リ來ル也ト在
咲テ雷ノ如ク人音ヲ奉テ之ヲ汝カテ所ク是共下レテ不當ス其故ハ昔レ竟帝ト
申ス人國王御座レテ世貴ハレ給フ是無限カリキ然レハ其ノ子孫世ニ針指テ許
所シ不知亦世ニ賢キ人ハ伯夷叔齊也然レハ
亦汝方弟子顔回ト云フ者有キ汝賢ク教ヘ立テト云レハ不覺ニテ命短クシテ
死キ亦汝方弟子子路ト云フ者有キ衛
門ニテ被斂ニキ然レハ賢キ

是も終賢き是無し亦悪き是我し好く下云厄突身不來之被讚凡者四日五
日不過被讚凡者亦如此然ハ善き是モ永く被讚永く被謗凡是無し
此ニ依テ善き是モ忘る是モ只我カ好ニ随テ容止ヘキ也汝子亦木ヲ削テ皮ヲ
以テ存セリ世ヲ恐レテハ仕トモ再ニ追ヒ跡ヲ削之何ツ不賢之然
ハ汝カ之所毎是ニ悚也汝テ速ニ走り還ラ去子下レテ可用キ是無しト云フ時
孔子亦可幸是思給ハナリケハ座ヲ起テ急キ出テ給ス馬ニ乘リ給ヒ去ル恐
浴ヒケレハ事ヲ二度セ取リシ鐘ヲ頻ニ踏ミ誤テ給ヒ世ノ人孔子倒ヒ給
フト云フ也ト云語ヲ傳ヘタルトヤ

養由天現十日時落九日語第十六

今昔震且ノ代ニ養由ト云人有りケリ心極テ猛クシテ弓射ヒ是射ト
射ル者掌シ指方如シ然レハ國王此養由ヲ武藝ノ道ニ被仕ル毎是思
此ニ依テ國奉テ養由ニ隨フ忽間天ニ日十出タリ一ヒテハ照スワラ雨不降ハ猶早

也何ニ恐ヤ日十出テ、照スモ草木不堪キニ非ス皆枯シ矣此ニ依テ有ル是也而ルニ今
十日俄ニ出タリ九ノ日ハ必ス此ノ國ノ為ニ恠ヲ教セハナラント思テ養由ヲ取テ箭ヲ
矯テ天ニ向シ日ヲ射ル九ノ日射落シテ本ノ一日ハ天ニ在レテ照ス是本ノ如シ其ノ
時ニ養由ニ為ニ射落ル所ノ丸日ハ國恠也ト云是ヲ知ヌ然レハ皆人養由ノ
讚ノ丸是無限ソ此レシ思フニ心猛キ人ノ為ニ變化ノ者モ頭ハ是也ト云人云テ
ハト云語ヲ傳タルトヤ

李廣箭射之似母巖語第十七

今昔震且ノ代ニ李廣ト云人有りケリ心猛クシテ弓藝ノ道ニ勝ル而簡ニ
一ノ席ニ李廣カ母ヲ害セリ人有テ李廣ニ此ノ由ヲ告ク李廣弓矢射テ取テ
虎ノ跡ヲ尋テ追ヒ行ク即チ一ノ山ノ野中ニ追ヒ至テ見ル虎卧シテ李廣此
ヲ見テ喜テ射ニ席ヲ射テ是彌ノ女ニ至ル李廣我カ母ヲ害セリ席ヲ
射ヒ是喜テ寄テ見ル射ル虎既ニ虎ニ似タル若シテ有リ奇異也ト思

其後此之若射凡二箭不立之テ踊リ還ル爰ニ李廣思ク我カ母ヲ害セ
帛ヲ射テ思フ心ノ深キニ依テ若モ箭ハ立也ケリ若ソト思テ射ル時ハ不立リ
ケリト思テ泣クク還ス其後此ニ是世ニ廣ク聞テ李廣カ帛ヲ追テ射ル心讚
哀ニケリ然ハ實心ヲ至サ時ハ諸君如此キモ有テキ也ケリ世人云ケルテ語傳ハ
霍大將軍值死妻被打成語第十八

今昔霍具漢ノ先帝時霍大將軍ト云フ人有リケリ心猛クシテ悟リ有リ
此人國王ノ御娘ヲ妻トシテ有リ而レ間其妻死ス將軍無限ク戀ヒ悲ト云
亦相見ル是死レ而レニ將軍忽ニ柩木ニ伐テ一ノ殿ヲ造テ此ノ死ル妻ノ其ノ
殿ノ内ニシテ葬シテ其ノ後將軍猶悲テ心ニ不堪シテ朝暮ニ彼ノ殿ニ行テ食
物ヲ備ヘテ礼シテ還ル如此クシテ既ニ二年ヲ経ル將軍日晚方ニ彼ノ殿ニ行テ例ノ
如食物ヲ備フル時昔ノ妻本ノ姿ニシテ出来リ將軍ニ語テ云ク汝ヲ我ノ意テ
如此ク為ル者又實ニ哀ニ貴シ喜フ所也ト將軍此ノ音ヲ聞ク強ク恐テ怖ル夜深ク

レテ人死シ將軍逃ケ去リト思フ間妻將軍ヲ捕ヘテ急ニ懐抱セントス將軍怖
テ迷テ逃ケナント為ルヲ妻手ヲ以テ將軍ヲ奪シ打テ將軍死シテ逃ケ去リ家ニ
歸テ後即チ嘗ツ痛テ夜半ニ死ス其ノ後 皇此ノ事ヲ聞給テ此ノ女靈ノ
貴テ封五百戸ヲ加ヘ給フ其ノ後ハ國ニ災起テト為ル時ハ彼ノ殿ノ内鳴ル
雷ノ音ノ如也加之新冬ノ古又多其ノ殿ノ鳴ル時ハ世人例ノ柩垂殿音鳴ル
ト云ヒケル然レハ人ノ意ニ悲心深クモ如然キノ事ス人不可為テ靈ト成テハ本ノ人時
心ハ先ヤテ極テ怖シク也トナム語リ傳ハタルトヤ

不信獲規破鏡と妻遠行語第十九
今昔霍且ノ代ニ獲規ト云フ人有ケリ此ノ人國王使トシテ遠キ洲ニ遠キ洲ニ
獲規妻ニ語テ云ク我ノ國王ノ使トシテ遠キ洲ニ遠キ洲ニ行ク汝ト不相見スレ久ク見レ然
レ我ノ他ノ女ニ不可娶ス汝ハ他ノ男ニ不可近付ス此ニ依テテ鏡ヲニ破テ半ハ汝ニ
預半ハ我ニ持テ行ク若シ我ノ他ノ女ニ娶テ我カ半鏡必ス飛ビ来テ汝カ鏡ニ可合

亦若シ汝ニ他男ニ娶ル亦汝持ル半鏡ニ飛ヒ來テ我カ半鏡ニ可合ト契ル妻
喜テ半鏡ヲ持テ箱内ニ納メテ量キツ亦竊規モ此ノ半鏡取テ身ヲ殺ツ
无クシテ家ヲ出テ被ノ洲ヘ行テ其後程ヲ経テ妻家ニ有テ他男ニ娶ニケリ
竊規其ノ妻ヲ不知シテ外洲ニ有ル間妻ノ半鏡忽ニ飛來テ竊規カ半
鏡ニ合シ更沙ノ如ク然ル竊規我カ妻忽ニ納メテ誤テ他ノ男ニ娶ニケリト云フ又
知テ契リ遠ク更テ恨ケリ然ルハ實ノ心ヲ至ス時ハ心无キ物ヲ如此ク有ケル
ト云語ヲ傳ヘタルヤ

直心紀札叙懸猪君墓語第二

今昔震且ノ代ニ紀札ト云フ人有ケリ武藝ノ道ニ勝テ心直其人國王ノ
使トシテ謀反輩ヲ討カ方為ニ外洲ヘ行ク間途中ニシテ忽ニ大雨ニ會ヌ然ル洪
水ニ依テ道ヲ行ク更ニ不能シテ猪君ト云フ人ノ家ニ宿ス二月ヲ経テ雨止ニ天晴テ
後猪カ家ヲ出テ行ト為ルニ紀札猪君ニ語テ云ク我カ君カ家ニ宿シ既ニ月來テ

経テ此地思フ可報キ是也而ル我カ命ト共ニ惜ム物有ル此ノ帶セル鈕也
君ニ与ヘテ思フ而ルニ我カ測ニ行テ謀反ノ者ヲ討還ス時ニ此シラト云テ出テ
行テ既ニ敵所ニ行テ一車ヲ経テ心ノ如ク敵ヲ討テ斬テ還ス時猪君カ家ニ寄テ
ツトト為ル猪君カ家門既ニ荒廢シテ野ト成リ紀札此ヲ見テ恠テテ古
老ノ人ヲ尋テ猪君ヲ問フニ古老云ク猪君疾ク死ニテキ紀札云ク其墓何ト
古老キツ以テ指テ其墓彼也ト教フ墓ノ上ヲ見ルハ不足許有ル榎木生テ
紀札教ヘテ隨テ其ノ墓ニ付テ帯セル所ノ鈕ヲ解テ此ノ榎ノ木ニ懸ケテ約シ謝シ
恩ヲ酬テ去ヌ然ルハ心有ル人如此ク有ケル身ヲ獲トモシ家財凡可為キ鈕キ
トモ約シ不忘キ分故其ノ主无トス其墓ノ木ニ懸テ還リケルト云語ヲ傳ヘタルヤ
長安女代夫遠枕為敵被敵語第廿一
今昔震且ノ代ニ長安一人ノ女有ケリ形美麗ニシテ心正直也其ノ女夫有リ
其夫ニ敵有リ其ノ敵此ノ女夫ヲ殺サムカ為ニ其ノ家ニ來リ其時ニ其夫他所

行其家无敵見其夫无ケハ妻ノ父シ捕ヘテ縛ル女父被縛ルナリ聞テ
内ヨリ出テ敵女ヲ見テ告テ云ク我ハ汝方夫ヲ殺サカガ為ニ此ニ来リ而ハ汝夫
元レ汝ヲ若シ夫ヲ不出スハ汝父ヲ殺サトスト女敵ニ答テ云ク豈夫无キ故ニ
父ヲ殺ス更ナラズ有ラムヤ然レハ君我カ言ニ随テ後時此家来テ我カ夫ヲ可殺此ノ
寢屋夫ハ東枕ニ卧シ我ハ西枕ニ卧ス也後来テ時東枕ニテ夫ヲ可殺ト敵此妻ヲ
聞テ父ヲ免シテ去ヌ其ノ後夫来リ妻夫ニ語テ云ク今夜ハ我ハ東枕ニ卧サム君ハ
西枕ニ卧セト云テ卧ス即チ敵入リ来テ東枕ニ夫妻ヲ此レ夫也ト思テ殺シ其ノ時
敵ニ既ニ妻ヲ殺セリ夫ハ命ヲ存セリ敵ニ此ヲ見テ痛シク歎ク更无限ニ然レ此
妻夫代テ枕ヲ替ヘテ被殺ル也ケリト知ヌ其ノ後敵大キニ此レ喜ムテ永ク怨ノ
心ヲ止メテ始メテ骨肉ノ契ヲ成ケリ然レ昔ハ如此ク我カ身ノ幸テ夫ノ命ヲ生ク
ル女人有ケリ此極ニ難有キ更也ト聞ク人皆ニヒケルト云語ヲ傳ヘタルヤ
宿驛人隨遺言金副死人置徳得語第廿二

今昔震且ノ代ニ人有リ他洲ヘ行ク間晩シテ驛ト云フ所ニ宿シヌ其所ニ
本ヨリ一人宿シテ病ム相ヒキ誰人ト知ル更无シ而ハ本ヨリ宿シテ病ム人今
宿セル人ヲ呼フ呼フニ随テ寄ル病ム人語テ云ク我ハ旅ニシテ病ヲ受テ日來此ニ有リ
既ニ今夜死ナトス而ハ我カ囊ニ金二十兩有リ我ハ死ナト後ニ必ス我ハ棺ニ入テ
其ノ金ヲ以テ可納置ト今宿ル人此レヲ聞テ汝姓ハ何ニシ若ハ何カニ何ハ何ニ
有ル人ノ祖ヤ有ルナト問ハトスル間ニ其ノ更ニモ問ヒ不敢サレ程此ノ病ム人絶入
スハ今宿ル人奇異也ト思テ此人囊ヲ見ルニ実ニ金二十兩アリ此人哀シク心有テ
死人ノ更ニ随テ其ノ金ヲ取り出シ少分ヲ以テ此ノ死人ヲ可納置キ物ノ具共ヲ
調ヘ其残ヲハ彼レカ約ノ如クシモ不残ス此ノ死人ニ副テ納メ置キケリ誰人ト不知ト
云レ如此クシテ家ニ還ル其ノ後不思懸サレニ主シ不知サレ馬離レテ来リ此人ハ
馬ヲ見テ此レ定メテ様有ラト思テ取リ整テ飼フ而ハ我ハ主也ト云フ人死シ其ノ後
亦朔ノ為ニ縫物ノ念ヲ去キ持来リ其ノ様有ラト思テ取テ置キツ亦我レ

主云テモ尋ル人死シ其後人來テ云ク此馬ハ我カ子其トモヒ人ノ馬也亦余モ
彼レカ余ノ颯ノ為ニ卷キ被揚シ又既ニ君カ家ニ馬モ余モ共ニ有リ此レ何レモ
家ノ主答テ云ク此馬ハ不思鬻ルニ離レテ出來レハ也尋ル人死キ依テ敷キテ
飼フ余亦颯卷キ持來レリ君何レノ徳カ有ル家ノ主答テ云ク我レ更ニ徳ナレ
但レ然ニ驛ニ夜ハ宿セリニ病ニ煩ヒ人本ヨリ宿レテ絶入ニキ而レハ彼レカモ
彼方曹ニ有レ金二千兩ヲ以テ遺言ヲ如少分ヲ以テ彼レヲ可納置キ物具シ買ヒ
納レ其残シハ少シモ不殘又彼レ副ニ納メ置ラム還ニ其レ人姓ハ何レノ名ハ何カ
云フ何洲ニ有ル人子ト問ゴトモ問ニ絶入ニキト語レハ來レハ人此レ更ニ聞テ地ニ即レ
死テ泣ク更無限リ涙ヲ流シテ云ク其レ死シケム人即チ我カ子也此レ馬モ余モ皆チ
彼方物也君レ彼レカ遺言ヲ不違給サレ依テ隱シテリシ徳有レハ願シ先驗シ有
馬モ余モ天ノ彼レカ物ヲ給ヒ先也ケリト云フ馬モ余モ不取レテ泣ク還レニ家主
馬シモ余モ還レ渡シケレ遂ニ不取レテ去ニケリ其レ此レ更ニ世ニ廣ク聞テ有テ其人

喘ル心死ク直也ケリトテ世ニ重ク被用レケリ此レ始トレテ颯ノ卷キ持來ル物
本ニ還ス更死レ亦主モ我カ物ト云フ更モ死レ亦卷キ持來ル所シモ
トモ為也トシ語リ傳タルヤ

病成人形醫師聞其言治病語第廿三

今昔震且ニ代ニ身ニ重キ病ヲ受ル人有リ其時止更死キ醫師有リ
彼病ヲ受ル人病シ令療治ムカ為ニ其醫師ヲ請ルニ醫師既ニ請ラ受
ケフ醫師其病ニ變ニ彼ノ病名ニ二人ノ童ノ形ニ成テ歎キ云ク我等此醫師ノ
為ニ被傷シナトス何カ可為キ何カ可為キト為レト云ク二人ノ童ノ云ク我等冒上
膏下入テ醫師何レ我等ヲ傷ムヤト云フ不見テ夢覺ス其後醫師彼病
死ル人許ニ至テ病ヲ見テ我レ此病ヲ不療針不可至ス藥モ不可及ト云テ不治テ
返スレハ病者即チ死ス膽ノ下ニ目トモ膽ノ上ニ膏ト云フ也然レハ其所ニ至又
此病ニ治先レ如此ク云フナルハ其後亦重キ病ヲ受ル人有リ同醫師ヲ請

病ヲ令療治^ト為^ル醫^師請^フ受^テ病者^ノ許^ヘ行^ク道^ニ名^ニ人^ノ鬼^有テ
歎^テ云^ク我^等遂^ニ此^ノ醫^師ノ為^ニ被^レ傷^レナ^トス何^カ可^ク為^キト云^フニ亦^レ前^キ妻^ニ云^ヒカ
多^ク我^等育^シ上^ニ膏^下入^リ更^ニカ^レ不^レ及^シト云^フ一人^ノカ^ク若^シ毒^丸ヲ令^テ服^ス
ムト今^一人^ノカ^ク其^ノ時^ニ我^等術^無カ^ラスト云^フヲ聞^テ醫^師病^ス人^ノ所^ニ急
キ行^テ此^ノ度^ハ毒^丸ヲ令^テ服^フ病者^此レ^ヲ服^シテ病^即チ^愈又^然レ^ハ病^モ皆^心
有^テ如此^ク云^フ也ケリト云^フ語^リ傳^ハル^トヤ

震且賈誼死後於墓文教子語第廿四

今昔震且漢代^ニ賈^誼ト云^フ人^有ケ^リ心^ニ悟^有テ文^ヲ讀^ニ思^ハル^ク是^レ一
人^ノ男子^有リ名^ヲ勸^ト云^フ勸^未タ^雅キ^時父^ノ賈^誼少^又然^レハ勸^未タ^文ヲ
學^ス是^レ死^シ勸^文无^クレ^テ世^ニ何^ニカ^可有^カラ^ト心^細ク^思ヒ^致テ夜^父ノ墓^ニ行^キ
テ諸^ノ事^ヲ云^フ次^ケテ泣^ク拜^ス其^ノ時^ニ賈^誼子^ノ勸^ヲ見^テ出^來テ云^ク汝^文ヲ可^ク
學^キ也^ト勸^云ク我^レ文^ヲ學^セト思^フト云^フ誰^ノ師^ト為^テカ^可學^ト賈^誼云^ク

汝^文ヲ學^セト思^フ如此^ク夜^々此^ニ來^テ我^ニ隨^テ可^ク學^ト然^レハ勸^其後^父ノ教^ニ
隨^テ夜^々墓^ニ行^キ文^ヲ學^ス既^ニ十五^年ヲ^経テ如此^ク習^フ間^ニ既^ニ其^道達^ニ國^ニ
王^此由^テ聞^テ給^テ勸^ヲ召^テ被^レ仕^ルニ^實其^道達^リ然^レハ重^キ者^ニ被^レ用^シテ遂^ニ
業^ヲ遂^ケツ其^後勸^墓ニ^至ル^ト云^フ賈^誼更^ニ見^エカ^リケ^リ賈^誼死^テ後^面ヲ
子^ニ見^エテ文^ヲ教^ヘテ今^遂ニ^是奇^異難^有キ^事ト云^フ語^リ傳^ハル^トヤ

高鳳任筆洲刺史迎舊妻語第廿五

昼夜^ニ文^ヲ學^シテ更^ニ他^ノ思^ヒ无^シ而^シ高^鳳極^テ家^貧ク^シテ妻^ノ外^ニ相^副
ヘ^ル者^无シ然^リト云^フ高^鳳世^間莫^ク知^スシテ文^ヲ學^シテ年^月送^ル間^忽
クナ^リ可^ク食^キ物^无シ然^レ妻^隣家^ニ行^テ求^テ持^來テ^タサ^リノ食^ニ究^テト
レ^テ庭^ニ曝^ス妻^高鳳^語テ^多我^レ等^リノ食^物无^シ依^テ隣^家ニ^行テ^求テ
持^來テ^庭ニ^曝ス若^シ雞^出來^テ此^ノ食^ヲ食^ハ遠^ク可^ク令^テ追^去シ我^レ等^火ヲ^取テ^來ラ
ル^ト云^フ其^後雞^出來^テ此^ニ庭^ノ表^ニ食^ス然^レ高^鳳文^ヲ學^ス他^ノ心^无カ

故ニ此ヲ不見入スレテ鷄心ニ任セテ変シ皆食ヒツ妻返リ来テ見ルニ変死シ何ニ
此変死キント問ニ高鳳不知ヤ凡由ヲ答フ其時妻大キ嘆テ云ク汝文ヲ学スト云
ト世間ノ変ヲ不知シテ極テ愚也今ヨリ我シ汝ニ不相副ト云ハ高鳳多ク我ヲ答
三年有テ富貴ノ身ト可成シ汝其時ヲ可待ト云ハ妻更ニ其言ヲ不信スレテ
去リ離レヌ其後其妻笮洲ト云テ所ニ行キ夫ニ嫁ヌ宛間四年ヲ経テ高鳳遂ニ
笮洲吏ニ任セリ然レハ高鳳富貴ノ身ト成テ彼洲ニ下ル間笮洲奉テ道ヲ
揮テ所ヲ淨ク騷キ管ニ是無限シ洲ノ貴賤ノ男女負不知スラトニ集テ刺史下リ
見ル其中ニ刺史舊キ妻有テ今ノ夫ト相共ニ教ク中ニ入テ此レヲ見ルニ刺史舊
妻ノ數ノ中ニ有ル見テ舉テ止メテ人ヲ以テ告テ云ク我ハ汝舊キ夫ハ非スマ汝本
妻ハ非スマト云ヒ遣之ハ妻此レヲ聞テ大キニ喜テ數ノ中ヨリ出未タリ近ク巨寄テ
見ルニ実ニ其哀ニ思フ是無限シ刺史舊キ心不失スレテ舊妻ヲ召取テ本如ク令居メテ
養ヒテハ刺史今ノ妻ハ耻テ去ニテリトナン語り傳タルトヤ

文君興笮值相如成夫妻語第廿六

今昔震且漢代ニ文君ト云フ女有ケリ形端正ナル是世並國王ニ仕フル寵愛シ
給フ是無限シ而見ル人モ文君ヲ見テ不瀆スト云フ是ナシ然レハ文君ヲ妻トセムカ爲ニ
假借スル人世多カリト云ヘトモ未タ若キ程ニ男ニ觸ル、是又无クシテ禁中ニ有リ其ノ
時ニ相如ト云フ男有ケリ年若クシテ形美麗也亦笮ヲナム世ニ无並ニ彈ケル此聞ク
人不感スト云フ是无限シ而此間相如簾外ニテ笮ヲ彈クニ文君簾内ニ有テ此ヲ聞
クニ哀ニ目出タキ古ス无限シ感ニ不堪シテ終夜不寝シテ此レヲ聞ク相如モ此レヲ知テ
午ヲ出シテ笮ヲ彈リ曉ニ成レ程ニ文君此ヲ聞クニ身ニ染テ哀レニ思ヒハ簾外に出テ
相如ニ會ヌ相如年来文君心ヲ係ル間カク會ヒテ喜テ心无限クシテ文君ヲ擁
抱テ蜜ニ出ヌ家將行テ永ク契ラ成シ樓ニ程ニ世ニ此又聞ヌ然レハ文君カ文
君既ニ失ニタリトテ東西南北テ騷キ求メ下云ハ氏求メ得ル是又无シ後二年ヲ経テ文君カ
父遂ニ此又ヲ聞キツ喜ヒテ成シテ衣并ニ錢三万ヲナム送り遣リケル文君感ニ不

堪シテ身ヲ尋テ、出テ會ケム何許ナリケトノ其頃人々ヒケトテ語傳ヘタルヤ

震旦三人兄弟賣家見荆枯返直返住任語第廿七

今昔震旦ノ代ニ兄弟三人有ケリ兄ヲハ田達ト云ヒ次ヲハ田旬ト云ヒ次ヲハ田烟ト云ケリ父母死テ後三人共一家住シテ世ヲ過ス其家紫ノ荆有リ四時花栄テ面白キ夏无限リ然レハ世ニ希ク物ト云テ見ル人皆此荆ヲ不感ス云フ夏无レ而間何ナル夏カ有ケム此三人兄弟同心相語テ云ク去来我等此家ヲ賣テ其直ヲ三分テ三人シテ一ケリトナム取テ此ヲ去リト云テ即チ家ヲ賣テ直ヲ各分テ取テ去リナクトスル日此荆明且ヲ以テ三分テ堀リ取テ去リト云テ其夜忽ニ其荆失ヌ明且見ル荆无レ其時三人兄弟亦相語テ云ク此荆人不取クテ既ニ失ニテリ此我等カ此ヲ去ル故也然レハ草木ヲ尚割離テ惜ムセケリ何況ヤ人ヲ然レハ我等猶此ヲ不云テ去テ即チ直ヲ返シテ三人共一本ノ如ク居ス其時荆忽ニ栄ニ生ル夏本ノ如ク也然レハ草木モ皆昔如此クソ有ケルト云語傳ヘタルヤ

震旦國王行江釣魚見大魚怖返語第廿八

今昔震旦ノ代ニ國王大臣公卿及ヒ百官ニ曳將テトシ大丸ハ有ル所ニ行幸シテ莫ク釣テ道遙ニ有ケリ忽ニ江ノ辺ニ多ク屋ヲ造テ其莊ヲ美麗ニ造リ而間莫ク多ク釣リ得タル莫ク其莫ク不知然レハ國王此ヲ見テ大臣公卿ト共ニ興シ給テ莫ク无限ニ然レハ此多ク莫ク贈テ種々調備テ食給ト云間ニ既ニ日晚子ニ成ヌ其時江面ヲ見レハ水上極テ怖シ氣ニ成ハ國王ヨリ始テ緒人此ヲ見テ怖テ恐ケ怖ル莫ク无限ニ而間忽ニ水中ヨリ浮ヒ出ル者有緒人此ヲ見レハ大丸ノ形也長サ一丈餘也其莫ク形也ト云ハトモ頭ヲ見レハ鼻ノ頭也眼キクメキテ甚ク怖シ鼻口皆有テ人ノ如ク國王向テ音ヲ奉テ申テ云ク悲哉今日國王此ノ江ニ来リ給テ多ク莫ク釣シ給ヘリ願ク君此ヨリ後放生モ給テ莫ク死ト云テ音極テ怖シ殘莫クモ作ル贈ヲモ皆江中ニ投ケ去リ其贈江中ニ入テ各生キテ水中ニ又其後此大魚モ水中ニ曳キ入レハ不見ヌ成ヌ其時

國王強ヨ怖忽ニ大臣百官ヲ引テ宮ニ遷給ヒテリト云語ヲ傳タルトヤ

震且國王愚斬玉造手語第^六

今昔震且^以玉造ノ代ニ入ノ玉造ノ者有ケリ名スルナト和ト云ケリ玉造テ天

皇奉タリケルヲ天皇他ノ玉造ヲ召テ此ノ玉ヲ見セ給ケル其ノ玉造ノ見テ此ノ

玉光モ死クテ不用ノ物也ト申ケル天皇大キク嗔リ給テ何テ此ノ不用ノ物ヲ奉テ公

歎クソトテ其ノ本ノ玉造ヲ召テ丸ノ手ヲ被斬ニケル其ノ後代替テ他ノ天皇位即キ

給テ亦前ノ玉造ヲ召テ玉ヲ造セ給ケル造テ奉リ者ケル之前ノ天皇如他ノ玉造

ヲ召テ見セ給ケル其ノ度モ亦前ノ如ク此ノ五光モ死クテ不用ノ物ト申ケル亦前ノ如

ク天皇嗔リ給テ此ノ度ハ右ノ手ヲ被斬ニケルナト和法キ悲シク是無限ニ有ル間ノ代

替テ他ノ天皇位即給ヒスナト和尚不懲ス玉ヲ造テ天皇奉タリケル亦他ノ玉造ヲ

召テ見セ給テ尚ハ此ノ極有ラムト思シ人食ラ堂セ給ケル世ニ並ヒ死ク艶光ヲ放テ

不照ス所死ク照シケル天皇喜ヒ給テナト和賞ヲ給テケリ然ルナト和前ノ代ハ

漢ヲ流シテ泣キ悲ヒケルニ三代ト云フニ蒙テハ喜ヒケル此ニ依テ世人前ノ代

天皇スハ皆謗リ申ケリ今ノ天皇スハ賢ク御ケリト讚ス申ケリ此ニ代天皇ノ

愚ニ御ケル也尚様有ラムト思廻レ可給キニ云手ヲ被斬ルカ弊キ也亦ナ

和モ不懲ス玉ヲ奉ケル極テ云レ前ノ代ニ既ニ左右ノ手ヲ被斬ル又此ノ度モ

若シ前ノ二度ノ如ク有リシカレバ此ノ度ハ頭ヲ斬ナシト世人疑ケルナト和初証テ

奉ルモ思フ様コトハ有ケル然レハ万ヲ立ハ尚此ク強ク可思キ也ト云ケルナト

語リ傳ヘタルトヤ

漢武帝獲武遣胡塞語第^六

今昔漢武帝代ニ獲武ト云フ人有ケリ天皇位ニ依テ此人ハ胡塞ト云フ

遣タリケルニ久ク返リ不得シテ年来其所ニ有ケル程ニ而衛律ト云フ又其所ニ

行タリケルニ衛律行キ暮クニ其ノ所ノ人ニ先ツ獲武ハ有マ否ヤト問ヒ其ノ所ノ

人獲武ハ有ケルニ隱サカ為謀ス成レテ獲武早失テ年久成ヌト答ケル衛律

隠レテ虚言シテト心得テ蘇武不死ニテ未ク有也此秋鴈足ニ文結付テ
獲武カ書テ天皇奉レハ鴈玉城ニ飛ト来テ其書ヲ天皇奉テ亦天皇其
書ヲ御覽シテ獲武于今有リト云テ思シ食テ此謀也ト云テ其所
人謀テ有ケル隠レテ益先ト思テ寒ニ未ク不死シテ有リト云テ獲武ヲ衛律
會セリケル鴈足ニ文結付テ先テハ衛律カ謀言テ此依テ蘇武出来
ハ世人此ヲ聞テ衛律ソソ讚シ感シケル然レハ虚言ト云テ思テ隨テ可キ也テ衛
律カ謀言ハ賢カリケリト云テ語リ傳ヘタルヤ

二國牙 桃合戦語第世一

今昔震且ニ二國有ケリト云テト云テ一ト云テ一ト云テ此二國中惡クテ
相争ニ挑ム莫ク無限レ各我ヲ勝ト為ルハトモ國程モ軍負モ等クテ勝劣先
レテ年来シ経ハ間 國王死ス其王ノ皇子有リト云テ未ク幼雅ニ隣國ノ
責メテ可支キコト云テ然レハ國內軍皆思ハク我等カ此國ニ居テ命ヲ徒失

ヨリハ只不如敵國ニ隨テ此國王ノ在ル時ツソ其羽ニ隠レテ不被破レシテ有ル
太子在マスト云ハ未ク幼雅ニテ者心ヲ不知給レ我等不隨スハ被殺レモ疑ヒ
不有レ然レハ責シ蒙テ隨ハヨリハ只進ニテ行キ向ナム後隨ハ人ヨリハ今也モ
前立タラズ賞モ蒙リナト云テ不劣レ不負ト云テ多人彼國ニ行向スハ國內人
死シ適ニ有ルモ強キ心モナレ彼國ノ王責メ来ニ時ニ頭シ延ヘテ隨ハト思ハ氣
色共現也敵國ノ王此言ヲ聞テ云ク我レ彼國ニ行向ハト云テ其國太子ツ
並遣フハ更ニ適ハ是ヲ不得ト云テ使ヲ遣テ云ク其國ニ太子ト云テ者有リト聞
速ニ来テ可隨シト然レハ國ソモ預ケテ令知ムモレ不來スハ其頭ヲ可斬シト國
ニ残ル人此言ヲ聞テ云ク怖レテ大臣公卿太子ニ申レテ云ク君國ヲ治スト云
先ツ命ヲ可持給キ也命失スハ國王ノ位モ益先レ亦國王子トシテ在マスト思ハ
國內透徹リテ警ヒ此國ニ軍千人有リト云テ彼國軍一人ニ可當キト云
彼組下有リ我レハ莫ク肉村トシテ被下レシト云テ迎ヘ可為キ方先レ然レハ速ニ敵

國ニ奉リ向給身今令レテ國ヲ被預ハ可持給キ也勳下幼ル時ニ太子ノ多ク耻ヲ知
ル人トス命ヲ持ツトテ遂ニ不死ヤル者死レ孔子ノ賢カリシモ死ニキ盜路カ勇謀リシ
モ死ニキ然レハ死スル者ハ人ヤレテ遂ニ不遁ス道也我レ世ニ生キ留テ祖墓シ人ニ踏セテ
何レ為ルモ然レハ只不隨シテ被殺シム日ヲ待テ國位ヲ奪テトテ隨ハト思ハレ
氣色无シ大臣公卿此レヲ聞テ或ハ思フ我カ太子ハ年ヲ計フハ襁ヲ不離ス
程也心ハ大人國ニ餘リ給ヘリ我等年来公ニ任リテ勤メ有テ忘リ无シト
思ヒツトモ今日ハ幼キ君ニ可當クモ非サリケリ行未途ニ在マズ君ヲ如此キ命
惜モ不給ス我等怒ニ命ヲ惜テ何レモシト云フ或ハ恐ナ怖シテ迷フ者モ有リ而レ
間太子敵ノ國ヨリ来ル使ヲ召出シテ人ニ頭斬リノ劔ヲ令持テ使ニ仰セテ云
此ニシテ汝頭ヲ可斬レト云ハ汝此ニテ死ハ彼ノ國王ニ此レ更ヲ可語キ人ノ有シ
然レハ汝ヲ生キテ見ヨト云テ草ヲ取テ人形ヲ造テ彼ノ國王ノ名ヲ付テ太子自ラ
名ヲ呼テ其ノ國ノ太子ノ敵ノ國ノ王ノ頭斬ルト叫叫テ此ノ草人形ヲ斬リテ使ヲモ

軍ノ將軍ヲ召テ頭ヲ斬ル様ニ學テ追テ還レテ使本國還テ此レ更ニ語ル王此レヲ
聞テ大キ頭噴ヲ成レテ直不知軍ヲ引將テ行向テ既ニ國境ノ内ニ入テ太子ヲ
召レ遣セタリ太子此レヲ聞テ入ノ軍ヲモ不殺ス亦怖レテ氣色无シテ只今行向
ス不不遠セリ其時三前ニ可隨キ由ラ勸メ大臣公卿ハ然レハコト云テ皆彼敵隨ス
或殘リ居テ太子ト諸共ニ命ヲ奪テム更ヲ待テ空ク仰テ居タリ太子既ニ出向ハ
ト死時ニ具セ凡物共有リ足高ク付ル床子ニツ執子一ツ硯墨筆此等ヲ
髻髻結ル童子二人ニ令持メテ出向テ床子護ハ者等末ハ外ニ立ル子其
氣色ヲ見テ思ハク人未ハト云ラ我レ逃テ不可捕藏ニ有レ我カ祖逃テ得ル更
不給スレテ必ス捕シナムト云生テ耻ヲ見ヨルハ不知祖ヲ殺シテ誰人ト云テ更ヲ不知シテ
止止ナト思ヒ得テ子近ク寄テ祖ニ云ク既ニ人未タリ何レモ下為ハト祖此レヲ聞テ何レ
何レ有ハト云テ藏内ニ立テ下ヲ顔ヲ指シ出ル子其祖頭ヲ太刀ヲ以テ打テ落
シテ頭ヲ取テ逃去ス其時藏ノ護者共藏ノ前未テ見ハレ藏ノ戸ヲ破テ

人入ニタリト見エ驚キ騷テ登テ見ル藏内ニ血多ク流シタリ悔テ言見ル頭
无キ死人有り亦藏財物多ク失タリ然レハ國王ニ此由ヲ申シ上ク國王宣ク
其ノ藏内ニ頭无クテ有ム死人ハ此レ藏ニ入ル盗人也此レ祖子ナラ祖藏内
ニテ財物ヲ取出シ子ハ外ニ立テ其レヲ受テ取ル間人未リ會セハ内ヨリ逃ケム不
可出散テテ可被捕ナラ誰人ト不令知カ為ニ子父カ頭ヲ取テ逃テテ今下得
給テ其ノ國留ヒトト本ヨリ祖死テ後日善悪ヲ不撰ス三日内ニ必ス葬スル
是定ル習也然レハ其ノ頭无キ人ヲ取り出シテ道邊ニ令置量テテ竊人逃シ
テ令見ム此盗人我カ祖ヲ取出テ逃ニ置ツト見テ此レ必ス人付テ護ルハ心得テ日
晩方成テ捕ヘテ人告ク醉ヌヘキ酒ヲ求テ多ク瓶ニ入レテ肴ヲ相具シテ我ハ異躰
ノ様ヲ作テ此レヲ荷持テ其ノ死人ノ辺ヲ過ク彼ノ護ル者共終日ニ護リ疲レテ極テ
飢ニシテ此ノ酒者ヲ荷ヒ持テ通ラ奪ヒ取テ吾飲ニツ其後此ノ盗人捕ヘテ告ク
靴ヲ丸木ノ少シモ火ニ指シ寄セ停リ死ク燃ヌヘキヲ車ニ積テ牛ヲ係テ遣リ持テ

行ク間此ノ死人ノ邊ヲ過ルニ暗キ程ニ誤テ九様ニ以成レテ此ノ死人上ニおナ立テ
太子其レニ尻シ懸テ坐レヌ其ノ前ニ二床子ヲ立テ一ニ瓶子ヲ置ク一ニ硯ヲ置テ
墨ヲ令摺ム其ノ時ニ敵ノ方ノ多ク軍等此レヲ見テ捕シ叩テ咲フ是无限シ玉ハ
我レニ隨公カ為ニ文ヲ書テ令得左ト為レ也ケリ如此キ硯墨筆ヲ具セハ不防
カム心有ラム如此クニテハ可出向キニ非ス只為ム様ヲ見テケルハ首シモ斬ラヌト思見
ル程ニ太子墨ヲ濃ク令摺テ筆ヲ塗シテ瓶子ノ頭ニ書キ廻ス其後筆ヲ置テ
釵シ枝テ瓶子ノ頭ニ宛テ敵ノ王ニ向テ云ク汝カ若子軍ハ我カノ釵ニ可當キニ非ス汝
王ヨリ始テ軍等皆其ノ頭ヲ見ヨ此瓶子ノ頭ニ書キ廻シテ九墨皆汝等カ頭ニ
廻タラム我レ此ノ瓶子ノ頭シ一カニお落シテハ墨ハ汝等カ頭ニ廻リタラムモ皆落キナ
ト下敵ノ王ヨリ始メ若子軍此レヲ聞テ亦ニ其ノ頭ヲ見ルニ人トシテ其ノ墨ヲ逃シ
ス人无クテ王ヨリ始メ皆里ノ廻リ先是瓶子ノ如シ太子自ヲ見頭ラカシテ既ニ
瓶子ノ頭ヲお落シテト其ノ時敵ノ國王急ニ馬ヨリ下テテ手ヲ合セテ太子向テ

居たり若干ノ軍ハ皆テ之ヲシテ大カ弁テ面ヲ付テ卧セリ王ニ云ク我今ヨリ
後太子ヲ君トシテ傳キ奉ル願クハ太子ハ頭ヲ免レ給ヘテ請フ其時太子ハハ
燒テ手ニ付テ天皇之位ニ昇ル名乗ル敵ノ國ノ王仕リ人ト名乗テ随テ還リ
ケリ然レハ難有キ國ニテ有ケルト云語傳ヘタルトヤ

震且盗人入國王倉盜財教父語第世二

今昔震且ノ代ニ國王財宝ヲ納メ置ル大ニ庫藏有ケリ其藏ニ財宝ヲ
盗ニ取ラカ為盗人二人入ニケリ祖子也祖ノ藏ノ内ニ入テ財宝ヲ取り出ス子ハ外ニ
立テ取出ヌ物ヲ受ケ取テ立テリ而レ間藏ノ係ケツ車遣ル人ノ云ク我ニ極メタル
誤レリ速ニ人ヲ呼テ具シテ取テムト云テ去ヌ此ノ護ル者共去ク醉テ頭ヲ送
ニテ皆寢入テ卧テ此ノ是ヲ何モ不知ス然レハ見咎ル人モナキ程ニ火ヲ燃シテ道ヲ
行ル人此ノ死人ノ辺ヲ火ヲ打チ振テ過ルニ火ヲ打チ條テ過キヌ護ル者共皆寢
入テ不知サル程ニ死人皆燒ケヌ護ル者共皆テ不人死シテ灰ニ有 等咎シ蒙リ

頭被取レテト塔ヲ迷フト云トモ國王此由ヲ申ス國王此ノ護ル者共テ咎レ給フ各又死ク
シテ冥ク此ノ盗人極テ賢キ者也ト宣フ亦其ノ國ノ習ヒトシテ本ヨリ父母ヲ葬テ三日
内ニ必ス浴ル河有リ其ノ河シ必ス浴ムトス然レハ今日ヨリ三日カ間ニ其河ヲ浴者
必ス捕テ進シト宣言ヲ被下レヌ人甘テ護ル見ハ定メテ不浴レ然レハ可擲軍ヲハ
遠ク置テ若キ女一人河ノ辺ニ居ヘテ可令見レ出来テ河浴ル者有ラ女告ニ随テ
圍ニ寄テ可擲シト被定メ然レハ女一人ヲ置テ今ノ護ル間ニ二人ノ男出来テ其各
睦シテ二人卧シ夕興キ上リテ男ノ云ク極テ熱シ汗漉カムト云テ河ニ下テ水ヲ浴テ
上テ亦女ト吉ク契ル其所ニ行會ハト吉クニ置テ去ヌ女只河ヲ浴ルハト思テ人
ニモ不告ラ三日過ヌ國王何モ尋子給フニ更ニ河浴ル人死レト申ス國王極テ恠キ
也トテ其女ニ此ノ是ヲ尋問ニ給フニ女申サク更ニ来テ河浴ケル者死レ只一人ノ
男来テ夫妻ト可成ヘキ契ラ語テ二人卧シ後ニ熱シ汗漉カムト云テ河ニ下テ上テ
行キ去ハトテ其所ニ行キ會ハト申シテ去ケレ者ナム有リシ其ノ態ト水浴ルハトモ

不思^テケリ^レ也國王此^レノ聞^テ只其^レナリ此^レ方謀^リニ每度^ニ負^ルハ極^テ嫉
キ也トテ其^ノ女ヲ寵^メ置^テ他^ノ男モ不^レ令^レ嫁^シテ被^シ置^スス若^シ其^ノ男^子
ヲモヤ懐^任セル^モ有^ルト云^フ疑^ヒル^ハ其^ノ疑^ヒモ驗^ク此^ノ女懐^任ス國王喜^ビ
給^フ是^レ无限^レ月滿^テ子既^ニ生^ス又其^ノ國ノ習^ヒト^レ本^{ヨリ}我^カ子^生ル^ハ
此^ハ我^カ子ト不知^レ子^居三日^内行^會ラ必^ス父^其子^口ヲ吸^フ是^レ有^リ然^レハ此^ノ
女若^シ懐^任シテ子^産ミタム其^ノ子^口ヲ吸^ハ公^者ヲ擲^ス方^為ニ女^他ノ男^ヲ不^レ
令^レ嫁^シテ被^シ置^スル也ケリ然^レハ其^ノ生^ルル^子ヲ母^ニ令^レ抱^クテ市^ニ被^シ出^ス若^シ
男^出來^テ此^ノ子^口ヲ吸^フ是^レ有^ルハ必^ス可^レ令^レ擲^トテ護^セル^ハ更^ニ來^テ子^口ヲ吸^フ
男^死レ而^ル間^一人^ノ男^來 餅^ヲ持^タリ此^ノ子^ヲ見^テ 極^テ嚴^シキ子^カナ^ル
餅^令食^セトテ餅^嚼テ兒^吞ム然^レハ母^モ我^カ子 嚴^シテ物^ヲ吞^ハナリト思^テ
正^ス擲^ムスル者^共モ然^ク思^テ不^レ擲^ス母^モ亦^見知^ルル^モ死^レ國王亦^尋子^問
問^ヒ給^フニ口^吸フ人^死キニ依^テ不^レ擲^サル也只此^ノ子^嚴シテ餅^ヲ嚼^テ吞^ムル男

有^リ下^國王此^レヲ聞^テ奇^異ニ嫉^ク思^ヒ給^フト云^ハ今^ハ可^レ為^キ方^死クテ止^ス其^後
年月^ヲ經^テ隣^國ニ軍^設テ其^國ノ王^ヲ罰^テウカ^ルル^人位^ニ即^テ不^レ聞^キ給^キ
謀^心モ不^レ及^ス思^ヒ給^フ間^ニ其^隣ノ國ノ新^キ王此^ノ國ノ王ノ娘^ヲ后^ト為^ト云^ヒ
送^リ此^ノ國ノ王速^ニ此^ノ女^ヲ受^ケツ日^ヲ定^テ會^セ給^フ其^ノ日^ニ成^テ隣^國ノ王
負^不知^ニ軍^ヲ引^將テ起^ル來^ル此^ノ國^ニモ其^ノ營^ニ死^量シ娘^ヲ嚴^キ傳^テ已^ニ
會^セ給^ヒツ三日^ヲ過^テ隣^ノ王后^ヲ具^シテ本^國ニ返^リナムトスル時^ニ舅^ノ王舅^ノ
王^ニ會^テ物^語ノ次^ニ舅^ノ王居^寄テ忍^テ賀^フ王^ニ云^フ君^ハ先^年自^レ臧^入テ
財^取リ給^ヒシ人^カ痴^心ノ程^ヲ聞^クニ然^ナメリト思^ナリ怒^カ々不^可隱^給ス舅^ノ
王此^レヲ聞^テ打^テ頭^ヲ啖^テ然^カサニ侍^リ舊^意ナ被^仰レ不出^ソト云^テ后^ヲ具^シテ
本^國ニ返^テ任^ケル^ハ舅^ノ王^イレ^キ者^ノ心^ニ遂^ニ負^テ娘^ヲサ^ハ會^セワル^モ思^ヒ給^ヒ
ケレ後^ニ他^國ノ王^モ不^レ費^シテ有^ル其^賀王德^也ナリト云^フ語^リ傳^ハスル^ヤ
立^生贅^國王止^此平^國語^世三

本三十字位

今昔震且ノ代ニシテ人ナク有ケリ震且ノ北ノ方ニテ云フ大國有リ
彼ノ其國ノ王ト成テ既ニ彼ノ國ニ行ク國ノ境ニ入テ王國人ニ云ク此國ニ年ノ
内ニ何ナク是カ有ル亦何ノ國ハ廣シトモ民ハ少ク亦所ハ荒レタルト國人
答テ云ク此ノ國昔ヨリ今ニ至ルテ毎年ニ度極スル大夏有リ此ニ依テ國ニ
人少クシテ家モ空キ也ト王ノ云ク其レハ何カト國人ノ云ク此國ニ昔ヨリ神強テ
在ラス而ルニ毎年ニ度祭リ有リ其ノ祭ニ國內ニ家高ク身豊タル人ノ娘ノ年
十五六八九カ形美麗ニシテ未タ不嫁ナルヲ撰ニ定メテ今年ノ御祭ノ日ヨリ潔
齋シテ御注連ヲ給リテ一年間精進ニシテ明八年ノ御祭ノ日ニ成テ諸ノ神室
等ヲ相ニ具シ彼ノ女ヲ莊リ立テ奉ニ乘セテ大海ノ辺ニ將行テ船ニ令乗メテ
海ニ放ナツレハ即チ海底ニ入ヌ然レハ其レヲ神ノ御使人ニ奉ラ其レヲ神ノ御妻ニセ
シメ給フ也然レハ國人人其夏ニ危ニテ國ニ跡ヲ不留ニ亦精進ノ愚ナハ其家ニ
亦國ニ大水出テ人ヲ流シ里ヲ失フ然レハ民有付ノ夏難シト王ノ云ク然ラレバ

業齊シ不愚スレテ可祭也ト國人此ヲ聞テ弥ヨ恐テ迷フ夏無限シ其後月日
過テ亦年ノ御祭ニ成メ其時ニ王ノ云ク此御祭ニ自ラ可祭ト然レハ國內輕
錦ヲ張リ玉瓔珞ヲ莊リ王御行是ノ初ニテ嚴キ夏例ニ勝タリ諸官不闕
皆健リ國內奉テ此ヲ見ル王見ルハ王ノ舉ニ色ク錦ヲ張リテ諸ノ射ヲ盡シテ
莊シリ多ク人前後ニ繞リテ高方ニ現聖馬ニ乘テ亦或ハ幡ヲ持テ或ハ鉢ヲ捧
テ或ハ翳ヲ差シ或ハ袖ヲ取ル者負不短多アリ其虎ノ父母親族負テ盡シテ
車ニ乘テ注ミテ送ル玉此レヲ見テ彼ノ父母ノ思フラム夏何許ルラト思フニ系惜
夏心肝ヲ碎カ如シ其時ニ王ノ云ク彼ノ御舉暫ク可留シ我此國ヲ知テ初メテ奉
ルニ生贖ヲ見テ奉ラトテ舉ヲ留メ世ニハ現聖皆馬ヨリ下テ傳キ合ハル夏無限
其時ニ王寄テ御舉ヲ惟ラ搔上テ見ル錦ノ帳ノ内ニ金床ヲ立テ其ノ上ニ十五
六歳許ノ端正ナル女人髪ヲ上テ王ノ莊シテ玉ノ翳ヲ差シ隱シテ有リ泣ク夏無限
王此ヲ見ルハ我ニ悲キ夏無限シテ淚落ルヲ押入テ云ク暫ク可待シ此女人ハ極テ

異様也ケリ此ハ偏ニ我ニシテ^{茂イ}篋也^イ宸初ノ御祭ヲ吉ク勤メヨトテ我^イ自ラ奉^イ前ノ
人ハ御祭ニ如此クヤハ人カ奇キ者ヲ撰ビ定メ奉^イ國モ^イ神モ^イ嗔リ給フコト有テ
此ハ我等ソラ近付キ可仕キ者非ス^イ指替テ可奉キ也ト云フ^イ皆人怒キ迷フ^イ更
无限^イ其時ニ王一人ノ巫ヲ召テ云ク御神何所ニ在ス^イ巫答テ云ク御神海^イ底ニ
在ス^イ而ハ^イ祭日^イ此ニ近付テ在シテ此ノ人ヲ請取り給フ其時ニハ風吹キ浪々^イ海^イ
面極テ恐レ^イ氣也^イ而ハ時ナム請取り給フ^イハ知ル^イ不然^イハ^イ請取り^イ不給^イス^イ知也^イ
王ノ云ク然也但シ今日ハ此ノ御祭ヲ止メテ此由ヲ申シテ延ヘテ吉キ日ヲ撰ビ定メテ
生贄ヲ差替テ奉^イム^イト^イ思フ^イ速ニ此ノ由ヲ可申シト云ハ巫云ク何レヲ申サレ其
時ニ王云ク汝等ハ年来仕リ仕テ御神ノ被仰ル様ハナト云ス何ツ神ノ在ス所^イ之^イ知ル
ソト而問海ノ面極テ恐レ^イテ高キ浪ニツ王然レハコソ御神ノ不在又前ニ速ニ^イ参^イ向^イテ
此由ヲ申シテ返リ来レト云テ一人ノ巫ヲ破船ニ乗メテ海ニ放ツ見ル其船漂
テ巫海ニ落入ヌ其後王云ク今日ハ参リ著キスラムヤ遅ク返リ来ル哉トテ亦次^イ巫^イ召^イ

テ云ク日高^イ成^イヌ^イ何ツ遲ク来ルソ亦重テ汝^イ参^イシトテ頭ヲ突テ海ニツ亦見^イ是^イ
死^イシ^イ奇^イキ^イカ^イナ^イト^イテ次^イク^イ巫^イ不^イ残^イヌ^イ海^イニ^イ突^イキ^イ入^イレ^イツ其^イ後^イ御^イ神^イノ^イ御^イ返^イ是^イヲ^イ聞^イテ^イ吉^イキ
ク^イ求^イメ^イテ^イ御^イ祭^イヲ^イ可^イ勤^イキ^イ也^イト云テ此ノ女ノ相具レテ返テ妻トシテ置キ國久^イ此^イヲ
見テ極テ恐キ迷フ玉國ノ内ニ池ヲ令堀メテ水ヲ湛ヘテ早ナラ^イ此^イヲ以テ田ヲ作
若シ雨降テ大水出テハ滴シ^イ濕^イテ^イ水^イヲ去^イケ^イト^イ体^イシ^イ此^イノ^イ女^イノ^イ父^イ母^イ親^イ族^イハ^イ喜^イフ^イ是^イ
无限^イシ^イ女^イハ^イ后^イト^イ成^イテ^イ亦^イ无^イ限^イク^イ被^イ傳^イル^イ此^イヨリ^イ後^イ雨^イ時^イニ^イ隨^イテ^イ國^イノ^イ内^イ心^イニ^イ叶^イテ
民^イ平^イカ^イニ^イテ^イ國^イ榮^イエ^イテ^イ露^イ恐^イル^イ是^イ无^イレ^イ其^イ國^イ巫^イ絶^イニ^イリ^イト^イ云^イ語^イヲ^イ傳^イヘ^イル^イト^イヤ
聖人犯后蒙國王咎成天搗語第世四
今昔^イ亦^イ震^イ且^イノ^イ代^イニ^イト^イ云^イフ^イ所^イニ^イ遙^イク^イ人^イ氣^イヲ^イ遠^イク^イ去^イテ^イ澤^イキ^イ山^イノ^イ奥^イニ^イ谷^イニ^イ柴^イノ
庵^イヲ^イ造^イテ^イ戸^イヲ^イ閉^イテ^イ人^イニ^イモ^イ不^イ被^イ知^イシ^イ年^イ來^イ行^イフ^イ聖^イ人^イ有^イケ^イリ^イ此^イノ^イ聖^イ人^イ年^イ來^イ行^イ方
依^イテ^イ護^イ法^イヲ^イ仕^イテ^イ鉢^イヲ^イ盥^イシ^イテ^イ食^イヲ^イ進^イキ^イ水^イ瓶^イヲ^イ遣^イテ^イ水^イヲ^イ汲^イマ^イス^イ然^イレ^イハ^イ仕^イル^イ人^イ无^イレ^イ
十三^イ戸^イ諸^イ吏^イニ^イ叶^イテ^イ是^イキ^イ是^イ无^イレ^イ而^イレ^イ此^イノ^イ聖^イ人^イ國^イ王^イ后^イノ^イ有^イ様^イシ^イ文^イ中^イニ^イ説^イケ^イル^イ見^イテ

何レハカクハ證ナクハカト忽ニ見^{トホイ}ナレキ心付テ天文境界ニ非ス只^問近キ所后ヲ
見ヤト思フ心有ク久ク成ヌ然レハ可為キ方无レ而凡間秘文中ヲ見ニ不動尊
誓ヲ説ク更有リ其中ニ住者有テ國王后也ト云フ凡自之負テ行者心随
ハト有^ト誓ヲ見テ愛欲心ニ不堪シテ試ニ住者ニ申サヤト思フ心付テ其間^宮迦羅
ト申ス住者顯シテ聖人ト語^給フ時ニ聖人ノ申サク我レ年来思フ更有リ叶^ハ給
ハヤト住者宣ク我レ本ヨリ渴ヲ係スル人願フ更シ下^トシテ不叶^トシテ更无ク聞
ト云フ誓ニ有リ行者ニ住ハ更佛住ルカ如シ佛境界ハ虚言无レ何レ更也ト云
凡何ノ誓言ヲ遠^ハト行者此レヲ聞テ^喜成シテ申サク我レ本ヨリ不動尊ヲ奉
奉テ掲リ深キ山ニ居テ勤メ行フ亦ニ心无レ高ルニ國王后ト申ス凡女人何レ有
様ヤ有ル極テ見ケラレキヲ近來候ナレ三千人ノ后中ニ形負端正ナラシテ御
坐^トトナム申セハ^宮迦羅ノ宣ハク系安キ更也然ラハ必ス明日夜負テ將來ラト
契テ返リ給ヒヌ其ノ後聖人^喜喜ニナカラ夜モ難曙ク日モ難晚レ此更ヲ聞テ

ヨリ後更ニ他更不思心ニ思ヒ乱テ居タリ既ニ其夜ニ成テ今ヤ今ヤト待ツ程ニ
夜少シ深更ハ程ニ世不似^ト香^ト一山芬リ滿タリ此レハ何古之方有テ思フ
柴ノ戸ヲ押シ開テ凡天文ノ子ノ者ノ如ク凡者ヲ^宮迦羅負テ指置テ出給ヒ聖
人見^レハ金ノ玉銀ノ
色^クノ玉ヲ
シ微妙ニ身ニ莊^リ百^千瓔珞ヲ
係タリ様々錦シ著テ種^クノ花シ造テ首ニ付テ衣ニ付タリ諸ノ財^ヲ盡シテ身^ヲ
莊ト為リ香^ヲ香可辟^方先震且后必ス其句世六町^ニ 查^レ況ヤ捷キ一
庵内可思遣^ト瓔珞^ヲ郷音玉ノ音打合^ト田^ノ鳴^リ合^レリ髮^ヲ上^テ簪^ニ色々瑠璃^ヲ
以テ蝶^ヲ造^リ鳥^ヲ造^テ其莊^リ言モ不及ス御燈明ノ光リ諸ノ玉光リ合テ其ノ人々
放ツ如シ折扇^ヲ卷^テ隱^シタリ天人ノ降下^ルカ如シ其ノ人ノ顔初テ月ノ山ノ葉^ノリ
出分如我ニ非テ恐^レト思ヒ凡氣色寒^ニ哀^シナリ具ナリ嚴シ聖人此^レ見^ルニ
遽テ肝モ迷ヒヌ年来ノ行ヒモ忽ニ懷^シテ念^ヒテ不可過ス千人ノ后中ニ年若形
美麗ナル^レ宮^ノ迦羅ノ摺^テ負^テ將^御ナレハ世^ニ无^レ並^シヤカナラムニテ聖人自^レハ

何々况や世類无ク國中此ニ等キ无ケハ聖人心肝モ无キ様テ手ヲ取リ
筋ハニ后可通キニカ无シ山ノ人モ不通ス形ニ夢ノ様ニ来ケハ只悦テ泣キ居給
ハ未々不見習ス柴ノ庵ニ極テ恐シ氣九姿九聖人ノ有ハ惣テ恐シキニ
手ヲ取リ筋ハニ生タルモ非テ泣キ莫无限ニ然ハ櫻花雨ニ濕ルカ如シ而ハ
間聖人泣ク佛ノ思シ食サムモ莫ク恐シ鬼ノト云ハ年来本意モ不堪ス
遂ニ后ヲ犯シツ曉ニ成テ宮迦羅来リ給テ后ヲ搔キ負テ返リ給ニ其後
聖人他ノ莫不思スレテ只此後莫クモ心係テ意ニ歎キ居タリ日晚ハ程
亦宮迦羅御ナレテ聖人ニ會ヒ給ヒテ宣ク亦ヤ可將悉キ亦他ノ后ヲモ見ト
思フト聖人ノ申サク只有りシヲ將御ヤト然ハ前ノ如ク負テ御志スハ聖人
ノ申サク只有りシヲ將御ニ難シ亦曉ニ来リ給テ搔キ負テ返リ給ニ如此ニテ
既ニ數月ヲ経ルニ后既ニ壞任シ給ヘリ而ハ程ニ國王三千人ノ后ナハ必皆不知
給ヤリケリ而ハ間國王此ノ所渡リ給ルニ既ニ壞任シ九氣色也國王宣ク

汝度身トシテ既ニ他ノ男ニ近付ケリ此誰カ為ルモト后宣ク我ニ更ニ態ト男ニ近
付クモ无シ極テ奇異ナル莫ナム有ハ國王何莫ト問ヒ給ニ后宣ク其ノ
程ヨリ此月来夜半許ニ十五六歳許九童子俄ニ来テ我ニ搔キ負テ飛カク
行テ澤キ山中ニ將行キタルハテ紫ノ庵ノ様ニ恐ロシ氣九聖人ノ有ルニ極テ
怒ロシ院ケレ可通キ方无クシテ近付ク程自然ニカク成リ成リケル也ト國王宣ク何
方ニ行クカ思ユ幾時許カ行ケト后宣ク何方ニ更ニ不思ス只鳥ノ飛キモ猶シ
疾ク飛ビ行クニ時許ニ行暮クハ遠ニ遠キ所ニ有ルト申シ給ハ國王宣ク
今夜將行カニ手裏ニ濃ク墨ヲ塗テ紙ヲ濕ラシテ持テ其庵ノ障紙ニ押付
ケト教給スハ后國王教ノ如シテ持テ給ヘリ而ハ間宮迦羅聖人ノ所ニ来テ
宣ク今日リ後此莫可止給ヘ惡シキ莫出来リトトト聖人ノ申サク只何カ
有前々ノ如ク迎テ給ヘト宮迦羅ノ宣ク後ニ更ニ恨ニ給テ莫カト宣テ前々ニ
負テ將御シヌ后其氣死キ様ニ濕クハ紙ヲ以テ手ノ裏墨ヲ潤シテ障子押

付テ曉例ノ宮^{迦羅}末テ負テ返リ給ヒ又其ノ朝國王后亦ニ渡リ給ヒ問給
后然ニカ押シ付テト申シ給ヘ國王后ノ手ノ裏ニ墨ヲ塗テ紙ニ多ク合押付テ
諸ノ人ヲ召シテ此レヲ給テ宣旨ヲ下シテ宣ハク國內ニ深ク幽ナク山中ニ聖人居
スル所ヲ尋テ此レニ似タキ手ノ跡有ラズ所ヲ慥ニ尋テ見テ可奉ト被下
又使等宣旨ヲ奉テ四方四角ノ山ヲ尋ハニ遂ニ彼ノ山ノ聖人ノ庵ニ尋テ至見ハ
此手ノ形有リ違フ莫ク然レハ使返テ此ノ由ヲ申シ上シ國王此レヲ聞テ宣ハク彼
聖人既ニ后ヲ犯セリ其ノ罪不輕ス然レハ速ニ遠キ所ニ流遣ト被定ト云云
流ニ遣ハレ聖人流所ニシテ歎キ悲ムテ思ヒ入テ死ヌ即チ天狗ニ成ヌ多ク天狗ヲ
随テ天狗ノ王ト成ヌ而ハ亦傳ノ天狗有テ云ク彼ノ天狗ハ既ニ國王ヲ責ラ蒙テ
流罪ニテ死ス者也ト云テ不交ス然レハ十五人件ノ天狗ヲ引將テ他國ニ渡リ
ニテリトナム語ノ傳ヘタルトヤ

國王造百丈石牽堵婆擬敬語第卅世五

今昔震旦ノ代ニ百丈ノ石牽堵婆シ造ルエ有テ其ノ時國王其ノエニ以テ
百丈ノ石牽堵婆ヲ造リ給ヒ之間既ニ造リ畢テ國王思ヒ給ヒク様我レ此ノ石
牽堵婆シ思ノ如ク造リ畢ヌ極テ喜フ所也而レ此ノ他ノ國ニモ行キテ此牽
堵婆シヤ記テト為テ然レハ此ノエヲ速ニ敬シテト思ヒ得給ヒテ此ノエヲ未ダ牽
堵婆ノ上ニ有ル時不可下スレテ麻^註ニ度ニハラト令懷ヌツエ可下キ様モ先クテ
奇異也ト思テ牽堵婆ノ上ニ徒ニ居テ為方先レ我ヲ妻子共然リトモ此ノ是ヲ聞キツ
エ聞テハ必ス来テ見ワラム故无クシテ我ト云ムスラトハ思ハレ物シト思フト云ヘ音ヲ
通ス程ナラハ呼ハレ目モ不及ス音モ不通ス程ナレカモ不及テ居タリ而レ之間此ノエ
妻子共此ノ是ヲ聞テ牽堵婆ノ本ニ行テ^西行テ見トモ更ニ可為方先レ妻
ノ思ハク然リトモ我ヲ夫ノ可為方先クテハ不死レ者ヲ捕ハ思フ是有ラム者シト滿レ思テ
逆リ行テ見ルニ上ニ有テ著亮衣冠解テ亦斫テ^糸成レ其ノ糸ヲ結^糸ニテ有
降ヌカ極テ細クテ風ニ被吹レテ飄ヒ下ハラ妻下テ此レヲ見テ然ク我ヲ夫ノ驗ニ

下レ元物ナリト思テ更テ動セハ上ニ夫世シ見テ心得テハ動カテ妻此シ見テ
然レハコシ思テ家ニ走リ行テ續ニ置タル取リ持来テ前ニ糸ニ結ニ付ケツ上ニ動
随テ下ニモ動タニ漸ク上此度ハ切タ糸ヲ結ニ付ケツ其レシ給リ取レハ亦糸ノ程ナ
細キ結ニ付ケツ亦其レシ給リ取レハ亦太 繩結ニ付ケツ亦其レシ取レハ其度ハ
三給ニ絡ノ繩ヲ上ケツ亦其レシ給リ上テ取リツ其時ニ其ノ繩ニ付テ搦テ傳下ニハ
逃テ去ニケリ彼ノ卒堵婆造リ給ヒケム國王功德得給ヒケムヤ世舉テ此ノ事ヲ
謗ケケトナム語リ傳ヘタルヤ

姫毎日見率堵婆付血語第廿六

今昔震且ノ代ニ 湖ト云フ所ニ大丸山有り其山頂ニ率堵婆有り其ノ山
麓ニ里有リ其ノ里ニ人ノ姫住ム年八十許也其姫日ニ度必ス其ノ山頂ニ有率
堵婆ヲ上テ拜ケリ大キニ高山ナレ麓ヨリ峯ヘ昇ル程峻ク氣悪ク道遠シ
然レモ雨降ルトラモ不障ニ風吹クトモ不止ス雷電ナレモ不恐ス冬ニ寒凍レハモ夏

熱ク難堪キニモ一日ノ不闕ニ必ス上テ此ノ率堵婆ヲ礼ニケリ如此ク為ル者年未ニ感
人此レシ見テ強ニ其本縁ヲ不知ス只率堵婆ヲ礼ニケリト思フ程夏極熱
比若キ男童子等此ノ山峯上テ率堵婆ヲ居テ冷ニ間此姫嘗ハ二重ノ
者ノ杖ニ係カリテ汗ヲ巾ヒテ率堵婆ノ許ニ上リ来テ率堵婆ヲ迎テ見レハ只率堵
婆ヲ迎リ奉ルナリト思フニ率堵婆ヲ迎レ莫ク惟レケレハ此冷ニ者共一度ニモ非度
度此レシ見テ云ク此ノ姫ハ何心有テ若シキ如此ク為ルニ方有ラム今日来タニ此モ問
ハトニモ合ケル程ニ常ノ莫クハ姫這ニ上リテ此ノ若キ男共姫ニ問テ云ク姫何心有
我等カ若キヲ冷ニ方為来ルヲ猶苦キ冷ニ方為ナリト思ヘトモ冷ニモ先ニ亦
為レ莫ク先キニ老死身ハ毎日ニ上リ下ル極ニ怖シキ也此 今知レ給ヘ姫云ク
此レ若キ人ハ實ニ怖シク思ハズ如此ク来テ率堵婆ヲ見レ莫ク近来レ莫ク非
我者心知初メテ如後此ノ七十餘年毎日ニカク上テ見レ也下男共ニク然レ其ノ
故シ今知レ給ヘトモ也姫ノ云ク色レカハ百サニテナム死ニ祖父ハ百サニテナム死ニ其カ

父方祖又ナトハ二百餘ヲム死テリ其等カキ量キテトテ此卒堵婆ニ血付カ時
此山崩レテ深キ海下可成キト父申シ置方麓ニ住身ニテ山崩レハオチ龍女ニテ
死ニモ為レトテ若血付カ進テ去ラト思テカク毎日卒堵婆ヲ見ル也ト男共此
ヲ聞テ嗚呼キ朝テ思キ是カチ崩レ時告ケ給ヘト云テ嘆ヒケルモ姫我ニテ
云フ所不心得テ然也何方我独リ生カト思テ不告申サト云テ卒堵婆ヲ迎リ見テ
返リ下ス其後女男共ニ此ノ姫ハ今日ハ不來シ明日ノ亦來テ卒堵婆ヲ見ル怖トテ
合走メテ嘆ハト云合セテ血ヲ出シテ卒堵婆ニ付テ男共ハ返テ里ノ者共悟テ云ク
此麓ノ姫ハ毎日上テ峯ニ卒堵婆ヲ見ルカ怖シケル其故ヲ問然ケナム云ヒコハ明怖
テ合走ムトテ卒堵婆ニ血ヲム塗テ下スト里ノ者共此ヲ聞テ然フ崩レナム物カト云ヒ
嘆フ是死限レ姫亦日上テ見ル卒堵婆濃キ血多ク付テ姫我ニテ見テ速ニ倒シテ
走返テ叫テ云ク此ノ里人速ニ此ノ里ヲ去テ命ヲ可生シ此ノ山忽ニ崩レテ深キ海成
ナムトス如此ク普ク告ケ廻シテ家ニ返リ來テ子孫ニ物具共シ荷ニ令持テ其ノ

里ノ去ヌサレテ見テ血ヲ付シ男共嘆ヒ嗚リ合ヒ充程其妻ト先世思母ヲキ嗚リ
合テ風吹キ出ツルカ雷鳴凡カト思テ推シテ程虛空ニ暗成テ奇異恐ロシ氣
也而凡ニ此ノ山動キ立テ何カト云ヒ合充程ニ山崩レ行キ其時ニ姫
實シキケル物ヲトキテ適逐得充輩有リト云ヒ祖ノ行キ云方ヲ不知ス子孫
道ヲ失ヘリ^況家財物ノ具^知充先クニテ音シ^引合テ此ノ姫ハ子孫
引キ具ニテ家物ノ具共ニ失テ充先クニテ^引去テ他ノ里ニ靜ニ居ル充此ノ妻ヲ
嘆ヒ者共ハ不逃教スニテ皆死ニケリ然レハ年老ク人ノ云ヒ是ハ不可信也カクテ此ノ山
崩レテ海ニ成リニテリ奇異ノ是也ナム語り傳ヘタル中

長安市汲粥施人姫語第廿七

今昔震且ノ長安市ニ粥ヲ多ク者大テ市人ニ令入食スル姫有ケリ此ノ市ニ
行中違フ人ノ負不知ス日ノ出ツル時ヨリ日ノ入ル時ニ至ルニ市門ヲ出入スル市
門ノ前ニ粥ヲ多ク者儲テ百十ノ器ヲ並置テ其ノ粥ヲ其盛ニ盛テ人ニ令

食允切徳シ造テ而ニ始^イ其粥^イ抄汲テ熈^イ入^イ在^イ漸^イ年月積^イ隨^イ切^イリニ
之^イ丈^イ去^イテ抄^イ粥^イ汲^イテ擲^イ之^イカ^イ塵^イ許^イモ不^イ過^イリ^イ猶^イ年月^イ積^イ久^イ積^イ久^イ
隨^イ西^イ五^イ丈^イ去^イテ抄^イ粥^イ汲^イテ擲^イ之^イカ^イ露^イ許^イモ不^イ過^イリ^イ見^イ人^イ之^イ様^イ然^イラ
何^イ是^イ也^イト^イ多^イ年^イ未^イ切^イ入^イ之^イ如此^イク^イ可^イ有^イキ^イ古^イ也^イケ^イリ^イト^イナ^イム^イ合^イ之^イ上^イ語^イ傳^イハ^イル^イヤ
於^イ海^イ中^イ二^イ龍^イ戰^イ獵^イ師^イ射^イ斂^イ一^イ龍^イ得^イ玉^イ語^イ第^イ世^イ八^イ

今昔震且二人獵師有テ海邊ニ山ノ指出テ行テ鹿乘テ待テ射
乍思テ隱^イ居^イ允^イ間^イ見^イハ^イ海^イ中^イニ^イ龍^イ出^イ來^イテ^イ一^イ青^イ一^イ赤^イニ^イ龍^イを^イ噉
合^イ戰^イノ^イ獵^イ師^イ奇^イ異^イ也^イト^イ見^イ居^イ允^イ間^イニ^イ時^イ許^イリ^イ戰^イニ^イ青^イ龍^イ負^イテ^イ逃^イ又^イ獵^イ師
其^イ夜^イ其^イ所^イニ^イ宿^イス^イ多^イ日^イ見^イハ^イ昨^イ日^イ同^イ時^イ至^イテ^イ此^イニ^イ龍^イ出^イ來^イス^イ前^イノ^イ如^イク^イ噉^イ合^イ戰
ノ^イ程^イニ^イ亦^イ青^イ龍^イ負^イテ^イ逃^イ既^イニ^イ日^イ青^イ龍^イ負^イス^イ獵^イ師^イ此^イノ^イ見^イ方^イ為^イ獵^イ其^イ夜^イ其^イ所^イニ^イ
宿^イシ^イス^イ三^イ日^イト^イニ^イテ^イ龍^イ出^イ來^イス^イ前^イノ^イ如^イク^イ噉^イ合^イ戰^イニ^イ青^イ龍^イ負^イク^イ弱^イク^イ見^イハ^イ系^イ惜^イキ
莫^イ无^イ限^イシ^イ其^イ時^イ獵^イ師^イ思^イハ^イク^イ此^イニ^イ日^イ見^イハ^イ三^イ日^イ既^イニ^イ青^イ龍^イ負^イス^イ彼^イノ^イ助^イケ^イム^イカ^イ為^イニ

赤龍^イ射^イ斂^イシ^イテ^イ思^イテ^イ箭^イノ^イ矯^イテ^イ赤^イ龍^イ指^イシ^イ宛^イ射^イハ^イ家^イモ^イ中^イシ^イ射^イツ^イ然^イハ^イ赤^イ龍
逃^イテ^イ海^イノ^イ中^イニ^イ入^イス^イ此^イニ^イ依^イテ^イ青^イ龍^イ身^イ平^イカ^イシ^イテ^イ海^イ中^イニ^イ入^イス^イ其^イ後^イ見^イハ^イ青^イ龍^イ海^イ中^イヨ^イ
出^イ來^イリ^イ玉^イヲ^イ噉^イテ^イ陸^イヲ^イ指^イテ^イ來^イハ^イ家^イ獵^イ師^イ思^イハ^イク^イ青^イ龍^イ既^イニ^イ敵^イ赤^イ龍^イヲ^イ射^イス^イ依^イテ^イ
勝^イツ^イ得^イテ^イ此^イ我^イカ^イ見^イニ^イ依^イテ^イ也^イ然^イハ^イ其^イ思^イヲ^イ報^イセ^イ方^イ為^イニ^イ宝^イ珠^イヲ^イ持^イ來^イテ^イ我^イシ^イニ^イ
合^イ得^イセ^イメ^イト^イ為^イ也^イケ^イリ^イト^イ心^イ得^イテ^イ海^イ邊^イ寄^イテ^イ青^イ龍^イ獵^イ師^イヲ^イ見^イテ^イ弥^イヨ^イ近^イ付^イキ^イ來^イテ^イ玉^イヲ^イ
陸^イヲ^イ置^イテ^イ海^イ中^イへ^イ返^イリ^イ入^イス^イ其^イ時^イ獵^イ師^イ玉^イヲ^イ取^イテ^イ家^イニ^イ返^イス^イ其^イ後^イ諸^イ財^イ心^イニ^イ任^イセ^イテ^イ出^イ來^イ
テ^イ之^イキ^イ莫^イ无^イシ^イ然^イハ^イ家^イ豊^イニ^イ成^イテ^イ財^イ宝^イ飽^イ滿^イス^イ此^イ奇^イ異^イ也^イト^イ云^イ世^イ語^イ傳^イハ^イル^イト^イヤ

燕丹合生馬角語第世九

今昔震且秦ノ代ニ燕丹トシテ人有テ此ノ人心猛ク悟リ有リ幼稚ノ時國王隨テ
奉^イ趣^イク^イ其^イ後^イ返^イテ^イ思^イフ^イト^イ云^イ凡^イ返^イス^イ莫^イシ^イ不^イ得^イス^イテ^イ父^イ母^イヲ^イ見^イハ^イ莫^イ无^イシ^イ此^イ後^イテ^イ
燕丹父母ノ戀悲テ國王ニ返^イラ^イム^イ莫^イシ^イ請^イフ^イニ^イ更^イニ^イ不^イ許^イス^イ而^イハ^イ猶^イ泣^イキ^イ悲^イテ^イ返^イテ^イ
云^イ又^イ請^イ國^イ王^イ宣^イク^イ汝^イト^イ然^イラ^イキ^イ鳥^イ頭^イ白^イ馬^イ角^イ生^イタ^イス^イ我^イニ^イ合^イ見^イフ^イ其^イ時^イニ

許テテ汝返サト燕丹也シ聞テ泣キ悲テ天ニ仰テ願フニ名ニ白キ鳥ノ頭ヲ得テ
地ニ伏テ請ニ角生ク馬束リ此レシ得テ國王ニ申ス國王奇異也ト思テ速ニ
燕丹返シ許シ然レ燕丹思ヒノ如舊キ卿返テ父母ヲ見テ悲喜ニケリト云
語リ傳ヘ九トヤ

利德明德興酒常行會語第四十

今昔震且ノ代ニ利德明德ト云二人ノ上ノ有ケリ此二人三日シ不過常相
手行キ會テ酒ヲ吞ムヲ以テ業トス而間利德田躬為ニ家シ出ス明德利德出
ルシ不知シテ利德カ家ニ来リ然而家主无キニ依テ家内ニ酒杯ヲ請テ家池
橋上ニ居テ池ノ水ヲ汲テ酒杯ヲ指テ水ヲ吞ムテ返ス其暮ニ利德家ニ返ル妻
有テ利德ニ明德カ来リルシ返シ語ル利德此レ聞テ明ル朝ニ池ノ橋上ニ水ヲ
汲ム莫昨日如クシテ誦シテ多御酒欲キニ此又明德カ吞シキ也ト云ケル昔ハ酒ヲ吞
依テモ如此キソ有ケルナム語リ傳ヘ九トヤ

甲午正月廿日夜校 况齋

今昔物語集卷第十一

本朝付佛法

- 聖德太子於此朝始弘佛法語第一
- 行基菩薩學子佛法導人語第二
- 江優婆塞誦持咒駝鬼神語第三
- 道照和尚巨唐傳法相還來語第四
- 道慈巨唐傳三輪歸來神疑在朝試語第五
- 玄昉僧正巨唐傳法相語第六
- 婆羅門僧正為值行基從天竺來朝語第七
- 鑒真和尚從震旦渡朝傳戒律語第八
- 弘法大師巨宋傳真言教歸來語第九
- 傳教大師巨宋傳天台宗歸來語第十

慈覺大師 巨宋傳顯密法1 歸來語第十一

知證大師 巨宋傳顯密法密 歸來語第十二

聖武天皇 如造東大寺語第十三

淡海公 始造山階寺語第十四

聖武天皇 始造元興寺語第十五

代代天皇 造大安寺所語第十六

天智天皇 造藥師寺語第十七

高野姫天皇 造西大寺語第十八

光明皇后 建法花寺為尼寺語第十九

聖德太子 建法隆寺語第二十

推古天皇 造本元興寺語第二十二

建現光寺安置靈佛語第二十三

聖德太子 建天王寺語第二十一

久米仙人 始造久米寺語第廿四

弘法大師 始建高野山語第廿五

傳教大師 始建比叡山語第廿六

慈覺大師 始建楞嚴院語第廿七

智證大師 初門徒立三井寺語廿八

天智天皇 建志賀寺語第廿九

天智天皇 御子始笠置寺語第三十

德道聖人 始建長谷寺語第三十一

田村將軍 始建清水寺語第三十二

奉川勝 始建廣隆寺語第三十三

建法輪寺語第三十四

藤原伊勢人 始建鞍馬寺語第廿五

修行僧明練始建信貴山語第廿六

始建龍門寺語第廿七

義洞僧正始造龍蓋寺語第廿八

[Faint bleed-through text from the reverse side of the page]

聖德太子於此朝始弘佛法語第一

今昔本朝聖德太子ト申聖御ケリ用明天皇由之天皇始親王御元
時突部真人ノ娘ノ腹ニ生セ給ヘル御子也初ノ母夫人夢ニ金色ノ僧來テ云
我ニ救世菩薩也家ニ西有リト夫人云我カ胎垢穢也何ク宿リ給ヘル僧宣ノ
ク我垢穢ヲ不厭テ云テ踊中ノ中ト見テ夢覺又其後喉中ニ物ヲ含ム如思
懷任シテ而向用明天皇兄敏達天皇位ニ即給ヘル年正月一日夫人宮内ヨリ
行テ馬舎ノ邊行テ亮程太子生シ給ヘリ人來テ太子ヲ懷テ寢殿ニ入ル俄赤黄
光ヲ殿内ヨリ照ス亦太子ノ御身穢事无限三四月ノ後言語勢長明始年
二月十五日朝太子掌シ合テ東高テ南无佛ト宣テ礼給フ亦太子六歳成給
年百濟國ヨリ僧來テ經論持渡リ太子此經論ヲ見テ奏シ給ヘ天皇驚愕
給テ其故ヲ問給ヘ太子奏シ給ク我昔漢國ニ有時南岳ニ住テ佛道修行

元德

年積タリ今此國ニ生是ヲ見ト思フト天皇許シ給ハ然天子香ヲ燒經論ニ聞見給テ
後奏シ給ハク月八日十日十五日廿九日廿日廿六日齊日ト云此ノ日ニ梵天
帝尺闍浮提ノ政見給ハ然ハ國內殺生可止ト天皇此ヲ問給テ天下宣旨下
此日殺生止テ給ハ亦太子八歳ニ成給フ年冬新羅國ヨリ佛像ヲ渡シ奉ル太子
奏シ給ハ此西國ノ聖キ尺闍架ノ像也ト亦百濟國ヨリ日羅ト
衣著テ下童部中ニ交リ難波ノ
舍奉ル太子驚キ逃給フ時日
羅跪テ掌ヲ合セテ太子ニ向ク敬礼救世觀音傳燈東方粟散王ト
申ス向日羅身ヨリ光ヲ放シ其時太子亦肩間ヨリ光ヲ放給テ事ヨリ光ノ如
也亦百濟國ヨリ弥勒ノ像ヲ渡シ奉ル其時大臣種我馬子ノ宿稱ト人
此來ル使シ受テ家ノ東ニ寺ヲ造此ヲ居ヘテ養フ大臣此寺ニ塔ヲ起テ為ニ
太子ノ宣シ塔ヲ起ス必佛ノ舍利ヲ籠養ル也舍利一粒得即チ瑠璃壺入テ塔ニ安置
シテ礼奉ル惣テ太子此大臣心ニシテ三宝ヲ弘此時國內病疫テ死ル人多其

時天連物部ヲ削テ守屋中臣勝海王ニ有テ奏テ云我國本ヨリ神ノノミ
貴ニ崇ムルニ近來蘇我大臣佛法ト云物ヲ發行此後國內病疫テ民皆死ヘ
然ハ佛法ヲ被止テノミナム余可殘キト此ニ依テ天皇詔シ宣申テ早ク佛法
ヲ可折シト亦太子奏シ給ハ此二人未ク因果ヲ不悟キ事福忽ニ至ル惡
事ヲ改テ過必來ル此二人坐過ニ會ナムト然ト云天皇守屋大連ニ寺造ニ堂塔ヲ
破リ佛經ヲ燒シ燒殘セル佛ノ難波ノ堀江ニ弃テツク之ノ危ヲ責テ打テ追出シ此ノ
日雲无クシテ大風吹キ雨降ル其時太子今禍發スト其後二世瘡病發テ病
痛ム事燒割クカ如シ然ハ此ノ二人悔ヒ悲テ奏シテ云ク此ノ病ニ苦痛キ事難堪
願ク三寶ニ祈ラト思フト其時初有テ三人危ヲ召シテ之ヲ令祈亦改テ寺塔ヲ
造リ佛法ヲ崇ムル事本ノ如也竟向太子御文用明天皇信即給テ詔シ我ニ
三寶ヲ歸信セト種我大臣勅ヲ奉奏シテ僧ヲ召シテ初テ内裏入ル太子
喜ヒ給テ大臣手ヲ取テ淚ヲ流シテ宣ク三宝ノ妙キ事人更ニ不知ク大臣獨我ニ

心寄多^精悦^精シキ事无限シト而向人有^精竊^精ニ守屋大連告テ云太子禊
守屋河都家^精ニ籠居テ軍シ^精 助^精ス亦此二人ノ天皇^精シ祀^精ヒ奉^精ルト云^精事聞^精テ
禊^精我^精大臣太子申^精シテ共^精軍^精引^精將^精テ守屋^精討^精ト為^精ル 守屋軍^精強^精ニ城^精固^精ク
御^精キ戰^精ス其軍強^精盛^精シテ御^精方^精軍^精怖^精惶^精三^精度^精退^精返^精ル其時^精太子御^精年^精十六^精歳^精
也軍^精後^精立^精テ軍^精少^精政^精人^精奉^精テ^精勝^精示^精シテ宣^精テ汝^精忽^精ニ本^精ヲ取^精テ四^精天王^精ノ像^精
刻^精テ髮^精上^精指^精シ^精鉢^精ノ奇^精ニ捧^精テ願^精シテ宣^精テ我^精等^精シ此^精戰^精今^精勝^精給^精ス^精皇^精玉^精
像^精ヲ顯^精シ奉^精リ寺^精塔^精起^精ト^精禊^精我^精ノ大臣^精モ亦^精如^精此^精願^精シテ戰^精向^精ニ守屋大連^精立^精
標^精木^精ニ登^精テ誓^精テ物^精部^精氏^精ノ大神^精ニ祈^精請^精テ箭^精ヲ發^精シテ其^精ノ箭^精太子^精鎧^精ニ當^精テ
落^精ヌ太子^精舍^精人^精迹^精見^精赤^精搏^精ニ仰^精セテ四^精天王^精ニ祈^精テ箭^精ヲ令^精放^精ム其^精箭^精遠^精行^精テ守屋^精胸^精
當^精テ逆^精サケニ木^精ヨリ落^精ヌ然^精レ其^精軍^精壞^精テ御^精方^精軍^精強^精貴^精テ守屋^精頭^精斬^精ツ
其^精後^精家^精内^精賊^精ス皆^精寺^精ノ物^精ト成^精レテ莊^精園^精ス悉^精多^精寺^精領^精ト成^精シ^精忽^精ニ王^精造^精岸^精上^精始^精
四^精天王^精寺^精ヲ造^精給^精ヒ^精亦^精太子^精伯^精文^精宗^精峻^精天皇^精ノ位^精即^精給^精テ世^精政^精ヲ皆^精太子^精付^精奉^精給^精テ

其時^精百^精濟^精國^精ノ使^精阿^精依^精ト^精皇^精子^精来^精リ太子^精ヲ拜^精シ^精申^精サ^精教^精礼^精其^精悲^精觀^精世^精音^精
菩薩^精妙^精教^精流通^精東^精方^精日^精國^精四^精九^精歳^精傳^精燈^精演^精說^精申^精シ^精其^精間^精太子^精ノ眉^精ノ
間^精ヨリ自^精光^精シ放^精給^精フ亦^精太子^精甲^精斐^精國^精ヨリ奉^精シ^精異^精キ小^精馬^精四^精足^精白^精キ有^精リ其^精レニ
乘^精テ空^精ニ昇^精テ雲^精ニ入^精テ東^精ヲ指^精テ去^精給^精ス使^精九^精ト^精言^精者^精御^精馬^精右^精副^精テ同^精昇^精又^精
諸^精人^精此^精ヲ見^精テ空^精ヲ仰^精テ見^精惶^精ル事^精無^精限^精シ太子^精信^精濃^精國^精ニ堂^精給^精テ御^精輿^精壞^精過^精テ
三日^精ヲ經^精テ還^精給^精ヘリ亦^精太子^精御^精姑^精推^精古^精天皇^精位^精即^精給^精世^精政^精偏^精ニ太子^精任^精奉^精リ給^精テ
太子^精天皇^精御^精前^精ニテ袈^精裟^精シ著^精主^精尾^精シ取^精テ高^精座^精ニ登^精テ勝^精鬘^精經^精ヲ講^精シ給^精テ諸^精ノ
名^精僧^精有^精テ義^精ヲ向^精テ説^精キ答^精ル事^精妙^精也三日^精講^精シテ畢^精給^精テ天^精ヨリ蓮^精華^精雨^精シリ華^精ノ廣^精
廿^精三^精尺^精地^精上^精三四^精寸^精滿^精テリ明^精朝^精此^精由^精ヲ卷^精ス天皇^精此^精ヲ見^精給^精テ大^精奇^精ニ貴^精シ
給^精テ事^精无^精限^精忽^精ニ其^精地^精ニ寺^精ヲ起^精テ^精令^精橋^精寺^精此^精也其^精蓮^精華^精今^精彼^精寺^精有^精
亦^精太子^精小^精野^精ノ妹^精子^精ト^精言^精テ人^精ヲ使^精シテ前^精身^精ニ大^精階^精ノ衡^精山^精ト云^精フ
妹^精子^精ニ教^精テ宣^精テ赤^精懸^精ノ南^精ニ衡^精山^精有^精其^精ノ
我^精力^精昔^精同^精法^精共^精有^精シ皆

死ニテ今三人有ル其レ會ニ我レ使ト名ニ乘ニ其レ作ニ我レ住セ時ニ持セ法華經ノ
合マテ一卷ノ御タム請テ可ク持来シト妹子教如ク彼國行テ其所堂ノ門ノ
人沙弥有リ妹子見其言ヲ聞テ返入テ思禪法師御使此ニ来リト告レ老夕ノ
三丈杖ニ出来テ喜テ妹子教テ經ヲ取セテ妹子經ヲ得テ持来テ太子ニ奉ル
亦太子鶴宮ノ寢殿傍ニ屋ヲ造テ夢殿ト名付テ日ニ三度沐浴シテ入給フ明ル
朝出給テ閻浮提ノ善惡ノ事ヲ語リ給フ亦其内ニシテ諸ノ經ヲ疏シテ作リ給フ式
時ニ七日七夜不出給ス戸ヲ開テ音ヲモ不聞ス諸人此ヲ怪シ其時高麗ノ惠慈法師
ト云フ人ノ云ク太子此ニ三昧定ニ入リ給ヘル也驚カシ奉ル事无限八日ト云朝ニ出
給ヘリ停ニ玉机ノ上ニ一卷ノ經有リ太子惠慈語テ宣ハク我カ前身ニ衡山有時持
奉リ經此也去レ羊妹子カ持来シリ經我カ弟子ノ經也三人老僧我カ納シテ不
知シテ異經シ遣テ取リシカ我カ魂遺テ取ル也其經見合テ此ニ无キ文字ヲ
有リ此ノ經モ一卷ニ書ケリ黃紙軸也亦百濟國ヨリ道似ト云僧等十人来テ

太子ニ住前世ニ衡山ニシテ法華經說給テ時我等盧舍道下シテ時ニ香ノ聞ハ
我等也ト申次年妹子亦唐渡衡山行クテ前ニ有レテ老僧之ハ死ニテリ
今人殘語テ云ク去レ年秋洛國天子青龍車ニ乘テ五百人隨テ東方ヨリ
空ヲ踏テ来古室内椽ノ一卷經ヲ取テ雲ヲ去給シト云フ聞テ太子ノ夢
殿ニテ七日七夜不出給サリハ然也ケリト知亦太子ノ御指手ノ氏傍候
候フ時太子宣ハク汝子我ニ隨テ来一事ヲ不違セリ此ノ事也我カ死自死シ
同シテ昔ニ可埋シ地ノ中ク方歲十秋向朝暮ニ仕ラムト思給ルニ何レ今日終ノ
事ヲ示シ給ウリト太子宣ハク初ノ有レ者必終有リ生スル死スル人常道也
我昔シ多身ヲ受テ佛ノ道ヲ勤行シテ僅小國太子トモテ妙ナ義ヲ弘メ法无
死キ所ニ一乘ノ理ヲ說此ヲ聞テ淚ヲ流シテ此ノ旨ヲ承ル亦太子
追飢人即セリ乘給ヘル黑少馬不出ステ留ル太子馬ヨリ下テ此ノ飢人ト談ヒ
給紫ノ御衣ヲ脱テ覆給テ歌ヲ給フ志豆太道耶加太平加耶未余伊比本字ト惠奈豆手

三布世苗太比比度阿和連於耶耶志其時二飢人頭ヲ持上テ返歌シ奉ル
伊加苗加那度美乃平加彼乃太衣彼古曾和加平保岐美乃夫奈波和
須礼奈子宮ニ返給テ後此人死々太子悲給テ此今葉給フ其時夫臣等
此事シ不受セラテ諸人七人有り太子此七人シ名宣フ彼行出山ニ行テ見ヨリ
逃ハ行テ見ル死先棺内甚々變シ此シ見テ皆驚キ惟高八向太子鶴宮ニ御
生テ妃ニ語シ給フ我シ今夜世去ナクスト宣テ沐浴シ洗頭シ給テ淨キ衣シ著テ
妃下床シ垂テ卧給テ明ル朝ニ久ク不起給ス人怪テ大殿ノ戸ヲ開テ見ル妃去ニ隠シ
給ニケリ其貞生給ヘリシ如シ香珠ニ變シ年甲九也其ノ給フ日黒小馬嘶キ呼テ
水草ヲ不飲食スシテ死其屍ヲ埋ツ亦太子隠シ給テ日衡山ヨリ持巨給ヘリシ
一卷ノ經ニ夫定テ亦具シ奉リ給ヘル今ノ世有前ニ如子カ持巨シ經新
羅ヨリ渡リ給ヘリシ釈迦ノ像今ニ興福寺ノ東金堂ニ在マズ百濟國ヨリ渡給
リシ弘勒ノ石像今右京ノ元興寺ノ東ニ在太子ノ作り給ヘリシ自筆法華經疏ハ

今謁寺ニ有リ亦太子御物真等其寺ニ有リ多ク年ヲ積イリトモ損テ事无シ
亦太子ニシ名在マズ一厩戸皇子既ノ戸ノ邊ニ生シ給ヘル也二年皇子數人
二度ニ申テ事ヲ善ク聞テ一言モ不漏テ裁リ給ヘル也三聖德太子教シ弘人ヲ渡シ給ヘ
ル也亦上言太子ト申テ推古天皇御代太子ヲ王宮南ニ令住テ國政ヲ任セ奉リ
リニ依テ也此朝ニ佛法傳ル事ハ太子御世ヨリ給ヘル也不然スハ誰カ佛
法名字ヲモ聞カ忘有ラズ人必報シ可奉ルト云語ヲ傳ヘタルト也

行基菩薩學法道人語第二

今昔大日本國ニ行基菩薩ト申テ聖在ケリ和泉國大鳥ノ郡大空ノ下女或
時物ニ被累テ生シケレシ也此シ見テ時ニ又母此ヲ取テ養レケル漸ク長クシテ幼童也
久ク時隣ノ小兒等村小童部ト相共佛法ヲ讚歎スル事ヲ唱ヘケリ先ツ馬牛ヲ
飼テ童部多集リ居テ此ヲ飼ク馬牛ヲ主馬牛用有テ人遣テ尋子呼テニ便行テ
此讚歎音聞ク極テ貴クニ言馬牛事ノ不同クテ涙ヲ流シ此ヲ聞ク如此テ男女老幼若キ

東集之此聞知刀称等此事之聞て田シモ不令作之如此キ由元キ態為者
追下之行寄之聞クニ云方先貴然ハ位之此ヲ國多亦郡ノ司此ノ事ノ聞テ
大ニ嗔テ我ノ行テ追ハト云テ行ノ國クニ無限ノ普クハ亦位テ面亦國ノ司前使遣
ワ令追ハ使毎不返来セテ皆然ク此ノ國然ハ國ノ司極テ怪カ成テ自ラ行テ
國クニ實ニ忍ク貴キ無限ノ隣國ノ人ニ堂テテ聞キ傳フ来テ此ノ國此ニ後與事
又ハニ奏ス然ハ天皇ヲ此ヲ給フニ極テ貴キ是無限其後出家ニ云樂師寺ノ
僧ト成テ名ヲ行基トシ法門ノ學ヲ心ニ智リ深クテ露計シ不悟得ノ事无然
ハ諸人ニ勝多而間行基意心深クシテ人ヲ忘テ事佛ノ如諸國ニ修行シテ
本ノ國ニ返向テ池ノ邊ニ通ル人多ク集テ魚ヲ捕リ食フ行基其前ノ過ルニ奉里
戲レテ魚ノ膾ヲ以テ行基ニ与ヘテ此ヲ可食給ト云ハ行基其所ニ居此膾ヲ食給
其後程モ無シヨリ吐キ出ス見ハ膾小魚成テ皆池ニ入テ此ヲ見テ驚キ怖テ是
死カリ元聖人ヲ我等不知シテ輕慢ノ事ヲ悔ヒ恐ケリ如此ク貴ク止事先ノ天皇

此人ノ敬テ帰依シ給ノ事無限シ然ハ一度ニ大僧ニ被成テ其時元興寺僧智光
ト多ク人ナリ事無キ學生也心ニ思フ様我ハ智深キ老僧也行基ハ智淺キ小僧也
公何ヲ我ヲ弃テ彼ヲ貴シ給ハヤト公ヲ恨ニ奉テ河内國楊田寺ハ

其後智光身ニ病ヲ受テ死ス房ニ
不サ間十日ノ経テ獲テ弟子等ニ
語テ云ク我ハ閻羅王ノ使ニ被捕テ行ノ間道ニ金以テ造ル宮殿有リ高ク廣クシテ
光ノ耀多事無限シ此ノ行ハ所ト我ヲ將行ク使向ハ答テ云ク此行基并ノ可
生所也ト亦行ク遠ク見ハニ煙炎空ニ滿テ猛恚ノ見事无限ノ亦彼何ノ向
使ノ云彼ハ汝可隨キ地獄ト使我ヲ將堂リ著ル閻羅王我ノ可テ宣ク汝ハ閻浮
提日本國ニシテ行基并ノ嫉ニ惡テ諍リ今其罪ヲ試テ為ニ云ク也ト其後銅程
我今把向解ク骨融難堪キ事無限シ其罪畢テ後被免返元也ト云ク泣悲
其後智光此罪ヲ謝セ方為ニ行基并ノ所ニ詣テト為ニ行基其程撰津國難波ノ

江橋ヲ造リ江堀テ船津ヲ造リ給フ所ニ至年空其心ヲ知テ智光未ハ見テ嘆
ツ含テ見給智光杖ニ懸テ礼拜恭敬シテ涙流シテ罪謝シテ此行基并ハ前ノ
世和泉國大島郡ニ住テ人ノ娘テ御ケリ紅稚幼也祖父母此レシ悲シ
無限ニ其家ニ下童有リ庭ノ蠶令取弄者也名ヲ真福田九トテ此童心ニ
智有テ思ク我難多キ人身ヲ得タリトテ下姓身ニテ勤事先山宣後母馮
所不有シ然レハ火寺ニ行テ法師ト成テ佛ノ道ヲ學公ト思得テ先主暇ヲ請ヘテ
多ク汝何ソ暇申ヌト童ノ云ク修行ニ罷出ト思フ本心有リト主云実心有ハ
速ニ免ストテ免フ但シ年来仕テ童也今修行ニ出冠ニ水ヲ袴著セテ遣セト云
テ忽ニ水ヲ袴ソ令調ニ此ノ幼キ娘有テ此ノ童修行ニ出テ其也功德爲也ト云
此ノ行袴ヲ繼テケリ童此シ著テ元興寺ニ行テ出家シテ其寺ノ僧ト成テ名ヲ智
光ト云法ノ道學子トニ極テ上事 无キ學生ト成テ彼去幼リシ娘其童出テ後
幾レ無テ

至無テ止其後其娘同國同郡ノ
世和泉國大島郡

而ニ并未ク幼キ少僧ニ在リシ時河内國ノ 郡ニ法會ヲ修スル事有テリ
智光ハ上事无老僧ニ有テ其講師ト元興寺ヨリ行テ其講師トシテ高座ニ登テ
法ヲ説ク聞人皆心淨ニ貴テ事無限シ説畢テ高座ヲ下テ爲ニ堂後方論義
シ出ス音有リ見ハ頭青キ少僧也講師何計寺ナハ我ニ對テ論義シセム爲テ今ト
疑ニ思見返テ論義シ出様真福田修行ニ出テ日藤袴我ト云縫ヒカ行袴
トト其時ニ講師大嗔テ少僧ヲ罵ニ我ニ公私任テ年来ヲ經テ聊ニ意無レ異様ノ
田舎法師論義シセムニ不吉事也况ヤ我レシ罵ハ事極テ不安事也ト云テ怒心出テ
崔余咲テ逃テ去リニケリ少僧行基并也ケリ智光然計ノ智者ニ罵ト怒ムトシ
暫可思廻キ事也カレ思テ其罪モ有テ此行基并ハ幾内國西十九所ノ寺トナシ
給ヒ思キ所之道シ造リ深キ河三橋シ且シ給ヒケリ文殊化シテ生給ハト云語傳ヘ
今昔本朝武天皇御代ニ江優婆塞下申テ聖人御テ大和國葛上郡第原ノ

江優婆塞下申テ聖人御テ大和國葛上郡第原ノ

村人也俗姓賀茂氏也年未高木山住元藤皮ヲ以著物ト抄葉シ食物
トテ甲余年彼山中嶮居給テ清キ泉シ浴テ心垢シ洗シ淨テ孔雀明王咒ヲ
誦ス或時五色ノ雲ニ乘テ仙人洞ニ通テ夜ハ諸ノ鬼神ヲ召駐テ水ノ波ニ新テ拾テ
然レ此ノ優婆塞ニ不隨テ者先レ而ニ金峯山藏王等ハ此ノ優婆塞ノ行ヲ奉リ
洽ヘ也然レ常ニ高木山ト金峯山ト通テ御テ此ノ依テ優婆塞諸ノ鬼神ヲ
召集テ仰セテ云テ我高木山ヨリ金峯山ノ山ニ参ル其間危嶮渡難我等石橋架通
道ト為ト諸ノ鬼神此事ヲ表テレ作リカキニ依テ 佗ノ事無限シ然レ凡ノ優
婆塞ノ責難道キニ依テ鬼神等多天大石シ運ニ集テ造リ調ヘテ既橋堅
始メ而ニ鬼神等優婆塞ニ申シテ我等形極テ見苦シ然レ一夜隱テ此橋ヲ
造リ渡サト云テ夜ニ急キ造ル優婆塞高木ノ一言主神ヲ召テ云レ何由有
形ノハ可隱キク然ラハ凡ノ不可造渡スト云テ噴テ咒ヲ以テ神ヲ傳テ谷底置テ其
後一言主ノ神宮城人ニ付テ云テ江ノ優婆塞ハ既ニ謀シ成レテ國ノ領公ト為レ也凡

皇此事ノ聞給テ驚テ官使ヲ遣シテ優婆塞令捕給テ空飛テ不被捕然レハ
官使優婆塞ノ母ヲ捕フ優婆塞母被捕シ見テ母ニ替エカ為レ心能ト出
未テ被捕天皇罪ヲ勘テ優婆塞ヲ伊豆國ノ島ニ流シ遣テ優婆塞其ノ
所御テ海上ノ浮テ走テ陸ニ遊リ如ク也山ノ峯居テ飛テ事鳥飛カ如ク
也畫公畏テ奉テ流所居テ夜ハ駿河國富士峯ニ行テ行テ願フ所此罪被
免下机三年ノ經テ公優婆塞罪死キ由ラ聞シ食シテ被召上メ玉トシカ京ニ
近クナリテ空ニホリテ飛去シカ其後優婆塞ハ我カ母ヲ針
載海ニウカヒテ唐ニ渡リシトカタリ傳ヘタリト云
道照和尚巨唐傳法相還來語第四
今昔本朝天智天皇御代道照和尚トテ聖人在シテ俗姓ハ舟代河内國人也幼
シテ出家シテ元興寺僧成リ智廣心真亦道心盛リテ貴ノ事佛如也

然ハ世人公ヨリ始奉テ上下道俗男女首依テ貴ニ敬ハ事無限ニ而向天皇
道照ヲ召仰セ給テ云ク近來向テ震且玄奘法師ト云ク人有テ天竺ニ渡テ正
教ヲ傳テ本國ニ返來ル其中ニ大乘唯識ト云ク法門有り殊ニ彼法師好シ習
ハ所也此諸法ハ必識ニ不離スト立テ佛ハ道ヲ教テ而ニ其教法未レ此朝ニ無然ハ
汝ヲ速ニ彼國ニ羅渡テ玄奘法師ニ會テ彼ノ教法ヲ受テ習テ可速返來ト道
照宣旨ヲ奉テ震且渡テ玄奘三藏所ニ行至テ門ニ立テ人シ以テホテ云ク日本
國ヨリ國王ノ仰セシ兼テ羅渡リケル僧也ト云クハ使返出テ來ル心ニ向テ
道照ノ云國王ノ仰セシ依テ唯識ノ法門ヲ習ヒ傳ハカ為ニ養リ來レ也ト其
時ニ三藏此由ヲ聞テ速ニ道照ヲ呼ヒテ自ラ下リ合テ房ニ道照ヲ迎ハケツ面
リ談ス事互ニ本ヨリ知ル人ノ如ク其後唯識ノ法門ヲ教テ道照夜宿房ニ返テ昼ハ
三藏所ニ行テ習フ事既ニ一年有テ其門ノ統ノ水瀉カ如ク習得テ
返ラト為ル門ニ三藏弟子等師ニ申テ云ク此國ニ若ク御弟子有リ皆習

止事无キ德行ノ人也而ハ大師皆敬ヒ給テ事无此日本國ヨリ來ル傳ヲ見テハ
座ヨリ下リ教ヒ給テ事不心得ス辭ヒ日本ノ僧止事无ト云フ小國ノ人也何計
事カ有ラカ我カ國人ニ可合キ非ト三藏答テ宣ク汝等速ニ彼日本僧ノ宿房ニ
行テ夜宿ニ彼カ有様ヲ見シ其謗リモ讚テ可為也ト其後三藏ノ御弟子
ニ人計夜ニ道照カ宿房ニ行竊ニ伺見ニ道照經ヲ讀テ居テ吉見ハ口内ヨリ
長身五六尺計白キ光シ出タリ御弟子等此ヲ見テ奇異ノ思ヲナシ大ニ其身ノ人ヲ疑カ
此希有ノ事也我カ大師ノ

亦大師他國ヨリ來ル人本ヨリ不知シ兼テ其德行ヲ知給ハ此權者也ト知
返來テ師ニ申サ我等行テ竊ニ見シ日本僧ヨリ光シ出テト三藏宣ク汝等極愚
也我カ教ヲ様有ラト不思シテ謗ハカ智ニ無キ也ト御弟子等聽テ去テ亦道照哀
且在三向新羅國五百道士ヲ請テ彼國ニ至テ山ノ上ニシテ法華經ヲ講
座障内ニ我ノ國人語ヒテ初物ノ音有リ道照高座ニシテ法華經ヲ講止テ

此誰ノ向ス其音答テ云我ハ日本ノ朝有江後波婆塞也日本ノ神心モ物狂ハ
久心モ惡カリシカキ也然モ于今時ハ通也道照我カ国有人也上聞心面
見下思テ高座下テ尋允無シ口惜キ事無限シテ震旦返テリ道照法ヲ
習テ歸朝後諸弟子為唯識惡義今其法不絶也亦禪院下云フ
寺造テ任給ケリ遂命絶ハ時臨テ沐浴シ海キ衣著テ西向端坐ス其時ニ
先有リ房内滿多道照目見開テ弟子告テ云汝未此先之見ルヤ否ヤト弟子
道照云此弘事無カト其後夜至テ其光房ヨリ出テ寺庭樹ヲ
曜クス久有テ光西指テ飛ヒ行テ弟子等此見テ思テ怖ハ事無限シ而向道
照西向テ端坐シテ失メ定メテ知ス極樂ニ參給ト彼禪院下云元興寺東南ニ
有リ道照和尚推者也ケリト世語傳ハ云トヤ
道慈且唐傳三論歸來神疑在朝試語第五
今昔聖武天皇御代道慈神穀ト云フ二人僧有リ道慈大和國添下郡人

也俗姓ハ額田田ノ氏心智廣シテ法道ヲ學フニ明カ也ケル法深ク學ヒ傳ハ分為シ
大宝元年ト云ク九年遣唐使粟田粟人道磨ト云ク九人隨テ震旦渡ニケリ吳智藏藏
法師ト云ク人ノ師トシテ無相ノ法文ヲ學ヒ極テ震旦ニシテカハリト
来リ聖武天皇此ヲ貴ムテ封戸扶翼ノ童子ヲ賜聖武此朝更此人ニ並智智
者元カリケル而向法相宗ノ僧神穀ト云フ者有リ一国郡ノ人也俗姓ハ
氏心智有ト云心學フ所薄シテ道慈ハ不可並ス而二神穀心智惠ヲ得ル事ヲ
願ヒテ大和國吉野郡現光寺塔杉形ニ窟空藏井ヲ鑄付ル其心緒ヲ付テ
神穀此ヲハテ願ス窟空藏并我智惠ヲ令得給ト祈ケル日来シ經神穀カ夢ニ
貴キ人来テ告テ云此国添下郡觀世音寺ト云ク塔心柱中大乘法花林童子ト
云ク七卷書ヲ納ル其ヲ取テ可學シト夢覺テ後神穀彼寺行テ塔心柱ヲ
開テ見ル七卷書有此ヲ取テ告ス之ニ告ク智リ有ル人ト成ス然レ矣皇此由之開
レ食シテ忽ニ神穀シ召シテ王宮ニ彼道慈ト合セテ被試ケル二道慈本ヨリ智リ

廣カリ元^{カレ}上^{カレ}震且渡テ止事無キ師随テ十六年向学シ之者也神穀本ヨリ智リ廣
キ者凡不聞^{カレ}テ天皇^{カレ}智惠出来リハ聞シ食セ凡何計カ有テ下思シ食ケル道
慈論義シ為ク元^{カレ}神穀各ハ元^{カレ}様實昔迦^{カレ}旃延^{カレ}如シ然^{カレ}論義百条ヲ互^{カレ}問^{カレ}答^{カレ}
元^{カレ}神穀カ智惠朗ニ勝リテ天皇此^{カレ}威シ給テ共^{カレ}帰依シ給テ各^{カレ}封^{カレ}戸^{カレ}給テ道^{カレ}
慈^{カレ}ハ大安寺^{カレ}令^{カレ}住^{カレ}ニテ三^{カレ}論^{カレ}ノ学^{カレ}シ神穀^{カレ}元^{カレ}興寺^{カレ}ニ令^{カレ}住^{カレ}テ法相^{カレ}ノ学^{カレ}シテ彼道
慈^{カレ}カ數象^{カレ}太^{カレ}寺^{カレ}金堂^{カレ}東^{カレ}登^{カレ}廊^{カレ}ノ第^{カレ}二^{カレ}門^{カレ}諸羅漢^{カレ}ヲ加^{カレ}テ有^{カレ}リ彼神穀カ見付
元^{カレ}七卷ノ書ハ今世^{カレ}マテ傳^{カレ}リテ宗ノ規模ノ書ト有^{カレ}リ此^{カレ}ヲ思^{カレ}フニ虚空藏^{カレ}并^{カレ}利益
量^{カレ}無^{カレ}シ其^{カレ}ニ依^{カレ}テ神穀^{カレ}智惠^{カレ}ニ得^{カレ}ル^{カレ}ト人^{カレ}云^{カレ}ケトト語^{カレ}傳^{カレ}ヘタルトヤ
去^{カレ}助僧正^{カレ}且^{カレ}唐傳法相^{カレ}語^{カレ}第六^{カレ}
今昔聖武天皇御代ニ去^{カレ}助ト云^{カレ}フ僧有^{カレ}リケリ俗姓ハ河カノ氏大和國ノ郡也
知^{カレ}クシテ義淵^{カレ}ト云^{カレ}ク人^{カレ}随^{カレ}テ出家シテ法^{カレ}道^{カレ}ノ学^{カレ}フニ智^{カレ}リ賢^{カレ}カリケリ猶^{カレ}
持^{カレ}渡^{カレ}シ法^{カレ}ヲモ廣^{カレ}ク學^{カレ}ハムト思^{カレ}テ靈龜^{カレ}二年^{カレ}入^{カレ}唐^{カレ}シテカノ國^{カレ}ノイ

智周法師ト云^{カレ}ク人^{カレ}ノ師トシ云^{カレ}ク大乘法相教^{カレ}ノ學^{カレ}ヒ多^{カレ}ク正教^{カレ}ヲ侍^{カレ}渡^{カレ}ケリ彼
國ノ天皇^{カレ}聖勝^{カレ}普^{カレ}貴^{カレ}テ三^{カレ}品^{カレ}ヲ授^{カレ}テ紫^{カレ}袈^{カレ}裟^{カレ}ヲ令^{カレ}著^{カレ}タリケリ然^{カレ}レハ彼國ニ五年在
テ天平七年ト云^{カレ}ク年遣^{カレ}唐使^{カレ}舟^{カレ}治^{カレ}比^{カレ}良^{カレ}人^{カレ}廣成^{カレ}ト云^{カレ}ケル人^{カレ}返^{カレ}ク元^{カレ}伴^{カレ}ヲヒテ此
國^{カレ}返^{カレ}来^{カレ}リ經^{カレ}論^{カレ}五^{カレ}十^{カレ}余^{カレ}卷^{カレ}佛像^{カレ}等^{カレ}持^{カレ}渡^{カレ}セリ然^{カレ}テ公^{カレ}ニ仕^{カレ}ヘテ僧正^{カレ}ニ成^{カレ}ケリ而^{カレ}
間^{カレ}天皇^{カレ}后^{カレ}光明^{カレ}皇^{カレ}此^{カレ}去^{カレ}助^{カレ}普^{カレ}貴^{カレ}帰^{カレ}依^{カレ}シ給^{カレ}ケル程^{カレ}親^{カレ}シク奉^{カレ}リ仕^{カレ}リテ后^{カレ}是^{カレ}ニ寵
愛^{カレ}シ給^{カレ}ヒ元^{カレ}世人^{カレ}不^{カレ}吉^{カレ}様^{カレ}ニ申^{カレ}シ緣^{カレ}ヲ其^{カレ}時^{カレ}藤原^{カレ}ノ廣^{カレ}繼^{カレ}ト云^{カレ}ク有^{カレ}リ不^{カレ}此^{カレ}等^{カレ}大
臣^{カレ}御^{カレ}孫^{カレ}也^{カレ}式^{カレ}部^{カレ}卿^{カレ}宇^{カレ}合^{カレ}ト云^{カレ}ケル人^{カレ}子^{カレ}ナ^{カレ}ハ品^{カレ}モ高^{カレ}ク人^{カレ}様^{カレ}モ言^{カレ}リケレ世^{カレ}用^{カレ}ル^{カレ}人^{カレ}ト云^{カレ}ク有^{カレ}ル
其^{カレ}中心^{カレ}極^{カレ}テ猛^{カレ}クシテ智^{カレ}リ有^{カレ}ケル事^{カレ}達^{カレ}シケレ公^{カレ}言^{カレ}備^{カレ}大臣^{カレ}シテ師^{カレ}シテ文^{カレ}道^{カレ}ノ學^{カレ}子^{カレ}ニ身
ヲ賢^{カレ}クシテ朝^{カレ}仕^{カレ}ヘテ右^{カレ}近^{カレ}少^{カレ}將^{カレ}成^{カレ}ニケリ其^{カレ}シカ系^{カレ}只^{カレ}ニモ非^{カレ}サリケレマテ時^{カレ}ヨリ上^{カレ}六^{カレ}王^{カレ}城^{カレ}有
テ右^{カレ}近^{カレ}將^{カレ}トシテ公^{カレ}仕^{カレ}リテ時^{カレ}ヨリ下^{カレ}八^{カレ}鎮^{カレ}西^{カレ}ニテ大^{カレ}宰^{カレ}ノ職^{カレ}トシテ府^{カレ}ノ政^{カレ}ケレハ世^{カレ}子^{カレ}異^{カレ}ノ
思^{カレ}合^{カレ}タリケリ家^{カレ}肥^{カレ}前^{カレ}國^{カレ}松^{カレ}浦^{カレ}郡^{カレ}ニ有^{カレ}ル元^{カレ}常^{カレ}ニ此^{カレ}様^{カレ}シテ過^{カレ}ケル程^{カレ}ニ此^{カレ}去^{カレ}助^{カレ}ヲ
后^{カレ}寵^{カレ}愛^{カレ}シ給^{カレ}フ事^{カレ}ノ廣^{カレ}繼^{カレ}聞^{カレ}テ大^{カレ}宰^{カレ}府^{カレ}ヨリ國^{カレ}解^{カレ}奉^{カレ}申^{カレ}シテ云^{カレ}ク天皇^{カレ}后^{カレ}僧^{カレ}去^{カレ}助^{カレ}寵^{カレ}

愛シ給フ事專ニ世誘ト有リ速ニ此ヲ可被止シテ天皇禁申シテノ系使無事
也ト思シ食シテ廣継何ノ故方朝政ヲ可知此者世有定國為惡カリト然レ速ニ
廣継ノ可罰キ也ト被定テ其時ニ御矢代東人ト多ク有ケリ心極テ猛ジテ思量ノ
賢キ者ニテ有ケル兵ノ道ニ被仕ケル依テ此東人ニ仰テ給テ速ニ廣継ヲ討テ奉レ
トテ遣レケル東人宜旨ヲ奉テ鎮西ニ下ル九國ノ軍ヲ催シテ廣継ヲ責メテ為ル廣
継此事ヲ聞テ大ニ嗔テ云ク我ノ公為ニ錯ツ事無シト云云公ナク横様ニ我レヲ被罰
トス此レ偏ニ僧玄昉カ説謀也トテ多クノ軍ヲ調ヘ侍戰フニ御方軍強シテ
廣継カ方少シ弱シ
持クケリ其龍馬ハ空ヲ翔ル事アリ平地ヲ走
如シ然レ其馬ヲ乗物トシテ時間ニ王城ニ上リ鎮西ニ下リ行ケル也然廣継戰ト
之ニ勅威ニ不勝スレテ遂ニ被責ル降ニ廣継海邊ニ出テ其龍馬ヲ乘テ海ニ浮テ高
麗ニ行ケト為ニ龍馬前ノ如ク翔ル事不能ス其時ニ廣継早ク我カ軍盡ニケリト知テ
馬共海ニ入テ死ス其時ニ東人責寄テ見ル廣継海ニ入ル家不見云云而問吳方ヨリ

風吹テ廣継カ死ス身ノ瀆降ニ吹キ寄リ然レ東人其頭ヲ切テ王城ニ持上テ公奉リ
其後廣継惡靈ト成テ且少恨奉リ且玄昉カ怨シ報セト為ル被玄昉ノ前ニ惡靈
現シテ赤キ衣シ著テ冠シテ者來テ俄ニ玄昉ヲ蹴取テ空ニ昇ス惡靈其身散リテ
蹴破落シタリケル其弟子著テ拾集シテ葬シケリ其後惡靈靜ナシ事
死カリケル天皇極シ悲シ給テ吉備大臣廣継カ師ニ速ニ彼墓ニ行テ誘ヘ可被キ
也ト仰テ給ケル吉備宣旨奉西ニ行テ廣継カ墓ニシテ誘ヘ陳レケル其靈シテ吉備
殆レ可被鎮ナリケル吉備陰陽ノ道ニ極クケル人ニ陰陽ノ術ヲ以テ我カ身ヲ怖
無ク固テ勲ニ提誘ケル其靈止マリケリ其後靈神ト成テ其所ニ鏡明神ト申ス
此也彼玄昉墓ノ子今奈良ニ有ト云語リ傳ヘタルヤ
婆羅門僧正為值行基從天竺來朝語第七
今昔聖武天皇東大寺ノ造テ向眼世卷レ給ハト為ル其時ニ行基ト云ク有リ
其人シテ講師トシ給フ行基申テ云ク我レ其事ニ不足今外國ヨリ講師ノ可

勤キ人可来ト申レテ誦師迎ヘ方為ニ天皇ニ奉シテ百僧ニ曳具シテ行基第
百ニ立テ治部玄蕃シ市^{法花經記}ノ音樂シ調ヘテ樓津國ノ難波律行見更ニ来今
其時行基一前^法の如シ備テ海上ニ浮ヘ放其船加波為ニ乱破事无クシテ
遙^法西^法指テ行ク不見ス
其船如船ノ前ニ浮テ返来テ此
南天 遙^法天竺
東大寺^法世養ニ會公カ為ニ来ル也

其^法行基^法常テ知テ迎ヘ給ヘ也婆羅門船リ陸ニ下テ行基下五ニ年取テ喜給テ
事无限^法道^法天竺ヨリ来ル人シ日本人待受テ本ヨリ見知カカク^法眠^法語^法事^法奇
異也ト人皆思ヘル行基歌^法奉^法給テ 靈山ノ釈迦ノ御前ニ契テ^法真^法如^法不^法朽
也相見^法凡^法カ^法婆羅門ノ返歌 迦毗羅衛ニ共ニ契リシ甲斐有リテ文殊御相
見^法凡^法カ^法此^法之^法南^法テ皆^法人行^法基^法并^法早^法ク^法文^法殊^法化^法身^法也ト事ヲ知^法其^法後^法行^法基^法婆羅門ヲ
迎テ来給ヘリ天皇喜ニ貴給此人ヲ以テ誦師トシテ思ノ如ク東大寺^法世養^法給テ
婆羅門僧正ト云此也大安寺僧ト有此人本南天竺迦毗羅衛國人也文殊ニ

值遇^法奉^法ト^法祈^法願^法給^法允^法程^法貴^法人^法出^法来^法告^法テ云ク文殊^法震^法且^法ノ^法五^法基^法山^法御^法不^法此^法ニ
依^法テ^法善^法提^法天^法竺^法ヨリ^法震^法且^法ニ^法至^法テ^法五^法基^法山^法ニ^法尋^法子^法詣^法給^法名^法道^法天^法老^法翁^法值^法テ^法善^法提^法ニ^法告^法テ
云^法文^法殊^法日^法本^法國^法ノ^法衆^法生^法シ^法利^法益^法セ^法方^法為^法ニ^法彼^法國^法ニ^法託^法生^法シ^法給^法ニ^法キ^法ト^法善^法提^法此^法之^法南^法給^法本
懷^法之^法遂^法方^法為^法此^法國^法ニ^法来^法給^法ル^法也^法彼^法文^法殊^法此^法國^法ニ^法託^法生^法シ^法給^法ト^法云^法行^法基^法并^法此^法也^法然^法レ^法ハ
善^法提^法来^法リ^法可^法給^法ト^法空^法ニ^法知^法来^法テ^法此^法ク^法迎^法ヘ^法給^法也^法テ^法亦^法善^法提^法モ^法其^法申^法ヲ^法知^法給^法テ^法本^法ヨリ
見^法知^法ク^法云^法人^法様^法此^法ク^法五^法語^法給^法也^法テ^法凡^法丈^法人^法皆^法其^法シ^法不^法知^法テ^法疑^法ニ^法思^法カ^法拙^法キ^法也^法ト^法云^法語^法傳
ス^法ト^法ヤ^法監^法真^法和^法尚^法震^法且^法渡^法朝^法戒^法律^法語^法第^法八^法
今昔聖武天皇御代ニ監真和尚ト云聖人在リ此本震且揚洲江陽
縣ノ人也俗姓源^法氏^法初^法メ^法十^法六^法歳^法ニ^法テ^法大^法周^法則^法天^法代^法長^法安^法元^法年^法ト^法云^法元^法年^法智^法
滿^法禪^法師^法ト^法云^法凡^法僧^法ニ^法付^法テ^法出^法家^法シ^法テ^法并^法シ^法受^法ニ^法龍^法興^法寺^法ト^法云^法ス^法寺^法ニ^法住^法ケ^法リ^法殊^法戒^法律^法
ヲ^法持^法テ^法年^法来^法シ^法經^法ハ^法漸^法ク^法年^法積^法テ^法老^法臨^法ヌ^法而^法尚^法日^法本^法國^法ヨリ^法法^法學^法ニ^法傳^法ハ^法カ^法為^法ニ^法榮^法睿^法ト
云^法フ^法僧^法震^法且^法ニ^法渡^法ニ^法ケ^法リ

國ニ渡テ戒律ノ法ヲ傳ヘ

每蒙睿カ勸メ依テ蒙睿ニ奉^ヒテ日本ニ且テ戒律法傳ヘ天寶十二年ト云

元年十月廿八日戌時ニ龍興寺ヲ出テ江頭ニ至テ船乘ケ向彼龍興寺僧共和尚

出ツル見テ惜ヒ悲云テ泣ク止ムトモ和尚弘法心深キカ故不置スレテ江頭ニ至テ

ヨリ下テ菰洲^ツ黃河浦ト多所ニ至和尚相見セ人僧十四人尼三人俗廿四人

也亦佛舍利三千粒佛像經綸善提子^計三斗自余ノ財頗有ケリ然テ月未経

テ二月廿五日此朝薩摩國秋妻浦ニ著ス其テ年レ越ス六次ノ年ト云フハ

天平勝宝六年也正月十六日從四位上大伴宿祢胡滿ト云フ人ニ付テ和尚ノ震

且ヨリ渡レ由テ奏ス同キ二月二日和尚携津國ノ難波ニ著又天皇此レシ聞食テ大

納言藤原ノ朝臣仲磨シ遣シテ和尚ノ来ル由ヲ令向給テ和尚申シテ云

我ハ此レ大唐揚州ノ龍興寺ノ僧鑑真也持テ所ニ戒律ノ法而ハニ彼法ヲ弘傳ヘ

カカ為ニ遙ニ此國ニ来リト天皇此ノ聞食テ正四位下吉備ノ朝臣直吉備^等

詔シテ多我東大寺ヲ造シ戒壇^起起テ戒律可傳シ然レ我專喜ノ所也此ニ依テ

和尚ヲ迎テ貴教ニ給テ事無限シ其後忽ニ東大寺天佛前ニ戒壇^起起テ和尚以テ

戒師トシテ登壇受戒シ給テ次ニ后白皇子皆以強戒ヲ受給テ亦^賢賢^德德^福福^トト^云云

共八十人戒ヲ受ケ其後大佛殿ノ西ノ方ニ別戒壇院ヲ起テ諸人登壇受戒シ

ケリ而レ向后御身ニ病有テ不愈給セリケレ向和尚樂^奉奉^ルル^ニニ^藥藥^驗驗^有有^テ其^病病

愈給ニケレ矣皇喜給テ忽ニ大僧正位ニ授ケ給テ和尚^辞辞^トト^不不^用用^シシ^ハハ^改改^メメ^テテ^大大^和和^尚尚

侍云亦新田^新新^ノノ^親親^王王^トト^云云^フフ^人人^ノノ^舊舊^宅宅^ヲヲ^和和^尚尚^給給^テテ^栖栖^トト^スス^其其^所所^ニニ^寺寺^ヲヲ^起起^タタ^リリ^今今^ノノ

招提寺也而向天平宝字七年ト云年五月六日和尚面シ西ニ向テ結跏趺坐レ

テ失給ニケリ其ノ^然然^レレ^ハハ^ノノ^後後^葬葬^シシ^ケケ^ルル^時時^ニニ^額額^キキ^香香^山山^ニニ

宣ケル様死テ後三日テ頂上暖ナラム人^之之^レレ^此此^レレ^第第^二二^地地^也也^トト^可可^知知^トト^然然^レレ^ハハ^和和^尚尚^第第^三三

地并ニ在シケリト皆人知ニケリ彼^唐唐^{ヨリ}ヨリ^持持^渡渡^リリ^給給^テテ^三三^千千^粒粒^佛佛^舍舍^利利^招招^提提^寺寺^トト^今今

在テ和尚墓其辺ニ有リ亦此國ニ戒壇此ヨリ始マリケリトナム語り傳^テテ^タタ^トト^ヤヤ

弘法大師直傳真言教歸來第九

今昔弘法大師申ス聖御ケリ俗姓依伯氏讚岐國多度郡扇風浦
人也初母河ノ氏夢ニ聖人來テ胎中ニ入ト見テ懷任シテ生セリ其兒五歲ニ
成凡間泥土シテ佛像ヲ造リ草木ヲ以テ堂ヲ形シ建ツ亦兒夢ニ八葉蓮華
中ニ諸佛在リテ兒ト共ニ語レ給フト見ケリ然レ此夢ヲ父母モ不語死ヤ他人ニ
語ラズ父母此兒ヲ敬貴事無限ト亦人有テ此兒ヲ見ル止事死ニ童人常兒隨
テ礼拜ス然レハ憐ノ人此神童也ト云フ亦母兄二人有五位也伊豫親王ト云ニ
テ文ヲ學子ヘリ其人兒母ニ語テ云ク此兒聲言僧ニ成ルト猶俗典ヲ可讀學キ也
此ニ依テ兒俗典ヲ學テ文章ヲ悟シ而凡間延曆七年ト云フ年兒年十五ニシテ京ニ
入ル直誦味酒ノ淨成ト云フ學生ニ隨テ毛詩左傳尚書等ヲ讀ミ學フ明ナ事業
テ知シルカ如シ而ルニ兒佛道ヲ好テ漸ク世シ可歌キ志シ企ツ即チ大受寺勤操行狀下テ
人ニ會テ虛空藏永耐持法ヲ學テ心ヲ至シ持テ念カク不而ルニ兒年十八ニシテ心思ク

我前ニ學フ所俗典惣テ利无ニ二期後此龍寧事也龍不如佛道龍學ハト此工
後テ龍遊行シテ苦行ヲ修ス或ハ阿波國天龍龍嶽行テ虛空藏ノ法ヲ行フニ
大凡叙室ヲ飛來ル龍或ハ土佐國ノ室門崎ニシテ求聞持行シ觀念元ニ明星
是凡或伊豆國ノ桂谷山寺ニシテ自ラ龍虛空ニ向テ大般若ノ魔事品ヲ
問延曆十二年行狀ト云フ年勤操僧正使ヲ
戒シ授ク名ヲ教海ト云フ時龍年二十也其後在自ラ名ヲ取テ如空ト云フ亦同十四年
ト云フ年廿ニシテ東大寺戒壇ニシテ具足戒ヲ受ク其ノリ名シ龍空海ト云フ其後自夢シ

我外典ヲ内教ヲ見ル龍心疑テ懷龍即十佛御前ニシテ誓言言シ成ニ我速疾ニ
佛可成龍教ヲ知ル鬼願龍三世十方佛我カ為ニ不龍法門ヲ示シ給ヘト其後夢中ニ
人有テ告テ云ク此經有リ大略龍虛渡那經ト名ツク即チ此法要之所也ト夢覺テ後
心ニ喜シ成シテ夢見凡所經ヲ尋子求ルニ大和國高市郡久米寺ノ東塔龍本ニシテ
此經ヲ得テ喜テ此經見ル龍難悟深シ此朝ニ此ヲ知ル人無シ龍唐渡ニ此教ヲ

カセ結龍ニケルニ
虛空 中ニ文字
ヲハハ六書ハ律
點書ニ名ニ
ナシ行
狀

云々隨之水上清水の讀ハ詩ヲ書ク其文點不破シテ流シ下ル童此見テ笑シ
含テ感歎氣色有如童云我亦可書和尚此ヲ可見下即水上龍字
書但石一小點不付文字浮漂テ流ス即十小點付ル經音ヲ發シ光放其
字龍王下成テ空ニ昇ス此童文殊在シケリ弊衣瓔珞也即十失并和尚本
鄉返台高岸ニ三テ祈請テ云我佛八所秘密教流布相應シテ弥
勒ノ出世テ可持キ地有之其所奇落シテ三古ヲ以テ日本方高擲ルニ三古結
遙ニ飛テ雲中入ス其後大同二年ト云年十月廿日日平安歸朝先鎮西ニテ
大宰府大監高階遠成成ト云人ニ付テ持渡ル所ノ法文表ヲ
天下ニ可流布キ宣旨ヲ申シ下ス重テ勅ニ
施之事無並シ早ク皇城南面ノ緒門ノ額ヲ可書シト然レハ外門額ノ書畢又
亦應天門ノ額ヲ付テ後此見ニ初字點既ニ落失リ驚テ筆ヲ抛テ點ヲ付諸
人此見テ手ヲ押テ此感ス其後本意如真言宗ニ申シ立テ世弘真時諸

宗諸學者等有テ即身成佛ト義ヲ疑テ論ヲ致ス時大佛彼疑ヲ折カテ清涼
殿ニテ南向大日定印ヲ結テ觀念ス顔色金屬ニテ身ヨリ黃金光ヲ放リ万
人此見テ首ヲ低テ礼拜ス如此キ靈驗幾計真言教盛リニ弘直云嵯峨天皇
護持僧トテ都位ニテナム在シケル此朝ニ真言教弘尤此始ル其後此僧都流シ
所ニ有テ真言教テ今盛リニ於コリト云語傳ヘタルトヤ

傳教大師且宋傳天台宗歸來語第十

今昔桓武天皇御代ニ傳教大師ト云聖在シケル俗姓三津氏本近江國志賀
郡人也幼キ時ヨリ心賢クシテ七歳ニ成ルニ智リ明也諸事ヲ兼テ知リ父母此ヲ怪フ
十歳ニテ頭ヲ剃テ法師ト成リ始テ今比處ノ山所ニテ草庵ヲ造テ佛ノ道ヲ
行向ニ香爐灰中ニ佛ノ舍利出給リ此見テ喜テ此舍利付テ行奉スト思
煩向亦灰中ニ金ノ華卷出來リ此器ニ奉テ晝夜礼拜奉敬ス事無限而凡
向自心内思ハ我此所ニ伽藍ヲ建シテ天台宗法ヲ弘ム延曆廿三年ト云年

還

唐渡又先ツ天台宗登テ道還和尚去ス人會テ天台宗法文習傳ノ亦順曉
和尚トシテ人付テ真言教ヲ受ケ傳ヘテ顯密ノ法ヲ習フ事瓶ノ水ヲ寫スカ如キ其時
佛瀧寺ノ行滿座主トシテ人未テ日本ノ沙門ヲ見テ多ク我昔ニ聞ク五智者大師ノ
宣ハク我死後二百余年経テ此ヨリ東ノ国ヨリ我カ法ヲ傳ヘテ世弘大分爲シ流東
ラトト宣ヒキ今思ヒ合スルニ只此人也

法文ヲ受ケ傳ヘテ本國ニ歸テ可弘キ

事瓶ノ水ヲ寫スカ如シ而ルニ唐ニ渡ラト爲シ時ニ先ツ字佐宮詣テ道間海佛
元クシテ平カニ渡シ給ヘト祈リ申シ給ヒ思ノ如ク彼國ニ渡リ著テ天台法文ヲ習傳
ヘテ延暦四年トシテ年帰朝スニ其喜ニ申サカ爲先ツ字佐宮詣テ御前ニシテ
礼拜恭敬シテ法華経ヲ誦シテ申サク我思ノ如ク唐ニ渡リ天台法文ヲ習傳ヘテ
歸リ来リ今ハ比叡山ヲ建立シテ多僧徒ヲ令住メテ唯一元ニ一乘宗ヲ立テ有
情非情皆成佛旨ヲ令悟メ國ニ令弘佛藥師佛ヲ造奉テ一切衆生ノ病ヲ

令愈メテ思フ但シ其願大井ノ御護依テ可遂キ事也其時御殿内ヨリ妙丸御
音有リ示テ眞ノ聖人願ハ所極テ貴レ速ニ此願ヲ可遂シ我ノ專ニ護ヲ可加シ
但此衣ヲ著テ藥師像ヲ可造奉レトテ御殿内ヨリ被投出タリ此ヲ取テ見ルニ
唐ノ絹襪ク紫色ニ澤シテ綿厚ク 又小神ニ有リ此ヲ給ハリテ礼拜シテ出タリ其
後返テ比叡山ヲ建立スルニ彼淨衣ヲ著テ自ニ藥師像ヲ造奉リ亦奉日ノ社詣テ
神御前ニシテ法華経ヲ誦スルニ此雲山ノ峯ノ上ヨリテ経ヲ説ク庭ニ復リ而尙
願ノ如此朝ニ天台宗ヲ渡シテ弘置テリ其後此ノ流シ所ニ有リ亦國ニ此宗ヲ
学テ天台宗ヲ今盛リ也トナム語り傳ヘタルヤ

慈覺大師巨宋傳顯密法

歸來語第十一

今昔兼和ノ御代ニ慈覺大師ト申聖在ニシケ俗性^姓壬生氏下野國都賀ノ
郡人也初生ケル時紫雲ニ立テ其家覆ヘリ其時其國ニ廣智ト云フ聖有リ
遙ニ紫雲ヲ見テ驚テ其家ニ尋テ来リ同テ云ク此家何^事カ有テ家主答テ

云々今日男子生リ廣智其父母ニ教ヘテ其生ル男子此止事無キ聖人ト
可成キ人也汝等父母也ト云々是專ニ可敬ト云置テ返テ其後其男子漸ク勢長ニ既ニ
九歳ニ成ス父母ニ語テ云々我出家ハ有リ廣智所ニ行テ經シ習ハト云テ經シ求ム
ルニ法華經ニ普賢門品ヲ得テ此レ以テ廣智ニ隨テ此レヲ習フ而シテ門兒中ニ聖人
有テ我カ頂ヲ撫スルニ僉傍ニ人有テ告テ云ク汝カ此頂撫フ人ノ智タリヤ否ヤト
兒答テ多不知ト云ク此レハ比叡山大師也汝カト可成キニ後テ汝頂撫ル也ト
夢覺テ見思ク然レ我レハ比叡山僧ト可成ニ有テ思テ年十五歳ニテ遂ニ
比叡山ニ登テ始テ傳教大師見ルニ大師咳テ令テ喜ニ給テ事無限ト本ヨリ知レル
人ヲ見ルカ如シ兒亦昔夢ニ見シ形ニ替テ事無シ其後大師隨テ頭ヲ剃テ法師ト
成テ名ヲ四仁ト云フ顯密法ヲ習フニ少キ思テ事無シ而シテ向傳教大師失給テ云
ハ心ヲ思フ我レ唐ニ渡テ顯密法ヲ習ヒ極ムト思テ永和二年ト云々年唐ニ渡
天台山ニ登リ五臺山ニ參リ所ニ遊行シテ聖跡ヲ礼シ佛法流布テ行テ此レヲ

習問惠正天子ト云々皇代此天皇佛法ヲ七ス宣旨シ下シテ寺塔ヲ破壞シ正
教ヲ燒キ失ヒ法師ヲ捕ヘテ令還俗ハ使四方ニ相分シテ七 其時大師此使會又
獨身ニ隨ヘル者无シ使等大師見テ喜テ追テ大師逃テ一堂内ニ入テ使追來テ
堂シ開テ求ム大師可為キ方无クテ佛中ニ居テ
求ルニ僧不見テ新キ不動尊一鉢見ル見ルソレヤシトテイタキ入ロシテ法ヲ奉
見ル時大師本形ニ成テ在ラス使何人ト問フニ日本國ヨリ來カカ為ニ未ル僧也ト答テ
使怒テ令還俗ハ事之暫ク止テ天皇此由奏ス宣旨ニテ他國聖也速ニ可追奔
シト然レ使大師免レシ法師喜其所ニ去リ去テ他國ニ逃ル間ニ途ナル山ヲ隔テ人
栖有リ見ル城固ク築キ籠メテ廻リ強固ナリ一面ニ有リ其門前ニ人立リ
大師此ヲ見テ喜テ寄テ此ハ何人所ト問テ答ヘテ云ク此ハ一人長者ノ家也聖人ハ
何ゾ大師答テ云ク佛法ヲ習ハカ為日本國ヨリ渡ル僧也而シテ佛法ヲ習ヒテ世
會テ暫ク隱居テ忍タラム所ニ有ラト思也門ニ立ル人ノ云ク此所ハテ人不來也

極テ靜九所也然レ暫ク此ニ在リテ世靜ニ成ム後ニ空佛法ヲモ習ヒ可給キ也大師
此レノ聞テ喜テ成レテ此人ノ後ニ立テ入リ其後門ノ即チ免レシ門ノ入テ遙ニ奥寺ニ
歩ヒ行ク大師モ昔行テ見給ヘノ様ヲ屋共造リ童子多ク人多ク一室ノ屋ノ有レテ大
師ヲ令居ツ大師カク靜九所ニ来ヌ世靜ナラニ程此ニ有ラニ古キ事也下喜テ若シ法
法ヤ在テ思テ所ケテ伺見行クニ物ヲ佛經見エ給フ所先後ノ古ニ屋有リ寄テ平
聞ケ人ノ病公音共多ク聞エ怪シト思テ臨見レ人シ縛テ上テ釣リ懸テ下臺ニ置テ
其臺ニ血ヲ垂入レ此レノ見レニ惣テ不心得テ問ヘトモ不答ス怪テ去テ亦他ノ方臨ハ
亦人ノ吟ク音有リ色極テ青キ者昔瘦セ枯テ多ク卧セリ一人ヲ招ケハ這ニ寄リ
来レリ大師問テ云ク此レ何ヲ所ツカク難堪氣ナレ事共見エ下此人本ノ端ヲ取テ
縷ノ様ナル肌ヲ指レ入テ立ニ書クヲ見レ此レノ縷縷ノ城也不知シテ此来テ今ノ先物
シ不立ニ藥ヲ令食テ次ニ肥テ藥ヲ令食其後ニ高キ所ニ釣リ保テ所々ニ著レ切
テ血ヲ出シテ臺ニ垂レ其血ヲ以テ縷縷ノ津テ結ツ世ヲ經ケル所ヲ不知スシテ

アホ之古體

既ニ食フノ様ニシテ人間ノ事有ラ物ヲ不立ノ様ニテラマキテ努ニ物宣フ事无カレ
我等モ其藥ヲ不知シテ食テカレ目ヲ見レ也相撞ヘテ逃テ可給キ也迴テ門ノハ
強ク差シテメロロケテ人ノ可出キ様无キ所也ト書テ見テ後大師心肝失セテ
惣テ不思ス然レ居本ノ居所ニ返ヌ人ノ食物ヲ持来テ見レ教フノ様胡麻ノ様
物盛テ居ヘタリ此レノ食ノ様ニテ懐ニ免レ入レテ外ニ弃テテ食物ノ後人來テ伺フ
事有リト云フクテ物不立今ニ得テ思レ氣色ヲ去テ其後可肥藥ヲ種ニ令食
向人ノ立去テ程ニ大師七ノ重ニ向テ高キヲ令禮拜シテ云ク本山ニ三寶藥師佛我ヲ
助ケテ古郷ニ返レ事ヲ令得ノ給ヘト其時ニ大ニ狗出テ来ヌ大師衣ノ袖ヲ食テ引ク
大師大ニ引クニ随テ行クニ可通出クモ无キ水門有リ其引キ出シ外ニ出シハ狗ハ不見
成テ大師位々ク喜テ其ヨリ是向ク方ニ走レ遙ニ野山越テ入里出テ人會テ問テ云ク此ハ
何ヨリ来レ聖人ノ如此キ走り給フソト大師然ク行テ有レ事ノ様ヲ語レ其人ノ云ク
其所ハ縷縷ノ城也人血ヲ以テ世ニ見テ其行テ人ノ返事无シ實ニ佛神ノ助ニ

斐不可遁死様无死程死貴死聖人ニ在死喜死別死去死其死強死逃死去死王城方
至テ忍死聞死程死惠死正死天子失給死ス他死天皇位即給死元死佛法死七死不死事死止死ス大師本意
如ク死寺死ノ義死操死ト死ス人死シ師死ト死シテ死密死教死ヲ死習死傳死ヘ死テ死兼死和死十四年死ト死云死フ年死歸死朝死シ死テ
顯死密死法死ヲ死弘死置死テ死ト死ム語死リ死傳死ヘ死ス死ト死ヤ
智死證死大師且宋傳顯密法歸來死證死第死十二

今昔文德金天皇御代ニ智證大師ト申ス聖在死シケリ俗姓和氣氏讚岐ノ國
那珂郡全倉郷ノ人也其父家豊也ケリ母佐伯氏高野弘法師ノ姪也其ノ
母夢朝日祐テ出テ光耀テ流星ノ如程死ノ不死經

スレテ懷姓シテ此ノ大師ヲハ
人ニ殊也漸ク勢長シテ八歳ト云ニ
父ニ向テ多内典中ニ因星經ト云フ經有死我願久死其經死誦習死ト思死フ父死驚死キ怪死ム
テ即チ其經ヲ求メ尋死文死學死ヘ死フ兒死此死ヲ得死テ朝暮死誦死誦死シ死テ不死忘死ス然死ハ郷死久死此死ノ聞死テ
讚死不死怪死ハ死下死云死フ事死先死カ死リケリ亦十歳ト云フニ毛詩論語書文選等俗書ヲ誦死ニ

三度披見死テ次死ニ音死ヲ察死シテ誦死上死此死奇死異死也亦十四歳死テ家死出死テ京死入死テ死叔死父死ニ
仁德ト云僧死付死始死テ此死處死山死ニ登死仁德兒死ニ多死汝死見死ル死立死者死ニ非死我死ハ死凡死丈死ナリ
然死ハ我死ハ汝死ヲ弟死子死ト不可死為死テ死第一死ノ座死主死義死真死ト云人死ニ付死ケリ死義死真死兒死有死
様死見死テ喜死心死ヲ盡死テ法死華死寂死勝死等死經死及死ニ自死宗死法死文死ヲ死ウ死ク死十九死ニ出死家死シ死テ受死
戒死名死ヲ死曰死跡死ト云フ其死後死山死ノ死モリ死テ法死行死事死後死无死シ死而死向死天皇死再死シ死向死食死テ資死
粮死給死テ貴死歸死依死セ死給死テ事死無死限死シ死而死ニ石死合死龍死内死ニ籠死テ行死向死忽死ニ金死ノ人死現死シ死
云死フ汝死ト我死カ死歎死シ死番死書死シ死テ勤死ニ可死歸死依死シ死ト和尚死ノ云死ク此死誰死人死ト云人死宣死ク我死此死
金色死ノ不死動死明死王死也我死ハ法死ヲ護死ル死カ故死常死ニ汝死身死隨死速死ニ密死法死ヲ極死メ死テ衆死生死ヲ可死
導死シ死和死尚死其死形死ヲ見死ル死貴死ク恐死シ死キ事死無死限死シ死然死ハ礼死絲死恭死敬死シ死テ盡死エ死ラ死以死テ其死歎死シ死今死
面死シ死ム其死像死ヲ今死有死ル死而死向死和尚死心死思死フ死我死宗死ニ渡死テ天台死山死登死テ聖死跡死礼死拜死シ死五死臺死
詣死テ文死殊死ニ值死遇死セ死今死思死テ仁死壽死元年死四月死十五死ニ京死ヲ出死テ鎮死西死ニ向死フ三年死八月死ノ九死日死
宗死高死人死良死腫死カ羊死未死鎮死西死有死テ宗死返死凡死ニ值死其死船死乘死テ行死ク東死風死忽死迅死ニ死船死飛死

如也。向十言申時北比風出末テ流行之次日辰時計流球國漂着其
國海中二有リ人入會國也其時風止テ趣カ方ヲ不知ス遙陸上見琉球之教人
辨持徘徊良此レ見テ位悲フ和尚其故之向給之答テ云此國今食之所
也。悲哉此レ命ヲ失ストテ和尚此レ聞テ忽三至シテ不動尊ヲ念シ給之其時
其形先年日本ニテ現レ給ヘリ金

見其時俄辰巳風出末テ戌亥ヲ指テ飛カ如ク行程次日午時唐嶺南道
福州連江縣邊三著其洲刺史和尚有様之聞テ哀向其洲函元寺暫ク住ス
其ヨリ傳リテ玉城ニ至其國ノ王亦和尚德行聞テ大キ貴ニ帰依シ給事無限
而間和尚本意如ク天台山登テ禪林寺ニ至テ定光禪言提樹禮拜レ亦昔天
台大師ノ身留シ給レ禮給林寺ト云テ天台大師傳法所也寺七石象
安置也堂有此天台師行レ給レ普賢ノ白象乘來リ現レ給レ所也其白
象石象ト成レ也其石象南三石窟有リ其大師坐禪給レ倚子有其西

鳴盤石有其面五鼓似昔シ天台大師此山ニテ法ヲ説給レ此石ヲ折テ
衆シ集シ給レ石音遠ニ山ヲ響カセハ衆皆此ノ聞テ集ナル也ケリ而天師先已
給テ後人有テ此石ヲ折ツ音死クシテ不鳴之然ハ此石ヲ折ツ事絶テ成テ而
此日本ノ智此事ノ聞給テ試方為ニ小石ヲ以テ此石ヲ折ツ其響山谷ニ滿テ昔
大師時ノ如然ハ山僧皆大師返リ在ニ也ケリト思テ法ニ日本ノ和尚ヲ礼拜
シケル和尚其ヨリ返リ給テ青龍寺ト云テ寺ニ在テ法ヲ説阿闍梨ト云テ人ニ隨テ密
教ヲ傳ヘ習フ法ヲ詮惠果和尚弟子也天竺那蘭陀寺ノ三藏善先畏阿闍梨ノ
第五代傳法ノ弟子也法ヲ詮曰本ノ和尚見テ候テ含テ寵愛ス事無限然家ヲ
授レ事執水ヲ當方如シ本和尚興善寺ト云テ寺ニ有惠輪ト云テ人ニ會テ顯教ヲ示スフニ
悟リ不得下去テ事先然ハ和尚顯密ヲ學ヒ畢テ大中二年六月ニ出テ高
人本近著渡ル船ニ乘テ天安二年ト云テ年帰朝鎮西ニ著テ帰朝ノ由ヲ奏シ上給ス
天皇大キ喜ニ聞會テ遣シテ和尚ノ令迎ス

其後天皇重々帰依せさせ給て比叡ノ
光院ニ住給ケル程ニ弟子僧シ呼テ持佛堂ニ有香水取テ持来ト宣テ弟子
僧香水持来リ和尚散取テ香水ニ温シテ西ニ向テ空ニ度灑キ給ケル弟子ノ
僧此シ見テ恠テ此何ナリ此灑カセ給ケルト向申ケル和尚宣テ宗香龍寺ノ物習
ニ向我カ住シ寺也今其寺ノ金堂ノ事火ノ付テ消タカシ香水灑ケル也
ト弟子僧此ノ聞テ何事ト宣フトモ不悟シ心不得シ止ニケリ其次ノ年ノ秋比
宗商人ノ渡リケルニ付テ去年四月 日青龍寺ノ金堂ノ事火付テ消タカシ
ヨリ俄ニ火丸兩降来テ又消テ金堂ノ不焼成ニキト云フ消息シ和尚ノ御許ニ彼
青龍寺ヨリ奉レリ其時ニム彼ノ香水取テ持来リ僧和尚香水散シ給ヒ然
ニ有ケルト思ヒ驚テ他ノ僧共ニ語テ貴ヒケル此御シ作ラ宗ノ事ヲ空ニ知リ給ス實此
ハ佛ノ化シ給ケルニ有ケト云テ今皆其後我ノ徒ヲ立テ顯密ノ法ヲ弘置其流
佛ノ教昌シテ今盛リ也但シ慈覺ノ門徒ト異ニテ常ニ諍フ事有基天竺震旦
法

三三塔然事也ト云語傳ハタルヤ

聖武天皇造東大寺語第十二

今昔聖武天皇東大寺ヲ造給フ銅ヲ以テ居長 大盧舍那佛像ヲ鑄

サセ給リ其ニ隨テ火堂ヲ造リ覆給ヘリ亦誦堂食堂七層塔ニ基様シ堂

僧房戒壇別院諸門皆様々ニ造リ童子給ヘリ初ノ御堂壇ヲ築クニ天皇

鋤シ取テ玉シ滴ニ給フ后カヲ袖ニ入テ運ニ給然大臣ヨリ始メテ誰人カ此ノ事ヲ心ニ

不入サズ堂塔皆出来ト大佛シ既ニ鑄居奉テ塗奉ラム物ニ金多ク可入此

國ニ本ヨリ金无ケルハ震旦ニ買ヒ遣テ遣唐使ニ付テ様シ財ヲ多ク遣テ爾来

春遣唐使返来テ多ク

シ召テ急キ被塗ハ色練色也僅ニ御

下石足ス何況ヤ多ノ堂塔ノ金物可達キ物負不知多カリ天皇悲ニ歎キ給テ

事無限ニ其時止事無僧共召テ何カ可為キト令問メ給フニ申テ云ク大和

國吉野郡大丸山有石之金峯ト云山名ヲ以テ思フニ定テ其山ハ金有ラム
而其山ニ護神靈在ラズ其ニ令申可給キ也ト天皇元モ可然リケリト思食テ
此東大寺造ル行事ノ良弁僧正ト云人ヲ石其人以テ申給フ今法界ノ衆
生ノ為ニ寺ヲ起テ金多ク可入シ此國ニ本ヨリ金元シ傳ヘ聞ケ其山ニ金有願クハ
分テ給ヘト良弁宣旨ヲ奉リテ七日夜祈リ申スニ夢ニ僧來テ告テ云ク此山金
弥勒并ノ預ケ給ヘハ弥勒出世時ナ可弘キ其前ニ難令シ我ハ只護ル計
也近江國志賀郡田上ト云所ニ離レ丸山有リ其山東面ヲ椿崎トナム
之ヲ様ノ喬立ル石共有リ其中ニ昔シ鈎リセシ翁ノ定テ居ケル石有リ其石ノ
上ニ如意輪觀音ヲ造リ居奉テ其上ニ堂ヲ造テ此ノ金ノ事ヲ祈申セ然レ祈請フ
所ノ金自然ラ思ノ如クニ出奉ナム夢覺テ此由シ公ニ申テ宣旨ヲ奉リテ彼近江
國勢田ニ行テ南ヲ指椿崎ト云所ヲ尋ケ人ノ教ルニ随テ其山入テ見シ實ニ
帝有石共喬立チ蓋ナリ其中ニ此ノ夢見シ鈎人翁ノ居ケル石有リ此見付テ

返奉テ此ノ由申スニ天皇宣ハク速ニ夢ノ如クニ如意輪ノ像造リ居テ金ノ事ヲ
可祈申シト然レ良弁其所ニ行居テ堂ヲ起テ佛ヲ造供養ノ日ヨリ此ノ金ノ事ヲ
祈申ス其後幾ノ程ヲ不經シテ陸奥ノ國下野國ヨリ色黄丸砂ヲ奉シリ
鍛治共ヲ石吹下サルニ實ニ色目出名源ヤ薑丸金ニ有リ公喜給テ重陸
奥ノ國ハ召遣スニ多ク奉シリ其金ヲ以テ大佛ニ塗奉ル其金多ク餘ク其以テ
皆塗畢又彼震且ノ金ハ色練色ニシテ

明カ也此國ノ金ノ出東レル始也其後天皇^皇至シテ此寺ヲ供養シ給フ其講師興
福寺ノ隆尊律師ト云也其人ハ他人也ケリ彼椿崎ノ如意輪觀音ハ今石山
也ト云語傳ヘタルヤ

淡海公造山階寺語第十四

今昔大織冠未タ内大臣モ不成給^シニ人ニ在^レケル時皇極天皇ト申ケル女
帝御代ニ御子ノ天皇^春奉宮ニテ御^レシケルニ心ニ^ニ獲^レ我^レ入^レ鹿^シ討^レ給^ル時人職

冠心内ニ祈念シテ思給ハ我レ今日既ニ重罪ヲ犯シテ悪人ヲ先公ト思思如哥
得ニ其罪ヲ謝セムカ為ニ大六ノ釈迦像暎ノ二菩薩像ヲ造テラ伽藍ヲ建テ
安置セムト其後思ノ如哥得給ニテハ願ノ如ク大六ノ釈迦并暎ノ二菩薩造テ
我ノ山階ノ陶原ノ家ニ堂ヲ建テ安置シテ恭敬供養シ給ニテ其後大職冠内大臣
ニ成上リ給テ先給ニケレハ命ニテ淡海堂ノ御跡継テ公ニ仕リテ左大臣マテ成リ
給ニケリ然テ元明天皇申ケル女帝ノ御代ニ和同三年ト云フ年天皇申シ行ニ彼
山階ノ陶原ノ家ニ堂ヲ建テ今ノ山階寺ニ所ニ運ニ渡シテ造リ給ハル也同シキ七年云
年三月五日供養有ケリ天皇御願トシテ嚴重ノ事無限シ民ノ長者トシテ淡
海公泰リ給ヘリ其講師元興寺ノ行信僧都ト云ク也其日實ニ大僧都成シリ
咒願ニ同シ寺ノ善統律師ト云ク也小僧都ニ成リ殘七僧ニ皆綱ヲ位ヲ給テ次
僧五百人也音聲ヲ調ヘ供養ノ儀式不可云盡ス其後追々諸ノ堂舎塔造リ
加ヘ廻廊門樓僧房造リ重子テ多僧徒シ今住テ大乗ヲ學シ法會ヲ修ス惣テ

佛法繁昌地此ノ所ニ過元先シ本山階ニ造リシ堂ナハ所ハ替レトモ山階寺ト云也
ケリ亦興福寺ト云此レ也ト云ム

聖武天皇始造元興寺語第十五

今昔元明天皇奈良都飛鳥ノ郷ニ元興寺ヲ建シ給テ堂塔ヲ起給テ金堂ハ

大弥勒安置シ給テ其弥勒ハ此朝ニ造給ハ佛ニ不御ス昔シ東天竺ニ

生天子國ト云國有ケリ國王シハ長元王ト云其國五穀豊ニシテ多キ事無シ而其

國本ヨリ佛法ノ名シモ不聞長元王時世佛法ト云事有ナリト聞テ我カ世何

佛法ヲ可知キト願テ國ノ諸人ニ佛法シラム者ヲ求メ出セト宣テ下ス然レ向海ニ少

船一ツ風ニ付テ寄リ國人此ヲ見テ惟今王奏ス此ノ船僧二人ノ有國王僧ヲ

召テ汝何者何國ヨリ來ルハト問フ僧云ク我レ北天竺法師也昔佛法修行

シ今ハ女人付テ教子ヲ儲テ身貧シテ貯先ノ教子莫ク食セムト云直物无キ故ニ

暗夜船ニ乗テ海中ニ出テ莫ク鉤ニ俄ニ風ニ放テ不慮無浦ニ来ル也國王宣ク
然ラバ汝ヲ法ヲ可説シト僧廉勝王経ヲ讀誦シテ其ノ大意ヲ説ク國王此ノ聞喜テ
宣ハ我既ニ法ヲ知ヌ命佛ヲ造リ奉ラト思フ僧云ク我佛ヲ造者ニ非王佛ヲ
造ラト思ヒ給ハ心ヲ至シテ三宝ニ祈請シ給フ自然佛造者出来ナト王
僧ノ云ニ隨テ此事ヲ祈請シ給テ諸財ヲ僧ニ与ラ然レニ事無シ然レモ僧常ニ樂
シト云ク氏舊里ノ妻子常ニ慮シ此ノ故ニ不喜サレト王此ヲ理也ト宣テ速ニ可返
也船諸財ヲ積テ本國ヘ送リ其後亦海辺ニ小船一ツ寄リ其船ニ童子一人
有リ國人此ヲ見テ前ノ如ク王ニ奏ス王童子ヲ召テ宣ク汝何國ヨリ来ル
能ハ何ソト童子云ク我ニ他ノ能死レ只佛ヲ造ル計也ト王座シ下テ童子ヲ
礼レテ宣ハク我カ願既ニ満ヌ汝ヲ速ニ佛ヲ可造シト決テ流シテ我カ
童子云ク此レ佛ヲ可造キ所ニ非ス聞ナレ

也ト王然レテ遊テ所聞カ令見給ハ童子其ヲ定メ然レハ王可キ物等并佛御
本童子云ク隨テ送リ其ニテ童子門ヲ開テ人ヲ不寄スニ佛ヲ造ル國人密門外
ニテ開ケハ童子入レテ造ラト思フ西五十人計シテ造ル音有リ奇異也ト思フ第
九日ト云ニ童子門ヲ開テ佛ヲ造リ出タ由王ニ奏ス王急ニ其所ニ行幸シテ佛ヲ礼シテ
宣ハク此レ佛カ名付ハト童子云ク佛ハ方ニ在レ此當未補處ノ弥勒造リ奉
レ也第四兜率天内院ニ在ラズ一度此佛ヲ礼ス人必ス彼ノ天ニ生シテ佛ヲ
見奉ルト云フ時ニ佛眉間ヨリ光ヲ放給フ王此ヲ見テ涙ヲ流シテ歡喜シテ禮拜ス王
童子ニ宣ハク此レ佛ヲ安置シ奉ラ給フ為ニ速ニ伽藍ヲ可建シト然レハ童子先ニ伽藍
四面外閣ヲ廻シキ中ニ階堂ヲ起テ此佛ヲ安置シテ東西ニ町ニ外閣ヲ廻ス事ハ
菩薩涅槃ノ二果ヲ證スル相ヲ表ス南北四町ノ事ハ生老病死四苦ヲ離シム
事ヲ表ス未代惡世ニ及ムテ此レ佛ヲ一箱一礼セム人ハ必ス兜率内院ニ生シテ永ク三
途ヲ離シテ三會ニ令得脱給ヘト誓テ童子即チ捨消様ニ失ヌ王及ビ人民ニ至ラテ此見テ

流シテ礼儀シ奉ル時ニ佛眉間ヨリ光ヲ放テ給テ其後此伽藍ニ僧徒數百
住シテ佛法ヲ弘ム亦國ノ大臣百官人民至テ此佛ヲ崇奉奉事无限長元王
願ノ如ク遂ニ此身を燒率天生ス伽之此佛ヲ恭敬供養奉ル上下人彼天ニ
生ル其數有リ其後國ニ惡王出来テ其手乃佛法漸ク滅シテ僧徒皆失ニケリ
人民モ漸ク滅ス然ル門白木國ニ國王有リ此佛ヲ靈驗ヲ傳ヘ聞テ何テ我
カ國ニ移シ奉テ日夜ニ恭敬供養セムト願ケルニ其國ニ相幸有リ心極テ賢
ク思慮深カリケリ國王ニ申シテ宜ク蒙テ彼ノ國ニ渡リテ攝テ謀テ審ニ此
佛ヲ取テ船入レテ亦此伽藍ノ

海中ニシテ俄ニ惡風出来テ波高クシテ海面
船ノ敗テ海中ニ投ク然レ厄風不止ハ余ヲ吞セカ為ニ第一ノ賊也ト思ニ佛眉
間珠ヲ取テ海入ル龍王手ヲ指出テ取リ然レ風波閉マリニ相幸ノ云龍王ニ
珠ヲ施シテ命ヲ存ト云臣國王必頸ヲ被召ナト云然レハ返テ益不有レト云此海

中ニシテ年月ヲ送スニ惡テ海面ヨリ流シテ云ク三熱ノ苦ヲ離レ分爲ニ此珠ヲ取
リ給ヒツル本國ノ王珠ヲ失ヒ各ヲ以テ我等カ頸ヲ被切ト云然レハ其珠ヲ返シ
此苦ヲ免レ給フ龍王夢中ニ相幸ニ云ク龍衆ニ九ノ苦有リ而レ此珠ヲ得テ
後其苦ヲ滅スリ汝テ其苦ヲ尚滅セヨ珠ヲ返シ返サト夢覺テ相幸喜テ海
向テ多珠返サ事喜也必ス苦ヲ離レ事ヲ可報シ但レ緒經中ニ金對般若懺
悔滅罪勝給ヘリ 彼經ヲ書寫供養シテ九ノ苦ヲ滅セト云テ即チ書寫
養シツ其時龍王海中ヨリ珠ヲ船返シ以レツ但レ光ハ龍王取テ失ニケリ其後龍
王夢ヲ告テ云我カ蛇道苦此珠取テ離レテ亦金對般若懺若カニ苦皆離レス云喜ト
告テ夢覺又然レハ其珠ヲ佛眉間ニ奉テ本國ニ返テ國王ニ奉ル王喜テ佛ヲ礼シテ
本堂ヲ繪畫シ以テ念ニ伽藍ヲ建シテ此佛ヲ安置シ給ヒ其後僧徒數千
集リ住シテ佛法盛也但レ佛眉間光先レ其ヨリ數百歳ニ及テ其寺佛
法漸ク滅ス此堂ノ前ノ海不知ニ鳥近ク有テ彼堂前ニ懸レ僧徒此波ニ恐テ皆

去寺之入不任之然凡向我朝之元明天皇此佛利益靈驗之傳(圖)給テ此
朝之移レ給テ伽藍之建立之安置奉之思願有之國王外威僧有佛
道行ノ人也志賢鬼慮有リ國王之奉之様我國王ノ宣之奉之彼ノ國ニ行
テ其佛ヲ取リ奉之吉ニク三寶ニ祈請シ給ト國王喜ニ給テ僧彼ノ國ニ至テ暗
夜ニ彼寺ノ堂ノ前ニ船ヲ漕寄テ三寶ニ祈請シテ密ニ佛ヲ取テ船入奉漕去テ
遙ニ
王
以テ今ノ元興寺ヲ建立シテ金堂此

佛ヲ安置シ給ヘリ其後此寺僧徒數千人集リ住テ佛法盛也法相ニ論ニ宗
ヲ兼學シテ多ク年序ヲ経ルニ寺ノ僧未代及テ彼東天皇ノ長元王ノ忌日ヲ
可勤シト議シテ毎年不爾ニ勤ルニ人甚僧有リ極ク非性人也其力多何故有カ
我カ朝ノ元興寺ニシテ天皇ノ王ノ忌日ヲ可勤キノ自今以後更ニ不可勤ク非道ニ
行フ滿寺ハ何也トモ何カ本願ノ忌日ノ不勤ルハキト云フ程ニ大ニ論議來テ互諍ハ

尤ニ非性僧門徒ハ廣クテ滿寺ノ僧忌日可勤ト行フ皆追フ然ハ多僧東
大寺ニ移シ其門事ニ觸テ兩寺不知ニシテ俄ニ合戦スル時老僧ノ所行非不云尼惡ニ
被引テ甲鎧シ著テ法文聖教ヲ不持ニテ諸堂ニ祈テ十方ニ散失ス若僧ハ我カ師
失テ我等亦此寺ニ可住非不云テ位ニシテ各散失ス然ハ吾ノ内ニ千餘人ノ僧皆
失事ニテ其ヨリ元興寺佛法絶也但シ彼跡勤ハ今御ス化人ノ造リ奉
ル佛ニ御スル亦天竺震旦本朝三國ニ渡給ヘル佛也正ク度ク先ノ放テ
歸教スル人皆兜率ニ生タリ世人尤モ礼可奉ニ奈良ノ元興寺ト云此也ト云語
傳ヘタル也

代々天皇造大安寺所々語第十六

今昔聖德太子熊野村ニ寺ヲ造給フ不造畢給ハ凡間太子共給スハ即チ推
古天皇此寺ヲ造給フ凡ノ推古天皇ヨリ始テ聖武天皇ニ至テ九代天皇受傳
ヘテ造給ヘル寺也欽明天皇御代ニ百濟河ノ邊ニ廣キ地ヲ撰テ彼ノ熊野寺移

造給之此百濟大寺ト云其寺造ル向行事官有傍九神社木此寺ノ新
多代リ用多クハ神嗔テ火ヲ放テ寺ヲ焼ツ天皇大キ怒シ給テ云此寺ヲ營
造ラ亦天曆天皇御代ニ云六尺迦像ヲ造テ心ニ祈リ願ヒ給ヘル夜ノ曉ニ夢ノ
中ニ人ノ

如丸花シ以テ佛ニ供養シテ敬ヒ讃ル

此佛ハ靈山ノ実佛ト不異テ形キ少モ遠ヒ不給此國ノ心ヲ
至テ崇奉ト云テ空ニ昇リ下見テ夢覺ス同眼供養白紫雲空ニ滿テ如丸音樂
天間工亦天武天皇御代ニ高市郡地ヲ撰テ此寺ヲ改メ移造ル此又官大寺ト云フ
天皇亦塔ヲ起給フ亦天皇古史迦ノ丈六像ヲ移シ造奉ラ下思フ願フ云云キエラ
今得給ヘト祈給フ夜ノ曉ニ夢ノ中ニ人ノ僧來テ天皇ニ申シテ云ク前ニ此佛ヲ造奉リ
シ者ハ化人也亦雖來カリナム古キエト云ハ正措シカノ錯死キニ非ス古キ繪師ト云ハ丹
色ニ必ク有リ然レハ只此佛ノ御前ニ丈六鏡ヲ懸テ影ヲ移シテ可礼奉造ニ非ス書ニ
モ非スシテ自然ニ三身ノ可備シ形ヲ見ル應身也影ヲ浮ル報身也虚ヲ智法是

功德勝事此ニ不過云下見夢覺ス天皇驚キ喜ヒ給テ夢ノ如クニ丈六鏡
佛ノ御前ニ懸テ五百人僧ノ堂内ニ請ヒテ大キニ法會儲テ供養シ給ケリ亦元
明天皇御代ニ和銅三年ト云キ此寺ヲ移シテ奈良京ニ被造ル聖武天皇受
傳ヘテ被造レト為向道慈ト云僧有リ心ニ智有ニ世ニ重テ被貴ル先天宝元年ト云キ
法ヲ傳ヘカ為震且ニ渡テ養老二年ト云キ返來テ天皇ニ奏シテ云我唐ニ渡シ
時心内ニ歸朝シテ大キ寺ヲ造ラムト思ヒキ此ニ依テ西明寺造ル様ヲ移シ取テ來
レ也ト天皇此ノ聞食シテ喜テ我カ願ノ滿スル也ト宣テ天平元年ト云キ年道慈ニ
仰テ此寺ヲ改メ令造給フ即千道慈ニ被付テ中天竺舍衛國ノ祇園精舍ノ宛率
天ノ宮子ニ造リ震且ノ西明寺ハ祇園精舍ヲ移シ造リ本朝天養寺西明寺
移セル也十四年向ニ造畢テ大法會ヲ儲テ供養シ給フ天平七年ト云キ年大官
大寺ヲ改メテ大安寺ト云キ也亦
寺ノ始メ燒ケル事ハ高市郡ノ部ノ

用ハニ依テ也彼神ハ雷神トシテ嗔ク心火ヲ出セル也其後九代天皇所シテ造リ授給テ
其費多ク然レハ神心ヲ令喜フテ寺ヲ令イ天皇位即給ニテ其次ニ女帝持統天皇
位即給先高市郡ト云テ所テ起テ此薬師像ヲ安置給テ其後奈
良郡明元明天皇ト申ス女帝西京ニ去テ坊今ノ薬師寺所ニ移シ造給ル
也其天皇御師ト云僧有テ定テ入テ龍宮行テ其龍宮造ノ様ヲ見テ天皇
申シ行テ

テ今佛法盛ナリ

亦此寺ノ薬師佛

受ク久此寺ニ参テ祈請フニ其利益ヲ不蒙ヌト云テ事无ク專可宗奉キ佛ニ在ス
其寺内ニ止事無キ僧ナレ入ル事无ク只堂童子トテ俗ナク佛供燈明奉ル
止事无ト語り傳ヘタル也

高野姫天皇造西大寺語第十八

今昔高野姫天皇ハ聖武天皇御娘ニ御マヌ女身ニ御マヌト云ヘ心智

廣クシテ文道ヲ極メ給テクテ亦法道ヲ知テ何カテ道場ヲ建セト思食之集
位ニモ不即給シテ姫宮ニテ御マシケル時ニ初龍寺ト云寺

天智天皇造薬師寺語第十七

今昔天武天皇白鳳八年十一月ニ皇后御病ノ事アリケレハ勅シテ薬師
寺ヲ建冥助ノ救ヲ祈リ玉エント思シメサル、ニ今タ寺院ヲ營ミ構エ
ヘキ規式ヲ知ル者ナシ故ニ祢蓮ト云僧ニヲ、セテ此ノ事ヲハカリ玉フ
ニ祢蓮勅ヲ受ケテ後禪定ノ室ニ入りタビテ龍宮ニ至リテ伽藍ヲ
下ノアタリ見ルコトヲ得ラレケレハヤカテ定シ出

イ本ハ標目ノミアリコノ本文ハイ本
ニ別本ヲモテ書加タルノナリ
一本ニ標目ノミアリ

光明皇后建法華寺為尼寺語第十九^上本

聖德太子建法隆寺語第二十

聖德太子建天王寺語第廿一

今昔聖德太子此朝ニ生給テ佛法ヲ弘メ此國ノ人ヲ利奪セテ思給テ太子
 御伯父敏達天皇ヲ御代ニ申行テ國內ニ佛法ヲ崇テ堂塔ヲ造リ他國ヨリ
 來ル僧ヲ帰依スル國守屋大臣ト云テ者^有此事ヲ不請^{ウケカ}テ天皇ニ佛法崇ムル
 事ヲ申シ出此ニ後ニ太子守屋ト中惠成リ給テ我大臣ト云人ヲ語ヒテ守屋
 ヲ責罰子國內ニ佛法ヲ弘メ不謀^ムリ給テ其時ニ人有テ守屋^{阿都}告テ云太子我
 我大臣ト心シ合セテ君ヲ罰給ハトスル然レ守屋河津家^{阿都}籠居テ軍儲ク
 中臣勝海ト云テ者亦軍ヲ集テ守屋ヲ助ケトス宛向此ニ人天皇ニ宛奉ルソト
 云テ事世南エテ我大臣太子申シテ昔ニ軍ヲ引將テ守屋カ家ニ行テ
 責ルニ守屋軍ヲ^發シテ城ヲ圍メテ^衛キ戰^シテ^大罪^ニ成^ルテ^是レ^也
 其軍猛クシテ御方軍惶怖シテ三度退キ^返ル其時ニ太子^{十六}歳^ニ至^リ
 シテ軍ノ後ニ打テ軍政人秦川勝ニ示シテ宣ク汝ヲ忽ニ本ヲ取テ四天王像ニ

聖德太子建天王寺語第廿一

刻テ髮上ニ指シ鉢ノ崎ニ捧サケテ願フ發シテ宣ク我等此戰ニ令勝給々
之當ニ四天王ノ像ヲ頭ニ奉リ寺塔ヲ起テ下籙我大臣モ亦如此ク願フ發シテ
戰ノ向ニ守屋大ヤナハ標ノ末ニ登テ誓テ物部氏ノ大神ニ祈請シテ箭ヲ放フ
其矢太子ヲ鎧ニ當テ落ヌ太子亦舍人迹見ノ赤搏ト云フ者ニ仰セテ四天王ニ祈テ
箭ヲ令放ム其箭遙ニ行テ守屋カ胸ニ當テハ木ヲ逆様ニ落ヌ然其軍
皆破ニ其時ニ御方軍責寄テ守屋カ頭ヲ斬リ其後家内ニ入テ財ヲハ
皆寺ノ物ト成シ莊園ノ人悉ク寺ノ領ト成シ家ヲ燒キ掃ヒ奇テワ其後忽ニ玉
造ノ岸ノ上ニ寺ヲ建給テ四天王ノ像ヲ安置シ給ヘリ今ノ天王寺此也太子定メ
テ人ヲ教サトニ非レ遙ニ佛法ノ傳ハ故ニハ彼大臣有ニカク今此國ニ佛
法有ニヤハ而レニ其寺ノ西門ニ太子自ラ釈迦如來轉法輪所當極樂土東門
中心ト書給ヘリ此ニ依テ謂ク彼ノ西門ニシテ弥勒念佛ヲ唱フ今不絶ニ柔
參人死レ此ヲ思クニ此天王寺ハ必ズ人可參キ寺也聖徳太子ノ正佛法傳カ

為ニ此國ニ生給テ專ク願フ發シテ造リ給ヘル寺也心有ラム人ハ此ク可知シトナム語リ
傳ヘルトヤ

推古天皇造本元興寺語第廿二

今昔推古天皇ト申ス女帝ノ御代ニ此ノ朝ニ佛法盛ニ發テ堂塔ヲ造ニ世ニ多
カリ天皇モ銅ヲ以テ丈六尺ノ像ヲ百濟國ヨリ來レハト云フ人ヲ以テ令鑄
給テ飛鳥ノ御ニ堂ヲ起テ此ノ釈迦佛ヲ令安置給ハトシテ先ツ堂ヲ被造ル間
堂ヲ可起所ニ當ニ生ケム世モ不知ヌ古キ大丸槻有リ疾ク切リ去ケテ堂ノ壇ヲ
可築シト宣旨有テ行事官立テ此ヲ行フ向行事ト木
曳出ヨナト惶テ皆人逃テ去ヌ其後程ヲ
可代也ト被定テ亦他人ヲ以テ令伐ルニ始モ斧鑿ヲニ度許カ亮程死シ
大亦此度モ惶ケ寄テ令伐ル程ニ亦前如佛テ死又具者共皆此ヲ見テ斧鑿ヲ
投ケ奇テ身成ラム様モ不知ニ逃テ去ヌ其後ハ何尤勘當有ト云フト今更ニ

木辺寄キニ那之命有之云々ハシモ仕ラト云テ惶迷ノ事无限其時或僧
息少何尤^ハ此木シ伐三人死スル插^シ此事知ラト思テ雨隙ナク降ル夜僧自ラ
葦笠ヲ著テ道行ク人木蔭ニ雨隠シタル様木本竊^ニ拵^ニ足^ニ寄テ木空傍ニ
竊ニ居ク夜半ニ成ル程ニ木ノ空ノ上ノ方多ク人音聞ク聞クニ様カクテ度伐
リニ寄り来ル者シ不令伐^シテ皆跳殺シツサリトテヒミキラヌアラドイハシ
コトコヒテサリトモ毎度ニユノ跳殺サセ^命今不惜云者無ケル寄来テ伐^シ者不
有^ト云フ異音^レテ若麻^ノ注連ヲ引廻ラシテ中^ニ呂^ヲ怒^シ讀テ私立人^ノ以繩
墨ヲ懸テ伐ラム時ノ我等術可盡キト云ラ亦異音共^シテ現ニ然ル事也ト云亦
異音共歎タル言共ニテ云合^ク凡^ク程ニ鳥ナキ又ハ音モセス成又僧賢キ事ノ
聞^ト思テ拔^足出^テ其後此由^テ奏スル公盛^ニ喜給^テ其僧申ス如^ク麻^ノ注連ヲ
木本^ニ引^テ廻^テ木ノ本ニ^足拵^シ幣奉^テ中^ニ呂^ヲ授^テ令^テ讀^テ私立^テ者共^シ呂^ヲ墨
シ懸^テ令^テ伐^ル三人死^スル者無^シ不漸^ク頃^ノ程ニ山鳥大サ程ニ鳥五六計木

未^キヲ飛^テ去^テ又其後^ニ不倒^レス皆伐^リ揮^テ御堂壇^ヲ築^キ其鳥共^ク南^ノ山
山^ニ居^ス天皇此由^ヲ聞^テ給^テ鳥^ヲ哀^ムテ名^ニ社^ヲ造^リ其鳥ニ給^フテ今神社ニテ
有^リ龍海寺^ノ南^ノ所也其後堂^ヲ造^リ畢^テ又供奉^日曉^ニ佛^ヲ渡^シ奉^ル佛火^キ
堂^ノ南^ノ戸^ハ狭^シ今^ニ二十^ニ廣^カラム^ニ陽^佛可^入給^キ様無^シ此^レハ今^ニ三尺^計廣^サモ
高^サ佛^ハ過^キ給^ルハ可^為キ様無^シ佛^ノ壁^ヲ壞^テラハ入^ル奉^ラメ何^カヤト
嗚^リ騷^キ合^{タル}事無限^シ而^ル凡^ク向^年八十^ノ

突^{タル}カ出来^テテクイ^テ主^達皆^去ケ只^ニ翁^カ申^サム^ニ隨^テ可^為シト云^ニ佛^ヲ引^キ
廻^カシ奉^ル様^ニテ御頭^ヲ方^ノ前^ニシテ系^安ラカ^ニ引^キ入^テ奉^ルソ^ク其^ノ暖^ニ此^ノ翁^行
人^ト向^ヒ尋^テ天^ニ搔^消様^ニ失^テ更^ニ行^ケム方^ヲ不知^ス然^レハ驚^キ恠^シ事無限^猶
可^尋キ仰^セ有^テ東^西走^リ廻^ルト云^ハ凡^ク知^ル人無^シ此^レ化^人也ト云^フ事^ヲ皆^人知^ス其^後
時^至又^ハ供^養有^リ其^誦師^其時^ニ佛^ノ眉^間ヨ^リ白^キ光^リ出^来テ中^ノ戸^ヨリ出^テ
堂^ノ上^ニ蓋^ト成^テ西^邊ヘ^リ此^レ奇^異事^也ト貴^ヒ合^ヘリ供^養ノ後^ハ此^レ寺^ノ事^ヲ聖^徳

太子兼テ行ヒケハ佛法盛ニシテ愚凡事無ク本元興寺ト云世也其佛今
在テ心有ム人ハ必来テ可礼奉キ佛也ト云語傳ヘル也

建現光寺安置靈佛語第廿三

今昔敏達天皇御代ニ河内國和泉郡前海島樂器ノ音有リ管笛箏
篳篥等ノ音ノ如シ亦雷ノ震動ノ音ノ如シ亦光有リ日始テ出カ如シ書ハ鳴リ
夜ノ耀ク而モ東ニ指テ流行ノ其時ニ文部屋柗野ト云人有リ此事ヲ天皇奏矣
皇敢テ不信給ハ然レハ后ニ申ス后此ニ聞テ柗野ニ仰テ宣ク汝ヲ行テ彼ノ光ノ所ヲ可
見ト柗野仰テ奉テ行テ見ルニ聞カ如ク光有リ船乗漕キ行テ見ル火九柗海
上ニ浮テ有リ其木ニ現ニ光有リ返テ其由申キ此定テ靈木ナラム此木ヲ以テ佛ノ
像ヲ可造給シト后此ニ聞テ仰セテ宣ハク速ニ申ス如ク佛ノ像ニ可造シト柗野仰
奉テ喜テ曾我大臣ニ仰テ池邊直水田ト云人ヲ以テ佛ヲ三體ノ像ヲ令造テ
豊浦寺ニ安置セリ諸人詣テ恭敬供養シ奉ル事無限シ而ハ向守屋大臣后申

シテ之凡ノ佛像ノ國內ニ不可置遠ク去ト后此ヲ聞テ柗野ニ云ヤカニ此
佛ノ像ヲカクシ

其時ニ守屋大臣火ヲ放テ堂ヲ燒キ佛ヲ取テ難波ノ堀江流レシ然レ此佛ハ稻
中ニ隠シテ不_レ知守屋大臣柗野ヲ責テ云ク今國ニ災_レ護ル事ハ隣國ノ客神ヲ國
内ニ置テ故也早ク客神ノ像ヲ取出シテ豊國ニ可_レ寄流キ也ト然レ柗野國ク辞シテ
此佛ヲ不_レ取出シテ止ス其後守屋謀反心有テ短ク伺テ王位ヲ頡ケトス天_レ神
地祇ノ罰ヲ蒙テ用明天皇御代ニ守屋遂テ被_レ罰其後此佛ノ像ヲ取出奉テ
世ニ傳レリ今吉野郡現光寺ニ安置奉ル其時ニ佛光ヲ放テ給ハ阿弥陀像也
竊ニ稻ノ中ニ隠シテハ現光寺ハ竊寺ト云也ケリト云ム語ヲ傳ヘタルヤ
久米仙人始造久米寺語第廿四

今昔大和國吉野郡龍門寺ト云フ寺有リ寺ニ人籠リ居テ仙法ヲ行ヒケリ
其仙ノ名ヲハ人ヲアワミト云フ一人ス久米ト云フ而ハニアツミハ前ニ行_レ得テ既_レ成テ

飛テ空ニ昇ニケリ後ニ久米モ既ニ仙成テ空ニ昇テ飛テ渡ル向吉野河ノ辺若キ女
衣ヲ洗キ立テリ衣ヲ洗ハリテ女ノ腫脹ニテ衣ヲ擡キ止ニ腫ノ白カリケルヲ見テ久米心
穢テ其女ノ前ニ落シ其後其女ノ妻トシテ有リ其仙行ニ先形テ今龍門寺其
形シ藤北野ノ御文ニ作テ出シ給ヘリ其レ不消又シテ于今有リ其久米ノ仙只人ニ
成ニ先ニ馬ヲ責ケル渡シ文ニ前ニ征久米トテ書テ渡レケル向久米ノ仙其女ト妻
レテ有リ向天皇其國ノ高市ノ郡ニ都ヲ造リ給フニ國內更ニ催シテ其役ト而レニ
久米其妻ニ被催テ出ス餘ノ夫若久米ヲ仙人ト呼フ行事官輩有テ此ノ聞テ
回テ之ヲ女等何ニ依テ彼レノ仙人ト呼フト夫若答テ云ク彼ノ久米ハ先年ニ龍門ノ
寺ニ籠テ仙法ヲ行テ既ニ仙ニ成テ空ニ昇飛渡ル向吉
女衣ヲ洗ヒ立テリケリ其女ノ寒々ケタル腫白カリケルヲ見下シケルニ
前ニ落テ即チ其女ヲ妻トシテ侍ル也然レハ其レニ依テ仙人ト呼フ行事官等此ヲ
聞テ然テ生事無カリケル者ニ云ク有レ本仙法ヲ行テ既ニ仙人ニ成ニ先者也其行徳定テ

不失然レハ此ノ材木多自ヲ持チ運ムヨリハ仙カラ以テ空ヨリ令飛メヨカシト賦レノ
言ニ云ヒ合ハル久米聞テ之ヲ我仙法ヲ思テ年来ニ成ス今ハ三人ニ侍ル身也然計ノ
靈驗ヲ不可絶ス下ニ云テ必ク内ニ思ハク我仙法ヲ行テ得キト云ハ凡夫ノ愛欲依テ
女ニ心ヲ穢シ仙人ニ成事ヲ先カラメ年来行ヒ先法也本尊何カ助ケ給フ
事無カラスト思テ行事官等ニ向テ云ク然ス若ヤト祈リ試ムト行事官此ノ聞テ
嗚呼行事ヲモ云フ奴カト思ヒテカラ極テ責カリナト答フ其後久米ノ靜光道場静光意リ
居テ心身清淨ニシテ食ヲ断テ七日七夜不断ニ礼拜恭敬シテ心ヲ至シテ此ノ事ヲ
祈ル而向七日既ニ過ス行事官ホ久米カ不見テ事ヲ且ハ嘆ヒ具疑フ而レハ八日ト云フ
朝ニ俄ニ空陰暗夜ノ如ク也雷鳴リ而降テ露物不見ス此ヲ怪ヒ思フ向ニ暫計有
雷止リ空暗ス其時ニ見レ天中小若ク材木併シテ南ノ山辺ニ杪ヨリ空ヲ飛テ
都ニ被造ル所ニ来ニテ其時多行事官輩致テ責ニテ久米ヲ拜ス其後此ノ事
ヲ天皇ニ奏ス天皇モ此ヲ聞キ給テ貴ニ致テ忽ニ免曰世町ヲ以テ久米ニ施シ給ヒフ

久米喜^田此^田以^田其郡^田ノ伽藍^田ヲ建^田タリ久米寺ト云^田此也其後高野大師其
寺ニ丈六^田華師^田ニ尊^田シ銅^田ヲ以^田鑄^田居^田ヘ奉^田給^田ヘリ大師其寺ニ丈六^田日^田徑^田ヲ見
付^田テ其^田レシ木^田トシ^田行^田速^田疾^田佛^田ニ可^田成^田キ教^田也ト^田唐^田ヘ^田シ^田真^田言^田習^田ニ^田渡^田リ^田給^田ケル也然^田レ
止^田事^田無^田キ寺^田也ト^田語^田ヲ傳^田ヘタルト^田也

弘法大師始建高野山語第廿五

今昔弘法大師真言教諸ノ所弘^田置^田給^田テ年漸^田々^田老^田臨^田給^田テ程^田數^田ノ弟子^田ニ
皆^田所^田ク^田寺^田ク^田ヲ讓^田リ^田給^田テ後^田我^田カ^田唐^田ニ^田テ^田擲^田ケ^田シ^田所^田ニ^田三^田銘^田落^田タ^田ム^田所^田ヲ^田尋^田自^田忌^田テ
弘^田仁^田也^田年^田六^田月^田王^田城^田ヲ^田出^田テ^田尋^田瓦^田天^田和^田國^田守^田智^田ノ^田郡^田ニ^田至^田テ^田一^田人^田ノ^田獵^田ノ^田人^田ニ
會^田ヌ^田其^田ノ^田形^田面^田赤^田ク^田レ^田長^田八^田尺^田計^田也^田青^田キ^田色^田ノ^田小^田神^田ヲ^田著^田セ^田リ^田骨^田高^田ク^田筋^田太^田シ^田弓^田箭^田
ヲ^田以^田テ^田身^田帶^田セ^田リ^田大^田小^田ニ^田里^田キ^田大^田ヲ^田具^田セ^田リ^田即^田チ^田此^田ノ^田人^田大^田師^田ヲ^田見^田テ^田過^田キ^田通^田ル^田ニ^田云^田ク^田
何^田ノ^田聖^田人^田ノ^田行^田キ^田給^田フ^田ト^田大^田師^田宣^田ク^田我^田レ^田唐^田ニ^田テ^田三^田銘^田ヲ^田擲^田テ^田禪^田定^田靈^田穴^田ニ^田落^田
ヨ^田ト^田擲^田キ^田今^田其^田所^田ヲ^田求^田メ^田行^田色^田ト^田獵^田者^田ノ^田云^田ク^田我^田レ^田ハ^田此^田レ^田南^田山^田大^田飼^田也^田我^田其^田所^田ヲ^田知^田リ

速可教奉レトミテ大^田放^田テ^田令^田走^田ル^田向^田大^田失^田大^田師^田其^田ヨ^田リ^田紀^田伊^田國^田ノ^田坂^田大^田河^田辺^田ニ^田宿^田シ^田ヌ

此^田ニ^田人^田山^田人^田ニ^田會^田ヌ^田大^田師^田此^田事^田ヲ^田問^田給^田フ^田ニ^田此^田ヨ^田リ^田南^田平^田原^田澤^田有^田リ^田此^田其^田所^田也^田明^田ル^田朝^田ニ^田
大^田師^田相^田具^田シ^田テ^田行^田ク^田向^田密^田ニ^田語^田テ^田云^田ク^田我^田レ^田此^田山^田ノ^田王^田也^田速^田ニ^田此^田領^田把^田ヲ^田可^田奉^田シ^田ト^田山^田
中^田ニ^田百^田町^田計^田入^田ヌ^田中^田ニ^田直^田シ^田リ^田鉢^田ヲ^田卧^田タ^田ル^田カ^田如^田ニ^田廻^田ニ^田峯^田ハ^田三^田テ^田登^田シ^田リ^田檜^田ノ^田云^田ム^田方^田元^田ク^田大^田
九^田竹^田ノ^田様^田ニ^田生^田並^田タ^田リ^田其^田中^田ニ^田三^田ノ^田檜^田中^田ニ^田大^田九^田竹^田勝^田有^田リ^田此^田三^田銘^田被^田切^田立^田タ^田リ^田此^田ヲ^田見^田シ^田見^田ニ^田
喜^田悲^田事^田無^田限^田シ^田此^田禪^田定^田ノ^田靈^田岨^田也^田ト^田知^田ヌ^田此^田山^田人^田ハ^田誰^田人^田ト^田問^田給^田ヘ^田丹^田坐^田明^田
神^田ト^田云^田申^田ス^田今^田ノ^田天^田野^田ノ^田宮^田此^田也^田大^田飼^田ノ^田高^田野^田ノ^田明^田神^田ト^田云^田申^田ス^田ト^田云^田テ^田失^田ヌ^田大^田師^田
返^田給^田テ^田諸^田職^田皆^田辞^田シ^田テ^田御^田弟^田子^田ニ^田所^田ク^田付^田ク^田東^田寺^田ノ^田八^田實^田惠^田僧^田都^田ニ^田付^田ク^田神^田
護^田寺^田ノ^田八^田真^田濟^田僧^田正^田ニ^田付^田ク^田真^田言^田院^田ノ^田八^田真^田雅^田僧^田正^田付^田高^田雄^田ヲ^田卒^田テ^田南^田山^田ニ^田移^田リ^田
入^田給^田ヌ^田堂^田塔^田房^田人^田告^田フ^田其^田負^田造^田ル^田其^田中^田ニ^田高^田サ^田ナ^田六^田丈^田ノ^田大^田塔^田ヲ^田造^田テ^田丈^田六^田五^田
佛^田ヲ^田安^田置^田シ^田テ^田御^田願^田ト^田シ^田テ^田名^田ヲ^田ツ^田金^田對^田峯^田寺^田ト^田ス^田亦^田入^田定^田ノ^田所^田ヲ^田造^田テ^田兼^田和^田二^田年^田
ト^田云^田フ^田年^田三^田月^田廿^田日^田宣^田時^田結^田跌^田坐^田シ^田テ^田大^田日^田定^田印^田ヲ^田給^田テ^田内^田ニ^田ニ^田テ^田入^田定^田年^田六^田十二^田

御弟子等遺言依テ弥勒宝号ヲ唱フ其後久ク有リテ此入定ノ洞ヲ因テ御
髮剃ク御衣ヲ著セ替奉ケル其事絶テ久ク无カリケル般若寺ノ勸賢僧
正トス久權ノ長者ニ有ク時大師ニ曾孫弟子ニ當ケル彼山ニ詣テ入定ノ洞
ヲ開ケケル霧ヲ立テ暗夜ノ如クテ露不見サリケル暫ク有テ霧ノ閑ナルヲ
見ハ早ク御衣ノ朽ク風入テ吹ケル塵ニ成テ被吹立テ見エル也ケリ塵閑マリ
大師見エ給ケル御髮ハ一尺計生テ在マレケル僧正自ラ水ヲ浴ビ浄キ衣ヲ著テ
入テ新キ剃カシ以テ御髮ヲ剃リ奉ケル水精ノ御念珠ヲ緒ノ朽ニハ御前ニ落
散タル拾ヒ集メテ緒ヲ直ク挿テ御手ニ懸奉テケリ御衣ハ清淨ニ調ヘ緒テ
吾奉テ出ス僧正自ラ室ヲ出ツテ今始メテ別ニ奉ラム様ニ不覺ニ泣キ悲シテ其ノ
後忍レ奉テ室ヲ閑ク人无レ但レ人ノ詣ル時上ケル堂ノ戸自然テ少シ閑キ山ノ鳴ル
音有リ或時ハ金ツツ音有リ様々ニ奇キ事有ナリ鳥ノ音ソラ希ナク山中ト云
ヘ田露ヲ忍シキ思ヒ死シ坂ノ下ニ再生高野ニテ明神ハ鳥居ヲ並テ在ス誓言ノ如ク

山ノ守ハ奇異ノ所也トテ今人悉ク事不絶ニ女永ク不登ス高野ノ弘法大
師ト申ス此也トナム語り傳ヘタル也

傳教大師始建比叡山語第廿六

今昔傳教大師比叡山ヲ建シテ根本中堂ヲ自ラ藥師ノ像ヲ造リ安置
シ奉リ天台宗ヲ立テ智者大師跡ヲ弘事思ノ如也其後弘仁二年ト云ル年七月ニ
法華三昧堂ヲ造テ乘ラ令讀ル事晝夜ニ不絶ニテ法螺ヲ令吹ク時ヲ
継ク燈明佛前ニ挑テ于今不消ス亦弘仁十二年ト云ル年天皇ニ奏シテ官府ヲ
給ハリテ初メ天乘戒壇ヲ起ツ昔シ此朝ニ聲聞戒ヲ傳ヘテ東大寺ニ起テ而大
師唐ニ渡テ戒ヲ受傳ヘテ返来リ我カ宗僧ハ此戒ヲ受シ南岳天台ニ入大師
此戒ヲ受タリ然レハ此山ニ別ニ戒壇院ヲ起ト申スニ被免ル事无シ其時大師
筆ヲ振ヒ文ヲ飛シテ顯戒論三卷ヲ造天皇ニ奉リ證文多ク明ニテ此許テ
被立ル也其後毎年春秋ニ受戒ヲ行フ梵網經ニ云ク戒ヲ不受者此畜

生ニ本異^ス名^ヲケテ外道ト可為シト若シ僧有テ人^ノ教テ戒^ヲ令受^ル功徳^ハ
八万四千塔^ヲ起^ス之^ニ増^シリト然^レハ大師人^ニ非^ス之^ニ非^ス之^ニ若^ク人^ノ一^年ニ非^ス之^ニ
年^ニ非^ス之^ニ若^ク年^ヲ經^テ令^度ハ公^ニ功徳^幾許^ヤ心^有ラム人^ハ尤^モ此^戒ヲ可^シ
受^キ也亦大師每年十月十五日誦堂ニシテ多^ク僧^ヲ請^シテ法^花經^ヲ誦^シテ法^花
會^ヲ行^ス事^五箇^日此^唐天台大師ノ忌^日也一^山營^ミトシテ于^今不^絶此^殿山^ヲ
建^スシテ天台宗^ヲ立^ツ偏^ニ彼^{大師}ノ迹^ヲ追^ヒ也然^レハ其^思ヲ報^ヒ方^為ニ始^メ行^ハ
へ^ル也而^ハ向^弘仁^十二年^ト云^フ年^六月^四日^{大師}入^滅年^五十六^傳教^{大師}ト云^フ此^也
實^名嚴^證入^滅ノ時^兼テ諸^ノ弟子^ニ令^知ム其^日奇^異ノ雲^峯ニ覆^テス有^遠
人^此ヲ見^テ怖^テ今^白山^必故^有ラムト疑^ヒケリ其^後モ堂^塔ヲ造^リ東^西南^北各^ニ
房^金ヲ造^リ若^ク僧^ヲ令^住メテ天台^ノ法^文ヲ學^ビ佛^法盛^リシテ靈^驗殊^勝多^ク
此^山昇^ル事^先延^曆寺^ノ住^持天台宗^此ヨリ此^朝ニ始^メ彼^ノ宗^佐給^ヘリ^小神^ノ
脇^ニ從^ヒテ藥^師佛^ノ御^前リ鱗^付テ于^今根^本御^証藏^有リ亦^{大師}ノ自^白

筆^書給^ヘル法^華經^答ニ入^テ禪^唐院^ニ置^奉シ^代々^ノ和^高清^淨ニシテ此^ヲ禮^シ
奉^ル若^シ女^少シモ觸^ルル^ル亦^此ヲ禮^シ奉^ル事^無シトナム語^リ傳^ヘタル也
慈^覺大師始^建楞^嚴院^語第^廿七

今昔慈覺大師傳教大師ノ入室寫瓶^ノ弟子トシテ比^叡山^受ケ傳^ヘテ佛法^興
隆^志之^殊躍^シ而^ハ別^首楞^嚴院^ヲ建^スシテ中^堂ヲ建^テ觀^音不^動尊^毗
沙^門三^尊ヲ安^置シ奉^リ亦^宗ヨリ多^佛舍^利ヲ持^渡シ^リ自^觀二^年以^テ
年^惣持^院ヲ起^テ舍^利會^ヲ始^行テ永^ク此^山傳^ハ置^ク多^僧ヲ請^シ音^樂ヲ調^テ
永^キ事^トス日^ヲ定^ル事^先只^山花^盛ル時^ヲ契^ル亦^自觀^七年^ト云^フ年^常行^堂ヲ
起^テ不^斷念^佛ヲ修^ス事^七日^七夜^也八月^十日^{ヨリ}十七^日夜^ニ至^マテ此^極樂^ノ聖^衆
阿^彌陀^如來^ヲ讚^メ奉^ル音^也引^聲ト云^フ此^色大師^唐ヨリ移^シ傳^ヘテ永^ク此^山傳^ハ
置^ク身^ニ常^ニ佛^ヲ迎^ケル^常ニ經^ヲ唱^ス心^ニ常^思ヲ運^ス三^業ノ罪^ヲ失^事此^過女^ハ
無^シ亦^唐赤^山ト申^ス神^在ニケ^ル大師^手ニト誓^シテ天^師并^テ此^朝來^リ而^ルニ

此山田テ干今楞嚴院中堂傍ニ在ラス少佛法ヲ守ラズ誓シテ永此山
遍亦大師此山大九楹有リ其本ノ空ニ住シテ如法精進ニテ法華經ヲ書キ
給フ既ニ書キ畢テ後堂ヲ起テ此經ヲ安置シ給如法經此ニ始其時ニ此朝諸
事死キ神皆誓シテ發シテ番ヲ結テ此經ヲ守リ奉ニムト誓ヘリ于今其ノ經堂
在ラス亦楹ノ空有リ心有エム人ハ必ス奉テ可礼奉シ横川ノ慈覺大師ト申ス此
也ト云ム語リ傳ヘタルト也

智證大師初門徒立三井寺語第廿八

今昔智證大師比叡山ノ僧トシテ千光院ト云フ所ニ住給ヒテ而ハニ天台座主ト
シテ彼ノ院ニ修給ヒテ天皇ヨリ始メ奉テ世奉テ貴ニ合ハ事無限シ而簡我ノ健
別ニ立テト思ヒ有テ我門徒ノ佛法ヲ可傳置キ可カ有ハト云々ニ求メ行キ給フニ近江
國志賀ノ昔シ大伴ノ皇子越クテ有リ其寺ニ至テ寺ノ躰ヲ見ル極テ貴キ
事無退シ東ハ近江ノ江ヲ護ヘタリ西ハ深キ山也北ハ林南ハ谷也人ニ堂ハ瓦ノ葺キ

二階ニテ裳層ヲ造リ其内ニ文六強勤在ラス寺邊ニ僧房有寺下石筒ヲ立タレ
一井有之僧出来リ此寺住僧也ト名乗ニ大師告テ云々此ハ井ハ一也ト云ヘ
名ニ井ト云々大師其故シ向フ僧各テ云々此ハ三代天皇生給ヒテ産湯ノ水ヲ
此井ニ汲シタリ三井ト申ス也ト大師カク聞テ彼有兄僧房ニ行テ見ル人ノ氣モ无
レ但シ荒ル一房有リ年極テ老老僧一人居タリ委シ見ル鱗骨ナトヲ食ヒ散シ
タリ其ノ香歟キ事無限シ此ヲ見テ傍ノ房ニ有ル僧ニ大師問テ云々此老僧得
テ僧ト僧各テ云々此老僧ハ年来此ノ江ノ鮒ヲ取リ食フヲ役トセシ者ナリ
其外ニ便ニ為ル事無シト大師此事ヲ聞キ給フト云々此猶僧ノ躰ヲ見ル昔ク見テ
定テ様有ラズト思テ老僧ヲ呼ビ出テ語給フ老僧大師ニ語テ云々我レ此所ニ住既ニ
百六十年ヲヘタリ此寺ハ造テ後百六十年成ニ強勤ノ出世ニ至ル迄可持キ寺也而ハニ
此寺ヲ可持キ人無カリ凡ニ今日幸ニ大師来リ給ヘリ此ハ此寺ヲ永天師護
奉天師ヨリ外可持キ人無シ我々年老シ細ク思フ門ク傳ヘ奉ル事喜シキカ云々

注々返す其時見ハ唐車乗之止事無人出来リ大師見テ喜テ告テ之ヲ我
ハ此寺佛法ヲ守ト誓ハ身也而ハ今聖人此寺傳ハ得テ佛法ヲ弘メ可給ト
ハ今ヨリハ深イ大師ヲ馮ト契テ返ス此人ヲ誰不知然ハ昔ニ有ル 大師此レハ
誰人御スルト向フニ此ハ三庵ノ明神御ス也ト云テ終ハゴロ人ハ非スト見ツル人
也此老僧有様猶委見思テ其房ニ返リ至タルニ沙ハ自カリ此度ハ極テ
緩シ然レハコト思テ今見ハ鮎鱗骨ト見ハ蓮華ノ葉鮮ルヲ蝸入テ煮食ニ
散ニテリ驚テ隣丸房ニ行テ此事ニ向フ僧有テ云ク此老僧之教代和尚ト云
申ス人佛之ハ弥勒ニテナム見エ給フ人ト大師此ノ南テ弥勒教ニ貴テ深キ契ヲ成シテ
返ス其後経論正教ヲ相具シ諸ノ弟子ヲ引具シテ此寺ニ佛法ヲ弘メテ今佛法
盛也今ノ三井寺ノ智證大師ト申ス此レ也彼ノ宗ニテ傳ハ得給ハ所大如来堂冠
下今彼ノ寺ニ有リト云ク諺ヲ傳ヘタリト也

天智天皇建志賀寺語第廿九

今昔天智天皇近江國志賀郡粟津ノ宮ニ御マシタ時ニ寺ヲ起テト云ク願
有テ寺ノ所ヲ示シ給ハト祈リ願ヒ給ヒ一夜夢ニ僧来テ告テ云ク此戌亥方ニ勝レ
光所アリ速ニ出テ可見給シト即チ夢覺テ出テ見給ヒ戌亥方ニ光アリ明ハ朝ニ
使シ貴テ令尋エ給フ使行テ光ル程ノ山ヲ尋テ志賀郡ノ篠波山ノ麓ニ至谷割テ
深入テ見ハ高キ岸有リ岸ノ下ニ深キ洞有リ洞ノ許ニ寄テ内ヲ臨ケハ年老
先翁ノ帽子シ先有リ其形頗ル怪シ世人ニ不似ス眼見賢氣ニシテ極テ氣高シ
寄テ回テ之ヲ誰ノカケテ坐ルハ天皇御覽スルニ此方ノ山ニ光リ有リ尋テ奉レト宣旨ヲ
奉テ来ル也ト翁露ク答ス事無シ使極テ煩ハシク此ハ様有シ者ナリト思フ返リ奉レテ此
由ヲ奏ス天皇此ノ洞ニ會驚キ怪シ給テ我ヲ行幸シテ自回ムト被仰テ忽其所ニ
行幸有リ御輿ヲ彼ノ洞許ニ迫ラ寄セテ極居ヘテ其ヨリ下サセ給テ洞ノ口ニ
寄ラム給フニ実ニ翁有リ聊畏ルハ氣色無シ錦ノ帽子ヲシテ薄色ノ襦袢ヲ
著タリ髮ヲ氣高シ天皇近々令寄給テ此ハ誰人カケテ有ルト今向給其時

神傳

馬ニ乘テ鹿ニ付テ馳セ登リ給ニ鹿東シ指テ逃之六我ハ鹿ノ鹿ニテ馳シ路ニ
征テ引シ引ク程ニ鹿俄ニ失テ倒ルハナリト見ルニ鹿不見テ早ク岸ノ有リクヨリ落又
ハ也思テ引シ投ケ奔テ、半繩ヲ引クト云ヘ走リ立タル馬ナハ輒ク不道ス早ク遠ニ高キ
岸ヨリ鹿ハ落ス也ケリ此ノ乗タル馬モ走リ早マリテ鹿ノ如ク既ニ可落キカ四足同所ニ
踏テ少シ指出允巖ノ崎ニ立マタリ馬ヲ折返サシモ亦モ死シ馬ヨリ下リト為ルニ鑿下
道尤谷ニ有リ可下キ所無シ馬少シ動カ落入リナムトス谷ヲ下セハ十餘丈許ナレ下也
見ル目モ暗シテ谷底モ不見テ東西モ忘レ又魂シイツキ心驕テ只今馬ト共ニ死ナムトス然レハ
皇ニ歎テ云ク若シ此ノ所座セ山神等我カ命ヲ助ケ給ハ然ラズ此ノ巖高ニ強勸
像ヲ刺テ奉ルニ願ヲ發スニ即チ其駿ニ馬尻ニ逆サテ退テ廣キ所ニ立テ其時皇太子
馬ヨリ下テ泣ク伏シ礼ニ後ニ來テ尋ニ注シ見方為ニ著給ハ爾笠ヲ脱テ置テ返
其後一雨日ヲ経テ其所置シ所ノ笠ヲ尋テ至テ山ノ頂ヨリ下テ巖ノ背ヲ廻リ徑テ
麓ニ到ルニ上様ヲ見ルハ目モ不及又雲ヲ見ルカ如ク皇太子心ニ思ハ煩テ山ノ腹ヲ指テ其面
強勸像ヲ彫奉ルニ為ル先ニ其時天人此ノ哀ヲ助テ忽ニ此佛ヲ刻彫奉

強勸像ヲ彫奉ルニ為ル先ニ其時天人此ノ哀ヲ助テ忽ニ此佛ヲ刻彫奉
其向俄ニ重キ雲覆テ暗キ夜如成テ其暗キ中ニ少キ石多ク逆ハ音聞テ暫許有テ
雲去リ霞晴テ明カニ成テ其時皇太子仰テ巖上ヲ見給ニ強勸像其形ヲ解ニ彫
リ奉テ皇太子此ヲ見テ泣ク々々恭敬礼拜シテ返給ニ其後此ノ笠置寺ト云此也笠
シ注シ置タル笠置ト可也其ノ笠置カサキト云也ケリ實ニ世末希有ノ佛ニ
在ニ世中人專ニ可崇奉ニ僅歩ニ運ニ首領人必ス觀率内院ニ生強勸
ノ出世ニ值公 強ト可馮キ也此寺ハ強勸彫頭ニ奉テ後程ヲ経テ良弁僧正
ト云人ノ見付ケ奉テ其後ヨリ行ニ始メタルト云人々其ヨリナム堂共ニ造房舎運
重テ僧共多ク住シテ行フ也トフ語ヲ傳ヘタル也
徳道聖人始長谷寺語第世一
今昔世ノ中ニ大水出ケリ時近江ノ國高島ノ郡ノ前ニ大木流テ出寄ケリ
卿人有テ其水ノ端ニ伐取タル人ノ家焼ヌ亦其ノ家ヨリ始テ卿村ニ病發テ死

元者多かり是依テ家ニ其崇シ今古ハ此木ノ故也ト云ハ其後世人皆其木ノ
傍寄ル者人死シ而ハ向ニ大和國葛木ノ下ノ郡ニ住人自然テ要事有テ彼木有
卿ニ至ル其人此木ノ故ニ聞テ心内ニ願シ發ケル様我レ此木ヲ以テテ面觀世音
像ニ造奉テ下思フ然レ此木ヲ輒ケ我カ木ノ柄カ可持且キ便先ケル木郷ニ返真
後其人為ニ示不事有テ其人饗食ヲ儲ケ人ヲ伴ナシテ亦彼木ノ所ニ行見ル尚人
之レ徒帰ナムト為ルニ試ニ繩ヲ付テ曳見テ思テ曳ニ輕ク曳ニ喜テ曳ニ道行人カ
加テ共ニ曳テ程ニ大和國葛木ノ下ノ郡ノ當麻郷ニ曳自ラ然レトモ心内ノ願ヲ木
遂テテ其木ヲ久ク置タル間其人死ス然レハ此木亦其神ニシテ徒ニ八十餘年ヲ経テ
其程其御ニ病發テ首ヲ奉テ病者多カリ此依テ亦此木ノ故也ト云テ郡司卿司等
集テ之ク故其カ無申キ木シ他國ヨリ曳来テ其依テ病發也然レハ其ノ子宮丸ヲ
召出テ勸責スト云ハ臣宮丸人シテ此木ノ難取寄レ更ニ可為キ様無ケル思ヒ煩ヒテ
其ノ郡人ヲ催シ集テ此木ノ教ノ上郡ノ長谷河辺ニ曳寄ル其所ニシテ亦其葉ヲ

其時ニ僧有リ名ニ德道ト云フ此事ヲ聞テ心ニ思フ此木ノ神ク必ス靈木ナリ我
此木ヲ以テテ面觀音ノ像ヲ造奉ラト思テ今ノ長谷所ニ曳移ラカハ其意カ
レテ輒造奉ラムニ不堪ス然レハ德道來テ七八年カ向此木ニ向テ礼拜シテ此ノ
願ヲ遂ケムヲ祈請ス其時ニ飯高ノ天皇自然ラ此ノ事ヲ聞食テ息テ乘給テ亦
度前ノ大臣カシ加給テ神亀四年ト云フ年造リ給ヘリ高サニ丈六尺ノ面觀音
ノ像也而ハ向德道夢中ニ神在リシテ北ノ峯ヲ指テ彼所ヲ示シテ下天ノ巖有リ
早ク堀リ願ハレテ此觀音ノ像ヲ奉レト見テ夢覺ス即チ行テ堀ル夢ヲ如ク
大ニ巖有リ廣サ長サ等シテ尺也巖ノ面平丸事甚奇西ノ如シ夢教
如ク觀音ヲ造奉テ後此巖ノ上ニ奉テ供養後靈驗國ニ余リテ首ヲ奉テ
糸ハ人必フ勝利无レト云フ事无レ凡ク此朝ニテ亦ス震且ノ國ニテ靈驗ヲ施シ
給テ觀音ニ御マシ今ノ長谷ト申ス寺也專歩ヲ運ニ心ヲ保ナ可奉ナム語ヲ傳ヘルヤ
田村將軍如清水寺語第卅世二

今昔大和国高市郡八多^ノ 卿^ニ小嶋山寺ト云フ寺有^リ其寺僧有^リ名^ハ賢心ト云フ
報恩大師ト云ケル人弟子也賢心ニ事^ニ聖道ヲ求テ苦行怠^ル事无^ク而^{シテ}向^テ夢
中人来テ告テ南^ヲ去テ北^ニ趣ケテ夢覺テ後北^ニ向^テ思^フ其^ノ新^京見^テ思^フ長
谷^ノ城ニ至^ラムト為^ニ淀河ニシテ金色ノ水一節^ニテ流^ルハ^シ見^ル但^シ我^レ人此^ニ見^ル
餘人ハ此^ニ見^ル不見^キ定^テ知^ル我^レカ為^ニ瑞相ヲ現^ル也ト思^フ此^ノ水ノ源ヲ尋^テ行^ク新
京^ノ東^ノ山^ノ入^ル山^ノ麓^ニ見^ル峻^クシテ木暗^キ事^ニ无限^ニ山中^ニ瀧^有リ朽^ル木^シ山^ノ上^ノ
道^トシテ其^ノ踏^テ瀧^ノ下^ニ至^ル杖^ヲ取^テ獨^リ立^テリ此^ノ所^ニ見^ル心^深深^ニ更^ニ餘^念
死^シ夢^見瀧^ノ西^ノ岸^上ニ草^庵有^リ其中^ニ人^俗 羊^老髮^白シ其^ノ形^チ
七十餘計也賢心寄^テ俗^ニ向^テ云^クハ何^ノ人^ノ在^マス^ノ亦^此ニ住^シテ何^ノ羊^ヲ成^給ル
亦^姓名^ハ何^トカ申^スト翁^答テ云^ク姓^ハ隱^遁シタリ名^ハ行^庵ト云^フ我^レ此^ニ住^シニ百^年
ニ及^フ而^{シテ}二年^来汝^ヲ待^ト云^ハ未^ク未^ク未^ク適^ニ幸^ニ来^リ喜^フ所^也我^レ心^觀音^威
カシ念^シロ^ニ千^年真^言ヲ誦^ス此^ニ隱^居テ多^ク年^ヲ積^ム我^レ東^國ノ修^行志^ニ有^リ

速^ニ行^カト思^フ汝^ヲ我^レニ替^テ其^ノ向^ニ可^ク住^シ此^ノ草^庵所^ノ堂^ヲ可^ク建^キ亦^也此^ノ前^ノ人
林^ノ觀^音可^ク造^奉キ新^木也我^レ若^シ違^ク返^リ来^ス速^ニ此^ノ願^ヲ可^ク遂^シト不^ク事^也
翁^搔消^フ様^ニ失^テ賢^心奇^異也ト思^フ此^ノ勝^地也ケリト返^リナ^ク思^フ本^ノ跡^ヲ尋^スルニ
未^ルル跡^失セ^行カ道^ヲラ^ムト云^フ事^不知^ス空^ヲ仰^テ見^ルト云^ハ東^西ヲ知^ル事^ナシ
事^ハ有^様シ向^ムト思^フニ翁^失テ恐^レ思^フ事^无限^ニ然^レ志^ヲ發^シテ口^ニ真^言ヲ誦^ス
心^觀音^ヲ念^シ奉^ル而^{シテ}向^テ漸^ニ日^暮ス^ル可^ク居^キ所^ヲ求^ク行^ク遂^ニ樹^下ニ居^ス又^覺
觀^音ヲ念^シ奉^ル夜^曙ス^レ可^ク返^キ様^无クテ只^ニ樹^下ニ居^{タリ}食^物无^シト云^ハ谷^ノ
水^ヲ飲^テ有^ニ自然^ニ誡^ヘ心^无シ日^々ニ翁^ヲ待^トト云^ハ返^来ス^意悲^シ心^ニ不堪^シ
少^東ヲ尋^スルニ東^峯ニ翁^履ヲ落^テ賢^心此^ヲ見^テ意^ニ悲^シ浮^喜山^ニ滿^ク
如^クシテ三年^ヲ過^ス而^{シテ}向^テ大^納言^坂上^ノ田^村磨^ト云^フ人^近衛^將監^ト有^リ時^都造^ト
使^シテ石^京ノ人^ヲ貫^ナリテ居^所ヲ新^京ノ西^ニ給^ル奉^ル少^障京^ヲ出^テ東^山行^藝
産^ル新^ノ鹿^ヲ求^得テ其^ノ屠^ル向^テ田^村磨^奇異^ノ水^ノ流^出タル^ヲ見^ル將^監目^ヲ

建法輪寺語第世四

藤原伊勢人始建鞍馬寺語第世五

今昔聖武天皇ノ御代ニ從四位ニ藤原ノ伊勢人ト云フ人有リ心賢リテ
 智有リ其時ニ天皇東大寺ヲ造リ給此人其行事トシテ有向心内惠ク我
 宣旨ヲ奉リテ道場ヲ令造ト云ヘ来々松寺ノ不建之佛ノ不造奉就中我年
 未觀音像ノ顯シト思心有リ若シ其志ノ不空ハ願ハ伽藍ヲ建セム所ヲ示シ
 給ト祈リ請テ寢スル夜ノ夢ニ玉城ヨリ北ニ深キ山有リ其躰ヲ見ハ三山持出テ中
 ヲリ谷水流シ出テ繪ニ書ケル蓬萊山ニ似リ山林麓ニ副テ河流シテ此ノ所年
 老久翁出テ伊勢人ニ告テ云汝此所ノ知シ也否ヤト伊勢人不知カレ由テ
 答フ翁ノ云ク汝吉ク聞ケ此所ハ靈驗掲焉ナラム事他山ニ勝レリ我ハ此山
 鎮守トシテ貴布部ノ明神ト云フ此ニシテ多ク年ヲ積レリ北方ニ峯有信等下云
 前ニ垣キ固有リ松尾山ト云フ西ニ河有リ賀茂ハト云フ如此ク教テ去テ見テ夢
 覺ス其後夢ノ中ニ教ヘテ得テト云ヘ彼ノ所ニ輒ク難行至シ然レハ伊勢人年

未幸ル所白キ馬有鞍ヲ置テ馬ニ言テ我ノ聞ク昔ニ天竺ヨリ佛法震
且傳來ル事ハ白キ馬ニ負セテ來リケル而ル我カ願不空スシテ可遠ク汝カ
夢見シ所ニ必ス可行至ト言テ馬ヲ放馬家ヲ出テ不見成伊勢人思ハ我
願實ナラ定テ此馬夢見シ所ニ行キ至ルト從者一人計具シテ馬ノ足跡ヲ尋
行向自然テ至夢見シ所ニ至ス谷ヲ三行キ上ル馬ノ足跡多ク有り喜テ漸ク峯ニ
登テ見ル此馬北高テ立テ先ツ伊勢人堂ヲ會テ南無大慈悲觀音ト礼拜ス而
向置中百檀造リ毗沙門天ノ像立給ヘリ此見ル我カ朝ニ造ルニ不似ト定メ
テ他國人造奉ルハカト思如此見置キ喜テ返其後心内ニ思ハク我レ年來
勤ニ觀音像ヲ造奉ラト思テ有ル今毗沙門天ヲ見付奉レテ此事今夜
示レ給ヘト祈念シテ寢タル夜夢ニ年十五六歳計ノ兒ノ形貞端正正來テ伊勢
人告テ云ク汝未ク煩惱ヲ不棄スレト曰果ヲ悟ル事无キカ故ニ疑ヲ致ス汝ノ聞ケ
觀音毗沙門也我ノ夢聞天侍者禪僧師童子也觀音毗沙門ト辟言ハ般若法花妙

平安三年位

也ト宣只ト見テ夢覺ス其後伊勢人心ヲシテ工杵人等シ雇ヒ具シテ奥山ニ入テ材木ヲ
造リ運テ即テ其所ニ堂ヲ造リ彼見付奉レシ所毗沙門天ヲ安置シ奉レリ今ノ
鞍馬寺ニ此也馬ニ鞍ヲ置遣テ其跡ヲ注シテ尋得ル所ナレ鞍馬トハ云ナレハ
實ニ夢ノ教ハ如此山ノ毗沙門天ノ靈驗新ニシテ來ノ世マテ人ノ願ヒス皆滿洽
事無隱貴布稱ノ明神ハ誓言ノ如ク于今其山ヲ護テ在ストム語ヲ傳ヘ允ト也
修行僧明練如建信貴山語第六
今昔佛道ヲ修行スル僧有ケリ名ノ明練ト云フ常陸國人也心深徳ノ道ヲ願テ
本國ヲ去テ國々靈驗ヲ多クニ修行スル間大和國ニ至リ郡東ノ高キ山ニ登テ
見ル西山東面割テ一小山有リ其上ニ五色ノ奇異ノ雲覆ヘリ明練此ヲ見テ定テ
彼所ハ靈驗殊勝地ナラト思テ其雲ニ注シテ尋テ行山麓ニ至ス山ニ登テ下テ為ルニ
人跡无シト云フ草ヲ分チ木ヲ取テ登ルニ山上ニ猶此雲有リ其所ヲ指テ登リテ見ル東
西南北ニ遙ニ谷ニ下テテ峯一有リ其峯ニ此雲覆ヘリ此何ノ事有ルヲ疑ヒ思テ守テ
見ルニ更ニ見テ著ク只靉々香ノと薰シテ山ニ滿ク然レハ明練強ク奇異ノ思ス成ヒテ

平安三年位

尋子来下見ルト云レ木ノ葉多ク積テ地モ不見^不其指^出物大^高立^テ石^共也^而ニ
積^リ置^ク木ノ葉^ヲ捨^テ去^リ見^ル木ノ葉^中ニ^巖迫^ニ石^礎有^リ長^計弘^サ
計^高計^也横^ノ躰^ノ見^ルニ^此世^ノ物^ニ不^似ス^横ノ^面塵^ヲテ^見ル^銘有^リ護^世大^悲
多^ク天^ト此^ヲ見^ル貴^ク悲^キ事^無限^シ然^レ此^積此^所ニ^在リ^依テ^五色^ノ而^覆
異^ク香^モ董^シケ^リト^思フ^渡落^ル事^雨如^シテ^法名^ノ礼^拜シ^テ思^フ我^レ年^未佛^ノ
道^ヲ修^行シ^テ諸^ノ所^ニ行^キ至^ルト^云レ^未々^如此^ノ靈^驗ノ^地ヲ^不見^ル而^ニ今^此ニ^未テ
希^有テ^瑞相^ヲ見^テ多^ク聞^ク天^ノ利^益奇^蒙シ^然レ^今我^レ他^変不^可行^ク此^所ニ^シテ
佛^道修^行シ^テ余^ヲ終^ニム^ト思^フ忽^ニ榮^ヲ朽^テ庵^ヲ造^テ其^ニ居^ス亦^忽ニ^人ヲ^催テ
其^ノ横^ノ上^ニ堂^ヲ造^リ覆^ヘリ^大和^内ノ^兩國^ノ辺^ノ人^自然^ラ事^ノ聞^キ繕^テ名^カラ
加^ヘテ^此ノ^堂ヲ^造ル^ニ輒^ク成^ス明^練ハ^其庵^ニ住^シテ^行フ^向世^ノ人^皆此^ヲ貴^テ訪^フ亦
訪^フ人^无キ^時鉢^ヲ飛^シテ^食ヲ^繕キ^瓶ヲ^遣テ^水ヲ^汲テ^行フ^ニ念^キ事^無シ^今
ノ^信貴^山ト^云フ^也靈^驗新^ニシ^テ供^養ノ^後ハ^于今^至マ^テ多^クノ^僧

来^リ住^シテ^房舎^ヲ造^リ重^テ住^ム外^ヨリ^モ首^ヲ低^テ歩^ク運^茶ル^人多^クカ^リ
ト^ナム^語リ^傳ヘ^ルト^也

始^建龍^門寺^語第^七世

義淵僧正始造龍蓋寺語第廿八

今昔天智天皇御代義淵僧正ト云フ人在リケリ俗姓阿多此^氏化生ノ人也
初其父母大和國市^市郡天津守ノ御ニ任テ年来ヲ経ニテ元^上夜^十本^年兼
年来觀音ニ祈リ申ス向ニ夜八^八旬^八後方^方兒^兒呼^呼音^音有此^此性^性出^出見^見榮^榮填^填
上^上白^白恬^恬被^被累^累者^者有^有香^香薰^薰テ顔^顔シキ事^事無^無限^限シ夫^夫妻^妻此^此見^見テ心^心恐^恐ハト云^云トモ
取^取下^下シテ見^見ハ端^端正^正美^美麗^麗ナ^ナ男^男子^子白^白恬^恬中^中有^有リ今^今歲^歲程^程也^也其^其時^時ニ夫^夫妻^妻共^共ニ思^思フ
此^此ハ我^我等^等カ^カ願^願テ年^年来^来觀^觀音^音ニ祈^祈リ申^申スニ依^依テ給^給ハ^ハ所^所也^也ト喜^喜テ取^取テ家^家内^内ニ入^入ル^ル校^校キ
家^家内^内ニ顔^顔キ香^香滿^滿ク^ク此^此シ養^養フニ程^程无^无ク勢^勢長^長シテ天^天皇^皇此^此事^事ヲ聞^聞給^給テ召^召取^取テ養^養
テ皇^皇子^子トセリ而^而シ此^此兒^兒心^心ニ智^智リ有^有テ法^法道^道ヲ悟^悟リ遂^遂頭^頭ヲ剃^剃テ法^法師^師ト成^成テ興^興福^福
寺^寺ノ僧^僧トシテ大^大寶^寶三^三年^年ト云^云フ年^年僧^僧正^正ニ成^成ス其^其家^家ノ所^所ニ伽^伽藍^藍ヲ建^建テ如^如意^意輪^輪
觀^觀音^音ヲ安^安置^置シ奉^奉レリ今^今ノ龍^龍蓋^蓋寺^寺ト云^云フ此^此也^也靈^靈驗^驗新^新タニシテ諸^諸人^人首^首ヲ擧^擧テ諸^諸
テ願^願求^求ル所^所ヲ祈^祈請^請フニ必^必ス其^其驗^驗シ有^有リトナム語^語リ傳^傳ヘスト也^也

甲午正月廿二日校

況

Vertical columns of handwritten Japanese text in black ink, likely a letter or official document. The text is written in a cursive style (sōsho) and is arranged in approximately 15 columns from right to left.

戊申秋八月望後一日以朽木氏本校

況齋

Vertical red text on the left side of the page, possibly a date or a reference mark.

