大般若經卷第五百卅四

WA 2
14
3

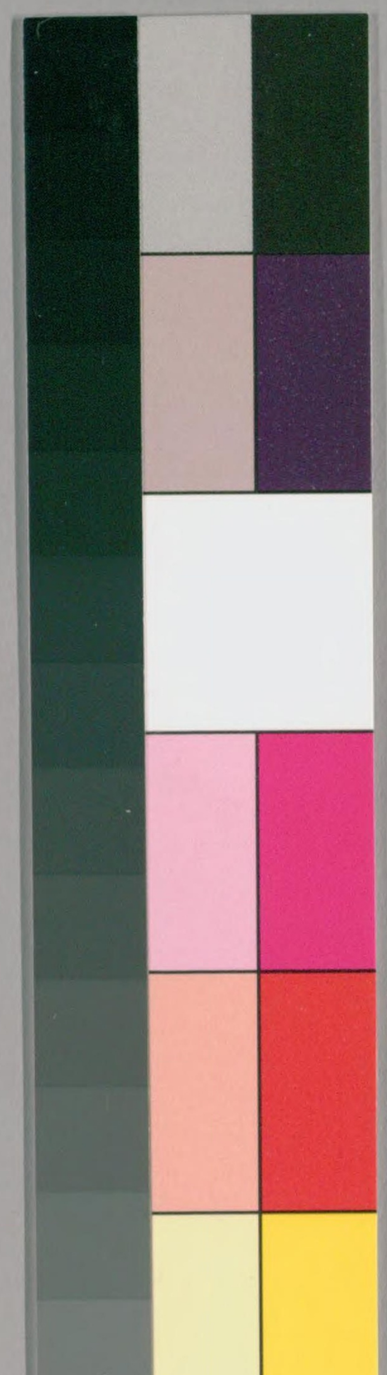

国立国会図書館　請求記号 WA2-14
タイトル『大般若波羅蜜多經卷530,542,544,559,574,575,576,579』

ガラス使用

大般若波羅蜜多經卷第五百卅四

第四分隨喜迴向品第六之二　三藏法師玄奘奉　詔譯

尒時佛告淨居天等諸天衆言旦曷十方殑
伽沙數三千大千世界有情皆發无上正等
覺心假使十方无邊世界一切有情皆發无
上正等覺心設有十方无邊世界一切有情
一一於彼諸菩薩所皆持上妙衣服飲食臥
具鬘藥及无量種上妙樂具經如殑伽沙數大
劫以有一所得而為方便供養恭敬尊重讚
嘆若菩薩乘諸善男子善女人等於諸衆生
應正等覺及弟子等功德善根發起无倒隨
喜迴向所獲功德甚多於前无量无數算數

国立国会図書館　請求記号 WA2-14
タイトル『大般若波羅蜜多經卷530, 542, 544, 559, 574, 575, 576, 579』
ガラス使用

辟喻一所不能及一所以者何此菩薩乘善男子
等一所起无倒随喜迴向以无一所得而為方便
甚深般若波羅蜜多方便善巧一所攝受故稱
法界故最勝无比彼諸有情所獲福聚以有所
得為方便故於此一所起随喜迴向百分不
及一千分不及一百千分不及一俱胝分不
及一諸天當知是事假使十方殑伽沙
數三千大千世界有情皆發无上正等覺心
普於過去未来現在一切如来應正等覺所
有戒蘊定蘊惠蘊解脫蘊解脫知見蘊及餘
无量无邊佛法若諸弟子一所有善根若餘有
情已集當集現集善根如是一切合集稱量

国立国会図書館　請求記号 WA2-14
タイトル『大般若波羅蜜多經卷530, 542, 544, 559, 574, 575, 576, 579』
ガラス使用

以有根有所得為方便現前隨喜迴向无上
正等菩提善薩乘善男子等發趣无上
正等菩提過去未來現在一切如來應正
等覺所有或蘊或蘊慧蘊解脫蘊解脫知見
蘊及餘无量无邊佛法若諸弟子所有善根
若餘有情已集當集現集善根如是一切合
集稱量現前發起最尊最勝最上最妙不可
思議不可稱量无上无等等隨喜俱行諸福業事與諸有情
事復持如是隨喜俱行諸福業事與諸有情
平等共有迴向无上正等菩提如是所起隨
喜迴向於前所起隨喜迴向百倍為勝千倍
為勝乃至億波旬數量倍復為勝所以者

国立国会図書館　請求記号 WA2-14
タイトル『大般若波羅蜜多經卷530, 542, 544, 559, 574, 575, 576, 579』
ガラス使用

何如是所起隨喜迴向无相
彼前所起隨喜迴向有相有得為方便故尒
時善現便白佛言如世尊說若菩薩乘善男
子等發趣无上正等菩提普於過去未来現
在一切如来應正等覺及弟子等功德善根
如是一切合集稱量現前發起最尊最勝最
上最妙不可思議不可稱量无上无等隨喜
俱行諸福業事復持如是隨喜俱行諸福業
事與諸有情平等共有迴向无上无等菩提
如是所起隨喜迴向勝前所起隨喜迴向乃
至鄔波尼敦曇倍世尊菩薩何說後所起隨喜
迴向勝前所起隨喜迴向乃至鄔波尼敦曇

国立国会図書館　請求記号 WA2-14
タイトル『大般若波羅蜜多經卷530, 542, 544, 559, 574, 575, 576, 579』
ガラス使用

信佛告善現是菩薩乘善
不取不捨不矜不喜非有所得非无所得无
所分別无異分別无所觀見无隨觀見觀如
是法皆是分別之所積集達一切法无生无
滅无去无来无集无散无入无出此中无法
已當現生亦无有法已當現滅我應如法真
如法界以无所得而為方便發生隨喜迴向
无上正等菩提善現當知菩薩此所起隨喜迴
向勝前所起有所得想有所得見隨喜迴向
乃至鄣波尼敦曇倍復次善現菩薩乘善
男子等欲於過去未来現在諸佛世尊及弟
子等布施淨戒安忍精進靜慮般若波羅蜜

国立国会図書館　請求記号 WA2-14
タイトル『大般若波羅蜜多經卷530, 542, 544, 559, 574, 575, 576, 579』
ガラス使用

多相應善根發生无倒隨喜迴向應作是念
如真解脫真解脫布施乞尒如真解脫淨戒乞尒
真解脫忍辱乞尒如真解脫精進乞尒如真
解脫靜慮乞尒如真解脫般若乞尒如真解
如真解脫隨喜乞尒如真解脫隨喜俱行諸
福業事乞尒如真解脫已般涅槃聲聞乞尒
去已滅諸法乞尒如真解脫未來未生諸法
乞尒如真解脫現在現轉諸法乞尒如真解
脫過去諸佛弟子乞尒如真解脫未來諸佛
弟子乞尒如真解脫現在十方无量无數无

国立国会図書館　請求記号 WA2-14
タイトル『大般若波羅蜜多經卷530, 542, 544, 559, 574, 575, 576, 579』
ガラス使用

邊世界諸佛世尊弟子之
功德善根之尒如諸法性无
淨无起无盡无生无滅无縛无解无染无
功德善根現前隨喜持此善根與諸有情平
等共有以无移轉及无失壞无相无得而為
方便迴向无上正等菩提如是隨喜迴向非
能隨喜迴向故如是一切起
悉
隨喜迴向非轉非見无生无滅故善現當知是
善薩乘善男子等一切起无倒隨喜迴向勝前
信若善薩摩訶薩成就如是隨喜迴向二疾
證无上正等菩提

国立国会図書館　請求記号 WA2-14
タイトル『大般若波羅蜜多經卷530, 542, 544, 559, 574, 575, 576, 579』
ガラス使用

復次善現假使十方殑伽沙數三千大千世
界有情皆發无上正等覺心發趣无上正等
菩提方便善巧循菩薩行復有十方殑伽沙
數三千大千世界有情皆發无上正等覺心
發趣无上正等菩提此諸菩薩一一於彼諸
菩薩衆皆持上妙衣服飲食卧具鑿藥及无
量種上妙樂具經如殑伽沙等大劫以有所
得而為方便供養恭敬尊重讃歎若菩薩
摩訶薩甚深般若波羅蜜多方便善巧所
攝受故普於過去未來現在諸佛世尊所有
戒蘊定蘊惠蘊解脫蘊解脫知見蘊若諸獨
覺所有戒蘊定蘊惠蘊解脫蘊解脫知

国立国会図書館　請求記号 WA2-14
タイトル『大般若波羅蜜多經巻530,542,544,559,574,575,576,579』
ガラス使用

見蘊若諸聲聞所有戒蘊定蘊慧蘊解脫
蘊解脫知見蘊若餘有情施戒脩性三福
業事如是一切合集稱量現前發起最尊
最勝最上最妙不可思議不可稱量无上
无等无對隨喜俱行諸福業事與諸有情乎復持如是隨喜俱
行諸福業事與諸有情共有迴向无上
正等菩提善現當知如是菩薩隨喜迴向諸
福業事勝前所說諸菩薩衆以有所得而為
方便布施俱行諸福業事百倍千倍乃至
鄔波尼敦曇倍所以者何彼諸菩薩布施俱行
諸福業事以有所得而為方便如是菩薩隨
喜迴向以无所得為方便故復次善現旦曼

国立国会図書館　請求記号 WA2-14
タイトル『大般若波羅蜜多經卷530, 542, 544, 559, 574, 575, 576, 579』
ガラス使用

十方殑伽沙數三千大千世界有情皆發无
上正等覺心發趣无上正等菩提諸菩薩衆
以有所得而為方便布施俱行諸福業事假
使十方殑伽沙數三千大千世界有情皆發
无上正等覺心發趣无上正等菩提是諸菩
薩各作殑伽沙數大劫修身妙行修語妙行
修意妙行以有所得而為方便受持淨戒若
菩薩摩訶薩甚深般若波羅蜜多方便善巧
所攝受故善於過去未來現在諸佛世尊所
有戒蘊定蘊慧蘊解脫蘊解脫知見蘊若諸
有戒蘊定蘊慧蘊解脫蘊解脫知見
獨覺所有戒蘊定蘊慧蘊解脫蘊解脫知見
蘊若諸聲聞所有戒蘊定蘊慧蘊解脫蘊解

住

国立国会図書館　請求記号 WA2-14
タイトル『大般若波羅蜜多經卷530, 542, 544, 559, 574, 575, 576, 579』
ガラス使用

脫知見薀若餘有情施戒脩性三福業事如
是一切合集稱量現前發起最尊最勝最上
最妙不可思議不可稱量无上无等隨喜俱
行諸福業事復持如是隨喜俱行諸福業事
與諸有情乎等共有迴向无上无等菩提善
現當知如是菩薩隨喜迴向諸福業事勝前
所說諸菩薩衆以有所得而為方便淨戒俱
行諸福業事百倍千倍乃至鄔波尼敦曇倍
所以者何彼諸菩薩淨戒俱行諸福業事以
有所得而為方便如是菩薩隨喜迴向以无
所得為方便故復次善現旦曼十方殑伽沙
數三千大千世界有情皆發无上正等覺心

国立国会図書館　請求記号 WA2-14
タイトル『大般若波羅蜜多經卷530, 542, 544, 559, 574, 575, 576, 579』
ガラス使用

發趣无上正等菩提諸菩薩衆以有所得而
為方便淨或俱行諸福業事假使十方殑伽
沙數三千大千世界有情皆發无上正等覺
心發趣无上正等菩提是諸菩薩各住殑伽沙
數大劫恒為十方殑伽沙數三千大千世界
有情可毀淺辱刀仗加害以有所得而為方
便受行安忍若菩薩摩訶薩甚深般若波羅
蜜多方便善巧所攝受故普於過去未來現
在諸佛世尊所有或蘊定蘊惠蘊解脫蘊解
脫知見蘊若諸獨覺所有或蘊定蘊惠蘊解
脫蘊解脫知見蘊若諸聲聞所有或蘊定蘊
惠蘊解脫蘊解脫知見蘊若餘有情施或修

国立国会図書館　請求記号 WA2-14
タイトル『大般若波羅蜜多經卷530,542,544,559,574,575,576,579』
ガラス使用

性三福業事如是一切合集稱量現前發起
最尊最勝最上最妙不可思議不可稱量无
上无等随喜俱行諸福業事復持如是随喜
俱行諸福事與諸有情乎等共有迴向无
上正等菩提善現當知如是菩薩随喜迴向
諸福業事勝前所說諸菩薩衆以有所得而
為方便安忍俱行諸福業事百倍千倍乃至
鄔波尼敦曇倍所以者何彼諸菩薩安忍俱
行諸福業事以有所得而為方便如是菩薩
随喜迴向以无所得為方便故復次善現旦
量十方殑伽沙數三千大千世界有情皆發
无上正等覺心發趣无上正等菩提諸菩薩

国立国会図書館　請求記号 WA2-14
タイトル『大般若波羅蜜多經卷530,542,544,559,574,575,576,579』
ガラス使用

衆以有所得而為方便安忍俱行諸福業事
假使十方殑伽沙數三千大千世界有情皆
發无上正等覺心發趣无上正等菩提是諸
菩薩各住殑伽沙數大劫不坐不卧恒不睡
眠以有所得而為方便受行精進若菩薩摩
訶薩甚深般若波羅多方方便善巧所攝受
故普於過去未來現在諸佛世尊所有戒蘊
定蘊慧蘊解脫蘊解脫知見蘊若諸獨覺所
有戒蘊定惠蘊解脫蘊解脫知見蘊若諸
聲聞所有戒蘊定蘊惠蘊解脫蘊解脫知見
蘊若餘有情施戒修性三福業事如是一切
合集稱量現前發起最尊最勝最上最妙不

国立国会図書館　請求記号 WA2-14
タイトル『大般若波羅蜜多經卷530,542,544,559,574,575,576,579』
ガラス使用

可思議不可稱量无上无等隨喜俱行諸福
業事復持如是隨喜俱行諸福業事與諸有
情平等共有迴向无上正等菩提善現當知
如是菩薩於諸福業事勝前所說諸
菩薩衆以有所得而為方便精進俱行諸福
業事百倍千倍乃至鄔波尼殺曇倍所以者何
彼諸菩薩精進俱行諸福業事以有所得
而為方便如是菩薩隨喜迴向以无所得為
方便故復次善現旦曷十方殑伽沙數三千
大千世界有情皆發无上正等覺心發趣无
上正等菩提諸菩薩衆以有所得而為方便
精進俱行諸福業事假使十方殑伽沙數三

国立国会図書館　請求記号 WA2-14
タイトル『大般若波羅蜜多經卷530, 542, 544, 559, 574, 575, 576, 579』
ガラス使用

千大千世界有情皆發无上正等覺心發趣
无上正等菩提是諸菩薩各住殑伽沙數大
劫離諸散動心住一緣以有所得而為方
便受行靜慮若菩薩摩訶薩甚深般若波羅
蜜多方便善巧所攝受故普於過去未來現
在諸佛世尊所有戒蘊定蘊慧蘊解脫蘊解
脫知見蘊若諸獨覺所有戒蘊定蘊慧蘊解
脫蘊解脫知見蘊若諸聲聞所有戒蘊定蘊
惠蘊解脫蘊解脫知見蘊若餘有情施戒修
性三福業事如是一切合集稱量現前發起
最尊最勝最上最妙不可思議不可稱量
无等隨喜俱行諸福業事復持如是隨喜

国立国会図書館　請求記号 WA2-14
タイトル『大般若波羅蜜多經卷530,542,544,559,574,575,576,579』
ガラス使用

俱行諸福業事與諸有情平等共有迴向无
上正等菩提善現當知如是菩薩隨喜迴向
諸福業事勝前所說諸菩薩衆以有所得而
為方便靜慮俱行諸福業事百倍千倍乃至
鄔波尼敦曇倍所以者何彼諸菩薩靜慮俱
行諸福業事以有所得而為方便如是菩薩
隨喜迴向以无所得為方便故復次善現旦
量十方殑伽沙數三千大千世界有情皆發
无上正等覺心發趣无上正等菩提諸菩薩
衆以有所得為而方便靜慮俱行諸福業事
假使十方殑伽沙數三千大千世界有情皆
發无上正等覺心發趣无上正等菩提是諸

国立国会図書館　請求記号 WA2-14
タイトル『大般若波羅蜜多經卷530, 542, 544, 559, 574, 575, 576, 579』
ガラス使用

菩薩各住殑伽沙數大劫思惟觀察諸法
性相以有所得而為方便受行般若及餘善
根若菩薩摩訶薩甚深般若波羅蜜多方便
善巧所攝受故普於過去未來現在諸佛世
尊所有戒蘊定蘊惠蘊解脫蘊解脫知見蘊
若諸獨覺所有戒蘊定蘊惠蘊解脫蘊解脫
知見蘊若諸聲聞所有戒蘊定蘊惠蘊解脫
蘊解脫知見蘊若餘有情施戒修性三福業
事如是一切合集稱量現前發趣最尊最勝
最上最妙不可思議不可稱量无上无等隨
喜俱行諸福業事復持如是隨喜俱行諸福
業事與諸有情乎等共有迴向无上正等菩

国立国会図書館　請求記号 WA2-14
タイトル『大般若波羅蜜多經卷530,542,544,559,574,575,576,579』
ガラス使用

提善現當知如是善薩隨喜迴向諸福業事
勝前所說諸善薩衆以有所得而為方便般
若及餘善根俱行諸福業事百倍千倍乃至
鄔波尼殺曇倍所以者何彼諸善薩般若及
餘善根俱行諸福業事以有所得而為方便
如是善薩隨喜迴向以无所得為方便故

第四分地獄品第七

尒時舍利子白佛言世尊甚般若波羅蜜
多當知即是一切智性善能成辦一切智智
尒時佛告舍利子言如是如是如汝所說時
舍利子復白佛言甚深般若波羅蜜多能作
照明皆應敬礼世間諸法不能染行能遣昏

国立国会図書館　請求記号 WA2-14
タイトル『大般若波羅蜜多經卷530, 542, 544, 559, 574, 575, 576, 579』
ガラス使用

聲能發光明能施利安恒為上首與諸眷
作淨眼目與涉闇徒作明燈炬刓失道者令
入正路顯諸菩薩摩訶薩婆若示一切法元滅
元生是諸菩薩摩訶薩如元依讓者為作依
護能除一切生死苦惱開示諸法元性為性
能令諸佛具轉三轉十二行相元上法輪世
尊諸菩薩摩訶薩訶薩於深般若波羅蜜多應云
何住尒時佛告舍利子言諸菩薩摩訶薩訶薩於
深般若波羅蜜多應如佛住思惟敬事甚深
般若波羅蜜多應如思惟敬事於佛時天帝
釋寤覺作是念令舍利子何因何緣問佛斯事
念已便問舍利子言以何因緣而作是問時

国立国会図書館　請求記号 WA2-14
タイトル『大般若波羅蜜多經卷530, 542, 544, 559, 574, 575, 576, 579』
ガラス使用

舍利子告善薩摩訶
薩衆甚深般若波羅蜜多方便善巧所攝受
故所起隨喜迴向俱行諸福業事疾能證得
一切智智勝有所得諸菩薩摩訶薩布施淨戒安
忍精進靜慮般若及餘善根由此因緣故問
斯事慧尸迦如生盲衆若千元淨眼者
方便引導近尚不能趣入正道況能遠達豊
樂大城如是前五波羅蜜多諸生盲衆若元
般若波羅蜜多淨眼者導亦尚不能趣菩薩正
道況能證入薩婆若城慧尸迦布施等五波
羅蜜多要由般若波羅蜜多之所攝受名有目者復由
般若波羅蜜多之所攝受名到彼岸時舍利

国立国会図書館　請求記号 WA2-14
タイトル『大般若波羅蜜多經卷530, 542, 544, 559, 574, 575, 576, 579』
ガラス使用

子復白佛言云何菩薩摩訶薩刓發般若波
羅蜜多佛告舍利子諸菩薩摩訶薩刓發般
若波羅蜜多如刓發色受想行識舍利子如
五取蘊不應刓發甚深般若波羅蜜多應如
亡尒舍利子如五取蘊不刓發故說名刓發
甚深般若波羅蜜多亡復如是不刓發故說
名刓發時舍利子復白佛言諸菩薩摩訶薩
如是刓發甚深般若波羅蜜多為成何法佛
告舍利子諸菩薩摩訶薩如是刓發甚深般
若波羅蜜多於一切法都无所成於一切法
无所成故乃名般若波羅蜜多時天帝釋便
白佛言甚深般若波羅蜜多豈不能成一切

国立国会図書館　請求記号 WA2-14
タイトル『大般若波羅蜜多經卷530,542,544,559,574,575,576,579』
ガラス使用

智智尒時佛告天帝釋言如是如是如汝所
說甚深般若波羅蜜多云何說成一切
何以故憍尸迦如有所得不能成一切智智
相不能成故如有起造不能成故如有名
復白佛言甚深般若波羅蜜多云何說成一
切智智尒時佛告天帝釋言甚深般若波羅
蜜多於一切智智所說一切智智元所成故說名為
成時天帝釋復白佛言甚奇世尊希有善
逝甚深般若波羅蜜多不為生滅一切法故出
現世間不為成壞一切法故出現世間而與
尒時具壽善現便白佛言世尊若菩薩摩訶

国立国会図書館　請求記号 WA2-14
タイトル『大般若波羅蜜多經卷530, 542, 544, 559, 574, 575, 576, 579』
ガラス使用

薩起如是想甚深般若波羅蜜多於一切法
若生若滅若成若壞是菩薩摩訶薩即便捨
遠甚深般若波羅蜜多佛告善現如是如是
復有曰緣諸菩薩摩訶薩捨遠如是甚深般
若波羅蜜多諸起是想甚深般若波羅蜜多
无所有非真實不堅固不自在是菩薩摩訶
薩即便捨遠甚深般若波羅蜜多所以者何
甚深般若波羅蜜多非有非无非虛非實非
堅固非不堅固非自在非不自在於一切法
无分別故具壽善現復白佛言佛說如是甚
深般若波羅蜜多為顯何法佛告善現我說
如是甚深般若波羅蜜多都无所顯所以者

国立国会図書館　請求記号 WA2-14
タイトル『大般若波羅蜜多經卷530, 542, 544, 559, 574, 575, 576, 579』
ガラス使用

何於此般若波羅蜜多甚深教中不顯示色
乃至不顯示須陀洹果乃至不顯示
一來不還阿羅漢果獨覺菩提乃至不顯示
一切菩薩摩訶薩行諸佛无上正等菩提具
壽善現復白佛言甚深般若波羅蜜多即是
廣大波羅蜜多佛告善現汝今觀待何意作如是
說甚深般若波羅蜜多即是廣大波羅蜜多
善現答言甚深般若波羅蜜多於色不作大
不作小於色不作集不作散於色不作有力不作无力如是乃至於諸如來應
不作小於受想行識乃至不作集不作散於受想行識不作有力不作无力於受想行識乃至
不作集不作散於色不作有力不作无力如是乃至於諸如來應

国立国会図書館　請求記号 WA2-14
タイトル『大般若波羅蜜多經卷530, 542, 544, 559, 574, 575, 576, 579』
ガラス使用

正等覺不作大不作小於佛所得一切智智
亦不作大不作小於諸如來應正等覺不作
集不作散於佛所得一切智智亦不作集不
作散於諸如來應正等覺不作有力不作无
力所以者何五蘊乃至一切智智非大非小
非集非散非有力非无力以一切法自性空故
若菩薩摩訶薩起如是想非深般若波羅蜜
多所以者何如是諸想非深般若波羅蜜
多等流果故甚深般若波羅蜜多无如是想
我當度脫若干有情入无餘依般涅槃界若
有此想見則名為大有所得非有所得能有

国立国会図書館　請求記号 WA2-14
タイトル『大般若波羅蜜多經卷530, 542, 544, 559, 574, 575, 576, 579』
ガラス使用

所難所以者何有情无生故當知般若波羅
蜜多亦无生有情无自性故當知般若波羅
蜜多亦无自性有情遠離故當知般若波羅
蜜多亦遠離有情不可思議故當知般若波
羅蜜多亦不可思議有情无壞法故當知
般若波羅蜜多亦无壞法有情无覺知故當知
般若波羅蜜多亦无覺知有情如義无證覺
故當知般若波羅蜜多如義亦无證覺有情
力不成就故當知般若波羅蜜多力亦不成
就世尊我緣此意故作是說甚深般若波羅
蜜多即是廣大波羅蜜多所以者何甚深般

国立国会図書館　請求記号 WA2-14
タイトル『大般若波羅蜜多經卷530, 542, 544, 559, 574, 575, 576, 579』
ガラス使用

尒時舍利子白佛言世尊若菩薩摩訶薩於
深般若波羅蜜多能深信解元疑元惑亖不
迷謬是菩薩摩訶薩從何處沒来生此間行
深般若波羅蜜多已経幾時於深法義能隨
覚了佛告舍利子是菩薩摩訶薩從十方衆
所事諸佛法會中沒来生此間是菩薩摩訶
薩行深般若波羅蜜多已経元量元數大劫
於深法義能隨覚了所以者何若菩薩摩訶
薩從他方衆所事諸佛法會中沒来生此者
是菩薩摩訶薩已多親近諸佛世尊曾聞此
中甚深法義於深般若波羅蜜多若見若聞
便作是念我今見佛聞佛一所說由此因緣若

国立国会図書館　請求記号 WA2-14
タイトル『大般若波羅蜜多經卷530, 542, 544, 559, 574, 575, 576, 579』
ガラス使用

聞宣說甚深般若波羅蜜多屬身聽聞恭敬
信受於深法義斷諸疑惑舍利子是菩薩摩
訶薩已曾供養无量諸佛行深般若波羅蜜
多已經多劫故於今生能辨是事尒時善現
綆白便言甚深般若波羅蜜多為可聽聞為
可觀察為可引發為可憶念為可示現是此
是彼為可顯了處時差別為可宣說諸行狀
相顯示般若波羅蜜多甚深義不佛言不也
善現當知甚深般若波羅蜜多非蘊界處自
性差別可能顯示所以者何以一切法畢竟遠
離非遠離法可能顯示甚深般若波羅蜜
多善現當知甚深般若波羅蜜多離蘊界處

国立国会図書館　請求記号 WA2-14
タイトル『大般若波羅蜜多經卷530,542,544,559,574,575,576,579』
ガラス使用

亡不能覺所以者何即蘊界處能覺諸法畢
竟遠離說名般若波羅蜜多是故般若波羅
蜜多與蘊界處无二无別善現當知即一切
法畢竟空故性遠離故永寂靜故名不可得
即不可得說名般若波羅蜜多善現當知若
時无想亡无等想施設言說是時名為甚深
般若波羅蜜多
具壽善現復白佛言諸菩薩摩訶薩積行
久如能勤修學甚深般若波羅蜜多佛告善
現此應分別以諸菩薩根差別故善現當知有
菩薩摩訶薩從初發心過退真善友方便攝受
即能深學甚深般若波羅蜜多是菩薩摩訶

国立国会図書館　請求記号 WA2-14
タイトル『大般若波羅蜜多經卷530,542,544,559,574,575,576,579』
ガラス使用

薩有方便善巧故不謗正法不見諸法有增
有減常不遠離菩薩正行常不遠離諸佛菩
薩恒種善根身心清淨嚴淨佛土成就有情
疾能證得一切智智有菩薩摩訶薩善男子等雖
曾得見多百千佛於諸佛所修行梵行而有
所得為方便故不能修學甚深般若波羅蜜
多不生信解如是甚深般若波羅蜜多不生
即便捨去所以者何是菩薩摩訶薩善男子等過
去佛所曾聞宣說甚深般若波羅蜜多不生
恭敬不敬故不數聽聞不數聞故不能親
近不親近故不能請問不請問故不能信解
不信解故捨衆而去由此目緣造作增長遺

国立国会図書館　請求記号 WA2-14
タイトル『大般若波羅蜜多經卷530, 542, 544, 559, 574, 575, 576, 579』
ガラス使用

正法業由宿習力今聞說此甚深般若波羅
蜜多還復捨去不生恭敬不能信受不信受
故若身若心皆不和合不和合故於此般若
波羅蜜多甚深義趣不能解了彼於般若波
羅蜜多甚深義趣不能信受不能聽聞不能
解了不能觀察造作增長遠正法業由此業
故聞深般若波羅蜜多毀謗賤捨善現當知
是菩薩乘善
男子等毀謗賤捨甚深般若波羅蜜多當知
即為毀謗賤捨三世諸佛一切智智由此因緣
造作增長極重惡業由此業故隨大地獄
經歷多時受諸劇苦謂彼宿習重惡業故覺

国立国会図書館　請求記号 WA2-14
タイトル『大般若波羅蜜多經卷530, 542, 544, 559, 574, 575, 576, 579』
ガラス使用

惠善根皆悉微少薄福德故自損損他於佛
法僧雖成少分信受樂欲而愚癡故不能思
擇正法淺深自於大乘教毀謗耽捨亡令新學
正法有情於大乘教毀謗耽捨言深般若波
羅蜜多非真佛語不應修學彼既令他毀謗
般若自於般若亦深毀謗彼既毀謗甚深般若
若於薩婆若亦深毀謗由深毀謗薩婆若力
於佛法僧亦深毀謗謗已斯造作極重惡業由
此惡業增長已緣墮大地獄受諸劇苦百
千歲不得解脫彼罪重故於此世界從天
地獄至一大地獄乃至火劫水劫風劫未起
隨
已來受諸劇苦若此世界火水風劫隨一起

国立国会図書館　請求記号 WA2-14
タイトル『大般若波羅蜜多經卷530, 542, 544, 559, 574, 575, 576, 579』
ガラス使用

時彼重罪惡業猶未盡故死已轉生他方世界
與此同類大地獄中多百千歲受諸劇苦彼
罪重故於他方世界從一大地獄至一大地獄
乃至火劫水劫風劫隨一起時彼重惡業猶未
盡故死已轉生餘他方世界此同類大地獄
中多百千歲受諸劇苦彼罪重故於餘方世界
從一大地獄至一大地獄乃至火劫水劫風劫
劫未起已來受諸劇苦如是展轉遍歷十方
大地獄中受諸劇苦若彼諸餘十方世界火
劫水劫風劫起時彼重惡業猶未盡故死已
還生此堪忍世大地獄中從一大地獄至一

国立国会図書館　請求記号 WA2-14
タイトル『大般若波羅蜜多經卷530, 542, 544, 559, 574, 575, 576, 579』
ガラス使用

大地獄乃至火劫水劫風劫未起已來受諸
劇苦若此世界火水風劫一起時彼重惡
業猶未盡故死已復生他餘世界遍歷十方
大地獄中受諸劇苦如是輪迴經无數劫彼
謗法罪業勢稍微從地獄出隨傍生趣如前
展轉自界他方多劫輪迴受種種苦彼謗法
罪業勢稍薄免傍生趣隨鬼趣中此界他方
輪迴展轉受諸種種苦經无數劫彼謗法業餘
勢將盡出餓鬼趣來生人中雖得為人而居
下
不賤盲聾瘖瘂多病貧窮醜陋頑愚人皆輕
誚隨所生處少樂多苦嘗不聞有佛法僧名
所以者何彼語惡業謗三寶故受如是類圓

国立国会図書館　請求記号 WA2-14
タイトル『大般若波羅蜜多經卷530,542,544,559,574,575,576,579』
ガラス使用

滿若果

尒時舍利子白佛言世尊毀謗法罪與元間
業此二惡行為相似不尒時佛告舍利子言
勿謂此罪似无間業一所以者何五无間業雖
感重若而不可以毀謗正法謂彼聞說甚深
般若波羅蜜多毀謗拒逆言此般若波羅蜜
多非真佛語不應脩學非法非律非大師教
由此因緣其罪極重舍利子是謗法人自謗
正法亦教他謗自壞其身亦令他壞自飲毒
藥亦令他飲自失生天解脫樂果亦令他失
自持真身亦地獄火亦令他墮自不信解甚
深般若波羅蜜多亦教他人令不信解迷謬

国立国会図書館　請求記号 WA2-14
タイトル『大般若波羅蜜多經卷530, 542, 544, 559, 574, 575, 576, 579』
ガラス使用

顛倒自沉苦海亦令他溺舍利子我於如是
甚深般若波羅蜜多尚不欲令謗正法者聞
其名字況為彼說舍利子謗正法者我尚不
聽住菩薩乘善男子等聞其名字況當眼見
豈許共住舍利子謗正法者我尚不聽被服
袈裟況受供養何以故舍利子諸有毀謗甚
深般若波羅蜜多當知彼名壞正法者墮里
闇類如穢蝸螺自汙汙他如爛糞聚諸有信
用壞法者言亦受如前所說大苦時舍利子
復白佛言何緣如來所不說如是壞正法者當
墮惡趣所受形貌身量大小佛告舍利子正
不應說壞正法者當來所受形貌身量所以

国立国会図書館　請求記号 WA2-14
タイトル『大般若波羅蜜多經卷530,542,544,559,574,575,576,579』
ガラス使用

者何我若具說彼趣形量彼聞驚怖當出勢
血便致命終或近死苦心煩憂惱如中毒箭
身漸枯槁如被截苗忍彼聞說謗正法者當
受如是大醜貌苦身後(徒)自驚惶亶共身命我愍
彼故不為汝說特舍利子第二第三重請如
來說彼形量明誡彼世令知謗法獲大苦身
不造斯罪(後)尒時佛告舍利子言我前所說壞
正法罪受大惡趣苦亦為明誡當來當受斯
子等聞我前說謗法罪報寧捨身命終不謗
法勿我未來當受諸有聰明善男子等聞佛所說謗正法(人)於
當來世久受大苦應善護特身語意(業)以

国立国会図書館　請求記号 WA2-14
タイトル『大般若波羅蜜多經卷530, 542, 544, 559, 574, 575, 576, 579』
ガラス使用

者何勿我由此語惡業故惡趣人中長時受
苦世尊造作壞（增）長壞正法業豈不由習語惡
業耶佛告善現如是如是於我正法毗奈耶
中當有愚癡諸出家者彼雖稱我為其大師
而於我說甚深般若波羅蜜多毀謗拒逆善
現當知若有毀謗甚深般若則為毀謗无上
菩提若有毀謗无上菩提則為毀謗一切智
智若有毀謗一切智智則為毀謗佛法僧寶
若有毀謗佛法僧寶則便攝受无邊罪業若
有攝受无邊罪業則便攝受无邊苦執（報）具壽
善現復白佛言彼愚癡人幾日緣故毀謗如
是甚深般若波羅蜜多佛告善現由四日緣

国立国会図書館　請求記号 WA2-14
タイトル『大般若波羅蜜多經卷530,542,544,559,574,575,576,579』
ガラス使用

何等為四一者為諸邪魔一所扇惑故二者於
甚深法不信解故三者不勤精進耽著五濁
諸惡知識一所攝受故四者憍慢瞋恚樂行惡
法好自高舉輕淺他故彼愚癡人由具如是
四曰緣故毀謗般若波羅蜜多由此當來受
諸劇苦

大般若波羅蜜多經卷第五百卅四

一校畢

国立国会図書館　請求記号 WA2-14
タイトル『大般若波羅蜜多經卷530, 542, 544, 559, 574, 575, 576, 579』
ガラス使用

国立国会図書館　請求記号 WA2-14
タイトル『大般若波羅蜜多經卷530, 542, 544, 559, 574, 575, 576, 579』

ガラス使用

旧請求記号
貴1-15

国立国会図書館　請求記号 WA2-14
タイトル『大般若波羅蜜多經巻530, 542, 544, 559, 574, 575, 576, 579』

ガラス使用

国立国会図書館　請求記号 WA2-14
タイトル『大般若波羅蜜多經卷530, 542, 544, 559, 574, 575, 576, 579』

ガラス使用

国立国会図書館　請求記号 WA2-14
タイトル『大般若波羅蜜多經卷530, 542, 544, 559, 574, 575, 576, 579』

ガラス使用

国立国会図書館　請求記号 WA2-14
タイトル『大般若波羅蜜多經卷530, 542, 544, 559, 574, 575, 576, 579』

ガラス使用

国立国会図書館　請求記号 WA2-14
タイトル『大般若波羅蜜多經巻530, 542, 544, 559, 574, 575, 576, 579』

ガラス使用

国立国会図書館　請求記号 WA2-14
タイトル『大般若波羅蜜多經卷530, 542, 544, 559, 574, 575, 576, 579』

ガラス使用

国立国会図書館　請求記号 WA2-14
タイトル『大般若波羅蜜多經巻530, 542, 544, 559, 574, 575, 576, 579』

ガラス使用

国立国会図書館　請求記号 WA2-14
タイトル『大般若波羅蜜多經巻530, 542, 544, 559, 574, 575, 576, 579』
ガラス使用

国立国会図書館　請求記号 WA2-14
タイトル『大般若波羅蜜多經巻530, 542, 544, 559, 574, 575, 576, 579』

ガラス使用

国立国会図書館　請求記号 WA2-14
タイトル『大般若波羅蜜多經卷530, 542, 544, 559, 574, 575, 576, 579』

ガラス使用

国立国会図書館　請求記号 WA2-14
タイトル『大般若波羅蜜多經巻530, 542, 544, 559, 574, 575, 576, 579』
ガラス使用

国立国会図書館　請求記号 WA2-14
タイトル『大般若波羅蜜多經巻530, 542, 544, 559, 574, 575, 576, 579』
ガラス使用

国立国会図書館　請求記号 WA2-14
タイトル『大般若波羅蜜多經巻530, 542, 544, 559, 574, 575, 576, 579』
ガラス使用

国立国会図書館　請求記号 WA2-14
タイトル『大般若波羅蜜多經巻530, 542, 544, 559, 574, 575, 576, 579』

ガラス使用

国立国会図書館　請求記号 WA2-14
タイトル『大般若波羅蜜多經卷530, 542, 544, 559, 574, 575, 576, 579』

ガラス使用

国立国会図書館　請求記号 WA2-14
タイトル『大般若波羅蜜多經卷530, 542, 544, 559, 574, 575, 576, 579』

ガラス使用

国立国会図書館　請求記号 WA2-14
タイトル『大般若波羅蜜多經卷530, 542, 544, 559, 574, 575, 576, 579』

ガラス使用