222.01
H588z2
W

第 36 冊

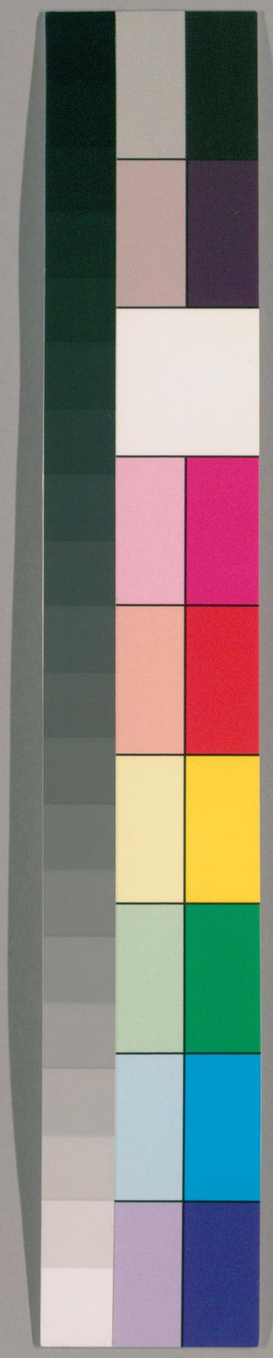

国立国会図書館　タイトル『續資治通鑑220卷』　請求記号 222.01-H588z2

ガラス使用

222.01
H588ｚ2

賜進士及第兵部尚書兼都察院右都御史總督湖北湖南等處地方軍務兼理糧餉臣襲

宋紀一百十六 起旃蒙單閼七月盡柔兆執徐五月凡十一月

高宗受命中興全功至德聖神武文昭仁憲孝皇

帝

紹興五年 金天會十三年 七月丙子武功大夫忠州團練使兼閤門宣贊舍人都督府提舉親兵柴斌知金州兼金房均三州安撫使用行府奏也仍命斌隸屬襄陽帥府其

揆報事宜及邊防撙置則申川陝宣撫副使吳玠 都督行府請移鼎州龍陽縣於黃誠寨地仍陞爲軍以持

45.5.-2
826122

服人黃與權起復左奉議郎充龍陽軍使兼知縣事又言潭鼎諸縣因水賊侵擾多有移治去處並令移歸舊治如係選人知縣俟任滿與改令入官京官與轉一官應水寨出首之人制置司量事體輕重擬定合補官資申行府願歸及充水軍者聽又請免澧州上供錢三年皆從之既而制置使岳飛言水寨願歸業者二萬七千餘家詔州郡存恤之無得騷擾然黃誠寨地低而迫湖土人不以爲便仍令如舊時　丁丑孟秋薦享太廟自是歲五饗如常禮　己卯知樞密院事提領措置材用孟庾充觀文殿學士知紹興府以行府關三省密院事積不平因稱疾求去　甲申帝親酌獻祖宗神御于行宮齋殿文武官少卿已上陪位如儀　乙酉降兗州褒信縣爲鎮　乙未神武中軍統制楊沂中兼權主管殿前司公事代劉錫也詔製造御前軍器所依舊例不隸臺察　丙午徽猷閣直學士趙子晝試尚書兵部侍郎　承節郎趙珪遷承忠郎閤門祗候初帝以趙普佐命元勳視漢蕭何而子孫淪落命所在訪求量才錄用珪普五世孫也避地鬱林州以普繪像及諫伐幽燕疏來獻故有是命　免湖南上供米三年用本路漕臣請也　廢鄧州順陽淅川襄陽府鄧城中廬縣並爲鎮

国立国会図書館　タイトル『續資治通鑑220卷』　請求記号 222.01-H588z2　ガラス使用

辛丑廢隨州唐城縣　是月僞齊劉豫廢明堂得金龍之金四萬兩大銅錢三百萬暴風連日屋瓦皆震　八月壬寅朔錄故相范質七世孫樓爲將仕郎　罷荆南營田司令安撫司撙置官兵耕種毋得循舊擾民又以歸州還利州安撫使王彦皆用都督行府請也初彦自渠州以所部之鎮至荆南而鎮撫使解潛已去倉廩皆竭彦懼不可留卽引兵追潛至鄂州會張浚平湖賊還與之遇復勸彦還自枝江徙居舊治時軍儲不繼彦乃倣川錢引法造交子行于荆南管內漸撙置屯田爲出戰入耕之計仍擇荒田分將士爲莊莊耕千畝治石唐瓦窯二廢堰計工六萬有奇不浹旬告成公私利之甲辰詔增館職爲十八員時言者論太宗當兵戈搶攘之際置文學館學士凡十有八人其後皆爲名臣祖宗闢三館以儲養人才蓋本如此今國步艱難時方右武故館職猶多闕員然臨事每有乏才之歎則儲養之方亦不可以兵戈而遽已也一館職之奉入僅比一小使臣小使臣動萬數何獨于館職較此微祿哉乞依祖宗故事通以十八人爲額故有是命既而本省再請乃命祕書郎及著佐各除二員校書郎正字通除十二員而少丞不與焉　禮部貢院放榜考校到合格進士樊光

遠等二百人　己酉趙鼎言揆報劉豫將山東百姓六十以下二十以上皆簽發爲兵每畝田科錢五百帝曰朕未嘗一日忘中原之民使陷于塗炭皆朕過百姓爲豫虐用如此朕心惻然鼎又言故右奉直大夫邵伯温大賢之後行義顯著元符末以上書得罪書名黨籍坐廢者四十年伏望優加褒贈鼎伯温門人也詔贈祕閣修撰官其家一人　庚戌廢漢陽軍爲縣隸鄂州　癸丑權尚書吏部侍郎張致遠復爲戶部侍郎中書舍人劉大中試吏部侍郎中書門下省檢正諸房公事呂祉權兵部侍郎　戊午故集英殿修撰周鼎特贈徽猷閣待制　己未淮東宣撫使韓世忠遣統領官韓彥臣等襲僞鎭淮軍獲知軍成忠郎王拱等遣親校温濟獻于朝詔貸拱罪以本官隸忠銳第五將帝因言宿遷僞官本吾赤子它時邊臣如此等小吏不須賞庶免生事世忠既有請可量與推恩　癸亥帝策正奏名進士于射殿　都督行府言以見管湖南水軍及周倫等所部置十指揮並於手背上刺橫江水軍四字從之　甲子帝御幄殿閱試武舉人弓馬　是月僞齊陷兗州時劉麟出獵於陳留縣有義黨百餘人欲擒麟南歸爲其徒所告悉斬於汴京豫又以其弟復知濟南府觀知淮寧軍

九月壬申金主追尊其考豐王宗峻爲景宣皇帝廟號徽宗妣富察舊倫蕭察今改氏爲惠昭皇后　乙亥帝御射殿賜進士汪洋等二百二十人及第出身洋乞避遠祖嫌名時年十八帝以其與王拱辰同歲賜名應辰　戊寅金主尊太祖后赫舍哩舊倫烈今改氏太宗后唐古氏舊倫括今改皆爲太皇太后　乙酉尚書左僕射監修國史趙鼎上重修神宗實錄五十卷舊文以墨新修以朱刪出以黃帝起詣殿東壁焚香再拜受書鼎冲及直史館諸人進秩各有差　金改葬景宣帝及惠昭后於興陵

是月淮西宣撫司統制官華旺復光州　名雷州寇準廟曰旌忠　自靖康之末兩河之民不從金者皆於太行山保聚太原義士張橫者有衆二千來往嵐憲之間是秋敗金人於憲州擄其首將又有梁青者懷衛間人聚衆數千人破神山縣平陽府判官鄭爽以大軍討之不敢進居數日都統制烏瑪剌引騎五百與爽會乃併其兵與青戰兵敗爲青所殺　冬十月丙午復高郵縣爲軍以知縣兼軍事　已酉罷宮觀月破供給錢自蔡京用事始創祠官供給庶官依本資序降二等學士以上不降王黼繼相已除其法紹興令復舊至是除之

庚戌尚書右僕射張浚入見浚既平賊遂自鄂岳轉

淮東西會諸大將議防秋之宜至是入見詔浚母慶國夫人計氏進封蜀國兄直徽猷閣滉賜紫章服賜浚銀帛千匹兩親二人六品服一人承務郎帝親書周易否泰卦賜浚　乙卯端明殿學士荆湖南路安撫制置大使兼知潭州席益爲資政殿學士成都潼川夔州利州路安撫制置大使兼知潭州席益爲資政殿學士成都府先是川陜宣撫副司吳玠與都轉運使趙開不咸玠驕以饋餉不給訴於朝開亦稱老病求罷故命益往帥詔以益前執政序位在宣撫副使之上逐州兵馬並隸大使司如邊防切緊大事即令宣撫司處置其調發隸都督府　觀文殿大學士提舉西京嵩山崇福宮李綱爲江南路安撫制置大使兼知洪州張浚數於帝前言綱忠趙鼎亦爲帝言綱才器過人故有是命　鎮南軍節度使開府儀同三司提舉臨安府洞霄宮呂頤浩爲荆湖南路安撫制置大使兼知潭州　丁巳故文林郎范正平贈直祕閣予一子官正平純仁長子也以忤蔡京故陷黨籍不出仕終身爲選人　戊午詔川陜類省試合格第一名依殿試第三名例推恩餘並賜同進士出身特奏名人令宣撫司置院差官試時務策一道以道遠舉人赴殿試不及故也　庚申故承議郎吳儔贈直祕閣官其家一人儔育

孫也名在黨籍其家請而賜之　乙丑淮東宣撫使韓世忠奏僞齊遣沂海州等簽軍攻犯漣水軍世忠遣統制官吉州刺史呼延通等擊殪之所脫無幾帝曰中原赤子爲豫逼脅死於鋒鏑良可憫也可令收拾遺骸埋瘞設水陸齋追薦仍出榜曉諭使彼知朝廷矜恤之意乃賜通袍帶將官拱衛大夫貴州刺史王權已下金椀仍以通爲果州團練使權領果州團練使與將士推恩有差　是月祫享太廟祖宗並爲一列不序昭穆謂之隨宜設位以廟之前楹迫狹故也　十一月庚午朔初置節度使已下象牙牌其法自節鉞正任至橫行遙郡第其官資書之於牌御書押字刻金塡之仍合用製造一留禁中一降付都統府相臣主其事緩急臨敵果有建立奇勳之人量其功勞先次給賜以爲執守自軍興以來皆宣撫使便宜給劄補轉至是都省有此請焉

癸酉詔一應守臣守禦臨難不屈死節昭著不以官品高下並令帥司保奏特與賜謚　乙亥進士顏邵特補右修職郎卓右迪功郎彥輝下州文學初帝聞顏眞卿之後有居溫州者命守臣推擇以聞得邵等三人而彥輝則眞卿十一世孫也帝謂大臣曰人有一死或輕於鴻毛或重於泰山在處死爲難耳眞卿在唐死節可謂

得所處矣況今艱難之際欲臣下盡節可量與推恩以爲忠義之勸況仁祖時曾命額顏似賢以官自有故事遂命邵卓監潭州南嶽廟　金主以尚書令宋國王宗磐爲太師宗磐自以太子當爲安班貝勒金主雖加尊禮而宗磐心常怏怏　先是金天會五年司天楊級始造歷其所用歷元日法不知所本或曰因宋紀元歷而增損之也乙亥初頒歷其後名之曰大明歷　己卯金以元帥左監軍完顏希尹爲尚書左丞相兼侍中以太子少保高慶裔爲左丞平陽尹蕭慶爲右丞希尹自太祖舉兵常在行陳所至有功又嘗權西南西北兩路都統有威望及爲相有大政皆身先執咎時人稱之　甲申翰林學士兼侍講孫近試吏部尚書　自渡江宰輔已減俸三之一至是趙鼎等復請於內權減二分從之於是行在官吏俸祿皆權減　乙酉顯謨閣直學士知平江府李光試禮部尚書工部侍郎都督府參謀軍事折彥質試兵部尚書徽猷閣待制知靜江府李彌大試工部尚書給事中廖剛試刑部侍郎　丙戌詔荊襄川陝見宿大兵撙置事宜委任至重雖已除席益制置大使而調發節制隸在督府可令張浚往視師仍諭諸路議者謂梁洋沃壤數百里環以崇山南控蜀北拒

秦東阻金西拒興鳳可以戰可以守今兩川之民往往逃趨蜀中未敢復業墾闢既少多屯兵則糧不足以贍衆少屯兵則勢不足以抗敵宜以文臣爲統率分宣撫司駐焉而以良將統之遇防秋則就食綿閬如此則兵可以備援而民得安業詔宣撫副使邵溥吳玠擇二郡守臣相度初玠苦軍儲不繼于興元洋鳳成岷五郡治官莊屯田又調戍兵治褒城廢堰民知灌溉可恃皆願歸業詔書嘉奬別路漕臣郭大中言於玠曰漢中歲得營田粟萬斛而民不敢復業若使民自爲耕則所得數什百于此矣玠用其言歲入果多已而玠復欲陸運召諸路轉運使持戶籍至軍中溥曰今春驅梁洋遺民負糧至秦州餓死十八九豈可再也且宣司已取蜀民運腳錢百五十萬其忍復使陸運乎既上疏立以便宜止之卒行水運大中患水運亾失以策誘賈販省費十之五　己丑金建天間閣於約羅舊作爻剌今改　癸巳親從官趙勝歸自金國帝曰太上皇帝在漠北苦寒之地居處衣服飲食百種皆闕爲人子不能拯父兄之難深自悲傷今朕所居宮室及一飲一食之間念及父兄痛入骨髓因嘻噓泣下　十二月己亥朔帶御器械神武中軍都統制權殿前司公事提舉宿衛親兵楊沂中權主管

国立国会図書館　タイトル『續資治通鑑220卷』　請求記号 222.01-H588z2　ガラス使用

殿前司公事併中軍隸殿前司自五軍外又置選鋒護
聖二軍每軍皆統制仍令沂中具名申樞密院給降付
身庚子詔神武係北齊君號宜以行營護軍爲名神武
前軍改稱中護軍左軍稱前護軍後軍稱後護軍劉光
世所部人馬稱左護軍吳玠所部稱右護軍並聽本路
宣撫招討司節制王彥所部人馬稱前護副軍聽荆南
安撫司節制官已下請給資任軍分如舊中護者本張
俊所將信德府部曲後以忠銳諸將及張浚親兵與張
用李橫閻皐之衆隸之前護軍者本韓世忠所將慶源
府部曲後以張遇曹成馬友李宏巨師古王燮崔增之
衆隸之後護軍者本岳飛所將河北部曲後以韓京吳
錫李山趙秉淵任士安之衆隸之左護軍者本劉光世
鄜延部曲其後王德鄜瓊靳賽自以其衆隸之右護軍
者本吳玠涇原部曲後得秦鳳散卒及劉子羽關師古
之衆隸之前護副軍者本王彥河北所招部曲其後稍
以金州禁卒隸之至是俊與世忠光世軍最多玠次之
飛又次之彥兵視諸將最少自渡江以後三衙名在實
亾逮趙鼎張浚竝相乃以楊沂中所將隸殿前司解潛
部曲隸馬軍司統制官顏漸部曲隸步軍司沂中之軍
本辛永宗部曲後又益以它兵故其衆特盛潛之軍纔

千餘漸所統烏合之衆而已　丙午右朝請大夫提舉
江州太平觀劉子羽復集英毅修撰知鄂州主管荆湖
北路安撫司公事張浚既還朝始議大合兵馬爲北討
計乃自召子羽令諭指西帥且察邊備虛實故有是命
　右武大夫開州團練使劉錡爲江南東路馬步軍副
總管帶御器械以其親兵遙隸步軍司　庚戌武備大
夫秦州刺史都督府中軍統制軍馬吳錫爲殿前司策
選鋒軍統制兼都督府軍統制（攷異李心傳云督府都統制及馬擴而左軍統制杜湛前統制王進選鋒軍統制申世景摧鋒軍統制韓京皆出戍于外右軍後軍統制未見姓名辛亥權戶部侍郎王俁言兵革未息屯戍方興大計所入元
軍須者十居八九此國用所以常乏當講究長策細大
不遺斯爲盡善敢畧陳五事一曰去冗食之兵二曰損
有餘之祿三曰收隱漏之賦四曰補消毀之實五曰修
平準之法臣聞兵貴精不貴多兵多而不精則冗食者
衆冗食者衆則勇怯不分勇怯不分則戰無必勝是冗
食之兵不惟徒費糧餉取敗之道故治軍之法戰兵之
外車御火長牧人工匠之屬皆有定數舍是則爲冗食
今日財用所出盡於養兵然其間未嘗入隊不堪披帶
者尚多有之竭民力以養無用之人不如委將帥自加
澄汰付之漕臣籍荒閑之田計口分受官爲撥貸給與

牛種使之墾闢仍且與減半支給錢糧俟秋熟之時便罷請給一歲之後量立租課且以萬人爲率每歲所減米十餘萬石錢四十餘萬緡絹布五萬餘匹況又有租課所入儲此以養戰士非小補也艱難以來流品猥衆進用殊常而制祿之數一循舊法理宜不給欲乞應內外文武官俸給等以緡計者自百千以上每千減半有兼職者通計並候事平日依舊如此則裁捐雖衆不及小官怨而易行夫復何患自軍興以來十年于茲財用所出大則資之民力其次則資之商賈無不自竭以奉其上唯是釋家者流一毫不取邑以千計郡以萬計不稽坐食其隱漏租稅增損國計不知其幾何也宜酌古今之意權急緩之宜使之輸米贍軍入歲五斗依稅限進納凡居禪房及西北流寓者特與蠲免於以少舒民力不爲過也自艱難以來饒虔兩司鼓鑄逐虧而江浙之民巧爲有素銷毀殘寶習以成風其最者如建康之句容浙西之蘇湖浙東之明越鼓鑄器用供給四方無有紀極計一兩所費不過千數錢器成之日卽市百金姦民競利靡所不鑄一歲之間計所銷毀無慮數十萬緡兩司所鑄未必稱是加以流入僞境不知幾何乞明詔有司申嚴銅禁屏絕私匠自今以始悉論如律除公

私不可闕之物立定名色許人存留及後官鑄出賣外其餘一兩以上嚴立罪賞並令納官量給銅價令分撥赴錢監額外鼓鑄國家平昔無事之時在京則有平準務在外則有平貨務遍計之餘內裨國用無慮二十萬緡其效固已可見況今日師旅方興用度日廣欲乞先于行在置平準務次及諸路要會去處各置平貨務以廣利源誠非小補俟其就緒置使領之此五事者儻有可采乞令有司講究條畫排斥浮議斷以必行詔戶部工部勘當其後頗施行之　癸亥金始定齊高麗西夏朝賀賜宴朝辭之儀以京西鹿固賜民　丙寅都督府請以集英殿修撰新知鄂州劉子羽權本府參議軍事與主管機宜文字熊彥詩並往川陝撫諭詔各賜銀二百兩遣行時張浚將謀出師故令子羽等見宣撫副使吳玠諭指而玠亦屢言軍前糧乏因命子羽與都轉運使趙開計事併察邊備虛實焉　是冬金主以鮫魚皮爲甲可禦流矢僞齊劉豫獻海道圖及戰船木樣于金主金主入其說調燕雲兩河夫四十萬入蔚州交邨山采木爲栰開河道運至虎州將造戰船且浮海以入既而盜賊蜂起事遂中輟聚船材于虎州　是歲夏國主乾順改元大德

紹興六年（金天會十四年）春正月己巳朔帝在臨安　辛未帝以雪寒民艱詹命有司賑之翼日謂尚書右僕射張浚曰朕居燠室尚覺寒細民甚可念若湖南江西旱灾去處亦宜早撥置賑濟民既困窮則老弱者轉于溝壑強悍者流爲盜賊朕爲民父母豈得不憂浚曰陛下推是心以往則足以感召和氣況實惠乎帝曰朕每以事機難明專意精思或達旦不寢浚曰陛下以多難之際兩官幽處一有差失存亡所係慮之誠是也然雜聽則易惑多畏則易疑以易惑之心行易疑之事終歸于無成而已是以自古人君正心修己仰不愧俯不怍持剛健之志洪果毅之姿爲所當爲會不它顧以陛下聰明苟大義所在斷以力行夫何往而不濟臣願萬機之暇保養太和澄心靜氣庶幾利害紛至而不能疑則中興之業可建矣　癸酉荆襄招討使岳飛言太行山忠義社梁青百餘人欲徑渡河自襄陽來歸時金人併兵攻青故青將精騎突至飛軍前帝曰果爾當優與官以勸來者諜言固未可信若此等人來歸方見敵情沈與求曰若敵誠衰來者衆則敵情審矣　丁丑詔納粟別伦名目授官毋得注親民刑法官已授者並罷自今到部隱漏不實者抵其罪時論者謂縣令民之師帥刑罰之官

人命所係不可輕以授人比年軍興以納粟得官者不謂之納粟或以上書文理可采或伦獻納助國與理選限原朝廷之意欲激勸其樂輸使得爲官戶而銓曹別無關防之法近年以來固有得縣令亦有得司法者此曹素未嘗知政務直以多貲一旦得官若遂使之臨縣議刑其不稱職必矣欲下吏部立法關防仍先改正故有是旨　癸酉金頒歷于高麗　丁丑金太皇太后赫舍哩氏崩後上尊謚曰欽獻皇后葬睿陵（改異欽獻太后繫年要錄以是年爲太宗后歿蓋傳聞之誤）　己卯起復徽猷閣待制都督府參議權川陝宣撫副使邵溥試尚書禮部侍郎　癸未尚書左僕射兼監修國史趙鼎上重修神宗實錄二百卷

乙酉高麗西夏及劉豫竝遣使賀金主萬壽節金主本七月七日生以同皇考忌日改用正月十七日　丙戌尚書右僕射張浚辭往荊襄視師浚以敵勢未衰而劉豫復據中原爲謀叵測奏請親行邊塞部分諸將以觀機會帝許之浚卽張榜聲豫叛逆之罪時淮東宣撫使韓世忠駐軍承楚淮西宣撫使劉光世屯太平州江東宣撫使張俊屯建康府而湖北京西招討使岳飛在鄂州朝論以爲邊防未備空闕之處尚多浚獨謂楚漢交兵之際漢駐兵殽澠間則楚不敢越境而西蓋大軍

枉前雖有它歧捷徑敵人畏我之議其後不敢踰越而
深入故太原未陷則黔罕之兵不復濟河亦以此耳而
論者多以前後空闊爲憂曾不議其糧食所自來師徒
所自歸豈必環數千里之地盡以兵守之然後可安乎
浚既白于帝又以告之同列惟帝深以爲然　戊戌都
督行府奏乞將大姓已曾買官人於元名目上陞轉文
臣迪功郎陞補承直郎一萬五千緡特改宣教郎七萬
緡通直郎九萬緡武臣進義校尉陞補修武郎二萬二
千緡保義郎已上帶閤門祇候三萬緡武翼郎已上帶
閤門宣贊舍人十萬緡已有官人特賜金帶五萬緡竝
倫軍功不倫進納仍與見闕差遣日下起支請給其家
竝倫官戶見當差役科敷竝免如將來參部注擬資考
磨勘改轉蔭補之類一切竝依奏補出身條法施行仍
免銓試金帶永遠許繫從之　二月壬寅都督府奏改
江淮營田爲屯田先是言屯田者甚衆而行之未見其
效會張浚出行邊因出戶帖錢二十萬緡爲本浚請應
事務竝申行府撙置俟就緒日歸省部許之於是官田
逃田竝行拘籍依民間例召莊客承佃每五頃爲一莊
客戶五家相保共佃一人爲佃頭每客官給牛五具種
子農器副之每家別給兼田十畝又貸本錢七十千分

二年償勿取息若收成日願以斜斗折還者聽遂命屯田郎官樊賓提舉糧料院王弗同推行焉　戊申湖北襄陽府路招討使岳飛請復以襄陽府路爲京西南路唐鄧隨郢均房州信陽軍並爲所隸從之　辛亥詔張浚暫赴行在所奏事浚命京東宣撫使韓世忠自承楚以圖淮陽命淮西宣撫使劉光世屯合肥以招北軍命江東宣撫使張俊練兵建康進屯盱眙又請權主管殿前司公事楊沂中領中軍爲後翼命湖北京西招討使岳飛屯襄陽以圖中原帝親書裴度傳賜浚　甲寅兵部尚書都督府參謀軍事折彥質充端明殿學士簽書樞密院事　乙卯淮東宣撫使韓世忠引兵至宿遷縣時劉豫聚兵淮陽世忠欲攻之乃引兵踰淮泗旁符離而北前一日遣統制官岳超以二百人探知邳州貢舍人者亦以千騎南來與之遇衆欲不戰超曰遇敵不擊將何以報敵鳴鼓超率衆突入陳中出入數四敵乃還翼日世忠引大軍進趨淮陽城下命統制官呼延通前行世忠自以一騎隨之行三十餘里遇金人而止世忠陞高邱以望通軍通騎至陳前請戰金將葉赫貝勒（舊作伦）（孛合革今改）大呼令解甲通曰我乃呼延通也我在祖宗時殺契丹立大功誓不與契丹俱生況爾與我讐我官與

爾俱生乎葉赫卽馳刺與通交鋒轉戰移時不解皆失杖以手相格去陳已遠逢坎而墜二軍俱不知葉赫刃通之腋通扼其吭而擒之旣而世忠爲敵所圍乃按甲不動俄麾其衆曰視吾馬首所向奮戈一躍已潰圍而出不遺一鏃世忠曰敵易與耳復乘銳掩擊敵敗去

丙辰韓世忠圍淮陽軍　戊午詔楊沂中以八隊萬人赴都督行府張浚欲以沂中助韓世忠故有是命庚申詔沂中落階官爲密州觀察使龍神衛四廂都指揮使遣行　辛酉權主管侍衛馬軍公事解潛兼權殿前司帶御器械劉錡兼權宿衛親兵以楊沂中出戍故也

韓世忠攻淮陽敵堅守不下劉豫遣使入河間求援于金右副元帥宗弼先是金僞與其守將約受圍一日則舉一烽至是城中舉六烽劉猊與宗弼皆至世忠之出師也乞援于江東宣撫使張俊俊不能從世忠乃還道遇金師世忠勒陳向敵遣小校郝彥雄造其軍大呼曰錦袍驄馬立陳前者韓相公也衆咎世忠世忠曰不如是不足以致敵及敵至世忠以數騎挑之殺其引戰者二人諸將乘之敵敗去　淮陽民從軍南歸者萬數都督行府悉授田居之帝詔州縣存恤毋令失所　壬戌

折彥質參知政事　癸亥參知政事沈與求罷爲資政

殿學士知明州與求乞宮觀改提舉臨安府洞霄宮
詔臨安府民間僦舍錢不以多寡並三分中減一分白
地錢四分之一　觀文殿大學士新江西制置大使李
綱見于內殿　三月戊辰朔禮部尚書李光兼權刑部
尚書　己巳少保武成感德軍節度使淮南東路兼鎮
江府宣撫使韓世忠爲京東淮東宣撫處置使兼節制
鎮江府徙鎮武寧安化楚州置司檢校少保鎮寧崇信
軍節度使湖北京西南路招討使岳飛爲湖北京西宣
撫副使徙鎮武勝定國襄陽府置司時銳意大舉都督
張浚于諸將中每稱世忠之忠勇飛之沉鷙可以倚辦
大事故並用之　是日李綱入辭遏上疏言今日主兵
者之失大畧有四兵貴精不貴多多而不精反以爲累
將貴謀不貴勇勇而不謀將致敵擒陳貴分合而不
能分分而不能合皆非善置陳者戰貴設伏使直前而
有中道邀擊之虞卽非善戰者願明詔之使知古人用
兵之深意非小補也朝廷近來撙置恢復有未盡善者
五有宜預備者三有當善後者二今降官告給度牒賣
戶帖理積欠以至折帛博糴頒僧和買名雖不同其取
于民則一而不能生財節用覈實懋遷一也議者欲因
糧于敵而不知官軍抄掠甚于寇盜恐失民心二也金

人專以鐵騎勝中國而吾不務求所以制之三也今朝廷與諸路之兵盡付諸將外重內輕四也兵家之事行詭道今以韓世忠岳飛爲京東京西宣撫未有其實而以先聲臨之且中軍既行宿衛單弱肘腋之變不可不虞則行在當預備江南荆湖之衆盡出敵或乘間擣虛則上流當預備海道去京東不遠乘風而來一日千里而蘇秀明越全無水軍則海當預備假使異時王師能復京東西地則當屯以何兵守以何將金人來援何以待之萬一不能保則兩路生靈虛就屠戮而兩河之民絕望于本朝勝猶如此當盡思善後之計綱又言今日之事莫利營田然淮南兵革江湖旱災之餘民力必不給謂宜令淮南襄漢宣撫諸使各置招納司以招納京東西河北流移之民明出文榜厚加撫諭撥田土給牛具貸種糧使之耕鑿許江湖諸路于地狹人稠地分自行招誘而軍中兵願耕者聽則人力可用矣初年租課盡畀佃戶方耕種時仍以錢糧給之秋成之後官爲糴買次年始收其三分之一二年之後乃收其半罷錢糧此其大槩也不然徒有營田之實何補于事詔都督府行措置其後頗施行之　辛未詔去歲旱傷及四分以上州縣所負紹興四年已前錢帛之稅皆除之　壬午

金以太保宗翰太師宗磐太傅宗幹並領三省事丁亥詔江東宣撫司統制官趙密巨師古軍並權聽殿前司節制時都督張浚在淮南謀渡淮北向惟倚韓世忠爲用世忠辭以兵少欲摘張俊之將趙密爲助浚以行府檄俊俊拒之謂世忠有見吞之意浚奏乞降旨而俊亦稟於朝趙鼎白帝曰浚以宰相督諸軍若號令不行何以舉事俊亦不可拒乃責俊當聽行府命不應尚稟於朝後下浚一面專行不必申明慮失機事時議者以爲得體至是浚終以俊不分軍爲患鼎謂浚曰世忠所欲者趙密耳今楊沂中武勇不減於密而所統乃御前軍誰敢覬覦當令沂中助世忠卻發密入衛俊尚敢爲辭耶浚曰此上策也浚不能及　辛巳詔天章閣萬壽觀祖宗帝后神御見在溫州令幹辦官黃彥節迎奉赴行在惟聖祖像留溫州如故　檢校少師奉寧保靜軍節度使川陝宣撫副使吳玠易鎮保平靜難興州置司樞密副都承旨馬擴兼沿海制置副使擴自鎮江將殿前司策選鋒軍赴行在遂有是除　庚寅江西制置大使李綱始領使事於金谿縣　是春僞齊劉豫再開貢舉得邵世以下六十九人改明堂基爲講武殿於其地造戰船　夏四月庚子殿中侍御史周祕言國家歲

以十五事考校監司四善四最考校縣令而五六年惟有成都潼川路一嘗奏到至其餘諸路課績竝不申奏法令廢弛能否無辨有善最者不賞有過惡者無罰吏治之不良亦無足怪者欲望責諸路監司州縣自今各依限奏明其累年輒不申奏者亦乞取問因依從朝廷審度歲取殿最各一二人量行賞罰庶幾監司守令咸知自竭以副陛下責任之意詔吏部申嚴行下違者令御史臺糾劾　帝御經筵　甲辰偽齊將王威攻唐州陷之團練判官扈坰臣推官張從之皆死詔各贈一官錄坰臣子初品文階從之子進義校尉　乙巳詔湖北京西宣撫使岳飛丁母憂已擇日降制起復緣見捴置進兵渡江不可等待令飛日下主管軍馬捴置邊事不得辭免先是飛母慶國夫人姚氏卒于軍飛不俟報解官去帝聞之乃詔起復　辛巳故朝請大夫趙君錫贈徽猷閣直學士　癸丑故奉直大夫韓璆贈右朝議大夫其家一人　甲寅京東淮東宣撫處置使司統制官果州團練使呼延通特遷永州防禦使諸將王權劉寶岳超許世安劉銳崔德明單德忠杜琳等十八人竝進官有差賞淮陽之捷也　乙卯故中大夫趙瞻贈資政殿大學士　戊午翰林學士兼侍讀胡交修試刑部

尚書　辛酉詔四川制置大使司禁止采伐禁山林木蜀三面被邊綿亘四百里山谿阻限林木障蔽初時封禁甚備前一日太常博士李弼直面對論頃歲以來一切廢弛加以軍興而製器械運糧造船自近及遠斫采殆盡異時障蔽之地乃四通八達帝曰如河東黑松林祖宗時所以嚴禁采伐者正藉此爲阻以屏捍外敵耳異日營繕爲一時游觀之美遂使邊境蕩然更無阻隔折彥質曰皆臣不言之罪　癸亥左諫議大夫趙鼎試尚書工部侍郎　甲子少保武寧安化軍節度使京東淮南東路宣撫處置使韓世忠賜號揚武翊運功臣加橫海武寧安化軍節度使賞淮陽之捷也按節度開三鎮大將賜功臣號皆自此始　丙寅詔岳飛仍舊兼節制靳黃州　僞齊劉豫築劉龍城以窺淮西劉光世遣本司副統制王師晟破之　五月戊辰朔徽猷閣直學士胡世將試尚書兵部侍郎世將自江西召還乃有是命　癸酉左通議大夫新知鄂州荆湖北路安撫使王庶復顯謨閣待制賜銀帛二百匹兩庶既老愈通習天下事前二日入對首言今日之患莫大于士風之委靡願振拔名節士以起其氣又論安危在修已治亂在立政成敗在用人帝躍其言庶因請曰臣肝膽未盡吐也願賜臣間時得縷陳

于前帝乃燕見之庶言謟諛嘗跪問曰陛下欲保江南無所復事如欲紹復大業都荆爲可荆州左吳右蜀利盡南海前臨江漢可出三川涉大河以圖中原曹操所以畏關羽也帝大異之　詔自今臣僚未經上殿者令三省審察訖關閤門引對復舊典也　乙亥詔除見任知州以上及嘗任侍從官依舊堂除宫觀外餘並令吏部按格擬差時言者論艱難以來士或不調陛下憫其失職授以詞館有六等宫觀之格五項獄廟之法但其間有咎已叨竊名祿之人論其家則豐羨而乃耍與失職寒士均享家貧徒使州郡之間用度不支欲乞今後陳乞宫觀之人除貧乏廉潔朝廷所知者其餘一切按格與之或察其人富而貪敢于格法之外輒有干求者懲戒一二故有是旨　詔廣西經畧使胡舜陟與邕州守臣同提舉買馬劉遠摺置市戰馬時都督行府言去歲所市馬弱不堪用于是提舉官李預再貶秩而耍以其事付帥臣　命沿海制置副使馬擴閱習水軍戰艦時右司諫王縉言舟師實吳越之長技將帥之選既慎矣而舟船數百多閣水岸士卒逾萬未經訓習欲乞明詔將帥相視舟船損漏者修之士卒疲弱者汰之船不必多取可乘以戰鬭人不必罷取可資以勝敵分部教

習周而復始出入風濤如履平地則長技可施威聲遠
震折衝千里之外矣從之　丙子詔劉摯特贈太師以
摯曾孫登仕郎言係籍元祐宰相六人未被恩典故也
庚寅少保寧武寧國節度使淮南西路兼太平州宣
撫使劉光世爲保靜寧武寧國軍節度使賞龍城之捷
也　壬辰定江昭慶軍節度使開府儀同三司江南路
東宣撫使張俊加崇信奉寧軍節度使進屯盱眙右僕
射張浚命依山築城左僕射趙鼎曰德遠誤矣是雖不
爲資敵之具然當念勞人也是役也興于盛夏自下運
土而上者皆有日課望青采斫數十里間竹木皆盡斸
掘新舊冢莫知其數人甚苦之城成無水可守亦無樵
采築城之際僞齊遣三百騎于泗州境上臨淮佇觀久
之而去　乙未尚書祠部員外郎都督府主管機宜文
字楊晨移禮部尚書

續資治通鑑卷第一百十六

續資治通鑑卷第一百十七

賜進士及第吏部尚書兼都察院右都御史總督湖北湖南等處地方軍務兼理糧餉提督軍都尉臣畢沅編集

宋紀一百十七　起柔兆執徐六月盡十二月几七月

高宗受命中興全功至德聖神武文昭仁憲孝皇帝

紹興六年　金天會十四年　六月己亥兵部侍郎胡世將兼權吏部侍郎　庚子大理少卿張濬等言獄空詔嘉奬仍免表賀　甲辰給事中呂祉試尚書刑部侍郎充都督行府參謀軍事　顯謨閣待制新知鄂州王庶知荊南府兼荊湖北路經略安撫使荊南屢爲盜殘庶與士卒披

国立国会図書館　タイトル『續資治通鑑220卷』　請求記号 222.01-H588z2　ガラス使用

荊棘致財用治城隍繕府庫廨舍畢修陶瓦爲民室廬闤市區如承平時流庸四集喜曰公可恃我其安於此矣庶日府庫未充也乃下令有欲吾田者肆耕其中吾不汝賦有能持吾錢出而得息者視其息與去之日多少授其職有差武吏爭出應令未幾還輸其息府庫大充得以養兵遂成軍隱然爲雄藩　乙巳夜地震　戊申權戶部侍郎王俁秉權　己酉詔曰朕以非德奉承大統遭時艱厄敵僞相挺軍旅方興賦役重困寤寐惻矜未知攸濟乃六月乙巳地震朕甚懼焉政之失中吏之無良怨讎滋彰乖氣致沴坤厚之載搖動靡寧變不虛生緣類而應朕思厥咎在予一人凡內外臣庶有可以應變輔朕之不逮者其各悉意以言毋諱朕躬毋悼後害州郡守長近民之官宜爲朕惠養凋瘵安輯流亡察冤繫禁苛擾毋倚法以削毋縱吏爲姦惟茲卿士小大惕恭各祇乃事以副朕寅畏天地側身銷變之意　遣內侍往淮南撫問右僕射張浚仍賜鉅合茶藥以浚將渡江巡按故也浚以爲東南形勢莫重建康實爲中興根本且使人主居此則北望中原常懷憤惕不敢自暇自逸而臨安僻居一隅內則易生安肆外則不足以召遠近繫中原之心遂奏請聖駕以秋冬臨建

康撫三軍而圖恢復浚又渡江撫淮上諸屯屬方盛暑浚不憚勞人皆感悅時防秋不遠浚以方略諭諸帥大抵先圖自守以致其師而後乘機擊之遂命淮西宣撫使劉光世自當塗進屯廬州與韓世忠張俊鼎立又遣權主管殿前司公事楊沂中進屯泗州軍聲大振　壬子帝御正殿疎放臨安府等見禁輕刑以大暑故也

戊午詔兩淮沿江守臣並以三年爲任　癸亥張浚加食邑一千戶食實封四百戶浚出按淮甸故降旨加恩焉時浚密遣人至燕山伺知道君不豫淵聖遣書金帥求絹浚遂奏臣近得此信不勝痛憤願陛下剛健有爲成敗利害在所不恤況孝弟可以格天推此心行之臣見其福不見其禍也　故太子中舍知封州曹勛自金回忠肅故右贊善大夫知康州趙師旦賜謚莊愍皇祐中儂智高入寇二人皆身捍賊而死會開在廣東援五年十一月詔書爲之請至是賜之　詔自今諸州寓流舉人每十五名解一名不及十五人令本路漕司聚類附試仍不拘路分召文臣二員結除名罪委所保不得過三人用國子監請也　秋七月壬申太常少卿何慤權尚書禮部侍郎　癸酉尚書吏部尚書兼侍講劉大中試兵部尚書　甲戌試尚書刑部尚書呂祉給事中晏

敦復竝試吏部侍郎祕仍兼都督行府參議軍事　庚辰行營前護副軍都統制王彥發荊南以所部八字軍萬人赴行在統制官焦文通備將趙撙等皆從焉　是月淮南宣撫使劉光世克壽春府　八月己亥吉州萬安縣丞司馬光族曾孫宗召添差兩浙路轉運司幹辦公事主光祠祀　庚子集英殿修撰權都督行府參議軍事劉子羽祠部員外郎都督行府主管機宜文字熊彥詩撫諭川陝還至行在新除權禮部侍郎何慤亦自行府歸帝皆召見之　癸卯張浚自江上入朝力陳建康之行爲不可緩朝論不同帝獨從其計先是三大帥既移屯而湖北京西宣撫副使岳飛亦遣兵入僞齊地僞知鎮汝軍薛亨素號驍勇飛命統制官牛皐擊之擒亨以獻引兵至蔡州焚其積聚　眉州布衣帥維藩治春秋學累舉不第至是赴行在上中興十策請車駕視師帝下其議於朝浚以爲可用會牒報劉豫有南窺之意趙鼎乃議進幸平江　詔百司隨從人比四年三分減一應軍旅非泛支降錢穀差出竝隨從行在所處分其餘百司常程事務留臨安府聽行宮留守司予決內有不可予決者即申奏行在所　丙午顯謨閣直學士知臨安府梁汝嘉爲巡幸隨駕都轉運使　丁未觀文

殿學士新知紹興府秦檜充醴泉觀使兼侍讀行宮留
守觀文殿學士提舉臨安府洞霄宮孟庾提舉萬壽觀
兼侍讀行宮同留守權許赴尚書省治事　詔景靈宮
神御令溫州四孟行禮俟還臨安日如舊　戊申詔賜
沿江諸帥曰天地之大義莫重于君臣堯舜之至仁無
先於孝悌一自衣冠南渡敵馬北侵五品弗明兩宮未
返念有國有家之道必在正名盡事父事君之誠詎宜
安處將時巡於郡國以周視於軍師爾其慎守封圻嚴
戒侵擾庶其乃職謹俟朕行　湖北京西安撫司第四
副將武經郎楊再興引兵復西京之長水縣　詔侍從
官庶互赴行在所供職時戶部侍郎王俁先往平江措
置于是兵部尚書劉大中工部侍郎趙霈從仍以大中
兼權吏禮部尚書趙霈兼權戶刑部侍郎又命殿前司
統制官趙密彈壓舟船帶御器械劉琦與管軍解潛同
總禁衛時吏部侍郎呂祉戶部侍郎劉寧止皆爲行府
屬近臣留行官者惟吏部尚書孫近侍郎晏敦復刑部
尚書胡交修中書舍人傅崧卿左司員外郎樓炤殿中
侍御史石公揆監察御史蕭振李誼而已　尚書兵部
侍郎胡世將充徽猷閣直學士知鎮江府　庚戌吏部
尚書兼權翰林學士兼侍讀孫近充龍圖閣學士復知

紹興府　辛亥太廟神主發臨安　詔今者車駕巡幸
揩置約束務從簡省如陳設之具已有儀鸞舟船牽挽
已有兵梢膳羞之奉不過隨宜切恐所過州縣亦幕供
帳極於侈靡舟船人夫煩於調發飲食膳羞過求珍異
以至應副百司極其所須以爲已功不恤民力皆非恭
儉愛民之意戒飭州縣勿爲侈費若排辦太過有苦於
百姓者令監司按劾　癸丑徽猷閣待制樞密都承旨
兼都督行府參議軍事郭執中卒帝覽遺表歎息特贈
徽猷閣直學士賜其家銀帛二百匹兩　丙辰金追尊
九代祖以下曰皇帝皇后定始祖景祖世祖太祖太宗
廟皆不祧　丁巳詔權罷講筵俟過防秋日如舊　己
未戶部乞依四年例預僭江浙民戶來年夏稅紬絹之
半盡令折納米斛約可得二百餘萬庶幾儲蓄稍豐詔
本部勘當於是兩浙紬絹各折七千江南六千有半以
米斛價例細折每匹折米二石　壬戌中書舍人傅崧
卿兼權戶部侍郎吏部侍郎晏敦復兼權工部侍郎
癸亥左司諫陳公輔請奏蔭無出身人並令銓試經義
或詩賦論策三場以十分爲率取五分合格雖累試不
中不許參選亦不許用恩澤陳乞差遣詔吏部揩置其
後吏部請試律外止試以經義或詩賦一場年三十五

以上累試不中之人許注殘零差遣餘如公輔所奏從之　癸亥金主詔曰齊國與本朝軍民訴訟相關者文移署年止用天會　甲子廢白州爲博白縣隸瓊州襲州爲平南縣隸潯州　九月丙寅朝帝發臨安府先詣上天竺寺焚香道遇執黃旗報捷乃溯北京西宣撫使岳飛所遣武翼郎李遇先是飛遣統制官王貴郝晟董先引兵攻虢州盧氏縣下之獲糧十五萬斛帝已登舟召守臣李謨卽舟中奏事遂宿北郭之稅亭　丁卯御舟宿臨平鎮　戊辰帝次崇德縣縣令趙渙之入對帝問以民間疾苦渙之言無之又問戶口幾何渙之不能對乃削渙之二秩仍令張滙治罪趙鼎曰陛下所以延見守令者正欲知民間疾苦耳帝曰朕猶悔累日風雨不能乘馬親往田間問勞父老已已次阜林帝謂宰執曰岳飛之捷兵家不無緣飾宜通書細問非吝賞典欲知措置甚大今已至伊洛則太行一帶山寨必有通謀者自梁青之來彼意甚堅趙鼎曰河東山寨如韋銓輩雖力屈就金人招而據險自保如舊亦無如之何羈縻而已一旦王師渡河此輩必爲我用帝曰斯民不忘祖宗之德吾料之必非金人所能有鼎等曰願陛下修德孜孜經營常如今日也　庚午

帝次秀州　辛未御舟次平望（壬申帝次吳江縣）僞齊故相張孝純遣其客薛筇間道走行在上書言利害先是劉麟嘗養俠士蒯挺等二十餘人待以殊禮孝純自言得其陰謀（攷異）熊克小紀載宇文虛中送張孝純詩云閭里共驚新白髮兒孫重理舊斑衣是當時以孝純得用於齊爲幸也繫年要錄載孝純書云蒯挺訪臣曰有人自兩浙來攜宋帝御書云酷好黃庭堅墨跡東宮得之喜曰吾得計矣近以黃庭堅墨跡二十餘本授挺令與王開道等效學務令精肖不久與相公別矣臣方知賊臣輩欲令挺輩袖匕首微行二浙以庭堅書取媚於陛下以肆其徂毒云云是孝純不忘南向也今附識於此　又言金人於沿海州縣置通貨場以市金漆皮革羽毛之可爲戎器者以厚直償之所積甚衆孝純言於豫曰聞南人治舟久矣旦莫乘風北濟而所在岸口視之恬然儻利於吾彼寧不爲之禁豫大懼遽罷通貨場又請分兵守京西諸州斷貝勒之糧道擣劉豫之巢穴則淮南關陝之兵不攻自解又言山東長吏皆本朝舊人日望王師之來爭爲內應以贖前罪惟李鄴有異志不復心懷本朝孝純嘗與鄴論及朝廷鄴曰死無所憚但恐如陸漸之禍惡名終不可免故孝純及之（攷異）李心傳曰孝純所上之書僞齊錄有之不得其年其書有云自太原失守十今十年以來計之當是紹興五年而書中所引多紹興三年事不知何也如云徐文北奔烏珠西侵皆在三年敵出助兵李成獻計皆在四年則其書當在金豫未入侵之前今且依徐夢莘北盟會編附此疑非今年也書首稱僞尚書左僕射攷僞齊有左右丞相而無僕射又孝純久已罷去此時僞相乃劉麟張昂爲之姑附此　癸酉帝次

平江府　乙亥韓世忠自楚州來朝　癸未詔太廟神主權奉安於平江府能仁寺遇朔享日令太常寺焚香　丁亥吏部侍郎晏敦復權戶部侍郎　戊子詔江東轉運使向子諲應副劉光世軍錢糧副使俞俟應副張俊軍錢糧子諲與俊不協俊數有論奏而光世向氏婿也故改命之　命戶部員外郎霍蠡就鄂州置司專總領岳飛一軍錢糧　庚寅張浚復往鎮江視師初僞齊劉豫因金領三省事晉國王宗翰尚書左丞參知政事高慶裔在兵間而得立故每歲皆有厚賂而蔑視其它諸帥左副元帥魯王昌初在山東回易屯田徧於諸郡每認山東爲已有及宗翰以封豫昌不能平屢言於太宗以爲割膏腴之地以予人非計太宗不從及是豫聞帝將親征遣人告急於金主求兵爲援且乞先侵江上金主使諸將相議之領三省事宋國王宗磐言曰先帝所以立豫者欲豫闢疆保境我得安民息兵也今豫進不能取又不能守兵連禍結愈無休息從之則豫受其利敗則我受其弊況前年因豫乞兵嘗不利於江上矣柰何許之金主乃聽豫自行遣右副元帥瀋王宗弼提兵黎陽以觀釁於是豫以其子僞尚書左丞相梁國公麟領東南道行臺尚書令改封淮西王又以主管殿前

司公事兼開封尹許清臣權諸路兵馬大總管尚書右丞李鄴爲行臺右丞講議軍事戶部侍郎馮長寧爲行臺戶部侍郎兼行軍參議又以故叛將李成孔彥舟關師古爲將簽鄉兵三十萬號七十萬分三路入寇中路由壽春犯合肥麟統之東路由紫山出渦口犯定遠縣以趨宣徽姪猊統之西路由光州犯六安彥舟統之僞詔榜示指斥鑾輿尤甚於五年淮泗之役諜報豫挾金兵來侵主管殿前司公事楊沂中在淮壖先以二百騎馳至盱眙觀形勢還奏事畧宿內殿三日條上御寇之策於是分遣諸將以備要害時江東宣撫使張俊軍盱眙沂中軍泗上京東淮東宣撫處置使韓世忠在楚州湖北宣撫副使岳飛在鄂州聲勢不相及獨淮西宣撫使劉光世在宣塗光世遣輕騎據廬而沿江一帶皆無軍馬左僕射趙鼎甚憂之沒乞先往江上視師至是發行在　癸巳翰林學士朱震言按大理國本唐南詔大中咸通間入成都犯邕管召兵東方天下騷動藝祖皇帝鑒唐之禍乃棄越嶲諸郡以大渡河爲界欲寇不能欲臣不得最得禦戎之上策今國家南市戰馬通道遠夷其王和譽遣清平官入獻方物陛下詔還其直卻馴象賜勅書卽桂林遣之是亦藝祖之意也然臣有私憂

不可不爲陛下言之今日干戈未息戰馬爲急桂林招
買勢不可輟然而所可慮者蠻人熟知險易商買囊橐
爲姦審我之利害伺我之虛實安知無大中咸通之事
願密諭廣西帥臣凡市馬之所皆用謹信可任之士勿
任輕獷生事之人務使羈縻而已異時西北路通漸減
廣馬庶幾消患未然詔劉與廣西帥臣　冬十月乙未
朔帝率百官遙拜二帝　丁酉吏部侍郎都督府參議
軍事呂祉還行府供職先是劉麟等令鄉兵僞爲金人
服於河南諸處千百爲羣人皆疑之以金僞合兵而至
淮西宣撫使劉光世奏禦賊事宜謂廬州難守且密下
左僕射趙鼎欲還太平州又江東宣撫使張俊方駐軍
泗州都督張浚奏敵方疲於奔命決不能悉大眾復來
此必皆豫兵而邊報不一俊劣世皆請盡兵眾情恟懼
議欲移盱眙之屯退合肥之戍召岳飛盡以兵東下浚
獨以爲不然乃以書戒俊及光世曰賊眾之兵以逆犯
順若不勦除何以立國平日亦安用養兵爲今日之事
有進擊無退保而鼎及簽書樞密院事折彥質皆移書
抵浚欲飛軍速下且擬條畫項目請帝親書付浚大畧
欲令張俊楊沂中合兵掃蕩然後還師還南爲保江之
計必不守前議于是江東宣撫使韓世忠統兵過淮遇

敵騎與阿里雅貝勒等力戰既而亦還楚州或請帝回
臨安且追諸將守江防海浚奏若謂將渡江則無淮南
而江之險與敵共淮南之屯正所以屏蔽大江使賊得
淮南因糧就運以爲家計江南豈可保乎今淮西之寇
正當合兵掩擊況士氣甚振可保必勝若一有退意則
大事去矣又岳飛一動則襄漢有警復何所制願朝廷
勿專制于中使諸將不敢覩望帝乃手書報浚近以邊
防所疑事咨卿今覽所奏甚明仲朕釋然無憂非卿識
高慮遠出入意表何以臻此社亦言士氣當振賊鋒可
挫棚前力爭至于再四彥質密奏異時誤國雖斬晁錯
以謝天下亦將何及帝不聽乃命祉馳往先世軍中督
師時劉猊將東路兵至淮東阻世忠承楚之兵不敢進
復還順昌麟乃從淮西繫三浮橋而渡於是賊衆十萬
已次於濠壽之間江東宣撫使張浚拒之卽詔併以淮
西屬浚主管殿前司楊沂中爲浚統制官浚遣沂中至
泗州與俊合且使謂之曰上待統制厚宜及時立大功
取節鉞或有差跌浚不敢私諸將皆聽命　戊戌楊沂
中至濠州會劉先世已舍廬州而遁浚甚怪之卽星馳
至采石遣人喻先世之衆曰若有一人渡江卽斬以徇
且督先世復還廬州右司諫王縉亦言主帥有慢令不

赴期會者請奮周世宗我太祖之英斷以勵其餘帝親筆付沂中相應遣統制官王德鄜瓊將精卒自安豐出謝步遇賊將崔皐于霍邱賈澤于正陽王遇於前羊寺皆敗之是日賊攻壽春府寄治芍陂水寨守臣閻門祗候孫暉夜劫其寨又敗之初劉世言糧乏詔轉運使向子諲濟其軍子諲晝夜倂行至廬州而劉世兵已出東門子諲直入見劉世具其綱船至芦次劉世乃止　壬寅顯謨閣直學士巡幸隨軍都督遣使梁汝嘉爲浙西淮東沿海制置使帶御器械劉錡副之翼日更命行營前護副軍都統制王彥爲制置使以所部屯通州之料角汝嘉等乞以右通直郎新知濠州察延世等二人充參議官量賜激賞錢仍令浙西漕臣淮南提點官應副軍會皆從之　劉猊以衆數萬過定遠縣欲趨宣化以犯建康權主管殿前司公事楊沂中與猊前鋒遇於越家坊敗之猊孤軍深入恐南師掩其後欲會麟于合肥　癸卯趙鼎進呈劉劉世所奏事宜帝曰劉世之意似欲退保采石鼎曰據諸處探報殊無金人如此則自當鏖擊若官軍與豫賊戰而不能勝或更退撓則他時何以立國但劉世分兵隨處禦捍已見失策今賊兵既已渡淮

唯當亟遣張俊合兗世之軍盡掃淮南之寇然後議去留茲爲得計萬一使賊得志于兗世則大事去矣帝顧鼎曰卿此策頗合朕意　甲辰楊沂中至藕塘與劉貌遇賊據山險列陳外嚮矢下如雨沂中曰吾兵少情見則力屈擊之不可不急乃遣催鋒軍統制吳錫以勁騎五千突其軍賊兵亂沂中縱大軍乘之自將精騎繞出其脊短兵方接卽大呼曰破賊矣賊方愕視會江東宣撫司前軍統制張宗顏等自泗州南來率兵俱進賊衆大敗貌以首抵謀主李諤曰適見一髯將軍銳不可當果楊殿前也卽以數騎遁去餘兵猶萬計皆偃立駭顧沂中躍馬前叱之曰爾曹皆趙氏民何不速降皆怖伏請命南軍獲李諤與其大將李亨等數十人麟在順昌聞貌敗拔寨遁去兗世遣王德擊之先是帝賜德親劄諭令竭力協濟事功以副平日眷待之意德奉詔與沂中追麟至南壽春還是役也通兩路所得賊舟數百艘車數千兩器甲金帛錢米僞交鈔誥勅軍需之物不可勝計于時孔彥舟圍兗州守臣敦武郎王莘拒之彥舟聞貌敗亦引去北方大恐　辛亥楊沂中捷奏至俘戮甚衆帝愀然曰此皆朕之赤子迫于兗虐勉彊南來既犯兵鋒又不得不殺念之心痛顧趙鼎曰可更戒勅諸

將爾後務先招降其陳殘之人亟爲埋瘞仍置道場三晝夜以示矜惻　乙卯侍御史周祕奏貸遣所得之俘帝曰祕此意甚善朕方痛念西北之民皆吾赤子進爲王師所戮退爲劉麟所殘不幸如此今當給與錢米然後遣之使歸　乙未趙鼎奏比見採報劉麟所起山東京畿人夫有自書鄉貫姓名於身而就縊者帝曰何故如此鼎曰苦其力役耳咎臣在陝西親見調夫而民間大不聊生號哭之聲所不忍聞是以聖人常以用兵爲戒仁宗皇帝勤儉積累四十二年府庫盈溢下無貧民帝曰它時事定願不復更用兵革　壬戌廢梅州爲程鄉縣隸潮州又廢長樂縣爲鎮　癸亥張浚遣左承議郎行府書寫機宜文字計有功來奏事後二日除直祕閣遣還初趙鼎得政首引浚共事其後二人稍有異議賓客往來其間不協及楊沂中奏捷鼎卽求去位帝不許鼎因曰臣始初與張浚如兄弟近因呂祉輩離間遂爾睽異今同相位勢不兩立陛下志在迎二聖復故疆當以兵事爲重今浚成功淮上其氣甚銳當使展盡底蘊以副陛下之志如臣但奉行詔令經理庶務而已浚當留臣當去其勢然也浚朝夕還俾臣奉身而退則同列之好俱無所傷它日或因物議有所去留則俱失之

矣帝曰朕自有所處卿勿爲慮鼎曰萬一議論紛紛曲直殺亂是時陛下必不祕今日之言臣狠狽無疑矣陛下即位以來命相多矣未有一人脫者豈不累陛下考慎之明乎帝徐曰俟浚歸議之浚奏事駕宿乘時早幸建康鼎與折彥質竝議回蹕臨安以爲守計帝許之丙寅故中大夫范純禮再贈資政殿學士其合得恩澤依數貼還以其家有請也後謚恭獻　庚午詔張浚還行在所　初劉麟等既敗歸金人始有廢豫之意矣懼廢猥爲庶人以謝之於是金人遣使問劉豫之罪豫十二月甲午朔德音降廬光濠州壽春府雜犯死罪已下囚釋流已下制曰朕以眇質獲承至尊念國家積累之基遭外侮侵陵之患誠不足以感移天意德不足以綏靖亂原致被叛臣乘予厄運頻挾敵勢來犯邊隅直渡淮濱將窺江浙所賴諸將協力六師爭先雖逆雛暫遁于天誅而匹馬莫還于賊境載循不道深惻于心俾執干戈皆朕中原之赤子重爲驅役亦有本朝之舊臣迫彼暴虐之威陷茲鋒鏑之苦繇予不德使至于斯申戒官司務優存沒知朕興懷于兼愛本非得已而用兵安錫茂恩以蘇罷俗　詔行宮留守秦檜卽赴行在所奏事張浚以檜在靖康中建議立趙氏不畏死有力量

可與共天下事一時仁賢薦檜尤力遂推引之　趙鼎既與浚不協左司諫陳公輔因奏劾鼎鼎屢求去帝愀然不樂曰卿只在紹興朕它日有用卿處　戊戌右司諫王縉入對論簽書樞密院事折彥質之罪大略謂彥質于敵馬南向之時倡爲抽軍退保之計上則幾誤國事下則離間君臣乞賜罷黜先是張浚自帝還平江隨班入見帝曰卿敵之功盡出右相之力于是趙鼎惶懼復乞去浚入見之次日具奏曰獲聞聖訓惟是車駕進止一事利害至大天下之事不倡則不起不爲則不成今四海之心孰不想戀王室念豫相結脅之以威雖有智勇無所展竭三歲之間賴陛下一再進撫士氣從之而稍振民心因之而稍回正當示之以形勢庶幾乎激忠起懦而三四大帥者亦不敢懷偷安苟且之心夫天下者陛下之天下也陛下不自致力以爲之先則被堅執銳履危犯險者皆有解體之意今日之事存亡安危所自以分六飛倘還則有識解體內外離心日復一日終以削弱異日復欲巡幸詔書誰爲深信而不疑者何則彼已知朝廷以爲避地之計實無意圖回天下故也論者不過曰萬一有警難于遠遁夫將士用命扼淮而戰破敵有餘苟人有離心則何地容足又不過曰當秋

而戰及春而還此但可以紓一時之急年年爲之人皆習熟難立國矣又不過曰賊占上流順舟可下今襄漢非彼有舟何自來使賊有餘力水路偕進陛下深處臨安亦能安乎浚因獨對乞乘勝取河南地擒劉豫父子又言劉光世驕惰不戰不可爲大將請罷之帝問常與鼎議否浚曰未也浚見鼎具道其故鼎曰不可豫机上肉耳然豫倚金人爲重不知擒滅劉豫得河南地可遂使金不內侵乎光世將家子士卒多出其門下若無故罷之恐人心不可浚不悅鼎復言彊弱不敵宜且自守未可以進由是與彥質俱罷去　京東淮東宣撫處置使韓世忠引兵攻淮陽軍敗之　已亥賜劉光世岳飛詔曰國家以叛逆不道狂狡亂常遂至行師本非得已竝用威懷之略不專誅伐之圖蓋念中原之民皆吾赤子迫於暴虐之故來犯王師自非交鋒何忍誅戮庶幾廣列聖好生之德闢皇天悔禍之衷鄉其明體朕懷深戒將士務恢遠馭不專尚威凡有俘擒悉加存撫將使戴商之舊謳堅思漢之心蚤致中興是爲偉績毋致貪殺負朕訓言樞密院奏光世之將馬欽飛之將寇成等捕獲各五百人竝斬訖故有是詔　辛丑詔築南壽春城　壬寅尚書左僕射同中書門下平章事兼知樞密

院事都督諸路軍馬兼監修國史趙鼎充觀文殿大學士兩浙東路安撫制置大使兼知紹興府　龍圖閣學士知紹興府孫近試吏部尚書　命吏部侍郎都督行府參議軍事呂祉往建康措置移蹕事務　乙巳帝與宰執語唐開元之治曰姚崇爲相嘗選除郎吏明皇仰視屋椽崇驚愕久之後因力士請問知帝所以專委之意人主任相當如此張浚曰明皇以此得之亦以此失之楊李持柄事無巨細一切倚仗馴致大亂可戒也帝曰然卿知所以失否在於相非其人非專委之過也浚曰明皇方其憂勤賢者獲進逮其逸樂小人遂用此

治亂之所以分陛下灼見本末天下幸甚　趙鼎入辭（攷異熊克小紀龍相在此日蓋誤）　鼎在越惟以東吏恤民爲務每言不東吏雖善政不能行蓋除害然後可以興利易之豫利建侯行師乃所以致豫解公用射隼于高墉之上謂射隼而去小人乃所以致解也至是姦猾屏息又塲務利入之源不令侵耗財賦遂足　甲午崇信奉寧軍節度使開府儀同三司江南東路宣撫使張俊加少保鎮洮崇信奉寧軍節度使仍舊宣撫使龍神衞四廂都指揮使密州觀察使權主管殿前司公事楊沂中爲保成軍節度使殿前都虞候主管殿前司公事先是右司諫陳

公輔言前日賊犯淮西諸將用命捷音屢上邊土稍寧益廟社之靈陛下威德所至然行賞當不踰時廟堂必有定議臣聞濠梁之急浚遣楊沂中往援遂破賊兵此功固不可掩劉光世不守廬州而濠梁成兵輒便抽回如渦口要地要無人防守若非沂中兵至淮西焉可保哉光世豈得無罪此昭然無可疑者又沂中之勝以吳錫先登光世追賊王德尤爲有力是二人當有崇奬以爲諸軍之勸若韓世忠屯淮東賊不敢犯岳飛進破商虢擾賊腹脅二人雖無淮之功宜特優寵使有功見知則終能爲陛下建中興之業朝廷以浚沂中功尤著遂優賞之沂中時年三十五歲　丁未詔曰朝廷設官分職本以爲民比年以來重內輕外殊失治道之本朕甚不取可自今監司郡守秩滿考其善狀量與遷推治效著聞即除行在差遣其郎官未歷民事者效職通及二年復加銓擇使之承流于外仍令中書御史臺籍記名姓俟到闕日檢舉引對參考善否取旨陞黜庶幾天下百姓蒙被實惠以稱朕意　戊申詔曰朕惟養兵之費皆取于民吾民甚苦而吏莫之恤夤緣軍須掊斂無藝朕甚悼之監司郡守朕所委寄以惠養元元者也今慢不加省復何賴焉其各任乃職察吏之侵漁納賄者劾

按以間已戒敕三省官問遣信使周行諸路苟庇覆弗治流毒百姓朕不汝貸自今毋曉諭餘依紹興元年五月二十四日詔旨施行無或違戾　觀文殿學士醴泉觀使兼侍讀秦檜行在所講筵供職觀文殿學士行宮同留守孟庾充行宮留守　庾戍詔官職如在職二年已上知縣資序人與除大郡通判通判資序人與除知州軍任滿到闕令閤門引見上殿當參考治狀善否取旨陞黜仍令中書省御史臺籍記姓名　辛亥資政殿大學士提舉洞霄宮張守自常州入見即日除參知政事　壬子詔張守兼權樞密院事　丙辰鎮南軍節度使開府儀同三司荆湖南路安撫制置大使兼知潭州吕頤浩爲兩浙西路安撫制置大使兼知臨安府仍赴行在奏事　寶文閣學士新知襄陽府劉洪道知潭州充荆湖南路安撫使仍兼都督府參謀軍事　戊午詔自今吏部注擬知通守令並選擇非老病及不曾犯贓與不緣民事被罪之人仍申中書省審察其注擬人腳色關御史臺如非其人許本臺彈奏用中書請也既而行宮吏部請曰民事犯徒已上罪人如令詔自開國以來以公私贓三等定天下之罪至是始增民事律焉　己未兵部尚書兼權吏禮部尚

書劉大中充龍圖閣直學士知處州　左司諫陳公輔
言朝廷所尚士大夫因之士大夫所尚風俗因之不可
不慎也國家嘉祐以前朝廷尚大公之道不營私意不
植私黨故士大夫以氣節相高以議論相可否未嘗互
爲朋比至於雷同苟合自熙豐以後王安石之學著爲
定論自成一家蔡京引之挾紹述之說于是士大夫壅
然而同風俗壞矣仰惟陛下天資聰明聖學高妙將以
痛革積弊變天下黨同之俗然在朝廷之臣不能上體
聖明又復輒以私意取程頤之說謂之伊川學相率而
從之是以趨時競進飾詐沽名之徒翕然背效倡爲大
言轉相傳授伏望聖慈特加睿斷察羣臣中有爲此學
鼓扇士類者皆屏絕之明詔天下以聖人之道著在方
冊學者但能參攷衆說研窮至理各以己之所長而折
中焉則道術自明性理自得矣輔臣進呈張浚批旨曰
士大夫之學宜以孔孟爲師庶幾言行相稱可濟時用
覽臣寮所奏深用憮然可布告中外使知朕意先是范
沖既去位公輔以沖所薦不自安會耿兹等伏闕上書
或者因指公輔靖康鼓喝之誚公輔懼見帝求去因此
上疏詔公輔朕所親擢非由薦引可令安職毋得再請
時朱震在經筵不能評論者非之　湖北經畧安撫使

王庶乞令澧辰沅靖四州以閑田共招刀弩手三千五百人沅州千五百辰州千人澧靖州各五百餘田召人承佃從之四郡刀弩手舊額萬人靖康末調赴河東少還者至是命相度招填故有是請　僞齊劉豫密知金人有廢已之謀是冬遣皇子府參謀馮長寧請於金欲立淮西王麟爲太子以嘗其意金主謂之曰先帝所以立爾者以爾有德於河南之民也爾子有德耶我未之問也徐當遣人咨訪河南百姓以定之　先是河北軍前通問使魏行可爲金所拘至是九年或謂行可嘗上金帥書戒以不戢自焚之禍以謂大國舉中原與劉豫

劉氏何德趙氏何罪哉若亟以還趙氏賢於奉劉氏萬萬也是歲行可卒未幾其副右武大夫果州團練使郭元邁亦卒于金地

續資治通鑑卷第一百十七

續資治通鑑卷第一百十八

賜進士及第兵部尚書兼都察院右都御史總督湖北湖南等處地方軍務兼理糧餉世襲三等輕車都尉畢沅編纂

宋紀一百十八　起彊圉大荒落正月盡七月凡七月

高宗受命中興全功至德聖神武文昭仁憲孝皇帝

紹興七年　金天會十五年　春正月癸亥朝帝在平江詔曰朕獲奉丕圖行將一統每念多故惕然于心將乘春律往臨大江駐蹕建康以察天意播告遐邇俾迪朕懷　置御前軍器局於建康府歲造裝甲五千矢百萬以中侍大夫岷州觀察使行營中護軍忠勇軍統制楊忠閔充提

黜仍隸樞密院及工部　金主朝大皇太后於明德宮
初用大明曆　甲子命巡幸臨軍都轉運使梁汝嘉先
往建康趣繕行宮及按視程頓　丙寅帝諭大臣曰昨
日張浚呈馬因爲區別良否優劣及所產之地皆不差
張浚曰臣聞陛下聞馬足聲而能知其良否帝曰然聞
步驟之聲雖隔牆垣可辨也凡物苟得其要亦不難辨
浚曰物具形色猶或易辨惟知人爲難帝曰人誠難知
浚因奏人材雖難知但議論剛正面目嚴冷則其人必
不肯爲非阿諛便佞固寵患失則其人必不可用帝以
爲然　己巳詔江東宣撫使張俊特賜御筵時俊自軍

中來奏事復還泗州　癸酉翰林學士兼侍讀朱震引
疾乞在外宮觀不許先是董弅免官震乃白張浚求去
於是安國自上奏曰士以孔孟爲師不易之至論然孔
孟之道不傳久矣自程頤始發明之而後其道可學而
至今使學者師孔孟而禁不得從頤之學是入室而不
由戶也夫頤之文於諸經語孟則發其微旨而知求仁
之方入德之序鄙言怪語豈其文哉頤之行則孝弟顯

国立国会図書館　タイトル『續資治通鑑220卷』　請求記号 222.01-H588z2　ガラス使用

於家忠誠動於鄉非其道義一介不以取予高視濶步豈其行哉自嘉祐以來頤與兄顥及邵雍張載皆以道德名世如司馬炎呂大防莫不薦之頤有易春秋傳雍有經世書載有正蒙書惟顥未及著書望下禮官討論故事加此四人封爵載在祀典比於荀揚之列仍詔館閣裒其遺書以羽翼六經使邵說不得作而道術定矣

戊寅吏部尚書孫近兼吏館修撰尋又兼侍讀開州團練使帶御器械權提舉宿衛親兵劉錡權主管馬軍司并殿前步軍司公事辛巳韓世忠奏已還軍楚州帝因諭淮陽取之不難但未易守張守曰必淮陽未可進故世忠退師張浚曰咎西伯戡黎祖伊恐奔告子受以要害之地不可失也淮陽今劉豫要害之地故守之必堅帝曰取天下須論形勢若先據形勢則餘不勞力而自定矣正如奕碁布置大勢既當自有必勝之理

癸未翰林學士兼侍講陳與義參知政事資政殿學士新除提舉醴泉觀兼侍讀沈與求同知樞密院事

乙酉詔宥密本兵之地事權宜重可依祖宗故事置樞密使副宰相仍兼樞密使其知院以下如舊自元豐改官制而密院不置使名宣政間鄭洵武以少保知樞密院其後童貫以太師蔡攸以太保鄭居中以少師皆領

院事中興因之至是張浚將引秦檜共政以其舊弼不可復除執政官於是浚自兼知樞密院事改兼樞密使

丙戌詔以知州軍諸郡通判各六十一闕歸吏部用左右司奏也於是堂除郡守之闕一百九通判之闕八十一丁亥閤門祗候充問安使何蘧承節郎都督行府帳前準備差使范寧之至自金得右副元帥宗弼書報道君皇帝寧德皇后繼逝張浚等入見于內殿之後廡帝號慟擗踊經日不食浚奏天子之孝與士庶不同必也仰思所以承宗廟奉社稷者今梓宮未返天下塗炭至讐深恥亘古所無陛下揮涕而起斂髮而趨一怒以安天下之民臣猶以爲晚也帝猶不聽浚伏地固請乃進少粥是日百官詣行宮西廊發喪故事沿邊不舉哀特詔宣撫使至副將以上即軍中成服將校哭于本營三日止時事出非常禮部長貳俱闕而新除太常少卿吳表臣未至一時禮儀皆祕書省正字權禮部郎官孫道夫草定　觀文殿學士醴泉觀使兼侍讀秦檜爲樞密使一應恩數竝依見任宰相條例施行　命內侍梁邦彥提舉欽奉几筵　戊子爲太上皇帝寧德皇后立重　己丑帝成服于几筵殿倣景靈宮分前後設幄宗室各以其服服之三日除　詔降諸路流以下四一等

內關殺情輕者降配釋杖以下
十七日庶人三日行在七日宗室三日外間禁嫁娶用
太常請也　二月癸巳朔百官上表請遵易月之制詔
外朝勉從所請其三年之喪人子所以自盡者朕悉於
宮中行之　丙申夜太平州火丁酉鎮江府火先是僞
齊劉豫遣姦細縱火於淮甸及沿江諸州于是山陽儀
眞廣陵京口當塗皆被其害淮西宣撫使劉光世命于
當塗郡治其府被焚軍需器械一夕而盡太平州錄事
參軍呂應中當塗丞李致虛悉以燔死致虛時攝縣事
後求得其屍尚握縣印事聞詔鎮江府太平州各給米

二千石賑民之貧乏者應中致虛皆官其家一人已
亥小祥百官五拜表請聽政許之　庚子帝始御几筵
殿西廡之素幄召輔臣奏事張浚見帝深陳國家禍難
涕泣不能興因乞降詔諭中外詔曰朕以不敢不明託
於士民之上勉求治道思濟多艱而上帝降罰禍延于
我有家天地崩裂諱問遠至朕負終身之戚懷無窮之
悔凡我臣庶尚忍聞之乎今朕所賴以宏濟大業在兵
與民惟爾大小文武之臣早夜致孜思所以治　詔幸
建康令有司擇日進發　右文殿修撰主管亳州崇道
觀王倫爲徽猷閣待制充奉使大金國迎奉梓宮使武

節郎閤門宣贊舍人高公繪爲武經大夫達州刺史副之賜裝錢如前數仍加賜銀帛各二百兩匹　起復湖北京西宣撫副使岳飛以親兵赴行在翼日內殿引對飛密奏請正建國公皇子之位人無知者及對帝諭曰卿言雖忠然握重兵于外此事非卿所當預也飛遲參謀官薛弼繼進帝語之故且曰飛意似不悅卿自以意開諭之　辛丑詔以太陽有異氣氣四合令中外侍從各舉能直言極諫之士一人自復賢良方正科久未有應者至是張浚乞因災異降詔上從之　賜修武郎朱弁家湖州田五頃弁初副王倫北使十年未歸倫爲之請於是詔諸郡存恤奉使未還魏行可郭元邁　建炎二年十一月洪皓龔璹　建炎三年五月崔縱郭元　建炎三年七月杜時亮宋汝爲　建炎三年七月張邵楊憲　建炎三年九月孫悟卜世臣　建炎三年十一月家屬各賜錢三百緡　壬寅行宮太常寺言仲春薦獻諸陵乞依乾興故事權易吉服內祀祭天地及諸大祀亦乞依時日排辦從之先是有旨未祔廟前停宗廟祭享及中小祀故禮官以爲請　丙午詔內中祖宗神御殿權制畢遇節序等酌獻如舊　庚戌吏部尚書孫近等請謚大行太上皇帝曰聖文仁德顯孝廟號徽宗於是監察御史已上先集議而後讀謚于南郊用翰林學士朱

震給事中直學士院胡世將請也自是遂爲故事　辛亥大祥詔俟至建康日奉安太廟神主于天慶觀天章閣神御于法寶寺　癸丑禫祭先是几筵朝夕上食各五十品自是減爲三十　甲寅改謚寧德皇后曰顯肅　乙卯百官三上表請御殿聽政許之　直徽猷閣湖北京西宣撫副使司參謀官薛弼請褒靖康以來盡節死難之臣詔州郡於通衢建立廟廷揭以褒忠之名朝望致酒脯之奠春秋修典禮之祀使忠義之節血食無窮詔樞密院三省賞功房開具自靖康元年以來不以大小文武吏士應緣忠義死節之人姓名取旨　丙辰帝始御便殿素杖在庭上服淺黃袍黑銙帶望之若純素羣臣莫不感動　丁巳起復檢校少保武勝定國軍節度使湖北京西宣撫副使岳飛爲太尉賞商虢之功也翼日陛宣撫使飛威名日著淮西宣撫使張俊謁忌之參謀官薛弼每勸飛調護而幕中之輕者復教飛勿苦降意於是飛與俊隙始深矣飛時留行在未去遂衛帝如建康　己未帝發平江府以舟載徽宗皇帝顯肅皇后几筵而行將發召守臣章誼升舟奏事上每旦乘輦詣几筵前焚香寧頓亦如之　庚申帝次常州　淮西宣撫使劉光世在外官觀先是議者謂光世昨退

保當塗幾誤大事後雖有功可以贖過不宜仍握兵柄又言其軍律不整士率恣橫張浚自淮上歸亦言光世驍銳但主將不勤月費錢米不貲皆出民之膏血而不能訓練使之赴功甚可慨也大抵將帥不可驕惰若日沈迷於酒色之中何以率三軍之士後三日親筆答光世曰卿忠貫神明功存社稷嘅方倚賴以濟多艱俟至建康召卿奏事其餘曲折并俟面言時上賜諸將詔書往往命浚擬進未嘗易一字

辛酉帝發常州壬戌次丹陽縣京東宣撫處置使韓世忠以親兵赴行在遂衛帝如建康　甲子帝次鎮江府權主管殿前司公事楊沂中以所部赴行在詔沂中總領彈壓車駕巡幸一行事務　拱衛大夫和州防禦使湖北京西宣撫司都統制王貴落階官爲棣州防禦使龍神衛四廂都指揮使賞功也統制官中侍大夫武奉軍承宣使牛皐亦落階官爲建州觀察使　乙丑詔駐蹕及經由州縣見欠紹興五年以前稅賦並與除放　丁卯尚書吏部侍郎呂祉試兵部尚書陞兼都督府參謀軍事顯謨閣直學士梁汝嘉試戶部侍郎仍兼

巡幸都轉運使　權戶部侍郎劉寧止權吏部侍郎
已巳帝發鎮江府乘馬而行晚次下蜀鎮　庚午帝發
道中望几筵輩輦在前恐趣行頓撼駐馬久之晚宿東
陽鎮　辛未帝次建康府賜百司休沐三日時行宮皆
因張浚所修之舊寢殿之後庖圊皆無上既駐蹕加葺
小屋數間爲宴居及宮人寢處之地地無磚面室無丹
雘　壬申詔軍旅方興庶務日繁若悉從相臣省決即
於軍事相妨可除中書門下省依舊外其尚書省常陳
事權從參知政事分治合行事令張浚條具取旨浚奏
欲張守治吏禮兵房陳與義治戶刑工房如已得旨合
出告命敕劄與合關內外官司及緊切批狀當副臣依
舊書押外餘令參知政事通書從之　癸酉祕閣修撰
知建康府葉宗諤率在府文武官入見輔臣奏事畢率
百官詣几筵殿焚香手詔降建康府流罪已下囚及鬬
殺情輕者釋杖已下建康府太平宣州紹興五年以前
稅賦及五等戶今年身丁錢並放又免建康府五等戶
科數一年太平宣州半年　時中原遺民有自汴京來
者言劉豫自猊麟敗後意沮氣喪其黨與攜貳金人謂
豫必不能立國而民心日望王師之來朝廷因是遂謀
北伐岳飛謂豫不足平要當以十萬衆橫截金境使敵

不能援勢孤自敗則中原可復張浚不以爲然會劉光世乞奉祠飛乃見帝請由商虢取關陝欲併統淮右之兵帝問何時可畢飛言期以三年帝曰朕駐蹕於此以淮甸爲屏蔽若輟淮甸之兵倭能平定中原朕亦何憾第恐中原未復而淮甸失守則行朝未得奠枕而卧也

丙子召徽猷閣待制提舉江州太平觀胡安國上所纂春秋傳翰林學士朱震乞降詔嘉奬帝曰安國明于春秋之學向來偶緣晉檜瑀而出可召之張浚曰若安國乃君子之過於厚耳小人必須觀望求合豈肯咈旨帝曰安國豈得爲小人俟其來當置之講筵故有是命

仍用金字遞行　賜都督府摧鋒軍統制韓京金束帶戰袍鉅笥錦先是虔寇劉宣犯梅州京引所部解圍遂至惠州之河源討軍賊曾袞袞挺身出降故有是賜

丁丑宰臣率文武百僚遥拜淵聖皇帝畢詣常御殿門進名奉慰自是未祔廟皆如之　同知樞密院事沈與求進知院事　己卯尊宣和皇后爲皇太后先是帝諭輔臣曰宣和皇后春秋已高朕朝夕思之不遑安處翰林學士朱震乃奏引唐建中故事乞遥上寶冊且言陛下雖從權宜而遐朝有高世之行謂宜供張別殿遣三公奉冊以伸臣子之志冊藏有司恭俟來歸詔禮官條

具太常少卿吳表臣請依嘉祐治平故事俟三年禮畢檢舉施行乃先降御札播告中外焉　起復龍神衛四廂都指揮使降授雄州防禦使行營前護副軍都統制王彥復洪州觀察使知邵州解潛既罷彥亦不自安因乞持餘服故有是命彥入辭帝撫勞甚厚曰以鄉能牧民故付鄉傒郡行即召矣將行又錫以金帶詔彥軍併隸權主管馬軍司公事劉錡於是錡始能成軍　辛巳鎮南軍節度使開府儀同三司新兩浙西路安撫制置大使兼知臨安府吕頤浩爲少保兼行宮留守頤浩比至臨安處事甚有緒豪右莫敢犯禁時已命百司漸赴行在所謂留守司名存而已　召觀文殿學士提舉萬壽觀兼侍讀行宮留守孟庾赴行在　甲申少保護國鎮安保靜軍節度使淮南西路兼太平州宣撫使劉光世爲少保仍三鎮舊節充萬壽觀使奉朝請封榮國公時光世入見再乞罷軍且以所管金穀百萬獻于朝乃以其兵屬都督府而有是命張浚因分光世所部爲六軍令聽本府參謀軍事吕祉節制　丁亥通侍大夫武康軍承宣使行營左護軍前軍統制王德落階官爲相州觀察使劉光世既罷軍都督府以德提舉訓練諸將軍馬故優擢焉　乙丑禮部大常寺言今歲當行大禮

而郊天法物未備國朝故事仁宗皇祐五年南郊嘉祐元年恭謝四年祫祭七年明堂蓋嘗踰九年而不再郊將來大禮請合祭天地於明堂祖宗並配兼祀百神於禮爲便詔行明堂大禮令有司條具以聞　是春金右監軍完顏昌居祁州都監宗弼自黎陽歸燕山完顏杲居雲中尚書左丞高慶裔以贓下大理寺（攷異高慶裔之得罪金史不言其由今從繫年要錄書之又要錄於春間即書左副元帥濟王宗弼據金史則昌宗弼俱以十月進封要錄誤也）　夏四月壬辰朔詔築太廟於建康以臨安府太廟充本府聖祖殿　甲午少師萬壽觀使劉光世特許任便居住從所請也光世遂居溫州　丙申權主管侍衛馬軍司劉錡奏以前護副軍及馬軍司見在通爲前後左右中軍及游奕凡六軍每軍千人共爲十二將從之前護副軍即八字軍　丁酉徽猷閣待制王倫右朝請郎高公繪入辭倫自平江至建康凡四召對帝使倫謂金右副元帥魯國王昌曰河南之地上國既不有與其付劉豫曷若見歸倫奉詔而去帝因倫行附進皇太后淵聖皇帝黃金各二百兩　中書言宇文虛中朱弁奉使日久宜有支賜以慰忠勤詔賜虛中黃金五十兩綾絹各五十匹龍鳳茶十斤弁黃金綾帛各三十兩匹茶六斤樞密使秦檜言孫傅張叔夜家屬在金中甚貧

願因倫行有所賑給詔賜金如虛中之數　壬寅太常少卿吳表臣權尚書禮部侍郎　丁未太尉湖北京西宣撫使岳飛乞解官持餘服張浚嘗與飛論淮西事浚曰王德淮西軍所服今欲以爲都統制而命呂祉爲督府參議領之何如飛曰德與瓊素不相下一旦揠之在上勢所必爭呂尚書雖通才然書生不習軍事恐不足以服之浚曰張宣撫何如飛曰暴而寡謀且瓊素所不服浚曰然則楊沂中耳飛曰沂中視德等耳豈能馭之浚艴然曰固知非太尉不可飛曰都督以正問飛飛不敢不盡其愚豈以得兵爲念哉卽日乞解兵柄歸廬墓帝不許（攷異）繫年要錄佗飛過江州上疏自言與宰相議不合求解帥事今從十將傳　庚戌命兵部侍郎張宗元權湖北京西宣撫判官往鄂州監岳飛軍　壬子張浚辭往太平州淮西視師浚因論劉光世以八千金爲回易沈與求曰臣聞光世之去嘗語人以陶朱公自比是誠可以致富矣浚等論范蠡之賢人所難及帝曰蠡固賢朕謂於君臣之義猶未盡也先是左司諫陳公輔請對上因語及岳飛所奏公輔退上書言昨親奉聖語說及岳飛前事采諸人言皆謂飛忠義可用然飛本麤人凡事終少委曲臣度其心往往謂大將或以兵爲樂坐延歲月我必勝之又以劉豫不

足平要當以十萬橫截金境使金不能援勢孤自敗則中原必得此亦是一說陛下且當示以不疑與之反復詰難俟其無辭然後令之曰朝廷但欲先取河南今淮東淮西已有措置而京西一面緩急賴鄉飛豈敢拒命前此朝綱不振諸將皆有易心如劉光世雖罷而要寵以少師坐享富貴諸將皆謂朝廷賞罰不明臣乞俟張浚自淮西歸若見得光世怯懦不法當明著其罪使天下知之亦可以警諸將也　詔羣臣俟祔廟畢純吉服

本哭日建康臨安府禁屠宰三日大小祥諸路州縣禁樂七日屠宰三日初禮官奏百官本哭日純吉服左司諫陳公輔請令且服黑帶以俟梓宮之還如梓宮未還須小祥後又乞百姓禁樂三年帝曰禁樂固當但念細民以樂爲業者無以衣食耳事下禮官討論至是條上禮官言本哭禁屠樂無故事然本行之二都葢帝指也

癸丑贈直祕閣楊邦乂加贈徽猷閣待制增賜田三頃於是樞密院奏邦乂忠節顯著宜極褒崇帝曰邦乂忠烈如此顏眞卿異代忠臣朕昨已官其子孫邦乂爲朕死節不可不厚褒以爲忠義之勸故有是命　五月乙丑帝與輔臣論淮西事因曰兵無不可用在主將得人耳趙奢用趙兵大破秦軍而趙括將之則大敗樂毅

用燕兵破齊而騎劫代之則爲田單所敗豈不在主將得人乎秦檜曰陛下論兵可謂得其要矣初劉光世之罷也以其兵隸都督府而檜與知樞密院事沈與求意以握兵爲督府之嫌乞置武帥臺諫觀望繼亦有請乃以相州觀察使行營左護軍前軍統制王德爲都統制德光世夔將故就用之　丙寅詔四川制置大使席益趣遣所募西兵初命益於團集人內選三路少壯人二千兼家赴行在專充扈衛益言已遣統押管顏漸部兵千人出峽故命趣之　壬申詔禮官條具舉行文宣武成王熒惑壽星岳瀆海鎮農蠶風雷雨師之祀用太常博士黃積厚請也文宣王以春秋二仲并從祀凡九十八武成王及從祀凡六十三皆用兩少牢熒惑以立夏其禮與文宣王皆如感生帝壽星用秋分岳瀆鎮海用四立日及夏季之土旺先農以孟春先蠶以季春之巳日風師以立春後丑日雷師以立夏後申日自壽星以下皆用酒脯　甲戌殿中侍御使石公揆言今以詞賦經義取士而攷校者患不能兼通陞黜安能得實今歲科場望令諸路轉運司取詞賦經義兩等各差攷官從之　己卯廣西進出格馬帝曰此幾似代北所生廣西亦有此馬則馬之良者不必西北可知帝因論春秋列

國不相通所用之馬皆取于國中而已申公巫臣使吳與其射御教吳乘車則是吳亦自有馬今必于產馬之地求之則馬政不修故也　詔禮部討論大火之祀先是行在多火災言者論國家實感炎德用宋建號康定元年　詔殿前司行營右護軍後護軍並許置都副統制庚寅尚書右僕射張浚言相靖處士尹焞緣叛臣劉豫父子迫以僞命焞經涉大河投身山谷自長安徒步趨蜀臣常延請至司與之晉接觀其所學所養誠有大過人者今陛下博采羣議召寘經筵而焞辭免新命未聞就道伏望聖慈特降睿旨令江州守臣疾速津遣初焞行至九江會諫臣陳公輔請禁伊川學焞復辭曰學程氏者焞也浚乃顯言其學行請亟召之焞猶不至

是月僞齊陷隨州　六月辛卯詔改謚惠恭皇后曰顯恭　癸巳右司諫陳公輔入對面奏興復之策因言眾論謂南兵不可用帝慨然曰赤壁之役曹操敗于周瑜淝水之戰苻堅敗于謝元北人豈常勝哉越王勾踐率敗吳王兵彊諸國亦豈北方士馬耶　乙巳知樞密院

事沈與求奉特輟視朝二日贈七官爲右銀青光祿大夫卽湖州賜田十頃上將臨奠其家辭而止與求再執政僅數月未及有所建明後謚忠敏　戊申兵部尚書兼都督府參謀軍事呂祉往淮西撫慰諸軍祉初在建康每有平敵之志張浚大喜之浚以劉光世持不戰之論欲罷之參知政事張守以爲不可浚不從守曰必欲改圖須得有紀律聞望素高能服諸兵官之心者一人乃可浚曰正爲有其人故欲易之也時祉亦自謂若專總一軍當生擒劉豫父子然後盡復故疆及光世罷乃命祉先往淮西直祕閣詹至問之遺浚書曰呂尚書之賢固一時選然于此軍恩威曲折卵翼成就恐不得比前人兼此軍今已付王德德雖有功而與酈瓊輩故等夷恐其下有不能平者願更擇偏裨素爲軍中所親附者使爲德副以通下情會祉還朝而瓊與其下八人列狀訟德于都督府且乞回避都督府謂德爲直寢不行瓊等又訟于御史臺德亦言瓊之過乃詔德還建康以所部一軍隸都督府復命祉往廬州節制之祉將行賜以鞍馬犀帶象笏撫諭甚寵皆非從宮故事中書舍人張燾見浚言祉書生不娶軍旅何得輕付浚不從祉又辟都督府準備差遣陳亮白鹽資政殿學士葉夢得與

克厚謂之曰呂安老非馭將之才子高詩人非國士也淮西諸軍方互有紛紛之論是行也危矣哉亦弗聽祉克皆留其家以單騎從軍安老祉字子高克字也　庚戌金尚書左丞高慶裔轉運使劉思有罪伏誅（攷異）繫年要錄云是夏金左副帥魯國王昌等以內起大獄各不之草地避暑太帥領三省事晉國王宗維乞免官爲庶人以贖尚書左丞高慶裔之罪金主不從斬慶裔於會寧市慶裔臨刑宗維與之哭別慶裔曰公早聽我言今日豈至此蓋慶裔嘗教宗維反亟由西路轉運使劉思河東北路轉運使趙溫訊坐累當誅東京留守宗雋與溫訊善匿其斷罪之命以俟赦乃得免其餘連坐甚衆皆宗維之黨按要錄誤以宗翰爲宗維所載行事多傳聞之訛宗翰爲金重臣金史稱其定熙宗之位爲精誠之發乃要錄於熙宗之立謂宗翰有自立之謀高慶裔之誅又謂慶裔嘗教其謀反皆當日誣善之詞不足據也今不取　乙卯左司諫陳公輔權尚書禮部侍郎　己未給事中兼直學士院胡世將權尚書禮部侍郎　秋七月丁卯起復太尉湖北京西宣撫使岳飛遣屬官王敏求來奏事初飛請解官未報乃以本軍事務張憲攝軍事憲在告而權宣撫判官張宗元命下軍中籍籍曰張侍御來我公不復還矣直寶文閣新知襄陽府薛弼在武昌未上請憲彊出臨軍憲諭羣校曰張侍郎來由我公請也公解軍政未久汝輩乃如此公聞之旦不樂今朝廷已遣敕使起復我公矣張非久留者衆遂安帝命參議官李若虛統制官王貴詣江州敦請飛依舊管軍如違並行軍法若虛等至東

林寺見飛具道朝廷之意飛乃受詔赴行在張浚見飛具道上之眷遇且責其不俟報棄軍而廬墓飛具表待罪帝慰遣之將行帝謂飛曰卿前日奏陳輕率朕實不怒卿若怒卿則必有行遣太祖所謂犯吾法者惟有劒耳所以復令卿典軍任卿以恢復之事者可以知朕無怒卿之意也飛得帝語意乃安至是遣敢求來奏事委曲感恩云非官家保全何以有今日翼日帝以其語諭輔臣秦檜不悅　王申張浚以旱乞率從官禱雨又乞弛役慮囚等數事因奏如浙西諸郡及宣州廣德軍地形未覺旱如鎮江建康地形高最覺闕雨上曰朕患不知四方水旱之實宮中種兩區稻其一地下其一地高昨日親閱之地高者其苗有槁意矣須精加祈求庶幾數日間得雨也時方盛暑浚一日坐東閤參知政事張守突入執浚手曰守向言秦舊德有聲今與同列徐攷其人似與咎異晚節不免有患失心是將為天下深憂蓋指樞密使秦檜也浚以為然　辛巳張浚等奏禱雨備至未獲休應帝曰應天須以實如恤刑弛役之類當要有實惠可及民者朕曉夜思之如積欠一事為民之害甚大比因移蹕所過州郡下詔除之令民間極喜可將紹興五年以前稅賦積欠及其它逋負議詔之庶幾

少蘇民力淺等退而條具悉施行焉　金太保領三省事晉國王宗翰薨宗翰決策制勝有古名將風薨年五十八（改謚）宗翰有大功熙宗優禮宗室而於宗翰之薨不聞加以恩數繫年要錄云以高慶裔死恚怒絕食縱酒而死疑傳聞之過也傳伦十四年薨今從紀　甲申謁諸路民戶紹興五年以前欠租其坊場淨利五年正月以前所負亦除之建康府居民貧病者舁之藥死者助其葬　乙酉權戶部侍郎王俁請就建康權正社稷之位詔從之　丙戌夜金京師地震封皇叔宗雋宗固叔祖暈皆爲王　丁亥金汰兵興濫爵　戊子詔諸路州縣逃亡民戶未開墾田畝通限八年輸全稅

續資治通鑑卷第一百十八

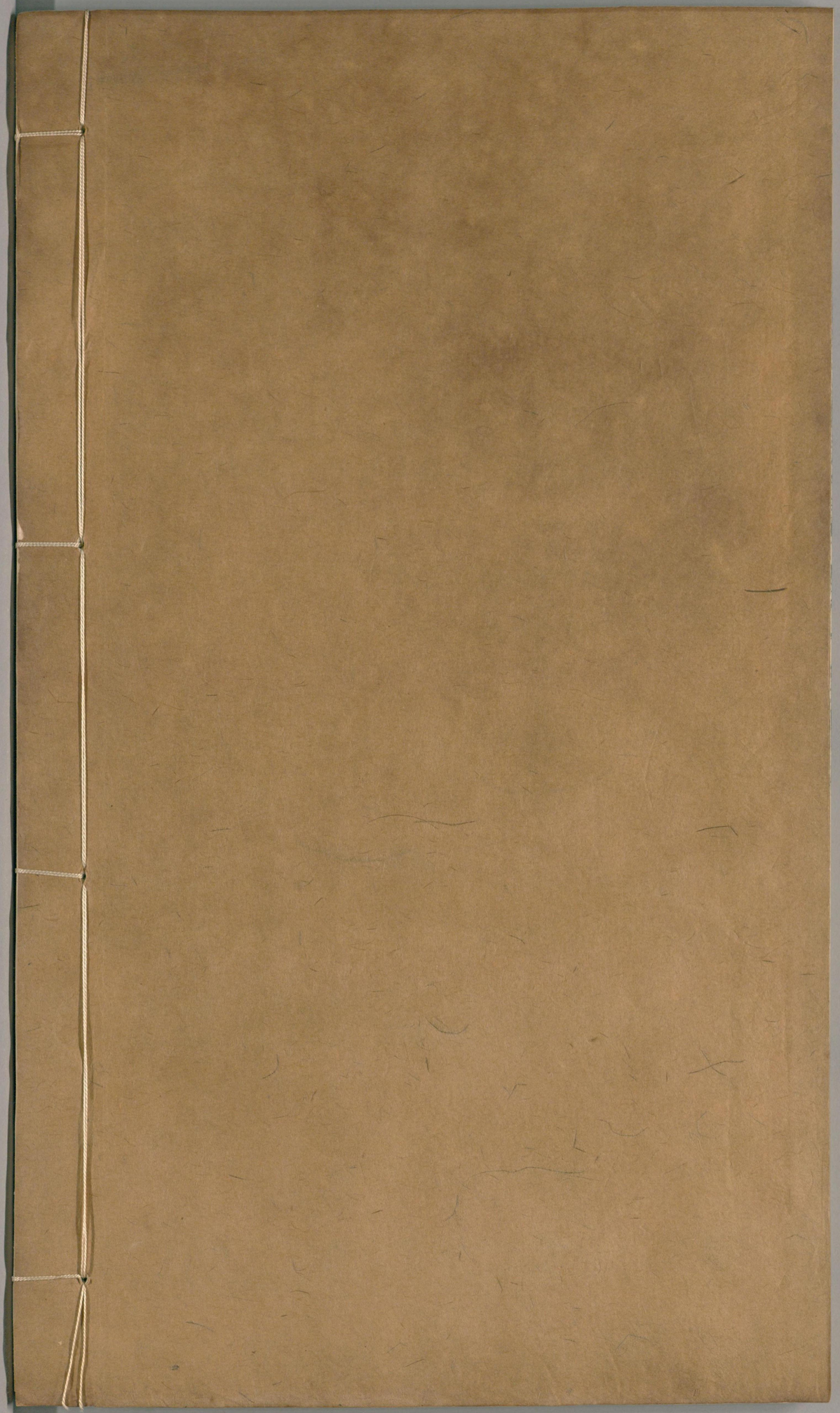

国立国会図書館　　タイトル『續資治通鑑220卷』　請求記号 222.01-H588z2　　ガラス使用