A 2

525.8
762
2

目次

一、發刊詞
二、題辭（排列以收到先後爲序）
孫　科
胡庶華
劉廬隱
鄭洪年
蔣夢麟
馬叙倫
張乃燕
李登輝
三、攝影
本校籌備委員肖像
校長肖像

215278

圖次

本校全體教職員攝影
工學院教職員學生攝影
農學院教職員學生工友攝影
社會科學院教職員學生攝影
中學部學生教職員學生攝影
小學部全體師生攝影
本校大學本部正面攝影
總理銅像
工學院學生工作攝影（一）（二）
農學院學生工作攝影（一）（二）
社會學院學生體力工作攝影（一）（二）
圖書館攝影
本校學生總會執行委員會攝影

四、圖表

本校組織系統圖

本校校舍平面圖
工學院
社會科學院平面圖
中學部校舍平面圖
小學部第一分校校舍平面圖
本校歷屆學生人數比較圖
各院部學生人數統計圖
教職員學生比較圖
各學院十八年度上學期授課統計表
各院部開班統計表
大學本部學生學歷統計圖
大學本部學生年齡統計圖
大學本部學生籍貫統計圖
中學部學生年齡統計圖
中學部學生籍貫統計圖

目次

中學部學生家長職業統計圖
五、本校二週年經過述略
六、組織
本大學創立宗旨
本大學組織大綱
校長辦公處規程
工學院組織大綱
農學院組織大綱
社會科學院組織大綱
中學部組織大綱
小學部組織大綱
各學院院務會議規程
各學院教務會議規程
各學院指導委員會規程
中學部部務會議規程

中學部教務會議規程
中學部訓育會議規程
小學部部務會議規程
編譯館規程
圖書館規程
工學院工廠規程
醫院規程
各項會議規則
職教員待遇規則
大學部學則
中學部學則

七、校況分紀

本校一二年來大事紀
工學院概況

工廠概況
農學院概況
社會科學院概況
中學部概況
小學部概況
圖書館概況
編譯館概況
醫院概況
勞動教育推廣委員會概況

八、學生活動

一年來本校學生運動之回顧
工學院學生會
社會科學院學生會
農院農學研究會
農院農藝化學研究會

農院園藝研究會
三民主義研究會
勞動教育研究會
社會科學研究社
海濤社
美蒂劇社
西樂研究會
勞動唱歌隊
中學部數理化研究社
中學部亞波羅繪畫研究社
勞中唱歌隊

九、黨務

本校一年來的黨務
工學院第五分部黨務概況

中學部第二分部黨務概況
社會科學院第八分部黨務概況
十、教職員一覽

發刊詞

國立勞動大學成立於中華民國十六年季秋，今已兩週年矣。同人特開展覽會，游藝，運動，各有設備，以資慶祝。並搜集校政，發行紀念刊，就正于明哲。因弁數語，以見本校設教之崖略焉。

國民經濟生活之建設，爲國民革命之主要目的。今民生凋敝，已臻極點；經濟建設，尤爲急務。以我國天賦之厚，施以人事之功，本不難使民生豐裕，國度興隆。徒以外受列强之侵略，內受軍閥之朘削，加以封建勢力散布鄉村，農民經濟既莫由改良，從而工業出品亦無法暢銷。故今日而言發展經濟，必振興實業；欲振興實業，必先解放農工，保護農工。此總理倡導革命，所以重視農工政策也。然農工運動，端在領導得人。良以我國農工羣衆，非墨守其放棄責任之故習；即被人利用，陷于反革命而不自知。前者使革命之破壞不能澈底，後者使革命之建設不能進行。故欲求國民革命成功，非使佔有國民百分之八十的農工，了解國民革命，信仰三民主義，在本黨旗幟之下，參加革命工作不可。

本校即本此旨，培植有主義，有學識，有技能，有革命精神之人材，以期將來爲本黨領

導農工，實行革命工作，努力建設事業。初設勞農，勞工兩院，本學期又增設社會學院。農工兩院之設，欲以養成實業人材，利用新式技術，以補救國民經濟；社會學院之設，欲以造就社會運動人材，運用科學知識，以建設生產秩序。蓋增進生產質量，固爲中國之急務；而改良生產關係，亦爲今日之要圖。

考歐美各國勞動學校，分爲兩種：卽一爲資本家增進資本利益而設者；一爲勞動先覺，或革命領袖，爲圖謀勞動民衆自身利益而設者；皆各有其可觀成績。我國教育，素不發達，勞動教育，尤爲首創。本校成立僅二週年，經費時感困難。然同人竭力經營，未嘗敢懈。學生在校，務使其半耕半讀，或半工半讀，以體驗總理『以行求知，因知進行』之遺訓；離校服務，則冀其能與勞動民衆，通力合作，相助爲理，以收啓迪誘化之功。故一方面灌輸主義學識，以堅定其信仰而發展其腦力；一方面授以農工勞作，以養成其習慣，而磨練其體力；使健全之精神，屬于健全之身體。一言蔽之，卽以全人教育，從事國民革命也。

惟茲事體大，斷非少數人力所克負荷。故本學期又設勞動教育推廣委員會，以推廣此種教育。尚望海內同志，共襄此舉，匡其不逮，則本校幸甚！中國幸甚！

易培基　十八，十一月，八日。

國民黨與中國勞働運動

孫科

自工業革命以後，生產事業，即生極大之變動；蓋在手工業時代，勞働者各有其生產之工具，故是時之勞働者，一方爲工人，而同時又爲資本家，因勞力與工具，同屬於一人之所有也。迨乎工業革命以後，生產事業，漸由小規模之手工事業，一變而爲大規模之機器生產事業，而一般手工業之工人，不能不棄其固有之手工業，受雇於工廠，至是，則勞働者遂與其生產之工具分離；浸假而形成兩極端之階級，即一方爲有生產工具之資本家，而他方則爲赤手空拳之勞働者。迨大規模之工業愈進步，則勞資階級之分離亦愈遠，遂使社會上發生極不安寧之現象，一般志士仁人，莫不思有以拯救之；此勞働問題之所以爲目前謀國者所亟欲解決者也。

其在歐美社會，因工業發達之故，勞資問題，更爲迫急，故求解決此問題之思潮，亦發生特早，而解決之理論，亦波詭而雲譎焉！此種思潮，統名之曰「社會主義，」社會主義之種類極多，然要而言之，其大別有二：其一，爲「烏託邦社會主義；」其二，即爲「科學社會主義，」或曰「馬克斯社會主義；」因在馬克斯以前之社會主義者，多憑空玄想，與事實相距太遠，自馬克斯以後，始從歷史着眼，而求得其結論，故曰科學派之社會主義。馬克斯

主義，雖號稱科學社會主義，然究其實，則馬克斯之思想，未必悉合於科學焉。對於馬克斯主義，贊否之論多矣，然未有如　總理所下斷語之透闢者；馬克斯以物質爲社會問題之中心，並認「階級鬥爭」爲社會進化之原因，但以近代進化之事實驗之，則知「民生」始爲社會問題之中心，而階級鬥爭，又不過爲社會進化中之病象，換言之，卽階級鬥爭，爲社會進化中不良之結果而已，故馬克斯不啻倒果爲因，因馬克斯之根本原則旣誤，故由其原則所推得之結論，亦爲不合事實，又豈待論哉？

歐美以社會主義爲解決社會問題之思潮，其爲不合事實，前已言之；且俄國行之而失敗，以致改行「新經濟政策，」是知歐美數百年來之社會思潮，雖波詭雲譎，卒不足以解決社會問題。顧歐美社會主義，雖不足以解決社會問題，而社會問題，又旣待吾人之解決，此則稍諳社會情形者，所不能否認者也。其在中國，因工業尙未發達之故，勞資問題，似覺不如歐美之迫切，論者以爲可俟勞資問題迫切，再謀解決之方，殊不知歐美之所以成爲今日之局面，卽因當時一般人士，未能防範於未然，以致形成今日之困難狀態；中國工業，早晚必將發達，使不爲未雨之綢繆，則將來必至重蹈歐美社會之覆轍，陷於不可振拔之境！智者謀國，豈肯令良機錯過乎？　總理知其如此，故於首倡革命之時，卽注意此問題，除民族，民權兩主義，認爲救國之要圖外，同時並以民生主義，爲解決吾國社會問題之南針，此　總理之

所以爲不可及歟！

解決勞働者之痛苦，在歐美所採取之方法，亦不外兩種：一爲政治手段，一爲直接行動。用前一方法則工人須自動組織政團，取得政治上發言地位，然後在立法機關，提出保護勞工之法案；用後一方法，則須實行階級鬥爭，實行大暴動，推翻資本家，直接奪取生產機關之管理權。但前者進行之程序甚形迂緩，而收效頗難，故近代勞工運動，從政治上着手之過去事實，已足爲吾人之殷鑒；而後者對於社會上之秩序，必加極端之破壞，徒足以毀滅現代固有之文明，不能爲實質上增加勞工之利益，蘇俄共產革命之往事，良足使吾人深加警惕。故上述兩種方法，俱非解決勞働問題之正策，吾人今日欲求中國勞働問題之得一勞永逸之解決，必不能完全師法歐美之方法，自必待論矣。

總理有鑒於此，故另昭示吾人以下列兩種政策，試申述之。

一、積極政策：　解決勞働問題之積極政策者，卽民生主義中之「平均地權節制資本」是也。平均地權之目的，在防止大地主之產生，而節制資本則係防止大資本家之發育。大資本家與大地主如均不能發生，則勞資階級，可不至於形成，勞資階級如不至形成，則勞働問題之對象已去過半矣。是故欲求勞働之得以圓滿解決，非首先求民生主義之平均地權，及節制資本之實現不爲功，明甚。

二、消極政策：　除平均地權節制資本而外，又於本黨政綱內第十一條規定：「制定勞工法，改良勞働者之生活狀況，保障勞工團體，並扶助其發展。」歐美各國之工黨，其目的多在努力勞工法之製定，以改良其生活狀況，但因資本家之壓迫與阻礙之故，其所能達到者，爲類甚少。我　總理以爲全賴工人自身之努力，其效果甚微，故於本黨政綱內，特別規定此條，自動的授予勞工立法等保障。現當國民政府實施訓政時期，對於勞工立法，改良勞工生活狀況，以及扶助勞工團體等規定，次第由立法院制定公佈，並由國民黨黨部及黨員領導一般勞働者致力於其本身之利益。是故不但對於工人之利益或要求，充分的予以滿足，且身居勞働者之前，領導勞働者，致力於其本身利益之實現。

設積極消極兩種政策，均能次第實現，則歐美近代所發生之困難問題，必不至重現於中國。顧仍有少數醉心於共產主義者，對於本黨之設施，多方詆毀，四出煽亂，鼓動暴動，以爲如此可以達到勞働者之利益，其爲荒謬無識，豈待辯哉？總之，中外社會情狀，各有不同，故解決之方，亦不能毫無二致，此正如各人之症不同，不能以同一藥劑療治之也。故中國之勞働問題，惟依照中國社會情形而決定之政策，乃足以解決之，斷不可盲從附和歐美之說，而自詡爲不二法門也。

國立勞動大學二週紀念贈詞

沙庶華

民國十八年九月，勞動大學二週之期，刊册紀念，詢盛事也，吾國以農立國，歷五千年，昔者虞廷，播穀有契，共工有垂，降至姬周，地官分司，考工有記，春秋衞文，敬教勸學，訓農惠工，舉凡體國經野，設官分職，無不以農工爲先務也，自勞心者治人，勞力者治於人之說出，爲士者，溫文儒雅，菽麥莫辨，爲農工者，徒恃體力，罔識之無，渾沌易爲人愚，育從不擇利害，製作耕種，則墨守陳法，歷千年百年而不變，年來民習浮躁，怠惰性成，狡黠者，復利其智識薄弱，煽惑蠱毒，尋間抵巇，罔遺餘力，於是工倦於肆，農輟於野，勞資爭持，畎畝荒蕪，況復外貨充溢，經濟日窘，向以勤動自給者，至不聊生，受無產專政之邪說，蠢蠢然思動，其爲隱憂，有孰甚焉，故挽此狂瀾，調劑勞資，舍教育之徑而莫由，此勞動大學之所以應運而興也，惟教育之方，必使腦與手而併用，學與術而兼施，以言學理，則芟荑錮蔽，闡敭新法，以言實行，則手胼足胝，雖裂膚炙背而不怯，洎乎服務社會，矯嚮昔尊優之虛榮，與田夫匠人爲伍，復以本黨主義，潛移而默化之，引之以趨正軌，拯之以返迷途，爲農工民衆革命之領導，躋國家於安寧富裕之域者，惟勞大諸君之是賴，吾國庶有豸乎，溯勞大成立之始，經黨國先進，苦心孤詣，本知行合一之旨，爲大多數民衆謀幸福，泯階級

鬥爭之隱憂，經營締造，聿觀厥成，今也，兩稔方周，而令譽洋溢，成績斐然，苟非師生互助之力，曷能臻此，是則勞大之精神，足副民生主義之真諦，吾知國人之所冀望於勞大者，正未有艾也，

增加工人技能及社會
產為勞動教育之最
目標斯能導中國工
於光明之途

勞大革命周年紀念刊出版

董必武題

國有與立　首在民生
備世之急　實惟勞動
總理有言　知難行易
樹立本基　瞬經二載
扶危拯弱　博愛能仁

煌煌古訓　疇克奉行
邦教所敷　觀聽用竦
濟濟羣英　以牖民智
光大發揚　倒懸乃解
綿千萬祀　與物爲春

鄭洪年

勞苦功高

蔣夢麟題

庚

生

馬

敘倫

在

勤

勉學

力行

張乃燕

勞動大學二週年刊

勞働福音

李登輝敬題

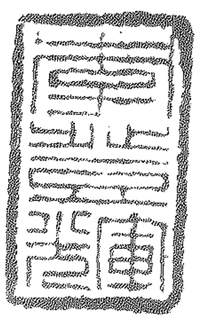

本校籌備委員肖像(一)

蔡孑民先生

李石曾先生

褚民誼先生

國立勞動大學全體教職

本學全體教職員攝影

民國五年六月

國立勞動大學工學院教職員全

工學院教職員暨全體學生攝影

國立勞動大學農學院全體教職員學生
王開
CH WONG

大學農學院全體教職員學生工友攝影

國立勞動大學社會科學院教職員暨
王開
上海市東路

會科學院教職員暨全體學生攝影

國立勞動大學中學部全體教職員學生攝

動人學中學部全體教職員學生攝影

國立勞動大學小學部全體師生攝影八十年月

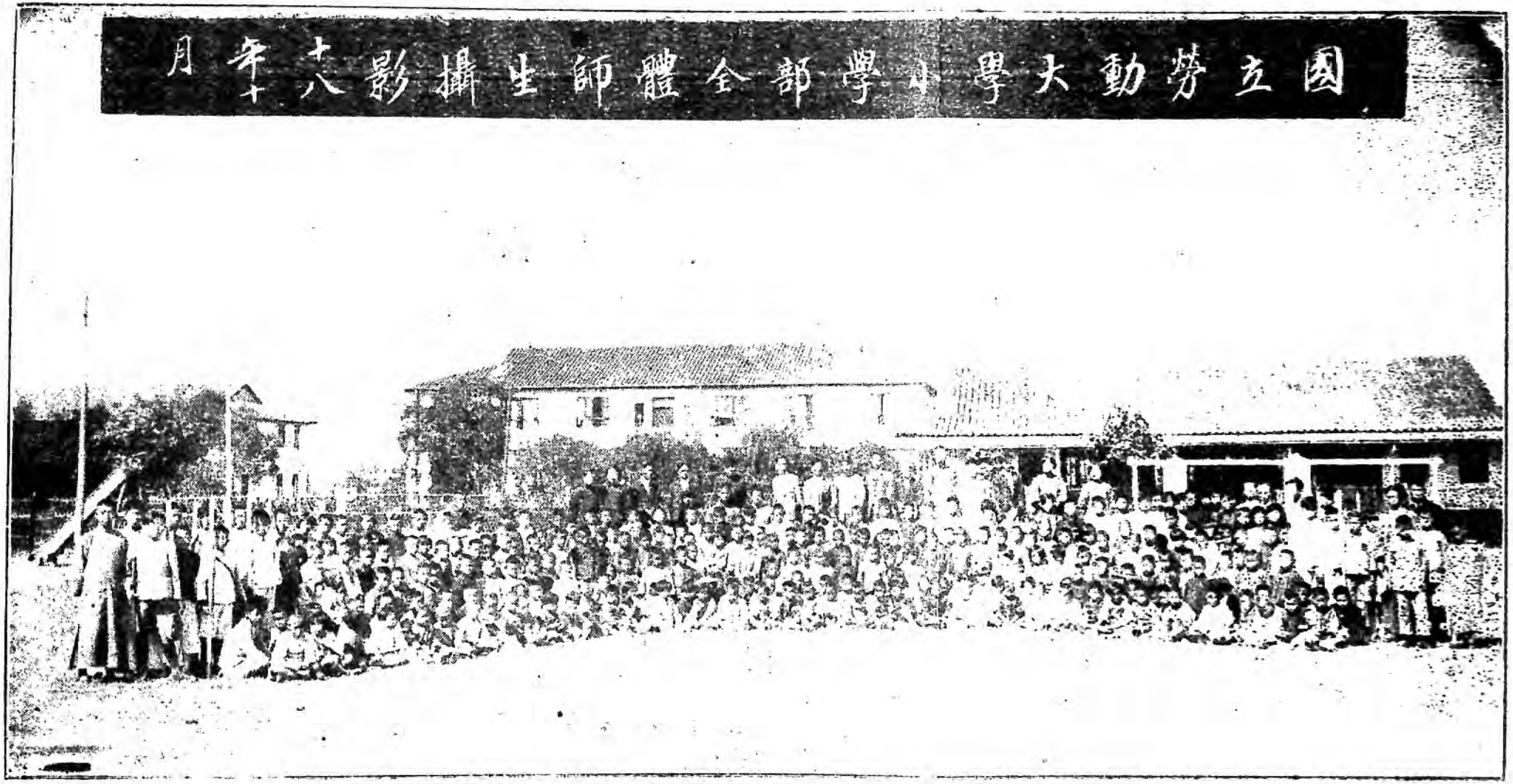

國立勞動大學本部正面圖

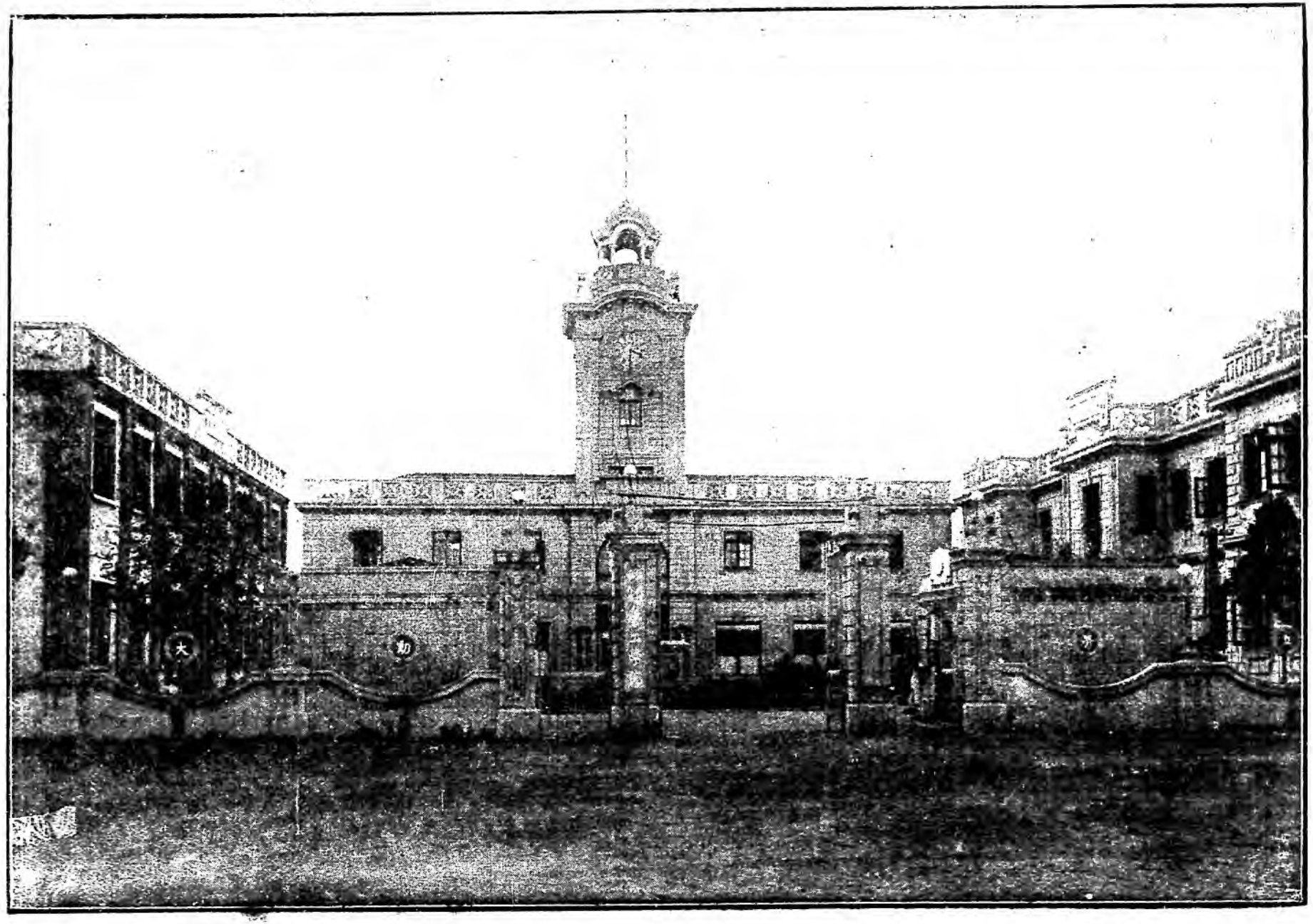

總理銅像

國立勞動大學工學院學生工場工作之一

國立勞動大學工學院學生工場工作之二

（一）影攝作工力體生學院學科會社學大動勞立國

（二）影攝作工力體生學院學科會社學大動勞立國

國立勞動大學圖書館

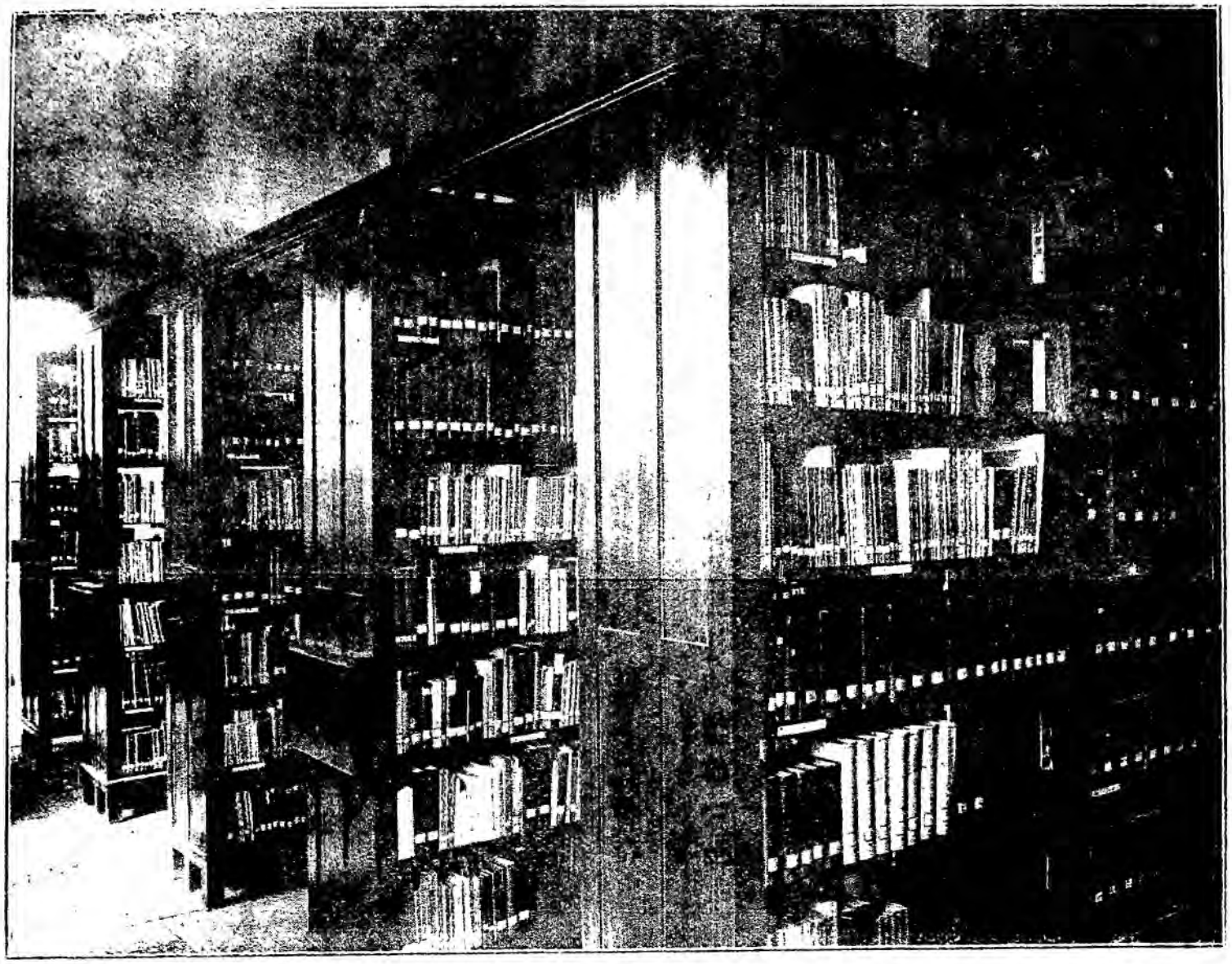

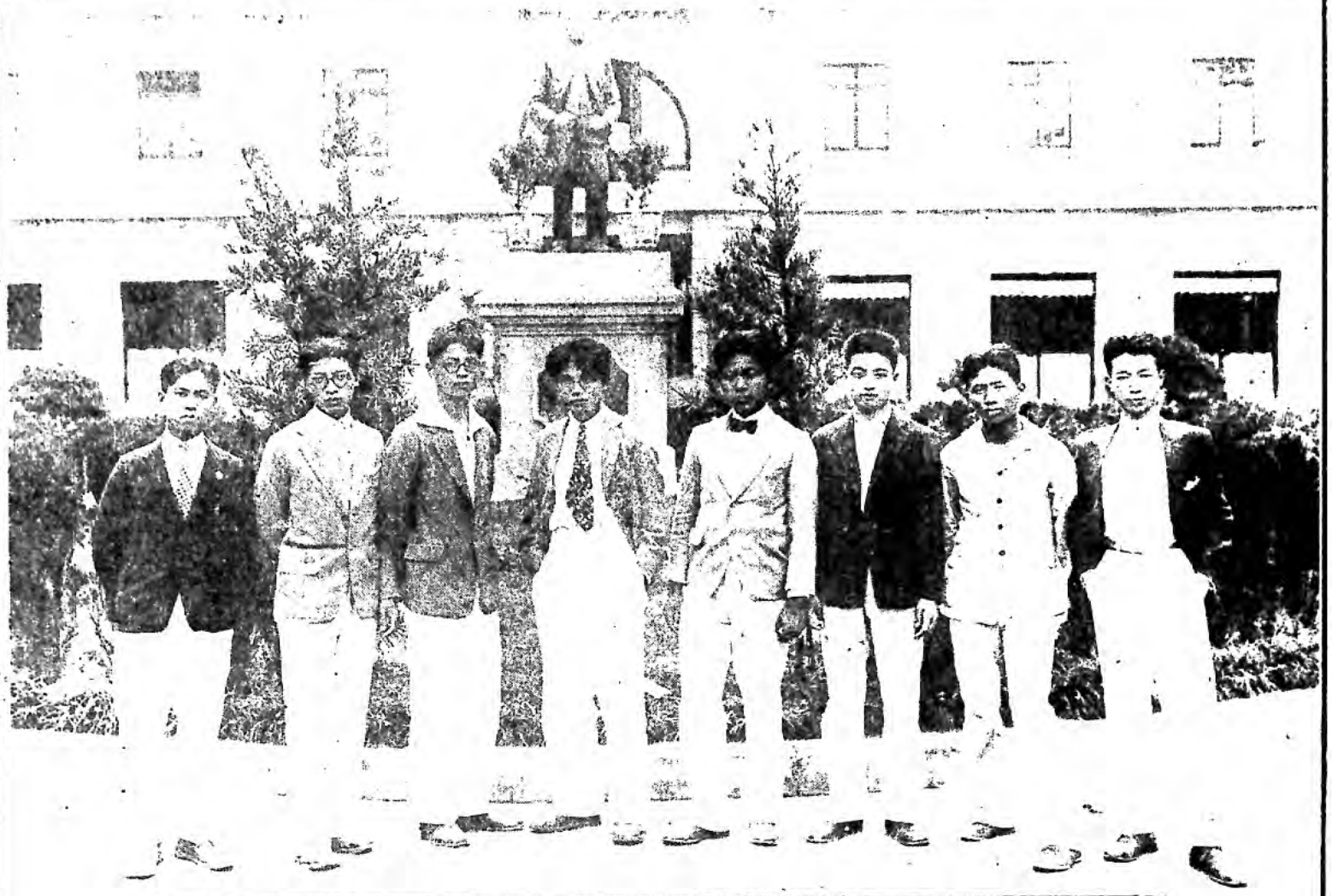

國立勞動大學學生總會新行委員會攝影紀念

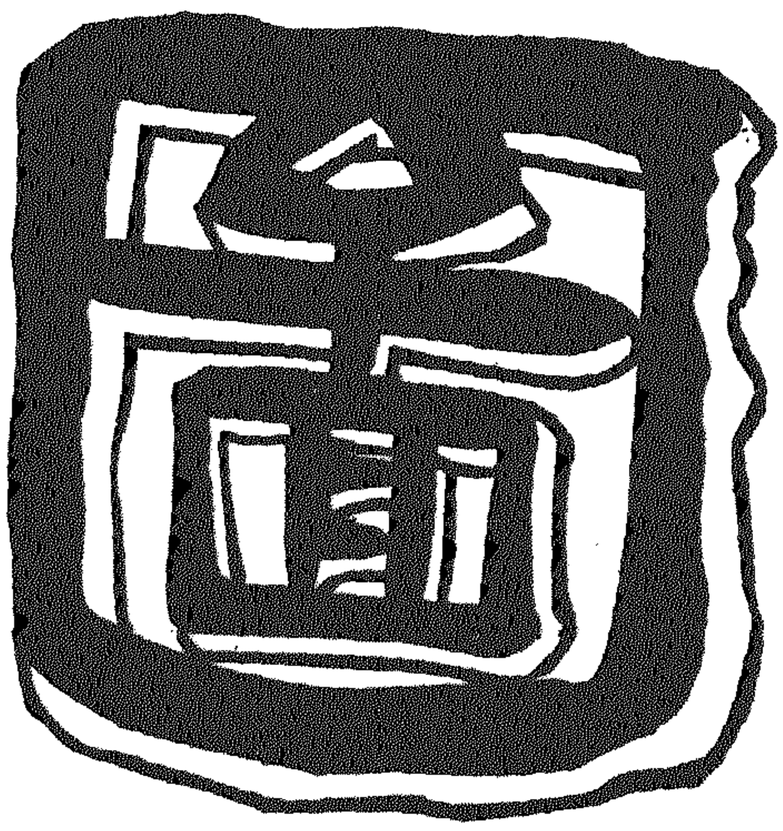

勞動大學組織系統圖

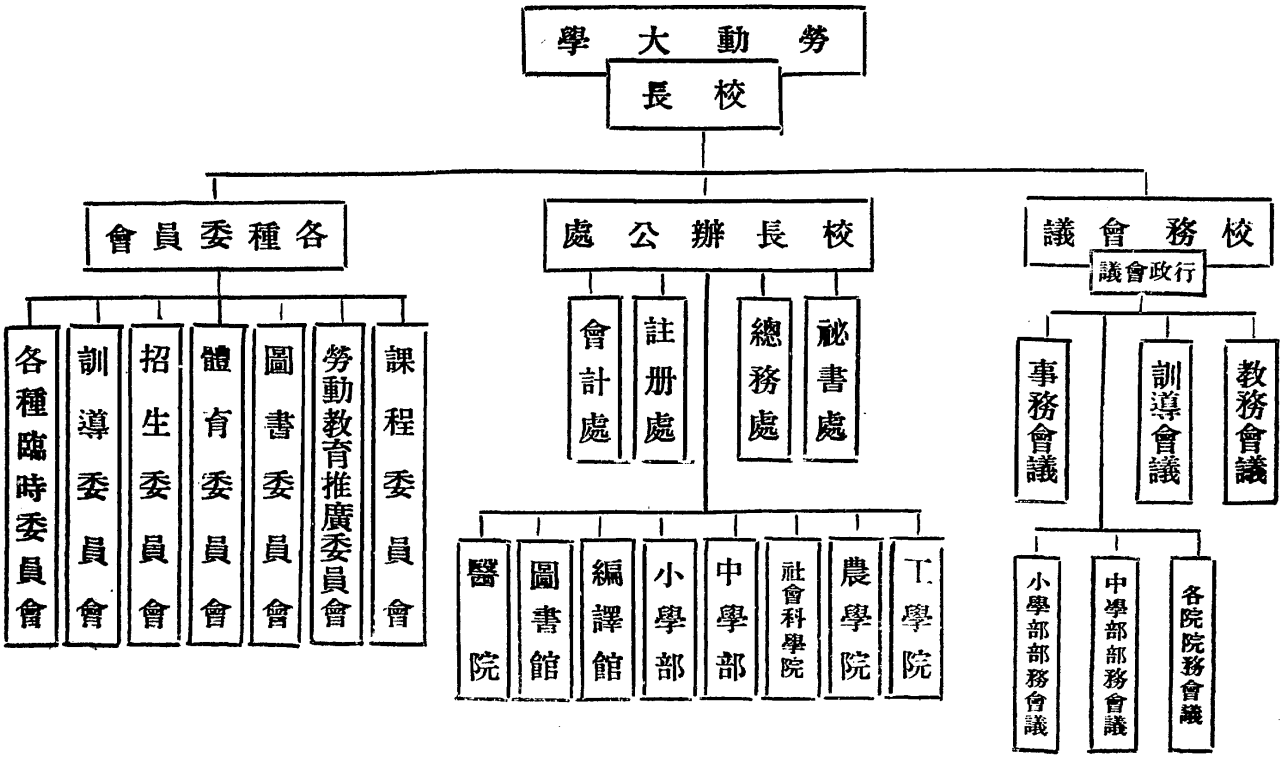
勞動大學
校長
各種委員會
各種臨時委員會
訓導委員會
招生委員會
體育委員會
圖書委員會
勞動教育推廣委員會
課程委員會
校長公辦處
會計處
註冊處
總務處
祕書處
醫院
圖書館
編譯館
小學部
中學部
社會科學院
農學院
工學院
校務會議
行政會議
事務會議
訓導會議
教務會議
小學部部務會議
中學部部務會議
各院院務會議

本校校舍平面圖（一）

國立勞動大學區域圖

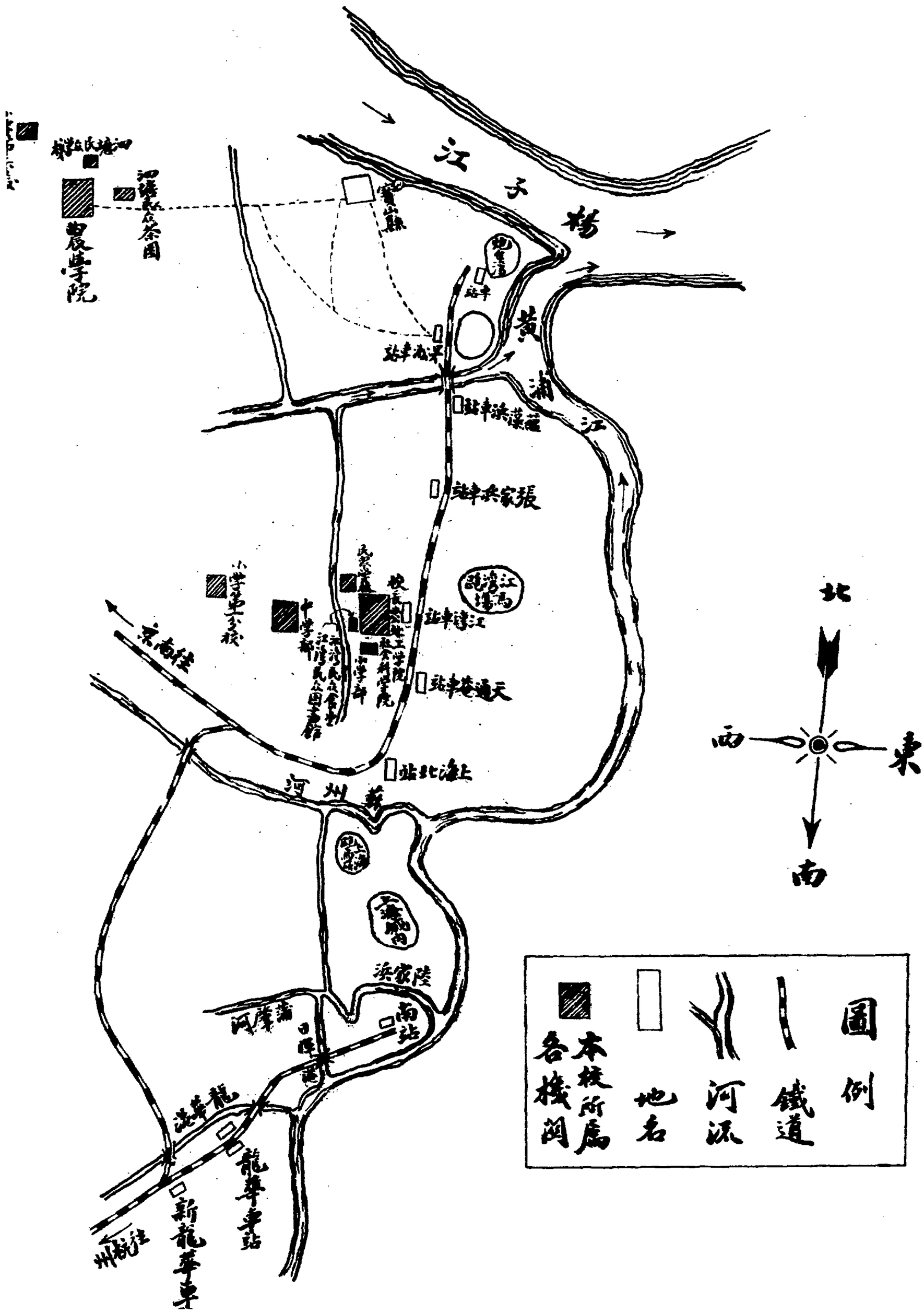

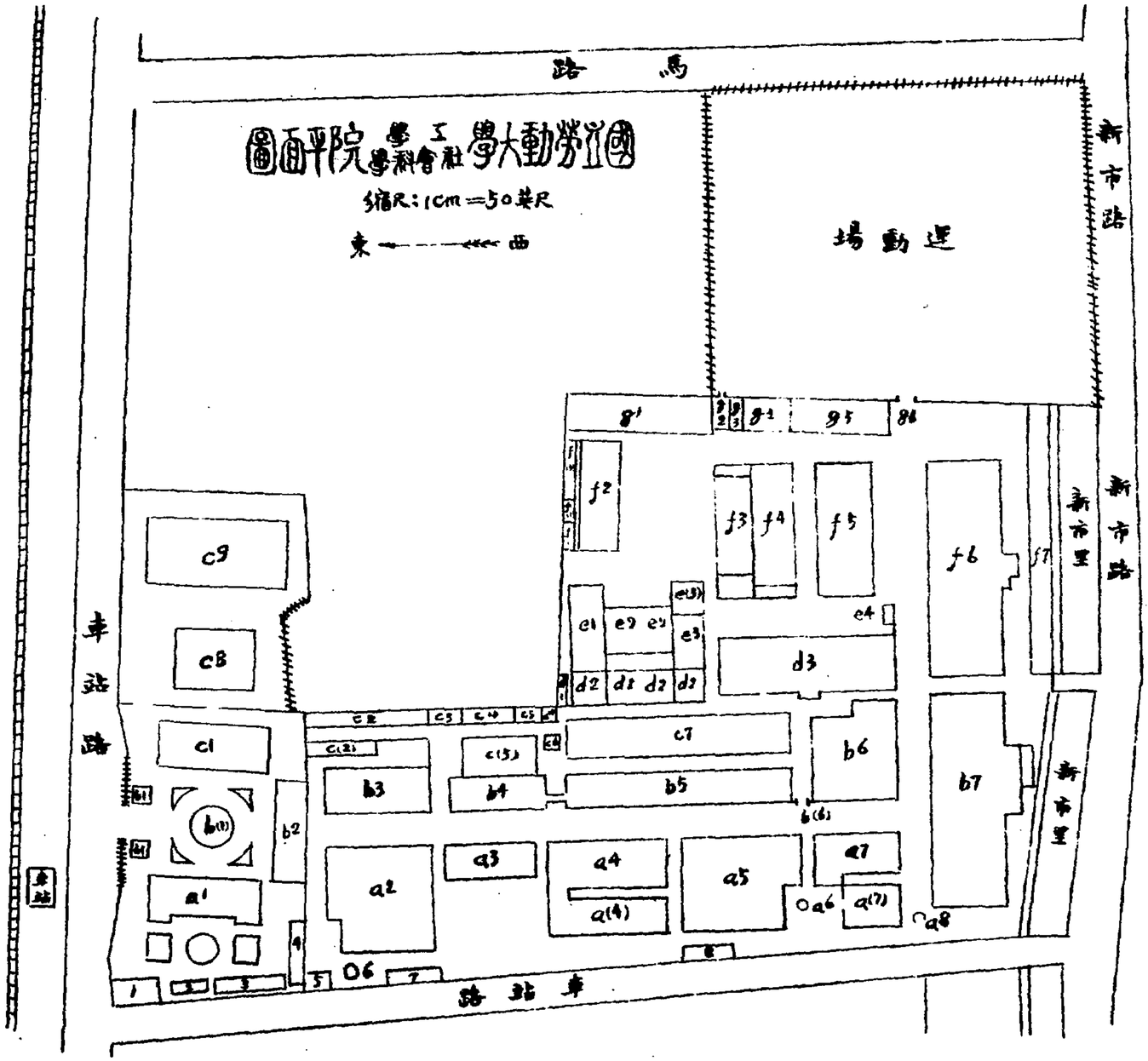

1. 汽車間
2. 厠所
3. 校役室
4. 教職員厨房
5. 汽車間
6. 井
7. 厠所
8. 厠所

a1. 校長辦事室
a2. 印刷廠
a3. 玩具廠
a4. 料器廠
a(4) 大禮堂
a5. 橡皮廠
a6. 烟囱
a7. 硫磺廠
a(7) 鍋爐間
a8. 井

b1. 外門房
b(1) 總理像台
b2. 工廠辦事室及會議室
b3. 製刷廠
b4. 雕畫廠
b5. 罐畫廠
b6. 統燈廠
b(6) 大門
b7. 機械廠

c1. 圖書館
c2. 工廠新厨房
c(2) 雜物間
c3. 內門房
c4. 望洋亭
c5. 理髮室
c(5) 雜畫廠
c6. 電表間
c(6) 電氣間
c7. 第一宿舍
c8. 醫院
c9. 新建大禮堂

d1. 厠所
d2. 教室（計四所 1-社3）
d3. 第二宿舍 樓上為生物標本室 實驗室 及技術室等 樓下為會議室等

e1. 教室(1)
e2. 兩院辦事室
e3. 教員休息室
e(3) 教室(社)
e4. 厠所

f1. 女工洗室
f(1) 女厠所及浴室
f(1) 男浴室
f2. 樓下為陶瓷室 樓上為教室 及女生宿舍
f3. 圖畫室
f4. 膳廳
f5. 新宿舍
f6. 鑄工及鉸工廠
f7. 雜物間

8¹. 曝衣場
8². 小門
8³. 老大姐
8⁴. 厠所
8⁵. 教職員宿舍
8⁶. 後大門

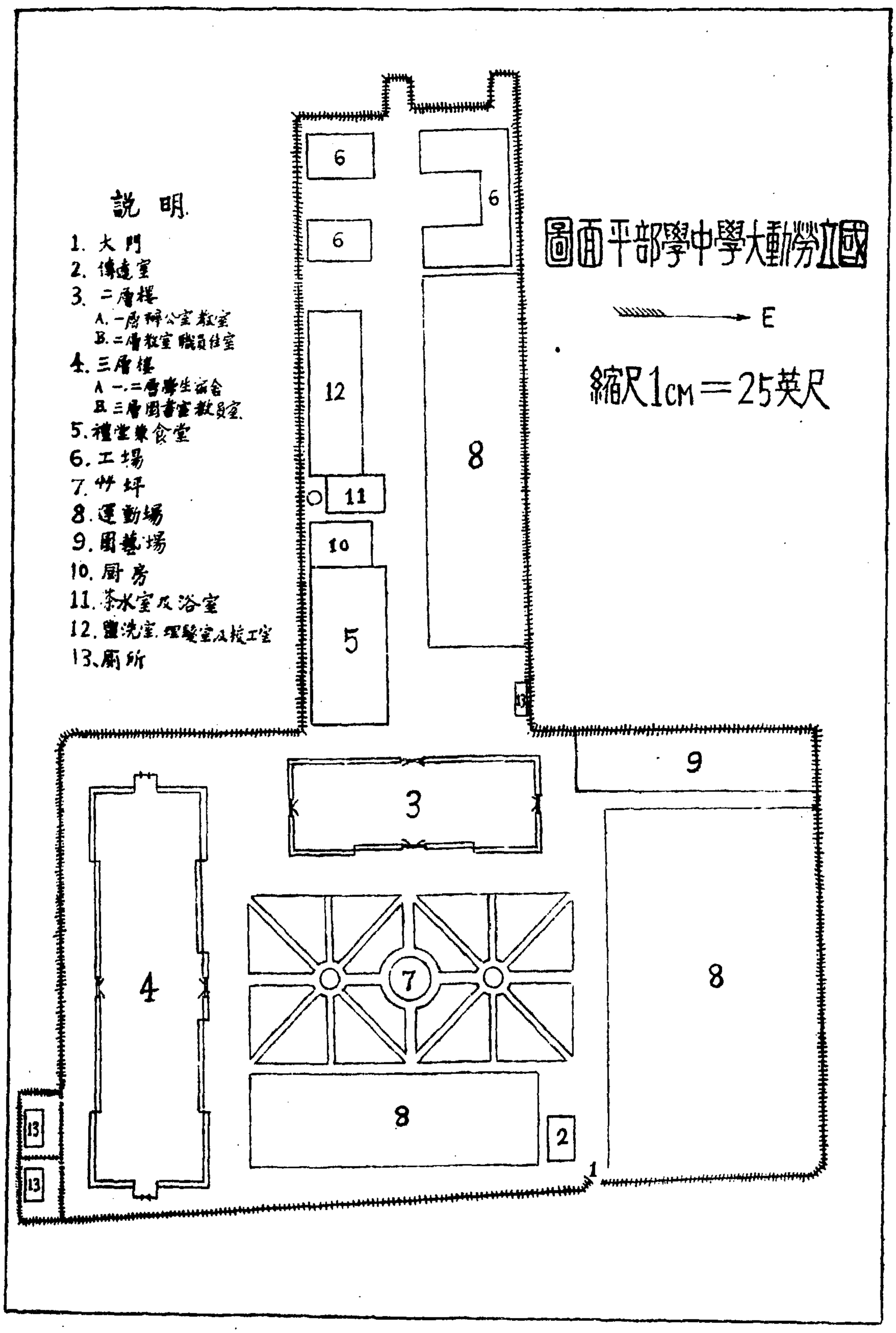
國立勞動大學中學部平面圖
E
縮尺1cm＝25英尺
說明
1. 大門
2. 傳達室
3. 二層樓
A. 一層辦公室教室
B. 二層教室職員住室
4. 三層樓
A 一、二層學生宿舍
B 三層圖書室教員室
5. 禮堂兼食堂
6. 工場
7. 竹坪
8. 運動場
9. 園藝場
10. 廚房
11. 茶水室及浴室
12. 盥洗室、理髮室及校工室
13. 廁所
6
6
6
12
11
10
5
8
3
9
4
7
8
8
2
1
13
13

國立勞動大學小學部第一分校校舍平面圖

1929,10製

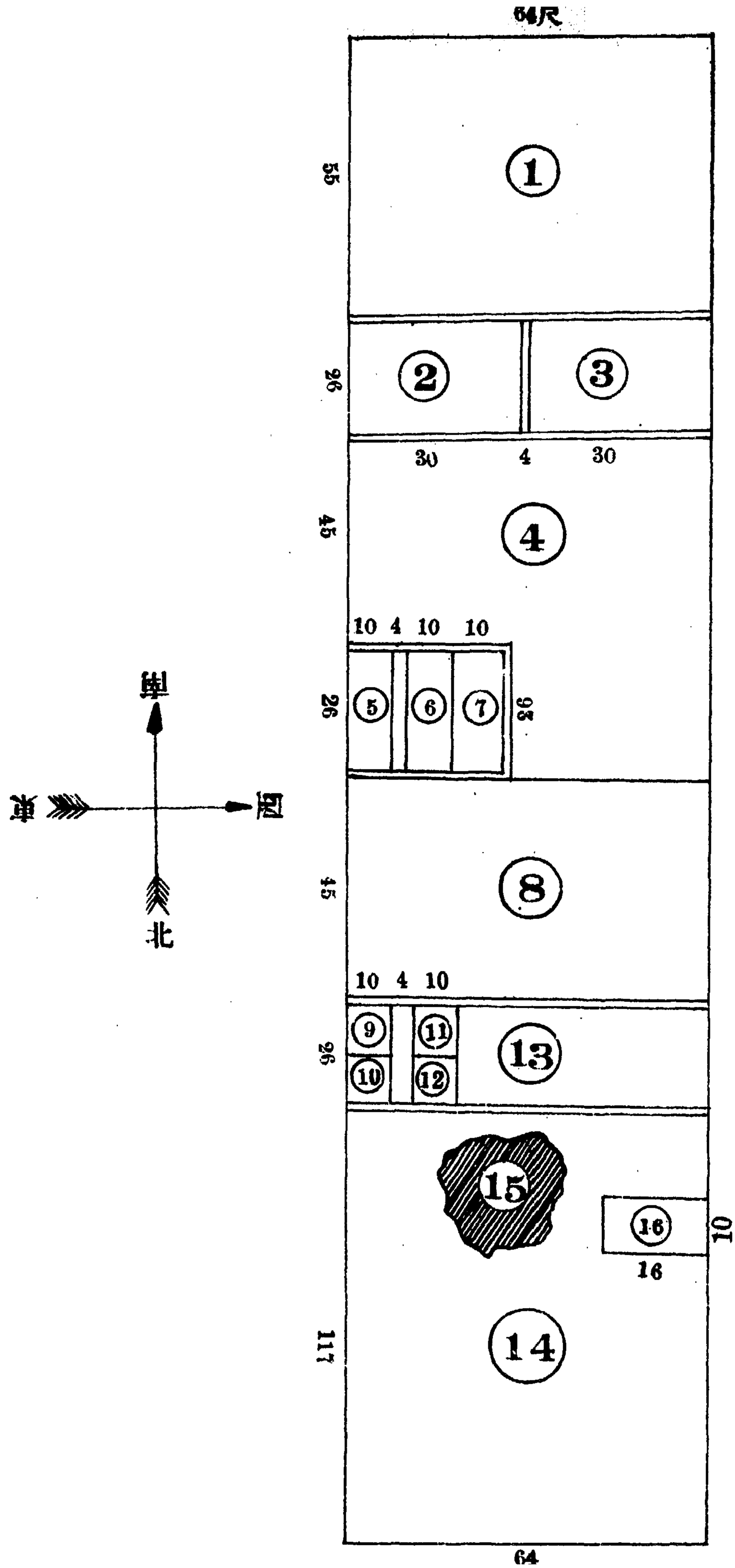

說明

1. 農場
2. 教室
3. 教室
4. 花壇
5. 教員住室
6. 教員住室
7. 事務室
8. 花壇
9. 門房
10. 廚房
11. 庶務室兼膳室
12. 儲藏室兼浴室
13. 教室
14. 體育場
15. 坟山
16. 廁所

國立勞動大學

歷年學生人數比較圖

十八年十月註冊處製

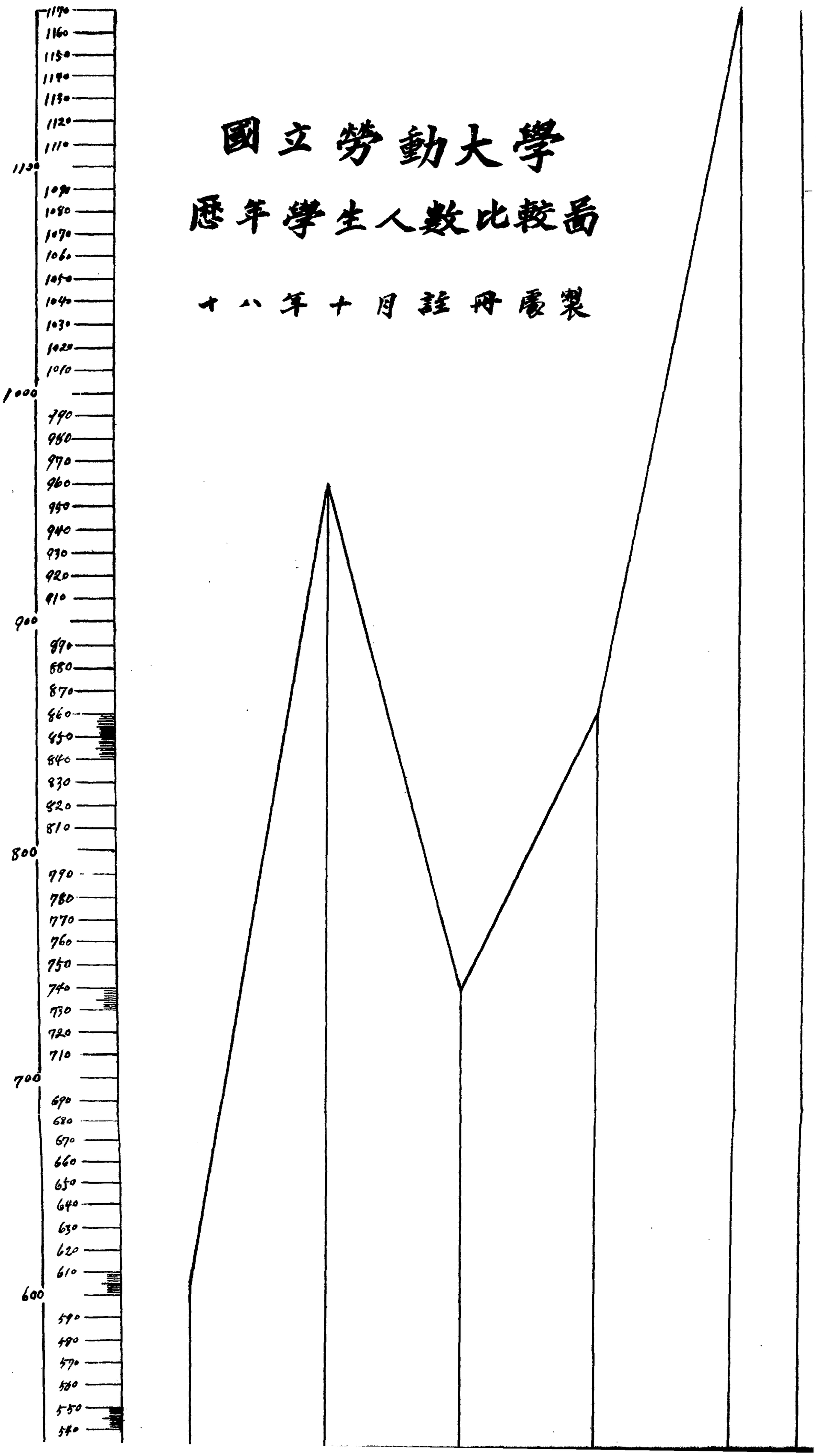

說明

期學生數目逐形減少

十六年度下期本校師範班及中等補習班辦故十七年度上

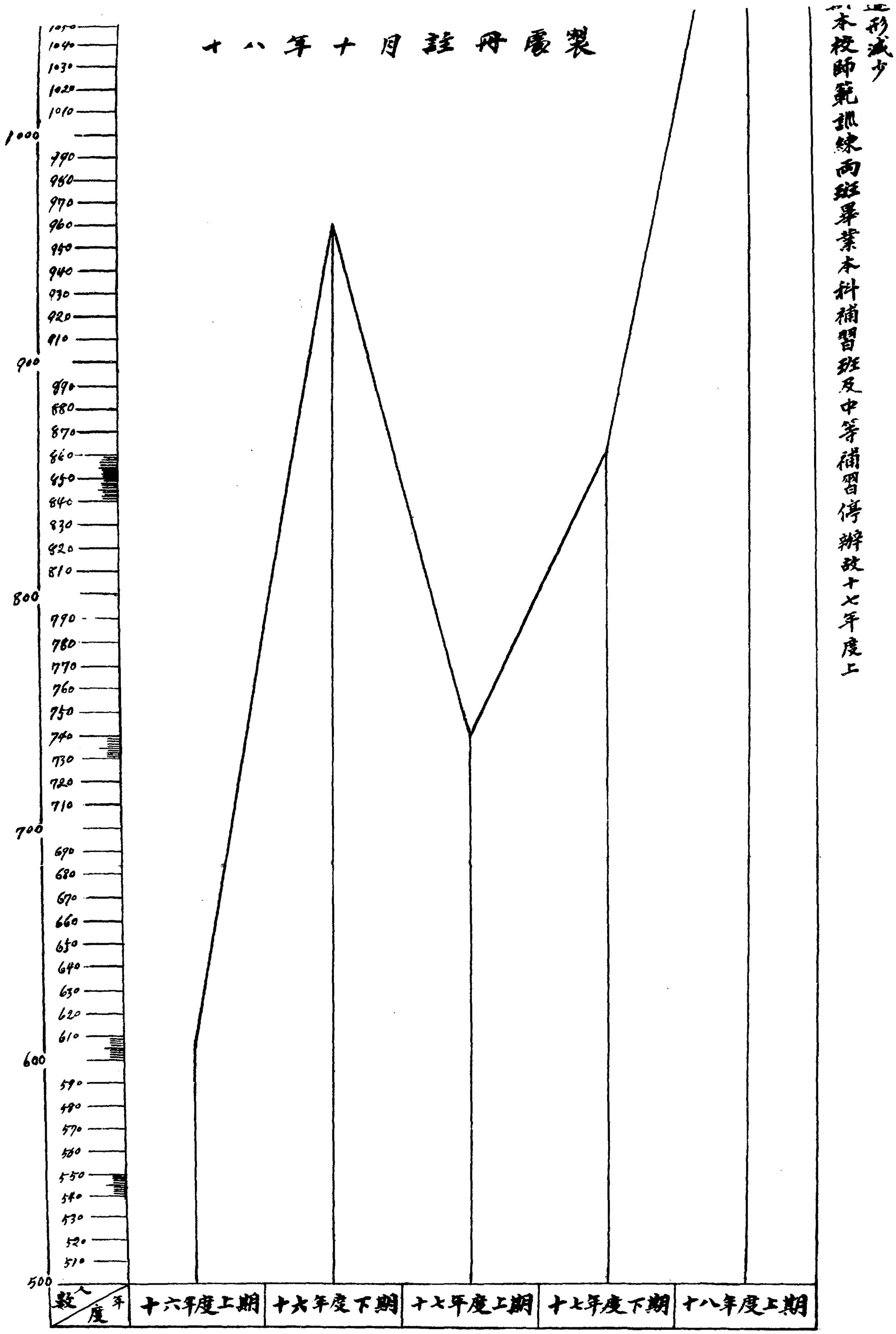
製處冊註月十年八十
1050
1040
1030
1020
1010
1000
990
980
970
960
950
940
930
920
910
900
890
880
870
860
850
840
830
820
810
800
790
780
770
760
750
740
730
720
710
700
690
680
670
660
650
640
630
620
610
600
590
580
570
560
550
540
530
520
510
500
人數
年度
十六年度上期
十六年度下期
十七年度上期
十七年度下期
十八年度上期
形減少
本校師範班練習兩班畢業本科補習班及中等補習停辦故十七年度上

國立勞動大學

各部院學生人數統計圖

十八年十月註冊處製

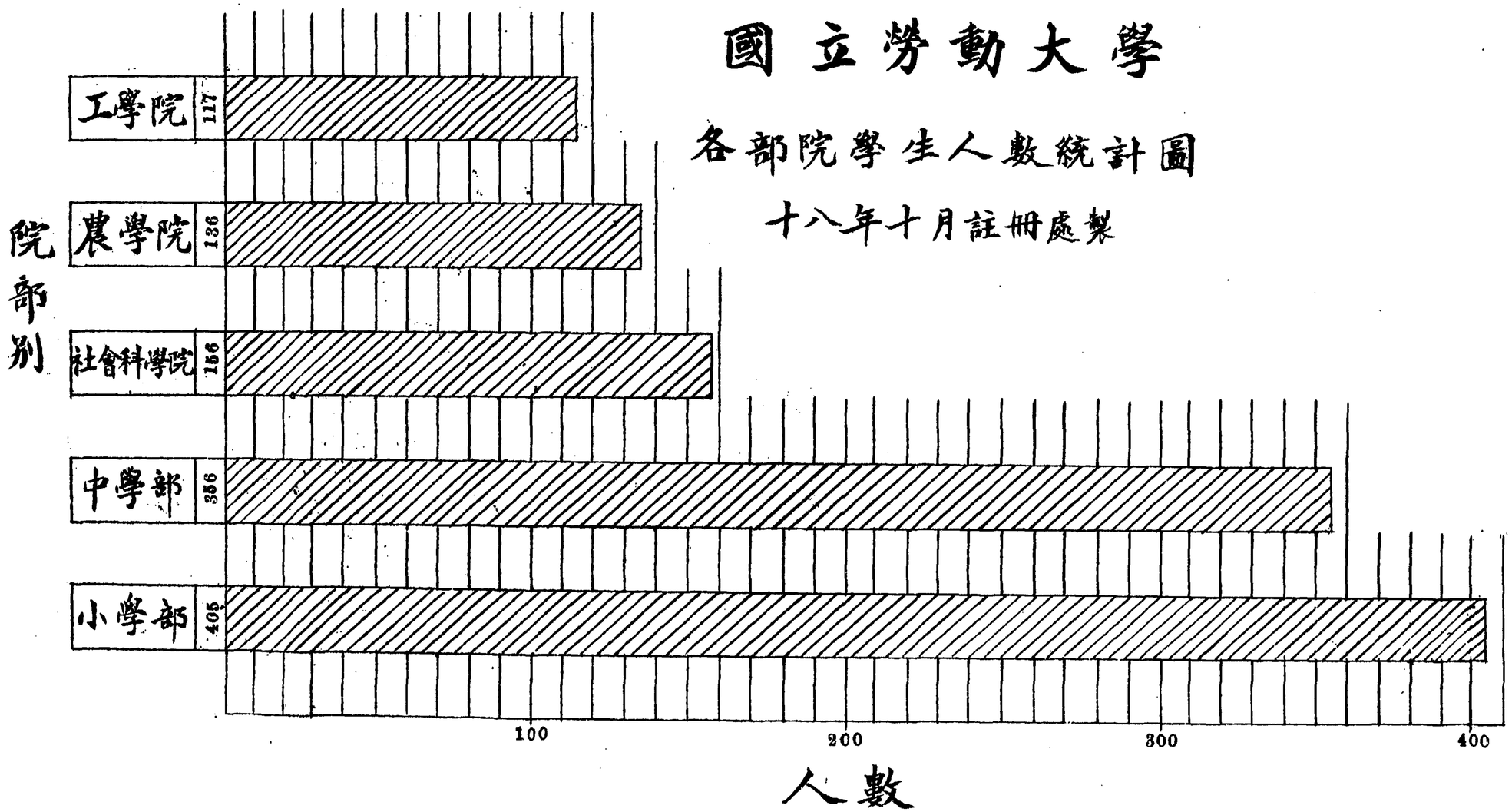

國立勞動大學教職員學生比較圖

十八年度上學期

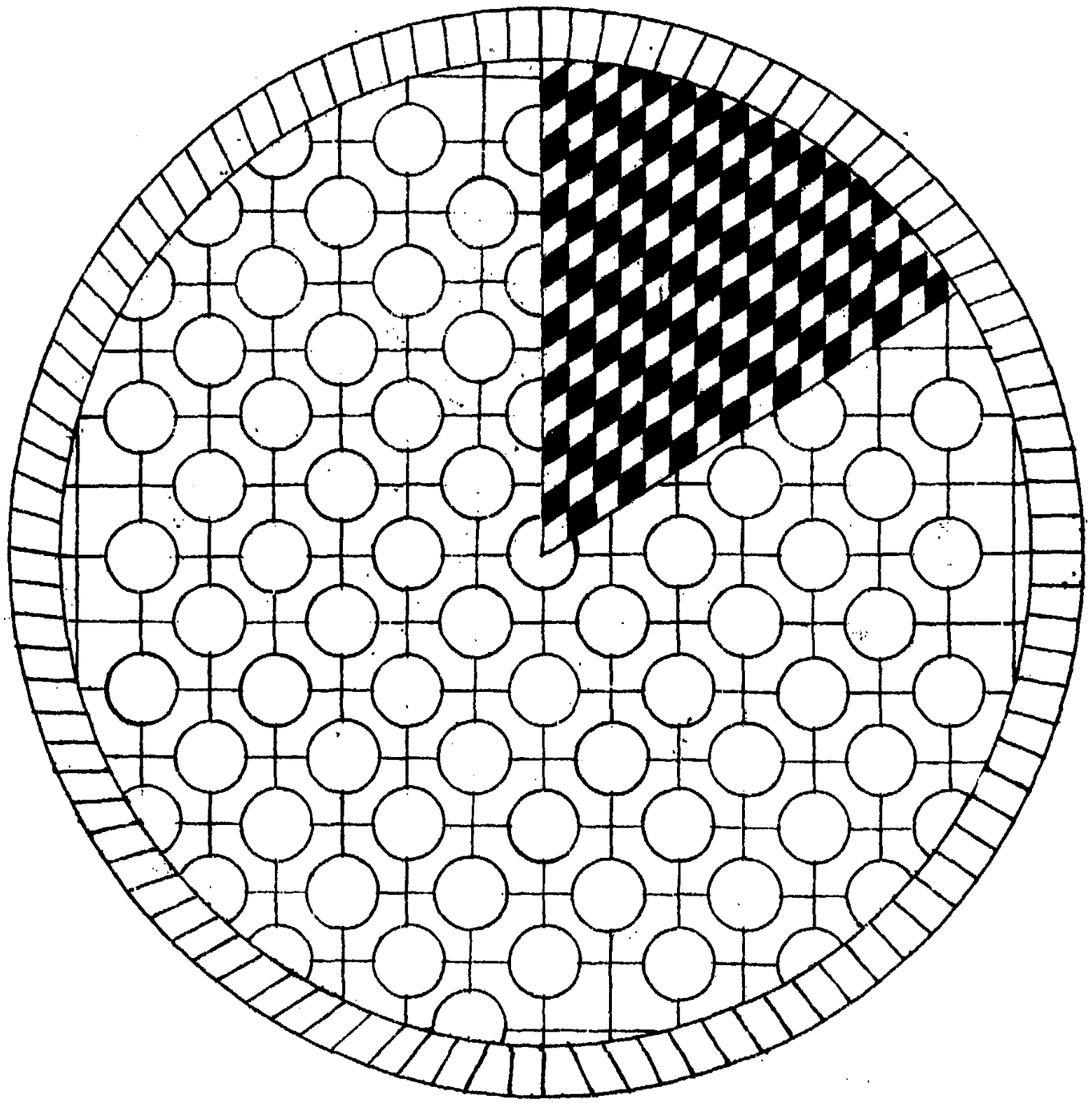

例圖

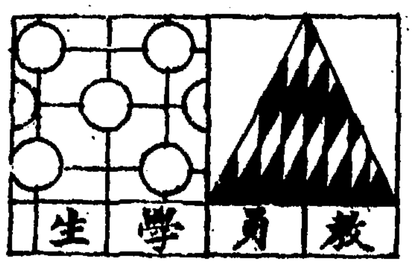

十八年十月註冊處製

國立勞動大學　十八度各院上學期上下午授課時間統計表

上下午	星期	1	2	3	4	5	6
上	時間	學程數	學程數	學程數	學程數	學程數	學程數
	8—9	紀念週	21	20	22	20	17
	9—10	19	21	20	21	20	20
	10—11	19	18	19	22	20	20
午	16—12	18	18	19	20	18	17
下	1—2	15	18	19	21	19	14
	2—3	11	14	16	14	15	9
	3—4	14	9	14	10	11	7
	4—5	10	8	10	11	8	4
午	5—6	4	4	2	1		1

附◉註◉ 1. 實驗學程及工作時間不在內
2. 小學部除外

十八年十月註册處編製

國立勞動大學　十八年度上學期各院部開班統計表

院別	科系別	學程數
工	機械工程系	33
工	土木工程系	35
工	電機系 選 必	4 36
農	農藝系甲組 選 必	7 29
農	農藝系乙組 選 必	7 27
農	農業化學系甲組 選 必	5 32
農	農業化學系乙組 選 必	5 32
農	園藝系甲組	4 31
農	園藝系乙組	4 31
農	園藝系丙組	4 31
社	教育系 選 必	24 19
社	社會系 選 必	28 23
社	經濟系 選 必	35 15
社	經濟系 選 必	15 29
中	第一班	31
中	第二班	35
中	第三班	35
中	第四班	35
中	第五班	34
中	第六班	36
中	第七班	34
中	第八班	34

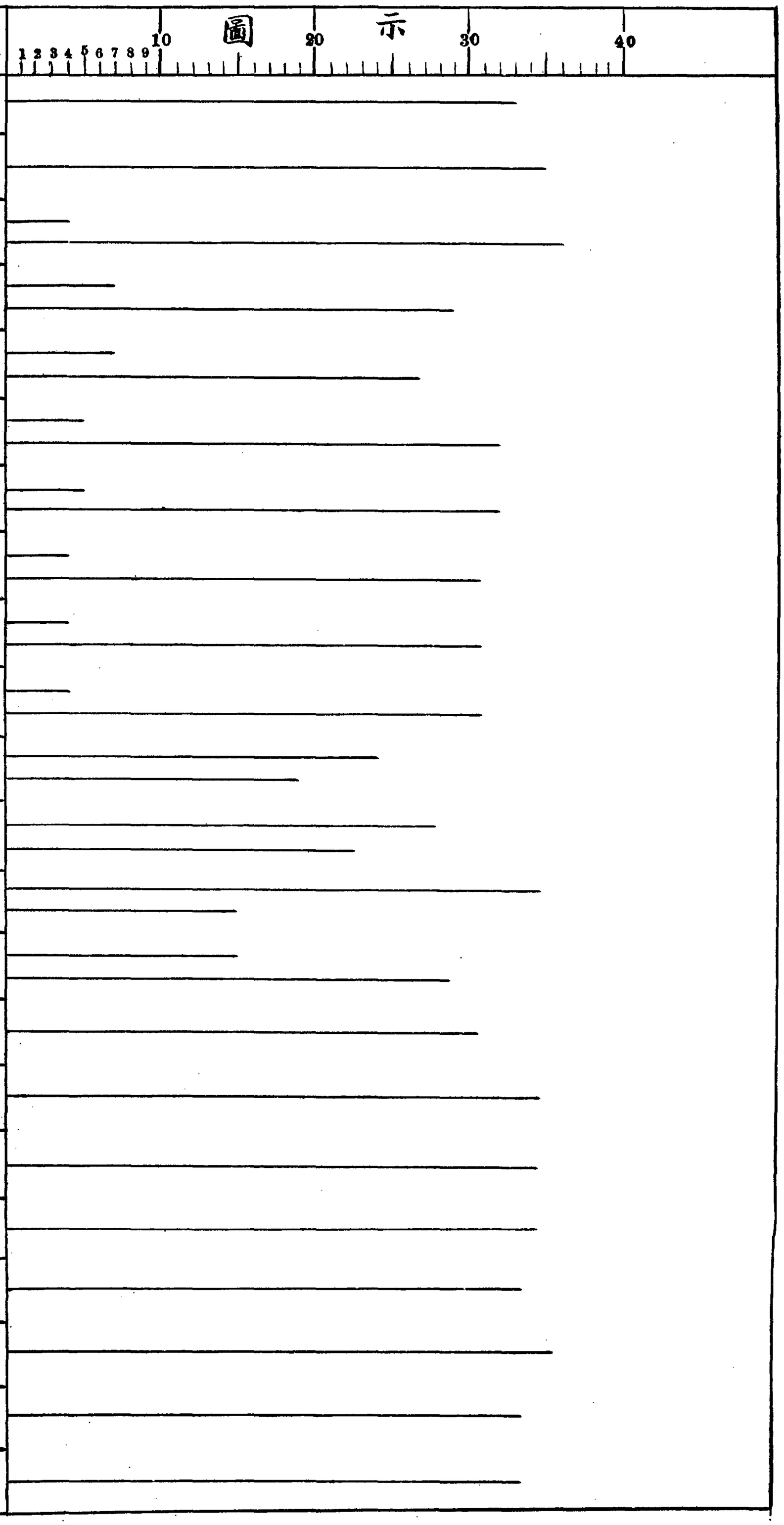

十八年十月註冊處製

國立勞動大學

本部學生學歷統計圖

製處冊註月十年八十

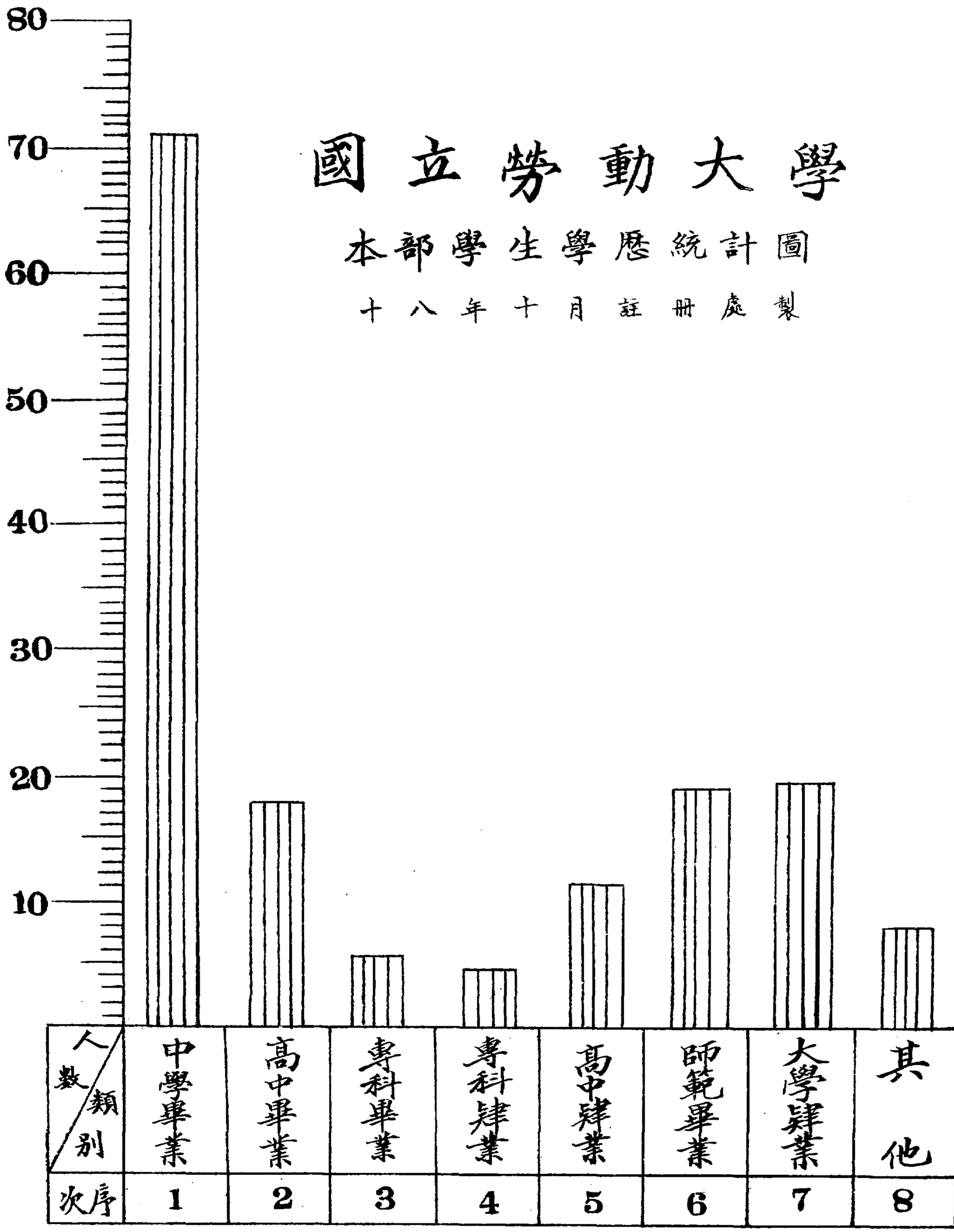

說明

會政治工作養成所畢業者二人

畢業者四人上海省黨訓練班畢業者一人軍事委員

其他欄內包括本校補習班畢業者一人湖南省黨校

國立勞動大學

本部學生年齡統計表

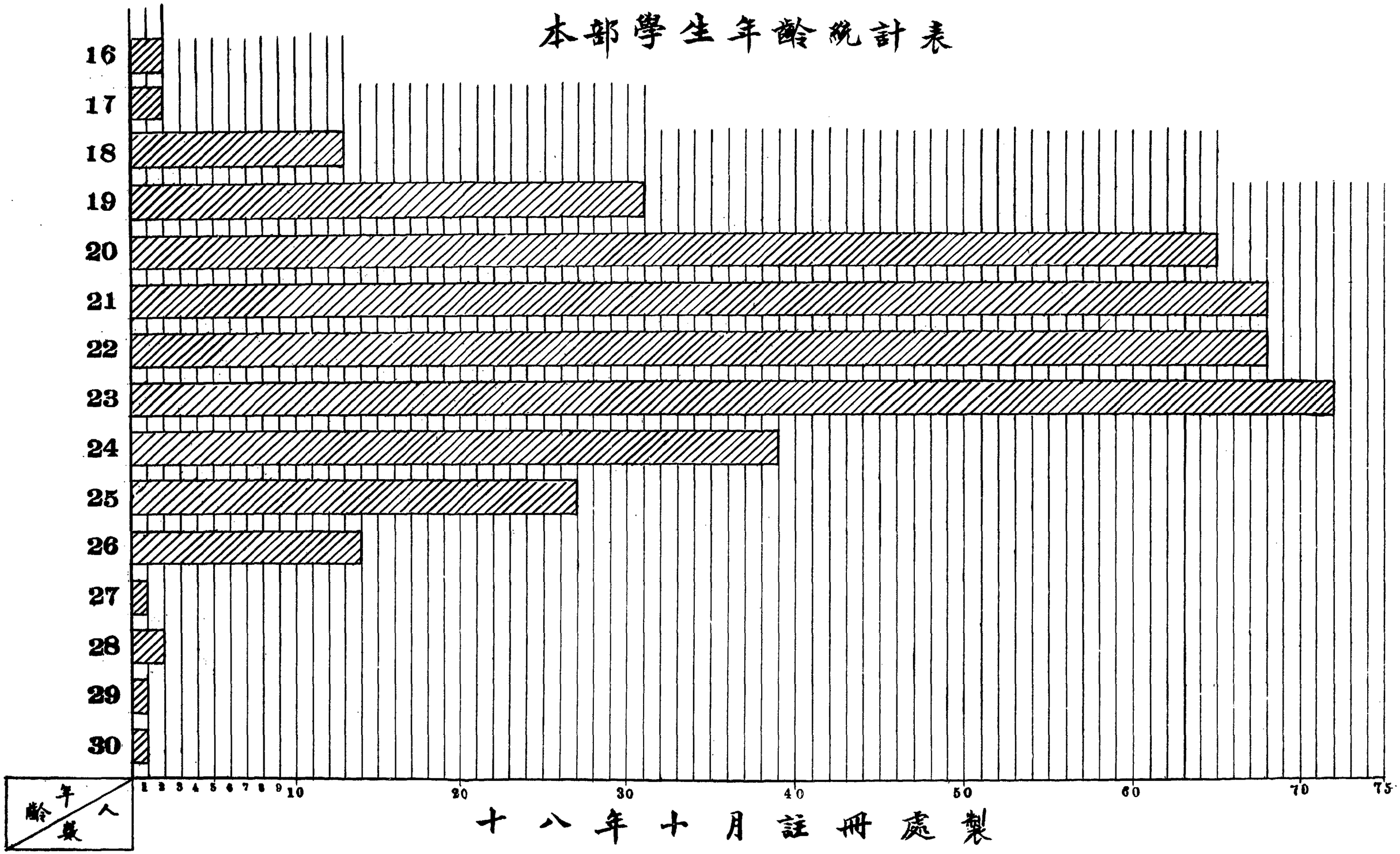

十八年十月註冊處製

國立勞動大學

本部學生籍貫統計圖

十八年十月註冊處製

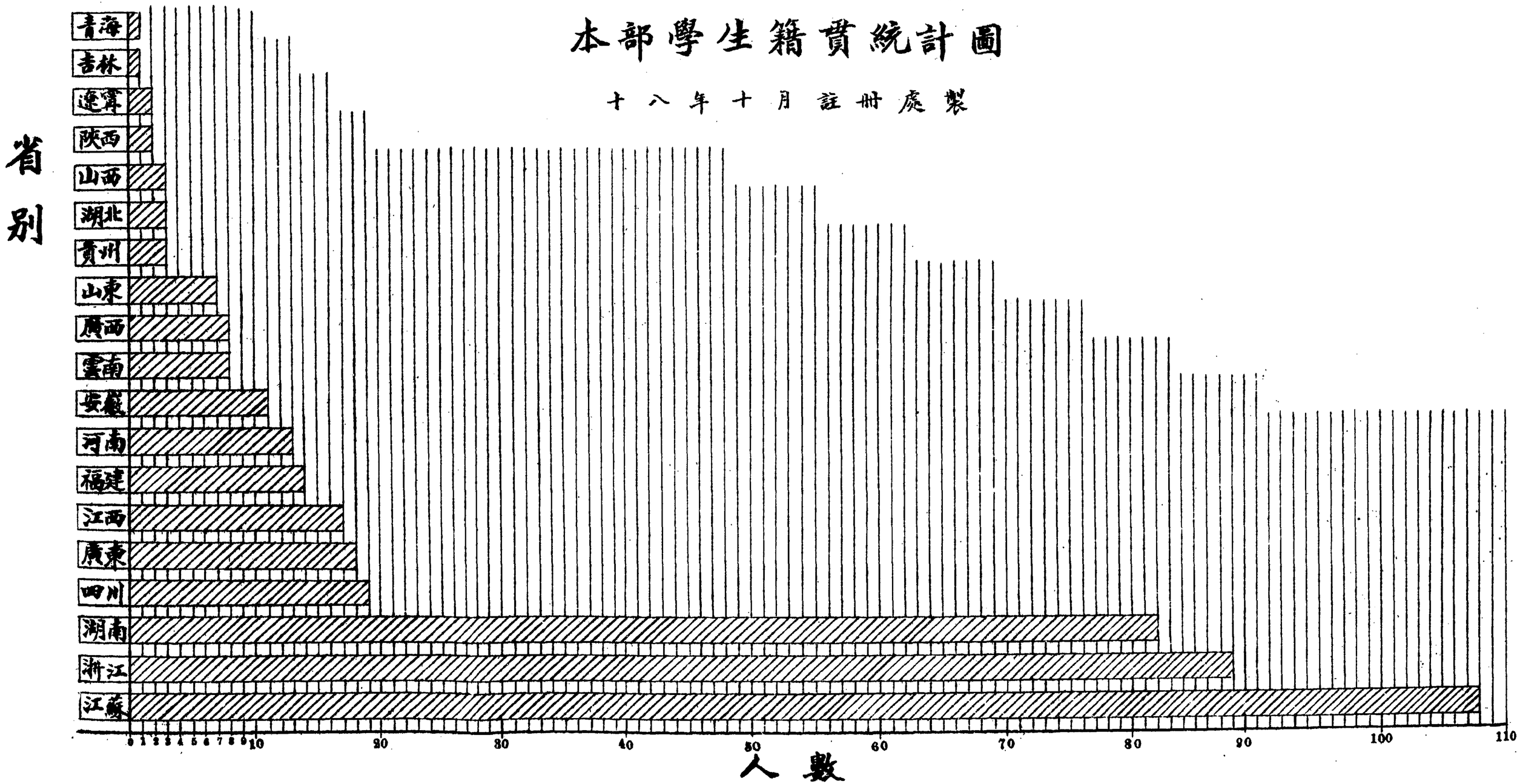

國立勞動大學中學部學生年齡統計表

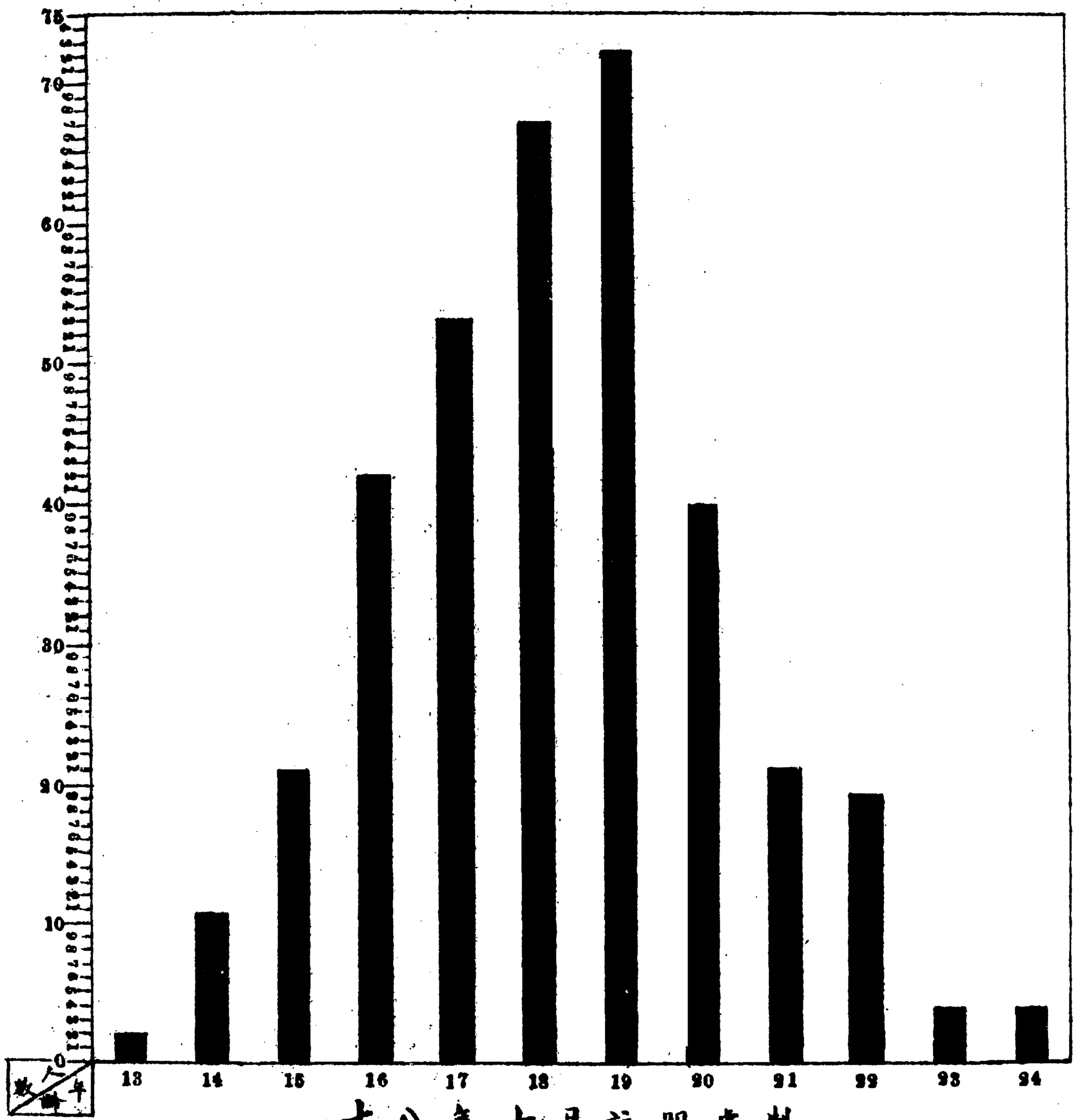

十八年十月註冊處製

國立勞動大學中學部學生籍貫統計圖

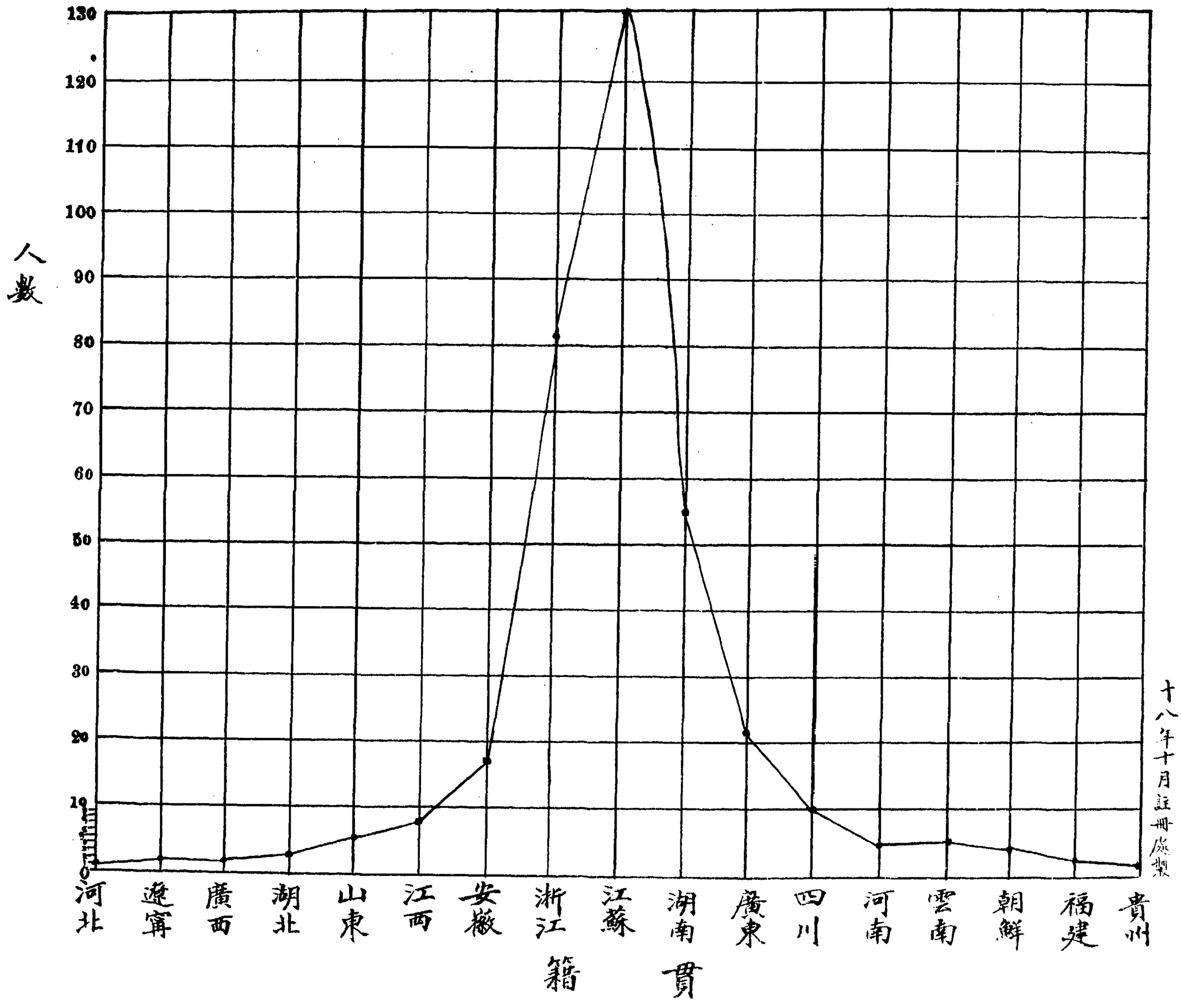

國立勞動大學

中學部學生家長職業統計圖

十八年十月註冊處製

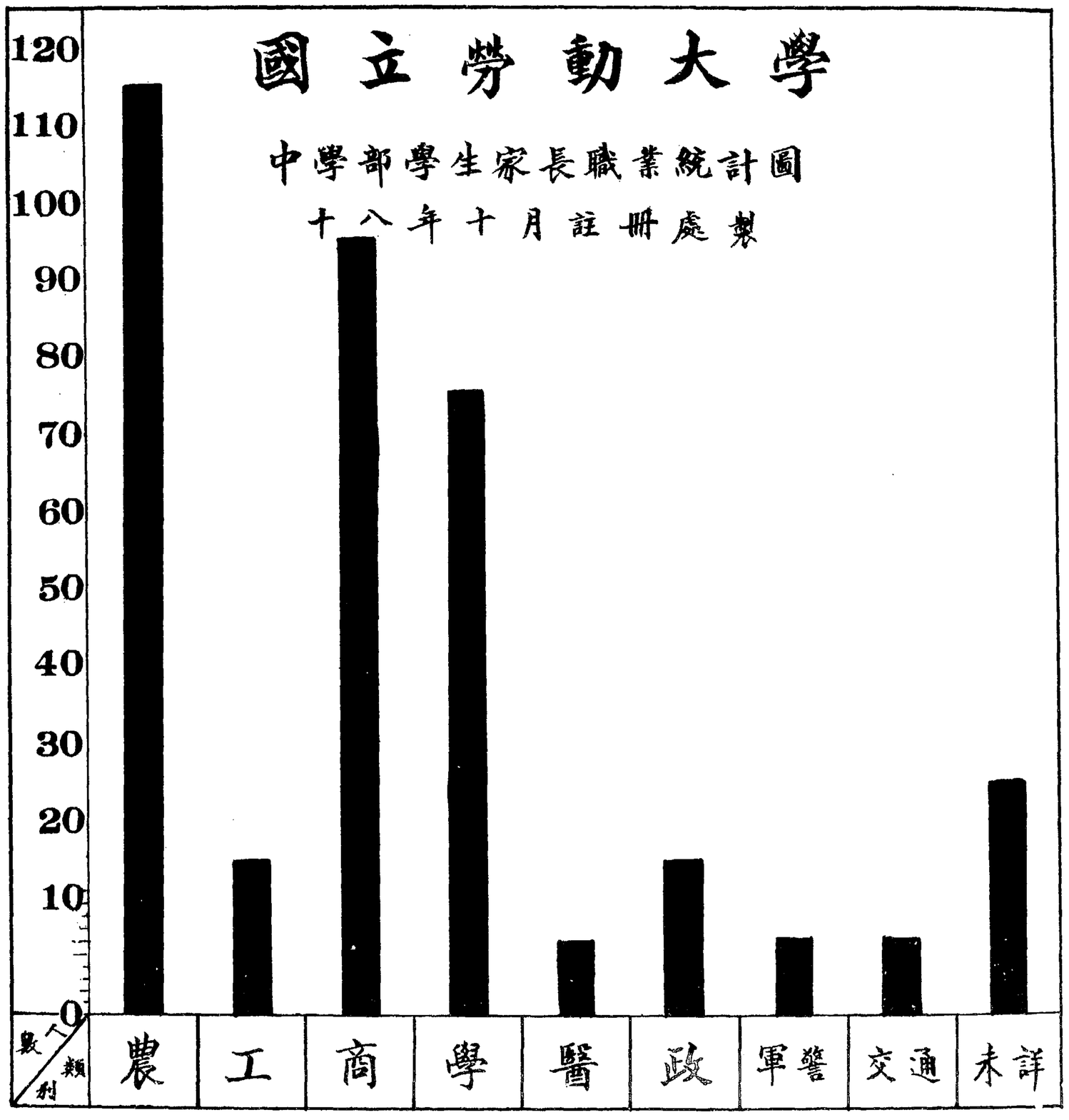

本校二週年經過述略

熊夢飛

去年今日，吾校嘗舉行盛大之週年紀念會，流年似水，匆匆一閱星霜矣：此二載中，校務進展，有一日千里之勢，校舍由江灣車站一隅，發展至縱橫淞滬，擁有七百餘畝面積，設備則工場農場圖書館理化儀器室醫院編譯館等事，漸具規模，學生由寥寥四百人擴充至合大中小學三部計千四百人之多，其餘若編制課程，推廣教育事業，靡不日趨於完善，其間經歷，有足道者，爰略述之。後之視今，亦猶今之視昔，繼是以往，得國家社會之扶助，同人之辛苦奮鬥，一如疇昔，則此空前的試驗事業，固方興未艾也。

創立緣起

十六年三月，吾黨底定滬江，四月乃有清黨之舉，其時有識者羣主遵　總理農工政策，創立學校，培植農工運動農工教育及農業工業改良之人材，確定革命基礎。適上海江灣有遊民模範兩工廠，遊民工廠剏於民國八年中國婦孺救濟會，收警廳捕房暨各團體送來遊蕩少年教養之，迄十一年貧苦工人來者日衆，乃增益其規模，加設上海模範工廠，中具鐵工翻沙橡皮地毯印刷牙刷毛刷罐聽玩具車鏡洋鐵印花織襪等廠，藉以生利，與普通工廠同；旋經理不善，虧累至八十餘萬金，迄革命軍蒞滬，勢成停頓，遊民百餘人，工人藝徒五百餘人，均陷

於失業之境，遂呈請上海政治分會撥資維持，會教育委員李石曾提議，保留爲創辦勞動大學之基礎，衆意贊同。五月九日中央政治會議第九十次會議議決將江灣之模範工廠遊民工廠，改設爲國立勞動大學，並派定蔡元培李石曾張靜江褚民誼許崇清金湘帆張性白吳忠信嚴愼予沈澤春匡互生等十一人爲籌備委員；五月十三日籌備委員會成立，推張性白爲勞工學院工廠主任，辦理接收模範工廠事宜，並組織勞工學院籌備委員會，二十日勞工學院籌備委員會開會制定組織大綱，二十八日籌備委員會與工廠改組委員會開聯席會議，議決要案：其一，組織國立勞動大學勞工學院組織大綱審查委員會，以張靜江蔡元培李石曾褚民誼爲審查委員其二，預算從本年六月起算，籌備處每月一千元，勞工勞農兩院每月各一萬元，所需開辦費，即以未開學前所應領之經費充之；其三，定本年九月爲勞工學院開學之期，明年春季爲勞農學院開學期；其四，設模範遊民工廠清理處，着手清前模範遊民兩工廠之賬目財產債務。六月組織大綱既定，聘沈仲九爲勞工學院院長，自是各部職員，相繼聘就，一方整頓工廠，一方鳩工將原有遊民工廠，修葺作爲校舍，備極忙苦。七月本校籌備委員會四次會議，議決推蔡元培先生爲當然主席，通過基金委員會經濟委員會審計委員會勞工學院課程及預算，推定勞農學院籌備員，函請國民政府撥沒收上海大學爲勞農學院院址。八月籌備委員會通過本大學條例，勞農學院組織大綱，并決定設校長辦公處。九月四日會議推易寅村先生爲本校校

長，至是籌備期告終，校務主持有人，遂積極進行。九月初招工院本科中等科師範班訓練班學生四百人，至十九日開學；時論屬望之本校，遂於濟濟一堂之開學典禮中，樹立基礎矣。

設備變遷

本校創立以來，設備上之變革最大，舉其要者言之。工學院始名勞工學院，今年六月奉部令改今名，十六年九月成立，有本科中等科師範班訓練班學生各百人，十七年七月師範訓練兩班畢業，中等科分立，遂招土木系一班，工廠大加整頓，儀器稍稍購置，增設實驗室研究室，十八年七月本校增社會科學院，原有教育社會兩系併入該院，九月復招電機系一班，因工社兩院并立，另建房一所，可容兩院學生二百人，研究實驗工作之教室及器具，亦漸趨完備矣。農學院始名勞農學院，與工學院同時改名。十六年清黨事起，距江灣車站里許之上海大學，爲革命軍東路總指揮抄封，經教育行政委員會請准國府主席撥作農院院址，該校尚欠泥木行建築費三萬餘金，此欵乃由校長籌償，以恤商困，校舍爲駐軍摧毀，經籌還修葺後，十月乃招生一班，十七年春復招本科中等科各二班。惟以缺乏農場，學生苦無實習場所，圈買圈租民田均不成，奔走再四，乃於嶺南路附近買得廿四畝，校側租得十餘畝，路遠而地狹，不足供應用，值吳淞大場鄉有前陸軍第十師圈購民地三百十五畝餘，擬闢爲軍工廠：革

命後，豪劣議盜賣肥私，寶山縣地方人士反對之，當以適於農場之用，呈請教育部轉呈行政院核准撥歸本校，奔走半載，迭遭波折，始於今年六月事成；是地距農院遠，距中學部近，暑假中遂與中學部互易校舍，以萬元爲設備費，年來農事苦無用武之地，得此廣大肥沃場圃，正努力經營中；又以地處鄉村，交通不便，現與寶山縣交通局商妥，由校築馬路經泗塘橋貫農場，與該縣之城月路綫接，刻已動工矣。社會科學院本期始增設，先是沿襲歷史關係，工院有教育系社會系，農院有社會系，教授訓練均困難，研究尤難專精，乃呈准教部增設是院，訓練農工運動農工教育人才，以農工兩院之社會教育各系歸之，添招經濟系新生一班，院址與工院并立，闢有研究室多所，圖書購置已達萬元，此大學部各院設備梗概也。

中學部十七年九月始成立，以工院農院中等科及補習班學生五班編入，更招新生五十人，初並立工院，旋於吳淞鎭泗橋西北，購地七十餘畝；十一月鳩工建築，糜費四萬餘元，越時三月，新舍落成，今春遷往，開闢農場操場，佈置校景，所費亦鉅，備極忙苦，會嘉惠工廠地基撥歸本校之計成，本期又與農院互易校址，半年之間，凡兩遷徙，當事者煞費經營矣。小學部十六年勞工學院成立後，於江灣永義里賃民屋爲校舍，規模狹小，學生來學者日衆，不敷應用，乃就建築平房一所，凡三幢，十七年三月竣工，操場校園悉備，惟無寄宿舍；今春復建築樓房，爲遠道生寄托所；第一分校原設農院，招鄉村子弟教育之，今年於暑期中

於張松橋購地建校舍，又以新遷農院附近無小學，設第二分校於張家廟，三處都學生四百餘人，刻以江灣幼童甚多，正計畫建幼稚園於新市路，此中小學部設備概梗也。

工廠原爲上海模範及遊民工廠，規模宏大，有十三工場，機械生財值數十萬，接收時停工者已八所，十六年三月改名勞大工廠，銳意整頓，鐵工場印刷工場罐盒場橡皮場，均繼續開工，印刷場營業尤佳，學生之實習，工友之生活，均利賴之，惟以資本不足，未能充分發展耳。圖書館初設於校長辦公處鐘樓南端，經費房屋均不敷，十七年七月，乃就前面原有工廠倉庫改建，闢藏書室閱書室，改良編目法，除原有購書費外，校長月捐薪五百元，由是書籍日增，閱覽者亦日衆，次第於農院中學部各設閱覽室，分置各該部院書籍，委專人司其事，十八年學校確定圖書經常費月千元，益以校長募來捐欵二萬元，於是大事擴充，添置大批中西圖書，增聘專門人員，製定藏書及雜誌橱架，書籍可供閱覽者參考，尚擬分期擴充設備，躋於國內各大圖書館之林也。編譯館之設甚早，惟因編輯人員多變更，經費復困難，原定計劃，未能一一實行，自十六年至十七年冬，計編輯週刊五十期，譯述東西洋社會科學名著九種，本大學週年紀念刊一巨册，譯述方擬付梓，本年更求擴充，聘專員主其事，方致力於整理舊稿，發皇新著也。醫院初設診察配藥二室於鐘樓，十七年一月移樓下，添設手術室待診室，藥品器具多所增置，上期設分室於吳淞中學部，凡急性病及傳染病則送滬上醫治，本

期學生陡增，將教養所房屋修理爲醫院，設備應有儘有，如各營業醫院焉。本校爲推廣勞動者教育計，舊有成人學校，受教育之失學農工達千人，成績甚著，上期議改由勞動教育推廣委員會主持，學生服務，本期聘專人掌之，已分設民衆補習學校，民衆圖書館，民衆茶園，民衆俱樂部，民衆電影場，多所。公共之禮堂，舊設工院，小且不適用，刻籌鉅款，就適中地點，建一可容千六百人之大禮堂，已興工矣。本校距上海遠，教授隔居，難收朝夕磋研之效，擬借鉅款於新市路及農院附近建教職員宿舍，正在設計中，此各機關設備梗概也。

組織

本校行政組織，因校務之擴充，逐年變更，十六年五月九日中央政治會議派員組織國立勞動大學籌備委員會，開會凡六次，制定本大學條例，勞工學院組織大綱，勞農學院組織大綱，及基金委員會，經濟委員會，審計委員會章程；九月勞工學院成立，十月勞農學院成立，大體上依此爲行政根據；惟工院以有工廠，故分設學務部工廠部，學務部設部長一人，下分教務訓育工務三課，課設主任一人，工廠部設部長一人，下分技術管理事務三課，課亦設主任一人，工場各設主任一人。未幾圖書館編譯館醫院小學成人學校兒童及成人教養所，次第設立，各爲獨立機關，遂制定各部暫行規程，以進行。更以校事日繁，對內對外，不可無

總機關，十一月遂設校長辦公處，置秘書會計，掌理文牘交際出納，此半年中之組織，校長辦公處爲中樞，並立者爲工院農院及各機關，院之下又別爲各課，規制草率，權限淆雜，行政上未能收指臂之効也。

十七年八月，同人鑒於過去之缺陷，經長期間研究，制定本大學組織大綱校長辦公處規程，統籌全局，綱舉目張，校長辦公處設祕書處，輔助校長計畫全校校務，掌管對外文書交際，設總務處主持全校事務，並指導聯絡各部院事務機關，各院組織大致仍舊，惟訓育課改名指導課，因分系故，每系設主任一人。中學部分立，另訂組織大綱，設主事一人，分設教務訓育事務三課，課設主任，小學部主事之外，分校則設主任，董其事焉。校務設施，悉決於會議，最高者爲行政會議，由各部院各機關負責人組織之；次爲全校教務會議事務會議訓導會議，各該課主任及教授組織之；各種臨時委員會，由校長於教職員中聘請之；各部院部務院務會議等，則與舊制無大變動。十八年八月教育部頒布大學組織法及大學規程，大學組織法第十四條及第十六條規定，大學設校務會，本校現正籌備設立，爲全校最高議事機關，惟其他會議以歷史關係，及事實需要，擬仍存在耳。

經費

本校爲接收上海模範遊民兩工廠改建，該廠自民國八年辦辦，經理未善，迄十六年，復遭時變影響，虧累甚鉅，自接收後組織清理處，延會計師清算，計欠債八十五萬五千餘元，內欠銀行錢莊三十八萬四千餘，各戶三十六萬六千餘，各商店二萬六千餘，各戶暫記七萬七千餘，均歸本校負責償還，本大學甫開辦，即負如此巨額債務，實一至困難之問題也。十六年冬，校長設法向財部領得庫券籌還難緩之一部分，內有欠資豐銀行四萬元，延至本年始呈准教部轉咨財部歸內外債整理委員會清還，該前廠所負賬款，大概清理就緒矣。

本校經費，悉由國帑支給，二年蒂欠甚鉅，幸賴當事者因應咸宜，並無欠薪斷炊之虞。十六年六月起至九月，經常費月僅萬元，勞工學院開辦費，即以六七八三月經常餘欵充之，十月起因增農院，經常費月二萬元，更與各國立大學月分得江蘇教育經費保管處四五千元不等，十七年上期按照預算，每月略有增加，惟原定二十萬臨時費，全年度所領不過數萬元。十七年下期各部分立，開支日繁，至十一月江蘇教育經費保管處欵停發，財部之月二萬元經常費，又按七折發給，入不敷出，困窘至不能支持，經校長多方挪借，用途極端撙節，始克渡此難關。本年四月起，新預算通過，每月增至五萬元，下期學生設備，乃得擴充，然欵常不能按月發，臨時費全年止萬餘元，惟本一絲一縷來處不易之訓，俱事以極經濟手段出之，差可維持也。

課程

本大學爲特殊性質的學校，與普通大學及農工業專門學校異，課程製訂，無所取則，故二年來因試驗研究結果，凡數數改革，迄今始確定，有特殊之原則，其一則技術與思想並重，其一則理論與實際並重，其一則腦力勞動與體力勞動並重，始終守而勿失者也。十六年開學前，制勞工學院本科中等科臨時師範班臨時訓練班課程，旋勞農學院本科招生，課程如工院，師訓兩班未久畢業，不具述；本科課程分前後二期，工院前期二年約以外國語言社會科學及自然科學爲中心，後期擬分教育技術事業三系，農院前期二年，課程略同工院，後期二年農作園藝畜牧蠶桑農業化學農產製造森林病虫農具諸系，其時後期課程俱未規定也。行之半年，感覺課程過於普通而簡單，分系期限過遲而難於深造，組織課程委員會，聘教務長秘書長各院院長及專任教授爲委員，越時二月，開會六次，而工農兩院課程草就，其要點一爲分系，工院暫分機械工程土木工程勞工教育工業社會四系，農院暫分農藝園藝農業化學三系；二爲必修科之外，添設選修科目，學生每學期至少須修滿二十二學分，至多不得修過二十八學分；四爲遵照教育部令學生須一律習黨義，並受軍事訓練；五爲貫激本大學宗旨，學生須作體力工作，但因課務多，時間由每日四小時酌爲減少；十七年下期開學，開始施行，惟

農院復因種種關係，增分社會科學系，自此學生有所專攻，學業有蒸蒸日上之勢。半年試驗所獲，知教育系社會系，有別立一院之需要，十八年六月呈准教部增設社會科學院，組織籌備委員會，議定計畫書，繼組織課程委員會，聘各院院長教育社會系主任及專任教授爲委員，開會五次，制成通則，分社會學教育學經濟學三系，各系課目按百分比支配，旋復制定詳細科目，本期社會科學院成立，悉依據焉。各院課程大綱雖定，細目尚付缺如，益以教部大學規程頒布，微有出入者，宜求脗合，遂由各院教務會議議定課程綱目，復經全校教務會議通過。自是本大學各院課程，經二年之逐漸試驗，逐漸改進，成爲定案矣。

中學部原爲農工兩院之中等科，課程略具於第一次本大學規程，大抵與普通中學同，惟屆畢業時有農業工業每週數小時而已；十七年下期中學部別立，經部務會議數度討論，使學生具備研究專門學問基本智識，及農工業技術，農工運動理論之旨，制定各年學程表，一二年爲普通科目，自第三年起按農工性質，分授比較專門之科目，並設選修科。十八年上期又以大學部課程變更，中學部學生以升學爲原則，例應隨之變更，經決議前三年爲普通科目，其四年五年制各班，自第四年起，分爲類似文理科之兩組，教授課程，全部頓改舊觀矣。

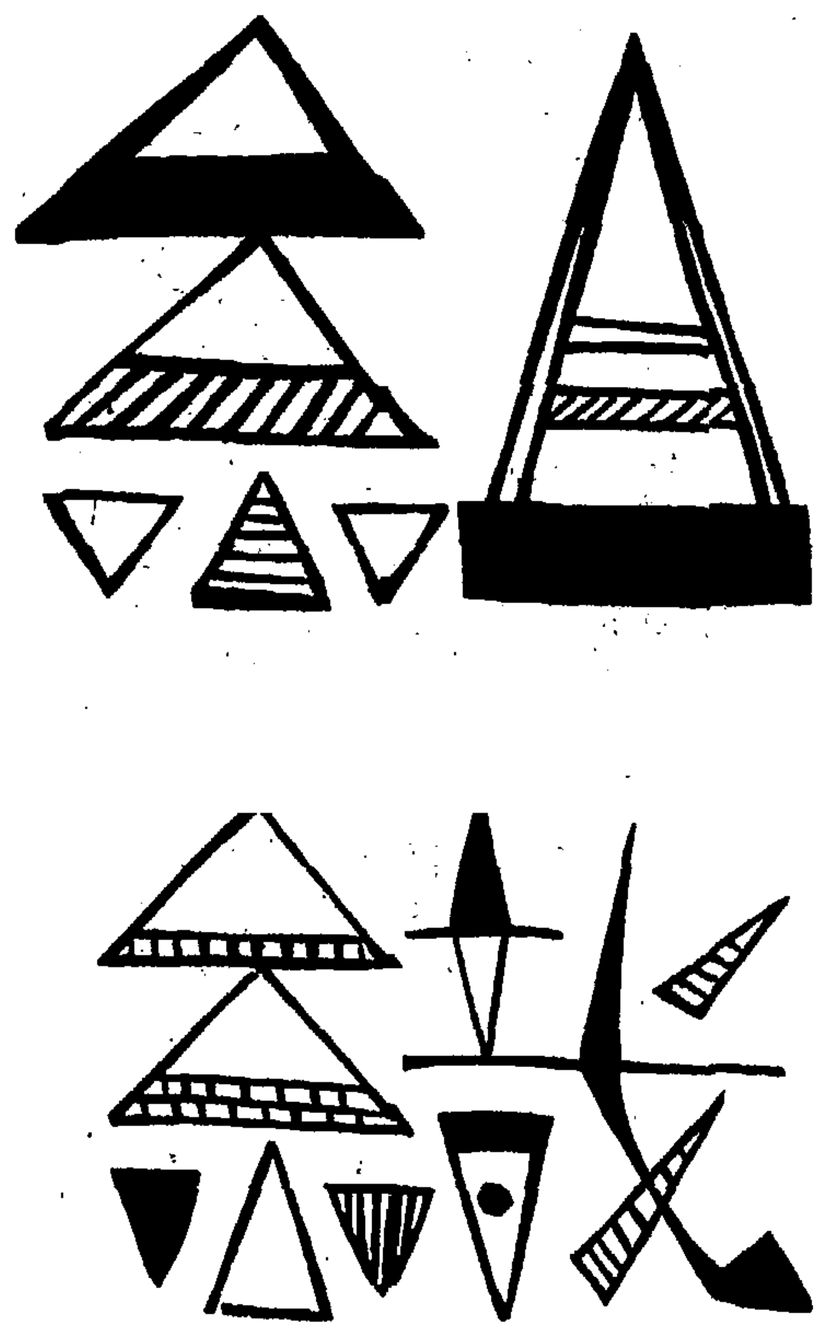

本大學創立宗旨

(一)發展勞動者教育

本大學爲勞動者教育機關其目的在圖謀農人工人文化之普及和提高從事農工社會事業之研究和實驗培養農工運動之人才以促進勞動者實行根本解放而樹立民生主義之基礎

(二)試驗勞動教育

本大學爲教育的勞動化之試驗機關其目的在造就知力與情意勞心與勞力學理與實際能平均發達之學生以爲改造一般教育之基礎

本大學組織大綱

第一條　本大學設左列各機關：

第一章　機關

一，校長辦公處

二，工學院(附工廠部)

三，農學院

四，社會科學院

五，中學部

六，小學部

七，圖書館

八，編譯館

九，醫院

第二章　學制

第二條　工學院農學院及社會科學院總稱大學部畢業年限大學部四年中學部五年（原定三年及四年畢業者不在此限）小學部六年

第三條　本大學遇特別需要時得設臨時講習班其畢業年限臨時規定之

第四條　本大學學則及各學級課程另定之

第三章　組織

第五條　本大學校長總司全校事宜校長設校長辦公處設秘書長一人總務長一人秘書若干人註册主任會計主任事務主任各一人文牘一人事務員若干人均由校

長聘任

第六條　本大學設校務會以校長秘書長總務長秘書各學院院長各學系主任及教授代表若干人及中學部主事小學部主事組織之校長爲主席會議左列各事

一，全校教育方針
二，全校預算
三，各機關之設立廢止或變更
四，各學系之設立及廢止
五，內部各種規程及規則
六，大學課程
七，關於學生試驗事項
八，關於學生訓育事項
九，校長交議事項

第七條　本大學有必要時得設各種委員會協助校長規劃推行各事務委員由校長於教職員中或校外專門名家聘任每委員會人數除臨時委員會得臨時規定外自三人至七人設主席一人由委員選舉校長出席委員會時校長爲當然主席委員任期一學期但得連任委員會之種類如左

一，勞動教育推廣委員會
二，圖書委員會
三，編譯委員會
四，課程委員會
五，工作委員會
六，工廠委員會
七，農場委員會
八，體育委員會
九，各種臨時委員會

第八條　工學院農學院社會科學院各設院長一人中學部小學部及其他機關各設主事或主任一人均由校長聘任

第九條　本大學設行政會議依據本大學各項規程及校務會議決案秉承校長規劃推行各項重要校務以秘書長總務長秘書院長及機關主事或主任組織之

第十條　本大學設事務會議議決關於全校事務上事宜以總務長總務處各主任及各機關主事或主任及事務主任組織之

第十一條　本大學設教務會議議決關於教務上事宜以祕書長祕書院長教務主任各學系主任及全體專任教授及中小學部主事組織之

第十二條　本大學設訓導會議議決關於指導上事宜以祕書長總務長各院院長指導主任及全體指導委員及中學部主事訓育主任及小學部主事組織之

第四章　附則

第十四條　本大綱自十八年七月十四日公布

校長辦公處規程

第一條　本處依據民國十八年八月十四日本大學公布之本大學組織大綱第三章第五條以下列人員組織之

一，祕書長一人

二，總務長一人

三，祕書若干人

四，註册主任一人

五，會計主任一人

六，事務主任一人

七，文牘員一人

八，事務員若干人

第二條　本處各人員之職務如左

一，祕書長輔助校長計劃全校校務並贊襄本處一切事宜

二，總務長主持全校事務對於各機關辦理事務員指導稽查聯絡之責關於事務人員之進退與各機關主管人員商承校長行之

三，祕書分掌左列各事

甲，設計及考核全校校務

乙，起草重要公文

丙，聯絡國內外勞動學校及公私立大學

丁，掌理設置分校事宜

戊，指導聯絡本大學各附設機關並謀其發展

巳，調查並指導各地農工教育

四，註册主任掌理左列各事

一，製定全校各種表册

二，保管全校學生證書及學籍簿

三，保管全校學生成績

四，發給學生學業證書暨其他證書

五，編製全校統計

六，報告學生家屬各學生狀況

五，會計主任秉承校長主持校款出納賬目收發及預算事宜

六，事務主任掌理本處一切事務並有監察各機關事務之責

七，文牘掌理左列各事

甲，起草公文函牘

乙，主管收發文件

丙，保存卷宗

丁，掌管校印

戊，登記全校人員之進退及其履歷住址

第三條　本處得開處務會議由秘書長召集之

第四條　本規程由校長核定施行

工學院組織大綱

第一條　本學院目的在依據本大學宗旨造就工業技藝及勞工事業之專門人才以實現三民主義

第二條　本學院得酌量經濟狀況及實際需要次第設立左列各學系

一，機械工程系　四，化學工程系

二，土木工程系　五，建築工程系

三，電機工程系

第三條　本學院設院長一人秉承校長處理全院院務由校長聘任之

第四條　本學院設院長辦事處教務課指導課事務課各課主任及辦事員得由院長商請校長聘任之

第五條　本學院各學系主任一人得由院長商請校長聘任之

第六條　本學院各學系及各學級課程另定之

第七條　本學院各課辦事細則另定之

第八條　本學院設院務會議依本大學院務會議規程組織之

第九條　本學院設教務會議依本大學教務會議規程組織之

第十條　本學院有必要時得設各種委員會協助院長規劃推行本院各項院務院長爲主席委員人數臨時規定之

第十一條　本學院附設工廠其規程另定之

第十二條　本規程如有未盡事宜得由本大學校務會議修改之

第十三條　本規程經校長核准自公布之日施行

農學院組織大綱

第一條　本學院目的在依據本大學宗旨造就農業技藝及勞動事業之專門人才以實現三民主義

第二條　本學院得酌量經濟狀況及實際需要次第設立左列各學系

組織大綱

一，農藝系

二，農藝化學系

三，園藝系

四，蠶桑系

五，生物學系

第三條　本學院設院長一人秉承校長處理全院院務由校長聘任之

第四條　本學院設院長辦事處教務課指導課事務課各課主任及辦事員得由院長商請校長聘任之

第五條　本學院各學系主任一人得由院長商請校長聘任之

第六條　本學院各學系及各學級課程另定之

第七條　本學院各課辦事細則另定之

第八條　本學院設院務會議依本大學院務會議規程組織之

第九條　本學院設教務會議依本大學教務會議規程組織之

第十條　本學院有必要時得設各種委員會協助院長規劃推行本院各項院務院長爲主席委員人數臨時規定之

第十一條　本學院附設農事試驗場

第十二條　本規程如有未盡事宜得由本大學校務會議修改之

第十三條　本規程經校長核准自公布之日施行

社會科學院組織大綱

第一條　本學院目的在依據本大學宗旨造就工農運動及工農教育之領導人才以實現三民主義

第二條　本學院得酌量經濟狀況及實際需要次第設立左列各學系

一，教育系

二，社會學系

三，經濟學系

四，政治學系

五，歷史學系

第三條　本學院設院長一人秉承校長處理全院院務由校長聘任之

第四條　本學院設院長辦事處教務課指導課事務課各課主任及辦事員得由院長商請校長聘任之

第五條　本學院各學系主任一人得由院長商請校長聘任之

第六條　本學院各學系各學級課程另定之

第七條　本學院各課辦事細則另定之

第八條　本學院設院務會議依本大學院務會議規程組織之

第九條　本學院設教務會議依本大學各學院教務會議規程組織之

第十條　本學院有必要時得設各種委員會協助院長規劃推行本院各項院務院長爲主席委員八數臨時規定之

第十一條　本大綱經校務會通過校長核准施行

中學部組織大綱

第一章　主事

第一條　主事秉承校長總轄全部事宜

第二章　主事辦事處

第二條　主事辦事處設辦事員一人商承主事襄辦一切

第三章　教務課

第四條　本學院設院長辦事處教務課指導課事務課各課主

第三條　教務課設主任一人總理全部教務教務員一人或二人商承主任襄辦一切教務設書記一人執管繕印事宜

第四條　本課所掌職務如左

1 執行部務會議及教務會議議決關於教務事項
2 考察教室內教學情形
3 會同教員研究教學方法
4 規定課程及排列授課時間表
5 辦理教員學生缺席事宜
6 辦理攷試事宜並核算試驗成績
7 編製及掌理關於教務上之表册文件
8 置備並保管關於教科應用之圖書標本儀器
9 保存各科講義
10 掌理關於學生編級事宜
11 關於教務上其他一切事宜

第四章　事務課

第五條　事務課設主任一人總理全部事務事務員一人或二人商承主任襄辦一切事務

第六條　本課所掌職務如左

1 執行部務會議及事務會議議決關於事務事項
2 會同訓育課支配宿舍及考查學生在宿舍內之行動
3 會同訓育課辦理學校清潔及衛生事宜
4 會同訓育課指導學生辦理膳食事宜
5 訓練工人及甄別勤惰隨時進退之
6 購置並保管一切校具
7 計劃管理建築及修理校舍
8 管理假期內學生留校物件
9 輔助辦理開學放學及考試一切事宜
10 根據預算經理開支事宜
11 保管一切重要執據及來往賬目
12 掌理全部燈火及消防事宜
13 管理全部門戶啓閉
14 關於事務課其他一切事宜

第五章　訓育課

第七條　訓育課設主任一人總理全部訓育事宜訓育員一人或二人商承主任襄辦一切訓育事宜

第八條　本課所掌職務如左

1 執行部務會議及訓育委員會議決關於訓育事項
2 攷查學生個性及家庭狀況
3 對於學生施行訓話
4 輔助學生自治指導學生生活
5 維持一切秩序
6 考察學生之勤情
7 會同事務課辦理整潔衛生事宜
8 慰問學生疾病
9 處理學生違犯校規事項
10 編製在校學生年齡籍貫及家庭職業比較表等
11 關於訓育其他一切事宜

第六章　實習課

第九條　實習課設主任一人總理全部實習事宜設工場管理兼導師一人農場管理兼導師一人商同主任主持各該場一切事務設實習員一人商承主任導師襄辦一切實習事宜

第十條　本課所掌職務如左

1 執行部務會議及實習會議議決關於實習事項
2 關於學生工作設計及支配事項
3 關於學生工作攷核及設備事項
4 關於導工事項
5 關於學生校外參觀事項
6 關於學生工作成績品事項
7 關於實習上其他一切事宜

以上各項職務與各課有關係者會商行之

第七章　會議

第十一條　本部會議分下列各種

1 部務會議
2 教務會議
3 訓育委員會議
4 實習會議

5 事務會議
6 全體職教員會議
7 職員會議
8 各學科會議
9 各種委員會

第十二條　部務會議由主事各課主任工農場管理兼導師及職教員代表六人組織之以主事爲主席主事室辦事員爲記錄

第十三條　教務會議由主事各課主任教務員及全體教員組織之以教務主任爲主席

第十四條　訓育委員會由主事各課主任工農場管理兼導師訓育員及專任教員組織之以訓育主任爲主席

第十五條　實習會議由主事各課主任工農場管理兼導師組織之以實習主任爲主席

第十六條　事務會議由主事各課主任事務員組織之以事務主任爲主席

第十七條　全體職教員會議由本部全體職教員組織之以主事爲主席

第十八條　全體職員會議由本部全體職員組織之以主事爲主席　各學科會議由各該科教員組織之互推一人爲主席

第十九條　各種委員會（經濟審查委員會招生委員會等）由主事就職教員中聘請若干人組織之互選一人爲主席

第八章　附則

第二十條　各項細則另定之

第廿一條　本大綱得由部務會議修改之

第廿二條　本大綱經校長核准自公佈之日施行

小學部組織大綱

第一條　本小學根據國立勞動大學組織大綱第一章第一條設立

第二條　本小學得於各地設立分校其命名以成立之先後定爲國立勞動大學小學部第一分校第二分校等

第三條　本小學教職員職權規定如左：

一、主事　商承校長總司本小學行政事宜

二、主任　各校設主任一人商同主事主持各該校校務教務

三、各課主任　各課設主任一人由教師兼任處理各該課一切進行事宜

四、級任教員　每學級設級任教員一人擔任並統一各該級教務訓育管理等事宜

五、科任教員　擔任二種以上之學科除對於担任學科之教學設備及教具之保管負完全責任外並協同級任負訓育之責

第四條　本小學校務組織設左列各課：

一、教導課　掌理全校教務上訓育上一切事宜

二、事務課　掌管全校事務上一切事宜

三、勞作課　掌理關於全校勞作上一切事宜

第五條　教導課得分設左列各股

一、出版股　辦理出版物之編輯發行印刷等事宜

二、統計股　辦理全校一切統計事宜并調製各項圖表

三、學籍股　辦理全校兒童學籍每月結算出席兒童數及上課日數

四、成績股　辦理兒童學業成績之收集保管和展覽事務

五、訓育股　辦理兒童之管訓事項下設訓導團團任值日教師及自治指導委員會

六、懇親股　辦理關於兒童家庭之聯絡和接洽等事宜

七、表演股　主持表演事項并司化裝及表演用具之保管

第六條　事務課設左列各股：

一、文書股　辦理文件之收發保管擬稿及記錄等事項

二、舍務股　司寄宿生之管理和指導及宿舍之佈置等事項

三、衛生股　辦理全校清潔及兒童疾病之處置預防主持體格檢查等事項

四、圖書股　辦理本校圖書之添置整理及保管等事項

五、交際股　辦理關於參觀人和其他來賓之應接幷一切對外交際事項

六、裝置股　計劃校景及全校之設備會場之佈置等事項

七、庶務股　辦理全校一切雜務管理校工校具學用品之購置整理和保管等事項

八、會計股　辦理全校經濟之出納保管簿據幷編製預算決算等事項

第七條　勞作課得分設左列各股：

一、掃除股　辦理關於校內外掃除上一切計劃和保管工具等事項

二、農藝股　辦理關於農藝上一切計劃和保管工具等事項

三、工藝股　辦理關於工藝上一切計劃和保管工具等事項

四、墾築股　辦理一切墾築事項

第八條　以上所定之各課各股各分校得因事務繁簡及實際需要酌量增減

組織大綱

第九條　本小學設左列各會議：

一、部務會議

二、校務會議

三、各課會議

四、各種研究會

五、各種委員會

第十條　各種辦事細則各種會議規程另訂之

第十一條　各種事務之進行須遵照各該課會議議決案施行

第十二條　本大綱之施行或修改須由部務會議之通過幷經校長核定後方爲有效

各學院院務會議規程

第一條　本會議以左列各人員組織之

一，院長

二，校長辦公處代表一人

三，各課主任

四，各學系主任

五，各機關主任

六，教授代表三人

本會議以院長或其委託之代表爲主席

第二條　本會議審議左列各項。

一，本部各課或各機關有關聯之事項

二，校長及院長諮詢事項

三，院內各機關之設立廢止及變更

四，重要之建築或設備

五，本學院各種重要規則之製定及修改

六，關於本大學全部設施之建議

七，關於院內其他重要事項

第三條　本會議每月開常會一次，遇有特別事項，由主席或會員五人之提議，得開臨時會，常會臨時會均由主席召集。

第四條　本會議非有過半人數以上列席，不得議決事件。

第五條　議決事件由院長分別交該管職員辦理。

第六條　本規程得由本會議提議經本大學校務會議通過修改之。

各學院教務會議規程

第一條　本會議以左列各人員組織之

1 院長

2 校長辦公處代表一人

3 教務課主任

4 各學系主任

5 專任教授

本會議以院長或其他委託之代表爲主席

第二條　本會議之職權如左

1 建議於全校教務會議及院務會議之事項

2 討論全校教務會議及院務會議交議之事項

3 選舉全校教務會議及院務會議代表

4 計劃關於教授方針及課程等事項

5 考核學生學業成績事項

6 審議關於學生轉學轉系休學退學升級留級畢業及補考事項

7 製定關於教務上各項規程及細則

8 討論院長諮詢事項

第三條 本會議每月開常會一次如有特別事項由主席或會員三人之提議得開臨時會，常會臨時會均由主席召集。

第四條 本會議非有過半人數以上列席，不得議決事件。

第五條 本規程得由本會議提議經大學校務會議通過修改之

各學院指導委員會規程

第一條 指導委員會，以院長，各課主任各系主任，專任教員，及本會推定之教師組織之。

第二條 除例行事務由指導課主任主管外，凡關於指導學生生活，改善學生品性等事，均由本委員會負責

第三條 本委員會以指導課主任為當然主席。

第四條 指導方針，以本大學之創立宗旨，本學院組織大綱所規定之目的，及指導學生大綱為根據。

第五條 指導方法，注重感化，一方面由指導委員以身作則。一方面對於學生不良的品行，以及應守的公約，均用勸導方法，使學生逐漸改革和遵守。

第六條 本委員會由委員二人以上之提議，得隨時開會。

第七條 本規程有未盡善處，得隨時修改。

中學部部務會議規程

第一條 本會議由主事各課主任工農場管理兼導師及職教員代表六人組織之以主事為主席主事室辦事員為記錄

前項職教員代表以一學期為任期任滿得連選連任選舉於每學期開始時一星期內舉行之

第二條 左列各事項須經部務會議之議決

(一)本部學則及組織大綱

(二)各種規程
(三)本部預算及決算
(四)校長交議事項
(五)關於學生入學退學及休學
(六)關於各科設備及圖書購置事項
(七)關於學校工程事項
(八)關於其他重要事項

第三條　本會會期分兩種
(一)常會　每四星期開會一次
(二)臨時會　遇有特別事故由主事召集之

第四條　常會臨時會均須半數以上人數之出席始得決議

第五條　主事因事不能到會時得任推一人爲主席各課主任因事不能出席時得由各該課辦事員代表出席

第六條　凡議決事項以出席人員過半數之可決作爲通過如可否之數相同則決於主席

第七條　本會議議決事項由主席分別交各課執行之

第八條　凡重大事件非本會議所能解決者得由主事召集全體教員組織

第九條　凡有關於大學部各院重要事宜各院院長出席本會議

第十條　本規程如有未盡事宜經會員二人以上之提議得隨時修訂之

中學部教務會議規程

中學部教務會議規程

第一條　教務會議由主事各課主任教務員及全體教員組織之教務主任爲主席

第二條　教務會議之職權如左
1 增減及支配各級之科程
2 審定各科應用書籍
3 攷核各科教學法
4 審定學生之學業成績
5 攷試事項
6 招生事項

7其他關於教務上一切進行事務

第三條　教務會議由教務課每月召集一次遇有特別重要事件得由教務主任或教員二人以上之提議召集臨時會議

第四條　教務會議非有過半數人員出席不得決議

第五條　教務會議議決重大事項時須經主事或部務會議承認後施行之

中學部訓育會議規

第一條　本會以本部主事各課主任工農場管理兼導師訓育員及專任教員組織之訓育主任爲主席

第二條　本會討論左列各事項

(一)訓育方針及實施方法

(二)學生操行成績之評定及其考查之標準與方法

(三)指導學生課外生活事項

(四)重大之懲戒事項

(五)學生之請求與訓育有關事項

(六)其他會議所交議與訓育有關事項

第三條　本會會期分兩種

(一)常會　每月開會一次

(二)臨時會　遇有緊要事項得由訓育主任或專任教員二人以上之提議召集之

第四條　本會非有過半數出席不得決議

第五條　凡議決事件除例行事務由訓育課主管外關於指導學生生活及改善學生品性等事宜均由本會全體負責

第六條　凡議決事件實行後覺有窒礙者經二人以上之同意得提出覆議

第七條　本規程如有未盡事宜得提出部務會議隨時修改之

小學部部務會議規程

第一條　本會議由主事分校主任各課主任及教職員代表組織之(教職員代表人數及產生法另定之)

第二條　本會議職權如左：

1.制定或修改本小學教育目標教育方針訓育標準

2.議定本小學各種共通的規程等
3.通過或修改本部組織大綱及組織系統等
4.討論關於全部的統一及聯絡等事
5.研究關於本小學行政上教育上各種特殊問題
6.審核本小學預算決算
7.計劃本小學應興應革事宜
8.其他關於本小學一切事項之討論和解決

第三條　本會議以主事爲主席由出席人員中公推一人爲記錄

第四條　本會議每學期開常會二次遇必要時得開臨時會其地點及時間均由主席定之

第五條　本會議出席人數須三分之二以上方得開會

第六條　主事因事不到會時得任推一人爲主席各分校主任不能出席時得由各該校代表出席

第七條　凡重大事件非本會議所能解決者得由主事召集全體教職員會議解決之

第八條　本會議之議決案由主席簽名後公佈之

第九條　凡未經規定施行日期的事項即從公佈之日起施行

第十條　本會議重要的議決案須呈由校長核定後方可施行
本規程如有未盡事宜得於開會時提議修改之

編譯館規程

第一條　本館設編譯主任一人編譯員助理員各若干人由校長聘請之

第二條　本館編譯員分兩種
一專任編譯員專任本館編譯事務並按照本館辦事細則常川到館辦公
二特約編譯員由校長臨時特約專門家担任編譯或審查特種書籍之責

第三條　本館設編譯委員會除編譯主任編譯員爲當然委員外得聘請本校教職員爲委員開會時以編譯主任爲主席其職權如次
1 決定應編譯之書籍
2 審查編輯之書籍

3 建議校務會議關於本館之計畫

第四條　本館編譯下列各種刊物

甲叢書

一、社會科學叢書

二、工業叢書

三、農業叢書

四、民衆小叢書

a 民衆教育教科用書

p 民衆休閒生活用書

乙定期刊

一、中國勞動教育年刊

二、勞大週刊

三、勞大月刊

圖書館規程

第一條　本館爲國立勞動大學所設立，以實施左列各種事業爲宗旨：

一、購買一切關於學術的書報，供人閱覽。

二、徵集關於學術上應用的資料，對於社會思想，農工問題的資料，應特別注重（如統計報告，以及雜誌日報中關於此類的文字等）。

三、保存購求不易價值很貴的書籍。

四、編印書目及書報批評。

五、辦理巡迴文庫，給與農工讀書的機會。

六、提倡各地多設農工圖書館，並隨時輔助他們，解決關於組織選書設備行政各問題。

七、研究和圖書館有關係的各種問題，閱者和各處圖書館有所詢問，本館得酌量答復。

第二條　本館設主任一人，主持本館一切事務，事務員三人，分任購置編目出納展藏庶務等事宜。但館務發達時，得增加館員。主任及事務員，均由校長聘任。

第三條　本館設委員會，除本館主任爲當然委員外，由校長選聘本校教職員及校外有學識經驗者組織之，

人數自三人至七人，任期一年。

委員會主持關於建築計畫，選擇圖書，編輯書評，及其他重要問題。

第四條　本館圖書，除購置以外，又分左列兩種：

1.捐助　凡願以圖書捐助本館者，或以金錢捐助本館，由本館代購書籍者，本館極所歡迎。本館對於捐助人有下列數種辦法：1.將贈者姓名書於書內；2.特製一書架專藏贈書者捐助圖書，並將贈者姓名刊於書架上；3.特備一室專藏助書者的圖書，以助者之人名室。

2.寄存　凡私人圖書願寄存本館供人閱覽者，本館亦所歡迎。除特別事變外，本館當負保存之責。但寄存書籍，須在十種以上，寄存期間，須在一年以上。

第五條　本館圖書關於不易購求及寄存的，不得借出，並得特別展藏。

第六條　本館俟設備完備時，得完全開放。除本校教職員學生及工人外，校外人均可入館閱覽，但不得借閱。

第七條　開館時間及閱書借書等各種細則，由本館委員會議決，由校長核定施行。

第八條　本規程得由校務會議修改之。

工學院工廠規程

第一條　本工廠為國立勞動大學工學院之工廠

第二條　本廠宗旨如左：

1.訓練本大學學生使成為工作的技術，能力，習慣比較優良的工人。

2.供本大學工科教職員及國內工業專家以研究實驗的機會，使對於各種機器及必需品加以改良或發明。

3.改善工廠的組織管理和設備使機器速率增加，工作時間和工作材料減少而出品成績又好，以為經營模範的工廠的試驗。

第三條　本廠設廠長一人商承校長及工學院院長總理全廠

業務由校長聘任之。

第四條　本工廠設左列二課

一、經管課　掌管事項如左：

1. 機械器具房屋等件之登記及保管。
2. 購入原料用具之檢查。
3. 銷售出品之審核。
4. 各工廠簿記之規劃稽核及彙報。
5. 各項合同之審擬。
6. 其他事項。

二、工務課　掌理事項如左：

1 學生工作之計劃。
2 學生工作之支配。
3 學生工作之查核。
4 學生出外參觀工廠事項。
5 其他與學生工作有關係事項。
6 右列各項如有關於各工場者得會同各該工場主任協定之。

各課各設主任一人，商承廠長主持各該課事務。

第五條　本工廠暫設左列各工場：

1 鐵工場
2 印刷工場
3 罐盒工場
4 橡皮工場
5 桅燈工場
6 地毯工場
7 料器工場

以上各工場除鐵工場印刷工場已經開工外在本大學財力不充裕學生人數不多時得暫時停工或出租其租期不過一年但得斟酌情形繼續租借

第六條　各工場各設主任一人商承廠長主持各該工場左列事項：

1 學生實習技術之教導。
2 工作之設計，實施，監督及考核。
3 機械器具之管理。

4 原料用具之採購。
5 工場設備之改善。
6 出品之定價及銷售。
7 各種報告之編製。

前項第四款購置大宗物品及第六款售品之批發及訂立合同須先與經管主任商酌。

第七條　各課各工場得依事之繁簡分別設技師及事務員若干人襄辦各項事務均由校長聘任之。

第八條　各工場除出租各場外即以學生爲工人但在學生工作能力不足人數不敷時，得僱其他工人，工人之進退，由場主任商承廠長決定之。

第九條　對外營業以勞大工廠名義行之。銷售出品須用三聯單一聯交主顧，一聯繳工廠經管課，一聯存廠備查。

第十條　工廠銀錢收支由校長特派會計專員承廠長指揮經理之。

第十一條　本工廠遇有各課各工場相關聯之事項得開廠務會議決定之。

第十二條　各項細則另訂之。

第十三條　本規程由校長核定公佈施行。

醫院規程

第一條　本院爲國立勞動大學所設立以診治左列人員的疾病爲宗旨

1 本校學生
2 本校教職員
3 本校校工

第二條　本院設主任一人，主持本院一切事務，內外科醫生，各一人，主持該科醫療事宜，但內科或外科醫生得由主任兼任，助理員二人，但院務紛繁時，得酌添人員。

以上各人員均由校長聘任。

第三條　患病者到本院受診，須持本大學診察券，或有相當證明方得受診。

第四條　本院不取藥資，但貴重藥品須由患者自己出費。

第五條　患重病者因本院設備所限，不能在校內調治有效時，得由主任商承本校總務長，移入校外醫院調治。

第六條　本院診察時間及各種辦事細則由本院主任擬定陳經本大學校務會議通過施行

各項會議規則

第一條　本規則適用於本大學各項定期及臨時會議

第二條　各項會議均設主席一人除有明白規定者外得臨時推定之

第三條　校長出席會議時該會議即以校長爲當然主席

第四條　各項會議均設書記一人除規定者外臨時由主席推定之

第五條　各項會議均於開會前兩日通知會員並徵求提議事項

第六條　各項會議開會時由主席宣布應議事項逐項討論

第七條　遇必要時會員得臨時動議但先徵求主席同意

第八條　各項會議非有過半數會員出席不得議決事項

第九條　會員如遇有持別事故不能出席時須委托代表出席

第十條　各項會議時間均以一小時半爲限但遇必要時得由主席宣告延長半小時

第十一　各項會議表決事件以出席過半人數爲通過標準

第十二　各項會議議決案由書記記錄散會時由主席核閱簽名

第十三　各項會議議決案由主席摘要公布

第十四　各項會議議事程序除以上規定者外均適用普通會議規則

第十五　本規則由校務會議通過施行

第十六　本規則如有未盡善處得由校務會議修改之

國立勞動大學職教員待遇規則

第一條　職教員有依據校章參與校務之權利

第二條　職教員對於聘約及校章規定之職務有積極履行之義務

第三條　職教員對於學校各種計劃有贊助施行之義務

第四條　教員任課每週至十時以上者爲專任教員不及十時

者爲兼任教員但由學校特別規定者不在此限

第五條　專任教員及職員之任期一年者支十二個月薪俸任期半年者支六個月薪俸兼任教員之任期一年者支十一個月薪俸任期半年者支五個半月薪俸

第六條　職員薪俸自任事之日起至解約止

第七條　新聘教員之薪俸開學前到校者自聘約有效之日起開學後到校者自到校之日起

第八條　專任教員於學期終解約者在寒假時其薪俸結至一月底止在暑假時結至七月底止中途解約者結至停止授課之日止

第九條　兼任教員之薪金自開學之日起至學期終補足五個半月薪俸中途解約者結至停止授課之日止

第十條　職教員請假逾一來復者須自請人代理或由學校請人代理代理人之薪金由原請假人薪俸內支給

第十一條　女職教員生育假期以六來復爲限代理人薪金由學校支給

第十二條　在聘約有效期限以內職教員或學校如有不得已事故必須解約時均須一月前通知方可解約

第十三條　職教員得在本校住宿但以本校宿舍有餘時爲限

第十四條　職教員須自備膳食

第十五條　本規程經校長核准施行

國立勞動大學大學部學則

第一章　本大學宗旨

（甲）發展勞動者教育

本大學爲勞動者教育機關其目的在圖謀農人工人文化之普及和提高從事農工事業之研究和實驗培養農工運動之人材以促進勞動者自己實行根本解放而樹立民生主義之基礎

（乙）試驗勞動教育

本大學爲教育的勞動化之試驗機關其目的在造就知力與情意勞心與勞力學理與實際能平均發達之學生以爲改造一般教育之基礎

第二章　入學資格

第一條　凡志願入本大學肄業具備下列各項資格者得應入學試驗

（甲）、本校中學部畢業或高級中學或同等學校畢業者

（乙）、年齡在二十五歲以下者

（丙）、品行端正體質健全者

第三章　投考

第二條　投考學生須至本校或本校所指定之地點照章報名

第三條　報名時應繳下列各件

一、履歷書

二、畢業證書

三、量近四寸半身相片二張

四、試驗費一元

第四條　應考科目由本大學臨時規定公布之

第五條　考試分初試復試二次初試及格者方准復試

第六條　考試結果由本大學招生委員會審查確定後公布之

第七條　除每屆規定招生時期外概不錄取新生

第八條　復試除筆試外並舉行口試及體格檢查

第九條　備取生得自費入校旁聽

第四章　入學

第十條　新生入學時應繳左列各件

一、志願書

二、保證書

第十一條　入學日期由本大學臨時公布之

第十二條　新生入學時須到教務課註册并領取入學證

第十三條　新生逾入學日期一星期尚未到校註册者即取消其入學資格

第十四條　學生入學後不得更改姓名

第五章　轉學

第十五條　本大學不收轉學生

第十六條　本大學學生有欲轉學他校者須陳明理由經學校核准後發給轉學證書並得令其賠償在

第六章　轉院

第十七條　本大學學生有欲由此院轉入彼院者須於每學期開學後兩星期內請求關係兩院院長提出全校教務會議通過方准轉院但轉院以一年級學生爲限

第七章　轉系

第十八條　本大學各院學生有欲轉系者須於每學期開學後兩星期內請求關係兩系主任提交該院教務會議通過方准轉系以一年級學生爲限

第八章　休學

第十九條　凡學生因病或事請假之時數過於或等於一學期上課時數三分之一者應令其休學

第二〇條　學生學期成績不及格學分在五分之二以下四分之一以上而又無相當年級可留者得令其休學

第二一條　休學期以一學年爲限逾限不回校者卽行令其退學並賠償在校時一切費用

第二二條　休學期滿須受編級試驗及格後方准恢復學籍但以有相當班次時爲限

第九章　退學

第二三條　本大學學生如有下列情形之一者得令其退學並賠償在校時一切費用

(甲)、有本學則第二一條之情形者

(乙)、有本學則第三三條之情形者

(丙)、有本學則第四〇條之情形者

(丁)、有本學則第四二條之情形者

(戊)、有本學則第四八條甲項之情形者

(己)、違犯本學則第五二條各項之一者

(庚)、經本校行政會議或各院院務會議議決應受退學處分者

第二四條　本大學學生自請退學者須陳明理由經學校核准後方准退學並得令其賠償在校一切費用

第十章　學分與畢業

第二五條　本大學採用學分制每學期每週上課一小時或實習調查二小時者爲一學分

第二六條　本大學各系學生每學期至少須滿二十一學分至多不得修過二十四學分

第二七條　本大學各系學生均四年畢業但須修滿一百六十八學分

第二八條　本大學軍事訓練及體力工作均不給予學分但不及格者不准畢業

第二九條　畢業試驗依大學規程第十七十八十九等條所規定舉行之

第十一章　費用

第三〇條　本大學對於學生膳宿制服各項概不收費但學生須從事學校規定之生產工作以資補償

第三一條　書籍文具及其他費用概由學生自備

第十二章　請假

第三二條　學生請假須親到指導課陳明理由請求指導課允許並填具請假書方准缺課或離校

組織大綱

第三三條　學生嘯課一小時作爲缺課三小時計算扣分但嘯課至三十小時者令其退學

第三四條　學生因病請假者須附呈校醫證明書

第三五條　學生因父母喪事請假者應將家信呈驗

第三六條　學生有患病須回家調養者經本校校醫或可靠醫生驗明屬實出具證明書後方准回家如假滿未愈得由家長來函續假

第三七條　學生有患重病者得移住學校指定之醫院療治其條例另定之

第三八條　請假期內所缺功課及工作應一律補齊

第十三章　考試

第三九條　本大學考試分學期考試及臨時考試兩種學期考試於每學期終舉行之臨時考試次數及時期由教員或教務課臨時規定之

第四〇條　考試時除臨時確有重病或驟遭大故外不得規避無故規避者令其退學

第四一條　學生對於某課程缺課至上課時間三分之一

第四二條　者不得參與該課程之期考
學期成績不及格學分數如過於等於所習學分數五分之二者令其退學

第四三條　考查成績規則另定之

第十四章　補考

第四四條　凡未與學期考試或考試不及格之學生須一律補考

第四五條　補考日期臨時規定之

第四六條　補考以上學期所授功課爲限

第四七條　補考學生須先至教務課領取補考證

第四八條　補考不及格者分左列三種辦法
（甲）、不及格學分數如過於或等於上學期所習學分數五分之二者令其退學
（乙）、不及格學分數在五分之二以下四分之一以上者令其留級或休學
（丙）、不及格學分數在四分之一以下者得隨班聽講但須補習所不及格之課程俟考試及格後方准畢業

第十五章　懲戒

第四九條　懲戒方法分爲下列三種
（甲）、訓誡
（乙）、記過
（丙）、開除學籍

第五〇條　學生犯左列各項之一者予以訓誡
（甲）、違犯校規者
（乙）、無故缺課或離校者
（丙）、對教職員無禮者
（丁）、對同學無禮者
（戊）、損壞公物者

第五一條　學生犯左列各項之一者予以記過
（甲）、犯五〇條各項之一而情節較重者
（乙）、考試舞弊者
（丙）、有毀謗學校之行爲者
（丁）、有擾亂秩序之行爲者

(戊)、擅用學校名義在外招搖者
(己)、行爲不檢有礙校譽者
(庚)、有不法嫌疑者
(辛)、毆辱同學或校工者

第五二條　學生犯左列各項之一者應開除學籍
(甲)、有違背本黨主義之行動者
(乙)、犯五一條各項之一而情節較重者
(丙)、侮辱教職員者
(丁)、歷經訓誡仍不悛改者
(戊)、記過三次者
(己)、有不法行爲者
(庚)、有重大不檢行爲者

第五三條　其他臨時發生之越軌舉動由院務會議或本大學行政會議酌予相當懲戒

第十六章　附則

第五四條　本學則如有未盡事宜須經本大學校務會通過修改之

組織大綱

第五五條　本學則自校長核准公佈之日起實行

國立勞動大學中學部學則

第一章　宗旨

第一條　本部實施勞動教育並得試驗升入本校大學部

第二條　本部之宗旨要項如左

一、在使學生具備研究專門學術的基本智識和興趣以樹立自動研究的基礎

二、在使學生對於農業或工業有相當的智識及技能以勞力自謀生活

三、在使學生對於農工運動之理論有正確的了解

四、在使學生具有偉大的精神及刻苦耐勞的習慣以養成強毅而富有生氣的生活

第二章　投考資格

第三條　投考本部者須具左列資格

一、高級小學畢業或同等學校畢業者

二、年齡在十六歲以下者

三、品行端正體格健全者
四、信仰三民主義者
五、遵守本校及本部一切命令及規章者

第三章　入學試驗

第四條　報名時應繳下列各件
一、履歷書
二、畢業證書
三、最近四寸半身相片兩張
四、試驗費一元

第五條　考試分初試覆試兩次科目規定於左
一、初試——國文　算術　常識（社會自然）　三民主義
二、覆試——國文　算術　口試　體格檢查

第六條　除每屆規定招生時期外概不錄取新生

第四章　入學

第七條　新生入學時應繳下列各件
一、志願書
二、保證書
三、入學日期由本部臨時公布之
四、新生逾入學日期一星期尚未報到者即取消其入學資格

第十條　新生須到校註册並領取入學證後方准入校

第五章　費用

第十一條　本部免收學費並供給學生膳宿制服及醫藥費但學生須從事學校規定之生產工作以資補償

第十二條　書籍文具及其他費用概由學生自備

第六章　修業及畢業

第十三條　修業年限爲五年但已規定爲三年或四年者不在此限

第十四條　修業期滿學業工作操行成績均及格者給予畢業證書

第十五條　修業期滿學分不足而須延期補習之但以一學期爲限其不願補習者給予修業證書註明其及格與不及格之學科

第十六條　本部暫不收轉學生

第十七條　本部學生轉入他校者須酌令賠償在校時費用

第八章　休學

第十八條　一學期內學生請假逾授課或工作時間三分之一者應令其休學

第十九條　學生因病或其他特別事故請求休學者得酌量情形准其休學

第二十條　休學以一學年爲限逾限不復學者卽令其退學

第二十一條　休學生復學須受編級試驗

第九章　退學

第二十二條　學生有左列事項之一者令其退學

一、操行過劣者

二、學業過劣者

三、工作過怠者

四、繼續留級至二次者

五、一學期內曠課滿二十小時者

六、一學期內曠工滿十五小時者

七、未經請假在外住宿者

第二十三條　身心病弱及因其他特殊事故認爲不適於修學及自請退學者

第十章　課程

第二十四條　本部第一第二第三年不設選修科第五第六年得分組選科

第二十五條　本部課程表於左(另詳)

第十一章　請假

第二十六條　學生請假須向訓育課陳述理由塡具請假單非經准許不得離校或缺課缺工

第二十七條　學生曠課或曠工一小時作爲缺課或缺工三小時計算缺課三小時扣該科平均分數一分缺工五小時扣工作成績平均分數一分

第二十八條　學生因病請假者須附呈校醫證明書

第二十九條　學生因喪事請假者應將家信繳驗由訓育課酌予假期

第三十條　學生有患病須回家調養者經醫生證明後方准請假回家如假滿未愈須由家長來函續假

第三十一條　學生有患病須住醫院就診者經校醫證明後得酌予假期其住院就診條例另定之

第十二章　成績考查

第三十二條　本部學生成績考查分學業工作操行三種

第三十三條　評定成績分甲乙丙丁四等八十分以上爲甲等七十分至七十九分爲乙等六十分至六十九分爲丙等不及六十分者爲丁等丙等以上爲及格丁等爲不及格

第三十四條　學業或工作成績不及格者留級操行不及格者得令其休學或退學

第三十五條　學業工作操行三種有兩種不及格者令其退學

第三十六條　學業操行各種成績考查細則另定之

第十三章　懲戒

第三十七條　懲戒分訓戒記過及開除學籍三種

第三十八條　學生犯左列各項之一者按其情形之輕重訓戒或記過

一、違犯校規者

二、無故曠課或曠工者

三、對教職員無禮者

四、故意損壞校具工具或房舍者

五、學生互毆者

第三十九條　學生犯左列各項之一者按其情形之輕重記過或開除學籍

一、考試舞弊者

二、以文字或其他方法公然毀謗本校擾亂秩序者

三、濫用本校名義在外招搖者

四、毆辱同學或校工者

五、有不法嫌疑者

第四十條　學生犯左列各項之一者應開除學籍

一、無故規避期效者

二、侮辱師長者

三、歷經懲戒仍不悛改者

四、有重大不檢行爲者

五、有不法行爲者

第四十一條　其他臨時發生之越軌行動由部務會議與以相當處分

第四十二條　受開除之懲戒者並得追繳在校時一切費用

第十四章　附則

第四十三條　本學則如有未盡事宜經本部部務會議議決呈請校長修改之

第四十四條　本學則自校長核准公佈之日施行

前言

本校第一年大事記

十六年五月　九日　中央第九十次政治會議議決江灣之模範工廠游民工廠改爲國立勞動大學幷派定蔡元培李煜瀛張靜江稚民誼許崇清金湘帆張性白吳忠信嚴愼予沈澤春王互生等十一人爲籌備委員　十三日　國立勞動大學籌備委員開第一次會議議決派員接收模範游民兩工廠幷推張性白爲工廠主任　十九日　國立勞動大學籌備委員會開第二次會議議決模範工廠定名爲國立勞動大學勞工學院上海模範工廠幷組織勞工學院籌備會　二十日　國立勞動大學勞工學院籌備會第一次會議議決國立勞動大學勞工學院組織大綱幷推定起草員五人　念四日　國立勞動大學勞工學院籌備會開第二次會議議決國立勞動大學勞動學院組織大綱草案幷議決組織工廠改租委員會　念八日　國立勞動大學籌備委員會工廠改組委員會開第一次聯席會議議決(一)組織國立勞動大學勞工學院組織大綱草案審查委員會以原起草人及張靜江蔡元培李煜瀛褚民誼四人爲審查委員(二)經費自本年六月起國立勞動大學籌備處每月千元勞工勞農兩院每月各萬元以開學前所應領之經費充之(三)定本年九月爲勞工學院開學之期明年春爲勞農學院開學之期(四)設模範游民兩工廠清理處清理前游民模範兩工廠賬目貨產債務幷推定清理委員(五)設感化院於勞工學院內凡各機關送來游民均由該院收容教化之

六月九日　勞工學院組織大綱草案審查委員會開會修正組織大綱　國立勞動大學籌備委員會開第三次會議通過國立勞動大學勞工學院組織大綱幷聘沈仲九爲勞工學院院長

七月一日　國立勞動大學籌備委員會開第四次會議議決(一)蔡委員元培爲民國大學院院長應爲勞動大學籌備委員會當然主席(二)通過國立勞動大學基金委員會經濟委員會審計委員會章程勞工學院課程及預算(三)推定勞農學院籌備委員(四)函請蔣總司令撥上海大學舊址爲勞農學院院址(五)勞工學院得設國語補習班收受僑商子弟及外國學生但其經費由學

生負担

八月十四日　勞工學院開始招本科生中等科生各一百名師範班訓練班各一百名　二十日　國立勞動大學籌備委員會開第五次會議制訂通過勞動大學條例勞農學院組織大綱及勞工勞農兩院各項預算　念四日　勞工學院招生報名截止　二十六日　招生初試　三十日　勞工學院補考遠道逾期投考之學生

九月二日　招生初試揭曉　三日　招生覆試　四日　國立勞動大學籌備委員會開第六次會議議決擴充籌備委員會人數設常務委員一人當推定易培基爲常務委員幷爲勞動大學校長　五日　勞工學院舉行補考生覆試　七日　招生覆試揭曉

八日　勞工學院開全體教職員茶話會　十日　國立勞動大學勞農學院籌備會開會議決要案(一)勞農學院院長暫請易校長兼任(二)勞農學院先設農業工藝系本期招生一班暫設於勞工學院　十二日　開第一次學務會議勞工學院院長沈仲九辭職調任校長辦公處祕書所遺院長一席聘熊夢飛担任　十四日勞動小學成立舉行開學典禮　十六日　勞工學院新生報到入校

十八日　新生入校截止　十九日　國立勞動大學舉行開學典禮易校長宣誓就職　聘熊科易爲會計主任委遠懷爲校長辦公處文牘任培道爲圖書館主任周伯維爲醫院主任張性白爲工廠部廠長梁永鈺爲編譯館主任匡互生爲勞工學院學務部部長王鳳喈爲勞工學院教務課主任章鼎峙爲勞工學院事務課主任李式相爲勞工學院訓育課主任王更三爲工務課主任方兆鎬爲工廠技術課主任胡珹爲勞動小學主事黃致平爲成人學校主事鍾龍濤爲成人及兒童教養所主事所有各機關均經分別成立

二十日　開課　念一日　開第二次學務會議　念七日　學生開始關運動場的工作　幷開始工場實習

十月一日　聘何乃仁爲工廠部事務課主任王更三爲管理課主任董樹獅爲印刷廠主任　四日　勞工學院舉行第一次全體師生工友大會議決組織勞工學院同學會幷選舉籌備員十一人　勞工學院開院務會議　五日　開校工談話會　六日　開工務會議　工場實習實行「工卡」　開始籌備雙十節紀念　七日　開始調查黨員　八日　遣散工廠藝徒數十人　十日　雙十

節紀念放假一天舉行慶祝儀式發佈告全國農工民衆宣言　十二日　成人學校開始招生報名　十五日　勞農學院開始招生報名額定五十人　聘韓少琦爲勞農學院本科主任　十七日　發給學生工衣　成人學校開學　同學會籌備會第一次會議

十八日　勞工學院開院務會議　十九日　同學會籌備會第二次會議　二十日　同學會籌備會第三次會議　念一日　全校師生工友開大會通過同學會各項章程「國立勞動大學週刊」出版　念五日　來賓魯迅先生講演「關於智識階級」　勞農學院招生舉行初試　念六日　勞動教育研究會開籌備會舉出執行委員　念七日　勞工學院學務部長匡互生調任校長辦公處秘書所遺學務部長一席由熊院長夢飛兼任　來賓戴季陶先生講演「革命的回顧及今後的方針」　念八日　本校特別黨部籌備會開成立大會發表宣言　念九日　勞農學院招生初試揭曉　三十日　勞農學院招生舉行覆試　聘周純爲會計部主任調任熊科易爲事務部主任　三十一日　勞動教育研究會開成立大會

十一月一日　勞農學院招生覆試揭曉　編譯館主任梁永鉉辭職改任沈仲九爲編譯館主任　本校特別黨部籌備會爲英兵越界駐防槍傷華兵事發表告全國民衆書　四日　本校特別黨部籌備委員會發表討唐宣言　勞農學院新生開始入校註册　勞工學院學務部開會　八日　舉行緊急檢查清除共黨　九日　開除共黨學生七名　勞工學院訓練班學生赴商務印書館印刷廠參觀　十一日　勞工學院同學會開成立大會　奉大學院訓令總理誕日休業一天舉行慶祝儀式　十二日　總理誕辰紀念放假一天舉行紀念儀式　本校特別黨部籌備會發表總理誕日宣言　十四日　勞農學院開學舉行師生談話會　十五日　勞農學院開課勞農學院各課事宜由勞工學院各課兼辦　運動場全部工程已成四分之一　來賓邵元冲講演「三民主義下之農工問題」　十六日　勞工學院全體同學開茶話會　十七日　來賓孫幾伊先生演講「勞動問題」　十八日　准許爲工運而犧牲之先烈黃愛之胞姪黃一新免試入學　念二日　勞工學院開院務會議學務部開常務會議　念三日　學務部工務課制定工作計劃頒布實行　念八日　本校特別黨部籌備會「一一二二慘案」發表告全國民衆書　勞工學院同學會開全體大會歡迎

勞農新同學加入幷通過改爲勞動大學同學會　三十日　來賓周佛海先生演講「三民主義基本概念」

十二月四日　本校特別黨部籌備會開黨員大會選舉執監委員　六日　本校特別黨部開成立大會各執監委員宣誓就職

十四日　黨部爲廣州事件發表反共宣言　念三日　冬節放假一天　念八日　勞工學院開院務會議　三十一日　組織工廠部清理資產委員會開第一次會議

十七年一月　一日　佈告放假四日　各機關職員於元旦舉行聯歡大會　勞動小學開懇親遊藝大會　聘羅喜聞爲勞農學院事務課主任又校長辦公處事務部主任能科易因事去職遺缺聘余千山接充　工廠部清理委員會開始清理　念一日　本日起放寒假兩週至二月六日開學　勞工學院院長熊夢飛辭職調任校長辦公處祕書所遺勞工學院院長一職聘程干雲接任　念七日　舉行第一次職員會議　組織全校訓育委員會及圖書審查委員會　三十日　聘程干雲院長兼任本校總務長黃凌霜爲本校教務長郭須靜爲勞農學院院長　組織租地委員會幷開第一次會議　三十一日　勞農學院移設前上海大學舊址

二月一日　勞工學院開院務會議　組織訓育委員會　勞農學院添招新生一百五十名開始報名　改模範工廠名爲「勞大工廠」將勞工學院之工務課改隸於工廠部　聘李式相爲勞工學院訓育課主任兼本校訓育委員會常務委員方兆鎬爲工廠鐵工場主任易賡甫爲勞農學院訓育課主任繆崐山爲圖書館主任　三日　工務課擬定學生實習細則頒布之　聘王華國爲勞動小學第二校主事　六日　寒假期滿舉行開學典禮　七日　勞工學院開課　工廠部開第一次廠務會議議決工廠規程設經管工務兩課幷改工務課名爲實習課聘王更三繼任主任聘柳敏爲經管課主任　奉大學院令遵照大學區組織條例　勞農學院招生報名截止　編譯館主任沈仲九赴日本留學改聘爲校外編譯員所遺編譯館主任一職聘本校教務長黃凌霜兼任　十日　勞農學院招生繼續舉行初試　十一日　勞農學院招生繼續舉行初試　十二日　呈送大學院十種報告表　黨部開黨員大會製定永久性之標語　十八日　勞農學院招生舉行覆試　二十日　勞工學院舉行第二次紀念週　聘程星齡代理文牘　念一日　奉大

學院訓令廢止春秋祀孔典禮　念二日　勞工學院開院務會議并開院工大會　念四日　勞農學院開課　念五日　奉大學院訓令遵照華僑子弟回國就學辦法　念七日　勞工學院舉行第三次紀念週　勞工學院開教務會議決定招本科中等科補習班學生各一班

三月一日　校長辦公處文牘程星齡因事他往聘將竹如接充　二日　勞農學院事務課主任羅喜聞調任院外編輯遺職聘周寰軒接充　三日　訓育委員會開會　訓練班全體學生組織勞訓工運同志會開會選舉執監委員　五日　勞農學院開始分別舉行第一次紀念週　補習班招生舉行考試　特別黨部奉中央令停止活動　八日　補習班招生揭曉　租地委員會開第二次會議　九日　勞訓工運同志會開成立會　十六日　勞動小學新建校舍落成　十九日　勞農學院食事委員會成立　二十八日　兩院分別舉行植樹典禮　二十九日　黃花岡烈士紀念停課一天舉行紀念儀式

四月一日　社會科學研究會開第一次大會　調任祕書熊夢飛爲祕書長　二日　本日起放春假四日　三日　圖書館主任繆崛山因事他往遺職聘蕭道五接任勞工學院訓育課主任李式相調任編譯館週刊編輯所遺訓育課主任一職聘周邦式擔任勞農學院訓育課主任易賡甫辭職聘吳企雲接充　六日　開全校事務會議　并開圖書審查委員會議　七日　聘程星齡爲會計部代理主任　八日　易校長召集兩院本科學生開談話會　十日　勞動教育促進會執行委員開會　十二日　公佈學生請津貼辦法八條　十八日　國民政府遷寧紀念放假一天　特別黨部奉令改屬上海特別市黨部第七區黨部　二十日　事務部開會討論制服事宜　二十一日　組織全國教育會議提案委員會并開第一次會議　學生制服招商承辦開標　勞農學院組織社會科學研究社并發表宣言　二十三日　師範訓練各班學生分赴吳淞各工廠學校參觀　組織師範訓練兩班介紹委員會并開第一次會議　二十四日　學生會開籌備會　勞動教育促進會執行委員開會　二十六日　勞農學院訓育課主任吳企雲辭職聘蕭方直接充　全國教育會議提案委員會開第二次會議　二十七日　勞農學院請校醫祝枕江演講「傳染病及衛生問題」

二十八日　勞工學院中等科乙組學生赴上海參觀各工廠

五月一日　停課一天舉行勞動節紀念典禮并開遊藝大會發給全校教職員學生工友麵包　二日　祕書匡互生辭職調任編譯兼校產清理委員會委員　停辦教養所開始結束　三日　工廠部廠長張性白辭職赴法遺職聘程干雲兼任　四日　學生運動紀念停課一天舉行紀念儀式　五日　總理在粵就職紀念停課一天舉行紀念儀式并舉行北伐祝捷典禮　七日　爲日兵在濟槍殺我國軍民官吏事件本日起罷課三天從事反日運動本日上午開反日全體大會組織反日運動委員會下午全校學生組織五十餘隊出發演講　八日　上午開反日全體大會下午出發演講　九日　國恥紀念全校教職員學生工友一律背纏黑紗以誌國恥以悼爲濟案而犧牲之蔡交涉員及其他軍民之被難者各班學生並舉代表出席公共體育場市民大會其餘學生仍分隊出發講演　十日　反日運動委員會開會并開軍事訓練委員會　十一日　易校長召集兩院全體學生報告中央對於濟案之處置方法　并開學生會　十二日　請彭學沛先生演講「世界的前進」　奉大學院訓令服裝改用國貨　十三日　奉大學院訓令於文到一週內每次開會靜默三分鐘爲濟案死難同胞誌哀　十五日　舉行全校校務會議　師範班學生參觀上海各學校　勞農學院請中央大學教授張海珊先生演講「中國蟲害問題」　十六日　勞工學院師範班學生繼續參觀上海各學校　本日起開春季運動會兩日　五月十七日　繼續開春季運動會　本日起學生分組出外募捐北伐軍費三日　二十二日　學生晨操本日起改爲軍事訓練　教養所結束完畢　二十三日　奉大學院訓令加課軍事教育每週至少二次以兩年爲限　三十日　五卅紀念停課一天舉行紀念儀式

六月一日　舉行全校校務會議　勞工學院師範班參觀團出發南京　奉大學院訓令六月十六日考試三民主義　二日　奉大學院電令考試三民主義　來賓莫定森在農院講演「小麥病害問題」　三日　爲濟南慘案下半旗誌哀　四日　本日起勞工學院訓練班參觀上海各工廠公司連續十日　六日　張範村先生在勞農學院講演「西北墾牧問題」　七日　七區黨部派指導

員開始登記本校黨員　勞工學院中等科預備班及本科補習班學生分爲兩組　一赴上海商務印館書　一赴吳淞同濟大學參觀　八日　勞工學院師範班參觀團由南京轉無錫蘇州各處　九日　下午停課半天全體學生舉行軍事操授旗典禮以備參加上海市學生軍會操　十日　全體學生赴上海公共體育場參加上海市學生軍會操　十一日　休息一天請農工商局局長潘公展來校講演「勞動問題」　十二日　舉行全校校務會議　十三日　勞工學院訓練班學生舉行修學旅行出發無錫　十六日　奉大學院訓令遵照畢業證書式樣　舉行不買日貨宣誓禮　二十一日　來賓陳德徵先生在勞農學院講演　二十二日　夏節放假一日　二十五日　開始舉行學期考試　二十七日　師範訓練兩班學生介紹委員會開會議

七月　一日　學期考試完畢　補習學生一律離校惟補習兩班生之成績最優者各收五名免試入學爲下期新生　三日　勞工學院舉行懇親大會　并舉行工作成績展覽會　四日　舉行勞工學院師範訓練兩班生畢業典禮　五日　本日起放暑假四十五天至八月二十日開學　假中留校學生勞工學院百餘人勞農學院五十餘人每人每週工作兩日　暑假內週刊停止出版　籌備兩院中等科下期合併辦理爲中學部并添招新生一班　農院請浙江大學教授溫敬甫演講「世界蠶業狀況」「溫氏植棉法」　七日　師範訓練兩班學生介紹委員會開會　八日　勞工學院本科生二班分爲機械工程勞工教育工業社會三系擬另招土木工程系新生一班　勞農學院本科生三班分爲農藝園藝及農藝化學三系　兩院訓育課統改爲指導課工廠實習課改爲工務課　勞農學院施行留校學生避疫注射　九日　呈大學院造報師範訓練兩班畢業成績請准備案　十日　熊秘書長夢飛辭職　勞農學院學生赴寧參觀調查　十九日　奉大學院訓令遵照恢復黨童子軍名稱仍歸黨部管轄　二十日　組織招生委員會　奉大學院令畢業證書須經主管機關長官蓋印　二十一日　開始招生報名　二十五日　勞農學院學生由寧回校　聘鄭若谷爲本大學祕書　呈請大學院免驗師訓兩班畢業證書

八月　一日　新生初試　奉大學院訓令遵照民族獨立運動教育計劃　二日　事務部主任余千山因事去職遺缺聘周寶軒繼

任　又聘周邦式爲勞工指導課主任李式相爲中學部主事　八日　奉大學院令遵照軍事教育方案　九日　聘劉松谷爲爲勞農學院事務課主任　十一日　新生覆試及口試檢查體格　十五日　新生揭曉　黨部開黨員大會　十六日　本科舊生開始回校報到　十七日　師範訓練兩班畢業介紹委員會開會　十八日　奉大學院指令免予查驗本校師訓兩班畢業證書　二十日　奉大學院訓令遵照增加三民主義課程通則　原定本日開學因籌備不及改遲至九月一日開學　調任文牘蔣竹如爲週刊編輯聘張舉賢爲文牘　成人學校開學　二十四日　舉行全校教務會議　黨部同志發起組織三民主義研究會發表宣言　二十五日　奉大學院指令本校本科分系備案應將各系各年級課程分別詳細呈報再予核辦　二十七日　本科新生開始入校　三十一日　聘劉松谷兼任祕書

九月　一日　舉行開學典禮　興工修理圖書館圖書館主任蕭通五辭職聘繆崑山接充　週刊繼續出版自三十一期起　三日　開課　勞工學院指導課擬定指導大綱頒行之　四日　勞農學院院長郭須靜辭職　七日　本日起至十三日止爲廢約運動宣傳週　舉行辛丑條約國恥紀念大會　開全校事務會議　九日　黨部開黨員大會　十日　兩院及中學部各自分別舉行開本校週年紀念籌備會　聘何尙平爲勞農學院院長熊夢飛爲編譯館主任　中學部開教務會議　十一日　本日勞工學院學生組成十六隊每日午後出外作廢約宣傳運動發佈傳單標語　十二日　成人學校分校七處至本日止均已開學　十四日　本校學生會開全體大會　勞動小學週年紀念舉行儀式　十七日　勞工學院開教務會議　呈復大學院具報本校各系各年級課程　十九日　本日爲本校成立一週年紀念日因籌備不及改至十月八日舉行紀念典禮發行紀念特刊開遊藝會　圖書館修理完工　黨務部擬定整理全校清潔辦法

本校第二年大事記

九月二十日　勞工學院添置化學儀器設備並將原有地氈場劃出一部分作爲化驗室　請余天休先生講演　二十一日　勞工學院分配學生體力工作並規定無故缺席處分辦法　廿二日　本校兩院各組織指導委員會襄助各院指導課規畫推行各項指導學生事宜　廿三日　勞工學院成立唱歌隊以陶冶性情美化人生爲宗旨　本校請孫本文先生演講　廿四日　勞工學院製定院工考核辦法　農院開院務會議及教務會議　廿七日　函國民革命軍總司令部索本校工廠修理砲兵團第二團槍炮費　函請張之江先生介紹爲河南兵工廠訂購本校鐵工廠子彈機器　廿八日　中秋節放假一天　廿九日　奉大學院訓令知照國語羅馬字拼音法式　又奉令遵照高級中學以上學校軍事教官服務條例

十月一日　總務處與紅十字會醫院訂立合同　檢查全校各交通要道整潔事宜　函請上海特別市政府疏濬本校附近一帶溝渠　分發新制服　中學部吳淞新校舍開始建築　二日　祕書處調製各項統計圖表　農藝系學生參觀德園養鷄場　四日　成人學校籃球場竣工　五日　本校頒布病生住院就診條例　分送週年紀念會入場券　農院開教務會議　六日　本校與暨南同濟兩大學會商對付江蘇教育經費管理處停發三校補助費辦法　八日　舉行本校成立一週年紀念　發行週年紀念刊籌備慶祝雙十節全國統一大會　九日　佈告國慶放假　十二日　本校新市路房產保險　十三日　上海各大學聯合會函請到會　十七日　統計全校七八九月電量消耗　十八日農院霍指導主任辭職　派人調查上海郵務罷工眞相　十九日　請陶希聖先生演講「中國社會史的一個考察」　二十日　祕書處起草本大學學則　聘李維章爲農院指導主任　二十二日校長批准津貼學生會月五十元　工商部派員來校徵集工商材料聘羅寶寅爲鐵工場主任調方兆鎬爲工程系主任　二十四日請王雲五先生講「四角號碼檢字法」　本校小學部師生旅行虹口公園　二十六日　上海各大學聯合會函請選派學生參

加演說比賽　起草學生團體立案規程勞動教育研究會請楊亮功講「歐美教育之異然及趨勢」　二十九日　籌備建立總理像　印發中央黨部告誡全國工會工友書　請黃惠平先生講「最近國際上的兩大政治潮流之比較」　三十一日　開行政會議聘熊子容爲本大學祕書　印發國民政府訓政時期施政宣言請褚民誼先生講演「勞動的重要」

十一月一日　工院開指導委員會　成人學校教師向民衆宣傳婦女教育　二日　開行政教務指導聯席會議　校長派定鄭祕書爲上海各大學聯合會本校校長代表　全體教授推定賀培芝先生爲教授代表　殫佈學生團體立案規程　三日　小學部成立勞動市　四日　本校黨部第一次執行委員會分配職務　五日　工院社會科學系主任溫崇信函請辭職校長手諭慰留本校學生會爲哈埠事件發電聲援　七日　起草各項會議規則　開行政指導教務聯席會議　八日　張耀翔先生來校講演「厭世心理」　陳立夫先生講演「姓氏速檢法」　農院何院長辭職校長手諭慰留　九日　通知職員參加上海各大學教職員同樂會　十日　本校學生組織通訊社　十一日　舉行　總理誕辰紀念大會並立像典禮　晚間江灣民衆在本校禮堂舉行游藝會　十五日　學生文藝團體海濤社請求立案　十六日　本校開行政會議　農院開教務會議　草擬食事指導委員會條例　十七日　函請江蘇財政廳免征中學部建築材料釐稅　函請財政部免征本校工廠出品花紙稅　十八日　鄒秉文先生趙蓮芳先生等參觀農院　十九日　工院溫主任辭職聘祝世康先生代理　殫發各項會議規程　請韋捧丹先生講「一個人生觀」　二十四日　請何世楨先生講「五權憲法」　二十六日　山西勞工學院院長楊天笑君來校參觀　電請國際勞工局長多瑪來校講演　請郭任遠先生講「勞動心理」　二十八日　學校園新植柏松楊樹等三百株　請劉廷冕先生講「中國關稅問題」二十九日　呈報教育部學生名册　蘇財政廳准免建築材料釐稅交涉匯兌手續　醫院製定本月份病類統計表

十二月　一日　本校捐募建築東路陣亡將士紀念塔　開全校事務會議解決學生制服問題　二日　國際勞工局長多瑪蒞　翟俊千先生來校講「國際勞工組織」　三十日　與郵局

校講演再聘熊夢飛先生爲本大學祕書長　本校學生蕭柱陶鼎勳參加上海各大學演說比賽　四日　開行政會議　開學則審查委員會　五日　聘定軍事訓練員　圖書館動工修理　八日　小學勞動市舉行市民大會　十日　工院工程系主任方兆鎬辭職由蘇樂眞繼任　十一日　與寶山縣政府接洽嘉惠工廠地基事宜　招待本埠新聞記者　十四日　本校區分黨部組織革命新劇團　十五日　張鳳先生來校講演「面線點檢字法」　農院消費合作社成立　十七日　與中華書局交涉印行編譯館所存文稿　程院長兼代鐵工場主任　軍事教官條陳軍事計畫書　二十二日　冬節放假一天　校工組織工會　二十四日籌備新年同樂會　二十五日　雲南起義紀念放假並舉行紀念會　二十七日　開教務指導聯席會議通過學則　二十九日自本日起放假三日　農院舉行農民聯歡會

十八年一月　一日　送發下期各教職員聘書及教職員待遇規程　二十五日　本日起寒假，

二月　二日　教育部令知修正高中以上學校軍事教育方案　七日　教育部令知黨歌　又令遵各級學校男女生制服規程及圖樣　九日　函寶山縣政府定期會同勘定嘉惠地界　十五日　本校春季始業　各院部舉行開學禮　十八日　兩院開課農院增設社會科學系　十九日　祕書處開會決定各種設計　教部改易勞工教育系爲教育系工業社會學系爲社會科學系二十一日　計畫各院部每週工作報告表　二十二日　組織勞動教育推廣委員會其宗旨在（一）施行社會教育（二）宣傳及推行勞動教育（三）養成學生對社會之同情及服務社會之能力　農院聘陳國榮先生爲園藝系主任　二十三日　函各農業學校及試驗場徵集作物種子　二十五日　開第一次事務會議　二十六日　中學部吳淞新校舍竣工舉行落成典禮暨開學式　二十七日　公佈本大學學則　派代表參加全國反日會　二十八日　教育部批准改易系名　中學部學生組織數理化研究社

三月　一日　小學部開校務會議　四日　二卷一期週刊出版　自本期起改由朱祕書通九編輯　農院開設中國農業問題

一課函約專家多人分期來校講授　五日　聘張耀翔先生爲教育系教員　六日　統計全校師生人數　十一日　派人調查新公司職工罷工眞相　十二日　舉行總理逝世四週年紀念並師生工友全體植樹　十六日　中學部爲開闢校園校路及運動場全體師生工友在三天內每人挑土卅擔　十八日　舉行「三一八」慘案紀念　確定勞動教育推廣委員會各種計畫　二十二日　請西北科學考察團團長徐旭生先生演講　二十三日　學生組織美蒂劇社　二十八日學生開代表大會　二十九日舉行黃花岡革命紀念

四月　一日　徐侍峯秘書辭職　四日　本日起放春假三天　七日　工院學生卅人赴杭州旅行　十日　中學部李主事式相辭職　十七日　工院學生參觀臨時法院　二十二日　開全校事務會議　上海特別市衛生局派人來校施行防疫注射　二十四日　設置病生調養室　籌備五月革命紀念　二十六日　學生參觀美術展覽會　二十七日　中學學生成立歌唱隊　二十八日　佈告五一節停課一日　二十九日　修理醫院房屋　三十日　秘書處統計四月份收文公函一百零二件訓令十六件發文公函五百三十一件呈文五件

五月　一日　世界勞動節開會紀念並發行紀念刊　中學部開農友聯歡茶話會　三日　「五三」慘案紀念學生作校外宣傳　四日　學生運動紀念　五日　總理就職紀念　六日　聘彭晉雲爲中學部主事　請楊衡玉先生講「訓政時期農村建設」　九日　國恥紀念　十日　頒佈學生出版物規則　請謝循初先生講「行爲心理學」　十一日　聘林希賢先生繼任農院指導主任　十三日　籌設社會科學院及全校註册處進行接收大場鄉新圃公司農地　小學部全體教師分訪學生家庭　十四日　秘書處調製各部視察表册　十五日　徵集「勞大論叢」文稿　開行政會議　十六日　請洪深先生演講「戲劇與民衆」　十七日　工院學生演說競賽　十八日　小學部舉行家長談話會　二十日　俞慶棠先生參觀中學部　二十二日　開社會科學院課程委員會　劉秘書赴京參加奉安大典　確定圖書每月購置費　二十四日　犬養毅頭山滿蒞校參觀並講演　二十五日

請唐慶增先生講「中國經濟思想」　熊祕書長赴京參加奉安大典　三十日　舉行五卅「紀念」

六月　一日　全校舉行　總理公祭典禮　三日　三友實業社工會代表朱煥秋君贈本校學生會匾額一方　廣東執信學校來校參觀　四日　派人出席西湖博覽會並送出品陳列　五日　組織下屆招生委員會製定招生簡章　決定農院與中學部下期交換校址並籌備暑期內實行遷移　十一日　夏節放假　十三日籌備學生宿舍　與寶山地方公團商推廣勞動教育方法　十七日農院開教務會議　請音樂院代製校歌　十八日　祕書處開會討論本期重要校務　日本帝大教授絹笠佐一郎蒞校參觀

二十二日　追悼學生朱如生　小學部舉行懇親會　二十三日　易校長宴全體教職員　同濟大學胡校長來談兩校合作事

二十四日　擬聘孫本文先生爲社會科學院院長　二十五日　佈告學期考試規則　籌備農院全體學生期考後赴杭參觀實習　二十六日　決定小學第一分校新校址及建築設計　二十八日　教部令改勞工學院爲工學院勞農學院爲農學院並准增設社會科學院　公佈暑期留校學生規則　各院部開始學期考試

七月　四日　學期考試完畢　五日　暑期留校學生登記　印發總理奉安紀念册　印發三全大會各種報告　十日　佈告放暑假

八月　六日　本日起招生開始報名　十八日　本日起考試兩日　二十六日　新生考試完畢　計錄取學生工學院五十六人農學院四十二人　社會科學院五十八人及中學部一百人

九月　四日　祕書處開第一次會議　七日　開第一次校務會議　決定二週年紀念展期　九日　本校秋季始業　各院部舉行開學式　社會科學院已聘定彭襄爲教務主任章益爲教育學系主任孫寒冰爲經濟學系主任葉法無爲社會學系主任　十日編譯館主任由校長自兼聘熊子容先生溫崇信先生等爲編譯員　學生開始註册　十四日農院開院務會議　十六日　本校各院部開課　十七日　秋節放假一日

工學院概況

光陰如駛，回憶本院首次週年紀念之時，距今又一年矣。在此過去一年中，所有一切情形，就第一學期言之，（即十七年度第二學期）除各系主任，與各科教授，稍有出入更動外，其餘多仍舊貫。迨至本期，社會科學院成立，於是本院之現況視諸過去，頗有不同之處。茲特約略述之如下：

(1)「各課職員」從十七年下學期起，（即十七年度第一學期）本院職員，自院長及各課主任以下，向為七人，現在人數如舊，並無增減。至各課担任人員，在事務課，則章鼎峙主任於本學期開始時辭職，現聘劉玄虎先生繼任，在指導課，則事務員易鴻圖先生，已調至社會科學院，繼其任者，為沈祖儒先生，此外均無更動。

(2)「學生系別及人數」本院自分系以來，原有社會，教育，機械，及去年暑假時添招之土木工程四系。迨本期社會科學院成立，於是社教二系，即於本屆暑假期內，劃歸社院辦理。所有該二系之一切册籍，均經移交清楚。同時於暑期內，添招電機工程系一班，故本院現有學系，純係屬諸工程方面，即機械土木電機三工程系是也。所有人數，計機械系二十四人，（本系原有29人上期休學2人本期開除3人）土木系47人，（本系原有52人上期休學1人病亡2人本期開除1人又前一學期休學1人）電機系45人，共116人。

(3)「各系主任」各系主任，在上學期時，（即十七年度第二學期）社會系主任，為孫寒冰先生。機械土木工程二系主任，為蘇樂眞先生。（蘇主任辭職後，由姚景周先生代理），教育系主任，為馬雅堂先生。至本學期，社教二系，已併入社會科學院。其主任機械工程系者，原為陳石英先生，嗣因陳主任堅辭不就，迭經程院長再三挽留，終未承允，現特轉請姚幼蕃先生担任。主任土木電機二工程系者，則為黃叔培博士。

(4)「訓育情形」本院指導課，係於十七年九月成立，距今恰屆一年。此一年中之工作，可分爲領導的，及事務的兩項。其領導的工作，如擬定指導學生大綱，參加學生團體集會，促成學生團體組織，及督促其進行，敦請名人講演，領導學生作社會運動之實習，編印各種刊物，提倡講演比賽，發起參加旅行，舉行個別談話等，均獲有相當之結果。至事務的工作，如製定請假册，製定學生請假統計表，敦請指導委員組織委員會，辦理室代表選舉，召集室代表組織指導會議，辦理病生入院，慰問學生疾病，參加校內各種會議，視察教室及寢室，擬定各種規則，搜集各種書報材料等等，亦頗能努力進行。

(5)「工廠實習情形」本院學生，對於工廠實習，向極注重，每週均有一定鐘點，列入課程表內，並聘有導師，指導一切。凡關於工場上所應授之技能學識，均由導師依序講授。本期導師爲楊亞孚先生。其車鉗鍛鑄等工，並僱有經驗豐富之導工，協同指導。預料將來學生實習成績，當更有所進展。

(6)「各項儀器設備」本院自開辦以來，尚祇二年，兼以初年規模草創，學生系別，亦未劃分，故於物理化學各種儀器，均未設備。迨至上學年，始行陸續採購，然因經濟困難，亦僅擇其所急需者幾種，粗爲設備。本期機土二系，已漸入於專門時期，所授課程，逐漸加緊，對於各項儀器，急宜購置，故程院長對於此點，極爲注意，現正在積極籌備中。

(7)「宿舍及實驗室」本院宿舍，原有第一第二兩所，以及女生宿舍一所。本期因與社會科學院合設一處，再以兩院各有新生添招，人數擁擠，故特將舊有之地毯廠，於本屆暑期內，亦翻造爲學生宿舍，連同舊有之第一宿舍，一併與社院合住。至舊有之第二宿舍，除一部份仍爲舊生寄宿外，其餘暫作爲教職員寢室，及會議室，與學生各團體之辦事處，均係與社院合用。至化學物理兩實驗室，在上期即改設在七八兩教室。其儲藏室與學生閱報室等，早於上年設置，現均仍舊

。此外如機工實驗室，（暫合設在物理實驗室）汽車實驗室，（設儲藏室左近）圖書室，（暫設在舊禮堂）技術員室等，（設第二宿舍樓上）均於本期增設。

（8）「大門及禮堂」本院舊有大門，極形狹小，觀瞻出入，均感不適，故本屆暑期內，特改開至第二宿舍中間樓下。至於舊有禮堂，本爲工廠改設，規模頗欠宏敞，故本期已由校長核准，另建於圖書館之後方，不日即行開工，預計兩月後，即可落成。

以上所述本院現況大略如此。

工廠概況

本工廠爲本校之實習工廠，分設各部，計有鐵工（翻砂在內），印刷，橡皮，罐盒（洋鐵印花在內）桅燈與玻璃六工場。本工廠爲國立學校之工廠，與普通者不同，須注意於製造之意義及製品對於社會之實益。目前困難之點，首爲資本，次爲人才。本大學創辦伊始，僅及二年，百端待興，費用屢絀，故於工廠資本仍付缺如，一年以來，本工廠祇得勉維現狀。況工作分部既多，需資亦鉅，欲於學校經費內撥充，無從實現，因學校之預算內固無工廠之資本。因此不得不望國人之提倡勞働教育者，或熱心製造者，或以政府機關，或以私人團體，出資與本廠合作，共圖振興。

本工廠現因資本缺少，六工場中開工製造者，僅有鐵工印刷二部，總計工友兩百人。茲將二部情形，分述於後。

鐵工場係總合機械翻砂兩部而成，全部機械生產總值在十萬以上，規模宏大，爲本廠各工場之冠，且此項機械頗大，用於製造機械甚爲合宜，如龍門刨車等，皆爲上海各機械工廠不可多得之大規模機械，又廠屋高大，建築堅固，起重機之裝置達於全廠，於工作甚爲方便。翻砂廠有大小化鐵爐各一具，大小砂箱數百，其中最大者可容十餘呎徑之機械，足供機械廠製造之用。此鐵工場設備之大概情形也。十七年工作之大者，除容納三百餘學生實習外，則爲代金陵兵工廠製造全部子彈機計四十六部，至年終方

克完工，遂運南京，經該廠試用後，甚稱效率高越，質料堅固，而全部貨價僅肆萬元，若以此同式樣同質料之機械，購自外洋，所費當在十萬元以上。本工場根據製造之意義與對於社會實益兩點，決於十八年始試造農具，然感於資本之缺乏，遂於本年二月起與中華鐵工廠合作，試辦半年，因該廠在上海成立多年，製造營業俱有成就，且近亦注意於農具之製造，故有此合作試辦之舉，在此試辦期間，該廠製有引擎，抽水機，打米機等多種，不料試辦期滿，該廠亦以資本不逮，無力繼續，遂請解約。此鐵工廠過去一年之情形也，

今秋開學以來，鐵工廠仍收回自辦，現有工友五十餘人，開始製造柴油引擎，打水機，烘棉機等，復請農具設計委員會詳細規劃，積極進行，在本工廠製造農具，既有本校農學院可實地試驗，隨時可以改進，製品可期優良，將來農院同學畢業後，可實地指導農人，以廣應用，前途之製造試用與推廣三部組織完備，必可見實益於社會也。茲者，農鑛部見國內農具有改良製造之必要，曾派員赴江浙兩省實地調查現在使用農具之情形，並改良之方法，曾來本廠參觀，商討之下，主張一致，可謂不謀而同者也，惟該部既無工廠製造，設計改造，不易實行，而本廠雖有設計有工廠，然無資本，亦不能實行，若農部與本廠合力進行，則於農具前途，必有裨益，此正在進行之狀況也。

印刷事業為文化之樞紐，學術之利器，亦學府中應具之一部分也。印刷工場，機械生財，頗稱完善，計分五彩橡皮印，鉛印，繪圖，落石，排字，鑄字，裝訂等共八部，總值約五萬元，其中有橡皮車一部，價約兩萬餘元，能印全張洋紙，五彩印刷，效率甚高，在上海印刷界中，僅有數部。排字部自四號至六號鉛字俱完全，且有銅模，可以自鑄，此設備之大概情形也。總合橡皮車石印車每日可印三十大令至五十大令，鉛印車可印十大令。排字部每日可出六萬餘字。至於出品優良整潔，素著聲譽，且出貨敏捷，一矯印刷界延期之積習，此工作之大概情形也。本工場為合作組織，即學校與全體職工雙方合作。組織場務會議，決定全場重要事務，由主任執行。如有盈餘雙方各半

，如是場務公開，財務公開，使工友參加工場之行政愈多，則於工場情形，亦愈明晰，愛護工場之心亦愈密切，無取於嚴密監督之必要，同時他方用科學方法，改善機械效率，增加產量，并考核工作，使勤惰優劣，得以分別，此組織及場務之大概情形也。因見工友於工作之努力，不能不略爲獎勵，以別優劣，遂於本年三月起，除工資之外，加給獎金，暫定爲四等，每月從五角起以至兩元，每五角爲一單位。又以臨時失業，爲吾人生活中最大苦痛，而以工友爲最。因日常收入，或供一身，或供給一家，僅能維持日常生活，萬無儲蓄之可能，一旦失業，殊深困苦，故於本年七月起，由工廠出資爲全體職員工友儲蓄，分五角，一元，元半，兩元，四等，按月以各該員工名義，存之銀行。此後非至該員工失業時，不得提用此項儲蓄金。至於印刷事業，最近一年，在上海一隅，技術既無改良，營業亦甚清淡，且彩印一項，因受我國之香烟廠之影響，供過於求，日益危迫。本工場有見於此，遂於去秋起改印花紙，即舍厚利而維本金，至今春始克暢銷，滬上「勞大」花紙之名，頗負盛譽，雖云利益微薄，然用途與意義俱甚遠大。而尤賴全體職員工友之合作精神，一往前進，得以安然渡過此危難時機，則前途發展正未可限量。

農學院概況

農學院原稱勞農學院，現改今名，成立於十六年十月，就江灣前上海大學校舍爲院址。首招學生一班，十七年春續招學生二班，新舊生共一百五十餘人，未曾分系。成立伊始，未有相當開辦經費，僅從事於修葺校舍，未遑論及科學設備。至於農場，僅有校基餘地數畝，尚不足爲廣大運動場，繼在大場鄉離院約三里之處，購地二十餘畝，作爲學生工作之區，未足爲農作試驗之場。農具方面，僅有舊式鋤鈀等數十件，即耕牛水車亦未備，至於新式農具，更無庸言矣。故此時農院之設備，僅可比擬於初創之中等學校，因此於科學教學上頗難切實，而課程方面，農事科學，與社會科學及外國語三者並重，於任何方面皆不能得其專。十七年暑假郭院長辭職，何尙平先生繼任，分設

農藝，園藝及農藝化學三系，各系分甲乙二班，化學系至十月正式成立，購置化學藥品器械千餘元，闢化學實驗室一間，然以普通小課桌爲實驗檯，狹小不適用，擱板爲架，器皿壘積，農園二系合闢實驗室一間，僅備顯微鏡一架，標本數件而已。課程大致如前，此時有系主任三人，農場主任一人，專任教授四人，兼任教員四人

今年一月何院長赴法，李亮恭先生繼任，次第舉辦之事頗多，其最著者有三：

一、改訂課程，設立社會科學系　農院課程向以農業科學及外國語三者並重，前已言之，外國語在大學課程中時間不宜多佔，先行減少，至於其他學科，因學生志趣不一，有願求得專門技能者，有願多習社會科學者，兼顧而並重之，反使各不能達其目的，乃設立社會科學系，凡有志於此之學生，自由加入以社會科學爲主，以農業科學常識爲附，其餘仍留原系，以農業科學爲主，以社會科學常識爲附，從此方各得其專

二、增加設備　一學期中前後共請得設備費四千元，各系設備，略事增加。農學實驗室添置顯微鏡四架，解剖器解剖皿各十五副，動植物切片標本二套。氣象儀器數具，化學實驗室添置大實驗桌五張，可供二十人同時實驗，儲藏櫃，藥品架，洗滌器等十餘件，精細天秤一具，器械藥品若干，並另闢天秤室一間，規模乃粗具。此外購置意大利蜜蜂種十箱，建造最新式養雞室一大間，可容雞一百隻，購養來航雞雞數十隻，自孵百餘隻，並在農場小塘養鴨養魚，以供學畜產者實習。又建造溫室一間，爲繁殖花卉之用。乃以校基空地數畝，作爲園藝系實習區。大場鄉農場，爲其餘三系實習區。另在校舍近旁租地十餘畝，專供試驗棉作及稻作之用。

三、改正學生習慣　農院成立年餘，素主學生自治，不定各項規條，而諸生養成浪漫習慣，秩序頗亂，因一面制定規章，督其遵守，一面指導其組織健全自治團體，使其自策自勵，而遇事嚴厲執行，不循向例，

以事實矯正習慣，頗能有效。

半年中教學上強可進行，諸生能得其暫時所應得者，咸興致勃發，孜孜向學。故此農院之進步，在精神方面，遠勝於物質方面。至於科學儀器之不完備，農場之缺少，乃所最感困難者也。此時有系主任四人，農場主任一人，專任教授四人。兼任教授十人。暑假中得寶山泗塘橋嘉惠工廠地基三百四十餘畝，闢爲農場，暫時頗能足用。乃於假中與泗塘橋中學部相對調，以接近新農場，並以一萬元增加設備，添聘教授，故現今局面較前已大有進步，然計及將來，終非有鉅款不足以爲謀也。

農藝系

本校農學院施教之旨趣，在造就眞能爲中國改進農業及農民服務之人才，故平日採取之教育方針：一使農業科學化；二使學生農民化，農藝系屬本院分部之一，爲欲求達到此種目的，除教授上採取眞實之教材外，尤注重農場實習工作。蓋學理與實事須相輔而行，方不至蹈入空泛也。

本系現設系主任一人，主持系內全部一切事業，專任及兼任教職員共十八人，分別擔任各門功課，技術員助理員等三人，分任農場及實驗室關於實習試驗等一切事務，現系主任爲韓雁門先生。本系學生現分甲乙二組，甲組有學生九人（三年級一學期）乙組二十八人。（二年級二學期）共計三十七人，大多數對於功課尚能用心聽講，實驗工作及農場工作尤熱心從事，此外如動植物標本之採集，農道之測量，農村之調查，均有相當之成績，近復有農學研究會之組織，分組研究學術，又有農業淺說之編纂，以備對農民宣傳之用。

農藝化學系

本學院於去秋七月間分立三系本系，其一也。一年以來，規模粗具，主任包容先生力圖發展，聘請助教，雇用工役，購置必不可省之定性分析器械藥品，計千數百元。就原有教室及桌椅，開始實驗，此去秋之情形也。今春增購器

械藥品之外，復置辦實驗檯，貯藏櫃，試藥架等，實驗室煥然一新，又聘請方乘先生教授分析化學，曾義先生教授細菌生理化學，關於化學之功課，多所增加，本學期院址遷於吳淞，實驗室共分爲定性分析室。定量分析室，天秤室，儲藏室，化學教授準備室，及研究室等六處。一面添置實驗臺，貯藏架，天平臺，毒氣蒸發窗，增購定量分析用器械，計二千餘元。雖云房屋狹小，器藥簡單，但供作目下學生之實驗，已可勉強敷用。其餘肥料土壤食品之定量器，及土壤理學性質之檢定等器，正在訂購。此後能逐漸增置，不無可爲。本學期新添之物理化學生物化學等課，已請馬仁堪先生擔任，有學生甲組（即第三年級第一學期）十六人乙組（即第二年級第二學期）十五人，皆肯致力求學，其二三年級者，宜有苗木果樹種子之燻烟消毒試驗，土壤肥料試驗，家畜營養試驗及農產製造等，目下因設備未周，僅實行肥料試驗一種。此本系近來之概況也。

園藝系

本系與農藝化學系及農藝系並設。自創立以來，已兩載於茲。對於本系之課程，設備，以及擴充計劃，無不擘劃周詳，次第施行。但以農場狹小，設備未周，僅有園藝場十畝，溫室一間。祇有研究學理之功課，而少實習之場所。今年本校在寶山縣泗塘橋新購地三百餘畝，開闢農場，劃八十畝爲園藝場。溫室佔五畝，露天花草，菓樹，蔬菜各佔十五畝，苗圃佔三十畝。溫室已建築五間。添聘技員一人，園丁二十名。本期以園藝較爲重要，招收新生四十名，偏爲兩組。合原有甲乙丙三組學生，共有六十六名。主任爲陳國榮先生。

農場概況

勞動大學開辦以來，已兩週年矣，各種設備，逐臻完全。即農學院農場前在江灣時僅二三十畝，不敷應用，今春覓得寶山縣泗塘橋良田三百餘畝，暨前中學部移交農場四十餘畝，共有三百五六十畝，以作本院之農場，地雖不廣固，不足以供大規模之農事經營，而地段整個，以供本

院農事之試驗，學生之實習，暫時亦敷應用矣。茲將本場組織及現況分述於后。

（一）組織

農場組織大綱，先列表於後，以清眉目。

- 農場
  - 事務部
    - 會計處
    - 販賣處
    - 推廣處
    - 管理處
    - 庶務處
  - 試驗部
    - 稻麥棉豆雜森畜蠶新學農區區區

雛形。

農產製造所　植產製造及畜產製造。

（二）農事試驗

1.稻作試驗

歐美各國注重麵食，而我國則以稻爲主要食糧，故南北諸流域幾無處不栽此作物也。我國稻之栽培，固有相當歷史之價值，然考農家所用之稻種，大率非第種性不純，成熟期不齊，早熟者先凋，後熟者尙青，而稻種亦不甚潔，每多他種種子混雜，耗費地力，徒勞人工，經濟損失，不綦大乎，再以種子不良，栽培未周，病患蟲害，乘機而起，爲災之烈，更不堪設想，目下農民貧苦，民食缺乏，社會不甯，經濟壓迫，其因固非一端，而農作之不事改良，稻種之不知選育，亦一大原因也。故本場稻作區擬從事改良，以收實效。

本場稻作區共有試驗地四十餘畝，差堪應用。茲將改良方法大略述之如左。

1.改良稻種——

（一）理性方面　目的在求稻種清潔，不混有他種種子，擬施行風選，利用機械較爲有效，或用溼選，以去輕浮細小之種子。

（二）種性方面　目的在乎純一種性，增加產量，故混合選，純系選，（獨本選）雜交法，或突變選出等，均爲本區所當採用，而爲極重要之工作也。

2.改良栽培法

（一）耕種方面　耕種方面，如散播，條播，移植，以及種植之疏密方向及種期等，均於稻之收量，有至大之關係，故本區亦一一試驗之，以求其最適宜之栽種法爲目的。

（二）肥料土壤　於稻作之產量更關重要，不可不加以試驗，以祈得一最經濟最合宜之肥料，而能使稻作得最多之產量也。

（三）水利方面

A灌溉　水稻固需水甚多，然灌水的深淺，水質之來源，灌溉之時期，均擬次第試驗，並施用機器打水

，以省人工焉。

B排水　稻固常常需水，然稻田蓄水較久，每易使地溫不足，而致肥料分解不易，反生種種不利，故排水一事，亦擬及時試之。

此外稻之輪作，陸稻栽培，病虫害之防治等，亦在試驗計劃之中。

2.收穫方面　我國稻作收穫方法，固多採取之處，然應宜改良之點亦屬不少。刈禾打穀火力乾溼等，均當從速改良，以省時間與經濟也

4.品種觀察　我國植稻已久，品種繁多，不良者固不少。而較好亦有之。本區目下已從事徵集國內外各種品種，以備明年施行大區品種考察。藉以研究稻之分類，或則取其優良者，再加以比較試驗，或用純系淘汰以選擇之。

2.畜牧

畜牧亦為本農場重要之事業。畜牧區面積約有二十畝。牛有五頭，三頭為蘇義士種，專事產乳之用，二頭為我國水牛，以作力用，養魚養蛙，亦擬施行。養雞養蜂，尤特別注重，故另草概要如下。

3.養雞的設計

肉用種　中國之九斤黃或狼山種雞因其體質龐大，肉量豐碩，本場以此種擇一先事觀察繼以改選其品種，不使雜配，分隔試養，如是數年，當可成為一種純良國產。並可推而遠之，以供國外之選擇。如能加以去勢，待成長時，更飼以豐富滋養飼料還其肉之豐嫩當無比。

卵用種　世界之最著名，者莫伊大利之白色來克杭種若。體質小而強健，食量少而產量多。每年每雞能生卵三百左右。殼色白而潔，卵形大而更富蛋白質。如再加以選擇，改良飼料，幾經寒暑，保其純一，使其年可生卵三百以上為目的，較之本國雜種雞年所生卵不及百枚，兩相比較，真有天淵之別，本場有鑒於斯，對於伊種加以特別注意，將來研究完成，貢獻社會，有益民生，實非淺鮮。

肉卵兼用種　惟美國之盧花落克種是尚，其毛色斑爛可愛，年可生卵二百左右之多，其體重計五斤至七斤，卵亦大，為世界各雞場所重視之卵肉兼用良種也。本場擬購

數種，擇尤試養，給以適宜之運動，棲以衛身之房舍，食以清潔之飼料，更當加以考察改選繁殖，將來質良卵多，其利無雙也。

設備事項如次

1 大雞舍六間分種試養
2 小雞舍六間分配大小雞飼養之用
3 孵卵器二具選其先後生卵孵化之用
4 育雞器二具備養育小雞出殼後之用
5 孵卵室一內分檢卵區有無受精之用
6 配飼室配合一切混食物之用
7 餵飼器備裝粉食半粒食
8 水盆日具清潔之水
9 選卵巢(試驗巢)以記每雞年生卵若干
10 白羽來克杭五十頭內計雄八頭爲配合用
11 盧花落克雞十頭內雄三頭
12 中國九斤黃十頭內雄三頭

4. 養蜂繁殖計劃

我國養蜂業始於上古，載於漢史，祇知收取蜂蜜，不知加意保護繁殖。近十數年前歐洲養蜂學說漸漸傳入吾國，有識之士聞而興起，向日美等國購買純種試養之（即今伊大利金黃色種是，）不計價值昂貴，擇尤繁殖，以迄於今，稍露頭角。然據海關昔年報告，每年進口之蜂蜜，不下十萬元之譜。欲謀取而代之，非積極設法推廣蜂業，不易奏功。積極之法，惟有選擇種蜂，調查花草，因地就宜。本場採用美國最新式之冷氏巢箱，以供研究，而謀推廣，並考四周花草，不足則另謀補種植物以益之。今舉繁殖法如下。

繁殖蜂羣須用人工造王人工分封

如欲養多數之純種蜂羣須用人工繁殖之。繁殖一事須在春期，設有蜂羣卅箱，每箱均有巢脾十框，蜂子充滿，預計來年欲分而爲三，如恃天然分封，勢必聽其自行造王，參差不齊，於管理上困難異常，能得結果，不過十之三四。

如用人工造王法，預計數目若干，祇須用一二次之手

續，就可完成。因用冷氏巢箱三十五只，內部分隔爲二，臨時育王箱各給二框，子蜂由同方向兩角出入，過數日卽將所造成王台導入各小羣間，約三四日新王可如期出齊，再經五六日出外蜜月交配，已經目的完成，就能生卵。如在春花盛開時可得成績十之八九，不足奇也。

如將以上蜂羣情形，欲謀得多量之蜂蜜，以江浙二省計之，大都勢必逐花移放。節制分封，每年每羣亦可得百餘斤蜂蜜。又可分出少數蜂羣，如移殖廣東等省。當更有可觀。

5.農產製造

本場設立農產製造，以利用畜產及植產製造日常應用物品，並可供本院農藝化學系學生實習之用，事之重要，何亞於其他試驗。且我國農民日常所應用之農產製造品極夥，他姑不論，卽以吾國所造之酒類醋類，及大豆所製之醬油豆腐等，已大有研究之價值，土法雖不盡美，然能就其缺點，補其不足，逐漸改良以致完美，是卽本場設立農產製造最低之希望。其他各種製造，亦當按步改進，以成大規模之製造所也。

社會科學院創立之經過及現況

本院自今年暑假起始正式成立，前此勞工學院附設有勞工教育系，工業社會系，勞農學院附設有社會科學系，惟工農兩院之教育系，社會系與其他各系，因課業之歧異設備之不同，致教務上備感困難。又該兩系附設該兩院，名實既有未符，行政亦感不便，關於社會科學之經濟政治歷史諸學科，尤非急爲分別設系，成立專院，不足以資深造又教育部新訂大學條例，規定各大學須設三院以上，始得稱大學，因此本校本年五月十五日行政會議議決，呈請教育部增設本院，與工農兩院幷立，將工農兩院之教育系社會系均編入本院，另招收經濟系一班，於是本院乃正式成立。本院雖正式成立，但本校經費，與前只設工農兩院時無異。幷不增加。院舍則與工院合用，只增蹤宿舍一大所。行政方面如指導課事務課亦與工院合作，聘工院指導主任周邦式先生爲本院指導主任，聘工院事務主任章鼎峙

先生爲本院事務主任。九月間章先生辭職，改聘劉玄虎先生繼任。院長一席，由校長易培基先生自兼。教務主任聘彭襄先生擔任。彭先生於七月一日到院任事，商承易先生辦理一切，卽設立院長及教務課等辦事處，聘李肇禧先生爲院長辦事室辦事員，與工學院劃分院舍，翻造宿舍，聘請各系主任及教授，接收工學院教育系學生二十人，社會系學生廿八人，農學院社會系學生五十一人，及兩院移交成績表册等等。暑假內留校學生甚多，由教務指導兩課令其分別擔任勞動教育推廣工作，如民衆學校，民衆圖書館，民衆電影場，民衆茶園等等，學生均能努力從事，頗著成績。八月始收經濟系新生五十六名。九月新宿舍竣工，諸事籌備就緒，九月九日開學，開學以來，教職員均極忠於職守，學生亦極勤勉努力，并先後組織黨部，研究會，音樂會，體育會等等，精神非常煥發。此本院創立之經過大概情形也。茲將本院本學期學生人數系別籍貫製成一表於次。

本院本年度學生人數系別籍貫年齡一覽表

學生人數													
教育系	二十名	浙江	三十六名	江蘇	三十四名	湖南	三十四名	廣東	十二名	江西	九名	四川	八名
社會系	四十四名												
經濟系	二十五名												
經濟系新班	六十名												
全院學生共計一百五十九名		男生一百四十九名 女生十名		年齡最大者二十九歲 最小者十八歲									

籍						
雲南	五名	安徽	四名	福建	四名	湖北	三名	廣西	三名

貫	
貴州	二名
山東	二名
河南	一名
陝西	一名
吉林	一名

本院經過大概情形，已如上述。茲幷將本院教務指導事務各課概況分別略記於次。

一　教務課

本院自決定增設後，教務方面如教授之預聘，課程之訂定等等，皆須早日辦理，故於六月間卽聘請彭襄先生爲教務主任。彭先生於七月一日到校，是日卽成立教務課辦事處，聘周鼎昌先生爲辦事員，梁公朗先生爲繕寫員，進行辦理一切，本院係新設，事事皆待計劃及設備，四月以來人少事繁，力求教務之完善，學者求學之便利，已稍有成績可觀。茲將本課大概狀況撮要條述於次。

1. 系主任及教授之聘定　學校成績之好壞，以教授人選爲轉移。故本院教授皆敦聘專家担任，教育系主任聘請前工院教育系主任馬雅堂先生擔任，經濟系主任聘請前農院社會系主任孫寒冰先生擔任，社會系主任聘請葉法無先生担任。各系教授，聘請黃凌霜黃叔思黃梁就明鄭若谷陳啓民范定九胡鑑民李權時李炳煐周邦式黎國昌溫崇信周亞屏孫倆工吳頌皋馬崇淦鄭傳中朱通九熊子容樊仲雲陶希聖易廕甫蔣又雛王健吾趙少侯陳友松祝枕江諸先生担任，後教育系主任馬雅堂先生辭職，改聘章友三先生繼任，黃凌霜馬崇淦胡鑑民三先生辭職，改聘周孝菴張宗文翟俊千三先生繼任。

2. 系別之編定　本院本擬設教育社會經濟歷史政治諸系，以經費關係，暫只設教育社會經濟三系，本課將工院移來之教育系，仍保留爲教育系，將工農兩院移來之兩社會系，改編爲社會經濟兩系，由學生自由選擇一系，現教育系學生爲二十八，社會系學生爲四十四人，經濟系學生爲卅五人

，經濟系新班六十人，（原只五十八人，外二名係別院休學學生轉入）

3. 本學期課程之訂定　本院係新設，學生又多係別院移來編入，故本期課程之訂定，一方面須顧及各個學生前此學業情形，一方面又須顧及本院此後整個課程之計畫。除經濟系新班按照本院課程編課外，餘如教育系社會系經濟系，本學期課程乃由教務會議訂定，必修課外另設選修課。茲將本學期各系課程開列於次：（一）教育系課程——中等教育，教育行政，普通教學法，教育研究，教育心理學，鄉村教育，黨義，軍事訓練。（二）社會系課程——社會問題，倫理社會學，社會調查，社會學深究，應用社會學，中國社會史，黨義，軍事訓練。（三）經濟系課程——經濟思想史，財政學，統計學，經濟史，政治學，黨義，軍事訓練。（四）經濟系新班課程——人類文化，社會科學概論，人文生物學，外國文，論理學，經濟學，黨義，軍事訓練。

4. （五）各系選修課程——政治學，新聞學，現代教育思潮，國際公法，法學通論，文學概論，英文文學選讀，法學，日文文學選讀，勞動文藝，國際問題，市政學，農民問題。

體力工作之實行　本校教育，方針技術與思想并重，理論與實際并重，以養成勞動運動及勞動教育實際人才，又學校免收學膳各費，學生須作生產工作，以資補助，故對於體力工作嚴格實行。惟本院與工農兩院情形不同，難得相當體力工作，本課乃規定以印刷工作打字工作，及勞動教育推廣事業以代本院學生體力工作。

5. 研究室之設置　社會科學參考書藉汗牛充棟，學生當無能力盡量購備，圖書館亦以特種情形不能如數供給，本課特創設研究室，將各教授課程應參考之書藉，一一購置陳列其中，以備學生課後隨時翻閱自修之用。

6. 本院各系課程之訂定　本院自決定設立後，校長

社會科學院概況

辦公處即根據本校教育方針，將全院課程大綱草案擬就後，又由本院教務會議討論決定。茲將該課程規則及各系課程表附列於次。

社會科學院課程規則

(二)指導課

本院指導課新近方始成立，故無多大成績可言；所幸指導大綱，早已擬定，一切進行計畫，不難逐漸推行。茲將已辦各事及擬辦各事略述其梗概於下：

自本院開辦以來，即聘任周邦式先生爲指導課主任，易鴻圖先生爲事務員。周易二先生就職後，對於學生之思想行動，即加以正確的指導，而尤急於統一全院學生之思想行動。因本院學生，可分爲三大部分：一部分來自前勞工學院；一部分來自前勞農學院；另一部分則新招之學生是也。各部分之學生均各有其特殊習慣，欲使之造成一整個的校風，自非先統一其思想行動不可。關於此點，指導課除採用集合的方式外，並用個別的方式以訓練學生。如強迫學生參加紀念週，命令學生參加國慶紀念大會並提燈大會，以及提倡學生會，唱歌隊，西樂研究會等之組織，均爲集合式的訓練方法。至個別式的訓練，即隨時與學生談話是也。此外如印發中國國民黨第一次全國代表大會會議錄，以及其他刊物等，對於學生之思想行動，均有莫大裨益。至於學生之日常生活，貴在有紀律，守秩序。指導課對於此一方面，亦極注意，如整理學生宿舍，辦理學生請假，視察各班教室等，均努力爲之，不稍懈怠。

至關於將來之設施，當悉本指導大綱所定，循序進進。最近計畫，則有下列各項：(一)領導學生積極參加勞動教育推廣事業並考察其勤惰；(二)實行本大學學則，冀從消極方面革除學生種種不良好之習慣；(三)提倡體力工作以打破偏重勞心的積弊；(四)喚起學生對於體育之注意，以養成其健全的體魄；(五)舉行講演比賽以鍛鍊學生之思想與口才；(六)訂立學生團體組織規則以增進學生團體組織的能力；(七)分發各種良好印刷品，使學生完全趨向於三民主義化。上舉各端，皆犖犖大者，現正在詳細規劃中。

(三)事務課

本年春季，學校有創設社會科學院之建議，決於秋季實行。以一時難覓相當校舍，及困於經濟，故院舍與工學院合用。關於事務課事宜特聘章鼎峙先生爲主任，專司其事，並另聘何家焌先生爲事務員，襄理一切。

工學院校舍，原屬無多，故本院增設後，即將本校之地毯廠，改建爲學生宿舍，以七千餘金，招標承造，得標者爲大新營造廠。於國歷七月十一日興工，雖阻於天雨，至開學時，亦告完成，此外尚由該課僱工建造新式盥洗室兩間，及裝置全舍電燈，其間一切設施，俱臻完善；至於辦公室，除院長辦公處，及教務課分別辦公外，其指導事務兩課辦公室，均與工學院指導事務兩課合用。教室則與工院分用，餘如膳廳，浴室，廁所等，概與工院共用。

迨至九月初，該課主任章鼎峙先生辭職他去，由學校聘請劉玄虎先生繼任。自劉主任視事以來，仍本以前之計劃進行，關於房屋之分配，校舍之修葺，購置之增加，設施之改進，均已次第舉辦；最近又新闢極大運動場，舉凡足球，籃球，網球各項，無不力求完備。其他改良校園，增植花木，種種設備，皆具藝術之精神；是以每日工作，極形忙碌，所費亦巨，今已煥然可觀矣！

社會科學院課程規則

一、社會科學院暫設教育學，社會學，經濟學三系。

二、本學院採用學分制，一學期每週上課一小時，或實習調查二小時爲一學分。

三、本學院各系學生，每學期至少須修滿二十一學分，至多不得修過二十四學分。

四、本學院各系學生，至少須修滿一百六十八學分，方准畢業。

五、本學院各系學生，須遵照教育部命令，一律受軍事訓練。

六、本學院各系學生，須每週從事四小時至六小時之體力勞動。

七、軍事訓練及體力勞動，均不給予學分，但不及格者不得畢業。

八、本院學生須於第二年開始時認定教育學社會學經濟學三系之任何一系爲專系。

九、本院各系學生須頭二年內修畢本學院共同必修課程，其科目如下：

第一年

黨義	四學分
人類文化（說明另詳）	六學分
社會科學（說明另詳）	八學分
心理學	三學分
論理學	三學分
生物學	三學分
外國文（英文或法文）	十學分
總計	三十七學分

第二學年

黨義	四學分
人類文化	四學分
藝術概論	三學分
哲學概論	三學分
統計學	三學分
法學通論	三學分
勞工問題	三學分
農民問題	三學分
外國文	十學分
總計	三十六學分

兩年共同必修科目共計七十三學分

十、本學院各系必修科目，由各系斟酌各系性質與需要規定之。

十一、本學院各系選修科目學生須照各系之規定選修之。

十二、本學院各系學生，除本院必修本系必修及選修以外，得於他系選讀若干學分。

十三、本學院保有變更各系課程或增減各系科目之權。

教育學系課程規則

一、本學院共同必修科目共計八十一學分（頭二年共同必修七十三學分及後二年之黨義科目八學分）。

二、本系必修科目共計四十七學分

三、本系選修科目共計二十二學分

四、系外選修科目共計十八學分

教育學系課程表

課程科目	修完年限	學分	必修或選修
黨義	四年	十六	本院必修
人類文化	二年	十	同上
社會科學	一年	八	同上
心理學	半年	三	同上
生物學	半年	三	同上
哲學概論	半年	三	同上
藝術概論	半年	三	同上
法學通論	半年	三	同上
統計學	半年	三	同上
勞工問題	半年	三	同上
農民問題	半年	三	同上
外國文	二年	廿	同上
教育概論	半年	三	本系必修
中國社會問題	半年	三	同上
勞動經濟	半年	三	同上
社會調查	一年	四	同上
教育統計	半年	三	同上
中等教育	半年	三	同上
教育測驗	半年	三	同上
普通教學法	半年	三	同上
教育社會學	半年	三	同上
教育心理學	半年	三	同上
西洋教育史	半年	三	同上
教育行政	半年	三	同上
教育哲學	半年	三	同上
學校調查	一年	四	同上
教學實習	半年	三	同上
小學教育	半年	三	本系選修
學校衛生	半年	一	同上

現代教育思潮	一年	四	同上
教育專題研究		酌給學分	同上

社會學系課程規則

一、本院必修科目共計八十一學分
二、本系必修科目共計四十八學分
三、本系選修科目共計二十二學分
四、系外選修科目共計十七學分

社會學系課程表

課程科目	修完年限	學分	
黨義	四年	十六	本院必修
人類文化	二年	十	同上
社會科學概論	一年	八	同上
心理學	半年	三	同上
論理學	半年	三	同上
生物學	半年	三	同上
哲學概論	半年	三	同上
鄉村教育	半年	二	同上
都市教育	半年	二	同上
職業教育	半年	二	同上
民衆教育	半年	二	同上
兒童學	半年	二	同上
青年心理學	半年	三	同上
特殊教育	半年	二	同上
比較教育	半年	二	同上
教育指導	半年	三	同上
教學方法論	半年	二	同上
學校課程	半年	二	同上
大學教育	半年	三	同上
小學各科教學法	半年	二	同上
中學各科教學法	半年	二	同上
歐美勞動教育	半年	二	同上
縣市鄉教育行政	半年	二	同上
地方教育問題	半年	二	同上

藝術概論	半年	三	同上	
法學通論	半年	三	同上	
統計學	半年	三	同上	
勞工問題	半年	三	同上	
農民問題	半年	三	同上	
外國文	二年	廿	同上	
社會學史	半年	二	本系必修	
社會學方法論	半年	二	同上	
社會組織	半年	二	同上	
社會問題	一年	五	同上	
社會調查	一年	四	同上	
心理社會學	半年	二	同上	
社會形態學	半年	二	同上	
人種學	半年	二	同上	
家庭社會學	半年	二	同上	
政治社會學	半年	二	同上	
法律社會學	半年	二	同上	

經濟社會學	半年	二	同上	
倫理社會學	半年	二	同上	
宗教社會學	半年	二	同上	
犯罪社會學	半年	二	同上	
教育社會學	半年	二	同上	
世界文化史	一年	四	同上	
社會學	半年	三	同上	
社會政策	半年	二	同上	
中國社會思想史	半年	二	同上	
社會統計學	半年	二	本系選修	
政治思想史	半年	二	同上	
倫理思想史	半年	二	同上	
經濟思想史	半年	二	同上	
勞工史	半年	二	同上	
孔德哲學	半年	一	同上	
禽獸社會研究	半年	一	同上	
希臘羅馬社會研究	半年	一	同上	

社會科學院概況

社會衛生學	半年	二	同上
中國社會研究	半年	三	同上
美學與語言社會學	半年	二	同上
哲學與社會學	半年	二	同上
移民問題	半年	二	同上
各國社會運動史	半年	三	同上
應用社會學	半年	二	同上
人口問題	半年	二	同上
工團問題研究	半年	二	同上
歐洲社會研究	半年	二	同上
南洋問題	半年	二	同上
勞工組織	半年	二	同上
中國文化史	二年	二	同上
優生學	半年	二	同上
社會經濟學	一年	二	同上
勞動立法	一年	二	同上
勞動行政	一年	二	同上

經濟學系課程規則

一、本院必修科目共計八十一學分
二、本系必修科目共計三十四學分
三、本系選修科目共計三十學分
四、系外選修科目共計二十三學分

經濟學系課程表

課程科目	修完年限	學分	必修或選修
黨義	四年	十六	本院必修
人類文化	二年	十	同上
社會科學	一年	八	同上
心理學	半年	三	同上
論理學	半年	三	同上
生物學	半年	三	同上
哲學概論	半年	三	同上
藝術概論	半年	三	同上
法學通論	半年	三	同上
統計學	半年	三	同上

勞工問題　半年　三　同上
農民問題　半年　三　同上
外國文　二年　廿　同上
社會調查　一年　四　本系必修
中國經濟問題　半年　三　同上
勞動經濟　半年　三　同上
西方經濟思想史　一年　六　同上
西方近代經濟思潮　半年　三　同上
經濟學　一年　六　同上
中國經濟思想史　半年　三　同上
經濟史　半年　三　同上
經濟原理深究　半年　三　同上
貨幣論　半年　三　本系選修
公司理財　半年　三　同上
國際貿易　半年　三　同上
銀行論　半年　三　同上
財政學　半年　三　同上
關稅論　半年　三　同上
工資分析　半年　二　同上
交通經濟　半年　三　同上

農業經濟　半年　三　同上
經濟政策　半年　三　同上
合作經濟　半年　三　同上
投資論　半年　三　同上
勞動運動史　半年　二　同上
保險　半年　三　同上
土地經濟　半年　三　同上
失業經濟　半年　三　同上
勞動立法　半年　三　同上
社會主義史　半年　三　同上
消費經濟　半年　三　同上
工業管理　半年　二　同上
社會保險　半年　三　同上
經營論　半年　三　同上
政治學　一年　六　同上
初級會計學　半年　三　同上
高等會計學　半年　三　同上
社會學　一年　四　同上
政治思想史　一年　六　同上
憲法大綱　半年　三　同上

中學部概況

本校創設於民國十六年八月，先後成立勞工勞農兩院。各院除本科外，兼設中等科兩班。一切設施，分隸兩院負責，初固無中學部之名也。一年後，因感中等科與本科相混，窒礙殊多；又同爲中等科，而分隸兩院，管理訓練上亦難免有所分歧。於是於十七年八月將兩院中等科併爲一處，與本科實行分立，稱勞動大學中學部；直隸校長辦公處。設主事一人，總轄全部事務。故本校有中學部之名，而具有獨立之精神與系統之組織，爲期實僅一年耳。在此一年中，又復變動多端。如校址三遷（初附設江灣勞工學院，繼則在吳淞泗塘橋，今夏則又遷至江灣勞農學院舊址）主事兩易（初爲李式相先生，今爲彭晉雲先生）致使本部不能有迅速的進展。然賴本部全體同人之努力，對於校舍之建築，設備之擴充，各種規程之製訂，以及教材之選擇，教學方法之試驗等，不無相當之成績。至於將來如何發展，如何實現本部預定之計劃，則尚待本部全體同人之繼續努力與奮鬥也。茲將本部現狀及將來計劃，約略分述如左：

一、教務

本部設主任及教務員各一人。教務主任自沈其達先生辭職後，即由主事兼代，至本學期始請嚴敘功先生擔任。至組織及職務無大更動，惟關於教務上擴充及改進事項則頗有足資記述者，茲分項略述如下：

（一）學生名額與學級編制

本部舊分六班，計二百八十四人，本學期新招二班，計一百人；除因故離校二十四人外，現在學生實數共計三百九十九人，編爲八班：計三年一期兩班，二年二期兩班，二年一期兩班，一年一期兩班，每班人數至多五十六人，至少三十五人（如下表）：

班次	年級	修業年限	人數
第一班	三年一期	三年	三十九

第二班	三年一期	三年	三十八
第三班	二年二期	四年	四十九
第四班	二年二期	四年	四十五
第五班	二年一期	三年	三十五
第六班	二年一期	四年	五十六
第七班	一年一期	五年	四十八
第八班	一年一期	五年	四十九

（二）修業年限之變更

本部之前身爲工農兩院之中等科，計工院兩班（第一二班），農院兩班（第三四班）。工院成立於十六年八月，本科中等科修業年限均定三年。農院成立稍後，本科中等科均定四年。及十七年秋季本部分立，加入工院中等科預備班一班，及新招一班，預備班畢業年限定三年，卽現在之第五班。新班則因大學部學制變更修業年限延長一年，故亦改爲四年，卽現在之第六班。此本部修業年限變更經過情形也。本年暑假間大學部招生規定入學資格以高中畢業爲準，而本部同人經二年之試驗，亦覺四年年限過短，爲實現本校宗旨及準備升入大學部起見，實有延長修業年限之必要，經多番討論，遂確定自本期起本部修業年限改爲五年，原有各班仍照舊制辦理，五年課程分前三年，後二年；前三年爲普通性質，後二年則分科選修。

二、訓育

本部訓育除例行事務由訓育課主管外，關於指導學生生活改善學生品性等，由教職員全體担負，並組織訓育委員會共同討論並處理訓育上一切事宜。茲將訓育方針，考

查標準，及實施方法，分述於下：

(甲)訓育方針

一、注重革命的訓練，以三民主義爲訓導之最高原則。

二、注重勞動的訓練，養成勞動習慣，勞動技能，及尊重勞動的精神。

三、注重社會的訓練，養成博愛犧牲及服勞共公業務等美德。

四、注重規律的訓練，養成守時守法及善用休閒等習慣。

(乙)考查標準

(一)勞動活動：勞動精神、勞動習慣

(二)智識活動：聽講注意、自修勤勉、思想純正

(三)社會活動：團體服務、利他精神、社交態度

(四)健康休閒活動：運動習慣、衛生習慣、休閒利用、愛美精神

(丙)實施方法

一、根據本校教育方針編成『學生須知』一書，分發學生隨時劉覽，以爲個人修養之助。

二、訓話分下列二種

1 普通訓話　每逢總理紀念週政治報告後，由教職員施行訓話。

2 特別訓話　每逢各項紀念日，或校內校外偶發事項，認爲有使學生明瞭之必要時，由本校教職員召集訓話。

三、談話分下列二種

1 個別談話　爲明瞭學生個性及家庭狀況，或學生言行有應受警誡或鼓勵時；由教職員隨時施行個別談話。

2 班別談話　爲使學生明瞭學校情形，增加師生聯絡之機會及謀學生課外進益與修養起見；由教職員隨時召集班別談話。

四、課外活動　由教職員分別指導，如學生會，各種學術團體及其他課外運動與娛樂等。

五、名人講演　由學校請校外名人講演，以爲學生進德修業之助。

每學期之末，將學生一學期內各項成績，報告家長。遇有特別情形時，則隨時函請家長談話，或通函報告一切。以期學校與家庭間有所聯絡。

三、實習

在本部未獨立以前，學生實習，隸屬於大學部之工務課。本部獨立後，始設專課司其事，并改稱爲實習課，分工場農場兩部。設主任一人，工場管理兼導師一人，農場管理兼導師一人，事務員一人。工場農場並雇請導工若干人，分別指導及管理學生實習事宜。工場現分木工，鑄工，煅工，車工，鉗工五種，並擬於最近增設印刷工場一所。農場現有兩處：一在本部附近，一在寶山大場鄉，共地三十餘畝，本期因學生數驟增，已不敷分配，現正在購置新地，從事擴充。學生實習時數，現每週定爲八小時（工場四小時農場四小時）實習經費，每生每月以一元六角爲標準。（工場一元農場六角）總之工作勞動，爲本校根本精神所在，此後當按學校經濟狀況，逐步擴充，俾得漸臻完備也。茲將工農兩場概況分述於後。

甲 工場

1 本部依據本校工學並重之主旨，並參核學生工作及人數之經驗及興趣規定實習，茲將本學期各班工作分配列表如左：

學級	工作種類	工場分配	每週工時	指導人員	備註
三年一期第二班	鐵工印刷工	木工，鑄工，煅工，鉗工、車工，印刷工場	4	導師本課主任	印刷工未設備前仍在鐵工場工作
二年二期第三四班	鐵工	木，鑄，煅，鉗，車，	8	導師本課主任	
二年一期第五六班	鐵工	木，鑄，煅，鉗，車，	8	導師本課主任	

一年一期第七八班	鐵體力工作	木工操	鑄，煅，鉗，車場，	8	導本課主任	師工操場工作由體育指導指導之

人數／工別	木工	煅工	鑄工	鉗工	車工	總計人數
三年一期第一二班	七 六	九 九	一一 六	七 八	五 五	三九 三四
二年二期第三四班	一一 七	六 七	一〇 一〇	一六 一六	五 五	四八 四五
二年一期第五六班	四 一五	六 六	九 一二	一一 一八	五 五	三五 五六
一年一期第七八班	一五 一五	九 九	八 九	一一 一一	五 五	四八 四九

2 工作：

a 養成刻苦耐勞的習慣；

b 使知工作上的興趣；

c 明瞭勞工的實際狀況；

d 使知工作之意義及價值；

3 本校學生工作時間原有每日四小時之規定，現因功課繁重，工場狹小，工具不敷，可以暫行約減，每週工作以八小時爲度，工農各半。

4 本部爲實行學生體力工作起見，凡有開闢運動場所及修築道路等工作，均由學生擔任之。

5 本部需用物品及農工兩場用具，在可能範圍以內，均由學生承製，以符「自己創造大家用」

之原則。凡遇有不合用之處，可隨時加以改良。

6使學生實習工場製品之成本會計。

乙　農場

本部爲便於學生實行農務及提倡改良農業起見，設備力求完善。但祇求便於實際工作，不事鋪張。所有徒費巨金而不切於實用之大農具，概未採用。本部現有之農具：如冰鐵犂（俗稱洋犂）播種機，點播機中耕器，噴霧器，大小鋤頭，釘耙，鉤耙，木耙，鍬，鐮刀，移植鏝，糞桶，糞杓，畚箕，扁担，連枷鐵，穀籮，箒箕，竹篩，噴水壺等等，應有盡有，頗能敷學生工作之用。此項農具，經本部工場農場導師研究改良，較普通農家所用者，工作較爲便捷。大場鄉農場內現有農屋三大間，廚房一間，牛舍一間，飼料室一間，周圍作有竹籬；籬外有小河環繞。內築有花台，栽植花木。花色花香，引人入勝。以故附近農民及外來遊客，常來參觀，本部亦常藉此與農民聯絡，爲宣傳改良農業之機會。又氷鐵犂耕地較深，普通牛力太小，不克拉行前進。本農場現畜有大水牯牛一隻，以備應用。至於雞場，蜂場，羊場，豬舍，溫室，陳列室，測候儀器，及農產製造之設備等，現尚在籌畫之中，期於短期間內實現。

小學部概況

一　沿革

本部於民國十六年八月開始籌備，九月十四日開學，名國立勞動大學勞工小學，隸屬於勞動大學勞工學院。民國十七年一月直隸校長辦公處，同時設分校於勞農學院，改名原有勞工小學爲勞動小學第一校，農院新設分校，爲勞動小學第二校，十七年十月改今名，並將第二校改稱小學部第一分校，十八年七月更添設第二分校於寶山縣泗塘橋，原在農院之第二分校，亦同時遷入北寶興路張三橋新校舍。

二　校舍及設備

本部校舍現有禮堂兼膳所一，僅能容三百人集會。教

室每室小的可容卅六人，大的可容四十人。宿舍樓房一，可容教師十六人學生四十八人。傳達室會客室辦公室事務室校工室廚房浴室盥洗室雜具室農具室圖書儀器室廁所各一。兒童自治辦公場二園地二運動場二校園一，幼稚園基地兼農場一。教室光線空氣均尚充足。其他各室，均嫌窄逼，不敷應用。計劃已定日內即可動工建築的，有幼稚，一年級教室及大會室，新屋落成後，擬將原有餘屋作爲閱覽室小博物館工場等。

第一分校校舍係租地建築，現有教室三，各可容四十人，教師住室四，辦公室一，校工室兼廚房一，會客室兼膳所一，廁所一，全部建築費僅一千三百餘元，既不堅固耐久，（因係竹料構成）又狹窄不敷應用。但光線空氣都甚適合，地點在村落間更饒清趣。在計劃中擬添建教室及辦公室各一，本年內或可動工。

第二分校係暫借顧家廟充用，現有教室二，辦公室一，教師住室二，廚房一，天井一，室宇既狹隘不堪，光線空氣更不適宜，且因環境關係，廟中原有泥偶神像，一時

尚未能撤毀或遷移。現正在計劃另建或改築中。

本部各校課室桌椅均足敷用，惟因歷次添置，每因時間與經濟的制限，有不甚堅固適合者。教師圖書庫現有圖書三百四十册，兒童圖書庫現有圖書五百五十九册，本學期領到圖書臨時費二百元，不日即可購置。自然科方面現有儀器一百三十六種，標本六組，化學藥品念五種，挂圖五十餘幅，社會科方面有挂圖四十餘幅。工藝農藝科方面有工具一百六十餘件，農具五十餘件。

校景佈置以兒童化科學化藝術化革命化勞動化爲原則但現在尚未全部完成。

三　教育

1.目標

培養身心健全能負改造生活的勞動力

- 健全的體格—強壯優美
- 獨立生活的基本知能—普通知識，基本技能
- 科學的頭腦—試驗創造的精神，分析綜合的能力
- 互助合作的習慣—共同生活的習慣，組織的能力
- 藝術的興味—藝術的鑑賞與創造
- 革命的精神—奮鬥犧牲博愛

.2 教導方針

一、養成適合於勞動生活的品格，勤勞的習慣，尊重勞動的觀念。

二、使獲得自然科學與社會科學的普通常識，明瞭人類社會進化的歷程，以養成正確的人生觀。

三、使熟練日常生活必需的基本技能，爲職業的準備，以適應社會生活。

四、注重革命的訓練，灌輸革命的理論，培養革命的情感及合理的服從與合理的反抗的精神。

五、注重團體的訓練，養成互助合作的習慣及組織的能力以發展羣性。

六、培養自動的研究精神和創造的能力，以發展個性。

七培養愛好藝術的興趣，以發展美的感情使受用於生活中。

.3 訓育實施原則

具體方法

訓育實施原則

具體的非抽象的
間接的非直接的
積極的非消極的 } 自治活動 / 師生共同生活

.4 教學實施原則

具體方法

教學實施原則

由心理的進於論理的
以生活爲中心
注意兒童的個別能力 } 設計教學法 / 低年級教材不嚴格分科 / 分團教學法 / 酌取道爾頓制的方法

.5 各科教學目的

四 進行計劃

本部的

(一)關於教導設施者

.1 編輯各科教材

.2 應用科學方法特定試驗工作

(二)關於校舍設備者

.1 建築幼稚園

.2 建築大會堂

3.建築工場

(三)關於推廣方面者

1.設立婦女補習夜班

2.創設兒童公園

第一分校的

(一)關於校舍及設備的

1.建築特別教室(工作室)

2.增築兒童自治辦公室勞作器具室各一間

3.添造表演台

4.添購農村教育的圖書儀器

(二)關於訓育及教學法的

1.各科混合教材的編選

2.各種教學方法的研究

3.勵行本部訓育標準

4.兒童自治組織的完密

(三)關於勞作的

1.擴充農場

2.增加勞作器具

3.附近農村中整潔的提倡和指導

編譯館概況

編譯館，成立於十六年九月。其目的在譯述東西洋社會科學，編著農工叢書，供社會及各學校之研究。但兩年來因編譯人員，時有更動，經費問題，時感困難，以致原定計劃，未能完全實現，深以爲憾。本館工作，可略述如下：

(甲)週刊　凡關於本大學行政事務，教學計劃，工作設計，紀念週報告，名人演講及學生活動諸端，作有統系的紀述，同時登載短篇論文及各種小品文字。現已刊行至第二卷第二十九期，每期銷行在千份以上。

(乙)月刊　十八年秋季本館同人爲發揚總理遺教，鼓吹勞働教育，介紹專門學識，調查勞働狀況起見，除週刊外，特創辦月刊一種，登載校外專門學者之言論，及本校教職員與同學研究之心得。第一卷第一期業已發行，銷路亦在千份以上。第二期業已付印，不日即可出版。

(丙)論叢　本館同人費一載之光陰，將本校歷屆週刊所載有價值之文字，擇尤選錄，並延聘專家撰述論文，彙訂爲勞大叢刊，業已出版銷路頗佳，各大書坊均有代售。該書六百頁，都五十六萬言，印刷精美，內容豐富。

(丁)譯述　本館編譯員兩年以來，編譯已竣之書，有下列九種，一俟經費有著，即將付印。

(一)社會學原理　美國吉丁斯(F.H.Giddings)著　李未農譯

(二)經濟史　法國路易安特(Louis Audre)著　羅喜聞譯

(三)社會學大綱　美國開斯(C.M.Case)著　黃時傑譯

(四)合作之現狀及其將來　英國恩費德女士(H.Enfield)著　許天虹譯

(五)圖騰教　英國佛拉(Fueler)著　羅喜聞譯

(六)俄國革命小叢書　柏克曼(Berkman)著　許天虹譯

(七)西洋社會運動史　日本石三四郎著　方光燾譯

(八)社會問題體系　日本河田嗣郎著　劉叔琴譯

(九)國際勞動運動史　日本林癸未譯　鍾顯謨譯

在最近的將來，本館同人仍擬分任工作，調查中國各地勞働狀況，從事編著中國勞働年鑑，並延請專門人才，編著各種勞働叢書。

附本館現任職員表

主任　易培基(兼任)

編譯員　熊子容(週刊主編)溫崇信(月刊主編)陳啓民

編譯助理員　金天錫　袁輝顯

校外特約編譯員姓名，見本校教職員一覽表。

圖書館概況

本館成立至今，不過兩年，初以經費及房屋之限制，未能力謀擴充，常引爲憾事。去秋以來，得學校之提倡，及各教育機關之贊助，遂得略具規模。茲分述概況如後：

組織　本館由校長聘請主任一人，主持全館事務，佐理一人，協助主任處理館務，館員六人，分任編目閱覽出納等事，及農學院中學部分館館務，此外由校長聘請本大

學職教員及圖書館主任爲圖書委員會委員，主持關於建築計畫編輯書評等事務。

圖書館概況

設備　本館闢閱覽室二間，一置報紙，一置參考書及雜誌辭書等，共可容百餘人閱覽。書庫一所，可藏書五萬冊，裝修編目辦公室各一間，分館：一設吳淞泗塘橋本大學農學院，一設本大學中學部，均各有藏書室一間及閱覽室一間，閱覽室各可容五六十人。至各種用具現雖未能完備，然繼續添置，當臻完美。

經費　本館現確定圖書購置費爲每年壹萬二千元，其中約百分之二十爲報紙雜誌費，百分之八十爲圖書購置費。

藏書總數　本館十六年度藏書總數，爲中西圖書三千三百十四冊，中文雜誌三十四種，西文雜誌二種，十七年藏書總數爲一萬六千六百九十五冊，西文雜誌二十八種，中日文雜誌八十一種，中西報章共十餘種，雜誌合訂本約百餘冊，地圖約五十餘幅。十六年度中國文二，七九八冊，外國文五一六冊，十七年度中國文一五，〇七一冊，外國文一，六二四冊。

圖書分類　本館採用杜定友氏之圖書分類法，而斟酌損益之。關於農業則嫌其過簡，乃重加分析，因本校有農學院之設，而本館之志願，亦欲使農院分館，成爲專門之農業圖書館也。

其他　其他關於閱覽規則，借書規，約學生學術團體借書規則，巡迴文庫之辦法，以其條文過多，茲不贅載。至本館今後購書之目標，擬於普通有價值之中西文書籍外，儘量搜集關於勞工問題之圖籍，俾能供專家之參考，而符本大學之宗旨。

醫院概況

中國學校之有醫院，當以吾校始。其他學校雖有校醫之聘請，或診所之設置，然皆規模簡陋，每週或數診，且藥須自備。吾校則不然，醫院中有常駐醫員，每日開診時間較普通醫院或相倍蓰，藥品皆由學校供給。雖草創之初，諸多未備，而醫院之雛形具矣。

考吾院誕生爲民國十六年之秋。一時因無適當屋宇，僅居於鐘樓一隅，以行診療。惟當時全校人數不多，病者亦寡，故因陋就簡，已可了事，邇來吾校進步蒸蒸日上，工農各院已經分址，大中小學均行獨立，且今秋另有社會學院之創設，範圍既廣，校務日繁，而吾院之責務亦因之而加重矣。故去歲病人日以五十計者，今日合各院之數，已增至日必百人矣。所幸學校中人類皆能守愼微之旨，故所謂病者實乃不足記述之輕症爲多，是亦不幸中之幸也。茲將吾院近況概述於左：

一、設備，　本院院址本在校內鐘樓下工廠部之對面，前以校中病人不多，藥品器械亦較少，故所有房屋六間，已經勉強敷用。今則病人日增，院中職員之數亦加多，大有人滿之患，故早有設法他遷之計。嗣聞教養所停辦後，房屋均行關閉，因乃商議將醫院移入，俾成整個治療機關。修葺數週，費金半千，已於雙十節日遷移新址矣。現在吾院有樓上，樓下，及樓後三處。樓下設診察室，待診室，手術室，配藥室，檢查室等。樓上爲醫員職員寢居及儲藏藥品之用。樓後爲療養室，前有草地，後有曬場，大合醫院之性質。

以上所述，祇就本院而言。農院以地處僻壤，來院就診者諸多不便，因特由本院分設一診察配藥室。另有一間爲醫員寄宿之用。中學部則離本院不遠，尚無鞭長莫及之苦，且以人手房屋之關係，故目下祇有診察之處而已。

二、組織　本院目下之組織如次：

主任	一人
醫生	二人
助手兼配藥	二人
看護婦	一人
工役	二人

以上醫生與助手中分駐農院者一人。

三、視病時間　初無定規，故來院視病者終日不絕。醫生助手均不勝其苦。日久人疲，事繁心怠，兩無所益，兩有所損。自今秋起規定時間如左：

平日開診

上午　九時至十一時
下午　一時半至三時半（但星期二四六本院醫生在中學部視病）
星期日記念日等停診，長期假中按臨時規定。

四、病症概況　病症以個人之職業，年齡，性別，地方，氣候而不同。吾校學生所患之病，大概如下：

外科病症　工院生以外傷爲多，農院生亦然。惟昆蟲刺傷，則爲農院所獨有，是因農院養蜂所致。中學生之患創傷者，日必數起。其因在劇烈運動。此外外症中之最普通者爲潰瘍，而尤以發生於下腿及脚上者爲多。患淋巴腺肺者亦非罕覯。

皮膚病中之患濕疹癬疥類者亦不少。眼病以痧眼爲最多，約占全校人數十分之二。他如患麥粒腫者亦屢有所遇。耳病以外聽道濕疹最占多數。

內科病症　消化器實占據大半。而尤以患胃腸炎便祕者爲多。是乃由飲食不愼所致。而飲食物中調味品如辣芥等物，實爲致本病之源。

呼吸器病以氣管支炎爲最富。深秋之候，患者尤多。

神經系病中之神經衰弱及頭痛患者，比比皆是。彼攝生不愼，思慮過度，實爲起病之因。

此外以氣候地方而患病不同者：如農院中學以地處鄉間，夏秋之交，惡蚊猖獗，因之傳染瘧疾者，卽以農院一院而論，在八九兩月之間已有四十餘人之多。五月以後九十月以前，患脚氣病者實繁有徒。今歲傷寒症之發生雖較去年爲少，但因此而在滬損命者竟有二人。患腦膜炎而死者一人。患胃穿孔蟲狀垂炎等而在紅十字會醫院受手術而死者各一人。負笈來學，抱病而終，有志未逮，良足悲已。

以上所述，不過就其犖犖大者。若夫鎖碎之例，恐占篇幅，姑不贅焉。

(一)勞動教育推廣委員會組織大綱

第一條　本會宗旨爲

(一)施行農工補習教育

(二)宣傳及推行勞動教育

(三)養成學生對社會之同情及服務之能力

(四)喚起農工參加國民革命

第二條　本會以下列人員組織之

(一)秘書長

(二)總務長

(三)秘書

(四)各院院長

(五)各院教務主任

(六)各院指導主任

(七)社會科學院各學系主任

(八)工廠廠長

(九)常務委員

(十)校長辦公處事務主任

中學部小學部推廣事業，另由各該部自行組織辦理之

第三條　本會以秘書長爲主席，秘書長缺席時，由總務長代理之

第四條　本會設常務委員一人，辦事員若干人，處理日常事務，由校長聘任之

第五條　本會會議規則，適用本大學會議通則

第六條　本會職權如下

(一)草定推廣計劃

(二)編造推廣事業之預算

(三)領導學生執行各種推廣事業

(四)攷核學生關於推廣事業之工作

第七條　一切推廣計劃，均由委員會通過，呈請校長核准施行之

第八條　本會每月開常會一次，遇必要時，得由主席召集臨時會議

第九條　本規程如有未盡事宜，得由委員會修改，呈請校長核准之

第十條　本規程自校長核准公佈之日實行

(二)勞動教育推廣委員會會務概況

本會自十八年二月由秘書處發起，組織成立後，連開會議數次，訂定本會規程，勞動教育推廣總計劃及各部計劃，各部計劃中，計分（一）農工補習學校計劃（二）民衆茶園及民衆圖書館計劃（三）小報計劃（四）講演團計劃（五）新劇團計劃（六）工廠調查團計劃（七）農村調查團計劃等共七項，總計開辦費約需銀一千二百元，每月經常費約需銀五百餘元。

適暑假期至，本會即利用暑假，由周委員邦式等領導留校學生組織暑期民衆學校委員會，暑期民衆圖書館委員會，暑期民衆電影委員會等，辦理暑期民衆學校，暑期民衆圖書館，暑期民衆電影場。（工作情形，見各項事業進概況行中）。

嗣經校長陸續聘定辦事員二人及常務委員一人，並核准開辦費一千元每月辦公費三百元，于是本會在九月間始設一辦公處，由常務委員會及辦事員處理日常事務

九月念五日開第一次委員會，決定最近應行舉辦事業，爲校工夜學兩所，江灣泗塘民衆學校各一所，江灣民衆圖書館泗塘書報閱覽處一所，小報一種，社會調查，工廠調查，農村調查，江灣民衆及茶園食堂，泗塘民衆茶園，民衆電影場，講演團，民衆博物館等，並支配經費用途，交由常務委員會實行。

常委一面擬定具體方案，一面分業列舉其任務，職員，請託三院指導課徵求服務人員。

十月十一日，工社兩院指導課，交來應徵報名服務學生計工社兩院校工夜學十二人，江灣民衆學校二十一人，江灣民衆圖書館十九人，民衆電影場十六人，民衆劇團三十二人，勞動報社十二人，講演團十四人，社會調查三十五人，工廠調查三十四人，江灣民衆食堂五人，綜計社工兩院學生，在江灣方面，願爲民衆教育服務者足有二百人。

自十月十二日起，逐日於課餘時間（星期日上午，星

期一至六，晚上）分業召集會議，組織各機關，分配職務，積極進行，定期舉辦各項事業，截至二十二日止，除社會調查工廠調查尚須籌劃，未經執行，民衆食堂因承辦人尚未妥貼，亦無工作外，其餘校工夜學，民衆學校，民衆圖書館，民衆電影場，民衆劇團，勞動報社，講演團，等均陸續實現矣。詳情具見各項事業進行概況中。

至農院報名應徵服務者尚少，惟農院職員朱璠，鄭之剛，盧采，小學部職員郭人全四君對於勞動教育事業關懷殊切，備極熱忱，曾擬具開辦泗塘民衆茶園，泗塘民衆夜學計劃及預算，函請本會撥發開辦費及經常費等，當經本會第一次會議議決照准，並函聘四君分担主任，就近主持辦理茶園，民衆夜學及校工夜學一切事宜，除校工夜學業由農院事務課直接辦理外，茶園，民校兩項，早經實現矣。概況另詳。

茲將本會所屬各機關工作人數，主要職員暨經費支配概數列表如下

機關	工作人數	主要職員			經費支配概數	
		職名	姓名	履歷	每月經常費	開辦費
工社兩院	12	教務主任	于蓀	社會學院教育系三年級	二十元	
校工夜學		事務主任	朱述先	社會學院教育系三年級		
		訓練主任	李宗樸	工院機械學系三年級		
農校工夜學院					二十元	
江灣民衆學校	21	教務委員	陳耿光	社院教育系三年級	六十元	
		事務委員	錢江	社院經濟系一年級		
		訓練委員	胡煥球	社院經濟系一年級		

泗塘民衆學校	6	教務主任	郭人全	小學部第二分校主任		
		事務主任	鄭之剛	農院事務課職員		
		訓練主任	朱璠	農院指導課職員		
江灣民衆圖書館	19	館主任	王傳孔	社院經濟系一年級	四十二元	
民衆電影場		總務主任	袁哲	社院教育系三年級	四十元	
勞動報社	12	社長	呂道元	社院經濟系一年級		
		經理主任	彭炳盛	社院經濟系一年級		
		編譯主任	賓贊禹	社院經濟系一年級	六十元	
泗塘民衆茶園	4	事務主任	鄭之剛	農院事務課職員		
民衆書報閱覽處		訓練主任	朱璠	農院指導課職員	二十元	
勞大講演團	14	團主任	黃豪	社院社會系三年級		五十元
民衆劇團	32	總務主任	程德一	社院教育系三年級		
		表演主任	胡安惠	社院社會系三年級		
		編譯主任	黃豪	同上		二百元
社會調查	35					
工廠調查	34					
農村調查						六百元

備攷	十元
(一)經常費每月三百元，除右表支配外，尚餘二十八元，經第一次會議議決作爲本會辦公費， (二)開辦費一千元，除右表支配外，尚餘一百五十元經第一次會議議決作爲臨時補助費，	

本會爲研究民衆教育設施起見，曾發函國內辦理民衆教育機關如中央民衆教育院，上海特別市教育局，南京曉莊師範等處徵求辦理概況及計劃等書，藉資參考，旋承中央民衆教育院寄贈民衆教育實驗報告等書計六本，上海市教育局寄民衆茶園社會調查團等小本二種，本會將特製一書架，更廣搜民衆教育書報陳列之，以供從事推廣事業研究參考之用。

本會又因設立民衆圖書館，民衆書報閱覽處曾函徵國內與民衆教育有關係各機關寄贈書藉，承農鑛部寄贈念二本，衛生部寄贈五本，商務印書館寄贈小本一百念六册，合衆桑蠶改良會寄贈小本及表六種，均分別交民衆圖書館，及民衆書報閱覽處，供給民衆閱覽矣。

本會所屬各機關，因第一次委員會所支配之經費多不敷用，紛紛呈請增加經費，計請增加開辦費者，共五百元，增加經常費者，月共九十一元，本會乃於十月二十二日開第二次常會，適秘書處接到校長函，謂「現因時局關係，經費困難，本大學各部分擴充事宜，暫行停止，且候日後經費恢復原狀時，再行辦理」於是本會所屬各事業，分別緩辦或縮小範圍，時勢影響，無可奈何，本會不得不爲一般民衆嘆！

茲將本會委員及職員列表如下

國立勞動大學勞動教育推廣委員會

（委員）熊夢飛（主席）

程干雲　鄭若谷　朱通九　劉松谷　李亮恭　易校長　彭襄　周邦式　林希賢　葉法無　孫寒冰　章友三　柳敏　周寰軒

（常務委員）辦事員 夏泉石　李俠民　譚亦凡

(二)勞動教育推廣總計劃

一、宗旨

1. 施行農工民衆補習教育
2. 宣傳及推行勞動教育
3. 養成學生服務社會精神及能力
4. 喚起農工參加國民革命

二、事業

1. 校工夜學
2. 民衆學校
3. 民衆圖書館及民衆書報閱覽處
4. 小報
5. 社會調查
6. 工廠調查
7. 農村調查
8. 民衆茶園及食堂
9. 民衆電影
10 講演
11 戲劇
12 民衆博物館

三、進行

1. 由委員分担擬定上列各事業具體方案，指導學生進行之。
2. 按照民衆需要分別緩急，實現各項事業。
3. 遇必要時，敦請專門家爲各事業導師或顧問，向服務人員講演學術，以訓練其從事推廣勞動教育之學識及技能。

四、經費

1. 暫定開辦費一千元
2. 經常費每月三百元(辦事員薪水除外)

五、各業計劃

分組製定

六、服務人員

另訂規程

(四)勞動教育推廣委員會學生服務規程

十八年十月五日公布

一、本規程適用於本校大學部各學系學生。

二、凡本大學社會科學系學生，每人每期至少須担任推委會所辦事業中一項工作。

工，農兩院學生，對於本會所辦與工農之學術，技能有密切關係之事業，每人亦須加入工作，惟普通事業，可自由參加。

三、各項事業服務人員及工作，由推委會規定，交指導課佈告徵集，學生自由選擇認定之，遇必要時，得由推委會商同指導課指定派充之。

四、學生一經認定某項工作後，須即遵照推會規劃，按時服務，倘因故不能工作時，須向主任請假，並請人代理其職務，毋任事業中途停頓。

五、推委會遇必要時，須召集服務人員開會或談話，服務生應一律出席。

六、凡服務推委會，每週工作，至多以五小時為度。

永久事業，任期以半年為原則。

臨時事業，任期以完成該項事業為原則。

七、服務生每完成一項工作，須具報告二份，一交推委會，一交指導課，永久繼續事業，每月具報一次。

八、服務成績最優之學生，由推委會陳請校長發給褒獎狀或予他種優待。

若服務生不負責任，貽害事業時，由指導課懲處之。

九、本規程如有未盡事宜，由推委會修改，陳請校長核准之。

十、本規程由推委會通過，陳請校長核准施行。

(五)本會所辦各項事業進行概況

(其一)勞大泗塘民衆茶園及民衆書報閱覽處進行概況

本大學農院及小學部職員朱璠郭人全鄭之剛盧采等四君公餘觀察泗塘農民生活，得悉該處農民(一)神權思想甚深，(二)無時代之認識，感覺農民文化落後，累及革命

前途不淺，特擬具民衆茶園規程及預算，函請本會予以設立，以實施推行勞動教育，經本會第一次委會議決，照准舉辦，本會即函聘四君分担事務主任，訓練主任等職，就近主持辦理一切進行事宜，四君辦理此項，極具熱忱，分頭租屋修房，招人承辦，推委會亦就原擬預算案中所列桌，凳，茶壺，茶碗，燈，樂器等，辦置運送交用，並請由本校校長函知寶山縣存案，十月五日，即行開幕，開幕日，不收茶資，傍晚同時來園飲茶者約有百餘人，平時來園飲茶者每天不下七八十人，園中設立書報閱覽處一所，書報設置不多，而農民對於閱書尚少興趣，所以朱鄭諸君隨時到處講演，及實施其他教育等項，有時佐以留聲機，及絲竹音樂，以助來興，朱鄭四君，對於茶園民衆教育事業，既具辦理熱忱，復饒研究興趣，泗塘茶園前途殊可樂觀。

（其二）勞大江灣民衆學校進行概況

本期本會第一次委員會議時，常務委員提出「實施勞動民衆教育」一案，案中分四項設施（甲）江灣民衆學校一所，（乙）吳淞民衆學校一所，（丙）恢復工社兩院勞工夜學，（丁）恢復農院校工夜學，當經議決「暫照常委新擬方案，並參酌原訂各部計劃試辦之」，茲錄（甲）項如下

（一）校址：二十人至四十人一班，須能容納兩班至四班爲合宜，暫設原成人學校第三分校，及民衆食堂樓上兩處。

（二）學生：（1）招收識字不滿五百之農，工，商民爲初級。

（2）招收識字滿五百，但祇具國民學校畢業以下之程度爲高級生。

（三）學生年齡：十六歲以上，四十歲以下均得爲本校學生，但年在十五歲以下之學齡兒童，本校拒不收受。

（四）編制：擬辦（1）黎明一班至兩班

（2）夜學一班至兩班

(五)課程：初級(I)文字教育(占全課程50—100)

1.識字

2.習字

(II)公民教育(占全課程30—100)

1.三民主義

2.公民常識

3.週會

4.唱歌

(III)生計教育(占全課程20—100)

1.寫信

2.珠算

3.記賬

高級(I)文字教育(占全課程30—100)

1.識字

2.作應用文

(3)星期兩班

每班得暫分爲高初兩級

(II)公民教育(占全課程30—100)

1.三民主義

2.公民常識

3.週會

4.唱歌

5.科學常識

(III)生計教育(占全課程40—100)

1.職業常識及實習

2.算術

(六)教本：1.選用商務書館新時代民衆學校用書

2.選用世界書局三民主義教育用書

3.自編講義

(七)上課時間：(1)黎明班每天早六點半—七點半(一點)

(2)夜學班每天晚七點——九點(二點)

(3)星期上班星期日午前——八點(三點)

(4)星期下班星期日午後——二點(三點)

教職員一覽表

班別	文學	公民	生計
黎明	三	二	二
夜學	六	四	四
星期	一	一	一

(八)支配時間

(九)工作(I)1.辦理招生事宜

2.工作(II)1.訓導學生，盡力社會

3.工作(III)1.籌備開學，開課一切應行設備事宜

(十)組織：按照以上三種工作計劃，擬

(1)每班設班主任一人，專司該班一切事宜，教員若干人，按時授課，由各班主任及教員，組織一全校教學委員會，專辦理教學設計事項。

(2)全校組織一訓練委員會，各班主任爲當然委員。

(3)全校組織一事務委員會，或設一事務主任，專辦第(III)項工作。

(4)上(2)(3)兩委員會，各分「設計」「執行」兩股，每股設一主任。

(5)由教委班主任，訓委設計，執行兩主任，事務主任及推委會職員，組織「校務會議」，決定全校重要事項。

(十一)任期：本校所有各委員，主任，教員，任期均爲半年

(十二)經費：每月經常費，計開

學生(三十五人)書籍用品處	七元
房租(二間)	四元
燈費	二元
書報	二元
修理添置	三元
雜支	二元
共計	二十元

此項預算，是以一班爲準，若增加班數，經費照此類推

(其三)泗塘民衆學校進行概況

本校亦係小學部主任郭人全，及農院職員鄭之剛等公請推委會予以設立者，推委會第一次會議議決准予所請，並函郭人全先生爲教務主任，鄭之剛先生爲事務主任，朱璠先生爲訓練主任，由三先生籌備一切，校址卽附設於小學部第二分校（顧家廟）。十月十四日開學，十五日開課，初到校者僅青年農民六七人，嗣經本校教員幾度之宣傳，並於授課前後佐以留聲機管弦等之娛樂，於是來學者日增，截至十月念二日止，學生數已達二十餘人。

(其四)勞大民衆電影場進行概況

本大學學，向有民衆電影場之組織，其工作成績，頗受江灣民衆之歡迎，唯以前組織不甚健全，基礎不甚鞏固，自本年上期，推委會成立以後，乃特設民衆電影，每月規定經費四十元，本學期開學後，已開演三次矣。

(其五)江灣民衆圖書館進行概況

本館就前新江灣消費合作社。民衆俱樂部閱書室及本校成人學校存書爲基本。計原有書籍近一千五百本。本會以原有書籍，爲數不多，且多有不合時代需要，乃發函廣徵國內關於民衆教育出版物各機關請其檢齊書目，列入最新出版品及實價，以便備價購買，現陸續接到此項覆信，陸續寄費定購，以供給本館民衆之閱覽。

本館組織如下

本館設主任一人——綜理本館一切事宜

登記員二人——辦理一切登記事宜

揭示員一人——揭示新到圖書表及規則，標語等

管理員八人——保管，收發報紙，並掌理統計事宜

指導員八人——指導閱書一切事項

(其六)工社兩院校工夜學進行概況

本大學歷有校工夜學，以前由成人部主持，十八年上期，則由事務課辦理，九月念五日，本會開第一次委員會時，決定本會辦理校工夜學，工社兩院一所，農院一所，教職員徵求三院同學服務，發給學生書籍用品及辦公經常費每月共支四十元，校具用品，大概均假借三院，所以不需開辦費，自本會請託三院指導課，徵求服務同學後，工社

兩院應徵報名者，兩天即已滿額，十月十二晚，本夜學開

推廣委員會組織概況

第一次會議，議決本夜學之組織分教務，訓練，事務三部，每部主任一人，當經舉定干藻李宗樸朱遞先爲三部主任，即日籌備一切，於十月二十一晚已經開學，並即上課，現有學生四十人，分高初兩級，編級是用調查，測驗爲根據，分級的標準是答完調查問話一半以上，識字一半以上爲高級，不及者爲初級。教本採用商務印書館新時代民衆學校用書，及世界書局三民主義教育各種課本。本夜學高級學生，因已受有數年夜學的教育，對於民衆教育的課本，每嫌其過淺，教務主任干藻君，爲適應此等情境起見，特提高其教學程度。文字教育方面，添四角號碼檢字一科，公民教育，多授科學常識。

（其七）勞大民衆劇團進行概況

本團原名新劇團，十月十六晚本團第一次會議時，由現任表演主任胡安惠君提議，改爲今名，同時本團組織，亦經胡君擬定，經第一次團員大會時所通過如下：

本團分三部

一、總務部　主任一人

本部主掌庶務，會計，宣傳及一切事務

1. 宣傳股　二人
2. 庶務股　二人
3. 會計股　一人

其他招待，售票等，臨時聘請

二、表演部　主任一人

本部主掌舞台，與演劇一切事宜，又分五股

1. 燈光股　二人
2. 道具股　二人
3. 保管股　二人
4. 化裝股　三人
5. 布置股　四人

其他司幕二人，提示二人（此二人最好請編譯部負責）以及音樂，舞蹈指導等，均臨時聘請

又演員固定基本演員若干人，其餘亦臨時聘請

三、編譯部　主任一人

本部主掌編譯修改劇本等事宜，又分二股

1. 編譯股　二人

2. 文書，印刷股　二人

各職員產生以後，各部協同極力進行，現已公決選定劇本四種，或用本書，或油印發給各演員，聘定向培良先生爲指導，又由向先生介紹，請一化裝指導。表演部每週演劇二次，並購置國語留聲機片，練習國語，決定本校二週年紀念會出席表演一次外，再公演一次。布景，舞台，裝置等，在在研究其最適宜辦法，從事籌備購置，並得二週年紀念會總務部之認可，所有劇場舞台裝置設備等項，統照本團設計施行，總務部擬印製標語及種種宣傳品，編譯部幷編輯民衆戲劇月刊，本團團員，氣象蓬蓬勃勃，對於表演戲劇，大有躍躍欲試之概。

惟本團經費支絀，實進行上一大障碍，推委會原定計劃，本有五百元開辦費，但第一次委員會，因經費不敷支配，核減本團三百元，僅給二百元爲臨時費，而本團實係永久性質，除學校舉辦各種大會，本團參加表演外，擬每期公演二次，以供衆樂，於是各部會同開具預算，請求增加經費，計開辦費請加三百四十元，經常費每期二百一十六元（以月計則祇三十六元）無何因時局關係，學校經費困難，推委第二次常會，對于本團所請，未予照准，則本團刻下尙難望有長足驚人之進展，

（其八）勞動報社進行概況

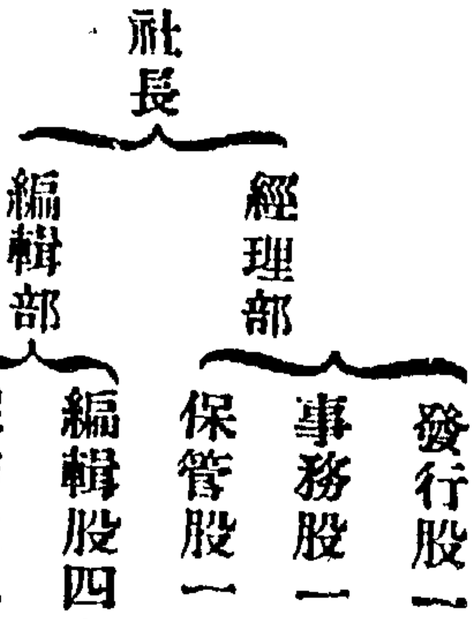

本社于十月十八日，由推委會召集，正式成立，通過章程及重要議案多件，並舉定職員，以專責成。各職員就職後，對於社務之進行，不遺餘力。現已出版三期，每期銅元二枚，暫行一千份，嗣後等當更力謀擴充，以期普及。

（其九）勞大講演團進行組織概況

本團自經推委會佈告徵求團員後，參加者異常踴躍旋

於十月十七召集大會，當推黃豪爲主任劉淑芳爲文書李惠闌爲庶務，該負責人等均頗熱心，次日即開始辦公，團員亦甚負責，互相合作，將來必大有進展。該團現聘請熊夢飛先生爲指導，除每週在校內分別舉行各種集會如講演會，討論會，辯論會，或臨時發起講演比賽會外，並在校外定期向民衆講演，其方式不一，或作遊行講演，或作化裝講演，或作幻燈講演。該團以所負責任，甚爲繁重，刻已公佈徵求團員，擬擴大組織，作大規模之進行云。

（其十）社會調查、工廠調查及農村調查進行

推委會上期草定工廠調查團計劃與農村調查團計劃，本期第一次委員會時，又決定添辦社會調查，交由常委條列任務及擬設職員，徵求服務團員。報名社會調查者計有三十五人，工廠調查者三十四人，本擬十月二十日，二十一日，陸續召集會議，討論進行，嗣因導師，顧問，尚未接洽妥當，而經費亦未充足，社會調查學程，本期亦才授課，當未如期開會。二十二日，推委第二次常會時，亦經議及此項調查事業，決定仍須舉辦，惟經費不足，可縮小範圍，不必照原定大規模之計劃施行。現推委會正與本大學社會調查教授范定九先生協商，擬請中央大學研究院社會調查部主任汪際昌先生與滬江大學社會學主任錢振亞先生担任導師，顧問等職。又聞中央研究院，有調查上海社會之舉，將來本大學或與其合辦，或分區工作，一俟商洽就緒，即行實施調查。

（十一）江灣民衆食堂進行概況

江灣民衆食堂，本前新江灣消費合作社所辦，嗣因社員星散，乏人經理，遂租與一二工人承辦，旋合作社所有器具什物，均由本大學承買，民衆食堂，遂亦移轉爲本大學劃歸勞動管轄，教育推廣委員會管理。推委會委員，有查悉該工人承辦本食堂，營業非以供給勞動平民食品爲主，價格貴昂，入堂就食者，幾無勞動民衆蹤影，於是提出整理本食堂一案，經委員會議決「照辦」，旋即徵求服務同學，應徵者亦有五人，現正着手整理矣。

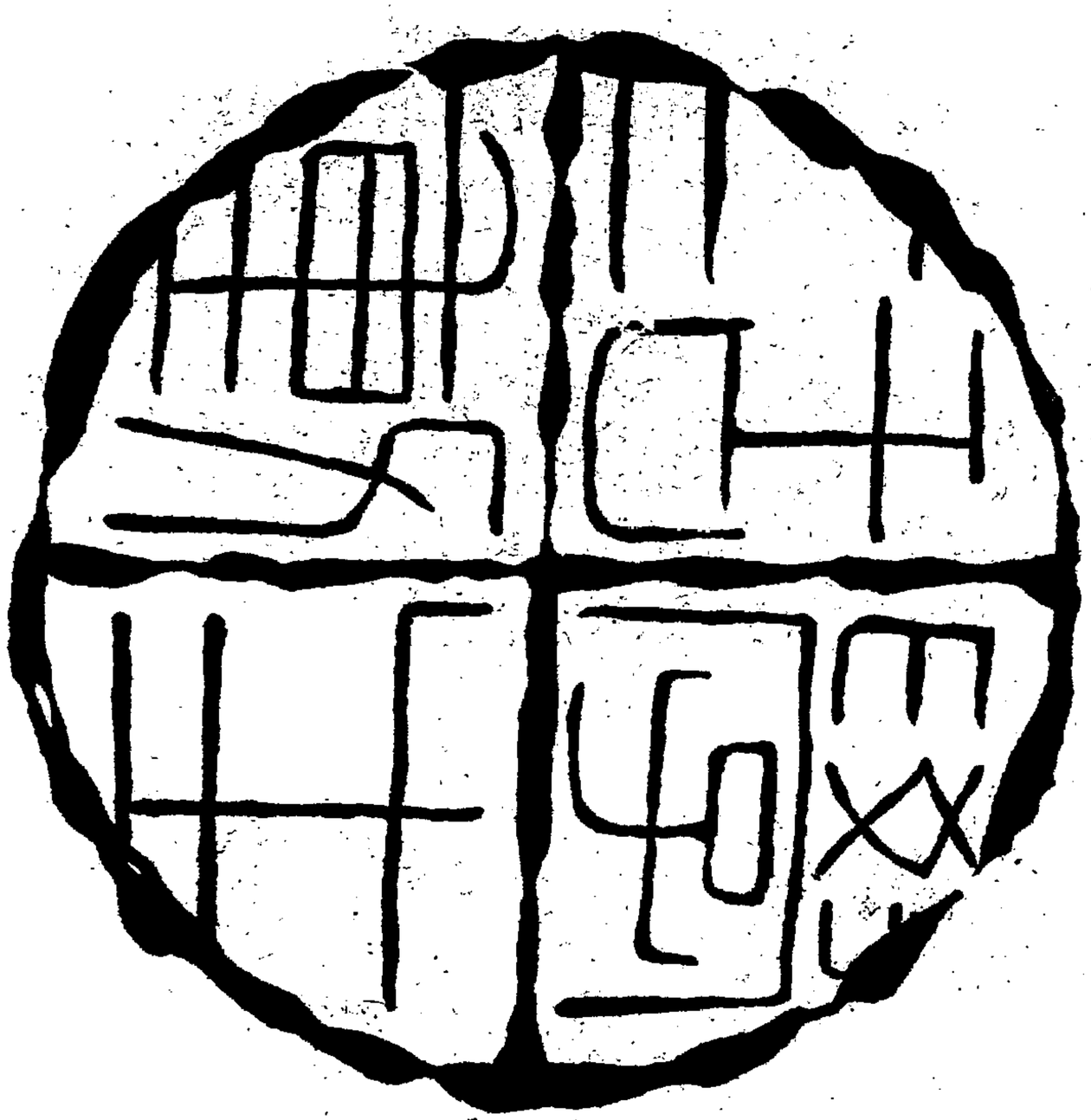

一年來本校學生運動之回顧

在本大學二週紀念的今日，回顧到過去的學運，誠令人感覺到本校的運動，是一天天的進步着，同時令人感到蓬蓬勃勃的生趣。我們學運的方針：對內爲謀同學本身的利益；對外則參與社會活動，以促進國民革命爲主旨，此爲過去學運之原則。自第一屆執委會於十七年五月成立後，秋季即遵章改選，工作成績，如辦理勞動通訊社，頗著成績；喻仲標代表本會當選上海學生聯合會執行委員，使本會亦得站立於領導全滬學生運動之地位；要求學校津貼，俾辦公費得以確定；請求增製冬衣，亦達所願；招待全校教職員，遂得互換意見；與軍事教官談話，軍事訓練由是繼續；盛開音樂大會，同學感情得以團結；頒布廚工待遇條例，足見擁護工友利益；決定經費分配，各分會有所遵循；爲哈埠事件發表通電，表現我革命青年精神；招待國際勞工局長，藉作國際宣傳；召集校工談話，工友得以訓練；餘如交際部之屢次敎請名人演講等事：均屬第二屆執委會工作之表現。待十八年三月，第三屆執委會正式成立，因接受代表大會之決議，總會執行委員，遂由各院部學生會各選派委員三人組織之，分任職務。

在第三屆執委會，對內以各部院學生會爲謀本身利益計，得以單獨辦理。所以對內工作，分會較爲重要，是亦組織變更後之現象。至於對外工作，則有充分表示，本校代表之出席上海特別市學生聯合會，仍當選爲本屆執行委員兼軍事訓練委員會主席，參加上海市學聯之奮鬥及推派代表參與總理奉安典禮。

自暑假以來，同學紛紛回里，暑假期內，上海學聯會雖有暑期委員會，然環境關係，已無多大工作表現，目下第三屆執委會已屆結束，第四屆全校代表大會，正在召集中，敢信在中國國民黨三民主義領導之下之本校第四屆當選之執委，定能繼續革命之精神，努力奮鬥，以謀本校學運之進步。

至於各院系各部之學生課外活動特分述於下。

(一)工學院學生會

本校學生會之組織，開始於去夏日帝國主義者霸佔山東，阻撓北伐的時候；當時因爲反日運動的急需領導，學生會成立倉卒，加之本校創辦不久，這種組織係屬草創，所以全校學運，祇有勞大學生會負其全責。迨秋季開學，各部院同學爲謀會務之發展，和領導的便利，纔決由各院部組織分會，分別辦理各院部會務，而由勞大學生會總其成。

工學院學生會自第一屆執委產生後，會務積極進行，其工作之重要者有新年同樂會歡送中學同學會及解決同學呢制服等。對於同學切身利益，頗多建樹云。

第二屆執委產生後；工作尤爲緊張，舉其犖犖大者而言，有五一紀念會，同學敍樂會，與朱如生陳見道二同學之追悼會之舉行。

其他如勞動電影場之發起，食事經費獨立之運動，智的工場的編纂，與夫滬市各方之調查，均有成績可言，因限於篇幅，礙難詳載。

第三屆執委業於十月三日全體大會產生，當選者率皆品學兼長，前途之進步可預卜也。

(二)社會科學院學生會

社會科學院學生會在本校學生總會中是年齡最小的分子，因本院於今秋才成立，照學生會總章，各部院都可組織獨立的學生會，本會遂於十月七日正式成立。執行委員會設常務委員會，及宣傳，食事，體育，衛生，遊藝，五科。常務委員會又設庶務，文書，會計三股。宣傳科設講演，出版，調查三股。並於全體大會選定瓶克剛君等十一人爲第一屆執行委員，陸國香君等五人爲第一屆監察委員。

本院學生會雖成立未久，而各委員對於工作堪稱努力，對於本院一切學生活動，現在計劃中。遊藝科正擬舉行遊藝會及音樂會，以引起同學對於藝術的興趣與欣賞，體育則務求體育民衆化，使大多數同學得有運動的機會，其他各科亦正在計劃中云。

(三)農院農學研究會

該會成立於今年七月廿日，時值學期試驗，無甚工作

可言。暑假中該會會員曾作作物病虫害之研究及測量農場，現在實行分組研究，計分：（一）麥作組，該組注意品種試驗，浸種試驗，播種試驗及中耕次數試驗；（二）畜產組，該組注意養雞事項之分題研究，參觀淞滬各養雞場及實習；（三）作物病虫害組，該組注意閱讀書籍，實物研究及製標本圖畫；（四）農藝化學組，該組注意關於土壤，肥料，農用藥劑，農產品，農產製造的理論及實驗。除分組研究農業學理外，該會極其注意農村調查，現已製就調查表格，不日即將着手調查，並開始編輯合於實用的農業淺說，以供農民及中小學生之閱讀。

（四）農院農藝化學研究會

上學期農院中同學李君鴻印等鑒於化學之重要，發起組織化學研究會，徵求同志，得十餘人，於三月一日正式成立，當即推郭君競武等爲職員，半載以來，會務進行，不遺餘力。規定每兩週舉行講演會一次，會員輪流講演。並每月每會員須繳論文或研究報告一篇。關於論文及研究報告，於本大學週刊中即可窺見一般，無庸贅言。本學期開學後，諸會員鑒於所學已近於專門，遂將化學研究會改爲農藝化學研究會，並選彭君養怡李君鴻印等爲本會職員。彭君等力學均富，會務蒸蒸日上，定可預期。

（五）農院園藝研究會

在本會未成立之先，少數同學迫於探討園藝的需要，已有了一個齊民園研會之設立，並已有了幾種工作。十八年春開學，關於園藝方面，陳指導員受聘來校任教。因爲他較努力，所以園藝空氣經學生與教師兩方作，便大大遂勃起來了。一部同學更進一步，覺到要主動的，有團結的，有組織的，有計劃的來幹一下園藝，於是便誕生了本會。

本會工作分爲兩部，自本會成立日起，此後五學期爲第一部，注重園藝理論之研究，及技術之訓練。

第二部注重農場實驗及各處實地調查。

本會組織，分文書（並任主席）圖書，會計，庶務，研究五部，各部遇必要時得隨時聘請助理以資襄助。對於研究室之管理和清潔，每日輪派會員二人辦理。

關於研究事項分設蔬菜，花卉，苗圃，果園，造園五組，每組設組長一人，料理各組研究事宜，而由組長會議推舉研究主任一人以總其綱。

本會指導員初聘陳國榮先生担任，現因會務忙碌，增聘周士禮先生爲指導員。

(六)三民主義研究會

三民主義研究會，成立於十七年九月二十七日。其簡章要點爲：1以闡明三民主義之理論及研究實行三民主義之方法爲宗旨；2凡本校教職員，學生，工友，贊成該會宗旨而願服從該會一切決議案者，均得爲該會會員；3設總務，研究，宣傳，三部，每部設委員四人，各該部並互推一人爲主任；4以三民主義爲中心，研究關於國際問題，社會問題，以及政治經濟等項；研究方法，分『個人研究結果的報告』及『互相討論』二項。至於研究部曾集會三次，更分國際問題，社會問題，及政治經濟三組，各組均聘有指導員，先由指導員擬就討論題多種，各會員自由認定數題，加以詳細之研究。該會一俟經費有着，尚擬以研究所得，出一唯民月刊。

(七)勞動教育研究會

勞動教育研究社，係社會科學院教育系學生所組織，宗旨在研究，提倡，發展，和普及勞動社育，並謀社員之團結互助。一年來，各社員潛意精究，其獲觀摩砌磋之益。社務力圖發展，精神殊覺煥然勃發。其組織分研究委員會，編刊委員會，設計委員會，并設幹事團，選出幹事五人組織之，總掌社內外一切事務，內分書記會計庶務交際文牘五項，由幹事五人分別自認之，研究委員會執行社內一切研究事項，如書報介紹演講討論調查等，編刊委員會執行社內一切編輯出版事項，設計委員會則負責計畫社內一切進行事項。關於設計事宜，計畫：(一)編輯勞動教育週刊(二)組織演講會，每三星期一次，(三)研究報告分口頭書面兩種，每三星期一次(四)討論會(五)名人講演(六)研究室(七)民衆夜校。關於研究事項，函索全國教育機關之教育刊物，陳列於研究室，並編輯教育研

究四期附載於週刊中。每期約三四萬字。而社員陳表君搜羅各國實施勞動教育之紀實，編有「各國勞動教育概觀」一書，約九萬餘言，不日卽可出版，尤爲該社生色不少。幹事團於上學期放假時舉行全社社員敍餐及攝影，頗極一時之盛。

(八)社會科學研究社

社會科學研究社係由喻仲標君等三十餘社員所組織，過去曾舉行研究會辯論會及名人演講會多次，且規定社員將研究所得，概由書面報告，俾發行刊物，從事討論，今該社執行委員王應銘等鑒於此種學術團體實有擴充之必要，正在計劃一切進行云。

(九)海濤社

海濤社之成立，迄今已一載有餘。今歲春間，社員達數十人。組織亦漸臻完美，故能始終繼續其生命，而得同學之贊許。本大學之文藝團體中，以歷史之長久論，該社居首位焉。

該社於今歲五月，曾出版海濤月刊，內容頗豐富，印刷亦精美可觀，可謂爲該社努力之惟一結晶。今已出版至第四期，將來擬從事擴充篇幅，內容亦更求其合於時代之要求；以該社社員之努力，吾人自可拭目而待也。除發行刊物外該社尚有閱書室之設置，已搜羅近代文藝名著數百種。

該社正從事徵求新社員，並多請名人講演關於文藝上重要問題。

(十)美蒂劇社

該社產生於十七年十二月，由黃希素君馮和法君等發起。當時正值滬上戲劇潮高，故該會參加的人數狠多，因爲紀念雅典大劇作家優里辟特不朽的努力，故用其成功的作品美蒂 (Medee) 作社名。該社組織分劇務事務兩部，因經費純由社員捐助，故設備方面，不得不因陋就簡，該社工作，除研究著名作家的劇本外，曾公開的表演過咖啡店的一夜與湖上悲劇，結果甚佳。

(十一)西樂研究會

本校同學，多爲苦學之士，故舍體力工作而外，卽埋

頭伏案，終日孜孜。爲調劑枯燥之生活起見，近來校內藝術團體之組織，風起雲湧。工社兩院同學中之愛好西樂者，不願後人，爰有西樂研究會之組織，其宗旨在研究西洋樂器之演奏方法，提倡正當娛樂，發揚藝術。會員共二十八人，會務由雷炳眞裘純等負責，辦事熱心，發展頗快，暫設鋼琴，梵娥林，口琴三組。確定各組組員，由陳可哉，陳夔聲，李金鍠三人，分任組長，按規定時間，率同各該組會員，共同研究，迄今未嘗間斷。在最近的將來，擬聘請專門的導師及增備各項樂器，前途發展，殊未可限量也。

(十二)勞動唱歌隊

去年九月工院愛好唱歌的同學，發起組織唱歌隊，以陶冶性情，美化人生，厥後農院及中學部亦有同樣之組織，成績頗佳。本校一週紀念會及第一屆音樂會，均曾加入表演，今年新設社會科學院，工院及農院轉入社院之唱歌隊員，遂聯合組織合唱隊，於九月二十七日開會成立，通過簡章，定名爲勞動唱歌隊。舉丁學來裘純二君爲正副隊長，每週練習兩次，由學校特聘裘夢痕先生指導，近來並計劃多購聲樂基本練習本，個別加以訓練，務期歌音節奏，咸臻上乘。

(十三)中學部數理化研究社

中學部數理化研究社成立於十七年九月。其宗旨在欲於社內所授功課外，更謀較深之充實。故該社成立之初，即聘周爲羣先生爲數學指導；並於每來復四晚間授課二小時。同時復於正課內已授之部份，加以充分之練習。十七年下學期，該社深覺理化之重要，特聘李文英先生爲物理指導，楊壽宜先生爲化學指導。而數學指導除原有之周先生外，更加聘夏承法先生充之。定每來復四，五兩晚授課。本學期開始以來，數學指導又增聘裘頌蘭先生一人。夏承法先生又慨允主講「最近物理學之趨勢及其問題」書至於化學實驗，正在與學校交涉。總計該社成立，迄今一年有半，諸社員孜孜研究，恆如一日，成績尚有可觀。

(十四)中學部亞波羅繪畫研究社消息

亞波羅繪畫研究社，爲中學部一部分愛好繪畫的同學所組織，成立於今夏四月間。暑假間，中學部遷回江灣，該社留校社員，因鑑於練習繪畫必需一畫室，要求學校，借得三樓七十七號爲畫室，本會成立，雖爲期不久，但賴各社員之努力，成績甚佳。本學期開始，該社因舊有社員不多，特徵求新社員十人，以共策進行，社務方面，必將更有所發展也。

(十五)勞中唱歌隊

中學部同學爲陶冶性情起見，亦有唱歌隊之組織，隊員有二十六人，聘有顧問，指導練習，故成績亦頗可觀。

طاهر خان
لاحق

一、本校一年來的黨務

中國國民黨所負最重大的使命在澈底解放勞動羣衆。當言之中國國民黨實代表勞動羣衆而奮鬥。中國國民黨的敵人，是帝國主義，軍閥，買辦階級，貪官，汚吏，土豪劣紳，和共產黨，然而這些也就都是勞動羣衆的死敵。中國國民黨的主義，政綱和政策，以解放勞動羣衆與實現勞動羣衆利益爲其唯一的目的。中國國民黨領導被壓迫的民衆，與帝國主義及其工具軍閥作殊死戰。經過極艱苦的奮鬥，終能達到推翻北洋軍閥之一階段。於革命既得相當的勝利，黨的教育政策，所急切不容緩行的，唯在創立勞動大學，以擔負實行勞動教育與促進勞動者教育之一切職責。勞動大學在中國革命激進時期誕生，且賴中國國民黨撫育培養而遂其發展，兩年以來，勞大吸收大多數革命青年，施以革命化與勞動化的教育，在社會已公認爲克負黨所付託之使命，爲中國革命前途，表示無窮之希望。綜覽兩年以來勞大的教育，實充分表示三民主義教育之精神。三民主義思想已成爲勞大青年之中心信仰，以三民主義指導勞動羣衆解放運動，勞大青年必爲其先驅。以勞大歷史論，於國立各大學中，雖爲後進。以勞大革命化與主義化的精神而論，實爲絕少可以相比。雖然勞大在完成黨所付託之使命，前途發展正方興未艾。但既已獲得之成績，不得不加以檢閱。綜計勞大兩年以來，教育成績與革命化之精神，固由於學校主持者能站在三民主義的立場，然勞大校內之黨部實竭盡推進之力量。勞大校內之黨部乃由教職員學生工友中黨員所集合。黨員與黨部無論處任何環境，接觸任何民衆，服務黨政府設立之任何機關，應當無時無地不忘黨的使命。勞大黨部與勞大相互督促，共同努力，兩年以來，所克覩之成績，彙成本校二週年紀念特刊之鉅册。本校一年來的黨務自不能不有此專篇以紀之。

甲、本大學各區分部之遷移

自共產黨背叛革命，陰謀破壞中國國民黨，本黨遂決定嚴勵清黨，舉行黨員重新登記。第二屆中央執行委員會第四次全體會議決定整理黨務，辦理總登記，實開本黨之

新生命。因此本大學黨務於四中全會以後，亦劃分爲一新時期。本大學黨務過去之發展，已有本校第一週年紀念特刊之詳載無遺，茲不必贅。茲編所注重惟在本校一年來各區分部獨立發展狀況。本大學各區分部受上海特別市第七區黨部之直轄。自經第七區黨部所指派黨務指導委員辦理登記完畢，即着手籌備各區分部之正式成立。最初因中學部尚在勞工學院內，故合併成立第七區五分部。勞農學院成立第七區八分部。本校各院部因校址關係，已一再有所遷移。故本校黨部亦按各院部情形而有所變遷。茲爲敍述便利起見，應按各院部情形分別撰述。現在係工學院成立第七區五分部，社會科學院成立第七區八分部，中學部成立第七區二分部。惟農學院本學期遷往吳淞，應隸屬寶山縣黨部。遷移未久，尚待開始工作，故缺焉。

二、工學院第五分部黨務概況

五分部黨員最初均係勞工學院與中學部之教職員學生工友。共有黨員六十七人，在組織方面，數量頗爲發達，精神最煥發，工作最緊張。茲分三段以述之：

1.籌備情形，　自總登記辦理完畢，第七區黨部組織部即委易鴻圖孫樂陶爲第五分部籌備委員。自十七年十月起開始工作。在籌備時期，共開黨員談話會三次。舉行小組討論會一次。小組討論題爲『怎樣樹立共信』，結論正確，精神緊張。並召開一次組長聯席會議，於國慶紀念發表宣言，領導同志參加江灣民衆慶祝大會。於十一月四日開第一次黨員大會，並選舉執行委員。結果易鴻圖孫樂陶周長憲當選爲執行委員。王更三袁哲當選爲候補執行委員。各執委當即宣誓就職。以下接述第五分部第一屆執行委員會時期之黨務概況。

2.第一屆執委會時期　第一屆執委會第一次會議，分配工作，推定易鴻圖爲常務委員，孫樂陶爲組織委員，周長憲爲宣傳委員。並決定每兩週開執委會，黨員大會，小組討論會及組長聯席會議各一次。於　總理誕辰發布宣言。並日導同志向民衆宣傳。參加本大學建立　總理石像開幕典禮。十一月十四日下午七時，舉行第二次黨員大會。一一二二慘案紀念發表宣言。第二次小組討論會，題爲（一）

日本的將來，（二）怎樣銷滅封建勢力。第三次小組討論題爲（一）對京市指委總辭職的意見，（二）今後破壞的對象是什麼？十一月念三日本分部聯合第八分部招待本大學教職員，以聯絡感情，交換意見而促進黨義教育。十二月二日上午八時，舉行第三次黨員大會。第四次小組討論會題，（一）建國分時期之理由安在。（二）我們對哈爾濱民衆力爭路權事件應有之認識及援助。十二月十五日舉行反日保路大運動。全體出發演講，並舉行化裝宣傳。第四次小組討論題，爲（一）怎樣提高人民政治常識及政治能力。（二）民主集權制的研究。十二月二十二日舉行第二次化裝宣傳，民衆異常感動。十二月念八日下午七時舉行第五次黨員大會。一月十一日舉行第六次黨員大會。因漢口水杏林案發生，經黨員大會通過，通電全國，一致抗爭。第五次小組討論會題爲「怎樣實現關稅自主。」一月十五日舉行第七次黨員大會，並選出席全區代表大會代表。結果孫樂陶易鴻圖周長憲王更三袁哲沈祖儒熊夢飛七同志當選。二月六日下午七時舉行第八次黨員大會，發布寒假中致

離校同志書。三月二日下午七時舉行第九次黨員大會。並報告易鴻圖同志當選爲七區黨部執行委員。由袁哲遞補爲執行委員。三月三日下午二時舉行歡送中學部同志大會。三月十二日　總理逝世四週年紀念發布宣言並擴大宣傳。三月十五日舉行第十次黨員大會，四月念二日舉行第十一次黨員大會。四月十九日舉行第十二次黨員大會。四月念五日舉行第十三次黨員大會。並舉行第二屆執行委員選舉大會。結果易克嶷周長憲袁哲當選爲執行委員，孫克興劉國澤當選爲候補執行委員。以下遂入於另一時期之敍述。

3. 第二屆執委會時期　第二屆執行委員會於四月二十六日開第一次會議。分配工作。推定常務委員易克嶷。組織委員袁哲。宣傳委員周長憲。即日開始工作。首先分配各小組名單。推定各組組長如下。

第一小組　正組長熊夢飛　副組長朱德民

第二小組　正組長高宗彝　副組長曾錫友

第三小組　正組長朱述先　副組長曾毅夫

五月二日下午七時舉行第十四次黨員大會。決議請學

校編印　總理安葬紀念特刊。並向同志募捐黨義圖書室經費。自五月一日至五月九日一週來，適當五月革命紀念工作緊張之時，本分部先期準備通告全體同志一致努力。於五一勞動節，五三慘案，五四學生運動紀念，五五　總理就非常總統紀念，五九國恥紀念，均發布極沈痛之宣言。同時全體參加本大學召集之紀念大會。並於各次下午一齊出發宣傳。或張貼標語散發傳單。或沿街向市民羣集之處講演。每次散發傳單均在三千份以上。第一次小組討論會討論題：（一）清寫內意義。（二）怎樣抵抗日本對於吉會鐵路路權的侵略。五月二十四日下午七時舉行第十五次黨員大會。決議呈請區黨部從速組織民衆運動，及通電全國一致主張撤銷領事判權兩要案。第二次小組討論題：（一）喚起民衆的具體方案，（二）怎樣撤廢領事裁判權。五月二十八日本分部黨義圖書室開始閱覽。同志閱書閱報者異常踴躍。五月二十九日發第十號通告，令全體同志嚴防反動份子活動。五卅紀念發佈宣言，並張貼極大標語於通衢。下午全體同志分組出發宣傳。並派梁毅李式瑾兩同志參加江灣民衆五卅紀念大會。第三次小組討論題：爲（一）民族利益與階級利益。（二）怎樣增進同志間親愛精誠。六月一日爲　總理奉安日。本分部全體同志參加本大學及七區黨部公祭典禮。並先期準備輓詞一副，花圈一個，於是日陳獻禮堂。下午全體分組出發宣傳。六月二日發快郵代電請全國同胞一致援助張學亮案。六月七日舉行第十六次黨員大會。選舉出席全區代表大會代表。結果易克嶷劉國澤周長憲易鴻圖孫樂陶五同志當選爲代表。隨即議決提案七件。如（一）呈請上級黨部嚴防共產主義國家主義及無政府主義者活動案。（二）呈請中央確定組織民族國際網領聯合弱小民族共同抵抗帝國主義案。（三）呈請上級黨部援助張學亮案并收回上海英租界通令各級黨部一致抗爭案。（四）呈請市黨部召集市代表大會案。（五）區代表大會應通電反對起用舊軍閥李寶章案等。四次小組討論會題：（一）以黨治國之精神。（二）國民政府對英國工黨內閣應取之態度。六月十六日　總理廣州蒙難紀念，本分部全體同志參加本大學召集之紀念大會。六月二十一日舉行第十

七次黨員大會，報告組委員袁哲同志歸家養病，由孫克興同志代理組委工作。議決暑期同志歸家工作綱領，在本大學暑假核考期中，黨員大會及小組討論會各停開一次。派李崇樸孫克興出席未如生同學追悼會。派劉國澤高宗彝李崇樸出席復旦大學孫曼道同志追悼大會。七月六日上午九時開暑假同志留別茶話會，並攝影以留紀念。七月十六日區黨部餞送農學院同志遷往吳淞，本分部派周長憲代表參加。暑期留校同志改編爲二小組，派定組長如下：

第一小組　正組長李崇樸　副組長朱德民

第二小組　正組長高宗彝　副組長程雲五

暑期中第一次小組討論題：（一）我們怎樣對付蘇俄。（二）如何擴大本黨在工人中的影響。七月念六日七區黨部舉行反俄宣傳大會。周長憲同志出席演講，聽衆達千餘人。二十七日下午組織反俄宣傳隊出發宣傳。七月念九日通告全體同志嚴防共黨於八月一日暴動。八月十四日下午八時開第十八次黨員大會。議決通電反對工部局越界築路請政府嚴重抗議等要案。本校新成立社會科學院，另組

第八區分部。本分部有同志十六人移轉至第八分部。移轉期中暫停止黨員大會及小組討論會各一次。九月二十一日舉行第十九次黨員大會。由暑期回校同志分別報告工作及鄉村農民生活狀況。並議決呈請中央減免災區農民租稅等要案。本學期開始，同志均已到齊。特將各小組重新分配。推定各組組長如下：

第一小組　正組長繆崑山　副組長許競生

第二小組　正組長孫樂陶　副組長史元惠

第三小組　正組長任　煥　副組長高宗彝

雙十節國慶紀念本分部發佈彩色傳單五千份。上午八時全體同志參加本大學召集之紀念大會。九時參加江灣民衆紀念大會。下午三時分組出發宣傳。下午六時參加江灣民衆建立　總理奉安紀念碑落成典禮。晚七時參加提燈大會。十月十一日派曾錫友顧仲新繆崑山朱德民四同志參加市黨部召集之　總理倫敦蒙難紀念大會。十月十八日舉行第二十次黨員大會。議決呈請中央迅速恢復民衆運動以民主勢力鞏固革命政府等要案。十月二十五日下午七時舉行

第一次演講大會，由執委會推定演講員熊夢飛，周寰軒，孫樂陶，韓蒲畦，劉國澤五同志。自由演講者有易克嶷楊亞孚兩同志，發揮均極透闢。十一月一日下午七時舉行第二十一次黨員大會，並舉行第三屆執行委員選舉大會。投票結果，易克嶷孫克興周長憲當選爲執行委員。孫樂陶韓蒲畦當選爲候補執行委員。由是本分部黨務又進入一新的進展時期矣。

四、本分部之特點　學校區分部以青年同志爲中堅。就組織方面，絕對無腐化惡化份子混入之餘地。當黨權低落，黨的精神有腐傾之危機，而本校區分部黨員從無灰心之意態。就訓練方面說，區分部黨員大會，區分部討論會演講會每月至少必開一次。從無間斷，就宣傳民衆工作說，每次革命紀念，本分部必以傳單標語等宣傳品散佈於羣衆。或以談話或以演講方式，直接宣傳民衆。本分部同志感覺革命之危機，愈增黨員之責任，今後環境任何惡化，本分部工作祇有更加緊張而已。

三四●中學部第二分部黨務概況

中學部因校舍問題，於十八年春遷往吳淞；一學期後，又與農院對調，遷回江灣。黨務方面，因同志居地移動，隸屬變更，可分兩期來說：

（一）居吳淞時代

1. 隸屬問題

自中學部遷往吳淞，本部同志亦脫離前屬七區五分部，另組織一區分部，以利工作。到吳淞泗塘橋後，以校址論，應屬於寶山縣黨部範圍；嗣多數同志以上海特別市地位重要，工作緊張；一方面與大學本部有聯絡必要，如隸屬寶山縣黨部，則一屬上海特別市，一屬江蘇省，殊感不便，遂呈請上級黨部，要求隸屬於吳淞八區黨部。

在遷吳淞一月內，隸屬問題未得上級黨部決定時，黨務無法進行，而又恐同志散漫，於工作有妨，曾由易希文同志以原有七區五分部名義，召集同志談話會兩次，決定臨時辦法。

2. 籌備及成立

後來經上級黨部批准，仍隸上海特別市黨部範圍，定

爲吳淞八區六分部。四月七日由八區黨部委任吳克敏龔敏先兩同志爲籌備委員，辦理各同志移轉登記等事。籌備完畢，於四月二十一日開成立大會，發表宣言，選舉執行委員及議決各要案。執行委員就職後，推定姜彥秋同志爲常務委員，湯劍舟同志爲組織兼訓練委員，王更三同志爲宣傳委員，以馮達夫吳克敏二同志爲候補執行委員。

區分部成立後，爲加緊同志工作及訓練起見，由執行委員會規定全體同志二十七人分爲三小組，亦兩星期各開小組會議一次，討論關於黨義之研究及工作進行等事。

3.注重農民訓練

泗塘橋在吳淞鄉間，環境盡係農村。與農民接近後；各同志見農村經濟之破壞，農民地位之痛苦，乃感覺中國農民問題如不得良好辦法與解決，則中國政治及社會，亦永難上軌道。故在努力黨務工作之外，注意農村訓練，農民宣傳，農民組織之工作。並建議學校同籌民衆夜校。

4.勞動紀念節之宣傳

同志趁「五一」勞動節之機會，會同學校，學生會，擴大宣傳，除紀念典禮外，舉行農友聯歡談話會遊藝會，同時合作社開會，宣傳農業合作。農友聯歡會，在上午舉行，除到農友百餘人外，有八區黨部，寶山縣立農場，學生會，合作社諸代表。開會內容，注意農間痛苦之垂問，改良農作及合作之宣傳，有談話，演說，新式農具使用實驗，茶點等，自九時起，至十一時半散會，各男女老少農友，猶欣欣然流連忘返，以爲得未曾有之歡聚。晚上舉行聯歡遊藝會，鄰近農友到者千餘人，寶山縣立第一小學亦來會參加表演，遊藝節目共二十餘，有唱歌，京曲，口技，跳舞，雙簧，口琴，新劇等，歷四時許始畢，在極枯燥之農民生活中，從未得如此新奇之娛樂云。

5.五卅紀念之宣傳

五卅爲吾國奇恥大辱，本分部同志除參加由學校主持之紀念典禮外，會同學校學生會，作擴大之宣傳，以喚醒國民增加國際地位。是日下午一時分五隊出發，除楊巷寶山兩隊外，餘均在鄉間宣傳，至四時許，始絡續歸校。

6.農民夜校

與農民接近數目，經詳細之農村調查知附近失學者甚多，於是建議於學校學生會，創辦農民夜校，由黨部擔任宣傳招生，六月初開學，學生三十餘人，分兩班教授，附近農村，頗稱便利云。

在吳淞時代黨務之大要既如上述，茲再將在各方面工作情形，列成簡表如下：

甲、在黨的方面
- 1. 參加各種會議
- 2. 建議
- 3. 研究黨義
- 4. 宣傳
- 5. 其他

乙、在學生方面
- 1. 領導（紀念會、其他工作）
- 2. 參加（合作社、各種團體）
- 3. 建議
- 4. 其他

丙、在學校方面
- 1. 宣傳——標語，刊物
- 2. 建議
- 3. 其他

丁、在農民方面
- 1. 農村宣傳
- 2. 農村調查
- 3. 農友聯歡談話會
- 4. 農友聯歡遊藝會
- 5. 農民夜校
- 6. 其他

（二）遷回江灣以後

1. 籌備時代

本學期中學部遷回江灣後，各同志隨亦脫離吳淞八區六分部，重隸於江灣七區黨部，爲第二區分部。八月三十一日由七區黨部委任吳克敏李自新兩同志爲籌備委員，負責辦理一切，轉移登記者，共二十九人。

2. 成立以後

本分部自吳李兩同志籌備就緒後，於九月十八日舉行成立大會，到同志二十二人及上級黨部代表等，選出楊啓後馮達夫李自新三同志爲執行委員，姜彥秋吳克敏兩同志爲候補執行委員。各執委當場宣誓就職。

本分部成立以後，即開第一次執行委員會，推定楊啓後同志爲常務委員，李自新同志爲組織兼訓練委員，馮達夫同志爲宣傳委員，隨即向七區黨部領用鈐記，進行工作。

本學期爲注意同志基本訓練，精神團結起見，仍由執委會分全體同志爲三小組，並規定各種會議如下：

週次	來復	會議名稱
3	5	執委會
4	1	黨員大會
	日	執委會
5	6	各小組組長會議
6	5 4 3	各小組會議
7	1	黨員大會
8	5 4 3	各小組會議
9	5	執委會
	6	各小組組長會議
10	1	黨員大會
11	5 4 3	各小組會議
12	5	執委會
13	1	黨員大會
14	5 4 3	各小組會議
	6	各小組組長會議
15	5	執委會
16	1	黨員大會
17	5 4 3	各小組會議
18	5	執委會
19	1	黨員大會
	6	各小組組長會議
20	5 4 3	各小組會議
21	1	本學期結束會議

如此規定，本學期總計執委會六次，黨員大會七次（成立大會合算在內），各小組會議六次，各小組組長聯席會議四次；如遇重要事項，臨時酌量變更。

3.國慶紀念之宣傳

國慶日爲我國推翻專制，創建民國紀念，凡屬國民，無不同伸慶祝。本部同志，事前會同學校，各學生團體，組織國慶紀念籌備委員會，籌備一切。是日慶祝典禮外，下午一時帶齊標語，圖畫，分四隊出發宣傳，使附近農民知道國慶紀念之意義。晚上舉行盛大之遊藝，有表演電影等，是日到農民百餘人，歷四時均興盡而返。

此外，我們還想在黨務辦公室設置一個黨義圖書室，搜集關於黨務的各種書籍，供同志研究參考。我們在此案議決後，分函向中央訓練部，上海市黨部訓練部及各機關索取關於黨務的書籍和參考品；但迄今未得回復，同時上級黨部又無日常津貼，經費異常困難，絕無購備參考書籍能力，所以黨義圖書室，暫時只有期待將來了。

4.結論

我們一年來和農民接近，深深的感覺到我國農民因受

重壓迫的關係，經濟之破產，生活之痛苦，知識之缺乏，達於極點。農民問題不得良好的解決方法，我們的工作即接不容或緩。農民問題，實爲黨國最重大的問題。深望全國同志，團結一氣，加緊工作，爲占國民百分之八十以上之最苦痛之農民，求解放也。

四、社會科學院第八分部黨務概況

A第一時期——從成立起至第二屆執委產生時止——自本校將特別黨部受命停止工作，而將本校同志屬於上海特別市第七區而從新登記以後，在勞農學院方面遂有八分部之成立。同志近四十人，皆本黨下層工作同志之健者。思想行動皆能形成一致。成立大會時之盛況，迄今猶盪樣於吾人之腦海。在成立大會中由全體同志票選惠迪人曾昭明林岩泉三同志爲第一屆執行委員。在該執委會工作之過程中。最足令我們注意者：(A)與一切反動份子明爭暗鬥，經過長期的艱難辛苦之工作，才能鞏固本黨在該院同學中之信仰，躋八分部於健全之境地，而爲該院同學思想之領導之中心機關。(B)擴大本黨在農村中之宣傳，直接使一般農民得相當的了解本黨對他們之解放政策，間接使區分部不愧爲本黨在民衆間的活動之核心。

B第二時期——從第二屆執委會到第三屆執委會——自第一屆執委任期已滿而依法改選王應銘丁學來王昌信（女同志）三同志爲執行委員後，其工作除依照到任執委之工作大綱而努力以求擴大外，更創辦大規模之黨義圖書室，搜集各同志所有關於黨義方面之書籍，雜誌，報章等，以爲全院同學共同研究三民主義及總理一切遺教之用。成效斐然，衆皆稱美。至於各種紀念日之宣傳，則由各執委分途督率各組同志，尤進行不遺餘力。江灣街衢及農村中時有該分部所派遣之宣傳員之足跡。其宣傳力之大，可由江灣民衆之日趨覺悟方面探知之。

G第三時期——從第三屆執委會成立以至現在——自本校添設社會科學院後，在勞農學院社會系之一部份八分部之同志，由該院轉入社院。而農學院亦於此時與在寶山縣屬之泗塘橋之本校中學部交換地點。於是八分部另一部

份同志，又隨之而轉移於寶山。七區黨部執委會爲發展黨務起見，乃決議於本校社會科學院內成立一分部，並以八分部之名命之，因大部份之同志已轉來社院的緣故。

前八分部之同志之在社院者，因爲新由各省轉來之同志亦不少，故七區黨部爲愼重黨務起見，特派姜鳳文喻仲標二同志爲八分部籌備員。該兩同志積極進行工作，卽於最短時間內辦完關於登記及其他一切之手續，而於九月九日下午七時在社院第九教室開成立大會。除所屬同志四十餘人均按時到會外，並有區黨部代表沈祖儒市黨部代表張鵑飛出席指導。當場票選聶克剛姜鳳文喻仲標三同志爲執行委員。並於第一次執委會議中，各執委互推聶克剛爲常務委員，喻仲標爲宣傳委員，姜鳳文爲組織委員。雖其自成立迄今爲時僅數星期之久，其工作之成績，難於多事敍述，然各執委精神之振刷，與全體同志之奮勉，其所表現於實際之工作或計劃方面者亦不少。簡述一二如左：

A小組之劃分與黨員之訓練。雖該分部之黨員，皆與黨有悠長之歷史之關係，曾爲黨有刻苦之工作，思想，行動均極正確，但該分部執委會仍不以爲滿足，力求黨員之訓練。而訓練之最好方法，莫過於小組之劃分。故在該執委會第一次常會中，決議將該分部所有同志劃分爲三個小組，並指定朱述先爲第一，石鎭川爲第二，胡煥球爲第三組，依時召集各組會議。並由宣委頒發每組每次討論之問題，凡不出席小組會議者除由該組組長詰問警告外，並由組委分別照章警戒，力求紀律之嚴緊，而免工作之懈弛，務使各同志以小組會議爲自身之基本訓練之機關，以間接求該分部之健全。

B對外宣傳之努力——該分部同志旣均爲研究社會科學之份子，對外之活動，自當更加努力，以期毋負其使命。故該執委會在第二次常會中，確定對外宣傳方法，每週由宣委指定宣傳人數，分途出外宣傳，聞其辦法，殊新穎而切實，不重形式，而重與江灣市民及工農之個別談話。其目的一方面在實地調查民衆之痛苦及其生活狀況，以爲從事民衆痛苦之解除之工作之準備，一方面則因形式上的演講式的宣傳，在今日殊無若何之效果，故以勞動化的精

神，深入民衆隊伍中，以本黨之主義而影響他們，間數週來之工作成績，甚爲優美，該執委會擬於寒假時將此種宣傳之經驗，編製宣傳要訣，以分發各同志參考云。

C對紀念週之認眞——該執委會以爲紀念週之意義甚爲重大，未忍忽視。故除令各同志務必依時出席外，並函致學校當局函請該院各職教員準時參加該院紀念週以爲全院同學之表率。且該分部各執委對於政治上之問題，非常留意，時有準備，以便於必要時得在紀念週席上報告。

D黨義圖書室之籌設——該分部第二次黨員大會決議，與工學院第五分部合同創設一大規模之黨義圖書室，其詳細辦法，由該分部執委會規定辦理。聞各執委現正分途積極進行，計劃殊大，將來該部黨義圖書室將爲全市之冠，因五分部現有之圖書室已屬罕有的創設的原故。

E工作計劃之擬定——該分部執委會鑒於實際工作之重要，故於第三次常會中決議由常務，組織，宣傳委員分別擬定工作計畫大綱，以便依照實行。聞其最重要之點在工農羣衆之喚起與黨員自身之修養，該分部工作之前途正甚遼遠，記者甚願該分部全體同志，共同努力。至於因限於篇幅之關係，關於該分部執委會所供給之材料，未能編入，殊有遺恨了。

國立勞動大學十八年度上學期全體教職員一覽

校長辦公處

姓名	籍貫	學歷	經歷	職務	通訊處
易培基	湖南	北京師範大學史地系畢業	國民政府農礦部長	校長	江灣車站路四號
熊夢飛	湖南	北京大學美國康乃爾大學畢業	歷任國立北京女師大秘書歷史學系教授湖南第一師校校長河南省黨部執委湖南救黨委員會秘書長湘皖豫各中學法政學校歷史教師	秘書長	江灣永義里一號
程干雲	浙江	美國華盛頓大學畢業	北京工業大學教授京綏鐵路機廠廠長	總務長	江灣永義里十八號
鄭若谷	河南	美國華盛頓大學教育學院碩士	上海復旦大學教授	秘書	開封大興街十九號
朱通九	江蘇	美國華盛頓大學工商管理碩士	上海復旦大學教授	秘書兼註册處主任	本校
劉松谷	湖南	北京中國大學畢業	湖南司法廳秘書	秘書	江灣永義里一號
蔣竹如	湖南	東南大學	長沙一中師範教員	文牘	江灣永義里十八號
周寰軒	湖南	國立東南大學	湖南省黨部特派員長沙幼學校校長	事務主任	本校
周純	湖南	國立北京大學肄業	國立北京女師大學會計主任	會計主任	本校
張錫濤	湖南			代理會計主任	本校

易煥秋	湖南	湖南省立第一女師	長沙省立師範附小教員	祕書處辦事員	江灣永義里十八號
蔣忠雅	湖南	湖北中華大學畢業	攸縣中學教員	總務處辦事員	本校
王堃猷	湖南		沅江教育局長農村師範校長第一高小校長	總務處辦事員	本校
張中理	湖南		曾任常德縣公署會計攸縣縣公署庶務	北平通訊員	北京大學
左韞如	湖南			會計部辦事員	本校
盧少彬	湖南			會計部辦事員	本校
周珪	湖南	南洋路鑛學校畢業	歷充本縣縣立小學教務主任縣教育會評議員平市局銷驗文牘等科員大通榷運局會計科員及稽核股股員	會計部辦事員	本校
姚毓楨	安徽			會計部辦事員	本校
卜瑜	江蘇		歷任江蘇江寧地方審判廳收發員江蘇第一監獄署辦事員江蘇嘉定縣政府司法書記員國民革命軍第四軍政治訓練處司書國民政府農鑛部錄事	秘書處收發員	
梁硯波	安徽	廣東黨政機關職員軍事訓練班畢業	吉林延吉地方審判廳書記官湖北宜昌第一高等檢察分廳書記官廣西高等審判廳一等書記官黑龍江菸酒第四分局主任廣州市財政局課員十三軍司令部暨臨時總指揮部中尉書記	祕書處錄事	本校

編譯館

姓名	籍貫	學歷	經歷	職務	通訊處
鄭玉青	南京	江蘇省立女子蠶業學校	歷充江寧崇淑女子學校教員織業女子學校教員	註冊處辦事員	本校
謝芝山	湖南			註冊處辦事員	本校
吳荷生	湖南			會計部錄事	本校
易培基	湖南		國民政府農鑛部長	主任	江灣車站路四號
廖維藩	湖南			編譯員	
湯松	湖南	法國留學		編譯員	
陳啓民	湖南	法國巴黎大學畢業		編譯員	上海金神父路福履理路一號
郭家偉				校外編譯	
劉叔琴	浙江	日本東京高師畢業		校外編譯	立達學院
李式相	湖南	北京師大畢業		校外編譯	江灣永義里一號
夏鍾調		美國華盛頓大學政治科畢業	復旦大學市政學系主任	校外編譯	上海閘北永興路北三益里四八號
温崇信	廣東	美國華盛頓大學教育系畢業	復旦大學教授中央大學區督學	編譯員	本校
熊子容	湖南			編譯員兼秘書	本校
袁輝顯	湖南			助理員	本校
金天錫	江蘇			助理員	本校

姓名	籍貫	學歷	經歷	職務	
繆崑山	湖南			主任	本校
蔡毓聰	浙江	復旦大學社會學士	復旦大學圖書館主任	佐理	本校
蔣孝通	湖南			辦事員	本校
羅文驥	湖南	旅鄂湘中	歷任湘鄂各報編譯及外勤記者	辦事員	本校
熊伯琴	四川	法國鐵工專門畢業		辦事員	本校
勞遠琦	湖南	大同大學肄業		辦事員	本校
徐鍾渭	江蘇	江蘇省立一中高中畢業	中央大學區立揚州中學理化助教兼體育指導員	辦事員	無錫西塘市及本校

醫院

姓名	籍貫	學歷	經歷	職務	
祝枕江	江蘇	日本九州帝國大學醫學部	江蘇醫科大學教授兼外科主任	主任	本校或永義里五號
王吉誠	江蘇	江蘇省立醫科大學	溧陽縣立蘇州幾道吉誠醫院主任	醫生	上海赫德路正明里五十九號
方扶九	江蘇	江蘇醫專畢業濟南醫院見習	革命軍第一軍第十三軍靖江紅十字會醫院主任救濟院師醫	醫生	本校
張鶴林	浙江	浙江軍醫養成所		助醫	本校
陸寶龍	江蘇	上海東大醫科大學		助醫	本校
鄧愉	江蘇	寶隆醫院看護班畢業	寶隆醫院看護師	看護	永義里四號

工廠部

姓名	籍貫	學歷	經歷	職務	通訊處
程干雲	浙江	北京大學美國康乃爾大學	北京工業大學教授京綏鐵路機廠廠長	廠長	江灣永義里十八號
柳敏	湖南	湖南高工化學科	上海中華皮革廠天津華北永利技師	經管課主任兼印刷廠主任	本校
李南支	湖南	湖南愛國法政		會計員	本校
陳傑	浙江			稽核員	本校
玉家璞	江蘇			保管員	本校
陳曾圻	江蘇	國立暨南大學		記帳員	本校
譚常悌	湖南	湖南工業學校		技師	江灣莊家花園
張尹莘				顧問工程師	本校
楊亞孚				導師	本校

勞動教育推廣委員會職員

譚亦凡	湖南	國立北京師範大學教學研究科畢業	(1)北京鹽務學校教員 (2)湖南公私立學校教職員 (3)廣西省立第三中學教員	常務委員	本校
夏石泉	湖南	湖南省立第一師範畢業	本校中學部教務員	事務員	本校
李俠民	江蘇	崑山師範畢業	(1)小學校校長 (2)江灣區教育協會常務 (3)校成成人學校事務	事務員	本校

姓名	籍貫	學歷	經歷	職務	
程干雲	浙江	見前	見前	院長兼教務主任	通信處 永義里十八號
周邦式	長沙	北京大學法學士	歷充國立藝術專門學校務本女子大學尚義女子師範學校郁文大學新華商業專門學校教授京綏鐵路局編纂兼圖書館主任交通部派赴坎拿大太平洋鐵路公司實習鎮江關監督兼交涉員	工學院社會科學主任兼教授	江灣車站西路五十一號
劉玄虎	浙江杭縣	前京師大學譯學館畢業		工學院兼社會科學院事務主任	本校
沈祖儒	湖南	前武昌中山大學	軍特別黨部總務主任湘省黨部特派員上海特別市黨部第七區指導委員	工學院指導課職員	本校
葉珂	浙江		江西省黨部青年部及南京特別市黨部組織部工作上海特別市第七區黨部執委	院長辦事處辦事員	本校
易鴻圖	江西	湖南晨光大學		指導課辦事員	本校
任敍九	浙江	北京工業大學土木專科	北京工大助教	教務課辦事員	本校

程紫雲	浙江	任西利亞理工大學工學博士	復旦大學會計員	教務課辦事員	永義里一號
沙德堅	江蘇		交通大學廣西大學教授	事務課辦事員	本校
黃叔培	廣東			土木電機二系主任兼教授	施高塔路積善里21號
姚幼蕃			中法大學北京大學教授	機械系主任兼教授	上海環龍路號 B79號
趙少侯	浙江		國立北京大學國立女子師範大學教授	法文教授	吳淞中國公學
陸肇曾	江蘇	美國留學		英文教授	本校
李文英	江蘇	國立北京工業大學畢業	曾任北京工業大學助教及講師	物理物理實驗機工實驗教授	本校
陳蘊民	浙江	北京高等師範畢業法國底雄大學理學碩士	北京大學北京師範大學教授國立暨南大學教學系主任	微分方程微積分學教授	北四川路大德里19號
黃慶才	廣東			設計及機械製圖教授	
胡嗣鴻	江西	美國哥倫比亞大學畢業	厦門大學交通大學教授	地質學測量工程材料教授	狄思威路東洋花園後面永興里16號
康慰農	江蘇	上海高等實業學堂及英國蒲明罕大學畢業	歷任漢冶萍公司工程師南洋路礦學校及交通大學教授	測量及測量實習教授	徐家匯梅格路志慶坊20號
邵稼孫	江蘇	美國康乃爾大學博士	大夏大學理科主任	仕學教授	上海膠州路大夏大學轉
易廣甫	湖南			黨義	本校
鄭若谷	河南			勞動問題	本校
孫俍工				勞動文藝	莊家花園周亞屏轉

職教員一覽表

姓名	籍貫	學歷	職務	通信處
楊亞孚	江蘇	南京工業專門學校機械科畢業	黑省東井公司技術員上海兵工廠礮廠技術員上海中華職業學校工科主任兼教員	工廠實習	本校
柳敏	湖南	北京工業大學電機系畢業	北京工大教員協和發電廠技師	化學實驗	本校
張中煥	湖北	北京工業大學機械系畢業		圖畫投形幾何兼技術員	本校
劉華南	江西	北京工業大學機械系畢業		機械製圖測量實習兼技術員	本校
黃宗禹	浙江			汽車實習兼技術員	本校
任敍九	浙江	保定陸軍連成協和第三期礮科畢業	曾任營團長等職	測量實習	本校
蔣朝冕	江西			軍事訓練	本校
王健吾	河北	北京師大畢業	河南省立體育主任及教員	體育指導	本校

農學院

姓名	籍貫	學歷	職務	通信處
李亮恭	江蘇	法國里昂大學理科碩士	農學院院長並教務主任	吳淞北市河路一〇七號
包容	浙江	日本九州鹿兒島農學院農藝化學士	農藝化學系主任	江灣永義里新一號
韓雁門	安徽	法國南錫大學農學院	農藝系主任	農院
陳國榮	河南	法國凡爾賽國立高等園藝專門畢業及孟伯里蠶桑專科畢業此後往比國荷蘭實習數年園藝	園藝系主任	農學院

邵亭熙	江蘇	意大利國立巴耳 Portiei 農科大學畢業稻麥兩作試驗場實習	農場主任	農學院
方乘	湖南	法國 Crenoble 大學理科碩士同地工學院畢業前北京工業專門學校化學科	分析化學教授	上海江灣路花園街三三里十四號
夏康農	湖北	法國里昂大學理科碩士	動物學教授	上海江灣路三三里十五號
汪呈因	安徽	法國郎西大學農學院農學工程師及細菌研究員	農藝系專任教授	農學院
陸肇曾	江蘇	留美	英文專任教授	農學院
方于	江蘇	法國里昂大學	法文專任教授	吳淞北市河路 107 號
周亞屏	浙江	日本東京帝國大學農業經濟科畢業同大學院研究	農業經濟專任教授	江灣莊家花園
曹繩武	貴州	貴州軍校畢業貴州農校蠶桑專科畢業	軍事訓練	農學院
林喬年	廣東	法國國立里昂大學理科碩士	植物學兼任教授	上海北四川路 563 號東南小旅店
李丹	湖南	法國里昂大學	法文兼任教授	吳淞北市河路 107 號
馬仁塘	四川	法國國立里昂大學理學院	化學兼任教授	興茹陸家花園
沈國權	江蘇	北京藝專畢業	圖畫教授	上海十六鋪太平街口德興行轉
周崇高	湖南	法國里昂中央工藝學校工程師巴黎電業大學工程師	物理數學教授	上海棘斐德路桃源村43號
馮煥文	江蘇	美國惠斯康辛大學養蜂專科	養蜂兼任教授	江灣永義里十一號
胡鑑民	江蘇	法國史太斯埠大學社會學學士	鄉村社會教授	上海城內陶沙場時化小學校吳雨玉先生轉

教職員一覽表

易廣甫	湖南	國立北京大學哲學系畢業	黨義教授	一〇
周士禮	江蘇	法國凡爾園藝學校選科畢業法國都魯士大學農科肄業	園藝系兼任教授	本校工學院
李劍農	江蘇	中央學術院經濟組畢業	簿記學教授	上海小南門黃家路99號
高家駒	浙江	南通農科大學	農藝化學系助教	江蘇省農民銀行松江辦事處
黃長才	江蘇	前國立武昌師範大學生物學系畢業	生物學助教	農學院
林希賢	廣東	廣東大學畢業	指導課主任	農學院
李維章	湖南	湖南明德中學及日本農業大學	事務課主任	農學院
方扶九	江蘇	江蘇醫專濟南醫院	校醫	農學院
孫灘眞	江蘇	無錫蕩口華氏私立農場蜂雞專修班卒業	蜂雞技術員	農學院
王驫	安徽	金陵大學農業專修科安徽第二甲種農校	農場技術員	農學院
秦榮棠	河南	河南專門農業學校畢業	園藝技術員	農學院
顧政	江蘇	浦東中學	教務課辦事員	農學院
朱壽康	江蘇	齊魯大學	教務課辦事員	農學院
朱璠	浙江	之江大學數理系勞大師範班	指導課辦事員	農學院
鄭之綱	浙江	本大學師範科畢業	事務課辦事員	農學院
邵亮初	江蘇	金陵大學農林特科	農場事務員	農學院
盧采	浙江	本校師範科畢業	書記	農學院

姓名	籍貫	學歷	經歷	職務	通信處
李仁甫	江蘇	江蘇省立第二商專		書記	農學院
王鴻年	江蘇	南京金陵大學肄業南通英化專門學校畢業		院長辦公處辦事員	本院
劉增輝	廣東			昆蟲學教授	本院

社會科學院

姓名	籍貫	學歷	經歷	職務	通信處
彭襄	湘潭	法國里昂大學研究院		教務主任	江灣路花園街三里九號
周邦式	湖南	見前		指導主任 兼教授	江灣車站路五十一號
劉玄虎	浙江	見前		事務主任	本校
易鴻圖				指導課辦事員	本校
向家焌				事務課辦事員	本校
周鼎昌	廣東	上海南洋大學	曾任上海兩湖公學教員景星貿易公司會計	社會科學院教務課辦事員	本校
李肇禧	江蘇	蘇州東吳大學國立勞動大學師範科畢業	曾任崇明二業中學體育主任兼英數教職及本校中學部體育指導	社會科學院院長辦事處辦事員	本校
梁公朗	湖南			社會科學院教務課繕寫油印員	本校
周孝庵	浙江	最後在本校補習班肄業	曾任安吉縣鄣南鄉區立第一二三小學校教員各一年	新聞學	望平街時事新報館
彭石坍	江蘇	上海法政大學法學士	復旦大學教授	教務課繕寫	本校

蔣朝冕	江西	保定陸軍速成科第三期速成科畢業	歷任營團長參謀教官等職	軍事訓練	本校	一二
王健吾	河北	北京師大	江南省立體專教務長	指導體育	本校	
翟俊千	廣東	法國里昂大學法學博士	前國立暨南大學副校長	經濟思想史	江灣路廣園建設大學	
温崇信	廣東	美國華盛頓大學政治碩士	安徽大學政治系主任	市政學	閘北永興路三益里48號	
黃梁就明	廣東	美國蜜歇根大學教育學碩士	復旦大學教育學教授國立音樂專科學校講師上海女學校長	教育行政	狄思威路裕新里七號	
孫寒冰	江蘇	華盛頓大學經濟學碩士美國哈佛大學研究院二年	復旦大學預科主任	經濟學政治學英文學選讀	施高塔路恒豐里107號	
章友三	安徽	華盛頓大學教育學碩士榮譽研究員	復旦大學教育系主任安徽大學文學院院長	教學法中等教育近代教育思潮	施高塔路積善里204號	
葉法無	廣東	巴黎大學文科碩士	前武昌中山大學文科主任	社會學研究社會科學概論倫理社會學	北四川路底黃羅路十二號第二間	
朱通九	江蘇	美國華盛頓大學工商管理學碩士	復旦大學教授	勞動經濟	本校	
陳友松	湖南	香港大學	湖南高峯中學校長及明德學校英文主任	英文	江灣立達學園	
鄭若谷	河南	美國華盛頓大學教育學院	復旦大學教授	教育研究	本校	
陶希聖	湖北	北京大學法理學系卒業	中央陸軍軍官學校政治主任教官復旦大學教授	中國社會史	東蒲石路慶福里二六號	
黃敬思	安徽	美國哥倫比亞大學哲學博士	大夏大學高師科主任上海中學鄉村師範部主任	鄉村教育	戈登路戈登里六九九號	

黎國昌	廣東	法國里昂大學生物學博士	前廣州國立中山大學教務主任現任暨南大夏兩大學生物學系主任	人文生物學	虬江路寶德里七號
李權時	浙江	美國哥倫比亞大學哲學博士	復旦大學商學院長	財政學統計學	復旦大學
張宗文	浙江	法國里昂大學碩士研究院研究員	前國立暨南大學專任教授建設大學教授	人類文化	眞茹車站路新木橋天字第九號
鄭傳中	湖南		前長沙雅禮大學上海交通大學國文教授	文學概論修辭學	莊家花園奎照路449號
樊仲雲	浙江		新生命書局編輯	國際問題	辣斐德路桃源村四四號
李劍華	四川		復旦中公教授	應用社會學	本校
李炳煥	福建	日本帝國大學學生	復旦大學教授	經濟史	東橫浜路景雲里二〇號
趙少侯	浙江	美國意利諾大學經濟學碩士	中法大學預科主任北京大學教授	法文	吳淞中國公學
祝枕江	江蘇	日本九州帝國大學醫學士	江蘇醫科大學教授兼主任保定河北大學醫科教授兼主任	日文	本校醫院
范定九	湖南	美國耶魯大學支加哥大學英革勒斯哥大學		社會調查	施高塔路底212號青莊
陳啓民	湖南	巴黎大學心理學院研究院	現任中國公學大學部及暨南大學建設大學教授	教育心理學社會問題	法界福履理路一號
易廣甫	湖南	國立北京大學哲學系畢業	曾任湖南省黨部監察委員中央黨部訓練部科主任	黨義	本校
吳頌皋	江蘇	法國巴黎大學研究員	復旦大學法學院院長	國際公法法學通論	施高塔路恆豐里八號

姓名	籍貫	學歷	職務	通信處
孫俍工		見前	勞動文藝	莊家花園
熊子容	湖南	見前	教育概論	本校
中學部				
彭晉雲	湖南	國立北京師範大學畢業蘇俄日本考察政治教育曾任湖南省立第三師範校長晨光大學校董省黨部青年部部長等職	主事兼訓育主任	本部
盛敍功	浙江	國立北京師範大學畢業日本留學曾任暨南大學教授	教務主任兼實習主任兼歷史教員	本部或奎照路十一號
夏承法	浙江	日本東京物理學校畢業曾任暨南大學立達學園教員	事務主任兼數學教員	本部
郭岩圃	浙江	浙江杭州工校畢業曾任杭州武林鐵工廠蘇州分廠主任	工場管理兼導師教員	本部
曾大受	湖南	金陵大學農科畢業察哈爾農林試驗場技術員兼農林傳習所教員張北農林試驗場場長	農場管理兼導師	本部
王華國	浙江	浙江第五師範畢業曾任小學教師	主事辦事處辦事員	本部
余相清	浙江	浙江省黨校畢業曾任義烏縣黨部執委兼常委杭州各界對日經濟絕交委員會總務主任浙江省黨部幹事	訓育課訓育員	本部
周漢暾	湖南	北京朝陽大學畢業	教務課教務員	本部
韓祖祺	浙江	立達學園畢業	實習課辦事員	本部

唐震東	江蘇	曾任南方大學舍務員	事務課辦事員	本部
趙穀初	湖南	湖南嶽雲中學畢業	書記	本部
劉乙青	湖南	國立北京師範大學畢業曾任中央陸軍軍官學校政治教官浙江黨務人員養成所主任教官浙江省立一中秘書	黨義及教育專任教員	江灣路一八〇號
張石樵	江西	北京高等師範學校畢業曾任中等學校教員九年	國文專任教員	江灣永義里十六號
鄭傳中	湖南	長沙雅禮大學及上海交通大學國文教授	國文專任教員	莊家花園
蔣竹如	湖南	國立東南大學畢業曾任長沙一中師範教員	國文兼任教員	本校校長辦公處
陸海防	湖南	國立北京師範大學畢業曾任暨南大學教員河南第一男女師範國文教員及河南第五中學教務主任	國文兼邏輯專任教員	本部
胡海秋	浙江	法國紡織專門學校畢業	法文專任教員	上海北四川路永安里六六號
婁少蓮	湖南	巴黎大學文科畢業法科修業曾任上海法文上海日報新聞記者	法文專任教員	本部
樊德染	湖南	法國北部高等工藝學校化學科畢業巴黎里昂大學肄業曾充法國里樂勒望化學製藥工廠及伯克化學工廠化學技師各一年	法文專任教員	本部
周爲華	湖南	北京師範大學畢業曾任湘一師吳淞中公立達等校教員	數學兼任教員	立達學園
裘頌蘭	浙江	國立北京師範大學畢業曾任天津南開高中浙江九中一中女中教職員	數學專任教員	本部

劉蓀岐	湖北	國立武昌師範大學數理化系畢業曾任湖北省立第八中學訓育主任北平南紀中學教員	數學專任教員	本部一六
譚亦凡	湖南	國立北京師範大學數學研究科畢業曾任北京鹽務學校湖南公私立中等學校廣西省立第三中學第二女師等數學教員	數學兼任教員	本校校長辦公處
陳丙南	廣西	廣州中山大學畢業	歷史兼任教員	上海北四川路施高塔路東照里七五號
馮達夫	江蘇	江蘇史地特設專修科畢業曾任立達學園愛國文學教員	地理專任教員	本部
劉清齋	江西	國立北京師範大學畢業曾任西北大學註冊主任保定六中教員	博物專任教員	江灣永義里十四號
李文英	江蘇	國立北京工大畢業曾任北大助教及講師	物理兼任教員	本校工學院
程受百	浙江	日本西京帝國大學理學士	理化兼任教員	立達學園
繆崑山	湖南	國立東南大學教育系畢業曾任湖南全省省立高級中學總務長	心理學兼任教員	本校圖書館
朱通九	江蘇	美國華盛頓大學工商管理學碩士復旦大學教員	經濟學兼任教員	本校校長辦公處
温崇信	廣東	美國華盛頓大學政治碩士曾任安徽大學政治系主任	社會科學概論及社會問題兼任教員	上海閘北永興路三益北里四十八號
陳友生	湖南	香港大學畢業曾任湖南省立一師一中等校教員工學院英文教授	英文兼任教員	立達學園
范新瓊	湖南	法國國立美術高等專門學校畢業	圖畫兼任教員	江灣路花園街三三里九號
裘夢痕	浙江	上海專科師範畢業歷任立達學園愛國女學音樂教員	音樂兼任教員	江灣永義里九號

小學部教員通訊錄

姓名	籍貫	學歷	經歷職務	通信處
方輔桓	浙江	國立東南大學體育專修科畢業曾任南京五卅公學立達學園體育主任及本校體育指導	體育指導	本部
蔣又雛	江西	保定軍官學校畢業曾充營團長等職	軍事訓練	本校工學院
胡珥	湖南	北京師範大學教育研究科畢業	曾任小學教師四年師範教師一年	主事	江灣新市路本校
傅冰然	浙江	浙江第一師範畢業	曾任小學教師校長九年	校務主任兼教導主任	同上
王維幹	浙江	本大學師範班畢業	曾任小學教師五年	事務課主任	同上
孫禮成	浙江	浙江第五師範畢業	曾任小學教師四年半	六年級級任	同上
何競業	浙江	浙江第五師範學校本科畢業	曾任小學校教師五年	五年級級任	同上
李公謀	浙江	本大學師範科畢業	曾任小學教師二年	四年級級任	同上
錢鋤湘	江蘇	江蘇省立第二師範畢業	曾任寧波普迪小學主任漢口寧波旅漢第一小學主任	三年級級任	同上
樊明麗	浙江	浙江省立第一中學高中師範科畢業		二年級級任	回上
陳澤琴	湖南	湖南第一女師範畢業	曾任小學教師三年	一年級級任	同上
王素貞	江蘇	江陰輔實女高畢業杭州弘道幼稚師範畢業	曾任幼稚園主任第三師範設計班級任無錫實驗幼稚園導師	幼稚班主任	同上

張純惠	浙江	浙江第五師範畢業	曾任小學教師五年	二三四五六年級科任	同上
葉梅卿	諸暨	浙江省立舊制女師本科畢業	曾任小學教師二年	三四五六年級科任	同上
梁大中	浙江	浙江第五師範畢業	曾任小學教師四年半	四五六年級科任	同上
駱京軒	諸暨	浙江第一師範畢業	曾任小學教師十年	三四五六年級任	同上
杜敏	湖南	湖南第一女師畢業	曾任小學教師三年	幼稚班一二年級科任	同上
戴仲元	江蘇	本小學畢業		事務員	同上
商蔭莊	浙江	浙江第一師範畢業	曾任小學教師五年視學二年	第一分校主任	張三橋小學部一分校
錢畊莘	浙江	浙江第一師範舊制本科畢業	曾任小學教師八年	三四年級級任	同上
竹秉衡	浙江	浙江第五師範畢業	曾任小學教師六年	二年級級任	同上
周詠白	湖南	湖南第一女師畢業	曾任小學教師三年	一年級級任	張三橋一分校
胡韋玉	湖南	湖南第一女師畢業	曾任小學教師三年	一二三四年級科任	同上
俞守明	浙江	浙江第一中學師範部畢業	曾任小學教師二年半	一二三四年級科任	同上
郭人全	浙江	本大學師範班畢業	曾任東陽雙瀾小學崇實小學及本小學部教職	第二分校主任	寶山顧家廟二分校
茅學富	江蘇	上海中學鄉村範師畢業		一年級級任	同上
王洙	江蘇	寶山縣立範師畢業		春一秋三年級科任	同上

勘誤表

欄次	頁數	行數	誤	正
圖表			國立勞動大學中學部學生年齡統計表	國立勞動大學中學部學生年齡統計圖
組織	一	一二	第一條　本大學設左列各機關	第一章　機關
組織	一	一三	第一章　機關	第一條　本大學設左列各機關
組織	一五	八	中學部訓育會議規	中學部訓育會議規程
組織	一八	一一	國內工業專家以研究實驗的機會	國內工業專家研究實驗的機會
校況分紀	八	八	蕭通五	蕭道五
校況分紀	三〇	二	又由本院教務會議討論決定茲將	又由本院教務會議討論決定
		三	該課程規則及各系課程表附列于次	
		四	社會科學院課程規則	
校況分紀	四〇	六	及服勞共公業務等	及服務共公業務等

民國十八年十一月十九日出版

非賣品

編輯者　國立勞動大學編譯館
發行者　國立勞動大學編譯館
印刷者　勞大印刷工廠