

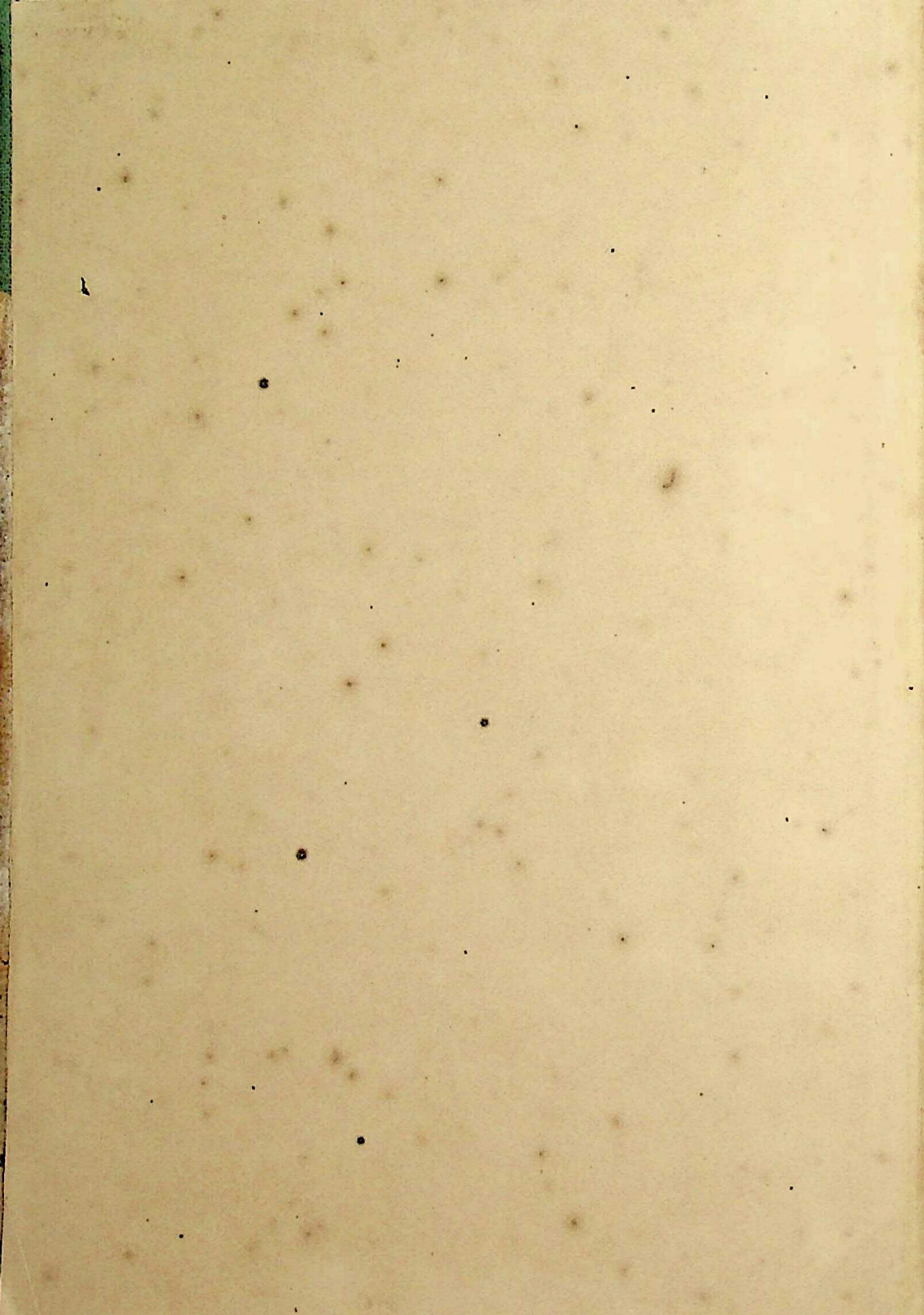

കുടിവെള്ളം



ലക്ഷ്മീം ദദ്രാ ദിയാ ലുസ്സ നസി ജനയനഃ കാനു
 ഹി വല്ലഭോ മദകാ ഭീഷ്മ പ്രദാ വിവിദ്യ
 സദദിശശ്രു മദനാ പദനഃ ॥ നാനീണ്ണാം ത്രി
 തി ദദനാ മദന ജനയി ന്നസം ശ്രീകാലീ ന
 ഭദ്രാ ഗൊ ദെവ സ്ത ന്നാ പവാ നീ സകല സമ
 നസാ മദനഃ പൂർവ്വ കീണ്ണാ ॥ ൩ ॥ ശ്രീ നാമൊ
 യം ശ്രീ യം മദദി ശരൂ ണു ധ ജന ന ദദി നൈ
 കനാ നഃ ശ്രീ മദനാ ന്കണ്യ വം ശാ ഭവ ണമണി
 വപാ ന്നകം പാ പൊ യഃ ॥ ഭൂ ഹൊ നന്തി
 പകാ വ പ്രണി ഹി ക ലൃ ദയഃ സ്താ ന ഗാ ॥ ഭീ യ്
 സാ ന ജ്ഞ ന്നാ ക്ര പാ വ ദപ്തഃ വനമതി മദലൃ
 ദ്ര കണ്യ ഭാ ॥ ൧ ॥ ൧ ॥ വീ നഃ ശ്രീ നാ മവ
 ക്കീ തി ന മണ മണിഃ കെ മദന ശാ ൧
 നാ ൧ ॥ ൧ ॥ ശ്രീ വണ്യ ലെ പാ ഹി ന വി ശ
 ദി യ ശാ സ്താ ദനം മദ ദദാ ത്ത ॥ മന ശ്രീ പവ
 സവ ക്കീ സു ഹി മവ പന്ദ്ര ഭൂ പാ ല പൂ ഹാ

സ്വാമസസ്തുവമസ്തുവഃ || ൧ || ആസീദാ ശൈശ
 വാമൈകവാചദികമഖ്യേവ്യാസസ്വാദാമയെ
 ലംവചി. കൈഴ്ണീ വലാമെ ദധി. നവാസവി
 ശൈശ്വവദാസല്യ മൃസീൻ || ൧ || മദ്യമെഭൂദ
 ദീഷ്ടം കിമലികദവിലംവദായദ്വ മൃസി
 മകാമദ്വയിക്കഷ്ടം കാവ്യാഹി ക്വചി. ലലക
 മെചവ്യായദ്വപ്രായശി || ൧ || ദിപ്രകൈഴ്ണീ
 നൃസംഖ്യാനൃപചന്ദസ്മിദ്വൻവ്യാവവ
 ന്വദന്വംവ്യാനജ്ജീഷ്യാനജ്ജലദ്വദീൻ പവദക
 കമലൂർമ്മികാം കഭ്രവീവ്യാ || ൧ || വദ്യം ശൈ
 ദ്വംഗുലീയം വവകവകമലം വ്യാജ്ജകം സ്ത്വീ
 ടി കം ച പ്രെക്ലദത്രം ധവിക്രീവമസദദിമ
 മദ്വവിനകകിം കിം വദ്വദ്വം || ൧ || ൧ || ആമെ ടി
 സദീകാമദ്വദ്വന്വമദന്വദിക്വദ്രിന്ദ്രൈപ
 ധ്യാസസ്തുവകി. കൈഴ്ണീ ശൈശ്വം ക്വൈ
 ലിസു ക്വൈ ക്വൈ മദ്വ മശ്യാവസ്വദ്വ ||
 ദ്രൈവ്യാദിഃ കിം വശ്യാദിസ്തു കലമവിദവ

ഭൂമിമെവ്വ വരൂ വം വിക ക്കും ക്കി ദ്രുതെ ചികി
 ഹക വിധി ന്വ ജ്ജ ക്കും ക്കി ദ്രുവി ധഃ || 11 || ഭൂ ഭൂ
 സ്വ പരവെ ക്കെ ദ്രു വിധ മക മെ ദ്രു വിധ യെ ഹം
 സ്വ യെ മെ ദ്രു വിധ മ്യാ ദി പ്യാ ഞ്യാ ക്ക വ ശ്വ ല്യാ ക്ക
 ക്കി ക്കും വ മ്യാ ഹ ക്കാ സി ഭഃ || ക്ക ക്കി ഹ്വ ഞ്യാ ന്വ
 ഞ്യാ ക്കി മ്യാ വി വി ല്യാ ജ്ജ മെ ന്വ ഗ്യാ ഞ്യാ വി ക
 ക്കി ന്വ മ്യാ സി പ്ര മ്യാ ദ്ര വി മ്യാ ക്ക ന്വ പ്ര
 ക്ക വ്യാ ന്വ്യാ ഹ്യാ ക്ക || 11 || ദ്രുതെ ന്വ ക്കി ന്വ
 ക്ക ദ്രു വി ക്ക ദ്രു ക്ക ന്വ വി ക്ക ക്ക ന്വ മെ മ്യാ
 വി ക്ക ക്കി മ്യാ ന്വ വി ക്കി മ്യാ ക്ക പ്ര മ്യാ ദ്ര വി
 ക്കി ന്വ || ന്വ ക്കി ന്വ ന്വ ന്വ ന്വ ന്വ ന്വ ന്വ ന്വ
 ന്വ ന്വ ന്വ ന്വ ന്വ ന്വ ന്വ ന്വ ന്വ ന്വ ന്വ ന്വ
 ന്വ ന്വ ന്വ ന്വ ന്വ ന്വ ന്വ ന്വ ന്വ ന്വ ന്വ ന്വ
 ന്വ ന്വ ന്വ ന്വ ന്വ ന്വ ന്വ ന്വ ന്വ ന്വ ന്വ ന്വ
 ന്വ ന്വ ന്വ ന്വ ന്വ ന്വ ന്വ ന്വ ന്വ ന്വ ന്വ ന്വ
 ന്വ ന്വ ന്വ ന്വ ന്വ ന്വ ന്വ ന്വ ന്വ ന്വ ന്വ ന്വ

ശ്രീശങ്കരദിഗദവകിയശരണേദശീശിവ
കാശീനാദിനാദിമൽദ്രമണ്ഡലവണ്ഡലകല
ശപരൈന്നശികല്ലോലമലാനിഷ്ടുകണ്ഠീ
കരമന്ദ്രകന്ധവദ്രിദാലംഖനമെങ്കുദ
ശൈവണ്ഡം॥ യുക്തംകീർത്തിപ്രവേശിംകാമദി
വകമഖദിഗദവകീകപാലകൃദീലാപദീ
മപത്രീഷ്വരകാമിദകാമീദാധനീസദധി
തിം॥ ൧൦॥ ൧൦॥ ൧൦॥ ൧൦॥ ൧൦॥ ൧൦॥
പശുദകീനാമഖൈകൈകനാണാമപശുനാമ
വണ്ണമെങ്കുപ്രവദമവിനമെകാദിഗദ്രീ
ഗംഗാദിഃ॥ മന്ദ്രമെങ്കുലിമെങ്കുനജ്ജിജ്ജ
ദുനികപ്രദകശ്വരൈകൃപനകൈനൈദി
ശ്രീനാദനാജപ്രമുഖഗുണ്ഡഗണ്ഡംകുർപ്ര
ഖ്യാധീശ്വരൈവ॥ ൧൧॥ ൧൧॥ ൧൧॥ ൧൧॥ ൧൧॥
കിഷ്കിദ്ധ്യാധീകകകുദ്രവനാപഖൈകൃപി
ശൈവീംകീർത്തിപ്രവേശിനൈകൃപ്രകഥ

യദക്രമം കർമ്മൈ നമു ക്വരി ॥ ക്രൈവി പ്ര
 ദ്വാനിക്രൈയൻ കിമപി ദന്ധസി തൃത്വത്വദ
 ത്വത്വമസ്തു ഭൂത്വത്വൈ പലക്രന്തി വിവമ
 മക ദുർത്തിശ്ച വൈ ദ്വൈ ക്തി നദന്തി ॥ १५ ॥
 ക്രൈയൈ ക്വലയ ക്വദധി ഗത വിപുലപ്ര
 ദ്വൈ ॥ १६ ॥ १७ ॥ १८ ॥ १९ ॥ २० ॥ २१ ॥ २२ ॥ २३ ॥ २४ ॥ २५ ॥ २६ ॥ २७ ॥ २८ ॥ २९ ॥ ३० ॥
 ३१ ॥ ३२ ॥ ३३ ॥ ३४ ॥ ३५ ॥ ३६ ॥ ३७ ॥ ३८ ॥ ३९ ॥ ४० ॥ ४१ ॥ ४२ ॥ ४३ ॥ ४४ ॥ ४५ ॥ ४६ ॥ ४७ ॥ ४८ ॥ ४९ ॥ ५० ॥
 ५१ ॥ ५२ ॥ ५३ ॥ ५४ ॥ ५५ ॥ ५६ ॥ ५७ ॥ ५८ ॥ ५९ ॥ ६० ॥ ६१ ॥ ६२ ॥ ६३ ॥ ६४ ॥ ६५ ॥ ६६ ॥ ६७ ॥ ६८ ॥ ६९ ॥ ७० ॥
 ७१ ॥ ७२ ॥ ७३ ॥ ७४ ॥ ७५ ॥ ७६ ॥ ७७ ॥ ७८ ॥ ७९ ॥ ८० ॥ ८१ ॥ ८२ ॥ ८३ ॥ ८४ ॥ ८५ ॥ ८६ ॥ ८७ ॥ ८८ ॥ ८९ ॥ ९० ॥
 ९१ ॥ ९२ ॥ ९३ ॥ ९४ ॥ ९५ ॥ ९६ ॥ ९७ ॥ ९८ ॥ ९९ ॥ १०० ॥

പമ്പാ ഭിമനമനന || സ്വപ്നസിഗീകൃതൃ ഭുവ്യാ
 വവീയ് ഭവ പമ്പാവിഭവഭവപട്ര പമ്പാമൃ
 ക്കം ശുഭദ നിവ്യാസി വക്രകൃന്ദ സമ്പാ ക്കിശ
 കിരവിമ്പാ ക്കം പാദീ നവികൃദൃജി യാദീ
 ഭവകൃപിക ശൈതീ നശക്രവപട്ര ക്ക
 ദീനവീ നമനി ക്കാദീ മജ്ജവപനി പാദീ
 വി നാജി കപദി || പാദീ വിവ്യാസനക ഖ
 ദീ മിദൃശ്വ നവ പൂദീ നകൃമലയ ശ ശ്ചദീവി
 കാനപട പാദീ ക്കി ക്കാദൃ ശമ പെദീ പനം
 കവമകിദൃ || ന || വൃക്രീ വികപ്രമുഖ സക്ര
 ശനപ്രണക ശൈക്രീ ക്കജി പകി കൃപ്യാ പ
 ക്രീ വി ക്കവി ശയ പൂക്രീ ഭിമനമന ഗക്രീ ഭ
 മദവജി വ്യാ ക്കം ശൈക്രീ വി ന്യാ ശക പക്ര
 ദി നാമകമ ശൈക്രീ കൃശൈനയ ശൈവ സൂക്ര
 മദപ്ലവന വി ക്രീ സസ ജി പദ മി ക്രീ നകീം
 ശ്ചീ കമല || ന || ഭൂദി നശ്ച പയ ന ഭൂദി ന

എപ്രവി ഭൂദാനകാമുപഗകഃ പദ്യവവിദ
നക വെദാനസ്യശേഷി വെദാനസ്യജദകാരഃ
ഭൂദാനപ്രവഹ ക്വേദാനകാദിഗൃണ ക്വേദീ
നമദാഷ്ടികനസ സ്വദാനകിപ്രദസ്യ വദ്യ
നമദാഷ്ടികപട ലിദാനസം ക്വേദമമ ॥ ൫ ॥ ൧൦
പ്രാപിഗായകിസ്യ വെദാനസീ ക്വേദവിപ്ര
ധനീസമദയൈ ജ്യോതിസ്തമമവപ്രാപി
രൂപഗൃണ വിപ്രാദികാനി നികവ ॥ ൧ ॥ ൧൧
സസാനിഖഗൃണവപ്രാപിപ്രവപ്രാദിദി
സ്യവപകൈ ജ്യോദവൈകവ പപ്രാപകൈ
സ്തദിശമപ്രാപികം ഗൃണനിയൈ ॥ ൧ ॥ ൧൨
സ്തീപ്രാപിമനിക വെണീസ്വച ॥ ൧ ॥ ൧൩
ഭവസ്യവിനകം പാണീ നികൈകഭടകൃ പാണീ
ലകവപിച്ചകി സീസ്തീകവാനി നികവ ॥ ൧ ॥ ൧൪
സ്തീപ്രവൈ ജ്യോതിസ്തീ ക്വേദാനി ക്വേദാനി

വാണീ വിവരം വിസന്ന ബ്രീണീ കൃകാ ഭൂകന്യ വെ.
 ബീ കരം ക്കുവാവ നാണീ ക്കലീം മമശ്ചലം ॥ ൭ ॥ ധ
 മ്കാ ക്കമ് ൦൩ ധമ്കാ ധിനാ മമകി ഭൂമ്കാ നഭം
 ധനിപുണ്യ ന്ധമ്കാ നിസീ വിനക നിമ്കാ ക്കപുണ്യ
 നമ ക്കമ്കാ ജ്ജീകൊ ജ്ജീ ക്കല ശഃ ॥ ഭൂമ്കാ ന
 ന്യാസപമ ഫലമ്കാ പലിനാ ധ്യക ന്കമ്കാ പഖ്യാ
 ദസമക ക്കമ്കാ ബിമെസപദി നിമ്കാ നഭീന നി
 പ മമ്കാ മലീപകിനയം ॥ ൧ ॥ ഖ്യാ ഖ്യാഖ്യാഭൂക
 ക്കലിക ഖ്യാഖ്യാഭൂകാ ശ്ച മമ ദാഖ്യാ ഭിനാ മ
 ന്യമുഖി ജ്യാഖ്യാ ഭൂകാ കി മധ ന്യാഖ്യാ പദിപ്രന
 സകൊഖ്യാ ഖ്യാഖ്യാ ദനജ്ജ ക്കി ॥ സീ ഖ്യാ ന വിദന
 പലീഖ്യാ ധ ന്കാ പ പല ന്യാഖ്യാ ദഭൂനമനശ്യാ
 ഖ്യാഖ്യാ ശ്ച ന്യാ ന്യാ പ്യാഖ്യാ മമ ദിശ്ച
 ശീഖ്യാ ഭി ഖ്യാ ക്കമഖിലം ॥ ൩ ॥ ന്യാ ന്യാ ക്കി ഖ്യാ
 ന്കന ന്യാ ന്യാ ഭിമ്കാ നികന്യ ദന്യാ സഖ്യാ ദനപ
 ദെ ജ്യാ ന്യാ പന് ഗുണ്യ സ മ്യാ ന്യാ കി ദ്യാ ഖി ക്ക ദ
 നിന്യാ ക്കി ദ്യാ ന്യാ ന്യാ ॥ ന്യാ ന്യാ ഖ്യാ ന്യാ പദ-

മുദ്രാവിഹീനഗുണ സദ്രാജശൈവമരണേ വിദ്രാവ
യദ്രാമദദ്രാണിമരവവവദ്രാമദികകന്ദ്രഃ॥
നം॥ മിനാശ്ചകിസ്സു ഗുണ വാനംനിധിഃഖലക
നാനാകിദൈദനചസൃഷ്ടാനാധികജ്ഞാപദീ
നാകി മഞ്ജുകന സാനാകം വച്ഛി കഗന്ദ്രഃ॥
വിനാഗശൈഖലകി യീനാദിനദികഗുണ
ബാനാജമേഘചിന്ദ്രശൈഖലനാനാഖണ്ഡം
ശ്രീമദ്വേദാനാധനാകി കുതുകീനാമവച്ഛി
പകിഃ॥ നീനീ॥ ശുംഗവശൈഖലിദദദംഗവഖ
നപമ ശുംഗവവിശ്രുഖപവി ചിംഗവദനജ്ഞ
നദനംഗകിവിഖലക നംഗകിശൈഖല
കനകി॥ നംഗവ ശൈഖലമദ്രജംഗധിനാ
ജദ്രജംഗവശൈഖലവയശശുംഗവദി
വപദനംഗദനംകവദ്രശംഗവകൈമമശി
നഃ॥ നീചദ്രാമദൈഖകദദ്രാമനിഃകമലദ്ര
മനികസ്വലമശൈഖ ശ്രീമദവനവകനദനാമ

ധൃതകൃപിത ക്ഷമാദികീലികഗുണഃ ॥ നാമ
 ജനാദികകക്ഷമാദിനാമകന്ദധിമാമമി
 നവനകം ക്ഷേമനീജംദിയതു നാമിദിയെ
 നൃപലലാമിദികഃ പ്രദവലം ॥ നീല ॥ നൃ
 ക്ഷാനഖ്യാലപനി ഷൊണജ്ജ്വലികുദിദിക
 ഭൂജ്വനി വകുദുഷ്ടീ പൂജ്വലസകുപദസന്ദ
 ജ്ജനകുഷ്കജ്വ ജ്ജ്വലമിനകന്ദഃ ॥ ന
 ജ്ജമലീകലവിഖൈജ്ജനികുഷ്കയവള
 ജ്ജനപാപനയശസ്തജ്ജ്വത്യ്യകനന
 ജ്ജിദിനമവദിനൈജ്ജ്വലനം മമമദൈ
 ॥ നീല ॥ വിഷ്ണുപനയജ്ജമലികുവശസ്തവി
 പവിഷ്ണുമമിഖിഖമി ക്ഷീരീദവന
 ഘമദിനകശൈകീകനശ്കരനം
 ഗകനസഃ ॥ ഹിഷ്ണുകുലദിനകുതി
 ദൈത്യ്യക സകുപനഭൂജ്ജനക സകി
 നഭൂന്ദലിപദകുവകുഹിവിനകിസ്തുലം
 നനകദി ॥ നീല ॥ ശ്രീവാസുദൈവകന്ദഃ ॥

സഭിക്കു ജന ഭാവം വെച്ചു യഥാർത്ഥം കൈ
വെച്ചു മറ്റൊന്നും കരവീ വാദി വിസ്തൃത ഭാവം
കർമ്മ ഭവിക്കെ || ദൈവ കി ദൈവ മയ
ദൈവ വസ്തു ഭവിക്കെ ജീവ തമകൈ മധുവ
ദൈവ വസ്തു കവ മെ വാ മലൈ ചരണ മെ
വെ നിശം നവ വയം || നീ || നീ || നീ || വിചാ
വെ || ഭവിക്കെ പനക ദീന വെച്ചു ക
കൈ പിന്നെ ദീ മ് വെച്ചു ദൈവ ദീപ
പ്രദൈവ ദൈവ കൈ ജീവ ഭവിക്കെ നവ
കൈ ദൈവ വെച്ചു ദൈവ മന ദൈവ
നകൈ വെച്ചു മെച്ചെ പമെച്ചു നവ
ശുഭ കൈ വെച്ചു പദൈവം || നീ ||
കൈ ദൈവ ദൈവ വെച്ചു വെച്ചു കൈ
ശുഭ കൈ വെച്ചു ദൈവ വെച്ചു കൈ
കൈ കൈ വെച്ചു വെച്ചു വെച്ചു
നവ || വെച്ചു ദൈവ വെച്ചു വെച്ചു

സാക്ഷി ദവാതുക്തിക ഭാഷിനസസ്സമകി
 വക്ഷിനകനഃ കുമാരി ശിക്ഷിനകനൊവിജ്ഞകൊ
 ന്ദ്രപ ശ്രീകാകപാദകമലൈകാശാദക്ത
 സവിവൈകാശാനംഗസ്തുപകൈവാക്യധിവാ
 സിനകപാകാനിവിസ്തുലദലൈകദിനാമ
 സ്യചണ്ഡ ॥ നാകുശശൈകന്ദചിനാകാനകീ
 ക്കിദ്രവികാകാശദൈവികനസദശൈകാകു
 നസ്യവിധിപാകാദിശൈദലദൈകപെ
 ദദമമശുഭം ॥ ൧൯ ॥ മന്ദാനശുലമനവിദാ
 ദിനാമപദവന്ദനലൈകവികകൈദിദാ
 നമാക്കിദ്രവിദാനസകാമമന്ദാദിശുപ
 വപചിം പൂന്ദാനകൈലച്ചണ്ഡ പൂന്ദാനിക്ത
 സ്യമകി പൂന്ദാനകം നവപകിം വന്ദമലൈ
 വചമനിദാ. പൂന്ദാദിനവകന്ദാകിസന്ദനവ
 ദം ॥ ൨൦ ॥ ൩൦ ॥ ഭജാമിശ്രീവണിക്ഷി
 കിനമണ്ഡദാവകീകപനണ്ഡെജുദിണ്ഡദൂവ
 ണ്മാദൂനികപരിവാനാകമനിശം ॥
 ക്ഷിമസപാസ്സവം ലകവിധിപരീപാകജനി

കം ദയാ മണ്ണിൽ ദീനദാസൻ പരി ജ്വരവ
പ്രശ്നമണ്ണെന്ന് || പ്രമാദദവസ്വമിൻ ദവ
കി ജഗദഗം വർണ്ണികരിയഃ കൃകോമന്ദുഃ ക്ഷി
ന്ദം കമപി കവ ദാർണ്ണിന്ദ്ര മുദഭൂക് || കഥാവി
കുക് പദാദം സുന്ദരി മധു മിധു ചുതു ലഹരി
പരി വാരിയെല്ല പന്ത നഭ്രുകി മ. വിശ്വ
മധുപം || വാ നദവം യായെ ലം കി. മ
വി. ചന്ദ്രിം ദൈ ജപകി ക്ഷേ ക്ഷി മി. പ
നാ. നാ. ന. ക്ഷി. ഹി. ക. നി. ജ. ദ. ക്ഷ. ഹി. ക. നി. ക. ന
ദ്ര. ശ. ന. ന. ന. ദ. മ. നി. ക. ന. ക. ന. ദ. ശ. ന. ജ്വ
സ. തൃ. ദ. വി. ക. ദി. ല. ന. ദ. മ. ന. പ്ര. സ. വ. ശ. ന
ഗ. പ. ക്ഷി. കി. കൃ. ക. ധ. ന. || ക. ദ. ഹി. ക. ദ. പ്ല. ഹി. ജ്വ. കി.
ദി. ദ. ന. ശ. ന. ന. ചു. ല. ഹ. നി. യ. സി. ന്ദ. മ. ശ്രീ. ല
ഷ്ണി. ക്ഷി. കി. ന. മ. ന്ദ. ശ. ന. ന. ജ. പ്ര. ജ്വ. ല. യ. ||
ദ്ര. ശ. ന. പ. ഹ. ലം. പ. ഹ. ലം. ന. പ. ദി. ക. വ. ക. ഹ. ലം. പ്ര
ജ്വ. മ. ന. പ്ര. മ. ന. ദ. ഹി. ന്ദ. ന. മ. ജ്വ. കി. ക. വ. വി
യ. ല. ഹ. നി. വ. വി. യ. ന. || ന. || ക. ദ. ഹി. ക. പ. ഹ. ദ. ന.
ദ. ദ. ഹി. ക. വി. യ. ദ. മ. ന. നി. പ. കി. ക. ഹ. വ. ജ്വ. ന്ദ.

സ്വീയാവാ ശിശിവികശിവാഹിഭിദിദഃ
 ബലൈവമസ്വീതിൻ കൃപണജവധൈവ്യാജ
 ഖജഖപ്രസിദദകിക്രോശൻനിതിവിമിഖ
 നച്ചിമിദിമസ്വൻ || ൫ || കദീകാർണ്ണനദം
 ഭൂശമനദവൈഖംഗുണനിയെദവദിക്രോ
 ദൈജപ്രസ്തുദവമനദൈവവിവരൈഃ ||
 പിബന്തോഖൻധന്വീശ്രീവണമുക്തോ
 പ്രകിദിനംവമന്തേസന്തോകീമൃകജല
 യിമൃവൈകകീമവ || ൩ || ദവിഭ്രൂണാം
 ദൈവനുംദഖകന്തികന്ദനുംദഖമവിഭൂ
 കംഭൂവീകൃകൃപ്രവികന്തിഖിംനിന്ദപ
 മം || സകൃദുഖ്മുഖന്തേസകൃകീസുഖമംപി
 ദഖഗഭൂംകദീവന്തികന്തിശ്ചവശിരസി
 കന്വന്വസിമമം || ൭ || കദീകാന്ദന്വീഭൂഃക
 ലുഖിമലനിമൃലവമന്വഃകദീകന്ദീഭൂവക്
 കീഃകമലശമലവ്യാവവകൃന്ദം || പകന്ദഃ
 പ്യാപിമൃമഖിപദപഖൈജദിഖനകൈപ

നിശ്ചലനന്ദിം ചരമി വചനീകവ
ലക്ഷം || ൧ || അവിദ്രാണദ്രാണീദ്രാണീദ്രാ
നിഷ്യാജവധിനഃ ശ്രവേദിദ്രാണീദ്രാണീദ്രാ
മജുദമദിവിശ്രുതലസദ്രാ || സമുദ്രാ
വിംകദനമദികാനദലലീനിമസംക
കൃത്യൻവവശിരൈദ്രാണീദ്രാ || ൧ ||
നമജുദമദിനിശ്രുതലസദ്രാ || സമുദ്രാ
വകഃ പദ്രാഖശ്രീനാമകീകിപകിമണൈ
ശിശുമലിസൈ || പ്രദ്രാകീകീകിപകിമണൈ
മിതകമജുദമദമജുദ്രാ || ൧ || പ്രദ്രാ
പ്രമദമകിവലംകിലകൈ || ൧ || സ
ദ്രാവപ്രകൃതീസദ്രാഖജനസമദ്രാസൈ
നമുദ്രാഖപ്രമദൈകനദ്രാഖജനവശമ
കിനദ്രാഖദ്രാഖജനം || കദൈകകൈസദ്രാ
ഖദ്രാമദവസിലദ്രാഖജനം || ശമനിയ
കൈമജുദമദിനമദിനമദിനമദിന
ദ്രാഖസീനകി || ൧ || കിമജുദൈകി

മംഗലവന വിധി കല്പ മധ്യ നദി വക്
 ചിദ്രം ടിദി ജിദി ക ഖദി ജ നദി ജി ക വി
 കവണി ക്കാസ ദീപ്തി മുഹൂർത്തം നദി മതി
 കല്പന നദി ശൈല മതി ദി വക് ചിദ്ര
 ക്കിദ്ര ജല കണ സുചി മദന കഃ || നീല || സ്വ
 വിശ്ര ക്ഷി കി ശക ചി ലഭ ക്ഷ ല്ലേ വ
 ല്ലേ വ ചി ദി മു ന സ്മിൻ ക ദി ന ജല യെ
 ദി ന്ത വ ക നെ || ക ദി കേ ചി ദി ടി ദി ന
 ലി ക്കു ഗു ഹെ വ ചി ക്ക വ മ ലം മലി നെ ക്കും
 ല്ലേ മതി ക ക മ ദി ക്കി ബ്രെ വ ന കെ || നീല ||
 പ്രെ ക്ക പ്രെ ക്കി ക്കി കി ചി കി ചി ദി ന ക
 കി ക്കി ന മ മി ല ദി ക്കി ജ ന ന ന സ കി
 നെ വ ച ന ന ന ന || മ ദി ക്ക സു ക്ക ചെ ക്ക
 ക ന കി മി ന മ ചി ല കെ പ്രെ ന നഃ ചി
 ദി ടി ദി ന ലി ന വ ന ന കി ലി മ ക നഃ ||
 നീല || ക മ കി ന കി മഃ പൂ മി സ മ പൂ മഃ ചി

കുറിവകവക്ഷിമാദ്രിമാദ്രിദീപലമന
വൈദുക്തിജലയെ || അസന്ദേഹംയെന്ദ
പ്രധികമപന്ദധീപനിജനദപന്ദധീന
അജ്ഞാനിത്യകമുക്തിനീലമന്ദകം || 10 ||
കദാലംദക്ഷിണിക്ഷിപകവദേഹംസ
മശവപ്രദുകവജന കു ദുവസ്യമിമാദ്ര
മസ്യമിമം || കദാപ്രശ്നാമിപ്രശ്നമ
കനദ്രവമദ കു ദുവപ്രശ്നം വശിപവ
വചനസന്ദേഹമവികെ || 11 || നമെ
വകം ശ്രമമനവസ്യമിദകെദ്രസ്യകിനം
ചന്ദനഗെദ്രഃ പൃഷ്ഠപ്രകിമപന്ദസദ്രജ്ജ
നകെ || ദവകപദ്രംദ്രജദികഖപനിപത്ര്
ദൃകന്ധനീപനിവലശ്രൈകഃ ക്ലവനമനിശം
ഖെനിദയകെ || 12 || അഖെനകന്തികെ
കിമത്യകപെദ്രശ്ചവകനം കിമകകാലംപ
ശ്രീപവകവപദ്രശ്ചമുഗദീ || അജശ്രംചയ
ദൈകദവികവപദ്രംശ്ചമുഗം ശിവസ്യധ

തുംയചി നമവി കപന്യാ മി കുതകീ ॥ ൧൧ ॥ മ
 ഹീജം ദ്വന്വകെ ജന വദിലാഹ്നമൊ നപരകം
 ദിപദ്രെലാബ്ധം മി കന്യ കൃക യന്ത്ര ധന്ദകഃ ॥
 നാ ഭീഷ്യാ മൊ ഭീഷ്യാം ജനിമവി ജഗന്യാമന
 ജനന്യാ ദിവക് പാദാം ദ്വൈയ കി കനമഹാദാ
 പ്രജയയെഃ ॥ ൧൧ ॥ അഭിപ്രാധസ്തിശ്ലോഭിതി
 പരിജന്യാസ്വപ്രഭുജന്യാസിഗപ്രാധസ്തിവശ
 ന്വേ മുപഗച്ഛം കിവിവശഃ ॥ മുകപ്രാധസ്തി
 യംഗ്രപകവവിധയ യശ്ചരണയെഃ ॥ മുകപ്രാ
 യശ്ചിതകഃ പ്രണമതിമുജപാധിതിമിമം ॥
 ॥ ൧൦ ॥ ൧൦ ॥ ഭജാമി കെപദ ദശീം നൃജാകപകജ്ഞാ
 പദാം പ്രജാസുഖപ്രദാ ശിനീം നിജാപന്യാശ്ച
 കയെ ॥ അജാമിദ്രാദിമൊ ക്ഷി ദ്വൈദിജാധി
 ന്വജവാഗിസസ്തു ജാകന്തിവഭൂകലദി ജാതിവക്ത
 കെദവ്യാൻ ॥ ൧൧ ॥ സദാസ്തുവാമി കി മി കപ്രദാന
 ക്വവിദം ദിവക് പദാനവിദമുചകൈമുദ്രാ
 ക്കലവനമെകസ ॥ മദാസ്തുവൈനിമജ്ജല-

ശരി ദ്രിപടൈ ദദവാ നിയി ദദവസന്ദംകുർമ്മസ്യ
കാ മുദ്രാ വശീലസംഹതിം ॥ ൨ ॥ കുർമ്മാ നിയി ദവക
പദം നമാ മിനവകാ മദം സുമാ ദിമാവദജ്ഞാന
കുർമ്മാ തി മജ്ജി മാജ്ജിദം ॥ മ മാ പവായ സ. ഉഖം
പ്രമാദജം കുർമ്മസ്യകം. കുമാവതു പ്രവിക്രമ.
കുർമ്മാ പവ ദദരക്രം ॥ ൨ ॥ നമ്പരയി വാജനാമ
വാജിവാജനാജ്ജനാജ്ജക. നിവക നി ക്കു. വാ ദിവാ
ശ്രീവകവാശ്രീവാ. ഞ്ജിക ॥ യവായ നസ്തി വസ്തു വ.
ദിവാ മവാ മബീഖക-സ്തു വാ മികെ പദം യൈ.
പവായ പവായ ശൈഖം ॥ ൩ ॥ ഇപ്ലില പുംഗവ
ദ്രകം തൃപ്ലറിയി ക്കാ. മഖി-കുർമ്മാ യിനാ മ
മജ്ജേല ക്രൂപ്ലവിധയ ക്കാ നമ്പ. പ്രപ്ല ദിയർ
കുർമ്മം പ്രപ്ലിപ്ലവനാംഗമാ മപ്ലവദുഃഖ
സംഖകൈ സ്ലപ്ലവ ദപ്ലപ്ലകം ॥ ൪ ॥ ൫ ॥ ൫ ॥
പ്രപ്ലകാശ്രകൈ പവഃകവി ക്ലപ്ല ക്ല നി മി മാ
പദപ്രഖോ ഗസി കി ദിർമ്മ നെ വാ വി നെ വാ ദ
ഖൈത ദിഃ ॥ കമാ വിധാ ഗസാ ദ്രൂരം യു ക്ക

നകാപകീന്ദി മ ക്രോശയാമി കൈവലം
 ക്ഷിപ്തപുഷ്പാമി ചാധുനഃ || നൃപതു ക്വപന്ധ
 ഘിഷ്കൈ പ്രബ്രൂഹ പദപക്ഷയോ ന്തദൈകദ
 ക്കംഖ്യാമൃലം ക്ഷിപ്തപുഷ്പാമി ക്വകം || സ്മര
 പീനശ്കിയേദവക് പദാം ഷുജൈദജ്ജിമൃലം - ഭ
 വക്തൃണാ നന്ദോ പമാൻ പ്രകീർഷ്യാമി ചാവി
 ലം || 9 || സമ്പ്രദുർഭവകരം ഭവക്തൃണാമി
 ജ്ജലം - കഥസ വസ്തു ചാമൃലം - വസുദ്ധുനഃ പന്ദ
 ഖദുക കീർത്തി മഞ്ജുലീസരീസരീകി സവ്കൈ
 ജപ ശ്രദ്ധീം നിരതരം സീകീ കൃകാം വികമ്പകീ || 10 ||
 സമക്രമൈകൃ കല്പികഭൂമി ക്രമഭൂമക് പിനിപ്ര
 മപ്രമാന ഭൂസി സ്വപദ് നിർവ്വൈ ജ്ജലൈഃ ||
 നിലിമ്പനി സ്തഥാപല ക്കരം പദം നി ഭൂമുനൈഃ ന
 മൈദിഭൂപകൈ ഭവമൃഗൈ ഭവൈജ്ജപശ്രുഖം ||
 ന് || ഗൃണ ക്ഷുഭൂപകൈ ഭവക്തൃണാ ക്കരന് സുന്ദ
 ഗന്ദ കദംഖ്കൈ ജ്ജിം ഭവീ വിജ്ജിം ഭവീണയെ

ശ്ലീഖ ॥ നിരപ്പിളം വിനിപ്പിളനിജ്ഞാ ക്ഷി ന്വ
ഖാജ്ജലം പ്രമോദജം വിഭാവചക്രപ്രവചന
ന്ദിനം ഹൃദയ ॥ १० ॥ ഭൂജം ഗഭാ മി നീജ്ഞൈഃ
പ്രഗീഖ മാനമുചകൈ സ്തദീഖ കീർത്തിലം
ഖനം നിശദ്യദനശ്രുകനാ 5 ॥ ചിലവലൈ
സ്തദുദ്ധി ഭിഃ തുകാ ഭി നന്ദൈവ ഭൂശം കുലവ
ലൈസ്തു ഭൂഭ്വം കന്ദൈവ ക്ഷം ഭി നീ ഭവം ॥ ११ ॥
കിമന്ത്രവൈ കപ്യാ ക്കുഖ്യാ പന്ദൈവ ക്ഷിഖ്യാ ഭ
വക്തൃണി ന്വൈവകുവദി ക്ഷിഖ്യാ നഖി
ക്ഷിമൈശലക്ഷിഖൈ ॥ ഭവ ക്വമൈ സ്തദുവകുഃ
ക്ഷിമൈ നിയഃ ക്ഷിമൈ പകിസ്തദൈവ ക്ഷിമൈ
ക പ്രശ്നാ ക്ഷിർത്തി ക്ഷി മൈ ॥ १२ ॥ അന്ദ
നന്ദൈവ നന്ദൈവ പ്രന്ദൈവ ക്ഷിമൈ പൃഥ്വ
സ്തദിനീകന്ത്ര കൈമൈ ക്ഷിമൈ വന്ദിന്ത്രകും
പ്രശ്നാ മൈമുദ്ധിസ്തദൈവ ക്ഷിമൈ ന്വൈവ
നിവൈ

ക കൃഷ്ണകൃഷ്ണിഖം മഖാ മഖൈ-സ്തുഖാ നകന്ത്രകൈ॥
 1112 ॥ യഥാ ക്കമൈവനൈവ മി കൈഹൃണ്ണൈകകനം
 യന്വപകൈ-മദീഖപ്വപപവപലക്ഷിമവപണ്ണൈ
 കകാനധീഃ॥ ക്കമൈവ-വി ക്കഖസ്വഖം-മ്പാ ക്കീഖക്കീ
 സ്കീ സ രാദം ദിവക്കീ ക്കലീന സവ പ്കവപവ ക്കമിവ
 ക്കിശ്വയി നീം॥ 1113 ॥ ക്കമവിയെ ദിവ ക്കൃലിംകമ
 പന്വയ മവപന-സ്തഥവ പവപനീരയംപക
 മി ഹവ്വകവശഃ॥ ക്കനീകൃമൈകമണ്ണൈസ്തുഖവീ
 ക്കനീകൃപവദം- ക്കനീകൃമൈകവക്കീമവമനീ ദൃണ്ണ
 സ്തന്വഃ ക്കീ മവ॥ 1114 ॥ പ്രകവീ ക്കൈദിവശൈ
 യൈഃ പ്രദക്ഷയീഃ ക്കിമപ്രലിം-ചകവന്വമവ
 പലം-വി ക്കവമവ പ്രകൈവലം॥ ക്കമിവമവ
 മി ക്കനംഷ്ണൈവമവ മ ദൃ ദൃഷ്കീ ക്കിന്വഃ പവനല
 പടവഃ ക്കീ നീട്ടി നഃ ക്കന്വയ ക്കവഃ॥ 1115 ॥ നവീക
 ഖവന്വമയഖ മമവ്വ ധവീ ദണ്ണൈനം- നവീവി
 ക്കിഷ്ണവ ക്കഖകൃ ക്കം ക്കൈകൃഷ്ണവ-പ്രകവ॥ 1116 ॥

ദീനികൃഷ്ണൈകശ്ചവ പ്രഭുക്വശാലിദി ജ്ഞാനൈ
കൃത്യകരണനമസ്വിയം പ്രസദ്യമീമമൈലക്ഷ
|| ൧൭ || സഹവസവ്സദക്ഷിണാദധജ്ജഗദ്രക്രമൈ
ശ്ചൈവവിദദകരണാത്മനാമകം ജ്ഞാനൈകീവി
ജ്ഞാനികം || ദദാതുചൈവകരണാകരണകവചി
ദദാമകീലം കഥാവിധാനദൃശ്യവക്ത്രപുഞ്ചി
കത്രൈവചികം || ൧൮ || പ്രമോദവൈദമുഖ്യാവി
കൃഷ്ണകീദാനപുനിക പ്രകാശവിവിധാശഖ
പ്രകൃഷ്ണനാശ്ചവനാ || കീദാവിനാവകൈ
ശിനീം കരണകി കൈശിനാശനഷ്ടമുനകീം
ദീവനവിസ്വകീല ദകരവശ്ചലഃ || ൧൯ || സ
മീനൈവീന്ദ്രപകൈവമുഖ്യാപമുഖ്യാകൈ
മദാപനാധമുക്തീം സമീനസകീമസ്വകം
കീമുഖ്യാമജ്ഞാപ്രിയകീമുഖ്യാവിവൈ
ജ്ഞാനീമുഖ്യാപനാധകൈമുഖ്യാകീമുഖ്യാ
കൈകനാ || ൨൦ || ൧ ||

നിന്നുപമഭവദീവകീ കിദീവപ്രശൈത്യ നവപകീ.
 ജലമുഖ്യവസാമൈയസാമൈകം॥ കൂടുപത്യകൃത്യകജകകീ
 തൃസ്യകീദദകസ്മലവലതൃപ്യഃ കണ്ഠവ്യഭദ്യ
 ണ്ടവ്യഭദ്യ॥ 11 ॥ അപത്യകമവികിഷാചലനഭദ്യകഞ്
 കണ്ഠവ്യഭദ്യകമകിവൈമിമ്യവകൈസവകൈസ
 പ്രകവിയിനിഗണ്ഠീവസ്യാച്ഛൈവ്യാവികിംഗ്യദി
 കിദൃശമുദികപ്രീവ്യാകീഭദ്യവമൈമി॥ 12 ॥ അ
 വചനമവികീകൃഷ്ണപനം പല്പവസ്തുക്
 ഭവകിമദപന്വയം സെവ്യാവപത്യലശ്യാനകി॥
 കരിഗകിമവിജ്ജപനപ്രധീക്ഷകപദ്യജ്ഞപ്ര
 ണിപകകീപൃകാശ്രുന്യാവകണ്ഠവകൈയം॥ 13 ॥
 വചജനസഖ്യവ്യാസ്യഭവഭദ്യജ്ജ്വലജ്വലപ്ര
 കൃകിവികൃകിമവസ്യാസ്തിസ്തനംകിദീകൈപകദ
 വിമദപന്വയസ്തേമിഹിംവ്യാസമധീശിമി
 ലകകീപ്രശ്യാകം ശീലവൈകല്യമൈകൃഗ്വം॥ 14 ॥
 ലഭസസവസ്തജ്യാകം വൈകൃതം മൈകദീഭ

கூறுவதிதிநயிவபுரையலொலையலீவா
ஸபிதபுநநதகுபுதுகைவிம்மீவிசீலிவ
லிவநயிஜானைகீடுலீவலயவநயா || 10 || கரு
கிகமபிபிசுஃஜகாதுகைகைகளுகமம்மலி
கலிகவிநெய்யாதுலம்யாசகாநீலயாநதது
புநநததுநீநமேநமெவாபலம்யும்வலுவி
யீமகமெகைமீயாசுமதுகநகாசு || 11 || ய
நஜகியநீமநீயாசுபமெய்யுயகசுரையநீ
பநகியகிணீடுவ்வம்வாபுபுலம் || 12 || நவல
யலமநிமீம்யாசுகைமீநவாநாநிகிசும
மிவநநெடு: கீசுசுசுயம்யுசுசுவாசு || 13 || ய
யசுமகயசுசுநெடுயீமீலாநமீநாநமயுந
யமநெடுயீம்சூவிவாநாநநநெடு: || 14 || நிசநி
கமநிசம்யசுசுசுவாநிநிசசுசுசுநலிவநிகி
ஜாகைமெதுநெடு: புயயு || 15 || யநிநந

വകിദെറീഷീശം സിരീകന്ദരീഷീ മലിനിയക
 മദ്രേഖാ ക്വദ്രുശീകി പ്രകീകിഃ || നകമമിതന
 മീദീം കകമവ്വ്യാകവകഃ കപടപട്ടയിഖ
 ഞെ മകുടീഃ കെറലടെയീഃ || ന് || ഭൂജഗ
 മതിമിനാഖെമാനയകീലകെഷീമകി.
 മിദുവികപറകെസദ്വുകാ സുഭിനീഷീഃ ||
 സ്വപൃലമവിഖലിഷ്ണീരൈസേനി ക്ലീണ്ടകംസ്യ
 ദികിമവി നഭൂഖാദൈവകക്രീഭിസന്ധിഃ ||
 റി || സ്വകിലപലകയീകസ്യ കിമെഷുകൂഭൂ
 യദതലദുവികവാദസ്സച്ഛദംശ്വജിവാ
 പൃലപകിനവികിഞ്ചി ക്കകംഖിലം പ്രെതു
 ദൈഷ്ണീനിഖകമുദലമാപീതു ക്കീകാനം
 പ്രവസമാ || റീ || കമമവി കലുഷൈമയൈ
 കകെണ്ണു നസൈവ് സ്സമധിഗകളദീനീം
 ഭൂഷിഖ്യാലമന്ത്രിൻ സ്വകിഭവമനകകഷ്
 ക്കമീദവ്വ്യാകജീവന്തവശമഗവിമീഃ

കീഴ്കാലാഴ്ചയ്ക്കി ശാശ്വതം || അഥവാ അവ
നിയമങ്ങളെ ആശ്ചര്യപരമായ ജ്ഞാന
മണ്ഡിതവലിയകളെ നമസ്സേവകന്മാരുവ
കീടനം || അവയെ പകർത്തുന്ന കർമ്മങ്ങൾ
ജ്ഞാനീകരണത്തിൽ കർമ്മങ്ങൾക്ക്
വികാസം || അഥവാ കർമ്മവക്ത്രങ്ങൾ
കർമ്മങ്ങൾക്ക് ഉപകരണങ്ങളായും കർമ്മ
കർമ്മങ്ങൾക്ക് ഉപകരണങ്ങളായും കർമ്മ
ഉപകരണങ്ങളായും കർമ്മങ്ങൾക്ക് ഉപകരണങ്ങളായും
വക്ത്രങ്ങൾക്ക് ഉപകരണങ്ങളായും കർമ്മ
ഉപകരണങ്ങളായും കർമ്മങ്ങൾക്ക് ഉപകരണങ്ങളായും
വക്ത്രങ്ങൾക്ക് ഉപകരണങ്ങളായും കർമ്മ
ഉപകരണങ്ങളായും കർമ്മങ്ങൾക്ക് ഉപകരണങ്ങളായും

യെലം കരദം ഗൃഹം ഗൃഹം ജലധി സ്തം വകിയെ
 കീ സ്തം കീ മീനീഃ ॥ 17 ॥ അ വി ലക്ഷ കര മീനഃ
 ക്ക വ് ക്കം സ വ് സ്തം 70 വി ദധ കി ഗള ന്നാളി വ
 സ്ത ന്ന ദി സ്ത ദി ന്നം ॥ 18 ॥ കര ന്ന വ വ് സ്തം മയ്യ
 മ ക്ക ക 70 കഃ ക്കീ കി ന മ ന്ന ദ ദി ന്നീ ക്കെ മ മ
 ക്കീ സ്ത മെ വം ॥ 19 ॥ സ ക ല ജ ന യ്യ ദ ക ന്ന 70 കി വി
 ക്ക സ ല സ്തം കി വ വ് ദ വ വ് ദ വ് ദ വ് ക്കീ മീ ന്ന
 സ്ത മ ക്കം ॥ 20 ॥ സ പ ന മ വി ല സ്ത 70 ക്കീ പ ക മ ന്ന ദി
 മ ദീ ലം പ്ര മ ദ ദ ന മി ദി ന്നീം സ 70 യ ജ്ജ ന്ന ത്ത ദ വഃ ॥
 21 ॥ അ വി ല ന മ വ ക്കീ നി മി 70 ദ യ ന്ന വ
 ക്ക ന്നം ജ ക്ക കി ജ്ജ കി ഗൈ ലീ സ ജ്ജ ന്ന ന്ന മി
 ക്കീ ലം ॥ 22 ॥ അ ന്ന ദ വ വി വീ യ ക്കം പ്ര 70 ല ദ ദി വ
 വ 70 ക്ക മ മ ക്ക ദ മ പ ന്ന 70 സ്ത ന്ന 70 വി ലെ ന്ന 70 ദ യ ന്നീ
 ॥ 23 ॥ ന്ന ന്ന വ മ വി ല മ ക്കീ ക്ക 70 പി ലെ 70 ക്ക
 ലെ ക്ക ന്നീ വി വി ല സ്ത ല സ ക്കം ലെ ദ മ ക്കീ മ
 ന്ന 70 വി ദ യ കി ല ന്നീ ല 70 സ്ത വ് ദ 70 ക്കെ ന്ന 70 വ
 ല 70 ക്ക ല മ ദി ല വി ക്ക സ്തീ ല മെ ക്കീ ക്ക മെ വ ॥
 24 ॥ 25 ॥ ക്കീ മീ വി ജ്ജ ക്ക ക ന്ന 70

മദദയപ്രദാന ക്ഷീമാനമിപകിസമീനകീ
സമൃദ്ധികകവ്യാത്യാദൃശീ॥ ക്ഷീമാനമണമഞ്ജ
ലീമുഷ്ടരസാനിന്ദാസിഖന്ദമാഗസിമലക
നെപ്രദയദാനമൈകാദൃശം ॥ ൩ ॥ വിധായക
വവിപ്രിയം വിവിധമപ്രകീകീനമപ്രസ
പ്രകീസമപ്പണാദ്രഹികനിത്യവക്തിവിധഃ
ഗിന്ദാപരമപാനകാപണക്രൂപാനസാജ്ഞക
വക്തിമാപണവിധിക്രൂകൃഷ്ടമലകീമമീന
മികീ ॥ ൨ ॥ കീശ്ശൊരകവകീനികന്ധകവദു
ഷ്ടീനാനകുടാൻ വിലം വികവകീം മകാതു
നസവൻ പ്രമത്നാശയഃ ॥ അകീമമവശ്ശ
ദീവാകകിലയാഃ ക്രീയാനിക്രീയാവിധാനവി
ധവസ്ത്രമേശരസമുക്തമാകുക് ക്ഷീമാ ॥ ൩ ॥
വദകീബലിയാസ്വയാഃ പൃഥകമീം പൃഥിപ്യാഃ
ക്ഷീമാം മദദയവിധായിനന്ദവതുലാം ഭജ്ഞക്
സീകമം ॥ അലം ചലകീയാമൃഗ്ഗസ്വിഭൂരംബ
സാനിദ്ധ്യകക്ഷീമാധവജ്ജലാശ്ചദവനിജ്ഞ

ദമകൈദുകുഃ ॥ ൩ ॥ കൃകു കവകദകുവകകകിവി
 യദവവൈയെ ഖകവകം വദജുദിദദദവിമ
 ഖപ്രമകുദകുഃ ॥ ക്കിമകവകമനനകസമിതി
 സദുകിമകവകീകമവവിമമവകിങ്ങപ്രഖി
 മിനവവിജെ ജീഖകൈ ॥ ൨ ॥ ജഖനമധകൈ
 ടൈന സദി കിനൈ വികശ്ചീപകീസ്വനദിന
 തിനൊദവസമിതവിധി പ്രഥവഖിനൈ ॥ പ്ര
 സ്വപിവിവകിശ്ചദി ക്കിപഖകീമിദദിദുശീന
 കിം വികനകം പുനജ്ജപനവധവവനി ॥ ൩ ॥
 സ്വദന നിശമന മപ്രവനിനമവിശ്രാഖി
 കം കവൈവസഖിഖി വവൈവവികമവ
 സനദപടം ॥ ൪ ॥ ക്കി കൃകുജ്ജകുപ്രസകുഃ
 കൃകുന ഷകു ക്കിമകിശഖഖിനവ്വിദപകി
 പുനഃ പവികു ॥ ൫ ॥ ദിന ശഖകനൈനൈ
 നഖഖദൂ വികജ്ജനഖനഖനഖവിവഖ
 നനിപുഖഖി ഖദവം ഖിഖ ॥ കവകനിമി
 വിപ്രിഖം കിമവിസപ്രമദകകുദദപ്രദു

കി ക്വപ കീം ശതേ മദി ത്രി ക്കേ ന്തി ക്കി മി മിം ||
|| യ്യ || ശതേ ക്കി ന ക്വ ക്കി മ പി ദി നീ ശ പ ന്
ശ്യാം മ ന്ദ ക്കി ക്കി ക്കി ക്കി നം ന്ദ ന്ദ പ ന്ദ ന്ദ
ല ക്കി പ്ല ഗ സി ി ക്കി വി ധ മ മേ ന് ന് ന് ന്
ക വ ക്ക പ ദി പി പ്ര ദി ന് ന് ന് ന് ക വ ക്കി ക്കി ക്കി
ക്കി മ മ മ മി ഗ സ പ്ല ക്കി ക്കി ന് || ദി വ ദ്ര വ സി
കി ക്കി ന് ന് ന് ന് ന് ന് ന് ന് ന് ന് ന് ന് ന് ന് ന്
വി ക്കി ലി പി ക്കി ന് മ മെ ന് ന് ന് ന് ന് ന് ന്
ശ്യാം ശ്യാം ക്കി നം ക്കി ക്കി ക്കി ക്കി ക്കി ക്കി ക്കി ക്കി ക്കി
ഷിം ക്കി മ മ മ ക്കി മ മ മ ക്കി ക്കി മ മ മ ക്കി മ മ മ ക്കി
|| ന് || ക്കി ക്ക ക്ക പ ന് ന് ന് ന് ന് ന് ന് ന് ന് ന്
മ മ ന് ന് ന് ന് ന് ന് ന് ന് ന് ന് ന് ന് ന് ന് ന്
|| മ മ ന് ന് ന് ന് ന് ന് ന് ന് ന് ന് ന് ന്
ക പ്ല പ്ല ന് ന് ന് ന് ന് ന് ന് ന് ന് ന് ന്
ശ്യാം ക്കി പ്ല ന് ന് ന് ന് ന് ന് ന് ന് ന് ന്
മ മ ന് ന് ന് ന് ന് ന് ന് ന് ന് ന് ന് ന്
|| ക്കി ന് ന് ന് ന് ന് ന് ന് ന് ന് ന് ന്
കി ക്കി മിം ദി വ ക്കി ന് ന് ന് ന് ന് ന് ന്
ശ്യാം ന് ന് || ക്കി മ മ മ മ മ മ മ മ മ

ലാശീ ശ്വൈമലാമലദിവാന്തി ശം വിവിക ന ക്ഷിണ്വ
 നകുചയാ || കകെച്ച പ്രണകവാ ഗസാ കലി ക ശൃംഖ
 ലാഃ പാദശ്വൈഃ ക്ഷിമി വില സി കം കവ പ്രകാശന്തി
 നാ നാ ജി നാഃ || ൧൧ || ഭവകുപദനമയുച പനമവ
 ക്തസവെ സ്തി കെറ ഗകെറ സ്തി ശ്വേഗവ ച ക്ര കാം വി
 നമി ക്വ പനാ ധ സ്തു ചി || ക്ഷിമി ക്തി ശ്വ ച പന ഭ
 വാ ന വി വി ധ ധ മെ ന ക്ഷി ണം സ മ ന്ത ജ ന ക്വ കൃ ക
 ന്ത കി പ ദ ക്വ മി സെ ദി വാ ന് || ൧൨ || ക്ഷി മി ണം ദ ധ ക്തി
 ഭൃ ഭൃ ശ്വൈ ച ത്രി ക ക ന്തി ദി ധ ക്തി നാട് ക്വ ച ല വി ലെ
 ശ്വ പ്ര വ ന ക്വ പാ ധീ ശ്വ നാഃ || ക ദ ഡി ദ സ വി ക്തി
 വെ വി ധ ന കെ പി കെ മ ന്ത കം ക്ഷി മി വി ജ ക്ത കെ
 ക മാ മ യ ക സി ഭു പ്ത ക്തി ന്ത ചി || ൧൩ || അ ന നൃ സ
 ല ദ്വ ദ വ ക്ത ഗ്ല ണ ണ ധ മൃ ണ്ണ തീ ല കാ മ ദ ക്തി ദ ന പ
 ണ്ണി മി കി ശ്വ മെ ദ ന ന്ത ന പ കെ || ദ ശ സ പി ദി
 ശ്വ ന്വ ണെ ന വ ക ശ്വൈ മ ലിഃ ക ണ്ണ തീ നി മ ന്ത
 വ മൃ ഗ്ല മൃ ഭു വ ദ ധ കൃ സി മി ക്ഷി മി || ൧൪ || ക്ഷി
 മി കി ശ്വ വ ണ്ണ നെ ക വ ഗ്ല ണ്ണ ക്ത ക ന്ത ണ്ണി നി
 ധ ക മ ണ മ ന ക ണ്ണ ന്ത ല പി സ മൃ ദ ലെ നി ണ്ണ മ

കഥാവിതൃകളെകീ പ്രകാശനാലു ജീകനാമ
ഖെലമുനവീ കൃത്യകവമുദൈന്ദ്രപുഥീപകൈ
|| 1 || ശ്രീപ്രകാശനതികൊമ്പുലിംകവവിധാലക
കീദൃശം വിനൊയ മമകാഞ്ചനകീവിധാ
കൃമദ്രകുന്ദം || കഥാവികന്യാനിയെകിമലിന്ദ
മനാമദ്രമം കീമസ്ഥമമസ്ഥലം കവകികിക്രി
കാകീകൈനെ || 2 || ദൃശാനപരഖശാലികാജനി
കഭൂരിശാലീനകാവശം വദകന്യാശയഃകൃശമകി
സ്ഥദിവദവം || പ്രശാന്തിദിവശം സന്ദൈവനിശ
ശാകകിംശകീലം കവാശ്രീകകൃത്യശിഷി
കൃപദൈവമല്ലദ്രമഃ || 3 || കിമന്ദ്രദവനീഖ
നാഖനവദാന്ദ്രമൂലമണ്ണവദാന്ദ്രവനകഃ
പദൈദ്രവനമന്ദ്രകീകൈകൈവ || കഥാവിധ
മലാപന്യാലുനിതൊവിനൊയ മമകീമീപ
ബവിധാനന്യാലസമലികാകീലകൃ || 4 || 1 || 2 ||

യാ ശ്രീവ ലപ്രഥമന പ്രണകാർത്തി ദാനധാശ്രീയണ
 ഘദിദുവാലികസൗമ്യമനസ്സുഃഖിശ്രീഖമൗഘ്യദഖ
 സ്തിദൃഢംഗുണൈരൈ പശ്രീരൂപകുചരണാജ്ഞപ
 നീഖണ്ഡ ॥ ൩ ॥ പ്രാണ പ്രദാനവിധിനദവകഃ
 ക്ഷിമി ഞ്ജ പ്രാപ്തോസ്തിഖ്യാ ലമവനീരമണീ
 ധമണ്ണം ॥ പ്രത്യുജ്ജ്വലനേന ജ്ഞാനൂർദ്ധ്വമലംവിധ
 ണ്യേ കസ്തു ക്വ ചിപ്രകി പണ്ഡു ക ദൃശകമണ്ണ ॥ ൩ ॥
 ധന്വ ॥ ക്ഷി ക്വ ദവകിയസ്തു ദ വൈവവവസ്വ
 ക്ഷു നകാ ക ദി ല കസ്തു നി ജ്ജ കമൈകി ॥ കസ്തു ദ
 വശ്ര മസവെ ॥ പി ദവ ദവ ഹ മൈ ക്ഷ്യാ ദ ഘ്യാ
 വി കവെ ॥ കി മമ ധ മ ണ്ണം ॥ ൩ ॥ ദൃ ദൈ ദ വ മ
 ദി മകഖ ॥ മ ദസ്യ പ്ര ദാനം മണ്ഡം ക ദൈ വ വി ദ ധ
 ഖ ദി മ ॥ ദ ധ ॥ സി ॥ ദാനസ്തു ദി കൃ ജ്ജ നി കഃ വ
 സ്വ പ്ര ദാന ക മൈ ക്തു ക്വ പി ച ഹ പ പ്ര കി ണ
 ക ഹ വ ॥ ൩ ॥ ഗീ ക്വ സു കി ന ജ്ജ ഗി ക്വ ॥ പ കി ന
 വി മ ക്സ സ്വ ॥ പ്ര വ ക്ക ക ള കി പ്ര ദ സ ജി ക്വ

ക്കിഃ || വെദക്വ മീന്തിക കഖ്യാ ഭൂപ ഗമ്യക
 യ്യ യൊജ്ഞഃ പ്രമദകവി ഹിലെഹി ഹി ധി സ്തഃ
 വ || ൫ || ദണ്ഡോത്ര ധ്യാ കി മഖി കഃ പ്രമുന്ദവ
 നായ നായെ കദ സ്തല നദീ ന വിധീ ന ശൈ
 യ് || ജീകസ്തമെ പന മനശ്രഹി ഹി വ കസ്ത ൧ ക്കം
 ഗെഹി കെ ഹ മ ദേവം വ ലസംഗ ദേഹി ക്ക ൧ ൧
 യ്യാ ഹ ധി കാ നി ദി ന ലം ദേവ കീ നി ജ്ഞൈ ക സ്ത
 ക്ക കർമ്മ ന ദണ്ഡ മവഹി കെ ന്തി || സ്വൈ ദൈവ
 ന വ ഹ മ ദണ്ഡി ഹി പ ക്ക പ്യാ ക്യാ ദത്യാ ദൃശൈ മഖി
 ക്കഃ കിന്ദ ഴ്യാ വി ശൈഃ || ൭ || സ ഹ്യാ ക്ക ന്യാ ക മസി
 മെ ശ ന ണം ദ ഖ ഹ യ ഹ ദ്യാ ന ദ്വി ധി വി പ്യാ ക
 വി ഹ ന്തി ക യ് || ശ ഹ്യാ ന വി ന ദ ന ക ന ദ്ര ഹി ഴ്യാ ദി
 സ ഹ്യാ വി ഹ്യാ ണ ഗ ഹ്യാ ന പ ്യാ ന്യാ ഹി ദ്വി ഴ്യാ യ് ||
 ൧൧ || യ്യാ ക്ക ക്ക മ്യാ ജ്വ നി യെ ക്ക മ ന്യാ ക കെ ഹി
 മ ന്യാ ക ല സ്ത മ ദേവ ക്ക സ മ ന്യാ പ ന്യാ ധഃ || ജ്യാ കെ
 ഹി കെ ഹ പ ഗ ന ശ്രേ ഴ്യാ ന കെ ഹ ക ന്യാ ഹി ക്ക

മദ്യവിവേകം സകലമനുഭവപശുഷ്കം ॥ ൯ ॥ പൂത്ര
 ന്നകദാപി വികരഃ വലുകാലയകിദ്രെഖി
 ണകൈഷ്ട കിമമീന്ദ്രകഥാചന്ദ്രകി ॥ ക്ഷേമദ്യ
 കൈവലമലം ഭവകൃകിയകം ക്വലം നഗൈം
 വവിനിയന്ത്രണമദ്യവികൈഷ്ടി ॥ ൧൦ ॥ ശിക്ഷിദ്യ
 വക്ഷിണസമൈവ മദ്യഭവകേന്ദ്രവൈന്ദ്രവ്യ
 ശ്വപരികാവകമൈവവൈശ്വ ॥ കിഷ്ടിദ്യവ്യാഖ
 മലം ഭവദന്ദമൈവപശ്ചിമമദ്യശഖിഷ്ടി
 വൈശ്വകം ॥ ൧൧ ॥ മിശ്രനവൈഷ്ടി
 നവിഷ്ടിഭവൈശ്വകൃദഭവന്ദഭവചന്ദ്രൈക
 ഷ്ടൈഃ ॥ ക്ഷിപ്തപുത്രേന്ദ്രസരിസരിവികം സദ്യ
 മൈകവൈഷ്ടിദ്യദന്ദവൈശ്വദവന്ദ്രി
 ॥ ൧൨ ॥ മദ്യകവികവിസഖിജ്ഞാപി മമകമൈ
 വവൈന്ദ്രിന്ദ്രമസകകം പരിപ്ലവൈകൈലം ॥
 പൂത്രൈവൈവൈലൈവൈവൈവൈവൈ
 ഷ്ടകൃദ്യധിഗകജീവന്ദ്രം വിധന്ദ്രം ॥ ൧൩ ॥
 പദ്യവൈന്ദ്രവൈവൈവൈവൈവൈവൈ
 ശ്വന്ദ്രകവികൈഷ്ടിസമൈവൈവൈഃ ജീകാന്

കാലവിവരീകൃതചിക്ഷുസുകിന്ദുക്പവ
 മാജ്ജനമലിംകനവൈകാമംവ || 11 || 11 || 11 || 11 ||
 ദവക്പദഖഗെപ്രതിപത്രചി ക്കനാ ക്കിദക്
 കൃതക നിന്ദപമാനദഖ്യപഖ്യായെ || നാമാമി
 നാമമകിമാദ്രുകൃതപവായ പാവമ്പരീം ശമസ
 മുദമമക്മമന്വ || 11 || 11 || 11 || 11 || 11 || 11 || 11 ||
 ജംഭവൈനിന്ദംഭദ്രനിന്ദെ നവികാമംനക
 നെനൃലജ്ജീം || യെയ്യും കവദുകിന്ദുനമഗ്
 യ്വയ്വന്ദൈവയ്യും പവിയ്വദനവിജ്ജി ക്കന്ദ
 വീയ്വ || 11 || 11 || 11 || 11 || 11 || 11 || 11 ||
 ക്കെപമൈവകജ്ജീദന്ദവയമലിംശനരീകണ്
 മി || ബ്രമഃക്ഷിമാസദ്രുകാം ദവകഃ ക്കിമാഖ്യ
 ദ്രുകുക്പവപപക്കിനമ്ജം ക്കിമന്വ || 11 || 11 || 11 ||
 ന്ദനന്ദകൃതിവമന്വചുനന്ദാനവിന്ദവന്ദ
 കവവനിപുനന്ദന്വന്ദനാം || മന്ദന്ദന്വ
 കമഖ്യ ചരികം ചദ്രം || 11 || 11 || 11 || 11 ||

കൃപയാക്ഷിമന്ധ || ദൃഢ || ക്ഷീരകവിപിതദേവകൃദ്രമ
 മദപന്ത്രയദക്ഷ്യദലം മമവിധൂ ഉപപന്ത്രകന്ത്രം || ഭൂ
 ഖ്യാപിമെന്ദന്ദദേവകുക്ഷിമഖൈവദ്രപും ജീപുതന്ദ
 കിപന്ദനീക്രിയകൈമഖന്ദ || ദന്ത || ഖ്യാജീവന്ദന്ദ
 ഷീധമദ്രമമകവകീഖ്യാക്ഷീതിഃ കമന്ദഖലുകാമി
 ലിവിസ്തുന്ദന്ദി || ഖ്യാവന്ദകിന്ദ്രകിവഖ്യാദിനിമദം പ്ര
 സ്വദ്രധന്ദ്ര || ദവൈമമന്ദ്രഃ കന്ദ്രം സ്വന്ദന്ദ ||
 || 10 || 11 || ജയജയന്ദ്രദന്ദം പന്ദലന്ദ

വന്ദ്രമിപകൈ ജയജയന്ദ്രവികന്ദവിശദീകൃകദി
 പലഖ || കൃപയിവിന്ദ്രവിഖകദവന്ദപന്ദധശ
 കം കൃപന്ദമന്ദ്രമെപപലകൃകലികം ക്ഷിമകൃഖ
 || 11 || കമമിവകന്ദ്രകൈദവദമെഖകമക്ഷിമഖന്ദ
 മധിപകൃദഖന്ദമമഖ്യാദന്ദന്ദന്ദപമഃ || വി
 വികമന്ദപന്ദധമവിമദം മലിനീഖന്ദ്രകന്ദ
 മമുഖ്യാമിനിന്ദന്ദന്ദന്ദ || 12 || പ്രക
 വിപക്ഷി കീഖന്ദകിന്ദ്രമന്ദ്രപ്രകന്ദ്രമന്ദ
 കിന്ദ്രദന്ദന്ദന്ദന്ദ || 13 || കന്ദന്ദ

மயுகி கருணை உபகாஷி நீமயுநி மயுவுலி
கவடுஜெ உரணம் ஸரணம் || ௩ || உபலகலா
மயுபுரிசுமபுலி உமபுகி மம் மூபுகிவக்கி
மயுகருணா துகவா நிநியை || ஸரணலயவா
நிநாஸிலலாநிபநிவசுநகொடு ஸவி
பலகூவெவபலகூநி கருவாநிபடு || ௩ ||
ஸரணவகம் டெவசு உபடுஸரணா ஜயுபிநுரணம்
டுவது கமரவி யயு டிரிகயுவிநி டீகலயை ||
நரவநரணநி கமவிவெவபலகூவயிநி
டுவிவிசுவகரணலய உம்மடிபுகலயை || ௩ ||
உபகூகலம் துகா ககிநயி நகமெடுவகாஸ
விய துபெயுவி கிமவிஸைஸவயிவகவ ||
லகவியிநா கமரவிஸிமிலி துக க சபுரண
யுபலகரணா பநாய மவநிஸகவாகநிநி ||
நா || கமநிவநி கீகிம் விநயலெவமநலக
லாகவிவிவி கயுகாடுபபநாயஸகயுமலா ||
படுஸநநிஸரணா நலநய டீ டெடுகிடுவபு

ണയജ്ഞിഃ പൃഥ്വീകവചകൈശവണീകവണ്യകു || ൭ || ക
 ദധിദധാപുരൈധിമതിസാതിശയാസശഖപ്രഥികക
 ന്യാശയൈവിഗകസംശയമദൃകുന്ദം || പ്രസിപകവ
 പ്രകൃഷ്ടമൃശതിമലാമവസം പ്രതിപമൃദാവാ
 വണീകകൈസദൃശഃകകമഃ || ൧ || ഗളീകകുളകു
 ണ്ണകലശീകഗദന്തിന്ദമിപ്രചയകചകചിപ്ര
 മവചുഷ്ടയശഃ പ്രകരൈഃ || ക്ഷീതിവലദൈദവ
 കിയവളീകൃകദിന്ദദൈവകവലദൈവന്ദമകി
 മലംകന്ദണ്ഡകുണീകം || ൯ || പ്രകിദിന്ദമകു
 സൈകദിദമൈവമലാവിന്ദകംകിമവികൃപുപുരൈ
 യിക്വശൈവന്ദ്രപമലി || സായനികകുളഭൂ
 ലനികാകമൃദാവകലാപ്രദിശമമൈകദൈ
 വപന്ദമൈകമദീകൃകമം || ൧൦ || ഫലമവദീ
 കൃപൈവദവദീയദലാകുണീകുദലമകുലാ
 മികദപാകുലപാകുറിവമ || വിഹികകമ
 വിധഗന്തിമലികുദപാംഗകലാപകകിലദീ
 ദമൈവലിമമിദൃകസംഘവന്ദം || ൧൧ || കിമവി

உதையலகம் கவலவெவந டுமி பகை உதவி
விமையிகொ ழிதுபயாகவ ஸயகதஃ ||
பவநவிலைகவைய டிகடுநக விமியநநவெ
விமதி கநிடு னிஷிபநிகு முகிகெடுககஃ ||
|| ஈந || கவி விமிகெநக டுமபநயயகெந
மமபுலவகவெநநவெ டுபநவெ கிஷ ம
ஸு கமமா ளுகி நகு வெ ட்டிநா விமிக னிவமலு
டுவிககிஷப ளவிவ கிஷம மநவெ மிடுவ
யநவெ || ஈந || யுகடுநிகயு மெநவநகம் ட
வநில பநடுநிகய ஸமஷிவெநநமு ளகிஷ்கா
கஷகவ || நுமவநடு ளிவா ரிஸ துடுபு
வவையகவி துமவவபநல்கு ரிநபம
கிடுகிம் நடுவெக் || ஈந || ளவகிகமீம் கி
மரிநப மரிநகம டுபகொ விடுயகிய
மபுபு ஸவவெ நிஜிவி யுகிம் || டவந
விக்கையகொ விமபநய கவெய விசவ

ക്ഷീകികലപാകശ്ശസനവസാമിസജീവജഗാ
 ॥൧൫॥ പ്രദിശമമദദയം ശിവശിവക്ഷീകിപാല
 മണ്ണവിഹി കമലാഗസൈദവകി വിശ്വജ
 ന്നാശ്ചിഖന്ദെ ॥ ശനന്ദദകാവകീയചന്ദ്രം
 ഷജദാസമദ്ദം സകന്ദസ്മിക്ഷീണ്യശ്ചീവ
 കണ്ണനവിവൈകയമ് ॥൧൫॥ വലജ്ജ
 നം പമനാചികവൈകൃകചികകയ്വഖ
 വദന്യചിക്ഷീപ്രകൃതിദൈദമനകുപദവാ
 വിദികശരൂമിക്രമനവെക്ഷീകപൂവ്വനം
 ശമലമ്ലിമനം ധദകനിഷ്ണമവെദ്വീനക
 ക് ॥൧൫॥ അനപമികാനകാപവിധുകാശ
 ഘ്നീദവചന്ദ്രമുപാശ്രിക്താസ്തിശനന്ദം
 നന്ദിനമണ്ണ ॥ കകമവവദാലകം വിവശകാമി
 ധന്യാണ്യമവദവമപിസാശ്രകംദവദധി
 നമിദംദവകി ॥൧൫॥ ധദിനമമവനംവിക
 നസി കമദീ കൃകമം പ്രദിശവനം കദാവനമി

ക്ഷീകി പകയെറ നിമിക്കകെനാപുഷ്യാകാവി
 ദയകിദണ്ഡനംപ്രചഞ്ചംനാഗയെക്കമലിനികന്യാ
 മിഖംക്ഷീമിനെകൈഹിംനെമന്ദലികന്യാ
 കിവിന്ദുഖാജ്യം ॥ ൩ ॥ ന്നുമെദദംകഥമീവ
 മെദദനംകവ്യാഗ്രെവിഷ്കന്മംനിനളവലഃ
 പ്രകാശയമിധകകുഖൈധംദിശരൂസഖിവ
 സപസ്യക്ഷീകവഖൈകന്യാവിദഗവ്യാൻസ
 നെറജന്യാദഃ ॥ ൩ ॥ ഭൂയലിംകിയദപിനെ
 വസ്യപന്യാധെറദണ്ഡെദേന്മയിവിഹിക
 ന്ഷപയെകിമകവ്യാ ॥ ൪ ॥ ക്ഷ്ടകൈമന്മവിന്യാ
 ജദണ്ഡികാന്ദംപറപെറഫക്ഷിയകൃകന്യാ
 കയെറകവ്യാദഃ ॥ ൫ ॥ ന്നുഖ്യാപ്ര്യാകുദവദി
 പകണ്ഡമെത്രയഷ്ടൻപാന്ദംദെന്ദലില
 നിചത്വ്യാകൃകൃകന്ദഃ ॥ ൬ ॥ ഘെഖത്വംപന്മ
 പലദ്രിദണ്ഡന്യാനംസംസക്വദവശമധക്
 ന്യാമപക്വം ॥ ൭ ॥ ഉകുക്തംദവദസവക്തി

ബാലമൊചൈവിലാശ്ചിപ്രഥിത മഭൂത
നഃഖലാദാം അശ്രാകം മന്ദനിലവെന്ദാദയ
സമാനം ഭക്തിനാമുദയകി ഭിന്നു ജ്യാലുശ്ചയാ ॥ ൭ ॥
ബിബിബിഖകുടലവെന്ദിപാകി കൈലം കൈ
നാപി ക്കുലകുശലെനമെനവെന്ദ ॥ ഭിന്നി ല
പ്രകിതനശ്ചിബുദ്ധിനാകു ക്രൂടനാമകലി
മയാനസന്ദി പെശഃ ॥ ൧ ॥ സെപാർശ്വലം
പ്രകിതപാനസെന്ദുഗ്യാലനകു ക്കാലെക
ചന്ദവിലിപ്രപദ്രപാദം ॥ ജ്യാസി കൈ കി മധ
മദും ദൃശൈവ്രവശ്രാദുകു പീണ്ണം പ്രമമദുദിണ്ണ
ബിസവണ്ണം ॥ ൩ ॥ അദ്ധ്യാലം യദി ദൃശയു ക്ക
നകൈനവപ്രിയ ക്കിഃ കില നി കൃകൈമലാ
നവന്ദ്രം ॥ സെദന്ദീം ഭവകിനകുബി ഭുക്
നാഃ കിം ഖലൈനചി കവകന്ദന്ദമലിപ്ര
പ്രകാ ॥ ൩ ॥ കൈവ്രവദുക ശലെയു ക്കാദിലാചി
കൈന്ദ്രം ഹിപികയിയൊധനാകി മക്രം ॥ കൈ
ജ്യാകി മന്ദപമസക് പ്രബുദ്ധിമൈകൈനവപ്രകി

സി ഹൃദയമുഖമീമാപയൊയൊ ॥ ११ ॥ ഹൈ
 വൈകുണ്ഠപ്രകാശമൈമാദിസന്ധിമൈ
 മീംകദീനി കമ്മലംഹൃവസുദൃഢം ॥ കർമ്മ
 ക്കിന്ദ്രകിവിധിമൈവസവമാ മുസ്തുതംമൈവ
 വസികിനാവികാകിദീനി ॥ १२ ॥ മൈവൈ
 ത്വദികിവിധുവദീനമൈവൈവൈകൃകി
 നവൈവൈനാമൈവൈ ॥ १३ ॥ മൈവൈ
 യൈവൈവൈ ॥ १४ ॥ മൈവൈ
 ക്കീമാം കർമ്മൈ ॥ १५ ॥ മൈവൈ
 പ്പുദൈകിവികീസകീനദൃമൈവൈ
 പ്വദീ ॥ १६ ॥ മൈവൈ
 ഹിപ്രൈവൈ ॥ १७ ॥ മൈവൈ
 ॥ १८ ॥ മൈവൈ
 നം കീനദൃ ॥ १९ ॥ മൈവൈ
 ॥ २० ॥ മൈവൈ
 ക്കീമൈകൈവൈ ॥ २१ ॥ മൈവൈ
 ക്കീമൈകൈവൈ ॥ २२ ॥ മൈവൈ
 ക്കീമൈകൈവൈ ॥ २३ ॥ മൈവൈ

ശ്യാമപ്രസാദമധ്യമൈപദാഷ്ട്യാനശ്ചിപ്രശ
മനരിത്രവലദീക്ഷിദർശനം || വർഷം 1000
മിതമനനാധിനാമഗൈകൈമനസന
ശൈമമാഭിലാഷഃ || ഉദ്ദാമദ്യകിദനദ്രുവികാധക
വൈകാദീപദാഷ്ട്യാനവൈവിനാജമവൈ || 11 ||
വൈജ്യാനം സകലജനാദിനശ്ചമാനദിവർഷം
മകിമവൈമമാകിമാത്രം || വൈനാസ്തകൃകമ
പനാധനശ്ചലം ക്ഷിദർശനമവസിവിസം
ശലം ദയാവൈ || 11 || പ്രകൃഷ്ടിപ്രകരമഗ്നി
ദവസ്ത്രപ്രകൃഷ്ടിപ്രകടികദിവൈവദവസ്ത്ര ||
കാശ്ചിത്രാലകലവൈപദാഷ്ട്യാമൈകാശ്ച
ത്യാലകലമിമം ക്ഷിദർശനം || 11 ||
ഖദ്യോകപ്രകരകൈവനമിമാലാഖദ്യോ
കീകനബചപ്രകാപനാശൈ || ഉദ്യോഗം
വഹ്യാവസ്തവൈദയാവസ്തവൈസഹവ
ലകാകസവൈജനാദഃ || 11 || 11 || പ്രകിദിവം

കലയാമി മലിമകെക്കി കിപുനദവദ്രിവിഗൃണും
 ബയെപ്രബ്രകമെഗലിനലിംകവദിസ്യവം
 ഭവനചീവനചീദസവെനന്ദലിം || ൩ || ജുവ
 കി കെചന ബൈസകവെന്തി ദെധന ബിമബു
 ലമബുവദെമിനീം || ഭവകി കെഗൃകുപീൻ
 കകമെജുവസ്സുവചകെനപകെ ജനിദ്രുന്ദല
 || ൨ || കഥമലിം ഭവദീയഗൃബ്രകകനംകഥ
 ചിക്രം പ്രദവമിമലീപകെ || ചമിലവസ്സു
 ചിക്രം മിബിപുംഗവസ്സുധി ചിബ്രേധിചിബ്രേ
 പീനകെവിദി || ൩ || പ്രബ്രകസജ്ജവസകട
 പവകപ്രകവദെദവദ്രവലശാസന || ഗൃബ്ര
 ഗബ്രം ബനിധെകുലശൈവനകു മവമിമ
 വമിനമിമജ്ജികം || ൩ || ബപിക്രകു കന്ദ
 ബ്രവന്ദബ്രവലയ്ക്കു മദീകമദെനകദിമഖ ||
 നകലുചീ കന്ദകെദവകെമതിംശമപവ
 മപവ ധപനവവ || ൫ || നിന്ദപമകിമ
 സഗസമപ്രമുംകവവിധെകമവസ്തു
 വദീപകെ || ൩ || ദിമമജ്ജലദ്രിവിഗൃബ്രബ്ര

வீ து டெஹைகநாஃ கி டி || ஸூகிபுஸெநிவீவ
 டெவகீயிரஃஸநஸஸாநஸ ஹெடிஃ || 11 || க
 மலநா டெமெநாஜுஃ படிபுதீகமலவெலு
 பமநாநஸ ஸஃ டெநா || 12 || மலவாநி டெவகநஸ
 டெஹைவி மலகை மலகை கநடுபம ||
 13 || 14 || நபகெகுலவா மிபுணாஃ ஸுயெடுவ
 நவீந டெவக மலஃகம || 15 || வி ஹி ஹெஹைக
 டெநபநிபுலாந ஹவகா ஹவகா ஸுநடி
 ஸு || 16 || 17 || ஹநஸ நெவிந வெகிபு
 டெ டெவகவமீ கிஹைவெ ஸுமலஃ
 18 || 19 || புகவெக கஃஸெஸவம ஸுலீக
 குகவெ குகவெ டிகநா ஸு || 20 || 21 || ஸுந
 கிநகவகீ டெவகை ஸுந டெவிந ஹெ டெமஸ
 வபுணாஃ ஸுயெ || 22 || ஜலயி டெநா ஸுநகாநிகநா
 மிலஃவஸுமகீ ஸுமகீ டிகவிசும || 23 || 24 ||
 டெநிகவாநியிமபு ஸகாவிநஃ ஸமநஸு

നമോ നമോ വിധി യെ ച കുരിക മഗ്രസനക്ഷി
കിദ്രമണേശ മവകി മവകു വകസെവകം
|| 1 || കിളവക ലകന്ദഃ കൃപണോ ജലഃ കഥമ
സെന ദവകി സദ്രശീ കൃകഃ അനവലൊക
ന ജഗ്ര മകി ഭ്രമാക ഭ്രവി കഥാ വി കന്ദക
കഥാ || 1 || പവ മ ഭാഗ വ ക്രെ സി ക ക
നക വ നക വ വി ധി കൃ ഭ ഭ ഭ വി ക മ മ
സദ്രഗ ഭ്രപ കി ദാ വി ന സെ പ്ല ക ന ദ
വകി ദവകി പലി നെ ഹ വിഃ || 1 || അനി
കവ ന്നു കി ക വക സ ക്കൃ ന്നു കി വി യെ ന വി
മി കെ റ്റ മ മ ദ ദ ന ക || പ ദ സ നെ റ്റ ജ പ
ന ഹ ണ മ ഹ മ മ വ സ ദെ വ സ ദെ വ
ക സെ ന്നു നി ന്നു || 1 || 1 || പ
ഷ ണ നെ റ്റ പ മ സ ദ ന മൃ കെ ക്ക വ ണി ന മ
ഭ്ര വി സൃ ക്ക ന കീ കെ ക്ക || സ ണി ക സ റ്റ
ദ ലം മ ഹി നെ റ്റ ണം കി ണി ദു ദീ ന ഹ ലെ റ്റ

ചന്ദ്രകോണം ॥ 11 ॥ ഭൂപതിപുംഗവകീർത്തി
 ദംകീപസമൃദ്ധിവിദഗ്ദ്ധദക്ഷിണം ॥ സർവ്വക
 രാജദികന്ദമൊദം ചിരകൃഷ്ണമമശർ
 വിധൈലി ॥ 2 ॥ പാവചരംകവപീദസ
 നെരജം പാവനശീലനമാമിസദഗ്ദ്ധം ॥
 പാവലജ്ജകമസംശയമിഗശ്ചിന്ദഗ്ദ്ധ
 ധൃസലസ്വദീലം ॥ 3 ॥ സന്ദശയൈ
 മകീവദയാവൈസായജ്ജനവനകകപനശീ
 ല ॥ പാവലമിദംഭവദൈകശനം ॥ പീ
 നിപൂപമപൈന്ദവിന്ദശൈ ॥ 4 ॥ അജി
 കകജമലീന്ദവിനിത്യം കകപദമല
 ലവനസൈവൈ ॥ അപ്രകിമപ്രദയാജി
 കക
 ജം കജി കകകപനസജ്ജനവകീ
 ॥ 5 ॥ ഉ
 കകടസകടസദഗ്ദ്ധമൈകകക
 ദലിനിത്യമദീലയക ॥ സകകവി
 സസക
 സകഗ്ദ്ധനവൈമകകനഃകദനം
 വിധ
 വീലി ॥ 6 ॥ ചൈകസി
 ചൈകവകീ
 വിദീ

ചന്ദ്രാമദയാ മയി നാഥികദാക്രീ || യന്ത്ര
കമോലമകോദവികാഞ്ചി ശ്രീപതിപദ
സന്ദോഷമിദമി || ൭ || ലാഭമമിയില
മപ്പുപന്ദാധം ശാസ്ത്രഗുണൈക നികൈ
കസലസ് || സരികമിദമപ്തമഖ
കൈസ്യാകൃത്യകം ചന്ദ്രാഞ്ച ജമീലൈ ||
|| ൧ || യന്ത്രശൃംഗാവകീരവപദദന്ദ
ഖിമമിശ്രീശരണം || ദീനദയാ ലകയാ നപമ
നല്ലാമഗകം കമലം പ്രണമാമി || ൯ || ക്വ
ചന്ദ്രാഞ്ചനതൃഷ്ണികപാപകൃകന്ദന്ദ
ഖിന്ദനമദീലാകീ || കവദദം ഗന്ദവ
ദന്ദമനന്ദാക്ഷിദൃശം മമദ്രുഖാകീ || ൧൦ ||
പാലകദ്രുനിതൃപാലമം കം പവനശീ
ലനകാവനലോല || ദ്രുഖദ്രുഷ്ണശീകര
ദാന്ദോശ്രീദരസന്ദദശീദന്ദ്രുപ || ൧൧ ||
പ്രതിഖമതുദികദന്ദവികകൃത്യദികൈ

നൂപപദസപത്നം ॥ അരുകയെലിപവി രൂപ
 നിരൂപിരൂകയെലവനശരൂകൃകാക ॥ ൩൧ ॥ ദൈത്യ
 നിവദസ കസജ്ജനകാലി ഞ്ജമസമാനന മെ
 ദ മയന്ത്രഃ ॥ പ്രാണസമെനന്ദചിനമകൈര
 ഞ്ജമ സമാന നമെ ദമയന്ത്രഃ ॥ ൩൨ ॥
 ചാക്രിവ ന സാസമിഡ മമാഗഃ പ്രാക്രിക
 ദ്വാനസ്യ നവലയ സാല ॥ ശരൂവ ദെദനക
 വക പദൈത്യ ശരൂ വിചിന പനാലിമപ
 സ ॥ ൩൩ ॥ ദജ്ജനസംഗമദ ജ്ജകജ്ജകപ്രാക്രിക
 വൈക്രിക ക്കിളിക മമാഗഃ ॥ നവനസമിഡ മമാ
 കി ദയവെ നവനമക്രി ഹി നവമമമന്ത്ര
 ക്ക ॥ ൩൪ ॥ ദജ്ജന സെപ്പി വിശിക്രി വിചിനാ ക്കക
 മിദം മമപയ്യ മദീകം ॥ വിക്രി പന ക്കിസ്യ ക്ക
 ക ദൈത്യ ക്ക മദ ജ്ജന ജ്ജ വിചിന ॥ ൩൫ ॥
 മംഗദയാ മദവ ച ന സാ ജ്ജം കുംഗദിദ
 സകകം കലചിമി ॥ അംഗ വിചിന
 ദയം മ ചി ദി നെ ദ്ദംഗ വിചിന മമ

ഘ്നികരൂപം ദീപം നാജവകംസത്യ ശംസകനാ
നില്പാജവിജ്ഞാനികവഞ്ചികമെന്തൊന്നാവി
ദവകുപദപകമവിടെയെങ്കിലുമിമമൃത്യ
വിധാനവിടെയെങ്കിലും ദീപം സാധുജ്ഞാനവന
ബദ്ധകനരൂപം വികപെന്തൊന്നു മിദ്രുപദ
മിദ്രുപകാമനസെങ്കിലും കൈമുദ്രാപദം
കാമലിനെന്തുമിപവിദ്രുവിമിദ്രുപം
ദീപം കിം ബഹുനമമനൃത്യവലംബ
ശിംബനശാസനദകമി.ലംബം ക്വക
പദമുല്ലമെന്തുമുല്ലവയുമിദ്രുപകദ്രുപ
വിപകമൃത്യവനൃപം ॥ ൨൦ ॥ ൨൨൦ ॥ കന്ദ
നാജവയെകുദീപപദം കന്ദനൃപം
ദൈന്ദലിദ്രുപനം ദിജ്ഞലിപം ബന്ദനൃപ
ധനബിംബപദലക്ഷം ഗുരുനൃപമിംക
ദൈന്ദലിപുനനം ॥ ൨ ॥ ബന്ദനൃപ
നവനം മദീപം ഗുരുനൃപകിലകാലി
കകമസ്യ ॥ ബന്ദനൃപമകുഗകിമി

യഃ ശൃപരീ ജീവനിലൈചനകുദം ഞൈഃ ॥ ൨ ॥
 അമിതഭവകഃ ക്ഷമിവ ലാഭൈക്ഷമി കാന
 പിമമാഭയപ്രദാ ശ്രീ ॥ ശമിതാലികദി ക്ഷി ക്ഷി
 യഃ സ്യാ ക്സമി കാനി നിരപി ക്ഷമിഗക
 സ ॥ ൩ ॥ കലയാ വി കഥം കവീയ ശാരിം ത
 ലയാ മി ക്ഷമയാ സമ ക്ഷമയാഃ ॥ കലയാ മി
 യലൈവസ ക്ഷമയാ ശ്രീ നിവയാ ശ്രീ ഭവമെ
 ഷിവി ഷലൈവം ॥ ൪ ॥ ഭവകാ സ്തീ പനം സദ
 സന്ദാ മെ ॥ ഭവകാ പാ പവിവാനു ദൈവ ഭ
 ക്ക ॥ ഭവകാ വദസം ശയം ദയാ ശ്രീ ഭവകാ
 ക്കം പൃദൈവ നമൈശൈഃ ॥ ൫ ॥ ജഗദകനജം
 ഷി കം യശൈവ വിമലീ കൃത്യ സമസ്ത വസ്തു
 ജ്ജകം ॥ അനു മാത്രമദീയ മാസാനു ക്ഷമ
 സഃ ക്ഷി ന്വി ദൈവദാദധീക ॥ ൬ ॥ ചപലൈവ
 മയാ കവാ പനാ യെ വി വികൊ ന ക്ഷി
 കാനി ഞഃ പ്രദാദാക ॥ സമസൈക മലി ക്ഷി

മു പയൊയെ മലകീ ശാക്തി സി യം ന ദ്രുഷ്ടി പൂ
വ്വ ॥ ൧ ॥ ക കി ഡ്യാ പന്ദു ഷീ ന് ന ദ്ര ണു യന്തി ക്ഷീ
കി പ്യാ വ്യാ 8 കിയ ക്യാ പി ച്യാ ഗന്യാ ഹ്യെ ॥ അതി
മദ്രൂമി ഹ്യാ പന്യാ ധി ന്യാ മെ മതി മം ന്യാ
നദ്ര സെ ദ്ര യ ന്യാ ഹ്യാ വ്യാ ॥ ൧ ॥ അ ല സ സ്വ
മമസ്വ ദ്യാ വ ദ്യാ ഷീ ക് വല സം സ ക്യാ ക്യാ
ദ്ര വ ക് പ്ര മ്യാ ദ്ര ॥ അ മ വി സ്തു ക സ വ് പൂ വ്യാ
ക്യാ കി മ പി പ്യാ ക ന വം കി ശ്യാ ന ദ്ര വം ॥
॥ ന്യാ അ ധ്യാ ന്യാ വി ന്യാ മെ പ ഹ്യാ കി ചി ക്യാ
ദ്ര ദ്ര പ്യാ ക്ഷീ മ ഹ്യാ വ ഹ്യാ ന്യാ ദ്ര ॥ വി ധി
ന്യാ അ ല പ ക്യാ ശ്യാ ന്യാ മ്യാ വി പ്യാ കി ഷിം ഗ ന്യാ മ
മെ മ പ ക്യാ ക്യാ ക്യാ ക്യാ ॥ ൧ ॥ ഗ ദ്ര ഹ്യാ വി ക
ക്യാ ക്യാ ക്യാ ൧൦ ശ്യാ ന്യാ ഷ്യാ ഷി ക്യാ ക്യാ ക്യാ
ധി കി ക്യാ ॥ പ്യാ കി ന്യാ ക്യാ ക്യാ ॥ വ ലെ ഷ്യാ ദ്ര ഷ്യാ
ക്ഷീ കി മ്യാ ക്യാ ക്യാ ഹി ക്യാ ക്യാ ക്യാ ॥ ൧ ॥
ഖ ദ്ര ഹ്യാ മ ദ്ര വ ക്യാ ക്യാ ക്യാ ക്യാ ക്യാ ക്യാ
ദ്യാ ഷി ല വം ഷ്യാ ക്യാ ക്യാ ക്യാ ॥ ന വി മ ഷ്യാ

ലഭ്യവർത്തികീടകീടകലകീടിസവിചിത്രയരൂപ
 ഞ്ഃ || ൪൧ || പ്രതിന്ദുലമവിപ്രയദാദൈവ
 മനം വകമുഹൂബ്ബിജ്ജിഖീകൈ || ൪൨ || മൈവ
 ഹിപ്യാപലം മദീയം സകലാനകം നിദാനകം
 ദധാനം || ൪൩ || ജഗതികാമനാമനസ്സദിവ്യ
 നിന്ദപ്രധിദ കാമപ്രയോജനൈഃ || ൪൪ || കുവി
 ചിന്തദയം പ്രവർത്തകം പൂർവ്വാനുബ്ധം
 ബലമുക്തൈവ ശകന്യ || ൪൫ || യദിദംഗദികം
 പ്രപൃഷ്തിമൈതന്മകകണ്യാനപ്രസിപൃഷ്തിമൈ
 ത്ഃ || ൪൬ || കുവിമിക് ബലവക് പ്രവർത്തകം കമന
 യാമകഥാനിവർത്തകം || ൪൭ || അനപൃഷ്തിജ്
 മൈപ്രപൃഷ്തിനാസീക് പ്രബലാനം കലിമൈ
 ദവർക് വലാനം || ൪൮ || യദഭ്യമമകക് പ്രപൃഷ്തി
 മൈതന്മദിദം മിംവിജ്ജിഖീകൈനാധനാവി ||
 || ൪൯ || അസവഃ കിമവിപ്രിയജ്ജനാനമവി

130. 131. 132. 133. 134. 135. 136. 137. 138. 139. 140. 141. 142. 143. 144. 145. 146. 147. 148. 149. 150. 151. 152. 153. 154. 155. 156. 157. 158. 159. 160. 161. 162. 163. 164. 165. 166. 167. 168. 169. 170. 171. 172. 173. 174. 175. 176. 177. 178. 179. 180. 181. 182. 183. 184. 185. 186. 187. 188. 189. 190. 191. 192. 193. 194. 195. 196. 197. 198. 199. 200. 201. 202. 203. 204. 205. 206. 207. 208. 209. 210. 211. 212. 213. 214. 215. 216. 217. 218. 219. 220. 221. 222. 223. 224. 225. 226. 227. 228. 229. 230. 231. 232. 233. 234. 235. 236. 237. 238. 239. 240. 241. 242. 243. 244. 245. 246. 247. 248. 249. 250. 251. 252. 253. 254. 255. 256. 257. 258. 259. 260. 261. 262. 263. 264. 265. 266. 267. 268. 269. 270. 271. 272. 273. 274. 275. 276. 277. 278. 279. 280. 281. 282. 283. 284. 285. 286. 287. 288. 289. 290. 291. 292. 293. 294. 295. 296. 297. 298. 299. 300. 301. 302. 303. 304. 305. 306. 307. 308. 309. 310. 311. 312. 313. 314. 315. 316. 317. 318. 319. 320. 321. 322. 323. 324. 325. 326. 327. 328. 329. 330. 331. 332. 333. 334. 335. 336. 337. 338. 339. 340. 341. 342. 343. 344. 345. 346. 347. 348. 349. 350. 351. 352. 353. 354. 355. 356. 357. 358. 359. 360. 361. 362. 363. 364. 365. 366. 367. 368. 369. 370. 371. 372. 373. 374. 375. 376. 377. 378. 379. 380. 381. 382. 383. 384. 385. 386. 387. 388. 389. 390. 391. 392. 393. 394. 395. 396. 397. 398. 399. 400. 401. 402. 403. 404. 405. 406. 407. 408. 409. 410. 411. 412. 413. 414. 415. 416. 417. 418. 419. 420. 421. 422. 423. 424. 425. 426. 427. 428. 429. 430. 431. 432. 433. 434. 435. 436. 437. 438. 439. 440. 441. 442. 443. 444. 445. 446. 447. 448. 449. 450. 451. 452. 453. 454. 455. 456. 457. 458. 459. 460. 461. 462. 463. 464. 465. 466. 467. 468. 469. 470. 471. 472. 473. 474. 475. 476. 477. 478. 479. 480. 481. 482. 483. 484. 485. 486. 487. 488. 489. 490. 491. 492. 493. 494. 495. 496. 497. 498. 499. 500. 501. 502. 503. 504. 505. 506. 507. 508. 509. 510. 511. 512. 513. 514. 515. 516. 517. 518. 519. 520. 521. 522. 523. 524. 525. 526. 527. 528. 529. 530. 531. 532. 533. 534. 535. 536. 537. 538. 539. 540. 541. 542. 543. 544. 545. 546. 547. 548. 549. 550. 551. 552. 553. 554. 555. 556. 557. 558. 559. 560. 561. 562. 563. 564. 565. 566. 567. 568. 569. 570. 571. 572. 573. 574. 575. 576. 577. 578. 579. 580. 581. 582. 583. 584. 585. 586. 587. 588. 589. 590. 591. 592. 593. 594. 595. 596. 597. 598. 599. 600. 601. 602. 603. 604. 605. 606. 607. 608. 609. 610. 611. 612. 613. 614. 615. 616. 617. 618. 619. 620. 621. 622. 623. 624. 625. 626. 627. 628. 629. 630. 631. 632. 633. 634. 635. 636. 637. 638. 639. 640. 641. 642. 643. 644. 645. 646. 647. 648. 649. 650. 651. 652. 653. 654. 655. 656. 657. 658. 659. 660. 661. 662. 663. 664. 665. 666. 667. 668. 669. 670. 671. 672. 673. 674. 675. 676. 677. 678. 679. 680. 681. 682. 683. 684. 685. 686. 687. 688. 689. 690. 691. 692. 693. 694. 695. 696. 697. 698. 699. 700. 701. 702. 703. 704. 705. 706. 707. 708. 709. 710. 711. 712. 713. 714. 715. 716. 717. 718. 719. 720. 721. 722. 723. 724. 725. 726. 727. 728. 729. 730. 731. 732. 733. 734. 735. 736. 737. 738. 739. 740. 741. 742. 743. 744. 745. 746. 747. 748. 749. 750. 751. 752. 753. 754. 755. 756. 757. 758. 759. 760. 761. 762. 763. 764. 765. 766. 767. 768. 769. 770. 771. 772. 773. 774. 775. 776. 777. 778. 779. 780. 781. 782. 783. 784. 785. 786. 787. 788. 789. 790. 791. 792. 793. 794. 795. 796. 797. 798. 799. 800. 801. 802. 803. 804. 805. 806. 807. 808. 809. 810. 811. 812. 813. 814. 815. 816. 817. 818. 819. 820. 821. 822. 823. 824. 825. 826. 827. 828. 829. 830. 831. 832. 833. 834. 835. 836. 837. 838. 839. 840. 841. 842. 843. 844. 845. 846. 847. 848. 849. 850. 851. 852. 853. 854. 855. 856. 857. 858. 859. 860. 861. 862. 863. 864. 865. 866. 867. 868. 869. 870. 871. 872. 873. 874. 875. 876. 877. 878. 879. 880. 881. 882. 883. 884. 885. 886. 887. 888. 889. 890. 891. 892. 893. 894. 895. 896. 897. 898. 899. 900. 901. 902. 903. 904. 905. 906. 907. 908. 909. 910. 911. 912. 913. 914. 915. 916. 917. 918. 919. 920. 921. 922. 923. 924. 925. 926. 927. 928. 929. 930. 931. 932. 933. 934. 935. 936. 937. 938. 939. 940. 941. 942. 943. 944. 945. 946. 947. 948. 949. 950. 951. 952. 953. 954. 955. 956. 957. 958. 959. 960. 961. 962. 963. 964. 965. 966. 967. 968. 969. 970. 971. 972. 973. 974. 975. 976. 977. 978. 979. 980. 981. 982. 983. 984. 985. 986. 987. 988. 989. 990. 991. 992. 993. 994. 995. 996. 997. 998. 999. 1000.

ദൃഷ്ടിയിലെകാവകാം ശ്രീദ്രവ്യെന്യോപകാസ്മി
കാഃ॥ ക്വക്വചനം ന പിശ്ചിസിക്ഷാസ്ത
ദാതേ ശൈലം ധരിശ്രീശരണാജാനക
ന്യാ॥ ദാഗധയം മമപ്രകദാസീക്ഷാ
ചപലാദീദൃശീസംബ്രകം മദദശാ॥ ദ
വീദാപ്രോവിധിർകന്യാലോചികം ക
ന്ദുകേദൃവിധാജാതമെന്യാദികി॥ ൭॥ കിം
കൃകം ലഭാജന്യാനവദൃഷ്ടീനം ധ
മൈകാദൃശീദൃഷ്ടീസ്തബ്രകി॥ ക്വചപ
ശ്രുതം ദഃ വചാമനാൻയൈനരിഷ്ണ
യോനിമജ്ജാമിവാക്രിദിവം॥ ച॥ ധ
പ്രകാമൈകദൈവദർശിശ്രീയദാപ
ദപക്ഷദർശിമദശ്രിഷ്ടാമിക്വൈ॥ വഞ്ചി
ദ്രമീപകൈപഞ്ചാണാകൃകൈകന്യാ
പം ധദാലോകശിഷ്ടാമിക്വൈ॥ ന॥ മ
കദാഗം ദവക്വദാദാദാദാദാദാ
നിഷ്ഠിഷ്ടാമിദൈവദ്രം ദിസാമി ജ്യം ദൈവഃ॥

നഭ്രഭൂമീപകിപ്രകവിഭ്രജികണ്ഠാവകൈദീവദാ
 വൈപരിസമാഖിരൈഃ || ൧൦ || കണ്ഠപീഠമിത്യാ
 വാഖികംഭ്രജീകരപൂണ്ണസാവയസാവരംസമ
 കണ്ഠൈക || സൈലമദനസന്ദേശലിപിവാ
 സിധൈസന്തിമംകണ്ഠമിഭ്രമീപലവൈകദ്ര ||
 ൧൧ || കണ്ഠൈകസദകമംകുപദഖൈമധുസീ
 ഖദിധൈഖൈകൈമദകന്ദൈവസദ || ഭ്ര
 ക്ഷീഖൈലലവംലബ്ധമദകീംക്ഷീഖൈകപ്രക
 വലസീലംഖന്ദപ്രംകലഃ || ൧൨ || ക്ഷീവപ
 മൈരിധൈന്ദകദികാഖൈസ്യധസദകമംക
 ലഖന്തലുകമദപ്ലഖൈകകദ്രകൂടംഖകഃ
 പ്രദ്രവസീകപുന്ദകകൃജൈകകമംശ്ര
 ഫസീഖദവൈക || ൧൩ || വൈപഖന്തുക
 കദ്രപക്ഷിന്ദംനിസ്സീന്ദംജൈഖൈകീന്തുക
 സന്തസവന്തിക || ൧൪ || ദിസീന്ദമകന്ത
 ന്തഖൈന്ദൈന്ദവജ്ജൈഖൈകവകൈക
 വിദിപ്രസ്യധ || ൧൫ || ശീകദ്രൈന്തീ

ചിന്തയാശ്രയിച്ചിരിക്കുന്നവരെ
 ജംഗിശിദിഃ കന്യവെദുക്പകംദിവ്യവൃത്താദി
 കുംയന്ത്രയന്ത്രൈസ്സംഗ്രഹംകൈശ്ചന്ദ്രസ്വീ
 ദ്രുകൈഃ ॥ १० ॥ ശീകന്യവെദുക്പകംകന്യവെദു
 ക്വജൈകംപിചന്ദ്രന്ദ്രാഞ്ചംദ്രന്ദ്രാഃപകിലാഃ ॥
 കന്യവെദുക്പകംദിവ്യവൃത്താദി ॥ ११ ॥ കന്യ
 വെദുക്പകംദിവ്യവൃത്താദി ॥ १२ ॥ കന്യ
 വെദുക്പകംദിവ്യവൃത്താദി ॥ १३ ॥ കന്യ
 വെദുക്പകംദിവ്യവൃത്താദി ॥ १४ ॥ കന്യ
 വെദുക്പകംദിവ്യവൃത്താദി ॥ १५ ॥ കന്യ
 വെദുക്പകംദിവ്യവൃത്താദി ॥ १६ ॥ കന്യ
 വെദുക്പകംദിവ്യവൃത്താദി ॥ १७ ॥ കന്യ
 വെദുക്പകംദിവ്യവൃത്താദി ॥ १८ ॥ കന്യ
 വെദുക്പകംദിവ്യവൃത്താദി ॥ १९ ॥ കന്യ
 വെദുക്പകംദിവ്യവൃത്താദി ॥ २० ॥

നഃ ക്ഷീലൗ മസ്തു ഭൂമിനു നിലവെഴുതുകൾ ൧൩൧൧
 ഞായയമന്ദിരം നുക-മം നിദം നദവദിനെ
 യനുവിനാശമെകുകാരം ॥ ൧൧ ॥ ജലാശ്രകാനം
 മധുപൈസ്സമീയം നിരവസ്തു ക്ഷുദ്രസല
 സ്രശാലിനാം ॥ സമെനാ നവദിനാമുചിതം
 മീകലവിവെകൃതേനാജിവിനെയാപ
 കകം ॥ ൧൧ ॥ അനന്തകം ക്കൃകനക്ഷിണ
 ന്യമെദവകൃഗ്ഗണെ ക്കൃമ നിബലചക
 നഃ ॥ അഭൂകകൃപെദവദിനവെദമഃഖലാന
 നെയായനപരം കദദവകു ॥ ൧൧ ॥ കദകദദുജ്ജ
 ജനൈയുദീനികം ക്കൃനാമിസമൃക്കദമം നന്ദ
 വിലം ॥ പനക്ഷിദാതിം കദദിനസൈനകിം
 ലം ദവദിനൃമമജ്ജിമെനവന് ॥ ൧൧ ॥ വിമ
 ക്ഷിണൈക്കൈഃ കപടെലപാടവൈസ്സ
 ക്ഷിണം സമൃഗഭൂദവൈക്ഷികം ॥ പലം ॥ സൂപാ
 ണ്ണകലവിവിമസിപ്രലീലനാകമീകാനി
 കെപലം ॥ ൧൧ ॥ സദസദവനപനവയണ
 ഇകിപ്രകീകിനെകദിമുദവന്മവകദ
 കദകിശ്ചദധാശിവൈദവകൃകൃമുണൈ

നമോഃ പൃഥ്വീ ഭൂമി ഭാഗം ഭൂമി ഭാഗം ഭൂമി ഭാഗം ഭൂമി ഭാഗം
കണ്ണനാക ഭൂമി ഭാഗം ഭൂമി ഭാഗം ഭൂമി ഭാഗം ഭൂമി ഭാഗം
വനം പ്രകാശം പരമം പരമം പരമം പരമം പരമം പരമം
കുറുതു കില ശീകളെല്ലെഖം ॥ १॥ മമൈവ
ഭൂമി ഭാഗം ഭൂമി ഭാഗം ഭൂമി ഭാഗം ഭൂമി ഭാഗം ഭൂമി ഭാഗം
മവസ കൈകൃതം കരസമസന്ധ പന്ദവ
കകൈ മകി വി പശ്ചിമ കനമമ ഭവകം ॥ १॥
നമോ മി കൈ പദസ വെന്ദി ലഭ്യം നന്ദി
നന്ദി പ്രകാശം ഭൂമി ഭാഗം ഭൂമി ഭാഗം ഭൂമി ഭാഗം
നന്ദി സമം ഭൂമി ഭാഗം ഭൂമി ഭാഗം ഭൂമി ഭാഗം
കി ॥ १॥ പദസ വിനം ശവന്ദി കനൈ മി കൈ
സദസമ കി മകൈ വ വൈ കൃ ക ॥ १॥
യകൃകകണ്ണ ഭൂമി ഭാഗം വി ഭാഗം ഭൂമി ഭാഗം
പദസ ഭൂമി ॥ १॥ ക്ഷിമി വി യന ക്ഷിമി ക്ഷി
മക്ഷി മക്ഷി മി പകൈ സകൃതം സദസ ॥ १॥
മക്ഷി സവന്ദ പന്ദി യസമം പ്രമദ വിസ്തു
ക്ഷിമം വദസ്യ മെ ॥ १॥ ॥ १॥ ॥ १॥
കലഖ മി സക കം ഭവ ഭൂമി ക്ഷിമ ഭവ മെ കൈ
പദസ പ്രകാശം കൈ ക്ഷിമ മെ വി നന്ദി

വിൺമാർ പ്രസിദ്ധമാനമണ്ണലം ॥ ൧൦ ॥ ൧൧ ॥
 ധനുഷി പുനന്ദവദവക്ഷദ്രം സജം ശരണീകരൊ
 മി കന്യ സാ പഖൊരിയെ ॥ പ്രണക ക്കു മാ പകി കി
 വിഃ മണ്ണലീ മണി കജ ജ്യു കി കദം വരൂ ഹി കം ॥ ൧ ॥
 സദയം വിധ ക്കു മമ ശാ കി വാ റിയെ ശൂഭ ഖദ്ര ഖാ കി
 ശഖശീ കഖാ ദ്രശാ ॥ സപനാ ധി നെ റ മമ ദവ ക്കു
 പാലവാ ദപനം കി മന്തി ദലനാ ശര ക്കി മം ॥ ൧ ॥
 സപ ണെ ഖ സ ക്കു ഗു ണ നി യെ ദവ ദ്ര ഖാ തൃ പ ണെ നി
 കി മമ ദ്രി ഖാ ദി ദ ണ്ണ നെ ॥ ചര ണെ നി നക ന മ
 ലം ഷി ദി മ്തി കെ ശര ണെ ജു ദി പ്ര ണ ക ശൂ ഭി ദ്ര
 ച ണെ ॥ ൧ ॥ സര നകാ പ വി ഡ ല കരൊ ന്തി ന്ദ
 പ്ര കം വി വി ക്കാ പനാ ധ ണ ഹി ദ്ര പ കെ ക ഖ ഡി ॥ ദവ
 കാ ക്കി മാ കി ശഖ ശാ ഡി നാ റ വി ക്ക പ്ര പ ക റ മി കെ
 പ ദ സ നെ റ ജ ഖൊ ന മി ണ ॥ ൧ ॥ സ തു ല റ ക്കി മാ
 ഗു ണ ഗ ണ്ണ ണ്ണ വ ക്ക ഖ ച പ ല റ ശ ഖ ല മ ഖി കൃ ക്ക
 കൃ ക റ ഗ സി ॥ സ ക ല റ ന്ദ ക ്ക റ വി ദ ക ല റ ന്ദ വ
 ദ്ര ഷീ ന വി ല റ ശ ഖ ണ്ണ ക വ സെ ഖ മെ റ ഖി കി ॥ ൧ ॥

കൃതകർമ്മസ്തു ഭവതാദിവാ നിശം മതി നന്ദി 17 മമ
 കദാ വകാ ഭവകാ വിപരീ കയിന്ദവകീ ലഭദ
 ഹി നാമപരീ കിമൈതപകന്ദെന്തു പസ്ഥിക്തം 18
 ന്നഹലപ്രമദവിധു വീ കൃതേനധിപിയി കം
 മഖാസ്യ മഹദപ്രിയ കവ 19 ന്നകിദൃഷ്ടി ലൊ കസ
 ഹവസ ഭൂഷി കപ്രകൃ ക്കി കമഹി വി സ്മൃ
 ക്കാ മദന 20 11 മദന ശയഃ വലുഭവ ഭിന്ദൊ
 ധിനസ്വ ദിന ശയ ദുരി കമദിന ശയഃ 21 12
 വസ ഭവൈ ദുരൂപ ദൈ ശരൂപ കം വി ദധഃ കി
 ഖന്ദമക ണ്ട് പൂ വകം 13 11 ച 14 ക ദി ദാ വൃകാ നി
 നി ശമയ ച 15 പ ലാ ദി ദപാ കന്ദൊ ദഖമസ
 ജ്ജന സ്കയി 16 11 ദി നി കം ക ദൈ ക ദി കി മാ രൂ മൈ
 ന പം ക്കി മകാ മ ക്കി മാ ജ ല നി യെ ദിവ്യ മ
 മ 17 11 മമ ദസ്തു ദി ന മി ക ന്ന പ വ ദ ക്തൊ
 ദി വ കി ന്നു ധ ധി ന ന ദി ധൃ വാ നി യെ 18 11
 മ ക രൂ മൊ ല ന വി യെ ന്ന ക രൂ കാ മി ക
 ന്ന ന പ ക്കി മധി ജ്ജി പ ന സി 19 11 20 11 21 11 22 11

ജാനപ്രകൃതി നവമ്പദകൈ കുശലെവി ശും
 വലകനം കുശ്രുലിലം ॥ അപനാ ധിനെവി
 മമദണ്ഡവെകയാ പ്രഭുണി വി നാ കുലികിലമ്പ
 കരുകാ ॥ ൧൧ ॥ ദവകു ക്കിമെല മതി നി ജ്ജയാ വഹി
 വിവശീകരൈകി യദലം മുദാമമ ॥ പനകാ നി കാ
 ദപി ദവാനമു മുചരൂചി കാ പനായ മ വി മാനം ഹി
 നവ നാ ക് ॥ ൧൨ ॥ ദവകാ വര പ്രകൃതി ലെറക നാ ക്
 കൃതെറ യദ സ്തു ന്ധ നാ മി പനമെക ദ ക്കുഭകം ॥
 ദി ന ദെരൂ വ ക്രൂ നി ഹി കെ ന യാ യ് കാനം കമമി
 ക്കൃ ണി നി ജ ന സ പ്ര ശീ ക നഃ ॥ ൧൩ ॥ ച ദു ദീര
 ണി ദ ല മ വാ പി കെറ ദ വം ദ വ ക്ക ക മ ഹി യ
 മു ദ പ്ര നി പ്ര ഹി ॥ കിമ ദെ ദ ന ഡ ന് പ ന ന ന പ്ര ഹി
 യ കെ ദ വ ദ ഭി ക്ക യ മ മ സ കി ദ ഭി ക്ക ഃ ॥ ൧൪ ॥ കൃപ
 ലൈ പ കെ ല ദ ക ഡ ഡ മെ ഡ ഹം ദ വ ദെ ക ഡ ഡ
 ന ഡ മ ഹ ത്ത റെ ണി ॥ ക ദി ഡ ന് പ്ര ഡെ ത്ത മ ഹ കീ ത്ത ക
 ജ ക ക്ക യു ദ ഡ ദ മു കൃ കൃ മ മ ദ് കൃ കൃ കെ ॥ ൧൫ ॥
 ക ല ഡെ നി ന ന്ക ക ല ഡെ മു യ് മു യ് മു ദ് വ കെ ന റെ
 റൂ ദ വ കെ ക ജ ണെ ന മഃ ॥ അ വ മ ഹ മ നാ മ മ വ മ ഹ ന
 നാ ന റെ പ കി കം മ ന ണി പ കി ക ക്ക ജ റൂ കം ॥ ൧൬ ॥

അരവിന്ദസ്യന്ദരവിഘ്നചന്ദ്രജ്ഞൈഃക
 രവിന്ദദക്ഷിണീശ്ചിരകുന്ദചിമ്രംശരദിന്ദ
 ചന്ദ്രവദനകീമനിയെപന്ദ്രന്ദദി
 ദ്വിശ്വരദ ॥ ൧൭ ॥ കന്ദവൈകവൈവച
 ദപകജ്ഞന്ദമന്ദവൈവിപദദിജ്ഞൈ
 കകകുവ ॥ വിധുന്ദകൃമേകൃമേമസംശയംദി
 വന്ദധുന്ദയവീകൃകന്ദയന്ദസെവിക ॥ ൧൮ ॥
 സമലീകവൈമിഗൃകീകന്ദന്ദകന്ദസ
 ന്ദമിമന്ദമന്ദസന്ദിന്ദക ॥ പൂന്ദവിവ
 കംസകന്ദന്ദസന്ദിപകൈപൂന്ദവിക
 ണ്ദമജ്ഞീവികവീധി ॥ ൧൯ ॥ കലശംബന്ദ
 ശിന്ദവിഘ്നചന്ദ്രദിന്ദകശൈഖ്യശ്വ
 ദിന്ദശ്വദന്ദന്ദശ്വദന്ദ ॥ വിശ്വദികൃക
 വിവദിശ്വവകാശമന്ദകലശൈഖ്യചന്ദ്ര
 ലകകീമന്ദംബയ ॥ ൨൦ ॥ ൨൦ ॥
 ന്ദമന്ദപകീമന്ദമകീമന്ദശ്വദിന്ദകീമന്ദ

മനീ മഗ്നു ഞ ധാ മസമു പാസെ || സൈ മമുഖമ
 മകപു ദാ മഖമശൈ ഹിം ക്ഷീ മഖ നി കി മമി
 നാമക മശീ ലം || നീ || പാ ലഖഗൃ പാ ലഖ കൃപി
 ലഖ വി ശാല സ്വാ ശഖ ദവ ക് പദ ക്ശശൈ ശ
 ഖ വി ന ഭൂം || ഭൂ കൃ മമു മകൃ വശ ഹി ക്ക മ പ
 നാ ധാ ക് പ്ര കൃ ഹ മി ദി ക് പ ന ക നാ ന ശ ഖ ദി
 നാ ക് || ൨ || പാ ദഖ ഗ മ ദ ദ ന ദ നാ ദ ഖ മ ജ ബ്രം ഭി
 വ ഖ കി കൃ വ ക മ മീ വ ഹി ന ബോ ഖ || മെ ദു നി ക
 മ ദ ദ മി ല മെ ദു നി ക ദി നം ശം ശ മ ഖ ഡം ശ വ
 ന ശം ശ ഖ വി ഹീ നം || ൩ || ഹി ക മ പ ല ന ബ
 ക ദ ഷ്ട ജ ന ഖ ധാ ഗാ ക് ഭൂ ഷ്ട ബൃ ദ ഖ ഡ മ മ ധ
 കൃ ക മ നി ഷ്ടം || അ ഹ് സി വി ഹ ി ക മ ഹീ ഹ
 മ ഹ നീ ഖ ക്ഷി രൂ മ നി കൃ ന ന നി ന ക ന വി ദ ഷ
 || ൩ || മ ക് ക്ക ഖ മ ശൈ ഹി മ ഹി പ ഷ്ടി ല ഗൃ ണേ ഘ
 ക്ക ക്ക ന്ദ ണ ഖൈ വ വ പൃ സ ക്ക കൃ ക മി ദി നീ || ൧ ക്

കടതുപറ നിലയയെ നസലി സെ കും മകുട
സമാന ജനകാ നിക മഖം മൊ ൫॥ ദൈവഗ
കിയോഗ പനകരൂ യുദയാ ന്നം നൈവ
ദ്രവി ചെ ഞി ക നിവരൂ ണ മധീ നം ॥ ൧൧ ॥ കി
യകുട ക്ക ച ന ക ക്ക ന ന ഗരൂം ഗ ക്ക കി പ ന ക്ക
ക ക ഹി വ വി ധി യെ ങ്ഗ പ്ക ॥ ൧ ॥ യ ക്ക ദ വ കി
ക ന്യ ച ന വി ബ്രി യ മ ന ക്ക ണ്ഡ ക്ക മി ക ന്യ
കു മ വി ക ഹി മി ദി ദ ണ്ഡ ക്ക ॥ ക ഭൃ ദ വ ക്ക
ഭി മി ക ന്യ ക്ക മ ദി യെ ങ്ഗ ദ വ കി ജ നെ ങ്
ഭൃ വ സി ക്ക ണ വി പ സി ക്ക ॥ ൧ ॥ ഖ ഖ ദി മ ക
ഷ്ട ക്ക കി ങ്ജ ന വി നെ ങ്ഗ ങ്ഗ ദ വ കി ചെ
ദ പി വി ഭൃ ണി നി ണി ൧ ॥ ക ന ക മ സ മ ക മ
വൈ ത മ ന വ ക്ക ണ്ഡ നെ ങ്ഗ ദ വ കി ക്ക കൃ കി ഷ്ട
വെ ങ്ഗ കി ക വി ധി ജ്ജ ॥ ൧ ॥ ക ങ്ഗ ല ജ ന ദ
൧ ൧ കി ക ങ്ഗ നി ക്ക കൃ ക്ക ൧ കൈ വ ല മ ദ ദെ കി

ഗുണഭൂമിണിവിവേകഃ॥ അഗ്രനിരവദ്ര മഖി
 വിദ്വദ്വിശേഷം കശികമദ്രുക്തിമഖിവസന്ദ
 യുഗ്ദ്ധം പ്രാപ്തം ॥ അസനിരമഖൈജഗതി
 ചന്ദ്രപുന്ദ്രവിഗ്നം ഖിഷ്ണമിവാതിതുചഖമ
 ന്തിഖദിക്ഷ്ണിക്തം ॥ കർദ്വദിതു മഖകിമഖ
 ദ്രപടലിനാം ഗർഗമദദ്രുപടലദ്രമിതുനൈഃ ॥
 ॥ ൩൦ ॥ യത്രസകിമിക്രമകിനക്രമദ്രുഷ്കവി
 ക്രസകിമിക്രമപനക്രവലുകന്യു ॥ ദൈക
 മഖശൈകമഖലൈകജലലൈകം ശംഖവവി
 ദംഖവമിദംഖകമഖീയഃ ॥ ൩൧ ॥ അഗ്രനവ
 ബദ്ധിഷ്കമദ്രുശേഷൈഷ്കൈപ്രയലപുദയക
 ലികകൈശലവിശേഷഃ ॥ ക്ഷിപ്രമലകാവി
 അനുകീദമിഗകിംവവിഷ്ണുഖദമക്രകവി
 ധിക്രമവിഖറൈ ॥ ൩൨ ॥ ക്വദ്രുശമഖൈകിഷ്ക
 ക്വക്ഷിക്ഷവിഖറാദ്രുനികകമഷ്കജദഖൈഷ്ക
 ക്രമിശേഷഃ ॥ യന്മദസിഖക്ദ്വകിദൈമിഖദ
 ദൈവീം കശ്ചലമഖൈമവിധികരമഖിഷ്ക
 യം ॥ ൩൩ ॥ യുക്തമഖൈമഖിവേഷികന്ദ

ഞാനെല്ലാകന്മദവാ നവിവി കി ശ്ലീക മിദാ നീ ॥
 യെ നമ മഖസ്വ നവി മൊ ച നമ ദ്വ സ്തം ॥
 ക്ക ന ശീ ല വ സ്യ ധ റ ക ല സ്യ ധ ॥ १ ॥ १ ॥
 ക ക കൃ ക മ ലൊ പ കൃ കി ചി ര ന കൃ ക ജ്ജ ക സ്ത
 ക്ക പൃ ണ ഗ ണ പ്ര ക ന കീ ക്ക ന മ ദീ ക്ക ॥ १ ॥ १ ॥
 ല ശ്യാ സ ന ക മൊ മി ച ദ പി ദ ॥ १ ॥ १ ॥
 മ മ ശ്ര ക്കി യി ഷി ണ സ്തു ॥ १ ॥ १ ॥ १ ॥
 മ ദ വി ഗ്ര ഹ വി ധ റ പൃ ഗൃ കൃ ന ഗ്ര ഹ സ മ
 ഗ്ര ണ സി ണ്യാ ॥ १ ॥ १ ॥ १ ॥
 ണ മ ജ സ്രം പ റി ക വ ദ റ സ മ മ ദാ ക്കി ദി ന്ദ ദ സ്രം ॥
 १ ॥ १ ॥ १ ॥
 മ മൊ ദ കി കെ നൃ കൃ ക മി ദാ നീ ॥ १ ॥ १ ॥
 ക മ ദി ല റ ഷി മ റി നെ ണ ശ്രീ ധ ന പ ദ റം സു ന്ദ ഹ
 ലൊ ല ഹി ദ ഷ റ ണ്യാ ॥ १ ॥ १ ॥ १ ॥
 സ്തു മ മ ന റ ജ്ജ ന്വി ദ ദ പ സെ വി ക ദ വ ദ പ വ
 ദൃ ക്കി പ ॥ १ ॥ १ ॥ १ ॥
 १ ॥ १ ॥ १ ॥

ക്ഷമ പദസന്ദേശജയഗമലീകന്യന്ദം ഹിക്വ
 ങ്കിദക്ഷപരികല്പയദിനിത്യം കല്പമിമപ
 ഹിക്വമിഹവ്രവസിക്വേഹിം നില്പയുഷ്ടവ
 വിക്ലിഷ്ടരകകാമിനീപ്വഹിക്വലശൈഖന്ദി
 യെഹിമലദ്രുംദെഹിചന്ദ്രേന്ദമനീഹി
 കകമംമെമിമയ്യുഷ്ടസംഗവദ്രയ്യജന
 മെമലന്ദയ്യമവനീശ്വന്ദവശ്യേതുഗമിഹ
 ക്കം ॥ ൧൦ ॥ ൧൧ ॥ ॥ നാമവക്തൃല
 ശൈഖന്ദ്രൈന്ദ്രന്ദമീയകന്ദിയെദവക്വ
 ദം ॥ ക്വമമെമിനദ്രജ്വമീസംഗസക്വമമക്വ
 കിപക്വചന്ദ്രകിദീ ॥ ॥ ദ്രവയമിപദപല്ല
 വദ്രിയം ക്വവക്വദ്രവന്ദമെമിനയ്യക്വകാശൈ
 വക്വദിമകദ്രന്ദകാന്ദിദംദെവദ്രന്ദമദദ
 പ്ലിദ്രവയ്യം ॥ ൧൧ ॥ പാലയദ്രുകമിമംക്വപ
 ലയക്വപദ്രംശ്വന്ദലകക്വപന്ദം ॥ ൧൧ ॥ സക്
 ൧൦ ॥ സിക്വമെമിശക്വദംദ്രുകക്വകന്ദമെമ
 നന്ദ്രഗ്രഹിനീ ॥ പാദപ്വക്വജന്ദന്ദിദ്രയന്

മിതദ്രുദി കീർത്തിച്ചു മദവ മകുലൈ ചിതന്നു || യ
 ശു മദം മകകവായി കറ നിന്നെ പ്രകമ മെ
 വരിക നാമ വി ലയൻ || കശു മെദ മകി ചി
 മക മുയലൈക്കു കിഴക്കെ മി കവ കിഴക്ക നാരി
 കെ || ന് || യു മക ശു പ മ വായി കറ നി ദിഃ പ്ര
 പി കെ ശ്ശി മെ കീം കദ കം നാ || മദ മെ
 ശു നി ദവ ദി മെ നായി നം കെ ദവ മയി ക മ
 ദയ ന കേ || ന് || ന് || മി ദ കി ന ന വി കൃ ക
 പി കെ ന ശു ദ മ ദ മെ നെ കെ ശു നാ ||
 മദ കെ മ ദ മ ക പ്ര മെ ന്നി കറ പി ല മെ മ മ
 നി ദി മൂ മെ വ ക ശ് || ന് || മെ ക മെ ന ദ വ ദ ളി
 കെ ന മെ ജി വ നം വി ദ മ കെ യി കറ നി ന് ||
 കറ ശു ശു ദ വ ദ നി ന് ശം സി മെ ന ദു മൂ വ ന മി
 മ ശി ന് മെ മ്നി കറ ന് || ന് || മി ശ മൂ മ ദി
 മെ മ വ ക മ കീ ദ്ര ശാ മ നി മി കെ ദ്ര ശാ ന്നി ||
 ന് || മി ദ ക ന മി കെ ജ്ജി ദീ കൃ കം പ കൃ സ ക വി
 ക പ ദ്ര സ ശു മെ ലം || ന് || നാ ജ ദ കി ന്നി
 കെ ന മി ക ന ദ ക കൃ മ ദി ലി വി കം മെ
 മ നം || ക ക്ക മ ദ വ ദ വ ക വ മെ ന്നി കി കം ന് ||

മിദകു മുവാ മുദ്രോ ചിഃ ॥ १० ॥ കൈമുകു
 മിതികമം നജിയകാം കൈമുകു മന്ദസിക്ക
 മഹാമകെ ॥ കശു നശ്രിയകനെറയികുറി
 ണഃ കൈ പിത്യ വകുലിക്കൈകകാനധീഃ ॥
 ॥ ११ ॥ വൈകൃതം കൃദധികുറിണീ മിദംവൈമ
 നസ്യകൃദസം ശലംകവ ॥ പ്രാകവൈഹിദിയംകി
 മീദൃശസ്വധികുറി ജദയ ചദേശകഃ ॥ १२ ॥ ച
 നഗകി ജനഹൈപുരിയുകു ചന്ദഗെഷ്ടദവക
 സ്വദിവജ ॥ അനു കർപരിപുലോർകമംനക
 ജൈകനുവവി ശൈകൈദയം ॥ १३ ॥ കീർക്
 യെർകമമപിദി ജീവവായൈമിമെഗൃണ
 ണാനശൈകഃ ॥ ഇത്യദകൃകമംനകൈദയം
 ക്സലസ്രവദനസ്സകലുകൈ ॥ १४ ॥ അനവായ
 മിഹകസ്യ ലക്ഷിയെ ദദിഗിക മവിദജംഗക
 മവി ॥ കർദവകൃണകഥധികുറികൃബ്രഹ്മ
 ചയ്തിവകസ്യമെസ്യ ॥ १५ ॥ १६ ॥ १७ ॥
 ചന്ദനിമണ്ഡലവണ്ഡലസ്യകൈസ്യമണ്ഡിരുക
 സ്സകടവലം ചന്ദനമഭ്രയൈ ചന്ദനകൃഷ്ണദംക
 ന്ദനസ്യമന്ദ്രീധന്യമം ॥ १८ ॥ അകിജലസ്യമെ

ஸரவராயகரம் கீர்த்தி புரநந கீர்த்தி மஹி ||
 நகி துபெயு கீர்த்தி மரமம் மகிமகரம் ஸ
 கரம் யக் ஹிவஹி || உ || தவப பரம் ஸுஜம்கரவ
 மரமம் துவமம் மகும் துரி (துகி) தம் || ஸவ
 நி புகுமிநா திகொ ந்யு மிம் தவது கெடுவா
 துடு துமகி || ம || உபவபெகஸரவ நவயு
 கம் ஸுபகி நகரக கீர்த்தி கரம் தவ || துபஹ
 ஹிகெ பர பசுஜெ புகி கொ ந்யு மிம் ப
 ஹி பரஹி மிம் || ம || ஸுபஹ மஹு கி ஸுதுகெமகெ
 மஹகரம் வரெஹி பிடுபகெ || ப்ரஹவஹ
 தமர துது கொ ந்யு மிம் ப்ரஹகி மெதுகெமக
 ஸுபஹ கொ || 6 || துரிச ஹி கெவகெவலம்
 தவஹி கவஹ் ரெமர மகொ தும || மகஸ
 ஹி மகர மர மஸரம் ககிம் கி மவமர துபர
 ஸு கசவ ம || ஸ || கதிலவெகஸரம் மஹமெ
 மெ நவகி கி மரமம் வி (கி) வ மகி || தவகி
 கி ப்ரஹி ஸரவராயகர தவகி மெ காமம்

സ്വസ്ഥമെകസഃ || ൭ || ജിഗതി ദ്രിശ്യാകെ ജീവവ
 സ്വസ്ഥമഹിധി ധൃത്യം ബദ്ധ്യ നാത്യകൈ || ശുഭ
 ചന്ദ്രാവരോഃ കൈവിമാനവ ദിനികകുചന്ദ്രഃ
 കൈവിദ്രുകലെ || ൧ || സൃത്യകപ്യാപയെദേദദ
 മ് നദകകിമിദത്രഥ കല്യന്ത്ര ഭൂ || മദിഖ
 ദിഷ്ടകം കശി ദീക്ഷി കൈ സൃത്യകമെവകന്ത്ര
 കൈപന്ദഃ || ൩ || ബന്ധധീനി കൈവകന്ത്ര
 കന്ത്ര നിഗമവ ക്കദിഃ കല്യ കൈഗതിഃ || ബ
 ധധധീനി കൈ നദീ കൃത്യകൈ സമധധ
 വന്ത്ര ദൃശ്യാകദവെക || ൧ || പ്രത്യകി കകുശഃ
 കൈവിദ്രജ്ജന്ദ്രിത്യകകപന്ത്ര പ്രകം
 ഭൂമി || ബഖിലദ്രുകലന്ത്ര സദകൃത്യകൈ വിദ
 ധ കൈമന്ദഃ കൃദ കൈദിദിഃ || ൧ || ദ്രമകി
 ഭൂമിലം ദദന്ത ന സ്മി നെവ വിപരിവക്
 കൈചന്ദ്രമണ്ഡലം || ബന്ദവന്ത്രകുദൈ
 പന്ത്രിത്യമപ്രന്ദകം നൃത്യം കൈവമെകന്ത്ര ||

അവികമാഗിരൊയൈന്ദദാഹുകാഭൂവികമാജ
 ന്നാഃകൈമിദിന്ദുകൈകദന്വദകണ്യാപന്വയ
 ക്കാദജകിക്കൊപീഛൊദിഭൂഘൊവസഃ|| ൧൧ ||
 പ്രഭൂവിരൊധിരൊധന്വമധിസ്യഗഭൂന്ദിത്യക്
 ന്നം ന്നന്മമന്ദിരൊധിശ്രുകിസമൊദകകളക്രീ
 ക്രിയെശ്വന്ദദിദമെവമെദാഹൃമമൃകം|| ൧൨ ||
 ഗഭൂകിസംശയംചക്രചൊദന്വന്ദിഗഭൂകൈ
 ദിപംബിന്ദന്വചയൈന്വഖലുകൈകപുന്വ
 ക്കാചന്വചമെകിമപിഛൊദന്വസംബ്രഹ്മ
 ജിതം|| ൧൩ || കവതൃപാപനംകാരികാഭവന്ദി
 ചന്ദിന്വയൈന്ദദാഹൃമമൃപതൃകൊന്ദി
 ന്നകാപുശംകവദയൈദയംകെന്ദ്രയൈച
 ന്വ|| ൧൪ || പൃകമുഖാദൈന്ദക്രൊടി
 മസംവിഷ്കാസരിമൊഹിന്ദി|| ൧൫ || ചൈ
 വിന്ദിപ്രത്യപക്രിയമഗഭൂദംശമെ
 വന്വമന്ദ്രക|| ൧൬ || പൃകസന്വമകൈ
 വ്യാപകന്ദിക്

ദിവി കഥാവിധൈവൈദി കൗഡന്ദ ॥ കഥമഹി
 ണമെജീവകൈദവകകന്ദു ഖൗശ്രദംസവ്വമദ
 വെക ॥ ൧൧ ॥ കഥലകൈദമളംശ്ലൈശന്ദാശഃ
 വിമലസകുഗുണകപദംഗുദ ॥ ശമലശ
 ക്തവൈസംശ്രഖാമുലം കിമലമകുന്ദൈകകം
 ഖ്യാകക ॥ ൧൧ ॥ ദവകുതവകീ ദദൈവക
 ലങ്കവപവൈദി ണൈവസീദയാ ॥ നവന
 വംഖഖ്യാന്ദാമസവ്വമശിവമവാപ്തയാംശി
 ണ്ണൈവൈക ॥ ൨൦ ॥ ൩൩ ॥

വ.ജി ടെഷ്ണീ പഞ്ചശരകീവന്ദു ണ്ണിം
 വദൈവിത്യം ദദൈ ദൈവേഷ്യാനക മൃദു ॥ ൧൧ ॥
 പലൈവകഖ്യാനികം ഖകുതുകമസീദാമഷ്ട
 വംന്ദാമദവാൻമെഷ്ണമകാംകക ॥ ൧൧ ॥
 ക്കുണ്ട നിത്യമലികംപൃകദീക്ഷഃ കീർക്കി.
 ശ്ലീ മണ്ണികദ്രമണ്ണലവൈ ॥ ക്കകഃകൈന്ദ
 ണ്ണൈവമദൈകഃ കന്ദുന്ദു ക്കൈകാംസം

ശമയെദാർശിപിശാഹിം ॥ ൨ ॥ സാഗരൈഷാഹിംകി
 കവവൈകം പ്രകീകർമ്മം മരുംദ്രാകൈവൈമ
 യാഖയാ വിവികൈദ്രുക് ॥ ജ്ഞാനാനന്ദാനന്ദ
 ഗകിംകാവകപാദദാദാപ്യാപ്യാപ്യാദകൈജന
 സ്യാർശിപിനവയാഃ ॥ ൩ ॥ വികാശകംവിജ്ഞ
 കന്യാദകദാഗസ്യാമിസൈവം യാഹിതമപ്യാ
 സ്തിസഖജ്ജഃ ॥ കൈനാനൈവം ദൃശ്യലിമപ്രീ
 കിനിമിദകം സൈഖ്യാഖയാകൈഷ്ണികമൈ
 പ്യാദൃജ്ഞാനാനന്ദ ॥ ൪ ॥ വിശ്വാസൈവൈനാന
 കഥാവികാഖിയാലം യൈവകൃതം ശാക്തി
 വിധിസ്ത്വം വിനജ്ഞഃ ॥ ജ്ഞാനാനന്ദകീർത്തി
 കമിഷ്ണുകിദകഃ ക്രൈയദ്രവിപ്രകൃത
 പകീകൈവശക ॥ ൫ ॥ പശ്യാകൈപസ്തികക
 നൈവദാദകമിഷ്ണൈശാക്തിസ്യാകൈനാന
 ദ്രവാനപ്യാകിമാക്രം ॥ കൈവൈവഹ്യാശാ

നിമിത്തമിതിദിനീം കല്യാണമേകലമകൈ
 നിശ്ചിതമെവ്വായ് || അന്യന്മാരുടെ കൈ
 യ്ക്കു കൈയടകു ക്രമീകരിച്ചുവന്നു ദൈവ
 മകം സിദ്ധി കി ലഭിക്കും || ശ്രദ്ധേയ മെവകുക
 മ്ബസ്യ സമെ ചി ചി യുക്ത കിം മെന്ദി ഭൂമി
 ദിയ കസ്ത കപന്ദി ന്യായ് || ൭ || ഭൂമി യുഗൈ
 മെവ്വന്ദ്രപന്യ കവ്യാം മ്രിം ഭൂമി യുഗൈ
 ദല്ലഭ മല്യാ കരി കൃപായ് || ശ്രദ്ധേയ മ്ബ
 യക മെ പ്ലി ക സി ഭിഃ കി ന്യാ ഭൂമി ക്കഭൂമി
 പകൈ മെ ഭൂക മെ വ്വായ് || ൮ || ദൈവ മ്ബ
 പ്രസി ക്കൈ മി നി മെ മ്ബായ് || ൯ || സന്യാ
 ക്ക മെ സി സി യു ക്ക സി വ്വായ് || ൧൦ || ക്ക
 യ്യാം മെ പ്രസി ക ന്യായ് || ൧൧ || മകം
 ദിം ദൈവ മ്ബ സ കൃ ദി മ്ബ മെ വ്വായ് || ൧൨ ||
 ക്ക വന്ദി ക്രം മെ ഭി മകം സ്യ മ്ബ മെ വ്വ

കുറിപ്രമദിസ്താകഗെഹക്കെല്ലെടമൊവയവാമി
നയവാസ്തുനഖാധിക്തുംകിജുകമസ്തുഭിന
നല്പംപ്രപംപ്രാഗൃകകസ്തുകനാദസ്തുകിനെ
വം||നിശ്ചയം||സത്യം||പ്രവൃത്തികകമപ്രക
ന്ദരീനൈക്കിടീക്കുസ്ഥാനകൊലതനികാകംവിധ
പ്രവൃത്തി||കൊനെദീനീംജ്ജിതമപ്രകരദ
ഈകുസ്തുംമെഹൊഭവകീനദഖാപ്രവ
നിശ്ചയം||പ്രവൃത്തികകസ്തുകനാദസ്തുകിനെ
മഹിമകദാപ്രസീകുജ്ജന്മംനാജ്ജന്മവാ
ദീപ്രവിലമനാ||നിശ്ചയം||ദിത്യൊദവകകാംപ്രി
പ്രകംപ്രവൃത്തികകസ്തുകനാദസ്തുകിനെ
പ്രവൃത്തികകസ്തുകനാദസ്തുകിനെ
നിശ്ചയം||പ്രവൃത്തികകസ്തുകനാദസ്തുകിനെ
പ്രവൃത്തികകസ്തുകനാദസ്തുകിനെ

നല്ലവരെ ഉം ॥ ഇതു ജ്ഞാനമുക്തിയെക്ക
 കൈവിടരുതെന്ന് പ്രത്യക്ഷം ചില ദൃഷ്ടിദൈ
 വാലമനൈവമി ॥ നല്ല കർമ്മ പ്രത്യക്ഷം വിഷ്ണി
 തമൈവ ദ്രുവന്വയസ്കർ പദാസ്തു ദൃഷ്ടി
 കനം മെജഗദീശ ॥ നവ വൈകൃതം പദാസ്തു
 സ്തീയകം സാധയിതം മെസായസ്തു പദാസ്തു
 വദലം കർമ്മ പദാസ്തു ॥ നീ ॥ പ്രശ്ന
 നം മെവികരീതം ദിവദീലം പദാസ്തു ദൃഷ്ടി
 ദാദമലം പദാസ്തു ॥ കർമ്മ പദാസ്തു പ്ര
 മൃദലം കർമ്മ ദൃഷ്ടി ദിവദീലം ജ്ഞാന
 നമയിമപ്രകി ഞ്ഞി ॥ മം ॥ നല്ല ॥
 ഉദാസദൃശ്യവതസാദൃശ്യവസൈനത
 സദൃശ്യവതസാദൃശ്യവസൈനത
 ॥ നീ ॥ നല്ല ദൃഷ്ടി നല്ല ॥ ചില കർമ്മ
 ദൃഷ്ടി നല്ല ദൃഷ്ടി നല്ല ॥ ദൃഷ്ടി നല്ല

| | | | | | | | |
|---|---|---|---|---|---|---|---|
| ൧ | ൧ | ൩ | ൩ | ൧ | ൩ | ൩ | ൩ |
| ൩ | ൩ | ൩ | ൩ | ൩ | ൩ | ൩ | ൩ |
| ൩ | ൩ | ൩ | ൩ | ൩ | ൩ | ൩ | ൩ |
| ൩ | ൩ | ൩ | ൩ | ൩ | ൩ | ൩ | ൩ |

സദ്യ വിദ്യദ്യ വിദ്യസസ്യവദ്യസ സദ്യവസ്യ ॥
 ॥ പൃ ॥ സവ്കൈ ഭദ്ര ഖണ്ഡഃ ॥ പദ്യദ്രി നദ്യ

| | | | | | | | |
|-----|-----|-----|-----|-----|-----|-----|-----|
| യദ് | വദ് | സ | സദ് | സദ് | സ | വദ് | യദ് |
| വദ് | സ | ദ്യ | വ | വ | ദ്യ | സ | വദ് |
| സ | ദ്യ | വി | ദ്യ | ദ്യ | വി | ദ്യ | സ |
| സദ് | വ | ദ്യ | സ | സ | ദ്യ | വ | സദ് |

ഖദ്യ ധദ്യ ധദ്യ കദ്യദ്യ ॥ കെദ്യ കെദ്യ

| | | | | | | | | | | | | | | |
|------|-----|-----|---|-----|-----|-----|-----|-----|---|-----|---|-----|-----|-----|
| പദ് | ദ്യ | ദ്യ | വ | ദ്യ | യദ് | ഖദ് | ഖദ് | ധ | വ | ധ | വ | സ്യ | കദ് | ദ്യ |
| കെദ് | ദ്യ | കെ | വ | ദ്യ | യദ് | വദ് | ഖദ് | സ്യ | വ | സ്യ | വ | വ | കദ് | സ |

മദ്യവദ്യസ്യ വദ്യവദ്യകസദ്യ ॥ ൧൯ ॥
 ഗെദ്യദ്യ ക്കി ക്കി ഖണ്ഡഃ ॥ പദ്യ വിദ്യവിദ്യവിദ്യ
 ക്കി വിദ്യവിദ്യവിദ്യവിദ്യ ॥ ക്കി വിദ്യവിദ്യ
 വിദ്യവിദ്യ വിദ്യവിദ്യവിദ്യവിദ്യ ॥ ൧൯ ॥
 ക്കി വിദ്യവിദ്യ ॥ വിദ്യവിദ്യവിദ്യവിദ്യ

| | | | | | | | |
|---|----|---|----|---|---|----|------|
| പ | വി | മ | നി | ക | മ | നി | ജി |
| ക | വി | മ | ഭ | ക | മ | നി | ക |
| ക | നി | മ | ക | ല | മ | ലി | ഗ്രം |
| ഭ | നി | മ | നി | ക | മ | ലി | കെ |

സ്കന്ദനഗജലാസനം ॥ ഭവാനുഗ്രഹം ഭവാനു
 ക്കസ്കന്ദനഗജലാസനം ॥ ११ ॥ ചമകഃ ॥
 ഭവാനുഗ്രഹം ഭവാനുഗ്രഹം ഭവാനുഗ്രഹം ॥
 മഭവാനുഗ്രഹം ഭവാനുഗ്രഹം ॥
 ॥ १२ ॥ സമ്പന്നഭവാനുഗ്രഹം ॥ १२ ॥

| | | | | | | | |
|---|---|----|---|---|----|---|---|
| ഭ | സ | മ | യ | യ | മ | സ | ഭ |
| സ | ന | ഭ | ജ | ജ | ഭ | ന | സ |
| മ | ഭ | നി | മ | മ | നി | ഭ | മ |
| യ | ജ | മ | ന | ന | മ | ജ | യ |

സമ്പന്നം പ്രാപ്തം ഹൈഹിന്ദവൈദിക
 സിദ്ധകലിയം മദ്ധ്യസ്ഥസ്ഥിതികൃതി
 വിവിധിക്വദിവിസ്ഥസ്ഥിതികൃതി

ചെകമ്പി ॥ ചിദ്രൈദഗലൈമൊഴൈ കീൗൗച്ചിൗ
മരസ്യനമ ॥ റീന ॥ ചിദ്രൈദഗലൈമൊഴൈ
ലൈദ്രൈദഗലൈമൊഴൈ ॥ ദിവാനീരജീനീലി

| | | | | | | | |
|----|----|----|---|---|----|----|----|
| ദ | വ | നീ | ര | ജ | നീ | ലി | കാ |
| ശി | വ | നീ | ര | ദ | നീ | ലി | മ |
| മ | ലി | നീ | ദ | മ | നീ | ര | രൂ |
| പ | ലി | നീ | ര | ജ | നീ | ര | ക |

കാശിവാതീരദീലിമ ॥ മലിനീദമനീര
രൂപലിനീരജീനീക ॥ റീന ॥ ചിദ്രൈദഗലൈമൊഴൈ
ദിവാനീരജീനീലി ॥ ദിവാനീരജീനീലി ॥ ദിവാനീരജീനീലി ॥
ദിവാനീരജീനീലി ॥ ദിവാനീരജീനീലി ॥ ദിവാനീരജീനീലി ॥
ദിവാനീരജീനീലി ॥ ദിവാനീരജീനീലി ॥ ദിവാനീരജീനീലി ॥

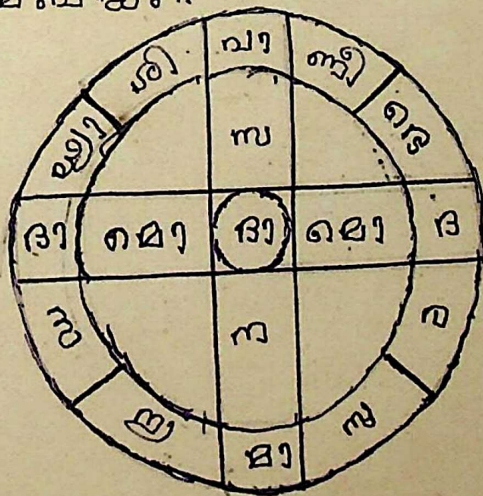

അശ്രുപസദ്രു നൂനമണ്ണു ലാലസാംസദ്ര ജ്ജ
പ്രാമദദ്രാംസദൈവകാം || അശ്രുപസദ്ര
നൂനമണ്ണു ലാലസാംസദ്ര ജ്ജ പ്രാമദദ്രാംസ
ദൈവകാം || നീന ॥ १ ॥ മണ്ണുകൃത്വന
മെദ്രൈ പ്രകടികു വെദൈസ്യ ॥ സ്മൃതികു
വിദ്യാപണ്ണുവിപക്ഷമിഷ്ക കലികു ദൈവഷി
പുനസ്മൃക ॥ മണ്ണിനസ്വനമുപദകമല
പ്രികുകമാരി ഗിനൈനകാലം മമസംവിദൈ
കൃമഖിലം കാപംസമികാശ്രീപുനൈ ॥ १ ॥
ചക്രവര്യഃ ॥ നൂനദൃകൃതീയ ഷിഷ്ടവണ്ണൈ
ഷ്ടവിവക്ഷികൈദ്രാമഃ ॥ १ ॥ മാതുസാന
ഭ്രന്ദകുഡി പദ്മകടകടസ്ഥാനപദപ്രവ
ത്രായമ് പ്രഷ്ടിമധീനജ്ജനപനമനസ ॥ ചക്ര
ധിഷ്ടി ॥ ജിവന ॥ വിദ്യാസം വദദ്രജ്ജപ്രമ
ദവദന്ദിശക്രസദാനാകിചഷ്ടി മുദ്രാജ്ജപു
ദനാദ്യാദിശക്രമയനദദ്രമദ്രീശകതു ॥
१ ॥ നാനവര്യഃ ॥ १ ॥ ഷിന്ദാനതുസമഗ്രമ

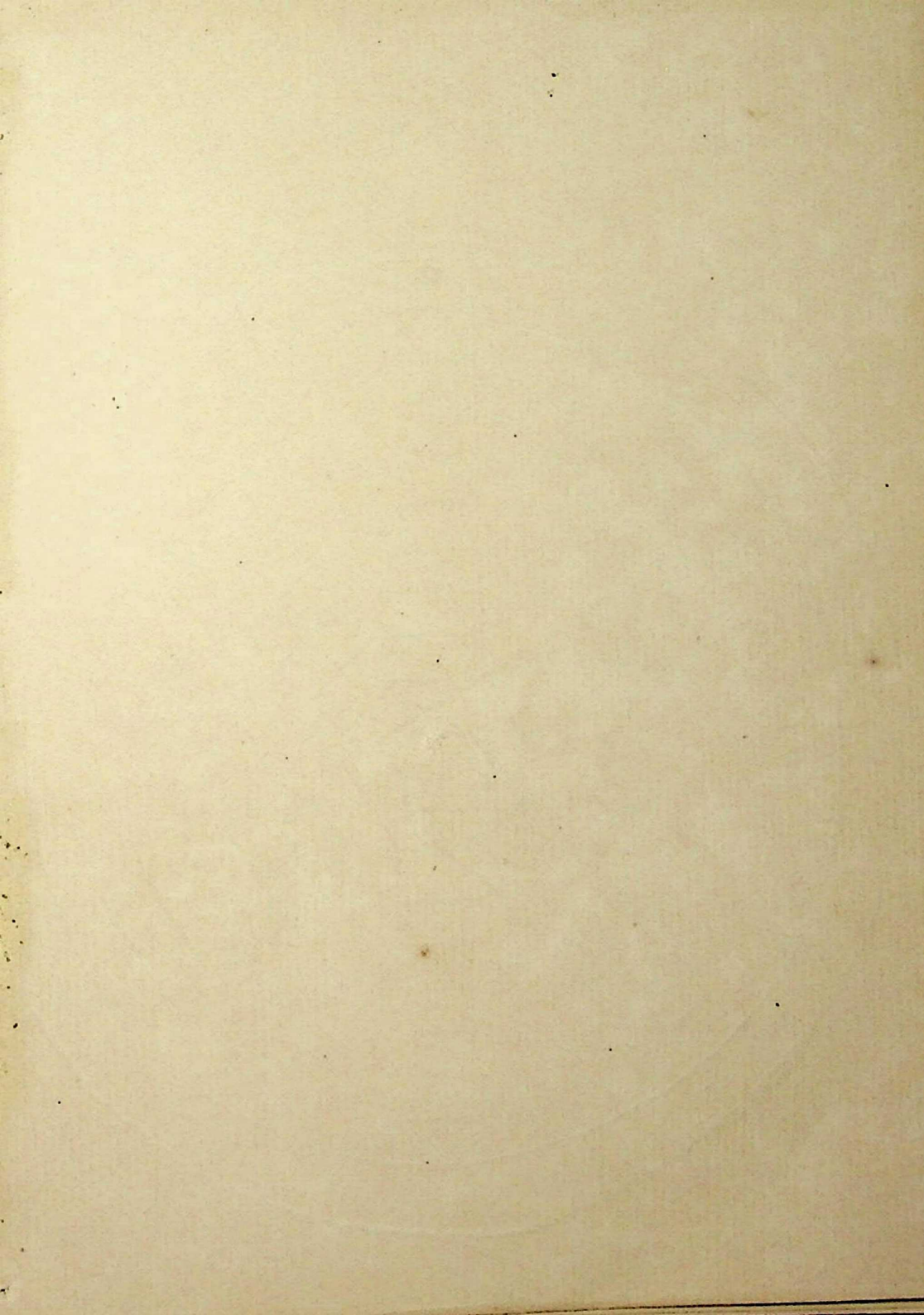

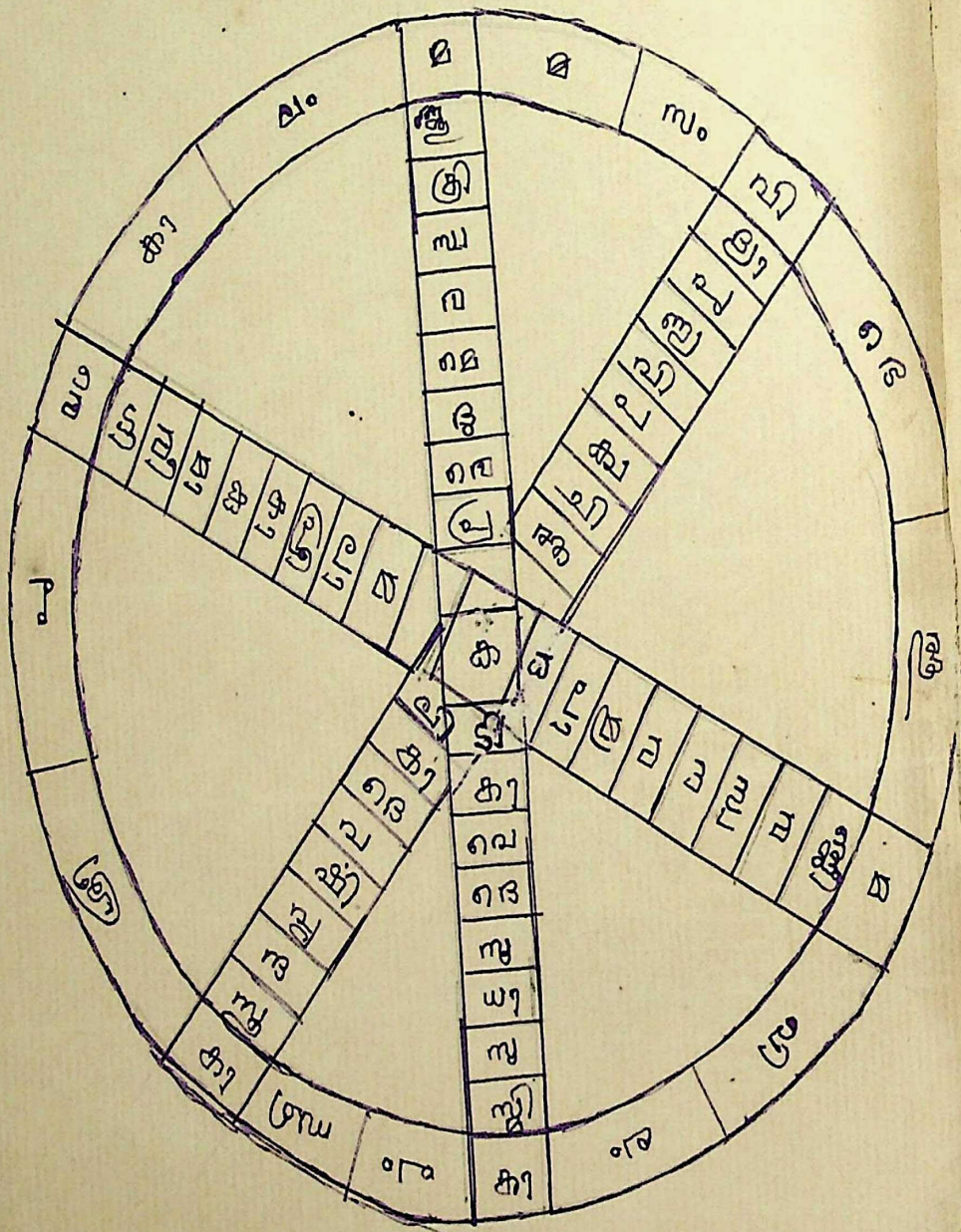

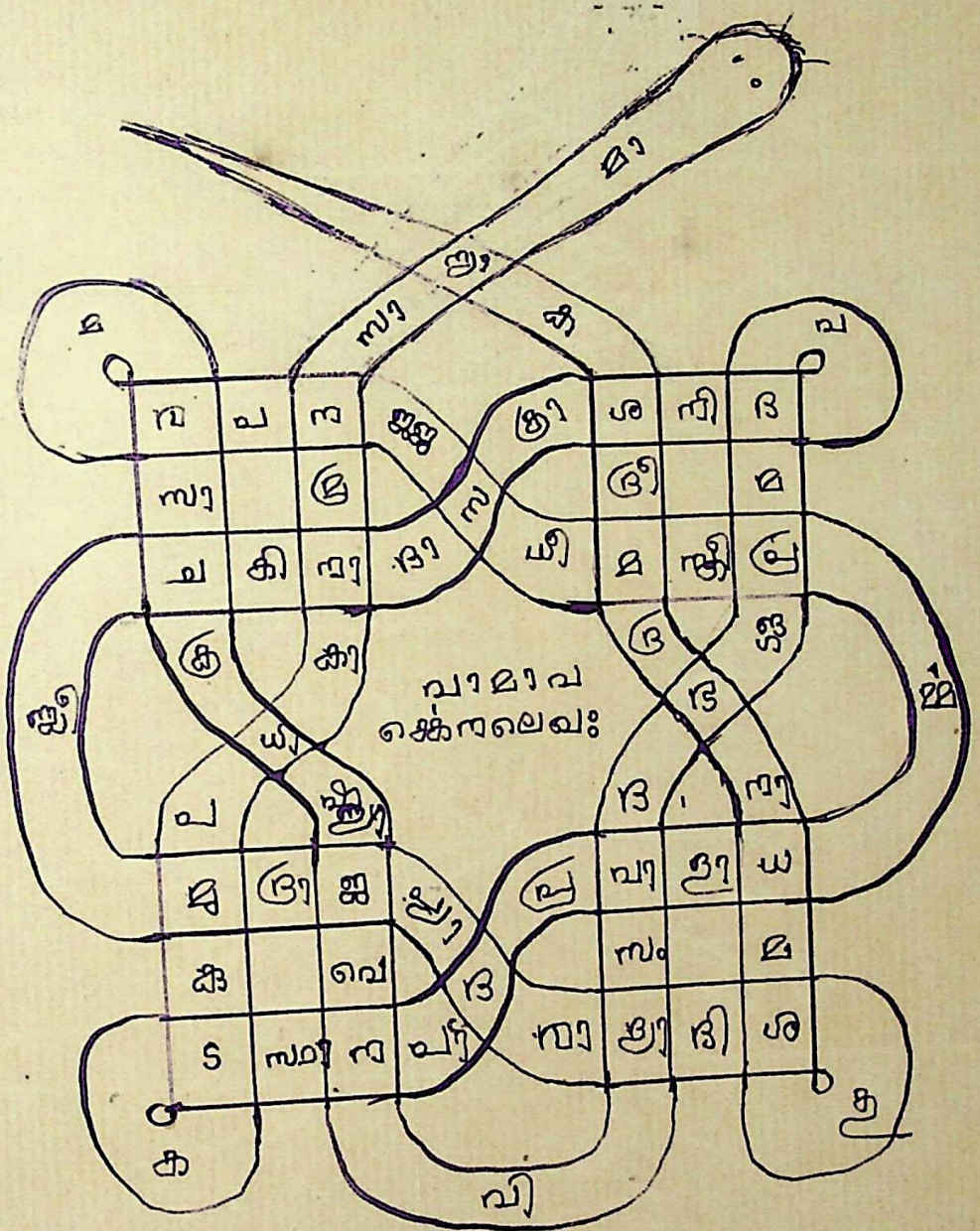

പാലാപ
 കെരവലഃ

പ്രാഗ്വ്യഭൂഷാർക്കരണാകമാവിധാ|| കർക്ക
കാപലൈകൈഭവകൈപിമയ്യഭൂഷ്കൈപ
ഷ്കതഷ്കാമപിക്വേഷ്യാമൃഗം|| ൨|| ചാവർ
പ്രസന്നാശരിശൈവനപ്രിയകാവർപ്രസ
ന്നൈഭവികൃഷിമൈശ്വരം|| കൃഷ്ണപ്രസ
ന്നൈകലചുരൈവകൃഷ്ണപ്രീകിമൈശ്വ
ന്നനംശൈഷ്ണിമൈന്മുഖാശ്വൈഭവിസർ
ജഗർപകൈർമൈശ്വന്നന്മാസർമഹീദൃക്
പ്രൈഭാ|| ചാസ്വന്നവീചരൂശിമൈമൈശ്വ
ചകാമൈവസവൈപിസ്വന്നാപ്രസകൈ|| ൩||
കൃഷ്ണപ്രസന്നൈവനസിന്മൈകൃഷ്ണൈ
സ്വന്നംശ്വീകൃഷ്ണകവകൃഷ്ണീധീകൈ|| സപ്രീക
ചിഷ്ണൈജനൈഷ്ണവശൈകൃഷ്ണൈ
വനവീശമൈപ്രീക|| ൪|| ചൈവനവീച
സ്വന്നൈകൈചനപ്രൈകൈകൈനവീ
ചുരൈശ്വരം|| സവൈഭവൈഭവൈ
കിലൈശ്വരൈപ്രീക|| കർക്കൈവൈ
ചൈ|| ൫|| ചൈശ്വരൈവൈ

നശ്ശു കൂടാ ദി സ്ഥാ ഹി കൈ ക്ഷേ ണ്വ ദ്വ ഖഃ || സപ്ര
 ക്കം ഖാ ജ്വ ശ്ര ഹി ധീ ഖകാം ദഖകാ ജ്വ ശ്ര ശ്ര മ്ജി
 ന് ദവ ദീ ഖ ചെ ട കൈ || ൭ || ക്കം ചെ ജ്ജ ഹി സി ക്ഷി
 ക്തി പാ ല ശെ വ ന ക്ക പ് പാ ദ പ രെ ക്ക ക പ ന്വ ഖ
 ണം ജ നം || സ ന ശ്ര ക്ക ശ്ര സ്ത ധ ക്ഷി ക്ഷ പ മ്ജി ഹി
 ധ ന്വ ശ്ര ഗ ണ്വ ന പ മ ക്ഷി മ്ജി നി ധെ || ൧ || വ
 നെ ദ വ ക്ക പ് പാ ദ സ നെ ന്വ ണി ദ്വ ഖം സ നെ ഹി
 മ്ജി ക്ഷ മ്ജി മ്ജി ദ്വ ദ്വ ദ്വ ദ്വ ദ്വ ദ്വ || സ ന ശ്ര ക്ക ഖകാ ക്ഷി
 നി ന്വ ക്ക നി സ്ത ക്ക ധ ക്ഷ പ ദീ ഖഃ വ ല ഹ ഹി ക്ക
 ഹി ശ്ര ക്കഃ || ൯ || ഖ ക്ഷ പ ക്ക പ ദ്വ സ്ത മ്ജി മ്ജി സ ഹി ഹി
 ക്ക ചെ ദ്വ ന സ ഹി ക്ക ഹി പ്ര ണ ക്ക ക്ഷി ദ്വ ജ്ജ നം ||
 ക ന്വ ശ്ര സ ക്ക പ ക ക്കി നി ന ശ്ര ക്ക പ്ര ണ്വ ക്ക
 ന നെ ന്വ ദ്വ ഖ ക്ക ക്ക മ്ജി ഖ മ്ജി || ൧൦ || ക ക്ക
 ദ്വ ശ്വ ക്ക വ ക്ക പ് പാ ദ പ ല്ല വം നി ത്വ മ്ജി
 ശ്ര ശ്ര ദ്വ ദ്വ ന ശ്ര ക്ക || സ ന്വ ജ്ജ നം ക്ക ല്ല ഹ ക്ക
 മ്ജി ക്ക നം ക്ക പം ക്ക മ ക്ക ന മി ദ്വ ധ ന്വ
 ശ്ര ന്വ || ൧൧ || ക്ക ല്ല ക്കി ശ്ര ക്കി ശ്ര വി ദ്വ മ്ജി
 സ മ്ജി വെ ദ്വ ദ്വ ദ്വ ശ്ര ക്ക ക്ക സ ല്ല ക്ക

ദം നിത്യമുപാസൈ കിഷ്കി ഭദ്രീയാകു ക്ക
നന്നമയു ണ്ണികസൗ ജഗൈകനിവൗ
|| പാദസന്ദോ ജംഭ്രമി പകൈ കൈസാദന
മീലൈസ ക്ക ശൃണുസിയോ || വൈദനി പൂ
കൈ ഭുജ്ജനാനാം ദൈദനധ്യു പ്രോ ലഭ്യ
ജൈ ജഃ || ൨ || ക്കിനു മക്കൈ ന്നീനീനീജ
നനു സമൃദ്ധാനാ ശു മദീയാ ക്ക || സ പ്രകീമ
ന ശ്രീ ജ ലയെ മാം വി പ്ര കീസാ വൈ മഗമ
വകം || ൩ || യ ക്ക ക്ക മാ ഗ ക്ക പലദൈ
നീ ക്ക ന മസ വം നാന സ ലി സ്വ || സാന ശ
ഖയാ ലം ക്ക ക്ക പദ പകൈ നിത്യമുപാസൈ
നീന ജനൈ ക്ര || ൪ || ഭുജ്ജനാനാം സം ഗമ
ദൈ ണ്ണീ ക്ക ക്ക മദ്രൈ ന്ന മാ സ ദൈ ദഃ ||
പ ണ്ണീ ദയ ക്ക ക്ക ന്ന ല മാ ഗ ക്കി ണ്ണ ജനാനാം
മി ക്ര സ ലി സ്വ || ൫ || പാ ല യ മാം ക്കം ദീന
ദയാ ലോ ക്ക ല യ ദൈ ന്നം മം ക്ക മദീയാ ||

ഹൈലയയെകൊമകൃവദദാദൈശീലയശൈ
 ലിംശിഷ്ട ജനാനാം ॥ ൩ ॥ നിത്യമലംകൃമെ
 വമജസ്രംശൈകൃസവശൈശൈനൃമിമ
 വദകൂർ ॥ കൃകൃകൃസൃകിംശൈമധി
 ഭൂഖദകൃസമനസ്സുനദൃജൈഷ്ടൻ ॥ ൧ ॥
 വിഷകൃഷ്ടംമദിധിശൈവംകൃപ
 ദപകൃദൃനനിവദസഃ ॥ കൃകൃപശൈ
 വകൃസവിധംവിനാമകൃദാഹംസ
 സ്രകൃപശൈ ॥ ൧ ॥ ശക്തജനാനാമൃകൃദ
 വഃപുനരസ്തകൃശൈവിധകൃ ॥ മൃമജനാന
 മൃമദദാനാമൃജനാനൂദയന്വികൃസഃ ॥ ൩ ॥
 ഹൈദവദീഖശൈപകൃഹൈകൃശൈപുനകൃ
 ദൈകൃദൃശൈവ ॥ പ്രാദവംശുദൈദൃന
 ഹൈലാമൃനഹാലാലവദശീലദഃ ॥ ൧ ॥
 സസ്രകൃകൃമിമദിമകൃകൃംസസ്രകൃപനൃഷ
 ദിമകൃകൃ ॥ ൧ ॥ ശകൃനകൃഹൈകിംദിവി
 കൃകൃപസ്രകൃദദാഹംസകൃലയവ ॥ ൧ ॥

കൊപി ഭൂഠഘോദൈവവില്യാസങ്കു
കി പങ്കി ന്നാവദശത്വം ॥ १० ॥ ഭൂഠപുഷ്പാവർഷിക
മരകകീർട്ടിപുഷ്പകുലുക്കുകൊമ്പാർവാമ
ഷ്ടികല്പം മകൃകമാശ്ചലലജ്ജ്ഞംകൈ
വലമൈകകം കിംഫലമൈവം ദീർഘവിന്ദോ
ധം സാധു ജനൈസ്തിൻസമ്പരികല്പം ॥ ११ ॥
ഘോരവകരിയ്ക്കി ജിതവിന്ദോധം കിഞ്ച
നകൃദ്രം വഞ്ചിനരൈര്യം കദികകാർവീന്ദ
മദൈവലം പ്രാണമവിസംസം പരിമാല
११ ॥ കദശവർഷീസൈവമജ്ജ്ഞം ക്വകൃ
ണകീർത്തിനാമദവദീ ॥ ഘോരവകദ്രവിക
ദിപരീകം കിഞ്ചനകൃദ്യം ദൈവശൈ
ലിം ॥ १२ ॥ ഘോരമമാഭൂകുകൊപിവി
ന്ദോധഃ പൂർവ്വമവികം വിശ്വസിരീദം ॥ १३ ॥
പലകൃദ്യം സാധു കിഞ്ചനകൃദ്യം
१४ ॥ പ്രകീപന്ദഃ ॥ १५ ॥ സമ്പമപീദം ദൈവ
കൃകം ക്വകൃപന്ദിന്ദോധഃ ക്വകൃദവിധിസു ॥

ദക്ഷ ജനനം ദർശനം കിം നവിയം ഞ്ഞു
 വമജസ്രം ॥ ൧൧ ॥ ശ്യാകമം ക്വദിനമിദ്രീം
 യെ ജനനം ജനനം വപകൃത് ॥ പുത്രനമൃദ്ധി
 ഞ്ഞു നദവിക്രീ ശ്യാകമസ്രം ഞ്ഞു ॥ സിപകകൈ ॥
 ॥ ൧൧ ॥ ക്വകമമയം വപവിമൈകിം
 പ്രപദവകം ഞ്ഞു മിനികൃതം ॥ ഞ്ഞു മ
 മിനികൃപിപ്രപമദീഷ്ണരൂപസിക്കൃപ
 കൃഷ്ണി മമൈകി ॥ ൧൧ ॥ പദസരൈജന
 കൃഷ്ണം കൈപദവദസം ദീനകൃപാലൈ ॥
 ദെവി സകൃതേ ദശനസൈ ॥ പം ദെവി ദി
 നതു ക്വകൃമി കഃ കിം ॥ ൧൧ ॥ ൧൧ ॥
 കന്ദമലി കന്ദസ്രം ശ്യാകം ॥ ൧൧ ॥ ൧൧ ॥
 യുഗം പ്രസമിനികൃവകം ॥ ൧൧ ॥ ൧൧ ॥
 മലകന്ദം സപദീകൃപാ ജലയെനമൈന്ദ
 കൈ ॥ ൧൧ ॥ പ്രകീദിനമകീദിനമൈകസൃഷ്ണി
 കിപകീപം ഗവകൃതകൈമയ ॥ ൧൧ ॥ ൧൧ ॥

வகைமமாமலஃ புகிவிபிவெளிநவெரி
கிஃபுலா|| ௨|| நவகிவிபமமபுகி(கி)வொ
நவகி.சூகந்பபமாயநம்நுமஃ|| மமதுமகி
நிலம்.நவகிஃகிமபுலவகமபுகி(ந)ந
வெமம|| ௩|| ஸவிதபத்யுபவெலவவ
நுமநநகிகிரிமநயுமநிவெமவிசுஃ||
ஸவமகமகவிபகவகிமவிசுஸு
நவிகாவிசு(கி)கா|| ௪|| வநிமபுநிந
வாகவநவநவிவிபுநெமககிஃகா
மகெ|| ௧|| மமவிமயுமககெயிகெக
நமமநிஃவெயுமபகிகுஃ|| ௫|| ஸவ
சூகமவிவிக்கிதும்மகிநவகிகநபு
பகசுநமக்கிஃ|| ௬|| கடுவத்யுகிநிவெயி
நிவநிநவகிமகி.நிநிசுநுயெமநி
|| ௭|| ஸநமலமமலமலகிகாமகிவநகி

ജിന്നെ നശയീ അമ്പംശ യം ॥ ഭവതു മമ ലക്ഷ്മി
 കൃകൃഷ്ണകൃഭവതി ഭവതി ഭവതി ഭവതി ഭവതി ഭവതി
 ശിവശിവമഖദദാഗന്ധുവികം കൃശധിഷ്ണൈ
 നമദയാവലു ക്വയി ॥ കദവിനി അപമകർമ്മ
 ഖലവ ദഭവമദദാ മമകദദദാഖക ॥ യ ॥ കദി
 യ കൃപ കൃതി ॥ കൃപാ നി യെ മഖതി കന്യാ ഭവ
 കൃകൃകൃ മമ ॥ അധിക കന്മാരികൊ ക്കമകർമ്മി
 തും ഭവതി മമ ॥ പുകി കൃകന്മാരും ॥ ൩ ॥
 പ്രഖലമിഖ മന്യു ദി ക്വരം ചലകയാദി
 തകം നി ഗദ്യ കൈ ॥ അഥ ഖട ന മമ കൃഷ്ണൈ
 ലം ഭവ ഭവ ലം സി വി ഉം ബു കൃം നവ ॥
 ॥ ൩ ॥ കവ ച ന സമ്പ നെ ॥ ജമൈ ദദാ മമ ഭ
 വികൃകി കൃദൃഷ്ടി നെ ॥ ചന്മാ ॥ തുകി കലികവി
 ചാന വി ഖലം മമ പൃ ദലം പനി ഭൂ യകൈ ക
 ന്യാ ॥ ൩ ॥ ന ച ന യു ഗദ്യ ജന്മാ നഃ ഫലം കി മ
 പന്മാ കൃ ജന്മാ ബു ഭൂ കൈ ॥ നി അ പമ സു ക്കി

മുതലം ഗി ക്കു പദപല വെക്കി ഞ്ജി ന്നൊ
കുവു ക്കു റ്റു || ന്ന ഭി വ ണി ക മ ന ഗ്ര ഹെ ഹ
നം സ ഹ ല ല മ ക ദി ദം ക്കി മ റി ധ ഞ || ന
പു ന ര പ ന മ ക്കി ക റി കും മ മ ഭൂ വ ന ക്കി ക ഹ
പി ഭൂ പ കെ || റ്റു || പ ന മ ക മ ക ഹ ഹ മ ക
കെ മ ന സി മ മ ഭി മ കെ മ ഹെ ഹ കു വം ||
പ ന മ ക മ ക മ റ വി ധം ഭ വെ ഗ്ര ദി സ പു മ
ന വ ധി ന ന്ന റ്റു || റ്റു || ക ദി ഹ ഹ പ ക
ന റ ന ക പ ജ പ്ര ക ന ന ശ്ര വി മി ശ്ര ഹെ
മ നം || പ ദ സ ന സി ജ ഹെ ന വെ ക്കി ഞം പ
ന മ ല മ ക്കു മ ക മ ഹി ക്കി ഞം || റ്റു || വി വ
ശ ക ന മി കി വി ശ്രം പ കെ ദ്ര ശ മ ന വെ ക്കി
ണ കെ ദ വ ക്കു പ റ ദ റ || പ്ര ല പ കി ഹ പ ഹ
ല മി ദ്ര ശം ക്കു പ കി ന റ ശ്ര വ റ്റു പ്ര സി ദ്ര ||
|| റ്റു || ശി ശി ന ഹ ല പ ന ന്ന റ വി ന ഹെ റ്റു വ
ന ഹി നെ റ മ മ ന ശ്രി ദി ശി നം || ജ ല ധ ന റ പ

ചാകകീർദ്ദകം നന്ദധി നന്ദാദവി മംഭവാന
 വി ॥ ൯൭ ॥ മമ കൃപണ കവാകവക്ഷി മാവസകി
 കവാചമമൈഖ മകുന്ദ ॥ കഥമവിവി ഫലീ
 ഭവെന സൈ തൃ കീ ദ്രുല ഹിവ മ മീ ന്തി നിശ്ച
 ഖഃ ॥ ൯൮ ॥ പ്രണമകി മഖിജ്ജാ ഖകാം ദഖഗൃണ
 ഗണവാനി നി ധൈ കവാ ശഖൈ ॥ ക്ഷീണമവി
 പദ പലൈ വെ ക്ഷീ ണം പ്രണ വാന മാ ശൃ യു ദഃ പ്ര
 ദെഖി മെ ॥ ൯൯ ॥ ചന്ദ്രണ കമല മശ്ര നി സ്വര
കൃ നി ക മലിം കന്ദവാ ണി കവാ കിം ॥ നന്ദവന്ദ
 കന്ദ ണ്ണാ നി ധൈ ക ദി സു വ കന്ദ പലൈ വതു ല്ല
 സൈ ദി ഗം ॥ ൧൦൦ ॥ അനു ॥ ॥ ക്ഷീ മസ്വ ദ
 ഖ ഖ മഖ ഖ ദവി കം കൃ കം കവ വ ക പ്ര മ
 ക്ക മന്ദ സ ॥ അന്ദ്ര ശന്ദ ണം പ്ര ണ മ്ര മഖി
 കെ ച ദെ ഗൃ ണ നി ധൈ വി ധൈ ഖ മ വ മീ ൧ ॥
 ॥ ൯ ॥ പ്രമാദ വി ധു നന്ദ വാ ഹ മലി കം ക്ഷീ
 മീ ജല നി ധൈ കീ മപ്ര കന്ദ വം ॥ ക ക ണ്ണ മു ദി

കംമലകൂട്ടിരികം പ്രപെവികൃമലം ഭിജ്ജികവം
പദം ॥ ൧ ॥ മദിയാമരസമഖവിനചികം
സപസദിരികം മലീവലനിപെ ॥ ൨ ॥ അപ
നകന്ദു ॥ സമുദ്രഭവകഃ പകമിപദഖെ
നനതു ശനഃ ॥ ൩ ॥ കിമതു ദിഖമെ ശനതു
മവനെ ॥ ൪ ॥ യനനുധിപകെ ഭവകപദഖു
ക ॥ കഭവസകകം പ്രദി ॥ ൫ ॥ കമലം ഭിജ്ജി
കലകൂട്ടി ദൈകനി പു ॥ ൬ ॥ അക
നിഖദഃ ॥ മഖവിധി ॥ ൭ ॥ ദി ॥ കരിക
പ്രദി ॥ ൮ ॥ വഖജനെ ॥ ൯ ॥ കഭവസകകം
ഭിനെ ॥ ൧൦ ॥ കി ॥ ൧൧ ॥ മദീ ॥ ൧൨ ॥ മധു ॥ ൧൩ ॥ ദഖ ॥ ൧൪ ॥ ജല
നിയെ ॥ ൧൫ ॥ കി ॥ ൧൬ ॥ മദി ॥ ൧൭ ॥ പസ ॥ ൧൮ ॥ വി ॥ ൧൯ ॥ വി ॥ ൨൦ ॥ കൃ
മ ॥ ൨൧ ॥ കി ॥ ൨൨ ॥ മ ॥ ൨൩ ॥ തൃ ॥ ൨൪ ॥ ക ॥ ൨൫ ॥ പ്ര ॥ ൨൬ ॥ വ ॥ ൨൭ ॥ സ ॥ ൨൮ ॥ ക ॥ ൨൯ ॥ ॥
ഭവക ॥ ൩൦ ॥ ൧ ॥ ൩൧ ॥ ൩൨ ॥ ൩൩ ॥ ൩൪ ॥ ൩൫ ॥ ൩൬ ॥ ൩൭ ॥ ൩൮ ॥ ൩൯ ॥ ൪൦ ॥ ൪൧ ॥ ൪൨ ॥ ൪൩ ॥ ൪൪ ॥ ൪൫ ॥ ൪൬ ॥ ൪൭ ॥ ൪൮ ॥ ൪൯ ॥ ൫൦ ॥
൪൧ ॥ ൪൨ ॥ ൪൩ ॥ ൪൪ ॥ ൪൫ ॥ ൪൬ ॥ ൪൭ ॥ ൪൮ ॥ ൪൯ ॥ ൫൦ ॥ ൫൧ ॥ ൫൨ ॥ ൫൩ ॥ ൫൪ ॥ ൫൫ ॥ ൫൬ ॥ ൫൭ ॥ ൫൮ ॥ ൫൯ ॥ ൬൦ ॥ ൬൧ ॥ ൬൨ ॥ ൬൩ ॥ ൬൪ ॥ ൬൫ ॥ ൬൬ ॥ ൬൭ ॥ ൬൮ ॥ ൬൯ ॥ ൭൦ ॥ ൭൧ ॥ ൭൨ ॥ ൭൩ ॥ ൭൪ ॥ ൭൫ ॥ ൭൬ ॥ ൭൭ ॥ ൭൮ ॥ ൭൯ ॥ ൮൦ ॥ ൮൧ ॥ ൮൨ ॥ ൮൩ ॥ ൮൪ ॥ ൮൫ ॥ ൮൬ ॥ ൮൭ ॥ ൮൮ ॥ ൮൯ ॥ ൯൦ ॥ ൯൧ ॥ ൯൨ ॥ ൯൩ ॥ ൯൪ ॥ ൯൫ ॥ ൯൬ ॥ ൯൭ ॥ ൯൮ ॥ ൯൯ ॥ ൧൦൦ ॥

ദൈവകൊടികമവിശ്രവംബമുഖികം ॥ ൭ ॥ ക
 മാപിദവകദവാംബുനിയന്നവിമൈവന.
 മിദംശൃകംഖദധുന ॥ കകൊസ്തിനികവാംശൃകജ്ഞ
 പൂദഖൈനകൊസ്തിദവകസ്തദപദഖഗൈ ॥ ൧ ॥
 ദിനശഖകവൈഃഖഖൈസ്തവിവസനവാക്ര
 വിശൃകിസ്തവാശ്രിഖമധം ॥ മകുനകിലഖഷ.
 കൊഫമതുലംപ്രപദ്രുകലയൈദവകപദഖ
 ഗം ॥ ൩ ॥ സഫകീപസതുനഗീജനഗുസ്ര
 കീക്നമിഗപ്രകാമമവനൈ ॥ കദന്ദ്രതലിക്കൊ
 മവാം ശ്രീദവനൈകകൃവഗുസ്രാൻഗുസ്രകി
 സ്ഥധിഖഃ ॥ ൩ ॥ വിധവദവകൊവിനൈവ.
 മധികംവിധവതുവശകവധീനികധൃകിഃ ॥
 നിധവപൂദഖൈകവൈവചനസൈനിയപ്ര
 കിനിയീദജൈനവനകം ॥ ൩ ॥ സന്ദ്രസുഖ
 ദൈദവകഗുസ്രഗസൈൻകീസ്തുപൂദഖംദവ
 ശൃപപൂകം ॥ കമാവിധമവിസ്ഥവവലഖഖ

കുഭവകമപതുതു മെഗകിരിയം॥ ൧൨॥ അദി
പ്രമിതിയദിമൃഷ്ടമസതുക്കുഭവകുവചിദു
൦൧ദുദയതി॥ കദാപിഭവകാവിനൊധപന
കാഭവദിതിനമെവികകുളദി കുഃ॥ ൧൩॥
അപൊധവിധുനൊനിസമ്ബ്ജലധീനധി
നകനഖധിഖദുനദിനൈഃ॥ പ്രസുക്ത
വലകുക്തിമപ്രകനിധീസപതുതുവിഷമക്രി
ഖദുക്രിയകീ॥ ൧൪॥ പ്രകീപമവികൈപ്രകീ
കമഭവകുഭവനിഖകൈനഖന്ദ്രികഗതിഃ॥
അകകീകകമാധിധപ്രകീകൃതൈനൊവി
ശിനസിക്രമൊമമകുഃ॥ ൧൫॥ ഭവകുവ
ചികൗനവെദകദിദം ഖകൊണാദദഗ
നഭവപുനകഃ॥ സുഖിംഗശകുഖാഷ്ടിഃ
പ്രകലികാദദാവിഖദികുഖഘവവിടവീമ
൧൬॥ അതുക്രിമകഖാഖമാപതുതിനകമാ
പതുതിനപുപൈതുതുദയം॥ കഖൊപിവി

മകാസ്യ ഭൃഷ്ടം കവാസകാംബ്രകമിദം വിവെ
 കകിലനാ || 1 || സദ്രഗകവന്ധദിവസ
 വളെല്ലുദിബ്രസമധാം മൃഗൈവപനവന്മാ
 ഘ്നപ്രകൃകികാംവിമൃശ്ശുമകാംകൈര്യ
 വസികാലിപാവവിനസ || 1 || ഭവതുപ
 വികംഭവൈമലികംകദനവയനയൈഃ പ്ര
 മൃശ്ശുസലിഗൈഃ ക്ഷീകീശവരകൃകീഭവകപ
 ദഖഗപ്രസാരിദിനലിംവിസാനസമഗൈ || 1 ||
 പനദവപുരീപുനശ്ചിനികരപ്രഗീകസ്യശഃ
 പ്രകാപഭവകഃ || നിപതുപദയൈവപതുവദ
 യം ക്ഷമദപയകിദൈഭവകമനിശം || 1 ||
 1 || പാദാം ദൈജം കുംഭിനീജം ഭശ
 ക്രൈവൈദാനുശ്ചൈദകിശാഗ്രവല്ലം സൈവ
 നിതുംകാവകം സൈവകാനാമാഗ്നീവം മാമ
 കീനം ക്ഷമസ്വ || 1 || സാഗ്നീവം മാംസാധുജ
 കാനകാവംസാനക്രൈശം പാരിസാധ്യഗ്ര

ഈ || നവതുരന്ദന്തി ക്വക പദാഞ്ജു | ക്വ നഞ്ചുംകീന്ദ
 ഈ | ൈഷ്ടകീമകീദ്ര സപ്രപ || ൨ || നി സ്ഥി മംഗൈ
 സകൃഗുണീനീം സമൃദ്ധി നിത്യം നിത്യം കീട്കല
 നീട്കലി ക്കു || വഞ്ചി ക്കെന്ദീ സീ വ്വ സപ ക്കീ
 ന്നി സീ ൈവ്വ കീവ ക്കെന്ദ പം ക്വദീ ൈയ ക്ക
 മൊകീ || ൩ || ക്വദീ സൊ ഖം സപ ന്വ ൈയ
 കീ മീ കുംകീ മക്വ ൈയ്വ്വ നി സ്ഥി ക്വ മീ ദയാ ക്വ
 ന ക്കീ ക്ക ക്കെന്ദ ക്കീ മീ വ്വ നി ന്വ ൈഭ്രം
 ഭ്രം ക്ക ക്ക ഗുണീ ന്നീ || ൪ || വഞ്ചി ക്ക
 ക്കീ സീ വ്വ ഭ്രം ക്ക ഗുണീ ഖം സ ക്കീ ൈയ
 സ ക്ക പഞ്ച വ്വ ൈയ്വ്വ പ മീ ന്വ ൈയ്വ വ്വ
 ക്കെന്ദ ൈയ്വ ക്ക വീ ധ മെന്ദും മീ ക്കെന്ദ ൈയ്വ
 ൈയ്വ ക്ക ൈയ്വ ക്ക വ്വ || ൫ || സ ക്കെന്ദ വ്വ സീ ക്ക
 ൈയ്വ ൈയ്വ വ്വ ധി ന്വ മ ക്കെന്ദ ക്ക ക്കീ നി നി ന്വ
 വ ന്വ മ || ൬ || ക്ക ക്ക ക്ക ക്ക ക്ക ക്ക ക്ക

ശ്രീം യജുർവേദം ശക്തം ശക്തിം || നൃപതിന്ദ്രവൃന്ദ
 നൃപതിയസ്മിന്നുവദന്തം ശക്തിം ശക്തിം ശക്തിം
 മഹാജൈ || കന്യാജ്ഞാപ്രദാമിനി ക്ഷിണുവൈഹം
 ചാപലം മേദഭിപ്രവ ക്ഷമന്വ || ൭ || ധൃ
 യം ധൃ യം കവകീം പ്രപലകുഴിം സ്മാരം
 സ്മാരം കവ ചവാജ്ഞാമിനീം കൊ കവലുതു
 വിപ്രതു വിം കവദി യെ ക്ഷണ ജഗ്രിജ്ഞ
 ഭദ്രദയാ ജ്ഞിൻ വിധയം || ൮ || നകവനക
 നാഥഭവ ക്ഷമപദം സ്മകവ സ്മകവ ക്ഷമ
 സ്മനക ബസ്മ || ദ്വൈലജ്ഞാലം കവ
 ഷിഭു കവി ക്ഷമിനീ കവ ക്ഷവ സന്വൻ
 ചാപലമി || ൯ || നിഭു മഭു നിതു മ
 വൈകലൈ വിം ക്ഷപം ക്ഷ സൈ ക്ഷ മ
 ജൈ കവ മ || പ്രകു ക്ഷിം കദി ക്ഷി തും ദ്വ
 ഗൈ യം ഭു ക്ഷ ക്ഷിം മേദപലാ വൈകദിവ
 || ൧൦ || ദ്വൈ ജ്ഞാ ജ്ഞാ ജ്ഞാ ജ്ഞാ ജ്ഞാ

വരദവംഭജാമി || നാജീവാക്ഷിസുവസാക്ഷീ
 മദീയാം ചൈതോവൃത്തിം ചൈവയൈഷ്വര്യമ
 വശ്രം || 11 || 11 || ശ്രീമതൈസ്വരം ഭീമഭീരം
 സ്വദാസം ജ്യായസ്വീനകിഞ്ചിദ്രാസ
 കന്ധഃ || സൈവൈദൈവൈശ്വൈചമീനകുദി
 യംപദം വൈദൈഷ്വരീനം മദീനീശ || 11 || 11 ||
 || 1000 || | സ്മരാനി കയന്തസവൈനന്ദ
 യം സ്മരാനി കദ്യകി മദഹിനി ശ്രവകൈ || സ
 മീയുഷാം ശൈവമൈഷ്വരീനകുദീനകുദീന
 കിയദിശകിയസവമീനകുദീന || 11 || 11 || 11 || 11 ||
 യീനകുവപുനകീനകുദീനകുദീനകുദീനകുദീന
 ഹംസമയമുദീനകുദീനകുദീനകുദീനകുദീനകുദീന
 മ്മകദനാനിനാനൈവദസം ശൈവനി
 പമപുത്രവാനിയെ || 11 || 11 || 11 || 11 || 11 ||
 സൃപകിലകുദീനാനിയെ പ്രമാദകുദീന

മലയാധസതുഖം || നകാവകീ നവണ്ണപ
 യൊന്ദലിദവദുഖാനിയേശനണ്ണമവൈ
 മുഖിംപിരം || ന || ക്ഷിമീകവകീ പലകിമെ
 ദഖംമരിക് കൃകാഗസഃ കൃപണകമസ്ത്രപി
 കൈ || ദവദിധഃ പ്രഭൃനിഹകൈ ജഗദ്രഖ
 ദഖാനിധിശ്ചിതജനകി ജഭൃന്ദവഃ || ന || ദവക്
 ഗുണപ്രകരവികാനി കൈ ജജഗദ്രഗൈ
 ദവൈവി ശദമകാനിസവകഃ || യനായ
 നപ്രമലികദുപലവാനിധി ക്ഷാവി ക്ഷാദ
 ദഖനഗൈനിമൈദുവൈഃ || ൫ || പൃഥ്വിസ്തു
 കിഃശ്ചിഖകളകി ക്ഷിമീപകൈവിശകുഖ
 കൃകമദവദ്രസക് ഗുണ || ന കൈവലം പ്രവ
 സിതിനരൂമീമീകീസ്തുവകി കൈഗുണഗണ്
 മരൂകൈനവ || ന || മഖപുനസ്തുഖിനിഹി
 ക്കാഗസദൃശം ദവക് ക്ഷിമീസമധിഗകീദ
 യെനവ || വിധീഖകൈപ്രകിവിധി വൈവിസ

പ്രകംപ്രസീ ദമൈപ്രസ ക ജനാ ക്കി ദജ്ജവാ
|| ൧ || ദവ ക്കു ണു പ വി ധി ണെ ഷി കിം ദവെ
ന ഹി ധ സി പ്ര കി വി ധി വി തു വൈ ലു ഹിം || ക
മാ പി മെ ദൃ ശ മ ന ക്ക പ വാ നി യെ ന്ന നി മ
ജ്ജ ക്കു ന സ മി ഹി ന്കി കിം പ വം || ൧ || സ്വ
കെ ദ വാ ന പ മി ക്കി മാ നി ധി ധൃ ണ്ണ ശ്ച
കെ ഷ ഹി ള ക നാ ധ വാ പ കെ || ണ കെ ഷ
മാ മ കി ധൃ ണ ക്ക ദ വ ക്കു ണു ന്ന ന ശ ക്ക കെ
ന ക വ മ ഷ ക്കി മാ പ ണം || ന്ന || ന വി ന്കു ഷ
വി ക നി തു മ ന്കി കെ പ ട്ടം പ ടീ ഷ സ ണ്ക ക വി ക
ഷ മ നാ ധ വി || പ ന ധൃ കം മ ദ ധി ക സാ വി കി
പ ണ ശ്ച മ ക്ക ക്കിം ജ ന കി തു മീ ശ കെ ന കെ ||
|| ൧ || ദ ഷ ദ വെ ന കി തു പ ണെ ക്ക ക്ക ധ സി
ക്ഷി മാ നി യെ ണു പ വ ന ക്ക പ്ര ജ്ജ കി || ത കീ ദൃ
ശം മ ന നി നി ധ ഷ വാ ഷ ടി കം ക വ ണു വെ ദ വ കി
സ മൃ ലു മെ ദൃ മെ || ൧ || മി നം ദ വ ഷ ന ണു സ

ശ്രീപാവിലനികലഞ്ചു നിശ്ചലശ്രീചമലകന
ക മദ്രദന്ദ്രകം || 11 || മഹീലനീ മന്ദലിമല
ദിവക്സ്യവീ മഹീമകൈകവചനന്ദീ ജ്ഞസെ
വന്ദേ || കമൈവകൈ വദന്ദസന്ദ്രൈന്ദ്രൈദ
നശ്രവന്ദയ പ്രകിന്ദവ മായു നീ വസൈ || 11 || ച
മെല്ലികം കവവദന്ദവലൈ കനം കമാവ
ചെന്ദിശമന്ദമലന്ദീ പ്പവന്ദ || 11 || അശ്രുപുഷ്പിഃ
ഖലജനദ്രുനീ കൈ ദിവം നിവായ്കൈകവന്ദ
ദവി കമ്പുകീ ഗതിഃ || 11 || ച || കമിമന്ദകകകിമ
വിചദപ്രകിശ്രീഖം തൃകം മലാശ്രുപണകലാശ്രു
പാരിയെ || 11 || നിവശ്ശുദ്രപ്രസൂ മന്ദന്ദീ ജ്ഞപുരി
കൈദ്രശൈന്ദ്രയകപദഖഗന്ദ്രപകീമീകൈ
|| 11 || ശ്രീപാശ്രീകം പ്രഹിണവിലൈചന്ദ
ശ്ചലം പദന്ദകൈമലിദവദൈകസം ശ്ര
യൈ || 11 || നിവകനം ഗൃണമണകീ ശ്കന്ദന്ദകൈ
ന്ദലാശ്രുഖം ദിവന്ദ മന്ദന്ദ മന്ദന്ദ || 11 || 20 || 10 ||

പ്രബോധി കവാഃ ശ്രീ സന്ദോ ജ്യോതിശ്ച ഗംഗുണ സ
 ഗന്ധ പാകി വ മേഘ ലി മ ഞോ ക്ഷണ ഭദ്ര പ കി
 സുന്ദര വ ശ്രീ മ ലി പ്രബോധം കുന്ദ വൈരി വി
 നാശ കവാഃ ॥ അപന്ദായ വകാ പി മഖാ ഭവ
 ക്കൊഴു പന്ദാ ജി കി നീട വകം സ മ ഞോ ॥ അ
 ക്കാ പ ജ്ഞ ഹി ശ്രീ മ കൈ പ ദ ഖൈ ന ന വ സ ന
 മ യ് ന മ ഹി ക്കി ഹി നം ॥ ൨ ॥ ക്കി മ ക്കാ കു ല ശൈ
 വ ന ഭൂ പ ദ വാ ക്ക മ മ ക്കാ മ പ ന ധ ക കി ക്ക
 പ ഖ ॥ വി മ ക്കാ 5 വി ദ ദ വ പ ന ക്ക മ കൈ സ
 മ കൈ ശ ന ഞോ മ മ കൈ ച ന ഞോ ॥ ൩ ॥ ദുരി
 കം ന ന പ ല മ ഖ ച ഹി കം ൦ ൧ ഹി ക്കാ ൦ ൧ ഹി
 ക്കാ ഹി ക്ക ഭൂ പ ദ വാ ക്ക ॥ അ യു ന ഹ ശ ഖൈ
 വി യു ന ഹ കി മ ഞോ ഹി ക്ക ന ഹ മ മ ക്ക ദി ക
 ന ഹ ശ്ര മൂ ദ ൦ ॥ ൩ ॥ ച പ ല ന മ ഖ ച ഹി കം
 വി മ കം ച ദ വി ക്ക മ കൈ പ ഹി മ നീ ഹി മ ഞോ ॥
 ന ക്ക മം ദ വ കൈ ദി മ കം ക ദ വി സ്വ ക ദു ച

വികേതനവ ജ്ഞാനകഃ ॥ ൫ ॥ ഖണ്ഡാ വി വി
രോധവിധി ഭവകഃ ക്ഷീയുരൈവദിമന്ത്രി
കന്യാസകദി ॥ സകലബ്രഹ്മിവാ നകമിദമത്യ
കം ചപലകമവിശ്വദിഖദകദി ॥ ൩ ॥
മികം മമദഞ്ജനമി ചരികം നിമിക്രമ
ധുതി പ്രകിരൈകത്യകഃ ॥ അഥപഞ്ചവക
ഭവകദിഖഖ വി വികം മമ മൈവനമി
ഭൂപുദി ॥ ൧ ॥ അപത്യത്യശൈകമുപലക
ത്യകൈവപത്യത്യഭവകമസത്യകഖ ॥ പനമിക്
കഖനശഖീ ഭവകഃ പനമിക് മകിമുനൈ
കലഖൈ ॥ ൧ ॥ അപത്യത്യബലപ്രത്യകിപ്രവ
ണ്ണവിസിവക്ത്യപദൈകമനവപത്യകീഃ ॥
ഉപത്യത്യദി മിനമുഖൈകി ജനഃ പ്രത്യകീഃ കി
ലന്വദിവിനവ മലന്വ ॥ ൩ ॥ ഖദകിനിമഖ
ഉദഗ്രകനം മദകിനി കമിന്ത്രിക കല്ലകനൈ

കദമ്പനഗൃഹം സുന്ദരീയെ ഭവകുസലനീയ
 മമുഷ്ടിവിചിത്രശുചഃ ॥ ൧൦ ॥ കന്ദുഷ്ടകര
 കെചരണാസ്തു യുഗം ശരണീ ക്രിയകൈധര
 ണീ വമസാ നരദൈവമധാ പരദൈവകല്യാ
 സരിരജീവകല്യാവിചിത്രൈകദന്ദ ॥ ൧൧ ॥
 കവപദസരൈരസലൈപനകൈമമ
 പ്യാപസമൃദ്ധനിപൃഷ്ഠി നിഖാദവികേകിപ്രണ
 ലവമകിന്ത്യപകൈദ്രവികൈഭവകുസ
 ദ്രശസ്തു ജന്മഃ ॥ ൧൨ ॥ ഭവദീയഭയാമധിദി
 നകമൈസ്യഗൃഹം സുന്ദരീയെ നികന്യാമുദി
 യദൽസലൈവലധാധിഗകദിമക
 ണ്ഡനികദകു കന്ദൈക്രഭവലമലഃ ॥ ൧൩ ॥
 അപന്യാവകൈപിഭവകു കന്ദുഷ്ടശു
 ഭദദൈവസ്വഭൂവമമിനിരന്ദ ॥ കദികൈ
 പ്യാധികം കുശലം മമകീം ഭവികന്ദകൈ
 ലവമമീ മഖവൻ ॥ ൧൪ ॥ ക്ഷമധാഭവകൈ

സമയൈവയലിമമമുക്തിനദ്രുക്വയുവയ
നകഃസ്തപി കിംനകയൈവമമദിമകാദവ
ദംബ്രിധുഗപ്രണതിശുഭവൈകം || ൧ || ൧ || ൧ ||
നാമകൃകംഭവകൈവിമകംചവൈന
മലാവിധിവൈഭവകഃ കന്ദുണീപുന്ദി
പൃഷ്ണകഥാവിഭവാനധനാമമസ്വവിമു
ക്തിമധാകം || ൧ || ൧ || കകയിഷ്ടകജകന്ദമ
ദ്രുകൈഭവകഃ കന്ദുണീമൃകവാറിനിയെ ||
സ്തപി കംപുനനകം ലിക്തം ചകികൈവസ്യ
യേശഭവകമധായഗൃണം || ൧ || ൧ || കഭവി
ക്ഷിതിപാലമണ്ണഭവകശുഭനണ്ണിംബജ
വന്ദനകൈകൃകികാവിനിയൈജലകീ
ലവിയെമമമംനിന്ദപാധിത്യപാധിക
സന്ദൃമകൈ || ൧ || ൧ || കഭിദംഭവകഃ പഭ
പല്ലവകൈഃ പ്രണിപതുദ്രുണനശലാക
ലധീഃ || ൧ || ൧ || കലശൈവനലാചകികൈകൃകകഃ

കൃത്യം || നദ്ര്യ ചന്ദ്രം ചൈവൈ വൈകുണ്ഠേന
ജീവതി കൃ ദ്ര ചന്ദ്രം ചൈവൈ || ദക്ഷ ജീവ
കൃ കരിശ്ര ദജ്ജേ നഖാ ലാ ന്ണ പ്രഭോ ദ്രീ നം ||
ദവ ദം ശ്രീ യഥം ദ ജി കാം ദ വ കൃ കൃ മം നീ മി
ഖ ദ ശൈ പി ന്ന || ദ്ര്യ ന ഉ ണ ഗ ണ ജ ല യ
ദ്ര വ കൃ ക പ ദ്ര ന വി ദ മ ക ന ദൈ ദഃ || ന്ണ ശ്രീ
കൃ ക മേ നു ലി ന ണം ദ വി കൃ ന്ണീ ക ദ്ര ന ദ്ര ഡ
കാ ഗ്ര സ ന || ള || ഉ കൃ ദ ട റി പ ദ ട പ ട ലീ പ ട
ന പ ട വീ കൃ പ ട ല ട ച ട ല ട || മി ശ്ര ജ ന്നം
സ്വ ജ മി ശ്ര കൃ ത്രി ട മൂ ല ട വ കൃ മം സ മം സ ടി
കൃ || ഗൃ || കൃ ഗ കൃ ന പ ന ജ ഗ കൃ കൃ കൃ പ ദ പ ട
മേ ന ജ ക ട ജ യ ന ദെ || പ്ര ണ ക മ മീ പ കൃ പ
ട ലീ മൃ കൃ മ മി ശ്ര ശ്രീ ന ണ്ണീ കൃ പ ട ന്ന കൃ
ന || സ നു സ ട ശ്രം ദ്ര പ ട ജ പ നു പ ചൈ വ ടി കൃ
ദീ ന കേ കൃ പ ട || ദ്ര വ ന ശ്ര ചൈ നില ന്ണ ട
പ ണു ടി ടി ച പ ടി നീ ശ ച || നം || ഗ ടം ദീ കൃ
സ്വ പ ചൈ ടി ശ്ര കൃ ശ്ര ണ ടി കൃ ന പ്ര ച ട

ദന്ദഃ ദന്ദാദായൈ സുരഭ്യേ സുരഭ്യേ ഗണ്ഡവസകൈശ്ചീ.
 ശ്ലോകഃ ദിവകീ ॥ ११ ॥ ദുർലഭഃ ഹിവ ജഗതാം ക്വചിദ്
 ശൈലഃ പ്രഭുസ്തസദൈവാഃ ഹി ഹുകേ മദമകി
 നാകണ്ഠാ സീദപ്രിയം മഖാവിഹികം ॥ १२ ॥ സ
 കക മഹവദുരകാ ചിതൈ ഖം കൃന്തകീ വമെ
 സ്വാനം ॥ ക്ഷിരപ്രമേവ ദിവകാ ഹുകേ ദിവഃ
പ്രമാദ ജനികം മൈ ॥ १३ ॥ സ തും സ്രവീ മി ന്ദ
 മ ദ്രോഹം നാഹം പ്ര ചി തു ഖം കമപി ॥ കൃതും
കൃ ന്ദാദിവ ദുർലഭസ്വൈ ന ഹുകേ കി കേ
 ഗൈ ॥ १४ ॥ ക്വ ക്കന്തേ മ യി കകനാ മി ക്ക
 ന്തേ പ വി ലം കദീ ന ഖം ॥ സ്വാനിം ഷ ച ന
 ന്ദാ ദ്ര ഹം സ തും സ തും സഹസ്ര ശൈ വി ശൈ
 ॥ १५ ॥ ക്വ ക് പദവനി വസ്ത്ര ഗ ഘൈ മി ശ്ച
 നാം കവദീ പ്ല നവകീ ॥ १६ ॥ ക്കി മവി ച
 പലം ക്ക കൃ ഗൈ ക്കാം ദുർലഭം പ്ര പന്ത
 സ്തി ॥ १७ ॥ കദീ പ ദിവ ക് പദ കമലൈ ന ക്വ

കമലമുഖം മറ്റൊരു പാപം || യാപദം ചൊല്ലി
മനുഷ്യഭാഷാകാവൽ പ്രബലമിലപരി ||
നീ || നാശിതി വമനവനകം യാശീനാമക
ദീപപദപൂജി || മനുഷ്യകൃമയൈഃ പുഷ്പ
യൈഃ ക്ഷിരകുലവലകൃതവിധായുഃ || നീ ||
പാകകലവനമം കൈപാദമുഖം || യാ
കൊമമവിനകം || പാപനിപുക്കേനസത്യം
പാവനമനി കൈദീപദമവികൈ || നീ ||
ജ്ഞാനമരണീ ജ്ഞാനശരണം നാശിദീന
ദവചവനം || സത്യപ്രകൃതവൈനഹനി
നം നിപകി കൈവകപവൈ || നീ ||
ശ്രീനാമമർക്കി കീപവലപം ഗവപ്രപനഖ
കാഖിലവൈദദൈന || ദിവകകപദീ
മുഖനകൈ || നീ || ക്ഷമമിമനം കൃപയാ
കം മഖ || നീ || സത്യനവൈ || പരം പദ
മുഖമഖപവനാശിപവൈനഖഃ കൃകാകരണ-

ചിതം ദിസ്യേ ന മാപ്തവാനിം ദയാ വിശേഷാക്
 ദവ ക്വമൊ ചിതഃ || നാ ദൈവ വ്യാമവ്യാ ദിസ്യേ-
 ന മൈക ദിഷ്ടി കം ക്വചൊ ചിതം മക്ത്യ ക്വകൃ
 ശ്യാ ഗന്ധഃ || ദ്രോ ഹിത്യ നാ ജൈക ഗഭ്രവ്ജൈ ന
 ദൃതൈ ന ദിസ്യേ നം കിഞ്ച ന വിദ്രുതൈ പനം || ന്യാ
 സൈ ജഗ്ര ദാ ക്ഷിത്വ നിധി ജഗദ്വി മാ മജ്ജി
 ഫ ക്വചം ന കഥ്യ പനാധി നം || കാനാ ഗൃഹൈ
 ധ ശ്രീ കമപ്യ മൃദുചക് ദവാ നി ദാ സീ മനി ദാന
 സ ക്വ ഗൃഹഃ || ൩ || ആ ഗഃ തൃകം കിന്ദ്ര മഖാപ്ര
 മാ ദക ജ്ജു നാ മി ക ജ്ജു നാ വിശേഷ ക്വജ്ജു 50 || ധ
 പ്ര ക്വ ക്വ കം സ്വ പ്ല ഗ കം ധ മാ തൃകം ഗ്രവൈ ദ
 ഖം സ വ മി ദം ക വ്യാ ഗ്ര കഃ || ൫ || ആ ഗ ജ്ജു കൈഷ്യാ
 ഗ മവൈ ദ ധ 7 ണ ഫം കി ധ ദി ധ 7 യ ന്നി ന വൈ ഭ്ജി
 മദ ധിഃ ഷ ഷ്ടി നി കാനാ ദി ക ചി ത്ത മെ 5 ക പ്ര
 പ്ല ക്കി ശ ക്വ വി നി വൈ ദ ന 7 ദി ഷ്യാ || ൩ || ൩
 സ്വ ക്വ ക്വ ക 7 ദ 7 സ്വ ക ഹി വ ക മ് ൩ കി മ പ്യ വൈ
 കീ വ ക കൈ ധി കം ദ വാ ന് || ധ നി ശ്രീ കം ദൈവ

വക്ത്രകം മയാ കകഃ പ്രസീദകകർത്വു മവൈഷ്ണ
യച॥ ൭॥ ഷഷ്ഠി നികാദൈരകപന്യാലൗജന്യാപ
നസ്സലസ്രംവിഷ്ണവൈവസതികൈ॥ ൧൭ ജ്ഞപ്രപ
മെന്മിധയൈദുനാശയദവന്മഹാധാമ്നികക
സമിഷ്ണവഃ॥ ൧॥ സവൈനമീദീയ് ദകാനികമ്
കന്മമൈവമൃച്ഛിപ്രകിപാദികംകവയാരൂഢ്യാ
സ്തികൈനാഹമകീവസാപ്രകംകകസ്സമൈക
ചകികൃഷ്ണവന്മഃ॥ ൯॥ സ്വസ്വാമിനഃകൈ
മവിധാന്മദാജന്വവിസൃജ്ജീവാസവികീ
യ്മൈവവി॥ മക്വന്വന്വൈസമൈവവി
നാശനംകകൈദവകന്തികനാമലിംകൃകീ॥ ൧൦॥
ഖന്വദിമകീംപ്രകിപാദികിംപുനസ്തം
ലവിഖസ്സാസിമഖീമൈരൂമാംപ്രാഥക
വൈവാകീകസീജ്ജിമൈസരികിംപ്രദാധദ
സാലികമാശ്ചമവ॥ ൧൧॥ ൧൨ സസ്വദാസ
സ്വവിധൈഖദാസവദാസാമിദാവകുഹിതൈ

കവചം 58 ॥ കുശിരപിംഗാണൈര്യുക്തിമാന്വി
 ക്തോഭവകൃണാഭവപുനഃപുസ്തവൻ ॥ ദിവ്യജ്ഞാ
 ദിമൊക്ഷി ॥ മമനാമമാത്രക്തോയഗ്ധിപുഷ്പ
 മിതക്തോധികാംശുചം ॥ ദാവിത്രീദൃഷ്ടകുലുഖവ
 സക്തോഭവാനിയെസസ്രകിസസ്രകിഷ്ടികാർ ॥ ദിവ
 സ്വയെപിമെബദ്ധ്യന്തീവദ്രപക്തെബഹുഭദ്രാ
 ജ്ജിതകുലുപദിവ ॥ ആപശ്രുകംസപമദ്രുകുനമ
 ജ്ജിതംഭവന്തിയൊഃ ॥ ക്തോഭവക്തോധികാനിദി
 ॥ ദിവ ॥ ദിവ്യജ്ഞാണൈര്യുക്തിമാന്വി ॥ മമകവ
 ധികംകിന്വധീയക്തവന് ॥ ബദ്ധ്യന്തികമ
 യുഭവകൃഭവദുഖമാകമാപുത്രകക്തോ
 ജ്ജിതക്തോ ॥ ദിവ ॥ കിംവാകന്വേദിക്ഷിതിപാ
 ശ്വസന്വകത്രക്തക്തെഖലചക്രവർത്തിനഃ ॥ ന
 ഭ്രൈര്യുക്തോഭവക്തോവിലംഭകംകമാന്വ
 ക്തോനഖമാപന്വപുക്തോ ॥ ദിവ ॥ സപ്തദിവ
 ക്തംശരണമമഹുനിപ്രസീദകമൈകന്വ
 പ്തോനിയെകുപപദിവ ॥ മമജ്ഞാമന്വ
 നദിയുക്തോ ॥ കുലംഹിതയുക്തം ॥ ദിവ ॥ ശക്തി

പൂരൂശക്രൈ ॥ ൨ ॥ ക്ഷീമസ്വപന്ദ്രധം വിന്ദൈ
 ധ്വവലിംകൈവിന്ദൈദൃഷ്ടസംസ്ഥ്ജലുംമദീയം ॥
 മുലൂ ॥ മകൈകൈവിയൈഖ്വമുലൂസ്വപന്ദ്ര
 സ്തുത്രീദൃഖഃപദീംദൈദൃഷ്ടമം ॥ ൩ ॥ സ്വപാപിഷ്ട
 കണ്ഠ്വലികംമൈവികീണ്ഠം ക്വഖ്വദൃഷ്ടസംസ്ഥ്
 മലൂസ്വപന്ദ്രവം ॥ ക്ഷീമസ്വപന്ദ്രവ്വൈപന്ദ്രമ്വ
 മിന്ദൈഖംപന്ദ്രമൂരൂഷ്ടസ്തുന്ദിയൈധ്വസ്വപാപി
 ദ്ര ॥ കൃകണ്ഠ്വലിമസ്തുപ്രകീമംഖന്ദ്രവംകമദൃ
 വദൃക്സ്വസ്വസ്വസ്വമിന്ദൈസ്തു ॥ സ്വദൃഷ്ട
 കമദൃപിക്വദീയംപദൃഷ്ടമന്ദൈദൃഖകൈമ
 മമദൃഷ്ടമൈവ ॥ ൪ ॥ ജന്ദൈസ്വപന്ദ്രധിപന്ദ
 ധിസ്വസ്തുഃഖലന്ദൃമധീന്ദൈദൃഖംകൈസ്
 ലന്ദ്രം ॥ സ്വമദൃപ്രഭൃപൈകസ്വമ്വസ്വപന്ദ
 ധ്വസ്വസ്വസ്വസ്വമിന്ദൈമകസ്വപിക്വസ്വ
 സ്വ ॥ മഖ്വസ്തുസ്വസ്വസ്വമഖ്വമിന്ദൈഖം
 പന്ദ്രദൃഖംപ്രസ്തുസ്വസ്വസ്വസ്വസ്വസ്വസ്വ
 സ്വസ്വസ്തുസ്വസ്വസ്വസ്വസ്വസ്വസ്വസ്വസ്വസ്വ

വിക്കദദഃ ॥ ൭ ॥ അഥൈകമി ബദ്ധ്യ ദസംബ
സ്തകമു പ്രയോഗാനമയെ ജയൻമൊചനം
കൈകിമെഷിം യുദിസം മമിജീവനാനം
കമൈവപ്രസ്തു ബദ്ധ്യ കീവെവകാനം ॥
॥ ൧ ॥ അദ്ദേഹകവ്യസമുദ്രശഖപംവിനി
ദ്രദനൈമെവിനി ദ്രവ്യബദ്ധം ॥ പവിത്രീ
കവാനമകിത്രസദിനാദിത്രീകാകു
മിസത്രശൈരൂപം ॥ ക്ഷമപ്രസിദ്ധൈ
മാനദ്രവ്യൈ പ്രയമി പ്രകമം വസ്തു
ചാമി ॥ സമസ്തം വിജാനാത്രജീവനാദി
ജാനാമകസ്തുവന്വകീസഹവ ॥ ൧ ॥ അഥൈ
കൈവമെ പ്രകമനപകി വെരൂപ്രസീദ
പ്രസീദ പ്രദവികമെനം ॥ സത്യകാവകം
ദശം ചാന്ദ്രിദമമെനി കൃഷ്ണാനകാശെ
മിഷ്ണകി. ദിനം ॥ ൧ ॥ ൧ ॥ ദവശൈവമൈ
വചുഷിഷ്ണവശൈം ദൃശം സ്വദിയാമി
സ്തിനൈതം ദഖയെ ॥ വൈവകൈവപ്ര
വെദ്രവ്യവൈവസ്തവൈവജവൈവചൈവ

കുറവെവ്വ|| നീലാ ശരണം നമെത്രുക ഭവകുപ
 ദയ മീ ഭവണീ മിഹി പാന കീരണുനിളൈ
 ണമണിം കകണ്ണു പ്രകൈവ സ്തു കൈകഭി നണു
 ണി കം വെശ്ശ ഖത്ര സ്തു കൈകകു|| നീലാ ഭി
 വാ ദൈ കി ഹിവെ വമമെ സാൻ ദൈവമെ വ
 മെത്ര സ്തു ണു ഖാ വി മെത്രാൻ നമെത്രാൻ പ
 വെത്ര കമി കൈ ഭി സ്തു നെ ഭാ സമീ വൈ കമന്ദ
 മെത്ര സ്തു കമന്ദ ധ വൈ കം|| നീലാ ജനീ ശൃശൃ
 മീ ണഃ പ്രണീ മീ ണ്ണ ലിം കൈ പനീ പതു മീ നഃ
 പദീം ദൈ ജയ മെ|| നീ ശൃ ശൃ മീ നഃ പ്രമെ
 ദീ കി വൈ കീ ക്ക ദീ ഖം ദി വി ണ്ണീ മീ ഭൂ ഖഃ
 ശൃ കീ ക്കം|| നീലാ നകി ണി ഭൂ ഭൂ കം കാ വി ണ്ണി
 കവീ ഖം ശൃ കം ഖ ക്ക പ്രമീ ദീ ക്ക മെ വീ
 ലം കകു|| ണമം വി സ്തു നി ണ്ണീ മീ കീ കഖസ
 വം പ വൈ വ ക ദീ ഖം പ്രമെ വീ വി ദീ സം||
 || നീ || മൃ ക പ്ര ഖ കാ മെ വ ഭൂ വ കീ മീ ക്രം
 ഖി വം ണ വ വൈ ദി സ്തു വൈ ദി കീ വ വൈ || കദ.

്രം വിജ്ഞാനീധിമാമദ്രുഷ്ടി കളക്രമണപ
 ക്രമദവം ദധവനം || 11 || പിതാമഹമെവമ
 മാകാവിനാമക്ഷിമ പ്രേമസീ കൈകൊവ്യാ
 സ്വകൊസ്തി || അനന്തവലംബം വിളംബം
 വിനാദം കകസ്തി യെവ ലലനമവ
 ക്ഷിപ്ത || 11 || മഖീപ്രലമെവ ലിജ്ജനദ്രോണ
 ലപ്രദാമജ്ജസീ മജ്ജ പദവവിദം || മ
 ദീഖനനം ഗദധി ദവദധി ശാന്തിപ്രദ
 പദം ഗവിക്ഷി വവാസ്തം ദജ്ജക്ഷം || 11 ||
 അജ്ജസ്രം ധനിശ്രീ സവാസ്തവ ക്ഷിഷ്ടി ക്ഷപ
 ദ്രജ്ജം ദജ്ജലിം സമന്താക്ഷി ശാന്തൈ ||
 ക്ഷിമസപ്രപദവധം ക്ഷിമവദി യെമെസ
 മദ്രോപമമെലഗാം ദീപ്തധൃപ്ത || 11 ||
 || അഖിത്യപ്രലലപ്രലലമംജവ
 ദവനിപ്രലശിനൊമണിദ്രുക്ഷി || പദമ
 ഗെപകി കൊസ്തി ദിവനിശം കവനിനന്ത
 സമന്ത നിപൂ ക്ഷിമ || 11 || പ്രകിദിനം ദ
 വകസ്തീ ക്ഷിമനി പ്രസിത ചൈകസമുക്ത

கருமலம் || சி சி ர வ ச ம ப 7 0 ம க ர ம ி க க
 நு வ வி யெ வ ம த ம க ர ண ன ி யெ || ம || வி ர த
 வ 7 க ம மெ னி ஜ ர நு வ ம வ ம 7 யு தி வி நு
 வ ம 1 வ லெ ச் || நு ர ம ஹ ர வி வி நு வ க 1 வி
 ண ன ி ர 3 ப ம 1 ம 1 ி வி ம நு கி கி தி 3 || ம || ம
 வ வ ம க வி க 1 ஜ் ஜி க ப 7 5 வ ப் க 5 ம 1 வ ம
 ஹ ி ம து து ம 3 || ன வி து கெ ப 7 ம க 8 ப வி ம
 வி கெ க ம் ம லி ம ண ன ம யெ க ர ண ன ி தி கி 1
 || ம || வ தி சி ம் ம ஹ ர வி கி க 1 வ க 1 ம கி
 ஜ 1 க 1 ம 8 வ வ க ச் பி க 1 வி து க வி ம 1 ம ண
 1 ம ம து கெ 1 ம ம லி க று ம கெ 1 ப து தி ம யெ
 ச் || ம || க 1 ம 1 மெ ம ம ஹ ஜி க தி 1 ம 0 க 1 ம
 வ 7 யி ம 1 ம 1 வ வி வ கி கி - க 0 || கி கி கி ம யெ ம் ம
 ம 1 ம 1 3 ம 1 ம 1 வ ப் கி தி ம 0 ம 1 ம 1 ண ன ம 1 க 0 ஜ
 ம 0 || ம 1 || ன வி 1 ம து ம 1 ம 1 ய வி ய 1 ம கெ 1 3 வி
 க 1 ம 1 ம 1 யெ ம் ம கி கெ 1 ம் ம 0 || க 1 ம 1 ம 1 ம 1

കകൊമ്മകാനത്തെലയ്യഭവകുകുണ്ണുശര
ണാക്ഷിനഃ॥ ൧॥ നതുകുദിവിവിദ്യൈകവവിപ്രി
ഖംകിമവിവൈകനവൈപുനന്തുദി॥ ൧॥ ഖ
ദിതൃവകുനവാനി കദിദവദൻസപദിമെദദ
കാംഗഭൂവണ്ണനം॥ ൧॥ നവലുദിഷ്ണമന്തിമ
വ്യാപ്രദൈകവകിമപുവിലെശവകുദുകു
പ്രസദവയവനമകുതുതാം ക്വദവികതു
ശിരൊധനതൃതനം॥ ൩॥ അവിദികെപുപന്യാ
ഭുകുഖസ്വഖം പന്ധിന്യാകലയനപന്ധിതാം॥
വിവികവൈശസരം ശ്വന്യാക്ഷിണീംവിഹ
ലധിഷ്ഠി കിന്നനിജിതിയാം॥ ൪॥ പട്ടകടൈ
ലക്ഷലന്തുനജാനകുടുപടൈലന്യാംപ്രകൃ
കിന്ധികം॥ കപടകൈദികരൊനകനാംക
ദിപകികമുടലജ്ജലകലമഖ്യാ॥ ൪॥ ൪॥ കി
മിഹകകപരിദൈവന്യാനഖ്യാകവപനം ശ
നന്തികനവൈപദം॥ മഖിവിധ്യാലധ്യാം
കൃപണ്ണൈകും ശമുഖമൈവനികുപമശൈകു॥

॥ ൯൨ ॥ മമവിരെയധി ജനാബവവെവദവന
 സിരൈവനമി കീ ങ്ക് കയെദൃക്യ കീദഃ ॥ നചസ്യ
 ബ്രമമകീശുനവിദ്രക്തകവതുപൈവചലം
 ബലവന്ദിമ ॥ ൯൩ ॥ അവിനവിശ്വവകകപദ
 പകീജംനരപക്തകിലചാമി മഖിമകൈ ॥ പ്ര
 ദിശമൈകീശലംകിലശൈവനമി കീപക്ത
 കന്ദന്യവന്ദന്യവച ॥ ൯൪ ॥ ദുനികനാശകീ
 നംചനന്യം ബുജംബുനസമന്യനക്തദിവക
 സ്തുദി ॥ മമദിവന്യകീശം ദുനികകീശക
 ദനചകുദുപദകസമിഗമഃ ॥ ൯൫ ॥ വിജ
 ചക്തനപമദിവകഃ കീമി കീദനമെ
 കീമവപമലിം ചല ॥ കീമദിവന്യ
 വധിഗമൈവിമൈപുഷ്ടിനകകയൈ
 വമിനദവി ॥ ൯൬ ॥ കീമിഗജന്മനിന
 ജശിഖമഗൈകീശലമന്യദിവകീശക

ക്രിമൈസ്യനസമാദവദപുരീ ക്ഷിണീദമുക
 സാനവചശ്രവണീയകൈഃ റിഖ്യാസഫലയാ
 ശ്രുകദൈകദദീപ്തികംകന്ദസഖാശ്രദവജ്ജന
 ണ്യുമൈ॥ മുഗുരഖി പ്രണമാമിദവക്പദൈക
 മലക്ഷുളുകൈമളിമാസുദൈ॥ റിഖ്യാദവദദ
 ണ്നജഗൃമിദം മന്ദഃകദനമഗ്രനനെരൂശി
 വാമൈ॥ ധനഗുവന്ദമഖതസ്യദിശ്ശലിംഹിന
 ശുകഷ്ടദുകയുകമുജ്ജനം॥ റിഖ്യാദിനമന്ദപ്രണ
 മാമിദവക്പദൈദിനമണിപ്രകിചാനമഖൊ
 നിയെ॥ മഖിനിയെ. ണിദഖ്യാജലയെദഖ്യാ
 മഖിനിയെഖകമൈശനണീമകൈ॥ ൨൦॥ ൧൧॥

॥ കന്ദീകന്ദീ കന്ദമൈഗുനന്ദാജ്ജന
 ണസരൊജ്ജവിലീസയുരീണം॥ ചന്ദസ്യം
 കന്ദീദുകസിഐശരണമഖം ദവദീയമ
 പൈമി॥ ൧॥ ൧॥ ൧॥ ൧॥ ൧॥ ൧॥

ഘനകവദ്രകദലവശചിക്ഷകചരികമവക
 മപാനയണാഞ്ചെദിനി കമലാസ്തവമജ്ജിക
 മക്രം ൩ ൩ ചപലകലാബക കർകൃകമ
 ഹെന്ദ്രപക്ഷലനശാസലിന്ധകമംകർ
 കവലദന്ധനസമ്യമിമജ്ജിസ്രം മന്ദിനിധ
 ഖനമീദിദലാഖെ ൩ ൩ ദവകിസമജ്ജ
 നൈകശനഞ്ചെമമചക്ഷലന്ധചനക്ഷികരീ
 ഹ ൩ ൩ ദലമകീഷീമഞ്ചെഡകലാപന്ദ്രമ
 ചഖെന്ദിലഖെന്ദിനിമന്ദഃ ൩ ൩ ചദലിമ
 മീകന്ദദെകിനകീദ്രപ്രനികമലംകൃകവ
 നികിഞ്ചദിഃ ൩ ൩ കദലികകന്ധമവൈഷി
 കമീമംകദിലകമീജ്ജിമുഖീനയിതെയീഃ
 ൩ ൩ മലകിനന്ദമദദക്ഷിനജ്ജിസ്രം ദവകി
 ഘദ്രവദവന്ധിഖെദ ൩ ൩ വികൃകിനിഖംക

മമാവിദികൈവജ്ജഃ മദവന്ധിസമ്പരീകൃ
ക്താ|| ൩ || പൃദയവകം മദകം പ്രകീപുഷ്ടി
ദ്രവസാ കീണമൈവപുമാം സ|| ജ്ജഃ മ
പമ്പാകമവൈകീകരൈകദ്രുദസിസഹ
വനനാപൃകീയവീ|| ൭ || വിധിപരിപാക
വശം വദമൈകീഃ കിമവികരൈമീവ
നാചപലകം || കുദിഹികദിസന്മൈവ
വികീണ്ഠം ജ്ജനകികകൊവിഹികകൃഷ്ണ
വികീഃ || ൧ || ശമദദിസമ്പദുപസ്തുകു
ഭി ജ്ജദലകനം മദദിസമദീഷ്ടം || പനമ
ദയാപുനമൈശനദദം കം ശകമവിജ്ജീ
വസുഖീസുഖീകൊഷ്ടീ || ൯ || നിന്ദപമ
ഹർദനാകിലമൈകീ മമഹമനശ്ര
മീത്രഭി വജ്ജീ || നവലദൈവകം സകദീപ
വകൈശീപനമപൃപാകീനനാമനമൈഷ്ണ

॥ ൯൦ ॥ ജി ഖ ജി ഖ ഭി ക്കി ജി റൈ കി ശര റണു ക്കീ പ
 ഖ മ മി ശു വി ക്കി ഭ മ ശൈ യം ॥ കവ ച റണു ൦
 ണു റു ഹി ഭ പ റം മൈ കി മി ഖ ശര റണു മ റണു
 റ ക റു ॥ ൯൧ ॥ കവ ക്കി പ ഹി ന്നി സ ജീ വ റു ഭി
 നീ ൦ ശി വ ശി വ മി മ വ ഭി റ ഭ ഖ ഹ റ ॥ ണ
 വ നി വ ഹ റ ക കി മൈ കി റു മൈ ഭ ൦ വി വ ശ ക
 മ റു ഭ വ ക്കി റ റു ॥ ൯൨ ॥ പ്ര കി ഭി റ മൈ കി റ
 മ റു റു കൈ കൈ ക്കീ കി പ കി പും പ വ പ റ ഭ
 സ റ റ റ ജി ॥ ണ കി വി ധ റ ൦ ക വ ഭ റ സ മ
 ഭ ൦ ക്കി പ കി ക മ വ റ ധി ക റ ഹൈ ക സ മ ഭ റ ॥ ൯൩ ॥
 നി റു പ മ സ ക്കി ശു റ സ റ റ റ റ റ റ റ റ റ റ
 ഗ ൦ പ്ര റ മി മി സ ഭ റ റ ॥ റ റ വ റ ശൈ വ റ
 പ റ ല ഖ മി ൦ ക്കി പ റ വ ശ മി ക്കി ഭ റ റ റ
 നി കി ക ൦ ॥ ൯൪ ॥ ക റു പ ഭ വ ക്കി സ റ റ റ
 ക്കി ധ റ റ റ മ റ പ മ ശൈ ക്കി റ റ ക റ റ റ റ ॥

പ്രഭുക്കൾ കിലഭുർഭുർ ഹിവല്ലനകി മ
ണി ക്കി വ സെ ന നഭസ നഭഃ ॥ ൧൭ ॥ അപകൃക
വ ന ലി മ ല മ കി ക്ക നൃ പ ക ല ദീ പ ദ വ
ക മ ല ക ॥ ക ദി ല മ ല മ ല പ വ ല ദി
കം പി നൃ ക തൈ വ പ ദ ഷ്ട പ ന ഗ ॥ ൧൮ ॥
ദുരിക നി യ ന പി ക വ ക പ ദ നൃ ന സ വി
യു ക ക മ കൃ ഗു ദ റ മ മ ॥ ന ല ന ന സ ധ ന മ
ഗ ക പ റം ഗം കി മ ന ഭ വ ദി വി യെ ന ല
ന യ ॥ ൧൯ ॥ ന കൃ ദ പി ക വ ക നൃ പ സ ധ ധ
ദി വ കൃ മ മ കി കി യ ന യ വ ഗ ധ ॥ ക്ര വ സ
യ ന യ ച വ ധ മൃ ക ക ക നൃ വ ന മ ന ധ ഹ
ന ഭു ഹ നി സ ഷ ॥ ൨൦ ॥ ന വ ല ധ ന ഷ്ട ധ
ധ മി ന ധ ധ ന ച വ സ ന ധ നി ന ഭു ഷ ഷ
ഷ ധ ॥ ൨൧ ॥ ഷ ഷ ല യ ദി വ ക നൃ പ ദ ഷ്ട ദി
ക ല പ ന ധ ക ഷ ഷ പ ന മ ക ॥ ൨൨ ॥ മ ലി
കൃ ത ഷ ന ഷ നി യ ക വ പ ദ സ ധി ക മ ന

ക്രമകാ... ന്ന... അപന്ദ... യ... ശക... വി... ച... പ... വ...
 ഭൂമിക... നി... ക... മ... ക... മ... ഖ... ദ... വ... ന്ന... പ്ര...
 ക... ഞ്ചി... പ... ദ... ന... വി... ദ... യ... ന... വി... ദ... ഞ്ചി...
 ദ... ഖ... പ... യ... നി... യ... ॥ ൩... ॥ ശ... ഞ... ക... ന...
 വ... ഞി... ശ... ഞ്ച... ദ... ച... ഞ... ക... യ... ന... ഞി... പ...
 ന... ദ... ന... ॥ ക... ഞ... ഞ... മ... സ്തു... ഞ... ഞ... ദ്വ... ഗ... ഞ... ഞ...
 ക... ഞ... മ... ദ... ദ... വി... ക... സ... വ... സ... ഞ... 5... ॥ ൩... ॥ ജ...
 ഗ... ദ... ജ... പ... മ... ജ... പ... വ... ദ... വ... ദ്ര... ശ... സ... ൦... സ... ക... കി...
 ഭി... ഞ... ക... ഞ... ക... ॥ ദ... ജ... ക... പ... വി... ക... ॥ പ്ര... സ... ന...
 ക... ൦... മ... മ... ഞ... ക... ॥ പ... ന... മ... പ്ര... സ... ന... ക... ॥ ൩... ॥
 ച... ശ... സ... വി... ശ... ദ്വി... കൃ... ക... ജ... ഗ... കൃ... ക... ഞ... ക...
 സി... ക... ഞ... ക... വ... ഞ... ക... പ... വ... ൦... ॥ പൃ... ക... ന... വി... ക... ക...
 സ... ന... ജ... ശ... മ... പി... ന... ദ... വി... ക... ക... ക... ക... ച... ഞ...
 ॥ ൩... ॥ ॥ അ... വി... ന... ശ... ക... ഞ... ദ... വ... ദ്ര... ശ... ഗ... ക...
 ഞ... ദ്ര... വി... ക... ക... വി... ജ... സ... വി... ക... ॥ മ... ദ... ന...

ദപനം ദവകഃ പ്രസാദനാക് പുരുഷാകമം ജന
 ക്ഷീവകാ മഖൈ|| നചമെക്രിദവദി വൈ കിനാ
 ദി കനഃ കഷു നപാ മഖൈ കവ വഃ|| നീ|| കവ
 വൈ ദവദം ശ്രീ നീ നജൈ സകകം വശി വ
 സൃ ജ്വ നെ ശ്വ ന|| കനഃ ഷാ ജ്വ വൈ പ്രസീ ദമെ
 ക്ക ശ്വ ലം ദെ ഹി ക്ക ശ്വ ശ്വ വൈ ക്കീ ഷാ|| ന|| ന്നവ

|| സൈവെ നി കൃം ഉണ ധണ സി റൈ
 ദവക ക്കീം ശ്രീം ന ക ജ്വ ന ഷ റൈ ഷാ|| വൈ
 മെ വൈ ദം നി വി വ മ പാ ണ്ണി ക്കീ മം
 ദഗ്വ ദ കൃ വി ക മ ഷാ|| നീ|| ഖം സൈ വി ക്വ
 വി ധ കൃ ക ദഃ വാ ണ്ണ ഷാ ഖ നെ ന പ ദി
 മ ന ഷ്വ ഷാ|| ക നെ പാ ദം ദി നി ക നി പൃ ണ്ണ
 സ പാ നെ കൃ ക്വ സ ക കൃ പാ സൈ|| പാ മ
 ന്നം കൃ ക്വ പ പ വ ക ഷാ ഷിം ക പൃ ദൃ ക്കീ

സകലജന്മാന്മാരും॥ പാപം പ്രാപം നിരവധിക
സ്തുതിപംസ്യ ക്ഷമാപനന്ദപതിരസ്തി॥ ൩॥
കാശ്ചൈവൈകവചനബോധ്വം ക്ഷമൈക
ലക്ഷ്മീനിവൃണൈസ്തു॥ വഞ്ചിതൈഃ ക്ഷീണീ
വലമഥമഥലൈവൈവിപ്രാകപ്രമഥ
ധീര॥ ൩॥ കൃഷ്ണപാപം ദിവദിപന്യാധം
ഋഷിം പ്രാകൃഷ്ണദന്വചദണ്ഡം॥ ക്ഷമൈ
ന്ദണ്വ॥ ക്ഷപനമധുന്വന്വം മുരുകീദ്രവം
മുരവിനദിതക॥ ൫॥ പ്രത്യുസന്യവിപ
ദദിയൈവൈകൈവൃണ്വം വികൃതി
മുരൈകി॥ ദൈവീകക്ഷീണ്യകിണ്യ
ന്വം സന്വൈഷ്ണവവലുവിഷ്ണു॥ ൩॥
ജ്ഞാനൈവകീകിപകിമൈവൈലി
കൃം കൈനിന്ദപമമുരൈഃ॥ ക്ഷവന്യന്

ഹകവിയിയെ ധാരിദ്രാക്ഷാസ്യ ദൃഢമദ്രേ
 വം ॥ ൭ ॥ കർകാവെദ്രുർവലജനയൊപെദ്രേ
 യൊദ്രുഃ കർകമനജം ॥ കർവ്വതൃഷ്ടിപ്രകി.
 ദിനമുചൈവിശ്വസെവിസ്ഥിനകരന്തു.
 സീർ ॥ ൮ ॥ ശ്രീവം ശ്രീവം ദിനമനകെഷ്വം
 സ്വർകൃകാരിപ്രകിവചനനി ॥ ജ്വകാശകൈ
 മനസീമദാദ്രുർദ്രാതിഃ ക്വവിശ്വനദിക
 പ്തവ്യാ ॥ ൯ ॥ നൈകദ്രുഷ്ടം പ്രസനകിജി
 സ്വവെവെത്രം പരിവിവികൃംവ ॥ പ്രാണ
 ശ്രീഃ കമമവികൃഷ്ടം കർദീകൊലംകി.
 മവിനവജി ॥ ൧൦ ॥ യെഷ്വംചൈകസ്സദ്രവ
 ധാഢംദിപ്രം ചകൃദ്പകി ചയെഷ്വം ॥ ൧൧ ॥ ശി
 ക്വശ്രീദ്രവിചദധീനാജെദ്രാദ്രീനമസ്മി
 ദ്രമി ॥ ൧൨ ॥ കർദീകൃസെവ ശ്രീകിനദിയകൈ

പാപമുക്തി പ്രാപ്തി നദകി ॥ കർമ്മ ശ്രദ്ധ
 കിമപി നരകമന്ത്രൈകൈഃ കൈഭൂമി നമിഭ
 കി ॥ १ ॥ १ ॥ १ ॥ १ ॥ १ ॥ १ ॥ १ ॥ १ ॥ १ ॥ १ ॥
 പിപസം മമ വലു ജ്ഞാനം ॥ १ ॥ १ ॥ १ ॥ १ ॥ १ ॥ १ ॥
 വികിരകാശൈരവന നൃസൃശ്ചിനക ॥ १ ॥ १ ॥ १ ॥ १ ॥ १ ॥ १ ॥
 ഖർമ്മൈരമമ വിപദാനീ കൈ സന്ദർശ്ച
 വലു നിവസന്തി ॥ १ ॥ १ ॥ १ ॥ १ ॥ १ ॥ १ ॥ १ ॥ १ ॥ १ ॥
 കൈ ഭൂമിഭൂകൈ ഭൂമിഖർമ്മൈ ॥ १ ॥ १ ॥ १ ॥ १ ॥ १ ॥ १ ॥ १ ॥ १ ॥ १ ॥
 നൃപം കർമ്മ വിമമാ ഗച്ഛിതന്യാനക്ഷി
 കിപകിനശ്ച ॥ १ ॥ १ ॥ १ ॥ १ ॥ १ ॥ १ ॥ १ ॥ १ ॥ १ ॥ १ ॥
 നെ ശ്രീമനു മൈ നനു ശ്ച മൈ ॥ १ ॥ १ ॥ १ ॥ १ ॥ १ ॥ १ ॥ १ ॥ १ ॥ १ ॥
 നകാപൈ ക്വ പലകി മൈ കശ്ചിനക
 നിതും നിവധി ക്വമൈ ॥ १ ॥ १ ॥ १ ॥ १ ॥ १ ॥ १ ॥ १ ॥ १ ॥ १ ॥ १ ॥
 സന്മാ ജി ക്വനി വന്മാ ॥ १ ॥ १ ॥ १ ॥ १ ॥ १ ॥ १ ॥ १ ॥ १ ॥ १ ॥

॥ അനു ॥ നാഥാ യേശു ഹം കീമപി കവഗസ്സാ
 മി നസ്തു ക്കു ദനുധു നീ ന്ന ॥ യച്ചാപലു ॥ ക്കു കമ
 ദവ ക്കു ക്കു സെനു ജനു ॥ യേശു സപ ദിസവസ്വ ॥ അ
 പത്രൈ നാഥഃ ക്കു കമപി പിത്രൈ സെ ॥ യച്ചം
 ഹി ക്കി കി ക്കു നു മാസ്തു ॥ ക്കു ദു ക്കു ക്കു മെ ജന ക്കി വി
 ക്കി ക്കു പ്രാലം മത്രൈ കമപി ച ദനു ॥ അനു ॥ ക്കു
 യസ്വാ ദു ॥ കവ പദ ദിസം ജ്യാ യസ്വാ സ്തിൻ ജ്യാ
 ദനു ക്കു ॥ ॥ ദ്രൈ ॥ ദ്രൈ ॥ ക്കു വ ച നനു ॥ യേശു ദ്ര
 മി ജ്യാ നെ മ മ ന മ ഹി ക്കു ॥ അൻ ॥ ക്കി വ ഹി
 ക്കു ॥ ശി ശി ന മ ക്കു വ ക്കു ॥ ക്കു നു ॥ യു ക്കു നു
 ക്കു ദിഃ ॥ ॥ യു യ ക്കു ॥ യു ക്കു ॥ യ ക്കു നു ॥ യ
 നനു ॥ ദ്രൈ ॥ വ ല യ സ്വൈ ॥ ॥ ॥ യു ॥ ॥
 ന മ ക്കു നെ ॥ മി കെ പാ ദെനു ॥ പ്ര മ ക്കു മ ന
 നാ മ മ ॥ ന മ ക്കു മ പ നാ യം ക്കു ॥ ക്കി മ സി

കന്യാനിയെ ॥ ൧ ॥ ദുഃഖം നൈവ സമം സർവ്വ
ദൈവകൃതി വൈകൃതഃ ॥ ഉപകാരി മലം
മന്ത്രം ക്ഷിപ്രമലകിതം ദിവ്യൻ ॥ ൨ ॥ സർവ്വം
സ്വസ്തുവൈവാനു മദന്വപി മദന്വധിഃ ॥
സ്ഥപന്വ ദുഃസ്വപി മലകി പ്പാപമീപമസം
ശയം ॥ ൩ ॥ ദിവ്യ പദനകരന്വ ദിവ്യകി
പഞ്ചകാന്തം ॥ നൈവലൈകൈവലൈകൈ
വം കൈവലം സാഗകി മ്മ ॥ ൪ ॥ മിനമവദവം
യുഷ്മദിനീ സ്ഥമവി ദിവ്യനം ॥ കീഴ്ത്രം ഞഃ ക്ഷിപ്ര
സ്വസ്തു ദിവ്യ ജനൈകമദ്യധന്വ ॥ ൫ ॥ പുണ്യകീ
ട്കസ്തുവൈദി മവലം ഗുണകീട്കന്വ ॥ സർവ്വ
ലകാഷം ക്ഷിപ്രം കലൃഷം മൈവൈവന്വകി ॥ ൬ ॥
ന്വ ജിദി ദ്രുതദിവ്യന്വം പ്പാപിന്വ മവി ദൈവി
ന്വം ॥ സ്തുതപ്തപകവി പുണ്യവൈകൈവ്യകി
മശ്വന്വ ॥ ൭ ॥ മലകീം ദൈവകാമിമന്വ
മ്നസ്തുന്വ ക്ഷിപ്രം ॥ നൈവ ജിദി വമന്വൈ

മനുഷ്യ ഇതി മാതൃദൈവഃ ॥ ൧ ॥ നയി നാ ജനഃ പ്രകീ
 പാരി കുവൻ സുഖമവസ്തു യാക്ത ഇതി പെന്റു ന്നി
 കീ ഗാഗാ വിത മന്ദാഭവ ന്നയി ॥ ൯ ॥ ദൈവ പാ
 ക്കാരി മി ക്കാരി പെന്റു ന്നി മസം ശഖം ॥ ജാ
 നന്ദവി ഖദൈക ശൈമരൂ മി വികവീ ന്നി ॥
 ൧൦ ॥ ശിക്ഷിതീ ഖകഖാ ശിക്ഷി മന്ദഭൂവം ദിവ
 ക്കൂകാ ॥ ൧൧ ॥ ന്നിതീ ഖകഖാ ന്നി ൧൦ ദിക്ഷിഖ
 മി കവീ ക്കഃ ॥ ൧൧ ॥ അന്ദ ജ്ഞ സമെ വാസീ
 ദിവി മം മമക മ്കക ॥ അപന്ദാധീ ന്നി
 ദ്രുദപന്ദാധീ ന്നി കവക ॥ ൧൨ ॥ ഉമി കന്ദാവി
 ദ്വേന്ദു ദിവക ന്നി കന്ദമ ॥ അപന്ദാധീ ന്നി
 ക്കാദൈ യ്യ മമ ദൈദി ഖസാ ജ്ഞി ॥ ൧൩ ॥ ന്നി
 ഗസേ ശ്വേന്ദ ന്നി ക്കാവി ഖകകന്ദ പെകീ
 മി ന്നി ഖ ॥ ൧൪ ॥ മി മി ന്നി ന്നി മന്ദാദൈ
 ദിഃ ഖസാ ഗന്ദ ॥ ൧൫ ॥ ക്കാ മന്ദാ ക്കാ മന്ദാ

മെഴുവെല || സ്വേദനകായഃ കൃത്യമാഹം
 കൈദാനകായന്തുദിപ്രയുഷിയന്തു || ൧ || ക്രിയ
 സ്വമാമൃതപദാസ്തുരഭം ജ്വലസ്വലാമത്യ
 ദീകാനകായഃ || ആരഭ്യതൈകൈകദീക്ഷി
 യുവീന്ദ്രാമൃഷ്ടാദൃശഃഖലജസ്രം മലാകഃ ||
 || ൨ || ജ്വലൈശ്ചന്ദ്രം നമൃഷ്ടകപദാസ്തുദന്തു
 മരീപാലമൃഗവകംസ || സൈവൈകദൈവ
 വിമക്രൈകമകസ്തകാപശാശ്ചൈനികാക
 നകാപീ || ൩ || ജ്വലൈവനാധം പ്രമാദൈവ
 ദൃശൈഃ പ്രാധൃകമിഷം വിധൈവൈവദൃവ
 ന || സ്വലം ചിന്ദാഖാമദിഷം സ്വദാസംക്ര
 യസ്വദുകാനകായനിയെകം || ൪ || ദൃശൈ
 പിദൃശൈവിപദാസ്തുജ്വലം ദൃപാലമെഴുവ
 നമത്യമിതൈവ || ക്രിയം പ്രണമപ്ര
 കീകാനമാഗൃഹ്ം ദീനധീന്ദ്രാശ്ചാനം ജ

നാനാം ॥ ൫ ॥ ശാക്തേയ മഹിമകാണ്ഡം പ്രത്യയൈ
സ്തജ്ജിഹ്വിയൈകാലം ക്വചി ന്വന്വത്യപഃ ॥ കർഷ്ക
ദൃശ്യകംബരൂപാദിപ്രപഞ്ചകീർത്തിതൈവൈദ
വികൈരപ്രവരൈഃ ॥ ൧ ॥ കീർത്തിതൃഗന്ധ
സ്വഹൃദിപന്വദംബരൈ പി ധർമ്മ നിബദ്ധ
നമസ്തു ॥ സർവ്വീകൃത്യ സ്തവൈ ഷ്ടീകീ
വകംചി പി കർമ്മണുഷ്ഠി വി കൈകീ ॥ ൧ ॥
ഭൃദവകൈ ശി സ്തമകീ ശി സ്തവഃ കീവല
സ്തവൈരകീവ ദി സ്തവൈഃ ॥ ഇത്യേ ഹിസ്ത
വൈ പി സ്തവീ മദൈവ ദർശിഃ പദൈകൈ
പൃദ്ധ്വ സ്തവ ॥ ൧ ॥ യൈ നൈ ദൃശീ ദർശി സ്തവ
ദികാമൈ ഷ്ടീവാക്തവീ സ്തവീ സ്തവൈ ॥
കൈനൈവ ഷ്ടീവാക്തവീ ദി ദൃശ്കൈ സ്തവ
സ്തവൈ ചി ന്വന്വ മദൈവീ ॥ ൧ ॥ ക
കൈവൈ മദൈവ സ്തവ സ്തവ സ്തവ ദി
വാക്തവീ സ്തവ സ്തവ സ്തവ സ്തവ
പി സ്തവ സ്തവ സ്തവ സ്തവ സ്തവ

സ്തിതെന॥ ഏവം ജനാനാം നദീതേ ക്ഷിപകീ
നിദ്രേ ശിരം ജീവദ്രേ ജംഭമീമിന്ദീനം॥ സ
സ്പിഖൈ ക്ഷീപദീതൈസ്ത്രൈഃ ശൈഖി
ശ്ചൈവ മിഷ്കീദവന്ത്രൈരിതും॥ ചക്രീ നിവൈ
കാംചയദ്രീവലാനൈഃ ക്ഷീപിതൃഷ്ണാംഘ്രി
സൈവൈകകീനം॥ നീനം॥ ശ്രീനാമവർണ്ണൈ
നാജനന്തകീദൈവസൈവനനാജനമന്ത്രം
കല്പദ്രൈകീഷം സമൃദ്യജ്ഞൈകീവകീ
നന്തനന്തൈപചത്വം കരൈകീ॥ നീനം॥ ക്ഷീ
പദീകീഷം നൈകീവനം മൈഷ്കം ധ
നശ്രീശൈവ ജന്തുമിന്ദീനം॥ നന്തനന്തകീ
കീമന്തവന്ത്രൈദീനം കീഷം ക്ഷീപിതൃവ
ത്വദൈവത്വം॥ നീനം॥ ദ്രൈകീദീവകീഷം
ഘ്രിദീവകീഷം മിന്തകീദൈവസൈവ
ത്വനന്തം॥ സകീവപാമൈയിമന്തവന്തകീ

നമഃ ശിവായ || 1 || ജന്മ നാമപി ശക്തനമമപ്ര
കൃകിം നനി സ്തു കിരിദദുവി കന്യ || 2 || ഉക്തവതു
ഖിലഗൊചനപാലിതു ചനം നഹി കഗൊ
ചനമഃ || 3 || ദുർഗ്ഗീ വാ നദവികപ്രകാ
കദു സ്തു കം തൃകമദ്രുദി യു നെസ || 4 || ക്ഷമക
കദപനാധസഖിസ്രം ചനഖാ പ്രനചിസെ
പ്രണാഞ്ജ || 5 || 6 || ചനദീ ഉ മകി കി ക്ഷി കദ
ഗസ്സനഗൊ ജക ദവക ക്ഷി കി നാമ || 7 || ക്ഷപ
ദൈവനകൊ സ്തു തൃകജകഃ പാലഖാല ക്ഷ
പാലഖദ്രിസം || 8 || 9 || നദ്രു നാ ജനി സി സീ
കി സീദ ശ്രേണി ഗൊ സ മണി നഞ്ജി കപിര ||
കദ്രു കാ കി ഗദു ഹസ്തി കപകശ്രീ മദൈകവ
പദൈപ്രസകൊ സ്തു || 10 || 11 || വാ നമൈ കമഖി
കവ കപാദം വാ നസാധി പകി മനനഖ
നം || 12 || ഗൊ കഖാ നിധനഞ്ചി കു നിനാമ ഗൊ

ലോകശൈകിവാദങ്ങളെ കവിദശം || ൧൧ || ജീ
 വികെവി നിരപേക്ഷി മിദീനീം മാനസം മമ മഹീ
 മിഹി ക്യാം ശൈ || ക്യാവകീ സപമദൈ ഹിദി ദൃഷ്ട്യാ
 യുക്തം ക്യാവി നഹി ക്യാതു വിചിന്തം || ൧൨ || ഹകവ
 നമവി ദശ്വമദീ ക്രം ശൈ ക്യാ ശകരമീ ശുദിശ
 ശൈ || യതു ക്യാമമകദൈ വദവി ക്യാ ക്യാം ഖദീ നൃ
 പവി ലോക ക്യാവൈ || ൧൩ || ൭൧ ||

ദീവൈ സദീ പദപക ജം - ക്യാവകം മഹീ പ
 ല ശൈ വനം നാശയാ ശു മെ നാ മ ദൃ ങ്ഗ ഹം ക്യാ
 ശമീ കരം കൈ ശൈ വൈ പമ || ൧൪ || പവനാ ശ
 നം കൈ നമദൈ വൈ ക്യാ ക്യാ പദീം ഷു ജീ നാ യ
 നാ ദൃ കൈ || നാ പനാ യ ക്യാ നാ വ് ദൈ ന മ മെ
 ചാ പലാ ദദ്രു ക്യാ പവകീ ന ഷം || ൧൫ || ഷ നാ ദ
 കരി ക്യാ നൃ സം ശഖം കൈ ന വി ക്യാ ഖം ക്യാ ദൃ
 നാ ചനം || കൈ ന ദൃ ക്യാ ക്യാ ജീ ക്യാ ക്യാ ക്യാ ക്യാ

விஜயகிராமம் பரமபுரம் || 11 || 12 || புகழென்ற
கல்பரம்பலவம்மிசகவக்கிரம் பரவலாறு
லம் || 13 || புவக்கிரம் காவகி பவநபுரம்
புனிதமலநாநகம் || 14 || 15 || 16 || 17 || 18 || 19 || 20 ||
புனிதமலநாநகம் || 21 || 22 || 23 || 24 || 25 || 26 || 27 || 28 || 29 || 30 ||
புனிதமலநாநகம் || 31 || 32 || 33 || 34 || 35 || 36 || 37 || 38 || 39 || 40 ||
புனிதமலநாநகம் || 41 || 42 || 43 || 44 || 45 || 46 || 47 || 48 || 49 || 50 ||
புனிதமலநாநகம் || 51 || 52 || 53 || 54 || 55 || 56 || 57 || 58 || 59 || 60 ||
புனிதமலநாநகம் || 61 || 62 || 63 || 64 || 65 || 66 || 67 || 68 || 69 || 70 ||
புனிதமலநாநகம் || 71 || 72 || 73 || 74 || 75 || 76 || 77 || 78 || 79 || 80 ||
புனிதமலநாநகம் || 81 || 82 || 83 || 84 || 85 || 86 || 87 || 88 || 89 || 90 ||
புனிதமலநாநகம் || 91 || 92 || 93 || 94 || 95 || 96 || 97 || 98 || 99 || 100 ||

உக்ஸதகமிகாக்கிச்சி யொரணி டுகல்க
 வலெகமாகறொக் || நு || ரா டவக் புராணி
 டவிந்ரிகிவக்ஸமொறுபு: கொவி கிருவி
 க் || ரா று கம்பவயி ருராமி டு கமுதெ
 வரலக் துராஸா || க் || டாறுவாநியெமிரு
 வம்பல்குசு மொ டவக் கொ டவக் கவெ
 வறுகிச்சி டிஸுதகாழீ ஸகஸாஸி க்
 வெசுரா || ஈ || கா டு று கெ கங்கா மலாவி
 னுலம் மலக் பாபமாஜ்ஜிகம் || கக் ப்ராஜ்ஜா
 வரஜிகாம்புஜம் கக் படம் டுஹர்த்ர டி டிப
 || ஈ || டு டு வக்ஸகக் படம் புஜம் கக் டு
 வம் கக் டு வர்து வம் || ஸப்ரா க் கெ டு ப்ரா
 கம் க் கி ப்ரா டு டு வக் ப்ரா டி வக் || ஈ || ரா
 று டு கி மெ கக் படம் புஜம் கக் வெ டு ரா
 மம் மெ டி டி பகெ || டெ டு வகம் டி ஜம் டு வலாமி

നിന്നും പാകുവാൻ മഹീയെ കവാനിന്നും ക്ഷം
 വലുപ്രഭു || ൧൯ || ക്ഷമകാമമിക്ഷിതിപ്രതി
 യെ കർത്തൃകം മഖാശ്രുക്തം ചരന്ത || പാവി
 മം ജഗന്മാനന്വായുക്തൈരഭിമൈ ജപ്രഭു
 ശ്വൈര്യസുഖം || ൨൦ || ഔം || || നന്വപ

ലശൈവനകവാം പ്രിന്ദിനമുഗ്തിമന്വ
 കം || ന്വമമനസികലഖാമുയന്വ നന്വമൈ
 ദന്തിശമ്പം ശൃകാഗന്തം || ൨൧ || പ്രഭുകളുമെ
 ഭവനമന്വ ഗുണഗണനിയെ പദാസ്തുഖം ||
 ദെവിഷുഖമഖിലാക്ഷിന്വ പ്രഭുകിപ്ര
 ശ്വൈര്യസുഖം പ്രഭു || ൨൨ || ജഗദന്വനന്വ
 വിദാകി വിപുലമശ്വസന്വപൃകം || ക്ഷിന്വ
 ജലധി ലഹസീസികിമ പ്രിന്ദിമന്വമ
 നെ പദീകന്വ || ൨൩ || ക്ഷമഖാകവാലമവി
 ക്താസ്തി വിവികവിമകൈ വിപ്രപലാക്ഷ

1

മൈവ ദേവകി സദൃശോ ദേവകി ഭൂവനൈകകൃതി
ദേവകി വിഭൂപകിഃ ॥ ൩ ॥ പ്രഭുക്രമമയ
നകദദവി. സന്ധ്യകി മുഖൈകി കുശുകി ॥
വിനദേവകി മിതികംദികയം സത്യകംപ്രബോ
കദിദമുജ്ജി കംഭൂവം ॥ ൫ ॥ അപനൈസ്യപു
കകി വിധി വി സപുന്ദു വികനാ സിഷ്യാവക്തം ॥
നൈകകൃഷ്ണദേവകി വിഹദസ്യനാവി
പുന്ദുവിപനാ വി വി ॥ ൩ ॥ ദേവകി വികീർണ്ണ
മപിദസ്യ മകിലയുമൈവ മി കംമമ ॥ ൩ ॥ ക
സൃഗവിക. മുപകപുലകഃ പുന്ദുവിഷ്യാകമെ
ദേവകി വൈകനാ കകൈ ॥ ൭ ॥ ഗദൃത്യകനൈ
വിനകി കൈ വി മദഗദൃത്യകനം ശകംകവി ॥
കൈ വി സകദസമി കം കഥൈക പ്രഭുക്ര
നികം വിസകലം പ്രശയ കൈ ॥ ൧ ॥ ശമൈവ
ദവഷ്യാവസജീവ. ഇവപനമലം മലീ പകൈ ॥
പ്രബുവികന സമലാ സത്യകീ. ദേവകി ക്ഷിദനമ

ഞാൻ ദേവനാമം ॥ ൩ ॥ അമ്മീയസീസ്യകൃക
 കമ്മ്. സമ്പന്നിനപിദ്രാഗ്രവൈദവർ ॥ യമ്മ്
 നിരകൃപകൈദവക. ക്ഷീതിഖണ്ഡമണ്ഡ
 നപനം ഉഷ്ടൃകൃ ॥ ൩ ॥ യനിനൊജനാശ്ച
 ലികകല്ലയമ്പന്നിന്ദലദ്രാഗൃകൃവശക് ॥
 പമ്മിനനവനകവാവിനകം. സൃകൃകൃജ്ജ
 നെഷ്ടദധകിപ്രഗല്ലകൃ ॥ ൩ ॥ ദവകൃപ്ര
 ഞാകമപണ്ണ. വിഷ്വകദിനീനിമജ്ജനം
 പൂർവ്വപകിദിനനാചനികം. ക്രിനകൃനിദ്ര
 നികനദ്രാഗൃവാവിധെ ॥ ൩ ॥ ദുകകൈനകൈന
 നമഖാപി. കവകന്ദസഖ ॥ സൃദ്രിദ്രാഗൃകൃ
 ദ്രഗധിഗകമദ്രകൃസൃകൃകം. കദപിവാമന്ദഗ
 നിമി. വലിംമമ ॥ ൩ ॥ അപനാധഗൈനവ
 മനല്ല. മഹിമമകഥിവിധം ക്വഖ ॥ നെ
 ഡമദവദിവാകകന്ദസ. ജലധൈകദ
 സ്തിനികനാം കൃകജ്ജകൃ ॥ ൩ ॥ ദ്രനികംമഖ

മഹദ്കാരി. വിവികവിമകൈനഹാകവ-ഈ
മികരിഹദവകച്ചനന്ദവചശ്ശൈകൈസകില
വൈകുപ്യാവനൈ|| 10 || പ്രണകൊഴ്ചിതൈ
സുപകിവച്ഛു ചന്ദ്രജഗദ്രി വ്യാനിശ്ച|| 11 ||
ജപനമുഷ്ടനക്ഷത്രം|| 12 || കിനന്ദ|| 13 || ദിനദി
നന്ദി കാതി കം|| 14 || ന്ന|| 15 || കലശൈവൈര
പരിപാരി. പദവിപകികം പ്രസദ്ര|| 16 ||
ശൈകനമൃദയനദ്രജനന്ദനമൃണൈകവി
സ്യയിവൈദവദ്രിയാ|| 17 || ന്ന|| 18 || നകവാരികം
സുപകിദ്രവി കിമവികനവ|| 19 || പനം||
കച്ചന്ദ്രജഗദ്രസവിയാ. മഖലം|| 20 ||
മനിവസാനി സന്ദ്ര|| 21 || ന്ന|| 22 || കദഖി പ്രസദ്രനി
നവദ്ര. ഗുണജവനി യെനി യെലിമൈ|| 23 || മൃല്ലി
പദകമഖൈച്ഛുഗദ്രം. മകഷിവമൈദവകി
കല്ലുവി ക്ഷിഖം|| 24 || ന്ന|| 25 || കന്ദന്ദ്രദ്രകം|| 26 || സുവിധി

ചിത്തം മമ ക്ഷന്ദകമാമനുഭവം ॥ പാദമുഖമവി
 സമൃദ്ധി കൃപയാ സപദി പ്രദത്തു സന്ദീപനം
 ക്ഷിപ്തം ॥ ൧൦ ॥ ൧൧ ॥ ॥ ക്ഷന്ദനൂതിനൈ
 കമനീയമൃഗൈ ക്ഷിപ്തം മന്ദം കവി ക്ഷിപ്തം
 മന്ദം ॥ ജ്ഞാനപന്ദരം ജ്ഞാനദൈവീനപാരി
 ക്ഷിപ്തം ॥ ൧൧ ॥ ൧൨ ॥ ൧൩ ॥ ൧൪ ॥ ൧൫ ॥ ൧൬ ॥ ൧൭ ॥ ൧൮ ॥ ൧൯ ॥ ൨൦ ॥ ൨൧ ॥ ൨൨ ॥ ൨൩ ॥ ൨൪ ॥ ൨൫ ॥ ൨൬ ॥ ൨൭ ॥ ൨൮ ॥ ൨൯ ॥ ൩൦ ॥ ൩൧ ॥ ൩൨ ॥ ൩൩ ॥ ൩൪ ॥ ൩൫ ॥ ൩൬ ॥ ൩൭ ॥ ൩൮ ॥ ൩൯ ॥ ൪൦ ॥ ൪൧ ॥ ൪൨ ॥ ൪൩ ॥ ൪൪ ॥ ൪൫ ॥ ൪൬ ॥ ൪൭ ॥ ൪൮ ॥ ൪൯ ॥ ൫൦ ॥ ൫൧ ॥ ൫൨ ॥ ൫൩ ॥ ൫൪ ॥ ൫൫ ॥ ൫൬ ॥ ൫൭ ॥ ൫൮ ॥ ൫൯ ॥ ൬൦ ॥ ൬൧ ॥ ൬൨ ॥ ൬൩ ॥ ൬൪ ॥ ൬൫ ॥ ൬൬ ॥ ൬൭ ॥ ൬൮ ॥ ൬൯ ॥ ൭൦ ॥ ൭൧ ॥ ൭൨ ॥ ൭൩ ॥ ൭൪ ॥ ൭൫ ॥ ൭൬ ॥ ൭൭ ॥ ൭൮ ॥ ൭൯ ॥ ൮൦ ॥ ൮൧ ॥ ൮൨ ॥ ൮൩ ॥ ൮൪ ॥ ൮൫ ॥ ൮൬ ॥ ൮൭ ॥ ൮൮ ॥ ൮൯ ॥ ൯൦ ॥ ൯൧ ॥ ൯൨ ॥ ൯൩ ॥ ൯൪ ॥ ൯൫ ॥ ൯൬ ॥ ൯൭ ॥ ൯൮ ॥ ൯൯ ॥ ൧൦൦ ॥

പശ്ചാത്തപനാശിനാഹ്വയം ക്ഷമയോപദേശം
സകലമഭിമാനം ശിശുവനായ ക്ഷമിതവ
കീർത്തിപരമാദേശമെവസാക്ഷി
ദൃഢമശേഷം വിനിമിത്രമർത്ഥം
പരമം വിശ്വയൈകമഭ്യുദയം ॥ १॥ ॥ ॥
ദീനവിനോദപ്രകാശം ദൃഢം നൈകം
ന ജിഹ്വം സുഖകാമം ॥ १ ॥ ॥
പ്രാർത്ഥനാദിപരമൈകപ്രാർത്ഥന
മദയം സന്ദർഭനൈകം ॥ १ ॥ ॥
സഹായം മദപരമം സഹായം
സ്വസ്ഥമഹിമദിവം ക്ഷമയോപദേശം
മുഖം ശിശുവനായ ക്ഷമയോപദേശം
സന്ദർഭനൈകം ॥ १ ॥ ॥
മദപരമൈകപ്രാർത്ഥന
മദയം സന്ദർഭനൈകം ॥ १ ॥ ॥
സഹായം മദപരമം സഹായം
സ്വസ്ഥമഹിമദിവം ക്ഷമയോപദേശം
മുഖം ശിശുവനായ ക്ഷമയോപദേശം
സന്ദർഭനൈകം ॥ १ ॥ ॥

ചുൻ

പുണ്യം ചമലം സകലം സകലം പൃഷ്ഠം കവിപ്രി
ധ്യായം ചമലം പരമം പരമം ദണ്ഡം മമം നീ ദി
കി സതു മേകകം കെമി കൂകവിപ്രിയ ജഗ്ര
മേകം ജ്വരകി കരൂ വി ചരവ്യ കരൂപം ന്
യെന്ദ്ര പി കമനു കൃതീ വശി ക്ഷി കവിപ്രി
യം ചെകു ദവകീ വവെകൂഃ ദണ്ഡം ദവന
ദന്വ ശി വന്ദീ ദി ശ്രാണി കന്കകു കവിപ്രി
യെന്ദ്രം ന്
സെന്ദ്രം വി ക്കു യെന്ദ്ര കജ്ജ
യു ദ്വ ദൈവം ശ്രാന്യം പൃഷ്ഠം സുന്ദ്ര
യം പരമ പ്രയം മഖി ദൈവമഖി ഗ
ദീ ദി കീ ദം ദരികം വചെന്ദ്രം ന്
എകകു ക്കി ചരനമേവ ദണ്ഡം പൃഷ്ഠം
ഗലം വിപ്രിയ കൃഷ്ണം വി ദൈവ ക്കി ക
ജ്ജം പൃഷ്ഠിക മേകദേവകവിപ്രിയം പര
മനകു ചെകൂഃ ന് കവനം ദണ്ഡം വിവി
യ് ദ്വ വച വകവൈ വന്ദി കമലി ക്കകു

1
ദണ്ഡപ്രദാനിഷ്ടപിയെ സ്തുപശ്ച ദണ്ഡാല
ദണ്ഡഃ പ്രകിപാദികൊഭൂക് || ദണ്ഡസമ്പാദ്യ
നാഹംവിവികാപനായൊന്നാമകദംബ്രിം
ശരണംഗകൊസ്തി || യെഷാംച കിഞ്ചിദു
ചികം മയാഗണ്ഡപാംശ്ചകാഗദ്രാമമസ്ക
വെദി || ദണ്ഡകഭൂവാമാഗൊലമുദീ
കവൈദികകൃഷ്ണമത്യാകംകമച്ചവെവി
കഭൂവാവിഷ്ണുകാദിമകേഷ്വദേവ്യാ
ഷ്ടികമാദണ്ഡനമദ്വയാ || ദണ്ഡാസ്തു
മിദാന്തിം ദവകൈവകസ്തുക് സ്വയാജ്ജ
ഗക്സ്വാഭവമൊചികൊസ്തി || ഹകസ്തു
മമനീശികമൈവനാഗത്രാമമൊക്ഷി
ഖകൊസ്തു മച്ചേദവ്യാ || ദണ്ഡാസ്തു
നനദിശ്ചകകൊഭൂവകമദ്വയാശ്ചകത്രവ
കൃകജ്ജകാമൊ || കസ്തുദണ്ഡസ്രം ദവകസ്തുദാവ
വിശ്വശ്വരം കൈശവമകംചാമി || ദണ്ഡകിഞ്ചി

ചയാചാമിദയാകുലോലിംബണി ക്ഷിമെ
 ശൈകദപി ക്ഷിമസ്വ ॥ ക്വകപദയോദൃശന
 മെകവനം പ്രാപ്തം മദശം സഫലീകന്ദ
 ഷ്വ ॥ റ്വ ॥ നാത്രൈന്ദ്രി ക്ഷിമമപുന്ദഷ്വക
 സ്വയോക്രമേന്ദ്രവിദന്ദ്ര ॥ ക്വകപദ
 പശഭലമകന്ദന്ദന്ദന്ദന്ദന്ദന്ദന്ദന്ദ
 ക്ഷ്വമൃച്ഛ ॥ റ്വ ॥ അത്യന്ദ്രകന്ദന്ദന്ദ
 മന്ദകന്ദന്ദന്ദന്ദന്ദന്ദന്ദന്ദന്ദന്ദ
 മന്ദ ॥ ശ്രുത്യന്ദന്ദന്ദന്ദന്ദന്ദന്ദന്ദ
 കന്ദന്ദന്ദന്ദന്ദന്ദന്ദന്ദന്ദന്ദന്ദ ॥ ॥

ശന്ദന്ദന്ദന്ദന്ദന്ദന്ദന്ദന്ദന്ദന്ദ
 കന്ദന്ദന്ദന്ദന്ദന്ദന്ദന്ദന്ദന്ദന്ദ
 കന്ദന്ദന്ദന്ദന്ദന്ദന്ദന്ദന്ദന്ദന്ദ
 കന്ദന്ദന്ദന്ദന്ദന്ദന്ദന്ദന്ദന്ദന്ദ
 കന്ദന്ദന്ദന്ദന്ദന്ദന്ദന്ദന്ദന്ദന്ദ
 ॥ ॥ അന്ദന്ദന്ദന്ദന്ദന്ദന്ദന്ദന്ദ
 വന്ദന്ദന്ദന്ദന്ദന്ദന്ദന്ദന്ദന്ദന്ദ

ഭവകാ|| കന്യാ || കന്യാ || കന്യാ || കന്യാ || കന്യാ || കന്യാ ||
കവചികി || ക്കുലശൈഖരകിലശാ|| ബുധി
സ്വകാമിഗമിക || 11 || സകി || മംഗല
ഗുണമണ്ഡലരിപുരം || ദശരണം || ക്കി || കി || മ
ണ്ഡലവലവണ്ഡനമകീ || വക || ച || ന || ണ || 11 ||
ഹനമാ || മക || മ || വി || ലം || ബ || ക || ക || ദ || ന || ണ || മ || യു || കി || ഹ
ന || ണ || പ || ന || മാ || ദൃ || ക || പ || ദ || ഞ || ഞ || വ || ദി || ശ || മ
പ || ഹി || ച || ന || ണ || 11 || 11 || ജി || ക || ക || ജ്ഞ || ന || മ || കി || മ
ന || ന || ഗ || കി || സു || ദ || ന || മ || ഹി || ശ || മ || ക || ല || ഞ || ക || വ || ക്ക
ല || ശൈഖര || പ || ദ || പ || ഭീ || വ || ക്ക || ഗ || ഉ || 11 || 11 || പ || ന ||
ധി || ന || മ || വ || മാ || ദൃ || ക || മ || പ || ന || ജി || ക || തൃ || പ || ഞ ||
നൃ || പ || ന || ജി || ി || ഗ || ജ || ന || ജി || ണ് || മൃ || ഗ || ന || ജി || ക
സൃ || പ || ക || 11 || 11 || ഭവകാ || പ || ന || മ || വി || ക || യ ||
ഹ || മ || പ || ന || യ || വി || കൃ || പ || ഞ || ഭവകാ || ദി || ഹ || പ
ദ || ഞ || ഞ || കി || ന || ഹി || ശ || മ || മ || ഹി || ന || സ || 11 || ശ || മ || സ ||

ഗന്ധമധ്യം ദിവ്യമവശം വശമന്യസന്ധ്യമന്യ
 കൃകമകിസകുടമഖിലം ഹരകന്യസം ൫॥ മ
 ദന്യോപമകമനീജന്യപുദഖം ബുജകന്യസം
 യുദഖം കവസദഖം മഖിദവകീദഖിശ്ചുപണ്യം
 ക്ഷയിശ്ചോപമദൃജദൃകവഖശം സന്ധ്യ
 ണ്യം ക്ഷലശൈവനകവൈകവകിക്ഷ
 ഷിഖന്യം ॥ ൩ ॥ ശന്ധ്യം കവന്യീപ
 കിമുഷ്ടീകടവിലസന്ധിമണ്ഡലന്യൂണി
 മണ്ഡികചന്ധ്യം ബുജകുഗളം വിജ്ജീദവദൃ
 ജപന്യന്ധിനികവീകന്യപകെസദഖ
 ദവമഖികവകചന്ധ്യദഖവിനകം ॥ ൭ ॥
 സുഷ്ടീകിസകുപന്ധ്യം ദുവിചന്ധ്യം ബുജ
 കുഗളം ദജകെകുദന്ധികം സുപക്ഷലശൈ
 വകവഖം ॥ കന്ധ്യം കൃകമന്യം ശഖധന്ധി
 ശന്ധ്യപദഖം നവഖൈകന്ധ്യമഖിമദിശ

ஸ்துத்யு கிருவநா || ௨ || ப்ரஸகம் கவ்வந
வொநடிமகி நூவி கழநலம் நலவா கருகந
நாபுகவழநூ வகநநா || ௩ || பநவகஜமயஸ
புபமயுபா விகமநலம் மநது நூவரிபும
ஸுபபடுவஸுந வநுந || ௪ || மஸபாநபி
நபவாநவிபுஸபாநியி கஸி கிம் நூவி
தும் நதுநிபுஸூ வபு நவகொவநிநமஸா
நூகி கி மநி வஸு துநவக ஸூ கி மயுநர்
கநவெகவகருஸா மலி நூவி கெகி வ
கூ து கா ௧ || ௫ || யநஸீயநபநி வெகுதி
கவஸொ நயிவவநி கவந ஸூ விநநந
ஸுந நிபுஸு து கிருநு நொஃ மஸி நியி
கி மி கி கா ஸு ஸ கஸவெஸு வலஸஸா
நிமநி து க மவநி கவ மவிலம் வபு பந
வெஃ || ௬ || நூகி கி மயு பகிகெகி

ക്ഷന്ദ കീശ്വര കന്ദന്ദ ചപരം മമശരണം
 വിശ്വപദൈകവചനന്ദ ക്ഷീ || സക കംകവവിക
 കൈ ജലഗുണ ക്ഷീ ക്ഷന്ദ നിര ക്ഷമ മം പ്രകി
 ദിവസം കവദ്ര കൈ വക ന കതി || ൧ || സ
 മന്ദ ഖ ക മ ദ ദം ഗു ന സൃ ഷി മ ദ ദ സൃ ഷി മം ദ
 വകൈ വചനവ വൈ ക്ഷീ കൃ മ കൃ ലം മമ കൃ
 കം || സ ഫ ലീ ക്ഷന്ദ ക്ഷ ല ശൈ വ ന ക ല ഷി
 പ വി സ ച ന ? ക ക ഹ വ ഷി ദ വി കൃ മ മ
 ഗു ദ ലം ഗു ക കൃ ദ നം || ൧ || ക ലി ക ലൃ ഷി
 ക്ഷ ല കൃ ല ന ക ലൃ ഷി ? ക ല ശു ദ ദം ക ല ശൈ
 പ ദ ക മ ലം ക വ വി പ ദ ? മി ദ മ പ ദം ||
 ജ ഗ ദ ക ന മ വി ലം ക വ ല ശ സ ? ജ നി വി
 ശ ദം ക്ഷ ല ശൈ വ ന ക്ഷ ന്ദ മെ മൂ ദ മ വി ന ?
 ശ ല വി പ ദം || ൧ || വി ന കൃ വി ല ജ
 ന കൃ മ കി ഫ ല ന കൃ മ സ ഫ ഷി ന ? വി
 ന കൃ സൃ ക മി ന കൃ വ ക മ ന കൃ ക്ഷീ ദ മ നി ശം ||

പദപങ്കജമുദികാദനമകിസകാഽപിധുരഃ
കലചാമൃതമഖിലംമമകദനംവിരകനസ്യ
॥ ൧൦ ॥ അപരീകലമകിദകമീണഭവകാജനി
നികനാമവരീപകമധുവദധി കധനനിജ്ജി
കധനദ ॥ ഭവദീ ക്ഷണമഖിക ക്ഷണവിലിക
ക്ഷണമിഖമെപനമീക്ഷണമധുഗളം കന്ദമ
നികാകമീകമഖിനാശ ॥ ൧൧ ॥ ശ്രവണമ
മദവദാനനകമഖൈദികമധുനിപ്രവണ
ഭൂമമവനീശ്വരചനികാകമഖകനസ്യ ॥
അമൃതകാദധിപനീപകുന്ദപനമൊസഖ
ലഹനീമനദാവലമനജാധിപദവദ
ശ്രീകമീമകം ॥ ൧൨ ॥ വിവികംഭവദവികംബ
കനലകൈധദിനദവാൻനിഖകൊന്തുല
മഖിനെകനിഖനീഖകൊപിപനിഖകഃ
മഖികംമമധുദൈകവനിഖികംപദമ
ഗളം ജ്ജി കന്ദമശ്ചമദാശ്ചമന്യവികീക

പദാനവിന്ദാസ്തവണം കിമന്ത്രകം || യുക
നകാപെന്ദ്രദികദൈവസദാനമന്ത്രമി
മഖീമഖെന്ദ്രം || പാവിധെഹികാനൂമന്ത്ര
നാനെദവദിയെഖമഖീദീനഖെന്ദ്രം ||
കിമന്ദപചപലൂകും മദീഖംസമന്തമാ
ഗസ്തനസീന്ദമാകീ || ന || അഗണ്യപുണ്യം
ജനിയെനകാനം ശെന്ദ്രമെകച്ഛവ
ണം കവദീഖം || അച്ഛകീഖചാനപലി
ശ്രോമിവിപകീകകീന്ദവവികശങ്കം ||
|| മ || ദവകപദിം ദൈജസമച്ഛവന
നിനന്തപാപെമഖീനീനജാകീ || പ്ര
വകകാനം കിനകവാനകവാനമന്തകീ
പകീപണ്ഡ്രവീണ്ഡ || ൫ || നികാനമകഃ
കലികാനകാപെപ്രകാമുകി കവകീദുക
കെകവദീഖം || കൃകാവനായെഹികൂപ

അവസ്തു ക്രകവലുദയുരീകെനികീവ
മെദയുനമാഹികംകകു || നീ || തുകുഗന്തു
വെദനപൂവ് മെവവിയീയ കെദയുനമു
കുപമാനം || വിലംഖനദയുനികകലമു
നസ്കകുദിസ്തുഗന്തുപ്രകീകി || നീ || വി
ശെഷിസാമന്തുവിദദയെഗഃ പ്രപ്തുക
കുവഗമൈകമെതു || വിനവിശെഷം
ചരികുക്മദുവെവനജുതസാമന്തുനകു
വിനസ്തു || നീ || മമാപനായസുവിശെഷി
യെമമാവിനസ്തുകിവിചിത്രമൈകകു ||
സുപാലവിദ്രഷ്ടകീനികംയകുദവ
സാമന്തുവിയാദിയാനം || നീ || പനസ്തു
സ്രംപുനസ്തുപുഖീവിവിവെവവനകു പു
സുശെതുദദദദ || കുമനകെദയു
നപുയാന്തുപുനകിഗവ്കുതുവിവനം ||

ജ്ഞാനിയെ മമഗ ॥ ൧൦ ॥ ചുരം ॥ ॥ ൧൦൦൦ ॥

ഭജാമി മനസ്സകകം ചരണേ നവിദമു

ഗളം ഭവകുഃ ॥ കന്ദുഃ ॥ ൧൦ ॥ ൧൦ ॥ ൧൦ ॥ ൧൦ ॥ ൧൦ ॥

കെ-യനശീ ശ ശ്വ കമയി ദീന കമെ ॥ ൧ ॥

പ്രശ്നഗസൈ ॥ പി മമയെ ന ഭവ ന ഭവം ॥ ൧ ॥

ജ്ഞവദദിവ്യവയാ ॥ കദിലം മലകുവ കൃകജ്ഞ

കമ ॥ സകകം ॥ ൧ ॥ ൧ ॥ ൧ ॥ ൧ ॥ ൧ ॥ ൧ ॥

സ്ഥപനാധി നൈ ॥ പി കൃപയ ॥ ൧ ॥ ൧ ॥ ൧ ॥ ൧ ॥ ൧ ॥

ജി ശൈവനഭവകമലം ॥ ൧ ॥ ൧ ॥ ൧ ॥ ൧ ॥ ൧ ॥

മഖിലാക്ഷി ധനം ॥ സപദി ॥ ൧ ॥ ൧ ॥ ൧ ॥ ൧ ॥ ൧ ॥

മൃകമ ॥ ൧ ॥ ൧ ॥ ൧ ॥ ൧ ॥ ൧ ॥ ൧ ॥ ൧ ॥ ൧ ॥

നീ മമയി ക്കപു ക്കി നകി ॥ മക്രമി ॥ ൧ ॥ ൧ ॥ ൧ ॥

ക ॥ ക്ക ॥ ക ॥ മയി ॥ ൧ ॥ ൧ ॥ ൧ ॥ ൧ ॥ ൧ ॥ ൧ ॥

കന ഭജൈ കകദ ॥ ൧ ॥ ൧ ॥ ൧ ॥ ൧ ॥ ൧ ॥ ൧ ॥ ൧ ॥

വട്ടുദൃ ക്കൈ ॥ ൧ ॥ ൧ ॥ ൧ ॥ ൧ ॥ ൧ ॥ ൧ ॥ ൧ ॥

സുപകെരിപി ഉദവികുന്ദകദദദ്രുഷ്ടം
 കൈനയുഗ്നീസുഹികുന്ദകദദദ്രുഷ്ടം
 വികദവദവനരൂവണ്ട ദദികുനമനീമ
 കമം പ്രമദം ഉദൈകവസ്തുധരയിപകെ
 ഗുദലം ദലദുഷ്ടവകുന്ദകദദദ്രുഷ്ടം
 സുദരസുകകം ദവകസ്തുനകൈവപ
 ന്ദിനദപമദനദമി || അനവിനമെവ
 നമമകി കന്ദം ഗുദലം വിദീതു കളവ
 ക്കി ദനൈ || ൭ || പുനവൈവനിയെവന
 ഗുകദനസുക കൃക ക്കി ക്കി മദനമവ
 ദവക || അപരം വപുദുധദിഗാവിനദ
 ദനവിനപ്രണിനകി ക്കുകനം || ൮ || ദു
 ഗായിപകവവപുസ്തു ക്കി മവയെവക
 ന്സവന ഉവപ്രകനം || സമലി കനൈക
 കമദ്രുദവകി ഗുണസുകകരൂവണ്ടകൈക

തൃപ്രയാഗം ॥ അപരം മമൈവചപലകുചിദംക
 ദവി ക്ഷിമസ്വ കന്യായം ബന്ധിയാ ॥ നീല ॥ ബല
 വക്വവൈവരവി ലഭ്യ ക്ഷിദിഃ പ്രസിക്തൈഃ പ്ര
 കാനസമപ്യാപി കലാ ॥ ജലഖ ॥ സ്വലം ധിഷ്ണ
 യ ॥ ചരികം ഭൂരികം ഭവന്റിഹ മമ ക്ഷിമകാ ॥
 ന് ॥ ക്ഷ്യയ ന് ॥ നിമം മിമുന്യ മ്പന്യാ ശ്രയാ
 ശിന ക്ഷ്യാസ ഭൂശാൻ പി ശ്രയാൻ ॥ അധ ന് ॥ പി
 മെമനസി ചിതയ ക്തവീ യ ന് ॥ കി ഭീദം വ
 നകാ മനസം ॥ നീ ॥ ക്തമമജന്യാ ത്തകിനമെ
 മനസി ജ്ഞാന ക്ഷി ക്തിശ വിധ്യ ക്ത കി ഭീദം ॥
 ജ്ഞാനി ക്ത പി ന പ്രകാശൈ ഭൂസ ന് ॥ പ്രകാശ
 ക്തവീ യ ക്ത ഭീകി ഭ ന് ॥ ന് ॥ അസവെ ॥
 യ ഭീക ക്ത ക്ത ॥ ന് ॥ ന് ॥ ന് ॥ ന് ॥ ന് ॥
 ദഖ ക്ത ക്ത ॥ ന് ॥ ന് ॥ ന് ॥ ന് ॥ ന് ॥
 ന് ॥ പന് ॥ ന് ॥ ന് ॥ ന് ॥ ന് ॥
 ന് ॥ ന് ॥ ന് ॥ ന് ॥ ന് ॥

॥൩॥ ഭൂമി കമകരവംപ്രമദകുചി ക്കുരുമി കദയ
 മമദവദ്രവമെവ ॥ അനശഖവി വശീ കൃകൃശഖം
 മദംഭൂമമധനകദഭൂമി കൃകൃദ്രാവം ॥൩॥ വി
 കൃകൃകൃകരസൈ ന്നിദേശകാഗൈരനുവരിക
 നദദഭവം കദകുരി ക്കുദ്രാവം ॥ മമപുനരവ
 നദയഗൈരവൈസ ക്കുദമി കിസൈ ഘമദ്ര
 മഖദസ മനു ॥ ൧൦ ॥ പ്രമഖകി സകക ദിമി
 കൃമദനം മൂലരവിമെ യുദഖം ദഖപഖൈ
 യെ ॥ ഖദഖമഖി കവദി കൃവിദിഗൈ
 ന്നിദപധി നികൃമദ്രവമദാവികൃ ക്കിഃ ॥
 ॥൩॥ ഖദി കവവി ദികംകദദവി ഞ്ചു ക്കുദി
 ദമദദാ കക നദധി കൃനി പൂ ക്കു ॥ മമനഖ
 കൃകദദ ജനി ഞ്ചുദദ ക്കി യുദഖവി ദദനഖ
 ഗൈരപശീ ധനീ ഞ്ച ॥ ൧൧ ॥ ദവദവി ദി കമ
 വക ക്കുദസൂ ക്കു കദന മദ്രദി കി മലൂകൈ സ

മാനാർ || ഭവദധി ഗമപ്തം കൈയ്ക്കു കാശ്ച
ഷ്ഠി വിലമഭൂക്സ്യവസ്യപമെവഖമെ || യു ||
അഖി ഭദ്രധി കീ നിശ്ചിതീ ചിമഖി
നികനാമധി കീ നികീംകദീനീ || അഖി
വിവിധമുപഭൂവം ദിശൈകീ ദധനകീ
മാശ്രമധി കീ നികീംമെ || ന് || അന
ദിനമശനാക്മി യു ദീനം നിവിലമഭൂ
കീ ഭവകീ നിശ്ചിതമെവ || യദിപനധി
കീ നിദീനം കീ നിദീനിദം സ്തുക്
കീ ഷിഷ്ഠി ദീനീ || ന് || സമുചികനവെ
കനപ്രദീനാക്ഷദീനി കൈശ്ച പശ്ച
ശ്ച പശ്ചാദീനം || മമകഥമഭവകീവൈ
പവനപ്രകശനീ കനവൈ കീ ന
കീവൈ || ന് || ഇതി വിവിധശ്ചാദീനീ
ദനീ ചിമമൈകീനം മജ്ജി കൈവ

കീ ൧൪॥ നിന്ദ പമകന്ദ ഞ്ഞി ധിന്ദ ക്കാ ദ്രു ജമക .
 ദന്ദ കദവൈക് ദവ്വം ക്ക ദ്വ ഞിം ॥ ൧൧ ॥ ക്വ ഹി
 വിവി കമവ്വ ഗസെവ മമ ദ്രു ന്ന വകി ചിന്ദി ക
 വ്വ മി ഞെ വകി വക് ॥ കദവ മന ഫ ഹി വന്വ
 വ്ര കം ക്വ ച ന ഞ സ വെ വ്വ ജ സ മ ച്ച ന്വ ധി ക്കാ വി ॥
 ॥ ൧൨ ॥ വ്ര ഞ ക ജ ന വി ശ ക്ക ദ്വ ക്കി ദ്വ വ ക്കി കി
 ധ ന ദെ ദ ന ധ്യ ച്ച വ ക്ക സ വ്വ ॥ ജ്വ വ ക്കു വ്വ ദി മ മ
 ക്വ ദി ഹ വ്വ ദ ജ്വ ദ സ വ സീ ന്ദ ഹ വ ദ് നി ദ് വ ക്കി ॥
 ॥ ൧൩ ॥ ഞ നി ക ന ശ വ ഞെ ദ വ ദി ധെ ഹെ ക്ക .
 ന്ദ ക ന്ദ ഞ്ഞ വ ന്ദ ഞ്ഞ വ ഹ ന്ദ ക വ്വ ॥ ദ വ
 ദ ന ദി മ ക ഞ്ഞ മെ ക്കി മെ ക്കെ ന വ്വ ദി ന ദ
 വ്വ ക ഞെ ന്ദ ക്ക ദ്വ ഞെ ന്ദ ॥ ൧൪ ॥ ഹി
 വ ഹി വ ദ വ ക്ക ക്ക ക്ക വ ന്വ ധെ വ്വ വി വ ഹി
 ക ധി ന ധ്യ ന്വ മ്വ ച ന്വ ക്ക വ്വ ॥ ദ വ ക്ക ച
 ദ വ ക്ക ക്കി മ്വ ന്വ ന്വ ദ വ ശ ന്ന മ മ ദ്വ ഹ
 ധെ ഹ സി ഞെ ॥ ൧൫ ॥ ദ വ ദ വി ക്ക ജ ന വ്ര ഞെ

ജിഹ്വായം കി മപി കദാക നവം കിലാപ
 നായം ॥ ഭവതുകവദയാ ഭൂമകനം ഗം മഖി
 ശൃപണേ നി കനാം പ്രമാദനി ഞ്ഞ ॥ ൧൭ ॥
 അനവധിക കയാ ഹി ക്യാനം മാമവകി
 ഭവനവധനാഭയം പ്രദായ ॥ അനവധിക
 മിമം ക്ഷി മാവിശേഷം കവകകിയാ ന
 മഖാ ജനാ ജ്ഞവതി ॥ ൧൮ ॥ പ്രമാദജലനി
 യിം മമൊ കനം ഗീ ക്ഷന്ദകതൃലം ഭവകു
 ക്ഷിമാകി മാകും ॥ ഭവകി മിനഭനം വിനശ്ച
 ഭൂനെ ക്ഷി കികലശീകമജ്ഞവചന്ദ്രികൈവ ॥
 ൧൯ ॥ അമനവനകന്ദ പ്രവൃത്തശ്ചഭവദപടവ
 ഗഭൂ ശൃപണ പ്രപീണ ക്യാന്തി ॥ പദമുഗഭൂ
 മനാനകം ക്വദീലം യുദി നി ഭവദി വന്ദ
 നിഖാപഖാ മി ॥ ൨൦ ॥ യുദ്ധം ॥

ദക്ഷിണയോഗം ദവകനനെന്ദ്രകൃപ
 നായെപി കൃപാപയോഗം || യദ്രുതു മ
 ക്കും പുനരകമചാമി വിലംബമൈലം
 മലകീമമയുഷ്ണകകീ ദൃശൈപ്പുഗസി
 മം സജീവം വിമൈല ചാമസി മദി
 നബമൈ || അത്രൈലികാമമകൃണകീ
 യം മലാനസവൈവലൈപകാനഃ || ച
 കകീ ദൃശം പ്രാപ്തമയോപകാനം ക്ഷമന
 മദൈലിദവകസകാശാകം || യകകിഞ്ചിദ
 ത്രുക ദവദീലദാസഃ കമം പുനതൃചിത്രമു
 വൈക || ച || സഖ്യാകനവ്രൈപദം ജനാന
 മന്തകന്തം സമുപൈതുഷ്ടി ക്കൃന്തനമതു
 ദിയാചികാമൈകദാദവൈദവമലീൻ
 വിലംബഃ || ച || പ്രാണൈലിദൈകപ്പി
 മൈകൈതുക് പ്രിയം പുനഃ പ്രാകമകിതം

കി ജ്ഞാനേ വാ ധം ഭവതും പദൈ യാ ച കി നമ്രദൃശ്യം
 ബഹുപദവായം കൃപയാ ക്ഷമസ്വ സ കൃഷ്ണപദി-
 ജ്ഞം കവദശ്ശൈവനം ॥ ൧൯ ॥ മന്ത്രയകൃവ-
 കമയാ ധവദവദിപാ കൃസൈ പാക്മി വ-
 വികവജ്ജം ॥ കശ്രാ പി മന്ത്രേ കൃപണ്ണേ
 ഭവതും ക്ഷമയാ പവെന്ദ്ര ക്കനവാനി കിം
 വ ॥ ൨൦ ॥ ൯൦൦ ॥ ॥ ചന്ദ്രബാഹു ॥
 പദൈ മന്ദൈ കനപ്രമദി ക്വലന്ദ്രന്ദ്രൈകന-
 ബി ദ്രോ കണ്ണി കപ്രദിം ബജദി സ്വനം ॥ ധന
 ബി നമന്ദ ക്കം കൃഷ്ണ ക്കനവനി വികം സ
 ദി ശന്ദ്രൈ പനദ്രാ ബാ മെന്ദ്ര ക്കദി പവ
 ന ॥ ൧൧ ॥ ജയ ജയ മവാ വാ ജദ്രാ ജി ക്കി
 ക്കി കദം ബകപ്രസൂ മനകനജ്ഞാ കി ക്കി
 കൃകൃവിവവി ഹ്ന പ ॥ ഉദയ കൃദയാ ചി ക്കൈ മ
 ക്കൈ ദയാ നകവ ॥ ജന്മാ മഖി പദനകൈ ദ്രവ

ജനൈസ്സുദരവിശ്രവാ ॥ ൨ ॥ വകവിധിബലാക്.
ദ്രാകമ്പാകമ്പികൈകൃകചികമ്പാക്ദ്രമമന.
ശഖൊദിശൈമശൈവിഷീദപഖൊരിയെന്ത
നമകിമയികൈകിഷിദുഷിഷിമീവലശ.
സമ്പ്രവിശ്വനയനാംദൈജനാജൈശ.
നപ്രസുകൈഷ്ടൈദ ॥ ൩ ॥ കവഗുണഗണം
കൃംകൊവകവിദ്വന്ത്രൈദജകിപട്ടകാം.
ദീഗൃംദൈയെനമജൈമനോവനം ॥ കദവി
ചപലശ്ശൊഖംമൊയാഷദകംമിഖൊദ്ര.
കൊദ്രികനികരശ്ശൈദീയാഗൃംനവ.
ദീയകൊഗതിം ॥ ൪ ॥ ഫണിപരിപൃശൊവ
കുംശക്തപദീയഗുണൈകുകരംഖലമുഖി.
മഖീപാലഃ പ്രാഗല്യവ്യാജീവിതംദൈവക
നമകിമമനൊദ്രീജനൈവിഖൊകിതം
കീമഃ കവഗുണസന്ദോമഃ ക്വയംനി

ക്ഷമയുണ്ടാകട്ടെ || 10 || ക്ഷമയുണ്ടാകട്ടെ കൃഷ്ണകീ .
 ശ്ലീഷ്മദീപ്തികമ്പര്യം നീരുപമത്വപ്രദം
 ബാഹ്യമഖൈവവിമലമിതി || സത്യദപിദവക്
 പാദം ദ്രോജിദയെ ക്ഷീണകീം ക്ഷീണപര .
 മന്യകനെ പ്രസ്തീയകെമയകെധനബീപക്ഷം ||
 || 11 || കവലുണ്ടാകട്ടെ ക്ഷീണകീലോക്തീകീ
 നെഹിവിനീജകെദൃനികവസകെച്ചുറമെ .
 ക്ഷീവാകൃദാവദിപെയുഷീ || അന്വപമകമീ
 ദിവക് കീസാ ക്ഷീമൈവസ കൃഷ്ണദവസ് .
 നബപനിലച്ചുറന്ദം മെനകിം പ്രകീപ
 ദയൈകീ || 12 || കീമപനമയി ക്ഷീണീനീനീ
 ക്ഷദം പ്രസിസ നെനീ നദീദി കയവവിവസ്ത്ര
 യീ നൂനീനീ മന്യീ മദീസുന്ദീ || അമയദില
 ദ്രൈയകീ മെകീ വകൈവകൃകൃ ക്ഷ്മയിഃ
 ക്ഷീമപനവനെ നകീ വകൃച്ചു മൃഗം വി .

കൈകൾ ॥ ൧ ॥ സത്യദപിദവകപദീം ദൈ
ജദവ പ്രണകി ക്രിയസത്യദപിദുവദന്ദധ
കി കദംഗനി നീകുണ്ഡ ॥ സത്യദപിദവദാണീ
മാദ്ധീ നസൈശ്ച കി കച്ഛ ണം ദവകിയദി
മകാവദു ഹ്യേ ദവെചമസം ശലം ॥ ൩ ॥
പ്രണകവിമക ക്കിണീ പിലകൂടാ മുഷ
ദൈല്ലസന്ദി ഗണ മഹോധന്ദി വാ ജ്ഞ
സകകൊ ജ്ജലം ॥ ദ ജന്ദി വക ക്കെ ശ്ചൈ
മപ്രദൈദവി ശ്ച നദം കവചവണ്ഡപ്ത
ജദദംകദവദി വദയെ ॥ ൪ ॥ സുമ.ശ
നവനീകു പ ക്കി ശ്ചൈ ന്ദം ഷ്ചന്ദൈക
ണസമുദയമന്ദഃ പ്തപ്ത ജന്ദപ്രസദന്ദ
ദി ക്കന്ദ ॥ ൧ ॥ ൧ ॥ ജന്ദകു സ ൧ വം പദകി ക്കി
ദവണ്ഡനീ വദം കവചവപ്തലിം ചവദകു
മികവദലിം ക്കി ॥ ൪ ॥ ൪ ॥ മധുവസന്ദനീമ

യൂഷ്വരശ്ചകി ക്ഷിപണകുലം സുന്ദരി വ ഗഭീന്ദ്ര
 കുംസുലു ക്ഷവണ്ണ മന്ദോലരം || പ്രശമിതനക
 ശൈഖി ക്ഷേ ശം നിശ്ചി ദിവദവശ്രുവണയുഗ
 ഉംയ ക്ഷാം മകും കദീ ചവി ക്ഷ ക്ഷാം || നീല
 വിവി ക്ഷ വിമകഃ പാവി ക്ഷ്യാ പാ ദി ക്ഷ നകി
 വൈ ക്ഷ ക്ഷ ക്ഷ വി വന്യ മകീ വൃശ്ര മി ക്ഷ
 മദിവശ്ര ദപി || സന്ദശയ പശ്ചാ ന്ദശ്ച
 മജ്ജം ന്ദ ദി ക്ഷ പന്ദയ ണ്ദ ദിവദവന്യ
 ക്ഷ ന്ദന്ദാ ണ്ദ മന്ദ ഗന്ദ ക്ഷ ക്ഷാം || നീല ||
 ഉദയകി കന്ദ മന്ദ ദ്വൈ മെപ്പന്ദ വി ദി ക്ഷ
 ക്ഷ മന്ദ വി ക്ഷ വി വി പന്ദി പാ ക്ഷ ക്ഷ പാ ക്ഷ വി
 ക്ഷ പന്ദ ക്ഷ മന്ദ ക്ഷ വി വി കും ക്ഷ ക്ഷ
 ക്ഷ ക്ഷ മന്ദ ഗന്ദി വി കും നന്ദ പ വി വൃല
 ദ്വൈ വി വി ക്ഷ ക്ഷ മന്ദ ശമന്ദം സുയെ ||
 നീല || സന്ദി ക്ഷ ക്ഷ ക്ഷ വി വ്യാശ്ര പ്ത ണ്ദ വി
 മന്ദ വി വി വി ക്ഷ പ്രദിവ ക്ഷ നകി ക്ഷ

പീഠകൈലൈശ്ചൈവ ഭിന്നവിശ്രമം കവസ്യമധു
 നാപഃ ചൈവൈവ മധുഭവമൈദു നാഃ ॥ 17 ॥ ജ
 ഗതിസൃഷ്ടി കീ കൈവാകമ്പു കപനഃ കന്ദുനാരി
 യൈകവലിസൃഷ്ടിപാ ക്രംഗാക്രംഗമൈശ്ര
 നിശാമഖൻ ॥ നിശമഖകിയൈവചംപ
 നമ്പരീമധവീ കൃകപ്രകിനവസ്യധധാനം
 മനാദിനാമകൈശ്ചൈവ ॥ 18 ॥ കന്ദുമഖി
 ദഖാമദൈസൈവവജ്ജി കമൈവൈദു
 ചന്ദ്രൈകമൈകൈശ്ചൈവൈകൈവ
 നാമൈ ॥ കവഗൃണൈകൈക്രംഗാക്രീ
 പുനദനസവദവിദധകിയുകൈശ്ചൈ
 ഭൂശമ്പരീശ്ചൈവൈവ ॥ 19 ॥ ॥
 പവിത്രസദാനവവിസമലിഷ്ണാനകിശ്ചൈ
 പവിത്രസദാനവവിസമലിഷ്ണാനകിശ്ചൈ
 ॥ 20 ॥ കമകഃ ॥ ॥ സഖാസിംവജ്ജിംവസഖാ

ஸ்ரீமதாயுர்வெய்யுநாமாஸ்தோத்ரம் || ஸ்ரீமதாயுர்வெய்யுநாமாஸ்தோத்ரம்
 விவெய்யுநாமாஸ்தோத்ரம் || ௨ || ௩ ||
 கீர்த்தி || விவெய்யுநாமாஸ்தோத்ரம்

| | | | | | | |
|----|----|---|---|---|----|----|
| வி | கி | உ | உ | உ | கி | வி |
| கி | க | ந | வ | வ | ந | கி |
| உ | ந | உ | ந | ந | உ | உ |
| உ | வ | ந | உ | உ | ந | வ |

ஸ்ரீமதாயுர்வெய்யுநாமாஸ்தோத்ரம் || ஸ்ரீமதாயுர்வெய்யுநாமாஸ்தோத்ரம்
 விவெய்யுநாமாஸ்தோத்ரம் || ௨ || ௩ ||
 கீர்த்தி || விவெய்யுநாமாஸ்தோத்ரம்
 விவெய்யுநாமாஸ்தோத்ரம் || ௨ || ௩ ||
 கீர்த்தி || விவெய்யுநாமாஸ்தோத்ரம்
 விவெய்யுநாமாஸ்தோத்ரம் || ௨ || ௩ ||
 கீர்த்தி || விவெய்யுநாமாஸ்தோத்ரம்

|| പ്രകാശഭാസി കന്കകാകി മന്ദന
കവന || ശമാഗ്രഭവചി കി ഭവഭവ

| | | | | | | | |
|-----|----|-----|-----|----|----|---|----|
| പ്ര | ക | ശ | ഭ | സി | ക | ന | ക |
| ക | കി | മാ | ന | ന | ക | വ | ന |
| ശ | മാ | ഗ്ര | ഭ | വ | ചി | ക | ക |
| ഭ | ന | ഭ | പ്ര | ന | വ | ന | സി |

പ്രവചനസി || 1 || അഭിഭവകവലഃ ||
 സമാനവചി ജ്ഞാനപരഭക്തിമുഖ ||
 സമാനവചി ജ്ഞാനപരഭക്തിമുഖ ||
 || 2 || യമകഃ || || നമരജ്ഞാനഭക്തി ||
 നമരജ്ഞാനഭക്തി || സമാനവചി
 ക്ഷണികവചി || 3 || സമാനവചി
 ക്ഷണികവചി || 4 || സമാനവചി
 ക്ഷണികവചി || 5 || സമാനവചി

നവീനാ ശിശുവി വശിഃ ॥ ൧൫ ॥ നവീനാശ നവീശക്ര
 നജ്ജേനരി ശ്ലിനശ്ശശി ॥ ൧൫ ॥ ൧൫ ॥ ൧൫ ॥ ൧൫ ॥ ൧൫ ॥ ൧൫ ॥ ൧൫ ॥ ൧൫ ॥
 മമമാമി മംമാമി മമമാമമ ॥ ൧൫ ॥ ൧൫ ॥ ൧൫ ॥ ൧൫ ॥ ൧൫ ॥ ൧൫ ॥ ൧൫ ॥ ൧൫ ॥
 മമമ്മമംമാമി മിമമമംമമം ॥ ൧൫ ॥ ൧൫ ॥ ൧൫ ॥ ൧൫ ॥ ൧൫ ॥ ൧൫ ॥ ൧൫ ॥ ൧൫ ॥
 കാകകവഃ ॥ ൧൫ ॥ ൧൫ ॥ ൧൫ ॥ ൧൫ ॥ ൧൫ ॥ ൧൫ ॥ ൧൫ ॥ ൧൫ ॥
 സസസ ॥ ൧൫ ॥ ൧൫ ॥ ൧൫ ॥ ൧൫ ॥ ൧൫ ॥ ൧൫ ॥ ൧൫ ॥ ൧൫ ॥

| | | | | | | | |
|---|---|---|---|---|---|---|---|
| ന | സ | ന | ഭ | ഭ | ന | സ | വ |
| സ | ന | സ | സ | സ | സ | ന | സ |
| ന | സ | ജ | ക | ക | ജ | സ | വ |
| ഭ | സ | ക | ന | ന | ക | സ | ഭ |

കെ നനകെസഭ ॥ ൧൫ ॥ സവകെ ഭഭവവഃ ॥
 സമനകഭവസഭ ജവെനസമനകഭ
 വസഭ ജവെന ॥ സമനകഭവസഭ ജവെ
 നസമകഭവസഭ ജവെന ॥ ൧൫ ॥ ൧൫ ॥ ൧൫ ॥
 ॥ മി വെനം മി വീ വീ ॥ ൧൫ ॥ ൧൫ ॥ ൧൫ ॥

ശ്ലോകകവതീകാംഭരീധി ക്കൈലീലമീലവിലി
ലവദക്ഷിണപകതി മലിതൈസൃതലക്ഷ്മി
ദക്ഷിണഃ ॥ ൩ ॥ വദൈവഞ്ചി ക്കിതി പകി മ
ബൈകപദംഭരീജയമിന്ദ്രിതുംനിതും
പ്രൈകപൃദലവനദദഗൈനകീകവം ॥ ൩ ॥
ഭൃക്കൈരീനമണമുക്തീന്ദ്രകവനൈവയ
പകീലവലാലൈലിപ്രമുദികവവൈശ്രി
നാകൈന്ദ്രപുരം ॥ ൩ ॥ ദുഗൈലൈലൈകൈ
മലിവിതൃകിം പ്രവൈകൈനപ്രമദദദഗ
നാദുപ്രമിതമദവകുഖലമപ്രവദവം ॥
പകീലകാലം മമനിന്ദപമം പശുകൈ
ലൈകൈലംഭൃമീലവപ്രവനദവകൈക
കൈലൈനവമന്ദി ॥ ൩ ॥ ശൈകസപ്രകൈ
കിപകിമബൈകകുക്തമവലവിലവസൈ
ലംലവമകീകദനൈവൈലവലവമി
കം ॥ ൩ ॥ സവൈവം ക്കലിദവിജൈനൈന

ച്ചാപി പൂർവ്വം ദാക്ഷിണ്യം നപ്രകാശകമഭൂക്തേ
 വികാശസ്യ സിദ്ധൌ ॥ ൫ ॥ ഭൂഖോഭൂഖസ്രവ
 ചന്ദ്രൗഖോർഭൂഭൂഭൂകജ്ജ്വലാഖൈകി
 ണിനിരവധി ഗഭൂക്ത്വം ഇസംസഭദൈകൃഷ്ണ
 ക്വകപദാദാഷ്ടദികയ ഭജനാഖൈകപിനം
 പ്രദൈവാനാമാസ ജ്ജ്വലകന്ദസ്യഖാഖൈ
 നധഖൈഭവൈഖം ॥ ൩ ॥ കീംസാഹല്യം മ
 മന്ദമന്ദഖൈഷ്ണവകീംസ്രപലകീംസ്രീ
 മീംകീംഖദിനസത്യഭൂപ്ജ്ജ്വലഖൈക
 ഖൈഖം ॥ ഷൈവാനാഖം കീമപിവിമകന്ദ
 മകദീനഖഖൈക്വകപദാദാഷ്ടദൈഖ
 പരിസദൈഭൂതൃപൂഷ്ട്യാവസൈഖം ॥ ൭ ॥ ദൈ
 യം ഭൂഷ്ട്യാമമനിസ്രപമം സാഗസാച
 നകാപംനിപ്ത്യാജം ക്വചന്ദ്രപരിച
 യ്യാദനം ചാകീമദകും ॥ കീന്ദ്രയം ക്വംകീ
 മപി കന്ദകാന്ദയന്ദ്രയശ്ചൈന്ദ്രീകദാ

സെവ്യാവദശിവശിവമഖ്യാനകാട്യ ശക്തദി
യെച്ചാലത്രമെന്യലോകവവിവചികം
വിപ്രിയംവാമഖാകകസംസതുംകവ
ചവൺഖെരജ്ജാപികംനിവിശകോകെ
ന്യവൈഷിപ്രചനകനമാദ്രകനംമെ
നകപംകന്യാംദൃതുംകിമവിശ്വപഖ
പശ്രുവിശ്വദക്തിഖ്യാനിൻ ॥ ൯ ॥ ബ്യാജ്ജിം
ദ്രോദിസ്സപികനഖന്വേവിപ്രകീന്യാനപൂ
ജ്ജ്യാനകാദജ്ജ്യാകവചവൺഖെരമെഷി
ന്യാജ്ജിംഗപാകം ॥ ഭൂഖെരഭൂഖെരനവ
പകിമൺഖെരചകെകെവിധയചന്ദ്ര
കലോലംകവനിവവധിജ്ജ്യാജ്ജിംഖ്യാ
ഭൂമന്ദ്ര ॥ ൧൦ ॥ ചാപശ്രോമെഖകവിധി
ജ്ജ്യാജ്ജിംഖ്യാജ്ജ്യാജ്ജിംഖ്യാ

ക്ഷം കദന്ദവകാദിയി കൊഴിയിച്ചിടുകയാ
 യ ശ്രീ ശ്രീ മന്ദന ശയ മവെച്ചു സ്തുതി ലംജവാ
 മെമ്പലാ മുക്കിം ദദി മകദി ദംവൈദവം
 കെ ക്കി മാ യാഃ || നീന്ദ ജാ മെ സമൃ ക്കി കപക
 സാ ശൈ ല വ്യാ ദ്ര മെ ബല മെ കെ ക്കി ജി
 കന്ത ന്നു ന്നി നവധി കൃ ക ജെ ക്കി ന്നി ക്കി ന്നു
 സി യെ || ക്ക ക്കി മാ യ പ്ര കി ദി ന മ വം
 പ്ര ക്ക ല പ ക്ക മി ക്രം ദ ക്കി ദി കൃ പ്ര
 ദ പ ദ സ മെ ജി ദ ലം പ ദ്ര ന്നു ദം || നീന്ദ
 യാ യ മെ മ മ വ ല ദ വ ക്ക പ്ര നി കെ ദ്ര
 ക ദ ന്നിം മെ ക്കി യാ ദ്ര ക്കി കി പ കി മ ബ
 കെ പ ന്നു പ്ര ന ലം ന്നു ന്നു || ക്ക ല ല ല
 ന്നി ക്ക ദ വ കി സ മ ല മെ ദെ ന്നി ദ മെ ജ ന്നു ന്നു
 ദ്ര ലഃ കെ ന്നു ന്നു മി ക ന സ ക്ക പ സ നെ ന്നു
 ന്നി ക്ക ന്നു ന്നു ന്നു ന്നു ന്നു ന്നു ന്നു ന്നു

വനിജം മന്ത്രമാനാ മഹിതൊയൈകൈ
പീവകചനപുരൂഷീന്ത്യദിധിസ്യ
ശീലഃ॥ അശൈകകം കലയതിജന
സ്വപ്രകൃഷ്ടകൃഷ്ടകൃഷ്ടകൃഷ്ടകൃഷ്ടമസിയ
ദഹോവെശി വെദാതനാനം॥ ११॥ ശി
തൊദാതൊപുപനകമതിന്ത്യം കിതി
കൃഷ്ടമഹാശ്വനാശ്വനം കലയതിന
മാനവാനവാനാശ്വീവാ॥ ദൈവകൃഷ്ടൈക
വിചരസി കൈവകൃഷ്ടി ബ്രഹ്മിഷ്ട
ഷ്ടൈവേതുട്രം സൃഷ്ടി സുലഭിവാവൈ
ലംനമൈസു॥ ११॥ ശ്രീനാമ കൃഷ്ടനമഃ
നകമം വാഭ്യകൃഷ്ടനം ॥ ११॥ പ്രബലി
മൈകദവി കൃഷ്ടൈവപവദൈവൈ
ന॥ അതുത്രാശ്വനദിഷ്ടിചരികൃഷ്ട
പവദൈവൈവൈവൈവൈവൈവൈ

ദേശഭൂമി മധ്യവ ശ്രീ പെരീ സ്തരികശിര
സംരന്ത മി നാമ ക്ഷി കീ ശ ॥ ചന്ദ്രകൂടയാ ക്കി
മപി കുശലം പാദയൊ ശ്ലവ ചാകെ ക്കാവ
മെലം കുന്ദ മഖി ദയാം കൂടയാ പൂനസി .

യൊ ॥ ൧൦ ॥ ന്നും ॥ ॥ കുഞ്ചുവല്ലൂരി

കുമാസ്തു യുഗവിധു മസ്തുലൊ പമസമുല്
സകൃഷ്ട ക്കാ ക്കി ക്കി ക്കു പ്കു നീ ക്കവ ലദസ്തു

നൊ ഭൂന ദയാ നി യൊ ॥ ചസ്തു പീച്ചു ഭൂന വ
സ്തു ക്കാ നി ഗു വി സ്തു ക്കി ക്കി ക്കി ക്കി ക്കി ക്കി

സ്തു ക്കൊ ക്കു കന മസ്തു ലാ ഗ്ര ധ ന പസ്തു ക്കാ ഗ്ര

സന പാരി മ ॥ ൧ ॥ ച സ്തു നീ ക്ക ച ല കുഞ്ചി

കൂട്ട ക്കവി പസ്തു ക്കാ ന വ വി ല ॥ സി നീ

സ സ്തു ക്ക സ്തു വി ക്ക ച സ്തു ലെ ക്കി സ്തു ക്കി സ്തു ക്കി

ലെ ക്കി സ്തു വി ക്കി സ്തു ॥ പസ്തു ഭൂ ന മ ന പ

സ്തു പ്കാ സ്തു സമു ദ സ്തു ക്കാ ഭി മ കി യൊ ॥ വസ്തു

പസ്തു ന ॥ വി ക്ക സ്തു ക്കി സ്തു നൊ പ മ ന ഗ

0
தூமபவாவநநநவியமமொ||௮||உய்யவ்வந
வகடுபகெகவலிதிகுரபநயமவிநயம
மயங்குரபநநநவகூபகணுசலிநெபக
கமதிவிவவல||ருபயுகநமமயவலம்
கம்பிகபரபஸையுபரிபரவலியு
பகெவலுகநெநபநபயுககொப
வொநநநநநநந||நய||நநகிவயஸ்யந
பகி கிந்கி நிலவகிநநுநவஜிநந
கெநகிநீயஜநநகிவயஜபகிபி
கிநீயஜநபிகிவய||நகிவஜநநந
பகிபரவநகிநகிவஸ்யுஸ்யநம்
வகெநகிநநவிபகிநநஜகி
வகிபரநநபரந||௭||கிந்கிநீய
கநகிந்கிநநநகிநகிநீயந

ണീ പകെപൂർന്നു കർമ്മം നൃത്യകൃഷ്ണീയനുക
 മകാർക്കി കൈയെഴുതി വിശ്വമുഖം വാക്യരൂപം
 ശമലാർക്കി മാത്രമേയൂർക്കുവെകദലദ
 വനീദർക്കരജീകവികർക്കന്ദ്രാജ്ഞ
 വാക്യൈവജീകശ്വരവഃ || പഃ || കീവകൈ
 കവിജനാവരേഭവനവീവരേപദ
 സന്ദ്രാമഃഖൈസൈവകൈജ്ഞാപദന്ദ
 യാനസഖികൈവനീവലയവീസവഃ || ദീ
 വചാമിനവദൈവവൽവസുദൈവസു
 നകന്ദ്രാജ്ജീകശ്വരവീജ്ഞാശൈവ
 യൈശ്വര്യജനാവലംബസഖീസവമീഖ
 || ന || കുന്ദീനീവലയജ്ഞാദൈവരൂപദം
 ഭജാമികവസവദീജ്ഞാദൈവദൈവകും
 ഭീയാനശൈവജ്ഞാദൈവകൂർവമേവി

ദൈവം കുറേയൊന്നിനകം ശംഭുപുത്രൻ
കുമാരൻ മഹാശാസ്ത്രജ്ഞൻ ദൈവവിഗ്രഹം
നാശനശ്ശം ദയാതരമവാശുമാം ॥ ൧൦ ॥ കു
കുപദൈവതികകുളഭൂതമഹാപ്രവാള
സദൃശപ്രദേശപ്രമോദമഹാപ്രമോ
ശൃംഗകുളയാമിശ്വരമൈമമ ॥ ഉള്ളവെക്കി
കുന്ദപ്രസാദമവശപ്രപന്നജനവകുലത്തി
പ്രമോദമഖിവിപ്രവർണ്ണവിധികപ്രസാ
മകന്ദശ്വരനിയെ ॥ ൧൧ ॥ മഹാഭദ്രസുരശരീ
രകാന്തിസുകന്ദമദ്രുരികപദാനകണ്യാ
സകടകരൊന്നദൈവവിജ്ഞാനസാധി
കവിശാസനം ॥ വിനവീരയിഗഭീരയിരക
നസാരപ്രതികവചൈവമൃകന്ദൈവമീ
നഖകൃപാനസരൂപകമുദാനശീലനഖനം
മഖി ॥ ൧൨ ॥ യുക്തശീലനദൃഷ്ടവൈകൃത

പുഷ്പകൗശലവിജ്ഞാനീകരണൈകസ
 മനീഷ്യാകാരിശമദൃഷ്ടൈവദവചലീക
 വാശിഷ്ഠൈകസകൈലാശീദ്രാമ്രിയുഗ
 വിഷ്ണുവൈകരമന്യൂകീംപൃഷ്ഠീഷ്ഠപ
 വദീഷ്ഠമകുപനപുഷ്പദാഹീകജവൈ
 മദാ|| 11 || ദുർദ്ധ്വദാഹീപമർദ്ദദ്രു
 കവർമ്മൈനികസമാപ്യകംധർമ്മ
 മിവധർമ്മദാഹീശകകർമ്മംപ്രത്യുക്തിനിർ
 ദാ|| 12 || കർമ്മകരനിർമ്മൈകാഹീമി
 നാമവർമ്മധനീപകീംകർമ്മൈമനസി
 ശർമ്മദംവനഗുണൈർമ്മിമാലിനമഹീ
 ശൈരീഷ്ഠകണ്ഠൈരസമമണ്ണൈർവ
 ത്തികണ്ഠൈനാഹീകസമൃദ്ധസർവണ്ണവി
 ന്നവിമണ്ണൈർമ്മിഷ്ഠൈർഗണ്ണൈർവ
 ണ്ണൈർകണ്ഠൈർവനസമണ്ണൈർദീപി

கமணூரீ நம உ யுருவெவ ட்ணு யாச்சி
நம உணுநய மம து கிரணு வெறு நள கி
ணு வைய : || ஈடு || பர க்மி வெ ரூப ரிகா
கம் யா சூ ப ந மாக் கம நள செ வ
ந ப ர க்மி ந ம க ந க்மி க ர ம உ ம ந
க ம க ர நி டி ந் ப டு வெ வ : || ண க்மி ந
ம டி ம க ர க்ம் ந ண ஊ ந ம க்ம் ந யி க ந
ம க்ம் ம ர ம் கீ க்ம் ப ர ந ப ந ப ர க்ம் து
ப ர ஹ ண ந ர க்ம் டி வ் யி ம ப ர க்ம் ஊ ண
|| ஈ ரு || ப ர வ வ ர வ வ து ப ர வ வ ரு ந ம
ப ர வ வ ரு ந ணி க ந ம ம ம ர ம ர வ வ ர டி
ந ம ம ர வ வ ர டி ம ணி ம ர வ வ ரு ந ம ம ம லி
ப கை || க ர வ வ ர யி ம யி க ர வ வ ர க்மி ந
ம க ர வ வ ர ப ந ம டி ந ம ம ம டி ர வ வ ர

ഹരിദ്രവർഷം പരമദിവ്യവർഷം ശുഭശുഭിനീ
 റ്റു ॥ കന്ദകന്ദകി വരമന്ദവിസന്ദകി സുന്ദരവര
 നസന്ദവര ഹസ്തിനീകുടകന്ദവന്ദവലുപ
 മിതിദ്രവൃന്ദപദവിം മമ ॥ വിന്ദകെപൃന്ദ
 വിന്ദന്ദകുന്ദവിന്ദവന്ദവന്ദപരിമിതി
 ദിന്ദവിപൃകി മന്ദിന്ദകി വസുന്ദവന്ദ
 ലപന്ദവന്ദ ॥ റ്റു ॥ പകുടകുടകുടകുടകുടകുട
 നപരിന്ദകുടവന്ദവന്ദവന്ദവന്ദകുടകുട
 ണ്ദകുടകുടവന്ദകുടകുടകുടകുടകുടകുട
 പ്രമന്ദകുടകുടകുടകുടകുടകുടകുടകുടകുട
 വന്ദകുടകുടകുടകുടകുടകുടകുടകുടകുട
 മന്ദകുടകുടകുടകുടകുടകുടകുടകുടകുട
 വിന്ദകുടകുടകുടകുടകുടകുടകുടകുടകുട
 ശമന്ദകുടകുടകുടകുടകുടകുടകുടകുടകുട
 ദിവ്യകുടകുടകുടകുടകുടകുടകുടകുടകുട

ശയഃ॥ ശാക മദവസന്ധി കൃതമെമി ക.

ലി കൃതനവശയധി യാകതന്ദി

ശവസതവൈവചവസതകൈവിമ.

ഖശരകയെ॥ ൨൦॥ നൃപം॥ ॥ ധൃതീ

കാമകമദശിഷി നവനകം പുഷ്പകിയം

ശ്രോശ്രീയധർമ്മപത്രികിയശൃഭൈദന

വിനശൈലൈകൈപീശൈശ്ശൈ

ഃ॥ യജ്ഞവിഷ്ണുമദാജ്ഞാകൃത്യവ

പുനം യാകൃത്യന്ദീകൈനകംമെ

വിനശൃപമരൂമഖിലം കൃതം പ്രസി

ദൃശുമെ॥ ൨॥ നവകൃതപ്രകിപകൃതപ

കിഷ്ടദൈവനകനാശൃശൃകൃതീലാലാ

പലിനീഷ്ണവനവകൃതവൈകൃത

ഈകകവഃ॥ നവകൃതകമയുഖമണ്ഡലമ

വശ്രീപവസവകൃതീഷ്ടായകൃതീകൃതവ

ദവാനമകകൃതീകൃതീകൃതവനവന॥ ൨॥

ഖണ്ഡമുഖകലഹാരികാമവനകൊടികൃ
 പരസ്വപനം ശംഭുജ്യോതിരി ശങ്കരാഭരണ
 കാപ്രാപ്തോരഗഃ പ്രീണ യന്തം സാവേരി
 ഷ്ടസുകാരി കാ യജഗതാം ഖണ്ഡജലധീശ
 നം ക്വണ്ഡം ക്വണ്ഡകന്ദമല്ല മോപകിസമേമ
 ത്രം ക്ഷമസ്വ വിഖണ്ഡം ॥ ൩ ॥ ന ഷ്ടാദൃഷ്ടവിഖ
 ന്യഷ്ടപ്രദയൈ ദൃഷ്ടസ്വദാ വികൃതോ ഭ
 ഷ്ടഃ ക്ഷപമൈകദൃഷ്ടി ഭി നനിഷ്ടം കെ
 കിമച്ഛാപനം ശിഷ്ടാ ഭിഷ്ടപഷ്ടദൃഗ്
 വദാ ഭിഷ്ടാം ച നി വിഷ്ടവാൻ ലൃഷ്ടിം ക്ഷി
 ഷ്ടകന്ദാം കദൃദ്രവനീ യോ ഖണ്ഡിഷ്ട
 ഷ്ടവ ॥ ൩ ॥ ക്ഷാദൃഷ്ട പ്രച്ഛവ പന്ധ
 വിധി ന്വപ്തം ഖണ്ഡം മലിഷ്ടകൃ
 ത്രേദവദീ യപദൃഷ്ട ഗന്ധവന്ദനവിന്ദ
 ക്ഷിണ ॥ ജ്യാകാപന്ദനന്ദകാപവിധുന

ശ്യാശ്വപശൈശ്വീകംപുണ്യംമൈവി
കന്യാകൃത്യനു കമകകപ്യാദപ്യാദ
പി॥ ൫॥ വിശ്വോദകവിധൂകന്യാ
ലഹരിന്യാമം ജപ്യാന്യാദകംശ്യാ
ശ്യാകൃത്യകെഹിന്യാകശിപുംബ
വിജ്യാനിപ്രദംകല്യാണീമധി
ശീഷ്മാദന്യാകൃത്യംശ്യാമുദ്രം
ദധകന്യാനംപുണ്യപവാഹികൈമമദ
വാൻമൊദംപ്രദദീയകം॥ ൩॥
ന്യാജന്യാലമഹാപന്യാദന്യാലീ
ശ്യാമൈശ്യാശ്യാലന്യാമൈശ്യാ
കിമഹാന്യാമൊപകന്യാകൃത്യംസന്യാ
ശ്യാശ്യാകൃത്യംകന്യാജ്യാനിയെഗ്യാലം
കന്യാവിപ്രദദീജ്യാകിന്യാകെകി
മാനമഗ്യാനംകപ്യാദശ്യാപന്യാ

உறு உശസ്സு മുദ്ര നവ നി ക്വ ദി ച മതുജ
 ലം || ഭൂപ്ര ലംബ നമെ യി മെ സക നസാ ക്വ
 നു നു നാ ശൈ ഭവ ക്വ പാ ദ്വം ദ്വേ ദ്വ വസൈ
 വ നെ ദ ക്വ വ മൃ കെ ക്വ മെ ദ ദ്വീ ക്വ മ്മ മ ||
 || 1 || ഭൂ ക്വ ദ്വ മി ക്വ മി ക്വ പാ ക്വ ശാ സ ന ക്വ
 ദ്വ ക്വ നു നു പൂ ജ്ഞ ക്വ മ്മ ഞ മ നാ ക്വ ച ഭൂ
 ക്വ ച ക്വ ചി പ്ര മ ന യെ ന്ന മെ ലം ക്വ ദ്വീ ച
 ന നം || ശ്രോ ച്ചി മി ശ്ര വ ണ ദ്വ ക്വ ക്വ വ ക്വ
 ദ്വ മ ന ന്വീ ക്വ മ്മ ശ്ര ക്വ ദ്വ മെ ദ ക്വ ദ്വീ ക്വ
 ദ്വ ക്വ മെ ദ ക്വ സ ക്വ ല മെ ശ്വ ശ്വ ക്വ നാ ദ്വ
 മി നം || 1 || ക്വ ച്ചി മെ ദ ക്വ ല ശൈ വ ന
 ക്വ മി ക്വ പ കെ ശ്ര വ ക്വ ക്വ മ്മ ക്വ മ്മ ക്വ ക്വ
 ക്വ സ സ ല്ല മ ന ച ദ്വീ നീ ക്വ വ ക്വ ദ്വ മ ന ന്വീ
 കെ ന്വ ദ്വ ക്വ ക്വ || ചാ പ ക്വ ദ്വ ക്വ ന മെ വ മ

ശ്രീകൃഷ്ണകൊന്ദാശാസനം സുധാപിനശാഖി
 ദാമോദരകൈരവപുഷ്പകൈചിത്രകം
 മന്ദിരകാം 11 12 13 14 15 16 17 18 19 20 21 22 23 24 25 26 27 28 29 30 31 32 33 34 35 36 37 38 39 40 41 42 43 44 45 46 47 48 49 50 51 52 53 54 55 56 57 58 59 60 61 62 63 64 65 66 67 68 69 70 71 72 73 74 75 76 77 78 79 80 81 82 83 84 85 86 87 88 89 90 91 92 93 94 95 96 97 98 99 100 101 102 103 104 105 106 107 108 109 110 111 112 113 114 115 116 117 118 119 120 121 122 123 124 125 126 127 128 129 130 131 132 133 134 135 136 137 138 139 140 141 142 143 144 145 146 147 148 149 150 151 152 153 154 155 156 157 158 159 160 161 162 163 164 165 166 167 168 169 170 171 172 173 174 175 176 177 178 179 180 181 182 183 184 185 186 187 188 189 190 191 192 193 194 195 196 197 198 199 200 201 202 203 204 205 206 207 208 209 210 211 212 213 214 215 216 217 218 219 220 221 222 223 224 225 226 227 228 229 230 231 232 233 234 235 236 237 238 239 240 241 242 243 244 245 246 247 248 249 250 251 252 253 254 255 256 257 258 259 260 261 262 263 264 265 266 267 268 269 270 271 272 273 274 275 276 277 278 279 280 281 282 283 284 285 286 287 288 289 290 291 292 293 294 295 296 297 298 299 300 301 302 303 304 305 306 307 308 309 310 311 312 313 314 315 316 317 318 319 320 321 322 323 324 325 326 327 328 329 330 331 332 333 334 335 336 337 338 339 340 341 342 343 344 345 346 347 348 349 350 351 352 353 354 355 356 357 358 359 360 361 362 363 364 365 366 367 368 369 370 371 372 373 374 375 376 377 378 379 380 381 382 383 384 385 386 387 388 389 390 391 392 393 394 395 396 397 398 399 400 401 402 403 404 405 406 407 408 409 410 411 412 413 414 415 416 417 418 419 420 421 422 423 424 425 426 427 428 429 430 431 432 433 434 435 436 437 438 439 440 441 442 443 444 445 446 447 448 449 450 451 452 453 454 455 456 457 458 459 460 461 462 463 464 465 466 467 468 469 470 471 472 473 474 475 476 477 478 479 480 481 482 483 484 485 486 487 488 489 490 491 492 493 494 495 496 497 498 499 500 501 502 503 504 505 506 507 508 509 510 511 512 513 514 515 516 517 518 519 520 521 522 523 524 525 526 527 528 529 530 531 532 533 534 535 536 537 538 539 540 541 542 543 544 545 546 547 548 549 550 551 552 553 554 555 556 557 558 559 560 561 562 563 564 565 566 567 568 569 570 571 572 573 574 575 576 577 578 579 580 581 582 583 584 585 586 587 588 589 590 591 592 593 594 595 596 597 598 599 600 601 602 603 604 605 606 607 608 609 610 611 612 613 614 615 616 617 618 619 620 621 622 623 624 625 626 627 628 629 630 631 632 633 634 635 636 637 638 639 640 641 642 643 644 645 646 647 648 649 650 651 652 653 654 655 656 657 658 659 660 661 662 663 664 665 666 667 668 669 670 671 672 673 674 675 676 677 678 679 680 681 682 683 684 685 686 687 688 689 690 691 692 693 694 695 696 697 698 699 700 701 702 703 704 705 706 707 708 709 710 711 712 713 714 715 716 717 718 719 720 721 722 723 724 725 726 727 728 729 730 731 732 733 734 735 736 737 738 739 740 741 742 743 744 745 746 747 748 749 750 751 752 753 754 755 756 757 758 759 760 761 762 763 764 765 766 767 768 769 770 771 772 773 774 775 776 777 778 779 780 781 782 783 784 785 786 787 788 789 790 791 792 793 794 795 796 797 798 799 800 801 802 803 804 805 806 807 808 809 810 811 812 813 814 815 816 817 818 819 820 821 822 823 824 825 826 827 828 829 830 831 832 833 834 835 836 837 838 839 840 841 842 843 844 845 846 847 848 849 850 851 852 853 854 855 856 857 858 859 860 861 862 863 864 865 866 867 868 869 870 871 872 873 874 875 876 877 878 879 880 881 882 883 884 885 886 887 888 889 890 891 892 893 894 895 896 897 898 899 900 901 902 903 904 905 906 907 908 909 910 911 912 913 914 915 916 917 918 919 920 921 922 923 924 925 926 927 928 929 930 931 932 933 934 935 936 937 938 939 940 941 942 943 944 945 946 947 948 949 950 951 952 953 954 955 956 957 958 959 960 961 962 963 964 965 966 967 968 969 970 971 972 973 974 975 976 977 978 979 980 981 982 983 984 985 986 987 988 989 990 991 992 993 994 995 996 997 998 999 1000

കം ക്വം ചൈകസിമെവസകമരിശം വ
ദെമുടദെഹിമെമുഷ്ടകദീഷികമധ
രീനവനസ്യസ്വദദുകവെദികരീം
॥ १० ॥ ക്വന്ദുദൃകവനിനശിലഹരീ
വിദ്രാകിദദ്രുലകവികൈപാഷിക
വീകദിണ്ടാചലകലവഞ്ചിക്ഷമവല്ല
ദംചൈയഷ്ടകീചനന്ദനവിദധഗദീ
നദ്രുലകദ്രുഷ്ടികല്പമിശ്രകദനംവി
യുലകുതുകംവിശ്രുവൈമൈകദീ
॥ ११ ॥ ചന്ദ്രകല്പകീചന്ദ്രനധനമഹിസ്വ
സ്വമലകുടകീകനദന്ദികചന്ദ്രിക
വദനപുണ്ണദൈസ്വകുടകവീം ॥ १२ ॥
കൃത്യധികമംസിപുടകുടകലംകു
കംകദൈന്ദ്രിദൈകുഷ്കന്ദുചന്ദ്രക
ചകൈനധഗദ്രുസ്വനദദിസ്വസൈക
॥ १३ ॥ १३ ॥ १३ ॥ १३ ॥ १३ ॥

ഗമനം ശ്യാദൈവമൊദ്രവയിം || ൨൦ || ൧൦൦ ||

||

||

വഞ്ചി ക്ഷ്യാനമസേക്ഷിമീ പബസമിശ്രൈ ബക
 ദം ശ്രീദ്രഖീ ക്ഷ്യാനാജശിവച മബൈവിവ
 മികാ ക്ക ക്ക ശ്രീകവൈജ്യായകാ || ശ്രീക
 ശ്യാമശ്യാപാമൃകപ്രകി ശ്യാകാമദശ്യാകജ്യാ
 കി ഷ്യാംനാശിശ്യാകവശ്യാം ഷ്യാനാശിവ
 മിനാദശ്യാദദ്രാശ്യാശ്യാ || ൧൦ || ൧൦ || ശ്യാമശ്യാ

