

ପ୍ରଥମ-ଅକ୍ଷର

প্রাপ্তিস্থান

ইণ্ডিয়ান প্রেস—এলাহাবাদ

ইণ্ডিয়ান পাব্লিশিং হাউস, ২২ কর্ণওয়ালিস স্ট্রীট, কলিকাতা ।

এলাহাবাদ, ইণ্ডিয়ান প্রেস হইতে শ্রীঅপূর্বকৃষ্ণ বসু দ্বারা
মুদ্রিত ও প্রকাশিত ।

ପ୍ରହ-ନକ୍ଷତ୍ର



ଶ୍ରୀଜଗଦାନନ୍ଦ ରାୟ-ପ୍ରଣୀତ

ପ୍ରକାଶକ

ଇଣ୍ଡିୟାନ୍ ପ୍ରେସ୍

ଏଲାହାବାଦ

୧୯୧୫

[ସର୍ବ ସ୍ୱତ୍ୱ ରକ୍ଷିତ]

[ମୂଲ୍ୟ ୧।୦ ଏକ ଟାକା ଚାରି ଅନା]

যাদব,

যখন বইখানি লেখা হইতেছিল, তখন কতক অংশ পড়িয়া আশ্রম-বালকদের শুনাইয়াছিলাম ; ইহাতে তুমিই বেশি আনন্দ পাইয়াছিলে । যখন তুমি রোগ-শয্যায় শয়ান, বই ছাপা হইল কিনা, তখনো সন্ধান লইয়াছিলে । এখন তুমি পরলোকে ; বড়ই আক্ষেপ হইতেছে, ছাপা বই তোমার হাতে দিতে পারিলাম না । তাই আজ এখানি তোমার নামে উৎসর্গ করিলাম ।

তোমার মশাই

নিবেদন

বিজ্ঞ পাঠক দুই-চারি পৃষ্ঠা উল্টাইলেই বুঝিবেন, পুস্তকখানি তাঁহাদের জন্য লেখা হয় নাই। অল্প বয়সে জ্যোতিষের গল্পে বড়ই আনন্দ পাইতাম, ইচ্ছা হইত সম-বয়স্ক দুইচারি জন ছেলেকে ডাকিয়া জ্যোতিষের গল্প বলি ; কিন্তু তখন ইহা হইয়া উঠে নাই। বাল্যের সেই সাধটি প্রোঢ় বয়সে পূর্ণ করিবার চেষ্টা করিয়াছি। তাই ভাবিতেছি, ছেলেদের মনের মত করিয়া বইখানি লিখিতে পারিলাম কি না।

ছেলেদের জন্য জ্যোতিষের বই লিখিতেছি জানিয়া আমেরিকার ফ্লাগ্‌স্টফ্‌ মানমন্দিরের ভুবনবিখ্যাত জ্যোতিষী লাওয়েল্‌ সাহেব বড় দূরবীণে উঠানো গ্রহ-নক্ষত্রের অনেক-গুলি ছবি পাঠাইয়াছিলেন। সেই ছবিরই কতকগুলি পুস্তকে স্থান পাইয়াছে। এই সুযোগে লাওয়েল্‌ সাহেবকে আন্তরিক কৃতজ্ঞতা জানাইতেছি।

ব্রহ্মচর্যাশ্রম,
শান্তিনিকেতন ।
আশ্বিন, ১৩২২

শ্রীজগদানন্দ রায় ।

সূচী

বিষয়	পত্রাক
আমাদের পৃথিবী	১
গ্রহ-উপগ্রহ	১৫
সূর্য	২১
সূর্যের কলঙ্ক	২৮
সূর্যের গ্রহণ	৩৪
সূর্যের বর্ণমণ্ডল	৪৪
সূর্যের ছটামণ্ডল	৪৭
সূর্যের আলোক ও তাপ	৫১
মহাগ্রনয়	৫৫
চাঁদ	৫৮
চাঁদের আগ্নেয় পর্বত	৬৪
চাঁদের উপরকার অবস্থা	৭১
চাঁদের কলঙ্ক	৭৪
চাঁদের কলা	৭৭
চাঁদের গ্রহণ	৮২
চাঁদে মানুষ আছে কি ?	৮৬
চাঁদের দিবারাত্রি	৮৮
চাঁদের মৃত্যু	৯১
পৃথিবীর মৃত্যুভয়	৯৪
সূর্যের ছোট গ্রহ	৯৫
• বুধ	৯৬
• শুক্র	১০৫

							পৃষ্ঠা
মকল	১১
মকলের চাঁদ	১২
মুখের বড় গ্রহ	১৫
গ্রহকপিকা	১২
বৃহস্পতি	১৩
বৃহস্পতির চাঁদ	১৩
শনি	১৪
শনির চক্র	১৪
শনির চাঁদ	১৪
ইউরেনাস্	১৫
নেপচুন্	১৫
ধুমকেতু	১৬
হ্যালির ধুমকেতু	১৭
ধুমকেতুর আকৃতি-প্রকৃতি	১৬
উকাপিও	১৮
নক্ষত্র	১৯
নক্ষত্রদের সংখ্যা	২০
নক্ষত্রদের দূরত্ব	২০
নক্ষত্রদের অবস্থা	২০
যমক নক্ষত্র	২১
নক্ষত্রদের আলো বাড়ে কমে কেন ?	২১
নক্ষত্রদের জন্ম	২১
নীহারিকা	২২
নৃত্য-সঙ্গতের উৎপত্তি	২২
নক্ষত্র চেমা	২৩
আমাদের জ্যোতিষ	২৩



গ্রহ-নক্ষত্র

আমাদের পৃথিবী

জ্যোতিষীরা বলেন, আকাশে যে হাজার হাজার ছোট-বড় নক্ষত্র আছে, আমাদের পৃথিবী তাহাদেরি মত একটি। সূর্য্য এবং বড় বড় নক্ষত্র যেমন সর্বদাই গরম থাকিয়া জলিতেছে, পৃথিবী অবশ্যই সে-প্রকার জলিতেছে না। ইহার ভিতর গরম থাকিলেও উপর বেশ ঠাণ্ডা হইয়া গিয়াছে। সূর্য্যের আলো আসিয়া পৃথিবীতে পড়িলে, পৃথিবী সেই আলোতে আলোকিত হয়। পৃথিবী ছাড়িয়া যদি তোমরা চাঁদে বা নিকটের কোনো নক্ষত্রে গিয়া দাঁড়াইতে পার, তবে সেখান হইতে সূর্য্যের আলোকে আলোকিত এই পৃথিবীকে চাঁদের মত উজ্জ্বল দেখিবে।

এখন জিজ্ঞাসা করিতে পার, যে প্রকাণ্ড পৃথিবীর উপরে আমরা বাস করিতেছি, তাহার আকার কিরকম ?

খোলা মাঠের মাঝে দাঁড়াইয়া চারিদিকে তাকাইলে মনে হয়, যেন পৃথিবীটা আমাদের ফুটবলখেলার মাঠের মত সমতল। প্রকৃত ব্যাপার কিন্তু তাহা নয়। পৃথিবী কখনই ফুটবলের মাঠের মত সমতল নয়,— ইহা ফুটবলেরই মত গোল।

গ্রহ-নক্ষত্র

মনে কর, একটা বড় টেবিলের উপরে দুইটি পিপীলিকা মিষ্টানের খোঁজে ঘুরিয়া বেড়াইতেছে। টেবিল সমতল, এদিকের পিপীলিকা

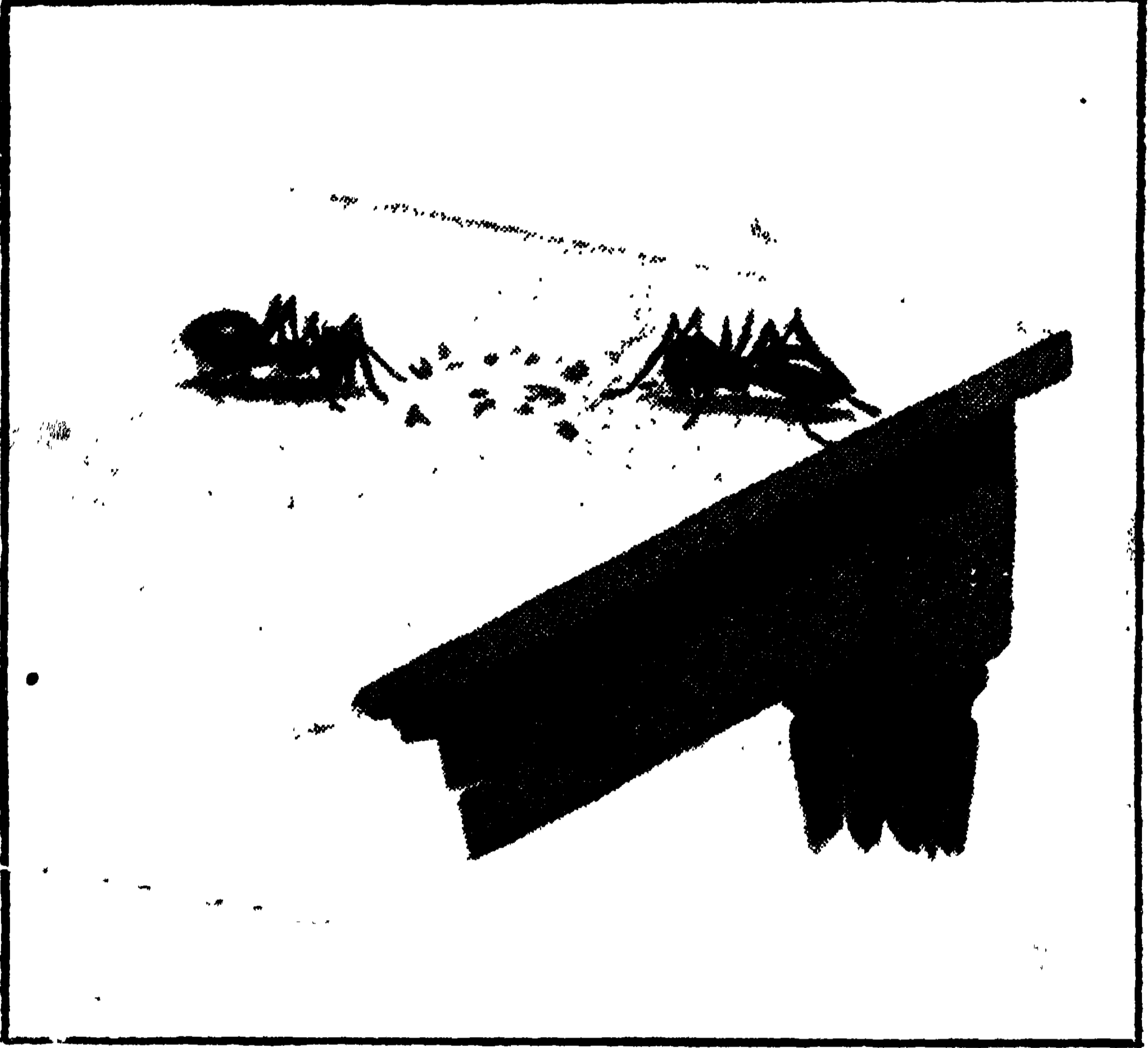

টেবিলের উপরে দুইটি পিপীলিকা মিষ্টানের খোঁজে ঘুরিয়া বেড়াইতেছে

ওদিকের পিপীলিকাকে দেখিতে পাইবে না কি?—নিশ্চয়ই দেখিতে পাইবে।

এখন মনে করা যাউক, যেন একটা ফুটবল সূতা দিয়া ঝুলাইয়া রাখা গিয়াছে এবং তাহার উপরে দুইটা পিপীলিকা ছাড়িয়া দেওয়া হইয়াছে। পর পৃষ্ঠার ছবিটি দেখিলেই বুঝিতে পারিবে, দুইটি পিপীলিকা একই বলের উপরে আছে, কিন্তু কেহ কাহাকেও দেখিতে পাইতেছে না।

আবার মনে কর, যেন নীচেকার পিপীলিকা উপরের পিপীলিকার সহিত দেখা করিতে উপর দিকে উঠিতে আরম্ভ করিয়াছে ! এখানে

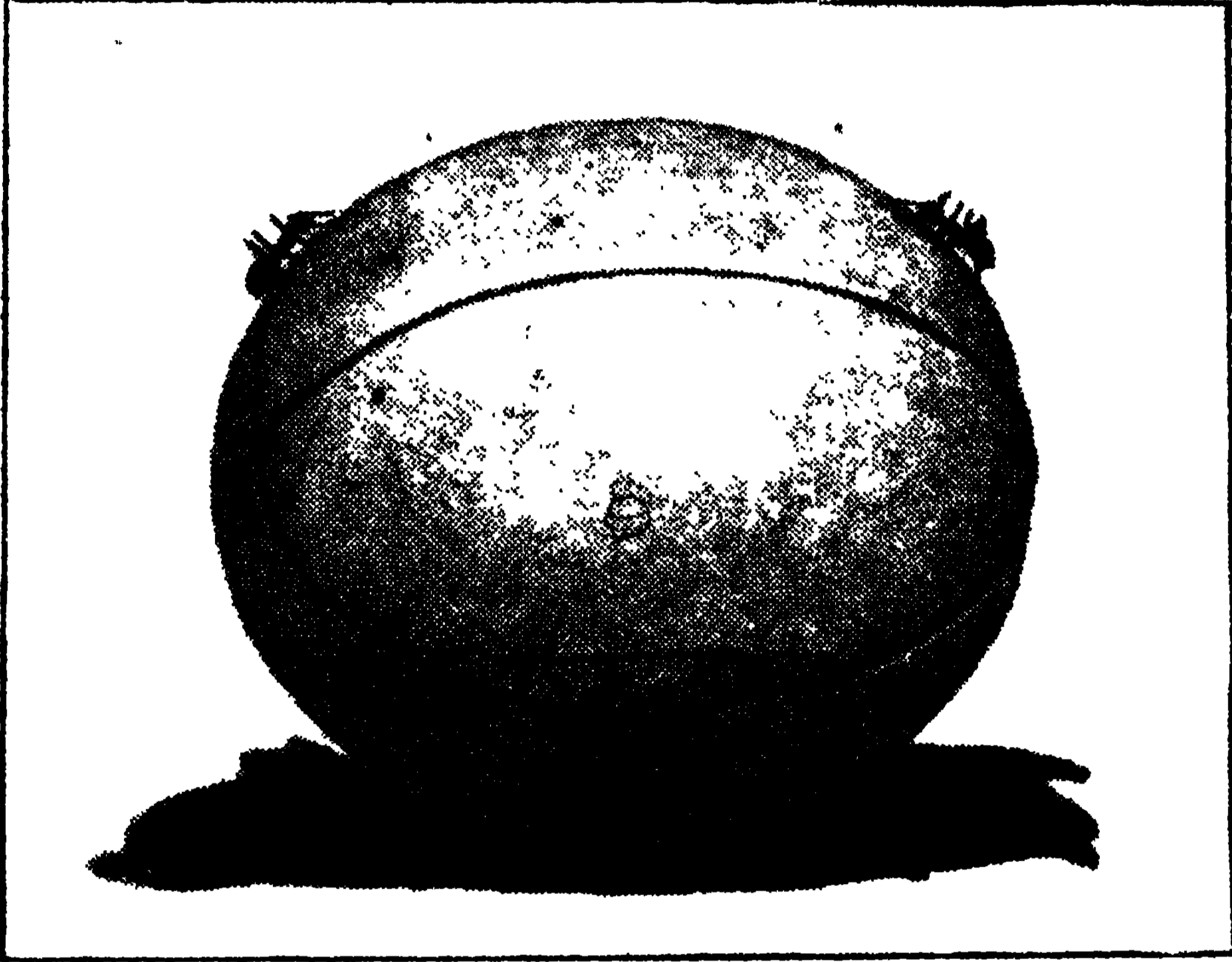

ফুটবলের উপরে দুইটি পিপীলিকা

অবশ্যই দুইএরই দেখা-শুনা হইবে ; কিন্তু হঠাৎ হইবে না । উপরের পিপীলিকাটি প্রথমে নীচের পিপীলিকার সেই লম্বা লম্বা গুঁয়ো ছুটি দেখিতে পাইবে । তার পরে তাহার দেহের সর্বাংশই দেখিতে পাইবে ।

যে-সকল সাঁকোর উপরকার রাস্তা হাতীর পিঠের মত ঢালু, তাহাতেও ঠিক আগেকার মত ব্যাপার দেখা যায় ।

মনে কর, একটি লোক এই রকম একটা সাঁকোর একপ্রান্তে দাঁড়াইয়া আছে এবং অপরপ্রান্ত হইতে একটা গাড়ী সাঁকোর উপরে আসিতেছে । লোকটি প্রথমে গাড়ীখানা দেখিতে পাইবে না । কারণ, সাঁকোর ঢালু অংশ দৃষ্টি আটকাইয়া দিবে । ইহার পরে গাড়ী

সাঁকোর উপর অগ্রসর হইতে থাকিলে, প্রথমে গাড়োরানের পাগড়ীটা তার পরে গাড়ীর ছাদ এবং সকলের শেষে গাড়ী, গরু ও চাকা নজরে পড়িবে।

তোমরা যদি কলিকাতায় ভাগীরথীর উপরকার হাওড়ার পুল দেখিয়া থাক, তবে ঐ কথাগুলি বেশ বুঝিবে। এই পুলের উপরকার রাস্তা হাতীর পিঠের মতই ঢালু। কলিকাতার দিকের রাস্তায় দাঁড়াইয়া যদি হাওড়া ষ্টেশনের গাড়ীগুলো কি রকমে আসিতেছে দেখ, তবে প্রথমে গাড়ীগুলোকে দেখিতেই পাইবে না। তার পরে সেগুলি ক্রমে অগ্রসর হইতে থাকিলে, একএকটু করিয়া শেষে তাহাদের সর্বাঙ্গ দেখিতে পাইবে।

আমাদের পৃথিবী যে হাতীর পিঠের মত সত্যই ঢালু, তাহা ঐ-প্রকার পরীক্ষাতেই স্পষ্ট বুঝা গিয়াছে।

সহরের মধ্যে বা অপর স্থলভাগে এই পরীক্ষা করা যায় না, কারণ ঘর-বাড়ী পাহাড়-পর্বত সম্মুখে দাঁড়াইয়া পরীক্ষার ব্যাঘাত জন্মাইয়া দেয়। সমুদ্রই এই পরীক্ষার উপযুক্ত স্থান। সেখানে ঘর-বাড়ী নাই, পাহাড়-পর্বত প্রায়ই দেখা যায় না; বৃহৎ জলরাশি চারিদিকে ধু ধু করে। জাহাজে চড়িয়া যখন সমুদ্রের উপর দিয়া যাওয়া যায়, তখন খুব দূরের জাহাজগুলিকে দেখা যায় না। পৃথিবীর উপরটা হাতীর পিঠের মত ঢালু, তাই ঐ ঢালু অংশ মাঝে দাঁড়াইয়া থাকিয়া দূরের জাহাজ-গুলিকে আড়াল দিয়া রাখে। তার পরে সেগুলি যতই নিকটে আসিতে থাকে, একে একে তাহাদের সকল অংশই নজরে পড়ে। প্রথমে জাহাজের চোঙ কিংবা মাস্তুল দেখা যায়, তার পরে জাহাজের কাম্বুয়া ইত্যাদি এবং সকলের শেষে তাহাদের ডলাটা নজরে পড়ে।

কুটুবলের পরীক্ষাতেও আমরা উহাই দেখিয়াছিলাম। নীচের পিনীলিকা যখন উপরের পিনীলিকার সহিত দেখা করিতে চলিয়াছিল,



একটি ছোট নদী । তাহার উপরে একটি সাকো । সাকোর এক প্রান্ত হইতে একটি লোক ও অপর প্রান্ত হইতে
একখানি গাড়ী সাকোর উপরে আগিতেছে

তখন তাহাদের মধ্যে হঠাৎ দেখা-শুনা হয় নাই। প্রথমে তাহার ওঁরো দেখা গিয়াছিল, তার পরে আরো অগ্রসর হইলে তাহার পা-গুলি-পর্যন্ত ক্রমে ক্রমে দেখা গিয়াছিল। সাঁকোর উপর দিয়া গাড়ী আসার উদাহরণেও আমরা ঐ রকমটাই দেখিয়াছিলাম। গাড়ীর সকল অংশ একেবারে দেখা যায় নাই; প্রথমে গাড়োয়ান, তার পরে গাড়ীর ছাদ, তার পরে গরুর মাথা এবং শেষে গাড়ীর সকল অংশ দেখা গিয়াছিল। খোলা সমুদ্রের উপর দিয়া জাহাজের যাওয়া-আসাতেও ঐ প্রকার দেখা গেল। কাজেই স্বীকার করিতে হইতেছে, আমাদের পৃথিবীটা ফুটবলের মত ঢালু।

দু'চার মাইল জমিতে এই ঢাল বুঝা যায় না; সমুদ্রের মাঝে জাহাজের উপরে দাঁড়াইয়া যখন অনেক দূরের জাহাজকে আসিতে দেখা যায়, তখনি উহা জানা যায়।

ফুটবলের বেড় মাপিলে তাহা নেড় ফিট্ বা দুই ফিটের অধিক হয় না; কিন্তু পৃথিবীর বেড় প্রায় পঁচিশ হাজার মাইল এবং মাটির ভিতর দিয়া মাঝখানটা মাপিলে প্রায় চারি হাজার মাইল হইয়া দাঁড়ায়। আমাদের পৃথিবীকে ফুটবলের সঙ্গে তুলনা করা গেল বটে, কিন্তু এই ফুটবলটি যে কত বড় তাহা অনায়াসে অনুমান করা যাইতে পারে। তার উপরে আবার পণ্ডিতেরা বলেন, বিনা সূতায় ফুটবলকে আকাশে ঝুলাইয়া রাখিলে যেমন হয়, আমাদের গোলাকার বৃহৎ পৃথিবীটি ঠিক সেই-রকম আকাশে বিনা সূতায় ঝুলিয়া দোড়াদোড়ি করিতেছে। আমরা পৃথিবীর উপরকার ক্ষুদ্র প্রাণী, কাজেই আমরাও পৃথিবীর ঝড়ে চাপিয়া ছুটিয়া চলিয়াছি।

তোমরা হয় ত ভাবিতেছ, পৃথিবী যে সত্যই চলিতেছে তাহার প্রমাণ কোথায়?—ইহার প্রমাণ আছে। গাড়ী, নৌকা বা ষ্টীমারে চাপিয়া চলিবার সময়ে চাকার শব্দে, জলের শব্দে এবং তাহার হেলা-দোলাতে

গ্রহ-নক্ষত্র

আমরা বুঝতে পারি, যে আমরা চলিরাছি। পৃথিবী চলিবার সময়ে সে-প্রকার কাঁপুনি নেয় না, হেলে না, দোলে না এবং শব্দও করে না; কাজেই আমরা পৃথিবীতে চাপিয়া চলিয়াও বুঝতে পারি না যে, আমরা চলিতেছি। মহাসমুদ্রের মাঝে যদি এমন একখানি ষ্টীমারে চড়িয়া যাওয়া যায় যে, ষাহার কলের বন্বনানি নাই, হেলা-দোলা নাই, তাহা হইলে যেমন আমরা বুঝতে পারি না যে, ষ্টীমার চলিতেছে কি দাঁড়াইয়া আছে, তেমনি নিঃশব্দ অচঞ্চল পৃথিবীর উপরে চড়িয়া দৌড়াদৌড়ি করিয়াও আমরা তাহার চলা বুঝতে পারি না। এই কথাটা খুব অদ্ভুত, কিন্তু অদ্ভুত হইলেও সম্পূর্ণ সত্য।

প্রাতে বিছানা ছাড়িয়া উঠিলেই আমরা সূর্য্যকে পূর্বদিকে আকাশের গায়ে দেখিতে পাই। তার পরে যত বেলা বাড়িতে থাকে, সূর্য্য তত আকাশের উপরে উঠিতে থাকে; শেষে বারোটোর পরে পশ্চিমে হেলিয়া সন্ধ্যার সময়ে পশ্চিম আকাশে সূর্য্য অস্ত যায়। রাত্ৰিতেও দেখা যায়, চাঁদও সেই রকম করে। চাঁদ যেখানেই থাকুক, এক-একটু করিয়া পশ্চিম দিকেই চলিতে থাকে এবং শেষে পশ্চিম আকাশে অস্ত যায়। কেবল চাঁদ নয়, রাত্ৰিতে যে-সকল ছোট-বড় নক্ষত্র আকাশে উদ্ভিত হয়, তাহারাও পূর্বদিক হইতে ধীরে ধীরে চলিয়া পশ্চিমে অস্ত যায়।

চন্দ্র, সূর্য্য এবং নক্ষত্রদের এই পূর্ব হইতে পশ্চিমে গিয়া অস্ত যাইবার কারণ আমরা বলিতে পার কি? পাখী যেমন আমাদের বাড়ীর পূর্বদিকের গাছ হইতে উড়িয়া মাথার উপর দিয়া চলে এবং শেষে পশ্চিম দিকের বটগাছে গিয়া বসে, চন্দ্র সূর্য্য এবং নক্ষত্রগুলি কি সেই রকমে আকাশের উপর দিয়া উড়িয়া চলে? ইহারা পূর্ব হইতে সত্যই যে পশ্চিমে চলিয়া অস্ত যায়, তাহা অস্বীকার করা যায় না, কারণ, ইহা আমরা নিজের চোখেই দেখিতে পাই। কিন্তু পশ্চিমেই বসেন,

আমাদের পৃথিবী

ঠিক উল্টা কথা ; ইহারা বলেন, সূর্য ও নক্ষত্রেরা আকাশে স্থির হইয়া দাঁড়াইয়া আছে ; আমাদের পৃথিবীই কেবল লাটুর মত ঘুরিয়া ঘুরিয়া এক গোলাকার পথে সূর্যের চারিদিকে ঘুরপাক খাইতেছে । ইহাতেই সূর্যের ও নক্ষত্রদের উদয়-অস্ত দেখা যায় ।

বোধ হয় এই কথাটা বুঝিলে না । আচ্ছা মনে কর, তুমি যেন সূর্য হইয়া এক জায়গায় স্থির হইয়া দাঁড়াইলে এবং তোমার বন্ধু ধরণীকে বলিলে, “আমার চারিদিকে ঘুরিয়া বেড়াও” । ধরণী তোমাকে ঘুরিয়া বেড়াইতে লাগিল । এখন যেন তুমি তাহাকে বলিলে, “উহঁঃ ! হ'ল না । তুমি নিজে ঘুরপাক খাও এবং সঙ্গে সঙ্গে আমার চারিদিকে ঘুরিয়া বেড়াও” । ধরণীর খুব ঘুর লাগিল বটে, কিন্তু মনে কর, যেন সে তোমার কথায় নিজে ঘুরপাক খাইতে খাইতে তোমার চারিদিকে ঘুরিতে লাগিল এবং তুমি মাঝে স্থির হইয়া দাঁড়াইয়া আগোদ দেখিতে লাগিলে ।

এই ঘুরপাক-খেলা হইতে বুঝা যাইতেছে যে, তুমি স্থির আছ, ধরণীই ঘুরিতেছে । পণ্ডিতেরা বলেন, পৃথিবীকে লইয়া আমাদের সূর্য মহাকাশে এই রকম একটা ঘুরপাক খেলা করে । সূর্য তোমার মত আকাশে স্থির হইয়া দাঁড়াইয়া থাকে এবং আমাদের পৃথিবী ধরণীর মত সূর্যের চারিদিকে ঘুরিয়া বেড়ায় । কেবল ঘুরিয়া বেড়ানো নয়, ধরণী যেমন নিজে ঘুরপাক খাইতে খাইতে তোমার চারিদিকে ঘুরিয়াছিল, আমাদের পৃথিবীও ঠিক সেই রকমেই নিজে ঘুরপাক খাইতে খাইতে সূর্যকে প্রদক্ষিণ করে ।

আর একটা উদাহরণ দেওয়া যাইতে পারে ।

মনে কর, যেন একটি পরিষ্কার টেবিলের মাঝে একটা ল্যাম্প রাখিয়া, সেই টেবিলের উপরেই একটা লাটু ঘুরানো যাইতেছে । এখন যদি এই লাটুকে ল্যাম্পের চারিদিকে চালাইয়া লওয়া হয়, তবে আমাদের সেই ঘুরপাক-খেলার ধরণীর মত লাটু নিজে ঘুরিতে ঘুরিতে ল্যাম্পের

চারিদিকে প্রদক্ষিণ করিতে থাকিবে। পণ্ডিতেরা বলেন, সূর্য্য ল্যাম্পের মত স্থির হইয়া আকাশে দাঁড়াইয়া আছে; আমাদের পৃথিবীটাই কেবল নিজে ঘুরপাক খাইতে খাইতে সূর্য্যের চারিদিকে দিবারাত্রি ঘুরিয়া মরিতেছে। ধরনী হয় ত এক মিনিটে তোমার চারিদিকে ঘুরিয়া আসিতে পারে, কিন্তু পৃথিবী এই রকমে সূর্য্যকে প্রদক্ষিণ করিতে তিনশত পঁয়ষট্টি দিন লয়।

পণ্ডিতেরা এ-সব কথা স্থির করিয়াছেন বটে, কিন্তু কি রকমে স্থির করিলেন, এখন তাহাই তোমাদিগকে বলিব।

আমরা যখন রেলের গাড়ীতে চড়িয়া কোনো স্থানে যাই, তখন পথের পাশের তারের বেড়া, টেলিগ্রাফের থাম ও গাছ-পালার দিকে তাকাইলে মনে করি, আমরা যে দিকে যাইতেছি, পথের ধারের ঐ জিনিসগুলি যেন ঠিক তাহার উল্টা দিকে ছুটিয়া চলিয়াছে। নৌকায় চড়িয়া যখন যাওয়া যায়, তখনো নদীর ধারের গাছ-পালা ঘর-বাড়ী ও ঘাটে বাধা নৌকাগুলিকেও ঐ রকম উল্টা দিকে চলিতে দেখা যায়। বলা বাহুল্য, ঘর-বাড়ী ও গাছ-পালা চলে না, চলি আমরাই। কিন্তু মনে হয়, যেন পথের পাশের সব জিনিসই ছুটিয়া চলিয়াছে।

পণ্ডিতেরা আমাদের চোখের এই ভুলটাকে দেখিয়া বলেন, আমরা যেমন রেলের গাড়ী বা নৌকায় চড়ি, আমরা সকলেই সেই প্রকারে পৃথিবীতে চড়িয়া বসিয়া আছি। কিন্তু পৃথিবী স্থির নাই, সে আমাদের ষাড়ে লইয়া লাটুর মত বন-বন করিয়া ক্রমাগত পশ্চিম হইতে পূর্ব দিকে ঘুরিতেছে। কাজেই সূর্য্য তারা প্রভৃতি যে-সকল জিনিস আকাশে স্থির হইয়া দাঁড়াইয়া আছে, তাহাদিগকে আমরা উল্টাদিকে অর্থাৎ পূর্ব হইতে পশ্চিম-দিকে চলিতে দেখি।

গাড়ী বা নৌকায় চড়িলে যাহা দেখিতে পাই, পৃথিবীর মত একটা প্রকাণ্ড গাড়ীতে চড়িলে যে, আমরা তাহাই দেখিতে পাইব, এ সম্বন্ধে

কোনো সন্দেহই হইতে পারে না। আমরা পূর্বে বলিয়াছি, গাড়ী বা নৌকা যখন ঝাঁকুনি না দিয়া নিঃশব্দে চলে, তখন চোখ বুজিয়া বসিয়া থাকিলে, চলিতেছি কি না তাহা আমরা বুঝিতে পারি না। জানালায় উঁকি দিলে যখন দেখা যায় যে, পথের পাশের গাছ-পালা বা নদীর ধারের ঘর-বাড়ী চলিতেছে, তখন এই সব দেখিয়াই ঠিক করিতে হয় যে, গাড়ী বা নৌকা চলিতেছে। পৃথিবী ঝাঁকুনি না দিয়া তাহার উপরকার মানুষ-গরু ঘর-বাড়ী ও পাহাড়-পর্বতকে বুকে লইয়া নিঃশব্দে লাটুর মত ঘুরিতেছে, কাজেই পৃথিবীর ঘোরা আমরা বুঝিতে পারি না। পথের ধারের গাছ-পালা স্থির আছে, কি চলিতেছে দেখিয়া যেমন আমরা গাড়ী চলিতেছে কি না বুঝিয়া লই, এখানেও তেমনি আকাশের চন্দ্র সূর্য ও নক্ষত্রেরা চলিতেছে কি না দেখিয়া, পৃথিবী চলিতেছে কি না বুঝিতে হয়। কিন্তু প্রতিদিনই সূর্য পূর্বে উদিত হইয়া পশ্চিমে অস্ত যাইতেছে এবং রাত্ৰিতেও নক্ষত্রেরা দলে দলে পূর্বে হইতে পশ্চিমে ডুবিতেছে। কাজেই স্বীকার করিতে হয় যে, আমাদের পৃথিবী পশ্চিম হইতে পূর্বপাকে লাটুর মত ঘুরিতেছে বলিয়াই, তাহাদিগকে আমরা পূর্বে হইতে পশ্চিম দিকে চলিতে দেখিতেছি।

সূর্যের উদয় হইলে দিন হয় এবং তাহা অস্ত গেলেই রাত্ৰি হয়। কাজেই সূর্য আমাদের দিন ও রাত্ৰির কারণ, এ কথা আমরা স্পষ্ট বুঝিতে পারি। পৃথিবী লাটুর মত ঘুরপাক খায় বলিয়াই যে, দিন-রাত্ৰি হয়, তাহা এখন বুঝা যাইবে।

মনে করা যাউক, যেন টেবিলের উপরে একটা ল্যাম্প জলিতেছে। এটা যেন আমাদের ছোট সূর্য। সূর্য যেমন আকাশের মাঝে দাঁড়াইয়া তাপ ও আলোক ছড়ায়, টেবিলের উপর দাঁড়াইয়া ল্যাম্পও চারিদিকে সেই প্রকারে তাপ ও আলোক ছড়াইতেছে।

তার পরে মনে করা বাউক, এই ল্যাম্পেরই পাশে একটা বড় রকমের লাটু, তার ছলের উপরে দাঁড়াইয়া বন্-বন্ করিয়া ঘুরিতেছে।

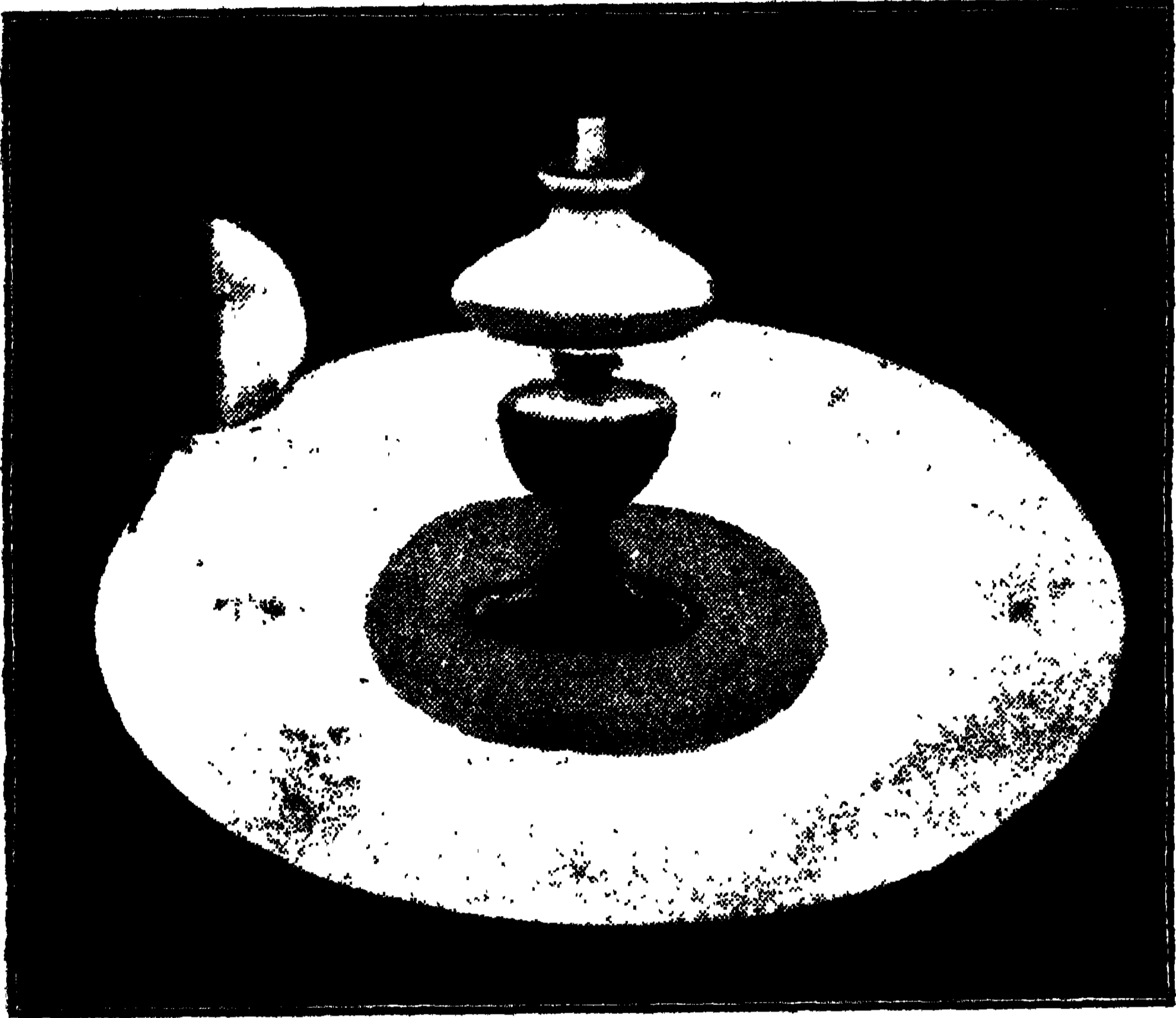

টেবিল-ল্যাম্প ও ঘূর্ণমান লাটু

এই লাটু, যেন আমাদের পৃথিবী। ইহারি উপরে যেন আমাদের জায়ভব এবং পৃথিবীর সব দেশ ও নদ-নদী পাহাড়-পর্বত সকলি রহিয়াছে। লাটু ও ঘূর্ণপাক খায়, পৃথিবীও ঘূর্ণপাক খায়, কাজেই লাটুকে পৃথিবী বলিয়া মনে করা ভুল হইল না।

এখন ছবির দিকে একবার তাকাইলেই তোমরা বুঝিতে পারিবে, লাটুর যে আধখানা ল্যাম্পের আলোর দিকে আছে, কেবল তাহাতেই আলো পড়িতেছে; পিছনের দিকটার একেবারে অন্ধকার। লাটু যদি

ক্রমাগত না ঘুরিরা স্থির হইয়া দাঁড়াইয়া থাকিত, তাহা হইলে চিরদিন ধরিয়া উহার এক অংশের উপরেই আলো পড়িত। কিন্তু লাটু স্থির নাই; কাজেই যে আধখানায় এখন আলো পড়িতেছে, একটু পরে তাহাই পিছনে গিয়া অন্ধকারে ডুবিতেছে এবং যাহা পিছনের অন্ধকারে ছিল, তাহা ল্যাম্পের সম্মুখে আসিয়া আলোকিত হইতেছে।

এখন লাটুর আলোর ঠিকাকে যদি দিন ধরা যায় এবং অন্ধকারে যাওয়ারকে রাত্রি বলা যায়, তাহা হইলে স্পষ্ট বুঝা যাইতেছে যে, লাটুর প্রত্যেক অংশ একবার দিন হইয়া একটু পরেই রাত্রি হইতেছে। আমাদের পৃথিবী একটা বড় লাটুর মত ঘুরপাক খাইতেছে এবং সূর্য মাঝখানে দাঁড়াইয়া একটা প্রকাণ্ড ল্যাম্পের মত আলো দিতেছে। কাজেই পৃথিবীর প্রত্যেক অংশ একবার আলোকিত হইয়া যে, পরে অন্ধকারে ডুবিতেছে, তাহা সহজে বুঝা যায় না কি? ঠিক এই রকমেই দিনের পর রাত্রি এবং রাত্রির পর দিন চিরকাল ধরিয়া পৃথিবীতে চলিয়া আসিতেছে। পৃথিবী একবার ঘুরপাক দিতে চব্বিশ ঘণ্টা সময় লয়। এই জন্য আমাদের দিনরাত্রির পরিমাণ চব্বিশ ঘণ্টা।

ছবিতে লাটু তাহার ছলের উপরে ঠিক সোজা হইয়া ঘুরিতেছে না; পৃথিবীও তাহার মেরুদণ্ডের উপরে ঠিক সোজা হইয়া ঘুরে না। আমাদের খেলার লাটু যখন কখনো কখনো ঘাড় বাকাইয়া ঘুরে, পৃথিবী ঠিক সেই-রকমই ঘাড় বাকাইয়া ঘুরপাক খায়। গ্রীষ্মকালের দিন যে কিরূপ দীর্ঘ এবং শীতকালের রাত্রি যে কত বড়, তাহা তোমরা নিশ্চয়ই দেখিয়াছ। পৃথিবী তাহার মেরুদণ্ডের উপরে ঝুঁকিয়া ঘুরপাক খায় বলিয়াই, দিন-রাত্রির পরিমাণের এই-রকম কমিকেশি হয়। তা ছাড়া, পৃথিবীর উত্তর ও দক্ষিণ মেরুর যে ছয় মাস দিন ও ছয় মাস রাত্রির কথা তোমরা গল্পে শুনিয়াছ, তাহাও পৃথিবী ঘাড় বাকাইয়া ঘুরে বলিয়া হয়।

পৃথিবীর মেরুদণ্ড কতটা বাঁকিয়া থাকে, তোগাদের স্কুলের একটা গ্লোব দেখিয়েই তাহা বুঝিবে। আমরা এখানে সেই গ্লোব লইয়াই ছুখানা ছবি দিলাম।

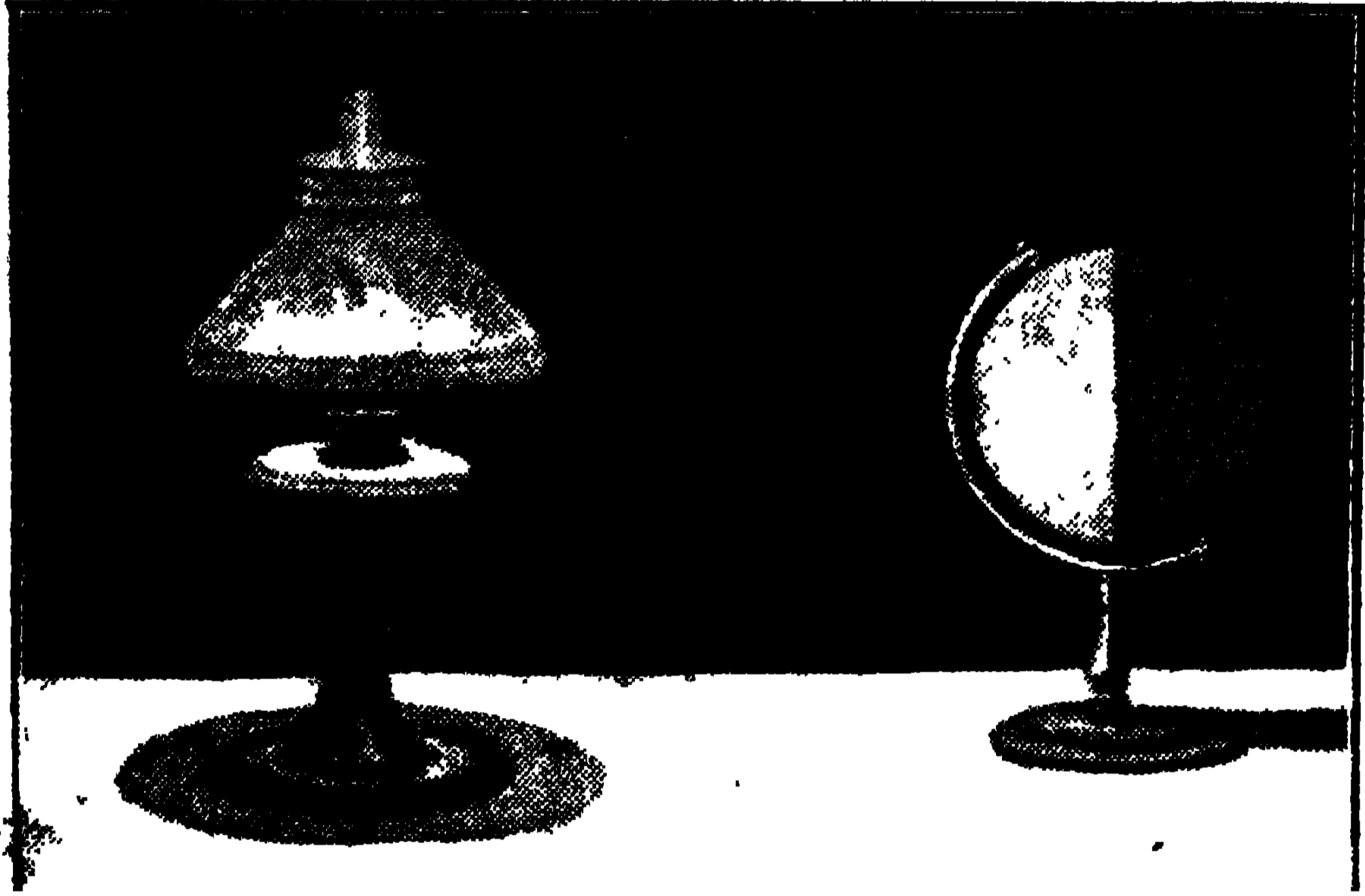

ল্যাম্প ও গ্লোব — ১ম চিত্র

প্রথম ছবিখানিতে একটি ল্যাম্প্ জ্বলিতেছে এবং ল্যাম্পের পাশে গ্লোব্ রহিয়াছে। ল্যাম্প্ যেন সূর্য্য এবং গ্লোব্ যেন তোগাদের পৃথিবী। গ্লোব্ পৃথিবীরই মত মেরুদণ্ড বাঁকাইয়া আছে বলিয়া, ল্যাম্পের আলো উহার উপরের মেরু-প্রদেশকে আচ্ছন্ন করিয়া রহিয়াছে। এখন যদি তোগরা গ্লোব্‌টিকে বন্-বন্ করিয়া ঘুরাইতে থাক, তাহা হইলে দেখিবে, ঘুরপাক খাওয়ার সময়ে উহার উপরকার মেরু প্রদেশ কখনই অন্ধকারের মধ্যে যাইবে না। পৃথিবী যখন এই-রকম অবস্থায় দাঁড়াইয়া ঘুরপাক খায়, তখন তাহারো উত্তর মেরুতে রাত্রির অন্ধকার আসে না। একত্র সেখানে বহুকাল রাত্রি হয় না।

দ্বিতীয় চিত্রে দেখিতে পাইবে, গ্লোবের উপর ল্যাম্পের মেরুতে অন্ধকার আসিয়া পড়িয়াছে। পৃথিবী যখন এই-রকম অবস্থায় আসিয়া

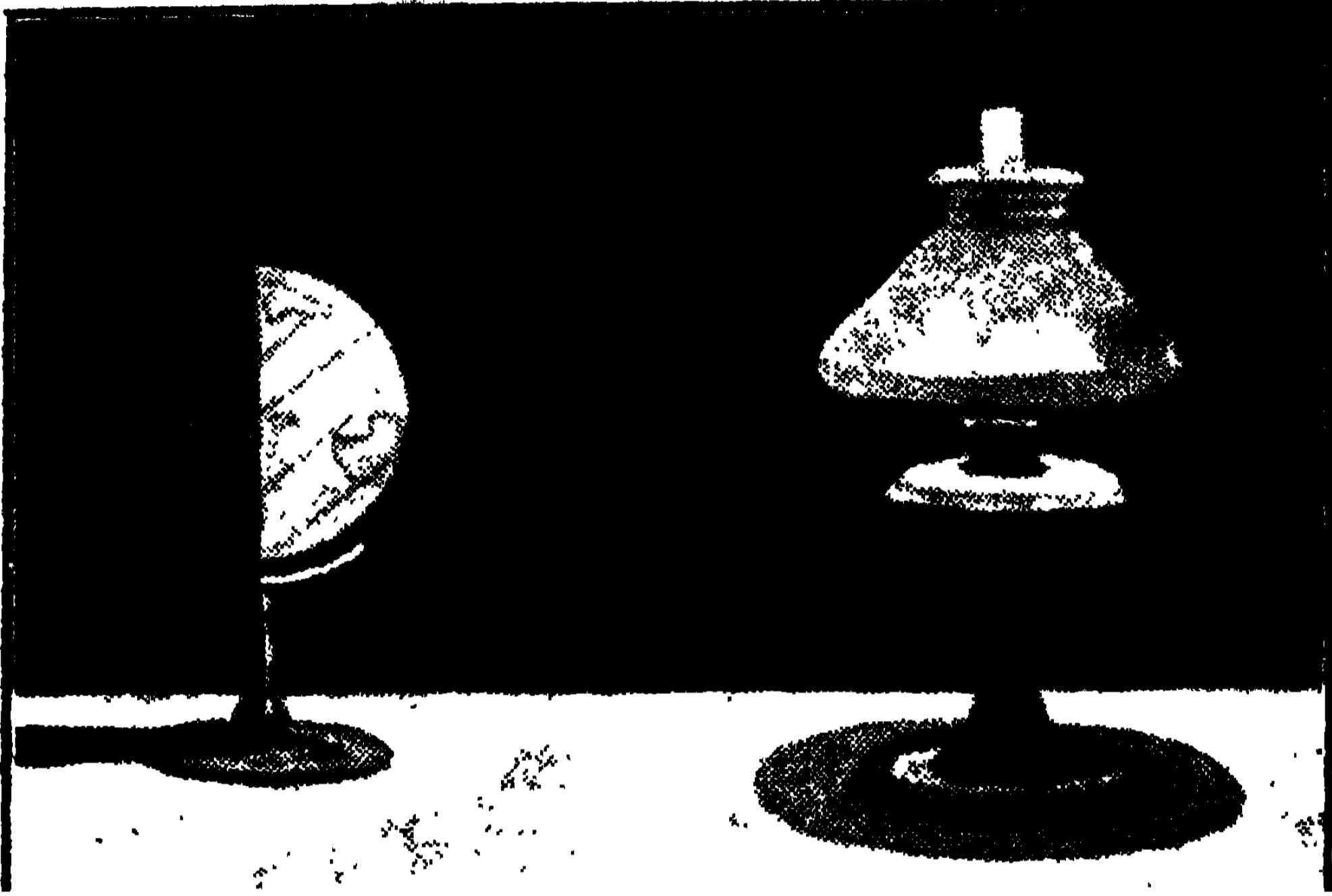

ল্যাম্প এবং গ্লোব—২য় চিত্র

দাঁড়ান তখন তাহারো উত্তর-মেরুতে অন্ধকার আসে। এই অবস্থায় ঘুরপাক খাইতে থাকিলে একটুও দিনের আলো উত্তর মেরুতে আসিয়া পড়ে না। মেরু-প্রদেশে এই রকমে অনেক দিন ধরিয়া রাত্রি চলে।

তাহা হইলে বোধ হয় তোমরা বুঝিতে পারিতেছ, পৃথিবী ঘাড় বাকাইয়া ঘুরপাক খায় বলিয়াই দিন-রাত্রির পরিমাণের এত কমবেশি হয়। প্রতিবৎসরে গ্রীষ্ম বর্ষা প্রভৃতি যে-সব ঋতু পৃথিবীতে একে একে দেখা দেয়, তাহারোও কতকটা ঐ কারণে পৃথিবীতে উপস্থিত হয়। দিন বড় হইলে মাটি-পাথর খুব গরম হয়; তখনকার ছোট রাত্রিতে মাটি-পাথর তাপ ছাড়িয়া ঠাণ্ডা হইতে পারে না, কাজেই খুব গ্রীষ্ম হয়। ইহাই গ্রীষ্মকাল। যখন দিন ছোট হয়, তখন মাটি-পাথর

গ্রহ-নক্ষত্র

গরম হইতে না হইতে রাত্রি আসে এবং বড় রাত্রিতে পৃথিবীর সব জিনিস ভয়ানক ঠাণ্ডা হইয়া পড়ে। ইহাই শীতকাল। এই কারণ ছাড়া, ঋতুপরিবর্তনের আরো অনেক কারণ আছে। তোমরা যখন প্রাকৃতিক ভ্রমোগ পড়িবে, তখন সেগুলি বুঝিবে।

দূরবীণ দিয়া সূর্যকে দেখিলে ইহার প্রথম আবরণটা স্পষ্ট দেখা যায়। পৃথিবীর বাষ্প-আবরণকে আমরা যেমন বায়ুমণ্ডল বলি, জ্যোতিষীরা সূর্যের এই প্রথম বাষ্প-আবরণকে আলোক-মণ্ডল (Photosphere) বলেন। সূর্যের যত আলো এই আলোক-মণ্ডল হইতে আসিয়া আমাদের কাছে পৌঁছায়। আমাদের নদী-সমুদ্রের জল যেমন বাষ্প হইয়া আকাশের উপরে উঠে এবং সেখানে ঠাণ্ডা হইয়া মেঘ উৎপন্ন করে, জ্যোতিষীরা বলেন, সূর্যের আলোকমণ্ডল ঐ মেঘেরই মত কিছু। সূর্যের দেহের জলন্ত বাষ্প উপরে উঠিয়া একটু জমাট বাঁধিয়া গেলে আলোক-মণ্ডলের সৃষ্টি হয়।

কিন্তু আমাদের মেঘ যেমন আলো দেয় না এবং তাপও দেয় না, সূর্যের আকাশের মেঘ সেই-রকম নয়। উহা সর্বদাই উজ্জ্বল থাকে এবং খুব তাপ দেয়। সূর্যের আলোক-মণ্ডলে যে মেঘের মত জিনিসই অধিক আছে, দূরবীণ দিয়া দেখিলে তাহা বুঝা যায়। দূরবীণে আলোক-মণ্ডলের সকল অংশকে সমান উজ্জ্বল দেখায় না। ড্রয়িং কাগজকে যেমন দানা-দানা উঁচু-নীচু দেখায়, সূর্যের আলোক-মণ্ডলকে দেখিতে কতকটা সেই রকম; জলন্ত মেঘগুলি সূর্যের আকাশে ভাসিয়া ভাসিয়া ঐ রকম উজ্জ্বল দানাগুলির সৃষ্টি করে।

আমাদের বায়ুমণ্ডলের বড় বড় ঝড়ে কত গাছ উল্টাইয়া যায়, কত বাড়ী পড়িয়া যায়, তাহা তোমরা দেখিয়াছ। সূর্যের আলোক-মণ্ডলেও প্রায়ই ঝড় হয়। লক্ষ লক্ষ মাইল ব্যাপিয়া এই ঝড় পনেরো দিন, কুড়ি দিন, কখনো কখনো এক মাস ধরিয়া চলিতে থাকে। আশ্বনের মত জলন্ত বাষ্পরাশি এই রকমে আলোড়িত হইয়া সূর্য-লোকে কি ভয়ানক অগ্নিকাণ্ড উপস্থিত করে, মনে করিয়া দেখ।

সূর্যের কলঙ্ক

চাঁদের কলঙ্ক আছে, ইহা তোমরা নিশ্চয়ই দেখিয়াছ। চাঁদের উপরে ঐ কলঙ্কের দাগগুলিকে লইয়া যে-সব গল্পের সৃষ্টি হইয়াছে, তাহাও তোমরা হয় ত শুনিয়াছ। কেহ বলে, চাঁদে এক বুড়ী আছে, সে সেখানে এক কদম-তলায় বসিয়া চরকায় সূতা কাটিতেছে। কেহ বলে, চাঁদ এক সময়ে নাকি একটা শশক অর্থাৎ খরগোস চুরি করিয়াছিল এবং এই পাপের জন্তু তার গায়ে সেই খরগোসটার চেহারা চিরদিনের জন্তু আঁকা আছে। এ সব গল্প কখনই সত্য নয়।

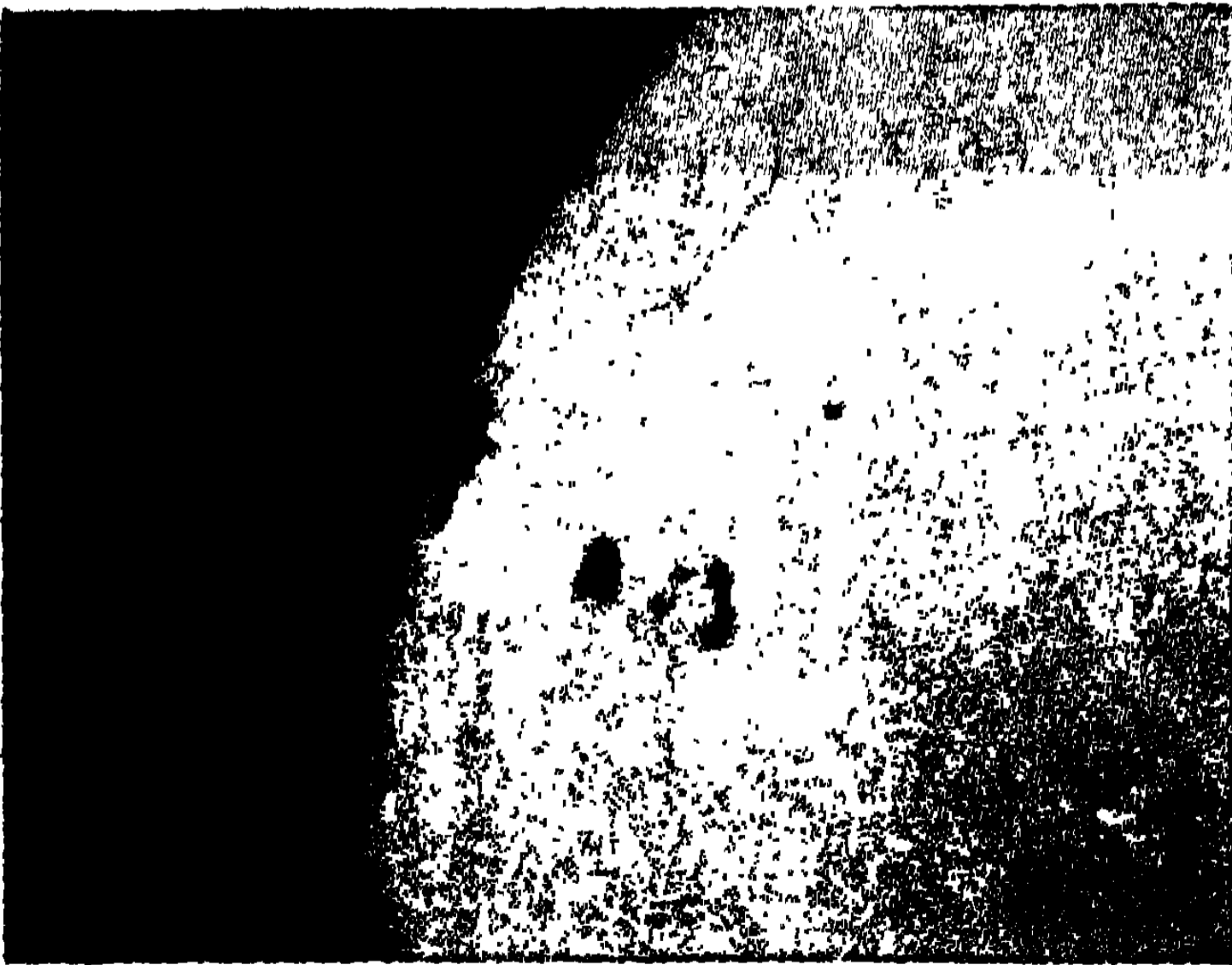

সূর্যের কলঙ্ক

চাঁদের গায়ের দাগগুলি যে কি, তাহা তোমাদের পরে বলিব। কিন্তু তোমাদের বোধ হয় জানা নাই যে, চাঁদের কলঙ্কের ঞায় সূর্যেরও কলঙ্ক আছে। চাঁদের কলঙ্ক যেমন চিরদিনের মত তাহার গায়ে লাগানো থাকে, সূর্যের কলঙ্ক অবশ্য সে-রকম থাকে না। ছ'দিন দশদিন বা মাসখানেক ধরিয়া সূর্যের গায়ে এগুলি

চাঁদের গায়ের দাগগুলি

কালো কালো দাগের মত দেখা দেয় এবং তার পরে আবার ধীরে ধীরে মিলাইয়া যায়। এগুলি বড় মজার জিনিস। যদি ছোটখাটো দূরবীণ দিয়া সূর্যকে দেখার সুবিধা পাও, তবে একবার সূর্যের কলঙ্ক দেখিয়া লইও। সূর্যের কোনো-না-কোনো অংশে এই কলঙ্ক প্রায় সকল সময়েই দেখা যায়।

কি রকমে এই সকল কলঙ্কের সৃষ্টি হয়, এখন দেখা যাউক।

আমাদের আকাশ এক এক সময়ে মেঘে কি-রকম ঢাকা থাকে, তাহা তোমরা দেখিয়াছ। সে সময়ে যদি একটা প্রকাণ্ড ঝড় উঠে, তবে মেঘের অবস্থা কি-রকম হয়, তাহা লক্ষ্য করিয়াছ কি?—ঝড়ে মেঘ উড়াইয়া লইয়া যায়, তখন হয় ত মেঘের ফাঁক দিয়া নীল আকাশ দেখা যায় এবং মেঘেরা এদিক-ওদিক ছুটাছুটি করিতে থাকে।

মেঘ হইয়াছে এবং ঝড় উঠিয়াছে; মনে কর, এমন সময়ে তুমি একটা ব্যোমযান বা এরোপ্লেনে চড়িয়া মেঘ ও ঝড় ছাড়িয়া আকাশের খুব উপরে ভাসিয়া বেড়াইতেছ। তখন তুমি নীচের দিকে তাকাইলে কি দেখিবে?—তোমার এরোপ্লেনের নীচে যে ঘর-বাড়ী, বন-জঙ্গল, পাহাড়-পর্বত আছে, তাহা তোমার নজরেই পড়িবে না; কারণ, এরোপ্লেনের নীচে যে মেঘ আছে, তাহা তোমার দৃষ্টি আটকাইয়া দিবে। মনে কর, একটা দম্কা হাওয়া আসিয়া যেন নীচেকার মেঘের কতক অংশ উড়াইয়া দিল। এখন তুমি মেঘের এই ফাঁক দিয়া নিশ্চয় নীচের ঘর-বাড়ী বন-জঙ্গল সব দেখিতে পাইবে। এরোপ্লেনে চড়িয়া সমস্ত পৃথিবীটাকে যে সাদা মেঘের আবরণে ঢাকা দেখিয়াছিলে, কতক কতক মেঘ ঝড়ে উড়িয়া যাওয়ার, তাহার স্থানে স্থানে যেন এক-একটা গর্ত হইয়া পড়িবে এবং এই গর্তের ভিতর দিয়া পৃথিবীর উপরকার গাছ-পালাকে কালো কালো দেখাইবে। সূর্যের দেহে যে কলঙ্ক দেখা

গ্রহ-নক্ষত্র

বড়, তাহা সম্ভবত এই-রকম বড়েই আছে বলিয়া পণ্ডিতেরা ঠিক করিয়াছেন।

সূর্যের আলোক-মণ্ডলটা বড় ভয়ঙ্কর জিনিস। লক্ষ লক্ষ মাইল জুড়িয়া নানা-রকম বাষ্প ইহাতে জলে এবং পোড়ে। কাজেই জলস্ত বাষ্প ভয়ানক বেগে ছুটাছুটি করিয়া এবং ধাক্কাধাক্কি দিয়া সূর্যে প্রায়ই বড় উঠায়। বড় ছোটখাটো হইলে আমরা এতদূরে থাকিয়া তাহার সন্ধানই করিতে পারি না; কিন্তু যখন বড় বড় উঠে, তখন আমরা তাহার পরিচয় পৃথিবীতে বসিয়া-বসিয়াই পাইতে থাকি। তখন বড়ের জোরে সূর্যের আলোক-মণ্ডলের জলস্ত বাষ্প স্থানে স্থানে ছিন্ন-ভিন্ন হইয়া যায়; কাজেই সেই সকল জায়গার ফাঁকে উহার আসল দেহটা আমাদের নজরে পড়িতে থাকে। তোমাদের পূর্বেই বলিয়াছি, আলোক-মণ্ডলের তাপ ও আলোই সূর্যকে এত উজ্জ্বল ও গরম করিয়াছে। যে ঘন বাষ্প দিয়া সূর্যের আসল দেহটা নিশ্চিত, তাহা খুব উজ্জ্বল নয় এবং গরমও নয়। এইজন্যই অত্যন্ত উজ্জ্বল আলোকমণ্ডলের ফাঁক দিয়া সূর্যের দেহটা কালো দেখায়।

বড়ের সময়ে আলোক-মণ্ডলের উজ্জ্বল বাষ্প সরিয়া গিয়া এই রকমে যে কালো কালো গর্ত উৎপন্ন করে, সেই-গুলিকেই আমরা দূর হইতে সূর্যের কলঙ্কের আকারে দেখি। আমাদের বায়ুমণ্ডলে বড় উঠিলে, তাহা হয় ত দু'ঘণ্টা চার ঘণ্টা, না হয় একদিন দুইদিন থাকে। কিন্তু সূর্য যেমন প্রকাণ্ড জিনিস, তাহার বড়ও তেমনি প্রকাণ্ড। একবার বড় উঠিলে তাহা পনেরো কুড়ি দিনের কমে থামে না। কখনো কখনো থাকিতে এক মাসের উপরেও সময় লয়। কাজেই বড়ে সূর্যের আলোক-মণ্ডলে যে গর্ত উৎপন্ন হয়, তাহাও ঐ-রকম একমাস-পর্যন্ত থাকে। একবার একটা বড় উঠিয়াছিল, তাহা ছয় মাস পর্যন্ত ছিল। এই কারণে সূর্যের উপরে একবার কলঙ্ক দেখা দিলে, তাহা খুব শীঘ্র

মুছিয়া যায় না। এগুলির আকারও বড় কম নয়; কখনো কখনো ইহা এত বড় হয় যে, খালি চোখেও দেখা যায়। আমরা প্রায় দশ বৎসর পূর্বে এই-রকম একটা বড় কলঙ্কে দূরবীণ না দিয়া কেবল কালী-মাথানো কাচের ভিতর দিয়া দেখিয়াছিলাম। সেই গর্তটা এত বড় ছিল যে, হাজারটা পৃথিবী তাহার ভিতরে অনায়াসে লুকাইয়া থাকিতে পারিত!

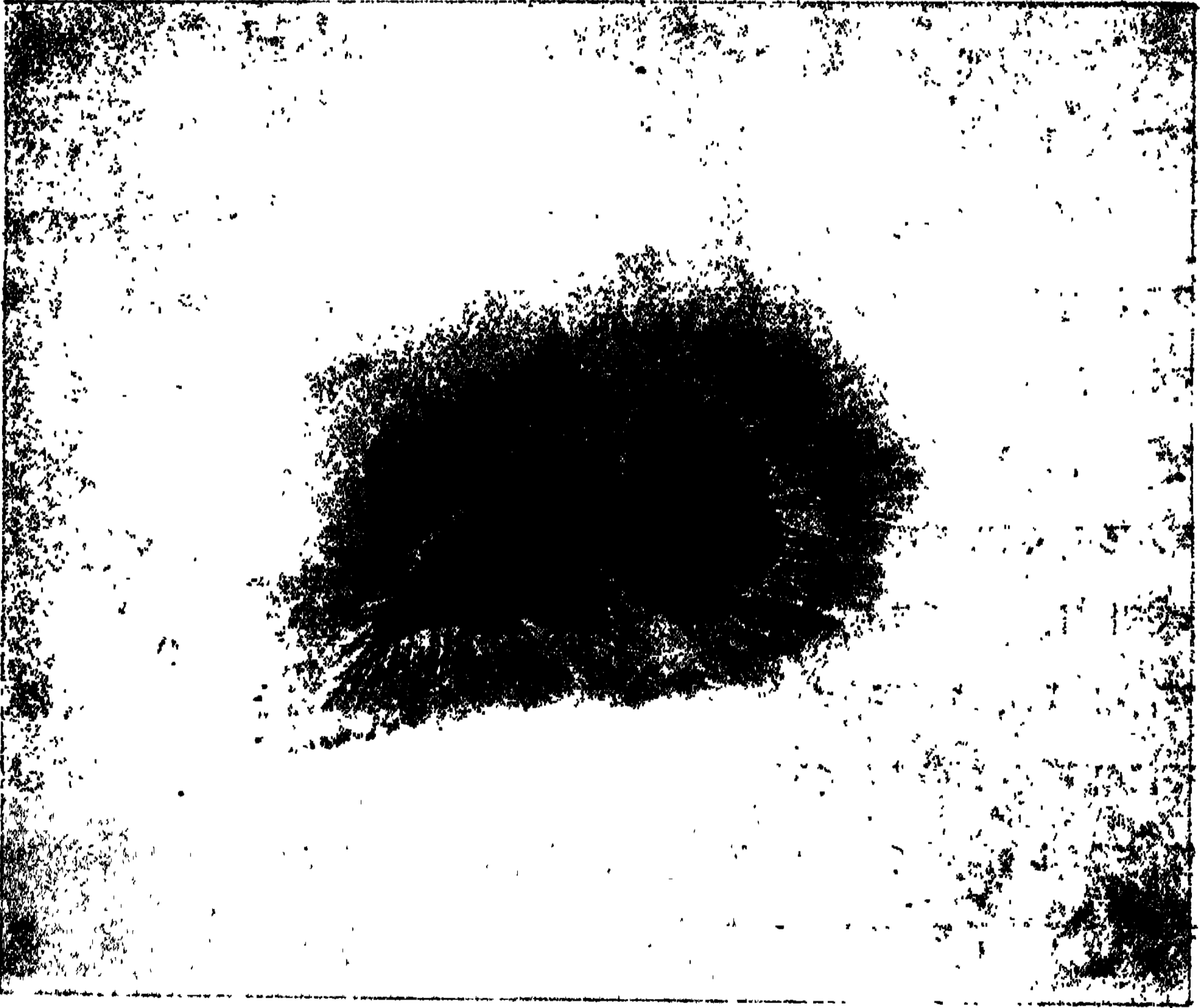

সূর্যের একটা খুব বড় কলঙ্ক

ঝড়ের জোরে আলোক-মণ্ডল ছিন্ন-ভিন্ন হইয়া গেলেই যে, কলঙ্ক জন্মে, কলঙ্কের ছবিটা ভাল করিয়া দেখিলেই তাহা তোমরা আন্দাজ করিয়া লইতে পারিবে। •

সূর্যের কলঙ্ক কি রকমে জন্মে তাহা ঠিক করিয়া উহার আলোক-

মণ্ডল সম্বন্ধে অনেক কথা পণ্ডিতেরা আবিষ্কার করিয়াছেন। কিন্তু এখনো জানিতে অনেক বাকি আছে।

সূর্যের কলঙ্ক পরীক্ষা করিয়া জ্যোতিষীরা যে রকমে সূর্যের গতি আবিষ্কার করিয়াছেন, এখন সেই কথাটা তোমাদিগকে বলিব।

আমরা পূর্বেই বলিয়াছি, পৃথিবী লাটুর মত নিজে নিজে প্রায় চব্বিশ ঘণ্টায় একবার ঘুরপাক খায় এবং ইহাতেই দিন রাত্রি হয়। সূর্য এ-রকমে লাটুর মত ঘুরে কি না, তাহা আমাদের জানা ছিল না। এখন সূর্যের কলঙ্ক পরীক্ষা করিয়াই ইহারও ঘুরপাক খাওয়ার কথা জানা গিয়াছে।

এক-রঙা গোল জিনিসের গায়ে যদি কোনো দাগ না থাকে, তবে খুব জোরে ঘুরিতে থাকিলেও, তাহা ঘুরিতেছে কি না দূর হইতে বুঝা যায় না। মনে কর, কুড়ি হাত দূরে একটা সাদারঙ-করা ফুটবলের মত বড় লাটু ঘুরিতেছে; ইহা ঘুরিতেছে কি না, তুমি দূর হইতে বুঝিতে পারিবে কি? মনে হইবে, যেন সাদা ফুটবলটি স্থির হইয়া দাঁড়াইয়াই আছে। কিন্তু ঐ সাদা ফুটবলে যদি একটা বড় রকমের কালো দাগ থাকে এবং বল যদি ধীরে ধীরে ঘুরে, তাহা হইলে সেই কালো দাগ একবার তোমার সম্মুখে আসিয়া আবার পিছনে পড়িতে থাকিবে। ইহা দেখিয়াই তুমি বুঝিতে পারিবে যে, ফুটবল ঘুরিতেছে। সূর্যের আলোক-মণ্ডলে যে কলঙ্ক প্রকাশ পায়, তাহা ঐ ফুটবলের কালো দাগের মত একবার সম্মুখে আসিয়া কয়েক দিনের মধ্যে সূর্যের পিছনে চলিয়া যায় এবং আবার সম্মুখে আসিয়া দেখা দেয়।

ইহা দেখিয়াই পণ্ডিতেরা বলিতেছেন, পৃথিবী যেমন তাহার অক্ষ-রেখার উপরে দাঁড়াইয়া লাটুর মত ঘুরপাক খায়, সূর্যও ঠিক সেই রকমে ঘুরপাক খায়। অহা না হইলে উহার কলঙ্কগুলি কখনই সম্মুখ হইতে ধীরে ধীরে পিছনে লুকাইত না। কেবল ইহাই নয়, এক

একটা কলঙ্ক সূর্যের সম্মুখ হইতে পিছনে গিয়া আবার ঘুরিয়া সম্মুখে আসিতে যে সাতাইশ দিন সময় লয়, ইহাও ঠিক করা হইয়াছে। কাজেই বলিতে হইতেছে, পৃথিবী যেমন চব্বিশ ঘণ্টার একবার ঘুরপাক খায়, সূর্য্য তেমনি সাতাইশ দিনে একটা ঘুরপাক দেয়। এখানে কিন্তু পৃথিবীরই ক্ষিত, কারণ পৃথিবী সূর্য্যের চেয়ে খুব জোরে জোরে পাক খায়।

সূর্যের গ্রহণ

সূর্যের আকাশের আরো দুইটা আবরণ আছে। তাহাদের কথা এখনো বলা হয় নাই। সে-সব কথা বলিবার পূর্বে সূর্যের গ্রহণের কথা তোমাদিগকে বলিয়া লইব।

তোমরা অবশ্যই সূর্য-গ্রহণ দেখিয়াছ। গ্রহণের সময়ে কত দূরদেশ হইতে যাত্রী আসিয়া গঙ্গায় স্নান করে, আঙ্গিক-পূজা করে। পাঁজিতে গ্রহণের সময় ঠিক লেখা থাকে। লোকে ঘড়ি খুলিয়া সেই সময়টার জন্ত প্রতীক্ষা করে। আকাশে একটুও মেঘ নাই, অথচ দেখা যায়, একটু একটু করিয়া সূর্যের দেহটা ঢাকা পড়িয়া যাইতেছে। আমরা যখন তোমাদের মত ছোট ছিলাম, তখন প্রদীপের শিখার কালী কাচে লাগাইয়া, সূর্যের গ্রহণ দেখিতাম। সূর্য এত উজ্জ্বল যে, খালি চোখে তার দিকে তাকানো যায় না, তাকাইলেও চোখ খারাপ হয়। কালী-লাগানো কাচের মধ্য দিয়া দেখিলে সূর্যের অনেকটা আলো কাচে আটকাইয়া যায়; তখন তাহাকে ঠিক চাঁদখানির মত দেখা গিয়া থাকে। দূরবীণ দিয়া দেখিবার সময়েও এই-রকম কালী-মাখানো কাচ দিয়া সূর্যকে দেখিতে হয়।

যাহা হউক, গ্রহণ দেখিয়া আমরা খুব আনন্দ পাইতাম; তখন একটু একটু ভয়ও হইত। কোথায় কিছু নাই, দিন দুপরে সূর্য এমন ক্ষয় পাইয়া যায় কেন, এই কথাই মনে হইত। তার পরে যখন দেখিতাম, দুপরে ঠিক বিকালের মত অন্ধকার হইয়া পড়িয়াছে, পাখীরা বাসায় যাইবার জন্ত চেষ্টামেচি আরম্ভ করিয়াছে, চারিদিকের কাঁসর-ঘণ্টা ও খোল-করতালের শব্দে কান পাতা যাইতেছে না, তখন আরো ভয় হইত। প্রায় কুড়ি বৎসর আগে আমরা একটা খুব বড় সূর্য-গ্রহণ

দেখিরাছিলাম। বেলা দুইটা তিনটার সময়ে সেদিন সূর্য এত ঢাকা পড়িয়া গিয়াছিল যে, ঠিক সন্ধ্যার মত অন্ধকার হইয়াছিল এবং সে সময়ে আকাশে দুই-চারিটা নক্ষত্রও দেখা গিয়াছিল। এই ভারতবর্ষের কতক কতক স্থানে সে-সময়ে সূর্য একেবারে ঢাকা পড়িয়া গিয়াছিল। ইংলণ্ড, আমেরিকা প্রভৃতি দেশের বড় বড় জ্যোতিষীরা নানা রকম যত্ন দিয়া এই সূর্য-গ্রহণ দেখিবার জন্ত ভারতবর্ষে আসিয়াছিলেন।

সূর্যের কতকটা ক্ষয় পাইয়া গেল, এরকম আংশিক গ্রহণ বৎসরের মধ্যে দুই-একবার প্রায় সব দেশেই দেখা যায়। কিন্তু সূর্যের সর্বদা একটু একটু ক্ষয় পাইয়া দিনে রাত হইয়া গেল, এরকম গ্রহণ খুব অল্পই হয়; তার পর আবার এই সব পূর্ণ গ্রহণ সাধারণতঃ দু'মিনিট তিন মিনিটের অধিক থাকে না। এজন্য এই-রকম গ্রহণের সময় দূর দেশ হইতে বড় বড় পণ্ডিতেরা অনেক রকম যত্ন লইয়া গ্রহণ দেখিবার আয়োজন করেন। গ্রহণের সময় সূর্যের আকাশের অনেক অংশ ভাল করিয়া দেখা যায়। তার কথা আমরা তোমাদিগকে পরে বলিব।

সূর্য-গ্রহণ কি রকমে হয় জান কি? লোকে এ-সম্বন্ধে কত কথাই বলে? কেহ বলে, রাহু নামে এক দৈত্য সূর্যকে গ্রাস করিয়া ফেলে; কেহ বলে, সূর্যের ক্ষয় রোগ আছে, তাই তাহার দেহ ক্ষীণ হইয়া আসে। এ সকলই মিথ্যা গল্প; কিন্তু অতি প্রাচীন কালে লোকদের এই সব অদ্ভুত মিথ্যা গল্প সত্য বলিয়াই বোধ হইত। ঠিক কি রকমে সূর্যের গ্রহণ হয়, তখনকার সাধারণ লোকে তাহা জানিত না।

একটা মজার গল্প বলি শুন। গল্পমাত্রই প্রায় মিথ্যা হয়, কিন্তু এটা সত্য গল্প। তোমরা কলম্বস সাহেবের নাম বোধ হয় শুনিয়াছ; ইনি স্পেন দেশের লোক ছিলেন। ~~আমেরিকা~~ আমেরিকা বলিয়া যে একটা মহা-দেশ আছে, কলম্বসের সময়ে তাহা কেহই জানিত না। কলম্বস সাহেবই তাহাজে করিয়া গিয়া আমেরিকা আবিষ্কার করেন। কলম্বস

আমেরিকায় গিয়া পৌঁছিলেন, কিন্তু সে দেশের লোকদের সঙ্গে তাঁর চেনা-শুনা ছিল না এবং তাহাদের ভাষাও জানা ছিল না। মাথার পাখীর-পালক-পরা, গায়ে নানা-উল্কি-পরা আমেরিকার আদিম অধিবাসীরা কলম্বস্ ও তাঁর সঙ্গীদের বেশভূষা চাল চলন দেখিয়া অবাক হইয়া গেল। বোধ হয় তাহাদের একটু ভয়ও হইল। কলম্বস্ আকার-ইঙ্গিতে বুঝাইয়া দিলেন যে, তাঁহারা কাহারো অনিষ্ট করিতে আসেন নাই, কিছু খাবার জিনিসের প্রয়োজন। সেই অসভ্য জাতির সর্দারদের একটা সভা বসিয়া গেল, কত চেষ্টামেচি তর্ক-বিতর্ক হইল। শেষে কলম্বস্ দেখিলেন, তাহারা কিছু খাবার সামগ্রী সংগ্রহ করিয়া তাঁহাদের কাছে রাখিয়া গেল। খাবার ফুরাইয়া গিয়াছিল, এজন্য তাঁহারা বড় চিন্তিত ছিলেন, এখন নিশ্চিন্ত হইলেন।

কিন্তু দশ পনেরো দিন পরে এই খাবারও ফুরাইয়া গেল, কলম্বস্ আবার চিন্তিত হইয়া পড়িলেন। অসভ্য আমেরিকানদের অনেক করিয়া সাধ্য-সাধনা করিতে লাগিলেন, কিন্তু এবারে তাঁহাদের কথায় তাহারা কানই দিল না। ক্ষুধা ও পিপাসায় কলম্বসের দলের সকল লোকই অস্থির হইয়া পড়িল। এই সময়ে একদিন কলম্বসের মনে হঠাৎ একটা মতলব দেখা দিল। তিনি পাঁজি খুলিয়া দেখিলেন, সে দিন সূর্য্য-গ্রহণ হইবে। সূর্য্য-গ্রহণ প্রভৃতি প্রাকৃতিক ব্যাপারকে অসভ্যেরা ভয় করে, একথা তাঁহার জানা ছিল। সূর্য্য-গ্রহণের ভয় দেখাইয়া তিনি অসভ্যদের কাছ হইতে কিছু খাবার আদায় করিবার মতলব ঠিক করিতে লাগিলেন।

মতলব ঠিক হইয়া গেল। কলম্বস্ সর্দারদের ডাকিয়া ইঙ্গিতে বুঝাইয়া বলিলেন,—“দেখ, আমরা দেবতার বংশধর, তোমরা যদি আমাদের খাবার না দাও, তবে আজ দুপরে সূর্য্যকে নিভাইয়া দিব ; তোমাদের এই দেশটা চিরদিন অন্ধকার থাকিবে।”

সর্দারেরা একথা বিশ্বাস করিল না। কলম্বস্ এক গাছতলার

বসিয়া সূর্য-গ্রহণের প্রতীক্ষা করিতে লাগিলেন। ঠিক সময়ে গ্রহণ লাগিল এবং একটু একটু করিয়া সূর্যের অর্ধেকটা কালো হইয়া গেল ; সূর্যের আলো কমিয়া আসিল।

এদিকে অসভ্যদের মধ্যে হাহাকার পড়িয়া গেল ; তাহাদের সকলেই ভাবিল, কলম্বসের দলের লোকেরা সত্যই দেবতার বংশধর। তাহারা খাবার না পাইয়া রাগ করিয়া সূর্যকে নিভাইয়া দিতেছে। অসভ্যগণ দলে দলে আসিয়া কলম্বসের পা জড়াইয়া কাঁদিতে লাগিল, এবং নানা-রকম খাবার ভারে ভারে তাঁহার গাছতলায় পৌঁছিতে লাগিল।

কলম্বস খুব চতুর লোক ছিলেন। যখন দেখিলেন, ছয় মাসের মত খাবার মজুত হইয়াছে, তখন তিনি সর্দারদের ডাকিয়া বলিলেন,—“আচ্ছা, সন্তুষ্ট হইয়াছি, সূর্যকে আবার আলো দিতে বলিলাম।”

তখন গ্রহণ প্রায় শেষ হইয়া আসিয়াছিল, দেবতার বংশধর কলম্বসের কথা সত্য হইল ; একটু একটু করিয়া সূর্য আবার পূর্বের মত পূর্ণ হইল এবং আগেকার মতই আলো দিতে লাগিল। আমেরিকার আদিম অসভ্য অধিবাসীরা ঢাকঢোল বাজাইয়া আনন্দ করিতে লাগিল। ইহার পর হইতে কলম্বসের দলের লোকের আর খাওয়ার অভাব হয় নাই।

এই ঘটনা অনেক দিন আগে ঘটিয়াছিল। তখন খুব সত্য দেশের লোকেরাও এখনকার মত আকাশের নক্ষত্রদের কথা ভাল করিয়া জানিত না। কিন্তু আমাদের পূর্বপুরুষেরা এসব খুব জানিতেন ; তাঁহাদের পূজা আঙ্গিক হোম জপতপ সকলি গ্রহ-নক্ষত্র ও চন্দ্র-সূর্যের গতিবিধি-অনুসারে করিতে হইত। তাঁহারা গ্রহণের সময় ঠিক করিয়া বলিয়া দিতে পারিতেন। তা-ছাড়া চন্দ্র-সূর্যের উদয়-অস্তের সময় এবং কোন দিন কখন চন্দ্র-সূর্য আকাশের কোন অংশে থাকিবে, এসবও হিসাব করিতে পারিতেন। সে সময়ে দূরবীণ ছিল না, হিসাব করিবার

মত অনু যন্ত্রাদিও ছিল না। তথাপি আমাদের পূর্বপুরুষেরা যে কি রকমে এই সব হিসাব-পত্র করিতেন, তাহা ভাবিলে অবাক হইতে হয়। যাহা হউক, আজও পৃথিবীর অনেক দেশে এমন অসভ্য-জাতি আছে, যাহারা চন্দ্র-সূর্যের গ্রহণ ভয়ের চোখে দেখিয়া ভাবে, বুঝি কোনো দৈত্য-দানবেই চন্দ্রসূর্যকে ঢাকিয়া ফেলে।

আচ্ছা, সূর্য-গ্রহণ কি রকমে হয় তোমরা বলিতে পার কি? গ্রহণের সময়ে সূর্য যে ঢাকা পড়িয়া যায় একথা ঠিক, কিন্তু কে সূর্যকে ঢাকে এবং কি রকমে ঢাকে, এসব কথা তোমরা জান কি? যেমন ছাতা দিয়া আমরা সূর্যকে ঢাকি বা হাতের তেলো দিয়া সূর্যের আলো রোধ করি, ইহা যেন সেই রকমেরই ঢাকা-পড়া। একখানা কালো মেঘ ভাসিয়া আসিয়া কি রকমে সূর্যকে সম্পূর্ণ ঢাকিয়া ফেলে, বা তাহার আধখানা ঢাকিয়া রাখে, তাহা তোমরা দেখিয়াছ। এই রকমে সূর্য ঢাকা পড়িলে, তাহার তেজ থাকে না, চারিদিক অন্ধকার হইয়া যায়। সত্য সত্যই, এই রকমে কিছু দিয়া ঢাকা পড়িলে সূর্যের গ্রহণ হয়। আকাশের মত উঁচু জায়গায় কেহ ত ছাতা খুলিয়া সূর্যকে ঢাকিতে পারে না, মেঘের দ্বারাও এ কাজটি হইবার নহে; কারণ সূর্য-গ্রহণের সময়ে মেঘ দেখা যায় না এবং আবার গ্রহণের অন্ধকারটাও মেঘের ছায়ার মত একটুখানি স্থান জুড়িয়া থাকে না। কাজেই মানিয়া লইতে হয়, আকাশের উঁচু জায়গায় কোনো একটা বড় জিনিস ধীরে ধীরে আসিয়া সূর্যকে ঢাকিয়া ফেলে। কিন্তু জিনিসটা কি?

তোমরা যেমন মনে মনে ভাবিতেছ, কোনো প্রকাণ্ড জিনিস সূর্য ও পৃথিবীর মাঝখানে আসিয়া সূর্যকে ঢাকিয়া দেয়, অনেক দিন আগে আমাদের দেশের বড় বড় পণ্ডিতেরাও তোমাদের মত মনে মনে এই কথাই ভাবিয়াছিলেন। কেবল ভাবিয়াই তাহারা ক্ষান্ত হন নাই, বার-বার সূর্য-গ্রহণ পরীক্ষা করিয়াছিলেন এবং কত অঙ্ক কষিয়া হিসাব-পত্র

করিয়াছিলেন। শেষে তাঁহারা ঠিক করিয়াছিলেন, আমাদের চাঁদই গ্রহণের সময়ে পৃথিবী ও সূর্যের মাঝে দাঁড়াইয়া সূর্যকে ঢাকিয়া ফেলে।

তোমরা ভাবিতেছ, এ আবার কি কথা, দিনের বেলায় কোথা হইতে চাঁদ আসিয়া সূর্যকে ঢাকিবে! কিন্তু তোমরা যদি একবার ভাবিয়া দেখ, তাহা হইলে বেশ বুঝিতে পারিবে দিনের বেলায় চাঁদ আকাশে থাকে। অমাবস্তার কাছাকাছি অর্থাৎ কৃষ্ণপক্ষের একাদশী স্বাদশীতে চাঁদের কখন উদয় হয় দেখিয়াছ কি? তখন শেষ রাত্ৰিতে চাঁদ উঠে, তখন তোমরা ঘুমাইয়া থাক। এই সময়ে চাঁদ পূর্ব দিকের আকাশের একটু উপরে উঠিলেই সূর্যের উদয় হয়। সূর্য উদিত হইলে তাহার আলোতে চাঁদকে দেখা যায় না—কিন্তু চাঁদ আকাশেই থাকে। সূর্যের একটু আগে আগে চলিয়া সে সূর্যাস্তের আগেই অস্ত যায়, কাজেই সন্ধ্যার পরে তাহাকে দেখা যায় না।

অমাবস্তার দু'দিন আগে চাঁদ কখন উঠে জান কি? তখন খুব ভোরে অর্থাৎ সূর্যের উদয় হইবার চল্লিশ পঞ্চাশ মিনিট আগে তাহার উদয় হয়। কাজেই পূর্ব-আকাশের একটু উপরে উঠিতে-না-উঠিতে সূর্য উঠিয়া পড়ে এবং দিনের আলোতে আর চাঁদকে দেখা যায় না। কিন্তু চাঁদ সমস্ত দিন আকাশেই থাকে এবং সূর্যের আলোতে ডুব-সাঁতার কাটিয়া সূর্য অস্ত যাইবার একটু আগে অস্ত যায়। কাজেই আমরা তাহাকে দেখিতে পাই না।

অমাবস্তার দিন চাঁদ কোথায় থাকে বলিতে পার কি? তোমরা যদি সন্ধ্যা হইতে সমস্ত রাত্রি জাগিয়া আকাশ পানে তাকাইয়া থাক, তাহা হইলেও একটুখানির জন্ত চাঁদকে দেখিতে পাইবে না। সে দিন চাঁদের উদয় হয় সূর্যের সঙ্গে সঙ্গে। সূর্যের আলো বেশি, তাই আমরা সূর্যকে দেখিতে পাই; চাঁদ, যে তাহারি কাছে থাকিয়া সঙ্গে সঙ্গে চলিতেছে, ইহা আমরা দেখিতেই পাই না। তার পরে সন্ধ্যার পূর্বেই

সূর্যের সঙ্গে সঙ্গে তাহার অস্ত হয়। কাজেই দিনরাত্রির মধ্যে চাঁদকে কি করিয়া দেখিবে ?

সূর্য্য পৃথিবী হইতে কত দূরে আছে, তাহা তোমাদিগকে পূর্বে বলিয়াছি। চাঁদ পৃথিবীর উপগ্রহ, তাই ইহা পৃথিবীর কোলের কাছে থাকে এবং পৃথিবীরই চারিদিকে ঘুরিয়া বেড়ায়। কাজেই সূর্যের চেয়ে চাঁদই পৃথিবীর নিকটে আছে। অমাবস্তার দিন চাঁদ সূর্যের খুব কাছাকাছি থাকিয়া উদিত হয় এবং উহা আলোর মধ্যে লুকাইয়া সূর্যের পাশাপাশি থাকিয়া সূর্যের সঙ্গে সঙ্গে অস্ত যায়। এখন যদি সেদিন চাঁদ সূর্যের কাছে যাইতে যাইতে সূর্যকে ঢাকিয়া ফেলে, তাহা হইলে কি হয় বলিতে পার কি ? তখন আমরা সূর্যের ঢাকা-পড়া অংশটা দেখিতে পাই না ; সূর্যটা আধখানা বা সিকিখানা হইয়া দাঁড়ায়। তার পরে চাঁদ যদি সমস্ত সূর্যটাকে ঢাকিয়া ফেলে, তাহা হইলে সূর্যের সকলি ঢাকা পড়িয়া যায়, দিনের আলো কমিয়া যায়, সূর্যের উজ্জ্বল অংশটাকে ঘোর কালো দেখায়। ইহাই সূর্যের পূর্ণ-গ্রহণ।

সূর্য্য-গ্রহণের দিন তোমরা যদি পাঁজি খুলিয়া দেখ, তাহা হইলে সেদিন পাঁজিতে অমাবস্তা তিথি লেখা আছে দেখিবে। কেন, বুঝিতে পারিতেছ কি ? কারণ অমাবস্তার দিনই সূর্যের ও পৃথিবীর প্রায় মাঝে আসিয়া চাঁদ সূর্যের সঙ্গে সঙ্গে উদিত হয় এবং সঙ্গে সঙ্গে অস্ত যায়। এই দিনই একটু এ পাশে বা ও পাশে সরিয়া দাঁড়াইলেই চাঁদ সূর্যকে ঢাকিতে পারে। অন্য তিথিতে চাঁদ সূর্য্য হইতে এত দূরে থাকে যে, সে কখনই পৃথিবী ও সূর্যের মাঝে দাঁড়াইয়া সূর্যকে ঢাকিতে পারে না।

• তোমরা এখন জিজ্ঞাসা করিতে পার, তাহাই যদি হয়, তবে সব অমাবস্তায় কেন সূর্য্য-গ্রহণ হয় না ? এ কথার উত্তর এই যে, সব অমাবস্তায় চাঁদ সূর্যের কাছে থাকিয়া উদয় ও অস্ত যায় বটে, কিন্তু পৃথিবী ও সূর্যের ঠিক মাঝে আসিয়া দাঁড়ায় না। কাজেই চাঁদে সূর্য্য

ঢাকা পড়ে না। ছুপর বেলায় তোমরা ছাতাটিকে যদি সূর্য্য ও তোমার দেহের ঠিক মাঝে রাখিতে পার, তাহা হইলেই সূর্য্যকে আড়াল দেওয়া যায় এবং তোমার গায়ে রোদ্দ লাগে না। যে অমাবস্তায় আমাদের চাঁদখানি দিনের আলোর মধ্যে গুঁড়ি গুঁড়ি আসিয়া তোমার ছাতার মত পৃথিবী ও সূর্য্যের ঠিক মধ্যে আসিয়া দাঁড়ায়, সেই দিনই কেবল সূর্য্য-গ্রহণ হয়।

কতক অমাবস্যায় চাঁদ পৃথিবী ও সূর্য্যের মাঝে আসে এবং কতক অমাবস্যায় আসে না কেন, এই প্রশ্নেরও উত্তর দেওয়া যায়। কিন্তু উত্তরটা বড় জটিল, এখন তোমাদের তাহা বলিব না। তোমরা যখন বড় হইয়া জ্যোতিষের বড় বড় বই পড়িবে, তখন এই প্রশ্নের উত্তর পাইবে।

এখানে সূর্য্যের আংশিক গ্রহণের ছবি দিলাম।

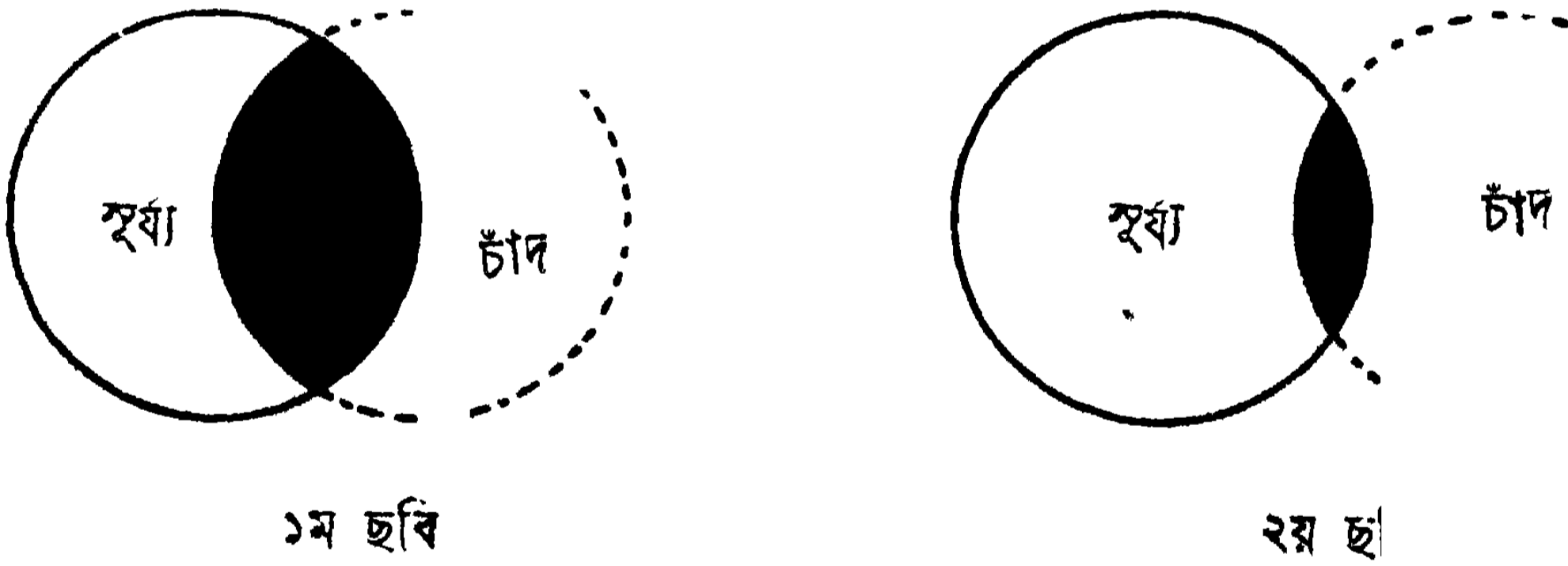

প্রথম ছবিতে দেখ, সাদা সূর্য্যের অনেকটা কালো-কালো জিনিসে ঢাকা পড়িয়া গিয়াছে, তাই সূর্য্য-গ্রহণ হইয়াছে।

দ্বিতীয় ছবি দেখিলেই বুঝিবে, চাঁদ পৃথিবী ও সূর্য্যের মাঝে আসিয়া সূর্য্যের খানিকটা ঢাকিয়া ফেলিয়াছে এবং ইহাতে সূর্য্যের আলো আটকাইয়া গিয়াছে; তাই গ্রহণ হইয়াছে।

ইহার পরে যে ছবিটি আছে, তাহা পূর্ণ গ্রহণের ছবি। দেখ,

টান মাঝে দাঁড়াইয়া এত উজ্জ্বল সূর্য্যটাকে কি-রকম কালো করিয়া ফেলিয়াছে।

এ-রকম পূর্ণ সূর্য্য-গ্রহণ প্রায়ই হয় না। আমার এত বয়স হইয়াছে, আমি একটাও দেখি নাই। প্রায় কুড়ি বৎসর পূর্বে, আমরা বখন কলেজে পড়ি, তখন ভারতবর্ষে এই-রকম গ্রহণ একবার হইয়াছিল, তাহা আমরা পূর্বেই বলিয়াছি। আমাদের বাঙলা দেশ হইতে পূর্ণ-গ্রহণ দেখা যায় নাই, কেবল বিহার-অঞ্চলে আরাধিলা-প্রভৃতি জায়গা হইতে সূর্য্যকে একেবারে ঢাকা পড়িতে দেখা গিয়াছিল। ইংলণ্ড, জার্মানি, ফ্রান্স, আমেরিকা, জাপান প্রভৃতি দেশ হইতে অনেক জ্যোতির্বিৎ পণ্ডিত অনেক খরচ-পত্র করিয়া ভারতবর্ষে উপস্থিত হইয়াছিলেন। বড় বড় দূরবীণ খাটাইয়া ও নানা যন্ত্র দিয়া পূর্ণ-গ্রহণের সময়কার সূর্য্যের ফোটোগ্রাফ্ ছবি তুলিবার জন্ত প্রতীক্ষা করিতে ছিলেন। বর্ষাকালে এরকম গ্রহণ হইলে হয়ত তাঁহারা আসিতেন না, কারণ গ্রহণের সময়ে একখানা মেঘ উঠিয়া সূর্য্য ঢাকিয়া দিলে গ্রহণ দেখা হইত না। সব প্রস্তুত, যন্ত্র-পাতি খাটাইয়া জ্যোতির্বিদগণ গ্রহণের জন্ত প্রতীক্ষা করিয়া আছেন, হঠাৎ একখানা মেঘ উঠিয়া সূর্য্যকে ঢাকিয়া দিল, এরকম ঘটনা পূর্বে অনেক ঘটিয়াছে। ইহাতে জ্যোতির্বিদগণের মনে কত কষ্ট হয় ভাবিয়া দেখ। তোমরা কলিকাতার আলিপুরের চিড়িয়াখানায় বেড়াইতে যাইবে বলিয়া বসিয়া আছ, হঠাৎ ঝড় বৃষ্টি আসিল, তোমাদের যাওয়া হইল না। ইহাতে মনে কত কষ্ট হয় বল দেখি। জ্যোতির্বিদগণের এর চেয়েও কষ্ট হয়, কারণ কত সাত-সমুদ্র তের-নদী পার হইয়া, কত টাকা খরচ করিয়া, জাহাজে চড়িয়া তাঁহারা আসেন।

গ্রহণের সময়ে দু' মিনিটের জন্ত সূর্য্য ঢাকা পড়িয়া গেল, চারিদিক অন্ধকার হইল, পাখীরা বাসার যাইবার আয়োজন করিতে লাগিল,

গ্রহ-উপগ্রহ

আমরা এপর্যন্ত কেবল পৃথিবীর কথাই বলিলাম। পৃথিবী ছাড়া আমাদের জানা-শুনা আর যে-সকল তারা আকাশে আছে, এখন একে একে তাহাদের কথা বলিব।

আমরা পূর্বে দেখিয়াছি, আমাদের পৃথিবী লাটুর মত নিজে ঘুরপাক খাইতে খাইতে প্রায় তিনশত পঁয়ষাট দিনে সূর্যকে ঘুরিয়া আসে। কিন্তু তাই বলিয়া একা পৃথিবীই সূর্যকে প্রদক্ষিণ করে না। পৃথিবী ছাড়া আরো সাতটি ছোট-বড় পৃথিবীর মত নক্ষত্র সর্বদা সূর্যের চারিদিকে প্রায় গোলাকার পথে ঘুরিয়া বেড়াইতেছে। ইহাদের সবগুলিই যে, কাছাকাছি থাকিয়া সূর্যকে বেড়িয়া ঘুরিতেছে তাহা নয়। কেহ সূর্যের খুব কাছে আছে; কেহ আরো একটু দূরে আছে; কেহ বা অনেক দূরে আছে। আকাশের একটা প্রকাণ্ড স্থান জুড়িয়া ইহারা সূর্যকে প্রদক্ষিণ করিতেছে এবং সূর্য মাঝে দাঁড়াইয়া আছে। কাহারো এমন সাধ্য নাই যে, ঘোরা বন্ধ রাখিয়া একটু দাঁড়ায়। চোখে ঠুলি-বাঁধা গরু যেমন ঘানীর চারিদিকে অবিরাম ঘুরিয়া বেড়ায়, সূর্যের চারিদিকে সেই রকম আটটা পৃথিবী দিবারাত্রি পাক খাইতেছে। ঘানীর বলদ দড়াদড়ি দিয়া ঘানীর সঙ্গে বাঁধা থাকে। অবশ্য এই পৃথিবীগুলোকে সূর্য দড়াদড়ি দিয়া বাঁধিয়া রাখে নাই; কিন্তু সূর্যের আকর্ষণ আছে এবং সেই আকর্ষণই দড়াদড়ির কাজ করে। কাহারো এমন সাধ্য নাই যে, সূর্যের আকর্ষণ না মানিয়া একটু এদিক্ ওদিক্ যায়। চুম্বক যেমন লোহাকে টানিয়া রাখে, এই টান যেন সেই রকমের।

আমাদের পৃথিবী এবং আরো যে সাতটা তারা সূর্যের চারিদিকে ঘুরিতেছে, জ্যোতির্বিৎ পণ্ডিতেরা তাহাদের এক-একটা নাম দিয়াছেন। খুব কাছে থাকিয়া যেটি সূর্যের চারিদিকে ঘুরিতেছে, তাহার নাম বুধ; তার পরে শুক্র এবং তার পরেই আমাদের এই পৃথিবী। পৃথিবী যে পথে সূর্যকে প্রদক্ষিণ করিতেছে, তাহার বাহিরে মঙ্গল বৃহস্পতি শনি ইউরেনাস্ এবং নেপ্চুন, পর পর দূরে দূরে থাকিয়া সূর্যের চারিদিকে ঘুরিতেছে। তাহা হইলে বুধ শুক্র পৃথিবী মঙ্গল বৃহস্পতি শনি ইউরেনাস্ এবং নেপ্চুন এই আটটিই সূর্যের চারিদিকে ঘুরিয়া বেড়াইতেছে। আকাশে যে হাজার হাজার নক্ষত্র আছে, তাহাদের সকলে সূর্যের চারিদিকে ঘুরে না, কেবল এই আটটিই সূর্যকে প্রদক্ষিণ করে। এই জন্ত জ্যোতিষীরা এগুলির একটা পৃথক নাম দিয়াছেন। ইহারা বুধ শুক্র পৃথিবী মঙ্গল বৃহস্পতি শনি ইউরেনাস্ ও নেপ্চুন সকলকেই গ্রহ বলিয়া থাকেন।

গ্রহ ছাড়া আকাশে যত ছোট-বড় আলোকের বিন্দু দেখা যায়, তাহারা সকলেই নক্ষত্র বা তারা। ইহাদের সঙ্গে আমাদের সূর্যের কোনো সম্বন্ধ নাই। এরা নিজেরাই একটা একটা প্রকাণ্ড সূর্য্য এবং তাহাদের রাজ্য সূর্যের রাজ্য হইতে অনেক দূরে। আমাদের সূর্য্য আটটি গ্রহকে আপনার চারিদিকে ঘুরাইয়া লইতেছে। যে-সকল মহাসূর্য্যকে আমরা অতি দূরে ছোট নক্ষত্রের আকারে মিটি-মিটি জ্বলিতে দেখিতেছি, তাহাদের প্রত্যেকটি হয় ত অনেক গ্রহকে এই রকমেই বাধিয়া ঘুরাইতেছে। কিন্তু তাহা দেখিবার বা জানিবার উপায় নাই। ইহারা এতদূরে আছে যে, খুব বড় দূরবীণ দিয়াও তাহাদের সন্ধান করা যায় না।

সূর্যের অধীনে থাকিয়া আমাদের পৃথিবী সূর্য্য-প্রদক্ষিণ করিতেছে; তাই আমরা পৃথিবীতে থাকিয়া সূর্যের কথা বেশি জানি এবং বুধ শুক্র

প্রভৃতি আরো যে সাতটা গ্রহ সূর্যকে ঘুরিয়া বেড়াইতেছে, তাহাদেরও কথা জানি। নক্ষত্রদের সম্বন্ধে খুব বেশি কথা জানা নাই, যাহা একটু আধটু আমাদের জানা আছে, তাহা পরে বলিব।

এপর্যন্ত যাহা বলা হইল তাহাতে বুঝা গেল, রাত্রিতে আকাশে যে-সব আলোক-বিন্দু দেখা যায়, তাহাদের মধ্যে পৃথিবীকে লইয়া কেবল আটটি-মাত্র গ্রহ, আর বাকি সব নক্ষত্র। গ্রহেরা সূর্যের চারিদিকে ঘুরিয়া বেড়ায়। নক্ষত্রদের প্রত্যেকটা সূর্যের চেয়ে অনেক বড়; আমাদের কাছ হইতে অনেক দূরে আছে বলিয়াই উহাদিগকে ছোট দেখায়।

এই সব বুঝা গেল। কিন্তু এপর্যন্ত আমরা তাঁদের সম্বন্ধে একটি কথাও বলি নাই; তাঁদটা কি? জ্যোতিষীরা তাঁদকে উপগ্রহ বলেন। গ্রহেরা যেমন সূর্যকে ঘুরিয়া মরে, উপগ্রহেরা সেই-রকম এক একটা গ্রহের চারিদিকে ঘুরিয়া বেড়ায়। তাই পৃথিবীর কাছ-ছাড়া হইতে পারে না বলিয়া তাঁদকে খুব বড় দেখায়, কিন্তু তাঁদ নক্ষত্রদের চেয়ে অনেক ছোট। কাজেই দেখা যাইতেছে, তাঁদ পৃথিবীকে প্রদক্ষিণ করে এবং পৃথিবী সূর্যকে প্রদক্ষিণ করিবার সময়ে তাঁদকেও সঙ্গে লইয়া যায়। পৃথিবীর কাজ একটা, অর্থাৎ সূর্যকে ঠিক এক বৎসরে ঘুরিয়া আসা; কিন্তু তাঁদের কাজ দুইটা, অর্থাৎ পৃথিবীকে প্রদক্ষিণ করা এবং পৃথিবীকে প্রদক্ষিণ করিতে করিতে সূর্যকে ঘুরিয়া আসা। বড়ই অদ্ভুত নয় কি?

তাঁদ অর্থাৎ উপগ্রহ কেবল যে পৃথিবীরই আছে, তাহা নয়। বৃহস্পতি শনি প্রভৃতি অনেক গ্রহেরই চারিদিকে তাঁদ ঘুরিয়া বেড়ায়। কোনো কোনো গ্রহের আবার অনেকগুলি করিয়া তাঁদ। আমাদের পৃথিবীর একটি তাঁদে রাত্রির কত শোভা হয়, যে-সব গ্রহের তিনটি চারিটি আটটি দশটি করিয়া তাঁদ আছে, তাহাদের রাত্রিগুলি কেমন সুন্দর হয়, তাহা তোমরা মনে ভাবিয়া দেখ দেখি!

সূর্যকে ঘিরিয়া কি-রকম পথে গ্রহগণ চলা-ফেরা করে, তাহার একখানা ছবি দেওয়া হইল। ইহা দেখিলে তোমরা বুঝিবে বুধ শুক্র পৃথিবী সূর্যের কত কাছে এবং ইউরেনাস্ ও নেপচুন কত দূরে। কিন্তু ইহাদের কোনোটির পথ অপরের পথকে কাটিয়া চলে নাই। এটা বড়ই আশ্চর্য ব্যাপার !

আমরা দেখিতে পাই যেখানে দুটো রাস্তা কাটিয়া চলিয়াছে সেখানে গাড়ীতে গাড়ীতে, মানুষে গাড়ীতে ধাক্কা লাগার সম্ভাবনা থাকে।

মনে কর, তোমাদের বাজারের মধ্যে যে চৌরাস্তা আছে, তাহার একটা রাস্তা ধরিয়া একটা গরুর গাড়ী এবং আর একটা রাস্তা ধরিয়া একটা ঘোড়ার গাড়ী ঠিক চৌমাথায় আসিয়া উপস্থিত হইয়াছে। এই অবস্থায় যদি একখানা গাড়ীর গাড়োয়ান তাহার গাড়ীকে না থামায় বা পাশ কাটাইয়া গাড়ীখানিকে না চালায়, তাহা হইলে মহাবিপদ উপস্থিত হয় ; গাড়ীতে গাড়ীতে ধাক্কা লাগে !

পৃথিবীর পথ যদি শুক্রের বা মঙ্গলের পথকে কাটিয়া চলিত, তাহা হইলে ঠিক এই রকম বিপদেরই সম্ভাবনা থাকিত। তখন হয় ত এমন দিন আসিত, যখন দুই পথের চৌমাথায় পৃথিবী, শুক্রের বা মঙ্গলের মুখোমুখী আসিয়া পড়িত এবং একটা অপরটাকে ধাক্কা দিয়া একবারে চূরমার হইত। ভগবান্ কোনো গ্রহের পথের উপরে অন্য গ্রহের পথকে মিলিত হইতে দেন নাই, তাই গ্রহেরা বেশ নিশ্চিত হইয়া সূর্যের চারিদিকে ঘুরিয়া বেড়ায়।

গ্রহ ও উপগ্রহদের চলা-ফেরার মধ্যে আর একটা বড় আশ্চর্য ব্যাপার আছে। কোনো গোলাকার পথে ঘুরিতে গেলে বাঁ-দিক থেকে ডানদিকে অথবা ডানদিক থেকে বাঁ-দিকে ঘুরা যায়। ঘড়ির কাঁটা গোলাকার পথে দিবারাত্রি ঘুরিয়া বেড়ায়। যদি একটু ভাবিয়া দেখ, তাহা হইলে স্পষ্ট বুঝিতে পারিবে, দুটো কাঁটাই বাঁ-দিক হইতে ডান

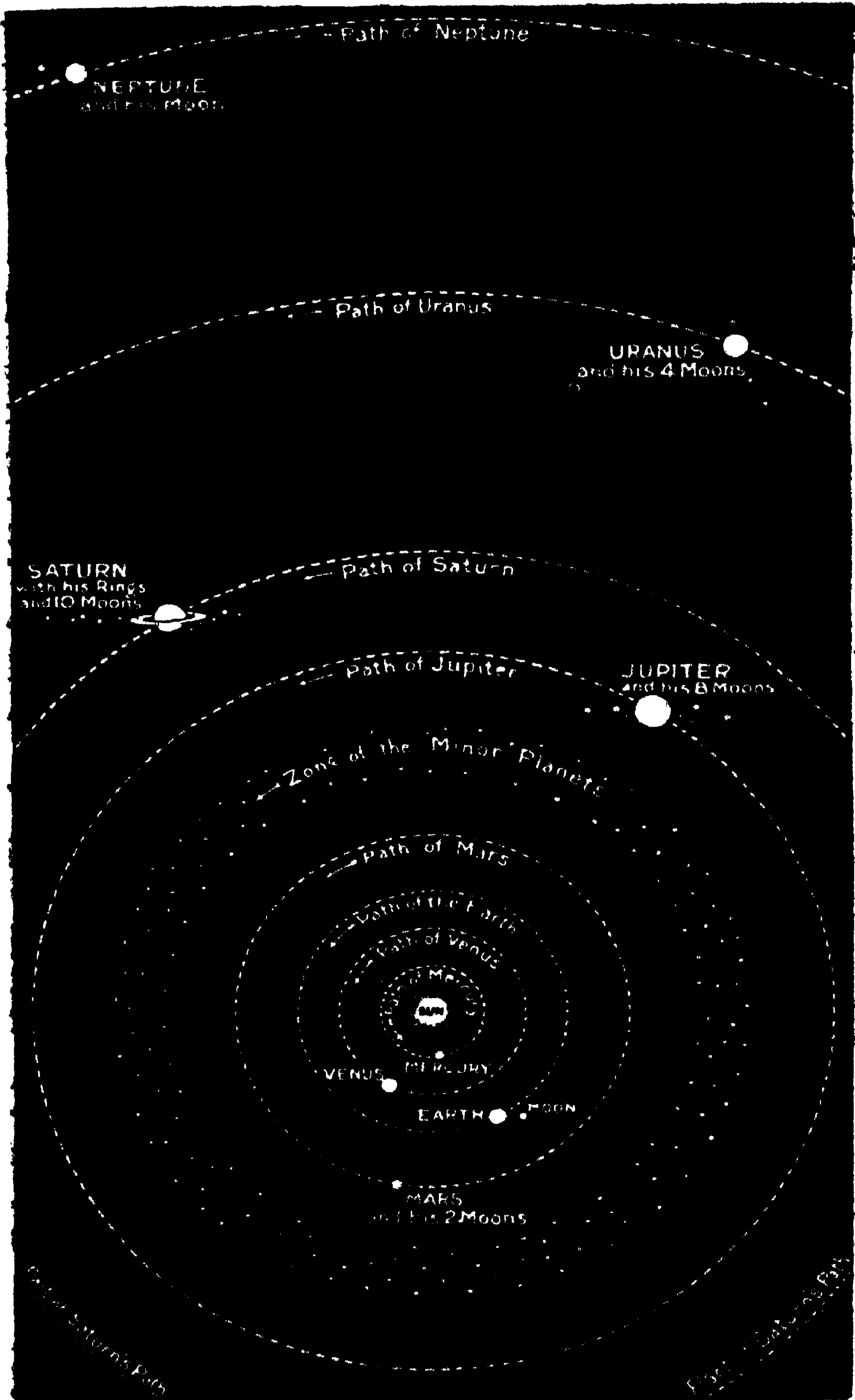

সৌরজগৎ

দিকে ঘুরিতেছে। বড় আশ্চর্যের বিষয়, বৃহৎ গুরু পৃথিবী মঙ্গল প্রভৃতি যে আটটি গ্রহ সূর্যকে মাঝে রাখিয়া গোলাকার পথে ঘুরিতেছে, তাহারাও ষড়ির কাঁটার মত একমুখো হইয়া পশ্চিম হইতে পূর্বে ছুটিয়া চলিয়াছে। কেবল ইহাই নয়, গ্রহদের চারিদিকে যে-সকল উপগ্রহ অর্থাৎ চাঁদ ঘুরিয়া বেড়ায়, তাহাদের প্রায় সকলেই গ্রহদের সঙ্গে যোগরক্ষা করিয়া একই পাকে ঘুরিতেছে। পৃথিবী চব্বিশ ঘণ্টায় যে একবার ঘুরপাক খায়, অপর গ্রহেরাও এক একটা নির্দিষ্ট সময়ে ঐ রকম ঘুরপাক দেয়। ইহাদেরও ঘুরপাক দেওয়ার দিক, সূর্যকে প্রদক্ষিণ করার দিকের সঙ্গে অবিকল এক।

ছোটবড় গ্রহ-উপগ্রহেরা যে ঠিক একই পাকে ঘুরিতেছে, এটা কি খুব আশ্চর্যের বিষয় নয়? একই রাজার রাজ্যে যত আইন-কানুন থাকে, সকলেই এক হয়। এক প্রজার জন্ত এক রকম আইন এবং আর প্রজার জন্ত ঠিক তার উল্টা আইন, এমনটি কোনো রাজ্যেই দেখা যায় না। আমাদের গ্রহ-উপগ্রহেরা ঠিক যেন একই নিয়ম মানিয়া রাজভঙ্গ প্রজার মত ঘুরিয়া বেড়াইতেছে। এই রাজাটি কে তাহা জান কি?—সূর্যই সেই রাজা। অবশ্য রাজার রাজা জগদীশ্বর সকলের মাথার উপরে আছেন। কিন্তু যে রাজার অধীনে ইহারা প্রত্যক্ষভাবে চলা-ফেরা করে, তাহার শাসন এমনি কড়া যে, প্রজাদের চাল-চলনে একটুও এদিক-ওদিক হইবার উপায় নাই।

সূর্যকে আমাদের এই জগতের রাজা বলিলাম। কিন্তু ইহাকে গ্রহ-উপগ্রহের পিতাও বলা যায়। একই পিতার সন্তানদের আকৃতি-প্রকৃতি চাল-চলনে অনেক মিল দেখা যায়। রাম ও বহু দুই ভাই এবং মালতী তাহাদের বোন। যদি একটু মন দিয়া তাহাদের চাল-চলন আকৃতি-প্রকৃতি লক্ষ্য করি, তবে তাহাদের মধ্যে অনেক মিল দেখিতে পাইবে। চুলের রঙ, গায়ের রঙ, চোখের আঁরার রঙ, হাসি-কান্না

এবং চলাফেরার মধ্যে অনেক মিল একে একে দেখা যাইবে। কাজেই
ভূজনের মধ্যে অনেক বিষয়ে মিল দেখিলে, অনায়াসে অনুমান করা
যাইতে পারে যে, তাহারা একই পিতার সন্তান বা একই পরিবারের
লোক। গ্রহ-উপগ্রহদেরও চাল-চলন গতিবিধির মধ্যে এই রকম মিল
দেখিয়াই পণ্ডিতেরা বলিতেছেন, তাহারা একই পিতার সন্তান। সূর্য্যই
এককালে নিজের দেহকে খণ্ড খণ্ড করিয়া কাটিয়া বৃধ শুক্র পৃথিবী
ইত্যাদি গ্রহ ও তাহাদের চারিদিকের চাঁদগুলিকে সৃষ্টি করিয়াছে।
বড়ই আশ্চর্য্যের বিষয় নয় কি? আমরা পরে এ সম্বন্ধে তোমাদিগকে
অনেক কথা বলিব।

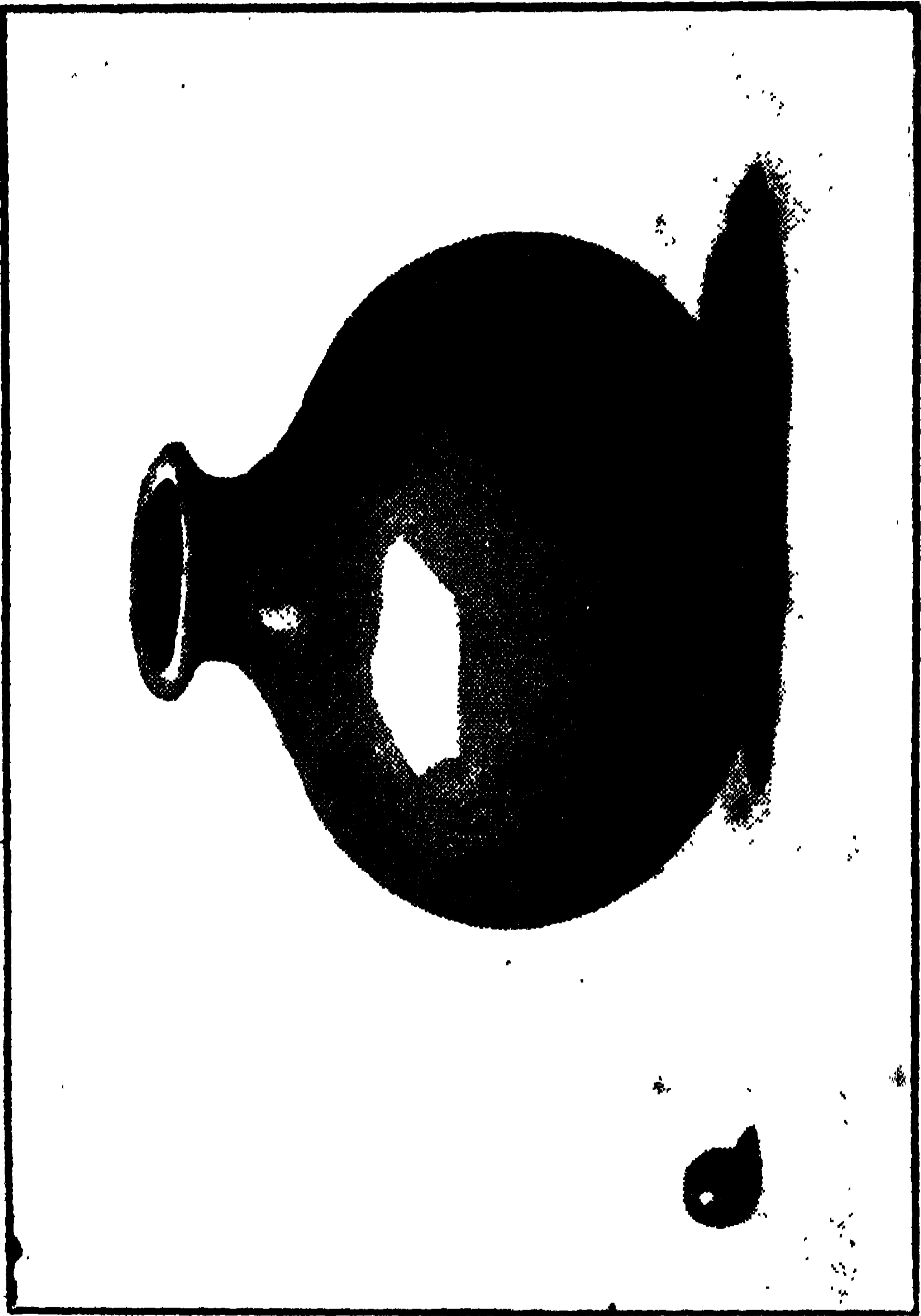

সূর্য্যকে একটা জ্বালার মত যদি ধরা যায়, তবে পৃথিবীকে একটা মটরের মত দেখাইবে

সূর্য

একা সূর্য মাঝে দাঁড়াইয়া বৃহৎ পৃথিবী ইত্যাদি ছোট-বড় আটটি গ্রহকে নিজের চারিদিকে ঘুরাইতেছে। ইহা দেখিয়াই আমরা মনে ভাবিয়া লইতে পারি, সূর্য কম জিনিস নয়। কোলের কাছে যে বৃহৎ গ্রহটি আছে, তাহাকে টানিয়া শাসনে রাখা সহজ। কিন্তু দুই শত আশী কোটি মাইল তফাতে, নেপ্চুন নামে যে গ্রহটি রহিয়াছে, তাহাকেও টানিয়া ঘুরাইতে থাকা বড় কম কথা নয়।

সত্যই সূর্য অতি প্রকাণ্ড জিনিস। আমাদের পৃথিবী যে কত বড় তোমরা তাহা জান। সেইরকম তেরো লক্ষ পৃথিবী জোড়া দিলে তবে সূর্যকে নির্মাণ করা যায়। মনে কর, কুমারের দোকানে ফরমাইস্ দিয়া একটা মাটির জালা তৈয়ার করানো গেল। ইহার ভিতরকার ফাঁক সব জায়গাতেই যেন দেড় হাত। এখন যদি এই জালাকে সূর্য বলিয়া মনে করা যায়, তাহা হইলে আমাদের পৃথিবী হইয়া পড়ায় একটা ছোট মটরের মত। এই রকম জালায় কত মটর খা যায় মনে করিয়া দেখ। হয় ত সেই মটরের ডালে তোমাদের ডীর চার পাঁচটি লোকের এক বৎসরের খাওয়াই চলিয়া যাইবে। সূর্য যদি একটা বড় জালা হয়, তবে আমাদের পৃথিবী হয় একটা ছোট মটর, এখন ভাবিয়া দেখ সূর্য কত বড়!

আর একটা হিসাবের কথা বলি। পৃথিবী যতই বড় হউক, তাহাকে ঘুরিয়া আসা আজকাল শক্ত নয়। কলিকাতা হইতে জাহাজে

বাহির হইয়া ভারত মহাসাগর পার হওয়া গেল ; তার পরে সুয়েজ খালের ভিতর দিয়া ও ভূমধ্য-সাগর অতিক্রম করিয়া ইংলণ্ডের কাছে এটলান্টিক মহাসাগরে পড়া গেল। তার পরে আমেরিকা পার হইয়া প্রশান্ত মহাসাগরের জাপান চীন ইত্যাদি ছাড়িয়া আবার কলিকাতায় পৌঁছানো গেল। পৃথিবীকে বেষ্টিত করিয়া অনেকেই আজকাল এই রকমে ভ্রমণ করেন। অবশ্য জাহাজে করিয়া যাইতে সময় বেশি লাগে। মনে কর, পৃথিবী ঘিরিয়া একটা প্রকাণ্ড রেলের লাইন গিয়াছে এবং আমরা সেই লাইনের যেন একটা ডাক-গাড়ীতে চাপিয়াছি। গাড়ী কোনো ষ্টেশনে না থামিয়া যেন ঘণ্টায় পঞ্চাশ মাইল বেগে দিবারাত্রি ছ ছ করিয়া চলিয়াছে। এ রকমে পৃথিবী ঘুরিয়া আসিতে কত সময় লাগে বলিতে পার কি ? আমরা হিসাব করিয়া দেখিয়াছি, তিন সপ্তাহের অর্থাৎ একুশ দিনের বেশি সময় লাগে না।

এখন মনে কর, যেন আমাদের সূর্য্যকে ঘিরিয়াও ঐরকম একটা রেলের লাইন আছে এবং আমরা কয়েক জন জাহাজি এক ডাকগাড়ীতে চাপিয়া বসিয়াছি। গাড়ী বাঁশী বাজাইয়া ছ ছ করিয়া অবিরাম দিনরাত্রি চলিতে লাগিল। আমরা কত দিনে সূর্য্যের উপরে একবার বেড় দিয়া চলিয়া আসিব বলিতে পার কি ? আমরা ইহারো একটা হিসাব করিয়া দেখিয়াছি। গাড়ীখানা ঠিক সাত বৎসর ধরিয়া দিবারাত্রি না চলিলে সূর্য্যকে বেড় দিতে পারিবে না, অর্থাৎ আমাদের সাত বৎসরের খাবান ও কাপড়-চোপড় ডাকগাড়ীর পিছনের একখানি মাল-গাড়ীতে বে রা দিয়া তবে যাত্রা আরম্ভ করিতে হইবে। পৃথিবীর উপর দিয়া বা আসিতে কুড়ি একুশ দিন লাগে, আর সূর্য্যের উপর দিয়া ঘুরিয়া ফিরিয়া সাত বৎসর লাগে ! ভাবিয়া দেখ পৃথিবী কত ছোট এবং সূর্য্য কত বড় !

আমরা কিন্তু এত বড় সূর্য্যকেও পৃথিবী হইতে এক

রেকাবির মত দেখি। কাজেই বুঝা যাইতেছে, সূর্য্য পৃথিবী হইতে অনেক দূরে আছে। অনেক দূর হইতে দেখিলে, সব জিনিসকেই ছোট দেখায়। খুব বড় ঘুঁড়িতে শক্ত সূতা বাঁধিয়া যখন উড়ানো যায়, তখন সেটি কত ছোট দেখায় দেখিয়াছ কি? বোধ হয় তাহা যেন তোমার এই বইখানির মত ছোট। কিন্তু নীচে নামাইয়া দেখিলে বুঝা যায়, ঘুঁড়ি কত বড়। তাই তোমাদের বলিতেছিলাম, সূর্য্য যে অনেক দূরে আছে, তাহা উহার রেকাবির মত ছোট আকারটি দেখিলেই বুঝা যায়। অনেক দূরে না থাকিলে, এত বড় প্রকাণ্ড জিনিসটাকে কেন এত ছোট দেখাইবে?

যাহা হউক, জ্যোতির্বিৎ পণ্ডিতেরা পৃথিবী হইতে সূর্য্যের দূরত্ব স্থির করিয়াছেন। তাহাদের মোটামুটি হিসাবে এই দূরত্বের পরিমাণ নয় কোটি ত্রিশ লক্ষ মাইল। সূর্য্য পৃথিবী হইতে কত দূরে আছে বুঝিলে কি? এক শতের দশ গুণে হাজার হয়, হাজারের এক শত গুণে এক লক্ষ হয়, এবং এক লক্ষের এক শত গুণে এক কোটি হয়। আমাদের কাছ হইতে সূর্য্য এই রকম নয় কোটি ত্রিশ লক্ষ মাইল দূরে আছে। এবার বুঝিলে কি?—বোধ হয় বুঝিলে না। পৃথিবীতে আমরা দুই মাইল, চার মাইল, না হয় হাজার মাইল লইয়া হিসাব করি। এখান হইতে ইংলণ্ড মোটে দশ হাজার মাইল দূরে, তাই গুনিয়াই আমরা মনে ভাবি, এত দূর দেশ বুঝি আর নাই। কাজেই নয় কোটি ত্রিশ লক্ষ মাইল যে কত দূর, আমরা তাহা কল্পনাই করিতে পারি না।

আচ্ছা, একটা উদাহরণ দিয়া সূর্য্যের দূরত্বটা বুঝাইবার চেষ্টা করা যাউক। আশ্চর্য্যকার মত মনে কর, যেন আমাদের পৃথিবী হইতে একটা রেলের লাইন শূন্যের উপর দিয়া আকাশ ভেদ করিয়া সূর্য্যে পৌঁছিয়াছে এবং এই লাইনে যেন একটা গাড়ী সূর্য্যে পৌঁছিবার জন্য ঘণ্টায় ত্রিশ মাইল বেগে দিবা-রাত্রি হুস্ হুস্ করিয়া চলিয়াছে। কত দিনে ইহা সূর্য্যে

গিয়া পৌঁছাবে, এখন বলিতে পার কি?—আমরা হিসাব করিয়া দেখিয়াছি, এই রকমে সূর্য্যে পৌঁছিতে গেলে তিনশত পঞ্চাশ বৎসর রেলের গাড়ীতে থাকিতে হইবে, অর্থাৎ মোগল বাদসাহ আকবর যে দিন সিংহাসনে আরোহণ করেন, সেই দিন যাত্রা শুরু করিলে গাড়ীখানা সম্রাট পঞ্চম জর্জের দিল্লীতে অভিব্যেকের পূর্বে কখনই সূর্য্যে পৌঁছিতে পারিবে না। কি ভয়ানক দূরত্ব!

কিন্তু এত দূরে থাকিয়াও ত সূর্য্যের তেজ কম নয়! চৈত্র-বৈশাখ মাসে সূর্য্যের তেজের কথা মনে কর দেখি;—সূর্য্য যেন তখন আগুন বৃষ্টি করিতে থাকে এবং তার আলোই বা কত!

চাঁদকে আমরা দূর হইতে সূর্য্যের মতই বড় দেখি, কিন্তু চাঁদ ত এত আলো দেয় না এবং তার কিরণও ত গরম নয়। এই সব দেখিলে মনে হয় না কি যে সূর্য্যটা আগুন দিয়া গড়া?

সত্যই সূর্য্যকে আগুনে ঘিরিয়া আছে। লক্ষ লক্ষ কোটি কোটি বৎসর ধরিয়া এই প্রকাণ্ড আগুন সূর্য্য-লোকে জলিতেছে। তাহারি তাপ আমরা এত দূরে পৃথিবীতে থাকিয়া বৃষ্টিতে পারিতেছি এবং তাহারি আলোক আমাদের নিকট আসিয়া পৌঁছায় বলিয়া, আমরা পথ ষাট মাইল দেখিয়া চলিয়া-ফিরিয়া বেড়াইতেছি। ভাবিয়া দেখ, সেই প্রকাণ্ড সূর্য্যকে ঘিরিয়া কি আগুনই জলিতেছে! আমাদের রান্নাঘরের উননে যখন আগুন জ্বলে, তখন তাহার তাপ হয় ত ছ-হাত কি দশ-হাত তফাৎ হইতে বৃষ্টিতে পারি। কোটি কোটি মাইল দূরের তাপ যখন আমাদের কাছে এত অধিক বলিয়া বোধ হয়, তখন সূর্য্যের উপরকার সেই তাপ কত বেশি, মনে মনে ভাবিয়া দেখ।

কিছু না জ্বলিলে আগুন হয় না। উননে কাঠ প্রভৃতি পুড়িলে তাপ জন্মে এবং তাপে কাঠের ছোট ছোট অণু কয়লা ও নানা রকম গ্যাস জ্বলিয়া লাল হয়, তাই উননের কাঠ বা কয়লা আলো ও তাপ দেয়।

বিদ্যুতের ল্যাম্পের ভিতরে যে একটা খুব সরু তার থাকে, তাহার ভিতর দিয়া বিদ্যুৎ গেলেই সেটা গরম হয় এবং সেই গরমে তাহা লাল হইয়া বা সাদা হইয়া জলিতে থাকে। ইহাতেই আমরা বিদ্যুতের ল্যাম্প্ হইতে আলো পাই এবং তাহার কাছে হাত রাখিলে তাপ পাই।

ইহাই যদি ঠিক হয়, তাহা হইলে সূর্যে কি জলিতেছে বলিতে পার কি?—জ্যোতির্বিৎ পণ্ডিতেরা ইহার উত্তর দিয়াছেন। তাঁহারা স্থির করিয়াছেন যে, আমাদের পৃথিবীর উপরে যেমন মাটি পাথর বালু কাঁকর আছে, সূর্যে তাহার কিছুই নাই। তাহাতে আছে কেবল বাষ্প; এই বাষ্পই জলিয়া এত তাপ ও আলোক দেয়। সমস্ত সূর্যটা এই রকম বাষ্প দিয়া প্রস্তুত বলিয়া, সূর্য পৃথিবীর চেয়ে যত গুণ বড়, উহার ওজন তত গুণ অধিক নয়। সূর্য যে বাষ্প দিয়া প্রস্তুত, তাহা আনিয়া যদি একটা হাঁড়ির মধ্যে রাখিয়া ওজন কর এবং তার পরে সেই হাঁড়ি খালি করিয়া তাহাতে আমাদের পৃথিবীর মাটি লইয়া ওজন কর, তাহা হইলে দেখিবে পৃথিবীর মাটির ওজন সূর্যের বাষ্পের ওজনের প্রায় চারিশুণ বেশি হইয়াছে। সূর্য দূরে থাকিয়া এত জাঁক-জমক দেখাইলেও, তাহার দেহটা খুব হালকা!

সূর্যের দেহ জলন্ত বাষ্প দিয়া গড়া, কিন্তু তাই বলিয়া যেন মনে করিও না, আমাদের আকাশের বাতাস যেমন বাষ্প, সেই-রকম বাষ্প দিয়া সূর্যের শরীরখানি গড়া হইয়াছে। বাষ্পকে ছোট পাত্রে আটকাইয়া চাপ দিলে তাহা আকারে ছোট হইয়া যেমন খুব ঘন হয়, সূর্যের গোলাকার যে অংশটাকে আমরা চোখে দেখিতে পাই, তাহা ঐ-রকম ঘন বাষ্প দিয়াই প্রস্তুত। মাটি পাথর বালু কাঁকর জমাট বাঁধিয়া পৃথিবীকে যেমন একটা গোলাকার বস্তু করিয়া তুলিয়াছে, খুব ঘন জলন্ত বাষ্প একত্র হইয়া সেই রকমে সূর্যকে একটা ভয়ানক বড় গোলাকার বস্তুর মত করিয়া গড়িয়াছে।

কেবল মাটি পাথর বালু ও কাঁকর লইয়াই পৃথিবী নয়, পৃথিবীর ঠিক উপরে প্রায় পঁচিশ ক্রোশ পর্যন্ত বাতাস আছে। ইহাকেও পৃথিবীর অংশ বলিয়া ধরা উচিত, কারণ পৃথিবীর গায়ে লাগিয়া থাকিয়া ইহা পৃথিবীর সঙ্গে সঙ্গেই ঘোরা-ফেরা করে। পৃথিবী বায়ুশিকি এমন জোরে নিজের চারিদিকে টানিয়া রাখে যে, কোনোক্রমে একটুও বাতাস পৃথিবী ছাড়িয়া পলাইতে পারে না। কাজেই আমাদের আকাশের বাতাসকে কখনই পৃথিবী-ছাড়া জিনিস বলা যায় না।

আমাদের পৃথিবীর বায়ুমণ্ডল কি-রকম, তাহা তোমাদের জানা আছে। বাতাস জিনিসটা একেবারে স্বচ্ছ; কাঁচ পাথর ইট প্রভৃতি জিনিস যেমন আমাদের দৃষ্টি আটকাইয়া দেয়, বাতাস সে রকমে দৃষ্টি আটকায় না। কাঁচের ভিতর দিয়া বা ইটের দেওয়ালের ভিতর দিয়া আমরা কোনো জিনিস দেখিতে পাই না, কিন্তু বায়ুর ভিতর দিয়া সব জিনিসই দেখিতে পাই। এই জগতই চন্দ্রসূর্যের আলো ও নক্ষত্রদের আলো পঁচিশ ক্রোশ গভীর বায়ুর আবরণ ভেদ করিয়া আমাদের পৃথিবীর উপরে আসিয়া পড়ে। কিন্তু বাতাস লইয়াই আমাদের বায়ুমণ্ডল নয়, ইহার মধ্যে আবার মেঘ আছে। মেঘ জিনিসটা বাতাসের মত স্বচ্ছ নয়। তাই মেঘ উঠিলে চন্দ্র সূর্য নক্ষত্র সকলি ঢাকা পড়িয়া যায়। তার পরে আবার সেই মেঘে বৃষ্টি হয়; বাতাস ছুটাছুটি করিয়া ঝড় তোলে। সূর্যের চারিদিকেও আমাদের বায়ুমণ্ডলের মত বাষ্পের আবরণ আছে। কিন্তু পৃথিবীকে ঘিরিয়া যেমন একটা আবরণ রহিয়াছে, সূর্যকে ঘিরিয়া সেই-রকম তিনটা আবরণ আছে। এই তিনটা লইয়াই সূর্যের আকাশ। আমাদের পৃথিবী সূর্যের মত জ্বলে না, ইহার উপরটা বেশ ঠাণ্ডা এই জগত পৃথিবীর বায়ুমণ্ডলও ঠাণ্ডা। কিন্তু সূর্য দিবারাত্রি জ্বলিতেছে, এই-জগত ইহার বাষ্পের তিনটা আবরণও জ্বলিয়া-পুড়িয়া সর্বদা তাপ ও আলোক দিতেছে।

সন্ধ্যার সময়ে যেমন তেঁতুল, লজ্জাবতী প্রভৃতি গাছের পাতা বুঁজিয়া আসে, সেই রকম গাছের পাতা বুঁজিতে লাগিল। জ্যোতির্বিৎ পণ্ডিতগণ এই-রকমে ছপরে সন্ধ্যা দেখিবার জন্তই কি এত খরচ-পত্র করিয়া দূরদেশে আসেন? কিন্তু তাহা নয়।

আগেই তোমাদের বলিয়াছি, সূর্যের উপরে তিনটা বাষ্প-মণ্ডল পর-পর সাজানো আছে। প্রথমটাকে অর্থাৎ যেটা সূর্যের গায়ে লাগিয়া আছে, তাহাকে আমরা আলোক-মণ্ডল নাম দিয়াছি। ইহার উপরে যে ছটা বাষ্প-আবরণ আছে, আমরা তাহার বর্ণমণ্ডল ও ছটামণ্ডল নাম দিলাম। আলোকমণ্ডলকে খালি চোখে বা দূরবীণ দিয়া বেশ দেখা যায়; কিন্তু বর্ণমণ্ডল ও ছটামণ্ডলকে দূরবীণ দিয়াও দেখা মুশ্কিল। সূর্যের আলোক-মণ্ডলের আলো সূর্যকে সর্বদাই এমনি উজ্জ্বল করিয়া রাখে যে, কোনটা আলোকমণ্ডল, কোনটা বর্ণমণ্ডল এবং কোনটাই বা ছটামণ্ডল, তাহা একেবারেই বুঝা যায় না। তবে এগুলিকে পৃথক করিয়া দেখিবার উপায় কি? এই উপায়টা জ্যোতিষীরা সূর্যের পূর্ণ গ্রহণের সময়েই কেবল দুই চারি মিনিটের জন্ত পাইয়া থাকেন। গ্রহণের সময়ে সূর্যকে ও তাহার গায়ের আলোকমণ্ডলকে চাঁদ ঢাকিয়া ফেলে, কাজেই বাহিরে দেখিতে পাওয়া যায় কেবল উহার বর্ণমণ্ডল ও ছটামণ্ডল। এই দুইটি দেখিয়া তাহাদের বিষয় ভাল করিয়া জানিবার জন্তই এত কষ্ট করিয়া জ্যোতিষীরা সূর্য-গ্রহণ দেখিবার জন্ত বাহির হন।

সূর্যের বর্ণমণ্ডল

পূর্ণগ্রহণের সময়ে চাঁদ সূর্যকে একেবারে ঢাকিয়া ফেলিলে, সূর্যের আকাশের দ্বিতীয় আবরণটিকে কি-রকম দেখায়, পূর্ণগ্রহণের ছবিতে তাহা দেখিতে পাইবে। দেখ, কালো চাঁদটিকে ঘেরিয়া লাল বর্ণমণ্ডল কেমন সুন্দর দেখাইতেছে! সূর্যের এই আবরণটা রঙিন বলিয়াই জ্যোতিষীরা ইহাকে বর্ণমণ্ডল অর্থাৎ Chromosphere নাম দিয়াছেন।

কিন্তু তাই বলিয়া ভাবিও না, লাল ফুলঝুরি বা দেশলাই জ্বলাইলে যে লাল আগুন হয়, ইহা তাই। আমাদের পৃথিবীর আকাশে কেবল একটা আবরণ অর্থাৎ বায়ুমণ্ডল আছে; ইহা পৃথিবী হইতে প্রায় পঁচিশ ক্রোশ উপরপর্যন্ত জুড়িয়া রহিয়াছে; সূর্যের দ্বিতীয় আবরণের গভীরতা কত জান?—প্রায় তিন হাজার মাইল; কোনো কোনো স্থানে দশ হাজার মাইল। এখন ভাবিয়া দেখ, এত বড় সূর্যটাকে ঘিরিয়া দশ হাজার মাইল গভীর যে বাষ্প দিবারাত্রি জ্বলিতেছে তাহা কি ভয়ানক! কেবল ইহাই নয়, পূর্ণ সূর্য-গ্রহণের সময়ে জ্যোতিষীরা দেখিয়াছেন, বর্ণমণ্ডল হইতে এক-একটা শিখা এমন উঁচু হইয়া বাহির হয় যে, তাহার বিষয় শুনিলে অবাক হইয়া বাইতে হয়। এখানে ছইটি শিখার ছবি দিলাম। ইহাদের মধ্যে কোনোটাই পঞ্চাশ হাজার মাইলের কম উঁচু নয়। ১৮২২ খৃষ্টাব্দে যে একটা সূর্য-গ্রহণ হইয়াছিল, সে সময়ে জ্যোতিষীরা একটা শিখাকে প্রায় আড়াই লক্ষ মাইল উঁচু হইতে দেখিয়াছিলেন। সূর্যে যে অগ্নিকাণ্ড হইতেছে এবং

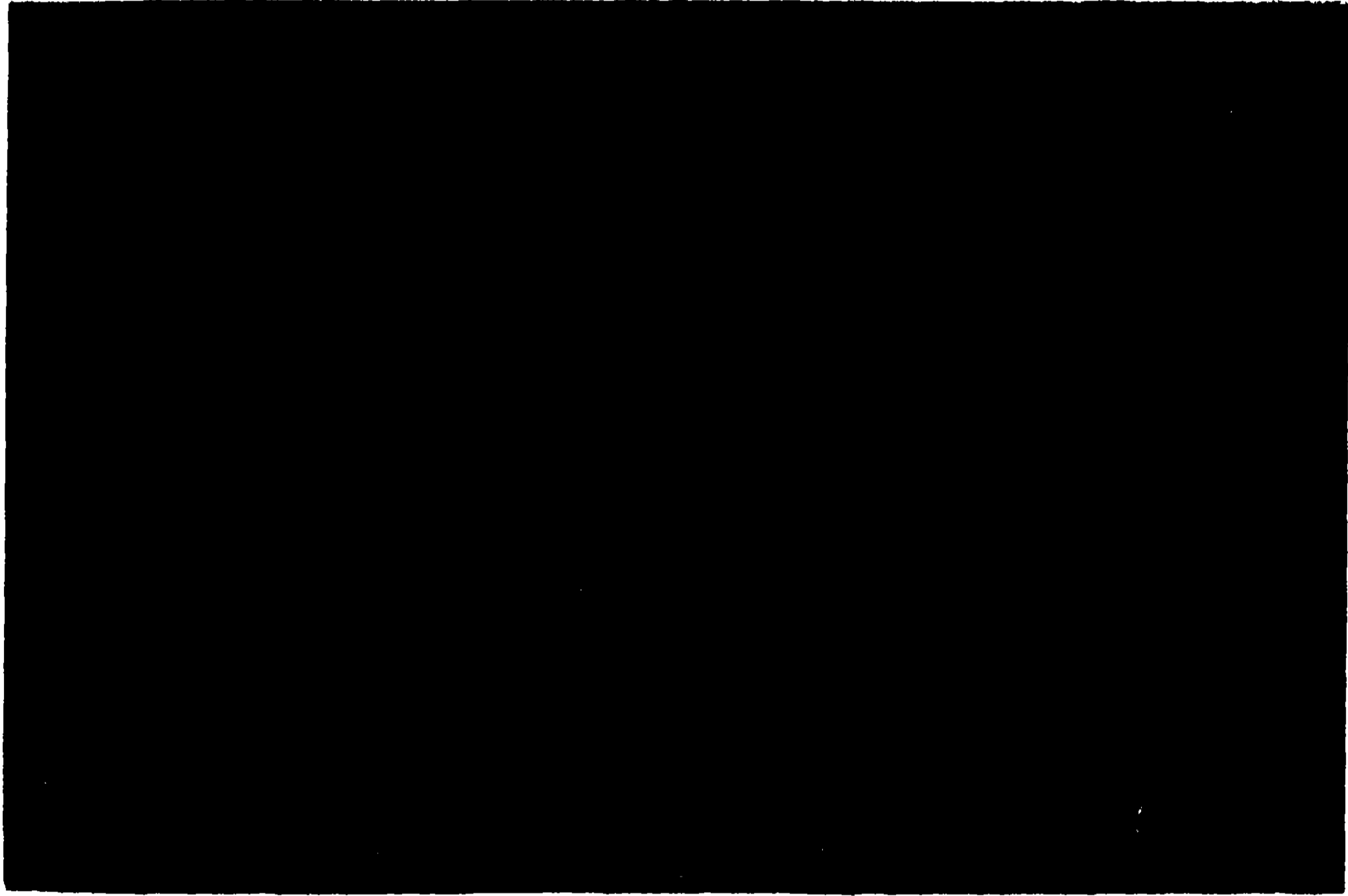

বর্ণমণ্ডলের অগ্রিশিখা

সেই আগুন ঝড়ের মত উপর নীচে ছুটাছুটি করিয়া সূর্যকে কি ভয়ানক করিয়া রাখিয়াছে, ইহা হইতে তোমরা বুঝিতে পারিবে।

ছবিতে যে মটরের মত সাদা বিন্দুটা রহিয়াছে, তাহা আমাদের পৃথিবী। বর্ণ-মণ্ডলের এক একটা শিখা পৃথিবীর তুলনায় কত বড় তাহা ভাবিয়া দেখ! যেন মহাপ্রলয়ের আগুন ঐ সকল শিখায় রহিয়াছে!

বৈজ্ঞানিকদের কক্ষতা অদ্ভুত! খুব দূরের নক্ষত্র হইতে যে একটু আলো আমাদের চোখে আসিয়া পড়ে, তাহা কোন কোন বাষ্প জলিয়া জ্বলিতেছে, এই ছোট পৃথিবীতে বসিয়া একটা খুব ছোট যন্ত্র দিয়া তাঁহারা স্থির করিতে পারেন। ইহা বড় কম কক্ষতা নয়। মনে কর, তুমি খুব উঁচু এক পাহাড়ে চড়িয়া কতকগুলি বাষ্প মিশাইয়া আগুন করিতে লাগিলে, দশ মাইল বা বিশ মাইল দূরে বৈজ্ঞানিক-মহাশয় তাঁহার ঘরের বায়ান্দার বসিয়া সেই আলো দেখিতে লাগিলেন। এখন তিনি যদি ইচ্ছা করেন, তাহা হইলে তাঁহার সেই যন্ত্র দিয়া বসিয়া দিতে পারেন, তুমি কোন কোন বাষ্প জলিয়া আগুন করিয়াছ। দশ মাইল বিশ মাইল ত অতি সামান্য কথা, কোটি কোটি মাইল দূরে নক্ষত্রদের উপরকার আলো কি কি পুড়িয়া জ্বলিতেছে, তাহাও ঐ-রকমে তাঁহারা বসিয়া দিতেছেন এবং সূর্যের আলোক-মণ্ডলে ও বর্ণমণ্ডলে কি কি জিনিস জ্বলিতেছে, তাহাও স্থির করিতেছেন। এই-রকমে সূর্যে আমাদের জানা-গুনা প্রায় কুড়িটি জিনিস আছে বুঝা গিয়াছে এবং তাহার সবগুলিই জ্বলিতেছে বসিয়া ঠিক হইয়া গিয়াছে। লোহা, সীসা, টিন আছেই এবং রৌপ্যও সম্ভবত আছে, কিন্তু ইহাদের সকলই বাষ্প হইয়া জ্বলিতেছে।

সূর্যের বর্ণ-মণ্ডল হইতে যে সকল ভয়ানক লাল শিখা বাহির হয়, জ্যোতিষীরা পূর্ণ সূর্যগ্রহণের সময়ে তাহা যন্ত্র দিয়া পরীক্ষা করিয়া দেখিয়াছেন। ইহাতে জানা গিয়াছে, সেগুলি হাইড্রোজেন গ্যাস জ্বলিয়াই

জন্মে। তা'ছাড়া ক্যালসিয়াম ও হেলিয়াম নামে আমাদের জানা-গুনা দুইটা মিনিসও হাইড্রোজেনের সহিত মিশিয়া জলে। কেবল জলা নয়, অগ্নিতে অগ্নিতে হাজার হাজার ক্রোশ উপরে উঠে এবং একটু ঠাণ্ডা হইলে নীচে নামে, আবার গরম হইলে ঝড়ের বেগে উপরে উঠে। সেখানে কি ভয়ানক কাণ্ড হয়, একবার ভাবিয়া দেখ!

সূর্যের ছটা-মণ্ডল

সূর্যের শেষ আবরণ ছটা-মণ্ডলের কথা এখনো বলা হয় নাই। এখানে তাহার একটা ছবি দিলাম। এই ছবিটা একটি সূর্য-গ্রহণের সময়ে তোলা হইয়াছিল। সূর্যের আলোকের উৎপাতে পূর্ণ সূর্য-গ্রহণ ছাড়া আর

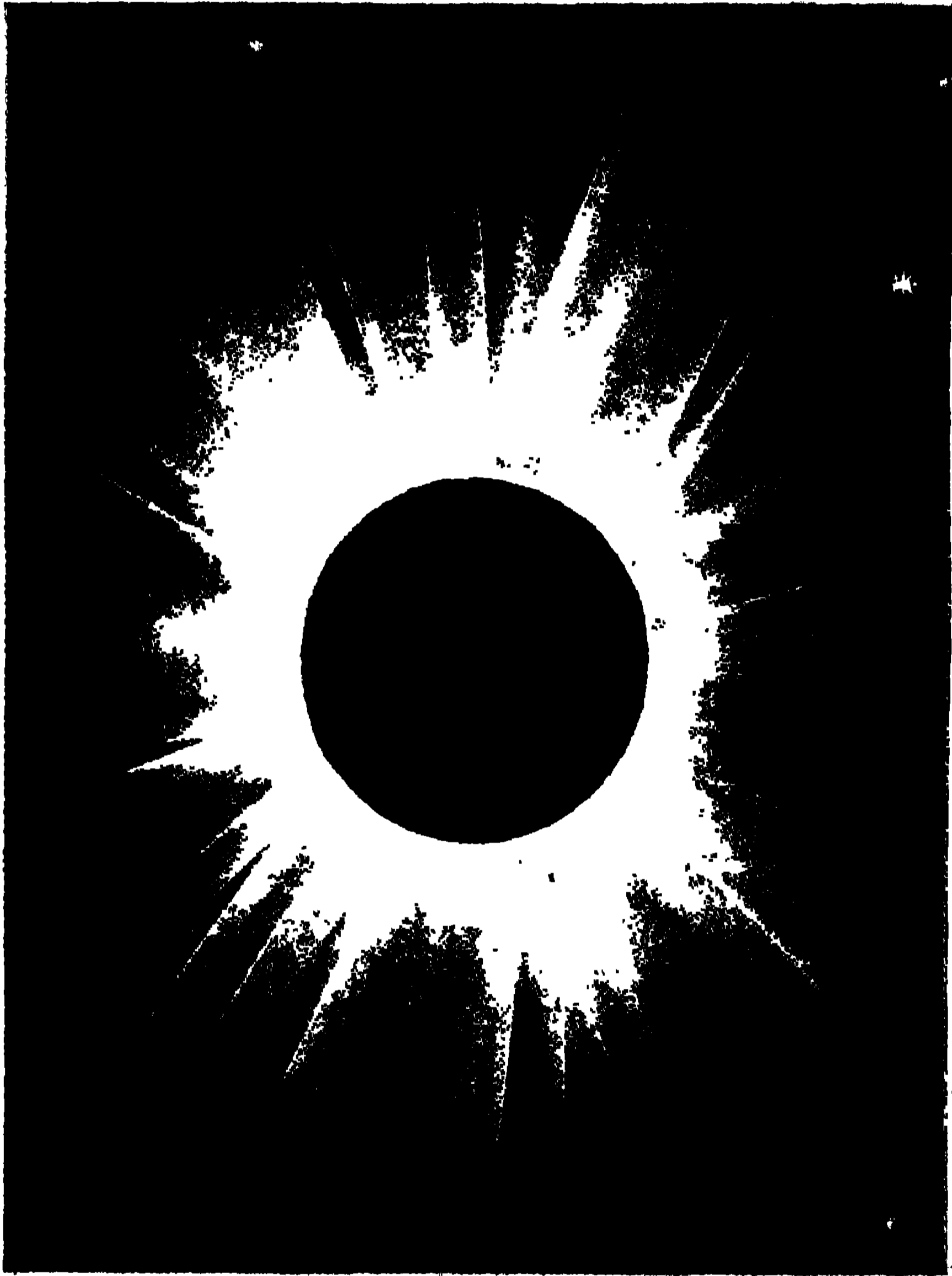

পূর্ণ গ্রহণের সময়ে সূর্যের ছটা-মণ্ডল

কোনো সময়ে ইহা দেখা যায় না, সূর্যের আলোক ইহাদিগকে সকল সময়ে ডুবাইয়া রাখে। যেই চাঁদ ধীরে ধীরে আসিয়া সমস্ত সূর্যকে

ঢাকিয়া কালো করিয়া দেয়, অমনি সূর্যের আকাশের এই ছটা-মণ্ডল দেখা যায়।*

ছবি দেখিলে বুঝিবে যে, ইহা ছটার মতই সূর্য্য হইতে বাহির হইয়াছে, এইজন্যই জ্যোতিষীরা সূর্যের আকাশের এই অংশকে ছটা-মণ্ডল (Corona) বলেন। কিন্তু ইহার গভীরতা বর্ণ-মণ্ডলের মত দশ হাজার কি বিশ হাজার মাইল নয়। সূর্যের বাহিরে লক্ষ লক্ষ মাইল জুড়িয়া ইহার স্তর। ১৮৭৮ সালে একটা গ্রহণে সূর্য্য হইতে এক কোটি মাইল দূরে ছটা-মণ্ডল দেখা গিয়াছিল। মাঝে চাঁদে-ঢাকা কালো সূর্য্য, তার পরে সেই রঙিন বর্ণ-মণ্ডল এবং শেষে এই ছটামণ্ডল সূর্য্য গ্রহণের সময়ে একটা দেখিবার জিনিস। যাঁহারা দেখিয়াছেন, তাঁহারা মোহিত হইয়াছেন এবং ইহার বিবরণ লিখিয়া গিয়াছেন। আমরা দেখি নাই, কাজেই ছবি দেখিয়া ও বিবরণ শুনিয়া এখন আমাদের সন্দেহ থাকিতে হইবে।

কি কি জিনিস জলিয়া সূর্যের ছটামণ্ডল জন্মিয়াছে, তাহা জানা গিয়াছে। জ্যোতির্বিৎ পণ্ডিতগণ সূর্য্য-গ্রহণের সেই দুই চারি মিনিট সময়ের মধ্যে পরীক্ষা করিয়া তাহা স্থির করিয়াছেন। আমাদের জানা-শুনা জিনিসের মধ্যে তাঁহারা উহাতে হাইড্রোজেনের বাষ্পই জলিতে দেখিয়াছেন। ইহা ছাড়া আরো যে অনেক বাষ্প জলে, জ্যোতিষীরা তাহা জানিতে পারিয়াছেন। কিন্তু সে-সব বাষ্প আমাদের পৃথিবীতে নাই, কাজেই তাঁহারা তাহাদের নামও বলিতে পারেন নাই। দেখ, আমাদের সূর্য্যটি কি জিনিস!

এখন বোধ হয়, তোমরা বুঝিতে পারিতেছ, বড় বড় জ্যোতিষীরা

* গ্রহণের সময় ছাড়া অপর সময়ে সূর্যের বর্ণ-মণ্ডল পরীক্ষা করিবার এক উপায় আজকালকার জ্যোতিষীরা বাহির করিয়াছেন, কিন্তু ছটামণ্ডলকে পূর্ণ সূর্য্য-গ্রহণ ছাড়া আর কখনই চক্ষে দেখা যায় না।

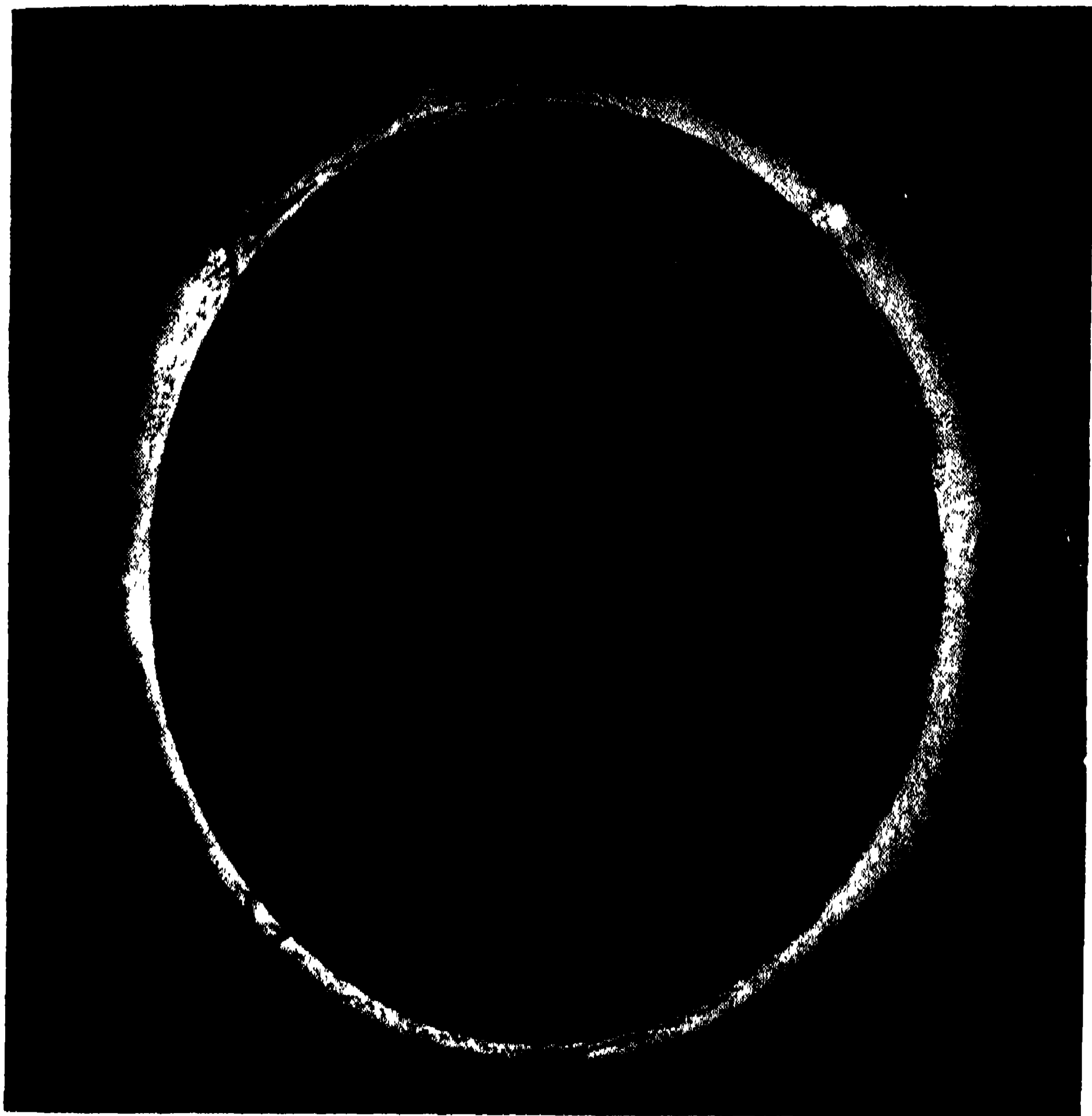

পূর্ণ সূর্য-গ্রহণ ।
সূর্য ও পৃথিবীর মধ্যে চাঁদ দাঁড়াইয়া সূর্যকে কালো করিয়া দিয়াছে ।

এত খরচ-পত্র করিয়া এবং এত কষ্ট স্বীকার করিয়া কেন দূর দেশে পূর্ণ সূর্য-গ্রহণ দেখিতে আসেন। এমন ঘটনাও ঘটনাছে, মাঝ-সমুদ্রে বা বরফ-ঢাকা মেরুদেশে না গেলে সূর্য-গ্রহণ দেখা যাইবে না। জ্যোতিষীরা জাহাজে করিয়া সেই সব দুর্গম স্থানে গিয়া জাহাজ নোঙর করিয়া সূর্য-গ্রহণ দেখিয়াছেন। ১৮৬৮ সালে ভারতবর্ষে একটি পূর্ণ-গ্রাস সূর্য-গ্রহণ হইয়াছিল। তখন ইউরোপ হইতে ভারতবর্ষে আসার এখনকার মত সুবিধা ছিল না। জ্যোতিষীরা এই অসুবিধা গ্রাহ্য করেন নাই। দলে দলে অনেক জ্যোতিষী ইউরোপ ও আমেরিকা হইতে ভারতবর্ষে আসিয়াছিলেন। সুপ্রসিদ্ধ ফরাসী-জ্যোতিষী জান্সেন সাহেব এই দলে ছিলেন। তিনি গ্রহণের সময়ে সূর্যের অনেক ছবি উঠাইয়া লইয়াছিলেন। সেগুলি হইতে সূর্যের আকাশ-সম্বন্ধে অনেক নূতন খবর আমরা জানিতে পারিয়াছি। কিন্তু এখনো অনেক খবর জানিতে বাকি আছে, তাই পূর্ণ সূর্য-গ্রহণ হইলে জ্যোতিষীরা আর ঘরে বসিয়া থাকিতে পারেন না।

ফরাসী জ্যোতিষী জান্সেনের নাম করার তাঁহার সম্বন্ধে একটা গল্পের কথা মনে পড়িয়া গেল। ১৮৭০ খৃষ্টাব্দে ফরাসীদের সহিত জার্মানদের একটা ভয়ানক লড়াই হইয়াছিল। দুই পক্ষই বলশালী, অনেক ছোটখাটো যুদ্ধের পর জার্মান-সৈন্য আসিয়া ফ্রান্সের রাজধানী প্যারিস্ সহরকে ঘেরিয়া ফেলিল। নগরের চারিদিকেই জার্মান-সৈন্যের কড়া পাহারা বসিল, একটি লোকও যে নগর হইতে বাহির হইয়া আসিবে, তাহার উপায় রহিল না। বাহিরের লোক যে, সহরের লোকদের নিকটে গিয়া খাবার-দাবার দিয়া আসিবে, তাহারো পথ বন্ধ। তখন জান্সেন সাহেব দুর্ভাগ্যক্রমে প্যারিসে ছিলেন, কাজেই তাঁহাকেও অবরুদ্ধ হইয়া থাকিতে হইল।

যাহা হউক, এই সময়ে একটা বড় রকমের সূর্য-গ্রহণ হইবার কথা

ছিল। এই গ্রহণটি দেখিয়া সূর্যাসম্বন্ধে অনেক বিষয় জানিয়া লইবেন বলিয়া জানসেন সাহেব বহুদিন ধরিয়া প্রস্তুত হইতেছিলেন। ক্রমে গ্রহণের দিন কাছে আসিতে লাগিল, কিন্তু জর্মানদের পাহারার হাত হইতে মুক্তি পাইয়া তিনি যে, নির্দিষ্ট স্থানে গিয়া সূর্য-গ্রহণ দেখিবেন, তাহার আশা রহিল না। জানসেন খুব দুঃখিত হইলেন এবং পারিসের বাহিরে ঘাইবার জন্তু খাঁচার পাখীর মত ছট্-ফট্ করিতে লাগিলেন। গ্রহণের পূর্বদিন রাত্ৰিতে তিনি এমন অধীর হইয়া পড়িলেন যে, একটু সময়েরও জন্তু পারিসে থাকিতে তাঁহার ইচ্ছা রহিল না। তিনি স্থির করিলেন, শত্রুদের মাঝ দিয়াই চলিয়া যাইবেন, তাহাদের গোলা-গুলিতে যদি প্রাণত্যাগ হয়, তাহাও ভাল।

এই সময়ে জানসেন সাহেবের হঠাৎ মনে পড়িয়া গেল যে, তাঁহার একটি ভাঙা ব্যোমযান আছে। সেই অন্ধকার রাত্ৰিতে তিনি ঐ ব্যোমযানে উঠিলেন এবং পারিসের বাহিরে নিরাপদ স্থানে আসিয়া পৌঁছিলেন। জর্মানেরা যদি জানসেনের এই পলায়নের সংবাদ একটু জানিতে পারিত, তাহা হইলে একটি-মাত্র গোলার আঘাতেই তাঁহার মৃত্যু হইত। জ্ঞানলাভের জন্তু জানসেনের মনে যে ব্যাকুলতা আসিয়াছিল, মৃত্যুর আশঙ্কাও তাহাকে দমন করিতে পারে নাই।

সূর্যের আলোক ও তাপ

সূর্যের মোটামুটি খবর তোমাদিগকে দিলাম। কিন্তু এখনো উহার অনেক খবর বড় বড় জ্যোতিষীরাও জানেন না, যাহা তাঁহারা জানেন, তাহারও অনেক কথা বলিতে বাকি রহিল। তোমরা আর একটু বড় হইলে সে-সব কথা জানিতে পারিবে ও বুঝিবে। সূর্যের আলোক ও তাপ-সম্বন্ধে দুই একটা কথা বলিয়া এখানেই সূর্যের গল্প শেষ করিব।

সূর্যের আলো যে কত বেশি তোমরা তাহা প্রতিদিনই দেখিতেছ। পণ্ডিতেরা এই আলোর একটা হিসাব করিয়াছেন। পূর্ণিমার চাঁদের আলো কত তাহা তোমরা দেখিয়াছ। ঐ চাঁদের আলোতে বই পড়াও যায়। কিন্তু হিসাব করিলে দেখা যায়, ছয় লক্ষ চাঁদের আলো একত্র না করিলে একটা সূর্যের আলোর সঙ্গে সমান হয় না। ছয় লক্ষ চাঁদ বড় সোজা কথা নয়। এত-গুলো চাঁদ যদি এক সঙ্গে আকাশে উঠে, তাহা হইলে সব আকাশটা চাঁদে চাঁদে ভরিয়া যায়। কাজেই দেখা যাইতেছে, আমাদের সব আকাশটা যদি চাঁদের মত উজ্জ্বল হয়, তাহা হইলেই কেবল সূর্যের আলো আমরা পাইতে পারি। দেখ সূর্য কত আলো দেয়! বিজ্ঞানের দ্বারা, লোকে ইলেকট্রিক আলো, লাইম আলো কত আলোই প্রস্তুত করিতেছে, কিন্তু সূর্যের আলোর সমান একটি আলোও এ-পর্যন্ত করিতে পারে নাই!

সূর্যের আলো যেমন বেশি, তাপও তেমনি বেশি। সূর্য কত দূরে আছে; তাহা ত তোমরা শুনিয়াছ। এত দূরে থাকিয়া সূর্য যে তাপ ছাড়িতেছে, তাহার একটুখানি-মাত্র আমাদের পৃথিবীতে আসিয়া

পড়িতেছে। বাকি সবই মহা-আকাশের মহাশূন্যে ছড়াইয়া পড়িতেছে। কিন্তু এই একটুখানি তাপের যে কত তেজ, তাহা প্রতিদিনই তোমরা দেখিতে পাও। সূর্যের তাপে খাল-বিল, নদী-নালা সব শুকাইয়া যায়, এক এক সময়ে এত তাপ হয় যে, ছাতা মাথায় দিয়াও ছপরে ঘরের বাহির হওয়া যায় না। এত দূরে থাকিয়া যে এত তাপ দিতে পারে, তাহার কাছে গেলে যে কত তাপ পাওয়া যায়, এখন তোমরা ভাবিয়া দেখ!

জ্যোতিষীরা ও বৈজ্ঞানিকেরা বড় মজার লোক। তাঁহারা যাহা দেখেন ও যাহা শুনেন, তাহা লইয়া হিসাব-পত্রে বসিয়া যান। কত পরীক্ষা ও কত অঙ্ক কষার পরে তবে তাঁহাদের হিসাব-পত্র ঠিক হয়। সমস্ত সূর্য্যটী কত তাপ ছাড়িতেছে, জ্যোতিষীরা অনেক অঙ্ক কষিয়া অনেক পরীক্ষা করিয়া স্থির করিয়াছেন। একটা হিসাবে একজন জ্যোতিষী বলিয়াছেন, যদি সমস্ত সূর্য্যটীকে পঞ্চাশ হাত গভীর বরফ দিয়া মোড়া যায়, তাহা হইলে সূর্য্য নিজের তাপ দিয়া এই পঞ্চাশ হাত বরফের আবরণ এক মিনিটে গলাইয়া দিতে পারে। ভাবিয়া দেখ কি ভয়ানক তাপ! আর একটা হিসাবের কথা বলি। দুই হাত লম্বা ও দুই হাত চওড়া জায়গা যে কত ছোট তোমরা নিজে তাহা মাপিয়া দেখিতে পার। এতটুকু জায়গায় তোমাদের মত দুই জন মানুষ হয় ত কোনো গতিকে বসিয়া থাকিতে পারে মাত্র। সূর্যের উপরকার এতটুকু ছোট জায়গা হইতে এক ঘণ্টায় যে তাপ বাহির হয়, আমাদের এখানে একশত সত্তর মণ কয়লা না পুড়াইলে তাহা পাওয়া যায় না। ভাবিয়া দেখ, কত কোটি কোটি মণ কয়লা পুড়াইলে তবে সূর্যের তাপের মত তাপ আমরা এক ঘণ্টার জন্ত সৃষ্টি করিতে পারি।

এখন তোমরা জিজ্ঞাসা করিতে পার, সূর্য্য যে ক্রমাগত এই রকম ভয়ানক তাপ ছাড়িতেছে, সে তাপ কোথা হইতে আসে? উনুনে

কয়লার আগুন জ্বালা হইয়াছে, এই আগুন এক ঘণ্টা কি দুই ঘণ্টা বেশ জ্বলিবে এবং তাহার পরে নিভিয়া যাইবে। উনুনের আগুন যদি ঠিক রাখিতে চাও, তাহা হইলে মাঝে মাঝে উনুনে নূতন করিয়া কয়লা দিতে হইবে। সূর্যের আগুন কত লক্ষ লক্ষ বৎসর ধরিয়া জ্বলিতেছে, কিন্তু ইহার আগুনের তাপ একটুও কমে নাই। ইহাতে কে কয়লা জোগায় এবং কি রকমেই বা ইহার কয়লার জোগাড় হয়, তোমরা ভাবিয়া ঠিক করিতে পার কি? একজন জ্যোতিষী হিসাব করিয়া বলিয়াছেন, যদি সমস্ত সূর্যটা কয়লা দিয়াই প্রস্তুত হইত এবং এই কয়লা পুড়াইয়া যদি সূর্য তাপ দিত, তাহা হইলে এক হাজার বা দুই হাজার বৎসরের মধ্যে তাহার সমস্ত কয়লা নিঃশেষে পুড়িয়া যাইত এবং সূর্য নিভিয়া এক গাদা ছাই হইয়া দাঁড়াইত। কিন্তু দুই হাজার বৎসরেও ত সূর্য নিভিয়া যায় নাই, বা তাপও ত একটু কমে নাই। তাহা হইলে বুঝিতে পারিতেছ, কয়লা বা কাঠের আগুনে সূর্যের তাপ রক্ষা হয় না। কে গাড়ী গাড়ী করিয়া কয়লা বহিয়া সূর্যে ঢালিবে? ঢালিতে পারিলে এত কয়লাই বা কোথায়?

সূর্য কি রকমে নিজের দেহের তাপ রক্ষা করে, তাহা জানিবার জ্ঞান বৈজ্ঞানিকেরা অনেক পরীক্ষা, অনেক হিসাবপত্র করিয়াছেন। এখন স্থির হইয়াছে, সূর্য নিজের শরীরটাকে সঙ্কুচিত করিয়া তাহার তাপ রক্ষা করে।

কথাটা বোধ হয় বুঝিলে না। একটু বুঝাইয়া বলি। সমস্ত জিনিসেরই একটা প্রধান গুণ এই যে, যদি জোর করিয়া আকারে ছোট করা যায়, তাহা হইলে পদার্থমাত্রই গরম হইয়া পড়ে। •ইট বা পাথরের মত শক্ত জিনিসকে আকারে সহজে ছোট করা যায় না, কিন্তু যে-সকল জিনিস বাতাসের মত বাষ্পীয় অবস্থায় থাকে, তাপ দিয়া তাহাদিগকে অনায়াসে ছোট করা যায়।

ফুটবলের সেই ছোট রবারের খলি অর্থাৎ ব্লাডারের ভিতরে তুমি যে বাতাসটা পম্প্ করিয়া দাও, তাহা বাহিরে অনেকটা জায়গা জুড়িয়া থাকে। কাজেই বাহিরের অনেকটা বাষ্পকে জোর করিয়া যখন ছোট ব্লাডারের মধ্যে পোরা যায়, তখন বাতাসকে সঙ্কুচিত করা হয়। সত্য সত্য পম্প্ করার পরে তুমি যদি ব্লাডারে হাত দাও, তবে দেখিবে রবারের উপরটা গরম হইয়াছে। বাইসিকেল্ গাড়ীর চাকায় যে রবারের টায়ার অর্থাৎ গদি লাগানো থাকে, তাহার ভিতরে জোর করিয়া যখন অনেক বাতাস পম্প্ করা যায়, তখন সেটাও গরম হইয়া পড়ে। কাজেই দেখা গেল, বাষ্পীয় জিনিস সঙ্কুচিত অর্থাৎ আকারে ছোট হইয়া পড়িলে তাহাতে তাপের সৃষ্টি হয়।

সূর্য্য এতকাল ধরিয়া ক্রমাগত তাপ বিলাইয়া কেন আজও ঠাণ্ডা হইতেছে না, ইহার কারণ দেখাইতে গিয়া পণ্ডিতেরা ব্লাডার গরম হওয়ার কথাই বলিয়াছেন। সূর্য্য আমাদের পৃথিবীর মত মাটি-পাথর দিয়া গড়া নয়, উহার দেহে কেবল বাষ্পই আছে। বাষ্প জিনিসটার আর একটা প্রধান গুণ এই যে, ঠাণ্ডা পাইলেই তাহা আকারে খুব ছোট হইয়া আসে। কাজেই সূর্য্যের দেহের বাষ্প তাপ ছাড়িয়া ক্রমে ঠাণ্ডা হইয়া আসিতেছে এবং সঙ্গে সঙ্গে তাহার দেহ সঙ্কুচিত হইতেছে। কিন্তু দেহ সঙ্কুচিত হইলে তাহাতে তাপ জন্মে, তাহা আমরা আগেই বলিয়াছি। সুতরাং দেখা যাইতেছে, সূর্য্যের দেহ যেমন ঠাণ্ডা হইয়া সঙ্কুচিত হইতেছে, তেমনি সঙ্কুচিত হওয়ার দরুন সঙ্গে সঙ্গে তাহাতে তাপেরও সৃষ্টি হইতেছে। 'যত্র আয় তত্র ব্যয়', কাজেই এত তাপ খরচ করিয়াও সূর্য্য ঠাণ্ডা হইতে পারিতেছে না।

মহাপ্রলয়

তোমরা এখন জিজ্ঞাসা করিতে পার, আচ্ছা, প্রতিদিনই সূর্য যখন নিজের দেহকে এক-একটু ছোট করিয়া ফেলিতেছে, তখন গত বৎসরের সূর্যের চেয়ে এ বৎসর সূর্যকে ছোট দেখি না কেন? জ্যোতিষীরা তোমাদের এই প্রশ্নেরও উত্তর দিয়াছেন। তাঁহারা বলেন, যখন বিশ্ব-সংসারে মানুষ জন্মে নাই এবং পৃথিবীর জন্ম হয় নাই, সেই অতি পুরাতন কালে, সূর্য খুবই বড় ছিল। এখন আকাশের যে জায়গায় পৃথিবী মঙ্গল বৃহস্পতি শনি ইউরেনাস্ ও নেপ্চুন রহিয়াছে, সূর্যের দেহটা সেই কোটি কোটি মাইল জায়গা জুড়িয়া ছিল। জায়গা জুড়িয়া ছিল বটে, কিন্তু তাহার দেহটা খুবই হালকা ছিল। এখন সূর্যের দেহে যে ঘন বাষ্প আছে, তখন ইহা অপেক্ষা খুব হালকা বাষ্প তাহার দেহে ছিল। সেই সময় হইতে আজ-পর্যন্ত সূর্য নিজের দেহ গুটাইয়া ছোটই করিয়া আসিতেছে। তাই সূর্য আগেকার তুলনায় এত ছোট। যাহা হউক, সূর্যের ছোট হইবার ভাবটা এখনো আছে, কিন্তু এখন যে পরিমাণে ছোট হইতেছে তাহা নিতান্ত অল্প, তাই এখন দুই দশ বৎসরে বা দু-হাজার দশ হাজার বৎসরে সূর্য কতটা ছোট হইল, তাহা নজরেই পড়ে না।

মনে কর, একটা বড় জ্বালার ভিতরে দশ মণ তিল বোঝাই আছে, আর তুমি যেন সেই জ্বালা হইতে প্রতিদিন এক একটু করিয়া তিল উঠাইয়া লইতেছ। প্রতিদিনই এক-একটু করিয়া তিলের কয় হইতেছে এবং

প্রতিদিনই জালাটা এক একটু করিয়া খালি হইতেছে ; কিন্তু এই ক্ষয় এত সামান্য যে, তুমি দু-বছরে কি দশ বৎসরেও চোখে দেখিয়া বুঝিবে না যে, জালা খালি হইয়া যাইতেছে। সূর্যের আকারে ছোট হওয়াও এই রকমের ; এখন প্রতি বৎসরে সে এমন তিলে তিলে ছোট হইতেছে যে, দু-হাজার দশ হাজার বৎসরে আমরা সূর্যকে খুব ভাল বস্তু দিয়া পরীক্ষা করিয়াও ছোট দেখিব না।

কিন্তু খুব অনেক দিন পরে, হয় ত লক্ষ লক্ষ বৎসর পরে, এই তিলে তিলে কমার জন্ম সূর্যকে নিশ্চয়ই ছোট হইতে দেখা যাইবে। তখন মানুষ পৃথিবীতে থাকিবে কি না জানি না, যদি থাকে তবে তাহারা সূর্যকে ছোট দেখিয়া অবাক হইয়া যাইবে। কেবল তাহাই নয়, তখন তাহারা দেখিবে সূর্য ছোট হইতে হইতে এমন ঘন হইয়া দাঁড়াইয়াছে যে, সে আর ছোট হইতে পারিতেছে না, সেই দিনই মহাপ্রলয় আরম্ভ হইবে। কারণ সূর্য তখন যে তাপ ক্ষয় করিবে, তাহার আর পূরণ হইবে না। কাজেই দিনে দিনে ঠাণ্ডা হইয়া সূর্য একদিন একেবারে নিভিয়া যাইবে। পৃথিবী আর তাপ-আলোক না পাইয়া ঘোর অন্ধকারে বরফের চেয়েও বেশী ঠাণ্ডা হইয়া পড়িবে। মেঘ হইবে না, বৃষ্টি পড়িবে না, নদী চলিবে না, বাতাসও বহিবে না। সমুদ্রের জল শক্ত বরফ হইয়া দাঁড়াইবে। সূর্যের আলোতে বাড়িয়া যে-সকল গাছ-পালা আমাদের খাওয়া জোগায়, তাহারা চিরদিনের জন্ম লোপ পাইয়া যাইবে এবং সঙ্গে সঙ্গে মানুষ পশু প্রভৃতি প্রাণীদিগের চিহ্নস্বরূপ পৃথিবীতে থাকিবে না।

• সূর্য নিভিয়া যাওয়ার পরে পৃথিবীর এই দুর্দশার কথা মনে করিলে সত্যই ভয় হয়। কিন্তু আপাততঃ ভয়ের কারণ নাই, লক্ষ লক্ষ বৎসর পরে পৃথিবীতে এই মহাপ্রলয় উপস্থিত হইবার অনেক আগে হয়ত মহাযজ্ঞান্তি পৃথিবী হইতে লোপ পাইয়া যাইবে! আমাদের এই

অতি প্রাচীন হিমালয় পর্বত ব্যতীত আর কেহই এই মহাপ্রলয় দেখিবে না। কিন্তু তখন তাহার এই শ্রামল দেহখানি থাকিবে না, তপঃক্লিষ্ট ঋষির মত তাহার শরীর তখন কঙ্কালসার হইবে এবং মাথার তুবার-জটা আরো ভারি ও আরো শাদা হইয়া পড়িবে।

চাঁদ

এখন চাঁদের কথা বলা যাউক। তোমাদিগকে আগেই বলিয়াছি, পৃথিবী যেমন সূর্যের চারিদিকে ঘোরে, চাঁদ সেই-রকম পৃথিবীর চারিদিকে ঘুরিয়া বেড়ায়। একত্র পৃথিবী গ্রহ, এবং চাঁদ তাহার উপগ্রহ। সে যেন পৃথিবীরই অধীনে আছে, পৃথিবী তাহাকে টানিয়া নিজের চারিদিকে ঘুরাইয়া লইয়া বেড়াইতেছে। কিন্তু তাই বলিয়া চাঁদের সঙ্গে সূর্যের যে কোনো সম্বন্ধ নাই, এ কথা বলা যায় না। কারণ পৃথিবীর চারিদিকে যখন চাঁদ ঘুরে, তখন পৃথিবী তাহাকে সঙ্গে লইয়া সূর্যকে ঘুরিতে থাকে। একত্র চাঁদের গতিটা বড়ই গোলমেলের রকমের।

একটা উদাহরণ দিয়া চাঁদের গতিটা বুঝানো যাক। মনে কর, তুমি যেন সূর্য হইয়া মাঝে নাড়াইয়া আছ, আর তোমার সেই বন্ধু ধরনী তোমার চারিদিকে পৃথিবী সাজিয়া ঘুরিতেছে। (পর পৃষ্ঠার ছবি দেখ)। এখন চাঁদ হইবে কে? যে চাঁদ হইবে, তাহাকে কিন্তু ধরনীর চারিদিকে ঘুরিতে হইবে। আচ্ছা, একটা কাজ করা যাক, ধরনীকে বলা যাউক, সে যেন একটা টিলে দড়ি বাঁধিয়া ঘুরাইতে থাকে। ধরনী টিলে দড়ি বাঁধিল এবং তাহার মাথার চারিদিকে সেই টিলটাকে ঘুরাইতে লাগিল, আবার সঙ্গে সঙ্গে সে তোমারও চারিদিকে ঘুরিতে লাগিল। কাজেই চাঁদ যেমন পৃথিবীকে ঘুরিতে ঘুরিতে সূর্যের চারিদিকে ঘুরিয়া আসে, এখানে দড়িতে-বাঁধা টিলটাও সেই রকম ধরনীর চারিদিকে ঘুরিতে ঘুরিতে তোমাকেও ঘুরিয়া আসিল। তাহা হইলে এই টিলের গতি ঠিক চাঁদের মতই হইল না কি?

পূর্বে তোমাদিগকে বলিয়াছি, চাঁদকে আমরা পৃথিবী হইতে
প্রায় সূর্যের মত বড় দেখি বলিয়াই চাঁদ কখনো সূর্যের মত বড় জিনিস



ধরণী চিলে দড়ি বাঁধিয়া তাহা মাথার চারিদিকে ঘুরাইতে ঘুরাইতে
অন্য বালকটির চারিদিকে ঘুরিতেছে

নয়। নক্ষত্রদের চেয়ে চাঁদ অনেক ছোট, তা'ছাড়া আর যাহা
কিছু আকাশে খালি চোখে দেখা যায়, তাহাদেরও চেয়ে ছোট,
অর্থাৎ আকাশে যত ছোট বড় জ্যোতিষ্ক আছে, তাহাদের সব চেয়ে
চাঁদই ছোট। কিন্তু মায়ের ছোট ছেলেটির মত সে পৃথিবীর কাছে
থাকিয়া ঘুরিয়া বেড়ায় বলিয়া তাহাকে আমরা এত বড় দেখি।

চাঁদকে ছোট বলিলাম তাই বলিয়া মনে করিও না, যেন তাহা
আমাদের খেলার ফুটবলের মত ছোট বা ধান রাখিবার মরাইয়ের
মত ছোট, বা পাহাড়ের মত ছোট বা হিমালয় পর্বতের মত
ছোট। পৃথিবীর উপর যত জিনিস আছে, তাদের সব চেয়ে চাঁদ বড়।

দূরবীণে চোখ লাগাইয়া চাঁদ বা অপর গ্রহদিগকে দেখিলে, সেগুলিও ঐ রকমেই বড় দেখায়। একত্র খালি চোখে আকাশের যে-সব জিনিসকে দেখা যায় না, দূরবীণ দিয়া দেখিলে তাহাদিগকে দেখা যায়। যদি তোমরা একটা ছোট দূরবীণ হাতের গোড়ায় পাও, সকলের আগে একবার চাঁদকে দেখিয়া লইও। এমন আশ্চর্য্য দৃশ্য আর কখনো দেখিবে না!

আজকালকার দিনে সকলের চেয়ে যে বড় দূরবীণ আছে, তাহা দিয়া দেখিলে দুই লক্ষ চল্লিশ হাজার মাইল দূরে না থাকিয়া কেবল চল্লিশ মাইল দূরে থাকিলে চাঁদ যেমনটি দেখাইত, ঠিক সেই-রকমই বড় দেখায়। চল্লিশ মাইল দূরের জিনিস কত কাছে থাকে মনে করিয়া দেখ। দূরবীণ দিয়া দেখিয়া চাঁদকে আমরা ঠিক সেই-রকম কাছে পাইরাছি। ইহাতে চাঁদের উপরকার সব খবর জানিবার শুনিবার খুব সুবিধা হইয়াছে। পৃথিবীর উপরে এখনো অনেক জায়গা আছে, যেখানে মানুষ যাইতে পারে নাই, কাজেই সেখানে কোথায় সমুদ্র আছে, কোথায় পাহাড় আছে এবং সেখানকার জীবজন্তু গাছ-পালা কি-রকম, এ সব আমরা জানিতে পারি নাই। পৃথিবীর উত্তর মেরু ও দক্ষিণ মেরু এই রকমের অজানা দেশ। সেখানকার ভয়ানক শীতে ও বরফ ঢাকা সমুদ্রে মানুষ যাইতে পারে নাই; কাজেই সেখানকার সকল অবস্থাও জানা যায় নাই। কিন্তু চাঁদের যতটা পৃথিবী হইতে দেখা যায়, তাহার সকল অবস্থাই জ্যোতিষীদের জানা আছে। পৃথিবীর কোথায় কোন সমুদ্র, কোথায় কোন পর্বত আছে, আমরা ম্যাপে তাহা আঁকিয়া রাখি। জ্যোতিষীরা চাঁদেরও সেই-রকম ম্যাপ্ আঁকিয়াছেন, এবং সেখানকার পাহাড় পর্বত সমুদ্রের এক-একটা নামও দিয়াছেন।

তাহা হইলে বুঝা যাইতেছে, দেখিবার শুনিবার জিনিস চাঁদে অনেক আছে। বড় দূরবীণ দিয়া দেখিলে চাঁদকে যে-রকম দেখায়:

এখানে তাহার একটা ছবি দিলাম। দেখিলেই বুঝিবে, এটা পূর্ণিমার চাঁদের ছবি নয়। পূর্ণিমার পরে কি-রকম এক-একটু করিয়া চাঁদের ক্ষয় হয়, তাহা তোমরা হয় ত দেখিয়াছ। ছবিখানি পূর্ণিমার ছয় সাত দিন পরে উঠানো হইয়াছিল, এজন্য ইহা সম্পূর্ণ গোলাকার নয়। কিন্তু দেখা ছবি দেখিতে কেমন!

টাঁদের আগ্নেয় পৰ্বত

ছবিৰ উপৰে যে-সব গোল গোল চিহ্ন আছে, সেগুলি কি বলিতে পার কি? এগুলিকে জ্যোতিষীরা টাঁদের আগ্নেয় পৰ্বতের গৰ্ভ বলিয়া স্থির কৰিয়াছেন। বিস্মুভিয়স্, এটনা প্রভৃতি পৃথিবীৰ আগ্নেয় পৰ্বতের নাম তোমরা নিশ্চয়ই শুনিয়াছ। এই সকল পৰ্বতের চূড়ায় ভয়ানক গৰ্ভ থাকে, তাহা হইতে সময়ে সময়ে ধোঁয়া ছাই বাহির হইয়া নিকটের গ্রাম-নগর ছাইয়া ফেলে। কখনো কখনো আবার সেই গৰ্ভ দিয়া আগুনের মত গরম গলা মাটি পাথর ও ধাতু বাহির হয় এবং পাশের গ্রাম-নগর ডুবাঁইয়া দেয়।

বিস্মুভিয়স্ পৰ্বতের অগ্নিবৃষ্টি অনেক দিন আগে পম্পে নগরকে এই রকমে একেবারে নষ্ট কৰিয়া দিয়াছিল। সে-সময়ে বিস্মুভিয়স্ হইতে এত ছাই এবং গলা মাটি পাথর ও ধাতু বাহির হইয়াছিল যে, তাহাতে নগরের ঘর-বাড়ী জীব-জন্তু সব চাপা পড়িয়া গিয়াছিল। এখন লোকে সেই সকল ছাই ও জমাট ধাতু কাটিয়া নগর বাহির কৰিতেছে। যাহা হউক টাঁদের উপৰে যে-সব আগ্নেয় পৰ্বতের গৰ্ভ দেখিতেছ, তাহা হইতে কিন্তু এখন আর ছাই বা আগুন বাহির হয় না, হইলে তাহা দূৰবীণ দিয়া আমরা পৃথিবী হইতে দেখিতে পাইতাম।

জ্যোতিষীরা দুই শত তিন শত বৎসর ধৰিয়া টাঁদের পাহাড়-পৰ্বত পরীক্ষা কৰিতেছেন, কিন্তু তাহাদের একটুও পরিবৰ্ত্তন দেখিতে পান নাই। আমাদের দূৰবীণগুলি এখন টাঁদকে এত বড় কৰিয়া দেখায় যে, টাঁদে যদি কলিকাতার হাইকোর্ট, জেনারেল পোষ্ট-অফিস বা মনুমেন্টের মত একটা বড় বাড়ী প্রস্তুত হইত, তাহা হইলে আমরা সেই

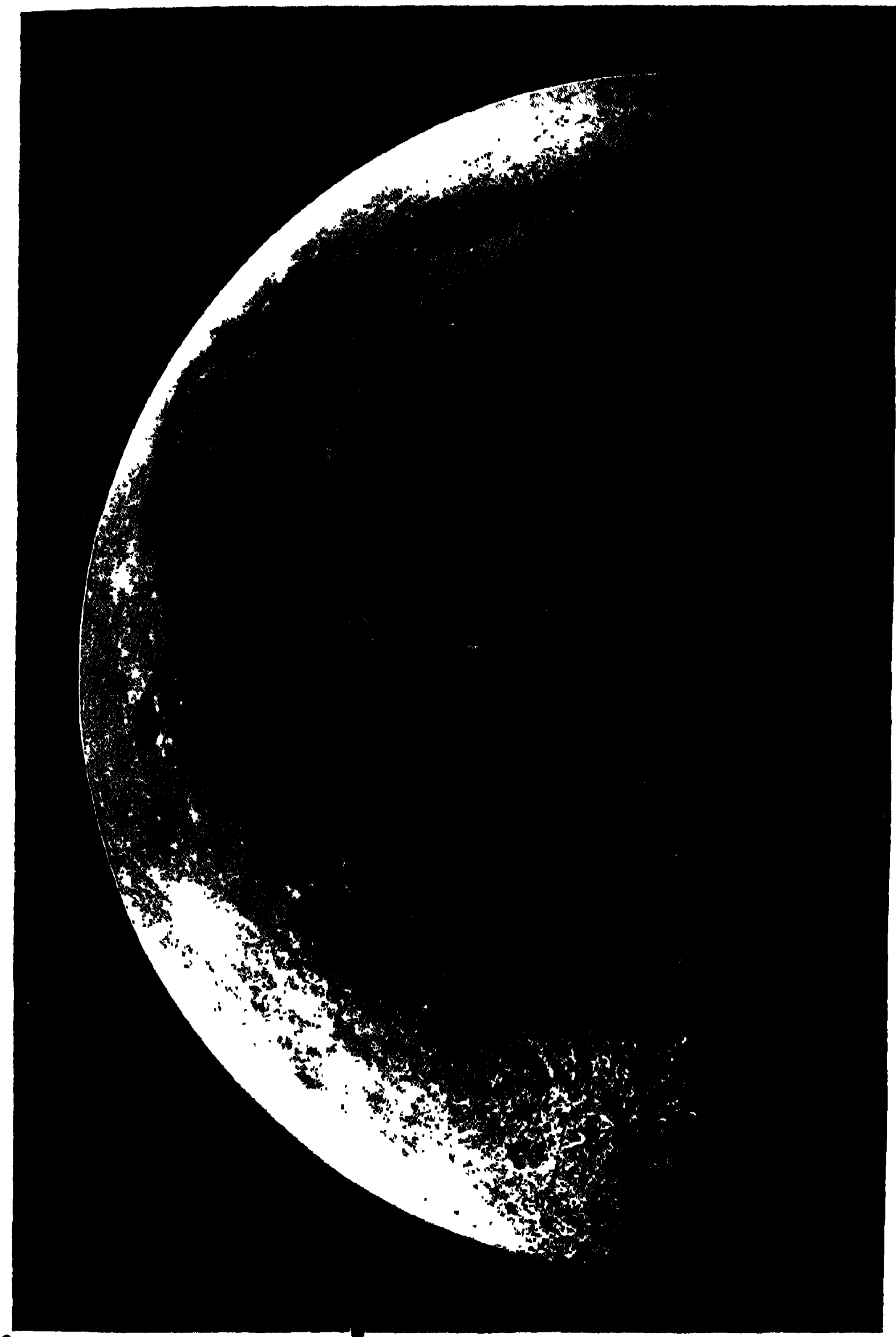

চাঁদের উপরকার অবস্থা

নূতন বাড়ি এখানে বসিয়া দেখিতে পাইতাম; কিন্তু এপর্যন্ত
এরকম কিছুই দেখা যায় নাই। মাটির বা পাথরের পুতুল গড়িয়া ঘরে
রাখিলে তাহাকে যেমনটি রাখা যায়, চিরদিনই সেই-রকম থাকে;
চাঁদও যেন সেই-রকম একটি পুতুল। বৎসরের পর বৎসর চাঁদকে
দেখিয়া শুনিয়া ইহার একটুও পরিবর্তন দেখা যায় নাই।

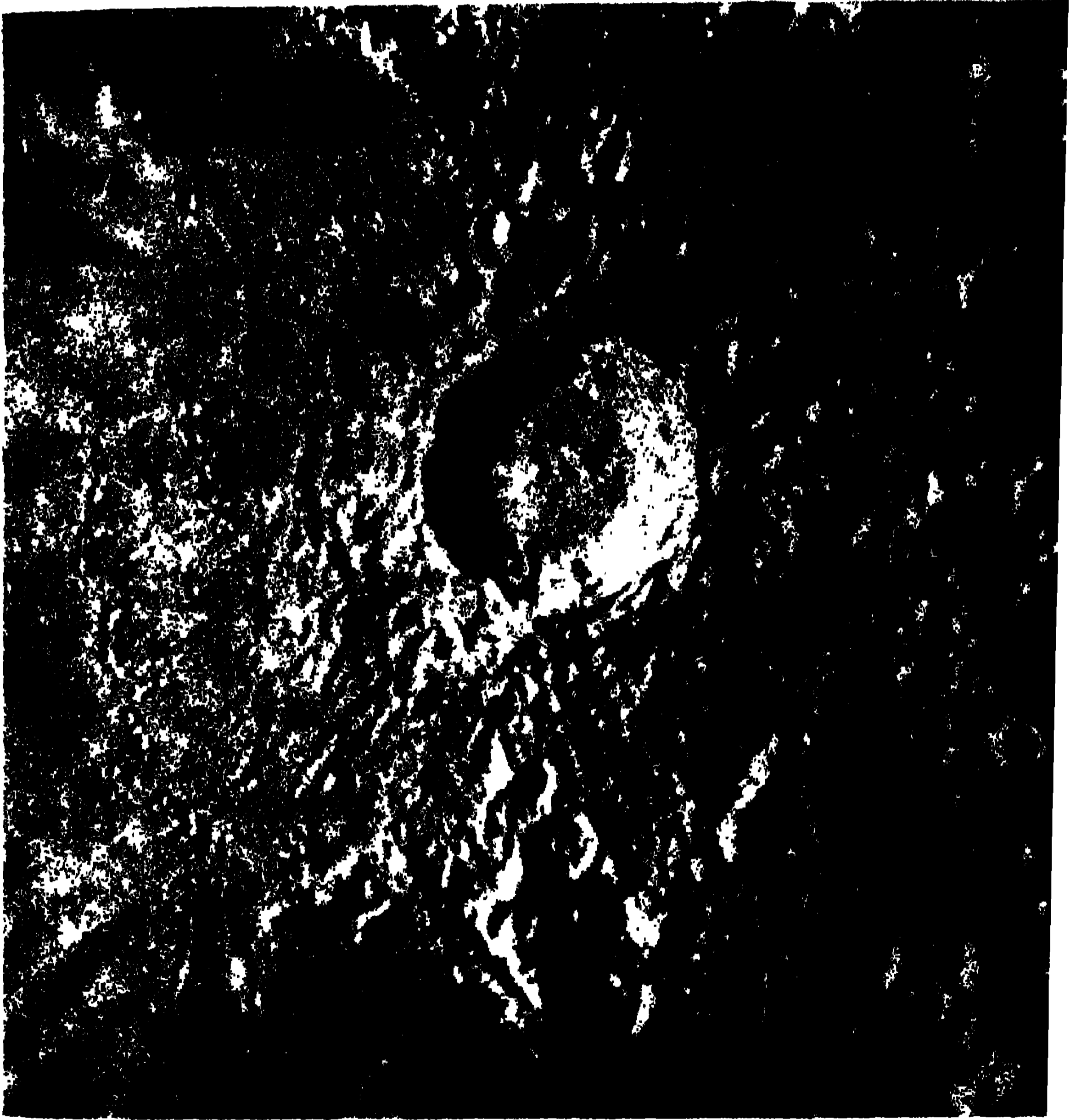

চাঁদের কোপারনিকাস্ আগ্নেয় পর্বত

কিন্তু খুব প্রাচীন কালে চাঁদের সব আগ্নেয় পর্বত হইতে যে

ভয়ানক আগুন উঠিত এবং গলা ধাতুর স্রোত বাহির হইয়া চারিদিক ডুবাইয়া দিত, এখনো এত দূর হইতে আমরা তাহা বুঝিতে পারি।

পূর্বপৃষ্ঠায় ঠাঁদের একটা আগ্নেয় পর্বতের বড় ছবি দিলাম। ছবি দেখিলেই বুঝিতে পারিবে, ঠাঁদের উপরকার কতক জায়গা যেন খুব উঁচু প্রাচীর দিয়া ঘেরা আছে এবং তাহার মাঝে যেন কয়েকটা উঁচু-উঁচু পাহাড় আছে। ঠাঁদের আগেকার ছবিতে যে-সব ছোট গোলাকার আগ্নেয় পর্বত দেখিয়াছ, তাহাদের আকৃতি ঠিক এই রকমের অর্থাৎ চারিদিকে উঁচু প্রাচীর, মাঝে একটা বা দুইটা উঁচু পাহাড়। যে আগ্নেয় পর্বতের ছবিটা পূর্ব পৃষ্ঠায় দিলাম, তাহার নাম কোপার্নিকাস্।

“কোপার্নিকাস্” নাম শুনিয়া অবাক হইও না; এ নাম আমাদেরই দেওয়া। তোমার যদি দুইটা পোষা কুকুর থাকে, এবং তাহাদের একটা কালো ও একটা শাদা হয়, তাহা হইলে প্রত্যেককে এক-একটা পৃথক নাম দিতেই হয়। তাহা না হইলে যখন তুমি কালো কুকুরটাকে কাছে আনিতে চাও, তখন কেবল তুতু করিয়া ডাকিলে দুইটাই কাছে আসিবে। কিন্তু যদি তুমি কালো কুকুরটিকে “কালু” এবং শাদাটিকে “টেবি” বলিয়া ডাক, তখন কালু বলিয়া ডাকিলে কালো কুকুরই কাছে আসিবে এবং “টেবি” বলিয়া ডাকিলে শাদাটাই কাছে আসিয়া তোমার পায়ে গোড়ায় লুটাইবে। ইহাও যেন সেই-রকম; ঠাঁদের বড় বড় আগ্নেয় পর্বতগুলি ও সমুদ্রগুলির এক-একটা নাম দেওয়াতে, একটা পর্বতের সঙ্গে আর একটা পর্বতের গোলমাল হয় না।

• ঠাঁদের পর্বতের নাম দেওয়ার কথায় একটা ঘটনা মনে পড়িয়া গেল। তিন চার বৎসর পূর্বে আমি তোমাদের মত ছোট ছেলেদের দূরবীণ দিয়া ঠাঁদ দেখাইতেছিলাম। ঠাঁদের আগ্নেয় পর্বত, গুহা, পাহাড়ের শ্রেণী ও উঁচুনীচু মাটি দেখিয়া তাহারা অবাক হইয়া যাইতেছিল।

নিকটে একটি অল্পশিক্ষিত ভৃত্য দাঁড়াইয়া ছিল; তাহাকেও দূরবীণ দিয়া চাঁদ দেখাইলাম এবং কোন পাহাড়টার কি নাম তাহাও বলিতে লাগিলাম। পৃথিবীর মত চাঁদেও পাহাড় পর্বত আছে দেখিয়া সে খুবই আশ্চর্য্য হইল, কিন্তু সকলের চেয়ে আশ্চর্য্য হইল চাঁদের পাহাড়গুলির নাম শুনিয়া। সে বলিতে লাগিল “মহাশয়, কল দিয়া ত চাঁদের পাহাড় দেখাইলেন; কিন্তু পাহাড়গুলির নাম জানিলেন কি রকমে?”

আমরা ত হাসিয়াই খুন্। চাঁদের পাহাড় দেখিয়া লোকটা বিস্মিত হইয়া ভাবিতেছিল, আমরা কোনো যন্ত্র দিয়া পাহাড়ের নামগুলোও হয় ত চাঁদ হইতে পৃথিবীতে আমদানি করিয়াছি। আমরা তাহাকে বুঝাইয়া দিলাম, পাহাড় পর্বত গাছপালা বা জীবজন্তুর নাম বিধাতা তাহাদের গায়ে লিখিয়া দেন নাই, তাহাদিগকে চিনিয়া লইবার জন্ত মানুষই তাহাদের এক একটা নাম দেয়।

চাঁদের আগ্নেয় পর্বতের বিবরণ বলিতে গিয়া অনেক বাজে কথা বলিয়া ফেলিলাম। এখন আবার “কোপার্নিকাস্” আগ্নেয় পর্বতের ছবিটি দেখা যাউক। ইহার চারিদিকে যে প্রাচীরের মত পাহাড় বেড়িয়া রহিয়াছে, তাহা কম উঁচু নয়। পণ্ডিতেরা হিসাব করিয়া দেখিয়াছেন, ইহার উচ্চতা দুই মাইলের উপরে, মাঝের পাহাড়ের উচ্চতা আরো বেশি। তাহার পরে যে জায়গা ঘেরা রহিয়াছে, মাপিলে তাহা প্রায় ছাপ্পান্ন মাইলের সমান হয়। তাহা হইলে দেখ, ঐ পাহাড়-ঘেরা গোলাকার জায়গাটাও নিতান্ত ছোটখাটো স্থান নয়। ছাপ্পান্ন মাইল প্রশস্ত একটা গোলাকার স্থান দুই মাইল উঁচু পাহাড় দিয়া ঘেরা এবং ঘেরা জায়গার মধ্যে আবার দুই একটা উঁচু চূড়াযুক্ত পাহাড়। চাঁদের সকল আগ্নেয় পর্বতগুলিই যে এত বড় তাহা নয়। কোনোটিকে ইহা অপেক্ষা অনেক ছোটও দেখা গিয়াছে, কিন্তু প্রত্যেক আগ্নেয়গিরির গঠন ঠিক একই রকমের।

আমাদের পৃথিবীতে যত আগ্নেয় পর্বত আছে, তাহাদের সঙ্গে চাঁদের পর্বতগুলির আকার মিলাইয়া দেখিলে দুয়ের মধ্যে অনেক তফাৎ দেখিতে পাওয়া যায়। আমাদের কোনো আগ্নেয় পর্বত দুই তিন মাইল উঁচু পাহাড়ে ঘেরা নাই এবং তাহাদের কোনোটিরই মুখ পঞ্চাশ মাইল বা একশত মাইল চওড়া নয়। চাঁদের আগ্নেয় পর্বতগুলির অবস্থা এ-রকম কেন হইয়াছে, তোমরা কেহ বলিতে পার কি? বোধ হয় পারিবে না; জ্যোতিষীরা অনেক ভাবিয়া চিন্তিয়া ইহার কারণ স্থির করিয়াছেন।

ইহা বুঝিতে হইলে পৃথিবী ও চাঁদের আকর্ষণের কথা একটু জানা আবশ্যিক। পৃথিবী তাহার উপরকার সকল জিনিসকে চাঁদের দিকে টানে, এজন্য আমরা জিনিসকে ভারি বলিয়া বোধ করি। পাঁচ সের ওজনের একটা লোহার গোলাকে মাটি হইতে উঠাইতে কত কষ্ট হয় দেখিয়াছ ত? গোলাকে পৃথিবী নীচের দিকে টানে তুমি তাহাকে উপর দিকে টানো, কাজেই পৃথিবীর টানের চেয়ে তোমার টান, অধিক না করিলে গোলাকে মাটি হইতে উঠাইতে পারিবে না। এজন্য কোনো জিনিসকে মাটি হইতে উঠাইতে গেলে বেশ জোর লাগে।

চাঁদের দেহটা পৃথিবীর তুলনায় খুব ছোট, এজন্য সে তাহার উপরকার জিনিসগুলোকে পৃথিবীর মত জোরে টানিতে পারে না, এজন্য চাঁদে সহ জিনিসই হাল্কা। হিসাব করিয়া দেখা গিয়াছে, পৃথিবীতে যে জিনিসটার ওজন ছয় সের, চাঁদে তাহার ওজন মোটে এক সের। তুমি কত ভারি জিনিস মাটি হইতে উঠাইতে পার জানি না। বোধ হয় দশ সের জিনিস বেশ সহজে তুলিতে পার। তাহা হইলে চাঁদে তুমি ষাট সের অর্থাৎ দেড় মণ জিনিস অতি সহজে উঠাইতে পারিবে। তুমি কতটা লাফ দিতে পার? হয় ত ছয় সাত হাতের বেশি পার না। তুমি চাঁদে গিয়া যদি লাফ দিতে আরম্ভ কর, তাহা

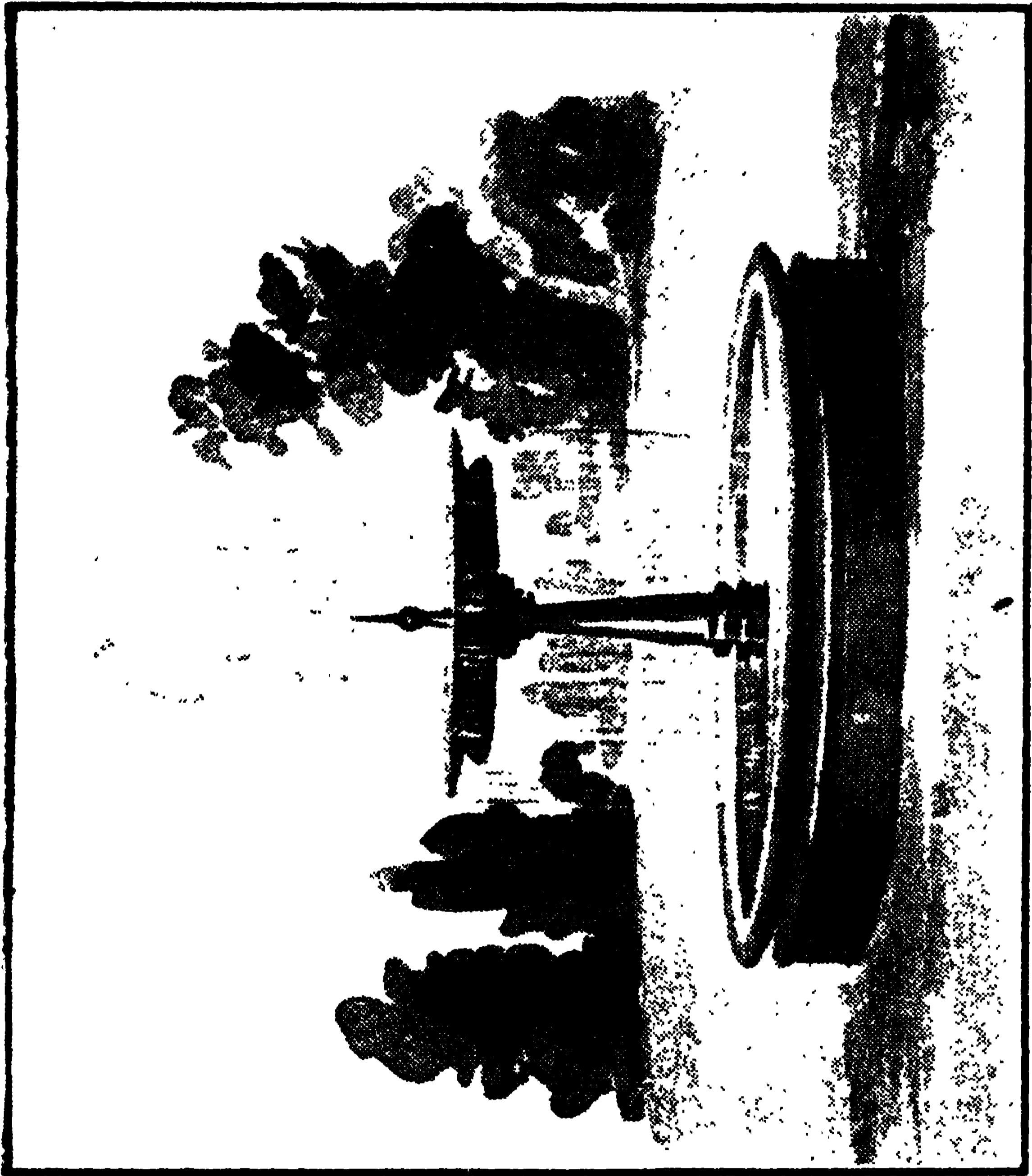

হইলে পৃথিবীর লাফের ছয় গুণ লাফাইতে পারিবে, অর্থাৎ ছত্রিশ হাত, কি বেয়াল্লিশ হাত অনায়াসেই লাফাইবে। ইহা বাঘের লাফের চেয়েও অনেক বেশি। টিল ছুড়িয়া তুমি টিলটাকে কত উপরে উঠাইতে পার আন্দাজ করিয়া দেখিয়াছ কি? তোমার হাতে যদি খুব জোর থাকে, তাহা হইলে ত্রিশ হাতের বেশি বোধ হয় তুমি টিলকে উপরে উঠাইতে পারিবে না; কিন্তু টাদে গিয়া ঠিক সেই-রকম জোরে টিল ছুড়িলে সেটি প্রায় একশত আনী হাত পর্য্যন্ত উপরে উঠিবে।

তোমার ওজন কত আমি ঠিক জানি না; হয় ত তুমিও জান না। মনে করা যাক, তোমার ওজন ত্রিশ সের। তুমি যদি টাদে গিয়া উপস্থিত হও, তাহা হইলে সেখানে পা-দিবামাত্র, তোমার শরীরটা খুব হাল্কা বোধ হইবে। কারণ টাদ পৃথিবীর চেয়ে খুব অল্প জোরে তোমার শরীরকে টানিবে। সেখানে যদি ওজনের কল থাকে, তাহা হইলে দেখিবে তোমার শরীরের ত্রিশ সের ওজন কমিয়া পাঁচ সের হইয়া দাঁড়াইয়াছে। টাদের রাজ্যটা বড়ই অদ্ভুত নয় কি?

টাদে পঞ্চাশ এবং কখনো কখনো একশত মাইল চওড়া আগ্রের গিরি কি রকমে উৎপন্ন হইয়াছিল, তাহা বুঝাইতে গিয়া টাদের এই রকম অল্প টানের কথাটাকেই জ্যোতিষীরা বলিয়াছেন। তোমরা বোধ হয় জলের ফোয়ারা দেখিয়াছ, আমাদের দেশের বড় বড় সহরের বাগানে এই-রকম ফোয়ারা অনেক দেখা যায়। মাটিতে-পৌতা নলের মুখ দিয়া শত শত ধারায় জল পিচ্কারীর মত জোরে উপরে উঠে, তাহার পরে সেগুলি নীচে নামিয়া ছত্রাকারে ফোয়ারার চারিধারে পড়িতে থাকে। ফোয়ারার জোর যত বেশি হয়, জলের ধারাও তেমনি বেশি উপরে ওঠে ও নামিবার সময়ে নল হইতে অধিক দূরে ছড়াইয়া পড়ে।

জ্যোতিষীরা বলেন, দুই মাইল তিন মাইল উঁচু পাহাড়ের প্রাচীরে ঘেরা আগ্নেয় পর্বতগুলির আকৃতি ঐ রকমেই হইয়াছিল। হাজার হাজার বৎসর পূর্বে যখন টাঁদের দেহের শত শত আগ্নেয় পর্বত হইতে গলা ধাতু ধোঁয়া ও ছাই ফোয়ারার মত জোরে বাহির হইত, তখন তাহা অনেক উপরে উঠিত, কারণ টাঁদের টান বেশি নয়। তাহার পরে যখন নামিত, তখন আগ্নেয়-গিরির ফোয়ারার মুখ হইতে অনেক দূরে গিয়া ছত্রাকারে পড়িত। জ্যোতিষীরা বলেন, এই রকমে দূরে ছত্রাকারে পড়া ছাই পাথর ও গলা ধাতু হাজার হাজার বৎসর ধরিয়া জমিয়া দুই মাইল তিন মাইল উঁচু পাহাড়ের প্রাচীর নিষ্কাশন করিয়াছে। এক কালে যে সত্য সত্যই টাঁদের আগ্নেয় পর্বত হইতে ছাই পাথর ও গলা ধাতু বাহির হইত, তাহা ঐসকল প্রাচীর দেখিলেই বুঝা যায়।

টাঁদের উপরকার অবস্থা

যেখানে এককালে আগ্নেয়-পর্বতের এত উপদ্রব ছিল, সেখানে যে আমাদের পৃথিবীর মত সমতল স্থান থাকিতে পারে না, তোমরা অনায়াসে তাহা আন্দাজ করিতে পার। সত্যই টাঁদের উপরে এক মাইল লম্বা ও এক মাইল চওড়া একটা সমতল জায়গা মেলা কঠিন। তোমাদের ফুটবল খেলার মত একটু ছোট সমতল জায়গাও বোধ হয় টাঁদে মেলে না। তাহাতে কেবল পাহাড়ের পর পাহাড়, উঁচু জমির পর নীচু জমি যেন সাজানো আছে। পৃথিবীর মত নরম মাটিও বোধ হয় সেখানে পাওয়া যায় না। বড় বড় আগ্নেয় পর্বত হইতে গলা ধাতু জমাট বাঁধিয়া মাটি এমন শক্ত করিয়া রাখিয়াছে যে, তাহা কলের লাঙ্গল দিয়া খুঁড়িতে গেলেও খোঁড়া যায় না।

তোমরা ভূগোলে পড়িয়াছ, পৃথিবীর উপরে মোটে একভাগ স্থল এবং বাকি তিন ভাগ সমুদ্র। টাঁদে কিন্তু সমুদ্র কম। হিসাব করিলে দেখা যায়, টাঁদের উপরটাকে যদি তিন ভাগ কর, তাহা হইলে কেবল এক ভাগ সমুদ্র ও বাকি দুই ভাগ স্থল হইয়া দাঁড়ায়। টাঁদে সমুদ্রের চিহ্ন থাকিলেও, সে সমুদ্রে কিন্তু এখন এক-বিন্দুও জল নাই। কাজেই আগেকার কথা ছাড়িয়া দিলে বলিতে হয়, টাঁদে এখন সবই স্থল; সেখানে এখন জলের নাম গন্ধও নাই। জল থাকিলে মেঘ হইত এবং মেঘে টাঁদের উপরটা ঢাকা পড়িয়া যাইত; তখন আমরা টাঁদের গায়ের কালো কালো দাগগুলিকে স্পষ্ট দেখিতে পাইতাম না। কিন্তু টাঁদের কলঙ্কে ত আমরা কখনই অস্পষ্ট দেখিতে পাই না। কাজেই মানিয়া লইতে হয় টাঁদে জল নাই।

আমাদের পৃথিবীতে জল আছে। এখানে জলে কি কাজ করে তাহা তোমরা হয় ত দেখিয়া থাকিবে। বৃষ্টির জল ও বরফ-গলা জল বড় বড় পাহাড়কে ভাঙিয়া চুরিয়া দেয়, উঁচু জমিকে নীচু করে এবং কখনো কখনো নীচু জমিকেও উঁচু করে। জল যেন প্রতিদিনই পৃথিবীকে নূতন করিয়া গড়িতেছে। কিন্তু আজ তিন শত বৎসর ধরিয়া জ্যোতিষীরা চাঁদকে দিনের পর দিন দেখিতেছেন, তাহার ম্যাপ্ আঁকিতেছেন, কিন্তু এত বৎসরেও চাঁদের উপরকার মাটি-পাথরের একটুও পরিবর্তন দেখেন নাই। ইহা দেখিয়াও তোমরা বলিতে পার চাঁদে জল নাই।

চাঁদে বাতাসও নাই। বাতাসে কি কাজ করে তোমরা জান না কি? ঠিক জলেরই মত তাহার কাজ। লোহাকে কিছু দিন বাতাসে ফেলিয়া রাখিলে যেমন তাহাতে মরিচা ধরে এবং এক-একটু করিয়া তাহা ক্ষয় পাইয়া যায়, পাথরের উপরে ও মাটির উপরে বাতাস ঠিক ঐ রকমেই কাজ করে। পাথরকে এবং শক্ত মাটিকে বাতাস এক-একটু করিয়া ধূলা করিয়া দেয় এবং পরে সেই ধূলাকে উড়াইয়া দূরে ছড়াইয়া ফেলে। ইহাতে ক্রমে ক্রমে পাহাড় ও উঁচু মাটির টিবি ছোট হইয়া আসে। কিন্তু চাঁদের পাহাড় ও উঁচু জমির এ-পর্যন্ত একটুও ক্ষয় দেখা যায় নাই। কাজেই তাহাতে বাতাস আছে ইহা কেমন করিয়া বলি?

চাঁদে যে বাতাস বা জলের বাষ্প প্রভৃতি কোনো জিনিস নাই, তাহার আর একটা প্রমাণের কথা বলি। তোমরা নিশ্চয়ই দেখিয়াছ, খুব গভীর বাতাসের ভিতর দিয়া দেখিলে সব জিনিসকেই স্নান বা অম্পষ্ট দেখা যায়। সকাল বেলা যখন সূর্য উঠে তখন তাহাকে কি রকম স্নান দেখায় তাহা তোমরা দেখ নাই কি? তখন তাহার দিকে বেশ তাকানো যায়। অস্তুর পূর্বে সূর্যকে ঠিক ঐ-রকমই স্নান

দেখায়। ইহার কারণ তোমরা বলিতে পার কি? উদয় ও অস্তের সময়ে সূর্য্য তের্চা-ভাবে কিরণ দেয়, তাই সূর্য্যের আলোককে বায়ু ও নানা বাষ্পের গভীর স্তর ভেদ করিয়া আসিতে হয় এবং ইহাতে আলো কতকটা আটকাইয়া যায়। তাই ছপূরের সূর্য্যকে যেমন উজ্জ্বল দেখায়, উদয়-অস্তকালের সূর্য্যকে সে-রকম দেখায় না।

বাতাস ও বাষ্পের আলো আটকাইবার এই কথাটিকে মনে রাখিয়া, চাঁদের আকাশে যে বাতাস বা অন্ত্র বাষ্প নাই, তাহা জ্যোতিষীরা প্রমাণ করিয়াছেন। নিজের পথ ধরিয়া আকাশের উপরে চলিতে চলিতে অনেক সময়ে চাঁদ ছোট-বড় নক্ষত্রদিগকে ঢাকিয়া ফেলে। দেখা গিয়াছে, চাঁদের পিছনে প্রবেশ করিবার সময়ে অতি ছোট নক্ষত্রদেরও আলো একটুও কমিয়া আসে না। যখন তাহারা চাঁদের পিছনে যায়, কেবল তখন তাহারা অদৃশ্য হইয়া পড়ে। চাঁদের আকাশে বাতাস থাকিলে কখনই এ রকমে নক্ষত্র অদৃশ্য হইত না। চাঁদের বাতাসে প্রথমেই তাহার আলো কিছু কিছু আটকাইয়া যাইত এবং ইহাতে নক্ষত্রগুলিকে ম্লান দেখাইত। তাহার পরে চাঁদের পিছনে একবারে লুকাইয়া পড়িলে তাহারা অদৃশ্য হইত। কিন্তু যখন নক্ষত্রেরা চাঁদে ঢাকা পড়ে, তখন কখনই এ রকমটি দেখা যায় না। কাজেই বলিতে হয়, চাঁদে বাতাস বা জলের বাষ্পাদির নামগন্ধও নাই।

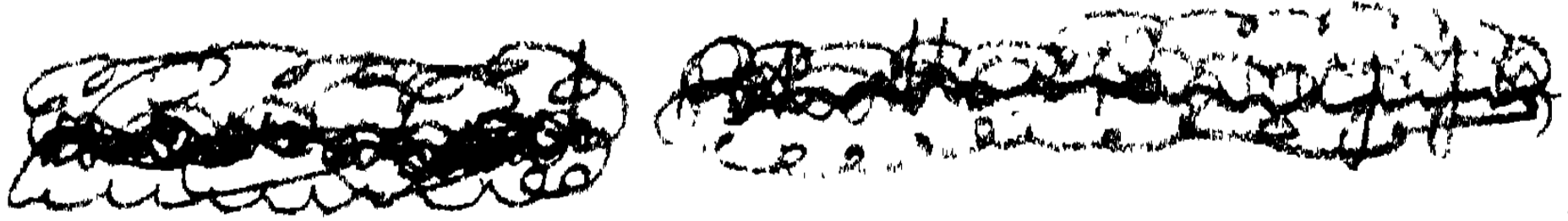

টাঁদের কলঙ্ক

এখানে টাঁদের আর একটা ফোটোগ্রাফ-ছবি দিলাম। ছবিটা বোধ হয় শুক্রপক্ষের সপ্তমী বা অষ্টমী তিথিতে উঠানো হইয়াছিল। এজন্য টাঁদের সব অংশ উহাতে দেখিতে পাইবে না।



অষ্টমীর চন্দ্র

ছবির বামদিকে যে বড় বড় কালো দাগগুলি দেখিতেছ, এগুলি কি বলিতে পার কি? এগুলিই টাঁদের কলঙ্ক। খালি চোখে, ইহাদিগকে মোটা রেখার মত দেখায়, কিন্তু দূরবীণ দিয়া দেখিলে কালো

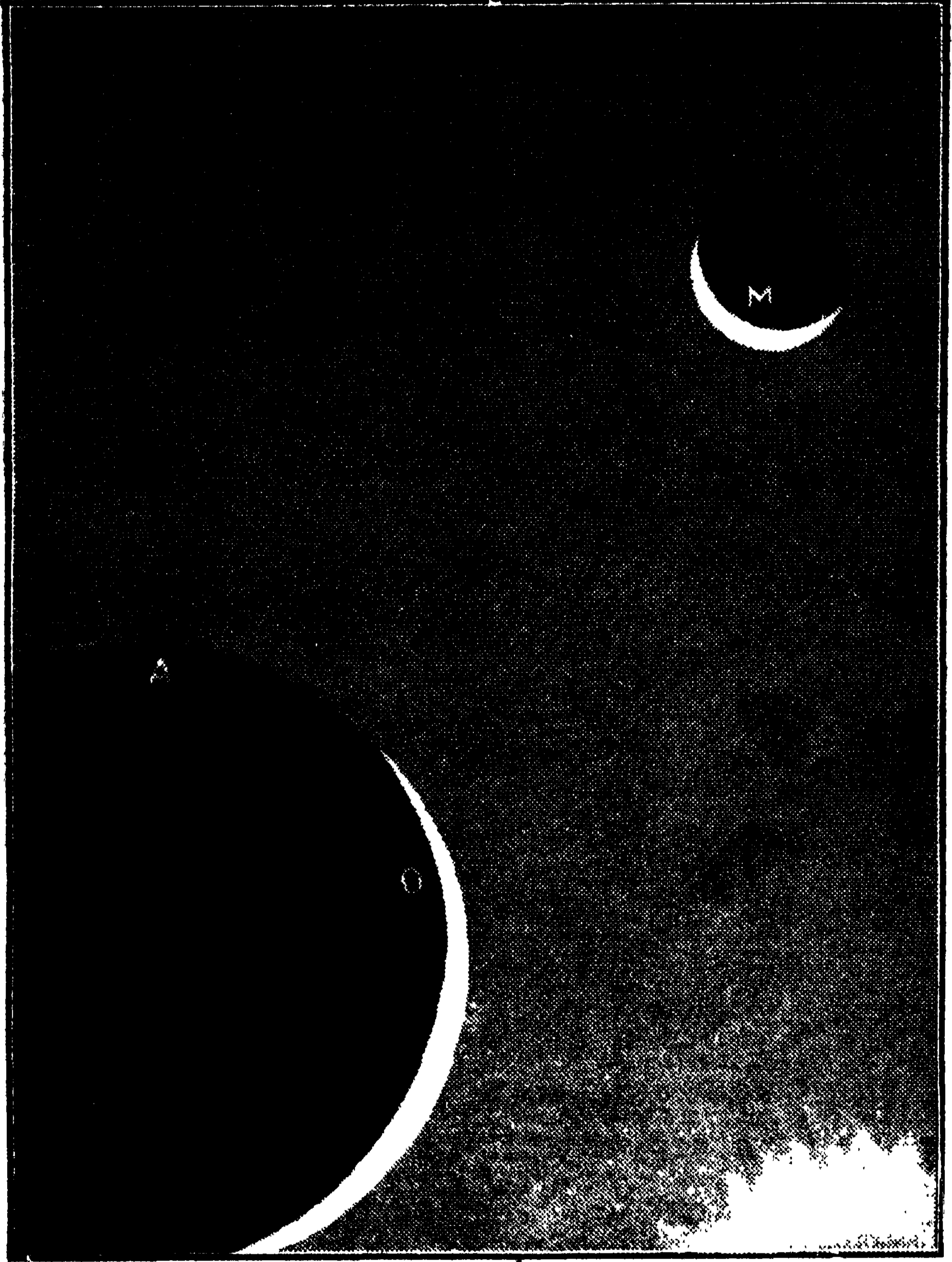

রাত্রে সূর্যের আলো চাঁদের উপরে পড়িয়া চাঁদকে উজ্জ্বল দেখাইতেছে

কালো চওড়া দাগের মত দেখায়। টান্দের কদমগাছ ও তাহার তলাকার বড়ীর আকৃতি আমরা ঐ সব রেখা দিয়াই কল্পনা করিয়া লই।

জ্যোতিষীদিগকে এই কালো দাগের কথা জিজ্ঞাসা করিলে তাঁহারা বড় অদ্ভুত জবাব দেন। তাঁহাদের মতে এগুলি টান্দের জল-শূন্য সমুদ্র। গ্রীষ্মকালে পুকুর শুকাইয়া গেলে যেমন এক-একটা গর্তই দেখা যায়, এগুলি সেই রকমের গর্ত। তবে পুকুরের গর্ত যেমন ছোট, টান্দের সমুদ্রগুলির গর্ত সে রকম নয়। এগুলি খুব গভীর এবং শত শত মাইল জায়গা জুড়িয়া থাকে।

টান্দের অপর অংশের তুলনায় এই শুকনো সমুদ্রগুলি কেন এত কালো, এ কথাটা বোধ হয় তোমাদের মনে হইতেছে। জ্যোতিষীরা ইহারও কারণ স্থির করিয়াছেন। সূর্যের যেমন নিজেরই আলো আছে, টান্দের তাহা নাই, একথা তোমাদিগকে আগেই বলিয়া রাখি। এক-থানা আয়না রৌদ্রে ধরিলে, তাহা যেমন সূর্যের আলোতে ঝক্‌ঝক্‌ করে, টান্দে সূর্যের আলো পড়ে বলিয়া টান্দও ঝক্‌ঝক্‌ করে। এই রকম ধার-করা আলোতে উজ্জ্বল হইলে টান্দের যে একটু আলো পৃথিবীর উপরে আসিয়া পড়ে, তাহাই আমাদের কাছে জ্যোৎস্নার আলো হইয়া দাঁড়ায়। সূর্য্য ডুবিয়া গেলে পৃথিবীতে যখন রাত্রি হয়, তখনো টান্দে কি রকমে সূর্যের আলো পড়ে এখানে তাহার একখানি ছবি দিলাম। ইহা দেখিলেই আমার কথাটি বুঝিবে।

কিন্তু মনে করিয়া দেখ, সূর্যের আলোতে ধরিলে সকল জিনিসই আয়নার কাঁচের মত ঝক্‌ঝক্‌ করে না। একখানা শাদা রঙ-করা কাঠ রৌদ্রে ফেলিয়া রাখিলে যতটা উজ্জ্বল দেখাইবে, কালো রঙ-করা কাঠ ততটা দেখাইবে না। টান্দের সমুদ্রগুলির রঙ কেন তাহার গাঁহাড়-পর্বতের চেয়ে কালো দেখায় এখন তোমরা বুঝিবে। টান্দের শুষ্ক সমুদ্রগুলির তলায় এমন কতকগুলি জিনিস জমাট বাঁধিয়া আছে

যে, তাহা কালো পাথর বা কালো রঙ-করা কাঠের মত । . কাজেই
সূর্যের আলো পাইলে তাহা ঝকমক করে না । এই জন্মই চাঁদের উঁচ
স্থলভাগের তুলনায় সমুদ্রের তলাগুলোকে কালো দেখায় ।

চাঁদের কলা

অমাবস্যা'র পরে দ্বিতীয়'র চাঁদ সরু কাস্তুর মত পশ্চিম আকাশের নীচে দেখা দেয়,—তার পরে সে দিনে দিনে বাড়িয়া পূর্ণিমার দিন ঠিক গোল হইয়া দাঁড়ায়। ইহার পরেই কৃষ্ণপক্ষ আরম্ভ হয়। কৃষ্ণপক্ষের প্রতিপদ হইতে চাঁদ একএকটু করিয়া দিনে দিনে ক্ষয় পাইতে শুরু করে। প্রায় পনেরো দিন পরে অর্থাৎ অমাবস্যায়, চাঁদকে আর খুঁজিয়াই পাওয়া যায় না।

চাঁদের এই রকম ক্ষয় ও বৃদ্ধি তোমরা হয় ত দেখিয়াছ। যদি ভাল করিয়া না দেখিয়া থাক, কিছুদিন ধরিয়া চাঁদকে পরীক্ষা করিও, তাহা হইলে বুঝিবে আমি যে-সকল কথা বলিলাম তাহা ঠিক। যদি আমার কথাটাই ঠিক হয়, তাহা হইলে কি রকমে চাঁদের ক্ষয়বৃদ্ধি হয়, তোমরা ভাবিয়া চিন্তিয়া বলিতে পার কি ?

পর পৃষ্ঠায় একটা ছবি দিলাম। এই ছবিটা দেখিলে, বোধ হয় তোমরা চাঁদের ক্ষয়বৃদ্ধির কথাটা বুঝিবে। চাঁদ পৃথিবীর চারিদিকে প্রায় গোলাকার পথে ঘুরিয়া বেড়ায়। তাই ছবির মাঝখানে আমরা পৃথিবীকে রাখিয়াছি, এবং তাহার চারিদিকে চাঁদের বিভিন্ন সময়ের ছবি দিয়াছি। সূর্য্য চাঁদের ভ্রমণ-পথের ভিতরে নাই,—বাহিরে আছে। সূর্য্যের আলো চাঁদের গায়ে লাগিয়া কি রকমে তাহার কলার হ্রাসবৃদ্ধি করায় এখন তোমরা বুঝিতে পারিবে।

• চাঁদ যখন ছবির এক নম্বর জায়গায় থাকে তখন কি হয় ভাবিয়া

দেখ। এই অবস্থায় চাঁদ প্রায় পৃথিবী ও সূর্যের মাঝে পড়িয়াছে। কাজেই চাঁদের যে পিঠে সূর্যের আলো পড়ে তাহাকে পৃথিবী হইতে দেখা যায় না। পৃথিবী হইতে উহার অন্ধকার দিকটাই দেখা যায়।

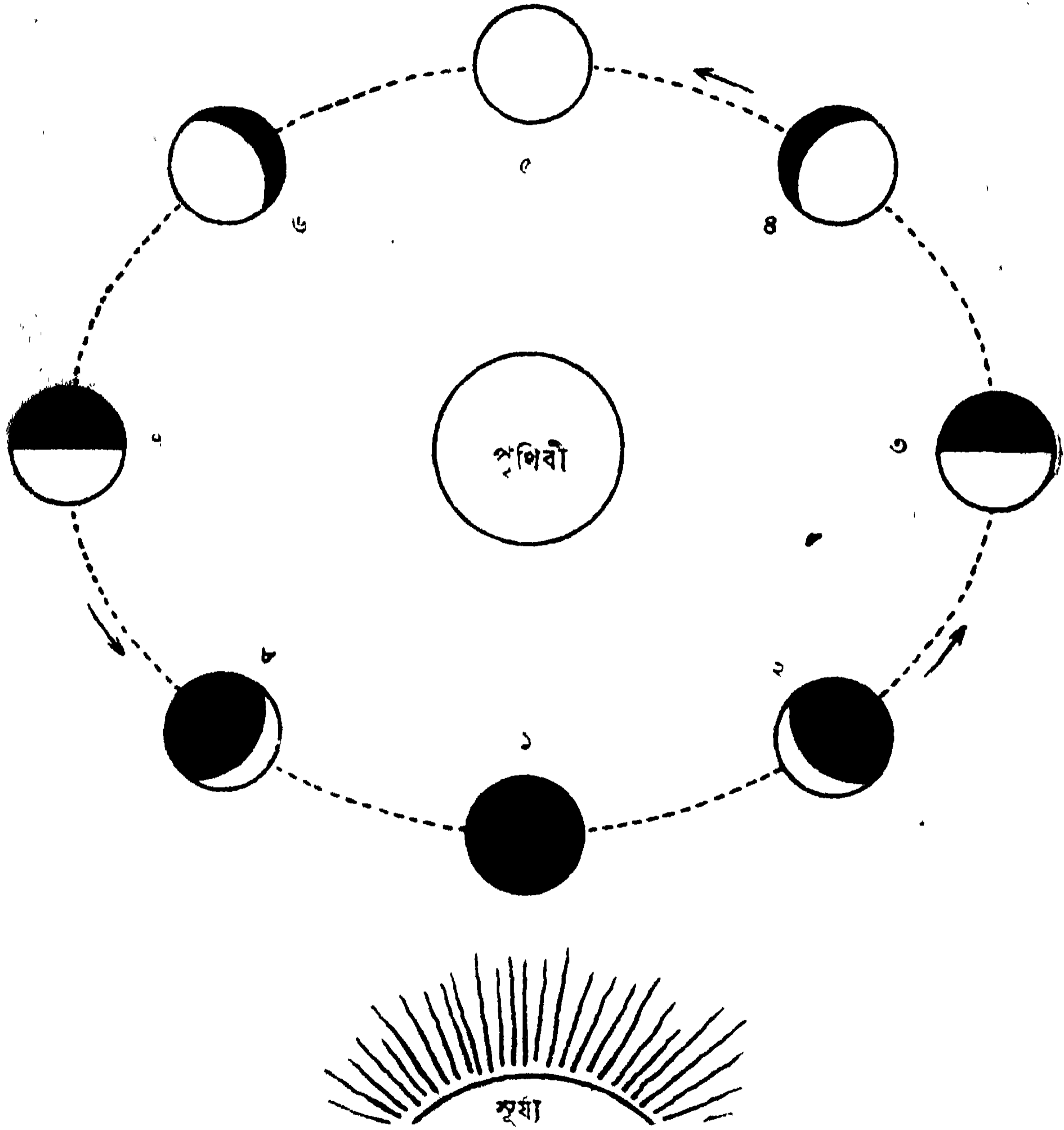

চন্দ্রকলার ক্রমবৃদ্ধি

সুতরাং এ অবস্থায় আমরা চাঁদকে একেবারে দেখিতে পাই না। ইহাই অমাবস্তা। অমাবস্তায় চাঁদ দেখা যায় না।

তার পরে চাঁদ যখন অগ্রসর হইয়া ছই নক্ষর জায়গায় আসিয়া

দাঁড়ায় তখন তাহার যে আধ্‌খানার সূর্য্যের আলো পড়ে, তাহার অতি সামান্য অংশ পৃথিবী হইতে দেখা যায়। ইহাই দ্বিতীয়া তৃতীয়ার চাঁদ। ইহার আকৃতি তখন সরু কান্তের মত হইয়া দাঁড়ায়।

ইহার পরে চাঁদ যখন পৃথিবীকে ঘুরিতে গিয়া ছবির তিন নম্বর জায়গায় আসিয়া দাঁড়ায়, তখন চাঁদের আলোকিত অংশের আধ্‌খানা মাত্র আমরা পৃথিবী হইতে দেখিতে পাই। তার পরে চারি নম্বর জায়গায় আসিয়া দাঁড়াইলে চাঁদের আলোকিত অংশের প্রায় বারো আনা আমাদের নজরে পড়ে এবং শেষে পাঁচ নম্বর জায়গায় চাঁদকে আমরা সম্পূর্ণ গোল দেখিতে আরম্ভ করি। এই অবস্থায় পৃথিবী, চাঁদ ও সূর্য্যের মাঝে থাকে ; কাজেই চাঁদের যে আধ্‌খানা সূর্য্যের আলো পায়, তাহার সবটাই আমরা দেখিতে পাই। ইহাই পূর্ণিমার চাঁদ।

পূর্ণিমার পরে চাঁদ যতই ছয়, সাত ও আট নম্বর জায়গায় যাইতে আরম্ভ করে, তাহার আলোকিত অংশ ততই আমাদের আড়ালে পড়িতে আরম্ভ করে। এই সময়টাতেই চাঁদের ক্ষয় হয়। ইহাই কৃষ্ণপক্ষ। তার পর আট নম্বর জায়গা ছাড়িয়া আবার এক নম্বর জায়গায় আসিলে চাঁদ একেবারে অদৃশ্য হইয়া যায় অর্থাৎ আবার অমাবস্তা হয়।

তাহা হইলে দেখা যাইতেছে, চাঁদ যে সময়ে পৃথিবীকে একবার ঘুরিয়া আসে সেই সময়ে অমাবস্তা হইতে পূর্ণিমা এবং পূর্ণিমা হইতে আবার অমাবস্তা হয়।

এই সময়টা যে কত দিন তাহা তোমরা জান। যদি না মনে থাকে তাহা হইলে একটা পাজি দেখিলেই জানিতে পারিবে। এক অমাবস্তার পর আর এক অমাবস্তা হইতে প্রায় সাড়ে উনত্রিশ দিন সময় লাগে। তাহা হইলে তোমরা বলিতে পার, পৃথিবী সূর্য্যকে ঘুরিয়া আসিতে যেমন তিন শত পঁইষট্টি দিন সময় লয়, চাঁদও সেই রকমে পৃথিবীকে ঘুরিতে সাড়ে উনত্রিশ দিন সময় লয়। কিন্তু

গ্রহ-নক্ষত্র

পশ্চিমেরা খুব ভাল হিসাব করিয়া দেখিয়াছেন, অমাবস্যা সাড়ে উনত্রিশ দিন অন্তর হইলেও, চাঁদ পৃথিবীকে ঘুরিয়া আসে সাতাইশ দিন আট ঘণ্টায়।

পাঁজির কথার সহিত পশ্চিমদের কথার কেন এরকম অমিল হইল, তাহা তোমরা এখন বুঝিবে না; কেবল এইটুকু মনে করিয়া রাখ যে, যখন চাঁদ পৃথিবীকে ঘুরিতে থাকে তখন পৃথিবী স্থির হইয়া দাঁড়াইয়া থাকে না। সে সূর্যকে ঘুরিবার জন্ত নির্দিষ্ট পথে চলিতে থাকে। চাঁদের গতি এবং পৃথিবীর এই গতি মিলিয়া পূর্ণিমা ও অমাবস্যার সময়গুলোকে একএকটু লম্বা করিয়া দেয়। যদি পৃথিবী সূর্যের মত নিশ্চল হইয়া দাঁড়াইয়া থাকিত, তাহা হইলে চাঁদের অমাবস্যা ও পূর্ণিমা ঠিক সাতাইশ দিন আট ঘণ্টা অন্তরে হইত।

অমাবস্যার দুই দিন পরে যখন কাস্তুর মত সরু চাঁদখানি পশ্চিম আকাশের গায়ে দেখা দেয়, তখন তোমরা যদি ভাল করিয়া চাঁদটিকে দেখ, তবে স্পষ্ট সমস্ত চাঁদকেই দেখিতে পাইবে। ইহা একটা মজার ব্যাপার নয় কি? সেই সময়ে কাস্তুর মত অংশটা খুব উজ্জ্বল থাকে, অবশিষ্ট অংশে আব্ছায়া রকমের এক রকম আলো দেখা যায়। কিন্তু এই আলোতে স্পষ্টই বুঝা যায় যে, আমাদের চাঁদ কাস্তুর মত নয়,—তাহা গোলাকার।

কাস্তুর মত অংশটা কেন এত উজ্জ্বল তাহা তোমরা জান। কিন্তু বাকি অংশে এই আব্ছায়া আলো কোথা হইতে আসে, বলিতে পার কি? পঞ্চমী ষষ্ঠী তিথিতে চাঁদ যখন বেশ বড় হইয়া পড়ে, তখন ঐ আব্ছায়া আলো দেখা যায় না। দ্বিতীয়া, তৃতীয়া এবং চতুর্থী পর্য্যন্ত উহা স্পষ্ট দেখা যায়।

চাঁদের নিজের আলো নাই। ধারুকরা আলোতেই তাহার আলো, একথা তোমরা অনেকবার শুনিয়াছ। কাজেই বলিতে হয়,

দ্বিতীয়া তৃতীয়ার যে আব্‌ছায়া আলোতে চাঁদের অন্ধকার অংশের যে একএকটু নজরে পড়ে, তাহাও চাঁদের নিজের আলো নয়। তবে কাহার আলো? জ্যোতিষীরা ইহার মজার উত্তর দিয়াছেন। তাহারা বলেন, ইহা চাঁদের উপরকার জ্যোৎস্নার আলো। চাঁদ যেমন আমাদের পৃথিবীতে জ্যোৎস্না দেয়, পৃথিবী তেমনি চাঁদের উপরে ঐরূপ জ্যোৎস্না দেয়।

বোধ হয় আমার কথা বুঝিলে না। আচ্ছা, মনে কর, তুমি যেন চাঁদের উপরে গিয়া দাঁড়াইয়াছ এবং সেখান হইতে পৃথিবীকে দেখিতেছ। পৃথিবীকে তুমি একটা খুব বড় চাঁদের মতই দেখিবে। যদি অমাবস্তার দিন বা তাহার দু-তিন দিন পরে তুমি চাঁদের অন্ধকার দিকটায় থাক, তাহা হইলে তুমি পৃথিবীকে পূর্ণিমার চাঁদের মত প্রায় সম্পূর্ণ গোলাকার দেখিতে পাইবে। তখন পৃথিবীর আলো—ঠিকরূপে গিয়া চাঁদের যে অন্ধকার অংশে তুমি দাঁড়াইয়া আছ, তাহাতে জ্যোৎস্না দেখাইতে থাকিবে। ষষ্ঠী সপ্তমীর চাঁদের অন্ধকার অংশেও পৃথিবীর জ্যোৎস্না পড়ে, কিন্তু তখন চাঁদের উজ্জ্বল অংশের আলোটা এত বেশি হয় যে, তাহার অন্ধকার অংশে পৃথিবীর জ্যোৎস্না পড়িলেও তাহা নজরে পড়ে না। অন্ধকার ঘরে একটা মাটির প্রদীপ জ্বলাইলেও তাহাকে খুব উজ্জ্বল দেখায়, কিন্তু যে ঘরে ইলেকট্রিক আলো জ্বলিতেছে, সেইখানে ঐ প্রদীপ জ্বলাইলে তাহার আলো চোখেই পড়ে না। ইহাও যেন সেই রকম। পৃথিবীতে চাঁদ যে জ্যোৎস্না দেয় তাহার আলো কত তোমরা দেখিয়াছ। কিন্তু চাঁদে পৃথিবী যে জ্যোৎস্না দেয় তাহার আলো পৃথিবীর জ্যোৎস্নার প্রায় তেরো গুণ। তাহা হইলে দেখ, চাঁদে জ্যোৎস্না উঠিলে বেশি অন্ধকার থাকে না।

চাঁদের গ্রহণ

পাঁজি খোঁজ করিলে প্রতি বৎসরে একটা দুইটা বা তাহারো বেশি চন্দ্রগ্রহণের কথা তাহাতে লেখা আছে দেখিতে পাইবে। পূর্ণিমা তিথি ভিন্ন চন্দ্রগ্রহণ হয় না। গ্রহণের সময়ে চাঁদখানিকে কি রকম দেখায়, দেখিয়াছ ত? কখনো কখনো সব চাঁদটাই এক-একটু করিয়া ক্ষয় পাইয়া যায়, এই রকম গ্রহণকে পূর্ণগ্রাস বলে। আবার এ রকমও দেখা যায়, চাঁদের খানিকটা ক্ষয় পাইয়া গেল এবং কিছুক্ষণ পরে যেমন পূর্ণচন্দ্র ছিল তাহাই হইয়া দাঁড়াইল।

কিন্তু সূর্যাগ্রহণের সময়ে সূর্য যেমন একেবারে কালো হইয়া যায়, চন্দ্রগ্রহণে চাঁদ ক্ষয় পাইলেও সে রকম কালো হয় না। যেন এক রকম তোমার মত অল্প লাল আলো চাঁদের ক্ষয়-পাওয়া অংশে দেখা যায়।

ইহা দেখিয়াছ কি? যদি না দেখিয়া থাক, এবার যখন চন্দ্র-গ্রহণ হইবে তখন দেখিও।

চাঁদের গ্রহণ কি রকমে হয়, এখন দেখা যাউক। আলোর কাছে কোনো জিনিস রাখিলে সেই জিনিসটার একটা ছায়া পড়ে। তুমি রোদ্রে গিয়া দাঁড়াও দেখিবে তোমার একটি ছায়া পড়িয়াছে। এই রকমে যে ছায়া হয়, তাহা তোমার কোনদিকে দেখা যায়, লক্ষ্য করিয়াছ কি? তোমার যে দিকে সূর্য থাকে ঠিক তাহার উল্টা দিকে ছায়া পড়ে। মনে কর, প্রাতঃকালে তুমি পশ্চিমমুখ হইয়া রোদ্রে দাঁড়াইয়াছ,

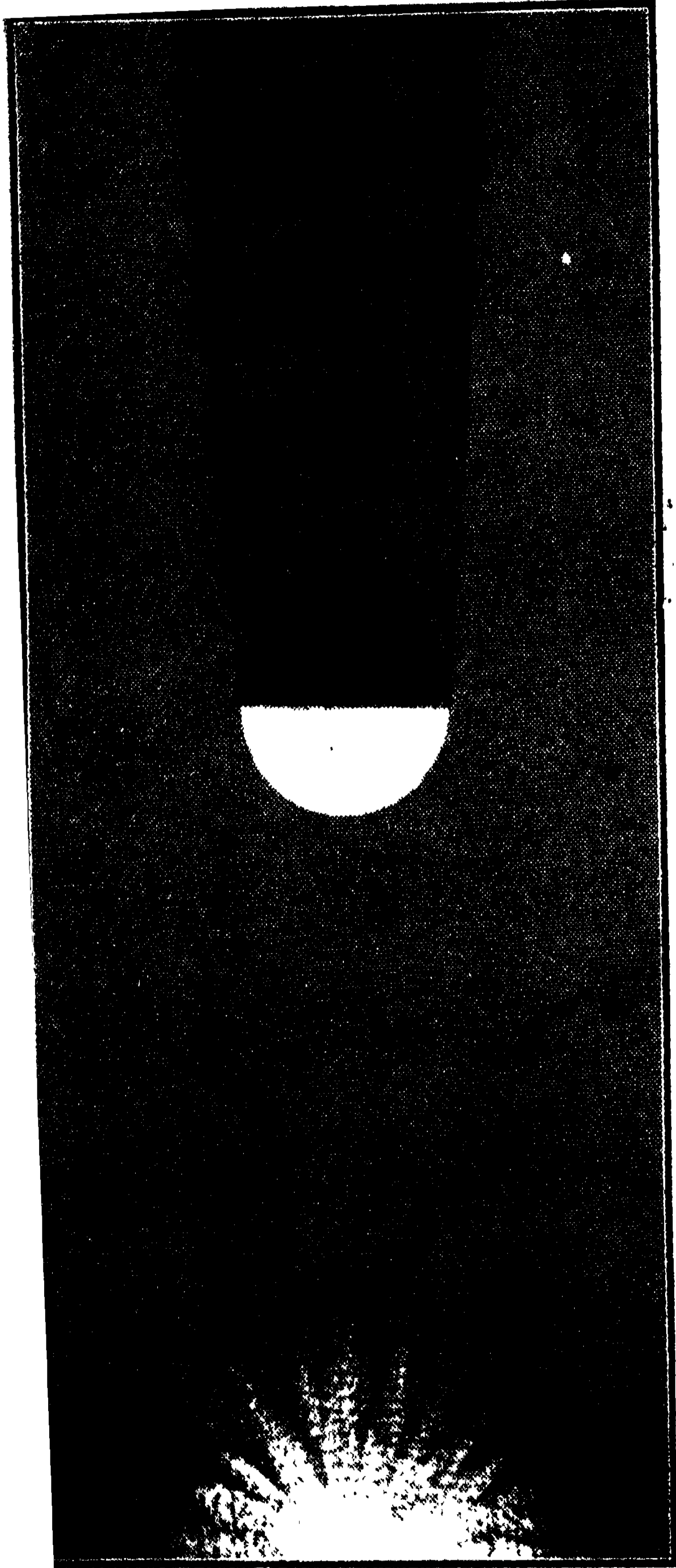

5 अग्रहण

—সূর্য্য তখন পূর্বদিকে আছে। এখন ছায়াটা কি রকম পড়িয়াছে যদি লক্ষ্য কর, তাহা হইলে দেখিবে, তোমার একটা লম্বা ছায়া সূর্য্যের উল্টা দিকে অর্থাৎ পশ্চিমে পড়িয়াছে।

মহাকাশে পৃথিবী, চন্দ্র প্রভৃতি যে-সব গ্রহ-উপগ্রহ সূর্য্যকে ঘুরিয়া বেড়াইতেছে তাহাদের নিজের আলো নাই। কাজেই সূর্য্যের আলো তাহাদের এক পিঠে পড়িলে, উল্টা দিকে তাহাদের এক একটা প্রকাণ্ড ছায়া আকাশে পড়ে। এই ছায়াকে আমরা অবশ্য সর্বদা দেখিতে পাই না, কারণ ছায়া যতই বড় হউক, কোনো জিনিসের উপরে না পড়িলে তাহা দেখা যায় না। কাজেই সূর্য্যের আলোতে পৃথিবীর ছায়া বা চাঁদের ছায়া সর্বদা আকাশে থাকিলেও তাহা আমাদের নজরে পড়ে না। যখন তাহা আকাশের কোনো বড় জিনিসের উপরে পড়ে তখনই আমরা তাহা দেখিতে পাই।

চাঁদের গ্রহণ কি রকমে হয়, তাহা বলিতে গিয়া জ্যোতিষীরা বলেন, পৃথিবীর যে একটা প্রকাণ্ড ছায়া আকাশে সর্বদাই আছে তাহা চাঁদের উপরে পড়িলেই গ্রহণ হয়। ছায়ার ভিতরে প্রবেশ করিলে সকল জিনিসেরই উজ্জ্বলতা কমিয়া আসে, ইহা ত তোমরা সর্বদাই দেখিতে পাও। কাজেই চাঁদ যখন পৃথিবীর ছায়ার ভিতরে প্রবেশ করে, তখন তাহারো উজ্জ্বলতা কমিয়া আসে। এই জন্তই গ্রহণের চাঁদে আলো থাকে না, তাহা প্রায় অন্ধকার হইয়া পড়ে।

চাঁদের গ্রহণের একটা ছবি দিলাম, এই ছবিটি দেখিলেই চাঁদ কি রকমে পৃথিবীর ছায়ার ভিতরে যায় তাহা বুঝিতে পারিবে। ছবিতে দেখ, সূর্য্য ও চাঁদের মাঝে পৃথিবী দাঁড়াইয়া আছে। সূর্য্যের আলোতে যে ছায়া হইয়াছে, তাহা মহাকাশের দিকে ছুটিয়া চলিয়াছে। চাঁদ এই ছায়ার মধ্যে আছে বলিয়াই চাঁদের গ্রহণ হইয়াছে।

• আমরা আগে বলিয়াছি, পূর্ণিমা তিথিতে চাঁদ যখন সম্পূর্ণ গোলাকার

থাকে, তাহার গ্রহণ কেবল সেই সময়েই হয়। ইহার কারণ তোমরা এখন নিজেরাই বাহির করিতে পারিবে। চাঁদের ক্ষয়বৃদ্ধি বুঝাইবার সময়ে যে ছবিটি দিয়াছি, তাহা দেখিলেই বুঝিবে, পূর্ণিমা তিথি ভিন্ন অন্য কোনো সময়ে পৃথিবী, চাঁদ ও সূর্যের মাঝে পড়ে না; কাজেই পৃথিবীর ছায়া এই সময় ভিন্ন অপর কোনো সময়ে চাঁদের উপরে পড়িতে পারে না। অন্য সকল সময়েই পৃথিবীর ছায়া চাঁদের অনেক তফাতে থাকিয়া যায়। কাজেই পূর্ণিমা ছাড়া অপর কোনো তিথিতে চাঁদের গ্রহণ হয় না।

গ্রহণের সময় চাঁদখানি পৃথিবীর ছায়ার ভিতরে গেলে সূর্যের একটুও আলো চাঁদে পড়িতে পায় না; কাজেই সেই সময়ে চাঁদকে একেবারে অন্ধকার দেখিবার কথা। কিন্তু পূর্ণগ্রহণের সময়েও চাঁদ একেবারে অন্ধকার হয় না—তামার মত এক রকম লালচে অস্পষ্ট আলো তখনো চাঁদে থাকিয়া যায়। যদি চাঁদের নিজের আলো থাকিত, তাহা হইলে না হয় বলিতাম, এই আলো চাঁদের নিজের আলো। কিন্তু চাঁদ ত আমাদেরই মাটি-পাথরের মত অনুজ্জল! তবে ঐ লালচে আলোটা কোথা হইতে চাঁদের উপরে পড়ে?

এই প্রশ্নের উত্তর ঠিক হইয়া গিয়াছে। জ্যোতিষীরা বলেন, পৃথিবী যখন সূর্য ও চাঁদের মাঝে দাঁড়াইয়া সূর্যের আলো রোধ করে, তখন সব আলোকে সে আটকাইতে পারে না। পৃথিবীর চারিদিকে যে পঞ্চাশ মাইল গভীর বাতাসের আবরণ আছে, তাহাই সূর্যের এক একটু আলোকে বাঁকাইয়া চাঁদে লইয়া গিয়া ফেলে। আলো সকল সময়েই সরল পথে অর্থাৎ সোজা পথে যায়, তাহা কখনই বাঁকা পথে চলে না। কিন্তু যখনই তাহা কোনো ঘন বা হালকা স্বচ্ছ জিনিসের ভিতর দিয়া যাইতে চায়, তখন তাহার পথ বাঁকিয়া যায়। মহাশূন্য হইতে যে-সব আলোর রেখা সোজাপথ ধরিয়া পৃথিবীর উপরে আসিয়া

পড়ে, তাহাও ঐ কারণে স্বচ্ছ বাতাসে ঠেকিয়া বাঁকিয়া যায়। কাজেই গ্রহণের সময়ে সোজা আলোর রেখাগুলি চাঁদে না পড়িলেও, বাঁকা আলোর রেখার কিছু কিছু চাঁদে গিয়া পড়ে। ইহাতেই পূর্ণগ্রহণের সময়ে চাঁদখানি একেবারে কালো হয় না।

টাঁদে মানুৰ আছে কি ?

একে-একে টাঁদের অনেক কথাই বলা গেল। ইহাতেই কিন্তু সব কথা শেষ হইল না। যাহা বাকি রহিল সে সব খুব জটিল কথা, তোমরা যখন বড় হইবে তখন সেগুলি জানিবে। এখন তোমাদের হয় ত মনে হইতেছে, টাঁদে পাহাড়-পৰ্বত আছে, মাটি আছে, সূর্য্যের আলো আছে, জ্যোৎস্না আছে, বোজের তাপও আছে, তাহা হইলে কি সেখানে মানুৰ নাই? তোমাদের মত অনেক ছোট ছেলে আমাকে এই কথাই বার বার জিজ্ঞাসা করিয়াছে। তাই মনে হইতেছে, তোমরাও বুঝি জানিতে চাও, টাঁদে মানুৰ আছে কি না।

টাঁদে যে মানুৰ নাই, এমন কি পৃথিবীর ছোট জীবজন্তু, গাছ-পালাও নাই, তাহা বড় বড় পণ্ডিতেরা স্থির করিয়া ফেলিয়াছেন। কাজেই দেখ, কোনো দিন আমরা যে টাঁদের খবর টাঁদের রাজ্যের লোকের মুখে শুনিব তাহার আশা নাই। সেখানে হিমালয়ের মত উঁচু উঁচু পাহাড় আছে, এখানকার মত সূর্য্যের আলো আছে, অনেক আগ্নেয় পৰ্বত আছে, কিন্তু সেখানে জীবজন্তু বা গাছপালা বাঁচিয়া থাকিতে পারে না। কাজেই সেখানে এখানকার মত বড় সহর, বড় ইস্কুল-কলেজ, বড় বন-জঙ্গল কিছুই নাই। জনমানবশূন্য একটা মরুভূমির মত টাঁদ দিবারাত্রি আকাশপানে তাকাইয়া আছে। টাঁদে বাতাস নাই এবং জল নাই, তাহা আগেই তোমাদিগকে বলিয়াছি। কাজেই সেখানে মেঘ হয় না এবং বৃষ্টি পড়ে না। এ অবস্থায় কেমন

করিয়া সেখানে গাছপালা থাকিতে পারে, তোমরাই একটু ভাবিয়া দেখ। এমন সোনার চাঁদে যদি, জল ও বাতাস থাকিত, তাহা হইলে হয় ত আমাদের মত মানুষ সেখানে বাস করিত এবং হয় ত এতদিনে চাঁদের মানুষদের সঙ্গে বিনা-তারের টেলিগ্রাফে বা অন্য কোনো উপায়ে কথাবার্তাও চালাচালি হইত। চাঁদের মাটি-পাথর পৃথিবীর মাটি-পাথরের মত হইলেও সেখানে জীব-জানোয়ারের থাকিবার উপায় নাই। যদি কেহ জোর করিয়া আমাদের চাঁদে লইয়া যায়, তাহা হইলে দম আটকাইয়া আমাদের প্রাণ বাহির হইয়া পড়িবে ; ইহাতেও যদি কোনো গতিকে বাঁচা যায়, তাহা হইলে ক্ষুধা-তৃষ্ণায় নিশ্চয় মৃত্যু হইবে। জল নাই—তরিতরকারী ধান চাল গম কিছুই নাই, তবে কি খাইয়া বাঁচা যাইবে বল দেখি ? তাহার উপরে আবার আগুন জালিবার কোনো উপায় নাই। কারণ একটুও বাতাস নাই ; বাতাস না থাকিলে ত আগুন জলে না।

তার পর দেখ, আমরা দু-চার জন যে চাঁদে গিয়া কথাবার্তা গল্পগুজব করিব তাহারো উপায় নাই ; কারণ চাঁদে বাতাস নাই, কাজেই শব্দও হইতে পারে না। তুমি চাঁদে গিয়া খুব করিয়া চীৎকার কর, একটুও শব্দ হইবে না ; হাজারটা কামান এক সঙ্গে ছুঁড়িলেও একটু শব্দ হইবে না। ভাবিয়া দেখ, চাঁদের রাজ্যটা কি ভয়ানক স্থান ! যুগযুগান্তর ধরিয়া চাঁদের উপরকার সকলি স্তব্ধ ও নিশ্চল। কি ভয়ানক অবস্থা ! এই জন্যই জ্যোতিষীরা চাঁদকে মৃত উপগ্রহ বলিয়াছেন। এমন সুন্দর চাঁদের এমন দুর্বস্থার কথা শুনিলে বাস্তবিকই দুঃখ হয়।

চাঁদের দিবা-রাত্রি

চাঁদের উপরটা পৃথিবীর চেয়ে গরম কি ঠাণ্ডা একথা তোমাদিগকে বলা হয় নাই। এ সম্বন্ধে যাহা কিছু জানা গিয়াছে, তাহাতেও বুঝা গিয়াছে, চাঁদে জীবজন্তু গাছপালা থাকিতে পারে না।

তোমরা নিশ্চয়ই দেখিয়াছ, শুক্র পক্ষ হউক আর কৃষ্ণ পক্ষ হউক, যখন চাঁদকে দেখা যায় তখন তাহার একটা পিঠই আমাদের নজরে পড়ে। এজন্ত চাঁদের একটা পিঠে যত পাহাড়-পর্বত ও সাগর-উপসাগরের দাগ আছে আমরা কেবল সেইগুলিকেই জানি। চাঁদের অপর পিঠে কি আছে আমাদের জানা নাই। জানা না থাকিলেও, ইহা বেশ বুঝা যায় যে, পৃথিবীর উপরের সকল জায়গায় মাটি-পাথর যেমন এক রকমের, চাঁদের দুই পিঠেরও অবস্থা তেমনি একই রকমের।

যাহা হউক চাঁদের একটা পিঠ সকল সময়েই পৃথিবীর দিকে থাকতে, চাঁদের দিনরাত্রি দুইই খুব বড় হইয়া পড়িয়াছে। তোমরা দেখিয়াছ, পৃথিবী চব্বিশ ঘণ্টায় একবার মেরুদণ্ডের চারিদিকে ঘুরপাক খায়, ইহাতে ঐ চব্বিশ ঘণ্টারই মধ্যে একবার দিন ও একবার রাত্রি হয়। কিন্তু পৃথিবী জোর করিয়া চাঁদের একটা মুখই নিজের দিকে টানিয়া রাখে। এ জন্ত চাঁদ যে সময়ের মধ্যে একবার পৃথিবীকে ঘুরিয়া আসে সেই সময়ের মধ্যে সে নিজের মেরুদণ্ডের চারিদিকে একবারের বেশি ঘুরপাক দিতে পারে না। কিন্তু চাঁদ পৃথিবীকে ঘুরিয়া এক অমাবস্যা হইতে আর এক অমাবস্যায় আসিতে প্রায় সাড়ে

উনত্রিশ দিন সময় লয়, ইহা আমরা আগেই দেখিয়াছি। সুতরাং বলিতে হয়, পৃথিবীর দিবারাত্রির পরিমাণ যেমন চব্বিশ ঘণ্টা, চাঁদের দিবারাত্রি সেই রকম সাড়ে উনত্রিশ দিনে।

কাজেই মোটামুটি হিসাবে চাঁদের উপরকার প্রত্যেক জায়গায় পনেরো দিন রাত্রি এবং পনেরো দিন লম্বা দিন হয়। আমাদের পৃথিবীতে গ্রীষ্মকালে যখন দিনগুলো একটু বড় হয় এবং শীতকালে রাত্রি লম্বা হয়, তখন বড় দিন ও বড় রাত্রির একটিকেও ভাল লাগে না। চাঁদে যদি মানুষ থাকিত তাহার নিকটে পনেরো দিন লম্বা রাত্রি এবং পনেরো দিন লম্বা দিন, কত অসহ্য হইত তাহা ভাবিয়া দেখ।

তোমরা ভাবিতেছ, চাঁদে যদি পনেরো দিন ধরিয়া সূর্যের আলো ও তাপ লাগে, তাহা হইলে চাঁদের মাটি পাথর তাতিয়া আগুন হইয়া পড়িবে। কিন্তু জ্যোতিষীরা ইহার ঠিক উল্টা কথা বলেন। তাঁদের মতে আমাদের পনেরো দিনের মত লম্বা দিনগুলো চাঁদকে একেবারে গরমই করিতে পারে না। বারো ঘণ্টা মাত্র সূর্যের তাপ পাইলে যে, পৃথিবী এত গরম হয়, তাহার একমাত্র কারণ পৃথিবীর চারিদিকের বাতাস এবং জলের বাষ্প। সূর্যের আলোর সঙ্গে পৃথিবীর উপরে যে তাপ আসে, আমাদের আকাশের বাতাস ও জলীয় বাষ্প তাহাকে পৃথিবী ছাড়িয়া পলাইতে দেয় না। কোনো জিনিসকে গরম রাখিতে হইলে যেমন আমরা তাহার চারিদিকে কঞ্চল মুড়িয়া দিই বা লেপ-কাঁথা জড়াই, পৃথিবীর আকাশের বাতাস ঠিক যেন লেপ বা কঞ্চলেরই কাজ করে। বাহির হইতে পৃথিবীতে যে তাপ আসে, আমাদের বায়ুর আবরণ তাহাকে পৃথিবী হইতে যাইতে দেয় না;—এজন্যই পৃথিবী বেশ গরম থাকিয়া মানুষের বাসের যোগ্য হইয়াছে।

কিন্তু চাঁদে ত একটু বাতাস নাই এবং জলের বাষ্পও নাই। কাজেই সূর্যের আলোর সঙ্গে যে তাপ চাঁদের উপরে আসিয়া পড়ে,

নিমেষের মধ্যে তাহা চাঁদ ছাড়িয়া আবার মহাকাশের দিকে ছুটিয়া যায়। কাজেই সকল সময়ে মহান্যূনের মতই চাঁদ ঠাণ্ডা থাকে। দিনের তাপে চাঁদ যদি এত ঠাণ্ডা থাকে, তাহা হইলে উহার যে আধুখানায় পনেরো দিন ধরিয়া রাত্রি থাকে, তাহা যে আরো ঠাণ্ডা হইবে, তোমরা ইহা অনায়াসে বুঝিতে পারিতেছ।

চাঁদ কি পরিমাণ ঠাণ্ডা তাহাও জ্যোতিষীরা হিসাব করিয়াছেন। তোমরা জ্বর মাপিবার থারমোমিটার নিশ্চয়ই দেখিয়াছ। মানুষের গায়ের গরম সাড়ে আটানবুই ডিগ্রির সমান। সুতরাং সাড়ে আটানবুই ডিগ্রির গরম কি রকম তোমরা আন্দাজ করিতে পার। এই গরম কমিয়া কমিয়া যখন শূন্য হইয়া পড়ে, তখন কত ঠাণ্ডা হয় এখন ভাবিয়া দেখ। জ্যোতিষীরা বলেন, চাঁদ এত ঠাণ্ডা যে, সেখানে থারমোমিটার রাখিলে তাহার তাপ শূন্যের নীচেও পঞ্চাশ ডিগ্রি কমিয়া যায়। ভাবিয়া দেখ কি ভয়ানক ঠাণ্ডা! যদি চাঁদে একটুও জল থাকিত তাহা হইলে এই ঠাণ্ডায় জমিয়া তাহা পাথরের মত শক্ত বরফ হইয়া দাঁড়াইত না কি? এই রকম চাঁদে কি মানুষ থাকিতে পারে, না গাছপালা জন্মিতে পারে?

তাহা হইলে দেখা যাইতেছে, গাছপালা জীবজন্তুকে বাঁচাইয়া রাখিবার মত তাপও চাঁদে নাই।

টাঁদের মৃত্যু

টাঁদ সত্যই মরা জিনিস। দেহের শুষ্ক হাড়গোড় বাহির করিয়া সে ভূতের মত পৃথিবীর চারিদিকে দিবারাত্রি পাক্ দিয়া বেড়াইতেছে। যেই সূর্য্য আছে, তাই তাহার গায়ে একটু আলো দেখা যায়, তাহা না হইলে সে ভূতের মতই কালো হইয়া পৃথিবীকে প্রদক্ষিণ করিত ! ভাবিয়া দেখ, টাঁদের কি দুর্গতি ! মরিয়াও তাহার মুক্তি নাই !

এখন তোমরা হয় ত মনে করিতেছ, টাঁদের এই ছরবস্থা কেন ? এক কথায় যদি ইহার উত্তর শুনিতো চাও, তাহা হইলে বলি, ছোট হইয়া জন্মিয়াছিল বলিয়াই—টাঁদের এই অকাল-মৃত্যু। আমাদের পৃথিবীর সকল জীবজন্তুই ছোট হইয়া জন্মে, তার পরে ধীরে ধীরে বড় হয় এবং পরে বড়ো হইলে মরিয়া যায়। কিন্তু আকাশের জ্যোতিষ্কদের মধ্যে নিয়ম এই যে, কেহ ছোট কেহ বড় হইয়া জন্মে। যাহারা বড় হইয়া জন্মে তাহারাই বাঁচে অনেকদিন,—শীঘ্র মরে কেবল ছোটরা। টাঁদ পৃথিবীর পুত্র, সে অদৃষ্টের দোষে ছোট হইয়া জন্মিয়াছিল, তাই সে শীঘ্র শীঘ্র বড়ো হইয়া মরিয়াছে।

টাঁদকে পৃথিবীর পুত্র বলিলাম কেন, বোধ হয় বুঝিলে না। জ্যোতিষীরা স্থির করিয়াছেন, এমন একদিন গিয়াছে, যখন পৃথিবীর উপরটা এখনকার মত ঠাণ্ডা ছিল না এবং শক্ত মাটি পাথর ইহার উপরে খুঁজিয়াই মিলিত না। বলা বাহুল্য, ইহা অনেকদিন আগেকার কথা। এখনকার পৃথিবী যে-সব জিনিস দিয়া প্রস্তুত তখন তাহা সব একাকারে

থাকিয়া বন্ বন্ করিয়া ঘুরিত। কেবল ঘুরা নয়, ঐ সব জিনিস গরম বাষ্পের আকারে থাকিয়া হয় ত একটা ছোট সূর্যের মত জলিত। কিন্তু পৃথিবী ত আর সূর্যের মত বড় নয়, কাজেই কিছু দিনের মধ্যে সে তাপ ছাড়িয়া নিভিয়া গিয়াছিল ও তাহার শরীরের বাষ্প জমাট বাধিবার চেষ্টা করিতেছিল, কিন্তু তখনো তাহাতে ভয়ানক তাপ ছিল এবং সে আগেকারই মত বন্ বন্ করিয়া ঘুরিতেছিল। পৃথিবীর দেহ যখন এই রকম কোমল এবং গরম, তখনি পৃথিবীর দেহ হইতে খানিকটা অংশ খসিয়া গিয়া চাঁদের জন্ম হইয়াছিল। তাহা হইলে দেখ, পৃথিবী নিজের দেহ দিয়াই চাঁদকে গড়িয়াছিল। কাজেই চাঁদকে যদি পৃথিবীর পুত্র বলা যায় তাহা হইলে অশ্রায় হয় না।

যাহা হউক চাঁদের মৃত্যু কেমন করিয়া হইল এখন বলি শুন। চাঁদ যখন পৃথিবী হইতে পৃথক হইয়া পড়িয়াছিল, তখন দুইয়েরই তাপ সমান ছিল, এবং দুজনে দেহের তাপ ছাড়িয়া ঠাণ্ডা হইতে আরম্ভ করিয়া ছিল। এই অবস্থায় কে শীঘ্র শীঘ্র ঠাণ্ডা হইবে বলিতে পার কি? চাঁদ আকারে ছোট, কাজেই সে শীঘ্র ঠাণ্ডা হইয়া পড়িতে লাগিল। এক হাঁড়ি ভাত যখন উনুন হইতে নামানো হয়, তখন তাহার সব অংশই প্রায় সমান গরম থাকে। কিন্তু যদি এক হাতা ভাত হাঁড়ি হইতে লইয়া একখানা থালায় রাখিয়া দাও, তাহা হইলে হাঁড়ির ভাতের অনেক আগে থালার এক হাতা ভাত ঠাণ্ডা হইয়া পড়ে। এই রকমেই পৃথিবীর চেয়ে ছোট চাঁদটিই শীঘ্র ঠাণ্ডা হইয়াছিল, এবং তাহার সেই বাষ্পীয় দেহ শীঘ্র শীঘ্র তরল হইয়া শেষে জমাট বাধিয়া শক্ত হইয়াছিল। কিন্তু তখনো তাহার ভিতরটা গরম ছিল এবং গলা অবস্থায় ছিল;—তাই চাঁদের উপরকার কঠিন আবরণ ভেদ করিয়া ভিতরকার গলা মাটি-পাথর হাজার হাজার আয়ের পর্বতের আকারে উপরে উঠিত। ইহার পরে চাঁদের ভিতর পর্যন্ত ঠাণ্ডা হইলে আয়ের পর্বত নিভিয়া গিয়াছিল

এবং চাঁদের চারিদিকে তখনো যে-সব হালুকা রকমের বাষ্প ছিল তাহা দিয়া জলের সৃষ্টি হইয়াছিল। এই সময়টাই চাঁদের ভাল সময় ছিল,—তখন আমাদের এখনকার পৃথিবীরই মত চাঁদের সমুদ্র-ভরা জল ছিল, হয় ত আকাশ-ভরা বাতাসও ছিল। এখন হইতে কতদিন আগে চাঁদের এই সুখের জীবন আসিয়াছিল জানি না,—কিন্তু তখনো আমাদের পৃথিবী যে, ভয়ানক গরম ছিল এবং তাহাতে পশুপক্ষী মানুষ গাছপালা কিছুই জন্মিতে পারে নাই, তাহা নিশ্চয়।

ইহার পরেই যখন চাঁদের সমস্ত দেহ ভিতর পর্য্যন্ত একেবারে ঠাণ্ডা হইয়া গিয়াছিল, তখনি তাহার সুখের জীবনে মৃত্যুর লক্ষণ একে একে দেখা দিতে আরম্ভ করিয়াছিল। গরম না থাকায় সমুদ্রের জল কতক মাটির ভিতরে প্রবেশ করিয়া বরফ হইয়া পড়িয়াছিল ও কতক চাঁদের দেহের নানা জিনিসের সঙ্গে মিশিয়া লোপ পাইতে আরম্ভ করিয়াছিল। চাঁদে বাতাস ছিল কিনা জানি না, যদি ছিলই ভাবিয়া লওয়া যায় তাহা হইলে উহাও এক একটু করিয়া চাঁদকে ছাড়িয়া মহাকাশের দিকে পলাইতে আরম্ভ করিয়াছিল। চাঁদের যেমন দেহখানি ছোট, তাহার টানও সেই রকম অল্প। বাতাসের মত চঞ্চল জিনিসকে সে টানিয়া রাখিতে পারিবে কেন?

এই রকমে যখন চাঁদের ভিতরকার তাপ, সমুদ্র-ভরা জল, আকাশ-ভরা বাতাস একেবারে লোপ পাইয়াছিল, তখনি চাঁদের মৃত্যু হইয়াছিল।



পৃথিবীর মৃত্যুভয়

চাঁদ মরিয়াছে তাহাতে আমাদের বিশেষ ক্রতি নাই, কিন্তু দিনে দিনে তাপ ত্যাগ করায় পৃথিবীরও ভিতর পর্য্যন্ত যে ক্রমে ঠাণ্ডা হইয়া আসিতেছে, ইহাই আমাদের ভয়ের কারণ। চাঁদের যেমন মৃত্যু হইয়াছে, পৃথিবীরও যে একদিন সেই রকমেই মৃত্যু হইবে, তাহা নিশ্চিত। দিনে দিনে পৃথিবী সেই মৃত্যুর দিকে চলিয়াছে।

এখনো পৃথিবী ভিতরে গরম আছে, কিন্তু তাহার উপরকার অনেক আগ্নেয় পর্বতই নিভিয়া গিয়াছে, দুই চারিটি মাত্র জাগিয়া আছে। কিন্তু কিছু দিন পরে পৃথিবীর সমস্ত দেহ ঠাণ্ডা হইয়া যাইবে এবং আগ্নেয় পর্বতও নিভিবে। পৃথিবীর টানে এখন চাঁদের একটা দিকই যেমন পৃথিবীর দিকে থাকে, মৃত্যুর পূর্বে সেইরকম পৃথিবীরও একটা দিক সূর্যের পানে চিরদিনের জন্ত তাকাইয়া থাকিবে। একদিকে সূর্যের আলো ও তাপ অবিরাম পড়িতে থাকিবে, অপর দিক চিরদিনের জন্ত অন্ধকারে ডুবিয়া থাকিবে। তখন পৃথিবীতে জল বাতাস খুঁজিয়া মিলিবে না এবং গাছপালা পশুপক্ষী ও মানুষের চিহ্নও ধরাতলে থাকিবে না। থাকিবে কেবল শুষ্ক বড় বড় পাহাড়-পর্বত এবং জলহীন সমুদ্রের গভীর গর্তগুলি।

চাঁদ মরিয়া গিয়া আমাদের পৃথিবীকে যে মৃত্যুর ভয় দেখাইতেছে তাহা সত্য, কিন্তু ইহাতে আমাদের ভয় পাইবার কিছুই নাই। কারণ-কত হাজার হাজার বৎসর পরে এই মৃত্যু আসিয়া পৃথিবীকে গ্রাস করিবে তাহা হিসাব করিয়া আজও ঠিক করা যায় নাই। তবে মৃত্যু নিশ্চয় হইবার নহে,—একদিন তাহা আসিবেই আসিবে।

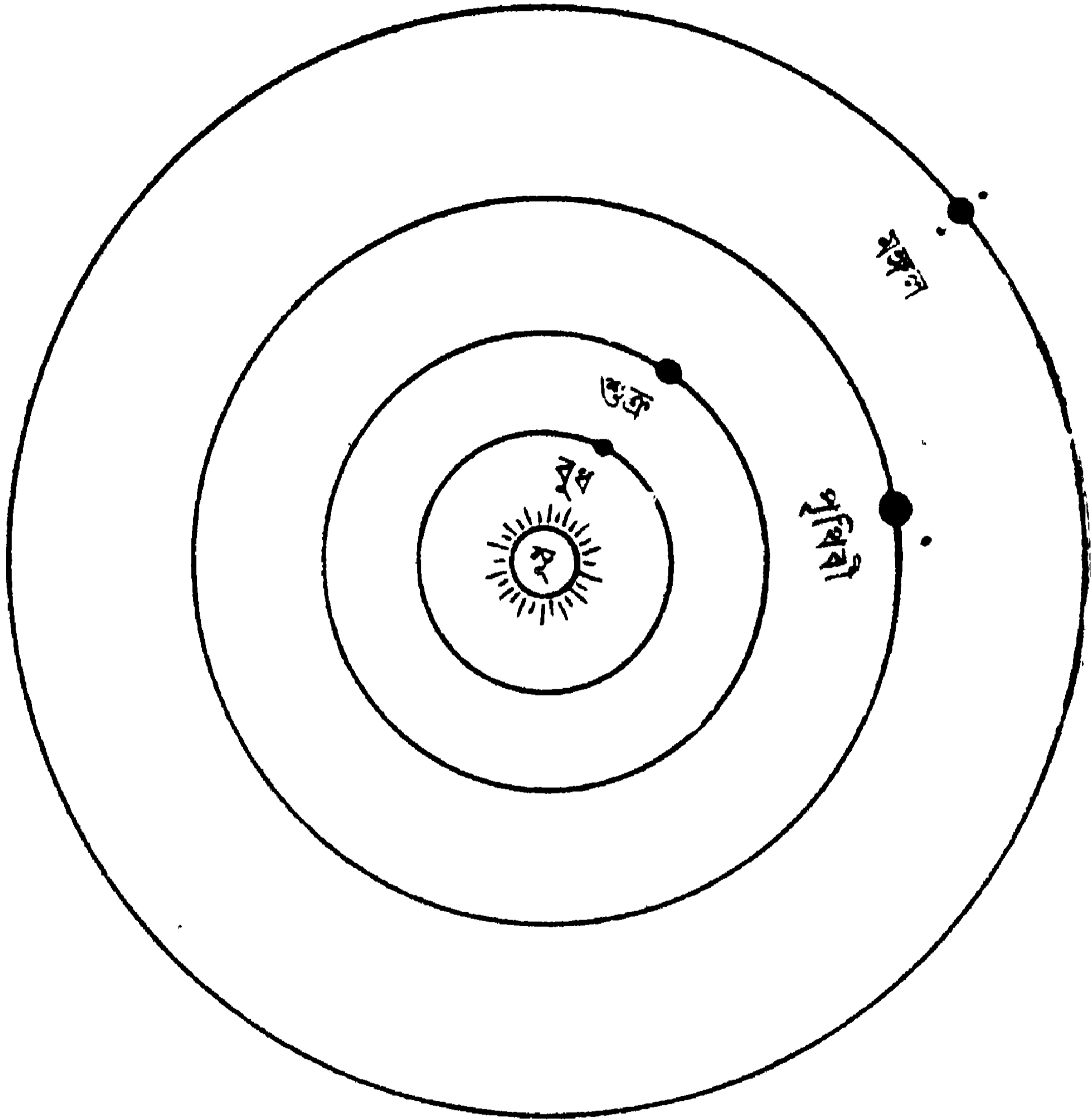

সূর্যের ছোট গ্রহ

সূর্যের ছোট গ্রহ

পৃথিবীর কথা আগে বলিয়াছি। তার পরে সূর্য ও চাঁদের কথাও বলা হইল। কিন্তু পৃথিবীই সূর্যের একমাত্র গ্রহ নয়,—পৃথিবী ছাড়া আরো সাতটি জ্যোতিষ্ক, কেহ কাছে কেহ দূরে থাকিয়া সূর্যকে ঘুরিয়া বেড়াইতেছে। ইহারা সম্পূর্ণ সূর্যের অধীন। সূর্যের আলোতে তাহাদের মধ্যে অনেকেই উজ্জ্বল হয় এবং সূর্যের তাপে গরম হয়। তাহাদের নাম তোমাদিগকে আগেই বলিয়াছি, মনে নাই কি? সূর্যের খুব কাছে থাকিয়া ঘুরিতেছে বুধ, তার পরে শুক্র এবং শুক্রের পরে আমাদের পৃথিবী। পৃথিবী যে-পথে সূর্যকে ঘুরিতেছে, তাহার বাহিরে পর পর মঙ্গল, বৃহস্পতি, শনি, ইউরেনাস্ এবং নেপচুন আছে।

বুধ, শুক্র, পৃথিবী ও মঙ্গল সূর্যকে মাঝে রাখিয়া যে-রকম পথে ঘুরিয়া বেড়ায় তাহার একটা ছবি দিলাম। এই সব গ্রহদের পথগুলি কি রকমে সূর্যের চারিদিকে সাজানো আছে, ছবিখানি দেখিলেই তোমরা বুঝিবে। ইহারা সূর্যের রাজ্যের ছোট প্রজা ;—তাই ইহাদের পরিচয়ই আমরা প্রথমে দিব।

বুধ

সূর্যের চারিদিকে যে-সব গ্রহ ঘুরিতেছে, তাহাদের মধ্যে বুধই সূর্যের খুব কাছে আছে। এজন্য বুধের কথাই আগে বলিব। বুধ আবার সকল গ্রহের চেয়ে আকারেও ছোট। সে যেন সূর্যের ছোট ছেলে, তাই সূর্য তাহাকে কাছ-ছাড়া হইতে দেয় না। বুধকে ইংরাজিতে মার্কুরি (Mercury) বলে।

আমাদের দেশের প্রধান পণ্ডিতেরা বুধ গ্রহকে বেশ ভাল করিয়া জানিতেন এবং তাহার গতিবিধিও হিসাব করিয়া বাহির করিয়াছিলেন। পুরাণে লেখা আছে, বুধ গ্রহটি আমাদের চাঁদেরি একটি পুত্র।

যাহা হউক, বুধ সূর্যের খুব কাছে থাকে বলিয়া তাহাকে দেখা বড় কঠিন। সূর্যের আলোর সীমার মধ্যে তাহার বসতি, এজন্য ইচ্ছা করিলে যখন-তখন তোমরা বুধকে দেখিতে পাইবে না ;—জ্যোতিষীরাও যখন ইচ্ছা উহাকে দেখিতে পান না। গ্রহেরা যে পথে সূর্যকে ঘুরিয়া আসে, তাহা ঠিক গোল নয়, গোল অথচ একটু লম্বা অর্থাৎ কতকটা পাখীর ডিমের আকৃতির মত। এই রকম ডিমের মত পথে ঘুরিতে ঘুরিতে বুধ কখনো কখনো সূর্যের আলো হইতে একটু দূরে আসিয়া পড়ে। এই সময়েই পূর্ব বা পশ্চিম আকাশের গারে ভোর রাতে এবং সন্ধ্যায় বুধকে দেখা যায়।

বুধকে খুব ছোট গ্রহ বলিলাম, কিন্তু তাই বলিয়া ভাবিও না, ইহা আমাদের চাঁদের চেয়ে ছোট। চাঁদের উপরে সুড়ঙ্গ কাটিয়া

তাহার ঠিক মাঝখানে যাইতে হইলে সূড়ঙ্গটিকে প্রায় এক হাজার মাইল গভীর করিতে হয়। তোমরা যদি বুধের উপরে যাও এবং তাহার দেহের ঠিক মাঝে যাইবার জন্ত কুয়ো খুঁড়িতে আরম্ভ কর, তাহা হইলে কুয়োটিকে দেড় হাজার মাইল গভীর করিতে হয়! ভাবিয়া দেখ, ইহা চাঁদের চেয়ে কত বড়।

আর একটা হিসাবের কথা বলি। পৃথিবী কত বড় তাহা তোমরা জান। এখন যদি কেহ বুধকে ভাঙিয়া একটা পৃথিবী গড়িবার চেষ্টা করে, তাহা হইলে একশটা বুধকে না ভাঙিলে একটা পৃথিবী গড়া যাইবে না। সূর্য্য কি প্রকাণ্ড জিনিস, তাহা তোমরা শুনিয়াছ। তোমরা যদি সূর্য্যের সহিত বুধের তুলনা করিতে যাও, তাহা হইলে একটা হাতীর সঙ্গে একটা মশার তুলনা করা হয়। এক হাত ফাঁক-ওয়াল একটা মাঝারি জ্বালাকে যদি সূর্য্য বলিয়া মনে করা যায়, তাহা হইলে বুধ হইয়া দাঁড়ায় একটা সরিমার আধখানার সমান। সূর্য্যের সম্মুখস্থিত মধ্য বুধ কত ছোট একবার ভাবিয়া দেখ।

এত ছোট বলিয়াই বোধ হয় সূর্য্য বুধকে এত কাছে কাছে রাখিয়াছে। সূর্য্যের হয় ত ভয় হয়, বুঝি তাহার ছোট ছেলোট হারাইয়া যায়। সত্যই, বুধ যদি বৃহস্পতি শনি প্রভৃতি তাহার বড় বড় ভাইদের কাছে বেড়াইতে যাইত, তবে তাহার রক্ষা ছিল না। পৃথিবী যেমন চাঁদকে কাছে রাখিয়া নিজের চারিদিকে ঘুরাইয়া লইয়া বেড়াইতেছে, উহারায় হয় ত ছোট ভাই বুধকে ঐ রকমে চিরকালের জন্ত ঘুরাইয়া মারিত।

বুধ সূর্য্যের কাছে আছে; তাই বলিয়া মনে করিও না, সে দশ ক্রোশ বা একশত ক্রোশ তফাতে আছে। বুধ সূর্য্য হইতে তিন কোটি ষাট লক্ষ মাইল দূরে রহিয়াছে। গ্রহ-নক্ষত্রদের দূরত্বের হিসাবে এই দূরত্ব অতি অল্প, সেই জন্তই বুধকে সূর্য্যের কাছে বলিলাম। কিন্তু

আমাদের হিসাবে ঐ দূরত্ব অতি প্রকাণ্ড। যদি তুমি বুধে গিয়া একখানা রেলের গাড়ীতে চাপিয়া সূর্য্য দেখিতে বাহির হও, এবং গাড়ীখানা যদি ঘণ্টায় পঞ্চাশ মাইল করিয়া দৌড়ায়, তাহা হইলে প্রায় তিরিশী বৎসর পরে তুমি সূর্য্যে গিয়া উপস্থিত হইবে। অর্থাৎ যদি বারো বৎসর বয়সে গাড়ীতে চাপিতে পার, তবে পঁচানব্বই বৎসর বয়সে তুমি সূর্য্যে পৌছিব। তোমার এখনকার কালো চুলগুলি তখন পাকিয়া শাদা হইয়া যাইবে এবং এমন সুন্দর দাঁতগুলিও পড়িয়া যাইবে।

পৃথিবীর যেমন একটি উপগ্রহ অর্থাৎ চাঁদ আছে, বুধের সেরকম একটিও চাঁদ নাই। বুধ নিজেই চাঁদের মত ছোট জিনিস,—ইহার আবার চাঁদ থাকিবে কেমন করিয়া?

পৃথিবী বুধের চেয়ে কত বড় তাহা তোমাদিগকে আগে বলিয়াছি। জ্যোতিষীরা কি রকমে দূরের গ্রহদিগের দূরত্ব আয়তন ও ওজন ঠিক করেন, তোমরা বোধ হয় তাহা জান না। এখন সে-সব হিসাবপত্রের কথা তোমাদিগকে বলিলে, তোমরা তাহার একটুও বুঝিবে না। জ্যোতিষীরা কি রকমে বুধের ওজন ঠিক করিয়াছিলেন, এখানে কেবল তাহারি একটু বলিব।

তোমরা ধূমকেতু দেখিয়াছ কি? প্রকাণ্ড লেজ-ওয়ালা ধূমকেতু কখনো পূর্ব্ব কখনো পশ্চিম আকাশে দেখা দেয়। ইংরাজি ১৯১০ সালের বৈশাখ জ্যৈষ্ঠ মাসে এই রকম একটা প্রকাণ্ড ধূমকেতু দেখা গিয়াছিল। তোমাদের মনে আছে কি? ধূমকেতু-সম্বন্ধে সকল কথা পরে বলিব। এখন এইটুকু জানিয়া রাখ যে, ইহাদের মধ্যে কতকগুলি পৃথিবী, বুধ প্রভৃতি গ্রহদের মত এক একটা নির্দিষ্ট সময়ে সূর্য্যকে ঘুরিয়া আসে। এই রকমই একটা ধূমকেতু আছে,—তাহার নাম এনকি। এনকি (Encke) নামে একজন জ্যোতিষী ইহাকে খুঁজিয়া বাহির করিয়াছিলেন বলিয়া ইহার ঐ নাম দেওয়া হইয়াছে। এই ধূমকেতুটি

সূর্যের খুব কাছে থাকিয়া তিন বৎসর তিন মাসে সূর্যকে ঘুরিয়া আসে। রেলের গাড়ী ষ্টেশনে পৌঁছিতে দেরি করে, তুমিও কখনো কখনো ইস্কুলে যাইতে দেরি কর। কিন্তু আকাশের গ্রহনক্ষত্রেরা দেরি কাহাকে বলে জানে না। যাহার যেমন সময় ঠিক করা আছে, তাহারা সেই সময় অনুসারে চলিবেই চলিবে। ষড়ি শ্লো ফাষ্ট্‌ য়ার, কিন্তু উহাদের শ্লো ফাষ্ট্‌ নাই।

কিন্তু বহুদিন আগে হঠাৎ একটা ভাবনার কথা হইয়াছিল। যে-দিন এনকির ধূমকেতুকে দেখিবার কথা ছিল, সে দিন এনকি দেখা দিল না। পণ্ডিতদের মহা ভাবনা হইল। সব মিথ্যা হইতে পারে, কিন্তু হিসাব ত মিথ্যা হইবার নয়! হিসাবে ভুল আছে ভাবিয়া তাঁহারা অঙ্ক কষিতে লাগিলেন। দশ হইতে দুই বাদ দিলে আট বাকি থাকে, তোমরা অঙ্ক কষিয়া ইহা ঠিক করিতে পার। এখন যদি একদিন হঠাৎ দেখা যায় যে, দশ পয়সা হইতে দুই পয়সা খরচ করিলে ছয় পয়সা বাকি থাকে, তাহা হইলে তোমরা অবাক হইয়া যাও না কি? তোমরা তখন নিশ্চয়ই ভাবিতে থাক যে, হিসাবে ভুল হইয়াছে। জ্যোতিষীরা এনকিকে আসিতে না দেখিয়া, এই রকম অবাক হইয়াই ভাবিয়াছিলেন, হয় ত হিসাবে ভুল আছে। কিন্তু ভুল ধরা পড়িল না।

পণ্ডিতমহলে মহা তর্ক-বিতর্ক চলিতে লাগিল। কেহ বলিতে লাগিলেন, এনকিকে সূর্য টানিয়া পুড়াইয়া ফেলিয়াছে; কেহ বলিলেন, ঘুরিবার পথে যখন সে শনির সহিত সাক্ষাৎ করিয়াছিল, তখন শনিই তাহাকে আটকাইয়া রাখিয়াছে।

জ্যোতিষীরা মহা মুস্থিলে পড়িলেন; আকাশে এনকির খোঁজ করিতে তাঁহাদের রাত্রির পর রাত্রি অনিদ্রায় কাটিয়া যাইতে লাগিল। হঠাৎ এক রাত্রিতে এনকি দেখা দিল। তাঁহাদের ভাবনা দূর হইল বটে, কিন্তু এনকি পথের মাঝে কেন এত দেরি করিল, তাহা ঠিক করিবার

অন্য তাঁহাদিগকে হিসাবে বসিতে হইল। রেলের গাড়ী যখন ষ্টেশনে পৌঁছিতে দেরি করে, তখন ষ্টেশন-মাষ্টার বুঝিয়া লন, পথে তাহার কল বিগ্‌ড়াইয়া গিয়াছে, না হয় তাহাকে কোনো মাঝ-ষ্টেশনে আটক থাকিতে হইয়াছে। কিন্তু এন্‌কির কল ত বিগ্‌ড়াইবার নয়,—স্থির হইল, পথে তাহাকে কেহ আটকাইয়া রাখিয়াছিল।

যে পথে এন্‌কি সূর্যকে ঘুরিয়া বেড়ায়, তাহার কাছে কোনো গ্রহ বা উপগ্রহ ছিল কি না, পণ্ডিতেরা মাপ খুলিয়া তাহা দেখিতে লাগিলেন। দেখা গেল, ঐ সময়ে বুধগ্রহ এন্‌কির পাশে ছিল। পণ্ডিতেরা হাঁফ ছাড়িয়া বাঁচিলেন,—সকলেই বুঝিলেন, ছোট ধূমকেতু এন্‌কিকে পথের মাঝে পাইয়া বুধগ্রহ তাহাকে টানাটানি করিয়া একটু মজা করিয়াছিল, তাই ধূমকেতুর ফিরিয়া আসিতে এত বিলম্ব!

যাহা হউক এই টানাটানিতে এন্‌কির একটু কষ্ট হইলেও জ্যোতিষীদের খুব সুবিধা হইয়া গিয়াছিল। সে কত দিন দেরি করিয়াছিল তাহা জ্যোতিষীরা জানিতেন। কত জ্বারে টানিলে এই রকম দেরি হইতে পারে, তাঁহারা অঙ্ক কষিয়া তাহাও স্থির করিয়াছিলেন। তার পরে বুধের শরীরে কি পরিমাণ পদার্থ আছে, ইহা হইতেই স্থির হইয়াছিল। আমরা দেখিয়াছি, মোটা মানুষের গায়ের জ্বার ছিপ্‌ছিপে লোকের জ্বারের চেয়ে সব সময়ে বেশি হয় না। কুস্তিগীর পালোয়ানেরা মোটা নয়। খুব মোটা লোকেরা এই সব পালোয়ানদের সহিত লড়িতে গিয়া প্রায়ই হারিয়া যায়। কিন্তু গ্রহনক্ষত্রদের নিয়ম অন্তরকম; ইহাদের মধ্যে যে বেশি মোটা তাহার জ্বারও তেমনি বেশি। কাজেই কোনো গ্রহের টানের পরিমাণ জানিতে পারিলে, সে ওজনে কত তাহা ঠিক করা কঠিন হয় না।

এই রকমেই জ্যোতিষীরা ঠিক করিয়াছেন—একশটা বুধগ্রহ একটা পৃথিবীর সমান।

এনকির কথা বলিতে গিয়া অনেক সময় কাটিয়া গেল ; এখন বুধগ্রহের অন্তঃস্থ খবর তোমাদিগকে দিব ।

গ্রহমাত্রই সূর্যের চারিদিকে ঘুরিয়া বেড়ায় । আমাদের পৃথিবী একটি গ্রহ,—সূর্যকে একবার পাক দিয়া আসিতে ইহার তিনশত পঁইষট্টি দিন অর্থাৎ এক বৎসর সময় লাগে । একথা তোমাদিগকে আগেই বলিয়াছি । বুধও একটা গ্রহ, সে কত দিনে সূর্যকে প্রদক্ষিণ করে জান কি ? জ্যোতিষীরা ঠিক করিয়াছেন, অষ্ট-আশী দিনে সে একবার সূর্যকে ঘুরিয়া আসে, তাহা হইলে বুঝা যাইতেছে, বুধে যদি প্রাণী থাকে, তবে তাহাদের এক বৎসর হয় অষ্ট-আশী দিনে । অর্থাৎ আমাদের এক বৎসর বুধের প্রায় চারি বৎসরের সমান । বুধের রাজ্যটা বড় মজার নয় কি ? এখন যদি তোমার বয়স বারো বৎসর হয়, বুধের লোকেরা তোমার বয়স হিসাব করিয়া বলিবে আটচল্লিশ বৎসর !

অষ্ট-আশী দিনে একবার সূর্যকে পাক দিয়া আসা বড় সোজা ব্যাপার নয় । বুধ পৃথিবীর চেয়ে সূর্যের কাছে আছে, এজন্য যে গোলাকার পথে সে সূর্যকে ঘুরিয়া আসে, তাহা পৃথিবীর পথের চেয়ে ছোট । কিন্তু তবুও অষ্ট-আশী দিনে সূর্যকে ঘুরিয়া আসিতে বুধকে খুব জোরে জোরে চলিতে হয় । এক বৎসরে সূর্যকে ঘুরিয়া আসিতে পৃথিবী কত জোরে চলে, তোমরা বোধ হয় জান না । প্রতি সেকেন্ডে উহাকে উনিশ মাইল করিয়া চলিতে হয় । ইহা কি ভয়ানক বেগ, মনে ভাবিয়া দেখ । তুমি প্রাণপণে দৌড়িয়া এক সেকেন্ডে হয় ত হ'হাত কি তিন হাতের বেশি চলিতে পার না । কিন্তু পৃথিবী সেই একটুখানি সময়ে সূর্যকে ঘুরিবার জন্য দৌড়ায় উনিশ মাইল ! বন্দুকের মুখ হইতে যে গুলি বাহির হয়, তাহা এত জোরে চলে যে, গুলি চোখে দেখা যায় না । পৃথিবী চলে বন্দুক বা কামানের গুলির চেয়েও জোরে । বুধের জোর আবার পৃথিবীর চেয়েও বেশি ;—সে প্রতি

সেকেণ্ডে প্রায় ত্রিশ মাইল রাস্তা চলে এবং এই রকমে চলিয়াই অষ্ট-আশী দিনে সূর্যকে ঘুরিয়া আসে। সূর্যের চারিদিকে যত ছোট বড় গ্রহ উপগ্রহ ঘুরিতেছে, তাহাদের মধ্যে কোনোটি এত বেগে চলে না। এই জন্তই গ্রীকেরা বুধের নাম দিয়াছিলেন (Mercury) অর্থাৎ “সূর্যের দূত।”

অমাবস্য়ার পরে চাঁদ কেন এক-একটু বড় হইয়া শেষে পূর্ণিমায় সম্পূর্ণ গোল হইয়া পড়ে, তাহা তোমাদিগকে আগে বুঝাইয়াছি। বুধ ও শুক্রের সূর্য-প্রদক্ষিণ-পথ পৃথিবীর পথের ভিতরে আছে, এই জন্ত বুধ ও শুক্র ছয়েরই চাঁদের মত ক্ষয় বৃদ্ধি দেখা যায়।

বোধ হয় কথাটা বুঝিতে পারিলে না। এখানে একটা ছবি দিলাম, ছবি দেখিলেই বুঝিবে। ছবির মাঝে সূর্য স্থির হইয়া দাঁড়াইয়া

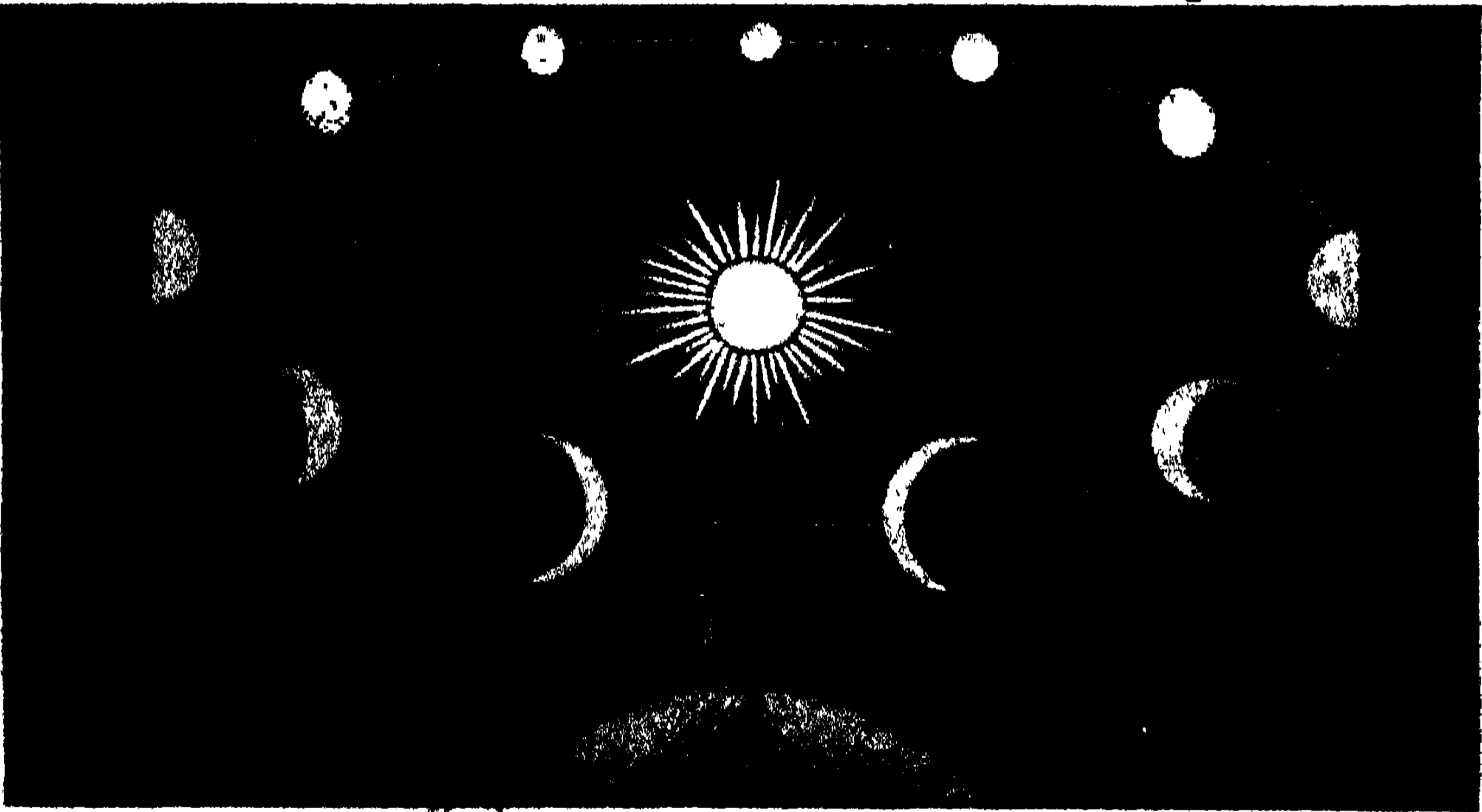

শুক্র ও বুধের কলার হ্রাসবৃদ্ধি

আছে এবং তাহারি চারি পাশে বুধ ঘুরিতেছে। পৃথিবী আছে, ইহাদের ভ্রমণপথের বাহিরে। সূর্যের আলো উহার গায়ে লাগায় কি রকমে বুধের কলার হ্রাসবৃদ্ধি হইতেছে, তোমরা এখন ছবি দেখিলেই বুঝিবে।

পৃথিবীর দিনরাত্রির পরিমাণ প্রায় চব্বিশ ঘণ্টা, ইহা তোমরা জান। সে চব্বিশ ঘণ্টায় নিজের মেরুদণ্ডের চারিদিকে এক বার ঘুরপাক খায় বলিয়াই দিনরাত্রির পরিমাণ এই রকম হইয়াছে। প্রাচীন জ্যোতিষীদের জানা ছিল, বুধগ্রহও চব্বিশ ঘণ্টায় একবার ঘুরপাক খায়। কাজেই তাঁহারা বলিতেন, পৃথিবীতে যেমন চব্বিশ ঘণ্টায় দিন রাত্রি হয়, বুধেও তাহাই হয়। এখনকার জ্যোতিষীরা একথা স্বীকার করেন না। তাঁহারা খুব বড় দূরবীণ দিয়া বুধকে দেখিয়া বলিতেছেন, চাঁদ যেমন তাহার একটা পিঠই চিরকাল পৃথিবীর দিকে ফিরাইয়া রাখে, সেই রকমে বুধও তাহার দেহের একটা দিক সূর্যের দিকে ফিরাইয়া ঘুরিতেছে।

তাহা হইলে বুঝা যাইতেছে, বুধের একটা পিঠই চিরকাল রোজ পায় এবং বাকি অংশটা চিরকালের জন্ত অন্ধকারে ডুবিয়া থাকে। কাজেই বলিতে হইতেছে, বুধে পৃথিবীর মত দিনরাত্রির পরিবর্তন হয় না। উহার একটা দিকে চিরকালের জন্ত রাত্রি এবং আর একটা দিকে চিরকালের জন্ত দিন হইয়া আছে। বুধগ্রহে সকাল সন্ধ্যা নাই, সূর্যের উদয় অস্ত নাই, গ্রীষ্ম বর্ষা প্রভৃতি ঋতুর পরিবর্তনও নাই। কি ভয়ানক স্থান!

বুধ পৃথিবীর চেয়ে সূর্যের অনেক কাছে আছে, এজন্য সূর্যের তাপ ও আলো তাহাতে অত্যন্ত বেশি পড়ে। আমরা রাঁধা-বাড়া করিবার জন্ত কাঠ কয়লা কত কি জালিয়া আগুন করি। কিন্তু বুধে সূর্যের তাপই এত বেশি যে, তাহাতেই জল টগ্‌বগ্‌ করিয়া ফুটিতে পারে,—আগুন জালার দরকারই হয় না। সেখানে সূর্যকে আকারেও খুব বড় দেখায়,—বুধগ্রহের সূর্য আমাদের সূর্যের প্রায় নয় গুণ বড়।

যেখানে এত গরম এবং যেখানে দিন-রাত্রি, তিথি-মাস, ঋতু-সম্বৎসর

কিছুই নাই, সেখানে যে জল নাই, বাতাস নাই, বৃষ্টি নাই এবং মানুষের বা পশুপক্ষীদের মত প্রাণীও নাই, একথা তোমাদিগকে বলাই বাছল্য। বুধ চাঁদেরই মত জনপ্রাণিহীন শুষ্ক গ্রহ।

জ্যোতিষীরা বুধের ফোটোগ্রাফ-ছবি তুলিয়াছেন। ছবির স্থানে স্থানে ফাটা ফাটা দাগ দেখা যায়। জ্যোতিষীদের মতে ইহা বুধের উপরকার বড় বড় ফাটাল। হাজার হাজার বৎসর ক্রমাগত সূর্যের তাপ পাইয়া বুধের মাটি-পাথর সম্ভবতঃ ঐ রকমেই ফাটিয়া গিয়াছে। দূরবীণ দিয়া এই ফাটালগুলিকে চাঁদের সমুদ্রের মত স্পষ্ট দেখা যায়। এই জন্তই জ্যোতিষীরা বলেন, বুধে বাতাস বা অণু কোনো বাষ্প নাই এবং মেঘও নাই,—থাকিলে উহার উপরকার ফাটালের দাগগুলিকে কখনই ঐ রকম স্পষ্ট দেখা যাইত না।

বুধ সূর্যের এত কাছে আছে, কিন্তু তথাপি তাহাকে খুব উজ্জ্বল দেখায় না। উহার উজ্জ্বলতা আমাদের চাঁদেরই মত। বুধ কেন এত অনুজ্জ্বল তাহা বোধ হয় তোমরা বুঝিতে পারিয়াছ। কালো মাটি বা পাথরকে রোদ্রে ফেলিয়া রাখিলে, তাহাকে কি কখনো উজ্জ্বল দেখায়? কিন্তু শাদা কাগজে বা কাচে রোদ্র পড়িলে, তাহা চক্ চক্ করে। বুধের উপরটা সম্ভবতঃ কালো মাটি বা কালো পাথরের মত কোনো জিনিস দিয়া গড়া, তাই সে বেশি সূর্যের আলো পাইয়াও বিশেষ উজ্জ্বল হয় না।

শুক্ৰ

বুধ-গ্রহের কথা বলা হইল, এখন শুক্রের কথা বলিতে হইবে। শুক্রকে ইংরাজিতে ভিনাস্ (Venus) বলা হয়। বুধগ্রহের পরেই শুক্রের ভ্রমণ পথ এবং শুক্রের পরেই আমাদের পৃথিবীর ভ্রমণ-পথ।

তাহা হইলে বুঝা যাইতেছে, শুক্র আমাদের পৃথিবীর খুব কাছে আছে। কত কাছে আছে জান কি? হিসাব করিয়া দেখিয়াছি— শুক্র ঘুরিতে ঘুরিতে এক এক সময়ে পৃথিবী হইতে আড়াই কোটি মাইল তফাতে আসিয়া দাঁড়ায়। পৃথিবী হইতে ঠাঁদ যত দূরে আছে, শুক্র তখন তাহারি এক শত গুণ দূরে আসে। তোমরা হয় ত ভাবিতেছ, যাহা এত দূরে তাহাকে কেমন করিয়া কাছের জিনিস বলা যায়। কিন্তু তোমাদিগকে আগেই বলিয়াছি, এই মহাকাশটি নিতান্ত ছোট জায়গা নয়, তাই তাহাতে যে-সব গ্রহ-নক্ষত্র বাস করে তাহারা খুবই দূরে দূরে থাকে। এই কারণে দু-মাইল দশ মাইল লইয়া ইহাদের দূরত্বের হিসাব করা যায় না, কোটি কোটি লক্ষ লক্ষ মাইল লইয়া হিসাবে বসিতে হয়। সেই হিসাবে শুক্রকে পৃথিবীর কাছের বস্তুই বলিতে হয়।

পৃথিবীর এত কাছে থাকে বলিয়া শুক্র-সম্বন্ধে অনেক খবর আমাদের জানা আছে। আমাদের দেশের প্রাচীন জ্যোতিষীরা ইহাকে খুব ভাল করিয়া জানিতেন। এজন্য আমাদের পুরাণে এবং অগাণ্ড 'ধর্ম্ম' পুস্তকে ইহার অনেক উল্লেখ দেখা যায়। কোনো পুস্তকে শুক্রকে

পুরুষ বলিয়া লেখা হইয়াছে, এবং কোনো পুস্তকে তাহাকে স্ত্রীলোক বলিয়া বর্ণনা করা হইয়াছে। উড়িষ্যায় কণারকের ভাঙা মন্দিরে শুক্রগ্রহের একটা চেহারা পাথরে খোদা আছে। সেখানে শুক্রকে স্ত্রীলোকের আকারই দেওয়া হইয়াছে।

শুক্রের জন্ম-সম্বন্ধে আমাদের পুরাণে একটি মজার গল্প আছে। শ্রীকৃষ্ণের পুত্র প্রহ্লাদের নাম তোমরা হয় ত শুনিয়াছ। ইনি জন্মগ্রহণ করিয়া সম্বর নামে এক অসুরকে বধ করিবেন বলিয়া স্থির ছিল। এই অসুরটি ভয়ানক অত্যাচারী ছিল, স্বর্গ মর্ত্য পাতালের সকলেই ইহাকে ভয় করিয়া চলিত! প্রহ্লাদের হাতে মৃত্যু হইবে শুনিয়া সম্বর ভয়ানক চিন্তিত হইয়া পড়িল এবং অনেক ভাবিয়া চিন্তিয়া স্থির করিল, প্রহ্লাদের জন্ম হইবামাত্র তাহাকে হত্যা করা ব্যতীত নিজেকে বাঁচাইবার আর উপায় নাই। শ্রীকৃষ্ণের ঘরে প্রহ্লাদ জন্মগ্রহণ করিলেন। শ্রীকৃষ্ণ জানিতেন যে, তাঁহার শিশু পুত্রটিকে হত্যা করিবার জন্ত সম্বর খুব চেষ্টা করিবে। তাই তিনি ঘরের চারিদিকে কড়া পাহারা বসাইয়া দিলেন। কিন্তু সম্বরের হাত হইতে শিশু প্রহ্লাদকে রক্ষা করা হইল না। কোন এক সুযোগে ছয় দিনের শিশু প্রহ্লাদকে সম্বর চুরি করিয়া একেবারে সমুদ্রের জলে ফেলিয়া দিল। সে ভাবিল, প্রহ্লাদ বুঝি মরিয়া গেলেন, কিন্তু সমুদ্রের জলে ডুবিয়াও প্রহ্লাদের মৃত্যু হইল না। সমুদ্রের একটা বড় মাছ তাহাকে গিলিয়া ফেলিল। তোমরা হয়ত ভাবিতেছ, মাছটা প্রহ্লাদকে খাইয়া হজম করিয়া ফেলিল; কিন্তু তাহা হইল না। ছয় দিনের শিশু প্রহ্লাদ মাছের পেটের ভিতরকার গরমে বেশ আরাম বোধ করিতে লাগিলেন এবং দিনে দিনে সেখানে বড় হইতে লাগিলেন।

এদিকে এক দিন ঐ মাছটি একজন জেলের জালে ধরা পড়িয়া গেল। প্রকাণ্ড মাছটিকে পাইয়া জেলের মনে খুব আনন্দ হইল।

কিন্তু এত বড় মাছটিকে খাইবে কে ? ইহার দামও অনেক । অনেক ভাবিয়া চিন্তিয়া চারিটা মুটের মাথায় বোঝাই দিয়া জেলে মাছ বিক্রয় করিবার জন্য সন্ধ্যর অন্ধুরের বাড়ী গিয়া উপস্থিত হইল । সন্ধ্যর তখন বাড়ী ছিল না,—হয় ত স্বর্গে গিয়া সে তখন দেবতাদিগকে জ্বালাতন করিতেছিল, না হয় পাতালে গিয়া নাগরাজের লেজ ধরিয়া টানাটানি করিতেছিল । সন্ধ্যরের বাড়ীতে কেবল তাহার পালিতা কণ্ঠা মায়াবতী ছিলেন । মায়াবতী পরমাসুন্দরী ছিলেন । বোধ হয় মেয়েটিকে এমন সুন্দরী দেখিয়াই সন্ধ্যর তাহাকে খাইয়া ফেলে নাই । সন্ধ্যর যে প্রহ্মায়কে চুরি করিয়া সমুদ্রে ফেলিয়া দিয়াছে এবং তার পরে তিনি যে মাছের পেটের ভিতরে আছেন, এই সব কথা মায়াবতী আগেই জানিতেন । যখন জেলে একটা প্রকাণ্ড মাছ বিক্রয় করিতে আসিল, তখন মায়াবতী মাছের চেহারা দেখিয়াই বুঝিলেন, প্রহ্মায় এই মাছের পেটের ভিতরে আছেন । জেলে মাছের দাম খুবই বেশি চাহিল, কিন্তু মায়াবতী দরদস্তুর না করিয়া সেই দাম দিয়াই সেই মাছটিকে কিনিয়া লইলেন । তিনি তাঁহাকেও কিছু বলিলেন না এবং নিজেই ঝাঁট লইয়া মাছ কুটিতে বসিলেন । যাহা ভাবিয়াছিলেন তাহাই হইল,— প্রহ্মায় মাছের ভিতর হইতে বাহির হইয়া পড়িলেন ।

এই ঘটনার পরে কি হইল তাহা বোধ হয় তোমরা জানিতে চাহিতেছ, কিন্তু সে গল্প তোমাদিগকে বলিতে গেলে, আর জ্যোতিষের কথা বলা হইবে না । তোমরা কেবল এইটুকু জানিয়া রাখ যে, ষোলো বৎসর বয়সে প্রহ্মায় সন্ধ্যরকে মারিয়া ফেলিলে, ঐ মায়াবতীই শুক্রগ্রহের আকার লইয়া আকাশে বাস করিতে আরম্ভ করিয়া ছিলেন । ইহাই আমাদের পুরাণের মতে শুক্রের জন্মবৃত্তান্ত ।

যাহা হউক শুক্র পৃথিবীর কাছে রহিয়াছে বলিয়া আকাশের ছোট বড় নক্ষত্রদের মধ্যে কোনটি শুক্র তাহা চিনিয়া লইতে কষ্ট হয় না ।

আকাশের কোন নক্ষত্রটিকে শুক্র বলিতেছি, তাহা বোধ হয় তোমরা বুঝিতে পার নাই। যে নক্ষত্রটি প্রতি বৎসরে কয়েক সপ্তাহ ধরিয়া সন্ধ্যার সময়ে পশ্চিম আকাশে ধক্ ধক্ করিয়া জ্বলিতে থাকে সেইটি শুক্র। ইহাকে লোকে “সন্ধ্যা তারা” বা “সাঁজের তারা” বলে। তাহা হইলে বুঝা যাইতেছে, শুক্রকে চিনিয়া লইবার জন্ত দূরবীণের দরকার হয় না, বা রাত জাগিয়াও বসিয়া থাকিতে হয় না।

তোমরা “শুক তারা” বা “পোয়াতে তারাকে” দেখিয়াছ কি? সূর্য্য উঠিবার আগে পূর্বের আকাশে ইহাকে দেখা যায়। ইহাও “সাঁজের তারা”র মত ধক্ ধক্ করিয়া জ্বলে। এই নক্ষত্রটাও শুক্র গ্রহ।

তোমরা বোধ হয় ভাবিতেছ,—এ আবার কি? তাহা হইলে শুক্রগ্রহ কি দুটা? শুক্র দুটা নয়,—একটাই। একটি শুক্রই একসময়ে পশ্চিমে উঠিয়া “সাঁজের তারা” হয় এবং আর এক সময়ে পূবে উঠিয়া “পোয়াতে তারা” হয়। তোমরা যদি পরীক্ষা করিতে পার, তবে দেখিবে বৎসরের যে সময়ে “সাঁজের তারা” পশ্চিমে উঠে, তখন পূবে “পোয়াতে তারা” উঠে না। আবার যখন “পোয়াতে তারা” পূবে উঠিতে আরম্ভ করে, তখন “সাঁজের তারার” সন্ধান পাওয়া যায় না। একই রাত্ৰিতে সন্ধ্যায় “সাঁজের তারা” উঠিতেছে এবং শেষ রাত্ৰিতে “পোয়াতে তারা” উঠিতেছে এমন একটি রাত্ৰিও তোমরা বৎসরের মধ্যে খুঁজিয়া পাইবে না।

শুক্র আকারে কত বড় বোধ হয় ইহাই তোমরা এখন জানিতে চাহিতেছ। কিন্তু এ-সম্বন্ধে বিশেষ কিছু বলিবার নাই। কেবল জানিয়া রাখ যে, পৃথিবী ও শুক্র যেন দুটি যমজ ভগিনী,—দুটি প্রায় একই রকমের, পৃথিবী কেবল সামান্য একটু বড়। কিন্তু ইহা ছাড়া দুইয়ের মধ্যে আর বেশি মিল দেখা যায় না। পৃথিবীর একটা উপগ্রহ অর্থাৎ চাঁদ

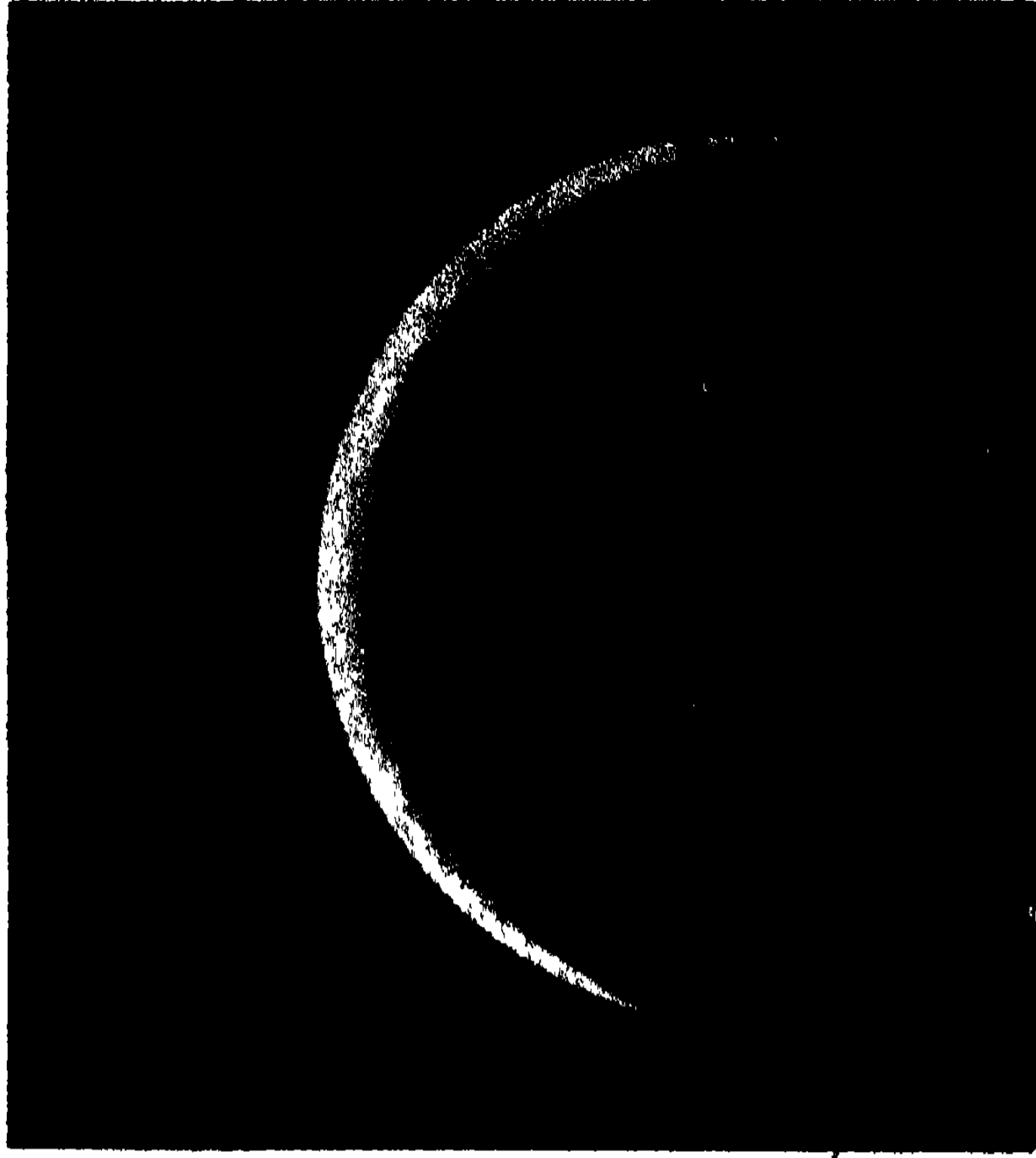

শুক্রেৰ কলা



অৰ্দ্ধচন্দ্ৰাকাৰ শুক্ৰ

আছে, কিন্তু শুক্রের একটা ছোট টাঁদও এপর্যন্ত খুঁজিয়া পাওয়া যায় নাই। পৃথিবী সূর্য্যকে একবার ঘুরিয়া আসিতে তিনশত পঁইষুটি দিন সময় লয়, কিন্তু শুক্র সূর্য্যকে ঘুরে কেবল মাত্র সাড়ে সাত মাসে। অর্থাৎ শুক্রের বৎসরগুলি আমাদের সাড়ে সাত মাসের সমান। তার পরে পৃথিবী তাহার মেরুদণ্ডের চারিদিকে চব্বিশ ঘণ্টায় ঘুরিয়া এখানে দিনের পর রাত, এবং রাতের পর দিন দেখাইতে থাকে কিন্তু বৃহ গ্রহের মত শুক্রের একটা দিকই চিরকালের জন্ত সূর্য্যের পানে তাকাইয়া থাকে, তাহার পিছনের আধখানায় কখনো সূর্য্যের আলো পড়ে না। তাহা হইলে দেখ, শুক্রে রাত-দিন হয় না। যে আধখানায় দিন আছে সেখানে চিরকালের জন্তই দিন এবং যে আধখানায় এখন রাত আছে সেখানে চিরকালের জন্তই রাত থাকে।

তাহা হইলে বুঝা যাইতেছে, পৃথিবী ও শুক্র চেহারায় ঠিক দু'টি যমজ বোনের মত হইলেও তাহাদের রকম-সকম সব উল্টা।

এখানে শুক্রের দু'খানা ছবি দিলাম। এগুলি দেখিতে ঠিক টাঁদের ছবির মত। টাঁদের মত বৃহগ্রহের হাসবন্ধি আছে, ইহা তোমাদিগকে আগে বলিয়াছি। বৃধের ভ্রমণ-পথের মত শুক্রের ভ্রমণ-পথ পৃথিবী ও সূর্য্যের মধ্যে আছে; এজন্য বৃধের মত শুক্রেরও ক্ষয়বন্ধি হয়। দূরবীণ দিয়া যদি তোমরা শুক্রের ক্ষয়বন্ধি দেখিতে পার, তাহা হইলে অবাক হইয়া যাইবে। খালি চোখে যে শুক্রকে একটা আলোকবিন্দুর মত জল্ জল্ করিয়া জ্বলিতে দেখা যায়, তাহাকেই দূরবীণের মধ্যে একটি ছোট টাঁদের মত দেখায়। যদি সুবিধা পাও, তবে একবার দূরবীণ দিয়া শুক্রকে দেখিয়া লইও।

শুক্রের মত উজ্জ্বল নক্ষত্র সমস্ত আকাশটাতে খুঁজিয়া পাওয়া যায় না। জ্যোতিষীরা হিসাব করিয়া দেখিয়াছেন, আকাশের যে-সব নক্ষত্র খুব উজ্জ্বল তাহাদের কুড়ি পঁচিশটা একত্র না করিলে উজ্জ্বলতা

শুক্রে সমান হয় না। কিন্তু শুক্রের এত আলো কোথা হইতে আসে? সে পৃথিবীর চেয়ে সূর্যের কাছে আছে, এজন্য আমরা সূর্য হইতে যে তাপ ও আলো পাই, শুক্র তাহারি দ্বিগুণ তাপ-আলো পায়। কিন্তু তাহাতেই কি শুক্র এত উজ্জ্বল? বুধগ্রহটি শুক্রের চেয়ে সূর্যের কাছে আছে, তবে তাহাকে কেন এত উজ্জ্বল দেখায় না?

আমি যে-সব প্রশ্ন করিলাম, অনেক দিন আগে জ্যোতিষীরা পরস্পরকে এই সব প্রশ্নই জিজ্ঞাসা করিতেন, কিন্তু ভাল উত্তর তাঁহাদের কাছে পাওয়া যাইত না। কেহ বলিতেন, সূর্য যেমন নিজে তাপ ও আলো দেয়, শুক্রও তেমনি নিজে তাপ-আলো দেয়। কিন্তু আজকালকার জ্যোতিষীরা বুড়ো জ্যোতিষীদের এই রকম কথায় বিশ্বাস করেন না। তাঁহারা দেখিয়াছেন, শুক্রগ্রহটি আমাদের পৃথিবী ও চাঁদেরই মত জিনিস, সূতরাং তাহার নিজের আলো নাই! সূর্যের আলো গায়ে লাগিলেই সে আলোকিত হয়।

সকল গ্রহ-নক্ষত্রদের চেয়ে কেন শুক্রকে বেশি উজ্জ্বল দেখায় তাহা আধুনিক জ্যোতিষীরাই স্থির করিয়াছেন। তাঁহারা বলেন, শুক্রের আকাশে বাতাস আছে এবং সেই বাতাসে মেঘ ভাসে। সূর্যের আলো এই সব শাদা মেঘের উপরে পড়িয়া এত উজ্জ্বল দেখায়। কেহ কেহ আবার একথাতেও বিশ্বাস করেন না। তাঁহারা বলেন, শুক্রের আকাশে খুব ঘন বাতাস বা ঐরকমের স্বচ্ছ বাষ্প আছে, এবং তাহাতে ধূলায় কণা ইত্যাদি খুব ছোট ছোট জিনিস ভাসিয়া বেড়াইতেছে। সূর্যের আলো ঐসব কণার উপরে পড়িয়াই শুক্রকে এত উজ্জ্বল করিয়াছে।

শুক্রে ছবিটা দেখ, তাহাতে মেঘের মত অনেকগুলি কালো কালো দাগ দেখিতে পাইবে। এইগুলিকেই এক দল পণ্ডিত মেঘের চিহ্ন বলিতেন। এখন সেগুলিকে শুক্রের উপরকার উঁচু মাটির চিহ্ন বলা হইয়া থাকে।

শুক্রেগ্রহের অনেক কথা বলিলাম। তাহাতে মানুষ বা অপর কোনো জীবজন্তু বাস করে কি না, এখন সেই কথা বলিব। শুক্রের একদিকে চিরকালের জন্তু দিন এবং আর একদিকে চিরকালের জন্তু ঘোর রাত্রি আছে, একথা তোমাদিগকে আগেই বলিয়াছি। সুতরাং ইহার অন্ধকার দিক্‌টা যে বরফের চেয়ে ঠাণ্ডা এবং আলোর দিক্‌টা যে, মরুভূমির মত গরম, একথা তোমরা বোধ হয় অনায়াসে বুঝিতে পারিতেছ। এইজন্তুই জ্যোতিষীরা আন্দাজ করেন, শুক্রে যদি জল থাকে, তবে তাহার সকলই বরফ হইয়া অন্ধকারের দিকে জমা হইয়া আছে। আলোর দিক্‌টা গরম, কাজেই সেখানে জলের লেশমাত্র থাকিতে পারে না।

আমাদের পৃথিবীতে যেমন গরম দেশের বাতাস আকাশের উপর দিয়া ঠাণ্ডা দেশে যায় এবং ঠাণ্ডা দেশের বাতাস গরম দেশে আসে, শুক্রেও ঠিক তাহাই হয়। ঠাণ্ডা ও গরম বাতাস তাহার দুই পিঠে চিরদিন ছুটাছুটি করিতে থাকে। চিরকাল ধরিয়া যেন শুক্রের উপর দিয়া প্রকাণ্ড ঝড় বহিয়া যায়।

খুব গরম মরুভূমির মধ্যে মানুষ বাঁচিয়া থাকে এবং মেরু-প্রদেশের বরফের উপরেও মানুষ ও জীবজন্তুরা বাস করে। তা-ছাড়া খুব প্রবল ঝড়ের মধ্যেও তাহারা নিজেদের রক্ষা করিয়া চলে। কাজেই শুক্রের গরমে, ঠাণ্ডায় এবং ঝড়ে যে জীবজন্তু বাস করিতে পারে না, একথা কখনই বলা যায় না। জল ও বাতাসই জীবের প্রাণ, সেগুলি যখন শুক্রেগ্রহে আছে তখন সেখানে জীবজন্তু থাকারই সম্ভাবনা বেশি নয় কি ?

কিন্তু তাই বলিয়া তোমরা মনে করিও না যে, শুক্রে ঠিক তোমার আমার মত মানুষ বা আমাদের গোয়াল ঘরের গরুর মত গরু আছে। পৃথিবীর সহিত শুক্রের কত অমিল রহিয়াছে তাহা আগে বলিয়াছি। কাজেই বিধাতা যদি শুক্রেগ্রহে জীব সৃষ্টি করিয়া থাকেন, তবে তাহাদিগকে তিনি

কখনই পৃথিবীর অবস্থার সহিত মিলাইয়া সৃষ্টি করেন নাই ;—শুক্রে
 অবস্থার সহিত মিলাইয়াই জীবের সৃষ্টি করিতে হইয়াছে । সেই জন্তই
 বলিতেছিলাম, যদি তোমরা শুক্রে কি রকম জীব আছে দেখিবার জন্ত
 সেখানে গিয়া উপস্থিত হও, তাহা হইলে সেখানকার জীবজন্তুর আকৃতি-
 প্রকৃতির সহিত পৃথিবীর জীবজন্তুর হয় ত একটুও মিল দেখিবে না । এক
 অদ্ভুত সৃষ্টি তোমাদের চোখে পড়িবে । জল তাপ ও আলো না পাইলে
 গাছপালা বাঁচে না । শুক্রে অন্ধকার দিক্‌টাতেই কেবল জল,
 বরফের আকারে থাকে এবং আলো থাকে তাহার অপর অর্ধেক ।
 কাজেই বিধাতা যদি শুক্রে গাছপালাকে পৃথিবীর গাছপালার মত শিকড়
 দিয়া মাটিতে বাঁধিয়া রাখেন, তবে তাহারা কখনই বাঁচিয়া থাকিতে
 পারে না ; সুতরাং তোমরা যদি শুক্রগ্রহে গিয়া দেখ যে, সেখানকার
 গাছপালা পাখীর মত ঝাঁকে ঝাঁকে আকাশে উড়িয়া শুক্রে অন্ধকার
 দিক্ হইতে জল শুষিয়া লইতেছে এবং তার পরে আলোর দিকে আসিয়া
 রৌদ্র পোহাইতেছে, তাহা হইলে উহা দেখিয়া তোমাদের আশ্চর্য্য
 হইবার কারণ থাকে না । শুক্রগ্রহ পৃথিবী নয়, এজন্ত সেখানকার
 কোনো অবস্থার সহিত পৃথিবীর অবস্থার একটুও মিল নাই । কাজেই
 সেখানকার সৃষ্টির সহিত পৃথিবীর সৃষ্টির মিল না থাকারই কথা ।
 সেই অজানা সৃষ্টি যে কি রকম আমরা তাহা ভাবিয়া চিন্তিয়াও স্থির
 করিতে পারি না ।

মঙ্গল

এবার আমরা মঙ্গল-গ্রহের কথা বলিব। শুক্রের পথের বাহিরে পৃথিবীর ভ্রমণ-পথ। ইহার পরেই মঙ্গলের পথ। আগেকার সেই ছবিখানি দেখিলে তোমাদের এই-সব কথা মনে পড়িবে। কাজেই দেখা যাইতেছে, পৃথিবীর এক দিকে আছে শুক্র এবং আর এক দিকে আছে মঙ্গল। শুক্র ও মঙ্গল যেন পৃথিবীর দুইপাশের দু'জন প্রতিবেশী। ইহাদের দু'জনের মধ্যে শুক্রই পৃথিবীর একটু কাছে, মঙ্গল একটু দূরে। ঘুরিতে ঘুরিতে সে যখন পৃথিবীর খুব কাছে আসিয়া দাঁড়ায়, তখন তাহার দূরত্ব চাঁদের দূরত্বের প্রায় এক শত গুণ হয়। মঙ্গল কখনই ইহার চেয়ে পৃথিবীর কাছে আসিতে পারে না।

মঙ্গলকে ইংরাজিতে Mars বলে। আমাদের দেশের প্রাচীন জ্যোতিষীরা ইহাকে নানা নামে ডাকিতেন ;—অঙ্গারক, লোহিতাঙ্গ, যম, কুজ, সম্বর্ত্ত এই রকম অনেক নাম আমাদের পুরাণ ও জ্যোতিষের বইতে দেখা যায়। কিন্তু “মঙ্গল” এই নামটা ইহার নিতান্তই আদরের নাম। গ্রহ-নক্ষত্রের স্থান ইত্যাদি দেখিয়া যাহারা মানুষের ভাগ্য গণনা করেন, তাহারা মঙ্গলকে ভাল গ্রহ বলেন না। মঙ্গলের স্বভাব অত্যন্ত ক্রুর, এজন্য ইহার দৃষ্টি যাহার উপরে পড়ে, তাহার নাকি অমঙ্গল হয়। এই জন্যই বলিতেছিলাম, “মঙ্গল” এই নামটি উহার আদরের নাম। যাহা হউক গণক ঠাকুরদের কথা বলিব না, আকাশের বহুদূরের গ্রহেরা এক-একটা মানুষের উপরে দৃষ্টি দিয়া কি রকমে তাহার অদৃষ্টকে কখনো ভাল কখনো মন্দ করি, তাহা জানি না।

• মঙ্গল-গ্রহের জন্ম-সম্বন্ধে আমাদের পুরাণে একটি মজার গল্প আছে।

দক্ষ-যজ্ঞে সতীর প্রাণত্যাগের গল্প তোমরা শুন নাই কি ? সতী অর্থাৎ দুর্গার পিতা দক্ষরাজা খুব জাঁকজমকের সঙ্গে এক ভোজের আয়োজন করিলেন এবং তাঁর সব মেয়ে-জামাইকে নিমন্ত্রণ করিলেন কিন্তু সব চেয়ে ছোট মেয়ে সতী ও তাঁহার স্বামী শিবকে নিমন্ত্রণ করিলেন না । শিব শ্মশানে বেড়াইতেন, বড় বড় সাপ গলায় বাঁধিয়া রাখিতেন, গায়ে ছাইভস্ম মাখিতেন এবং ঘাঁড়ের উপর চাপিয়া ভিক্ষা করিতেন । এই-সব দেখিয়া দক্ষরাজা শিবের উপরে রাগ করিয়াছিলেন ; তাই শিবকে অপমান করিবার জন্তই তাঁহাকে নিমন্ত্রণ করেন নাই ।

পিতা মহাযজ্ঞ করিতেছেন শুনিয়া সতী স্থির থাকিতে পারিলেন না, তিনি শিবকে না বলিয়া বিনা-নিমন্ত্রণে বাপের বাড়ী গিয়া হাজির হইলেন । কিন্তু বাপ তাঁহাকে আদর করিলেন না ; উপরন্তু শিবের অনেক নিন্দা করিতে লাগিলেন । বাপের বাড়ীতে গিয়া এই রকম অনাদর হইবে তাহা সতী আগে বুঝিতে পারেন নাই, বুঝিলে তিনি নিশ্চয়ই শিবের কাছ-ছাড়া হইয়া আসিতেন না । যাহা হউক, স্বামীর নিন্দা শুনিয়া সতী মনে খুব কষ্ট পাইয়া মূর্ছিত হইয়া পড়িলেন । মূর্ছা ভাঙাইবার জন্ত খুব চেষ্টা করা হইল কিন্তু সে মূর্ছা আর ভাঙিল না,—সতীর মৃত্যু হইল ।

শিব সতীর মৃত্যু-সংবাদ পাইবামাত্র তাঁহার অনুচর ভূত-প্রেত পিশাচদের সঙ্গে করিয়া দক্ষরাজার যজ্ঞ-স্থানে আসিয়া হাজির হইলেন । ভূতগুলো ভোজের সব আয়োজন নষ্ট করিয়া ফেলিল । স্ত্রীর মৃত্যুতে শিব শোকে এবং ক্রোধে পাগলের মত হইলেন । পুরাণে লেখা আছে, এই সময়ে তাঁহার কপাল হইতে এক বিন্দু ঘাম মাটিতে পড়িয়া এক ভয়ানক বীরপুরুষের উৎপত্তি করিয়াছিল । ভূত-প্রেতেরা দক্ষের যজ্ঞ নষ্ট করিবার জন্ত অনেক পরিশ্রম করিতেছিল, কিন্তু ঐ বীরপুরুষটি জন্মগ্রহণ করিয়া এক নিমেষে একাই যজ্ঞক্ষেত্রকে শ্মশানক্ষেত্র করিয়া

ফেলিল। লোকে ভাবিল, বুঝি বা প্রলয়কাল উপস্থিত হইয়াছে। শিব এই বীরপুরুষের নাম দিলেন বীরভদ্র।

বীরভদ্র কিন্তু দক্ষ-যজ্ঞ নষ্ট করিয়াই কান্ত হইল না,—এক লাফে স্বর্গে উঠিয়া স্বর্গ নষ্ট করিল, আর এক লাফে পাতালে নামিয়া পাতাল-পুরী ধ্বংস করিল; সপ্ত সমুদ্রে পর্য্যন্ত আগুন ধরাইয়া দিল, সমুদ্রের জল দাউ দাউ করিয়া জ্বলিতে লাগিল। স্বর্গ মর্ত্য পাতালের লোকেরা বীরভদ্রের অত্যাচারে ‘ত্রাহি ত্রাহি’ ডাক ছাড়িতে লাগিল!

শিব এই-সব দেখিয়া মহা চিন্তায় পড়িলেন। বীরভদ্রের মত পালোয়ানকে ত্রিভুবনের মধ্যে রাখিলে যে, সৃষ্টি লোপ পাইয়া যাইবে, তাহা তিনি স্পষ্ট বুঝিলেন। বীরভদ্রের ডাক পড়িল। শিব তাহার গায়ে হাত বুলাইয়া বলিলেন, তাহার অদ্ভুত শক্তির পরিচয় পাইয়া তিনি খুবই খুসী হইয়াছেন। কিন্তু এখন আর তাহার ত্রিভুবনে থাকা চলিবে না; আকাশের উপরে গ্রহের আকারে বাস করিতে হইবে। শিবের আদেশ অমান্য করা কাহারো সাধ্য নাই। আদেশ হইবামাত্র, বীরভদ্র একটি গ্রহের আকার লইয়া আকাশের উপরে ভাসিয়া বেড়াইতে লাগিল। পুরাণের মতে এই গ্রহটিই আমাদের মঙ্গল গ্রহ।

তোমরা কখনো মঙ্গলকে দেখিয়াছ কি? যদি না দেখিয়া থাক, সুবিধামত একবার দেখিয়া লইয়ো। সাধারণতঃ ইহাকে লাল রঙের নক্ষত্রের মত দেখায়,—বোধ হয় এই জন্ত আমাদের দেশের প্রাচীন জ্যোতিষীরা ইহার “অঙ্গারক” এবং “লোহিতাঙ্গ” নাম দিয়াছিলেন। কিন্তু মঙ্গলকে কখনই শুক্রের মত উজ্জ্বল দেখা যায় না। এই জন্ত ইহাকে যখন-তখন চিনিয়া লইতে মুশ্কিল হয়। লাল রঙের অনেক নক্ষত্র আকাশে আছে, এই সব নক্ষত্রের মধ্যে মঙ্গলকে হারাইয়া ফেলা আশ্চর্য্য নয়। কিন্তু সে যখন পৃথিবীর নিকটে আসে তখন তাহাকে বেশ চেনা যায়। দূরের জিনিস কাছে আসিলেই বড় দেখায়। একজন্ত মঙ্গলকেও ঐ সময়ে বেশ

বড় দেখায় ; তা'র উপরে আবার লাল রঙ থাকে । আকাশে যখন লাল রঙের বড় তারা দেখিবে, তখন জানিবে উহা মঙ্গলগ্রহ ।

কিন্তু মঙ্গলকে দেখিবার ঐ রকম সুবিধা সকল বৎসরে হয় না । দুই বৎসর অন্তর কয়েক মাসের জন্ম যখন উহা পৃথিবীর কাছে আসে, কেবল সেই সময়েই উহাকে বড় দেখায় । অতীত সময়ে মঙ্গলকে খুঁজিয়া বাহির করিতে হইলে তোমরা পাঁজি দেখিয়া উহার স্থান ঠিক করিয়া লইতে পারিবে । পাঁজিতে যেখানে মাসের বিবরণ আরম্ভ হইয়াছে, তাহার ঠিক আগেকার পাতায় কোন্ গ্রহ আকাশের কোন্ রাশিতে আছে তাহা স্পষ্ট করিয়া লেখা থাকে । রাশিচক্রের সঙ্গে তোমাদের যখন পরিচয় হইবে, তখন রাশিগুলিকে খুঁজিয়া তোমরা তাহাদের মধ্যে গ্রহদের সন্ধান করিতে পারিবে ।

মনে কর, আমরা বাংলা ১৩২১ সালের বৈশাখ মাসে মঙ্গলগ্রহকে চিনিবার জন্ম পাঁজি দেখিতেছি । পাঁজিতে লেখা আছে এই বৈশাখ মঙ্গল কর্কট-রাশিতে আছে ! রাশিচক্রের সহিত তোমাদের যখন পরিচয় হইবে, তখন কর্কট-রাশি আকাশের কোন্ জায়গায় আছে একবার আকাশের দিকে তাকাইয়াই তোমরা চিনিতে পারিবে । কাজেই এই কর্কট-রাশিতে খোঁজ করিলেই তোমরা মঙ্গলকে দেখিতে পাইবে । নক্ষত্রদের মধ্য হইতে গ্রহদিগকে চিনিয়া বাহির করিবার এমন সহজ উপায় আর কোথাও পাইবে না ।

যাহা হউক এখন মঙ্গলের অত্যাণ্ড বিষয়গুলির কথা বলা যাউক ।

আয়তনে মঙ্গল পৃথিবীর অনেক ছোট, এমন কি শুক্রের চেয়েও ছোট । চারিটা মঙ্গল জোড়া না দিলে একটা পৃথিবী গড়া যায় না । তাহা হইলে বুঝা যাইতেছে, আয়তনে মঙ্গল পৃথিবীর সিকির সমান । ইহার উপরে আবার সে বেশি ভারিও নয় । একটা প্রকাণ্ড দাঁড়িপাল্লায় এক দিকে যদি পৃথিবীকে চাপাও, তাহা হইলে আর একদিকে নয়টা মঙ্গলকে

না চাপাইলে ছইয়ের ভার সমান হইবে না। যে মাল-মসলা দিয়া ভগবান মঙ্গলকে সৃষ্টি করিয়াছেন, তাহা পৃথিবীর মাটিপাথরের চেয়ে অনেক হালকা।

মঙ্গলের একটা ভাল লক্ষণ এই যে, বুধ ও শুক্রের মত ইহার এক পিঠে চিরদিনের জন্ত রাত্রি এবং আর এক পিঠে চিরদিনের জন্ত দিন নাই। দিন-রাত্রি ঋতু-সম্বৎসর সকলি মঙ্গলে আছে। এই হিসাবে ইহাকে পৃথিবীরই মত গ্রহ বলা যাইতে পারে। এই জন্তই আজ-কালকার জ্যোতিষীরা বলিতেছেন, সম্ভবতঃ মঙ্গলে জীবজন্তু গাছপালা এবং মানুষের মত বুদ্ধিমান প্রাণী আছে।

পৃথিবীতে দিন-রাত্রি কি রকমে হয়, তোমাদের নিশ্চয়ই মনে আছে। পৃথিবী প্রায় চব্বিশ ঘণ্টায় তাহার মেরুদণ্ডের চারিদিকে একবার লাটুর মত ঘুরপাক খায়, তাই আমাদের দিবারাত্রির পরিমাণ চব্বিশ ঘণ্টা। কিন্তু মঙ্গল তাহার মেরুদণ্ডের চারিদিকে ঘুরিতে প্রায় সাড়ে চব্বিশ ঘণ্টা সময় লয়। তাহা হইলে বুঝা যাইতেছে, মঙ্গলে দিবারাত্রির পরিমাণ আমাদের দিবারাত্রির প্রায় সমান; কেবল কয়েক মিনিট মাত্র বেশি। কিন্তু মঙ্গলের এক বৎসরের সহিত আমাদের এক বৎসরের তফাৎ বড় বেশি। পৃথিবী তিন শত পঁইষাট্টি দিনে একবার সূর্য্যকে ঘুরিয়া আসে, তাই আমাদের এক একটা বৎসর তিন শত পঁইষাট্টি দিনে শেষ হয়। মঙ্গল ঐ রকমে সূর্য্যকে ঘুরিতে কেবলমাত্র ছয় শত সাতাশী দিন লয়। তাহা হইলে বুঝা যাইতেছে, মঙ্গলের এক বৎসর আমাদের প্রায় এক বৎসর এগারো মাসের সমান।

সূর্য্যকে ঘুরিয়া আসিতে মঙ্গল কেন এত বেশি সময় লয়, তোমরা অনুমান করিতে পার কি? একটু ভাবিয়া দেখিলেই বুঝিবে, সূর্য্য হইতে পৃথিবীর দূরত্ব যত, মঙ্গলের দূরত্ব তার চেয়ে অনেক বেশি। এই জন্ত মঙ্গলের পথটা পৃথিবীর পথের চেয়ে অনেক বড় হইয়া

পড়িয়েছে। অল্প রাস্তা চলিতে অল্প সময় লাগে এবং বেশি রাস্তা চলিতে বেশি সময় লাগে; ইহা তোমাদের জানা কথা। এই জন্তই মঙ্গল সূর্য্যকে ঘুরিয়া আসিতে বেশি সময় লয়। এ সম্বন্ধে আর একটা কথাও বলা যাইতে পারে। পৃথিবী কত বেগে চলিয়া সূর্য্যকে ঘুরিয়া আসে, তাহা তোমরা জান না কি? সে প্রতি সেকেন্ডে উনিশ মাইল করিয়া চলে। কিন্তু মঙ্গল ইহার চেয়ে অল্প বেগে সূর্য্যকে ঘুরে। এই বেগের পরিমাণ সেকেন্ডে পনেরো মাইল মাত্র। কাজেই দেখ, মঙ্গল ছ'রকম অসুবিধার মধ্যে থাকিয়া সূর্য্যকে ঘুরে,—প্রথমে তাহার রাস্তাটা খুব লম্বা, তার উপরে সে চলে আস্তে আস্তে। এই ছই কারণেই মঙ্গল এক বৎসর এগারো মাসের কমে সূর্য্যকে ঘুরিতে পারে না।

মঙ্গলের চাল-চালন সম্বন্ধে মোটামুটি কতকগুলি কথা তোমাদিগকে বলিলাম। এখন উহার উপরকার খবর তোমাদিগকে দিব। আমাদের প্রতিবেশী বলিয়া মঙ্গলের অনেক খবরই আমাদের জানা আছে। এখনো ছ'এক জন জ্যোতিষী বড় বড় দূরবীণ দিয়া কেবল মঙ্গলকেই পর্য্যবেক্ষণ করিতেছেন, তাহার ফোটোগ্রাফ-ছবি তুলিতেছেন, এবং তাহার উপরে কি কি জিনিস আছে ভাল করিয়া দেখিতেছেন। এই রকমেই মঙ্গল গ্রহ-সম্বন্ধে অনেক খবর আমরা অল্পদিনের মধ্যে জানিতে পারিয়াছি।

মঙ্গলে বাতাস আছে এবং বাতাসে কিছু জলীয় বাষ্পও মিশানো আছে, কিন্তু পৃথিবীর আকাশের মত মঙ্গলের আকাশ মেঘে ঢাকা থাকে না। এই জন্ত মঙ্গলের উপরকার অনেক জিনিস আমরা দূরবীণ দিয়া পরিকার দেখিতে পাই।

এখানে মঙ্গলের ছইখানি ছবি দিলাম। খুব বড় দূরবীণে মঙ্গলকে যে রকম দেখায়, ছবি ঠিক সেই রকমের। ছবির উপরে যে শাদা দাগ দেখিতেছ, তাহা কিসের দাগ বলিতে পার কি? জ্যোতিষীরা



মঙ্গলের বরফ



মঙ্গলের বরফের বহু

ঠিক্ করিয়াছেন, শীতকালে মঙ্গলের দুই মেরুপ্রদেশে যে বরফ জমে, ঐ দাগটি তাহারি। তাহা হইলে বুঝা যাইতেছে, পৃথিবীর মেরুপ্রদেশ, শীতকালে যেমন বরফে ঢাকা পড়ে, মঙ্গলের মেরুপ্রদেশও ঠিক্ সেই রকমে বরফে আচ্ছন্ন হয়।

শীতকালে পৃথিবীর মেরুপ্রদেশে এবং উঁচু পর্বতের উপরে যে বরফ জমে, বসন্ত বা গ্রীষ্মকাল আসিলে তাহা গলিতে আরম্ভ হয় এবং এই বরফ-গলা জলে অনেক নদ-নদী পূর্ণ হইয়া পড়ে। মঙ্গলেও ঠিক্ তাহাই দেখা যায়। পৃথিবীতে কোন সময়ে বসন্ত ঋতু আসে এবং কখন গ্রীষ্মকাল উপস্থিত হয়, ইহা আমাদের জানা আছে। জ্যোতিষীরা হিসাব করিয়া মঙ্গলেরও শীত গ্রীষ্ম প্রভৃতি ঋতুর সময় ঠিক্ করিয়াছেন। ইঁহারা বসন্ত ও গ্রীষ্মকালে মঙ্গলের ছবি উঠাইয়া দেখিয়াছেন, তখন তাহারো দুই মেরুপ্রদেশের বরফ গলিতে আরম্ভ করে এবং সেই বরফ-গলা জল, তাহার উপরকার শত শত খাল দিয়া সর্ব্বাঙ্গে ছড়াইয়া পড়ে।



মঙ্গলে খালের চিহ্ন

এখানে মঙ্গলের আর একখানা ছবি দিলাম। ইহার গায়ে যে-সব রেখা কাটা রহিয়াছে, এই গুলিই খালের চিহ্ন। গ্রীষ্মকালে মেরুপ্রদেশের বরফ গলিতে আরম্ভ করিলে, বরফের জল এই খাল দিয়া আসিয়া কয়েক মাসের জন্ত মঙ্গলকে আমাদের পৃথিবীরই মত সরস করিয়া তুলে। তখন মঙ্গল গ্রহে পৃথিবীর মত গাছ-পালাও জন্মে। কিন্তু

এই সময় ব্যতীত অন্য কোনো সময়ে ইহাতে জলের চিহ্ন দেখা যায় না। শুষ্ক মরুভূমিতে সূর্যের আলো পড়িলে যেমন দেখায়, তখন মঙ্গলকে সেই রকম মরুভূমির মত দেখা যায়। মঙ্গলের গায়ের লাল রঙটা, বালির উপরকার রৌদ্রেরই রঙ।

পৃথিবীতে যে-সকল নদ নদী হ্রদ ও সমুদ্র আছে, তাহার কোনোটিকে কেহ কোদাল দিয়া খুঁড়িয়া প্রস্তুত করে নাই। এগুলি আপনা হইতে জন্মে এবং আপনা হইতে বৃষ্টিয়া আসে। কিন্তু খাল বিল পুষ্করিণী আমরা মজুর দিয়া বা এন্জিন দিয়া খুঁড়িয়া প্রস্তুত করি। মঙ্গলের উপরে যে সোজা সোজা খাল দেখা যায়, সেগুলি আপনা হইতে জন্মিয়াছে, কি মঙ্গলের কোনো বুদ্ধিমান প্রাণী তাহাদিগকে খুঁড়িয়াছে, এই কথাটির মীমাংসার জন্ত অনেক দিন ধরিয়া জ্যোতিষীদের মধ্যে খুব তর্ক-বিতর্ক হইতেছে। এক দল জ্যোতিষী বলিতেছেন, এগুলি মঙ্গলের লোকেদের হাতে প্রস্তুত। হাতে-গড়া জিনিস না হইলে খালগুলি, এমন সোজা এবং এমন পরিষ্কার হইত না। যাহা আপনা হইতে প্রস্তুত হয়, তাহা কখনই এমন সিমসাম্ হয় না। পৃথিবীর প্রত্যেক নদীই আপনা হইতে প্রস্তুত হইয়াছে; এজন্ত কোনো নদীকে কখনো ঠিক সোজা পথে চলিয়া সমুদ্রে মিলিতে দেখা যায় না। কাজেই স্বীকার করিতে হয়, মঙ্গলের খালগুলি স্বাভাবিক নদী-নালা নয়, —তাহা মঙ্গলেরই অধিবাসী কোনো বুদ্ধিমান প্রাণীদের হাতে প্রস্তুত।

আর এক দল জ্যোতিষী এই-সকল কথায় বিশ্বাস করেন না। তাঁহারা বলেন, মঙ্গলের উপরে যে সোজা রেখা দেখা যায়, সেগুলি সত্যই সোজা নয়। দূর হইতে মঙ্গলকে দেখি বলিয়া আমাদের চোখে ধাঁধা লাগে এবং এই ধাঁধায় পড়িয়া আমরা বাকী জিনিসকে সোজা দেখি এবং এলোমেলো জিনিসকে বেশ সিমসাম্ সাজানো দেখি।

মঙ্গলের খালের সম্বন্ধে দুই দলের কথাই বলা গেল। এক দলের কথা আর এক দলের কথার ঠিক উল্টা। এখনো দুই দলের মধ্যে বিষয়টা লইয়া ঝগড়া-ঝাঁটি ও তর্ক-বিতর্ক চলিতেছে। এজন্য কোন দলের কথা সত্য, এখন তোমাদিগকে বলিতে পারিলাম না।

কিন্তু ইহা ঠিক যে, মঙ্গলে যদি বুদ্ধিমান প্রাণী থাকে, তবে তাহারা আমাদের মত সুখী নয়। মঙ্গলে মেঘ হয় না এবং বৃষ্টিও হয় না। কাজেই আমাদের মত প্রাণীকে সেখানে থাকিতে হইলে জলের জন্ম তাহাদিগকে দিবারাত্রি হাহাকার করিতে হয়। বৎসরের মধ্যে যখন একবারমাত্র বরফ-গলা জল আসিয়া খালগুলিকে ভরিয়া দেয়, হয় ত তখন তাহাদিগকে সমস্ত বৎসরের পানীয় জল জোগাড় করিয়া রাখিতে হয়। কুয়ো খুঁড়িয়া জল পাইবার উপায় নাই, কারণ মঙ্গলের খুব নীচেকার মাটিও হয় ত সরস নয়। মঙ্গলে চাষ-আবাদ করাও দায়। বরফ-গলা জলের বন্না আসিলে মঙ্গলবাসীদিগকে তাড়াতাড়ি চাষ-আবাদ করিয়া বৎসরের খোরাক মরাইয়ে পুরিয়া রাখিতে হয়। সুতরাং মঙ্গলের লোকেদের এই রকম জীবনকে কেমন করিয়া সুখের জীবন বলা যায়!

তার পরে ভাবিয়া দেখ, সেই লম্বা লম্বা সোজা রেখাগুলি যদি সত্যই মঙ্গলের খাল হয়, তাহা হইলে খাটিয়া খুঁটিয়া খালগুলিকে ভাল অবস্থায় রাখাও মঙ্গলবাসীদের একটা প্রধান কাজ হইয়া পড়ে। মঙ্গলের সমস্ত খালের দৈর্ঘ্য প্রায় সাত লক্ষ মাইল; এত লম্বা খালগুলিকে ভাল অবস্থায় রাখিতে গিয়া মঙ্গলবাসীদিগকে যেরকম পরিশ্রম করিতে হয়, তাহা বোধ হয় পৃথিবীর মানুষের পারে না।

মঙ্গল-গ্রহের এই সব কথা জানিয়া জ্যোতিষীরা বলেন, গ্রহটি প্রাণীর বসবাসের সম্পূর্ণ অযোগ্য ন্যূ হইলেও, তাহা ক্রমে তাঁদের মত মরিতে চলিয়াছে। মঙ্গলে এককালে পৃথিবীরই মত ঘন বাতাস ছিল; কিন্তু

দেহ ক্ষুদ্র এবং টানিবার শক্তি অল্প বলিয়া সে বাতাসকে বাঁধিয়া রাখিতে পারে নাই ; এক একটু করিয়া অনেক বাতাসই মঙ্গলকে ছাড়িয়া মহাশূন্যে মিশিয়া গিয়াছে। জলের অবস্থাও তাহাই ;—চাঁদের মত মঙ্গলে সাগরের গর্ভ আছে বলিয়া মনে হয়, কিন্তু তাহাতে একবিন্দুও জল নাই। প্রায় সকল জলই মাটির গভীর স্থানে বা নানা জিনিসের সহিত মিশিয়া রহিয়াছে,—যখন ইচ্ছা জল পাইবার উপায় নাই। কাজেই দেখ, যেদিন অবশিষ্ট বাতাসটুকু মঙ্গলকে ছাড়িয়া চলিয়া যাইবে এবং অবশিষ্ট জল মেরুপ্রদেশে জমা না হইয়া মাটির আরও গভীর স্থানে গিয়া লুকাইবে, সেদিন মঙ্গলে জীবের চিহ্নমাত্র থাকিবে না। তখন শ্মশানতুল্য দেহটাকে লইয়া আমাদের চাঁদের মত আকাশে ঘুরিয়া বেড়ানো মঙ্গলের একমাত্র কাজ হইবে।

মঙ্গলের চাঁদ

বুধ শুক্র পৃথিবীর অনেক কথা তোমাদিগকে বলিয়াছি। ইহাদের মধ্যে পৃথিবী ছাড়া আর কাহারো চাঁদ অর্থাৎ উপগ্রহ নাই। মঙ্গল-গ্রহকে শত বৎসর ধরিয়াজ্যোতিষীরা দূরবীণ দিয়া দেখিয়া আসিতেছেন, কিন্তু তাঁহারা ইহার একটি চাঁদেরও সন্ধান পান নাই। কাজেই জ্যোতিষীরা বলিয়া আসিতেছিলেন, শুক্র ও বুধের মত মঙ্গল একা একাই সূর্যের চারিদিকে ঘুরিয়া বেড়াইতেছে। যদি তোমরা প্রাচীন জ্যোতিষীদের বই পড়িতে যাও, দেখিবে তাহাতে লেখা আছে, মঙ্গলের একটাও উপগ্রহ নাই।

প্রায় চল্লিশ বৎসর আগে একটা মজার ঘটনা হইয়াছিল। আমেরিকার একজন বড় জ্যোতিষী হল্ সাহেব তাঁর বড় দূরবীণ দিয়া এক রাত্ৰিতে মঙ্গলকে দেখিতেছিলেন। সেই সময়ে হঠাৎ তাঁর নজরে পড়িয়া গেল, ছোট আলোর বিন্দুর মত দুইটা জিনিস মঙ্গলের কাছে রহিয়াছে এবং তাড়াতাড়ি তাহাকে ঘুরিয়া বেড়াইতেছে। এই দুটি যে মঙ্গলের চাঁদ তাহাতে তাঁহার আর একটুও সন্দেহ রহিল না। দেশ-বিদেশে টেলিগ্রাফে খবর গেল, হল্ সাহেব মঙ্গলের দুটা উপগ্রহ আবিষ্কার করিয়াছেন। সেদিন পৃথিবীর সমস্ত জ্যোতিষীদের মনে যে কি আনন্দ হইয়াছিল, তাহা একবার ভাবিয়া দেখ। তাঁহারা রাত্ৰি জাগিয়া দূরবীণ দিয়া মঙ্গলের চাঁদকে দেখিতে লাগিলেন। কেবল দেখা নয়, চাঁদ দুটি কত বড় এবং কতদূরে থাকিয়া কত দিনে তাহারা মঙ্গলকে ঘুরিয়া আসিতেছে, এই

সব খবর জানিবার জন্তও তাঁহারা কাগজ-পেন্সিল লইয়া বড় বড় অঙ্ক কল্পিতে লাগিলেন। কিছুদিনের মধ্যে উহাদের সব বিবরণই জানা গিয়াছিল; তখন জ্যোতিষীরা নিশ্চিত হইয়া দিনকতক আরামে ঘুমাইতে পারিয়াছিলেন।

মঙ্গলের চাঁদের কথা শুনিয়া তোমরা হয় ত ভাবিতেছ, চাঁদ দুটি আমাদের চাঁদের মত বড়। কিন্তু তাহা নয়,—সে দুটি আকারে এত ছোট যে, আমাদের চাঁদের সহিত তাহাদের তুলনাই করা যায় না। আমাদের চাঁদকে যদি একটা মাঝারি গোছের ফুটবল বলিয়া মনে করা যায়, তাহা হইলে মঙ্গলের চাঁদ দুটি একটি মটরের আধখানার সমান হয়। ভাবিয়া দেখ, কত ছোট।

নূতন গ্রহ-উপগ্রহের সন্ধান পাইলেই জ্যোতিষীরা তাহাদের এক একটা নাম দিয়া থাকেন। মঙ্গলের খুব কাছে থাকিয়া যে চাঁদটি ঘুরিতেছে, জ্যোতিষীরা তাহার নাম দিয়াছেন ফোবো (Phobo), এবং যেটা দূরে আছে তাহার নাম হইয়াছে ডাইমো (Diemo)। ইহাদের মধ্যে ফোবো একটু বড়। কিন্তু বড় হইলে কি হয়, তাহার বেড় একশত মাইলের কিছু বেশি। অর্থাৎ ফোবোর উপর দিয়া যদি একটা রেল-লাইনের বেড় থাকিত, তাহা হইলে তোমরা সেখানকার রেলের গাড়ীতে চড়িয়া দু-ঘণ্টা আড়াই ঘণ্টায় তাহাকে ঘুরিয়া আসিতে পারিতে। অর্থাৎ কলিকাতা হইতে ডাক-গাড়ীতে গোয়ালন্দ যাইতে বা বোলপুরে যাইতে যতটা সময় লাগে, ফোবোকে ঘুরিয়া আসিতে তাহার বেশি সময় লাগে না।

ডাইমো আরো ছোট। ইহার বেড় ত্রিশ মাইলের বেশি নয়। তোমরা দু-চার জন যদি ডাইমোতে যাও, তাহা হইলে হাঁটিয়াই তাহার অর্ধেকটা একদিনে দেখিয়া আসিতে পার।

মঙ্গলের চাঁদ দুটিকে ভগবান যেন খেলার সামগ্রী করিয়া গড়িয়াছেন।

আমাদের পৃথিবীর এই রকম দুটি চাঁদ থাকিত, তাহা হইলে আমরা হস্ত ত ছুটির দিনে সেখানে গিয়া বনভোজন করিতাম এবং সন্ধ্যার সময় বাড়ি ফিরিয়া আসিয়া চাঁদের দেশের গল্প করিতাম।

মঙ্গলের চাঁদ দুইটির চলাফেরার রকম আরো মজার। আমাদের চাঁদ পৃথিবী ঘুরিয়া আসিতে কি-রকম চলাফেরা করে, তাহা তোমাদের নিশ্চয়ই মনে আছে। প্রায় উনত্রিশ দিনে তাহাকে আমরা ঘুরিয়া আসিতে দেখি। এই সময়ের মধ্যে অমাবশ্যা হয়, পূর্ণিমা হয়, ক্ষয়বৃদ্ধি কত কি হয়। কিন্তু মঙ্গলকে ঘুরিয়া আসিতে “ফোবো” সাত ঘণ্টা চল্লিশ মিনিটের বেশি সময় লয় না। এই সময়ের মধ্যেই তাহার অমাবশ্যা, পূর্ণিমা, ক্ষয়বৃদ্ধি সবই হইয়া যায়! কিন্তু মঙ্গলের দিনরাত্রির পরিমাণ চব্বিশ ঘণ্টার একটু বেশি; কাজেই মঙ্গলের একদিনে ফোবো তাহাকে তিনটা পাক দিয়া আসে, এবং এক একটা পাকে পূর্ণিমা অমাবশ্যা সবই এক একবার হয়। সুতরাং মঙ্গলের প্রত্যেক রাত্ৰিতে ফোবোর দুইটা করিয়া পূর্ণিমা হয়। ছয় ঘণ্টা অন্তর এক-একটা পূর্ণিমা,—বড় মজার ব্যাপার নয় কি?

কেবল ইহাই নয়;—ফোবোর গতিবিধিও বড় অদ্ভুত। যে-সময়ে মঙ্গল নিজের মেরুদণ্ডের চারিদিকে ঘুরিয়া দিন-রাত্রি দেখাইতে থাকে, সে-সময়ে ফোবো মঙ্গলকে তিনবার ঘুরিয়া আসে। মঙ্গল পশ্চিম হইতে পূর্বদিকে ঘুরপাক্ খায়, ফোবোও ঠিক সেই দিক্ ধরিয়াই মঙ্গলকে ঘুরিয়া আসে। তাহা হইলে তোমরা যদি মঙ্গলগ্রহে গিয়া দাঁড়াও, তবে ফোবোকে পশ্চিমে উদিত হইয়া ছ ছ করিয়া পূর্বমুখে দৌড়িতে দেখিবে। সেখানে দেখিবার মত আর কিছুও যদি না থাকে, তবুও এই চাঁদটির ঘোড়দৌড় দেখিবার জন্য মঙ্গললোকে বাস করিতে ইচ্ছা করে। এমন মজার চাঁদ বোধ হয় বিশ্ব-ব্রহ্মাণ্ডে আর নাই। সে-আমাদের চাঁদের মত পশ্চিম আকাশে উদিত হইয়া যখন উপরে উঠিতে আরম্ভ করে,

তখন বোধ হয়, যেন একখানা ঘুঁড়ি শীঘ্র শীঘ্র আকাশের উপরে উঠিতেছে। তার পরে যখন মাথার উপর দিয়া চলিয়া পূর্বে হেলিতে আরম্ভ করে, তখন বোধ হয় যেন সে মাটিতে আছাড় খাইবার জন্ত ফানুসের মত নামিতেছে।

মঙ্গলের অপর চাঁদ “ডাইমো” এতটা চঞ্চল নয়। প্রায় সাড়ে ত্রিশ ঘণ্টায় সে একবার মঙ্গলকে ঘুরিয়া আসে। সাড়ে তেরো ঘণ্টা অন্তর উহার পূর্ণিমা হয়। ইহাও বড় কম মজার নয়। কাজেই প্রায় প্রত্যেক রাত্ৰিতেই এই চাঁদটির পূর্ণিমা হয়। আবার এ রকমও এক এক রাত্ৰিতে দেখা যায় যে, মঙ্গলের দুটা চাঁদই আকাশের এক জায়গায় আসিয়া দাঁড়াইয়াছে এবং দুটারই পূর্ণিমা হইয়াছে। এই রকম ডবল্ চাঁদের ডবল্ পূর্ণিমা অদ্ভুত নয় কি? মঙ্গলে যদি আমাদের মত প্রাণী থাকে, তবে আর কিছু না হউক সেখানকার এই চাঁদ দুটিকে দেখিয়া তাহারা নিশ্চয়ই খুব আনন্দ পায়! আমাদের কক্ষপথের রাত্ৰিগুলার মত মঙ্গলের রাত্ৰিতে কোনো তিথিতেই অন্ধকার থাকে না; কখনো একটা এবং কখনো দুটা চাঁদ একত্র আকাশে থাকিয়া সেখানে খুব জ্যোৎস্না দেয়। মঙ্গলের রাজ্যে সবই অদ্ভুত!



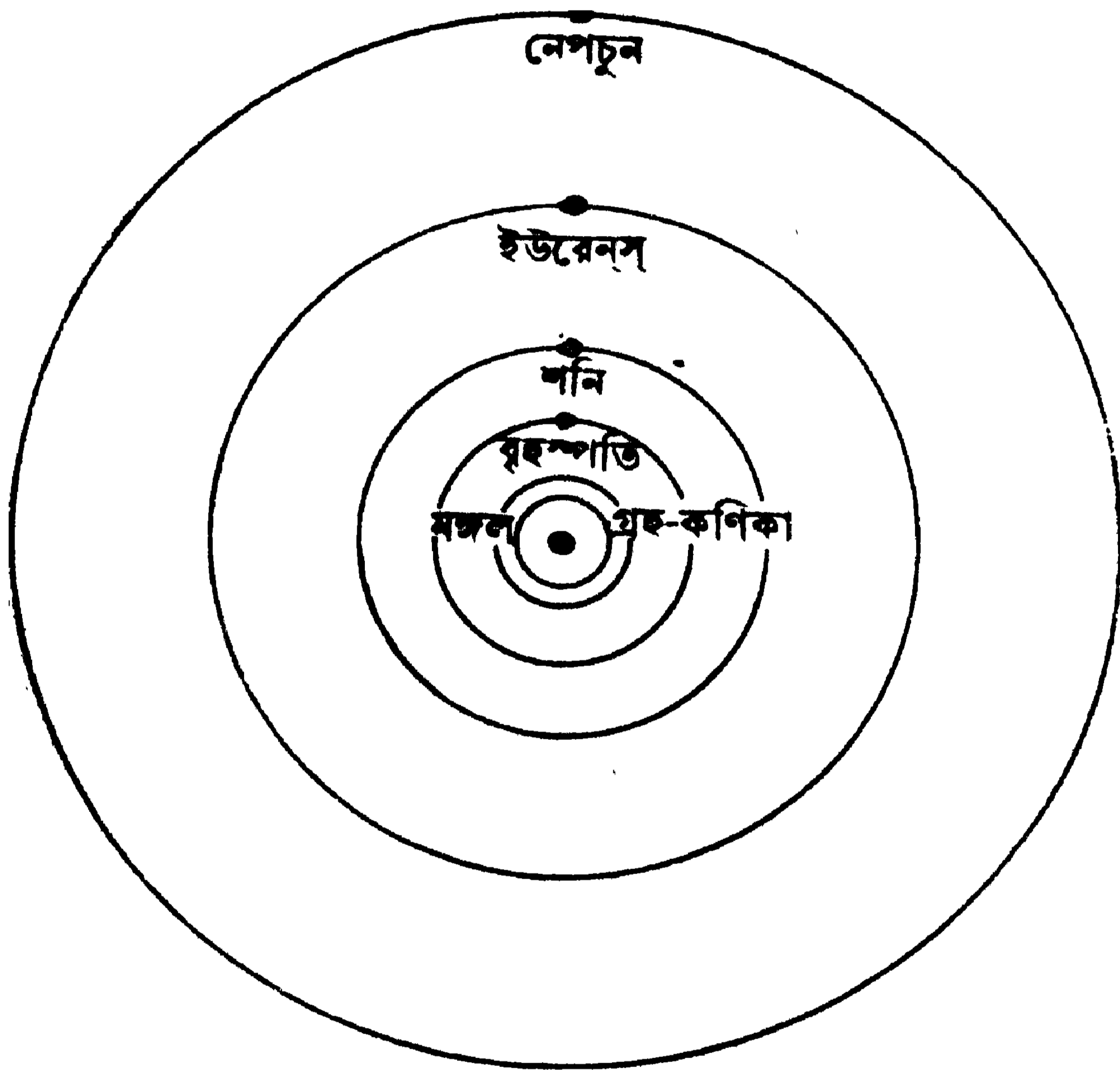

বড় গ্রহদের প্রদক্ষিণ-পথ

সূর্যের বড় গ্রহ

একে-একে আমরা সূর্যের ছোট গ্রহ বুধ, শুক্র, পৃথিবী ও মঙ্গলের খবর তোমাদিগকে দিলাম। এখন বড় গ্রহদের কথা তোমাদিগকে বলিব।

বড় গ্রহ কাহাদের বলিতেছি বুঝিতেছ কি? মঙ্গলের ভ্রমণ-পথের বাহিরে বৃহস্পতি, শনি, ইউরেনাস ও নেপচুন নামে যে চারিটি গ্রহ পরে-পরে থাকিয়া সূর্যকে ঘুরিতেছে তাহাদিগকেই আমরা বড় গ্রহ বলিতেছি। সত্যই ইহার আকারে খুব বড়। তা ছাড়া সূর্য হইতে অনেক দূরে আছে বলিয়া তাহাদের ভ্রমণ-পথগুলোও খুব বড়।

আমরা এখানে বড় গ্রহদের প্রদক্ষিণ-পথের একটা ছবি দিলাম। ছবিতে মঙ্গলের পথটাও তোমরা দেখিতে পাইবে। মঙ্গলের পর বৃহস্পতির পথ। তার পরে শনির পথ, এবং সকলের শেষে ইউরেনাস ও নেপচুনের পথ। নেপচুন সকলের চেয়ে দূরে, তাই ইহার পথটাও সব-চেয়ে বড়।

গ্রহকণিকা

বড় গ্রহদের কথা বলিবার পূর্বে মঙ্গল ও বৃহস্পতির প্রদক্ষিণ-পথের মধ্যে যে একটা প্রকাণ্ড শূণ্ড জায়গা আছে, তাহার কথা তোমাদিগকে একটু বলা দরকার। ছবি দেখিলে বুঝিবে এই জায়গাটা নিতান্ত অল্প নয়। মঙ্গলের বা পৃথিবীর মত একটা মাঝারি রকমের গ্রহ এই ফাঁকের মধ্যে থাকিয়া অনায়াসে সূর্যকে ঘুরিতে পারিত। সূর্যের অধিকারের মধ্যে তবে এমন একটা শূণ্ড জায়গা কেন থাকিয়া গেল ?

আমি তোমাদিগকে যে প্রশ্ন করিলাম, দুই শত তিন শত বৎসর আগে বড় বড় পণ্ডিতেরা পরস্পরকে এই প্রশ্নই জিজ্ঞাসা করিতেন। কেহ বলিতেন, ঐ ফাঁকে একটা কিছু কাছে, আমরা দূরে আছি বলিয়া তাহাকে দেখিতে পাই না। কেহ বলিতেন, বিধাতার উদ্দেশ্য বুঝা দায়, —কেন এমন একটা ফাঁকা জায়গা আছে তাহা স্থির করা আমাদের অসাধ্য। কিন্তু যাহারা গুণী লোক, তাঁহারা ভাবিতেন, ঐ জায়গায় একটা কাণ্ড-কারখানা কিছু আছেই আছে। তাই তাঁহারা অবকাশ পাইলেই দূরবীণ দিয়া সেখানকার খোঁজ-খবর লইতেন।

গুণী লোকদের কথাই ঠিক হইয়াছিল। ইংরাজি ১৮০০ সালের ১লা জানুয়ারি পিয়াজি (Piazzi) নামে এক ইটালি দেশের জ্যোতিষী খুব বড় দূরবীণ দিয়া ঐ ফাঁকা জায়গাটা পর্যবেক্ষণ করিতেছিলেন। সেই সময়ে তাঁহার দূরবীণের মধ্যে একটি ছোট গ্রহের মত তারা ধরা পড়িয়াছিল। নক্ষত্রেরা আকাশে নিশ্চল থাকে কিন্তু গ্রহেরা সূর্যকে

ঘুরিয়া আসিবার জন্ত চলা-ফেরা করে। নূতন নক্ষত্রটি গ্রহদের মত নড়াচড়া করে কি না দেখিবার জন্ত বড় বড় পণ্ডিতেরা পরীক্ষা আরম্ভ করিয়াছিলেন। ইহাতে তাহার স্থান-পরিবর্তনও ধরা পড়িয়াছিল। কাজেই ছোট নক্ষত্রটিকে সকলেই গ্রহ বলিয়া স্বীকার করিয়াছিলেন এবং পরামর্শ করিয়া তাহাকে সিরিজ্ (Ceres) নামে ডাকিতে আরম্ভ করিয়াছিলেন।

এই ঘটনার দুই বৎসর পরে মঙ্গল ও বৃহস্পতির প্রদক্ষিণ-পথের মধ্যে আবার আর একটি ছোট গ্রহের আবিষ্কার হইয়াছিল। পরে পরে একই রকমের দুটি গ্রহের আবিষ্কার হইলে জ্যোতিষীরা ভাবিতে লাগিলেন, ঐ জায়গায় নিশ্চয়ই আরো অনেক গ্রহ আছে। যাহাদের বড় দূরবীণ ছিল, তাহারা সকলেই নূতন গ্রহের সন্ধান করিতে লাগিলেন। খুঁজিতে খুঁজিতে আবার দুটি গ্রহের আবিষ্কার হইল। এই রকমে সেই ফাঁকা জায়গাতে একে একে প্রায় ছয় শত ছোট গ্রহের সন্ধান পাওয়া গিয়াছে।

এগুলিকে ছোট গ্রহ বলিতেছি বলিয়া তোমরা বোধ হয় ত ভাবিতেছ ইহা বুধের মত বা চাঁদের মত ছোট। কিন্তু তাহা নয়। ইহারা এত ছোট যে কতকগুলি আকারে মঙ্গলের চাঁদের মত। ইহাদের মধ্যে যে দুই একটিকে বড় বলা হয়, তাহাদের মধ্যে কোনোটিরই বেড় দুই শত বা তিন শত মাইলের বেশি নয়। গ্রহদের মত এক একটা নির্দিষ্ট রাস্তায় এবং বাধা সময়ে সূর্যকে ঘুরিয়া আসে বলিয়াই ইহাদিগকে গ্রহ বলা হয়; তাহা না হইলে এগুলিকে উল্কাপিণ্ড বা অপর কিছু নাম দেওয়া যাইত। এই জন্তই আমরা এই ছোট গ্রহদিগের নাম “গ্রহকণিকা” রাখিয়াছি।

দুইপাশের দুটা বড় গুহর মাঝে গ্রহকণিকারা কি প্রকারে আসিল, ইহা বোধ হয় তোমরা এখন জানিতে চাহিতেছ। এ সম্বন্ধে কিন্তু নানা

পড়িতে নানা কথা বলেন। আমরা এখানে একজন বড় জ্যোতিষীর কথাই তোমাঙ্গিকে বলিব।

এই জ্যোতিষীটি বলেন, গ্রহকণিকাগুলি এখন ছিন্নভিন্ন হইয়া থাকিলেও সেগুলি জমাট বাঁধিয়া এককালে মাঝারি রকমের একটি গ্রহের আকারে ছিল। তার পরে হঠাৎ এক দিন তাহার ভিতরকার গরমে বা বৃহস্পতির টানে গ্রহটির সুগোল দেহ হাজার হাজার খণ্ডে ভাঙিয়া গিয়াছিল। আমাদের পৃথিবীতে কোনো জিনিস ভাঙিয়া মাটিতে পড়িলে, সেটি যেখানে পড়ে পৃথিবীর আকর্ষণে সেইখানেই থাকিয়া যায়। কিন্তু মহাশূন্যে কোনো জিনিস ভাঙিয়া ধূলা হইয়া গেলেও তাহার নিস্তার থাকে না,—ধূলাগুলিও গ্রহের মত ঘুরিতে থাকে। কাজেই সেই অজানা গ্রহের টুকরাগুলিও কোনো স্থানে স্থির হইয়া দাঁড়াইতে পারে নাই, ভাঙচুরা অবস্থায় সূর্যাকে ঘুরিতে আরম্ভ করিয়াছিল। গ্রহকণিকাগুলিকে কোনো ভাঙা গ্রহের টুকরা বলিয়া জ্যোতিষীরা মনে করিতেছেন।

এ পর্য্যন্ত যে ছয় শত গ্রহকণিকার সন্ধান পাওয়া গিয়াছে, একত্র করিলে তাহাদের আকার আমাদের চাঁদের অর্ধেকেরও সমান হয় না। এজন্য জ্যোতিষীরা বলিতেছেন, আকাশের ঐ জায়গায় এখনো হাজার হাজার গ্রহকণিকা আছে। এগুলির মধ্যে যাহারা বড়, একে একে হয় ত তাহাঙ্গিকে দেখা যাইবে; কিন্তু যাহারা নিতান্ত ছোট কোনো কালেই তাহাদের সন্ধান পাওয়া যাইবে না।

একটা বড় গ্রহ ভাঙিয়াই যে গ্রহকণিকার সৃষ্টি হইয়াছে, তাহার দুই একটা লক্ষণও অল্পদিন হইল ধরা পড়িয়াছে। খেলা করিবার সময়ে যখন তোমার মার্কেটটা চারি পাঁচ খণ্ডে ভাঙিয়া যায়,—তখন সেই ভাঙা অংশগুলির আকার কি রকম হয় দেখিয়াছ কি? টুকরাগুলির আকার কি কখনো গোল হয়? কখনই হয় না। কোনোটাকে তিনকোণ

দেখায়, কোনোটা হয় ত লম্বা দেখায়, কিন্তু একটাকেও ঠিক গোলাকার দেখায় না। গ্রহকণিকাগুলির মধ্যে দুই একটি ছাড়া আর কোনটিকে আকারে ঠিক গোল দেখা যায় নাই। কেহ লম্বা, কেহ তিনকোণা, কেহ চারকোণা এই রকমই দেখা গিয়াছে। কাজেই এগুলি যে, কোনো একটি বড় জিনিসের ভাঙা অংশ তাহা উহাদের রকম রকম চেহারা দেখিলেই বুঝা যায় না কি ?

বৃহস্পতি

মঙ্গলের পর গ্রহ-কণিকাদের অধিকার, তার পরেই বৃহস্পতির রাজ্য। কাজেই এখন আমাদের বৃহস্পতির কথা বলিতে হইবে।

জ্যোতিষীরা বৃহস্পতিকে (Jupiter) বলেন “গ্রহরাজ”। বাস্তবিক বৃহস্পতি গ্রহদের রাজা বটে। এত বড় গ্রহ, সূর্যের অধিকারের মধ্যে আর একটিও নাই। ইহার আয়তন এত বড় যে, আমাদের পৃথিবীর মত তেরো শত গ্রহ উহার পেটের ভিতরে অনায়াসে লুকাইয়া থাকিতে পারে। বুধ, শুক্র, পৃথিবী, মঙ্গল প্রভৃতি বাকি সাতটা গ্রহকে ভাঙিয়া যদি একটি গ্রহ নির্মাণ করা যায়, তাহা হইলে সেটিও বৃহস্পতির চেয়ে অনেক ছোট হইয়া দাঁড়ায়। ভাবিয়া দেখ বৃহস্পতি কত প্রকাণ্ড! একটা ছোটখাটো সূর্য্য বলিলেই হয়।

মোটা মানুষ প্রায় দৌড়িতে পারে না; মোটা হইয়া পড়ায় বৃহস্পতিরও ঠিক সেই দশা হইয়াছে। পৃথিবী এক বৎসরে সূর্য্যকে ঘুরিয়া আসে, কিন্তু একবার সূর্য্য প্রদক্ষিণ করিতে বৃহস্পতি বারো বৎসর কাটাইয়া দেয়। অর্থাৎ বৃহস্পতির বারো বৎসর আমাদের এক বৎসরের সমান। তোমরা হয় ত বলিবে, যে লম্বা রাস্তা হাঁটিয়া বৃহস্পতি সূর্য্যকে ঘুরিয়া আসে, পৃথিবী সেই রকম লম্বা পথে ঘুরে না; তাই সে বৃহস্পতির চেয়ে শীঘ্র শীঘ্র সূর্য্যকে প্রদক্ষিণ করে। কথাটা ঠিক বটে; কিন্তু বৃহস্পতি যদি একটু জোরে দৌড়িতে পারিত, তাহা হইলে সে কখনই বারো বৎসর সময় লইত না। পৃথিবী প্রতি সেকেন্ডে



বৃহস্পতি

উনিশ মাইল করিয়া দৌড়ায়, কিন্তু বৃহস্পতি দৌড়ায় কেবল আট মাইল করিয়া। এই জন্তই সূর্য-প্রদক্ষিণ করিতে তাহার এত দেরি হয়। কিন্তু আর এক দিকে বৃহস্পতির কাছে পৃথিবী হার মানিয়াছে। বৃহস্পতি তাহার মেরুদণ্ডের চারিদিকে খুব শীঘ্র শীঘ্র ঘুরিতে পারে। পৃথিবী এই রকমে ঘুরিতে প্রায় চব্বিশ ঘণ্টা সময় লয়, কিন্তু বৃহস্পতি দশ ঘণ্টার মধ্যে সেই কাজটি সারে। এই জন্ত বৃহস্পতির দিনরাত্রির পরিমাণ বড় অল্প। মোটামুটি হিসাবে পাঁচ ঘণ্টা দিন, আর পাঁচ ঘণ্টা রাত্রি। কিন্তু উহার এক এক বৎসর আমাদের বারো বৎসরের সমান।

আমরা এ-পর্যন্ত দেখিয়া আসিয়াছি গ্রহদের নিজের আলো নাই। সূর্যের আলো গায়ে পড়িলে তাহাদিগকে উজ্জ্বল দেখায়। কিন্তু বৃহস্পতি-সম্বন্ধে জ্যোতিষীরা একটা নূতন কথা বলেন। তাঁহারা বলেন, ইহার নিজেরি হয় ত একটু-আধটু আলো আছে। বৃহস্পতির উপরকার রৌদ্রের আলো পৃথিবীর রৌদ্রের আলোর পঁচিশ ভাগের এক ভাগ মাত্র। কিন্তু তথাপি ইহাকে খুবই উজ্জ্বল দেখায়। যদি নিজের আলো না থাকিত, তাহা হইলে কেবল সূর্যের আলোতে উহাকে এত উজ্জ্বল দেখাইত না।

আকারে যতই বড় হউক না কেন, বৃহস্পতির ওজন কিন্তু বেশি নয়। আমরা আগে বলিয়াছি, তাহার আয়তন তেরো শত পৃথিবীর সমান। কিন্তু ওজনের হিসাব করিতে গেলে দেখা যায়, এত বড় জিনিসটা কেবলমাত্র তিন শত পৃথিবীর ওজনের সমান। তাহা হইলে নিশ্চয়ই বুঝিতে পারিতেছি, বৃহস্পতির দেহ পৃথিবীর মাটি-পাথরের মত ভারি জিনিস দিয়া প্রস্তুত নয়,—ইহাতে খুব হালকা জিনিসই আছে।

তোমরা দূরবীণ দিয়া কখনো বৃহস্পতিকে দেখিয়াছ কি না জানি না। যদি না দেখিয়া থাক, একবার দেখিয়া লইয়ো। খালি চোখে দেখিলে ইহাকে একটা বড় নক্ষত্রের মত দেখায়। নক্ষত্রেরা যেমন একবার

নিভিয়া একবার জলিয়া মিট-মিটে আলো দেয়, কোনো গ্রহই সে রকমে আলো দেয় না। গ্রহদের মূর্তি স্থির, তাহাদের আলোও অচঞ্চল। নক্ষত্র হইতে গ্রহদিগকে বাছিয়া লইবার এই একটা উপায়। সুতরাং তোমরা যদি খালি চোখে বৃহস্পতিকে দেখ, তাহা হইলে কখনই তাহাকে নক্ষত্রের মত মিটমিট করিতে দেখিবে না। কিন্তু খালি চোখে বৃহস্পতিকে দেখা না দেখারই সমান। তাহার প্রকাণ্ড দেহকে এবং সারি সারি চারিটি চাঁদকে খালি চোখে কখনই দেখা যায় না। যদি ছোটখাটো দূরবীণও হাতের গোড়ায় পাও, তাহা হইলে আগে বৃহস্পতিকে দেখিয়ো। তাহার মূর্তি দেখিয়া অবাক হইয়া যাইবে।

বৃহস্পতিকে দূরবীণে যে রকম দেখায়, এখানে তাহার একটি ছবি দিলাম। দেখ,—তারার মত ছোট বৃহস্পতিকে কত বড় দেখাইতেছে। ইহার বাহিরে যে চারিটি ছোট বিন্দু দেখিতেছ, সেগুলি বৃহস্পতির চাঁদ এবং তাহার গায়ে যে-সব কালো দাগ দেখিতেছ, তাহা বৃহস্পতির মেঘ।

তোমরা মেঘের কথা শুনিয়া বোধ হয় ভাবিতেছ, বৃহস্পতিতে নদী সমুদ্র ও মানুষ আছে। কিন্তু উহাতে এ-সব কিছুই নাই। বৃহস্পতি এখনো ভয়ানক গরম রহিয়াছে;—এত গরম যে, তাহার দেহের খুব ভিতরকার অংশ ছাড়া বাকি সকলই আজও গরম বাষ্পের আকারে আছে এবং হয় ত ঐ বাষ্প এক-একটু জলিতেছে। এই রকম জ্বালায় কেমন করিয়া জীবজন্তু থাকিবে? তাহাকে আমরা মেঘ বলিলাম, তাহা ঐ গরম বাষ্প ছাড়া আর কিছুই নয়।

১৩২ পৃষ্ঠায় বৃহস্পতির একখানা বড় ছবি দিয়াছি। বড় দূরবীণ দিয়া উহাকে যেমন দেখায়, এটা তাহারি ছবি। ইহাতে মেঘগুলিকে তোমরা আরো ভাল করিয়া দেখিতে পাইবে। বৃহস্পতি দশ বর্ষান্তর তাহার মেরুদেশের চারিদিকে ঘুরে,—তাই উপরকার মেঘগুলিকে উহার

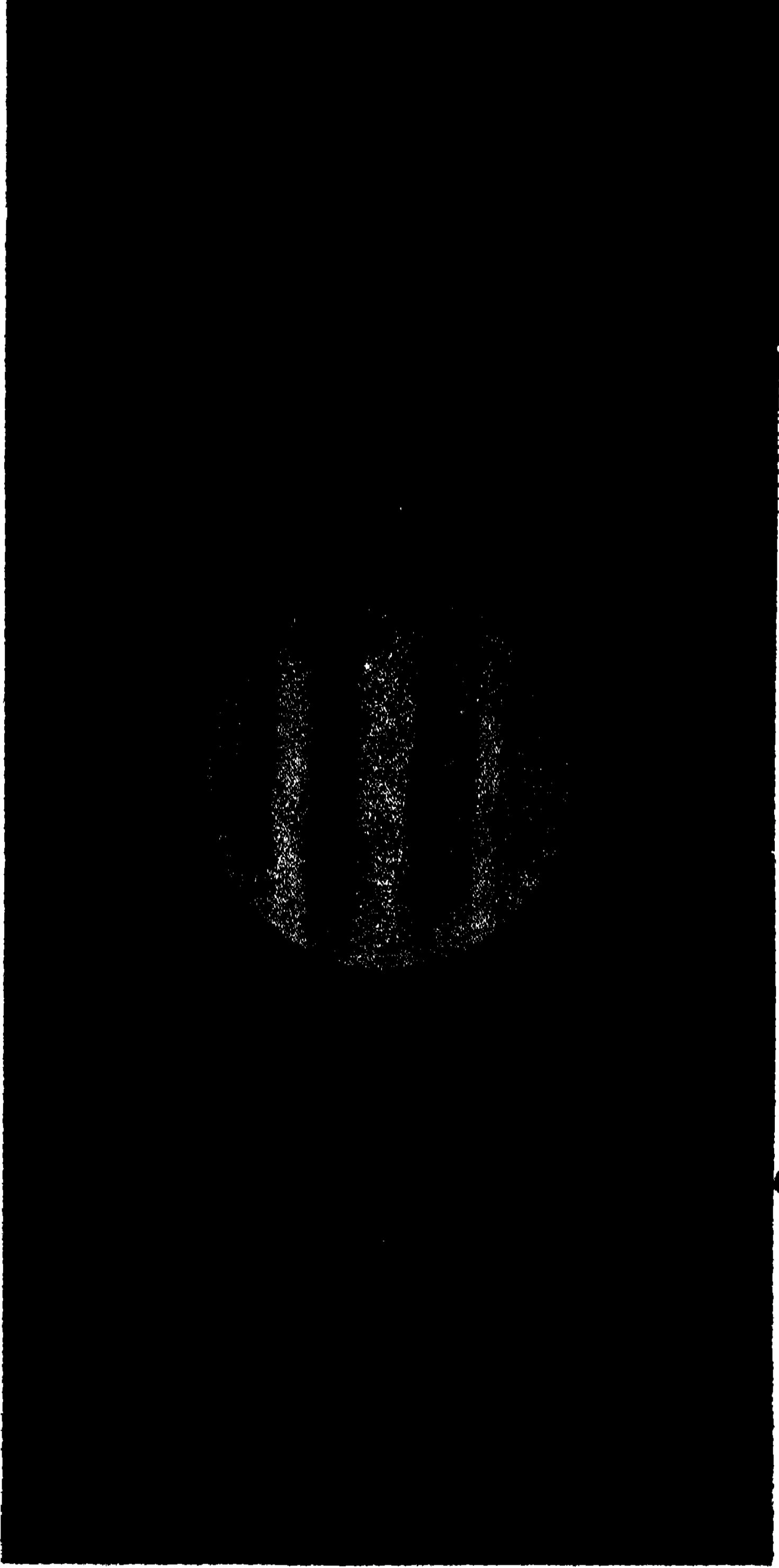

বৃহস্পতি ও তাহার চারিটি ঠান

কোমরবন্ধের মত দেখা যাইতেছে। যদি দূরবীণ দিয়া তোমরা বৃহস্পতিকে দেখিতে পার, তাহা হইলে পৃথিবীর মেঘের মত ইহার মেঘগুলিকে চলিতে ফিরিতে দেখিবে।

ছবির উপরের দিকে একটা বাদামি আকারের দাগ দেখিতে পাইতেছ কি? তোমরা হয় ত উহাকে মেঘ ভাবিতেছ,—কিন্তু মেঘ নয়। জিনিসটা যে কি, তাহা আমিও তোমাদিগকে ঠিক বলিতে পারিব না। জ্যোতিষীরাও উহার কথা ঠিক বলিতে পারেন নাই।

প্রায় চল্লিশ বৎসর পূর্বে হঠাৎ একদিন বৃহস্পতির গায়ে ঐ দাগটি দেখা গিয়াছিল। জ্যোতিষীরা ভাবিয়াছিলেন, হয় ত উহা একখানা বড় মেঘ। কিন্তু দুই তিন বৎসরেও যখন উহার আকারের কোনো বদল হইল না, তখন তাহারা চিন্তিত হইয়া পড়িলেন। হিসাব করিয়া দেখা গেল, উহা বৃহস্পতির উপরে প্রায় ত্রিশ হাজার মাইল জায়গা জুড়িয়া আছে। কেহ বলিতে লাগিলেন, বৃহস্পতির বাষ্প জমাট হইয়া তরল হইয়া যাইতেছে, জিনিসটা তাহার উপরকার একটা দ্বীপ। কেহ বলিলেন, সূর্যের বাষ্প-মণ্ডলে যেমন ঝড় হয়, বৃহস্পতিতেও সেই রকম ঝড় হয়, ঐ প্রকাণ্ড দাগটি সেই ঝড়েরই চিহ্ন। এই প্রকারে অনেকে অনেক কথাই বলিতে লাগিলেন, কিন্তু সত্য ব্যাপারটি যে কি, তাহা জানা গেল না। আজও বৃহস্পতির গায়ে ঐ দাগ দেখা যায়, কিন্তু গত কয়েক বৎসরে উহার রঙ বদলাইয়া গিয়াছে। প্রথমে উহাকে লাল দেখা গিয়াছিল, এখন সাদা হইয়া পড়িয়াছে। এই পরিবর্তন দেখিয়া মনে হয়, আর কয়েক বৎসর পরে হয় ত উহাকে আর দেখাই যাইবে না।

বৃহস্পতি-সম্বন্ধে যাহা আমাদের জানা আছে, একে একে তাহার প্রায় সবগুলিই তোমাদিগকে বলিলাম। কিন্তু উহাতে অজানা বিষয় ঐখনো অনেক আছে। নিজের বৃহৎ দেহটিকে মেঘের আবরণে

চাকিয়া রাখায় বৃহস্পতি বড়ই মুঞ্চিল করিয়াছে। কাজেই উহার ভিত্তরকার খবর আমরা জানিতে পারি নাই। লক্ষ লক্ষ বৎসর পরে যখন ইহার সমস্ত মেঘ জমাট বাঁধিয়া আকাশকে পরিষ্কার করিয়া দিবে, তখনই আমরা বৃহস্পতির উপরকার সব খবর জানিতে পারিব।

বৃহস্পতির চাঁদ

বুধ ও শুক্রের চাঁদ নাই ; পৃথিবীর চাঁদ মোটে একটি ; এবং মঙ্গলের ছুটি । কিন্তু একে একে বৃহস্পতির আটটি চাঁদের সন্ধান পাওয়া গিয়াছে ।

বৃহস্পতির যে ছবিটি দিয়াছি, তাহাতে তোমরা আটটি চাঁদের মধ্যে কেবল চারিটিকে দেখিয়াছ । সাধারণ দূরবীণে এই চারিটিকেই দেখা যায় । তিন শত বৎসর পূর্বে দূরবীণের ব্যবহার ছিল না । সেই সময়ে জ্যোতিষীরা বৃহস্পতির চাঁদের কথা একেবারেই জানিতেন না । ইটালি দেশের বড় জ্যোতিষী গ্যালিলিয়োর নাম তোমরা শুনিয়াছ কি ? ইনিই সর্বপ্রথমে দূরবীণ দিয়া বৃহস্পতির ঐ বড় চাঁদ চারিটিকে আবিষ্কার করিয়াছিলেন ।

তোমরা হয় ত ভাবিতেছ, ইহাতে আর বাহাছরি কি ? একটা দূরবীণ পাইলে সকলেই চাঁদ বাহির করিতে পারিত । কিন্তু তোমরা যদি তাঁর জীবনের কথাগুলি শুন, তাহা হইলে অবাক হইয়া যাইবে ।

গ্যালিলিয়ো প্রথম জীবনে তোমার আমার মত সাধারণ লোক ছিলেন । ইটালির একটা কলেজে ছেলেদিগকে অঙ্ক কষাইতেন এবং বাড়িতে চুপ্‌চাপ্ বসিয়া দিনগুলো কাটাইতেন । এই সময়ে তিনি এক দিন খবর পাইলেন ইল্যাণ্ড দেশে একটা আশ্চর্য্য কাচের যন্ত্র বাহির হইয়াছে,—উহা চোখে লাগাইয়া দেখিলে দূরের জিনিস কাছে বোধ হয় । সব কাজকর্ম ছাড়িয়া গ্যালিলিয়ো নিজের হাতে ঐ রকম একটা যন্ত্র নিৰ্ম্মাণ করিতে লাগিয়া গেলেন ।

সেকালে এখনকার মত যেখানে সেখানে ভাল কাচ পাওয়া যাইত না। ভাঙা চশ্মার পরকলা কাঠের চোঙের মধ্যে পুরিয়া তিনি পরীক্ষা করিতে লাগিলেন। তাঁহার এই কাজ দেখিয়া বাহিরের লোকে ভাবিতে লাগিল গ্যালিলিয়ো পাগল হইয়াছেন। তাহা না হইলে আহাৰ-নিদ্রা ত্যাগ করিয়া লোকটা কাচ জোড়া দিয়া সময় কাটাইবে কেন? গ্যালিলিয়ো কিন্তু লোকের হাসি তামাসা গ্রাহ না করিয়া কাজ করিতে লাগিলেন। শেষে তাঁহার শ্রম সার্থক হইল,—একদিন দেখিলেন, তাঁহার কাঠের চোঙের ভিতরকার কাচগুলি দিয়া দূরের জিনিসকে সত্যই কাছে দেখায়। ভাবিয়া দেখা সেদিন গ্যালিলিয়োর কত আনন্দ! তিনি তাঁহার বন্ধুবান্ধবদিকে ডাকিলেন এবং রাত্ৰিতে ঐ যন্ত্র দিয়া আকাশের গ্রহনক্ষত্র দেখিতে হইবে বলিয়া প্রতীক্ষা করিতে লাগিলেন।

সন্ধ্যা হইল,—সেদিন পূৰ্ব-আকাশে বৃহস্পতি জল্-জল্ করিয়া জ্বলিতেছিল। গ্যালিলিয়ো তাঁহার প্রথম দূরবীণ দিয়া বৃহস্পতিকে দেখিতে লাগিলেন। যন্ত্রে একবার মাত্র চোখ লাগাইয়া তিনি আর স্থির থাকিতে পারিলেন না; সমস্ত গাঙ্গীৰ্ঘ্য ত্যাগ করিয়া আনন্দে নৃত্য করিতে লাগিলেন! বন্ধুবান্ধবেরা অবাক হইয়া পঞ্চাশ বৎসরের বুড়োর পাগলামি দেখিতে লাগিলেন। যে গ্রহটিকে এ পর্য্যন্ত আলোর বিন্দুর মত দেখা যাইত, তাহাকে প্রকাণ্ড আকারে দেখা গেলে এবং তাহার চারিদিকে চারিটি চাঁদকে ঘুরিতে দেখিলে যে, কত আনন্দ হইতে পারে, গ্যালিলিয়োর বন্ধুবান্ধবেরা তাহা বুঝিলেন না। তোমরা কি মনে করিতেছ জানি না,—কিন্তু তোমরা যদি ঐ রকমে নিজের চেষ্টায় গ্রহ-উপগ্রহ আবিষ্কার করিতে পারিতে, তাহা হইলে তোমরাও আনন্দে ঐ রকম অধীর হইতে।

তোমরা হয় ত ভাবিতেছ, এই রকম একটা বড় আবিষ্কার করায় গ্যালিলিয়ো দেশের লোকের কাছে এবং রাজার কাছে খুব সম্মান

পাইয়াছিলেন। কিন্তু প্রথমে ইহা তাঁহার অদৃষ্টে ঘটে নাই। বরং তাঁহাকে নানা রকম অপমান সহ করিতে হইয়াছিল। দেশের বড় বড় পণ্ডিতদিগকে ডাকিয়া যখন গ্যালিলিয়ো বলিলেন যে, বৃহস্পতি গুরু মঙ্গল প্রভৃতি গ্রহেরা পৃথিবীর মত বড় বড় জিনিস এবং চাঁদ সঙ্গে করিয়া তাহারা সূর্যকে প্রদক্ষিণ করে,—তখন তাঁহারা গ্যালিলিয়োর কথায় কানই দিলেন না। চারটি চাঁদ বৃহস্পতির চারিদিকে ঘুরিতেছে, তাহা দূরবীণ দিয়া দেখাইলেও তাঁহাদের বিশ্বাস হইল না। তাঁহারা বলিতে লাগিলেন,—গ্যালিলিয়ো যাহু-মন্ত্র জানেন, তাই তিনি মন্ত্রের জোরে ভেল্কি দেখাইতেছেন।

সে-সময়ে যাহু-মন্ত্র দিয়া প্রতারণা করা একটা বড় অপরাধ বলিয়া লোকে বিশ্বাস করিত। জজ্ সাহেব গ্যালিলিয়োর অপরাধের কথা শুনিয়া তাঁহাকে ধরিয়া বিচার সুরু করিয়া দিলেন। বিচারে প্রমাণ হইল, গ্যালিলিয়ো সত্যই তাঁর দূরবীণে কোনো রকম মন্ত্র পড়িয়া বৃহস্পতির চারটি চাঁদ দেখাইয়াছেন! চোর ডাকাতির মত গ্যালিলিয়োকে জেলে যাইতে হইল!

দেখ, গ্যালিলিয়োর কি দুর্দৃষ্ট! জেলে যাইবার সময়েও তিনি বলিতে লাগিলেন,—দূরবীণে যাহা দেখা গিয়াছে সত্য। সূর্য আকাশে স্থির হইয়া দাঁড়াইয়া আছে এবং গ্রহেরা তাহারি চারিদিকে ঘুরিতেছে!

সত্য কথা বেশি দিন ঢাকা থাকে না। জেল হইতে গ্যালিলিয়ো খালাস পাইলে লোকে বুঝিতে আরম্ভ করিয়াছিল, তিনি ঠিক কথাই বলিয়াছেন। ইহার পর হইতে পৃথিবীর লোকে গ্যালিলিয়োকে খুব সম্মান দেখাইয়াছিল।

বৃহস্পতির যে চারটি চাঁদকে লইয়া তিন শত বৎসর পূর্বে এত কাণ্ড হইয়াছিল, তোমরা ছোট দূরবীণ হাতে পাইলেও একবার তাহাদিগকে দেখিয়ো। তোমরাও গ্যালিলিয়োর মত আনন্দ পাইবে।

আমি যখন তোমাদের মত ছোট ছিলাম তখন একবার বৃহস্পতির চাঁদ দেখিয়াছিলাম,—তার পরে এই বুড়ো বয়সে সেগুলিকে অনেক বার দেখিয়াছি ; কিন্তু যখন দেখিয়াছি তখন অবাক হইয়াছি । আমাদের কাছ হইতে দূরে পৃথিবীরই মত একটা গ্রহ আছে এবং তাহার চারিদিকে অনেকগুলি চাঁদ ঘুরিয়া বেড়াইতেছে, ইহা দেখিলে আশ্চর্য্য না হইয়া থাকা যায় কি ?

কেবল ইহাই নয়, দূরবীণ দিয়া যদি তোমরা বৃহস্পতিকে দেখিতে পার, তাহা হইলে স্পষ্ট জানিতে পারিবে, উহার প্রথম চাঁদটি ঘুরিতে ঘুরিতে দুই ঘণ্টা কুড়ি মিনিট অন্তর এবং দ্বিতীয় চাঁদটি প্রায় তিন ঘণ্টা অন্তর এক এক বার বৃহস্পতির পিছনে লুকাইতেছে এবং কিছুক্ষণ পরে আবার হঠাৎ বাহির হইয়া পড়িতেছে । চাঁদগুলির মধ্যে কোন্টি কখন বৃহস্পতির পিছনে লুকাইবে তাহা ইংরাজি পঞ্জিতে (Nautical Almanac) লেখা থাকে । পঞ্জির সময়ের সঙ্গে মিলাইয়া এই রকম গ্রহণ দেখা, বড় মজার ।

আমাদের চাঁদটি কত বড় তোমরা তাহা আগেই শুনিয়াছ । জ্যোতিষীরা হিসাব করিয়া দেখিয়াছেন, বৃহস্পতির প্রথম চারিটি চাঁদ আমাদের চাঁদের মত বড় এবং পৃথিবীর চাঁদের মত তাহাদেরো ক্ষয়বৃদ্ধি অগাবস্থা-পূর্ণিমা আছে ।

বৃহস্পতির বাকি চারটি চাঁদ খুবই ছোট । ভাল দূরবীণ দিয়াও তাহাদিগকে দেখা দায় । তাই পঁচিশ বৎসর পূর্বে ইহাদের কথা জ্যোতিষীরা জানিতেন না । আমেরিকার লিক্ মানমন্দিরের বড় দূরবীণটি খাটানো হইলে, তাহা দিয়াই ইংরাজি ১৮৯২ সালে বৃহস্পতির পঞ্চম চাঁদের সন্ধান পাওয়া গিয়াছিল । তার পরে ক্রমে ক্রমে আর তিনটির সন্ধান পাওয়া গিয়াছে । এই রুফমে অল্প দিনের মধ্যে চারটির বদলে বৃহস্পতির চাঁদ এখন আটটি হইয়া দাঁড়াইয়াছে ।



शनि ग्रह

শনি

নামটি শুনিলেই ভয় হয়। শনির দৃষ্টি যাহার উপরে পড়ে, তাহার আর উদ্ধার নাই। শনি একবার নাকি আদর করিয়া গণেশের দিকে চাহিয়াছিল, ইহাতে গণেশের কি দুর্গতি হইয়াছিল, তাহা ত তোমরা জান। তাহার মাথাটি উড়িয়া গিয়াছিল, শেষে একটা হাতীর মাথা আনিয়া জোড়া দেওয়ায় গণেশ বাঁচিয়া ছিলেন। যাহা হউক, সেই শনিই এখন আকাশে গ্রহরূপে বিরাজ করিতেছেন। আমাদের পূর্ব পুরুষেরা শনি-গ্রহকে বেশ জানিতেন ইহার গতিবিধি উদয়-অস্ত সকলি হিসাব-পত্র করিতেন। কাজেই শনি অতি পরিচিত গ্রহ। হয় ত দুই হাজার বৎসর পূর্বেও ইহার কথা আমাদের জ্যোতিষীদের জানা ছিল।

বৃহস্পতির পরেই শনির পথ। ইহার মত আশ্চর্য্য গ্রহ তোমরা সমস্ত আকাশে খুঁজিয়া পাইবে না। গ্যালিলিয়ো সাহেব তাহার নিজের দূরবীণ দিয়া শনিকে প্রথম দেখিয়া যেমন অবাক হইয়াছিলেন, তিন শত বৎসর পরে এথনো শনিকে দেখিয়া ঠিক সেই রকমেই অবাক হইতে হয়। বড় দূরবীণে বৃধ শুক্র মঙ্গল বা বৃহস্পতিকে দেখিলে কোনোটিকে তাঁদের মত বড় দেখায়, কোনোটিকে হয় ত ভাঁটার মত দেখায়। কিন্তু শনির আকৃতি ইহাদের কাহারো সহিত মিলে না। দূরবীণে শনিকে কি রকম দেখায়, এখানে তাহার একখানি ছবি দিলাম।

ছবিতে দেখ,—চাকার মত কয়েকটি উজ্জ্বল গোল জিনিস রহিয়াছে এবং তাহারি ফাঁকে ভাঁটার মত শনি-গ্রহ দাঁড়াইয়া আছে।

চাকাগুলির সহিত শনির আসল দেহের কোনো যোগ নাই,—মাত্র বেষ একটু ফাঁক। দূরবীণ দিয়া কোনো গ্রহকে যদি হঠাৎ এই রকম আকারে দেখা যায়, তাহা হইলে আশ্চর্য্য না হইয়া থাকা যায় কি? শনি সত্যই এই রকম আশ্চর্য্য জিনিস। এই রকমটি আর কোথায়ও দেখা যায় না।

আকাশের এতগুলো তারার মধ্যে কোনটি শনি, তাহা স্থির করা কঠিন নয়। ষাঁহারা তোমাদের চেয়ে বয়সে বড় তাঁদের মধ্যে কাহারো একটু জ্যোতিষ জ্ঞান থাকিলে, কোন নক্ষত্রটি শনি তাহা তিনি দেখাইয়া দিতে পারিবেন। যদি সে-রকম কাহাকেও না পাও, নিজেরাই পঞ্জি দেখিয়া শনির সন্ধান করিতে পারিবে। প্রতিমাসে শনি-গ্রহ কোন নক্ষত্র-রাশিতে থাকে, তাহা পঞ্জিতে লেখা থাকে। কিন্তু খালি চোখে শনিকে দেখা আর না দেখা উভয়ই সমান। শনির সেই প্রকাণ্ড আকৃতি, তাহার চারিদিকের চাকা এবং তাহার গোটা দশেক চাঁদ, কিছুই খালি চোখে দেখা যায় না। দূরবীণ না দিয়া দেখিলে তাহাকে একটা উজ্জ্বল তারার মতই দেখিবে।

যে-সকল জ্যোতিষী শনিকে প্রথমে দেখিয়াছিলেন, তাঁহারা উহার চাকাগুলিকে গায়ে লাগানো না দেখিয়া বড়ই আশ্চর্য্য হইয়াছিলেন। চাকা শনির চারিদিক বেড়িয়া কি রকমে শূন্যে দাঁড়াইয়া থাকে ইহাই তাঁহাদের চিন্তার বিষয় হইয়াছিল, এখন অবশ্য এরকম দুশ্চিন্তার কারণ নাই, আজকালকার জ্যোতিষীরা শনির খুঁটিনাটি অনেক খবরই জানিতে পারিয়াছেন। আমরা একে একে সেই সব খবরই তোমাদিগকে দিব। তোমরা যদি কাছে থাকিতে, তাহা হইলে আমাদের দূরবীণটা দিয়া শনির আশ্চর্য্য আকৃতি তোমাদিগকে দেখাইতে পারিতাম। কিন্তু তাহা যখন হইবার নহে, কাজেই এখন শনির ছবি দেখিয়া ও তাহার গল্প শুনিয়া তোমাদিগকে সন্তুষ্ট থাকিতে হইবে।

শনির চাকার কথা তোমাদিগকে পরে বলিব। এখন উহার আসল দেহটার কথাই বলা যাউক।

আম্বতনে শনি বড় ছোট নয়। বৃহস্পতি সব চেয়ে বড়, তার নীচেই শনি। হিসাব করিলে দেখা যায়, সাতশত তিরানীটা পৃথিবী জোড়া না দিলে একটা শনিকে নিৰ্ম্মাণ করা যায় না। কিন্তু যে-সব পদার্থ দিয়া শনি প্রস্তুত, তাহা নিতান্ত হালকা,—আমাদের পৃথিবীর মাটি-পাথরের চেয়েও হালকা, এমন কি জলের চেয়েও হালকা। তাহা হইলে বুঝা যাইতেছে, শনির দেহে পৃথিবীর দেহের মত জমাট জিনিস কিছুই নাই,—ইহার হয় ত সবই বাষ্প। কিন্তু এই বাষ্প খুব ঘন অবস্থায় আছে; আর কিছু দিন গরম ছাড়িলে উহা জমাট বাধিতে থাকিবে।

পৃথিবী হইতে সূর্য্য কত দূরে আছে তাহা তোমাদিগকে আগে বলিয়াছি। শনি আমাদের কাছ হইতে তাহারি প্রায় নয় গুণ দূরে আছে। এত দূরে থাকা সত্ত্বেও দূরবীণ দিয়া শনির গায়ে কতকগুলি কালো কালো দাগ দেখিতে পাওয়া যায়। শনির ছবি দেখিলেই তোমরা ঐ দাগগুলিকে চিনিতে পারিবে। জ্যোতিষীরা বলেন, ঐগুলি উহার মেঘের চিহ্ন। কিন্তু তাই বলিয়া শনির মেঘকে পৃথিবীর মেঘের মত মনে করিয়া না। শনির মেঘ কেবলই জলের বাষ্প নয়। সেখানকার মেঘে বৃষ্টিও হয় না,—নানা জিনিসের গরম বাষ্প একত্র হইয়া শনির আকাশকে মেঘের মত আচ্ছন্ন করিয়া রাখে।

পৃথিবী প্রতি সেকেণ্ডে উনিশ মাইল করিয়া চলিয়াও সূর্য্যকে ঘুরিয়া আসিতে তিনশত পঁইষাট দিন সময় লয়। কিন্তু শনি সেকেণ্ডে ছয় মাইলের বেশি চলিতে পারে না, তার উপরে উহার পথটাও খুব লম্বা। এই ছই কারণে একবার সূর্য্যকে ঘুরিয়া আসিতে তাহার ত্রিশ বৎসর সময় লাগে। তাহা হইলে দেখা যাইতেছে, শনির এক

বৎসর আমাদের ত্রিশ বৎসরের সমান। কিন্তু একটা বিষয়ে শনির জিৎ আছে। পৃথিবী তাহার মেরুদণ্ডের চারিদিকে ঘুরিতে চব্বিশ ঘণ্টা সময় লয়। সেই জন্ত আমাদের দিনরাত্রির পরিমাণ চব্বিশ ঘণ্টা। কিন্তু শনি দশ ঘণ্টা চৌদ্দ মিনিটের মধ্যেই তাহার মেরুদণ্ডের চারিদিকে ঘুরা শেষ করিতে পারে। তাহা হইলে দেখ, শনির এক বৎসর আমাদের বৎসরের ত্রিশ গুণ হইলেও, তাহার এক দিন এক রাত্রি দশ ঘণ্টা চৌদ্দ মিনিটের বেশি নয়। শনিতে যদি মানুষ থাকিত, তাহা হইলে তাহার উদয়ের পাঁচ ঘণ্টা পরেই সূর্যকে অস্ত যাইতে দেখিত।

সূর্য দূরে আছে বলিয়া শনিতে সূর্যের আলো ও তাপ দুইই কম লাগে। হিসাব করিলে দেখা যায়, আমরা যে তাপ ও আলো পাই শনি তাহারি নব্বুই ভাগের এক ভাগ মাত্র পায়। ভাবিয়া দেখ, সেখানে কত অল্প আলো, কিন্তু এত অল্প আলোতেই শনিকে বেশ উজ্জ্বল দেখায়। এই জন্ত জ্যোতিষীরা বলেন, সম্ভবতঃ কেবল সূর্যের আলোতেই শনির আলো নয়; ইহার দেহের আগুন হয় ত আজও নিভিয়া যায় নাই। তাই সূর্যের আলোর সঙ্গে নিজের আলো মিশাইয়া তাহার এত আলো। বৃহস্পতিকে খুব উজ্জ্বল দেখিয়া তাহার সম্বন্ধেও জ্যোতিষীরা এই কথাই বলিয়াছেন।

শনির চক্র

এখন আমরা শনির চাকার কথা বলিব। তোমরা যদি আগেকার ছবিটিকে ভাল করিয়া দেখ, তাহা হইলে স্পষ্ট বুঝিতে পারিবে, শনির চাকা একটা নয়, পর পর তিনটি চাকা সাজানো আছে। গ্যালিলিয়ো যখন তাঁহার নিজের হাতে-গড়া দূরবীণ দিয়া শনিকে দেখিয়াছিলেন, তখন তিনি চাকাগুলিকে স্পষ্ট দেখিতে পান নাই। শনির একটা কিস্তুতকিমাকার চেহারা দেখিয়াই আশ্চর্য হইয়া পড়িয়াছিলেন। চাকাগুলির খুঁটিনাটি সকল খবর আমরা আজকালকার জ্যোতিষীদের কাছেই জানিতে পারিয়াছি। বড় বড় দূরবীণ দিয়া বহুকাল শনিকে দেখিয়া এবং কত হিসাবপত্র করিয়া তাঁহারা শনির চাকার খবর বাহির করিয়াছেন।

তোমরা বোধ হয় ভাবিতেছ, এত হিসাবপত্রের দরকার কি? গাড়ীর চাকা যেমন কাঠ দিয়া গড়া হয়, শনির চাকা না হয় মাটি-পাথর দিয়া গড়া। তার জন্ত আবার হিসাব-পত্র কেন? তোমরা যেমন ভাবনা চিন্তা কর, জ্যোতিষীরা সে-রকম চিন্তা করিয়া স্থির থাকিতে পারেন না। চাকাগুলি কি রকমে শূন্যে দাঁড়াইয়া আছে এবং শনির টানে তাহা ভাঙিয়া চুরিয়া কেন শনির উপরে গিয়া পড়ে না,—এই সব বিষয় তাঁহাদিগকে তর্ক-বিতর্ক করিয়া আলোচনা করিতে হইয়াছিল।

যাহা হউক তোমাদের কাছে সেই সব কঠিন হিসাব-পত্রের কথা বলিব না। যখন বড় বড় অঙ্কের বই পড়িবে, তখন ঐসব হিসাবের

কথা জানিতে পারিবে। জ্যোতিষীরা বলেন, শনির চাকাগুলি কখনই মাটি-পাথরের মত জমাট জিনিস দিয়া প্রস্তুত নয়। লক্ষ লক্ষ কোটি কোটি ছোট-বড় জড়পিণ্ড দলে দলে উপগ্রহের মত শনির চারিদিকে পাক খাইতেছে; আমরা দূর হইতে সেই জড়পিণ্ডগুলিকেই নিরেট চাকার মত দেখি।

বোধ হয় কথাটা ভাল করিয়া বুঝিলে না। মনে কর, তোমাদের গ্রামে যে মন্দিরটি আছে, তাহাকে ঘিরিয়া যেন দলে দলে কাক চিল প্রভৃতি পাখী উড়িয়া বেড়াইতেছে। এক দলের পর আর এক দল সার্কাসের ঘোড়ার মত এক গোলাকার পথে ঘুরিতেছে, তাহাদের পরস্পরের মধ্যে যেন একটুও ফাঁক নাই। দূর হইতে এই পাখীর দলকে তোমরা কি রকম দেখিবে ভাবিয়া দেখ। কাক-চিলদিগকে তোমরা কখনই পৃথক পৃথক দেখিতে পাইবে না,—মনে হইবে যেন একটা কালো নিরেট চাকা মন্দিরকে ঘিরিয়া শূন্যে দাঁড়াইয়া আছে।

আমরা শনির চাকাকে ঠিক ঐরকমেই নিরেট বলিয়া মনে করি। কোটিকোটি জড়পিণ্ড কাক-চিলদের মত ঘুরিতেছে, কাজেই আমরা দূর হইতে সেগুলিকে নিরেট চাকার মত দেখিতেছি।

শনির চাকা মোটামুটি তিনটা, সুতরাং বলা যাইতে পারে ঐ জড়পিণ্ডগুলি তিনটা পৃথক পৃথক গাদাগাদি করিয়া চলিয়া তিনটি চাকার সৃষ্টি করিয়াছে। জ্যোতিষীরা ঠিক এই কথাই বলেন।

তোমরা হয় ত জানিতে চাহিতেছ, যে-সকল পিণ্ড শনির চারিদিকে ঘুরিতেছে, তাহারা কত বড়। জ্যোতিষীদের কাছে এই প্রশ্নের ঠিক জবাব পাওয়া যায় না; কারণ এখনকার খুব বড় দূরবীণেও চাকার পিণ্ডগুলিকে পৃথক পৃথক দেখা যায় নাই। তবে সেগুলি যে, খুব ছোট জিনিস তাহাতে আর সন্দেহ নাই। তোমাদের ফুটবলগুলির মত বড়

হইতে পারে এবং ক্রিকেট খেলার বলের মত ছোট হইতেও পারে। কিন্তু সকলেই যে, ছোট ছোট চাঁদের মত অবিরাম শনির চারিদিকে ঘুরিতেছে ইহা নিশ্চিত, এবং ঘুরিতেছে বলিয়াই যে, শনি তাহাদিগকে টানিয়া নিজের দেহের উপরে ফেলিতে পারে না, তাহাও জানা কথা।

শনির চাঁদ

যেমন শনি তার চাঁদও তেমনি। দশটা চাঁদ তাহার চারিদিকে ঘুরিতেছে। কয়েক বৎসর আগে আমরা ইহার কেবল আটটি চাঁদের কথাই জানিতাম। অতি অল্প দিন হইল, বাকি দুটা চাঁদের সন্ধান পাওয়া গিয়াছে।

যে চাঁদটি সকলের চেয়ে বড়, তাহার নাম টাইটান (Titan)। ছোট দূরবীণ দিয়া যদি তোমরা শনিকে দেখ, তাহা হইলেও শনি হইতে একটু দূরে ইহাকে দেখিতে পাইবে। টাইটান নিতান্ত ছোট বস্তু নয় ;—আমাদের চাঁদের চেয়ে অনেক বড়, এমন কি বুধ গ্রহের চেয়েও বড়। আকারে সে যেন একটা ছোটখাটো গ্রহবিশেষ। শনির কাছ হইতে প্রায় আট লক্ষ মাইল দূরে থাকিয়া সে ষোল দিনে এক একবার শনিকে ঘুরিয়া দিয়া আসে। বাকি চাঁদগুলির অনেকেই টাইটানের চেয়েও দূরে দূরে আছে ; আবার দুই-একটা কাছেও আছে। ইহাদের মধ্যে কোনো কোনোটি আমাদের চাঁদের চেয়ে ছোট।

তোমাদিগকে আগেই বলিয়াছি, সূর্যের রাজ্যে গ্রহ-উপগ্রহেরা একটুও এলোমেলোভাবে চলা-ফেরা করে না। সূর্যকে ঘুরিবার সময়ে পৃথিবী যে পাকে ঘুরে, নিজের মেরুদণ্ডের চারিদিকে পাক খাইবার সময়েও সে ঠিক পাকেই ঘুরে। বৃহস্পতি শুক্র শনি প্রভৃতি গ্রহেরা কোন পাকে ঘুরিতেছে যদি পরীক্ষা করা যায়, সেখানেও ঐরকম ঐক্য দেখা গিয়া থাকে। পৃথিবী যে পাকে ঘুরিতেছে, ইহাদের প্রত্যেকেই ঠিক সেই পাকে ঘুরে। কেবল ইহাই নয়, উপগ্রহদের চলাফেরাতেও তোমরা ঠিক ঐ নিয়মই দেখিতে পাইবে। এই-সব লক্ষণ দেখিয়াই জ্যোতিষীরা

বলেন,—সূর্য্য রাজা, আর বৃধ গুরু প্রভৃতি আটটি গ্রহ তাহার প্রজা ।
সূর্য্য সকলকে নিয়মের শৃঙ্খলে বাঁধিয়া এক পাকে ঘুরাইয়া লইয়া বেড়ায় ।

রাজার নিয়ম মানিয়া চলিতেছে না, এরকম একটি ক্ষুদ্র প্রজাকে
যদি তোমরা এই সুশাসিত সূর্য্যের রাজ্যে দেখিতে পাও, তাহা হইলে
তোমাদের কি মনে হয় ? তোমরা নিশ্চয়ই মনে কর,—সে অন্ত
কোনো রাজ্য হইতে এই রাজ্যে নূতন আসিয়াছে । তাই সে দেশের
নিয়ম-কানুন জানে না । সম্প্রতি শনির চাঁদগুলির মধ্যে এই রকম
একটি আনাড়ী চাঁদ ধরা পড়িয়াছে । অপর নয়টি চাঁদ যে পাকে শনিকে
প্রদক্ষিণ করে, সে ঠিক তাহার উল্টা পাকে ঘুরিয়া বেড়ায় । বড়ই
মজার চাঁদ নয় কি ? এই ব্যবহার দেখিয়া জ্যোতিষীরা বলিতেছেন,
সম্ভবতঃ সে আগে শনির কাছে ছিল না । মহাকাশের কোন্ এক
অজানা রাজ্যে হয় ত সে ভাসিয়া বেড়াইতেছিল ; শনি কোনো এক-
দিন কাছে পাইয়া তাহাকে ধরিয়া ফেলিয়াছিল । এইজন্যই সে সূর্য্যের
রাজ্যের নিয়ম মানিয়া চলে না ।

যাহা হউক, দশটি চাঁদে শনির আকাশের যে শোভা হয়, বোধ
হয় সমস্ত সূর্য্য-জগৎ খুঁজিয়া বেড়াইলে তাহা দেখা যায় না । প্রত্যেক
রাত্রিতেই সেখানে চারি পাঁচটি বড় বড় চাঁদের উদয় হয় । তার পরে
আবার শনির সেই তিনটি অপূর্ব চাকা আছে । এইগুলি সূর্য্যের
আলোকে আলোকিত হইয়া আকাশটিকে যে কত সুন্দর করে তাহা
আমরা মনেই ভাবিতে পারি না । রাত্রিতে শনিগ্রহে বোধ হয়, একটুও
অন্ধকার থাকে না । কিন্তু দুঃখের বিষয় এই যে, এত শোভা এত
চাঁদের আলো ভোগ করিবার জন্য একটি প্রাণীও সেখানে নাই ।
শনি আজও ভয়ানক গরম রহিয়াছে,—তাহার দেহটি হয় ত
আগাগোড়াই বাষ্প দিয়া নির্মিত ; সেখানে পা রাখিবার মত একটু মাটি
নাই । কাজেই তাহার উপরে জীবজন্তু গাছপালা কিছুই নাই ।

ইউরেনস্

বুধ হইতে আরম্ভ করিয়া শনি পর্য্যন্ত যে ছয়টি গ্রহের কথা তোমাদিগকে বলিলাম, দেড় শত বৎসর পূর্বেকার জ্যোতিষীরা কেবল ইহাদেরই কথা জানিতেন; শনির পরে ইউরেনস্ ও নেপ্চুন নামে যে দুটি গ্রহ আছে, তাহাদের কথা জানিতেন না।

আমাদের পূর্বপুরুষেরা খুব জ্যোতিষের আলোচনা করিতেন; তা'ছাড়া অনেক প্রাচীন সভ্যজাতিও জ্যোতিষ লইয়া নাড়াচাড়া করিতেন। ইউরেনস্ ও নেপ্চুনের কথা ইহাদেরও জানা ছিল না; জানা থাকিলে আমাদের প্রাচীন জ্যোতিষের পুঁথিপত্রে ইউরেনসের একটা ভাল নাম লেখা থাকিত। প্রাচীনকালে দূরবীণ ছিল না, এইজগুই যে-সব দূরের গ্রহ-উপগ্রহদিগকে খালি চোখে দেখা যায় না, তা'হারা সেগুলির সন্ধান করিতে পারেন নাই। খুব ভাল দূরবীণ হাতের গোড়ায় পাইয়াই আজকালকার জ্যোতিষীরা ইউরেনসের মত দূরের গ্রহকে হাজার হাজার তারার মধ্য হইতে চিনিয়া লইতে পারিয়াছেন।

ইংরাজি ১৭৮১ সালে সার্ উইলিয়ম্ হার্সেল্ নামে ইংলণ্ডের একজন বড় জ্যোতিষী সকলের আগে ইউরেনস্কে দেখিতে পাইয়াছিলেন। তিনি নিজের হাতে একটা বড় দূরবীণ নিৰ্ম্মাণ করিয়াছিলেন। এই দূরবীণেই ইউরেনস্ ধরা দিয়াছিল।

হার্সেল্ সাহেবের জীবনের ঘটনা ,, এবং তা'হার ইউরেনস্ আবিষ্কারের কথা বড়ই আশ্চর্য্য। নানা অসুবিধার মধ্যে থাকিয়া কেবল

নিজের চেষ্টায় হার্সেল্ যেমন মহাপণ্ডিত হইয়াছিলেন, বোধ হয় কেহই এমন হইতে পারেন নাই।

হার্সেল্ গরিবের ছেলে ছিলেন। এজন্য ছেলেবেলায় তাঁহার লেখাপড়া করা হয় নাই। গরিব বাপ কেমন করিয়া স্কুলের বেতন এবং বইয়ের খরচ জোগাইবেন? সেজন্য তিনি এক সৈন্তের দলে চাকুরী লইয়া-ছিলেন। তিনি বেশ গান-বাজনা করিতে পারিতেন, ঐ সৈন্তের দলে ব্যাণ্ড বাজানো তাঁর কাজ ছিল, হয় ত তিনি জয়ঢাক বাজাইতেন, না হয় ফুট বাজাইতেন।

যাহা হউক প্রায় দেড় শত বৎসর পূর্বে যুরোপের হানোভারদের সঙ্গে ফরাসীদের লড়াই বাধিয়াছিল, তখন হার্সেল্কে লড়াইয়ে যাইতে হইয়াছিল। লড়াইয়ের সময়ে সৈন্তদের সকলকেই খুব কষ্ট স্বীকার করিতে হয়। হয় ত দুদিন খাওয়া হয় না; রাত্ৰিতে ঘুমের অবকাশ হয় না; শীতে রুষ্টিতে খোলা মাঠের মাঝে পড়িয়া থাকিতে হয়। সৈন্তদের সঙ্গে যাইতে যাইতে হার্সেল্ একদিন রাত্ৰিতে অবসন্ন হইয়া মাঠের মাঝে এক নর্দামার মধ্যেই শুইয়া পড়িলেন। কিন্তু শীতে হিমে তাঁর ঘুম হইল না; তিনি ভাবিতে লাগিলেন, সংসারের বিশেষ কোনো কাজে না লাগিয়া তাঁহার জীবনটা কি এই রকমেই শেষ হইবে? স্থির করিলেন, সৈন্তদের সহিত তিনি থাকিবেন না। যখন দলের লোকেরা সেই খোলা মাঠে শুইয়া ঘুমে অচেতন, তখন কাহাকেও কিছু না বলিয়া হার্সেল্ সৈন্তদল ত্যাগ করিয়া চলিতে লাগিলেন। তিনি পলাইয়া যাইতেছেন, এই খবর যদি অপর সৈন্তেরা জানিতে পারিত, তাহা হইলে হয় ত বন্দুকের এক গুলির আঘাতেই তাঁহার মৃত্যু হইত। কিন্তু তখন কেহ কিছু জানিতে পারিল না। পথে অনেক কষ্ট পাইয়া হার্সেল্ ইংলণ্ডে উপস্থিত হইলেন।

বাড়িতে পৌঁছিলেন বটে, কিন্তু গরিব বাপ-মা হার্সেল্কে লইয়া

কি করিবেন কিছুই বুঝিতে পারিলেন না। শেষে ঠিক হইল, বাড়ির কাছে একটা গির্জায় তিনি হার্মোনিয়ম্ বাজাইবেন এবং ইহারি জন্ম মাসে মাসে কিছু বেতন পাইবেন। হার্সেল্ কাজে লাগিয়া গেলেন ; —গির্জায় হার্মোনিয়ম্ বাজাইতে লাগিলেন এবং বাড়িতে যাহারা গান-বাজনা শিখিতে আসিত, তাহাদিগকে সঙ্গীত শিক্ষা দিতে লাগিলেন। এখনো কিন্তু কেহ ভাবিতে পারেন নাই যে, এই গানের ওস্তাদটি কয়েক বৎসর পরে পৃথিবীর সেরা পণ্ডিত হইবেন।

গান-বাজনাকে তোমরা কি রকম ভাব জানি না। হয় ত ভাবিয়া থাক, গলায় সুর থাকিলেই ওস্তাদ হওয়া যায় ; কিন্তু তা' নয়। গানের উঁচু-নীচু সুর নানা রকমে মিলাইয়া যন্তে বাজাইতে গেলে অনেক হিসাব পত্রের দরকার হয়। হার্সেল্ যখন গানের ওস্তাদ হইলেন, তখন তাঁহার এই রকম হিসাব-পত্রের জ্ঞান ছিল না। তিনি খুব অঙ্ক কষিতে লাগিলেন এবং শেষে অঙ্কের বড় বড় বই পড়িয়া ফেলিলেন। এই সময়েই তাঁর জ্যোতিষ শাস্ত্রের দিকে নজর গেল। অঙ্ক কষিতে কষিতে তিনি গ্রহ-উপগ্রহদের চলাফেরার বিষয় বুঝিতে আরম্ভ করিলেন এবং খানি চোখে আকাশে যাহা কিছু দেখিবার আছে, তাহা দেখিয়া ফেলিলেন।

আকাশে এখনো দেখিবার গুনিবার অনেক বিষয় রহিয়া গেল, সেগুলিকেও দেখিবার জন্ম হার্সেলের ভয়ানক ইচ্ছা হইতে লাগিল। কিন্তু দেখিবেন কি করিয়া, দূরবীণ কোথায় পাইবেন? সেকালে দূরবীণের দাম অত্যন্ত বেশি ছিল, গরিব হার্সেল্ দূরবীণ কিনিবার টাকা কোথা হইতে পাইবেন?

অনেক ভাবিয়া চিন্তিয়া হার্সেল্ ঠিক করিলেন, নিজের হাতে দূরবীণ প্রস্তুত না করিলে গ্রহ-নক্ষত্রদের দেখিবার উপায় হইবে না। তিনি দূরবীণ প্রস্তুতে লাগিয়া গেলেন। নিজের হাতে কাচ ঘসিয়া কাঁঠ

কাটিয়া দূরবীণের আয়না ও চোঙ তৈয়ার করিতে লাগিলেন। এই সময়টা তাঁহাকে বড় কষ্টে কাটাইতে হইয়াছিল। দূরবীণের কাজে লাগিয়া আছেন, এমন সময়ে গান-বাজনা করিবার জন্ত গির্জায় ডাক পড়িলে তাঁহাকে ছুটিয়া সেখানে যাইতে হইত। গান-বাজনার মধ্যে যদি এক ঘণ্টা সময়ও পাইতেন, তাহা হইলে তিনি ছুটিয়া বাড়িতে আসিয়া আবার দূরবীণের কাজে লাগিয়া যাইতেন। এই রকমে তাঁহার আহা-নিদ্রা বন্ধ হইল; মনে হইতে লাগিল, দূরবীণ প্রস্তুত করিয়া গ্রহ-নক্ষত্রদিগকে না দেখিলে তাঁহার যেন শান্তি নাই।

অনেক কষ্টে ও অনেক চেষ্টায় দূরবীণ নির্মিত হইল। জ্যোতিষের পুস্তকে গ্রহ-চন্দ্রের আকার-প্রকারের কথা যেমন পড়িয়াছিলেন, তাহাই চাক্ষুষ দেখিতে পাইয়া হার্সেল্ অবাক হইয়া গেলেন। গ্রহ-চন্দ্র-তারার পরিচয় লইতে এই রকমে তাঁহার পাঁচ ছয় বৎসর কাটিয়া গেল। আকাশ পরিষ্কার থাকিলে সমস্ত রাত্রি জাগিয়া তিনি গ্রহ-নক্ষত্র দেখিতেন; পাশে তাঁহার ভগিনী ক্যারোলিনা বসিয়া থাকিতেন, কোন্ নক্ষত্রকে কোথায় কি রকম দেখা যাইতেছে, ভগিনী তাহা লিখিয়া রাখিতেন। ভয়ানক শীত,—বরফ পড়িতেছে, দোয়াতের কালি জমিয়া শক্ত হইয়া যাইতেছে, তবুও ভাই-ভগিনী ঘরে যাইতেন না,—গ্রহ-নক্ষত্রদের দেখিতে দেখিতে যেন অজ্ঞান হইয়া পড়িতেন!

এই রকমে জ্যোতিষের আলোচনা করিতে করিতে হার্সেল্ এক রাত্রিতে একটি ছোট নক্ষত্রকে দেখিয়া অবাক হইয়া গেলেন। তোমরা আগেই শুনিয়াছ, নক্ষত্রেরা পৃথিবী হইতে কোটি কোটি ক্রোশ দূরে আছে। খুব বড় দূরবীণেও তাহাদিগকে নিকটে আনা যায় না। এজন্ত দূরবীণ দিয়া দেখিলে নক্ষত্রদিগকে বেশি উজ্জ্বল দেখায় মাত্র; শুক্র, বৃহস্পতি প্রভৃতি গ্রহদিগকে দূরবীণে যেমন তাঁটার মত বড় দেখায়, কোনো নক্ষত্রকে সে রকম দেখা যায় না। কিন্তু হার্সেল্ যে নক্ষত্রটিকে

দেখিতেছিলেন, দূরবীণে তাহাকে বেশ বড় দেখাইল। তিনি আকাশের মানচিত্র খুলিলেন, পাঞ্জি খুলিয়া দেখিতে লাগিলেন, কিন্তু আকাশে সেই অংশে যে কোনো গ্রহ থাকিতে পারে, একথা কোনোখানে লেখা দেখিলেন না। হাসেল্ মনে মনে ভাবিতে লাগিলেন, তাহা হইলে এই নক্ষত্রটি কি একটি গ্রহ? গ্রহেরা দিবারাত্রি সূর্যের চারিদিকে ঘুরিয়া বেড়ায় এবং নক্ষত্রেরা স্থির হইয়া আকাশে দাঁড়াইয়া থাকে। নূতন নক্ষত্রটি নড়িয়া-চড়িয়া বেড়ায় কিনা দেখিবার জ্ঞাত দুই ভাই-বোনে রাত্রির পর রাত্রি জাগিয়া আকাশ-পানে তাকাইয়া রহিলেন। তাঁহাদের আহার নিদ্রা বন্ধ হইয়া গেল। কয়েক দিন পরে দেখা গেল, সেটি এক একটু চলিয়া ফিরিয়া বেড়াইতেছে। হাসেল্ ইহা দেখিয়া আরো অবাক হইয়া গেলেন।

এই রকমের একটা বড় আবিষ্কারের খবর ত আর চাপা দিয়া রাখা যায় না। হাসেল্ দেশের বড় বড় জ্যোতিষীদের কাছে খবর দিলেন যে, একটা নূতন গ্রহের আবিষ্কার হইয়াছে।

হাসেল্ তখনো বড় লোক হন নাই, গান-বাজনা করাই তাঁর তখনো ব্যবসায় ছিল। এই রকম একটা লোকের কথায় কি কেহ কখনো বিশ্বাস করে? তাই অনেকেই তাঁহার কথায় বিশ্বাস করিলেন না। কেবল দুই-একজন জ্যোতিষী মজা দেখিবার জ্ঞাত তাঁহার কাছে আসিয়া উপস্থিত হইলেন। হাসেল্ কড়া-ক্রান্তি পর্য্যন্ত হিসাব করিয়া তাঁহাদিগকে নূতন গ্রহ দেখাইলেন। তাঁহাদের মুখ গম্ভীর হইয়া পড়িল এবং সকলেই বুঝিলেন, ইহা একটা নূতন গ্রহই বটে!

পর দিন ভোর হইতে না হইতে দেশ-বিদেশে খবর গেল, ইংলণ্ডের একজন সঙ্গীত-শিক্ষক একটি নূতন গ্রহের আবিষ্কার করিয়াছেন। পৃথিবী স্কন্ধ লোক অবাক হইয়া গেল। ইংলণ্ডের তখনকার রাজা তৃতীয় জর্জ হাসেল্কে রাজবাড়ীতে ডাকাইয়া দূরবীণ দিয়া নূতন

গ্রহটিকে দেখিলেন। ভগিনী ক্যারোলিনাও সঙ্গে গেলেন ; এবং ভাই-ভগিনী দুজনেই অনেক রাজ-সম্মান পাইলেন। শেষে এই সঙ্গীত-শিক্ষকই ইংলণ্ডের রাজ-জ্যোতিষী হইলেন এবং সমস্ত পৃথিবীর লোক তাঁর জয়-জয়কার করিতে লাগিল।

তোমরা বোধ হয় বুঝিতে পারিতেছ, হাসেল্ সাহেব ঐরকমে যে গ্রহের আবিষ্কার করিয়াছিলেন, এখন তাহাকেই আমরা ইউরেনস্ বলিয়া থাকি।

বাপ-মা আত্মীয়-স্বজন পরামর্শ করিয়া ছেলে-মেয়েদের নামকরণ করেন। ইহাতে কোনো গোলযোগ হয় না। কিন্তু হাসেলের নূতন গ্রহের নামকরণে বেশ একটু তর্ক-বিতর্ক হইয়াছিল। হাসেলের ইচ্ছা ছিল, গ্রহটির নাম ইংলণ্ডের রাজা জর্জের নাম-অনুসারে হয়, তাই তিনি উহার “জর্জিয়ম্” নাম রাখিয়াছিলেন। কিন্তু অপর দেশের জ্যোতিষীরা ইহাতে ঘোর আপত্তি করিলেন। তাঁহারা বলিতে লাগিলেন, গ্রহদের নাম এপর্যন্ত প্রাচীন দেবতাদের নামেই হইয়া আসিতেছে, অতএব নূতন গ্রহের নাম রাজার নামে না হওয়াই ভাল। সভাসমিতি করিয়া বোধ হয় কোনো ছেলে-মেয়ের নাম রাখা হয় নাই ; কিন্তু সূর্য্যের এই নূতন ছেলেটির নাম ঠিক করিবার জন্ত সভা হইল, কত পরামর্শ হইল, জ্যোতিষীদের কত বক্তৃতা হইয়া গেল ; এবং শেষে তাহাকে “ইউরেনস্” নামে ডাকাই স্থির হইল।

অতি অল্প দিন হইল আমরা ইউরেনসের সন্ধান পাইয়াছি, কিন্তু তাই বলিয়া তোমরা মনে করিও না এটা নিতান্ত ছোট গ্রহ। আমাদের কাছ হইতে সূর্য্য কত দূরে আছে, তাহা তোমরা জান। ইউরেনস্ পৃথিবী হইতে তাহারি আঠারো গুণ দূরে আছে। এত দূরে আছে বলিয়াই সে এতদিন আকাশের কোণে লুকাইয়া থাকিতে পারিয়াছিল। আকারে সে পঁইষাট্টিটা পৃথিবীর সমান। কাজেই ইহাকে ছোট গ্রহ

বলা যায় না। কিন্তু বৃহস্পতি ও শনির মত দেহে গরম বাষ্পই অধিক আছে বলিয়া ইহার ওজনটা খুব বেশি নয়। ইউরেনসের ওজন মোটে চৌদ্দটা পৃথিবীর ওজনের সমান।

তোমরা মঙ্গল, বৃহস্পতি ও শনির বিবরণে দেখিয়াছ, সূর্য্য হইতে যাহারা বেশি দূরে থাকে, তাহাদের সূর্য্য-প্রদক্ষিণের পথও বেশি লম্বা হয়। ইউরেনস্ শনির বাহিরে থাকিয়া সূর্য্যকে ঘুরিতেছে, এজন্য শনির চেয়ে অধিক পথ না চলিলে সে সূর্য্যকে চক্র দিয়া আসিতে পারে না। তার উপরে সে চলেও বড় ধীরে ধীরে। পৃথিবী চলে সেকেন্ডে উনিশ মাইল কুরিয়া, কিন্তু ইউরেনস্ সেকেন্ডে চারি মাইলের বেশি চলিতে পারে না। এই-সব কারণে একবার সূর্য্যকে ঘুরিয়া আসিতে সে চুরাশী বৎসর কাটাইয়া দেয়। তাহা হইলে দেখ, ইউরেনসের এক বৎসর আমাদের চুরাশী বৎসরের সমান।

বৎসরের পরিমাণ এত বড় হইলেও, ইহার দিনগুলো খুব ছোট। ইউরেনস্ সাড়ে নয় ঘণ্টায় একবার নিজের মেরুদণ্ডের চারিদিকে ঘুরিতে পারে। তাহা হইলে বুঝা যাইতেছে, আমাদের দিনরাত্রি যেমন চব্বিশ ঘণ্টায়, ইউরেনসের দিনরাত্রি সেইরূপ সাড়ে নয় ঘণ্টায়।

কিন্তু ইহার ঘোরাঘুরিতে একটু বেশ মজা আছে। তোমাদিগকে আগেই বলিয়াছি, সূর্য্যের রাজ্যে যত ছোট বড় গ্রহ-উপগ্রহ আছে তাহাদের সকলেই এক পাকে ঘুরে। অর্থাৎ সকল ঘড়ির কাঁটা যেমন বার্ষিক হইতে ডান দিকে চলে, সকল গ্রহ-উপগ্রহেরা ঠিক সেই রকমেই এক পাকে চলা-ফেরা করে। কিন্তু ইউরেনস্ সাড়ে নয় ঘণ্টায় যখন নিজের মেরুদণ্ডের চারিদিকে পাক খায়, তখন এই নিয়ম মানিয়া চলে না। সে ঠিক উল্টা পাকে ঘুরপাক খায়। ইউরেনসের এই সৃষ্টিছাড়া ব্যবহারে পণ্ডিতেরা কিছুদিন চিন্তিত ছিলেন। এখন ইহার একটা কারণ জানা গিয়াছে।

ষড়ির কাঁটা যে, বাঁ হইতে ডাইনে যায়, ইহা তোমরা সকলেই দেখিয়াছ। কিন্তু কাঁটা দুটিকে তোমরা যদি ষড়ির পিছন হইতে চমিতে দেখ, তবে তাহাদিগকে কোন্ দিকে পাক খাইতে দেখিবে বলিতে পার কি? এই অবস্থায় তোমরা উহাদিগকে ডাইন হইতে বাঁয়ে ঘুরিতে দেখিবে না কি? ইউরেনস্কে যে, আমরা উঁটা পাকে ঘুরিতে দেখি, তাহারও কারণ ঐ। ইউরেনস্ পৃথিবীর তুলনার এমন অবস্থায় আছে যে, তাহার ঘুরপাক খাওয়াকে আমরা উঁটা দেখি মাত্র, কিন্তু সত্যই সে উঁটা পাকে ঘুরে না।

এই-সকল খবর ছাড়া আমরা ইউরেনস্-সম্বন্ধে আর বিশেষ কিছু জানি না। যে গ্রহ পৃথিবী হইতে এত দূরে আছে তাহার খবর ইহার বেশি জানাও সম্ভব নয়। সূর্য্য আমাদের কাছ হইতে এত দূরে থাকিয়াও চাঁদের মত বড় দেখায়। কিন্তু ইউরেনসে যদি লোক থাকিত, তাহা হইলে তাহারা সূর্য্যকে শুক্রের চেয়ে কখনই বড় দেখিত না। ভাবিয়া দেখ ইউরেনস্ কত দূরের বস্তু। এত দূরের গ্রহ-সম্বন্ধে আমরা অল্প দিনের মধ্যে যে-সব খবর পাইয়াছি, তাহাই কি যথেষ্ট নয়? দিন দিন নূতন যন্ত্র নির্মিত হইতেছে। হয় ত আরো দশ কি বিশ বৎসর পরে তোমরা ইউরেনসের আরো অনেক নূতন খবর পাইবে।

এত দূরে থাকা সত্ত্বেও আমরা ইউরেনসের চারিটি চাঁদের অর্থাৎ উপগ্রহের সন্ধান পাইয়াছি। কিন্তু ইহাদের মধ্যে যেটি বড় তাহা আমাদের চাঁদের চেয়ে অনেক ছোট। মনে করিয়া দেখ, এত দূরের এত ছোট বস্তুর খবর জানা কত কঠিন। এই জন্মই আমরা চাঁদ কয়েকটির খবর বিশেষ কিছু জানিতে পারি নাই। ইহাদের দুটিকে হার্সেল্ সাহেবই আবিষ্কার করিয়াছিলেন; বাকি দুইটির বিষয় আমরা হার্সেলের মৃত্যুর পরে জানিতে পারিয়াছি। খুব বড় দূরবীণ ব্যবহার না করিলে শেষের চাঁদ দুটিকে দেখা যায় না।

ইউরেনস্কে খালি চোখে দেখা বড় কঠিন। ইহা খুব ছোট নক্ষত্রের আকারে আকাশে ঘুরিয়া বেড়ায়,—হঠাৎ দেখিলে ইহাকে নক্ষত্র বলিয়াই মনে হয়। এইজন্য কেহ না দেখাইয়া দিলে, তোমরা কখনই নিজে নিজে ইউরেনস্কে দেখিতে পাইবে না। যদি জ্যোতিষ-জানা কোনো লোককে পাও তাহা হইলে ইউরেনস্ আকাশের কোন জায়গায় আছে, তাঁর কাছে জানিয়া লইয়ো। তিনি গ্রহনক্ষত্র-সম্বন্ধে ইংরাজি পঞ্জি (Nautical Almanac) দেখিয়া, ইউরেনসের সন্ধান তোমাদিগকে বলিয়া দিতে পারিবেন।

নেপ্চুন্

ইউরেনসের পরেই নেপ্চুন্ গ্রহ। ইহার পরে আর কোনো গ্রহ আছে কি না, আমাদের জানা নাই। কাজেই নেপ্চুন্ সূর্য্য-জগতের সীমায় আছে বলিতে হয়। সে যেন গ্রহরীর মত সূর্য্যের রাজ্যের চারিদিকে পাহারা দিতেছে।

“নেপ্চুন্” এই নামটি গুনিয়াই বুঝিতেছ, আমাদের দেশের প্রাচীন জ্যোতিষীরা ইহার কথা জানিতেন না। জানা থাকিলে আমাদের প্রাচীন পুঁথিপত্রে ইহার একটা সংস্কৃত নাম লেখা থাকিত। নেপ্চুন্কে পঁচাত্তর বৎসর পূর্বে ইয়ুরোপের জ্যোতিষীরা আবিষ্কার করিয়াছিলেন। কাজেই আমাদের হাজার ছ’হাজার বৎসর পূর্বেকার পুঁথিতে কেমন করিয়া ইহার নাম থাকিবে? যে-সব জ্যোতিষী পঁচাত্তর বৎসর পূর্বে মারা গিয়াছেন, তাঁহারাও নেপ্চুনের কথা জানিতেন না।

ইউরেনস্ আবিষ্কারের যেমন একটি গল্প গুনিয়াছ, নেপ্চুনের আবিষ্কারের সেই-রকম আশ্চর্য্যজনক গল্প আছে। তোমরা রামায়ণ-মহাভারতের গল্পে অবশ্যই “আকাশবাণী” বা “ভবিষ্যদ্বাণীর” বিষয় পড়িয়াছ। মহাভারতের কোনো রাজা যুদ্ধে যাইতেছেন, হয় ত আকাশ-বাণী হইল,—“মহারাজ, যুদ্ধে যাইবেন না, বিপদ আছে।” রাজা ভবিষ্যদ্বাণী গুনিয়া যুদ্ধে যাওয়া বন্ধ করিলেন। এ সব ভবিষ্যদ্বাণী নাকি দেবতারা করিতেন, কিম্বা খুব গুণী লোকেরা গণনা করিয়া বলিতেন। নেপ্চুন্ গ্রহটিকে জ্যোতিষীরা ভবিষ্যদ্বাণীর দ্বারাই খুঁজিয়া

পাইয়াছিলেন। আকাশের কোন কোণে সে লুকাইয়া আছে তাহা অবশ্য দেবতারা জ্যোতিষীদিগকে বলিয়া দেন নাই, গুণী লোকে গুণিয়া বলিয়া দিয়াছিল। নেপ্চুন আবিষ্কারের গল্পটা বড় মজার।

জ্যোতিষীদের ক্ষমতা বড় অদ্ভুত। কোন গ্রহ-উপগ্রহ আকাশের কোন জায়গায় দেখা যাইবে, তাঁহারা অঙ্ক কষিয়া বলিয়া দিতে পারেন। তোমরা ত দেখিয়াছ, চন্দ্র-সূর্যের গ্রহণ হইবার কত দিন আগে জ্যোতিষীরা গ্রহণের দিনক্ষণ পাঞ্জিতে লিখিয়া রাখেন এবং তাঁহারা যে হিসাব করেন, গ্রহণের সময়ে তাহার এক চুলও এদিক-ওদিক হয় না। হার্সেল সাহেব ইউরেনস্ আবিষ্কার করিলে, উহা কোন পথে ঘুরিতেছে এবং কোন দিন কোন সময়ে উহাকে কোথায় দেখা যাইবে, জ্যোতিষীরা এই-সব হিসাব করিয়া ফেলিয়াছিলেন। কিন্তু কয়েক বৎসর পরে বুঝা গেল, হিসাবে কোথাও ভুল আছে, কারণ হিসাব-অনুসারে যেখানে দেখিবার কথা, জ্যোতিষীরা ইউরেনস্কে সেখানে দেখিতে পাইলেন না।

সব মিথ্যা হইতে পারে, কিন্তু অঙ্কশাস্ত্র মিথ্যা হইবার নহে। জ্যোতিষীরা ভাবিলেন, নিশ্চয়ই অঙ্ক কষিতে ভুল হইয়াছে। চার পাঁচজন বড় বড় জ্যোতিষী হিসাব করিতে বসিয়া গেলেন, কিন্তু ভুল বাহির হইল না। জ্যোতিষীদের মাথায় মাথায় ভাবনা চাপিল। সকলেই ভাবিতে লাগিলেন, ইউরেনস্ কেন ঠিক সময়ে দেখা দেয় না।

জ্যোতিষীরা বৎসরের পর বৎসর ভাবনা চিন্তায় কাটাইয়া দিতে লাগিলেন এবং ইউরেনস্ যেন নিজের খেয়াল মতে কখনো একটু পরে কখনো একটু আগে আসিয়া তাঁহাদিগকে দেখা দিতে লাগিল।

এই সময়ে ইংলণ্ডে আডাম্‌স্ নামে একটি যুবক এবং ফ্রান্সে লিভেরিয়্যার নামে অপর একটি যুবক ইউরেনসের এই অদ্ভুত ব্যবহারের কারণ ঠিক করিতে লাগিয়া গেলেন। ইহারা দুজনেই খুব ভাল অঙ্ক জানিতেন এবং তাঁহাদের কলেজের ভাল ছাত্র ছিলেন। তোমরা হয় ক'

ভাবিতেছ. ঈহাদের দুজনের মধ্যে বুঝি খুব বন্ধুতা ছিল। কিন্তু তাহা নয়। দুজনের মধ্যে কোনো কালে দেখাশুনা ছিল না এবং কেহ কাহারো নামটি পর্যন্ত জানিতেন না। তখন পৃথিবীর সব জ্যোতিষীই ইউরেনসের কথা ভাবিতেছিলেন, তাই ঈহারা দুজনে সেই কথা ভাবিতে ভাবিতে অঙ্ক কষিতে লাগিয়া গেলেন। ঈহারা স্পষ্ট বুঝিলেন, যেমন চুম্বক লোহাকে টানিয়া রাখে, কোনো একটি বড় গ্রহ সেই রকমে ইউরেনসকে টানিয়া রাখিতেছে, তাই সে ঠিক সময়ে আমাদিগকে দেখা দিতে পারিতেছে না। সেই গ্রহ কোথায়, ইহাই ঠিক করা এই দুই যুবকের কাজ হইল।

ভাবিয়া দেখ, এই রকম হিসাব কত শক্ত। কিন্তু আডামস্ বা লিভেরিয়ার কেহই পিছাইলেন না, খুব পরিশ্রম করিয়া হিসাব করিতে লাগিলেন।

দুজনের হিসাবই প্রায় এক সময় শেষ হইল এবং তাহা এমন পাকাপাকি করিয়া ঠিক করা হইল যে, শুনিলে অবাক হইতে হয়। যে অজানা গ্রহটি ইউরেনসকে টানিতেছে, তাহা কত বড় এবং তাহা আকাশের কোন্ জায়গায় আছে, সব কথাই ঈহারা কাগজ-পত্রে লিখিয়া রাখিলেন। তোমরা বোধ হয় ভাবিতেছ, দুজনে পরামর্শ করিয়া অঙ্ক কষিয়া একই রকমের ফল পাইয়াছিলেন। কিন্তু তাহা নয়, তখনো পর্যন্ত ঈহাদের দুজনার আলাপ-পরিচয় হয় নাই।

আডামস্ সাহেবের হিসাবটা প্রথমে শেষ হইয়াছিল। শেষ হইবামাত্র তিনি সব কাগজ-পত্র ইংলণ্ডের রাজ-জ্যোতিষীর কাছে পাঠাইয়া দিলেন। কিন্তু রাজ-জ্যোতিষীর কাজ অনেক, তাই তিনি যুবক আডামস্‌র হিসাব-পত্র হাতে পাইয়া তৎক্ষণাৎ তাহা পরীক্ষা করিতে পারিলেন না। এদিকে হিসাব শেষ হইবামাত্র লিভেরিয়ার সাহেব ঈহার কাগজ-পত্র জর্মানির একজন বড় জ্যোতিষী গল্ সাহেবের কাছে

পাঠাইয়া দিলেন। ইনি হিসাব হাতে পাইয়াই তাহা পরীক্ষা করিতে লাগিলেন এবং বুঝিলেন, যুবক লিভেরিয়ার সামান্য লোক নয়।

অজানা গ্রহটিকে আকাশের কোন জায়গায় দেখা যাইবে, তাহা লিভেরিয়ারের কাগজ-পত্রে লেখা ছিল। গল্ সাহেব ইংরাজি ১৮৪৬ সালের ২৩শে সেপ্টেম্বর রাত্ৰিতে তাঁহার বড় দূরবীণ দিয়া গ্রহটির খোঁজ করিতে লাগিলেন। কিন্তু অধিক কষ্ট পাইতে হইল না; একটু খোঁজ করার পরেই, সেই অজানা গ্রহ দূরবীণে ধরা দিল। আকাশের দিকে না তাকাইয়া কেবল অক্ষ কষিয়া লিভেরিয়ার যাহার কথা লিখিয়া পাঠাইয়াছিলেন, গল্ সাহেব এই রকমে তাহাকে নিজের চক্ষে দেখিলেন! লিভেরিয়ারের কথা ভবিষ্যদ্বাণীর মত সত্য হইয়া গেল! সেই নূতন গ্রহটিই এখন আমাদের কাছে নেপ্চুন নামে পরিচিত হইতেছে।

নেপ্চুন-আবিষ্কারের খবর পৃথিবীময় ছড়াইয়া পড়িলে, জ্যোতিষীদের মনে যে কি আনন্দ হইয়াছিল, তাহা বোধ হয় তোমরা বুঝিতেই পারিতেছ। কিন্তু ইংলণ্ডের রাজ-জ্যোতিষী এই আনন্দে যোগ দিতে পারেন নাই। আবিষ্কারের খবর জানিবা মাত্র তাঁহার মনে পড়িয়া গেল, যুবক আডাম্‌সের একটা হিসাব তাঁহার কাছে আছে। তিনি এই হিসাব অনুসারে তাড়াতাড়ি দূরবীণ দিয়া নূতন গ্রহের সন্ধান করিতে লাগিলেন এবং অনায়াসে নেপ্চুনকে দেখিতে পাইলেন। তখন রাজ-জ্যোতিষীর মনে হইতে লাগিল, আডাম্‌স্ সাহেবের হাতে হিসাব পড়িবা মাত্র যদি তিনি নূতন গ্রহের সন্ধান করিতেন, তাহা হইলে নেপ্চুন-আবিষ্কারের সম্মান ফরাসী লিভেরিয়ারের ভাগ্যে না পড়িয়া, ইংরাজ আডাম্‌সের ভাগ্যেই পড়িত এবং ইহাতে ইংলণ্ডেরই গৌরব বৃদ্ধি হইত।

যাহা হউক, শত শত বৎসর গ্রহনক্ষত্রদের হিসাব করিয়া যাহা কখনো দেখা যায় নাই, নেপ্চুনের আবিষ্কার তাহাই দেখা গিয়াছিল। এই জন্ত ঘটনাটি জ্যোতিষের ইতিহাসে চিরস্মরণীয় হইয়া থাকিবে।

নেপ্চুনের আবিষ্কার হইলে, তাহার আকৃতি-প্রকৃতি ও চলাফেরা সম্বন্ধে খবর সংগ্রহ করিতে বিলম্ব হয় নাই। দেশবিদেশের জ্যোতিষীরা রাত্রির পর রাত্রি দূরবীণ্ দিয়া নেপ্চুনকে দেখিতে আরম্ভ করিয়া-ছিলেন এবং নানা রকম হিসাবপত্র করিয়া অল্প দিনের মধ্যে উহার সকল খবর প্রকাশ করিয়াছিলেন।

নেপ্চুন সূর্যের রাজ্যের শেষ সীমায় থাকিয়া ঘুরিতেছে, এজন্য সূর্য হইতে ইহা অনেক দূরে আছে। আমাদের কাছ হইতে সূর্য্য যত দূরে আছে, নেপ্চুন তাহারি ত্রিশ গুণ দূরে রহিয়াছে। সেখানে যদি জীবজন্তু বা মানুষ থাকিত, তাহা হইলে তাহারা সূর্য্যকে একটি ছোট নক্ষত্রের মত দেখিত। ভাবিয়া দেখ, নেপ্চুন কত দূরে আছে। এত দূরে আছে বলিয়াই তাহাকে খালি চোখে দেখা যায় না এবং ছোট দূরবীণেও দেখা যায় না।

আকারে কিন্তু ইহা খুব ছোট নয়,—প্রায় পঁচিশটি পৃথিবীর সমান। কিন্তু ইহার আগাগোড়াই সম্ভবত হাল্কা বাষ্প দিয়া গড়া। তাই দেহটা এত বড় হইলেও, তাহার ওজন বেশি নয়। ওজনে উহা মোটে সতেরোটা পৃথিবীর সমান অর্থাৎ ইউরেনসের চেয়ে একটু ভারি।

নেপ্চুন কত সময়ে সূর্য্যকে ঘুরিয়া আসে, তাহাও আমরা জানিতে পারিয়াছি। সে যে-পথে সূর্য্যকে ঘুরিয়া আসে তাহা সকলের চেয়ে বড়, তার উপরে প্রতি সেকেণ্ডে সে সাড়ে তিন মাইলের বেশি চলিতে পারে না। এই সব কারণে একবার সূর্য্যকে ঘুরিয়া আসিতে তাহার প্রায় একশত পঁইষটি বৎসর সময় লাগে।

তাহা হইলে দেখ, নেপ্চুনের এক একটা বৎসর আমাদের এক শত পঁইষটি বৎসরের সমান। কি ভয়ানক ব্যাপার। আমরা যদি নেপ্চুনে গিয়া বাস করিতাম, তাহা হইলে নেপ্চুনের এক বৎসর বয়স হইবার অনেক আগে আমরা বুড়া হইয়া যাইতাম।

নেপ্‌চুন মেরুদণ্ডের চারিদিকে কত সময়ে ঘুরপাক্ খায়, তাহা জ্যোতিষীরা আজও ঠিক করিতে পারেন নাই। কাজেই কত সময়ে তাহার দিনরাত্রি হয়, তাহা তোমাদিগকে বলিতে পারিলাম না। নেপ্‌চুন ভয়ানক দূরে আছে বলিয়াই ইহা ঠিক করা যায় নাই; হয় ত কিছুদিন পরে জ্যোতিষীরা ইহা ঠিক করিয়া ফেলিবেন।

দিন রাত্রির কথা বলিলাম,—তাই গুনিয়া মনে করিয়ো না, সেখানে পৃথিবীরই মত দিনের আলো দেখা যায়। আগেই বলিয়াছি নেপ্‌চুন হইতে সূর্য্যকে একটি ছোট নক্ষত্রের মত দেখা যায়, কাজেই দিনের আলো সেখানে বেশি হইতে পারে না। কিন্তু সে আলো জ্যোৎস্নার চেয়ে অনেক বেশি। নক্ষত্রেরা কোটি কোটি মাইল দূর হইতে আলো দেয়, কিন্তু সূর্য্য ঐ সব নক্ষত্রদের চেয়ে অনেক কাছে থাকিয়া আলো দেয়। এজন্য সূর্য্যকে ছোট দেখাইলেও তাহার আলো নক্ষত্রদের আলোর মত কম হয় না।

নেপ্‌চুন পৃথিবী হইতে কতদূরে লুকাইয়া আছে ভাবিয়া দেখ, কিন্তু তথাপি জ্যোতিষীরা দূরবীণ্ দিয়া তাহার একটি চাঁদকে ধরিয়াছেন এবং সেটি কত দিনে কি রকমে নেপ্‌চুনের চারিদিকে ঘুরিতেছে তাহাও ঠিক করিয়াছেন। এই চাঁদটিও ইউরেনসের চাঁদের মত উল্টা পাকে নেপ্‌চুনকে প্রদক্ষিণ করে এবং একবার ঘুরিয়া আসিতে ছয় দিন সময় লয়। তাহা হইলে দেখ, নেপ্‌চুনের চাঁদ ছয় দিনের মধ্যেই পূর্ণিমা ও অমাবস্যা দেখায়। আমাদের চাঁদটির পূর্ণিমা ও অমাবস্যায় প্রায় একমাস সময় কাটিয়া যায়।

নেপ্‌চুনের চাঁদ কেন উল্টা পাকে ঘুরে, তাহা আজও ঠিক জানিতে পারা যায় নাই। জ্যোতিষ শাস্ত্রে অজানা ব্যাপার এখনো অনেক আছে, তোমরা যখন বড় হইয়া জ্যোতিষের বড় বড় কেতাব পড়িবে, তখন হয় ত এখনকার অনেক অজানা ব্যাপারের কারণ জানিতে পারিবে।

ধূমকেতু

এ-পর্যন্ত আমরা সূর্যের কথা এবং সূর্যের চারিদিকে যে-সব গ্রহ-উপগ্রহ ঘুরিতেছে, তাহাদের কথা বলিলাম। ভাবিয়া দেখ, সূর্যের রাজ্যটি কত বড় এবং কেমন সুন্দর! বৃহৎ হইতে আরম্ভ করিয়া নেপ্‌চুন পর্যন্ত সকল গ্রহ নিজেদের কাজ করিতে সর্বদা ব্যস্ত। ঠিক সময়ে ঠিক পথে তাহারা সূর্যকে ঘুরিয়া আসে,—তাহাদের চলাফেরাতে একটুও অনিয়ম নাই। গ্রহদের চাঁদগুলিও তেমনি। ইহারাও ঠিক সময়ে ঠিক পথে গ্রহদের চারিদিকে ঘুরিয়া বেড়ায়। কখনই পথ ভুল করে না, বা এক সেকেন্ডের জন্য আশু-পিছু হয় না। খুব ভাল ঘড়িও স্নো ফাষ্ট্‌ যায় কিন্তু ইহাদের স্নো ফাষ্ট্‌ নাই। এমন শাসন, এমন কড়া নিয়ম-কানুন তোমরা আর কোনো জায়গায় দেখিয়াছ কি? তোমরা ইতিহাস পড়িয়াছ, কিন্তু কোনো রাজাকে সূর্যের মত অনায়াসে এবং নিরাপদে রাজ্য চলাইতে দেখিয়াছ কি? আমরা দশ পাঁচ জন লোক একত্র হইলে কত ঝগড়া, কত হানাহানি, কত মারামারি করি, কিন্তু গ্রহ-উপগ্রহেরা এক জায়গায় থাকিয়া এত দোড়াদোড়ি করিয়াও কেহ কাহাকে ধাক্কা দেয় না। ইহা কি কম আশ্চর্যের কথা!

এমন সুন্দর এমন সুশাসিত সূর্যের রাজ্যেও কিন্তু কখনো কখনো এক-একটা বিভীষিকা দেখা দেয়। বিভীষিকাটা কি, তোমরা বোধ হয় বুঝিতে পারিতেছ,—ধূমকেতু। তোমরা নিশ্চয়ই ধূমকেতু দেখিয়াছ। কংক বৎসর আগে (ইংরাজি ১৯১০ সালের বৈশাখ মাসে) পূর্ব দিকের

আকাশে একটা প্রকাণ্ড ধূমকেতু উঠিয়াছিল। এই রকম একটা আকাশ-জোড়া প্রকাণ্ড জিনিসকে দেখিলে ভয় হয় না কি? এই জগুই আমরা বলিতেছিলাম, ধূমকেতুরা সূর্যের রাজ্যের বিভীষিকা। ভয় দেখাইলেও কিন্তু ইহারা কাহারো অনিষ্ট করে না এবং অনিষ্ট করিবার শক্তিও ইহাদের নাই। ধূমকেতুদের অত বড় বড় লেজগুলি এমন হালকা বাষ্প দিয়া প্রস্তুত যে, তাহাদের লেজের ভিতর দিয়া পিছনের ছোট তারাগুলিকে স্পষ্ট করা যায়।



১৯০৮ সালের ধূমকেতুর প্রথম অবস্থা

এখানে একটি ধূমকেতুর ছবি দিলাম। ইংরাজি ১৯০৮ সালের ভোর রাতে পূর্বের আকাশে ইহাকে কিছুদিন দেখা গিয়াছিল। দেখ, ইহার লেজের ভিতর দিয়া পিছনের তারাগুলিকে দেখা যাইতেছে। ইহা হইতেই তোমরা বোধ হয় বুঝিতে পারিতেছ, লেজ যত বড়ই হউক না

কেন, তাহাতে সার পদার্থ কিছুই নাই। এইজন্যই জ্যোতিষীরা বলেন, ধূমকেতুর লেজ যে পদার্থটুকু আছে তাহা যদি এক সঙ্গে করিয়া ওজন করা যায়, তাহা হইলে তাহার ওজন আধসের বা তিন পোয়ার বেশি হয় না,—অর্থাৎ যদি সুবিধা হয় তাহা হইলে তোমরা একটা বড় ধূমকেতুর লেজ অনায়াসে গুটাইয়া পকেটে পুরিয়া রাখিতে পার।

যাহার লেজ এত হালকা তার মুণ্ডটা খুব ভারি হইবে, এই কথা বোধ হয় তোমরা ভাবিতেছ? কিন্তু ধূমকেতুর মুণ্ডও খুব ভারি নয়,—তবে লেজের চেয়ে মুণ্ড ভারি।

ছেলে-বেলায় আমরা যখন ভূতের গল্প শুনিতাম, তখন আমার বড় ভয় করিত। তোমরাও হয় ত খুব ছেলে-বেলায় ভূতের গল্প শুনিয়া ভয় পাইয়াছ। কিন্তু ঠাকুর মা যখন বলিতেন, ভূত কিছুই নয় কেবল একটা হাওয়া; তাহারা কাহারো অনিষ্ট করে না, এমন কি ভূতে টিল মারিলে তাহা কাহারো গায়ে লাগে না;—তখন মনে মনে একটু সাহস হইত। ধূমকেতুগুলো যেন সূর্য্যের রাজ্যের ভূত,—কোথায় কিছু নাই, হঠাৎ দেখা দিয়া ইহারা লোকের মনে ভয় লাগাইয়া দেয়। কিন্তু যখন জ্যোতিষীদের কাছে শুনি যে, তাহাদের গায়ে সার জিনিস কিছুই নাই, আগাগোড়া সবই ফাঁকি, তখন সাহস হয়।

কিন্তু কিছুদিন আগেও জ্যোতিষীরা এরকমে সাহস দিতে পারিতেন না; কারণ তখন তাঁহারা ধূমকেতুর ভিতরের খবর জানিতেন না। এজন্য আগেকার লোকে ধূমকেতু দেখিলেই ভয় পাইত এবং ভাবিত, ইহাদের উদয় হইলে বুঝি দেশে অজন্মা হয়, মারী-ভয় দেখা দেয়। যাহারা জ্যোতিষের খবর জানেন না, তাঁহারা আজও ঐ রকম বৃথা ভয় করেন।

ধূমকেতু জিনিসটা কি এখন তোমাদিগকে বলিব। বুঝিতেই পারিতেছ; ইহারা সূর্য্যের রাজ্যের প্রজা নয়। ধূমকেতু যদি পৃথিবী বৃহস্পতি বা

শনির মত জিনিস হইত, তাহা হইলে অনেক আগে জ্যোতিষীরা ইহাদের কথা পুরানো পুঁথিপত্রে লিখিয়া রাখিতেন। কিন্তু পুরানো কাগজ-পত্রে ধুমকেতুর গতিবিধি-সম্বন্ধে কোনো কথাই লেখা নাই।

এই আকাশে যে হাজার হাজার নক্ষত্র রহিয়াছে সেগুলি যে কি, তাহা তোমাদিগকে একবার বলিয়াছি। ইহাদের প্রত্যেকেই এক-একটা সূর্যের মত বড় জিনিস; হয় ত তাহাদের চারিদিকে আমাদের পৃথিবী বৃহস্পতি শনি ইত্যাদির মত অসংখ্য গ্রহ-উপগ্রহ দিবারাত্রি ঘুরিয়া বেড়াইতেছে। তাহা হইলে বুঝা যাইতেছে, একা সূর্যই এই আকাশে রাজত্ব করে না। সূর্যে সূর্যে আকাশ ভরিয়া আছে। আমাদের সূর্য এই অসংখ্য সূর্যের মত একটি। এখন ভাবিয়া দেখ, সূর্য তাহার গ্রহ-উপগ্রহ লইয়া যে জায়গাটুকুতে রহিয়াছে তাহা অনন্ত আকাশের তুলনায় কত ছোট! পৃথিবীর উপরে যদি কেহ একটি কুঁড়ে ঘর বাধিয়া কয়েকটি ছেলে-মেয়েকে লইয়া ঘরকন্না পাতায়, তাহা হইলে ইহা যেমন একটা ছোট ব্যাপার হয়, বৃহ বৃহস্পতি প্রভৃতি গ্রহ-উপগ্রহদিগকে লইয়া সূর্য যে ঘরকন্নাটি পাতাইয়াছে, অনন্ত আকাশের কাছে এবং অসংখ্য নক্ষত্রদের কাছে তাহা ঐ রকমই একটা ছোট ব্যাপার।

খুব নির্জন মাঠের মধ্যে যদি আমরা একখানি ছোট ঘর বাধিয়া বাস করি, তাহা হইলে কখনো কখনো দুই একজন অতিথি বা স্বাহুত অনাহুত লোক মাঝে মাঝে বাড়ীতে আসিয়া উপস্থিত হয়। তখন আমরা কি করি? তাহাদের স্নানের ও আহারের জোগাড় করিয়া দিই। হয় ত এক বেলা, না হয় এক দিন দুদিন থাকিয়া অতিথি যে দিকে ইচ্ছা চলিয়া যায়। আমাদের সূর্যদেবটি এই অনন্ত আকাশের এক কোণায় যে একটি কুঁড়ে ঘর বাধিয়া আটটি গ্রহকে লইয়া বাস করিতেছেন, সেখানেও মাঝে মাঝে দুই একটি অতিথি বা পৃথিক আসিয়া দেখা দেয়।

সূর্যের বাড়ীর অতিথি কাহাকে বলিতেছি তোমরা বোধ হয় এখনো

বুঝিতে পারি নাই। আমাদের গ্রহ-উপগ্রহদের চেয়ে অনেক ছোট যে-সব জড়পিণ্ড সূর্যের রাজ্যের বাহিরে ঘুরিয়া বেড়াইতেছে, আমরা তাহাদিগকেই অতিথি বলিতেছি। অতিথি বা পথিকের খবর যেমন আমরা জানি না, ইহাদেরও খবর আমরা জানি না। ইহারা সূর্যের জগতের জিনিস নয়। নেপ্‌চুনের ভ্রমণ-পথের বাহিরে সমস্ত আকাশের যেখানে-সেখানে নিজেদের খেয়াল মত ইহারা ঘুরিয়া বেড়ায়। আকারে বড় নয়, তার উপরে সূর্য বা নক্ষত্রদের মত আলোও তাদের নাই, এজন্য দূরবীণ দিয়াও তাহাদের খোঁজ করা যায় না। যখন পথিকের বেশে অতিথি হইয়া সূর্যের রাজ্যে প্রবেশ করে, আমরা তখন ইহাদিগকে সূর্যের আলোতে দেখিতে পাই। এই অজ্ঞাতকুলশীল জড়পিণ্ডেরাই আমাদের কাছে, ধূমকেতুর আকারে দেখা দেয়।

বুঝিতে পারিলে কি? তাহা হইলে দেখ,—আমাদের পৃথিবী ও অন্যান্য গ্রহদের সহিত সূর্যের যেমন আত্মীয়তা আছে, ধূমকেতুদের সহিত মোটেই তাহা নাই। ইহারা সূর্য-জগতের অতিথিমাত্র। কোনো অজানা দেশ হইতে হাঁপাইতে হাঁপাইতে ছুটিয়া আসিয়া ইহাদের অনেকেই কেবল কয়েকদিনের জন্য এই জগতে আসে। কিন্তু সূর্য ছাড়িবার পাত্র নয়; একবার এরাজ্যে প্রবেশ করিলে কেহই তাহার হাত হইতে সহজে মুক্তি পায় না। অতিথি ধূমকেতুরাও মুক্তি পায় না। সূর্য-জগতে পাই ফেলিবা মাত্র সূর্য তাহাদিগকে জ্বারে টানিতে থাকে। কাজেই তাহারা ছুটিয়া সূর্যের দিকে চলে এবং শীঘ্র শীঘ্র একবার মাত্র সূর্য-প্রদক্ষিণ করিয়া এই রাজ্য হইতে চিরদিনের জন্য বিদায় গ্রহণ করে।

আমরা যত ধূমকেতু দেখিতে পাই, তাহাদের অনেকেই এই রকমের অতিথি-জ্যোতিষ্ক। ইহারা আমাদের কাছে খবর দিয়া আসে না,—কিন্তু আসিলেই সূর্য জানিতে পারে, এবং তাহাদিগকে টানিয়া নিজের চারিদিকে একবার কলুর বলদের মত ঘুরপাক খাওয়ায়।

তোমরা বোধ হয় ভাবিতেছ, অতিথিদিগকে এরকমে লাঞ্ছনা দেওয়া সূর্যের ভারি অন্তায়; কিন্তু এই ঘটনা বৎসরের মধ্যে অনেক দিনই ঘটে। জ্যোতিষীরা ইহার সাক্ষী। তাঁহারা প্রতি বৎসরেই অন্ততঃ আটটি দশটি নূতন অতিথিকে সূর্যের রাজ্যে প্রবেশ করিতে দেখিতেছেন এবং প্রত্যেকটিকেই সূর্য এই রকমে কষ্ট দিয়া ছাড়িয়া দিতেছে, ইহা স্বচক্ষে দেখিতেছেন। এগুলির মধ্যে অনেকেই ছোট, তাই খালি চোখে আমরা তাহাদিগকে দেখিতে পাই না। জ্যোতিষীরা দূরবীণ দিয়া ইহাদের লাঞ্ছনা দেখিতে পান। যদি বড় ধূমকেতু হঠাৎ আসিয়া পড়ে, আমরা কেবল তখনই তাহাদিগকে খালি চোখে দেখিতে পাই।

তাহা হইলে বুঝা যাইতেছে, বাড়িতে কবে অতিথি আসিবেন, তাহা যেমন আমরা এক বৎসর ছমাস কি এক মাস আগেও জানিতে পারি না, সেই রকম আকাশে কবে ধূমকেতু উঠিবে তাহাও আমরা ছমাস ছমাস বা দশ দিন আগেও জানিতে পারি না। ইহারা হঠাৎ আসে এবং হঠাৎ চলিয়া যায়। যত বড় বড় ধূমকেতু দেখা গিয়াছে, তাহাদের প্রায় সকলেরই যাওয়া-আসা এই রকমেই হইয়াছে। কয়েক বৎসর আগে (১৯০৮ সালে) শীতকালে যে একটি বড় ধূমকেতুকে সন্ধ্যার সময়ে পশ্চিম আকাশে দেখা গিয়াছিল, তাহার কথা তোমাদের মনে আছে কি না জানি না। এটাও ঐ-রকম হঠাৎ আসিয়া দেখা দিয়াছিল, আবার কয়েক দিনের মধ্যে সূর্যের রাজ্য ছাড়িয়া পলাইয়া গিয়াছিল।

ক্ষুধা-তৃষ্ণায় ছট্‌ফট্‌ করিতে করিতে পথিক বাড়ীতে আসিল। তাহাকে আহার করানো গেল, দুই বেলা তিন বেলা খাইল এবং শেষে চিরজীবনের মত বাড়িতে থাকিয়া গেল, এ-রকম ঘটনা তোমরা দেখিয়াছ কি? আমি কিন্তু স্বচক্ষে দেখিয়াছি।

আমাদের বাড়িতেই একটি হিন্দুস্থানী পথিক ঐ রকমে আসিয়াছিল।

সে বাড়িতে ছুদিন থাকিয়া আমার ছোট ছোট ভাইদের খুব যত্ন করিতে লাগিল। বাবা ও মা বলিলেন, কোদো তা হ'লে বাড়িতেই থাক। লোকটার নাম ছিল কোদো। সে ঐদিন অবধি আমাদের বাড়িতে আছে; এখন সে যেন আমাদের বাড়িরই লোক। দেখ,—অতিথি-পথিক লোক এক বেলার জন্ত বাড়িতে আসিয়া কি রকমে ঘরের লোক হইয়া গেল।



১৯০৮ সালের বহুপুচ্ছবিশিষ্ট ধুমকেতু

যে-সব ছোটবড় ধুমকেতু প্রতি বৎসরে ছ'দশ দিনের জন্ত সূর্যের রাজ্যে অতিথি হয়, তাদের মধ্যেও ছ'চারটিকে ঐরকমে সূর্যের পরিবারের লোক হইতে দেখা যায়। তখন তাহারা কি করে জান কি? পৃথিবী মঙ্গল বৃহস্পতি শনি প্রভৃতি গ্রহদের মত তাহারা অবিরাম সূর্যকে ঘুরিতে

আরম্ভ করে। সূর্য্য তাহার পরিবারের সকলকে ক্রমাগত ঘুরপাক খাওয়ায় ;—যে-সব ধূমকেতু পরিবারভুক্ত হইয়া পড়ে তাহাদিগকেও সে এক-একটা নির্দিষ্ট পথে নির্দিষ্ট সময়ে ঘুরাইয়া আনিতে থাকে।

এখানেও দেখ, সূর্য্যের কত অশ্রায়। অজানা রাজ্য হইতে আসিয়া যাহারা হঠাৎ এই জগতে পা দিয়াছে, তাহাদিগকে এই রকমে বন্দী করা কি সূর্য্যের উচিত? কেবল বন্দী করিয়া ক্ষান্ত হয় না, সূর্য্য সেগুলিকে ঘুরাইয়া লইয়া বেড়ায়। ধূমকেতুরা যদি ইচ্ছা করিয়া সূর্য্যের রাজ্যের প্রজা হইত, তাহা হইলে দোষ ছিল না, কিন্তু সূর্য্য এবং বৃহস্পতি শনি ইউরেনাস্ প্রভৃতি বড় বড় গ্রহেরা জোর করিয়া ধূমকেতুদিগকে আটক করে এবং ঘুরাইয়া লইয়া বেড়ায়। ইহা কি কম অত্যাচারের কথা!

তোমরা বোধ হয় ভাবিতেছ,—সে আবার কি! সূর্য্য শনি বৃহস্পতি ধূমকেতুদিগকে আটক করে কি করিয়া? কিন্তু ইহারা সত্যই আটক করে। জ্যোতিষীদিগকে জিজ্ঞাসা কর, তাহারা ঐ-রকমে বন্দী ধূমকেতুর অন্তত কুড়ি পঁচিশটার নাম বলিয়া দিবেন।

সূর্য্যের নিজের গায়ে কি রকম জোর তাহা তোমরা আগে শুনিয়াছ। দুই শত আশী কোটি মাইল তফাতে আকাশের এক কোণে যে নেপ্‌চুন গ্রহটি লুকাইয়া আছে, সূর্য্য তাহাকেও টানিয়া ঘুরাইয়া লইয়া বেড়ায়। কাজেই যে-সব ধূমকেতু কক্ষণে এ রাজ্যে পা দেয়, কায়দায় পাইলে সূর্য্য তাহাদের বেগ কমাইয়া বন্দী করিয়া ফেলে। বিড়াল ভয় পাইলে ও রাগিলে কি রকমে লেজ ফুলায় দেখিয়াছ ত! ধূমকেতুগুলিও সূর্য্যের কাছে গেলে সেই রকম লেজ ফুলাইয়া কত ভয় দেখায়। কিন্তু সূর্য্য তাহাতে ভয় পায় না,—সুবিধা পাইলেই তাহাদের কোনোকোনোটিকে ধরিয়া নিজের চারিদিকে চিরদিনের জন্ত ঘুরপাক খাওয়াইতে থাকে।

তোমরা বোধ হয় ভাবিতেছ,—সূর্য্যের হাত হইতে যাহারা রক্ষা পায়, তাহাদের বৃষ্টি কাঁড়া কাটে। কিন্তু তাহা হয় না। ফিরিয়া

পথে বা প্রবেশের পথে বৃহস্পতি শনি ইউরেনস্ ও নেপ্চুনের মত বড় বড় গ্রহদের সঙ্গে যদি ধূমকেতুর দেখা হয়, তাহা হইলেই সর্বনাশ ইহারা ধূমকেতু বেচারাদের লইয়া ভয়ানক টানা-হেঁচড়া করে এবং তাহাদের বেগ কমাইয়া দেয়। ইহাতে দুই একটা ধূমকেতু এমন জখম হইয়া পড়ে যে, তাহারা আর সূর্যের রাজ্য ছাড়িয়া পলাইতে পারে না। কাজেই তখন তাহাদিগকে গ্রহদের মত সূর্যের চারিদিকে ঘুরিয়া মরিতে হয়। এই রকম টানাটানি ধস্তাধস্তিতে দুই-একটা ধূমকেতু ভাঙিয়া চুরিয়া গুঁড়া হইয়া গিয়াছে, এমন ঘটনাও জ্যোতিষীরা স্বচক্ষে দেখিয়াছেন। এ-সম্বন্ধে দু-একটা গল্প তোমাদিগকে পরে বলিব।

তাহা হইলে দেখা যাইতেছে,—ধূমকেতুদের মধ্যে পলাতক ও বন্দী এই দুই রকম ভাগ আছে। পলাতকদের সংখ্যাই বেশি। ইহারা সূর্যের রাজ্যে প্রবেশ করিয়া একবার মাত্র সূর্যকে প্রদক্ষিণ করে এবং তার পরে চিরকালের জন্ত এই রাজ্য ছাড়িয়া চলিয়া যায়। যদি আকারে বড় হয়, তবেই আমরা পৃথিবী হইতে ইহাদিগকে একবার মাত্র দেখিতে পাই। তাহার পরে ইহারা যে কোথায় যায়, তাহা ঠিক করিতে পারি না।

বন্দী ধূমকেতুরা সূর্যজগতে প্রবেশ করিয়া, সূর্য বা বৃহস্পতি প্রভৃতির টানে এমন বাঁধা পড়িয়া যায় যে, তাহাদের আর পলাইবার শক্তি থাকে না। কাজেই তাহারা গ্রহদের মত এক-একটা নির্দিষ্ট পথে ও নির্দিষ্ট সময়ে সূর্যকে পাক দিতে থাকে। নির্দিষ্ট সময়ের শেষে সূর্য প্রদক্ষিণ করিবার জন্ত তাহারা যখন পৃথিবীর কাছ দিয়া যাইতে আরম্ভ করে, তখনই আমরা তাহাদিগকে দেখিতে পাই। ইহারা বার বার আমাদের কাছে দেখা দিয়া বার বার লুকায়। কি প্রকার পথ ধরিয়া কত দিনে ইহাদের সূর্য-প্রদক্ষিণ হয়, জ্যোতিষীরা তাহার সকলি জানেন। কাজেই কোন বৎসরের কোন তারিখে পৃথিবী হইতে তাহাদিগকে দেখা

নাইবে, ইহাও হিসাব করিয়া বলা চলে। কিন্তু গণাতক ধূমকেতুদের সম্বন্ধে এ-রকম একটি কথাও বলা চলে না।

বড় বড় গ্রহদের মধ্যে কে কতটি ধূমকেতুকে ধরিয়া বন্দী করিয়াছে, জ্যোতিষীরা তাহার একটা হিসাব করিয়াছেন। গ্রহদের মধ্যে বৃহস্পতি সব চেয়ে বড়,—তেরো শত পৃথিবী জোড়া না দিলে একটা বৃহস্পতিকে গড়া যায় না। সে একাই প্রায় ষোলটি ধূমকেতুকে বন্দী করিয়াছে। ইহাদের সকলগুলিই সাত আট বৎসরে সূর্যকে এক একবার ঘুরিয়া আসে এবং বৃহস্পতির ভ্রমণ-পথ ছাড়াইয়া বেশি দূরে যাইতে পারে না। শনি, ইউরেনস্ ও নেপ্‌চুন বৃহস্পতির চেয়ে ছোট বটে কিন্তু ধূমকেতুদের তুলনায় কোটি কোটি গুণ বড়। এজন্য ইহারাও কতকগুলি ধূমকেতুকে আটকাইয়া রাখিয়াছে। এই প্রকারে শনি দুইটিকে বন্দী করিয়াছে এবং ইউরেনস্ তিনটিকে ও নেপ্‌চুন ছয়টিকে ধরিয়া রাখিয়াছে।

হালির ধূমকেতু

ইংরাজি ১৯১০ সালের বৈশাখ মাসে পূবে ও পশ্চিমে যে খুব বড় ধূমকেতুটিকে তোমরা অনেক দিন ধরিয়া দেখিয়াছিলে, তাহার নাম হালির ধূমকেতু। হালি সাহেব একজন বড় জ্যোতিষী ছিলেন। তিনি ইহার চলাফেরার কথা আবিষ্কার করিয়াছিলেন বলিয়া তাঁহারই নাম-অনুসারে ধূমকেতুটির নাম রাখা হইয়াছিল। ইহাকে নেপ্‌চুন গ্রহই সূর্য-জগতে বন্দী করিয়া রাখিয়াছে। তাই সে নেপ্‌চুনের কাছ হইতে সূর্যের কাছ পর্য্যন্ত একটা লম্বা রাস্তা দিয়া পঁচাত্তর বৎসর অন্তর সূর্যকে ঘুরিয়া আসে এবং এক একবার আমাদের কাছে দেখা দেয়।

হালির ধূমকেতুর কথা বলিতে গিয়া হালি সাহেবের কথা মনে পড়িয়া গেল। ইহার গল্পটা বলি শুন,—বড় আশ্চর্য্য ব্যাপার! প্রায় একশত সত্তর বৎসর হইল তাঁহার মৃত্যু হইয়াছে কিন্তু আজও তাঁহার কথা কেহ ভুলিতে পারে নাই।

দুই শত বৎসর পূর্বেকার জ্যোতিষীরা মনে করিতেন, ধূমকেতুর চলাফেরা পরীক্ষা করা বৃথা। ইহাদের সকলেই বুঝি, একবারমাত্র আমাদের দেখা দিয়া চিরকালের জন্ত সূর্যের রাজ্য ছাড়িয়া চলিয়া যায়। জ্যোতিষীদের এই কথাটি হালি সাহেবের মনের মত হয় নাই। তিনি খুব অঙ্ক জানিতেন,—পুরানো কাগজপত্র ঘাঁটিয়া কোন সালের কোন তারিখে পৃথিবী হইতে বড় বড় ধূমকেতু দেখা গিয়াছিল, তাহার হিসাব করিতে লাগিলেন এবং সঙ্গে সঙ্গে অঙ্ক কষিতে বসিলেন। হিসাব করিয়া

তাঁহার মনে ঠিক বিশ্বাস হইল, সব ধূমকেতু পৃথিবী ছাড়িয়া চলিয়া যায় না। এক একটা নির্দিষ্ট সময়ের শেষে আমাদের বারবার দেখা দেয় এ-রকম ধূমকেতুও অনেক আছে। কিন্তু এ-রকম একটা নূতন কথা ফস্ করিয়া বলা ঠিক নয়,—তাই কোন কোন ধূমকেতু বারবার পৃথিবীকে দেখা দিয়াছে, হালি সাহেব তাহার হিসাবে লাগিয়া গেলেন।

ইংরাজি ১৬৮২ সালে হালি সাহেব জীবিত ছিলেন। ঐ বৎসরে একটা বড় ধূমকেতু দেখা গিয়াছিল। হালি সাহেব হিসাব করিয়া দেখিলেন ১৫৩১ এবং ১৬০৭ সালে ঠিক ঐ রকমের বড় ধূমকেতুকে পৃথিবী হইতে দেখা গিয়াছিল। যে পথ ধরিয়া ঐ দুইটি ধূমকেতু সূর্য্যকে ঘুরিয়াছিল, তাহার সহিত ১৬৮২ সালের ধূমকেতুর পথেরও মিল ধরা পড়িল। এখন হালি সাহেব উদাহরণ দিয়া নিজের কথাটি বলিবার সুবিধা পাইয়া গেলেন। তিনি অগ্ৰাণ জ্যোতিষীদিগকে বলিলেন,— ১৬৮২ সালের ধূমকেতুটি নূতন জিনিস নয়। ইহাই ১৫৩১ সালে এবং ১৬০৭ সালে আমাদিগকে এক-একবার দেখা দিয়া গিয়াছে। ইহা পঁচাত্তর বৎসর অন্তর এক একবার সূর্য্যকে ঘুরিয়া আসে, অতএব ১৭৫৭ বা ১৭৫৮ সালে তাহাকে আবার দেখা যাইবে।

এমন ভবিষ্যদ্বাণী জ্যোতিষীরা আগে কখনই শুনে নাই। হালির কথা শুনিয়া সকলে অবাক হইয়া গেলেন। ১৭৫৭ সালে ধূমকেতুর উদয় হয় কিনা দেখিবার জন্ত জ্যোতিষীরা প্রতীক্ষা করিতে লাগিলেন। কিন্তু হালি সাহেবের আর প্রতীক্ষা করা হইল না। নিজের গণনা সত্য হইল কিনা তাহা তিনি জানিতে পারিলেন না। যে-সময়ে ধূমকেতুর ফিরিয়া আসিবার কথা ছিল, তাহার দশ বৎসর আগে ছিয়াশী বৎসর বয়সে হালি সাহেবের মৃত্যু হইল।

ক্রমে ১৭৫৭ সাল উপস্থিত হইল। ধূমকেতুর উদয় হয় কিনা দেখিবার জন্ত চারিদিকে আয়োজন চলিতে লাগিল। ভাবিয়া দেখা

সে সময়ে জ্যোতিষীদের মনে কত উদ্বেগ, কত উৎসাহ। তাঁহারা দূরবীণ খাটাইয়া কাগজ পেনসিল লইয়া হিসাব করিতেই রাত্রির পর রাত্রি জাগিয়া কাটাইতে লাগিলেন। এই সময়ে ফরাসীদের মধ্যে একজন বড় জ্যোতিষী ছিলেন। ইহার নাম ক্লাইরুট (Clairut); ইনি হিসাব করিয়া বলিলেন, হালির ধূমকেতুর সঙ্গে পথের মাঝে বৃহস্পতির দেখাওনা হইবে। বৃহস্পতির টানে হয় ত ধূমকেতু কিছুকাল পরে দেখা দিবে।

যাহা হউক ১৭৫৭ সালের শীতকাল উপস্থিত হইল। নানা দেশের জ্যোতিষীরা দূরবীণ দিয়া ধূমকেতুর খোঁজ আরম্ভ করিলেন। দুই তিন মাস খোঁজ করার পরও কিন্তু ইহার সন্ধান পাওয়া গেল না। জ্যোতিষীরা ভাবিতে লাগিলেন, তাহা হইলে কি হালির কথা মিথ্যা। তবুও তাঁহারা খোঁজ করা ছাড়িলেন না। কিন্তু আর বেশি দিন প্রতীক্ষা করিতে হইল না, সেই বৎসরের ২৩শে ডিসেম্বর তারিখে ধূমকেতুর ছোট দেহ দূরবীণে ধরা পড়িল এবং কয়েকদিনের মধ্যে প্রকাণ্ড লেজ বাহির করিয়া সকলকে অবাক করিয়া দিল। এই রকমে হালি সাহেবের ভবিষ্যদ্বাণী কথায় কথায় সত্য হইয়া গেল।

ভাবিয়া দেখ, জ্যোতিষীদের সেদিন কি আনন্দ। হালি সাহেব যদি সেদিন বাঁচিয়া থাকিতেন, তাঁহার কি আনন্দ হইত তাহাও একবার ভাবিয়া দেখ। যাহা হউক, ঐ দিন হইতেই জ্যোতিষীরা বুকিয়াছিলেন, সকল ধূমকেতু একবার দেখা দিয়া পলাইয়া যায় না। নির্দিষ্ট সময়ে নির্দিষ্ট পথে গ্রহদের মত সূর্য্য-প্রদক্ষিণ করে, এমন ধূমকেতুও অনেক আছে।

১৭৫৮ সালের পরে ছিয়ান্তর বৎসর কাটিয়া গেলে হালির ধূমকেতু ১৮৩৫ সালে একবার দেখা দিয়াছিল। তার পরে ১৯১০ সালে সেই ধূমকেতুই আবার আমাদের কাছে দেখা দিয়া গিয়াছে। সুতরাং এই হিসাবে ইংরাজি ১৯৮৫ সালে সে পুনরায় দেখা দিবে। তখন আমরা বাঁচিয়া থাকিব না, কিন্তু তোমরা উহাকে দেখিতে পাইবে।

তাহা হইলে বুঝিতে পারিতেছ, ১৯১০ সালে বৈশাখ মাসে তোমরা



১৯১০ সালের বৈশাখ মাসে হ্যালির ধূমকেতু

যে ধূমকেতুকে দেখিয়াছিল, সেটি অতি পুরাতন জিনিস। ইহাকে দেখিয়াই হ্যালি সাহেব দুই শত বৎসর পূর্বে ধূমকেতুদের সম্বন্ধে অনেক

নূতন খবর জানিতে পারিয়াছিলেন। কেবল ইহাই নহে, জ্যোতিষীরা পুরাতন ইতিহাস খুঁজিয়া দেখিয়াছেন, ইংরাজি ১০৬৬ সালে যখন দিগ্বিজয়ী রাজা উইলিয়ম্ ইংলণ্ড আক্রমণ করেন, তখনো এই ধুমকেতুর উদয় হইয়াছিল ; এবং খৃষ্টজন্মের দুই হাজার বৎসর পূর্বে চীনবাসীরা ইহার উদয় দেখিয়া একবার ভয় পাইয়াছিল।

ধূমকেতুর আকৃতি-প্রকৃতি

ছালির ধূমকেতুর গল্প বলিতে অনেক সময় কাটিয়া গেল। এখন ধূমকেতুদের আকৃতি-প্রকৃতি সম্বন্ধে কয়েকটি কথা তোমাদিগকে বলিব।

আকৃতির কথা জিজ্ঞাসা করিলে জ্যোতিষীরা বলেন, ধূমকেতুদের নির্দিষ্ট আকৃতি নাই। খুব ছোট ছোট জড়কণা দিয়া তাহাদের দেহ প্রস্তুত, সুতরাং তাহাদের স্থায়ী আকার কেমন করিয়া থাকিবে? এক গাদা বালির আকৃতি কি রকম তোমরা বলিতে পার কি? কখনই পার না। বালিগুলিকে যখন ঝুড়িতে বোঝাই দেওয়া যায়, তখন আকৃতি ঝুড়ির মত হয়; বালতিতে বোঝাই দিলে বালতির মত হয়। ধূমকেতুদের অবস্থা ঠিক সেই প্রকার। অবস্থাবিশেষে একই ধূমকেতুর নানা আকৃতি হয়। সূর্য্য হইতে যখন দূরে থাকে তখন তাহাদের লেজ থাকে না; সূর্য্যের কাছে আসিতে আরম্ভ করিলে এক একটু করিয়া লেজ বাহির হইতে থাকে। তার পরে সূর্য্যের খুব কাছে আসিলে, লেজ খুব লম্বা হয়। শেষে তাহারা যখন সূর্য্য হইতে দূরে যাইতে আরম্ভ করে, তখন লেজগুলিও আপনা হইতে গুটাইয়া আসে; খুব দূরে গেলে লেজের চিহ্নমাত্র খুঁজিয়া পাওয়া যায় না। একই ধূমকেতুর ক্রমে ক্রমে এই রকম পরিবর্তন দেখিয়াই জ্যোতিষীরা বলেন, পৃথিবী বৃহস্পতি শনি প্রভৃতি গ্রহদের যেমন এক-একটি নির্দিষ্ট আকৃতি আছে, ধূমকেতুদের তাহা নাই। সকলেরই এক একটা মুণ্ড থাকে, এবং সময়ে সময়ে ঐ মুণ্ড হইতে লেজ গজাইয়া উঠে,—ইহাই তাহাদের আকৃতি।

ধূমকেতুদের লেজ বড় মজার জিনিস। এগুলি কখনই সূর্যের দিকে বিস্তৃত থাকে না ; সূর্য্য যেদিকে থাকে, ধূমকেতুদের লেজগুলিকে সকল সময়ে তাহারি উল্টা দিকে দেখা যায়। বিড়াল কুকুর ভালুক বা সিংহ প্রভৃতি প্রাণীর একটার বেশি লেজ থাকে না, কিন্তু এক একটা ধূমকেতুর লেজ প্রায়ই দুইটা তিনটা দেখা যায়। লেজগুলি লম্বাও মন্দ নয়। জ্যোতিষীরা হিসাব করিয়া একটা ধূমকেতুর লেজকে প্রায় দশ কোটি মাইল লম্বা হইতে দেখিয়াছিলেন। কিন্তু লম্বা হইলে কি হয়,— উহাতে পদার্থ কিছুই থাকে না। আমরা আগেই বলিয়াছি, গোটা লেজকে গুটাইয়া দাঁড়িপাল্লায় ওজন করিলে, তাহা আধ্ সের তিন পোয়ার বেশি ভারি হয় না।

ধূমকেতুদের লেজ যে কত অসার জিনিস, তাহার একটি গল্প বলি, শুন।

ইংরাজি ১৭৭০ সালে একটি বড় ধূমকেতু দেখা গিয়াছিল। লেক্সেল্ নামে একজন জ্যোতিষী ইহার আবিষ্কার করেন, এজন্য লোকে ইহাকে লেক্সেলের ধূমকেতু বলিত। ঘুরিতে ঘুরিতে সে যখন সূর্য্য ও পৃথিবীর মাঝে আসিয়া দাঁড়াইল, তখন তাহার প্রকাণ্ড লেজ দেখিয়া জ্যোতিষীরা ভয় পাইয়া গেলেন। তাঁহারা ভাবিতে লাগিলেন, যদি ধূমকেতুর লেজটা একবার পৃথিবীর গায়ে আসিয়া লাগে বা তাহার মুণ্ডটা ধাক্কা দেয় তাহা হইলে বুঝি পৃথিবী চুরমার হইয়া যাইবে। লেক্সেল্ চেষ্টার ক্রটি করিল না, একদিন সত্যই তাহার লম্বা লেজ পৃথিবীর গায়ে ঠেকিল। জ্যোতিষীরা ভাবিলেন, এবার বুঝি সর্ব্বনাশ হইল ! কিন্তু পৃথিবীর তাহাতে কিছুই হইল না। এই লেক্সেলের ধূমকেতুকে পরে বৃহস্পতির কাছে বিলক্ষণ অপমানিত হইতে হইয়াছিল। বৃহস্পতির চারিটি বড় চাঁদ উহার লম্বা লেজটিকে ধরিয়া-
এমন টানাটানি আরম্ভ করিয়াছিল যে, তাহার লেজ ছিঁড়িয়া টুকরা-

টুকরা হইয়া গিয়াছিল। এই রকমে পৃথিবী ও বৃহস্পতির কাছে লাঞ্চিত হওয়ার পরে, লেকসেল্ আর সূর্য-জগতে পা দেয় নাই।

তাহা হইলে দেখ, যতই লক্ষ্য হউক না কেন, ধূমকেতুর লেজ বাতাসের চেয়েও হালকা। গায়ে ঠেকিলে গ্রহ-উপগ্রহদের একটুও ক্ষতি হয় না,—বরং ক্ষতি হয় লেজেরই। জ্যোতিষীরা বলেন, সে বার যখন ছালির ধূমকেতুর উদয় হইয়াছিল, সে পৃথিবীর উপরে তাহার লেজ বুলাইয়া দিয়াছিল, কিন্তু পৃথিবীর তাহাতে একটুও লোকমান হয় নাই। ধূমকেতুর লেজের মধ্যে যে আমরা একদিন বাস করিয়াছিলাম, একথাটি পর্যন্ত আমরা তখন জানিতে পারি নাই।

ধূমকেতুর মুণ্ড লেজের চেয়ে ভারি বটে, কিন্তু তাহাতেও সার বা জমাট জিনিস নাই। ধূমকেতুর আর একটা গল্প বলিলে, ইহা তোমরা বুঝিতে পারিবে।

অনেক দিনের কথা নয়, ইংরাজি ১৮২৬ সালের অর্থাৎ প্রায় একশত বৎসর পূর্বে আমাদের আকাশে একটি বেশ বড় ধূমকেতুর উদয় হইয়াছিল। বায়েলা নামে একজন জ্যোতিষী ইহাকে আবিষ্কার করিয়াছিলেন, এজন্য লোকে ইহাকে বায়েলার ধূমকেতু বলিত। জ্যোতিষীরা হিসাব করিয়া দেখিলেন, এটি ছয় বৎসর নয় মাসে এক একবার সূর্যকে প্রদক্ষিণ করিয়া আনাগোনা করে। কাজেই জানা গেল, উহা ১৮৩২ সালে আমাদের কাছে আবার একবার দেখা দিবে।

ফুটবল ক্রিকেটের ম্যাচ্ দেখা তোমাদের যেমন একটা বাতিক, আকাশের কোথায় কি হইতেছে খোঁজ করা জ্যোতিষীদের সেই রকম বাতিক। রাত্রিতে আকাশখানিকে পরিষ্কার পাইলে, তাঁহাদের আহার নিদ্রা বন্ধ হইয়া যায়; তখন দূরবীণে চোখ লাগাইয়া কোথায় কি আছে, দেখিতেই তাঁহাদের রাত্রি ভোর

হইয়া যায়। ১৮৩২ সালে যে দিন বায়েলার ধূমকেতুর আসার কথা ছিল, তাহার দশ দিন আগে হইতে জ্যোতিষীরা উহার খোঁজ আরম্ভ করিয়াছিলেন। ঠিক সময়ে ধূমকেতু দেখা দিল; কিন্তু ১৮২৬ সালে তাহাকে যে রকমটি দেখা গিয়াছিল, এবারে সে রকম দেখা গেল না। বুঝা গেল, ধূমকেতুটি যেন এক গোলাকার পিণ্ডের মত হইয়া আসিয়াছে। জ্যোতিষীরা ভাবিলেন, বৃহস্পতি বুঝি তাহার লেজটি ছিঁড়িয়া দিয়াছে।

ইহার পর ১৮৩৯ সালে বায়েলার আসিবার কথা ছিল। সে ঠিক সময়েই আসিয়াছিল, কিন্তু সে বার জ্যোতিষীরা তাহাকে ভাল করিয়া দেখিবার সুবিধা পান নাই। কাজেই ১৮৪৬ সালে সে যখন আবার ফিরিয়া আসিবে, তখন তাহার আকৃতি কি রকম হয় দেখিবার জ্ঞান জ্যোতিষীরা প্রতীক্ষা করিতে লাগিলেন।

সময় আসিল, জ্যোতিষীরা দূরবীণ দিয়া বায়েলাকে দেখিতে আরম্ভ করিলেন। কিন্তু এবারে তাহার যে মূর্ত্তি দেখা গেল, তাহাতে সকলেই অবাক হইয়া গেলেন। বায়েলার সেই লম্বা লেজ খুঁজিয়া পাওয়া গেল না এবং তাহার সেই সুগোল মূর্ত্তি মিলিল না,—সে একটা মুণ্ডরের মত একটা অদ্ভুত আকৃতি লইয়া আকাশে দেখা দিল। তার পরে সে যতই সূর্যের কাছাকাছি হইতে লাগিল, তাহার মাঝখানটা সরু হইয়া ঠিক ডম্বেলের মত হইয়া পড়িল এবং কয়েক সপ্তাহের মধ্যে একটা ধূমকেতু সুস্পষ্ট দু'টা ধূমকেতু হইয়া দাঁড়াইল।

এই ঘটনায় জ্যোতিষীরা যে কত বিস্মিত হইয়াছিলেন, তাহা বোধ হয় তোমরা বুঝিতে পারিতেছ। কিন্তু সেই যমজ ধূমকেতুকে সে বৎসর আর ভাল করিয়া দেখিবার সুবিধা হইল না। জ্যোতিষীরা হিসাব করিয়া দেখিলেন, ১৮৫২ সালে তাহারা আবার দেখা দিবে। কাজেই এই ছয়টা বৎসর তাহারা ধৈর্য ধরিয়া প্রতীক্ষা করিতে লাগিলেন।

১৮৫২ সালে তাহারা ঠিক সময়েই উদিত হইল; কিন্তু এবারে তাহাদের যমজ মূর্তি দেখা গেল না। জ্যোতিষীরা হিসাব করিয়া দেখিলেন,—বায়েলার দুই খণ্ডের মধ্যে প্রায় দেড় লক্ষ মাইল তফাৎ হইয়াছে। ইহার পরে ১৮৫৭ সালে তাহাদের ফিরিবার কথা ছিল। বায়েলার আরো কি দুর্গতি হয় দেখিবার জন্ত জ্যোতিষীরা উদ্ভিগ্ন হইয়া বসিয়া ছিলেন; কিন্তু তাহার দেহের একটুকরাকেও সে বৎসরে দেখা যায় নাই। সেই সময় হইতে বায়েলা একেবারে নিরুদ্দেশ।

বায়েলার ধূমকেতুর এই রকম দুর্গতি জ্যোতিষের একটা মজার গল্প। ধূমকেতুদের লেজে বা মুণ্ডে যে কোনো সার বস্তু নাই, এই ঘটনা হইতে বুঝা যায় না কি? বায়েলার মুণ্ডে যদি একটুও জমাট বা ভারি জিনিস থাকিত তাহা হইলে সেটা কখনই সূর্য বা গ্রহদের টানে ঐ রকমে ভাঙিয়া-চূরিয়া ধূলা হইয়া যাইত না।

ধূমকেতুদের অনেক কথাই তোমাদিগকে বলিলাম। কেন সূর্যের কাছে আসিলে তাহাদের লেজ বাহির হয় এবং দূরে গেলে লেজ ছোট হইয়া আসে, কেবল এই কথাটাই তোমাদিগকে বলা হয় নাই।

এখানে ধূমকেতুর একটা ছবি দিলাম। ছবি দেখিলেই বুঝিবে ধূমকেতুর লেজটি সর্বদাই সূর্যের উল্টা দিকে রহিয়াছে এবং সে যেমন সূর্যের কাছে আসিতেছে, অমনি লেজটা এক-একটু করিয়া বাড়িয়া চলিতেছে।

লেজের এই রকম বাড়া-কমার কারণ জিজ্ঞাসা করিলে জ্যোতিষীরা বলেন, ধূমকেতুরা যখন সূর্য হইতে দূরে থাকে তখন তাহাদের দেহের ক্ষুদ্র ক্ষুদ্র জড়পিণ্ডগুলির মধ্যে কোনো রকম চঞ্চলতা থাকে না। কিন্তু সূর্যের কাছে আসিলেই তাহার টানে সেগুলির মধ্যে চঞ্চলতা দেখা দেয়। তাহারা তখন দেহের ভিতরে থাকিয়া ছুটাছুটি করে এবং পরস্পরকে ধাক্কাধুকি মারিতে থাকে। কতকগুলি পরস্পরকে ঠোকাঠুকি দিতে থাকিলে কি হয়, তোমরা অবশ্যই দেখিয়াছ। একখানা পাথরকে



ধুমকেতুর লেজ বড় হওয়া

আর একখানা পাথরে ঠুকিতে থাক, দেখিবে ছ'খানাই গরম হইয়া পড়িয়াছে এবং মাঝে মাঝে তাহাদের গা হইতে আগুনের ফুলকি বাহির হইতেছে। সূর্যের আকর্ষণে ধূমকেতুর দেহের পিণ্ডগুলি পরস্পরকে ঠোকাঠুকি করিয়া ঠিক ঐ দশাই পায়—খুব গরম হইয়া উঠে এবং শেষে দেহের কতক অংশ বাষ্প হইয়া পড়ে। জ্যোতিষীরা বলেন, এই বাষ্পই সম্ভবতঃ লেজের সৃষ্টি করে। তার পরে ধূমকেতুরা যখন সূর্যের কাছ হইতে দূরে যাইতে আরম্ভ করে, তখন ঠোকাঠুকির পরিমাণ কমিয়া আসে, কাজেই আর নূতন বাষ্প জন্মিতে পারে না বলিয়া লেজটাও ছোট হইয়া পড়ে।

ধূমকেতুর হালকা লেজগুলি কেন সকল সময়ে সূর্যের উল্টা দিকে থাকে, তোমরা বোধ হয় এখন সেই কথাটি জানিতে চাহিতেছ। কিন্তু এ সম্বন্ধে জ্যোতিষীরা যাহা বলেন, তোমরা বোধ হয় তাহা ভাল বুঝিবে না। এখন কেবল এইটুকু জানিয়া রাখিয়া দাও যে, ধূমকেতুর দেহ হইতে যে বাষ্প বাহির হয় তাহা যখন সূর্যের দিকে যাইতে চায়, সূর্য জোর করিয়া তাহাকে দূরে তাড়াইয়া দেয়। কাজেই অণু কোনো পথ না পাইয়া বাষ্পরাশি সূর্যের উল্টা দিকেই ছড়াইয়া পড়ে। এই একপাশে-ছড়ানো বাষ্পকেই আমরা দূর হইতে ধূমকেতুর লেজের আকারে দেখিতে থাকি।

উল্কাপিণ্ড

মেঘ নাই, ধোঁয়া নাই, কুয়াসা নাই, এমন পরিষ্কার রাত্রিতে তোমরা যদি কিছুক্ষণ আকাশের দিকে তাকাইয়া থাক, তখন হয় ত দেখিবে, ফস্ করিয়া একটা নক্ষত্র ছুটিয়া চলিল। এই রকম ঘটনাকে আমরা উল্কাপাত বলি এবং যেগুলি ঐ রকমে ছুটিয়া চলে তাহাদিগকে উল্কাপিণ্ড বলি। লোকে ইহাকে “নক্ষত্র-খসা” বলে এবং নক্ষত্র-খসাকে বড় অমঙ্গলের চিহ্ন মনে করে।

আমি যখন খুব ছোট ছিলাম তখন আমাদের বাড়িতে এক বুড়ী ঝি ছিল ; নক্ষত্র-খসা দেখিলেই সে চোখ বুঁজিয়া দুর্গা কালী প্রভৃতি দেবতাদের নাম করিত, আর পাঁচ রকম ফুলের নাম বলিত। তাহার বিশ্বাস ছিল, পাঁচ ফুলের নাম করিলে নক্ষত্র-খসিয়া জগতের অমঙ্গল করিতে পারে না।

তোমরা বুঝিতেই পারিতেছ, সাধারণ লোকে যাহাই বলুক, আকাশের নক্ষত্র খসিয়া কখনই মাটিতে পড়িতে পারে না। এক একটা নক্ষত্র কত বড় জিনিস তোমরা তাহা জান,—তাহাদের সকলেই এক একটা সূর্য্য, অনেকে আবার সূর্য্যের চেয়েও শত শত গুণ বড়। এই রকম একটা জিনিস যদি এঠি ছোট পৃথিবীতে আসিয়া পড়ে, তাহা হইলে কি ভয়ানক কাণ্ড হয় ভাবিয়া দেখ। পৃথিবী এক সেকেণ্ডে পুড়িয়া ছাই হইয়া যায় না কি ?

জ্যোতিষীরা উল্কাপাত-সম্বন্ধে কি বলেন শুন। তাহারা বলেন,

উদ্ভাসিত

পৃথিবী, মঙ্গল, বৃহস্পতি, শনি প্রভৃতি বড় বড় গ্রহ-উপ
রাজ্যে কতকগুলি খুব ছোট জড়পিণ্ড আছে। এ
জ্যোতিষীরা বলিতে পারেন না। কতকগুলি হয় ৬
কোকরের মত ছোট; আবার কতকগুলি হয় ত দশ মণ।
পাথরের মত বড়। এগুলির নিজেদের আলো নাই, কিন্তু গ্রহদের মত
গতি আছে। পৃথিবী যেমন একটা নির্দিষ্ট পথে তিন শত পঁইষাট
দিনে সূর্যকে ঘুরিয়া আসে, এই ছোট পিণ্ডগুলির প্রত্যেকে সেই রকম
এক একটি নির্দিষ্ট পথে নির্দিষ্ট সময়ে সূর্যকে প্রদক্ষিণ করে।

তাই বলিয়া মনে করিয়া না, ইহাদের সকলেই দল বাধিয়া পাথীর
বাঁকের মত একটা পথ ধরিয়া চলে। কতকগুলি এই রকম দল বাধিয়াই
চলে, কিন্তু বাকিগুলি নিজেদের খেয়াল মত এক-একটা পৃথক পথ
ধরিয়া ঘুরপাক দেয়। ইহাদের স্থান-অস্থান জ্ঞান নাই, সূর্যের রাজ্যের
আনাচে-কানাচে থাকিয়া সূর্যকে ঘুরিয়া বেড়ায়। আমাদের যে-সব
বড় বড় দূরবীণ আছে, তাহা দিয়াও এই ছোট পিণ্ডগুলিকে দেখা যায়
না। কিন্তু এগুলি যে সত্যই সমস্ত আকাশে ছড়াইয়া আছে,
জ্যোতিষীরা অল্প উপায়ে তাহা বেশ বুঝিতে পারেন।

যাহারা দিক্‌বিদিক্‌ জ্ঞানশূন্য হইয়া ছুটাছুটি করে, তাহাদের পারে
পারে বিপদ। মনে কর, তুমি চোক বাধিয়া কলিকাতা, ঢাকা বা অল্প
কোনো সহরের সদর রাস্তায় ছুটিয়া চলিয়াছ। এই অবস্থায় তোমার
কি হয়, ভাবিয়া দেখ দেখি। হয় ত তুমি একটা ঘোড়ার গাড়ী বা
গোবুর গাড়ীর সঙ্গে ধাক্কা খাও, না হয় ছাতা-মাথায় যে নিরীহ ভদ্র
লোকটি চলিতেছে, তার পেটের উপরে জোরে ধাক্কা দিয়া ফেল।
এলোমেলো-ভাবে যেখানে-সেখানে থাকিয়া চলা-ফেরা করে বলিয়া
উদ্ভাসিতগুলিরও কখনো কখনো ঐ দশা হয়।

মনে কর, পৃথিবী তাহার চাঁদটিকে কাছে লইয়া সূর্যকে ঘুরিতে

গ্রহ-নক্ষত্র

সময়ে একটা উল্কাপিণ্ড পৃথিবীর রাস্তায় আসিয়া

পিণ্ডকে লইয়া পৃথিবী কি করিবে বলিতে পার কি ?

গতিক তোমাদের ত জানিতে বাকি নাই । ছোট

ক কাছে পাইলেই সে টানিয়া মাটিতে ফেলিতে চেষ্টা করে ।

তুমি যখন খুব জোরে আকাশের উপরে একটা টিল ফেল, তখন তাহার কি দশা হয় তোমরা দু'বেলাই দেখিতেছ । পৃথিবী টিলকে টানিয়া মাটির উপরে ফেলে । ছোট ছোট উল্কাপিণ্ডগুলিও যখন নিজদের পথে ছুটিতে ছুটিতে পৃথিবীর কাছে আসিয়া পড়ে, তখন তাহাদেরও ঠিক টিলের দশাই হয় । পৃথিবী তাহাদিগকে জোরে টানিতে থাকে এবং তাহারা ছ ছ শব্দে বাতাস ভেদ করিয়া মাটিতে পড়িতে আরম্ভ করে ।

তোমরা আগেই শুনিয়াছ, পৃথিবীর উপরে পঞ্চাশ বাইট মাইল গভীর বাতাসের আবরণ আছে, কাজেই এতটা বাতাস ভেদ করিয়া উল্কাপিণ্ডগুলিকে পৃথিবীতে নামিয়া আসিতে হয় । ইহাতে তাহাদের দশা কি হয় বলিতে পার কি ? সেগুলি জলিয়া উঠে এবং জলিতে জলিতে কিছুক্ষণ চলে, তার পরে পথের মাঝে পুড়িয়া ছাই হইয়া নিভিয়া যায় । আমরা পৃথিবী হইতে উল্কাপিণ্ডের ঐ জ্বলা-পোড়াকে হাউই বাজির মত দেখি এবং মনে মনে ভাবি বুঝি নক্ষত্র খসিয়া পড়িতেছে !

তোমরা হয় ত ভাবিতেছ, বাতাসের দশা পাইয়া কেমন করিয়া উল্কাপিণ্ডের মত জিনিস জলিবে ? কিন্তু এই রকমে যে অনেক জিনিস জলে ইহা আমাদের জানা কথা ।

কামান বা বন্দুকের মুখ হইতে যখন গোলা বা গুলি বাহির হইয়া ছুটিতে থাকে, তখন তাহা বেশ ঠাণ্ডা থাকে । তোমরা হয় ত বলিবে কামানের ভিতরকার বাকুদের আগুন তাহাদিগকে গরম করে । কামানে বা বন্দুকে আগুন হয় বটে, কিন্তু সে আগুন গোলা বা গুলিকে গরম করিতে সময় পায় না । আগুন হইবা মাত্র গোলা বাতাস

করিয়া ছুটিতে আরম্ভ করে। কিন্তু বাতাসের ঘসা পাইয়া এই সকল ঠাণ্ডা গোলা শেষে এমন গরম হইয়া উঠে যে, মাটিতে পড়িলে তাহাতে হাত দেওয়া যায় না। কামানের গোলা সেকেন্দ্রে দুই মাইলের বেশি যাইতে পারে না, কিন্তু উল্কাপিণ্ডগুলি চলে সেকেন্দ্রে কুড়ি মাইল করিয়া। তাহা হইলে তোমরা বোধ হয় বুঝিতে পারিতেছ, বাতাসের ঘর্ষণে পথের মাঝে উল্কাপিণ্ডগুলির পুড়িয়া ছাই হইয়া যাওয়া একটুও আশ্চর্য্য নয়।

উল্কাপিণ্ড যে সত্যই পুড়িতে পুড়িতে नीচে নামে, তাহাদের পাত্তার সময়ে ভাল করিয়া দেখিলে তোমরা বুঝিতে পারিবে। যে পথে উল্কাপিণ্ড নামিয়া আসে অনেক সময়ে সেখানে এক রকম আলো দেখা যায়। উল্কা নিভিয়া গেলেও কিছুক্ষণ ঐ আলো আকাশের গায়ে থাকে। জ্যোতিষীরা বলেন, গরম হইয়া পুড়িতে আরম্ভ করিলেই উল্কার দেহ হইতে বাষ্প বাহির হয় ও তাহা জ্বলিতে থাকে। কিন্তু এই বাষ্পকে উল্কা সঙ্গ করিয়া লইয়া যাইতে পারে না, তাহা পথের মাঝেই ছড়াইয়া থাকে। কাজেই উল্কাগুলি জ্বলিয়া-পুড়িয়া নিভিয়া গেলে ঐ জ্বলন্ত বাষ্প কিছুক্ষণ তাহাদের পথকে আলো করিয়া রাখে।

এই সব কথা শুনিয়া বোধ হয় তোমরা মনে করিতেছ, সব উল্কাই বুঝি পুড়িয়া পথের মাঝেই ছাই হইয়া যায়। কিন্তু তাহা নয়। যেগুলি আকারে বড় তাহারা বাতাসের ঘসা পাইয়া নিঃশেষে পুড়িয়া যাইবার সময় পায় না,—তাহাদের আধপোড়া দেহ কখনো কখনো ভয়ানক বেগে মাটিতে আসিয়া পড়ে এবং মাটিতে পুঁতিয়া যায়। তখন মাটি খুঁড়িয়া সন্ধান না করিলে তাহাদিগকে পাওয়া যায় না।

কলিকাতার যাদুঘরে অর্থাৎ মিউজিয়মে তোমরা যখন যাইবে তখন খোঁজ করিয়ো,—দেখিবে, ঐ-রকম আধপোড়া উল্কাপিণ্ড সেখানে অনেক সন্ধানো আছে। কোন সময়ে কোথায় সেগুলিকে পাওয়া

গিয়াছিল তাহাও লেখা আছে দেখিবে। এই পিণ্ডের ওজন নিতান্ত অল্প নয়। এক ছটাক দু-ছটাক হইতে আরম্ভ করিয়া কোনো কোনো পিণ্ডের ওজন পঁচিশ ত্রিশ মণ পর্যন্ত হইতে দেখা গিয়াছে।

কোনো জিনিসকে পোড়াইলে তাহা কোথায় যায় বলিতে পার কি ? তোমরা হয় ত বলিবে তাহা নষ্ট হইয়া যায়। কিন্তু বৈজ্ঞানিকেরা বলেন, ইহারি উল্টা কথা। তাহাদের মতে এই ব্রহ্মাণ্ডের কোনো জিনিসেরই ক্ষয় নাই। তুমি যখন একখানি কাঠকে পোড়াইলে, তখন মনে হয় বুঝি কাঠখানি নষ্টই হইয়া গেল, কিন্তু তাহার অণু-পরমাণুর একটিও ক্ষয় পায় না। কাঠের কতক অংশ জল হইয়া আকাশে উড়িয়া যায়, নানা রকম গ্যাস হইয়া কতক বাতাসে মিশিয়া যায়, কতক ছাই হইয়া পড়িয়া থাকে। ঐ জলই জমা হইয়া হয় ত বৃষ্টির আকারে মাটিতে পড়ে এবং বাষ্পগুলিও নানা আকারে আমাদের কাছে ধরা দেয়।

তাহা হইলে দেখ,—যে উল্লাপিণ্ডগুলি বাষ্প হইয়া আকাশে পুড়িয়া যায়, তাহাদের এক কণাও নষ্ট হয় না। দেহের সকল অংশই বাতাসে উড়িয়া বেড়ায় এবং কখনো কখনো জমাট বাধিয়া ধীরে ধীরে পৃথিবীর উপরে নামিয়া আসে। মেরুপ্রদেশের বরফের উপরে উঁচু পাহাড়ের মাথায় এবং সমুদ্রের তলায় খোঁজ করিয়া বৈজ্ঞানিকেরা উল্লার দেহের ছাই-ভস্ম অনেক দেখিতে পাইয়াছেন। আমাদের চারিদিকের বাতাসে সর্বদাই যে ধুলির কণা ভাসিয়া বেড়ায়, তাহাতেও উল্লাদের ছাই দেখা গিয়াছে। প্রতিদিন হাজার হাজার উল্লা পৃথিবীর বাতাসে জলিয়া পুড়িয়া ছাই হয় ; সুতরাং এই সব ছাইয়ের কণায় যে আমাদের আকাশ সত্যই ভরা রহিয়াছে, তাহাতে আর সন্দেহ নাই। তোমার পড়িবার টেবিলের উপরে যে বই সাজানো আছে, দু'দিন না ঝাড়িলে তাহাতে কত ধূলা জমা হয় দেখ নাই কি ? ইহার পনেরো

আনাই হয় ত রাত্তার ধূলা, কিন্তু তাহার সঙ্গে কিছু কিছু উল্কাপিণ্ডের ছাই মিশানো থাকে একটুও বিচিত্র নয়।

একজন বৈজ্ঞানিক হিসাব করিয়া বলিয়াছিলেন, প্রতি দিন বা রাত্তিতে আমাদের পৃথিবীর আকাশে অন্ততঃ দুই কোটি ছোট বড় উল্কাপিণ্ড প্রবেশ করে। এই কথা যদি সত্য হয়,—ভাবিয়া দেখ, এই সব উল্কার দেহের ছাই পরিমাণে কত বেশী!

বৎসরের মধ্যে সব রাত্তিতে একই রকমের উল্কাপাত হয় না। এপ্রিলের ২১শে এবং আগষ্ট মাসের ২ই, ১০ই ও ১১ই তারিখে যদি আকাশটিকে পরিষ্কার পাও, তবে ঐ কয়েক তারিখের রাত্তিতে তোমরা অনেক উল্কাপাত দেখিতে পাইবে। নভেম্বর মাসটা আমাদের হেমন্তকাল। এই সময়ে আকাশ বেশ পরিষ্কার থাকে। নভেম্বরের ১২ই, ১৩ই, ১৪ই এবং ২৫শে এই চারি তারিখে রাত্তি জাগিয়া যদি তোমরা আকাশ দেখিতে পার, তাহা হইলে দেখিবে, মিনিটে মিনিটে অনেক উল্কা হাটাই বাজির মত আকাশের চারিদিকে ছুটাছুটি করিতেছে।

অনেক দিন আগে আমি নিজেকে যে এক উল্কারূপে দেখিয়াছিলাম, তাহা আর জীবনে ভুলিতে পারিব না। তখন আমি তোমাদের চেয়েও ছোট। সেদিন সন্ধ্যার পর হইতে এত উল্কা পড়িতে আরম্ভ করিয়াছিল যে, বোধ হইতেছিল যেন অগ্নিবৃষ্টি হইতেছে। বোধ হয় নভেম্বর মাসের কোনো এক তারিখে এই ঘটনা হইয়াছিল। বড় হইয়া বৎসরে বৎসরে উল্কারূপে দেখিবার জন্য রাত্তি জাগিয়াছি, কিন্তু তেমনটি আর দেখিতে পাই নাই। তবুও তোমরা নভেম্বরের ঐ চারিটি দিনে আকাশ দেখিয়া, অনেক উল্কাপাত নজরে পড়িবে। জ্যোতিষের বইতে পড়িয়াছি, ইংরাজি ১৮৬৬ সালের নভেম্বর মাসের একদিন নাকি ভয়ানক উল্কারূপে হইয়াছিল, কিন্তু তখন আমাদের জন্মও হয় নাই, কাজেই তাহার কথা তোমাদিগকে বলিতে পারিব না।

বৎসরের তিন শত পঁইষাট্টি দিনের মধ্যে কেন চার পাঁচটি তারিখে বেশি বেশি উল্কাপাত হয়, এখন তোমাদিগকে তাহার কারণ বলিব।

তোমাদিগকে আগেই বলিয়াছি, প্রত্যেক উল্কাপিণ্ড গ্রহদের মত এক-একটা নির্দিষ্ট পথে সূর্যকে ঘুরিয়া আসে। ইহাদের সকলেই পৃথক্ পৃথক্ থাকিয়া একা একা চলে না, লক্ষলক্ষ কোটিকোটি উল্কাপিণ্ড পাথীর ঝাঁকের মত দল বাঁধিয়াও ঘুরিয়া আসে।

মনে কর, পৃথিবী তাহার নিজের পথে ঘুরিতে ঘুরিতে একদিন ঐ রকম একটা উল্কাপিণ্ডের ঝাঁকের কাছে উপস্থিত হইল। সে দিন কি হইবে বলিতে পার কি? লক্ষলক্ষ উল্কা সে দিন পৃথিবীকে ঘিরিয়া থাকিবে এবং পৃথিবী তাহাদিগকে টানিয়া মাটিতে ফেলিতে চেষ্টা করিবে। কাজেই সেদিন পৃথিবীতে একটা উল্কাবৃষ্টি দেখা যাইবে।

বৎসরের বিশেষ বিশেষ দিনে কেন এত উল্কাপাত হয়, এখন বোধ হয় তোমরা নিজেরাই বলিতে পারিবে। পৃথিবী তাহার নিজের নির্দিষ্ট পথে ঘুরিতে ঘুরিতে ঐ কয়েক দিনে এক একটা উল্কার ঝাঁকের ভিতরে গিয়া পড়ে, তাই এত উল্কাবৃষ্টি।

উল্কাদের ঝাঁক কোন পথে ঘুরিতেছে জ্যোতিষীরা তাহা ভাল করিয়া জানেন। কাজেই ঠিক কোন তারিখে পৃথিবী ঐসব ঝাঁকের মাঝে গিয়া দাঁড়াইবে, তাহা ইহারা হিসাব করিয়া বলিয়া দিতে পারেন। এই হিসাব হইতেই উল্কাবর্ষণের তারিখ আমরা ঠিক জানিতে পারি।

তোমাদিগকে আগেই বলিয়াছি প্রতি বৎসরে ২৭শে নভেম্বর তারিখে পৃথিবীতে একটা উল্কাবৃষ্টি হয়। এসম্বন্ধে একটা বড় আশ্চর্য্য কথা জ্যোতিষীদের কাছে শুনা যায়।

পঞ্চাশ বৎসর আগে জ্যোতিষীরা নভেম্বর মাসে কতদিন আকাশ পর্যবেক্ষণ করিয়াছেন, কিন্তু কোনো বৎসরেই তাহারা ২৭শে তারিখে

উল্কাবৃষ্টি দেখিতে পান নাই। ইংরাজি ১৮৭২ সালের ঐ তারিখে আকাশের এক নির্দিষ্ট অংশ (এন্ড্রোমিডা-মণ্ডল) হইতে হঠাৎ অবিরাম উল্কাবৃষ্টি হইতে দেখিয়া তাঁহারা অবাক হইয়া গিয়াছিলেন। কোনো একটা আশ্চর্য ঘটনা দেখিলে আমরা যেমন তাহাতে অবাক হই এবং কয়েক দিনের মধ্যে তাহার কথা ভুলিয়া যাই, বৈজ্ঞানিকেরা কোনো ঘটনাকে দেখিয়া সে রকমে ভুলিয়া যান না। তাঁহারা কারণ আবিষ্কার করিবার জন্ত চেষ্টা করেন এবং যত দিন ঠিক কারণটি জানা না যায়, তত দিন তাঁহারা নিশ্চিন্ত থাকিতে পারেন না। ২৭শে নভেম্বরের উল্কাবৃষ্টি দেখিয়া জ্যোতিষীরা নিশ্চিন্ত থাকিতে পারেন নাই। কি কারণে হঠাৎ এই ব্যাপারটি ঘটিল, ছোট বড় অনেক জ্যোতিষীই তাহার অনুসন্ধান আরম্ভ করিয়াছিলেন।

বায়েলার ধূমকেতুর কথা বোধ হয় তোমাদের মনে আছে। সূর্যের রাজ্যে আসিয়া তাহার লাঞ্চার সীমা ছিল না। তাহার লেজ ছিঁড়িয়া গিয়াছিল, তাহার মুণ্ড ভাঙিয়া ছুঁখানা হইয়াছিল; এবং শেষে ১৮৫৭ সালে সূর্য ও গ্রহদের টানে তাহার দেহটি পর্যন্ত গুঁড়া হইয়াছিল। এই ধূমকেতুটি কোন পথ দিয়া সূর্যকে ঘুরিয়া আসিত, তাহা জ্যোতিষীদের জানা ছিল। হিসাব করিতে করিতে তাঁহারা দেখিতে পাইলেন, নির্দিষ্ট পথে ঘুরিতে ঘুরিতে পৃথিবী প্রতি বৎসরের ২৭শে নভেম্বর তারিখে বায়েলার ধূমকেতুর পথ ভেদ করিয়া চলিয়া যায়। ইহা দেখিয়াই এখন জ্যোতিষীরা বলিতে আরম্ভ করিয়াছেন,—ঐ দিন যে-সকল উল্কাপিণ্ড পৃথিবীর দিকে ছুটিয়া আসে, সেগুলি বায়েলারই দেহের ক্ষুদ্র ক্ষুদ্র অংশ। বায়েলার এখন লেজ নাই, মাথামুণ্ড নাই, অবয়ব নাই, কিন্তু তাহার সর্ব্বাঙ্গের ক্ষুদ্র অংশগুলি রাস্তায় ছড়ানো আছে। কাজেই প্রতি বৎসর ২৭শে নভেম্বর তারিখে যখন পৃথিবী তাহার প্রকাণ্ড দেহ লুইয়া ঐ রাস্তার মাঝে দাঁড়ায়, তখন বায়েলার দেহের ছোট অংশগুলি

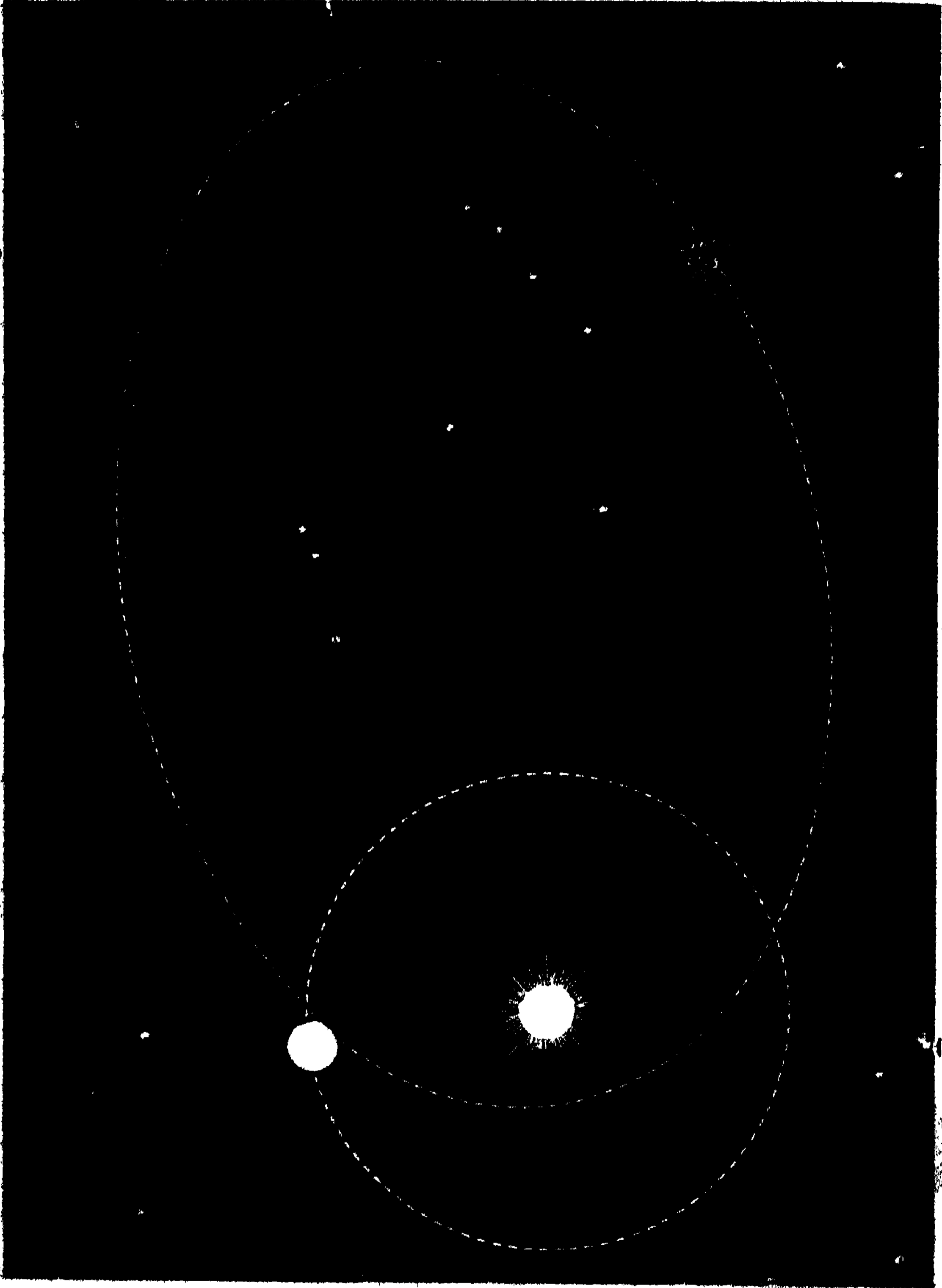

পৃথিবী ও উরানপিত্তের পথ

সুপৰ্যাপ করিয়া পৃথিবীর উপরে পড়িতে আরম্ভ করে। আমরা আকাশের তলার দাঁড়াইয়া ইহা দেখি এবং বলি উরানপিত্ত হইতেছে।

তোমরা উপরের কথাগুলি বুঝিতে পারিলে কিনা জানি না। যদি না বুঝিয়া থাক, পূর্ব পৃষ্ঠায় একটা ছবি দিলাম। ছবিটি দেখিলে বুঝিবে।

ছবিতে ডিমের মত যে চওড়া রাস্তাটি রহিয়াছে, তাহা বায়েলার ভ্রমণ-পথ। বায়েলার ধূমকেতুর দেহ গুঁড়া হইয়া গিয়াছে, তাই রাস্তায় সেই গুঁড়া ছড়ানো আছে। তার পরে যে গোল পথটি দেখিতেছ, তাহা পৃথিবীর পথ। এখন দেখ,—যেখানে বায়েলার পথের সহিত পৃথিবীর পথ কাটাকাটি করিয়াছে, সেখানে ২৭শে নভেম্বর তারিখে পৃথিবী হাজির হইয়াছে। এই অবস্থায় যে সত্যই হাজার হাজার উল্কাপিণ্ড পৃথিবীর চারিদিকে থাকে, তোমরা ছবি দেখিলেই তাহা বুঝিবে। কিন্তু এ রকম ছোট ছোট শিকার কাছে পাইয়া পৃথিবী কোনোমতে চূপ করিয়া থাকিতে পারে না, ঐগুলিকে টানিয়া সে মাটিতে ফেলিতে আরম্ভ করে। তাহা হইলে বুঝিতে পারিতেছ, বায়েলার দেহের হাজার হাজার ক্ষুদ্র অংশ বাতাস ভেদ করিয়া মাটিতে পড়িবার সময়ে জলিয়া-পুড়িয়া উল্কাবৃষ্টির উৎপত্তি করে।

বায়েলার ধূমকেতুর সহিত উল্কাপাতের এই সম্বন্ধ জানা গেলে, জ্যোতিষীরা খুব উৎসাহিত হইয়াছিলেন এবং বৎসরের অন্তর দিনে যে-সকল উল্কাবৃষ্টি দেখা যায়, তাহাদেরও কারণ বাহির করিবার জন্য চেষ্টা করিয়াছিলেন। ইহাতে এখন আমরা জানিতে পারিয়াছি, বড় বড় উল্কাবৃষ্টির দিনে পৃথিবী এক একটা ধূমকেতুর রাস্তায় গিয়া হাজির হয়। তোমরা আগেই শুনিয়াছ, ধূমকেতুর দেহে পৃথিবীর মাটি-পাথরের মত জমাট জিনিস নাই, খুব ছোট উল্কাপিণ্ড লইয়াই তাহাদের দেহ। কাজেই যখন সূর্য্যকে ঘুরিবার জন্য ভয়ানক বেগে চলিতে আরম্ভ করে, তখন ইহারা নিজেদের লেজগুলিকে এবং হাড়গোড়-ভাঙা দেহকে শুঁহাইয়া লইয়া বাইতে পারে না। হয় ত লেজের খানিকটা বা যুগের

অর্ধেকটা ছোট উল্কাপিণ্ডের আকারে রাস্তার যেখানে সেখানে ছড়াইয়া থাকে। কাজেই যখন পৃথিবী জীবন্ত ধূমকেতুদের পথে হাজির হয়, তখনও তাহার উপরে কিছু কিছু উল্কাপাত হয়।

আমরা এপর্যন্ত ছোট উল্কাদের কথাই বলিলাম। এগুলি ছোট বলিয়াই বাতাসের ভিতর দিয়া আসিবার সময়ে জলিয়া পুড়িয়া ছাইভস্ম হইয়া যায়,—ইহাদের একটিও মাটিতে পড়ে না। কিন্তু যেগুলি বড়, তাহারা পুড়িতে পুড়িতে মাটিতে পড়ে। কেবল ইহাই নয়, কখনো কখনো ভয়ানক শব্দ করিয়া ভাঙিয়া খণ্ড-বিখণ্ড হইয়া তবে মাটিতে পড়ে। পুড়িবার সময়ে ইহাদের গায়ে যে আলো দেখা যায়, তাহা নানা রঙের হয়। তোমরা হয় ত কোনো সময়ে এই রকম বড় উল্কাপাত দেখিয়া থাকিবে। দেখিলে বোধ হয় যেন, হাউই বাজি তারা কাটিয়া নীচে নামিয়া আসিতেছে। এই বইয়ের প্রথমেই বড় উল্কাপাতের একটি ছবি দিয়াছি। দেখ,—সেটি কেমন সুন্দর!

গায়ে যত জোর আছে তাহার সবটুকু দিয়া যদি একটি টিল উপরে ছোড়া যায়, তাহা হইলে সেটি উপরে উঠে বটে, কিন্তু কিছু পরে নীচে নামিয়া আসে। যদি আকাশের দিকে বন্দুক ছোড়া যায়, তাহা হইলে বন্দুকের গুলিরও ঐ দশা হয়,—খুব উপরে উঠে কিন্তু একটু পরে আবার মাটিতে নামিয়া আসে। টিল বা বন্দুকের গুলি পৃথিবী ছাড়িয়া পলাইতে পারে না। পৃথিবীর টানের এলাকার মধ্যে যদি একটি বালির কণা থাকে, তবে তাহাকেও নিশ্চয় মাটিতে পড়িতে হয়। এমনি পৃথিবীর টান।

মনে কর বড় বড় এন্জিনিয়ার ডাকিয়া আমরা একটা খুব বড় রকমের কামান প্রস্তুত করিলাম এবং সেটি এত জোরালো হইল যে, তাহার গোলা পৃথিবীর টানের সীমা পার হইয়া আকাশে উঠিল। এই অবস্থার গোলাটির দশা কি হইবে বলিতে পার কি? গোলা মাটিতে

পড়িবে না, কারণ পৃথিবী তাহাকে টানিতেই পারিবে না। জ্যোতিষীরা হিসাব করিয়া বলেন, ঐ রকম গোলা চাঁদের মত পৃথিবীকে ঘুরিয়া বেড়াইতে থাকিবে,—অর্থাৎ, সে যেন পৃথিবীর একটি নূতন চাঁদ হইয়া দাঁড়াইবে। কিন্তু এ রকম অবস্থায় তাহার বেশি দিন থাকা চলিবে না ; —সূর্য্য তাহাকে বিলক্ষণ জ্বায়ে টান দিতে আরম্ভ করিবে। কাজেই তাহাকে তখন গ্রহদের মত সূর্য্যেরই চারিদিকে ঘুরিয়া বেড়াইতে হইবে।

বলা বাহুল্য, আজ পর্য্যন্ত ঐ রকম অদ্ভুত কামান প্রস্তুত করিয়া কেহই গোলা ছুড়িতে পারে নাই। কারণ গোলার গতি সেকেন্ডে সাত বা আট মাইল না হইলে তাহা কখনই পৃথিবী ছাড়িয়া পলাইতে পারে না। আজকালকার খুব ভাল কামানের গোলা সেকেন্ডে দুই মাইলের বেশি দৌড়িতে পারে না।

এখনকার অবস্থা যাহা হউক না কেন, পৃথিবীতে এমন একটি সময় ছিল যখন সত্যিই আট দশ মাইল বেগে মাটি-পাথর ও নানা আকরিক বস্তু আকাশের উপরে উঠিত এবং পৃথিবীর টানের সীমা পার হইয়া যাইত। তোমরা ইহা শুনিয়া বোধ হয় বিস্মিত হইতেছ, কিন্তু কথাটি একবারে অসম্ভব নয়। জ্যোতিষীরা বলেন, এখন পৃথিবীতে যেমন বিস্মৃভিয়স্, এট্‌না প্রভৃতি কয়েকটি মাত্র আগ্নেয়গিরি আছে, অতি প্রাচীনকালের অবস্থা এরকম ছিল না। তখন পৃথিবী খুব গরম ছিল ; এজ্জন্ত অসংখ্য আগ্নেয় পর্ব্বত মাটি, পাথর, লোহা, তামা প্রভৃতি জিনিস জ্বায়ে জ্বায়ে আকাশের উপর দিকে ছুড়িত। এই সব জিনিসের মধ্যে কতকগুলি পৃথিবীর আকর্ষণের সীমা পারও হইয়া যাইত। কাজেই তখন তাহারা পৃথিবীতে আর ফিরিতে পারিত না, —আমাদের সেই কামানের গোলার মত, ছোট গ্রহের আকারে সেগুলি সূর্য্যকে ঘুরিয়া বেড়াইত। জ্যোতিষীরা বলেন, ঐ-সব বড় বড় আগ্নেয়-পর্ব্বতের চিহ্ন এখন পৃথিবীতে না থাকিলেও, তাহারা যে মাটি-পাথর এবং

ধাতুপিণ্ড গোলার মত ছাড়িয়াছিল, তাহা আজও আকাশে আছে এবং দিবা-রাত্রি সূর্যকে ঘুরিয়া বেড়াইতেছে। পৃথিবী নিজের পথে আপন মনে চলিতে চলিতে যখন এইগুলি কাছে পায় তখন তাহাদিগকে আর ছাড়িতে চায় না,—জ্বোরে টানিয়া মাটিতে ফেলিতে সুরু করে। জ্যোতিষীরা বলেন, মাটি-পাথরের বড় বড় পিণ্ডগুলি যখন এই রকমে বাতাস ভেদ করিয়া আসিবার সময়ে জ্বলিয়া উঠে, আমরা তখন তাহাদিগকে বড় বড় উল্কাপাতের মত দেখি।

পৃথিবীর নানা জায়গায় উল্কাপিণ্ডের যে সব অংশ কুড়াইয়া পাওয়া গিয়াছে, সেগুলিতে কি কি জিনিস আছে, বৈজ্ঞানিকেরা পরীক্ষা করিয়া দেখিয়াছেন; কিন্তু পরীক্ষার তাহাতে একটিও নূতন দ্রব্য ধরা পড়ে নাই। পৃথিবীর লোহা, তামা, প্রভৃতি ধাতু এবং মাটি পাথর-বালি প্রভৃতি অ-ধাতু জিনিসই পাওয়া গিয়াছে। উল্কাপিণ্ডগুলি যে এককালে সত্যই পৃথিবীর উপরকার বস্তু ছিল, ইহা দেখিয়াও কতকটা বুঝা যায় না কি ?

নক্ষত্র

সূর্য-জগতের কথা তোমাদিগকে আগে বলিয়াছি; তার পরে যে-সব টুকরা-টুকরা জিনিস কখনো কখনো আমাদের চোখে পড়ে, তাহাদের কথাও বলিলাম। এখন সূর্যের রাজ্যের বাহিরে যাহারা আছে, তাহাদের খবর তোমাদিগকে এক-একটু দিব।

রাত্রিতে তোমরা আকাশের দিকে চাহিয়া দেখিয়াছ কি? কত হাজার হাজার নক্ষত্র আকাশকে ভরিয়া থাকে! এরা সকলেই সূর্য-জগতের বাহিরের জ্যোতিষ্ক। কোনোটা দপ্ দপ্ করিয়া আলো দেয়, কোনোটা মিটমিট করিয়া জ্বলে। তাহাদের রঙই বা কত রকমের। কোনোটার রঙ্ তারা-বাজির মত ধপ্ ধপে সাদা, কোনোটা হল্দে, আবার কোনোটা লাল। আকাশের এক এক জায়গায় হয় ত বড় নক্ষত্র দেখিতে পাইবে না; সেখানকার সব নক্ষত্রই ছোট। মাঠের ওপারে কুঁড়ে ঘরটি হইতে প্রদীপের যে একটু আলো আসিতেছে, ইহাদের আলো যেন তাহার চেয়েও অল্প। আকাশের আর এক দিকে চাহিয়া দেখ, সেখানে যেন বড় নক্ষত্রদের বাজার বসিয়া গিয়াছে,—ছোট নক্ষত্রদের মধ্যে অনেকগুলি বড় নক্ষত্র ডগ্ ডগ্ করিয়া জ্বলিতেছে!

উপর দিকে তাকাইয়া দেখ,—সাদা জল লইয়া গঙ্গা নদীর মত যেন স্বর্গের একটা নদী আকাশের একধার হইতে আরম্ভ করিয়া মাথার উপর দিয়া আর একধারে মিশিয়াছে এবং তাহার স্রোতে হাজার হাজার তারার কুলু ভাসিতেছে! লোকে ইহাকে ছায়াপথ বলে। বাস্তবিকই ইহা যেন

স্বর্গের পথের মত চলিয়াছে, কিন্তু ইহাতে ছায়া নাই; দেবতাদের পায়ের স্পর্শে ইহার ধূল্যমাটি সবই আলোর গুঁড়া হইয়া গিয়াছে! কত হাজার হাজার তারা ঐ পথের যাত্রী হইয়া পৃথিবীর দিকে মিটিমিটি চাহিতেছে, দেখিতে পাও না কি? ইহাদের সংখ্যা কত গুণিয়া ঠিক করিতে পার কি?

আকাশের আর এক দিকে তাকাইয়া দেখ,—ঠিক যেন কতকগুলি জোনাকী পোকা জড় হইয়া একটা চাক বাঁধিয়াছে এবং তাহার চঞ্চল আলো ধক্ ধক্ করিয়া জ্বলিতেছে; এ যেন আকাশের গলার একখানা ধুক্ধুকি! দূরে আকাশের গায়ে যে এক টুকরা সাদা মেঘের মত দেখা যাইতেছে,—তোমরা বোধ হয় ভাবিতেছ উহা মেঘ। কিন্তু তাহা নয়, অতি দূরের নক্ষত্রেরা ঐখানে জটলা পাকাইয়া আছে! তাই তাহাদিগকে পৃথক পৃথক দেখা যাইতেছে না; উহাদের ক্ষীণ আলো জমাট বাঁধিয়া যেন একখণ্ড মেঘের সৃষ্টি করিয়াছে। দূরবীণ দিয়া দেখিলে হাজার হাজার নক্ষত্র ঐ জায়গাতে ফুটিয়া উঠে!

আকাশের এই মূর্ত্তি কি তোমরা কখনো দেখ নাই? যদি ভাল করিয়া না দেখিয়া থাক,—যে রাত্রিতে আকাশে চাঁদ থাকিবে না, কুয়াসা ধোঁয়া মেঘ কিছুই থাকিবে না,—তখন একবার আকাশখানিকে দেখিয়া লইয়ো। এবং সেই সময়ে মনে মনে ভাবিয়ো, এই যে অসংখ্য নক্ষত্র আকাশের গায়ে রহিয়াছে, তাহারা আলোর বিন্দু নয়,—প্রত্যেকেই এক একটি মহাসূর্য্য; আমাদের সূর্য্যের চেয়ে কেহ কেহ শতগুণ বড় এবং শত শত গুণ বেশি তাপ ও আলো মহাকাশে ছড়ায়!

তার পরে মনে করিয়ো, এই অসংখ্য মহা-সূর্য্যের কেহই একা আকাশে থাকে না। আমাদের পৃথিবী বৃহস্পতি শনির মত কত লক্ষ লক্ষ কোটি কোটি গ্রহ-উপগ্রহ তাহাদের চারিদিকে ঘুরিতেছে। ইহাদের দূরত্বই বা কত! হাজার হাজার লক্ষ বা কোটি মাইল দিয়া

তাহা মাপা যায় না ! ইহাদের সবই যেন আমাদের বুদ্ধি ও জ্ঞানের অগোচর !

তোমরা যদি এই রকম চিন্তা করিয়া আকাশটিকে দেখিতে পার, তাহা হইলে স্পষ্ট বুঝিবে এই সৃষ্টিখানি কত বড় এবং যিনি এই সৃষ্টিকে শাসনে রাখিয়া চালাইতেছেন, তাঁহার শক্তিই বা কি অপরিমের।

দীপালির দিন আসিয়াছে ; সন্ধ্যার সময়ে ঘরে ঘরে শত শত দীপ জ্বলিয়াছে ; গ্রামখানি দীপে দীপে আচ্ছন্ন এবং আলোতে আলোতে ভরা ! মনে কর এমন এক রাত্রিতে তোমরা বাড়ির ছাদে উঠিয়া আলো দেখিতেছ । এখন যদি দূরের একখানি বাড়ির হাজার প্রদীপের মধ্যে একটি প্রদীপ নিভিয়া যায়, তাহা হইলে তোমরা কি তাহা বুঝিতে পারি ? কখনই পার না । কারণ তাহাতে আলো কমে না এবং আলোর শ্রেণীও ভাঙে না । প্রত্যেক রাত্রিতেই ত আকাশে দীপালির উৎসব চলিতেছে ! জ্যোতিষীরা বলেন, তাহারি কোটি কোটি প্রদীপের মধ্যে আমাদের সূর্য একখানি ছোট প্রদীপ ! সে যদি তাহার গ্রহ-উপগ্রহদের লইয়া এক দিন হঠাৎ নিভিয়া যায়, তাহা হইলে এই ব্রহ্মাণ্ডের শোভা ও মহিমার একটুও ক্ষয় হইবে না এবং অপর নক্ষত্রে যদি বুদ্ধিমান প্রাণী থাকে, তাহারা হয় ত সূর্যের এই অপমৃত্যুর খবরটা পর্যন্ত জানিতে পারিবে না । অনন্ত সৃষ্টির তুলনায় আমাদের সূর্য কত ছোট ভাবিয়া দেখ । সেই সূর্যেরই একটি অতি ছোট গ্রহের কোটি কোটি মানুষের মধ্যে আমরা এক একটি মানুষ !

তোমরা বোধ হয় ভাবিতেছ, অনন্ত মহাসূর্যদের মধ্যে যে মানুষ এত ছোট এবং এত তুচ্ছ, সে আবার অনন্ত ব্রহ্মাণ্ডের খবর দিবে কি করিয়া ! সত্যই মানুষ অসংখ্য নক্ষত্রের খবর দিতে পারে না ; তাহার বুদ্ধিজ্ঞান যন্ত্রতন্ত্র সৃষ্টির বিশালতা ও সীমা ঠিক করিতে গিয়া হার মানে । সে তখন স্তব্ধ হইয়া এই বিশ্বের মহিমা দেখে এবং বিশ্বেশ্বরের

উদ্দেশ্যে শত শত প্রণাম করে। কিন্তু মানুষ বুদ্ধিমান জীব, কাজেই সে পশুদের মত আহারনিদ্রায় সব সময় কাটাইয়া দিতে পারে না; যাহা হঠাৎ বুঝিতে পারা যায় না, তাহা বুঝিতে চেষ্টা করে এবং যেখানে অন্ধকার সেখানে আলো ফেলিতে চায়। এই রকমে অনন্ত আকাশের অনন্ত নক্ষত্রলোকের অনেক টুকরা-টুকরা খবর মানুষ সংগ্রহ করিয়াছে। আমরা তাহাদেরি খবর একটু-আধটু তোমাদিগকে জানাইব।

নক্ষত্রদের সংখ্যা

যে-সব নক্ষত্রকে আমরা এক-একটা সূর্যের চেয়ে বড় বলিলাম, তাহারা সংখ্যায় কত এবং কত দূরে আছে বোধ হয় এই খবরগুলিই তোমরা প্রথমে জানিতে চাহিতেছ।

সংখ্যার কথা আগেই বলিয়াছি,—গুণিয়া শেষ করা যায় না। কিন্তু তাই বলিয়া মনে করিও না, আমরা খালি চোখে যে-সব নক্ষত্র দেখিতে পাই, তাহাদের গুণা যায় না। এই রকম নক্ষত্রের সংখ্যা ঠিক করা হইয়াছে। তোমরা হয় ত ভাবিতেছ, এমন অকস্মাৎ লোক কে আছে যে, সমস্ত জীবনটা নক্ষত্র গুণিয়াই কাটাইয়া দিবে! কিন্তু অনেক দিন আগে আমাদেরি মত একজন মানুষ নক্ষত্র গুণিয়াছিলেন, এবং সমস্ত আকাশে ছয় হাজারের বেশি তারা দেখিতে পান নাই। তাহা হইলে ভাবিয়া দেখ, আমরা এক সঙ্গে ছয় হাজারের অর্ধেক অর্থাৎ তিন হাজারের বেশি নক্ষত্র খালি চোখে দেখিতে পাই না। কারণ আমরা এক সঙ্গে অর্ধেক আকাশটাকেই দেখি, আর অর্ধেক পৃথিবীর অর্ধদিকে থাকে।

কিন্তু দূরবীণ দিয়া আকাশ দেখিতে আরম্ভ করিলে নক্ষত্রের সংখ্যা অনেক বাড়িয়া যায়। জ্যোতিষীরা এই রকমে পঞ্চাশ কোটি সূর্যের সন্ধান পাইয়াছেন। ভাবিয়া দেখ, এই সৃষ্টিখানি কত প্রকাণ্ড! কিন্তু এই সংখ্যার অধিক নক্ষত্র যে আকাশে নাই, একথা কখনই বলা যায় না। যেমন বড় বড় দূরবীণ প্রস্তুত হইতেছে, আমাদের জানা-গুনা

নক্ষত্রের সংখ্যাও তেমনি বাড়িয়া চলিয়াছে। ছোট দূরবীণে আকাশের যে জায়গায় আগে একটিও নক্ষত্র দেখা যায় নাই, বড় দূরবীণে চোখ লাগাইয়া এখন জ্যোতিষীরা সেখানেই হাজার হাজার নক্ষত্র খুঁজিয়া পাইতেছেন। বড় দূরবীণে যেখানে কয়েকটি মাত্র নক্ষত্র দেখা গিয়াছিল, দূরবীণ দিয়া সেখানকার ফোটোগ্রাফের ছবি তুলিতে গিয়া, জ্যোতিষীরা ছবিতে হাজার হাজার নূতন নক্ষত্র ফুটিয়া উঠিতে দেখিতেছেন। কাজেই হয় ত কোনো দিন আর এক রকম যন্ত্র দিয়া দেখিয়া জ্যোতিষীরা বলিবেন, নক্ষত্রদের সংখ্যা পঞ্চাশ কোটি নয়,—এক শত কোটি। নক্ষত্রদের সত্যই সংখ্যা হয় না!

নক্ষত্রদের দূরত্ব

এই ত গেল সংখ্যার কথা ; পৃথিবী হইতে নক্ষত্রদের দূরত্বের কথা আরো আশ্চর্য্য ! পঞ্চাশ কোটি নক্ষত্রদের মধ্যে কেবল পঞ্চাশটি ছাড়া আর কাহারো দূরত্ব জ্যোতিষীরা স্থিরই করিতে পারেন নাই । এই পঞ্চাশটিই আমাদের কাছে নক্ষত্র, বাকি সকলেই এত দূরে আছে যে সে দূরত্ব স্থির করিতে গিয়া আমাদের যন্ত্র-তন্ত্র সকলি হার মানিয়াছে ।

পঞ্চাশটি নক্ষত্র কাছে আছে শুনিয়া হয় ত ভাবিতেছ, পৃথিবী হইতে সূর্য্য বা নেপ্‌চুন যত দূরে আছে, উহারা বুঝি তাহারি হাজার বা লক্ষ গুণ দূরে আছে । কিন্তু তাহা নয় । যে নক্ষত্রটি সব চেয়ে আমাদের কাছে, তাহারি দূরত্বের কথা শুনিলে তোমরা অবাক হইয়া যাইবে ।

একটা জিনিস আর একটা জিনিস হইতে কতদূরে আছে ঠিক করিবার জন্য অনেক রকম মাপ-কাঠি আছে,—কেহ ইঞ্চি, ফুট, গজ দিয়া মাপে ; কেহ হাত দিয়া মাপে । দূরত্ব বেশি হইলে, ছোট মাপ-কাঠিতে কুলায় না । তখন মাইল বা ক্রোশ দিয়া মাপিতে হয় । কিন্তু নক্ষত্রেরা যে রকম দূরে আছে, তাহার হিসাব করিতে গেলে মাইলেও কুলায় না । এই সব দেখিয়া শুনিয়া জ্যোতিষীরা এক মাজার মাপ-কাঠি প্রস্তুত করিয়াছেন ।

যেমন রেলের গাড়ী বা বন্দুকের গুলি এক জায়গা হইতে আর এক জায়গায় যাইতে সময় লয়, তেমনি আলো এক জায়গা হইতে আর

এক জায়গায় পৌঁছিতে কিছু সময় কাটাইয়া দেয়। তোমরা বোধ হয় কথাটা বুঝিতে পারিলে না। মনে কর, তুমি ঘরের এককোণে একটা আলো জ্বলাইলে, সেই আলোতে হঠাৎ সব ঘরই আলোকিত হইয়া গেল। কিন্তু বৈজ্ঞানিক পণ্ডিতেরা বলেন, ঘরের এক কোণে আলো জ্বলাইবা মাত্র সেই আলো আর এক কোণে তখনি পৌঁছায় না। এক জায়গা হইতে আর এক জায়গায় আলো যাইতে একটু সময় লয়। হিসাব করিয়া দেখা গিয়াছে, আলো এক সেকেন্ডে এক লক্ষ ছিয়াশী হাজার মাইল বেগে ছুটিয়া চলে; এই বেগ কত ভয়ানক ভাবিয়া দেখ, —আলো এই বেগে চলিয়া এক সেকেন্ডে পৃথিবীকে আট বার ঘুরিয়া আসিতে পারে। কিন্তু আমাদের ঘরগুলি দশ হাত বিশ হাত না হয় ত্রিশ হাত লম্বা। কাজেই ঘরের এক কোণ হইতে আর কোণে পৌঁছিতে যে, আলো সময় লয় তাহা আমরা বুঝিতেই পারি না।

সূর্য্য কত দূরে আছে তাহা তোমরা জান; বৈজ্ঞানিকেরা হিসাব করিয়া দেখিয়াছেন সেকেন্ডে এক লক্ষ ছিয়াশী হাজার মাইল করিয়া চলিয়া সূর্য্যের আলো পৃথিবীতে পৌঁছিতে প্রায় আট মিনিট সময় লয়। তাহা হইলে বুঝিতে পারিতেছ, যদি এখনি সূর্য্য-লোকে একটা বড় রকমের অগ্নিকাণ্ড হয়, তাহা আমরা এখনি দেখিতে পাই না; আট মিনিটে উহার আলো পৃথিবীতে আসিয়া পড়িলে তবে তাহার খবর জানিতে পারি। পৃথিবী হইতে সূর্য্য যত দূরে আছে, নক্ষত্রেরা তাহারই কোটি কোটি গুণ দূরে রহিয়াছে। তাহা হইলে ভাবিয়া দেখ, তাহাদের আলো পৃথিবীতে পৌঁছিতে কত সময় লয়।

এই রকমে দেখা গিয়াছে, যে নক্ষত্রটি সব চেয়ে আমাদের কাছে, তাহার আলো পৃথিবীতে পড়িতে তিন বৎসরের বেশি সময় লয়। আর যাহারা খুব দূরের নক্ষত্র, তাহাদের আলো আসিতে দুই শত, পাঁচ শত, এমন কি হাজার দু'হাজার বৎসরও লাগে। কি ভয়ানক দূরত্ব!

দূরের নক্ষত্রে আজ যে আলো জ্বলিল, তাহা এক হাজার বা দু'হাজার বৎসর পরে পৃথিবীতে আসিয়া পৌঁছাবে,—ইহা কি আশ্চর্যের কথা নয়? এই দূরত্বকে কি কেহ কখনো মাইল বা ক্রোশে হিসাব করিয়া বইতে লিখিতে পারে? লিখিতে গেলে বইয়ের একখানা পাতাই বোধ হয় অঙ্কে অঙ্কে ভরিয়া যায়। এই জন্যই জ্যোতিষীরা নক্ষত্রদের দূরত্ব মাইলে বা ক্রোশে হিসাব না করিয়া, তাহাদের আলো কত বৎসরে পৃথিবীতে আসিয়া পৌঁছায় বইতে কেবল তাহাই লেখেন।

যে নক্ষত্রটি সব চেয়ে আমাদের কাছে, তাহার আলো পৃথিবীতে আসিতে কত সময় লয় তাহা তোমাদিগকে আগেই বলিয়াছি। তা ছাড়া যাহাদের দূরত্ব জানা আছে, তাহাদের আলো পৃথিবীতে পৌঁছিতে ত্রিশ, চল্লিশ বৎসর পর্য্যন্ত সময় লয় জানা গিয়াছে। ঐ সব নক্ষত্রের আলো পৃথিবীতে আসিতে পথের মাঝে সাড়ে ছয়চল্লিশ বৎসর কাটাইয়া দেয়।

নক্ষত্রদের অবস্থা

তোমরা হয় ত মনে করিতেছ, আকাশের নক্ষত্রদের দূরত্ব যখন এত বেশি তখন তাহারা কি প্রকার অবস্থায় আছে বুঝি আমাদের জানা নাই। কিন্তু জ্যোতিষীদের ক্ষমতা আশ্চর্য্য। যে-সব নক্ষত্রদের দূরত্ব বা আকার কিছুই জানিতে পারা যায় নাই, তাহারা একটি ছোট যন্ত্র দিয়া ইহাদের অনেক খবরই বলিয়া দিয়াছেন। আলো পরীক্ষা করাই এই যন্ত্রের কাজ। কোন কোন জিনিস জলিয়া আলো দিতেছে এবং ঐ-সব জিনিস কঠিন, তরল বা বাষ্প তাহা ঐ যন্ত্রে আলো পরীক্ষা করিয়া ঠিক করা যায়। এই রকমে জ্যোতিষীরা ঠিক করিয়াছেন, নক্ষত্রেরা সূর্যের মত নিজে-নিজেই উজ্জ্বল এবং ভয়ানক গরম। ইহাদের দেহে প্রথমে ধূমকেতুদের দেহের তায় কেবল ছোট উল্কাপিণ্ড থাকে। পরে এই পিণ্ডগুলি পরস্পরকে ধাক্কা দিয়া এমন গরম হইয়া পড়ে যে, শেষে জলিয়া উঠে। নক্ষত্রদের আলো এই অগ্নিকাণ্ডেরই আলো। কিন্তু যে জিনিস জলে ও পোড়ে তাহা কখনই কঠিন অবস্থায় থাকিতে পারে না—প্রথমে গলিয়া তরল হয় এবং শেষে বাষ্পের আকার পায়। জ্যোতিষীরা বলেন, যে-সব নক্ষত্রের বয়স হইয়াছে, তাহারা সত্যই এই রকম জলন্ত বাষ্পের আকারে আছে। ইহাদের অবস্থা ঠিক আমাদের সূর্যের মত। সূর্যের মত ইহারা সাদা আলো দেয় এবং চারিদিকে ভয়ানক তাপ ছাড়িতে থাকে। ইহাদেরো চেয়ে যে-সব নক্ষত্রের বয়স বেশি, তাহাদের দেহে আর খণ্ড খণ্ড উল্কা বা বাষ্প বেশি থাকে না। দেহের সূ

জ্বিনিসহ একাকার হইয়া শরীরের ঠিক মাঝ জায়গায় জমাট
 বাধিতে থাকে,—কেবল বাহিরেই একটা বাষ্পের আবরণ থাকিয়া যায়।
 এই অবস্থাতেও নক্ষত্রেরা জ্বলে এবং আলো দেয়, কিন্তু আলো সাদা
 হয় না,—হল্‌দে লাল ইত্যাদি হইয়া পড়ে। আকাশে এ রকম রঙিন
 নক্ষত্রের অভাব নাই।

যমক নক্ষত্র

তোমরা গল্পে শুনিয়াছ, মহাপ্রলয়ের দিনে আকাশে দ্বাদশ সূর্যের উদয় হইবে এবং আমাদের পৃথিবীখানি নাকি সেই বারোটা সূর্যের তাপে ভস্ম হইয়া যাইবে। গল্পটি কতদূর সত্য জানি না। কিন্তু আমরা দূরবীণ দিয়া আজও দ্বাদশ সূর্যের খবর জানিতে পারি নাই। তোমরা হয় ত বলিবে, আকাশের কোনো কোনো জায়গায় ছোট বড় গাদা গাদা নক্ষত্রকে জড় হইয়া থাকিতে দেখা যায়, ইহারা কি দ্বাদশ সূর্যের চেয়ে সংখ্যায় বেশি নয়? জ্যোতিষীরা কিন্তু একথা স্বীকার করেন না। তাঁহারা বলেন, ছায়াপথের উপরে বা অত্র কোনো জায়গায় নক্ষত্রদিগকে জড় হইয়া থাকিতে দেখা যায় বটে, কিন্তু বাস্তবিক তাহারা কাছাকাছি থাকে না।

একটা উদাহরণ দিলে জ্যোতিষীদের কথা তোমরা বুঝিতে পারিবে। মনে কর, তুমি একটা মাঠের মাঝে দাঁড়াইয়া আছ; আধ্ মাইল দূরে একটা তাল-গাছ আছে এবং তার ঠিক পিছনে এক মাইল দূরে একটি বাড়ি দেখা যাইতেছে। এখন তুমি যদি বাড়িখানি ও তাল গাছটির দিকে তাকাইতে থাক, তাহা হইলে উহাদিগকে কি রকম দেখিবে? তাল গাছটিকে বাড়ির গায়ে লাগানো দেখা যাইবে না কি? জ্যোতিষীরা বলেন, গাছ ও বাড়ির মধ্যে এক মাইল তফাৎ থাকিলেও আমরা দূর হইতে যেমন তাহাদিগকে গায়ে গায়ে লাগানো দেখি,—নক্ষত্রদের মধ্যে কোটি কোটি মাইল তফাৎ থাকিলেও আমরা সামনে দাঁড়াইয়া উহাদিগকে ঠিক ঐ রকমেই কাছাকাছি দেখি।

তাহা হইলে বুঝা যাইতেছে, দূরবীণ দিয়া যদি আমরা কোনো জায়গায় হাজারটি নক্ষত্রকে দেখিতে পাই, তাহা হইলে উহারা যে কাছাকাছি আছে, একথা বলা যায় না।

কাছাকাছি হাজার সূর্যের সন্ধান আকাশে পাওয়া যায় না এবং দ্বাদশ সূর্যদেরও খুঁজিয়া বাহির করা যায় না। কিন্তু জ্যোতিষীরা অনেক জোড়া জোড়া সূর্যের সন্ধান পাইয়াছেন এবং কোনো কোনো স্থানে তিন চারিটি সূর্যকেও একত্র থাকিতে দেখিয়াছেন। যদি দূরবীণ দিয়া আকাশ দেখিবার সুবিধা হয়, তাহা হইলে একবার দূরবীণে এগুলিকে দেখিয়া লইয়ো। খালি চোখে ইহাদিগকে জোড়া বলিয়া বোধ হয় না, দূরবীণে যুগল-মূর্তি বাহির হইয়া পড়ে। তখন একটি নক্ষত্রই যমক ভাইয়ের মত দুইটি কাছাকাছি নক্ষত্র হইয়া পড়ে। ইহারা সত্যই কাছাকাছি থাকে এবং একটি অপরটিকে ঘুরিয়া বেড়ায়। যে জগতে এই রকম জোড়া জোড়া সূর্য পরস্পরকে ঘুরিয়া বেড়ায় সেখানকার গ্রহ-উপগ্রহেরা কত আলো ও তাপ পায় একবার ভাবিয়া দেখ। প্রত্যেক দিনই আকাশে জোড়া সূর্যের উদয়-অস্ত হইতেছে, এরকম ব্যাপার বড়ই অদ্ভুত নয় কি? কিন্তু অদ্ভুত হইলেও জগদীশ্বরের এই প্রকাণ্ড সৃষ্টির মধ্যে হাজার হাজার যমক সূর্য আছে। জ্যোতিষীরা ইতিমধ্যে ইহাদের প্রায় বারো হাজারের সন্ধান পাইয়াছেন।

নক্ষত্রদের আলো বাড়ে কমে কেন ?

পাংলা মেঘে ঢাকা পড়িলে চন্দ্র-সূর্য্য ও নক্ষত্রদের আলো কমিয়া যায়। ইহার কারণ বেশ বুঝা যায়,—মেঘগুলাই উহাদের আলো আটকাইয়া দেয়। কিন্তু আকাশে মেঘ নাই, অথচ নক্ষত্রদের আলো হঠাৎ কমিয়া গেল, এই রকমটি তোমরা দেখিয়াছ কি? বোধ হয় দেখ নাই, কিন্তু অতি প্রাচীন কালের জ্যোতিষীরাও ইহা দেখিয়াছিলেন এবং আজ-কালকার জ্যোতিষীরা শত শত নক্ষত্রের আলো এই রকমে বাড়িতে কমিতে দেখিয়াছেন।

তোমরা হয় ত ভাবিতেছ, যখন-তখন ঐ রকমে নক্ষত্রদের আলো কমে। কিন্তু তাহা নয়, এক-একটা নির্দিষ্ট সময় অন্তর আলোর বাড়াকমা হয়। কোনো নক্ষত্রে এই পরিবর্তন দেখিবার জন্ত সত্তর বৎসর প্রতীক্ষা করিয়া থাকিতে হয়, আবার কোনো কোনোটির পরিবর্তন আড়াই দিনে, আট দশ দিনে বা এক বৎসরেই দেখা যায়।

পার্লুস্ রাশিতে “আলগল্” নামে একটি মাঝারি রকমের উজ্জ্বল তারা আছে; সেটির আলো প্রায় তিন দিন অন্তর ভয়ানক কমিয়া আসে। তখন তাহাকে একবারে মিটমিট করিতে দেখা যায়। অদ্ভুত নয় কি? আরব দেশের প্রাচীন জ্যোতিষীরা এই পরিবর্তন দেখিয়া নক্ষত্রটিকে “দৈত্য তারা” বলিতেন। অবশ্য তাঁরা আলো পরিবর্তনের কারণ জানিতেন না, দেখিয়া শুনিয়া অবাক্ হইয়া থাকিতেন। সিটুস্ (Cetus) নক্ষত্রমণ্ডলের একটা নক্ষত্রের নাম “মাইরা”। তোমরা

নক্ষত্রদের ম্যাপ দেখিয়া দক্ষিণ আকাশে এই নক্ষত্রকে অনায়াসে বাহির করিতে পারিবে। এটি আরো মজার নক্ষত্র। সাধারণতঃ ইহাকে খুব উজ্জ্বল দেখা যায়, কিন্তু দশ মাস অন্তর ইহার আলো এমন কমিয়া যায় যে, তখন তাহাকে খালি চোখে দেখাই যায় না,—দেখিতে গেলে চোখে দূরবীণ লাগাইতে হয়! মজার ব্যাপার নয় কি ?

আজকালকার জ্যোতিষীরা নক্ষত্রদের এই রকম আলো কমা-বাড়া দেখিয়াই ক্ষান্ত হন নাই,—ইহার কারণও আবিষ্কার করিয়াছেন। তাহার কথা শুনিলে তোমরা অবাক হইয়া যাইবে।

আমরা পূর্বে বলিয়াছি, আকাশে যতগুলি উজ্জ্বল জীবন্ত নক্ষত্র দেখা যায়, তার চেয়ে অনুজ্জ্বল মরা নক্ষত্রই আকাশে বেশি আছে। জন্ম-মৃত্যুকে কেহই এড়াইতে পারে না। আজ যে সূর্য্য এত তাপ-আলো দিতেছে, লক্ষ লক্ষ বৎসর পরে সে তাহা দিতে পারিবে না, কারণ তখন তাহার তাপ ও আলোর ভাণ্ডার একেবারে খালি হইয়া পড়িবে,—সূর্য্য নিভিয়া যাইবে। আমাদের চাঁদ ও বৃহগ্রহ এই রকমেই নিভিয়া মরিয়া গিয়াছে। তাহাদের গায়ে একটুও তাপ নাই এবং নিজদের আলো দিবার ক্ষমতাও নাই। পৃথিবী, মঙ্গল ও শুক্রেরও সেই দশা উপস্থিত হইতেছে।

তাহা হইলে বুঝিতে পারিতেছ, এই মহাকাশটা যেন গ্রহ-নক্ষত্রদের শ্মশান-ক্ষেত্র। জীব-জন্তু গাছ-পালা মরিলে পচিয়া নষ্ট হয়, লোকে পুড়াইয়া ফেলে বা মাটিতে পুঁতিয়া রাখে। কাজেই তাহাদের মৃতদেহের একটু চিহ্নও পৃথিবীর উপরে থাকে না। কিন্তু অনাদি কাল হইতে যে হাজার হাজার নক্ষত্র নিভিয়া ঠাণ্ডা হইয়া মরিতেছে, তাহারা ত এরকমে নষ্ট হইতেছে না; মরিয়া গেলেও তাহাদের শুকনো হাড়গোড়-সার প্রকাণ্ড প্রকাণ্ড দেহগুলি আকাশের অন্ধকারের মধ্যে যেখানে সেখানে ছড়াইয়া থাকিতেছে। জীবন্ত নক্ষত্রদের সংখ্যা করা যায়, না হয় সংখ্যার

একটা আন্দাজ করা চলে। কিন্তু মরা নক্ষত্রদের আর সংখ্যাই হয় না, অনন্তকাল ধরিয়া তাহারা কেবল বাড়িয়াই চলিয়াছে।

যাহা হউক আমরা নক্ষত্রদের যে আলোর বাড়া-কমার কথা বলিলাম, তাহা এই মরা নক্ষত্রদেরই কাজ। জ্যোতিষীরা বলেন, যে-সব নক্ষত্রদের আলো বাড়ে কমে তাহাদের সকলেই যমক-তারা; কিন্তু ইহাদের দুটাই জীবন্ত নক্ষত্র নয়,—একটা মরা এবং আর একটা জীবন্ত। মরা নক্ষত্রদের আলো থাকে না, থাকে কেবল জীবন্ত নক্ষত্রদেরই। কাজেই যখন কালো মরা নক্ষত্রটি ঘুরিতে ঘুরিতে উজ্জ্বল জীবন্ত নক্ষত্রটিকে ঢাকিয়া ফেলে, তখন সূর্য-গ্রহণের মত নক্ষত্রেও একটা ছোট-খাটো গ্রহণ হইয়া পড়ে। কালো নক্ষত্র যদি উজ্জ্বল নক্ষত্রের সবটাই ঢাকিয়া ফেলে, তাহা হইলে সর্বগ্রাস গ্রহণ হয়; তখন আলো একেবারেই দেখা যায় না। যদি অর্ধেক বা সিকি পরিমাণে ঢাকিয়া ফেলে, তাহা হইলে আলোও অর্ধেক বা সিকি কমিয়া আসে। জ্যোতিষীরা বলেন, জীবন্ত ও মরা নক্ষত্রদের এই রকম ঢাকাঢাকি ও লুকোচুরি খেলাতেই তাহাদের আলোর বাড়া-কমা দেখা যায়।

নক্ষত্রদের জন্ম

মরার কথাই বলিলাম, নক্ষত্রদের জন্মের কথা এখনো বলা হয় নাই।
(জন্ম ও মৃত্যু বড় মজার ব্যাপার; ইহারা ঠিক তালে তালে পা ফেলিয়া
পাশাপাশি না চলিলে সংসার টিকিয়া থাকে না।)

বোধ হয় আমার কথাটি বুঝিলে না। (এই বাংলা দেশে যে দশ
কোটি আন্দাজ লোক আছে, মনে কর আজ হইতে তাহাদের মৃত্যু রহিত
হইয়া গেল, কিন্তু জন্ম যেমন চলিতেছে ঠিক সেই রকমেই চলিতে
লাগিল। বেশি দিন নয়, পঞ্চাশ বৎসর পরে দেশের অবস্থাটা কি হইবে
ভাবিয়া দেখ দেখি। তখন নিশ্চয়ই বাংলার মাটিতে পা রাখিবার
জায়গাটুকু থাকিবে না,—মানুষে মানুষে সমস্ত দেশটা ভরিয়া যাইবে।
আবার মনে কর, যেন ভগবানের আজ্ঞায় বাংলাদেশের লোকেরা
ম্যালেরিয়া, কলেরা, হাম, বসন্তে যেমন মরিতেছে ঠিক সেই রকমই
মরিতে লাগিল, কিন্তু কেহ জন্মিল না। তাহা হইলে দেশের অবস্থা কি
দাঁড়াইবে ভাবিয়া দেখ। পঞ্চাশ ষাট বা সত্তর বৎসর পরে নিশ্চয়ই
দেখিবে, বাংলা দেশ শ্মশান হইয়া গিয়াছে,—মানুষের নাম-গন্ধও নাই!)

তাহা হইলে বুঝিতে পারিতেছ, জন্মমৃত্যু তালে তালে পা ফেলিয়া
না চলিলে সংসার থাকে না। আমাদের বাংলার মানুষ লইয়া যে কথা
বলিলাম, আকাশের নক্ষত্রদের লইয়া ঠিক সেই কথাই বলা চলে।
নক্ষত্রদের মধ্যে জন্ম লোপ পাইয়া যদি কেবল মৃত্যুই থাকিত, তাহা
হইলে এত দিনে একএকটি কুরিয়া সব তারা নিভিয়া গিয়া আকাশটাকে
অন্ধকার করিয়া ফেলিত। কিন্তু তাহা যখন হয় নাই, তখন মানিয়া

লইতে হয়, মানুষের জন্মমৃত্যুর মত নক্ষত্রদেরও জন্ম-মৃত্যু তালে তালে এক সঙ্গে চলে।

তোমরা হয় ত ভাবিতেছ, দূরবীণ খাটাইয়া বুদ্ধি এখনি তোমাদিগকে নক্ষত্রদের জন্মমৃত্যু দেখাইব। কিন্তু তাহা পারিব না। মানুষ বাঁচে কত বৎসর জান ত,—সত্তর আশী নব্বুই না হয় একশত বৎসর পর্য্যন্ত। কিন্তু এমন কতকগুলি পোকা আছে, যাহারা দু' ঘণ্টা তিন ঘণ্টা মাত্র বাঁচে। এই অল্প সময়ের মধ্যেই তাহারা জন্মিয়া বড় হয়, বড়ো হয় এবং মরিয়া যায়। এখন যদি এই রকম একটি পোকার দল একটা পাড়া গাঁয়ে গিয়া কোমর বাঁধিয়া বলে, মানুষ কি রকমে জন্মে ও কি রকমে মরে দেখিতে হইবে, তাহা হইলে তাহারা কি সত্যই মানুষের জন্মমৃত্যু দেখিতে পায়। পাড়া গাঁয়ে রোজ মানুষের জন্মমৃত্যু হয় না। কাজেই আফালন করিয়া বসিতে বসিতেই এক ঘণ্টার মধ্যে পোকার দলের ভবলীলা সংবরণ করিতে হয় :—জন্মমৃত্যু দেখিবে কে? নক্ষত্রদের তুলনায় মানুষের পরমাণু ঠিক পোকার দলের পরমাণুরই সমান। নক্ষত্রেরা বাঁচে লক্ষ লক্ষ বৎসর, মানুষ বাঁচে এক শত বৎসর। কাজেই আমরা যদি এই একশো বৎসরের পরমাণু হাতে করিয়া এখনি দূরবীণ খাটাইয়া নক্ষত্রদের জন্মমৃত্যু দেখিতে যাই, তাহা হইলে একটা হাসির ব্যাপার হয় না কি?

অন্নাযু পোকাদের সঙ্গে মানুষের তুলনা করিলাম, কিন্তু তাহাদের বুদ্ধি-বিবেচনা যে সত্যই পোকার মত নয়, একথা বোধ হয় তোমাদিগকে বুঝাইয়া দিতে হইবে না। মানুষের খুব উচ্চ বুদ্ধি ও জ্ঞান আছে। তা ছাড়া বর্তমানকে দেখিয়া অতীত কালের কথা বেশ আন্দাজ করিতে পারে এবং ভবিষ্যতে কি হইবে তাহাও সব দিক্ দেখিয়া গুনিয়া ঠিক জানিতে পারে। জ্যোতিষীরা বর্তমানের নানা ঘটনা দেখিয়া এই রকমেই নক্ষত্রদের জন্মমৃত্যু লিখিয়াছেন।

আকাশের কোনো এক জায়গায় হঠাৎ একটা নূতন নক্ষত্র দেখা দিল এবং তাহা শুক্র বা বৃহস্পতির মত উজ্জ্বল হইয়া জলিয়া দু'মাস চারমাস পরে নিভিয়া গেল, এরকম ঘটনার কথা বোধ হয় তোমরা শুন নাই। আমরা শুনিয়াছি, কিন্তু দেখি নাই। জ্যোতিষারা কিন্তু গত এক শত বৎসরে এই রকম সাত আটটি নক্ষত্র জলিতে দেখিয়াছেন।

এই নক্ষত্রদের জন্মমৃত্যু বড় আশ্চর্য ব্যাপার। ডাক্তার এন্ডারসন ইংলণ্ডের একজন বড় জ্যোতিষী। ইংরাজি ১৯০১ সালে তিনি এই রকম একটা নূতন নক্ষত্রকে বাহির করিয়াছিলেন। কোথায় কিছু নাই, রাত্রি আড়াইটার সময়ে উত্তর আকাশের এক জায়গায় ইহা জলিয়া উঠিয়াছিল। প্রথমে তাহার বিশেষ আলো ছিল না, কিন্তু চতুর্থ দিনে সেটি প্রথম দিনের চেয়ে দশহাজার গুণ উজ্জ্বল হইয়াছিল। ভাবিয়া দেখ, আকাশের ~~এ জায়গায়~~ কি ভয়ানক আগুন জলিয়াছিল! কিন্তু আগুন বেশি দিন থাকে নাই। জন্মের ঠিক পাঁচ ছয় দিন পরে নক্ষত্রটির আলো কমিতে আরম্ভ করিয়াছিল এবং আট দিনে সেটি একেবারে নিভিয়া গিয়াছিল। ১৯০১ সালের পরে আরো গোটা দুই নক্ষত্রের এই রকম জ্বলা ও নিভা দেখা গিয়াছে।

ইংরাজি ১৮৭৬ এবং ১৮৮৫ সালে যে দুটি নূতন নক্ষত্রকে দেখা গিয়াছিল, সেগুলির কথা আরো আশ্চর্য্য। এই নক্ষত্রগুলি হঠাৎ নিভিয়া যায় নাই, প্রায় একমাস ধরিয়া তাহাদিগকে আকাশে দেখা গিয়াছিল। আজও তাহারা আকাশে জলিতেছে। কিন্তু সাধারণ নক্ষত্রদের মত ইহাদিগকে খালি চোখে দেখা যায় না। দূরবীণ দিয়া দেখিলে বোধ হয় যেন, এক-একটা প্রকাণ্ড বাষ্পরাশি আকাশে জলিতেছে।

তাহা হইলে বুঝিতে পারিতেছ, সকল নূতন নক্ষত্র জন্মিয়াই মরে না; কেহ কেহ বাঁচিয়াও থাকে।

তোমরা বোধ হয় ভাবিতেছ, আকাশের এক কোণে একটা

আলোর বিন্দু দেখা গেল, এবং হয় ত মাস-খানেক থাকিয়া নিভিয়া গেল। তাহা লইয়া এত হাস্যামা কেন। কিন্তু চোখে একটুখানি দেখাইলেও ইহা কখনই সামান্য আগুন নয়। এই সকল অগ্নিকাণ্ড আকাশের কোটি কোটি মাইল জুড়িয়া চলে। কাজেই জ্যোতিষীরা ঘটনাগুলিকে উড়াইয়া দিতে পারেন নাই। কেন আকাশের খালি জায়গায় হঠাৎ এই রকম আলো জ্বলে, তাহারা বৎসরের পর বৎসর আলোচনা করিয়া তবে জানিতে পারিয়াছেন।

যাহা হউক, এসম্বন্ধে জ্যোতিষীরা যাহা বলেন, তাহা বড়ই আশ্চর্যজনক। উল্কাপিণ্ডেরা বাতাসের ভিতর দিয়া জ্বরে নামিবার সময়ে বাতাসের ঘসা পাইয়া জলিয়া উঠে, একথা তোমরা আগেই শুনিয়াছ; পাথরে পাথরে ঠোকাঠুকি লাগিলে আগুনের ফুলকি বাহির হয়, -তাহা হয় ত স্বচক্ষেই দেখিয়াছ। জ্যোতিষীরা বলেন, নূতন নক্ষত্রের তর্প ও আলো সকলি প্রকাণ্ড প্রকাণ্ড জিনিসের ঠোকাঠুকি হইতে উৎপন্ন হয়।

তোমরা হয় ত ভাবিতেছ, মহাকাশে আবার এরকম ঠোকাঠুকি হইবে কি রকমে! কিন্তু আকাশে বড় জিনিসের অভাব নাই। যে সব আলোহীন লক্ষ লক্ষ ঠাণ্ডা নক্ষত্র মরিয়া গিয়া ভূতের মত আকাশের অন্ধকারে বেড়াইতেছে, তাহাদের কথা মনে কর। তাহাদের সব গিয়াছে, কেবল গতিটুকুই আছে। কাজেই ভয়ানক বেগে ইহারা যখন পরস্পরকে ধাক্কা দেয়, তখন কি কাণ্ড হয় ভাবিয়া দেখ দেখি। দু'খানা রেলের গাড়ীতে ঠোকাঠুকি হইলে কি হয়, তোমরা শুন নাই কি? তখন একখানা গাড়ীও আস্ত থাকে না। যখন দু'টা বড় বড় মরা নক্ষত্র দু'দিক হইতে ছুটিয়া আসিয়া পরস্পরকে ধাক্কা দেয়, তখন তাহাদেরও ঐ রকম দশা হয়। দু'টাই চুরমার হইয়া ভাঙিয়া যায়। কেবল ইহাই নয়, সঙ্গে সঙ্গে ভয়ানক আগুন জ্বলে এবং আগুনে

তাহাদের দেহের মাটি-পাথর ধাতু সকলি জলিয়া পুড়িয়া বাষ্প হইয়া

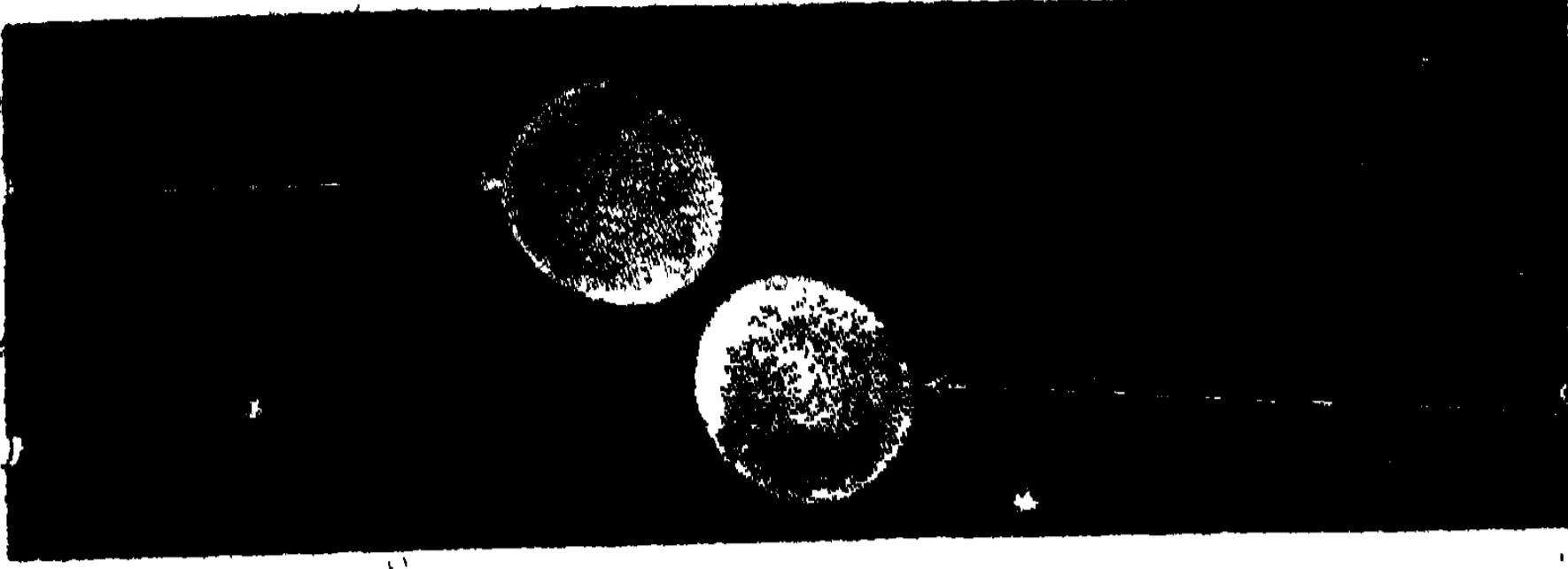

ধাকার পূর্বে

পড়ে ! এই জ্বলন্ত বাষ্পরাশিকেই আমরা দূর হইতে নূতন নক্ষত্রের আকারে দেখি ।

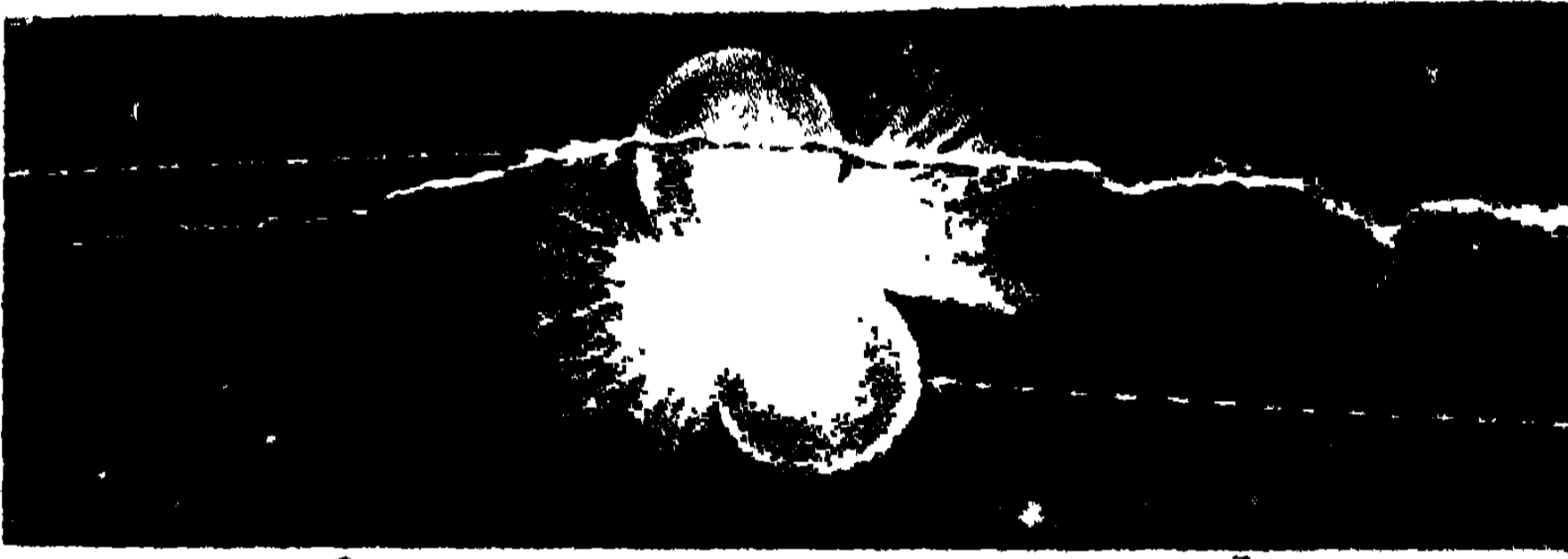

ধাকার সময়ে

মরা নক্ষত্রেরা কি রকমে ধাক্কা পাইয়া জলিয়া উঠে এখানে তাহার ছুইখানি ছবি দিলাম । ছবি দেখিলেই বুঝিবে মরা নক্ষত্রেরা যখন

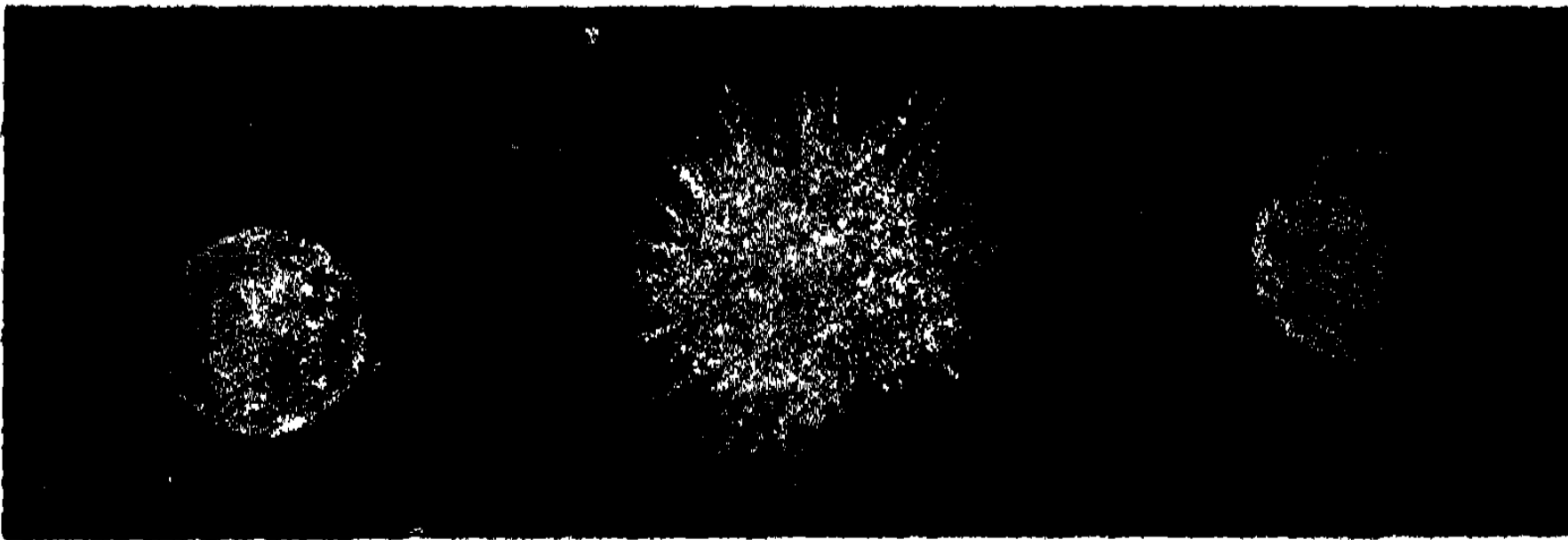

ধাকার পরে

পরস্পরকে একটুখানি ছুইয়া ধাক্কা দেয়, তখন তাহাদের সমস্ত দেহ

ভাঙিয়া যায় না। কেবল যেটুকুতে ধাক্কা লাগে তাহাই জ্বলে ও পোড়ে। কাজেই এ রকম ঠোকাঠুকির আগুন বেশি দিন থাকে না, অল্প দিনের মধ্যে ঠাণ্ডা হইয়া নিভিয়া যায়। কিন্তু যখন একটা নক্ষত্র একবারে আর একটার গায়ে পড়িয়া ধাক্কা দেয়, তখন কাহারো রক্ষা থাকে না। নিমেষের মধ্যে দু'টাই সম্পূর্ণ ভাঙিয়া-চুরিয়া জলিয়া উঠে। এই আগুন কয়েক দিনের মধ্যে কমিয়া যায় বটে, কিন্তু একবারে নিভে না। রাবণের/চিতার) মত তাহা দাউ দাউ করিয়া লক্ষ লক্ষ বৎসর ধরিয়া জলিতে থাকে।

জ্যোতিষীরা স্বচক্ষে এপর্যন্ত যে-সকল নূতন নক্ষত্রের জন্ম দেখিয়াছেন, তাহাদের মধ্যে কেবল দুইটারই দেহ জলিতে দেখা যাইতেছে। এ কথা তোমাদিগকে আগেই বলিয়াছি। কিন্তু তাই বলিয়া মনে করিও না, এই মহাকাশে নক্ষত্রদের কেবল দু'টা চিতাই আছে। এই রকম আগুন আকাশের যেখানে-সেখানে দেখা যায়। যখন পৃথিবী ও চন্দ্রসূর্যের জন্ম হয় নাই, এরকম প্রাচীন কালেও নক্ষত্রদের ঠোকাঠুকি হইয়াছে এবং তখন যে-সব আগুন জলিয়াছে তাহা নিভিয়া যায় নাই। আকাশের প্রায় পাঁচ হাজার জায়গায় এই রকম আগুনের সন্ধান পাওয়া গিয়াছে। জ্যোতিষীরা এগুলিকে নীহারিকা (Nebula) বলেন। নামটি যতই মিষ্টি হউক না কেন, এগুলি যে সত্যই বড় বড় মরা নক্ষত্রদের চিতার আগুন, তাহা প্রায় সকলেই স্বীকার করেন।

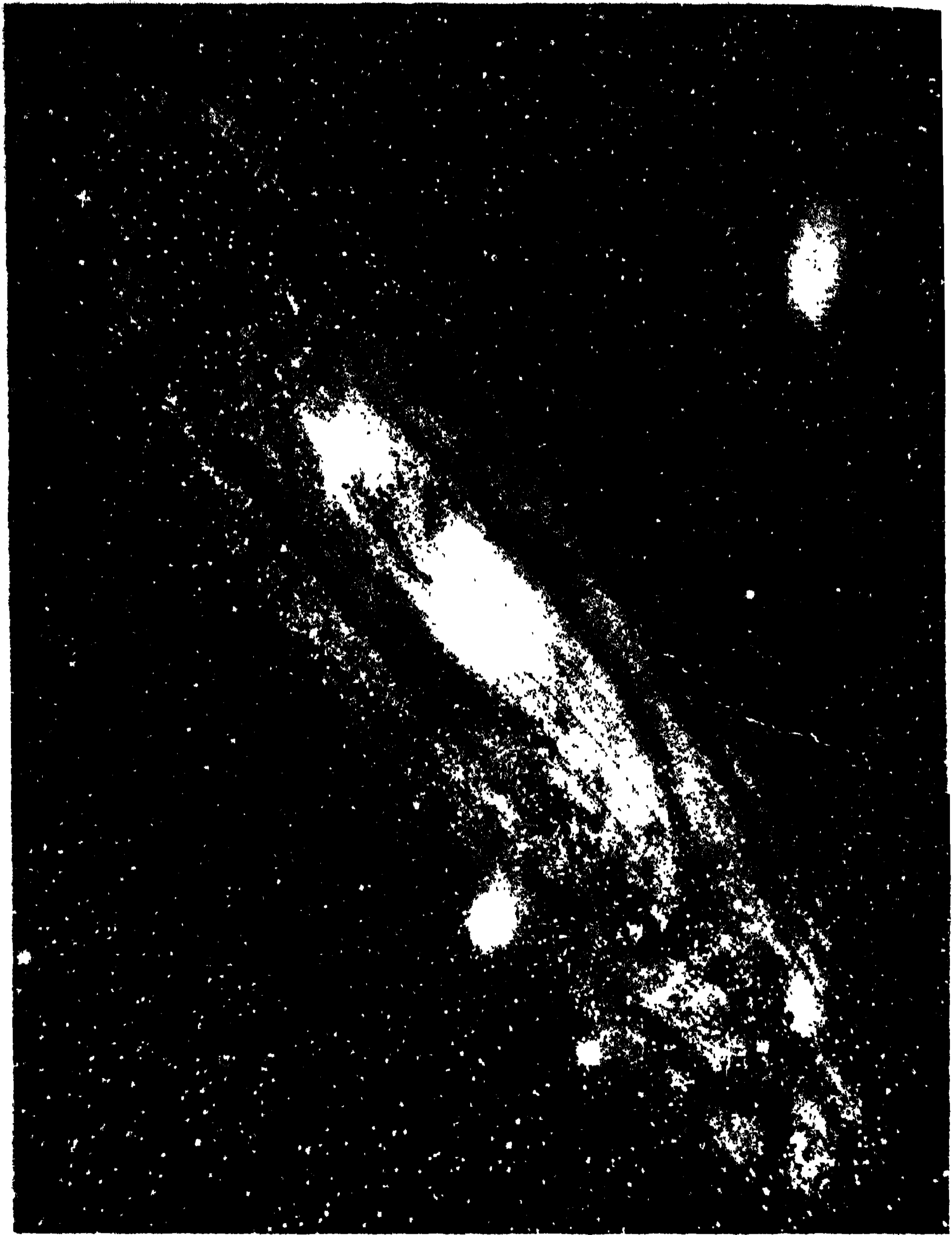

এনড্রোমিডা-মণ্ডলের নীহারিকা।

নীহারিকা

তোমরা বোধ হয় নীহারিকা দেখ নাই। ইহা আকাশের এক অদ্ভুত জিনিস। দূরবীণ ছাড়া এগুলিকে প্রায়ই দেখা যায় না; হঠাৎ দেখিলে মনে হয়, যেন দূরবীণের ভিতরে একখানি সাদা উজ্জ্বল মেঘ দেখা যাইতেছে। কিন্তু এগুলি যে মেঘ নয় বা দূরের নক্ষত্রদের লেপা আলো নয়, তাহা বেশ বুঝা যায়। বহু দূরে কোটি কোটি মাইল জায়গা জুড়িয়া যে বাষ্পরাশি জ্বলিতেছে, তাহাকেই আমরা উজ্জ্বল মেঘের মত দেখিতে পাই। তরল বা বাষ্পীয় জিনিসের কোনো নির্দিষ্ট আকার থাকে না। নীহারিকার সর্বত্র কেবল বাষ্প বা খুব ছোট ছোট জড়কণাই থাকে, এজন্য তাহাদের সকলকে একই নির্দিষ্ট আকারে দেখা যায় না। কোনোটির আকার লম্বা, কোনোটি আংটির মত গোল, কোনোটি ইন্ড্রুপের পেন্‌চের মত। কিন্তু এই সব আকার দেখিলে স্পষ্ট বুঝা যায় যে, নীহারিকাদের দেহের বাষ্পরাশি স্থির হইয়া নাই। ঝড়ের বাতাস যেমন ছুটাছুটি করে, ইহাদের দেহের বাষ্পরাশি ও জড়পিণ্ড যেন সেই রকমেই ছুটাছুটি করিতেছে ও ঘুরপাক খাইতেছে।

এখানে আমরা দু'টি নীহারিকার ছবি দিলাম। প্রথমটি এন্ড্রোমিডা রাশির নীহারিকা। আকৃতি দেখিলেই বুঝিবে, যেন ইহার দেহের বাষ্পরাশি প্রচণ্ড বেগে এক গোলাকার পথে পাক খাইতেছে। ইহা আকাশের যে পরিমাণ জায়গা জুড়িয়া আছে, তাহাতে আমাদের সূর্যের রাজ্যের মত অস্তুতঃ দু'হাজার রাজ্য অনায়াসে থাকিতে পারে।

দ্বিতীয় ছবিটি “কালপুরুষের” (Orion) নীহারিকার আকৃতি। কালপুরুষের কোমরের নীচে যে কয়েকটি নক্ষত্র আছে তাহাদেরি



কালপুরুষের নীহারিকা

মধ্যে এই নীহারিকাটিকে দেখা যায়। ইহাও আকাশের এক প্রকাণ্ড স্থান জুড়িয়া জলিতেছে।

ভাবিয়া দেখ, আকাশের এক একটা জায়গায় নীহারিকাগুলি কি কি ভয়ানক অগ্নিকাণ্ডই করিতেছে!

আকাশে আগুনের অভাব নাই,—সূর্যো গ্রহ-উপগ্রহে ধূমকেতুতে উদ্ভাপিণ্ডে এবং নক্ষত্রে নক্ষত্রে যে কত আগুন জলিতেছে,

তাহা কল্পনাই করা যায় না। কাজেই নীহারিকায় আগুন আছে বলিয়া জ্যোতিষীরা আশ্চর্য্য হন না,—ইহারা তাপ ত্যাগ করিয়া জমাট বাধিলে যে এক একটি নক্ষত্রের সৃষ্টি করে, তাহা জানিয়াই অবাক হন।

তোমরা কোনো কারখানা-ঘর দেখিয়াছ কি? কুমোরের কারখানায় কুমোররা মাটি ছানিয়া কত রকমের হাঁড়ি কলসী ও পুতুল



কৃত্তিকা-মণ্ডলের নীহারিকা

প্রস্তুত করে। কাঠের কারখানায় ছুতার মিস্ত্রিরা কাঠ দিয়া কত জিনিস নিৰ্মাণ করে। জ্যোতিষীরা বলেন, নীহারিকাগুলি বিধাতার এক একটা কারখানা-ঘর। যে-সব জিনিসে সূর্য্য ও মহাসূর্য্যদের গড়া

যাইতে পারে, তাহা নীহারিকাগুলিতে মজুত থাকে। তার পরে যখন ঠাণ্ডা হইয়া জমাট বাঁধিতে আরম্ভ করে তখন সেইগুলিই এক একটি সূর্য বা নক্ষত্রের সৃষ্টি করিতে থাকে।

বৃষ্টির জল মাটিতে পড়িলে তাহার অধিকাংশই নদী সমুদ্রে জমা হইয়া ক্রমে বাষ্প হয় এবং সেই বাষ্পই মেঘ হইয়া আবার বৃষ্টির আকারে মাটিতে পড়ে। বৃষ্টি হইতে মেঘ এবং মেঘ হইতে আবার বৃষ্টি, সৃষ্টির প্রথম হইতে চলিতেছে। জীবজন্তু গাছপালা মরিয়া মাটিতে মিশিয়া যায় এবং সেই মাটি হইতে খাণ্ড সংগ্রহ করিয়া নূতন জীবজন্তু গাছপালা বাঁচে। প্রকৃতির সব কাজেই এক রকম পুরাতন হইতে নূতনের সৃষ্টি দেখা যায়। গ্রহনক্ষত্র-সূর্য্যদের জন্মমৃত্যুতে সেই নিয়মই চলে। যখন আকাশের মহাসূর্য্যগুলি তাপ ও আলো ব্যয় করিয়া মরিয়া যায়, তখন আমরা ভাবি, মৃত্যুর সঙ্গে সঙ্গে বুঝি তাহাদের কাজ শেষ হইয়া গেল। কিন্তু তাহা হয় না,—মরা নক্ষত্রেরাই পরস্পরকে ধাক্কাধুকি দিয়া আবার জলিয়া উঠে এবং এক একটি নূতন নক্ষত্রের জন্ম দেয়। ভাবিয়া দেখ, বিধাতার কৌশল কি সুন্দর! যাহা পুরাতন এবং সংসারের সকল কাজের অযোগ্য তাহাই মৃত্যুর ভিতর দিয়া নূতনকে জন্ম দেয় এবং তাহাতেই আমাদের এই অপূর্ব সৃষ্টিখানি টিকিয়া থাকে। ইহা আশ্চর্য্য নয় কি ?

সূর্য-জগতের উৎপত্তি

সূর্য ও আকাশের অসংখ্য নক্ষত্রেরা যে, একই রকমের জ্যোতিষ্ক, তাহা আগে অনেক বার তোমাদিগকে বলিয়াছি। সূর্য আমাদের কাছে জিনিস, তাই ইহার এত বড় আকার, এত তাপ ও আলো। নক্ষত্রেরা দূরে আছে, তাই তাহাদের তাপ বুঝা যায় না এবং আলো এত অল্প হয়।

তাহা হইলে তোমরা বুঝিতে পারিতেছ, নক্ষত্রেরা যেমন এক-একটা নীহারিকা হইতে জন্মিয়াছে, সূর্য ও তাহার উপগ্রহেরা ঠিক সেই প্রকার একটা নীহারিকা হইতে জন্মিয়াছে। তাহা হইলে দেখ,—যে পৃথিবীতে আমরা এখন বাস করিতেছি, তাহার মাটি-পাথর এমন কি তোমার আমার দেহের অণুপরমাণু এক দিন প্রকাণ্ড নীহারিকার আকারে আকাশে জলিয়া জলিয়া ঘুরপাক খাইত। কত দিন এই রকম জলা-পোড়া চলিয়াছিল জানি না,—হয় ত কোটি কোটি বৎসর চলিয়াছিল এবং তার পরে ঠাণ্ডা হইয়া, সূর্য, বুধ, শুক্র, পৃথিবী, চন্দ্র, মঙ্গল, বৃহস্পতি প্রভৃতি গ্রহ-উপগ্রহদের সৃষ্টি করিয়াছিল।

তোমরা হয় ত ভাবিতেছ, একটা প্রকাণ্ড নীহারিকা ঠাণ্ডা হইলে, একটা জিনিসেরই সৃষ্টি করিতে পারে; সূর্যের চারিদিকে যে ছোট-বড় আটটি গ্রহ এবং যে-সব উপগ্রহ আছে, তাহাদের উৎপত্তি কি রকমে হইল? জ্যোতিষীরা এই প্রশ্নের উত্তর দিয়াছেন এবং উত্তর দিতে গিয়া য়ে-সকল কথা বলিয়াছেন, তাহা বড়ই আশ্চর্য।

সূর্য্য এখন আকাশের যে জায়গায় গ্রহ-উপগ্রহদের লইয়া আছে, তাহা কত বড় আগেই তোমাদিগকে বলিয়াছি। জ্যোতিষীরা বলেন, এই প্রকাণ্ড জায়গা জুড়িয়া সৃষ্টির পূর্বে একটি বড় নীহারিকা জ্বলিত এবং তাহার বাষ্পরাশি ঝড়ের বাতাসের মত পাক্ খাইত। তোমরা বুঝিতেই পারিতেছ, যে বাষ্পরাশি আকাশের এতটা জায়গা জুড়িয়া থাকে, তাহা কখনই খুব ঘন হইতে পারে না। ঐ নীহারিকার বাষ্প প্রথমে ঘন ছিল না; হয় ত তাহা আমাদের বাতাসের চেয়েও হালকা ছিল।

এখানে একটি নীহারিকার ছবি দিলাম। এটি উত্তর আকাশের

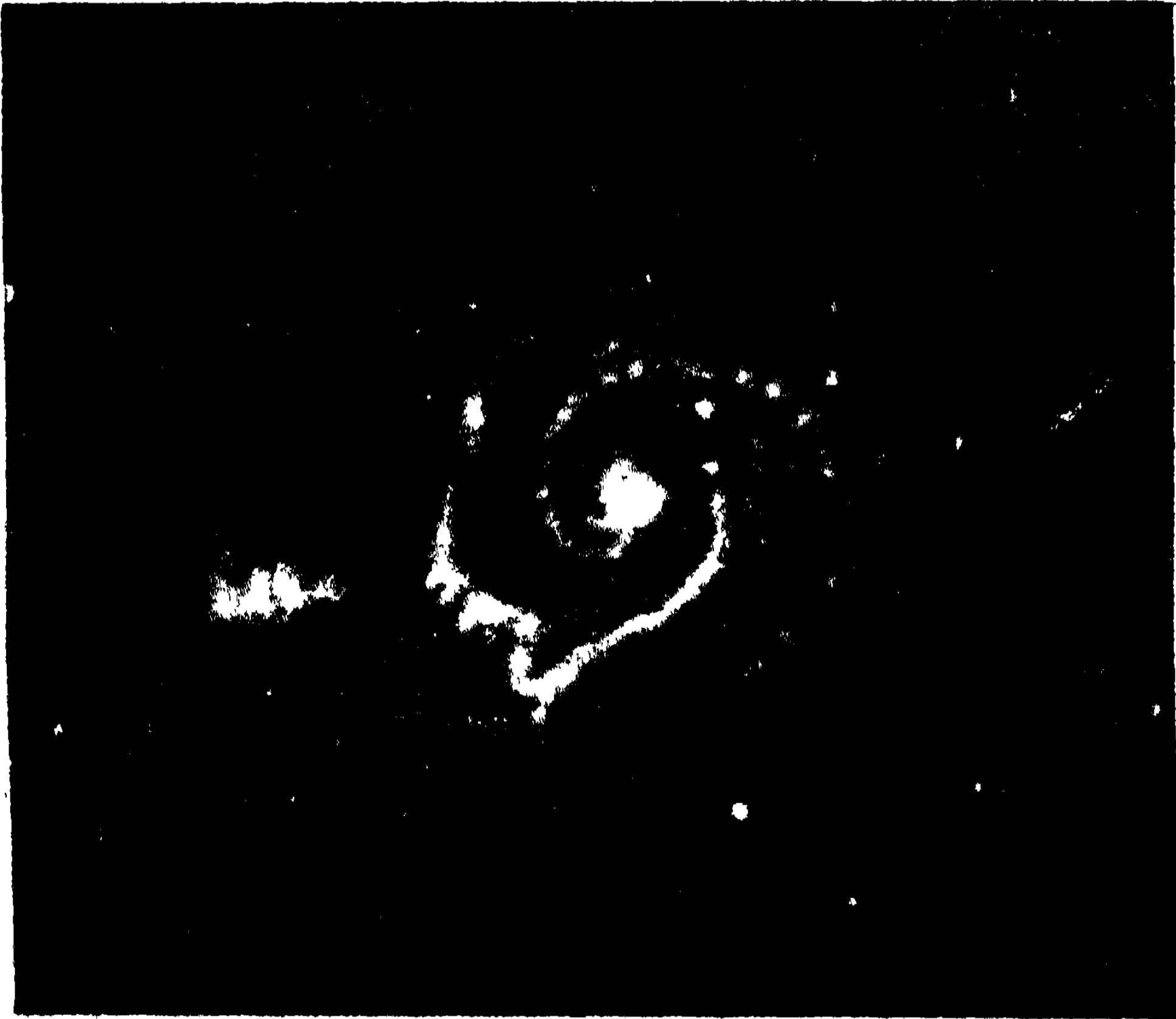

ভেনেটিস মণ্ডলের নীহারিকা

একটি নক্ষত্রমণ্ডলে (Canes Venetice) আছে, আকৃতি দেখিলেই বুঝিবে ইহার দেহের বাষ্পরাশি কি রকম বেগে পাক্ খাইতেছে।

শুধ্যৰ নীহাৰিকা। হইতে শুধ্য ও অহাৰিৰ ক্ৰম



জ্যোতিষীরা অনুমান করেন, সূর্যের নীহারিকার হালকা বাষ্পরাশি এই রকমেই জলিয়া জলিয়া ঘুরিত।

কোনো গরম জিনিসকে ঠাণ্ডা করিলে কি হয় তোমরা তাহা আগে শুনিয়াছ ;—ঠাণ্ডা করিলে পূর্বের আকার আর থাকে না, তাহা ছোট হইয়া আসে। লক্ষ লক্ষ বৎসর তাপ ছাড়িয়া সূর্যের নীহারিকার অবস্থাও তাহাই হইয়াছিল,—দেটি আকারে ছোট হইয়া আগেকার চেয়ে অনেক জোরে বন্ বন্ করিয়া ঘুরিতে আরম্ভ করিয়াছিল।

তোমরা হয় ত জিজ্ঞাসা করিবে, আকারে ছোট হইল বলিয়া আগের চেয়ে কেন জোরে ঘুরিবে? তোমাদের এই প্রশ্নের উত্তর এখন দিতে পারিব না। তোমরা বড় হইয়া যখন অনেক শক্ত শক্ত অঙ্ক কষিতে পারিবে, তখন এই প্রশ্নের উত্তর জানিতে পারিবে।

মনে কর, তোমরা একটু শক্ত কাদা দিয়া যেন একটি ভাঁটা বা বন্ প্রস্তুত করিলে এবং ভিতরে একটা কাঠি চালাইয়া ভাঁটাকে জোরে ঘুরাইতে লাগিলে। এই অবস্থায় নরম ভাঁটার আকৃতি কিরকম হইবে একবার মনে ভাবিয়া দেখ দেখি। ঘুরপাক খাইয়া দেটি কখনই আগেকার মত গোলাকার থাকিবে না, জিনিসটার উপর ও নীচের দিক্ চেপ্টা হইয়া যাইবে। জ্যোতিষীরা বলেন, সূর্যের নীহারিকা খুব জোরে ঘুরিতে আরম্ভ করিলে, তাহার ঠিক ঐ দশাই হইয়াছিল ;—উহার উপর ও নীচের দিক্ চেপ্টা হইয়াছিল এবং শেষে চেপ্টার পরিমাণ এতই বাড়িয়া গিয়াছিল যে, সমস্ত নীহারিকার খানিকটা অংশ গাড়ীর চাকার মত আকৃতি লইয়া খসিয়া পড়িয়াছিল।

তোমরা হয় ত মনে করিতেছ, সূর্যের নীহারিকা হইতে চাকার মত একটা অংশ একবারই খসিয়াছিল। কিন্তু জ্যোতিষীরা তাহা বলেন না। পুষ্করিণীর জলে তিল ফেলিলে, তিলের জায়গা হইতে কিরকম ঝুর ঝুর বার গোলাকার ঢেউ উৎপন্ন হয়, তোমরা কি তাহা দেখ নাই?

মূল নীহারিকা হইতে এই রকমেই বারে বারে চাকার মত অংশ খসিয়া পড়িয়াছিল এবং সেই সব চাকার বাষ্প ক্রমে ক্রমে জমাট বাধিয়া, নেপ্‌চুন, ইউরেননস্‌ শনি বৃহস্পতি মঙ্গল প্রভৃতি আটটি গ্রহের সৃষ্টি করিয়াছিল। এই রকমে গ্রহদের সৃষ্টি হইলে মূল নীহারিকার যে অংশ মাঝে অবশিষ্ট ছিল, এখন তাহাই সূর্যের আকৃতি লইয়া গ্রহদের মাঝে দাঁড়াইয়া আছে। গ্রহেরা আসল নীহারিকার যে-সকল অংশ পাইয়াছিল, তাহা অতি অল্প, তাই বুধ শুক্র পৃথিবী মঙ্গল প্রভৃতি ছোট গ্রহেরা তাপ ত্যাগ করিয়া শীঘ্রই ঠাণ্ডা হইতে পারিয়াছে; বৃহস্পতি, শনি, ইউরেননস্‌, নেপ্‌চুনের দেহ বড় হইলেও তাহারাও প্রায় ঠাণ্ডা হইয়া আসিয়াছে। কিন্তু সূর্যের ভাগে আসল নীহারিকার যে অংশ পড়িয়াছিল, তাহা গ্রহদের ভাগের মত অল্প ছিল না, তাই সূর্য এখনো ঠাণ্ডা হইতে পারে নাই।

কোনো অথবা নীহারিকা হইতে সূর্য ও গ্রহদের সৃষ্টির যে কথা বলিলাম, তোমরা তাহা বুঝিতে পারিলে কি না জানি না। এখানে যে ছ'খানি ছবি দিলাম তাহা দেখিলে কতকটা বুঝিবে বলিয়া মনে করিতেছি।

ক্রমাগত ঘুরপাক দেওয়াতে কি রকমে নীহারিকা হইতে এক একটা চাকার মত অংশ খসিয়াছিল, ২২৭ পৃষ্ঠার ছবিটি হইতে তোমরা তাহা বুঝিবে।

ছবির মাঝখানে সূর্যকে দেখিতে পাইবে। ইহা ঘুরপাক খাইতে খাইতে প্রায় গোল হইয়া পড়িয়াছে। নীহারিকা হইতে সকলের আগে যে চাকাটি বাহির হইয়াছিল, তাহার বাষ্প প্রায় সম্পূর্ণ জমাট বাধিয়া একটি গ্রহের সৃষ্টি করিয়াছে। ইহা নেপ্‌চুন। তার পরে যে চাকাটি আছে, তাহার সকল অংশ এখনো জমাট হয় নাই,—জমাট বাধা শুরু হইয়াছে মাত্র। ইহা ইউরেননস্‌। এই সব ছাড়া সূর্যের গায়ে-লাগা আরো কতকগুলি চাকা ছবিতে দেখিবে,—এগুলি শনি বৃহস্পতি



নীহারিকার্মাণি হইতে সূৰ্য্য পৃথিৱী ইত্যাদি গ্রহ-উপগ্রহের জন্ম

মঙ্গল ইত্যাদির চাকা ; জমাট বাঁধিতে পারে নাই বলিয়া, তাহাদের বাষ্পরাশি এখনো ছড়াইয়া আছে ।

দ্বিতীয় ছবিটি দেখিলে নীহারিকা হইতে সূর্য-জগতের সৃষ্টির কথা তোমরা আরো ভালো করিয়া বুঝিবে । বইয়ের পাতার ক্ষুদ্র জায়গাটুকু আকাশের দু'হাত দশহাত জায়গা নয়, ইহার প্রায় কোটি কোটি মাইল । সৃষ্টির আগে সেখানে জলন্ত নীহারিকার বাষ্প ছুটাছুটি করিত ; —ছবিটিকে ভাল করিয়া দেখিলে তাহা বুঝিতে পারিবে । এই আশুনের ঝড়ের মধ্য দিয়াই যে, আমাদের এমন সুন্দর পৃথিবীখানি জন্মিয়াছিল, একথা যেন মনে করিতেই ইচ্ছা হয় না । কিন্তু জ্যোতিষীরা ইহাই শত শত বৎসর দেখিয়া শুনিয়া চিন্তা করিয়া স্থির করিয়াছেন, কাজেই তাহাতে আর অবিশ্বাস করা যায় না ।

ছবিতে দেখ, ইউরেনস্ ও নেপচুনের জন্ম হইয়া গিয়াছে, তাহারা এখন নীহারিকার ঘূর্ণিপাক্ হইতে যেন দূরে পড়িয়া আছে । শনি ও বৃহস্পতিও প্রায় তাহাদের নিজের মূর্তি পাইয়াছে । কিন্তু মঙ্গল, পৃথিবী, শুক্র ও বুধ এখনো নীহারিকার ঝড়ের মধ্যে ডুব দিয়া আছে ।

একটি অবয়বহীন জলন্ত নীহারিকা হইতে এই রকম সূর্য ও গ্রহদের উৎপত্তি আশ্চর্য ব্যাপার নয় কি ?

নক্ষত্র চেনা

আকাশে চোখে যে ছয় হাজার আনাজ নক্ষত্র দেখা যায়, জ্যোতিষীরা তাহাদের সকলেরি হিসাব রাখেন। শুধু তাহা নয়, প্রত্যেকেরই এক-একটা নাম দিয়া তাহা কেতাবে ও নক্ষত্রদের ম্যাপে লিখিয়া রাখেন।

তোমরা হয় ত ভাবিতেছ, গোটা পঁচিশ নাম আমাদের মনে রাখা যখন কঠিন, ছয় হাজার নক্ষত্রের নাম মনে রাখিবার জন্য জন্ম জ্যোতিষীরা রাত্রি জাগিয়া নাম মুখস্থ করেন। কিন্তু তাহা করিতে হয় না।

পৃথিবীতে কত গ্রাম ও নগর আছে ভাবিয়া দেখ দেখি। গ্রামের কথা ছাড়িয়া তোমরা যদি বড় বড় সহরগুলির একটা হিসাব কর, তাহা হইলে সহরের সংখ্যা ছয় হাজারের বেশি হয় না কি? কিন্তু ইহাদের নাম আমরা মনে রাখিতে চেষ্টা করি না। আমরা পৃথিবীকে কখনই একটিমাত্র দেশ বলিয়া মনে করি না, সমস্ত স্থলভাগকে খণ্ড খণ্ড করিয়া ভাগ করি এবং এক-একটা ভাগের এক-একটা নাম দিই। তার পর কেতাবে ও ম্যাপে তাহাদের নাম লিখি। এই সব নাম আমাদের প্রায়ই মনে থাকে। মনে না থাকিলে ম্যাপ দেখিয়া বই খুলিয়া কোথায় কোন সহর আছে ঠিক করি।

নক্ষত্র চিনিবার জন্য জ্যোতিষীরা ঠিক ঐরকমই করেন। তাহারা সমস্ত আকাশটাকে খণ্ড খণ্ড করিয়া ভাগ করেন এবং এক-একটা

ভাগকে এক-একটা নক্ষত্র-মণ্ডল বা রাশি বলেন। তার পরে প্রত্যেক ভাগের কোথায় কোন্ নক্ষত্রটি আছে, আকাশের মাপে লিখিয়া রাখেন এবং বড় বড় নক্ষত্রদের এক-একটা নামও দেন। কেহ নক্ষত্র চিনিতে গেলে, তাঁহারা আকাশে সেই নক্ষত্র-মণ্ডলগুলিকে দেখান এবং তাহাদের মধ্যে যে-সব নক্ষত্র আছে তাহাদের নাম শিখাইয়া দেন।

পৃথিবীকে কি রকমে ভাগ করা হয়, তোমরা ভূগোলে তাহা পড়িয়াছ। এক এক রাজ্য যে জায়গাটুকুতে রাজত্ব করেন, সেই জায়গাগুলিকে প্রায়ই এক একটা দেশ বলা হয়। যেমন এ অঞ্চলে ইংরাজ যেটুকুতে রাজত্ব করেন, তাহা ভারতবর্ষ; কাবুলের আমীর যে অংশের রাজ্য তাহা আফগানিস্তান; মিকাডো যেটুকু শাসন করেন, তাহা জাপান। কিন্তু আকাশে ত আর এ-রকম রাজ্য নাই এবং রাজ্যও নাই; কাজেই জ্যোতিষীরা আর এক রকমে আকাশকে ভাগ করিয়াছেন।

নক্ষত্রগুলিকে তোমরা যদি কিছুক্ষণ ভাল করিয়া দেখিতে পার, তাহা হইলে দেখিবে, এক জায়গার কতকগুলি নক্ষত্র মিলিয়া যেন একগাছি মালার মত হইয়া রহিয়াছে। আর এক জায়গায় হয় ত দেখিবে, নক্ষত্রে নক্ষত্রে মিলিয়া যেন বেশ একটা তিন কোণা বা চারি কোণা জিনিস হইয়া দাঁড়াইয়াছে। শরৎকালে যখন সাদা মেঘ আকাশে ভাসিয়া বেড়ায়, তখন মেঘে কত রকম আকৃতি কল্পনা করা যায় দেখ নাই কি? একটা মেঘকে হয় ত ঠিক হাতীর মত দেখা গেল, কিছুক্ষণ পরে তাহা একটা গোকুল বা বুড়ো মানুষের মত হইয়া দাঁড়াইল। এ-রকম মেঘের খেলা অনেক সময়েই দেখা যায়। জ্যোতিষীরা আকাশের নক্ষত্রদের লইয়া ঐ রকমই এক-একটা অদ্ভুত আকৃতির কল্পনা করিয়া থাকেন।

তাহা হইলে বুঝা যাইতেছে, আকাশে রাজ্য বা রাজ্য না

ধাকিলেও, তাহার জায়গায় জায়গায় নক্ষত্রেরা মিলিয়া যে-সব আকৃতির সৃষ্টি করিয়াছে তাহা আছে। জ্যোতিষীরা এই সব আকৃতিকে মনে রাখিয়া আকাশকে নানা অংশে ভাগ করেন এবং কতকগুলি নক্ষত্র একত্র হইয়া আকাশের যেখানে একটা ভেড়ার মত চেহারা পাইয়াছে, তাহাকে মেষরাশি বলেন; যেখানে ষাঁড়ের মত চেহারা পাইয়াছে তাহাকে বৃষরাশি বলেন এবং যেখানে বিছার মত আকৃতি করিয়াছে তাহাকে বৃশ্চিকরাশি বলেন। এই রকম রাশিতে এবং নক্ষত্র-মণ্ডলে সমস্ত আকাশ ভাগ করা রহিয়াছে। কেবল ইহাই নহে, কোন্ কোন্ নক্ষত্র মিলিয়া আকাশের কোন্ অংশে মেষ, বৃষ, বিছা প্রভৃতির মত হইয়া আছে, জ্যোতিষীরা তাহাও ম্যাপে আঁকিয়া রাখেন। যাহারা নক্ষত্র চিনিতে চায়, তাহাদিগকে সেই ম্যাপ দেখাইয়া আকাশের কোথায় মেষরাশি, কোথায় বৃষরাশি আছে, তাহা দেখাইয়া দেন।

তাহা হইলে বুঝা যাইতেছে নক্ষত্র চেনা খুব শক্ত নয়। মনে কর, কেহ জিজ্ঞাসা করিল, জাপানের টোকিয়ো সহর কোথায়? যাহার ভূগোল জানা আছে, সে কানাডা বেঞ্জিয়ম ইংলণ্ড বা চীন দেশে খোঁজ না করিয়া, প্রথমেই জাপান দেশটিকে ম্যাপে দেখে এবং শেষে টোকিয়ো সহরকে আঙুল দিয়া দেখায়। সেই রকম যদি কেহ জিজ্ঞাসা করে বৃষরাশির রোহিণী নক্ষত্র কোথায়,—তাহা হইলে যাহার নক্ষত্র চেনা আছে, সে কোনো দিকে না তাকাইয়া আকাশের যেখানে বৃষরাশি আছে, তাহার খোঁজ করে এবং তার পরে সেখানে রোহিণী নক্ষত্রকে ধরিয় ফেলে।

পৃথিবীতে রাজার সংখ্যা খুব বেশি নয়, কাজেই রাজ্যের সংখ্যাও বেশি নয়। কিন্তু জ্যোতিষীরা আকাশকে যে-সব মণ্ডল বা রাশিতে ভাগ করিয়াছেন, তাহার সংখ্যা অনেক। ক্যাল্ডিয়ান নামে এক অতি প্রাচীন জাতি নক্ষত্রদের লইয়া সর্বপ্রথমে নানা আকৃতির

কল্পনা করিতেন। মেষপালন ইহাদের কাজ ছিল। তাঁহারা এখনকার লোকদের মত লেখাপড়া জানিতেন না এবং গ্রহ-নক্ষত্রদের গতিবিধির কথাও বুঝিতেন না। বাঘ-ভল্লুকের মুখ হইতে ভেড়াগুলিকে রক্ষা করিবার জন্ত তাঁহারা খোলা মাঠের মধ্যে শুইয়া রাত জাগিয়া পাহারা দিতেন এবং নক্ষত্রদের দেখিয়া তাহাদের এক-একটা আকৃতি কল্পনা করিতেন। এই রকমে তাঁহারা সিংহ ভল্লুক ছাগল কুকুর প্রভৃতি জীবজন্তুর নামে আকাশকে অনেক ভাগে ভাগ করিয়া ফেলিয়াছিলেন। আজকালকার জ্যোতিষীরা সেই ক্যাল্‌ডিয়ানদেরই ভাগকে মানিয়া চলিতেছেন। আমরা তোমাদিগকে আকাশের সকল নক্ষত্র-মণ্ডলের কথা বলিব না, কেবল প্রধান প্রধান গোটাকতককে চিনিবার উপায় বলিয়া দিব।

তোমরা উত্তর-আকাশের সপ্তর্ষি নামে নক্ষত্র মণ্ডলকে দেখিয়াছ

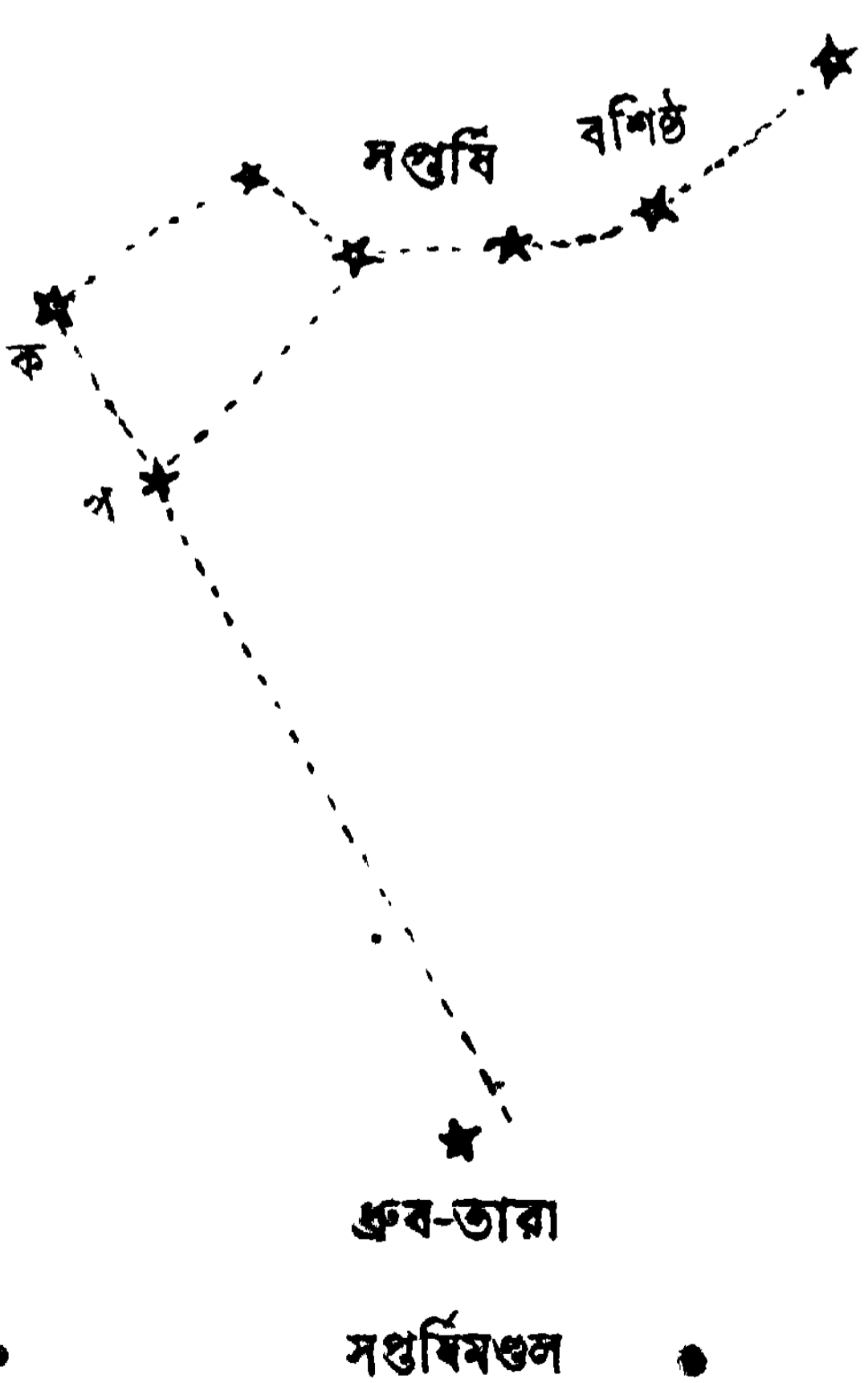

কি? সাতটি বড় বড় নক্ষত্রকে লইয়া এই মণ্ডলটি হইয়াছে। এখানে সপ্তর্ষিমণ্ডলের একটা ছবি দিলাম। ইহার সাতটি নক্ষত্র কেমন সুন্দর-ভাবে সাজান আছে দেখিতেছ। যখন উত্তর-আকাশে সপ্তর্ষির উদয় হয়, তখন নক্ষত্রগুলিকে ঐ রকমেই সাজানো দেখা যায়।

চৈত্র-বৈশাখ মাসে সন্ধ্যার সময়ে তোমরা এই মণ্ডলকে উত্তর আকাশের খুব উপর দিকে দেখিতে পাইবে এবং জ্যৈষ্ঠ-আষাঢ় মাস

ইহাতে তাহাকে এক-একটু করিয়া পশ্চিমে হেলিতে দেখিবে। তার

পরে ভাদ্র আশ্বিন কার্তিক অগ্রহারণ এই চারি মাসের সন্ধ্যাকালে যদি তোমরা সপ্তর্ষির খোঁজ কর, তাহা হইলে তাহাকে দেখিতেই পাইবে না। পৌষ মাসে খোঁজ করিলে সন্ধ্যার সময়ে আকাশের উত্তর-পূর্ব কোণ হইতে ইহাকে এক-একটু করিয়া উপরে উঠিতে দেখিবে।

যে ছবি দেওয়া গেল তাহার সহিত মিলাইয়া তোমরা হয় ত সপ্তর্ষিকে চিনিতে পারিবে। যদি চিনিতে না পার, তবে যাহারা একটু-আধটু জ্যোতিষের কথা জানেন তাঁদের কাহাকেও জিজ্ঞাসা করিও, তিনি সপ্তর্ষিমণ্ডলকে চিনাইয়া দিবেন।

দুই হাজার আড়াই হাজার বৎসর আগে আমাদের পূর্বপুরুষেরা সপ্তর্ষিকে বেশ ভাল করিয়া জানিতেন এবং ইহার সাতটি নক্ষত্রের মরীচি, অত্রি, অঙ্গিরা, পুলস্ত্য পুন্হ, ক্রতু, এবং বশিষ্ঠ এই সাতটি নাম দিয়াছিলেন। এগুলি আমাদের দেশের বড় বড় ঋষিদের নাম। এই জন্তই এই সাতটি তারা আকাশের যে জায়গাতে আছে, তাহাকে সপ্তর্ষিমণ্ডল বলা হয়।

ইংরাজ-জ্যোতিষীরাও সপ্তর্ষির সাতটি তারার এক-একটি নাম রাখিয়াছেন; কিন্তু সেগুলি দেবতা বা ঋষিদের নাম নয়। তাঁহারা ইহাকে সপ্তর্ষিমণ্ডল না বলিয়া ভল্লুক-মণ্ডল বলিয়াছেন। সাতটি নক্ষত্রে মিলিয়া একটি ভল্লুকের আকৃতি করিয়াছে বলিয়া তাঁহাদের মনে হইয়াছিল। শেষের তিনটি তারাকে তাঁহারা ভল্লুকের লেজ বলেন।

সপ্তর্ষির একটি তারা বড় মজার। ইহাকে আমাদের জ্যোতিষীরা বশিষ্ঠ বলেন। পরিষ্কার রাত্রিতে তোমরা যদি বশিষ্ঠকে ভাল করিয়া দেখ, তাহা হইলে উহার ঠিক গায়ে একটি খুব ছোট নক্ষত্র দেখিতে পাইবে। এটির নাম “অরুন্ধতী”। অরুন্ধতী বশিষ্ঠের স্ত্রী। সকলের ভাগ্যে কিন্তু ঐ ছোট নক্ষত্রটিকে দেখা ঘটে না। যাহাদের দৃষ্টিশক্তি

খুব ভাল তাহারাই অক্ষরতীকে দেখিতে পার। তোমরা নিশ্চয়ই চেষ্টা করিলে দেখিতে পাইবে।

তোমরা ধ্রুব-তারার বোধ হয় নাম শুনিয়াছ। সব তারা রাত্ৰিতে সরিতে সরিতে পশ্চিমে অস্ত যায়, কিন্তু ধ্রুব তারার অস্ত নাই,—উদয়ও নাই। আজ তাহাকে যেখানে দেখিতেছ, এক শত বৎসর পরে, হয় ত হাজার বৎসরও পরে তাহাকে ঠিক সেই জায়গাতেই দেখা যাইবে। সপ্তর্ষি দিয়া এই তারাটিকে বেশ চেনা যায়। ছবিতে সপ্তর্ষির “ক” ও “খ” নামে যে দুটি তারা দেখিতেছ, তাহারা ধ্রুব নক্ষত্রের সহিত সর্বদাই প্রায় এক রেখায় থাকে।

“ক” ও “খ”কে যোগ করিয়া তোমরা মনে মনে একটা রেখা কল্পনা কর, এবং তার পরে এই রেখাকে নীচের দিকে বাড়াইয়া দাও। এই রকম করিলে রেখাটিকে একটি মাঝারি রকমের উজ্জ্বল নক্ষত্রের কাছ দিয়া যাইতে দেখিবে। এই নক্ষত্রটিই ধ্রুব-তারা। ইহা পৃথিবী হইতে অনেক দূরে আছে; সে দূরত্ব এত বেশি যে তাহার আলো পৃথিবীতে আসিয়া পড়িতে পথের মাঝেই সাতচল্লিশ বৎসর কাটাইয়া দেয়।

ধ্রুব-তারা আকাশের ঠিক উত্তরে থাকে এবং সপ্তর্ষিমণ্ডলও উত্তর আকাশে ঘুরিয়া বেড়ায়। যদি গাড়ীতে বা নৌকায় যাইতে যাইতে রাত্ৰির অন্ধকারে তোমাদের কখনও পথ ভুল হইয়া যায়, তাহা হইলে এই সব নক্ষত্রদের দেখিয়া তোমরা অনায়াসে দিক্ ঠিক করিতে পারিবে। অকুল সমুদ্রে যখন জাহাজ চলে, রাত্ৰির অন্ধকারে দিক্ ঠিক করা বড় কঠিন হয়। জাহাজের কাপ্তেনেরা এই রকমে নক্ষত্র দেখিয়াই পথ চিনিয়া লন। দিনের বেলায় যখন তারা দেখা যায় না, তখন সূর্য্যকে দেখিয়া দিক্ ঠিক করিতে হয়।

উত্তর আকাশে ক্যাসিওপিয়া (Cassiopeia) নামে একটা বড়

মজার মণ্ডল আছে। ইহার ভিতরকার নক্ষত্রগুলিকে সারি বাধিয়া ঠিক ইংরাজি অক্ষর “M” বা “W”এর মত থাকিতে দেখা যায়। এখানে ক্যাসোপিয়ার একটা ছবি দিলাম। ইহা সপ্তর্ষিমণ্ডলের ঠিক

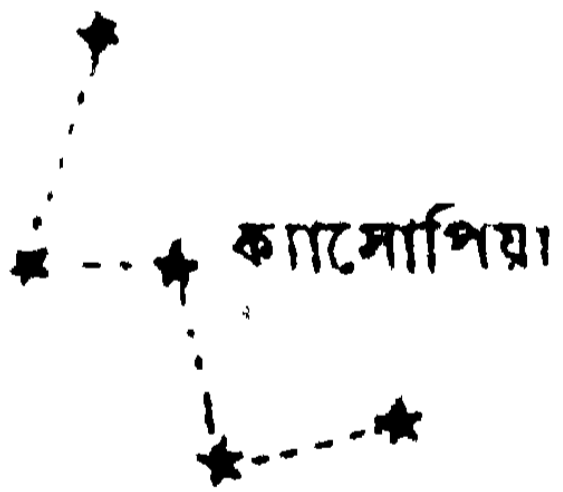
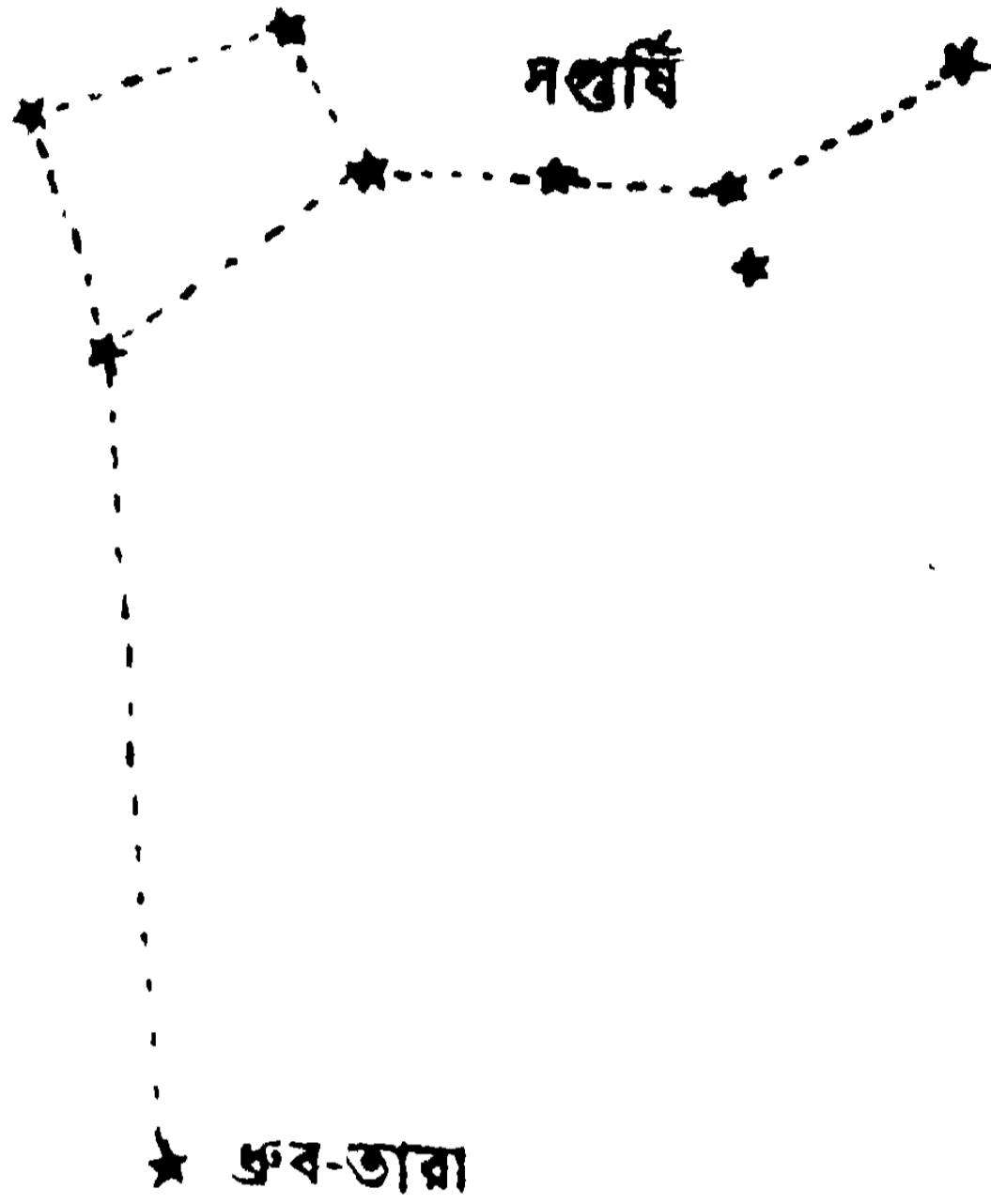

উল্টা দিকে থাকে। অর্থাৎ ক্রব-তারার একদিকে সপ্তর্ষি এবং তাহার ঠিক উল্টা দিকে ক্যাসোপিয়াকে দেখা যায়। কাজেই বৎসরের যে মাসে সপ্তর্ষিকে দেখা যায় না, তখন ক্যাসোপিয়াকে দেখা যায়।

কার্তিক-অগ্রহায়ণ মাসের সন্ধ্যার সময়ে উত্তর আকাশের বেশ একটু উঁচু জায়গায় তোমরা ক্যাসোপিয়াকে দেখিতে পাইবে। কিন্তু বৈশাখ-জ্যৈষ্ঠ মাসে তাহাকে একবারে দেখিবে না; তখন সপ্তর্ষিকেই

আকাশে দেখিতে পাইবে। ক্যাসোপিয়া ঠিক ছায়াপথের উপরে আছে ; ছায়াপথ ধরিয়া উত্তর আকাশে সন্ধান করিলে উহার খোঁজ পাইবে।

আশ্বিন মাস হইতে ফাল্গুন পর্যন্ত আমাদের দেশের আকাশ বেশ পরিষ্কার থাকে। কার্তিক-অগ্রহারণ মাসে সন্ধ্যাকালে তোমরা ঠিক মাথার উপরকার নক্ষত্রগুলির দিকে একবার চাহিয়া দেখিয়ো। সেখানে একটি বড় নক্ষত্রমণ্ডল আছে। ইংরাজিতে এই মণ্ডলকে

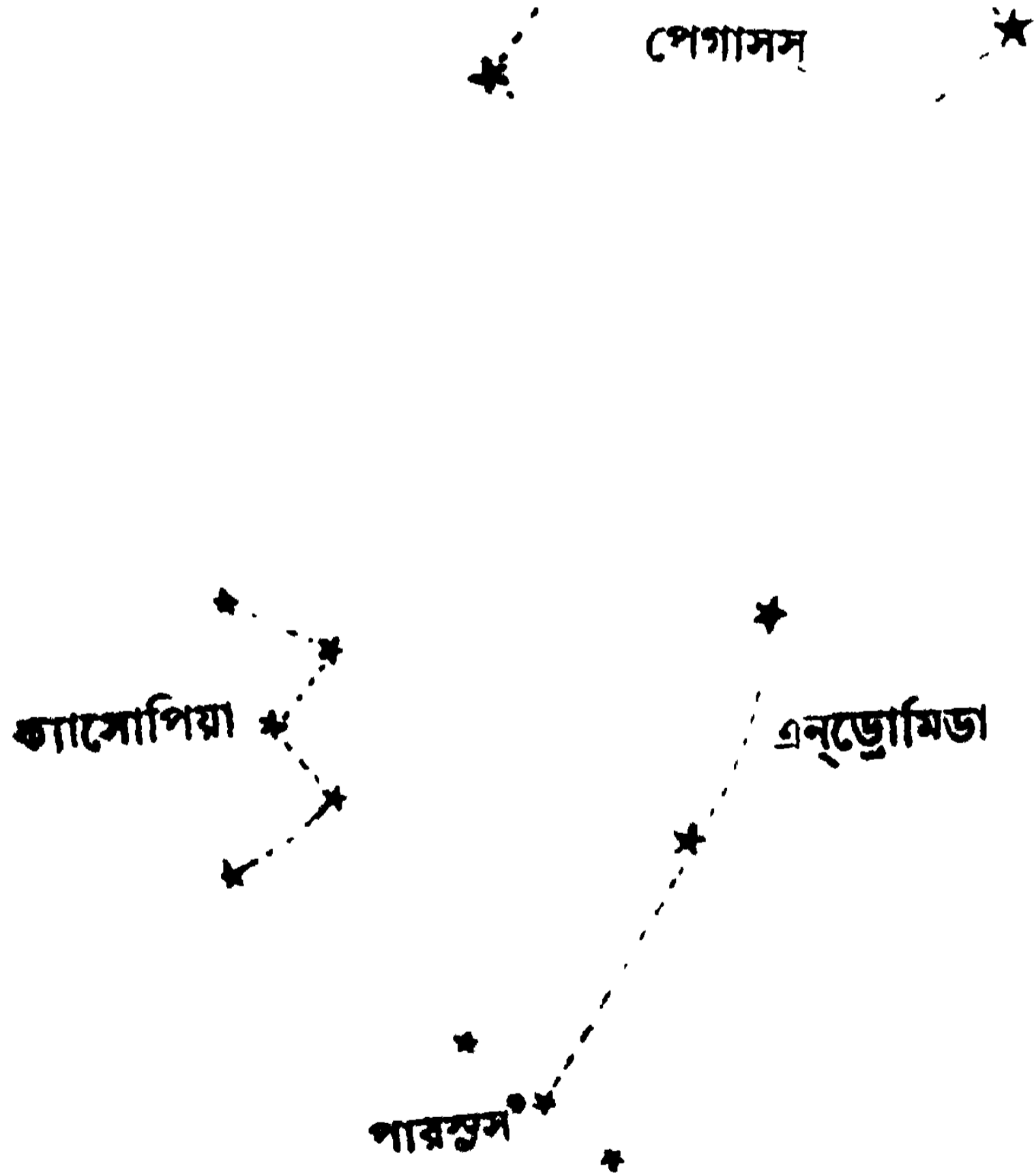

পেগাসস (Pegasus) বলে। এখানে উহার একটা ছবি দিলাম।
 দেখ,—ইহার চারিটি বড় বড় নক্ষত্রে একটি বৃহৎ চতুর্ভুজের মত

হইয়াছে এবং তাহার এক কোণ হইতে তিনটি বড় বড় নক্ষত্র একে একে উত্তর আকাশের নীচে নামিয়াছে। চতুর্ভুজকে যদি একখানা বড় রকমের ঘুঁড়ি বলিয়া ধরা যায়, তাহা হইলে নীচের তিনটি নক্ষত্রে ঘুঁড়ির লেজ হইয়াছে মনে হয় না কি ?

ধ্রুব-নক্ষত্রকে তোমরা বোধ হয় চিনিতে পারিয়াছ। যদি চিনিয়া থাক, তবে ধ্রুবের উপরেই তোমরা ক্যাসোপিয়াকে দেখিবে এবং ক্যাসোপিয়ার উপরে অর্থাৎ ঠিক মাথার উপরে পেগাসস্কে খুঁজিয়া পাইবে।

তোমরা বোধ হয় মনে করিতেছে, ঘুঁড়ি ও তাহার লেজ সকলকেই পেগাসস্ বলে, কিন্তু তাহা নয়। কেবল ঘুঁড়িখানাই পেগাসস্ এবং তাহার লেজের তিনটি তারা এন্ড্রোমিডা-মণ্ডল। তাহা হইলে দেখ পেগাসসের লেজেই আর একটা নক্ষত্রমণ্ডল আছে।

পেগাসস্ ও এন্ড্রোমিডাকে যদি তোমরা চিনিয়া থাক, তাহা হইলে তোমরা পাসুর্স্ রাশিকে চিনিতে পারিবে। এই নক্ষত্রমণ্ডল পেগাসসের লেজের শেষ তারাটিতে আরম্ভ হইয়াছে। ছবিতে দেখিতে পাইবে, লেজের সহিত আড়াআড়ি ভাবে গোটা তিনেক নক্ষত্র রহিয়াছে, এগুলি পাসুর্স্ রাশির নক্ষত্র। তোমরা আগে “আল্গল্” অর্থাৎ “দৈত্য-তারা”র নাম শুনিয়াছ। এটি বেশ উজ্জ্বল তারা কিন্তু প্রায় তিন দিন অন্তর ইহার আলো ভয়ানক কমিয়া আসে। এই অদ্ভুত নক্ষত্রকে তোমরা পাসুর্স্-মণ্ডলে দেখিতে পাইবে। কোথায় খুঁজিলে সন্ধান পাইবে তাহা ছবিতে আঁকিয়া দিলাম। ছবি দেখিয়া আকাশে পাসুর্স্কে চিনিয়া লইয়ো এবং তার পরে ছবির সহিত মিলাইয়া আল্গলের সন্ধান করিয়ো,—তাহাকে নিশ্চিত দেখিতে পাইবে।

একে একে অনেকগুলি নক্ষত্রমণ্ডলের কথা তোমাঙ্গিকে বলিলাম। ক্যাসোপিয়া, এন্ড্রোমিডা, পাসুর্স্,—এ সকলই ইংরাজি

নাম। ইহাদের বাংলা বা সংস্কৃত নাম নাই। এই নামগুলির সঙ্গে কতকগুলি মজার গল্প আছে।

একটা গল্প তোমাদের বলি, শুন।

অনেক দিন আগে গ্রীসদেশে সিফস্ (Cepheus) নামে এক রাজা ছিলেন। তাঁর রানীর নাম ছিল ক্যাসোপিয়া। রাজা ও রানী অনেক দিন সুখে রাজত্ব করিয়াছিলেন, কিন্তু তাঁহাদের পুত্র সন্তান ছিল না। এন্ড্রোমিডা নামে কেবল এক পরমা সুন্দরী কন্যা ছিল। কন্যার রূপ ও গুণের কথা দেশ-বিদেশে ছড়াইয়া পড়িয়াছিল।

এমন সুখের রাজ্যেও কিন্তু মহা ভয় দেখা দিল। রাজধানীর নিকটে একটা কিস্তুকিমাকার রাক্ষস আসিয়া প্রতিদিন গণ্ডায় গণ্ডায় মানুষ খাইতে আরম্ভ করিল। যাহারা রাক্ষসটাকে দেখিয়াছিল তাহারা বলিতে লাগিল,—উহার শরীরের পিছনটা সাপের মত, সম্মুখটা কুমীরের মত; তার উপরে আবার দুই পাশে দুটা বড় বড় ডানা! যাহা হটুক জলে স্থলে আকাশে সব জায়গায় সে অনায়াসে বেড়াইয়া ভয়ানক উৎপাত আরম্ভ করিল। জলে ধরিতে গেলে সে জাল খণ্ড খণ্ড করিয়া কাটিতে লাগিল,—শিকারীদের বাণ তার গায়ে ঠেকিয়া বাঁকিয়া ঘাইতে লাগিল।

রাজা গণক ঠাকুরকে ডাকিলেন। অনেক পাজিপুথি ঘাঁটিয়া ঠাকুর বলিলেন,—এই রাক্ষস সামান্য নয়। ইহার নাম হাইড্রা (Hydra)। স্বয়ং জলদেবতা রাগ করিয়া সিফসের রাজ্য নষ্ট করিবার জন্ত উহাকে পাঠাইয়াছেন। জলদেবতার অনেকগুলি সুন্দরী কন্যা ছিল; কিন্তু রাজকুমারী এন্ড্রোমিডার রূপগুণ তাহদের চেয়েও বেশি। ইহা দেখিয়াই জলদেবতা এন্ড্রোমিডাকে হত্যা করিবার জন্ত হাইড্রা রাক্ষসকে পাঠাইয়াছেন।

দেশময় রাষ্ট্র হইয়া গেল, এন্ড্রোমিডাকে খাইতে না পারিলে হাইড্রা

রাজ্য ছাড়িবে না। রাজা ভয়ানক চিন্তিত হইয়া পড়িলেন। প্রজারা বিদ্রোহী হইয়া রাজবাড়িতে আসিয়া এন্ড্রোমিডার খোঁজ করিতে লাগিল।

রাজা ও রাণী কত্নাকে কিছুক্ষণ লুকাইয়া রাখিয়াছিলেন বটে, কিন্তু একেবারে সকলকে ফাঁকি দিতে পারিলেন না। মন্ত প্রজারা এন্ড্রোমিডাকে ধরিয়া ফেলিল এবং নদীর ধারের এক পাহাড়ে শিকল দিয়া বাধিয়া রাখিল। তাহারা ভাবিতে লাগিল, সেই রাক্ষসটা রাত্রিতে এন্ড্রোমিডাকে খাইয়া পরদিন দেশ ছাড়িয়া পলাইয়া যাইবে।

রাজা ও রাণী এন্ড্রোমিডার জ্ঞাত কাঁদিয়া কাঁদিয়া পাগলের মত হইয়া গেলেন এবং এন্ড্রোমিডা হাতে পায়ে শিকল পরিয়া একলাটি কাঁদিতে লাগিলেন।

রাত্রি দুপুর হইয়া গিয়াছে, কাঁদিতে কাঁদিতে বোধ হয় এন্ড্রোমিডার একটু ঘুম আসিয়াছিল ;—এমন সময়ে খুব বড় একটা পাখীর ডানার ঝটপট শব্দে তাঁর ঘুম ভাঙিয়া গেল। তিনি মনে করিলেন, এইবার বুঝি রাক্ষস আসিল। ভয়ে ভয়ে চোখ খুলিলেন, কিন্তু রাক্ষসকে দেখিতে পাইলেন না। দেখিলেন, এক পরমসুন্দর বীরপুরুষ তীর-ধনুক হাতে করিয়া সম্মুখে দাঁড়াইয়া আছেন। তাঁর পায়ের খড়মের সঙ্গে ছটা পাখীর ডানা বাঁধা,—সেই ডানার ভর করিয়া তিনি কোথা হইতে উড়িয়া আসিয়াছেন। বীরপুরুষ নিজের পরিচয় দিয়া বলিলেন, তাঁহার নাম পান্সুর্স, বিপদের কথা শুনিয়া রাজকত্নাকে উদ্ধার করিতে আসিয়াছেন।

পান্সুর্সকে কাছে পাইয়া এন্ড্রোমিডা খুব খুসী হইলেন এবং তাঁর ভরও কমিল। পান্সুর্স রাজকুমারীকে ভরসা দিয়া নিকটের এক জায়গার মধ্যে লুকাইয়া রাখিলেন।

রাত্রি যখন প্রায় শেষ হইয়া আসিয়াছে, তখন হাতীর ডাকের মত একটা শব্দে এন্ড্রোমিডা চমকাইয়া উঠিলেন। নদীর দিকে তাকাইয়া

দেখিলেন, জল তোলপাড় করিয়া দশটা হাতীর মত দেহ লইয়া হাইড্রা-রাক্সস পাহাড়ের দিকে ছুটিয়া আসিতেছে। কিন্তু তাহাকে আর বেশি দূর আসিতে হইল না, পান্সুসের দুইটা তীরের আঘাতে তাহার দেহ দুই খণ্ড হইয়া গেল !

ভোর হইলে লোকে ভাবিল, এন্ড্রোমিডাকে বুঝি রাক্সসে খাইয়া ফেলিয়াছে। কিন্তু যখন তাহারা শুনিল, বীর পান্সুস রাক্সস বধ করিয়া এন্ড্রোমিডাকে উদ্ধার করিয়াছেন, তখন তাহারা খুবই আশ্চর্য হইল। রাজা ও রানী কণ্ঠাকে ফিরিয়া পাইয়া পরম সুখী হইলেন। দেশে আবার শান্তি ফিরিয়া আসিল। রাজা সিফস্ খুসী হইয়া এন্ড্রোমিডার সহিত পান্সুসের বিবাহ দিলেন এবং অর্ধেক রাজ্য মেয়ে জাগাইকে দান করিলেন।

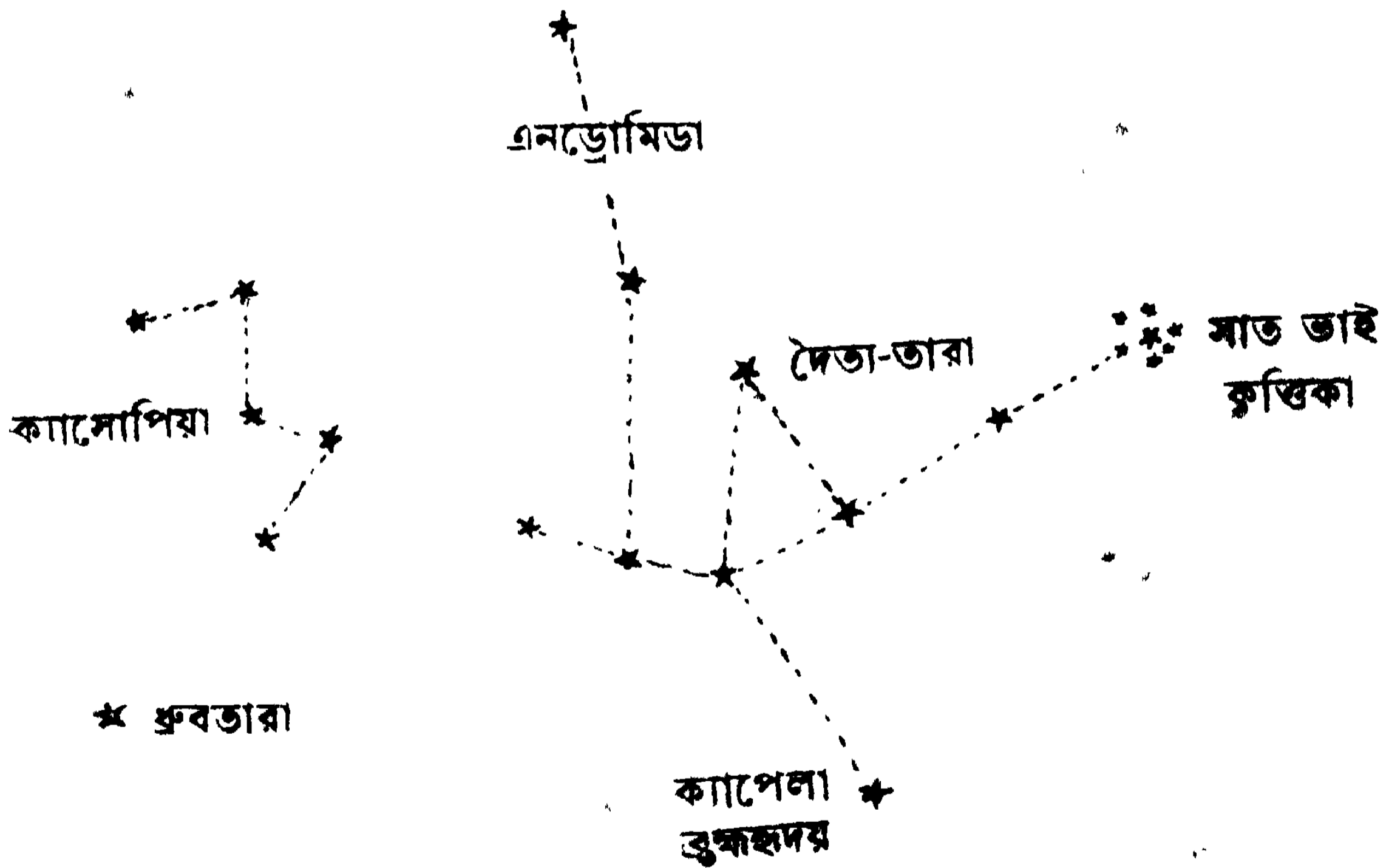

তোমরা বুঝিতেই পারিতেছ, যে গল্পটি বলিলাম তাহা সত্য নয়। কিন্তু ইহাতে আগে গ্রীসের লোকেরা বিশ্বাস করিত; এবং বলিত, রানী

ক্যাসোপিয়া, রাজ-জামাতা পান্স্‌ এবং রাজকন্যা এন্ড্রোমিডা মৃত্যুর পর এক-একটা নক্ষত্রমণ্ডল হইয়া আকাশে রহিয়াছেন।

সিফ্‌ এবং হাইড্রাও উত্তর-আকাশের দুই স্থানে আছে। তোমরা যখন নক্ষত্রের বড় মাপ দেখিয়া তারা চিনিতে শিখিবে, তখন ঐ দুইটি নক্ষত্র-মণ্ডলকে দেখিতে পাইবে।

বাহা হউক এখন ~~অল্প~~ নক্ষত্র-মণ্ডলের পরিচয় দেওয়া যাউক। পূর্ব পৃষ্ঠার একটা ছবি দিলাম। দেখিলেই বুঝিবে, ছবিতে ধ্রুব-তারা ও ক্যাসোপিয়া আছে। তার পরে পান্স্‌সের সেই তিনটি তারাও আছে। কিন্তু পান্স্‌স্‌-মণ্ডল এখানে শেষ হয় নাই। ছবিতে দেখিবে, একগাছি মালার মত ঝিকিয়া গিয়া পান্স্‌সের অপর তারাগুলি “সাতভাই” মণ্ডলে ঠেকিয়াছে।

“সাত ভাইকে” তোমরা আকাশে দেখ নাই কি? কেহ কেহ ইহাকে “সাত বোন”ও বলে। অগ্রহায়ণ মাসে সন্ধ্যার পরে ইহাকে পূর্ব-আকাশে দেখিতে পাইবে। দেখিলে বোধ হইবে, যেন কতকগুলি সোনাকী পোকা জড় হইয়া মিটমিট করিতেছে। চেষ্টা করিলে তোমরা ইহাতে অনায়াসে ছয়টি তারা গুণিয়া বাহির করিতে পারিবে। দূরবীণে কিন্তু “সাত ভাইয়ে” প্রায় চারিশত নক্ষত্র দেখা যায়। আমাদের দেশের প্রাচীন জ্যোতিষীরা এই সব নক্ষত্রকে কৃত্তিকা-রাশি বলিতেন। ইহা যমরাশিরই একটা অংশ।

কৃত্তিকা অর্থাৎ “সাত-ভাইয়ের” নীচেই তোমরা রোহিণীকে দেখিতে পাইবে। এটি লাল রঙের বেশ একটা উজ্জ্বল নক্ষত্র। তিন কোণার মত যে একটু জায়গায় অনেকগুলি নক্ষত্রকে জটলা করিতে দেখিবে, সেখানেই রোহিণীকে খুঁজিয়া পাইবে। আমাদের প্রাচীন জ্যোতিষীরা বলিতেন, রোহিণী চন্দ্রের স্ত্রী এবং বুধ গ্রহটি রোহিণী ও চন্দ্রের পুত্র।

তোমরা আকাশে “কালপুরুষ” নামক নক্ষত্রমণ্ডলকে দেখিয়াছ কি ?

সমস্ত আকাশে এমন সুন্দর মণ্ডল বোধ হয় আর নাই। এখানে তাহার একটা ছবি দিলাম। রেখা টানিয়া নক্ষত্রের যোগ করিয়া দিয়াছি,—

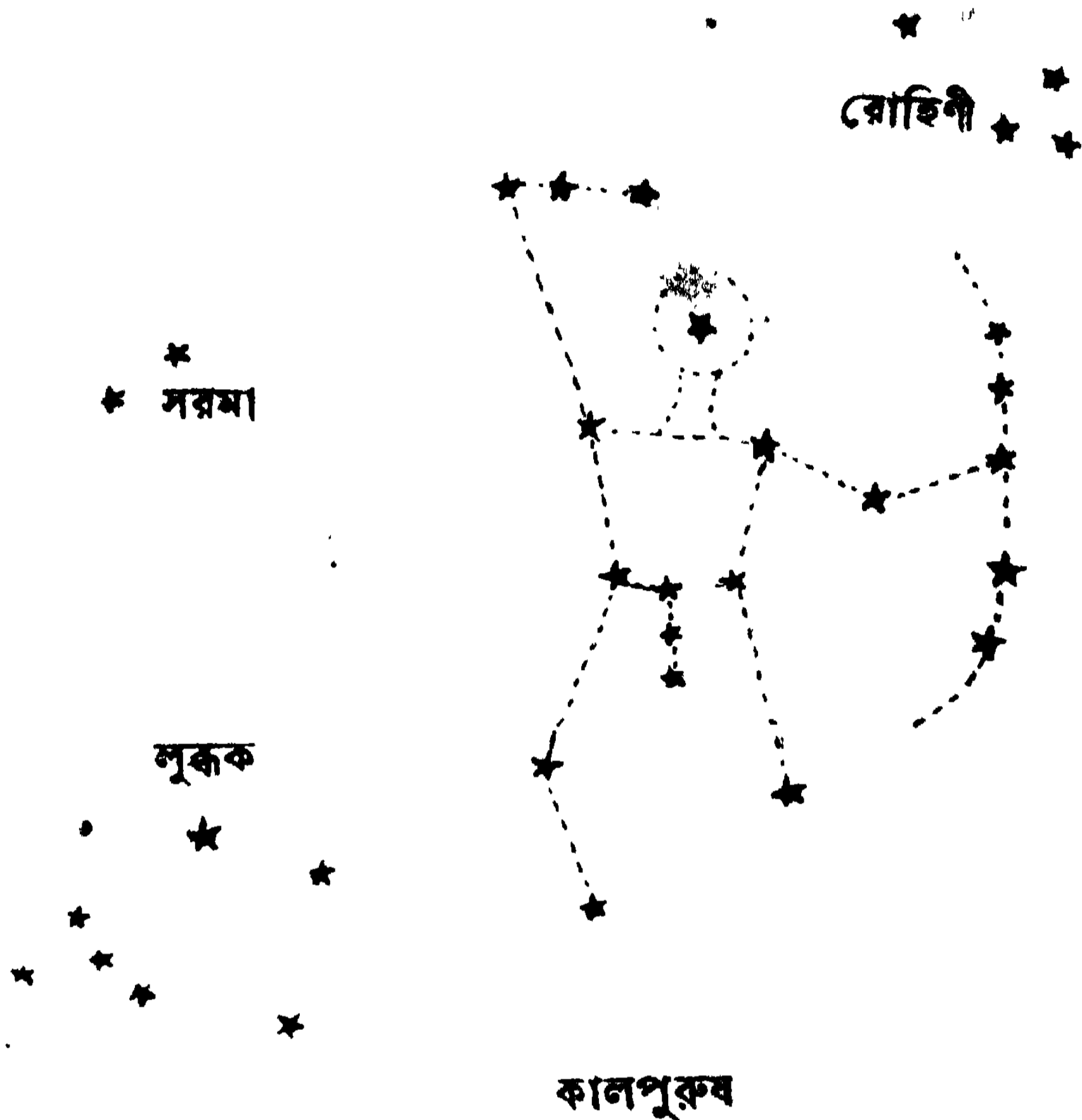

ঠিক যেন একটা মানুষের মত চেহারা হইয়াছে। তাহার হাতে ধনুক আছে, কোমরে কোমর-বন্ধ আছে; কোমর-বন্ধে তলোয়ার বুলানো আছে। ইহাই কাল-পুরুষ। ইহার ইংরাজি নাম ওরিয়েন্ (Orion)

অগ্রহায়ণ মাসের শেষাংশে সন্ধ্যার পরে, পূর্ব-আকাশে তাকাইলেই তোমরা কাল-পুরুষকে দেখিতে পাইবে। মাঘ মাসের সন্ধ্যায় তাহাকে প্রায় মাথার উপরে দেখিবে। তার পরে বৈশাখ-জ্যৈষ্ঠের সন্ধ্যাকালে তাহাকে পশ্চিমে অস্ত ঘাইতে দেখা যাইবে। আগে আমরা কাল-পুরুষের যে একটি নীহারিকার ছবি দিয়াছি, তাহা ইহারি কোমরবন্ধের নীচে তলোয়ার খানির মধ্যে আছে। যদি দূরবীণ দিয়া কখনো নক্ষত্র দেখার সুবিধা হয়, ঐ নীহারিকাটিকে একবার দেখিয়া লইয়ো।

“সাতভাই” সম্বন্ধে অনেক গল্প শুনা যায়। “সাতভাই”কে আমাদের দেশের কোনো কোনো জ্যোতিষী “মাতৃমণ্ডল” নাম দিয়াছেন। সাধারণ লোকের বিশ্বাস ছিল, মাতৃমণ্ডলের ছয়টি তারা সপ্তর্ষি-মণ্ডলের ছয়জন ঋষির স্ত্রী। “কালপুরুষকে” লইয়া যে গল্প আছে, তাহা আবার অন্য রকম। প্রজাপতি ও উষা নামে দুইটি দেবতার কথা আমাদের অতি প্রাচীন ধর্মগ্রন্থ বেদে লেখা আছে। গল্পে শুনা যায়, প্রজাপতি ও উষা হরিণের আকৃতি লইয়া নাকি কালপুরুষদের তারার মধ্যে লুকাইয়া আছে।

ঐ দুই নক্ষত্রমণ্ডল-সম্বন্ধে ইংরাজিতে যে গল্প আছে, তাহা বড় মজার।

আমাদের সরস্বতী যেমন বিষ্ণুর দেবতা, গ্রীকদের ডিয়ানা নামে সেই রকম এক দেবী ছিলেন। তাঁহাকে সকলে চন্দ্র-সূর্যের আলোর দেবতা বলিয়াও মানিত। ডিয়ানার ছয় জন সখী ছিল। তাহাদের কাজকর্ম বেশি ছিল না; এইজন্য ডিয়ানা দেবী রাত্রিতে ঘুমাইয়া পড়িলে তাহারা জ্যোৎস্নার আলোতে পাহাড়-পর্বতে বেড়াইয়া গান করিত ও নাচিত।

এই সময়ে গ্রীস দেশে ওরায়েন নামে একজন ব্যাধ ছিল। সে পাহাড়-পর্বতে শিকার করিয়া বেড়াইত। একদিন ঐ ছয় সখীদের সঙ্গে ওরায়নের দেখা হইয়া গেল। তাহার হাতে ধনুক-বাণ চাল-তলোয়ার ছিল, তার উপরে চেহারাটাও যমদূতের মত ভয়ানক ছিল। এই সব দেখিয়া শুনিয়া সখীরা ভয় পাইয়া পলাইতে লাগিল। ওরায়েন ভাবিল এ কি কাণ্ড! উহারা দৌড়ায় কেন? সে মজা দেখিবার জন্য সখীদের পিছনে দৌড়িতে লাগিল কিন্তু তাহাদের ধরিতে পারিল না। ধরা পড়িবার আগেই ছয় সখী ছয়টি পাথরের মূর্তি গ্রহণ করিয়া আকাশে উড়িতে লাগিল এবং দেখিতে দেখিতে অনেক উপরে উঠিয়া ছয়টি

নক্ষত্রের আকারে আকাশে ভাসিয়া রহিল। গ্রীস দেশের লোকেরা বলে, ঐ ছয়টি নক্ষত্রই একত্র হইয়া আজও আকাশে রহিয়াছে। ইহারাই আমাদের “সাতভাই” অর্থাৎ কৃত্তিকা-রাশি। আর সেই ব্যাধটিই কালপুরুষ। এইজন্মই ইংরাজিতে কালপুরুষকে আজও ওরিয়েন বলা হয়।

কালপুরুষ আকাশে উঠিয়া বাস করিতে আরম্ভ করিলে, তাহার পোষা শিকারী কুকুরটাকে ছাড়িতে পারে নাই। ইহাও এখন একটা নক্ষত্র-মণ্ডল হইয়া আকাশে আছে। ছবিতে কুকুর-মণ্ডল তোমরা দেখিতে পাইবে। ইহার মাঝে যে উজ্জ্বল তারাটি রহিয়াছে, তাহাকে চিনিতে তোমাদের কষ্ট হইবে না। এই নক্ষত্রকে ইংরাজিতে সিরিয়স্ (Sirius) বা ডগ্-ষ্টার অর্থাৎ কুকুর-নক্ষত্র বলা হয়। আমাদের দেশের প্রাচীন জ্যোতিষীরা ইহার নাম দিয়াছেন “লুক্কক”। লুক্ককের চেয়ে উজ্জ্বল তারা সমস্ত আকাশেও খুঁজিয়া মিলে না। কিন্তু ইহা অনেক দূরের নক্ষত্র,—ইহার আলো পৃথিবীতে পৌঁছিতে পথের মাঝে সাত আট বৎসর কাটাইয়া দেয়। ভাবিয়া দেখ লুক্কক কত দূরে আছে। আগে তোমাদিগকে যে রোহিণী (Aldebern) নক্ষত্রের কথা বলিয়াছি, তাহা আরো দূরে আছে। ইহার আলো বত্রিশ বৎসরে পৃথিবীতে পৌঁছায় !

যাহা হউক আমরা যে ছবি দিলাম, তাহার সহিত আকাশের নক্ষত্রদের মিলাইয়া তোমরা লুক্কককে চিনিয়া লইতে পারিবে।

অনেক নক্ষত্র-মণ্ডলের কথা বলা হইল। ইহা বুঝিয়া ও ছবি দেখিয়া তোমরা উত্তর আকাশের নক্ষত্রমণ্ডলগুলিকে চিনিতে পারিবে। এইরকম চেনা-পরিচয় হইলে তোমরা যদি নক্ষত্রদের একখানা ভাল মানচিত্র হাতে পাও, তাহা হইলে আকাশের অপর অংশের মণ্ডলগুলিকে চিনিতে তোমাদের একটুও কষ্ট হইবে না।

আমাদের জ্যোতিষ

নক্ষত্র চেনা সম্বন্ধে যাহা লিখিলাম, তাহা পড়িয়া তোমরা হয় ত মনে করিতেছ, নক্ষত্রদের চিনিবার এতই কি দরকার ! পৃথিবীর খরব না লইলে আমাদের চলে না, তাই ভূগোল পড়া দরকার ; কারণ দেশ বিদেশে চলা-ফেরা করিতে হয় এবং ব্যবসা-বাণিজ্যের জন্য চিঠি-পত্র লিখিতে হয়, কিন্তু আমরা ত আকাশের গ্রহনক্ষত্রে বেড়াইতে যাই না, তবে কেন আকাশকে এত ভাগ করিয়া তাহাদের চিনিয়া রাখা হয় ?

এই রকম প্রশ্ন আমাদের মনে হওয়া আশ্চর্য্য নয়। কিন্তু আকাশের গ্রহনক্ষত্র চন্দ্রসূর্য্যের গতিবিধি লইয়া সংসারের যে-সব কাজ-কর্ম্ম চলে, তাহার কথা শুনিলে তোমরা বুঝিবে নক্ষত্র-মণ্ডলকে না চিনিলে একবারেই চলে না।

আজকাল আমরা সমস্ত দিনটাকে কত রকমে ভাগ করি মনে করিয়া দেখ। আমাদের সেকেণ্ড আছে, মিনিট আছে, ঘণ্টা আছে। তার পরে আবার প্রহর, দণ্ড, পল, বিপল, কত কি আছে। অল্প দামের ঘড়ি এখন যেখানে সেখানে পাওয়া যায়, কাজেই সময়ের হিসাব করিতে আমাদের কষ্ট হয় না। কিন্তু অতি প্রাচীনকালে আমাদের পূর্বপুরুষদিগের এ সুবিধা ছিল না। কাজেই চন্দ্রসূর্য্যের চলাফেরা দেখিয়াই তাহাদের সময় ঠিক করিতে হইত। আবার চন্দ্র সূর্য্যের গতি ঠিক করিবার জন্য নক্ষত্র চেনার দরকার হইত। এই

সকল কারণেই বিশেষ প্রয়োজনে পড়িয়া তাঁহারা নক্ষত্রদের ভাগ করিয়া ছিলেন।

এক ঘণ্টা সময় কি রকমে নির্ণয় করা হইয়াছে, তোমরা বোধ হয় জান। পৃথিবী যে সময়ে নিজের মেরুদণ্ডের চারিদিকে একবার ঘুরপাক খায়, তাহাকে সমান চক্রবিশ ভাগে ভাগ করা হয় এবং প্রত্যেক ভাগের সময়টুকুকে এক এক ঘণ্টা বলা হয়। কিন্তু আমাদের পূর্ব পুরুষেরা এরকমে সময় ভাগ করিতেন না; তাঁহারা চাঁদের গতিবিধি দেখিয়াই সময় ভাগ করিতে আরম্ভ করিয়াছিলেন। হাঁহারা হিসাব করিয়াছিলেন, এক পূর্ণিমার পর আর এক পূর্ণিমা আসিতে সাড়ে উনত্রিশ দিন সময় লাগে। এই সময়কেই তাঁহারা মাস নাম দিয়া ছিলেন। তার পরে দিনে দিনে পশ্চিম হইতে পূর্বে আসিতে চাঁদ কোন্ কোন্ নক্ষত্রের ভিতর দিয়া যায়, তাহারো হিসাব করা তাঁহাদের দরকার হইয়াছিল। তাঁহারা চাঁদের পথের উপরকার নক্ষত্রগুলিকে চিনিয়া রাখিতে লাগিলেন এবং যে সব নক্ষত্রদের মাঝে চাঁদের একবার পূর্ণিমা হইল, একমাস পরে আবার সেখানেই পূর্ণিমা হয় কি না, তাঁহারা লক্ষ্য করিতে লাগিলেন। দেখা গেল তাহা হয় না। আজ আকাশের যে জায়গায় পূর্ণিমার চাঁদকে দেখা গেল, চাঁদ সাতাইশ দিনে ঠিক সেই জায়গায় আবার আসিয়া দাঁড়ায়, ইহাই ধরা পড়িয়া গেল। কাজেই স্থির করিতে হইল, সাড়ে উনত্রিশ দিন অন্তর পূর্ণিমা হইলেও সাতাইশ দিনেই চাঁদ সমস্ত আকাশকে চক্র দিয়া আসে।

এই রকমে গতি ঠিক করা হইলে চাঁদ কোন্ নক্ষত্র হইতে কোন্ নক্ষত্রের কাছে এক দিনে আগাইতে থাকে, তাহা ঠিক করা দরকার হইল। কাজেই আমাদের দেশের প্রাচীন জ্যোতিষীরা চাঁদের পথের উপরকার সব তারাকে সাতাইশটা ভাগে ভাগ করিয়া ফেলিলেন এবং প্রত্যেক ভাগের তারাগুলি একত্র হইয়া কি রকম আকৃতি পাইয়াছে,

তাহাও ঠিক করিলেন। অশ্বিনী, ভরণী, কৃত্তিকা, রোহিণী, মৃগশিরা,
 আর্দ্রা, পুনর্ভসু, পুষ্যা, অশ্লেষা, মঘা, পূর্বফল্গুনী, উত্তরফল্গুনী, তুলসা,
 চিত্রা, স্বাতি, বিশাখা, অনুরাধা, জ্যেষ্ঠা, মূলা, পূর্বাষাঢ়া, উত্তরষাঢ়া,
 শ্রবণা, ধনিষ্ঠা, শতভিষা, পূর্ব-ভাদ্রপদা, উত্তরভাদ্রপদা এবং রেবতী—

এই সাতাইশটি নাম তোমরা বোধ হয় বাংলা পাঞ্জিতে দেখিয়াছ।
 এগুলিই চাঁদের সাতাইশ দিনের পথের সাতাইশটি নক্ষত্র-মণ্ডলের
 নাম। সাধারণতঃ ইহাদিগকে “নক্ষত্র” বলা হয়।

আমাদের প্রাচীন জ্যোতিষীরা এই রকম নাম দিয়াই ছাড়েন নাই,
 প্রত্যেক নক্ষত্রের তারাগুলি একত্র হইয়া কিরকম আকৃতি পাইয়াছে
 তাহারা আঁকিয়া লোকদের বুঝাইয়াছেন এবং এক একটা নক্ষত্রের
 অধিকারে চাঁদ প্রতিদিন কতক্ষণ করিয়া থাকে, তাহাও পাঞ্জিতে
 লিখিয়া রাখিবার ব্যবস্থা করিয়াছেন।

মনে কর, ১৩২১ সালের পাঞ্জিতে ৭ই পৌষ তারিখের বিবরণটা
 আমরা দেখিতেছি। পাঞ্জিতে লেখা আছে, সে দিন রাত্রি চারিটা
 চৌত্রিশ মিনিট পর্য্যন্ত শতভিষা নক্ষত্র। ইহা দেখিলেই বুঝিতে
 হইবে, ৭ই পৌষে চাঁদ আকাশের শতভিষা নক্ষত্রমণ্ডলে চারিটা চৌত্রিশ
 মিনিট পর্য্যন্ত ছিল এবং তাহার পরেই সে পূর্বভাদ্রপদা নক্ষত্রে পা
 দিয়াছিল।

তাহা হইলে দেখ,—অশ্বিনী, ভরণী প্রভৃতি নামগুলো পাঞ্জিতে
 বুঝা লেখা হয় নাই। নামের অর্থ যাহাই হউক, নামগুলি চাঁদের
 পথের তারাদের আকৃতি চিনাইয়া দেয়। যদি জ্যোতিষ-জানা কাহাকে
 কাছে পাও, তবে জিজ্ঞাসা করিলে তিনি তোমাদিগকে চাঁদের পথটি
 আকাশের গায়ে ঠিক দেখাইয়া দিতে পারিবেন; তখন অশ্বিনী, ভরণী
 প্রভৃতি নক্ষত্রেরা কোথায় আছে তোমরা চিনিতে পারিবে।

সাধারণ লোকে এই সাতাইশটি নক্ষত্রকে কি বলে, বোধ হয়।

তোমরা জান না। লোকে বলে, দক্ষ রাজার সাতাইশটি কন্যা ছিলেন, এবং তাঁহাদেরি নাম ছিল অশ্বিনী, ভরগী, কৃত্তিকা, রোহিণী, ইত্যাদি। দক্ষ রাজা সাতাইশ রাজকন্যার জন্ত সাতাইশটি জামাইয়ের সন্ধান করিতে না পারিয়া, এক চাঁদের সঙ্গেই সাতাইশ কন্যার বিবাহ দিয়াছিলেন। তাঁহারাই এখন সাতাইশ নক্ষত্রের আকারে আকাশে ছড়াইয়া রহিয়াছেন। চাঁদ সাতাইশ দিনে ইহাদেরি এক একবার দেখা দিয়া ঘুরিয়া বেড়ায়।

বৈশাখ, জ্যৈষ্ঠ, আষাঢ় প্রভৃতি যে বারোটা মাসের নাম আছে, সেগুলি আমাদের পূর্বপুরুষেরা কোথা হইতে পাইয়াছিলেন, তাহা বোধ হয় তোমরা জান না। এই সব নামের সঙ্গেও জ্যোতিষের কথা জড়ানো আছে। প্রতিমাসেই একবার অমাবস্যা এবং একবার পূর্ণিমা হয়, ইহা তোমরা জান। প্রত্যেক পূর্ণিমায় চাঁদ আকাশের কোন নক্ষত্র-মণ্ডলে থাকে, আমাদের পূর্বপুরুষেরা ভাল করিয়া দেখিতেন এবং সেই নক্ষত্রের নামে মাসের নাম দিতেন। বৎসরের যে মাসটিকে আমরা বৈশাখ বলি, সেই সময়ে চাঁদ বিশাখা নক্ষত্রে আসিয়া পূর্ণিমা দেখাইত; তাই ঐ মাসের নাম বৈশাখ হইয়াছিল। ইহার পরের পূর্ণিমা জ্যৈষ্ঠা নক্ষত্রে হইত, তাই বৈশাখের পরের মাসটির নাম জ্যৈষ্ঠ হইয়াছিল। এই রকমে আষাঢ়, ভাদ্র, আশ্বিন প্রভৃতি বাকি সব মাসেরই নামের সঙ্গে এক একটা নক্ষত্র-মণ্ডলের নাম জড়াইয়া ছিল। এখন অবশ্য বৈশাখের পূর্ণিমা বিশাখা নক্ষত্রে হয় না এবং জ্যৈষ্ঠের পূর্ণিমাও জ্যৈষ্ঠা নক্ষত্রে হয় না; তথাপি আমরা আজও পূর্বপুরুষদিগের দেওয়া নামগুলিকে লইয়া বৎসরের বারোটা মাসকে বৈশাখ জ্যৈষ্ঠ আষাঢ় ইত্যাদি বলি।

তাহা হইলে দেখ, আমাদের পূর্বপুরুষেরা সময়-বিভাগ, নক্ষত্র-বিভাগ, ইত্যাদি যাহা কিছু করিতেন, তাহার মধ্যে একটুও মিথ্যা

বা আজগবী ব্যাপার থাকিত না। খাঁটি সত্য ঘটনা লইয়াই তাঁহাদের কারবার ছিল এবং সত্যগুলিকে আবিষ্কার করিবার জন্য তাঁহাদিগকে বৎসরের পর বৎসর চন্দ্রসূর্য্যগ্রহতারার গতি দেখিতে হইত এবং অনেক হিসাবপত্র করিতে হইত। আজকালকার পঞ্জিতে তোমরা তিথি নক্ষত্র সংক্রান্তি প্রভৃতি যে কথাগুলি দেখিতে পাও, সেগুলি অর্থশূন্য নয়। আমাদের প্রাচীন জ্যোতিষীরা যে-সব তত্ত্ব বহু পরিশ্রমে আবিষ্কার করিয়াছিলেন, তাহাই ঐ সব কথার মধ্যে লুকান আছে।

যাহা হউক এপর্য্যন্ত যাহা বলিলাম তাহা হইতে তিথিনক্ষত্রের মধ্যে নক্ষত্রের কথাটা বোধ হয় তোমরা বুঝিতে পারিয়াছ। এখন তিথির কথাটা তোমাদিগকে বলিব।

ইহা বুঝিতে হইলে আমাদের প্রাচীন জ্যোতিষীরা দিন মাস ও বৎসরের ঘেরকম গণনা করিতেন তাহা আগে জানা প্রয়োজন। ইংরাজি হিসাবে দিন মাস ও বৎসরের কি রকম গণনা চলে, তাহা বোধ হয় তোমরা জান। এই গণনা পৃথিবীর গতি দেখিয়াই করা হয়। পৃথিবী চব্বিশ ঘণ্টার নিজের মেরুদণ্ডের চারিদিকে একবার ঘুরপাক খায়, এজন্য আমাদের চলিত দিনের পরিমাণ চব্বিশ ঘণ্টা। এই রকম তিন শত পঁইষাট্টি দিন ছয় ঘণ্টায় পৃথিবী সূর্য্যকে একবার ঘুরিয়া আসে, এজন্য চলিত বৎসরের পরিমাণ তিন শত পঁইষাট্টি দিন। বাকি যে ছয় ঘণ্টা থাকে তাহা বৎসরের মধ্যে ধরা হয় না। এই ছয় ঘণ্টা চারি বৎসরে জমা হইয়া যখন চব্বিশ ঘণ্টা অর্থাৎ এক দিন হইয়া দাঁড়ায়, তখন তাহা সেই বৎসরের ফেব্রুয়ারি মাসে যোগ করা হয়। ইহাতে চারি বৎসর অন্তরে আটশ দিনের ফেব্রুয়ারি মাস উনত্রিশ দিনে শেষ হইতে থাকে। কাজেই হিসাব ঠিক থাকিয়া যায়।

কিন্তু আমাদের জ্যোতিষীরা পৃথিবীর ঘোরাঘুরি দেখিয়া মাস

বৎসর বা দিনের হিসাব করিতেন না। চাঁদকেই তারা ভাল করিয়া চিনিতেন এবং চাঁদের গতি লইয়াই সময় ভাগ করিতেন।

এক পূর্ণিমা হইতে আর এক পূর্ণিমা আসিতে, সাড়ে উনত্রিশ দিন সময় লাগে, একথা আগেই তোমাদিগকে বলিয়াছি। ইহাই আমাদের “চান্দ্র মাসের” পরিমাণ। এই মাসকে যদি ত্রিশটি সমান ভাগে ভাগ করা যায়, তাহা হইলে যে এক একটু সময় পাওয়া যায়, তাহাই আমাদের তিথি বা “চান্দ্রদিন”। বারো “চান্দ্রমাসে” অর্থাৎ তিন শত ষাইট্ তিথিতে আমাদের এক চান্দ্র বৎসর।

ত্রিশ দিনকে যদি ত্রিশটা সমান ভাগে ভাগ করা যায়, তাহা হইলে এক একটা ভাগে চব্বিশ ঘণ্টা অর্থাৎ এক দিন করিয়া পড়ে, তাহা হইলে দেখ,—আমাদের চান্দ্রদিন অর্থাৎ তিথিগুলো একদিনের চেয়ে এক একটু ছোট। ষাইট্ দণ্ডে এক দিন হয়, কিন্তু তিথি হয় উনষাট্ দণ্ডে। এই জন্তই এক পূর্ণিমা হইতে আর এক পূর্ণিমা পর্যন্ত যে সাড়ে উনত্রিশ দিন সময় পাওয়া যায়, তাহার মধ্যে দুইটা প্রতিপদ, দুইটা দ্বিতীয়া, দুইটা তৃতীয়া প্রভৃতি ত্রিশটা তিথি খাপ খাইয়া যায়।

আমরা চব্বিশ ঘণ্টায় এক দিন গণনা করিয়া থাকি। কিন্তু যদি কেহ এই নিয়ম না মানিয়া তেইশ ঘণ্টায় দিন গুণিতে আরম্ভ করে, তাহা হইলে মাসের ও বৎসরের হিসাবে কি রকম গোলযোগ উপস্থিত হয় ভাবিয়া দেখ দেখি। যে সময়ে চব্বিশ ঘণ্টার এক দিন শেষ হইবে, সেই সময়ে তেইশ ঘণ্টার এক দিন শেষ হইয়া আরো এক ঘণ্টা বেশি হইবে না কি? আমাদের চান্দ্র বৎসর ও প্রচলিত বৎসরের মধ্যে ঠিক এই রকমেরই গোলযোগ আসিয়া পড়ে।

বারো চান্দ্র-মাসে তিন শত ষাইট্টি তিথি থাকে, কিন্তু তিথিগুলি এক দিনের চেয়ে কিছু ছোট। একত্র দিনের হিসাব করিলে দেখা যায়, বারো চান্দ্র মাসে তিন শত চুরাট্টির বেশি দিন থাকে না। কাজেই

বলিতে হয়, আমাদের তিথির বৎসর অর্থাৎ চান্দ্র-বৎসর তিন শত চুয়ান্ন দিনে শেষ হইয়া পড়ে। কিন্তু প্রচলিত বৎসর শেষ হইতে তিন শত পঁইষটি দিন ছয় ঘণ্টা সময় লয়। কাজেই চান্দ্র-বৎসর প্রত্যেক প্রচলিত বৎসরে এগারো দিন ছয় ঘণ্টা করিয়া আগে চলে।

অমিল জিনিসটাই খারাপ। তার পরে যদি সেই অমিল বৎসরের পর বৎসর জমিয়া খুব বড় হইয়া দাঁড়ায়, তখন তাহা আরো খারাপ দেখায়।

মনে কর, তোমাদের বাড়ীতে রোজ যে দুই টাকার বাজার করা হয়, বাড়ীর কর্তা তোমাকেই তাহার হিসাব রাখিতে বলিলেন। শাক, বেগুন, ঘি তেল সকলেরি হিসাব তুমি খাতায় লিখিয়া ঠিক দিলে, কিন্তু দুই পয়সার যে লবণ কেনা হইয়াছিল তাহা লিখিতে ভুলিয়া গেলো। তাহা হইলে দেখ,—দুই টাকার হিসাব লিখিতে গিয়া তোমার দুই পয়সার অমিল হইল। কর্তা হিসাব দেখিলেন এবং বলিলেন, দুই টাকার মধ্যে দুই পয়সার ভুল বেশি কিছুই নয়। কিন্তু তুমি যদি এক বৎসরের তিন শত পঁইষটি দিন ধরিয়া এই রকমে দুই পয়সার অমিল করিতে থাক, বৎসরের শেষে কত অমিল হয় ভাবিয়া দেখ দেখি। সাত শত ত্রিশ পয়সা অর্থাৎ এগারো টাকা সাড়ে ছয় আনার হিসাব বাদ পড়িয়া যায়। এই অমিলকে কখনই কম বলা যায় না। সেই রকম প্রচলিত বৎসর ও চান্দ্রবৎসরের মধ্যে যে এগারো দিনের তফাৎ আছে, তাহা যদি কেবল এক বৎসরের জন্ত হইত তাহা হইলে ক্ষতি ছিল না। কিন্তু তিন বৎসরে যখন ঐ এগারো দিন বাড়িতে বাড়িতে তেত্রিশ দিন এবং পাঁচ বৎসরে পঞ্চাশ দিন হইয়া দাঁড়ায়, তখন তাহা নষ্টের পড়ে। এই সময়ে এই তফাৎ ঘুচাইবার জন্ত চেষ্টা না করিলে চলে না।

তোমরা হয় ত ভাবিতেছ, প্রচলিত বৎসর ও চান্দ্রবৎসরের এই তফাৎ থাকিলে ক্ষতি কি! কিন্তু ক্ষতি যথেষ্ট আছে।

পোহাইতে পারিবে। কিন্তু চৈত্র বৈশাখ মাসে রোদ বারান্দার পড়িবে না, তখন সূর্যকে ঠিক মাথার উপর দিয়া পশ্চিমে বাইতে দেখিবে।

তাহা হইলে বুঝা যাইতেছে, চাঁদ যেমন অমাবস্যার পর হইতে দিনে দিনে আকাশের নক্ষত্রদের ভিতর দিয়া চলে, সূর্যও সেই রকম আকাশের নানা স্থানে জায়গা বদলাইতে বদলাইতে চলে। দিনের আলোতে নক্ষত্রদের দেখা যায় না;—দেখা গেলে স্পষ্ট বুঝিতে পারিতে সূর্য চাঁদের মতই নানা নক্ষত্রমণ্ডলের ভিতর দিয়া চলা-ফেরা করে।

তাহা হইলে বুঝা যাইতেছে, আকাশের নক্ষত্র-মণ্ডলদের উপর দিয়া চাঁদের যেমন একটা পথ আছে, সূর্যেরও সেই রকম পথ আছে। তফাতের মধ্যে এই যে, চাঁদ সাতাইশ নক্ষত্রদের উপর দিয়া সাতাইশ দিনে একবার চক্র দেয়, সূর্য ঐ রকম একটা চক্র দিতে এক বৎসর অর্থাৎ তিনশত পঁইষাট দিন সময় লয়।

তোমরা এই কথা শুনিয়া বোধ হয়, একটু গোলযোগে পড়িতেছ। চাঁদ সাতাইশ দিনে পৃথিবীকে ঘুরিয়া আসে, কাজেই সে ঐ সময়ে সাতাইশ নক্ষত্রদের উপর দিয়া চলে। একথা বেশ বুঝা যায়। কিন্তু সূর্য ত পৃথিবীর চারিদিকে ঘুরপাক খায় না; তবে কেন তাহাকে আকাশের নক্ষত্রদের উপর দিয়া তিনশত পঁইষাট দিনে চক্র দিতে দেখা যাইবে?

এই প্রশ্ন তোমাদের মনে হওয়া খুবই স্বাভাবিক। যখন তোমাদের মত ছোট ছিলাম, তখন আমরাও ব্যাপারটি ভাল করিয়া বুঝিতাম না। একটা উদাহরণ দিলে বোধ হয় বুঝিবে।

পর পৃষ্ঠার একটা ছবি দিলাম। দেখ, ছবির মাঝে একটা ছোট মন্দির রহিয়াছে এবং মন্দিরটিকে ঘিরিয়া একটা গোল রাস্তা আছে। ঘরবাড়ী গাছপালা সবই রাস্তার বাহিরে দূরে দূরে আছে।

এখন মনে কর, তুমি যেন ছবির বট গাছের কাছ হইতে গোলাকার

রাস্তা ধরিয়া ডানদিকে চলিতে আরম্ভ করিলে এবং মাঝে মাঝে মন্দিরটার দিকে তাকাইতে লাগিলে। বট গাছের কাছে দাঁড়াইয়া তুমি যদি মন্দিরটিকে



দেখ, তবে মন্দিরের পিছনে কি দেখিবে? রাস্তার ধারের ঐ তালগাছটিকে মন্দিরের পিছনে দেখা যাইবে না কি? মন্দির যদি রাস্তা হইতে একটু দূরে থাকে, তাহা হইলে উহাকে তালগাছটার একবারে গায়ে লাগানো দেখা যাইবে।

এখন মনে কর, তুমি রাস্তায় একটু চলিয়া ছবির সাঁকোর কাছে দাঁড়াইয়াছ। এখন তুমি মন্দিরের পিছনে কি দেখিবে? আর তালগাছটিকে দেখিবে না; বোধ হইবে যেন, ঐ ছোট কুঁড়ে ঘরটির গায়ে মন্দির লাগিয়া আছে। রাস্তার উঁচু চিবিটার কাছে গিয়া দাঁড়াইলে, কুঁড়ে ঘরটিকেও মন্দিরের পিছনে দেখা যাইবে না, তখন ঐ নিশানটির গায়ে মন্দির আসিয়া দাঁড়াইবে।

তাহা হইলে বুঝিতে পারিতেছ, তুমি যেমন বট গাছ এবং সাঁকো প্রভৃতি ভাঙ্গা পার হইয়া রাস্তায় চলিতে আরম্ভ করিবে, তেমনি প্রথমে

ভালগাছ, তার পরে কুঁড়ে ঘর, তার পরে নিশান, ধানের ক্ষেত ইত্যাদি বারোটা মন্দিরের গারে মন্দিরকে একে একে দেখিতে পাইবে।

এই উদাহরণের কথাটা যদি বুঝিয়া থাক, তাহা হইলে নক্ষত্রদের ভিতর দিয়া সূর্যের গতির কথাও তোমরা বুঝিবে। তুমি যেমন গোল রাস্তায় চলিয়া মন্দির প্রদক্ষিণ করিলে, আমাদের পৃথিবীও তেমনি আকাশের উপরকার এক গোল রাস্তায় চলিয়া সূর্যকে প্রদক্ষিণ করিয়া আসে। পৃথিবীর রাস্তার বাহিরে অবশ্য গাছপালা ঘরবাড়ী কিছুই থাকে না; থাকে কেবল নক্ষত্রমণ্ডল। কাজেই তুমি যেমন মন্দিরটিকে একবার ভালগাছের গারে, তার পরে কুঁড়ে ঘরের উপরে একে একে দেখিলে, পৃথিবী হইতে সূর্যকে ঠিক তেমনি করিয়া একবার এক নক্ষত্রমণ্ডলে, তার পর আর এক নূতন নক্ষত্রমণ্ডলে পরে পরে দেখা যায়।

তুমি কতক্ৰমে ছবির গোল রাস্তা দিয়া মন্দিরকে ঘুরিয়া আসিতে পার জানি না। কিন্তু পৃথিবী এক বৎসরে তাহার গোল রাস্তা দিয়া সূর্যকে ঘুরিয়া আসে। কাজেই আমরা পৃথিবীতে থাকিয়া আকাশের নানা নক্ষত্র-মণ্ডলের উপর দিয়া সূর্যকে এক বৎসরে ঘুরিয়া আসিতে দেখি। নক্ষত্র-মণ্ডলের উপর দিয়া সূর্যের এই পথটাকে রাশিচক্র বলা হয়।

জ্যোতিষীরা রাশিচক্র অর্থাৎ সূর্যের রাস্তার উপরকার সব নক্ষত্রদের চিনিয়া রাখিয়াছেন এবং রাস্তাটিকে বারোটা ভাগ করিয়া প্রত্যেক ভাগের নক্ষত্রমণ্ডলের এক-একটা নামও দিয়াছেন। বৈশাখ মাসে সূর্য রাশিচক্রের যে অংশটুকু ধরিয়া চলে তাহার নাম মেষ রাশি, জ্যৈষ্ঠ মাসের অংশ বৃষ রাশি, আষাঢ় মাসের অংশ মিথুন রাশি ইত্যাদি।

• তাহা হইলে বুঝিতে পারিতেছ, গাড়ীর চাকার মত ছবি আঁকিয়া তাহাতে মেষ, বৃষ, মিথুন, কর্কট, সিংহ, কন্যা, তুলা, বিছা, ধনু, মকর,

কুস্ত, মীন নাম দিয়া যে বারোটা ছবি দেওয়া হয়, তাহার গভীর অর্থ আছে। ঐ চাকাটি সূর্যের ভ্রমণ-পথেরই ছবি। নামগুলি তাহারি উপরকার নক্ষত্রমণ্ডলের নাম এবং আকৃতিগুলি ঐ সকল নক্ষত্রমণ্ডলেরই আকৃতি। এই বারোটা নক্ষত্রমণ্ডলের প্রত্যেকটাকে এক একটা রাশি বলা হয়।

তোমরা মেষ দেখিয়াছ এবং বৃষও অনেক দেখিয়াছ। মেষ ও বৃষরাশিতে নক্ষত্র দিয়া আকাশে একটা বড় ভেড়া এবং একটা মোটা হাঁড় আঁকা আছে, একথা তোমরা মনে করিয়ো না। বারোটা রাশির মধ্যে হয় ত দুই তিনটির আকৃতি ঠিক নামেরই মত দেখিতে পাইবে; বাকি গুলিতে নামের সহিত আকৃতির মিল খুঁজিয়া পাইবে না।

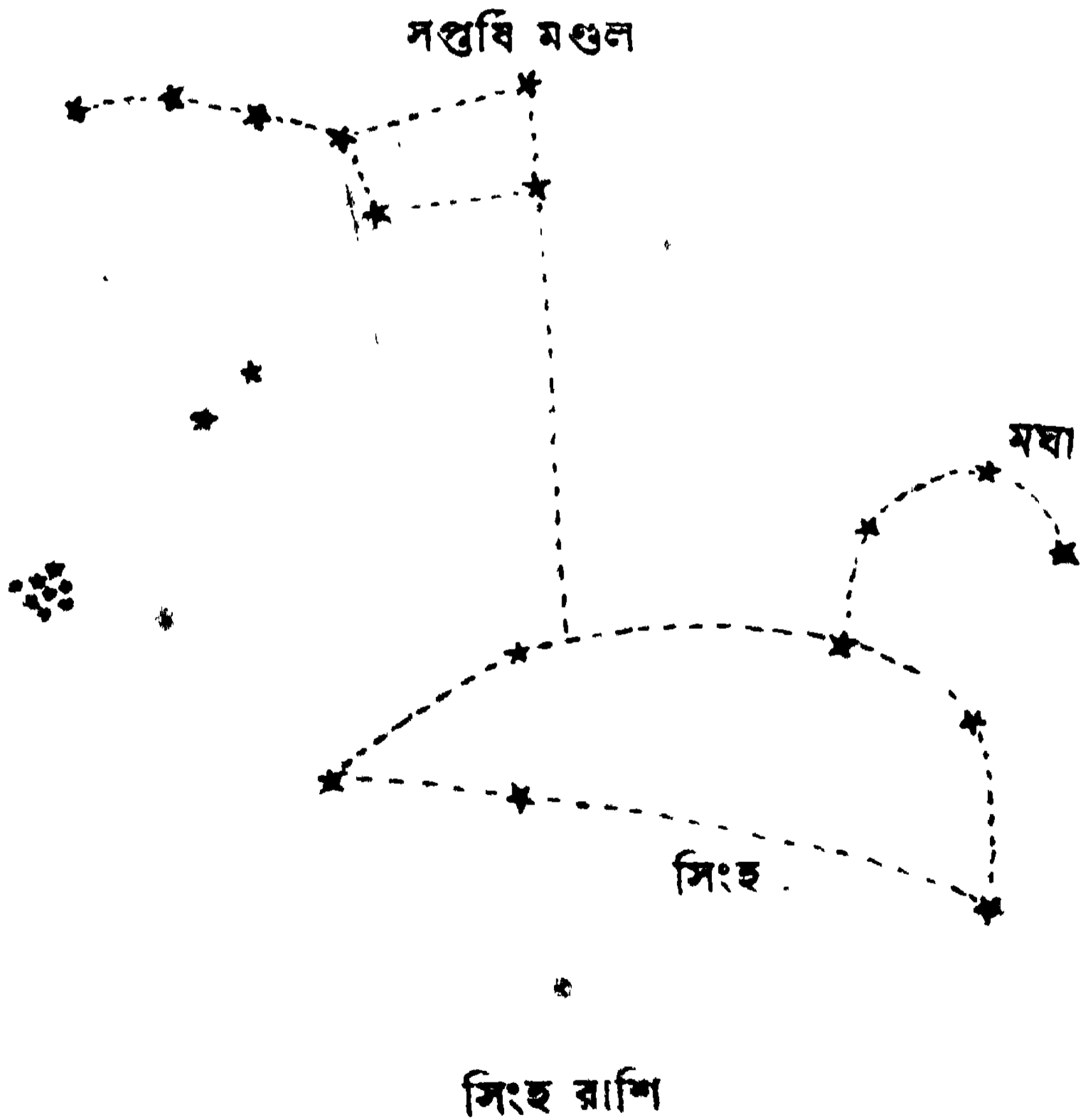

আমরা এখানে সিংহ, বৃশ্চিক ও মকর এই তিনটি রাশির ছবি

তোমরা বোধ হয় জান, আমাদের পূজাপার্বণ ব্রতউপবাস শ্রদ্ধাশাস্তি সকলি চান্দ্র-দিনের হিসাবে অর্থাৎ তিথি লইয়া স্থির করিতে হয়। কিন্তু প্রচলিত দিনের চেয়ে তিথির দিন ছোট। কাজেই ইংরাজদের বড়দিন ইত্যাদি উৎসব যেমন প্রতিবৎসরেরই এক একটা বাধা তারিখে হয়, আমাদের দুর্গাপূজা বা অপর পূজাপার্বণ বৎসরের কোনো একটা বাধা তারিখে হইতে পারে না। প্রতি বৎসরেই পূজাপার্বণের দিন আগেকার বৎসরের দিনের তুলনায় এগারো দিন করিয়া তফাৎ হইয়া পড়ে। কিন্তু এই তফাৎকে কখনই চারি পাঁচ বৎসর ধরিয়া জমিতে দেওয়া যায় না। জমিতে দিলে, আমাদের দুর্গাপূজা হয় ত পৌষ মাসে, দোলযাত্রা হয় ত আষাঢ় মাসে আসিয়া পড়ে। শরৎকালের শারদীয়পূজা এবং বসন্তের দোলযাত্রাকে কি শীতকালে ও বর্ষাকালে ফেলা কর্তব্য? কখনই নয়। কাজেই প্রচলিত বৎসরের সহিত চান্দ্রবৎসরের তফাৎটাকে মাঝে মাঝে ঘুচাইয়া দেওয়া আবশ্যিক।

তাই আমাদের দেশের নিয়ম এই যে, চান্দ্র বৎসর এগারো দিন করিয়া বাড়িতে বাড়িতে যখন তিন বৎসর তেত্রিশ দিন বেশি হইয়া পড়ে, তখন একটা চান্দ্র-মাসকে হিসাব হইতে একবারে বাদ দিতে হয়। কাজেই তেত্রিশ দিনের তফাতের পর হঠাৎ চান্দ্র-মাস ও প্রচলিত মাসের মধ্যে প্রায় মিল হইয়া পড়ে।

এই রকমে বাদ-দেওয়া মাসকে কি বলে, তাহা বোধ হয় তোমরা জান না। ইহাকে মল-মাস বলে। এই মাসটিকে হিন্দুরা মাসের মধ্যেই ধরেন না। কোনো যাগ-যজ্ঞ পূজা-হোম বা শুভ কার্য এই মাসে করা হয় না।

কেবল হিন্দুরাই যে এই রকমে চন্দ্রের গতি দেখিয়া বৎসর ঠিক করেন, তাহা নয়। মুসলমানেরাও ঠিক এই হিসাবে বৎসর ও মাস ভাগ করেন এবং তাহাদেরই পূজাপার্বণ সেই হিসাবে চলে। কিন্তু

আমরা যেমন তিন বৎসর অন্তর এক একটা চান্দ্র-মাসকে বাদ দিই, মুসলমানেরা তাহা করেন না। এই জন্য ইহাদের পূজাপার্বণ ঠিক একই ঋতুতে হয় না। ইদ ও মহরম মুসলমানদের বড় পার্বণ। চান্দ্র-মাস হিসাবে দিন স্থির করা হয় বলিয়া এ গুলি বৈশাখ, জ্যৈষ্ঠ প্রভৃতি সকল মাসের মধ্যেই ঘুরিয়া বেড়ায়।

তাহা হইলে বোধ হয় বুঝিতে পারিলে, আমাদের পাণ্ডিতে প্রতিপদ দ্বিতীয়া তৃতীয়া প্রভৃতি যে সকল তিথির কথা লেখা আছে, তাহা অর্থশূন্য নয় এবং মলমাস বলিয়া যে একটা কথা আছে, তাহাও একবারে নিরর্থক নয়। আকাশের নক্ষত্রদের মধ্যে চন্দ্রের গতি লইয়াই এ গুলির হিসাবপত্র করিতে হইয়াছিল।

আমাদের প্রাচীন জ্যোতিষীরা চাঁদের গতিবিধি সম্বন্ধে যাহা আবিষ্কার করিয়াছিলেন, তাহার একটু আভাস দিলাম। সূর্য্য-সম্বন্ধে তাঁহাদের কি জানা ছিল এখন তাহারি কথা তোমাদিগকে কিছু বলিব। সূর্য্য আকাশে স্থির হইয়া দাঁড়াইয়া আছে এবং পৃথিবী প্রায় তিন শত পইষাট্ট দিনে তাহাকে ঘুরিয়া আসিতেছে, একথা তোমরা বার বার শুনিয়াছ। সূর্য্যের উদয়-অস্ত কি রকমে হয় তাহাও তোমরা জান। পৃথিবী চব্বিশ ঘণ্টায় নিজের মেরুদণ্ডের চারিদিকে একবার ঘুরপাক খায়, তাই মনে হয় যেন সূর্য্য পূর্বদিকে উঠিয়া পশ্চিমে অস্ত যায়।

কিন্তু সূর্য্য কি বারো মাসই আকাশের উপরকার ঠিক এক পথ দিয়াই পূর্ব হইতে পশ্চিমে যায়? তাহা কখনই যায় না। গ্রীষ্মকালে সূর্য্য ঠিক মাথার উপর দিয়া চলে এবং শীতকালে সেই সূর্য্যই দক্ষিণ আকাশের দিকে হেলিয়া পশ্চিম দিকে যায়। ইহা কি তোমরা দেখে নাই? তোমাদের বাড়িতে যদি দক্ষিণ দিকে খোলা বারান্দা থাকে, তবে দেখিতে পাইবে শীতকালে বারান্দার ভিতরে রোদ্দ আসে। তখন তোর বেলায় রোদ্দে পিঠ দিয়া তোমরা বারান্দায় বসিয়াই হয় ত রোদ্দ

ম। মেঘ প্রথম রাশি, এই হিসাবে সিংহ পঞ্চম রাশি, বৃশ্চিক ষষ্ঠ রাশি এবং মকর দশমরাশি। এই জন্তু পঞ্চম মাসে অর্থাৎ ভাদ্রে সিংহ রাশিতে পৌছায়, অষ্টম মাসে অর্থাৎ অগ্রহায়ণে সূর্য্য বৃশ্চিক রাশিতে থাকে এবং বৎসরের দশম মাসে অর্থাৎ মাঘে সূর্য্য মকর রাশিতে আসিয়া দাঁড়ায়।

সিংহ রাশির যে ছবি দিলাম, তাহাই হইতে হইত তোমরা ইহাকে চিনিয়া লইতে পারিবে। চৈত্র মাসের প্রথমে সন্ধ্যার সময়ে ইহাকে প্রায় মাথার উপরে দেখা যায়। সিংহের পায়ে গোড়ায় যে উজ্জল নক্ষত্রটি রহিয়াছে এইটিকেই মঘা বলে। এই রাশির নক্ষত্রদের আকৃতির সহিত সিংহের আকৃতির কতকটা মিল দেখিতে পাইবে।

বৃশ্চিক রাশিটাও দেখিতে কতকটা বিছার মত। আষাঢ় মাসের



সন্ধ্যার সময়ে ইহাকে দক্ষিণ আকাশে সুস্পষ্ট দেখিতে পাইবে। ছায়াপথের উপরে ইহার খানিকটা থাকে, এজন্তু বৃশ্চিকে চিনিয়া লওয়া শক্ত হয় না।

মকররাশির যে ছবিটা দিলাম তাহার সহিত মকরের একটুও মিল নাই। ইহাতে কতকগুলি ছোট ছোট তারাই আছে। আশ্বিন মাসের সন্ধ্যার সময়ে এই রাশিকে দক্ষিণ আকাশের খুব উপরে দেখা যায়।

বৃশ্চিক রাশি

• তোমরা এই কয়েকটা রাশিকে

যদি চিনিয়া লইতে পার, তাহা হইলে রাশিচক্রটা আকাশের উপর দিয়া কি রকমে চলিয়াছে বুঝিতে পারিবে।

যদি সূর্য্যের ভ্রমণ ও রাশিচক্রের কথা তোমরা বুঝিয়া থাক, তাহা

হইলে আমাদের পাণ্ডিত্যে যে সংক্রান্তির কথা বোঝা দেখিতে তাহার গোড়ারও খবর বুঝিতে পারিবে। মাসের শেষ তারিখঃ



সাধারণতঃ সংক্রান্তি বলে, ইহা বোধ হয় তোমরা জান। এদিকে তাহার পথের এক রাশি হইতে আর এক রাশিতে "সংক্রমণ" অর্থাৎ গমন করে বলিয়াই উহাকে সংক্রান্তি বলে।

১৩২১ সালের কাঠিক মাস ত্রিশ দিনে শেষ হইয়াছে। কাঠিক মাসটা বৎসরের অষ্টম মাস, একত্র রাশিচক্রের অষ্টম স্থান অর্থাৎ তুলারশিতে সূর্য্য সমস্ত কাঠিক মাস কাটাইয়াছিল। ৩০শে কাঠিক সে তুলা ছাড়িয়া বৃশ্চিকে পা দিয়াছিল, একত্র ঐ দিনটা একটি সংক্রান্তি হইয়া পড়িয়াছিল। এই রকমে বারো মাসে বারোটা রাশিতে দিবার সময়ে মোটামুটি বারোটা সংক্রান্তি হয়।

তাহা হইলে দেখ, আমাদের পাণ্ডিত্যে রাশিচক্র এবং যেসকল ইত্যাদি বারোটা ছবি দেখিতে বসাই অসুত হউক, এগুলির গোড় গভীর অর্থ আছে।

