اطلاعات

دوشنبه اول تیرماه ۱۳۴۹ـ شماره ۱۳۲۲۳ـ سال چهل و پنجم ـ تکشماره ۴ ریال

گزارش کامل خبرنگاران اطلاعات در تهران و آبادان از ماجرای ربودن هواپیمائی هما در آسمان ایران

جت مسافری ایران را چگونه ربودند و به بغداد بردند

به مسافران هواپیمای ایرانی اخطار شد که اگر مقاومت کنند مورد هدف گلوله قرار خواهند گرفت

مسافرین هواپیمای ربوده شده هواپیمای ملی ایران پس از آنکه هفت ساعت در هیجان و التهاب بسر بردند ، بسلامت به فرودگاه مهرآباد بازگشتند .

در این عکس مسافران ، هنگام پیاده شدن از هواپیمای ربوده شده دیده می شوند از اینکه توانسته اند بسلامت بازگردند خوشحال هستند.

- ربایندگان هواپیما دو برادر به ـ اسامی علی ملازاده و حسن ملازاده وجوان دیگری بنام مسعود حمیدی می باشند
- کاردار سفارت عراق در تهران شبانه از منزلش بوزارت خارجه احضار گردید و از وی خواسته شد که ازدولت خود بخواهد هرچه زودتر هواپیما وسرنشینانش را آزاد کند
- هواپیما وسرنشینان آن پس ازیك ساعت توقف در فرودگاه بغداد سالم به تهران مراجعت داده شدند
- ربایندگان در فرودگاه بغداد اعلام کردند ، اگر باپناهندگی آنها موافقت نشود ، هواپیما را به ـ دمشق خواهند برد ! درصفحات ۴ وحوادث

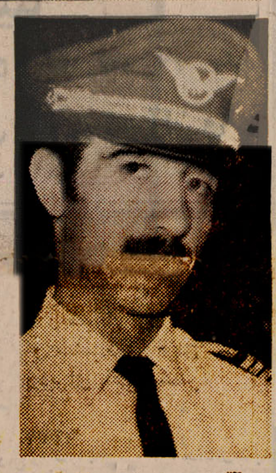

آقای محمد حسنی خلبان جت بوئینگ ۷۲۷ که دیشب خلبانی هواپیمای ربوده شده هواپیمای ملی را بعهده داشته است .

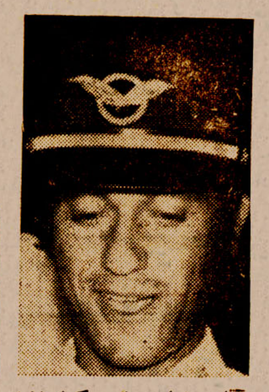

آقای رضا بهرامی کمك خلبان هواپیمای ربوده شده .

والاگهر شهریار یکی ازمسافرین هواپیمای ربوده شده بوئینگ ۷۲۷ هواپیمائی ملی ایران بود که وقتی دیشب وارد فرودگاه مهرآباد شد در مقابل سئوالات متعددخبرنگاران قرار گرفت .دراین عکس والاگهر شهریار در حال پاسخ باین سئوالات دیده میشود .

اعلیحضرتین عازم فنلاند شدند

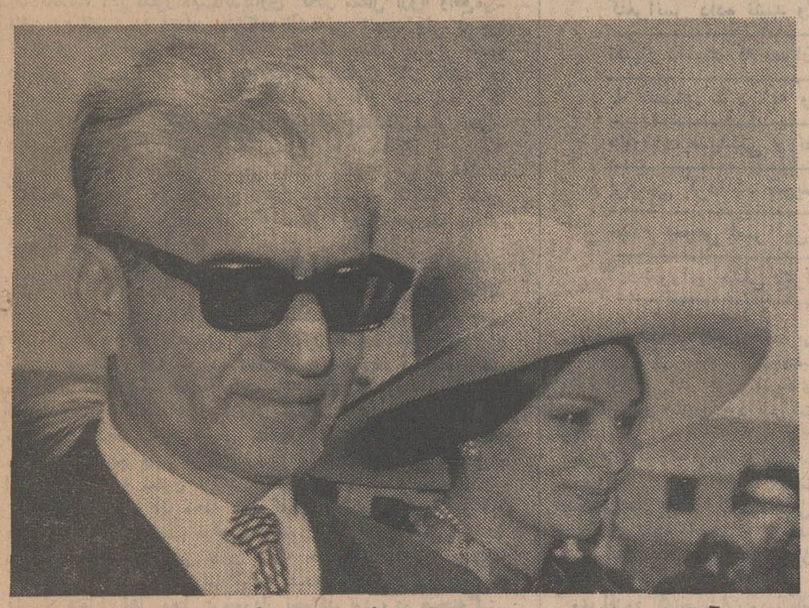

شاهنشاه آریامهر و علیاحضرت شهبانو امروز عازم فنلاند شدند. عکس از اعلیحضرتین در فرودگاه مهرآباد برداشته شده است . شرح در صفحه چهارم

پایان حیات جام ژول ریمه

این برزیل نبود

مظهر فوتبال امریکای لاتین بود که ساقهای طلائی ارو پارادر هم شکست!

این مروارید سیاه برزیل و مرد استثنائی فوتبال امریکای لاتین است، مردی که در ۱۹۵۸ در ششمین دوره مسابقات جام جهانی فوتبال طلوع کرد ، در ۱۹۶۲ در شیلی به اوج رسید و بعد از یکدوره ناکامی در بازیهای ۱۹۶۶ ندن ، شب گذشته باردیگر دوت آقبال بر سراو خیمه‌زدو با پیروزی ۴ـ۱ بر تیم ایتالیا ، برای همیشه جام جهانی « ژول ریمه»را به برزیل برد ، عکس او رادرحالی نشان میدهد که سلطان پله بر دوش دوستداران خود ،به‌احترام تماشاگران استادیوم را دور میزند .

درآتشبازی پرشکوه فینال چهار بار دروازه ایتالیافرو ـ ریخت در صفحات ۵ و ۷

اولین توطئه هواپیما دزدی در شوروی

ربایندگان شامل چند یهودی و چندروسی دیگر بودند که میخواستند به اسرائیل و غرب فرار کنند

درصفحه ۳

مالکان تهران توجه فرمایند

برای پرداخت عوارض نوسازی فقط ۳۱ روز فرصت باقی است

اگر عوارض نوسازی خود را نپرداخته‌اید برای اینکه ازده‌درصد بخشودگی استفاده فرموده ومشمول نه درصد جریمه و قطع برق نشوید برای پرداخت آن فقط تاتاریخ مذکور فرصت دارید کلیه واحد های سازمان ممیزی در نواحی دوازده‌گانه شهرداری پایتخت همه روزه در ساعات اداری وبعد ازظهرها و روز های تعطیل برای وصول عوارض آماده میباشند . شهردار پایتخت

وزارت بهداری دستورات بهداشتی تازه‌ای داد

* گروه های سیار ازچندروز قبل تلقیح عمومی را در محلات تهران آغاز کرده‌اند

امروز از طرف وزارت بهداری اعلامیه شماره ۲ بشرح زیرانتشار یافت .

واکسن بمقدار کافی دراختیار درمانگاه ها گذاشته‌شده وپرستاران سایر واحد های بهداشتی نیز در مراکز تلقیح بهداری تهران‌شروع بکار کردند (اسامی مراکز تلقیح در شماره دیروز اطلاعات‌چاپ شده است .)

خبرنگار بهداشتی ما گزارش میدهد : بدنبال اعلام مراکز تلقیح واکسن علیه وبای‌التور مراجعه مردم به مراکز تعیین شده شروع شد و صبح امروز مقابل درمانگاه ها در محلات مختلف تهران صف های طویلی از مراجعه کنندگان تشکیل شده بود .

خبرنگار بهداشتی ما میافزاید: این اقدامات بمنظور جلوگیری از شیوع بیماری‌های روده‌ای‌در تهران انجام می پذیرد .

بقیه در صفحه سیزدهم

گشایش کتابخانه و دفتر مذهبی شروع بنای دبستان کارخانه سیمان و فارسیت دورود

فرماندار کل لرستان هنگام سخنرانی شرح درصفحه ۱۰

نبرد تیم فوتبال تاج

ساعت ۷ و نیم بعد از ظهر امروز در امجدیه

با تیم فوتبال زرویخ قهرمان باشگاه های سویس

نمایندگی ساعتهای داماس و ناوزر ساعت های ممتاز سویس شما را بتماشای این مسابقه‌جالب دعوت مینماید .

آگهی انتخابات دوره دوم شوراهای داوری مشهد

چون مدت فعالیت نخستین دوره شوراهای داوری مشهد در تاریخ بیست و ششم شهریور ماه سال جاری پایان میپابد بنابراین دراجرای قانون تشکیل شورای‌داوری مصوب تیرماه سال ۴۵ به منظور جلوگیری از حصول وقفه درفعالیت قضائی شوراهای مذکور نامنویسی جهت شرکت در انتخابات دوره دوم برای تشکیل حوزه های ششگانه شورای داوری در قلمرو قضائو دوره گذشته از تاریخ پنجشنبه ۲۵ تیرماه لغایت روزجمعه دوم مرداد ماه سال جاری بمدت ۹ روز انجام می گردد علاقمندان بشرکت درانتخابات می‌توانند جهت ثبت‌نام و گرفتن کارت مخصوص شرکت درانتخابات ازساعت ۸ تا ۱۲ واز ۱۶ تا ۱۸ هرروز بمحل های نامویسی واقع درمناطق زیر مراجعه نمایند .

حوزه یك :
محل حوزه ۱ شورای داوری وبرزن ۸ واقع درمیدان ۶ بهمن

حوزه دو :
محل حوزه ۲ شورای داوری

حوزه سه : محل حوزه سه شورای داوری

حوزه چهار : محل حوزه چهار شورای‌داوری

حوزه پنج : محل حوزه پنج‌شورای‌داوری وبرزن ۵ واقع در فلکه آبکوه

حوزه شش : محل حوزه شش شورای داوری .

ضمنا داوطلبان عضویت شوراهای داوری نیز باید ظرف همان مدت درخواست خودرا همراه بامدارك ودلایل صلاحیت بدفتر دادگاههای شهرستان مشهد تسلیم نماید . پس از انقضای مدت تقاضای ثبت‌نام ودرخواست عضویت پذیرفته نخواهد شد م الف ۳۱۹۵

آ ـ ۱۹۰۴ وزارت دادگستری

آگهی

مهلت پرداخت عوارض نوسازی تا آخر تیر ماه و عوارض معوقه سطح شهر و بقایای عوارض ملغی شده قبل از ۱۹ر۱۰ر۴۰ تا آخر شهریور ماه ۴۹ میباشد

باطلاع ساکنان محترم پایتخت می‌رساند که مهلت پرداخت عوارض نوسازی فقط تاپایان تیرماه تجدید گردیده است. مودیانی که در مدت مقرر عوارض خود را بپردازند از ده‌درصد جایزه قانونی استفاده خواهند کرد لیکن بعداز آن علاوه بر محرومیت ازجایزه مذکور پرداخت نه‌در صد جریمه و قطع برق و سایر جرائم پیش‌بینی شده در قانون تحقق پیدا خواهد کرد .

سازمان ممیزی در میدان ۲۵ شهریورو کلیه نواحی شهرداری آماده دریافت عوارض هستند مودیان نیز می‌توانند راسا بدهی خود را براساس مندرجات دفترچه‌های ارزش معاملاتی که در تمام نواحی شهرداری برای فروش موجود است محاسبه نموده‌و بدهی خود را بحساب ۱۵۰۰۰ در کلیه شعبو باجه های بانك ملی پرداخت نمایند .

درمورد بقایای عوارض ملغی‌شده قبل از ۱۹ر۱۰ر۴۰ وعوارض معوقه سطح‌شهر نیز مودیان میتوانند تاپایان شهریور ماه سال جاری بامراجعه بنواحی شهرداری ازاین آخرین فرصت ومهلت قانونی استفاده نموده عوارض متعلقه بخود را تادیه نمایند تا مشمول جرایم وزیان دیر کرد مقرر نگردند .

۱۸۱۳۸ شهردار پایتخت

دفتر مرکزی
شرکت سهامی ساختمانی سهندشت
شرکت سهامی یدکی ماشین
از خیابان شاهرضا بخیابان پهلوی مقابل پمپ بنزین خیابان نوربخش شماره ۴۴ انتقال یافت
تلفنهای جدید : ۶۲۹۶۴۳ ـ ۶۲۳۲۸۴ ـ ۶۲۰۲۵۹

آگهی پذیرش دانشجو در دانشکده هنرهای دراماتیك
شرح در صفحه ۷

واکسیناسیون التور بطور خصوصی
در درمانگاه بیمارستان شهرام خیابان آریامهر صبح و بعد از ظهر .

شکوفه نو
یکی از چهار کاباره بزرك جهان تقدیم میکند

ترزا
مشهورترین خواننده فرانسوی
فقط تا روز یکشنبه
بانضمام چهارساعت برنامه بی‌نظیر و ...
سوسن
تلفن های رزرو ۹۵۲۰۳۲ ـ ۹۵۴۰۴۴

اطلاعیه بانك سپه

درصفحه ۳

هنرستان صنعتی ایران ناسیونال هنرجو میپذیرد

درصفحه ۱۳

کنفرانس سران عرب استراتژی جنگی آنها را تغییر داد

سرمقاله

جلوه‌های اصیل دوستی

ظهر امروز اعلیحضرت همایون شاهنشاه وعلیاحضرت شهبانوی ایران سفر رسمی خود را به کشور های فنلاند و رومانی آغاز فرمودند .

اعلیحضرتین مطابق دعوت رسمی که از طرف حضرت رئیس جمهوری فنلاند بعمل آمده است ، ابتدا دیدار پنج روزه‌یی خواهند داشت از فنلاند وسپس بنابدعوت رئیس جمهوری رومانی شش روز نیز درآن کشور اقامت میفرمایند .

فنلاند، این کشور اسکاندیناوی که در شمال اروپا واقع می‌باشد، برای مردم ایران مملکت ناشناسی نیست ولی باوجود آنکه ازدیرباز بین ایران و فنلاند روابط دوستی برقرار بوده و دو کشور خصوصا یك رشته مبادلات ومناسبات بازرگانی داشته‌اند، این مناسبات محدودتر و کم‌سروصداتر از آن بوده است که دولت را درمسیر ارتباط عمده و آشنائی بیشتری قرار دهد . درحالیکه روابط ایران و رومانی – بویژه درسالهای اخیر – به مرحله دوستی و همکاری وسیعی رسیده واین دومین مرتبه است که شاهنشاه ماازآن سرزمین دیدن میکنند ، کما آنکه کشور ما نیز یکبار میزبان حضرت چائوشسکو رئیس جمهوری رومانی بوده است .

بهمین ملاحظه ،سفر رسمی شاهنشاه وشهبانو را به فنلاند میتوان سرآغاز دوران تازه و مشخصی در مناسبات ایران و فنلاند تلقی کرد. زیرا دیدارهای خارجی شاهنشاه همواره منشاء چنین تاثیر فرخنده‌یی درروابط ایران و کشور های مختلف جهان بوده است. صرفنظر ازآنکه ببرکت همین دیدارها امروزه اکثر ملل عالم باتمدن وفرهنگ ایران، باپیشرفت های ایران ، باروش های منطقی و منصفانه ایران در قبال مسائل جهانی ، باچهره محبوب و شخصیت والای رهبر عالیقدر ایران وپیام بشردوستانه معظم‌له درزمینه جهاد بامظاهرزشتی و تاریکی وکوشش درراه اعتلای حیثیت و شئون نوع بشر آشنائی حاصل کرده‌اند .

همانطور که دریك محله ، هرکدام از خانوارهایی که در آن محله ساکنند به‌تناسب موقعیت وسلوك خود احترام واعتبار پیدا میکنندو هیچ خانواده‌یی بدون آنکه حریم دیگران را مراعات کندوخیرخواه دیگران وعنداللزوم مفید وموثرباشد ، از احترام واعتماد متقابل اهل محل برخوردار نخواهد بود ، در صحنه گیتی نیز ملت‌ها بیجهت برای همدیگر حساب بازنمیکنندو در مقام جلب دوستی واعتماد یکدیگر برنمی‌آیند . بخصوص کشورهائی که نه‌از هم‌واهمه‌دارند ، نه‌ملاحظات خاصی ایجاب میکند که باهم روابط صوری وظاهری برقرار سازند و محض مصلحت روزگار بهم تعارف تحویل دهند .

کشوری مثل فنلاند که بخاطر موقعیت خاص خوداصولا از نوعی سیاست انزواجوئی تبعیت میکند ومایل نیست خود راوارد کشمکش هاو جنجال های سیاست جهانی کند ،دراقدام بمنظور بسط روابط دوستی باایران چه محرکی میتواند داشته باشد ، بجزاینکه ایران راکشوری یافته‌باشد شایسته دوستی و همکاری واعتماد هرچه بیشتر .

ملل‌عالم‌بخوبی درك میکنند که دنیای بزرگ‌ما، خواه وناخواه حالت یك‌محله کوچك راپیداکرده است که‌ساکنان‌آن نمیتوانند سرنوشت خوداراز یکدیگر جدا بدانند ودر تجرد وانزوای مطلق زندگی کنند. اهمیت دوستی‌ها ، بستگی ها، همکاری های بین‌المللی برهیچ‌ملتی پوشیده نیست ودرچنین شرایطی ،طبعا آن کشورهایی که‌پای‌بند مبانی صلح و ثبات وآرامش ورفاه بشری می‌باشند سعی میکنند از میان ملل عالم دوستانی برای خود برگزینند که دوستی آنها ارزشمند وسالم وقابل‌اعتماد است .

درین دوست‌یابی ، ملتها هرگز چشم‌بسته ودیمی اقدام نمی‌کنند والاهمین ایران خودمان دوهزارو پانصدسال تاریخ مدون دارد و بااغلب ملل ودول هم ازقدیم مناسباتی داشته است . پس چرا تازه چندسالی است که از اکناف عالم ، کشور های‌مختلف که هرکدام وابسته بجناحی و پیرو روشی و صاحب مسلکی جداگانه‌اند، برای بسط روابط دوستی و همکاری باایران علاقه وتمایل نشان میدهند ؟ برای اینکه واقعا چندسالی بیشتر نیست که‌ما توانسته‌ایم خودرا بعنوان یك‌ملت مترقی و موفق درتنظیم واجرای برنامه های‌توسعه‌و پیشرفت ،یك ملت‌آزاده وبندگسل، یك‌ملت فعال وزنده ،یك ملت معتقد به‌مبانی واصول ،یك‌ملت مومن به‌صلح‌وامنیت جهانی ومعتقد‌به‌شئون وحیثیات بشری‌بدنیا بشناسانیم و نشان‌دهیم که دوستی مابرای ملت های دیگر واجد ارزش است بی‌آنکه بشوائب طمع و غرض ومداخله‌جوئی آلوده باشد .

دردنیای آشفته و آلوده عصر ما ، زندگی کردن وپیش‌رفتن باآرمانهای اصولی و انسانی واینکه کشوری روابط خودرا با ممالك مختلف، فارغ‌از اختلافات نژادی و مذهبی و مسلکی و شیوه های حکومتی ، برمبنای دوستی سالم و همکاری ثمربخش استوار کند کار آسانی نیست وبخاطر چنین کار بزرگی‌است که‌رهبر عالیقدر کشور ما در کشور های مختلف با استقبال شورانگیز و صمیمانه‌یی روبرومیشوند و همه‌جا احترام عمیق مردمی را که از دور باپیام بشردوستانه معظم‌له و تلاش طولانی ایشان درراه اعتلای مقام ونام ملت خویش آشنا شده‌اند ،متجلی می‌یابند .

تریپولی – خبرگزاری فرانسه – سران کشورهای عربی در کنفرانس مهمی که در کاخ «خلق» در شهر تریپولی تشکیل دادند آخرین تحولات اوضاع را در منطقه خاورمیانه بررسی کردند . به خبرنگاران مطبوعات اجازه شرکت در جلسه کنفرانس داده نشد ولی یك‌مقام‌رسمی‌درتریپولی اظهار داشت که سران عرب کلیه مسائل مربوط به ملتهای عربی به ویژه مسئله هماهنك کردن مبارزات سیاسی و نظامی خودرا علیه اسرائیل بررسی کردند . تقویت جبهه شرق دربرابرخطر حمله عمومی اسرائیل یکی دیگر ازمسائلی بود که در شورای جنگی اعراب مورد مطالعه‌قرارگرفت.

امروز رهبران کشور های‌عربی درمیتینگ‌بزرگی که‌بمناسبت‌تخلیه پایگاه «ویلوس» از طرف نیروهای آمریکائی برپا شده بود شرکت کردند .

سرهنگ «صالح فرجانی» فرمانده نیروی هوائی لیبی اظهار داشت پایگاه«ویلوس» که اکنون به«عقبی» تغییر نام یافته است در آینده نزدیك بیك پایگاه‌فوق مدرن‌تبدیل خواهد شد .

وی افزود که‌تجهیزات ودستگاه های جدید رادار برای این پایگاه سفارش داده است .

روزنامه های عربی در تفسیر مذاکرات کنفرانس تریپولی نوشته‌اند که وحدت عملیات نظامی و ایجاد یك فرماندهی واحد از مهمترین مسائلی هستند که در بایتخت لیبی مورد بررسی سران کشور های عربی قرار گرفته‌است. گفته میشود طرح جدیدی به کنفرانس سران عرب تسلیم شده که با اجرای آن استراتژی عرب بکلی تغییر خواهد یافت .

* تشدید جنك

منطقه کانال سوئز طی‌بیست‌وچهار ساعت اخیرمیدان پیکارهای خونین بین نیرو های مصر و اسرائیل‌بود و فعالیت هواپیما های دو طرف همچنان ادامه داشت .

همزمان با تشکیل شورای‌جنگی اعراب در تریپولی دامنه عملیات نظامی مصردر خط‌آتش‌بس کانال سوئز بیش‌از پیش گسترش یافته است .

معمولا هربار سران کشور های عربی دورهم جمع می شوند آتش جنك در جبهه کانال سوئز تیزتر می شود .

فعالیتی که‌طی دوروز اخیرواحد های تویخانه سنگین مصر در کانال سوئز ازخود نشان‌میدهد درجریان ماه های‌اخیر،بسابقه‌است. توپخانه مصر در کمتر از ۲۰ دقیقه دویست گلوله توپ برروی مواضع نیرو های اسرائیل فرو می ریزد .

هواپیما های اسرائیل نیز درتمام مدت روز به‌حملات‌خود علیه‌مواضع نیرو های مصر ادامه دادند .

سخنگوی نظامی مصر اظهار داشت که بیست هواپیمای «اسکای‌هاوك» در دومین حمله هوائی اسرائیل‌علیه استحکامات مصر شرکت داشتند ولی آتشبار های ضد هوائی مصر هواپیما های مهاجم را وادار به‌فرار کردند .

در عمان سخنگوی سازمان مبارزه مسلحانه فلسطین اظهار داشت که کماندوهای جبهه خلق‌آزادی‌بخش فلسطین با منفجر کردن بمب در کیبوتس « دفکفا » واقع در ۱۶ کیلومتری تل‌آویو ۱۲ افسراسرائیلی را کشته‌اند .

وی گفت شدت انفجار بقدری‌بود که نیمی از یك ساختمان که دوازده افسر در آن بودند به سختی آسیب دیده است .

یك عکاس زرنگ‌انگلیسی این عکس را درست در لحظه‌ای که کارآگاهان اسکاتلندیارد زنی‌را که‌بصورت ادواردهیث رنگ پاشید دستگیر میکنند ، از اوبرداشت . حادثه در آستانه خانه شماره ۱۰«داونینگ‌استریت» روی داد وزنی‌ازمیان تماشاچیان مقابل خانه شماره ۱۰ به‌صورت‌و لباس‌نخست‌وزیر جدید انگلیس که برای نخستین‌بار وارد مقر نخست‌وزیری می‌گردید رنگ قرمز پاشید . این‌زن که از مخالفان « هیث » بود هنگام پاشیدن رنگ کودك خرد سال خودرانیز در بغل‌داشت. نخست‌وزیر انگلیس که پس‌ازاین حادثه بشدت عصبانی شدگفت‌این کارهای احمقانه چیست و پلیس زن‌راباتهام رفتار تهدیدآمیز و آسیب رساندن به‌لباس و اتومبیل نخست‌وزیر توقیف کرد .

توافق فدائیان و دولت لبنان

عمان– خبرگزاری فرانسه– کمیته مرکزی فلسطین اعلام داشت که از این پس کلیه واحد های کماندوئی فلسطین که تحت فرماندهی سازمان مبارزه مسلحانه‌فلسطین‌خدمت میکنند بعنوان « نیرو های محافظ نظم» تلقی خواهد شد و رهبری آن هارا کمیته مرکزی بعهده خواهد داشت . وظیفه « نیرو های محافظ نظم» تامین امنیت در داخل سازمانهای مقاومت فلسطین وجلوگیری‌ازهرگونه بی انضباطی خواهد بود . کسانی که با تصمیمات کمیته مرکزی مخالفت کنند در دادگاههای امنیت محاکمه خواهند شد .

روزنامه «لوریان» چاپ بیروت گزارش‌داددرمذاکراتی که بین فدائیان و مقامات لبنانی انجام شده طرفین در باره مسئله موشك اندازی از خاك لبنان به سوی مواضع اسرائیل به توافق رسیده‌اند. لوریان از قول منابع مطلع بیروت نوشته است که فدائیان فلسطین موافقت کرده‌اند از شلیك موشك از خاك لبنان به سوی مواضع اسرائیل خودداری کنند اما اگر اسرائیل مواضع کماندو هارا بمباران کرد یا واحدهای گشتی فدائیان را مورد حمله قرار داد کماندوها می توانند از خاك لبنان مواضع اسرائیل را به موشك به‌بندند .

* ترك گفته

«روزنامه الفتح» ارگان سازمان ازادی بخش فلسطین گزارش داد که شریف‌ناصر بن‌جمیل عموی ملك حسین و فرمانده سابق نیرو های اردن عمان را با هواپیما به سوی مقصد نامعلومی ترك گفته است .

این خبر هنوز از طرف مقامات رسمی اردنی تائید نشده است . پس از حوادث اخیر اردن جبهه آزادی بخش فلسطین درخواست کرد که شریف ناصر وژنرال زیدبن شاکر از اردن اخراج شوند.

کودکستان – دبستان – پانسیون شبانه‌روزی
«فرهنگ کودك»
۱– برنامه تابستانی: تعلیم‌شنا – کلاسهای‌زبان‌انگلیسی ریاضی .
۲ – برای کلاس اول فقط متولدین۱۳۴۳پذیرفته میشوند
خیابان پهلوی– مقابل کاخ مرمر تلفن ۴۵۹۴۱

اطلاعیه‌گروه‌فرهنگی اربابی
۱– برای کلاسهای: ابتدائی، متوسطه ، طبیعی ، ریاضی.
همه روزه صبح وعصر ثبت‌نام میکند
۲– کلاسهای ویژه باروش مهندس غلامرضا اربابی
برای دانش آموزان کلاس چهارم و پنجم ابتدائی‌که با معدل ۱۴ به بالا قبول شده‌اند تشکیل گردیده‌که درامتحانات‌ششم متفرقه شرکت کنند و به کلاس هفتم بروند .
خیابان ژاله – شماره ۳– تلفن ۳۳۲۲۶۸

کلاسهای تجدیدی و تقویتی
دبیرستان بوعلی‌سینا
از روز شنبه ششم تیرماه شروع میشود. همه روزه صبح و عصر ثبت نام میکند
خیابان شاه آباد تلفن ۳۳۵۰۴۴
یك‌کلاس‌مجانی انگلیسی در تابستان برای دانش آموزان وروی بکلاس اول دایر است .

دبیرستانهای شماره۱و۲ همایون
از اول تیرماه ۴۹ همه روزه صبح از ساعت ۸تا ۱۲ در سیکل اول و دوم رشته های ریاضی – طبیعی – ادبی – خانه‌داری و منشیگری برای سال تحصیلی ۴۹–۵۰ ثبت نام می نماید داوطلبان‌ورودبرای‌اطلاع‌بیشتر در هفته‌اول تیرماه‌بدبیرستان‌مراجعه کنند .
نشانی شماره ۱ –میدان ۲۵شهریور روزولت تلفن ۶۲۳۷۰۱
نشانی شماره ۲– شاهرضا روبروی دانشگاه تلفن ۴۴۵۳۲

آخرین امتحان ورودی
برای کلاسهای انگلیسی دوره تابستان در
کانون‌پایه
ساعت ۵ روز پنجشنبه ۴ تیرماه برگزار و کلاسها از روز شنبه ۶ تیرماه آغاز خواهدشد
میدان فردوسی تلفن ۳۱۲۷۷۴

دبستان‌وکودکستان شاندیز
برای سال تحصیلی ۵۰–۱۳۴۹ ثبت‌نام مینماید
برنامه تابستانی (استخر شنا – کلاسهای تقویتی و زبان) از اول تیرماه دائر است
شاهرضا – جنب‌سینما رویال –خیابان رامسر – تلفن ۶۹۹۳۸

استخر شنا
کودکستان‌ودبستان نارون
تحت‌نظر مربیان مخصوص شنا با انواع وسائل بازی وسرگرمی دایر است .
برای ترم تابستانی انگلیسی نوآموزان و سال‌تحصیلی‌آینده(۴۹–۵۰)ثبت‌نام میشود
نشانی: خیابان‌پهلوی‌اول‌کوچه تلویزیون روبروی‌خیابان ایوبی تلفن۶۲۰۰۳۰

در آموزشگاه دخترانه و پسرانه خزائلی
کلاسهای موفقیت آمیز تجدیدی و تقویتی از چهارم تیرماه دایر و از هم اکنون ثبت نام بعمل می‌آید .
شاه‌آباد کوچه محمودی تلفن ۳۳۴۸۸۱

گروه فرهنگی آذر
برای کلاسهای تجدیدی وتقویتی دوره‌اول ودوم‌متوسطه
که‌ازاول تیرماه‌صبح‌وعصر دایر میشود ثبت‌نام مینماید
داوطلبان میتوانند بادردست‌داشتن‌دوقطعه عکس به نشانی‌های زیر مراجعه نمایند :
۱– دبیرستان‌شماره۱ آذر: خیابان‌نادری‌چهارراه‌قوام‌السلطنه – تلفن ۶۷۱۷۰
۲– « « ۲ « میدان بهارستان خیابان‌صفی علیشاه – تلفن ۳۳۸۴۸۱
۳– « « ۳ « چهارراه شاه مقابل فروشگاه‌بزرك ایران تلفن ۴۳۵۰۲
۴–آموزشگاه‌شماره‌پنج‌آذر: سعدی جنوبی کوچه‌بانك تجارت خارجی تلفن ۳۰۱۱۰۶

گروه فرهنگی مهر کیش
برای کلاسهای تجدیدی و تقویتی دوره اول‌ورشته‌های مختلف دوره دوم که از ششم تیرماه شروع میشود همه روزه ثبت نام مینماید .
سه‌راه امین‌حضور تلفن ۳۵۲۷۵۷

سینما تخت جمشید
از فردا نمایش میدهد
جانی بوستون
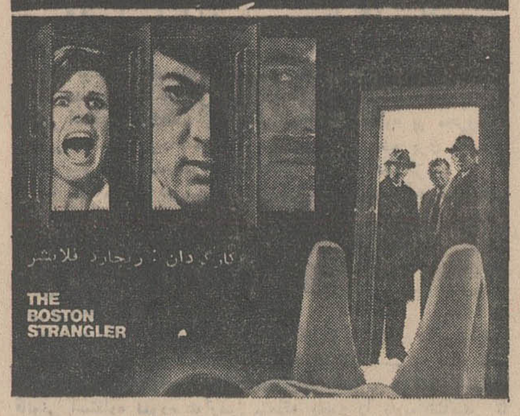

پاناویژن و رنگی – باشرکت
تونی کرتیس – هنری فاندا – جرج کندی
تماشای این فیلم برای اشخاص‌کمتر از۱۸سال ممنوع است

خانمها توجه کنند
از صفحه ۳۷۵ کتاب نفیس و بهداشتی
پزشك‌خانواده
مربوط به‌بانوان وراجع به دوران بارداری، زیبائی دستها وپوست صورت ، چشم ، مو، اندام ، راز جوان ماندن ، ماسکهای زیبائی ، استفاده ازدریا وهزاران مطلب دانستنی دیگر دراین کتاب مفید خواهید خواند (بها ۲۰۰ ریال)
مرکز انتشار : شرکت نسبی اقبال . شاه‌آباد
تلفن ۳۳۸۷۰۱
۱–۲ آ–۱۹۳۸۲

ارزان خیلی ارزان
تا همه بتوانند استفاده کنند
قسمتی از :
کاغذهای دیواری
انحصاری ماقابل شستشو وغیره. محصول‌خارج
مترمربع ۲۰ الی ۶۰ ریال
کوچه برلن – کوچه بلژیك – ساختمان مسعود
تلفن ۳۱۲۸۰۳

مؤسسه انتشارات امیرکبیر
برای داوطلبان مسابقات
ورودی دانشگاهها
آنچه باید از
علوم طبیعی بدانیم
جلد اول
خلاصه‌ای از زمین شناسی وگیاه شناسی و سئوالهای امتحانات نهائی وکنکورها برای استفاده دانش‌آموزان سال ششم طبیعی و داوطلبان کنکور
از تقی ثابتی اشرف
در سراسر کشور منتشر شد
این کتاب وکتابهای دلخواه خودرابوسیله تلفن ۳۳۶۹۳۵ بخواهید تابرایتان ارسال گردد

کلاسهای تابستانی
انجمن‌فرهنگی‌همت
متوسطه – ابتدائی – ششم فشرده مخصوص داوطلبان شهریور ماه از اول‌تیرماه‌شروع‌خواهد شد .
نشانی زرین نعل تلفن : ۳۰۱۳۲۸

کلاسهای تقویتی وتجدیدی درحدرایگان
کلاسهای تقویتی وتجدیدی سازمان جوانان حزب‌ایران‌نوین، شامل‌دوره‌دوم(ریاضی‌وطبیعی) ازدهم‌تیرماه آغاز می‌گردد.
استفاده از این کلاسها که بوسیله ورزیده‌ترین دبیران پایتخت اداره خواهد شد ، برای عموم دانش‌آموزان آزاد ودرحد رایگان خواهد بود .
ثبت‌نام تاموعد مقرر ،همه روز بعد از ظهرها ، در محل سازمان جوانان حزب ایران‌نوین واقع درسه‌راه ژاله بعمل می آید .

فرهنگیان – دانشجویان‌ودانش‌آموزان‌محترم – سازمانهای فداج با تضمین موفقیت دراخذ گواهینامه برنامه فشرده‌ای‌مخصوص شما ترتیب داده بطوریکه رانندگی را فقط در یکماه بیاموزید – سازمانهای فداج : شماره ۲ جاده قدیم شمیران– مقابل‌آمل نبش‌کوچه زرین . شماره ۳ میدان شهناز سه راه ایرانمهروشماره۴ نادری‌نبش‌لاله
تلفن‌های: ۴۱۲۲۲ – ۶۸۹۳۵– ۶۵۶۷۶ – ۷۶۲۰۷۴ – ۷۶۲۰۷۳– ۷۶۲۰۷۲– ۷۶۲۰۷۱

۵۰ هزار نفر به جنازه سوکارنو ادای احترام کردند

بدستور ژنرال سوهارتو رئیس جمهوری اندونزی بمناسبت درگذشت دکتر سوکارنو بانی استقلال اندونزی در این کشور یك هفته سوگواری رسمی اعلام شدو پرچم های اندونزی بحال نیمه افراشته درآمدند. جنازه سوکارنو تاکنون مورد بازدید هزاران نفراز مردم قرار گرفته است.
در عکس چندتن از همسران و فرزندان سوکارنو و از جمله «راتنادوی» همسر ژاپنی او باتفاق کودك سه ساله اش در کنار تابوت حامل جنازه سوکارنو دیده می شوند. عکس رادیوئی اطلاعات

جاکارتا ـ «راتنادوی» همسر زیبای ژاپنی سوکارنو فقید گریان در اطاق خودنشست وشرح داد که چگونه دختر سه ساله شان کارتیکا رابرای اولین بار به شوهر محتضر خودنشان داده است.

«دوی» که زمانی ملکه زیبائی ژاپن بودوسومین همسر سوکارنو شد گفت: سوکارنو دربستر بیماری دست مرا گرفت و کارتیکا رابوسید نمی توانست حرف بزند، اما کارتیکا راشناخت، «دوی» که هنوز درمرك سوکارنو زاری می کرد گفت من خدا را شکر می کنم که توانستم بربالین او بیایم و او زنده بود که مرادید.

دربرابرسئوالات دیگر دوی به خبرنگاران گفت: لطفا سئوال نکنید، من مجاز نیستم با کسی حرف بزنم.

در حالی که «دوی» باخبرنگاران حرف میزد، مردم اندونزی باصف های شش نفری جلوی خانه ای که قهرمان ملی اندونزی ۱۸ ماه آخرعمر خود را در آن تحت نظر گذرانده بود جمع آمده بودند.

این جمعیت انبوه نشان میداد که هنوز سوکارنو جای بزرگی نزد مردم اندونزی داردو همه بیاددارند که او اهالی ۳ هزار جزیره پراکنده ای را به صورت یك ملت سازمان داد. زنان در جلو خانه میگریستند ووقتی تابوت سوکارنو را در محلی برای ادای احترام گذاشتند مردان به زحمت دست خود را دراز میکردند تا گوشه تابوت را لمس کنند.

سوکارنو را بالباس سفید در تابوت خوابانده بودندو دست هایش راروی سینه اش قرار داده روی آن پرده توری کشیده بودند.

نیرو های نظامی جلوی درخانه پاس میدادند وهزاران نفر راکه میخواستند ادای احترام به جنازه سوکارنو بکنند به نظم فرا می خواندند. عده زیادی در اثر هیجان و ازدحام از حال رفتندو آنها راازمحل بیرون بردند.

تاچندصدمتری هردوطرف خانه، راه بندآمده بود. جنازه سوکارنو را قبلا از بیمارستان نظامی به این خانه آورده بودند و در تابوتی که باپرچم اندونزی پوشیده شده بود جای داده بودند.

خود خانه بسیار محقر، بادیوار های چرك و چمن های در هم و مقداری زباله در کنار پله ها بود. آب استخر را خزه گرفته برنك سبز درآمده بود ـ همه ظواهر خانه سکونت مردی را که از قدرت بر کنار شده نشان میداد.

از ۳۰ هزار جزیره که کشور اندونزی راتشکیل میدهد، عده زیادی بسوی جاکارتا آمده اند تا آخرین دیدار را با سوکارنوانجام دهند. وزیراطلاعات اندونزی در خانه سوکارنو پیدایش شد و به خبرنگاران گفت: سوکارنو با احترامات کامل ملی دفن خواهد شد. وی افزود: دولت و ملت اندونزی نمی توانند خدماتی راکه سوکارنو به این سرزمین کرده بود نادیده بگیرند ـ اگرچه او گاه لغزش هاواشتباهاتی داشت.

مراسم تشییع جنازه و تدفین رسمی سوکارنو فردا انجام خواهد گرفت.

احساسات آمیخته

محافل دولتی تایلند خبرمرك سوکارنو را با احساسات آمیخته ای دریافت کردند. آنها ازمرك یك رهبر آسیائی که صدای ملتی رابگوش جهانیان رساند ابراز تاسف کردند و از طرف دیگر از اینکه از وضع ناهنجاری که پس از برکناری گرفتار آن شده بود رهائی یافت، ابراز آسودگی نمودند.

«مارکوس» رئیس جمهوری فیلیپین سوکارنو را یکی از رهبران بزرك آسیا نامید و در اعلامیه ای گفت، سوکارنو بعنوان موسس جمهوری اندونزی همیشه در خاطرها خواهد ماند و ما از مرك او عمیقا متاسفیم.

خانم گاندی نخست وزیر هند گفت: مرك سوکارنو ملل آسیائی وافریقائی را از رهبر ارشد و سرشناس خود محروم کرد. در پیام تسلیت خانم گاندی به خانواده سوکارنو گفته شده است مبارزه سوکارنو علیه امپریالیسم و استعمار جزئی از تاریخ جهان است.

در سراسر پاکستان پرچمها بخاطر مرك سوکارنو بحال نیمه افراشته درآمد، دولت اعلام کرد همزمان با مراسم تدفین سوکارنو درجاکارتا این کار صورت خواهد گرفت.

تیتو رئیس جمهوری یوگسلاوی سوکارنو را بعنوان «رهبر برجسته مبارزه برای آزادی واستقلال اندونزی» توصیف کرد. تیتو در پیام تسلیت برای خانواده سوکارنو گفت نام سوکارنو بعنوان مبارزضدامپریالیسم مدتها دریاد ملت ها خواهد ماند.

تنکو عبدالرحمن نخست وزیر مالزی گفت: سوکارنو مبارز شجاع راه آزادی بود ولی کمونیسم او را به فاجعه دچار کرد. در اعلامیه تنکو عبدالرحمن سوکارنو بعنوان مردی برجسته در سیاست آسیا که منش غیر قابل پیش بینی داشت توصیف شده است. اومایل بود همیشه بر موج محبوبیت سوارباشد، اماگرایش بجانب کمونیست ها برای او فاجعه ببارآورد.

پلیس اندونزی اعلام کرد که ۵۰ هزار نفر از کنار تابوت سوکارنو برای ادای احترام گذشته اند و این کار تمام شب گذشته ادامه داشته است.

ماریا کالاس در مسکو

مسکو ـ ماریا کالاس خواننده معروف و معشوقه ارسطو اوناسیس میلیاردر معروف یونانی واردمسکوشد.

خبرگزاری تاس گزارش داد که کالاس بعنوان داوردر فینال مسابقات «چایکوفسکی» که از ده روز قبل در مسکو آغاز شده است شرکت خواهد کرد.

این نخستین باراست که کالاس به مسکو سفر می کند.

جنگهای کامبوج باوج شدت رسید

پنوم پن ـ خبرگزاری فرانسه ـ نبرد های خونینی که از پنج روز قبل در «کومپونك توم» بین کمونیستها و نیروهای ویت نام جنوبی و کامبوجی آغاز شده باوج شدت خود رسیده است. نیروهای ویت نام شمالی و ویت کنك چندین بار استحکامات دفاعی شمال شهر را با خمپاره انداز، موشك و سلاحهای سنگین موردحمله قراردادند.

هواپیماهای «اسکای هاوك» ویت نام جنوبی نیز چندین بار مواضع ویت کنك ها را در خارج از شهر بشدت زیر آتش گرفتند. از طرف دیگر ویت کنك ها بر شدت فشارخود به شهر «کومپونك شام» افزودند دیروز و دیشب این منطقه پیوسته بوسیله خمپاره انداز و موشك گلوله باران میشد و در نتیجه عده زیادی از ساکنان شهر کشته یا زخمی شده اند.

درساحل شرقی رودمکونك نیز نبرد های شدید بین نیروهای ویت کنك و نیروهای ویت نام جنوبی جریان دارد. راههای ارتباطی بین «کومپونك شام» و «پنوم پن» کاملا قطع شده وویت کنك ها یك پل بزرك را در سرراهی که این دو شهر را به یکدیگر می پیوندد منفجر ساخته اند.

اگر ویت کنك ها بتوانند شهر «پری ونك» را اشغال کنند پایتخت کامبوج مستقیما در تیررس موشکها و خمپاره اندازهای کمونیستها قرار خواهد گرفت

سخنگوی نظامی ویت نام جنوبی در «پنوم پن» اظهار داشت که ویت کنك ها با حملات همه جانبه خود می خواهند روحیه مردم کامبوج را متزلزل سازند.

اکنون ۱۲ هزار نفر از نیرو های ارتش ویت نام جنوبی در برابر کمونیستها نبرد می کنند. این عده شامل واحد های زرهی ورنجر می باشد.

پرواز سایوز ۹، همه مسائل بی وزنی را حل نکرد

مسکو ـ یك مفسر فضائی شوروی گفت: پرواز سفینه سایوز ۹ ممکن است به همه مسائلی که درباره آثار اقامت طولانی انسان در فضا وجود دارد جواب ندهد. این اظهار نظر محتاطانه برخلاف تفسیر های پر شور قبلی است که در باره پرواز بسیار طولانی سایوز ۹ به سر نشینی آندریان نیکلایف و سواستیانوف بعمل آمده بود.

دو فضانورد روز جمعه پس از ۱۸ روز گردش بدور زمین در خاك شوروی فرود آمدند. اکنون تحت معاینات دقیق جسمانی و روانی قرار دارند. پزشکان اصرار دارند که ملاقات دوستان و خویشاوندان فضانوردان بحداقل تقلیل یابد.

پاولف کارشناس فضائی در باره این سفر فضائی امروز در پراودا نوشت: از این سفر نتایج مثبت بسیار بدست آمده اما هنوز نمیتوان گفت مسائل بی وزنی کاملا حل شده است.

ناخواهری یکی از بردگان شیطان بقتل رسید

آلاباما ـ ناخواهری «پاتریشیاکرن ونیکل»، یکی از متهمین به قتل شارون تیت وشش نفر دیگر کشته شد.

پلیس اعلام کرد جسد «چارلن آن لاول» نا خواهری پاتریشیا را یافته است. یابنده جسد «فردی موزلی» دوست ۲۸ ساله چارلن بوده است.

«فردی» گفت، من و چارلن شب برای شنا درمهتاب به دریاچه ای رفتیم و بعد بیرون آمدیم ودر یك کلبه خوابیدم، اما صبح فردا من جسد چارلن را در برکه کم عمقی یافتم.

هنوز معلوم نیست آیا این قتل با پرونده چارلز مانسون و گروه هیپی او ارتباط دارد یانه.

کمونیست ها را در سوریه شکنجه میدهند

بیروت ـ خبرگزاری فرانسه ـ روزنامه «لوژور» در شماره امروز خودنوشته است که حزب کمونیست سوریه در مقاله ای که به تازگی درروزنامه «نداءالشعب» ارگان مخفی حزب منتشر کرده رهبران بعثی سوریه را به دستگیری و آزارو اذیت کمونیست های این کشور متهم کرده است.

ارگان حزب کمونیست سوریه مینویسد که در آوریل گذشته دولت سوریه عده زیادی از کمونیست ها را دردمشق وسایرشهر های این کشور دستگیروزندانی کرده است.

برخی از این عده پس از آن که بشدت مورد شکنجه قرار گرفته اند آزادشده اند ولی عده دیگری هنوز در زندان بسر می برند.

این روزنامه اضافه می کند جسد یکی از کمونیست های بازداشت شده در حالی که علائم شکنجه در بدن اودیده می شد در یك تابوت لاك و مهر شده به خانواده اش تحویل داده شد.

۲۵۰ هزار زندانی سیاسی

لندن ـ طبق گزارشی که در لندن منتشرشد درسراسر جهان در حدود ۲۵۰ هزار نفر «زندانی سیاسی» وجود دارد که به خاطر عقاید ونظریاتشان که مخالف نظردولت های مختلف است درزندان بسر می برند.

ازاین عده ۱۱۶ هزارنفرزندانی سیاسی مقیم اندونزی هستند که همگی بدنبال کودتای کمونیستی درسال ۱۹۶۵ توقیف شده اند وعلیه هیچکدام ادعانامه صادر نشده و هیچ کدام محاکمه نشده اند و درزندان نگهداشته شده اند.

تعداد زندانیان سیاسی در شوروی چند هزار نفرند. طبق این گزارش در چکسلواکی هرکس غلبه دولت یا کشور های سوسیالیستی حرف بزند توقیف میشود. برجسته ترین زندانی چکسلواکی «لودك افمان» قهرمان بین المللی شطرنج است که اعلامیه های ضد دولتی پخش میکرده است. درافریقای جنوبی نیز تعدادزندانیان مخالف سیاست تبعیض نژادی زیاداست ودرسال گذشته چهارده نفرشان مرده اند.

تلاش چند روسی برای ربودن یك هواپیما شکست خورد

مسکو ـ دیروز افشا شد که گروهی ازروسها، که چند یهودی منتظر برای مهاجرت به اسرائیل بودند، برای ربودن یك هواپیمای شوروی درلنینگراد تلاش کردند.

یك روزنامه لنینگراد نوشت چند روز قبل گروهی از جنایت کاران تلاش کردندیك هواپیمای شوروی را بربایند اما همگی توقیف شدند. این اولین تلاش برای ربودن یك هواپیمای شوروی است. گفته میشود که این ماجرا باعث شروع تحقیقات وسیع در مسکو و لنینگراد شده و منجربه توقیف عده ای یهودی در مسکو، لنینگراد وریگا شده است.

بعدا ازفروش روزنامه «پراودای لنینگراد» که این خبر را چاپ کرده بود جلوگیری شد، اما مسافران چند نسخه ازاین روزنامه رابه خارج از شوروی آورده اند.

منابع یهودی گفتند ۱۲ نفر یهودی قبل از آنکه سوار این هواپیما شوند توقیف شدند این هواپیما پرواز داخلی داشت وقرار بود به «کارلی» نزدیك مرزفنلاند برود. گفته میشود چند تن از ۱۲ نفر توقیف شده با طپانچه و کارد شکاری مسلح بوده اند وبرای این پرواز داخلی بلیط خریده بودند.

منابع مسکو گفتند ربایندگان شامل عده ای از یهودیان بوده اند که تلاش بی حاصلی برای مهاجرت به اسرائیل میکرده اند و عده ای روسی هم بوده اند که میخواسته اند به غرب بگریزند.

نام چهار نفراز توقیف شدگان ذکر شده است آقا و خانم «کوزنتسف» اهل ریگا، «بوریس فئودوروف» اهل مسکو و «آلکساندر مورژنکو» اهل اوکرائین جزو این عده بودند. آقا و خانم «کوزنتسف» چندبار تقاضای ویزابرای اسرائیل کرده بودند اماهربارتقاضای آنها ردشده است

سن توقیف شدگان بین ۱۹ تا ۴۵ سال بوده است. طبق قانون مجازات شوروی، فرار به خارج از کشور خیانت شمرده میشود و ۱۰ تا ۱۵ سال حبس دارد.

منابع یهودی گفتند افرادسازمان دولتی (ك،ك،ب) شب دوشنبه و سه شنبه هفته پیش تعداد زیادی از خانه ها را بازرسی کردند. یکی از کسانیکه خانه اش مورد بازرسی قرار گرفته بود گفت بازرسان حکمی بامضای دادستان لنینگراد دردست داشتند. هنوز معلوم نیست چه اتهامی برتوقیف شدگان واردخواهد شد.

آنچه مسلم است گروه های یهودی مسکو و لنینگراد اخیرا تهور بیشتری یافته اند و صریحا علیه حکومت شوروی حرف میزنند وحق مهاجرت به اسرائیل را طالبند.

حمله سخت به معاون نیکسون

واشنگتن ـ سناتور مك گاورن آمریکائی دیروزروش آگنیو معاون نیکسون را «شرم آور، مایه آبروریزی، تفرقه اندازو مضر» نامید.

وی گفت به نظر من آگنیو به تفرقه و تضعیف این کشور بیش از هانوی وسایر دشمنان آمریکا کمك کرده است. وی زیربنای اعتماد مردم امریکارا متزلزل کرده است.

پریروز آگنیو به مك گاورن وعده ای دیگر حمله کرده وآنها را شکست طلب نامیده بود ودیروز مك گاورن با شدت بیشتری به آگنیو حمله کرد.

مشکل همسر نداشتن

لندن ـ مجرد بودن ادوارد هیث نخست وزیر جدید انگلیس توجه و علاقه عده زیادی از مردم را جلب کرده است. مردم میخواهند بدانند هیث باچه کسی بعنوان بانوی خود در ضیافت ها و مسافرت ها همراه خواهد بود. درمیان نخست وزیران انگلیس دبسپرامیکی نیز از لحاظ مجرد بودن شبیه ادوارد هیث بوده است.

تلویزیون
بلر
جام جهان نما

شرکت ماجدی
گلچینی ازبهترین محصولات سازندگان بزرك ماشینهای دوزندگی صنعتی دنیا را باامکانات وسیع وشرایط سهل دراختیار شما میگذارد.
خیابان نادری ساختمان فرقانی تلفن ۴۲۴۲۱ـ۲۹۲۲۲

کامیونهای سردخانه دار
زاگرس
گروه صنعتی مهندس موسی بهار
آدرس کارخانه: جاده کرج کیلومتر ۲۲ تلفن کارخانه: ۶۹۹۹۴
تلگرافی ۹۷۵ صندوق پستی ۳۲۹۵ تلفن دفتر: ۵ـ۳۱۱۳۴۱

کلاسهای انگلیسی انجمن ایران و آمریکا
ثبت نام برای دوره آینده کلاس های سه روز در هفته که بعد ازظهر ها بین ساعات چهار الی شش و شش وربع الی هشت و ربع تشکیل میشوند در تاریخ یکشنبه سی و یکم خرداد برای کلاس های شش به بالا و دوشنبه اول تیر برای کلاس های دو الی پنج و سه شنبه دوم تیر برای دانشجویان جدید صبحها از ساعت هشت و نیم الی یازده وبعداز ظهر ها از ساعت چهار الی شش بعمل خواهد آمد.
امتحان تعیین کلاس برای داوطلبان جدید روز های پنجشنبه هرهفته انجام خواهد شد.
نشانی «خیابان وصال شیرازی شماره ۷۵ـ تلفن ۴۷۴۳۸
آ ـ ۱۹۰۰۸ ۱ـ۳

قبل
Carrier وبعد
کولرهای کریر
برای خانه شما
و برای رفاه و سلامت خانواده شما
کریر بنیان گذار و پیشرو صنعت تهویه مطبوع
به نمایندگیهای کریر مراجعه فرمائید
شرکت شعله خاور
تخت جمشید ـ چهار راه بهار
تلفن های ۴۵ ـ ۷۵۶۱۴۱

اطلاعیه
ساعت ۹/۵ بعد از ظهر روز پنجشنبه چهارم تیر ماه مراسم اولین قرعه کشی حساب پس انداز بانك سپه درسال ۴۹ از تلویزیون ملی ایران کانال ۷ پخش میگردد.
از صاحبان محترم حساب پس انداز ودیگر علاقمندان گرامی دعوت میشود باین مراسم توجه فرمایند ـ
بانك سپه

دنگ سان استاپ
SUN STOP
مخصوص شیشه ساختمانها و اتومبیلها
شرکت سهامی هرمزان، خیابان بوذرجمهری ـ پاساژ نیکپور ـ تلفن ۵۲۱۹۰ـ۵۳۴۴۵

قابل توجه مقاطعه کاران راهساز
غلطك ۱۰ـ۱۲ـ ۱۴ کمنا
مدل ۱۹۶۶ و غلطك مارشال ۱۴ـ۱۶٫۵ تن
مدل ۱۹۶۹ فروشی تلفن ۶۸۴۱۹ و ۶۱۲۰۹۷
آ ـ ۱۸۶۳۲ ۱ـ۵

SONY
ضبط صوت سونی
مدل TC-505
نمایشگاه و فروشگاه سونی ـ خیابان نادری تلفن ۳۱۲۹۸۵ ۳۱۳۹۰۷

(برودرو واکن ـ شکوه لحظه های آشنائی) آواز ایرج، آهنگ از واثقی منتشر شد

ربایندگان جت تهدید کردند هواپیما را آتش میزنند

خبرهای روز

نمایش اسکیت روی یخ

دیشب نمایش اسکیت روی یخ توسط قهرمانان بین - المللی در حضور والاحضرت شاهپور غلامرضا پهلوی درقصر یخ برگزار شد جمعی از شخصیت های مملکتی با بانوانشان از این نمایش دیدن کردند .

در پایان مراسم والاحضرت شاهپور غلامرضا بازی کنان گروه کورت سونینك را مورد مرحمت قرار دادند .

نمایش اسکیت روی یخ تا ۸ تیر ماه هرشب در قصر یخ ادامه خواهد داشت .

معاون آموزشی و دانشجوئی دانشگاه تهران

صبح امروز آقای علیخانی رئیس دانشگاه تهران آقای حسین نصر رئیس دانشکده ادبیات وعلوم انسانی را با حفظ سمت سرپرستی این دانشکده به عنوان معاون آموزشی ودانشجوئی دانشگاه تهران معرفی نمود .

شعبه بنیاد نیکوکاری والاحضرت شاهدخت شمس پهلوی در خوزستان

مقدمات تاسیس شعبه بنیاد نیکوکاری والاحضرت شاهدخت شمس پهلوی در خوزستان فراهم شد . اساسنامه این شعبه که عهده‌دار کمك به کودکان عقب افتاده و تامین نیازمندی های بهداشتی و درمانی کودکان بی سرپرست وبیمار خواهدبود ، دیروز در جلسه‌ای با حضور آقای سالوراستاندار خوزستان و جمعی از مقامات اداری این استان مورد بررسی قرار گرفت.

سرپرست تلویزیون ملی در شیراز و بندرعباس

سرپرست سازمان تلویزیون ملی ایران باتفاق معاونین ، روسای قسمت ها و اعضاء شورای برنامه تلویزیون ملی امروز عازم شیراز وبندرعباس شد . دراین سفر که پنج روز بطول میانجامد ، وضع تلویزیون های شیراز و بندرعباس مورد رسیدگی قرار خواهد گرفت وشورای برنامه های تلویزیون ملی این ماه دربندرعباس تشکیل میشود.

معرفی فرمانداران کل بحضور شاهنشاه

مصطفی وکیلی

عون جزایری

در فرودگاه هنگام عزیمت شاهنشاه آقای حسن زاهدی وزیر کشور آقایان مصطفی وکیلی را بسمت فرماندار کل ایلام و پشتکوه و غلامرضا عون جزایری را بسمت فرماندار همدان بحضور شاهنشاه معرفی کرد .

بی‌حرمتی ماموران بعثی عراق در صحن حرم مطهر حضرت علی (ع)

گزارشهای رسیده حاکیست که ماموران حکومت بعثی عراق روی لوح مرمرینی را که در صحن حرم مطهر حضرت امیر (ع) قرار دارد باگچ و رنك پوشانیده‌اند .این لوح هنگام آئینه کاری صحن مطهر به دستور شاهنشاه آریامهر نصب شده بود و بر روی آن این رباعی نقر شده است :

«گر در حرمت آئینه کاری کردم
کاری نه سزای شهریاری کردم
تاجلوه حق ببینم اندر رخ تو
صد بوسه بخاك روضه‌اری کردم»

بنده درگاه علوی
محمدرضا پهلوی

گفته میشود که سفارت ایران دربغداد از حکومت عراق در مورد گچ‌ورنك مالیدن بر روی لوح مرمرین مزبور ترضیح خواسته است .

این اقدام ماموران حکومت عراق بعنوان توسعه مخالفت ها و جبهه‌گیریهای بعثی های عراق باشیعیان معتقد و مومن تلقی می شود .

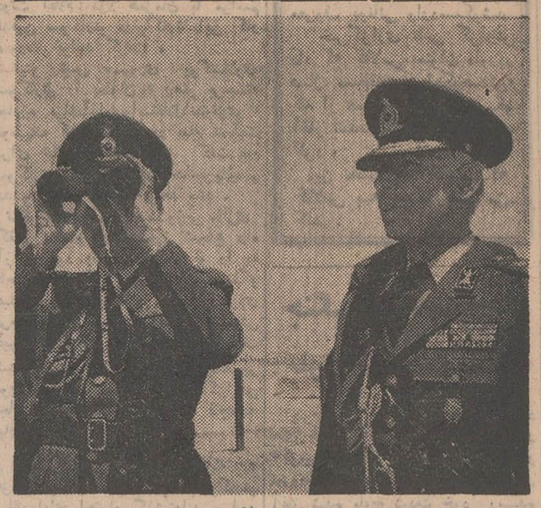

نیمسار ارتشبد مین‌باشیان درکنار والاحضرت شاهپور غلامرضا پهلوی که با دوربین منظره میدان را تماشا می‌نمایند .

قهرمانان تیراندازی ارتش جایزه گرفتند

در حضور والاحضرت شاهپور غلامرضا پهلوی ریاست کمیته ملی المپیك ایران دیروز مسابقه های تیراندازی نیروهای مسلح شاهنشاهی درمیدان تیر پرندك پایان یافت .در این مسابقه ها خالد رحمانی از نیروی زمینی شاهنشاهی در تیر اندازی باتفنك ام‌یك بمقام قهرمانی رسید. نقدی و سداد از گارد شاهنشاهی دوم وسوم شدند.

در قسمت سلاح کمری نعمت‌اله محمدی از گارد شاهنشاهی اول شد ایرج عرفانیان و علی ماهانی بترتیب از نیروی زمینی ووزارت جنك مقام دوم و سوم را بدست آوردند .در پایان والاحضرت شاهپور غلامرضا پهلوی جوایز قهرمانان را اهدا کردند . در این مراسم تیمسار ارتشبد مین‌باشیان فرمانده نیروی زمینی شاهنشاهی و گروهی از افسران ارتش شرکت داشتند .

آموزش و پرورش استان مرکزی تجزیه شد

غلامرضا یمین

ابوالقاسم کوشا

* مدیران کل آموزش و پرورش تهران و شهرستان های استان مرکزی انتخاب شدند

امور مربوط به تجزیه آموزش و پرورش استان مرکز امروز با صدور دو حکم مدیر کلی از طرف وزیر آموزش و پرورش آغاز شد .

بموجب این دو حکم آقای ابوالقاسم کوشا مدیر کل پیشین آموزش وپرورش آذربایجان‌شرقی به‌سمت مدیر کل آموزش وپرورش شهرستانهای استان مرکز و آقای اسدالله رکنی به سمت مدیر کل آموزش و پرورش شهر تهران منصوب شدند .

آقای غلامرضا یمین مدیر کل آموزش و پرورش استان مرکز به سمت بازرس وزارتی تعیین شده است .

آموزش و پرورش تهران که اینك دارای ۱۱ ناحیه است بزودی به ۱۷ ناحیه تقسیم خواهد شد ، یعنی ۱۹ ناحیه فعلی به نسبت عده شاگردان به ۱۷ ناحیه افزایش خواهند یافت .

روسای ٦ ناحیه جدید هنوز تعیین نشده‌اند .

ضمنا آقای حسن یعقوبی نژاد بریاست اداره مدارس غیر دولتی منصوب شد .

دو مدیر کل جدید آموزش و پرورش تهران و شهرستانهای استان مرکز هریك با ۵۰ کارمند اداری در محل فعلی آموزش و پرورش استان مرکز مستقر خواهند شد . و بقیه کارمندان آموزش و پرورش استان مراکز به نواحی جدید تهران منتقل خواهند شد.

اقدامات تجسسی برای پیدا کردن هواپیمای ربوده شده

امروز اداره تجسس پرواز فرودگاه مهرآباد نحوه آغاز اقدامات تجسسی را برای خبرنگار اطلاعات شرح داد . ماموران اداره تجسس اعلام کردند که هواپیمای جت شرکت هواپیمائی ایران که در مسیر تهران - آبادان پروازمی‌کرد ،طبق مقررات بین‌المللی می‌بایست در لحظات معینی موقعیت پرواز خود را به برج مراقبت اعلام نماید . این هواپیما در لحظه معین بابرج تماس نگرفت و طبق مقررات بین‌المللی با اولین اخطار برج مراقبت پرواز ، اقدامات شدید تجسسی آغاز گردید .

تقاضای کمك

اداره تجسس اعلام کرد که پس از اخطار برج مراقبت اقدامات تجسسی ازطرف اداره تجسس شروع شد وسپس از واحدهای زاندارمری، نیروی زمینی ،نیروی هوائی ودریائی ارتش شاهنشاهی برای تجسس بیشتر کمك خواسته شد .

چند لحظه بعد نیروی هوائی ارتش شاهنشاهی در دزفول هواپیمای جت مسافربری را در داخل شبکه های رادار خود کشف کرد واعلام داشت که هواپیما درزاویه‌ای واقع درمیان طول وعرض و جغرافیائی معینی ومتمایل به‌سوی جنوب‌غرب درحال پرواز است . این خبر که بسیار هیجان‌انگیز بود از نظر سلامت مسافران وخلبان وکارکنان جت به کلیه مقامات مسئول مملکتی گزارش گردید و آگاهی ازپیش نیامدن حادثه‌ای غم‌انگیز همه آنها را شاد کرد .

متصدیان رادار اعلام کردند که آنها گوش بزنك هستند و لحظه به لحظه پرواز هواپیما را زیر نظر دارند .

اداره تجسس بلافاصله پس از قطع تماس هواپیما بابرج مراقبت احتمال ربودن هواپیما رابیش‌بینی کرد و آنرا به‌مقامات مربوطه اطلاع داد و آنها ازاینکه خلبان باخونسردی تمام و بدون مقاومت هواپیما را بسوی مقصدی که ربایندگان تعیین کرده بودند هدایت میکرد راضی بودند . بر طبق مقررات بین‌المللی خلبان وایمای مسافری باید با نهایت خونسردی با این قبیل حوادث مقابله کند و هدف کلیه مقامات مسئول مملکتی اعم از لشکری و کشوری حفظ جان مسافران و سرنشینان هواپیما بود .

مقررات بین‌المللی

امروز مسئولان اداره تجسس پرواز اعلام کردند که خونسردی خلبان وهدایت هواپیما درشرایط تهدید بزور اسلحه وفرود وپرواز سالم هواپیما و مسافران قابل‌تقدیر است .

مسئولان اداره تجسس اظهار داشتند که هواپیما درزاویه‌ای‌واقع درمیان طول وعرض و جغرافیائی معینی ومتمایل به‌سوی جنوب‌غرب درحال پرواز است . این خبر که بسیار هیجان‌انگیز بود از نظر سلامت مسافران وخلبان وکارکنان جت به کلیه مقامات مسئول مملکتی گزارش گردید و آگاهی ازپیش نیامدن حادثه‌ای غم‌انگیز همه آنها را شاد کرد .

اطلاعات
۱۳۰۹
صفحه ۵
اطلاعات ـ دوشنبه
اول تیرماه ۱۳۴۹ ـ
شماره ۱۳۲۲۳

برزیل ۴ ایتالیا ۱

روی خط مکزیکو

اختصاصی روزنامه اطلاعات

این برزیل نبود!!

مظهر فوتبال امریکای لاتین بود که ساقهای طلائی اروپارا درهم شکست!

«ویمبلی‌پیر» آخرین پرده نمایش فوتبال اروپا بود

سلطان‌پله ، مردی که برزیل با او درجام‌متولدشدو به‌عمر«ژول‌ریمه» پایان بخشید .

* شب گذشته سرانجام بعد از ۲۱ روز هیجان و خروش ، در پایان آفتابزی پرشکوهی که استادیوم جوان«آزتك» درشهرپیر «مکزیکو» باحضور بیش ازصدهزار تماشاگر بیقرارشاهد آن‌بود، بزرگترین حماسه سال به‌پایان رسید .

تب‌تندی که‌دنیا رادربر گرفته بود، فرونشست و مکزیکوی پیر که‌زیر آفتاب گرم نیمروز میسوخت و طول این زمان چون قلب بی‌آرام دنیای ورزش از هیجان

این‌پله مروارید سیاه برزیل است مردی نه طول چهار دوره شرکت در جام جهانی سه بار فاتح آن بوده و دینسب جشن بزرگ سومین پیروزی خودرا باکسح همیشگی جام‌برگزار کرد .

وخروش میلرزید، درسکوت فرورفت ،درگذشته های دور ونزدیك نیز روزهائی این چنین فراوان داشته‌ایم ، ولی همیشه تیمهای مغلوب به‌امید ، دورآینده و دیدار های آینده بودند ، در حالیکه مکزیکو پایان خط‌بود .

افسانه «ژول‌ریمه» به‌پایان رسید و آخرین نقطه درخشان زندگی افسانه‌ای آن روی چمن های سرسبز استادیوم آزتك بوسیله فرزندان سوخته امریکای‌لاتین پاك شد . به‌این‌ترتیب بعداز چهل سال هیجان ،جدال، زیبائی وبادگار های طلائی ازرویداد های فوق تصورآن، ژول‌ریمه راچهره های‌فاتح‌تیم برزیل برای همیشه تصاحب کردند، تابعنوان عظمت و برتری فوتبال آمریکای لاتین بردنیا در خانه خود نگاهدارند .

* تولد جام در اروگوئه

ماجرا ۱۴ژوئیه ۱۹۳۰ درشهر «مونتوویدو» پایتخت اروگوئه اغاز شد،اولین دورمسابقات‌جام جهانی«ژول‌ریمه» که‌دران ۱۳تیم به‌این شرح شرکت داشتند، آرژانتین ـ بلژیك ـ بولیوی ـبرزیل ـشیلی ـ آنازونی ـ فرانسه ـ مکزیك ـپاراگوئه ـپرو ـرومانی ـیوگوسلاوی واروگوئه کشور میزبان .

ولی طرح برگزاری بازیهای جام ژول‌ریمه در سال ۱۹۲۸ ریخته‌شد ، دراین سال آمستردام میزبان تیمهای شرکت کننده در بازیهای المپیك‌بودو «ژول‌ریمه» رئیس فدراسیون جهانی فوتبال در آن زمان ، طرح انقلابی خود افتخار تهیه این جام را بدست آورد، مجسمه‌ای از طلای ناب که‌زنی بالدار جامی را با دودست روی سر گرفته، با پایه‌های مرمرین که اطراف آن هشت لوحه زرین قرار داده شده .تانام تیمهای پیروز در هردوره روی آن حك شود .

سال ۱۹۲۶ کنگره فدراسیون بین‌المللی فوتبال دربارسلون طرح مسابقات راشکلی جامع پیاده کرد واز جمع شش کشور داوطلب که عبارت بودند ، از ایتالیا ـ اسپانیا ـ مجارستان ـ هلند ـ سوئد ـ اروگوئه: اروگوئه برای میزبانی برگزیده شدوعجب اینکه سوئد ،کشوری که در ۱۹۲۸ درآمستردام ،باطرح بازی ها مخالفت‌می‌کردد شمار کشور های داوطلب برگزاری بازیهای نخستین دوره بود .

باچنین خصوصیاتی جام شکل گرفت ، بعداز ۱۷ روز تلاش و هیجان، هیجانی که امروز دنیا رابلرزه میاورد و بیش‌از ۸۰۰ میلیون نفر در سراسر گیتی روی صفحات تلویزیون شاهد آن هستند ، دیدار های نخستین دور در اروگوئه به‌پایان رسید «۱۳ـ۳۱» ژوئیه ۱۹۷۰» این تولدجام بود، طول زمان شکل گرفت و آرام ،آرام همه‌چیز راتحت تاثیر قرار داد ، تا آنجاکه امروز یك «سنت» شده است و دنیا در تب آن میسوزد .

* ایتالیا و دوبار پیروزی

بعداز اروگوئه ، یوسال پیاپی ، سلاطین سواحل لاجوردی ، توپچی‌های موش ایتالیا جام را بردند، ۱۹۳۴ در خانه خود و ۱۹۳۸در پراسه ، دو پیروزی پیاپی‌برای اروپا در مقابل فرزندان امریکای لاتین که فروهی‌اعتقاد دارند ، فوتبال درخون آنها میجوشدسپ شد ، اروپادر تب فوتبال قرار گیرد ولی ، درگیری دنیا با جنك‌جهانی ۱۲سال .دیدارهای جام جهانی راتار فراموشی مدفون کرد .

۱۹۵۰ باردیگر برزیل میزبان شد ، میزبان‌چهارمین دوره مسابقات جام جهانی فوتبال بیست‌سال از حیات‌جام ژول‌ریمه میگذشت و اروگوئه فاتح جام نخست برای دومین‌بار باپیروری ۲ـ۱ بربرزیل در «سائوپولو» فاتح جام شد ، یك تعادل نسبی ۲بار ایتالیا از اروپا و دوبار اروگوئه از امریکای لاتین .

* آلمان تازه بپاخاسته

۱۹۵۴ در سویئس کشورهای شرکت‌کننده به۳۹ تیم رسیدند و بعد از یك‌دیدار مقدماتی ۱۶ تیم برای جام برگزیده‌شدند ، حکومت ایتالیا ـ اروگوئه عملا به پایان رسید ، کشورهای دیگر اروپا و آمریکا قد علم کردند ، آلمان که تازه زیرخرابیهای جنك ، حیاتی تازه میبافت ، همه هستی خودرا دراین دیدار بنمایش گذارد و باپیروزی حیرت‌انگیز ۳ـ۲ بر تیم مجارستان‌در ۴ژوئیه ۱۹۵۴ در برن فاتح جامی شد که در سایه آن جوانان این کشور باردیگر رنك غرور را روی چهره‌خود دیدند و برای به‌پاخاستن بیشتر کوشیدند .

۱۹۵۸ استکهلم شاهد تولد بزرگترین تیم فوتبال تاریخ بود ، مردانی باساقهای معجزه‌گراز سرزمینی‌بنام برزیل ، فینال پرشکوه این جام باپیروزی ۵ـ۲ برزیل‌در برابر سوئد بدست آمد ، سوئد در خانه خود مغلوب‌این تیم تازه به پاخاسته شد ، تیمی که امیدداشت جام اول رادر سال ۱۹۵۰ مقابل اروگوئه بدست آورد .

* تولد تیمی بزرك

باتولد این تیم گروهی معتقد شدند که‌حیات‌ژول‌ریمه به‌پایان خواهد رسید ، مردانی چون پله ، گارنیشا ، زاگالو ، واوا ، سانتوز وگیلمار ، محبوب میلیونها‌انسان شیفته این ورزش شدند و آوازهای‌طلائی‌برزیل دردنیای توپ گرداوج گرفت .

شیلی در ۱۹۶۲ شاهد دومین فتح این تیم بود ، همه بزرگان گذشته در خدمت بودند همراه چند چهره نورسیده ۱۷ ژوئن در «سانتیاگو»چکسلواکی ۱ـ۳ مغلوب برزیل گردید و به‌این ترتیب همه چشمها بایبم و امید به‌لندن دوخته شد ، لندن در ۱۹۶۶ جائی که برزیل باپیروزی فاتح همیشگی جام «ژول‌ریمه» بزرگترین‌نشانه افتخار فوتبال میشد .

* لندن، آخرین‌پرده‌نمایش‌فوتبال اروپا

لندن در ۱۹۶۶ غوغائی غیرقابل وصف داشت،همچنان که قلب فوتبال بود ، قلب تبلیغات اروپا نیز بحساب می‌آمد ، ده تیم صاحب نام اروپا با مردانی که‌میخواستند پایه‌های حکومت سلاطین فوتبال امریکای لاتین را در لندن فروریزند در سایه تدارك‌بیدریغ و تبلیغاتی‌وصف‌ناپذیر مقابل ۵ تیم از آمریکای لاتین و مرکزی صف کشیده بودند وتنها تیم بی‌طرف کره شمالی از آسیا بود .

توپچی‌های لاتین باهمه امید ، اظهار میکردندلندن برای ما روشنائی ندارد واین‌نه‌از آن جهت بود که فرزندان آفتاب در هوای مه‌گرفته انگلستان خورشیدرا نمیدیدند ، بلکه بخاطر غمی بود که بعلت دوری ازخانه روی قلبشان سنگینی میکرد .

بهرحال لندن برای فوتبال آمریکای لاتین یك فاجعه بود ، چهار تیم از اروپا فینال خانوادگی‌رابرگزار گردند در حالیکه چهره‌های اندوهگین امریکای لاتین اظهار میکردند ، «ویمبلی‌پیر» آخرین پرده نمایش‌فوتبال اروپاست !!

* پایان افسانه‌ها

و همچنان‌که شب گذشته در «آزتك» دیدیم‌چنین شد ، برزیل ۴ـ۱ ایتالیا راشکست داد ، آزتك از هیجان و خروش میلرزید و زمانیکه «جرزینهو» بعدازبه ثمررساندن گل سوم ، باآن چهره سوخته ،روی‌چمنها زانو زد و در آستانه پروردگار سجده‌کرد ، مردم‌برزیل و همه آمریکای لاتین جشن پرشکوه پیروزی طول‌تاریخ را ، آغاز کردند ، جشنی که‌باگل «کارلوس‌آلبرتو» ، کاپیتان تیم برزیل مسلم شد .

به‌این ترتیب افسانه «ژول‌ریمه» که ۴۰ سال قبل در آمریکای جنوبی آغاز شده بود،شب‌گذشته‌همراه‌با افسانه‌های فراوان وخیره‌کننده در امریکای جنوبی به پایان رسید ، تادر مونیخ شاهد تولد جام دیگری‌باشیم.

حساب
امروز برای فردا
در بانك ایران و لند
وام تا سه برابر موجودی و میلیونها ریال جوایز نقدی

تلویزیون های
آزمایش ـ سانیو
با قیمتهای بین المللی
و مشخصات مافوق
مدل ۱۹ اینچ ۱۴۵۰ تومان
مدل ۲۳ اینچ ۱۷۵۰ تومان
با شرائط سهل

SANYO

خبرهای کوتاه

مسکو (شوروی)

والری یاکوبوفسکی وزنه ـ بردار سنگین وزن شوروی‌با موفق شد با بلند کردن ۵۶۰ کیلوگرم وزنه ، یك رکورد جدید جهانی در این دسته‌برپا کند . طبق گزارش خبرگزاری تاس ،خبرگزاری‌رسمی‌شوروی، یاکوفسکی در حرکت پرس ۱۹۰ کیلو در یك ضرب ۱۵۷٫۵ کیلو ودردوضرب ۲۰۵ کیلو وزنه برداشته که مجموع این حرکات در مرحله اول بمقدار ۵۵۲٫۵ کیلو گرم ، رکورد تازه جهان بعد از رکورد ۵۵۰ کیلوئی یان‌قالتس در این دسته بوده است. یاکوبوفسکی در حرکت دو ضرب پس ازبلند کردن وزنه ۲۰۵ کیلوئی شکستن رکورد جهانی ، در بار دوم وزنه ۲۱۲٫۵ کیلوئی‌را بلند کرده ، در مرحله بعد ، رکورد تازه جهانی این دسته را بمقدار ۵۶۰ کیلو ثبت کرده است . یاکوبوفسکی‌درمسابقاتی که در پودولسك در نزدیکی مسکو در حال انجام است این رکورد را بدست آورده است.

مادرید (اسپانیا)

امشب تیم فوتبال آتلتیکو بیلبائو قهرمان مسابقات دوره‌ای باشگاه‌های اسپانیا در مرحله نیمه‌نهائی مسابقات‌جام حذفی باشگاهها ، در استادیوم سان‌ـ مامز در بیلبائو ، دیداربازگشت خود را با تیم‌رئال‌مادرید‌برگزار خواهد کرد . اتلتیکو بیلبائو بخاطر پیروزی (۱ـ۰) در بازی رفت درمادرید ، امید به‌پیروزی در این مرحله دارد . دیدار دیگر مرحله نیمه نهائی بین دو تیم ساگوزا و والنسیا در ساراگوزا انجام خواهد شد . والنسیامسابقه‌رفت‌را (۲ـ۰) برده است مسابقه فینال جام حذفی روز ۲۸ ژوئن آینده در بارسلون خواهد بود .

نیویورك (امریکا)

صبری کواری قهرمان پر سابقه بوکس حرفه‌ای دسته سنگین وزن امریکا روز پیش پیروزی تازه‌ای بدست آورد . وی موفق شد در یك دیدار رسمی در استادیوم مادیسون اسکوئر گاردن نیویورك ،مك ـ فوستر مدعی تازه این وزن را که تا بحال شکست نداشت در دقیقه دوم روند ششم ناکاوت کند .

توکیو (ژاپن)

تیم فوتبال سوماترای شمالی قهرمان باشگاههای اندونزی‌در فصل مسابقات باشگاههای (۷۰ ـ ۶۹) برای‌انجام یك مسابقه با تیم گودویل ژاپن وارد توکیو شد . این مسابقه فردا انجام خواهد شد .

آگهی تشکیل مجمع عمومی

مجمع عمومی عادی شرکت سهامی زدا روز دوشنبه ۴۹٫۷۲۹ در ساعت ۵ بعداز ظهر درمحل شرکت واقع‌در کوی کن تشکیل میگردد از آقایان صاحبان سهام تقاضا میشود در ساعت مقرر حضور بهمرسانند.

دستور جلسه :

۱ـ استماع گزارش هیئت مدیره و تصویب بیلان سال ۴۸

۲ـ انتخاب یك‌نفر بازرس .

شرکت سهامی زدا

آ ـ ۹۶۸۵

آگهی تغییر نام وتغییرمحل درشرکت سهامی‌جان‌ساز شرکت سهامی خاص

طبق نامه مورخ ۲۴٫۳٫۱۳۴۹ بپوست صورت جلسه مجمع عمومی فوق‌العاده مورخ ۲۹ فروردین ۱۳۴۹ (۱۹ آوریل۱۹۷۰) شرکت مذکور ضمن اصلاح ماده ۱ اساسنامه نام شرکت عبارت گردید از شرکت سهامی خاص ایران جان دیر و طبق صورتجلسه هیئت مدیره مورخ۲۹ فروردین ۱۳۴۹ محل‌شرکت بکوچه فریمان خیابان تخت جمشید شماره ۱۵ انتقال داده شد ضمنا بنابر پیشنهاد مدیر عامل به آقای هاینزلایر بسمت کنترولر شرکت تعیین شده اختیار داده شده در حدود بودجه مصوبه شرکت کلیه اوراق قابل انتقال از قبیل چکها و بروات وسفته و غیره را باتفاق آقای ج رابرت هاك یاآقای هاشم نراقی یاآقای هوسپ‌هوسپیان یاآقای حسن ابریشمی امضاء نماید.

رئیس اداره ثبت شرکتها و مالکیت صنعتی .مهدی‌نراقی

آگهی تاسیس شرکت سهامی خاص یات

نظر بماده یکصدونود و هفت قانون تجارت و ماده شش‌آئین نامه همان قانون خلاصه اظهارنامه و اساسنامه شرکت سهامی خاص یات که در تاریخ بیست و چهارم خرداد ماه ۱۳۴۹ تحت شماره ۱۳۹۹۴ در این اداره ثبت‌ودر همین تاریخ ازلحاظ امضاء ذیل ثبت تکمیل گردیده برای اطلاع عموم در روزنامه رسمی کشور و روزنامه کثیرالانتشار اطلاعات آگهی میگردد .

۱ـ نام و نوع شرکت سهامی خاص یات

۲ـ موضوع شرکت احداث و تاسیس و اداره هتل و متل و رستوران وبهره‌برداری ازآن و بطور کلی انجام هرگونه عملیاتیکه بطور مستقیم یاغیر مستقیم‌مربوط بموضوعات فوق‌باشد از قبیل ایجاد تسهیلات ورزشی وتفریحات سالم برای مهمانان و جهانگردان.

۳ـ مرکز اصلی شرکت تهران مبارك‌آباد جنب باغ هروی صندوق پستی ۱۴۵۸ ـ ۱۱

۴ـ مدت شرکت از تاریخ دهم خرداد ماه ۱۳۴۹ بمدت نامحدود .

۵ـ تابعیت شرکت ایرانی است.

۶ـ سرمایه شرکت مبلغ هفت میلیون ریال منقسم به‌هفتصد سهم ده هزار ریالی بانام .

۷ـ میزان سرمایه پرداختی و شماره فیش بانك مربوطه و مبلغیکه تعهد شده است سی‌وپنج درصد بهای سهام بحساب جاری شماره ۳۶۰۲ بانك اعتبارات صنعتی شعبه مرکزی تودیع شده است.

۸ـ موسسین شرکت آقایان مجید اعلم ـ حسن غیاثی ـمحسن بنی‌هاشم ـ تورج شاهرخشاهی ـ محمدقلی داوری ـ فناعاله سیحانی ـبهرام بهرامی ـ ابوالفضل ناصحی ـ کیومرث‌بزرگمهر ـ جمشید بزرگمهر .

۹ـاولین مدیران شرکت آقایان محسن بنی‌هاشم ـ تورج شاهرخشاهی ـ جمشید بزرگمهر اعضای هیئت مدیره شرکت بمدت دوسال میباشند که آقای محسن بنی‌هاشم رئیس هیئت مدیره آقای تورج شاهرخشاهی‌نایب رئیس‌آقای جمشیدبزرگمهر مدیر عامل و آقایان محمدقلی داوری کیومرث بزرگمهراعضای علی‌البدل میباشند.

۱۰ـ اختیارات مدیر عامل اداره وسرپرستی کلیه‌امور شرکت را بعهده دارد و در حدود اختیاراتیکه از طرف هیئت مدیره باو تفویض شده است نماینده شرکت محسوب و حق امضاءدارد .

۱۱ـ روزنامه کثیرالانتشار که برای دعوتها تعیین‌شده‌است ـ اطلاعات

۱۲ـ دارندگان حق امضاء در شرکت . مدیر عامل باتفاق یکی از اعضاء هیئت مدیره با مهر شرکت .

۱۳ـ اولین بازرسان اصلی وعلی‌البدل شرکت آقای حسن غیاثی اصلی آقای‌بهرام بهرامی علی‌البدل .

۱۴ـ انحلال شرکت طبق ماده اصلاحی ۱۹۹ قانون تجارت.

رئیس اداره ثبت شرکتها ومالکیت صنعتی .مهدی نراقی

آ ـ ۹۷۲۵

آگهی تجدید دعوت مجمع عمومی عادی و مجمع‌فوق‌العاده شرکت سهامی تعاونی کارکنان دادگستری

پیرو آگهی مندرجه در شماره ۱۳۲۱۱ مورخ۱۸٫۳٫۴۹روزنامه اطلاعات باطلاع کلیه صاحبان سهام میرساند.

چون در جلسه مورخ ۳۰٫۳٫۴۹ عده حاضر بحد نصاب‌قانونی نرسیده لذا جلسات مذکور برای روزسه‌شنبه ۱۶٫۴٫۴۹ در ساعت های ۵ و۶ بعد ازظهر تجدید گردید بنابراین از کلیه صاحبان سهام دعوت میشود که در روز وساعت مقرر درجلسات مزبور حضور بهمرسانند .

شرکت سهامی تعاونی کارکنان دادگستری

آ ـ ۹۷۴۱

آگهی تشکیل مجمع عمومی

مجمع عمومی سالیانه شرکت سهامی چاپ رنگین در روز پنجشنبه ۱۸ تیرماه جاری ساعت شش بعدازظهر در محل شرکت واقع‌در خیابان خواجو (باغ سپهسالار) تشکیل میگردد . از سهمداران و یا نمایندگان اختیاردار آنان دعوت میشود که‌در وقت مقرر حضور بهمرسانند.

دستور جلسه :۱ـ استماع گزارش هیئت مدیره و بازرس ۲ـ تصویب ترازنامه سال ۱۳۴۸ ۳ـ انتخاب هیئت مدیره و بازرس و اعضاء علی‌البدل ۴ـ شور در کلیه امور شرکت و اخذ تصمیمات لازمه .

شرکت سهامی چاپ رنگین

ا ـ ۹۷۲۳

آگهی اصلاحی

عطف به آگهی مزایده املاك آقای خلیل اخوان بازرگان ورشکسته که جلسه مزایده بساعت ۱۰ صبح روز ۲۲٫۴٫۴۹ تعیین شده‌است توضیحا جهت اطلاع شرکت کنندگان درمزایده اعلام میدارد که تلفن های شماره ۴۵۰۵۳و ۵۸۵۷۴ جزءمورد مزایده نیست و قیمت تلفن های مذکور از پلاك شماره۳۷۰۲٫۲۵ مبلغ هفتاد هزار ریال و از پلاك‌شماره ۱۰۴۶۰ تفکیکی مبلغ پنجاه هزار ریال بماخذ ارزیابی کسر میشود.

سرپرست اداره تصفیه تهران . ایزدی

آ ـ ۱۹۳۷۴

هنرستان دولتی موسیقی ملی

برای سال تحصیلی ۵۰ـ۴۹ تعدادی شاگرد دختر و پسر با استعداد که دارای کارنامه قبولی‌سوم‌یا چهارم یا پنجم ابتدائی باشند می‌پذیرد. هرجویان پس‌از اخذ دیپلم هنرستان تحصیلات دانشگاهی خود را ادامه خواهند داد. دفتر هنرستان (واقع در خیابان کاخ جنوبی بین شاه و حشمت‌الدوله شماره ۳۱۲ تلفن ۴۲۳۴۵) روزهای یکشنبه ـ چهارشنبه صبح‌و همه روزه عصر برای ثبت نام دائر است. ۱ـ۶ ۹۳۱۵ـ۱

به دوستداران فرهنك ایران

وزارت فرهنك و هنر در نظر دارد که تمام مراسم‌و آداب و معتقدات مربوط به جشن نوروز و چهارشنبه‌سوری و سیزده بدر را در سراسر کشور گردآوری و درمجموعه ویژه‌ای چاپ و نشر نماید بدین وسیله از همه کسانی که به بررسی در فرهنك ایران علاقمندند دعوت میشودکه با گرد آوری و یادداشت دقیق و ارسال مطالب مربوطتا اول آبانماه ۴۹ به اداره کل آفرینش هنری و ادبی وزارت فرهنك وهنردر این خدمت ملی همکاری نمایند .

البته مواد به‌نام خود گردآورندگان چاپ و نشر خواهد شد . ۴الف ۱۸۸۶

وزارت فرهنك وهنر

نوشته : ژوزف آلسوپ ترجمه: اسدالله آقائی

امریکا:

زنگهای خطر از کار افتاده اند

سکوت عجیب جناح چپ آمریکا درباره خاورمیانه نتایج تلخی ببار می‌آورد

گمراه کننده‌ترین خصوصیت بحران خاور میانه ، سکوت عجیب جناح چپ درباره آن است. بعد از جنگ دوم‌جهانی تاکنون ، امریکا با شرایطی به این اندازه خطرناک روبرو نشده بود ، وضع فعلی از چه قرار است ؟

دستگاه دولتی نیکسون اینک از سیاستی پیروی میکند تا خطرات روزافزون علیه اسرائیل را خفیفتر سازد ، بااینکه لیبرال دموکراتهای کنگره و متحدان آشکار آنان یعنی روشنفکران لیبرال و دست‌چپی از وقایع کامبوج ـ که وعده داده شده بود موفقیت درخشانی دربر خواهد داشت ـ بشدت خشمگین هستند ، ولی هنوز درباره بحران خاور میانه که موضع آسیب پذیر دستگاه اداری نیکسون است ، اقدامی بعمل نیاورده‌اند .

تضاد در اینجا بقدری چشمگیر است که آشکارا خود را نشان میدهد . البته توضیح دراین‌باره برای روشنفکران لیبرال و دست چپی وقهرمانان آنان در فعالیت های سیاسی اعتباری نخواهد داشت . این امریکائیان بسیار متنفذ ، از چند سال قبل با اعتقاد قلبی درخواست کرده‌اند تا کلیه مسائل جنگ سرد از میان برداشته شود . فقدان غم‌انگیز پرزیدنت کندی کسی که هیچگاه بخود فریبی ، روی خوش نشان نمیداد ـ موجب شده است عده زیادی از علاقمندان او به فریب دادن خود تمایل پیدا کنند .

در واقع جهان بینی جدیدی اعلام شده است که بموجب آن گناه تمام خطرات تاریخی در نیمه اخیر قرن بیستم میتواند بگردن ایالات متحده امریکا افکنده شود . کوشش های منطقی امریکا برای حفظ تعادل قوا در جهان بعنوان منبع کلیه خطرات و مشکلات دنیائی تلقی میگردد .

این جهان بینی البته برای بررسی اقدامات شوروی که ازراه کوبیدن اسرائیل درصدد بدست آوردن کنترل سراسر خاورمیانه است ، جای صحبتی باقی نمیگذارد .

با این وضع تنها دو راه میتواند وجود داشته باشد. یا باوضاع دنیا همچنان ازعینک جهان بینی ذکر شده بنگریم. یا این جهان‌بینی را بعنوان فکری نادرست بکناری افکنده و با حقایق تلخ آنچنان که هستند، مقابله کنیم .

بیعدالتی ، بی‌اعتنائی و خودبینی دست بدست هم داده تا از قبول اشتباه بودن نظرات لیبرال ها و روشنفکران دست چپی و لیبرال دموکرات های کنگره جلوگیری بعمل آید . بنابراین خطرات مرگباری که اسرائیل را تهدید میکند نادیده گرفته میشود . اگر هم نادیده گرفته نشود ، بیش از ظرفیت و امکانات اسرائیل تلقی نمی‌گردد و رقص هندی درباره کامبوج ادامه میابد وتوسعه پیدا می‌کند .

برای فرار از واقعیت توسل بدین شیوه بسیار بد است . سیاست دستگاه اداری نیکسون در مورد خاور میانه شدیدا به کندو کاو و انتقاد نیازمند است بعبارت دیگر هیچ کار درستی در این منطقه صورت نگرفته است . لیبرال ها و روشنفکران دست‌چپی که خود را در این میان فریب میدهند، سرانجام ناگواری در پیش خواهند داشت .

حقایق اوضاع خاور میانه به‌تنهائی کافی است تا خطرا به کسانیکه خود را فریب میدهند نشان دهد . دخالت پیش‌بینی نشده سربازان روسی در جنگ خاور میانه مستقیما موجودیت اسرائیل را درمعرض تهدید قرار داده است .

هدف نقشه ها تنها گوییدن اسرائیل نیست ، بلکه از بین بردن هر نیروی دیگر غیر از قدت شوروی در خاور میانه است ـ فرض کنیم اسرائیل بزانودرآید وعملا ویران‌شود، فرض کنیم ما هم با بی‌اعتنائی بی‌پایان نسبت به تعادل قوای جهانی به کرملین امکان بدهیم تا نقشه‌خود را در خاور میانه بطور موفقیت‌آمیزی پیاده کند. در آنصورت ما خواهیم ماندو شبح اسرائیل و خطر جدی جنگ جهانی سوم که با بیعلاقگی امریکا به تعادل قدرت بوجود آمده است .

آیا کسی میتواند تصورکند خود فریبدهندگان درشرایط ناشی از چنین سیاستی ، ممکن است در امان باشند ؟ پاسخ روشن است . این تنها قسمتی از داستان بوده و در مورد بحران خاور میانه فقط نیمی‌ازخطرات احتمالی‌است.

بعدازژاپن‌دردوران‌حکومت میلیتاریست ها در این کشور، امروزاین‌اتحادشوروی‌است‌که به تنهائی دربرابر ملل عمده قرن‌حاضر قد علم کرده است. علاوه بر ژاپن در دوران ذکر شده ، این ملت شوروی‌است که اجازه میدهد رهبران اونیفورم پوش نظامی خود را همکارکشور معرفی کنند .

این حقیقت‌با حقایق دیگری ارتباط پیدا میکند : خلبانان شوروی در مصر ، حمله به چکسلواکی ، فشار روزافزون به رومانی و افزایش تدارک نظامی در مرز های چین .

سیاست دفاعی نیکسون که بجانب‌خلع‌سلاح چشمک‌میزند بهمان اندازه سیاست او در خاور میانه آسیب پذیر است.

اما دراین موردنیز سیاست نیکسون‌هرگز مورد حمله قرار نگرفته‌مگر کندی او دراجرای خلع سلاح .

حقیقت آن‌است‌زنگهائی که باید آژیر خطر را در آمریکا بصدادرآورند، از کارافتاده‌اند

سر نوشت دوبچک

از: نیوزویک

وقتی‌الکساندر دوبچک بعنوان سفیرچکسلواکی به ترکیه تبعیدشد ، درواقع باو امکان داده شد که سیم ناچیزی از شهرت سیاسی خود را حفظ کند.اما دوبچک درجریان آزادی‌سازی سال ۱۹۶۸ دشمنان زیادی برای خودتراشیده بود واین‌دشمنا ن نه تنها اورا نبخشیده‌اند، بلکه‌فراموش هم نکردند . محافظه‌کاران طرفدارشوروی برای بی‌آبروکردن دوبچک عکسی از اورا هنگامی که‌با یکی‌از خوانندگان زن چکسلواکی هم آغوش بوددرجراید چاپ کردند.

در چنین شرایطی فرمانروایان کنونی تصمیم گرفتند . دوبچک را از حزب کمونیست‌اخراج کنندوبست سفارت را از اوبگیرند.

دوبچک که ماه گذشته برای حضور در بالین مادر ۸۰ ساله‌اش به‌پراك رفت ، حالا‌مطمئن نیست که‌بتواند بعنوان یك ماشین کار ، کارخانه «اسلواك» شغلی که قبلا داشت ، بزندگی خود ادامه دهد. در حقیقت چیزی بدتر از این در انتظار دوبچک است: یك محاکمه نمایشی باتهام وخیم کردن اوضاع اقتصادی‌وسیاسی‌کشور. دشمنان دوبچك اشتیاق‌خود را از پشت میز محاکمه کشیدن اوپنهان نمیکنند.

برای اجرای این نظر دوبچك متهم شده که از لیدر استالینیست سابق چکسلواکی «آنتوان نووتنی»رشوه گرفته است . «میروسلاوموك»سردبیرروزنامه «رودوپراود» ارگان حزب کمونیست اخیرا دوبچك را متهم کرده‌که درزمان «نووتنی »پاکت هائی محتوی پاداش های کلان مالی‌دریافت نموده‌است .اماچیزی که «موك »نخواسته‌اضافه کندآن‌است که‌درآن زمان تمام کمونیست های برجسته از جمله نخست‌وزیر کنونی «لوبومیراستروگال » چنین پاکاتی را دریافت می کرده‌اند . محتوی این پاکت ها چیزی جز مبالغ‌زیادی پول نبوده‌است . خود نووتنی‌آنها را«پول خردکمی برای ایجو» توصیف کرده است . خود دوبچك هنوزآزاداست .ولی‌عده زیادی از پیروان‌سابق او کارت های حزبی‌وشانسی خود را از دست داده‌اند . متابعت کامل از اتحادشوروی تنهاراه باقی ماندن در حزب‌است.

درجلسه طوفانی هیئت‌رئیسه حزب کمونیست چك‌اسلواکی که طی آن دوبچك‌از عضویت‌حزب محروم‌شد مسئله دوبچك راکسی جز «گوستاوهوزاك » کسی که‌توسط شوروی‌ها بجای‌او رهبرحزب شده‌است ، مطرح نکرد، زیرا هوزاك‌مورد‌انتقادات‌شدیداعضاء سرسخت کمیته مرکزی‌قرار گرفته به نحوی که موقع‌خود او نیز به خطر افتاده‌بود.

در هر حال سرنوشت دوبچك بستگی‌بدان دارد که آیا کرملین ازهوزاك در برابراستالینیست‌های جدیدی که او را احاطه کرده‌اند پشتیبانی خواهد کرد یانه.

از: مطبوعات فرانسه

تحول در سیاست خارجی انگلستان

نزدیکی با امریکا ـ ایستادگی در برابر شوروی ـ حمایت ازامریکا در ویتنام .

بی گمان از این پس تاریخ انگلیس از « ادواردهیث » بعنوان « مرد ۱۸ ژوئن» نام خواهد برد .

درست یکصد و پنجاه سال پس از شکست ناپلئون در «واترلو »در همان روز ۱۸ ژوئن هارولدویلسون نیز بنوبه خود دوچار فاجعه‌واترلو شد و از صحنه سیاست کنار رفت .

مردی که یك روز قبل ازانتخابات موسسات آمارگیری ، ناظران سیاسی و حتی بسیاری ازدوستانش شکست او را قطعی میدانستند ناگهان بطور حیرت‌انگیزی به پیروزی حیرت انگیزی دست یافت و عصر همان روز مقام‌نخست‌وزیری را قبضه کرد.انتخابات روزپنجشنبه نه تنها برای شخص ویلسون که دوچار شکست فاحشی شد درس عبرت وحشتناکی بود بلکه برای کارشناسان ، ناظران سیاسی ، موسسات آمارگیری و روزنامه ـ نگاران تجربه بسیار تلخ‌وناگواری است .

هنوز عواملی که در شکست حزب کارگر دخالت داشته کاملا شناخته نشده است ولی قدر مسلم این است که ویلسون نتوانسته‌بود طرفداران خود را برای شرکت در این رای‌گیری بسیج کند .علاوه براین میتوان گفت که‌هوای‌مساعد آنروز انگلیس بضرر حزب کارگر تمام شده وبسیاری ازرای‌دهندگان بجای آنکه بطرف صندوق های رای‌گیری بروند سربدشت‌وصحرا گذاشتند . در هر حال نتیجه انتخابات۱۸ ژوئن به‌شهرت‌شخصی هارولدویلسون که در همه جا ازاو بعنوان‌یك‌سیاستمدار ورزیده‌و تیز-بین نام برده میشد لطمه شدیدی وارد ساخت و حزب کارگر را در اقلیت گذاشت .

* پایان حکومت

ویلسون در ساعت شش و نیم بعد از ظهر روز جمعه در حالیکه هنوز قرائت آراء پایان نیافته بود بملاقات الیزابت دوم رفت‌واستعفای خود را تقدیم کرد . یك ساعت‌بعد ادواردهیث مامور تشکیل کابینه جدید شد . هنگامیکه هیث در حضور ملکه انگلیس بود ویلسون و همسرش « ماری » بطور مخفیانه خانه شماره ده‌داونینگ‌استریت را که از سال ۱۹٦٤ در آن مسکن کرده بودند ترك گفتند و باین ترتیب عمر حکومت شش ساله حزب کارگر پایان یافت . یك‌روز بعد نخست وزیرمحافظه کارکابینه جدید انگلیس را تشکیل داد .

در هیئت دولت جدید دوگلاس‌هیوم نخست وزیر اسبق و یکی از سیاستمداران برجسته انگلیس مقام وزارت امور خارجه را بعهده دارد .

معمولا هنگامی که قدرت ازیك حزب به حزب دیگر منتقل میشود حزبی که روی کار می آید‌برنامه مخصوصی برای اداره امور ارائه می دهد .

محافظه کاران « برنامه » خود رادر جریان‌انتخابات عمومی‌بصورت یك «مانیفست »انتشار داده بودند که رئوس اصلی آن باین شرح است :

* مسائل نژادی :

« حزب ما کوشش خواهد کرد علل‌بحران نژادی را از بین‌ببرد، ما از مهاجرت روز افزون دائمی به انگلیس جلوگیری خواهیم کرد و اتباع انگلیسی بدون کوچکترین تبعیضی از حقوق یکسان برخوردار خواهند شد . ما به مهاجرانی که ازکشورهای کامنولث‌واردانگلستان شده و مایلند بکشور اصلی خود باز گردند کمك خواهیم کرد. »

* حفظ نظم

« ما نیروی پلیس را تقویت خواهیم کرد و برنامه‌ساختمان‌زندان هارااز سر خواهیم گرفت بطوریکه زندانیهای خطرناك تحت مراقبت شدید قرار گیرند .

* روابط باسندیکاها

در مورد مسئله اعتصابات «وحشیانه » که اغلب بعلل جزئی بر پا میشود ولی ممکن‌است‌صنایع کشور را از کاربیاندازدچنین گفته شده است :

« ما سندیکا های مسئول را تقویت خواهیم کرد بطوریکه در برابر اقلیت های غیر مسئول نیروی بازدارنده محکمی راتشکیل‌بدهند. ما میخواهیم شرایطی‌بوجودبیاوریم که در آن‌اعتصاب آخرین وسیله‌ای باشد که باید به آن متوسل‌شد.»

* سیاست خارجی

با اینکه سیاست خارجی حزب کارگر و حزب محافظه کار تقریبا یکسان است معذلك انتظار میرود، محافظه کاران تغییراتی در آن بوجود آورند . « ادواردهیث »بیش از کارگران از سیاست امریکا در هندوچین پشتیبانی خواهد کرد ودر نتیجه روابط امریکا وانگلیس‌بیش از پیش تقویت خواهد شد .

درمورد‌نقش انگلیس‌درشرق سوئز، وجنوب‌شرقی آسیا، محافظه‌کاران در نظر دارند کارتخلیه این قسمت ازجهان‌را ازنیروهای‌انگلیسی‌متوقف سازند . در حالیکه حزب کارگر تصمیم گرفته بود تا پایان سال ۱۹۷۱ تمام نیرو های‌خود را از سرزمین های واقع در شرق‌کانال فراخواند .

در مانیفست انتخاباتی حزب محافظه کار گفته میشود :

« ما پیشنهاد می کنیم که یك نیروی دفاعی از پنج کشور برای نگهداری صلح و ثبات در جنوب شرقی آسیا تشکیل شود . ما در این مورد با دوستان کامنولث خود «استرالیا » زلاند جدید ،مالزی و سنگاپور وارد مذاکره خواهیم‌شد.

چندی قبل « ادوارد هیث » در مجلس عوام اظهار داشت :

ما بموقع خود برنامه نخست‌وزیر ودولت او را در مورد تخلیه‌تدریجی نیرو های انگلیسی از خاوردور عقیم خواهیم گذاشت مااز دوستان و متحدین کشورمان پشتیبانی کرده و با آنها روابط بهتری بر قرار خواهیم کرد .

محافظه کاران بی‌شك درخاورمیانه همان سیاست حزب کارگر رابکار خواهند بست ولی بدون تردید جناح راست حزب محافظه کار دولت را تحت فشار قرار خواهد داد تاانگلیس در برابرنفوذشوروی در خاور میانه روش خشن‌تری‌اتخاذ کند .

* بازار مشترك

با روی کار آمدن حزب‌محافظه کار زمینه برای عضویت انگلیس در بازار مشترك ازپیا مساعد تر شده است زیرا مسئله پیوستن انگلیس به جامعه‌اقتصادی اروپا ازتابکارات محافظه کاران است وبرای‌نخستین بار هارولد مك‌میلان نخست‌وزیر محافظه کار انگلیس مسئله‌عضویت اینکشور را در بازار مشترك مطرح ساخت .

آخرین مد ماکسی

این خانمی که ماکسی ژوپ پوشیده‌فرانسوازهاری‌خواننده فرانسوی است که این روز هابشدت کار میکند . از جمله کارهای این‌خانم پر کردن دو صفحه است که اینك درصدر صفحات فرانسوی قرار دارد. فرانسواز اعتقاد دارد که در سالهای آینده بر شهرت و محبوبیت او اضافه میشود.

ماکسی ژوپی که برتنش ملاحظه میکنید جدیدترین نوع ماکسی‌است و گویا مخصوص فرانسواز خانم دوخته شده است‌هر چند که در وهله اول چنین نشان نمیدهد .

عکس از : فرانس سوآر

«گلستان موسیقی» بجای صنایع

در سه ماهه اول گشایش نمایشگاه اوزاکا ، بیش ازسه میلیون نفر از «گلستان موسیقی» در غرفه آلمان فدرال دیدن کرده‌اند . برخلاف‌دیگر کشورها که میکوشند پیشرفت های صنعتی‌را مقدم جلوه‌دهند، آلمانیها اهتمام خود را بروی تجلی «هم‌آهنگی» متمرکز ساخته‌اند .

این روزها در «گلستان موسیقی» یك نمایش‌مد لباسهای فاخر با مانکنهای‌زیبای آلمانی انجام شد ومورد توجه‌فراوان‌قرار گرفت.بطوریکه دراین عکس می‌بینید،هماهنگی گل و بلبل کامل بود ..

عبور از پنج ستاره

شوروی :

۱۸ روز در فضا چه گذشت ؟

سفینه «سایوز۹» بسرنشینی «آندریان نیکلایف» و «ویتالی سباستیانف» پس‌از ٤۲٤ ساعت و ۵۰ دقیقه گردش در مدار بزمین باز گشتند و رکورد جدیدی در توقف طولانی در فضا بوجود آوردند .

خبرگزاری تاس در اعلامیه‌ای تحت‌عنوان «یك گام جدید در راه ایجاد ایستگاه فضائی» بیلانی از آزمایش هائی را که «سایوز ۹» انجام داده منتشر ساخته است .

* وضع هوا

هدف این آزمایش مطالعه درباره امکان‌استفاده ازسفینه های مداری در شئون مختلف اقتصادی بوده است . باین ترتیب دوفضانورد شوروی در مدت ۱۸ روزی که در فضا مشغول پرواز بودند درباره مناطقی که بیشتر حائز اهمیت «ژئولوژیکی» هستند مخصوصا در سیبریه غربی ، اروپای شوروی و قزاقستان مطالعاتی انجام‌داده وعکس های‌متعددی از این مناطق تهیه کرده‌اند ، در عین حال از این مناطق بوسیله هواپیما نیز عکس ـ برداری شده است .

از طرف دیگر نیکلایف و سباستیانف از طلوع و غروب خورشید ، ماه و توده های‌ابر و پدیده های اتمسفری دیگری بمنظور تجدید نظر در شیوه های هواشناسی و پیش‌بینی وضع هوا برای مدت طولانی عکس‌برداری کرده‌اند .

سرنشینان سفینه سایوز ۹ بوقوع چندین گرد باد طوفان وآتش‌سوزی در جنگل پی‌برده واز آنها عکس های متعدد تهیه کرده‌اند .

کارشناسان فضائی عموما عقیده دارندکه باپرواز سایوز۹ قدم بزرگی برای اقامت‌طولانی در فضا برداشته شده است. اکنون دیگر جای تردید نیست که بشر میتواند هفته های متوالی‌در ایستگاه های فضائی که بزودی‌در مدار زمین‌بوجود خواهد آمد زندگی‌کند تا بکرات دیگر منظومه شمسی سفرکند. بعقیده این کارشناس پرواز بسوی کره‌مریخ‌در سال ۱۹۸۰ امکان‌پذیر خواهد بود و شاید شورویها نخستین‌کسانی باشند که یك سفینه سرنشین‌دار به طرف این سرزمین اسرارآمیز پرتاب کنند .

از آن گذشته پرواز سفینه سایوز۹ به کارشناسان شوروی امکان داد که به هدف های مختلف دسترسی پیدا کنند.

از جنبه پزشکی تاکنون پزشکی فضائی هرگز اینهمه اطلاعات مفید درباره اثرپرواز های‌طولانی‌درشرایط بی‌وزنی برای بدن‌انسان‌بدست نیاورده بودند .

دو سرنشین سفینه سایوز۹ که سه هفته در یك کابین ۹ متر مکعبی بسر بردند ازهم‌اکنون مورد معاینات پزشکی دقیق قرار گرفته‌اند . کاهش وزن فضانوردان پس از سه هفته پرواز مداری تغییراتی که در «متابولیسم» کلسیم بدن آنها بوجود می‌آیدو همچنین کاهش فعالیت‌چشم ومخصوصا استعداد افراد به کار و تلاش در فضامهمترین مسائلی‌هستند که دانشمندان شوروی در آزمایش های خود مورد توجه قرار خواهند داد .

از جنبه تکنیکی باید گفت سایوز ۹ کاملترین ومجهزترین سفینه‌ای بودکه‌تاکنون ازطرف شورویها به فضا پرتاب شده است .

سفینه‌سایوز ۹ غذای یك‌ماه فضانوردان را با خود بمدار زمین برده بود ، بنابراین توانستند یك هفته دیگر به نیکلایف و سباستیانف می ـ پرواز مداری‌خود ادامه دهند. از این گذشته «سایوز ۹» برفراز اقیانوس هند به یك آزمایش بی‌سابقه دست زده باین ترتیب که برای نخستین باراز توده‌های ابری که‌برفراز این اقیانوس تشکیل میشد در یك زمان بوسیله سفینه مداری و ماه مصنوعی هواشناسی «متهاور» و هیئتی از اعضای آکادمی علوم‌شوروی از عرشه یك کشتی عکس‌برداری شد. بطور کلی کارشناسان فضائی شوروی عقیده دارند آزمایش هائی که نیکلایف وسباستیانف انجام داده‌اند برای توسعه تکنیك فضائی حائز اهمیت فراوانی بوده است .

مطبوعات جهان

برای اولین بار در آلمان غربی:

شش کودک باتلقیح مصنوعی نطفه بدنیا آمدند

زنانی که بطور طبیعی صاحب فرزند نمیشوند با گرفتن نطفه از «بانك نطفه» حامله میشوند

تلقیح مصنوعی نطفه بر دو نوع است :نوع اول تلقیح نطفه از شوهر و نوع دوم تلقیح‌نطفه از یك مرد بیگانه ناشناس به وسیله سرنك است . نسبت به نوع اول درگذشته مخالفت و اعتراضی نشده است ، ولی در مورد دوم‌حتی بسیاری‌ازپزشکان روی موافق نشان نمیداده‌اند . بهمین علت ، در کنگره سال ۱۹۵۹ پزشکان آلمانی ، در اصول با تلقیح نوع دوم‌مخالفت شد و آنرا برخلاف مبانی‌اخلاقی دانستند

* بانك نطفه

اما بمرور در این نحوه‌فکر نیز تحولاتی‌بوقوع پیوسته است. بسیاری از شوهرانی که قادر به تولید نطفه نیستند ولی می‌خواهند از همسرشان صاحب فرزند شوند ، موافقت دارند که بارداری از طریق تلقیح نوع دوم انجام شود . طی سالیان اخیر بانك نطفه در هامبورك تاسیس شده است که ، درآنجا نطفه را بطور منجمد (یخ‌زده) نگاهداری می‌کنند ودردسترس متقاضیان قرار میدهند . از هویت دهنده نطفه فقط پزشك آگاهست و وی متعهد است که ، هیچگاه آنرا بروزندهد.

شش کودك هم‌اکنون شش کودك که‌از نطفه ذخیره شده‌بدنیا مده‌اند تندرست و سالم زندگی می کنند . در ۳٤ مورد دیگرزنان با موافقت همسرشان ، بالتلقیح نطفه منجمد باردار شده‌اند ودر آینده نزدیك‌وضع حمل‌خواهند کرد . تقاضاهای متعدد دیگر در دست مطالعه و اقدام است.

در اثر این جریان ، کنگره پزشکی آلمان فدرال مجبور گردید به نمایندگی از طرف ۱۱۰۰۰۰ نفر پزشکان آلمانی در تصمیم سال ۱۹۵۹ تجدید نظر کند . پس از بررسیها و بحثهائی که بعمل‌آمد ،کنگره نامبرده تلقیح مصنوعی نطفه را تصویب کرد ، مشروط‌براینکه شوهر و زن هردو متفقا با آن موافقت داشته‌باشند وموافقتشان را کتبی اعلام بدارند .

عقیده کلی براینست ، تلقیح مصنوعی میتواند کمك موثر به‌نجات ازدواجهائی‌گردد که بعلت قصورمرد ،بدون‌فرزند می‌مانند .

انسان در اعماق اتم!

درداتش مدرن ایجاد ساختن لوازم‌آزمایشگاهی جائی‌بزرگ دارد . وسائل مختلف ساخته شده ، مخازن انرژیهای فوق‌العاده کشف شده و خلاصه کشفیاتی بعمل آمده که حاکی از پیشرفت و ترقی علوم تجربی‌است . امروزدرآمریکا تحقیقات وسیعی بعمل می‌آید و علیرغم کاهش بودجه های پژوهشی‌فدرال و تردیدبسیاری از آمریکائی ها در اینکه پیشرفت دانش ملی به رفاه کمك کند ، دست کم رشته‌های مهم از علوم در امریکا ـ زمینه انرژی های عظیم فیزیکی ـ چه از نظر تئوری و چه در عمل به پیشرفت هائی نائل آمده است .

در حال حاضر کمیسیون انرژی اتمی و کنسرسیومی مرکب‌از ۵۰ دانشگاه مشغول ساختن بزرگترین و پر قدرت‌ترین ماشین اتم شکن جهان هستند‌این‌ماشین‌در «آزمایشگاه ملی‌تسریع کننده» در «باتاویا ۳» واقع در ۳۵ مایلی غرب شیکاگو ساخته میشود . پس از ساخته شدن این ماشین درسال مسیحی آینده انقلابی در صنایع اتمی بوقوع خواهد پیوست چراکه این ماشین قادر است با چنان سرعت و شدتی اتم‌هارا بشکافد که دانشمندان قادر به دیدن ذرات بسیار ریزی که «کرك» نام دارد بشوند . (اسم «کرك» از یکی از رمان های نویسنده معروف «جیمزجویس» گرفته شده و فاقد معنی است)

اگر دانشمندان موفق‌شوند نواری را که این «کرك» ها رابیکدیگر متصل میکند‌بشکنند بموفقیتی جالب‌دست یافته‌اند، زیرا که بدین وسیله خواهند توانست اتم سنج کنترل کننده حرارت را بعنوان یکی از بهترین و کافی‌ترین منابع انرژی ساخته دست انسان بسازند و در عین حال از امکانات جدیدی در زمینه‌های الکترونیك و شیمی بهره‌مند شوند .

ضمنا در دانشگاه «استانفورد» کالیفرنیا ، فیزیك دانها و شیمی دانها با استفاده از دستگاه شتاب دهنده مشغول بررسی و آزمایش‌های‌مختلفی در مورد سرطان هستند . پژوهشگران «استانفورد» می‌خواهند با استفاده از «پی‌ـ نرون»های منفی‌ـنوع ویژه‌ای از ذرات تحت هسته‌ای‌است‌ـ تومورهای سرطانی رابمباران کنند . برخلاف اشعه ایکس که بطو مداوم تشعشع‌بونیزه دارد ، «پی‌نرون» ها به سلول های سالم اطراف غده سرطانی اثری ندارند و فقط سلول های سرطانی را ازبین میبرند و از این رومیتواند بخوبی و بدون واهمه مورد استفاده قرار گیرد . این اشعه در تومور های سرطانی نفوذ میکند و بدین ترتیب‌قادر به تغییر وضع بیمار سرطانی است .

هنگامی‌که‌اتم برای‌نخستین بار در سال ۱۹۳۱ شکسته شد بسیاری از دانشمندان گمان میبردند که در اصل اتم چیزی جز چند رگه وجود ندارد در حالیکه بعد تحقیقات پیشرفت‌خلاف این اظهار نظر را ثابت کرد . دکتر جوزف ، تی ، لش میگوید «ساختمان هر اتم از پروتون ، نوترون و الکترون مرکب است . این سازمانی است در داخل اتم و ما هیچگاه نتوانسته‌ایم دریابیم که چگونه میتوان معادلی‌برای‌الکترون یا پروتون و یا نوترون پیدا کرد بنحوی که در علم شیمی همه چیز مطابق میل ما انجام شود و بتوانیم اتمی بسازیم .

قرار بود کار ساختن این تسریع کننده (شتاب دهنده) بزرگ در سال ۱۹۷۰ بپایان رسد ولی باوجود اینکه کار آن یك سال بتاخیر افتاده است دانشمندان خوشحال و راضی‌بنظر میرسند . کار این شتاب دهنده . بدین شرح است . ابری از مولکول های هیدرژن که الکترون ندارند و در آنها فقط پروتون موجود است بداخل تیوب میرود و شتاب آن ۲۰۰ میلیون‌الکترون ولت زیاد میشود سپس پروتون ها به حلقه‌ای دیگر وارد میشود و در آنجا تحت نیروی الکتریکی‌قویترین معادل ۱۰ میلیون الکترون ولت قرار میگیرد .

پس از آن پروتون هاوارد مدار اصلی میشود و یك‌سری مغناطیس کمک میکند که آنها در مدار باقی بمانند . مانند تاب خوردن بچه‌ها سرعت در هر گردش بیشتر میشود و سرانجام سرعت به۹۹۹ر۹۹ در صد سرعت نور یعنی۱۸٦ هزار مایل در ثانیه میرسد در حالیکه انرژی معادل ۵۰۰ میلیون الکترون ولت دارد . در این حال سری دوم مغناطیسها آنها را بسوی گریدوری میکشد که هدف در انتهای آن قرار دارد . این هدف چیزی نیست جز تکه‌ای از فلزی مانند لیتیم .

هدف ازاین کار چیست ؟

هیچکس نمیداند . دکتر «ادوین گلاوسر» معاون «نال» میگوید:«اندکی عقب‌بازگردید. به‌زمانی که دانشمندان‌مشغول بررسی و تحقیق در باره اتم بودند . در آن زمان هیچکس نمیدانست پس از شکافتن اتم چه مسائلی مطرح خواهد شد یا اصولا استفاده آن چیست. درحالیکه امروزه ما بااستفاده ازانرژی اتمی براحتی بعضی مسائل لاینحل را از پیش پای خود برمیداریم و ۲۵ سال دیگرخواهیم توانست به آنچه اکنون خیال نامیده میشود صورت واقعیت دهیم .»

تایم

انسان‌ها در سال ۲۰۰۰ چه میکنند ؟

اوضاع و احوال علم و تکنیك ، فرهنك ، سیاست و اجتماع در سال ۲۰۰۰ کم‌وبیش پیش‌بینی شده است . این پیش‌بینیها در بیشتر موارد با واقعیات انطباق خواهد داشت . تنها موردی که تاکنون پیشگویان از آن دوری جسته‌اند ، پیش‌بینی درباره سیر تکاملی خود انسان است . شاید علت اتخاذ این روش ، دشوار بودن پیش‌بینی و پیشگوئی دقیق در اطراف خلق و رفتار انسانها باشد .

ولی بهرحال نشریات جدید در آلمان فدرال ضرورت آغاز این پیشگوئی را ، بویژه درمورد ورزش ، یادآور می‌گردند .

در سال ۲۰۰۰ ، باحتمال قوی ، بزرگترین مسئله‌انسانها گذراندن اوقات فراغت خواهد بود . بروزگاران آینده،انسانها فقط چند ساعتی در هفته کار خواهند کرد و بقیه اوقات را بیکار خواهند بود . طبیعی است که اجبارا قسمتی از اوقات همگان صرف سرگرمیهای خصوصی ، آموزش و افزایش معلومات ، سفر و بالاخره ورزش خواهد شد .

ولی ورزشکاران آینده بیشتر آرتیست خواهند بود تا ورزشکار . مثلا هاکی را با کفشهای موتوریزه انجام خواهند داد ، برای برخی از مسابقات به کره ماه خواهند رفت ورکورد های جهانی را بروی زمینهای‌از مواد مصنوعی‌و در استادیومهای چند صد هزار نفری بدست خواهند آورد .

هم‌اکنون میتوان گفت که ، در هزاره آتی بازیکنان حرفه‌ای فوتبال و ژیمناستیك و شنا همردیف «گلادیاتورهای روم» بشمار خواهند آمد ، زیرا با فعالیتهای خود «عطش سرگرمی‌طلبی» میلیونها نفر را تسکین خواهند بخشید .

ولی از نظر فردی نیز ، ورزش نقش مهمی را در رفع «کسالت از بیکاری» ایفاء خواهدنمود . انسانهائیکه کارهایشان را کمپیوتورها و آدمهای مصنوعی برعهده خواهند داشت دیگربار توجه بیشتر به بازیهائی مانند تنیس یا گلف ، دوچرخه سواری یا راه‌پیمائی ، خواهند یافت .

بدینجهات ، تعمیم ورزش در سطح بسیار وسیع ، یکی از مهمترین وظائف اجتماعی برای‌نسلهای آینده خواهد بود .

در آتشبازی پرشکوه فینال، چهاربار دروازه ایتالیا فروریخت

ایتالیا با وجود نیجه مساوی در وقت اول در نیمه دوم عملا تمام شده بود

برزیل در تاریخ حیات فوتبال پله، هرگزچهره اوراین چنین درخشان ندیده بود

یکشنبه ۲۱ ژوئن برابر با ۳۱ خرداد سال ۱۳۴۹ استادیوم غول‌پیکر آزتك در مکزیکوسیتی پایتخت کشور مکزیك ، دیدار فینال مسابقات فوتبال جام جهانی سال ۱۹۷۰ بین دوتیم ملی‌فوتبال برزیل وایتالیا . جمعیت بیش از ۱۱۲ هزار تماشاگر . داور آقای رودی کلوکز از آلمان شرقی . کمك‌داوران شرور از سویس و کوارزا از آرژانتین . نتیجه اول (۱ـ۱) مساوی نتیجه پایان وقت (۱ـ۴) بسود برزیل ، بازیکنان دوتیم:

برزیل : فلیکس (دروازه‌بان)ـ بریتو ، پیازا ، کارلوس آلبرتو (کاپیتن)، اورالدو ـ جرسون ، کلودوآلدو ، ریولینو ـ جزینهو، توستائو ، پله

ایتالیا : انریکو آلبرتوسی (دروازه‌بان) ـ بورگینچ ، سرا روبرتو ، روزاتو ، جیاسینتو فالکـ شتی (کاپیتن)ـ آنجلو دومنگینی (جیانی‌ریورا)، دوزیستی ،برتینی (جولیانو)ـ مازولا، بونین‌سنا ، لوئیجی‌ریوا .

تنها گل ایتالیا در دقیقه ۳۷ بوسیله بونین‌سنا ،گلهای برزیل دقایق ۱۸ بوسیله پله ، ۶۶ به وسیله جرزینهو ، ۷۰ بوسیله جرزینهو ،۸۷بوسیله کارلوس‌ـ آلبرتو .

*بالاخره در نخستین ساعت‌نیم روز بیستو یك ژوئن سال ۱۹۷۰ در استادیوم عظیم وپرابهت آزتك در شهر کهنسال مکزیکو، افسانه جام طلائی ژول‌ریمه برای همیشه پایان گرفت ویازده بزریلی که قبلا در ۲۹ ژوئن سال ۱۹۵۸ در استکهلم باپیروزی (۲ـ۵)برسوئد ودر ۱۷ ژوئن سال ۱۹۶۲ درسانتیاگو باپیروزی (۱ـ۳) برچکسلواکی ، همین جام نصیب تیم ملی فوتبال آنها شده بود . بافتح جام نهم، برای همیشه‌این بزرگترین‌مجسمه افتخار دنیای فوتبال را تصاحب کردند . و این لحظه تاریخی و ازیاد نرفتنی نبردی‌طوفانی درپایان مسابقات فوتبال جام جهانی سال ۱۹۷۰در مکزیك بود .

برای دیدار دیروز برزیل ـ ایتالیا از روزیکه ایندو تیم با پیروزی برارو گوئه و آلمان برای انجام دیدارفینال برگزیده‌شدند، تمام دنیا، ساعت به‌ساعت و حتی لحظه‌بلحظه باهیجان و اضطراب فراوانتری باین نبرد می‌اندیشدند و قدرت کار و کیفیت تیمی و خصوصیات فردی بازیکنان هر دو تیم بقدری نزدیك بهم بود که کمتر کسی با عقیده‌ای پابرجا و مطمئن قادربه فهرمان دانستن‌یکی ازاین‌دو بود. وبرای تعیین سرنوشت جام ژول‌ریمه همه چیز در گرو همین دیدار بود .

* پایان حیات جام ژول‌ریمه

هیجان و تب انتظار بیش از یکصد وده هزار تن تماشاگری که تریبونهای‌داغ استادیوم آزتك رااز ساعتهاقبل لبریز کرده بودند تاآخرین لحظات‌شروع باری‌بقدری بود که حتی در چند دقیقه قبل‌از مسابقه که پس‌از ورود بازیکنان هردوتیم ، سرود ملی هر دوکشور نواخته شد، قادر به حفظ آرامش خود برای دیدن‌یك دیدار تاریخی نبودند. وبراستی دیدار فینال جام جهانی سال ۱۹۷۰ بین ایتالیا و برزیل می‌تواند تاریخی‌ترین نبرد مسابقات فوتبال جام جهانی ژول‌ـ ریمه باشد .چون این دیدار پایان همه‌چیز بود. پایان ، حیات جام چهل ساله ژول‌ریمه، پایان انتظار وآغاز افتخار ، شکوهی بی‌نهایت برای تیم فاتح وپایان تمام امید های تیم مغلوب . چه هردو تیم ایتالیا وبرزیل هریك بادوبار فتح قبلی جام ، حالا درآستانه فتح همیشگر آن بودند .

آقای رادی کلوکز، داور خونسرد آلمانی که قضاوت این پراهمیت‌ترین دیدار مسابقات‌فوتبال جام جهانی باو سپرده شده بود با بصدا درآوردن‌سوت خود، این‌نبرد تاریخی را آغاز کرد ودوایتالیائو یونین سنا ومازولا اولین کسانی بودند که در این بازی توپ را به گردش درآوردند .

برزیل که‌ناحکومتی برشکوه‌ینج مسابقه قبلی خود را در این جام پشت سر گذارده بود، در دیدار فینال برابر ایتالیا که از دور یك چهارم مسابقات چهره واقعی فوتبال خود درمکزیك را به‌نمایش گذارد، ازهمان آغاز با چهره‌ای برتر و مصمم‌تر آغاز بتلاش برای‌پیروزی کرد. اگر مربی ایتالیا فراشیو و الکارجی در مورد آرایش تیم خود، هنوز عقیده‌ای ثابت نیافته وحیانو ریورا کاپیتن ۲۶ ساله آ.ث. میلان و توپچی بزرك و خطرناك خود را هنوز در پشت خط نگاهداشته بود، برزیل با بهترین آرایش ممکن خود در میدان ظاهر شده بود . و از همان لحظات آغاز باری یك‌یك زرد پوشهای برزیلی انطور فاتحانه آهنگ دروازه ایتالیا کردند که گوئی، حریفو چون ایتالیا با این همه ستاره در برابر آنها هیچ خواهد بود .

* موجودیت دو تیم

برزیل بازهم آرایش ۳ـ۳ـ۴ داشت. ولی کاری که برزیلیها در ارتباط دو جبهه عقب و جلو تیم، کار ایتالیائیها آهنگ لازم را نداشت، برزیل در هر جناح از زمین با قدرت و همکاری بی‌نظیر سعی در برتری داشت . لحظاتیکه جرزینهو، پله وتوستائو بابتوپ آهنگ دروازه ایتالیا می ـ کردند، جرسون،ریولینو وکلودو-

جرزینهو گوش راست تیم‌برز درمیدان افتخارآفرین «آزتك» سجده میکند ، این زمانی است که گل سوم برزیل در دقیقه ۷۰ بوسیله او به ثمر رسیده و دراو شادمانی ، در میدان زانو زده و شکر گزار میکند .

آلدو نیز در قالب سه مهاجم‌درکنار آنهابودند و مکانهای این شش‌تن هم چون خانه های منظم‌یك‌شطرنج نقاط حساب شده برای پاسکاری بین آنها بود. توپهائی که‌توستائو از جناح چپ وجرزینهو از جناح راست بمیانه زمین‌می فرستادند ، نه‌تنها برای پله ،بلکه برای سه چهاربرزیلی که در همه حال‌حضور داشتند ، یك‌شانس محسوب می شد ویا برعکس‌زمانهائی که‌پله‌و جرسون از میانه‌زمین توپ‌رابرای بثمررسیدن به جناحهای اطراف و نزدیك دروازه ایتالیا پاس می ـ کردند شوت سنگین کارلـوس آلبرتو کاپیتن و مدافع شماره‌چهار تیم‌که او نیز د رهمه حال بـرای پشتیبانی ازخط حمله تا نزدیك دروازه ایتالیا بجلومی آمد، در دقیقه دهم که‌باعکس‌العمل‌تحسین‌ـ انگیز آلبرتوسی دروازه مان‌ایتالیا روبرو شد ، یکی از شانسهائی بود که این چنین خلق شده‌ودرآستانه به ثمررسیدن بود .

* نخستین گل برزیل

ایتالیا که گوئی دردیدارد‌یروز یك خفگی زجر دهنده همه آنهارا دربرگرفته‌بودد ر برابراراده‌وتلاش بی‌حساب برزیلیها از دقیقه‌یازدهم، تاحدی مکار دسته جمعی خودشکل داد وریوا، مهره‌سنگین ایتالیادر خط حمله این‌تیم‌روی نفوذ سریع خود وباپاسی که مازولا برایشر فرستاده بود از فاصله ده متری نخستین خطررا برای‌دروازه برزیل خلق کرد .ولی درخشش‌فلیکس راه را براین توپ بست .چهار دقیقه بعد باز هم ریوا با یك ضربه‌سر دروازه برزیل را به لرزه انداخت. از آغاز پاسر مازولا ، دوزیستی را درراه نفوذقرارداد .ولی‌خطای پله روی این‌رومی ، ایتالیا رادرفاصله ۱۵ متری دروازه برزیل صاحب‌یك ضربه آزاد کرد و پاسی که از این توپ روی سریوا ودر فاصله چند متری‌دروازه برزیل‌درست‌شد، ریوا را قادر به خلق این دومین شلیك سهمگین ایتالیا روی‌دروازه برزیل نمود .

ولی‌باوجود این دو خطر ایتالیا برای دروازه برزیل ، این‌برزیلیها بودند که در دقیقه۱۸ بازی،نخستین گل رابدست آوردند و زننده گل، مروارید سیاه امریکای لاتین، پله فناناپذیر بود . توستائو درجناح چپ‌زمین‌ایتالیاپس‌ازاندکی‌درگیری بابورگینچ توپی را بوسط زمین وبرای پله پاس کرد ، پرش فوق تصور این خدای محبوب فوتبال لاتینها در آخرین نقطه دروازه ایتالیا ، ضربه سر ، سرضرب او براین توپ ، آلبرتوسی‌دروازه‌بان ایتالیا را تسلیم کرد . گل پله ایتالیا را وارد هم‌شکست. ایتالیائی که پاپای برزیل با تکنیك سعی به برابری داشت،بیورینزوبه‌خشونت کرد. دقیقه ۲۷ بورگینچ مدافع سرسخت ایتالیائیها سنگین‌ترین خطای مکن‌را در آن لحظه‌مسابقه روی‌پله انجام میدهد. کاربورگینچ بقدری فاسد است که داور تحت فشار فریاد اعتراض هزاران‌تماشاگر اجبارا به‌بورگینچ یك اخطارمیدهد

*سه‌بار دروازه ایتالیا فروریخت

ولی اگر دفاع ایتالیا برای‌سد کردن راه فوروارد های برزیلی قبل‌از ورود به محوطه ۱۸ قدم دست بخشونت زده ، پس از گل پله ، مهاجمین ایتالیائی وقتی که صاحب توپ میشوندبا قدرت‌هرچه تمامتر سعی در بثمر رسانیدن‌آن دارند. دقایق ۲۹ـ۳۱و۳۷ سه‌بار ایتالیائیها دفاع هوشیار برزیل را بهم ریختند و دربار سوم اشتباه محض یك مدافع برزیلی وپس از او فلیکس ، این شانس رابه بونین‌سناداد که توپ را از روی خط ۸ ۱بداخل دروازه خالی برزیل بفرستد . گل مساوی ایتالیا ، با وجودی که گروه کمتری از حاضران در استادیوم را بشادی واداشت ، ولی برای خود آنها وبرای میلیونهاایتالیائی ، پاپ‌رهبر مسیحیان که از راه تلویزیون شاهد نبرد آبی‌پوش ـ های خود در آزتك بودند ، گل امید بود ، چون برزیلیها با آن گل خیره‌کننده خود در دقیقه۱۸ تمام امید ایتالیائیها را بباد داده بودند .

پس از نتیجه مساوی «۱ـ۱» وقت اول ، در آغاز نیمه دوم ، ایتالیا برای فرار ازبرتری‌تکنیکی برزیل همچنان بکمك خشونت سعی به حفظ دروازه خود داشت ولی دقیقه ۶۶ جرسون هافبك کوبنده برزیل روی پاسی که از توستائو دریافت کرد باوجود در کنار داشتن فاك‌شتی از روی خط ۱۸ پاچنان زاویه‌ای شلیك کرد که آلبرتوسی چاره‌ای جز تسلیم نداشت . بااین گل نتیجه بازی «۱ـ۲» بسود برزیل شد . چهار دقیقه بعد در حالیکه ایتالیا در ناامیدی در تلاش رسیدن به گل مساوی است ، مردی بنام پله در میانه زمین ایتالیا روی توپی که ازجرسون دریافت کرد بایك حرکت عالی سر آنچنان ، توپ‌را

بقیه در صفحه سیزدهم

باهرپیس وگیسوی
کوماچی
خوشگل‌ها خوشگل‌تر
ومتوسط‌ها زیبامیشوند
Komachi Hair
JAPAN
ساختمان آلومینیوم تلفن: ۶۵۲۴۲ ـ ۶۱۲۱۲۵

آگهی پذیرش دانشجو در دانشکده هنرهای دراماتیك

دانشکده هنرهای دراماتیك وزارت فرهنگ وهنر

برای چهار رشته تحصیلی زیر :

۱ـ نمایشنامه نویسی و ادبیات دراماتیك ۲ـ هنرپیشگی و کارگردانی ۳ـ سینما و تلویزیون ۴ـ دکور سازی‌وصحنه آرائی در سال ۵۰ـ۴۹ ازطریق امتحان ورودی دانشجو می پذیرد . داوطلبان که متولد ۱۳۲۴ به بعد باشند ، برای کسب اطلاع بیشتر و ثبت‌نام می توانند تا ۱۵ تیرماه ۴۹ همه روزه صبح ها از ساعت ۸ تا ۱۲ وبعد از ظهر ها از ساعت ۳۰ر۴تا ۳۰ر۶ بادر دست داشتن‌مدارك زیر:

۱ـ فتو کپی گواهی نامه ششم دبیرستان (رشته های ادبی، طبیعی ، ریاضی ، خانه‌داری) وگواهی نامه های ششم هنرستان های نقاشی وزارت فرهنگ و هنر .

۲ـ اصل شناسنامه .

۳ـ شش قطعه عکس سه در چهار که در سال جاری گرفته شده باشد .

۴ـ نسخه اول رسید بانکی مبنی بر پرداختن مبلغ پانصد ریال حق نام نویسی به حساب شماره ۲۱۰۱ بانك مرکزی به دایره آموزش دانشکده هنرهای دراماتیك واقع در خیابان ژاله چهارراه آب سردار شماره ۲۹۱ مراجعه نمایند . (حق نام‌نویسی و مدارك مزبور به جز اصل شناسنامه بهیچوجه مسترد نخواهد شد) امتحان عمومی در ساعت ۵ بعدازظهر شنبه ۲۰ تیرماه۴۹ برگزار خواهد شد و تاریخ امتحانات اختصاصی بعدا بوسیله نصب آگهی در محل این دانشکده تعیین خواهد گردید .

دبیرخانه دانشکده هنرهای دراماتیك
آ ـ ۱۹۲۱۸

اولین آموزشگاه موسیقی

که ارك الکترونیك گیتار الکتریك جاز خارجی و آکوردئون را مجانا در اختیار هرجوبان خود قرار میدهد ثبت‌نام فقط تا ۱۵ تیر ماه شاهرضا نزدیك‌پیچ شمیران تالار شهرزاد .
۲ـ۱ آ ـ ۱۹۳۶۸

بانك بازرگانی ایران

ترازنامه در پایان اسفند ۱۳۴۸

دارائی ها

	پایان سال ۱۳۴۸ ریال	پایان سال ۱۳۴۷ ریال
اسکناس و مسکوك	۴۴۱,۶۸۱,۱۱۰/۲۵	۵۲,۹۰۱۹,۶۹۳/۲۵
سپرده نزد بانك مرکزی ایران :		
سپرده قانونی	۱,۲۲۶,۶۵۹,۰۰۰/—	۱,۲۵۷,۲۰۵,۰۰۰/—
سایر سپرده‌ها	۲۴۶,۷۵۷,۸۶۷/۵۵	۴۱۳,۰۵۲,۹۵۰/۷۵
موجودی نزد بانکهای داخلی	۱,۴۷۳,۴۱۶,۸۶۷/۵۵	۱,۶۷۰,۲۵۷,۹۵۰/۷۵
نقود یگانه و موجودی نزد بانکهای خارجی	۷۳۳,۳۶۷,۲۶۶/—	۸۹۶,۰۲۳,۹۴۷/۹۰
برگهای بهادار	۴۳۷,۹۲۸,۴۴۳/—	۳۲۳,۹۷۰,۹۲۲/—
اسناد تزولی و بروات خریداری	۳۸۸,۰۰۰,۰۰۰/—	۱۲۰,۵۶۰,۰۰۰/—
وامها و سایرمطالبات	۲,۶۴۲,۹۲۶,۲۱۴/۷۰	۴,۳۸۲,۳۷۷,۹۲۳/۷۰
سایر دارائی‌ها	۴,۷۴۳,۸۷۹,۶۰۳/۸۰	۳,۷۹۶,۴۶۷,۳۶۶/۹۰
وثائق تملیك شده	۶۳,۰۱۷,۵۰۶/۹۵	۵۰,۴۹۶,۲۱۵/۱۵
مشارکت‌وسرمایه‌گزاری بهای تمام شده	۵۳,۶۷۷,۳۵۴/۳۰	۵۳,۴۷۵,۹۳۸/۴۰
اموال منقول بهای تمام شده	۵۵,۹۷۷,۲۰۰/—	۴۳,۷۷۷,۲۰۰/—
کسرمیشود ذخیره استهلاك	۱۹۳,۰۵۱,۶۴۷/۸۵	۱۸۳,۱۴۴,۸۱۱/۴۰
اموال غیرمنقول بهای تمام شده	۱۵۶,۴۸۸,۵۶۲/۳۰	۱۴۱,۷۷۸,۲۱۴/۶۰
کسرمیشود ذخیره استهلاك	۴۷۷,۷۴۲,۱۱۷/۵۰	۴۴۴,۱۳۹,۷۰۱/۵۰
اقلام در راه	۳۶,۵۶۳,۰۸۵/۵۵	۴۱,۳۶۶,۰۹۶/۸۰
	۲۸۰,۰۰۱,۱۳۰/۶۵	۲۶۹,۸۱۹,۶۲۸/۶۵
تعهد مشتریان بابت پذیرشها	۱۹۷,۷۴۰,۹۸۶/۸۵	۱۷۴,۳۲۰,۰۷۲/۸۵
ضمانت نامه‌ها و اعتبارات باز شده	۵۵ ۸۸۹/—	۱۷,۴۴۹,۶۳۳/۳۵
جمع	۱۱,۲۶۸,۲۳۱,۵۲۷/۹۵	۱۰,۱۶۹,۵۶۲,۹۶۱/۰۵
جمع کل	۱۳,۹۷۱,۷۸۴,۲۷۶/۵۰	۱۲,۴۶۰,۵۱۰,۶۴۱/۰۵

سرمایه‌و بدهی‌ها

	پایان سال ۱۳۴۸ ریال	پایان سال ۱۳۴۷ ریال
سرمایه :		
ثبت شده	۵۰۰,۰۰۰,۰۰۰/—	۵۰۰,۰۰۰,۰۰۰/—
کسر میشود پرداخت نشده	۲۵۰,۰۰۰,۰۰۰/—	۲۵۰,۰۰۰,۰۰۰/—
اندوخته قانونی	۲۵۰,۰۰۰,۰۰۰/—	۲۵۰,۰۰۰,۰۰۰/—
سایر اندوخته ها	۴۰,۴۶۸,۰۰۰/—	۳۱,۶۶۸,۰۰۰/—
مانده حساب سود و زیان	۵,۱۲۰,۰۰۰/—	۵,۱۲۰,۰۰۰/—
بستانکاران :	۴۰,۶۹۳,۳۹۶/۲۰	۵۸,۳۸۹,۶۱۷/۴۰
حسابهای‌جاری‌اشخاص وسایرسپرده‌های دیداری	۳,۸۰۶,۳۵۴,۰۹۷/۳۰	۴,۹۳۱,۶۶۹,۴۲۰/—
حساب بانکها	۶۷۸,۲۰۲,۹۷۱/۶۰	۵۸۴,۰۰۸,۲۱۷/۷۵
سپرده های مدت دار	۳,۲۰۸,۱۶۹,۴۰۰/۵۰	۲,۳۱۳,۵۱۲,۵۲۵/۵۰
حسابهای پس‌انداز و سپرده های مشابه	۲,۷۸۸,۵۰۰,۱۲۵/۷۰	۲,۵۳۷,۲۷۹,۹۹۹/۵۰
سایر بدهی ها :	۱۰,۴۸۱,۲۲۶,۵۹۵/۱۰	۹,۳۶۶,۴۶۴,۱۶۲/۷۵
پذیرشها ، ضمانت نامه ها واعتبارات باز شده	۴۵۰,۷۳۰,۵۳۶/۶۵	۴۵۳,۹۲۹,۱۸۰/۸۰
جمع	۱۱,۲۶۸,۲۳۱,۵۲۷/۹۵	۱۰,۱۶۹,۵۶۲,۹۶۱/۰۵
جمع کل	۱۳,۹۷۱,۷۸۴,۲۷۶/۵۰	۱۲,۴۶۰,۵۱۰,۶۴۱/۰۵

هیئت‌مدیره — بازرس — حسابرس خبره (عضو انجمن حسابداران خبرهٔ انگلستان)

حساب سود و زیان برای سال منتهی به ۲۹ اسفند ۱۳۴۸

هزینه ها و ذخائر

	سال ۱۳۴۸ ریال	سال ۱۳۴۷ ریال
هزینه کل	۴۳۴,۰۲۸,۷۵۰/۹۵	۳۶۷,۳۰۰,۶۱۱/۲۵
ذخیره مخصوص	۴۵,۰۰۰,۰۰۰/—	۲۴,۵۰۰,۰۰۰/—
بهره وکارمزد پرداختی	۳۹۶,۰۱۴,۳۷۱/—	۳۰۲,۹۷۸,۹۸۹/۰۵
استهلاکات :		
منقول	۱۶,۴۲۴,۹۵۴/۴۵	۱۲,۰۹۹,۸۶۹/۶۰
غیرمنقول	۱۰,۱۸۱,۵۰۲/—	۹,۴۲۱,۵۲۰/۲۵
مانده نقل بحساب تقسیم سود	۴۰,۶۹۳,۳۹۶/۲۰	۳۳,۸۸۴,۹۰۳/۶۰
	۹۴۲,۳۵۲,۹۷۴/۶۰	۷۵۱,۰۸۵,۹۰۳/۹۵

درآمد ها

	سال ۱۳۴۸ ریال	سال ۱۳۴۷ ریال
اندوخته قانونی	۶,۰۹۰,۰۰۰/—	۸۹,۶۱۷/۴۰
سایراندوخته‌ها (مالیات و متفرقه)	۲,۶۰۰,۰۰۰/—	۴۰,۶۰۳,۷۷۸/۸۰
سود قابل تقسیم (۸٫۱۲٪)	۳۲,۰۰۰,۰۰۰/—	۲۵,۰۰۰,۰۰۰/—
مانده نقل به سال بعد	۳,۳۹۶/۲۰	۸۹,۶۱۷/۴۰
	۴۰,۶۹۳,۳۹۶/۲۰	۳۳,۸۸۹,۶۱۷/۴۰

حساب تقسیم سود

	سال ۱۳۴۸ ریال	سال ۱۳۴۷ ریال
مانده نقل از سال قبل	۸۹,۶۱۷/۴۰	۴,۷۱۳/۸۰
سود ویژه از حساب سود و زیان	۴۰,۶۰۳,۷۷۸/۸۰	۳۳,۸۸۴,۹۰۳/۶۰
	۴۰,۶۹۳,۳۹۶/۲۰	۳۳,۸۸۹,۶۱۷/۴۰

۴۸ ساعت مبارزه با مرگ در قعر یک چاه متروک!

چگونه این کودک ۱۲ ساله دوشبانه روز در قعر چاه زندانی بود و سرانجام یک جفت گیوه باعث نجاتش شد؟

یک کودک ۱۲ ساله بنام رضا امیدواری اهل کوهبنان کرمان، مدت ۴۸ ساعت در قعر چاه عمیق بامرگ مبارزه کرد و سرانجام گیوه‌های او باعث نجاتش گردید! این طفل ۴۸ ساعت بظاهر گمشده بود و عده‌ای که همراه پدر طفل برای یافتن وی تلاش میکردند، در کناریک چاه یک جفت گیوه نظرشان را جلب کرد و پدر رضا بادیدن گیوه‌ها، فریاد زد، گیوه‌ها مال پسرم است! و بدین ترتیب جستجوگران کودک را از قعر چاه بیرون کشیدند!

خبرنگار مادر کوهبنان کرمان که از رضا امیدواری دیدن کرده است مینویسد:

سه‌روز گرسنگی، تشنگی و مبارزه بامرگ و ترس از تنهائی در قعر چاه، رضا راسخت ضعیف کرده بود وی ماجرای هولناک ۴۸ ساعت مبارزه بامرگ را اینطور شرح داد:

آن روز عصر همراه عده‌ای از دوستانم بصحرا رفته بودیم طبق معمول به بازی «گرگم به‌هوا»، پرداختیم، من برای اینکه ازدید دوستانم مخفی بمانم، ازآنهافاصله گرفتم و در پشت تپه‌ای پنهان شدم، ولی خواب مرا ربود ووقتی بیدار شدم همه‌جا تاریک بود، وحشت‌زده بطرف محل بازی‌دویدم اما از دوستانم اثری نبود، چند بار آنها را بنام صدا کردم ولی صدایم در تپه‌می‌پیچید و باعث وحشتم میشد، ناچار گیوه‌هایم را درآوردم وزیر بغلم گذاشتم وبعد در تاریکی راه‌پیمائی را آغاز کردم تاشاید به آبادی برسم، اما در حین قدم‌برداشتن ناگهان‌احساس کردم که بداخل یک گودال قدم گذاشته‌ام و قبل از اینکه بتوانم خودرا نجات دهم از یک ارتفاع سقوط کردم! بداخل چاه عمیقی افتاده بودم. چندبار باتمام قدرت فریاد زدم ولی نتیجه‌ای‌نگرفتم. در ته‌چاه خاک مرطوب‌رنجم میداد، یکبار سعی کردم در عین نومیدی از پله‌هائی که هنگام حفر چاه‌در دوطرف آن ایجاد شده بود، برای بالارفتن استفاده کنم ولی موفق نشدم، گرسنگی رنجم میداد و تنها امیدم به سه‌دانه گردو بود که در جیب داشتم!

ساعتها گذشت ... از شدت ترس چشم‌هایم را برهم گذاشتم و خوابم برد وقتی چشم باز کردم، از روشنائی دهانه چاه دانستم‌صبح شده است، یکی از گردوها را شکسته و خوردم و بدین ترتیب تا حدودی گرسنگی‌ام رفع شد، امکان نجاتم را بعید میدانستم‌اما امیدی در من باقی بود و پیش‌خود میگفتم قبل از اینکه مرگ‌بسراغم بیاید نجاتم میدهند، دومین شب اقامت من در چاه آغاز شد! وحشتناک‌تر از شب قبل، قسمتی ازبدنم که هنگام سقوط جراحت دیده بود، بشدت درد گرفته بودند و سرم نیز بطرز عجیبی درد میکرد، یکی از گردوها را شکسته و پس از خوردن مغز آن دوباره چشم‌هایم را برهم گذاشتم ولی تجسم صحنه‌های مرگ، مانع خوابم شده بود، از جایم‌برخاستم ودر سطح محدود ته‌چاه کمی اینطرف و آنطرف رفتم‌ولی‌بالاخره ازپا افتادم، این باز نیز خوابم‌برد ولی خوابی شبیه بیهوشی، چون رمق برتن نداشتم، تاآن لحظه احساس تشنگی‌نمیکردم‌ولی‌بتدریج تشنگی هم بسراغم آمد، وقتی چشم گشودم دهانم خشک شده بود و گلویم درد میکرد، درد سرم شدت یافته و بدنم سست شده بود، بهرزحمتی بود آخرین گردو راشکستم و مغزش راخوردم لحظات دردناکی آغاز شده بود، کم کم شبح مرگ بمن نزدیک‌میشد از خودم نفرت کرده‌بودم، درست در لحظاتی که سرگیجه وضعف شدید بسراغم آمده بود، ازبالای چاه سروصدائی بگوشم رسید نیروئی یافتم، برخاستم و با تمام قدرت فریاد زدم: کمک کنید! و در لحظات امید و ناامیدی، ازبالای چاه، شالی‌آویزان شد، از خوشحالی در پوستم نمی‌گنجیدم، فریادزدم: من نجات یافته‌ام! وقتی شال‌به‌ته چاه رسید به‌آن آویزان شدم، اما لحظه‌ای بعد، پدرم را دیدم که آهسته وبااستفاده ازپله های چاه پائین می‌آمد، وقتی‌بمن رسید از خوشحالی مرا در آغوش کشید و من گریستم، پدرم‌شال رابه کمرم بست و مرا بالا برد وقتی چشمم به آفتاب افتاداحساس کردم یکبار دیگر متولد شده‌ام!

*** اظهارات پدر رضا**

پدر رضا به‌خبرنگار ما گفت: هنگامی که همراه چند نفردیگر در جستجوی رضابودیم‌لنگه کفشی در کنار یک چاه توجه مرا جلب کرد ووقتی جلو رفتم دیدم کفش متعلق به رضاست سخت نگران شدم چون اطمینان نداشتم‌فرزندم زنده باشد، ولی وقتی اورا درته چاه سالم دیدم شکر خدارا بجا آوردم، رضا محصل سال پنجم دبستان پهلوی «کوهبنان» کرمان است. پدر و مادر رضا بشکرانه نجات وی، گوسفندی قربانی و عده‌ای از مستمندان‌رااطعام کردند.

۹ ساعت زدوخورد باقاچاقچیان مسلح...

یک قاچاقچی کشته شد و ۳۱ کیلوتریاک کشف گردید

مامورین مبارزه با مواد مخدر ناحیه ژاندارمری خراسان هنگ مشهد ضمن گشت در ارتفاعات اطراف «چناران» باعده‌ای قاچاقچی روبرو شدند و پس از ۶ ساعت زدوخورد و تیراندازی موفق شدند از قاچاقچیان مقدار ۳۱ کیلو - یکصد گرم تریاک، یک قبضه اسلحه کمری و مقداری فشنگ بدست بیاورند.

دراین نبرد قاچاقچیان‌بااستفاده از یک فرصت مناسب موفق بفرار شدند و تریاکها واسلحه های مذکور از آنان بجای ماند ولی مامورین دست از تعقیب‌قاچاقچیان برنداشتند تا اینکه سه ساعت‌بعد در ارتفاعات نیشابور بار دیگر با آنان روبرو شدند، تیراندازی و مبارزه مسلحانه باردیگربمدت‌سه ساعت ادامه یافت و در نتیجه یکی از قاچاقچیان بنام «محمد رسول» کشته شد و بقیه متواری گردیدند بقرار اطلاع از شخص مذکور نیز تعداد ۵۰ تیر فشنگ کشف شده است قاچاقچیان متواری‌تحت‌تعقیب میباشند.

اخبار شهرستانها

ساختمان پل عظیم دزفول آغاز شد

این پل ۳۹۵ متر طول دارد و اندیمشک، دزفول و شوشتر رابهم متصل میکند

طی مراسمی باحضور آقای عباس سالور استاندار خوزستان، ساختمان یک پل عظیم در دزفول آغاز گردید.

خبرنگار مادر اهواز گزارش داد: دراین مراسم جمعی از روسای سازمان های اداری‌حضور داشتند.

آقای مهندس بدیع، یکی از مهندسین ساختمان این پل در باره مشخصات پل اطلاعاتی در اختیار خبرنگار ما گذاشت. وی گفت: طول این پل ۳۹۵ متر و عرض آن ۲۰ متر می‌باشد، بر روی پل چهار خط‌سیر برای‌عبور ومرور وسائط نقلیه در نظر گرفته شده است. ارتفاع پایه های پل بین ۹الی۱۸متر است و نحوه ساختمان آن مطابق مدرنترین‌پل های جهان میباشد. این پل اندیمشک و دزفول و شوشتر را بهم مرتبط میسازد، دوپیاده‌رو بعرض سه‌متر برروی پل ایجاد میشود. ضمنا پل عظیم دزفول ۵ دهانه ۶۵متری‌در وسط و دودهانه ۲۵ متری در طرفین خواهدداشت هزینه احداث پل مزبور یکصدو- چهل میلیون تومان برآورده‌شده که از ماحصل اعتبارات عمرانی سازمان برنامه تامین شده‌است. این پل تایکسال دیگر مورد استفاده وبهره‌برداری قرار خواهد گرفت.

وحالا تقلید شهری‌ها از روستائی‌ها..

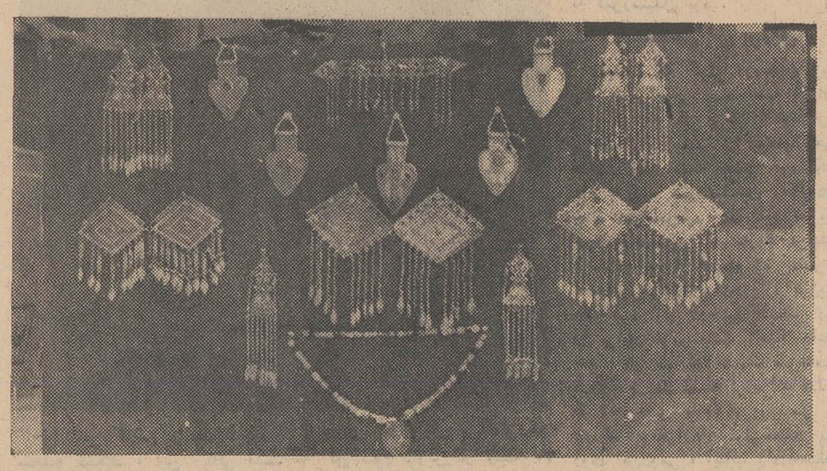

تادوسال پیش سینه‌ریز، دستبند، انگشتروسایر وسائل زینتی زنان روستائی بجنورد که نمونه‌های آنرا در عکس بالا ملاحظه‌میکنید، تنها مورد توجه و علاقه زنان روستائی این ناحیه بود وطرف معامله سازندگان این وسائل فقط زنان روستائی بودند اما این‌روزها که استفاده ازاین اشیاء زینتی بین بانوان و دوشیزگان شهرنشین خصوصا خانمهای تهرانی «مد» شده، کار سازندگان آنها بحدی رونق گرفته است که اکنون شاید هشتاد درصد این اشیاء بوسیلهٔ خانم های شهرنشین خریداری میشود، حتی توریست های خارجی که به‌بجنورد می‌آیند آنها را ببهای قابل توجهی خریداری میکنند و سوغات میبرند.

بزرگترین بلوار درمشهد

از هفته آینده عملیات احداث طویل‌ترین بلوار شهر مشهد در قسمت شمال شرقی این شهر آغاز خواهد شد. بقرار اطلاع بلوار مذکور بیش از ۴ کیلو متر طول دارد و برای احداث آن متجاوزاز ۵۰۰خانه که در مسیر قرار دارند تخریب میشود.

در روستای «سورک» ساری

۱۰ خانه سوخت

طی آتش‌سوزی نسبتا شدیدی که در روستای «سورک» ازتوابع سازی رویداد تعداد ده‌خانه‌مسونی طعمه حریق شد و کلیه‌وسائل و لوازم زندگی صاحبان خانه‌ها- ازبین رفت.

گزارش خبرنگار مادرسورک حاکیست: مامورین آتش‌نشانی شهرهای نکا و ساری بااطلاع از جریان به محل‌مزبور شتافتندوآتش راخاموش کردند.

اعضای دومین دوره‌شورای داوری زنجان

بااکثریت‌آراء انتخاب شدند

دیروز برای انتخاب اعضای دومین دوره شورای داوری درزنجان اخذرای بعمل آمد و۵نفر باسامی آقایان‌حسن‌معبودی، کریم‌جعفری فروع‌الدین‌ولی‌مقدم زنجانی، مختار معصومی و حبیب دیلمقانی با اکثریت آراء بعضویت شورا پذیرفته شدند.

گزارش خبرنگار مادر زنجان حاکیست: هنگام اخذرای آقایان گلچین رئیس دادگستری زنجان و چندتن دیگر از مسئولین مربوطه حضور داشتند.

کشف شیره کشخانه

مامورین ژاندارمری ونک در «فرحزاد» شیره کشخانه‌ای را که متعلق بزنی بنام مهین فرحزادی بود کشف نمودند و ۶ نفر از مشتریان این شیره کشخانه راکه سرگرم کشیدن تریاک بودند، بازداشت کردند.

طبق گزارش خبرنگار ما در شمیران: بانو مهین فرخزادی با ۵۱گرم شیره تریاک که از وی بدست آمده بود تحویل مقامات قانونی گردید.

مسافر تاکسی سکته کرد

مسافر ۸۰ ساله یک تاکسی‌که از خرمشهر عازم آبادان بود، در بین راه بعلت‌سکته‌قلبی‌درگذشت.

بنابگزارش خبرنگار مادرآبادان جسد توسط راننده تاکسی به شرکت نفت منتقل شد و پزشک قانونی علت مرگ را سکته قلبی تشخیص داد. هویت متوفی معلوم نشده‌است.

نمایندگان اطلاعات در خدمت مردم

ارتباط «بافق» باتهران، نامنظم‌است

در شبانه روز بین شهرستان بافق‌بایزد و تهران فقط دو ساعت مکالمه تلفنی برقرار میگردد و اکثر مراجعان، پس از چند روز تلاش موفق به تماس باتهران نمیگردند و اضطرارا با پیمودن ۱۲۴ کیلومتر راه خودرا به یزد میرسانند تا از آنجا بتوانند باتهران صحبت کنند! با توجه به اهمیت روز افزون شهرستان بافق خصوصا به لحاظ وجود شرکت های متعدد مقاطعه‌کاری ومجاورت این شهر با کارخانه ذوب آهن لازم است، برساعات مکالمه تلفنی بافق با تهران افزوده شود و ارتباط تلفنی بطور منظم‌برقرارگردد‌مطالب بالاراعده‌ای از اهالی بافق در نامه‌ای که‌بدفترنمایندگی روزنامه اطلاعات فرستاده‌اند، مطرح کرده‌اند.

«گزنک» لاریجان و مشگلات‌درمانی

در «گزنک» لاریجان، درمانگاه مجهزی وجودندارد و اهالی این منطقه از نظر درمانی در مضیقه‌اند، اخیرا در «گزنک» بیماری سرخک در بین اطفال شیوع پیدا کرده و بواسطه نبودن امکانات لازم برای معالجه بیماران، خانواده‌ها در نگرانی بسر میبرند، چون در فصل تابستان بیماریهای مختلف بیشتر از هر فصل دیگر شیوع‌دارد، بایدنسبت بامور درمانی در گزنک‌توجه بیشتری شود و پزشک به‌این منطقه اعزام گردد. مطالب بالا را عده‌ای از اهالی گزنک لاریجان در دفتر نمایندگی روزنامه اطلاعات‌مطرح کردند.

سیمای شهرستانها

از: پورنگ — اصطهبانات

لهجه و «فولکلور»

دیگر دانشمندان نامدار اصطهبانات که تاریخ با احترام‌بسیار از آنان یادکرده است عبارتند از:

* شیخ‌محمد مغربی که هم‌عصر شاه‌نعمت‌اله ولی بوده و سالهای متمادی به‌ریاضت اشتغال‌داشته، ازآن فقید دیوان شعری بجامانده که بطبع‌رسیده و مشتمل برغزلیات و ترجیعات است.

اینک در محلی که خانه مرحوم شیخ‌محمد مغربی بوده، دبستانی بنام آن‌فقید دائر است ومزار وی نیزدر وسط حیاط دبستان قراردارد.

* مرحوم آیت‌اله آقامیرزا اصطهباناتی که سالها مرجع تقلید بود و در نجف‌اشرف برحمت ایزدی‌پیوست.

* مرحوم شیخ محمد باقر معروف به «شهیدرابع» که از آزادیخواهان بنام صدر مشروطیت بود. وی‌بسال ۱۲۸۴ از نجف اشرف به‌شیراز آمد و بمبارزه بامستبدین پرداخت و دوسال بعد بدست عمال استبدادشهید گردید.

وی بسن ۲۱ سالگی در مدرسه «منصوریه» شیراز بتدریس علوم فقه، اصول و حکمت پرداخته بود و از تالیفاتش رسالهٔ حدوث عالم‌ورساله‌ای در احکام است.

* سید اسداله حکیم‌باشی که از پزشکان بسیار معروف و حاذق عهد خود بوده و هنوز نوشته‌های او در خصوص طب حائز اهمیت بسیار میباشد، خصوصارسالهٔ «سفینه‌النجاة» و رساله‌های دیگری که درباره بیماریهای زنان و خواص داروها برشتهٔ تحریر درآورده است.

* مرحوم حاج سیدحسن عارف کشفی، مرحوم میرزاعلی معین‌الشریعه متخلص به «فقیر» و مرحوم ابوتراب اعتمادالشریعه نیز از جمله فضلا و ادباء بنام اصطهبانات بوده‌اند که در تاریخ بااحترام بسیار از آنها نام برده‌شده‌است.

لهجه و فولکلور

اینک که ترسیم کلی سیمای اصطهبانات اتمام می‌پذیرد و گفتنی‌های اساسی دربارهٔ این شهر زیبای باستانی تاآنجا که مقدور بود گفته شده‌است، بجااست بعنوان حسن ختام از لهجه شیرین مردم بومی‌اصطهبانات و «فولکلور» این دیار که اهمیتی فراوان دارد یادکنم.

لهجه مردم بومی اصطهبانات، باهمه شیرینی‌چنان است که صحبتشان برای مردم دیگر نقاط کشور قابل فهم نیست ... بطور مثال عبارت «کلکه‌حسینش ندیدی»! برای تهرانیها یا مردم بیشتر نقاط مملکت نمی‌تواند قابل فهم باشد ولی در محاوره برای اصطهباناتیها این معنی رامیدهد: «آقاحسین‌را ندیدی؟»

«کلکه» بمعنای «آقا» است و بادرنظر گرفتن‌اینکه اصطهبانات بدنبال، هراسم، یک حرف «شین» اضافه میکنند، معنای عبارت معلوم میشود ...

«فولکلور» اصطهبانات نیز که سرشار از ذوق و لطافت است، جذابیتی خاص دارد. علاوه بر اشعار عامیانه‌ای که نمونه‌هایش در شماره‌های پیشین ذکر شد، ضرب‌المثل‌ها و عقاید و آداب و رسوم ساکنان‌این دیار لطفی بسیار دارد، خاصه آنکه‌درهریک‌ازضرب‌المثل ها و عقاید آنان پندی و حکمتی نهفته است:

* اگر کسی هنگام غروب خانهٔ خودرا جاروکند، زندگیش تباه میشود.

* اگر جوانی پرستوئی را بکشد، جوانمرگ‌میشود

* اگر زن زانوئی رابستگانش تنها بگذارند، موجودی بنام «ننه‌آل» دل وجگر اورا میبرد.

* اگر در شب عروسی ظرفی بشکند، برای‌عروس و داماد شگون ندارد.

... و هزاران اگر دیگردرزمینه عقایداصطهباناتی ها که در همهٔ آنها، شخص از انجام کارهای ناروا و زیانبخش منع شده‌است، منتهی باشاره‌ها و کنایه‌هائی که رنگ «خرافات» وافسانه دارد ...

تاپرداختن به‌ترسیم سیمای شهری دیگر، شمارا بخدا میسپارم ...

اطلاعات سازمان شهرستان

سوغات ولایات

هرشب آخرین شب!

سوغات مراغه

آنطور که توی روزنامه‌ها و کتاب‌ها خوانده‌ایم و در افسانه‌ها شنیده‌ایم، سینمامحلی است که برای تفریح و سرگرمی مردم ساخته‌میشود. درافسانه ها آمده است که سینماها باید فیلم - های خوب نشان بدهند تامردم خوششان بیاید!

در ولایت ماهم برای اینکه اهالی قدر رفاه وآسایش رابدانند برایشان سینما- هائی درست کرده‌اند که از حیث‌سینما بودن فقط تاریکیش را دارند. اماکلک جالبی که یکی از این سینماها میزند اینست که از شبی که فیلم را به‌نمایش میگذارد، یک تابلو «آخرین‌شب» یا «فقط‌امشب» می‌چسباند آن‌بالا! مردم هم میگویندای‌دادبیداد، حالاکه‌آخرین شب است‌و فقط‌امشب‌فیلم‌رانشان‌میدهند برویم ببینیم.

مردم باهر مشقتی شده میروند ودیدن فیلم را تحمل می کنند. فرداشب دوباره عده‌ای دیگر می‌بینند ای دادبیداد! فیلم آخرین شبش است! اگر نبینند عمرشان بربادرفته. لذا اینها هم‌باعجله میروند بلیط میخرند و وارد سینما میشوند.

شب بعد دوباره همان کاسه است و همان آش. اهالی میگویند امشب‌دیگر مسلما، آخرین شب است. برویم‌سینما میروند می‌نشینند فیلم وطنی را تماشا می کنند، بایک دنیا تاسف‌می‌آیندبیرون ولی «آخرین‌شب» فیلم ازبس بادوام‌است یک ماه کار می کند! اهالی می‌بینند آخرین شب‌های سینمای شهرستان از کفش‌های تبریز هم‌بادوام‌تراست. بالاخره روزی میرسد که تمام مردم شهر فیلم بی‌سروته سینما را دیده‌اند، میگویند حالا دیگر عوض کرده‌اند. راه می‌افتند می‌آیند سینما. می‌بینند تابلو «آخرین شب» باکمال وقاحت چهارزانوزده آن بالا نشسته. لااللهالی‌الله.

آنها که بشوق سینمارفتن از منزل بیرون آمده‌اند، میگویند حالاکه اینهمه راه آمده‌ایم. برویم یکبار دیگر این فیلم راببینیم شاید این‌بار یک چیزی از فیلم سردربیاوریم. شب بعد یک‌عده دیگر که ازبیکاری حوصله‌شان‌سررفته برای دومین‌بار فیلم را زیارت می کنند!

نمایش فیلم آخرین‌شب، آنقدر ادامه پیدا می کند که هریک از اهالی‌سینمارو سه‌چهاربار فیلم را دیده‌اند. دیگر تمامشان از بزرگ و کوچک صحنه های فیلم را مثل صحنهٔ زندگی‌به‌خاطردارند. وقتی بچه‌ها میروند مدرسه بجای اینکه درس‌هایشان راازبر کرده باشند، فیلم راازبر کرده‌اند. یکی از بچه‌هامیگوید:

- اما اونجا که آرتیسته اومد توکافه، یک چیزی توی جیب شلوارش بود! دیگری اعتراض می کند - نه بابا. جیب شلوارش سوراخ بود. من خودم دیدم!

در اینموقع آقای ناظم سخت‌گیر که‌از کنار پنجره حرفهای آنهارا شنیده، با عصبانیت وارد کلاس میشود و داد میزند - مگر شما معلم ندارید؟ میگویند نه! آقای ناظم میگوید - این مزخرفها چیه سر کلاس میگوئید؟ کی بود گفت جیب آرتیسته سوراخ بود؟

یکی از بچه‌ها میگوید - آقا ما از دهنمون دررفت! ناظم میگوید بیابیرون بعد می‌پرسد کی بودگفت یک چیزی توی جیب آرتیسته بود؟ یکی از بچه‌ها بارنگ پریده میگوید آقا دیگه نمیگیم. آقای ناظم میگوید توهم بیا بیرون. بعد چندتا چوب کف دست آنها میزند و میگوید - دیگه از این مزخرفها سر کلاس نگوئید. آرتیسته وقتی واردشد اصلا شلوارش جیب نداشت!!

بچه‌ها هاج‌وواج به‌آقای ناظم نگاه‌می - کنند وآقای ناظم به حرفهایش ادامه میدهد ... - اونجا که رقاصه میرقصید اصلا آرتیسته داشت چرت میزد!

یکی از بچه‌ها که دل و جرات پیدا کرده میگوید - آقا اجازه. چرت‌نمیزد. بیک‌ایمانوردی داشت چرت میزد!

آقای ناظم باعصبانیت میگوید - خوبه. خوبه. غلط زیادی‌نکن. من‌دراین‌باره باآقای رئیس مشورت کردم. الکی که نمیگم ...

از مدرسه میرویم به‌یک دکان‌پینه‌دوز جوانی وارد میشود میگوید اوستاجون! گوشهٔ کفش من پاره شده. بیزحمت دوتاکوک بهش بزن!

اوستا کفش را میگیرد. می گوید: بشرطی که توهم بشینی برام بگی چرا آرتیسته توی صحنه اول سبیل داشت، توی صحنهٔ دوم بی‌سبیل بود؟!

جوان میگوید، والله من‌نمیدونم‌چرا؟ لابد رفته سلمونی سبیل گذاشته!! پیرمرد باعصبانیت میگوید بابا تو هم چقدر خنگی در سلمانی سبیل رامیشود زد ولی سبیل که نمیشود گذاشت مرا بگو که دارم کفش تورا وصله‌پینه‌میکنم!

پیرمرد با عصبانیت کفش جوان راباو پس میدهد. جوان کفش‌هایش را می- پوشد و بطرف سینما میرودتایکباردیگر فیلم «آخرین‌شب» را ببیند برود برای پیرمرد توضیح بدهد تا کفشش‌رابدوزد.

بله آقای سوغاتچی، تاوقتی کسی به وضع سینماهای شهر ما رسیدگی‌نکند ازاین مسائل زیاد هست. هیچکس هم تقصیر ندارد.

اینست که خواهشمندیم از مقام‌مسئول بپرسی و به ماجواب بدهی که نمایش این فیلمهای تکراری تاکی ادامه دارد.

«شاهین»

- تاآخرین شب!

مسابقات بسکتبال کاپ اطلاعات جوانان

در اصفهان بپایان رسید و نتایج آن اعلام شد

مسابقات بسکتبال «کاپ اطلاعات جوانان» که بدعوت اداره سرپرستی نمایندگان اطلاعات در اصفهان از روزچهارشنبه ۲۷ خردادماه با شرکت تیمهای انجمن دوشیزگان و بانوان -پاس‌تهران- شهناز و جوانان اصفهان برگزار میشد، پایان پذیرفت.

در این مسابقات تیم‌بسکتبال‌انجمن‌دوشیزگان بمقام قهرمانی دست‌یافت و تیمهای پاس تهران‌و جوانان اصفهان به‌ترتیب دوم و سوم شدند.

خبرنگار مادر اصفهان گزارش داد درمراسم اختتام این مسابقات آقای ذکائی مدیر کل آموزش و پرورش استان - رئیس اداره تربیت بدنی اصفهان و جمعی از علاقمندان بورزش حضور داشتند و کاپ قهرمانی، طی مراسمی به‌تیم انجمن دوشیزگان‌و بانوان اهداء گردید.

آنچه در این مسابقات جلب توجه‌میکرد، تلاش قابل تحسینی بودکه تیمهای دوشیزگان اصفهان برای کسب پیروزی داشتند وورزیدگی آنان در مقابله باتیمهای رقیب بسیار چشمگیر بود عکس بالا صحنه‌ای از این مسابقات را که در سالن ورزشی ۲۵ شهریور اصفهان انجام‌شد نشان میدهد.

اژدها

-۱۳۲-

نوشته: احمد احرار

- تند مرو ... این مقدمات همه‌به جهت آنست که مبادا احدی ملتفت‌شود محبعلی نامی به قره باغ آمده و ترا ملاقات کرده است ... پسرم، تو در وضعیتی قرار گرفته‌ای که اگر فاش شود یکی از قورچیان فوج شاهی رادر خانه‌خودت پذیرفته و بااو گفتگو کرده‌ای سرت درمعرض تهدید قرار خواهد گرفت و خود منهم هرگاه باندازه کافی از اینجا دور نشده باشم سرنوشتی تلختر ازین خواهم داشت ... بهمین جهت بود که این موقع رابرای دیدار تو انتخاب کردم زیرا میترسیدم مبادا خالی‌الذهن با من روبرو شوی و غفلتا نام مرا در مقابل کسی برزبان بیاوری!

آثار حیرت چهره عباسقلی را پوشانده بود:

-تو چه میگوئی پدر؟ ... من در اینجا صاحب نام و آبرو هستم ... در تمامی این بلاد خلایق مرا بمنزله چشم چپ حکمران قره باغ و گنجه محسوب میدارند ... داود خان نیز نسبت بمن همه گونه اعتماد ابراز میدارد و درحق من آنقدر التفات و عنایت دارد که از حدتصور خارج است ... یقین بدان این خیالات بکلی موهوم و بیهوده است ... میهمان من‌هرکه باشد داودخان و مردم این ولایت او را عزیز میدارند و محترم میشمرند و هیچکس مرابخاطر آنکه از محبعلی بیک درخانه‌ام پذیرائی کرده‌ام ملامت نخواهد کرد ... اگراحتیاطی‌لازم باشد از بابت آنست که مباداجاسوسان و خبرچین ها گزارش ورود ترا به‌قره‌باغ و آمدنت را بخانه من برای عالی قاپو گزارش کنندو بجهت تو دردسری‌فراهم شود.

محبعلی‌بیک سری جنبانده گفت:

-معلوم میشود بعد از آنهمه‌حوادث، هنوز هم تو همان عباسقلی صاف‌و ساده‌و چشم‌و گوش بسته‌ای ... پسرم، تودر یک‌بازی خطرناک‌داخل‌شده‌یی ومع‌الوصف متوجه نیستی که امدو رفت هاونشست و برخاست هایت ممکن است بهزارنوع تعبیر و تفسیر بشود؟

محبعلی بیک سپس کلام خود را قطع کرد، باسواس به اطراف گوش فراداد و پرسید:

-مطمئن هستی که‌کسی گفتگوی ما را نمیشنود؟

عباسقلی باقیافه حیرت زده جواب داد:

-مطمئن باش ... اما هیچ نمیفهمم تو چه میگوئی ...

محبعلی بیک دستش را بالا برد و او را دعوت بسکوت کرد:

-کم‌کم خواهی فهمید ... عجالتا دانسته باش آن کسی که نباید ازهویت من و آمدنم باینجا مطلع شود شاه‌صفی نیست ... من با اذن و اطلاع شاه‌صفی روانه این سفر شده‌ام ولی البته نه به دستور شاه، بلکه بنا بدستدعای خودم و با تعهد این که ثابت کنم تو ازآئین پیر - مریدی و سلوک صوفیانه انصراف حاصل نکرده‌ای!

عباسقلی سرش را میان دو دست گرفت‌و از جای برخاست:

- من بکلی گیج شده‌ام ... برای رضای خدا بگو این مقدمات چه معنی میدهد و چه علت دارد که قصه کهنه مثل من نوکر بیمقداری در دستگاه سلطنت تازه شودو نظر التفات پادشاه محتشمی راجلب کند؟

محبعلی بیک گفت:

- چون ترا میشناسم و اطمینان دارم که مرا دست نینداخته‌ای، لاجرم در اعتقاد خود راسختر میشوم که تو ندانسته و نفهمیده باین بازی خطرناک کشانده شده‌ای و هنوز نمیدانی‌دراینجا چه میگذرد ... حتی اگر موفق نشوم شاه صفی و مهدعلیا را بدین مطلب معتقد سازم لااقل بجهت خودم تسلی و تسکینی است که می بینم در حق تو بخطا نرفته‌و قضاوت بیمورد نکرده‌ام.

... آری پسرم، حقیقت آنست که داودخان افکار ناپسندی در سر پرورش میدهد و مدتهاست که از حرکات او رایحه بی ارادتی و خودسری استشمام میشود ... این وضعیت البته هنوز در پرده باقیست وجز شاه و مهدعلیا و معدودی از محارم درگاه کسی را بر آن وقوف نیست. لکن مجملا کلیه وقایع قره‌باغ و تمهیدات داود خان و توسط پاره‌یی دولتخواهان که درولایت قره‌باغ اقامت دارند و احیانا با دستگاه حکومت نیز نزدیک و مرتبطند به پایگاه اعلی گزارش شده است و ازین مقوله کمتر گزارشی است که معروض افتاده و در آن ذکری از تو نرفته‌باشد ... آشکار است که تو خود بهتر میدانی در اینجا چکاره‌ای و چه میکنی، اما بنابر آنچه گزارش شده است، تربیت قورچی و تربیت سپاهی را که درمرحله فساد و طغیان باید بکار گرفته شود تو در عهده کفالت گرفته و براساس‌تجاربی که از دوران خدمت و تربیت در فوج قورچیان خاصه بهم رسانیده‌ای درین مقصد و مقصود تاکنون از هر جهت موفق بوده‌ای ...

عباسقلی رنگ باخته و از پای درآمده بود بدیوار تکیه داد. بدنش سراپا یخ کرده و سست شده بود اما در عین حال التهابی را که گفتی ازیک تب تند و خفقان‌اور ریشه میگیرد در اندرون خویش احساس میکرد. مثل کسی که ناگهان چشم گشوده و خودرا بافاجعه‌یی هول انگیز روبرو یافته باشد هراسان به‌دستهایش می نگریست ومی- خواست تخمین بزند که دستهایش تا چه حد در آن‌ماجری آلوده شده است. دهانش خشک و تلخ شده بود. دردی متناوب شقیقه‌هایش را درهم میفشرد و سرش سنگینی میکرد.

سکوت رنج دهنده‌یی برقرار شده بود و از ورای سکوت، محبعلی بیک زیر چشمی عباسقلی را مینگریست و بنظر میرسید که عکس‌العمل مرد جوان از طرفی‌برایش عادی و طبیعی است، از طرف دیگر نگران کننده. معهذاترجیح میداد عباسقلی رابحال خودش بگذارد تابحران رابگذراند و تصمیم بگیرد.

شیروخورشید سرخ نسوان ونمایشگاه صنعتی بانوان

چهل سال قبل درهمین روز

جلال شادمان

بقلم سید جلال الدین شادمان مقاله‌ای بطبع رسیده که طی آن مینویسد : جای بسی تاسف است که هنوزساکنین طهران عموما و آنهائی که خود را دوستدار علم وادب معرفی میکنند خصوصا حاضرنیستند از دایره حرف پا بیرون گذارده و یك قدم هم بسوی عمل بردارند. مدتی است یکعده از خانمهای تحصیل کرده تحت ریاست عالیه والاحضرت شاهدخت شمس پهلوی ، بتاسیس جمعیتی بنام شیروخورشید سرخ نسوان اقدام نموده و برای انجام مقصودهمه گونه وسایل برانگیخته‌اند تا اینکه هفته گذشته اعلانی منتشر نمودند که از روز جمعه ۲۸ خرداد صنایع یدی خانمها در کلوب ایران بمعرض نمایش گذارده میشود قیمت بلیط یکقران وسه قران و یکتومان است، دو روز برای آقایان و دو روز هم برای خانمها اختصاص دارد . البته گمان خواهید کرد که در روزهای مزبور هنگامه شده است ولی اگر چنین تصور کرده باشید دراشتباه بودید، زیرا روز جمعه آخرین کسی که بیرون می‌آمد من بودم و شنیدم که ممیز بلیط پس‌از شمردن میگفت تابحال ۳۰ نفربیشتر نیامده‌اند ،حالا خودتان حساب کنید روز جمعه که همه کس تعطیل دارد و حتما عصر آن روز را برای تفریح اختصاص داده است ۳۰نفر بتماشای نمایشگاه صنعتی نسوان بروند.

روزشنبه هم که روزکار است ، تحقیقا میتوان گفت چند نفرخواهند رفت، در صورتیکه نمیتوانم بنویسم تا چه اندازه تماشای این نمایشگاه روح بخش و جان فزا بود . اطاقهای زیبای کلوب ایران رابسه قسمت کرده بودند، یك‌قسمت برای تابلوهای ابریشمی و سوزنی . یك قسمت برای سیاه قلم و یك قسمت‌هم برای آب رنك تخصیص داده بودند.

انصافا نباید از حق گذشت که در بین آنها تابلوهای‌نفیسی بود، بعلاوه برای ترتیب و تنظیم آنجا هم حسن سلیقه بکار برده‌اند ، این کار که بمنظور خیر یعنی برای تاسیس مریضخانه جهت زن‌های بی‌بضاعت و اطفال میباشد تحت نظر هیئت‌مدیره شیر وخورشید سرخ نسوان که در راس آنها خانمهای ایران خانم تیمورتاش‌و فروغ ظفرقرار گرفته‌اند عملی گردیده وانتظار میرود مدت آنرا تمدید کنند تا شاید بیش از پیش توجه خانمها و آقایان باین کار نوع‌پرستانه معطوف گردد .

کاروان صدنفری علم وادب

دفتر ثبت اسامی‌داوطلبین امتحانات مسابقه اعزام محصل بخارجه در وزارت معارف مفتوح بود و تاکنون متجاوز از دویست وسی نفر ثبت‌نام کرده‌اند که پس از معاینه طبی امتحانات در مدرسه علمیه شروع شود. عده‌ای که‌از میان داوطلبین انتخاب خواهندشد هشتادنفر میباشد و بیست‌نفر هم‌از محصلین بی‌بضاعتی که در خارجه مشغول تحصیل‌هستند انتخاب خواهند شد که مجموعا صد نفر محصلین هذه‌السنه دولت را تشکیل خواهد داد .

درمراسم افتتاح نمایشگاه

دیروز که روز افتتاح نمایشگاه صنعتی بانوان بود والاحضرت شاهدخت‌شمس‌پهلوی رئیس‌افتخاری جمعیت شیروخورشید سرخ ایران در عمارت کلوب ایران تشریف‌فرما شده بودند و قبلاهیئت رئیسه‌جمعیت شیروخورشید بانوان حضور یافته بودند و عموم ملبس بلباس وطنی بودند، والاحضرت تمام قسمت‌ها را تماشا کردندواز رحمات هیئت‌مدیره درانعقاد این‌نمایشگاه قدردانی‌فرمودند

سال‌وفات ادیب پیشاوری

ادیب‌پیشاوری

بمناسبت سال وفات دانشمند فقید ایران ادیب‌پیشاوری مجلس تذکری در انجمن ادبی ایران منزل شاهزاده‌افسر (شیخ‌الرئیس) انعقاد یافت آقای‌هدایت‌رئیس‌الوزراء ،آقای فروغی وزیر امور خارجه اکثر رجال بزرك از جمله آقایان مشیر الدوله‌و موتمن‌الملك احتشام‌السلطنه وحکیم‌الملك‌و فضلاء ودانشمندان حضورداشتند .شاهزاده افسر محفل را با نطق موثری‌افتتاح نمود، سپس آقای بدیع‌الزمان خراسانی «فروزانفر» خطابه مبسوطی در باره حیات خصوصی فقید و کم‌و کیف تحصیلات وسفرها واقامتش در طهران ایراد نمود و پس از ایشان آقای شیخ‌الملك اورنك بکرسی خطابت رفت و یکی از آثار مهیج ادیب پیشاوری راشامل چهل بیت‌از ادبیات وطنی مرحوم‌سرود و درخاتمه آقای میرزا ابوالحسن خان فروغی بکرسی خطابت رفت و بابیان ملایم‌و بلیغ خویشتن شرحی راجع بوسعت ادبیات اسلامی ایراد نمود و تایید کرد که ادیب پیشاوری یکی از استادان‌بی‌نظیری بود که از آغاز هجوم و فترت مغول تا امروز درعوالم اسلامی‌ندرتا بوجود آمده‌اند .

شیخ‌الرئیس افسر

اورنك

فروزانفر

فروغی

اکتشافات درجزیره کیش

روزنامه دیلی تلگراف مینویسد مستر (ویتلین) دو قصر ایرانی از قصور دوره ساسانی پیدا کرده است که یکی از آنهادرکیش دارای‌حیاط یا ایوانی است شبیه به محراب کلیسای مسیحیان . در این ایوان ردیف‌هائی از ستون دیده میشود که فقط پایه آنها باقی مانده است.رنك اصلی آنها زردبوده و در دوردیف متوازی قرار دارند. بنای این قصر نفوذ فرقه‌مانیه را میرساند . مستر ویتلین درمیان این‌قصر چهارمجسمه از دوره ساسانیان پیدا کرده بود و مجسمه‌های پادشاهان‌ساسانی وملکه ها که در کیش وسایر شهرها پیدا شده همه دارای تشخیص هستند و استاد سکه‌شناسی‌در مجمع‌اکسفورد مجسمه‌های نیم‌تنه را ازآن بهرام گور تشخیص داده است که درسال ۴۳۸ -۴۲۰ میلادی میزیسته و عمر خیام شاعر نامی از او در اشعار خود نام می‌برد.

صحن حیاط قصر اول‌اکنون ازخاك وغیره پاك شده و کاملا نمایان گردیده و در این‌جا دو ردیف ستون پهلو به‌پهلوی هم قرار دارند ،اطاق هائی که ایوان‌قصررا تشکیل‌میدهند دارای حجاری‌های سلطنتی است که از آنها معلوم میشود این‌جا مرکز جلوس پادشاه بوده است . ظروف بسیاری مربوط به دوره ساسانیان کشف شده است.

(نقل از اطلاعات اول‌تیر ماه۱۳۱۰)

جواد مجابی

اهمیت «حسن» بودن

انتقاد

حسن یك همشهری است اورا نمی‌توان خان وجناب و میرزا صدا کرد .حسن برای بچه‌هایش نان‌آور است،برای زنش‌شوهر و برای بقیه فقط حسن. مردی بالباس معمولی، قیافه معمولی، هوش معمولی، حتی حرکات معمولی، اصلا حسن یك آدم معمولی است اورا به تصادف می‌بینید،یك نفر را انتخاب می‌کنید،ممکن است آن آدم حسن باشد. او را بخانه می‌برید تا باغچه‌تان را بیل بزند، حسن‌بیل‌میزند. درخت‌ها را هرس کند، حسن هرس می‌کند، آب حوض بکشد، حسن آب حوض می کشد، اطاقها را رنك کند ، حسن اطاقها را هم رنك می کند، در آخر حسن‌ماشینتان راهم میشوید. او دلش می‌خواهد کارکند، هرکسی یك طوری است، حسن اینطوری است دیگر .

***

حسن مرد نازنینی است ، اصلا گله نمی‌کند،شماسرش داد میزنید، ساکت می‌ماند ، خوراك شب‌مانده‌تان را باو میدهید، آرام می‌خورد ، از کارش‌بی‌جهت ایرادمیگیرید، قبول می‌کند، کمتر پول می‌دهید، حرفی‌نمیزند.شما خیال می‌کنید اویك گوسفنداست، او هم خیال می‌کند شما یك گرك هستید .

***

حسن مرد آرامی است ، سرصف اتوبوس ، آرام به خیابان نگاه می‌کند .

در اتوبوس آرام بساقهای یك زن نگاه می‌کند،درکوچه آرام به اعلانات عکس‌دار نگاه می‌کند. در خانه اگر شام باشد، معلوم است که بشام نگاه خواهد کرد،گرچه غالبا بدرخت حیاط نگاه‌می‌کند .

اگر کتك‌زدن زن وبچه‌هایش را ندیده بگیریم، حسن واقعا مرد آرامی است .

***

حسن مرد قانعی است . شبها نان وچای میخورد. یك سماور دارد که زنش همیشه آنرا برق می‌اندازد. حسن‌نان بربری دوست دارد . حسن عادت ندارد توی خمیر های بربری را بکاود . اگر ظهر بخانه نیایدرفته است‌قهوه‌خانه دیزی بخورد، اگربیایدمعلوم میشود که سرکار نرفته، و درخانه دیزی میخورد، حسن ازخیار وسکنجبین هم‌خوشش می‌آید، میگوید سنکنجبین خوب دیگرپیدا نمیشود.معهذا در تابستان، از غذای خیار غافل نمی‌ماند .

***

حسن مرد بی‌اطلاعی است، نمیداند که روزنامه‌ها بخاطر او چاپ میشوند تلویزیون به خاطر او مونتاژ میشود،بانکها باو جایزه میدهند، شاعران سبیلو بخاطر اواشعارسوزناك می‌سرایند، نویسندگان‌بخاطر او بمشروب پناه می‌برند ، وزرا بخاطر او اینطرف و آن طرف میروند ونوار قیچی می کنند. وقتی باو می گویند خیلی خبرهاهست، اوباچشمان گشاده می گوید عجب! بعد، پشت گوشش‌را میخارد.

***

حسن عیالوار است،یکزن‌و دارد وپنج بچه .

در خانه حسن کسی بیکار نیست. پسر بزرگش دردکان آهنگری نعل میسازد. حسن خوشحال‌است که کار پسراو برای‌مملکت فایده دارد. پسر کوچکترش بلیت میفروشد و مردم را خوشحال می کند ، حسن خوشحال‌است که‌پسرش درخوشبختی‌عمومی، موثراست کوچکترین پسر شیشه های خانه مردم را می‌شکند،حسن خوشحال‌است که پسرش کار می‌کند. دو دختر دارد یکی بزرگتر از آنست که کار مشخصی انجام دهد دیگری کوچکتر از آنکه جز شیر خوردن، مشغله‌ای‌داشته‌باشد. دختر بزرك، پولهایش رابمادر میدهد تابرای دختر کوچکتر شیر خشك بخرند، اما مادر پولها را پس‌انداز می‌کند و قندآب به‌بچه می‌خوراند .

***

حسن درسوگواریها خوشحال است ودر جشن‌ها سوگوار ، درهر دو صورت کار تعطیل است ولی در سوگواری‌نذری میپزند و قیمه‌پلو میدهند . حسن از آتش بازی خیلی خوشش می‌آید، آنرا تاآخر تماشا می‌کند. همینطور از چراغانی. خودش هم تعدادی لامپ سه‌رنك چراغانی درخانه دارد.

***

حسن سواد ندارد، انگشت میزند .

وقتی که زنش را طلاق داد انگشت خودرا در جوهر بنفش زد ، وقتی که عروسی کرد انگشتش را در جوهر بنفش زد .

برای سربازی، برای جیره بندی ، برای سجل بچه‌ها انگشت زده است .

حسن پای تعهدنامه اجاره، تعهدنامه بلیت فروشی، تعهد نامه کار، تعهدنامه‌تیمارستان، تعهدنامه زندان‌و چندتعهدنامه دیگر هم انگشت در جوهر بنفش کرده است. گاهی از انگشت زدن پای ورقه‌ها،پولی هم گیرش می‌آید.

ولی بیشتر از این‌بابت متضرر شده است .

***

حسن در پایتخت زندگی می‌کند، اوایل پای دیوار می‌خوابیده بعد روی چرخ دستی ، حالا توی‌اطاق می‌خوابد .

اما تافرصت پیدا می‌کند، جایش را درهوای آزاد می‌اندازد، وقتی حسن قصه زندگیش رابرای بچه‌ها می‌گوید، بچه‌هایش مگویند ، ماهم می‌خواهیم مثل تو پای دیوار بخوابیم .

مادرشان زود نان وچای آنها را میدهدومیخواباندشان مادر عصبانی است به حسن می‌گوید دهاتی! حسن می‌گوید مگر تودهاتی نیستی ؟ زن می‌گوید نه! هیچوقت ، پدرم دهاتی بود. آنوقت به‌پدر ومادر همدیگر آنقدر فحش میدهند تاخوابشان ببرد.حسن بچه‌هایش رادوست دارد اما آنها را کمتر می‌بیند. دلش می‌خواهد بچه‌هایش ناخلف نشوند، میترسدمبادابچه‌هایش ناخلف ازآب درآیند و سر پیری کسی نباشدکه‌یك‌لیوان آب دستش بدهد !

زن مسافری دراتوبوس وضع حمل‌کرد .

ـ ماکه مردیم روزی دوسه دفعه تو اتوبوس وضع حمل می‌کنیم وای به حال زن حامله ...!

مسائل روز از نظر نویسندگان اطلاعات

کتاب سبز

وزارت خارجه‌ایران امسال برای سومین سال متوالی‌است که کتاب سبزی تحت عنوان روابط خارجی ایران حاوی گزارش فعالیت های سالیانه ارگان دیپلماسی‌ایران منتشر میکند که در چند روز گذشته بعنوان منبع باارزشی از اخبار و مسائل مورد توجه موردبحث ستون اخبار اطلاعات و دیگر مطبوعات پایتخت بود .

اهمیت انتشار چنین کتابی دراین نیست که برای چند روزی ویا چند هفته‌ای وزارت خارجه برای مطبوعات ایران «غذای خبری» تهیه‌دیده است بلکه اهمیت‌مسئله دراین‌نکات نهفته است که انتشار چنین کتابی را که حاوی و متضمن اسناد پرافتخار ودرخشانی از فعالیت های ایران در صحنه بین‌المللی است یك دیدواقع بینانه کمك‌ویاری کرده‌است. اگر این دید واقع‌بینانه نمی‌بود ، چه‌بسا این مطالب که امروز وفردا موردبحث وافتخار جامعه ما است درمیان پرونده های «محرمانه» و «خیلی محرمانه»و«بسیاربسیارمحرمانه» درصندوقچه‌ای محرمانه‌تر در وزارت خارجه مدفون می‌گردید .

اهمیت مسئله دراین است که دیگر اطلاع از این‌مسائل در انحصار عده معدودی که در گذشته بدانستن انحصاری آن فخر میفروختند نخواهد بود واهمیت قضیه ازهمه‌بالاتر در این است که برای دیپلمات های جوان مادرپنج‌قاره جهان این امکان بوجود آمده که‌با مراجعه به‌چنین سندبا اعتباری باقاطعیت و اطمینان کامل به باران پرسش هائی که همه روزه در برابر آن‌قرار می‌گیرند بدون مراجعه به‌تهران پاسخ گویند .

اهمیت کار در این است که برای مطبوعات و دیگر وسائل ارتباطات جمعی که مسئولیت خطیر آشنا ساختن جامعه رابا مسائل و موضوعات روز دارند دیگر کمتر موجبی پیش می‌آید که‌درباره مسائل عادی‌و کم‌اهمیت گوشی تلفن رابردارند و از فلان شخصیت عالیرتبه سیاسی کسب حقیقت کنند .

انتشار کتاب سبز در موضوعات مختلف و موردتوجه روز محققا گام بلندی در وزارت خارجه در تحقق هدف بالا بردن سطح اطلاعات و معلومات سیاسی اعضای این سازمان و بطور غیر مستقیم افراد جامعه است زیرا از این کتاب چه تحت عنوان روابط خارجی و چه تحت عناوین و موضوعات دیگر، کادر سیاسی جوان و تازه کار دستگاه دیپلماسی ایران که روز بروز برتعداد آنان افزوده میشوند میتوانند بعنوان راهنما و فرهنگنامه ارزنده‌ای‌ازسیاست خارجی ایران استفاده کنند .

مطالعه این کتاب در عین حال به‌سطح تفکر و اندیشه همگان نسبت به‌مسائل روزدر دنیای نوین‌مغز الکترونیکی و ترانزیستوری وسعت میبخشد ووسعت تعمق‌و سطح فکرخود بخود برای افراد جامعه ارزش واحترام شخصی می‌آفریند .

البته در امور دیپلماسی امری بدیهی و ضروری است که‌بخشی ازمسائل وتصمیمات برای مدت زمانی کوتاه یا دراز محرمانه باقی بماند ودر غیر اینصورت دیپلماسی‌مفهوم اصلی‌خودرا از دست‌میدهد ، اما انتشار کتاب سبز یا کتاب های سبز متضمن حقایق و نکاتی که اطلاع جامعه از آن بنفع پیشرفت جامعه است و تاآنجائی که مخالف منافع جامعه نیست امری قابل تقدیر است. امروز این اقدام سالی یکبار صورت میگیرد ، ودر آینده باید امیدوار و انتظار این راداشت که مسئولان‌وزارت خارجه در فواصل ومدت زمان کوتاهتری اقدام به‌انتشارچنین جزوه‌ای کنند .

محمد پورداد

اطلاعات و مردم

همه روزه ازساعت ۶ تا ۷ بعد ازظهر نظریات شمارا منعکس می کند

اتوبوسها وجاده‌های اطراف قم

دراطراف شهرستان مقدس قم وضع اسف‌انگیزی از لحاظ‌جاده ووسائل حمل ونقل‌وجود داردزیرا ساکنین مناطق ورجان - میرو - کهك- بیدهند - دستجرد -فوردو همه‌روزناگزیر برای‌تامین‌احتیاجات روزمره خود بشهرستان قم و بالعکس رفت‌وآمد کنند ولی در این راهها چند دستگاه اتوبوس وجود دارد که بحق باید به‌آن‌نام گاری داد ، زیرا علاوه برفقدان در و پنجره و شیشه و صندلی ،به صورت یك آهن‌پاره می‌باشد و اغلب اوقات سال دربین راه‌میماند ومسافرین مجبورند مسافت‌زیادی را پیاده طی کنند . ازاین گذشته این وسائل تاآنجا که جاداردآدم وبارو گوسفند رویهم انباشته‌می‌کند واز ترس مامورین انتظامی قبل‌از رسیدن بشهر عده‌ای از مسافرین راپیاده میکند .

لذا از مقامات مسئول فرمانداری قم تقاضا میشود ، برای این راه ها واین وسائل نقلیه فکری کنند که چندصدنفراز مسافرین روزانه ازاین گرفتاری چندین ساله‌نجات یابند .

بامضای عده کثیری ازاهالی

زمین گورستان

عطف بشرح مندرجه در صفحه۸ روزنامه شماره ۱۳۲۱۴ مورخ ۲۱ر۳ر۴۹ تحت‌عنوان (از توسعه گورستان‌جلوگیری شد)خواهشمند است طبق قانون مطبوعات شرح زیر را در آن نامه گرامی درج فرمایند :

از دوسال و نیم قبل که هیئت امناء بقاع متبرکه شهرری تشکیل گردید برای جلوگیری از توسعه و گسترش گورستانهای بقاع متبرکه شهرری محدوده آنها را تعیین و تصویب نمود و از همان موقع از توسعه گورستانها بوسیله این هیئت جلوگیری بعمل آمده سه هزار متر زمینی که خبرنگار روزنامه اطلاعات گزارش داده‌جنب مسجد فیروزآبادی قرار داردوبرای گورستان اختصاص داده شده زمین مزبور داخل در محدوده امامزاده عبدالله می‌باشد و از سه طرف گورستان امامزاده عبدالله زمین مزبور را احاطه نموده و بنا بدرخواست صاحب‌زمین برای‌اینکه از صورت زباله‌دانی خارج گردد هیئت امناء موافقت نمود که‌بصورت مقبره درآید و سطح آن چمن و آب‌نما شود بوته‌های گل غرس گردد و نقشه آنهم تهیه و بتصویب رسید ولی معاونت شهرداری‌تهران بعلت خارج از محدوده بودن با مقبره‌سازی در زمین مزبور موافق نبود بنابراین اجازه داده شد که مانند اطرافش بصورت گورستان درآید و تا آماده‌شدن گورستان بزرك شهرتهران عمل دفن اموات در آن انجام شود و بازدیدی که روز ۲۰ خردادماه جاری‌بدرخواست هیئت‌امناءشهردارتهران‌ازگورستان های بقاع متبرکه شهرری بعمل آوردند اظهار نمودند در صورتیکه صاحب زمین مایل باشد شهرداری تهران زمین مزبور را خریداری و به پارك اختصاص خواهد داد .

هیئت امناء بقاع متبرکه‌شهرری

روزها برق بداریم

مدت سه ماه است که کارخانه برق دولتی بخش باغ‌ملك‌جانکی خوزستان شروع بکار کرده است ودر مدت ۲۴ ساعت فقط چهار ساعت‌از ۷بعدازظهرتا ۱۱ شب‌برق داریم و باتوجه به‌فرارسیدن فصل گرمای ۴۸درجه‌خوزستان احتیاج مبرمی به‌برق روز احساس‌میشود تاوسائل برقی تهویه کارکند . چندی قبل به‌بخشداری رجوع کردیم ، گفتند : برای تامین‌برق شبانه‌روز بودجه‌نداریم، درحالیکه عده‌زیادی کارمند دولتی در این بخش مشغول خدمت هستند لازم است که فکری برای تامین برق اهالی شود .

خوزستان باغ‌ملك -سنقرزاده

جدول کلمات متقاطع

شماره ۴۲۶۲

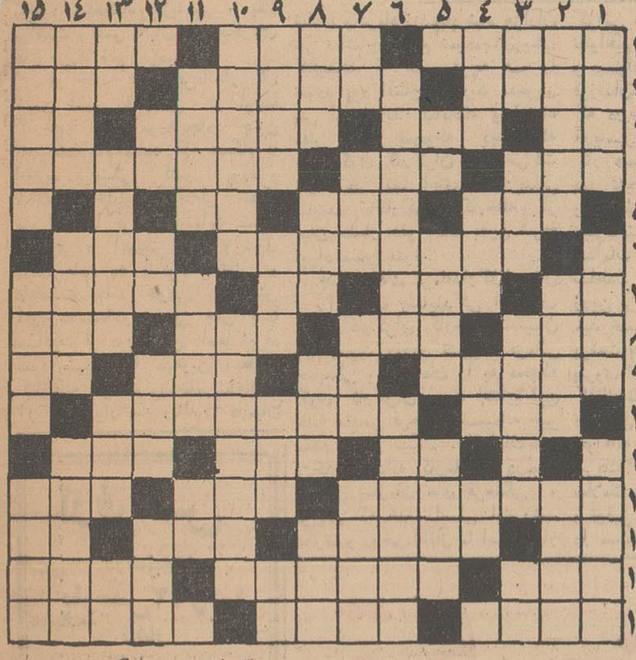

افقی : ۱- متفکر، فیلسوف و ریاضیدان بزرك دوره رنسانس فرانسه که‌در مکانیك آسمانی کتابی نوشت -دردشکم -دمسیاهش معروفتر است ۲- از اعضاء درونی بدن - از مخترعین آلمانی که اتومبیل به همتش کامل گشت - گاهی از خوشحالی‌درآورند! ۳- حرف‌فاصله -چین و شکن در پوست - کیسه چرمی - ترس حامله ، رفتن بر سر آنست ۴- تقویت رادیوئی - کالا ومتاع - زمانی داشتنش‌نشان تشخص بود ۵-آبستن بسیار می کند -ورزش فصل - عددیست۶- نوعی آرایش موست‌و زمانی در بین زنان‌مد بود - کلاش وحقه‌باز ۷- کاروانش را در موقع‌معین براه‌اندازند - جلو و نزد - تصدیق روسی - شیره‌ای با آن سروکار دارد ۸ - کبودش از عناصر شیمیائی است - یکباره خودمانی - کریم و بخشنده - وطنش عزیز است ۹ - اکنون به کشور مغرب معروف شده - اثر چرکی - زمانی ییلاقی با صفا نزدیك تهران بود -شراب ۱۰- نیم تنه زنانه - کتاب معروفی از ویکتورهوگو ۱۱- حرف ربط- پاریس از صمیم قلب به او عشق میورزید - شهری در ایران ۱۲ - کشوری که اکنون گرما در آنجا بیداد می‌کند - با دستگاهی نان‌را چنین می‌کنند تا خوش‌خوراك تر باشد - خداکند تا ابد در خدمت صلح بماند ۱۳- ضمیر مفرد - در شبهای تابستان بیشتر سروکله مزاحمش پیدا شود !- هزار عرب- اشاره به‌دور ۱۴- مغول اسب‌چاپار را گوید - خدانکند کسی در زندگی چنین شود که مانند کلاف سردرگم میشود ! - چرخ‌رسن‌تابی ۱۵- تاگرم است نان باید پخت - زین و برك اسب - در مسابقات به پایش رسند .

عمودی : ۱- در مطب‌فرمانروائی می‌کند - استوار و پابرجا -نمامی و سخن‌چینی ۲-قسمت بالای‌مادگی گل را گویند - دوزن که از یك مادرشوهر بهره‌برده باشند ! - امید است مال همه شاد باشد ۳ - حرف ندا - زمانی ، بامی دوگانه داشت - برکهٔ بزرك - درخت انگور ۴- از شاعران معروف‌معاصر - پدران و گذشتگان - نوعی‌زغال طبیعی - روی و رخساره ۵ - در نوشتن مشق می‌زنند - هوشیار و بخرد - توبه و بازگشت از گناه ۶- درش بروی‌همه کس بازنباشد! - از انواع مشروب خارجی ۷-یکی از ویتامین‌ها - از کاخهای زیبای ایران -بنده‌مقرب درگاه‌باریتعالی- میوه تازه به‌بازار آمده۸- پدربزرك - پادشاهی در سلسله اشکانی - یکی از حشرات - مکر و حیله۹- هیئتش را طرف اطمینان هاتشکیل دهند - حشره شبگرد - واحد مقیاس فشار الکتریسیته - ترك سفید را گوید ۱۰- زمانی با آن دندان می‌کشیدند !- شهری در استان اصفهان ۱۱- صاف و روشن - کودك ، بچه را گوید - برموی بعضی خانمها توان دید ۱۲- اثر رطوبت - جوی‌خون - یکحرف و سه حرف - جوانمرد و بخشنده ۱۳- خداوند یکتا - کسیکه چنین باشد بی‌گمان نشان‌هم ندارد !-نام رگی دربدن- پول ژاپنی ۱۴-زمانی حزب مقتدری در اروپا بود -نوعی نمایشنامه باشد - کتاب معروفی از شاتوبریان ۱۵-از تاریخهای‌معروف ایران - طرف راست - وقتی که باشد مال نیز فراهم آید ! .

حل جدول شماره۴۲۶۱

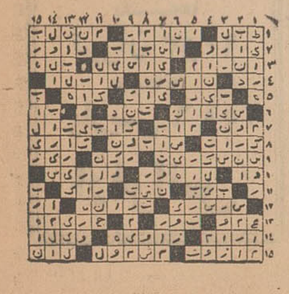

برای کنترل اجاره خانه ساختمانها درجه بندی شود

سیاست نوسازی بعلل زیادی موانع بسیار برای احداث ساختمانهای جدید بوجود آورده است و سیاست تجدیدحدود تهران نیز موجب شدکه از ساختمان در اطراف تهران که سابقا بدلیل ارزانی زمین ودلایل دیگر رونق گرفته بود جلوگیری شود. ناگفته نماند کسی مخالف طرح‌های نوسازی و محدود کردن تهران نیست ، ولی باید دید نتیجه این اقدامات بضرر کدام طبقه ازمردم تمام میشود ؟روشن است که جلوگیری از ساختمان جدید وازدیاد سرسام‌آور جمعیت در تهران سبب گردیده که‌در تهران‌مسئله کمبود ساختمان‌احساس شود نتیجه اینکه دراثر تقاضای زیاد و عرضه ثابت مال‌الاجاره نیزبه‌نسبت افزایش جمعیت بطور سرسام‌آوری بالا رفته استو در اینمورد کنترل هم وجود ندارد تاازاین سرعت بکاهد . برای آنکه مسئله اجاره خانه ،بتوانداز طرف دستگاه دولت کنترل شود، پیشنهاداتی بشرح زیر تقدیم میدارم که اگر مورد قبول واقع شود این مسئله مهم اجتماعی بخصوص در تهران که‌نرخ اجاره خانه بسیار افزایش یافته حل خواهد شد :

۱- باتنظیم‌آئین‌نامه خاصی موجرین را مکلف نمایند برای‌واگذاری موضوع اجاره (عین مستاجره) حتما به دفاتر استاد رسمی مراجعه کنند .

۲- وزارت دارائی هیئتی را مامور نماید تاطبق یك‌ضابطه‌مشخص ساختمانهای‌موجود رااز نظر اجاره بهاء درجه بندی نمایند و ساختمانهای جدید بمحض خاتمه کار مالك آن به‌اداره دارائی محل مراجعه‌و آن‌اداره رابرای نرخ‌گذاری دعوت نماید (البته این مواردبرای کسانی الزامی‌است که بخواهند ساختمانرا باجاره بگذارند).

۳- در وزارت دارائی هیئت مزبور ضمن وظیفه نرخ‌گذاری مسئول کنترل نرخهای تعیین شده در مراحل بعدی خواهدبود.

۴- مالیات خاصی در زمینه اجاره بهاء درنظر گرفته شود بخصوص سیستم مالیات های تصاعدی را مرعی دارند و همچنین در مورد ارزیابی ساختمان برای نرخ‌گذاری نیز مقدار درصدی‌برای دولت منظور گردد:

باتوجه بمراتب فوق واجرای یك‌سیستم کنترل دقیق وشدید وجریمه متخلفین به میزان قابل ملاحظه‌ای از ترقی بیجای اجاره‌بهاء جلوگیری وبهمان‌نسبت موجبات رفاه مردم زحمتکش فراهم میشود مضافا اینکه منبع‌درآمد قابل ملاحظه‌ای‌نیز برای دولت بحساب خواهد آمد .

ع.نریمانی کجوری

تقویم اطلاعات‌استخراج‌دکتر عباس ریاضی در صفحه آخر روزنامه درج شده است .

برنامه اول

برنامه امشب

۵-۳۰ اسلاید و موزیك
۶-۰۰ اعلام برنامه
۶-۰۳ خلاصه اخبار
۶-۰۶ کودکان « کارتون بت‌فینك . بیائید با هم بازی کنیم . با نقاشی قصه بگیم، فیلم توسن »
۷-۰۰ نوجوانان«بیشتربدانیم»
۷-۳۰ فیلم راهبه پرنده
۸-۰۰ مسابقه هما
۸-۳۰ مشروح اخبار همراه با فیلم های خبری
۹-۱۰ فیلم گرفتار
۱۰-۰۰ مسابقه فوتبال جام جهانی بین‌تیمهای برزیل‌وپرو

برنامه نیمروز فردا

۱۲-۱۵ اسلاید و موزیك
۱۲-۳۰ اعلام برنامه
۱۲-۳۱ گوناگون
۱۲-۴۵ فیلم راهبه پرنده
۱-۱۵ محله پیتون
۱-۴۵ اخبار نیمروزی
۲-۰۰ موسیقی ایرانی
۲-۱۵ افسونگر

برنامه دوم

برنامه امشب

۵-۱۵ آهنگهای روز همراه با اسلاید
۵-۳۰ اعلام برنامه
۵-۳۲ فوتبال جام جهانی بین تیمهای آلمان و اروگوئه
۷-۰۳ مدافعان
۸-۰۰ فانوس خیال
۸-۳۰ مشروح اخبار همراه با فیلم های خبری
۹-۰۰ فیلم رازبقا
۹-۳۰ ورزش «مهمترین رویداد های‌ورزش در هفته‌ایکه گذشت »
۱۰-۰۵ هفت شهر عشق
۱۰-۳۰ آخرین اخبار
۱۰-۵۰ هنر های تجسمی

تلویزیون آموزشی

برنامه امشب

۸-۰۰ آهنگها وچشم‌اندازها
۸-۲۵ اعلام برنامه
۸-۳۰ انگلیسی دوره دوم
۸-۵۰ برنامه هنری
۹-۰۰ شیمی دوره دوم
۹-۲۵ زبان فرانسه
۹-۴۰ ریاضی سال پنجم
۱۰-۰۵ برنامه هنری
۱۰-۲۰ فیزیك سال پنجم
۱۰-۴۵ فیلم آموزشی
۱۱-۰۰ طبیعی دوره دوم
۱۱-۲۵ علوم اجتماعی
۱۱-۵۰ برنامه هنری
۱۲-۰۰ فیلم داستانی
۱۳-۰۰ پایان برنامه

تلویزیون آمریکا

برنامه امشب

۵-۰۰ شعله های خاموش
۵-۳۰ برنامه پرستون
۵-۵۵ برنامه‌آینده تلویزیون
۶-۰۰ اخبار جهان
۶-۱۵ مردان آناپولیس
۷-۰۰ جهان باشکوه
۷-۳۰ دوبی گلیس
۸-۰۰ خلاصه اخبار
۸-۰۵ نمایش لارنس‌ولك
۹-۰۰ راهاید
۹-۵۵ برنامه « تهران بیل بورد»
۱۰-۰۰ آخرین اخبار
۱۰-۰۵ مسابقه بکس

توضیحات سناتور متین دفتری

درباره قانون مجازات مقدمین علیه امنیت

در جلسه علنی اخیر سنا، سناتور متین دفتری بعنوان بعد از دستور صحبت کردو در اطراف یکی از نطق‌های خود که پیرامون مصاحبه رادیو تلویزیونی شاهنشاه در سنا ایراد شده بود توضیحاتی داد.

سناتور متین دفتری گفت:

راجع بنطقی که در جلسه دوشنبه ۱۱ خردادماه مجلس سنا پیرامون مصاحبه رادیو تلویزیونی شاهنشاه آریامهر صحبت کرده‌ام بعضی اشخاص چنین استنباط کرده‌اند که باوجود قانون مجازات مقدمین بر علیه امنیت و استقلال مملکت اهالی ایران از آزادی فکر و عقیده و بیان آن محروم هستند درصورتی که طبق مواد ۱۸ و ۱۹ و ۲۰ اعلامیه جهانی حقوق بشر این آزادی از حقوق اساسی افراد بشر است نامه‌هائی هم باین‌جانب رسیده در این خصوص توضیح خواسته‌اند من در نطق مجلس سنا سابقه قانون ۱۳۱۰ را فقط بیان کردم والاّ نه متکر آن بودم و نه مبتکر قوانینی که در تائید آن بتصویب رسیده است و اصلا در موقع وضع این قانون من درخارجه بودم. نکته‌ای که آن روز خاطرنشان کردم این است که وضع آن قانون بعنوان قانون حفظ رژیم ایران بوده است که نظیر آن در کشورهای دیگری هم هست این قانون ظاهرا شامل هرکسی میشود «که در ایران بهراسم یا بهر عنوان دسته یا جمعیت یا شعبه جمعیتی تشکیل دهند یا اداره نمایند که مرام یا رویه آن ضدیت با سلطنت مشروطه ایران یارویه یامرام آن اشتراکی است یا عضو دسته یا جمعیت یا شعبه جمعیتی بشود که بایکی از مرام یارویه‌های مزبور در ایران یا در خارجه تشکیل بشود» پس دونکته در متن این قانون قابل توجه است یکی اینکه این قانون ناظر به صرف داشتن یک فکر یا یک عقیده سیاسی نیست بلکه شامل کسانی است که بهراسم و عنوانی دسته یا جمعیتی تشکیل بدهند یا عضو رسمی جمعیتی بشوند که مرام آن یا ضدیت با سلطنت مشروطه باشد که رژیم قانون اساسی ما است یامرام اشتراکی و بهرچوجه آزادی فکر وعقیده فردی در آن مطرح نیست بلکه هدف آن تشکیل جمعیت یاعضویت چنین جمعیتهائی است. پس چگونه ممکن است من که سالها است مدافع اعلامیه جهانی حقوق بشر هستم و برای آن مبارزه میکنم و در این اواخر کتابی هم بنام حقوق بشر وحمایت بین‌المللی آن منتشر کرده‌ام از چیزی که مغایر اعلامیه باشد دفاع کنم ـ نکته دیگر اینکه مخالفت با سلطنت مشروطه احتیاج به توضیح ندارد اما قانون ۱۳۱۰ مرام اشتراکی را تعریف نکرده است پس اگر جمعیتی باین نام یا هرنام دیگری تشکیل شود که مرام آن اشتراکی باشد مادام که قانون ۱۳۱۰ باعتبار خود باقی است دادگاه تعقیب کننده باید اشتراکی بودن آن را احراز کند والاّ اگر تعقیب کننده شخصی را که عضو اکتیف حزب کمونیست نباشد تعقیب کند متخلف است که ربطی بقانون ندارد و تعقیب کننده متخلف است. من گفتم از دوران جوانی شیفته سوسیالیزم هستم و زمانی هم بازعمای قوم یکی از موسسین حزب اجتماعیون اتحادیون بودم و همین علاقه من بسوسیالیزم وقسمت حقوق اقتصادی واجتماعی اعلامیه جهانی حقوق بشر دلیل آن است که من باصول انقلاب سفید ایران علاقمند هستم و آرزو دارم که بتمام معنی درست اجرا بشود اما اگر منظور قانون‌گذار از مرام اشتراکی همان کمونیزم است توضیح دادم در نزدیکی دارد.

ممالکی که ما آن ممالک را کمونیست میدانیم همه مردم عضو حزب کمونیست نیستند من خودار ممالک اروپای شرقی اشخاصی را می‌شناسم که عضو پارلمان کشورشان هستند ولی کمونیست نیستند و آنها هم که کمونیست هستند اگر از مراکز دنیای کمونیست تمکین نکنند و فکر استقلالی در مغز خود بپرورانند شدیدا تعقیب و مجازات واخراج میشوند. نگرانی از کمونیزم همین است که کمونیست‌ها خودشان در خارج از مملکت خودشان طرفدار آزادی عقیده هستند که بتوانند از آزادی دیگران استفاده کرده برای مرام خود تبلیغ و اعمال نفوذ کنند اما کمونیزم هرجا اجرا میشود مخالف هرگونه آزادی فردی است معنی واقعی آزادی و حقوق بشر این است که مدعیان آزادی عقیده آزادی دیگران را هم محترم بشمارند همینطور عمل کنند من کمونیزم را خودم هم بتفصیل نمی‌شناسم اما در تحقیقات آن خوانده‌ام کسی می‌تواند کمونیست شود که قبلا ماتریالیزم دیالکتیک را قبول کند یعنی منکر خدا باشد اگر چنین است با هیچ مذهب توحیدی سازگار نیست و منحصر باسلام نیست.

لیکن ازلحاظ بین‌المللی اوضاع امروز قابل مقایسه با سال ۱۳۱۰ نیست امروز هرکشوری مختار است هر سیستم و رژیم سیاسی و اقتصادی که میل دارد برای خود اختیار کند اما کشورهائی که رژیمشان مختلف است نباید دشمن یکدیگر باشند بلکه همزیستی مسالمت آمیز را حاکم بر روابط بین‌المللی بدانند بهمین جهت است که ایران تحت رهبری شاهنشاه آریامهر بااتحاد جماهیر شوروی و دیگر کشورهای اروپای شرقی روابط دوستی و اقتصادی وسیع و گرامی و محترم دانسته و مادیکر نخواهیم گذاشت ریشه های جهل و بیسوادی و فساد در روح و جسم فرزندان ما هویدا گردد ما کارگران که در پرتو عنایات شاهنشاه آریامهر جهت معیشت خود مشغول کار هستیم و همه روزه از طرف پدر تاجدار اوامری راجع به بهبود وضع طبقه کارگران صادر و تاکید میفرمایند امیدواریم که در قبال اقدامات و اعمال انجام شده دوران سلطنت معظم‌له که چون ستاره‌ای زرین بر صفحات تاریخ این مملکت میدرخشد سربازی فداکار ووطن پرست باشیم اینک که جانبعالی به پیروی از منویات شاهنشاه آریامهر کلنگ تاسیس دبستان نمونه کارخانه را بزمین میزنید این اقدام خیر را خواهانه اولیای محترم کارخانه را تبریک گفته و از خداوند بزرگ سلامت و سعادت شاهنشاه جوانبخت و توفیق خدمتگزاری بیشتر آنجناب را مسئلت مینمایم.

شادی و فریاد زنده‌باد شاه هزاران نفر تماشاچی قطع نموده بنای زیبای کتابخانه که جلب توجه همه را نموده بود افتتاح گردید مدعوین پس از بازدید کتابخانه و امضاء دفتر یادبود بمحوطه دبستان که جنب کوی کارگران است حرکت نموده در انجا آقای روز بهائی نماینده کارگران کارخانه از میان حضار جلو آمده بدین شرح ایراد سخن نمود.

جناب آقای فرماندار کل لرستان اینجانب بنمایندگی از طرف کلیه کارگران کارخانجات سیمان و فارسیت دورود تشریف فرمائی جنابعالی و همراهان را به محوطه کوی کارگران جهت افتتاح این خانه مقدس فرهنگی صمیمانه خیر مقدم عرض میکنم. اقدامات مفید و خدا پسندانه کارخانه را درمورد تاسیس سازمان های فرهنگی و تربیتی که هدف اصلی ان رشد فکری و روحی اطفال ما است بسیار

دورنمای کتابخانه کارخانه سیمان دورود

گشایش کتابخانه و دفتر مذهبی و شروع بنای دبستان کارخانه سیمان وفارسیت دورود

بموجب دعوتی که از طرف کارخانجات سیمان و فارسیت دورود در ۲۵ر۳ر۴۹ از مقام فرمانداری کل لرستان و فرمانداری بروجرد و روسای کل ادارات فرمانداریها و بخشداری دورود و معتمدین و محترمین محل بعمل آمد بیش از چهار صد نفر شرکت داشتند که طبق برنامه چاپی منتشره درسالن بزرگ مسجد کارخانه که از آثار نفیس معماری است مراسم برگزار شد. ابتدا تیمسار سرتیپ فرشاد معاون کارخانه خیر مقدم بمدعوین گفته و شمه در مورد اهمیت کتاب و مبارزه بر علیه جهل و پیسوادی در اجرای منویات شاهنشاه آریامهر ایراد نمود و باستحضار رسانید که بیش از ۲ر۵۰۰ر۰۰۰ ریال هزینه کتابخانه شده و در حدود ۳۰۰۰ جلد کتاب در حال حاضر برای استفاده علاقمندان موجود است.

آنگاه آقای صحفی واعظ محترم و ریاست کتابخانه و دفتر مذهبی بیانات جامعی در اطراف کتاب و مطالعه ایراد نمود که باذکر دعا بوجود شاهنشاه آریامهر و بقاء سلطنت و عمر بانیان چنین سازمان های بزرگ ختم گردید.

در خاتمه آقای فرماندار کل ضمن اظهار قدردانی از اولیاء کارخانه در مورد ایجاد چنین تاسیسات عام‌المنفعه که همگام با انقلاب فرهنگی کشور بوده و موجبات خشنودی خاطر خطیر ملوکانه را فراهم مینماید شرح مبسوطی در اهمیت کتاب و سوق دادن عامه به باسواد شدن و علاقمندی خاص خود را بکشایش این موسسات عمومی حتی با مسافرت از دور ترین راه‌ها ایراد نمود سپس با مدعوین بطرف کتابخانه حرکت وبنام نامی شاهنشاه آریامهر نوار سه رنگ را درمیان

نیازمندیها

تلفنهای ۳۱۱۲۲۴ و ۳۱۱۲۲۰

استخدام

دکتر داروساز جهت تهران شهرستان مورد نیاز است تلفن ۳۳۶۴۵۰

خانم وآقای داوطلب استخدام

شما برای یافتن یک شغل آبرومند و پردرآمد باید کاری بدانید. بزرگترین آموزشگاه بازرگانی در ایران به‌مناسبت افتتاح خود و به منظور معرفی به عموم به ۱۰۰ نفر خانم و آقای دیگر که امروز یا فردا مراجعه نمایند و یکدوره کامل دفترداری دوبل و حسابداری عالی، منشیگری وماشین نویسی را مجانا بدون دریافت شهریه تعلیم داده گواهی نامه رسمی اعطا مینماید شما باگذراندن این کلاس و اخذ دیپلم آن به آسانی می‌توانید برای تمام نصف و یا حتی چند ساعت در روز استخدام شوید.

آموزشگاه بازرگانی اقتصاد میدان فردوسی تلفنهای ۶۶۰۸۱ و ۴۲۰۲۶ آ ـ ۱۸۶۱ ـ ۵ـ۱

کارگر زن

چند نفر کارگر زن باسواد برای تمام وقت مورد نیاز است لطفا همه روزه بین ساعت ۱۲ تا ۱ بعد از ظهر به کمپانی آی بی اس خیابان پهلوی بالاتر از بلوار کرج جنب سینما امپایر شخصا مراجعه نمائید ۱ـ۳ آ ـ ۱۸۵۰

جهت بنگاه معاملات املاک

کارمندی با سابقه وآشنایه خیابانهای شمال شهر که از عهده انجام معاملات برآید با درآمد مکفی نیاز میدیم آژانس شایسته ۲۰۵۳۴۹ آ ـ ۱۸۸۷ ـ ۲ـ۱

کانون هنری پاترا

یکنفر دفتردار زن و عده‌ای خانم و آقا علاقمند به هنرپیشگی برای بازی در فیلم‌های فارسی و تاتر و تلویزیون میپذیرد. احمد کاشانی کارگردان تاتر. دروازه دولت روبروی پمپ بنزین کوچه حمیدالدوله تلفن ۳۱۴۵۳۹ آ ـ ۹۷۰۱

سپاریت ایران

برای کالای جدید بتعدادی ویزیتور زن و مرد با حقوق فیکس و پورسانتاژ نیازمند است. سعدی شمالی جنب سینما ادئون کوچه یاسمی پلاک ۱۵ آ ـ ۹۵۹۵

بچند نفر دوشیزه یا بانو

که بطرز کار با مرکز خودکار آشنا باشند احتیاج است خواهشمند است همه روزه از ساعت ۱۰ تا ۱۲ صبح به تلفن ۳۱۲۸۷۸ مذاکره فرمائید. آ ـ ۱۸۷۶ ـ ۵ـ۱

دو نفر حسابدار

ورزیده مرد وارد به امور حسابداری جهت کار در بازار مورد نیاز است لطفا از ۵ به بعد به تلفنهای ۵۲۶۴۵ و ۲۴۶۱۶ مراجعه شود آ ـ ۱۸۷۸ ـ ۴ـ۱

بیک خواهر و برادر یا مادر و پسر و یازن و شوهر جوان بی بچه برای امور داخلی منزل و باغبانی نیازمند است داوطلبان از ساعت ۵ الی ۸ بعدازظهر به تلفن ۴۵۳۰۳ مراجعه نمایند. آ ـ ۱۷۳۲۸

یک کارخانه تولیدی واقع در جاده قدیم کرج یکنفر سکرتر دیپلمه را که به زبان انگلیسی آشنائی‌داشته وماشین نویسی فارسی و لاتین بداند استخدام مینماید.

داوطلبان بوسیله تلفن ۹۶۳۰۱۲ ـ ۱۳ برای مصاحبه حضوری تماس حاصل فرمایند. آ ـ ۱۹۱۵۶ ـ ۳ـ۱

چرخکار راسته دوز مرد ۱۰ نفر برای کار در کارخانه‌ای واقع در شمال مهرآباد استخدام میشوند. بعدازظهرها تلفن ۹۵۲۶۶۶ ـ ۹۶۰۹۹۶ آ ـ ۱۸۹۲۲ ـ ۲ـ۱

B.K.D بکد

استخدام بازاریاب

شرکت بکد برای تکمیل کادر بازاریابی خود در تهران و ایجاد نمایندگی فروش تعدادی بازاریاب که سابقه کار داشته باشند با پورسانتاژ ومزایای عالی استخدام میکند کسانیکه سابقه بازاریابی دستگاه‌های دیزاکن برقی را داشته باشند مقدمند.

متقاضیان همه روزه میتوانند به ادرس شرکت واقع در خیابان پهلوی مقابل پارک ساعی شماره ۶۸۰ مراجعه فرمایند. آ ـ ۱۷۵۶ ـ ۱ـ

تعدادی دوشیزه یا بانو وارد بامور منشی گری و امور دفتری مورد نیاز است.

صبحها بین ساعت ۹ الی ۱۲ بنشانی خیابان اسلامبول ساختمان پلاسکو طبقه دوم شماره ۲۰۹ مراجعه شود. آ ـ ۱۸۸۸ ـ ۲ـ۱

دکتر داروساز یا مجازبرای مسئولیت صبح داروخانه تلفن ۹۵۰۸۱۸ آ ـ ۹۶۱۱ ـ ۳ـ

راننده ماهر با پنج سال سابقه مسلمان و متاهل ۳۰ تا ۴۵ ساله با ضامن معتبر برای منزل الهیه شمیران استخدام میشود ۲۰۱ خیابان وصال شیرازی تلفن ۴۰۱۱۷ آ ـ ۹۶۷۱ ـ ۴ـ

استخدام

۱۰ نفر دانشجو برای فروش کتاب مورد نیاز است روزهای سه‌شنبه و چهارشنبه ۲ و ۳ تیرماه به خیابان پهلوی شمال سینما امپایر کوچه فرشید شماره ۵ طبقه دوم مراجعه نمایند.

بیک نفر راننده مجرد باده سال سابقه خدمت نیازمندیم داوطلبان به شرکت سهامی ایتال اکسپرس خیابان شاهرضا مقابل ویلا شماره ۲۵۱ مراجعه نمایند. آ ـ ۱۸۸۹ ـ ۲ـ۱

شرکت سهامی صنعتی و تولیدی کارخانجات مفید استخدام می‌نماید

کارخانه تلویزیون بلر افراد ذیل را که بتوانند پنج سال تعهد کار بسپارند باحقوق و مزایای مکفی بهمکاری دعوت می‌نماید:

تکنسین تلویزیون با آشنائی کامل به ماشین نویسی لاتین و زبان انگلیسی یک نفر سرویس کار تلویزیون با حداقل پنج سال سابقه کار و داشتن گواهینامه رانندگی ده نفر داوطلبان همه روزه باستثنای پنجشنبه‌ها و روزهای تعطیل از ساعت ۳ تا ۵ بعد از ظهر با در دست داشتن مدارک و سوابق کار، برگ معافی یا خاتمه خدمت نظام وظیفه و یک قطعه از آخرین عکس خود به کارگزینی کارخانجات رادیو تلویزیون بلر واقع در جاده تهران نو ایستگاه پل، خیابان سی متری نیروی هوائی مراجعه فرمایند. آ ـ ۱۸۹۰۰ ـ ۳ـ۱

یک بانو که از عهده تحریر نامه‌ها بزبان فرانسه سلیس وماشین کردن آنها برآید برای یک سازمان بین‌المللی مورد نیاز است. واجدین شرایط باصندوق پستی شماره ۱۴۸۳ ـ ۱۱ تهران مکاتبه نمایند.

Vacancy to be filled by July 1, 1970

ADMINISTRATIVE ASSISTANT

required by

PHILIPS IRAN LTD.

for its Tehran Offices.

This is a senior level administrative position, requiring to a large extent *independent operation, including* correspondence, ordering, follow-up, etc.

The successful candidate will be an Iranian national under 30 years of age. He or She will have an excellent knowledge of the English language. at least high school education, administrative experience and personality. Typing a distinct advantage. Salary commensurate with the candidates qualifications.

Handwritten applications in English together with a recent photograph to be addressed to:

The Personnel Manager
PHILIPS IRAN LTD.
P.O. Box 1297
Tehran.

فروشنده

فروشگاه نمونه تهران ـ خیابان عباس‌آباد چهارراه فرح به چند نفر درشیزه یا بانو با تحصیلاتی در حدود سیکل اول متوسطه برای فروشندگی نیاز دارد. علاقمندان از ساعت ۵ تا ۷ بعد از ظهر به دفتر فروشگاه مراجعه فرمایند. آ ـ ۱۸۵۱ ـ ۲ـ۱

شما برای یافتن یک شغل آبرومند و پردرآمد باید کاری بدانید. بزرگترین آموزشگاه بازرگانی در ایران به‌مناسبت افتتاح خود و به منظور معرفی به عموم به ۱۰۰ نفر خانم و آقای دیگر که امروز یا فردا مراجعه نمایند و یکدوره کامل دفترداری دوبل و حسابداری عالی، منشیگری و ماشین‌نویسی را مجانا بدون دریافت شهریه تعلیم داده گواهی‌نامه رسمی اعطا مینماید. شما باگذراندن این کلاس و اخذ دیپلم آن به آسانی می‌توانید برای تمام، نصف و یا حتی چند ساعت در روز استخدام شوید.

آموزشگاه بازرگانی اقتصاد میدان فردوسی تلفنهای ۶۶۰۸۷ و ۴۲۰۲۶ آ ـ ۱۸۶۱ ـ ۵ـ۱

دفتر بیمه پارت

بتعدادی خانم و آقا جهت فعالیت در امور بیمه باحداقل ۵ هزار ریال حقوق ثابت ماهیانه نیازمند است خیابان نادرشاه نبش تخت‌طاوس طبقه سوم بانک ایران و خاورمیانه

IRANIAN Rolling Mills Company is looking for a *secretary with* experience in secretarial work, fluent in English and German. Typing required. Salary is negotiable. Applicants contact Mr. Oskoui at Ave. Villa, Fardis St. No. 9 Tel: 612796 -65827

استخدام

کارخانه سازنده کابینتهای تلویزیون و رادیو وغیره تعدادی رنگکار ـ پوستکار ـ پلیشکار استخدام مینماید. لطفا تقاضای خود را با ذکر مشخصات کامل به نشانی صندوق پستی شماره ۱۳۷۱ر۱۴ ارسال فرمائید. آ ـ ۹۵۷۷ ـ ۳ـ۱

شرکت سهامی کارخانجات اربیک

تعدادی ویزیتور فعال جهت معرفی کنسانتره وخوراک دام و طیور باشرایط ذیل استخدام مینماید

۱ـ حداکثر سن ۳۵ سال
۲ـ حداقل پایه تحصیلات دارابودن دیپلم دبیرستان
۳ـ دارابودن گواهینامه رانندگی
۴ـ فارغ‌التحصیلان دانشکده‌ها و دبیرستانهای کشاورزی حق‌تقدم دارند.

واجدین شرایط فوق به تلفن ۹۶۰۷۰۱ تماس حاصل نمایند. آ ـ ۱۷۹۸ ـ ۵ـ۱

پرستار بچه با تجربه شبانه روزی با حقوق بسیار خوب تلفن ۶۱۲۳۸۵ آ ـ ۹۳۶۹ ـ ۳ـ۱

بیمه سام نمایندگی کل بیمه ایران

عده‌ای زن و مرد فروشنده جهت بیمه از طریق مصاحبه استخدام مینماید. چهارراه پهلوی خیابان شاهرضا قبل از صبا شماره ۲۷ آ ـ ۱۸۳۵ ـ ۳ـ۱

استخدام

سازمان توریستی ومسافرتی اوریانت

۲۰ نفر دوشیزه یا بانو که بزبان انگلیسی تسلط کامل داشته‌باشند جهت اعزام بخارج از کشور بعنوان راهنمای تور. ۱۰ نفر ویزیتور دیپلمه با حقوق ثابت جهت بازاریابی به سازمان توریستی و مسافری اوریانت خیابان ویلای شمالی نرسیده به کریم‌خان زند شماره ۳۴۱ مراجعه نمایند. آ ـ ۱۸۲۶ ـ ۳ـ۱

آگهی استخدام

سازمان آب و برق آذربایجان برای خدمت در آذربایجان به دو نفر نقشه‌کش مجرب درامور ساختمانی که حداقل چهارسال سابقه کار داشته باشند نیاز دارد از داوطلبین خواهشمند است برای مصاحبه و ترتیب اشتغال به سازمان آب و برق آذربایجان در تبریز مراجعه نمایند.

سازمان آب و برق آذربایجان آ ـ ۱۹۴۸۸ ـ ۳ـ۱

کلاس نقشه‌کشی مخصوص جویندگان کار

اموزشگاه فنی آفرین نظر باستقبال بیسابقه داوطلبان به ۷۵ نفرخانم و آقای دیگر که درظرف دو روز آینده مراجعه کنند یکدوره کامل نقشه‌کشی را با اخذگواهی‌نامه فقط با مختصر ورودیه تعلیم میدهد. هرچه زودتر برای رزرو جا با یک قطعه عکس به نشانی شاهرضا ـ نبش ایرانشهر (نزدیک میدان فردوسی) آموزشگاه فنی آفرین تلفن ۴۲۲۷۲ مراجعه فرمائید.

جویای کار

دوشیزه دیپلمه پانچیست (ماشینهای I.B.M) آماده کار در ادارات و شرکت های معتبر میباشد تلفن ۴۸۱۰۴ ـ ۶۸۳۰۱ داخلی ۸ آ ـ ۱۸۴۳ ـ ۲ـ۱

خانمی مسلط باورمنشی گری جویای کار است تلفن ۳۳۵۰۴۰ آ ـ ۱۸۷۹ ـ ۳ـ۱

گمشده !

یکعدد مهر اینجانب اسمعیل حسن‌پور از چهارشنبه گذشته ۴۹ر۳ر۲۷ مفقود گردیده‌است بدینوسیله اعلام میگردد این مهر بدون اعتبار و هیچگونه اسنادی فیز با آن مهمور نشده است. هرگاه اسنادی با این مهر پیدا شود از درجه اعتبار ساقط است.

اسمعیل حسن‌پور آ ـ ۱۹۳۳۸

چکهای شماره ۴۵۸۰۴۲ عهده بانک صادرات به‌مبلغ هفتهزار ریال و شماره ۳۵۲۰۰۵ عهده بانک صادرات شعبه بمبلغ یکهزار ریال و شماره ۲۱۱۴۹۵ عهده بانک ایران و هلند بمبلغ یکهزار و ششصد ریال ودسته چک بانک پارس شعبه چهارم آبان شماره ۱۷۴ که یک برگ آن به مبلغ بیست هزار ریال امضاء شده بسرقت رفته که جریان امر به مقامات صالحه اطلاع و چکهای نامبرده بالا از درجه اعتبار ساقط است.

ایرج رهگذر آ ـ ۱۹۳۸۰

کارت بازرگانی شماره ۲۳۸۳۱ مفقود گردیده ازدرجه اعتبار ساقط است نشانی بازار سلطانی تلفن ۲۶۴۷۸ آ ـ ۹۴۵۹

یکدسته چک (۲۴ برگ) بانک بازرگانی ایران شعبه کشتارگاه از حساب شماره ۶۴۳ در روز پنجشنبه ۲۸ر۳ر۴۹ مفقود شده و از درجه اعتبار ساقط است آ ـ ۹۴۸۹ ـ ۲ـ۱

شریک

یک شرکت بزرگ تبلیغاتی برای توسعه کار خود یک شریک با سرمایه ۵۰ هزار تومان نیازمند است تلفن ۶۸۳۸۹ آ ـ ۱۷۹۹ ـ ۴ـ۱

شریکی با سرمایه حدود ۶۰ هزار تومان برای کارپر ـ درآمدی نیازمندیم ۳۰۵۳۴۹

سازمانهای فنی و فرهنگی

کلاس درس موسسه انگلیسی نژاد

برای نرم تاسیاتی لت نام مینماید انگلیسی با روش مخصوص کنترانی ماشین نویسی با اسلوب بین‌المللی شورت هند با متد جدید انگلستان وسیله رفت‌وآمد آماده است. پهلوی مقابل کاخ مرمر تلفنهای ۴۲۰۸۶ ـ ۴۷۱۴۱

آموزشگاه زبان انگلیسی لازار

برای نرم تابستان نام‌نویسی میکند امیرآباد شمالی چهارراه سیستم ساختمان فاهید تلفن ۶۳۳۶۰۸

ماشین نویسی

در آموزشگاه فائز تعلیم ماشین‌نویسی با متد جدید شاه‌آباد روبروی دبیرستان شاهدخت تلفن ۳۱۰۶۵۷

تعلیم موسیقی

آموزشگاه موسیقی رودکی

صاحب امتیاز عمویک بادگاریان لیسانسیه از لندن خیابان صفی علیشاه شماره ۷۰ ساختمان جدید جنرال موزیک تلفن ۷۵۷۰۶۶

تعلیم در منزل خودتان پیانو گیتار، آکوردئون رفسر توسط استاد با سابقه ۶۱۲۳۵۸ ۱ـ۲۰ آ ـ ۱۴۱۸

تعلیم رانندگی فرهنگیان و دانشجویان

هنرستان فنی و رانندگی جم تلفن ۹۵۳۷۸۹ مرکز آموزش صحیح رانندگی مجهز به بهترین وسیله آموزش نواب چهارراه رضائی و سالار ۱ـ۶ آ ـ ۱۶۷۲

هنرستان فنی برستو

مرکز آموزش صحیح رانندگی و مکانیکی ترافیک مجهز به بهترین و مدرنترین وسیله آموزش تهران خیابان شاهپور چهار راه کمرک تلفن ۲۳۹۱۶

مدرس خصوصی

شیمی ـ فیزیک ـ ریاضیات ـ دوره کامل متوسطه و کنکور توسط دانشجویان تلفن ۷۵۷۲۳۸ ۱ـ۲ آ ـ ۹۵۵۹

اخذ پذیرش از دانشگاهها و دبیرستانهای آمریکا و انگلیس و درس انگلیسی به تلفظ آمریکائی ۸ تا ۱۱ و ۴ تا ۸ بعد از ظهر ۶۲۸۵۳۱

یکنفر جوان دیپلمه باشرایط زیر استخدام می‌شود:

۱ ـ دارا بودن برگ معافی نظام وظیفه
۲ ـ آشنائی بزبان انگلیسی و تسلط کامل در ماشین نویسی لاتین و فارسی انتخاب ازطریق مسابقه انجام خواهد شد.

واجدین شرایط به شرکت سهامی تکنوفریگو خیابان ایرانشهر شماره ۲۸۰ مراجعه فرمایند

نقشه‌کش فنی

کارخانجات صنعتی سپنتا بچند نفر نقشه‌کش فنی فارغ‌التحصیل از هنرستان صنعتی و یا هنرسرای عالی درروشته ماشین‌آلات احتیاج دارد. داوطلبان تقاضای استخدام، مشخصات و آدرس خودرا بایک قطعه عکس بصندوق پستی شماره ۱۴۸۷ ـ ۱۴ تهران ارسال دارند. آ ـ ۱۹۰۰۶ ـ ۲ـ۱

آگهی استخدام

شرکت سهامی سیمان تهران به یک نفر مترجم زبان انگلیسی که در ترجمه اسناد و اوراق تجارتی وفنی تجربه کافی داشته باشد احتیاج دارد داوطلبان واجد شرایط می‌توانند هر روز از ساعت ۷ صبح تا یک بعد از ظهر بمحل شرکت واقع درخیابان کوشک خیابان ارباب جمشید مراجعه نمایند.

آگهی استخدام

شرکت سهامی سیمان تهران جهت خدمت درواحد های تابعه به یک نفر کارشناس امور اقتصادی احتیاج دارد. از داوطلبانی که واجد شرایط زیر می‌باشند تقاضا میشود از ساعت ۷ صبح الی ۱۳ به کارگزینی شرکت واقع در خیابان کوشک انتهای خیابان ارباب جمشید مراجعه نمایند.

۱ـ حداکثر سن ۳۵ سال
۲ـ دارا بودن درجه لیسانس در رشته اقتصاد یا بازرگانی.
۳ـ تسلط به زبان انگلیسی
۴ ـ داشتن معافیت قانونی یا برگ خاتمه خدمت وظیفه.

آ ـ ۱۹۴۴۶

سالن چلوکبابی فرصت مطبوعترین غذاها را در اختیار مشتریان محترم قرار میدهد سلسبیل شمالی نبش فرصت تلفنهای ۹۵۶۵۳۷ و ۹۵۳۵۱۹

متفرقه

اسناد لاوصولی خریداریم ۳۵۱۶۱

ریاضیات فیزیک شیمی پویژه ششم و کنکور و ریاضیات عالی دانشگاهی توسط مقدم تلفن ۹۵۳۸۸۷ ۱ـ۵ آ ـ ۱۸۲۷

ایران لئوم

کف پوش یکپارچه پلاستیکی تیل قطعه کاغذ دیواری

تلفن ۳۱۰۵۴۳

حراج حضوری کتبی اجناس مازاد مستشاری کمک نظامی آمریکا

۱ـ اداره مستشاری کمک نظامی آمریکا واقع درداد گان عشرت‌آباد اجناس زیر را از طریق مزایده حضوری کتبی به فروش میرساند.

۲ـ تاریخ بازدید اجناس روز ۶ـ۷ و ۸ تیرماه ۱۳۴۹ ازساعت ۸ صبح الی ۱۱ و از ۱۲ الی ۱½ بعداز ظهر خواهد بود ساعت ۸ر۳۰ صبح روز ۹ تیر ماه فروش خواهد بود.

۳ـ اجناس فروشی شامل اتومبیل سواری جیپ انترناش لاستیک قراضه لوازم الکترونیک و جنراتور قراضه خواهند بود.

۴ـ تمام مخارج و مالیاتهای گمرکی بعهده خریدار میباشد.

۵ـ فقط ۱۰ روز کار خریداران وقت خارج نمودن اجناس را دارند.

کلیتون ل فلنگن
افسر نیروی هوائی
رئیس فروش اموال مازاد
مستشاری آمریکا
۱ـ۳ آ ـ ۹۵۲۵

سازمان دانش تایپ

تحریر کلیه رسالات پایان نامه‌های تحقیقی پلی‌کپی، جزوات درسی (فارسی ـ لاتین) فتوکپی ضحافی ـ آمور شل ماشین نویسی شاهرضا مقابل درب بزرگ دانشگاه تهران ساختمان کفش سلامتیام تلفن ۶۴۸۱۰۴ ـ ۶۶۳۰۱

مژده به اهالی غرب تهران سالن پذیرائی ششم بهمن با نازلترین قیمت همیشه در دسترس مشتریان محترم خواهد بود. تلفن ۹۵۸۴۳۳

نئون آزاد

سازنده مدرنترین تابلوهای نئون و پلاستیک تلفنهای ۳۱۴۲۷۰ و ۳۱۲۱۰۵ و ۳۰۴۷۱۷

۱ـ۵ آ ـ ۱۷۹۶ ـ ۴ـ۰ آ ـ ۱۷۸۵

رستورانهای خانوادگی

حاتم

پهلوی تلفنهای ۸۹۲۲۸۱ ـ ۸۹۲۲۸۲ ـ ۸۹۲۲۸۳

مژده به اهالی غرب تهران سالن پذیرائی ششم بهمن با نازلترین قیمت همیشه در دسترس مشتریان محترم خواهد بود. تلفن ۹۵۸۴۳۳

ماشین نویسی را بهرزبان که بخواهید میتوانید بایک روش ممتاز و بی سابقه در کلاسهای مجهز موسسه زبانهای خارجی خیلی آسان وزود با هزینه بسیار مناسب یاد بگیرید موسسه زبانهای خارجی ساختمان آلومینیم طبقه پنجم تلفنهای ۶۰۸۲۹ و ۶۰۶۷۸

آگهی استخدام

شعبه اصفهان بانک ملی ایران هشت نفر داوطلب شغل تحویلداری که حداقل دارای گواهینامه سوم متوسطه باشند با شرایط زیر طبق مقررات بانک استخدام میکند:

شرایط:

تابعیت ایران، متدین به یکی از ادیان رسمی کشور، حداکثر سن ۳۶ سال، انجام خدمت زیر پرچم یا دارا بودن ورقه معافیت دائم بغیر از معافیت پزشکی، نداشتن سابقه محکومیت کیفری، سلامتی کامل، سپردن وثیقه ملکی به ارزش حداقل چهارصد هزار ریال و یا تودیع مبلغ دویست هزار ریال سپرده ثابت.

مدارک لازم:

تقاضا نامه با قید نشانی کامل، دو برگ رونوشت مصدق شناسنامه، دو قطعه عکس ۴×۶، یکبرگ فتوکپی مدرک تحصیلی، رونوشت دفترچه پایان خدمت و یا برگ معافیت دائم از خدمت زیر پرچم.

داوطلبان واجد شرایط باید مدارک فوق‌الذکر را تا پایان وقت اداری روز پانزدهم تیرماه ۱۳۴۹ به ضمیمه تقاضای خود بوسیله پست سفارشی به آدرس بانک ملی ایران ـ شعبه اصفهان ارسال دارند. بدیهی است به تقاضاهائی که از تاریخ شانزدهم تیرماه ۱۳۴۹ به‌بعد به بانک ملی ایران واصل گردد ترتیب اثر داده نخواهد شد. ضمنا داوطلبان محلی و مقیم اصفهان نسبت بسایر متقاضیان حق تقدم خواهند داشت.

بانک ملی ایران

رادیاتورهای شوفاژ ساخت کارخانه آذر

بهترین رادیاتورهای فولادی برای ساختمان

تلفن کارخانه ۹۵۴۴۸۸ و ۹۵۴۴۹۹ ـ دفتر ۶۲۱۹۳۸

شرکت تولیدی الکترودانوب سازنده وسائل برق صنعتی

آبکاری روی (گالوانیزه) بادستگاههای مدرن پذیرفته میشود تلفن ۷۹۱۴۰۹

ارفرانس

دوشنبه‌ها
پاریس ۱۲ و ۴۵
ناهار
فیلم
تهران ۲۰ و ۳۵
* اضافه قلیل

بدون توقف

یکشنبه‌ها
تهران ۳ و ۱۰
صبحانه
پاریس ۶ و ۲۵

ارفرانس

تریکیات

جناب آقای مهندس کورس آموزگار وزیر محترم آبادانی و مسکن

انتخاب و انتصاب آنجناب را بمقام وزارت آبادانی و مسکن صمیمانه تبریک گفته امید است در امر خدمتگزاری موفق و پیروز باشید.

آبادانی و مسکن استان ساحلی جنوب نعمت‌اله رنجبر

عزیزاله مجاب محمود فانی ملکی

آ ـ ۱۹۰۳۶

جناب آقای کورس آموزگار وزیر محترم آبادانی مسکن

اکنون که بامر شاهنشاه آریا مهر بمقام وزارت ارتقاء یافته‌اید صمیمانه ترین تبریکات را تقدیم و بالیاقت و شایستگی که دارید امیدواریم بحل مشکل مسکن و خدمت بعموم موفق گردید.

**اتحادیه بازرگانان وپیشه‌وران

نیازمندیها

تلفنهای ۳۱۱۲۲۴ و ۳۱۱۲۲۰

خرید ماشین تحریرهای دست دوم فارسی و لاتین بقیمت مناسب دروازه دولت بنگاه فنی ناصر تلفن ۷۵۶۲۰۵

خرید

بازرگانی کیهان خریدار نقدی همه رقم فرش کهنه ونو جهت صادرات روزولت میدان ۲۵ شهریور تلفن : ۷۶۳۷۷۶

فروشگاه فرش طوسی فرشهای کهنه‌ونوسنگین قیمت شما را جهت صادرات از سایرین‌بهتر میخرد : تلفن ۷۵۹۰۲۹

فروشگاه‌شایان ۶۱۳۳۸۱ تلفنی خریدار هر نوع قالی قالیچه کهنه‌نوجهت صادرات یخچال‌تلویزیون اجاق گاز لباسشوئی .

نمایشگاه ۶۲۱۴۳۱ همه نوع‌فرشهای کهنه‌خریداریم و همه رقم فرشی نو موجود، می باشد فرشهای کهنه‌بانو معاوضه میشود .خیابان پهلوی بالای ایستگاه بیمه جنب بانك ملی یوسف‌آباد .

فرش محسن

فرشهای کهنه و نو شما نقدا خریداری و معاوضه میشود تلفن ۶۰۹۶۴۰ سیمری بین شاه و حشمت‌الدوله

فروشگاه ایران فرش تلفن ۷۷۴۹۷۲ کلیه لوازم شما بهترمبلغ باشد بیشتر ازسایرین نقدخریداریم

فروشگاه ونمایشگاه اسب یخچال - تلویزیون- اجاق گاز و فرش شما را عادلانه خریداریم شاه چهارراه پیروز تلفن ۶۱۲۸۳۲

فروشگاه خالقی تلفنهای ۳۵۳۰۹۰و۳۰۲۰۸۰ فرش کهنه‌ونو یخچال‌تلویزیون لوازم منزل شما را خریداریم. ۱ـ۵ آ ـ ۱۸۱۰

فروشگاه صمد ۴۹۹۸۵ خریدار فرش کهنه و نو اشیاء قدیمی‌لوازم منزل

فروشگاه‌آرمان تلفن ۶۹۶۲۳ بهترین خریدار تلویزیون‌فرش چراغ گاز وهرنوع یخچال نفتی

فروش فروردین تلفن۴۳۰۸۵ بهترین خریداری فرشهای کهنه و نو

فرش اعتماد خریدفروش فرش ۷۵۸۲۷۰ ۲ـ۵ آ ـ ۱۲۷۴

فروشگاه بختیاری تلفن۷۵۹۴۲۹ بهترین خریدار کلیه‌لوازم‌منزل

فرش کندی ۹۶۰۴۳۷

خریدار فرشهای کهنه شما با عالیترین قیمت جهت‌صادرات ۱ـ۵۰ آ ـ ۱۵۴۱۶

فرشهای گران قیمت‌نو و کهنه بقیمت بسیار عالی خریداریم تلفن ۲۳۴۸۲

فروش دست‌دوم

ماشین‌حساب فاسیت دست دوم برقی ودستی‌چنددستگاه موجود دروازه دولت بنگاه فنی ناصر ۷۵۶۲۰۵

به فروش میرسد اثاث منزل ، ملبوس زنانه‌و مردانه ، وسایل اسکی ،کلف و تنیس بعلت مسافرت فوری به‌فروش میرسد تلفن ۴۰۸۷۱ ۲ـ۱ آ ـ ۹۵۷۵

قالی- مبل- کولراجناس خارجی نو فروشی ۷۶۴۵۱۳

همه بایدتلویزیون داشته‌باشند ماهیانه ۹۰۰ریال از بهترین مارکها خزانه فروشگاه مهر تلفن ۹۵۳۷۵۵ ۲۶ـ۱ آ ـ ۱۹۴۴۲

بورس ماشین تحریرهای‌دست دوم فارسی و لاتین بقیمت مناسب دروازه دولت بنگاه فنی ناصر تلفن ۷۵۶۲۰۵

نمایشگاه‌های مبل

پرده دوزی ارجمند ۳۳۷۳۷۰

پیراهن مبل :۳۳۹۵۰۵

تعویض پارچه مبل:۳۳۹۵۰۵

پرده‌دوزی شهرزاد ۳۳۹۵۰۵

شستشوی مبل وفرش

شستشوی مبل و فرش ساحل نظافت مسلمان و پلیش‌بوسیله دستگاه برقی در جای خود ۹۵۶۵۶۵

شستشوی مبل و فرش‌ادیب مبل و فرش تشکیکهای‌ماشیز درجای‌خودتعمیر میشود ۹۵۲۴۵۴

نوین سرویس

نظافت مسلمان فرش موکت‌به دستگاه اتوماتیك‌مواد خارجی‌در منزل تلفنهای۲۷۲۹۰و۶۲۴۹۰۰ ۳۰ـ۱ آ ـ ۹۷۸

دوراگلین سرویس امریکا خشکشوئی مبلمان فرش وابسته به کارخانجات تاول ماستر ایران تلفن ۷۵۸۳۹۵ و ۷۵۸۳۹۶ و ۷۳۶۸۳

کارخانه فالی‌شوئی اطلس با سابقه‌چندین ساله‌مجهزبه کلیه وسایل تلفن ۹۶۰۲۹۸

شستشوی مبل و فرش‌اصیل بامدرنترین وسیله ۳۱۰۳۷۵

کارخانه فالی‌شوئی داوید فردوسی۱۳۱ تلفن ۳۱۲۵۴۲

شستشوی مبل و فرش‌کلین سرویس مبل منکر وپیشرو نظافت مبل و فرش درجای خود با مواد آزمایش شده‌بدستگاه مخصوص‌بفرد تلفن ۹۵۲۵۴۶

درایکلین سرویس آناهیتا فرش موکت ماشین درجا تلفن بزرگترین خشکشوئی‌مبلمان ۷۹۵۳۰۷

گازسوز و نیازمندیها

اساگاز
((پخش گاز))
۴۴۸۰۲ ـ ۴۶۷۶۶
۶۹۷۴۵
سرویس
۶۱۲۴۷۱

پخش گاز
شرکت بوتاگاز از ۷ تا نیم صبح تا ۸ شب تلفنهای:
۳۳۳۲۲۳ـ۳۳۳۲۳۸۹

شرکت پرسی گاز
برای نمایش گاز با سرویس از ۷ صبح الی ۱۰ شب تلفنهای ۶۴۵۹۱ تا ۹۵ و ۶۵۲۴۰ و ۴۷۲۱۴۷ و ۴۷۹۹۰ مراجعه شود

ایران گاز
همه‌روزه‌از ساعت ۷ صبح الی ۱۱ شب تلفن بخش گاز ۶۱۱۳۰۱ ـ ۳۰۷

سرویس پخش گاز
جنرال
تلفنهای:
۹۵۸۴۵۲-۹۵۷۶۹۳
۹۵۹۱۶۴-۹۵۷۷۹۴
پخش گاز در تمام ایام هفته

آنتن تلویزیون

نصب آنتن تلویزیون فروشگاه دیاموند با آنتن‌های تمام کانال خارجی فادانشاف‌ـ ترین تصویر را در تهران و شمیرانات عرضه مینماید . تلفن ۳۵۱۱۲۰ ۲ـ۱ آ ـ ۱۶۸۴

تعمیرات

تعمیر تلویزیون

تعمیر تلویزیون الکترون تلفن ۷۶۳۶۸۳

تعمیر تلویزیون‌های R.C.A شوب لورنس - تلفنکن سیبرا فیلیپس و سایر مارکها ونصب کنورتور و آنتن تمام کانال با سرویس مجهز سیار بویژه شمیرانات

تلویزیون سرویس R.C.A-R.T.A تعمیرگاه مجهز با سرویس‌های سیار تعمیر تلویزیون‌های‌شوب لورنس فیلیپس - بالابومکت گروندیك تلفونکن آمرسون‌و سایر مارکهای‌اروپائی‌امریکائی بنازلترین قیمت در اسرع وقت و تضمین کتبی ۳۱۳۲۷۸ و ۳۱۳۲۶۲

تلویزیون سرویس R.T.I-R.C.A تعمیر تلویزیونهای فیلیپس، سیبرا ، شاوب‌لورنس ، صبا، گروندیك ، زیمنس ، جنرال الکتریك‌وتعمیر کلیه‌تلویزیون های اروپائی و آمریکائی با سرویس سیار در تمام ساعات هفته تلفن ۴۳۰۴۱ ۱۲ـ۱ آ ـ ۱۵۰۸

تلویزیون سرویس‌خاورمیانه تلفن ۳۳۳۲۱۷ تعمیر تلویزیونهای آمریکائی‌و اروپائی R.T.A جنرال الکتریك دموانت R.C.A بلاپونکت فیلیپس،سیبرا ، شاوب‌لورنس و غیره با سرویس سیار درهر نقطه تهران

شرکت‌مهندسین‌تلویزیون تعمیر هر نوع تلویزیون‌و نفوت لامپ تصویر تلفن ۶۱۱۲۳۴

شاوب لورنس تلویزیون سرویس تلفن ۹۶۱۸۸۰

تعمیر یخچال

تعمیرگاه یخچال‌فریجیدر ۷۳۳۳۶

کولر

نصب و سرویس کولر سازنده کانال هدایت‌هوا موسسه گاما ۷۹۳۸۹۷

تهران‌سرویس نصب وتعمیرات کولر یخچال، آبگرمکن تلفن : ۷۶۳۸۶۲

سرویس کولر ۲۰۰ ریال قطعات یدکی ۲۰درصد تخفیف کارهای انجام شده یك فصل گارانتی تلفن ۷۸۰۱۳۵

شرکت نصب‌کولر اولین سازنده کانال ۷۹۶۱۰۳

جنرال سرویس
نصب کولر ۷۹۳۰۵۷
نصب کولر و کانال کشی رحمانی تلفن ۵۸۱۵۴۶ ۲۶ـ۱ آ ـ ۱۸۴۸

فروش کولر با نصب بلوار رضا تلفن : ۷۱۸۲۸

جنرال سرویس
تعمیر یخچال و فریزر
نصب کولر و کانال کشی ساختمان ۷۶۵۲۶۴

وانت

مدل ۶۶
یکدستگاه وانت فولکس‌واگر ۶۶ تمیز بدون واسطه بفروش میرسد تلفن ۶۸۳۲۹

فولکس

مدل ۶۴
اتومبیل فولکس واگن
جنرال تلفن ۷۶۰۲۴۵ از ۸ صبح تا ۳ بعد از ظهر ۳ـ۱ آ ـ ۱۸۱۷

مدل ۶۶
فولکس واگن ۵۰ کیلومتر کارکرده فروشی تلفن۶۷۶۴۵۱۳ ۳ـ۱ آ ـ ۱۸۳۹

خرید

ژیان دست دوم‌خریداریم تلفن۹۵۰۹۰۹و۹۵۹۶۶۶ پیکان‌دست‌دوم خریداریم ۵۸۸۲۹ ۲۶ـ۱ آ ـ ۱۸۸۰

فروشگاههای اتومبیل

انواع جیپ ولندرور و وانت موجود ۴۷۰۷۵

بازار اتومبیل فریانیان ۹۴۰ خرید و فروش تلفن ۳۰۱۳۲۷

برای اتومبیل شما

روکش صندلی فرش وچهادر اتومبیل
کالی
نمایشگاه رحمتیان
فردوسی جنب کوچه برلن تلفن : ۳۰۴۲۵۰

جنرال سرویس حجازی
با متخصصین اتومبیلهای فولکس‌واگن ۱۵۰۰ و ۱۶۰۰ و ۱۳۰۰ وپیکان آماده کار گردید. آدرس ، جاده تهران‌نو ایستگاه پل روبروی خیابان پدرتائی تلفن ۷۹۱۱۰۸ ۶ـ۱ آ ـ ۱۸۱۶

روکش صندلی اتومبیل
ایرانشهر
بانصب فوری
میدان فردوسی ـ اول ایرانشهر
تلفن ۶۱۲۳۵۲

کرایه

اتونادرسرویس

اتومبیلهای سواری اخرین‌مدل آمریکائی و اروپائی برای تشریفات وجشن‌بارانده وبدون‌راننده آماده‌خدمت‌شماست تلفن : ۷۶۲۴۲۹

اتولوکس
اتومبیلهای تشریفاتی‌بارانده برای داخل‌وخارج‌تهران میدان فردوسی تلفن۴۴۲۰۵و ۶۱۱۲۷۰

کاج بار
باربری شهر وحومه بیمه اثاثیه منزل
۴۱۱۱۱
۶۱۱۱۱۱

جراثقالهای گردون
ترکیدگر شکن مخصوص حمل ماشین آلات سنگین
تلفن : ۹۵۴۴۹

جرثقیل وتریلی
محمدی
تلفن ۹۵۸۳۳۱و۹۵۹۳۳۱

جرثقیل وبریلی جاسب
تلفن ۲۵۷۶۵ و ۲۷۸۱۸

ماشین آلات

قابل توجه پیمانکاران محترم

ماشین‌آلات مازاد یك‌شرکت خارجی‌از قبیل بلدوزر-گریدر- کمپرسور - سایدبوم - موتور جنراتور -جرثقیل‌بل‌مکانیکی- قیرپاش - دستگاههای جوش کاری و غیره با قیمت مناسب به فروش میرسد تلفن ۹۵۷۴۴۳ و ۹۶۳۳۴۳ ۳ـ۱ آ ـ ۱۸۵۸

چند دستگاه ماشین آلات راهسازی کاترپیلار همچنین کامیون و بسیاری دیگر از ماشین‌آلات‌با وضع بسیارمرتب حاضر بکار به قیمت مناسب‌به فروش میرسد تلفن ۶۱۳۱۴۰و ۶۵۵۹۸ ۲ـ۱ آ ـ ۹۶۹۷

معاملات املاک و مستغلات

فروش

آژانس شایسته ۳۰۵۳۴۹
مرکز عمده معاملات املاك در شهر و شمیرانات

لاله‌زار بنگاه کوشان ۳۳۹۷۸۴ با ۳۲ سال سابقه و حسن شهرت فروشنده‌املاك در همه‌جا لطفا با تلفن‌دستور فروش‌بفرمائید ۱۰ـ۱ آ ـ ۱۳۸۷۴

خانه فروشی

خیابان شمیران زیرسینمای مولن‌روژ ۸ دستگاه آپارتمان سه اطاقه با سرویس کامل و تلفن اجاره داده میشود بتلفن ۷۵۷۰۰۰ مراجعه فرمائید ۳ـ۱ آ ـ ۱۸۱۱

خانه ۳ اطاقه باقساط یکساله ۴ و ۵ اطاقه ۳۳۴۳۵۶ ۲۰ـ۱ آ ـ ۱۶۱۱

بفروش میرسد خانه‌ای به مساحت ۳۰۰متر مربع در خیابان ۲۱ آذر کوچه بهنام شماره۵۶ و ۳۳۰متر زیر بنا با برق و آب و تلفن و کولر به‌علت‌مسافرت فوری‌بدون واسطه بفروش میرسد . تلفن ۴۰۸۷۱ ۲ـ۱ آ ـ ۹۶۳۹

ساختمان مستقلاتی مدرن بدون واسطه به فروش میرسد خیابان کاخ بین تیر و ناهید ۱۳۵ به سرایدار مراجعه‌شود آ ـ ۹۶۱۱

ویلای فروشی

ویلای یکطبقه و نیم‌شخصی‌ساز پهلوی حدود هیلتون مهندسی و با نقشه عالی به‌مساحت ۶۱۲ متر قسمت پائین پارکینگ وسیع و سالن تابستانی دو اطاق مستخدم‌حمام و رختشوی‌خانه - بالا سالن و نهارخوری دو هال پاسیو چهار اطاق خواب آشپزخانه پاسرویس مدرن و گاز حمام مجلل دکوراسیون زیبا و لوستر های منصوبه در تمام اطاقها باتلفن و شوفاژ سانترال آژانس شایسته ۳۰۵۳۴۹ ۳ـ۱ آ ـ ۱۸۵۶

آژانس شایسته ۳۰۵۳۴۹ خرید وفروش اراضی‌یوسف آباد ۳ـ۱ آ ـ ۱۸۵۷

زمین فروشی خرید وفروش زمین‌های سعادت آباد و مکانیز تلفنهای ۳۳۹۰۶۷ و ۳۳۶۸۸۵

باغستان کرج

در خوش‌اب‌وهوا ترین نقطه کرج یك قطعه زمین با آب و برق جهت اسایش خانواده خود تهیه کنید برای اطلاع بیشتر بتلفنهای ۴۰۹۶۴ و ۷۴۴۹۹ ۵ـ۱ آ ـ ۱۶۹۴

زمینی است در کیلومتر ۱۲ جاده کرج تفکیك شده بقطعات دوهزار متری دوبر دیوار کشی شده مناسب برای کارخانه به تلفن ۹۵۵۷۱۷ آقای درویش ۳ـ۱ آ ـ ۱۸۱۳

درعالیترین محل ابتدای خیابان سلطنت‌آباد چند قطعه زمین ساختمانی بمساحتهای ۵۰۰ تا ۸۰۰ متری بر خیابانهای ۱۵متری اسفالته بوستانها بقیمت مناسب نقدو اقساط بفروش میرسد دفتر محمدی سید خندان تلفنهای ۷۷۳۱۲۱ و ۷۷۱۱۵۵ ۶ـ۱ آ ـ ۱۸۲۰

خیابان پهلوی ویلای مدرن ساخت‌مهندسین ایتالیائی تلفن ۶۳۳۴۲۶

۷ـ۱ آ ـ ۱۸۴۰

برای رزرو فیات ۸۵۰ کوپه فیات ۸۵۰ اسپایدر فیات ۱۲۴ سالون ۱۹۷۰

شرکت سهامی عباد

خیابان ملت‌شماره۱۱ تلفنهای۳۰۴۱۸۱ و ۳۰۴۴۷۲ وفروشگاه فانتوم‌خیابان‌عباس‌آباد تلفن ۷۶۱۰۷۴ مراجعه فرمائید .

قابل توجه شرکتها و مقاطعه کاران محترم :

بولدوزر - لودر و کامیون آماده بکار
تلفن : ۳۳۷۵۷۴

فروشگاههای اتومبیل

مینی‌بوس کومر

مدل ۶۶ بنزینی۱۲ نفره بفروش میرسد تلفن ۸۸۲۷۴۹ ۳ـ۱ آ ـ ۱۸۲۱

نمایشگاه اتومبیل امیر نماینده رسمی اتومبیل- های ژیان (سیتروئن) ۱۳۴۹ بطورنقدو اقساط باشرایط سهل تحویل فوری انتهای شاه میدان نواب تلفنهای ۹۵۰۰۹۰ و ۹۵۹۶۶۶

داف

مدل ۶۶
ماشین داف سواری بسیار مرتب مدل ۶۶ بدون واسطه به فروش میرسد تلفن ۹۵۷۱۲۲ ۳ـ۱ آ ـ ۱۸۷۵

برای اتومبیل شما

کالسکه پرام و صندلی ماشین

بزرگترین نمایشگاه کالسکه پرام و صندلی ماشین بهترین قیمت و شرایط فروش در نمایشگاه بزرگ کالسکه پرام و صندلی ماشین بهترین قیمت و شرایط فروش در نمایشگاه بزرگ کالسکه پرام و صندلی ماشین

برای ساختمان شما

پرده کرکره

کاغذ دیواری‌نقاشی‌ساختمان جانفدا تلفن ۷۸۱۹۷۷

تعمیر مسکن وتاسیسات آماده کلیه کارهای تعمیرات ساختمان تاسیسات وتزئینات‌از بکمترازریال تاده میلیون ریال ۷۷۰۸۱۳

هر نوع مصالح ساختمانی کهنه خریداریم . تلفن ۹۵۷۶۸۵

مژده مژده

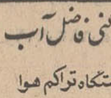

بدینوسیله به اطلاع‌خریداران و مقاطعه‌کاران محترم میرساند کارخانه آجر سازی دماوندتو افتخار دارد بهترین بهمنی درجه یك را كه تا یاب بود تهیه نموده و در اختیار مشتریان میگذارد تلفن ۲۷۶۶۵ ۸ـ۱ آ ـ ۱۸۸۵

لوله بازکنی

رفع گرفتگی از ساختمان در ۲ دقیقه سازمان تراکم تلفن ۸۸۱۹۸۱

لوله بازکنی فاضل آب بادستگاه تراکم هوا ۶۴۴۸۵ مسعود

رفع گرفتگی هر نوع لوله ساختمانی بادستگاه تراکم‌هوا - تلفن ۷۸۷۲۷

لوله بازکنی فاضل آب مقدم ۶۴۶۳۵

لوله بازکنی فاضل آب بادستگاه تراکم هوا سازمان فنی رفاه و پیشرو لوله بازکنی در ایران تلفنهای : ۷۶۲۲۸۶ ۷۵۶۴۰۸

جنرال سرویس لوله بازکنی فاضل آب بادستگاه مجهز تراکم هوا آبگرمکن - بخاری - کولر تلفن ۷۹۳۰۵۷

داروخانه‌ها

داروخانه مهران خیابان شیرو‌خورشید چهار راه استخر تلفن ۹۵۴۰۰۷ ۱۵۴۸

اطلاعات

صاحبامتیازومدیر مسئول عباس مسعودی
خیابان حیام ایران چاپ
تلفنخانه اطلاعات
۳۱۱۰۷۱ و ۳۱۱۰۸۹
شعبه آگهیها ۳۱۱۲۱۳

سازمان توریستی آپادانا

بلیط شرکت‌هواپیمائی ملی ایران مخصوص کارمندان محترم دولت همچنین بلیط سایر شرکت های عضو یاتا را باقساط ۱۲ الی ۲۴ ماهه بدون پیش قسط در اختیارشما میگذارد .

آپادانا : چهارراه حقوقی اول‌ایرج‌ساختمان
آپادانا تلفن ۷۴۸۳۰ ـ ۷۵۶۲۰۳

برنامه سینماها

- رومئوژولیت - رنگی - اولیویاهوسی - لئوناردواینینك
  امپایر (۶۲۳۹۴۲) ۱۵ر۱۱ـ ۳ـ ۱۵ر۵ـ ۳۰ر۷ـ ۹ر۴۵
- پارتی - رنگی - پیترسلرز - کلودین‌لوئزه
  دیاموند (۶۲۸۴۰۰) ۱۵ر۱۱ـ ۳۰ر۳ـ ۳۰ر۵ـ ۳۰ر۷ـ ۹ر۴۵
- تنها بازی درشیر - رنگی - وارن‌بیتی - الیزابت‌تیلور
  رادیوسیتی (۴۳۳۲۰) ۳۰ر۱۱ـ۳۰ر۳ـ ۳۰ر۵ـ ۳۰ر۷ـ۹ر۴۵
- گانگالا ، زیبای جنگل - رنگی - کیتی‌سوان - جف‌تامکن
  سینیلا (۳۳۶۴۲۴) ۳۰ر۱۰ـ ۳۰ر۲ـ ۳۰ر۴ـ ۳۰ر۶ـ ۸ر۳۰
  ب.ب (۶۹۶۴۱) ۱۵ر۱۰ـ ۲ـ ۴ـ ۶ـ ۸ـ ۱۰
- مرد طپانچه‌طلائی - سینما سکوپ - رنگی - آنتونی‌کوئین
  نیاگارا (۶۵۳۰۷) ۱۱ـ ۳ـ ۵ـ ۷ـ ۹ر۱۵
  ادئون (۳۳۸۱۱۸) ۳۰ر۱۰ـ ۲ـ ۴ـ ۶ـ ۸ر۱۵ـ ۱۰ر۳۰
  توسکا ۳۰ر۱۰ـ ۱۲ر۳۰ـ ۲ر۳۰ـ ۴ر۳۰ـ ۶ر۴۵ـ ۹
- ۵ جهنمی - سیماسکوپ - رنگی- جرج‌ایستمن -وایدپرستون
  سانترال (۴۸۶۸۶) ۱۱ـ ۳ـ ۵ـ ۷ـ ۹ر۱۵
  دویال (۴۹۷۸۵) ۱۱ـ ۳ـ ۵ـ ۷ـ ۹
- متروپل (۳۳۹۴۱۰) ۳۰ر۱۰ـ ۳۰ر۲ـ ۳۰ر۴ـ ۳۰ر۶ـ ۸ر۳۰
  پولیدور (۶۴۵۰۵) ۳۰ر۱۱ـ ۳۰ر۳ـ ۳۰ر۵ـ ۳۰ر۷ـ ۹ر۳۰
  ایفل (۳۱۱۴۷۷) ۱۰ـ ۱۲ـ ۲ـ ۴ـ ۶ـ ۸ـ ۱۰
- دوزخ جنگجویان - رنگی - جان‌وین
  پارامونت (۴۸۳۲۱) ۱۱ـ ۳۰ر۳ـ ۳۰ر۵ـ ۳۰ر۷ـ ۹ر۳۰
- سیندرلا - رنگی - فیلم کارتون
  مینه‌موند (۴۸۳۲۲) ۱۱ـ ۳ـ ۵ـ ۷ـ ۹
- دردسر پدربزرگ - رنگی - لوئی دوفونس
  آتلانتیك (۶۲۷۱۷۱) ۱۵ر۱۱ـ ۳۰ر۳ـ ۳۰ر۵ـ ۳۰ر۷ـ ۹ر۳۰
- دلباختگان جوان - رنگی - رومیناپاور - آلبانو
  ریولی (۷۵۷۷۷۷) ۳۰ر۱۱ـ ۳۰ر۳ـ ۳۰ر۵ـ ۳۰ر۷ـ ۹ر۳۰
- علف‌های هرزه - لانادود - ریچاردبیمر - راس‌تامبیلین
  بولوار (۶۰۲۹۲) ۱۱ـ ۳ـ ۵ـ ۷ـ ۹ر۱۵
  کسری (۷۵۶۹۳۹) ۳۰ر۱۰ـ ۳۰ر۲ـ ۳۰ر۴ـ ۳۰ر۶ـ ۳۰ر۸ـ ۱۰ر۴۵
  درایوین‌ونك (۶۲۲۵۵۷) ۷ر۴۵ـ ۹ر۴۵
- باغریه‌ای در شهر - رنگی - دیوید همینگز - ساماناتاایگار
  گلدن‌سیتی (۶۱۳۲۶۹) ۱۵ر۱۱ـ ۳۰ر۳ـ ۳۰ر۵ـ ۷ر۳۰ ـ ۹ر۳۰
- جف - رنگی - سینماسکوپ -الن‌دلون
  کریستال (۳۳۷۶۷۵) ۳۰ر۱۰ـ ۳۰ر۲ـ ۳۰ر۴ـ ۳۰ر۶ـ۸ر۳۰
- تسویه‌حساب - رنگی - نیکول‌ویلیامسون
  شهرفرنك (۶۲۷۶۲۸) ۱۵ر۱۱ـ ۳ـ ۱۵ر۵ـ ۳۰ر۷ـ ۹ر۴۵
- جنگجویان غول‌پیکر - سینماسکوپ - رنگی - جولیانوجما
  فردوسی (۳۳۵۷۸۴) ۱۰ـ ۱۲ـ ۲ـ ۴ـ ۶ـ ۸
  حافظ (۳۳۴۰۷۴) ۳۰ر۱۱ـ ۳۰ر۳ـ ۳۰ر۵ـ ۳۰ر۷ـ ۹ر۳۰
  مراد (۷۳۳۸۲) ۱۰ر۴۵ـ ۲ر۴۵ـ ۴ر۴۵ـ ۶ر۴۵ـ ۸ر۴۵
  الوند (۳۵۶۰۳۸) ۱۰ـ ۱۲ـ ۲ـ ۴ـ ۶ـ ۸
  دی (۲۲۵۷۸) ۳۰ر۱۰ـ ۳۰ر۲ـ ۳۰ر۴ـ ۳۰ر۶ـ ۳۰ر۸
  کیهان (۹۵۷۳۶۰) ۱۵ر۱۱ـ ۱۵ر۱ـ ۱۵ر۳ـ ۱۵ر۵ـ ۱۵ر۷ـ ۹ر۱۵
- سرنوشت یك‌عشق - رنگی - منوچ‌گومار - وحیده‌رحمان
  بلازا (۴۴۲۵۵) ۳۰ر۱۰ـ ۴۵ر۲ـ ۵ـ ۱۵ر۷ـ ۹ر۳۰
  پرسپولیس (۵۸۱۰۸۳) ۱۱ـ ۱۵ر۱ـ ۳۰ر۳ـ ۴۵ر۵ـ ۸
- جدال درنیمه‌شب - رنگی - گریگوری‌پك
  دنیا (۳۳۳۸۱۲) ۳۰ر۱۰ـ ۳۰ر۲ـ ۳۰ر۴ـ ۴۵ر۶ـ ۹
- قسمت - ظهوری - وثوق - نیلوفر
  اونیورسال (۶۶۹۵۳) ۱۵ر۱۰ـ ۴۵ر۲ـ ۵ـ ۳۰ر۷ـ ۹ر۴۵
  آسیا (۴۲۹۰۹) ۱۱ـ ۳ـ ۵ـ ۷ـ ۹ر۳۰
  ایران (۳۳۶۳۵۴) ۳۰ر۱۰ـ ۳۰ر۲ـ ۳۰ر۴ـ ۳۰ر۶ـ ۸ر۳۰
  میامی (۷۴۳۲۹) ۱۱ـ ۳ـ ۵ـ ۷ـ ۹
  ساینا (۳۵۲۴۴۲) ۳۰ر۱۰ـ ۳۰ر۲ـ ۳۰ر۴ـ ۳۰ر۶ـ ۸ر۳۰
  تیسفون (۹۵۸۸۸۲) ۱۰ـ ۱۲ـ ۲ـ ۴ـ ۶ـ ۸
  آمستارا (۸۴۰۲۲) ۳۰ر۱۰ـ ۳۰ر۲ـ ۳۰ر۴ـ ۳۰ر۶ـ ۸ر۳۰
  اروپا (۳۰۳۱۷۹) ۱۱ـ ۳ـ ۵ـ ۷ـ ۹
  مارلیك (۹۶۳۶۱۶) ۱۰ـ ۱۲ـ ۲ـ ۴ـ ۶ـ ۸
  مونت‌کارلو (۷۹۷۴۱) ۳۰ر۱۰ـ ۳۰ر۲ـ ۳۰ر۴ـ ۴۵ر۶ـ ۹
- آدم وحوا - سینماسکوپ - رنگی - جیبی - ناتاشا - کتایون
  کاپری (۴۸۴۰۱) ۱۱ـ ۳ـ ۵ـ ۷ـ ۹
  میلیورسیتی (۸۱۲۰۵) ۳۰ر۱۰ـ ۳۰ر۲ـ ۳۰ر۴ـ ۳۰ر۶ـ۸ر۳۰
  مولن‌روژ (۷۲۹۲۹) ۳۰ر۱۱ـ ۳۰ر۳ـ ۳۰ر۵ـ ۳۰ر۷ـ ۹ر۳۰
  مهتاب ۴۷۷۷۷ ۳۴ر۱۱ـ ۳۰ر۳ـ ۳۰ر۵ـ ۳۰ر۷ـ ۹ر۳۰
  شبهوند (۳۵۴۰۴۰) ۱۰ـ ۳۰ر۲ـ ۴۵ر۴ـ ۴۵ر۷ـ ۹ر۱۵
  رکس (۳۳۵۲۹۳) ۳۰ر۱۰ـ ۳۰ر۲ـ ۳۰ر۴ـ ۳۰ر۶ـ ۸ر۳۰
  همای (۳۱۱۶۶۹) ۳۰ر۱۰ـ ۳۰ر۲ـ ۳۰ر۴ـ ۳۰ر۶ـ ۸ر۳۰
  دیانا (۴۷۳۶۵) ۳۰ر۱۱ـ ۳۰ر۳ـ ۳۰ر۵ـ ۳۰ر۷ـ ۹ر۳۰
  اسکار (۹۵۰۸۹۸) ۳۰ر۱۰ـ ۳۰ر۲ـ ۳۰ر۴ـ ۳۰ر۶ـ ۸ر۳۰
  ارانوس (۲۷۹۷۱) ۱۱ـ ۱ـ ۳ـ ۵ـ ۷ـ ۹
  شرق (۵۴۰۲۴) ۳۰ر۱۰ـ ۳۰ر۲ـ ۳۰ر۴ـ ۳۰ر۶ـ ۸ر۳۰
  نپتون (۷۶۰۱۳۶) ۹ـ ۱۱ـ ۱ـ ۳ـ ۵ـ ۷ـ ۹
  لیدو (۹۵۱۲۸۲) ۱۰ـ ۱۲ـ ۲ـ ۴ـ ۶ـ ۸
  چرخ‌وفلك ۹ـ ۱۱ـ ۱ـ ۳ـ ۵ـ ۷ـ ۹
  ژاله (۳۰۴۱۲۰) ۳۰ر۱۰ـ ۳۰ر۲ـ ۳۰ر۴ـ ۳۰ر۶ـ ۸ر۳۰
  پاسارگاد (۷۹۲۷۸۴) ۱۱ـ ۱ـ ۳ـ ۵ـ ۷ـ ۹
  رنگین کمان (۷۵۶۷۶۰) ۳۰ ر۱۰ـ ۳۰ر۲ـ ۳۰ر۴ـ ۳۰ر۶ـ ۸ر۳۰
- صدا خفه‌کن - سینماسکوپ - رنگی - دین‌مارتین
  دریا (۷۹۱۷۴۶) ۹ـ ۱۱ـ ۱ـ ۳ـ ۵ـ ۷ـ ۹
- دنیای پنهانی - رنگی - ژاکلین‌بیسه
  ماژستیك (۶۸۴۶۱) ۱۱ـ ۳ـ ۵ـ ۷ـ ۹
- فریب - سینماسکوپ - رنگی - آن‌مارگرت
  آریا (۳۳۹۸۸۴) ۳۰ر۱۰ـ ۳۰ر۲ـ ۳۰ر۴ـ ۳۰ر۶ـ ۸ر۳۰
- تقدیم باعشق - رنگی - سیدنی‌پوانیه
  تاج (۳۱۳۸۶۴) ۳۰ر۱۰ـ ۳۰ر۲ـ ۳۰ر۴ـ ۳۰ر۶ـ ۳۰ر۸ـ ۱۰ر۳۰
- بدلیال روباه - رنگی - پیترسلرز
  گلدیس (۶۲۸۷۱۳) ۳۰ر۳ـ ۳۰ر۵ـ ۷ر۳۰
- قلعه عقاب‌ها - سینماسکوپ - رنگی - ریچارد برتون
  پارك (۳۳۹۶۳۷) ۹ـ ۱۲ـ ۳ـ ۶ـ ۹
- هاتاری - سینماسکوپ - رنگی - جان‌وین
  بردیس ۹ـ ۱۱ـ ۱ـ ۳ـ ۵ـ ۷ـ ۹
- جانی‌بانکو - رنگی - هورست‌بوخهولتز - سیلواکوشینا
  ناتالی (۹۵۴۵۳۴) ۳۰ر۱۰ـ ۳۰ر۲ـ ۳۰ر۴ـ ۳۰ر۶ـ ۸ر۴۵
- صد اسلحه - شن‌های کالاهاری
  البرز (۳۰۴۲۵۸) ۳۰ر۸ـ ۳۰ر۱۲ـ ۳۰ر۴ـ ۳۰ر۸
- زیبای پنجه‌طلائی - رنگی - دانیل‌رابرت
  المپیا (۹۵۷۲۹۶) ۳۰ر۱۰ـ ۳۰ر۲ـ ۴۰ر۴ـ ۳۰ر۶ـ ۳۰ر۸
- ۲ همسفر - رنگی - ادری‌هپبورن - آلبرت‌فینی
  تخت‌جمشید (۴۳۵۵۰) ۳ـ ۵ـ ۷ـ ۹

سالن انگلیسی
گلدبسر ۹ر۳۰ فیلم (بدنبال روباه)
درایوین‌ونك ۷ر۴۵ـ ۹ر۴۵ فیلم (علف‌های هرزه)

مزایده

خرید زمین افسریه ۷۹۱۳۵۹

زمینهای زعفرانیه دره قشلاق، مکانیرو سعادت‌آباد عباس‌آباد ، فرخ‌زاد را خریدار یم‌بازرگانی جلالی خیابان‌پهلوی تلفن‌های۶۲۶۴۱۱ و ۶۲۴۱۹۳

خرید کوهك جنت‌آباد باغ- فیض عباس‌آباد سازمان برنامه ۶۶۲۰۳

نقشه‌برداری اراضی و املاك وسیع ، تقسیم و تهیه نقشه تفکیك. دفتر فنی آسا تلفن ۶۵۷۵۴

وردآورد خریداریم ۹۵۱۷۷۹ ۲ـ آ ـ ۱۷۶۷

اراضی یوسف‌آباد خریداریم ۶۲۴۳۵۲ ۸ـ۱ آ ـ ۱۴۳۷

اراضی یوسف‌آباد خریداریم آژانس شایسته ۳۰۵۳۴۹ ۴ـ۱ آ ـ ۱۷۶۰

بنگاههای معاملاتی

اراضی نارمك تهران پارس پول شرطی امینی تلفن ۷۹۰۰۹۰

بورس املاك شمیران دفتر براتی باغ فردوس ۸۵۲۵۷۵

بورس اراضی ولنجك‌محمودیه علی‌آباد - لطفی ۸۹۰۱۵۰

پهلوی دره قشلاق ، فیطریه کوی میکانیر ولنجك عابدی ۸۵۰۰۹۵

انواع ساختمانهای ۳ الی ۶ اطاقه

اپارتمان - ویلائی- دربست شهر و شمیرانات‌موجود آژانس نیری ۶۲۸۶۱۰

املاك کیشا خالقی ۹۵۷۷۳۱ ۱۲ـ۱ آ ـ ۱۲۳۹

قبوض

قبل از مراجعه بدیکران بدون‌هزینه‌ازقیمت‌واقعی قبض‌فرش‌خودمطلع‌شوید اردهالی اول بازارکفاش ها سرای مهدیه تلفن - ۲۳۴۸۲

قبوض اصلاحات ارضی بانکب ۴۱۱۱۸ ـ ۳۱۴۷۱۹

قبضهائیکه بیش از ۵۰ هزار ریال ارزیابی شده سه ساعته بقیمت

آژانس جهانگردی مهاجری و شرکاء باهمکاری
شرکت هواپیمائی اس. آ. اس

۴ برنامه جالب مسافرت دسته‌جمعی تابستانی تقدیم میدارد

SAS
SCANDINAVIAN AIRLINES

مهاجری و شرکاء

تورشماره ۳ بنام وایکینك ۴۵ روز گردش در شهرهای وین ـ کپنهاك ـ اوسلو ـ استکهلم ـ هامبورك ـ آمستردام ـ روتردام ـ لندن ـ پاریس ـ ژنو ـ نیس ـ جنوا ـ فلورانس ـ رم ـ ناپل پمپی ـ سورنتو و کاپری
قیمت ۶۸۵۰۰ ریال . تاریخ حرکت ۲۱ تیرماه

تورشماره ۴ بنام کالسکه‌زرین ۴۵ روز گردش در شهرهای نیس ـ بارسلون ـ جزایر پالمادومایورکا ـ ژنو ـ پاریس ـ لندن ـ کپنهاك ـ هامبورك ـ برلین ـ وین ـ ونیز ـ رم ـ ناپل ـ پمپی سورنتو وکاپری قیمت ۶۵۰۰۰ ریال تاریخ حرکت ۱۴ـ ۲۵ تیرماه

تور شماره ۵ بنام دوردنیا ۴۵ روز گردش در شهرهای بانکوك ـ هنك کنك ـ تایپه ـ ازاکا ـ توکیو ـ مانیلا ـ سیدنی ـ هونولولو ـ لوس آنجلس ـ لاس و گاس ـ نیویورك ـ کپنهاك لندن ـ پاریس ـ رم ـ ناپل ـ پمپی ـ سورنتو ـ آتن
قیمت ۱۷۷۹۵۰ ریال حرکت ۹ و ۲۳ تیر ـ ۶ و ۲۷ مرداد ـ ۱۰ شهریور
ضمنا ۶۴ روز گردش کامل دور دنیا آماده فروش گردید قیمت ۲۲۰،۰۰۰ ریال
تاریخ حرکت روزهای سه شنبه (ثبت‌نام ۳۰ روزقبل از تاریخ حرکت)
قیمت های با لاشامل بلیط رفت و برگشت‌هواپیمای جت‌درجه‌توریست ـ هتلهای خوب با حمام اختصاصی. در اطاقهای دو نفره ـ صبحانه در تمام مدت‌مسافرت ـ ناهار و شام در ناپل و پمپی و سورنتو و کاپری گردش در شهرها و ورودیه موزه‌های مورد بازدید ـ انتقال‌ازفرودگاه‌بهتل و بالعکس ـ عوارض‌فرودگاهها راهنمای محلی و راهنمای فارسی زبان که از تهران بهمراه گروه خواهد بود.

پرداخت قیمت‌های‌فوق بصورت نقد واقساط نیز انجام پذیراست
لطفا برای کسب اطلاع بیشتر و ثبت نام

به آژانس جهانگردی مهاجری و شرکاء

خیابان ویلا شماره ۳ تلفن ۶۸۲۴۲ و در شهرستانها به شعب شرکت مهاجری و شرکاء مراجعه فرمائید .

شرکت ملی ذوب آهن ایران

آگهی مناقصه

واحد ساختمانی کارخانه آریامهر اصفهان واقع در ۴۵ کیلومتری راه شهر کرد ده قلم‌دریچه هوامورداحتیاج خود راطبق‌مشخصات از طریق مناقصه خریداری می نماید .
داوطلبین شرکت در مناقصه می توانند با پرداخت مبلغ‌پنجاه ریال اسناد مناقصه را از دفتر تدارکات واحد دریافت وپیشنهاد خود را براساس مفاد مندرج‌دربرك شرائط تنظیم وتاساعت ۹روز دوشنبه ۱۵ تیرماه تسلیم دبیرخانه واحد نمایند .
پیشنهادات واصله در ساعت ۹½ همانروز در قسمت تدارکات واحد باز و قرائت خواهد شد. حضور پیشنهاد دهندگان یا نمایندگان آنهادرجلسه مناقصه آزادوسایرشرایطدربرك‌شرایطمندرج می باشد . ۱ـ۲ واحد ساختمانی کارخانه آریامهر اصفهان

آگهی رسمی

بموجب نامه شماره ۱۰۰۷ـ ۲۷ر۳ر۴۹ شرکت سهامی‌ریسندگی وبافندگی نجف‌آباد متضمن صورت جلسه هیئت مدیره متشکله در تاریخ ۲۷ر۳ر۴۹ نظر باستعفای آقای احمد نفیسی رئیس هیئت مدیره و مدیر عامل شرکت در تاریخ ۲۷ر۳ر۴۹ جلسه هیئت مدیره تشکیل و آقای حاج‌اسداله معزی عضو علی‌البدل به جای آقای احمد نفیسی به عضویت اصلی هیئت مدیره و آقای حاج میرزا محمود معین بسمت رئیس هیئت مدیره وآقای خسروهوتن بسمت مدیر عامل برای باقیمانده مدت تصدی هیئت مدیره(از تاریخ اول تیرماه ۴۹لغایت اول‌شهریور ماه ۴۹ تعیین گردیده‌اند لذا مراتب ذیل ثبت مربوطه به شماره ۱ر۳۴۸ صفحه ۵۷ دفتر ثبت شرکت های نجف‌آباد به ثبت رسید .
رئیس ثبت نجف آباد ـ خلیلیان

انسکتیل

فرمان مرك حشرات موذی،عالی ترین و بی خطر ترین حشره کش جهان ساخت آلمان با مزایای منحصر بفرد برای انهدام مگس، پشه و سایر حشرات . وارد شد.
با مصرف انسکتیل تا مدت‌سه ماه از شر حشرات موذی و مزاحم در امان خواهید بود .
انسکتیل جهت مصرف درمنزل یا محل کار .
یك بسته انسکتیل : سه ماه بهداشت خانواده
مرکز فروش کلیه داروخانه‌ها و سوپر مارکت های معتبر
۱ـ آ ـ ۸۱۷۵

بادبزنهای
توشیبا
درمدلهای مختلف

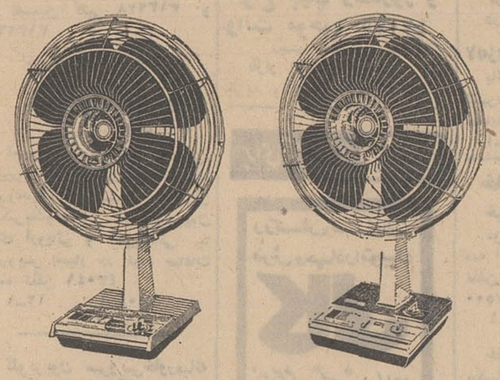

هواکش توشیبا
قابل نصب روی شیشه

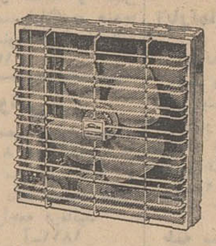

هواکشهای توشیبا در اندازه و مدلهای متفاوت با موتوری قوی و بیصدا وپروانه‌مخصوص فضای آلوده آشپزخانه، حمام، اطاق، سالنهاوکارگاههای بزرگ را تهویه میکند .

بادبزن توشیبا باچهارپره یکپارچه مخصوص،نسیم بهار را برای شما به ارمغان میآورد.

توشیبا سازنده بیش از ۶۰۰۰ نوع لوازم الکتریکی والکترونیکی
Toshiba

بانک عمران
ترازنامه پایان سال ۱۳۴۸ بامقایسه پایان سال ۱۳۴۷

دارائی

	سال ۱۳۴۸	سال ۱۳۴۷
صندوق		
اسکناس ومسکوك ووجوه درراه	ـر۲۲۴ر۰۲۶ر۳۹۸	ـر۱۶۷ر۹۳۸ر۷۵۱
سپرده نزد بانك مرکزی		
سپرده قانونی	ـر۷۳۸ر۸۲۷ر۰۰۰	ـر۵۰۱ر۶۴۱ر۰۰۰
سایر سپرده ها	ـر۲۵۸ر۱۶۶ر۰۱۲	ـر۸۰ر۷۳۹ر۳۹۸
	ـر۹۹۶ر۹۹۳ر۰۱۲	ـر۵۸۲ر۳۸۰ر۳۹۸
موجودی نزدبانکهای داخلی	ـر۱ر۰۱۵ر۶۹۳ر۹۱۹	ـر۶۰۲ر۵۲۸ر۶۷۵
دارائیها ومطالبات بارز		
اسکناس و نقود بیگانه	ـر۵ر۹۳۲ر۳۲۹	
موجودی نزد بانك های خارجی	ـر۱۴ر۲۴۰ر۰۴۶	
سایر مطالبات	۷ر۰۵۸ر۰۵۶	
	ـر۲۷ر۲۳۰ر۴۳۱	ـر۲ر۰۰۳ر۸۳۰
برگهای بهادار		
اسناد قرضه دولتی	ـر۱۸۱ر۴۰۰ر۰۰۰	
سایر برگهای بهادار	ـر۴۹ر۲۵۷ر۱۲۴	
	ـر۲۳۰ر۶۵۷ر۱۲۴	ـر۱۵۹ر۸۹۵ر۱۹۶
اسناد نزولی و بروات خریداری	ـر۷۱۶ر۸۷۰ر۰۸۰	ـر۵۳۹ر۸۹۳ر۹۶۴
وام وسایر مطالبات	ـر۵ر۷۵۱ر۷۱۵ر۴۷۰	ـر۴ر۹۲۶ر۲۰۲ر۹۹۶
سایر دارائیها	ـر۷۰۴ر۲۰۷ر۰۲۲	ـر۲۸۱ر۹۸۵ر۶۹۱
وثائق تملیك شده	ـر۱ر۳۴۶ر۱۳۲	ـر۸ر۱۱۹ر۳۵۲
مشارکت درشرکتها	ـر۱۱ر۴۵۰ر۰۰۰	ـر۹ر۱۰۴ر۰۰۰
منقول پس از کسر استهلاك	ـر۵۲ر۸۴۴ر۴۱۸	ـر۵۲ر۸۲۶ر۲۲۳
غیر منقول پس از کسر استهلاك	ـر۷۵ر۶۹۴ر۷۸۵	ـر۱۶ر۱۶۲ر۳۹۳
هزینه تاسیس	—	ـر۱۳ر۶۹۷ر۵۷۶
	ـر۷ر۳۱۴ر۱۲۷ر۹۰۷	ـر۵ر۸۵۲ر۹۹۲ر۱۹۵
اقلام بین راه	ـر۷۵۵ر۸۱۲	ـر۷ر۷۵۰ر۹۱۶
جمع	ـر۹ر۸۰۹ر۴۸۴ر۶۰۳	ـر۷ر۳۷۵ر۴۸۹ر۹۶۱
تعهدات مشتریان بابت‌ضمانتنامه های صادره وپذیرشها	ـر۵۳۲ر۸۲۹ر۲۴۲	ـر۶۲۹ر۹۷۴ر۲۹۷
مانده بدهی کشاورزان بابت بهای املاك تقسیم شده	ـر۶۲۶ر۱۴۸ر۷۸۳	ـر۶۷۷ر۲۶۲ر۴۸۰
جمع کل	ـر۱۰ر۹۶۸ر۴۶۲ر۶۲۸	ـر۸ر۶۸۲ر۷۲۶ر۷۳۸

هیئت مدیره

بدهی

	سال ۱۳۴۸	سال ۱۳۴۷
سرمایه		
سرمایه ثبت شده	ـر۲۰۰ر۰۰۰ر۰۰۰	ـر۲۰۰ر۰۰۰ر۰۰۰
سرمایه تعهد شده	—	ـر۱۰۰ر۰۰۰ر۰۰۰
	ـر۲۰۰ر۰۰۰ر۰۰۰	ـر۱۰۰ر۰۰۰ر۰۰۰
اندوخته‌ها		
اندوخته قانونی	ـر۳۰ر۴۵۶ر۴۶۳	ـر۲۱ر۶۲۴ر۴۶۳
سایر اندوخته ها	ـر۴۷ر۵۳۱	ـر۴۰ر۰۰۰ر۰۰۰
	ـر۳۰ر۵۰۳ر۹۹۴	ـر۶۱ر۶۲۴ر۴۶۳
مانده حساب سود و زیان	ـر۴۰ر۰۰۰ر۰۰۰	ـر۳۰ر۰۰۰ر۰۰۰
بستانکاران		
حسابجاری اشخاص و سایر سپرده های دیداری	ـر۹۶۹ر۱۵۲ر۸۸۴	ـر۶۸۸ر۰۶۴ر۰۵۱
حساب بانك ها	ـر۳۴۷ر۴۶۴ر۲۱۶	ـر۲۹۹ر۸۵۵ر۸۶۶
سپرده های مدت‌دار	ـر۱ر۱۷۲ر۹۲۰ر۷۹۲	ـر۱ر۰۱۲ر۵۳۸ر۵۸۶
حساب پس‌اندازو تشکیل سرمایه	ـر۴ر۵۱۹ر۲۱۰ر۴۶۱	ـر۳ر۳۱۶ر۶۴۴ر۸۵۷
سایر بستانکاران	ـر۱ر۸۱۹ر۸۲۲ر۹۹۵	ـر۱ر۳۶۸ر۰۰۵ر۸۳۲
سایر بدهی ها	ـر۷۱۰ر۴۰۹ر۲۶۱	ـر۴۹۸ر۷۵۶ر۳۰۶
جمع	ـر۹ر۸۰۹ر۴۸۴ر۶۰۳	ـر۷ر۳۷۵ر۴۸۹ر۹۶۱
ضمانتنامه های صادره و پذیرشها	ـر۵۳۲ر۸۲۹ر۲۴۲	ـر۶۲۹ر۹۷۴ر۲۹۷
مانده بهای املاك تقسیم شده بین کشاورزان	ـر۶۲۶ر۱۴۸ر۷۸۳	ـر۶۷۷ر۲۶۲ر۴۸۰
جمع کل	ـر۱۰ر۹۶۸ر۴۶۲ر۶۲۸	ـر۸ر۶۸۲ر۷۲۶ر۷۳۸

بازرس بانك — رئیس حسابداریکل

حساب سودوزیان پایان سال ۱۳۴۸

بدهکار

	سال ۱۳۴۸	سال ۱۳۴۷
هزینه کل		ـر۲۰۵ر۷۳۳ر۸۶۱
بهره وکارمزد پرداختی		
بهره پرداختی	ـر۳۴۰ر۷۹۳ر۱۷۳	
کارمزد پرداختی	ـر۸۷۴ر۰۲۸	ـر۳۴۱ر۶۶۷ر۲۰۱
استهلاك		
اموال منقول	ـر۲۱ر۶۹۹ر۷۶۷	
وسائط نقلیه	ـر۱ر۶۰۵ر۶۵۸	
غیرمنقول خریداری و استیجاری	ـر۱۳ر۷۰۳ر۸۸۳	
هزینه تاسیس	ـر۲۳ر۶۵۰ر۳۵۱	ـر۶۰ر۶۵۹ر۶۵۹
جمع		ـر۶۰۸ر۰۶۰ر۷۲۱
سود ویژه قابل تقسیم		ـر۵۸ر۸۷۹ر۵۳۱
موازنه		ـر۶۶۶ر۹۴۰ر۲۵۲

بستانکار

	سال ۱۳۴۸	سال ۱۳۴۷
بهره وکارمزد دریافتی		
بهره دریافتی	ـر۵۸۳ر۴۸۱ر۰۶۳	ـر۶۱۱ر۱۹۲ر۸۴۰
کارمزد دریافتی	ـر۲۷ر۷۱۱ر۷۷۷	ـر۵۳ر۵۶۶ر۴۷۱
درآمدهای متفرقه		
نتیجه مبادلات ارزی		ـر۲ر۱۸۰ر۹۴۱
موازنه		ـر۶۶۶ر۹۴۰ر۲۵۲

پیشنهاد تقسیم سود پایان سال ۱۳۴۸

	سال ۱۳۴۸	سال ۱۳۴۷
سودویژه	ـر۸ر۸۳۲ر۰۰۰	ـر۵۸ر۸۷۹ر۵۳۱
۱۵٪ سود ویژه بحساب اندوخته قانونی طبق ماده ۶۴ قانون بانکی و پولی کشور	ـر۱۰ر۰۰۰ر۰۰۰	
پاداش کارمندان	ـر۴۰ر۰۰۰ر۰۰۰	
سود سهام قابل تقسیم	ـر۴۷ر۵۳۱	
اندوخته احتیاط		
جمع	ـر۵۸ر۸۷۹ر۵۳۱	ـر۵۸ر۸۷۹ر۵۳۱

پیام شاهنشاه به دهمین دوره برنامه عالی مدیریت

از امروز باید باستقبال مشکلات فردای سازمانها رفت

صبح امروز با پیام شاهنشاه آریامهر که وسیله آقای دکتر اقبال در باشگاه دانشگاه تهران قرائت شد دهمین دوره برنامه عالی مدیریت افتتاح گردید .

*** پیام شاهنشاه**

متن پیام شاهنشاه باین شرح است:

« آغاز دهمین دوره برنامه عالی مدیریت موجب خوشوقتی ماست. یکی از وظایف اساسی مدیران و مسئولان هر سازمان آنست که در جستجوی افزایشدائمی و بااستعدادی باشند که از توانائی اتخاذ تصمیم بهره‌مند بوده و بتوانند اداره امور سازمان را با توجه به بسط و توسعه آینده آن به عهده گیرند. پیشرفت و موفقیت هر دستگاه جز از راه جستجو وانتخاب وانتصاب اینگونه مدیران میسر نیست ، زیرا امور و مشکلات فردای هر سازمان باتوسعه اقتصادی و تغییرات و تحولات تازه بمراتب از آنچه امروز ملاحظه میشود پیچیده تر ودشوارتر خواهد شد و برای تامین نیروی انسانی لازم جهت مقابله با آنها باید از هم اکنون به استقبال این مشکلات شتافت.

کسانی که امروز به سازمان ها پذیرفته میشوند نه تنها باید از معلومات وتخصص لازم برای انجام وظائف معین بهره‌مند باشند ، بلکه استعداد آنان برای مدیریت باید مورد توجه قرار گیرد ، زیرا در مرحله پیشرفت اجتماعی و اقتصادی وعلمی وفنی که کشور ما می گذراند کوشش های جمعی و گروهی و تشریک مساعی و تفاهم در وصول به هدف نقش اساسی دارد.

هر سازمان موظف است بخشی از فعالیتها و نیروی تحقیقاتی خود را به پرسی تغییرات اجتماعی اقتصاد دهد ، زیرا باسرعتی که جامعه به پیش میرود و بانهضتی که دردانش و فرهنگ وبهداشت و ارتباطات و عمران وآبادی پدید آمده نیازمندی های تازه‌ای بوجود آمده و می آید که با آنچه در گذشته بوده است به کلی متفاوت خواهد بود . سازمان‌ها باید این تغییرات را دریابند و پیوسته در روش ها و هدف ها و وسائل ونتیجه کار خود تجدید نظر کنند و آنها را باشرائط جدید هم آهنگ سازند و در انجام این وظیفه کلیه نیرو های خلاقه وقدرت ابتکار وذوق واستعداد همه افراد سازمان را تجهیز نمایند، به نحوی که هرکس احساس کند که در قبال به هدفهای سازمان سهمی برعهده دارد.

مدیران سازمان ها باید به پیشرفت های جهانی در علوم وفنون بخوبی آشنا باشند وروش های اداره امور را با جدیدترین شیوه های علمی منطبق سازند، وبالنیروی انسانی و فرصت ممتازی که دراختیارشان گذاشته شده است با ایمان و اعتقادی راسخ در اجرای برنامه‌های مملکتی بذل مساعی کنند.

توفیق سازمان هائی را که در تاسیس این برنامه شرکت داشته‌اند و موفقیت استادان واداره کنندگان و مدیرانی را که برای کسب معلومات تازه گرد آمده‌اند خواستاریم .

*** درگچسر**

پس از قرائت پیام شاهنشاه آقایان روحانی وزیر آب و برقو اکبری رئیس دانشکده علوم اداری نیز مطالبی بیان داشتند کلاس مدیریت ازامروز عصر در گچسر تشکیل شد.

تلقیح عمومی علیه وبای التور

بقیه از صفحه اول

*** متن اعلامیه**

در تعقیب اطلاعیه شماره یك از ساکنین محترم تهران تقاضا دارد به نکات بهداشتی ذیل از نظر پیشگیری بیماری های روده‌ای توجه فرمایند :

۱ـ ضدعفونی آب آشامیدنی .
ـ آب شبکه‌ای لوله کشی سازمان منطقه‌ای آب تهران مطمئن بوده و دارای مقدار کافی کلر میباشد .
ـ برای آبهائی که از سایر شبکه ها یا منابع دیگر بدست می آید به نحو ذیل عمل ضد ـ عفونی را باید انجام داد .

نصف قاشق مربا خوری گرد هیپوکلریت کلسیم ۶۰ درصد که باسامی پرکلرون و یا اچ‌تی‌اچ بفروش میرسد را در یك بطری آب حل نموده و بعدا هفت قطره از این محلول را به یك بطر آب افزوده و پس از یك ساعت مصرف نمایند .

۲ـ طرز ضد عفونی سبزیجات و میوه‌جات و ظروف یك قاشق مربا خوری پرکلرون ۶۰ درصد را در یك حلب بیست لیتری آب حل نموده سبزیجات و میوه‌جات و ظروف را که قبلا تمیز و شسته‌اند بمدت پانزده تا بیست دقیقه در این محلول نگهداری و بعدا مصرف نمایند . اگر آب ضد عفونی شده موجود باشد میتوان بعداز عمل ضدعفونی بطریق فوق سبزی و میوه وظروف را به آن شستشو نمود .

۳ـ طرز ضدعفونی مستراح‌های روباز .

برای ضدعفونی مستراح ها و از بین بردن میکرب ها وجلوگیری از تکثیر مگس ، پشه و سایر حشرات ، هرروز حداقل دوبار کف و کاسه مستراح ها را با محلول غلیظ آب آهك یا محلول ۵ درصد کرزول و یا کرئولین تمیز نمایند.

۴ـ ضد عفونی آب استخر .

برای ضد عفونی آب استخرهای شنا از گرد پرکلرون ۶۰ درصد بمیزان ۳ گرم در متر مکعب باید استفاده نمود .

به تصویب انجمن شهر

عوارض سطح شهر باغات بزرگ تهران لغو شد

* نمایندگان انجمن شهر از عملیات ساختمان کشتارگاه انتقاد کردند

* یك نماینده گفت : فاضلاب چندمیلیون تومانی کشتارگاه بیفایده مانده است

دیشب انجمن شهر تهران جلسه داشت . در این جلسه پیشنهاد شهرداری درمورد توسعه تاسیسات کشتارگاه مطرح گردید وپس از اظهارنظر وانتقادات نمایندگان از طرز کار شرکت مقاطعه کار سازنده کشتارگاه برای بحث بیشتر ، پیشنهاد شهرداری به کمیسیون ارجاع شد .

بموجب این طرح ودر صورت تصویب انجمن، شهرداری برای توسعه تاسیسات کشتارگاه قرارـ دادی بمبلغ چهارصدو پنجاه هزار دلار با یك شرکت امریکائی خواهد بست .

بااجرای این طرح فاضل آب کشتارگاه به کانال فیروز آباد هدایت شده و کانال های هدایت خون جهت تبدیل به پودر ساخته خواهدشد . دراین مورد آقایان یعقوبی ، ایرانی ، سلیمی‌پور ، قاضی ،رستگارراز‌ی ، دکتر رشید یاسمی ، تفضلی بحث کرده و کشتارگاه باید بدون عیب ونقص تحویل گردد و پیش‌از رفع این اشکالات شهرداری نباید کشتارـ گاه راازمقاطعه کار تحویل گیرد.

* بیفایده

نمایندگان هریك در مورد نقص کار فاضل‌آب کشتارگاه مطالبی گفته و اظهار داشتند که مهندس مشاور و طراح نقشه کشتارگاه در موقع طراحی توجه باین مطلب نداشته و تصور میکرده که از لوله ها تنها آب عبور داده خواهد شد واکنون این فاضل آب نمی‌ـ تواند ،هرزآب کشتارگاه رابکشد ومواد زائد درآب رسوب کرده وفاضل آب چند میلیون تومانی بیفایده شده است .

جمعی از نمایندگان در این زمینه شهرداری را مسئول اعلام کردند و عده‌ای سازمان برنامه‌را مقصر معرفی کردندو آقای نیرومند قائم‌مقام شهرداری در پاسخ مطالب نمایندگان گفت : در این زمینه شهرداری مسئولیتی‌ندارد ومسئول واقعی سازمان اجرا کننده‌است .

قائم‌مقام شهردار گفت : ما برای تصویب این طرح عجله نداریم و کار به‌آن صورت نیست که باعدم تصویب ضرری متوجه شهرداری گردد و پیشنهاد کرد که طرح به کمیسیون برود و در آنجا بررسی کافی بشود و بااین پیشنهاد بدستور رئیس طرح به کمیسیون عودت داده‌شد .

*** معافیت باغات**

آنگاه پیشنهاد شهرداری در مورد معافیت باغات موجود و یا جدیدالاحداث درتهران ازپرداخت عوارض مطرح گردید. متن پیشنهاد بشرح زیر است :

(باغات موجودیا جدیدالاحداث بشرط آنکه از لحاظ تعداددرخت وسایر مشخصات‌در عرف کشاورزی وباغداری به‌آن باغ اطلاق گردد از دو هزار و پانصد متر مربع به‌بالا از عوارض سطح شهر معاف خواهد بود.)

کمیسیون حقوقی پس‌از مداقه در مصوبات تصویبنامه نامبرده به شرح زیر اظهار عقیده مینماید:

مقصود ازمازاد مندرج درسطر دوم تبصره یك‌تفاضل میان‌دوهزار و پانصد متر مربع وکل عرصه‌است که در تصویبنامه توصیف شده منتهی چون اگر باغ‌مورد نظر ساختمانی هم داشته باشدعلاوه‌بر دو هزارو پانصد متر مربع باید یك برابر عرصه زیرساختمان را هم عوارض بشهرداری پرداخت نماید ، دراینصورت بقیه عرصه اگر ازمازاد که‌در سطر اول بیان شده تجاوز نکند مشمول معافیت است ودر صورت تجاوز باید از کل عرصه عوارض اخذ شود .

این پیشنهاد پس‌از اظهار نظر نمایندگان تصویب شد ، باین ترتیب صاحبان باغات بزرگ تهران عوارضی‌را که بابت سطح شهر بدهکارند نخواهند پرداخت . در پایان پیشنهاد استخدام شصت نفر راننده برای شهرداری مطرح گردید . آقای قاضی گفت : رانندگان باید باسواد بوده و صدور پروانه کسب نیز منوط به داشتن سواد باشد .

این جلسه که بریاست آقای حسین فرهودی تشکیل شده بود در ساعت هشت شب پایان یافت.

جت «هما»

بقیه از صفحه حوادث

بی اطلاع بود ، به معاون سیاسی وزارت خارجه اطمینان داد که در این مورد فورا اقدام خواهد کرد .

*** در کوتاه‌ترین مدت**

سرانجام در اثر اقدامات دیپلماسی درتهران وبغداد جت‌ها اجازه بازگشت یافت . این در حقیقت ، کوتاهترین مدت در تاریخ هواپیما دزدی بود .

اغلب هواپیماهائی که تاکنون در آسمان ربوده‌وبه کشورهای دیگری برده‌شده اند ،حداقل ۲۴ ساعت برای کسب تکلیف انتظار کشیده‌اند

*

آقای عبدالله نصر مدیر عامل شرکت پتروشیمی که در میان مسافران هواپیمای ربوده‌شده‌ایرانی بود ، عمل‌سه جوان ایرانی را یك نوع «بازی کودکانه» تعریف کرد.

او گفت : یکی‌از ربایندگان هواپیما سنش ازچهارده‌سال تجاوز نمی کرد »

ناتمام

دستجات سیاسی

بقیه‌از صفحه آخر

ج ـ همینطور است یعنی‌وقتیکه جا برای پیشرفت اقتصاد باز هست و جریان تولید یك جریان‌سازنده است و جلویش باز هست دیگر مسخره خواهد بود که کسی‌بخواهد به یك کار تخریبی دست بزند .

س ـ آقای نیکخواه حالا کمی راجع به مسائل دانشجوئی صحبت کنیم که در سالهای گذشته همانطوری که اشاره کردید باآن سروکار داشتید در مصاحبه بایکی از مجلات تهران اگر اشتباه‌نکنم به نکته‌ای اشاره کردید که‌طبیعتا نکته بسیار مهمی است و آن این است که دانشجویان ایرانی سرـ پرست ، یا دقیقا عبارت شما بخاطرم نیست ، سرپرست یانوعی سرپرستی دقیق نداشته‌اند که رهبریشان کند در این مورد ممکن است که توضیح بیشتری بدهید .

ج ـ بله دقیقا مسئله روی همین نبودن سرپرستی خوب در مورد دانشجویان دور می‌زند ، البته‌روی این خیلی درمصاحبه‌قبلی‌صحبت‌شده ولی واقعا یك نکته را که‌بایدتوجه کرد مخصوصا خانواده‌ها باید توجه بکنند اینست که فقط‌اینجا مسئله آلودگی سیاسی‌مطرح‌نیست خیلی آلودگیهای دیگری هستند که در بعضی از موارد مهلك‌تر از آلودگی‌های سیاسی هستند وبنظر من خانواده‌ها باید به این مسئله خیلی توجه بکنند وفقط‌به‌فرستادن پول و البته قربان صدقه ونامه‌های صرفا محبت‌آمیز و این چیزها کفایت نکنند بلکه دقیقا متوجه کار پیشرفت فرزندشان در خارج باشند .

ناتمام

درآتشبازی پرشکوه

بقیه‌از صفحه ۷

در چندمتری دروازه ایتالیا در زیرپای جرزینبو پاس کرد که بهرحال شلیك جرزینبو ، دروازه ایتالیا رابه‌سقوط میکشید . این گل سوم برزیل و پایان تمام آرزوهای ایتالیا بود . پنج دقیقه بعد برتینی هافبك‌ایتالیائیبابخاطر آسیب جایش را به جولیانو داد وریورا کسی که همه معتقدند وجودش می‌توانست ایتالیا رابرابر برزیل موفقتر داشته باشد ، هفت دقیقه قبل از پایان مسابقه‌بخدمت گرفته شد .

ایتالیا تمام شده بود !

ولی ایتالیا دیگر واقعاتمام‌شده بود ، حتی معجزه هم ایتالیا رادر برابر برزیل متحرك که همه‌چیز را در برابر تکنیك ، قدرت‌وتحرك کوبنده خود خرد کرده بود ، نمی‌ـ توانست نجات بخشد ، اگر در دقیقه ۷۷ ریولینو در فاصله‌چندمتری دروازه ایتالیا ، پاس‌طلائی‌جرسون رااز دست داد ، پله ، ستاره نبرد نهائی آخرین جام ژول ریمه ، در دقیقه ۸۷ یکبار دیگر برزیل را بخاطر یك گل بدنیائی از شادی برد . هرچند که کارلوس آلبرتو زننده این گل بود . پله باز هم‌در میانه میدان توپی را که‌ازجرزینبو گرفته بود ، با آرامش و دید خاصی به‌جناح راست خود و در آستانه شلیك‌کردن قرارداد و البرتو قبل از اینکه توپ بدرمیں تماس پیدا کند ، هم‌چون شهابی نامرئی ، باشلیکی سریع ، توپ رااز میان زاویه تنگی که‌دربرابر او قرار داشت‌بداخل‌دروازه ایتالیا فرستاد . سه‌دقیقه بعد ، برزیل فاتح ایتالیا و فاتح همیشگی جام ژول‌ریمه شد . فتحی که اشك شوق آن ، گونه‌های سیاه وسفید همه برزیلیهای حاضر در چمن سبز آزتك و حاضر درتریبون‌های داغ این استادیوم و در سراسر خاك برزیل را ، مرطوب کرد و این بزرگترین فتح تاریخ حیات برزیل خواهد بود .

پله مرد طلائی برزیل‌وامریکای لاتین لحظه‌ای که جام ژول‌ریمه‌را دردست گرفت در حالیکه‌ازشادی میگریست گفت :

ـ این برزیل نبود ، این‌مظهر فوتبال امریکای لاتین بود که بر اروپا پیروز شد و فاتح جام طلائی ژول‌ریمه گردید .

اطلاعیه

چون بعلت خستگی و کسالت‌از همکاری با انجمن کلیمیان تهران استعفاء نموده‌ام فقط تا پانزدهم تیر ۴۹ آماده پاسخگوئی بمراجعین محترم می باشم .

روح‌الله کهنیم
آ ـ ۹۸۰۷

آگهی مناقصه

شرکت دخانیات ایران حمل‌در حدود یکهزار ودویست و هشتادتن توتونسیگار از رشت بتهران را بمناقصه میگذارد. داوطلبان می ـ توانند همه روزه باستثناء ایـام تعطیل رسمی باداره باربری این شرکت مراجعه و با دریافت یك نسخه شرایط مشخصات و اطلاع کامل از مفاد آن پیشنهاد خود را تنظیم وبه پیوست شرایط‌مشخصات امضاء شده قاساعت نه صبح‌مورخه ۴۹٫۴٫۱۵ باداره دفتر شرکت دخانیات تسلیم و رسید اخذ‌نمایند تادر جلسه‌ایکه ساعت ده صبح‌همان روز در شرکت تشکیل خواهدشد باز و مورد رسیدگی قرار گیرد حضور شرکت کنندگان در جلسه مناقصه آزاد وشرکت در ردوقبول یك یاکلیه پیشنهادات مختاراست ضمنا به پیشنهادات مبهم ومشروط ویا اینکه بعداز وقت تعیین شده برسد بهیچوجه ترتیب اثر داده نخواهد شد . م‌الف ۳۳۰۳

شرکت‌دخانیات ایران
۱ـ۱۹۴۹۰ ۱ـ۲

آگهی استخدام در نیروی هوائی شاهنشاهی

۱ـ نیروی هوائی شاهنشاهی‌بمنظور تعلیم و تربیت درجه‌داران فنی تعدادی داوطلب برای تحصیل درآموزشگاه گروهبانی فنی‌با شرایط زیر میپذیرد :
الف ـ تابعیت دولت شاهنشاهی ایران .
ب ـ متدین بیکی از ادیان رسمی کشور .
پ ـ سن بین ۱۸ تا ۲۲ سال تمام .
ت ـ دارا بودن حداقل گواهینامه قبولی سوم دبیرستان (دارندگان مدرك تحصیلی بالاتر حق تقدم دارند)... . .
ث ـ داشتن صحت مزاج و تناسب اندام بر طبق گواهی‌بهداری نیروی هوائی شاهنشاهی.
ج ـ نداشتن پیشینه بد .
چ ـ نداشتن کسان تحت تکفل .
۲ ـ مدت تحصیل در آموزشگاه مزبور حداقل یکسال وهنرـ آموزان در مدت تحصیل شبانه روزی بوده و هزینه زیست و پوشاك آنها بعهده نیروی هوائی میباشد و ماهیانه مبلغ ۱۸۷۵ـ ریال بعنوان حقوق و فوق‌العاده سختی خدمت‌دریافت خواهند داشت .
۳ـ داوطلبان پس از خاتمه دوره واحراز موفقیت درآزمایشات به درجه گروهباندومی مفتخر و برطبق مقررات قانون استخدام نیرو های مسلح شاهنشاهی از حقوق و مزایای مربوطه استفاده خواهند نمود .
۴ـ داوطلبان میتوانند برای کسب اطلاعات بیشتر و ثبت نام بادر دست داشتن یك نسخه فتوکپی گواهینامه تحصیلی ، عین شناسنامه (بفرم جدید عکس دار)، ۲۲ قطعه عکس ۴×۳ از تاریخ نشر این آگهی تاتامین احتیاج باستثنای روز های تعطیل و پنجشنبه ها از ساعت ۷الی۱۲ به مرکز آموزشهای نیروی‌هوائی واقع در خیابان تهران نو ایستگاه فرودگاه مراجعه نمایند . م‌الف۳۰۲۸

نیروی هوائی شاهنشاهی
۱ـ۱۹۲۳۲

آگهی تاسیس شرکت سهامی اینتیك (خاص)

نظر باینکه یکصدونودوهفت قانون تجارت و ماده شش آئین‌نامه‌همان قانون خلاصه شرکت‌نامه واساسنامه شرکت سهامی اینتیك (خاص) که در تاریخ بیست وششم خرداد ماه ۱۳۴۹ تحت شماره ۱۴۰۰۳ در این اداره ثبت و درسی‌ام خرداد ماه ۱۳۴۹ از لحاظ امضاء ذیل ثبت تکمیل گردیده برای اطلاع‌عموم درروزنامه رسمی کشور وروزنامه کثیرالانتشار اطلاعات آگهی میگردد.

۱ـ نام‌ونوع شرکت‌سهامی خاص اینتیك
۲ـ موضوع شرکت‌انجام امور مهندسی طرح‌ریزی ساختمانی ومقاطعه کاری تاسیس‌وایجاد هر نوع وسائل صنعتی‌وتولیدی انجام هرنوع معاملات بازرگانی از جمله‌واردات وصادرات کالا های مجاز بارعایت قوانین ومقررات مربوطه سرمایه گذاری‌یامشارکت درسایرشرکت ها و موسسات داخلی و خارجی در امور مستقیم یاغیرمستقیم مربوط بموضوع شرکت‌وبقیه بشرح‌اساسنامه.
۳ـ مرکز اصلی‌شرکت تهران خیابان‌حافظ ساختمان بانك کار طبقه‌ششم .
۴ـ مدت شرکت از تاریخ‌نهم خرداد ماه ۱۳۴۹ بمدت‌نامحدود.
۵ـ تابعیت شرکت‌ایرانی.
۶ـ سرمایه شرکت مبلغ پنج میلیون‌ریال منقسم به‌پانصد سهم ده هزار ریالی بی‌نام
۷ـ میزان سرمایه پرداختی‌وشماره فیش بانك مربوطه ومبلغی که‌تعهدشده‌است تمامی‌بنهای‌سهام‌بموجب گواهی مورخ ۴۹٫۳٫۲۰ به‌بانك تجارت خارجی ایران پرداخت گردیده‌است .
۸ـ موسسین شرکت‌آقایان کمال‌زینل‌زاده‌وجمال‌زینل‌زاده‌وبانو شاکرزینل‌زاده.
۹ـ اولین‌مدیران‌شرکت آقایان کمال‌زینل زاده ـ فرانسیسکوساویانه ژان‌ماسیولیس‌می‌جیس‌لاوافترگات‌میشل‌اراواقای هانس البرت‌کونز بسمت‌اعضاء هیئت مدیره‌برای مدت‌یکسال انتخاب شدندو آقای کمال‌زینل‌زاده بسمت رئیس‌هیئت مدیره وآقای هانس‌البرت کونز بسمت‌نایب‌رئیس هیئت مدیره‌آقای فرانسیسکو ساویانه‌بسمت‌مدیر عامل انتخاب‌شده‌اند.
۱۰ـ اختیارات مدیرعامل ـ نصب‌وعزل کلیه مامورین و کارکنان شرکت‌بارعایت ماده ۳۲اساسنامه .
۱۱ـ روزنامه کثیرالانتشار که‌برای دعوت ها تعیین شده‌است . اطلاعات
۱۲ـ دارندگان حق‌امضاء درشرکت کلیه اسنادو اوراق تعهد اورشرکت وچکها وسفته هاوقرارداد ها با امضای دونفر اعضاء هیئت مدیره بامهرشرکت معتبرمی‌باشد .
۱۳ ـ اولین‌بازرسان‌اصلی‌وعلی‌البدل‌شرکت آقای ب ـ ب ـ ویلسون وآقای سی.اس ـ کارترحسابرسان موسسه حسابرسی وینی‌مورای بسمت‌بازرسان اصلی‌وعلی‌البدل برای‌مدت یکسال .
۱۴ انحلال شرکت‌طبق ماده ۱۹۹ اصلاحی قانون‌تجارت‌است .

رئیس‌اداره ثبت‌شرکت هاومالکیت صنعتی ـ مهدی ذراقی
آ ـ ۹۷۴۵

آگهی استخدام در نیروی هوائی شاهنشاهی

۱ـ نیروی هوائی شاهنشاهی بمنظور تعلیم و تربیت درجه‌داران آجودانی تعدادی داوطلب برای تحصیل در آموزشگاه گروهبانی آجودانی باشرایط زیر میپذیرد .
الف ـ تابعیت دولت شاهنشاهی ایران .
ب ـ متدین بیکی از ادیان رسمی کشور
پ ـ سن ۱۸ سال تا ۲۴ سال تمام
ت ـ دارا بودن حداقل گواهینامه قبولی سوم دبیرستان (دارندگان مدرك تحصیلی بالاتر حق تقدم دارند).
ث ـ داشتن صحت مزاج و تناسب اندام طبق گواهی بهداری عمومی نیروی هوائی شاهنشاهی .
ج ـ نداشتن پیشینه بد
چ ـ نداشتن کسان تحت تکفل .
۲ـ مدت تحصیل: در آموزشگاه مزبور یکسال و هنرآموزان در مدت تحصیل شبانه روزی بوده و هزینه پوشاك وزیست آنها بعهده نیروی هوائی میباشد و ماهانه مبلغ ۱۲۵۰ ریال بعنوان حقوق دریافت خواهند داشت .
۳ـ داوطلبان پس از خاتمه دوره واحراز موفقیت درآزمایش ها به درجه گروهباندومی مفتخر و برطبق مقررات قانون استخدام نیرو های مسلح شاهنشاهی از حقوق و مزایای مربوطه استفاده خواهند نمود .
۴ـ داوطلبان میتوانند برای کسب اطلاعات بیشتر و ثبت نام بادر دست داشتن یك نسخه فتوکپی گواهینامه تحصیلی‌ـ عین شناسنامه (بفرم جدید باعکس) و بیست قطعه عکس ۴×۳ از تاریخ نشر این آگهی‌تاتامین احتیاج (باستثنای روزهای پنجشنبه وایام تعطیل از ساعت ۶الی ۱۲ به مرکز آموزشهای هوائی‌واقع در خیابان تهران نو ایستگاه فرودگاه‌مراجعه نمایند.م‌الف۳۰۲۹

نیروی هوائی شاهنشاهی
۱ـ۱۸۲۳۸ ۱ـ۵

آگهی

بدین‌وسیله باطلاع کلیه خانواده هاوآموزشگاه هاو موسسات دولتی‌وملی‌میرساند که عده‌ای از دانشجویان رشته های مختلف دانشگاه تهران آماده تدریس وانجام کار های اداری‌وفنی در موسسات مختلف می‌باشند.

خواهشمنداست‌در صورت احتیاج تقاضای خود را با ذکرآدرس وشماره تلفن به دانشگاه تهران‌امور‌دانشجوئی ارسال و یا باتلفن ۶۹۸۹۱ـ۹۹ داخلی (۶۶۹ـ۵۵۷ـ۲۷۰)تماس حاصل نمایند . م‌الف ۳۳۰۲

آ ـ ۱۵۰۰

آگهی تشکیل مجمع عمومی

مجمع عمومی عادی سالانه شرکت تعاونی کارکنان شهربانی کل در ساعت ۱۰ صبح روز یکشنبه چهاردهم تیرماه سال جاری درتالارسخنرانی‌شهربانی واقع‌درجنب‌اداره گذرنامه‌تشکیل میگردد.

دستور جلسه عبارتست از :
۱ـ استماع گزارش هیئت مدیره و تصویب آن .
۲ـ رسیدگی به بیلان سال ۱۳۴۸
۳ـ انتخاب دو نفرعضو اصلی‌بجای آقایان سلیمان‌خواجه‌نوری و سرکار سرهنك دکتر نصر اصفهانی .
۴ـ انتخاب دونفر عضو علی‌البدل .
۵ـ انتخاب سه نفر بازرس .

از صاحبان سهام یا نمایندگان تام‌الاختیار آنان تقاضا می شود در روزو ساعت مقرر در محل مذکور حضور بهمرسانند .

هیئت‌مدیره شرکت تعاونی کارکنان شهربانی کل کشور
آ ـ ۹۸۱۵

آگهی دعوت مجمع عمومی عادی

شرکت تعاونی کامیونداران ایران

چون در تاریخ ۳۱ـ۳ـ۴۹ حد نصاب قانونی برای تشکیل مجمع عمومی سالیانه حاصل نگردید لذا از آقایان سهامداران مجددا دعوت میشود که در ساعت ۷ بعداز ظهر روز دوشنبه ۲۲ـ۴ـ۴۹ در محل‌شرکت واقع در خیابان‌قزوین مقابل دخانیات حضور بهمرسانند .

دستور جلسه طبق آگهی قبل عبارتست از :
۱ـ استماع گزارش هیئت مدیره و بازرسان راجع به عملیات سال ۱۳۴۸ .
۲ـ رسیدگی به ترازنامه سالیانه و حساب سود و زیان و تصویب آن .
۳ـ تعیین خط مشی عملیات شرکت .
۴ـ انتخاب اعضاءاصلی‌و علی‌البدل هیئت مدیره و بازرسان .
۵ـ اظهارنظر نسبت به موضوعاتی که از طرف هیئت مدیره یا سایر اعضاء شرکت عنوان میگردد .

خواهشمند است به نکات زیر توجه فرمایند :
الف ـ سهامدارانی که وکیل قانونی معرفی مینمایند بایستی مدارك خودرا قبل از روز جلسه بدفتر شرکت ارسال دارند .
ب ـ نمایندگان شخصیت های حقوقی بایستی معرفی‌نامه کتبی با امضاء دارندگان حق امضاء مجاز که در آن هویت کامل‌نمایند قید شده باشد ارائه نمایند .
ج ـ جلسه با حضور هرتعداد از سهامداران که در وقت مقرر حاضر شوند رسمیت خواهد یافت .

هیئت مدیره شرکت تعاونی کامیونداران ایران
آ ـ ۹۷۸

آگهی دعوت

از صاحبان سهام شرکت سهامی خاص تهیه و توزیع سیراب تهران دعوت میشود که در مجمع عمومی عادی سالیانه شرکت که در روز دوشنبه‌پانزدهم تیر ماه درساعت ۴ بعداز ظهر در محل شرکت منعقد میشود شرکت نمایند .

دستور جلسه :
تصویب ترازنامه ـ تعیین بازرسان .

هیئت مدیره شرکت
آ ـ ۹۷۷۱

کنکور های نقاشی و معماری

باطلاع علاقمندان شرکت در کنکور های ذکر شده میرسد که گالری نقاشی پیمان آخرین کلاس آموزش مواد مربوطه را دائر و تا آخروقت فردا ثبت‌نام میکند .

شاهرضا ـ چهار راه پهلوی طبقه فوقانی عکاسی کاخ
تلفن ۶۷۴۰۳ .
آ ـ ۹۷۸۵

سازمان فرهنگی شهپرست وهوشمند

همه روزه ثبت‌نام می‌کند تلفن ۵۱۹۲۷

گروه فرهنگی نراقی

برای کلاسهای تقویتی و تجدیدی دبستان ودبیرستان وبرنامه مخصوص شنا وپاتی‌ناژ درقصریخ ثبت نام می‌نماید .

یوسف‌آباد ایستگاه چهارم خیابان عنایت
تلفن : ۶۳۲۰۴۴
۶۳۲۰۴۵

دبستان وکودکستان پروین بهنام

باتدریس زبان انگلیسی

همه‌روزه‌صبحها ثبت‌نام مینماید وسیله ایاب وذهاب و غذا برای دانش‌آموزان آماده است .
آدرس نواب چهارراه گلکار تلفن ۹۵۵۳۰۹

دبستان پایا (گروه فرهنگی رشدیه)

جهت اطلاع دانش‌آموزان دختر و پسر کلاسهای ششم که تابحال برای اخذنتیجه نیامده‌اند باطلاع میرساند که با نتیجهٔ صددرصد قبولی موفق بانجام امتحانات نهائی گردیده‌اند ضمنا دفتر دبستان ازاول‌لغایت‌آخر تیرماه همه روزه از ساعت ۸٫۵ الی ۱۱ صبح جهت ثبت نام آماده است .

تهران ویلا ـ انتهای خیابان دوم ـ تلفن ۹۷۴۹۲۵

هنرستان صنعتی ایران ناسیونال

در سال تحصیلی ۵۰ـ۱۳۴۹ تعدادی داوطلب تحصیل در رشته‌های تراشکاری، جوشکاری مدل سازی ، ریخته‌گری را از طریق مسابقه و مصاحبه با شرایط زیر میپذیرد :
۱ـ دارا بودن مدارك قبولی کلاس دوم متوسطه .
۲ـ سن شانزده سال تمام (متولدین نیمه‌دوم سال ۱۳۳۳ به بعد) .
۳ـ گواهی حسن اخلاق از دبیرستانی که‌در آن تحصیل میکرده اند .
۴ـ سلامت جسمی و روحی و نداشتن نقص عضوی

داوطلبان میتوانند با دردست داشتن‌مدارك‌زیر همه روزه از ساعت ۷ صبح الی ۱۲ ظهر بدفتر هنرستان صنعتی ایران ناسیونال واقع در کیلو متر ۱۸ جاده‌کرج مراجعه نمایند :
۱ـ اصل و فتوکپی مدرك تحصیلی سال دوم متوسطه
۲ـ رونوشت یا فتوکپی شناسنامه در دو برگ .
۳ـ تازه‌ترین عکس پرسنلی ۴ × ۶ دوازده قطعه .

ثبت نام از داوطلبان تهران حداکثر تاپایان بیستم تیرماه ۴۹ بعمل می‌آید .ازمتقاضیان شهرستانها خواهشمند است مدارك خودرا ضمیمه درخواست ثبت نام حداکثر تا پایان سی‌ویکم تیرماه ۱۳۴۹ توسط‌صندوق پستی شماره ۱۶۳۷٫۱۶ بنام هنرستان صنعتی ایران ناسیونال ارسال دارند .

روزهای یکشنبه ۱۸ و دوشنبه ۱۹ مردادماه ۱۳۴۹ از داوطلبان در حدود معلومات سال دوم متوسطه امتحان ریاضی ،فیزیك شیمی ، معلومات عمومی و فارسی بعمل خواهد آمد .

شرکت کنندگان در صورت موفقیت در امتحانات مدت ۲ سال بطور نظری وعملی در رشته‌های مذکور بتحصیل اشتغال خواهند ورزید و از مزایای اختصاصی هنرستان بشرح زیر بهره‌مند خواهند شد :
۱ـ پرداخت کمك هزینه تحصیلی .
۲ـ ایاب و ذهاب مجانی .
۳ـ استفاده از لباس کار و ناهار بطور رایگان

اسامی قبول شدگان از طریق جراید و روزنامه ها بعدا اعلام میگردد

آ ـ ۱۹۴۳۶

دبستان پسران

گروه فرهنگی فرگام

برای کلاسهای دوره اول‌ودوم(طبیعی‌وریاضی) ثبت‌نام مینماید .
کلاسهای آمادگی رایگان برای استفاده دانش آموزان کلاسهای اول در تابستان دایر خواهدبود
خیابان روزولت مقابل سینما دیاموند تلفن : ۷۶۰۱۵۳

۱ـ۳ آ ـ ۱۸۶۲۶

محل تابستانی سینماسهیلا

از این هفته با فیلم فوق‌العاده

نبرد غولها

افتتاح میشود

کلاسهای تابستانی متفرقه ـ تقویتی ـ تجدیدی

فضیلت

خیابان امیریه نبش منیریه تلفن ۴۲۶۴۵

نوبت دوم

آگهی دعوت مجمع عمومی عادی

شرکت تعاونی کامیونداران ایران

چون در تاریخ ۳۱ـ۳ـ۴۹ حد نصاب قانونی برای تشکیل مجمع عمومی سالیانه حاصل نگردید لذا از آقایان سهامداران مجددا دعوت میشود که در ساعت ۷ بعداز ظهر روز دوشنبه ۲۲ـ۴ـ۴۹ در محل‌شرکت واقع در خیابان‌قزوین مقابل دخانیات حضور بهمرسانند .

دستور جلسه طبق آگهی قبل عبارتست از :
۱ـ استماع گزارش هیئت مدیره و بازرسان راجع به عملیات سال ۱۳۴۸ .
۲ـ رسیدگی به ترازنامه سالیانه و حساب سود و زیان و تصویب آن .
۳ـ تعیین خط مشی عملیات شرکت .
۴ـ انتخاب اعضاءاصلی‌و علی‌البدل هیئت مدیره و بازرسان .
۵ـ اظهارنظر نسبت به موضوعاتی که از طرف هیئت مدیره یا سایر اعضاء شرکت عنوان میگردد .

خواهشمند است به نکات زیر توجه فرمایند :
الف ـ سهامدارانی که وکیل قانونی معرفی مینمایند بایستی مدارك خودرا قبل از روز جلسه بدفتر شرکت ارسال دارند .
ب ـ نمایندگان شخصیت های حقوقی بایستی معرفی‌نامه کتبی با امضاء دارندگان حق امضاء مجاز که در آن هویت کامل‌نمایند قید شده باشد ارائه نمایند .
ج ـ جلسه با حضور هرتعداد از سهامداران که در وقت مقرر حاضر شوند رسمیت خواهد یافت .

هیئت مدیره شرکت تعاونی کامیونداران ایران
آ ـ ۹۷۸

جت «هما» به وسیله سه جوان ایرانی به بغداد برده شد

در عکس بالا خانمی که یکی از مسافران هواپیمای ربوده‌شده‌است، لحظات پراضطراب این ماجرا را برای خبرنگاران تشریح میکند:

دیشب یك هواپیمای جت بوئینك ۷۲۷ شرکت هواپیمائی ملی ایران با ۹۸ سرنشین بوسیله سه مسافر مسلح ایرانی به بغداد ربوده شد و پس‌از پناهنده شدن ربایندگان آن در بغداد هواپیما و بقیه سرنشینان، سالم بتهران بازگشت.

این هواپیما در مسیر تهران ـ آبادان و کویت پس از ۲۰ دقیقه پرواز از تهران به زور اسلحه از مسیر اصلی خود منحرف و تاهنگام نشستن در فرودگاه جدیدالتاسیس بغداد ارتباط آن با تهران قطع گردید.

دوتن از ربایندگان هواپیما مسلح به سلاح کمری و سومی مسلح به یك شیشه بنزین بود.

درمیان مسافران هواپیما والاگهر شهریار فرزند والاحضرت شاهدخت پهلوی نیز بودند.

*** فقط ۷ ساعت**

ماجرای ربودن هواپیمای جت بوئینك ۷۲۷ هواپیمای ملی که برای نخستین بار در تاریخ حیات «هما» صورت میگیرد جمعا هفت ساعت بطول انجامید و آزادی هواپیما درنتیجه یك سلسله اقدامات دیپلماسی، پشت درهای بسته در تهران و بغداد صورت گرفت.

در تهران، وزارت خارجه و سفارت عراق و در بغداد، سفارت ایران ووزارت‌خارجه عراق بلافاصله در جریان ربوده‌شدن هواپیمای جت «هما» قرار گرفتند.

*** اقدامات سیاسی**

درتهران منوچهر ظلی معاون سیاسی وزارت خارجه بلافاصله کاردار سفارت عراق در تهران را به وزارت خارجه احضار وموضوع را باوی درمیان گذاشت و در همان لحظه جریان را تلفنی به کاردار سفارت ایران دربغداد اطلاع دادتا وی نزد مقامات دولت بغداد رفته، هرچه زودتر وسایل آزادی هواپیما را فراهم کند.

*** نام ربایندگان**

نام ربایندگان هواپیما دوبرادر بنام های علی ملازاده و حسین ملازاده و مسعود حمیدی اعلام گردیده که اینك در بغداد پناهنده‌اند. ربایندگان جت «هما» پس‌از نشستن هواپیما در بغداداز مقامات بغداد بوسیله مقامات فرودگاه تقاضای پناهندگی کردند واظهار نمودند چنانچه بغداد با تقاضای آنان موافقت‌نکند هواپیما رابه‌دمشق خواهند برد.

*** هواپیماسالم بازگشت**

مقامات عراق پس ازیك ساعت مشاوره در حالیکه درهای هواپیما همچنان بسته بود، سرانجام با تقاضای ربایندگان هواپیماموافقت کردند وپس‌از پیاده شدن آنان‌از هواپیما به‌جت‌بوئینك ۷۲۷ ایرانی، اجازه پرواز و بازگشت بتهران داده‌شد. هواپیما درساعت یك و نیم بامداداسروزدر فرودگاه‌مهرآباد بزمین نشست.

در فرودگاه مهرآباد مسافران خسته و کوفته آبادان ـ کویت، که‌از بازگشت‌سالم بوطن بسیار خوشحال بنظر میرسیدند خود را در برابردهها‌تن خبرنگار، عکاس، فیلم‌بردار و اقوام مشتاق و نگران و صدهاتن‌از مردمی که ازجریان آگاه شده بودند، یافتند.

*** نخستین خبر**

خبرربوده شدن هواپیما که در جریان نمایش بازی‌آخرین فوتبال جام جهانی میان ایتالیا وبرزیل بوسیله تلویزیون ملی ایران انتشار یافت، صدها تن از مردم

> **پس از ۷ ساعت جت ۷۲۷ هواپیمائی ملی ایران سالم به‌ـ تهران بازگشت و نیم ساعت بعد برنامه عادی خود را از سر گرفت**

رابه‌فرودگاه مهرآباد کشاند و تقریبا کلیه اقوام مسافران که یا شخصا ویا بوسیله دیگران از ماجرا اطلاع حاصل کرده بودند، خود را به فرودگاه مهرآباد رسانیدند.

در ساعت یازده‌ونیم به‌اقوام و جمعیتی که در فرودگاه مهرآباد انتظار می‌کشیدند اطلاع داده شد که به هواپیما اجازه پرواز از فرودگاه بغداد داده شده است و هواپیما قبل از عزیمت به آبادان مستقیما از بغداد به تهران‌خواهد آمد.

*** لحظات هیجان‌انگیز**

از این لحظه تا لحظه‌ای که هواپیما در فرودگاه مهرآبادبزمین نشست تقریبا دوساعت بطول انجامید و این لحظات، حقیقتا لحظات هیجان‌انگیزی برای‌همه‌بود.

*** چگونه اتفاق افتاد**

گروه خبرنگاران اطلاعات در تهران و آبادان که از لحظات‌اول در جریان ربوده‌شدن هواپیماقرار گرفته بودند، ماجرا را از قول خلبان و کارکنان هواپیماوهمچنین مسافران هواپیما چنین گزارش کردند.

هواپیمای جت بوئینك ۷۲۷ هواپیمائی ملی در ساعت ۱۰ر۶از فرودگاه مهرآباد به مقصدآبادان وکویت برخاست و میهماندار هواپیما ضمن گفتن خوش‌آمدبه مسافران، آنان اطلاع داد که پرواز تا مقصد آبادان ۵۵ دقیقه بطول میانجامد.

هواپیما تقریبا مملو از مسافر بود و میهمانداران هواپیمامقدمات پذیرائی از مسافران را فراهم می‌کردند.

*** به بغداد برو**

درست بیست دقیقه از پرواز هواپیما گذشته بود که یکی از برادران ملازاده که در کابین جلوی هواپیما نشسته بود، بداخل کابین خلبان رفت و باقراردادن سلحه کمری روی شانه خلبان «محمدحسنی» بطور خیلی جدی‌از او خواست که هواپیما را به‌بغداد ببرد!

*** اظهارات یکی از مسافران**

یکی از مسافران هواپیما بنام پرویز مورخی که در کنار یکی‌از ربایندگان هواپیما نشسته بود، پس از بازگشت به‌تهران‌بخبرنگار اطلاعات گفت که این جوان، بسیار ناراحت بنظر میرسید و او ابتدا چنین احساس کرد که‌این ناراحتی ناشی از این است که‌وی برای نخستین‌بار سوار هواپیما شده‌است!

*** تهدید مسافران**

یکی از ربایندگان یك بطری مملو از بنزین راروی کف‌هواپیما ریخت و به میهمانداران‌ومسافران اخطار کرد که چنانچه همکاری نکنند هواپیما رابه‌آتش خواهد کشاند.

*** اظهارات یك خارجی**

در میان آنان، «آرتورکمپ» یك بازرگان استرالیائی که عازم کویت بود آنچه را که مورخی درباره چگونگی ربوده‌شدن هواپیما و طرز رفتار ربایندگان تعریف کرده بود تائید کرد.

*** یك ساعت و نیم اضطراب**

در مدت یك ساعت‌و نیم پرواز از آسمان ایران به بغداد یك نوع حالت اضطراب بر چهره ووجود مسافران حکمفرما بود و گواینکه اطمینانی که خلبان هواپیمابه‌مسافران داده بود، این هیجان و اضطراب را تا اندازه‌ای کاهش بخشیده بود، معذالك بسیار طبیعی بنظر میرسید که نگرانی هم چنان وجود داشته باشد.

*** قطع ارتباط**

گزارش خبرنگاران ما حاکیست که ارتباط‌هواپیما با برج مراقبت فرودگاه تهران و آبادان از همان لحظه تهدید ربایندگان قطع شد و این قطع ارتباط با تهران تا هنگام فرود جت در فرودگاه بغداد ادامه داشت.

در این مدت مقامات‌هواپیمائی ملی ایران در یك حالت نگرانی بسر میبردند و در فرودگاه آبادان، اقوام وبستگان و دوستان مسافران دلیلی برای تاخیر هواپیما نمیدیدند.

مقامات هواپیمائی در تهران، ده دقیقه پس از آنکه هواپیما در ساعت مقرر در فرودگاه آبادان بزمین نه‌نشست، از جریان اطلاع حاصل کردند و سرانجام حدود ساعت هفت‌و نیم بعدازظهر مقامات اداره تجسس هوائی به آنان اطلاع دادند که یك هواپیما جت را در آسمان دزفول در جهت پرواز بسوی عراق دیده‌اند.

*** در بغداد**

هواپیمای جت شرکت هواپیمائی ملی ایران هنگامیکه بر آسمان بغداد رسید جریان را به اطلاع مقامات برج مراقبت‌فرودگاه بغداد رسانید و اجازه فرود خواست.

از لحظه نشستن هواپیما تا لحظه کسب تصمیم و موافقت مقامات عراق به دادن پناهندگی به سه‌جوان‌ایرانی حدود یك ساعت بطول انجامید و سپس در جلوی هواپیما باز شد و دو افسر عراقی از در جلو بداخل هواپیما رفتند و اسلحه ربایندگان را گرفتند و لحظه‌ای بعد در عقب هواپیما نیز باز شد و مسافران برای استراحت به سالن ترانزیت هواپیما دعوت شدند.

هرگونه اقدام

در این بین مقامات وزارت خارجه، با محمود مهران کاردار سفارت‌ایران دربغداد تماس حاصل کرده به او دستور دادند که نزدمقامات عراقی از هرگونه کوششی برای عودت‌دادن هواپیما فروگذار نکند ووی نیز بلافاصله ماموریت خودرا در اجرای دستور تهران، به مرحله عمل درآورد.

*** احضار کاردار**

در تهران، معاون سیاسی‌وزارت خارجه در ساعت هشت و نیم بعداز ظهر «فاروق‌آل‌خطیب» کاردار سفارت عراق را از خانه‌اش به‌وزارت خارجه احضار کرد و ازوی خواست که ازدولت متبوع خود بخواهد که هرچه زودتر هواپیمای ایرانی و سرنشینان آنرا آزاد کنند.

کاردار سفارت عراق که ازجریان

بقیه در صفحه سیزدهم

دونفر از مسافران هواپیما که‌با خبرنگاران ما صحبت کردند.

یکی‌از سرنشینان هواپیما نیز دختر خردسالی بود که او نیز مشاهدات خودرا برای خبرنگاران توضیح میدهد.

یك مژده بزرك ـ یك خبر هیجان انگیز

بمناسبت تعطیلات تابستان‌ومسافرت‌هموطنان‌شهرستانی به تهران کاباره مولن‌روژ از روز چهارشنبه ۳ تیرماه برنامه فصل تابستانی خودرا درسالن‌خنك‌وزیبای‌مولن‌روژ تقدیم میکند.

کاباره دانشگاه مولن روژ
بزرگترین کاباره در چهارراه

روانبخش
خواننده نسل جدید

جمیله
سمبل هنرمندان جهان

ویگن
سلطان جاز ایران

سوزان
خواننده بی‌رقیب

مهدیان
خواننده اصیل ایرانی

روحپرور
ام‌کلثوم ایران

شیلا
خواننده جوان

فکور
برنامه فکاهی وخنده‌آور

الهام
خواننده نسل جوان

استریپ تیز

وده‌ها برنامه جالبو
دیدنی دیگر
تلفن های رزرو
۳۳۹۳۳۷
۳۳۹۷۹۸

برادران رسولی

سالن جدید قناری
مجهز بتهویه مطبوع افتتاح شد
شام ورقص (دینه دانسان)
شروع‌ساعت۲۱ـخیابان روزولت ـ چهارراه تخت‌جمشید
آ ـ ۱۸۷۷۶ ۱ـ۲

سالن باشکوه چلوکبابی زیبا شهر «کوی کن» آماده پذیرائی از میهمانان شماست
هوای خوب غذای عالی محل پارکینك مناسب‌ازمختصات سالن چلوکبابی سوپرمارکت زیباشهر میباشد
آ ـ ۱۹۴۲۸

امشب برای اولین بار ۲۷ سینمای بزرك تهران وشهرستانها همزمان اقدام بنمایش این اثر بزرك نموده‌اند

قسمت
منوچهر وثوق
هنرپیشه موفق سینما

قسمت
نیلوفر
ستاره زیبای سینمای ایران

قسمت

ظهوری
در داغ‌ترین و شیرین‌ترین فیلم خود

قسمت
محصول استودیو رودکی

گروه سینماهای
رویال پولیدور
ایفل سانترال متروپل

از صبح چهارشنبه نمایش میدهند

مردانی خشن و افسار گسیخته طناب اعدام را بر ـ خلاف قانون برگردن قهرمانی بیگناه می‌بندند و آنگاه که قهرمان نجات می‌یابد طوفان انتقام و حادثه وماجرا آغاز میشود.

کلینت ایستوود
در فیلم رنگی

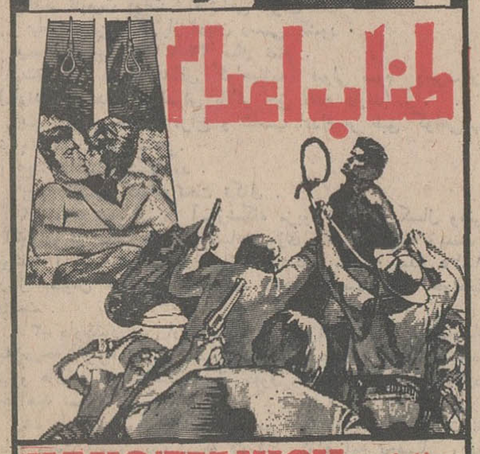
طناب اعدام

باشرکت: HANG 'EM HIGH
اینگراستیونس ـ ادبگلی ـ پت‌هینگل
محصول یونایتدآرتیست

از فردا صبح درسینماهای
مولن‌روژ ـ مهتاب ـ دیانا ـ رکس ـ شهوند ـ لیدو ـ نپتون ـ رنگین کمان ژاله ـ همای ـ اسکار ـ پاسارگاد ـ ارانوس ـ چرخ‌وفلك ـ شرق ـ فیروزه

زرین دست . لی لی . هرجان

فیلمی از محمد زرین دست
عباس مهردادیان لاله رضوانی
منوچهر زیان شهرام شبیری

از یاد رفته
سینماسکوپ

رقص سوسن
مدیر فیلمبرداری علیرضا زرین دست

مجالس ترحیم

بانهایت تاسف درگذشت شادروان سرهنگ بازنشسته ارتش **سیف‌الله ملك‌مرزبان** راباطلاع میرساند. مجلس‌ترحیم فقیدسعید روز سه‌شنبه ۲تیر ماه ۴۹از ساعت پنج الی هفت بعداز ظهر در مسجد مجد برگزار میگردد.

کانون افسران و درجه داران بازنشسته نیروهای مسلح شاهنشاهی.

باکمال تاسف‌وتاثر درگذشت شادروان سرهنگ بازنشسته **سیف‌الله ملك‌مرزبان** برادر همکارمحترم‌خود آقای محمدحسن ملك‌مرزبان راباطلاع میرساند. مجلس ترحیم آن مرحوم در تاریخ ۴۹ر۴ر۲ از ساعت ۵الی ۷ بعداز ظهر در مسجد مجد منعقد می‌باشد.

بانك پارس

آ_۹۶۴۷

بانهایت تاسف درگذشت شادروان سرهنگ بازنشسته **سیف‌الله ملك‌مرزبان** برادر آقای اردشیر ملك‌مرزبان عضو این سندیکا رابه اطلاع هم‌سندیکائیان و همکاران مطبوعاتی میرساند.

مجلس ترحیم مردانه و زنانه آن شادروان از ساعت ۵ تا۷ بعداز ظهروز سه‌شنبه دوم تیرماه‌در مسجد مجدبرگزار خواهد شد.

سندیکای نویسندگان وخبرنگاران مطبوعات

آ_۹۶۴۵

شرکت برق منطقه‌ای تهران باکمال تاسف درگذشت سرکار سرهنگ بازنشسته **سیف‌الله ملك‌مرزبان** برادر آقای محمدحسین ملك‌مرزبان رئیس شرکت را باطلاع میرساند.

مجلس ختم‌آن مرحوم از ساعت۱۷ الی۱۹ روز سه‌شنبه ۲ر۴ر۴۹ در مسجد مجدواقع در خیابان سبه برگزار خواهد شد.

با نهایت تاثر درگذشت سرکار سرهنگ بازنشسته **سیف‌الله ملك‌مرزبان** برادر آقای محمدحسین ملك‌مرزبان رئیس حسابداری شرکت را باطلاع میرساند مجلس ختم‌آن مرحوم ساعت ۱۷ الی ۱۹ روز سه‌شنبه ۲ر۴ر۴۹ در مسجد مجد منعقد خواهد گردید.

امور مالی شرکت برق منطقه‌ای تهران

خانواده های : ملك مرزبان . میاردرخشان . میار . صالبی . صدیق‌زاده ، نوری ملایری ، زرگری ، فروهی ، مقدم میرشکار ، عمیق ، تمیمی . انورپور . سعیدی . مظاهری. منطقی . میاریوسفی . سلطانی .

بانهایت تاسف و تاثر درگذشت سرهنگ بازنشسته **سیف‌الله ملك مرزبان** راباطلاع‌میرسانند . مجلس ترحیم‌مردانه و زنانه آن شادروان از ساعت ۵ تا ۷ بعداز ظهر روزسه‌شنبه دوم تیر ماه جاری در مسجد مجد برگزار خواهد شد.

سالاردخت . رکسانا . کامران . علیرضا ملك مرزبان.

فاطمه ، اشرف الملوك وثریا ملك مرزبان ، سرهنگ مرتضی قلی ملك مرزبان ، سرهنگ عبدالله ملك مرزبان ، ملك بهرام ملك‌مرزبان . محمدحسن ملك‌مرزبان . اردشیر ملك مرزبان . محمد حسین ملك مرزبان ، امیر نصرالله ملك مرزبان ، دکتر حسین صالبی . مهندس حسن صالبی . سرگرد دکترعبدالعلی ملك مرزبان . عبدالله نوری ملایری ، محمد صدیق زاده ، جواد زرگری ، سلیمان مقدم ،مصطفی مظاهری ، ابراهیم‌میار، علی‌اصغر میار درخشان ، حسین قلی میار ، سبحان‌قلی میار ، هدایت‌الله میار درخشان ، جعفر قلی میار ، مهرداد فروهی ، بهمن سعیدی ، محسن منطقی ، علی‌اصغر میغار سلطانی ، مرتضی میاریوسفی ، هوشنك سلطانی .

آ_۹۶۴۷

بعموم افراد خانواده های عزادار بویژه بازماندگان آن مرحوم مصیبت‌وارده را تسلیت میدهیم .

با تاسف و اندوه فراوان درگذشت **آقای علی ملکی** را باطلاع دوستان و دوستان میرساندمجلس ترحیم آن مرحوم روز سه شنبه۲ تیر ماه جاری‌درمسجد امام‌جعفر صادق (معروف به اسفستانیها) واقع در جاده قزوین خیابان سلیمانیه ـخیابان میرزا محمدی برگزار خواهد شد.

انتظار دارد با شرکت خود روح‌آن‌مرحوم را شادفرمایند

صابر ملکی . سیروس ملکی . حافظ ملکی . صفر ممی‌شعار ، قربان ممی‌شعار ،امامعلی نکوهش ، دکتر حسین نکوهش، ستوانیکم علی نکوهش ، خانواده شقاقی ، عبداله جاویدان . خانواده اسد زاده . خانواده ندیری . حسین‌شکری. اصغر افرادی ، خلیل یدالهی . خانواده حاجی زاده .

آ_۹۷۵۷

بعموم بازماندگان آنمرحوم مصیبت وارده را تسلیت میدهیم .

باکمال تاسف و تاثر درگذشت ناگهانی مرحوم آقای حسن‌ایران‌نژاد کارمند صدیق راه‌آهن تهران را به اطلاع همکاران و آشنایان محترم میرساند مجلس ختم‌مردانه آن مرحوم ازساعت۹صبح تا ۱۱ روز ۲ر۴ر۴۹ در مسجد ایروانی واقع در خیابان امیریه چهارراه مختاری منعقد خواهد بود.

کارمندان امور مسافرت ناحیه تهران

آ_۹۸۱۱

باکمال تاسف درگذشت **امیرناصر پارسائی** راباستحضار دوستان میرساند مجلس ختم آن مرحوم در سه شنبه ۲ر۴ر۴۹ از ساعت ۵نیم الی ۷نیم بعد از ظهر درخانقاه صفی علیشاه برگذار میشود .

فرج جواهری . منوچهر . حقیقی. حسین مقیمی.سرهنك سیروس موئیدی . سرگرد لاهیجی. حسن محوی.رضا خلیقی. مهندس رضا شرف‌الدین . محسن درخشان. محمد تراقی . جمشید اشراقی .ملك و جمشیدطبیبی .هراج تمرچی .منوچهر عدمی . احد نیك‌زاد . اکبر میرفخرائی. محمود راجی .هوشنك نشاطی. رحیم مهرریزی. محمد ادهمی . قاسم خطیبی . امیر امینی. امیر پیرمرادی . عبدالله شیبانی

آ_۴۸۶۵

خانواده های : پارسائی . پارسا . گل‌پیرا. رزم‌آرا . ستوده . اسلوبی . رئیسی . ریاحی . میرریاحی . جلالی . صدوق. فخار .ضوابطی . رضوی . محمدی .

با کمال تاسف درگذشت ناگهانی شادروان دکتر **امیرناصر پارسائی** راکه‌دراثر سانحه اتومبیل دارفانی راوداع گفته باطلاع کلیه آشنایان ودوستان میرسانند مجلس ختم آنمرحوم زنانه از ساعت ۳نیم تا۴نیم ومردانه از ۵نیم بعد ازظهر روز سه‌شنبه ۲تیرماه درخانقاه صفی‌علیشاه برگزار میگردد .

آ_۹۷۵۱

بعموم بازماندگان آن مرحوم مصیبت وارده را تسلیت‌میدهیم

خانواده های : محمدبیکی . انازی . آزموده . لاری . میرشریفی . عابدینی . معماری . کاظمی . احمدی .مهرآئین.

بانهایت تاسف و تاثر درگذشت مرحومه مغفوره **بانو عصمت محمدبیکی** را به استحضار اقوام و دوستان‌میرسانند.

مجلس ختم مردانه طبق وصیت آن مرحومه صرف امور خیریه خواهد شد و مجلس ختم زنانه آن فقیده سعیده از ساعت ۹ تا ۱۱ صبح روز سه‌شنبه دوم تیر ماه جاری درخانقاه صفی‌علیشاه منعقد خواهد بود .

آ_۹۷۷۳

بعموم بازماندگان آن مرحومه مصیبت وارده را تسلیت میدهیم

بانهایت تاسف بدین وسیله باطلاع دوستان و آشنایان میرسانیم که بمناسبت درگذشت پدر گرامی خود مرحوم شلوموون چیتایات مجلس ختم آن مرحوم در روز سه‌شنبه ۲ر۴ر۴۹ از ساعت ۴ الی ۶ بعداز ظهر در دبستان اتفاق خیابان آناتول‌فرانس شماره ۱ برگزار می شود .

صالح چیتایات . ادوارد چیتایات

آ_۱۹۳۳۲ ـ۲

بانهایت‌تاسف‌فوت‌شلوموون‌چیتایات بزرك خاندان‌چیتایات پدر آقای صالح چیتایات را که یکی از خدمتگزاران جامعه کلیمی میباشد به اطلاع دوستان و بستگان آن مرحوم‌میرساند مجلس ترحیم آن مرحوم ازساعت ۴ الی ۶ بعداز ظهر روز سه‌شنبه ۲ر۴ر۴۹ در کنیسای دبیرستان اتفاق واقع در خیابان آناتول فرانس منعقد خواهد بود .

انجمن کلیمیان تهران و انجمن های وابسته

آ_۱۹۴۵۴

بانهایت تاثروتالم درگذشت روانشاد **رضاقلی رشدیه** یکی‌از بنیانگزاران فرهنك نوین کشورواز صاحب منصبان عالیقدر وزارت آموزش و پرورش وابوی بانو نادره رشدیه را باطلاع عموم میرساند . مجلس‌ختم‌آن شادروان‌از ساعت ۹ الی ۱۱ صبح سه شنبه دوم تیرماه ۴۹ درمسجد مجدبرگزار می‌گردد .

وزارت آموزش وپرورش

آ_۹۸۱۷

سناتورها ونمایندگان آذربایجان بانهایت تاسفو تاثر ضایعه درگذشت شادروان **رضاقلی رشدیه** را که از شخصیت های فرهنگی آذربایجان بوده‌وسوابق ممتد و درخشانی در تعلیم و تربیت فرزندان ایران‌داشته اندبه اطلاع می رساند .

مجلس ترحیم مردانه وزنانه فقید سعید روز سه شنبه‌دوم‌تیرماه ازساعت ۹ الی۱۱ صبح در مسجد مجد منعقد خواهد بود .

محمدساعد،دکترضازاده‌شفق، سپهبد ورهرام ، احمد بهادری ،دکترشفیع امین ، محمد دیهیم . دکتر غلامرضاعادل، جهانشاهی ،حسین شکیبا ، جعفرجوادی، دکترملکی، پزشکی، حق‌شناس ،صدقیانی زاده ،پدرامی

آ_۹۸۴۱

بانهایت تاسف درگذشت روانشاد **رضاقلی رشدیه** بنیان‌گذار فرهنك نوین کشور پدر گرانمایه همسر آقای سید عبدالمطلب مزارعی رئیس اداره گمرك بابلسر راباطلاع همکاران میرساند . مجلس ترحیم فقید سعید روز سه شنبه دوم تیرماه‌ازساعت ۹الی ۱۱ صبح در مسجد مجد برگزار می‌گردد .

اداره کل گمرك

آ_۹۸۱۹

بانهایت تاسف وتاثر درگذشت‌پدر بزرگوارمان‌شادروان **رضاقلی رشدیه** را باطلاع بستگان و آشنایان می رساند . مجلس ترحیم مردانه و زنانه آن مرحوم روز سه‌شنبه دوم تیر ماه از ساعت ۹ تا ۱۱ صبح در مسجد مجد منعقد خواهدبود.

نادره رشدیه (مزارعی) ، مظفر ، فیروز ، فرشته رشدیه

خانواده های : رشدیه . امیراصلانی . مزارعی . ملکی. بنی‌احمدی . سرکارات‌پور . پزشکی . چاه‌گوتاهی . لانگه. منتظمی . صدرالاشرافی . فرهادپور . کاظمی . اعلم . تقوی . امیرهوشمند . نعیمی . سرتیپی . فالی . جعفرزاده . دستغیب. نهاندست . اشرف . مرزبان . پوررستگار . حیدرساسانی . نظیری . صالحی .

بانهایت تاسف و تاثر درگذشت استاد عالیقدر و گرانمایه شادروان **رضاقلی رشدیه** بنیانگذار فرهنك نوین آذربایجان را باطلاع بستگان و آشنایان میرسانند .

مجلس ترحیم مردانه و زنانه فقید سعید روز سه‌شنبه دوم تیر ماه از ساعت ۹ تا ۱۱ صبح در مسجد مجد منعقد خواهد بود .

ضمنا مراسم شب هفت روز پنجشنبه چهارم تیر ماه از ساعت ۵ تا ۷ بعداز ظهر در امامزاده عبدالله جنب دفتر آستانه برگزار خواهد شد .

آ_۹۸۶۹

ضمن عرض تسلیت‌به کلیه بازماندگان **مرحوم دکترضا قدیمی** فرزند مرحوم مصباح‌الحکماء مدیر مسئول داروخانه شاهی که از افراد خیر و نیکوکار واز معتمدین‌محل‌خیابان گرگان بود مجلس ختمی از طرف رفقا و دوستدارانش در مسجد بی‌هاشمی واقع درچهارراه معینیه خیابان گرگان‌از ساعت ۵تا۷ بعدازظهر روز سه‌شنبه دوم تیرماه‌جاری منعقد میگردد .

زارعی ، حاجی‌طالقانی ، حاجی‌پناه‌خواه ، سرهنك صفیئی سرهنك لینکوهی ، سرهنك کوشا ، دکتر شفیعی ، حاجی خدیوی ، پور طبیب ، حاجی محسن شهیدی ، جواد صنیعی نافعی ، عباسی ، فریدونیان اسکندر ، رحمانی ، محبی ، حاجی‌باقری ، محسنی ، حاجی‌کاشانی ، دشتی ، فهیمی ، بنی‌اسد ، حاجی‌ابراهیمی ، اشرفی ، فروزش

آ_۱۹۶۹۵

خانواده های : ابراهیمی . نصیری، نصیریان ، صیرفی، تهرانی ، کنی ،شیرازی ، مسرور ، سهرابی .

بانهایت تاسف درگذشت مرحومه مغفوره **بانو طوبی ابراهیمی** همسر حاج ابوالقاسم ابراهیمی (چایچی) رابه‌اطلاع دوستان وآشنایان می رسانند . مجلس ختم مردانه‌روزسه‌شنبه ۲ر۴ر۴۹ از ساعت ۵تا ۷ بعد از ظهر در مسجد ارك و مجلس ختم‌زنانه درهمانروز در منزل آن مرحومه واقع درخیابان‌امیریه پائین‌تر از چهارراه معن‌السلطان بن‌بست نیکمهد پلاك ۱۲_۱۳ منعقد می باشد .

کریم صیرفی بانك صادرات ایران شعبه رهنی‌وکارگشائی

آ_۹۸۲۵

کل من‌علیهافان

بدینوسیله درگذشت **سید رحیم‌مفیدیان** رابه اطلاع‌دوستان وآشنایان می‌رساند . مجلس ختم آنمرحوم روز سه شنبه ۲ر۴ر۴۹ در مسجد فخرالدوله از ۴تا ۶ بعداز ظهر و ختم‌زنانه درهمانروزدر منزل آن‌مرحوم واقع دردروازه شمیران خیابان بیست متری کوچه رحیم صالحی پلاك ۱۲ برگزار می گردد.

سید جعفر .سید حبیب‌الله . دکتر سید محمود . سید مهدی، سیداحمد وسید کاظم مفیدیان وخانواده های :مفیدیان قدس‌مفیدی ، مفیدی . محسن مفیدی .هاشمی نجفی .دیلمی. میرکریمی .خواجه . لطیفی ،طاهری ،باقر مفیدی ، علوی، تسلیمی

آ_۹۸۱۳

بدین وسیله فوت ناگهانی **خانم کبری خبیرالصنایع**، همسر مرحوم آقای‌رضادادگر راباطلاع دوستان و آشنایان میرساند مجلس ختم‌آن مرحومه از ۴تا۶ بعداز ظهر روز سه‌شنبه ۲ر۴ر۴۹ در مسجد سادات هندی واقع در گمرك شاهپور وختم زنانه همانروزدر منزل آن مرحومه برپامیباشد.

خانواده های دادگر

آ_۹۸۴۹

باکمال تاسف وتاثر فوت ناگهانی **بانو گوهراسلامی** مادرهمکار محترم جناب آقای مهندس مختار اسلامی رابه اطلاع دوستان رسانده پس‌از عرض تسلیت به‌بازماندگان آن مرحومه مجلس ختم‌درروز سه‌شنبه دوم‌تیر ماه از ساعت ۵الی ۷بعداز ظهر در مسجدالجواد واقع‌در میدان ۲۵ شهریورمنعقد می‌باشد .

انجمن ارشیتکت های ایران

باکمال تاسف وتاثرفوت ناگهانی مرحومه **بانو گوهر اسلامی** مادر گرامی جناب آقای‌مهندس مختار اسلامی‌مدیر عامل این شرکت را باستحضار دوستان و آشنایان میرساند. مجلس ختم زنانه و مردانه آن مرحومه درروز سه‌شنبه دوم تیرماه ازساعت ۵تا۷بعداز ظهر درمسجدالجوادواقع درخیابان روزولت میدان۲۵ شهریور منعقد خواهد بود .

شرکت فنی و ساختمانی گدارباً مسئولیت‌محدود

شرکت مجم

بانهایت تاسف فوت مرحومه مغفوره **بانو گوهراسلامی** مادرگرامی مهندس علی‌اسلامی و مهندس مختار اسلامی همکاران گرامی خود را باطلاع دوستان میرساند .

مجلس ختم آن مرحومه روز سه‌شنبه‌دوم تیر ماه در مسجدالجواد واقع در میدان ۲۵ شهریور منعقد می‌باشد.

مراد پناهپور- رشید پناهپور- محمدخیرالعموم -مهندس تاری‌وردیان- یطروس یطروسیان بهاری-شیخ‌نیا- مسیح‌زاده- فریبی- مهندس فرقانی - یگانه .

بدین وسیله فوت مرحومه مغفوره **بانو گوهر اسلامی** مادر گرامی دوستو همکار ارجمند جناب آقای مهندس مختار اسلامی راباطلاع دوستان و آشنایان میرساند مجلس ختم آن مرحومه روز سه‌شنبه دوم تیرماه از ساعت ۵الی۷ درمسجدالجواد (ع)واقع در میدان ۲۵ شهریور منعقد است.

مراد پناهپور - رشید پناهپور -مهندس یوسف‌پناهپور- مهندس مظفر پناهپور - رحیم هاشمی - جمال غفاری - حمدالله جمال‌پور - عسگر حلاجیان -مهندس میرزاپور - احمد تقفی -مهندس عبدالله فروغی- مهندس‌میرزا خیام‌زاده- محمد خیرالعموم -یطروس یطروسیان -نجف‌آقاسی‌پور- دکتر ادوارت- مهندس تاری‌وردیان -باغدیك -دکتر خوبرو - عماد سالك -مهندس‌خسروجبرائی- مهندس بهرام‌پناهیان-مهندس بهرام‌آقازاده -دکتر سام‌روائی- نادر هاشمی -حسن‌الفتی - سرهنك علینقی بیگدلی -دکتر حسین آرم .

بانهایت تاسف وتاثر درگذشت ناگهانی مرحومه‌مغفوره **بانو گوهر اسلامی** مادر گرامی آقایان مهندس علی‌اسلامی‌و مهندس مختار اسلامی را باستحضار اقو امو دوستان و آشنایان میرساند مجلس ختم زنانه و مردانه آن مرحومه مغفوره در روز سه‌شنبه دوم تیرماه ازساعت۵تا۷بعدازظهر در مسجدالجواداقع در خیابان روزولت میدان ۲۵ شهریور معقد خواهد میباشد .

خانواده های اسلامی - صدری - عمید سرداری-دکتر محمود امینی - واکف . رضازاده ، حافظ‌امینی ، شناور ،نور افشار ، ولی‌افشار ، مهپور

آ_۹۸۵۹

یادبود

بسمه تعالی

چون از طرف حضرت آیت‌اله العظمی جناب آقای حاج سید کاظم شریعتمداری متع‌اله المسلمین بطول بقاء مجلس یاد بودی بمناسبت هفتمین شب درگذشت جناب مستطاب ثقةالاسلام مرحوم **حاج شیخ مهدی شریعتمداری** در روز سه‌شنبه ۲ر۴ر۹۴ از ساعت ۴نیم الی ۶نیم در مسجد اعظم قم برقرار میباشد بدین وسیله باطلاع کلیه دوستان وآشنایان میرساند که بمنظور تعظیم شعائر اسلامی وشادی‌روح‌آنمرحوم در مجلس مزبور شرکت فرمایند .

خاندان‌شریعتمداری

آ_۹۸۵۱

از ذوات محترم ، بانوان گرامی و همکاران ارجمند صنف الکتریکی ، بویژه دوستان شیرازی که در تشییع جنازه وترحیم شادروان **مهندس یوسف طاهباز** شرکت و همدردی‌فرموده‌اند ویا بوسیله تامه و تلگراف موجب تسلی خاطر بازماندگان آنمرحوم رافراهم نموده‌اند صمیمانه سپاسگزاری مینماید و امیدواریم در صورتی که بعلت مسافرت در شرفیابی و تشکر حضوری تاخیری رخ‌دادبه‌لطف ومرحمت‌خود معذورمان خواهند داشت ضمنا چون‌روزه‌شنبه چهارم تیرماه مصادف باچهلمین روز درگذشت آن شادروان میباشد بهمین مناسبت مجلس یادبودی در منزل حاج حسین طاهباز اخیابان پهلوی بلوار نادر شماره ۱۰ از ساعت ۶تا۸ بعدازظهر برگزار میگردد .

خانواده‌های طاهباز - ندافی و خانواده‌های وابسته

آ_۹۸۴۱

بدین‌وسیله به‌اطلاع کلیه فامیل ودوستان و آشنایان میرساند :

مراسم چهلمین روز درگذشت شادروان **جواد حمیدیان** ازساعت ۴نیم‌تا۶ ونیم بعدازظهر روز سه‌شنبه دوم تیر ماه جاری در این‌بابویه در آرامگاه سرکار سرهنك یوسفی‌پور برگذار میگردد ، وسیله‌ایاب‌و ذهاب در منزل شخصی آن مرحوم واقع در خیابان ایرانمهر جنوبی آماده می‌باشد .

خانواده حمیدیان

آ_۹۸۴۵

تسلیت

جناب آقای هوشنك سماك رجبی

بانهایت تاسف مصیبت‌وارده را به جنابعالی و خانواده تسلیت گفته بقاء عمر شما را از خداوند تعالی خواستاریم .

شرکت سهامی کارخانه‌های صنعتی آزمایش

آ_۱۹۶۰۸

دوست عزیز جناب آقای سماك رجبی

بااندوه فراوان مصیبت وارده را تسلیت گفته‌سلامت و بقاء عمر شما و خانواده را از خداوند متعال خواستارم .

قاسم‌دقیق‌فکر

آ_۱۹۶۰۶

جناب آقای مهندس رضا پارسا

بانهایت تاسف مصیبت وارده را تسلیت عرض نموده سلامتی و بقای عمر جنابعالی و خانواده محترم پارسائی را از خداوند متعال خواستاریم .

از طرف کارکنان ساختمانی کارخانجات سیمان تهران سیمان سفید دماوند - گچ تهران

رضائی فخر ، مقدس‌زاده ، فصیحی ، کاراپتیان .

آ_۹۷۵۳

بانهایت تاسف درگذشت سرکار سرهنك سیف‌الله ملك‌مرزبان را بخانواده محترم ملك‌مرزبان صمیمانه تسلیت عرض وخودرا در غم آنان شریك میدانیم .

ازچالوس - ملوك شریفی - رضا شریفی - محمدشریفی وبانو جمشید شریفی .

آ_۱۹۵۵۶

جناب آقای محمدحسین ملك‌مرزبان

مصیبت وارده راازصمیم قلب بشماو خانواده محترمتان صمیمانه تسلیت میگوئیم .

هوشنك اردستانی - حمیده دولت‌آبادی- شهلاداودخانی- کبری سوهانیان - نبی دریانی - تیمور امیری - جلال‌واثقی- پرویز زرگر -جمشید رحیم‌زاده .

آ_۹۷۹۳

باکمال تاسف درگذشت همشیره سرکار خانم گوهری ریاست دبیرستان مشار را بمشارالیه و خانواده های محترم تسلیت گفته بقاء عمر و سعادت بازماندگان آن مرحومه را از خدای متعال مسئلت داریم .

اعضاء انجمن خانه و مدرسه مشار اهواز : مفاخر - زندکریمی - خانم‌فشارکی -کاوه-خانم زمانیان- مهدیخانلو- عالمپور -بهفر- خانم آذری.

آ_۱۹۵۵۴

آقای فیروز رشدیه

باکمال تاسف مصیبت وارده را تسلیت گفته و بقاء عمر جنابعالی و خاندان محترم را مسئلت داریم .

هوشنك خاکی ، منوچهر ابراهیمی ، فریدون صالح ، داراب خوشنویس ، کامبیز کیانی ، ابوالحسن‌پیرزاد ، منوچهر غضنفری ، حبیب بهادری ، جمشید وثیق .

آ_۹۷۳۷

جناب آقای مهندس اسلامی

مصیبت وارده را به جنابعالی و خانواده محترم تسلیت عرض نموده و خود را در این ماتم شریك شما میداند .

شرکت سهامی ساختمانی ماهساز

آ_۹۷۴۳

دوست‌عزیز وارجمند آقای حاج محسن شریعتمداری

خبرفوت پدرنامور شما فخرالاعلام آقای حاج شیخ مهدی شریعتمداری که حقامجاهدی دین‌پرور وسربازی‌با اخلاص‌و شریعت گستربود برآشنایان ایشان خاصه بر حقیر که‌سالیان درازی‌از لذت مصاحبت‌با ایشان برخوردار بودم بسی تلخ و ناگوار افتاد خداوند غفورش‌بارسول گرامی واولیاء عظامش محشورفرماید وشما وسایر خانواده محترم صبر جمیل و اجر جزیل عنایت فرماید .

بهاءالدین محلاتی

آ_۹۸۲۳

جناب آقای انوشه‌پور

مصیبت وارده را به جنابعالی و خاندان محترم تسلیت می گوئیم .

مجله هنر و معماری : محمود ربیعی . سید محمد موسوی

آقای محمد رضایت

مصیبت وارده را از صمیم قلب تسلیت می گوئیم .

مجله هنر و معماری : محمود ربیعی

آ_۹۷۴۷

جناب آقای عبدالله میرنخرائی

مصیبت وارده را بجنابعالی و خانواده محترم میرهادی تسلیت عرض می نمایم .

بهداری شازند . دکتر سلطانزاده

آ_۹۷۷۷

سرکار سرهنك نصرت‌الله قهرمانی

مدیر و کارمندان سازمان نیازمندی های خارجیان باکمال تاسف فوت مادر گرامیتان را تسلیت عرض نموده از خداوند متعال دوام و بقای عمر و سعادت آن جناب وخانواده محترم را مسئلت می نمایند .

آ_۱۹۵۵۸

جناب آقای‌احمد رضایت

بانهایت تاثر وتاسف‌فوت‌خانم والده را به جنابعالی‌تسلیت عرض‌نموده بقای عمر جنابعالی وخانواده محترم‌را از خداوند متعال خواستاریم .

کارکنان موسسه‌امور مالی وبانکی‌سالم

آ_۹۵۱۳

سعدیا مرد نکونام نمیرد هرگز
مرده آنست که نامش بنکوئی نبرند

جناب آقای مصطفی پیروزیان

مصیبت وارده به آن جناب و خانواده های وابسته خصوصا خاندان محترم پیروزیان . محسنی . قریب تسلیت عرض نموده و بقای عمر بازماندگان را از درگاه ایزد توانا خواستارم .

احمد عظیما

آ_۱۹۵۳۲

همکار محترم خانم‌بدری‌یزدیان

درنهایت تاسف وتاثر مصیبت جانگداز فوت برادر عزیزتان را تسلیت میگوئیم .

نواب . خسروپرویز . نیکبخت . توکلی . ملك‌خسروی

آ_۹۹۸۳۵

جناب آقای علی اکبر محیط‌پور

بانهایت تاسف و تاثر فوت ناگهانی ابوی گرامی‌آقای حاج عباس محیط‌پور راتسلیت میگوییم

یزد -علی‌اکبر بیکس زورگر

آ_۱۹۵۸۳

همکار محترم جناب آقای دکتر غلامرضا سپهری

فوت ناگهانی برادرتان را بجنابعالی و خانواده محترم تسلیت عرض مینمائیم .

دکتر نجم‌آبادی ، دکتر دهدشتی ، دکتر گوهری . دکتر مساوات ، دکتر گلشن ، دکتر راستی ، دکتر عدل. دکتر ذکاء ، دکتر خاتمی ، دکتر ابراهیمی ، دکترشریفیان دکتر سریر ، دکتر رسولی ، دکتر شبیری ،دکتر اکبری، دکتر دریابادی ، دکتر پازارگادی ، دکتر میرحسینی ،دکتر میرخانی ، دکتر مومنی ، دکتر معتقد ، دکتر ماه‌گرفته ، دکتر مقصودی ، دکتر مژده ، دکتر حسن‌تاش ، خواجوی، وکیلی اکرم ، سبکدل کریمی ، رباطی ، فرح‌زاد،سبزواری ابتدائی

آ_۹۸۵۷

جناب آقای محمد حسین ملك مرزبان

مصیبت وارده راتسلیت عرض می‌نمائیم

همایون بهزادی - منوچهر مهجوری

آ_۹۸۵۵

سپاسگزاری

ازسروران و دوستانیکه بعلت فوت‌پدرم بوسیله روزنامه وتلگراف ونامه اظهار همدردی نمودند سپاسگزار و توفیق همه رااز خداوند آرزو دارم .

رامسر - جعفرقلی امیری

آ_۱۹۵۸۰

سپاسگزاری و معذرت

از علمای اعلام و حجج‌اسلام و آقایان عظام و تجار و اصناف و روسا وکارمندان محترم ادارات ودوستان و سروران گرامی که در تشییع جنازه و مجالس ترحیم پدر عزیزمان مرحوم **آقای حاج‌سید علی اکبر** رضوی در زنجان‌و بیجار و حسن آباد شرکت فرموده و یا بوسیله تلگراف و نامه و جراید اظهار تفقد وهمدردی فرموده‌اند بدینوسیله‌سپاسگزاری نموده چنانچه بعلت تالمات روحی در شرفیابی و تشکرحضوری تاخیری حاصل شود استدعای عفو داشته طول عمر و سلامت وعزت همگان را از خداوند متعال خواستاریم .

سید محمد رضوی . سید عبدالله رضوی . سیداسماعیل رضوی

آ_۱۹۶۱۴

ماجرای ربودن هواپیما

بقیه از صفحه ٤

با اجتماع ٦٦ نفر از مسافران هواپیما در سالن ترانزیت ، درهای سالن بوسیله مامورین قفل شد و ماازپشت شیشه های سالن عده زیادی از ایرانیان مقیم بغداد را میدیدیم که در گوشه و کنارجمع شده و نگران حال ما بودند ..

ورود کاردار

مدتی بعد آقای مهران کاردار سفارت ایران باتفاق مدیرکل سیاسی وزارت امور خارجه عراق بهسراغ ماآمدند . اگرچه رفتار ماموران عراقی باما مودبانه بود، معهذا دیدار آقای مهران در آن موقعیت مارابی‌اندازه مسرورواميدوار کرد .

دراین موقع ، مامورین‌فرودگاه وارد شدند وورقه هائی بمادادند که نام ومشخصات خودرا بطور دقیق روی آنها بنویسیم .

اینکاررا کردیم وبعدآنهاورقه‌ها را از ما گرفتند وبردند اما شایع شده‌بود که مقامات انتظامی عراق تصمیم‌دارند یکی‌دونفر ازمسافران را دربغداد نگهدارند و بقیه را به ایران‌بازگشت دهند . باتوجه باین شایعه ، در همان سالن همگی تصمیم گرفتیم که اگر مقامات عراقی چنین نظری داشته باشند همگی در عراق بمانیم‌تاآنها نتوانند درباره یك یادو مسافر مورد نظر خوداعمال زور کنند .

حدود یکساعت بعد ، مامورین فرودگاه ، هواپیمای ربوده شده‌را که آغشته به بنزین بود پاك‌و آنرا آماده پرواز بایران کردند و ما با سلامت کامل‌باهمان هواپیما بایران بازگشتیم .

خلع سلاح شدند

خانم «تمامی» عضو هیئت عامله سازمان زنان خرمشهر و عضو انجمن حمایت زندانیان این شهر نیز ازجمله مسافران هواپیمای ربوده شده بود. وی‌صبح امروزبه خبرنگار مادر خرمشهر اظهار داشت : درفرودگاه بغداد چند جیپ‌ارتشی حامل‌شرطه های‌عراقی اطراف هواپیمارا محاصره کردند. ویکی‌از شرطه‌ها وارد هواپیماشد شرطه عراقی بمحض ورود بداخل هواپیما ابتدا سه‌جوان مزبور را خلع‌سلاح‌نمود وپس از آن آنانرا بداخل جیپی که درروی‌باند متوقف شده‌بود هدایت کرد .

خانم تمامی افزود: هنگامیکه این سه‌جوان هواپیمارا ترك می‌کردند معلوم بودبشدت‌دچار ترس ووحشت شده بودند .

شرطه عراقی بمحض ورود به داخل‌هواپیما ابتداسه‌جوان مزبور راخلع سلاح نمودوپس‌ازآن آنان رابداخل جیپی که درروی باند متوقف شده بود هدایت کرد .

خانم تمامی افزود : هنگامیکه این سه‌جو وان هواپیما را ترك‌می‌کردند معلوم بودبشدت دچارترس ووحشت شده بودند .

پس‌از خروج این سه جوان از برج مراقبت فرودگاه بغداد به خلبان هواپیما اطلاع دادند که مسافرین میتوانند بدون اینکه چیزی باخود حمل نمایند هواپیما راترك کنند . مانیز چنین کردیم وپس‌از ترك هواپیما بداخل سالن فرودگاه رفتیم . دربین راه عده کثیری از عکاسان مرتبا مشغول عکسبرداری از ما بودند .

دراینجا یکی‌از شرطه‌ها اطلاع داد پس‌از اینکه بازرسی‌از چمدان هایمان تمام شود ماميتوانیم‌مجددا بداخل هواپیما بازگردیم ساعتی بعد به‌ما اطلاع دادند که‌میتوانیم بصورت دسته‌های‌ده نفری ازسالن خارج شده‌و بطرف‌چمدان هایمان که‌درروی باند کنارهم چیده‌شده بودبرویم . چند دقیقه بعد ماسوار هواپیما شده بودیم‌وبطرف تهران پرواز میکردیم .

مدرسه عالی تلویزیون و سینما ۶۰ دانشجومیپذیرد

دفترچه‌های راهنمای کنکور مدرسه عالی تلویزیون و سینما از دهم تیر بیست و پنجم تیرماه بوسیله مرکز آزمون شناسی وزارت علوم دراختیار داوطلبان ورود به این مدرسه گذارده میشود .

این دفترچه‌ها داوطلبان راراهنمائی خواهد کرد که چگونه برای شرکت در کنکور مدرسه عالی تلویزیون و سینما ثبت نام کنند و چه امتحاناتی از آنها بعمل خواهد آمد برای‌شرکت در این کنکور دیپلمه های ریاضی، ادبی ، طبیعی ، بازرگانی،هنرپیشگی، موسیقی و هنرهای زیبا میتوانند ثبت‌نام کنند .

مدرسه عالی تلویزیون و سینماازمیان داوطلبان ۶۰ نفر را برای سال اول خود انتخاب خواهد کرد .

اردوی رامسر

دانش آموزان منتخب‌رشته های مختلف هنری دبیرستان های دختران و پسران تهران و سایر شهرستانهای استان مرکزی امروز به اردوگاه رامسر رفتند .

این اردو ۱۰ روز طول میکشد .

شرکت ملی ذوب آهن ایران

آگهی مناقصه

شرکت ملی ذوب آهن ایران مقداری آهن آلات مختلف را از طریق مناقصه‌خریداری مینماید .داوطلبان مایل بشرکت در این مناقصه میتوانندا‌سناد مناقصه و برگ‌مشخصات را در مقابل پرداخت مبلغ ۵۰ ریال از دبیرخانه قسمت کارپردازی شرکت واقع در خیابان پهلوی نبش خیابان تخت جمشید دریافت نمایند . پیشنهادات باید در پاکت لاکو مهر شده با ذکر جمله مربوط بمناقصه مقداری آهن‌آلات مختلف تا ساعت ۹ صبح روز ۱۳ر۴ر۴۹ در مقابل اخذ رسید به دبیرخانه قسمت کارپردازی شرکت‌تحویل‌شود. پیشنهادات واصله‌درساعت ۵ر۹ صبح همانروز باز و قرائت میشود . حضور پیشنهاد دهنده‌درجلسه مناقصه آزاد است شرکت ملی ذوب‌آهن در رد و قبول یك یا کلیه پیشنهادات مختار است در

اطلاعات ۱۳۰۱

دوشنبه ـ اول تیرماه ۱۳۴۹ ـ هجدهم ربیع‌الثانی ۱۳۹۰ ـ بیست و سوم ژوئن ۱۹۷۰
شماره ۱۳۲۲۳ ـ سال چهل و پنجم
ساعات شرعی ـ استخراج دکتر ریاضی کرمانی
اذان صبح ..... ساعت ۲ و ۵۳ دقیقه
طلوع آفتاب ..... ساعت ٤ و ٤٦ دقیقه
ظهر شرعی ..... ساعت ۱۲ و ٦ دقیقه
غروب آفتاب ..... ساعت ۷ و ٤۲ دقیقه

نیک خواه درمصاحبه تلویزیونی گفت :

دستجات سیاسی که در خارج از کشور هستند هدف روشنی ندارند

در شماره دیروز یك قسمت از مصاحبه تلویزیونی آقای نیك‌خواه درج شد اینك بقیه آن بنظر خوانندگان محترم میرسد :

س ـ در باره امنیت ایران در منطقه پرآشوب خاورمیانه نظرتان چیست ؟

ج ـ بنظر من این مسئله امنیت ایران را باید از جنبه‌های مختلف در نظر گرفت سه جنبه اصلی را اینجا میشود ذکر کرد اول تاجائی که بحکومت ایران مربوط است از لحاظ داخلی اصلاحاتی که در مملکت انجام گرفته و اساسا سیستم کهنی که فرو ریخته راه را برای تولید باز کرده یعنی راه را برای پیشرفت اقتصادی هموار کرده است این عامل درجه یك است از لحاظ سیاست خارجی باز تا جائی که به حکومت ایران مربوط می‌شود به نظر من سیاست سازان ایران ترجیح داده‌اند که واقع گرائی سیاسی را بپندار ـ گرائی سیاسی ترجیح دهند یعنی در دام تحریکات خارجی نیفتادند سیاست همزیستی مسالمت آمیز را پذیرفتند و اساسا صلح را در منطقه تجویز می‌کنند و سعی کردند که با تمام همسایگان ایران مناسبات دوستانه واساسا همکاری برقرار کنند این دو جنبه هست جنبه سوم مربوط می‌شود به ملت ایران بنظر من ملت ایران درسی سال اخیر هوشیاری سیاسی بسیاری پیدا کرده و رهبر مملکت را توده مردم بخصوص خیلی دقیقتر شناختند و باین آسانیها دنباله رو یك آدم عوام فریبی نخواهند شد البته این نکته را هم باید اضافه کرد که مسائلی از قبیل کشمیر که برای هند و پاکستان است یا قبرس که برای ترکیه و یونان است و یا اسرائیل که برای کشورهای عربی مطرح است برای ایران مطرح نیست فقدان این مسئله باز خودش کمك کرده که امنیت و آرامش در این منطقه حفظ شود .

*** بحرین وکشمیر**

س ـ بخشید آقای نیکخواه چون مثال قبرس را آوردید و کشمیر را ، میخواهم ببینم که آیا از نظر شما مسئله بحرین شباهتی به این نقاطی که اشاره کردید نداشته است ؟

ج ـ بحرین البته می‌توانست یك قبرس ثانی بشود می‌توانست فرض بفرمائید کشمیر ثانی شود منتها خوشبختانه با سیاست درستی که اتخاذ شد الان بجای آن کشمکشی که در کشمیر است ، محیط دوستی و تفاهم بوجود آمده است .

س ـ آقای نیکخواه یکی از نکات جالبی که در گفتگوهای مختلف شما همیشه روی آن تکیه کردید مسئله همبستگی ملی و یگانگی عاطفی امنت دقیقا ممکن است که بفرمائید چه اهمیتی برای این دو مسئله قائل هستید ؟

ج ـ عرض کنم که در اولین نامه‌ای که من نوشتم و در روزنامه‌ها درج شد اشاره شد که همبستگی ملی ویگانگی عاطفی اجزاء ضروری جریان توسعه هستند و خوب این واقعیت دارد یعنی تمام کشورهای توسعه یافته را که در نظر بگیریم چه در غرب و چه در شرق البته به طرق گوناگون از یك میزان معینی از همبستگی ملی برخوردار هستند ویك نکته را نباید اینجا ندیده گرفت که همبستگی ملی ویگانگی عاطفی یك مقدمه‌ای لازم دارد یعنی برای اینها یك زمینه مادی معین باید فراهم بیاید و در ایران بدون پیشبرد امر تعاون عدالت اجتماعی و اقتصادی یعنی بدون فراهم کردن این زمینه مادی ما نخواهیم توانست آنطوری که دلمان میخواست به همبستگی ملی و یگانگی عاطفی که بدنبال همبستگی ملی میاید برسیم البته طرح‌های بیمه‌های کارگری تعاون روستائی و همچنین طرح تامین اجتماعی اینها همه در این زمینه هستند ولی خوب باید باز یك نکته را توجه کرد که طرح فقط در حد راهنما است و بخودی خود چاره ساز نمی‌تواند باشد بلکه باید برای این طرحها کار کرد و کوشید آنهم البته یك کوشش دست‌جمعی و همگانی .

*** بلندگوهای بیگانه**

س ـ آقای نیکخواه شما یکی دوبار به بلندگوهای بیگانه اشاره کردید در صحبت‌هایتان ، میل دارم برای تماشاگران ما و من در اینمورد توضیحات بیشتری بدهید .

ج ـ البته میدانید که من پنج سال در زندان بودم برای من درزندان قصر فرصت این بدست آمد که گاهگاه برادیو پیك گوش کنم و والله اینها صحبت یعنی حرف خیلی حسابی نداشتند و درمورد اوضاع ایران برنامه‌ای نداشتند که دقیقا ارائه بدهند بیشتر صحبت‌ها روی این خلاصه می‌شد که نخواهد شد، نمی‌شود ، یا هرگز نخواهد شد، نمی‌تواند بشود ، و یا بدون حضور ما نخواهد شد ، و اساسا بیشتر دسته‌جات سیاسی که در خارج از کشور هستند برنامه و هدف روشنی ندارند و بخصوص درمورد منشور انقلاب سفید نظری نمی‌دهند یعنی نه با این مخالفت می‌کنند نه اینرا تائید می‌کنند بنظر من بیشتر اینجا یك دلخوری سیاسی است و خوب وقتی هم که کار به این حد بکشد بهتر است که این دکانهای سیاسی تعطیل بشود .

*** چریك‌های اصلی**

س ـ آقای نیکخواه در نامه‌ای که بیکی از دوستانتان نوشته بودید و در مطبوعات منتشر شد یادآوری کرده بودید که در ایران چریك بازی همان اندازه مضحك ومسخره است اگر اشتباه نکنم عبارتی شبیه باین ، که در یك کشور اروپائی ، در مورد این جمله یا این چیزی که بکار بردید ممکن است خواهشی کنم که توضیح بدهید .

ج ـ البته جنك چریکی هم مثل سایر جنگها احتیاج دارد به یك زمینه عینی یعنی بدون وجود آن زمینه عینی آن جنك معنائی نمی‌تواند پیدا کند اگر هم شروع شود با شکست روبرو می‌شود . در مورد ایران چیزی که می‌توانست این جنگهای چریکی را تغذیه بکند همان نظام مالکان بزرك بود در ایران و خوب این تضاد ارباب و رعیتی در ایران دیگر از بین رفته و البته جایش را تضادهای دیگری گرفته و بهمین علت یعنی به علت اینکه آن تضاد داخلی از بین رفته جنك چریکی مسخره است ولی خوب تضادهای دیگری آمده و این تضادها حل این تضادها به کار تخریبی نیازندارد و به کار سازنده نیاز دارد و بنظر من در دوران کنونی چریکهای اصلی همین سپاهیان دختر و پسر دانش و بهداشت و عمران هستند که اینها دارند در روستاها فعالیت می‌کنند البته فعالیت سازنده‌ای دارند و از میان آنها آنهائی که خوب کار می‌کنند واقعا قهرمانان این دوران هستند ودرخورستایش

س ـ این اشاره‌ای که به اروپا و ایران کرده بودید تصورمی‌کنم شاید منظور همین بوده است که در یك کشور رو به پیشرفت ...

بقیه از صفحه ۱۳

دکتر احمد مستشار
از مسافرت اروپا مراجعت نمود
۲٤ خیابان پاریس

ملاقات با نخست‌وزیر

آقای شیخ‌محمد عثمان سراج‌الدین پیشوای طریقه نقشبندی وقادری با آقای هویدا نخست‌وزیر ملاقات کرد. این دیدار ساعت چهارو نیم بعدازظهر دیروز در کاخ نخست‌وزیری صورت گرفت. دراین عکس نخست‌وزیر هنگام گفتگو با رهبر طریقه نقشبندی دیده میشود .

آگهی جهت اطلاع داوطلبان ورود به‌رسته سیاسی وزارت امورخارجه

بدینوسیله باطلاع کلیه داوطلبان شرکت درمسابقه ورود به رسته سیاسی وزارت امور خارجه که فیلا ثبت‌نام نموده‌اند میرساند تاجهت دریافت کارت ورودی روز های سه‌شنبه دوم و چهارشنبه سوم و پنجشنبه چهارم تیرماه از ساعت ٥ تا ۷ بعداز ظهر بوزارت امور خارجه مراجعه نمایند.

امتحانات درساعت ۸ صبح روز چهارشنبه ۱۰ تیرماه سال جاری دردانشکده حقوق دانشگاه تهران انجام خواهد شد.

وزارت امور خارجه

تجدید آگهی مناقصه گاز مایع

شماره ٤ تاریخ ۴۹٫۳٫۳۱

دانشکده افسری جهت مصرف خود یك قلم جنس مشروحه زیررا از طریق مناقصه

ردیف	نوع	میزان جنس
۱ـ	گازمایع	۲۲۰۰۰۰ لیتر

جهت مصرف دانشکده افسری ـ دبیرستان نظام ـ اردوگاه اقدسیه خریداری مینماید.

پیشنهاددهندگان میتوانند بامراجعه به سررشته‌داری دانشکده افسری و ملاحظه نمونه ـ مشخصات اجناس و دریافت برگ شرایط مشخصات معامله پیشنهاد خودرا طبق مفاد مندرج درشرایط معامله تنظیم وتاساعت ۹ صبح روز ۴۹٫٤٫۱٤ به سررشته‌داری دانشکده افسری شعبه اعتبارات تسلیم نمایند. م‌الف ۳۱۲٥

اداره مناقصه گذار ـ سررشته داری دانشکده افسری

۱ـ۳ آ ـ ۱۸۹٥۸

ارتش مهیب آلمان نازی با قدرت وصلابت خاص خود در تمام جبهه‌های درحال پیشروی بود و تنها فداکاری مردانی ازجان گذشته قادر بود که از این سیل مخرب جلوگیری کند... ولی بچه قیمتی ؟!

برنامه آینده سینماهای

رادیوسیتی ـ ب.ب
سیلورسیتی ـ نیاگارا
تراس سالن سهیلا

جک پالانس
در فیلم تکنی اسکوپ و رنگی
نبرد غولها

باشرکت : جان گراماک ـ جان دوگلاس
پیرکوالیس ـ البرتو دومندوزا

استخدام کارشناس اقتصادی

تعدادی کارشناس اقتصادی برای خدمت دریکی از موسسات وابسته بدولت که ازمحل طرحهای عمرانی غیرمستمر اداره میشود با شرایط مشروحه زیراستخدام میشود :

۱ـ داشتن حداقل درجه لیسانس دررشته اقتصاد.
۲ـ آشنائی کامل بزبان انگلیسی.
۳ـ گواهی پایان خدمت وظیفه یا معافیت دائم.

اشخاصی که سابقه کار داشته باشند مقدم خواهند بود.

ازواجدین شرایط دعوت مینماید که مشخصات کامل خود را باذکر آدرس و شماره تلفن حداکثر تاتاریخ ۱۸ تیرماه ۱۳۴۹ براهنمای شماره ۱۹٥ روزنامه اطلاعات ارسال فرمایند .

م‌الف ۳۱۲۱
۱ـ۳ آ ـ ۱۸۹۸۰

یك فیلم فوق‌العاده
ازصبح چهارشنبه فقط در
سینما ریولی

چارلز برونسون
در فیلمی بکارگردانی : رنه کلمان

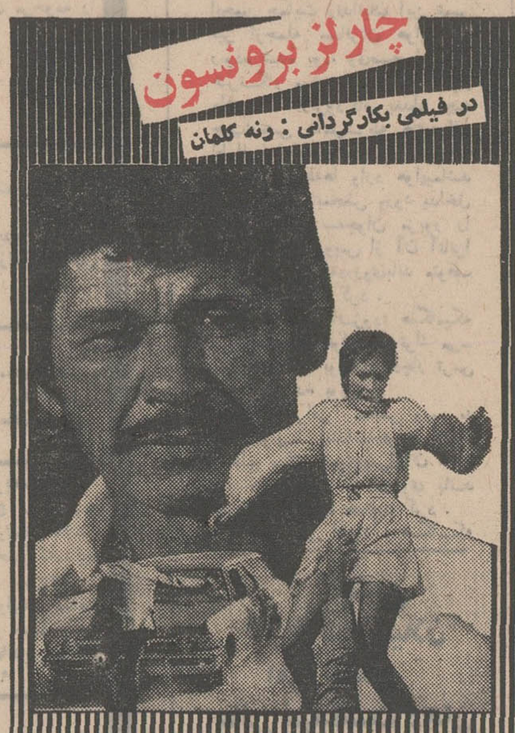

مردی که از باران آمد

با شرکت : مارلن ژوبر ـ کابریله تینتی ـ جیل آیرلند
و ... آنی کورده رنگی ـ پانوراميك

قابل توجه
اطباء ـ بیمارستانها ـ داروخانه‌ها
Johnson & Johnson LIMITED
برای تهیه محصولات بیمارستانی کارخانه معظم جانسون اندجانسون آمریکا و انگلستان به شرکت (لابکار) خیابان شاه چهار راه کاخ شماره ٦۱ مراجعه فرمائید . تلفن : ٤٦۱۲٥ـ٦۱۱٤۹۳
۱ـ۱۹۱۱۸

از روز جمعه ٥ تیرماه
همه هفته ۱۱ صبح بزرگترین کنسرت سال در سالن مجلل و باشکوه
سینما تئاتر پلازا
باشرکت محبوبترین هنرمندان ایرانی

سوسن

روانبخش

فکور

برادران تقدسی

وبرنامه بردگان اسیر توسط حجتی و نیلوفر
رقص عربی سلیمه
تلفن رزرو بلیط ٤٤۲٥٥

نصرت‌الله کریمی ممیز ارشد سابق اداره ثبت شرکتها
با همکاری مشاورین حقوقی برای تنظیم اساسنامه شرکتهای تجارتی وصنعتی و موسسات غیر تجارتی وراهنمائی و انجام امور مربوط به ثبت علائم و اختراعات آماده میباشد
ساعات پذیرائی باستثنای روزهای تعطیل همه‌روزه ازساعت ۹ صبح تا ۱۲ و ازساعت ٥ بعدازظهر تا هشت بعدازظهر تلفن ٤٦۰۳۰ نشانی : خیابان شاهرضا ـ اول خیابان ویلا ـ شماره ۸ دفتر وکالت آقای محمد تقی قاضی .

اطلاعیه

همه شب بخصوص جمعه شبها
رستوران تابستانی هتل دربند مفتوح
وارکستر مشهور بین‌المللی
MAKE DI LEO
اجرای برنامه دارد
ضمنا برای علاقمندان
شام بوفه با موزیك ۳۰۰ ریال
تلفن ۳ـ۸۳٤۲۲

دیپلمه استخدام میشود

چهار نفر دیپلمه برای تامین کادر سرویس بیل ـ هیدرولیکی پوکلین با حقوق مکفی استخدام میشود . داوطلبان از ساعت ٤ تا ۷ بعد از ظهر به شرکت تولیما خیابان ایزنهاور مقابل وزارت کار مراجعه نمایند .

۱ـ۲ ۱ـ۱۹۱٦۲

جایزه بانک بیمه بازرگانان
دو برابر شد
یك تن پول
و برابر وزن ۱۲ نفر در ۱۲ استان پول جایزه ازرنده بانک بیمه بازرگانان

برنامه آینده درسینماهای
پلازا ـ حافظ ـ الوندـ ری
کیهان ـ مراد ـ فردوسی
پرسپولیس ـ کارون
قصر طلائی ـ پانوراما

گرشا آرزو محمدفرزین نامید ـ ایران و شهروز رامتین
جمعهٔ شیرین
ساخته : ری‌پور

آواز عادرام

(اطلاعیه)

بدینوسیله باطلاع ساکنین محترم پایتخت میرساند که اورژانسها و مراکز مشروحه زیر در تمام اوقات شب آماده پذیرائی از بیماران و مراجعین محترم میباشد :

۱ـ اورژانس شماره ۱ واقع در خیابان جنوبی پارك شهر تلفن ٥۲۰۰۰
۲ـ اورژانس شماره ۲ واقع دراول خیابان سپهبد رزم‌آراء (جاده شهرری) تلفن ۲۳۰۰۰
۳ـ اورژانس شماره ۳ واقع دراول تهران‌نو تلفن ۷٦٥۰۰۰
٤ـ مرکز بهداشتی و درمانی غرب هاشمی واقع درانتهای خیابان هاشمی غرب میدان سپاهی دانش تلفن ۹٥۷٦٦٦
٥ـ مرکز بهداشتی و درمانی نازی‌اباد واقع درنازی‌آباد ایستگاه برق تلفن ٥٥٥٥٥
٦ـ مرکز بهداشتی و درمانی دریفوس واقع درخیابان شهباز ایستگاه خرابات تلفن ۳٥٦۹۱٤
۷ـ مرکز بهداشتی و درمانی ذوالفقاری واقع دربی‌سیم نجف‌آباد تلفن ۳٥۰۱۱۸
۸ـ مرکز بهداشتی و درمانی خزانه واقع در خیابان قزوین دوراهی امامزاده حسن تلفن ۹٥٤۳۳۳
۹ـ مرکز بهداشتی و درمانی زیباشهر واقع درزیبا شهر

مدیر کل بهداری تهران
دکتر سعید ط . مؤتمنی

۱ـ۳ آ ـ ۹۳۰٦ ا