طرح و تصمیمات جدید راهنمائی و رانندگی

سرهنگ شیرانی

۲۰ صفحه

اطلاعات

سه‌شنبه ۱۱ مهرماه ۱۳۵۱ ـ شماره ۱۳۹۱۶ تکشماره ۵ ریال

شاهنشاه آریامهر در مراسم پایان آموزش دوره بیست وپنجم فرماندهی وستاد بیاناتی خطاب‌به فارغ‌التحصیلان ایراد میفرمایند. آقایان هویدا نخست‌وزیر، مهندس شریف امامی رئیس مجلس سنا و علم وزیر دربار شاهنشاهی افتخار حضور دارند.

شاهنشاه درمراسم پایان آموزش دانشکده فرماندهی فرمودند:

انضباط پایه واساس هر کار درارتش است

در صفحه ٤

عملیات کوماندوها درجنوب لبنان متوقف شد

سازش لبنان وکوماندوها

- رئیس جمهوری لبنان و یاسر عرفات توافق کردند که عملیات کوماندوها درجنوب لبنان متوقف شود
- سخنگوی سازمان آزادی بخش فلسطین گفت کوماندوها نمی‌خواهند بهانه حمله بدست اسرائیل بدهند

در صفحه ۲

مبارزات انتخاباتی احزاب اوج میگیرد

نخست‌وزیر فردا به‌زاهدان میرود

★ اقلیت اعلام کرد جنجال استعفای «عده‌ای معدود» حزب مردم را از ادامه سیاست انتخاباتی‌منصرف نمیکند.

مبارزات انتخاباتی احزاب ایران نوین و مردم برای شرکت در انتخابات‌انجمن‌های‌شهر شهرستان وشوراهای آموزش و پرورش منطقه‌ای همچنان اوج میگیرد و در حالیکه بیش از ده روز به روز اخذ رای باقی نمانده، نخست‌وزیر باسفرهائی که‌به‌شهرها واستانهای مختلف درپیش دارد عملا رهبری مبارزات انتخاباتی حزب اکثریت‌را برعهده میگیرد. نخست‌وزیر فردا در آستانه این سفر رهسپار زاهدان و بوشهرمیشود و پنجشنبه به‌تهران باز میگردد وآنگاه روز شنبه مجددا به‌سفرهای انتخاباتی ادامه خواهد داد بقیه در صفحه ٤

گردنبند عهد ساسانی

بگردن یك زیبارو در پاریس

صفحه ۷

فرمانده آپولو ۷ بتهران می‌آید

صفحه ۱۲

وزیر خارجه اواخر این‌هفته بتهران بازمیگردد

مذاکرات رهبران ایران وشوروی روابط دوهمسایه را تحکیم بیشتری میبخشد

★ ایران و شوروی قراردادجدید اقتصادی امضاء میکنند.

★ اساس‌مناسبات ایران و شوروی‌همکاری سازنده و احترام متقابل است.

در صفحه ٤

ترس و نگرانی از خطر حمله هنگام عزیمت ادوارد هیث

فرودگاه لندن بصورت دژ جنگی درآمد

پلیس اعلام کرد تروریستها قصد دارند به فرودگاه لندن حمله کنند. تمام نیروهای پلیس‌دراطراف‌فرودگاه بحال آماده‌باش درآمدند.

در صفحه ۲

در تبریز سیمان به‌نرخ عادی دولتی عرضه‌میشود

شرح در صفحه ۱۵

۱ ثبت نام متقاضیان گواهینامه بجای کلانتریها درمناطق راهنمائی انجام میشود.

۲ خسارتهای کمتر از ۵۰۰ تومان بدون گزارش کاردان فنی پرداخت میگردد

۳ امتحان رانندگی بامعرفی آموزشگاههای صلاحیتدار صورت خواهد گرفت

۴ اعتبار قبولی امتحان آئیننامه به دو سال افزایش یافت

در صفحه ۱۷

اعتراض وزیرخارجه کنگو

وی و همراهانش که‌میهمان دولت انگلستان بودندچند ساعت در راهروی هتل معطل شدند

در صفحه ۲

باید پذیرفت که:

خدمت مرغداران ایران، امروز در اختیار مرغدارانی است‌آگاه و با مطالعه، که برای‌جلب آنان فقط باید جوجه‌یی عالی و مطمئن عرضه‌کرد.

مؤسسه مرغک

توجه

برای ثبت نام در کلاسهای ترم پائیز کانون زبان پایه تا سیزدهم مهرماه فرصت دارید

آگهی قابل توجه جوانان

در صفحه ۱٦

توجه توجه توجه

حراج چینی های هیس در کایزر

لاله‌زار نو

بهترین چینی آلمانی، با ارزان‌ترین قیمت

آگهی استخدام

در صفحه ۱۳

Bank Bimeh Bazarganan

وام

بانك من به نسبت موجودی پس‌اندازمن

تا ۵ برابر وام میدهد

من، در بانك بیمه بازرگانان، «حساب پس‌انداز» دارم و همیشه سعی میکنم با کاستن از هزینه‌های زاید روزمره، به پس‌انداز خود بیفزایم، چون، بخوبی میدانم هرچه بر موجودی پس‌انداز من افزوده شود، بهرهٔ بانکی قابل‌توجهی که بآن تعلق میگیرد، بیشتر خواهد شد. مهمتر از این، میتوانم برای مصارف گوناگون مانند خرید خانه، توسعه کسب وکار، عروسی، امور صنعتی و کشاورزی، مسافرت، خرید اتومبیل ونظایر آن، به‌نسبت موجودی پس‌انداز خود تا ۵ برابر (تا ۳۰۰ هزار تومان) وام بگیرم. در حقیقت، امتیازات حساب پس‌انداز بانك من، پشتوانه اطمینان بخش زندگی من است.

بانك من

بانك بیمهٔ بازرگانان

((ب.ب.بانك))

Bank Bimeh Bazarganan

بهره

بانك من به حساب سپرده من

۷/۵ درصد بهره میدهد

من، در بانك بیمه بازرگانان، حساب «سپردهٔ ثابت» دارم و هر مبلغ، مازاد بر احتیاج داشته باشم، بحساب سپردهٔ ثابت می‌ریزم، چون میدانم، بانك من بموجودی حساب من ۷/۵ درصد بهره میدهد و این، بیشترین بهره بانکی است که بحساب سپرده تعلق میگیرد.

پول من، در حساب سپردهٔ ثابت بانك بیمه بازرگانان، در جای امن و مطمئنی است، این پول، علاوه بر اینکه با ۷/۵ درصد بهره منظم بانکی، مرتباً اضافه میشود، برای من، نزد بانك، بطور روزافزون تأمین اعتبار میکند و من با استفاده از این اعتبار میتوانم در موارد لزوم تا ۸۰ درصد مبلغ سپردهٔ خود را از بانك دریافت کنم.

بانك من

بانك بیمهٔ بازرگانان

((ب.ب.بانك))

Bank Bimeh Bazarganan

۳۰۰ هزار تومان

بانك من به نسبت موجودی پس‌اندازمن

تا ۳۰۰ هزار تومان وام میدهد

من، در بانك بیمه بازرگانان، «حساب پس‌انداز» دارم و همیشه سعی میکنم با کاستن از هزینه‌های زاید روزمره، به پس‌انداز خود بیفزایم، چون، بخوبی میدانم هرچه بر موجودی پس‌انداز من افزوده شود، بهرهٔ بانکی قابل‌توجهی که بآن تعلق میگیرد، بیشتر خواهد شد. مهمتر از این، میتوانم برای مصارف گوناگون مانند خرید خانه، توسعه کسب وکار، عروسی، امور صنعتی و کشاورزی، مسافرت، خرید اتومبیل ونظایر آن، به‌نسبت موجودی پس‌انداز خود تا ۵ برابر (تا ۳۰۰ هزار تومان) وام بگیرم. در حقیقت، امتیازات حساب پس‌انداز بانك من، پشتوانه اطمینان بخش زندگی من است.

بانك من

بانك بیمهٔ بازرگانان

((ب.ب.بانك))

Bank Bimeh Bazarganan

اعتبار

بانك من به حساب جاری من

اعتبار مخصوص میدهد

من در بانك بیمه بازرگانان، «حساب جاری» دارم و پرداختهای خود را بوسیلهٔ چك بانکی انجام میدهم. مهمتر اینکه، با داشتن حساب جاری، از اعتبار مخصوص بانك بیمه بازرگانان برخوردار هستم و در موارد حساس، میتوانم از این اعتبار، برای تأمین نیازهای مالی خود، استفاده کنم.

بانك من، نزدیك‌ترین دوست من است. دوستی که در شرایط اضطراری، بیاری من می‌شتابد و مشکلات اتفاقی مرا، با وام اعتباری خود حل میکند.

بانك من

بانك بیمهٔ بازرگانان

((ب.ب.بانك))

جنگ بین دو یمن بشدت ادامه دارد

یمن شمالی آتش بس را نپذیرفت

بیروت ـ سرهنگ «حسین المازوری» فرمانده ارتش یمن شمالی دیروز پیشنهاد متارکه‌جنگ با یمن جنوبی را که از طرف نخست وزیر این کشور عنوان‌شده بود رد کرد.

سرهنگ مازوری به خبرنگاران اظهار داشت که تا وقتی شهر مرزی قطبه متعلق به یمن شمالی از اشغال نیرو های یمن جنوبی خارج نشود جنگ بین دو کشور پایان نخواهد یافت.

فرمانده ارتش یمن شمالی از جوانان کشور خود دعوت کرد که برای دفاع از میهن بسیج شوند و ارتش کشورشان را در آزاد کردن شهر قطبه یاری دهند.

طبق اعلامیه‌ای‌که از طرف‌سفارت یمن شمالی در بیروت انتشاریافته قطبه که بزرگترین شهر مرزی یمن شمالی است در پایان یک نبرد ۱۵ ساعته زمینی و هوائی به تصرف نیرو های دولت مارکسیست یمن جنوبی درآمده است.

شش روز بعد از آغاز زدو خورد های مرزی بین یمن جنوبی و یمن شمالی جنگ بین نیرو های دو کشور همچنان ادامه دارد.

اتحادیه عرب روز گذشته تصمیم گرفت هیئتی از نمایندگان خود را به مرز های یمن شمالی و یمن جنوبی بفرستد تا از نزدیک امکانات حل و فصل اختلافات آنها را مطالعه کند. فرستاده شدن‌این هیئت به مرز دویمن‌نشان میدهد که ظاهرا جبهه جنگ‌نیرو های دو کشور گسترده شده‌است.

سفارت یمن جنوبی در بیروت ضمن اعلامیه‌ای که روز دوشنبه انتشار یافت اعلام کرد که بیش‌از ۵۰ نفر از غیر نظامیان این کشور در زدو خورد های چند روزاخیر به قتل رسیده‌اند و علاوه براین ارتش یمن شمالی ۵ آبادی مرزی یمن جنوبی را اشغال‌کرده است.

از طرف دیگر مقامات رسمی‌یمن شمالی نیز بدون آنکه ارقامی ارائه دهند اعلام کرده‌اند که عده‌ای از اتباع غیر نظامی و نظامیان این‌کشور به قتل‌رسیده‌اند و شهر ها و آبادیهای یمن شمالی از راه زمین و هوا مورد حمله نیرو های یمن جنوبی قرار گرفته است.

در بیانیه سفارت یمن جنوبی در بیروت گفته شده که ساعدالاشعل یکی از سرکردگان نیرو های مزدور یمن شمالی نیز در جنگ با ارتش یمن جنوبی کشته شده اشعل در حکومت فدرال‌عربستان جنوبی که بعد از به قدرت رسیدن جبهه آزادیبخش ملی در یمن جنوبی سرنگون شد بعنوان وزیر دادگستری شرکت داشت.

تکذیب

در بیانیه سفارت یمن جنوبی در بیروت خبرهای مربوط به اشغال قطبه بوسیله نیرو های یمن جنوبی تکذیب شده‌است.

در این اعلامیه اضافه شده که‌سرهنگ محمدالایریانی معاون فرماندهی نیرو های یمن شمالی به سه تلگرام پی در پی علی‌ـ ناصر محمد نخست‌وزیر یمن جنوبی که‌دیروزبه صنعافرستاده شده ودرآنها تقاضا شده است که جنگ‌بین‌نیرو های دو کشور متارکه شود جواب نداده است.

طبق اظهارسخنگویان رسمی یمن شمالی‌نیروهای یمن جنوبی هنوز هم سرگرم بمباران چهار شهر معرب ـ جبون ـ بیضا و هشا در داخل قلمرو یمن شمالی هستند.

بیانیه سفارت یمن جنوبی حاکی است که در عدن پایتخت این کشور کمیته‌ای مرکب ازسه وزیر تشکیل شده است تا تمام حقایق جنگهای مرزی دو یمن‌را به‌نمایندگان اتحادیه عرب ارائه دهد.

حمل مقادیر هنگفت اسلحه امریکائی به اردن آغاز شد

بیروت ـ خبرگزاریها از قول منابع آگاه اردنی گزارش دادند که آمریکا حمل مقادیر قابل ملاحظه‌ای اسلحه و تجهیزات جنگی و از جمله تانکهای سنگین را به اردن آغاز کرده است و برای حمل این تانکها از هواپیما های حمل و نقل ارتش آمریکا استفاده می ـ شود.

در این گزارش گفته شده که آمریکا بعد از سفری که چندی قبل بوسیله ولیعهد اردن به واشنگتن انجام‌گرفت مجددا شروع به ارسال اسلحه به اردن کرده است.

بعد از جنگ اعراب و اسرائیل در ژوئن ۱۹۷۰ ـ آمریکا مجددا ارتش اردن را که قسمت عمده تجهیزات آن بوسیله‌اسرائیل نابود شده بود با سلاح های جدید مجهز کرد.

همان منابع ضمنا مدعی هستند که اخیرا ۱۷ افسر نیروی هوایی اردن بدلایل نامعلوم از کار برکنارشده‌اند و ظاهرا ۱۲ نفر آنها اصلا فلسطینی و ۵ نفر دیگر اردنی بوده‌اند.

از سوی دیگر در همین گزارش اضافه شده است که ارتش خلق اردن ـ نیروی نیمه کوماندوئی دولتی که در سال های ۱۹۷۰ و ۱۹۷۱ در کنار ارتش اردن با فلسطینی ها نبرد کرده بود بوسیله دولت اردن منحل شده و واحد های آن به ارتش رسمی اردن پیوسته‌اند.

کوماندوها عملیات خودرا در جنوب لبنان متوقف کردند

بیروت ـ رهبران سازمان‌های مقاومت فلسطین موافقت کردند که به منظور اجتناب از درگیر شدن جنگ داخلی در لبنان عملیات خود را در جنوب این کشور متوقف کنند.

کمال ناصر سخنگوی سازمان آزادیبخش فلسطین ـ سازمانی که نماینده تعداد زیادی از گروه های مقاومت فلسطین است به خبرنگاران اظهار داشت که از این پس به اسرائیل اجازه داده نخواهد شدتاکوماندو های عرب و ارتش و دولت لبنان را بجان یکدیگر بیاندازد.

در جریان عملیات ۳۶ ساعته ارتش اسرائیل در جنوب لبنان که قریب ۱۰ روز پیش انجام گرفت جمعا ۷۵نفر ازفلسطینیها ـ سربازان لبنانی و غیر نظامیان عرب کشته شدند و بدنبال آن ارتش لبنان رفت وآمد بین بعضی‌ازشهرها وآبادیهای‌جنوب لبنان رابرای کوماندوهای‌فلسطین ممنوع کرد.

کمال ناصر اظهار داشت که توافق رهبران سازمانهای‌مقاومت با دولت لبنان ثمره ملاقاتی‌است که‌بین‌یاسر عرفات وعده دیگری از رهبران فلسطینی‌ها وسلیمان فرنجیه رئیس‌جمهور لبنان انجام شده است.

این ملاقات که با میانجیگری‌و بهمت یکی‌ازوزیران دولت‌کویت صورت گرفت ۲ ساعت و ۱۵ دقیقه طول کشید. دراین‌جلسه رهبران کوماندوهابه‌مقامات‌لبنانی قول دادندکه بهانه بدست‌اسرائیل برای حمله به لبنان ندهند.

گفته میشود که کوماندوها قسمتی از محدودیت هائی‌راکه ارتش لبنان برای آنها درجنوب کشور بوجود آورده پذیرفته‌اند. ارتش از کوماندوها خواسته بود از خاک لبنان به اسرائیل حمله نکنند و با سلاحهای خود در میان مردم ظاهر نشوند.

از طرف دیگر نهضت مقاومت فلسطین پیشنهاد اخیر سادات را درمورد تشکیل یک حکومت آزاد فلسطین رد کرد.

یک سخنگوی نهضت مقاومت فلسطین اعلام کرد که سازمان‌های کوماندوئی فلسطین به فعالیت خود مانند گذشته ادامه میدهند.

جنجال هتل وزیر خارجه «زایر» (کنگو)

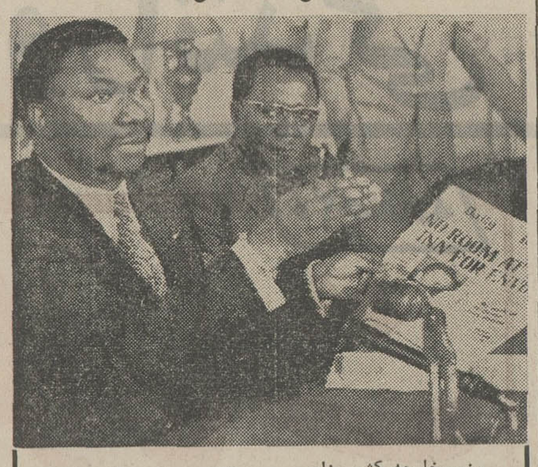

وزیر خارجه کشور زایر (کنگوی سابق) که بدعوت دولت انگلستان برای مذاکره درباره اخراج اسبائیها از اوگاندا وارد لندن شده بود اعلام کرد که بعلت انکه دولت انگلستان قبلا برای او و همراهانش در هتل اطاق تهیه نکرده است این امر را توهین بخود و به رئیس جمهوری و ملت بزرگ کنگو تلقی میکند و بهمین سبب‌لندن‌را ترک‌خواهد کرد.

وزیر خارجه «زایر» پس از آنکه چند ساعت در هتلی که قرار بود اقامت گزیند معطل ماند سرانجام تنها یک اطاق دراختیار او قرار دادند در حالیکه همراهانش در کریدور های هتل بالا و پائین‌میرفتند. وزیر خارجه «زایر» پس از دریافت دستور از پرزیدنت موبوتو رئیس جمهوری «زایر» به سفارت کشورش رفت و در آنجا یک مصاحبه مطبوعاتی ترتیب داد و روزنامه‌هائی راکه با عناوین درشت درباره معطل شدن او مطلب نوشته بودندبه خبرنگاران نشان داد. در عکس وزیر خارجه «زایر» در کنفرانس مطبوعاتی درحالیکه روزنامه «دیلی‌میل» را در دست دارد دیده میشود. روزنامه با عنوان درشت نوشته است برای نماینده «زایر» در هتل جا نبود.

بدنبال ماجرای توهین‌آمیز، وزیر خارجه «زایر» مسافرت خود را در لندن ناتمام‌گذارد و به حالت قهر این شهر را ترک کرد.

عکس رادیوئی اطلاعات

فرودگاه لندن‌ازبیم سپتامبرسیاه بصورت دژ نظامی درآمد

لندن ـ دیروزبعد از آنکه‌مقامات اطلاعاتی انگلستان خبردادند که فلسطینی ها ممکن است نقشه‌ای برای دست زدن به عملیات تروریستی در فرودگاه بین‌المللی «هترو» در لندن طرح کرده باشند ـ تمام نیروی پلیس و امنیتی در این فرودگاه بحال آماده‌باش درآمد.

حالت آماده‌باش تا چند ساعت ادامه یافت و تنها بعد از آنکه ادوارد هیث نخست وزیر انگلیس از لندن به رم سفر کرد متوقف شد.

پلیس اسکاتلند یارد گزارش هائی دریافت کرده‌بود که نشان میداد گروه فلسطینی سپتامبر سیاه ـ سازمانی که اعضاء آن ۱۱ ورزشکار اسرائیلی را در جریان‌المپیک مونیخ به قتل رساندند ـ در نظر دارد در فرودگاه هترو دست به عملیات تروریستی جدیدی بزند تا موجبات آزادی سه فلسطینی را که بعد از ماجرای مونیخ در آلمان غربی زندانی شده‌اند فراهم کند.

فرودگاه بین‌المللی لندن در حالت آماده‌باش«سرخ» قرار گرفت و این بدان معنی بود که تمام نیرو های امنیتی موجود و قابل دسترسی بسیج شده‌اند. در داخل فرودگاه زرادخانه بزرگی از سلاح های اضافی و احتیاطی آماده شده بود تا در صورت لزوم دراختیار ماموران پلیس و کارآگاهان اسکاتلندیارد گذاشته شود. یک مامور علیرتبه پلیس گفت فرودگاه بصورت یک دژ جنگی درآمده است. یک هلیکوپتر پلیس در حالیکه در ارتفاع ۳۰۰ پائی پرواز می‌کرد در تمام مدتی که حالت آماده‌باش ادامه‌داشت‌ورود و خروج هواپیماهای‌اسرائیلی العال را دقیقا زیر نظر گرفته بود. این هلیکوپتر بعدا برای اسکورت کردن هواپیمای حامل نخست وزیر انگلستان که برای یک سفر ٤ روزه عازم رم بود مورد استفاده قرار گرفت.

سفیر اسرائیل در لندن که در نظر داشت در کنوانسیون سالانه حزب کارگر انگلیس در «بلاکپول» حاضر شود بعلت اقدامات امنیتی سخت‌گیرانه‌ای که در فرودگاه به‌کاربسته شده بود در سرموقع قادر به حرکت نشد.

هلیکوپتر پلیس سرانجام یک هواپیمای جامبوجت را که حامل عده زیادی از مسافران اسرائیلی بود در فرودگاه هترو اسکورت کرد و حالت آماده‌باش سرخ بعد از چند ساعت بدون آنکه سوء قصدی از جانب فلسطینی ها روی دهد به پایان رسید.

براثر تظاهرات مخالفان وزراء ورهبران احزاب ازدر مخفی پارلمان گریختند

بدنبال پیروزی در رفراندوم نخست‌وزیر دانمارک بمرگ تهدید شد

کپنهاک ـ مردم دانمارک سرانجام با اکثریت قاطع با عضویت کشورشان در بازار مشترک اروپائی موافقت کردند. در رفراندومی که نتیجه‌اش نیمه‌شب دیشب معلوم شد ٤ر۳ میلیون‌نفرشرکت کردند و به حساب درصد ۵۷ درصد با پاسخ آری و ۹ر۳۲ درصد پاسخ نه‌نسبت به مهمترین تصمیم ملت دانمارک‌واکنش نشان دادند. از هرسه شرکت کننده دو نفر به نفع عضویت دانمارک دربازار مشترک رای دادند.

پاسخ مثبت قاطع، صریح و روشن ملت دانمارک به‌رفراندوم تعیین‌سرنوشت دانمارک در قبال جامعه اقتصادی اروپا درست یک هفته پس از شکست‌رفراندوم مشابه نروژ به عمل آمد. ملت نروژ باپاسخ صریح «نه» مخالفت با عضویت این کشور دربازار مشترک شکست فاحشی نصیب کابینه این کشور کردند.

نتایج رفراندوم دانمارک از بامداد دیروز که اخذرای در حوزه های‌سراسر کشور آغاز شد، بسود عضویت دانمارک جریان داشت و از همان ابتدا پیدا بود که دولت و پارلمان دانمارک در وارد کردن این کشور به بزرگترین جامعه اقتصادی و مالی اروپا توفیق یافته‌اند.

«اوتو گراک» نخست وزیر که ملت دانمارک را در رفراندوم بزرگ‌رهبری کرد، دیشب در یک کنفرانس مطبوعاتی از نتیجه مثبت رفراندوم به عنوان یک «تصمیم تاریخی» یاد کرد و گفت مردم دانمارک اینک پذیرفته‌اند که به اروپای بزرگ پیوسته و سهم خود را در تعیین سرنوشت همکاری های آینده قاره اروپا ادا کنند.

هنگامی که نتایج مثبت رفراندوم بوسیله وسایل ارتباط جمعی به آگاهی ملت دانمارک می رسید، گروهی از جوانان مخالف عضویت دانمارک در بازار مشترک پرچم های دانمارک را پای پله‌های پارلمان این کشور در کپنهاک‌سوزاندند و علیه بازار مشترک دست به تظاهرات زدند.

تهدید مخالفان

از سوی دیگر پلیس کپنهاک که چند تهدید تلفنی دریافت کرده بودخانه نخست وزیر دانمارک ساختمان فرودگاه ورادیو تلویزیون کپنهاک را در محاصره گرفت. تهدید کنندگان اخطار کرده بودند که علیه جان اوتوکراک سوءقصد کرده و ساختمان‌های‌فرودگاه وایستگاه های رادیو و تلویزیون را منفجرخواهند کرد.

یک گروه ۱۵۰ نفری از جوانان کپنهاک در خیابان های شهربه‌راه‌پیمائی اعتراض دست زده و هنگامی که مقابل پارلمان دانمارک رسیدند با دادن‌شعار هائی چون «مرک برسرمایه بزرگ» و دانمارک نباید عضو بازار مشترک شود، مخالفت خود را با نتایج رفراندوم اعلام کردند. آنها پوستر ها و پرچم های دانمارک را پای پله های پارلمان زیرپای لگدکوب کردند و با پلیس که در صدد متفرق کردن آنها برآمده بود به‌زدو ـ خورد پرداختند. یک پلیس براثراصابت بطری آبجو مجروح شد.

همزمان با تظاهرات شدید مخالفان رفراندوم اعضای دولت و رهبران احزاب سیاسی دانمارک در داخل ساختمان پارلمان بودند که باوخیم ترشدن اوضاع از در مخفی پارلمان گریختند.

در لوکزامبورک«پیرلاردینویز» وزیر کشاورزی هلند پاسخ آری ملت‌دانمارک را به رفراندوم بازار مشترک موردستایش قرارداد و از آن به عنوان یک تصمیم بسیار مثبت یاد کرد. وی گفت نتیجه مثبت رفراندوم دانمارک چشم‌اندازامید ـ بخشی از تماس های سودمند کشور های اسکاندیناوی گشوده است.

وی از این که رفراندوم دانمارک قبل از نروژ به عمل‌نیامده بود، اظهار تاسف کرد و گفت اگر دانمارک پیش از نروژ رفراندوم می کرد مسلما روی نروژ تاثیر می گذارد و به احتمال زیاد نتیجه رفراندوم را تغییر می داد.

در نیویورک پیرهارمل وزیر خارجه بلژیک از تصمیم دانمارک در عضویت در بازار مشترک ابراز خشنودی کرد و گفت عضویت دانمارک بسود این کشور وملل عضو بازار خواهد بود.

هارمل که برای شرکت دراجلاس مجمع عمومی به نیویورک رفته است از شکست رفراندوم نروژ اظهار تاسف کرد.

در لندن موفقیت رفراندوم دانمارک بین آن دسته از رهبران حزب کارگر که موافق عضویت انگلیس در بازار مشترک هستند، خوشنودی زایدالوصفی برانگیخت. این گروه ضمن مخابره تلگرام هائی برای دولت دانمارک ازنتیجه مثبت رفراندوم ابراز خشنودی کرده و صمیمانه به رهبران‌دانمارک‌تهنیت گفتند.

در تلگرامی‌از «بلاکپول» شهری که کنفرانس سالیانه حزب کارگر در آن برگزار است برای نخست وزیردانمارک فرستاده شد، کمیته اروپائی حزب کارگر ضمن تبریک اعلام کرد که نتیجه مثبت رفراندوم تاثیر سوسیالیسم اروپائی را در بازار مشترک بزرگتر، چند برابرخواهد کرد. تلگرام را «روی جنکینز» معاون سابق رهبر حزب کارگر مایکل استوارت وزیر خارجه پیشین و چند شخصیت برجسته حزب کارگر امضاء کرده بودند.

در عکس نیکسون (نفر وسط) درحال گفتگو با گرومیکو وزیرخارجه شوروی (نفر سمت چپ) دیده‌میشود، راجرز وزیر خارجه امریکا نیز در این مذاکرات شرکت داشت.
عکس رادیوئی اطلاعات

مذاکرات مهم نیکسون وگرومیکو

واشنگتن ـ پرزیدنت‌نیکسون رئیس جمهوری آمریکا روز گذشته گفتگو های مهمی را با آندره گرومیکو وزیر خارجه شوروی‌پیرامون‌مسائل بین‌المللی ومسائل‌مربوط‌به همکاری های آمریکا و شوروی آغاز کرد.

مذاکرات نیکسون وگرومیکو دنباله مذاکراتی است که رئیس جمهوری‌آمریکا در سفرتاریخی ماه‌گذشته به مسکو بارهبران شوروی به‌عمل آورد.

گرومیکو که برای شرکت‌در اجلاس‌مجمع‌عمومی‌به نیویورک سفر کرده دیروز برای‌ملاقات با پرزیدنت نیکسون ازنیویورک رهسپار واشنگتن شد. ناظران سیاسی میگویند مسائل مربوط به جنگ ویتنام انعقاد یک‌پیمان بزرگ اقتصادی میان دوکشور و بحران خاورمیانه از جمله مسائل مورد بحث و تبادل‌نظر نیکسون و گرومیکو بوده‌است.

رئیس جمهوری آمریکا طی یک ژست دیپلماتیک غیر عادی ضیافت شامی را که قرار بود به افتخار گرومیکو در واشنگتن ترتیب یابد، به کاخ کمپ‌دیوید منتقل کرد و در استراحتگاه تابستانی‌خودازرئیس دیپلماسی خارجی اتحاد شوروی پذیرائی کرد.

نیکسون ۱۰ برابر بیشتر از جانسون باسرائیل کمک کرد

واشنگتن ـ دموکرات‌های سنای آمریکا دولت نیکسون را متهم کردند که با سیاست‌تزویرو نیرنگ بابحران خاورمیانه روبرو شده است.

«جان‌تونی» سناتور ایالت‌کالیفرنیا طی سخنانی در جلسه دیشب‌سنا نیکسون را متهم کرد که طی‌چهار سال زمامداری سیاست خاورمیانه خود را بطورساختگی وریاکارانه چون حربه‌ای در مقاصد سیاسی بکار برده است.

وی دولت امریکا را متهم کردکه با کمک کردن به اسرائیل سعی دارد از کنگره برای کمک به ویتنام جنوبی باج بگیرد.

سناتور دموکرات «جان‌تونی» گفت پرزیدنت نیکسون هرزمان‌که درصدد جلب آراء انتخاباتی برآمده بیدرنگ از اسرائیل‌حمایت کرده و بدین ترتیب سیاست خاورمیانه‌را بصورت حربه‌سیاسی و انتخاباتی دراورده است.

سناتور «آلن کرنستون» از کالیفرنیا ضمن حمله شدید به سیاست خاورمیانه‌ای‌نیکسون گفت رئیس جمهور آمریکا یک متحد غیر قابل اطمینان اسرائیل است.

سناتور «کرنستون» نیکسون را متهم کرد که دوست‌زمان‌انتخابات اسرائیل است و چه‌بسا بعد از انتخابات‌و برشمردن آراء سیاست خود را در قبال‌دوستی بااسرائیل تغییر دهد.

در جلسه دیشب سنای آمریکا هاگ‌اسکات‌رهبرجمهوریخواهان سنا از سیاست خاورمیانه‌ای‌دولت نیکسون بشدت دفاع کرد و گفت نیکسون ۱۰ برابر بیشتر ازدولت جانسون به اسرائیل کمک مالی داده است.

بیک‌نفروکیل پایه یک‌دادگستری در گروه سنی ۳۰ الی ٤۰سال نیازمندیم تلفن ٤۲۹۵۷
آ ـ ٤۸۰۰٦

زندانی فراری هنگام سخنرانی از تلویزیون دستگیر شد!

سیدنی ـ میلیون ها بیننده شبکه تلویزیونی سیدنی شب گذشته عجیب‌ترین حادثه تاریخ تلویزیون شهر رابطور زنده برروی صفحات گیرنده های تلویزیونی تماشاکردند.

ماجرا از این قرار بود که پیترویگینز محکوم ۱۸ ساله زندان «اموپلین» از زندان گریخته باتردستی‌خاص به مرکز فرستنده تلویزیونی سیدنی آمده و مقابل دوربین از زندگی طاقت‌فرسای بازداشتگاه برای بینندگان‌سخنرانی میکرد که ناگهان افراد پلیس بمرکز فرستنده ریخته و او را بازداشت کردند.

ویگینز خطاب به‌بینندگان گفت زندانیهااورا دربرابر چشمان نگهبانان زندان کتک‌زده‌اند و اینکه او بدینوسیله به مقامات مربوطه متوسل میشود و نسبت به قساوت و بیرحمی زندان اموپلین معترض است.

حادثه تلویزیونی سیدنی را خبرگزاریها مخابره کردند و بسیاری از روزنامه های استرالیا آنرا به اصطلاح بعنوان تیتر بزرگ صفحات اول خود به خوانندگان ارائه دادند نتیجه‌اینکه جان‌مدیسون وزیر دادگستری نیوسوث‌ولز اعلام کردبه قضیه زندانی فراری که ماجرایش را ازطریق تلویزیونی سرزبان‌هاانداخته شخصا رسیدگی خواهدکرد.

خلاصه اخبار مهم جهان

- آنکارا ـ محمد ظاهرشاه پادشاه افغانستان و پرزیدنت جودت سونای رئیس جمهوری ترکیه خواستارمناسبات نزدیکتر بین دو کشور افغانستان و ترکیه و انعقاد یک موافقتنامه روادید بین دو کشور شدند.
در اعلامیه مشترکی که در پایان دیدار رسمی پادشاه افغانستان از ترکیه دیروز در آنکارا و کابل انتشار یافت تحکیم مناسبات اقتصادی و گسترش مبادلات فرهنگی بین دو کشور آرزو شده است.

- مسکو ـ آلکسی کاسیگین نخست‌وزیر شوروی به روش آمریکا در ویتنام حمله کرد و اظهار داشت که دولت شوروی از طرح ۷ ماده‌ای ویتکنگها به عنوان یکسبنای سازنده برای پایان دادن به جنگ ویتنام پشتیبانی میکند.
کاسیگین در میهمانی شامی که به افتخار عبدالرزاق نخست‌وزیر مالزی در مسکو برپا شده بود گفت مردم قهرمان ویتنام هر روز و هر ساعت به مردم سراسرجهان نشان میدهند که تنها ملت ویتنام میتواند حاکم‌برسرنوشت خویش باشد.

- واشنگتن ـ دریاسالار «جان‌ماکین» فرمانده نیروی‌دریائی امریکا در اقیانوس آرام شب گذشته گزارش بمباران غیر مجاز ویتنام شمالی توسط خلبانان آمریکائی را تکذیب کرد.
«ماکین» که پس از ملاقات با عده‌ای از اعضای مجلس نمایندگان آمریکا در مصاحبه مطبوعاتی شرکت جسته‌بود گفت: بموجب مقررات واکنش‌حفاظی ـ بدستور پرزیدنت نیکسون حملات هوائی آمریکا بتلافی و علیه تهدید کمونیست‌ها به عمل آمده است.

- واشنگتن ـ اسناد و مدارک محرمانه‌ای که شب گذشته از طرف وزارتخارجه آمریکا انتشار یافت حاکیست که دیپلمات‌های آمریکائی پیشنهاد کرده بودند ارتش امریکا در ماجرای قیام خونین سال ۱۹٤۷ تایوان مداخله کند.
در سال یاد شده زدوخوردهای خونینی میان تایوانی‌هاو سربازان چیانکایشک جریان داشت. اسناد منتشر شده حاکیست که پیشنهاد دیپلمات‌های آمریکائی به سفیروقت آمرکا در تایوان تسلیم شد و پس از بررسی‌های دقیق مداخله ارتش امریکا در کشمکش بین مردم تایوان با سربازان چیانکایشک خطرناک تشخیص داده شد و تلاش دیپلمات‌های آمریکا در مداخله دادن امریکانافرجام ماند.

- سازمان ملل متحد ـ نیجریه دیشب پیشنهاد کرد که کشورهای آسیائی ـ آفریقائی و آمریکای لاتین نیز به عضویت دائمی شورای امنیت پذیرفته شوند. در حال حاضرپنج کشور بزرگ، ایالات‌متحده ـ اتحاد شوروی، جمهوری خلق چین، فرانسه‌و انگلستان پنج‌عضو دائمی شورای امنیت سازمان ملل متحد هستند.

- توکیو ـ رویتر ـ کوه «ساکوراجیما» فعال‌ترین کوه آتشفشان ژاپن واقع در جنوبی‌ترین‌بخش جزیره«کیوسو» از دیشب ناگهان آتشفشانی آغاز کرد.
پلیس ژاپن اعلام کرد گزارشی از تلفات جانی و زیان های مالی دریافت نکرده است.
گزارش‌های رسیده از کاگوشیما که در دامنه کوه آتشفشان واقع است حاکیست که مواد مذاب از قله کوه سرازیر شده و در چند نقطه از دامنه کوه جریان یافته است.

- واشنگتن ـ سنای آمریکا دیشب لایحه ممنوعیت سفرهای غیرمجاز آمریکائیان به ویتنام شمالی را رد کرد مخالفان تصوب لایحه گفتند ریچارد نیکسون‌با تصویب آن ازسفر نمایندگان مطبوعات و خبرنگاران و همچنین خانواده اسرای جنگی به ویتنام شمالی جلوگیری بعمل خواهد آورد.
موافقان لایحه ضمن به پیش کشیدن ماجرای سفر جنجالی جین‌فوندا ستاره معروف آمریکائی گفتند آزاد بودن سفر اتباع آمریکائی به ویتنام شمالی این تهدید را دربرخواهد داشت که مخالفان دولت آمریکا از پشت فرستنده رادیوی دشمن به حیثیت‌ملت‌آمریکا لطمه بزنند.

- واشنگتن ـ جورج مکگاورن نامزد دموکرات ها در انتخابات آینده ریاست جمهوری شب گذشته طی یکی از شدیدترین حملات خود از پرزیدنت نیکسون به عنوان «بدترین رئیس جمهوری تاریخ آمریکا» نام برد.
اسپیرو اگنیو معاون نیکسون بیدرنگ در مقام پاسخگوئی به مکگاورن برآمد و گفت بااجرای سیاست مکگاورن آمریکا در معرض تهدید و تجاوز قرار خواهد رفت.
سرجنت شرایور معاون انتخاباتی مکگاورن نیز ضمن حمله شدید به سیاست نیکسون به ملت آمریکا هشدار داد که بجای نیکسون مکگاورن را انتخاب کنند.

- اسن ـ آلمان غربی، باربارا فون‌ویلموسکی سالمندترین عضو و ثروتمندترین خانواده آلمانی «کروپ» دیشب در سن ۸۵ سالگی بدرود زندگی گفت.
باربارا دختر آلفرد کروپ‌معروف‌بودکه صنایع‌فولادسازی کروپ آلمان را بنیاد نهاد.
از وقایع مهم زندگی باربارا ویلموسکی بازداشت وی و شوهرش در زمان قدرت نازیها بود.
در ۱۹٤٤ باربارا و شوهرش توطئه واژگون کردن رژیم آدولف هیتلر را چیده بودند لکن توطئه نافرجام ماند و باربارا و شوهرش زندانی شدند اما هیتلر پس از مدتی دستور آزادی زن و شوهر را صادر نمود.

پل هوائی شوروی به‌سوریه شکست:

ارسال اسلحه ازشوروی به‌سوریه متوقف شد

بیروت ـ رادیو دمشق گزارش داد که نیرو های دریایی‌ودفاع ساحلی سوریه در جریان‌مانور سالانه خود تجاوز فرضی دشمن را از راه دریا به این کشور دفع کرده‌اند.

عملیاتی که در این‌مانورانجام شد جبهه‌ای را بطول ۱۲۰میل در امتداد سواحل مدیترانه‌ای سوریه از نزدیکی لبنان تا نزدیکی مرز ترکیه دربر می‌ـ گرفت ژنرال مصطفی طلاس وزیر دفاع وعده زیادی از افسران ارتش سوریه‌دررهبری مانور شرکت داشتند.

رادیو دمشق گفت این مانور نشان داد که نیرو های‌دریایی، زمینی، هوائی سوریه توانایی کامل دارند تا هر تجاوزی را که از طرف دشمن و از راه دریا به سوریه صورت بگیرد با هماهنگی کامل عملیات خود دفع کنند و متجاوز را برسر جای خود بنشانند.

از طرف دیگر خبرگزاری مصری خاورمیانه گزارش داد که تمام کشتی هایی که بطور منظم بین شوروی و سوریه حرکت می کنند بجای آنکه وارد بندر لاذقیه شوند ـ راه بندر سوری تازه ساز«تارتوس» را در پیش گرفته‌اند. مطبوعات باختری اخیرا گزارش‌داده‌اند که پس از اخراج کارشناسان نظامی شوروی از مصر بندر لاذقیه در سوریه بصورت‌پایگاه اصلی ناوگان جنگی شوروی در شرق‌مدیترانه درآمده‌است.

در تل‌آویو منابع نظامی‌اظهار نظر کردند که مرحله جاری فعالیت پل هوایی میان شوروی و سوریه ظاهرا در هفته گذشته پایان یافته است و شوروی‌از طریق این پل هوایی در حدود ۲۰ هزار تن اسلحه‌و تجهیزات جنگی وارد سوریه کرده‌است.

خبر برقراری پل هوایی‌بین شوروی و سوریه مورد تایید منابع رسمی واشنگتن قرار گرفت.

فصل پائیز شروع شد
مغازه پیرایش بهترین پوشاک مردانه ـ زنانه ـ پسرانه و دخترانه را از بهترین پارچه‌و دوخت‌برای شما آماده نموده است
پیرایش ـ لاله‌زار

اطلاعیه
قابل توجه‌دانش آموزان ودانشجویان
مؤسسه زبانهای خارجی یکصدو پنجاه نفر داوطلب برای امتحان تافل ژانویه ۱۹۷۳ میپذیرد ثبت نام برای شرکت در امتحان ورودی
چهارراه تخت‌جمشید ـ پهلوی‌شماره ۱۵۹. تلفن ٤۸۱۹۹
٦٦۰٦۷۸

"PETIT POUCET"
کودکستان ومهد کودک (فرانسوی)
تحت نظر کادر تمام فرانسوی برای کوچولو های شما از ½۱ سال تا ۵ سال
در بهترین نقطه عباس آباد
برای کسب اطلاعات بیشتر با تلفن۶۲۶۵۹۹تماس بگیرید

شمازحمت نکشید
موبی دیک
مجلل ترین میهمانی را با لذیذ ترین غذا های ایرانی و فرنگی که با اتومبیلهای مخصوص حمل میشود، در منزل شما ترتیب میدهد
میدان ولیعهد ـ خیابان شقاقی شماره ۵۵ تلفن ٤۸۹٦۰
آ ـ ٤۷۲۹۸

مسابقات المپیاد شطرنج

شطرنج بازان ایران در برابر تیم ترکیه

★ نتیجه بازیها تاکنون دو مساوی و یك شکست است اگر ایران در آخرین بازی پیروز شود به نتیجه مساوی دست میابد

تیم شطرنج ایران در پنجمین دور مسابقات شطرنج اسکوپیه با نتیجه ۳ بریک بر تیم شطرنج زلاند جدید پیروز شد، ودر سه بازی انجام شده دور ششم گروه سه‌نیز تاکنون بااختلاف یک امتیازمغلوب شطرنجبازان ترك شده است.

مسعود سوادکوهی که در پنجمین دورپیکاریکبازی‌نیمه‌تمام‌درمقابل حریف‌زلاند جدید قرار داشت، دیشب باغلبه براو یک امتیاز دیگر نصیب تیم شطرنج ایران ساخت و بدین ترتیب تیم شطرنج ایران در مقابل شطرنجبازان زلاند جدیدبا نتیجه ۳بریک به پیروزی رسیدند.

در ششمین دور پیکار نیز که دیشب در اسکوپیه جریان داشت شطرنجبازان تیم ایران در برابر شطرنجبازان‌ترك قرار گرفتند ودر سه بازی انجام‌شده تاکنون‌بانتیجه دوبریک مغلوب شطرنجبازان ترك شده‌اند.

دراین دور از پیکار خسروهرندی در مصاف با «سویر» شطرنجباز معروف ترك‌به‌نتیجه مساوی دست یافت، خسرو شهسوار نیز در مسابقه با «کولار» به مساوی‌رسید.

مسعود سوادکوهی که در دیدار های گذشته‌به پیروزیهای‌چشم‌گیری دست یافته بود در مسابقه دیشب درمقابل «بیلیاپ» شطرنجباز ترک شکست خورد.

مهرشاد شریف نیز که پیکارش باشطرنجباز ترك نیمه تمام مانده است.برای پیروزی‌ازبخت بیشتری برخورداراست ودر صورت‌پیروزی تیم شطرنج ایران به نتیجه مساوی درمقابل شطرنجبازان ترک دست خواهد یافت.

تاکنون تیم شطرنج ایران با مجموع ۱۴٫۵ امتیاز در مکان‌دوم گروه۳جای دارد و اسکاتلند با۱۶ امتیاز صدرنشین این گروه‌است.

یوگسلاوی درصدر

درسایر گروهها نیز مسابقاتی انجام شد. در گروه یک شطرنج بازان برجسته آمریکائی تاکنون با نتیجه ۲بریک مغلوب شطرنجبازان هلند شده‌اند وتنها یک پیکار نیمه تمام این دور تعیین کننده نتیجه کلی پیکار است.

تیم شطرنج‌یوگسلاوی کمتاکنون درمسابقات نهائی گروه یک با برتری کامل حریفان خودرا بزانو درآورده است،بامجموع ۱۷امتیاز همچنان درصدرگروه‌یک قراردارد. وشطرنجبازان روس که در مقام پنجم‌جای‌داشتند با غلبه برشطرنج بازان لهستان درمکان دوم گروه خود جای گرفتند.

شطرنجبازان مجارستان نیز با مجموع ۱۵ امتیاز بدنبال شطرنج بازان یوگسلاوی‌وشوروی درگروه سه به پیکار ادامه می‌دهند.

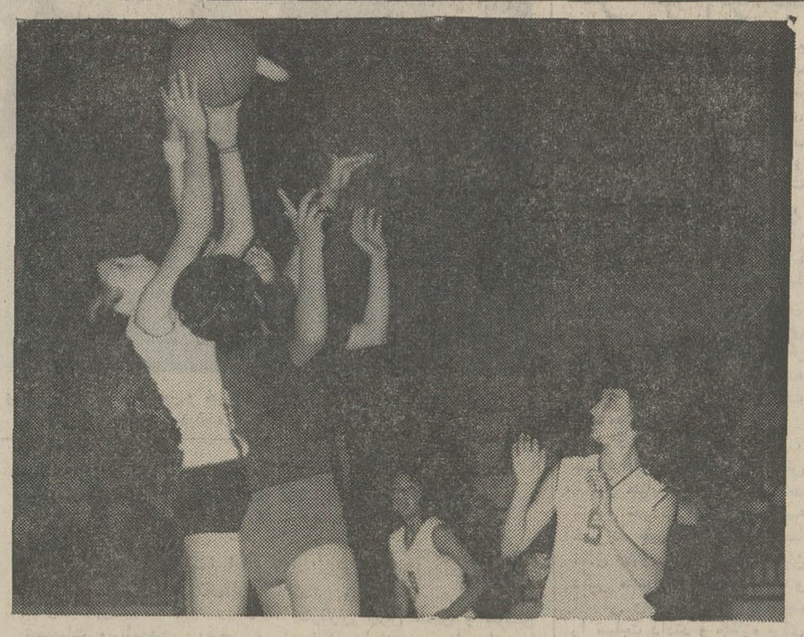

آناهید اصلانیان بازیکن معروف آرارات در مسابقه دیشب بین دو بازیکن تاج بهوا برخاسته و توپ را در اختیار میگیرد.
روزا عیسی غولیان و هیلدا ملکیان بازیکنان آرارات نیز در عکس دیده‌میشوند.

دردومین دور مسابقات بسکتبال دختران باشگاه‌های تهران:

آزمایش و آرارات بر برق و تاج پیروز شدند

★ در دورهٔ اول‌این مسابقات نیز همین نتایج به دست آمده بود!

شب‌گذشته‌دور دوم مسابقات نهائی بسکتبال دختران باشگاه های تهران در سالن دبستان فردوسی آغاز شد.

دردومسابقه که دیشب انجام شد، آزمایش با نتیجه ۷۴ بر ۴۵ بربرق و آرارات ۴۹ بر ۳۷ برتاج پیروز شدند.

برق و آزمایش

نخستین بازی دیشب زادختران آزمایش و برق برگزار کردند. تیم آزمایش که از چهره های درخشان بسکتبال دختران‌سود میبرد، در برابر تیم جوان برق همواره‌برتری‌خود راحفظ‌کرد. در نیمه اول این مسابقه‌شاهد حرکات‌زیبائی از بسکتبال‌بودیم، بخصوص‌آزمایش‌نمایش زیبائی از بسکتبال ارائه داد. یاران سیاهپوش آزمایش در این‌نیمه بیشتر امتیازات خود را بابرش های همه‌جانبه فورواردها و عملیات روی سبد به دست آوردند. زیبا افلاطون سانتر آزمایش با کمک پری نقی‌پور و نیازرگرصالح‌خط حمله‌سنگینی دربرابر برق ایجاد کردند و در این‌بین سهیلا روحانی و شهین داودی، مدافعین آزمایش نیز در عملیات دفاعی و کنترل‌بازی بخوبی عمل کردند. دختران برق باوجود مقاومت سخت دفاع آزمایش هرگاه از فرصت های مناسب استفاده میکرد با ایجاد شکاف از دهلیز دفاعی آزمایش میگذشتند و امتیازاتی کسب‌میکردند.دراین میان فرشته گرافیان،منیژه نوروزیان وعطیه گرافیان‌موفق تر بودند .چنانچه برق از یک سانتر مجرب‌بهره میبردکه بتواند خط حمله آنها را تنظیم‌کند بدون شک‌امتیازات بیشتری کسب میکرد. باوجود این خط دفاعی برق خوب‌عمل میکردوهمین‌امر باعث شده بود آزمایش برای عملیات تهاجمی خودسرعت بخرج دهد. با این کیفیت نیمه اول با نتیجه ۲۹ ـ ۴۴ به سود آزمایش پایان‌یافت.

درنیمه‌دوم کیفیت بازی بکلی تغییر کرد و بازی زیبائی خود راازدست داد و صورت خشن وسردرگمی بخود گرفت. تغییر شکل بازی در درجه اول به سبب‌تغییرسیستم دفاعی‌آزمایش بود. آزمایش در این نیمه به دفاع یاربه یار پرداخت وچون در پیاده‌کردن این شیوه‌دفاعی آمادگی‌کافی نداشت دچارنوعی سردرگمی شد بطوریکه اوایل این نیمه نسبت امتیازات‌کاهش پیدا کرد. که اگر دختران آزمایش‌تاپایان بازی شیوه‌جدید دفاعی خود را حفظ میکردند باتعداد خطا های به‌دست آمده سطح‌امتیازات‌نیز بطرز فاحشی کاهش میبافت. برق در مقابل در این نیمه نیز حالت متعادل خود را حفظ کرد درکشاکش این نیمه با اعتراضاتی که توسط مربی آزمایش به داور شد و با اثر نامطلوبی که این امر در دختران آزمایش ایجاد کرد شکل بازی بکلی عوض شد و سرانجام این مسابقه‌بانتیجه ۷۴ به ۴۵ به سود دختران آزمایش پایان گرفت.

تاج و آرارات

بازی آرارات و تاج از آغاز بابرتری دختران آرارات همراه بود. دختران آرارات باوجود آنکه از لحاظ جسمانی‌چندان بلندوقوی نیستند به دلیل‌ظرافت هائی که در بسکتبال دارند همیشه یک نمایش زیبا از بسکتبال‌در میدان پیاده میکنند. آوانسیان سانتر و غوکاسیان، هیلداملکیان، ماری عزیزی و آناهیداصلانیان‌باوجوداستحکام دیوار دفاعی تاج با برش های زیبا و همکاری های خود امتیازات آرارات را به ثبت رساندند. و تاج نیز گهگاه از دفاع‌آرارات‌گذشته و با عملیات روی‌سبدفاطمه کرمزاده وتلاش فرشته گلستانی، فریده رضوی استلامددیان امتیازات تاج را حاصل کردند.

نیمه دوم نیز باکیفیتی مشابه نیمه اول همراه بود. دختران تاج چنانچه سرعت و تعادل بیشتری‌در عملیات خود داشتند موفقیت‌های‌بیشتری بدست‌می‌آوردند.

در پایان مسابقه، دختران آرارات با نتیجه ۳۷ ـ ۴۹ بر دختران‌تاج پیروز شدند. آنها فردا بعد از ظهر در مقابل تیم آزمایش‌قرار خواهند گرفت.

جام والاحضرت ولیعهد

★ مسابقه مهارت در زدن توپ با پا و سر وعبور از مانع با توپ

والاحضرت همایون ولایتعهد ریاست عالیه بازیهای‌جوانان کشور راکه از امسال در سراسر ایران آغاز میشود بعهده گرفتند. این بازیها به خاطر گسترش و اعتلای ورزش در بین جوانان کشور انجام میگردد.

جام والاحضرت ولایتعهد

امسال مسابقات فوتبال جام والاحضرت ولایتعهد درسراسر کشور برگزار خواهد شد. تیم های فوتبال برگزیده هراستان وفرمانداری‌کل‌درمسابقه‌نهائی این جام که در حضوروالاحضرت ولایتعهد درتهران برگزار میشود شرکت خواهندکرد.

تیم فوتبالی که سه سال جام مزبور را تصاحب کندبرای همیشه جام را برای خود نگاه خواهد داشت. در ضمن هر تیم که یکسال جام را نگهدارد وسپس آنرا از دست بدهد نمونه کوچکی از آن را به عنوان یادگاری دریافت خواهد کرد.

بموازات این مسابقات‌دررشته مهارت‌های فردی‌جوانان درزدن توپ باسر وپا وزدن توپ به‌هدف مشخص و عبور از مانع باتوپ مسابقاتی برگزار خواهد شد.

اخبار کوتاه ورزشی

مسابقه گارد وعقاب

تیم های فوتبال عقاب و گارد، بعداز ظهر امروز طی یک دیدار دوستانه دراستادیوم امجدیه بایکدیگر روبرو میشوند.

دراین دیدار تیم فوتبال عقاب بانیروی کامل به نبرد باتیم گارد خواهد پرداخت. پرویز قلیچ‌خانی و مهدی لواسانی نیز که اخیرا به جمع یاران عقاب‌پیوسته‌انددر مسابقات امروز درخدمت تیم عقاب خواهند بود.

سال گذشته درمسابقه‌ای که بین ایندو تیم انجام شد، بازیکنان تیم عقاب موفق شدند با نتیجه ۲ برهیچ درمقابل تیم گارد به پیروزی برسند.

۲۵۰ دونده

مسابقات دوومیدانی قهرمانی‌جوانان کشور ازبیست‌و هفتم مهرماه دراستادیوم امجدیه گشایش خواهد یافت.

فدراسیون دوومیدانی کشور دیروز اعلام کرد که ۲۵۰ نفر از جوانان دونده استان ها و فرمانداری های کل کشور طی دو روز از بیست و هفتم مهر ماه برای‌مقام قهرمانی پیکار خواهند کرد.

فدراسیون دوومیدانی کشور همچنین اعلام کرد که مسابقات دوومیدانی باشگاه های تهران بلافاصله پس‌از پایان مسابقات دوومیدانی قهرمانی جوانان‌کشور بمدت‌سه روز دراستادیوم امجدیه برگزار خواهد شد.

مسابقات تیراندازی ارتش‌ها

درچهاردهمین دور مسابقات تیراندازی ارتش های جهان که از پنجشنبه گذشته درقاهره پایتخت مصر آغاز شد، تیم تیراندازی ارتش ایالات متحده‌امریکا درقسمت ۳۰۰ متر تیراندازی باتفنگ بامجموع ۲۲۴۰ امتیاز از ۲۴۰۰ امتیاز ممکن به مقام قهرمانی رسید.

دراین رشته از مسابقات تیراندازی تیم ارتش سویس با ۲۱۹۱۶ امتیاز و تیم ارتش فنلاند با ۲۱۸۲ امتیاز به ترتیب درمکان های دوم و سوم جای گرفتند.

درتیم ارتش امریکا که دراین رشته بمقام قهرمانی رسید «لانی‌باسهام» به‌تنهائی باکسب ۵۶۹ امتیاز ازنظر فردی نیز به مقام قهرمانی دست یافت.

تلویزیون بهر جام جهان نما
مجهز به ماسك مخصوص که چشم‌ها را خسته نمیکند

گروه شرکتهای تولیدی وواردانی ماشین‌آلات راه‌سازی وساختمانی
ارکان ماشین ـ ونه
ماشین رول ـ رولر
خیابان آیزنهاور ـ مقابل دانشگاه آریامهر شماره ۶۲۸ و ۶۴۶
تلفن: ۹۵۹۰۷۸ ـ ۹۶۲۴۵۹ ـ ۹۵۲۸۹۹ ـ ۹۵۹۰۰۲ ـ ۹۵۸۵۵۵

نوار کارتریج پرشده ۴۰ تومان
نوار کاست پرشده ۲۵ تومان
استریودیسکو ـ روزولت شمالی بالای‌سه‌راه دیبا تلفن ۸۳۶۷۹۶

از صبح ۵شنبه در بهترین گروه‌سینمائی پایتخت نیاگارا ـ اروپا ـ بولوار
میامی ـ الوند ـ کیهان ـ اسکار ـ فردوسی ـ مارلیک
ارانوس ـ آسمان آبی (و... سیلورسیتی قلهك) و... سیلوانا

بهمن مفید. مرتضی عقیلی. بهرام وطن‌پرست
+
مرجان
خانواده سرکار غضنفر
باشرکت مهدی فخیم‌زاده گرجی. احمد هاشمی
فیلمبردار: کمال مطیعی سناریست و کارگردان: رضا میرلوحی تهیه‌کننده: عباس پرمایون محصول: آس فیلم
همزمان باتهران در شهرستانهای زیر نیز نمایش داده میشود:
* اصفهان (چهارباغ ـ مایاك ـ مهتاب ـ پارس) * مشهد (دیاموند ـ متروپل ـ کریستال) * تبریز (متروپل ـ دیانا) * اهواز (ساحل ـ کارون) شیراز (پرسپولیس) * رشت (کوروش) * کرمانشاه (آتلانتیك)

موناکو
ببازار آمد.
موناکو را از اغذیه‌فروشیها بخواهید.
مرکز پخش خیابان شاه‌چهار راه جمشیدآباد شعبه باختر شماره ۴۴۳ تلفن ۹۲۵۶۰۸

بام خانه شما
هرگز چکه نخواهد کرد
اگر آنرا با ایزوگام بپوشانید.
شرکت سهامی پشم شیشه ایران
شاهرضا ـ صبای جنوبی ـ شماره ۱۳ ـ تلفن ۴۴۳۱۷ ـ ۴۸۵۲۱ ـ ۶۶۷۵۳۷

گروه فرهنگی آذر
برای کلاسهای جدید آمادگی کنکور طبیعی ـ ریاضی ـ ادبی
که از تاریخ پانزدهم مهرماه ۵۱ تشکیل می‌شود ثبت نام می‌نماید.
برای آمادگی بیشتر شرکت کنندگان در کلاسهای کنکور از داوطلبان امتحانات مشابه کنکور سراسری بطریقه تستی انجام خواهد شد که با کامپیوتر های I.B.M تصحیح و نتایج کتبا اعلام خواهد گردید.
داوطلبان می‌توانند برای ثبت نام بعداز ظهرها از ساعت ۴ الی ۸½ به نشانی های زیر مراجعه نمایند:
دبیرستان شماره ۱ آذر: خیابان نادری چهارراه قوام‌السلطنه تلفن ۶۶۷۱۷۰ ـ ۶۶۴۶۷۱
دبیرستان شماره ۲ آذر: میدان بهارستان، خیابان صفی علیشاه تلفن: ۳۱۸۴۸۱ ـ ۳۰۱۱۰۶
دبیرستان شماره ۳ آذر: چهارراه‌شاه‌مقابل فروشگاه بزرك ایران تلفن ۴۳۵۰۲

از صبح چهارشنبه فقط در
سینما کسری
مایرلینگ
رنگی
فیلمی بارگردانی: ترنس یانگ
بازی: عمرشریف ـ کاترین‌دونوو
جیمزمیسون ـ اواگاردنر
جیمزرابرتسون‌جاستیس ـ آندره‌آپاریزی
ژنویوبژ ـ ایوان‌دنی
Mayerling

هتل آریاشراتون
تقدیم میکند
گروه امریکائی «موسبزها»
جانی گرین و موسبزها
JOHNNY GREEN AND THE GREEN MEN
همه شب در
سالن کلاب طاووس (طبقه شانزدهم)
آریاشراتون هتل
Arya-Sheraton Hotel, Tehran, Iran
A WORLDWIDE SERVICE OF ITT
برای رزرو میز به تلفن ۶۸۳۰۲۱ تلفن داخلی ۲۲۰ مراجعه فرمایید

اخبار

خبرهای کوتاه

بیمه‌حوادث دانش‌آموزان

آموزش و پرورش تهران تصمیم گرفت طبق توافقی که دریک‌جلسه‌رسمی‌باحضور آقای صفی اصفیا نایب نخست‌وزیر و خانم پارسای وزیر آموزش و پرورش حاصل شده است، بیمه دانش‌آموزان‌را به شرکت سهامی بیمه ایران واگذار کند.

طبق گزارش خبرنگار ماازین تصمیم امروز به همه مدارس تهران ابلاغ شد و ۹۰۰ هزار دانش‌آموز پایتخت در برابر «حوادث» بیمه خواهند شد.

لیسانسیه های موظف‌به تدریس

عصر فردا مراسم اختتام کلاس کارآموزی مشمولان لیسانسیه موظف به تدریس برگزار میشود.

دراین مراسم وزیرآموزش و پرورش‌شرکت میکندوسپس این عده عازم محل کار خود خواهند شد.

نمایندگان دانشکده‌علوم اجتماعی و تعاون

اعضای هیئت علمی‌دانشکده علوم اجتماعی و تعاون ،دکتر مهدی امانی دانشیار این دانشکده را به سمت نماینده هیئت علمی‌در شورای‌دانشگاه تهران و دکتر جمشید بهنام رئیس دانشکده را به عنوان نماینده هیئت علمی در هیئت ممیزه دانشگاه انتخاب‌کردند.

نرده های ایمنی در جاده چالوس

سخنگوی وزارت راه اظهار داشت که ۹۰ کیلو متر قشر اول اسفالت جاده چالوس پایان یافته و کارگران سرگرم ریختن قشر دوم اسفالت در این راه می باشند. نرده های ایمنی این راه نیز تعدادی‌نصب شده ومامورا مشغول نرده گذاری بقیه نقاط کوهستانی هستند.

سخنگوی مذکور افزود بعضی از تونل های جاده هراز که‌فاقد روشنائی بود ماموران سرگرم نصب‌موتورهای مولد برق‌هستند تابانصب چراغ های فلورسنت روشنائی تونل‌ها را تامین کنند.

آموزشگاه های آزادنباید مختلط باشند

بازرسان ویژه‌ای که مامور رسیدگی به وضع‌آموزشگاه‌های آزاد تهران شده‌اند ماموریت یافته‌اند که چنانچه این آموزشگاه‌ها که شامل تقریبا همه کلاسهای زبان میشود بصورت مختلط دایر شده‌باشند جریان را به اداره کل‌آموزش و پرورش تهران اعلام دارند تا تصمیم مقتضی اتخاذ شود.

طبق‌آئین‌نامه آموزشگاه‌های آزاد ، در اجازه تاسیس این آموزشگاه‌ها «زنانه و یامردانه» بودنشان قید میشود وبرخلاف آن نمیشود رفتار کرد.

اجازه تاسیس آموزشگاه آزاد هر سال باید تجدیدشود.

قرعه‌کشی مشمولان زن

آموزش و پرورش تهران اعلام کرد : مراسم قرعه‌کشی و اعزام « مشمولان قانون خدمات اجتماعی زنان» شهر تهران ، در محل مرکزآموزش سپاه دانش زنان ، واقع در خیابان قدیم شمیران خیابان معلم بشرح زیر بعمل‌خواهد آمد :

فارغ‌التحصیلان دیپلم ببالا ساعت ۹ صبح روز چهارشنبه ۱۲ مهر ماه .

دیپلمه ها ساعت ۹ صبح روز شنبه ۱۵ مهر ماه.

کنفرانس بازرسی شاهنشاهی

عصر دیروز دومین‌کنفرانس انتشاراتی بازرسی شاهنشاهی با شرکت تیمسار سرلشکر علوی‌مقدم رئیس هیئت‌بازرسان شاهنشاهی اعزامی به استان فارس در باشگاه افسران‌تهران برگزار شد.

در این کنفرانس تیمسار سرلشکر علوی مقدم شمه‌ای از اقدامات و فعالیت‌های هیئت‌را در سفر به استان فارس بیان کرد.

لغو اجازه تاسیس‌یك دبستان غیر دولتی

آموزش و پرورش تهران اجازه تاسیس یک دبستان غیر دولتی را که‌برسر در عمارت خود تابلوهای «کودکستان ـ پانسیون و دبیرستان» نصب کرده بود لغو کرد.

ضمنا این مدرسه هنگامی‌که راهنمای‌تعلیماتی درصددتحقیق درباره طرز کار ان برمی‌اید اطلاعات لازم را در اختیاروی نمیگذارد.

مذاکرات سرمایه‌گذاران بلژیك در ایران

اعضای لاینز بلژیک که‌از سرمایه‌گذاران و صاحبان صنایع و بازرگانان هستند با بانوانشان دیشب در ضیافت عصرانه سناتور دکتر طاهر ضیائی رئیس اتاق‌بازرگانی‌و صنایع و معادن ایران در محل اتاق شرکت کردند و قراراست مذاکراتی با بخش خصوصی ایران انجام‌دهند

در این ضیافت دیشب که گروهی از صاحبان‌صنایع‌و بازرگانان و مقامات وزارت اقتصاد شرکت داشتند رئیس اتاق از تاریخچه روابط اقتصادی دو کشور یاد کرد و برای توسعه این روابط اظهارامیدواری‌نمود که مورد تاییدآقای «ریدو» رئیس‌هیات بلژیک قرار گرفت . درپایان آقای «لوئی وربوون» نایب رئیس‌اتاق بازرگانی بروکسل پیام رئیس اتاق کشور خود را که برای سناتور دکتر ضیائی ارسال شده بودقرائت کرد و یک قطعه نشان طلا راازطرف رئیس‌اتاق‌بروکسل تسلیم رئیس اتاق ایران‌کرد.

دراولین کنگره مشترك جمعیت شیروخورشید و وزارت آموزش و پرورش گفته شد

مانباید از خارجی ها تقلید کنیم

امروز اولین کنگره مشترک جمعیت شیرو خورشید سرخ‌ایران و وزارت آموزش و پرورش با حضور مدیران‌کل وروسای‌ادارات آموزش و پرورش شهرستانها و مدیران عامل‌جمعیت شیروخورشید سرخ شهرستانها در باشگاه‌معلمان آغاز بکار کرد.

این کنگره که بمنظور گسترش کار جوانان و حل مشکلات‌مربوط به آنان تشکیل شده است‌بوسیله خانم دکتر فرح‌رو پارسای وزیر آموزش و پرورش افتتاح شد.

وزیر آموزش و پرورش ضمن افتتاح کنگره پیرامون اهمیت‌توجه به کار جوانان مطالبی ایراد کرد و اضافه نمود که جوانان سازنده دنیای آینده‌هستند، نباید ازخاطر دور داشت که وظیفه جمعیت شیروخورشید تنها حل مشکلات بهداشتی و کمک به زلزله‌زدگان و سیل‌زدگان نیست وظیفه اصلی سازمان جوانان شیرو خورشید رسیدگی به مشکلات جوانان‌است که از ۳ سال پیش با احداث خانه‌های جوانان ، در این راه قدمهائی برداشته شده است .

وزیر اموزش و پرورش ضمن انتقاد از بعضی جلسات وانجمن ها و کمیته‌ها گفت که هدف از تشکیل این نوع مجامع نباید فقط پر کردن ساعت کار جوانان‌باشد اگر دختران و پسران را جمع کنیم و مسائلی بطور تئوری برای آنها بگوئیم وبه مسائل‌عملی‌توجهی نداشته باشیم قدمی برای‌پیشرفت فکری جوانان برنداشته‌ایم ،وزیر اموزش و پرورش در پایان‌سخنان خود اظهار امیدواری کرد که همکاری بیشتری میان مدیران‌عامل جمعیت شیروخورشید سرخ شهرستانها و مدیران کل‌وروسای ادارات آموزش و پرورش‌برقرار شود.

مدیر عامل جمعیت

در این جلسه اقای دکتر خطیبی مدیر عامل جمعیت شیرو خورشید سرخ ایران درباره اهمیت‌جوانان در سازندگی کشور گفت : باید موجباتی فراهم کرد تادر امور مربوط به سازمان شیروخورشید از وجود جوانان استفاده شود.

مدیر عامل جمعیت شیروخورشید اظهار داشت با اینکه سالها از تشکیل سازمان جوانان شیر و خورشید میگذرد معهذا هنوز به درستی افراد نمیدانند که وظیفه این سازمان‌چیست بلکه فکرمیکنند که جمعیت شیرو خورشید فقط باید کار های درمانی و امدادی انجام دهد.

مدیر عامل جمعیت شیروخورشید سرخ ضمن اشاره به اهمیت گسترش کار جوانان گفت : ما نباید از خارجیها تقلید کنیم بلکه آنها باید از ما تقلید کنند. ایران در بسیاری از مسائل میتواندبرای دنیا سرمشق بشمار رود .

آقای دکتر خطیبی دراین جلسه اعلام کرد که سال آینده کنگره جهانی صلیب سرخ بین‌المللی در ایران تشکیل خواهد شد . وی درپایان اضافه کرد که قریب ۲ هزارنفر از کشورهای مختلف‌دنیا دراین کنگره شرکت خواهندکرد.

منظره‌ای از کنگره مشترک آموزش و پرورش و جمعیت شیر و خورشید سرخ در باشگاه معلمان . خانم دکتر پارسای در ردیف جلو دیده می شود.

امور ورزشی کارگران گسترش می‌یابد

★ شورایعالی ورزش و تفریحات سالم کارگران تشکیل شد .

وزیر کار وامور اجتماعی دریک مصاحبه مطبوعاتی امروز اطلاعاتی در زمینه اقداماتی که در امرتربیت بدنی و تفریحات سالم کارگران و فرزندان آنها از طرف وزارت‌کار انجام شده‌است‌در اختیارمطبوعات قرار داد.

آقای دکتر مجیدی ابتدا اعلام داشت : برای آنکه ورزش‌کارگر شکل صحیح داشته باشد و کلیه تصمیمات وبرنامه‌های رفاهی ، ورزشی و هنری و تفریحات سالم کارگران ایران در یک مرجع اساسی که برورزش ایران نظارت کامل دارند الهام بگیرد از پیشگاه مبارک شاهنشاه‌آریامهر استدعاشد تااجازه فرمایند اساسنامه شورای عالی ورزش و تفریحات سالم کارگران ایران تدوین و بتوشیح مبارک شاهانه برسد این استدعا مورد قبول واقع شد . ریاست شورایعالی با والاحضرت شاهپور غلامرضا پهلوی می‌باشد.

اولین جلسه‌شورایعالی وتفریحات سالم کارگران ایران در حضور والاحضرت تشکیل گردید ونظرات معظم‌له در مورد توسعه وگسترش امور ورزش کارگران بمرحله‌اجرا درآمد.

رفاه کارگران

وزیر کار وامور اجتماعی سپس به‌موفقیت‌هائی که در مسابقات ورزشی نصیب کارگران شده است اشاره کرد و افزود با شواهد و نشانه‌هائی که در دست است امیدواریم کارگران ایران با بهره‌مندی از شرائط مساعد در این‌رشته‌پیروزیهای درخشانی‌کسب کنند.

وزیر کار وامور اجتماعی آنگاه پیرامون اقداماتی که برای رفاه کارگران انجام گرفته است یادآور شد بمنظور ایجاد تسهیل بیشتر کارگران هنگام تشرف به‌اماکن مقدسه دو زائرسرای کاملا مجهز بانازلترین قیمت در مشهد وقم از طرف وزارت کار ایجاد گردیده است که مراسم افتتاح آن بزودی انجام می‌پذیرد ودر اختیارزائران قرار خواهد گرفت.

بدنبال طرح برنامه‌های‌آموزشی که در جهت ارتقاء سطح دانش ومعلومات واشتغال هنری کارگران به‌اجرا درآمده‌است آموزشگاههای متعددی تاسیس یافته که به داوطلبین وعلاقمندان بمسائل فوق رشته‌های مختلف موسیقی ، کاردستی ، هنرهای ظریفه ،نقالی وچندین دانش وهنر دیگر نیز آموخته خواهد شد.

وزیر کار وامور اجتماعی‌همچنین ضمن این مصاحبه خاطرنشان ساخت که در سال گذشته جمعا ۲۰هزار نفر از کارگران وخانواده هایشان طی ۱۷ هفته از استراحتگاههای ساحلی‌محمودآباد وبندر پهلوی استفاده کرده‌اند.

سینما های ویژه کارگران

دکتر مجیدی با ذکر شرائط زندگی کارگران امروز ایران گفت: چون مسئله اوقات فراغت کارگران یکی‌از امور کاملاباهمیت اجتماعی محسوب میشود در نظر است با ایجاد سینماهای ویژه و نمایش فیلمهای آموزنده وجالب درازاء قیمت ارزان در پرورش فکری کارگران‌نیز نقش‌موثری راعهده‌دار شود.

یکی از خبرنگاران در پایان مصاحبه از آقای دکتر مجیدی پرسید :

آیا در مورد کارگران کشتی نیز طرحی آماده شده است .

وزیر کار وامور اجتماعی توضیح داد : آئین‌نامه استخدام‌ملوانان وکارگران کشتی تهیه شده که‌برای اجرا به‌دولت تقدیم می‌گردد.

تشییع جنازه مرحوم نواب

ساعت ۹ صبح امروز مراسم تشییع جنازه‌مرحوم‌حسین نواب از منزل آن مرحوم‌با احترامات شایسته انجام پذیرفت .بسیاری از رجال‌ومحترمین‌و نویسندگان و شخصیت های سیاسی و فرهنگی‌واعضای عالیرتبه‌وزارت خارجه در این مراسم حضور یافته بودند . تاج های گل بسیاری از جانب‌وزیر ومعاونین و رئیس تشریفات وزارت‌خارجه و خانواده های پیرنیا و فتوحی معاون وزارت خارجه و اشرفی معاون وزارت اقتصاد و دیگر بازماندگان فقید سعید نثار شده بود که پیشاپیش جنازه حرکت داده میشد .

شرکت کنندگان در مراسم ، جنازه آن مرحوم را که با دوش تا اول خیابان حرکت داده شد تشییع نمودند و در آنجا به خانواده فقید سعید مخصوصا آقای دکتر فرهادنواب و آقایان دکتر حسین و باقر پیرنیا و اشرفی وعلی‌فتوحی این‌مصیبت را تسلیت دادند و جنازه برای انجام مراسم‌مذهبی‌به‌بهشت‌زهرا انتقال داده شد .

اخبارخارجه

تلاش وسیعی برای انجام ملاقات برژنف سادات آغاز شد

لندن ـ دربالاترین سطح دیپلماسی تلاش‌های دامنه‌داری جریان دارد تامقدمات ملاقات تازه‌ای بین برژنف و سادات به‌منظور بهبودروابط ناخوشایند آنها فراهم شود .

اطلاعاتی که درلندن ازمنابع دیپلماتیک بدست آمده است حکایت از این دارد که شوروی بعد از محکم کردن جای پای خود درخاورمیانه از طریق عقد قراردادهاو ترتیبات جدیدنظامی وسیاسی بارژیمهای بعثی عراق و سوریه اکنون آمادگی یافته است‌تابار دیگر بسراغ مصریها برود و محیط روابط مسکو و قاهره را حتی‌الامکان مصفاتر کند .

مصر درتابستان گذشته بیش از ۱۵ هزار نفر از کارشناسان نظامی شوروی را اخراج کرد وانورسادات رئیس‌جمهور مصر نامه شدیداللحنی را که از لئونیدبرژنف دبیر کل حزب کمونیست شوروی‌دریافت کرده بود بی‌جواب گذاشت .

سادات تنها درماه گذشته بعدازآنکه چندین هفته درروابط دو کشور به حملات و انتقادات سخت و نیشدار مصریها از سیاست شوروی درخاورمیانه گذشت نامه محبت امیزی برای برژنف فرستاد و بدنبال آن در قاهره گفته شد که رهبران‌مصر دست‌به اقدامات تازه‌ای زده‌اند تاباردیگرباشوروی‌روابط دوستانه برقرار کنند .

بااینحال اطلاعاتی که در لندن دریافت شده است نشان میدهد که صرف نظر از هر اندازه موفقیتی که ممکن است درانتظار مجاهدات جدیدمصری ها برای کنار آمدن باشوروی باشد ، دیگر هیچوقت روابط نزدیکی‌که درگذشته میان مسکو و قاهره وجود داشت مجددا بوجود نخواهد آمد . واقعیت این است‌که‌شوروی مایل نیست بیش‌از اندازه درحمایت ازمصر و مخصوصا تدارکات‌جنگی آن برضداسرائیل‌متعهدباشدوخودرا دربرابر خطر درگیری مستقیم‌با آمریکا قرار دهد و از طرف دیگر مصریها نیز میل ندارند که‌مانند گذشته دولت شوروی‌در امور داخلی مصر مداخله و یا اعمال نفوذ کند .

کرملین درسال های اخیر نشان داده است که در تحمل ضربه های سیاسی از جانب دوستان خود توانائی شایان ستایشی دارد و درصورت لزوم حاضر است غرور و ابروی بین‌المللی خود را برای رسیدن به‌مقاصد استراتژیکی مخصوصا درمنطقه‌ای مانند خاورمیانه فدا کند .

گروهی‌از ناظران معتقدند که بعید است برژنف حاضر شود آنطور که سادات میخواهد به قاهره‌برود و بعید است‌شوروی حاضر باشد سلاحهائی را که درگذشته حاضر به تحویل‌آنها به مصر نشده باین کشوربدهد.

پروازآزمایشی جت‌مسافری مافوق صوت شوروی

وین ـ رویتر ـ بامداد امروز هواپیمای جت‌مسافری مافوق‌صوت تی ـ یو ۱٤٤ شوروی با ۱۱۰ مسافر یک پرواز آزمایشی انجام داد این هواپیما فاصله ۲ هزار کیلومتری مسکو ـ بوداپست را در ۶۰ دقیقه طی کرد .

تسلیت به همکار

روز گذشته آقای علی موید بهارلو همکار عزیز ما مادر گرامی خودرا‌ازدست داد. هیئت تحریریه روزنامه اطلاعات این ضایعه رابه خانواده محترم‌موید بهارلو وبویژه همکار گرامی خود آقای علی موید بهارلو تسلیت می گوید و برای بازماندگان آرزوی‌سلامتی دارد.

وزیر خارجه اواخر این هفته به‌تهران‌بازمیگردد

مذاکرات رهبران ایران‌وشوروی

مناسبات دو همسایه را تحکیم بیشتری می‌بخشد

عباس خلعتبری وزیر خارجه اواخر این هفته از سفربه‌ایالات متحده که برای شرکت‌درریاست و هفتمین دوره اجلاسیه مجمع عمومی سازمان ملل متحدصورت گرفت به‌تهران بازمیگردد.

خلعتبری در این سفر که مجموعا سه هفته بطول‌انجامید ابتدا در کنفرانس سفیران‌ایران در اروپای غرب در بروکسل ـ شرکت کرد و آنگاه‌بدعوت وزیر خارجه ترکیه بمدت سه‌روز از آنکارا دیدن نمود ودراستانبول در دومین کنفرانس سفیران ایران مرکب از سفرای مقیم اروپای شرقی ، خاورمیانه‌وشمال افریقا شرکت جست .

خلعتبری در فرصت اقامت در نیویورک علاوه‌بر شرکت در مجمع عمومی سازمان ملل در راس هیئت نمایندگی ایران با وزیران خارجه نزدیک به سی کشور جهان از جمله وزرای خارجه‌انگلیس، آمریکا،شوروی، فرانسه و رئیس هیئت نمایندگی جمهوری خلق چین در سازمان ملل ملاقات و گفتگوهائی‌صورت داد. ملاقات با وزیران خارجه کشورهای عربی و اسلامی بخش دیگری از برنامه خلعتبری رادر سازمان ملل تشکیل داد.

مصاحبه خلعتبری

وزیر خارجه که در التزام شاهنشاه به شوروی سفرخواهد کرد دیروز طی مصاحبه‌ای در مقر سازمان‌ملل‌از وجودمناسبات گرم میان ایران و شوروی یاد کرد و گفت دوره همکاری های سازنده‌ایران و شوروی‌که‌بدنبال یک دوره همزیستی مسالمت‌آمیز در روابط دوکشور ایجادگردیده درآینده نیزدرجهت نفع دوکشور ادامه خواهد یافت .

خلعتبری گفت ایران و شوروی بزودی‌یک‌قرارداد جدیداقتصادی امضاء میکنند و اصل احترام متقابل همچنان اساس روابط میان دو کشور خواهد بود و مذاکرات قریب‌الوقوع رهبران ایران و شوروی محققا تحکیم هرچه بیشتر روابط میان دو کشور همسایه را ارمغان‌آور خواهد بود .

وزیر خارجه در همین‌مصاحبه به مناسبات گرم ایران وجمهوری خلق چین اشاره کرد و گفت ایران و چین بعنوان دو کشور آسیائی از طریق همکاری های فعالانه در زمینه‌های اقتصادی ، تجاری و فرهنگی میتوانند بهره فراوان گیرند .

وزیر خارجه اظهار امیدواری کرد که مناسبات ایران و چین مجددا اهمیت‌تاریخی‌گذشته‌اش را بازیابد .

(از سرویس سیاسی اطلاعات)

۳۷ اثر از هنرمندان تونس

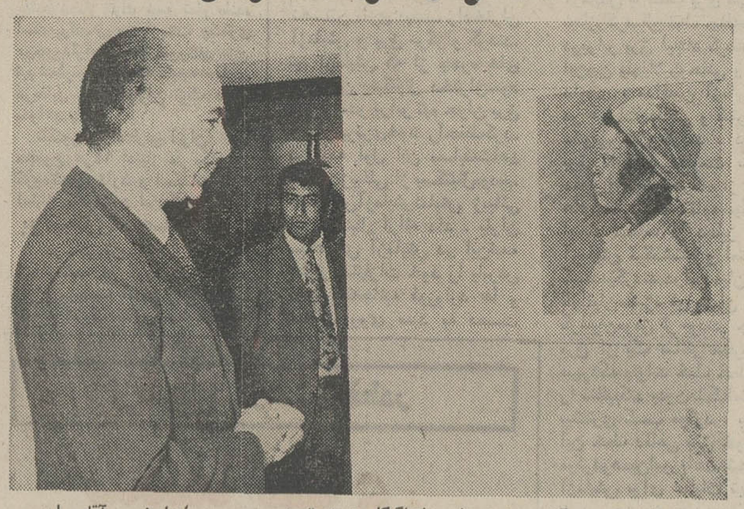

نمایشگاه نقاشی وآثارموزائیک‌خانم شاشاگیگا هنرمند تونسی عصر دیروزباحضور آقای‌پهلبد وزیر فرهنگ وهنردرمحل گالری سیحون گشایش یافت.
خانم شاشاگیگا تاکنون چندین نمایشگاه در کشور های‌اروپائی وآسیائی تشکیل داده است.این نمایشگاه‌که۳۷ اثر از هنرمندان تونس درآن بنمایش گذاشته شده ده روز برای بازدید عموم دایر خواهد بود.
آقای پهلبد وزیر فرهنگ وهنر هنگام مشاهده تابلوی کار یکی از نقاشان تونسی

نخست‌وزیر فردا به‌زاهدان وبوشهر میرود

بقیه از صفحه اول

در همین‌حال صرفنظراز ماجرائی که استعفای اعضای حزب‌مردم در شهرستانهای جنوبی و شمالی کشور بوجود آورده اقلیت امروز رسما اعلام کرد جنجال استعفای «آن‌عده‌اندک» از میان هزاران‌عضو مومن وفداکار حزبی ، حزب مردم را از دنبال کردن سیاست انتخاباتی‌اش منصرف نمیکند.

«رامردم» ارگان اقلیت در شماره امروز خود در تشریح سیاست اقلیت در انتخابات قریب‌الوقوع به ماجرای استعفای «آن عده‌اندک» اشاره میکند ومینویسد .

«ماجرای این استعفا در مراجع صالح حزبی مورد بررسی قرار میگیرد تا متخلفان از انضباط و سیاست حزبی شناختهو درصورتی که تخلفشان مبتنی بر اعتراض خصوصی تشخیص داده شود از حزب اخراج گردند» .

اجتماع انتخاباتی

دیروز کاندیداهای حزب مردم برای انجمن شهرتهران در باشگاه مرکزی حزب اجتماع و پیرامون مبارزات انتخاباتی مذاکره و تبادل نظر کردند.

قرار است در روزهای آینده از طرف حزب مردم در تهران میتینگ های انتخاباتی برپا شود و برای توفیق کاندیداها فعالیت‌های‌وسیعی بعمل آید.

اجتماع کارگران

حزب ایران نوین همچنان‌سرگرم تشکیل اجتماع انتخاباتی خوددر تهران و شهرستانهاست . دیروز سومین اجتماع انتخاباتی این‌حزب در تهران تشکیل گردید و امروز اعلام شد که پنجمین اجتماع انتخاباتی حزب‌ایران‌نوین درتهران ساعت ۵بعدازظهر روز چهارشنبه از طرف سازمان صاحبان صنایع ومعادن و بازرگانان حزب ایران نوین در محل باشگاه حزب واقع در خیابان‌سپندغربی برگزارمیشود واصناف نیز مجددا ساعت پنج بعدازظهر روز پنجشنبه در محل اتحادیه‌صنفگوشت فروش‌اجتماعی تشکیل خواهند داد.

دیك آش و پلو

دکتر حبیبدادفر معاون دبیرکل حزب ایران نوین ورئیس ستاد انتخابات تهران دیروز ضمن یک سخنرانی که در کلوب روتاری تهران ایراد میکرد گفت :

«اگر کسانی خود را آزادیخواه میدانند ، بایستی حزبی بشوند و اگر احزاب فعلی را قبول ندارند، باید حزب دیگری درست کنند که موافق رژیم سیاسی کشور باشد.

در انتخابات قبل از انقلاب اجتماعی ایران ، کسانی موفق میشدند که دیگ آش وپلو برپا میداشتند وبعد از انتخاب شدن هم موکلین آنها نمیتوانستند در باره‌اجرای برنامه‌ها از آنان بازخواست کنند.ولی بعداز انقلاب اجتماعی ایران و دوام وقوام‌حزب انتخابات حزبی شد وکاندیداهارا حزب معرفی میکند.»

ناطق گفت شعارهای «بمن‌چه» «این چه وضعیه» و درخانه‌نشستن وانتقاد کردن نه هنر است و نه خدمت . اگر کسی فکر بهتری دارد که سازنده است بایدفکرش را عرضه نماید وطرفدار پیداکند وبه‌حزب ودسته‌ای که به آن‌اعتقاد دارد بپیوندد‌و جز این ،راه‌دیگری برای اشاعه‌دمکراسی وجودندارد.

استعفا در شوشتر

خبرنگار ما از شوشتر گزارش داد : صبح امروز اعضای حزب مردم شهرستان شوشتر بطور دستجمعی استعفا کردند .

بقرار اطلاع علت استعفای دستجمعی اعضای حزب مردم شوشتر اختلاف‌نظر با کمیته مرکزی‌ومخالفت‌با نحوه‌انتخاب و معرفی کاندیدا ها می‌باشد.

بعلت استقبال مردم از انتخابات انجمن ها شعب توزیع کارت افزایش یافت

تعداد کاندیداها به‌۳۵۰۰ نفر رسید

تاکنون ۹۸۲ هزار برك انتخاباتی در سراسر کشور توزیع گردیده است .

سخنگوی وزارت کشوراعلام کرد که تا آخر وقت دیروز ۹۸۲ هزار برگ انتخاباتی در سراسر کشور توزیع شده است .

براساس گزارش وزارت کشور ، خرم‌آباد و شیراز هریک با توزیع حدود ۳۵ هزار برگ انتخابات از دیگر شهرهای‌کشور جلوترهستند.

سخنگوی وزارت کشور افزود : بعلت استقبال مردم برای گرفتن برگ انتخابات‌در تهران و پاره‌ای از نقاط بر تعداد شعب‌توزیع کارت‌افزوده شده است .

تعداد داوطلب عضویت در انجمن های شهر وشهرستان وشورا های آموزش‌و پرورش منطقه‌ای تا ظهر دیروز به بیش‌از ۳۵۰۰ نفررسیده است و با توجه به این که امروز آخرین مهلت قبول تقاضاهای داوطلبی عضویت در انجمن ها و شورا ها است‌پیش‌بینی می شود که تمام کاندیدا های احزاب و منفرد تا آخر وقت امروز داوطلبی خود را به فرمانداران و بخشداران تسلیم دارند .

تصمیمات و پیشنهادات اتحادیه رادیوتلویزیون‌های آسیا

کمیته های‌فنی‌و برنامه اتحادیه رادیو تلویزیون‌که از روزیکشنبه گذشته کارخودرادرشیراز آغاز کرده امروز نیز دنبال کرد ودر جلسه امروز که آخرین روزاین کمیته هاست درباره نقش رادیو و تلویزیون در جامعه زنان و قدمهائی که‌دراین‌زمینه برداشته شده است وهمچنین اقداماتی‌که رادیو تلویزیون های آسیا در مورد آشنائی‌زنان‌با حقوق‌مدنی ایشان برداشته است مذاکره به عمل آمد و نمایندگان کشور های‌مختلف‌دراین زمینه صحبت کردند و برنامه های خاصی که برای زنان تهیه کرده‌اند و خواهند کرد به‌اطلاع اعضای کمیته ها رساندند و در این زمینه تصمیماتی گرفته شد.

مسئله مهم دیگری که دراین جلسه مطرح شد مسئله نقش رادیو تلویزیون در رشدفرهنگ و مسائل ملی بود که نظر به اهمیت‌و حساسیت موضوع اعضای کمیته به پنج گروه کار تقسیم شدندکه به مدت یکساعت دراین‌موردمذاکره‌به‌عمل آوردند.

در جلسه امروز بعداز ظهر که آخرین جلسه کمیته های فنی و برنامه اتحادیه رادیو تلویزیون در شیراز است کلیه تصمیمات و پیشنهادات یکبار دیگر موردبررسی قرار میگیرد و در اجلاسیه عمومی که هفته آینده‌در تهران تشکیل و توسط نخست‌وزیر افتتاح خواهد شد مطرح‌وبه تصویب خواهد رسید.

هواپیماهای جنجالی اف‌ـ۱۱۱ باردیگر ازمیدان جنك ویتنام خارج شدند

سایگون ـ سر فرماندهی ارتش آمریکا در سایگون امروز اعلام کرد که هواپیمای اف ـ ۱۱۱ نیروی هوایی‌آمریکا روز ۵شنبه گذشته پس از بازگشت به‌صحنه نبردبطور آسرارآمیزی دراولین ماموریت‌ضربتی‌خودناپدید گشته است .

سخنگوی سر فرماندهی‌آمریکا گفت ما این موضوع را پنج‌روز است از مردم مخفی داشته‌ایم چون میدانستیم‌افشای‌این مطلب مجادله نظامی و سیاسی شدیدی برخواهد انگیخت .

بموجب اطلاعاتی که ازمنابع عالی سرفرماندهی آمریکا در سایگون بدست آمده ناپدیدشدن هواپیمای اف ۱۱۱ مخفی‌نگاه داشته شده بود تا بزعم مقامات سرفرماندهی از اثرات جنجالی آن‌در جامعه آمریکا کاسته‌شود.

هواپیما های‌اف‌ـ۱۱۱ حدود چهار سال پیش در کارزارجنگ ویتنام شرکت داده شدند. لکن ظاهرا ناکامی ماموریت این هواپیما هابخصوص ناپدیدشدن

سنا باقطع بمباران ویتنام مخالفت کرد

واشنگتن ـ سنای آمریکا دیشب ضمن رد لایحه قطع بدون‌قیدوشرط بمباران‌هندوچین هنگفت‌ترین بودجه دفاعی و کمك های نظامی آمریکا پس از جنگ دوم جهانی را با اکثریت قاطع آراء تصویب کرد.

سنا با ۵۵ رای موافق در برابر ۲۶ رای مخالف درواقع ازادامه‌بمباران لائوس، کامبوج و ویتنام‌شمالی در مقیاس‌سنگین فعلی‌حمایت‌کرد. سنا اصلاحیه‌ای را که از طرف یکی از سناتور ها مبنی برکاستن از بودجه دفاعی تسلیم شده بود رد کرد.

سناتور های آمریکائی با ۷۵ رای‌موافق در برابرهیچ مخالف لایحه بودجه دفاعی کمك های نظامی ۷٤۵۰۰ میلیون دلاری آمریکا را تصویب کرد .

سنا دیشب اصلاحیه‌ای را ازتصویب گذراند که بموجب‌آن از دولت نیکسون خواسته شده است تاریخ قطعی خروج‌کلیه نیروهای‌آمریکائی‌را تعیین کند.

لایحه دفاعی نیکسون که‌سنا بطور غیرمنتظره آنرا بااکثریت قاطع‌آراء تصویب کرد ۵ هزار میلیون دلار نسبت به رقم مورد درخواست پنتاگون‌کسری دارد. سنا درشور های قبلی این رقم را از مبلغ کل لایحه بودجه دفاعی کسر کرده بود.

خرج نوکر

سنای آمریکا دیشب ضمن تصویب لوایح مهمی‌چون‌لایحه بودجه دفاعی برضد اصلاحیه بسیار با مزه‌ای نیز رای داد . اصلاحیه از سربازان امریکائی در ویتنام طلب می کرد که سیب‌زمینی های خوراکی را خودبوست بکنند . آشپزی کنند و حتی در نظافت وتمیز کردن آسایشگاه و محل‌اقامت از دیگران کمك نخواهند .

سنا در استمالت و دلجوئی از سربازان امریکائی ۶۰ میلیون دلار بودجه تعیین کرد تانوکر و خدمتکار برای آنها استخدام شود .

اسرارآمیزشان ، موجب شدکه آمریکا ماموریت های جنگی این هواپیماها را لغو کند. این هواپیما ها پس از آنکه سیستم های کار آنها تغییر یافت هفته گذشته‌بار دیگردر جنگ ویتنام شرکت‌داده شدند.

رادیو هانوی‌درهمان‌روز اول اعلام کرد که یک هواپیمای شکاری بمب‌افکن اف ـ ۱۱۱ را سرنگون کرده است.

نقل‌و انتقالات نظامی پاکستان درمرزهند

راولپندی ـ ذوالفقار علی‌بوتو رئیس جمهور پاکستان دیروز بطور ضمنی تاییدکرد که نیروهای ارتش این کشور دست به نقل و انتقالات تازه‌ای در امتداد خط آتش‌بس هند و پاکستان زده‌اند. بوتو گفت ارتش‌بایدمراقب وهشیار باشد.

بوتو که‌دریک کنفرانس‌مطبوعاتی سخن میگفت درعین‌حال نسبت به سرنوشت توافقهای سیملا که‌سه ماه پیش بین وی و ایندیرا گاندی نخست‌وزیر هند در سیملا حاصل شده است اظهار تردید کرد.

رئیس جمهور پاکستان‌گفت که‌ما به این دلیل قرارداد سیملا را امضاء کردیم که قصد داشتیم‌مفاد آن را اجراء کنیم اما درصورتی که قرار باشد این قراردادبدلایلی که مربوط به پاکستان نباشد اجرا نشود پاکستان ناچار است‌هشیار باشد و امادگی خود را برای دفاع از امنیت مرزهایش افزایش دهد.

روز شنبه گذشته در زدوخوردی که بین نیروهای دو کشور درمرز کشمیر درگرفت یک سرباز پاکستانی کشته و دو سربازدیگر این کشور زخمی شدند.

قطاری که‌وارد خیابان‌شد

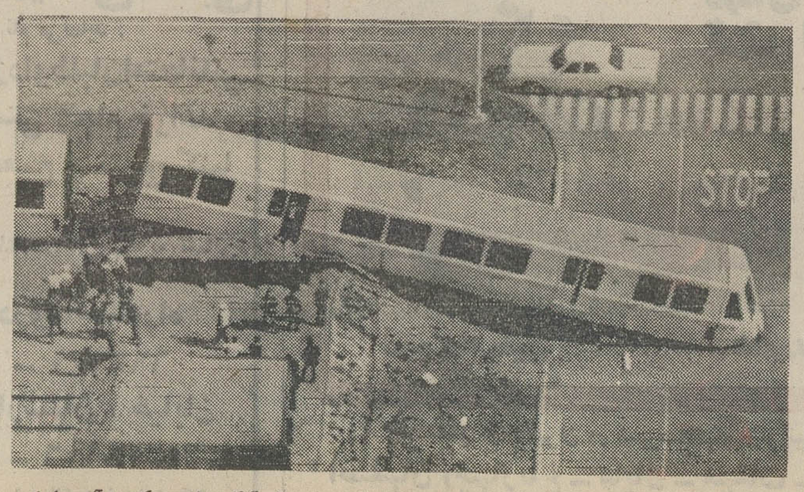

در ایالت کالیفرنیای امریکا یك قطار سریع‌السیر بر اثر آنکه راننده کنترل‌آن را از دست داده‌بود از خط‌خارج‌شدو پس از عبور از دیوار های شن و سیم که بین ایستگاه قطار و خیابان وجود داشت‌وارد خیابان شد و در میانه خیابان درست در نقطه‌ای که اتومبیل ها می بایست توقف کنند روی کف خیابان نوشته شده‌بود متوقف شد . در این حادثه چندتن از مسافران و کارکنان قطار مجروح شدند .
عکس رادیوئی اطلاعات

پیش‌بینی هوا

هوای استان گیلان ابری همراه با رگبار های متناوب هوای استان مازندران نیمه ابری که بتدریج برمقدارابر هاافزوده شده همراه بارگبار های پراکنده . هوای استان های آذربایجان کمی ابری گاهی نیمه ابری همراه با رگبار های خفیف بویژه در ارتفاعات ، هوای شهرستان های شمالی استان خراسان و استان های سیستان و بلوچستان و جزایر شب و ابوموسی صاف که در بعضی ساعات قسمتی ابری است . هوای‌تهران‌صاف گاهی‌همراه بامقداری ابر ـ هوای بقیه نقاط صاف با گردو غبار محلی پیش‌بینی میشود .

گرمترین نقطه بندرلنگه با حداکثر٤١و حداقل ۲۵درجه خنکترین‌نقطه‌کرمان باحداکثر ۲۹ و حداقل ۲ درجه بود حداکثر گرمای تهران ۳۰ و حداقل آن ۱۸ درجه گزارش شده است .

فرودگاه جدید
بزودی از اینجا بدنیا پرواز میکنید!

طی ۱۰ سال آینده فرودگاههای بزرگ دنیا نظیر فرودگاه های «هیترو» لندن و «اورلی» پاریس در این سوی قاره آسیا در تهران رقیب تازه‌ای بخود می‌یابند که این فرودگاه علاوه براینکه درهر دقیقه قدرت پذیرش یک هواپیمارا خواهد داشت و خدمات فرودگاهی برای هواپیماها بخصوص کنکورد و جمبوجت را بسهولت فراهم میسازد بلکه تحت هر شرایطی به آسانی هواپیمارا در فرود و یا پرواز در بحرانی‌ترین شرایط جوی هدایت میکند و حجم پذیرش ارتباطات هوائی تهران را به آن اندازه گسترش میدهد که در ۲۰ سال آینده این‌فرودگاه یکی از پررفت‌وآمدترین فرودگاههای بین‌المللی جهان بشمار خواهد رفت .

فرودگاه جدید تهران که از لحیث تجهیزات فنی و تاسیسات و باند ، یکی از مدرن‌ترین و درعین حال بزرگترین فرودگاههای دنیا خواهد بود با هزینه‌ای درحدود یکصدوپنجاه میلیون دلار ساخته میشود و تهران را بصورت یک «پل هوائی» بین کشورهای آسیا، اروپا ، امریکا و حتی آفریقا درخواهد آورد .

حجم مسافرت هوائی

این فرودگاه باید دارای چنان تجهیزات و تشکیلاتی باشد که سالانه قدرت پذیرش تردد بیش‌از یک میلیون و ٤٣٦ هزار مسافر هوائی درسال ۱۳۵۹ و سه‌میلیون و ٣٦٦ هزارمسافر هوائی‌خارجی را در سال ۱۳٦۹ داشته باشد .

طبق‌پیش‌بینی‌که درموردافزایش تعداد مسافرین هوائی بعمل آمده، تعداد مسافرین هوائی ایران در سال ۱۳۵۹ به ۲ میلیون و ۸۰۱ هزار نفر و طی دهه ۱۳٦۰ یعنی ۲۰ سال آینده این‌تعداد مسافرین هوائی به٦میلیون و٦٧٦هزار نفر خواهد رسید .

از مجموع مسافرت‌های هوائی در سال ۵۹ یک میلیون و ٤٣٦ هزار نفر مسافرت خارج ازکشور و حدود ۱٫۵ میلیون نفرمسافرت هوائی داخلی انجام خواهندداد.

همین پیش‌بینی نشان میدهد ، در سال ۱۳٦۹ تعداد مسافرین هوائی ایران به ٦ میلیون و ٦٧٦ هزار نفر میرسد که ازاین تعداد ۳ میلیون و ٣٦٦ هزار مسافرت داخلی خواهد بود .

تعداد پروازهای داخلی و خارجی کشور در سال ۱۳۵٤ به ٣٦ هزار و درسال ۱۳٦۹ از یکصد هزار پرواز سالانه هم تجاوز خواهد کرد .

حجم مسافرت هوائی طی۲ سال اخیر با آنکه بطور دقیق دردست نیست معهذا مطلعین تعداد مسافرت‌های هوائی‌کشور را در سالهای اخیر از نیم میلیون نفر بیشتر میدانند واین رشد با سرعت بیشتری باتوجه به پیشرفت اقتصادی ، صنعتی و اجتماعی ایران ادامه دارد.

با توجه به چنین آماری از حجم‌مسافرت‌های هوائی‌کشور، فرودگاه بزرگی در جنوب غربی تهران دراراضی وسیع‌وگسترده شهریار و رباط کریم بوجود می‌آید و ساختمان آن بیش از ۸ سال بطول می‌انجامد .

مناقصه بین‌المللی

سازمان برنامه چندی پیش مناقصه بین‌المللی تعیین مهندسین مشاور بمنظور تهیه‌پروژه اجرائی این فرودگاه‌را صادرکرد ومتعاقب آن‌گفته‌شد، قسمتی ازاعتبار مورد نیاز احداث فرودگاه جدید تهران در برنامه پنجم‌عمرانی کشورتامین شده است .

در این مناقصه موسسات مهندسین مشاور داخلی وخارجی شرکت می‌کنند و سازمان برنامه از میان پیشنهاداتی که در این زمینه دریافت میدارد یکی از موسسات را که درتهیه پروژه‌های فرودگاه دارای تجربیات و مهارت بیشتر و درضمن هزینه مناسبتری پیشنهادکرده‌باشد انتخاب خواهد نمود .

تشریفات تعیین برنده‌این‌مناقصه، محتملا تا اوایل سال آینده انجام می‌پذیرد و سپس تهیه نقشه‌های اجرائی فرودگاه جدید شروع خواهد شد .

کار های مقدماتی ساختمان فرودگاه جدید پایتخت تا سال ۱۳۵٤ آغاز میگردد و در پایان برنامه ششم(۱۳٦۰)این‌فرودگاه مور دبهره‌برداری قرار می گیرد.

بهمین منظور قسمتی از اعتبار مورد نیاز احداث فرودگاه در برنامه ۵ ساله آتی کشور وبقیه در برنامه عمرانی ششم تامین میشود .

بموازات اقداماتی که‌در جهت تعیین مهندسین مشاور و تهیه نقشه های‌اجرائی فرودگاه‌جریان یافته اداره کل هواپیمائی کشور مطالعاتی برای به تملک‌درآوردن اراضی محل احداث فرودگاه جدید آغاز کرده است .

هجوم زمینخواران

بدنبال اقداماتی که در زمینه مشخص ساختن حدود اراضی فرودگاه جدیدجریان دارد عده‌ای از زمین‌خواران نیز از این امر غافل نشده و برای خرید قطعاتی از زمین های اطراف فرودگاه هجوم برده تا قسمتی ازاراضی‌مزبور را به تملک خود در آورند و پس از ساخته شدن فرودگاه این زمینها را به چندین‌برابر بفروشند در حالیکه بنا به اظهار مسئولین‌اموراولاتاکنون محدوده‌صحیح فرودگاه‌جدید مشخص نشده و این امر یك ماه دیگر معلوم وبلافاصله حصار کشی میشود ولی بطور کلی در نزدیکی فرودگاه جدید تهران‌بعلت‌غرش‌هواپیما های کنکورد و جت های غول پیکر۷٤۷ جمبوجت احداث خانه های مسکونی و سکونت میسر نیست و سر و صدای ورود و خروج این هواپیما ها امکان سکونت را درنزدیکی فرودگاه بکلی از بین میبرد. همچنین اعلام گردید که در نقاطی که علامت گذاری‌شده ایجاد مستحدثات‌ممنوع‌است وفقط از اراضی بایر می‌توان استفاده کرد . مقامات‌مسئول در همین مورد اضافه می‌کنند غرش هواپیما ها و سروصدای ناشی از حرکت و یا بزمین نشستن هواپیماها یکی‌ازمهم‌ترین علل تعیین‌محل‌فرودگاه جدید در فاصله دور ازتهران بوده مضافا اینکه طبق قانون تا شعاع زیادی از محل فرودگاه از ساختن خانه‌های مسکونی وساختمان جلوگیری بعمل می‌آید .

بموجب ماده ۲۱قانون‌هواپیمائی کشوری دولت‌می‌تواند به‌پیشنهاد اداره کل هواپیمائی کشوری با صدور تصویب نامه ایجاد هر گونه ساختمان یا مانع دیگری را در فاصله معینی از فرودگاه ممنوع یا محدود سازد مگر در صورتیکه ساختمان برای پرواز هواپیما خطری نداشته واین‌امر مورد موافقت‌اداره کل هواپیمائی کشوری نیز قرار گرفته‌باشد. براساس این ماده قانونی در هواپیمائی کشوری مطالعاتی در زمینه تعیین محدوده‌ای ازاطراف فرودگاه جدید آغاز کرده که پس از تصویب هیات دولت در این محدوده احداث هر گونه ساختمان و خانه های مسکونی ممنوع خواهد شد . باتوضیحات فوق معلوم نیست که زمین ـ خواران در این موردسودخواهند برد یا ضرر ! بهر حال شاید بعلت عدم اطلاع از مفاد قانون هواپیمائی کشوری ، هم‌اکنون معاملات زمین دراطراف‌فرودگاه جدید تهران که هنوز محدوده آن روشن نیست گرم و داغ است .

برای مشخص نمودن محدوده اراضی فرودگاه جدید از هفته گذشته عده‌ای از مهندسین و کارشناسان علامت‌گذاری‌اراضی را آغاز کردند و بزودی هیاتی برای تعیین ارزش آن قسمت‌از اراضی فرودگاه که متعلق به اشخاص و کشاورزان این‌منطقه است شروع بکار خواهند کردو طبق نظریه این کارشناسان‌بهای اراضی پرداخت میگردد .

محل فرودگاه جدید

محل فرودگاه جدید کیلومتر ۳٦ جاده ساوه در فاصله عرضی جاده های ساوه و قم پیش بینی شده و تاسیسات و باند این فرودگاه بیش‌از ۱۲۰ میلیون متر مربع‌زمین را در بر میگیرد واین‌اراضی ۱۵ کیلو متر طول و ۸ کیلو متر عرض دارد . قسمت‌عمده این اراضی از اراضی‌ملی شده میباشد و مقداری نیز که حدود ۱۰تا ۱۵ میلیون متر مربع‌برآورد شده‌متعلق به زارعین است .

برای تهیه این رپرتاژ باچند تن از مالکین و کشاورزان رباط‌کریم و نوده که قسمتی‌از اراضی آنان در محدوده‌فرودگاه جدید قرارگرفته گفتگوئی‌بعمل آمد و این عده از کشاورزان تقاضا داشتند اولا قیمت اراضی آنان به قیمت عادلانه پرداخت گرددوما تا زمانی که‌ساختمان فرودگاه جدید آغاز نشده کشت وزرع در این اراضی آزاد باشد بعضی از زارعین در این گفتگو اظهار داشتند که تمام درآمد آنها از زمینهائی است که‌تابیش از اجرای طرح در آن کشت‌می کردندواینك درخواست میکنند که بهای زمینهای آنها بقیمت عادلانه پرداخت شود تا لااقل‌با دریافت بهای‌اراضی خود بتوانند سرمایه گذاری جدید را جهت تامین معاش خود شروع کنند .

مقامات مسئول د راین زمینه امروز اعلام داشتند که :

ارزیابی اراضی

بهای اراضی ، باغات و مستحدثات کشاورزان براساس قیمتی که این اراضی یکسال پیش از تصویب طرح داشته است تعیین و پرداخت میشود چون طبق قانون ارزیابی‌محل احداث‌طرحهای‌عمرانی‌براساس قیمت یک سال قبل ازتصویب طرح می‌باشد و تاکنون اقدامی برای متوقف ساختن کشت وزرع در این اراضی بعمل نیامده است .

ارزیابی اراضی ، باغات و مستحدثات محل فرودگاه‌بعهده کارشناسان رسمی‌دولت است و احتمالا این ارزیابی در سال آینده صورت میگیرد و در این مدت اعتبار آن نیز تصویب خواهد شد .

باید توجه داشت مطالعه احداث یک فرودگاه تازه برای تهران بدنبال تهیه گزارشی‌که از وضع و حجم ترافیک‌وحمل ونقل هوائی تهران‌صورت‌گرفت آغاز شد و نیاز و ضرورت پایتخت به یک فرودگاه جدید از طرف سازمان برنامه مورد توجه‌وتایید قرار گرفت.گزارشی که در زمینه ارتباطات هوائی و اصولا حجم تردد هوائی تهران تهیه شده حاکی است با توسعه سریع اقتصادی کشور ایجاد و تقویت راهها که بصورت شاهرگ اقتصادی کشور محسوب میشود هر روز ضرورت بیشتری پیدا میکند . از اینرو یکی از احتیاجات مهم در ۲۰ سال آینده وجود یک فرودگاه بزرگ و مدرن در تهران میباشد .

در این گزارش اضافه شده است که‌فرودگاه مهرآباد‌حداکثر تا سال ۱۹۸۰ قابل استفاده است و در صورتی که طرح توسعه این فرودگاه نیز اجرا گردد میتواند جوابگوی احتیاجات ارتباطات هوائی غیر نظامی تا سال ۱۹۸۵ باشد ولی برای ۲۰ سال‌آتی به هیچوجه بعلت توسعه و گسترش حمل و نقل هوائی قادر به پذیرش حجم ارتباطات هوائی تهران نخواهد بود .

ظرفیت مهرآباد

در حال‌حاضر هر ۵ دقیقه یک هواپیما میتواند در فرودگاه مهرآبادبزمین‌بنشیند ویا پرواز کند و اجرای‌طرح توسعه که ٤۵ میلیون تومان اعتبار برای آن اختصاص یافته قدرت پذیرش این فرودگاه را در دوونیم دقیقه یک هواپیما افزایش خواهد داد معهذا این ظرفیت تکافوی احتیاجات دو دهه آینده را نمیکند و از دهه ۱۹۸۰ مهرآباد از حیث پذیرش هواپیما بخصوص کنکورد و جت های غول پیکر ۷٤۷ که هر یک بیش از ٤۰۰ نفر مسافر حمل می‌کنند مواجه با مشکلات خواهد شد .

بهمین جهت کوشش میشود که تا سال ۱۹۸۰ فرودگاه جدید ساخته شود تا احتیاجات حمل و نقل هوائی تهران برای ۵۰سال آینده تامین گردد .

فرودگاه جدید ٤ برابرظرفیت مهرآباد را خواهد داشت و نه تنها قدرت پذیرش هر دقیقه یک هواپیما را دارد بلکه‌آماده پارک و توقف‌برای ۵۰ هواپیما نیز میباشد و خدمات لازم را برای هواپیماها براحتی فراهم میسازد و از آن پس فرودگاه مهرآباد به پرواز های داخلی اختصاص خواهد یافت .

بموجب آخرین نقشه‌ای که در مورد اراضی مورد نیاز فرودگاه جدید تهیه شده این فرودگاه قسمت وسیعی‌ازاراضی ٤ دهکده شهریار را دراختیار می‌گیرد و این اراضی شامل قسمت زیادی از روستای « معمورین» و مقداری اززمینها و باغات روستاهای «بازارک» و «قاچی‌قاچ» و «نوده» رباط کریم است که هم اکنون حدود دقیق این اراضی در سازمان برنامه و اداره کل هواپیمائی کشوری در دست‌بررسی نهائی میباشد.

با اعلام قطعی محدوده‌اراضی فرودگاه جدید بلافاصله بهای اراضی متعلق به کشاورزان‌با قیمت مناسب به آنان‌پرداخت و کلیه این اراضی به تملک دولت درخواهد آمد.

فرودگاه جدید تهران حدود ٤۰ کیلومتربا مرکز شهرفاصله دارد و همین فاصله موجب گردیده که از هم‌اکنون‌بموازات ساختمان فرودگاه مطالعه‌ای هم برای ایجاد یک شاهراه بزرگ بین فرودگاه و شهر آغاز شده تا همزمان با آغاز ساختمان فرودگاه ،ساختمان راههای ارتباطی آن با تهران نیز شروع گردد .

مقامات مسئول در این مورد تاکید می‌کنند ایجاد یک راه ارتباطی با فرودگاه که بتوان با سرعت و زمان کمتری طی کرد مورد توجه کامل است و مسلما بین فرودگاه و شهر اتوبان ساخته خواهد شد .

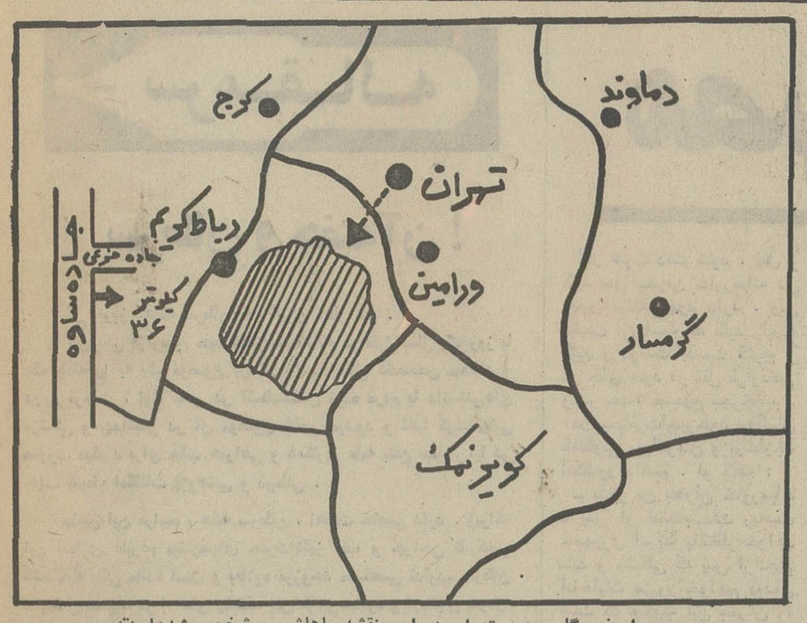

محل فرودگاه جدید تهران در این نقشه باهاشور مشخص شده‌است .

۱۲۰ میلیون‌متر مربع و ۱۵۰ میلیون دلار هزینه بزرگترین فرودگاه خاورمیانه

در اطراف فرودگاه‌جدید احداث ساختمان‌وواحد مسکونی ممنوع میشود

علامت گذاری محدوده‌فرودگاه جدید تهران توسط عده‌ای از مهندسین و کارشناسان شروع‌شد

نظر باینکه سینما رادیوسیتی برای نمایش فیلمهای بعدی تعهداتی داردو باوجود استقبال فوق‌العاده‌ایکه ازفیلم «دوستان» شده است ، معهذا نمایش این اثر بزرگ فقط‌تا آخر مهرماه ادامه خواهد داشت

آغاز سیزدهمین هفته نمایش

فقط در سینمارادیوسیتی

تنها فیلمی که در نخستین جشنواره جهانی‌فیلم تهران بااستقبال پرشورتماشاگران روبرو گردید ومورد تحسین قرار گرفت

کمپانی پارامونت هدیه میکند
فیلمی از : لوئیس گیلبرت
(سازنده فیلم ماجراجویان)
دوستان
"friends"

رنگی ـ با شرکت :
شون بری ـ انیسی آلوینا
(پسر۱۶ساله) (دختر ۱۵ ساله)
و
پاسکال روبرتز ـ رونالد لوئیس

گیشه سینما رادیوسیتی همه روزه برای این فیلم استثنائی بلیط رزرو میکند .

ناگهان در غرب ولوله بپاشد !

همه میگفتند «والدز دارد میاید» ... میاید که انتقام‌خود را از کسانیکه باو خیانت کرده بودند بگیرد ...و چه‌سخت است انتقام مردی که روحش را جریحه‌دار و شرافتش را لکه‌دار کرده باشند !

ازفردا صبح درگروه سینمائی
ساترال
رویال
متروپل
گلدن سیتی

سرمقاله

سرطان و هفته آن !

از امروز «هفته سرطان» در ایران آغاز شد .

این یکی از رسوم مفید عصر ماست که در طول سال یک روز یا یک هفته را به یک موضوع پزشکی یا بهداشتی تخصیص میدهند و درین فرصت ، اولا سعی در آشناساختن توده مردم با دانستنی‌های پزشکی و بهداشتی در آن موضوع خاص میشود و ثانیا کوششهایی صورت میگیرد برای جلب همراهی و همکاری عامه بنفع بیماران یا در جهت بسط امکانات پژوهشی و درمانی .

مابین این مراسم ، هفته سرطان ، اهمیت خاصی دارد . زیراکه این بیماری علیرغم پیشرفتهای حیرت‌انگیز طب و جراحی تا کنون ناشناخته باقی مانده است و بعلاوه مرزوحد مشخصی ندارد. سرطان به‌اشکال مختلف در اعضای مختلف بدن ظاهر میشود و قربانیان خودرا نیز بدون قید و شرط ، ازمیان گروههای مختلف مردم ، در سنین متفاوت انتخاب میکند . انحصار به نقاط یا جوامع بخصوصی ندارد. زن و مرد و پیر و جوان را فرق نمیگذارد و بالاخره همانطور که به صور مختلف بروز میکند عوامل و عوارض آنهم متفاوت است . این خصوصیات از یکطرف و کثرت تعداد مبتلایان از طرف دیگر موجب شده است که اسم «سرطان» حتی بیش از خود بیماری ایجاد وحشت کند و در کنار بیماری سرطان ، بیماری «وحشت ازسرطان» نیز به‌جان عده زیادی از مردم بیفتد .

به‌جرات میتوان‌گفت که ترس از سرطان اهمیتش کمتر از بیماری سرطان نیست . این هراس باعث میشود که عده زیادی همواره از وحشت ابتلا به سرطان زندگی شیرین را به کام خودشان تلخ کنند و هر سردرد یا دل‌درد و یاعارضه دیگری را سرطان‌انگاشته تحت‌تاثیر این تصور غلط که سرطان علاج ندارد ، از خوفسرطان برای معالجه خود اقدامی نکنند . در حالی که حتی اگر این عوارض واقعا ناشی از بیماری سرطان باشد بیمار با کوتاهی در مراجعه به طبیب عملافرصت رشد و نمو به این بیماری دوزخی داده تیشه برهستی خود میزند .

این اشتباه خطرناک و بی‌اساسی است که از روزگار گذشته در دماغ مردم باقی مانده است و اغلب «سرطان» را بیماری علاج‌ناپذیر تصور میکنند . اشتباه محض است اگر کسی تصور کند علم در مقام مبارزه و مقابله با سرطان پیشرفتی حاصل نکرده و ناتوان مانده است. بموجب آمار صحیح و مستند سازمانهای ذیصلاحیت بین‌المللی و تائید پزشکان متخصص امروزه ۶۰ درصد از انواع سرطان‌ها قابل علاج و در مواردی ، درمان آن به سهولت معالجه یک سرماخوردگی یاجراحی لوزه است . سرطان پوست ، سرطان حفره دهان ، سرطان دهانه‌رحم، سرطان پستان ، سرطان دستگاه گوارش و تعداد دیگری از سرطانها را طب امروز میتواند خیلی سهل معالجه وریشه‌کن سازد . به‌دوشرط : اول اینکه در مراحل مقدماتی و قبل از آنکه سرطان در بدن ریشه بدواند معالجه شروع شود . دوم اینکه بیمار با وحشت از سرطان ، به تقویت بیماری کمک نکند . موارد بسیاری دیده شده است که سرطان‌های مهلک و غیرقابل علاج نیز درمقابل قدرت روحی اشخاص عقب‌نشینی کرده و مغلوب اراده قوی آنها شده‌اند .

هفته سرطان ، صرفنظرازآنکه مناسبتی است برای‌جلب کمک‌ها و اعانات مردم ، مجالی به دست میدهد که اطباء و متخصصان امر با استفاده از وسایل ارتباط‌جمعی وایراد سخنرانی‌ها و پخش‌جزوه‌ها و نشریات ، این قبیل اطلاعات و دانستنی‌ها را پیرامون «سرطان» در معرض اطلاع عامه قرار دهند و مردم رامتوجه سازند که خطرناکتر از سرطان ، ترس از سرطان است . بیماری سرطان فی‌نفسه مرگ‌آور نیست اما هنگامی که وحشت از سرطان بر عوارض بیماری اضافه‌شد آنوقت عفریت مرگ یکه‌تاز میدان میشود !

دشمن شماره یک

مقالات روزنامه‌های پکن در سالگرد تاسیس جمهوری خلق‌چین در حقیقت بیلانی از کامیابی های سیاست خارجی چین در ماه های اخیر و یاد آوری غرور آمیز پیروزی چین در شکستن حلقه انزوای سیاسی بود که توسط آمریکا بوجود آمد ، و در این اواخر مورد حمایت شوروی قرار گرفته بود . با اینحال آنچه بیشتر از همه در مقالات روزنامه های پکن جلب توجه می کند حملات کوبنده علیه شوروی و عنوان کردن این مطلب تازه است که شوروی خطرناکترین دشمن چین است زیرا باستناد این روزنامه ها ، شوروی با اعمال سیاستی تهاجمی تراز سیاست قدیمی امپریالیسم به صورت قدرت استعماری تازه‌ای درآمده که در آمریکای لاتین ، آسیا ، آفریقا و خاورمیانه در پی سوداهای استیلاگرانه است و بنابراین خطرناکتر از امپریالیسم باختری است .

عنوان کردن این مطالب بهیچوجه تعجب‌آور نیست ، زیرا یکی از هدفهای اساسی سیاست خارجی نوین چین که جلب دوستی و همکاری کشور هائی نظیر آمریکا ، ژاپن و آلمان غربی است جمع آوری نیروی کافی برای مقابله با خطری‌است که از ناحیه شوروی متوجه خود میداند . بدین جهت است که روزنامه های پکن دوستی چین را با کشوری مانند ژاپن که با شوروی اختلافات ارضی و رقابت های سیاسی دارد اینطور توجیه میکنند که چین بسبب روبرو بودن با خطر بزرگتر شوروی ناگزیر است روی دوستی و همکاری برخی کشور های سرمایه داری تکیه کند .

عنوان دشمن درجه اول برای شوروی و توجیه روابط تازه چین با ژاپن زمینه را برای حرکت سیاست خارجی چین در دو جهت بیشتر از آنچه تا کنون بوده آماده میکند :

۱ ـ درگیری شدیدتر با شوروی

۲ـ دوستی و همکاری بیشتر با دشمنان یا حریفان شوروی .

در مورد مسئله دوم چین انتظارات بزرگی دارد . چین قبل‌از هر چیز به تکنولوژی پیشرفته ژاپن ، آمریکا و اروپا احتیاج دارد و به همکاریهای اقتصادی و فنی آنها که باید مشکلات اقتصادی چین را از میان بردارند و کثیرالعده‌ترین کشور جهان را در اسرع وقت بیك کشور کاملا پیشرفته صنعتی که در سطح ممالك صنعتی غرب و ژاپن باشد تبدیل کنند .

این همان کار غول آسائی است که در دنیای امروز هیچ ملتی در پشت درهای بسته خود از عهده‌اش بر نمی آید .

چین بیشتر از همه ملتها در این کار تجربه دارد و بیشتر از همه ضرورت گشودن دروازه‌ها را احساس کرده است . بدین سبب از نخستین فرصتی که بدست آورد برای گام نهادن در میان جامعه جهانی بهره برداری کرد و در این راه چنان سرعتی یافت که حیرت‌انگیز مینماید .

روزنامه های پکن حق دارند که در سالروز تاسیس حکومت کنونی پیروزیهای بیشمار خود را شماره کنند و باید انتظار داشت چین در راهی که میرود هر لحظه سرعت بیشتری بیابد و با همان سرعت از شوروی دور شود . اکنون این سئوال مطرح میشود که پیشروی چین در این راه تا کجا خواهد بود ؟ آیا بین چین با کشور هائی چون آمریکا یا ژاپن محوری بوجود می آید تا مجموعه نیرو های خود را برای درهم کوبیدن شوروی بکار اندازند ؟

این البته آن چیزی نیست که رهبران چین میخواهند . آنچه چین میخواهد اینست که تمامی آنچه را که حق خود میداند بدست آورد . و در جای شایسته خود در میان جامعه جهانی قرار گیرد .

اما نمیتوان بطور دقیق گفت رسیدن به آنچه چین حق‌خود میداند چه مسائلی بوجود می آورد و این مسائل تا چه حد خطر درگیری نظامی را در بردارند .

جعفر مدنی

مصر و شوروی هردو اشتباه کردند

از محمد حسنین هیکل

اگر خوب دقت شود ، قفل و کلید حل بحران خاورمیانه در همین منطقه‌وجود دارد ، ولی مشکل آن است که کلید راپیدا کنیم و درست بدست گیریم و در جای خود در قفل قراردهیم و در جهت صحیح بچرخانیم .

در مسافرت‌اخیرخود به‌آلمان گفتگوئی باوالترشل وزیرخارجه آنکشور داشتم . او گفت :

ـ بنظر من بحران خاورمیانه تا پس از انتخابات ریاست جمهوری امریکا بانتظار خواهد ماند و مشکلی که پس ازانجام انتخابات مزبور خواهیم دیدآن است که چگونه این بحران را بحرکت درآوریم تا به راه‌حل نهائی برسد.

دربازگشتم ، محمود فوزی از من پرسید مایلم بدانم که دراین مسافرت چه دیدی ؟ البته نه با چشم بلکه آنچه بابصیرت دیدی، زیرا من کوهها ورودها ومردمش رامیشناسم.

در این‌بحث‌میخواهم برداشتم رابشرح زیر مطرح کنم .

یکم ـ اعراب با این بحران پیچیده خود وضع فرسایش کننده‌ای دارند و علت این امر هم آن است که امید آنان در هوا معلق مانده است .

امید اعراب‌از موقعیکه بحران خاورمیانه آغاز شد به «زمان» بستگی پیدا کرد ، یعنی اینکه امیدشان همیشه به تاریخ‌معینی از زمان گره خورد .

.. امیدشان به تاریخ معینی بستگی پیداکرد .. مثلا قطعنامه شورای امنیت‌را که یارینگ‌مامور اجرای آن شد پذیرفتند .

... یاموقعیکه در طرفین کانال سوئز بادشمن به شلیک‌توپخانه دست زدند ..

.. یا هنگامیکه چهارده فروند هواپیمای فانتوم دشمن را ظرف یکهفته‌برفراز کانال سوئز سرنگون ساختند ..

تمام این‌رویدادها نشان‌میداد که اعراب امیدشان به‌تحولات زمان بستگی دارد ، شاید این تحولات انگیزه‌ای برای‌کشاندن بحران بسوی راه حل باشد.

ثانیا ـ امید اعراب که در هوا معلق‌مانده امید گم‌شده‌ای نیست ..و بصراحت میتوان گفت که اعراب از این وضع دچار یاس نشده‌اند .

اعراب احساس تلخکامی و چند دستگی میکنند ، و من احساس میکنم که بعضی‌اوقات بجای قطره های جوهر ، با قطره های خون مینویسم .

اعراب‌درقبال این چنددستگی دو راه دارند :

۱ـ یا اینکه بحرانی را که احساس میکنند ، بصورت خلاقیت و انرژی درآورند .

۲ـ و یا اینکه بحرانی راکه احساس‌میکنند بصورت‌هیستری درد و اشک درآورند .

مثلا اعراب بعضی‌اوقات‌احساس میکنند که در گردابهائی دست و پا میزنند ، در صورتیکه این احساس به هیچوجه صحیح نیست :

ـبعضی‌اوقات احساس میکنند که در وامهای اتحاد شوروی و یا بعضی از کشور های‌عربی که به آنان حمایت‌مادی میکنند غرق هستند .

درست است که ما از اتحاد شوروی کمك گرفتیم و آنچه که گرفتیم وزن و ارزشی دارد و نمیتوان انکار کرد ولی این راهم نباید فراموش کرد که ما هم به اتحاد شوروی کمك دادیم .

شاید رابطه‌اش با مصر و ورود آن از این طریق به جهان عرب و افریقا و افزایش‌موجودیتش‌در دریای مدیترانه، راهی بود که عملا به آن قدرت بزرگی دادتا در این دوره از زمان پابپای ایالات متحده باین‌منطقه کشیده شود . این مسائل را نمیتوان‌با کتاب و قلم و حساب بررسی کرد ، زیرا در آنصورت مصر با مقایسه آنچه گرفته وآنچه داده طلبکار بیرون می آید نه بدهکار .

اشتباه کردیم

اینکه بعضی از دولتهای عربی کمك کردند صحیح است و کمك آنان وزن و ارزشی دارد ولی در مقابل مصر هم که‌جزئی از امت عرب است بیش ازآنچه از اعراب گرفت ،در اختیارشان قرار داد زیرا ضربات را بجای تمام امت عرب تحمیل کرد و پرونده ها نشان میدهد که فداکاریهای مصر بیش از آن است که گرفت و باز هم‌هرقدر به آن کمك‌شود،فداکاریهایش با ارج تر و گرانبها تر باقی خواهد ماند .

درست است که ما در برابر یك دشمن قوی قرار گرفته‌ایم، ولی ما هم ضعیف نیستیم‌وقادریم که رودررویش قرار گیریم ، اگر راهی جزرودررو‌ئی باقی نماند .

و حتی اگر بحران خاورمیانه به راه حل رسید ، مسابقه‌میان ما و دشمن در این منطقه‌بسیار شگفت خواهدبودوراهی نخواهیم داشت مگر حفظ برتریمان علیه آن حتی در صحنه تکنولوژی‌که آنرا فعلا امتیاز خود میداند .

سوم ـ هیچ تصوری نمیتواند ما را از رودررو‌ئی مستقیم باز‌دارد لذا باید نیرو های خود را به میزان یك نیروی فعال بزرك سازمان دهیم .

بعضی از آنچه را که میشنویم برای اعراب شگفت‌آور است .

ایالات متحده امریکا که جانبداری بی چون‌و چرائی از اسرائیل میکند ، هیچگونه فایده‌ای برای اعراب ندارد .

شوروی هم که دومین قدرت بزرك جهان است « وعده داد و خلف وعده کرد ، و یا حداقل تعهد کرد ولی کاملا آنچه را تعهد کرد اجرا ننمود .». بنظر من سیاست اتحاد شوروی را باید بگونه‌ای دیگر بررسی کنیم .

اتحاد شوروی تمام آنچه را خواستیم در اختیارمان قرارنداد ولی مقدار زیادی از آنچه را که میخواستیم در اختیار ما گذاشت .

فرض کنیم که اتحاد شوروی، پنجاه درصد آنچه را میخواستیم داده است پس همین‌پنجاه‌درصد بهتر از هیچ است که دیگران دادند و گذشته از این‌نیکوتر ازصددرصدخواسته های‌اسرائیل است که از امریکا گرفت .

عهدی را که ما نسبت به‌آزاد ساختن سرزمین ها بر خود بسته‌ایم مسئولیت خودمان است نه سندی است که شوروی در اختیار ما قرار داده که اگر بنحو احسن‌انجام‌نداده وپرداخت نکرده آنرا محاکمه کنیم .

بعقیده من ، شوروی با ما اشتباه کرد ولی باز هم معتقدم که ما هم در این اشتباه شریك هستیم .

ما خواهان آن بودیم که‌روابط ماباشوروی بنحو احسن بررسی شود تا در جای صحیح خودقرار گیرد .

ولی عده‌ای میخواهند این بررسی منتهی به عقب نشینی بسوی دوری شود نه به نزدیکی بسوی ملاقات اروپای غربی : همانگونه که بارها گفته شد ، بیش از آنچه یك قدرت سیاسی باشد ، یك «معنی سیاسی» است . لذا اروپای غربی نخواهد توانست جایگزین یکی از دو قدرت بزرك جهان باشد .

با اینوصف‌سیاست مابگونه‌ای بوده است که نمیتواند حمایت و جانبداری کامل اروپای غربی را جلب کند . بدلایل زیر :

افکار عمومی جهان : ارزش کافی این افکار را درك‌نکردیم، در صورتیکه اسرائیل بهترین بهره‌برداری را از آن نمود و دستگاههای تبلیغاتی آن به‌نحو احسن فعالیت مینماید .

امت عرب : گفته میشود که هیچگونه فایده‌ای از آماده ساختن تمام امت عرب و یادعوت به تشکیل یك کنفرانس از سران عرب وجود ندارد .

بابررسی بالا باین نتیجه‌می رسیم که :

ـامریکا ضد اعراب است .

ـ اتحاد شوروی بااعراب‌نیست.

ـ اروپای غربی هم سرگرم کار دیگری است .

ـ امت عرب هم عاجز است و ملاقاتی میان‌سرانش‌هیسرنیست.

ـ افکار بین‌المللی هم علیه اعراب تحریك شده است .

بدین ترتیب اگر گفته شود موقعیکه اعراب بسوی جنك یا راه حل خواهند رفت ، اثر این مسائل روی آنان چه خواهد بود ، میتوانم این پاسخ رابدهم:

ـ معنی‌اش آن است که‌اعراب نیمه لخت بسوی جنك یا راه‌حل خواهند رفت .

دیدار دو رئیس جمهور

ژنرال «اوکاسا» رئیس جمهور آفریقای مرکزی ، مردی که سراپا بر از مدال است در کنار میزبان خود ژنرال امین رئیس جمهوری «اوگاندا» دیده میشود .

بانو امین (سمت راست) و بانو اوکاسا (سمت چپ) ایستاده‌اند .

جنگهای اخیر بین تانزانیا و اوگاندا نامژنرال امین را در سراسر جهان مشهور ساخت و ژنرال اوکاسا نیز همانطور که میدانید اخیرا فرمان داد دست و پای بسیاری از سارقین را در کشورش بریدند .

رئیس جمهوری آفریقای مرکزی از دوستان نزدیک ژنرال امین‌است.

(عکس از پاری‌ماچ)

دو یمن چه میگویند؟

از روزنامه های الجمهوریه و الاهرام
ترجمه : شهرام

اختلافات یمن‌شمالی ویمن جنوبی از بحران های شدیدی‌است که به‌بحران های‌جهان عرب افزوده شده‌است . بهمین جهت کنفرانس وزرای خارجه عرب که‌در قاهره تشکیل شد این اختلاف را درراس برنامه کارخود قرار دادو کمیسیون‌سیاسی آن ماموریت‌یافت که بدقت‌این مسئله رابررسی کند.

کمیسیون سیاسی به نوبه خود اختلافات جمهوری یمن شمالی‌و یمن جنوبی را بدقت‌بررسی کرد . در جلسه این کمیسیون محسن‌العینی نخست‌وزیر ووزیر خارجه یمن شمالی صحبت کردو گوشه هائی از اختلافات راتشریح‌نمود وعبدالعزیز بوتفلیقه وزیرخارجه الجزایر لزوم‌حل اختلافات را تاکید کرد و به پیشنهاد منصوررشید الکخیا وزیرخارجه لیبی کمیسیونی برای میانجیگری‌بریاست محمودریاض دبیر کل‌جامعه عرب‌وعضویت وزرای خارجه مصروالجزایر و لیبی و کویت‌وسوریه تشکیل یافت.

قبل از این کمیسیون دولت‌کویت نیز میان دوکشور میانجیگری کرد .

محسن‌العینی نخست‌وزیر یمن‌شمالی در مورد میانجیگری مزبور اظهار نظر میکند که موقعی که شیخ‌صباح‌الاحمد وزیر خارجه کویت‌وارد تعزشد ماپنج مسئله‌را بوی‌پیشنهاد کردیم تابرای عادی ساختن روابط‌دوکشور مورد بررسی‌قرار گرفته‌وحل شود .

این پنج مسئله عبارتند از :

یکم ـ مشکل مهاجران یمن جنوبی که‌دریمن شمالی زندگی می کنند باید حل‌شود ، زیرا اقامت این‌افراد درکشور مادردسرها ومشکلات‌اقتصادی واجتماعی فراوانی‌برایمان‌بوجود آورده‌است، بویژه اینکه تعداد آنها بالغ برچندین هزارنفر شده‌است . زیرا طرفداران جبهه‌آزادی بخش از سال ۱۹۶۷ دریمن شمالی‌اقامت میکنند . علاوه بر آن‌گروه قحطان و همچنین افسرانی که از چندسال قبل اخراج شده‌اندوصد ها خانواده مرکب‌از زنان‌وکودکان که در مرز هارهاشده‌اند مشکلاتی‌برایمان بوجود آورده‌اند . من اززوزیر خارجه کویت خواستم که‌برای این‌افراد راه حلی‌پیداشود تابتوانند به یمن جنوبی بروند وما را از دردسر برهانند . این عده بعضی‌اوقات‌دست‌به عملیات تخریبی می زنند بگونه‌ای که اینك نمیتوانیم مخرب راازپناهنده‌سیاسی تمیزدهیم.

برای‌وزیر خارجه کویت‌تاکید کردم که مانمیخواهیم این‌عده را بعنوان یك آس‌سیاسی بکاربندیم بلکه‌آنها باری سیاسی ومادی‌بردوش ماتحمیل کرده‌اند.

دوم ـ مشکل قبائل ... دولت عدن تعداد شصت‌و پنج‌نفر از شیوخ قبائل را هنگامی که از آنها دعوت بعمل آورده بود به قتل رسانید .. لذادولت‌عدن‌ناچار است‌این مشکل را برپایه سنت های عشایری حل کند.

سوم ـ مشکل‌اتباع یمن که املاك آنان‌بوسیله دولت‌عدن ملی‌شد واین‌افراد همگی به یمن شمالی پناه‌آورده‌اند .

چهارم ـبستگی به مسئله مرز ها دارد ... زیرا اراضی که در شمال‌قرار دارد متعلق به‌یمن شمالی است‌و همچنین اراضی‌جنوبی ملك یمن جنوبی می‌باشد.

پنجم ـ بستگی به عملیات تخریبی و ترورهاو کارگذاشتن مین‌و مواد منفجره ومسموم ساختن آبهاو کشتن بیگناهان دارد.

محسن‌العینی در مورد پاسخ یمن جنوبی‌باین پیشنهاد هایادآور شد که‌یمن جنوبی باتمام این پیشنهاد ها موافقت کرده‌وقراراست با میانجیگری دیگری ، طرفین به توافق برسند.

یمن‌جنوبی چه میگوید

علی ناصر محمدالحسنین نخست ـ وزیر یمن جنوبی در مورد بحران می‌گوید :انگیزه اصلی حمله به یمن‌جنوبی وجود نفت‌است . ما از سال ۱۹۷۰ کاوش های خودرا بوسیله کمپانی یمن جنوبی‌و الجزایر «سیابکو» آغاز کردیم و ازهمان تاریخ توطئه ها علیه ماآغاز شد ، و عناصراجیرعلیه ما به‌فعالیت و تخریب پرداختند هدف‌اصلی جنگی‌که علیه یمن جنوبی آغازشد، این‌است‌که اولا شرکت کاوشگر نفت را از دنبال کردن فعالیت خود باز دارد و هدف دیگرش آن است‌که دولت‌انقلابی یمن جنوبی رادر هم کوبند. ولی‌باتمام این‌احوال دولت‌یمن جنوبی به‌راه خود ادامه خواهد داد و شرکت«سیابکو» فعالیتش رامتوقف‌نخواهد ساخت.

اخیراشرکت نفتی «آرامکو» منابع نفتی بزرگی در صحرای «ربع‌الخالی» در چهل کیلومتری مرز یمن جنوبی (مرزاستان پنجم) کشف کرده‌است . مطالعاتی که صورت گرفت ثابت کرد که قسمت‌اعظم این ذخایر نفتی در زیر اراضی یمن جنوبی قرارگرفته است . را از انجام حفاری در استان پنجم باز بهمین جهت‌سعی شده‌است که‌یمن‌جنوبی دارند تاتمام ذخایر نفتی برای عربستان سعودی‌باقی بماند . همچنین عده‌ای‌اجیر شدند تا مهندسان‌و کارکنان شرکت‌نفت یمن‌جنوبی والجزایر را به قتل‌رسانندولی هیچیك از این برنامه هانتوانست‌عملیات حفاری‌نفت رادریمن جنوبی متوقف‌سازد. بهمین‌جهت دشمنان یمن جنوبی افراد اجیر را گردآوری کرده‌وآنانرابصورت یك‌واحد جنگی به‌نام «ارتش‌رهائی بخش ملی »درآوردند . رئیس جمهور یمن جنوبی اضافه کرد که ما خواهان جنك نیستیم ولی‌اگرجنگی راعلیه‌ماشروع کنند ساکت نخواهیم نشست.

جمهوری‌یمن شمالی‌وعربستان سعودی خواهان جنك هستند . آنان کشته‌شدن شیوخ‌القادر وحنتش‌وهیال‌راکه درارتجاع یمن بودند بهانه گرفته‌ومیخواهندبرای‌در هم کوبیدن جمهوری یمن جنوبی اقدام کنند.

اگریمن جنوبی قصد جنك‌داشت ، بارهادست به جنك میزد زیرایمن‌شمالی بارها قصدتحریك مارا‌داشت‌ولی ماعکس‌العملی‌نشان ندادیم‌ولی هیچگاه از دفاع صرفنظر نخواهیم نمود.

نگاهی به نتایج سفر تاریخی شهبانو به چین (۲)

موقعیت ممتاز ایران در دفتر روابط خارجی چین

محمدپورداد خبرنگار سیاسی اطلاعات که در جریان سفراخیر شهبانوی ایران از کشورجمهوری خلق چین دیدن کرددراین‌گزارش که قسمت نخستین ان در شماره دیشب از نظر خوانندگان عزیز گذشت برداشت های خود را از نتایج سفر شهبانو و نخستین هیئت عالیرتبه سیاسی ایران که در حیات کوتاه تجدید روابط ایران و چین از پکن دیدن کرد بازگو میکند .

*

روابط شرق و غرب ، هدف های جدید سیاست پکن در ورود و مشارکت در دنیای پرتحول امروز ، دورنمای استراتژی آسیا، اوضاع درشبه قاره و اقیانوس هند ، و دریاهای مجاور از جمله‌خلیج‌فارس،اوضاع هندوچین ، بحران خاورمیانه ظاهرا اهم مسائل مورد بحث بود .

درقسمت روابط دوکشور طرفین باتفاهم کامل پنج اصل مصوب کنفرانس تاریخی باندونگ را اساس و چهار چوب مناسبات درحال گسترش خود قراردادند . پنج اصل کنفرانس باندونگ که در آن‌ایران و چین شرکت کردند بطور خلاصه عبارت‌اند از :

۱ـ احترام متقابل .

۲ـ عدم مداخله در امور داخلی یکدیگر .

۳ـ محترم شمردن حقوق حقه یکدیگر .

٤ـ مبارزه برای ازادی ملل از استعمار .

٥ـ همکاری براساس منافع متقابل .

این پنج اصل هرچند به ظاهر خلاصه ، معذالك در عمق محدوده وسیعی از مسائل موجود میان ایران و چین را دربر می گیرد وتفاهم و توافق کامل به رعایت یکیك آنها موقعیت تهران و پکن را دربرابرهم ودرپشت هر میز مذاکره و یا نسبت به هر مسئله‌ای مشخص میسازد . در ماورای این پنج اصل ، اصول دیگری از جمله کمك و مشارکت و همکاری در حفظ صلح ثبات و امنیت بین‌المللی و بخصوص مناطقی که ایران وچین در ان زندگی میکنند وهمچنین همکاری دراز میان بردن شکاف میان ملل پیشرفته ، در حال رشد و عقب‌مانده و همزیستی مسالمت‌آمیز و خلاقه از جمله دیگر توافق های تهران و پکن بود .

درجریان مذاکرات پکن همانطوریکه از سخنان چوئن‌لای دردوضیافت تالار بزرگ خلق در پکن برمی‌امد ، نخست‌وزیر و مقامات چینی از سیاست ایران به رهبری شاهنشاه در کلیه زمینه های سیاست داخلی و بخصوص توسعه اقتصادی و عمرانی ایران .وهمچنین سیاست خارجی تجلیل وتحسین فراوان نمودند و یاداور موقعیت ممتازی شدند که‌ایران‌چه از نقطه نظر سیاسی ، اقتصادی وفرهنگی در خاورمیانه‌بطوراخص ودرآسیا بطور اعم‌ازآن برخوردار است .

دراین‌مذاکرات‌نخست‌وزیرایران بطوراجمال چوئن‌لای و سایر مقامات‌چین را درجریان هدف های توسعه اقتصادی ایران‌درجریان برنامه پنجم عمرانی ، میزان‌رشداقتصادی صنعتی‌ونیروی حاصله‌از این رشدگذاشت. در اینجا بود که این حقیقت بیش از پیش بروز کرد که در میان ملل متعددی که‌در آسیا و افریقا در چند سال اخیر با پکن روابط سیاسی و اقتصادی برقرارکرده‌اند، روابطاایران‌متضمن توقع کمك‌مادی‌تهران از پکن نیست . این‌درجای‌خود بر اهمیت وپرستیژ ایران نزد پکن دوچندان افزودو ایران را درشرایط کاملا مساوی درپشت میز مذاکرات در مقابل رهبران پکن‌قرار داد وبه شرایط مساوی در بحث و حصول تفاهم نسبت به مسائل‌سیاسی میان دوکشور موجودیت بخشید . این الگو که‌ازاین‌ببعد جای خود را به‌عنوان اساس واقع‌بینانه‌ای در پشت هر میز مذاکره‌ای میان تهران و پکن حفظ خواهد کرد ، دورنمای روشنی از آینده مناسبات ایران و چین بدست می دهد .

پیروزی سیاسی

بدین‌ترتیب ایران یکبار دیگر بااتکاء بقدرت و نیروی اقتصادی و سیاسی کم نظیر در آسیا به یک پیروزی سیاسی‌دیگر در برقراری روابط دلپذیری با یکی دیگر از قدرت های بزرگ جهان موفق‌گردید .و بدین‌ترتیب جای چین در سیاست خارجی ایران از هم اکنون معلوم و مشخص‌است.

از نقطه نظر اقتصادی هنوز بدرستی نمیتوان باتوجه به وضع خاص هر یک از دو کشوردور نمای روابط تجاری ایران و چین را ترسیم و پیش‌بینی کرد . امادر هرحال توافق براین است که در نخستین وهله میان ایران وچین یک قرارداد اقتصادی با عهد کوشش متقابل به برقراری این روابط منعقد گردد .

جزئیات بیشتر این امر اینک بسفر قریب‌الوقوع وزیر اقتصاد به پکن موکول گردیده تا در محل به بررسی اوضاع پردازد .

بنظر می رسد که ایران و چین در قسمت همکاریهای فنی و مبادله کارشناس بتوانند بیشتر از مبادله اقتصادی‌و تجاری پیشرفت کنند . صنایع در حال رشد دو کشور شرایط این همکاری را فراهم آورده است . در قسمت نفت به درستی نمیتوان گفت که چین در شرایط چند سال آینده خریدار نفت ایران خواهد بود یانه .

در این زمینه دو چیز مسلم است . نخست آنکه پکن همچنان مصمم است تا حدامکان میزان مصرف انرژی حاصله از نفت و مشتقات آنرا از منابع داخلی تامین کند . شواهد نشان‌می دهد که چین‌دارای منابع دست نخورده نفت است ، اما برای کشف و استخراج آن نیازمند تکنولوژی پیشرفته‌تری است . در این زمینه درمیان کشور های تولیدکننده‌جهان سوم،تجربیات ایران، میتواند برای چین موثر واقع افتد.

بهرحال چنانچه منابع داخلی نفت‌در چین‌و همچنین‌منابع دیگر تولید انرژی در سال های آینده باتوجه به رشد روزافزون صنعتی و افزایش وسائل نقلیه در چین کفاف نیازمندیهای این کشور وسیع را ندهد ، پکن در وهله اول برای خریدنفت از منابع خارجی به تولیدات خاورمیانه و درصدر آن به نفت ایران روی خواهد آورد .

بهرحال با توجه به نتایجی که از سفر شهبانو به چین حاصل گردید ، میتوان بخوبی دورنمای درخشان روابط ایران و چین را تجسم کرد .

این سفر مرحله حساسی در تجدید پیوند های ایران و چین بشمار میرفت و انجام موفقیت آمیز آن نیازمند مهارت فراوان بود .

نیازمندی به مهارت سیاسی در انجام موفقیت آمیز این سفر از آنجا بود که اجتماع چین ، بطور قابل احساسی ، اجتماعی متفاوت از آن چیزی است‌که میتوان تصور کرد . شهبانو در راس هیئت عالیرتبه‌سیاسی ایران موفق شدند چه در سطح سیاسی و چه در سطح اجتماعی تصوری صحیح از ایران امروز در افکار مردم چین باقی گذارند .

شهبانو در طول این سفر در خلال تماس با افرادونمایندگان مختلف‌هفتصد میلیون نفوس اجتماع ناشناخته ، از کودکان و روستائیان و کارگران گرفته تا سیاستمداران عالیرتبه ، همه جا معرف ایرانی بودند که در راه ترقی و پیشرفت گام برمیدارد و در راه احیای افتخارات گذشته برای فرهنگ و تمدن اهمیت فراوانی قائل است .

شهبانو در این فرصت ده روزه در استفاده از هرگونه موقعیتی برای آشنا ساختن رهبران و نمایندگان مردم چین با موقعیت کنونی ایران غافل نشدند . انجام این مهم ، ماموریت آسانی نبود . اهمیت قضیه در این بود که معظم‌لها قدم به اجتماعی گذاشته بودند که تفاوت آن از نقطه نظر سیستم و افکار سیاسی با اجتماعات دیگر جهان حتی جهان کمونیستی فراوان است .

سفر شهبانوبه چین ازجهات مختلف متضمن مسائلی مهم و فراوان نیز برای پکن در روابط آینده‌اش با کشور های خاورمیانه بود و احترام و پذیرائی گرمی که دولت و مردم چین‌ازمیهمانان ایران بعمل آوردند بازگوی اهمیتی بود که پکن برای دیدار شهبانو قائل گشت .

تشریح ارمغان های متعدد این سفر نه‌در قالب‌صدها مقاله، وفیلم‌و عکس و نه در هیچ چیز میسر نیست . اما در ماورای همه چیز . این سفر خاطراتی فراموش‌ناشدنی در قلوب مردم و رهبران چین از تجدید پیوند های تاریخی با کشوری که تاریخ آنها از هزاران سال بیش تواماورق خورده باقی گذاشت .

گزارشی از مرکز نمایش هنرهای تجسمی (گالری سولیوان)

کپیه‌ها ابزاری برای لذت و تزئین

نمایشگاهی از کپیه آثار رامبراند و ورمیر در گالری سولیوان افتتاح شده است تماشاگران نقاشی را می بینم که پای تابلو ها ایستاده‌اند و بدقت در آن آثار خیره شده‌اند درگوشه‌ای خانم فرشته سیاحتگر یکی از موسسین گالری برای تماشائیان توضیح میدهد .

کارما نمایش دادن هنرهای تجسمی است که از نقاشی شروع کرده و به مجسمه‌سازی میرسیم .

برای نشان‌دادن تاریخ‌تحول نقاشی از دوره رنسانس با نمایش تابلو های بوتی‌چلی و سپس دوران عظمت رنسانس تیسن، داوینچی ، رافائل‌ومیکل آنژرسیده‌ایم .

هدف اصلی ما آشنا کردن جوانان با سبکهای مختلف نقاشی در ادوار مختلف‌تاریخی است . در نمایشگاههای این گالری از «کپیه ها» استفاده شده است تا اکثریت مردم علاقمند به هنر نقاشی باتابلو هائی که در دسترس نیست‌و در موزه های مختلف دنیاقرار دارد آشنا شوند و این تابلو ها به قیمت های خیلی ارزان‌در اختیار علاقمندان قرار میگیرد.

آقای مهندس سیاحتگر و همسرشان بانی این امر خیر گردیده‌اند و هدف اصلی‌شان آشنا کردن جوانان علاقمند ایرانی به زبان نقاشی است .

خود را معرفی کرده‌وباآنها به صحبت می پردازم .

س ـ منبع و ماخذ بدست آوردن‌این کپیه‌ها کجاست.؟

ج ـ ما با همه موزه ها و گالریهای معروف دنیا درتماس هستیم هر یك از این تابلو ها در یکی از گالری های کشور های مختلف وجود دارد وما با ارائه کپیه این تابلوهاتسهیلاتی برای‌مردم‌ایران‌بوجودآورده‌ایم.

س ـ تا چه‌حد اصالت رنگ‌در این کپی‌ها حفظ شده است ؟

ج ـ تهیه کنندگان این کپیه‌ها تا حد امکان سعی میکنند رنگ اصلی را حفظ کنند والبته‌نوسان رنگ خیلی ناچیز است وبه‌اصالت تابلو لطمه‌ای واردنخواهد کرد.

س ـ از تحولات اخیر نقاشی ایران تا چه حد مطلعید ؟

ج ـ شعور مردم برای درک نقاشی در سالهای گذشته بالارفته است و ازتابلوهای نقاشان ایرانی در اولین نمایشگاه گالری استفاده شده است و آثار نقاشانی چون خانم‌شاهین‌فر، اعتمادی‌و شمنش بنمایش گذاشتیم .

س ـ برنامه‌هایتان برای آینده چیست

ج ـ در آذرماه نمایشگاهی از تابلوهای گویا ترتیب میدهیم .

س ـ قیمت‌ها براساس چه ضابطه‌ای مشخص شده و آیا اینجا جنبه انتفاعی دارد یا خیر؟

ج ـ اگرهدف تجاری‌و انتفاعی درمیان باشد ما از هدف اصلی خود دور خواهیم شد و بکار ما لطمه خواهد زد ما میخواهیم هرکس در منزلش از رامبراند ، دالی و دگران یک تابلو داشته باشند با قیمت مناسب و ارزان و در بعضی مواردکسانیکه بمنقاشی آشنائی ندارند این توهم برایشان پیش می‌آید که این تابلوها همگی اصلی هستند .

س ـ مشکل شما در ادامه‌این راه چیست ؟

ج ـ مردم ما هنوز باین مسائل بیعلاقه هستند و اگرچه دید مردم نسبت به قبل عوض شده است با این حال همیشه این نوع نمایشگاهها با کمبود بیننده مواجه بوده است .

گفتگو با تماشاگران

آقای شجاع جزایری :

دبیر نقاشی دبیرستان بامدادبا شوق و ذوق به تابلوها می ـ نگریستند و گوئی میخواستند از ورای رنگها زبان پشت تابلو را بیابند .

سئوال میکنم هنوز از کتاب ارژنگ استفاده می‌کنید ؟

جواب میدهند : من دارای سیستم مشخصی هستم سالهای اول دبیرستان را تخیلی درس میدهم و سیکل دوم را با طراحی آشنا میکنم و کاش همه مدارس در سیکل دوم نیز نقاشی داشته باشند .

س ـ خاطره جالبی از نقاشی‌ـ های شاگردانتان ندارید ؟

ج ـ موضوع‌نقاشی که من‌گفته بودم اطاق خواب بود و من با دیدن این نقاشی‌ها بطرز زندگی شاگردانم پی‌میبردم و یکی از این تابلوها سوژه عجیبی‌داشت واطاق خواب را بشکل زندان کشیده‌بود پس از کاوش زیاد دریافتم مادر این پسر مرده است و زن بابایش در اطاق مادرش میخوابیده‌است.

آقای مهندس پرهام :

س ـ عقیده‌تان درمورد تابلوها چیست ؟

ج ـ واقعا مفید است زیرا مجموعه‌ای‌است که درهیچ‌موزه‌ای یکجا وجود ندارد .

آقای مهندس مرزبان :

ج ـ اینجا که گالری نقاشی نیست . این یکنوع بازار مکاره تابلوست و جنبه انتفاعی بسیار دارد .

آقای جمشید شجاعی :

ج ـ جنبه آموزشی آن بسیار زیاد است ، اگر فعالیت‌های این گالری پی‌گیر و مداوم باشد .

آقای مهندس یظهری :

س ـ به اصالت رنگ د راین کپی‌ها تا چه حد معتقدید ؟

ج ـ با ماشین‌های دقیق این قرن بی‌شک نوسان رنگ‌بسیار کم خواهد بود .

خانم ایران شعرباف :

ج ـ تابلوها بسیار جالب است و این تصمیم بسیار جالب را باید ستود بخصوص ارزان‌بودن‌تابلوها را نمیتوان منکر شد ـ کارهای دالی فوق‌العاده جالب و چشمگیر بود .

فاطمه خوشه‌لیر

تازه چه خبر؟

گردنبند زیبای عهد ساسانیان به گردن زیباروئی در پاریس

دهها جواهر و اشیاء دیگر هنری بسیار با ارزش در«گران‌پاله» پاریس‌بمناسبت «بی‌ینال» عتیقه بمعرض نمایش گذاشته شده است .

در عکس گردن‌بند بسیار ذیقیمتی از دوران ساسانیان که از ورقه‌های زرین ساخته شده دیده میشود .

روی ورقه‌های زرین دو سر شیر و نیمتنه یک پادشاه ساسانی دیده میشود .

در این بی‌ینال این گردن‌بند برارزش و زیبا را به‌گردن یک دختر زیباروی که معلوم نیست فرانسوی است یا ایرانی می‌بینید .

بورس برای ایتالیا

شاهنشاه آریامهر در سفر اخیر خود به‌تبریز ضمن صدور دستوراتی در اشاعه‌هنر ملی دستور فرمودند که هرچه بیشتر در احیاء موسیقی آذربایجانی کوشش بعمل آید و برای این ضرورت بدستور شاهنشاه مبلغ پانصد هزار ریال در اختیار ارکستر بیست نفری آذربایجانی گذاشته شد .

همچنین شاهنشاه دستور فرمودند تاسالن بزرگ تئاتر و نمایش نیز در تبریز احداث شود ودر ضمن یکی از هنرمندان جوان تبریز برای ادامه هنر خود بخارج ازکشور اعزام گردد.

خسرو علمیه جوان هنرمند ۱۸ ساله تبریزی نامزد این عنایت شاهنشاه بود خسرو علمیه دانش‌آموز سال آخر رشته فلزکاری هنرستان تبریز است که از شش سالگی آواز میخواند و هم اکنون نیز در رادیو تلویزیون تبریز خواننده ارکستر بزرگ آذربایجانی است خسرو علمیه برای ادامه تحصیلات هنری‌خویش به‌ایتالیا اعزام‌خواهد شد .

ازدواج

بتی خواننده ترانه عزیزم که در محافل هنری جنجال برانگیخته بود با سعید دبیری شاعر همین ترانه ازدواج‌کرد، در مراسم ازدواج این دوهنرمند عده‌بسیاری از هنرمندان حضور داشتندو بتی به‌همراهی ساز شوهرش سعید ، ترانه عزیزم را برای حاضرین اجرا کرد.

درگذشت آکیم تامیروف

آکیم‌تامیروف بازیگرو هنرپیشه روسی‌الاصل معروف و هنرمند هولیود درسن ۷۲سالگی بمرض سرطان در پالم‌استرینک کالیفرنیا به درود حیات گفت .

آکیم‌تامیروف درسال ۱۹۲۳ به‌آمریکا آمد و دیگر بشوروی بازنگشت او در آغاز در برادوی بشغل گریموری در تئاتر ها اشتغال داشت و بعد در مقابل گری‌گوپر هنرپیشه معروف نقشهائی چندبازی کردو همین امر برای او شهرت بسیار آورد بطوریکه بعد ها نقشهای مستقلی به‌او ارائه شد و بتدریج بیک هنرپیشه بین‌المللی تبدیل گردید درخشش اولیه آکیم‌تامیروف در فیلمی بود که‌ازروی داستان «رنگها برای کسی بصدا

اکیم‌تامیروف

می‌آیند» همینگوی تهیه شده بود . آکیم تامیروف در این فیلم نقش پابلو سردسته مبارزان اسپانیولی رابازی میکرد . آکیم تامیروف دراین اواخر در فیلم‌های آمریکائی نقش های درجه دوم را اینا میکرد.

خاطرات جمالزاده

سال گذشته نویسنده مشهور ایران سید محمدعلی جمال‌زاده دعوت بخش فارسی رادیوی انگلستان را پذیرفت که شمه‌ای از خاطرات شخصی و ملاحظاتش را درباره ادبیات ایران برای شنوندگان ایرانی بیان کند برای این منظور ابوالقاسم طاهری از طرف رادیوی انگلستان به ژنو رفت و مصاحبه‌ای با آقای جمال‌زاده ترتیب دادکه اینک در چهار قسمت ودر چهار هفته‌متوالی روزهای شنبه عصر بجای مجله هنری از رادیو لندن پخش خواهد شد . نخستین قسمت از این مصاحبه راروز هفتم اکتبر (برابر۱۵مهر) در ساعت ۸ بعد از ظهر بوقت تهران از رادیو لندن بخش فارسی خواهید شنید.

دراین رشته از برنامه ها آقای جمال‌زاده نظریات خودرا درباره ادبیات فارسی‌معاصر ووظائف نویسنده در ایران امروز توضیح میدهد و همچنین در ضمن بیان خاطرات شخصی مطالبی نیز نقل میکند .

تلویزیون
برنامه امروز وفردا

برنامه کودکان روستائی

ساعت پخش ۱۸٫۰۰ سه‌شنبه از شبکه

برنامه‌ای‌که‌امروز برای‌کودکان روستائی در نظر گرفته شده‌است شامل مطلبی است‌درباره هضم‌غذا و چگونگی تغذیه کودکان‌روستائی همچنین داستانی از قصه‌گوی کودکان و قسمتی از کارتون باگزیانی .

برنامه آموزش روستائی

ساعت پخش ۱۸٫۵۰سه‌شنبه‌از شبکه

تهیه کنندگان برنامه آموزش روستائی این هفته درباره بیماری سرطان و شناخت آن برای روستائیان بحث و گفتگوئی ترتیب داده‌اند که شنیدنی‌و جالب است سپس خبر های روستائی همراه بافیلم پخش میشودهمچنین در پاسخ روستائیانی‌که سئوالاتی در مورد کشاورزی داشته‌اند پاسخگوی این برنامه به سئوالات آنها جواب خواهد داد یک فیلم کشاورزی نیز راجع به دانه های روغنی پخش خواهد شد درپایان با یک موسیقی‌محلی برنامه خاتمه پیدامی کند .

آموزش

ساعت پخش ۱۹٫۳۰ سه‌شنبه از شبکه

این هفته به‌جای مسابقه تلاش فیلمی پخش میشود بنام«آموزش» که دیداری است از نیویورک و طرز آموزش و پرورش بچه هادر آنجا دراین‌فیلم ضمن نمایش‌نحوه آموزش و پرورش در این کشور مقایسه‌ای نیز با طرز آموزش و پرورش در سایر کشور ها ایجاد میشود . درنیویورک بچه هادید مشخص و معینی راجع به مسائل مختلف دارند که در این فیلم با آنها آشنا میشویم .

برنامه‌شبکه‌تلویزیون‌ملی

۱۷ـ۵۸ سلام شاهنشاهی‌و اعلام برنامه
۱۸ـ۰۰ آموزش برای کودکان روستائی
۱۸ـ۵۰ آموزش برای بزرگسالان روستائی
۱۹ـ۳۰ برنامه‌ای از آموزشگاههای دیگر
۲۰ـ۳۰ اخبار همراه با فیلمهای خبری
۲۱ـ۱۰ روزهای زندگی
۲۲ـ۰۵ تئاتر
۲۳ـ۰۰ آخرین اخبار

نیمروز چهارشنبه

۱۲ـ۴۸ سلام‌شاهنشاهی و اعلام برنامه
۱۲ـ۵۰ اخبار نیمروزبخش اول
۱۳ـ۱۰ حفاظت ایمنی
۱۳ـ۱۵ فیلم گنجینه‌پوشن‌تن
۱۴ـ۰۰ درجستجوی زیان معیار
۱۴ـ۳۰ اخبار

برنامه‌دوم تلویزیون ملی

سه‌شنبه

۱۹ـ۳۰ سلام شاهنشاهی‌و اعلام برنامه
۱۹ـ۳۴ اخبار
۱۹ـ۴۰ در سرزمین‌های دیگر
۲۰ـ۰۵ رپرتاژ هفته
۲۰ـ۳۰ گذرگاه
۲۱ـ۱۰ واریته
۲۱ـ۳۰ اخبار
۲۲ـ۰۰ چشمهای زیبای آگاتا
۲۲ـ۳۰ راهی بسوی آینده

برنامه آموزشی

قسمت دوم برنامه‌سه‌شنبه

۱۷ـ۰۰ مکالمه انگلیسی
۱۷ـ۱۵ علوم دوم راهنمائی
۱۷ـ۳۵ شیمی پنجم
۱۷ـ۵۵ زنگ تفریح
۱۸ـ۰۵ مسابقه طبیعی
۱۸ـ۲۵ طبیعی پنجم
۱۸ـ۵۰ جبر چهارم
۱۹ـ۱۰ فیزیک ششم
۱۹ـ۳۵ ترسیمی و رقومی ششم
۲۰ـ۰۰ زنگ تفریح
۲۰ـ۱۰ ادبیات ششم ادبی
۲۰ـ۳۵ فیلم آموزشی

قسمت‌اول برنامه چهارشنبه

۱۳ـ۳۰ ترانه‌ها و چشم اندازها
۱۳ـ۳۵ سلام شاهنشاهی‌و اعلام برنامه
۱۴ـ۰۰ نیایش ـ سرود معلم
۱۴ـ۰۵ زبان انگلیسی
۱۴ـ۲۰ ریاضی سال اول راهنمائی
۱۴ـ۴۰ آموزش نوسوادان
۱۴ـ۵۵ رسم فنی
۱۵ـ۲۰ زنگ تفریح
۱۵ـ۳۰ هندسه ومخروطات ششم
۱۶ـ۰۰ ایمنی و تندرستی
۱۶ـ۳۰ برنامه کودکان

برنامه تلویزیون امریکا

سه‌شنبه

۱۷ـ۰۰ اخبار
۱۷ـ۰۵ ملوین دلتک
۱۸ـ۰۰ افسونگر
۱۸ـ۳۰ دنیای وسیع ،
۱۹ـ۰۰ اخبار
۱۹ـ۲۰ لوکال‌فیل
۱۹ـ۳۰ شو دوریس‌دی
۲۰ـ۰۰ شو دین‌مارتین
۲۱ـ۰۰ بری‌میسن
۲۲ـ۰۰ اخبار
۲۲ـ۱۰ شو دیک‌کاوت
۲۳ـ۱۵ کریستوفرها

برنامه‌های موسیقی که بطریقه استریوفونیک از برنامه دوم رادیو پخش میشود

رادیو تهران

سه‌شنبه

۱۷ـ۰۰ موسیقی کلاسیک از«موتزارت» کنسرتو برای سه‌پیانو
از«باباخانیان» سونات برای ویلن و پیانو
۱۸ـ۰۰ موسیقی فیلم
۱۹ـ۰۰ بهترین آهنگهای روز
۲۱ـ۰۰ موسیقی کلاسیک از «تاکه‌میستو» نجوم ـ افق دوریان ـ رکویم ـ گرین
۲۳ـ۰۰ موسیقی ایرانی
۲۳ـ۳۰ آهنگهای نیمه‌شب

مبادله اخبار رادیو تلویزیون بین کشور های آسیائی

بدنبال خبر برگزاری اجلاسیه اتحادیه رادیو تلویزیون آسیا در شیراز در نخستین جلسه کمیته برنامه‌ای نهمین اجلاسیه رادیو تلویزیون های آسیائی که روز یکشنبه در شیراز گشایش یافت پیش از آغاز مذاکرات‌رئیس هیئت نمایندگی‌ایران آقای‌کامبیزمحمودی بریاست‌کمیته‌برنامه‌ای انتخاب‌شد.

دومین جلسه کمیته های فنی و برنامه‌ای اتحادیه آسیائی رادیو تلویزیون بعد از ظهر همانروزکار خود را دنبال کرد.

درنخستین جلسه کمیته برنامه‌ای دبیرکل اتحادیه گزارش کارهای انجام شده و همچنین گزارش اجلاسیه ها و کنفرانسهائی که هیئت های نمایندگی رادیو و تلویزیون های آسیائی از سال گذشته تاکنون در آن شرکت کرده‌اند به اطلاع کمیته رسانید.

در این کنفرانس مسائل مربوط بماهواره ها و تبادل اخبارمورد بحث قرار گرفت .

درکمیته‌برنامه‌ای چگونگی‌آموزش کارکنان رادیو تلویزیون های‌منطقه و همچنین ایجاد مراکز آموزشی برای این موضوع مورد مطالعه قرار گرفت و در پایان خطوط اصلی این‌برنامه ها مشخص‌گردید همچنین در این جلسات هیئت های نمایندگی کشور های عضو گزارش فعالیت های خود رادر سالن بین‌المللی کتاب قرائت‌کردند. ونماینده ایران‌هم‌فعالیت های‌انجام شده کشور خود را در هفته‌کتاب و همچنین فعالیت در زمینه تهیه مطالب خواندنی برای نوسوادان را تشریح کرد.

بامدادروز سومین جلسه(دوشنبه دهم مهر ماه در کمیته برنامه‌ای موضوع مبادله برنامه بین کشور های عضوو همچنین تصمیماتی از قبیل مبادله اخبار که در اجلاسیه های قبل‌به‌تصویب رسیده بوددقیقا مورد مطالعه قرار گرفت ونتایجی راکه هر کشور عضو در این‌زمینه هادریافت داشته باسایر اعضاء در میان گذاشت .

از دیگران بپرسید که با دیدن این فیلم تا چه اندازه خندیده‌اند ؟!

آغاز پنجمین هفته نمایش

فقط در سینما دیاموند

فیلمی که در سراسر جهان با تحسین فراوان روبرو شده است

باربرا استرایسند . رایان اونیل
درفیلم رنگی
دکترجون ، تازه چه خبر

سینما دیاموند همه روزه برای این فیلم بلیط رزرو میکند

کودکستان لی لی
زیر نظر مشاور تربیتی (ازآمریکا) ومربیان دوره دیده همه روزه‌ثبت نام مینماید .
نشانی خیابان آریامهر ، خیابان پروین اعتصامی گروه فرهنگی نمونه تلفن ۶۳۵۲۰۴

کاشی سعدی
پیشرو صنعت سرامیک ایران

آگهی مناقصه کره شماره ۳۴

تاریخ ۲۸٫۶٫۵۱ نوبت اول

آمادگاه ۵۱۲ صحرائی جهت مصرفی افراد پادگان «رضاپاد» یک قلم جنس مشروحه زیر را :

۱ـ کره پاستوریزه حیوانی دربسته های ۵۰ و ۱۰۰ گرمی .

مندرجه در برگ شرایط معامله از طریق مناقصه خریداری مینماید.

پیشنهاد دهندگان میتوانند بامراجعه به شعبه پیمان آمادگاه ۵۱۲ صحرائی و دریافت برگ شرایط و مشخصات معامله پیشنهاد خود را طبق مفاد مندرجه در شرایط معامله تنظیم و تا ساعت ۹ صبح روز ۱۸٫۷٫۵۱ بدفتر آمادگاه ۵۱۲ صحرائی واقع در پادگان رضاپاد تسلیم ورسید دریافت نمایند.

اداره مناقصه گذار آمادگاه ۵۱۲ صحرائی مراغه

آ ـ ۴۸۲۳۸

آ ـ ۴۸۱۲۰

آگهی حراج

وزارت کشور تعدادی لوازم مستعمل و اسقاط در انبار مرکزی وزارتخانه دارد که از طریق حراج‌به فروش خواهد رسانیدخریداران میتوانند لوازم مورد بحث را قبلا بازدید و درکمیسیون فروش که در روز ۲۳٫۷٫۵۱ تشکیل میشود شرکت نمائید .الف ۱۰۱۰۱

محمد سام وزیر کشور

سینه‌موند

نمایش دهنده عالیترین وسالم ترین فیلمهای مخصوص کودکان ، نوجوانان و خانواده ها

ازامروز صبح ـ تقدیم میکند

شیرین ترین قصه‌ای که تاکنون از داستانهای هزارو یکشب اقتباس شده است

هفتمین سفر سندباد
رنگی
بطریقه حیرت آور
داینامیشن

ببینید : جدال سند بادرابا اسکلت متحرك
ببینید : نبرد اژدهای آتش افکن رابا سند باد
ببینید : سندبادرادرچنگال لاشخور دوسر
ببینید : کوچکونه پرنس «پریسا» باندازه یك بند انگشت کوچك میشود

باشرکت : کروین هاتیوز . کاترین گرانت
ریچارد آیر . تورین تاپر
محصول کمپانی کلمبیا

از صبح پنجشنبه فقط در
شهرفرنگ

اولین سینمای ممتاز و ٤ ستاره ایران
★ ★ ★ ★

موزیکی سحرانگیز که گوش را نوازش میدهد ، مناظری دلفریب که چشم را خیره میکند و داستانی موثر که تا اعماق قلب و روح تماشاچی رسوخ مینماید .

باصدای استریوفونیک
آهنگ نروژ
پاناویژن ورنگی
براساس زندگی ، عشقها وموزیك
آهنگساز بزرگ نروژی : ادوارد گریگ
با شرکت تورالومورستاد (درنقش ادوارد گریگ)
فلورنس هندرسن ـ کریستیناشولین
وبا شرکت سه هنرمند بزرگ :
ادواردجی رابینسون ـ رابرت مورلی
اسکاوهومولکا پخش از فرکس ترن سینما

برای رزرو بلیط های مورد احتیاج خودهمه روزه به گیشه شهرفرنگ مراجعه فرمائید .

تاریخ در صفحات اطلاعات

انتقاد

چهره‌های شکوفان اما ناشناخته

طی سه روز از چهار استان‌ویک فرمانداریکل دیدن شد وهمین بنوبه خود قابل‌بحث است که شرایط اجازه میدهد از بامدادپنجشنبه تاپاسی از شب شنبه از استانهای خراسان سیستان و بلوچستان ـ کرمان‌ـ اصفهان و فرمانداریکل یزد دیدن نمود، در حالیکه درگذشته های نه چندان دور برای رفتن از تهران تا خراسان روزهائی بیش از این مدت زمان لازم داشت.

شاید آنچه شما از آن‌مطلع‌خواهیدشدبرای بسیاری از میان شما طبیعی وبدیهی باشد چون جزو آن دسته‌ای هستید که خبراز گذشته ندارید. و در مقابل برخی هم این پیشرفت ها را باور نکنید چون از گذشته خبرداریدوازحالا بی‌خبرید.اما بهرحال آنچه‌می‌خوانید. حقیقت است آمار دارد، ارقام دارد ، اثرات قابل لمس دارد والبته بهیچوجه نمیتوان منکر شد که تازه آنچه هم شده درحدی نیست که درمقابل نیاز های عمومی ، خواسته های مردم و کمبود های‌گذشته کافی باشد.

من از خراسان حرفی نمیزنم، چون در مشهد ، اگر چند مقام موثر دولتی برای زیارت نیامده بودند وخدام تسهیلات بیشتری‌برای زیارتشان فراهم نکرده بودند چه‌بسا که برای من هم این سعادت دست نمیداد زیرا نقل‌قول از مقامات شهری میکنم که میگفتند هیچ سال این چنین شلوغی و تعداد زائرین تااین فصل مداومنبود.

خراسان باچهره جدید و بخصوص شهر مشهد مطلبی نیست که از نظرها مکتوم مانده باشد چون وجود تنها «امام» (ع) درمملکت ما خوشبختانه این شانس را باین استان داده که همواره درمعرض دید ایرانی و غیرایرانی باشد ودگرگونی آنرا از نزدیک به‌بینند و بنابراین همینقدر مینویسم که وقتی فرودگاه مشهد را بقصد زاهدان ترک میکردم سالن فرودگاه مملو از جمعیت بود ودر حالیکه‌لیست هتل‌ها و مهمانخانه ها ومسافرخانه های شهر در یک تابلوی بزرگ قسمتی از دیوار سالن را گرفته بود ووجود همین تابلو نشان دهنده کثرت اینگونه‌اماکن‌بودمع‌الوصف نخستین سئوال مسافران ازمستقبلین این بود که آیا هتل برایشان رزرو شده است یانه‌و یا در قسمت‌دیگر تابلو «پارسار» بود که نوشته بود:

پرواز منظم به‌گناباد‌ـ فردوس‌ـ طبس‌ـ بیرجند‌ـ پروازتفریحی برفراز مشهد‌ـ پرواز دربست بتمام نقاط ایران...
واما سیستان سرزمین نیمروز...

نابجا نمی‌بینم قبلا کمی از این استان پهناور و سوابق آن سخن بمیان آید تاآنها که ازاین منطقه دور از مرکز اطلاعات‌کافی ندارند از وضع عمومی آن باخبر شوند تا پس از آن « پای‌صحبت» استاندار این استان بنشینیم و حرفهایش را بشنویم.

سیستان سمبل تاریخ کهن ماست با خاطره‌هائی هنوز هم سرشار از شادی که نقل مجالس وبحث محافل است و آثار باستانی آن بخصوص درکوه خواجه باتصویری از رستم ، پهلوان نامی‌شاهنامه که عظمت وشکوه گذشته را بیاد می‌آورد.

این استان بزرگ دارای ۱۷۱۵۷۸ کیلو متر مربع مساحت است جمعیت این استان بزرگ برابر آخرین سرشماری بالغ بر ۵۰۶هزار نفر است و ۱۷۵۰ کیلومتر مربع با کشورهای پاکستان وافغانستان مرز مشترك دارد. اما تراکم جمعیت درآن کم است واز ۲٫۸ نفر در هرکیلومتر مربع تجاوز نمیکند.

طول این استان از مرز خراسان تاکنار دریای عمان از یکهزار کیلومتر متجاوز است و حدمتوسط عرض آن نیز به ۱۸۰ کیلومتر میرسد.

از بیش از نیم میلیون نفر جمعیت نزدیک به یک پنجم آن در شهرها ساکن هستند وبقیه در روستاها.

گمان میکنم این میزان اطلاع از اوضاع جغرافیائی این استان که بکرات حتی در سالهای اخیر از مشکلات آن سخن ها رفته کافی باشد که امکان طرح مسائل آنرا بدهد ولی بازهم قبل از آنکه‌وضع حال تشریح شود بدنیست‌بدانیدسیستان هم قبل از سلطنت‌اعلیحضرت رضا شاه‌کبیر مانند دیگر نقاط وشاید هم بیشتر، از ضعف حکومت مرکزی شلاق هرج‌ومرج را خورد و ظلم مالکان بزرگ و تیولداران درآن چنان بود که وقتی در سال ۱۳۰۹ اعلیحضرت رضاشاه‌کبیراز این منطقه دیدن کردند ووضع رقت‌بار زارعین ویا باصطلاح آن‌زمان رعایا را دیدندوازروابط جابرانه ارباب‌هامطلع شدند به نخست‌وزیر وقت که درالتزام بود دستور داد اراضی سیستان بین کسانیکه واقعا درآن کشت وزرع میکنند تقسیم شود و درهمان زمان تقسیم اراضی خالصه سیستان طبق ضوابط خاص شروع شد و بهر زارع۴هکتار وبهریک از افراد خانواده او نیز چهار هکتار به‌بهای ۵۰ تومان نقد و۸۰ تومان اقساطی واگذار شد که در نتیجه یکصد هزار هکتار بین آنان تقسیم گردید.

اما چرا این منطقه از دیرباز آنگونه‌که‌باید وشاید رشدنداشت. عال این عقب ماندگی از دیگر استانها رامردم این استان معلول‌عوامل زیادی میدانند که متاسفانه قهر طبیعت هم نقش فوق‌العاده‌ای در آن دارد. از گذشته های دور که شروع کنیم دست بدست گشتن‌این جاگه که اغلب با جنگهای خانمانسوز همراه بود خشکسالیهای پیاپی که آخرین آن درسال ۴۹ بود واگر دولت کمک نمیکرد چه‌بساوضع مردم روبوخامت میرفت طغیانهای ناگهانی هیرمند که گاهی آبادیهای مجاورش را تامدت سه‌ماه زیر گل‌ولای دارد وارتباط را قطع میکند. سرمازدگی در فصل زمستان که دفعتا شروع وبا طوفانهای شدید همراه است و حرکت ریگهای روان که هرچه در مسیر دارد بزیر خاک میکشد از عوامل طبیعی است که اگر باین عوامل اضافه شود پاره‌ای مسائل سیاسی‌که‌در گذشته وجود داشت وناشی ازهمجواری منطقه بود باشبه‌قاره هند دلایل کافی برای عقب‌ماندگی بدست میدهد.

واما حالا این استان درچه مرحله‌ایست وتاچه میزان باید در فکر آن بود مطلبی است جالب و در عین‌حال قابل بحث از هر جهت. جمعه شب وقتی در فرودگاه زاهدان از هواپیما پیاده شدم فرودگاه شلوغ بود، این شلوغی را همواره فرودگاهها دارند چون بقول یکی از اهالی، یکی از بزرگترین دلخوشی ساکنان این قبیل مناطق که هنوز خیلی از مواهب استانهای دیگر بخصوص پایتخت را ندارند چشمشان به آسمان است تا طیاره‌ای بنشیند وجماعتی از آن پیاده شوند وخوش‌وبشی برقرار گردد و آنروز حسن‌تصادف درآن هواپیما صرفنظر از مسافران عادی استاندار سیستان و بلوچستان ومدیر عامل سازمان بیمه های اجتماعی همبود و بهمین خاطر مقامات اداری وکارگری شهر بخاطر این دو نفر باستقبال آمده بودند و دختربچه خردسالی هم دو دسته گل آورده بود تابابن دوتن خیرمقدم بگوید وجالب‌اینکه دختر کوچولو مرا جای استاندار گرفته بود وخیلی تلاش شدتاباو حالی کنیم که من استاندار نیستم وسرانجام‌هم خودم کمک کردم تااو بتواند خیرمقدم بگوید.

چهل سال قبل در همین روز

محاکمه دکتر لیندن بلات رئیس سابق بانك ملی شروع شد

دیوان عالی جنائی قبل ازظهر امروز بریاست آقای جوان و عضویت آقایان دکتر قاضی ، دکتر پرویزخان کاظمی و آقای مهیمن مدعی‌العموم و آقای جدلی وکیل عمومی پارکه استیناف منعقد گردید.

متهمین که عبارت بودند ازدکتر لیندن بلات رئیس سابق بانك ملی ، مسیو مسیو اشتفان ، مسیو شابیلس و روست ، مسیو دکر مسیو فوبیل نیز در محاکمه حضور یافتند.

وکلای مدافع عبارت بودند از دکتر آقایان، مظفر میرزا فیروز ، دکتر هرشوینس وکلای مدافع لیندن بلات، میرزا احمدخان شریعتزاده وکیل‌مدافع روست، همراز (فاضل‌الملك) وکیل‌مدافع اشتفان ، میرزا احمدخان مدبل وکیل مدافع فوبیل ، میرزا مهدی‌خان ملکی وکیل مدافع شابیلس ، سید هاشم‌خان وکیل ، وکیل مدافع مسیو دکر.

مدعی خصوصی قضیه بانك ملی‌است که آقای نورالدین خان‌کانوزیان بوکالت مدعی خصوصی‌حاضربود. مترجم رسمی محکمه آقای‌امیری . جمعیت تماشاچی از صبح در حیاط محکمه حضور بهمرسانده بودند . عده‌ای از تماشاچیان اتباع خارجه بودند . در موقع افتتاح جلسه سالن محکمه از جمعیت‌تماشاچی پر شده بود.

افتتاح رسمی جلسه

ساعت یک و ربع به ظهر جلسه رسما افتتاح گردید . آقای جوان رئیس محکمه اظهار داشت : چون متهمین‌زبان فارسی نمیدانند آقای امیری به سمت مترجمی هستند و خطاب به آقای‌امیری نمودند که شما باید ملزم باشید ترجمه صحیح نموده و ترجمه شما تطبیق با مطالب کند و صحت داشته باشد .

بعد سئوالات ابتدا از دکتر لیندن‌بلات شروع شد.

لیندن بلات گفت : اسم فوس لیندن بلات، اسم پدر ویلهلم ، شغل ندارد . سن ۴۸ سال محل تولد وای‌بالت. محل اقامت طهران.

بعد از پنج نفر دیگر متهمین بهمین ترتیب سئوال شد که هریک جواب دادند.

سپس آقای شهیدی منشی دیوانعالی جنائی ادعانامه مدعی‌العمومی پارکه را قرائت کرد و پس از خاتمه از طرف ریاست محکمه شروع به ذکر اتهام و دلایل موجوده در ادعانامه گردید.

بیانات رئیس محکمه را مترجم جمله‌به جمله برای متهم ترجمه میکرد و او هم بنوبه خود یادداشت مینمود.

موارد اتهام لیندن‌بلات

رئیس محکمه توسط مترجم خطاب به لیندن بلات گفت : شما متهم هستید که در بانك ملی دو دارالانشاء درست کرده بودید یکی موسوم به دارالانشاء (آ) و دیگری (ب) و دستور داده‌اید دارالانشاء (آ) سه فقره چك صادرکند هرکدام به مبلغ پنجهزار لیره و پنج فقره دیگر هر یک به مبلغ یکهزار لیره که مجموع ان میشود ۲۰ هزار لیره . در آن تاریخ لیره درطهران ۶ تومان بوده و لیندن بلات عضو کمیسیون‌اسعار بوده و میدانسته است قیمت لیره ترقی دارد و نرخ را کمیسیون در ۹ تومان معین خواهد کرد ، باینجهت دستورداد که ۲۰ هزار لیره چك به قیمت شش تومان صادر شود و بعد از چند روزکه لیره ۹ تومان شد آنها را در ۹ تومان معامله کردند ، از این‌راه مبلغی سوء ـ استفاده کرده و مطابق اساسنامه که بانك داشته حق چنین معامله را نداشته‌اید.

دکتر آقایان

احمد شریف‌زاده

فاضل‌الملك

لیندن بلات‌در بهمن۱۳۰۹ بدارالانشاء (آ) دستور داده که یک یادداشت به مبلغ یک میلیون و دویست هزار ریال صادر کند تا ان ۸ فقره چك لیره را هروقت خواستند بایشان تسلیم کنند و در اسفند ۱۳۰۹ که نرخ لیره ۹ تومان بوده شش فقره چك که مبلغ آن ۱۴ هزار لیره بوده به خود بانك به نرخ ۸۹ ریال فروخته است.

صدور چك‌ها توسط فوکل معاون‌سابق بانك که فرار کرده است بعمل آمده و رئیس محکمه دلایل مبسوط پرونده را نسبت به این معامله و سوء استفاده جزء به جزء تشریح کرد.

اتهام دیگر نسبت به لیندن بلات

بعد ، رئیس محکمه گفت : در دهم شهریور ۱۳۱۰ یعنی موقعی که نرخ لیره رسما ۹۰ ریال بوده و نرخ غیر رسمی در بازار بورس سیاه ۱۱۵ الی ۱۲۰ ریال ، بدارالانشاء (آ) دستور داده میشود که ۸ فقره چك که به‌مبلغ ۹۶۰۰ لیره است بنرخ ۸۹ ریال صادر و تقدیم ریاست کنند و درهمان روز از ۸ فقره چك که یک فقره ۳۹۰۰ لیره به نرخ ۱۱۶٫۵ ریال به علاوه چهار یک درصد حق‌العمل و یک فقره چهار هزار لیره به نرخ ۱۱۷ ریال صادر و تفاوت قیمت که ۶۰۴۴۶ ریال بودبعلاوه ۱۷۰۰ لیره که یک فقره هزار لیره به حساب خودش‌گذاردوه فقره دیگر هزار لیره بوده برای فوکل حواله داده است درصورتیکه چنین اختیاری نداشته است.

لیندن بلات سئوال کرد : این معامله یکی ۶۰۴۴۶ ریال و یکی ۱۷۰۰ لیره بوده است ؟

رئیس محکمه : بلی هزار لیره برای خود و هزار لیره برای فوکل حواله داده است .

لیندن بلات : اگر چنانچه یکهزار لیره به فوکل و یکهزار لیره هم به حساب خودم داده باشم این میشود دو هزار لیره تا یکهزارو هفتصد لیره سیصدلیره کسر دارد؟

رئیس محکمه: دلیل دیگریکی‌اظهارات خود لیندن بلات برای تهیه چك میباشد و این دستور شفاهی بوده است و دلیل دیگر ورقه صندوقی است که در آنجا هم میگویند پاراف خود شما را دارد ، دلیل دیگر خودتان نزد مستنطق اقرار کرده‌اید که یک چك هزار لیره من برداشتم دلیل دیگر پشت این چکی که هزارلیره‌است‌لیندن بلات بخط و امضای خودشان به فوکل حواله داده‌اند.

لیندن بلات : من هم نوشته‌ام و هم امضاء کرده‌ام ؟

رئیس : بلی هم خط و هم امضای‌شما است و دلیل دیگر عکس‌های این دو چك که از میدان بانك خواسته‌اند و عکس‌های آن در دوسیه است .

لیندن بلات : برای اینکه تصحیح‌شود اجازه بفرمائید بعد از فرمایشات آنجا بیایم.

رئیس : بسیار خوب و بازهم در یادداشتی مینویسد : تفاوت‌قیمت ۹۶۰۰ لیره برپاست‌داده شده استو دلیل دیگر دراین یادداشت‌ها وورقه‌ها چنین‌وانمود کرده‌اند که این معامله برای شخص دیگری است تا ثابت کنند که این‌معامله را دیگری کرده‌است ، درصورتیکه‌دلیلی براین که شخص خارجی باشد نداریم که این معامله را کرده باشد.

محاکمه ادامه دارد

(نقل از اطلاعات ۱۱ مهر ماه ۱۳۱۲)

امروز در تاریخ

تنظیم از: نوشیروان کیهانی زاده

۱۳اکتبر ۱۹۴۱ ـ ارتش های‌آلمان در خاک شوروی پیش می‌تاختند ، نیرو های شوروی درهمه جا از برابر آنها عقب‌می‌نشستند ، واحد های مقدم ارتش آلمان‌به ۲۰ کیلو متری مسکو رسیده بودند ، دولت شوروی پایتخت را به حوزه ولگا منتقل کرده بود ، ودرچنین شرایطی هیتلر از رادیو برلن اعلام کرد : شوروی شکست خورده است و هرگز دیگر بپا نخواهد خاست».

هیتلر این نطق را درست ۳۱ سال‌پیش در چنین روزی ایراد کردو بلافاصله ۵۰ لشگر آلمانی را مامور ساخت که پایتخت شوروی‌راتصرف کنند امایک سرمای‌زودرس باعث شدکه هیتلر به هدف خود نرسد و شکست نیروهای آلمانی از همین لحظه آغاز شد . فرماندهان شوروی قبلادر نظر داشتند به‌همان سیاست جنگی که ۱۳۰سال پیش از آن تاریخ ، مارشال کوتوزف در برابر ناپلئون اجرا کرده بود متوسل شوند، یعنی شهرها وروستاها راویران سازند وبه نقاط امن عقب‌نشینی کنند و در سرمای سخت نیروهای هیتلر رامورد حمله قرار دهند. اتفاقا هیتلر نیز تاریخ حمله خودبه شوروی راهمان روزی انتخاب کرد که ناپلئون برگزیده بود ، یعنی شب ۲۲ژوئن.

هیتلر دراین شب با ۱۷۰ لشگر آلمانی به شوروی حمله کرده بود . البته در تعیین روز حمله ، واینکه هیتلر ازقبل چنین روزی را تعیین کرده بود مطالعات محققین هنوز ادامه دارد ، زیرا هیتلر دفعتا ناچار شد به‌شوروی حمله کند .

هیتلر در نخستین هفته های آغاز جنگ دوم جهانی ،یعنی در آن تاریخ کله‌لستان از پای‌درآمده بود باشوروی پیمان دوستی وعدم تجاوز بست . هدف هیتلر ازانعقاد این پیمان این بود که پس از درهم‌کوبیدن مقاومت اروپای غربی کار شوروی رایکسره کند، ولی درعمل متوجه شد که شوروی در بالکان‌و تنگه های ترکیه هدف های خاصی رادنبال میکند و با ژاپن پیمان عدم تجاوز می‌بندد، این فعالیت ها که نیت شوروی را آشکار می‌ساخت باعث شد که هیتلر تصمیم خود را چند سال جلو اندازد .

۳ اکتبر ۱۹۵۴ ـ ۹ سال پس‌از شکست هیتلر«آلمان غربی» در چنین روزی وارد اتحادیه آتلانتیک شمالی شد .

زندان در ایران

احمد احرار

ـ۲۵۳ـ

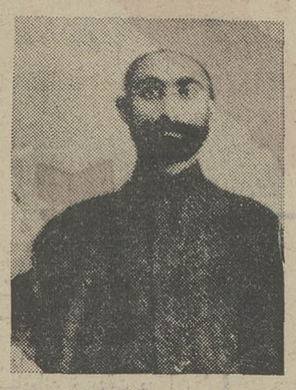
میرزا حسن آقا طالقانی «حسن اعظام قدسی»

کمی بعد ، از ژاندارم و سرباز بینچه و قوای عشایری و دسته های چریکی و سایرمجاهدین‌بیش‌از سه‌هزار نفردرقصرباقی نماند . در این حال «کلنل بپ» نیز عذر صاحبمنصبان سوئدی را خواست و رژیمان های مختلف ژاندارمری را برهم زده ، همه را دریک رژیمان ادغام کرد وفرماندهی‌قوای ژاندارم را به‌عهده «ماژور محمدتقی خان پسیان» گذارد . همچنین قشون نادری و سواران بختیاری که‌تحت ریاست «ابوالقاسم خان ضرغام بختیاری» در جنگهای‌متعددی شرکت جسته و دلاوریها نشان داده بودند به‌اداره ژاندارمری ملحق شدند.

دراین‌هنگام قوای مسلح مقیم قصرشیرین‌ـ گذشته از ژاندارمری ـترکیب میشد از سواران لرویک فوج پیاده سیلاخوری که تحت ریاست مستقیم «نظام‌السلطنه» قرار داشتند ودرواقع گارد شخصی وی بشمار می‌آمدند ـ سواران بختیاری بریاست «یدالله خان فرزند امیر مفخم» و «سالار مسعود پسر سردارظفر» و بعضی دیگر از روسای بختیاری‌ـ سوار ملایری وتویسرکانی ونهاوندی بریاست «حسن خان زند سالار ناصر» و «سالار همایون» ـ سوار کاشانی بریاست «نایب‌حسین» و پسرش «ماشاءالله خان» ـ سوار اصفهانی به‌ریاست «شکراله خان جوزانی»ـسوار کرمانشاهی ـمجاهدین آذربایجانی‌و عدیی قزاق منفصل‌از قزاقخانه تهران .

درکنار قوای مسلح ، گروه افراد غیر مسلح دیده میشدند که از تهران و قم و اصفهان وسایر نقاط عرض راه حرکت‌کرده درکرمانشاه بهم ملحق شده و سپس به قصرشیرین آمده بودند.

این گروه ، که برحسب تجانس و مناسبات شخصی یا علائق همشهریگری ، هرچند نفری بایکدیگر همراه و همنشین‌شده دسته کوچکی رابه‌وجود می‌آوردند ، از طبقات مختلف اجتماعی‌تشکیل میشد .

از میان این جمع ، وکلای مجلس که تعدادشان به چهارده تن میرسید، بلافاصله پس‌از ورود به‌قصر شیرین جلسه‌یی ترتیب داده تنی‌چندازمهاجرین مانند «حاجی‌میرزا علیمحمد» و برادرش «حاجی میرزا یحیی دولت‌آبادی» رانیز به‌جرگه خود فراخواندند ودرباره اوضاع واحوال موجود وسرنوشت آینده به‌تبادل نظر پرداختند . عمده این مذاکرات پیرامون دو مطلب دور میزد :

اول تعیین تکلیف کسانی که درقصرگرد آمده‌بودند اعم از مسلح و غیرمسلح .

دوم گفت‌وگو باوزیر مختارآلمان ونمایندگان دولت عثمانی بمنظور عقد قرارداد وگرفتن ضمانت های لازم برای حمایت از مهاجرین و تنظیم برنامه فعالیت ها واقدامات آتی .

مذاکرات مقدماتی بدینجا منتهی شد که ابتدا ملاقات دوستانه‌یی ـ بطور غیررسمی‌ـ باوزیر مختار آلمان بعمل‌آیدوازوی درباره مسائل جاری کسب نظر شود . این ملاقات عصر روز سه‌شنبه بیست و پنجم ربیع‌الاول صورت گرفت و بعداز تعارفات و اظهارات یکی دوتن از حاضران «دکترواسل» وزیر مختار آلمان گفت :

ـ درکرمانشاه مقدماتی فراهم شده بود که یک دولت موقت ایرانی تحت ریاست «نظام‌السلطنه» تشکیل وقرارداد های سیاسی و نظامی با این دولت منعقد شود. اما هجوم دشمن وسقوط مواضع‌ما دربیدسرخ وقزوینه وبالاخره تخلیه کرمانشاه مجال نداد این برنامه از قوه به‌فعل درآید. از کرمانشاه تا قصرشیرین که من با آقایان همسفر بودم اغلب فرصتی دست میداد و مذاکراتی‌صورت میگرفت و من درخلال این مذاکرات مکرر گفته‌ام قصرشیرین استعداد توقف طولانی اردو راندارد . اینجا یک فرونت جنگی است وبعقیده من ماندن اشخاص غیر نظامی درایجا هیچ نتیجه‌یی ندارد جز آنکه‌جلوی دست ویای عناصر نظامی گرفته شود و آنها درمضیقه افتاده نتوانند به‌وظایف خود اقدام کنند . بعقیده من‌مصلحت آنستکه اشخاص غیرنظامی و حتی سواران عشایری به‌خاک عراق بروند و تامدتی بطور انفرادی درآن نواحی زندگی کنند و منتظر وقایع آینده باشند...

اظهارات وزیر مختار برای مهاجرین‌سخت مایوس کننده بود ودر عین حال رایحه بی‌اعتنایی و نامهربانی از آن به‌مشام می‌رسید. درمیان سکوت آزار دهنده‌یی که برای چند لحظه‌برمحیط مذاکرات حکمفرما شده بود «میرزا حسن طالقانی» طلبه‌جوان وپرشور، باقد خدنگ واستخوان‌بندی درشت ازجای برخاست و بالحن‌تعرض آمیز گفت:

ـاسباب تاسف است که در چنین موقعی اینگونه سخنان را از نماینده رسمی دولت مقتدر آلمان میشنویم .اشخاصی که دراینجا جمعند و سایرین که یادر راه مانده یا به قصر آمده‌اند همگی به‌سابقه احساسات وطنپرستی و محض مقابله با قشون خارجی که خاک ایران‌را مورد تجاوز قرار داده است از زندگی آسوده وآرام دست شسته زن و فرزند و خانه و خانمان خود را به امان خدا رها کرده اغلب بدون چشمداشت و توقعی انواع مصائب و خطرات راتحمل کرده‌اند تا بدینجا رسیده‌اند و حالا که‌شما دیگر کاری با آنها ندارید میگوئید برود به سرزمین غربت هرطور میخواهید زندگی کنید . این بیان واقعا تاسف آور است .

جدول کلمات متقاطع

شماره ۵۴۵۴

طرح جدول ف ـ جلوه

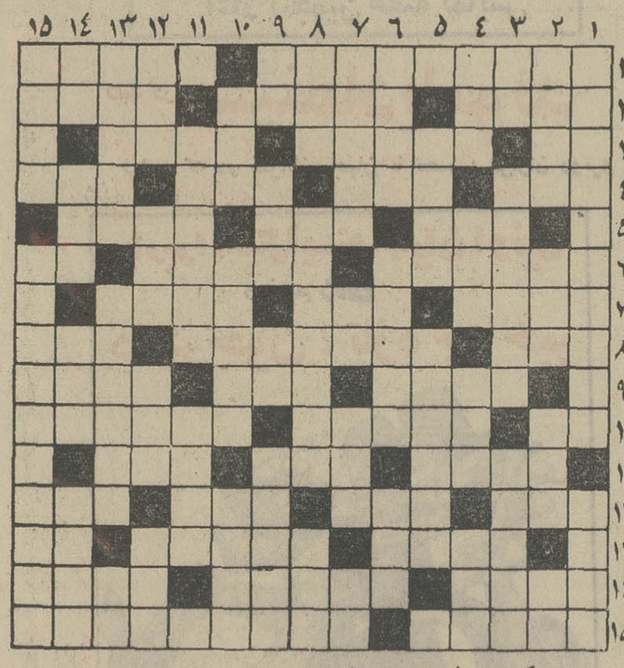

افقی :

۱ـ در شمال شرقی جبل‌الطارق واقع‌است وبسبب پیکاری‌تاریخی که در آنجا رویداد شهرت دارد‌ـ با همه عظمت و بلندی به ریسمان هم می‌چسبد ۲ـ گرفتار دشمن ـ کشور آسیائی ـ آهنگساز معروف فرانسوی با باله‌ای زیبا و مشهور ۳ـ از لوازم موفقیت ـ زن خوش صورت ـ پاک شده ۴ـ ابزار کار ـ سرورـصاحب‌ـ نازیبا ۵ـ خوردن ـ به‌نشانه تسلیم می‌اندازند ـ درخشان و تابان ۶ـ مخلوطی از بلور و چینی ـ همین سالی که درآن هستیم ـ ردیف ۷ـ تن را نیرو بخشد ـ فرمان ـ فیلم غیرسیاه و سفید ۸ ـ علم ـ در تقسیمات‌کره زمین‌سهم بیشتری از آن است ـ سابقا به سرویس چینی هم میگفتند ۹ـ نقل کننده ـ در لباس ـ برچهره میگذارند ۱۰ـ حرف درد ـ آموختن چنین شیوه ایستادن‌ازلوازم اتوبوس‌سواری است ـ خودداری کردن ۱۱ ـ آهنگساز معروف اطریشی در اوایل قرن بیستم‌ـ مجلس‌یادبود از دست رفته ـ واحد نظامی ۱۲ـ با شیر خوش درآمیزد‌ـ روز سرآغاز ـ پیرو ـ از یخ ساخته شده وتا حرارت ندیده بحال خود میماند ۱۳ـ صاحب ارژنگ ـ میگویند هرکس در آسمان یکی دارد ـ رشته‌اش ثقیل‌تر است ۱۴ـ دریاچه‌ای‌در قزاقستان شوروی ـ یخش مرغوبتر بود ـ قبل از آن درها روی پاشنه می‌چرخید ۱۵ـ از انواع چراغ ـ فقط خودش حرف میزند و بدیگران مجال نمیدهد .

عمودی :

۱ـ داستان معروفی اثر گوگول که چند بار بصورت فیلم هم درآمده است ـ عفت وپاکدامنی ۲ـ فرستاده ـ از مارکهای پیراهن فرنگی‌ـ یک پنجم ـ راه بی‌پایان ۳ـ حرف ندا ـ کتاب و فیلمش از پرفروش ترین آثار هنری بوده‌اند ـ کشور شرقی غربی ۴ـ گشایش در کار ـ پاپوش ـ تناول کردن ـ میوه بخارا ۵ـ سابقا برای تقویت بچه‌ها میدادند و گلی خوشمزه بود ـ نزدیکی ۶ـ شایسته ـ به آدمهای زرنگ وبا هوش میگویند ـ زینت و زیور ۷ـ چیدنی و خوردنی و زدنی ـ این را با آن میزنند ـ خست و تنگ نظری ـ تکیه ۸ـ حرف تصدیق ـ وجودش به وجود دیگران وابسته است ـ علامت اخطار و اخبار ۹ـ جوانمرد پا شکسته ـ شاد و شاداب ـ از نفیرش مرد و زن نالیده‌اند‌ـ آنچه از مرده بجا ماند ۱۰ ـ هم کلاه میشود هم کپنک ـ بی‌سر و پا ندارد‌ـ علاقمند۱۱ـ دودست برزمین و دوپا درهوا‌ـ اگر بزرگتر است در اصطبل چه می‌کند ؟ ۱۲ـ عمر درختش را تا دو هزار سال برآورد کرده‌اند ـ از گیاهان دریائی ـ در میان حاشیه نشسته است‌ـ میوه خوشگلی ۱۳ـ همراه ـ وحدت ـ روح سرشکسته ۱۴ـ حرف ندا‌ـ نوو کهنه‌دارد ـ از رگهای بدن ـ جاوید ۱۵ـ کاسه‌اش را سر سفره عقد می‌آورند ـ از کتابهای ذبیح بهروز .

حل جدول شماره ۵۴۵۳

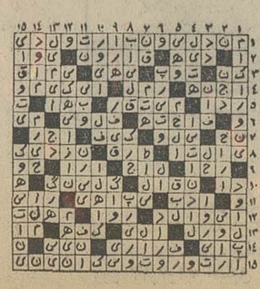

نخست وزیر محبوب و معظم
جناب آقای امیرعباس هویدا
با سپاس فراوان از اقدامات بی شائبه سازمان وزین اوقاف در امر انتخاب عده افراد باصلاحیت جهت راهنمائی زائرین خانه خدا نهایت سپاسگزار و از آن مقام معظم تقاضای تقدیر فرد فرد مسئولان محترم این سازمان را داریم .
کاروان حج تقی زاده ـ حاج محمد تقی زاده سرابی
آ ـ ۱۴۹۸۱

آگهی مناقصه تعمیر و نوسازی خیابانهای تفرش
نوبت‌دوم
شهرداری تفرش‌باستناد بند ۳ از تصویب‌نامه شماره ۱۵۲ انجمن شهر و بموجب اختیارات حاصله از حکم شماره۲۶۲۲۷ـ ۲۷ر۶ر۵۱بقائم‌مقامی جناب آقای دکتر شادمان استاندار استان مرکزی مجری طرح تعمیرونوسازی اسفالت خیابان های شهرکه شامل‌زیرسازی .جدول کشی نیز می‌باشدبمبلغ۲۹۳۱۰۷۳۹ ریال‌با شرایط‌مشروحه زیربه‌مناقصه واگذار مینماید.
۱ـ شرکت هائی که مایل به‌شرکت در مناقصه می‌باشند بایستی قبلابرك صلاحیت‌فنی مربوطه را از دفتر مهندسی استان مرکزی دریافت داشته‌وضمن ارائه آن و پرداخت‌مبلغ ۶۰۰۰ ریال بابت‌اسناد مناقصه به حساب شماره ۲۰۶۱ بانکملی شعبه تفرش منظور ونقشه و مشخصات‌واحد بهاء ازدفتر مهندسی‌استان مرکزی اخذنمایند .
۲ـپیشنهاد دهندگان بایستی مبلغ ۱۵۰۰۰۰۰ریال تضمین‌نامه بانکی‌یااسناد خزانه بابت ۵٪ کل کار در حداقل مدت سه ماه بضمیمه پیشنهاد خودبه‌شهرداری بپردازد.
۳ـشرکت های داوطلب‌بایستی پیشنهادات خود را در دوپاکت لاك‌و مهرشده الف‌وب بشرح زیرتحویل دفترشهرداری نمایند.
الف ـ پاکت‌الف شامل اسنادو اوراق مناقصه و تضمین‌نامه مربوطه که همگی به مهروامضاء مدیرعامل شرکت رسیده‌باشد.
ب‌ـپاکت ب‌شامل برك پیشنهاد شرکت در مناقصه باتصریح حداقل قیمت و تخفیف ممکن که کاملا بایستی خوانابوده‌و بمهرو امضاء مدیرعامل شرکت‌رسیده باشد .
۴ـ کلیه‌پیشنهادات‌بایستی‌تاساعت ۱۱صبح روز یکشنبه ۲۳ر۷ر۵۱ بدفترشهرداری واصل‌نموده‌ودرساعت۱۲همان‌روز قرائت‌پیشنهادات آغازوشهرداری به پیشنهادات مشروطو مبهم یا فاقد اسنادومدارك مورد لزوم رامورد رسیدگی قرار نداده‌و در ردیا قبول یك یاکلیه پیشنهادات‌واصله مختاراست .
۵ـشهرداری مبلغ‌پنج میلیون ریال‌از مبلغ کاررا درمرحله‌اول از محل‌اعتبارات طرح‌مجتمع ۹۲۲۱ سازمان‌برنامه بصورت‌نقد درسال ۱۳۵۱ پرداخت‌و درمراحل بعدپس از ابلاغ ایجادتعهد خواهدنمود شهردار می‌تواند ۲۵٪ از کل‌مبلغ راکسر یااضافه نماید.
۶ـاسناد خزانه یا تضمین نامه‌بانکی نفرات اول و دوم‌وسوم حائز حداقل قیمت تاانعقادقرارداد بابرنده مناقصه در اختیار شهرداری خواهدبود .
۷ـ پیشنهاد دهندگان بایستی مشمول قانون منع مداخله کارمندان در معاملات دولتی‌نباشند.
۸ـ کلیه‌هزینه های مربوطه بمناقصه از قبیل حق‌الدرج‌آگهی ومالیات‌و عوارض مقرره به‌عهده پیمانکار خواهد بود.
۹ـ مدت‌انجام کار نسبت به پنج میلیون ریال مرحله اول حداکثر سه ماه از تاریخ‌انعقاد قرارداد می باشد و به بقیه‌یکسال پس از انعقاد قرارداد وتحویل خیابان ها به‌پیمانکار خواهدبود.
قائم‌مقام مجری‌طرح‌و شهردار تفرش ـپرویزمحمدی

قابل توجه جویندگان کار
از جویندگان کار در مشاغل زیر دعوت میشود برای راهنمائی شغلی بمراکز کاریابی وزارت کار و امور اجتماعی مراجعه نمایند .
۱ـ دیپلم فنی در رشته‌های . برق ـ مکانیک ـ فلزکاری وفرزکاری با یکسال سابقه کار . ۲ـ ماشین‌نویس فارسی و لاتین بایکسال سابقه کار (زن) ۳ـ کارگر ساده (زن و مرد) . ۴ـ تکنیسین نساجی با یکسال سابقه کار. ۵ـ طراح و نقشه‌کش پارچه جهت شابلن‌سازی با یکسال سابقه کار .
جویندگان کار در ردیفهای ۲۰۱ و ۳ بمرکز کاریابی شماره یک تهران واقع در خیابان امیراباد جنوبی ـ خیابان رهنما پلاک۲۳ و ردیفهای ۴ و۵ بمرکز کاریابی شماره ۳ تهران واقع در خیابان‌شوش غربی پاساژ کوهی مراجعه نمایند م الف ۹۹۸۴
اداره کل اشتغال وزارت کار و امور اجتماعی
آ ـ ۴۶۸۷۶

آگهی مناقصه
فرماندهی مهمات نیروی زمینی شاهنشاهی تعداد ۱۳۲۳ تخته چادر برزنتی موردنیاز را ازطریق مناقصه خریداری مینماید ، پیشنهاد دهندگان میتوانند همه روزه از ساعت ۷صبح الی ۳بعداز ظهر بجزروز های پنجشنبه و جمعه جهت دریافت شرایط و مشخصات چادرهای مورد نیاز و همچنین ملاحظه نمونه برزنت مصرفی برای چادر و کروکی چادر برزنتی بدایره خرید فرماندهی مهمات نیروی زمینی شاهنشاهی واقع در تهران خیابان فرح شمالی ، اول آپادانامراجعه و پیشنهادخود را برابر مفاد شرایط ومشخصات مناقصه مزبور تنظیم و تاساعت ۹۳۰ روز دوشنبه ۱ر۸ر۵۱ بفرماندهی مهمات تسلیم‌نمایند.
فرماندهی مهمات نیروی زمینی شاهنشاهی
آ ـ ۴۸۱۸۶

حاج‌سید عبدالحسین موسوی مازندرانی
از اولیاء محترم گروه فرهنگی حامدی بخصوص از سرکار خانم حامدی مدیریت محترم که در موفقیت فرزندمان شهره حسینیان که از کلاس اول ابتدائی تاسوم متوسطه حائز رتبه اول‌بوده ودر سال تحصیلی ۵۰ بامعدل ۱۹٫۳۶ شاگرد اول گردیده تشکر و سپاسگزاری نموده و موفقیت ایشان را درراه خدمت به شاهنشاه آریامهر و میهن عزیز از خدای بزرگ خواستاریم.
سرهنگ جواد حسینیان و بانو
آ ـ ۱۴۹۴۳

نجف‌آباد بعنوان شهرداری‌موفق و مبتکر خدمت نموده است .

آقای کریم نجات‌پور شهردار فعال نجف‌آباد تشویق شد
کلیه اعضای انجمن شهر نجف‌آباد در جلسه اخیر خود آ

خانم! هدیه‌تان را با ظرافت عرضه کنید

خانم : برای شوهرتان هدیه‌ای تدارک دیده‌اید ؟
آقا بخاطر دارید که باید برای همسرتان یادبودی تهیه کنید ؟ فراموش نشود، مسئله ارزش‌مادی هدیه نیست ، مهم این است که شما یاد او هستید یانه ... ؟ و آیا بخاطر دارید که در این«روز» چه لحظات شاد وفراموش نشدنی را در کنار هم داشته‌اید ؟...

★

در دنیای‌ماشینی امروز ، رعایت آداب و سنت های ملی و نشان دادن‌عشق‌وعلاقه‌و زنده‌نگاهداشتن ایام‌و روزگار پرشکون ، تاثیر فراوانی در روابط انسانها بویژه تحکیم موازین‌خانوادگی وزناشوئی دارد .

هدیه بخشیدن نه جنبه «مد»دارد و نه نوعی تفنن به حساب می‌آید، بلکه رفتاری جالب است که تاثیر عمیق در زندگی بجا میگذارد بدین دلیل محققین وافرادمطلع ردوبدل کردن هدایارابین زنان و شوهران امری لازم و مفید دانسته‌اند .

بدون آنکه باین سنت رنگ مادی بدهند . نباید فراموش شود که بین یک «زن و شوهر» چه درزمان آشنائی و چه پس از سالها ـ زندگی و گذرعمر ، ساعات خوش وپرشوری وجود داردکه یادآوری آنها دلها را بیکدیگر نزدیکترمیکند و صفای خاطر می‌بخشد .

مسئله هدیه بخشیدن و آوردن سوغات ، از دیرباز بین خانواده های ایرانی مرسوم بوده است . اما رفته رفته این سنت تحت‌تاثیر زندگی خالی از احساس و عاطفه و ماشینی امروز بدست فراموشی سپرده میشود . اما خانواده های اصیل و زنان وشوهران خوش‌فکر و علاقمند بیکدیگر هرگز فراموش نمیکنند که بخشیدن هدیه‌بیکدیگر تاچه‌حد دردوام و بقای زندگیشان ثمربخش است .

اینکه هدیه باید از چه نوع و شکل‌و دارای ارزشی باشد .مهم نیست بلکه مناسبت آن و طرز بخشیدن آن دقت و توجه خاصی لازم دارد کهبدون‌شک هرکدبانوئی طریق هدیه دادن به همسر خودرا میداند و هر شوهری یقین دارد که همسرش دریافت هدیه از شوهر خود میباشد .

نکاتی که در اینجا اشاره میشود برای هر زن و شوهر قابل توجه است .

اول اینکه هر زن و شوهری باید رویداد های میمنت آمیز و لحظات شادزندگی خود را بخاطر داشته باشند . مثلا روز تولد ـ شب عروسی ـ روز آشنائی ـ زمان موفقیت های اجتماعی و بالاخره تمام‌لحظات فراموش‌نشدنی زندگی‌یکدیگر را بدانند اگرطرفین براثر گرفتاریهای‌شغلی‌ممکن است از اینگونه رویدادها غافل بمانند، بدنیست ایام گرانقدر زندگی و رویدادهای جالب گذشته همسر خود را یادداشت نمایند . این یادداشت نباید بصورتی باشد و در جائی‌که‌افراد دیگر «حتی‌همسر شخص» آنرا به‌بیند زیرا ایام و لحظات خوش زن و شوهر باید در قلب آنها نقش بسته باشد .

برای تهیه هدیه ، بیشتر از همه سلیقه و شناخت اشیاء موردعلاقه هدیه گیرنده مهم است .

مثلا خانمها در زندگی زناشوئی بارها در بحث و گفتگو باشوهر خود متوجه میشوند که او در نظر دارد که یک ماشین ریش تراش با خصوصیاتی که مورد علاقه‌اش هست تهیه کند این آگاهی کار خانم را آسان میکند و میتواند در اولین فرصت مثلا روز تولد شوهرش یا موفقیت او در کار اداری و یا سالگرد ازدواجشان ماشین ریش تراشی را به‌شوهرش هدیه کند اما بهتر است که زن‌به این نکته اشاره نکند که چون همسرش قصد خرید چنین‌ماشینی را داشت او برایش تهیه کرده است . لطف این کار چنین است که شوهر با دریافت هدیه‌ای که مورد علاقه‌اش بود . احساس میکند که زن او تا چه اندازه به روحیه و سلیقه او آشناست .

نکته دیگر اینکه خانمها بهنگام دادن هدیه به شوهر باید موقعیت و محیط را در نظر داشته باشند بهترین محل‌برای هدیه دادن خانه است بشرط آنکه زن لباس مورد علاقه‌اش را به‌تن‌داشته و خانه را خوب نظافت کرده باشد خلاصه اینکه با تشریفات ساده‌ای مراسم را اجرا نماید .

مسئله دیگر برای هدیه دادن به همسر اینستکه هرگز از چند روز قبل راجع به‌خرید هدیه و دریافت پول از شوهر بحثی بمیان نیاید یعنی شوهر متوجه نشود پولی که از او دریافت میکنید برای خرید هدیه برای اواست بایدشوهرشما احساس کند که پول تهیه هدیه را شما قبلا اندوخته‌اید.

نباید فراموش‌کنیدکه بهنگام‌دادن هدیه به همسر خود لازم است با روی گشاده و باآب و تاب‌مناسبت موضوع را پیش‌بکشید و درنهایت خوشحالی از ایام گذشته بگوئید شما باید این‌نکات‌کوچک رابهنگام گرفتن و یا دادن هدیه به همسر خود دقیقا رعایت کنید .

وقت دریافت هدیه با نهایت خوشحالی نشان بدهید که چقدر از او متشکر هستید و چقدر هدیه اوولو آنکه از نظر قیمت بی‌ارزش است برای شما اهمیت دارد .

بهنگام دادن هدیه بهمسر خود، بگذارید او از سلیقه و نوع هدیه شما تعریف کند . حتی‌بدنیست‌شما نوعی تظاهر کنید که تنها ناراحتی شما این بوده که ممکن است او هدیه‌تان را پسند نکند .

هرگز برای تهیه هدیه بفکرکمیت و ارزش پولی آن نباشید ، بلکه محیط و نوع انتخاب خودتان را بصورتی فراهم کنید که درنهایت ظرافت و صمیمیت انجام شده‌باشد اینرا هم فراموش‌نکنید که «بوسه» بهترین هدیه بهمسران خوداست بخصوص که همراه بوسه شما هدیه‌ای کوچک که بسیار ظریف بسته بندی شده است همراه باشد .

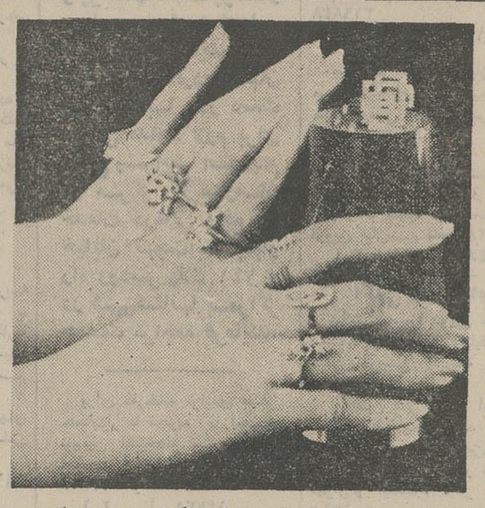

فرانسه یکی از چند کشوری است که در صنعت جواهر سازی موفق بوده است . طرح های انگشتری بالا از نمونه هائی است که اخیرا در بازار های رقابتی در فرانسه برنده شده است .

دردادگاه حمایت خانواده

سکوت عجیب ویکساله زن من

زن جوانی که یکسال است در زندگی مشترک‌همسرش‌حتی یک کلمه با او صحبت نکرده است بوسیله شعبه ۴۹ دادگاه حمایت خانواده تهران احضار شد .

این زن که مینا نام دارد مدت یکسال است که کلمه‌ای درمقابل همسرش بزبان‌نیاورده است .

شوهر این زن که محمودنام دارد ، دیروز در راهروی دادگستری ماجرای زندگیش‌را برای خبرنگار ما اینطور شرح داد :

۵ سال از ازدواج من و همسرم می‌گذرد، اینک صاحب یک پسر و یک دختر هستیم، همسرم زن زیبائی است و شاید همین امر سبب شده‌است که او بیش از اندازه از خود راضی و متکبر شده است .

من بخاطر اینکه همسرم را خیلی دوست دارم همیشه سعی کرده‌ام تا زندگی را آنطوریکه او میخواهد برایش مهیا کنم تا مبادا رنجشی پیش آید که باعث بروز اختلاف بین من‌و او شود .

در مسائل خانوادگی بخصوص نگاهداری بچه ها خیلی باو کمک کردم حتی در شستن ظروف و لباس نیز او را یاری کردم و بار ها وقتی اواحساس خستگی کرده است حتی‌غذای روزانه را من پخته‌ام .

همه سعی من براین بود که حتی الامکان همسرم را راضی نگاهدارم ، چون دوستش دارم و نمی خواهم سعادت بچه‌هایم به مخاطره بیفتد .

شغل پردرآمدی را که در یکی از شهرستان ها داشتم بخاطر همسرم از دست دادم و چون او زندگی در تهران را ترجیح میداد به پایتخت آمدیم و بادرآمدی نصف آنچه که در شهرستان عایدم میشدبه زندگی ادامه دادم . خلاصه بهرسازی که زد رقصیدم و هر چه می خواست همان میشد .

یکسال پیش یک شب که از سر کار به خانه بازگشتم نمی دانم چرا و بچه علت هر چه با همسرم صحبت کردم سکوت کرد ، حتی جواب سلام مرا نداد . فکر میکردم ناراحتی مختصری‌دارد وبزودی برطرف خواهدشد وقتی علت ناراحتی و سکوتش را پرسیدم اطاق را ترک کرد و به حیاط خانه رفت و مدتی گریست . خیلی سعی کردم علت سکوت او رابفهمم ولی موفق نشدم فکر میکردم فردای آن‌روز سکوتش‌رابشکند و ماجرا را برایم تعریف کند، آنشب من نیز سکوت کردم وتا صبح فردا با او حرفی نزدم فردای آنشب هم به سکوتش ادامه داد او جواب بچه هارا میداد با مادرم حرف میزدولی هرگز حاضر نمیشد در پاسخ سئوالات من چیزی بگوید .

از مادرم علت‌را سئوال‌کردم، او گفت :

ـ عروسم از دست توناراضی است و من علتش را نفهمیده‌ام روز ها از پی هم میگذشت ، برایم یک معما شده بود آخر من‌که تا آن اندازه به خواسته های همسرم توجه می کردم چه شده که او یکباره از من قهر کرده و حتی حاضرنیست بامن حرف بزند این برای من باور نکردنی بود که یکسال همسرم حتی یک کلمه با من صحبت نکند . او تمام وظایفزندگیش را بخوبی انجام میدهد ولی در این مدت حاضر نشده مهر سکوتی را که فقط در مقابل من برلب زده بشکند . تحمل این زندگی برایم خیلی مشکل است و از طرفی حاضر نیستم‌همسرم را طلاق بدهم . لذا امروز به قانون متوسل شدم نه بخاطر جدائی از همسرم. بلکه بخاطر اینکه او را به دادگستری احضار کنند شاید در دادگاه حاضر شود علت سکوتش را به زبان بیاورد ومن در صدد رفع دلخوری از او برآیم .

فال فردا

فروردین ـ چند دیدار خوب با دوستان خواهیدداشت: وضع اقتصادی شمابهتر خواهد شد.

اردیبهشت ـ یکی از اقدامات شمابزودی بثمر میرسد هدیه‌ای‌دریافت میکنید.

خرداد ـ در انجام یک امرخیر بادوستان‌همگام میشوید. دیدار خوبی در پیش دارید .

تیر ـ مشکل قدیمی خانوادگی بادخالت بزرگ فامیل‌از میان میرود ـ منتظر شانس بزرگی باشید.

مرداد ـ در انجام کاریکه‌دارید باهمسریا شخص مورد علاقه‌تان مشورت کنید ساعات خوبی در پیش است .

شهریور ـ بگومگوی‌مختصری درمحیط کارتان‌بوجود می‌آید ولی موقعیت بسیارخوبی‌نیز درانتظار شماست. .

مهر ـ از اینکه درکارتان‌موفق شده‌اید زیاد راضی نباشید از صرف پولو مخارج بیهوده پرهیز کنید.

آبان ـ موضوعی که ازمدتها پیش ذهن‌شما رابه‌خود مشغول داشته است مرتفع میشود .

آذر ـ بهتر است در تصمیمات خودرباره شخص‌مورد علاقه تجدید نظرکنید.

نامه‌ای دریافت میکند .

دی ـ باافرادمسن وصاحب‌نفوذ گفتگو و مشورت کنید بزودی بمقام بالاتری میرسید.

بهمن ـ بهتر است ساعات بعد از کار را باهمسر یا شخص مورد علاقه‌تان باشید ـ سفر کوتاهی میروید.

اسفند ـ کمی تلاش داشته باشید شانس هم بکمک شما خواهدآمد ـ بیک مهمانی‌خواهید رفت .

اگر فردا روز تولد شماست ـ ساعات‌و روز های‌نشاط انگیزی را در پیش دارید ـ تغییرات و یا حادثه‌ای برای شما پیش‌بینی نمیشود .

روزی که زنان بدبستان هجوم بردند

خانم پروین ناموس

شیراز ـ بمناسبت آغاز سال تحصیلی‌جدید خبرنگار ما با یکی از پرسابقه ترین زنان فرهنگی شیراز ملاقات کرد تا در گفت و شنودی از وضع تحصیلی گذشته شیراز اطلاعاتی بدست آورد .

خانم پروین ناموس می‌گوید : در سال ۱۳۰۳ در دبستان دخترانه ناموس که مادرم موسس آن بود بکلاس اول ابتدائی رفتم .در کلاس دوم‌ابتدائی درس میخواندم که‌آموزگاری کلاس اول را نیز بعهده‌گرفتم و چون در ردیف آموزگاران درآمده بودم در نزد مرحوم سلطان العلما رئیس فرهنگ وقت بفراگرفتن فن‌آموزگاری مشغول شدم و چون بکلاس سوم رسیدم آموزگار کلاس دوم شدم تا اینکه در زمان آقای فیوضات رئیس معارف آن زمان دوره متوسطه را شروع کردم و در کلاسی که تحت عنوان دارالمعلمات تشکیل گردید باتفاق چهار نفر دیگر برای مدت سه سال دوره آموزگاری راگذراندیم و در آن زمان که درشیراز فقط ۷ نفر آموزگار زن وجود داشت من اولین فارغ‌التحصیل دارالمعلمات شیراز شدم .

از خانم ناموس سئوال شد که اولین دبیرستان دخترانه شیراز چه نام‌داشت و چه موقع تاسیس شد .

ایشان اظهار داشت که اولین دبیرستان دخترانه شیراز « عفینه» نام داشت‌و در سال ۱۳۱۳ تاسیس شد که بعدهانام آن‌به«شهدخت» تغییر کرد .

خانم ناموس که ۲۱ سال قبل مدیر دبستان نمونه«زند» بوده است و دو سال پس از آن دبیرستان دخترانه« رضا شاه» را تاسیس کرده و در سال ۱۳۳۸ خود بتاسیس دبیرستان ملی دخترانه‌ناموس اقدام کرده است بعنوان خاطره ایام تحصیلی خود تعریف کرد که در کلاس اول دبستان بودم که گروهی از زنان با چادر های سیاه و روبنده بدبستان هجوم آوردند و به تصور اینکه فرا گرفتن درس‌کاری خلاف شرع است به تعطیل مدرسه مصمم بودند . در این وقت که مدیر مدرسه سخت هراسناک شده بود دستور داد تا یکی از دانش آموزان قرآن بخواند و بمجرداینکه صدای تلاوت قرآن بلند شد زنان ساکت شدند و پس از قدری تامل و اطمینان باینکه ما نیز مسلمانیم و کاری بر خلاف دین انجام نمیدهیم دبستان را ترک کردند .

۴ اتومبیل پراز اسکناس

• مرسدس بنز پراز اسکناس
• آریا پراز اسکناس
• پیکان پراز اسکناس
• ب ـ ام ـ و پراز اسکناس

جوایز استثنائی بلیطهای مخصوص

امانه ملی

باضافه: جایزه ۱۰۰ هزار تومانی ، ۴ جایزه ۲۵ هزار تومانی و میلیونها ریال جوایز نقدی دیگر

برای تصاحب این جوایز استثنائی
باخرید هرچه بیشتر بلیطهای مخصوص
شانس خود را افزایش دهید

تبریکات

جناب آقای داود فلاح مقدم نماینده محترم انجمن شهرپایتخت
اعلام کاندیداتوری جنابعالی از طرف حزب پاسدار انقلاب به نمایندگی مجددانجمن شهر تهران مایه سرور و شادمانی تمام دوستان شما گردید موفقیت حضرتعالی را در راه خدمت به شاهنشاه آریامهر و ملت ایران از خدای بزرگ خواهانیم .
منصور جلیلی و بانو
آ ـ ۱۴۹۰۹

جناب آقای داود فلاح مقدم
از انتخاب مجدد شما به کاندیداتوری نمایندگی انجمن شهر تهران بی نهایت خوشحالیم ضمن عرض تبریك موفقیت روز افزون جنابعالی را از خدای بزرگ مسئلت داریم .
عظیمی ـ فلاحیان
آ ـ ۱۴۹۰۹

جناب آقای داود فلاح نماینده محترم انجمن شهر تهران
کاندید شدن شما به نمایندگی مجدد انجمن شهر پایتخت مایه مسرت و خوشحالی همه دوستان گردید سعادت و موفقیت شما افراد خیرو نیکوکار و خدمتگذار جامعه را در راه خدمت بشاهنشاه آریامهر و ملت ایران آرزومندیم .
عباس نارچی ـ محمود حاج عبدالباقی ـ علی دلنواز فرد ـ فرهوش دلنواز فرد .
آ ـ ۱۴۹۰۹

جناب آقای داود ـ فلاح نماینده محترم انجمن شهر تهران
اعلام کاندیداتوری بجا و شایسته شما افراد خیرو خدمتگزار جامعه به نمایندگی انجمن شهر تهران موجب کمال‌خوشحالی است که ضمن عرض تبریك موفقیت جنابعالی را در راه‌خدمت بشاهنشاه محبوب و مردم شهر تهران آرزومندیم .
قاسم علائی . آگاهی . حسین روزبان . علی روزبان . علی اسداللهی .
آ ـ ۱۴۹۰۳

جناب آقای داود فلاح نماینده محترم انجمن شهر تهران
کاندیدای شما به نمایندگی مجدد انجمن شهر پایتخت مایه مسرت و خوشحالی دوستان گردید سعادت و موفقیت جنابعالی را در راه خدمت بمردم از خدای بزرگ آرزومندیم .
بهرام کاظمی
آ ـ ۱۴۹۰۳

جناب آقای داود فلاح مقدم نماینده انجمن شهر تهران
انتخاب مجدد جنابعالی را به نمایندگی انجمن شهر تهران صمیمانه تبریك میگوئیم .
سرگرد عظیمی و بانو
آ ـ ۱۴۹۶۱

جناب آقای داود فلاح مقدم نماینده محترم انجمن شهر پایتخت
انتخاب و کاندید شدن مجدد شما را به نمایندگی انجمن شهر تهران صمیمانه تبریك‌وتهنیت عرض نموده آرزوی موفقیت بیش از بیش شما را در راه خدمت بمردم تهران داریم .
ابوالحسن سلیمانی و بانو
آ ـ ۱۴۹۰۳ ثز

جناب آقای داود فلاح مقدم نماینده محترم انجمن شهر تهران
انتخاب مجدد جنابعالی را بنمایندگی انجمن شهر تهران تبریك عرض نموده و موفقیت شما را در راه خدمت به شاهنشاه‌آریامهر و میهن عزیز آرزومندیم .
اهالی جنوب غرب خیابان شهداد جنوبی
حسین فرجزاده ـ مهدی عقیلی ـ میرزا آگاهی و یوسف آبکناری
آ ـ ۱۴۹۶۱ مهمز

جناب آقای داود فلاح مقدم نماینده محترم انجمن شهرتهران
انتخاب مجدد جنابعالی را به نمایندگی انجمن شهر تهران از صمیم قلب تبریك عرض نموده موفقیت شما را در راه‌خدمت به شاهنشاه آریامهر و میهن عزیز از خداوند بزرك مسئلت داریم .
کارکنان سازمان آب رسانی جنوب غرب‌تهران
آ ـ ۱۴۹۶۱

جناب آقای داود فلاح مقدم نماینده محترم انجمن شهر تهران
از انتخاب مجدد جنابعالی به نمایندگی انجمن شهر تهران. خوشحالیم پیروزی و موفقیت شما در راه خدمت به مردم تهران آرزوی قلبی ما است .
خیابان ابطحی ـ سید اسدالله طباطبائی ـ شکرالله قلیزاده
آ ـ ۱۴۹۶۱

جناب آقای داود فلاح مقدم نماینده انجمن شهر تهران
انتخاب مجدد شما به نمایندگی انجمن شهر تهران موجب یکدنیا مسرت گردید ضمن عرض تبریك‌وتهنیت آرزوی‌موفقیت جنابعالی را از خداداریم .
حاج غلامرضا فارسی ـ حاج شهاب‌الله فارسی ـ محمدفارسی احمد بیگدلی
آ ـ ۱۴۹۶۱

جناب آقای داود فلاح مقدم
انتخاب مجدد شما را به نمایندگی انجمن شهر تهران‌صمیمانه تبریك می گوئیم .
از طرف اهالی جنوب غرب تهران‌ده‌متری خیابان والاحضرت.
حاج محمود گلبار
آ ـ ۱۴۹۶۱

جناب آقای فلاح مقدم
انتخاب مجدد جنابعالی موجب خشنودی اهالی گردید ضمن عرض تبریك موفقیت شما را آرزو داریم .
کوی اتابك ـ احمد حسینی ـ محمود حسینی ـصادق کیمیائی ـ رحمان بشیری
آ ـ ۱۴۹۶۱

نیازمندیهای شما

نیازمندیهای اطلاعات

تلفنی آگهی قبول میکند

تلفن‌های ۳۱۱۲۲۰-۳۱۱۲۲۴
۳۱۱۲۲۷-۳۱۱۲۲۹-۳۱۱۲۳۰

اثاثیه

خرید

بازرگانی فرش کیهان
۸۳۰۹۰۴ و ۸۲۳۷۷۶

خریدار نقدی همه رقم فرش کهنه و نو جهت صادرات روزولت میدان ۲۵ شهریور

فرش طوسی ۷۵۹۰۲۹
همه‌نوع فرشهای کهنه اعلا و نو شما را قیمت صادراتی ازسایرین بهتر نقدا خریدار است .

فروشگاه آسیا تلفنهای ۹۲۵۱۰۲ و ۹۲۲۸۳۲
خریدار یخچال برقی و نفتی تلویزیون قالی و قالیچه با اطلاع تلفنی و قیمت عادلانه خیابان‌شاه

فروشگاه فرش شایان ۹۲۳۳۸۱ و ۹۲۸۲۷۳
بهترین خریدار قالی و قالیچه های کهنه و نو جهت صادرات یخچال و وسایل لوکس منزل

شرکت فرش جامع
فرشهای شما را جهت صادرات خریدار است صبحها تلفن ۲۸۴۴۸ عصر ها تلفن ۷۵۰۲۳۴

فرش‌خواجه‌نصیر
بهترین خریدار فرش کهنه و نو معاوضه جهت صادرات تلفن ۷۵۲۶۹۰

فروشگاه‌مشرق۹۲۹۳۲۷
بهترین خریدارقالی قالیچه و اثاث منزل یخچال نفتی .

جهان کالا
خریداریخچال تلویزیون و لوازم منزل شما چهارراه پیروز۹۲۵۴۵۸

فرشهای کهنه
از متری ۳۰۰ تومان به بالاخریداریم‌فرش‌اشراف جنب سینما پاسفیک ۷۵۸۶۵۵

امانت فروشی و کالای نو و دست دوم امیرآباد شمالی تلفن ۶۳۲۰۸۵

فروشگاه فروردین
خرید فرش کهنه و نو- تلفن۶۶۱۶۵۵ و۴۳۰۸۵

فرش گلشن تلفن ۶۲۱۴۲۱
بهترین خریدار فرش کهنه همه رقم فرش نو موجود میباشد

فرش اردیبهشت شاه
تلفن ۶۶۸۱۶۴

فروشگاه پروانه
فرشهای نو مخصوصا فرشهای کهنه‌وکلیه‌لوازم منزل شما را در اسرع وقت با کارشناس کار- آزموده خریداری مینمائیم تلفن های ۳۱۹۶۳۲ و ۳۱۸۲۹۷

نمایشگاه فرش‌توکلی
فرشهای کهنه را با نو معاوضه وفرشهای کهنه‌رانقدا خریدار استنمایشگاه۶۲۱۴۰۵ بازار ۲۰۸۲۹

فروشگاه فرش اخوان
فرش نو و کهنه و کلیه اثاثیه منزل شما را خریداریم تلفن ۴۷۲۱۲

فروشگاه‌پروین۹۲۵۳۹۴
بهترین خریدار فرشهای نو و کهنه و تمام لوازم منزل

فروشگاه‌آستارا۹۲۶۴۰۲
خریدار یخچال تلویزیون فرش و کلیه لوازم منزل

نمایشگاه‌فرش طباطبائی
انواع فرشهای کهنه و نوشما را در منزل نقدا خریداراست تلفنهای ۹۲۰۴۱۰ و ۹۲۲۱۴۸
آ- ۱۱۴۳۰

تعدادی‌قالی‌و قالیچه‌کهنه برای یکنفر خارجی به عالیترین قیمت‌خریداریم تلفن ۷۵۹۳۵۷

کرایه

کرایه هرنوع ماشین تحریر بنگاه فنی ناصر تلفن ۸۲۶۲۰۵ دروازه‌دولت مقابل سعدی
آ- ۸۵۵۷

فروش‌دست‌اول

وسائل عکاسی وفیلمبرداری باسهلترین شرایط ۶۶۴۰۷۷ - ۴تا۷ بعدازظهر .
آ- ۱۱۶۶۹

فروش‌دست‌دوم

مقداری البسه نوع فرنگی بفروش میرسد . یوسف‌اباد - خیابان مستوفی - بالا ترازپله دوم شماره ۷۹ طبقه سوم.
آ- ۷۲۷۴ ۱-۲

البسه زنانه و بچگانه‌جنس عالی (فرانسوی و آمریکائی) و اثاث خانه بعلت مسافرت‌فوری به قیمت‌های استثنائی فقط دو روز ۱۲ و ۱۳ مهر - پهلوی بالاتر از اتوبان ، فرشته،ژاله، شماره ۴۰ تلفن ۸۹۱۹۲۲
آ- ۱۱۴۱۹

بعلت مسافرت
مختصری پلور و بلوز فرانسوی مناسب تلفن ۸۸۵۶۵۹
آ- ۱۰۶۳۹

لوازم برقی

الکتریکی اسرام
لوازم الکتریکی تجریش باغ‌فردوس تلفن۸۷۲۸۲۱

مبل ودکوراسیون

پیراهن مبل ۳۱۹۵۰۵
تعویض پارچه مبل ۳۱۹۵۰۵
پرده‌دوزی شهرزاد ۳۱۹۵۰۵

شستشوی مبل وفرش

شستشوی‌مبل‌فرش‌پرده
کلین سرویس مبتکر و پیشرو نظافت مبل و فرش با دستگاه منحصر بفرد خشکشوئی پرده بانصب مجانی ۹۵۲۵۴۶

کنت سرویس ۷۷۶۷۱۳
خشکشوئی‌مبلمان،موکت فرش - تشك اتومبیل

قالیشوئی ایران دویچ
بهترین نوع شستشوی فرش در ایران تلفن : ۳۵۰۵۴۵

دوراکلین‌سرویس‌امریکا
با تکنیک برتر گرانتر مطمئن‌تر تلفن‌های ۸۴۸۳۹۵ و ۸۴۸۳۹۶ و ۸۴۵۶۸۳
آ- ۱۰۸۷۱

کارخانه قالیشوئی ادیب
تلفن شعبه مرکزی ۹۵۶۵۶۵
تلفن خیابان نواب ۹۵۲۴۵۴
تلفن‌خیابان‌آذربایجان ۹۵۸۹۵۰

خشکشوئی مبلمان ادیب
یکدست ۵۰ تومان در جای خود تلفن ۹۵۶۵۶۵

درایگلین سرویس آلمان
خشکشوئی مبلمان‌فرش موکت درمحل ۷۹۵۳۰۷

کارخانه قالیشوئی‌اطلس
تلفن ۹۵۲۰۷۹

تعمیرات

تلویزیون

تلویزیون سرویس شاد
سرویس فوری تلویزیونهای اروپائی - امریکائی. شاوب- لورنس - ار. تی. ای‌ونصب آنتن تمام کانال تلفن ۷۶۴۵۴۱ سرویس سیار تعمیر در محل.
آ- ۵۲۵۸

سرویس تلویزیون
گارانتی تلفن ۶۲۸۳۷۱
سرویس سیار R.T.B. R.C.A. سیرا مدیاتور جنرال - الکتریک و گراندیک بویژه شمیرانات .

مؤسسه مهندسی ایران تلویزیون
تعمیرگاه مجهز تلویزیون های اروپائی و امریکائی
R.C.A.R.T.I
شاوب‌لورنس دمونت‌بلر وستینگهاوس فیلیپس گراندیك ، تلفونکن سرویس سیارضمانتنامه
تلفن ۷۶۰۷۶۴

تلویزیون فوری در منزل تعمیر میشود ۹۶۰۵۴۶

شرکت مهندسین ایران الکترونیک
یگانه تعمیرگاه مجهز تلویزیونهای
فیلیپس
آر. تی. آی
آر. سی. آ
تلفونکن
وسایر مارکها باضمانتنامه کتبی
نصب آنتن تمام کانال آنتن اف‌ام موجوداست
تلفن ۷۷۶۹۴۴

تعمیرگاه مجاز شماره ۱۱
شاوب لورنس
پهلوی - سرویس سیار فوری
تلفنهای: ۶۶۷۱۷۱ ۶۶۹۵۱۴ ۴۲۷۳۳
SCHAUB-LORENZ

تعمیر تلویزیون فوری درمحل تلفن ۸۸۳۸۲۸

تعمیرگاه تلویزیون الکترون تلفن ۷۶۳۶۸۲ با تائید وزارت کار R.T.I. شاوب لورنس فیلیپس تلفنکن سرویس سیار شهر و شمیرانات
آ- ۱۱۴۳۶

شوفاژ
حرارت
مرکزی تاکو
سرویس و نصب شوفاژ
تلفن۷۵۱۶۵۱
سیدعباسی

سرویس شوفاژ و آبگرمکن فوری ۸۲۶۳۴۸ و ۸۲۸۵۰۳

موسسه فنی سردساز
نگهداری و سرویس شوفاژ ، سردخانه،چیلر
تلفن : ۳۹۱۷۴۸

کولر
نصب و سرویس ورنك کولرو کانال کشی‌فوری ۷۹۳۸۹۷

شماره‌تلفن جدیدموسسه فنی نوریکار ۹۲۰۶۶۴ سرویس- یخچال- کولر آبگرمکن

تکنیسین‌آریا
سرویس و نصب کولر آبگرمکن و کانال کشی ساختمان‌تلفن ۸۴۴۶۰۸

سرویس آبگرمکن
رنگ بخاری وروکش کولراژ وغیره فوری ۹۵۲۶۳۸
آ- ۱۰۸۵۱

نصب کولر کانال‌کشی فوری ۷۹۶۱۰۳

سرویس آبگرمکن فوری ۳۰۰ ریال ۷۶۱۹۹۵

الکترو پطروسیان سرویس ونصب کولر آبگرمکن بخاری- ۷۶۴۱۳۹
آ- ۱۱۴۰۷ ۱-۱۰

سرویس توکل
تعمیر آبگرمکن - بخاری فوری‌لوله بازکنی فاضل آب
تلفن ۷۷۶۹۸۹

سرویس آبگرمکن فوری ۸۸۲۴۳۸
آ- ۱۰۸۵۰

یخچال
تعمیرگاه سید حسین ۸۸۲۴۳۸
تعمیر هرنوع یخچال‌رختشوئی آبگرمکن . سرویس و نصب کولر .

تعمیرات یخچال فوری سردخانه رختشوئی - کولر گازی ۷۹۳۸۹۷

تعمیر یخچال ، سردخانه،لوازم برقی، خانگی . کولر. آبگرمکن رختشوئی و غیره .
شرکت فریزان تلفن
۸۲۹۹۹۰
آ- ۱۱۴۱۱ ۱-۱۸

سرویس آبگرمکن ۹۲۰۶۶۴

تعمیرگاه یخچال فریجیدر اساس یدکی موجود ۷۵۲۳۳۶
آ- ۴۳۴۱ ۱-۲۶

تعمیرگاه‌مونت ۷۹۶۱۰۳
یخچال کولر آبگرمکن فوری

تعمیر یخچال ۸۳۱۵۹۱

تعمیر یخچال فریزر و غیره ۸۲۱۴۱۷

فروش اتومبیل

موستانك
مدل ۷۲
موستانگ‌ماکوان ۷۲ باکولر و استریونمره موقت فروشی تلفن ۷۵۱۸۴۹ بعدازظهرها .
آ- ۱۱۲۶۰ ۱-۳

شورلت
شورلت ایمپالا مدل ۷۲ برای فروش تلفن ۶۲۰۰۳۱
آ- ۱۱۳۲۵ ۱-۲

پونتیاك فایربرد ۷۲
۶ سیلندر نو بفروش میرسد تلفن ۸۲۵۱۰۱ ۵تا۹بعدازظهر
آ- ۱۱۲۹۷ ۱-۳

کامارو
کامارو ۶۹ مجهز به کولر وضبط صوت فروشی صبحها ۷۷۲۳۰۵فرهاد .
آ- ۱۱۳۲۲

فورد کاپری
مدل ۷۱
فوق‌العاده تمیز نقد و اقساط بفروش میرسد یا با اتومبیل بزرگتر معاوضه میشود لطفا با تلفن ۶۳۱۰۸۶ تماس بگیرید

خرید
یکدستگاه پیکان باقساط خریداری میشود ۳۱۹۷۸۹ ساعات اداری .
آ- ۱۱۴۷۷ ۱-۲

خریدوفروش کامیونهای تریلی ترانزیت خطاروپا باسهلترین‌شرایط معامله‌میشود شرکت لابیکو تلفن ۳۱۸۲۲۴
آ- ۱۱۴۷۰

فروشگاههای اتومبیل

ژیان ۵۱ باقساط

اتوارابه
تحویل در محل فوری‌اول‌جاده تهران‌نو مقابل بیمارستان - جرجانی ۷۵۹۸۰۹
آ- ۱۱۰۷۴ ۱-۸

برای اتومبیل شما

FIAT
تعمیرگاه مرکزی فیات تعمیر همه نوع اتومبیل فیات با سرویس‌مجهز - شهنازچهارراه صفا شماره ۱۲۹ تلفن۷۵۹۶۷۴
آ- ۱۱۴۸۳

کرایه

اتولوکس
اتومبیلهای تشریفاتی با راننده برای داخل وخارج از تهران میدان فردوسی تلفن ۸۲۱۲۷۰ و ۸۲۶۶۰۵
آ- ۱۰۴۲۸

کاج بار
بارکش‌شهر وحومه
حمل‌بار بتمام نقاط ایران
تلفنهای
۶۶۱۱۱۱
۴۱۱۱۱

۲۴ ساعت اتومبیل ۸۰۰ ریال شاه فروردین ۴۴۲۸۴ - ۶۶۶۳۹۷

ILAS
ام.تی.اس
اتوبوس‌ومینی بوس دربست
۹۷۰۸۱۴
۹۷۸۸۱۵

خاورتاکسی تلفن: ۷۵۳۳۲۵
اتومبیلهای مدرن کرایه با راننده و بدون راننده داخل‌و خارج شهر . فرح جنوبی خیابان منصور
آ- ۱۰۵۶۲ ۱-۱۴

جهان‌بنز
اتوبوس دربستی ۹۵۶۶۲۹ - ۹۵۸۲۴۲
آ- ۱۱۴۷۵ ۱-۲۵

جرثقیل بابك‌ایزمهاور تلفن ۹۷۸۰۸۰ و ۹۵۹۵۸۸

ماشین آلات

کارخانه صنعتی تهران سازنده جدیدترین ماشین‌الات موزائیک سازی و سفارشات‌در اسرع وقت تلفن ۹۵۱۱۰۹
آ- ۱۱۴۴۴

مورد نیاز
دیك بخار
۵۰ اسبی نو یا دست دوم‌تمیز نیازمندیم تلفن ۷۵۸۳۹۷
آ- ۱۱۳۹۲

استخدام

شرکت هیمراد
بافراد ذیل بطور تمام وقت نیازمند است . .
۱- دونفر مدیر فروشگاه با حداقل دیپلم متوسطه وپنج‌سال سابقه کار .
۲- یکنفر فروشنده زن دارای دیپلم متوسطه و اشنائی بامور فروشندگی .
۳- یکنفر تحصیلدار مجرب که دارای تصدیق‌رانندگی‌نیزباشد.
طالبین میتوانند بدفتر شرکت هیمراد واقع درخیابان‌شاه‌آباد جنب سینما اروپاساژصعودی مراجعه نموده ویا با تلفن - ۳۰۴۱۳۶ تماس بگیرند .
آ- ۱۱۳۴۹ ۱-۲

شرکت ایران ژنراتور
افراد زیر را بطور تمام وقت استخدام مینماید .
۱- مسئول مکاتبات خارجی اشنا بزبان انگلیسی .
۲- دفتر نویس حسابدار با تجربه .
۳- ماشین نویس ورزیده ۴کارگرساده‌دارای‌موتورسیکلت داوطلبان که حداکثر سن آنها ۳۵ سال است بکارگزینی واقع در خیابان اریامهر سه‌راه کاج مراجعه نمایند .
آ- ۱۱۲۷۹

(تعدادی کارگر با تجربه پرداخت کار - قفسه‌ساز - صافکار - خمکار وپرس‌کاریا حقوق مکفی مورد احتیاج است . داوطلبان می توانند همه روزه از ساعت ۸ صبح الی ۵ بعدازظهرباتلفنهای ۶۳۲۰۷۲ و ۶۳۳۱۰۳ تماس حاصل نمایند) .
آ- ۴۶۱۶۴ ۱-۳

استخدام کمك حسابدار
یکنفر دوشیزه یا بانوی کمك حسابدار که حداقل دو سال سابقه کار داشته‌باشدنیازمندیم. واجدین شرایط به ایرانشهر جنوبی پلاک ۲ر۹۰ شرکت میراکومراجعه نمایند .

بچندنفر دوشیزه یابانوجهت کار دست‌دوزی تریکو نیازمندیم آدرس سعدی شمالی کوچه یاسمی ساختمان پارس تریکو دوخت تلفن ۳۹۳۳۱۳
آ- ۱۱۱۵۸ ۱-۳

شرکت معتبری
بیکنفر خانم ماشین‌نویس با ۵ سال سابقه کار و دیپلم‌ریاضی نیازمند است (محل کار سه‌راه آذری) علاقمندان از ساعت ۹ الی ۱۲ و ۱ الی ۴ با تلفن ۹۶۲۰۵۹ تماس بگیرند.
آ- ۱۱۱۳۲

عده‌ای خانم و آقای
خوش‌صدا ویا علاقمندبه‌موزیک وموسیقی جهت تمرین وتشکیل گروه ارکستر و چاپ‌صفحه‌زیر نظر آهنگسازان و نوازندگان رادیووتلویزیون پذیرفته میشوند سه راه شاه نبش کوچه‌سیمرغ ۴۹۳۵۴

کانون هنری گام
آ- ۹۱۰۴ ۱-۱۰

شرکت معتبری
۴نفر تعمیرکار باداشتن شرایط زیر استخدام مینماید .
۱- داشتن حداقل ۲ سال سابقه کار تعمیرکاری .
۲- دارا بودن گواهینامه ششم ابتدائی .
۳- داشتن برگ معافی یا خاتمه خدمت .
متقاضیان میتوانند از ساعت ۹الی ۱۲ واز ۱الی ۳ با تلفن ۹۶۲۰۵۹ تماس بگیرند .
آ- ۱۱۳۲۷ ۱-۳

طبیب نیازمندیم تلفن ۹۵۱۵۴۴

بدو نفر کارگر جهت مرغداری نیازمندیم تلفن ۳۰۵۲۲۴

آگهی استخدام
جمعیت شیر و خورشید سرخ ایران برای تکمیل کادر درمانی خود در شهرستانها و موسسات درمانی خارج از کشور احتیاج‌به تعدادی پزشك عمومی و متخصص در رشته‌های‌مختلف‌پزشکی و پرستار ماما - پرستار بهیار - بهیار ماما - تکنیسین آزمایشگاه و رادیولوری دارداوطلبان میتوانند با در دست داشتن مدارك لازم برای اطلاع‌ازشرایط استخدام در مرکز به سازمان خدمات درمانی واقع در خیابان بهجت‌آباد چهار راه رودسر پلاك ۱۴۱ و در شهرستانها بمراکز جمعیت مراجعه فرمایند.

برای کارخانه تولیدی یکنفر حسابدار با تجربه با اخذ تضمین استخدام میشود تلفن صبحها ۵۹۱۳۴۰ بعدازظهرها ۵۹۱۳۶۷ و ۸۲۹۲۷۸
آ- ۱۴۷۳۵ ۱-۲

بانوی خدمتکار برای منزل یک پدر و یک فرزند تلفن - ۶۲۶۸۶۶ طبقه سوم .
آ- ۱۱۳۱۰ ۱-۳

گروه مشاورین وحدت
به چند نفر نماینده بیمه خانم یا اقا با تضمین و سابقه کار نیازمندیم تلفن - ۴۲۹۵۷
آ- ۱۱۳۲۶

سازمان تزئینات پوپکو
چندنفر بازاریاب‌دیپلمه‌استخدام میکند .
داوطلبین برای‌انجام‌مصاحبه همه روزه از ساعت ۵تا۸بعداز ظهر به خیابان عباس‌اباد‌مقابل مدرسه عالی بازرگانی‌شماره۹۹ مراجعه نمایند .
آ- ۱۱۳۵۷

یک بانو یا دوشیزه منشی باسابقه کار ومسلط بیکی از زبانهای انگلیسی یا فرانسه و ماشین‌نویسی باشند استخدام میشود واجدین شرایط با تلفن ۶۵-۸۳۵۰۶۱ تماس بگیرند .

استخدام کانال ساز
چند نفر کارگر کانال‌ساز یا حلبکار برای ساختمان جدید هیلتون خیابان پهلوی کوچه هیلتون مورد نیاز است تلفن ۸۹۲۷۶۰
آ- ۱۱۳۶۶ ۱-۳

بیک هنراموز موسیقی و یک راننده نیازمندیم وصال شیرازی ۱۹۳
آ- ۱۱۳۶۴

فروشنده زن استخدام میشود
داوطلبین از ۵ الی ۷ بعد از ظهر به مغازه پیرایش-لاله‌زار مراجعه نمایند.
آ- ۴۷۷۶۶ ۱-۲

بچند نفر دست دوز زن و یك زیگذاك دوز زن نیازمندیم لاله‌زارنومقابل سینما کریستال کوچه پیرنیا پلاك ۸ تریکو گل‌برك تلفن ۳۰۲۵۵۸

بکارگر یخچال‌ساز نیازمندیم تلفن ۷۵۶۱۴۵
آ- ۱۱۳۹۳

اطوکار ، دکمه‌دوز، چرخکار زنانه نیازمندیم تلفن ۲۴۴۶۴
آ- ۱۱۳۸۹

پرستار
بانو یا دوشیزه تحصیلکرده و حتما آشنا بزبان فرانسه یا انگلیسی برای سرپرستی طفل ۹ ساله با حقوق مکفی استخدام میشود . داوطلب با سابقه مقدم است لطفا تلفن ۳۱۶۸۴۸
آ- ۱۴۷۳۱ ۱-۵

بیک نفر نقشه‌کش‌نیازمندیم. میدان ژاله روبروی پمپ بنزین طبقه فوقانی بانك پارس دفتر ساختمانی جاوید
آ- ۱۱۴۳۷

به یک دکتر داروساز
تمام وقت جهت داروخانه در قزوین نیازمندیم تلفن ۶۳۲۵۲۸
آ- ۴۸۲۱۸ ۱-۳

آگهی استخدام
بیکنفر ماشین نویس فارسی که حداقل دو سال سابقه کار ماشین نویسی داشته باشد نیازمند است .
واجدین شرائط که ازطریق مسابقه انتخاب میشوند می - توانند به‌اداره پرسنل‌این‌شرکت مراجعه فرمایند. هادو خیابان تهران‌نو ایستگاه دفتر شماره ۱۰۱۵
آ- ۴۸۱۰۰ ۱-۲

شرکت معتبری
۳ نفر را برای لوله‌کشی و نازککاری‌باشرایط زیراستخدام مینماید.
۱- داشتن ۵ سال سابقه کار لوله‌کشی
۲- حداقل تحصیلات ششم ابتدائی
۳- داشتن برگ معافی یا خاتمه خدمت
متقاضیان میتوانند ازساعت ۹ الی ۱۲ و از ۱ الی ۳ با تلفن ۹۶۲۰۵۹ تماس بگیرند.
آ- ۱۴۲۸ ۱-۱

بتعدادی‌اقای خوش‌برخورد جهت‌نمایندگی یکسازمن‌جدید بدرامد ماهیانه ۲۰۰۰ تومن نیازمندیم تلفن ۷۶۵۹۳۷
آ- ۱۱۴۲۳

فروشنده مرد
تعدادی سازمن با سابقه جهت فروشندگی کالای تولیدی‌جدید در تهران با حقوق ماهیانه ۸ هزار ریال و پورسانتاژ و ایاب‌وذهاب فوری مورد احتیاج است متقاضیان درخواست‌خطی خود را با شرح سوابق و یک قطعه عکس حداکثر تا تاریخ ۲۵ر۷ر۵۱ به صندوق پستی ۱۱۳۷-۱۱ ارسال دارند.
آ- ۱۱۴۲۰

استخدام راننده
راننده پایه دو شخصی که حداقل ۸ سال سابقه رانندگی داشته باشد مورد نیاز است با ذکر مشخصات و حقوق مورد تقاضا با صندوق پستی۳۳۶۴ مکاتبه نمائید.
آ- ۱۱۴۱۸

فروشنده مرد نیازمندیم . خیابان نادری چهارراه یوسف‌اباد جنب تولید دارو ساختمان عباسیان طبقه ۵
آ- ۱۱۴۸۵ ۱-۲

استخدام مهندس :
مهندس راه ساختمان با سابقه حداقل پنج سال برای مدیریت کارگاه در اطراف شیراز مورد نیاز است‌تلفن۴۱۰۲۵-۴۱۵۸۴
آ- ۱۱۴۱۴

استخدام مهندس برق
برای نظارت براجرای‌سیستم الکتریکی و بیمارستانی‌درتهران یکنفر مهندس برق باحداقل ۴ سال تجربه طبق ائین‌نامه طرحهای عمرانی غیر مستمر استخدام میشود .
داوطلبان میتوانندتا ۱۵ر۷ر۵۱ فتوکپی مدارک تحصیلی و سوابق کارخود رابه صندوق شماره ۱۴۸۸ - ۱۳ ارسال دارید .
آ- ۱۴۸۷۷ ۱-۳

آگهی استخدام
شرکت شیمیکو به چندنفر ماشین‌کار وتراشکار درجه یک که قادر به انجام کار در شب یا روز باشد احتیاج دارد .
متقاضیان میتوانند در تاریخ ۱۳ر۷ر۵۱ صبح‌ازساعت۸الی۱۲ به آدرس زیر مراجعه کنند .
خیابان اریامهر روبروی قزل‌قلعه شماره ۹۲
آ- ۱۴۸۹۳ ۱-۲

کارگر سری‌دوز خیاط زنانه نیازمندیم تلفن ۴۸۴۳۰
آ- ۱۱۴۰۲ ۱-۵

شرکت تزئیناتی تشریفات
استخدام میکند
یکنفر مدیر فروش و حسابدار یکنفر خانم‌تلفنچی‌وماشین‌نویس تعدادی فروشنده زن و مرد تعدادی سلزمن با سابقه‌تزئینات تمام اشخاص مورد نیاز سابقه تزئینات داشته باشند . با تلفن ۳۱۸۹۷۵ تماس بگیرند .
آ- ۱۱۴۸۱

بنیادیزد
درموسسه درمانی خوددرتهران احتیاج به چندنفر بهیار تحصیلکرده دارد از داوطلبان خواهش میشود برای مذاکره‌و مصاحبه عصرهاازساعت۴الی۷ به بنیاد یزد واقع درخیابان تخت جمشید پلاك ۴۹ جنب کلانتری ۷ مراجعه نمایند .
آ- ۱۱۴۸ ۱-۲

چند دوشیزه جوان
برای کار بسته‌بندی مورد نیاز است ادرس : خیابان بهار - خیابان مزین الدوله - دست راست - کوچه دوم شماره ۱۸ لابراتوار داروسازی‌دکتر عبیدی
آ- ۱۵۰۰۳ ۱-

سکرتر
دوشیزه یا بانو که بزبان انگلیسی مسلط باشداستخدام میشوند تلفن ۸۳۸۱۰۶
آ- ۱۱۴۸۷ ۱-۲

به مردجوانی که حداقل سیکل‌اول‌موسطه‌داشته باشد با ضامن و معافی نظام وظیفه برای تمام وقت احتیاج است .
جنب سینما مولن‌روژ شماره ۴۴۵ طبقه اول

به‌یك‌نفرافسر بازنشسته جهت کار در اموراداری مورد نیاز است . تلفن ۷۶۳۸۲۱

بیك نفر کدبانو در منزل نیازمندیم تلفن ۸۲۲۳۴۴

در بازکن برقی B.K.D بکد
قیمت : ۲۵۰ تومان
بدون پیش قسط به اقساط شش ماهه - بوسیله تلفن سفارش دهید
تلفنهای دفترفروش : ۶۸۴۴۱۴-۶۸۴۵۱۰-۶۸۴۴۹۰
مایندهٔ انحصاری و مرکزفروش شرکت بکد الکتریک پهدی مقابل پارک ساعی ۶۸۰

میهن گاز استخدام میکند
بچند نفر کارگر درجه یك اجاق ساز و خم کار ورق احتیاج است . آدرس کارخانه جاده ساوه کیلوه تر ۳ شهر ولیعهد تلفن ۹۵۰۴۷۶

آگهی استخدام
یك شرکت تولیدی بافراد زیر با داشتن‌شرایط مندرجه جهت کار تمام وقت و با حقوق مناسب‌از طریق مصاحبه نیازمند است .
۱ - مهندس‌مکانیك‌باسابقه ۵ سال‌کار(متقاضیان آشنا بدستگاههای پرس و بخار ارجحیت‌خواهند داشت)
۲ - لیسانسیه حسابداری با سابقه ۵ سال کار در رشته تولیدی .
۳ - آشنا بزبان انگلیسی .
۴ - دارای برك‌خاتمه‌خدمت‌یامعافیت غیر پزشکی
۵ - داشتن ضامن معتبر
داوطلبین واجد شرایط میتوانند با ارسال یك قطعه از آخرین عکس‌وکلیه‌مشخصات و محلهای کار سابق و فعلی را به آدرس صندوق پستی شماره ۱۴ر۱۳۳۱ ارسال نمایند .

سازمان بیمه‌فوکس استخدام‌میکند
تعدادی دوشیزه وبانو خوش‌برخورد و خوش‌بیان وارد به‌امور دفتر وماشین‌نویس نیازمندیم . طالبین ازتاریخ۱۱ر۷ر۵۱ الی ۱۳ر۷ر۵۱ به آدرس بلوارالیزابت بین میدان ولیعهد چهارراه کاخ پلاك ۳۴ طبقه سوم دفتر شماره ۱۲ از ساعت ۵ر۸صبح الی ۵ر۱۲ وازساعت۵ر۴الی۸بعدازظهرمراجعه‌نمایند.

کارخانجات جیپ - آریا و شاهین
استخدام میکند
لیسانسیه زبان انگلیسی و تبحر در ترجمه‌و ماشین نویسی لاتین با۲سال سابقه واجدین شرایط میتوانند با در دست داشتن ورقه خاتمه خدمت‌یامعافیت دائم‌ازخدمت‌نظام‌وظیفه‌بکارگزینی کارخانجات واقع در کیلو متر ۱۴ جاده کرج مراجعه فرمایند

استخدام
بیك‌آشپز با تجربه وبا سواد نیازمندیم رستوران کافی‌شاپ . اول خیابان نادری ساختمان گلشن تلفن ۳۱۰۵۸۴

استخدام طراح پارچه
یك خانم یاآقا متخصص طراحی پارچه استخدام میشود داوطلبان بخیابان شمیران جنب سینما مولن‌روژ شماره ۴۵۱ مراجعه نمایند

اتواسپرت
نمایندگی انواع پروژکتورهای بوش وهلا
پخش انواع لاستیکهای رادیال ورینگهای
اسپرت اتومبیل
نمایندگی ب.ام.و
2002T11
2002
پخش لوازم ایمنی اتومبیل
بالاتر ازبلوار - انتهای کاخ شمالی نبش زرتشت
شماره ۱۴۳ - ۱۴۱

برادران گلپایگانی
نمایندگی مجاز فروش محصولات
بنزایران ناسیونال
وانت ۵۰۸
انواع مینی بوس بنز ۳۰۹
اتوبوس بنز ۳۰۲
تلفن‌های ۵۳۶۳۰۱ - ۲۷۹۰۰

اطلاعات
صاحب امتیاز
عباس مسعودی
بهران خیابان حیام
تلفن ۳۱۱۰۷۱
شرکت سهامی
ایران‌چاپ
چاپخانه اطلاعات
خیابان سپه مقابل پست خانه مرکز
تلفن ۳۱۱۲۳۳

نیازمندیهای شما

یک دوشیزه جوان و باتجربه در امور پرستاری کودک آماده است تا در خانواده های ایرانی مقیم انگلستان یاآمریکا بکار بپردازد راهنمای ۴۲۴ تلفن ۳۱۱۲۳۱
آ ـ ۱۱۲۴۸

بتعدادی دوشیزه
یابانو جهت نمایندگی یکسازمان جدید بادرآمد ماهیانه ۲۰۰۰۰ ریال نیازمندیم تلفن ۷۶۵۹۳۷
۱ـ۲ آ ـ ۱۱۳۶۰

ماشین نویس
دوشیزه یا بانو مسلط بماشین نویس فارسی و لاتین تمام وقت مورد نیاز است عصرها بخیابان سعدی شمالی روبروی بانک ملی اول کوچه دیبا پلاک ۱ موسسه امشین مراجعه شود .
آ ـ ۱۱۴۵۹

شهرتزئینات استخدام میکند
بیکنفر خیاط پرده‌دوز ودونفر نصاب نیازمندیم تلفن ۹۷۳۵۸۲
۱ـ۳ ا ـ ۱۱۴۵۸

آگهی استخدام
شرکت سهمی‌بیمه اریا چندنفر خدمتگزار با شرایط زیر استخدام می نماید داوطلبان در تاریخ ۱۳ر۷ر۵۱ بین ساعت ۸الی ۱۰ صبح به کارگزینی شرکت واقع در خیابان تریا چهارراه ویلا . شماره ۲۱۳ طبقه پنجم مراجعه نمایند .
۱ـ مدرک تحصیلی سیکل اول متوسطه .
۲ـ سن حداکثر ۳۰ سال .
شرکت سهامی بیمه اریا .
آ ـ ۱۱۴۵۳

تولید دارواستخدام میکند
چندنفر تحصیلدار باتجربه در حدود ۳۰سال‌دارای گواهینامه موتورسیکلت دنده‌ای حداقل تحصیلات سیکل بتواند وثیقه ملکی بسپارد استخدام میشود داوطلبین میتوانند صبحها بکارگزینی تولید دارو واقع در خیابان نادری‌چهارراه‌یوسف‌آباد شماره ۲۴۹ مراجعه فرمایند .
آ ـ ۴۸۱۹۶

تولید داروواستخدام میکند
۱ـ تهویه‌کاریاتجربه‌معلومات سیکل اول سه سال سابقه‌کار.
۲ـ کمکراننده باسوادداراى وثیقه ملکی داوطلبین میتوانند صبحها بکارگزینی تولید دارو واقع در خیابان نادری‌چهارراه یوسف‌آباد شماره ۲۴۹ مراجعه فرمایند .
آ ـ ۴۸۱۹۸

مستخدم زن
برای تمام وقت با حقوق مکفی استخدام میشودتلفن ۹۲۱۳۶۲
۱ـ۳ آ ـ ۱۱۳۰۲

به یکنفر کارپرداز
که وارد به‌امور کارهای شرکت ساختمانی باشد نیازمندیم تلفن ۶۶۵۰۱۸ و ۶۶۳۱۴۰
آ ـ ۱۱۳۱۸

شریک

یك درمانه تولیدی‌واقع در تهران با تاسیسات کامل بارزش ۵۰ میلیون ریال برای کمك درکارو گسترش تولید بیشتری بیکنفر شریك نیازمند است تلفن ۳۱۰۱۶۸

جویای کار

دانشجوی جهت دریافت کارهای دفترداری جویای کار است به انستیتو تکنولوژی‌ونك به اقای مهینی مراجعه نمایند.
۱ـ۲ ا ـ ۴۶۹۷۶

(حسابدار)
با سی سال سابقه خدمت در ادارات و شرکتها وتجربه‌کافی در امور حسابداری آماده‌برای کار تمام وقت میباشد .
باتلفن۸۲۶۴۵۱ عبدالله صدیقی مذاکره فرمایند .
۱ـ۲ آ ـ ۴۷۷۷۶

خوشنویس تبلیغات
جوانی خوشنویس ـ دیپلم عالی هنر های زیبا و ۵ سال سابقه خوشنویسی در موسسات‌بزرگ تبلیغاتی جویای کار است‌تلفن ـ ۳۰۳۵۱۹
۱ـ۳ آ ـ ۴۸۳۰۲

راننده دوهمگانی با معافی با سابقه ۶ ساله متاهل جویای کارتلفن۳۱۱۲۳۱ راهنمای۴۲۶
آ ـ ۱۴۹۸۹

آشپزی بامعافی باسابقه جویای کار است‌تلفن ۳۱۱۲۳۱ راهنمای ۴۲۳ روزنامه اطلاعات
آ ـ ۱۴۸۰۳

تکنیسین مجرب ساختمانی باتجربه در عملیات کارگاه ساختمانی‌ونظارت وغیره‌جویای کاراست‌تلفن ۳۱۱۲۳۱راهنمای ۴۰۳ روزنامه اطلاعات .
۱ـ۳ آ ـ ۱۴۰۰۱

آشپز مرد با سابقه ۳۵سال وارد به غذاهای‌فرنگی وایرانی باضامن تلفن ۳۱۱۲۳۱راهنمای ۴۲۵

فارغ‌التحصیل آمریکا در رشته اقتصاد و ۸ سال سابقه مدیریت های صنعتی‌واقتصادی وبازرگانی در شرکت‌های بزرگ آمریکا که درحال حاضر در کشور مزکور مشغول بکار می باشم . خواهان شغل دررشته های فوق‌الذکر می باشم لطفا با شماره های تلفن ۶۶۶۵۲۹و یا ۴۰۴۲۸ از تاریخ ۱۵ مهر ببعد تماس حاصل نمائید .
۱ـ۳ ا ـ ۱۱۴۵۵

آشپزی جهت‌کاردرمنازل ویارستوران‌ها ویاهتل‌ها که تصدیق رانندگی دوشخصی‌هم دارد جویای کار است تلفن ـ ۳۱۱۲۳۱ راهنمای۴۲۱روزنامه اطلاعات .
۱ـ۳ ا ـ ۱۱۳۵۰

راننده گواهینامه پایه یکم جویای کار تلفن ۵۳۳۴۵۰ امان‌اله خرمی .
۱ـ۲ آ ـ ۷۴۰۷۳۷

آموزشگاهها

کلاس درس
کار و آموزش
۲۵ نفر علاقمند به کار رادیو تلویزیون نقشه‌کشی برق فشار قوی و ۲۰ نفر علاقمند به ماشین‌نویسی پس از یکدوره کوتاه آموزشی به کار مشغول میشوند پهلوی نبش بهرامی تلفن ۴۹۴۹۴ و ۶۶۳۷۶۰

فقط با ۳۵ تومان
ماشین‌نویسی
فارسی و لاتین رابطورکنترانی همرامبا بایگانی یکماهه‌فراگرفته باخذ گواهینامه نائل شوید آموزشگاه‌اندیشه میدان‌فردوسی بالای هواپیمائی ملی تلفن‌های ۸۲۸۳۸۱ ـ ۸۲۸۳۲۶

آموزشگاه‌ماشین نویسی‌بیژن همتا ندارد میتوانید امتحان کنید میدان ژاله تلفن ۳۱۸۳۸۴
آ ـ ۱۰۲۹۸

دیپلمه‌ها توجه کنید

آمادگی برای استخدام فوری
مابابهای بسیار نازلی شما را برای استخدام در ادارات و سازمانهای مختلف اماده کرده و موفقیتتان را کاملا تضمین میکنیم .
ماشین‌نویسی ربانی ـ شاه‌آباد ـ مقابل سینما حافظ تلفن ـ ۳۱۷۱۳۵
۱ـ۲۲ آ ـ ۱۱۰۳۶

اخذ پذیرش از دانشگاههای خارج پل چوبی آکادمی اقبال ۷۶۵۴۸۷
آ ـ ۱۱۴۶۴

تعلیم رقص
هنرستان رقص تاربیان حافظ چهارراه کالج تلفن ۳۱۸۳۸۴
آ ـ ۱۱۳۳۱

هنرکده رقص آلیس
جنوب شرقی میدان ۲۴اسفند
آ ـ ۱۱۰۷۱

تعلیم رانندگی
هنرستان فنی پرستو
مرکز اموزش صحیح رانندگی و مکانیکی ترافیک مجهز به بهترین و مدرنترین وسایل آموزش با مربیان ورزیده و بدون اتلاف وقت با هزینه کم نشانی چهارراه گمرکشاهپور تلفن ۲۳۹۱۶

تدریس خصوصی

ریاضیات ـ فیزیک ـ شیمی توسط دانشجویان فنی۹۲۶۹۹۲
۱ـ۲ آ ـ ۱۴۷۷۵

انگلیسی عالی‌عصرها توسط لیسانسیه زبان از طهران و اقتصاداز امریکا تلفن۳۰۷۷۶۲
۱ـ۷ آ ـ ۱۳۹۴۱

تدریس خصوصی و کلاسی فیزیک شیمی ریاضیات و زبان توسط دانشجویان سال پنجم فنی ۹۲۱۶۲۶
آ ـ ۱۱۲۲۷

تقویتی دروس ششم متوسطه‌و کنکورها ـ پل‌چوبی آکادمی اقبال ۷۶۵۴۸۷
آ ـ ۱۱۴۶۶

تدریس‌ریاضیات
توسط مهندس تلفن ۹۶۲۸۹۵
۱ـ۲ آ ـ ۱۵۰۰۹

تضمین قبولی مردودین
ششم ابتدائی اول متوسطه در امتحانات اذرماه ۷۶۵۴۸۷
آ ـ ۱۱۴۶۵

تدریس خصوصی
ریاضیات . فیزیک و مکانیک توسط لیسانسیه ریاضی راهنمای ۴۱۸ روزنامه‌اطلاعات تلفن ۳۱۱۲۳۱
۱ـ۲ ا ـ ۱۴۶۳۳

تدریس‌خصوصی
انگلیسی با سهلترین روش زیر نظر بانوی تحصیل‌کرده امریکا داودیه تلفن ۷۷۲۷۸۰
۱ـ۲ ا ـ ۱۴۵۹۹

ریاضیات فیزیک شیمی ششم تضمینی اماده برای امتحان آذرماه توسط ناصری دبیر ریاضی ۷۷۴۲۵۹
۱ـ۳ آ ـ ۱۴۳۱۱۱

تدریس خصوصی توسط دانشجویان فنی ـ ریاضیات ـ فیزیك ـ شیمی ـ ترسیمی و رفومی رسم فنی تلفن ۳۱۹۳۳۶

ریاضیات فیزیک شیمی
بوسیله لیسانسیه و دانشجوی با سابقه ۴۱۷۹۲
آ ـ ۱۱۳۷۴

ساعتی ۱۵۰ ریال
انگلیسی مرانسه‌المانی۷۶۵۴۸۷
آ ـ ۱۱۴۱۲

همه مواد توسط دانشجویان دانشگاه صنعتی اریامهر ـ ۶۲۴۴۰۷
ا ـ ۱۱۴۰۵

تدریس زبان‌فرانسه
توسط فارغ‌التحصیلان‌دانشگاه پاریس بطور خصوصی یا در مدارس تلفن ۷۹۳۶۰۷
۱ـ۲ ا ـ ۴۷۸۲۲

باماهی یك‌ساعت‌تدریس فبولی شما را در کلیه دروس تضمین میکنیم دانشجویان سال چهارم دانشکده پلی‌تکنیك با چهار سال سابقه‌تدریس خصوصی و دبیرستانی تلفن ۳۵۴۶۹۲

پانسیون

پانسیون
پانسیون خصوصی برای‌بانوان ودوشیزگان تلفن ۷۵۰۷۹۸
آ ـ ۱۰۹۹۱

املاك‌ومستغلات

فروش
خانه فروشی
خانه ویلائی ۴۹۰ متر ۶ اطاق دو زیرزمین شوفاژ در قلهك قنات بر منظریه ومفتاح فروشی تلفن ۶۶۱۳۱۵
آ ـ ۱۱۱۰۴ ۱ـ۸

عمارت دو طبقه مجزا
۳۶۰ متر هر طبقه پنج اطاق و هال تلفن نزدیك خیابان هدایت حدود قیمت ۳۵۰ هزار تومان ۳۱۹۷۸۴ بنگاه‌کوشان
آ ـ ۴۸۱۸۲

خانه‌های‌ویلائی‌مستغلاتی در سیدخندان ـ داودیه بفروش میرسد . تلفن ۷۷۱۷۲۶

یکباب منزل واقع در خیابان امیریه ایستگاه قلعه‌وزیر بمساحت۱۱۰۸ متر مربع دو طبقه با آب و برق و تلفن بفروش میرسد طالبین با تلفن ۵۳۷۶۹۱ تماس بگیرند.

خانه نوساز در تهران‌نو
خیابان رضاشاه کبیر با ۳ اطاق و هال ۲۴۰ متر شمالی با درب ماشین‌رو و اب و برق کولر پرده کرکره بدون واسطه به مبلغ ۱۳۰ هزار تومان‌تلفن ۷۷۴۰۲ ـ ۴ تا ۸ بعد از ظهر
آ ـ ۱۱۳۸۴

عمارت سه طبقه مجزا
۳۶۰ متر هر طبقه چهراطاق و هال‌هم‌دب‌صاعه دوزیرزمین و گاراژ حدود قیمت ۴۵۰هزار تومان نزدیك میدان ولیعهد (پهلوی) ۳۱۹۷۸۴ : بنده دوشان
آ ـ ۴۸۱۸۴

خانه ویلائی فروشی
۷۵۰ مترزمین (۱۰در ۲۰)۴۰۰ متر بنا یك طبقه و نیم با شوفاژ ـ دودوبر ـ تلفن ـ برق سه‌فاز ـ اب‌بوته‌کشی ـ چاه اب و تلمبه سه‌فاز ـ اسحر و سایر احتیاجات با پرده‌ها ـ کرکره‌ها ـ لوستر ـ بار چهار متری ـ کتابخانه
۹۰۰ هزار تومان خیابان پهلوی خیابان ظفر ۲ تا ۸بعد از ظهر ۸۹۰۵۶۳
۱ـ۲ آ ـ ۱۱۴۲۵

منزلی در خیابان صفی‌علیشاه
۱۲۸ متر قدیمی‌ساز ۷ اطاق با آب و برق و تلفن بدون‌واسطه ۱۲۰ هزار تومان فروشی‌تلفن ۳۰۵۲۶۸
۱ـ۳ آ ـ ۱۱۳۷۵

نیروی هوائی یک طبقه و دو طبقه از ۱۲۵ تا ۱۶۵ هزار تومان نصف نقد بقیه ۶ تا ۱۲ ماهه ۳۰۰۰۴
آ ـ ۱۱۱۴۲

خانه‌های اقساطی‌از۱۴۰ الی ۲۲۰ هزار تومان در کوی نیروی هوائی باقساط دو ساله املاك صبا تلفن ۷۹۳۸۶۴

تجریش اول خیابان پهلوی
خانه فروشی تلفن ۸۷۶۷۷۱
آ ـ ۱۴۹۲۷

خانه فروشی
خانه شخصی‌ساز. طلزی‌خیابان صفا چهارراه ایرانمهر.مساحت ۱۶۵ متر زیربنا ۴۰۰ متر دو دارای هفت اطاق اب و برق طبقه شمالی وجنوبی مستغلاتی کولر و تلفن به فروش میرسد تلفن ۷۵۵۹۷۴
آ ـ ۱۱۴۳۹

خانه‌فروشی
واقع در خیابان مهك خیابان دولت سه راه نشاط خیابان بهار کوچه زمانی پلاك ۵۷ بمساحت ۸۰۰متر۲۵۰مترزیربنا ودارای ۵ اطاق و سرویس کامل آب و برق تلفن واستخر دو زیرزمین مسکونی بدون مشرف بعلت مسافرت بدون واسطه بمبلغ ۴۶۵ هزار تومان بفروش میرسد مراجعه‌ازساعت ۹تا ۱۲ صبح واز ۳½تا۵½ بعدازظهر بنشانی فوق‌الذکر تلفن ۸۶۶۹۶۴
آ ـ ۱۱۲۹۱

درشمال شهر خانه های‌ویلائی ومستغلاتی بفروش میرسد ـ ۸۴۵۵۴۴
۱ـ۵ آ ـ ۱۱۴۷۳

یکباب حیاط شمالی با درب ماشین‌رو بمساحت ۱۲۴ متر دارای اب و برق ۵ اطاق حمام اشپزخانه‌فیش تلفن حیاط خلوت بدون واسطه مقطوع ۱۳۰ هزار تومان طالبین به آدرس منزل مراجعه نمایند خیابان دامپزشکی چهارراه جیحون پلاك ۶۵۵
آ ـ ۱۴۲۳

یك‌خانه شخصی ساز ۳۰۰ متری نزدیك میدان فوزیه بواسطه احتیاج خیلی ارزان میفروشیم تلفن ۷۵۹۳۵۷

آپارتمان فروشی مستغلاتی دونبش ۱۰۵ متر سه طبقه ۱۲ اطاق باسرویس کامل وفروشگاه با تلفن در نیروی هوائی فلکه اول ۳۶۰ هزار تومان تلفن ـ ۷۹۳۱۸۳
۱ـ۴ آ ـ ۱۱۲۰۵

یک موقعیت استثنائی وبی نظیر
از اخرین فرصت موجود برای خرید یک اپارتمان لوکس‌چهار اطاق مدرن که با پاردینك سرپوشیده ومشخصات عالی‌در بهترین‌نقطه‌شهراراء (بین‌پارك وی وانوبان ونک) ساخته‌شده استفاده فرمائید .
قیمت از ۱۴۰تا۱۶۷هزارتومان ۵۵ درصد نقد و ۴۵درصد به اقساط ۱۵ ساله بانکی.
فقط چند دستگاه باقی است.
نشانی : شهراراء جنوب پارك خیابان ۲۲ (هفتم عربی‌سابق) بطرف نهران‌ویلا ساختمانهای۵ طبقه .
دفتر فروش : محل اپارتمانها تلفن های۹۷۲۶۰۶ و ۹۷۵۰۴۷

ویلا فروشی
ویلای تخصی‌ساز مجهز به تمام وسایل ۵۷۰ متر دو طبقه ۱۰ اطاق خیابان پهلوی شمال پارك ساعی به مبلغ یکمیلیون و دویست هزار تومان بفروش میرسد ۸۲۶۰۶۴

تهران ویلای غربی
ویلای نوساز ۳۱۰ متر جنوبی چهاراطاق هال و اشپزخانه بزرگ اب ، برق . تلفن فروش
۱ـ۳ آ ـ ۱۱۱۹۹

ویلا فروشی در سلطنت‌اباد دلستان چهارم
ساختمانی‌مدرن‌دو طبقه‌مساحت ۵۰۳متر جنوبی‌سالن‌ناهارخوری اطاق دفتر ، هال ، چهاراطاق خواب ، دو حمام ، اطاق مستخدم با سرویس و حمام جداگانه شوفاژ ، کولر ،تلفن، پرده کرکره ، زیربنا ۵۰۰متر ۶۵۰ هزارتومان بازدیدباتعیین وقت قبلی تلفن ۸۸۲۲۶۵ بین ساعت ۵ تا ۸ بعد از ظهر
آ ـ ۱۱۴۲۴

زمین فروشی

دو قطعه زمین فروشی‌بر خیابان فرح‌اباد راله هر قطعه‌بمساحت ۱۱۰۰متر املاك‌صبا ۷۹۳۸۶۴

فروش فوری زمین
۱ـ بر خیابان ارفع مقابل تالار رودکی ۲ بر خیابان چرچیل ۳ـ۱۱۳۲ بر خیابان امیرآباد جنوبی ۱۰۱۵ متر ۴ بر خیابان آریامهر ۹۵۰ متر برای دیدن رجوع فرمائید به دفتر **سازمان همکاری دلالان رسمی املاك ۳۹۲۵۷۳ وابسته به بنگاه کوشان** برای خرید یا فروش املاك کافیست تلفنا بدفتر سازمان دستور بفرمائید .
آ ـ ۴۸۱۸۰

بی نظیر است
منطقه ییلاقی و سرسبز
باغ دشت
در خوش آب وهوا ترین نقطه حومه تهران واقع شده وبرای‌رفع خستگی روزانه بهترین است.
باغ دشت با آب و برق وخیابانهای اسفالت
متری ۵۵ ریال
½ نقد بقیه باقساط
دفتر جهان سه‌راه‌تهران ویلا طبقه فوقانی بانك نهران تلفن ۹۷۳۲۶۴ و ۹۷۱۸۷۱

چندین قطعه
زمین و ساختمان داخل شهر و شمیرانات‌بویژه زمینهای خارج‌شهرآماده فروش است .
تلفن ۷۶۴۳۳۳

مورد نیاز
یکدستگاه حیاط یا ساختمان همکف شامل یك سالن بزرك و لااقل پنج اطاق با تلفن بمنظور اجاره در شمال شهر مورد احتیاج فوری است . از دارندگان خواهشمند است از ۹ر۳۰ تا ۱۲ر۳۰ صبح و۵تا ۷ بعد از ظهر در روز های غیر تعطیل با تلفن ۷۶۰۲۵۸ تماس بگیرند

برای خرید و فروش خانه و زمین و مستغلات بیش از ۵ میلیون ریال با ما تماس بگیرید . ۶۶۶۲۶۳ و ۶۶۴۶۱۸ و ۶۶۰۲۰۰

موسسه تبلیغاتی و هنری اثر
به عده‌ای افراد خوش صدا و علاقه‌مند به تئاتر نیازمند است ، بالاتر از سینما امپایر روبروی هتل ویکتوریا کوچه فرخی پلاك ۴۰ تلفن : ۶۲۴۶۲۱

ویلادشت

شماوهمه

ممکن نیست در حومه کرج زمین تفکیکشده به‌قطعات۱۵۰۰ متر ببالا باسند مالکیت و سند آب از چاههای عمیق خیابان های اسفالت شده باغهای میوه قیمت متری ۵۵ ریال ببالا نقد و اقساط پیدا کنید.
از شما و همه دعوت میکنیم از ویلادشت‌دیدن فرمائید . هرجمعه صبح ساعت ۵ر۸ سرویس مجانی ویلادشت‌درخدمت شماست . دفتر مرکزی خیابان آیزنهاوردرمقابل خیابان کاوه پلاك ۱۶۳ تلفن ۶۶۲۵۶۷

قطعات ۱۰۰ متری در جنوب غربی تهران باآب و برق متری
۵۰ تومان
دفتر جهان سه‌راه تهران ویلا طبقه فوقانی بانك تهران‌تلفنهای ۹۷۱۸۷۱ و ۹۷۳۲۶۴

کرج
باغات‌ویلائی
زیبادشت
توصیه سازمان زیبادشت
با نیمساعت فاصله از میدان شهیاد زندگی‌خود را در حومه قرار دهید . از کلیه نقاط پیشنهادی حومه کرج قبلا دیدن نموده بعدا برای هرکوبه مقایسه‌از باغات محصور ویلائی زیبادشت که آماده برای ساختمان است نیز دیدن نمائید و آنگاه برای خرید تصمیم بگیرید .
تلفن ۵۳۹۹۸۹ـ ۲۳۷۰۰ و بعد از ظهر ۴۴۳۱۱
نشانی : اتوبان کرج خروجی جاده شاهدشت ۹ کیلو متر بطرف جنوب
زیبادشت

فروش سرقفلی
مغازه واگذاری
مغازه با شرایط عالی در امیراباد شمالی فروشی تلفن ۶۳۳۴۴۶
آ ـ ۱۱۱۳۱

یکباب مغازه دودهنه بمساحت ۲۰۰متر نوساز دارای اب برق حمام آشپزخانه‌با حیاط خلوت واقع در نارمک عرب فلکه ۷ حوض واگذار میشود۷۹۳۸۵۷
۱ـ۶ آ ـ ۱۱۳۳۲

یکباب مغازه و زیرزمین واقع در کریمخان زند نبش ابان با موقعیت عالی بفروش میرسد تلفن ۸۳۷۱۶۹
آ ـ ۱۱۲۷۳

فروش سرقفلی
دودهنه مغازه واقع‌درلاله‌زارنو نزدیک شاهرضا واگذارمیشود ۳۱۳۱۷۵
۱ـ۳ آ ـ ۱۱۳۹۸

مغازه‌ای دونبش در میدان ۲۵ شهریور اول نمونه فروشی‌تلفن ۸۳۳۴۵۳
آ ـ ۱۱۴۵۰

یکباب مغازه در خیابان سلطنت‌آباد روبروی باشگاه بانك مرکزی ۳ر۳۰ × ۱۸ متر با اب وبرق‌وجواز پرده‌فروشی اجاره یا فروشی تلفن ۷۶۱۳۵۳

یکباب مغازه ۶×۴ بابالکن آب و برق و دکوراسیون در بهترین‌نقطه خیابان شاهرویروی سینما نیاگارا ساختمان مهر شماره ۹ واگذار میشود تلفن ۹۷۹۶۱۱
آ ـ ۱۱۴۲۱

سالن آرایش
سالن ارایش وزیبائی بانوان مجهزبتمام وسائل با جوازکسب واقع در عباس‌اباد خیابان آپادانا بعلت مسافرت فوری واگذار میگردد تلفن ۷۶۲۹۹۰
۱ـ۳ آ ـ ۱۴۷۲۵

جواز
بعلت مسافرت
خرازی لوکس با جواز دکورو تلفن چهارراه جامی ۴۱۰۵۳
۱ـ۲ آ ـ ۱۴۷۴۱

اجاره‌داده‌میشود

خیابان ارباب جمشید سه دستگاه اپارتمان ۵ اطاقه با تمام وسایل اجاره داده‌میشود ۸۲۶۰۶۴

(وزراء و بخارست)
۵ و ۶ اطاقه از ۱۵۰۰تا۲۵۰۰ تومان موجود تلفن ۴۶۰۸۱ (امین)
آ ـ ۱۱۳۰۷

دو دستگاه اپارتمان ۳ و۴ اطاقه نبش پهلوی‌تخت جمشید برای دفاتر کاراجاره ۶۶۴۶۱۸
۱ـ۵ آ ـ ۱۱۲۲۱

یکدستگاه آپارتمان‌طبقه دوم دارای شش اطاق . هال ،تلفن، شوفاژ. گاراژ واقع در خیابان رامسر کوی ثاقب شماره ۶۹ اجاره داده میشود بتلفن ـ ۸۲۹۶۸۴ مراجعه فرمائید .
۱ـ۵ آ ـ ۱۱۳۱۳

عباس‌اباد فرحشمالی
یکدستگاه اپارتمان ۶ اطاقه با سرویس کامل و کولر اجاره داده میشود تلفن ۷۶۱۹۵۲
۱ـ۵ آ ـ ۱۱۱۹۱

۹ دستگاه آپارتمان
پلاك شماره ۱۲۱ خیابان ایرانشهر جمعا دارای ۳۵اطاق و اسانسور و تلفن و کولر شوفاژ یکجا یا جداگانه اجاره داده میشود تلفن ۸۳۰۶۹۶
آ ـ ۱۰۱۸۶

پهلوی میدان ونک طبقه چهارم ساختمان نوساز ۷ اطاق‌شوفاژ تلفن پارکینگ ۲۷۰۰ تومان اجاره داده میشود ۸۲۶۰۶۴

اجاره
اطاق مبله‌مقابل‌دانشگاه صبحها تلفن ۴۱۲۴۲ ـ ۷۵۷۰۳۵

آپارتمان اجاره ۵ اطاقی
دریک ساختمان مجهز بشوفاژ کولر اسانسور و غیره بمبلغ ۱۶۰۰ تومان اجاره داده‌میشود تلفن ۷۵۶۶۵۴
۱ـ۵ آ ـ ۱۱۴۷۵

۹دستگاه آپارتمان پلاك‌شماره ۱۲۱ خیابان ایرانشهر جمعا دارای۳۰اطاق‌وآسانسور وتلفن وکولروشوفاژیکجا یا جداگانه اجاره‌داده میشودتلفن۸۳۰۶۹۶
آ ـ ۱۱۴۷۴

ساختمان اجاره
اجاره داده میشود
ساختمانی واقع در خیابان سعدی جنوبی با ۵۵ اطاق و سرویس کامل اسانسور ارکاندیشن (تهویه گرم وسرد) استفاده از پارکینگ یکجا باجاره واگذار میشود طالبین از ساعت ۹ تا ۱۳ با تلفنهای ـ ۳۱۵۰۰۹ و ۳۱۶۹۴۹ تماس بگیرند .
۱ـ۲ آ ـ ۱۱۴۷۸

ویلا شمالی ساختمان ۶ طبقه ۳۵ اطاق آسانسور شوفاژ تلفن پارکینك یکجا اجاره داده میشود ۸۲۳۱۹۶

اجاره برای محل کار
۳ اطاق باشوفاژ فرح جنوبی دفترساختمان ۷۵۰۲۳۶
آ ـ ۱۱۴۷۲
۱ـ۳ آ ـ ۱۱۴۷۲

نیازمندیهای اجاره

سازمان نیازمندیهای خارجیان
خانه‌شمارا اجاره میدهد ۸۲۳۹۳۹

آژانس امپایر ۷۷۳۲۸۵ ۷۷۸۹۵۵
اجاره به خارجیها

۸۳۵۱۲۰-۸۲۹۷۶۶
سازمان کورش ـ اجاره به خارجیان

ویلای مدرن در وزراء برای خانواده آمریکائی نیازمندیم . ۸۳۴۶۳۷
آ ـ ۱۱۴۲۹

ویلای مجهز در شمال شهر برای یك خانواده امریکائی فوری موردنیاز است تلفن ۹۲۶۸۶۱

مؤسسه نیازمندیهای خارجیان
خانه بخارجیان اجاره‌میدهد
۸۳۰۰۸۱ - ۸۳۰۰۸۲
۸۲۱۸۱۱ - ۸۲۱۷۲۳
(۳۶۱ تخت جمشید مقابل سفارت آمریکا)

موسسه نیازمندیهای هیلتون اجاره به خارجیان ۸۳۴۶۳۷

تعدادی خانه یا آپارتمان جهت اجاره فورا نیازمندیم ۴۶۰۸۱ (دفترامین) .
۱ـ۱۰ آ ـ ۱۱۲۴۱

خریداری‌میشود

اراضی تهران پارس خریدار و فروشنده‌ایم ۷۹۰۰۹۰

زمینهای افسریه‌شاه‌آباد شرق مشیریه خریداریم تلفن ۳۵۵۵۲۶

زمینهای عباس‌آباد ودره قشلاق وداودیه‌را بقیمت عادله‌خریداریم ۶۲۵۲۶۴
آ ـ ۱۱۲۳۴ ۱ـ۵

زمین های افسریه خریداریم ۷۹۱۳۵۹

اراضی سازمان چای
خریداریم تلفن ۷۹۵۲۸۱
۱ـ۲۶ آ ـ ۱۰۵۱۶

خریدار زمین تهران پارس ۷۸۱۹۲۶
۱ـ۲۶ آ ـ ۴۹۴۳

آگهی استخدام
مرکز صنایع دستی ایران برای تکمیل کادر پرسنلی خود اشخاص واجد شرایط زیراجهت‌خدمت‌در تهران وشهرستانها از طریق مصاحبه و امتحان استخدام مینماید :

عنوان‌شغل	حداقل تحصیلات	تعداد موردنیاز	محل‌خدمت
کارشناس اقتصادی	لیسانس	۵ نفر	سنندج زاهدان تبریز کرمان بندرعباس
حسابدار	لیسانس	۱ نفر	تهران
کمك حسابدار	دیپلم	۱ نفر	تهران
متخصص‌سفال و سرامیك	دیپلم	۱ نفر	تهران
متخصص درودگری	دیپلم	۱ نفر	تهران

داوطلبان واجد شرایط میتوانند از تاریخ ۱۵ر۷ر۱۳۵۱ لغایت ۲۵ر۷ر۱۳۵۱ همه روزه در ساعات اداری به کارگزینی مرکز صنایع دستی ایران واقع در خیابان ویلای شمالی‌شماره ۲۹۶ مراجعه نمایند.

نیازمندیهای اطلاعات
تلفنی آگهی قبول میکند
تلفن‌های ۳۱۱۲۲۰-۳۱۱۲۲۴
۳۱۱۲۲۷-۳۱۱۲۲۹-۳۱۱۲۳۰

خرید کوهک جنت‌آبادباغ‌فیض عباس‌اباد سازمان‌برنامه تلفن‌ـ ۶۶۶۲۰۳

خریدار اراضی شمس آباد مبارک‌آباد کاظم اباد مجیدیه دفتر اریا ۷۷۹۱۱۸
۱ـ۱۳ آ ـ ۸۵۵۸

زمینهای شما را درهرکجا باشد با قیمت عادلانه‌خریداریم ضمنا چنانچه‌مایل به ساختمان باشید با کادر مجهز و با سهلترین شرایط اماده خدمت میباشیم تلفن ۶۶۱۴۷۲
آ ـ ۱۱۱۳۳

اراضی تهران پارس شرکت نفت راه‌آهن خریداریم تلفن ۷۸۴۸۵

اراضی ام . ام . سی . ام. ار .اس ـ تهران‌بریم‌ـونترال‌ـ چیت‌کرسلیمانخانی ـوردآورد کرمدره ـ کلاك ـ جاده کرج و جاده قزوین خریداریم تلفن ۹۷۸۰۹۰

زمینهای تهران پارس‌را نقدا خریدار وفروشنده‌ایم تلفن ۷۸۱۰۷۹
۱ـ۱۲ آ ـ ۵۶۴۳

زمین‌های تهران‌پارس خریداریم تلفن ۷۸۱۹۴۱

زمینهای زعفرانیه دره قشلاق مکانیر سعادت اباد فرحزاد خریداریم‌بازرگانی جلالی‌خیابان پهلوی تلفنهای ۶۲۶۴۱۱ یا ۶۲۴۱۹۳

زمین تهران‌پارس خریداریم ۷۹۳۰۲۰

املاك گلزار خریدار اراضی نارمك‌تهران‌پارس ۷۹۹۴۵
۲۰ آ ـ ۱۱۰۸۷

بنگاههای‌معاملات‌املاك

فروش فوری
ویلا ـ مستقل ـ زمین درتهران وشمیران جاده کرج‌ـ جاده قزوین دفتر دادوستد ۸۲۱۸۹۹ ـ ۸۲۰۹۳۱

کارخانه‌و انبار خریدارو فروشنده‌ایم تلفن ۹۵۲۵۴۵

اراضی جاده کرج‌تاقزوین‌را خریدار و فروشنده‌ایم ۹۲۳۴۳۲ کلهر .

بورس اراضی ولنجک محمودیه علی اباد لطفی ـ ۸۹۰۱۵۰

بازرگانی نیك ۶۲۱۶۰۶ مرکز معاملات املاك‌ومستغلات یوسف‌آباد ونک و حومه تهران

دفتر پارس مرکز معاملات املاك و مستغلات در شهر و عباس‌آباد و شمیرانات تلفن ۷۶۱۵۵۸

معاملات‌پول

پول موجود
پول‌فوری با سود بانکی در مقابل‌خانه . مستغلات ۹۲۸۴۶۵

خانم...آقا
وام فوری با تخفیف کلی در مقابل اسناد اتومبیل و تلفن و ملك و هرگونه وام متفرقه که بخواهید با شرایط سهل بمدت دلخواه فورا بشما داده میشود تلفن
۴۹۰۵۰
۴۵۰۵۷
آدرس : خیابان حافظ جنب پارك‌هتل‌پلاك۱۹۴موسسه‌تعاون
آ ـ ۱۰۵۲۱

وام در مقابل تلفن و اتومبیل ۳۰۳۲۳۶

برای گرفتن وام و کروگذاشتن روی اتومبیل و تلفن‌و ملك‌خود با تلفن ۴۴۳۰۴ تماس بگیرید.
ا ـ ۴۷۳۴

دادو ستد پول از یك میلیون ریال‌ببالا پاکپور ۶۶۴۶۱۸ و ۶۶۶۲۶۳

قلك وام میدهد
درمقابل سپیع رزنده ملك فورا وامیدهد تلفن ۷۶۵۷۴۵

خانه پول فرح شمالی مرکز معاملات پول تهران ۷۷۱۳۸۸
آ ـ ۱۱۳۲۴

پول سود ۱۰٪ ۴۴۳۴۱

پول۵ر۱ شاهی۶۲۴۸۷۳

پول دوشاهی ۸۲۹۶۸۰

یکصدهزارتومان
پول شرطی موجود ۷۶۵۷۴۵

مورد نیاز
پول‌شرطی در مقابل‌خانه مستغلات فورابیازمندیم ۹۲۸۴۶۶

معاملات‌تلفن

تلفن ۳و ۵ خریداریم ۳۰۳۲۳۶

تلفن ۲ ویا ۵ فوری خریداریم تلفن ۵۳۵۷۴۴

تلفن ۳و۹ فروشنده‌ایم ۳۱۷۴۳۷

دربازکن برقی
EFBOX
افباکس
با گوشی‌نشکن و اقساط ماهیانه‌مرکز فروش و نصب در ایران شرکت کارور خیابان روزولت میدان ۲۵ شهریور ساختمان منوچهری.
تلفن : ۸۲۳۳۸۴ - ۸۲۳۶۹۸

آگهی خریدموتوربرق
یکدستگاه موتور برق ۱۵۰ تا ۲۵۰ کیلووات آماده کار با وضع خوب مورد لزوم است پیشنهاد کامل (نوع موتور ـ مدت کار ـ قیمت ـ دور در هردقیقه ـ سال سا

آسپرین، نیروی مردی را کم میکند

گروهی از پزشکان انگلیسی پس از آزمایشهای بیشماری‌که روی افراد‌اوطلب انجام دادند باین نتیجه رسیدند که اسپرین تا حد زیادی نیروی مردی را کاهش میدهد بطوریکه روزانه مصرف شش میلی‌گرم آسپرین کافی است که‌اسپرم مرد‌مصرف کننده‌را از وجود ماده«پروستا گل‌ندین» که همان ماده اصلی حیاتی است و در بارور شدن نوع انسان نقش اولیه‌رابعهده دارد تخلیه کند طبیعی است وقتی «پروستاگل ندین»دراسپرم انسان کم وجود داشته باشد قوه باروری در او ضعیف شده و تا مدتی نیروی مردی از او سلب خواهد گشت .

از : سرویس مخصوص خبرگزاری فرانسه

بیفتك مصنوعی

یکی ازشرکت‌های«نیور» شروع به تولید پروتئین کرده و ازمنداب، با کنجاله یا آرد گیاه دیگری بیفتک‌شیمیائی ساخته‌است. قسمت عمده غذای انسانی را پروتئین تشکیل میدهد و پروتئین برای تشکیل سلول بدن‌آدمی وزندگی انسانی کمال لزوم را دارد .

یکی از محققین انستیتوی کشاورزی بنام دکتر«استارون» که روی کنجاله مصرف آن برای خوراک چهارپایان مطالعه میکرد ناگهان کشف کرد که انسان‌ها هم میتوانند بعنوان ماده غذائی از آن‌استفاده کنند او«تخمیر»ها یا بهتر بگوئیم «مایه»ها را طبقه‌بندی و سپس بهترین نوع آنها را که هم مواد سمی طبیعی را ازبین میبرد و هم پروتئین گیاهی راقابل هضم میکند انتخاب نمود .

آزمایشهای متعدد نشان دادکه پروتئین‌های حاصله از اینطریق برای تغذیه انسان بسیار مفیدند میتوان آنهارا داخل غذاهای‌دیگر کرد تا آن غذا سرشار از پروتئین گردد مثلا ممکن است این نوع پروتئین دربیسکویت یا درکرم‌های مختلف یا در کالباس و سوسیس و غیره داخل‌کرد امروزه درامریکا و درژاپون و دربسیاری ازکشورهای دیگر پروتئین گیاهی را در غذای انسانی بکار میبرند .

از : مطبوعات جهان

آلودگی به‌خاویارسرایت کرده

دراجلاسیه شورای عالی‌اتحاد جماهیر شوروی که اول پائیز درمسکو گشایش‌یافت بحث درباره بودجه و آلودگی بود . نمایندگان دانستند که محیط مسکو وهوای آن نسبتا صافتر و پاکتر ازسایر شهرهای بزرگ است و آلودگی دریای خزر که براثر وجودمناطق نفتی رو بازدیاد بود در یکسال اخیر کاهش یافته و به دو سوم تقلیل پیدا کرده است : تخلیه فضولات در حوزه رودخانه ولگا و رودخانه اورال تا سال ۱۹۸۰ متوقف خواهدشد همین فضولاتند که باعث‌آلودگی محصولات‌خاویار میشودو لذا هرقدر جلوی‌فضولات گرفته شود ماهیهای خاویارکمتر آلودگی پیدا میکنند .

فرمانده آپولو۷ به‌تهران میآید

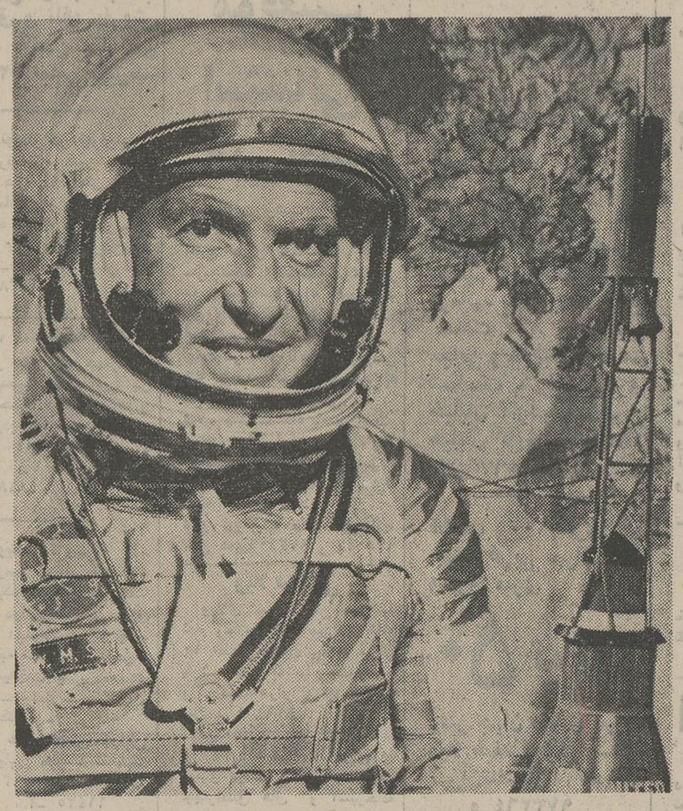

والترشیرا ، فضانورد معروف امریکائی که درسال ۱۹۶۸ فرماندهی آپولو ـ ۷ را بعهده داشت ، روز سه‌شنبه۱۸ مهرماه‌وارد تهران میشود .

وی درساعت ۶٫۵ بعدازظهر همان روز ، درکانون فرهنگی انجمن ایران و امریکا ، یک سخنرانی عمومی بعنوان«محیط‌زیست، مبتلا به جهانی » ایراد خواهد کرد .

شیرا ، در طول عمر خود ۴۳۰۰ ساعت پرواز ، بعنوان خلبان جت و ۲۹۵ ساعت و۱۴ دقیقه پرواز ، بعنوان فضانورد داشته است . وی ، یکی از هفت فضانورد اصیل امریکائی است که در سال ۱۹۵۹ برای اجرای برنامه مرکوری انتخاب شد .

والترشیرا ، اکنون بعنوان رئیس اکو و سازمان زیست شناسی ، در امر مبارزه با آلودگی هوا فعالیتی چشمگیر دارد ومی کوشد تا برای مشکلات مربوط به حفظ محیط انسانی ،راه حل‌های اساسی پیدا کند .

عبور از ۵ قاره

۱۸۰ کیلو متر پیاده

یک آژانس مسافربری لندن برای مسافران داوطلب سفر به گینه جدید و تماشای حیوانات وحشی جنگلی‌یک برنامه بیست ودو روزه تنظیم کرده که شش تا هشت روز از این مدت را میبایستی در فصل بارندگی با پای پیاده مسافتی معادل ۱۸۰ کیلومتر‌راه را که تماما ازجنگل انبوه میگذرد طی کنند . هدف از این مسافرت دیدار قبیله وحشی « بیاما» است که هنوز به سبک انسانهای اولیه زندگی میکنند البته این آژانس‌وسائل لازم ایمنی‌رابرای سفرگرانقیمت پیش‌بینی کرده و بهمین دلیل حداقل‌هزینه‌مسافرت هرداوطلب رابیست‌هزارتومان تعیین کرده است .

آژانس مسافرتی مزبور اعلام کرده که‌این سفر باوجود پیش بینی کلیه وسائل ایمنی،سفری است‌بسیار خطرناك که بعید نیست‌وقوع‌حوادث غیرمنتظره‌ای باعث شود که داوطلب جان خود را در این سفر از دست بدهد .

عجیب آنکه در همان روزهای اول بیست داوطلب برای این سفر ثبت نام کردند که هفده نفرشان بیش از پنجاه سال عمر دارند این داوطلبان مسن که باوجود کثرت سن‌باستقبال خطر میروند گفته‌اند محرک ایشان برای رفتن به چنین‌سفر خطرناك‌تهیه‌خاطرات‌هولناك و درك‌هیجانات‌ناشی ازترس است آنها از این زندگی آرام و خالی از ترس و وحشت‌خسته شده و بدنبال زندگی پرهیجان میروند دوست ندارند بقیه‌عمر را باآرامش و ایمنی بگذرانند.

برنامه‌سینماها

★ هوسباز ـ رنگی ـ رومینا پاور
ریولی (۷۵۷۷۷۷) ۱۱ـ۳٫۳۰ـ۵٫۳۰ـ۷٫۳۰ـ۹٫۴۵

★ دکتر جون تازه چه خبر ـ رنگی ـ رایان‌اونیل
دیاموند (۸۲۸۴۰۰) ۱۱٫۱۵ـ۳٫۳۰ـ۵٫۳۰ـ۷٫۳۰ـ۹٫۴۵

★ یکبار برای همیشه ـ رنگی ـ اورنلاموبی
آتلانتیک (۶۲۷۱۷۱) ۱۱٫۱۵ـ۳٫۳۰ـ۵٫۳۰ـ۷٫۳۰ـ۹٫۳۰

★ ترافیك ـ رنگی ـ ژاك تاتی
کسری (۸۲۶۹۳۹) ۱۰٫۳۰ـ۲ـ۴ـ۶ـ۸ـ۱۰

★ یکی برای دیگری ـ رنگی ـ ژان سورل
تراس آتلانتیک ۷٫۳۰ ـ ۹٫۳۰

★ دلار ـ رنگی ـ وارن‌بیتی
شهر فرنگ (۶۲۷۶۲۸) ۱۱٫۱۵ـ۳ـ۵٫۱۵ـ۷٫۳۰ـ۹٫۴۵

★ تماس ـ رنگی ـ الیوت‌گلد
شهر قصه (۶۲۷۲۹۰) ۱۱ـ۲ـ۴ـ۶ـ۸ـ۱۰

★ هراس ـ رنگی ـ سوزان جورج
پارامونت (۴۸۳۲۱) ۱۱٫۱۵ـ۳ـ۵٫۱۵ـ۷٫۳۰ـ۹٫۴۵

★ هرلحظه التهاب ـ رنگی ـ آنتونی توئین
امپایر (۶۲۳۹۴۲) ۱۱٫۱۵ـ۳٫۳۰ـ۵٫۳۰ـ۷٫۳۰ـ۹٫۴۵

★ چهره‌ای جدید در جهنم ـ رنگی ـ جرج‌پیپارد
تراس امپایر (۶۲۳۹۴۲) ۷٫۳۰ ـ ۹٫۳۰

★ فرار از دوزخ ـ رنگی ـ استوارت ویتمن
سانترال (۹۲۸۶۸۶) ۱۱ـ۳ـ۵ـ۷ـ۹٫۱۵

گلدن‌سیتی (۶۶۳۲۶۹) ۱۱٫۱۵ـ۳٫۳۰ـ۵٫۳۰ـ۷٫۳۰ـ۹٫۳۰

متروپل (۳۱۹۴۱۰) ۱۰٫۳۰ـ۲٫۳۰ـ۴٫۳۰ـ۶٫۳۰ـ۸٫۳۰

رویال (۸۲۹۷۸۵) ۱۰ـ۱۲ـ۲ـ۴ـ۶ـ۸ـ۱۰

★ سگهای پوشالی ـ رنگی ـ دالتین‌هوفمن
مولن‌روژ (۷۵۲۹۲۹) ۱۱٫۱۵ـ۳٫۳۰ـ۵٫۳۰ـ۷٫۳۰ـ۹٫۳۰

★ هوسهای یك قزاق ـ رنگی ـ یول‌براینر
پولیدور (۴۲۶۳۱) ۱۱٫۳۰ـ۳٫۳۰ـ۵٫۳۰ـ۷٫۳۰ـ۹٫۳۰

★ فریب عشق ـ رنگی
سینماونک (۶۸۴۱۱۶) ۱۱٫۱۵ـ۳٫۳۰ـ۵٫۳۰ـ۷٫۴۵ـ۱۰

★ هفتمین سفر سندباد ـ رنگی ـ دانیامیشن
سینه‌موند (۴۸۳۲۲) ۱۱ـ۳ـ۵ـ۷ـ۹

★ تیره‌تر از کهربا ـ رنگی ـ سوزی‌کندال
ب.ب (۸۲۹۶۴۱) ۱۰ـ۱۲ـ۲ـ۴ـ۶ـ۸ـ۱۰

★ مرد ـ ناصر ملك‌مطیعی ـ بهمن مفید
اونیورسال (۹۲۶۹۵۳) ۱۱ـ۱ـ۳ـ۵ـ۷٫۱۵ـ۹٫۳۰

پاسیفیک (۷۵۳۳۱۱) ۱۱٫۳۰ ـ ۱٫۳۰ ـ ۳٫۳۰ ـ ۵٫۳۰ ـ ۷٫۳۰ ـ ۹٫۳۰

ایران (۳۱۶۳۵۴) ۱۰٫۳۰ـ۱۲٫۳۰ـ۲٫۳۰ـ۴٫۳۰ـ۶٫۳۰ـ۸٫۳۰

سایتا (۳۵۲۴۴۲) ۱۰ـ۱۲ـ۲ـ۴ـ۶٫۱۵ـ۸٫۳۰

بیسفون (۹۵۸۸۸۲) ۱۰ـ۱۲ـ۱۵ـ۲٫۳۰ـ۴٫۴۵ـ۶ـ۹

مراد (۷۵۳۳۸۲) ۹ـ۱۱ـ۱ـ۳ـ۵ـ۷ـ۹

موناکو (۷۹۵۵۷۶) ۹ـ۱۱ـ۱ـ۳ـ۵ـ۷ـ۹

پرسپولیس (۵۸۱۰۸۳) ۸ـ۱۰ـ۱۲ـ۲ـ۴ـ۶ـ۸ـ۱۰

داریوش (۲۶۲۶۵) ۹ـ۱۱ـ۱ـ۳ـ۵ـ۷ـ۹

دریا (۷۹۱۷۴۶) ۱۰ـ۱۲ـ۲ـ۴ـ۶٫۱۵ـ۸٫۳۰

کارون (۹۵۵۱۶۵) ۹ـ۱۱ـ۱ـ۳ـ۵ـ۷ـ۹

کریستال (۳۱۷۶۷۵) ۱۰٫۳۰ـ۲٫۳۰ـ۴٫۳۰ـ۶٫۳۰ـ۸٫۳۰

آستارا (۸۷۴۰۲۲) ۱۰٫۳۰ ـ ۱۲٫۳۰ ـ ۲٫۳۰ ـ ۴٫۳۰ ـ ۶٫۳۰ ـ ۸٫۳۰

مهتاب (۴۷۷۷۷) ۱۰ـ۱۲ـ۲ـ۴ـ۶ـ۸ـ۱۰

★ بابا نان‌داد ـ رضا بیك‌ایمانوردی
تراس اونیورسال (۹۲۶۹۵۳) ۷ ـ ۹٫۱۵

★ دوستان ـ رنگی ـ شون‌بری ـ اینسی آلوینا
رادیوسینی (۴۳۳۲۰) ۱۱٫۱۵ـ۳٫۳۰ـ۵٫۳۰ـ۷٫۳۰ـ۹٫۳۰

★ بلوچ ـ بهروز وثوقی ـ ایرن
کاپری (۹۲۸۴۰۱) ۱۱ـ۱ـ۳ـ۵ـ۷ـ۹

★ میخك سفید ـ فروزان ـ مختار
مارلیک (۹۶۳۶۱۶) ۱۰ـ۱۲ـ۲ـ۴ـ۶ـ۸ـ

سیلورسینی (۸۶۱۲۰۵) ۱۰٫۳۰ـ ۱۲٫۳۰ ـ۲٫۳۰ـ ۴٫۳۰ ـ ۶٫۳۰ـ۸٫۳۰

آسمان‌ابی (۳۹۲۶۶۸) ۹ـ۱۱ـ۱ـ۳ـ۵ـ۷ـ۹

نیاگارا (۶۶۵۳۰۷) ۱۱ـ۱ـ۳ـ۵ـ۷ـ۹

اروپا (۳۰۳۱۷۹) ۱۰٫۳۰ـ۱۲٫۳۰ـ۲٫۳۰ـ۴٫۳۰ـ۶٫۳۰ـ۸٫۳۰

میامی (۷۵۴۳۲۹) ۱۱ـ۱ـ۳ـ۵ـ۷ـ۹

الوند (۳۵۶۵۳۸) ۱۰ـ۱۲ـ۲ـ۴ـ۶ـ۸

کیهان (۹۵۷۳۶۰) ۹ـ۱۱ـ۱ـ۳ـ۵ـ۷ـ۹

ری (۲۲۵۷۸) ۹ـ۱۱ـ۱ـ۳ـ۵ـ۷ـ۹

فردوسی (۳۱۵۷۸۴) ۸ـ۱۰ـ۱۲ـ۲ـ۴ـ۶ـ۸ـ۱۰

اسکار (۹۲۰۸۸۸) ۹ـ۱۱ـ۱ـ۳ـ۵ـ۷ـ۹

ارانوس (۲۷۹۷۱) ۱۰ـ۱۲ـ۲ـ۴ـ۶ـ۸

سیلوانا (۳۹۳۷۷۷) ۱۰٫۱۵ـ۱۲٫۱۵ ـ۲٫۱۵ـ ۴٫۱۵ـ ۶٫۱۵ـ ۸٫۱۵

بولوار (۶۶۰۲۹۳) ۱۱ـ۲ـ۴ـ۶ـ۸ـ۱۰

تراس نیاگارا (۶۶۵۳۰۷) ۷٫۳۰ ـ ۹٫۳۰

★ تابستان ۴۲ ـ رنگی ـ جنیفراونیل
تخت‌جمشید (۴۳۵۵۰) ۱۱ـ۲ـ۴ـ۶ـ۸ـ۱۰

★ کاکل‌زری ـ بیك ایمانوردی ـ مرجان
آسیا (۴۲۹۰۹) ۱۱ـ۱ـ۳ـ۵ـ۷ـ۹

رکس (۳۱۵۲۹۳) ۹ـ۱۱ـ۱ـ۳ـ۵ـ۷ـ۹

شهوند (۳۵۴۰۴۰) ۹ـ۱۱ـ۱ـ۳ـ۵ـ۷ـ۹

لیدو (۹۵۱۲۸۲) ۹ـ۱۱ـ۱ـ۳ـ۵ـ۷ـ۹

رنگین‌کمان (۷۵۶۷۶۰) ۱۰ـ۱۲ـ۲ـ۴ـ۶٫۱۵ـ۸٫۳۰

ژاله (۳۰۴۱۲۰) ۹ـ۱۱ـ۱ـ۳ـ۵ـ۷ـ۹

پاسارگاد (۷۹۲۷۸۲) ۱۰ـ۱۲ـ۲ـ۴ـ۶٫۱۵ـ۸٫۳۰

توسکا (۵۳۹۵۴۴) ۱۰ـ۱۲ـ۲ـ۴ـ۶ـ۸

المپیا (۹۲۶۷۹۷) ۱۰٫۴۵ـ۱ـ۳ـ۵ـ۷ـ۹

چرخ‌فلک (۹۵۰۵۵۸) ۱۰ـ۱۲ـ۲ـ۴ـ۶ـ۸

شرق (۵۴۰۲۴) ۹ـ۱۱ـ۱ـ۳ـ۵ـ۷ـ۹

فیروزه (۷۵۷۶۶۹) ۹ـ۱۱ـ۱ـ۳ـ۵ـ۷ـ۹

دیانا (۴۷۳۶۵۰) ۱۱٫۱۵ـ۱٫۳۰ـ۳٫۳۰ـ۵٫۳۰ـ۷٫۳۰ـ۹٫۳۰

حافظ (۳۹۱۰۷۴) ۱۰ـ۱۲ـ۲ـ۴ـ۶٫۱۵ـ۸٫۱۵

تراس دیانا ۷ ـ ۹

نپتون (۷۶۰۱۳۶) ۹ـ۱۱ـ۱ـ۳ـ۵ـ۷ـ۹

درایوین‌ونک (۶۸۲۵۵۷) ۷٫۳۰ ـ ۹٫۴۵

★ شجاعان تنها هستند ـ رنگی ـ کرك‌داگلاس
ایفل (۳۱۱۴۷۰) ۱۰ـ۱۲ـ۲ـ۴ـ۶ـ۸ـ۱۰

★ صف دختران زیبا ـ رنگی ـ راك‌هودسن
ادئون (۳۱۸۱۱۸) ۱۰٫۳۰ـ۲٫۳۰ـ۴٫۳۰ـ۶٫۳۰ـ۸٫۳۰

★ خوشگلا دوستش دارند ـ رنگی
آریا (۳۱۹۸۸۴) ۹ـ۱۱ـ۱ـ۳ـ۵

تراس ۷ ـ ۹

★ پاراس ـ رنگی ـ سانچیوکمار
همای (۳۱۱۶۶۹) ۱۰٫۳۰ـ۲٫۳۰ـ۴٫۳۰ـ۶٫۳۰ـ۸٫۳۰

★ ۱۲ مرد خبیث ـ رنگی ـ لی‌ماروین
پلازا (۴۴۲۵۵) ۱۱ـ۱٫۳۰ـ۴ـ۶٫۳۰ـ۹

★ نبرد بریتانیا ـ رنگی ـ مایکل‌کین
پردیس (۳۰۴۲۵۹) ۸٫۳۰ـ۱۱ـ۱٫۳۰ـ۴ـ۶٫۳۰ـ۹

★ فرانگشتین باید نابود شود ـ رنگی ـ پیترفینچ
پارک (۳۱۹۶۳۷) ۹ـ۱۱ـ۱ـ۳ـ۵ـ۷ـ۹

★ ایوب ـ فردین ـ رضا بیك‌ایمانوردی
خورشیدنو (۳۹۳۵۷۸) ۹ـ۱۱ـ۱ـ۳ـ۵ـ۷ـ۹

★ بن‌هور ـ رنگی ـ چارلتون‌هستون
ساج (۳۱۳۸۶۴) ۱۰٫۱۵ـ۲ـ۴۵ـ۵٫۳۰ـ۹٫۳۰

★ شست ـ رنگی ـ ریچارد راندتری
گلدیس (۶۲۸۷۱۳) ۳٫۳۰ـ۵٫۳۰ـ۷٫۳۰

★ ساباتا ـ رنگی ـ لی‌وان کلیف
طور (۲۸۰۹۶) ۱۰ـ۱۲ـ۲ـ۴ـ۶ـ۸ـ۱۰

دروازه‌طلائی (۳۵۲۱۶۰) ۹ـ۱۱ـ۱ـ۳ـ۵ـ۷ـ۹

★ آدمك ـ سیامك دولتشاهی
مارستیک (۶۶۸۴۶۱) ۱۰٫۳۰ـ۱ـ۳ـ۵ـ۷٫۱۵ـ۹٫۳۰

★ زنده‌باد جنگو ـ چیچو و فرانکو در دام مافیا
دنیا (۳۹۳۸۱۲) ۹ـ۱۱ـ۱ـ۳ـ۵ـ۷ـ۹

★ آفتاب سرخ ـ نسل مطرود
ستاره (۵۳۹۷۲۱) ۹ـ۱۱ـ۱ـ۳ـ۵ـ۷ـ۹

* جنگو علیه خائنین جهنم جنگجویان
البرز (۳۰۴۲۵۲) ۸٫۳۰ـ۱۲ـ۳٫۳۰ـ ۷ـ۸٫۳۰ـ۱۰٫۳۰

★ ترینیتی ـ رنگی ـ ترنس‌هیل
برلیان (۳۹۳۵۳۵) ۹ـ۱۱ـ۱ـ۳ـ۵ـ۷ـ۹

سانس انگلیسی شست ۹٫۳۰ سینما گلدیس

نیازمندیهای شما

نیازمندیهای اطلاعات

تلفنی آگهی قبول میکند

تلفن‌های ۳۱۱۲۲۰-۳۱۱۲۲۴

۳۱۱۲۲۷-۳۱۱۲۲۹-۳۱۱۲۳۰

قبوض

موسسه تك
صددرصد قبوض فرش طلا ـ جواهر بانك کارگشائی را خریدار است و بمازاد ارزیابی قبوض شما وام میدهد خیابان شاه‌روبروی بانك بیمه بارگانان ۶۶۲۴۵۹ و ۴۵۱۶۸

فرش پارسا ۵۳۰۱۸۰
قبوض بانك کارگشائی
به قیمت عادلانه خریداریم در برابر قبض شما وام میدهیم مولوی بین خانی‌آباد و شاهپور جنب بانك ملی ۵۳۷۰۶۰

قبوض اصلاحات ارضی و اوراق عباس‌آباد خریداریم تلفن ۶۳۰۷۸۶

تزئینات و دکوراسیون

کاغذ دیواری با نصب نقد و اقساط تلفن ۹۷۸۴۲۰

رایت
۷۹۶۱۱۶
پرده کرکره آمریکائی ، کاغذ دیواری ایرانی و خارجی ، کف پوش یك پارچه‌و نایل‌فرش‌ماشینی، پرده پارچه‌ای تعمیرات پرده کرکره

شهر تزئینات
آماده پذیرفتن سفارش دوخت، نصب پرده ، موکت ، کرکره با نازلترین قیمت تلفن ۹۷۳۵۸۲
۱ـ۸ آ ـ ۱۱۴۵۷

رویال
انواع و اقسام موکت کاغذ دیواری پرده کرکره را با سهلترین شرایط در اختیارتان قرار میدهد تلفن ۸۳۵۷۵۵
آ ـ ۱۱۴۴۹

کاغذدیواری‌فرش‌ماشینی ارزانتر از همه‌جاطالقانی
۶۳۷۶۰۹
۶۳۷۶۱۰

MISCHLER
میشلر
سرماگرما و نور از کرکره چوبی‌میشلرعبورنمیکند . پرده چوبی میشلر دزعین زیبائی در مقابل‌سرقت‌مقاوم بوده وبصورت‌حفاظ قفل خواهد شد.

BW
پارکت
فرش چوبی ایران بساختمان شماجلوه‌خاصی می بخشد . روی پارکت‌آتش سیگار ، جوهر ، اسید و سایر مواد شیمیائی اثر ندارد.
نمایشگاه پارکت وپرده‌کرکره میشلر خیابان شاهرضا کوچه فتوحی تلفن های ۸۲۴۸۷ـ۸۲۹۵۹۶ـ۸۲۹۳۹۰ـ۸۲۴۳۰۷

پوش
۷۷۵۷۷۱
کاغذ دیواری ، پرده کرکره نقاشی ساختمان‌و فرش‌ماشینی
باقساط ۷۸۱۹۷۷

با ۳ تومان
باروزی ۳ تومان منزل ومحل کار خود را بابهترین انواع کاغذ دیواری پرده‌کرکره ، موکت و کفپوش تزئین فرمایند.
تزئینات روز ۷۷۴۵۳۷

حراج حراج
خرید نقدی ۲۰٪ تخفیف‌کفپوش مترمربع ۹۰ ریال کاغذدیواری آلمانی متر مربع ۲۰ ریال ۷۷۷۲۰۵ و ۷۷۲۹۱۳

برای ساختمان شما

رحمانی
خاك‌برداری زمین توسط بولدوزر و لودرو کامیون تلفن۷۵۴۹۷۶و۷۵۵۳۹۲

کاشی
سرامیك تهران نقش
سازنده مرغوبترین سرامیك در فرم و رنگهای مختلف در موقع خرید سرامیك به مارك ع ـ س توجه نمائید برای خرید بدفتر مرکزی خیابان حضرت عبدالعظیم خیابان مرح‌آباد سرای حاج حسینعلی مراجعه فرمائید تلفن ۲۷۱۶۴

تخلیه‌چاه
شرکت کنت
با سیستم موتوری و تکنیك منحصر بفرد و قیمت مناسب هر متر مکعب ۴۰۰ ریال
تلفن ۷۷۶۷۱۳

لوله بازکنی

لوله بازکنی فاضل آب
۸۲۷۴۰۸

لوله بازکنی کنت
تخلیه‌چاه تلفن ۷۷۶۷۱۳

لوله بازکنی ولوله‌کشی
مؤسسهٔ فنی مسعود
بلوار تلفن ۹۲۴۴۸۵

لوله بازکنی فاضل آب
مقدم ۹۲۴۶۳۵
۹۲۵۳۷۴

رفع گرفتگی لوله ساختمان در ۲ دقیقه سازمان تراکم تلفن ۸۸۱۶۸۱

رفع گرفتگی لوله
اولین سرویس فقط ۲۵ تومان
کورش: ۶۱ ۱۰ ۶۲

رفع گرفتگی نوع لوله ساختمانی
با دستگاه تراکم هوا. تلفن ۷۸۷۲۷

دیناجت لوله بازکنی فاضل آب ساخت ایران وانگلیس موجود است تلفن ۸۳۲۰۱۰

لوله‌بازکنی و تخلیه‌چاه باموتور های لجن‌کش اولین سرویس‌مجانی سازمان اخگر ۸۷۱۹۸۰

لوله بازکنی فاضل آب
۸۲۹۹۹۰
بدون خرابی

لوله‌بازکنی و تخلیه چاه با موتورهای لجن‌کش اولین سرویس مجانی سازمان معین ۸۶۲۴۰۲

لوله‌بازکنی و تخلیه چاه با موتورهای لجن‌کش اولین سرویس مجانی سازمان شریف ۷۷۵۳۴۸

گاز

ارساگاز
۸۲۴۰۲۱

شرکت بوتان
بوتان
پخش گاز ۹۵۳۰۵۱
سرویس وصدور کارت
دفتر آدرس ۲۱۲۱۶۱
ثبت فروش ۳۰۴۷۱۱
قبول سفارشات گاز
از ۷ صبح الی ۹ شب

سوپرگاز
۹۵۰۱۹۱ ـ ۹۵۲۲۲۷

پرسی گاز
گاز و سرویس
از ساعت ۷ صبح الی ۱۰ شب
۶ـ۹۶۳۰۲۱
۶ـ۹۵۰۰۰۱
سرویس و تعمیرات اجاق
۹۶۳۰۳۰

آگهیهای متفرقه

شیشه فروشی محمدی
شیشه ٤ میلیمتری ایرانی‌نصب درکار متری ۳۰ تومان ۲ میلی متری ایرانی درجه یک ۲۰ تومان درجه ۲ بمبلغ ۱۹٫۵ تومان خیابان شمیران سید خندان تلفن ۷۷۲۹۷۶
آ ـ ۱۱۲۹۹

میتسوبیشی
هواکش هیتاچی

پورس هواکش ـ مالکی ـ در رزرو دولت تامین ۸۲۵۵۸۷
هواکش هیتاچی و میتسوبیشی
۶ ساعت پس از اطلاع تلفنی شما نصب میشود

مسافربری میهن‌نورد
مسافرت ـ اصفهان ـ شیراز ـ اهواز ـ آبادان ـ یزد ـ کرمان بندرعباس ـ مشهد ـ اراک در اسرع وقت بوذرجمهری مقابل بازارآهنگرها تلفن‌های ۲۵۶۵۵ ۲۱۹۳۷
آ ـ ۱۱۴۶۱

موسسه اسفالتکاری
گودرزی
جلوگیری از هر نوع رطوبت پشتبام
قلهك تلفن ۸۶۱۳۲۷

مواد غذائی

فروشگاه وطن ۳۹۳۶۵۰
مرغ هلندی کیلوئی ۵۰ ریال چهار راه سیدعلی

داروخانه‌ها

داروخانه مهران
خیابان شیروخورشید چهارراه استخر تلفن ۹۵۴۰۰۷
آ ـ ۸۹۷۷

قابل توجه اهالی محترم تهران و شهرستانها
صاحبان زمین
خانمها و آقایان شما که بعللی نمیتوانیدساختمان سازی کنید یك شرکت ساختمانی باطرح‌ونقشه موردتائیدشما بابهترین‌اسلوب مهندسی‌باشرایط زیر ساختمان سازی میکند .
۱ـ کلیه هزینه ساختمان بعهده شرکت میباشد
۲ ـ طرح و نقشه و اجرای ساختمان شما تحت نظر مهندسین شرکت مزبور میباشد .
۳ ـ هزینه ساختمان شمابصورت اقساط‌سالیانه با سود بانکی دریافت میگردد .
برای‌کسب اطلاعات‌بیشتر بنشانی خیابان پهلوی چهارراه شاه‌کوچه سیمرغ شماره ٦٦ طبقه سوم تلفن ٦٦٨٣٧٤ مراجعه فرمائید

قابل توجه وزارتخانه‌ها و موسسات معتبر
ساختمان مدرن ۷ طبقه بـ ۲۵۰ اطاق و دو دستگاه اسانسورودستگاه‌سرد و گرم‌کن با ۲۰ دستگاه تلفن پارکینگ کافی‌دربهترین‌نقطه تخت‌جمشید ملك‌الشعراء بهار ـ یکجا به اجاره واگذار میشود .
طالبین با تلفن ۴۲۳۸۳ تماس بگیرند .

روکش کوبر
KK
تلفن ۳۰۴۲۵۰
خیابان فردوسی ساختمان آفتاب شرق شماره ۸ تهران

تریکونشاط
تولید کننده انواع تریکو
خیابان سعدی شمالی جنب سینما ادئون کوچه یاسمین ساختمان پارس تلفن ۳۱۹۱۸۹

اکازیون پیکولو
کیف ـ کفش ـ لباس
۵۰ ردصد تخفیف سه‌شنبه ۱۲مهر بمدت ۱۰روز
ویلا جنوبی نرسیده به ثریا تلفن ۸۲۱۸۶۷قادری

تخفیف مخصوص برای‌خریداران
چسب لاتکس
شرکت نسبی موسی‌دلال‌زاده وپسران دارای‌نمایندگی لاتکس برای چسبانیدن فرشهای موکت ازبزرگترین کارخانه خارجی بنام صیرفن که قبلا شرکت ایران‌ایسن نمایندگی آنرا داشت باطلاع میرساند که این شرکت حاضر است چسب لاتکس را بنازلترین قیمت نقدی ومدت طولانی بفروش‌برساند . خریداران محترم میتوانند باتلفنهای ۲۳۵۳۷ و ۵۳۷۸۹۹ و ۵۳۹۷۸۶ به آدرس خیابان بوذرجمهری ساختمان بانکپارس شعبه مرکزی طبقه پنجم مراجعه نمایند .

ژیان
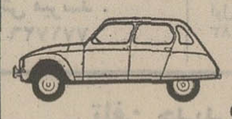
شرکت نریمیان
کلیه قطعات ژیان را باتخفیف کلی در اختیار مشتریان خودقرارمیدهد حشمت‌الدوله غربی۴۲۲ تلفن ۹۲۰۱۰۹ نماینده شیراز ـ ژیان پارت از سایر شهرستانها نماینده فعال میپذیریم

هرگونه جشن، عروسی ویاضیافتی درپیش دارید از تلفن: ۴۹۳۵۴ هنرمندوگروه‌هنری دلخواهتان‌را دعوت فرمائید

تزئینات پوش: فرش‌ماشینی ـ پرده کرکره ـ کاغذدیواری ـ باقساط تلفن‌های ۷۷۵۷۷۱ ـ ۷۸۱۹۷۷

اطلاعات ومردم

گفتگوی تلفنی

۳۱۱۰۷۱

از ساعت ٤ تا ۹ بعد از ظهر

★ الو ، من حسین موسوی ـ خواهش میکنم از قول اهالی خیابان سروش واقع در غرب دانشگاه پلیس ، از شهرداری ناحیه بخواهید ،نسبت به جمع‌آوری زباله های این خیابان‌توجه بیشتری نشان دهند زیرا اکنون این خیابان رفتگر ثابتی ندارد .

★الو من حمید علائی ـ چهار ماه قبل بیک پزشک اعصاب که مطبش در خیابان فردوسی واقع است مراجعه کردم و سی تومان بابت ویزیت پرداختم. مجددا چند روز پیش بهمان دکتر مراجعه کردم . اما این‌بار ٦۰ تومان‌بابت ویزیت از من گرفتند. مطمئنم که این پزشک بدون اجازه مسئولان امر دست باین کار زده است و بهمین جهت امیدوارم از اجحاف‌اونیزجلوگیری شود .

★ الو ، من عباس مقدم ـ شب گذشته به اتفاق همسرم در خیابان گرگان منتظر تاکسی بودم. اما هر تاکسی خالی که میرسید ، راننده‌اش وقتی از مقصدمان که نازی‌آباد بود آگاه میشد ، از سوارکردن ماخودداری میکرد. خواهش میکنم از مقامات مسئول بخواهید به رانندگان تاکسی تذکر دهند که آنها موظفند مسافرین را تا آخرین نقطه‌ای که در شهر تعیین‌شده است ببرند.

★ الو ، من محمد جلالی ـ بعضی اوقات وقتی شماره تلفنی را میگیرم و در گرفتن شماره نیز نهایت دقت را بکارمی برم، می‌بینم‌تلفن دیگری بجای تلفن مورد نظر جواب میدهد. قدرمسلم اینست که این اشتباه از اتصال سیمها و یا دستگاههای خود مرکز تلفن است. لازم است که مسئولان شرکت مخابرات به این مساله توجه کرده در رفع‌ان اقدام کنند.

★ الو ، من زهرا آلبانی ـ عده‌ای ولگرد شب و روزدر خیابان سیمری نزدیک به میدان فروین دور هم اجماع میکنند وبرای اهالی‌ورهگذران این خیابان مزاحمت ایجاد میکنند . کار انها روزها منلک‌کوئی است و شبها نیز باهم دعوا کرده درنتیجه شروع به عربده کشی میکنند . توجه‌مسئولان را به این موضوع جلب کنید.

★ الو ، من رضا ـ م ـ من از طرف ساکنان کوی «نهم‌ابان» حرف میزنم . از مسئولان شرکت واحد تقاضا دارم ، با توجه به‌اینکه اکنون مدارس باز شده‌اند و بر تعداد مسافرین اتوبوسها نیز اضافه گردیده است ، چند دستگاه اتوبوس بر اتوبوسهای موجود در مسیری که ما رابه مرکز شهر می‌رسانند اضافه کنند.

★ الو من دکتر علی رحمتیان ـ کلیه خواربار فروشیها و لبنیاتیها دستوردارند که روز های جمعه را تعطیل کنند . این امر سبب می شود برای عده‌ای‌که روزهای‌جمعه ناگهان دچارچندمهمان ناخوانده می شوند ، گرفتاری بوجود آید ، لذا بدنیست روز های جمعه، مانند داروخانه، در هر منطقه یک خواربارفروشی ولبنیاتی باز باشد .

★ الو من سیف‌الله خاقانی ـ کوچه «ارم» خیابان هاشمی را به خیابان دامپزشکی متصل می کند ، در این کوچه ٦ متری ، چندین دبستان ودبیرستان وجود دارد و روزانه هزار ها نفر دانش آموز در آن‌ایاب و ذهاب می کنند . خواستم از مسئولان مربوطه تقاضا کنم ، با توجه به عرض کم این کوچه ترتیبی دهند که حداقل‌عبوروسائط نقلیه که فعلا از دو طرف کوچه انجام می گیرد ، ازیک طرف‌انجام شود.

نامه به روزنامه

نگذارید خراب شود

آب انبار تاریخی قم که در ابتدای خیابان موزه واقع می باشد و قدمت تاریخی آن بالغ بر ۱۵۰ سال است اکنون بصورت خرابه‌ای درآمده ، البته حدود ۳۰ تا ٤۰ سال‌پیش زمانی که در صدد تعریض خیابان‌موزه برآمدندوخواستند این بنا را تخریب کنند وقتی دیدند حیف است که این اثر تاریخی خراب‌شود ، ازتعریض خیابان مزبور منصرف شدند . خواستم بنویسید مقامات اداره اوقاف نگذارند این اثرتاریخی به ویرانه‌ای مبدل شود وهرچه زودتر دست بکار مرمت و نوسازی این آب انبارشوند.

مسافر رهگذر

اگر رعایت کنیم

اکنون ترافیك تهران‌بصورت یك مسئله درآمده است و از آنجا که هر روز جمعیت شهر تهران افزایش می یابد و نیز تعداد وسائط نقلیه بیشتر می شود وضع از این هم که هست بدتر خواهد شد من عقیده دارم اگر ما مردم‌آنچنان که باید و شاید از قوانین راهنمائی و رانندگی پیروی کنیم به میزان قابل ملاحظه‌ای از بار سنگین ترافیك کاسته خواهد شد .راننده‌ای که‌دوبله پارك می کند و یك کانال از خیابان را اشغال می کند بر سنگینی ترافیك می افزاید راننده‌ای که با سرپیچی از مقررات تعیین شده‌سبب‌تصادف می گردد و راه‌بندان ایجاد می کند کمکی شایان به سنگینی ترافیك شهر می کند و شك نیست که اگر عابر پیاده و سواره‌باماموران اداره‌راهنمائی همکاری داشته باشند وضع از این بهتر خواهد شد .

مسعود معینی

عاملین حادثه

با اتوبوس یکی از شرکت های مسافری از رضائیه عازم تهران بودم ساعت حرکت اتوبوس ۵ر۵ بعد از ظهربود، در ساعت ۲۲ به پاسگاه‌تبریز رسیدیم . در پاسگاه مزبور مامورین به راننده گفتند که چرا راننده کمکی نداری و راننده نیز بدروغ گفت . ما دو نفر راننده بودیم که یك نفر از رضائیه تا تبریزرانندگی کرد و در تبریز پیاده شد . من هم از تبریز تا تهران رانندگی خواهم کرد . هدفم از طرح این موضوع اینست که عامل تصادفات خونین جاده ها چنین رانندگانی هستند . چرا که خود او از رضائیه تا تبریز رانندگی کرده بود و خسته و احتیاج به استراحت داشت و اگر بین تبریزوتهران حادثه‌ای رخ میدادو جان‌عده‌ای در خطر می افتاد ، همین‌راننده اتوبوس مقصر اصلی بود .

عابد زاده

روابط عمومی توضیح میدهد

روابط عمومی شرکت مخابرات ایران درمورد مطلب مندرج درشماره ۱۳۸۷۹ ـ ۲۹ر۵ر۱۳۵۱ روزنامه چنین توضیح میدهد :

مامورین مربوطه‌همه‌روزه‌به‌کیوسك های تلفن همگانی سرکشی و آنها را آزمایش مینمایند . متاسفانه بعضی ولگردان که از اهمیت وجود تلفن دررفع حوائج مردم آگاه نیستند ، موجبات خرابی آنها را فراهم می‌آورند. درحال حاضر کلیه تلفن‌های همگانی خیابان فردوسی سالم‌وموردااستفاده میباشد . به مامورین مربوطه‌دستورات لازم برای مراقبت و نظارت بیشتر داده شده است .

★★★

دفتر روابط عمومی شرکت واحد اتوبوسرانی به‌مطلب مندرج در شماره ۱۳۸۹۲ ـ۱۳ر٦ر۵۱ روزنانه چنین‌پاسخ میدهد :

سرپرستان خطوط ۱۱۰ ـ ۱۱۳ ـ ۱۱٤ ـ ۲٦۲ که اتوبوسهای جمعی آنان ازمسیر سیدخندان عبور میکند، احضار شدند و به آنان یادآوری گردید که مراقبت دائم داشته باشند تااشکالی برای مسافران ایستگاه‌مذکور پیش نیاید و درتامین رفت و آمد آنان بیشتر نظارت و دقت نمایند .

★★★

توضیحات زیر نیز از دفتر اطلاعات و روابط عمومی شهرداری تهران درپاسخ به مطالب مندرج درروزنامه های مورخ ششم و هفتم شهریور ماه رسیده است :

● تلفن شماره ۸۲۱۸۳۸ همه روزه آماده رسیدگی به شکایات مربوط بنرخ ارزاق میباشد . از همشهریان محترم تقاضا داردرصورت مشاهده گرانفروشی ، مراتب را فورا به شماره تلفن‌فوق‌اطلاع دهند و یقین داشته باشند که جریان بلافاصله دنبال خواهد شد و گرانفروش تحت تعقیب قرار خواهد گرفت .

● چمن‌کاری‌خیابان مدائن نازی‌آباد ، درکوتاهترین مدت انجام شد و کلیه خاك های اضافی آن نیز بخارج از شهر حمل گردید .

عقیده آزاد

نوشته : مهندس رضوان‌دانشور

پولهایی که برای تاکسی بهدر میرود!

مردم از وضع تاکسی تهران گله وشکایت دارند . میگویند وضع تاکسی در تهران ، نابسامان است. میگویند تاکسی کم است و تاکسی خالی اصلا پیدا نمیشود . میگویند رانندگان تاکسی‌ها به مردم اجحاف میکنند. میگویند برخلاف مقررات، رانندگان تاکسی، با داشتن مسافر ، نه یک مسافردیگر ، بلکه چند مسافر دیگر سوار میکنند.

من نمیخواهم این انتقادات را رد کنم.ولی میخواهم نکته‌ای اساسی را ، که خودم به آن ایمان دارم و میدانم که پس از شرح کامل آن عده زیادی با من همعقیده‌خواهند شد ، مطرح کنم . بگذارید خیلی کوتاه و فشرده بگویم که به‌عقیده‌من ،گناه این وضع، فقط و فقط به گردن مردم است و دیگر هیچ . همین مردمی که‌گله و انتقاددارند، همین اهالی محترم تهران که از وضع تاکسی و تاکسیرانی ناراحت هستند ، بله، همین مردم ...

می‌پرسید چرا ؟ جواب میدهم : ماتهرانی ها، با هجوم بیجا و بیش‌ازحد خود بسوی تاکسی‌ها ، وضع تاکسیرانی تهران رامختل کرده‌ایم و درنتیجه، هم خودمان‌و همدیگران رابه دردسر انداخته‌ایم.

من ، چندین سال در امریکا و بسیاری از کشورهای اروپا بسر برده‌ام و حالا می‌خواهم در یک کلام بگویم : براستی ، در هیچ کشور پیشرفته‌جهان، وضع‌تاکسیرانی، مانند وضع تاکسیرانی تهران نیست .

میدانید چرا ؟ برای آنکه در آن کشورها، مردم میدانند خاصیت‌وجودی تاکسی‌چیست، میدانند در چه مواقعی باید ازتاکسی‌استفاده کرد و میدانند که تاکسی نه وسیله‌خودنمائی است، نه برای افراد تنبل بکار افتاده است:

ولی ، ما در تهران ، درباره تاکسی ،دچار سوء تفاهماتی شده‌ایم.

اکنون در تهران ، حدود ۱٤ هزاردستگاه تاکسی مشغول کار است و براستی میتوان گفت که برای یک شهر ۳ میلیونی ، این تعداد تاکسی اگر زیاد نباشد ، کم هم نیست. و اصلا شهری با موقعیت تهران ، ظرفیت آن را ندارد که تاکسی های‌بیشتری در آن مشغول کار شوند.

اما چرا با این وضع ، مردم ، در درجه اول ، از کمبود تاکسی مینالند؟

در حقیقت آنچه مایه ناراحتی‌است ،کمبود تاکسی نیست ، بلکه‌تنبلی مردم و سوء تفاهم آنها درباره خاصیت وجودی تاکسی است.

گفتم که من سالها درآمریکاو اروپا بوده‌ام. و باور کنید که در آن کشورها ، هرگز ندیده‌ام مردم ، اینطوربسوی تاکسی‌هاهجوم ببرند.

مثلا ، در آن‌کشورها، مدیرکل‌ها وروسای ادارات و شرکت‌ها ، پزشکان ، مهندسان ، کارمندان عالیرتبه و حتی کارخانه‌داران ، در بیشتر مواقع از اتوبوس، تراموا و مترو استفاده میکنند.

در آن کشورها ، تاکسی فقط برای انجام کارهای فوری است . فقط برای کسانی که کار فوری دارند ، مریض دارند ، یا راهشان طوری است که سراسر مسیرشان، خط اتوبوس و تراموا و مترو وجود ندارد.

اما در تهران ، مردم دچار تب تاکسی شده‌اند .بارهادیده‌ام که کسی برای‌رفتن از اول چهار راه اسلامبول به میدان فردوسی ، سوار تاکسی شده است . بارها دیده‌ام کارمندی ساده ، که درآمد چندانی ندارد ، وقتی‌ازاداره‌اش درآمده، برای‌رفتن به خانه‌اش که مستلزم‌هیچگونه شتابی نیست ، سوار تاکسی شده است و مثلا سه تومان پول تاکسی داده‌است.

اینها همه از چند نکته ناشی میشود: تنبلی ، خودنمائی وبی‌اطلاعی از اصول اقتصاد خانواده .

اگر خوب دقت کنیم ، متوجه میشویم کارمند ساده‌ای که روزی ـ حداقل ـ دوبار سوار تاکسی میشود ، و روزی ٦ تومان پول تاکسی میدهد ، اگر اندکی از تنبلی دست بردارد و سوار اتوبوس شود ، میتواند بجای ٦ تومان ، فقط ٤ ریال پول بلیط‌اتوبوس بدهد. مابه‌التفاوت این پول ، در روز ۵٦ ریال ودرماه ۱٦۸۰ ریال است .

اگر خوب حساب کنیم ، می‌بینیم که بااین ۱٦۸۰ ریال ، میتوان بسیار کارها انجام داد . میتوان با آن برای خانواده، وسائل لازم را خرید . میتوان با آن هر روز تازه‌ترین میوه ها را برای بچه‌ها خرید . میتوان‌باآن قسط‌فرش ، یخچال، کولر ، تلویزیون و امثال آن را داد . واصلا میتوان آن را پس‌انداز کرد و در مواقع ضروری‌از این پس‌انداز ، استفاده های لازم را کرد .

یک آمریکائی ، یایک اروپائی به‌این مسائل توجه میکند ، ولی ما نمیکنیم.

در اروپا ، مردم سوار مترو میشوند. چهل پله پائین میروند تا سوار متروشوند و پس از پیاده شدن از مترو هم ، چهل پله را بالا می‌آیند . درایستگاه متروهم، مدتهای طولانی انتظار میکشند و ....با این حال کمترین اعتراضی نمیکنند . نه فقط جوانان ، باور کنید که حتی پیرمرد ها و پیر زن‌هائی که بالا وپائین رفتن از ده پله ، نفسشان را به‌شماره میاندازد ، همین کار را میکنند .

ولی ما ، حاضر نیستیم حتی ده دقیقه در ایستگاه اتوبوس بایستیم.

اما ، بدتر از همه اینکه بعضی‌هامی‌گویند ما میخواهیم زودتر بکارمان برسیم واز این رو سوار تاکسی میشویم . واز طرفی ، همین عده میگویند که برای‌پیدا کردن تاکسی ،نیم‌ساعت وحتی یکساعت در کنار خیابان انتظارمیکشند.

درحالیکه همین افراد، اگرسوار اتوبوس شوند، برای‌رسیدن به مقصد ، وقت کمتری را تلف خواهند کرد . به‌اضافه اینکه از هجوم به تاکسی ها خواهندکاست و در نتیجه کسانی که‌واقعا عجله‌دارندو مجبورند سوار تاکسی‌شوند، مجبور نخواهند شد نیم ساعت درانتظار تاکسی بمانند ، و بالاخره هم سوار یک تاکسی شوند که قبلا مسافری داشته‌است وباز هم در مسیر خود مسافر یا مسافرانی را سوار خواهد کرد.

با آنچه در بالا ، بطور فشرده‌گذشت، آیا براستی این خود ما نیستیم که‌وضع تاکسیرانی تهران را مختل و نابسامان کرده‌ایم وبه رانندگان تاکسی این‌فرصت را داده‌ایم که به ما اجحاف کنند؟

گدا های تهران سمج ترین گدایان جهان هستند . جراید

آقا یه فال حافظ نمی‌خری

گروه‌فرهنگی هدف

کلاسهای‌فشرده‌مردودان کلاسهای‌اول

در محل دبیرستان‌شماره٤ خیابان شاه تلفن ٤۷۸۵۲
نام‌نویسی هر شب ازه‌تا۹

Los Trianas
لوس تریاناس

رقص هیجان انگیز اسپانیولی
متفاوت با آنچه که تاحال دیده‌اید.
شش‌هنرمند جوان وپرتحرك ازسرزمین
اسپانیا با رقص‌های زیبای خود
شمارابشوروشوق میآورند.
شام عالی‌همراه باموزیك دلپذیر
ارکستر «روجرهرا» در زیر بام
هتل اینتر کنتیننتال ـ تهران

مونارك روم
MONARCH ROOM

شام ازساعت ۸ بعدازظهر
جمعه ها تعطیل است

INTERCONTINENTAL TEHRAN
هتل‌انتر کنتیننتال
خیابان ایران‌نوین
تلفن ٦۳۵۰۲۱

گروه‌فرهنگی خزائلی
پسرانه‌ـدخترانه

کلاسهای ابتدائی ـ دوره اول متوسطه ، دوره دوم طبیعی ـ ریاضی ـ ادبی ـ خانه‌داری و کلاسهای زبان انگلیسی خجسته ، از دهم مهرماه در نوبت های مختلف دائر است .
شروع کلاسهای کنکورـ ریاضی ـ طبیعیـ ادبی از ۱۵ مهرماه خواهدبود .

نشانی ـ شاه‌آباد ، کوچه محمودی ـ آموزشگاه پسرانه خزائلی تلفن۳۹۱۸۸۱و ۳۱۸۰۰٦
شاه‌آباد ـخیابان‌ظهیرالاسلام ـ دخترانه خزائلی تلفن۳۱۷۲٦۷ نام‌نویسی صبح‌وعصر

شرکت ملی نفت ایران
آگهی مزایده شماره ۳۸۷

شرکت ملی نفت ایران ۱۹ دستگاه کامیون ماک نفتکش ده چرخ مستعمل با مخزن ۱٦۵۰۰ لیتری و۹ دستگاه لیلاند نفتکش‌ده چرخ مستعمل با مخزن۱٤۵۰۰ لیتری متوقف در انبار های بازرگانی ـری رابه‌وضع موجود از طریق مزایده بفروش میرساند :

۱ـ علاقمندان‌میتوانند برای‌دریافت برگ‌مشخصات وشرایط شرکت درمزایده روز های ۱ـشنبه ۱۵ر۷ر۱۳۵۱ـ۲ـ یکشنبه۱٦ر۷ر۱۳۵۱ـ۳ـ دوشنبه ۱۷ر۷ر۵۱ بین ساعت ۹تا۱۱ صبح به‌نماینده اداره اجناس مازاد در طبقه همکف اداره مرکزی‌دوم‌ـ شرکت ملی نفت ایران واقع در خیابان سپهبد زاهدی مراجعه نمایند.

۲ـ پیشنهاد دهندگان میتوانند قبل از تسلیم پیشنهاد خود از ساعت ۹صبح الی ۱۲ ظهر روز های: ۱ـیکشنبه ۲۳ر۷ر۱۳۵۱ ـ۲ـدوشنبه ۲٤ر۷ر۱۳۵۱ در انبارهای بازرگانی ری‌حضور یافته وبه اتفاق نماینده شرکت کامیونهای مورد مزایده را بازدید نموده وسپس پیشنهاد خود را برای یک و یاهر چند دستگاه که‌مایل باشند با توجه به‌مفاد برگ مشخصات و شرایط‌مزایده تنظیم و تسلیم نمائید .

۳ـ سپرده شرکت در مزایده مبلغ ۳۰٫۰۰۰ریال برای هردستگاه میباشد که بایستی بصورت پرداخت وجه‌نقد بصندوق شرکت دریافت رسید یا ضمانت‌نامه بانکی مورد قبول شرکت معتبر تا ٦۰ روز از آخرین مهلت قبول پیشنهادات باشد که ضمیمه پیشنهاد گردد.

٤ـ پیشنهادات فقط تا ساعت ۱۲ روز یکشنبه ۳۰ر۷ر۵۱ توسط اداره اجناس مازاد در طبقه همکف ساختمان مرکزی دوم پذیرفته میشود و در ساعت ۹ صبح روز سه‌شنبه ۲ر۸ر۵۱ در کمیسیون معاملات واقع در طبقه دهم ساختمان مرکزی شرکت ملی نفت ایران بازو قرائت خواهد شد .

۵ـ شرکت دررد و یاقبول یک یا کلیه پیشنهادات واصله بدون آنکه محتاج بذکر دلیل باشد مختار است حضور پیشنهاد دهندگان شخصا درراس ساعت مقرر در جلسه قرائت پیشنهادات آزاد است .

دبیرستان کیهان نو

قبولی ششم ریاضی ۱۰۰ر۱۰۰ | **قبولی ششم طبیعی ۱۰۰ر۱۰۰**

تاریخ ۸ر۷ر۵۱
شماره ۲۷ر۱۰۹۱٤

آگهی مناقصه خرید دو قلم پارچه صافی

سازمان مرکزی شرکت ها وابسته به وزارت اقتصاد دو قلم پارچه‌صافی مورد احتیاج کارخانه های قند تابعه خود را بر طبق شرایط و فرم‌قراردادو صورت مشخصات از طریق مناقصه خریداری می نماید .

داوطلبان شرکت در مناقصه میتوانند همه روزه در اوقات‌اداری برای دریافت برگ شرایط مناقصه‌ونمونه قراردادبه فارسی‌ومشخصات به دبیرخانه سازمان واقع در خیابان سپهبد زاهدی نبش خیابان سپند شماره ۲۱۰ طبقه دوم مراجعه نمایند تاریخ قبول پیشنهادات حداکثر تا آخر وقت اداری روز ۱٤ر۸ر۵۱ میباشد و کمیسیون‌مناقصه ساعت ده صبح روز ۱۵ر۸ر۵۱ خواهد بود .

پیشنهاد دهندگان میتوانند در جلسه مناقصه حضور یابند .

سازمان مرکزی شرکت ها در رد یا قبول هریک از پیشنهادات مختار است .م‌الف ۹۸۵۷

سرپرست سازمان مرکزی شرکت ها ـامیرکلالی
آ ـ٤۷٤٦٦

از داود حاجی زاده ۱۵ساله (عکس‌بالا) از ۲۵ر٦ر۵۱خبری نیست هرکس‌اطلاعی ازنامبرده دارد خواهشمنداست بکلانتری ۱۱ یا تلفن ۹٦۱٤۱٤ شرکت توسکا به آقای ناصر زندی‌خبر داده وخانواده‌ای راخوشحال سازد.

جالینوس

برای ششم طبیعی و سایر کلاسها همه روزه ثبت نام میکند

ساعات درس : نوبت اول از ۱۳۰ تا ٤ بعدازظهر ـ نوبت دوم از ٦٫۳۰ تا ۹ شب

خیابان‌پهلوی پائین‌تر ازچهارراه شاه جنب سینما مهتاب کوچه وزیری ـ تلفن ٤٦۹۱۱

MARKET RESEARCH EXECUTIVE

A major company in the automotive field requires an experienced market research executive to take control of company research projects.
The position will carry the responsibility of planning, executing and analysing attitude and usage research into our range of products.
Application are invited from men with training and previous experience in the research field. Essential qualifications are:-
1) Iranian nationality,
2) Completion of, or exemption from, military service.
3) Fluent written and spoken English.
4) A marketing degree from an American University.
5) Willingness to travel in Iran.
Send full details of personal and business history together with photograph to P.O. Box 692, Tehran, Iran Quoting reference (ME 6) on envelope.

آگهی استخدام

واحد کل عملیات کارخانه آریامهر افراد زیر را برای خدمت در محل کارخانه استخدام می‌نماید:
۱ـ مهندس برق و الکترونیك
۲ـ مهندس مکانیك
۳ـ مهندس مکانیك (طراح ماشین)
٤ـ مهندس تعمیرات توربین و دیگهای بخار
۵ـ مهندس تاسیسات تهویه و تبرید
٦ـ مهندس تکنولوژی
۷ـ مهندس هیدروتکنیك
۸ـ فوق لیسانس متخصص در مواد نسوز
۹ـ لیسانس و فوق لیسانس متالورژی
۱۰ـ دیپلمه برق
۱۱ـ تکنیسین ابزار دقیق
۱۲ـ کارگر تراشکار
۱۳ـ کارگر فرز کار
۱٤ـ کارگر ریخته گر
۱۵ـ مکانیك و کمك مکانیك‌لوکوموتیو
۱٦ـ تکنیسین تعمیرات برق لوکوموتیو
۱۷ـ عکاس ماهر (فتوگراف‌صنعتی) با دهسال سابقه کار
۱۸ـ دیپلمه مکانیك
۱۹ـماهیچه‌ساز
۲۰ـ قالب گیر چدن و فولاد
متقاضیان می توانند همه روزه بادردست داشتن مدارك لازم به انضمام چهار قطعه عکس به اداره کاریابی قسمت کارگزینی این واحد واقع در ٤۵ کیلومتری جاده اصفهان شهر کرد مراجعه نمایند . مورخه ۸ر٦ر۵۱

از خبرنگاران اطلاعات در: غرب تهران شیراز ـ رضائیه ـ برازجان ـ و منابع خارجی

زیر آسمان کبود

من داروی ضد طاسی کشف کرده‌ام!

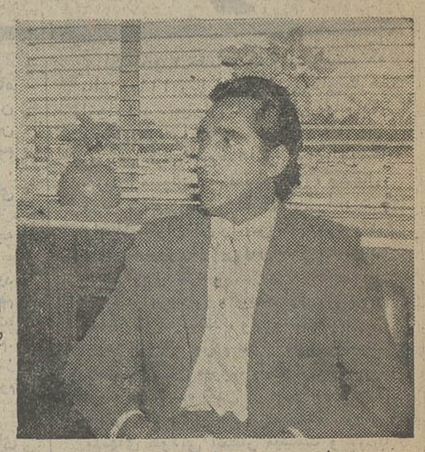

غرب تهران- مهندس شاه حیدری‌پور، رئیس آزمایشگاه سوختگیری هواپیمائی ملی مدعی شد که داروی ضد طاسی را کشف کرده است.

وی معتقد است داروی اکتشافی او، که از ترکیب عصاره چند گیاه وحشی بدست آمده طاسی را بطور کامل معالجه میکند و برسرهای طاس موهای پرپشت می‌رویاند.

مهندس شاه‌حیدری که باجناق عطاءالله خرم آهنگساز با سابقه است به خبرنگار ما در غرب تهران گفت:

ـ ۱۸ سال قبل دچار ریزش مو شدم، اما هرچه به پزشکان متخصص مراجعه کردم نتیجه‌ای نگرفتم. برای معالجه ریزش موی خود، حتی به انگلستان و چند کشور اروپائی دیگر سفر کردم اما باز نتیجه‌ای عایدم نشد.

وی افزود:

ـ ناامیدو ناراحت به ایران برگشتم و تصمیم گرفتم شخصا در این زمینه دست به مطالعات و تحقیقاتی بزنم تا شاید داروئی برای رفع مشکل خود پیدا کنم. ازاین‌رو ۱۰ سال تمام باانواع داروهای شیمیائی آزمایش‌های زیادی بعمل آوردم و چون باز نتیجه‌ای نگرفتم به گیاهان داروئی روکردم. من بااستفاده از تجربیات خود به آزمایش صدها نوع گیاه وحشی که‌درنقاط مختلف ایران میروید دست‌زدم وحتی برای‌پیداکردن گیاهان جدید، علاوه‌بر دورافتاده‌ترین روستاهای ایران به هندوستان و پاکستان نیز سفر هائی کردم.

مهندس شاه‌حیدری‌پور اضافه کرد:

ـ سرانجام پس از ده سال مطالعه موفق شدم از مخلوط کردن عصاره ده‌ها گل وگیاه داروئی، پودری تهیه کنم که طاسی را بخوبی معالجه می‌کند وخودم براثر استفاده ازآن اکنون‌صاحب موهای پرپشتی شده‌ام.

وی همچنین گفت:

ـ علاوه‌برخودم و باجناقم عطاءالله خرم و عده‌ای از اقوام‌ودوستانم، تاکنون طاسی چند هنرپیشه معروف سینمای ایران را هم بااین پودر معالجه کرده‌ام واکنون داروی خود را دراختیار وزارت بهداری گذاشته‌ام، تا پس از انجام آزمایش‌های لازم اجازه بهره‌برداری از آن را بگیرم.

کرامت اول ازدواج کردو بعد گریخت!

شیراز- مردی بنام کرامت، که با داشتن همسر و فرزند، با زن دیگری ازدواج کرده است، براثر شکایت همسر دوم خود، متواری شد!

همسر دوم کرامت، که هما نام دارد، در شکوائیه‌ای که علیه شوهر خود به پاسگاه ژاندارمری شیراز تسلیم کرده، نوشته است که کرامت وی را فریب داده و قبلا نگفته است که زن و فرزند دارد.

هما در این مورد توضیح‌داد:

ـ کرامت از مدتها قبل به خانه ما رفت و آمد داشت و همیشه خود را یك مرد مجرد معرفی می کرد و می گفت که عاشق من است بالاخره‌یکهفته قبل من‌و کرامت‌ازدواج کردیم و من در کنار او زندگی‌خوبی را آغاز کردم.

ـ اما چند روز قبل عده‌ای از همسایگان بمن خبر دادند که کرامت زن و چند فرزنددارد. من ابتدا باور نکردم. اماوقتی در این مورد تحقیق کردم فهمیدم که‌آنها درست‌گفته‌اند.

ـ ازاین‌رو، همان شب وقتی کرامت به خانه آمد، جریان را برایش گفتم. اما او این موضوع را حاشا کرد. ولی وقتی فهمید به حقیقت ماجری پی برده‌ام و قصد دارم علیه او شکایت کنم، روز بعد با زن قبلی و فرزندان خودبه‌یکی‌از روستاهای سمیرم فرار کرد.

قناری رنگ کرده جفتی ۲۲۰ تومان!

رضائیه‌ـ غلامحسین قنبرپور، کارمند بیمارستان شیروخورشید سرخ رضائیه، در خوی یک جفت قناری قرمز رنگ رابمبلغ ۲۲۰۰ ریال خریداری کرد اما پس از بازگشت به شهر خود متوجه شد که قناری‌های مزبور را رنگ کرده و به هفت برابر قیمت به او فروخته‌اند.

غلامحسین که از سالها پیش بنگهداری انواع و اقسام‌قناری مشغول است از مدتی قبل در صدد بود که یک جفت قناری قرمز رنگ نیز خریداری کندتا مجموعه قناری‌هایش تکمیل گردد.

وی در سفری که اخیرا به خوی کرد در یک پرنده‌فروشی متوجه یک جفت پرنده قرمز رنگ شد و آنها را به مبلغ ۲۲۰۰ ریال خریداری کرد.

غلامحسین قناری‌ها را با خوشحالی به رضائیه آورد و بلافاصله دوستان قناری بازخود رابه خانه دعوت کرد تاقناری های عجیب خود را به آنها نشان دهد.

اما یکی‌ازدوستان وی‌ناگهان متوجه شد که قسمتی از پاهای یکی از قناریها دو رنگ استو بلافاصله پارچه نمناکی راروی پاها وبال‌های قناری‌ها کشید و همه دوستان غلامحسین دیدند که رنگ قرمز قناری‌ها پاکشد واز زیر آن رنگ زرد ومعمولی قناری دیده شد.

پس از آنکه همه‌رنگ‌ها را از پروبال دوقناری پاک کردند معلوم شد که این جفت قناری از نوع معمولی‌ترین قناری‌ها هستند وفقط ۳۰۰ ریال ارزش دارند!

غلامحسین بلافاصله قناری ها را برداشت و به خوی بردو به فروشنده پس داد. اوگفت گرچه با این سفر مجددبه‌خوی باعث شد که مبالغی در حدود قیمت چند جفت قناری متضرر شوم ولی حداقل خیالم آسوده شد. چون یک قناری بازاصیل حاضر است هزارها تومان‌ضرر بدهد اما پرنده‌ئی قلابی و رنگ کرده رابه او نفروشند.

حاشیه‌پرداز

هادی خرسندی

عنتری که لوطیش قاچاق می‌فروخت!

کشف جدید سرویس حوادث اطلاعات، عنتری است که هروئین حمل میکرده! لابد خبرش را در روزنامه‌خواندید. ازدبیر سرویس حوادث‌خواستم توضیح بیشتری در باره این خبر به من بدهد که خیلی علاقمندم. گفت نسبت به‌«عنتر» حساسیت‌داری، یا نسبت به هروئین؟ گفتم جالبتر از همه، آن لوطی «نالوطی» است که عنتر را گرفته دم کار وبه‌امر خطیر قاچاقچیگری، وادارش کرده. گفت تو فکر می‌کنی ماموران از کجا فهمیده‌اند که این عنتر هروئین باخود دارد؟ گفتم لابد اول به جناب عنتر گفته‌اند جای دوست کجاست؟ عنترهم جای دوست را نشان داده، بعد گفته‌اند جای دشمن کجاست؟ بازهم‌جای مخصوص را نشان داده، آنوقت پرسیده‌اند جای هنرمند کجاست؟ وعنتر از همه‌جایی خبرهم‌جای هروئین‌ها را نشان داده!!

دبیر سرویس حوادث خندید ومتاسفانه تلفنش زنگ زد و دنباله خنده‌اش حرام شد! ومن این‌مقدمه‌رابهانه‌کردم که‌بجامعه حیوانات، اعلام خطر کنم! که بدجوری دارد اخلاقشان بدست آدمیزاد فاسد می‌شود!

علی‌الخصوص که میمون‌ها و عنترهاهم، بیش از بقیه حیوانات، آمادگی این کار را دارند، چرا که طبق فرضیه جناب داروین، دیریا زود، همه‌شان باید آدم شوند! و آن‌لوطی نالوطی‌هم با همین بهانه، جناب عنتر را اغفال کرده که مرد حسابی! بالاخره توباید آدم بشوی! بزودی دمت را از دست خواهی‌داد و روی دوپا راه خواهی رفت! پس بیا وتمرین آدم شدن کن! بیاو دوزوکلک یاد بگیر! من خودم بامتدگرلاوین‌چنان«پدرسوختگی» یادت میدهم که دوکلاس در یکسال بخوانی و بروی بالا! بیا لیاقت داشته باش! بیاآدم باش! این هروئین را از من بگیر، ببر توی خیابان نادری بدهبه آن آقائی که در پیاده‌رو قدم میزند!

وباین ترتیب جناب آقای‌عنتر به‌مقام «آدمیت» نائل آمده، تاخط بطلان برشعر هفتصد ساله سعدی بکشد که «حیوان خبرندارد زجهان آدمیت»!

من به جامعه حیوانات، هشدار می‌دهم مواظب باشندکه فردا ممکن است خوکها را هم بیاورند به کار زمینخواری و برای روباه‌ها هم فروشگاه باز میکنند! چرا که از بشر دوپا هیچ چیز بعید نیست.

در خاتمه، شعری که یک شاعر دلسوخته بلاکشیده، در وصف‌عنترهروئین فروش‌سروده بسمع صاحبدلان میرسد:

تن عنتری شریف است بجان عنتریت!
نه همان دم دراز است‌نشان عنتریت!
رسد عنتری به جائی که بجز قاچاق نبیند!
بنگر که تاچه‌حد است مکان عنتریت!

شهرهای خبرساز جهان

من جان وینم!

ویسکانسن- شرلی مکلین ستاره مشهور سینما که برای پیروزی مک گاورن نامزد حزب دمکرات در انتخابات عمومی آمریکا تلاش می‌کند، چند روز قبل درحالیکه بایکی از اتومبیلهای مخصوص‌وبلندگودار در خیابانهای‌ویسکانسن حرکت میکرد و بنفع مک‌گاورن شعار میداد بایک اتومبیل دیگر تصادم کرد. وقتی معاون کلانتر به محل حادثه آمد شرلی مکلین که مجروح شده بود خود را باو معرفی کرد و گفت: «من شرلی مکلین هنرپیشه سینما هستم» معاون کلانتر که تصور کرده بود زن به دروغ خود را بجای شرلی مکلین معرفی میکند برای اینکه جواب دندان‌شکنی داده باشد گفت:

ـ بله.. میدانم... من‌هم جان‌وین هستم.

وقتی معاون کلانتر بالاخره فهمید که زن تصادم‌کرده خود شرلی‌مکلین است از او معذرت خواست!

کاهش تلفات سرطان

لوس‌آنجلس- کمیته ملی مبارزه با سرطان‌لوس‌آنجلس اعلام کرد در طول پنج سال آینده میزان مرگ‌ومیر براثر سرطان بمقدار ۱۵ تا ۲۵ درصد کاهش می‌یابد.

طبق این پیش‌بینی در مدت پنج سال آینده نیمی از مردمی که طبق آمار کمیته مبارزه با سرطان باین بیماری گرفتار هستند و تحت‌درمان قرار دارند بهبود می‌یابند.

کمیته مزبور اعلام کرده است که پیش‌گیریهای لازم و همچنین درمان بهتر ومفیدتر مرگ را براثر بیماری‌سرطان کاهش میدهد.

لخت‌ها دستگیر می‌شوند!

ریودوژانیرو- پلیس ریودوژانیرو طی انتشار اعلامیه‌ای اخطار کرد که از این ببعد خانم‌هائی که در سواحل این کشور که برای گرفتن حمام آفتاب عریان شوند دستگیر و جریمه خواهد کرد. پلیس درباره اینکه اگرمردهابرای گرفتن حمام آفتاب عریان شوند چه میکند نظری نداده‌است پلیس بتصور خود فکر کرده‌است‌مردها آنقدر بیکار نیستند وبا بزیبائی خود علاقمند نمی‌باشند که زیر آفتاب سوزان تن بسوزانند!

در راه نجات بزغاله جان‌داد!

برازجان ـ مردی بنام محمد حسین آقابیگی، بخاطر نجات یك بزغاله از مرك، جان خود را از دست داد.

محمدحسین، در کنار چاه که از مدتها قبل مورد استفاده قرار نگرفته بود، ایستاده بود که ناگهان‌متوجه شد یك بزغاله کنار چاه آمد و به درون آن سقوط کرد.

وی، بین مردم به رفت‌قلب معروف بود، بلافاصله خود را به داخل چاه انداخت تا بزغاله را از مرك نجات دهد. لیکن براثر تراکم‌گاز های ته‌چاه، دچار مسمومیت شدیدی گردید و دیگر نتوانست خود را از چاه بیرون بکشد.

جسد وی پس از ۳۴ ساعت باحضور رئیس دادگاه بخش برازجان و پزشك قانونی این شهر از چاه خارج گردید وبه خاك سپرده شد.

تحت ریاست عالیه
علیاحضرت فرح پهلوی شهبانوی ایران

جمعیت ملی مبارزه با سرطان

هفته سرطان

۱۱ تا ۱۷ مهرماه ۱۳۵۱

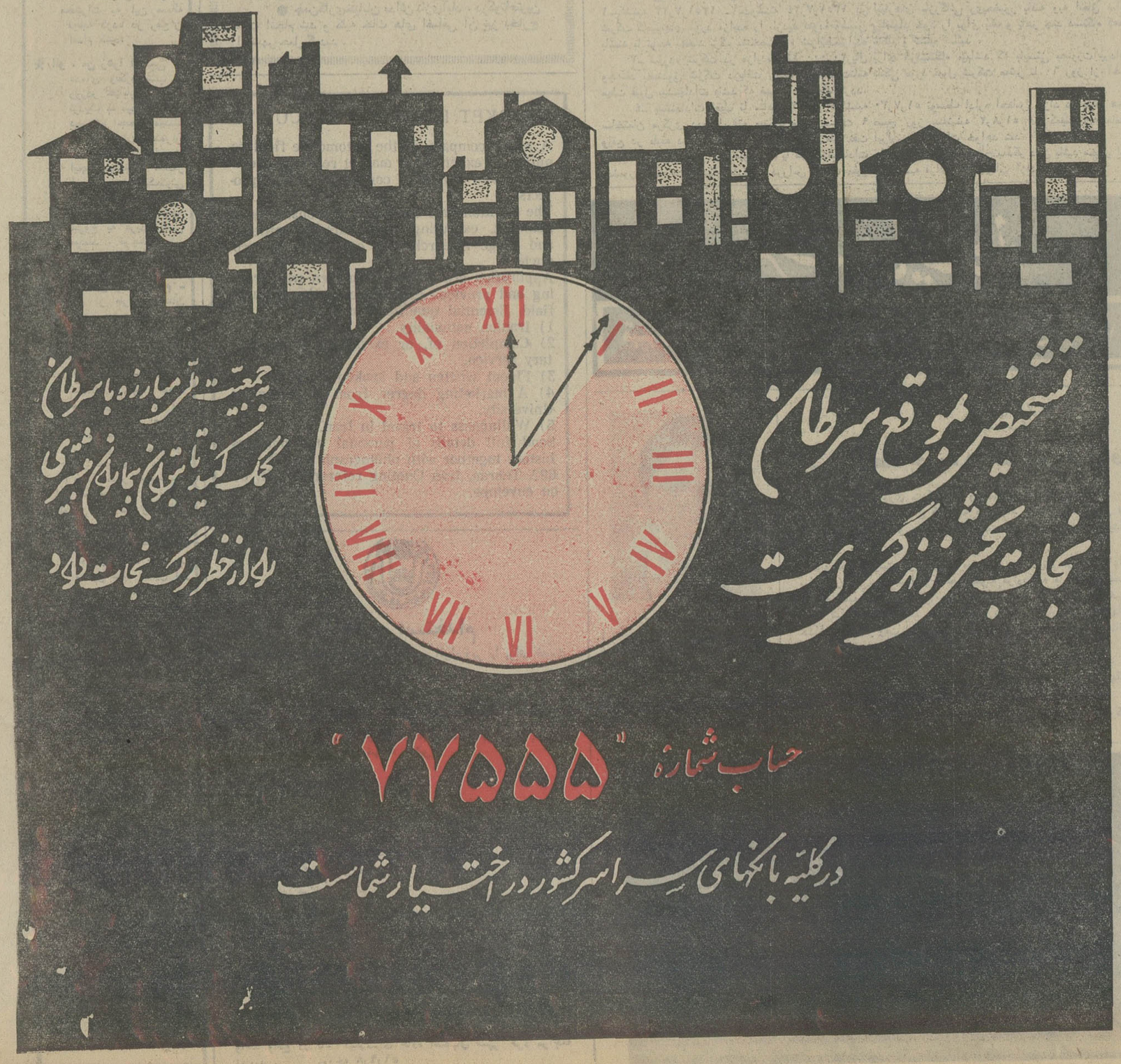

توضیح

در آگهی جناب آقای‌نیک‌پور مدیر عامل سازمان بیمه های اجتماعی تهران بامضای هیئت مدیره کارخانه شیر و لبنیات پاستوریزه اصفهان آقای فرودستان صحیح است که بدینوسیله توضیح داده‌میشود.

مجله
دنیای ورزش
همه هفته روزهای
شنبه منتشر میشود

توجه

بدرد دل مادر و پدر منتظر

از شب ۲۸ر۵ر۵۱ رویااخوانفرد فرزند دوساله‌مان‌درپلاژ شهرداری فرح‌آباد ساری مفقود شده از خوانندگان برای رضا خدا انتظار داریم اگر طفل‌خردسال‌ما را دیده و یا اطلاعی از وضعش دارند به نشانی ساری تلفن شماره ۲۶۸۰ یا تلفن ۲۲۰۶ نمایندگی اطلاعات در ساری تماس‌بگیرند.
سپاسگزاریم

آـ۴۷۸۹۸

شبهای شادی برای کودکان

دلقکهای یخ باز با لبهای پرخنده..

کودکان و نوجوانان تهرانی، در کنار برنامه جالب و تماشائی گروه نمایش روی یخ هنرمندان ملی وین، فرصت دیدار چند قسمت جالب برنامه کمدی بدست می‌آورند.

این برنامه‌ها که در سطحی روشنفکرانه تنظیم گردیده است از جالبترین برنامه های تفریحی است که تاکنون برای کودکان طرح ریزی شده است.

گروه نمایش روی یخ هنرمندان ملی وین که با همکاری هواپیمائی ملی ایران و بنا بدعوت قصر یخ به تهران آمده‌اند، با تهیه و تنظیم برنامه های جالبی که میتواند مورد توجه کودکان و نوجوانان قرار گیرد توانسته است در قلب میلیونها کودک در سراسر جهان محبوبیت بدست‌آورد بنحوی‌که‌بیشترنوجوانان ستارگان کمیک این گروه را باسم میشناسند.

در برنامه این گروه که همه شب از ساعت شش و نیم بعد از ظهر در استادیوم پنجهزار نفری قصر یخ تهران اجرا میشود چند قسمت برنامه کمدی در نظر گرفته شده است که‌ژیمناستیک و هنرنمائی میمونهای اعجوبه از جالبترین آنهاست.

به پدران و مادرانی که‌قصد دارند فرزندان خود را بدیدار این برنامه های جالب ببرند توصیه میکنیم که پوشاک گرم بهمراه داشته باشند.

عکس، دو نفر از کمدین های یخ باز وین را بهنگام اجرای یکی از بهترین برنامه های این گروه نشان میدهد.

آـ۴۸۱۵۸

تفسیر اقتصادی

دلار و ارزش آن

(۲)

یکی دیگر از مشکلاتی که‌سیستم پولی بین‌المللی واصولاً اقتصادبین‌المللی باآن مواجه‌است ، کمبود نقدینگی بین‌المللی ودرنتیجه کاهش معاملات وجلوگیری ازتوسعه تجارت‌است .

دراین‌صورت آنچه که در کنفرانس هاواجلاسیه های‌پولی جهان مورد بحث قرار می گیرد متکی به‌تامین‌سه هدف‌است. ۱ـ رفع کمبود نقدینگی‌بین‌المللی . ۲ـرفع مشکلات ارزهای پایه. ۳ـ کمك به‌کشور های توسعه نیافته.

واین ها همگی درجهت‌ایجاد یك سیستم باثبات پولی بین‌المللی درجهان بوده و هدف از ایجادصندوق‌بین‌المللی پول که نقش (صراف‌بین‌المللی)رابازی می کند نیزهمین است.

بهر حال باتوجه به مطالب فوق‌برای ازبین‌بردن مشکلات‌پولی‌بین‌المللی و جلوگیری از سلب اعتمادجهانی نسبت به ارزهای قوی بخصوص دلار عده‌ای معتقد به بازگشت به سیستم پایه‌طلا و تضعیف رسمی ارزش دلار هستند و تصحیح نظام‌پولی را که متضمن سه هدف فوق نیز باشد در گروه این عمل میدانندو همین بحث‌اختلافاتی رانیز بین عده‌ای از مسئولین صندوق‌ومقامات‌آمریکائی بوجودآورده‌است .

بنظرکسانی که طرفدار ارزیابی مجدد دلار هستند هرگاه قیمت‌طلا برفرض ۲برابرشود و از۳۵دلاریك‌«اونس» که‌نرخ‌تبدیل دلاروطلا قبل از اوت گذشته بود به مثلا ۷۰دلار یك‌اونس‌برسد . این‌امر موجب افزایش موجودی دلار امریکا تا ۲برابرخواهدشد . نتیجه اینکه آمریکا می‌تواند بدهی های خودش را بدین‌منوال پرداخت‌کندو دراین میان باتوجه به‌افزایش قدرت پرداخت‌بین‌المللی، امکان کمك به‌کشور های توسعه نیافته نیز فراهم می‌گردد بدین‌ترتیب سه هدف فوق‌تامین می شود .

در مقابل‌این‌تز مخالفان معتقدند که در صورت افزایش قیمت طلابه ۲برابر واعلام‌برابری‌آن‌نسبت‌به‌دلار دوحالت ممکن‌است اتفاق افتد ، یکی‌اینکه‌قیمت کالاهانیز دوبرابرشودودیگراینکه قیمت‌کالا هاثابت بماند و یااحتمالا افزایشی کمتراز ۲برابرداشته‌باشد .

در صورت‌اول ، تفاوتی دراوضاع حاصل نخواهد شدومشکلات رفع نخواهدگردید و در صورت دوم‌مردم باتوجه باین نکته که‌باتغییر قیمت‌فعلی دلار تاچندین سال‌این برابری تقریبا ثابت‌خواهد ماند باز هم ترجیح خواهند داد هر چه بیشتر دلار جمع‌آوری کنند تا از بهره‌ناشی از پس انداز آن نیز استفاده نمایند وبدین ترتیب آخرالامر این نیز کمکی به تصحیح نظام پولی جهانی نخواهدکرد . باتوجه به این نکته که‌افزایش ارزش طلا نیز ازطرفی ممکن‌است موجبات استخراج‌هر چه‌بیشترطلا رافراهم کندوناچار پس از چندی « صفت پولی» طلارانیز دراثر افزایش عرضه آن ، (مانندآنچه درقرن ۱۹ اتفاق‌افتاد) از آن بگیرد.

دراین صورت باتوجه به عقاید فوق‌و عقایددیگری که‌اقتصاد دانان‌بزرك جهان ارائه میدهند باید درانتظار بودودید در اجلاسیه اخیرصندوق بین‌المللی پول قدمی درراه بهبوداوضاع پولی‌برداشته خواهدشد یاخیر؟

سعید سطوت‌منش

اتخاذ تصمیم درباره جوایز بانکی به‌ماه آینده موکول شد

هیئتی متشکل از موافقین ومخالفین پرداخت جوائز بانکی از بین‌مدیران بانکهای خصوصی‌مامور بررسی‌اثرات عدم پرداخت جوائز بانکی وتبلیغات انفرادی روی پس‌انداز های بانکها شد .

د راین هیئت یکی‌ازموافقین‌پرداخت جوائز بانکی در تایید نظرگروه‌موافق موضوع را از نظر علمی مورد تجزیه و تحلیل قرار خواهد داد .

گزارش این هیئت که قرار است تا اول آبانماه آینده تکمیل‌شود ،تسلیم مقامات کانون بانکها خواهد شد و در یك جلسه عمومی شورای مدیران بانکها ، مورد بررسی و تصمیم گیری قرار خواهد گرفت .

خبرنگار بانکی ما می نویسد : ظرف چند روز گذشته برای اولین بارپس از لغوجوائز و تبلیغات انفرادی ،یکی از بانکهای خصوصی تبلیغاتی را در این زمینه آغاز کرده است . تبلیغات این بانك متین‌است وجنبه آموزشی دارد و بخصوص روی نحوه پس‌اندازو اثرات آن برای آینده خردسالان‌اثر مفید خواهد داشت .

این تبلیغ با استقبال گروههای مختلف مواجه شدوپس‌اندازکنندگان آنرا نوعی تبلیغ صحیح در جهت‌جلب پس‌انداز از جانب کودکان و جوانان میدانند،امادرعین حال‌تبلیغات‌انفرادی این بانك با مخالفت چند بانك دیگر نیز مواجه شده است .

خبرنگار بانکی ما در گزارش خود اضافه می کند: تبلیغات انفرادی‌بانك ها همزمان با لغو پرداخت‌جوائزبانکی متوقف شد و کانون‌بانکها بنمایندگی از طرف کلیه بانکها برای جلب پس‌انداز های مردم بطرف بانکها ، تبلیغات عمومی را شروع کرد ، بدون آنکه در این تبلیغات نامی ازبانکها برده شود .

اخبار اقتصادی شهرستان

مایه‌کوبی دامها

زاهدان ـ اداره کل کشاورزی استان اعلام کردکه طی شهریور ماه گذشته ماموران اداره دامپزشکی استان یکصد هزار دام وپرنده رابر ضد بیماریهای مختلف مایه کوبی کردند و ۹هزار و۷۸۱ دام بیمار معالجه شده است.

بازار همدان

همدان : نرخ عمده فروشی کالا در بازار شهرستان همدان به شرح زیر است :

پوست گوسفندی جلدی ۲۴۰ ریال ـ پوست بزی جلدی ۱۱۰ ریال ـ پوست گاومیش کیلوئی ۴۰ ریال ـ پوست گاوخشك کیلوئی ۷۰ ریال ـ چرم ساخت همدان کیلوئی ۱۱۰ ریال ـ پشم سفید شسته کیلوئی ۱۷۰ریال ـ پشم سفید الوان شسته کیلوئی ۱۳۰ ریال ـ پشم سیاه شسته کیلوئی ۱۲۰ ریال ـ پشم نشسته کیلوئی۱۰۵ریال ـ موی بز کیلوئی ۲۸ ریال ـ روده ساخته شده گوسفندی یك رشته ۵۲ ریال ـ روده ساخته شده بزی یکرشته ۲۵ ریال ـ روغن خوراکی حیوانی کیلوئی ۲۶۰ ریال .

بازار قندو شکر

مهاباد : عده‌ای سودجو برای قند و شکر بازارسیاه درست کردند .

یك مقام مطلع در اداره قند و شکر مهاباد اظهار داشت : بزودی کامیون های حامل قندو شکر از تبریزوارد مهاباد خواهد شد و بازار سیاه خواهد شکست .

افزایش تولید گندم

خاش : در جلسه‌ای که با حضور مجری طرح‌افزایش تولید گندم دراستان و عده‌ای از کشاورزان عضو شرکت های تعاونی خاش تشکیل شد، در باره چگونگی اجرای این طرح در منطقه خاش تصمیماتی اتخاذ گردید .

افزایش سرمایه‌گذاری آلمان درایران

موضوع مذاکرات مهم صاحبان صنایع آلمان غربی رادر تهران تشکیل میدهد

دکتر طاهر ضیائی

یك هیئت۱۸نفری ازمدیران و صاحبان صنایع آلمان‌غربی بریاست رئیس‌فدراسیون‌صنایع آلمان روز ۲۳ مهر ماه جاری وارد تهران خواهند شد . این گروه در اجتماع مدیران و صاحبان صنایع و همچنین بازرگانان و سرمایه گذاران ایرانی که‌در محل‌اتاق‌بازرگانی و صنایع و معادن ایران‌تشکیل خواهد شد شرکت خواهند کرد و با سناتور دکتر طاهر ضیائی رئیس اطاق و بخش خصوصی ایران‌پیرامون‌سرمایه گذاری مشترك‌بمذاکره‌خواهند پرداخت .

این گروه در طول اقامت در تهران از چند واحدصنعتی نیز بازدید خواهند کرد و به طور جداگانه با مدیران و صاحبان صنایع و تجار ایرانی پیرامون مبادلات بازرگانی بین ایران و آلمان مذاکراتی انجام خواهند داد .

اعضاء هیئت آلمان ضمنا با مقامات اقتصادی و مسئولان چند سازمان دولتی ملاقات و مذاکره خواهند کرد .

اعضای این گروه عبارتنداز نمایندگان شرکت ها و بانك های طراز اول آلمان غربی ، شرکت های سازنده دستگاه سردخانه ، هواکش ، سرامیك، داروسازی، الکترونیك ،نساجی، فرآورده های نفتی و اتومبیل و ماشین آلات سنگین .

دعوت به‌همکاری

روزنامه‌اطلاعات‌برای تکمیل‌کادر مفسران اقتصادی خودچهارنفر از اساتید دانشگاه‌و مدارس‌عالی‌وصاحبنظران درامور اقتصادی کشور را بهمکاری دعوت می کند . علاقمندان باید در یکی ازمسائل پولی‌وبانکی ، صنعتی اقتصادی ، کشاورزی دارای تخصص وتجربه‌کافی‌بوده‌و هر هفته آمادگی‌نوشتن یك‌مقاله راداشته‌باشند.

برای کلیه مقالات چاپ شده حق‌التحریر مناسب پرداخت خواهدشد . داوطلبان می‌توانند تاروز پانزدهم مهرماه‌جاری بین ساعات ٦ تا ۷ بعد از ظهر با تلفن ۳۱۲۴۰۹ سرویس اقتصادی تماس‌بگیرند.

طبقه‌بندی مشاغل کارکنان بانکها

در سمینار سه روزه‌ای مورد بررسی قرار میگیرد

سمینار طبقه بندی مشاغل در بانکها از روز شنبه آینده بمدت سه روز در محل موسسه علوم بانکی‌ایران‌برگزارخواهد شد .

هدف‌از برگزاری این‌سمینار آشنا کردن مقامات تصمیم گیرنده و مسئولان اموراداری و استخدامی بانکها بامفهوم طبقه بندی مشاغل و فوائد آن است . ضمنا در این سمینار ایجاد مبانی لازم برای‌هماهنگی در سیاستهاو مقررات‌استخدامی بانکها بررسی خواهد شد و انتظارات دولت و وزارت کار از الزامی کردن سیستم طبقه بندی مشاغل تشریح خواهد شد .

این سمینارصبح شنبه‌آینده با بیانات آقای دکتر مجیدی وزیر کار و امور اجتماعی گشایش خواهد یافت .

در اولین جلسه آقایان‌دکتر جهانشاهی رئیس کل بانك مرکزی ایران، یوسف خوش کیش مدیر کل بانك ملی و رئیس شورای کانون بانکها ، دکتر جلال عبده مدیر عامل کانون بانکهای ایران و جواد مهذب رئیس موسسه‌علوم‌بانکی ایران سخنرانی خواهند کرد .

رسیدگی به‌بودجه سال آینده آغازشد

بودجه پیشنهادی‌سال ۱۳۵۲ کلیه وزارتخانه ها ، سازمانها و موسسات دولتی تسلیم دفتر مرکزی بودجه شد و رسیدگی به بوجود سال آینده سازمان های دولتی در دفتر مرکزی بودجه آغاز گردید .

پیش‌بینی شده به بودجه سازمانهای دولتی درسال آینده بین ۵ تا ۱۰ در صد افزوده میشود که قسمت عمده این افزایش اعتبارصرف تامین کادر مورد نیاز سازمانها و استخدام جدید خواهد شد .

لایحه بودجه سال ۱۳۵۲ کل کشور تا بهمن ماه سال آینده به مجلس شورای ملی تقدیم میگردد و قبل از تنظیم بودجه سال آتی دولت برنامه عمرانی پنجم را تهیه خواهد کرد .

اولین سال‌دوره برنامه‌عمرانی ۵ سال آینده کشور سال ۵۲ می باشد بنابراین پیش از تهیه برنامه پنجم و برآورد اعتبارات این برنامه تنظیم‌بودجه سال ۱۳۵۲ کل کشور امکان پذیر نیست . از اینرو پس از اعلام اعتبارات برنامه پنجم تنظیم نهائی بودجه سال‌آینده شروع خواهد شد .

دانشکده دریانوردی تأسیس میشود

دانشکده دریانوردی دربوشهر تاسیس میشودو دراین‌دانشکده نیروی انسانی مورد نیاز کشتی های تجاری و بازرگانی تربیت خواهند شد .

امروز گفته شد . بمنظور تربیت نیروی انسانی مورد نیاز ناوگان‌های بازرگانی‌ایران یك مدرسه عالی دریانوردی در بوشهر تاسیس میشود و دراین دانشکده کادر صنایع کشتی سازی و دریانوردی تربیت می‌شود .

سازمان بنادرو کشتیرانی که عهده دار اجرای طرح تاسیس دانشکده دریانوردی دربوشهر خواهد بود اخیرا مطالعاتی رادر این زمینه آغاز کرده است

آگهی تغییرات در شرکت سهامی کارخانجات بافندگی سنکور

بموجب تصمیم مجمع عمومی فوق‌العاده مورخ ۱ر۲ر۱۳۵۱ تغییرات زیر در شرکت‌نامبرده بعمل آمده است .

۱ـ نوع شرکت بسهامی‌خاص تبدیل و اساسنامه جدید که ۴۳ ماده و یك تبصره میباشد به تصویب رسید و جایگزین اساسنامه قبلی گردید ۲ـمحل شرکت بخیابان سنائی پلاك۴۹ انتقال یافت ۳ـ آقایان البرت دانیالپور بسمت عضو هیئت مدیره و مدیر عامل و رئیس هیئت مدیره و دانیال دانیالپور بسمت عضو هیئت مدیره ـ پرویز دانیالپوربسمت عضوهیئت مدیره‌و نایب رئیس هیئت‌مدیره برای مدت‌دوسال انتخاب‌شدند و حق امضاء با مدیر عامل و یکی از اعضاء هیئت مدیره متفقا و با مهر شرکت معتبر میباشد ٤ـ آقای بیژن عمید بسمت بازرس اصلی و آقای پرویز ظهوری بسمت بازرس علی‌البدل‌برای یکسال‌برگزیده شدند ٥ـ روزنامه اطلاعات‌جهت درج آگهیهای شرکت تعیین گردید .

م‌الف ۱۰۲۵۵

رئیس اداره ثبت شرکتها و مالکیت صنعتی مهدی نراقی

آـ۴۸۳۴۰

آگهی ساندوز ایران (شرکت سهامی‌خاص)

برابر صورتجلسه مجمع عمومی عادی سالیانه ساندوز ایران (شرکت سهامی خاص) مورخ ۹ر۲ر۵۱ ضمن تصویب ترازنامه‌وحساب سود و زیان سال ۱۳۵۰آقایان میچل‌بوریس کورلوبوس‌و مالکوم ادوارد فاستر از طرف موسسه کوپرزاند لیبراند برای مدت یکسال‌به ترتیب بسمت بازرس اصلی و علی‌البدل شرکت انتخاب شدند ، ضمنا کلیه آگهی های شرکت در روزنامه اطلاعات منتشر خواهد شد .

م‌الف ۱۰۲۵٦

رئیس اداره ثبت شرکت ها و مالکیت‌صنعتی‌ـ مهدی‌نراقی

آـ۴۸۳۴٤

آگهی مناقصه شماره ۸۰۵ر۵۱

شهربانی مشهد بنمایندگی از طرف شهربانی کل کشور آلوی خشک مورد مصرف سالانه یکانهای مرکز (تهران) را از نوع محصول مرغوب سال جاری را از طریق مناقصه خریداری مینماید . داوطلبان مایل بشرکت در این مناقصه میتوانند برای دریافت برگ شرایط آگهی مناقصه موجود بدائره کارپردازی شهربانی مشهد (در مشهد) و دائره قراردادهای‌اداره‌کارپردازی شهربانی کل کشور در (تهران) مراجعه و پیشنهادات خود را در پاکت لاکو مهر شده همراه با مقدار دو کیلو از نمونه‌آلوی مورد پیشنهاد را تا پایان وقت اداری روز ۱٤ر۸ر۵۱ بدائره دبیرخانه شهربانی مشهد تسلیم و رسید دریافت نمایند ، پیشنهادات رسیده در ساعت ده صبح روز۱۵ر۸ر۵۱ درکمیسیون مناقصه که در شهربانی مشهد تشکیل خواهد شد رسیدگی میگردد ، حضور پیشنهاد دهندگان در جلسه کمیسیون مناقصه آزاد است و کمیسیون مذکور در رد یاقبول یکیاکلیه‌پیشنهادات و نمونه های ارائه شده مختار میباشد . م الف ۱۰۱۰۳

شهربانی کل کشور

آگهی مناقصه

سازمان آب تبریزحفر۱۵حلقه چاه‌واقع در مناطق شهرستان تبریز را بمناقصه واگذار مینماید . داوطلبان شرکت در مناقصه میتوانند مشخصات و مدارك مربوطه را با مکاتبه‌ویامراجعه ازدبیرخانه سازمان آب تبریز وپرداخت مبلغ ۵۰۰ ریال دریافت و پیشنهاد خودرابرمبنای‌آن تنظیم و تاساعت۱۰صبح روز ۲۳ر۷ر۵۱ بدبیرخانه سازمان واقع در بلوار ٦ بهمن تبریز تحویل دهند .

مدیر عامل

تجدید آگهی مناقصه شماره ۱۹ر۵۱

شرکت مخابرات ایران تعداد پنجهزار عدد(۵۰۰۰ عدد)چوب کابلکشی موردنیاز را بارعایت شرایط‌عمومی‌و طرح‌قرارداد‌طبق نمونه وشرح تفصیلی مشخصات از طریق مناقصه خریداری مینماید داوطلبان شرکت درمناقصه میتوانند همه‌روز بجز ایام تعطیل و در ساعات اداری به دبیرخانه اداره تدارکات شرکت مخابرات واقع در خیابان تخت جمشید چهارراه شیراز مراجعه‌و نمونه چوب را رویت نموده با ارائه رسید پرداخت مبلغ پانصد ریال (۵۰۰ریال)بحساب‌شماره ۱۰۵۰۹شرکت‌مخابرات‌ایران‌نزد بانك‌ملی‌ایران شعبه تخت‌جمشیدمدارك مناقصه‌را دریافت‌وباتوجه کامل بمندرجات آنها را امضاءنموده بضمیمه پیشنهاد خوددرسه پاکت (الف) و (ب) (ج) بوصف مشروحه درشرایط عمومی‌تاآخر وقت اداری (ساعت ۱۵) روز شنبه بیست و نهم مهرماه (۲۹ر۷ر۵۱) بدبیرخانه شرکت مخابرات بنشانی ذکر شده بالا تسلیم و رسید دریافت دارند. ،پیشنهاد های واصله‌تا موعدمقرر درساعت ده صبح روز یکشنبه سی‌ام مهرماه (۳۰ر۷ر۵۱)دراطاق ۳۰۲ ساختمان شرکت بنشانی مذکور باز و قرائت خواهدشد. حضور پیشنهاددهندگان یانماینده مجازآنها درکمیسیون‌مناقصه آزاد و شرکت مخابرات ایران در ردیك ویا کلیه پیشنهادهای رسیده مختار است م‌الف ۱۰۲۰۲

شرکت مخابرات‌ایران

آـ۱٤٦۷۳

آگهی تغییرات‌در شرکت ایران‌شلکات (سهامی خاص) ثبت شده بشماره ۱٤۵٤۸

بموجب‌نامه مورخ ٦ر۷ر۱۳۵۱ پیوست صورت‌جلسه هیئت مدیره مورخ چهارم شهریور ماه ۱۳۵۱ تغییرات زیر در شرکت ایران شلکات (سهامی خاص) بعمل آمده است :

۱ـ آقای جان‌اسکات بجای آقای یاندداون پورت بسمت مدیر عامل شرکت تعیین گردیدند. آقای جان‌ـ اسکات‌دارای همان اختیاراتی خواهند بود که طبق تصمیم مورخ ۲۲ دیماه ۱۳۵۰ هیئت مدیره به مدیر عامل شرکت تفویض گردیده ودر صفحه دهم روزنامه رسمی کشور شماره ۷۸۹۹ مورخ ۱۹ر۱۲ر۱۳۵۰ درج شده است.

۲ـهیئت مدیره تصویب نمودند که دارندگان حق امضای شرکت بشرح زیر خواهند بود :

امضای هرگونه قراردادو سفته و چک و برات و بطور کلی کلیه اسناد و اوراق تعهدآور شرکت بادو نفر از آقایان دبلیو . چ.اچ . وان‌لیمبرگ استیروم و جان‌اسکات ویان‌داون پورت وش . ز. هوروورآ. دی. مونی‌واس. اف . چیگل‌ودی .ا.جی . ریس متفقا خواهد بود . اسناد مربوط بحساب شرکت در بانک عمران‌دزفول باامضای‌متفق دونفر ازآقایان آر.دی.مونی وجان اسکات ویان‌داون پورت وسی.اشلاتهولت واس. اف. چیگل وجی . روز معتبر خواهد بود . بنابراین‌نام آقای آر. اف . هیل ازردیف دارندگان حق‌امضای شرکت حذف گردیدم‌الف ۱۰۲۵٤

رئیس اداره ثبت شرکت ها و مالکیت صنعتی
مهدی نراقی

آـ۴۸۳٤۲

آگهی استخدام رسمی

وزارت دارائی طبق مفاد قانون استخدام کشوری تعداد ۲٤۳ نفر را از طریق امتحان و مسابقه برای خدمت در سراسر کشور بشرح‌زیر استخدام میکند :

ردیف عنوان شغل	حداقل شرط تحصیلی لازم	تعداد مورد نیاز	گروه موقت شغلی
۱ـ کمک کارشناس اداری	دیپلم کامل متوسط و گذراندن یک دوره علوم	۲ نفر	٤
۲ـ حسابدار	دیپلم کامل متوسطه و گذراندن دوره تخصصی حسابداری	۵۷ نفر	٤
۳ـ آمارگر	دیپلم کامل متوسطه و گذراندن دوره مقدماتی آمار	٦ نفر	٤
٤ـ ممیز خدمات ماشینی	دیپلم کامل متوسطه و گذراندن یک دوره ماشینهای الکترونیک	۸ نفر	٤
٥ـ کمک ممیز مالیاتی	دیپلم کامل متوسطه و گذراندن دوره اختصاصی و آموزشی	۱۷۰ نفر	٤

کسانی که دارای سابقه کار و تجربه کافی قابل قبول در شغل مورد تقاضای خود باشند برسایرین تقدم دارند .

داوطلبان واجد شرایط بایستی برگ‌درخواست ذیل این آگهی را تکمیل کنند و با دو قطعه عکس ٤ × ۳ و فتوکپی مدرک طی دوره های تخصصی ویاگواهی‌مبنی برتجربه کار خود را حداکثر تا تاریخ ده روز پس ازنشر آگهی با پست‌سفارشی به نشانی وزارت دارائی اداره کل کارگزینی‌ارسال دارند ضمنا قبولشدگان امتحانات و مسابقات ادواری سال ۵۰ سازمان امور اداری واستخدامی کشور نیز در صورتی که واجد تمام شرایط فوق باشند میتوانند اصل گواهینامه خود را همراه سایر مدارك ارسال دارند ، به مدارکی که بعد از این تاریخ به پست تحویل داده شود ترتیب اثر داده نخواهد شد . از داوطلبان واجد شرایط برای شرکت در جلسه امتحان و مسابقه کتباًدعوت بعمل خواهد آمدومدارك کسانی که واجدشرایط مندرج در این آگهی نیستند به نشانی آنان عودت داده میشود .

وزارت دارائی

برك درخواست شغل در وزارت دارائی

نام خانوادگی — نام — نام پدر
شماره شناسنامه — محل صدور — تاریخ تولد
مدرک ورشته تحصیلی — وضع خدمت وظیفه
شغل مورد تقاضا (فقط یک شغل) — شهر مورد تقاضا (فقط یکشهر)
نشانی کامل : خیابان — کوچه
شماره منزل — شماره تلفن — امضاء داوطلب

آگهی استخدام مهندس

بانك تعاون کشاورزی ایران برای نظارت‌در کارپیمانکاران طرف قرارداد بانك از نظر اجرای صحیح نقشه های ساختمانی خود در شهرستانها به تعدادی مهندس ساختمانی (مهندسی فوق لیسانس رشته ساختمان) نیاز دارد .

خدمت داوطلبان قراردادی وحداکثر فعلا برای‌مدت یکسال خواهد بود وطرف‌قرارداد باید درطول مدت قراردادر شهرمحل کار اقامت کند. داوطلبان میتوانند با همراه آوردن فتوکپی آخرین مدرك تحصیلی وگواهی سابقه کار برای‌اطلاع ازمحل کار وشرایط قرارداد تاآخروقت اداری روزشنبه ۲۹ر۷ر۱۳۵۱ به اداره ساختمان بانك‌واقع در خیابان شمالی پارك‌شهرمراجعه نمایند.

بانك تعاون کشاورزی ایران

۱ـ۲ ۴۷۹۸۸ـ۱

اطلاعیه اتحادیه صنف بنکداران مواد غذائی پایتخت

نظربااینکه اشتغال به‌شغل بنکداری مواد غذائی (حق‌العمل کاران ووارد کنندگان داخلی)و تاسیس و یاتغییر شغل مشروط بموافقت‌وکسب‌اجازه‌این اتحادیه وانجام تشریفات لازم می‌باشد لذا بدین‌وسیله باطلاع کلیه علاقمندان اشتغال به این شغل میرساند که قبل‌از جلب موافقت و تحصیل اجازه اتحادیه از تاسیس‌و یا تغییر شغل‌خودداری فرمایندبدیهی است درصورت عدم‌توجه به تذکر فوق‌اتحادیه‌ازادامه کسب متخلفین‌بنابرمدلول بند۲از ماده ۱۱ قانون نظام صنفی ممانعت نموده‌و در قبال زیان های‌وارده از قبول مسئولیت معذور خواهدبود ضمنالازم‌است کلیه اعضا محترم صنف هر چه‌زودتر برای‌اخذ کارت عضویت از ساعت٤الی ساعت ۷بعدازظهر روز های غیرتعطیل به اتحادیه مراجعه‌فرمایند.

رئیس اتحادیه ـصنف‌بنکداران موادغذائی پایتخت
احمدی‌محمودزاده

نشانی ـخیابان بهارستان کوی نظامیه پلاك ٦٦ تلفن۳۹۲۹۳۹

آـ۱٤۹٦۳

آگهی مناقصه

کانون کارآموزی کشور تعداد ۳٤۰۰ تخته پتوی پشم مصنوعی را از طریق مناقصه خریداری مینماید . پیشنهاد دهندگان میتوانند تا ساعت ۱۲روز ۲۷ر۷ر۵۱ بامراجعه بدایره تدارکات سازمان مرکزی کانون کارآموزی کشور واقع در خیابان حافظ پاساژ زمرد برگ شرایط مناقصه را دریافت و پیشنهادات خودرا برطبق مفاد مندرج دربرگ مذکور تنظیم و تسلیم نمایند.

سازمان مرکزی کانون کارآموزی کشور

۱ـ۲ آـ۴۸۰۷۸

در تبریز سیمان به‌نرخ‌عادی دولتی عرضه میشود

بابکار افتادن مجدد کارخانه عظیم سیمان صوفیان تبریز ، سیمان بحد وفور و به نرخ عادی دولتی در دسترس مصرف کنندگان قرار داده میشودو هیچگونه نگرانی در مورد کمبود و گرانی سیمان در تبریز وجود ندارد . آقای مهندس کرکریان مدیر کل آبادانی‌و مسکن استان آذربایجان شرقی ضمن تائید این مطلب گفت : برعکس بعضی شایعات سیمان در این شهر به نرخ عادی دولتی وبحد وفور در دسترس عموم قرار ادرد، بطوریکه بدنبال زدن اولین کلنك شروع بساختمان یکهزار دستگاه خانه ارزان قیمت در تبریز (در حضور وزیر محترم آبادانی و مسکن) ما از لحاظ سیمان مصرفی کاملاآسوده هستم،زیرا مسئولین کارخانه سیمان صوفیان ، سیمان را حتی بیشتر از میزان درخواست در اختیار ما میگذارند که قیمت آن‌نیز طبق تعرفه دولت میباشد .

شماره ٤۹۰۸
تاریخ ٤ر۷ر۵۱

آگهی شهرداری گلپایگان

نوبت سوم

شهرداری گلپایگان در اجرای مواد ۱٦و۱۷ ـ قانون نوسازی و عمران عملیات ساختمانی و احداث امتداد خیابان فردوسی « گوگد» از ابتدای زمین حاج علی‌آقا امینی انتهای اسفالت‌فعلی تا پل اجری راه گوگد بطول ٦۵۰ـمتر و بعرض ۲۰ـ متر که بتصویب انجمن شهر و تائید مقام استانداری استان اصفهان رسیده وطی‌شماره ۲٦۳٦٦ـ۲۵ر٥ر۵۱ ـ جهت اجراء بشهرداری ابلاغ گردیده است باطلاع عموم میرساند و توجه مالکین‌و قائم مقام و یا نمایندگان قانونی املاک واقع در مسیر رابنکات زیر معطوف میدارد .

۱ـ تاریخ شروع و مدت تقریبی اجرای طرح از روز بیستم شهریور ماه‌یکهزاروسیصدوپنجاه‌ویک‌لغایت‌شش‌ماه خواهد بود .

۲ـ شروع جهت اعتراض از تاریخ ۲۰ر٦ر۵۱ـ تا دوماه خواهد بود .

۳ـ محل قبول اعتراضات دفتر شهرداری گلپایگان میباشد و کسانیکه بارزیابی انجام شده اعتراض دارند میتوانند اعتراض خود را بدفتر شهرداری تسلیم و رسید دریافت دارند .

٤ـ کسانیکه مبادرت بتسلیم اعتراض نمایند مکلفند نشانی کامل و مشخصات و شماره پلاك ملک و نام پدر خود را در ذیل برگ اعتراض قید نمایند .

٥ـ مفاد فهرست ارزیابی و نقشه مربوطه در شهرداری برای ملاحظه عموم الصاق شده است این آگهی در سه نوبت در معابر عموم الصاق ودرروزنامه‌اطلاعات‌درج گردیده‌است.

شهردار گلپایگان ـمحمد افشار

آـ٤۸۲۲٦

گروه‌فرهنگی‌مرجان

هنرستان‌صنعتی مرجان

برای تربیت کمك مهندسین (تکنیسین) در رشته های برق (الکترونیك ـ الکتروتکنیك) اتومکانیك و ساختمان برای نوبت‌دوم‌ودررشته بازرگانی برای نوبت‌اول‌ودوم (بادرنظر گرفتن‌معدل کلاس سوم‌متوسطه) ثبت نام میکند .

شاهرضا ـ خیابان فرصت ـ کوچه بهبهانی ـ شماره ۱٦ ـ تلفن ۸۳۸۷۱۵

ویژه مسائل استخدامی

کارکنان بانکهای خصوصی :

آئین نامه استخدامی

باید برای کلیه بانکها تدوین شود

سمینار طبقه بندی مشاغل در بانکها بمنظور آشنا کردن مقامات تصمیم‌گیرنده‌ومسئولان امور اداری و استخدامی بانکها با مفهوم طبقه بندی مشاغل و فواید آن روز شنبه برگزارمیشود.

در حال حاضر در ۲۷ بانک دولتی و خصوصی بیش از سی هزار نفر بکار مشغولند که در میان این گروه کثیر تنها عده‌ای از آنان که در بخش دولتی فعالیت میکنند از نظر طبقه بندی مشاغل دارای مقررات و ضوابط قابل اطمینان و محکمی هستند و بقیه تکلیف مشخصی ندارند .

برگزاری این سمینار ، مسئله بررسی طرح طبقه بندی مشاغل در بانکها و اهمیتی را که خدمات کارکنان بانکها در زمینه امور اقتصادی کشور دارند ، ثابت میکند .

اکنون که طرح طبقه بندی مشاغل در سطح مدیران بانکها از طرف کانون بانکها مطرح است پیشنهاد می‌کنیم یک آئین نامه استخدامی جامع برای کلیه کارکنان بانکها تدوین و بموقع اجراء گذاشته شود ، زیرا تاکنون غرق شدن مدیران بانکها در مسائلی که مربوط به بهره‌وری از سرمایه میشود ، سبب شده که مسائل و امور پرسنلی کمتر مورد توجه آنها واقع شود .

لازم بیادآوری است که از مدتها قبل کارکنان بانکها از طریق سندیکای قانونی خود برای بدست آوردن یک سلسله تضمین های قانونی و برسمیت شناخته شده شغلی ، تلاش وسیعی دارند و کمابیش موفقیت های چشمگیری نیز در این زمینه داشته‌اند .

ناگفته نماند در بانکهای خصوصی اهمیت مشاغل وتخصص و خدماتی که انجام میشود عینا شبیه مشاغلی است که در بانکهای دولتی صورت می‌پذیرد . لذا همانطور که مشاغل در بانکهای وابسته بدولت متکی به ضوابط و تضمین های شغلی است ، باید برای مشاغل مشابه نیز در بخش خصوصی‌ضوابط و تضمین هائی‌بوجودآید،زیرا کارکنان بانکها از نظر شغلی باهم تفاوتی ندارند لذا باید از نظر حقوق ، ترفیع ، بیمه و بازنشستگی و سایر مزایای شغلی نیز باهم یکنواخت شوند .

این مسئله‌ای است که باید در این سمینار مورد توجه خاص قرار گیرد .

بطور کلی در داخل مشاغل بانکی چه در بخش دولتی و چه در بخش خصوصی باید مهارت‌ها و ارزش های تخصصی طبقه بندی شود و برای برقراری تضمین های قانونی جهت کلیه کارکنان این طبقه بندی در یک سطح و برای کلیه‌کارکنان بانکها اعمال گردد .

در جامعه امروز بخوبی احساس میشود که برای توزیع منصفانه درآمد و افزایش سطح زندگی کسانی که لزوما باید غرامت استهلاک‌جسم وروح خودرادریافت دارند ، تدبیری منطقی اندیشید از این‌رو در پایان این بحث کوتاه یکبار دیگر لزوم توجه به تدوین ضوابط و مقررات تضمینی یکسانی را از جانب بانکها برای کلیه کارکنان بانکی کشور یادآوری می‌کنیم.

از اجرای مرحله دوم چه‌خبر ؟

این سئوالی است که اکثر کارمندان دولت عنوان می کنند و باستناد آنکه قبلا اعلام شده است که در نیمه دوم سال‌جاری مرحله‌دوم قانون‌در تمام‌وزارتخانه‌هااجرا خواهد شد روزشماری می کنند .

حقیقت این است که این توقع خارج از موضوع نیست ، زیرا توده کثیری از مستخدمین دولت که در خدمت آموزش و پرورش بوده‌اند از سال گذشته مرحله دوم قانون درباره آنان اجرا شده و از اول فروردین ماه سال جاری نیز احکام مرحله دوم پزشکان مستخدم دولت بموقع اجرا گذاشته شده است . در این میان سایر رسته ها و رشته ها و طبقات کارمندانی که در مشاغلی بجز معلمی و پزشکی خدمت می کنند در انتظاراجرای مرحله دوم قانون استخدام هستند .

در قانون بودجه سال ۱۳۵۱ دولت ۴۰۰ میلیون‌ریال اعتبار برای اجرای مرحله دوم قانون استخدام اختصاص داده است و از طرف‌دیگر مقدمات اجرای مرحله دوم برای سایر طبقات کارمندان توسط سازمان امور اداری و استخدامی کشور مهیا شده است و کارشناسان نیز در وزارتخانه ها و موسسات مشمول قانون استخدام کشوری آماده اجرا شده‌اند ، ولی هنوز از تاریخ اجرای آن خبری نیست . با توجه به فراهم آمدن وسائل کار و تامین اعتبار لطفا تاریخ اجرای مرحله دوم قانون را برای بقیه کارمندان اعلام دارند تا خیال بقیه نیز راحت شود.

پرسش وپاسخ

آقای م ـ جاویدیان کارمند بازنشسته طی نامه‌ای نوشته است .

در این موقع که کمیسیون های استخدام مجلسین لایحه اصلاحیه استخدام را بررسی می نمایند بمنظور رفع تبعیض و رفع عقده از آن گروه‌قلیل کارمندان اداری دولت‌پیشنهاد می نماید که در سنوات‌گذشته آن عده که بهر عللی تقاضای بازنشستگی کرده‌اند باشده‌اند در صورتیکه تاکنون از مزایای اهدائی مدت خدمت (که‌برای اغلب کارمندان‌بازنشسته دولت شامل بوده) استفاده نکرده‌اند برای جبران کسری خدمت‌مدت ۵ سال به خدمت آنان افزوده شود که از مزایای قانونی آن بهره‌مند شوند .

جواب

پیشنهاد شمارا عیناباقامات مسئول‌سازمان‌اموراداری درمیان گذاشتیم و در خواست کردیم در اصلاحیه پنجم ماده‌ای‌بدین منظور گنجانیده شود . ولی اطمینان داشته باشید که برای ترمیم حقوق اینگونه‌کارمندان اقداماتی خواهد شد که شاید بیش از حد انتظار شماوسایر بازنشستگان محترم باشد. بامید آنروز که زیاد دور هم نیست.

سئوال دوم

در اجرای مرحله دوم‌قانون استخدام دبیران وآموزگاران به نسبت سنوات خدمت تاتاریخ ۱۰ر۱ر۵۰ به گروههای بالاتر ارتقاء دادند و کسانیکه بعد از این تاریخ استحقاق ارتقا به گروه‌بالاترادارند وضعشان‌معلوم نیست ، بنابراین تکلیف آنان چه میشود؟

جواب

قانون میگوید، اگر کارمند تبدیلی یا تطبیقی قبل از اجرای مرحله دوم‌قانون استخدام‌مدرک تحصیلی بالاتری ارائه داد بایستی در گروه بالاتر قرار گیرد، شما میدانید که اجرای مرحله دوم‌درمورد کادرآموزشی وزارت آموزش و پرورش ۱ر۱۰ر۵۰ بوده است بنابراین کارگزینیها مجوزی برای تغییر گروه بعنوان دریافت مدرک تحصیلی بالاتر در دست‌ندارند. لذا پیشنهاد شما را بازهم تعقیب میکنم تاوضع شماو همه کسانیکه مدرک‌تحصیلی بالاتر بدست‌آورده‌اند ولی‌نمیتوانند از مزایای آن استفاده کنند بطور قطع روشن شود.

نامه‌های رسیده

در هفته گذشته نامه دوستان زیر به «سرویس ویژه مسائل استخدامی» رسید :

بانوان زهرا شیدانیا از رودسر ـ اختر هاشم از یزد ـ مهری‌الف اززرندساوه‌وآقایان حاج‌نگاری از کلارآباد مازندران ـ جوان علیدوستی از فارس ـ کیوان بهادری‌از شیراز ـ فرهنگ نیاپاک از تربت‌جام ـ تورج قوانلو از اهواز ـ اکبر حیدرازتویسرکان

ضمنا آندسته ازدوستان کارمند که اسامی آنان در لیست فوق نیامده ،جواب‌خود را میتوانندرستون مخصوص «پاسخ و پرسش» ملاحظه کنند.

لازم به یادآوری است که در شماره قبل صفحه ویژه مسائل استخدامی ، از خوانندگان عزیز درخواست شده بود که نظریات اصلاحی خود را پیرامون اصلاحیه پنجم برای ما بفرستند ، مشروط‌براینکه تکراری‌نباشد، ولی متاسفانه بااینکه نامه‌های بسیاری از خوانندگان صفحه ویژه مسائل استخدامی دریافت شده، تمام پیشنهادها تکراری است و چهره تازه‌ای ارائه نشده‌است‌و آنچه اعلام داشته‌اند همان مطالبی است که ازطریق اتحادیه‌کارمندان دولت عنوان شده است لذا تقاضا دارد پیشنهادات جدید خود را با توجه به مطالب بالا برای درج در این صفحه ارسال دارید.

موفقیت در کار عامل‌موثر در تکمیل معلومات است

یک خبر از آلمان : بموجب بررسیهای انستیتوی تحقیقاتی کار و حرفه‌ای دولت آلمان فدرال ، موفقیت در کار موجب تشویق بادامه‌آموزش میگردد. این قاعده شامل حال تقریبا نیمی از کسانی میگردد که ، از مشاغل ساده بمقامات بالاتر و حتی ریاست رسیده‌اند .

آمار نشان میدهد که طی سالیان ۱۹۶۵ ـ ۱۹۷۰ قریب به ۱۸ر۸ درصد کارمندان و کارگران آلمانی‌به‌تکمیل‌معلومات و تحصیلات مبادرت ورزیده‌اند در جریان مذکور ، رابطه مستقیم بین موفقیت کاری و علاقه بادامه تحصیل مشخص و مسلم میباشد.در کارگاههای کوچک، علاقه مزبور کمتر از کارخانجات بزرگ بچشم میخورد.

تبریکات

سرکار سروان مرتضی سلاح‌زاده
ارتقاء درجه جنابعالی را صمیمانه تبریک گفته سعادت روز افزون شما را خواهانم .
رافق صادقی
آ ـ ۱۴۹۲۵

تیمسار سپهبد حجت ریاست محترم تربیت بدنی ایران
انتخاب بجای سید محمد خادم را از طرف ورزشکاران باشگاه ورزشی پولاد تبریک میگویم .
مدیر باشگاه پولاد ـ رضی‌زاده
آ ـ ۱۴۹۰۵

جناب آقای محمد خادم
انتصاب شایسته آن جناب را به سمت رئیس فدراسیون کشتی کشور صمیمانه تبریک گفته موفقیت شما را آرزودارم .
عزت غریبان
آ ـ ۴۸۲۷۲

سرکار سرگرد امیرپرویز
ترفیع درجه آندوست عزیز را صمیمانه تبریک عرض‌مینمائیم .
سرگرد وزیری ـ سروان اعظم‌پناه
آ ـ ۴۸۴۲۶

جناب سرگرد علیرضا عسکری
بامسرت بسیار ارتقاء درجه جنابعالی را تهنیت عرض مینماید.
سروان ناصر قهرودی
آ ـ ۴۸۲۱۴

جناب سرگرد عزیزاله جمشیدی
ارتقاء درجه جنابعالی را با مسرت فراوان تبریک می گوید .
سروان ناصر قهرودی

سرور معظم سرکار سرهنگ اسفندیار تیموری
ارتقاء درجه را به آن‌دوست گرامی‌تبریک عرض نموده‌موفقیت آن سرور عزیز را از خداوند متعال خواهانیم .
فخرالدین وبدرالدین میردامادی
آ ـ ۱۴۹۶۷

سرکار ستوان مهدی هویت دوست
ارتقاء شما را به درجه ستوان یکمی تبریک عرض میکنم . از خدای بزرگ میخواهم در تمام شئون شغلی به موفقیت روزافزونی نائل شوید .
هوشنگ داودی
آ ـ ۴۸۲۵۲

جناب سرهنگ دکتر باقر باقری
ارتقاء درجه آن دوست عزیز را صمیمانه تبریک میگویم .
حسین مظاهری میبدی
آ ـ ۱۴۹۹۳

جناب سرگرد حقیقت طلب
ارتقاء درجه آن جناب را صمیمانه تبریک میگوئیم .
برادران صادقی

سرکار ستوان یکم سید کاظم حجازی
ارتقاء شما را بدرجه سروانی تبریک عرض کرده از خدای‌عزوجل آرزوی موفقیت هرچه تمامتر را دارم .
مهندس حسین طاهری
آ ـ ۴۸۲۵۶

سرکار ستوان حسین برومند
ارتقاء جنابعالی را بدرجه ستوان یکمی تبریک و تهنیت گفته موفقیت روز افزونی را از خدای بزرگ آرزو دارم .
دکتر هوشنگ افشار
آ ـ ۴۸۲۶۰

جناب آقای محمد خادم
انتصاب شایسته جنابعالی را بریاست فدراسیون کشتی کشور تبریک عرض نموده و موفقیت روز افزون شما را از ایزد متعال خواستارم .
نصرت‌اله حریری

قم. سرکار سروان رضا میرزائی
ارتقاء درجه جنابعالی را تبریک میگویم .
کاظم پناهی

سرکار سروان عبدالمطلب نریمانی
ارتقاء درجه جنابعالی را از صمیم قلب تبریک میگوئیم .
درویش . تدین . وحیدیان . حجازی

جناب سرگرد منصور صابری
ارتقاء درجه آن دوست عزیزمان را تبریک عرض نموده‌موفقیت بیشتر شما را در راه خدمت به شاهنشاه آریامهر و میهن عزیز آرزو مینمائیم .
محمد طالع‌یغمائی و بانو ـ ستوان دوم محمد یغمائی
آ ـ ۴۸۲۳۲

سرکار سرگرد هوشنگ مقرب افسر اداره محترم شهربانی کل کشور
ارتقاء آن برادر عزیز را بدرجه سرگردی به برادر خودم و پدر بزرگوار جنابعالی تبریک عرض نموده و امیدوارم در راه خدمتگزاری به شاهنشاه آریامهر بزرگ ارتشتاران و میهن عزیز کمافی‌السابق افسر خدمتگزار و شایسته بوده باشید .
سرهنگ مقرب

برادر عزیزم جناب سرگرد حسن امینی
ارتقاء درجه جنابعالی را تبریک عرض نموده موفقیت بیشتر شما را در راه خدمت به شاهنشاه آریامهر و میهن عزیز خواهانم
دکتر محمود امینی

سرکار ستوان محمد رفیعا
ارتقاء درجه جنابعالی را از صمیم قلب تبریک عرض مینمائیم.
انتخاب ـ تهرانی

جناب سرگرد یحیی خاتمی
با قلبی مملو از شادی ارتقاء درجه آنجناب را بسرگردی حضورتان تبریک عرض نموده امید موفقیت روز افزون‌جنابعالی را از درگاه ایزد متعال خواهانیم .
حسن مشیری . عفت مشیری ناهید خاتمی . هوشنگ مشیری . شهرام مشیری . شهناز مشیری
آ ـ ۱۴۹۱۷

تیمسار سپهبد حجت ریاست محترم سازمان تربیت بدنی ایران
سازمان های ورزشی شرکت دخانیات ایران بانهایت‌خوشوقتی انتخاب بجا و شایسته آقای سید محمد خادم را بریاست فدراسیون کشتی ایران به جنابعالی تبریک عرض مینمایند .
اداره تربیت بدنی و باشگاه دخانیات ایران ـ نبی‌زاده
آ ـ ۱۴۹۵۵

آگهی قابل توجه جوانان

سازمان جوانان شیر و خورشید سرخ ایران در سال‌تحصیلی ۵۲ـ۱۳۵۱ دو کلاس آموزشی برای تامین امدادگر و تشکیل گروههای امدادی با تشریک مساعی سازمان امداد مرکز کل و همکاری استادان متخصص در تهران ترتیب خواهد داد و دختران و پسران مقیم تهران درگروه سنی۱۸سال‌تمام‌تا۳۵سال باحداقل تحصیلات ششم ابتدائی در هر تخصص و حرفه‌ای که باشند میتوانند در این کلاسها که بعد از ظهرها بمدت ۱۵۰ ساعت تشکیل میشود شرکت‌نمایند جوانانی‌که‌موافق به دریافت گواهی‌نامه پایان این دوره شوند از مزایای مقرر در (طرح مشترک تامین و آموزش مددکاران و امدادگران) استفاده خواهند نمود . از داوطلبان خواهشمنداست‌برای‌کسب اطلاعات بیشتر و ثبت نام همه روز بجز روزهای تعطیل تا پایان مهرماه ۱۳۵۱ از ساعت۸بامداد تا۴بعدازظهر در خیابان شیرازـ چهارراه رودسر شماره ۸۸ به اداره امداد سازمان جوانان شیر و خورشید سرخ ایران مراجعه فرمایند .

۱ـ۳ آ ـ ۴۸۱۰۴

در قویترین گروه سینمائی پایتخت
ازفردا صبح
ازفردا صبح
اوپنورسال پاسیفیک ایران سلینا تیفون مراد موناکو پرسپولیس داریوش کارون دریا و (مهتاب کریستال) و آستارا تجریش
فیلمی از عباس دستمالچی
فیلمی دریک معیار جدید باهنرمندان محبوبش وبا قویترین گروه سینمائیش
دختر ننه
مختار ـ توران مهرزاد ـ دلارام ـ فرنگیس فروهر ... منصور سپهرنیا
اولین محصول ایران اکران

اخبار وگزارشها

مسجد کبود بصورت ۶۰۰ سال قبل درمی آید

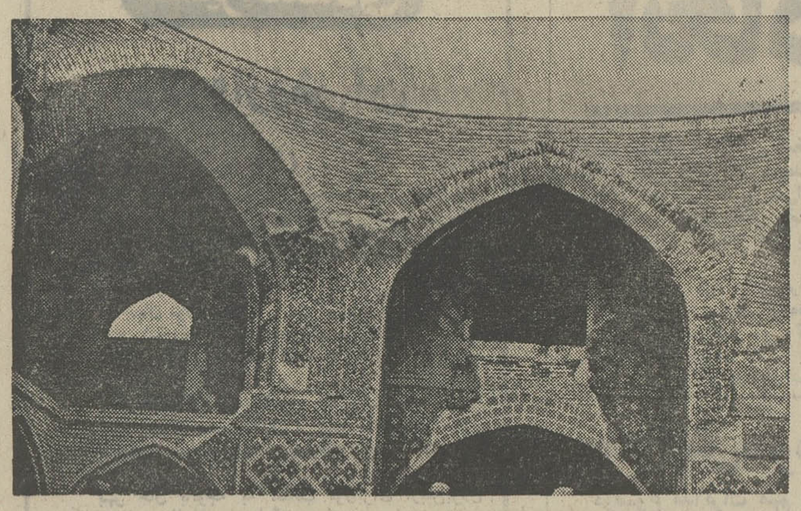

تبریز: بزودی عملیات‌اجرائی طرح‌مرمت اساسی مسجد کبود تبریز که یکی از بزرگترین آثار تاریخی کشور است آغاز خواهد شد .

اجرای طرح مرمت اساسی مسجد کبود به امر شاهنشاه آریامهر صورت‌میگیرد وهزینه آن از طرف اداره کل فرهنگ و هنر آذربایجان شرقی‌تامین شده است .

یك مقام مطلع در اینمورد گفت : متاسفانه کلیه اقداماتی که تا کنون برای مرمت‌مسجد کبود صورت گرفته بر روی اصول و قواعد خاصی نبود .و حتی بجای مرمت‌اساسی قسمت هائی از این اثر تاریخی از بین رفته است !

در جریان مرمت اساسی مسجد کبود ترتیبی اتخاذشده است تا کلیه شبستانها و ساختمان اصلی مسجد بصورت ششصد سال قبل درآید .

ازسپاهیان انقلاب چه‌خبر؟

رشت ـ سمینار یکروزه مسئولان سپاه دانش شهرستانهای تابعه استان گیلان وسیله مدیر کل آموزش و پرورش استان‌درمرکز آموزش‌سپاهیان دانش دختر گشایش یافت .

در این سمینار در مورد هماهنگی و چگونگی اعزام سپاهیان دانش و مسئولان خدمات اجتماعی زنان گیلان بحث و تبادل نظر شد .

پایان دوره

کرمانشاه ـ به مناسبت پایان‌دوره آموزشی دختران سپاهی دانش ـ ترویج و بهداشت ، مراسمی در پادگان‌صالح آباد ترتیب یافت .

در این مراسم تیمسار سرتیپ غزنوی فرمانده پادگان و چند تن از مدیران کل و روسای سازمانهای‌اداری و یگانهای مستقر در پادگان شرکت داشتند .

مایه کوبی

کرمانشاه ـ گروه سپاه بهداشت مامور خدمت در منطقه ارمنی جان طی ماه گذشته نه هزار و هفتصد و بیست‌و سه تن از ساکنین منطقه مذکور را علیه‌بیماریهای گوناگون‌مایه کوبی کردند

این گروه با تشکیل دوره های آموزشی کوتاه مدت اهالی را بااصول بهداشت فردی و اجتماعی و بهداشت و تنظیم خانواده آشنا نمودند .

معالجه نهصد و هفتاد نه تن‌بیمار ـ و انجام چندین فقره پانسمان و تزریق از اقدامات دیگر گروه مزبور است .

بررسی

زاهدان ـ سمینار دختران سپاهی دانش که در خانه پیشاهنگ زاهدان تشکیل شده بود خاتمه یافت .

در جلسات این سمینار وظائف دختران سپاهی تشریح شد و مسائل و مشکلات آنان در روستا ها موردبررسی قرار گرفت .

فعالیت

کرمانشاه ـ سپاهیان ترویج وآبادانی مامور خدمت در استان کرمانشاهان طی ماه گذشته در شصت دو هکتار از کشتزار های استان کرمانشاهان علیه آفات‌پنبه‌وموش صحرائی مبارزه کردند.

سمپاشی یکصد و بیست و نه‌واحد مسکونی و جایگاههای پرورش دام و انبار غلات از اقدامات دیگر سپاهیان ترویج و آبادانی این منطقه است .

استخدام

گرگان ـ در شهریور ماه سال جاری یکصد و پنجاه تن از سپاهیان دانش دختر و پسر منقضی خدمت به استخدام اداره‌آموزش‌وپرورش‌شهرستان گرگان درآمدند و در مدارس روستائی سرگرم کار شدند .

در تبریز پالایشگاه نفت احداث می‌شود

تبریز ـ فاصله مناطق نفتی جنوب کشورتا تبریز لوله کشی نفت خواهد شد تا مواد نفتی خام و تصفیه شده مورد نیاز، آذربایجان از طریق لوله به این منطقه انتقال یابد .

این امر بموازات تاسیس پالایشگاه عظیم نفت در تبریز صورت خواهد گرفت .

قبل از تاسیس پالایشگاه عظیم تبریز مواد تصفیه شده نفتی برای مصرف آذربایجان شرقی و غربی بوسیله یکهزارو سیصد کیلو متر لوله کشی به این منطقه انتقال خواهد یافت‌و پس از ایجاد پالایشگاه لوله‌های نصب شده جهت حمل و تصفیه مواد نفتی خام مورد استفاده قرار می گیرد .

ازفرداصبح فقط در
سینماتاج
متروگلدوین‌مایر تقدیم میکند
ریچاردبرتن
کلینت‌ایستوود
مری‌یور در فیلم
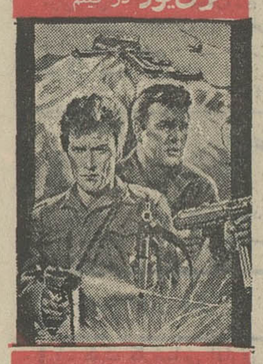
قلعه عقابها

صبح جمعه همین هفته در انجمن دوشیزگان‌وبانوان نمایش فیلم جالب و استثنائی :
عمو یادگار
باشرکت ، پرویز کاردان ، عبدالعلی همایون ، حسین حسینی، ایرنو آرزو
همراه با برنامه هنری هنرمندان مشهور :
پرویز خسروی ، محمد صباومجیدفرهنك
و با حضور هنرمندان ارزنده فیلم :
پرویز کاردان ، حسین حسینی و ایرن
ورود برای عموم آزاد است .
برای تهیه بلیط همه روزه صبح و عصر و همچنین صبح روز جمعه بدبیرخانه انجمن خیابان بهار نبش نامجو شماره ۲۵۶مراجعه نمایند . تلفن ۸۲۴۸۳۱
از آقای منوچهر صادقپور به خاطر در اختیار گذاشتن فیلم‌عمو یادگار سپاسگزاری میشود .
آ ـ ۴۸۱۹۲

سینما تخت جمشید
نمایش‌دهنده بهترین فیلمهای سال
از فردا صبح
عروسکی بالای دار ـ رنگی با شرکت باربارا پرکینز (هنرپیشه پیتون)

طرح‌ها و تصمیمات جدید راهنمائی و رانندگی

از روز شنبه ۱۵ مهر که روز پلیس‌نامیده می‌شود اداره‌راهنمائی و رانندگی برنامه های آموزشی وسیعی را در جهت بهبود وضع ترافیک بمورد اجرا خواهدگذارد و تسهیلات تازه‌ای نیز در باره مقررات مربوط به اخذ گواهینامه بعمل می آورد .

رئیس اداره راهنمائی ورانندگی دیشب در یک مصاحبه مطبوعاتی نتایج سفر اخیر خود را به‌ایتالیا که بمنظور شرکت در سمپوزیوم جهانی‌ترافیک صورت گرفت‌تشریح کرد .

سرکار سرهنگ ناصرقلی شیرانی رئیس اداره راهنمائی و رانندگی گفت : مهمترین مسئله‌ای که در سمپوزیم شهر ترانتوی ایتالیا که نمایندگان کشور های اروپائی ، آسیائی ، افریقائی و امریکائی در آن شرکت داشتند مورد بررسی قرار گرفت، مسئله تعلیم متقاضیان رانندگی بوسیله آموزشگاه های رانندگی بود .

صلاحیت آموزشگاهها

ما این مسئله را دنبال خواهیم کرد و آموزشگاه های رانندگی را به دست افرادی خواهیم سپرد که صلاحیت آموزش داشته باشند ما حتی در نظر داریم بعداز تائید صلاحیت آموزشگاه ها فقط از افرادی در مورد گواهینامه‌آزمایش کنیم که آموزشگاه های مربوطه‌وی رابه اداره صدور گواهینامه‌معرفی کرده باشند زیرا در حال حاضر روزانه ۳هزارنفر برای‌آزمایش در مراحل‌مختلف مراجعه‌میکنندکه فقط ۵۰۰ نفر از آنها موفق می شوند و این نقص آموزشگاه های تعلیم رانندگی است و در آینده این نقص برطرف خواهد شد و افراد باصلاحیت گرداننده آموزشگاه‌های تعلیم رانندگی خواهند شد .

آموزشگاه های رانندگی باید وسائل کافی برای تعلیم متقاضی در اختیار داشته باشند وشخصی که برای دریافت‌گواهینامه مراجعه می کند کاملا ورزیده باشد و در نوبت اول موفق بشود باین ترتیب وقت پرسنل پلیس راهنمائی و از طرفی حق دیگران که آشنائی‌کامل دارند و واجد شرایط دریافت گواهینامه هستند گرفته نخواهد شد .

امتحان آئیننامه

رئیس راهنمائی و رانندگی در مصاحبه دیشب خود گفت : در سمینار روسای شهربانیها که در فرح‌آباد ساری تشکیل شد آخرین تسهیلات مربوط بامتحان آئین‌نامه گرفته شد و مدت‌اعتبار قبولی آئین‌نامه از یکسال به ۲ سال افزایش یافت .

وی افزود: تعدادی از غلط های عمده و غیر عمده حذف شد و اگر متقاضی فقط مفاهیم تابلوها را بداند ولی پاسخ وی از لحاظ جمله غلط باشدایرادی گرفته نمی‌شود در صورتی که در گذشته باید عین جمله‌ای نوشته می‌شد که درآئین‌نامه درج شده بود .

مسئله دیگری که سرکارسرهنگ شیرانی رئیس اداره راهنمائی‌و رانندگی به‌آن‌اشاره کرد تبدیل گواهینامه‌های خارجی به‌ایرانی است که در مورد تبدیل آن‌لزومی نیست‌که‌صاحب گواهینامه‌مجددا امتحان بدهد فقط گواهینامه خارجی خود را ارائه داده و اداره راهنمائی آنرا تبدیل به گواهینامه ایرانی می‌کند.

ثبت نام در مناطق

رئیس راهنمائی گفت: از روز ۱۵ مهر که در سراسر کشور روز پلیس نامیده می‌شود دیگر نیازی‌نیست‌که‌متقاضیان‌گواهینامه برای دادن تقاضا و ثبت‌نام به کلانتریهابروند زیرامناطق‌پنجگانه راهنمائی و رانندگی‌برای‌ثبت‌نام در اختیارمردم قرار دارند و کلانتریها از پذیرفتن تقاضا معذورند .

سرکار سرهنگ شیرانی‌درباره طرح جدید ترافیک گفت : طرح کلی ترافیک تهران‌که مدت۲سال بوسیله کارشناسان تحت مطالعه بود تهیه شده و در جلسات و کمیسیونهای مکرر مورد بررسی قرار می‌گیرد در این بررسی‌ها از تجربیات علمی پلیس راهنمائی هم استفاد می‌شود .

در این طرح همه نوع‌پیش‌بینی های لازم برای از بین بردن مشکل ترافیک به عمل آمده‌است ازجمله این‌اقدامات احداث راه های جدید، سیستم فنی چراغ های راهنمائی ، ومسئله حمل‌و نقل عمومی است که طرح آن بزودی تقدیم‌دولت خواهد شد.

پرداخت خسارت

رئیس راهنمائی و رانندگی گفت:درمورد خسارتهای‌ناشی‌از تصادف نیز هم‌اکنون مذاکراتی‌با نمایندگان شرکتهای بیمه در جریان است که همچنان ادامه خواهد داشت و ما در صدد هستیم تصمیمی گرفته شود که در تصادفات منجر به خسارت تا ۵ هزار ریال شرکتهای بیمه به گزارش افسران راهنمائی نیازی نداشته باشند ودرصورتی که تصادفی پیش آمد رانندگان دو وسیله نقلیه که باهم‌برخورد کرده‌اند با ارائه کارت بیمه و مراجعه به بیمه خسارت خودرا دریافت دارند. زیرا در حال حاضر رانندگان وسائط‌نقلیه‌در اثر تصادف‌های جزئی که‌خسارت خیلی ناچیز به‌اتومبیلشان وارد آمده تارسیدن افسر پلیس‌مدتی ترافیک را مسدود می‌کنند .

رئیس راهنمائی ورانندگی گفت: مهمترین مسئله در بهبود وضع ترافیک اصل‌صحیح راندن‌است ما آنطورکه‌باید وشاید از سطح خیابانها استفاده نمیکنیم بعضی ها با کند راندن باعث مسدود شدن‌راهها میشوندزیرا حداکثر سرعت مجازدرشهر ۵۰ کیلومتر است ولی بعضی‌ها اگر هم راه جلوی اتومبیلشان باز باشد با سرعتی بیش‌از۱۵ کیلومترحرکت نمیکنند و باعث تراکم وسائط نقلیه در خیابانها میشوند.

ترافیک در شهرهای‌اروپائی خیلی خوب است ولی در اروپا هم هنگام صبح یعنی شروع‌کار مردم مشکلی بنام ترافیک به وجود می‌آید.

مسئله پارکینگ در هیچ‌جای دنیاهنوز کاملاحل نشده وکشور های نظیر آلمان ، انگلستان‌اکثر خیابانها و کوچه های فرعی را به پارک اتومبیل اختصاص می‌دهند.

رئیس راهنمائی و رانندگی گفت روزانه در حدود ۱۰۰ الی ۱۵۰ اتومبیل به تعداد وسائط نقلیه تهران اضافه میشود واین افزایش سریع نیز با توجه به شرایط ساختمانی خیابانهای تهران یکی دیگر از عوامل به وجود آرونده مشکل ترافیک است .

تا برقرای مترو

وی گفت : بی‌نظمی ها نسبت به‌گذشته کمترشده، بوق زدنهای غیر ضروری تقلیل یافته و اگر همکاری مردم که در سال اخیر خیلی‌دربهبود وضع ترافیک‌موثر بوده است ادامه داشته باشد ما می‌توانیم تابرقراری خطوط «مترو» مشکل‌ترافیک‌راتاحدودی حل کنیم .

سرکار سرهنگ‌شیرانی‌در پایان مصاحبه خود گفت : باوجود تمام مشکلاتی که از لحاظ‌فنی داریم بخصوص افزایش سریع وسائط نقلیه‌درتهران ، نداشتن راه کافی و کمبود وسائل فنی و نداشتن سیستم مدرن چراغ های‌راهنمائی ما سعی میکنیم که باگماردن مامور سر چهار راهها و افسران موتورسوار درسطح شهر مشکلات فوق را کاهش دهیم.

ما این مسائل‌رابخاطر روشن شدن بیشتر افکار مردم بیان می‌کنیم‌و حاضریم درهر شرایطی برای تسهیل‌درامر عبور و مرور و آسایش مردم نهایت سعی و قدرت خودرابکار ببریم وانتظار داریم مردم نیز در این راه مارا یاری کنند.

جمع‌آوری اعانات هفته مبارزه باسرطان

تهران امروز شاهد تلاش گروه زیادی از دختران و زنان برای گرد آوری اعانات هفته مبارزه با سرطان بود .

دهها دخترجوان که ازطرف ۵۲ سازمان زنان‌کشور بجمعیت ملی مبارزه با سرطان معرفی شده‌اند از بامداد امروز سه شنبه در نقاط مختلف شهر با حمل صندوق های مخصوص به حرکت درآمدند .

این افرادبصورت گروه های کوچک ضمن ارائه کارت‌هویت خود وجوهی را که علاقمندان برای مبارزه با بیماری سرطان می پرداختند ، جمع آوری می کردند .

عکس بالا یک گروه از دختران را هنگام جمع‌آوری اعانه نشان میدهد .

خبرهای تلفنی شهرستانها

۶ نانوائی در کرمان بسته شد

کرمان ـ ۶ مغازه نانوائی در کرمان بدستور استاندار استان کرمان تعطیل شد و از کار نانوایان جلوگیری‌گردید. و صاحبان آن بعلت تخلفو گرانفروشی تحت تعقیب قرار گرفتند .

یکی ازساکنان کرمان‌صبح امروز ازیکی از همین‌نانوائی ها یک عدد نان خرید وچون اندازه آن خیلی کوچک بود، نان را به استانداری برد و استاندار کرمان با دیدن‌نان کوچک ، کلیه مغازه های نانوائی شهر را مورد بازدید قرارداد و متوجه شد که صاحبان ۶ مغازه نانوائی بدین وسیله به مردم اجحاف میکنند .

مستخدم‌دانشگاه پهلوی بضرب مشت کشته شد

شیراز : شب گذشته یکی ازدانشجویان دانشگاه‌پهلوی بنام کاوه بهاری مستخدم دانشگاه‌رابنام علیرضاصیادی نژاد با مشت بقتل رساند و صبح‌امروز خود را بپاسگاه ژاندارمری‌شیراز معرفی‌کرد. گفته میشود بین کاوه و علیرضا برسریک کتاب‌نزاعی رویداده و همین امر موجب مرگ‌صیادی نژاد شده‌است. فعلاتحقیقات‌پیرامون واقعه از طرف آقای مهدوی‌بازپرس شعبه۶دادسرای شیرازادامه دارد .

۳۵ سارق دستگیرشدند

تبریز : ۳۵ تن از سارقین پیشینه‌دار وسیله‌ی ماموربن ژاندارمری آذربایجان شرقی دستگیر شدند و تحویل‌زندان گردیدند .

زنی در رودخانه‌غرق شد

شادگان ـ دیروز زنی به‌نام «عزیزه» هنگام شستشوی‌لباس د رکنار رودخانه جراحی شادگان بداخل آب افتاد و خفه شد.

استعفای اعضای خانه انصاف

فریدونکنار : اعضای خانه انصاف فریدونکنار بطور دستجمعی استعفا کردند.

استعفای جمعی اعضای‌خانه انصاف و انحلال این خانه‌به منظور گشایش شورای داوری در فریدونکنار صورت گرفته است.

راه سنندج ـ همدان اسفالت میشود

سنندج ـ روز گذشته قرارداد زیرسازی و اسفالت جاده‌ی سنندج ـ همدان بین وزارت راه و مقاطعه‌کارمربوطه امضاء شد.

جاده‌ی سنندج ـ همدان از مدتها قبل متروک شده بودو رفت‌وآمد به سنندج ـ تهران از راه کرمانشاه صورت می‌گرفت .

تحویل زمین های آستانقدس رضوی بشهرداری

تبریز : صبح امروز باحضور نمایندگان آستان‌قدس رضوی مقدار دو میلیون متر مربع از زمین های مربوط به آستان قدس که در مسیر جاده ترانزیتی تبریز ـ مرند قراردارد دراختیارشهرداری تبریز گذارده شد .

قرار است در زمین های اهدائی آستان قدس رضوی گورستانی بنام «بهشت‌رضوی» ایجاد شود .

در تصادف باگاری کشته شد

رضائیه : جمال آزاد کسب هنگامی که با موتوسیکلت از جاده رضائیه ـ کارخانه قند میگذشت بعلت برخورد بایک گاری اسبی کشته شد .

کوه فروریخت و دو کارگر خفه شدند

بوکان : قسمتی از یک‌کوه عظیم واقع در ۳۵ کیلومتری بوکان فروریخت و ۱۴ نفر از کارگران راهسازی در زیر خروارها سنگو خاک‌ماندند.

برای نجات جان این‌گروه کثیرکه هنگام «پی‌کنی»قسمتی ازکوه‌بمنظور احداث جاده‌ای بین میاندوآب ـ بوکان‌دچار حادثه شده بودند اقدامات دامنه‌داری‌بعمل‌آمد وکارگران بجز دو تن بنامهای رحمان و عزیز که بعلت خفگی جان سپردند بقیه‌نجات یافتند.

گشایش مرکز بهداشت

لشت نشاء ـ آقای عون جزایری استاندار گیلان ، طی مراسمی مرکز بهداشتی و درمانی لشت‌نشاء را گشود .

دراین مراسم خانم ابتهاج سمیعی و آقای مهدی احمد نمایندگان مجلس شورای ملی و چند تن از روسای سازمان های اداری گیلان حضور داشتند.

اتومبیل به دره افتاد و یکنفر کشته شد

تبریز : یک اتومبیل‌سواری هنگام حرکت در۲۰ کیلومتری تبریز بدره‌ای سقوط کرد .

در این حادثه یکی از سرنشینان اتومبیل بنام «حجازیان» کشته‌شد ودیگری که «تداعی» نام داردمجروح گردید .

یک‌فرهنگی در تصادف باکامیون‌درگذشت

خوی ـ آقای عباس‌فراهانی کارمند آموزش و پرورش خوی ، دریک‌حادثه رانندگی جان خود را از دست داد .

وی دیشب هنگامی که بایک موتوسیکلت از ماموریت اداری به خوی باز میگشت ، درنزدیکی روستای«ایواوغلی» با کامیونی برانندگی سید ـ حسین تصادف کرد و کشته شد .

کارگر زیر خاک ماند و جان‌سپرد

اردکان فارس ـ کارگر ۲۰ ساله‌ای بنام خداوردی نصیری‌هنگام پی‌کنی درجاده شیراز ـ اردکان زیر خاک مدفون شد و جان خود را از دست داد .

توضیح و تذکر

تعقیب‌آگهی‌مورخ ۱۰ر۷ر۵۱ در شماره ۱۳۹۱۵ بدینوسیله اعلام میداردکه‌نام آقایان محمد حسین یوسفی راد و ساسان بابائی که از ذخیره های دوم مدرسه عالی اداری وبازرگانی قزوین می‌باشند از قلم افتاده بود و بدینوسیله اصلاح می‌گردد .

آ ـ ۴۸۰۸۰

آگهی دعوت مجمع عمومی فوق‌العاده

از کلیه صاحبان سهام شرکت سهامی مهندسی و فلزات دعوت میشود که در ساعت ۱۰ صبح روز چهارشنبه ۳ر۸ر۱۳۵۱ در محل کارخانه جهت تشکیل مجمع عمومی فوق‌العاده شرکت حاضر شوند .

دستور جلسه :

۱ـ تصمیم به ابقاء یا انحلال شرکت .
۲ـ افزایش سرمایه .
۳ـ تغییر در مواداساسنامه‌و تبدیل شرکت به سهامی‌خاص
۴ـ رسیدگی به عملیات رئیس هیئت مدیره سابق شرکت و تحویل و تحول دارائی شرکت .

از طرف صاحبان ۵۱ در صد سهام شرکت
محمدحسین جابر انصاری
آ ـ ۴۸۴۹۰

دعوت از افراد اتحادیه صنف قصاب

دومین میتینگ‌انتخاباتی سازمان اصناف حزب ایران نوین ساعت پنج بعد از ظهر روز پنجشنبه ۱۳ر۷ر۵۱ در محل‌اتحادیه صنف دارندگان دکان گوشت گوسفندی (قصاب تهران و حومه) واقع در خیابان امیریه نرسیده به چهار راه گمرک پلاک۱۳۹۷ برگزار می‌شود .

هیئت مدیره اتحادیه صنف دارندگان دکان گوشت گوسفندی تهران و حومه
آ ـ ۴۸۴۸۲

آگهی دعوت مجمع عمومی

مجمع عمومی فوق‌العاده شرکت سهامی تاسیسات جهانگردی در ساعت ۹ صبح روز دوشنبه ۱۷ مهرماه ۱۳۵۱ در محل شرکت تشکیل میشود از نماینده صاحبان سهم و هیات مدیره و بازرسان دعوت میشود که در جلسه مزبور حضور بهمرسانند.

دستور جلسه

۱ـ تجدید نظر در ماده ۱۰ اساسنامه
۲ـ مطالب دیگری که عنوان شود

شرکت سهامی تاسیسات جهانگردی
آ ـ ۴۸۵۳۴

جناب آقای مهندس ستوده . وزیر محترم پست وتلگراف‌وتلفن

اینجانب محمد علی نیکفرجام سپاهی دانش روستای‌عباس‌آباد علاقبند مبنی برتشویق کار و فعال اداری وظیفه خود میدانم واز طرف اهالی روستای‌مذکور که شاهد تلاشهای مستمر آقای وثوقی ریاست پست و تلگراف و تلفن شهر ری در جهت بکار گماردن افرادی کوشا و علاقمند نظیر آقای عباس پیمان‌جو که در انجام ماموریتهای محوله و جلب رضایت‌مردم‌هرگونه پی‌گیری

عباس پیمان‌جو

ممکن را روامیدارند قدردانی و تشکر مینمایم لذا مستدعی است زحمات آقای عباس پیمان‌جو مامور ارسال نامه‌هاوتخلیه صندوق پست آن روستا مورد تشویق وقدردانی قرار گیرد.

محمدعلی نیکفرجام
آ ـ ۱۵۰۲۱

باطلاع مصرف کنندگان میرساند که از این تاریخ تا اطلاع ثانوی قیمت مصرف کننده شیر خشک های لیدانو بقرار زیر است .

شیر خشک هومانیزه بهاء مصرف کننده ۹۸ریال
شیر خشک لیدامین بهاء مصرف‌کننده ۹۸ ریال
شیر خشک لیداسید بهاء مصرف‌کننده ۸۴ ریال

شرکت ایران لیدانو
آ ـ ۱۵۰۲۷

ازفردا صبح
فقط در سینما
ب.ب
چارلزبرونسون
در فیلم رنگی

شهر وحشی
با شرکت
تلی‌ساوالاس
جیل‌آیرلند ـ اومبرتواورسینی

تسلیت

تیمسار معظم سرلشگر ناصر رفعت‌جو
با تاثر فراوان مصیبت درگذشت پدر ارجمندتان را تسلیت میگویم .
علی عباسی
آ ـ ۴۸۴۳۲

تیمسار سرلشگر رفعت‌جو
باکمال تاسف و تاثر مصیبت وارده را تسلیت عرض نموده سلامتی و بقای عمر جنابعالی و خاندان محترم را از خداوند یکتا مسئلت دارد .
اهواز ـ سرهنگ ابطحی
آ ـ ۴۸۲۸۰

تیمسار سرلشگر رفعت جو
باتاثر و تاسف فراوان مصیبت وارده را تسلیت عرض نموده سلامت جنابعالی و خانواده محترم را از خداوندمتعال آرزومندیم .
اهواز ـ سرهنگ خلیل افشار ـ سرهنگ علی وفائی ـ سرهنگ غلامعلی بهادرانی ـ سرهنگ هوشنگ‌فداکار
آ ـ ۴۸۲۷۸

تیمسار سرلشگر رفعت جو
باتاثر و تاسف فراوان مصیبت وارده را تسلیت عرض نموده سلامت آنجناب و خانواده محترم را از خداوندمتعال آرزومندیم .
اهواز ـ سروان سمیعی ـ ستوان محجوبی پور ـ ستوان منصوریان .
آ ـ ۴۸۶۰۶

تیمسار سرلشگر رفعت جو
باتاثر و تاسف فراوان مصیبت وارده را تسلیت عرض نموده سلامت آنجناب و خانواده محترم را از خداوندمتعال آرزومندیم .
اهواز ـ ستوان کریم دادیان ـ ستوان نجاتی ـ ستوان انصافی .
آ ـ ۴۸۶۰۴

تیمسار سرلشگر رفعت جو
باتاثر و تاسف فراوان مصیبت وارده را تسلیت عرض نموده سلامت آنجناب و خانواده محترم را از خداوندمتعال آرزومندیم .
اهواز ـ سروان صامعی ـ ستوان کبیری ـ ستوان نیکروح .
آ ـ ۴۸۶۰۲

تیمسار سرلشگر رفعت جو
باتاثر و تاسف فراوان مصیبت وارده را تسلیت عرض نموده سلامت آنجناب و خانواده محترم را از خداوندمتعال آرزومندیم .
اهواز ـ ستوان‌لعلی ـ ستوان جهان آراء ـ ستوان‌اسدی
آ ـ ۴۸۲۹۸

تیمسار سرلشگر رفعت جو
باتاثر و تاسف فراوان مصیبت وارده را تسلیت عرض نموده سلامت آنجناب و خانواده محترم را از خداوندمتعال آرزومندیم .
اهواز ـ سروان بخشی ـ ستوان حسینی‌نژاد
آ ـ ۴۸۲۹۴

تیمسار سرلشگر رفعت جو
باتاثر و تاسف فراوان مصیبت وارده را تسلیت عرض نموده‌سلامت‌آن تیمسار و خانواده محترم را از خداوند متعال آرزومندیم .
اهواز ـ سروان مریوانی ـ ستوان اسماعیلی ـ ستوان حقیقی .
آ ـ ۴۸۳۰۰

تیمسار سرلشگر رفعت جو
باتاثر و تاسف فراوان مصیبت وارده را تسلیت عرض نموده سلامتی و بقای عمر آن تیمسار و بازماندگان محترم را مسئلت دارد .
اهواز ـ ستوان ضیاء فرحان
آ ـ ۴۸۲۹۶

تیمسار سرلشگر رفعت جو
من و همکارانم مصیبت وارده را تسلیت عرض نموده سلامتی و بقای آن تیمسار ارجمند و خاندان گرامی را از خدای بزرگ آرزو می‌نمائیم .
اهواز ـ سرلشکر جعفریان
آ ـ ۴۸۲۷۴

تیمسار سرلشکر رفعت‌جو
باکمال تاسف و تاثر مصیبت وارده را تسلیت عرض نموده سلامتی و بقای عمر جنابعالی و خاندان محترم را از خداوند یکتا مسئلت دارد.
اهواز ـ مدیر هتل اهواز ـ سرهنگ قدیمی
آ ـ ۴۸۶۵۸

جناب آقای دکتر مرتضی روحانی و بانو
مصیبت وارده را به آن جناب و خانواده محترم میردامادی تسلیت میگوئیم .
محمد رسول‌زاده و بانو

سرکار خانم ملیحه موسوی
مصیبت وارده را صمیمانه تسلیت میگوئیم .
فرهمند ـ سلیمانی ـ آغاسی‌پور ـ فریدونی ـ شاملو

تیمسار سرلشکر رفعت‌جو
مصیبت وارده را تسلیت عرض نموده سلامتی و بقای عمر آنجناب وبازماندگان محترم را مسئلت دارد.
اهواز ـ مهندس پرویز سپهری

تیمسار سرلشکر رفعت‌جو
مصیبت وارده را تسلیت عرض نموده سلامتی و بقای عمر آنجناب وبازماندگان محترم را مسئلت دارد.
اهواز ـ مدیر رستوران خیام ـ علی‌صالحی

تیمسار سرلشکر رفعت‌جو
مصیبت وارد را تسلیت عرض نموده سلامتی و بقای عمر آنجناب وبازماندگان محترم را مسئلت دارد.
اهواز ـ مدیر نمایشگاه مبل دقت ـ خواجه

تیمسار سرلشکر رفعت‌جو
باکمال تاسف و تاثر مصیبت وارده را تسلیت عرض نموده سلامتی وبقای عمر جنابعالی و خاندان محترم را از خداوند یکتا مسئلت دارد.
اهواز ـ مدیر فروشگاه مقدم ـ عبدالمجید مقدم

تیمسار سرلشکر رفعت‌جو
باتاثر وتاسف فراوان مصیبت وارده را تسلیت عرض نموده سلامت آنجناب و خانواده محترم را از خداوند متعال آرزومندیم
سروان دکتر بیدارمغز ـ سروان دکتر وثوق

تیمسار سرلشکر رفعت‌جو
مصیبت‌وارده را تسلیت عرض نموده سلامتی و بقای عمر آنجناب وبازماندگان محترم را مسئلت دارد.
اهواز ـ ستوان نقی بهروز

تیمسار سرلشکر رفعت‌جو
مصیبت‌وارده را تسلیت عرض نموده سلامتی و بقای عمر آنجناب وبازماندگان محترم را مسئلت دارد.
اهواز ـ ستوان‌یکم مستعان

تیمسار سرلشکر رفعت‌جو
مصیبت‌وارده را تسلیت عرض نموده سلامتی و بقای عمر آنجناب وبازماندگان محترم را مسئلت دارد.
اهواز ـ ستوان دوم نصری

تیمسار سرلشکر رفعت‌جو
باکمال تاسف و تاثر مصیبت وارده را تسلیت عرض نموده سلامتی و بقای عمر جنابعالی و خاندان محترم را از خداوند یکتا مسئلت دارد.
اهواز ـ سروان درخشنده

تیمسار سرلشکر رفعت‌جو
مصیبت وارده را تسلیت عرض نموده وبقای عمر آنجناب و بازماندگان محترم را مسئلت دارد .
اهواز ـ سروان کیانی

تیمسار سرلشکر رفعت‌جو
مصیبت وارده را تسلیت عرض نموده وبقای عمر آنجناب و بازماندگان محترم را مسئلت دارد .
اهواز ـ سروان فرجی

تیمسار سرلشگر ناصر رفعت‌جو فرماندهی معظم ناحیه ژاندارمری خوزستان و لرستان
با نهایت تاسف مصیبت وارده را تسلیت عرض سلامت و بقاء تیمسا رفرماندهی محبوب و سایر بازماندگان را از خداوند بزرگ خواستار است .
دزفول ـ ستوان یکم صلاح‌الدین ایلخانی زاده

تیمسار سرلشکر رفعت‌جو
مصیبت وارده را تسلیت عرض نموده وبقای عمر آنجناب و بازماندگان محترم را مسئلت دارد .
اهواز ـ ستوان نصیرزاده

تیمسار سرلشکر رفعت‌جو
مصیبت وارده را تسلیت عرض نموده وبقای عمرجنابعالی و بازماندگان محترم را مسئلت دارد .
اهواز ـ سرگرد سعید میرخان

تیمسار سرلشکر رفعت‌جو
با کمال تاسف و تاثر مصیبت وارده را تسلیت عرض نموده سلامتی و بقای عمر جنابعالی و خاندان محترم را از خداوند یکتا مسئلت دارد .
اهواز ـ ستوان چلبی و همکاران

جناب آقای دکتر محمدحسن نظری
پزشکان بیمارستان چالوس با کمال تاسف درگذشت مادر گرامیتان را بجنابعالی و خانواده محترم تسلیت عرض‌مینمائیم.
دکتر نیری. دکتر رودبارکی. دکتر پزشک‌زاد . دکتر میرسعیدی. دکتر آریانی. دکتر معیر. دکتر خلعتبری. دکتر رحیمی. دکتر غفاری. دکتر خلیفه. دکتر آقایان. دکترمدنی. دکتر سره. دکتر گنجویان .

تیمسار سرلشکر رفعت‌جو
با کمال تاسف و تاثر مصیبت وارده را تسلیت عرض نموده سلامتی و بقای عمر جنابعالی و خاندان محترم را از خداوند یکتا مسئلت دارد.
اهواز ـ سروان نبوی ـ ستوان پازوکی

جناب آقای دکتر رفعت‌جو مدیر کل بهداری راه‌آهن ایران و تیمسار سرلشگر ناصر رفعت‌جو
مصیبت وارده را از صمیم قلب تسلیت عرض می‌نمایم .
عباس فرهنگ‌نیا

تیمسار سرلشکر رفعت‌جو
باکمال تاسف و تاثر مصیبت وارده را تسلیت عرض نموده سلامتی وبقای عمر جنابعالی وخاندان محترم را از خداوند یکتا مسئلت داریم.
مدیر کاباره دانسینگ درشکه اهواز ـ آذریان

تیمسار سرلشگر رفعت‌جو
مصیبت وارده را تسلیت عرض نموده سلامتی و بقای عمر آنجناب وبازماندگان محترم را مسئلت دارد.
اهواز ـ سروان دکتر میرکریمی
آ ـ ۴۸۶۷۰

تیمسار سرلشگر رفعت‌جو
مصیبت وارده را تسلیت عرض نموده سلامتی و بقای عمر آنجناب وبازماندگان محترم را مسئلت دارد.
اهواز ـ ستوان یکم ایلخانی‌زاده
آ ـ ۴۸۶۶۸

تیمسار سرلشگر رفعت‌جو
مصیبت وارده را تسلیت عرض نموده سلامتی و بقای عمر آنجناب وبازماندگان محترم را مسئلت دارد.
اهواز ـ حاج رحیم‌تقی‌زاده
آ ـ ۴۸۶۶۶

تیمسار سرلشگر رفعت‌جو
مصیبت وارده را تسلیت عرض نموده سلامتی و بقای عمر آنجناب وبازماندگان محترم را مسئلت دارد.
سرپرست بانکهای عمران خوزستان ـ نشاط
آ ـ ۴۸۶۶۴

تیمسار سرلشگر رفعت‌جو
مصیبت وارده را تسلیت عرض نموده سلامتی و بقای عمر آنجناب وبازماندگان محترم را مسئلت دارد.
از طرف کارکنان آموزشگاه رانندگی مهرگان اهواز ـ مهندس کریم طالب‌زاده
آ ـ ۴۸۶۶۲

تیمسار سرلشکر رفعت‌جو
با کمال تاسف و تاثر مصیبت وارده را تسلیت عرض نموده سلامتی و بقای عمر جنابعالی و خاندان محترم را از خداوند یکتا مسئلت دارد .
اهواز ـ سروان ثانی ـ ستوان مصطفوی
آ ـ ۴۸۶۲۲

تیمسار سرلشکر رفعت‌جو
با کمال تاسف و تاثر مصیبت وارده را تسلیت عرض نموده سلامتی و بقای عمر جنابعالی و خاندان محترم را از خداوند یکتا مسئلت دارد .
اهواز ـ سروان اشکان ـ ستوانیکم ملکی‌زاده
آ ـ ۴۸۶۲۰

تیمسار سرلشکر رفعت‌جو
با تاثر و تاسف فراوان مصیبت وارده را تسلیت عرض نموده وسلامت آنجناب و خانواده محترم راازخداوند متعال آرزومندیم .
اهواز ـ سروان اسکندرزاده ـ ستوان طبسی ـ ستوان‌سیفی
آ ـ ۴۸۲۸۸

تیمسار سرلشکر رفعت‌جو
با تاثر و تاسف فراوان مصیبت وارده را تسلیت عرض نموده وسلامت آنجناب و خانواده محترم راازخداوند متعال آرزومندیم .
اهواز ـ سروان طهماسبی ـ ستوان یوسفی ـ ستوان‌فاتحی.
آ ـ ۴۸۶۱۸

تیمسار سرلشگر رفعت‌جو
مصیبت وارده را تسلیت عرض نموده سلامتی و بقای عمر آنجناب وبازماندگان محترم را مسئلت دارد.
اهواز ـ سروان جمالی

تیمسار سرلشگر رفعت‌جو
باتاثر وتاسف فراوان مصیبت وارده را تسلیت عرض نموده سلامت آنجناب و خانواده محترم را از خداوند متعال آرزومندیم.
افسران و درجه‌داران وافراد منطقه ژاندارمری سوسنگرد ـ سرگرد جعفر رشیدی

تیمسار سرلشگر رفعت‌جو
باکمال تاسف و تاثر مصیبت وارده را تسلیت عرض نموده سلامتی وبقای عمر جنابعالی وخاندان محترم را از خداوند یکتا مسئلت داریم.
اهواز ـ ستوانیکم صفوی ـ ستوان منتظری
آ ـ ۴۸۶۲۶

تیمسار سرلشگر رفعت‌جو
باکمال تاسف و تاثر مصیبت وارده را تسلیت عرض نموده سلامتی وبقای عمر جنابعالی وخاندان محترم را از خداوند یکتا مسئلت داریم.
اهواز ـ سروان نبوی ـ ستوان پازوکی

جناب آقای دکتر رفعت‌جو مدیر کل بهداری راه‌آهن ایران و تیمسار سرلشگر ناصر رفعت‌جو
مصیبت وارده را از صمیم قلب تسلیت عرض می‌نمایم .
عباس فرهنگ‌نیا

تیمسار سرلشگر رفعت‌جو
باکمال تاسف و تاثر مصیبت وارده را تسلیت عرض نموده سلامتی وبقای عمر جنابعالی وخاندان محترم را از خداوند یکتا مسئلت داریم.
مدیر کاباره دانسینگ درشکه اهواز ـ آذریان

تیمسار سرلشگر رفعت‌جو
مصیبت وارده را تسلیت عرض نموده سلامتی و بقای عمر آنجناب وبازماندگان محترم را مسئلت دارد.
اهواز ـ سروان دکتر میرکریمی
آ ـ ۴۸۶۷۰

تیمسار سرلشگر رفعت‌جو
مصیبت وارده را تسلیت عرض نموده سلامتی و بقای عمر آنجناب وبازماندگان محترم را مسئلت دارد.
اهواز ـ ستوان یکم ایلخانی‌زاده
آ ـ ۴۸۶۶۸

تیمسار سرلشگر رفعت‌جو
مصیبت وارده را تسلیت عرض نموده سلامتی و بقای عمر آنجناب وبازماندگان محترم را مسئلت دارد.
اهواز ـ حاج رحیم‌تقی‌زاده
آ ـ ۴۸۶۶۶

تیمسار سرلشگر رفعت‌جو
مصیبت وارده را تسلیت عرض نموده سلامتی و بقای عمر آنجناب وبازماندگان محترم را مسئلت دارد.
سرپرست بانکهای عمران خوزستان ـ نشاط
آ ـ ۴۸۶۶۴

تیمسار سرلشگر رفعت‌جو
مصیبت وارده را تسلیت عرض نموده سلامتی و بقای عمر آنجناب وبازماندگان محترم را مسئلت دارد.
از طرف کارکنان آموزشگاه رانندگی مهرگان اهواز ـ مهندس کریم طالب‌زاده
آ ـ ۴۸۶۶۲

حوادث

تلفن سرویس حوادث ۳۱۱۲۱۲

جنازه پروفسور ۲۹ ساله فرانسوی در حمام منزل بدست آمد

تبریز ـ دیشب جنازه پروفسور مغان استاد ۲۹ ساله مرکز امور انجمن فرهنگی ایران وفرانسه (شعبه تبریز) در حمام خانه مسکونی‌اش واقع در خیابان «تربیت» تبریز بدست آمد.

جنازه استاد مغان به‌بیمارستان شیروخورشید سرخ تبریز انتقال یافت ولی هنوز علت مرگ وی روشن نشده است.

پروفسور مغان تبعه فرانسه بود و از چهار سال پیش در انجمن فرهنگی ایران وفرانسه (شعبه تبریز) با سمت استادی تدریس میکرد.

وی مجرد بود و تنهازندگی میکرد. طبق اظهار اولیای انجمن‌فرهنگی ایران و فرانسه استاد مغان قرار بود ساعت ۵ بعد از ظهر دیروز برای تدریس زبان فرانسه در کلاس حاضر شود اما غیبت وی طول کشید و عده‌ای از استادان انجمن‌فرهنگی ایران و فرانسه ضمن مراجعه به منزل وی با جنازه او روبرو شدند.

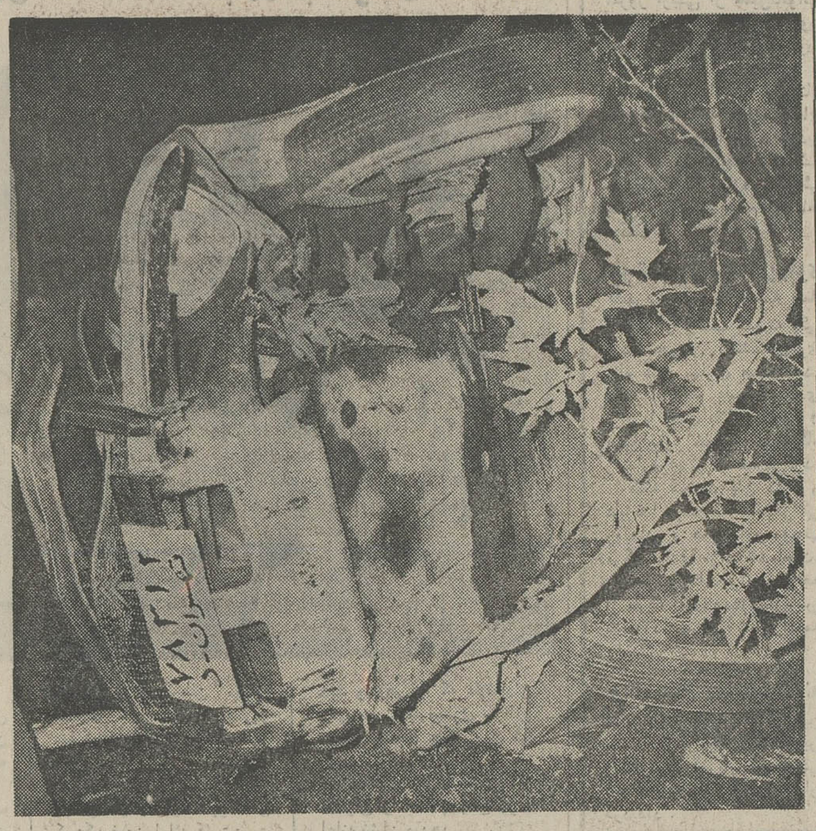

کشاورز جوان شب را درچاه ۳۰ متری بصبح رساند

«فرخ شهر» اصفهان ـ صبح امروز بختیار شگفت کشاورز ۲۰ ساله فرخ‌شهری که دیشب هنگام مراجعت از مزرعه در چاهی به عمق ۳۰ متر افتاده بود، بیرون کشیده شد. بختیار که آسیبی ندیده است، گفت:

دیشب پس از پایان کار در مزرعه به منزل میامدم که‌بعلت تاریکی هوا در چاه افتادم و چون بهنگام سقوط در چاه، دست های خود را بالای‌سرم گرفتم، آسیبی ندیدم.

صبح امروز یکی از دوستان بختیار که از غیبت او نگران شده‌بود، به طرف مزرعه‌بختیار رفت اما صدای او را که‌بمانند ناله‌ای‌از ته چاه میامد، شنیدو با طناب بختیار را ازچاه‌بیرون کشید.

یك حادثه‌کم سابقه درجاده‌ی سنندج

راننده نوعدوست

بضرب گلوله سرنشین اتومبیل کشته شد!

راننده‌ای که به‌تقاضای‌سرنشین اتومبیل خود توجه نکرده بود با شلیک یک گلوله کشته شد.

این واقعه روز گذشته در دوراهی‌سنندج ـ دهگلان اتفاق افتاد و مقتول که هنوز هویت وی اعلام نشده راننده اتومبیل شماره ۷۷۳۰۴ تهران بود.

یکی‌دیگر ازسرنشینان‌اتومبیل مذکور هنگام بازجوئی اظهار داشت: با متهم بقتل دراتومبیل مقتول‌آشنا شدم، او از راننده خواست که وی را بنقطه‌ای واقع‌دردوفرسنگی‌دهگلان‌برساند و وقتی با مخالفت وی روبرو شد او را بضرب گلوله از پای درآورد. این مرد گفت: راننده اتومبیل من و متهم بقتل را از روی حس نوعدوستی سوار اتومبیل خود کرده بود.

سه برادر متهم بقتل مادرشان دستگیر شدند

متهمین در شعبه ۳ دادسرای تهران تحت بازجوئی قرار گرفتند

دیروز اطلاع دادیم زنی بنام تاج‌خانم مسیبی بدست پسرش علی بضرب چاقو کشته شد و مردی که‌باتاج‌خانم‌رابطه داشت بسختی مجروح گردید. ضارب بعد از ارتکاب قتل متواری‌شد.

امروز کسب اطلاع شد که علی ـ اکبر و محمد یوکیش که با هم برادر هستند متهم به‌قتل مادرشان تاج‌خانم هستند. این سه برادرکه‌دیشب وسیله‌ماموران کلانتری ۱۵ دستگیر شده‌اند امروز وسیله آقای معیربازپرس شعبه ۳ دادسرای تهران تحت بازجوئی قرار گرفتند.

محمدیوکیش گفت‌مادرم وقتیکه همسر پدرمان‌بود، بپدرم خیانت میکرد واز همان موقع با علی اکبراکبرخانی که‌شغلش‌رانندگی است دوست بود و با او رابطه نامشروع داشت. پدرم که پی‌به خیانت مادرم برده بود ضمن شکایت اورا طلاق داد. رابطه مادرم با علی اکبرخانی همچنان ادامه داشت واین وضع ما را بسختی رنج میداد.

انبار توتون سوخت

فاضل‌آباد (گرگان) ـ یک انبار توتون متعلق به قربان مهدوی در قریه «فاضل‌آباد» گرگان طعمه حریق شد وسوخت.

در این آتش‌سوزی تلفات جانی ببارنیامدولی کشاورزان‌توتون کار خساراتی دیدند. دراین محل‌چند تن از کشاورزان، محصول یک سال توتون خود را انبار کرده بودند.

غرق دانشجوی دانشکده اقتصاد

بهشهر ـ دانشجوی بیست و دوساله‌ای بنام «انوش‌ابوطالبی» فرزندایرج اهل «زاغ‌مرز» واقع درده‌کیلومتری بهشهرهنگام‌شنا دردریای این محل غرق‌شد.

واقعه ساعت یک و نیم بعد از ظهر دیروزهنگامی رخ‌داد که‌انوش تنها برای شنا بدریا رفته بود. انوش ابوطالبی دانشجوی‌سال‌دوم دانشکده اقتصاد بابلسر بود.

جسد انوش ساعتی بعد از آب گرفته‌شد وبا تشریفات قانونی دفن گردید.

حادثه رانندگی در خیابان سید خندان

زیباشهر ـ دیشب‌در مقابل‌دویست دستگاه زیباشهر یک اتومبیل برای احتراز از برخورد با یک عابر پیاده از مسیر خود منحرف شد و پس‌از انداختن چند درخت وارد محوطه بلوار رضا پهلوی شد. راننده این اتومبیل که شماره ۷۸۳۱۲ رادارد‌شخصی بنام‌فریدون نامداری زندی بود.

عکس صحنه‌ای از تصادف را نشان میدهد.

بازپرس شعبه ۷ دادسرای تهران: این دختر چهارساله را کشته‌اند

تحقیق پیرامون چگونگی کشف جسد کودک چهارساله‌ای که چند روز قبل در خرابه‌ای واقع در مجیدیه پیدا شد توسط آقای صالحی بازپرس شعبه ۷دادسرای تهران ادامه دارد.

آقای صالحی امروز به خبرنگار ما گفت با تحقیقاتی که انجام‌شده و باتوجه به نظریه پزشکی قانونی اکنون برای من مسلم شده است که این طفل را کشته‌اند، بنظر من شخصی که مرتکب این جنایت شده ممکن است سادیسم داشته باشد. چون‌هیچگونه اشیاء زینتی و یا پولی همراه خدیجه نبوده است که قاتل بخاطردزدی مرتکب این جنایت شده باشد.

شرح ماجرا

ظهر روز یکشنبه ۲ مهرماه‌جاری حسن اسپرهمیه پاسگاه‌ژاندارمری مجیدیه مراجعه کرد و گفت دختر ٤ ساله‌ام از صبح تابحال گم شده است و از ماموران‌انتظامی تقاضای کمک کرد.

در جستجوهائی که بعمل امد جنازه خدیجه در خرابه‌ای پیدا شد و با کشف جسدمراتب توسط ماموران ژاندارمری مجیدیه به پزشکی قانونی و دادسرای تهران اطلاع داده شد.

در حال حاضر تحقیقات از طرف بازپرس دادسرای تهران و همچنین توسط‌ماموران ژاندارمری مجیدیه ادامه دارد.

راننده اتوبوس

روز گذشته در خیابان ٤۵ متری سید خندان موتور سواری به نام رحیم نقاش‌زاده با اتوبوس شماره ٦۳۲۱٤ تهران به رانندگی فرج‌الله قاسمی تصادف کرد بر اثر شدت تصادف موتور سوار کشته شد.

طبق نظریه کارشناس تصادفات پلیس مقصراین واقعه رحیم‌نقاش‌زاده (مقتول) بوده است.

عابری در اتوبان کشته‌شد

اتومبیل شماره ۸۷۷۵٤ تهران‌ـ الف که از کرج عازم تهران بود در ۱٦ کیلومتری تهران در جاده اتوبان با عابری که هویتش معلوم نیست تصادف کرد وبر اثر شدت تصادف عابر کشته شد.

تلویزیون آمریکائی
جنرال الکتریک
آئینه افسانه‌ها
مجهز بکیلید الکترونیک لرد

اینجا
نقطه آغاز است و نقطه پایان...
تنظیم از: ابراهیم ابا

شوهرم باکلفت منزل رابطه نامشروع دارد!

خاله بدجنس زندگی مرا از هم میپاشد!

● وقتی ازدواج کردم دوازده سالم بود. مدت هشت سال است که ازدواج کرده‌ام و از همان سال اول شوهرم که دبیر است بنای ناسازگاری را گذاشت. اوقبلازن‌دیگری داشت و بمن گفته بود او را طلاق داده‌ام ولی بعد معلوم شد که دروغ گفته است اوقمارباز ومشروب خوراست هیچگاه رنگ‌او را در خانه نمیدیدم. الان مدت یکسال و نیم است که از او جدا زندگی‌می‌کنم و در خانه مادرم هستم.

این حرفها را «ایران» برایم میگفت‌ودر قیافه‌اش دنیائی از غم موج‌میزد از مادر ایران که همراه اوبدادگاه حمایت‌خانواده آمده بود سئوال کردم چرا یک دختر ۱۲ ساله را به یک مرد سی‌وچند ساله دادید؟ در جواب گفت شوهر دخترم گفته بود اگر دخترت را بمن ندهی او را میدزدم منهم از ترس دخترم را به او دادم.

مجددا ایران شروع به درد دل کردو گفت: من سه‌تابچه‌دارم که‌بزرگترین آنها ۷ سال دارد ودو بچه دیگرم ۵ ساله و ۳ ساله‌هستند. من بخاطر بچه‌هایم حاضرم با تمام این‌مشکلات بزندگی‌ادامه بدهم ولی‌شوهرم تقاضای طلاق کرده وحدودیکسال و نیم‌است که من‌دوندگی میکنم. الان بعد از چهار ماه دومرتبه‌دادگاه تشکیل شده ولی او در دادگاه حاضر نمیشود. پرونده ما در شعبه ٤٦ دادگاه حمایت خانواده رسیدگی میشود و میگوید اینقدر ترا اذیت میکنم تا مهرت را ببخشی وطلاق‌بگیری. ایران اضافه کردشوهرم یک زن فاسد را که‌قبلا کلفت خانه پدر شوهرم بود وبا شوهرمو برادرش رابطه نامشروع داشته، بعنوان پرستار بچه‌ها بمنزل‌آورده‌است بچه‌هایم زیردست این زن فاسد بزرگ میشوند و من از این جهت فوق‌العاده ناراحت و نگران هستم.

★ بدرد دل خانمی ازاصفهان بنام فرنگیس گوش میکنیم: دو سال است که باشوهرم حسن ازدواج کرده‌ام و از او یک پسردارم‌که بی‌نهایت بسرنوشتش علاقمندم. اگر شوهرم را بحال خودش بگذارند مرد بسیار خوبی است ولی مدتی است که خاله‌اش زیربای او نشسته و سعی‌میکند موجبات‌جدائی ما را فراهم سازد شوهرم را مجبور کرده که در خانه آنها زندگی کنیم.

از روزی که بمنزل این زن رفته‌ایم شوهرم را وادار کرده که مرا طلاق بدهد و همچنین بمن میگوید که‌باید طلاق بگیرم و با وجوداینکه تهدیدم میکند زیربار طلاق نمیروم.

در اینمورد شکایتی تسلیم شعبه ۲۷ دادگاه خانوادگی کردم و رئیس محکمه بمن گفت که نباید از این جریان ناراحت باشم‌ودادگاه‌شوهرم را مجبور خواهد کرد که خانه دیگری برایم تهیه کند ولی نمیدانم به چه علت و به چه ترتیبی حسن توانسته است پرونده را به دادگاه حقوقی شهرستان‌ببرد وحالا سرگردان مانده‌ام و نمیدانم خاله بدجنس شوهرم از بدبختی و ناراحتی من چه لذتی میبرد.

قابل توجه
مدارس راهنمائی
شرکت‌ایران لابراتوار (آلکو) مرکز تعاون‌وبرنامه ریزی فرهنگیان ـ لابراتوار سال اول و دوم راهنمائی ـ کارگاه شناخت حرفه و فن را با ۱۰ الی ۱۵ درصد تخفیف نسبت به ارزانترین قیمت های مشابه و اقساط طویل‌المدت حتی یکساله‌در اختیار همکاران عزیز فرهنگی قرار میدهد.
خرید برای عموم آزاد است
بلوارالیزابت خیابان هماپلاك ۳٦ر۱ جنب‌استودیو
پیام تلفن ٦۲۷۷۱۷

از فردا صبح فیلم رنگی
جنگ وصلح
۷۰ میلیمتری با صدای استریوفونیك ٦ باندی
درسینما پلازا

آغاز دومین هفته نمایش در
مولن روژ
یکی از ده فیلم خوب سال ـ مجله تایم

داستین هوفمن
درفیلمی بکارگردانی: سام پکین پا
سگهای پوشالی
"STRAW DOGS"
رنگی ـ باشرکت: سوزان جرج
موزیك از: جری فیلدینگ پخش ازفوکس قرن بیستم
تماشای این فیلم برای اشخاص کمتر از ۱۸ سال ممنوع است

۱ زامرور صبح فقط در
سینماونك
اولین سینمای مبله و ممتاز ایران
عشق و سکس هرگز اینچنین بی‌پرده و جسورانه بر اکران سینما نقش نبسته است
فریب عشق
رنگی

باشرکت: سیمون برت. اندره فلامان
لیزا کالینگز. پیتر هیوز
تماشای این فیلم برای اشخاص کمتر از ۱۸ سال ممنوع است
برای رزرو بلیط به گیشه سینما ونك مراجعه فرمائید

مدرسه‌عالی کاخ‌دانش
برای رشته الکترونیک هنرجو می‌پذیرد.
استادان مطلع و مبرز با کاملترین لوازم و وسائل هنرجویان را راهنمائی خواهند کرد.
خیابان فرانسه ـ کوچه مرجان تلفن ٦٦۸۹۰۸
۱ـ۵ آـ٤۸۰٤٤

تایل سرام
سرامیك لعاب‌دار ایرانی
به‌ابعاد ۳×۳ و ۲×۲
برای نما ـ سرویس ـ حمام و پاسیو ساختمان مدرن
مرکز پخش: روزولت روبروی سینما دیانوند
شماره ۲٤۵ تلفن: ۸۳۳۳٦۹

از فردا صبح در سینما
ناتالی
چارلتون هستون
یول‌برینر در فیلم رنگی
ده‌فرمان
سئانسها ۹ صبح ـ ۱ـ۵
۹ بعد از ظهر

کلاس حسابداری ودفترداری دوبل
دوره جدید کلاس حسابداری و دفترداری دوبل زیرنظر استاد محترم آقای محمدحمیدی ۲۳ر۷ر۵۱ تشکیل می‌شود در این کلاس فن دفترداری و حسابداری را فراخواهید گرفت. قبلا نامنویسی فرمائید.
کلاس نقشه برداری
دوره جدید کلاس نقشه‌برداری کاخ دانش‌از تاریخ ۱۹ر۷ر۵۱ تشکیل میشود. کلاسهای نقشه برداری کاخ دانش با مجهزترین دوربینهای نقشه برداری و سایر لوازم مجهز است. قبلا نامنویسی کنید.
کلاسهای شورت هند SHORT-HAND
دوره جدید کلاسهای شورت‌هند توسط استادان مجرب و تحصیل‌کرده امریکائی با متدگریگ GREGG در سازمان مجهز انجمن فرهنگی کاخ‌دانش تشکیل میشود.
برای آنعده از علاقمندان که باندازه کافی در زبان انگلیسی تبحر ندارند کلاسهای آمادگی زبان تشکیل است تا پس از طی دوره مزبور در کلاس شورت‌هند بتحصیل اشتغال ورزند.
کلاس منشیگری
دوره جدید کلاس منشیگری کاخ دانش از ۱۸ر۷ر۵۱ تشکیل میشود. نامه‌نگاری. حسابداری. بایگانی. ماشین نویسی فارسی و لاتین و قوانین اجتماعی از دروس این کلاس است. قبلانامنویسی فرمائید.
آـ٤۸۱۷۸ کاخ دانش ـ خیابان فرانسه تلفن ٤۲٦۷۸

بمناسبت فرارسیدن ماه مبارك‌رمضان کاباره‌های
باکاراومولن روژ
فقط ٦ شب دیگر باز است

۱ زامروز صبح فقط در
سینماپولیدور
داستانی شیرین، قشنك و تماشائی از دوران‌پرماجرای روسیه تزاری

یول برینر جین برکین ایلای والاك
هوسهای یك قزاق

پخش ازسنتر فیلم
رنگی (تکنی کالر)
برای رزرو بلیط به گیشه سینما پولیدور مراجعه فرمائید

مجالس ترحیم

با کمال تاسف و تاثر درگذشت مرحوم حسین نواب وزیر اسبق امور خارجه را باطلاع میرساند.
مجلس ترحیم روز پنجشنبه سیزدهم مهرماه از ساعت۹ الی ۱۱ صبح در مسجد سپهسالار برگزار خواهد شد .
امیر عباس هویدا
نخست‌وزیر
۱ـ۲ آ ـ ۴۸۴۸۶

با کمال تاسف درگذشت مرحوم حسین نواب وزیراسبق امور خارجه را باطلاع میرساند .
مجلس ختم آن مرحوم از ساعت ۹ الی ۱۱ صبح روز پنجشنبه ۱۳ مهرماه در مسجد سپهسالار برگزار خواهد شد.
وزیر امور خارجه
عباسعلی خلعتبری

با نهایت تاسف و تاثر درگذشت جناب آقای حسین‌نواب وزیر اسبق امور خارجه، پدر همسر جناب آقای دکترجمشید اشرفی معاون اداری ومالی دانشگاه و پدر آقای دکتر فرهاد نواب استادیار دانشکده پزشکی را باطلاع همکاران گرامی می‌رساند .
مجلس ترحیم آن شادروان از ساعت ۹ تا۱۱ روزپنجشنبه ۱۳ مهرماه در مسجد سپهسالار منعقد خواهد بود .
رئیس دانشگاه تهران

با نهایت تاثر وتاسف درگذشت همسر و پدر عزیزمان شادروان حسین نواب را باستحضار اقوام ودوستان میرساند.
مجلس ترحیم مردانه وزنانه ساعت ۹ تا۱۱ صبح روز پنجشنبه ۱۳ مهرماه جاری در مسجد عالی سپهسالار منعقد است .
ناهید نواب (پیرنیا) . دکتر فرهاد نواب. حوری‌نواب. فیروزه اشرفی (نواب). جمشید اشرفی .
۱ـ۲ آ ـ ۸۴۸۶

با نهایت تاثر و تاسف فوت جناب آقای حسین نواب همسر گرامی همشیره عزیز خود را باطلاع بستگان ودوستان‌میرساند مجلس ترحیم مردانه وزنانه ساعت ۹ تا ۱۱ صبح روزپنجشنبه ۱۳ مهرماه جاری در مسجد عالی سپهسالار منعقد خواهدبود.
دکتر حسین پیرنیا. فاطمه پیرزاده (پیرنیا). باقرپیرنیا. مریم فتوحی (پیرنیا). منصوره افشار (پیرنیا) .
۱ـ۲ آ ـ ۴۸۶

خانواده‌های نواب. پیرنیا . اشرفی. مقدم . پیرزاده . فتوحی. افشار. شکرائی. جندقی .
با نهایت تاثر و تاسف درگذشت شادروان حسین نواب را باستحضار اقوام و دوستان میرساند مجلس ترحیم زنانه و مردانه ساعت ۹ تا۱۱ صبح روز پنجشنبه ۱۳ مهرماه جاری در مسجد عالی سپهسالار منعقد خواهد بود .
داریوش نواب. ژیلا نواب (شکرائی). علی فتوحی . عباس افشار. مظفر جندقی .
۱ـ۲ آ ـ ۴۸۶

درنهایت تاسف و تاثر درگذشت مرحوم حاج محمود علی‌الله عموی گرامی همسلک آقای علی‌یزدانمنش عضو هیات عامل سازمان اصناف را باطلاع میرساند .
مجلس ترحیم‌آن‌مرحوم روز چهارشنبه ۱۲ر۷ر۵۱ (فردا) از ساعت ۳ الی ۵ بعدازظهر درمسجد ارک برگزارمیگردد.
حزب ایران نوین

بااندوه فراوان فوت آقای‌حاج‌محمود نایب چلوئی عموی جناب آقای علی‌یزدان‌منش نماینده انجمن شهر پایتخت را اعلام میدارد .
مجلس ختم آنمرحوم از ساعت ۳ الی ۵ بعدازظهر روز چهارشنبه دوازدهم مهرماه ۱۳۵۱ (فردا) درمسجد ارک برگزار میشود .
رئیس انجمن شهر پایتخت
حسین فرهودی

درنهایت تاسف‌وتالم درگذشت مرحوم حاج‌محمودعلی‌الله (نایب چلوئی) عموی گرامی همسلک ارجمند جناب آقای‌علی یزدانمنش عضو هیات عامل سازمان اصناف‌راباطلاع میرساند .
مجلس ترحیم آنمرحوم روز چهارشنبه ۱۲ر۷ر۵۱ از ساعت۳ الی ۵ بعداز ظهر درمسجد ارک منعقد خواهد بود .
معاون دبیرکل و رئیس سازمان اصناف
امیرحسین شیخ بهائی

باکمال تاسف درگذشت مرحوم حاج محمود علی‌الله (نایب‌چلوئی) عموی گرامی آقای علی‌یزدانمنش رئیس محترم اتحادیه صنف چلوکبابی تهران را باطلاع عموم اصنافشریف میرساند . مجلس ترحیم فقید سعیدازساعت ۳ الی ۵ بعدازظهر روز چهارشنبه دوازدهم مهرماه ۱۳۵۱ (فردا) درمسجد ارک منعقد میباشد حضور دوستان موجب شادی روح آنمرحوم خواهد بود .
رئیس شورایعالی اصناف
محمدرضا سعادت‌فرد

باتاثروتاسف فراوان‌درگذشت مرحوم حاج‌محمود علی‌الله (نایب‌چلوئی) عموی گرامی آقای یزدانمنش رئیس اتحادیه صنف چلوکبابی تهران را باطلاع همکاران عزیز میرساند .
مجلس ختم مردانه آنمرحوم از ساعت۳تا۵بعدازظهر چهارشنبه دوازدهم‌مهرماه ۱۳۵۱ (فردا) درمسجد ارک برگزار میگردد .
هیات مدیره اتحادیه صنف
چلوکبابی تهران

بانهایت تاسف و تاثر درگذشت شادروان حاج‌محمود علی‌الله برادر نایب چلوئی مرد نیکوکار را درمشهد مقدس باطلاع کلیه بستگان و اقوام و دوستان میرساند .
مجلس ترحیم روز چهارشنبه دوازدهم مهرماه ۱۳۵۱ از ساعت ۳ الی ۵ بعدازظهر درمسجد ارک و مجلس ختم زنانه‌روزه‌شنبه سیزدهم مهرماه از ساعت۸صبح تا ۶بعدازظهر درخیابان عین‌الدوله خیابان نایب‌السلطنه منزل نایب‌چلوئی منعقد خواهد بود .
خانواده های : حاج‌محمد حسن علی‌الله (نایب‌چلوئی). یزدانمنش (نایب‌چلوئی) . ایرج نایب . ترقی . لشگری . رفیع‌جمال . جعفری . رقابی . فرشچی . کاشی . افشار . سرهنگ حیدری .حاج‌محمدحسین رهبرنیا . شیرازی . دکتر رهبرنیا . گلزار . پرویز . ضیافت . شمشیری . بهاری . مهندس رهبرنیا . دکتر امینی . عظیمی . یوسفی . طوسی . اکبری . تهرانی . بهنام‌زاده . امینی‌اکبری . فرشادی . محمد علی‌الله . اکبرعطری (منجمی) . کنودی . سرهنگ کنودی . سلطانی . مومنی .
آ ـ ۴۸۴۵۰

مصیبت وارده را بعموم بازماندگان فقید سعید بویژه‌آقای علی‌یزدانمنش نماینده انجمن شهر پایتخت تسلیت میگوئیم .

باکمال تاسف درگذشت آقای حسنقلی سلیمیان را باطلاع میرسانیم. مجلس ترحیم مردانه وزنانه آن فقید سعید از ساعت۳ تا۵ بعد از ظهر روز جمعه ۱۴مهرماه‌جاری درمسجد اعتمادبریانک برگزار خواهد شد.
خانواده های: سلیمیان. اجلالی. عباسی. اعلائی. صادقیان. اکبریان. صائمیان.
آ ـ ۱۵۰۴۱

بعموم بازماندگان آنمرحوم مصیبت وارده را تسلیت میدهیم

باکمال تاسف ضایعه درگذشت شادروان بانو منور جاهد (بزرگ خاندان معین انصاری) مادر بزرگ آقایان مهندس مجمد ابراهیم ومحمد حسین اعتماد اعضاء هیئت آموزشی دانشگاه‌صنعتی آریامهر را باطلاع همکاران محترم میرساند. مجلس ختم آن‌مرحومه روز چهارشنبه۱۲مهراز ساعت ۶تا۷ بعد از ظهر در خانقاه حضرت صفی‌علیشاه برگزار خواهد شد.
دانشگاه صنعتی آریامهر
آ ـ ۴۸۴۸۴

با نهایت تاسف و تاثر فوت ناگهانی مرحوم محمد قنبرعلی اخوان را باطلاع دوستان و اقوام میرساند . مجلس ختم آن مرحوم روز چهارشنبه ۱۲ر۷ر۵۱ از ساعت ۳ تا۵ بعداز ظهر در مسجد اسکندری واقع در چهارراه اسکندری و شب هفت آن مرحوم روز پنجشنبه در همان ساعت درسالن شماره ۲ بهشت‌زهرا منعقد میگردد .
خانواده های : اخوان ، عصاره ، سعیدی ، اسلام‌لو، هرندی ، آروین ، محمودی ، قنبری ، انوار ، اسلامی ، کنعانی .
آ ـ ۱۵۰۶۹

بعموم بازماندگان آن مرحوم مصیبت وارده را تسلیت میدهیم .

خانواده‌های موید بهارلو. میرهادی فتحی‌پور. فتحی‌راد. مزیت. ممتاز. فتح‌راضی. طالائی. شاکی.
باکمال تاسف فوت خانم فرخنده موید بهارلو راباطلاع میرسانند .
مجلس ختم زنانه از ساعت چهار تا شش بعد از ظهر روز پنجشنبه ۱۳ مهر در منزل آنمرحومه واقع در خیابان‌قدیم شمیران شهناز یک شماره ۲۴ منعقد خواهد بود. هزینه ختم مردانه بنابوصیت آنمرحومه بمصرف امورخیریه‌خواهد رسید.
محمد موید بهارلو. علی موید بهارلو. فاطمه فتحی‌راد. رستم‌موید‌بهارلو. انسیه بهارلو. حسین شاکی. هوشنگ‌بهارلو. زینت‌میرهادی. سودابه‌مزیت. حبیب‌فتحی. دکترشمس‌الدین‌راد.
آ ـ ۴۸۴۵۲

ضایعه ناگوار رابعموم افراد خانواده‌های عزدار بویژه همکار ارجمند آقای علی بهارلو تسلیت میدهیم.

باکمال تاسف و تاثر درگذشت شادروان کریم رفعت‌جو کارمند بازنشسته مجلس شورایملی را باستحضار میرساند.
مجلس ترحیم فقید سعید از ساعت ۳تا۵ بعدازظهر روز چهارشنبه ۱۲ مهر ماه جاری در خانقاه صفی‌علیشاه برقرار است.
رئیس مجلس شورای ملی عبدالله ریاضی
آ ـ ۸۴۸۶

باکمال تاثر و تاسف درگذشت شادروان آقای کریم رفعت‌جو (رفعت‌السلطان) پدر گرامی آقای دکتر رفعت‌جو مدیر کل بهداری راه‌آهن دولتی ایران را به‌اطلاع میرساند .
مجلس ترحیم آنمرحوم روز چهارشنبه دوازدهم مهرماه جاری از ساعت سه‌تاپنج بعدازظهر در خانقاه صفی علیشاه‌منعقد خواهد بود.
وزارت راه

باکمال تاسف درگذشت آقای کریم رفعت‌جو (رفعت‌السلطان) پدر تیمسار سرلشگر ناصر رفعت‌جو را باطلاع میرساند .
مجلس ترحیم آن مرحوم روز چهارشنبه ۱۲ مهرماه ازساعت ۱۵تا۱۷ بعدازظهر در خانقاه صفی‌علیشاه برگزار خواهد شد.
ژاندارمری کل کشور

باکمال تاسف درگذشت شادروان کریم رفعت‌جو (رفعت‌السلطان) پدر گرامی آقای دکتر منصور رفعت‌جو مدیر کل بهداری راه‌آهن دولتی ایران را باطلاع دوستان وآشنایان میرساند.
مجلس ترحیم فقید سعید از ساعت ۱۵تا۱۷ روز چهارشنبه دوازدهم مهرماه جاری در محل خانقاه صفی‌علیشاه منعقدخواهدبود.
راه‌آهن دولتی ایران

بمناسبت درگذشت اقای کریم رفعت‌جو (رفعت السلطان) پدر آقای دکتر رفعت‌جو جراح بیمارستان بانک ملی ایران مجلس تذکری روز چهارشنبه ۱۲ مهرماه ۱۳۵۱ از ساعت ۳ تا۵بعدازظهر در خانقاه صفی‌علیشاه برگزار خواهد شد.
اداره بهداری بانک ملی ایران

باکمال تاسف درگذشت همسر و پدر گرامی و عزیزمان شادروان آقای کریم رفعت‌جو (رفعت‌السلطان) را باطلاع بستگان و آشنایان میرساند . مجلس ترحیم زنانه و مردانه آن مرحوم روز چهارشنبه ۱۲ مهرماه از ساعت ۳تا۵ بعدازظهر در خانقاه‌صفی علیشاه ومراسم شب هفت روز جمعه ۱۴ مهرماه ۳تا۵ بعدازظهر درامامزاده عبدالله مقبره‌نظام‌السلطنه مافی برگزار خواهد شد.
لقارفعت‌جو . سراشگر ناصر رفعت‌جو . دکتر منصوررفعت‌جو. ظفر رفعت‌جو . دکتر غضنفر رفعت‌جو . ایراندخت رفعت‌جو (روحانی) . اعظم اعتمادیانی (رفعت‌جو) . دکتر عبدالحسین‌روحانی وخانواده‌های وابسته .
آ ـ ۱۵۰۱۵

فارغ‌التحصیلان سال ۱۹۲۸ کالج سابق آمریکائی‌تهران بااندوه فراوان وتاثر بسیار درگذشت ناگهانی ودردناک‌رادمرد بزرگ و دوست عزیز شادروان دکتر اسفندیار یگانگی را به آگاهی عموم دوستان میرساند .
مراسم یادبود روانشاد در روز پنجشنبه ۱۳مهرماه‌ساعت ۱۷تا۱۹ درسالن دبیرستان البرز (کالج‌سابق) برگزارمیگردد.
از طرف فارغ‌التحصیلان سال ۱۹۲۸ـ دکتر صادق‌آهی
آ ـ ۱۵۰۳۵

بانهایت تاسف فوت شادروان دکتر پیره سرمس کارمند عالیرتبه بازنشسته شرکت ملی نفت ایران را باطلاع‌میرساند .
مجلس ترحیم آن مرحوم روز چهارشنبه ۱۲ مهر ماه از ساعت ۳۰ر۵ تا هفت بعد از ظهر در کلیسای کاتولیک خیابان‌شاهرضا خیابان فرصت برگزار خواهد شد .
رئیس امور بازنشستگی شرکت ملی نفت ایران
آ ـ ۴۸۶۹۲

با کمال تاثر و تاسف درگذشت شادروان دکتر پیرسرمس قائم‌مقام سابق ریاست کل بهداری و بهداشت شرکت ملی نفت را باطلاع همکاران و آشنایان میرساند .
مجلس ترحیم آن مرحوم روز چهارشنبه ۱۲ مهر ماه ۱۳۵۱ ساعت ۵ونیم تا ۷ بعداز ظهر در کلیسای کاتولیک خیابان فرصت شاهرضا و مجلس دیگری روز پنجشنبه ۱۳ مهر ماه ۱۳۵۱ در منزل آن مرحوم واقع در خیابان جامی کوی کسری شماره ۳۷ بین ساعت ۶ـ۲ بعدازظهر برگزار خواهد شد .
دکتر مسعود روحانی
رئیس‌کل امور بهداری و بهداشت شرکت ملی نفت
آ ـ ۴۸۷۰۸

کانون پزشکان شرکت ملی نفت
با کمال تاسف درگذشت شادروان دکتر سرمس رئیس سابق بهداری شرکت ملی نفت در حوزه قرار داد را باطلاع همکاران میرساند مجلس ختم آن مرحوم روز چهارشنبه ۱۲ مهر ماه ساعت ۵ونیم بعداز ظهر در کلیسای کاتولیک خیابان شاهرضا (فرصت) برگزار خواهد شد .

با کمال تاسف درگذشت شادروان دکتر سرمس رئیس سابق بهداری شرکت ملی نفت در حوزه قرارداد را باطلاع بستگان و دوستان میرساند . مراسم تشییع جنازه آن مرحوم روز چهارشنبه دوازدهم مهر ماه از ساعت ۲ بعداز ظهر و ختم همان روز از ساعت ۵ونیم بعداز ظهر در کلیسای کاتولیک خیابان شاهرضا (فرصت) برگزار خواهد شد .
ضمنا روز پنجشنبه ۱۳ مهر ماه هم مراسم دیگری در منزل آن مرحوم در خیابان جامی کوی کسری شماره ۳۷ از ساعت ۳ تا ۶ بعداز ظهر برگزار خواهد شد .
بدری‌الزمان سرمس ، شاه‌بیرام سرمس ، کورش‌سرمس، ویلیام سرمس ، ویکتوریا سرمس،اتوریا سرمس ، باباسرمس، سودابه هاتف ، دکتر داریوش بهارلو ، دکتر شاپور هاتف و خانواده های : سرمس ، بهشتی آل‌آقا ، شریفی ، بهارلو، هاتف، وردمرازه، ، غفاری ، بختیار ، طاهری ، رضائی ، امیرخانی ، مقامع ، مدنی .
مصیبت وارده را بعموم بازماندگان آن مرحوم تسلیت میدهیم .
آ ـ ۱۵۰۵۱

با کمال تاسف درگذشت شادروان عنایت‌اله عظیمی (دامغانی) را باطلاع فامیل و دوستان میرسانیم مجلس ختم مردانه و زنانه آن مرحوم روز پنجشنبه ۱۳ مهر ماه جاری از ساعت ۳ الی ۵ بعداز ظهر در مسجد مجد منعقد است.
خانواده های : عظیمی ـ کشاورزیان ـ داوری ـ دانش هوشمند ـ نوری ـ زهره‌نژاد ـ مرتضوی ـ وهابی ـ پیشداد- جعفری ـ حطیم ـ ایروانیان ـ فرامرزی ـ رویائی ـ یاسائی- سرهنگ شهناز ـ دانشمند ـ خلیلی ـ منصوریان ـ سرهنگ نشاط ـ دکتر حکیمی ـ کرامتی- مهندس زراندرز- درودیان- ریسمانی ـ شادمند ـ فرزندشاد حناچی ـ احمدیان ـ یاوری ـ علی‌مددی ـ گردش‌زاده ـ فرهودی ـ بخارائی ـ دکتر تسلیمی ـ نوری شاهرودی ـ کامران
بعموم‌بازماندگان آنمرحوم مصیبت وارده را تسلیت میدهیم
آ ـ ۱۵۰۱۳

خانواده های : ادیبزاده . خلعتبری . امیرافشاری. اسدی‌نیک . دکتر طسوجی . زاهدی . سنگ . کسائی . میرشب انصاری . زرمندیلی . اصانلو . شکی . حاج‌سید- جوادی . منتظمی . تهرانچی . جمالی . مهران . فرخ . فلسفی . اسکندری‌پور . معانی . منشی . حسینی . موحد. علیزاده . آل‌حبیب . اعزازی . جزائری . تهرانی . دیلمی . جعفرپور . اشتری . رضائی.خرم. کجوری.
با کمال تاسف و تاثر درگذشت مرحوم حاج ابوالقاسم ادیبزاده تبریزی بازرگان را باطلاع بستگان و آشنایان میرسانند مجلس ترحیم مردانه و زنانه آن مرحوم از ساعت ۹ تا ۱۱ روز جمعه چهاردهم مهر ماه در خانقاه حضرت صفی‌علیشاه واقع در خیابان صفی علیشاه منعقد خواهدبود.
بعموم بازماندگان آنمرحوم مصیبت وارده را تسلیت میدهیم

تسلیت

جناب آقای دکتر رفعت‌جو مدیریت کل بهداری راه‌آهن
با کمال تاسف درگذشت شادروان کریم رفعت‌جو (رفعت‌سلطان) ابوی بزرگوار را از طرف خود و کلیه‌آقایان پزشکان و کارکنان کادر فنی و اداری و مالی بهداری کل راه‌آهن به آن جناب و خاندان محترم رفعت‌جو صمیمانه تسلیت عرض نموده سلامتی و بقاء بازماندگان را از درگاه خداوند توانا مسئلت داریم .
دکتر اسدالله آشتیانی معاون فنی ـ
محمد شاکری معاون اداری و مالی

درگذشت کریم رفعت‌جو (رفعت السلطان) پدر بزرگوار تیمسار سرلشگر رفعت‌جو فرمانده ناحیه ژاندارمری ناحیه خوزستان و لرستان که از کارمندان عالیرتبه مجلس شورای ملی بودند موجب تاسف و تاثر گردید . ضمن عرض تسلیت از خداوند بزرگ برای بازماندگان صبر و شکیبائی وسعادت آرزومندیم .
سرپرستی اطلاعات در خوزستان

آقایان اکبر و امیر فرسود
با اندوه فراوان درگذشت مادر گرامیتان را تسلیت گفته دوام عمر و سلامت آن خاندان محترم را از یزدان یکتا آرزو داریم .
ثریا و هوشنگ جناب

برادر عزیز آقای منوچهر عظیمی انارکی
درگذشت عزیزانت را صمیمانه تسلیت میگوئیم وازدرگاه احدیت برای تو و بازماندگان آرزوی شکیبائی وبقای عمر می‌نمائیم .
دانشجویان سال‌سوم دانشکده‌کشاورزی ودامپروری‌رضائیه

تیمسار سرلشگر رفعت‌جو فرماندهی ناحیه ژاندارمری خوزستان و لرستان
از طرف افسران و درجه‌داران وافراد ناحیه ژاندارمری خوزستان و لرستان مصیبت وارده را به آن فرماندهی معظم تسلیت عرض نموده از پیشگاه خداوند بزرگ آمرزش فقید سعید و صبر و شکیبائی برای بازماندگان را صمیمانه مسئلت مینماید .
سرتیپ فریدالدین کی‌سان

جناب آقای حشمت‌اله وفائی رئیس محترم کارگزینی گروه صنعتی شهریار
با کمال تاسف مصیبت وارده را تسلیت عرض نموده سعادت و سلامت آن وجود گرامی را از خداوند بزرگ مسئلت داریم .
اهواز ـ اصغر حاجی‌زاده ـ منصور وحدت

دوست عزیز جناب آقای مهندس عظیمی
مدیر عامل محترم شرکت برق منطقه‌ای مازندران
با کمال تاسف مصیبت وارده را بجنابعالی و خانواده محترم عظیمی تسلیت گفته و خود را در این مصیبت سهیم می‌دانیم .
ساری ـ آموزش و پرورش اشکان و بانو

آقای نبی‌سروری
بانهایت تاسف مصیبت وارده را از طرف عموم اعضاء فدراسیون کشتی ایران بسرکار تسلیت میگویم .
رئیس فدراسیون کشتی ایران ـ سیدمحمد خادم

سازمان دامپزشکی کشور بانهایت تاسف درگذشت شادروان دکتر محمد میردامادی استاد دانشگاه مشهد و صاحب‌منصب سابق سازمان دامپزشکی را ببازماندگان آن مرحوم تسلیت میگوید .

دبیران و کارمندان دبیرستان رضاشاکبیر مصیبت‌وارده را به سرکار خانم خدیجه حسن‌پور دبیرمحترم و خانواده شریفی صمیمانه تسلیت عرض مینمایند .
رئیس دبیرستان رضاشاه کبیر ـ فروغ‌کیا

جناب آقای دکتر منصور رفعت‌جو مدیرکل بهداری‌راه‌آهن
همکاران درمانگاه شماره۲عصر راه‌آهن فوت شادروان پدر گرامی جنابعالی را تسلیت میگویند و درغم شما سهیمند.
دکترنویسرکانی . دکترس‌عازمیخواه . دکترس‌صمصامی. دکترس عرفان . بانو مفیدی . دکتر شفائی . دکتر خلیلی . دکتر مصطفوی نسب . دکتر قوام‌پور . دکتر صعودی . دکتر لیقوانی . دکتر حکمت‌پور . دکترموهبتی . دکتر پاک‌نیا . دکترفتاحی . دکتراورنگی .

جناب آقای دکتر حسن شهمیزادی
بانهایت تاثر و اندوه فراوان درگذشت پدر عزیزتان را از صمیم قلب تسلیت عرض نموده و خود را درغم شماشریک میدانیم .
ژزف ترکان ـ مرتضی ترکان

تیمسار سرتیپ دکتر گوران
تیمسار سرتیپ سواد کوهی
مصیبت واردمراازسوی خود و همکارانم به آن‌تیمسار گرامی و خانواده محترم صمیمانه تسلیت عرض مینمایم .
سرلشگر پاکجو

سرکار خانم نیک آئین همکار گرامی
راهنمایان تعلیماتی اداره کل آموزش و پرورش تهران‌مصیبت جانگداز را بحضور عالی و خانواده جلیله تسلیت میگویند.
از طرف همکاران- غنوی

آقای خسرو شباب
با تاسف فراوان‌مرگ نابهنگام سرکار سرهنگ کرامت‌اله شباب افسری رشید خدمتگزار شایسته و وفادار به‌شاهنشاه آریامهر ، دوستان وارادتمندان بخاندان شباب را در غمی بسیار اندوهگین فرو ساخت تعزیت و تسلیت خود را باچشمی اشکبار و قلبی شکسته به آن‌خاندان فقید سعید عرض نموده و خود را در این ماتم و ضایعه جبران‌ناپذیر شریک و سهیم می‌دانیم .
حسینقلی دهبزرگی. بتول دهبزرگی. شهین دهبزرگی . شهره دهبزرگی.شهرام دهبزرگی.بهرام‌دهبزرگی. بهنام‌دهبزرگی.

جناب آقای دکتر منصور رفعت‌جو
بانهایت تاسف وتاثر مصیبت وارده را تسلیت عرض مینماید
سپهبد دکترشمس

جناب آقای دکتر غضنفر رفعت‌جو وبانو
درگذشت فقیدسعید جناب آقای کریم رفعت جو(رفعت‌السلطان) را تسلیت‌گفته‌ازخداوند صبر جمیل و بقای عمر آن خاندان جلیل را خواهانیم.
دکتر نبوی وبانو. دکتراسلامی وبانو. مهرداد وبانو. وطن پور وبانو. دکتر مولوی وبانو. دکتر سمیعی وبانو. دکتر توسلی و بانو. دکتر رهبری وبانو. دکتر نباتی وبانو

تیمسار سرلشگر ناصر رفعت‌جو
فرماندهی معظم ناحیه ژاندارمری خوزستان ولرستان
درگذشت پدر گرامی آن جناب باعث تاثر و تاسف‌عمیق ماگردید . بدینوسیله از طرف خود و درجه‌داران و سربازان یکان ژاندارمری بهبهان مصیبت وارده را به جنابعالی‌تسلیت عرض نموده طول عمر و بقاء بازماندگان را از درگاه کیهان آفرین مسئلت مینماید .
فرمانده یکان ژاندارمری بهبهان ـ سروان سینکی‌راد

تیمسار سرلشگر ناصر رفعت‌جو
فرماندهی معظم ناحیه ژاندارمری خوزستان و لرستان
درگذشت پدر گرامی آن جناب موجب تاثر و تاسف عمیق ماگردید . بدینوسیله از طرف افسران ، درجه‌داران و سربازان مصیبت وارده را به جنابعالی تسلیت عرض‌نموده طول عمر و بقاء بازماندگان را از درگاه ایزد متعال مسئلت مینماید .
فرمانده مرکز آموزش شماره ۶ ژاندارمری بهبهان ـ سرهنگ حافظی

همکار عزیز آقای محمود نیکنام
مصیبت وارده را تسلیت عرض نموده . خواهشمند است مراتب همدردی ما را بپذیرید .
کارکنان شرکت برق منطقه‌ای جنوب شرقی ایران

جناب آقای مهندس محمود خوئی
هیئت فرهنگی ارامنه و دبیران و کارکنان دبیرستان‌کوشش پسران مصیبت وارده و ضایعه جبران ناپذیر را به جنابعالی و فامیل محترم صمیمانه تسلیت میگویند .
رئیس دبیرستان کوشش ـ عاطفی

تیمسار سرلشگر رفعت جو فرماندهی معظم ناحیه ژاندارمری خوزستان و لرستان
ضایعه درگذشت ابوی گرامی آن تیمسار معظم موجب تاثر شدید گردید . بدینوسیله مصیبت وارده را از جانب خود وافسران و درجه داران و سربازان این منطقه بحضور عالی تسلیت عرض نموده و برای بازماندگان فقید سعید از درگاه ایزد متعال سلامتی و صبر جمیل آرزومینمایم .
فرمانده منطقه ژاندارمری بهبهان ـ سرگرد ایرانی

جناب آقای فیروز مظلومی خبرنگار محترم جوانان
بانهایت تاثر مصیبت وارده را تسلیت عرض می نمایم .
سراب ـ دادخواه

درگذشت سید محمد میراحمدی فرزند حاج سید آقا(ناظم الرعایا) را به خانواده های میراحمدی ـ کمره‌ای ـ بهرامی ـ سرمدی ـ حسامی ـ افشار ـ و رفتی تسلیت عرض می نماید .
همدان ـ ارزنده

تیمسار سرلشگر ناصر رفعت‌جو فرماندهی معظم
باکمال تاسف و تاثر درگذشت بهشتی روان پدر گرامی تیمسار را از سوی خود و افسران و درجه داران و افراد منطقه ژاندارمری آبادان تسلیت عرض نموده برای بازماندگان ازخدای بزرگ صبر جمیل آرزومندم .
سرهنگ ۲ ستاد منوچهر غفاری پور

فرماندهی ارجمند تیمسار سرلشگر ناصر رفعت‌جو
از طرف خود و درجه داران و افراد گروهان ژاندارمری آبادان درگذشت پدر بزرگوار تیمسار را تسلیت عرض نموده و خود را در غم فرماندهی عزیز شریک می دانیم .
سروان سپهری

جناب آقای علی حسین گوران و تیمسار دکتر محمد گوران
بانهایت تاسف و تالم مصیبت وارده را تسلیت عرض می نمائیم .
ساری ولی‌الله مومنی ـ حجت‌الله گوران

تیمسار سرلشکر ناصر رفعت‌جو
با اندوه فراوان از سوی خود و همکارانم مصیبت وارده درگذشت پدر گرامیتان را تسلیت بقاء و سلامتی فرماندهی محبوب و خانواده محترم را مسئلت دارد .
سرهنگ ابطحی

تیمسار سرلشکر رفعت‌جو فرماندهی محترم ناحیه ژاندارمری خوزستان
از صمیم قلب درگذشت تاثر انگیز والد مکرم فرماندهی ارجمند را تسلیت عرض و بقاء و سلامت تیمسار و خانواده محترم را مسئلت دارد .
اهواز : سروان دکتر ابوالحسن بیدارمغز

جناب آقای دکتر رفعت‌جو مدیرکل بهداری راه‌آهن
فوت پدر گرامتان را تسلیت گفته و خود را در غم شما شریک میدانیم .
مهین فیضی ، پری فیضی ، پیشه‌گر ، آستا ، بهرامی ، زندی ، باقری .

پزشکان و کارمندان بهداری جریه وکارخانجات راه‌آهن
مصیبت وارده را به جناب آقای دکتر منصوررفعت‌جو مدیرکل بهداری راه‌آهن تسلیت عرض مینمایند .
بهداری جریه و کارخانجات

مصیبت وارده را به جناب آقای دکتر منصوررفعت‌جو مدیرکل بهداری راه‌آهن صمیمانه تسلیت عرض مینمائیم .
دکتر امیرحسینی ، دکتر محمدحسین طبیبی ، دکتر پاکزادی ،دکتر ابراهیم پناهی .

فوت نابهنگام آقای دکتر اسفندیار یگانگی را به خانواده جلیل یگانگی تسلیت و بقای عمر بازماندگان را از خداوند متعال خواهانم .
یزد ـ جمشید بهمنی

دوست گرامی آقای حسن پیروی
مصیبت وارده را به شما و خانواده محترمتان تسلیت عرض نموده و خود را درغم شما شریک میدانیم .
بهرام دزفولی ، محسن سعیدی ، ناصر کمائی ،کیومرث رحمانی ، احمد محمودیه ، علی نقوی ، امیر موسوی .

تیمسار معظم سرتیپ دکتر محمد گوران
مصیبت وارده را به تیمسار معظم تسلیت می گوئیم .
اثباتی ،نورائی ، مشفق

همکار گرامی جناب آقای دکتر فیروز عطریزاده
درگذشت ابوی گرام همسرتان را بسرکار خانم و جنابعالی تسلیت میگویم .
دکتر پرویز آزادی

تیمسار سرلشگر رفعت‌جو
فرماندهی محترم ژاندارمری خوزستان ولرستان
جناب آقای دکتر رفعت‌جو
مدیریت کل بهداری راه‌آهن
با تاثر واندوه فراوان درگذشت والد ارجمندتان جناب آقای رفعت‌السلطان را تسلیت عرض کرده سلامت بازماندگان محترم را از خداوند مسئلت داریم.
اهواز مهندس کریم اتابکی ـ بزرگمهر ـ نورزاد ـ اسدی- دکتر باختر ـ سرهنگ نیک‌ساز ـ فتوحی قیام ـ دیمبلی ـ صمیمی ـ سهراب منش ـ میرنظامی ـ فشارکی ـ ریحانی ـ شکیبا .

تیمسار سرتیپ دکتر محمدگوران ، ریاست بیمارستان لیلا پهلوی
کادر اداری بیمارستان لیلا پهلوی . با نهایت تاسف درگذشت نابهنگام سرکار سروان تیمور گوران را حضور جنابعالی و سایر بازماندگان آن مرحوم تسلیت عرض مینمایند.
سرهنگ دکتر محمد عابدینی

تیمسار سرتیپ دکتر گوران
با نهایت تاثر و تالم مصیبت وارده را از طرف خود و کلیه پرسنل پست مهندسی بیمارستان لیلا پهلوی تسلیت عرض مینماید.
سرهنگ ۲ مهندس نظریزاده

هیئت بسکتبال تهران از طرف کلیه بسکتبالیست های استان مرکز مصیبت وارده را به آقای جلال شهمیرزادی و بخانواده محترم ایشان تسلیت میگوید .
دکتر حسین رضی

دوست عزیزم منیژه حائری
درگذشت مادر مهربانت را تسلیت گفته خود را درغم شما شریک می‌دانیم .
میرویس . کیان‌زاد

سرکار سرگرد شاهپور نیری
با نهایت تاسف و تاثر درگذشت برادر گرامیتان را از سوی خودوهمکارانم بسرکار تسلیت گفته تندرستی و بقای عمر بازماندگان را از ایزد توانا خواهانم .
سپهبد محمد حسین ضرغام

با اندوه فراوان و تاسف شدید درگذشت رادمرد نیکوکار روانشاد دکتر اسفندیار یگانگی را به همسر و فرزندان‌داغدیده آن شادروان و همه بازماندگان محترم تسلیت عرض مینماید .
رئیس انجمن زرتشتیان رحمت‌آباد یزد ـ رستم خسرویانی
آ ـ ۲۸۷۲۸

تیمسار سرلشگر رفعت‌جو فرماندهی محترم ناحیه ژاندارمری خوزستان
فوت پدر گرامیتانرا صمیمانه تسلیت عرض نموده بقاء عمر سرکار را آرزومندم .
خرمشهر ـ سروان خزاعی

جناب‌آقای جمال رمضانی ریاست محترم اداره مخابرات قم
با اندوه فراوان مصیبت وارده را به آنجناب و خاندان محترم رازی مخصوصا جناب آقای حسن رازی تسلیت عرض مینمایم .
قم ـ غلامعلی وفادار

با اندوه فراوان و تاسف و تاثر شدید درگذشت رادمرد نیکوکار روانشاد دکتر اسفندیار یگانگی را به همسر وفرزندان عزیز آنشادروان و همه بازماندگان محترم تسلیت‌عرض‌مینماید.
رئیس انجمن زرتشتیان کوچه بیوک یزد ـ بهرام بختیاری

درس عقاید اسلامی
درمسجد ارک

جمعی ما را متهم میکنند که با پذیرفتن اصل (تاثیر دعا) در مذهب فعالیت های اجتماعی به خاموشی میگراید ومردم بجای کوشش پی‌گیر دست بدعا برمیدارند و این خود یک عامل تخدیر است .
در جلسه این هفته استاد گرانمایه جناب آقای ناصر مکارم شیرازی تحت عنوان (دعا وسیله تقویت در برابر نارسائی هاست نه بمعنی چشم‌پوشی از امکانات) بی‌پایه‌بودن آن اتهامات را روشن می سازد .
شروع برنامه ۸ شب پنجشنبه میباشد . در پایان‌مجلس طبق معمول به سئوالات مختلف مذهبی پاسخ داده میشود .
دفتر مسجد ارک تلفن ۵۳۲۵۹۹

یادبود

مراسم شب هفت خواهر عزیزمان شادروان فاطمه ملک‌خسروی از ساعت سه‌ونیم تا پنج‌ونیم بعداز ظهر روز چهارشنبه ۱۲ ماه جاری در امامزاده عبدالله آرامگاه فتوحی برقرار میباشد .
بتول خسروی ، سرگرد احمد ملک‌خسروی

یادبود دومین سال
چون روز چهاردهم مهرماه سال جاری «جمعه» مصادف با دومین سال فقید سعید عباس جواهری است، مراسمی از ساعت ۳ تا۵ بعدازظهر در صحن مطهر حضرت معصومه سلام‌الله‌علیها (قم) برپاست. مراتب برای استحضار منسوبان ، دوستان و آشنایان یادآوری گردید .
از طرف مادر و خاندان جواهری

سروران و بستگان و دوستان گرام
چهارشنبه دوازدهم مهرماه یکهزار و سیصد و پنجاه ویک مصادف‌بایکمین سال درگذشت پدر ارجمندم شادروان سرهنگ محمد اتحادیه

سال چهل وهفتم ـ شماره ۱۳۹۱۶

اطلاعات

سه‌شنبه ـ یازدهم مهر ماه ۱۳۵۱
بیست‌وچهارم شعبان ۱۳۹۲ـ سوم اکتبر۱۹۷۲

ساعات شرعی
استخراج دکتر ریاضی کرمانی
اذان صبح . . . . . ساعت ٤ و ۲۹دقیقه
طلوع آفتاب . . . . . ساعت ٥ و ٥٨ دقیقه
ظهر شرعی . . . . . ساعت ۱۱ و ٥٥ دقیقه
اذان مغرب . . . . . ساعت ٦ و ٥ دقیقه

شاهنشاه در مراسم دانشکده فرماندهی و ستادفرمودند:

پایه اساسی هر کاری فقط بر انضباط میتواند استوار باشد

★ هر فرد چه رئیس و چه مرئوس باید انضباط را جزو زندگی روزانه خود بداند .

عصر دیروز در پیشگاه شاهنشاه‌آریامهربزرگ‌ارتشتاران آئین پایان آموزش دوره‌بیست‌و پنجم فرماندهی و ستاد و دوره یکم ستاد در محل این دانشکده برگزار شدوشاهنشاه گواهینامه ها و جوایز فارغ‌التحصیلان را به آنان مرحمت کردند .

معظمله در ساعت شانزده درحالی که تیمسارسپهبد شفقت ژنرال آجودان‌شاهنشاه‌آریامهر وتیمسارسرلشکربدره‌ای فرمانده گارد جاویدان شاهنشاهی در التزام بودند با اتومبیل بمحوطه دانشکده فرماندهی و ستاد تشریف‌فرما شدند و از طرف آقای هویدانخست‌وزیر ـروسای سناو مجلس شورای‌ملی‌ـ وزیر دربار شاهنشاهی ـ رئیس‌هیئت مدیره‌و مدیرعامل‌شرکت‌ملی‌نفت‌ـ چند تن از وزراء ـ رئیس‌ستاد بزرگ ارتشتاران ـ فرماندهان نیرو های سه گانه ارتش شاهنشاهی ـ قائم‌مقام رئیس‌کل تشریفات شاهنشاهی ـچندتن‌از سناتور ها و نمایندگان مجلس شورای ملی ـ امراء و افسران عالیرتبه نیروهای‌زمینی ـدریائی وهوائی شاهنشاهی ووابستگان نظامی سفارتخانه های خارجی در ایران مورد استقبال قرار گرفتند .

هنگام ورود شاهنشاه بدانشکده فرماندهی و ستاد دسته موزیک گارد سلام شاهنشاهی‌را نواخت و گارد احترام ادای احترامات نظامی کرد و پس از عرض گزارش نظامی‌فرمانده دانشکده، شاهنشاه از صف‌افسران فارغ‌ـ التحصیل دوره بیست‌و پنجم فرماندهی و ستادودوره یکم‌ستاد و دانشجویان دوره بیست‌وششم دانشکده سان دیدند .

آنگاه تیمسار سرلشگر عزت‌الله‌نورائی فرمانده دانشکده فرماندهی و ستاد طی گزارشی چنین بعرض رسانید :

افسرانی که هم‌اکنون با سرافرازی در پیشگاه فرمانده تاجدارشان بپاایستاده‌اندبخوبی می دانند که ما ایرانیان در سایه‌پرچم شاهنشاهی باسیاست مستقل ملی و عظمت میهنمان که‌دردوران‌تاریخ کانون درخشان روشنائی و مظهر انسانیت در جهان بوده است و میراث گرانبهای تمدن کهن سرزمین پرافتخارماست‌زنده‌ایم وپشتوانه بقای این موهبت جسم و جان نیرومند و دل های بی‌هراس و پرامید ماست .

بیانات شاهنشاه

پس‌از عرض گزارش فرمانده دانشکده فرماندهی و ستاد ، شاهنشاه‌آریامهربزرگ‌ارتشتاران گواهی‌نامه های افسران فارغ‌ـ التحصیل و نشان دانش‌استادان و فارغ‌التحصیلان‌رتبه یکم دوره و همچنین گواهی نامه های رتبه های دوم و سوم کادر دانشکده فرماندهی و ستاد را به آنان مرحمت کردندو سپس طی بیاناتی خطاب به امرا و افسران‌نیروهای‌مسلح‌شاهنشاهی چنین فرمودند :

موفقیت طی دوره دانشکده فرماندهی و ستاد را بافسرانی که فارغ‌التحصیل‌شده‌اند تبریک میگویم وفقط خاطرنشان میکنم معلوماتی که بر معلومات پیشین خود اضافه کرده‌اید، اندوخته‌ـ ایست برای‌زندگی سربازی‌شما، تا هم در عمل و در هروظیفه‌ای که انجام میدهید مورد استفاده قرار بگیرد و هم اینکه معلومات شما با روحیه قوی‌تر وانضباط شدید تری به خدمت ارتش شاهنشاهی ایران و نیرو های مسلح عرضه بشود . باز تکرار میکنم ، روی انضباط ، برای اینکه پایه اساسی هرکاری در یک ارتشی ـ بهر صورتی که اداره بشود ـ فقط براساس انضباط میتواند استوار باشد.

شاهنشاه اضافه‌کردند دونوع انضباط داریم ، یکی انضباط درک شده و فهمیده شده و البته قبول شده ، دیگری انضباطی که صرفا اجرا میشود ، البته نوع اول را ترجیح میدهیم .هر فرد چه رئیس و چه مرئوس باید انضباط را جزو زندگی روزانه و روحانی خود بداند . ولی میگویم‌اگرکسی‌ظرفیت درک نوع اول را نداشته باشد ، نوع دوم بهرصورت‌باید اجرابشود، والا آن شخص بهتر است که‌در این لباس مقدس نباشد ، یا خودش بگوید که‌قادر بانجام‌این وظایف نیست . والا بالادستی مسئول خواهد بود که فرد غیرـ انضباطی را معرفی بکند وگرنه خودش مسلما تنبیه خواهد شد. این فرمانی است که از همیشه محکم تر صادر میکنم و البته انتظار دارم‌که‌موبمو اجرابشود. شاهنشاه آنگاه از قسمت های دانشکده‌فرماندهی و ستاد دیدن کردند و درساعت ۱٦و۲۰ دقیقه دانشکده فرماندهی و ستاد را ترک فرمودند .

در تلویزیون
بلِموند
بهتر می بینید

جناب آقای محمد خادم
انتصاب شایسته جنابعالی را بریاست فدراسیون کشتی‌کشور صمیمانه تبریک میگویم .
رضا تقوی
آ ـ ٤٨٤٢٨

نخست‌وزیر ضمن پیام‌خودبه‌سمینار بیمه همکاری‌عمران منطقه‌ای یادآور شد

درآمد سرانه ایران دوبرابر شده است

★ وزیر کار : رشداقتصادی ایران درسال‌گذشته۱٤٫۳ درصد بوده است .

سومین سمینار بیمه‌همکاری عمران منطقه‌ای صبح امروز با پیام آقای هویدا نخست‌وزیر که توسط آقای جواد منصوررئیس کل بیمه مرکزی قرائت شد در هتل «اینترکنتینال» گشایش یافت .

درآمد سرانه

آقای نخست‌وزیر در پیام‌خود متذکر شده است برنامه پنج ساله چهارم ما تا شش ماه‌دیگر به پایان میرسد و دولت ایران خود را برای آغاز اجرای‌برنامه بعدی یعنی برنامه پنجم اماده میسازد .

موفقیت های برنامه چهارم تاکنون فزونتر از معیار های پیش‌بینی شده ما بوده و رشد اقتصادی ایران از حدود وارقام توصیه شده در برنامه چهارم تجاوز کرده است .

درآمدسرانه ایران درهفت سال اخیر بیش‌از دو برابرشده است ، آنچه که سبب‌خشنودی و رضایت میشود این حقیقت است که موفقیتهای مورد بحث بدون هیچگونه اشکال و مانع عمده و اساسی بدست آمده‌و این‌امر حاصل اصلاحات دور ـ نگرانه و همه‌جانبه‌ای است که تحت رهبری خردمندانه اعلیحضرت همایون شاهنشاه آریامهر به مرحله اجرادرآمده است . مایه مسرت است که پیشرفت های قابل ملاحظه‌ای‌در کشورهای برادرما پاکستان و ترکیه‌نیز بدست‌آمده‌است. ما اکنون درسه‌کشوربمرحله‌ای‌از تحول دست یافته‌ایم که از هر منبع‌موجود بایددر تامین‌مقاصد وکوششهای آبادانی‌بهره‌گیری کنیم .

تجهیز و تدارک پس‌انداز های خصوصی موجود از طریق بیمه از جمله تدابیری است که در راه گسترش اقتصاد کشور های عضو پیمان سودمندو موثر واقع خواهدشد .

رشد صنعتی

آنگاه آقای دکتر مجیدی وزیر کار و امور اجتماعی طی سخنانی گفت :

اجتماع ایران بسرعت و بنحو بنیانی یک مرحله دگرگونی را می‌پیماید در حالیکه کشاورزی‌هنوز اساس مهم اقتصاد ما را تشکیل میدهد . کوششهای دولت ایران در زمینه صنعتی شدن باجدیت فراوانی دنبال میشود و قدرت صنعتی ایران بطرز فزاینده‌ای اهمیت می‌یابد در سال گذشته‌رشد اقتصادی ایران برابر با ۱٤٫۳ براساس قیمتهای ثابت و ۲۰٫٥ براساس قیمتهای جاری بوده‌است. کوشش همه‌جانبه ایران در راه صنعتی شدن اکنون نتایج خودرا ارائه میدهد و خوشحالم اعلام‌کنم که تولید صنعتی ایران سالانه به میزان ۱۹٫٦درصد افزایش‌مییابد. بدیهی است برای تحصیل بیشتر ما باید کلیه منابع موجود را جهت تامین هدفهائی که پیش‌بینی‌کرده‌ایم بکار گیریم.

بازار توسعه یافته بیمه یکی از نیازمندیهای روز است و برای‌نیل بدان ما یک رشته اقدامات‌دامنه‌ـ داری را بعمل آورده‌ایم.

بعد از سخنان وزیر کار جواد منصور رئیس کل بیمه مرکزی‌ایران در باره موفقیت‌های برنامه چهارم وتهیه برنامه پنجم عمرانی سخن گفت واز پیشرفتهائیکه در جهت همکاری و همفکری در زمینه بیمه بویژه بیمه اتکائی ، میان سه‌کشور برادر حاصل شده است اظهار خرسندی کرد.

آنگاه اولین جلسه این سمینار بریاست آقای دکتر کاتوزیان‌مدیر عامل شرکت بیمه ایران تشکیل شد.

در این جلسه نماینده ترکیه در باره آینده بیمه اتومبیل و کارت سبز مطالبی اظهار داشت .

جلسات این سمینار سه روزطول خواهد کشید.

شاهنشاه از بیمارستان وزارت دربار بازدیدکردند

شاهنشاه آریامهر هنگام بازدیداز یکی از اطاق‌های بیمارستان دربار شاهنشاهی

شاهنشاه آریامهر عصر دیروز بیمارستان وزارت دربار و صندوق کارکنان دربار شاهنشاهی رامورد بازدید قرار دادند.

شاهنشاه در ساعت شانزده و ۲٥ دقیقه به محوطه بیمارستان قدم نهادند و از طرف آقای‌دکتر عیسی سنگ مدیر کل بهداری وزارت‌دربار شاهنشاهی وپزشکان و کارکنان‌بیمارستان مورداستقبال قرارگرفتند.

شاهنشاه پس‌از آن از قسمت های مختلف این بیمارستان که به جدیدترین وسایل پزشکی مجهز است دیدن کردند .

بیمارستان دربار شاهنشاهی حسب‌الامر شاهنشاه اریامهربرای رفاه کارمندان و کارکنان دربار شاهنشاهی ایجاد شده و در حال حاضر دارای ٦۰ تختخواب است و ۳۱ بیماردر آن بستری هستند.

شاهنشاه در پایان این بازدید صندوق کارکنان دربار شاهنشاهی را مورد بازدید قرار دادند و در ساعت هفده و پانزده دقیقه‌بکاخ سلطنتی بازگشتند.

در بازدید شاهنشاه آریامهر از بیمارستان وزارت دربار وصندوق کارکنان دربار شاهنشاهی آقای علم‌وزیر دربارشاهنشاهی ـتیمسار سپهبد شفقت ژنرال اجودان شاهنشاه و آقای قریب رئیس کل تشریفات شاهنشاهی و معاونان وزارت دربار حضور داشتند.

اسامی کلیه پزشکان ومشخصات کامل‌واحدهای درمانی منتشر میشود

دفترچه راهنمای پزشکان تهران بزودی از طرف سازمان نظام پزشکی‌انتشار خواهدیافت. این دفترچه حاوی نام ـ آدرس مطب و منزل‌و شماره تلفن‌قریب ٤ هزار پزشک ـ دندان پزشک مقیم تهران میباشد .

در دفترچه مزبور همچنین نام ، آدرس ، شماره تلفن کلیه موسسات درمانی و بهداشتی چون‌درمانگاه‌ها، مراکزبهداشتی آزمایشگاه های‌طبی، بیمارستان های دولتی و خصوصی با ذکر تجهیزات و بخش های مختلف قید شده است .

در دفترچه راهنمائی مزبور برای اولین مرتبه در مقابل نام هریک‌ازپزشکان متخصص نام دانشگاهی‌که‌ازآن فارغ‌التحصیل شده نیز ذکر گردیده است .

عملیات‌اکتشافی نفت در منطقه «چدور» فارس آغاز شد

یک هیات اکتشافی نفت بمنظور حفاریهای ازمایشی وارد منطقه «اوز» فارس گردید.

این هیات بلافاصله عازم ناحیه نفتی «چدور» واقع در هشت کیلومتری غرب «اوز» گردید و عملیات خود را آغاز کرد.

خبرنگار اطلاعات در شیراز نیز از مقامات شرکت‌نفت کسب‌اطلاع کرد که این هیات متشکل از چند گروه میباشد که در منطقه«چدور» بکار زمین‌شناسی و اکتشاف نفت مشغول شده‌اند.

آقای معلمی رئیس روابط عمومی شرکت نفت در این مورد اظهار داشت هیات فعلی برای انجام مراحل مقدماتی اکتشاف نفت به منطقه «اوز» فارس اعزام گردیده است.

گروه زمین‌شناسی هیات‌هم‌اکنون به بررسی لایه‌های زمینی‌پرداخته است‌و براساس نتایج حاصله از بررسی‌های آنهاحفاری‌های اصلی آغاز خواهد شد. بقرار اطلاع در منطقه «چدور» درشعاع‌وسیعی لایه‌های زمینی نشان میدهد که وجود نفت در این منطقه قطعی است .

در صفحات دیگر میخوانید

فرودگاه جدید ، بزودی از اینجا بدنیا پرواز میکنید . درصفحه٥
● سرمقاله‌ـ اخبار خارجه و مطالب سیاسی در صفحه٦
● ابزاری‌برای لذت و تزئین‌ـ مطالب هنری‌ـ برنامه تلویزیون در صفحه۷
● انتقادـ چهل سال قبل در همین روزـ پاورقی‌ـ جدول در صفحه۸
● مطالب مربوط به زنان در صفحه۹
● نیازمندی‌های‌شما درصفحات ۱۰و۱۱
● آسپیرین، نیروی مردی را کم میکند درصفحه۱۲
● گفتگوی تلفنی‌ـ نامه به روزنامه‌ـعقیده آزاددرصفحه۱۳
من داروی ضد طاسی کشف کرده‌ام ! درصفحه۱٤
● اخبار ومطالب اقتصادی در صفحه ۱٥
آئیننامه استخدامی باید برای کلیه بانکها تدوین شود مطالب‌مربوط‌به‌مسائل‌استخدامی درصفحه ۱٦

مزدگانی
تقویم بغلی محتوی تصدیق رانندگی بنام دکتر نوربخش و کارت شهربانی اتومبیل پژو بنام احمد ریاحی مفقود شده‌جوینده به‌تلفن٤٤٧٨٩مراجعه ومژدگانی دریافت نماید .

روزنامه دیپلمات
چهارشنبه خواندنی است

روزنامه فردا
فردا منتشر میشود

اطلاعیه
برای آگاهی همکاران پارچه فروش تهران . شمیران . شهرری .
ضمن سپاسگزاری از اولیای محترم حزب مترقی ایران‌نوین از کاندیداتوری آقای مهدی حریری طلوع رئیس اتحادیه صنف پارچه فروش‌برای‌عضویت انجمن شهر تهران بکلیه همکاران‌محترم پارچه فروش تهران. شمیران. شهرری توصیه میشود برای دریافت کارت الکترال بمنظور شرکت در انتخابات انجمن شهر بادر دست داشتن شناسنامه بشعبه ۹٦ ثبت‌نام واقع در محل اتحادیه(خیابان شاه مقابل مسجد سجاد) مراجعه فرموده و دراین امرمهم ملی شرکت فرمایند.
ازطرف هیئت‌مدیره اتحادیه صنف‌پارچه‌فروش
عبداله اولیاءشیرازی

مفقود شده
پروانه کارهائی بنام‌ادموند ، سوهو تبعه‌امریکاو وون، هی نام تبعه کره جنوبی بشماره‌های ٤۲٥۲ و ۲٤ مفقود شده از یابنده‌تقاضا میشود با تلفن ۸٤۷٦۲۲ داخلی ۹۸ تماس بگیرد

پنجاه‌شعبه‌دیگر بشعب ثبت‌نام‌علاوه‌شد

پیرو آگهی شماره ۲۹٦٥٦ـ۸ر۷ر٥۱ بمنظور رفاه مراجعه کنندگان‌به‌شعب ثبت‌نام و توزیع اوراق‌انتخاباتی برطبق تصمیم هیئت ثبت نام تعداد٥۰ شعبه دیگر به شعب قبلی ثبت‌نام اضافه شده و شعب مزبور از تاریخ ۱۲ر۷ر٥۱ تاتاریخ ۱۹ر۷ر٥۱ در نقاط مشروحه زیرآماده ثبت‌نام وتوزیع‌اوراق‌انتخاباتی انجمن شهرستان‌ـ شهر و آموزش وپرورش منطقه‌ای میباشد.
فرماندار تهران. افراسیابی

۲۰۱ـ اتحادیه چاپخانه داران واقع در خیابان‌فردوسی کوچه صادق
۲۰۲ـ اتحادیه صنف چوب فروش واقع در خیابان سی‌متری روبروی بیمارستان فارابی
۲۰۳ـ اتحادیه صنف سنگ‌کوب‌واقع در مجیدیه میدان باغ ده‌متری جلالی سنگبری امید
۲۰٤ـ اتحادیه صنف طلاساز واقع در خیابان‌شاهرضا مقابل خیابان فرصت
۲۰٥ـ اتحادیه صنف تاکسی‌بار واقع در نیروی هوائی سی‌متری وثوق ایستگاه پل مقابل بانک ملی
۲۰٦ـ اتحادیه سیمانکاران واقع‌درخیابان شاهرضابین روزولت وخاقانی
۲۰۷ـ اتحادیه چلوکبابی واقع درخیابان ناصرخسرو شمس‌العماره چلوکبابی نایب
۲۰۸ـ اتحادیه صنف خیاط واقع در خیابان کاشف السلطنه مقابل اتحادیه صنف پرنده وماهی فروش
۲۰۹ـ اتحادیه صنف بلوروچینی واقع در بازار تیمچه حاجب‌الدوله
۲۱۰ـ اتحادیه صنف لباسشوئی واقع در خیابان شاه چهارراه کاخ
۲۱۱ـ اتحادیه صنف پلاستیک و نایلون فروش خیابان پامنار سازمان پخش پلاستیک
۲۱۲ـ اتحادیه صنف کلهپزان واقع در خیابان صاحب جمپشت پمپ بنزین شرکت تعاونی کلهپزان
۲۱۳ـ اتحادیه صنف کبوسک داران واقع در بازار کفاشها بازار زیدسرای‌سجاد
۲۱٤ـ اتحادیه صنف بنکداران مواد غذائی واقع‌در خیابان خیام جنوبی نرسیده به میدان اعدام جنب تلفونخانه
۲۱٥ـ اتحادیه فروشندگان‌کاغذومقوا بازار بین‌الحرمین سرای بانک
۲۱٦ـ اتحادیه سراج خیابان خیام جنوبی پاچنار
۲۱۷ـ اتحادیه دکانداران گوشت گاوی میدان‌کشتارگاه شرکت تعاونی گوشت‌گاوی
۲۱۸ـ اتحادیه نانوا خیابان قدیم شمیران خیابان‌ملک محل شرکت تعاونی نانوایان
۲۱۹ـ اتحادیه فخار خیابان سپهبد رزم‌آرا ایستگاه عوارضی جنب دفتر آجرتوکل
۲۲۰ـ شهرری سفراه ورامین دفتر تاج‌فر
۲۲۱ـ تجریش‌اول‌خیابان کوروش شرکت تعاونی‌لبنیات فروشان شمیرانات
۲۲۲ـ دوزندگان پیراهن لالهزار پاساژنو
۲۲۳ـ اتحادیه چیت‌سازی ری میدان شوش
۲۲٤ـ بنگاه امید خیابان سپهبد رزم‌آراء
۲۲٥ـ کشتارگاه
۲۲٦ـ کارخانه شیرپاستوریزه جاده قدیم کرج
۲۲۷ـ جوادیه انتهای جنوبی خیابان بیست متری پارک جوادیه
۲۲۸ـ باشگاه کارگران خیابان برق آلستوم اول‌آریامهر
۲۲۹ـ انجمن دوشیزگان وبانوان خیابان بهار نبش نامجو
۲۳۰ـ فروشگاه کوروش خیابان پهلوی
۲۳۱ـ خیابان استالین کوچه زردشتیان تالار ایرج
۲۳۲ـ خیابان هاشمی میدان سپاهی دانش انجمن‌محلی غرب جیحون
۲۳۳ـ حزب ایران‌نوین خیابان سپند
۲۳٤ـ خیابان تخت‌جمشید کیوان شماره ٦۷ مربوط بسازمان بازرگانان وصاحبان صنایع و معادن
۲۳٥ـ خیابان شاهرضا چهار راه کالج نبش البرز ساختمان دکتر آشتیانی
۲۳٦ـ کارخانجات صنعتی جنرال جاده قدیم کرج کیلومتره
۲۳۷ـ جاده قدیم شمیران (خیابان کوروش) باغ صبا جنب پاسیفیک شرکت سنگفابکا
۲۳۸ـ اتحادیه صنف گوسفندی خیابان امیریه‌نرسیده به چهارراه گمرک
۲۳۹ـ اتحادیه صنف مس‌فروشان میدان بهارستان‌جنب بانک بازرگانی
۲٤۰ـ اتحادیه صنف‌فلزتراش چهارراه حسن‌آباد جنب بانک ملی
۲٤۱ـ اتحادیه صنف عطار و سقط فروش واقع‌در خیابان بوذرجمهری غربی
۲٤۲ـ اتحادیه سازندگان گچ وآهک اول خیابان‌شهناز آجریکتا
۲٤۳ـ اتحادیه صنف کاشی‌ساز و کاشی فروش میدان بهارستان
۲٤٤ـ اتحادیه صنف میوه فروشان واقع در خیابان بوذرجمهری چهارراه گلوبندک
۲٤٥ـ شرکت تعاونی تهیه‌وتوزیع گوشت خیابان‌هدایت چهارراه دروازه شمیران
۲٤٦ـ اتحادیه صنف قهوه‌چی واقع‌درمیدان بهارستان جنب بانک اصناف
۲٤۷ـ اتحادیه صنف باطری‌ساز واقع در نیروی‌هوائی سی‌متری وثوق (طبقه فوقانی چلوکبابی جوان)
۲٤۸ـ اتحادیه‌فرش‌فروشان واقع‌درخیابان بوذرجمهری غربی طبقه فوقانی فروشگاه داداش‌زاده
۲٤۹ـ ساختمان فیات واقع در خیابان سعدی جنب‌پمپ بنزین.
۲٥۰ـ اتحادیه صنف چوب‌فروش واقع در خیابان اول قلعه‌مرغی

ضمنامحل‌شعب ثبت‌نام مشروحه ذیل که درآگهی شماره ۲٦٥۳۲ـ۲۷ر٦ر٥۱تعیین وانتشار یافته‌باین‌ترتیب اصلاح میگردد.
۱ـ شعبه ۱۲۹ـ ثبت‌نام‌از مسجد قائم‌به مسجد میثم
۲ـشعبه۱۲۸ـ ثبت‌نام از دبستان دخترانه شهرآرا به شورای داوری شهرآرا
۳ـ شعبه ٥۳ـ ثبت‌نام از محل کارخانه چیت تهران‌به سیلوی تهران
٤ـ شعبه٥۸ـ ثبت‌نام از کارخانه برق تهران به محل سندیکای کارگران میدان ژاله اول کوچه حریرچیان
٥ـ شعبه۱۹۰ـ ثبت‌نام از میدان فوزیه به تهران‌نو ایستگاه فلاح مسجد امام حسن‌مجتبی
٦ـ شعبه٦۱ـ ثبت‌نام از کارخانه پارس‌لوکس به‌کارخانه سیروس ارجمند روبروی پمپ بنزین تهران‌نو
۷ـ شعبه ۱٤۲ـ ثبت‌نام از مهرآباد مسجد امیرالمومنین به‌خیابان پائین جاده قزوین ایستگاه حسینی
۸ـ شعبه۱٦٦ـ ثبت‌نام از باقرآباد و تیردوقلو به خیابان شهناز نرسیده به میدان خراسان مقابل الکتریکی نورهاشمی پاساژ زراق‌نیا
۹ـ شعبه۱۸۳ـ ثبت‌نام ازغرب بیمارستان پهلوی به میدان کندی اول خیابان تاج دبیرستان آریا
۱۰ـ شعبه ۱۹۳ـ ثبت‌نام از نیروی هوائی فلکه‌چهارم به‌سیمتری وثوق روبروی پمپ بنزین پشت دبیرستان بنی‌هاشمی دبستان احمد معینی

آگهی استخدام پزشک
اداره کل بهداری استان کردستان بمنظور خدمت درمراکز بهداشت درشهرستان های بیجار ، قروه ، بانه و مریوان و درمانگاههای صلوات‌آباد ، حسین آباد ، سنته، خسروآباد ، دهگلان ، خورخوره ، کامیاران ، گل‌تپه ، سروآباد و آویهنگ احتیاج بوجود ۱۸ نفر پزشک عمومی باحقوق و مزایای ماهیانه ۵۰٫۸۰۰ ریال و جهت خدمت درشهرستان‌های سنندج و سقز ٤ نفر پزشک عمومی با حقوق و مزایای ماهیانه ٤٥٤٤۰ ریال دارد ضمنا چون کار پزشکان مستلزم سیاریست لذا ماهیانه بطور متوسط مبلغی درحدود پنجهزار (٥۰۰۰) ریال بعنوان فوق‌العاده ماموریت تعلق میگیرد درکلیه درمانگاه ها بجز سنندج‌یک باب خانه باآب‌و برق دراختیار پزشک مربوطه میباشد متقاضیان بادردست داشتن مدارک لازم بکارگزینی‌اداره کل بهداری استان کردستان تماس بگیرند
دکتر موسوی
مدیر کل بهداری استان کردستان

تعدادی خیلی محدود
اتومبیل سواری پونتیاك ۸ سیلندر با کلیه تجهیزات مدل ۱۹۷۲ در رنگهای جالب‌توجه‌برای شرکت سهامی ایران جمس رسید .
خیابان تخت جمشید بین چهار راه بهار و جاده قدیم شمیران شماره ٥۸۳ تلفن : ۷٦۰۷٥۳ ـ ۷٥۲۳۸۹

تسلیت

دوستان ارجمند تیمسار سرلشگر ناصر رفعت‌جو‌ـ جناب دکتر منصور رفعت‌جو‌ـ جناب دکتر غضنفر رفعت‌جو‌ـ سرکار علیه‌خانم شهین رفعت‌جو
باکمال تاسف درگذشت‌شادروان کریم رفعت‌جو (رفعت‌السلطان) پدر بزرگوارتان را صمیمانه تسلیت عرض نموده برای شما و سایر بازماندگان صبر جمیل آرزو مینمایند.
سیدشمس‌الدین قنات‌آبادی‌ـ فخرالسادات قنات‌آبادی
آ‌ـ٤۸٤۸۰

جناب آقای دکتر غضنفر رفعت‌جو
با کمال تاسف درگذشت پدر گرامیتان را تسلیت عرض نموده و ما را در غم خود شریک بدانید .
نعمت‌الله کریمی ـ نصرالله کریمی
آ‌ـ٤۸٤۳٤

سرکار خانم ملیحه موسوی
در غم بزرگ شما شریکیم .
دکتر اویسی و بانو
آ‌ـ۱٥۰۰۷

خانواده محترم زند یزدی
مصیبت وارده را تسلیت عرض نموده بقای عمرخاندان جلیل را از خدای بزرگ خواهانیم .
خانواده های : اعتصامی ، وزیری ، اسدی .
آ‌ـ٤۸٤۲۰

منوچهر عزیز
ما نیز در سوگ بزرگ تو شریکیم .
جهاندار ، علی ، کامبیز ، خسرو و ایرج

جناب آقای دکتر رفعت‌جو
مدیر کل بهداری راه‌آهن دولتی ایران
درگذشت پدر گرامتان را بجنابعالی و خانواده محترمتان صمیمانه تسلیت میگوئیم.
مهندس ورنوس. مهندس مینوئی. شاهین‌فر. نشاطی. دانائی. موسس. مهندس وفائی. نیک صفت
آ‌ـ٤۸٤٥٦

جناب آقای دکتر منصور رفعت جو
مدیریت کل بهداری راه آهن ایران
درگذشت پدر بزرگوارتان را به آنجناب و خاندان محترم تسلیت می‌گوید.
احمد نیک نهاد
آ ـ ٤۸٦۸۲

تیمسار سرلشگر رفعت‌جو
با کمال تاسف و تاثر مصیبت وارده را تسلیت عرض نموده سلامتی‌وبقای عمر جنابعالی وخاندان محترم راازخداوند یکتا مسئلت دارد .
اهواز ـ سرگرد کازرونی ـ سرگرد فغانی
آ‌ـ٤۸۲۸٦

تیمسار سرلشگر رفعت‌جو
با کمال تاسف و تاثر مصیبت وارده را تسلیت عرض نموده سلامتی‌وبقای عمر جنابعالی وخاندان محترم راازخداوند یکتا مسئلت دارد .
اهواز ـ سرهنگ دکتر رضازاده
آ‌ـ٤۸۲۸٤

تیمسار سرلشگر رفعت‌جو
با کمال تاسف و تاثر مصیبت وارده را تسلیت عرض نموده سلامتی‌وبقای عمر جنابعالی وخاندان محترم راازخداوند یکتا مسئلت دارد .
اهواز‌ـ سرهنگ منشی‌زاده

عضویت جدید در
انجمن فیلارمونیک تهران
وابسته بوزارت فرهنگ‌وهنر
بمنظور استفاده رایگان از برنامه های کنسرت ـ باله ـ اپرا ـ تئاتر ـ پانتومیم
انجمن فیلارمونیک‌تهران‌مزایا وحق‌عضویت‌فصل‌هنری‌آینده (از مهرماه ٥۱ تاخردادماه٥۲) را باطلاع میرساند .
انجمن در طول مدت بالا برنامه‌هائی برگزار مینماید که بلیط رایگان برای اعضاء قبلا ارسال خواهدگردید واعضاء محترم‌می‌توانند بلیط اضافی را برای میهمانان‌خودبه‌نصف قیمت تهیه نمایندوهمچنین در تمام مراحل حق‌تقدم بااعضاء انجمن می‌باشد.
۱ـ حق‌عضویت‌یکساله۱۰۰۰ ریال برای یك نفر
۲ـ حق‌عضویت‌یکساله۱۸۰۰ ریال برای دو نفر
برای دانشجویان و فرهنگیان تخفیف در نظرگرفته شده است.
از علاقمندان که مایل به عضویت در انجمن‌فیلارمونیک تهران باشند خواهشمند است وجه لازم را به حساب جاری‌شماره٦۰٤۱٤بانک ملی ایران شعبه مرکزی واریز نمایند وسپس به‌انجمن‌مراجعه نمایند ویا به‌دفتر انجمن فیلارمونیک تهران واقع در خیابان ارفع (غرب تالار رودکی) شماره ۲۰ بین ساعت٤ تا ۳۰ـ۷ بعد از ظهر مراجعه فرمایند ویا در ساعات مذکور بوسیله تلفن ٦٦۷٥۷۷ تحصیلدار‌رابرای عضویت نزد خویش‌احضار نمایند.
آ‌ـ٤۷۱۸٦

THE IMPERIAL GOVERNMENT OF IRAN
MINISTRY OF WATER & POWER
IRAN POWER GENERATION & TRANSMISSION COMPANY (TAVANIR)

With reference to the advertisement which appeared in this newspaper on August 12, 13, 14, 1972. Contract Documents 544-1, Transformers and Reactors, will be available from October 7, 1972, and opening of tenders is scheduled for December 9, 1972.

Prospective tenderers must present documentation to the effect that they are qualified to manufacture this type of equipment.

Copies of Contract Documents will be available to prospective bidders or their authorized representatives without charge. Please send letters of request for Contract Documents to Iran Power Generation and Transmission Company, Khiaban Iran-Novin Opposite the Main Gate of Hotel Intercontinental, Sherkat TAVANIR, Tehran, Iran.