۴۰ صفحه

اطلاعات

شنبه ۲۸ تیرماه ۱۳۵۴ ـ شماره ۱۴۷۶۲

تکشماره ۱۰ ریال

شاهنشاه در ضیافت بافتخار رئیس جمهوری مکزیک فرمودند :

روش مستقل ملی اساس سیاست خارجی ایران ومکزیک است

★ هرگونه توسعه همکاری میان ایران ومکزیک در آینده ، بنفع جامعه بشری خواهد بود .

★ ایران و مکزیک در غیر اتمی کردن خاورمیانه و امریکای لاتین، عقیده مشترک دارند.

در مذاکرات شاهنشاه آریامهر و پرزیدنت اچه‌وریا

همکاری های ایران ومکزیک بررسی شد

درصفحات ٤ و ۳۷

تهیه طرح جلوگیری ازافزایش کرایه خانه

در قانون مالک و مستاجر تغییرات جدیدی داده خواهد شد

تصمیمات دولت در مورد کرایه خانه تا یك هفته دیگر اعلام می شود

درصفحه ۳۷ ستون دوم

۱۰۰۰ بازرس مغازه گرانفروشان رامی بندند

تا ۲٤ ساعت دیگر نرخ بسیاری از کالاها تعیین واعلام خواهدشد

اگر بخش خصوصی موفق نشود دولت برای تعیین و کنترل نرخها راسا عمل خواهدکرد

درصفحه ٤ ستون دوم

نرخهای رسمی را دراطلاعات هرروز بخوانید

نرخهای میوه وپارچه تقلیل یافته

درصفحه ٤ ستون سوم

جدول کامل برنامه های نظام جدید آموزشی

درصفحه ٤ ستون ششم

شرائط ونحوه استخدام دانشجویان ودانش آموزان

★ معدل ورشته تحصیلی دانشجویان و دانش آموزان در استخدام آنها نقش اصلی دارد

★ فارغ التحصیلان متعهد باتوجه به نیاز های نیروی انسانی ادارات دولتی بکار گمارده میشوند

درصفحه ٤

پیوند تاریخی امریکاوشوروی درفضا

درصفحه ۳

جوانان ایران فردابرای تصاحب جام میجنگند

جوانان ایران باشکست امید شوروی به فینال رسید

شاهنشاه

الحاق موفقیت آمیزآپولو و سایوزرا به فورد و پادگورنی تبریك گفتند

درصفحه٤ ستون هشتم

صفحات ویژه بمناسبت روزملی اسپانیا

اسپانیا که روزی بزرگترین قدرت جهان بودامروزبصورت یکی از زیباترین ، خاطره انگیزترین و پیشرفته ترین کشورهای اروپائی درآمده است .

کشورما از زمانهای دور با اسپانیا روابط نزدیک سیاسی وفرهنگی داشت و دلائل و شواهد زیادی وجود دارد که درقرون گذشته روابط سیاسی واقتصادی و فرهنگی قابل توجهی بین دو کشور معظم وقدیمی ایران واسپانیا وجود داشته است. آثار این روابط مستقیم و غیر مستقیم بین دو کشور در رشته های مختلف معماری و هنری وحتی شئون زندگی اجتماعات دور دستیکه هنوزتحولات قرون اخیرآداب ورسوم آنهاراکاملاتغییر نداده بسهولت قابل درک است .

روابط دو کشور که در قرون اخیر نقصان یافته بود امروز باردیگر به استحکام و مودت وصمیمیت گذشته میل کرده است .

در چنین روزهائی که ملت اسپانیا جشن ملی خود را با شور و شعف فراوان برگزار میکند روزنامه اطلاعات ویژه نامه‌ای به ضمیمه این شماره برای کشور اسپانیا منتشر می سازد و ضمن تبریک و تهنیت سعادت ونیکبختی ملت اسپانیا را صمیمانه آرزو میکند.

صفحات ۱۳ تا ۲۸

دوره جام ایران از راست بچپ ایستاده : مائیس میناسیان- محمد

نیم امید ایران فینالیست دومین دستجردی- حمید شهبازی - جواد اللهوردی- حسین راغفر- بیژن ذوالفقار نسب نشسته : ابراهیم‌قاسم پور-مهدی دینورزاده- حسن‌نظری- مجید بشکار- اسماعیل حاج رحیمی پور- علی رضا قشقائی.

در صفحه ۷

صفی از لبخند و پرچم - تهرانی ها با صفی طولانی از چهره های خندان و پرچمهای ایران و مکزیک، از میهمانان عالیقدر شاهنشاه و شهبانو بگرمی استقبال کردند . پرزیدنت اچه‌وریا در کنار شاهنشاه آریامهر، به ابراز احساسات تهرانی ها پاسخ میگوید.

تلفن کنتوردار دراختیار مشترکان قرارمیگیرد

★ ۶۰۰ شماره تلفن در اختیار ساکنان نارمك قرار میگیرد

درصفحه‌آخر ستون هفتم

جناب آقای حکیم نژاد
جناب آقای رضوانی
باکمال تاسف درگذشت شادروان بانو منصوره حکیم‌نژاد راصمیمانه تسلیت عرض نموده سلامت و بقاء خاندان محترم حکیم نژاد و خانواده های وابسته را از درگاه خداوندمتعال مسئلت مینماید
علی جمالی

دزدگیر ـ آژیر (آلارم)
برای منازل - مغازه ها- بانکها تلفن ۸۳۹۱۹۷

اطلاعیه مدرسه تهران‌نو «سنلوئی»
از کلیه اولیای دانش آموزان‌تقاضامیشود روز یکشنبه ۲۹ر٤ر٥٤ ساعت٤و نیم بعد ازظهردرمحل سابق مدرسه ارمغان تربیت واقع در انتهای خیابان آپادانا حضور بهمرسانند.

مدرسه عالی کشاورزی همدان
آگهی
تاریخ ثبت‌نام داوطلبان تحصیل‌در مدرسه عالی کشاورزی همدان در سال تحصیلی ٥٤ـ ٥٥ از اول تا پانزدهم مرداد ماه خواهد بود .
دفترمدرسه عالی کشاورزی همدان

بانک ایران وخاورمیانه
به چند نفر ماشین‌نویس فارسی ولاتین آشنا
بزبان انگلیسی نیازمند است
متقاضیان میتوانند در ساعات اداری با تلفن ۳۱٤۳٦۹ تماس حاصل نمایند

Revlon
باسری جدیدلوازم آرایش رولن آشناشوید
خانم متخصص زیبائی رولن‌برای آشنا نمودن شما با آخرین پدیده های آرایش وزیبائی اروپا و آمریکا آماده ملاقات وراهنمائی شمااست
فروشگاه کوروش-خیابان پهلوی
شنبه ۲۸ تیرماه‌الی پنجشنبه ۲ مرداد
ما ملاقات با خانم متخصص زیبائی لوازم آرایش رولن رابشماخانمها ودوشیزگان محترم توصیه میکنیم .

دانشگاه ملی ایران
پذیرش دانشجو برای سال تحصیلی ۵۵ـ۱۳۵٤
شرح در صفحه ۳۳

قابل توجه
دارندگان اتومبیلهای پیکان و اونجر (هیلمن) در شمیرانات
شرکت تاپ سرویس
واقع در خیابان پهلوی بالاتر از ظفرروبروی باشگاه شاهنشاهی نبش اسفندیارنماینده‌مجاز شرکت ایران ناسیونال و شرکت پخش لوازم پیکان پی ـال ـ پی آماده سرویس و تعمیرانواع اتومبیل های پیکان و اونجر می‌باشد تلفن ۸۹۲۲٤٦ ـ۸۹۳۰٦٤ـ ۸۹۰۸۳۹

ژاندارمری کشور
برای طی دوره هشتم آموزشگاه افسری داوطلب واجدشرایط استخدام میکند
شرح در صفحه ۳۹

پذیرش دانشجو دردانشسرای عالی فنی (بابل)
شرح در صفحه ۱۰

آگهی مناقصه لوازم انشعاب سازمان آب یزد
شرح در صفحه ۱۲

مردم شرافتمند استان خوزستان‌واستان‌لرستان و فرمانداریکل کهکیلویه
استقبال کهنظیر شما بدعوت حزب رستاخیز ملت ایران بمشارکت هرچه بیشتر در انتخابات مجلسین که نشانه‌ای از رشد اجتماعی و ایمان کامل بانقلاب شاه وملت است برای شما مردم شریف غرورآمیز وبرای اینجانب مایه افتخار ومباهات میباشد. ضمن تقدیر از ابراز علاقه شما دراین امر مهم اجتماعی ازاینکه بااعتماد این‌خدمتگزار را بنمایندگی مجلس سنا انتخاب و مورد عنایت قرار داده‌اید صمیمانه تشکر نموده باداء احترام توفیق‌یکایک هممیهنان عزیز خاصه بانوان ـ آقایان- دانشگاهیان ـ فرهنگیان- کشاورزان- کارکنان ادارات‌دولتی- کارگران- بازرگانان- اصناف و سایر طبقات را آرزومند میباشدبرای افتخار انجام خدمت واجراء منویات شاهنشاه آریامهر و میهن عزیز از خداوند متعال یاری میخواهم .
سید اسداله موسوی

سازمان شاهنشاهی خدمات اجتماعی ۱۳۳۵
سرنامه حمایت ازخانواده های بی سرپرست
آگهی استخدام لیسانس ودیپلمه
در صفحه ۹

کولرهای گازی سانیو

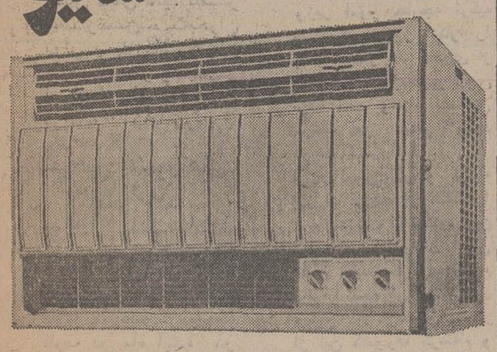

قوی، بی صدا و با مصرف برق کم
۱۰۰۰۰ و ۱۲۰۰۰ و ۱٦۰۰۰ بی تی یو رسید
نماینده انحصاری : شرکت امرسون الکتریك
خیابان شاه- شماره ۱۷ تلفن ۴۸۵۳۴ - ۴۵۰۵۵

طرح ۳ ماده‌ای حسن‌البکر برای جنگ برضد اسرائیل

بغداد ـ آسوشیتدپرس ـ احمد حسن البکر رئیس جمهوری عراق طرح‌جدیدی برای جنگ اعراب بر ضد اسرائیل‌پیشنهاد کرد حسن‌البکر در یک سخنرانی رادیویی که پنجشنبه شب گذشته پخش شد تدابیر سه‌گانه‌ای را که پیروزی اعراب بردشمن بوسیله آنها تضمین خواهد گردید شرح داد. تدابیر مذکور از این قرار است :

۱ـ ایجاد جبهه شمالی اعراب مرکب از سوریه و عراق که اجازه خواهد داد تا نیرو های عراق بار دیگر در امتداد خط آتش بس سوریه و اسرائیل در تپه‌های جولان مستقر شوند .

۲ـ احیاء جبهه اردن که ۴۵۰ میل در امتداد اسرائیل‌طول‌دارد برای رسیدن به این هدف‌اعراب‌باید کمک‌های‌نظامی و اقتصادی قابل ملاحظه‌ای به اردن بدهند .

۳ـ تقویت دوباره جبهه مصری صحرای سینا با فرستادن نیرو های کمکی و اسلحه و کمک های‌مالی‌از طرف‌کشور های عرب شمال آفریقا .

رئیس جمهوری عراق این سخنرانی را بمناسبت هفتمین‌سالروز به قدرت‌رسیدن حزب سوسیالیستی بعث عراق ایراد کرد .

حسن‌البکر گفت اعراب‌بامنابع‌اقتصادی عظیم خود با برتری نیروی انسانی که بر اسرائیل دارند برخلاف تصور امپریالیسم قادرند که تجاوز اسرائیل‌را شکست دهند. با اینحال رئیس جمهوری عراق یک شرط سیاسی برای عملی شدن برنامه‌پیشنهادیش قائل شده است که بعقیده ناظران اوضاع خاورمیانه ممکن است از پذیرفته شدن‌تمام تدابیری‌که‌وی پیشنهاد کرده است‌جلوگیری کند .

شرط مذکور این است که اگر قرار باشد نیروهای‌عراقی باردیگر درارتفاعات جولان سوریه در برابر اسرائیل مستقر شوند لازم است که دولت سوریه قطعنامه ۱۹۷۳ شورای امنیت سازمان‌ملل متحد را که آتش‌بس جاری سوریه و اسرائیل بر اساس آن برقرار شده بود رد کند ورسما اعلام نماید که در کنفرانس ژنو شرکت نخواهد کرد .

دولت سوریه که تحت رهبری جناحی از حزب بعث قراردارد‌که رقیب جناح‌عراقی حزب بعث است تاکنون به پیشنهادرئیس جمهوری عراق جوابی‌نداده‌است‌ولی‌منابع مطلع در دمشق پیش بینی میکنند که دولت سوریه احتمالا طرح پیشنهادی حسن‌البکر را بعنوان یک مانور تبلیغاتی رد خواهد کرد .

سوریه و عراق‌اخیرا بر سرتقسیم آب رودخانه فرات بایکدیگر کشمکش دارند .

در جنگ اکتبر ۱۹۷۳ خاورمیانه عراق یک نیروی ۱۸ هزار نفری با ۳۰۰ تانک به سوریه فرستاد که دوشادوش ارتش این کشور در جنگ بااسرائیل شرکت‌کردند اما هنگامی که سوریه قطعنامه آتش‌بس را که‌در شورای امنیت به تصویب رسیده بود قبول کرد دولت عراق با خشم تمام نیرو های خود را از خاک سوریه فراخواند . عراق تنها کشور عرب است که هنوز هم قطعنامه آتش‌بس ۱۹۷۳ شورای امنیت را قبول ندارد

در این قطعنامه‌نیزکه‌بشماره ۲۴۲ معروف است خروج نیروهای اسرائیلی از اراضی اشغال شده اعراب توصیه شده است .

دولت عراق اصراردارد که اسرائیل نباید بعنوان یک کشور موجودیت داشته باشد بلکه لازم است بجای اسرائیل کنونی کشور جدیدی بوجود آید که در آن فلسطینی‌ها و یهودیان از حقوق مساوی برخوردار باشند .

رئیس جمهوری عراق در همین‌سخنرانی خواستار تحکیم همبستگی کشور های‌عضو اوپک شد و گفت ما با هر سیاستی که هدفش لطمه زدن به کشور های مصرف کننده نفت باشد مخالفیم ولی مسلمابرایمان غیر قابل قبول است که حقوق کشورهای تولیدکننده نفت نیز پایمال شود .

بعقیده ما لازم است تولید نفت دارای ابعادی متوازن بانقاضای نفت در بازارهای جهان باشد و از همه کشور های تولید ـ کننده نفت دعوت میکنیم که این‌اصل‌اساسی را رعایت کنند تا بتولیدکنندگان و نه به مصرف کنندگان نفت آسیبی وارد نشود

سنای امریکا درمورد اخراج اسرائیل از سازمان ملل اخطار کرد

واشینگتن ـ آسوشتد پرس ـ سنای امریکا روز جمعه (دیروز) قطعنامه‌ای راتصویب کرد که در آن به کوشش‌هایی که برای اخراج اسرائیل از سازمان ملل صورت میگیرد شدیدا حمله شده است . در قطعنامه گفته شده است که اگر اسرائیل از سازمان ملل اخراج شود سنای امریکاتمام تعهدات جاری‌این‌کشور را در قبال کشور های جهان سوم مورد تجدید نظر قرارخواهد داد .

سناتور های امریکایی در همین قطعنامه اخطار کرده‌اند که در صورت پیروزی تلاش های ممالک جهان سوم برای اخراج اسرائیل از سازمان‌ملل سنای‌امریکا بطور جدی‌عواقب وارزش ادامه عضویت امریکا در سازمان ملل را هر شرایط جاری موردمطالعه قرارخواهد داد .

قطعنامه مذکوربدون از بحثی بسیار کوتاه و بدون رای مخالف از تصویب سناتورهای امریکائی گذشت تسلیم‌قطعنامه از طرف سناتور «هیو اسکات» لیدر فراکسیون جمهوری ـ خواهان صورت گرفت .

قطعنامه مذکور برای دولت امریکا هیچ نوع تعهدی‌ایجاد نمیکند اما بهرحال یکی از سلسله اقداماتی است‌که‌تاکنون در امریکا صورت گرفته است تا بروشنی نشان دهد که‌کنگره امریکا با هرکوششی که‌هدفش طرد اسرائیل از سازمان ملل باشد شدیدا مخالف است

سناتور اسکات اخطار کرد که سازمان ملل در معرض این خطر بسیار جدی قرار گرفته است که بیش از اندازه های قابل تحمل بوسیله‌ای برای بکرسی‌نشاندن اغراض‌سیاسی جناحی از اعضای خودتبدیل شود و ناگزیر از تصویب تصمیماتی گردد که بیش از حد انتظار یک طرفه وستیزه جویانه است وهیچ کشوری به اندازه اسرائیل در معرض فشار این رفتارها قرارنگرفته است .

اسکات اضافه کردکه‌اخراج اسرائیل از سازمان ملل غیر قابل اغماض و غیر قابل تحمل خواهد بود

بازار مشترک بااخراج اسرائیل مخالفت کرد

بروکسل ـ رویتر ـ کشور های عضو بازار مشترک در مخالفت بااعراب برسراخراج اسرائیل از مجمع عمومی سازمان ملل متحد به صف آمریکا پیوستند . در بیانیه‌ای که بدین مناسبت انتشاریافت رهبران کشور های عضو بازار مشترک اخطار کردندکه نقض حقوق اعضاء سازمان ملل متحد، جلو این سازمان رادر اجراء وظایفش‌خواهد گرفت. سران بازار مشترک تصمیم گرفتند که این بیانیه‌را در دستور کار جلسه ویژه آینده مجمع عمومی خود در ماه‌سپتامبر بگنجانند. این‌اقدام بدنبال تصویب یک قطعنامه توسط وزیران‌خارجه کشور های اسلامی در جده برای اخراج اسرائیل از سازمان ملل متحد انجام شده است.

فدائیان خود و گروگانهای اسرائیلی را منفجر کردند

دمشق ـ رویتر ـ گروهی از فدائیان فلسطینی دیشب اعلام کردند که عده‌ای از افراد آن بعد از آنکه در یک زدوخورد با ارتش اسرائیل در نزدیکی مرز لبنان ـ تمام مهمات و فشنگها و برنامه‌هایشان بپایان رسید ، خود را وعده‌ای از گروگان های اسرائیلی را منفجر کردند و همگی جان سپردند .

گروه مذکور که جبهه نبرد خلق برای آزادی فلسطین معرفی شده است در گزارش خود تعداد فدائیان و گروگانهای اسرائیلی را ذکر نکرده است . گزارشی که خبرنگار رویتر از «مرجایان» واقع در نزدیکی مرز لبنان و اسرائیل فرستاده حاکی از درگیر شدن زدو خورد های خونین میان فدائیان فلسطین و نیرو های اسرائیلی در اطراف کوچ‌نشین یهودی «متولا» در آخرین نقطه شمالی اسرائیل است . شهود عینی نیز گزارش داده‌اند که ارتش اسرائیل با استفاده از خودرو های نظامی زنجیردار و بمب های آتش‌زا در اطراف باغات «متولا» با فدائیان فلسطین زدوخورد های سهمگینی انجام داده‌اند .

چند روز قبل نیروی هوائی اسرائیل اردوگاه آوارگان فلسطین در عین الحلوه را که نزدیک صیدا در جنوب لبنان قرار گرفته است بمباران کرد و در جریان آن ۵نفر کشته و ۳۵ نفر دیگر زخمی شدند .

روز گذشته در همان حال که زدو خورد در اطراف متولاادامه داشت توپخانه اسرائیل آبادیهای مرزی لبنانی کفار کیلد و عدسیه را تقریبا تا یکساعت به زیر آتش گرفت . در اعلامیه جبهه نبرد خلق برای آزادی فلسطین گفته شده که فدائیان این گروه ـ بعد از آنکه از پایگاه های‌خود در داخل خاک اسرائیل حرکت کرده بودند وارد یکی از ساختمان های متولا شدند و عده نامعلومی از اسرائیلی ها را به‌گروگان گرفتند .

فدائیان فلسطینی قبل از آنکه خودشان و گروگان های اسرائیلی را نابود کنند اعلامیه هائی بزبانهای‌انگلیسی و عربی و عبری پخش کردند که در آن آزادی ۱۰ نفر از زندانیان عرب و همچنین اسقف کاپوچی رئیس کلیسای ارتدکس‌بیت‌المقدس‌بعنوان‌قیمت آزادی گروگانهادرخواست شده بود . اسقف کاپوچی سال گذشته باتهام قاچاق‌کردن اسلحه برای فدائیان فلسطین در داخل اسرائیل در یک دادگاه اسرائیلی به ۱۲ سال زندان محکوم شد .

حمله اسرائیل به لبنان

بیروت ـ یونایتدپرس ـ شهود عینی گزارش دادند که توپخانه اسرائیل روز جمعه دو آبادی مرزی جنوب لبنان را به آتش بسته و سه‌خانه را ویران کرده و به چند خانه دیگر آسیب رسانده است همزمان باحملات توپخانه اسرائیل یک هواپیمای بمب افکن این کشور از فراز منطقه عرقوب درجنوب لبنان پرواز کرد.

شهود عینی گزارش دادند که علاوه بر این‌صدای تیراندازی با مسلسل وانفجار خمپاره‌ها را درطرفین مرز لبنان و اسرائیل شنیده‌اند.

بازداشت ۲ مرد حامل اسلحه

تل‌آویو ـ رویتر ـ روز گذشته دو مرد که ماموران امنیتی اسرائیل نسبت به آنها سوء ظن پیدا کرده بودند وگفته میشد که حامل مواد منفجره هستند هنگامیکه سعی داشتند واردفرودگاه بین‌المللی بن‌گوریون در تل‌آویو شوند بازداشت شدند.

انتخاب ملکه زیبائی جهان

چند تن از ملکه های زیبائی کشور های مختلف که برای شرکت در مسابقه تعیین ملکه زیبائی جهان در «السالوادور» اجتماع کرده‌اند در عکس در کنار استخر هتل محل اقامت خود هنگام بازی باتوپ دیده میشوند. این عده از چپ براست ملکه های زیبائی یوگسلاوی ، ترکیه و لبنان هستند. عکس رادیوئی آسوشیتدپرس

اسرائیل برای تمدید نیروهای سازمان‌ملل در سینا تلاش میکند

اورشلیم ـ خبرگزاری‌فرانسه ـ روزنامه «اورشلیم‌پست» بنقل از منابع دیپلماتیک گزارش داد‌که اسرائیل با نمایندگان بسیاری از کشور های عضو شورای امنیت و دولتهای‌دوست در باره تمدید ماموریت نیرو های کلاه آبی‌در صحرای‌سینا وارد مذاکره شده است.

مسئله تمدید ماموریت‌نیرو های سازمان ملل‌متحد روز دوشنبه (پس‌فردا) در شورای امنیت مورد بررسی قرارمی‌گیرد. دولت مصر اعلام داشته است که با تمدید ماموریت کلاه آبی در صحرای سینا موافقت نخواهد کرد. ناظران سیاسی اظهار عقیده میکنند که شورای امنیت ممکن است فرمولی در باره وضع نیروهای ملل‌متحد در صحرای سینا پیشنهاد کند که در عین حال مورد موافقت مصر واسرائیل باشد. از سوی‌دیگرروزنامه‌ها و رادیوهای اسرائیل گزارش دادندکه نظریات اسرائیل و مصر در باره‌امضای یک‌قرارداد جدیدجداسازی‌نیروهابیکدیگر نزدیک شده است و احتمال میرود تصمیم اخیر مصرمانع از توافق اورشلیم و قاهره در باره نقش نیروهای سازمان ملل‌متحد در صحرای سینا نباشد. پرزیدنت سادات رسما متعهد شده است که درصورت امضای یک قرارداد جدید جدا سازی نیروهاسال بسال‌باتمدید ماموریت کلاه‌آبی هادرصحرای سینا موافقت خواهد کرد.

نماینده جدید اسرائیل در سازمان ملل‌متحد دیشب اظهار داشت که بین آمریکا ومصر در باره امکان استفاده‌سازنده از نیرو های سازمان ملل‌متحد در صحرای سینا مذاکراتی جریان دارد. نماینده اسرائیل که پس از تسلیم اسوارنامه های خود به دبیر کل سازمان ملل‌متحد با خبرنگاران سخن میگفت اظهار داشت مفهوم‌نامه اخیر اسماعیل فهمی به دبیر کل سازمان ملل‌متحد این است که مصر میخواهدازوجود نیرو های کلاه آبی‌در صحرای سینا بطور سازنده استفاده شود اعضای شورای امنیت سازمان ملل‌متحد تا کنون دو بار روز های پنجشنبه و جمعه برای تعیین سرنوشت نیرو ـ های کلاه‌آبی در صحرای‌سینا تشکیل جلسه دادندولی‌تاکنون هیچگونه تصمیمی در این‌باره گرفته نشده است.

نمی‌تواند تحمیل کند

اسمعیل فهمی وزیر خارجه مصر اعلام کرد که سازمان ملل نمیتواند و حق ندارد که بدون رضایت مصر حضورنیرو هایش را در صحرای سینااادامه دهدواین کار را به مصرتحمیل کند. وزیر خارجه مصر گفت: درجواب‌تبلیغات گمراه کننده‌ای که اسرائیل بدنبال‌تصمیم‌مصر دایر برخودداری از تمدید ماموریت نیروی فوق‌العاده سازمان ملل درصحرای سینا- علیه مصر بر پا کرده است وبرای تکذیب گزارشهای‌منتشر شده در خارج دایر بر اینکه شورای امنیت سازمان ملل ممکن است بدون تحصیل رضایت قبلی مصر ـ به‌تمدید استقرار نیروی صلح سازمان ملل در صحرای سینا رای‌دهد دولت مصر تاکید میکند که تحمیل حضور نیروی فوق‌العاده سازمان ملل در صحرای سینا ـ بدون آنکه دولت‌مصر راضی باشد به‌معنای اشغال قسمتی‌از خاک مصر خواهد بود .

وزیر خارجه مصر اضافه کرد که با اینحال دولت متبوع وی تا کنون خواستار خروج نیروی سازمان ملل ازصحرای سینا نشده است.

«سیا» میخواست دیپلماتهای خارجی را معتاد بموادمخدر کند

نیویورک ـ خبرگزاری فرانسه ـ رویتر ـ «رابرت لاشبروک» یکی از شیمی‌دان های سابق مرکز اطلاعاتی آمریکا دیشب برای نخستین بار فاش‌کرد که سازمان«سیا» زمانی در نظرداشت به‌دیپلمات های خارجی ماده مخدر «ال . اس. دی» بدهد ولی‌این فکر هرگز عملی نشد.

«لاشبروک» که در یک کنفرانس مطبوعاتی شرکت کرده بود گفت سازمان سیابیم آن داشت که کشورهای دیگر از ال.اس.دی علیه دیپلماتهای آمریکائی استفاده کنند وروی این اصل بیک رشته آزمایش هائی دست زد . هدف این آزمایش‌ها آن بود که معلوم شودکسی که‌بوی‌بطورمخفیانه «ال.اس.دی» خورانیده شده میتواند بفهمد که در باره وی چنین آزمایشی بعمل آمده‌است یا خیر؟

از سوی دیگر در واشنگتن گفته شد که سازمان سیانامه هائی را که از شوروی به آمریکا فرستاده میشودبررسی میکند.

روزنامه «دیلی‌نیوز» امروز نوشت که ماموران سازمان اف ـ بی‌ـ آی بطور پنهانی وارد کنسولگری‌های بسیاری از کشورهای متفق منجمله فرانسه و ژاپن شده‌اند .این روزنامه از قول یک منبع اف ـ بی ـ آی متذکرمیشود که تعداد «این «ورودهای پنهانی» بالغ بر چند صد فقره بوده استو بوسیله‌کارشناسان تعلیم دیده صورت میگرفته است.ماموران‌ویژه‌کنسولگری هائی را که سفارتخانه‌داشتند انتخاب میکردند . این‌ماموران مکالمات تلفنی دفتر سفارت فرانسه را طی سالهای ۵۰بطور پنهانی گوش میدادند . درسال های ۷۰ نیز به شنیدن‌مکالمات تلفنی فرانسویهاادامه داده‌اند. ماموران اف ـ بی ـآی در کالیفرنیا نیز واردسفارت‌ژاپن شده واز تمام اسنادی که در گاوصندوق حفظ میشدعکس برداشته‌اند. آنها میخواستند بدین طریق رمز سری ژاپنی‌ها را کشف کنند.

توطئه قتل

سناتور فرانکچرچ ،رئیس کمیته تحقیق سنا در باره فعالیتهای «سیا» دیروز گفت‌که کمیته وی هنوز هیچ قرینه یا شاهدی بدست نیاورده است که حکایت از مشارکت یکی‌از روسای جمهوری امریکا در توطئه‌های قتل داشته باشد.

اخبار کوتاه جهان

بازگشت فلسطینی‌ها به اردن

● بیروت ـ خبرگزاری فرانسه ـ روزنامه‌الکفاح العربی‌چاپ بیروت‌نوشت که در آینده نزدیک یک دولت جدید در اردن،که ماموریتش گشودن راهی برای بازگشت افراد فلسطینی به‌اردن میباشد، تشکیل‌خواهدشد.براساس نوشته‌این‌روزنامه«بهجت ابوکریبه» رهبر پیشین جبهه مبارزه خلق‌فلسطین ریاست دولت تازه اردن را بعهده خواهد داشت. تشکیل یک چنین دولتی در اردن در جریان‌ملاقات اخیر سران عرب درربا‌ط پیشنهاد شد و درجریان کنفرانس‌اسلامی‌جده‌مورد تصویب قرار گرفت .

کنفرانس کشور های صنعتی جهان

● بروکسل ـ آسوشیتدپرس ـ والری ژیسکار دستن رئیس جمهوری فرانسه در کنفرانس عالی بازار مشترک‌اروپا پیشنهادکرد که کنفرانس سران‌کشور های صنعتی‌ازجمله‌امریکا انگلستان ، فرانسه،آلمان غربی‌وژاپن هرچه زودتر برای بررسی بحران‌مالی وپولی‌جهان تشکیل‌گردد. هلموت اشمیت صدراعظم آلمان ضمن تائید نظر ژیسکاردستن‌گفت‌که‌بحران پولی و بازرگانی کنونی بمراتب مهمتر و جدی‌تر از بحرانی است‌که جهان در دهه ۱۹۳۰باآن‌روبرو بود .

کنفرانس کشور های خلیج فارس

● مسقط ـ رویتر ـ ازقول وزیر خارجه عمان گفته شد که وزیران خارجه کشور های حوزه خلیج فارس موافقت کرده‌اندکه ظرف دو ماه آینده در سطح رسمی ملاقات کنند. طی بیانیه‌ایکه توسط وزارت اطلاعات عمان انتشاریافت،آقای‌الرواوی گفت تصمیم‌گرفته شده‌بود که ملاقات بعد از تماس های‌غیررسمی‌درکنفرانس وزیران‌خارجه کشورهای اسلامی‌درعربستان‌سعودی صورت گیرد .

رهبران بازار مشترک خواستار مذاکره با اوپک شد

● بروکسل ـ یونایتدپرس ـ رهبران ۹ کشور عضو بازار مشترک دیروز تصمیم گرفتند وارد مذاکرات‌جدید با ممالک نفت خیز شوندو از آمریکا بخواهند که در تثبیت اوضاع پولی جهان کمکشان کند.

والری ژیسکاردستن‌رئیس جمهوری فرانسه اظهار داشت رهبران کشورهای عضو بازار مشترک در دومین اجلاس خود در سال جاری مساله بررسی مشکلات پولی را باپرزیدنت فورد رئیس جمهوری‌آمریکا و تاکئومیکی نخست وزیر ژاپن مورد بحث قراردادند.

سفر وزیر خارجه ترکیه به خلیج فارس

● آنکارا ـ خبرگزاری‌فرانسه ـ احسان صبری چاگلایانگیل وزیر امور خارجه ترکیه بعدازظهر دیروز آنکارا را بقصد دیدار یک هفته‌ای از سه کشورحوزه‌خلیج فارس ترک گفت ودر نخستین مرحله این دیدار وارد کویت شد.

وزیر امور خارجه ترکیه قبل از عزیمت از آنکارا اظهار داشت که تاکنون بین ترکیه و کشورهای عربی خلیج فارس تماس مستقیم برقرار نشده بود و برای جبران آن من‌تصمیم بدیدار از این کشورها گرفته‌ام و کوشش خواهم کرد که‌بین ترکیه و کشورهای عربی خلیج فارس یک همکاری سیاسی ،اقتصادی وفرهنگی بوجود بیاورم.

وزیر امور خارجه ترکیه روز یکشنبه کویت را بسوی قطر ترک خواهد گفت و روز۴شنبه به‌بحرین خواهد رفت .

سخنان حافظ‌اسد در مورد همکاری اردن با سوریه

● دمشق ـ آسوشیتدپرس ـ حافظ اسد رئیس‌جمهوری سوریه طی نطقی که در برابر عده‌ای از مهندسین کشاورزی اردنی در دمشق ایراد کرد اهمیت هماهنگی و همکاری میان سوریه و اردن را خاطر نشان کردو اظهار داشت‌که مسائل‌مورد ابتلای هر دو کشور سوریه واردن ـ چه بصورت درگیری آنان با اسرائیل و چه از لحاظ و ظایفی که برای تضمین پیشرفت‌توسعه و آبادانی دو کشوردارند ایجاب میکند که بایکدیگر در سطحی بالاتراز همکاری های ساده ـ همبستگی و هماهنگی داشته باشند.

انفجار در انبار دینامیت کویت

● کویت ـ خبرگزاری‌فرانسه نیمه شب گذشته انفجاری در انبار دینامیت متعلق به شرکت نفت‌کویت روی‌داد که براثر آن انبار کاملا منهدم گردید و قطعات مصالح آن تا مسافت‌سی کیلومتری پرتاب شدند . در اثراین انفجارهمچنین آتش سوزی‌وسیعی روی داد ولی تلفات جانی ببار نیامد. منابع رسمی خاطر نشان شدندکه این‌حادثه ازفعل و انفعالات‌شیمیایی ناشی شده و بنظرمیرسد که عملیات خرابکارانه‌ای صورت گرفته باشد .

نامه کی‌سینجر به‌اعضای کنگره

● واشنگتن ـ آسوشیتدپرس ـ هنری کی‌سینجر وزیر امور خارجه امریکا ضمن نامه‌ئی به شش نماینده و سناتور امریکا، از آنها خواسته است‌که مداخله‌درکار دولت برای تدوین قراردادجدیدی بایاناما خودداری کنند. کی‌سینجر نوشته است : خط مشی‌ما در مذاکرات با هرکشور خارجی باید بر اساس قانون‌اساسی ،تحت نظرو رهبری مستقیم رئیس جمهوری امریکا صورت بگیرد.

کندی : امریکا بایدبرای جلوگیری از مسابقه‌تسلیحاتی در اقیانوس‌هند با شوروی وارد مذاکره شود

واشنگتن ـ یونایتدپرس ـ دیروز سناتور ادوارد کندی گفت که پرزیدنت فورد باید از مسابقه تسلیحاتی در اقیانوس هند اجتناب کند و بجای گسترش تسهیلات‌بندری در پایگاه نظامی «دیگو ـ گارسیا» باید بااتحاد شوروی در زمینه محدود کردن‌صف‌آرائی دریائی‌دراقیانوس‌هند به مذاکره مستقیم بپردازد.

سناتور کندی که در جلسه سنای امریکا سخن میگفت اضافه کرد اگر فرصت وزمان را از دست بدهیم آینده دشوارتری در پیش خواهیم داشت. سناتور کندی‌لایحه‌ئی را برای اصلاح‌مفاداختیارات آژانس خلع سلاح عمومی پیشنهاد کرد که پرزیدنت‌مورد خواسته است که مذاکرات مستقیمی را بمنظور حصول به توافقی در زمینه تجدید تسلیحات در اقیانوس هند با اتحاد شوروی آغاز کند.

کندی گفت که از لحاظ مصالح امریکا این موضوع اهمیت دارد که پیش از آنکه رقابت تسلیحاتی در اقیانوس هند تشدید شود از آن جلوگیری کند ،خاصه آنکه این رقابت هزینه گزافی‌دربر دارد و باعث تشدید بحران های نظامی و آشفتگی های سیاسی‌درمنطقه اقیانوس‌هند میشود .

کندی گفت که در پایان ماه جاری و هنگام رای‌گیری در باره افزایش بودجه نظامی شخصابدان رای‌منفی خواهد داد. سناتور کندی‌اضافه کرد اگر امریکا آتش رقابت را دامن بزند شوروی‌ها هم از طریق آبراه سوئز وسومالی نیروهای خود را دراقیانوس هند تقویت خواهند کرد. اما

ملک‌خالد وسادات درمورداقدامات بعد ازعدم تمدیدماموریت قوای‌سازمان‌ملل بتوافق رسیدند

قاهره ـ خبرگزاری فرانسه ـ ملک‌خالد پادشاه عربستان سعودی وپرزیدنت‌سادات دیروز گفتگوهای سیاسی خود را درباره اوضاع خاورمیانه و روابط بین عربستان سعودی و جمهوری مصر بدنبال کردند . مسئله پایان ماموریت نیروهای کلاه‌آبی‌در صحرای سینا نیز در گفتگوهای یک ساعته سران دو کشور مورد بررسی قرارگرفت.

روزنامه اخبارالیوم نوشت که ملک‌خالد و سادات درباره اقداماتی که باید بدنبال عدم تمدید ماموریت نیروهای سازمان ملل متحد در صحرای سینا انجام‌شود بتوافق رسیدند مسائل دیگر جهان عربی از جمله تقویت روابط اقتصادی دوجانبه مصر و عربستان سعودی نیز در گفتگوهای سران دوکشور مورد بررسی قرار گرفت .

علی‌امین روزنامه‌نگار مصری نوشته است که ملک خالد در گفتگوهای دیروز خود به پرزیدنت سادات گفته است که مایل است یک شهر کارگری که دارای‌یک بیمارستان و چند دبستان خواهدبود در مصر بسازد و هزینه بنای این شهریکصد میلیون دلار خواهد بود.

ملک خالد وپرزیدنت انورسادات دیروز در عرشه کشتی «حریه» در مانور بزرگ دریایی مصر که چهار ساعت طول کشید شرکت کردند . در جریان این مانورها برای نخستین بار هواپیماهای میراژ مصر برفراز آسمان مدیترانه ظاهر شدند و از ارتفاع کم از روی کشتی‌های جنگی‌مصری که در مانور دریایی شرکت کرده بودند پرواز نمودند .

شرکت سهامی
فرمهای تجارتی ایران
تولیدکننده برتر فرمهای کامپیوتر
بدینوسیله آدرس جدید دفترمدیریت خود را اعلام میدارد
عباس‌آباد خیابان آپادانا کوی ویداشماره ۱۷
تلفنهای : ۸۵۰۸۶۵ ـ ۸۴۴۱۵۸
خواهشمنداست کلیه مکاتبات خود را به آدرس فوق ارسال فرمائید.

نفیس‌ترین‌هدیه برای تمام روزهای سال
قلم‌های‌سلطنتی شیفرتجدیدبا مزایای‌زیر
سرقلم بزرگ طلای ۱۴ عیار
بدنه از نقره استرلینگ وروکش طلا
۱۳ نوع سرقلم وطرح مختلف‌متناسب با هرنوع ملیقه و یوجه
خودنویس همراه با خودکاره هداد و یا علامت‌گذار هرشه میشود .
متجاوز از ۶۰ سال‌کار و تجربه مهندسین عالی مقام بزرگترین کارخانه خودنویس جهان پدیده جدیدی بنام شیفرتز امپریال سلطنتی به شما هرشه مینماید .
همین امروز از انواع مدلهای جدید قلم و خودکارشیفرتز دیدن نمائید .
شیفرهدیه‌جاودانی
شیفر
SHEAFFER.
SHEAFFER, WORLD-WIDE, A textron COMPANY
موسسه گرافیر تلفن : ۴۷۵۰۹

استخرهای پیش ساخته وقایق‌های موتوری وپاروئی ساخت فرانسه
نماینده انحصاری : شرکت مدرن
اسپرت مقابل تالار رودکی ـ نبش خارك شماره ۲۰
تلفنهای ۴۱۵۱۰ ـ ۴۶۳۵۷ ـ ۴۷۴۵۱ ـ ۶۶۷۶۳۴
بانصب استخرپیش‌ساخته‌آسایش خود و فرزندانتان را در تابستان تامین فرمائید .

برای مبارزه باعقرب
توصیه می‌کنیم که کف قسمتهای داخلی و همچنین اطراف ساختمان‌رابا سم جدید و منحصر بفرد «فایکام» که‌درسراسر جهان بعنوان موثرترین وسیله ریشه‌کن کردن عقرب ، رطیل، سوسک و سایر حشرات خزنده شناخته شده است سمپاشی نمایند .
«فایکام» بصورت پودر قابل حل در آب، در پاکت‌های کوچک نیم اونسی بسته شده و کافیست که دو بسته از آنرا در پنج لیتر آب حل نموده وکف راهروها، اطاقها، آشپزخانه، اطراف در ورودی و چهارچوب پنجره‌ها بپاشند. عقرب ، رطیل ، سوسک، مورچه وسایر حشرات پس از کوچکترین تماس‌بافایکام مسموم شده وپس از چند دقیقه می‌میرند. نمونه «فایکام» برای آزمایش مقامات مسئول مجانا تحویل‌میگردد. درشهرستان هایی که نماینده نداریم نماینده فعال می‌پذیریم .
شرکت فلات
تلفن ۴۸۸۹۱-۴۴۰۱۱

کلاسهای فشرده مرداد ماه مخصوص تجدیدیها
دوره راهنمائی ـ اول نظری ـ سیکل دوم دبیرستان رشته طبیعی وریاضی
فضیلت
خیابان امیریه اول منیریه تلفن ۴۲۶۴۵

برنامه ملاقات فضائی آپولو و سایوز پایان یافت

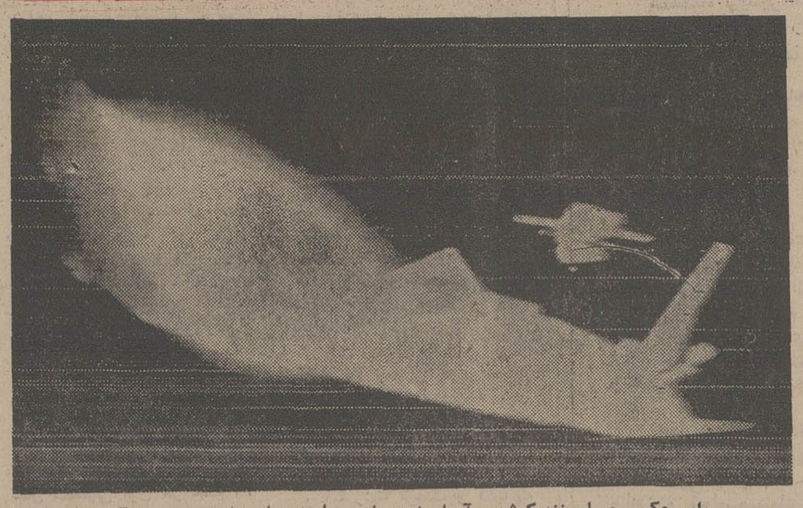

این عکس جریان نزدیک‌شدن آپولورا به سفینه سایوز برای ملحق شدن به آن نشان میدهد. این نخستین‌بار است که در تاریخ فضانوردان دو کشور در فضا باهم ملاقات میکنند.
عکس رادیوئی یونایتدپرس

هوستون ـ خبرگزاری فرانسه ـ رویتر ـ سرنشینان قطار فضائی سایوز دیروزوامروز بیک رشته آزمایش های علمی مشترک دست زده و در یک مصاحبه مطبوعاتی بازمین شرکت کردند.

«آپولو ـ سایوز» در ساعت‌هفت وسی و نه دقیقه بعد ازظهر روز پنجشنبه (شش دقیقه قبل از موعدی که قبلا تعیین شده بود) باموفقیت کامل به یکدیگر ملحق شدند.

سفینه فضائی آپولو پس از آنکه در مدار پرواز سایوز قرار گرفت در حالیکه میلیونها نفر از صفحه تلویزیون‌های خود ناظر این لحظه تاریخی بودندبه‌آهستگی به سفینه سایوز نزدیک شد فضانوردان آمریکائی از داخل کابین خود بزبان روسی با سرنشینان سایوز صحبت‌میکردند وشورویها بزبان انگلیسی پاسخ میدادند و صحبت های آنها بیدرنگ در زمین بزبان های انگلیسی و روسی ترجمه می شد.

پس‌ازآنکه سفینه های سایوز وآپولو بیکدیگر ملحق شدند صد ها نفر از کارشناسان آمریکائی وشوروی که در هوستون و کالنین پرواز سفینه هارا تعقیب می کردند شروع به کف زدن کردندو سفیر آمریکا درشوروی وسفیر شوروی در آمریکا که ناظر این‌صحنه‌بودند به ماموران کنترل زمین شادباش گفتند.

پس‌از آنکه دو سفینه بیکدیگر ملحق شدند الکسی لئونف فریاد زد: «الحاق سایوز با آپولو انجام شد» بلافاصله پس از این پیام لئونفتمام کسانی که درمرکز کنترل کالنین‌پرو ازآپولو وسایوز را تعقیب می کردند از جای‌خود بلند شده و به کف زدن‌پرداختند.

الحاق دو سفینه‌برفراز اقیانوس اطلس در ساحل غربی اسپانیا و پرتغال انجام گرفت.

اندکی بعدالکسی لئونف و والری کوبسف وارد مدول مداری شده‌وفشار هوا راتنظیم کردند.

در همین هنگام «توماس‌استافورد» بمرکز کنترل هوستون گزارش داد که بوی سوختگی احساس میکندو مثل اینکه چیزی داردمی سوزدو بلافاصله مرکز هوستون بسرنشینان آپولودستورداد که از ماسک اکسیژن استفاده کنند.

سرانجام در ساعت ۹ و سی وهفت دقیقه‌بعداز ظهر استافورد دریچه‌ای را که بین آپولو و سایوز قرار داشت‌بازکرد. دراین هنگام صدای الکسی لئونف و استافورد که بیکدیگر سلام می دادند بگوش رسید ودر همین هنگام لئونف وارد دریچه شد و استافورد بوی گفت «داخل شو، از دیدنت خوشحالم» بلافاصله دو فضانورد دستهای یکدیگر را فشار دادند.

پس از آن از جلو دریچه‌بین دو سفینه استافورد به لئونف گفت: «حالت چطوراست لئونف»؟ پس از آن دو فضانوردآمریکائی یکی پس از دیگری وارد سایوز شدند.

در این هنگام بلافاصله پیام شادباشی از جانب لئونید برژنف بوسیله‌رادیو خطاب به فضانوردان آمریکائی و شوروی که در یک سفینه‌اجتماع کرده بودندفرستاده شد.

در پیام برژنف گفته میشد، این حسن تفاهم بین‌المللی است که به جهانیان امکان داده است ناظر چنین‌لحظه تاریخی باشند. در همین هنگام پیامی از جانب پرزیدنت فورد برای سرنشینان سایوز و آپولو مخابره شد. فورد در پیام خود گفت، سالها طول کشید تاما توانستیم این در را باز کنیم. پرزیدنت فورد که بوسیله‌رادیو بافضانوردان‌صحبت میکرد از هر یک از سرنشینان قطار فضائی سئوالاتی کرد.

مبادله هدایا

اندکی بعد مبادله هدایا بین فضانوردان آمریکائی و شوروی انجام شد. استافورد هنگامی‌که پرچمها و مدارک مربوط باین ملاقات فضائی‌تاریخی‌را بلئونف تسلیم می‌کرد گفت من بنمایندگی از طرف دولتم این پرچمها را بعنوان یادگاری به دولت شما وملت اتحاد جماهیر شوروی تسلیم می‌کنم. لئونف نیز باهمین تشریفات پرچمها و مدارک تاریخی‌را به‌استافورد تسلیم‌کرد. پس از آن‌توماس استافورد و الکسی لئونف مدارک و اسناد مربوط به فدراسیون فضائی بین‌المللی را امضاء کردند. پس از آن پنج سرنشین قطارفضائی دوریک میز تاشو گرد آمدند و نخستین غذای مشترک خود را در فضا صرف کردند. تنها چیزی که در این میان باعث نگرانی بود کاهش فشار داخلی سایوز بود که با اینحال اهمیت زیادی‌نداشت‌فضانوردان‌آمریکائی پس از صرف ناهار در داخل سایوز به‌کابین آپولو بازگشتند. وهریک از سرنشینان آپولو و سایوز شب را در داخل کابین های خود باستراحت پرداختند. ولی دریچه بین‌دو سفینه‌همچنان باز بود تا فشار دو کابین‌متعادل باشد.

بعد ازظهر دیروزسرنشینان قطار فضائی در یک مصاحبه رادیوئی بازمین شرکت کردند و به پرسشهای خبرنگاران پاسخ دادند. استافورد در پاسخ سئوال گفت، «باباز کردن این دریچه ما عصر جدیدی برای بشریت باز کردیم. سرنوشت این عصر به روش آینده کشور های ما وجهانیان بستگی خواهد داشت.

الکسی لئونف فضانوردشوروی گفت: ملت ما و دولتهای ما میخواهند بایکدیگرکار کنندفراهم کردن زمینه این پرواز خودکار بزرگی‌بودکه‌حسن تفاهم‌بین‌المللی آنرا امکان‌پذیر ساخت.

پس از آن پنج فضانورد به شانزده روزنامه نگاری که در هوستون و مسکو گرد آمده بودند پاسخ گفتند.

«آوانس براند» یکی دیگر از فضانوردان آمریکائی گفت زمانی خواهد رسید که‌ماباتفاق یکدیگر به تسخیر کرات آسمانی دست خواهیم زد و این کار ۲۰ یا ۳۰ سال دیگر عملی خواهد شد.

مرکز فضائی هوستون‌گزارش داد که از دیشب تماس‌مستقیم بین فضانوردان آمریکائی و شوروی که هریک در داخل کابین‌های خود بسر می‌بردندقطع شده معذالک تا وقتی که امروز دو سفینه‌از یکدیگر جدانشده‌اند آنها بایکدیگر تماس رادیوئی خواهند داشت.

برنامه‌ملاقات فضائی‌سرنشینان دوسفینه سایوز و آپولو برای دولت آمریکا ۵۰۰ میبیون دلار خرج برداشته است.

در مدتی که قطار فضائی در مدار زمین در حرکت بود فضانوردان آمریکائی و شوروی سه‌بار بایکدیگر ملاقات کردند و در پایان سومین بار در یک مصاحبه رادیوئی مستقیم شرکت کردند.

امروز پس از آنکه دوسفینه از یکدیگر جدا شدند سفینه آپولو یک کسوف مصنوعی در برابر سایوز بوجود آورد و سرنشینان سایوز با استفاده‌از این فرصت از تاج خورشید عکس‌برداری خواهند کرد.

این مانور در ساعت سه‌وسی ودو دقیقه بوقت تهران انجام شد.

سوسیالیستها در دوشهر مراکز حزب کمونیست را غارت کردند

کمونیستهای پرتغال شروع به‌سنگربندی کردند

لیسبون ـ آسوشیتدپرس ـ روز جمعه در دو شهر نزدیک لیسبون ـ دسته هایی از مردم خشمگین به محل های حزب کمونیست حمله کردند وآنها را بدست غارت سپردند. کتابها واسنادی که‌در این دو محل بدست آمد بوسیله تظاهر کنندگان ضد کمونیست در خیابانها آتش زده شد. این حوادث نشان داد که شکاف میان اقلیت چپ‌واکثریت میانه‌رو پرتغال عمیق‌تر میشود. از طرف دیگر سخنگوی نیروی امنیتی نظامی پرتغال که‌اختصارا «کوپکون» نامیده میشود گزارش های حاکی از آماده‌باش نظامی در سطح پائین ویابکار بسته‌شدن هر نوع تدابیر احتیاطی خارق ـ العاده‌ای رادرشمال کشورتکذیب کرد. گزارشهای مذکور بدنبال بالا گرفتن تشنج در نواحی‌شمالی پرتغال انتشار یافته‌است. مهمترین دلیل شدت یافتن تشنج درشمال پرتغال تصمیم حزب سوسیالیست به‌برپا کردن یك راه پیمایی بزرك بطرف شهر شمالی پورتو بوده است. سوسیالیستها اعلام کرده بودند که پس از وارد شدن طرفدارانشان به اپورتو تظاهرات عظیمی در این شهر بر پا خواهند کرد.

شهرهای «لورینا» و«کاراول» که هر دو در حدود پنجاه مایل از سمت شمال بالیسبون فاصله دارند همان شهر هایی هستندکه دیروز شاهد تظاهرات خشم آلود ضد کمونیست ها شدند.

علیرغم برپاشدن این‌تظاهرات که باغارت محل های حزب کمونیست همراه بود هیچکس زخمی ویا بازداشت نشد.

در یك هفته اخیر این درنوع خود سومین حوادثی است که‌در نواحی مذکور روی داده است. در تظاهرات‌بزرگی که‌سوسیالیست هادر اپورتوبرپا کردند طرفداران این حزب پشتیبانی خود را از خارج شدن حزب سوسیالیست‌از دولت ائتلافی که بیش از پیش گرایشهای دست چپی یافته‌اند اعلام کردند.

شورای انقلاب‌پرتغال که‌قدرت حکومتی را در دست دارد روز پنجشنبه بعداز آنکه حزب‌میانه‌رو دموکراتهای خلق نیز ازکابینه ائتلافی‌خارج گردیدوبه‌سوسیالیست ها که قبلا از دولت خارج شده بودند ملحق گردید پایان عمر دولت ائتلافی پرتغال را اعلام کرد.

در پورتو سازمان سندیکاهای کارگری پرتغال که تحت رهبری ونفوذ کمونیستها قرار دارد برای جلوگیری از موفقیت تظاهرات‌و راه پیمایی سوسیالیستهااعضای خود را به‌برپا کردن اعتصاب‌برای مقابله باعناصر ضد انقلابی دعوت کرد.

سازمان سندیکائی اعلامیه‌ای صادر کرده و در آن گفته است که هدفش ابراز پشتیبانی از نهضت نیرو های مسلح پرتغال وتاکید مجدد لزوم روی‌کارآمدن رژیمی براساس اتحادیه‌کارگران وسربازان است. این طرح دقیقا همان چیزی است که از طرف سوسیالیستها ودموکراتهای خلق طرد شده و غیر قانونی اعلام گردیده است. سازمان‌سندیکایی علاوه بر این به طرفداران خود دستور داده است که برای شکست دادن ضدانقلاب درخیابان هاو اطراف «پورتو» سنگر بندی کنند.

بقیه در صفحه ۳۹

در اجلاسیه وزیران سازمان وحدت افریقا

مارشال امین گفت: افریقا باید کنترل سیاسی جهان‌را بدست گیرد

کامپالا ـ خبرگزاری فرانسه ـ بیست وپنجمین اجلاسیه شورای وزیران سازمان‌وحدت افریقا دیشب‌در کامپالا گشایش یافت. در نخستین جلسه دولت های جدیدالتاسیس افریقائی «جزایر «کومور»، موزامبیك جزایر «کاپ‌ورده» و جمهوری سائوتومه و پرنسیت به عضو سازمان پذیرفته شدند.

مارشال ایدی‌امین رئیس جمهوری اوگاندا ضمن نطقی در جلسه افتتاحیه کنفرانس گفت افریقا از نظر مواد اولیه‌ای که در این قاره وجود دارد باید کنترل امورسیاسی سراسر جهان را بعهده‌بگیرد.

«ایدی‌امین» سپس دولتهای آفریقائی را به اتحاد وهمکاری نزدیك دعوت کرد و گفت‌اگر اقتصاد ما در کنترل دیگران باشد ما نمیتوانیم از استقلال کامل برخوردار شویم.

رئیس جمهوری اوگاندا پس از حمله شدید به افریقای جنوبی از کشور های‌افریقائی درخواست کرد که از دادن تسهیلات به کشتی هائی که به افریقای جنوبی می‌روند ویا از آن خارج میشوندخودداری کنند.

«ایدی‌امین» همچنین از اسرائیل، فرانسه، اسپانیا خواست‌که از منافع استعماری خود در قاره افریقا چشم بپوشند.

پس از پایان سخنان ایدی امین شورای وزیران سازمان وحدت افریقا وزیر امورخارجه اوگاندا را بریاست کنفرانس برگزید.

شورای وزیران کشور های عضو سازمان وحدت افریقا مقدمات تشکیل کنفرانس‌سران کشور های افریقائی در روز بیست‌وپنجم ژوئیه در کامپالا فراهم خواهدکرد.

در کامپالا اعلام‌شدپرزیدنت ایدی‌امین شخصادر یك‌مسابقه اتومبیل‌رانی که‌بمناسبت‌تشکیل کنفرانس سران کشور های آفریقائی در کامپالا برگزار میشود شرکت خواهد کرد.

بخاطر حمایت تونس از استقلال طلبان اری‌تره اتیوپی باتونس قطع رابطه کرد

آدیس‌ابابا ـ آسوشیتدپرس ـ دولت نظامی اتیوپی‌دیروز روابط خود را باکشور تونس قطع کردو بکاردارتونس‌درادیس ابابا ۲۴ ساعت مهلت دادکه‌از کشور خارج‌شود.

در بیانیه‌ای که‌از طرف‌وزارت خارجه‌اتیوپی صادرگردیده است، دولت تونس به‌طرفداری از استقلال طلبان مسلمان «اریتره» در شمال اتیوپی متهم شده است. طبق مندرجات اعلامیه وزارت‌خارجه اتیوپی انگیزه این دولت برای قطع رابطه باتونس تصمیمی است‌که این دولت گرفته است تا از شرکت نمایندگان استقلال طلبان اریتره در کنفرانس‌آینده سران سازمان وحدت افریقاحمایت کند. بنابه تصمیم‌تونس نمایندگان تجزیه‌طلبان اریتره حق دارند بعنوان ناظر در کنفرانس مذکور که در پایتخت اوگاندا گشایش‌خواهد یافت شرکت کنند. استقلال‌طلبان اریتره ۱۳ سال است‌که برای جدا کردن سرزمین مذکور از اتیوپی و تحصیل‌استقلال مسلحانه مبارزه میکنند. وزارت خارجه‌اتیوپی دربیانیه خود حبیب‌بورقیبه رئیس جمهوری تونس را نیز بخاطر اینکه در فوریه گذشته طی مصاحبه‌ای بایك نشریه‌اطریشی ازتجزیه طلبان اریتره پشتیبانی کرده سرزنش نموده است.

این اولین بار است که اتیوپی با یك کشور دیگر بخاطر حمایتش از استقلال طلبان اریتره قطع رابطه کرده است.

گروه‌شرکتهای تولیدی وواردانی ماشین‌آلات راه‌سازی وساختمانی
ارکان ماشین ـ ونتا
ماشین رول ـ رولر
هیدروماشین
خیابان آیزنهاور ـ مقابل دانشگاه آریامهر شماره ۶۲۸ و ۶۴۶
تلفن: ۸۸ـ۹۵۰۰۸۱ـ۹۵۸۵۵۵

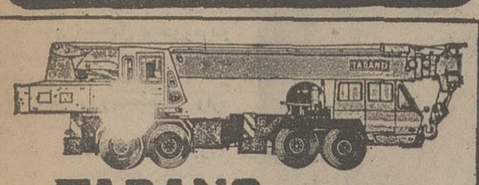

TADANO جرثقیل تادانو
جرثقیل از ۵۰۰ کیلو تا ۷۵ تن تلکوپی هیدرولیك باوینچ
نماینده انحصاری: شرکت ارکان ماشین ـ آیزنهاور مقابل دانشگاه آریامهر شماره ۶۲۸ تلفن ۸۸ـ۹۵۰۰۸۵ ـ ۹۵۸۵۵۵

Rilco
MADE IN GERMANY
ویبراتور موتوری ریلکو

نماینده انحصاری ـ شرکت ایرانشاد
خیابان آیزنهاور شماره ۲۰۵ تلفن ۹۳۲۶۹۷ ـ ۹۳۲۶۹۶

خنك در تابستان ـ گرم در زمستان
با استفاده از سوخت ارزان گازوئیل یا گاز بجای برق
با دستگاه تهویه مطبوع آبزرو بشن
نیگاتا محصولی از ام.تی.سی
خیابان تخت طاووس ـ روبروی امیراتابك ساختمان مدرن تکنیك
تلفن ۸۵۶۶۹۰ ـ ۹ و ۸۵۸۷۷۸ ـ ۶ و ۸۵۳۲۲۵

شرکت ملی ذوب آهن ایران
آگهی استخدام
واحد ساختمانی آریاشهر به تعدادی کارشناس مترور برای مدت معینی با حقوق مکفی نیاز دارد متقاضیان می توانند با دردست داشتن اصل مدرك تحصیلی، برك پایان خدمت یا معافیت از خدمت و شناسنامه عکس دار و چهار قطعه عکس جهت انجام مصاحبه و آزمایش بواحد مزبور واقع درکیلومتر ۳۵ اصفهان ـ شهرکرد مراجعه نمایند.
م الف ۷۶۸۸ سرپرست کل عملیات ذوب آهن آریامهر

قابل توجه کشاورزان و پیمانکاران محترم
حفر چاههای عمیق با دستگاههای مجهز و فروش پمپهای توربینی ۴۰۰ الی ۲۵۰۰ گالن و موتور های دیزل شرکت سهامی خاص رگبار تهران سعدی جنوبی ساختمان نمازی ۷۵۴
تلفنهای ۳۰۴۱۳۰ ـ ۳۰۳۰۹۲

قابل توجه داروخانه‌هاوعمده فروشی های محترم کشور
آنتی اسید
GELUSIL
تلفنهای مرکز پخش ۴۹۱۲۶ـ۶۶۷۹۰۸ـ۶۶۱۷۴۷

شیمی نافلزات
ترجمه
ترابعلی براتعلی
مهدی‌شفائی
ناشر
مؤسسه انتشارات و چاپ دانشگاه تهران
مراکزفروش: فروشگاه شماره ۱ خیابان شریعتی دانشگاه (۲۱ آذر) فروشگاه شماره ۳ خیابان شاهرضا ایستگاه لاله‌زار

امیر حسین فرهومنددر کلاس اول دبستان‌ویژه‌در سال‌تحصیلی ۵۳ـ۵۴ با معدل بیست رتبه اول را حائز گردیده است.
آ ـ ۷۳۱۱

او شکارچی نازیهای فراری و مامورین سابق سازمان گشتاپو بود و اینست ماجرای بزرگترین شکار پرحادثه‌او..

برنامه آینده فقط
سینما امپایر

ایست... نه! نه!... نه‌ایست
خبرمهم برنینا ـ سویس
هزارتومان هدیه برای شما
بمناسبت آغاز بیستمین سال فعالیتهای برنینا درایران
کارخانجات برنینا سویس
از ۱ دقیقه بعدازنیمه‌شب ۲۹ تیر
تا ۱ دقیقه بعدازنیمه‌شب ۲ مرداد
به کسانی که
چرخ خیاطی تمام اتوماتیك
برنینا خریداری می کنند
نقداً هزار تومان هدیه سالگرد
می دهد
برنینا چهارراه شاه تلفن: ۴۲۴۳۴
علاقمندان برنینا در شهرستانها درصورتی از هدیه سالگرد برنینا استفاده خواهند نمود که قبل‌از پایان مهلت مقرر مبلغ دوهزار تومان بیعانه بحساب ۲۲۴۲۲ بانك‌تهران چهارراه پهلوی تهران حواله نمایند

761604
753053
شرکت سهامی ایران انستال
IRAN INSTALL
انواع شیرهای پروانه‌ای
BUTTERFLY VALVES
بافشارکارتا ۱۶ آتمسفر
ودرجه‌نشان‌دهنده
موقعیت شیرواردو
ساخت خارج ازقطر ۶۰ میلیمتر
تا ۱۲۰۰ میلیمتر دوبل گیربکس
آماده تحویل فوری میباشد

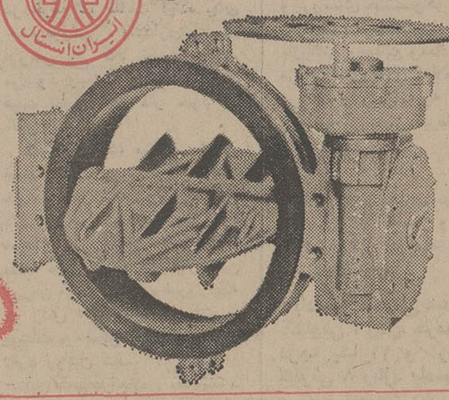

دوست وهمکاران گرامی
آقایان محمد وابوالقاسم مهاجری
بی‌نهایت خرسندیم که آژانس جهانگردی مهاجری وشرکاء
باسوابق وتجربه ممتدش تاکنون دربرگزاری تورهای متعدد مسافری بکشورهای جهان، موفقیتی شایان توجه داشته‌است
امیدواریم باشروع برنامه تورهای تابستانی آن آژانس، مانند گذشته اطمینان و اعتماد مسافران یارومددکار شما باشد
ایرانین اکسپرس

همکاریهای ایران ومکزیک بررسی شد

اولین دورمذاکرات رهبران ایران و مکزیک دیروز در کاخ سعدآباد انجام شدو سپس در پیشگاه شاهنشاه آریامهرو رئیس جمهوری مکزیک با حضورشخصیتهای دو کشور ادامه‌یافت . برسرمیز مذاکرات از راست‌بچپ‌غلامرضا کیانپور وزیر اطلاعات و جهانگردی، هوشنگ انصاری وزیر امور اقتصادی‌و دارائی ، عباسعلی‌خلعتبری وزیرامورخارجه . منصورروحانی وزیر کشاورزی و منابع طبیعی، فریدون مهدوی وزیربازرگانی و همراهان رسمی پرزیدنت‌اچه وریا دیده میشوند.

★پرزیدنت‌اچه‌وریا:شاهنشاه با تلاشی خستگی ناپذیر، در راه نوسازی ایران‌تازه گام برمیدارند

درمیان استقبال پرشورمردم پایتخت،پرزیدنت«اچه‌وریا»رئیس جمهوری‌مکزیک‌وهمسرشان بعدازظهر روزپنجشنبه وارد تهران شدند.

سفر رسمی رئیس جمهوری مکزیک و بانواچه‌وریابدعوت شاهنشاه آریامهرو علیاحضرت شهبانو انجام می‌گیرد و تا روز دوشنبه قبل ازظهرادامه خواهد داشت.

امروزقبل ازظهر رئیس جمهوری‌مکزیک وبانواچه‌وریا برای بازدید از آثار تاریخی عازم اصفهان شدند .

ضیافت افتخار

دیشب از جانب شاهنشاه آریامهر وعلیاحضرت شهبانو ضیافت باشکوهی بافتخاررئیس جمهوری مکزیک و همسرشان درکاخ سفید سعدآباد برگزار گردید

دیروز اولین دور مذاکرات رهبران ایران ومکزیک درکاخ سعدآباد انجام گرفت ودرپایان این مذاکرات‌وزیر خارجه‌اعلام کرد:

«رهبران‌دوکشور درنخستین دور گفتگوهای خویش ، همکاریهای دوجانبه سیاسی‌در سازمان ملل‌ومجامع بین‌المللی- مسائل اقتصادی ،بازرگانی و فرهنگی ودیگر مسائل مورد علاقه طرفین رامورد بحث وتبادل نظر قرارداده‌اند.»

در سعدآباد

حضرت رئیس جمهوری مکزیک وبانو درساعت دمو۱۵ دقیقه بامداد دیروز به کاخ سعدآبادواردشدند وهنگام‌ورود بکاخ سعدآبادشاهنشاه‌آریامهر وعلیاحضرت‌شهبانو ازمیهمانان عالیقدر خوداستقبال‌فرمودند. وچند دقیقه بعد، گفت‌وگوهای رسمی شاهنشاه آریامهر و حضرت رئیس‌جمهوری مکزیک باشرکت چندتن از بلندپایگان دوکشور آغازشد.

در آرامگاه

بامداد دیروز رئیس جمهوری مکزیک و همسرشان ضمن ادای احترام، تاج گلی نثار آرامگاه اعلیحضرت رضا شاه کبیر بانی ایران نوکردند.

دیروز همچنین موزه جواهرات سلطنتی ، موزه تسکارستان ، بیمارستان قلب (وابسته به بنیاد علیاحضرت ملکه پهلوی) مورد بازدید میهمانان عالیقدر قرار گرفت.

بعدازظهر دیروز آقای هویدا نخست‌وزیرو آقای خلعت‌بری‌وزیر امور خارجه در کاخ گلستان به مدت یکساعت باپرزیدنت‌اچه‌وریا ملاقات و مذاکره داشتند.

تقدیم کلید طلائی شهر

پرزیدنت اچه‌وریا و بانوساعت شش بعد ازظهر روز پنجشنبه با یک‌هواپیمای‌اختصاصی وارد‌تهران شدند و شاهنشاه آریامهر و علیاحضرت شهبانو در فرودگاه مهرآباد طی آئین استقبال‌رسمی به میهمانان عالیقدر خوش آمد گفتند.

در میدان شهیاد، شهردارپایتخت کلید طلائی شهر را به پرزیدنت اچه‌وریا تقدیم کرد و ورودرئیس جمهوری مکزیک و همسرشان را به تهران خوش آمد گفت.

سپس پرزیدنت اچه‌وریا و همسرشان در حالیکه بوسیله اعلیحضرتین همراهی میشدند ، میدان شهیادرابقصد کاخ گلستان ترك کردند.

«البکر»از قرارداد ایران و عراق تجلیل کرد

گفتار پرزیدنت‌احمد حسن‌البکر رئیس جمهوری عراق بمناسبت سالگرد انقلاب ژوئیه در این کشور ،درمحافل سیاسی‌تهران با اهمیت فراوان تلقی شد .

در پیامی که همزمان با جشن های‌سالگرد انقلاب‌ژوئیه ـهفتمین سال‌به حکومت‌رسیدن حزب بعث ـ از رادیو بغداد پخش شد ، پرزیدنت بکر خطوط اساسی‌سیاست داخلی و روش سیاست خارجی این کشور را تشریح کرد و بااشاره به توسعه روابط بغداد با همسایگان خود ـ از جمله ایران و ترکیه‌ـ گفت :

«مهم ترین رویداد های‌عراق در زمینه روابط خارجی خود طی سال‌اخیر، امضاء قرارداد حل اختلافات اوبا ایران‌است. دولت عراق در سال گذشته ، مناسبات خود را با ایران گسترش داد و طی قرارداد هایی که در تهران ـ الجزیره وبغداد بامضاء رسید ،به‌همکاری های دوستانه دو کشورهمسایه افزوده شد .

پرزیدنت البکر همچنین‌گفت: «در چند ماه گذشته، طی‌دیدار های متقابل میان گروهی از بلند پایگان ایران و عراق ، پروتکل های همکاری دو کشور بامضاء رسید که متن آنها در روزنامه ها ی‌دو کشور انتشار یافت .»بااشاره‌به این‌پروتکل‌ها، بکر تاکید کرد :

«علیرغم مساعی دشمنان که همواره می کوشند تا روابط دو کشوررا مخدوش سازند ، عراق به این قراردادها که‌بنفع دو کشور تنظیم شده ، احترام میگذارد .»

۱۰۰۰ بازرس مغازه گرانفروشان رامی بندند

اتاق اصناف پایتخت قضات دادگستری را بهمکاری برای مبارزه باگرانفروشان دعوت‌کرد.

نورالدین حکمتی رئیس اتاق گفت : اگر یک قاضی موردی‌از تخلف صنفی و یا گرانفروشی را گزارش کند ، پرونده متخلف و گرانفروش بلافاصله برای رسیدگی‌بدادگاه فرستاده‌خواهد شد، بی‌آنکه برای‌تحقیق بازرسی فرستاده شود. پس از آنکه نتیجه بررسی موضوع در دادگاه معلوم شد، مانامه‌ای به قاضی گزارش دهنده می‌نویسیم وضمن تشکر نتیجه رابه‌اطلاعش‌میرسانیم تابداند همکاریش با اتاق‌اصناف بی‌ثمر نبوده است .

ضابطین دادگستری

امروز اعلام شد درپی توافقی که برای دادن قدرت اجرائی به کمیته حمایت از مصرف کننده شده ، برای هزار بازرس این کمیته کارت‌های ویژه‌ای صادر خواهد شد . کارت‌ها رادادستان تهران امضاء خواهد کرد وبدین ترتیب بازرسان کمیته بعنوان ضابطین دادگستری در کار نظارت بر نرخ ها و مبارزه با گرانفروشان دخالت میکنند.

۱۰۰۰ بازرس ویژه

از سوئی اعلام شد نمایندگان اتاق اصناف ، اتاق بازرگانی و صنایع و معادن و کمیته ملی حمایت از مصرف کننده طی جلساتی که ۲۴ساعت اخیرتشکیل دادند تصمیم گرفتند به هزار نماینده که اکثرا زنان خانه‌دار هستند واز طرف کمیته ملی حمایت از مصرف کننده معرفی میشوند، اختیار تام بدهند که مغازه‌گران‌فروشان را پس از بازرسی و تشخیص گرانفروشی بلافاصله ببندند.

صاحب مغازه بسته شده باید برای تعیین‌تکلیف بدادگاه‌مربوطه رجوع کند . در حقیقت از این پس برای بستن مغازه لازم‌نیست ابتدا متخلف محاکمه ، بلکه‌نخست مغازه گران‌فروش بسته‌میشود و سپس خودداو محاکمه وجریمه‌اش تعیین خواهد شد.

برای آنکه بازرسی در مورد گرانفروشی با دقت انجام گیرد در ظرف ۲۴ ساعت آینده بهای عمده فروشی ، بنکداری وخرده فروشی هر کالا تعیین واعلام می‌شود وبازرسان براساس‌همین قیمت تعیین شده کار خود را آغاز میکنند.

کمیته مشترک مسئول کاهش قیمتها صبح امروز اولین جلسه خود را در نخست‌وزیری‌تشکیل داد. در این جلسه که بیش از۲ ساعت‌ونیم بطول انجامید ، خط مشی کمیته در موردپائین آوردن قیمت کالاهای ضروری‌که در راس آنها مواد خوراکی ، پوشاک ومصالح ساختمانی قرار دارد روشن شد.

این کمیته‌دراجلاس بعدی‌خود لیست ٦٤٠ قلم کالائی را که‌قرار است قیمتهای مصوب آنها به کمیته اعلام شود ، مطرح‌میکند ونحوه کاهش ده درصد ازقیمت های مصوب را تعیین خواهد کرد.

اعضای کمیته مشترک آقای حسن هنرمندی معاون وزارت دادگستری ونماینده نخست‌وزیر در این کمیته را بریاست کمیته انتخاب کردند.

تحمل نمیکند

یک مقام مطلع امروز گفت : دولت در شرایطی که قیمتهادر خارج سیر نزولی را طی میکند نه‌تنها تحمل سیر صعودی آنرا در داخل ندارد بلکه ثابت ماندن نرخ‌ها راهم نوعی گرانفروشی تلقی میکند. این مقام توضیح‌داد در مرحله اول فقط پوشاک و خوراک مورد کنترل قرارمیگیرد.

در هفته آینده برای مسئله مسکن ضوابط و شرایطی‌تعیین واعلام میشود، و سپس نوبت‌به بکنترل و تعیین قیمت واقعی کالاهای دیگرکه‌متاسفانه‌تعدادشان بسیار زیاد است خواهد رسید.

وی تاکید کرد که مبارزه با گرانفروشی در مراحل تدریجی خود شامل همه نوع کالاهای مصرفی خواهد شد .

این مقام اضافه کرد در حال حاضر دولت در مورد تعیین قیمت و پائین آوردن آن راسا دخالت ندارد بلکه این کار بعهده بخش خصوصی گذارده شده است ولی اگر معلوم شود که بخش خصوصی نمیتواند ازعهده کار برآید راسا دخالت خواهد کرد .

وزیر رسیده نشان میدهد که‌بخش خصوصی مسئله را بطور جدی مورد بحث و حل وفصل قرار داده است . اقدامات مقدماتی امیدبخش است و بهمین جهت باید منتظر بدست آمدن نتایج آن در عرض هفته جاری و هفته آینده بود.

میلاد خجسته امام‌محمدتقی (ع)

فردا ۲۹ تیرماه برابر بادهم رجب، جهان به تجلیل ولادت شخصیت ارجمندی‌بر می‌خیزد که باچشم گشودن خویش به گیتی‌امید وراستی را استحکام وبنیادی تازه بخشید و دیدگان روشن‌نگراو شاهد صادق دو عالم بود.

حضرت امام محمد تقی «ع» نهمین‌امام شیعیان‌جهان‌گوهری از مخزن هستی و فرزند والا تباری‌ازانسانیت بود که‌انتساب او به خاندان نبوت وسلاله رسول اکرم (ص) به‌او مرتبت عالی خاصی بخشید.

حضرت امام محمد تقی‌علیه السلام، آنچه را حضرت محمد بن‌عبداله (ص) پیامبر راستین بخاطررستگاری‌آدمی وحصول به آرامش و سعادت به ابناء بشر ارمغان‌بخشید و آن‌سنت بلند پایه‌ای راکه مولای متقیان حضرت امیرالمومنین علی بن ابیطالب(ع)برای همدلی انسانها و وصول به همدلی ویگانگی در جهان پراکند پاسداری‌کرد ودر ترویج واشاعه آن همت گماشت‌و مبشرعدالت وحقیقت گردید .

مااین خجسته میلاد تاریخ اسلام را بهمه مسلمانان دنیا بویژه همکیشان‌ایرانی خودکه مهر خاندان رسالت رادر دل دارند تبریک‌و تهنیت میگوئیم.

والاحضرت ولیعهد دربین تماشاگران

از جمله تماشاگران دیدار تیمهای فوتبال ایران «ب» وامید شوروی والاحضرت همایون ولایتعهدبودند که بدون تشریفات و در کمال سادگی در میان تماشاگران جلو جایگاه به تماشای مسابقه پرداختند عکس والاحضرت همایون ولایتعهد راحین‌تماشای مسابقه‌نشان میدهد . کامبیز آتابای رئیس فدراسیون فوتبال ایران نیز درسمت چپ والاحضرت افتخار حضور دارد.

جدول کامل برنامه‌های نظام‌جدید آموزشی

جدول ساعات هفتگی و مواد درسی دوره سه ساله شاخه آموزش متوسطه‌عمومی‌وهمچنین شاخه آموزش فنی و حرفه‌ای که بتصویب شورای عالی‌آموزش و پرورش رسیده است امروزبه ادارات آموزش و پرورش‌کشور ارسال شد . در بخشنامه‌ای که بین منظور صادر شده است به ادارات آموزش‌و پرورش‌اختیار داده شده است که با توجه به امکانات و نیاز های محلی ازبین رشته های تصویب شده رسته های قابل اجرا را با نظرشورای آموزش و پرورش شهرستان انتخاب ودایر کنند.

از جدول ساعات هفتگی ومواد درسی چنین برمی‌آید که شاخه نظری سابق به چهار شعبه «فیزیک ـ ریاضی» ،«علوم تجربی فرهنگ و ادب ، «اقتصاد و علوم اجتماعی» تقسیم شده است.

شعبه «فیزیک ـ ریاضی» درسه سال تحصیلی اول هر هفته ۳٦ ساعت درس باین شرح دارد:

دین واخلاق ۲ ساعت ـورزش و بهداشت فردی ۲ ساعت ،ابزار شناسی ۲ ساعت ـ محیط‌شناسی با تکیه بر تاریخ تمدن ایران‌فقط در سال سوم ۲ ساعت ، محیط شناسی با تکیه‌بر جغرافیاومحیط زیست ایران فقط در سال دوم ۲ ساعت ـ محیط شناسی با تکیه بر دانش اجتماعی فقط‌در سال اول ۲ ساعت زبان وفرهنگ ملی شش ساعت ، زبان بیگانه ٤ ساعت هندسه سه ساعت ، حساب و جبر سال اول ٤ساعت سالهای دوم و سوم ۳ ساعت، دو سال دیگر ۳ ساعت ،مثلثات ریاضیات جدید ۲ساعت ـ فیزیک ۳ ساعت، شیمی سال اول دو ساعت و دوسال دیگر ۳ساعت، زیست شناسی با تکیه برپهداشت محیط سال اول ۲ ساعت،کار های آزمایشگاهی ۲ ساعت.

علوم تجربی

جدول ساعات هفتگی و مواد درسی ۳ کلاس اول شعبه علوم تجربی :

دین و اخلاق ۲ساعت ـورزش و بهداشت فردی ۲ ساعت ـ ابزار شناسی ۲ ساعت ـمحیط شناسی با تکیه بر تاریخ تمدن ایران فقط در سال سوم ۲ساعت محیط شناسی با تکیه برجغرافیا و محیط زیست ایران فقط در سال دوم ۲ ساعت.

محیط شناسی با تکیه بردانش اجتماعی فقط در سال اول ۲ ساعت ـ زبان و فرهنگ ملی ٦ ساعت ، زبان بیگانه ٤ ساعت ـ هندسه سال اول ۳ ساعت سال دوم ۲ ساعت سال سوم یک ساعت ـ جبر و حساب سال اول ٤ ساعت و سالهای دوم و سوم ۲ ساعت ـ مثلثات سال‌دوم ۲ ساعت و سال سوم یکساعت ریاضیات جدید فقط سال اول ۲ ساعت ـ فیزیک۳ ساعت،شیمی سال اول ۲ ساعت سال های دوم و سوم ۳ ساعت ـ زیست شناسی با تکیه بر بهداشت‌محیط سال اول دو ساعت و سال‌های دوم و سوم چهار ساعت‌ـزمین شناسی سال سوم ۲ ساعت کار های آزمایشگاهی ۲ ساعت . به شعبه «ریاضی ـ فیزیک» و «علوم تجربی» دانش‌آموزان‌سابق شاخه نظری را میتوانند وارد شوند .

از این جدول چنین بر می‌آید که تاریخ بعنوان درس مستقل در برنامه دیده نمی شود . و انشاء فارسی نیز جزء ساعات زبان و فرهنگ و ملی شده‌است.

فرهنت و ادب

و اما رشته فرهنگ و ادب که دانش آموزان شاخه نظری ۲ میتوانند به آن منتقل شوند از این قرار است :

دین و اخلاق ۲ساعت ـورزش و بهداشت فردی۲ساعت ، ابزار شناسی ۲ ساعت محیط‌شناسی با تکیه بر تاریخ تمدن ایران و جهان فقط درسال‌سوم ٤ساعت‌ـ محیط شناسی‌و تکیه بر جغرافیا ومحیط زیست فقط در سال دوم ٦ ساعت ـ محیط‌شناسی با تکیه بر دانش اجتماعی فقط در سال اول ٤ ساعت ، زبان و فرهنگ ملی سال اول ٦ ساعت‌و سال های دوم و سوم ده‌ساعت‌ـ زبان بیگانه سال اول ٤ ساعت، سال های دوم و سوم ٦ ساعت، عربی ٤ ساعت ، اقتصاد و بازرگانی فقط سال‌سوم ۲ساعت، جامعه شناسی فقط سال سوم۲ ساعت ،رسانه‌های گروهی فقط سال اول دو ساعت ، ریاضی فقط سال اول ٤ ساعت ،آمار فقط سال دوم دوساعت ،علوم تجربی و آزمایشگاهی سال اول ٦ ساعت ، سال دوم دو ساعت ، روانشناسی فقط سال سوم ۲ ساعت ، جمع ساعات درس در هفته در سال های اول و دوم ۳٦ ساعت در سال سوم ۲٦ ساعت .

ناتمام

پایان جشنواره توس

جشنواره حماسی توس دیشب‌با اجرای برنامه‌موسیقی محلی درمرکز و تربت جام پس ازپنج روز بحث و بررسی در باره فردوسی‌و اجرای برنامه های حماسی پایان یافت .

اخبارهای کوتاه

شاهنشاه الحاق‌سفینه‌های فضائی امریکا وشوروی را تبریک گفتند

شاهنشاه آریامهر الحاق موفقیت آمیز سفینه های فضائی آپولو و سایوز را به رئیس جمهوری امریکا و صدر هیئت رئیسه عالی اتحاد جماهیر شوروی تبریک گفتند .

متن تلگرام های شاهنشاه آریامهر به رئیس‌جمهوری امریکا و صدر هیئت‌رئیسه شورای عالی اتحاد جماهیر شوروی باین شرح است :

حضرت جرالدفورد رئیس جمهوری ایالات متحده امریکا ـ واشنگتن.

خبر الحاق سفینه های فضائی آپولو و سایوز را با کمال خوشوقتی دریافت داشتم و بمناسبت این رویداد تاریخی صمیمانه‌ترین شادباش های خودرا به‌آن‌حضرت و به فضانوردان شجاع :توماس استافورد ،دانولداسلیتون و اونسبراند ابراز میدارم . این اقدام تحسین‌آمیز بصورت نمونه شایانی از همکاری میان ایالات متحده امریکا و اتحاد جماهیر شوروی سوسیالیستی مبین صلح بین‌المللی و تفاهم میان کشور های جهان تجلی میکند .

محمدرضا پهلوی

حضرت نیکلای پادگورنی صدر هیئت‌رئیسه شورای عالی اتحاد جماهیر شوروی سوسیالیستی ـمسکو.

خیلی خوشوقتم که بمناسبت الحاق‌سفینه های‌فضائی سایوز و آپولو صمیمانه ترین تبریکات خود را به آن حضرت و به فضانوردان شجاع : آلکسی لئونف ووالری کوبالف ابراز دارم .این‌رویداد تاریخی نمونه بارزی از همکاری میان اتحاد جماهیر شوروی سوسیالیستی وایالات متحده امریکا بسود صلح جهانی و تفاهم بین‌المللی بشمار میرود .

محمدرضا پهلوی

پیام تبریک شاهنشاه

از جانب شاهنشاه آریامهر بمناسبت سالگرد جشن ملی اسپانیا پیام تبریکی به‌حضرت ژنرالیسم فرانسیسکو فرانکو رئیس کشور اسپانیا بمادرید مخابره‌شد.شاهنشاه آریامهر در این پیام سلامت شخص حضرت رئیس کشور و رفاه ملت اسپانیارا آرزوفرمودند.

٦ هزار جوجه بوقلمون خریداری شد

لندن‌ـ رویترـ ایران، بعنوان قسمتی‌ازبرنامه احداث‌صنایع گوشت بوقلمون ٦ هزار جوجه بوقلمون از بریتانیا خریده است. شرکت‌انگلیسی فروشنده‌اعلام‌کرد که‌جوجه‌ها را با هواپیما به تهران فرستاده است .

دوره های بازآموزی

بازآموزی هشتصد دبیرعلوم ریاضی و علوم تجربی زیر نظر دفتر کل آموزش ضمن خدمت امروز در دانشسرای عالی تهران آغاز شد .

کلاسهای بازآموزی دبیران علوم اجتماعی (تاریخ و جغرافیا و تعلیمات اجتماعی) غرب کشور نیز امروز در سنندج آغاز بکار کرد . در این کلاسها یکصدوپنجاه دبیر شرکت دارند .

شعبه انجمن هنر و مردم

انجمن هنر ومردم درتبریز شعبه‌تشکیل میدهد.بدین‌منظور دکتر خدابنده‌لو مدیر مجله هنر ومردم پنجشنبه گذشته با آقایان دکتر فقیه رئیس ودکتر فتحی معاون دانشگاه‌آذر آبادگان‌وگروهی از شخصیت های فرهنگی و هنری تبریز مذاکراتی بعمل آورد.

این شعبه از انجمن‌هنر و مردم با همکاری دانشگاهیان، دانشمندان، هنرمندان‌ومحققان آذربایجان در راه اشاعه و ترویج هنر و فرهنگ ملی فعالیت خواهد داشت.

آزمایشگاه تحقیقاتی‌برای پیوند اعضای بدن

آزمایشگاه ایمونوژنتیک که برای اولین بار درایران دربخش پاتولوژی دانشکده پزشکی دانشگاه پهلوی تاسیس گردیده علاوه‌برانجام تحقیقات ژنتیک آزمایشهایی برای‌تعیین گروه بافتی افراد مختلف برای پیوند اعضای بدن انجام میدهد .

برای اجرای این تحقیقات دکتر بیاس استاد مدعو از دانشگاه «جان‌هاپکینز» با استادان‌دانشگاه پهلوی‌همکاری مینماید . این آزمایشگاه امروز مورد بازدید دکتر فرهنگ‌مهر رئیس دانشگاه پهلوی وعده‌ای از استادان آن دانشگاه قرار گرفت.

مذاکرات اقتصادی ایران و ایرلند

مذاکرات اقتصادی ایران وجمهوری‌ایرلند صبح‌امروز در وزارت امور اقتصادی و دارائی شروع شد . بهمین منظور ریچی راین وزیر دارائی‌این کشور دیشب‌وارد تهران شد .

چند خیابان شمیران یکطرفه شد

اداره راهنمائی و رانندگی چند خیابان منطقه شمیران‌را یکطرفه کرد. مقررات یکطرفه شدن در خیابانهای مزبور از فردا صبح بمورد اجرا گذارده میشود. این خیابانها بشرح زیر میباشند: خیابان اختیاریه شمالی حدفاصل خیابان دولت ومیدان اختیاریه از جنوب بشمال خیابان یعقوب لیث حدفاصل میدان اختیاریه و خیابان سلطنت آباد از غرب‌به شرق خیابان اختیاریه جنوبی حدفاصل خیابان دولت و سلطنت آباد از شمال بجنوب.

٥ نفر غرق‌شدند

بندر پهلوی و شهسوار ـ دیروز دریای خزر ٥ قربانی گرفت که ٤ تن آنها تنها در بندرپهلوی‌غرق‌شدند . قربانیان دریا در منطقه بندر پهلوی‌بین ۳۰ تا ٤٥ ساله بودند ویکی از آنها نیز خارجی بود . هنوزهویت‌هیچکدام ازقربانیان دریا معلوم نیست .

کشف ۱۲۵ کیلو حشیش

ماموران مبارزه با قاچاق ژاندارمری کشور در تاریخ ۲٥ر٤ر٥٤ در خط مرزی سیستان و بلوچستان به یک دستگاه اتومبیل متعلق‌به یکنفر تبعه آلمان مظنون و پس از بازرسی‌مقدار ۱۲٥ کیلوحشیش از داخل جا سازی آن کشف‌و قاچاقچی‌را تسلیم عدالت‌کردند.

پیش بینی هوا

آسمان سواحل دریای مازندران کمی تا قسمتی‌ابری میباشد ،

آسمان تهران صافگاهی همراه با مقداری ابر ووزش بادملایم در سطح زمین‌است.

آسمان سواحل خلیج فارس و جزایر آن و سایر نقاط کشور صاف تا کمی ابری پیش‌بینی میشود .

گرمترین شهرستان آغاجاری باحداکثر ٤۷ درجه و خنک ترین نقطه همدان با حداقل ۱۳ درجه بود .

حداکثر درجه حرارت تهران۳۸ درجه‌و حداقل ۲۱ درجه بود .

جشن روز ملی افغانستان درتهران

در یک ضیافت گرم و پر شور، سفیر افغانستان دردربار شاهنشاهی سالروز آغاز حکومت جمهوری افغانستان رادر تهران جشن گرفت . در عکس امیر عباس هویدا گرم‌گفت وگوبا محمود غازی سفیر افغانستان در دربار شاهنشاهی است.

همزمان با سالگرد «روز ملی» افغانستان ،پرزیدنت داودخان طی‌پیامی برای‌مردم ایران که به زبان فارسی وبا لهجه شیرین‌افغانی از رادیو تلویزیون ایران پخش شد ، از سفر رسمی اخیر خود به ایران بخوشی‌یادکرد وگفت: «من از این سفر خاطرات خوش بسیار با خود بهمراه آوردم و امیدوارم نتایج‌گفتگو هایی که با شاهنشاه آریامهر داشته‌ام ، درگسترش هرچه بیشتر مناسبات ایران و افغانستان موثر باشد .»

پرزیدنت داودخان درپایان همین پیام اظهار امیدواری کرد که‌ملت‌ایران تحت‌رهبری شاهنشاه به پیروزی های روزافزون نائل شود .

ضیافت سفیر

بمناسبت‌روز ملی افغانستان عصر پنجشنبه از طرف سفیر آن‌کشور در دربار شاهنشاهی ضیافت عصرانه‌ای در منزل سفیر افغانستان ترتیب یافت و الاحضرت محمودرضاپهلوی، آقای امیرعباس‌هویدا نخست وزیر، آقای آموزگار وزیر کشوروزیران بازرگانی ،رفاه اجتماعی و کشاورزی ومنابع طبیعی، معاون‌فرهنگی وزارت دربار شاهنشاهی ، فرمانده ژاندارمری‌کشور، معاون‌سیاسی وزارت‌امور خارجه،چندتن از سناتورها و نمایندگان مجلس شورایملی و سفیران کشور های خارجی و اسلامی مقیم دربار شاهنشاهی‌و گروهی از شخصیتهای‌مملکتی بابانو انشان دراین ضیافت شرکت داشتند.

نرخ‌های تقلیل‌یافته میوه

روزنامه اطلاعات از امروز نرخ انواع کالا و مایحتاج عمومی را منتشر می کند. در این مورد تغییر و کاهش‌قیمت انواع کالا از مراکز تعیین‌کننده دریافت و برای بسیج عمومی‌و همگانی در مقابل گرانفروشی، باطلاع تمام خوانندگان خواهد رسید .

خبرنگاران اطلاعات‌ضمن تماس با مقامات مسئول تعیین کننده نرخ،کمیته‌مبارزه باگرانفروشی و روسای صنوف مختلف ، مسئولین نرخگذاری در اتاق بازرگانی وصنایع ومعادن وسایر مراجع، نرخهای اعلام شده را دریافت و روزانه به اطلاع خوانندگان عزیز میرسانند .

نرخ میوه

کمیته نرخ گذاری میدان نرخ میوه را تا آخر وقت روز سه‌شنبه ۳۱ تیر ماه بشرح‌زیر اعلام داشت :

بادنجان‌اصفهانی عمده‌فروشی کیلوئی ۷ ریال، خرده فروشی درجه یک ۱۱ و درجه دو کیلوئی ۸ ریال. بادنجان قلمی ورامین عمده فروشی صدعدد ۲۰۰ ریال، خرده فروشی‌درجه یک دانه‌ای ۳ ریال و درجه دو دانه‌ای ۲٫٥ ریال. پرتغال خارجی عمده فروشی درجه یک کیلوئی ٤۰ ریال ، درجه دو کیلوئی ۳٥ ریال و درجه ۳ کیلوئی ۳۰ ریال

خرده فروشی‌درجه یک‌کیلوئی ٤۹ ریال ، درجه دو کیلوئی ٤۳ ودرجه ۳ کیلوئی ۳٦ ریال پیاز کیلوئی عمده‌فروشی‌کیلوئی ۸٫٥ ریال ، خرده فروشی کیلوئی ۱۱ ریال .

سیب گلاب مرغوب عمده فروشی درجه یک کیلوئی ۳۰ ریال درجه دو کیلوئی۲٥ریال خرده‌فروشی درجه یک کیلوئی۳۹ریال ، درجه ۲ کیلوئی ۳۳ریال ـ سیب زمینی آلفا و رسمی نو عمده فروشی کیلوئی ۱۱ ریال ، خرده فروشی کیلوئی ۱٤٫٥۰ ریال ـ سیب زمینی استانبولی‌عمده فروشی کیلوئی ۱۰ ریال ، خرده فروشی کیلوئی ۱۲ ریال ـ کاهو سالادی و رسمی عمده فروشی درجه ۱ کیلوئی ۱۰ریال،درجه دو کیلوئی ۸ریال ، خرده فروشی درجه‌یک کیلوئی ۱٥ ریال و درجه دو کیلوئی ۱۲ ریال ـ موز مرغوب سالم عمده فروشی ۳٥ ریال، خرده فروشی کیلوئی ٤٥ ریال‌ـ هویج فرنگی عمده‌فروشی‌کیلوئی ۱٤ ریال ، خرده فروشی‌کیلوئی ۱۸ریال باقالی سبز عمده فروشی کیلوئی ۱٤ ریال ، خرده‌فروشی ۱۹ ریال ـ خیار بابل و سمنان صد عدد عمده فروشی ۱۷۰ریال، خرده فروشی ، دانه‌ای ۲٫٥ریال درجه دو دانه‌ای ۲ ریال ـخیار اصفهان عمده فروشی صد عدد ۱۰۰ ریال ، خرده فروشی درجه یک دانه‌ای ۱٫٥ ریال و درجه دودانه‌ای یکریال ـهندوانه عمده فروشی کیلوئی ٦٫٥ ریال ،خرده فروشی کیلوئی ۹ ریال ـ کدو مسمائی عمده فروشی صد عدد ۱۷٥ ریال ، خرده فروشی درجه یک دانه‌ای ۲٫٥ ریال ، درجه دو دانه‌ای ۲ ریال ـ گوجه سبز تخم برغونی‌عمده‌فروشی کیلوئی ۲۸ ریال ، خرده فروشی کیلوئی ۳٦ ریال ـ گوجه سبزرشتی عمده فروشی کیلوئی ۱٤ ریال ، خرده فروشی کیلوئی ۱۸ریال ـ نخود فرنگی عمده فروشی کیلوئی ۲۳ ریال ، خرده فروشی کیلوئی ۳۰ ریال ـ گیلاس سیاه و صورتی عمده فروشی کیلوئی ٤٥ ریال ، خرده فروشی کیلوئی۸۰ریال ـ گیلاس پرتوائی عمده فروشی کیلوئی ٦۰ ریال، خرده‌فروشی کیلوئی ۷۸ ریال ـ گوجه فرنگی قرمز عمده فروشی کیلوئی ٦ ریال ، خرده فروشی کیلوئی ۹ ریال ـزردآلودرشت مرغوب‌عمده فروشی درجه یک کیلوئی ۳۲ ریال ، خرده فروشی کیلوئی ٤۳ ریال ـگرمک‌عمده فروشی‌کیلوئی ۸ ریال ، خرده فروشی کیلوئی ۱۲ ریال ـ انگوریافوتی عمدهٔ فروشی درجه یک کیلوئی ۲۰ ریال ، درجه ۲ کیلوئی ۱٥ریال، خرده فروشی درجه یک کیلوئی ۲۷ ریال ودرجه دو کیلوئی ۲۱ ریال ـ غوره عسگری‌عمده‌فروشی کیلوئی۱٦و خرده‌فروشی‌کیلوئی ۲۱ ریال ـ خیار کرج ، دماوند و همدانی عمده فروشی صد عدد ۲٥۰ ریال ، خرده فروشی درجه یک دانه‌ای ۳٫٥ ریال ، درجه۲ دانه‌ای ۳ ریال ـ طالبی مرغوب سالم عمده فروشی کیلوئی ۱٥ ریال ، خرده فروشی ۲۱ ریال‌ـ انگور مهدیخانی عمده فروشی کیلوئی ۱٤ ریال ، خرده فروشی کیلوئی ۲۰ ریال ـ ا.

تقلیل پارچه

قیمت انواع پارچه تولید داخل کشور ، تنزل کرد و کاهش قیمت حدود ۱۰ تا ۱٥ درصد اعلام شده است .

آقای مهدی حریری طلوع ، رئیس اتحادیه صنف پارچه ـ فروشان علل‌کاهش قیمت‌انواع پارچه های‌نخی و الیاف‌مصنوعی را مربوط به تصمیم وزارت بازرگانی دائریه آزادی‌واردات منسوجات نخی‌و الیاف مصنوعی میداند .

شرائط ونحوه استخدام دانشجویان ودانش آموزان

بررسی‌نهائی‌برای‌تهیه‌مقدمات بکار گماردن دانش آموزان ودانشجویانی که در ازای‌تحصیل رایگان ،تعهد خدمت‌سپرده‌اند در سازمان امور اداری و استخدامی کشور آغاز شد.

همزمان با این بررسی تهیه لیست دانشجویان دانشگاهها و مدارس عالی کشور که در خرداد ماه سال جاری فارغ‌ـ التحصیل شده‌اندنیز در وزارت علوم و آموزش عالی آغازشده است تابرای تعیین مشاغل‌آنان به سازمان امور اداری و استخدامی‌کشور ارسال شود.

لیست فارغ‌التحصیلان براساس معدل کل آنان تعیین خواهد شد . به همین علت پیش‌بینی میشود که به غیراز رشته تحصیلی ، معدل کل فارغ‌التحصیلان نیز در نوع مشاغلی که به آنها واگذارمی شود و همچنین تقدیم و تاخر تاریخ بکار گماردن آنان موثر باشد .

دربررسی هائی که برای تعیین ضوابط بکار گماردن دانشجویان متعهد انجام میشود، دو نوع استخدام رسمی و یا پیمانی مورد نظر است.

ازچندی‌قبل‌کلیه وزارتخانه‌ها وسازمانهای دولتی نیاز های خودرا به نیروی انسانی جدید باطلاع سازمان امور اداری و استخدامی کشور رسانیده وبراساس نیازهای تعیین شده فارغ‌التحصیلان‌درادارات‌دولتی بکار گمارده خواهند شد.

چنانچه دانشجویان‌براساس مقررات قانون‌استخدام‌کشوری بکار گمارده شوند رشته های تحصیلی آنان باطرح طبقه بندی مشاغل دولتی تطبیق‌داده میشود و با توجه به رشته تحصیلی فارغ التحصیل ، شغلی فراخور تخصصش به او واگذار میشود .

درصورتیکه برای تعیین ضوابطبکار گماردن دانشجویان متعهد از مقررات آئین نامه استخدام پیمانی وطرح‌طبقه مشاغل پیمانی استفاده شود، برای تعیین‌مشاغل ایفده فارغ‌ـ التحصیلان رشته های‌تحصیلی آنان بافهرست مشاغل پیمانی‌تطبیق داده میشود.

تلفنهای ۷۸ به ۷۹ تبدیل می‌شود

٦۰۰ شماره تلفن جدید به متقاضیان منطقه نارمک واگذار خواهد شد.

واگذاری تلفنهای جدید در مرکز نارمک بعلت واگذاری امکانات بیشتر به مرکز تلفن تهران پارس است که قبلا بعلت فقدان امکانات فنی از ششصد شماره تلفن منطقه نارمک‌استفاده میکرد و اکنون این تعداد تلفن به‌منطقه نارمک برگردان‌میشود.

کابل برگردان مرکز تلفن‌تهران پارس محدوده خیابان هما ،مسیر رودخانه تهران پارس ، فلکه چهارم تهران پارس و خیابان دماوند را دربرمیگیرد و تلفنهای این محدوده که با ۷۸ شروع میشود به ۷۹ تغییر خواهدکرد.

پولدارها، چانه زدن را فراموش کرده‌اند!

مردم اصناف را عامل گرانی میدانند اما کاسبکاران میگویند: ما بی تقصیریم

مردم ازگرانی گله دارند . آنهااصناف و کاسبکاران را مسئول گرانی های بی‌بندو بار دوسال گذشته میدانند،اما عجیب‌است که فریاد کاسبکاران و اصناف هم‌ازگرانی و گرانفروشی به آسمان بلند است .
کاسبکاران میگویند : ما عامل گرانی نیستیم . جنسی‌راکه گران به‌مامیفروشند، نمیتوانیم ارزان بمصرف کننده برسانیم.

یقه ما را نگیرید !

محمود علیجانی یك میوه فروش در فرح‌آباد ژاله میگوید:
میوه را در میدان گران‌می فروشند. آنقدر گران که ما رویمان نمیشود بهمان قیمت‌بمردم عرضه کنیم ، ازاین رو بعضی از میوه ها را در پستوی مغازه خود پنهان میکنیم و فقط بـه مشتریان پولدارمیفروشیم،آنهـ یی که پول دارند هرجنسی را بهر نرخی میتوانند بخرند و میخرند !
همین مغازه‌دار میگوید:
دو سال پیش ، قیمت خرده فروشی گیلاس ۵ تومان‌بود، سال گذشته به ۷ تومان رسید اما امسال کیلوئی ده تومان شده است! مایك کیلو گیلاس را چه‌طوری ده تومان به مصرف کننده بفروشیم ؟ آخر انصافی گفتند، مروتی گفتند! مصرف کننده بیچاره‌برای‌هر دانه‌گیلاس چقدر باید پول بدهد؟
علیجانی می‌افزاید:
ولی شما راهی برای مادارید که بتوانیم هم گران نفروشیم و هم خود ضرر نکنیم ؟
یك میوه فروش دیگر در خیابان منیریه ـ سید احمد سیفی ـ در توجیه گرانفروشی‌ها میگوید :
وضع توزیع میوه ها در میدان بسیار بداست مسئولان میدان ،بین فروشندگان میوه تبعیض قائل میشوند و فقط برای آنهایی‌که پول بیشتری بدهند سهمیه درنظر میگیرند!
معمولا فروشندگان میوه در شمال شهر،پول‌بیشتری‌به‌مسئولان میدان میدهند و ازاین‌روهمیشه میوه های خوب‌راآنها می‌برند و گرانتر بپه مشتریان پولدارشمال شهر میفروشند .
کارخانه های کمپوت سازی هم باپولهای زیادی که‌به‌میدان داران می‌پردازند ، گرانی را رواج میدهند . دراین میان، سر فروشندگان میوه در خیابان‌های جنوبی شهر بی‌کلاه مانده بود، از همین روبود که‌مدتی است‌آنها هم مجبور شدند زیربار نرخ‌های گران میدان بروندو در نتیجه گران هم بفروشند . سیفی می افزاید:
ریشه گرانی را بید در میدان جستجو کرد وضع این میدان عجیب شیر تو شیر شده است ،هرکس هرچه دلش‌بخواهد میکند ، اماوقتی سرو صدای مبارزه باگرانی بلند میشود ،یقه مارا می‌چسبند در حالیکه ما نه حداقل سود ممکن قانع هستیم. بخدا ما گرانفروش و بی‌انصاف نیستیم ، بی‌انصاف‌ها در میدان هستند ، بروید یقه آنها را بگیرید.

پولدار ها وگرانی

یك کسبه دیگر در خیابان شاه عباس حرفهای دیگری‌میزند محمد خسروی‌پور میگوید:
یك عامل مهم گرانی این است که بعضی از پولدار ها گرانی را حس نمی کنندو جنس را به‌هرقیمت که باشد میخرند. درچنین وضعی بدیهی است‌که کسبه کم‌کم به‌سوی گرانفروشی کشیده میشوند، زیرا کاسب یك انسان است ووقتی کسی‌به گرانی اعتراض نداردو هرچه قیمتش باشد میپردازد، اوهم به هوس پولدار شدن می‌افتد و به جرگه گرانفروشان می پیوندد آخر چه‌کسی است که‌از پول اضافی بدش بیاید؟
علی رفیعی ،صاحب یـك بوتیك لوکس در خیابان فرصت، مردم را مسئول گرانی میداند . رفیعی میگوید:
سالهاست پولدار ها چانه زدن رافراموش کرده‌اند و هرچه رابرروی اتیکت نوشته باشند می پسندند و میخرند این کاسبکار در ادامه حرفهایش میگوید:
بوتیك من شب و روز از انبوه «گران‌خرها» موج میزند . اصلا دراینجا غوغائی است !
مردم ـبخصوص جوانانی‌که «پاپا»و «ماما»ی پولداری دارند و اتومبیل های رنگارنگ سوار می شوند ، برای خریدلباس های گران و آخرین مد سرو دست می‌شکنند .
این وضع در همه بوتیك ها وجود دارد . درتهران روزبروز تابلوی یك بوتیك بالا میرودواما باز هم تهران با کمبود بوتیك روبرواست، چون پولدار هـا و گران خر ها در تهران روزبروز زیاد میشوند.

همه‌چیز گران شده است .مردم، ،اصناف راعامل گرانی میدانند اما مغازه‌داران میگویند:
بخداما بی‌تقصیریم ، تولیدکننده ها و واسطه ها عامل گرانی‌هستند. آنها به ما اجحاف میکنند، ماهم مجبوریم تلافی رابرسر مصرف‌کننده دربیاوریم !

حساب و کتاب ندارد

یك خیاط درخیابان شاه‌ـ رضا لطیفی‌ـ میگوید: دریکی دوسال اخیر کار خیاط هاتاحدودی کم شده است، زیرا مردم‌میخواهند لباس دوخته ،آنهم بامارك فرنك بخرند، درحالیکه اغلب‌لباس‌هایی که‌در بوتیك هابا مارك فرنگی فروخته میشودساخت ایران‌است.
قیمت تمام شده یك دست کت‌وشلوار معمولا از ۴۰۰تومان تجاوز نمی‌کند اما بوتیك هاهمان لباس راتا دوهزار تومان می فروشند! ریشه گرانی در همین است، زیرا حساب‌و کتابی هم وجود ندارد، یعنی کسی نیست که به بوتیك دار ها بگوید که چرا لباس ایرانی را به عنوان جنس خارجی بمردم میفروشید و چرا درهر لباس تا۱۶۰۰ تومان استفاده می‌برید و یاحتی به بسیاری از خیاط ها بگوید که چرا دستمزد دوخت راسه چهر برابر کرده‌اید؟
وقتی هم نظارت و بازرسی نباشد، «بچاپ‌بچاپ» شروع می شود، چیزی که‌دو سال است در تهران شروع شده‌و حالا دولت می خواهد آنرا ازبین ببرد!
همین خیاط اضافه میکند:
امایك مساله راهم نباید از یاد برد ،این‌که قیمت مواداولیه و هزینه تولید هم بالا رفته‌است، مثلا دو سال پیش کارگر خیاط روزی ۱۵ تومان کار میکرد اما حالا به روزی ۵۰تومان هم قانع نیست .
یك‌کاسبکار دیگر ـعلی اشجعی ـخوار بار فروش خر بان سعدی ـدر بیان‌علت گرانفروشی میگوید:برای‌مبارزه باگرانفروشی باید سراغ تولیدکننده رفت نه ما که به سود یك ریال‌و دو ریال هم قانع هستیم .وقتی‌تولید کنندگان قیمت ها را بدلخواه خود تعیین میکنند و تازه بما فاکتور هم‌نمی دهندازماچه‌انتظاری دارید؟ تولید کنندگان علاوه بر گرانفروشی ، جنس ها رااحتکار هم‌میکنند، یعنی با ایجادکمبود مصنوعی پول‌نقد از ما میگیرند اما جنس‌ها راچند ماه دیگربما تحویل میدهند ! دراین میان پول ما درحساب تولیدکننده ضبطی شود .طبیعی است‌که نزول این پول را باید از مشتری بگیریم واین‌کار یعنی گرانفروشی !

یك خانم خانه‌دار : چندبار به‌اتاق اصناف‌شکایت کردم‌اماآنهاحتی‌یك مامور به محل نفرستادند

افزایش حقوق کارمندان ، نتیجـه معکوس داشته است

نرخها، با همان‌درصدی که‌بالارفته باید تنزل کند، نه ۱۰و ۱۵ درصد!

اصناف ، طمع کار شده‌اند !

در مقابل دفاع کاسبکاران ازخود،مردم‌آنهاراعامل شماره‌یک گرانی میدانند، طبقات مختلف مردم بخصوص حقوق بگیران و زنان خانه‌دار معتقدند:
اصناف طمع‌کار شده‌اند، آنها دیگر بسود های عادلانه‌قانع نیستند ،بلکه میخواهند ازوضع بدگرانی که‌از دو سال پیش‌به وجود آمده حداکثر ممکن‌بهره‌برداری کنند.
مردم میگویند : واقعیت‌این است که نرخها دراین دو سال بطور سرسام آوری بالا رفته است ،کفشی که تادوسال پیش ۸۰ تومان بود حالا ۳۰۰ تومان هم‌گیر نمی‌آید ،پیراهن ۴۰ تومانی ، ۱۵۰ تومان شده ،میوه ۵تومانی ۱۲ تومان‌شده و قیمت سایر مایحتاج عمومی نیز بهمین منوال بالارفته‌است .
این‌گرانی ها ، بیش‌از هر چیز به حقوق بگیران وبازنشسته هاو زنان خانه‌دار لطمه میزند، آنها دراین دوسال مجبورشده‌اند کمتر بخورند ، کمتر بپوشند ، کمتر تفریح کنندو از بسیاری امکاناتی که‌در سابق داشتندچشم بپوشند ،درحالیکه در نتیجه‌تورم موجود پولدار ها ،ثروتمندتـر شده‌اند واز امکانات بیشتری استفاده می‌کنند. مسئول این وضع کیست ؟
مردم در پاسخ باین پرسش قبل از هرچیز برروی کاسبکاران انگشت می‌گذارند.

مخارج سرسام‌آور

خانم مریم محضری ـخانه دارـدراین زمینه میگوید:
کاسبکاران انصاف را ازیاد برده‌اند. آنها حتی حق‌همسایگی راهم بجانمی آورند و به‌همسایه آشناو قدیمی گران میفروشند. وقتی میگوئیم آخر چرا اینقدر گران میفروشید میگویند:
همین است‌که هست ،ناراضی هستی برو مغازه دیگر ... اما وضع مغازه دیگر هم همین است.

گرانی ـ

او هم‌گران میفروشد!
این‌خانم خانه‌دار اضافه می کند: من بار ها باتاق اصناف شکایت کرده‌ام ، اماآنها حتی یك‌مامور بمحل نفرستادند تالااقل دل ما خوش باشدکه بشکایت‌ما ترتیب اثر داده شده است !
یك خانم خانه‌دار دیگر ـمعصومه شریفی‌نیاـ در باره‌نقش اتاق اصناف میگوید:
دراین اواخر ،اتاق اصناف میدان رابه کسبه سپرد و وقتی باین اتاق تلفن میکردم ،هیچ کسی تحویلم نمی‌گرفت ، پس اتاق اصناف رابرای چه بوجود آوردند؟
یك‌خانم دیگر ـمهناز منوچهری ـکه بهنگام‌خریدمیوه در خیابان شاهرضا باخبرنگار ما گفتگو کرده ،میگوید:
ـهمه‌چیز گران شده‌است قیمت ها نسبت به پارسال و دو سال قبل چندبرابر زیاد شده است مردم‌هم چاره‌یی جز زیربار رفتن این گرانی ها ندارند .اگر در بوتیك های‌تهران غلغله است های گرانترسرو دست می شکنند. خیابان فرصت ـمیگوید:
گران‌خرهای پولدار ، به‌گرانی‌و چشم‌بسته جنس میخرند ، انتظار مشتریان پولدار برای خرید لباس گرانفروشی دامن می‌زنندوقتی آنها دارید ما ارزان بفروشیم؟
علی رفیعی ـصاحب یك بوتیك‌در ازاین مغازه که نزدیك منزلم است نخرم پس کجا بخرم !مغازه دیگر هم گران میفروشد.
مردم هم که نمی توانند باد هوا بخورند یا لباس های مادر بزرك خودرا بپوشند ؟ وقتی بچه خردسالم گیلاس میخواهد من چه‌جوابی باو بدهم؟ او که‌گرانی سرش نمیشود، او فقط گیلاس‌و هلو و هندوانه میخواهد، لباس وکفش‌وکلاه نو میخواهد .ناچار باید همه حقوقم رابدهم تابتوانم مخارج سرسام آور زندگی .ا تامین کنم.

نمیتوانم‌زن بگیرم!

یك‌کارمند مجرد دولت ـمرتضی شکرنیاـ در پاره‌گرانی میگوید:
من یك‌دوم حقوقم صرف‌شام ونهارم میشود. هر روز هم که نمیشود نان‌و پنیر وسبزی‌خورد شکرنیا می‌افزاید:
من‌دوماه دیگر ۳۱ ساله می شوم اما هنوز تشکیل خانواده نداده‌ام زیرابنظر من زن گرفتن آدمی مثل من صحیح نیست . بازمانده‌ام ، چطور میتوانم دختر مردم راهم بخانه اجاره‌یی بیاورم وقتی من از تامین مخارج خودم و از خرج او وبچه هایم بازبمانم؟ تازه اگر زن بگیریم صاحب‌خانه، اجاره رادوبرابر میکند.محمودرضا قربانی یک کارمند دیگر دولت میگوید :
دولت دراین دو سال حقوقها را بالابرده اما بالارفتن حقوقها نتیجه معکوس داشته است زیرا هروقت که سرو صدای اضافه حقوق بلند شد از آنطرف‌اصناف بلافاصله نرخها راچند برابر بالا بردند.
قربانی پیشنهاد میکند :
دولت به‌جای افزایش حقوقها باید باگرانی و گران فروشی مبارزه کند من حاضرم همان حقوق دو سال پیش رابگیرم ، امادرعوض گیلاس را کیلوئی ۵تومان‌بخرم، پیراهن‌و کفش ۸۰تومان بپوشم و

بقیه در صفحه ۷

از صبح سه‌شنبه فقط در سینما پارامونت
قویترین فیلم استثنائی و پرحادثه امسال

خانمهای باسلیقه وخانه دارپول درکیف نمیگذارند
پولشان رابه بانک میسپارند وازدسته چک استفاده میکنند

دسته چک
بانک
عُمران
معرّف
شخصیّت
واعتبار
شماست

وزارت بازرگانی
شرکت‌سهامی نمایشگاه‌های
بین‌المللی ایران

اطلاعیه

کاتالوگ رسمی
سومین نمایشگاه بین‌المللی تهران

بمنظور معرفی فعالیت های کلیه صاحبان صنایع ، بازرگانان، موسسات‌وسازمانهای مختلف‌تولیدی کشور، شرکت‌سهامی نمایشگاه‌های بین‌المللی ایران کاتالوك‌ویژه سومین نمایشگاه بین‌المللی تهران را به دو زبان‌فارسی و انگلیسی منتشر مینماید. علاقمندان برای کسب اطلاعات بیشتر و درج‌آگهی دراین کاتالوك میتوانندهمه روزه با قسمت انتشارات‌شرکت سهامی نمایشگاه های بین‌المللی ایران و یا تلفن ۸۹۹۴۱۷ تماس حاصل فرمایند .

اطلاعات
بنیانگذار : عباس مسعودی
صاحب امتیاز و مدیر : فرهاد مسعودی
سردبیر : احمد شهیدی
سال پنجاهم
محل اداره : خیابان خیام . ساختمان اطلاعات. تهران
تلفن : ۳۱۱۰۷۱ تا ۳۱۱۰۷۹
تلکس : ۲۲۳۶ ـ تلگرافی : اطلاعات ـ تهران

طرح اخراج اسرائیل از سازمان ملل و تهدید امریکا

امریکا رفته‌رفته در سازمان‌ملل درمسیری قرار میگیرد که به تصادمش با جبهه بزرگ کشور های جهان سوم منتهی خواهد شد و دلیل این‌درگیری حرکتی است که به‌ترغیب اعراب ازطرف ممالک جهان سوم برای بیرون راندن اسرائیل از سازمان ملل آغاز شده اشت و بسرعت بر شتاب و اهمیت آن افزوده‌می‌شود . تصادم امریکا با کشور های جهان سوم در سازمان‌ملل ممکن است به قیمت کاهش‌حمایت امریکا از آن سازمان جهانی تمام شود .

هنری کیسینجر وزیر خارجه امریکا طی نطقی که اوایل هفته گذشته در میلواکی ایراد کرد بدون نام بردن از اسرائیل‌کشور های جهان سوم را بخاطر آنکه به زعم خودش در تعیین مسیر تصمیمات سازمان ملل«دستکاری» میکنند مورد حمله قرار داد .

در خود سازمان ملل نطق کی‌سینجر به معنای اخطار آمرانه‌ای برای برحذر داشتن کشور های جهان سوم‌از عواقب جنب وجوش‌های ضداسرائیلی‌اش تلقی شده است .

روز چهارشنبه گذشته کنفرانس وزیران خارجه ٤٠ کشورمسلمان کەدر جده تشکیل شده بود به اتفاق آراء خواستارطرداسرائیل از سازمان ملل شد .

اکنون قرار است ۷۵ کشور غیرمتعهد ، یعنی بلوک کشور های جهان سوم که بقدر کافی رای دارند تا بتوانند مجمع عمومی سازمان ملل را کنترل کنند پیشنهاد مشابهی را درمورد اخراج اسرائیل از سازمان ملل دراوت آینده مورد بررسی قرار دهند .

انتقاد کیسینجر از جهان‌سوم درعین حال در محافل سازمان ملل به این معنی شده است که دولت فورد قصد دارد سیاست اغماض و مماشاتی را که طی سال های اخیر مشخص کننده روش واشنگتن در سازمان ملل بوده است رها کند و برعکس با قوت تمام برای بکرسی نشاندن احتیاجات و نظر های امریکادر آن سازمان جهانی اعمال فشار نماید.

این دگرگونی در سیاست‌امریکا ازوقتی آغازشدکه «جان‌اسکالی» نماینده قبلی ایالات متحده در سازمان ملل «استبداد اکثریت» این سازمان رادر آجلاسیه۱۹۷٤ مجمع عمومی بباد حمله گرفت. این جمله‌بوسیله «دانیل‌مونینهان» جانشین اسکالی باز هم شدت یافته است.

کیسینجر طی سخنرانی مهم خود در میلوانی گفت : کسانی که میکوشنددر تصمیمات سازمان ملل دستکاری کنند ، بسیار ممکن است که وارث ناکامی باشند . این اعضای کوچکتر سازمان ملل هستند که بیش از همه زیان خواهند دید چون آنها بیش از همه به سازمان ملل نیازدارند و بدون‌شک بیش ازاعضای بزرگتر سازمان ملل نظیر امریکا کەچه درداخل وچه درخارج‌از سازمان ملل نیز میتواند پیشرفت کند و کامیاب باشد .

مقامات وزارت خارجه امریکا بعدا توضیح دادند که اشارات کیسینجر تهدیدش در موردی امکان خارج شدن امریکا از سازمان ملل نبوده است اما برخی از دیپلمات های سازمان ملل سخنان کیسینجر را تهدیدی بر کاهش مشارکت امریکا و کار های سازمان ملل و یا تقلیل حمایت مالی امریکاازآن سازمان تلقی کرده‌اند .

امریکا ۲۵ درصد از بودجه سازمان ملل را پرداخت میکند واین بزرگترین سهمی استکه به یک کشور عضو در تامین‌بودجه سازمان ملل تعلق میگیرد بعقیده دیپلمات های یادشده سخنرانی کیسینجر را باید از لحاظ ارتباط آن با قطعنامه‌ای که سوریه (وسازمان آزادی بخش فلسطین) برای اخراج اسرائیل ازسازمان ملل پیشنهاد کرده است ومعالک عرب و سایر ممالک جهان‌سوم نیزازآن پشتیبانی کرده‌اندبررسی کردهدف حمایت کنندگان‌پیشنهاد مذکور این است که اسرائیل نتواند در اجلاس آینده مجمع عمومی سازمان ملل شرکت کند.

در مقالات روزنامه ها و طی سخنانی که در جریان بحث های قبل از تصویب انتصاب « دنیل‌مونینهان » درسنای امریکا به میان آمد ، محدود شدن مشارکت امریکا درکارهای‌سازمان مال ویا خروج امریکا از برخی از فعالیتهای سازمان‌مذکوربعنوان شکل های امکان‌پذیر واکنشهای تلافی‌گرانه امریکا دربرابراخراج احتمالی اسرائیل از سازمان‌مال ذکر شده است .

پیشنهاد اخراج اسرائیل از مجمع عمومی سازمان‌ملل ماه‌اوت آینده در کنفرانس وزیران خارجه ۷۵ کشور غیر متعهد جهان سوم در «لیما» پایتخت « پرو » مطرح خواهد شد گروه کشورهای‌جهان سوم که درسخنرانی وزیرخارجه امریکا در میلواکی « محکم‌ترین بلوک دنیای‌امروز» توصیف شد،از برگت کثرت تعداد اعضای خود وآراء قابل ملاحظه آنان حاکم بر مجمع عمومی سازمان ملل است که جمعا ۱۳۸ کشوردرآن‌عضویت دارند .

دیپلماتها پیش‌بینی میکنند که اگر طرح اخراج اسرائیل از سازمان ملل در کنفرانس کشور های غیر متعهد در لیما تصویب شود ، تنها در صورتی بعنوان‌یک حربه سیاسی اجلاسیه آینده مجمع عمومی که از سپتامبرآینده درنیویورک شروع به کار خواهد کرد مورد استفاده قرار خواهد گرفت که امیدی به خارج‌کردن اوضاع خاورمیانه از بن‌بست موجود آن باقی نماند .

« مونینهان»طی سخنرانی در جلسه‌ای که کنگره امریکا برای تصویب انتصابش به پست‌نماینده این کشور در سازمان ملل ترتیب داده بود ، در ژوئن گذشته‌تاکید کرد که ایالات متحده‌بیدرنگ‌برای خنثی کردن کوششهایی که برای اخراج اسرائیل از سازمان ملل درجریان است دست بکار شود چون پائیز آینده برای شروع چنین مواجهه‌ای بسیاردیر است.

دیپلماتهای سازمان‌ملل‌اعتراف میکنند که شنیدن انتقاد کیسینجر بعدازآنکه سخنان مشابه اسکالی ومونینهان را شنیدند برایشان غیرمنتظره نبوده است .

بقیه در صفحه ۳۵

ایران ومکزیک

میهمانان عالیقدر شاهنشاه وشهبانو، حضرت رئیس جمهوری مکزیك وبانو اچه‌وریا، عصرپنجشنبه واردتهران شدندو تاروز دوشنبه «پس‌فردا» درکشورما اقامت‌خواهندداشت.

کشور مکزیك، درسفر اخیرشاهنشاه وشهبانو به‌قاره امریکا، مورد بازدید اعلیحضرتین قرارگرفت و درجریان همین سفر کوتاه زمینه‌های فراوانی‌که برای توسعه دوستی‌و همکاری های‌دوکشور وجود داردبوضوح جلب‌نظر کرد.مردم مکزیك بااستقبال گرم‌واحساسات عمیقی‌که نسبت‌به شاهنشاه‌و شهبانو ابراز داشتند، نشان دادند که تاچه‌حد به‌روابط‌کشورشان باایران اهمیت میدهندو اینك‌که رئیس جمهوری مکزیك‌وهمسرشان ازایران دیدن‌میکنند، فرصتی است‌که شاهد احساسات متقابل ملت‌ایران باشند.

مکزیك برای ایرانیان‌کشور ناشناخته نیست. این سرزمین زیبای امریکای‌مرکزی‌که وارث‌یك‌تمدن کهن‌وشکوهمند ووطن‌مردان دلیر وباعزم وآزاده‌است ،مردم‌ایران از دیرباز میشناسند. قرنهاپیش ازآنکه پای کاشفان‌سفید پوست به‌قاره امریکا برسد،مردم مکزیك ازیك‌تمدن بومی‌برخوردار بودندکه بخشهایی ازآن، چون‌تمدن اقوام «آزتك» و «مایا» فصل درخشانی رادرتاریخ‌امریکای قدیم تشکیل می دهد. بعداز آنکه‌قاره جدیدکشف شدوکشورهای قدرتمند اروپائی برای دست‌یافتن به‌این‌آب‌وخاك شگفتی‌آور هجوم آوردند.مکزیك نیز درشمار مستملکات اسپانیاقرار گرفت، اما ازهمان ابتداسو‌بمحض‌آنکه مکزیکی‌های حیرت‌زده بخود آمدند وماهیت استعمار راشناختندملت مکزیك برای بازیافتن آزادی‌خود مبارزه با استعماررا آغاز کردو مردمی که‌امروز درسرزمین آزادوآباد مکزیك زندگی میکنند حق‌دارند با افتخار وسربلندی ازین مبارزات یادکنندو بخود ببالندکه از پیشگامان نهضت‌استقلال‌طلبی وآزادیخواهی درقاره امریکا بوده‌اند.

بااینحال، تنها جنك‌بامستعمره داران نبودکه سرزمین مکزیك راطی سالیان درازبه‌خون دلیران مکزیکی ونیز مردم صبوروآرامش طلب وساده‌دل این‌کشور رنگین میساخت. مکزیك ،بعلت مجاورت با ایالات جنوبی امریکاازناحیه ماجراجویان وحادثه سازان نیز صدمات فراوانی‌متحمل شده‌است، سالهای سال ،خاك مکزیك‌عرصه تاخت‌وتاز اوباش و دزدان وقانون‌شکنان وششلول‌بند هایی بودکه ازخاك امریکابه‌این سرزمین میگریختند ودرآنجا بساط شرارت میگستردند .درگیریهای حکومت مکزیك بااین عناصر ونیزسربازان فراری ،یاغیان، تجزیه‌طلبان ،برده فروشان ،راهزنان ،غارتگران چندان شدید ومداوم‌بودکه پیوسته بروخامت روابط مکزیك‌وامریکا می‌افزودو بالاخره به‌درگیریهای نظامی دوکشورمنتهی شد. درین‌ماجرا ها، جنك نفت جای علیحده‌یی دارد. زیرا مکزیك اولین کشوری بودکه‌درآنجا نفت‌استخراج شدو طبعا جنك‌نفت نیز اولین بار دامان مکزیك راگرفت .

البته‌اکنون دیگر مکزیك جزوصادرکنندگان نفت نیست‌وچاه های نفت درآن‌کشور خشکیده است اما امیدآنکه دوباره درمکزیك نفت‌بدست آیدواین‌کشور درشمار تولیدکنندگان نفت‌قرار گیرد وجوددارد.

دیدار حضرت رئیس جمهوری مکزیك وهمسرشان ازایران ،که اندکی پس‌از دیدار شاهنشاه وشهبانو ازمکزیك صورت میگیرد ، نشانه آنست‌که دوکشورایران ومکزیك مشترکا پایه‌های محکم‌دوستی وهمکاری موثری‌رابنا می‌نهندواین،برای هردوملت مسرت‌انگیزوامیدوار کننده است.

صف‌بندی جدید در لیسبون

حوادث‌سیاسی جدیدی‌که روزهای چهارشنبه وپنجشنبه در لیسبون روی داد انقلاب پرتغال را وارد مرحله حساس‌و خطرناکی کرده‌که بسیاری از صاحبنظران سیاسی ازآن بعنوان « شتاب بزرك بجلو» نام می‌برند.

انقلاب پرتغال باقراردادن دوحزب میانه‌رو ،سوسیالیست ها ودموکراتهای خلق ـدراقلیت ناگهان اندیشه هرگونه دموکراسی ، دموکراسی پارلمانی یالیبرال راکه درلیسبون به«بورژوازی »تعیین میشود از میان‌برد.

پس‌از کناره گیری حزب سوسیالیست «ماریوسوارس » برسر ماجرای «رپوبلیکا» ازدولت ائتلافی هرآن انتظار میرفت‌که دموکرات های خلق نیزهمین راه‌راپیش گیرند واین‌انتظارزیادطول‌نکشید رهبران حزب‌چهارشنبه شب رسما خروج خودرا ازدولت ائتلافی‌اعلام‌داشتندو باین ترتیب‌بحران سیاسی پرتغال ابعاد تازه‌ای پیداکردو بین دو اندیشه انقلابی و بویژه بین دوطبقه ازمردم‌کشور طبقه متوسطو طبقه کارگر شکا فعمیقی بوجودآمد درحالیکه کسی در لیسبون، حتی‌خود کمونیست ها نیز منکر اهمیت نقش طبقه متوسط درجریان انقلاب نیستند.

رهبران کمونیست پرتغال بخوبی میدانندکه وجود طبقات متوسط برای ادامه انقلاب اجتناب ناپذیراست.

مگرنه‌این‌است که‌رژیم چپ‌شیلی بخاطر آن شکست خورد که نتوانست بازرگانان، خورده مالکان وتکنیسین‌ها رابه صفوف خود وارد کند.

حقیقت این‌است‌که حوادث اخیر طبقه متوسط راوحشت‌زده کرده است.

عده‌زیادی ازپرتغالی ها ازترس یك «تصفیه خونین »یاصرفا بخاطر آنکه آتیه بهتری برای خود تامین‌کنند بخارج پناه می‌برند و میخواهنداز مزایایی‌که در زادگاه خود امیدبرخورداری ازآن را از دست داده‌اند درکشورهای دیگربهره‌مند شوند.

این‌یك «فرار بیسابقه مغزها است، مغزهائی‌که پرتغال جدید بیش‌از هروقت دیگر بوجود آن‌نیاز داردتاسازگاری مسئولان انقلاب پرتغال ،باگروه های «میانه‌رو »ممکن است نتایج بسیار وخیمی در داخل وخارج کشور ببار بیاورد.»

در داخل‌کشور احزاب سوسیالیست ودموکرات خلق که در انتخابات گذشته مجلس موسسان اکثریت آراء رابدست آوردند بی شك کوشش‌خواهند کردعناصر ناراضی وحشت‌زده کشور رابدور خود جمع کنند.

حزب سوسیالیست و حزب دموکراتیك خلق بااین‌که رسما در صف اقلیت قرارگرفته‌اند طبعا کوشش خواهندکرد توده های کشور راعلیه رژیم‌بسیج کنندواین‌کار ممکن است مقدمه برخورد های داخلی بین جناح های‌سیاسی پرتغال بشود درخارج نیز اهمیت رژیم کنونی پرتغال‌بیش‌از پیش برملا خواهدشدو رهبران لیسبون نخواهند توانست برای رفع نیازمندی های فوری خود ازکشورهای غربی‌کمك اقتصادی بگیرند.

با استعفای دموکراتهای خلق ازکابینه ائتلافی شورای انقلابی انحلال‌دولت را اعلام‌داشت ودولت جدیدی درپرتغال تشکیل گردید.

پنجمین دولت پرتغال که‌پس‌از کودتای ۲۵آوریل ۱۹۷٤ در لیسبون تشکیل میشود بدون‌شك از نظامیان وچپ های افراطی «کمونیست‌ها» خواهدبود.

در کنفرانس سران سازمان وحدت‌آفریقا

رهبران ۴۲ کشورافریقائی مسئله فلسطین واسرائیل رابررسی میکنند

رهبران و نمایندگان ٤۲کشور آفریقائی که در جستجوی‌راهی برای بهبود بخشیدن به شرایط زندگی در آفریقای عقب مانده هستند این هفته ـ هنگامی در «کامپالا» اجتماع خواهند کردکه بین آنها ـ از لحاظ تلقی صفات وکفایت مردی که ممکن است تا سال آینده عهده‌دار رهبری و نمایندگی قاره آفریقا در جهان باشد ـ یعنی فیلد مارشال امین‌ـ رئیس جمهور اوگاندا ـ با رفتار ها و تصمیمات‌غیر قابل پیش‌بینی وی ـ عمیقا اختلاف نظردارند. در دوازدهمین اجلاسیه سالانه سازمان وحدت آفریقایی که این هفته در پایتخت اوگاندا تشکیل خواهد شد طبق مرسوم قرار است مشی های سیاسی معینی‌که البته برای کشور های عضو تعهدی ایجاد نخواهد کردمورد بحث قرار گیرد . در جلسات‌این اجتماع مسائل مربوط به دنیای عرب و رودزیا و مواد خام نیز بررسی خواهد شد . وزیران خارجه کشور های عضوسازمان وحدت آفریقا قرار بودکنفرانس خود را از روز جمعه‌ـ دیروز‌ـ آغاز کنند و مقدمات تشکیل کنفرانس بعدی را که روز ۲۸ ژوئیه‌جاری درسطح‌سران‌گشایش خواهد یافت فراهم سازند .

در آستانه‌تشکیل این‌کنفرانس ها‌ـ آفریقای‌سیاه میتواندپیشرفت هایی را که‌دررامحل دشوارترین مسائل سیاسی خود ـ یعنی‌پایان دادن به فرمانروایی اقلیت های سفید پوستان در جنوب افریقا‌ـ حاصل شده است جشن بگیرد. «موزامبیک » که به تازگی‌دوران طولانی سیادت استعماری‌پرتغال را پشت سر گذاشته است برای اولین بار به عنوان‌یک کشور مستقل به سازمان وحدت افریقا خواهدپیوست‌و سایر مستعمرات پرتغال‌نیزبزودی استقلال‌خواهند یافت در اینحال حکومت نژاد پرست اقلیت‌سفید پوستان‌رودزیا نیز تحت فشار است .

با اینحال سازمان وحدت آفریقا هنوز هم گرفتاریهای سیاسی‌اش غلبه نکرده است‌از جمله‌تاکنون این سازمان‌که‌بمنزله یک سازمان ملل آفریقایی است ـ نتوانسته است جنگ میان سه گروه‌چریکی را که در مستعمره پرتغالی‌آنگولا هریک درجستجوی قدرت‌حکومتی است متوقف کند و مشکلات‌فاج کننده اقتصادی و سیاسی دیگر نیزبرای بسیاری‌از ممالک‌آفریقایی همچنان باقی است . تقریبا نیمی از کشور های عضو سازمان وحدت آفریقا در زیر چکمه نظامیان قرار دارند . کودتای نظامی که ماه آوریل امسال در «چاد» روی داد بیست‌وهشتمین مورد سرنگون شدن یک دولت آفریقایی در ۱۲ سال گذشته‌بود.

مجله «آفریسکوپ» که در نیجریه چاپ‌میشود اخیراگزارش دادکه‌علیرغم عظمت منابع ثروت در قاره سیاه ـ آفریقایی‌متوسط الحال (در مقیاس آفریقایی)فقیر ترین آدم روی زمین است . او بدتر از همه لباس میپوشدکمتر از همه غذا میخورد و از لحاظ مسکن بطرزی فاحش ـروزگاری غم‌انگیز از هرکس دیگر دارد.»

ساموراماچل

جروبحثی که ممکن است بر سر واگذار کردن ریاست نوبتی و سالانه سازمان وحدت آفریقا به ایدی‌امین در جلسات‌کنفرانس های وزیران خارجه و سران خارجه ممالک عضو سازمان درگیر شود ـ خواهد توانست توجه‌شرکت کنندگان‌راازپرداختن به مسائل قاره آفریقا منحرف کند امین به عنوان رئیس جمهوری کشورمیزبان‌ـطبق شیوه‌مرسوم‌ـ جای «محمد صیادبار» رئیس جمهوری سومالی را به عنوان رئیس سازمان وحدت آفریقا خواهد گرفت و مدت یک سال در این پست خواهد ماند . دشمنان این در سازمان وحدت آفریقا مخصوصا رهبران«تانزانیا» و«زامبیا» اعلام کرده‌اندکه هرگاه مردی‌مانندامین‌بی سوادو مدرسه ندیده و بکسور سابق نماینده آفریقا در مجامع و محافل‌جهانی باشد ـ مردم قاره سیاه تحقیر خواهند شد و در نظر جهانیان خوار و خفیف خواهند گردید. سومالی اخیرا این سخن را بر سر زبان ها انداخته است که به جای‌ژنرال امین ـ ازسامورا ـ ماچل‌رئیس جمهوری موزامبیک تقاضا شود که ریاست دوره‌ای سازمان وحدت‌آفریقارا عهده‌دار شود و شایع است که شاید این فکر حتی‌جامه‌عمل بپوشدرهبران «بوستوانا» اعلام کرده‌اند که چون دیگر اوگاندا جای امنی برای زندگی‌کردن‌نیست نمایندگان آن کشورکنفرانس سالانه‌سازمان وحدت آفریقا در کامپالاراتحریم خواهند کرد اعلامیه دولت «بوستوانا» خاطره تلخ ناراحتی هایی را که امین در ۱۹۷۲ با اخراج کردن ٤۰ هزار آسیایی‌از اوگاندا‌ـوباستودن‌عمل‌آدولف‌هیتلر رهبر آلمان نازی و با قتل تقریبا ۱۰۰ هزار نفر مردم اوگاندا در سال های فرمانروایی نظامی خودش براین کشور برای سایر ممالک آفریقائی ایجاد کرد زنده کرده است .

در مقر سازمان وحدت آفریقا در آدیس‌آبابا منابع مطلع‌عقیده دارند که احتمال واگذار نشدن ریاست نوبتی سازمان مذکوربه امین بسیار اندک است ـ گرچه بسیاری از کشور های آفریقایی ممکن است به نشان نارضایی از امین هیئت هایی در سطح‌پائین‌تر از رهبران‌برای‌شرکت درکنفرانس های سالانه‌سازمان وحدت‌آفریقا بفرستند . امین در گذشته نیزیک بار با چنین رفتاری روبروشده است .

در ۱۹۷۱ چند ماهی بعد از آنکه امین با کودتای خود بر سرکار آمد و میلتون اوبوت رئیس جمهوری غیر نظامی‌اوگاندا را برانداخت ـ محل کنفرانس سران سازمان وحدت آفریقا از کامپالا به جای دیگر انتقال‌یافت. امین در تدارک مقدمات‌برپا کردن کنفرانس سازمان وحدت آفریقا از تمام قریه‌ای که برای خودنمایی کردن دارد استفاده کرده و علاوه براین طبق‌گزارش هایی که بدست آمده ۳۰ میلیون دلار از عربستان سعودی وام گرفته است‌تاوضع خزانه‌کشورش را که تقریبا خالی است اندکی ترمیم کند .

بدستور وی قرار است‌مسابقه‌ای باشرکت ملکه های‌زیبایی‌ـ و یک مسابقه اتومبیلرانی در سطح‌پنج کشور در مدت برگزاری‌کنفرانس برپا شود و سلاح های ساخت شوروی که وی‌مدعی است‌ارتش اوگاندا را به نیرومندترین‌ارتش شرق افریقا تبدیل کرده است به معرض نمایش درآید .

صد ها دستگاه اتومبیل های مجلل بوسیله دولت امین وارد شده و مرکز کنفرانس سازمان وحدت آفریقا و هتل های‌کامپالا تعمیر و آراسته شده‌اند وحتی سرویس کارد و چنگال هتل ها نیز عوض شده است . تمام این کار ها در شهری مانند کامپالا صورت گرفته است که بر اثر انحطاط اقتصادی برای یک اوگاندایی متوسط الحال حتی خریدن تخم مرغ و نمک‌دشوار است و قیمت یک تکه صابون در آن‌به ۲۵ شلینگ رسیده‌است.

بطوریکه یکی‌از مجلات‌آفریقای شرقی گزارش داده ـ ژنرال‌امین یک میلیون حلقه دستمال‌توالت برای مصرف‌نمایندگان کشورهای سازمان وحدت آفریقا که برای شرکت در کنفرانس به کامپالا خواهندرفت‌خریداری کرده‌است. انتظار میرود در مدت برگزاری کنفرانس ـ مردم اوگاندالباس هایی را که مزین به عکس امین خواهد بود در بر کنند .

سرویس مقالات آسوشیتدپرس

معدنکاران انگلیسی برای جنگ باویلسون آماده‌میشوند

گزارش یدالله زندیه نماینده اطلاعات درلندن

ملاقات آقای «آرتور اسکارگیل» رهبر افراطی معدنکاران « یورکشایر» کاری بمراتب دشوارتر از دیدن یك‌وزیر استو تازه درصورت توفیق‌ملاقات ایشان این مرد افراطی بدون‌مهلت مانند یك‌طوطی حراف، خیلی سریع و بدون‌مجامله واژه‌های مارکسیستی و پرولتاریای خلق وقدرت کارگری رایکی بعداز دیگری برایتان ردیف‌می کند. آقای «اسکارگیل» هرگز به سئوالی که دوست نداشته باشند پاسخ نمیدهند . «ولی هنگامی که از ایشان سئوال میشود که پس وظیفه یك‌حکومت ، خصوصا یك حکومت کارگری برای حکومت کردن و اداره کردن یك ملت چیست. ایشان بلافاصله پاسخ‌میدهدکه حکومت کردن یعنی گردن نهادن به‌خواسته های مردم . این پاسخ برای طبقات پائین و محروم هرجامعه پاسخی زیبا و تحریك‌انگیز است.ولی درجامعه مصرف‌در دمکراسی معلول غربی، تامین رضایت مردم یعنی رهاکردن تمام مسئولیت های خطیر اقتصادی دربرابر نظام پیچیده‌و بیرحم اقتصادی جهان و رقبای نیرومند خارجی‌است.

«آرتور اسکارگیل» تورم را پدیده‌ای ساده و بهمین سادگی ، ناشی‌از مدیریت وحکومت سرمایه‌داران می‌بیندولی وقتی ازایشان سئوال می شودکه «تورم ۲۵ درصدی انگلیس یك تورم خانگی وزائیده حقوق‌بشر برای تولید کمتر است ، او بدون درنك ویك‌جا سیستم اقتصادی مملکت را ردمیکند و با صراحت تمام میگوید تا زمانی که کارگران دخالتی در تعیین سرنوشت حرفه‌ای و انسانی خودندارند، وظیفه مبارزه باتورم بدوش کسانی میافتدکه حق‌تعیین سرنوشت مردم رادر دست گرفته‌اند.

آقای «آرتور اسکارگیل » مانند تمام‌رهبران نیرومند سندیکاهای کارگری ، رولزرویس و حقوق ۹هزار لیره‌ای درسال خود را با طنزبسیار جالبی به‌خدمت آرمانهای یك‌طرفه سوسیالیستی درآورده‌اند.

سندیکاهای کارگری انگلیس ازنظر پول‌نقد یکی از ثروتمندترین سازمان های اداری کشور هستند، درآمد عظیم این سندیکاها اغلب ازطریق عضویت اجباری کارگران و هدایای کشور های اروپای شرقی و روسیه تامین میشود. جالب ترین نکته در مورد اتحادیه‌های کارگری و خصوصا سندیکاهای معدنکاران این‌است که‌این سازمان های کارگری و پرولتاریائی قسمت عظیمی ازپول های نقد خودرا بصورت خرید سهام از کمپانی‌های کاپیتالیست خصم خود سرمایه‌گذاری کرده‌اند. برخی ازاین سندیکاها پول‌نقد خودرا در منفور‌ـ ترین رژیم‌نژادپرست جهان در معادن افریقای جنوبی سرمایه گذاری کرده‌اند .« گزارش‌معروف سی ،آی،اس سازمان سرویس‌های ضد اطلاعاتی انگلیس ».

«آرتور اسکارگیل» ودوستان او هرگزباین سئوال هاپاسخ نخواهند دادو استدلال آنها این است که ما از حقوق‌کارگران انگلیس دفاع کرده‌ایم.

معدنکاران انگلیس درکنفرانس سالیانه‌خود اعلام کرده‌اندکه آنها هرگز از تامین صدلیره حقوق هفتگی دست نخواهندکشیدولی انشاء و تحریر انگلیسی یکی از دو پهلو ترین زبانهای رایج جهانی است، باین معنی که‌مانند قطعنامه ۳٤۲ سازمان ملل متحد درمورد اراضی اشغالی اعراب «این قطعنامه بابتکار و تحریر نماینده انگلیس ،بدون ذکر چگونگی و تاریخ‌و مقدار زمین های اشغالی تنظیم‌شده‌است » معدنکاران نیزبخواهش ویلسون تعیین تاریخ رابرای حصول باین هدف‌خالی گذاشته‌اند. ولی تاکتیك کمر شکن معدنکاران این است‌که بااعلام‌قریب‌الوقوع افزایش قیمت نفت توسط‌کشورهای اوپك ، برك تقاضای صدلیره‌ای خودرا در زمستان آینده رو کنند.

کمونیست ها و افراطیون انگلیسی امید به پیروزی از طریق صندوق رای را برای همیشه از دست داده‌و تنها راهی‌که برای‌آنها باقی مانده است، خرابکاری درسیستم اقتصاد مختلط وبیمار انگلیس‌وبهره گیری از فرصت های حادوبحرانی کشور است .

انگیسی ها«آرتور اسکارگیل» راکمتر از هارولد ویلسون نمی شناسند مطبوعات رادیو تلویزیونهای این کشور از «آرتور اسکارگیل » ستاره‌ای پرتماشاچی ساخته‌اند که حتی درشوهای تفریحی تلویزیون نیز شرکت میکندو فقط به سئوال های خودش پاسخ میدهد.

تاکید بیش‌از حد من در معرفی«اسکارگیل» به‌خوانندگان‌ایرانی فقط نشان دادن‌چهره‌ای‌نمونه‌ای از رهبران سندیکاهای کارگری انگلیس‌است که برای خود حکومتی دائمی در داخل حکومت های پی‌درپی و لرزان کارگری و محافظه‌کار بوجود آورده‌اند.

در فرانسه و آلمان برای جلوگیری ازرشد خودکامگی های سندیکائی دولت‌و کمپانی های عظیم بادعوت نمایندگان کارگران در هیئت‌مدیره تاسیسات تولیدی ،علاوه بر قدرت به آنها نیز مسئولیت دربرابر جامعه‌و سرمایه رانیز عطا کرده‌اند واین کمبودی است که سرمایه داران قدیمی‌و کهنه‌کار انگلیسی وامریکائی باتاکید راه حل های پوسیده قدیمی روزبروز به‌آن دامن میزنند.

با این‌همه این‌بار پیش‌بینی میشود که‌دولت کارگری ویلسون باآمادگی‌ارتش برای کار در معادن خودرابرای هرگونه مبارزه‌ای بامعدنکاران آماده کرده‌است افکار عمومی انگلیس علیرغم‌نفرت از دخالت ارتش ،بدلیل نفرت‌بیشتر از سرمستی معدنکاران از قدرت تاحدود زیادی خودرابرای‌قبول این راه حل خطرناك آماده کرده‌اند.

اهمیت آزمایشهای آپولووسایوز درزندگی روی زمین

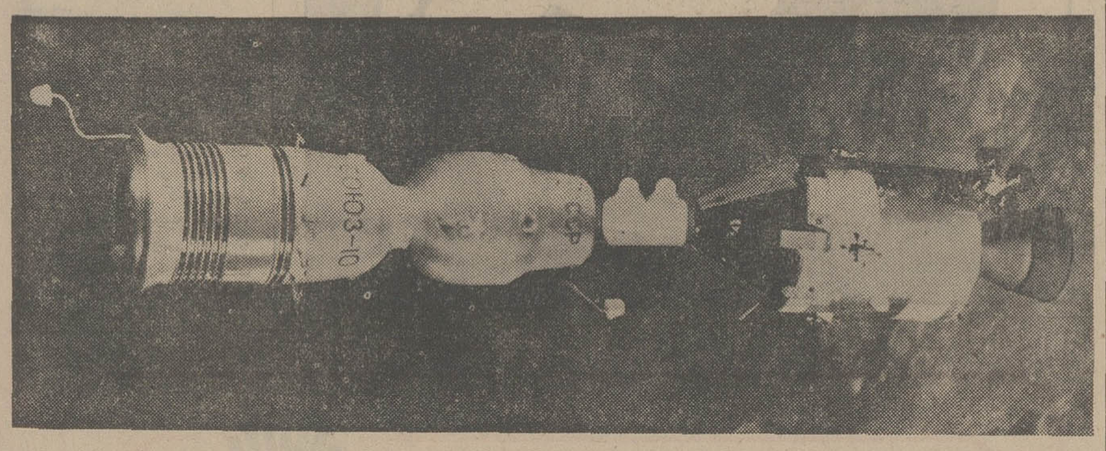

در این تصویر چگونگی‌الحاق دوسفینه آپولو و سایوز در مدار زمین دیده‌میشود.

سرنشینان سفینه های آپولو و سایوز طی مدت پرواز یک سلسله آزمایشات علمی مشترک انجام خواهند داد . قسمتی از این آزمایشات را نمیتوان با پیروزی سرنشینان تنها یک سفینه انجام داد و سایر آزمایشات‌راهم باید دوبله کرد، ولی تمام این‌آزمایشات بدون شک جالب توجه میباشند ودارای اهمیت علمی و عملی فوق‌العاده‌میباشند.

درنیمه روز شنبه (امروز) اولین کسوف که بوسیله انسان طرح‌ریزی‌شده صورت خواهد گرفت . این آزمایش بوسیله متخصصین شوروی پیشنهادشده ودر موقع اتصال و جداشدن انجام خواهد شد.

برای چه منظوری کسوف مصنوعی خورشید ترتیب داده میشود ـ کسوف طبیعی که صورت میگیرد ؟

آری ـ کسوف طبیعی بوقوع می پیوندد . ولی خیلی کم اتفاق میافتد . گرفتگی کامل خورشید دریک نقطه جغرافیائی زمین یکبار ظرف ۳۰ سال مشاهده میشود . ضمنا فقط درمواردی که ماه قرص خورشیدراکاملا می‌پوشاند واز درخشندگی آسمان میلیون‌هامرتبه کاسته میشود ، وهاله خورشید اززمین دیده میشود . ولی برای مدت‌کوتاهی : کسوف کامل معمولا بیش از ۱ الی ۲دقیقه طول نمیکشد و بدین جهت مجموع مدت مشاهده هاله خورشید با وسایل مخصوص در تمام طول تاریخ بزحمت به دو ساعت میرسد . مطالعه هاله خورشیدهم فوق‌العاده مهم‌است‌زیرا درهمین هاله است که ذرات‌انرژی های قوی و تشعشعات الکترومنیتیک که موجب پیدایش افکت‌های ژئوفیزیک در آتمسفر زمین میگردند ، بوجودمی‌آید .

آزمایش بدین ترتیب جریان خواهد یافت . قبل از جداشدن سفینه‌ها مجموع طولی « بست‌های » سفینه‌ها درجهت سیاره ما جهت‌گیری میکند (« اپولو » از سمت خورشید) ودر همین وضع ثابت‌میماند. درلحظه پیش‌بینی شده سفینه‌ها از یکدیگر جدا میشوند و جهت‌محورهای خود را درفضا حفظ میکنند . وبتدریج با سرعت قریب یک متر درهرثانیه از یکدیگر دور میشوند . ضمنا سفینه « آپولو » بابدنه خود خورشید رابرای ناظری که درداخل سفینه «سایوز » است میپوشاند .

سفینه‌ها تا فاصله ۲۲۰مترازیکدیگر دور میشوند و پس از آن برای‌سفینه‌ها خورشید طلوع میکند ولی در آن‌قسمت از سطح زمین که آنها برفراز آن‌پرواز میکنندهنوزشب‌حکمفرما میباشد .این‌امر تاثیر چنان مانعی مانند انعکاس‌روشنائی سیاره مارا منتفی میسازد . در دوره کسوف مصنوعی از سفینه « سایوز » از هاله خورشید عکس‌برداری‌خواهد شد واز داخل « آپولو » از سفینه «سایوز » فیلم سینمائی تهیه میشود.

هدف آزمایش دیگر آنستکه تمرکز اکسیژن وازت‌در فضای کیهانی در ارتفاع پرواز اندازه‌گیری شود . این آزمایش به کمک متد جذب انعکاس در قسمت اشعه ماوراء بنفش‌طیف خورشید انجام میگیرد و اجازه میدهد تکاثف و ترکیب هرگونه اجزائی در قسمت‌فوقانی آتمسفر بطور اطمینان‌بخشی مشخص گردد .

برای این منظور در سفینه «آپولو» دستگاه جامع‌علمی و درسفینه «سایوز» دستگاهای انعکاس زاویه‌ای نصب میگردد . علائمی که از « آپولو » به دستگاه‌های انعکاس فرستاده میشودوبه دستگاه گیرنده باز میگردد .

درنظر است آزمایش از نظر زیست شناسی نیز انجام داده شود . یکی از این آزمایشات « قارچ های لابه‌دار » نامیده میشود و هدفش مطالعه تاثیر مجموعه عوامل پرواز در نزدیکی زمین (بی‌وزنی ، فشار ، تشعشعات کیهانی) برآهنگ های اساسی حیات میباشد .

نمونه قارچ های پرتوافکن ، که معمولا درخاک زندگی میکند برای آزمایش ازنظر زیست شناسی مورد استفاده قرارداده میشود . در این قارچ‌ها لابه های حلقه‌ای‌شکل رشد میکنند و حلقه های شفاف‌و لایه های هاکساز بخوبی دیده میشود . درقارچ های مذکور مراحل تناوبی ترکیب لایه فوق‌العاده مساعدی از نظر مطالعه‌وجود دارد ـ یک لایه (حلقه)درهرشبانه‌روز. این قارچ‌ها در ظروفی که کاملا بسته ومسدود باشد نیز رشد میکند .

قبل‌از پرواز دراین قارچ‌ها به کمک تشعشعات نوری آهنگ های‌لازمه‌ترکیب لایه « ایجاد میگردد » : ازساعت ۹ صبح تا ساعت ۲۱ ـ روشنائی و از ساعت ۲۱ تا ساعت ۹ـ تاریکی ۳الی٤ ساعت قبل از پرواز درهردو سفینه دو ظرف حاوی نمونه این قارچ قرارداده شده بود . درجریان پرواز در فاصله هر ۱۲ ساعت از آنها عکسبرداری میشود . پس از عکسبرداری سرنشینان سفینه‌ها یکی از دو طرفی را که در هریک از سفینه‌ها نصب است بایکدیگر مبادله میکنند . پس از پایان پروازنیز تحقیقات جامع پیش‌بینی شده است .

آزمایش دیگر از نظرزیست‌شناسی که عبارت است از « مبادله‌میکروب‌ها » نیز حائز اهمیت وافری برای پرواز قابل هدایت آینده‌میباشد . معلوم‌گردیده که اقامت طولانی در محل هائی که کاملا بسته و مسدود شده باشد.تاثیر عوامل پرواز کیهانی ممکن است‌موجب بروز بیماریهائی گردد که محرک آن میکروبهای خود انسان باشد.ازیکطرف ثبات ضد عفونی ارگانیسم در فضای کیهانی ممکن است تقلیل یابد و ازطرف دیگر این میکروب

فوتبال جام ایران

فروغ توپچیهای امید ایران؛ شوروی را بزانو در آورد

فردا: ایران «ب» ـ چکسلواکی بر سر فتح جام جدال می کنند

باز هم سرنوشت جام به ساقهای دو تیم ایران و چك بسته شد. اما این بار امید های ما بارورتر بودندو حریف نهایی چك هاشدند

دیشب پس از آنکه چك ها از سد حریف لهستانی خود گذشتند ، جوانان ما با تیمی که کم کم چون یك غول درجام دوم پدیدار میشد ، روبروشدند واین دیداری بود بس سنگین که همه را با دلواپسی به تماشا کشانید و بسیاری را بدلیل بی تجربگی جوانتر ها درمقابل تیمی که از تکنیك بهتر و قدرتشوت های دور بخود میبالید ، نومید کرده بود.

اما جوانان ما بواقع دلیر، هوشیار و پرتوان بودندو همین رمز پیروزی آنها بر حریفی شد که‌دربی هر نقشه باناکامی‌روبرو میشدو هرچه طرح میکرد در نیمه‌راه ازکار می‌افتاد.

گل پیروزی ۷۱ دقیقه به پایان بازی بسود ایران دیدیم و در واقع امید های ما با دلیری وهوشیاری غول راکشتند.

نقش مهاجمان ما نیز دراین روز استثنایی بود. حاج رحیمی پور و دستجردی ، همه‌گاه‌مدیر مردان میانی مابودند وبگاهی که صاحب توپ بودند گرچه بعضی مواقع به یکه تازی می‌پرداختند، اما همین قدرت‌روحی‌وهمین تحرك، امان حریف رابریده بودوهمیشه مدافعان روس رابه پناهگاه می بردودرمقابل دروازه‌نگهمیداشت ، زیراکه شهبازی‌مهاجم خوزستانی همیشه در حرکت بودو از اوهم دلواپس‌بودند.

شوروی ها که بدلیل تحرك بسیار جوانان ماو مراقبت دایمی از آنها که شلیك‌های سنگین داشتند هرگز نتوانستند قدرت توپخانه‌ی خودرا بکار بندند ، «اوگانسیان » را رهبر خط حمله ورابط بین دوجناح در پیشایش خط میانی قرار داده بودند و او تنها در۱۵ دقیقه‌ی اول آنچه می خواست کرد. اما ازآن پس که مردان میانی تیم ایران به‌کمك گوش ها میدانداز شدند و رابطه‌ی مدافعان را با مهاجمان حریف قطع کردند، اوگانسیان عملا ازکار افتاد بویژه‌در وقت دوم که قشقایی مامور مستقیم «اوگانسیان» شدو ازاین بازیکن صاحب تکنیك یك بیکاره ساخت تاروس‌ها او را از زمین بیرون بکشند.

روس‌ها در وقت دوم ، پس از آنکه «اوگانسیان »راهیچکاره دیدند به «کورنینان»گوش‌راست خود ماموریت نفوذ دادند که‌او گرچه دراوایل وقت دوم موفق بود، اما الله‌وردی و ذوالفقارنسب یکی بادلیری و تحرك و دیگری باتدبیر و خونسردی همه راه‌ها رابر حریفان بستند و بدینگونه، این شیوه نیزکارگر نیفتادبویژه آنکه روسها راکم‌کم هوای دم کرده‌ی ورزشگاه و فریاد های غرور انگیز تماشاگران از پا درمی‌آورد. بهر تقدیر امید های جوان ایران پیکار با شوروی‌را پیروزمندانه به پایان بردند وبه فینال رسیدند.

چك‌ها نیز از پل لهستانی هاگذشتندچون ساقهای نیرومند‌تری داشتند، اینان که‌بگاه‌دفاع خشن‌و پر تعصب و بوقت حرمله زهردار بنظر میرسیدند بازی سنجیده‌ترو آرامتر لهستان را محکوم کردند واین‌راثابت‌نمودند که قدرت بدنی ، هنوزمزپیروزی میتواند باشد.

وجه خوش اقبال بودند چك‌ها فینالیست جام اول که درهمان ۲۰ دقیقه نخستین این‌دیدار گل خودرا زدند ودررابه روی‌لهستانی ها که با حربه ظرافت به این کارزار آمده‌بودند، بسته داشتند. چك‌ها بدینگونه‌راه‌به‌دیدار نهایی یافتند.

شهبازی با این شلیك گل پیروزی ایران «ب» بر شوروی را بشررساند ودروازه‌بان شوروی نیز مقابل او مقهورشده است .

ورزشگاه آریامهر جمعه ۲۷ تیرماه ۱۳٥٤ « جام‌ایران ، دوره دوم ، نیمه نهایی» ملی«ب» ایران ۱ «حمید شهبازی، دقیقه ۸۳» ـامید شوروی صفر .داور محرم «مصر»، کمك داوران‌استج «لهستان» ،منوچهر نظری«ایران». هوا گرم. زمین نسبتا خوب ، تماشاگر حدود ٤۰ هزار تن.

ارزش‌بازی ★★★★

ملی «ب» ایران:حسین‌راغفر ـ علیرضا قشقایی ، بیژن‌ذوالفقار ـ نسب (کاپیتن) جوادالله‌وردی ، مهدی دینورزاده‌ـمائیس‌میناسیان، حسن نظری ، (از دقیقه ۹۱ ، جاوید جهانگیری) ابراهیم قاسمپور ـ اسماعیل حاج‌رحیمی‌پور، حمید شهبازی، محمددستجردی.

مربی : فرانك‌اونارل .

امیدشوروی: ویکتورردایف ـ الکساندر دامین (کاپیتن) ، الکساندر بویکوف ، واسیلی ژوبیکف، ویکتوربوکیفسکی ـ یوری‌آجم، (از دقیقه ۵۹، آناتولی دوروشنکو) یوری‌پودیشف ، یوری‌کووالف ـ ولادیمیرگوزایف ، اوگانسیان واز دقیقه ۸٤، ویتالی‌روزدایف ، وازی‌کورنینان .

روس‌ها بازهم «اوگانسیان »مرد تکنیکی خود را پیشاپیش خط میانی ، رهبردو جناح ساخته بودند واو که خود درنوك حمله نیز بیورشهای خطرناکی دست میزد . اولین خطر رادردقیقه ۳ ، باشوت‌سرضربی که روی پاس کورنینان از ۷ متری‌زد ، بوجود آورد اما راغفر بزحمت آنرا از کنار پایه دروازه برگرداند .

همین بازیکن دوباردیگر در دقایق ۷و۱۵ ، بدروازه ایران کوبید . اولی را راغفربار ازهمان گوشه پائین وراست دروازه به کرنر زد و دومی باقدرت تمام از گوشه راست دروازه بیرون‌رفت.

روسها که برتری تکنیکی‌خود را از همان آغاز نشان دادند و این چیزی قابل تصور بود اما قدرت جوانی و تعصب‌ذاتی‌بچه‌ها تاحد بسیار از نظم‌بازی حریف کاسته بود واگر خطری احساس میشد ، آن شلیکهای سنگین و پی‌درپی روز چکها نبود و میدانداری روزی که باتیم‌ملی‌الف روبروشدند تاحدی کمتر دیده میشد . بااین وجود اوگانسیان مرد هزارچهره‌ی‌تیم‌خود بود وهم اوبود که همه‌گاه از میانه میدان فرمان حمله را صادر میکرد و خودنیز بارهابرچم‌حملات‌رابدست داشت .

آنچه شورویها را تاحدی محتاط تر از پیش و شاید حسابگرانه‌تر از دیدار با تیم ملی الف میساخت یکی خطری بود که تیم ایران بلافاصله در همان ۳ دقیقه اول بردروازه روسها آفرید که درتعقیب ضربه‌آزاددینورزاده، شهبازی آنرا از سه قدمی به بیرون کوبید ودیگر اینکه جوانان ما صمیمی‌تر و خوشفکرترهمدیگر را می دیدند و دقیقتر توپ رابهم میسپاردند ، چنانکه پس از آن چند دقیقه بحرانی ومدتی‌آرامش، این روحیه‌ی مقابله و توان‌برابری را یافتند که کم‌کم بدروازه‌روس‌ها نزدیک شوند . شلیک‌پشت‌دروازه دستجردی که در دقیقه ۲۵ازروی دروازه گذشت ودو نفوذ بی‌دربی دیگر از چپ وراست‌که‌پشت‌دفاع تیم شوروی را لرزاند و یاپاس زیبایی که دردقیقه ۳۵ برای قاسمپور رسیدواو که روی خط ۱۸ میتوانست شلیک کند،باتردید آنرا از دست داد . روسها بواقع درنیمه اول جزیک ضربه غیر مستقیم دردقیقه ٤۵ و یکی دو شوت بی ثمر حرف دیگری برای گفتن نداشتند ، آنچه حاصل وقت اول است . یک حالت تعادل که نقش هافبکها در این موازنه و برابری بیش‌از همه بود و در تیم ایران هوشیاری‌ذوالفقارنسب،

فوتبال دسته‌اول باشگاه‌های تهران

در دنباله مسابقات فوتبال باشگاه های گروه‌اول تهران پنجشنبه‌و جمعه هفته گذشته ٤مسابقه برگزار گردید،شهباز باپیروزی ۱ـ۲ شهربانی را مغلوب کردوهمچنان‌در صدرجدول باقی ماند.

دومین‌دیدار روز پنجشنبه را اقبال وافسر به‌انجام رساندند که اقبال‌با۵ گل حریف راپشت سرگذارد.

در دیدار های جمعه دیروز، کیان وسازمان‌آب اولین دیدار را انجام دادند که سازمان‌آب‌باپیروزی ۰ـ۱میدان‌ارترک نمودو برق وتهرانجوان دردومین مسابقه به‌تساوی صفر ـصفر رسیدند.

پولدارها ...

بقیه از صفحه ۵

چلوکباب ۸ تومانی بخورم.

سیروس پرند ـ دبیردبیرستان های‌تهران ـ نیز دریك نظرخواهی به خبرنگار اطلاعات پیشنهاد می کند:

مبارزه‌یی که دولت علیه گرانفروشی آغاز کرده مبارزه خوبی‌است ، اما مسئولان مبارزه با گرانفروشی باید متوجه باشند که تولید کنندگان‌و کسبه سر آنها کلاه نگذارند. زیرابسیاری از تولید کنندگان وکاسبکاران ممکن است در تنزل قیمت ها پیشقدم‌شوندو مثلا۱۰یا۱۵ درصد از قیمت هاراپائین بیاورند امادرد مردم ازگرانی ۱۰و ۱۵ درصد تنزل قیمت درمان نمیشود. تولید کنندگان باید نرخها را بماخذ خردا د۱۳۵۲ پائین بیاورند ، یعنی اگر نرخ فلان کالا دراین دوسال صد درصد بالارفته بود واقعا باید صد درصد هم تنزل کند، زیرا آن تولید کننده دراین مدت‌بار خودرا بسته وسودهای نامشروعش راهم برده‌است ، بنابراین حالا که وقت مبارزه است نرخها را باید به‌خرداد ۵۲ برگرداند،اگر دراین مدت ، هزینه تولیداندکی زیاد شده وبرگشت به نرخهای سال ۵۲ امکان‌پذیر نباشد ،در عوض تولید کنندگان با سود های کلانی‌که دراین دو سال به جیب زده‌اند میتوانند آن‌ضرر را جبران کنند.

قهرمانان آسیا مغلوب شدند!

بعداز غلبه برنخستین حریف‌کاظم علیزاده درشب دوم دو حریف صاحب‌نام خود را شکست داد ، ابتدا خسرو نظافت‌دوست ملی‌پوش این وزن و آنگاه ازهوشنگ منتظرالظهور کشتی‌گیر اصفهانی یک مغلوب ساخت .

درحالیکه سریری همان‌پیروز ۵۷ کیلو که در مسابقات‌ایلام‌برای نخستین‌بار به‌مقام قهرمانی‌رسیده بود درسه دقیقه سوم‌شگفتی‌آفرین بود ودر شرایطیکه‌تورانیان‌حریف جوان نبریزی رامقهور خودکرده بود وبا اختلاف فاحشی میرفت‌از او یک مغلوب بوجود آورد،گرفتار فن کمر غافلگیرانه سریری شد و پس از یک تلاش یکدقیقه‌ای در پل‌شکن سریری تاب مقاومت‌نیاورده وبا ضربه فنی مغلوب شد.

فینال

مبارزات دورنهائی با نتیجه غیر منتظره پیروزی هوشنگ منتظرالظهور مقابل نظافت‌دوست بپایان رسید ، درحالیکه حمید رستم‌پور نیز برابر علی‌زاده‌قهرمان پیشین تیم ملی صاحب یکپیروزی شد. علی‌زاده در شرایطی۱۱ـ۱۸ مغلوب رستم پور شد که بخاطر خستگی از مبارزه قبلی توانی‌قابل بحث برای مبارزه دوم نداشت . درخشش خلیل رشید محمدزاده در دیدار آخرین و پیروزی‌جلال کریمی مقابل مرتضی علی نقیان وهمچنین سه اخطاره شدن نقیب‌زاده برابر سریری حوادث قابل بحث مبارزات دورنهائی بود . ردبندی از این قرارا‌علام شد .

۴۸کیلو : ۱ـ خلیل رشید محمدزاده ، تهران ۲ـ احمد صوفیانی تهران ۳ـ محمود خیراندیش تهران .

۵۲کیلو : ۱ مهدی‌هوریار تهران۲ـ رحیم‌علی‌آبادی‌تهران۳ـ عباس‌همتی تهران .

۵۷کیلو : ۱ـ نصرت سریری مراغه ۲ـ حسین تورانیان تهران ۳ـ حسین نقیب‌زاده تهران .

۶۲کیلو : ۱ـ حمید رستم‌پور تهران ۲ـ فیروزعلی‌زاده‌تهران۳ـ رضا مقدم .

۶۸کیلو : ۱ـ اکبر یداللهی تهران ۲ـ اکبر قربانی تهران ۳ـ حمید حجاریان اصفهان .

۷۴کیلو : ۱ـ محمددلیریان‌ایلام ۲ـ حسین جوادی تهران۳ـعادل پیرقاسمی تهران .

۸۲کیلو : ۱ـ رضایوسف‌آبادی کرمان ۲ـ هوشنگ منتظرالظهور اصفهان ۳ـ خسرو نظافت‌دوست تهران .

۹۰کیلو : ۱ـ جلال کریمی تهران ۲ـ محمدرضاعربی‌خراسان ۳ـ مرتضی علینقیان تهران .

۱۰۰کیلو : ۱ـبهرام‌هشتانی

۱۰۰ کیلوبالا : ۱ـ بهمن بوربور تهران ۲ـ غلام عین‌الله‌پور ۳ـ ناصر صادقی .

گزارش جعفردهقان فرستاده دنیای‌ورزش از بوداپست

۲ شکست ایران مقابل فرانسه ورومانی

بوداپست ـ مجارستان : سی و دومین دوره مسابقات شمشیر بازی قهرمانی جهان .

تیم سابر مردان ایران با ۲ شکست ۵ـ۱۱ دردور نخست مسابقات سابر تیمی مقابل فرانسه ورومانی از صعود به دور بعد محروم شد.

باتغییر گروه بندی سابر ، ایران بافرانسه، کانادا و رومانی همگروه گردید که در دیدار اول‌با رومانی ۵ـ۱۱ شکست خورد ، ودردیدار دومنیز با همین نتیجه مغلوب فرانسه شد .

۵برد ایران در برابر فرانسه را حمید فتحی (۲) ، اسماعیل پاشاپور (۲) و احمد اسکندرپور بدست آوردند . احمد اکبری هر٤ مسابقه خود را باخت. مسابقه ایران ـ کانادا بعلت بدون شانس بودن هردو تیم انجام شد .

امروز (شنبه) تیم ایرانیان در آخرین قسمت مسابقات شرکت خواهد کرد .

تاپیش‌از دیدار های فینال سابر تیمی مردان، شوروی با ۵۳ امتیاز در صدر است و باحتمال فراوان قهرمان مسابقات این دوره خواهد شد. فرانسه با ۳۹ و مجارستان با ۲٦ امتیاز دوم و سوم هستند .

روسها در فینال فلوره تیمی دختران با شکست ۳ـ۹ تیم مجارستان بمدال طلا دست یافتند و در دیداررده‌بندی رومانی ٤ـ۹ فرانسه رامغلوب کرد و مدال برنز گرفت . آلمان غربی وایتالیا پنجم و ششم شدند.

در فینال ایه انفرادی مردان شوروی یک مدال نقره بچنگ آورد واین مدال راهم «لوکو ـ موسکی » صاحب شد. متال‌طلارا «پوش» از آلمان غربی‌ومدال‌برنزرا «اوژتراپس» از مجارستان تصاحب کرده بودند.

و حمایت گوش‌ها،حاج رحیمی‌پور ودستجردی ، از خط میانی را باید درحفظ توپ سهم موثری داد .

جوانان مانیمه دوم راهم با روحیه‌ی خوب آغاز کردندوبسان حریف بدون تغییر بمیدان آمدند واگر بخت باآنها بودحتی در دقیقه ۵۵ میتوانستند سندپیروزی راهم درمشت داشته‌باشند.در این دقیقه ، نفوذ سریع دستجردی از چپ و پاس بلند اوروی دروازه از همه گذشت و نصیب‌حاج رحیمی‌پور شد واو که بی مدافع بود ، محکم گوشه راست را هدف گرفت که در یکبار دیگر دردقیقه ٦۷ ، دروازه دهانه دروازه به سد یک مدافع دیگرخورد دستجردی‌هم راهدف قرارداد که «رادایف » در مکانی مناسب راه توپ رابست .

باهمه اینها جوانان دلیر ایران دستمزد شهامت خود را گرفتند و هفت دقیقه بپایان تویی را که دستجردی از چپ به حاج رحیمی‌پور داده‌بود اوبه‌دروازه کوبید که فریاد همه برای پنالتی بلند شد ، اما آوانتاژ داور ، توپ را نصیب شهبازی کرد واو از ۱۰ متری دروازه‌رافروریخت. حتی هفت دقیقه آخرراهم ، شوروی کاری از پیش نبرد و «روزدایف»که بجای «اوگانسیان» از کارافتاده بمیدان آمد گرهی‌را نگشود . گویی تقدیر این بود که ایران و چکمباز جام دوم راباهم بپایان ببرند .

گلاس‌اکسپورت (چکسلواکی) ۱ـ امید لهستان صفر

جمعه ۲۷ تیرماه ۱۳۵٤ ،

لهستان: میروسلاویاسراکی ـ هایتوزبینکو ، زدسیلاوکاپکا ، وینولدکاراس ، کازیمیرسلمیک ، کاسنومارک ، رئزاردبیر ، زبینگو پلازوسکی، وجیو وشرادی اندریاز سیکو، لزسکولسکی .

چکسلواکی : ژری‌مولاک ، ژاریمیرمیک ، ولادیمیرگرماک ، فرانتسیک‌فرانک ، زدنک‌کوبک ژدنک‌پینچر ، هیرولاماچاک اندریاز سیکو، لزسکولسکی، پرمول‌سجوفسکی،ژوزف وجیودوا.

استادیوم آریامهر ، (دیدار نیمه نهائی جام ایران) گلاس‌اکسپورت چکسلواکی یک (دقیقه ۱٦جان نوروفسکی) ، امید لهستان‌صفر، داوری خوب جعفر نامدار باکمک محسن زمانی و محمدصالحی ، هواگرم زمین ناهموار ، تماشاگر بیش‌از ۳۰ هزارتن .

نامه روز

همه چیز را در وجود مبارک «ریال» جستجو میکنند

از : عطاء شمالی
کارشناس وزارت کشور

شهرداری تهران درآستانه آغاز چند فصل شیرین ، با همشهریان از دو دوستی و مهربانی وارد میشود و قصه همکاری میخواند، ازجمله در فصول : دریافت عوارض ، حق نوسازی ، حق صدور پروانه ساختمان و غیره!

این درس را همه همشهریان اعم از خردوکلان و پیرو جوان از «بر» شده‌اند، و خوب میدانند، که مهر ومحبت و دعوت عام شهرداری برای ادای دیون مربوطه! از انتشار اعلامیه های «همشهری خوش حساب» شروع میشود ، و به صندوق بی برکت شهرداری منتهی میگردد ! نکته ظریف و فنی اینجاست که بلند گوی دعوت کننده همشهریان خوش حساب خوب میداند که چه وقت بصدا درآید و چه وقت سکوت را برگزیند . «سکوت» ، هنگامی آغاز میشود که این بار ،همشهری باصدای بلند از شهرداری طلب کمک و همکاری می‌کندو باصطلاح در برابر پرداخت دیون همشهری گری ، توقع متقابل میکندوبا ارسال عریضه بشهرداری و درروزنامه‌ها تقاضامیکندکه آسفالت جگرزلیخائی خیابانها راترمیم کنند ، برای راه رفتن درپیاده روو سواره روها جایی برای آویاز کنند ، فضائی سالم و سبز برای اوتامین نمایند، خرابی‌هاراآبادکنند، وقس‌علیهذا..

به‌عقیده من ،یکی از دلایل ناکامی شهرداری در تحقق خواستهای پایتخت نشینان‌اینست که بلدیه محترم ریشه همه‌همکاری ها و دوستی ها همشهریان رادر وجود دیجود مبارک «ریال» جستجو میکند و هرگز بفکر همکاری ها و مراودات معنوی و فکری نیست.هیچگاه دراندیشه ایجاد پل استواری میان خود و همشهریان مطیع و سربراه نمی افتد . این دستگاه پژوهشگرانی ندارد که در هزاران هزار کوچه و خیابان و کوی و برزن پایتخت راه بیفتند ، و پرونده‌ی‌ازنیازها و احتیاجات روبنائی وزیربنائی محلات و مناطق‌گونه گون تهیه کننده و اولویت اجرای طرح‌های عمران و آبادی و رفاهی راتعیین نموده و درید اختیار شهردار یا دیگر مقامات ذیصلاح شهرداری قرار دهند باین ترتیب ،شهرداری هرگز بفکر استفاده از نظریات و عقاید انجمن های محلی نمی‌افتد که آنها هم میتوانند ، با همفکری و همیاری ریش سفیدان وصاحب نظران محل ، نقش پژوهشگران و بازرسان افتخاری را برای شهرداری‌برایگان ایفا نمایند .

به عنوان مثال ، خود مخلص درمقام یک‌کارشناس ساکن‌خیابان آیزنهاور ، از مسابقات آسیائی تهران تاکنون می بینم که کسی آن احاطه و تسلط را ندارد تا با ارائه طرحی ، بفکر جلوگیری از کشتار دانش آموزان معصوم و بیگناه و عابرین دیگری بیفتد که راه عبوراز عرض خیابان‌چهار باندی آیزنهاور راندارند .

چنانکه‌می‌دانید خیابان‌آیزنهاور از میدان شهیاد تا چهار راه‌نواب چهاربانده شده است اما از آغاز اینکار ، پیش بینی های‌دقیق و سنجیده برای چندده هزاردانش آموز بعلاوه دیگر ساکنین منطقه نکرده‌اند .دراین‌خیابان اتومبیل‌ها با سرعتی بیش از ۱۲۰ کیلومتر بی‌پروا می‌تازند که در صورت برخورد باعابر ، چیزی ازاوباقی نمی‌ماند !

در هرصورت پیشنهاد می‌کنم، این مسائل را برای بهبود وضع موجود بررسی نمائید :

۱ـ در مسیر آیزنهاور ـ بویژه در مکان‌های برجمعیت مانندمقابل مدرسه عاصمی (روبروی دانشگاه صنعتی‌آریامهر) ـ که‌بیش‌از۲۵۰۰ دانش‌آموز دارد ، خط کشی مخصوص عبور عابرین پیاده با رنگ مشخص انجام شود .

۲ـ درنقاط پرنفوس‌و پرتردد، تابلو های تعیین حداکثر سرعت مجاز نصب شود .

۳ـ تابلوهای توقف ممنوع یا پارکینگ ممنوع در حاشیه دو خیابان جدیدالاحداث نصب شود تا کشش ترافیک از بین نرود و دیدرانندگان کور نشود زیرا در وضع کنونی ، اتومبیل‌هادرسمت چپ خیابان های یکطرفه پارک میشوند و عابرین و بویژه بچه های مدارس ، یکباره از ـلابلای اتومبیلهای متوقف بیرون می آیند که هرآن با خطر بزرگی مواجه میشوند .

٤ـ برای جلونیری از تخلفات رانندگانی که در جهت موافق‌و مخالف پیاده روها حرکت‌میکنند، میله های آهنی یابتنی در پیاده روها ایجاد شود .

هم‌اکنون رانندگان‌اتومبیلهابرای کوتاه کردن مسافت و دورنزدن میدان شهیاد مرتکب این خلاف میشوند .

۵ـ پل‌هایی که بااحداث‌خیابان های جدید برداشته شده ،دوباره احداث گردد .

درحال حاضر ،جویهای‌عریض وبرآب و لجن ، بدون‌پل‌میباشد و عبور و مرور مقدور و میسر نیست .

٦ـ برای عبور عابر ازاین‌سوی خیابان چهاربانده به آنسو ، چاره‌یی اساسی اندیشیده شود ، بشکلی که به ترافیک لطمه‌ی‌نزند. چهاربانده شدن خیابان وفقدان پل پاراه عبور از عرض این چهار خیابان ، باعث میشود که مردم مستاصل شوند و تامیدان شهیاد بروند که از آنطریق به طرف خیابان دیگر برسند .

جزای سنگین برای عابران متخلف

درلایحه افزایش جرایم‌رانندگی ،باهمه تاکیدی که بر بی‌توجهی عابران پیاده‌شد وخون‌عابر متخلف راهم بپای‌خودش انداختند، متاسفانه توجه چندانی به‌بی‌توجهی رانندگان‌متخلف حتی درنقاط خط‌کشی شده‌نشده‌است.

بسیاری رانندگان تهرانی‌آنقدر عصبی‌وبی‌انصاف هستند که‌همیشه جان‌عابران راتهدید می‌کنند، این‌تهدیدبخصوص اگر عابرپیرزن یاکودک خردسال یایك روستایی غریبه باشد جدی‌تر است، فلان روستائی‌که برای اولین بار به‌تهران می آید، اصلا معنی خط‌کشی‌خیابان رانمیداند، آنوقت‌چطور می خواهند خون اورابپای خودش حساب کنند؟

درست است‌که اغلب عابران، راه‌ورسم عبور از عرض خیابان رانمیدانند وهمین به‌سهم‌خود موجب‌کندی ترافیك‌می شود اما اسم این‌کار رابايد تخلف گذاشت نه جنایت !

جزای متخلف هم درهیچکجای دنیا این نیست که‌خون متخلف رابپای خودش بگذارند!

دکتر محمدحسن کریمی‌نژاد ـ استاددانشگاه تهران

چهل سال قبل در همین روز

مجلس یادبود ماکسیم گورکی در انجمن ادبی ایران

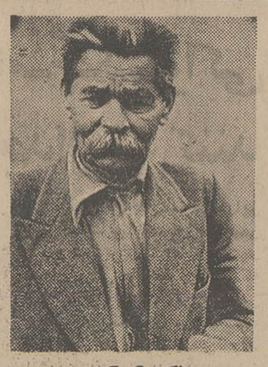

ماکسیم‌گورکی

نیمی از پیکر ماکسیم‌گورکی با قیافه‌متفکر، پیشانی چین‌خورده و چشمانی دقیق روی میزخطابه در میان حلقه گل و سبزه دیده میشد. گوئی با دیدگان ثابت خود حس حق‌شناسی و دانش دوستی عده زیادی از رجال و فضلاء و ادباء و شعرای ایران را که در انجمن ادبی ایران مجلس تذکری بنام او منعقدکرده بودند تقدیر مینمود . آقای رئیس‌الوزراء ، آقای رئیس مجلس شورای ملی و بعضی از آقایان‌وزراء و روسای‌ادارات وزارت معارف و وزارت امور خارجه و همچنین مسیو چرنیخ سفیر کبیر اتحاد جماهیرشوروی و اعضاء سفارت و قریب هفتصد نفر از فضلاء ، نویسندگان ، ادباء وشعراء دراین مراسم‌حضور یافته بودند پنج دقیقه به‌ساعت ۸ باقی مانده بود که آقای‌افسر رئیس انجمن ادبی با نطق خود مجلس را افتتاح نمودند و بعد مسیوچرنیخ‌سفیرکبیراتحادجماهیر شوروی بیاناتی ایراد واحوال و آثارماکسیم‌گورکی را تشریح‌کردند و آقای سعید نفیسی نیزخطابه مشروحی در زمینه شرح احوال نویسنده بزرگ روس ایراد و آقای اورنگ مطالبی اظهارداشتند و یکی دو قطعه شعر به مناسبت خواندند . در خاتمه صورت تلگرافی که دائر به اظهارتاسف از فوت ماکسیم‌گورکی تهیه شده بود قرائت و تصویب گردید .

مقدمات جشن مشروطیت

اداره مباشرت مجلس شورای ملی مشغول تهیه مقدمات جشن سالیانه مشروطیت ایران میباشد. بقرار اطلاع جشن مزبور در دو شب گرفته میشود که یک شب با شرکت سفراء و وزراء مختار و نمایندگان سیاسی‌خارجه‌تشکیل میگردد و شب‌دیگر عموم‌محترمین طبقات شهر شرکت خواهندکرد.

ورود بطهران

مسیو آ. باکالباسی که سابقا عهده‌دار وزارت امور خارجه دولت یونان بوده هفته قبل به طهران ورود نموده و قراراست صبح فردا بطرف یونان بازگشت کند. مشارالیه در امور اقتصادی ایران مطالعات نموده وقصدشان اینست که در روابط تجارتی فیمابین دو کشور توسعه حاصل شود .

تقدیم نظریات وکلای مدافع

بطوری که اطلاع داده بودیم وکلای مدافع آقای منصوروزیر سابق‌طرق «آقایان ملکی‌وحجازی» مشغول مطالعه و رسیدگی به محتویات دوسیه‌مشارالیه میباشند و قرار است اعتراضات ونظریات خود را تهیه و این دو روزه تقدیم دیوان عالی تمیز کنند . سپس قرار محاکمه در سالون دیوانعالی‌جنائی‌طبق قانون‌محاکمه وزراء داده میشود و از قرار معلوم یک هفته دیگر محاکمه شروع خواهد شد.

چهارانگشت مشهدی وهب

مشهدی وهب که در ابتدای خیابان خیام «جلیل‌آباد سابق» مغازه خوردەفروشی دارد یک عدد فشنگ که جزء اشیاء خوردەفروشی او بوده‌است یافته و آن را وارسی می‌کند . فشنگ در دست چپ او بوده و با دست راست مشغول اصلاح آن میشود وضمنا سیگار هم‌میکشیده و در خلال این احوال جرقه مختصری از آتش سیگار روی فشنگ افتاده و فشنگ یکمرتبه میترکد و درنتیجه چهار انگشت از دست مشهدی وهب در اثر ترکیدن فشنگ مجروح و میسوزد فوراً او را بمریضخانه منتقل و تحت معالجه قرار گرفته است.

«نقل‌ازاطلاعات۲۸تیر۱۳۱۵»

نامه به سردبیر

روزنامه اطلاعات
خیابان خیام
تهران

آقای مربوطه ومسائل اداری

از زمانی که برنامه انتقادی «آقای مربوطه» در تلویزیون پخش میشود، مسائلی را مطرح میکندکه نکراری و راجع به یك مساله از مسائل گوناگون جامعه‌ما، یعنی کار های اداری است ، درحالی که مساله سازمان‌دهی ادارات چه‌دولتی وچه خصوصی ـ بغرنج تر از آنست که با این انتقادات و گوشه وکنایه ها حل شود ، تاکنون کادر مدیریت ماهمگام باسایر ترقیات جامعه قدم برنداشته است و تازه با قدم های‌جدیدی که‌دولت با تاسیس کلاس‌های مدیریت با متد جدید ، همگام با سایر کشور ها برداشته است حداقل چندین سال وقت لازم است تا بتوان مدیران لایق‌و مجربی تحویل اجتماع‌داد.

البته انتقادات آقای مربوطه راجع به‌ادارات و سازمان های اداری تاحدودی سازنده ومفید است ولی لزومی به آن‌نیست که‌ازاین مدت کوتاه که می توان آنرا به مسائل گوناگون اختصاص داد فقط برای انتقاد از نارسائی های اداری استفاده شود.

جوادلسانی

رشته‌ای برگردنم افکنده دوست
می‌کشد هرجاکه خاطرخواه‌اوست

هادی خرسندی

جفتگیری فضائی

جفتگیری فضائی سفینه‌های آمریکا و شوروی ، چه از نظر سیاسی ، چه از نظر علمی ، چه از نظر اقتصادی و چه از نظر اصغرآقای ما . خیلی مهم است .

اصغرآقای ما که معمولا هیچگونه تفریح و سرگرمی ، در زندگیش ندارد ، خیلی خوشحال است که دولت های بزرگ ، گاهی با این عملیات شعبده‌بازی که بالای سرش انجام می دهند ، اسباب‌تفریح و سرگرمی اورا فراهم‌می‌کنند. علی‌الخصوص از وقتی که کنتند مردم تهران هم می‌توانند مراسم جفت شدن « آپولو » و « سایوز » را در آسمان تماشا کنند ، اصغرآقا بیش ازپیش خوشحال شده و احساس‌غرور می کند . چونکه سابقا که علم و تکنولوژی ، اینهمه پیشرفت نکرده بود، اصغرآقا مجبور بود ساعت‌ها از وقتش را به تماشای جفت شدن سگ های محله تلف کند .

حالا اصغرآقاخیلی‌خوشحال است که این دوقدرت بزرگ، جنگ و دعوا با همدیگر را کنار گذاشته‌اند . وباهم رفیق شده‌اند و همه‌جور لاس با همدیگر می زنند و برای هم فیل هوا می کنند و سفینه به آسمان می فرستند و صیغه خواهری باهم خوانده‌اند . روزبروزهم جاسوس هایشان‌را در کشور همدیگر اضافه می کنندکه‌در عالم دوستی ورفاقت، ازحال‌هم غافل نباشند.

اصغرآقا می گوید :

ـ سابقا که این دوقدرت بزرگ ، باهم جنگ و دعوا داشتند ، کشورهای کوچک‌هم توی دعوای آن‌ها ، دوستا مشت و لگد می خوردند . اما الحمدالله ، حالا که باهم متحد شده‌اند ، دوتائیشان‌می نشینند سرمیز ودرباره کشور های کوچک ، تصمیم می‌گیرند وآن‌ها را برادرانه تقسیم می کنند و خوشبختانه ، کشور های کوچک هم دیگر مشت و لگد نمی خورند .

اصغرآقا خیلی خوشحال است که همه مردم دنیا ،بطور مساوی وبدون استثناء می توانند مراسم جفتگیری سفینه های دو کشور را تماشا کنند واز گرسنه آفریقائی تاجنگزده ویتنامی و آواره فلسطینی و سیاه‌بدبخت آمریکائی‌و زندانی هنرمند روسی ، اگر مطابق دفترچه‌ای که مرکز فضائی « مارشال » منتشر کرده ، در ساعت مخصوص و درجای مخصوص ، سرپا بایستند و سرشان را به آسمان بگیرند، دخول تکنولوژی آمریکا را در تکنولوژی شوروی ، براحتی می بینند و کیفهم می‌کنند .

اصغرآقا توصیه می کند : ـ وقتی برای تماشای این تحول بزرگ فضائی ، سرتان را به آسمان گرفته‌اید،مواظب‌جیب‌بر های زمینی باشید .

آگهی پرداخت سود سهام شرکت سهامی شیشه‌قزوین (عام)

از سهامداران محترم تقاضا میشود با در دست داشتن کارت شناسائی واصل سهام از تاریخ اول مرداد ماه همه روزه باستثنای ایام تعطیل از ساعت ۸تا۱۲ برای دریافت سود سهام بدفتر مرکزی شرکت واقع در خیابان محمدرضا شاه ـ خیابان هفتم شماره ۳٤ طبقه چهارم قسمت سهام مراجعه فرمایند .

شرکت سهامی شیشه قزوین (عام)

آگهی احضار

به طاطاوس آندرسیان فرزند گریگور شغل افزارمندکه محل اقامت خود را قبلا تعیین نموده و فعلا مجهول‌المکان میباشد اخطار میشود که باتهام (فرار از خدمت) در این بازپرسی تحت پیگرد میباشد مقتضی است ظرف ۲ ماه از تاریخ نشر آخرین آگهی خودرا ببازپرسی فرماندهی‌لجستیکی نیروی زمینی شاهنشاهی واقع در پادگان جنوبی عباس‌آباد تهران معرفی نماید در غیر اینصورت طبق ماده ۱٤٦ قانون دادرسی و کیفر ارتش اقدام قانونی معمول خواهدگردید.

م‌الف ۸۲٦۸

بازپرس فرماندهی لجستیکی نیروی زمینی‌شاهنشاهی

مجمع عمومی شرکت زعفرانیه با مسئولیت محدود

روز یکشنبه ۱۲ر۵ر۱۳۵٤ ساعت ۵ بعد از ظهر در محل جدید شرکت واقع در میدان‌شهناز اول شاهرضاپاساژ سادات طبقه سوم شماره ۵۳ تشکیل میگردد .

از عموم آقایان شرکاء شرکت دعوت می شوددرساعت مقرره در جلسه مزبور شرکت فرمایند .

رئیس هیئت مدیره ـ علی حسین شیخ زادگان

دستور جلسه

۱ـ گزارش مدیر عامل و هیئت مدیره
۲ـ تصویب عملیات هیئت مدیره و بیلان
۳ـ تعیین حط مشی آینده شرکت
٤ـ انتخاب دو نفر هیئت نظار

اطلاعیه

کارخانجات ریسندگی قرقره زیبا و دفاتروابسته از دهم تا ۱۹ مردادماه ۱۳۵٤ بمنظور مرخصی سالیانه تعطیل است

از مراجعین و مشتریان محترم تقاضا دارد هرگونه درخواست خود را قبل‌از دهم مردادماه بشرکت اعلام فرمایند .

آگهی پذیرش دانشجو برای دوره فوق لیسانس

مؤسسه آسیائی دانشگاه پهلوی برای تحصیل در دوره فوق‌لیسانس در رشته فرهنگ وتمدن ایرانی (تاریخ ،باستانشناسی ، وزبانهای ایرانی)از میان داوطلبانی که واجد شرایط‌مذکوردر زیر باشند دانشجوی تمام‌وقت‌وغیر تمام وقت می‌پذیرد .

۱ـ داشتن حداقل درجه لیسانس چهار ساله یا درجه دانشگاهی معادل آن از دانشگاه های معتبر دریکی‌از رشته های‌تاریخ.تاریخ‌وجغرافی‌ـزبان‌وادبیات فارسی ـ یکی اززبان‌های خارجی ـزبانهای شرقی‌ـ زبانشناسی ـخاور شناسی ـهنر های زیبا ـباستان شناسی و حقوق.
۲ـ داشتن معدل کل (۳) از (٤) یا (۱۵) از (۲۰) .
۳ـ روشن بودن وضع داوطلبان از جهت نظام وظیفه .
٤ـ توفیق در امتحان ورودی و مصاحبه . مواد امتحان ورودی از این قرار است :
الف ـزبان فارسی در حد لیسانس ب ـزبان خارجی در حد لیسانس .
جـ زبان عربی : ۱ـ صرف ونحو، در حدود مطالب مبادی العربیه جلد ۲ .
۲ـ قرائت متون از مجانی الادب جلد ۲ . د ـ کلیات تاریخ ایران.

تذکار . داوطلبانی که معدم کل آنها کمتر از (۳) باشد ولی معدل سال های سوم و چهارم‌ایشان طبق برنامه درسی هر رشته حداقل (۷ر۲) از(٤)یا (۱٤) از (۲۰) باشد ، در صورتی که واجد سایر شرایط باشند ممکن است‌بعنوان دانشجوی مشروط پذیرفته شوند .

دارندگان لیسانس سه ساله در صورتی که معدلشان از ۱۵ کمتر نباشد و دارای شرایط مذکور در فوق باشند پس از موفقیت در امتحان ورودی و قبل از آغاز درس های فوق‌لیسانس ۳۲واحد ازدروس موردنظر موسسه را در دانشگاه پهلوی با معدل ۳ بگذرانند .

موسسه آسیائی به عده‌ای‌ازدانشجویان‌برجسته وتمام‌وقت در مقابل کار های پژوهشی کمك هزینه تحصیلی پرداخت می کند .

دانشجویانی که امسال لیسانس خود رادریافت داشته‌اند به شرایط مساوی حق‌تقدم دارند .

یادآوری : دانشجویان غیر تمام وقت علاوه بر این که از کمك هزینه تحصیلی موسسه استفاده نخواهند کرد در هر نیمسال فقط ۷ واحد درس می توانند بگیرند .

داوطلبان باید درخواستنامه‌ای راکه نمونه آن درزیرداده شده است پرکنند و همراه دیگر مدارك‌لازم حداکثر تا روز شنبه اول شهریورماه ۱۳۵٤ بنشانی موسسه آسیائی دانشگاه پهلوی صندوق پستی‌شماره ٤۹٤ شیراز با پست سفارشی بفرستند .

مدارك لازم :
۱ـ فتوکپی لیسانس یا گواهی‌نامه فارغ التحصیلی دوره چهارساله لیسانس .
۲ـ ریز نمرات دوره لیسانس .
۳ـ دو قطعه عکس ٤ × ٦
٤ـ رسید مبلغ یکهزار ریال برای نام‌نویسی که به‌حساب ۱۱۷۷۰ بانك عمران شعبه پزشکی شیراز گذاشته شده باشد . (این مبلغ‌به هیچ عنوان پس‌داده نخواهد شد.)

امتحان ورودی درساعت ۹ روز سه‌شنبه ۲۵ شهریور ماه ۱۳۵٤ در موسسه آسیائی برگزارخواهد شد .

شروع کلاسها از اول مهرماه ۱۳۵٤خواهدبود.

موسسه آسیائی

درخواست نامه نام‌نویسی برای‌دوره فوق‌لیسانس مؤسسه آسیائی

اینجانب ... به نشانی ... دارای شناسنامه شماره ...
صادره از ... متولد سال ... فارغ التحصیل سال ...
از دانشگاه ... در رشته ... شغل کنونی ...

با داشتن شرایط موردنظر موسسه آسیائی‌برای شرکت درامتحان ورودی‌دوره فوق لیسانس‌موسسه، تقاضا می نماید دستور فرمایند نام مرا در شمار متقاضیان شرکت در امتحانات ورودی آن موسسه بنویسند

بتی که شکست

ترجمه: مهدی افشار

لوئیز فیشر

ـ۱٤ـ

مردم سخت‌کوش و با ذوق شوروی شایستگی بهتر از این را دارند و این را میدانند که آزادی چیز باشکوهی است اما آنان علیرغم این آگاهی گریزی ندارند و قادر نیستند خویشتن را یاری داده نجات بخشند و همه ساله وحشت از حکومت و رژیم فزونی میگیرد .

علاقه من به شوروی مرا به سوی‌خطابی بزرگ سوق داد . زیرا تصور میکردم سیستمی که بر اصل نابودی ابزار بخاطر هدف استوار باشد میتواند جهانی بهتر و انسانیتی برتر خلق کند .

ابزار و وسایل غیر اخلاقی نتایج وغایت های غیر اخلاقی در پی‌دارند و انسان‌های فاقد اخلاق که در حکومت بلشویسم و کاپیتالیسم چون ابزار بکار گرفته میشوند آثار غیر اخلاقی بجای میگذارند .

هدفها و غایت‌هایی نظیر پول ، ترقی و موفقیت خود ابزاری برای یک هدف می باشد و هر طریقی از زندگی که از لذایذ زیستن و از پاکی و صفای زندگی بخاطر آینده‌ای مبهم اعم از طبیعی و غیر طبیعی بکاهد زندگی را مبدل به سردابی کثیف و غم‌آلوده و بی‌روح میسازد .

دیکتاتور پایه‌های حکومت خود را بر ردیابی از خون ، اقیانوسی از اشك و جهانی از رنج بنا می‌نهد . این‌ها همه‌نتیجه بکارگیری و بهره‌مند شدن دیکتاتور از ابزاری پر خشونت و شقاوت‌آمیز است . چگونه یک چنین حکومتی با یک چنین نهادهایی میتواند شادمانی ، رفاه، آزادی و صلح داخلی‌یا خارجی به ارمغان‌بیاورد؟ چگونه وحشت ، جبر ، دروغ‌پردازی و فقر میتواند انسانی برتر بوجودآورد ؟

سالهایی را که بهنگام آن به شوروی عشق می‌ورزیدم به من آموخت کسی که به انسانها و صلح و آرامش ، علاقمند است نمیتواند بر دیکتاتوری صحه بگذارد . حقیقت آن که سیستم اجتماعی که مدعی آزادی است با هیچ دلیلی نمیتواند به پیشواز سیستمی برود که آزادی را محکوم ساخته ، لگدمال میکند و این دلیل موجهی است برای نفی حکومت‌هایی که ادعای دموکراسی دارند ولی همه‌گونه قیودات ومحدودیت‌های سیاسی،اقتصادی، و خصوصی را برپای افراد می‌افکنند و این دلیلی است بر آن که حکومت های دموکراسی را با اخلاق گاندی که شامل احترام به ابزار ، انسان و حقیقت است پاور سازیم . با نگرشی به گذشته یعنی‌به آن زمانهایی که شوروی را بت‌پرستیدنی می‌پنداشتم درمی‌یابم که‌چرا بسوی شوروی گرایش داشتم و چرا به شوروی‌بازگشتم، زیرا تصور میکردم که کمونیسم راه‌حل نهایی مشکل قدرت است، علوم قدرت فزاینده‌ای را به انسانها بخشیده است ، انسانهایی که نمیدانند با این قدرت چه‌کنند و چگونه در جهت منافع انسانیت از آن بهره‌مند شوند . قرن بیستم مواجه با مسئله قدرت است ، قرن مشکل کنترل‌قدرت های فردی ، گروهی‌و ملی است ، و علت آن که شوروی را پذیرا شدم‌و به‌کمونیسم گرایش یافتم آن بود که تصور میکردم رژیم کمونیستی رژیمی است که علیه تمرکز قدرتهایی که نتیجه جمع‌آمدن ثروت‌بوجود آمدن مالکیت نزدیک گروه محدود ومعدود می‌باشد بپا خاسته است و می‌پنداشتم که رژیم کمونیسم مانع از اعمال قدرت‌گروهی اندک بر گروهی کثیر میشود .

در دوران جوانی کتاب «پیشرفت وفقر» اثر «هنری‌جرج » را خوانده بودم در آن کتاب با عصر تئودور روزولت ، عصری که آزادی و مردم‌گرایی بخشی از میراث هرآمریکائی فقیر بود آشنا شده بودم . سپس در رویای من روسیه شوروی جان گرفت ، روسیه‌ای که قول میداد برای همیشه‌قدرت‌مالکان، تراست‌ها ،استثمارگران بزرگ و بالاخره سرمایه‌داران خصوصی را درهم بکوبد .

با گرایش به کمونیسم وجهه نظر وطرز تفکرم را درباره خطرات قدرت بیش ازحد تغییر نداده بودم . اما حال تشخیص میدهم که بلشویسم خود بزرگترین قدرت جهانی است که بر فرد فرد انسانها اعمال قدرت میکند . من از دیدن بیعدالتی‌هائی که نسبت به ساکنین بیچاره شهرکی که برای کارکنان معادن ذغال در زادکهم پنسلوانیا ساخته شده بود بشدت‌خشمگین میشدم . صاحبان این شهرک همان‌صاحبان شرکت‌های استخراج معدن بودند و آنان تنها فروشگاه شهرک را دراختیار داشتند. اما همه اتحاد جماهیر شوروی به‌مانند شرکت عظیمی بود زیرا دولت که در راس این شرکت قرار داشت همه مشاغل وکارها را کنترل میکرد ، صاحب همه خانه‌ها و همه مسکن‌ها بود و همه فروشگاهها ، مدارس ، روزنامه و نظایر آنرا کنترل و اداره میکرد . روسیه استالین به حکومت پلیسی مبدل شده بود و جزیی از حکومت ابلیسان و دژخیمان شده بود ،کرملین ، شهروندهای خود را نه‌تنها توسط پلیس و زندان مقید میساخت و به بند می‌کشید بلکه از طریق قدرت ذاتی دیگری که در مالکیت و هر اقدام اقتصادی وجود دارد مطیع و محدود میساخت . تراست‌ها و کارتلها و مونوپول‌های (سیستم یک قطبی سیستم کاپیتالیستی در مقایسه با ـ هیولای عظیم سیاسی ، اقتصادی یکقطبی که در شوروی وجود دارد موجودات خرد و کوچکی هستند ، درمقابل چنین هیولایی به هیچ قدرتی نمیتوان دست آویخت زیرا در شوروی قدرت دیگری وجود نداردکه متعلق‌به حکومت‌دیکتاتوری نباشد .

روسیه همچنین بمن آموخت که انتقال مالکیت خصوصی به دولت به‌تنهایی‌آزادی یا بهبود زندگی و بالا رفتن سطح‌زندگی را تضمین نمیکند ، اگر مالکیت به‌حکومت منتقل شود طی این مرحله ، طبقه‌متوسط که نقشی قاطع در خلق تمدن جدیدصنعتی دارند از هستی ساقط میشوند و هیچ فایده‌ای نصیب ملت نخواهد شد مگرزیان و ضرر .

آنچه که جهان بدان نیاز دارد، تعادلی در قدرت اقتصادی و سیاسی است به نحوی که هیچ حزبی ، هیچ طبقه‌ای ،هیچ حکومتی‌و هیچ‌مجمعی‌بخاطر منافع‌شخصی بجان یکدیگر نیفتد و برقابت نپردازند . روسیه شوروی فاقد تعادل است و این ماهیت و اساس دیکتاتوری‌است و این امر گویای این واقعیت است که حکومت شوروی‌نسبت به کارگران ، دهاقین ، کارمندان ، کمونیست‌ها ، موزیسین‌ها ، هنرمندان و غیره و غیره هر رفتاری که مایل باشند اعمال میدارد . روسیه قادر نیست مشکل قدرت را حل کند زیراخود نمودار زشت‌ترین چهره این مشکل‌است .

پس از واقعه کرونشتات حامی سابق دیکتاتوری باید بسوی سیستم دموکراسی گرایش یابد که در آن قدرت بقدری‌تقسیم شده باشد که هرگز در انحصار قرار نگیرد و حتی به انحصار دولت درنیاید ، منظور از دولت، حکومتی است که‌مورد حمایت اکثریت ملت باشد نه یک گروه خاص ، و بازهم در چارچوب همین‌تعریف قدرت نباید منحصر به دولت شود . یک رهبر خردمند بهمان اندازه در جلوگیری از متمرکز شدن مهارت و توانایی دارد که در بکارگیری آن .

پس از واقعه کرونشتات هر کمونیست اخراجی و یا هر کمونیست خارج شده‌از مسلک اشتراکی باید در شمار افرادی‌قرار گیرد که برای آزادی جهاد میکنند و در لیست افرادی نامنویسی کند که مخالف تبعیض نژادی و مخالف ضد مذهبیون و مخالف گرایش به اسامی صوری هستند . نقطه اوج فرهنگ انسانی زیستن مسالمت آمیز و دوستانه با افرادی است که‌دارای عقاید و آرایی متفاوت با ما می‌باشند . بدین معنی که کمونیست سابق و طرفدار سابق شوروی‌بایدستگیری وجودکمونیست ها را تحمل کند و نسبت به آنها صبر و شکیبائی نشان دهد . اینان نیز روزی از خواب غفلت بیدار خواهند شد . زیرا هر کمونیست‌بطوربالقوه یک ضدکمونیست است . پس از واقعه کرونشتات حامیان سابق اتحاد جماهیر شوروی می‌بایستی از یک انتر ناسیونالیزم که ناسیونالیزم را کنار میگذاردحمایت کنند روزی فراخواهد رسید که در تئوری و در عمل،ناسیونالیزم مبارزه با انتر ناسیونالیزم را پیدا نکند افسانه انزواطلبی و در پشت پرده‌آهنین رفتن کشوری برای بدست آوردن امنیت اعم از آن که آن کشور کاپیتالیست و یا سوسیالیست باشد باید به فراموشی سپرده شود . پس از واقعه کرونشتات آنچه‌باید نفی شود دیکتاتوری است و آنچه باید بدان توجه شود بالابردن‌و بهبودبخشیدن سطح زندگی انسانهاست و انسانها درهر کجای جهان که می‌زیند باید از همه‌امکانات موجود بهره‌مند شوند .

پایان قسمت دوم (مقاله لوئیز فیشر)

از فردا صبح فقط در

سینما حافظ

(نمایش‌دهنده محصولات ممتاز سینمای هند)
یك فیلم شاد و سرگرم‌کننده

آگهی خلاصه رای غیابی

به مهناوی دوم اخراجی فضل‌اله صلاحی که محل اقامت او آبادان ، سده لین ۱۳ کوچه سجادی ، پلاک ۱۷ ، تعیین‌گردیده وفعلا مجهول‌المکان میباشد ، اعلام میگردد بموجب رای غیابی شماره ٤۰ـ۲ر٤ر٥٤ دادگاه عادی غیر سازمانی نیروی دریائی شاهنشاهی به اتهام فرار از خدمت باستناد قسمت اول بند الف‌ماده ۳٥٦ اصلاحی قانون دادرسی و کیفر ارتش بسال حبس جنحه‌ای محکوم گردیده است و هرگاه قبل از حصول مرور زمان دستگیرو یا شخصا حاضر شود برابر ماده ۲٦۳ قانون‌دادرسی‌و کیفرِ ارتش حکم صادره به او ابلاغ و تا پنج روز از تاریخ ابلاغ حق اعتراض وتقاضای رسیدگی مجدد در این دادگاه را خواهد داشت .
م‌الف ۸٤۳٤

رئیس دادگاه عادی غیر سازمانی نیروی دریائی شاهنشاهی
آ ـ ۲۳۲۲٥

آگهی استخدام لیسانسیه و دیپلمه زن و مرد
باحقوق و مزایای مکفی

برنامه حمایت از خانواده‌های بی‌سرپرست سازمان شاهنشاهی خدمات اجتماعی برای تصدی مدیریت واحدهای حمایت در تهران و شهرستانها تعداد ۱۲۰ نفر لیسانسیه وبرای خدمت درواحدهای مزبور تعداد ۲۰۰ نفر فوق دیپلم ودیپلم را ازطریق مسابقه ورودی استخدام مینماید . داوطلبین می‌توانند فرم این آگهی را تکمیل وهمراه مدارك زیر حداکثر تا آخر وقت اداری روز ۱۲ر٥ر٥٤ باپست سفارشی به آدرس مرکز آموزش نارمك واقع در تهران نارمك انتهای سی‌متری ـ خیابان فرجام غربی ، نبش خیابان ٤۹ ارسال دارند.
داوطلبین برای دریافت کارت ورودی به جلسه مسابقات که روز جمعه ۳۱ امرداد ماه برگزار خواهد شد در روزهای ۲۹ و ۳۰ امرداد ماه از ساعت ۸ الی ٦ بعدازظهر به آدرس فوق مراجعه نمایند .

سایر اطلاعات :

۱ـ محل خدمت : پذیرفته شدگان که به ترتیب مجموع امتیازات از بین داوطلبان هرشهرستان انتخاب خواهند شد پس‌از طی دوره آموزش ٤ ماهه در شهر های محل سکونت و یا شهر های مجاور آن به خدمت اشتغال خواهند ورزید .
۲ـ حقوق کار آموزی ، پذیرفته شدگان از بدوتاریخ دوره آموزش به استخدام برنامه در آمده درچهار ماه اول دوره آموزشی هر ماهه به ترتیب به‌لیسانسیه‌مبلغ ۱۰٫۰۰۰ ریال و به‌فوق‌دیپلم مبلغ ۸٥۰۰ ریال به‌عنوان حق کارآموزی و ایاب و ذهاب پرداخت خواهد شد.
۳ـ شروع خدمت ، پذیرفته گان پس‌از طی دوره آموزشی و اشتغال در محل خدمت از حقوق و مزایای مکفی پیش‌بینی شده استفاده خواهند نمود.
٤ـ محل سکونت و زندگی : مسئولیت انتخاب محل اقامت و نحوه زندگی در طی دوره آموزش در تهران بعهده داوطلب خواهد بود . از پذیرفته شدگان تعهد سه سال خدمت در برنامه حمایت از خانواده های‌بی‌سرپرست اخذ خواهد شد .
٥ـ مدارك لازم :
۱ـ رسیدگی بانکی مبنی بر پرداخت مبلغ ۱۰۰۰ ریال به حسابجاری شماره ۹۰۰۲ بانکملی ایران شعبه حافظ از هر یك از شعبات بانکملی ایران در تهرانو شهرستانها .
۲ـ فتوکپی برك خاتمه خدمت یا معافیت دائم نظام وظیفه .
۳ـ دو قطعه عکس ٤ × ٦ که مشخصات شناسنامه در پشت آن نوشته شده باشد .

توضیح :
به تقاضا های ناقص یا تقاضا هائی که بعداز موعد مقرر به پست تحویل شود ترتیب اثر داده نشده ووجه دریافتی و سایر مدارك مسترد نخواهد شد.

درخواست شرکت‌درمسابقه استخدامی برنامه حمایت‌ازخانواده‌های بی‌سرپرست

نام ـ نام‌خانوادگی ـ شماره شناسنامه ـ محل صدور
تاریخ‌تولد ـ محل تولد ـ آخرین مدرك تحصیلی ـ رشته تحصیلی
محل فعلی سکونت ـ آدرس پستی ـ محل امضاء

میخواهید دستگاه تلکس بخرید ؟
مارك تله تایپ بخرید

دستگاه تلکس (دورنویس لاتین)
TELETYPE CORPORATION محصول یك کمپانی عظیم آمریکائی است که درسال ۱۹۰۸ برای نخستین بار دستگاه تلکس را اختراع نموده و اکنون سالها است دستگاههای تله تایپ پس از تکمیل وتبدیل به مدارات الکترونیك برای ارتباط مطمئن وفوری در سراسر دنیا مورد استفاده قرار گرفته است . ما معتقدیم سرویس ونگهداری نقش مهمی را در افزایش فروش خواهد داشت . لذا این شرکت سرویس مجهزی دراختیار خریداران گذارده که تاکنون در ایران سابقه نداشته با توجه به اینکه قیمت تلکس بشنهادی از دستگاههای مشابه ارزانتر میباشد .
برای اطلاعات بیشتر به شرکت تلکس اینترناشنال نماینده انحصاری تله تایپ در ایران مراجعه فرمائید .
تلکس اینترناشنال Telex International
تهران ـ امرانشهر جنوبی ـ شماره ٥٥ ـ طبقه چهارم ـ تلفن ۸۲۸۴۰۳ و ۸۲۷۹۷۸

اطلاعیه شرکت مخابرات ایران
ده شماره تلفن برای مراجعان تلفن خارج از کشور

از بامداد روز ۲۷ر٤ر٥٤ برای رفاه بیشتر مراجعان و درخواست کنندگان مکالمه تلفنی با خارج ازکشور وهمچنین اطلاع از چگونگی مکالمات درخواستی ده شماره تلفن جدید به سرویس تلفن خارجه اختصاص داده‌می شود . شماره تلفن های مزبور باین شرح‌است:
۳۱۱۰٤۰ ـ ۳۱۱۰٤۱ ـ ۳۱۱۰٤۲ ـ ۳۱۱۰٤۳ ـ ۳۱۱۰٤٤ ـ ۳۱۱۰٤٥ ـ ۳۱۱۰٤٦ ـ ۳۱۱۰٤۷ ـ ۳۱۱۰٤۸ ـ ۳۱۱۰٤۹ .
ضمنا یادآوری می نماید که پنج شماره‌تلفن‌های از ۳٤۸۰٥٦ تا ۳٤۸۰٦۰ که قبلا به این سرویس اختصاص داشت به سرویس دیگری‌انتقال خواهد یافت .
م الف ۸٤۸٤

وزارت آب‌وبرق
سازمان آب‌و برق خوزستان
آگهی مناقصه شماره ٤٥۷

شرکت سهامی سازمان آب و برق خوزستان ٥٥۰۰ متر کابل تلفن ۱۰ زوج و ۲۰ زوج مهارسر خود را طبق شرایط و مشخصات مورد نظر که دراوراق مناقصه قید گردیده است از طریق مناقصه خریداری مینماید .
داوطلبان مایل به شرکت در مناقصه میتوانندبا مراجعه باداره تدارکات سازمان در اهواز یادفتر این سازمان در تهران بلوار الیزابت ـ خیابان‌میکده‌ـشماره ۱۲و دریافت برگ مشخصات و شرایط معامله پیشنهاد خود را برطبق مفاد مندرج در برگ مزبورتنظیم و حداکثر تا ساعت ۱۰ صبح روز ۲۱ر٥ر٥٤ به دبیرخانه مرکزی سازمان در اهواز تسلیم نمایند..پیشنهادات در ساعت ۱۱ همان روز در دفتر اداره تدارکات مرکزی سازمان در اهواز باز و قرائت‌خواهد شد .
حضور پیشنهاد دهندگان در جلسه آزاداست‌وسازمان در رد کلیه ویا قبول هر یک پیشنهادات مختار میباشد . شرکت در مناقصه و دادن پیشنهادبمنزله پذیرفتن کلیه شرایطو مقررات مناقصه است. سایر شرایط مناقصه و مشخصات کالا در اسنادمناقصه مندرج است .
آ ـ ۳٥٤٤
سازمان آب‌وبرق خوزستان

شماره ۸۳٦٦
تاریخ ۲۳ر٤ر٥٤

وزارت کشور
استانداری خوزستان
آگهی مزایده نوبت دوم

استانداری خوزستان پیرو آگهی شماره٦۷۳۷ـ ٤ر٤ر٥٤ فروش حدود ۲۰۷۳۳ کیلو پسته و ۲۳۱٤۸کیلو کشمش‌و ۱۹۲۷ کیلوانجیرو ۱٦٦٥٥۹ کیلو بیسکویت موجود در انبار تغذیه استان خوزستان واقع در میدان راه‌آهن‌و شهرستان های تابعه را با شرایط زیر بطور یکجا و یا به تفکیک هر مواد از طریق مزایده‌بفروش میرساند :
۱ـ سپرده شرکت در این معامله معادل ٥درصد کل بهای نرخ پیشنهادی میباشد که قبلا بایستی به حساب شماره ۹۰۰۰۷ سپرده دارائی‌نزد بانک ملی اهواز تودیع و رسید آنرا روی پاکت پیشنهاد ضمیمه نماید .
۲ـ پیشنهاد دهندگان میتوانند قبلا بانبارتغذیه مراجعه و جنس های مورد معامله را از نزدیک مشاهده نموده سپس مبادرت به تسلیم‌پیشنهاد نماید .
۳ـ قبول پیشنهادات تاساعت۱۰ صبح روزشنبه ٤ر٥ر٥٤ و ساعت ۱۱ همان روز باز و قرائت خواهند شد .
٤ـ سپرده حائز اکثر نرخ در صورت‌خودداری از انجام معامله به سود دولت ضبط خواهد شد .
٥ـ سپرده نفر دوم و سوم تا تعیین تکلیف‌برنده مزایده نگهداری خواهد گردید .
٦ـ به پیشنهادات فاقد سپرده و مشروطو مبهم و آنهائی که دیرتر از موعد مقرربرسد ترتیب اثر داده نخواهد شد .
۷ـ کالای مربوط به شهرستان ها بانبارهواز انتقال و به خریدار تحویل خواهد شد.
۸ـ حضور پیشنهاد دهندگان در جلسه‌مزایده آزاد است .
۹ـ هزینه چاپ آگهی در روزنامه به‌عهده‌خریدار است .
۱۰ـ استانداری خوزستان در رد یاقبول‌یک یا کلیه پیشنهادات مختار است .
استاندار خوزستان

آگهی استخدام

دانشکده توانبخشی و رفاه اجتماعی افراد واجد شرائط زیر را با حقوق و مزایای مکفی استخدام مینماید .

۱ـ کارشناس مالی دارای لیسانس در یکی‌از رشته های حسابداری ، حسابرسی ، اقتصاد ویا مدیریت بازرگانی و حداقل سه سال سابقه‌کار در بخش مالی دولتی .
۲ـ کارشناس اداری دارای‌لیسانس دریکی‌از رشته های علوم اداری و یا مدیریت‌بازرگانی و حداقل سه سال سابقه کار در بخش های‌اداری ویا کارگزینی دولتی ویا دانشگاهی (به تقاضای کسانی که دارای لیسانس در رشته‌های‌دیگر باشند نیز در صورتی که حداقل دارای ٦ سال سابقه کار در این زمینه باشند رسیدگی‌خواهد شد .)
۳ـ کارمند کارگزینی دارای دیپلم کامل‌متوسطه و حداقل سه‌سال‌سابقه کار درکارگزینی
٤ـ کتابدار دارای‌لیسانس‌در رشته‌کتابداری‌برای شیفت بعد از ظهر
٥ـ کتابدار دیپلمه با حداقل دو سال‌سابقه‌کار کتابداری برای شیفت بعد از ظهر
٦ـ مسئول سمعی و بصری حداقل دارای۲ سال سابقه کار با وسائل سمعی و بصری و عکاسی .
۷ـ بایگان با سوم متوسطه و دو سال‌سابقه کار بایگانی
۸ـ مسئول اطلاعات با سوم متوسطه
۹ـ متصدی تاسیسات آشنا به دستگاه‌های‌تهویه ، برق و غیره (کسانی که دارای دیپلم هنرستان دراین رشته باشند ارجحیت دارند) کلیه داوطلبین بایستی دارای شرائط زیرباشند:
۱ـ دانشجوی هیچیک از دانشگاه ها وموسسات آموزش عالی نباشند .
۲ـ دارای برگ خاتمه خدمت یا معافیت‌دائم از نظام وظیفه بوده باشند .
۳ـ آشنا به زبان انگلیسی
٤ـ دارای حداقل سوابق کار مورد نظردر هر رشته بوده باشند
(کسانی که در رشته مورد نظر دارای‌سابقه کار بیشترباشندارجحیت داشته وازمزایای بیشتری برخوردار خواهند شد)
داوطلبان واجد شرایط میتوانند از تاریخ‌انتشار این آگهی ظرف ۱٥ روز با همراه‌داشتن دو قطعه عکس به کارگزینی دانشکده واقع درخیابان حافظ ـ خیابان آرژانتین طبقه اول مراجعه ویا تقاضای خود را همراه با دوقطعه‌عکس توسط پست سفارشی به آدرس فوق ارسال دارند .
م‌الف ۸٤۷۹

نیروی دریائی شاهنشاهی

آگهی استخدام جهت خلبانی هلیکوپتر
نیروی دریائی شاهنشاهی

نیروی دریائی شاهنشاهی جهت تکمیل کادر افسری خلبانی هلیکوپتر تعدادی دانشجو از طریق معاینات پزشکی ومصاحبه باشرایط وامتیازات زیر استخدام مینماید .

الف : شرایط
۱ـ تابعیت دولت شاهنشاهی ایران
۲ـ متدین‌بیکی‌ازادیان(اسلام.مسیحی کلیمی .زرتشتی)
۳ـ دارا بودن دیپلم کامل متوسطه‌در یکی از رشته های ریاضی یا طبیعی
٤ـ داشتن حداقل سن ۱۷ سال و حداکثر ۲٤ سال (برای کسانیکه خدمت زیر پرچم را انجام داده‌اند ۲٥ سال)
٥ـ داشتن صحت مزاج به تائید بهداری نیروی هوائی شاهنشاهی (حداقل‌قدبایستی ۱٦۱ سانتیمترباشد)
٦ـ نداشتن پیشینه بد
۷ـ نداشتن همسروافراد تحت‌تکفل

ب: حقوق و مزایا
۱ـ دانشجویان پس از احرازموفقیت در معاینات پزشکی و مصاحبه‌استخدام سپس جهت فراگرفتن زبان به مرکز آموزش زبان نیروی دریائی شاهنشاهی اعزام و پس از طی دوره آموزش زبان به کشور امریکا اعزام میگردند .
۲ـ داوطلبین در طول‌مدت تحصیل‌در مرکز زبان شبانه‌روزی بوده و هزینه زیست و پوشاك آنان توسط ارتش شاهنشاهی تامین میگردد .
۳ـ دانشجویان بلافاصله پس از استخدام در مدت‌اقامت‌درایران ازحقوق ماهیانه ۹۲٦۰ ریال و درخارج ازکشور علاوه بر مبلغ فوق از فوق‌العاده روزانه بارز خارجی استفاده خواهند نمود .
٤ـ دانشجویان پس از تکمیل دوره وموفقیت در سال سوم‌تحصیلی‌دانشگاه بدرجه ناوباندومی مفتخر میگردند .
٥ـ به فارغ‌التحصیلان در نیمه اول‌و آخر سال برابر حقوق ماهانه پاداش تعلق میگیرد .
٦ـ فارغ‌التحصیلان از مزایای‌فراوان نظیر پس‌انداز تامین آتیه بانك سپه‌که در صورت ۳۰ سال خدمت با توجه به مبلغ پس‌انداز و مبلغ معادل آن که بلاعوض از بودجه وزارت جنك اضافه بعلاوه بهره مربوطه وام مسکن‌باشرایط مناسب ، استفاده ازخانه‌های سازمانی، درمان رایگان خود و خانواده تحت‌تکفل و خرید از فروشگاههای‌ارتش باتخفیف قابل ملاحظه و غیره بهره‌مند میشوند.

ج: مدارك مورد نیاز
۱ـ یکبرك فتوکپی دیپلم
۲ـ دو برك فتوکپی شناسنامه
۳ـ٤ قطعه عکس ٤ × ٦

داوطلبین جهت کسب اطلاعات بیشتروثبت‌نام‌میتوانند همه روزه باستثنای‌روزهای‌پنجشنبه وایام تعطیل از ساعت ۷ الی ۱۲ به معاونت‌پرسنلی نیروی دریائی شاهنشاهی واقع در خیابان‌سپهبد زاهدی جنب مسجد الرحمن مدیریت استخدام‌دانشجویان مراجعه نمایند.
م‌الف ۸٤٤٥
نیروی دریائی شاهنشاهی

آگهی مناقصه شماره ۱۰٦ر٥٤

ذوب آهن آریامهر ۲۲۳ قلم‌مواد شیمیائی آزمایشگاهی را از طریق مناقصه عمومی خریداری می نماید داوطلبین شرکت در مناقصه می‌توانند برای دریافت برك شرائط و مشخصات به اداره مناقصه های تدارکات‌ذوب‌آهن آریامهر واقع در ٤٥ کیلومتری جاده اصفهان ـ شهرکرد مراجعه وپیشنهاد خود را براساس مفاد مندرج در برك شرائطو مشخصات وسایر مدارك مناقصه تنظیم و بانضمام رسیدپرداخت وجه نقد بصندوق ذوب‌آهن آریامهریا سپرده بانکی بحساب جاری شماره ۹۰٥۰۳ بانك ملی ایران شعبه‌اصفهان یا ضمانتنامه بانکی معادل ٥درصدجمع مبلغ پیشنهادی همراه برك شرائط و مشخصات باقید قبولی امضاء نموده و در دو پاکت لاك ومهرشده‌باذکرشماره آگهی مناقصه تا ساعت ۹ صبح روز ۲٦ر٥ر٥٤ بدبیرخانه ذوب‌آهن آریامهر تسلیم نمایند . پیشنهادات واصله در ساعت ۱۰ همانروز در اداره مناقصه های تدارکات ذوب آهن آریامهر باز و قرائت خواهد شد . مدت تحویل ظرف مدت٤ ماه و محل تحویل انبار ذوب آهن آریامهر می باشد .
حضور پیشنهاد دهندگان یا نمایندگان آنها در جلسه مناقصه آزادو سایر شرائط در برك شرائط مندرج می باشد . شرکت کنندگان می توانند برای تمام یا قسمتی از اقلام مورد مناقصه که می توانند پیشنهاد دهند .
ذوب آهن آریامهر نیز می تواند اقلام را در جمع یابه تفکیك ازحائزین حداقل بها خریداری نماید که در این صورت به میزان ٥درصد مبلغ اقلام حائز حداقل در مناقصه از سپرده شرکت در مناقصه به آن‌اقلام‌اختصاص خواهد یافت پیشنهاد دهندگان باید کاتالك و مشخصات فنی یانمونه کالا های پیشنهادی خودرا درجلسه‌مناقصه تسلیم نمایند .
ذوب آهن آریامهر(شرکت سهامی خاص)

شرکت ملی نفت ایران

آگهی مناقصه

شرکت ملی نفت ایران در نظر دارد حمل‌و نقل حدود ۱٥۰٫۰۰۰ الی ۱۹۰٫۰۰۰ تن‌کالا های مختلف خود را که مقادیری از آن در بندرخرمشهر و آبادان تخلیه شده و بقیه نیزظرف مدت یکسال بتدریج به بنادر و شهرهای جنوبی‌کشور (بندر خرمشهر ـ بندر شاهپور ـ آبادان ـ اهواز ـ اندیمشک ـ بندر عباس وبندربوشهر) خواهد رسید جهت حمل و نقل به تهران و یا شهرستانهای دیگر که دارای‌راه کامیون‌رومیباشند از طریق مناقصه عمومی به‌پیمان واگذار نماید.
۱ـ علاقمندان به شرکت در مناقصه‌میتوانند از ساعت ۸ تا ۱۳ روزهای دوشنبه مورخ ۳۰ر٤ر٥٤ و سه‌شنبه مورخ۳۱ر٤ر٥٤ وچهارشنبه مورخ ۱ر٥ر٥٤ در تهران به‌اداره امور گمرکی و حمل کالا ـ اطاق شماره ۳۲۲ ـ طبقه سوم ساختمان مرکزی دوم شرکت ملی نفت ایران‌واقع در خیابان سپهبد زاهدی و در خرمشهر به نمایندگی تدارکات شرکت ملی نفت ایران واقع‌در ساختمان شرکت ملی نفت مراجعه نموده و اوراق مربوط به شرکت در مناقصه را دریافت‌دارند.
۲ـ پیشنهاد دهندگان میتوانند قبل از تسلیم پیشنهاد خود از ساعت ۸ تا ۱۳ روزهای شنبه ـ یکشنبه ـ دوشنبه و سه‌شنبه مورخ چهارم ـ پنجم ـ ششم و هفتم مرداد ماه ۱۳٥٤ به‌نمایندگی تدارکات خرمشهر واقع در ساختمان شرکت ملی نفت ایران ـ خرمشهر مراجعه نموده و باتفاق نماینده شرکت ملی نفت ایران از مقداری ازکالا های مورد مناقصه که در محوطه بندر خرمشهر و آبادان تخلیه گردیده استو بطور کلی ازمحل های تخلیه کالاهای شرکت ملی نفت ایران بازدید نموده و سپس پیشنهاد خود را با توجه‌به مفاد اوراق شرکت در مناقصه تنظیم و تسلیم نمایند.
۳ـ سپرده شرکت‌درمناقصه مبلغ ۱۰۰۰۰٫۰۰۰ ریال (ده میلیون ریال)میباشد که بایستی‌بصورت وجه نقد به صندوق حسابداری شرکت در طبقه اول اداره‌مرکزی پرداخت و رسید آن ضمیمه پیشنهاد گردد و یا بصورت ضمانتنامه بانکی‌مورد قبول شرکت ملی نفت که ٦۰ روز از تاریخ آخرین مهلت قبول پیشنهادات معتبر بوده ضمیمه پیشنهاد گردد .
٤ـ پیشنهادات فقط تا ساعت ۱۳ روز دوشنبه مورخ ۲۰ر٥ر٥٤ در تهران توسط‌اداره امور گمرکی و حمل کالا پذیرفته میشود و در ساعت ۸ روز سه‌شنبه مورخ ۲۱ر٥ر٥٤ در کمیسیون معاملات واقع در ساختمان مرکزی‌دوم شرکت ملی‌نفت‌ایران ـ خیابان‌سپهبدزاهدی‌ـ تهران باز و قرائت خواهد شد . شرکت پیشنهاد دهندگان و یا نمایندگان معرفی شده ایشان در جلسه و هنگام قرائت پیشنهادات آزاد خواهد بود .
٥ـ پیشنهاد دهندگان بایستی برای حمل و نقل کلیه مقدار کالای مورد مناقصه پیشنهاد خود را تنظیم و تسلیم نمایند . به پیشنهاداتی که برای قسمتی از کالاهای مورد معامله واصل شود ترتیب اثر داده نخواهد شد .
٦ـ شرکت در رد یا قبول یک یاکلیه پیشنهادات واصله بدون آنکه احتیاج به ذکر دلیل باشد مختار است .
م‌الف ۷۹۳۰

محل امضاء پیشنهاد دهنده

انبارهای عمومی ایران در راه توسعه

هماهنگی موثر بخش های دولتی و خصوصی توسعه و پیشرفت فعالیت انبارهای عمومی ایران را تضمین کرده است

سرمایه انبارهای عمومی ایران ظرف دو سال ۱۲ برابر شده است

آغاز ساختمان انبار های عمومی در تبریز

مرحله اول عملیات ساختمان انبارهای عمومی تبریز در مساحت دو میلیون متر مربع از اراضی تازه کند سهلان تبریز با همکاری موثر گمرك ایران و راه‌آهن دولتی ایران و با راهنمائی تیمسار سپهبد آزموده استاندار آذربایجان شرقی آغاز گردید .

همکاری بخش خصوصی و بخش دولتی در این قبیل خدمات مهم بازرگانی از سال ۱۳۵۲ شروع شده است . در این سال اولین گام با عقد قراردادی بین گمرك ایران و انبار های عمومی ایران بمنظور واگذاری خدمات انبارداری و تخلیه بارگیری به بخش خصوصی در انبار های مرکزی و گمرك غرب تهران برداشته شد و به نتایج ثمربخشی رسید و اینك چنین اقدام ارزنده‌ای در استان آذربایجان شرقی بعمل می آید .

ساختمان های مرحله اول انبار های عمومی تبریز مشتمل بر ۱۲۰۰۰ متر مربع انبار مسقف و ۲٤۰۰۰ متر مربع هانگارو ۷۲۰۰۰ متر مربع بارانداز بتون آرمه بعلاوه تاسیسات اداری و گمرکخانه ، آزمایشگاه ، شبکه های آب وبرق، وسائل اعلام واطفاء حریق و رستوران واستراحتگاه کارگران خواهد بود . بهره‌برداری از خط آهن فرعی طبق اظهار نظر کارشناسان ذیربط از اواخر نیمه اول سال جاری آغاز می‌شود وروزانه ۵۰ واگن از کالا های محوطه‌ای بوزن تقریبی ۱۵۰۰ تن را در انبار های عمومی تبریز تخلیه خواهند کرد .

واگذاری تخلیه و بارگیری بنادر به انبار های عمومی ایران

اخیرا بین انبار های عمومی ایران و سازمان بنادر و کشتیرانی موافقت‌نامه موقت واگذاری خدمات تخلیه و بارگیری و انبارداری بندر عباس امضاء گردید ومذاکره برای تنظیم قرارداد نهائی با حسن تفاهم و موفقیت درشرف انجام است .

افزایش ظرفیت انبار های مرکز تهران

افزایش سریع مبادلات بازرگانی ، توسعه انبار های عمومی را در مرکز اجتناب ناپذیر ساخته است. انبار های عمومی ایران با تشخیص درجه ضرورت افزایش و ظرفیت تخلیه و بارگیری بویژه حفاظت کالا ها ، علاوه براحداث مجتمع جدید انبار های عمومی به مساحت ٦۰۰ هزار متر مربع از اراضی خریداری در کیلومتر ۱۲ جاده قدیم کرج اقدام به خرید ۹۳۰۰۰ متر مربع در جنوب انبار های مرکزی نموده و آن را برای تخلیه وبارگیری آماده نموده است .

تابدین ترتیب ظرفیت تخلیه کامیون هائی که از مرز های گمرکی بتهران میرسند افزایش یافته و توقف کامیونها و یدك‌کشها از بین برود . تخلیه کامیونها از تیرماه ٥٤ در مکان جدید آغاز شده است.

مساحت انواع انبار های درحال بهره‌برداری فعلا بدین شرح است :

انبار های مسقف ٤۳۰۰۰ متر مربع

هانگار ۲۷۰۰۰ متر مربع

بارانداز ٥۸۰۰۰ متر مربع

مساحت کل انبار ها از ۷۸۰۰۰ متر مربع در سال ۱۳٥۲ به ۱۲۷۰۰۰ مترمربع درسال ۱۳٥۳ افزایش یافته است .

مقایسه‌ای از گردش کالادر انبار های عمومی ایران

مقایسه وزنی کالا در سال ۱۳٥۳ نسبت به ۱۳٥۲ نشان می‌دهد که ورود کالا معادل ٦۰ درصدو ترخیص کالا معادل ۷٤ درصد و موجودی انبارها ۲۳ درصد

	۱۳٥۲	۱۳٥۳
ورود کالا	۱٤٦٫٤۰۰٫۰۰۰ کیلو	۲۳٤٫۱۰۰۰۰۰ کیلوگرم
ترخیص کالا	۱۲۷۸۰۰۰۰۰ کیلو	۲۲۲٤۰۰۰۰۰ کیلوگرم
موجودی کالا	٥۱٫۰۰۰۰۰ کیلو	٦۲۷۰۰۰۰۰ کیلوگرم

ارزش برك وثیقه ووام پرداختی به صاحبان کالا

در سال ۱۳٥۳ رویهمرفته حدود ۱٫٤ میلیارد ریال برای کالاهای تجارتی اوراق وثیقه صادر شده و صاحبان کالا توانسته‌اند مبلغ ۸۸۱٫۲ میلیون ریال وام از بانکها دریافت وتنخواه گردان لازم را دربرابر موجودی های خود در انبار های عمومی ایران تامین نمایند .

سرمایه اولیه انبارهای عمومی ایران که در سال ۱۳٥۲ بالغ بر ۱٥۰ میلیون ریال بوده درپایان سال ۱۳٥۳ به ٥۰۰ میلیون ریال رسید و در آخر خرداد ماه ۱۳٥٤ به یك میلیارد وهشتصد میلیون ریال افزایش یافت ، بدین ترتیب ظرف دو سال اخیر سرمایه اولیه انبار های عمومی ایران ۱۲ برابر شده و امکانات توسعه انبار های عمومی ایران را در مرکز و نقاط مهم بازرگانی و صنعتی کشور فراهم آورده است .

دانشسرای عالی فنی

(بابل)

آگهی پذیرش دانشجو برای سال تحصیلی ٥٥ـ۱۳٥٤

الف ـ دانشسرای عالی فنی وابسته به وزارت آموزش و پرورش برای سال تحصیلی ٥٥ـ۱۳٥٤ در رشته‌های برق، مکانیك، ساختمان ،تعدادی دانشجو می‌پذیرد.

ب ـ نوع دیپلم هنرستانی که در هریك از رشته های تحصیلی دانشسرای عالی فنی میتوانند شرکت نمایند بقرار زیراست :

رشته تحصیلی دانشجو	تعداد تقریبی پذیرش	نوع دیپلم هنرستان موردقبول
دبیرفنی برق	۸۰	برق، الکتروتکنیك ، الکترونیك ،تلفن
دبیرفنی مکانیك	۸۰	اتومکانیك، ماشینهای افزار «فلزکاری»، صنایع فلزی تاسیسات حرارتی وتهویه وتبرید، مکانیك ماشینهای کشاورزی قالب سازی وذوب فلز، نقشه کشی صنعتی.
دبیرفنی ساختمان	٤۰	ساختمان ،تزئینات داخلی ، درودگری، طراحی ساختمان ،معماری ، راه و ساختمان، عمران روستائی

ج ـ شرایط ثبت نام در مسابقه ورودی:

۱ـ دارابودن حداقل معدل ۱٤ در سال آخر هنرستان.

۲ـ دارا بودن حداقل نمره ٦۰۰ درتست استعداد تحصیلی وحداقل ٥۰۰ درهریك از تستهای زبان فارسی و شناخت فرهنك ملی ایران وزبان خارجی در آزمون سراسری.

۳ـ حداکثر سن ۲٥ سال تمام «متولدین نیمه دوم سال ۱۳۲۹ ببعد».

٤ـ سالم بودن از لحاظ جسمی وروحی و قدرت بیان وشنوائی بنابه تشخیص پزشك دانشسرا.

٥ـ نداشتن تعهد خدمت درموسسات دولتی.

د ـ چگونگی انتخاب دانشجو :

بارعایت شرائط مذکور، از میان داوطلبانی که درخواست پذیرش از دانشسرای عالی فنی بابل کرده و جمع نمرآنشان درآزمایش همگانی بالاتراز همه باشد، وباتوجه به نمرات امتحان نهائی سال آخر هنرستان آنان باضرائبی بشرح زیر:

ریاضی «ضریب۳» ـ فیزیك، شیمی ،حساب فنی، درس فنی، زبان خارجی ،ادبیات فارسی و کارگاه «هر کدام با ضریب یکه و بارعایت اولویت به تعداد یک برابر و نیم تعداد مورد نیاز انتخاب و وسیله آگهی برای مصاحبه وانتخاب نهائی دعوت بعمل خواهد آمد، واسامی انتخاب شدگان نیز جهت ثبت نام اعلام میگردد.

ه ـ مدت تحصیل ومزایا:

دوره تحصیل در دانشسرای عالی فنی حداقل سه سال تمام «۹ ترم هر ترم ۱۲ تا ۱٤ هفته» خواهد بود. پذیرفته‌شدگان در دوران تحصیل بعنوان کارآموز در استخدام وزارت آموزش و پرورش درآمد و حقوقی برابر پایه یك گروه چهار دریافت خواهند داشت و طبق تبصره ٤ ماده ۱۸ قانون اجازه تاسیس دانشسرا های مقدماتی وعالی پس از پایان تحصیل دوبرابر مدت تحصیلات خود موظف به خدمت در موسسات آموزش فنی وحرفه‌ای وزارت آموزش و پرورش خواهند بود. بعلاوه مدت تحصیل آنان نیز جزء سنوات خدمت رسمی محسوب میگردد.

و ـ مدارك لازم برای ثبت نام :

داوطلبان بایستی مدارك مشروحه زیر راحداکثر تا مرداد ماه ۱۳٥٤ بوسیله پست بنشانی: بابل ـ دانشسرای عالی فنی ـ صندوق پستی شماره ۱٦۳ ارسال دارند .

۱ـ فتوکپی گواهینامه یافتوکپی پروانه قبولی پایان تحصیلات هنرستان صنعتی.

۲ـ ریز نمرات سال آخر هنرستان « نمرات امتحان نهائی » و معدل کل که به گواهی هنرستان یااداره آموزش محل رسیده باشد.

۳ـ فتوکپی نمرات آزمون عمومی سراسری.

٤ـ فتوکپی برك خاتمه خدمت وظیفه یا معافیت دائم «غیرپزشکی » ویا دفترچه آماده بخدمت برای فارغ التحصیلان قبل از خرداد ۱۳٥٤ که مشمول هستند.

٥ ـ دو قطعه عکس ٤×٦ که پشت آنها ، نام و نام خانوادگی وشماره شناسنامه داوطلب نوشته شده باشد علاوه براین دوقطعه عکس ،یك قطعه نیز باید به فرم ثبت نام الصاق گردد.

٦ـ فتوکپی یارونوشت شناسنامه.

توجه:

یادآوری میشود که در تهیه وارسال مدارك دقت کافی مبذول شود، به مدارکی که ناقص باشد یا دیرتر از موعد مقرر به پست تحویل شود، ترتیب اثر داده نخواهد شد.

دانشسرای عالی فنی

دانشسرای عالی فنی

فرم درخواست شرکت در مسابقه ورودی سال ٥٤

اینجانب

۱ـ نام خانوادگی

جای عکس

حروف الفبای نام خانوادگی بتفکیك از راست به چپ

نام

حروف الفبای نام بتفکیك از راست به چپ

متولد ماه ـــــ سال ـــــ به شناسنامه شماره ـــــ صادره از ـــــ نام پدر ـــــ

۲ـ فارغ التحصیل ماه ـــــ سال ـــــ از هنرستان ـــــ شهرستان ـــــ

۳ـ رشته تحصیلی هنرستان ☐ ٤ ـ با معدل کل سال آخر ☐

٥ ـ دارای نمرات آزمون عمومی سراسری بقرار زیر:

الف ـ استعداد تحصیلی ☐

ب ـ زبان فارسی وشناخت ایران و فرهنگ ملی ☐

ج ـ زبان خارجه ☐

داوطلب تحصیل درآن موسسه میباشم.

مدارك لازم در متن آگهی پذیرش را به ضمیمه این تقاضانامه ارسال میدارم.

٦ـ نشانی محل سکونت:

شهر ـــــ خیابان ـــــ کوچه ـــــ پلاك ـــــ

تلفن ـــــ تاریخ ـــــ

با توجه به اینکه چنانچه هریك از مندرجات فوق مطابق واقعیت نباشد، مدارك اینجانب بلااقدام خواهد ماند، این درخواست را ارسال میدارم.

امضاء

م الف ۸٤۹۱

آگهی مناقصه شماره ۱۲

تاریخ ۲۲٫٤٫٥٤

آمادگاه ٥۷۱ دزفول جهت مصرف ۲٦ قلم اجناس مشروحه زیر را

۱ـ وسائل برق و سیم کشی مورد نیاز برابر برگ شرایط و مشخصات موجود در آمادگاه از طریق مناقصه خریداری مینماید .

پیشنهاد دهندگان میتوانند با مراجعه بشعبه خرید و پیمان آمادگاه و ملاحظه مشخصات اجناس و دریافت برگ شرایط و مشخصات معامله پیشنهاد خود را طبق مفادمندرج در شرایط معامله تنظیم و تا ساعت ۹ روز ۱۲٫٥٫٥٤ به مرکز پیمان آمادگاه دزفول تسلیم نمایند .

مناقصه گذار آمادگاه ٥۷۱ ص دزفول.

۰۰۷۲ـ الف .ش — آ ـ ۳٥٤۳

آگهی مناقصه شماره ٥٤٫۸٥٥

شهربانی کشور انواع صیغی مورد مصرف سالانه یکن های مصرف کننده را طبق سیاهه موجود وبرك شرایط جداگانه ازطریق مناقصه خریداری مینماید .

داوطلبان مایل بشرکت دراین مناقصه میتوانند برای دریافت برك شرایط بدائره خرید اداره سررشته‌داری مراجعه و پیشنهادات خودرا در پاکت لاك‌ومهر شده منتهی تا آخر وقت اداری روز ۱۸٫٥٫٥٤ بدائره اداری اداره مذکور تسلیم ورسید دریافت نمایند، پیشنهادات رسیده درساعت ده صبح روز ۱۹٫٥٫٥٤ درکمیسیون مناقصه بازوقرائت خواهدشد. حضور پیشنهاد دهندگان درجلسه کمیسیون مناقصه آزادبوده و کمیسیون مذکور دررد یاقبول یك یا کلیه پیشنهادات مختار میباشد.

م الف ۸٤٤۹ — شهربانی کشور

اطلاعیه

قابل توجه مالکین محترم اراضی مشجر و باغات واقع در محدوده جدید اداره اراضی شمیران

چون طبق مقررات تبصره ٥ ماده ۲۱٤ قانون مالیات‌های مستقیم مالکین اراضی بایری که تبدیل بباغ شده یا می‌شوند مکلفند درتیر ماه هر سال اظهارنامه طبق نمونه تهیه شده از طرف وزارت امور اقتصادی و دارائی تسلیم نمایند و در صورت عدم تسلیم اظهارنامه در موعد مقرر در آن سال مشمول جریمه‌ای معادل ۲۰ درصدمالیاتی که با فرض بایر بودن زمین به آن تعلق میگیرد خواهند شدلذا کلیه مالکین اراضی مشجر و باغات میتوانند قبل از انقضاء مهلت قانونی جهت تنظیم و تسلیم اظهارنامه و کسب هرگونه اطلاع و راهنمائی لازم در این مورد باداره اراضی بایر شمیران واقع در خیابان میرداماد ـ نبش رازانی شمالی تلفن ۷۷٥۰۷٤ مراجعه‌فرمایند.

اداره کل امور اقتصادی ودارائی استان مرکزی

م الف ۷۹۱٦

آ ـ ۲۲۸۸٥

۲۳۳۰۱
۱٤٫٤٫٥٤

آگهی

شهرداری اهواز بمنظور تامین سلامت و بهداشت محیط زیست مردم مناطق مختلف شهر در نظر دارد کلیه باتلاق‌های شهر را خاکریزی نماید چنانچه هریک از اشخاص حقیقی یا حقوقی یا ادارات و موسسات دولتی مدعی مالکیت هریک از باتلاق های شهر را داشته باشند میتوانند با مراجعه به شهرداری و ارائه اسناد مالکیت و بااخذ اجازه ازشهرداری نسبت به پر کردن باتلاق مورد ادعا اقدام نمایند در غیر این صورت شهرداری پس از اتمام یک ماه از تاریخ صدوراین آگهی راسا نسبت به پر کردن باتلاق های شهر اقدام خواهد نمود . بدیهی است چنین باتلاق ها قانونا متعلق به شهرو جزء اموال عمومی محسوب خواهد شد .

فریدون شفیعی ـ شهردار اهواز

دانشگاه اصفهان

آگهی استخدام

دانشکده ادبیات و علوم انسانی دانشگاه اصفهان از طریق مسابقه و مصاحبه برای تکمیل هیئت علمی گروه آموزشی تاریخ وایرانشناسی تعدادی استادیار و مربی در رشته های تاریخ و ایران شناسی ، باستانشناسی که دارای درجه دکترا یا فوق لیسانس باشند می‌پذیرد. داوطلبان می‌توانند جهت کسب اطلاع و نامنویسی تاآخر مرداد ماه سال جاری به دفتر گروه تاریخ و ایرانشناسی واقع در دانشکده ادبیات و علوم انسانی دانشگاه اصفهان مراجعه نمایند .

معاون آموزشی دانشگاه اصفهان
فضل‌اله حکمتیار

یك نفر ماشین نویس فارسی درجه یك مردبا حقوق کافی برای حسابداری اختصاصی شهرستان گرگان مورد احتیاج است به دفتر حسابداری اختصاصی گرگان مراجعه شود .

آگهی استخدام

دانشگاه پهلوی تعدادی لیسانسیه تغذیه با شرایط زیر استخدام مینماید :

۱ـ دارابودن برك پایان خدمت وظیفه یامعافیت دائم

۲ـ حداکثر سن ۳٥ سال

تاریخ انجام مسابقه ساعت ۸ صبح روزدوشنبه ۲۰٫٥٫٥٤ در اداره تشکیلات و ارزیابی مشاغل

داوطلبان میتوانند تاآخر وقت اداری روز یکشنبه ۱۹٫٥٫٥٤ با در دست داشتن فتوکپی مدرك تحصیلی ، شناسنامه ، برك پایان خدمت و دو قطعه عکس ٤×۳ باداره تشکیلات وارزیابی مشاغل دانشگاه واقع در خیابان هدایت شبکه دوم مراجعه نمایند .

دانشگاه پهلوی

بمناسبت جشنواره توس

نوشته: دکتر صادق جلالی

در یک دست شمشیر داشت و در دست دیگر خورشید را...

قصه از خانه‌ی ، درکوچه دودختران ، کنار چناری کهن‌که درپایش شمع نیمسوخته فراوانی ریخته بود آغاز شد.

●

« هومرپوس » تنها یکحماسه سرای محض بود ، اما فردوسی حماسه‌سرای فلسفه انسانیت و عظمت یک ملت بود ، حماسه‌سرای اندیشه پاک انسانها : دلاورانش جوانمرد بودند . در سراسر ایلیاد هومر هرگز به چنین گفتار مردمی برنخواهیم خورد :

می‌لعل‌خور ، خون مردم مریز .
تو خاکی ، چو آتش مشو تندوتیز .
ازآن آب رنگین به نزدیک من .
به ازآنکه نفرین کند پیرزن.

« نظریه برتراندراسل در مقایسه شاهنامه باایلیاد » .

اسمش منصور و کنیه‌اش ابوالقاسم فردوسی‌بود،دروجودش از همانروز های جوانی او دو خورشید میتافت ، عشق ایران و ... عشق کتایون .

ایران را دوست میداشت که سرزمین جاودانه‌اش بود و کتایون را که همچون گرد آفرید رستم سیمتن و شیردل بود.

غروب یکی از روزهای بهاری روی تخته سنگی کنار رودخانه « باژ » نشست ، آفتاب غروب بود و خون خورشید توی‌رودخانه میریخت ، جوان خراسانی زیرلب زمزمه کرد :

ـ گوئی خون‌سیاوش‌است بر طشت زرین !

آنگاه به جاده غریبی که از پیچ و خم کوهستان می گذشت خیره‌ماند ، نه سواری بر آن می تاخت و نه صدای گام مسافری برآن شنیده میشد ، جاده متروک وتنها بود . ابوالقاسم، جوان نورسته خراسانی که دستاری سپید برسر پیچیده بود ودنباله آن‌روی‌شانه‌اش میلغزید همچنان باافسوس زیرلب زمزمه کرد .

ـ پس چرا دلاوران براین جاده نمی تازند چراصدای‌شیهه اسبانشان در میان تخته سنگهای کوهستان نمی پیچد ! چرا همهمه‌ها خاموش است؟

سئوالش بی‌جواب ماندوبجای آن صدای زنگ دار ولطیف زنی درگوشش طنین افکند :

ـ دیگردلاوری‌نیست.پهلوانان به خواب رفته‌اند، جوانی‌رادریاب وشعرت را نثار پیکر عشق‌پرور من‌کن .

فردوسی بطرف صدا برگشت دختری باگونه های سرخ با ابروانی کمان و چشمانی سیاه‌که همچون چشمان غزال «دشت آهوان » بود به او لبخند میزد، دلش لبریز از شوق شد؟

ـ دیگر دلاوری نیست .

ـ کتایون ... من چقدر تنها بودم !

کتایون دستش را اززیرچادر بیرون آورد ، کتابی در دستش بود ، دست‌بندزرین‌روی‌سپیدیهای دست لطیفش میلغزید .

ـ بیا منصور ، این همان کتابی است که میخواستی .

فردوسی جوان باشتاب کتاب را از دست دختر گرفت ، کتاب جلد کهنه چرمی داشت ، در نور ماه که تازه ازپشت کوه سر می کشید و به بیشمزار های دور و کوههای کبود می تابیدبه صفحات آن خیره شد و چند سطری از آن بزحمت خواند :

« وقتی‌بیژن را به چاه افکندند .
« منیژه دختر پیرمردی افراسیاب .
« باخبر شد و ...
« با اشک و غم‌برسرچاه‌آمد.
« شب تاریک بود.
« تاریک وبدون ماه بود.
« افراسیاب پادشاه توران . درخواب بود . »

« کتایون نگاه می کرد قصه شیرین گوش‌میدادودلش‌میخواست بداند که بعداز انکه منیژه بر سرچاه رفت چه اتفاقی افتاد ، آهسته زیرلب گفت :

ـ این کتاب‌چه قصه شیرینی دارد ؟

فردوسی به چشمان‌مهتاب‌زده دختر خیرماند :

ـ سیاه چشم من ، این‌کتاب داستان زندگی ودلاوریها و شور وشتاب مردمی است که در این سرزمین میزیسته‌اند ، تونمیدانی پیش‌از انکه بیگانه خاک ما را پایمال کند در این سرزمین‌شقایق ها ولاله‌ها میروئید . رستم از سیستان به مازندران میتاخت ، آرش از سیتیغ‌البرزکوه کمان می کشید و آتش آتشکده‌ها همیشه فروزان بود و ...

کتایون در کنار مرد جوان و پرشور خراسانی‌نشست و آهسته گفت :

ـ میدانی مردم امروز چه می گفتند ؟

فردوسی دست کتایون را دردست گرفت و گفت :

ـ غزال دست‌آموزمن بگو... مردم چه می گفتند ؟

کتایون موهای پریشانش را به کناری زد و گفت :

ـ می گفتند پدرت در خواب دیده که تو برپامی بلند شدی و فریاد می کشیدی که از هرطرف به‌چهارسوی جهان بپیچید .

فردوسی‌دستهایش را بالابرد و بسوی اسمان گرفت و گفت :

ـ عجب ! دیگرچه ؟!

ـ دیگر ؟ تو این را باورنمی کنی ؟ پدرت از نجیب‌الدین معبر در مسجد جامع تعبیر این خواب را پرسید واوپاسخ داده بود :

ـ ابوالقاسم تو بلندآوازه خواهد شد ، در همه جهان ودر همه روزگاران . مرد جوان ازاین سخنان دختر به فکر فرورفتو سخنی نگفت :

★

ازان روز که به مدرسه‌میرفت در وجودش آتشی شعله‌می‌کشید. این آتش اورا می سوزاند . اورا خاکستر می کرد ، این آتش اورا ستاره باران می کرد و ستاره‌ها وستاره‌ها ... آه که سالها بود سرزمین اوراتاراج‌گران بیگانه پایمال کردند . سکوت سنگین ـ نزدیک به سه قرن بروطنش،مثل قیرمذابی فروریخته بود.فردوسی رنج میبرد ، احساس آتشین و تندش قراری نمی یافت . جوان بود ، پاک دامن بود وطن‌دوست بود ، روشن‌دل بود ، دانشمند ومنبع‌الطبع بود . اگر درمیان شعرای ایران بگردیم هرگز با عظمت‌تر از او پیدا نخواهیم کرد، حماسه‌سرائی بود که چهره های درخشان جوانمردان وآزادگان‌را نقاشی‌می کرد . او دریک دستش خورشید داشت و دردست‌دیگرش شمشیر ، شمشیرش قلب‌ناپاکان‌را می‌دریدوخورشیدش برآزادمردان میتابید.

جاودانه کتاب فردوسی را نه من و نه تو بلکه سراسرجهان می شناسند و درآنجا که برتراند راسل » حماسه های فردوسی را باحماسه‌های « هومریوس»مقایسه می کند باصداقت می گوید :

« هرمریوس » تنها حماسه‌سرای محض بود ، اما فردوسی حماسه انسانیت وانسانیت رازنده می‌کرد .

فردوسی فلسفه بزرگ‌انسانی را درخشان می ساخت ودر راه احیای تاریخ ملتی می کوشید ، با جبرزمان مبارزه می‌کرد :

می‌لعل‌خورخون‌مردم مریز .
ـباز هم بگو ، بگو که این توخاکی چو آتش مشو تندوتیز
از آن آ برنگین‌به نزدیک من
به از آن‌که نفرین‌کند پیرزن
بروبم ،برمزار او اشک بریزیم ،درکنار آن زانو بزنیم و بستاییم مردی راکه باعظمت و بزرگواری باتنهائی و تنگدستی آخر عمر زندگی خودرابه پای عظیم‌ترین اثر حماسی جهان‌باخت و هرگز غرورش‌رادرهم‌نشکست و آن‌رابه‌پای سلطانی فتنه‌گر و بدون تبار نریخت.

فردوسی ،باعشقی تمام در توس بکارنظم شاهنامه پرداخت گرچه پیش‌از او «دقیقی » این کار را آغاز کرده بود اما با کشته شدن بدست غلامش این حماسه هنوز آغاز نشده ناتمام ماند و فردوسی دنباله کارش را گرفت.

دهقان زاده بزرگ توس را از آن پس کسی در کوی و برزن نمی‌دید، او در دریای عظیمی همراه‌موجها بهرطرف بازو می ـ گشاد ، هرچه در کار شاهنامه پیش میرفت همچون آتشی که باد براو بوزد فروزانترمیشد ... شعله می‌کشید و جهان‌وزندگی برای او در یک کلمه‌خلاصه می شد... ایران !.

یک‌روز کتایون ،دخترسیاه چشم توس‌که گونه‌های برجسته وچشمان بادامی داشت ودو گوی بلورین بر سینه‌اش بیتابانه می لرزید از پله‌های بالاخانه‌ای که فردوسی‌در آن منزوی شده بود بالارفت پرده راکنارزد، لختی به اونگریست ،فردوسی غرق در کار خودش بود. کتایون آهسته‌گفت:

ـتو ... ؟! کاشکی هرگز این کتاب رابتو نداده بودم.

فردوسی ازاین صدای شیرین عتاب‌آلود تکانی خوردو گفت:

ـآه، این توئی کتایون ؟ گل صدرنگ ، من با این نامه باستان که‌دو هزار سال بر او گذشته است. باور کن خودم را فراموش می‌کنم تو نمیدانی که چه گنج سرشاری است.

شادی به چهره فردوسی تابیده بود. کتایون همچنان برافروخته نگاه می‌کرد، لبش را به شیرینی گزیدو گفت:

ـمنصور ، بهار دشت«طابران» را شقایق باران کرده است،گل می‌روید سبزه می‌خندد ، ابرمی گرید،وهمه‌جا پراز سرود وترانه است ،اماتو ... حتی عشق و شوربدگی رانیز از یاد برده‌ای.

کتایون با این سخنان کنار تشکچه فردوسی نشست‌و کاغذ هایش را جسورانه بهم ریخت و همچنان عتاب‌آمیز گفت :

ـتو فراموش کرده‌ای که بهار فصل شوریدگیست ؟

فردوسی به چشمان سیاه دختر توس خیره شدو گفت:

ـگل من ، به‌خال سیاهی که بر کنج لبت نشسته‌و گوئی جادوئی است بر لب چشمه آب حیات سوگندکه عالمی را به‌پای تو میریزم‌و سراپایت را به‌سیم و زر می‌آرایم ،تو نمیدانی که تمام شب رابیدار ماندم وچشمانم چون چشم ستارگان هرگز به خواب نرفت . درمن عشقی بزرگ میروید . در من یک‌حماسه‌جاودان جوانه میزند. ای دختر کشیده اندام‌و دلربا تو نمیدانی ... تو نمیدانی.

کتایون آرام سر فردوسی راروی زانو گرفت‌و مو های پریشانش را نوازش داد:

ـبخواب اکنون بر بالشی‌از پرند ساقهای سیمین من سر بگذار.

فردوسی زیر لب زمزمه کرد:

«چویرداشت پرده زپیش‌آفتاب
سپیده برآمد، بیالود خواب

آنگاه گفت:

ـکتایون کتابی که تو به من دادی یک دریاست این شاهنامه‌ای که‌دردست من است مثل آسمان پرستاره ومجلل و پرشکوه است.

آتش رشک در چشمان کتایون بازهم شعله کشید و پرسید:

ـپس آسمان دو چشم خوشرنگ من ؛ ستاره های‌چشمان من ؟

فردوسی چنگ در گیسوان بلندش زدو او رابخود کشید و در چشمانش خیره شدو گفت:

ـدر آسمان چشمان سیاه تو هزار ستاره می‌تابد . روشن، پاک ،مهربان و معصوم .چشمان تو دو چراغ روشن من است که در پرتو آن شاهنامه را چون مروارید های ناسفته سفته‌می کنم وبه بند می‌کشم و از آن گردنبندی می سازم و بگردن عروس شعرو خیال ، نه بگردن تاریخ ایران جاودانیم می‌آویزم.

کتایون باشرمی آمیخته به ناز گفت:

ـپس عروسی ما ؟!

فردوسی باسادگی خندید:

ـبیست روز دیگر! محرم‌الحرام تمام میشودو آنوقت یک شب من بدستهای بلورینت حنا می‌بندم . توری حریر بر سرت می‌اندازم و برایت حجله‌ای ازگل ولاله می‌آرایم

کتایون باشادمانی کودکانه‌ای گفت:

ـ باز هم بگو بگو که این سخنان تو شیرین است.

فردوسی‌به دوردست های دشت خراسان خیره شدو گفت:

ـ چشمان تو فردای دوری رامی‌نگرد که وقتی هر صبحگاه آفتاب میدمد دیگر نشانی ازمن نیست ، منصور تو ، سالهاست که‌خاک شده استو شاید غباررا کاروانیانی که شامگاهان از دروازه توس خارج میشوند ،شده باشد. اما شاهنامه من جاویدان است. نه کتایون ، من نمی‌میرم من نمی‌میرم. آیندگان میدانند آن مردی که‌از خراسان برخاست و مشعل فروزانی از آتش زرتشت فروزانتر بدست گرفت و درپرتو آن تخم سخن راپراکند همیشه زنده‌است.

کتایون !آن‌زمان مردم می گفتند « او به سال سیصد و بیستو نه هجری بدنیا آمد. دهقانزاده پاک‌نژادی بود. به‌ایران زمین عشق میورزید و باد نوروز را ازنسیم بهشت برتر میدانست. او بودکه بی‌پروا دردریای‌سخن شناور شدو باعزمی چون کوه استوار از دره ها و سنگلاخها گذشت از دیوودد نهراسید، از ترک‌وتازی بیم‌نداشت درآنجا به‌گنج جاودان سخن رسید و سپس آن گنج را به جهانیان نثار کرد:

نمیرم ازاین پس‌که‌من زنده‌ام
که تخم سخن را پراکنده‌ام

سالها گذشت ، چه سالهائی که زندگی و ثروتو سیم و زر، فردوسی را می‌بلعید . جوانی او به پیری می‌گرائید و چین بر جبینش می‌نشست .اما با دست او کاخی فیروزه نشان برافراشته میشد .

برسر دراین کاخ‌نوشته بود:
بناهای آباد گردد خراب
زباران و از تابش آفتاب
پی‌افکندم ازنظم‌کاخی بلند
که‌ازبادوباران نیابدگزند

امارفته رفته عمرفردوسی سپری میشدو پیری درمی‌رسید . او ثروت خودرا از دست داده بود با این‌حال شبو روزش را نمی‌شناخت بر« شاهنامه ابو منصور » خم‌میشدو داستان‌های باستان‌را میخواند و به نظم در می‌آورد ، تاتهی دستی و پیری براو چیره شد.

الا ای برآورده چرخ بلند
چه‌داری به‌پیری‌مرامستمند
چوبودم جوان‌برترم‌داشتی
به‌پیری مرا خوار بگذاشتی
بجای عنانم عصا دادسال
پراکنده‌شدمال‌وبرگشت‌حال

فردوسی پنجاه و هشت‌ساله بود که شنید سلطان محمود غزنوی به تخت پادشاهی نشست. و دراین زمان بودکه او بفکر افتاد شاهنامه رابنام محمودکند امخبر نداشت که‌این سلطان‌بی تبار عجب زشت‌و بدکاره و حق ناشناس است

«در این زمان‌ها آسمان مناعت فردوسی تاریک میشد. ستارگان ازآسمان ها فرو میریختند وبه خاک هلاکت می‌نشستند . خادنه تلخو ناجوانمردانه‌ای بود ،پیر دهقان و نجیب زاده خراسانی دراوج شهرت چنان بهی دست شده بود که دیگر از خانه‌اش دودی واز کاشانه‌اش سرودی برنمی‌خاست . بخاطر وطن‌ذره ذره دل و جانش رابه پای‌تاریخ حماسه ریخته بود . در زمانی که دیگران بندگان‌بارگاه بیگانگان بودند و دردل ها، پست ها و یاران اغیار سیم وزری اندوخته اودرکار عشق ایران می سوخت و جزغم و حسرت بهره‌ای نداشت . با این حال‌هنوز دودل بود :

ـ چه کنم ؟ آیاشاهنامه رابه سلطان محمود هدیه کنم ؟آیا همه دشنزار سر سبز خود رابه گاوان بسپارم ؟ اینان که نه‌قدر دانش می‌شناسند و نه میدانند که درمن چه آتش عشقی زبانه می‌کشد ... چه کنم ؟

دراین‌موقع درددیگری چون نشتری سوزان به قلبش نشست. فرزندسی‌و هفت ساله‌اش بیمار شد و این بیماری روز های‌زیادی طول کشید . سال‌سیصد ونود وپنج هجری بود . درکناربستر این جوان تنها دوقلب گریمی‌ـ کرد . قلب کتایون و قلب ابوالقاسم فردوسی .

شب‌تلخ سیه روی فشرده‌ای بود . سیه . مرگ برچهرمپسر تابیده بود . کتیون بدون‌اراده فریدش را بلند کرد :

ـ ببین‌دیگر صدائی برنمیخیزد. همه‌خاموشند . هممرده‌اند . ما گرسنه‌ایم تمام ثروت و دارائی خودت را فدا کردی تا قصه رستم و سهراب بیژن و منیژه و سودابه و سیاوش وکیومرث وهوشنگ رابه‌شعر دراوردی ؟! تو از همه گذشته ها چه‌داری؟!

فردوسی فقط نگاه کرد .نگاهی که در ان شکست و دردمی‌تابید. اوبه‌این زن که بپای اوپیرشده بود واشون سایه مرگ را بر چهره فرزندش میدید ، چه می‌ـ توانست بگوید ؟ هنوز شب پرو بالش را جمع نکرده بود که پیر مرد و اورا دردمند ساخت :

مرا سال بگذشت بر شصت و پنج
نه نیکو بود گریبازم به گنج
مگر بهره گیرم من از پند خویش
بیندیشم از مرگ فرزند خویش
مرا بودنوبت برفت آن‌جوان
زدردش نیم چون نی‌بی‌روان

ودر اینجا بود که دیگر ناچاری بستوهش‌اورد وسنگینی بار حادثه اورادرهم شکست ، شاهنامه راکه آئینه رنج وعشق بزرگ او و عظمت ودلاوری ایرانیان بود بنام سلطان جاه طلب، متظاهر ، پول پرست و متعصب و حسود کرد و در این کار ابوالعباس فضل بن‌احمد وزیر سلطان‌محمود نقش‌بسیاری داشت :

من این نامه فرخ گرفتم‌به‌فال
بسی رنج بردم به بسیارسال
سخن را نگه داشتم سال‌بیست
بدان تاسزاوار این‌گنج کیست
جهاندار محمود بافروجود
که اوراکندشاه کیهان سجود
بیامد نشست ازبر تختداد
جهاندار چون او ندارد بیاد

در کوچه «دودختران » در پای چناری کهن که بسیار شمع نیمسوخته در آنجا ریخته بود درخانه خاموش فردوسی،اکنون مردی که موهای سپید داشت دست کتایون‌را با دست لرزانش گرفت وگفت :

ـ شاهنامه تمام شد .آفتاب جوانی من وتو نیز غروب کرد

کتایون که دیگر چهره‌اش پرچین شده بود اشکی که روی گونه‌اش میلغزید با انگشت سترد وگفت :

ـ توی این خانه هنوز شمعی باآخرین نفس میسوزد . هنوز زندگی وجود دارد . قلب هنوز می‌تپد .

فردوسی لبخند غم‌انگیزی زد. غم‌انگیز و مغرورانه گفت :

ـ هنوز آن شمع میسوزد . شصت‌هزار بیت ، شصت هزار سکه طلا بپایش نثار می‌کنند.

روز دیگر پیر داستان سرا بسوی غزنین روان بود. اما در این زمان فضل‌بن احمد معزول‌و مطرود شده‌بودو دیگر سراینده گرانمایه شاهنامه‌دردربار محمود غزنوی پشتیبانی نداشت . آیا چه کسی‌این تقدیر را میشناسد؟! آیاجام زرین مناعت‌انسان های جاودان را کدام دست شومی می‌شکند ؟ چرا سرنوشت‌انسان های آزاده و دلیر هوشمند و خردور همه تاریکی‌و تارکیست؟.

فردوسی از پله های مرمری قصر محمود بالا میرفت . سرـ فراز بود ـهمچون عقاب های کوهستان باوقاری احترام آمیز و شاهنامه چون گنجی سرشار از دروگوهر در آغوشش بود. شاهنامه نبود این آینه‌ای بود که در آن چهره آرزوها، جوانی هاو رنج های خود را تماشا می‌کرد. عمرش نزدیک هشتاد بود. دستهایش میلرزید .شاهنامه زیر بغلش سنگینی میکرد . به سنگینی تاریخ همه روزگاران ایران وزانوهایش توانا نبود . باطرافش نگاه کرد بانگاهی که از چشمان پیرش جستجوگر به هرسو میتابید ـ کجاهستند قهرمانان من ؟ کجا هستند پهلوانان شاهنامه ؟ کجا هستند گیو وگودرز و رستم وتوس تا زیر بازوان مرا بگیرند ؟

حکیم ابوالقاسم فردوسی ،در بارگاه سلطان محمود ایستاده بود . سلطان با نظر تحسین به او نگریست و شاهنامه را که درهفت مجلد بود و علی‌دیلمی آن را نوشته بود ورق زد و بعضی از ابیات آن را خواند وابروان درهم کرد و پرسید :

ـ اینست شاهنامه ؟

فردوسی پاسخ داد:

ـ اینست داستان کهن از جوانمردان و والانباران ایران.

ـ اما سخندان در این کتاب تو هیچ نمی‌بینم . مگر حدیث رستم . اندر سپاه من هزار مرد چون رستم هست .

فردوسی سرش را بالا گرفت راست و مستقیم وبی‌باک در چشمان سلطان محمود نگریست و باصدائی که از هیجان می ـ لرزید گفت :

ـ ندانم اندر سپاه‌سلطان چند مرد چونان رستم هست اما همی دانم که مادر روزگار همچون رستم‌نیافریده است .

این بگفت و زمین بوسه‌دادو رخصت طلبید و رفت و محمود وزیر را گفت :

این مردک مرا دروغزن خواند ، با این حال برآنم تا صله اورا بدهم .

شب های بسیاری شاهنامه را به‌هنگام خواب برای سلطان محمود می‌خواندند . اما او رنج میبرد. از حسادت‌رنج‌میبرد.

ازعظمت نامداران رنج میبرد ، ازاین که شاعر بزرگ میهن پرست ایران از ترکان وتازیان بمبدی یاد میکرد رنج میبرد . آنهمه پهلوانی‌ها ، دلاوری ها، پاکدامنی ها ، جوانمردی ها ، بیگانه سوزی ها و خویشتن نوازی ایرانیان که در شاهنامه رقم خورده بود محمود را به جنون می‌کشید.

جهاندار پورسیاوش منم
زتخم کیان شاه روئین‌تنم
نبیره جهاندار کاووس‌کی
دل‌افروز و پردانش و نیکپی
منیره فریدون وپورپشنگ
که بربیل و شیران جهان‌کرد تنگ

محمود غزنوی رنج میبرد ، زیرا که فردوسی مذهب تشیع داشت و به خاندان علی (ع) عشق میورزید .

خردمند گیتی چودریانهاد
برانگیخته موج ازاو تندباد
چو هفتاد کشتی در اوساخته
همه بادبها برافراخته
میانه یکی خوب کشتی‌عروس
برآراسته همچوچشم خروس
بیامبریدو ، اندرو با علی
همه اهل بیت نبی‌وولی
اگر خلدخواهی به دیگر سرای
به نزد نبی‌وولی گیرجای

عاقبت سعایت بدگویان بهانه بدست سلطان محمود داد ،آیا این خواجه حسن میمندی بود که بدین کارزشت دست زده بود و گفته بود ؟

ـ خداوندگارا ، بیک شاعر «رافضی» جز درهم نباید داد .

و سلطان محمود بیست هزار در هم نقره برای فردوسی‌جایزه فرستاد ، آری جایزه فرستاد ...

خشم شاعرشعله‌کشید.احساس کرد که ناجوانمردان و نامردان می‌خواهند متاعت طبعش‌رابشکنند، او قلب استوارش را که چون قلعه‌ای کهن بود بروی پستی ودنائت نگشود و از خشم‌سلطان نترسید . خسته و خشمگین به حمام رفت و پس ازآن که‌ازگرمابه بیرون آمد تمام کیسه‌های پراز درهم را به حمامی و فقاعی و جامه‌دار بخشید و از غزنین دورشد .

مردی آزاده ازاین شهر به آن‌شهر میگریخت . سایه شوم درندگان ومامورین‌سلطان محمود همه‌جا در تعقیبش بود ، سلطان محمود فرمان داده بود تا فردوسی را بیابند وزیرپای پیلان مست بیندازند .

شاعرآزاده و میهن پرست در این‌گریز به طبرستان رفت ، درآنجا شهریاری ازآل «باوند» بود ، از نسل اسپهبدان شیردل مازندران ، فردوسی به طبرستان میرفت تا در سرزمینی‌که‌صفحات بسیاری از شاهنامه‌اش را پرکرده بود، خاطرات جوانی خود را زنده‌کندو همراه خود.هجونامه‌ای داشت که یکصدوبیست بیت بود. هنوز خون خورشید از دامن‌افق شامگاهی پاک شده بود که اوبه بارگاه‌سپهبدشهریار رسید.شهریار به استقبالش آمد :

ـ ترامی‌ستایم‌که‌ستاینده‌ایرانی.

فردوسی جواب داد :

ـ به‌بارگاه کسی آمدم که از نژاد پاکان ایران است .

در آنشب بزمی برپاشدوشاعر پیر بربالشی از حریر مروارید نشان تکیه‌زد و در حالیکه‌برقص کنیزکان ترک و تاجیک‌خیره‌مانده بود زمزمه کرد :

پرستار زاده نیاید به‌کار
اگرچند باشد پدرشهریار
به‌نیکی‌نبد شاه را دستگاه
وگرنه مرا برنشاندی به‌گاه
جواندر تبارش بزرگی نبود
نیارست نام بزرگان شنود
چودیهیم دارش نبد درنژاد
زدیهیم داران نیاورد یاد
زنا پاکزاده مدارید امید
که‌زنگی زشستن نگردد سپید .
سپهبد شهریار با تعجب پرسید ؛
ـ چیست‌این اشعار که میخوانی؟

فردوسی چون آتشی فروزان شد وگفت :

ـآن کس که‌برجایگاه جمشیدو کی نشسته است سلطان پست و دغلبازاست .

سپهبد شهریار لبش را بدندان گزید و گفت :

ـ محمود خداوندگار من است، هجو‌اورا به من دهتا بشویم و یکصدوبیست هزار در همنثارت کنم .

★★★

شبی تاریک بود صدای زنگ کاروان دشت خاموش‌راپرهمهمه میکرد . فردوسی از مازندران به خراسان میرفت هنگامی که از دروازه «طابران»وارد میشدلرزید واشکی گرم برریش سپیدش فروریخت وزیر لب غرید :

ـ کجاست جوانی من ؟ کجا رفتند قهرمانان من ؟ همه غروب کردند ، آسمان بی‌ستاره است و وجود من خالی و خاموش . کنون عمر نزدیک هشتاد شد امیدم به یکباره برباد شد

وروزهای دیگر و سالهای‌دیگر سپری شد وعاقبت‌پرنده مجروح، ستاره شکسته ، آئینه غبارگرفته، خورشید کسوف دیده‌در سپیده‌دم سال ششصدویازده و یا ششصدوچهارده ، پستی‌ها و دروئی‌ها و دغلبازیها را پشت سرگذاشت و مرد. صدائی زیر آسمان خراسان پیچید :

فردوسی مرد ، خدای سخن مرد

بازی روزگار را تنگرید که هم در این زمان بود که سلطان محمود از کارزشت خود پشیمان شد و دستور داد تا شصت‌هزار دینار طلا برای فردوسی بتوس ببرند و از او عذر بخواهند . مشتری نفس زنان بهمراه ساربان خود در یک صبح آرام‌و بی‌هیاهو خسته و گردآلود بار طلا را از دروازه طابران بسوی خانه فردوسی میبرد . به کوچه «دودختران» کنار چناری کهن که در پایش شمع بسیاری نیمسوخته ریخته بود اما دراین زمان جنازه فردوسی را از دروازه دیگربسوی گورستان میبردند .

این نیشخند روزگار بود . سکه‌های طلا رابه‌درخانه‌فردوسی بردند . دختری که درغم پدراشک میریخت و موپریشان کرده بود بادیدن صله شاهنامه دیوانه‌وار خندید وبا تلخی گفت :

ـبروید نامردها ، این عطا را به خزانه سلطان پس ببرید . من هرگز آنرا قبول نمی‌کنم.بگذارید روح پدرم که اکنون در ملکوت پرواز میکند ، همچنان مغرور باشد ... مغرور باشد .

آگهی استخدام رسمی
از سپاهیان خدمات دادگستری

وزارت دادگستری طبق مفاد قانون استخدام کشوری ۲۹۱ نفر از سپاهیان خدمات دادگستری ادوار یکم الی دهم را که خدمت سپاهی آنها خاتمه یافته است ازطریق امتحان و مسابقه برای خدمت در تهران و شهرستان ها در گروه مطعی ٤ بشرح زیر استخدام میکند

ردیف	عنوان شغل	شرایط احراز	تعداد موردنیاز
۱	تقریرنویس یك	دارا بودن مدرك دیپلم کامل متوسطه و طی دوره کارآموزی	۱۰۹ نفر
۲	حسابدار یك	دارا بودن مدرك دیپلم کامل متوسطه و طی دوره حسابداری مقدماتی و موفقیت‌در آن .	۵۰ نفر
۳	آمارگر یك	دارا بودن مدرك دیپلم کامل متوسطه‌و طی دوره آموزش و کارآموزی در زمینه مربوطه	۸ نفر
٤	کارگزین یك	دارا بودن مدرك دیپلم کامل متوسطه و طی دوره کارآموزی در زمینه مربوطه	۸ نفر
۵	منشی یك	دارا بودن دیپلم کامل متوسطه در رشته منشیگری ویا دیپلم وطی دوره منشیگری	۱ نفر
٦	ممیر عملیات یك	دارا بودن دیپلم کامل متوسطه و طی‌دوره کارآموزی در زمینه مربوطه	۱ نفر
۷	منکنه زن‌یك	دارابودن دیپلم کامل متوسطه و طی دوره آموزش مربوطه	۲ نفر
۸	مامور ابلاغ و اجراء دو	دارابودن دیپلم کامل متوسطه و طی دوره کارآموزی در زمینه مربوطه	۱۰٦ نفر
۹	برنامه نویس یك	دارا بودن دیپلم‌کامل متوسطه و طی دوره آموزش و کارآموزی در زمینه مربوط و موفقیت در آن .	۲ نفر
۱۰	کدگزار دو	دارابودن دیپلم کامل متوسطه و طی دوره کارآموزی مربوطه	٤ نفر

داوطلبان واجد شرایط می توانند برك درخواست زیر این آگهی را تکمیل کنند وبا دو قطعه از آخرین عکس ٤×۳ ویکبرك فتوکپی کارت پایان خدمت وظیفه خود ورسید بانکی مبنی بر پرداخت مبلغ‌سیصدو پنجاه ریال بحساب شماره ۹۸۰ خزانه در یکی از شعب بانکملی ایران حداکثر تا ده‌روز بعداز انتشار این‌آگهی باپست سفارشی به نشانی : تهران ـ خیابان سپهبدزاهدی اداره کل کارگزینی وزارت دادگستری‌ارسال دارند بمدارکی که فاقد رسید بانکی باشدو یا بعد از این تاریخ به پست تحویل داده‌شود ترتیب‌اثر داده نخواهد شد (وجه مذکور بهیچوجه مسترد نمی‌شود) تاریخ و محل دریافت پروانه ورود بجلسه امتحان ومسابقه بوسیله آگهی در همین روزنامه باطلاع داوطلبان خواهد رسید .

وزارت دادگستری

برگ درخواست شغل ازوزارت دادگستری

نام خانوادگی — نام — نام‌پدر — شماره شناسنامه
محل صدور — تاریخ تولد — مدرك تحصیلی ورشته آن
دوره خدمت سپاهی — داوطلب شغل (فقط‌یك شغل) — نشانی کامل — شهر
خیابان — کوچه — شماره منزل — شماره تلفن
امضاء داوطلب

تشکر و سپاسگزاری

امضاء کنندگان ذیل از حسن‌نیت و سرعت عمل و اجرای عدالت واقعی توسط آقایان دادستان و بازپرس شعبه اول دادگستری شهرستان تبریز و همچنین ریاست‌محترم اداره آگاهی و ماموران وابسته در مورد دستگیری کلاهبرداریکه خود را در جرگه تجار تبریز محسوب و هدفش صرفنظر از موارد ذکر شده تضییع حیثیت تجار تبریزی خصوصا صنف پارچه فروش بوده بدین وسیله از نامبردگان صمیمانه تشکر و قدردانی نموده تقاضای تشویق نامبردگان را داریم .

از طرف بازرگانان اصفهان
آ ـ ۳٤۸۹

اطلاعیه

کارخانجات درخشان تهران و دفاتر وابسته از دهم تا۱۹مردادماه ۱۳۵٤ بمنظور مرخصی‌سالیانه تعطیل است از مراجعین و مشتریان محترم‌تقاضا دارد هرگونه درخواست خود را قبل‌از دهم‌مرداد ماه بشرکت اعلام فرمایند .

آگهی

بدینوسیله باطلاع عموم شرکت ها میرساند یکدستگاه جرثقیل لینک بلت ۸۲ تن تمام هیدرولیك گردان با چرخ لاستیکی آخرین مدل و تعدادی گریدر ۱۷۰۰ مارك هوبر امریکا بقدرت ۲۱۰ اسب و ۱۰ دستگاه غلطك ۱۲ـ ۱٦ تن مارك هوبر ۳ چرخ برای فروش و اجاره موجود است .

طالبین می توانند باتلفنهای ۷٦۱۳۷٤ـ۷٦۱۳۷۵ تهران و تلفنهای ۲۳٤٦۲ـ ۲٤٤۹۸ اهواز یا به آدرس اهواز ـ خیابان کارون اول باغ شیخ تجارتخانه محمد مقیمی زاده مراجعه نمایند .

قابل توجه داوطلبان پروژه مخابراتی نیروی دریائی شاهنشاهی

کلیه داوطلبانی که مدارك خود راجهت شرکت در امتحانات پروژه مخابراتی ارسال داشته‌اند میبایستی درساعت ۸ صبح روز یکشنبه ۲۹ر٤ر٥٤ جهت انجام مصاحبه به‌ساختمان پرسنل نیروی دریائی شاهنشاهی واقع درخیابان سپهبد زاهدی جنب مسجدالرحمن مدیریت استخدام مراجعه نمایند.

م الف ۷۹۹۷ آ ـ ۲۲۸۲۰

قابل توجه شرکتها وسایر اشخاص حقوقی

بدینوسیله باطلاع کلیه شرکت ها و سایر اشخاص حقوقی که طبق مقررات قانون مالیاتهای مستقیم مکلف به تسلیم اظهارنامه و ترازنامه مصوب مجمع عمومی وحساب سودوزیان مربوط به عملکرد سال ۱۳۵۳ و پرداخت مالیات متعلق تاپایان تیر ماه جاری هستند میرساند که قبل از انقضاء مدت موعد مقرر در تهران بحوزه مالیاتی مربوط دراداره کل مالیات برشرکتها وارث (خیابان ناصرخسرو کاخ وزارت اموراقتصادی و دارائی) و در شهرستان ها به حوزه مالیاتی مربوط مراجعه وضمن تسلیم اظهار نامه وترازنامه وحساب سودو زیان مالیات متعلق را پرداخت فرمایند تا مشمول جریمه نشوند . ضمنا محل تسلیم اظهارنامه و پرداخت مالیات اشخاص حقوقی خارجی که در ایران دارای اقامتگاه یا نمایندگی نیستند تهران (اداره کل مالیات برشرکتها وارث) است .

وزارت اموراقتصادی ودارائی

قابل توجه مؤدیان مالیاتی

بکلیه مؤدیان مشمول ماده ۵۹ قانون مالیاتهای مستقیم و همچنین سایر اشخاص حقیقی که تا پایان تیر ماه جاری مکلف به تسلیم اظهارنامه مالیاتی میباشند یادآوری میشود که تا فرصت باقی است بحوزه مالیاتی مربوط مراجعه وضمن تسلیم اظهارنامه وترازنامه (در صورت مکلف بودن به تسلیم تراز نامه) مالیات متعلق را پرداخت فرمایند تا مشمول جریمه نشوند .

وزارت اموراقتصادی ودارائی

آگهی پذیرش دانشجو

دانشکده هنر های دراماتیك وزارت فرهنك و هنر برطبق شرایط وضوابطی که از طرف سازمان سنجش آموزش کشور در « راهنمای رشته های تحصیلی شرایط، اختصاصی و نحوه انتخاب دانشجو در دانشگاهها و موسسات آموزش عالی » درج شده‌است برای سال تحصیلی ۵۵ـ۱۳۵٤ در پنج رشته ـ تحصیلی لیسانس روزانه به شرح زیر دانشجو می پذیرد :

۱ـ رشته نمایشنامه نویسی و ادبیات دراماتیك
۲ـ رشته هنرپیشگی و کارگردانی
۳ـ رشته سینما و تلویزیون
٤ـ رشته دکور سازی و صحنه آرایی
۵ـ رشته نمایش عروسکی (ماریونت)

الف ـ مهلت نام نویسی از اول تا پایان روز یازدهم مرداد ماه ۱۳۵٤ هر روز (بجز جمعه هااز ساعت ۸ تا ۱٤ در دحل دانشکده هنر های دراماتیك واقع در خیابان ژاله ـ چهارراه آب‌سردار خواهد بود)به درخواست های کتبی یا شفاهی که بعد از تاریخ ۱۱ مرداد ماه بشود ترتیب اثر داده نخواهد شد .

ب ـ برنامه امتحان هر گروه از داوطلبان در تاریخ ۲۵ مرداد ماه ۱۳۵٤ در محل دانشکده آگهی خواهد شد .

آزمونهای اختصاصی و مصاحبه از تاریخ سوم شهریور ماه ۱۳۵٤ شروع خواهد شد .

ج ـ به تقاضاهایی که « شرایط اختصاصی » این دانشکده (مندرج در صفحه ٦۱ راهنما ، بند «ب» در آنها رعایت نشده است) ترتیب اثر داده نخواهد شد .

د ـ نحوه انتخاب دانشجو بطریقی که در بند «پ» راهنمای مزبور مندرج است خواهد بود .

هـ ـ مدارك پیوست هر «برك درخواست پذیرش » عبارتست از :
۱ـ فتوکپی کارنامه آزمایش همگانی ۲ـ فتوکپی معدل امتحانات نهایی کتبی ششم متوسطه ۳ـ فتوکپی کارنامه ششم متوسطه ٤ـ فیش بانکی بمبلغ ۵۰۰ ریال حق ثبت نام به حساب جاری ۲۱۰۱ بانك مرکزی ایران ۵ـ عکس ٤ × ۳ سه قطعه ٦ـ فتوکپی شناسنامه و فتوکپی وضع مشمولیت وظیفه عمومی .

م الف ۷۸۸۷

اداره آموزش دانشکده هنرهای دراماتیك

قابل توجه مشمولین مالیات بر جمع درآمد

بدینوسیله باطلاع آندسته از اشخاص حقیقی که در سال ۱۳۵۳ از یك یا چند منبع تحصیل درآمد کرده‌اند بطوریکه در مجموع مشمول مقررات مربوط به تسلیم اظهارنامه تکمیلی وپرداخت مابه‌التفاوت شده‌اند میرساند که تا آخر تیر ماه سال جاری اظهارنامه تکمیلی حاوی جمع کل درآمد مشمول مالیات که در سال مالیاتی قبل تحصیل کرده‌اند با توجه به مقررات مواد ۱۳۱ و ۱۳۲ قانون مالیاتهای مستقیم تنظیم و بحوزه ممیزی محل سکونت خود تسلیم و مابه‌التفاوت مقرر را پرداخت فرمایند تا مشمول جریمه نشوند .

وزارت اموراقتصادی ودارائی

شماره ۳۵۸۸ تاریخ ۱۷ر٤ر۱۳۵٤

سازمان آب یزد

آگهی مناقصه لوازم انشعاب

سازمان آب یزد لوازم لوله‌کشی و انشعاب مورد نیاز خود را تحویل انبار سازمان باشرایط زیر از طریق مناقصه خریداری مینماید .

۱ـ موسسات داوطلب بایستی قبلا به سازمان آب مراجعه وپس ازملاحظه نمونه های موجود جدول مقادیر و مشخصات فنی ونمونه قرارداد را دریافت وباتوجه به مشخصات وشرایط قرار داد پیشنهاد خود راتنظیم نمایند

۲ـ پیشنهاد دهندگان بایستی مبلغ (ر ۲٦۰۰۰۰) ریال وجه نقد بحساب شماره ۱۵۱٦۱ سازمان آب دربانک ملی ایران ـ شعبه یزد بعنوان ودیعه پرداخت و فیش آنرا ضمیمه پیشنهاد خود نمایند. ضمنا ضمانتنامه بانکی پذیرفته نخواهد شد.

۳ـ داوطلبان باید پیشنهادات خود ونمونه قرار داد امضاء شده را درپاکت سربسته و لاکومهرشده که روی آن جمله (مربوط به مناقصه لوازم انشعاب) قید شده باشد تاساعت (۱۲) صبح روز دوشنبه ششم مردادماه ۱۳۵٤ بدفتر سازمان آب یزد تحویل ورسید دریافت دارند پیشنهادات واصله درساعت (٦) بعداز ظهر همان روز درحضور اعضاء کمیسیون مناقصه و هیئت مدیره باز وقرائت خواهدشد.

٤ـ پیشنهادات باید حداقل تامدت دوماه پس‌ازتاریخ تسلیم پیشنهاد معتبر باشد.

۵ـ به‌پیشنهادات فاقدفیش بانکی سپرده ومخدوش ومشروط‌ومبهم ونیزبه‌پیشنهاداتی که بعداز موعد مقرر برسد مطلقاء ترتیب اثری داده نخواهد شد .

٦ـ درصورتیکه برنده مناقصه ظرف (۷) روز (باستثنای ایام تعطیل) پس از اعلام کتبی سازمان حاضر به‌عقد قرار داد نشود سپرده اوبدون هیچگونه تشریفات قضائی بنفع سازمان آب ضبط وبانفردوم قرارداد منعقد خواهد گردید . ضمنا سپرده نفردوم و سوم تا انعقاد قرار داد بانفر اول مسترد نخواهد گردید.

۷ـ برنده مناقصه باید(۱۰٪) مبلغ مورد پیمان راقبل ازعقد قرار داد بمنظورتضمین حسن انجام معامله بصورت نقد بحساب شماره ۱۵۱٦۱ سازمان آب دربانکملی ایران ـ شعبه یزد تحویل وفیش آنرا بسازمان آب ارائه دهد .

۸ـ برنده مناقصه موظف‌است‌لوازم مورد معامله راطبق شرایط قرارداد در راس‌مهلت های مقرربانبار سازمان تحویل ورسیددریافت دارد ودرصورتیکه برنده مناقصه درتحویل یکیاچند قلم ازاجناس مورد معامله تاخیرنماید سازمان آب حق خواهد داشت اجناس‌مورد نظر را راسا از بازار آزاد تهیه و بهای آنها را باضافه (۲۰٪) از حساب برنده مناقصه ویا ازسپرده وی کسرنماید.

۹ـ سازمان آب یزد در رد هریکیاکلیه پیشنهادات واصله مختار است حضورپیشنهاد دهندگان یانماینده قانونی آنان درجلسه‌مناقصه آزادمیباشد.

۱۰ـ سازمان آب یزد مختار است تا میزان (۲۵٪) اقلام مورد نظرراکم ویازیاد نماید.

۱۱ـ کلیه هزینه های متعلقه از قبیل مالیات وعوارض وهزینه‌نشراگهی وثبت‌قرار دادوغیره بابرنده مناقصه خواهد بود .

۱۲ـ شرکت درمناقصه بمنزله قبولی کلیه‌شرایط مناقصه میباشد.

مدیر عامل سازمان آب یزد . قرشی

وزارت مسکن وشهرسازی

بوسیله مرکز تحقیقات ساختمان ومسکن

درنظردارد بمنظورراهنمائی
مصرف کنندگان ، طراحان وسازندگان
وبالابردن کیفیت امورساختمانی کشور
یک مجموعه اطلاعاتی تحت عنوان

کاتالگ مصالح ولوازم ساختمان ومسکن

تهیه وانتشاردهد
اطلاعات ومشخصات هریک ازمحصولات برروی
حداقل یک برگ (۲ صفحه) و
حداکثر ۳ برگ (۶ صفحه) همراه با
عکس ونقشه وآدرس تولیدکننده یافروشنده
چاپ میشود

این برگها بطورجداگانه وبرحسب نوع محصول
طبقه بندی وتنظیم خواهدشد

کاتالگ مصالح ولوازم ساختمان ومسکن

پس ازچاپ دراختیار
دستگاههای فنی دولتی ـ مهندسین مشاور
معماران ـ پیمانکاران ومصرف کنندگان
گذارده خواهدشد .

کاتالگ مصالح ولوازم ساختمان ومسکن

حاوی کلیه اطلاعات درمورد
محصولات ، لوازم ووسایل مربوط به
ساختمان ومسکن خواهدبود

ازقبیل :

مصالح اصلی
سیمان ، آهک ، گچ ، شن وماسه ، آجر ، آسفالت ، تایل ، پروفیل ، چوب ، پلاستیک ، شیشه ، ورقه های فلزی ، آرماتور ، چسب‌های ساختمانی . سنگهای ساختمانی وغیره ...

قطعات ساختمانی
قابهای فلزی یابتنی ، تیرونیرچه ، خرپا ، قطعات سقف سازی ، قطعات نماسازی ، پله سایبان ، ستون ، پارتیشن وغیره ...

مصالح عایق کاری
عایق های حرارتی ، رطوبتی ، عایق آب ، عایق صداوغیره ...

بازشوها
دروپنجره ، دریچه ها ، درگاراژ ، پارتیشن های متحرک وغیره ...

سرویس های ساختمانی
شوفاژ ، کولر ، آبگرمکن ، بخاریهای نفتی گازی یابرقی ، سرویسهای بهداشتی (دستشوئی ، توالت ، وان ، دوش) ، لوله های آب وفاضلاب ، تهویه مطبوع ، کابینت آشپزخانه ، قفسه وگنجه ، وسایل ایمنی ، درباز کن برقی ، آسانسور ، پله برقی تانک گازوئیل ، لوازم الکتریکی (کلید ، پریز ، چراغ ، سیم) وغیره ...

لوازم ساختمانی
پیچ ومهره ، واشر ، میخ ، دستگیره ، قفل ولولا وسایریراق آلات وغیره ...

نازک کاریها
پوشش کف (موزائیک ، تایل ، پارکت ، فرش ماشینی) ، پوشش دیوار (کاشی ، کاغذدیواری) ، رنگها ، پوشش سقف (تایل های اکوستیک ، سقفهای کاذب) ، قرنیز ، پوشش نماوغیره ...

وسایل وتزئینات خانه
وسایل شستشو (ماشین رختشوئی وظرفشوئی) ، وسایل تمیزکاری (جاروبرقی ، کف شوی های برقی) ، وسایل پخت وپز (اجاق گازی و برقی) یخچال ، فریزر ، مبلمان منزل (مبل ، میز ، صندلی) ، پرده ، پرده کرکره ای ، آباژور ، تزئینات داخلی وغیره ...

وسایل وابزارکار
آچارها ، وسایل دستی کار (مته ، اره ، رنده ، بیل ، کلنگ ، زنبه ...) ، وسایل حمل ونقل کارگاهی وسایل بالابرنده (انواع جرثقیل) وسایل خاکبرداری (بلدوزر) ، وسایل مخلوط کن ، غلطک ، قالبهای بتن ، ویبراتور ، داربست ، رنگ پاش و کلیه دستگاههای ساختمانی وکارگاهی

ساختمانها وقطعات پیش ساخته
خانه ، گاراژ ، دیوار ، سقف ، قطعات نما ، حمام وآشپزخانه آماده وغیره ...

ازکلیه صاحبان صنایع وواردکنندگان مصالح ولوازم ساختمان ومسکن دعوت میشودبمنظورکسب اطلاعات بیشترفرم زیرراپرکرده وبه آدرس زیرارسال دارند :

مرکز تحقیقات ساختمان ومسکن ـ تهران صندوق پستی ۱۵/۱۱۱٤

خواهشمنداست اطلاعاتی درموردشرایط شرکت درچاپ " کاتالگ مصالح ولوازم ساختمان ومسکن " ارسال دارید .

نام شرکت .....

نوع محصولات .....

آدرس وشماره تلفن .....

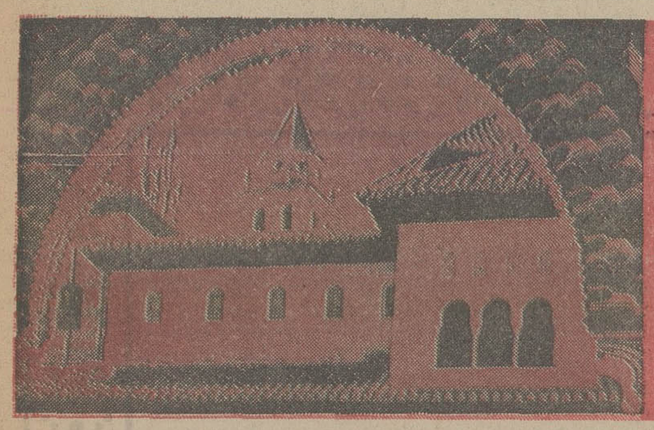

ویژه‌نامه اسپانیا

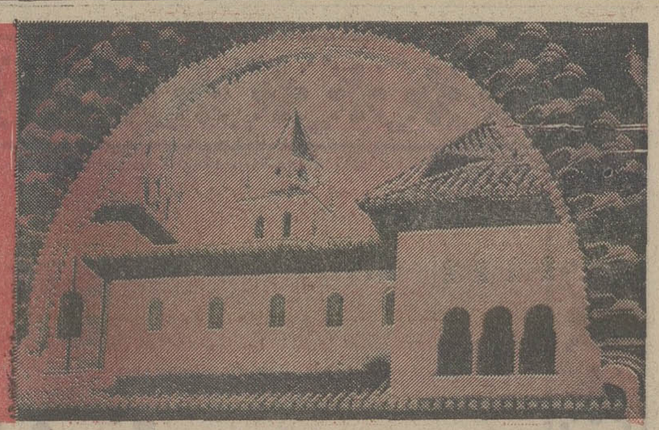

ژنرالیسم فرانکو رئیس جمهوری اسپانیا

پرنس‌دون کارلوس ولیعهد اسپانیا

پیام پدروکورتینا وزیرخارجه اسپانیا

ایران‌واسپانیا عناصرفکری‌خودرا چاشنی‌تمدن اسلامی کردند

درک و تجسم روابط سیاسی ایران و اسپانیا بدون آنکه در درجه اول به صمیمیت و همبستگی دوجانبه میان اعلیحضرت شاهنشاه آریامهر و ژنرالیسیمو فرانکو رئیس کشور و والاحضرت ولیعهد اسپانیا که اخیرا سفری به تهران کردند توجه شود ـ غیر ممکن است . به این‌علایق شخصی که برای درک بهتر روابط دو کشور اهمیت اساسی دارد ، باید عوامل دیگری را که ماهیت عینی دارند اضافه کرد . دو ملت ایران و اسپانیا دارای فرهنگ و تمدن کهن هستند که حتی در روبرو شدن با مسائل امروز جهان این تمدن و فرهنگ غنی آنان رایاری میکند .

اشاره من به مقارنت تاریخی و زندگی کردن با اسلام است که ایران و اسپانیا ، عناصر فکری خودشان را چاشنی آن ساختند . این اشاره مضافا معطوف به وضع استراتژیکی دو کشور ما و وجوه‌شباحت بسیاری از جنبه های سیاست های‌خارجی آنان است که در فرصت های بسیار خود را در حمایت متقابلی که «مادرید» و «تهران» در مجامع بین‌المللی از یکدیگر بعمل آورده‌اند ، نشان داده است .

تنها نکته دیگری که باید اضافه کنم ، اینست که در نتیجه مشابهت های یاد شده و از برکت تماس های مترقیانه‌ای که با یکدیگر برقرار کرده‌ایم ،پیش‌بینی میکنم که اسپانیا و ایران همکاری درخشانی را در پیش خواهند داشت .

من در عین حال از روزنامه اطلاعات بخاطر فرصتی که دراختیارم قرار داده است تا صمیمانه ترین تبریکاتم رابه‌ملت دوست ایران عرضه بدارم ، سپاسگزاری میکنم .

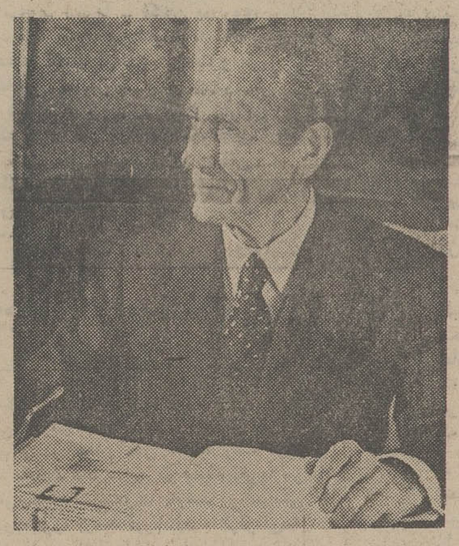

پدروکورتینا
وزیر خارجه اسپانیا

پیام‌آقای‌سرون آیوزو وزیر بازرگانی اسپانیا

شباهتهای خیره کننده‌ای که میان ایران و اسپانیا وجود دارد گاه موجب حیرت می شود.

هر دو کشور در گذشته میدانهای برخورد و در پاره‌ای موارد ـ عرصه کشکمش تمدن های متفاوت‌بوده‌اند. بااینحال هردو کشورتوانایی داشتند تا بهترین جنبه های همزیستی فرهنگها را جذب کنند و بر شالوده عناصر مستقل ،سیستم های زندگی و اجتماعی خاص خودشان را بوجود آورند.

اسپانیا و ایران در جوار ویا نزدیکی دو انتهای دریای مدیترانه‌قرار گرفته‌اند . درعین حال‌هردو کشور در جریان های اصلی فرهنگ و هویت جغرافیائی ـ در قاره‌هائی که هریک جزئی از یک قاره ویا قاره دیگر بشمار میرود . با صلابت‌و استحکام‌مستقرشده‌اند. ایران واسپانیا هر دوعمیقا خودرا وقف رسیدن به هدف های‌توسعه اقتصادی کرده‌اند، هردو در چارچوب سازمان های سیاسی قرار دارند و هر دو امیدوارند که سطح زندگی مردمان خودرابر اساس‌سیستم اقتصادی غیر متمرکز و بازاری تعالی بخشند.

دلایل‌معینی که اساساماهیت جغرافیائی‌دارندبه اسپانیاامکان دادند که زودتر در راه رشد اقتصادی‌بحرکت درآید .شرایط کنونی موجب شده است که ایران بتواند یکی از اقتصاد ها ی‌ملی پرتحرکی را بوجود اورد که ظرفیت رشد آن در عرصه جهانی‌بزرگتر از ظرفیت های‌اقتصادی بسیاری‌از ممالک دیگر است.

بنابراین باید بگوئیم که نقش اسپانیا درکمک به‌توسعه اقتصادی ایران مسلمامیتواند بسیار ارزنده باشد‌ـمخصوصا اگر در نظر بگیریم که اسپانیا در مواجهه کردن بابرخی از مسائلی که‌ایران اکنون با آنها روبروست، ـ همان مسائلی‌که اسپانیا درگذشته‌ای بسیار نزدیک ناگزیر از روبرو شدن باآنها گردید ـ تجارب تازه‌ای دارد .

آقای وزیر بازرگانی اسپانیا

در عین حال اقتصاد اسپانیا اینک دارای بخشهایی است‌که قادرند نیاز های ایران‌راکاملا برآورده کنند. بعنوان نمونه کشاورزی ما ـ اساسا میوه وسبزیجات‌ـ و صنعت کنسرو سازی و بسته‌بندی محصولات غذایی اسپانیا قدرت رقابتی خارق‌العاده دارندوبسیارتوسعه یافته است.

درزمینه‌صنعتی‌باید ازرشته‌هایی نظیر کشتی سازی(که اسپانیا در زمینه آن صاحب چهارمین مقام جهانی است) ، تجهیزات حمل و نقل در جاده ها وراه های‌آهن‌ـماشین آلات‌سرمایه‌ای برای نساجی ـ صنایع‌شیمیائی وپتروشیمی و فولاد سازی و ساختمان ـ اعم از بنا های تاسیسات مهم عمومی (بعنوان خصوصی و یا عمومی ـ و مثال اسپانا یکی از مجرب ترین کشورها در استفاده از بتون است) نام ببریم.

مایلم امکانات اسپانیا رابعنوان صادر کننده کالا های مورد نیاز برای مصادف صنعتی (محصولاتو وسایل فلزکاری‌ـ شیمیایی ـ مصالح ساختمان) وکالا های مصرفی (وسایل خانگی ومبل و کفش ولباس وغیره . . .) خاطر نشان کنم و علاوه نمایم که صنایع ماشین سازی اسپانیا در زمینه هایی از قبیل کشتی سازی ـ صنایع شیمیایی ـ نساجی ـ تاسیسات عمومی ـ طرحهای آبیاری‌ـ هتل‌ها و تدارکات و غیره به‌سطح بالایی از پیشرفت نایل شده است.

بنابراین همه چیز اجازه‌می دهد تاهنگامیکه نگاه خود رابه افق‌روابط اقتصادی آینده‌میان دو کشورمان متوجه میسازیم احساس خوشبینی کنیم . من ضمنا بااطمینان‌در انتظارروزی هستم که موسسات ایرانی‌و اسپانیایی از حداکثر راه ها و وسایلی که بتازگی در دسترس آنان قرار گرفته است برای شناختن فوری اقتصاد های ممالک یکدیگر استفاده کنند.

سرون ایوزو
وزیر بازرگانی اسپانیا

پیام‌سفیر اسپانیادر تهران

کارمیلو ماتسانز سفیر اسپانیا در ایران

ایران و اسپانیا در زمینه های تاریخی ، جغرافیائی و سایر موارد ، وجوه تشابه و اشتراک فراوان دارند که بررسی همه آنها بطور دقیق به چند جلد کتاب نیاز دارد. ایران و اسپانیا ، دارای‌تاریخ طولانی و کهن و آینده‌ای روشن‌هستند و در حال‌حاضر از قدرت‌وتوانائی قابل‌توجهی برخوردارند . این هر دو کشوردر مناطق خود یعنی در خلیج فارس‌ودریای مدیترانه، اهمیت زیادی دارند و تاریخ آنها گواه تفاهم کامل و علاقه متقابل است . براساس این دوستی و علاقه متقابل است که امکانات زاید الوصفی در زمینه همکاری عملی اقتصادی بین دو کشور وجود دارد .

ایران واسپانیا میتوانند به گونه‌ای موفقیت آمیز درزمینه کشتی‌سازی و تاسیسات‌بندری ـ که اهمیت فراوانی در اقتصاد ایران میتواند داشته باشد ـ با یکدیگر همکاری نمایند . همچنین زمینه های ارتباطی از قبیل راه آهن ، کامیون،توسعه بنادر ،موضوع مورد علاقه دو کشور است.

باید یاآور شوم امکانات همکاری‌بین دو کشورنامحدود است وآینده روابط ایران و اسپانیا بسیار روشن میباشد.

من خیلی خوشحالم که موقعیتی دست داد تا نظرات خود را منعکس نمایم و یقین دارم دو کشور ایران واسپانیا در راه همکاری های مفید و ثمربخش ، گامهای موثری برخواهند داشت و دامنه دوستی ، تفاهم و همکاری‌ـ شان بیش از پیش وسعت و گسترش خواهد یافت .

کارملو ماتسانز

پیامی‌از آقای آلوارزمیراندا وزیر نفت‌اسپانیا

مادرید ـ ژوئیه ۱۹۷۵

با خوشحالی‌مایلم ازفرصت محبت آمیزی که روزنامه اطلاعات به من داده است استفاده کنم و عمیق ترین سپاسگزاری هایم را به خاطر میهمان نوازی دوستانه‌ای که مردم ایران اخیرا در پذیرایی از اعضای هیئت نمایندگی اسپانیا ابراز کردند بیان‌نمایم. من مضافا از تمام علاقه و توجیهی که دولت ایران و بخش خصوصی در جریان تماسهایی که به سعادت آن‌در تهران نایل آمدیم نشان‌دادند‌ـ سپاسگزاری مکنم .

در اینجا نمی توانم از یاد آوری دیداری که والاحضرت ولیعهد اسپانیادر آوریل‌گذشته از کشور دوست ایران انجام دادند و در جریان‌آن از طرف اعلیحضرت همایون شاهنشاه آریامهر به گرمی بار یافتند خودداری کنم . آن دیدار بهیچوجه جنبه‌صرفا تشریفاتی نداشت.همانطور که‌والاحضرت ولیعهد اسپانیا ـ خود در جلسه عمومی بریاست جناب آقای امیر عباس‌هویدا نخست وزیر ایران عنوان کردند سفر یاد شده نشان دهنده پیشنهادی صمیمانه‌از طرف‌دون ژوان کارلوس ـ پادشاه آینده اسپانیا برای برقرار کردن همکاری دراز مدت کشورشان با ایران بود .

همین روح صمیمیت مضافا بر محیط دیداری که هیئت اسپانیایی در گذشته از ایران انجام داد نیزحکمفرما بود و امیدواریم که بر تماس های آینده دو کشور نیز در تلاش برای برقرارکردن همکاری‌های نزدیکتر وثمربخش‌تر حکمفرما باشد .

آلوارز میراندا

همکاری واژه‌ای است که نمی توان آنرا در زبانی کما تکلم میکنیم با یک فرمول تو خالی برابر دانست . اقتصاد ایران چشم انداز های نوید بخشی در پیش دارد و اسپانیا علاقمند است که به جرگه دوستان ایران بپیوندد تا از طریق همکاری های کثیرالجنبه در زمینه های اقتصادی‌وفنی و فرهنگی در جریان توسعه اقتصادی ایران سهیم شود .

همه ما با وظیفه‌ای دشوار روبرو هستیم . ما باید هم اکنون ـ و نه فردا ـ به استقبال این وظیفه برویم و مسئولیت مشترک ما ایجاب‌می کند که با یکدیگر اشتراک مساعی نمائیم و حتی‌میخواهم خاطر نشان کنم که لازم است هرچه زودتر به سوی تحکیم پیوند های دو کشور قدم برداریم .

اسپانیا آماده است تا به شیوه‌ای بسیار موثر نتایج مجاهدات خود را در راه توسعه صنعتی گذشته و حال این کشور به ایران عرضه کند .

ما به خوبی براین حقیقت وقوف داریم که وقتی به‌ایران آمدیم این کشور خود رابرای اوج گرفتن در مسیر توسعه اقتصادی آماده میکرد با اینحال من عقیده دارم که‌زمینه های استواری برای احساس این امیدواری وجود داردکه شاهنشاه ایران قصد دارندبما اجازه فرمایند تا در تلاشی که بخاطر رفاه و بهروزی ملت ایران صورت میگیرد ـ از طریق‌همکاریهای دوجانبه‌ای‌که لزوما برای‌هردو طرف‌سودمند خواهند بود سهیم شویم .

پروتکلی که ماه مه گذشته در تهران امضاء کردیم برای این همکاری مبنای نوید بخش است . اکنون وظیفه هر دو بخش خصوصی و عمومی‌هر دوکشور است که مبنای یاد شده را به کمک مستحکم‌ترین بناها بسازند و حتی توسعه بخشند .

در پایان اجازه میخواهم‌تا در خلال این صفحات صمیمانه ترین آرزو های اسپانیا را برای پیروزی‌ورسالت خطیری که اعلیحضرت شاهنشاه و دولت ایران بر عهده گرفته‌اند تا سطوح زندگی فرهنگی اقتصادی و اجتماعی ملت‌ایران را تعالی بخشند و همچنین برای آینده ایران که همه مردم اسپانیا آرزوی کامروایی‌آنان را دارند ابراز کنم .

اقتصاد امروز اسپانیا

طی ۱۵ سال اخیر آهنگ رشد اقتصادی

اسپانیا و سرعت پیشرفت آن نمونه بوده است

اقتصاد امروز اسپانیا

تحرک در اقتصاد یک کشور امری است که ندرتا روی میدهد و غالبا شانس وقوع آن‌از تنها دو یا سه بار درهر هزار سال تجاوز نمیکند. اما آنچه که طی ۱۵ سال گذشته در اسپانیای مدرن روی داده است چنان دگرگونی فاحشی است که ازحد تصورات بسیاری از ما نیز فراتر رفته است .

اسپانیا که‌درگذشته کشور خیالپرزادی هما بوده است امروز صادر کننده برخی از ظریف ترین و عالی ترین ماشین آلات و ادوات دقیق ، و خودرو ها و مصنوعات الکترونیک و مواد شیمیائی و محصولات چرمی و کالا های مقاوم و سرامیک ها به ممالکی ازقبیل آلمان غربی و بریتانیای کبیر و ممالک اسکاندیناوی و فرانسه و آمریکا است‌که‌بداشتن وسواس در پذیرفتن‌اجناس مرغوب شهرت دارند . علاوبر این کالا های ساخت اسپانیا ، به بسیاری از کشور های شرق اروپا و آفریقا و آمریکای لاتین صادر میشود . درجریان این تحول خود اسپانیا نیز به بازار وارداتی مهمی تبدیل شده که درآمد سرانه مردم آن طی ۱۲ سال گذشته باجهشی خیره کننده چهار برابر شده و از ۵۰۰ دلار به ۲۰۰۰ دلار وقتی آغاز شد که دولت اسپانیاتلقی اساس جدیدی افزایش یافته است .

تمام این دگرگونی ژرف از ۱۹۵۹ یعنی از برای حیات اقتصادی کشور پیدا کرد و اجازه داد تا سیستم کنترل ها و اعمال سیاست های محدود کننده دولتی در صنایع و بازرگانی و امور پولی که جنگ داخلی اواخر دهه ۱۹۳۰ آنرا ضروری ساخته بود ، جای خود را به‌آزادی فعالیت های اقتصادی بدهد . اکنون تحت رهبری وزارت بازرگانی که فعالانه دست اندرکار اجرای‌سیاست های نوین آزادی اقتصادی است کل درآمد ناخالص اسپانیا سریع تر و استوار تر از هر کشور دیگری به استثنای ژاپن رشد کرده است .

یکی از دلگرم کننده ترین جنبه های زندگی اقتصادی در اسپانیای جدیدبرای صاحبان صنایع و بازرگانان عبارت از اشتیاقی است که مقامات وزارت بازرگانی دارند تا دادوستد با این کشور را آسان ترکنند.وزارت بازرگانی شبکه دفاتربازرگانی خود رادرسراسر جهان‌گسترش داده است(بزودی یکی از این دفاتر در تهران نیز گشوده خواهد شد). تسهیلاتی که‌مداوما دراختیار وارد کنندگان کالا های اسپانیایی گذاشته می‌شود بسیار سودمند است . سرمایه گزارانی که قصد داشته باشند به نیت صادر کردن محصولاتشان در اسپانیا سرمایه گزاری کنند دیگر خود را با بسیاری از قوانین و مقررات محدودکننده‌ای که سابقا وجود داشته‌اید روبرو نخواهند یافت . بعنوان مثال‌دیگر ازنظر قانونی ضرورتی وجود ندارد که یک‌شرکت خارجی برای فعالیت کردن در اسپانیا حتما تحت کنترل و اداره اسپانیایی ها قرار داشته باشد .

کنترل مرغوبیت

طبیعی است که دولت اسپانیا نیز توقعات مشروعی دارد که باید از طریق کنترل های خودش اجابت شود ولی بسیاری از این مداخلات عبارت از کنترل مرغوبیت و به منظور تضمین سرعت عرضه خدمات برای مشتریان محصولات صنعتی اسپانیاست . وزارت بازرگانی خود را وقف تحقق بخشیدن به این هدف کرده‌است‌که‌مشتریان بتوانند هرچه آسان تر به انواع کالا های اسپانیائی دسترسی پیدا کنند ـ کالا هایی که برخی از آنها اکنون بعنوان مثال به ممالکی مانند آلمان غربی (وسایل غذاخوری از فولاد ضد زنگ) یا فرانسه انواع بزرگ وپرآوازه شراب های ریوجا) ویا به ایتالیا (روغن زیتون) فروخته می شود . بسیاری از سرمایه گزاران آلمانی ، ایتالیایی ، فرانسوی ، آمریکائی و انگلیسی ، فعالیت های صنعتی و تولیدی در اسپانیا و بوجود آوردن‌کار های بیشتر برای نیروی‌انسانی فراوان این کشور را که اشتیاق زیادی به آموختن و آمادگی‌انکار ناپذیری به کار کردن‌دارد ـ بسیارسودمند یافته‌اند. طی ۱۵ سال آهنگ رشد اقتصادی اسپانیا و سرعت پیشرفت آن نمونه بوده است . با اینحال شجاعت فراوان و ایمان راسخ لازم بود تا بتوان اقتصاد کنترل شده ۱۹۵۹ اسپانیا را ـ به یک اقتصاد آزاد تبدیل کرد و بعنوان مثال بجای‌کنترل های اکید واردات و محدود کردن قابل ملاحظه آن تا ۱۹۵۹ ـ سیستم نوینی بوجود آورد که آزادی خرید کالا ها و خدمات از خارج را تضمین کند و اجازه داده شود تا واحد پول کشور ـپزتاـ در برابر ارز های دیگر خارجی ازادانه نوسان نماید . اولین نتایجی که از بکار بستن سیاست های جدید آزادی اقتصادی در اسپانیا نمودار شد وحشت‌آور بود : در ۱۹۶۰ کل درآمد ناخالص ملی ۲ درصد تنزل کرد . اما درتوضیح این تجربه دبیرخانه کل فنی‌اسپانیا وابسته به وزارت‌بازرگانی گزارشی ارائه داده که در آن چنین یادآوری شده است .

«بطور ساده اولین قدمی که در راه اجرای‌سیاست جدیداقتصادآزاد دراسپانیا برداشته شد شباهت به‌وضع مردمی داشت که بعداز رها کردن اعتیاد طولانی‌اش به راه رفتن برروی دستها ـ اکنون بر روی پاهای خود راه میرود و میکوشد تا تعادل خود را حفظ کند . آزادی واردات و نو کردن دامنه‌دار ماشین‌آلات و تجهیزات سرمایه‌ای همراه با جریان منظم و عاری از اصطکاک مواد خام و عرضه کالا های نیمه‌ساخته ـچهره‌این کشور را با سرعتی بسیار بزرگتر از آنچه که بسیاری از خوشبین ترین پیشگویان تصور می کردند دگرگون ساخت .»

شروع جهش درآمد ناخالص ملی

در سال بعد ـ۱۹۶۱ ـ رشد کل درآمد ناخالص ملی اسپانیا با یک جهش بزرگ به ۱۲ درصد رسید و در همان حال آهنگ رشد تورم به ۲ درصد محدود شد . این دو پدیده تقریبا در سراسر جهان‌بهترین سرمشق‌های رشد درآمد ملی و کامیابی در مبارزه برضد تورم بود . گزارشی‌که اندکی بالاتر به آن اشاره کردیم (و بانک جهانی نیز بدنبال دیدار هیئت اعزامی آن ، اسپانیا در ۱۹۷۱ گزارش مشابهی منتشر کرد) حکایت از این دارد که تعمیم‌آزادی های اقتصادی وبازرگانی در اسپانیا توسعه بیسابقه‌ای به ارمغان آورده و موجب ترقی سریع سطح زندگی مردم این کشور و تبدیل شدن اسپانیا به کشوری نیمه صنعتی شده است .

فرصت های بزرگ

صادرات صنعتی و سرمایه‌ای‌اسپانیا طی ۱۳ سال گذشته به نرخ ۲۷ درصد در سال ۱۹۷۳ رشد کرده است و اکنون نیز همین اندازه رشد ادامه دارد .

بازار مشترک اروپا کماکان مشتری اصلی صادرات اسپانیاست ولی آمریکا که‌در ۱۹۷۴ به تنهائی ۱۲ درصد از مجموع کالا های صادراتی اسپانیا را خریداری‌کرده است بسرعت ازفاصله‌ای که آن را بعنوان مشتری کالا های اسپانیایی از اروپای بازار مشترک جدا میکند میکاهد . پیش‌بینی های موجود نشان میدهد که اسپانیا تا سال ۱۹۸۰ در حدود ده‌درصد از تمام صادرات خود را به کشور های تولید کننده نفت عضواوپک عرضه خواهد کرد . موسسات آمریکائی که‌بدلایل گوناگون رخنه کردن در بازار پررونق کشورهای تولید کننده نفت را دشوار میابند اکنون مشغول مطالعه هستند تا از امکانات فروش کالا به ممالک گروه اوپک از طریق‌شعبات شرکت های آمریکایی و کارخانه هایی که سرمایه گزاران آمریکایی در اسپانیا ساخته‌اند استفاده کنند .

صنعت شیمیائی اسپانیا که بسرعت رشد می کند به میزان ۲۶ درصد متعلق به سرمایه گزاران خارجی است و بهمین نسبت بوسیله آنها کنترل می شود . کارخانجات اتومبیل سازی (کرایسلر ـ رنو ـ لیلاند ـسیتروئن وغیره) به میزان ۱۹ درصد به خارجیان تعلق دارند ودر این رقم‌مسلم مربوط‌به فورداسپانیا که بزودی بهره برداری از آن آغاز خواهد شد به حساب نیامده است . نکات یاد شده نشان میدهد که در اقتصاد اسپانیا نه‌تنها احساسات ضد خارجی وجود ندارد بلکه سلیقه مصرف کننده و علاقه او به مارک های خارجی در اسپانیا به شیوه‌ای تضمین‌شده مورد رعایت قرار گرفته است .

آینده درخشان

چه آینده‌ای در انتظار اسپانیا و اقتصاد آن است ؟ گزارشی که براساس بررسیهای وزارت‌بازرگانی تهیه شده است نشان میدهد که علیرغم تاثیرات عالمگیر رهبران انرژی ـ کل در آمد ناخالص ملی اسپانیا در ۱۹۷۴ نیز به میزان ۴٫۵ در صد افزایش یافته است . و رشد صادرات کشور ، میزان ۳۵ در صد همچنان ادامه دارد ،

دورنمای ۱۹۷۵ حاکی از امکان حصول یک رشته ۲۰ در صدی نسبت به ۱۹۷۴ برای صادرات اسپانیاست ، ولی کسی چه میداند که وقتی اسپانیا احتمالا به جزیی از قلمرو بازار مشترک اروپایی تبدیل شود چه پیش خواهد آمد ؟

بهر حال اجازه دهید که فعلا صادقانه در باره آینده اقتصاد اسپانیا از جنبه های ارتباط آن با مسائل کارگری و سیاسی صحبت کنیم زیرا چنانکه میدانیم دو جنبه یادشده موردتوجه اساسی بسیاری از صاحبان صنایع و سرمایه گزاران هستند .

اسپانیا بیش از پیش به کشوری متعلق به طبقه‌متوسط الحال تبدیل شده است . فردمتوسط‌ـ الحال اسپانیائی اکنون صاحب اتومبیل شخصی، خانه ، تلفن و تلویزیون است . فقر و گرسنگی که عامل بوجود آوردن انقلابات اجتماعی است در اسپانیا وجود ندارد . اینجا کشوری است که در آن قول و سخن اشخاص مقدس است ،

به وعده ها وفامیشود و تعهدات اخلاقی به اندازه قید و زنجیر ها لازم الرعایه شناخته می‌ـ شود . بنابراین شما میتوانید با فراغ خاطرخود را به یکی از طرفهای دادوستد با اسپانیاتبدیل کنید . افزایش سطح درآمد سرانه و قدرت‌خرید خانواده اسپانیایی در این واقعیت انعکاس‌دارد که از هر پنج نفر (یعنی تقریبا از هر یک خانواده اسپانیایی) یک نفر صاحب تلویزیون‌است و این رقم را باید با ۱۵ سال قبل که از هر۲۰۰ اسپانیایی تنها یک نفر صاحب تلویزیون بود مقایسه کرد . طی همین مدت مالکیت اتومبیل شخصی در اسپانیا ده برابر شده و از یک اتومبیل برای هر ۱۰۰ نفر در پانزده سال پیش به‌یک‌اتومبل برای هرده‌اسپانیائی افزایش یافته است.تعداد پزشکان اسپانیایی ـ که برخی از آنان آوازه بین‌المللی دارند ـ برای هر هزار نفر ۱٫۳ نفر است و به این ترتیب اسپانیا در این زمینه از فرانسه (۱٫۲ پزشک برای هر هزار نفر) و یا بریتانیای کبیر (۱٫۱۸ پزشک برای هر هزار نفر) جلوتر است .

نرخ بالای رشد

در پرتو کمکهای فعالانه وزارت بازرگانی و سیستم های پولی تشویق کننده و کنترلهای مرغوبیت که در اسپانیا وجود دارد این کشور از لحاظ نسبت در صدی رشد در ۱۹۷۴ دومین مقام جهانی را در بازار های خارجی احراز کرده است . بخش خارجی از نظر سهمی که در تکوین کل در آمد ناخالص ملی دارد به فرانسه و ایتالیا بسیار نزدیک است و باید بیاد داشت که هر چند اسپانیا هنوز به عضویت‌بازار مشترک اروپا در نیامده است محصولات آن با اشتیاق در ممالک عضو بازار جذب میشود . در زمینه توریسم اسپانیا از نظر جلب جهانگردان خارجی در مقام نخست قرار میگیرد و در مقیاس سراسر جهان تنها از آمریکا عقب‌تر است . درآمد خالص اسپانیا از توریسم در سال گذشته۲٫۴میلیارد دلار بوده است .

تحرک صنعتی

هتل ها بعنوان بخش مهمی از ساختمان‌زیر بنایی صنعت توریسم و برای اجابت کردن نیازهای ناشی‌از۱۴در صد رشد سالانه در تعداد توریستهایی که به کشور میایند از ۲۵۰۰ هتل در ۱۹۶۰ به ۹۲۰۰ هتل در ۱۹۷۳ (با ۷۰۰۰۰۰ تخت) افزایش یافت . با اینکه در ۱۹۷۴ بعلت رکود اقتصادی جهانی و بحران انرژی برای اولین بار رشد توریسم در اسپانیا دچار عقب ماندگی گردید ـ گرایش صعودی‌رشد این صنعت اکنون باردیگر از سرگرفته شده است . در زمینه سرمایه‌گزاریهای خارجی‌نیز حرکت مشابهی بچشم می‌خورد که محرک مهم آن در اینجا نیز قانون جلب سرمایه های خارجی مصوب ۱۹۷۵ است . این قانون اجازه میدهد که اکنون بتوان‌بااسپانیا در شرایط بسیار مطلوب‌تری دادوستدکرد . ارقام مربوط به ۱۹۷۵ هنوز بدست نیامده است ولی بنظر میرسد در این زمینه هم سیر صعودی و رشد منظم در جریان است .

در ۱۹۵۹ که اولین سال اجرای قوانین اقتصادی و صنعتی مدرن اسپانیا بود کل سرمایه گزاریهای خارجی در اسپانیا از ۱۶ میلیون دلار تجاوز نمیکرد . در ۱۹۷۲ سرمایه های خارجی که تنها ظرف یک سال به اسپانیا جذب شد به۹۳۴ میلیون دلار رسید .

در طول دهه ۱۹۶۰ کل در آمد ناخالص ملی اسپانیا به نرخ متوسط ۷٫۵ در صد در سال که بالاترین نرخ رشد در این‌مقوله، در سطح تمام نیمکره باختری جهان بود ـ رشد کرد .

صادرات صنایع اسپانیا که در ۱۹۶۰ بیش از ۲۱ در صد از کل صادرات کشور را بوجود نمی آورد ـ در ۱۹۷۳ به ۶۳ در صد افزایش یافت و لازم به یادآوری است که در راس فهرست صادرات اسپانیا طی مدت یاد شده اقلامی‌مانند ماشین آلات و تجهیزات سنگین از قبیل کشتی‌ها و اتومبیل ها و خودرو های صنعتی ، قطعات‌یدکی‌ـ ماشین ابزار قرار داشته‌اند .

مالیات بدون دردسر

دولت اسپانیا از تمام این جنب و جوشهای تولیدی و اقتصادی چه اندازه مالیات دریافت‌میکند؟ کمتر از تقریبا هر کشور توسعه یافته‌ای در جهان‌و در ابعاد کوچکترین در صد ها در مقیاس اروپایی، وزارت بازرگانی در گزارشی که به آن اشاره رفت اضافه میکند که مالیات در اسپانیا فقط کمتر از مالیاتهای کشور های توسعه یافته است ـ بلکه فشار مالیاتی برافراد و شرکتها در اسپانیا ـ بسیار ناچیز تر از همین فشار در کشور هایی است که از نظر رشد اقتصادی در شرایطی بیش و کم قابل مقایسه با اسپانیا قرار دادند .

آنچه که گفته شد برای مصرف کننده چه معنی میدهد ؟ جواب این است : هزینه های کمتر از یک طرف و دقت و وسواس بیشتر در قبال جزئیات مرغوبیت کالا هایی که در اسپانیا تولید میشود ـ گرچه باید به این حقیقت توجه‌داشت که کارگراسپانیایی اکنون بمراتب بیشتر از سالهای قبل درآمد دارد . (کارگر اسپانیایی ضمنا سخت تر کار میکند و درجات بالای مهارتش را برای خود مایه غرور میداند و در مقایسه باسالهایش بیشتر ، طی ساعات‌محدود تر ـ محصول بیشتری تولید مینماید.

دفاتر بازرگانی اسپانیا در خاورمیانه

تهران

خیابان ویلا ـ کوچه خوشبین ـ شماره ۲۹ـ صندوق پستی ۳۰ ـ تلفن ۸۲۵۴۴۱

بیروت

خیابان حمراء ـ ساختمان استراند ـ طبقه سوم ـ صندوق پستی ۵۸۶۰

دمشق

شماره ۶۸ ـ شریعه حسن ـ امین . صندوق پستی ۲۷۳۸

قاهره

شماره ۳۲ ـ محمدصبری ابوعلام ـ القاهره‌ـ جمهوری عربی مصر

گروه تولیدی سویابین اسپانیائی

که با شرکت کارخانه‌های زیر تشکیل میشود

ACEPROSA
ACEVESA
ARLESA
CINDASA
EXISA
EXTRASUR
IPEASA
KELSA
SIMSA

تولیدات سالیانه ما

سویابین ۱,۵۰۰,۰۰۰,۰۰۰ تن
روغن سویابین ۲۷۰,۰۰۰,۰۰۰ تن
غذاهای سویابین ۱,۲۰۰,۰۰۰,۰۰۰ تن

Address: Diego de Leon no 34, MADRID-6 SPAIN-Telex-27697 grani e

UNION EXPLOSIVOS RIO TINTO,S.A.

تولیدات شیمیائی
پتروشیمی
پلاستیک
کود شیمیائی
مواد معدنی
مصالح ساختمانی

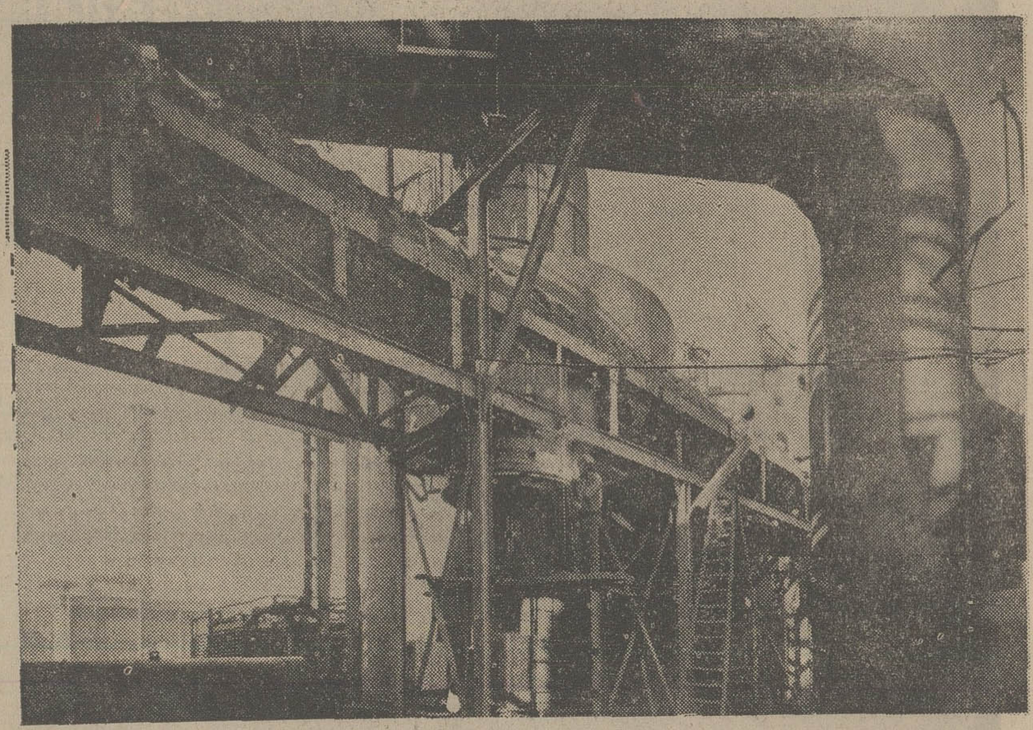

ERT-1169-FOSFOR

UNION
ERT EXPLOSIVOS RIO TINTO,S.A.

Primera empresa química de España

Domicilio Social P. Castellana, 20 — MADRID — Telf. 225 38 20 y 225 17 00 TELEX 22678 — 27691

DIVISION INTERNACIONAL, Marqués de Riscal, 11 MADRID-4 Telf. 410 31 52 TELEX 22638 27691

برای ایران
از اسپانیا ماژه‌فزا

Magefesa

- کارد و چنگال
- ظروف بدل چینی
- وسایل آشپزخانه

(از فولاد ضد زنگ (استیل) و ظروف با پوشش لعابی)

- اطوهای بخار

ماژه‌فزا

Magefesa

انواع کامل وسایل خانگی

بزودی در ایران عرضه خواهد شد!

صفحات ویژه اسپانیا

در هشتاد کشور «ابرو» را «ابرو» تلفظ میکنند

شگفت‌آور است که برای یک چینی، یک عرب و یا یک لبنانی تلفظ «ابرو» در زبانهای همه آنها القاکننده همان درجه از ضمانت مرغوبیت وکارآئی است که برای یک اسپانیائی. بااینحال درک این نکته آسان است موتور ایبریکا اتومبیل های خود را به ۸۰ کشور در سراسر جهان صادر میکند. وهمواره علامت تجارتی واحدی نماینده ضریب اطمینان وقابل اعتماد بودن این اتومبیل‌هاست که عبارت ازنام «ابرو» است.

در سال گذشته حجم صادرات «موتور ایبریکا» از ۲۰۰۰۰۰۰ گذشت واین رقم نشان‌دهنده افزایش خیره‌کننده نسبت به‌سالهای قبل بود استقبال شایان توجهی که به‌این ترتیب از محصولات موتور ایبریکا بعمل آمد محرک ما در بذل کوششهای دامنه‌داری برای کمک کردن به استفاده کنندگان این محصولات در سراسرجهان قرار گرفت و در نتیجه قطعات یدکی و خدمات بعد از فروش از جانب ما باکفایت بسیار عرضه گردید.

برای خدمت به این هدف موتور ایبریکا مشغول گشودن کارخانه‌ها و بازارهای جدیدی در یونان، مراکش، موزامبیک سودان، آنگولا، نیجریه، عربستان سعودی، ایالات متحده،سوئد، نروژ، فنلاند وبسیاری ازکشورهای دیگراست این فعالیتها به‌ما اجازه خواهدداد تا تضمین کنیم که گروه موتورایبریکا اکنون شبکه عملیات و خدمات خود را در سراسرجهان گسترده است.

انواع کامیون ـ بارکش‌های سرپوش‌دار، وانت، اتوبوس،خودروهای همه‌کاره، تراکتور، ماشین آلات کشاورزی ،ماشین‌آلات ساختمانی وموتورها

Camiones, furgones, furgonetas, autocares, vehículos todo terreno, tractores, maquinaria agrícola, maquinaria industrial, maquinaria de construcción y motores.

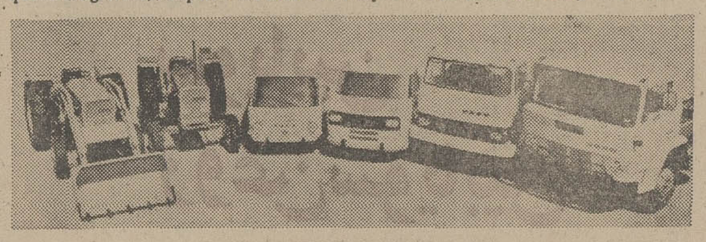

EBRO
Motor Ibérica sa

ب ـ گ ـ ان ـ اینترنشنال

ب ـ گ ـ ان وابسته به بانکوکاریگنوگوئس است در امورمدیریت، توسعه وترویج روابط اقتصادی بین‌المللی فعالیت دارد.

هدف‌ها
هدایت کردن جریانهای سرمایه‌ای‌خارجی بسوی اسپانیا
هدایت کردن سرمایه گذاریهای اسپانیائی بسوی ممالك خارجی.
فروش تکنولوژی وطرحهای حمایتی .دراین زمینه ب ـ گ ـ ان ـ در حال حاضر فعالیت‌های خودرا دردو منطقه بزرك متمرکز کرده‌است که عبارتند از:
جهان عرب وایران‌ـوآمریکای لاتین
صدور موادخام ، کالاهای مصنوع‌وماشین‌آلات

ساختمان
اداره مرکزی مادربارسلون دارای گروهی ازکارشناسان است که در قلمرو های مختلف فعالیت‌های تخصصی‌دارند.
شبکه گسترده‌ای ازعوامل ونمایندگان ب ـ گ ـ ان ـ در ممالك زیر مستقر شده‌اند:
خاورمیانه :عربستان سعودی، بحرین، مصر،ایران، عراق، کویت، لبنان، لیبی، عمان،قطر ،سوریه ،اتحادیه امارات عربی، یمن،جمهوری دمکراتیك یمن، الجزایر،مراکش ،تونس.
آمریکای لاتین :آرژانتین ،برزیل،کلمبیا، کوبا، شیلی، اکوادر ، السالوادر، گواتمالا ، هندوراس، مکزیك ،پاناما، پاراگوئه، پرو، اوراگوئه، ونزوئلا.
گروهی ازمشاوران مرکب ازشخصیت‌های برجسته خارجی که درامور بین‌المللی مالی‌و صنعتی تخصصی‌دارندو درمسائل ویژه هربخشی از فعالیت‌های دارای‌خبرگی هستند.
هیئت‌مدیره‌ای مرکب از اشخاصی‌که دارای بهترین روابط و تماس هابا دنیای صنعت‌و بازرگانی میباشند.

گروه موسسات
درزمینه صدوراطلاعات فنی ب ـ گ ـ ان ـ در سطح مدیریت‌عملیات سازمان دادن موردنیاز برای‌بسط قلمرو فعالیت‌موسسات وابسته به گروه‌مذکور رادرکشورهای عرب‌وآمریکای لاتین دومنطقه‌ای که درحال حاضر ازنظر فعالیت‌های صنعتی‌وبازرگانی اهمیت دارند بر عهده داردوبه‌ممالك یادشده فرصت‌های برابر با سایر کشورهای صنعتی راعرضه میکند.
ب ـ گ ـ ان ازطریق تیم کارشناسان خودفرصت های فعالیت صنعتی، بازرگانی ،همکاری، راهنمائی درتنظیم مناقصه هاوحمایت‌مورد نیاز درعرضه‌و معرفی رادراختیار شرکت‌های وابسته‌به‌این گروه‌قرار میدهند برهمین منوال ب ـ گ ـ ان ازطریق عوامل ونمایندگان خود تمام‌مراقبت‌لازم رابکار میبردتا اطمینان حاصل‌شود که‌هرطرح عرضه شده ازحداکثر شانس موفقیت برخوردار است.
خدمات ب ـ گ ـ ان طبق تقاضای هریك از اعضای گروه می تواند شامل ارائه اندرزهای حقوقی ومالیاتی‌مربوط‌به‌جنبه‌های گوناگون و ویژگیهای هرفقره ازعملیات نیزباشد.

نشانی: خیابان‌اوانی‌الیسیمو فرانکو ـ۴۷۴ روم‌ـ۴ الف ـ بارسلون ۸
تلفن‌ها: ۲۲۷۲۴۶۶ ـ ۲۲۸۲۸۳۳.

SA MARCET
AÑO 1870/SABADELL.
SPAIN

مارست

تولید کننده پوشاک‌های مردانه پشمی وتابیده،شامل منسوجات تقویت شده با الیاف مصنوعی دارای سطح بالای تخصص درنوآوری هاوطراحی پارچه‌های زنانه‌ومردانه

اونزیموردوند ۱۱۰
صندوق پستی ۲۹
تلکس: ۵۹۸۳۲ ـ سامس ـ ۱
مارسه ـ سابادل
سابادل (اسپانیا)

Onésimo Redondo, 110
P. O. Box 29 - TELEX: 59832 SAMES-E
Marcet - Sabadell ☎ 296 69 00
SABADELL,
(SPAIN)

TRABOSA
تکنولوژی درخدمت حمل ونقل

Riera Seca, s/n
MOLLET DEL VALLES
BARCELONA - (ESPAÑA)
Teléfono 293 07 00 - 04 - 08
Telex 52171 TBO E

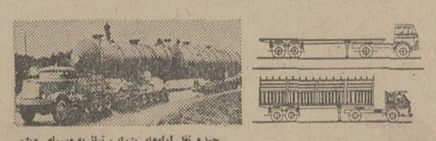

حمل‌و نقل لوله‌های بزرك ، نیاز به وسیله ویژه دارد . این کامیون عظیم و غول‌آسا بهمین منظور و در حداقل مدت زمان‌ممکن ساخته شده است . زیرا حمل این لوله‌های عظیم، کروم‌چنین فوریتی را ایجاب‌میکرد.

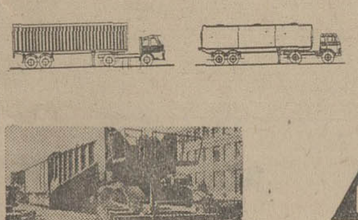

BTO

کامیونهای غول‌پیکر باظرفیت ۴۵۰ تن ، قبل‌از اینکه بخدمت حمل‌ونقل دوایند و وارد جاده‌ها شوند، دقیقا مورد آزمایش قرار میگیرند.

درخدمت شما برای :

- واحدهای مخصوص برای حمل کالائی که غیرقابل تقسیم باشد.
- واحد های اتوبراپیل
- اتومبیلهای گندولا
- دالی‌ها
- شبه تریلرها
- شبه تریلرها برای ماشین‌های مسافرتی
- تریلرها
- بدنه‌های فلزی موتورها
- نفتکش‌ها
- واحد های کالای سنگین
- اتومبیلهای تاریك

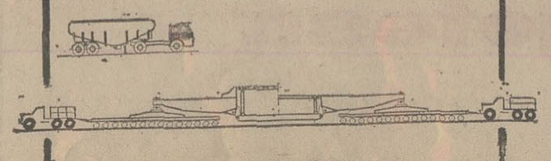

واحد های ۱۲۰۰ تنی با ۲۲۶ چرخ

ALFARIMEX, S. A.
International Trade Organization

آلفاریمکس

در راه توسعه و کامیابی ، آلفاریمکس هنوز هم مبادلات بازرگانی میان اسپانیا و خاورمیانه ایفای‌نقش پیشاهنگی را که از ۱۹۵۰ آغاز کرده است ادامه می دهد و تمام امکانات و تجارت خود را در خدمت اقتصاد کشور های این منطقه از جهان میگذارد

نمونه هائی از فعالیت های این شرکت :

عرضه ، نصب وبکار انداختن کارخانه های کامل ریسندگی ، بافندگی ، رنگرزی و پرداخت ، صرف‌نظر از آزمایشگاهها و تجهیزات حمل و نقل داخلی و کارگاهها.
عرضه ، نصب وبکار انداختن کارخانجات کامل دباغی و چرمسازی
عرضه ، نصب و بکار انداختن کارخانجات کامل بطری پرکنی
عرضه و نصب کابلهای برق مراکز تولید نیرو وانتقال نیروی برق.
عرضه قطار های برقی ، توربین های بخار و توربین های آبی
عرضه ، نصب و بکار انداختن تجهیزات تهویه مطبوع ، مرطوب سازی و کارخانه های تصفیه آب
عرضه تاسیسات ضد حریق‌خودکار
عرضه محصولات شیمیائی ،حشره‌کش ها و داروهای دفع آفات
عرضه فلزات ، کاغذ ، کرك و پلاستیك

یکی از بزرگترین شرکت‌های صادر کننده تمام اجناس اسپانیاوطرف‌معامله‌باشرکت های خاورمیانه

ALFARIMEX, S. A.
International Trade Organization

۲۴۰ کاله دیوناسیو (چهارم)
بارسلون ۷ـ (اسپانیا)
تلفن ۷۸ ـ ۳۱۷۹۳
تلکس ۵۲۸۶۶ آلفار
دفتر منطقه‌ای خاورمیانه
شماره ۲۹۰۰ خیابان صائب‌سلام
بیروت ، لبنان
دفتر روابط قاهره
شماره ۴۷ـ خیابان رامسس
قاهره ـ جمهوری عربی مصر

دفتر روابط بغداد
خانه شماره ۱۵ الف ۳۵ر۷
چهارراه مصباح
(پشت سفارت اسپانیا)
بغداد ـ عراق
دفتر روابط خرطوم
صندوق پستی ۱۷۰۱
خرطوم ـ سودان

صفحات ویژه اسپانیا

سئوپان، بزرگترین وفعال ترین گروه ساختمانی در اسپانیا

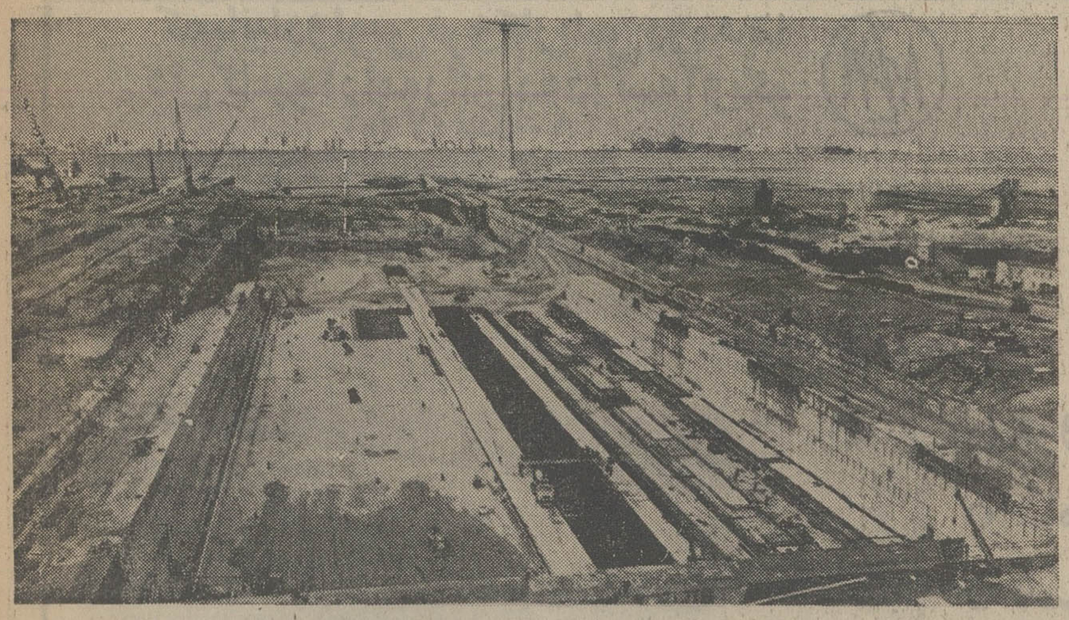

سئوپان در ۱۹۵۷ بوسیله گروهی از شرکتهای ساختمانی اسپانیا تاسیس شد تا تصدی امور مربوط به فعالیت های غیر ساختمانی شرکتهای مذکور را بعنوان یک گروه ـ و نه در مقیاس انفرادی ـ عهده‌دارشود. هدفهای سئوپان که خود نیز یک شرکت سهامی است دارای سه جنبه است ، عرضه کردن اندرز های عمومی به شرکتهای ساختمانی عضو در باره امور حقوقی ، اقتصادی و فنی ، رتق و فتق امور مربوط به روابط شرکت های عضو با دولت اسپانیا و بالاخره مطالعه کردن در باره مسائل بخش ساختمان .

امروزه اعضای سئوپان جمعا از ۸٦ شرکت تشکیل میشوندکه درشته های ساختمان وتاسیسات عمومی فعالیت دارند و از هر دو نظر فنی و راندمان کار مهمترین شرکت های ساختمانی را در بر میگیرند .

بخش بین‌المللی سئوپان در ۱۹۷۳ بوجود آمده و تاسیس آن معلول مشارکت روز افزون شرکت‌های ساختمانی اسپانیادر فعالیت های ساختمانی ممالک خارجی و روبرو شدن آنها با مسائل ناشی از فعالیت درخارج ازکشور بوده است . وظیفه این بخش به‌جریان انداختن وهدایت کردن وهماهنگ ساختن معاملاتی است که شرکت های ساختمانی اسپانیادر سطح بین‌المللی انجام میدهند ، سئوپان خرسند است که دیلا نمونه‌ای از آخرین کار های موسسات عضو خود را معرفی کند .

★★★

ساختمان در توسعه اقتصادی یک کشور نقشی بسیار مهم ایفا میکند چون شالوده‌ای است که تمام بخشها اعم از تولیدی و یا غیر تولیدی بر آن استوارشده‌اند.

پیشرفت خیره کننده اسپانیا طی ۲۰ سال گذشته با فزونی متوازنی در تقاضای ساختمان همراه بوده است . فعالیت های ساختمانی در اسپانیا سالی ۷ در صد رشد کرده ، و شرکتهای ساختمانی این کشور بطور اعم و اعضای سئوپان که پرتحرک‌ترین موسسات بخش ساختمان راتشکیل میدهند ـ بطوراخص ـ مجاهدات خستگی ناپذیری به خرج داده‌اند تا سطح امکانات فنی خود را بقدر کافی ارتقاء دهندودر نتیجه توانایی اجابت کردن نیاز های ملی را از دست ندهند . امروز بدور از فروتنی دروغین ـ میتوان گفت که شرکت های ساختمانی عضو سئوپان در اسپانیا تکنیک های خود را در سطح پیشرفته ترین نمونه های تکنولوژی ساختمان حفظ کرده‌اند .

در ۱۹۷۳ ارزش کار هایی که بوسیله سئوپان بعنوان یک گروه انجام گرفت به ۳۰۰۰ میلیون دلاررسید . این رقم نشان‌دهنده ۱۸ در صد افزایش نسبت به سال ۱۹۷۲ بوده است ، شرکت های عضو سئوپان به میزان ۷۵ در صد در اجرای طرحهای ساختمانی که بوسیله بخش دولتی به مرحله عمل در آمده بود مشارکت داشتند و کار هایی که انجام دادند این ادعا را به ثبوت رساند که گروه سئوپان پیشرو ترین بخشی است که میتوان در صنایع ساختمان اسپانیا سراغ گرفت .

برای درک ظرفیت و توانایی این گروه کافی است یادآوری کنیم که ارزش تجهیزات وماشین آلات ساختمانی که به اعضای سئوپان تعلق دارد به ۵۰۰ میلیون دلار میرسد .

آهنگ حیرت آور پیشرفت اسپانیا را «معجزه اسپانیایی» نامیده‌اند . لازم است یاد آوری شود که این معجزه نتیجه منطقی آمادگی، توانایی و سخت‌کوشی کسانی است که در فعالیت‌های تولیدی کشور شرکت داشته‌اند . نیروی انسانی که در گروه سئوپان به کار اشتغال دارد بدلیل برخورداری از سطح بالای آموزش وتجربه ، واقعا رضایت بخش است. ۳۸۰۰ فارغ التحصیل دانشگاه و ۵۵۰۰ فارغ التحصیل مدارس حرفه‌ای و بالغ بر ٤۰۰۰۰ نفر افراد واجد تخصص دیگر کارکنان موسسات عضو سئوپان هستند .مجموعا ۲۰۰ هزار نفر دراستخدام این گروه قرار دارند .

در مورد رشد اعضای گروه در سطح بین‌المللی ـ باید این نکته شناخته شده رایادآوری کرد که نیل به این اندازه رشد هنگامی حاصل میشودکه در موردسئوپان ـ کشور متعلق به این گروه یعنی اسپانیا توانسته باشد تکنولوژی خود را به سطحی بسیار مطلوب ارتقاء دهد .

تاسیسات آبی

نظر به چین خوردگی های فراوان پوسته زمین در اسپانیا و شرایط اقلیمی بسیار متغیر آن عدم توازن بزرگی درتوزیع طبیعی آب در سراسر کشور وجود دارد . اسپانیا در حال حاضر دارای ۵۳۱ سد است که ٦۸ واحد از آنها هنوز در دست ساختمان قرار دارند . از این تعداد ارتفاع ۳۰ سد از ۱۰۰ متر بیشتر است و بنابر این اسپانیا ازلحاظ تعداد سد های بزرگ و مرتفعی که در آن ساخته شده‌اند و یا میشوند دارای سومین مقام جهانی است .

برای آنکه بتوان از آبیاران های مفرط در برخی از مناطق بطور کامل بهره‌برداری کرد و کمبود بارندگی و آب را مناطق بعضی ازنقاط دیگر کشورجبران نمود تعدادی کانال های مهم در اسپانیا حفر شده است . سیستم آبی تاجو ـ سگورا که آب رودخانه تاجو را به رودخانه سگورا میرساندمخصوصا دارای اهمیت اقبل توجهی است .

یکی دیگر از راه حل هایی که برای متوازن کردن توزیع آب در اسپانیا با موفقیت بسیار مورداستفاده قرار گرفته بهره‌برداری از منابع آب زیر زمینی است و گروه سئوپان در این زمینه تجارب زیادی دارد .

شبکه ها و تسهیلات حمل و نقل

رونق ناگهانی بازار صنعت اتومبیل ومحبوبیت فوری وروز افزونی که شیوه حمل و نقل با اتومبیل های سواری شخصی پیداکرده نیاز کشور به‌سیستمی گسترده از جاده های اتومبیلرو و بهبود سریع شرایط حمل و نقل در جاده های دیگر را به میزان بزرگی افزایش داده است.

در ابتدا برنامه جامعی لازم بودتابکمک آن بتوان ۸۰ هزار کیلومتر جاده را که شامل شبکه موجود راه‌های اسپانیا میشدترمیم و تبدیل کرد وشبکه اساسی دیگری نیز بوجود دمیامد تا مناطق مختلف شهری و صنعتی را بیکدیگر مربوط کند. با اجرای این برنامه جسورانه که «طرح رویا» نام گرفت بیش از ۵۰۰۰ کیلومتر جاده استاندارد ۱۲ متری بین ۱۹٦۷ تا ۱۹۷۳ ساخته شد. علاوه براین خط فوق‌العاده دیگری نیز بوجود آمد که به ترافیک کند نواحی کوهستانی کشور اختصاص داشت .

باید در نظر داشت که بعلت ناهمواری خاک اسپانیا احداث هزاران کیلومتر جاده اتومبیلرو بادشواری‌های بسیار عظیمی روبرو بودو شرکتهای ساختمانی جز بکمک تکنیک‌های پیشرفته قادر نبودند برآن دشواریها غلبه کنند.

در خارج از اسپانیا تعدادی از پل‌های بزرگ که بر روی شاهراه‌های مختلف ساخته شده از برجسته‌ترین نمونه‌های عملیات گروه مسئولان بوده است.

در داخل کشور تاسیسات فرودگاه ملی مادرید نمونه‌ای از موفقترین و بزرگترین کارهای انجام شده بوسیله اعضای سئوپان است .

این عملیات اجازه داد که ظرف شش سال حجم حمل ونقل هوایی در اسپانیا دو برابرشود و در ۱۹۷۳ به ۵۲۳ هزار پرواز برسد. در آن سال بیش از ۳۵ میلیون مسافر از اسپانیا بخارج ویا درخطوط هوایی داخلی این کشور بوسیله هواپیماها جابجا شدند که ۱۹ میلیون فقره از پروازهای مذکور جنبه بین‌المللی داشته است .در همان‌سال ۲۵۲۰۰۰ تن بار تجارتی از راه هوا حمل ونقل گردید.

در شبکه راه‌های آهن کشور نیز تعدادی از طرحهای مهم به مرحله اجرا درآمد . در این زمینه بدون شک احداث مترو های بارسلون ـ مادرید ـ سویل ومالاگا از همه چشمگیرتر بوده است . در حال حاضرعملیات ساختمانی برای احداث ۱۰۰ کیلومتر راه‌آهن زیر زمینی دیگر نیز در اسپانیا جریان دارد.

کارخانجات صنعتی

طی ۱۰ سال گذشته فعالیت های صنعتی در اسپانیا بطور متوسط به‌میزان سالی ۸٫۱۵ در صد رشد کرد و این یکی از بالاترین نرخهای رشد صنعتی در سراسر جهان بوده در ۱۹۷۳ ارزش افزوده‌ای که از برکت فعالیت بخش صنعتی نصیب کل درآمد ناخالص ملی اسپانیاگردید ۲۵۰۰۰ میلیون دلار بود.

ارقام بالا بروشنی نشان‌میدهد که کار ساختمانی‌در اسپانیابرای برآوردن احتیاجات صنایع پر تحرک کشور تاچه اندازه قابل ملاحظه بوده است .

بعلت توجه خاصی که دولت اسپانیا به حفظ واندوختن منابع انرژی دارد از پیشرفته‌ترین فنون امروزی برای ارضای این سیاست استفاده شده است . از جمله در اسپانیای امروز سه کارخانه برق اتمی وجود دارند که باتمام ظرفیت کار می‌کنند و علاوه بر این ۵ نیروگاه اتمی دیگر نیز در نقاط مختلف کشور دردست ساختمان است . این نیروگاه ها جمعا ۹۲۰۰ مگاوات برق برای اسپانیا تولید خواهند کرد.

توسیسات دریایی

جستجو بدون وقفه وسایلی که در کار حمل ونقل از نیروی رقابتی بیشتری برخوردارباشند منجربه رشد تدریجی ابعاد کشتی‌های باری اقیانوس‌پیما گردید. ظرفیت کشتی‌های بزرگ امروزی چنان عظیم است که تا ده سال قبل نمی‌توانست قابل تصور باشد.

بزرگ شدن کشتی‌ها بنوبه خود تاسیسات بندری قدیمی را بی‌اعتبار کرد . بطوریکه ازتمام ممالک دریایی یعنی کشورهایی که ترافیک کشتی در سواحل آنها جریان داشت خواسته شد تا تدابیر دامنه‌داری برای توسعه بنادر خود بکاربندند و آنها را برای پذیرفتن کشتی‌های غول پیکر و برآوردن نیازهای مدرن کشتیرانی آماده سازند.

در اسپانیا که یکی ازسرشناس‌ترین کشورهای دریایی است و سواحلی طولانی دارد ۳۰ بندر مهم میتوان یافت که ۹۷ درصد از مجموع کالاهای صادراتی و وارداتی کشور را جذب میکنند. دلایلی که ذکر کردیم موجب گردید که طی سالهای اخیر طرح های متعددی برای تعریض و توسعه بنادر اسپانیا به مرحله اجرا گذارده شود.

یکی از برجسته‌ترین کارهایی که بوسیله اعضای سئوپان در زمینه توسعه تاسیسات‌دریایی اسپانیا صورت گرفته ساختمان بندر جدید بیلبائو بوده است که ۳۵ متر عمق و ۲۵۵۰ متر ـ تنها در مرحله اول ـ بارانداز دارد. در لاس‌پالماس بندر نوین دیگری بوسیله همین گروه احداث شده که عمق آن ٤۵ متر است . شاید از همه مهمتر سد دریایی شرقی سانتاکروز دوتندریف باشد که ژرفای آن به ٦٫۵ متر میرسد.

علاوه براین تعدادی بارانداز های بزرگ دیگر نیز درچارچوب همان برنامه در اسپانیا ساخته شده که نمونه بزرگی از آنها در «قادس» قراردارد و ظرفیت آن برای پهلو گرفتن کشتی‌های ۱۰۰۰۰۰ تنی کفایت میکند.

ساختمان

فعالیت در رشته‌ساختمان‌سازی در اسپانیا از رشته‌های بسیار پر تحرک است . ظرف ۱۰ سال گذشته ساختمان ۳ میلیون واحد مسکونی در سراسر کشورتکمیل شده است . آنچه که گفته شد بدان معنی است که در هر سال برای هر هزار نفر اسپانیایی ۱۰ باب مسکن طی سالهای یادشده ساخته شده است و در تمام ۵ قاره جهان هیچ کشور دیگری را نمی‌توان یافت که تهیه‌مسکن درآن به‌اندازه‌ای که ذکرکردیم پر تحرک بوده باشد.

فعالیت ساختمانی در رشته هتل‌سازی در اسپانیا از کارهای معطوف به‌ایجاد مسکن نیز چشمگیرتر است . در ۱۹٦۰ هتل های اسپانیا معدود و در عین حال کهنه و از مد افتاده‌بودند. اما امروز هتل‌های موجود اسپانیا مدرن‌تر و متعددتر از هتل‌های هر کشور دیگری در سراسر جهان است . اسپانیا در حال حاضر دارای ٦۷ هتل ۵ ستاره ـ ۳۰۲ هتل ٤ ستاره و ۱۰۱۰ هتل سه ستاره است . علاوه براین ۹۲۱۵ موسسه‌مجاز نیز جمعا ۳۸۵۹۳۱ اطاق برای استفاده جهانگردان دراسپانیا عرضه کرده‌اند.

ساختمان بیمارستانها و سایر موسسات بهداشتی و مدارس و دانشگاه‌ها و مراکز تفریحی و ورزشی و غیره نیز از نظرتعداد وابعاد و مرغوبیت در سطوح بسیار آبرومندی قرار دارند.

فعالیتی جدی ودرخشان ـ جاده‌سازی دراروپا

Bilbao-Behobia Motorway

جاده‌سازی بیل بائو بهوبیا

شمال اسپانیا را به فرانسه مربوط ساخته است

با انجام این برنامه عظیم ساختمانی ، که بیل‌بائو رابه‌سن سباستیان و مرزفرانسه متصل میسازد ، کلیه احتیاجات ترافیک صنعتی در این ناحیه کوهستانی تامین‌می شود فواصلی که بین مراکزعمده‌مسکونی وجود دارد با اجرای این پروژه کوتاهتر گردیده و ارتباط‌مستقیمی بین‌کشورهای عضو بازار مشترک وسایر کشور های اروپا برقرار گردیده است در تاریخ ۱٤ مارس ۱۹٦۸ وزارت راه بشرکت اروپیستاس کنتزیا اسپانیولا اجازه دادکه این جاده را احداث نماید و کوشش‌هائی را جهت توسعه و نگهداری آن بعمل آورد . نخستین قسمت این کارساختمانی در تاریخ ۲٦ مه ۱۹٦۹ آغاز گردید و در تاریخ ٦۲ ژوئن ۱۹۷۱ تکمیل شد . در تاریخ ۲٦ اکتبر همان سال قسمت این کار ساختمانی در تاریخ ۲٦ مه ۱۹٦۹ آغاز گردید و در تاریخ ۲٦ ژوئن ۱۹۷۱ تکمیل شد . در تاریخ ۲٦ اکتبر همان‌سال قسمت «امور بیتا» الی «دورانگو» افتتاح گردید و آخرین قسمت این جاده درتاریخ ۲٦ ژوئیه ۱۹۷٤ گشایش یافت . بطور کلی این پروژه در سال جاری تکمیل خواهد شد .

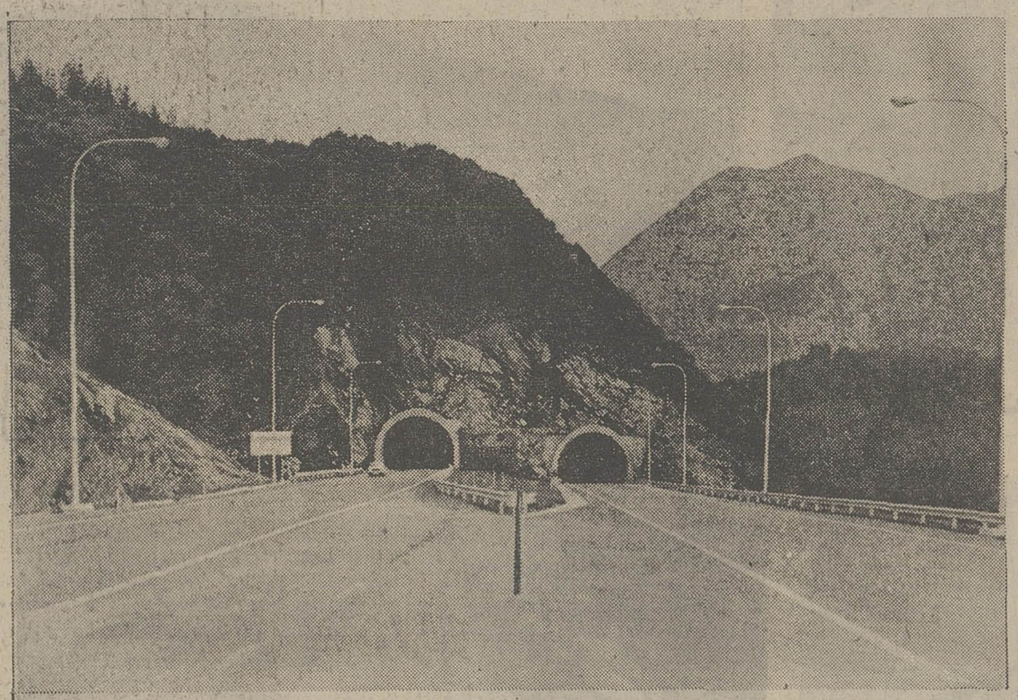

تونل ایستینا در جاده بیل بائو بهوبیا

سهم شرکت تاسیساتی فروویال دراحداث جاده بیل‌بائو ـ بهوبیا

تعداد بخشها	٦
طول	۵۲۸ کیلومتر
تراش کوه	۱٦ میلیون متر مکعب
خاکریزی	۹ میلیون متر مکعب
بتون	۵۵۰ هزار متر مکعب
فولاد	۱۳ هزار متر
اسفالت	٤۱۰ هزار متر

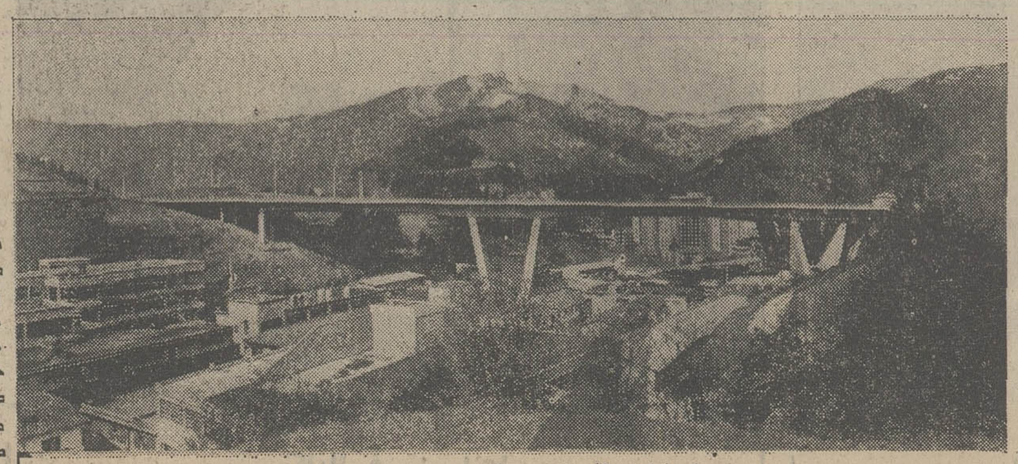

پل شونتا درآئی‌باردر جاده بیل بائو بهوبیا

احداث پل «شونتا» نشاندهنده این امر است که مشکلات بزرگی را در راه ساختمانی این جاده وجود داشته است این پل روی یك ناحیه صنعتی قرار دارد و فواصل بین ستون های آن صد متراست ـ این ستونها که هریك از آنها ٤۰ متر بلندی و ٦۲۰ تن وزن داشته بصورت عمودی ساخته‌شده هریك از این ستونها باهم ۱۸ متر فاصله دارد و بدین ترتیب از پل نگهداری می نماید این سیستم ساختمانی مورد تحسین وعلاقه کارشناسان بین‌المللی قرار گرفته است .

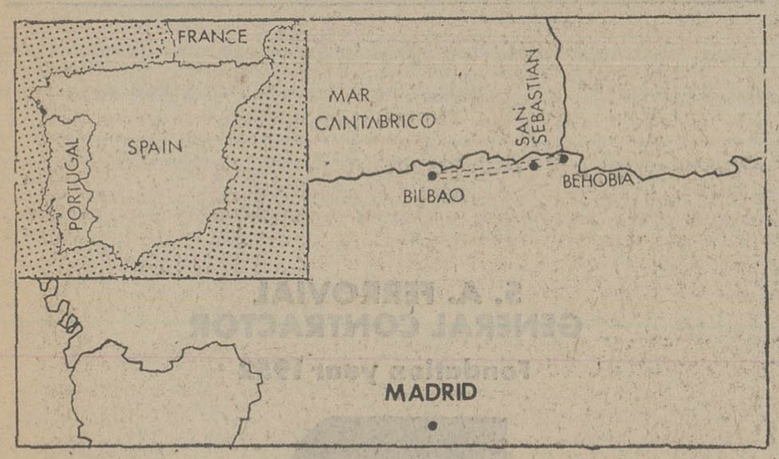

جاده بیل‌بائو ـ بهوبیا

مختصات مهندسی

طول جاده اصلی	۱۰۵ کیلومتر
طول جاده‌های فرعی	٤۰ کیلومتر
پهنای استاندارد	۲٤ کیلومتر
سرعت اصلی	۹٦ کیلومتر در ساعت
حداکثر سربالائی	چهار درصد
حداقل پهنا در جاده اصلی	۲۵۰ درصد
طول ۱٦۷ بدنه اصلی	٦٤۱۳ متر
طول ٤۱ ویدوکت (پل)	٦۵۳۰ متر
طول ٤ تونل	۳٤۹٦ متر
حداکثر بلندی تراش کوه	۷۳ متر
حداکثر بلندی خاکریزی	٦٤ متر
حداکثر فاصله در ویدوکت	۹۵ متر

فهرست کار های عمده

نواحی سرویس	٤
نواحی نگهداری	۲
نواحی استراحت	۲
تعداد نقطه اتصال	۱٤
تعداد پل‌های جاده	۲۷
تعداد بدنه‌های پیش ساخته شده	۱۳۷
٦۰ درصد تراش در منطقه کوهستانی	۳۰ میلیون متر مکعب
خاکریزی	۱۷ میلیون متر مکعب
بتون	۱٫۱۵ میلیون متر مکعب
فولاد	۲٦٫۵۰۰ متر مکعب
اسفالت	۸۰۰۰۰۰ متر مکعب

صفحات ویژه اسپانیا

کمپانیادولوس فروکاریلس دومدینا
دل کامپو آزامورا ای دودرنسه آویگو
آبالا ۴۲ مادرید ۱

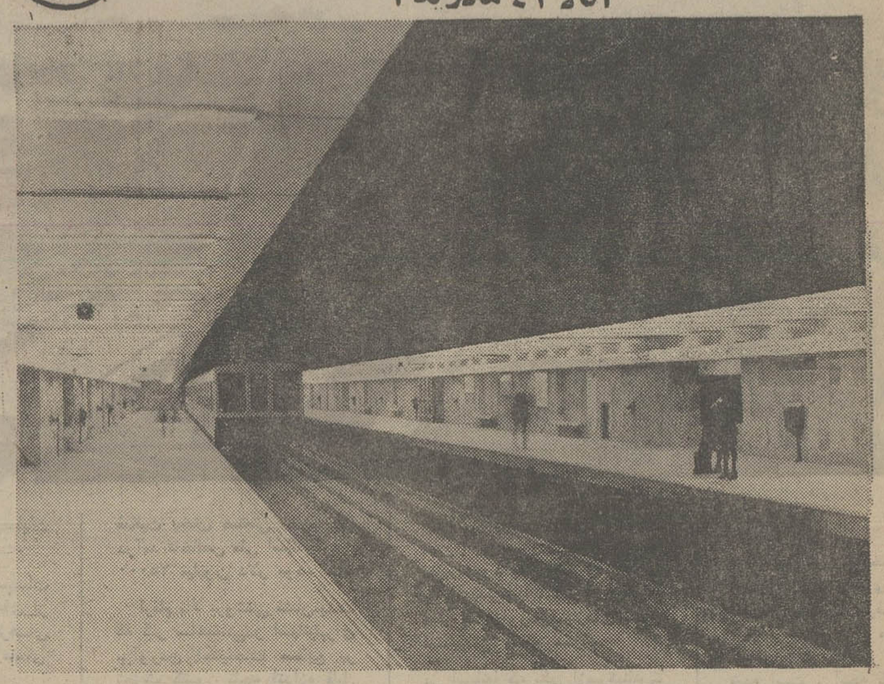

کوبیرتاس ای تژادوس، اس، آ
CYT
شرکت ساختمان های عمومی
آبالا ۴۲ مادرید ۱ . لینکلن ۱۲ ـ بارسلون ۶

متروی بارسلون ایستگاه رم ـ رانف

- فرودگاهها
- شاهراه‌ها
- تأسیسات هیدرولیک
- راه‌آهن
- متروها
- ساختمان‌سازی
- خانه‌سازی: بازرگانی صنعتی
- ساختمانهای صنعتی
- ساختمانهای تجارتی

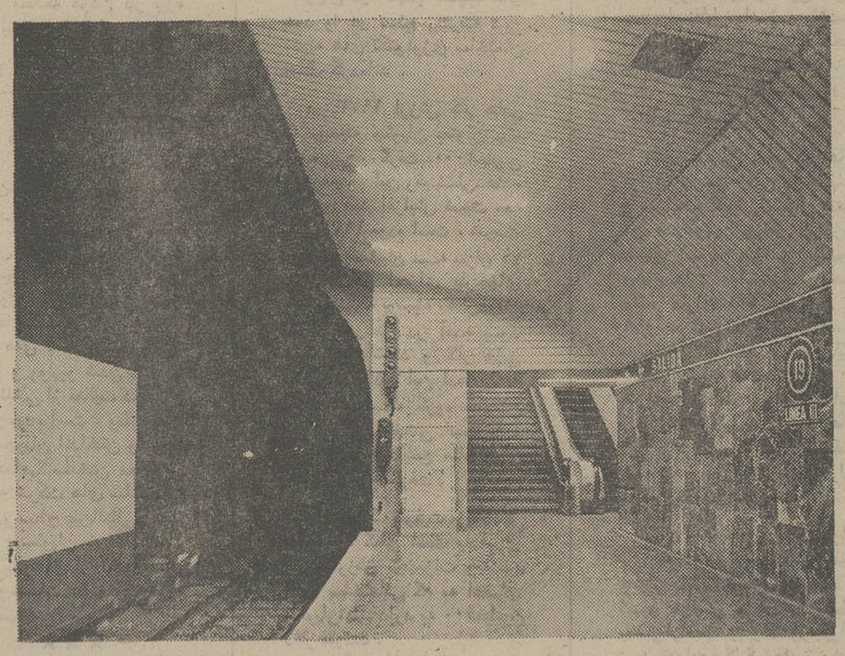

تمام انواع کارهای ساختمانی

گروهی با نزدیک به ۶۰ سال تجربه در طراحی ساختمان طرحهای بزرگ در اسپانیا و خارج

جاده‌ها، شاهراه‌ها، راه‌آهن، کارخانه‌های هیدرولیکی، بنادر، کارخانه‌های صنعتی و ساختمانها

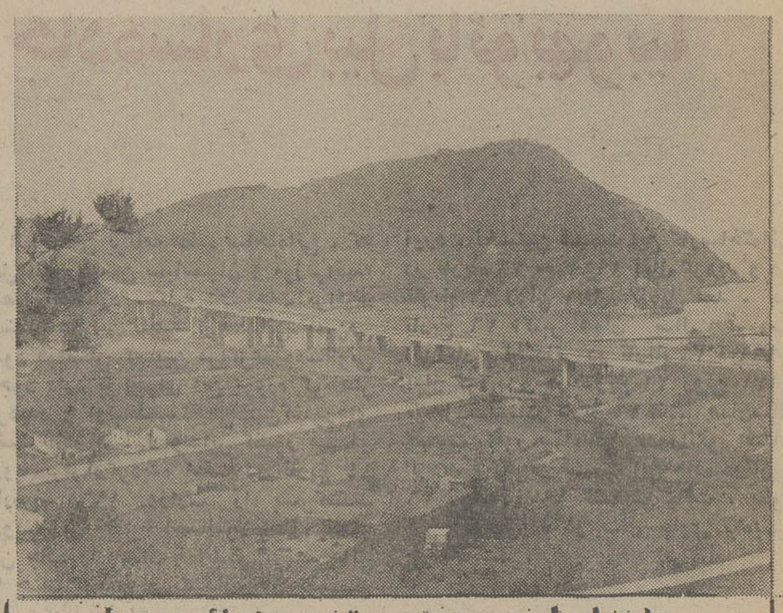

پل ریادراوریو درجاده موتوری بیل بائو بهو بیا

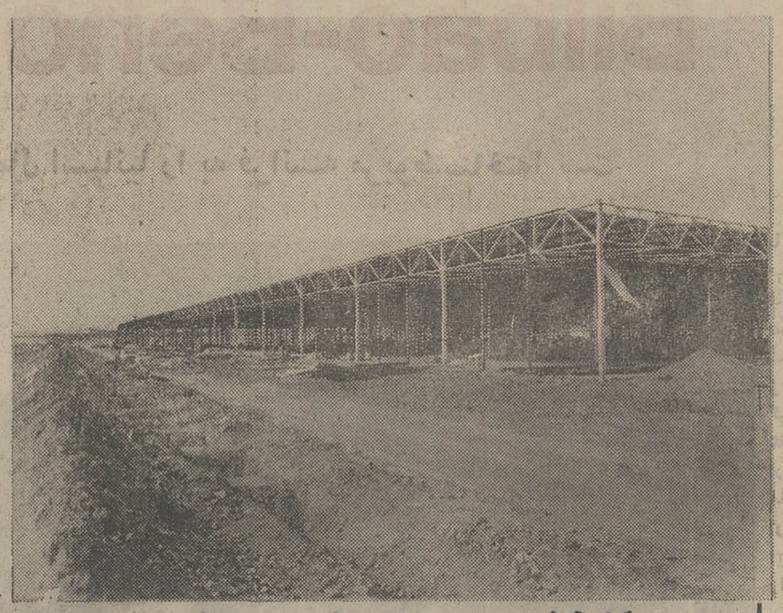

کارخانه موتورسازی فورد دروالنسیا

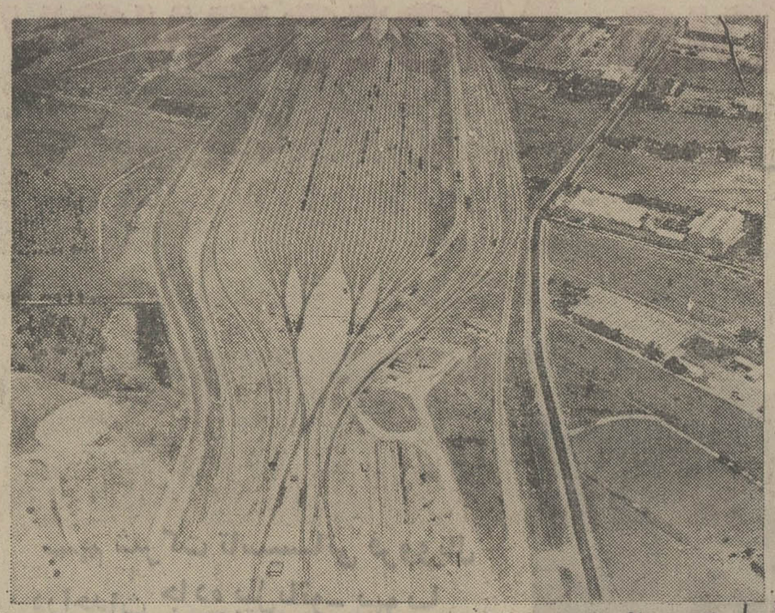

ترمینال قسمت بندی تجارتی درویسکالوارو ـ مادرید

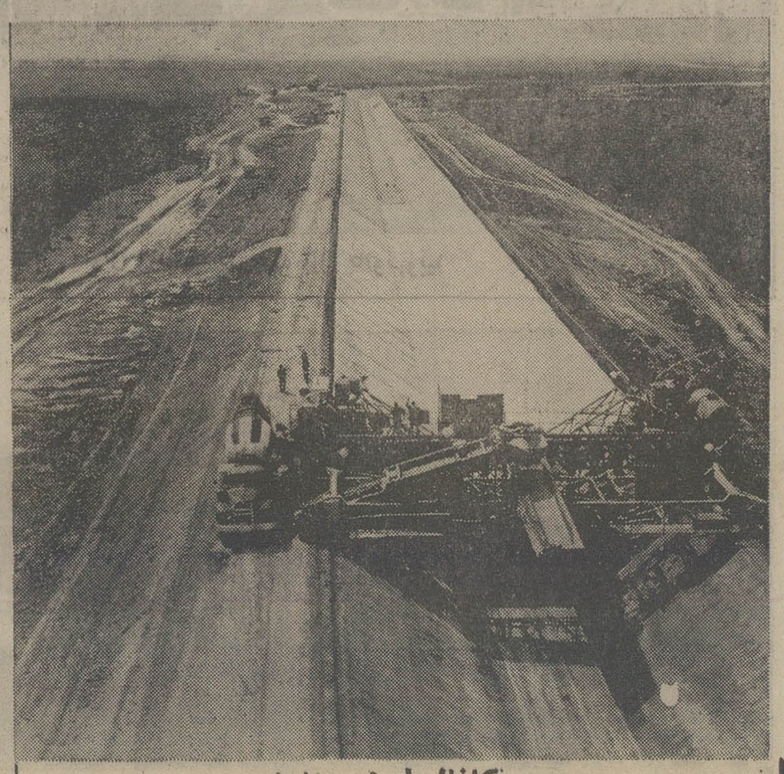

کانال فونسانتا

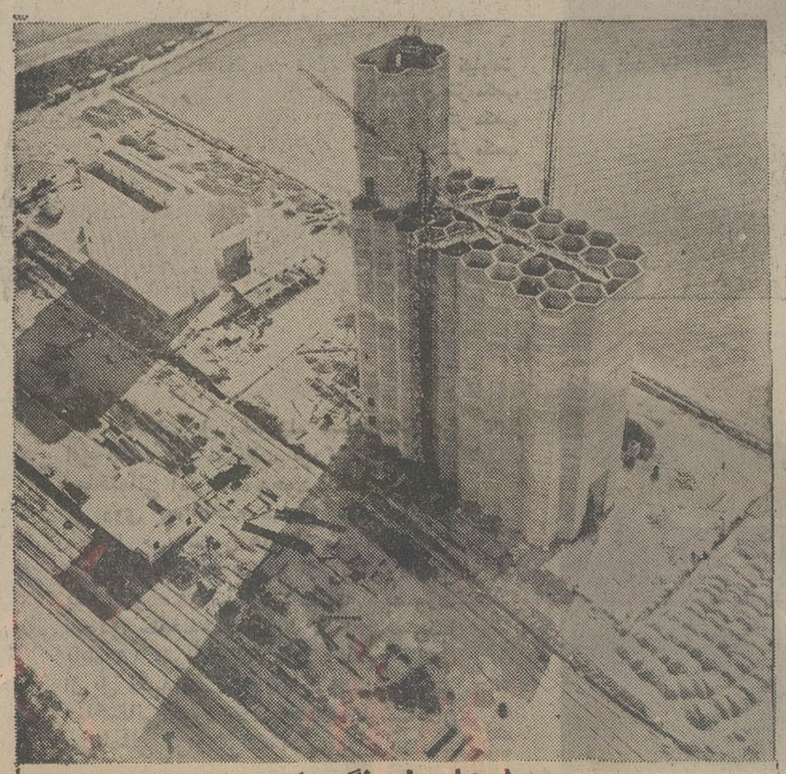

سیلوها برای نگهداری غله

S. A. FERROVIAL
GENERAL CONTRACTOR
Fondation year 1952

ferrovial

Lagasca, 84 - Madrid-1
SPAIN
Telephone 402 15 00 - Telex 42266 Fval-E

URALITA
INTERNATIONAL

موادسیمانی اسبستوس برای صنایع ساختمانی وکارهای عمرانی
تولیدات پلاستیکی برای امور ساختمانی • لوازم بهداشتی • کاشیهای
سیمانی برای سقف و بام • سنگ طبیعی • مواد نجاری پی وی سی
بدنه‌های فولادی • رنگهای صنعتی وساختمانی • کاشیهای دیواری
وفرشی • تولیدات صنعتی نساجی • مبادله تکنولوژی و احداث و
تکمیل کارخانه‌های صنعتی

MADE BY URALITA
SPAIN
INTEGRAL SERVICE

URALITA INTERNATIONAL
INTERNATIONAL MANAGEMENT
Head Office: MEJIA LEQUERICA, 10 - P.O.Box 10.257
Teleph. 448 10 00 - Telegram: URALITA
Telex 22.948·URASA-E MADRID · 4 (SPAIN)

DRAGADOS
Y CONSTRUCCIONES, S.A.

دراگادوس یک شرکت ساختمانی بزرگ اسپانیائی که در
سرتاسر اروپا مقام چهارم را احراز کرده است

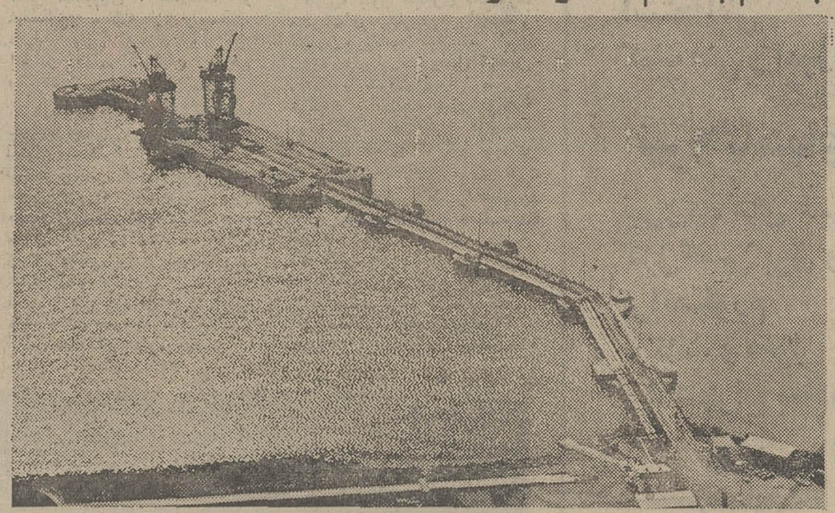

بندر اسکیدا در الجزایر

توسعه شرکتهای بزرگ اسپانیائی مانند «دراگادوس»ی کانستراکشن که دامنه فعالیت خود را تا خاورمیانه افریقا و امریکای جنوبی گسترش داده است و سالانه بمیزان رشدی برابر ۲۵ درصد دست یافته‌اند در حقیقت نشان دهنده رشد اقتصادی اسپانیا است .

درطول سال ۱۹۷٤ کارهای انجام‌شده توسط این شرکت بمیزان ۵۰۲۰۰ میلیون ریال بوده است ومجموع کارهای درزدست ساختمانی شرکت دراگادوس یك رقم ۷۷٤۰۰ میلیون ریالی را نشان میدهد شرکت دراگادوس بابرخورداری ازماشین آلات مدرن ومجهزی بارزش ۱٤۵۰۰ میلیون ریال و ۲۵۰۰۰ نفرکارمند در ۵ پروژه بندری اسپانیا بمیزان ۲٤ میلیون تن خاك ریزی انجام داده تنها در بندر سوپربیل بائو میزان خاکبرداری توسط این شرکت روزانه بالغ بر ۳۰٫۰۰۰ تن بود .

قسمتی از کارهای جالب شرکت ددراگادوس عبارتست از :

ساختمان واحد های مسکونی در ۱٤ میلیون متر مربع که بایك شهر ۶۰۰٫۰۰۰ نفری برابر است . همچنین احداث واحد های آموزشی بمیزان ۵۱۳۰ میلیون ریال درمدت ۵ سال و بالاخره در طول ۵ سال .وبالاخره در طول ۵ سال گذشته احداث راههای زیرزمینی به میزان ۵۷٤۲ میلیون ریال . بدین ترتیب وباتوجه به آمار وارقام فوق و فعالیت های وسیع و گسترده شرکت ساختمانی دراگادوس عظمت این شرکت که در میان شرکت های بزرگ ساختمانی اروپا مقام‌چهارم را به خود اختصاص داده بیش‌از پیش نمایان‌میگردد

اسپانیا کوپه‌های قطار به ایران صادر میکند

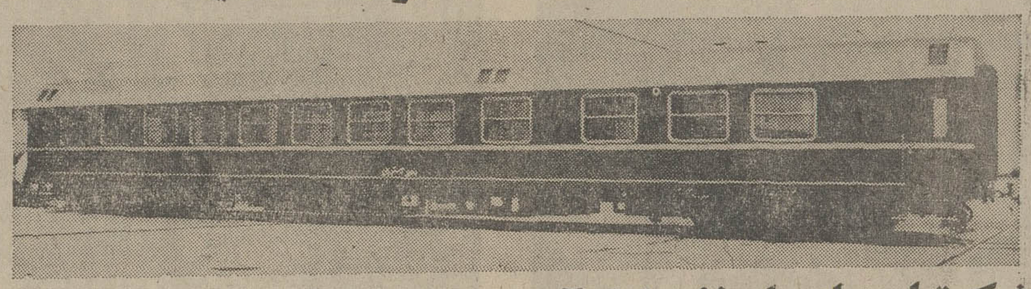

شرکت اس،ای،ام،اف باراه آهن دولتی ایران همکاری مینماید

آسایشهای مسافرتی
کوپه های رستورانی ، تهیه شده در
CAF CONSTRUCCIONES Y AUXILIAR DE FERROCARRILES, S. A.
وتوسط شرکت اس .ای .ام .اف به‌راه‌آهن دولتی ایران رسال گردید
SERVICIO EXPORTACION MATERIAL FERROVIARIO. S. E. M. F.
تولیدات عمده تمام کارخانه‌های تولید کننده کوپه‌های راه‌آهن را بعهده گرفته‌است
S. E. M. F.
Cable: SEMFERRO - Telex: 2 72 42 SEMF E - Castelló, 72. - MADRID (SPAIN)

صفحات ویژه اسپانیا

«اینی»، صنایع اسپانیا را زیر چتر حمایت خود گرفته است

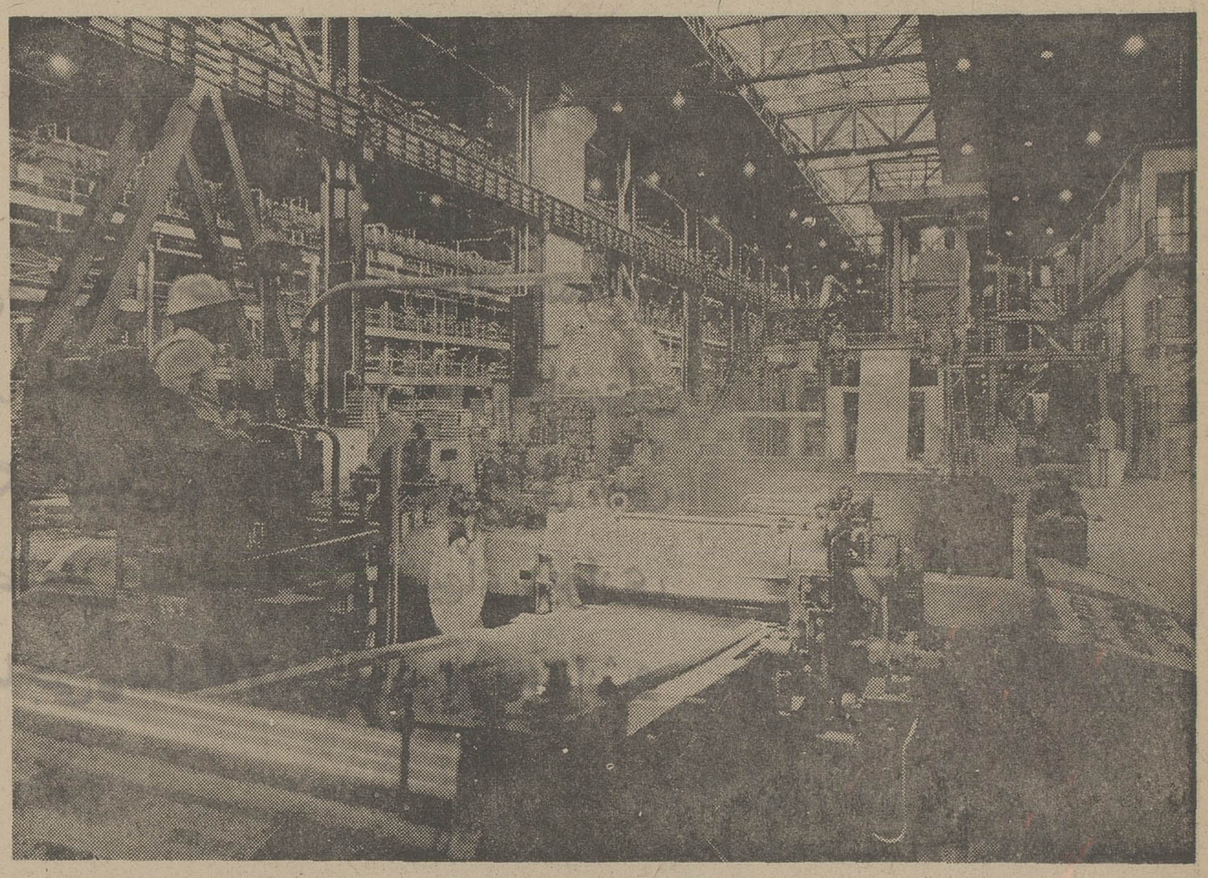

گوشه‌ای از کارخانجات عظیم «انسرسا» تولید کننده آهن فولاد ، از گروه تولیدی «اینی» .

«این» ، در جهت رشد و توسعه اقتصادی اسپانیا ، از طریق گسترش صنایع این کشور، نقش بسیار مهم وارزنده‌ای برعهده دارد

« اینی » ، اداره‌ایست منتقل در بخش دولتی اسپانیا که دفتر مرکزی آن در « پلازادل مارکوئین » (درمادرید) قراردارد .این اداره طبق قانونی که در بیست و پنجم سپتامبر ۱۹٤۱ به تصویب رسید و بعدا ترمیم گردید ، موجودیت یافت و فعالیت خود را درزمینه سرمایه‌گذاری،ایجادوارادهواحدهای صنعتی کشور آغاز کرد . بدین ترتیب میتوان گفت اداره اینی‌در جهت رشد و توسعه اقتصادی اسپانیا ، از طریق گسترش و توسعه صنایع این کشور ، نقش بسیار پراهمیت وارزنده‌ای را عهده‌دار است .

« اینی» ، مسئولیت اجرای سیاست صنعتی کشور اسپانیا را بهمانگونه که توسط وزارت‌صنایع آن‌کشور تعیین می گردد،عهده‌دار میباشد . این اداره تاکنون واحد های صنعتی مهمی ازقبیل نفت ، پتروشیمی ، گاز ، برق ، آهن ، فولاد ، صنایع فلزی ، معادن ، صنایع فضائی ، صنایع شیمی ، پارچه‌بافی و صنایع غذائی را در اسپانیا بوجود آورده و این‌صنایع را در حد چشمگیر و قابل توجهی توسعه و گسترش بخشیده‌است

این اداره ، همچنین‌سرمایه‌گذاری در صنایعی راکه بخش خصوصی مایل به تاسیس آنها نباشد ، برعهده‌دارد . برای‌انجام این کار « اینی» پروژه هائی مانند مطالعات‌اجرائی ، کارآموزی و تحقیقات اساسی را بمرحله عمل واجرا درمی‌آوردوباتوجه باینکه اینگونه پروژه‌ها متضمن هزینه هائی میباشد، هزینه‌ومخارج آنها رانیز پرداخت مینماید ومخارج پروژه‌های مذکوررا ازمحل‌اعتبارات و امکانات مالی خود تامین میکند.

« اینی » ، صنایعی را که براساس سیاست صنعتی کشور، نیاز به نظارت یا بازرسی دارد، مورد نظارت مستقیم قرار میدهد وضمنا آندسته از صنایعی راکه دولت از نظارت برآنها صرفنظر مینماید ،به‌بخش خصوصی‌واگذار میسازد .

هیات مدیره ، «اینی» تشکیل شده است از : رئیس ، معاونت ، مدیرمالی ، دبیرکل ، معاون‌عمومی و ۲۱ نفرعضو است که آنها از طرف وزارتخانه‌ها و سازمانهای دارائی ، صنایع، بازرگانی ،امور خارجه، نیروی‌زمینی‌نیروی‌هوائی، نیروی دریائی ، شهرسازی ، کادر کشاورزی ، اطلاعات و جهانگردی ، خانه‌سازی و مسکن، عمران و برنامه‌ریزی و اتاق اتحادیه های کارگران معرفی میشوند .

هرچند که « اینی » یک شرکت دولتی است، لیکن بازهم بعنوان یک شرکت‌تجاری‌خصوصی فعالیت میکند . قسمت اعظم‌فعالیت های « اینی » ، شامل فروش سهام واعطای وامهای طویل‌المدت به بخش خصوصی است که دراین زمینه فعالیتی بسیار ثمربخش و چشمگیر و قابل توجه دارد . این اداره ، درواقع منبع اصلی فراهم‌سازی سرمایه صنایعی‌است که توسط آن اداره میشوند .

ضمنا « اینی » در زمینه امور اداری فراهم آورنده تسهیلات ، تحقیقات فنی و مطالعات پروژه های مختلف دردست احداث نیز میباشد کهاز این طریق‌هم‌کمک موثری به صنایع کشور می کند . در طول سال گذشته اداره‌«اینی» مشغول ادغام ادارات مختلف صنعتی باواحد های مختلف‌داخلی وخارجی بوده‌است .

«اینی » بطور مستقیم در ٦۳ شرکت سهام داردوبطورغیرمستقیم با ۱۷۵ شرکت همکاری مینماید . درآمد « اینی» فقط درسال۱۹۷٤ به ٤۲۵۰۰۰ میلیون واحد پول اسپانیائی رسید که بدون تردید درآمدی بیسابقه بوده است .

ازسال ۱۹۵۹ که‌برنامه‌توسعه و تحکیم صنایع اسپانیا درسطحی جهانی بمرحله اجرا درآمد ، «اینی» امور همکاری باکشورها وشرکتهای خارجی راعهده‌دار گردید و تاکنون توانسته است پروژه های بزرگ وقابل توجهی را که با شرکت اسپانیا صورت میگیرد ، بمرحله عمل واجرا درآورد واز این طریق درتوسعه و تحکیم صنایع اسپانیا گامهای موثری برداشته است .

درحال‌حاضر، صادرات این اداره بصورت کالاها وخدمات گوناگون بالغ بر یکهزار میلیون دلار است واین صادرات درزمینه های‌کشتی‌سازی ،کامیون،اتومبیل، کالاهای مصرفی ، کالاهای عمده، آهن، فولاد ، کود،پتروشیمی ، سیلوها و فیبرمصنوعی میباشد.

قسمتی از کارخانجات اتومبیل سازی « سیات » از گروه اینی .

گروه ادس

از نظرگاه ما مهندسی بطور ساده عبارت از این است که خدمتی برای مشتریانمان انجام دهیم .

بررسی‌های مکانی
مطالعه امکانات‌وبررسی جنبه های مالی
طرحهای مقدماتی
طرحها
انتخاب و تقاضای تجهیزات ،بکار انداختن و بازرسی ، عملیات جامع مهندسی مدیریت‌ونظارت ،عملیات تجهیز و شروع کار تاسیسات استحفاظی
کمك فنی و آموزش پرسنل

نیروگاههای حرارتی
نیروگاه های هسته‌ای
کابل‌کشی برق و پستهای فرعی
ترانسفورم
کاغذ و مقوا
استخراج معادن

هیدرولیک
ودفع آلودگی آب
تاسیسات زیربنائی حمل و نقل
عملیات ساختمانی شهری
طراحی شهرها و توریسم
مساحی و صنایع غذائی
کارخانجات صنعتی
بررسی های اقتصادی

پالایشگاههای نفت
کارخانه‌های پتروشیمی
کودهای شیمیائی
مبدل های حرارت
تهویه های مطبوع
حمل لوله و لوله‌کشی
کارخانجات گاز
خدمات کمپیوتری
مطالعه امکانات طرحها

خوان میگل آنتونانزاس پرزاکادر چهل و دوسال پیش در «سن سباستین» که پایتخت تابستانی اسپانیا است بدنیا آمد . پس از توفیق در امتحانات نهائی متوسطه که با درجه ممتاز قبول شد به «مادرید» رفت و در مدرسه عالی فنی صنعتی ثبت‌نام‌کردو سرانجام با اخذ درجه دکترای مهندسی و عنوان شاگرد اولی از این مدرسه فارغ‌التحصیل گردید .

در سال ۱۹۵٤ «خوان‌میگل» در موسسه «بارئیروس دیزل» که امروزه «کرایسلراسپانیا» نامیده میشود در قسمت کارخانه های«ویلاورد» این موسسه وارد خدمت گردید و دیری‌نگذشت که در این موسسه بمقام مدیریت قسمت تولید و مونتاژ رسید و بعلاوه مسئولیت کلیه شعب کرایسلر در اسپانیا بعهده او گذاشته شد .در سال ۱۹٦۹ بخدمت در موسسه «استاندارد الکتریك» پرداخت و بسرعت بمقام مدیریت کل «مازکونی اسپانیا» رسید و از همین جابود که به قسمت های ارتباطات والکترونیك انتقال یافت تابتواند در سال ۱۹۷۲ مقام معاونت«آی‌ـ تی‌ـتی» اروپا را احراز کند .

سال ۱۹۷٤ فرارسید ، در این موقع ریاست موسسه ملی صنعتی که با علامت اختصاری «اینی» نامیده میشود بعهده «فرانچسکوفرناندزاردونز» بود ، این شخص نسبت به تجربه و نحوه مدیریت که هر دو در «خوان‌میگل» جمع بودند حساسیت داشت وبه صاحبان این دوخصیصه احترام می گذاشت ، از اینرو خوان میگل را که هم عنصری‌بسیار مجرب و کار کشته و هم مدیر ولایق بودبعنوان دستیار و معاون رئیس انستیتوی ملی صنعتی «اینی» ومدیربرنامه‌ریزی اقتصادی و صنعتی موسسه برگماشت . وظائف او در سمت جدید عبارت بود از کنترل اداره کلیه کارخانه ها و موسساتی که انستیتو در آنها شرکت دارد . همچنین ارزش‌یابی برنامه های متوسط‌المدت‌و درازمدت‌سرمایه‌گذاری که انستیتو در این موسسات شرکت وسرمایه گذارای‌میکندبعهده خوان‌میگل بود .

پس از مدت کوتاهی که «خوزه‌ماریا»مقام ریاست «اینی»را احراز کرد نوبت به «خوان میگل»رسید واو بریاست انستیتو نائل‌گردید. او هفتمین کسی است که‌این‌مقام مهم وپرزحمت رااشغال کرده‌است.

از آنجا که انستیتوی ملی صنعتی«اینی» یکی از ابزار های دولت اسپانیا است انتظار میرود خوان‌میگل دانش وتجربیاتی را که در طول خدماتش آموخته است در راه پیشرفت اقتصاد اسپانیا بکار برد و از آنها بنفع اقتصاد کشور بهره‌گیری کند .

«خوان‌میگل» متاهل و دارای ده فرزند است . اودرکنگره های متعدد ملی و جهانی شرکت جسته و گزارش های مهمی درباره مسائل اقتصادی ونحوه اداره کارخانجات و موسسات اقتصادی در هریك از کنگره های مزبور عنوان کرده است .

صنایع وهنرهای دستی در اسپانیا

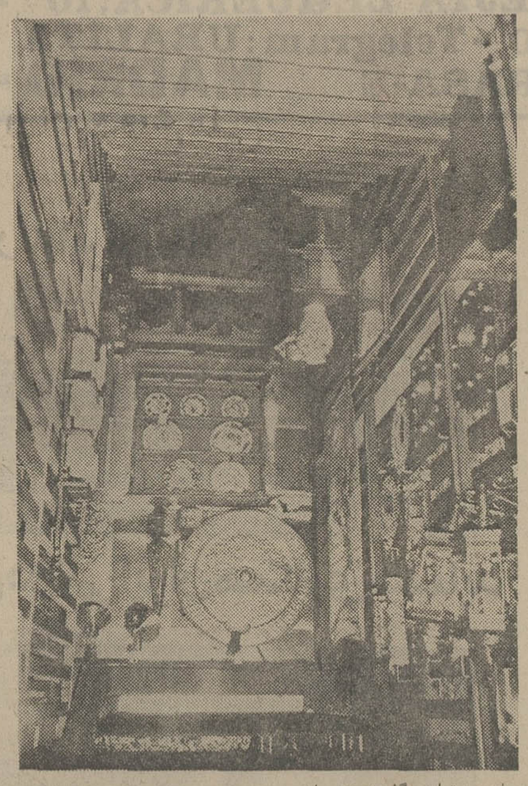

دریای مدیترانه‌درگذشته نیز مانند امروز عامل ارتباط فرهنگهای گوناگونی بوده‌است که در تکوین وتکامل خود از مسیر آفتاب‌یعنی از شرق به غرب ، پیروی‌کرده‌اند. مدنیت های متفاوت‌ازطریق‌مدیترانه بیکدیگر پیوستندو از این آمیزش واتحاد غنا های متقابل فرهنگی به‌ارمغان آمد.

اسپانیاکه خود بسبب گونه‌گونی مردمانش به یک کاشیکاری زیبا شباهت دارد آثاری‌راکه سوغات سفاین صنیعی‌و سوداگران نیرو صیدا ـ در جنوب لبنان امروزی بود دریافت‌کرد: یونانیان دیرتر آمدند و در برخی از نواحی‌شبه جزیره ایبریا ساکن شدند.رم‌تاثیر خودرادرجریان دوره‌ای طولانی نه فقط باخون و آتش ـ بلکه درعین‌حال‌بافرهنگ رومی‌برچهره اسپانیای‌عتیق‌باقی‌گذاشت .فرهنگ رومی براثر هجوم بربرهایی که از شمال‌آمده‌بودندچار انحطاط شد،اما فرهنگهای پیشین‌بهیچوجه دستخوش نابودی‌نشدند . بعدها نوبت به یورش اعراب وفرهنگی که حامل آن بودند فرارسید که مقدر بود تادر طول ۷ قرن‌در اسپانیا مسلمان ـ شکوفایی پیدا کند. بنابراین بخش بزرگی از میراث فرهنگی‌ماو خون‌اسپانیایی ارمغان همین آمیزش نژاد های گوناگون مسافران‌و فاتحانی است که اسپانیا را مرزنهایی دنیای شناخته شده آن عصر یافته‌بودند اگر صنایع دستی عموما تظاهری از هنر های‌مردم‌وشیوه آنها برای بیان افکار و تاثراتشان باشد ، صنایع دستی غنی و پر تنوع اسپانیایی نشانه های یاد شده و مخصوصااز همه مهمتر آن دسته از خصوصیاتی راکه ما شاید بخطا بعنوان میراثی از یک گذشته‌اسپانیایی‌ـ عربی‌شناخته‌ایم‌ـ در خود حفظ کرده است. واژه «خطا» را به این دلیل آورده‌ایم که آنچه امروز بعنوان سرامیک های « اسپانیایی ـ موری» می شناسیم ، فی‌المثل نمونه‌هایی که در غرناطه ـ مانیزس ـ سویل ـ تروئل و تالاورا دولارنا ساخته شده‌اند (از میان دیگر مراکزی که تاکنون نابدید گردیده‌اند و مالاگا و موئل درایالت‌زاراگوزا از آن جمله هستند ـ واقعا و بدون تردید از سرامیکهای اسپانیایی‌ـ ایرانی تشکیل میشوند چون دقیقادرایران بودکه اعراب هنر ساختن ظروف سفالین را آموختند.

بنابراین ما به ایران قدیم که فرهنگ آن در از منه قدیم ـ مرتبه‌ای رفیع داشت‌ومعارف ناچیز قبایل‌عرب‌که‌جز جنگیدن چیزی‌نمی دانستند و کامروایی خود را مرهون خلافت دمشق و وارث اسپانیایی‌آن خلافت امویان‌قرطبه بودند قابل قیاس بافرهنگ بلند پایه ایرانی نبود.

قبایل اعراب بدوی که برای نشر مذهب بیامبرشان نبرد می کردنددر عین حال ثروت فرهنگی ایران باستان‌و تمدن درخشان آن را نیز انتقال دادند.

اکنون درعصری که وانفسای توسعه صنعتی در باقی اروپاو استفاده از ماشین طومار شکل های سنتی محصولات صنایع دستی‌را درهم نوردیده ومصنوعات صنعتی را جایگزین آنها ساخته است ،اسپانیا هنوز هم ثروتهای عظیم و پوتنوعی از آثار صنایع دستی قدیم دارد که معرف هویت اسپانیائیان است وماهرگز آن رابه‌سرنوشت و آینده‌ای‌مشکوک و نامعلوم‌نخواهیم فروخت و رها نخواهیم کرد.

امپرزا ناسیونال‌دو آرتزانیا که مقرآن‌در مادرید قرار داردسازمانی است که طبق تصویبنامه دولت اسپانیا بوجود آمده‌و مسئولیت رسمی دارد تانه فقط مداومت و بقای میراثهای گرانبهای صنایع دستی را ضمانت کند بلکه ادامه رشد و توسعه آن را نیز امکان پذیر سازد.

این موسسه‌آثار و محصولات صنایع دستی راکه آفریده های بسیاری‌از هنرمندان و صنعتگران سنتی هستند گرد آوری و طبقه بندی میکندو سپس این محصولات راکه از هزاران قلم تشکیل می شود در سراسر کشور نشر میدهد. امپرزا ناسیونال دو آرتیزنیا مضافا انواع گوناگون کمک های مورد نیاز صاحبان حرف و صنایع کوچک دستی‌را از بازاریابی برای محصولاتشان در داخل وخارج‌از کشور گرفته تاعرضه کردن حمایتهای فنی و هنری ومالی‌به هنرمندان مذکور عرضه مینماید.

روابط خوبی که بین اسپانیا وایران وجود دارد ـ وسیله خارق‌العاده‌ای برای مبادلات ثمر بخش بازرگانی برای هر دو کشور است.دلیل‌روشن این گفته علاقه‌ای است که مردم اسپانیابه برخی از محصولات ایران ـ از قبیل فرش و قالیچه ها دارند.

امپرزا ناسیونال دو آرتزانیا علاقمند است‌که‌متقابلا محصولات اصیل صنایع‌دستی اسپانیا را که در بعضی‌ازآنها میتوان نشانهایی از ریشه و تبار ایرانی جستجو کرد به‌این کشور عرضه‌کند.

صفحات ویژه اسپانیا

انستیتو ملی صنایع اینی

«ای.ان.ای» سازمانی است که بوسیله دولت بمنظور توسعه صنعتی کشور اسپانیا بوجود آمده است

وظایف این سازمان عبارتست از:

اقدام نسبت به تحقق و اجرای برنامه‌هائی که از عهده بخش خصوصی خارج است

ترویج و توسعه و عامه پسند کردن صنایع ما در بازارهای بین المللی

گشودن راههای تازه‌ای برای صنعت ملی در قسمتهای تکنولوژی

تهیه و پاسخگوئی به نیازمندیهای دفاع ملی

همکاری در زمینه توسعه اقتصادی مناطقی که کمتر مورد توجه قرار گرفته‌اند

فعالیت بعنوان ابزار سیاست اقتصادی دولت

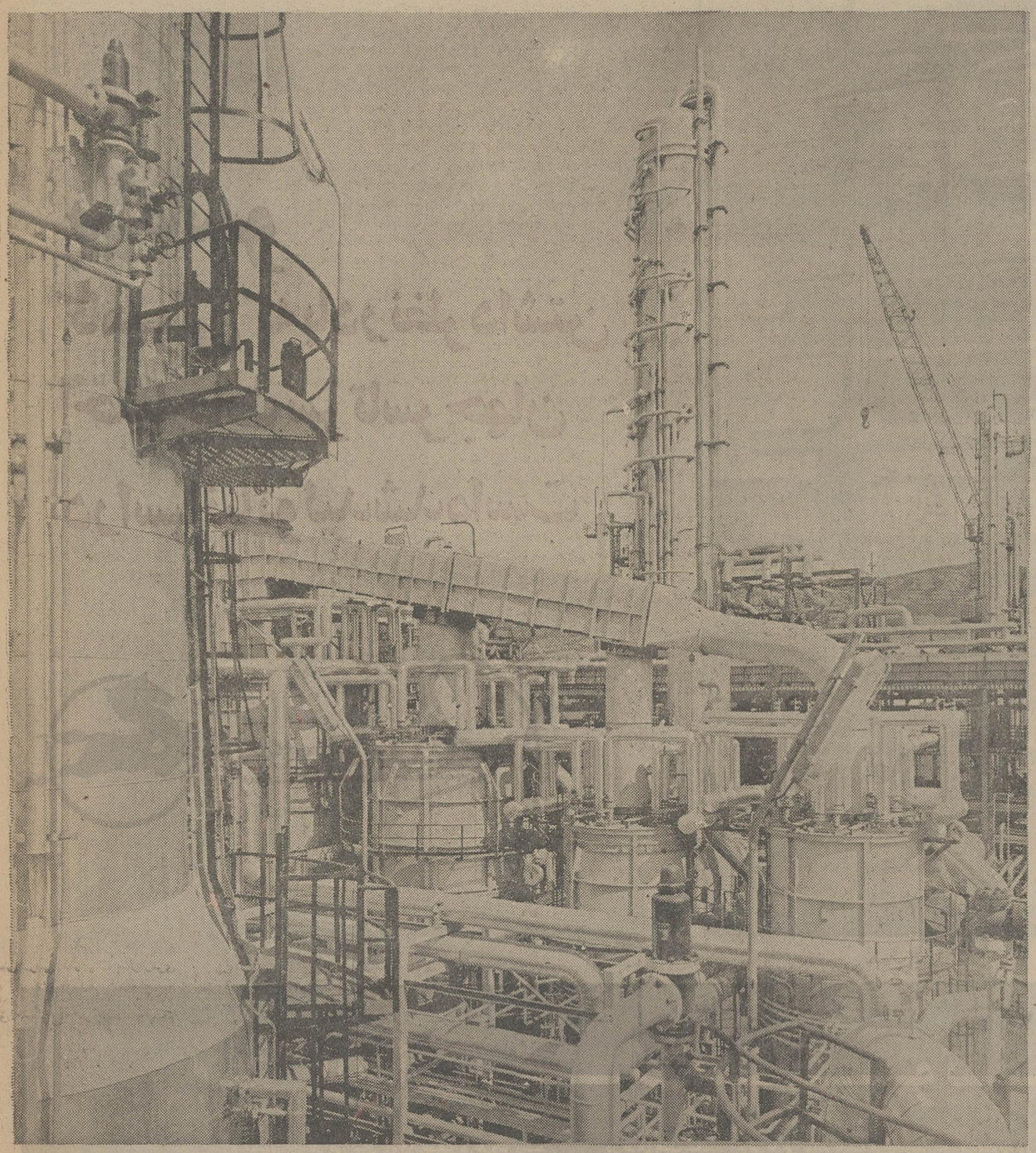

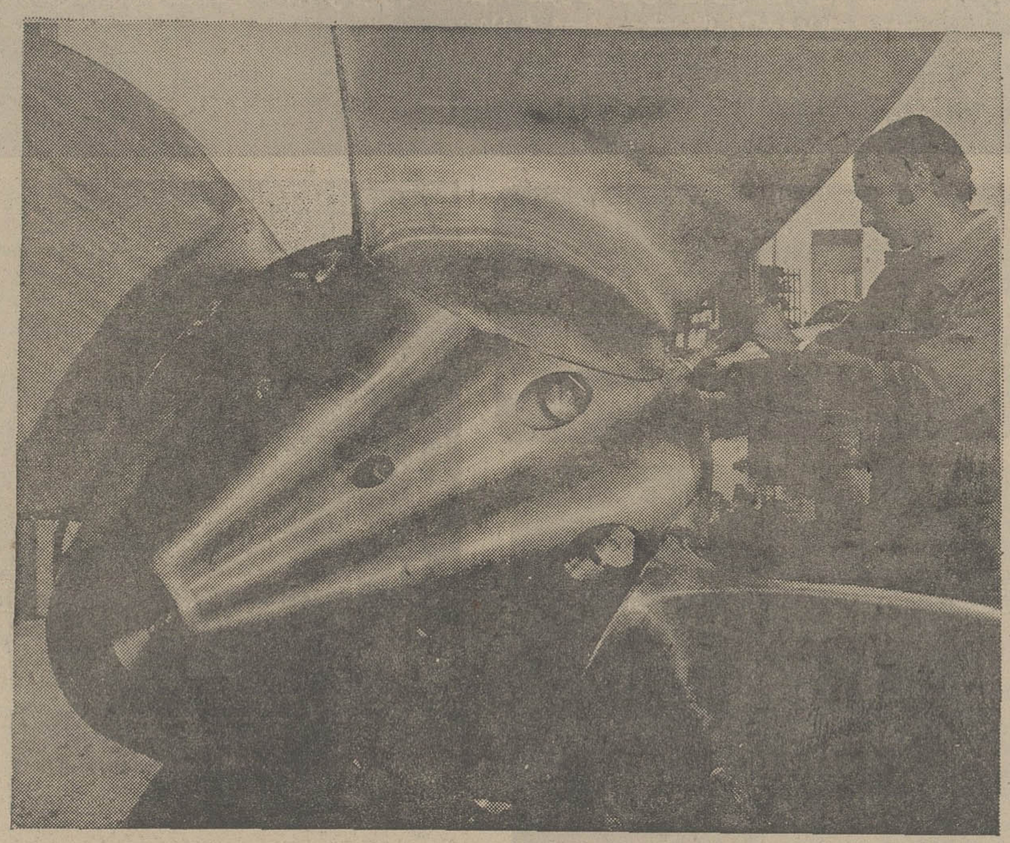

انستیتو ملی صنعت

Address: Plaza del Marqués de Salamanca, 8
Madrid - 6
Phone number: 276.32.00/226.48.90/275. 18.07
Teles: 22213 Code INI
Cable address: ININDUSTRIA

DIVISIONS

صنایع پتروشیمی

EMPRESA NACIONAL DEL PETROLEO, S.A
HISPANICA DE PETROLEOS, S.A.
EMPRESA NACIONAL DE PETROLEOS DE ARAGON, S.A.
EMPRESA NACIONAL DE PETROLEOS DE NAVARRA, S.A.
COMPANIA PETROLIFERA IBERICA, S.A.

الکتریسیته

EMPRESA NACIONAL ELECTRICA DE CORDOBA, S.A.
EMPRESA NACIONAL DE ELECTRICIDAD, S.A.
EMPRESA NACIONAL HIDROELECTRICA DEL RIBAGORZANA, S.A.
GAS Y ELECTRICIDAD, S.A.
UNION ELECTRICA, S.A.
UNION ELECTRICA DE CANARIAS, S.A.

گاز

BUTANO, S.A.
EMPRESA NACIONAL DEL GAS, S.A.

URANIUM:

EMPRESA NACIONAL DEL URANIO, S.A.

صنایع آهن و پولاد

EMPRESA NACIONAL SIDERURGICA, S.A.
EMPRESA NACIONAL DEL ALUMINIO, S.A.

معادن

EMPRESA NACIONAL "ADARO" DE INVESTIGACIONES MINERAS, S.A.
EMPRESA NACIONAL CARBONIFERA DEL SUR, S.A.
EMPRESA NACIONAL HULLERAS DEL NORTE, S.A.
FODINA, S.A.
FOSFATOS DE BU-CRAA, S.A.
MINAS DE ALMAGRERA, S.A.
POTASAS DE NAVARRA, S.A.
SOCIETE DES MINES DE FER DE GUINEE POUR L'EXPLOITATION DES MONTS NIMBA, S.A.

کشتی سازی

ASTILLEROS ESPANOLES, S.A.
ASTILLEROS Y TALLERES DEL NOROESTE, S.A.
EMPRESA NACIONAL "BAZAN" DE CONSTRUCCIONES NAVALES MILITARES, S.A.
ASTILLEROS CANARIOS, S.A.

صنایع لوکوموتیو

SOCIEDAD ESPANOLA DE AUTOMOVILES DE TURISMO S.A.
EMPRESA NACIONAL DE AUTOCAMIONES, S.A.
COMPANIA HISPANO-ALEMANA DE PRODUCTOS MERCEDES BENZ Y VOLKSWAGEN, S.A.

ساختمانی مکانیکی

EMPRESA NACIONAL DE OPTICA, S.A.
EMPRESA NACIONAL "SANTA BARBARA" DE INDUSTRIAS MILITARES, S.A.
EXPERIENCIAS INDUSTRIALES, S.A.
LA MAQUINISTA TERRESTRE Y MARITIMA, S.A.
SKF ESPANOLA, S.A

صنایع فضائی

CONSTRUCCIONES AERONAUTICA, S.A.

AIR TRANSPORT:

AVIACION Y COMERCIO, S.A.
"IBERIA" LINEAS AEREAS DE ESPANA, S.A.

حمل و نقل دریائی

EMPRESA NACIONAL "EL-CANO" DE LA MARINA MERCANTE, S.A.

جهانگردی

AUTOTRANSPORTE TURISTICO ESPANOL, S.A.
EMPRESA NACIONAL DE ARTESANIA, S.A.
EMPRESA NACIONAL DE TURISMO, S.A.

مهندسی

EMPRESA DE ESTUDIOS Y PROYECTOS TECNICOS, S.A.
ESTUDIOS Y REALIZACIONES EN INFORMATICA APLICADA, S.A.
SOCIEDAD ESPANOLA DE COMUNICACIONES E INFORMATICA, S.A.

صنایع شیمیائی

EMPRESA NACIONAL DE CELULOSAS, S.A.
EMPRESA NACIONAL DE FERTILIZANTES, S.A.

صنایع مواد غذائی

FRIGORIFICOS INDUSTRIALES DE GALICIA, S.A.
INDUSTRIAS FRIGORIFICAS EXTREMENAS, S.A.
INDUSTRIAS GADITANAS DE FRIO INDUSTRIAL, S.A.
LA LACTARIA ESPANOLA, S.A.
EMPRESA NACIONAL PARA EL DESARROLLO DE LA INDUSTRIA ALIMENTARIA, S.A.

وسایر صنایع ..

SOCIEDAD PARA EL DESARROLLO INDUSTRIAL DE GALICIA, S.A.
SOCIEDAD DE INVERSIONES MOBILIARIAS EN EL EXTERIOR, S.A.

صفحات ویژه اسپانیا

پیکاسو

کامیونی که بادر نظر داشتن احتیاجات سرتاسر جهان در اسپانیا تولید شده است

Pegaso

این است بوتانو ـ اینا گاز

Arcipreste de Hita, 10
Teléfono 449 26 00
Madrid-España

۲ میلیون تن گاز طی سال ۱۹۷٤ تصفیه و بفروش رسید .
۳٦ مرکز پخش گاز در سرتاسر ایبریا و جزایر بالیرک فعالیت نمودند
کارخانه های ما دارای ظرفیت ذخیره ۲۲۵۰۰۰ تن گاز ال ـ پی جی می باشد .

در ظرف هفت ساعت ، مرکز ما می تواند پانصدهزار تانکر ۵ر۱۲ کیلوئی را پرکند و همچنین می تواند ۲۲ میلیون سیلندر۵ر۱۲ کیلوئی درمحل ذخیره ماقرار گیرد .
طی سال ۱۹۷٤ یك‌صدوسی میلیون سیلندر پرگردیده و در محل مصرف در اختیار مشتریان محترم قرارداده شد
اسم ۱۱ میلیون نفر مصرف کننده عادی بانام و نشانی دقیق در اداره مرکزی نگهداری میشود
٤۱۸۰۰ نفر مشتری ، سیلندر های ۳۵کیلوئی‌را مصرف میکنند .
۱۷۰۰۰ مصرف کننده عمده ، گاز را درتانکرهای باظرفیت ۵۰۰الی۵۵۰۰۰ کیلوئی‌درخانه‌های‌مسکونی صنایع ویا در شرکها مصرف میکنند .
کارمند های باتجربه ما تاسیسات گازی را بطورمرتب در محل مصرف مورد بازدید و بررسی قرار میدهند .

ما دارای ۸ کشتی ال پی جی می باشیم و از۳ کشتی‌چارتر موقتی نیز استفاده می نمائیم .

تانکرراه آهن که‌قطارهای بسیار منظم و مرتبی رابرای حمل گاز ال پی جی تشکیل میدهد ، در اختیار ما قرار دارد .
از اینها ۱۲۵ دستگاه تانکر دارای ظرفیت بیست تن متر و ۱۷۰ دستگاه‌تانکر دارای ظرفیت چهل تن متر است .

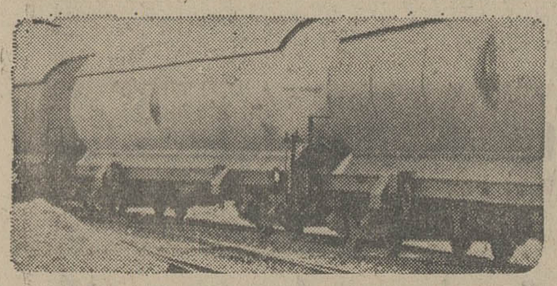

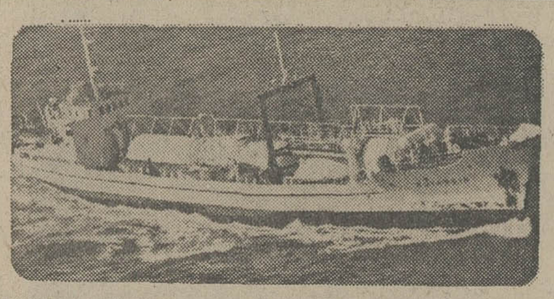

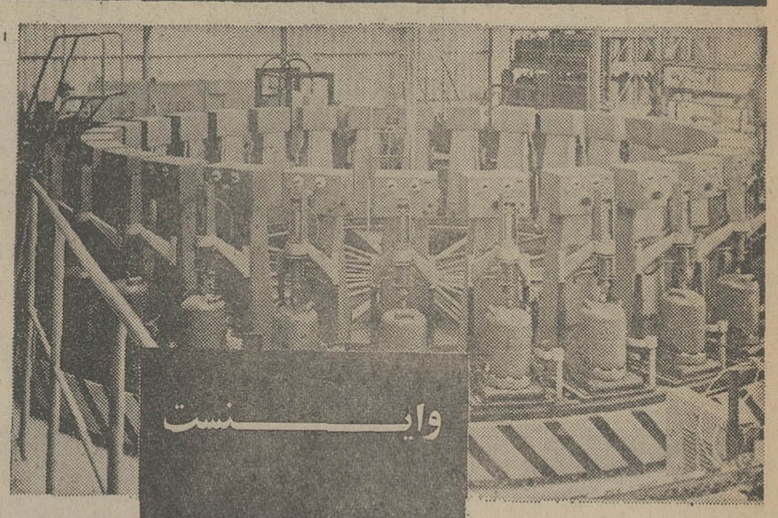

وابستگی تکنیک ما

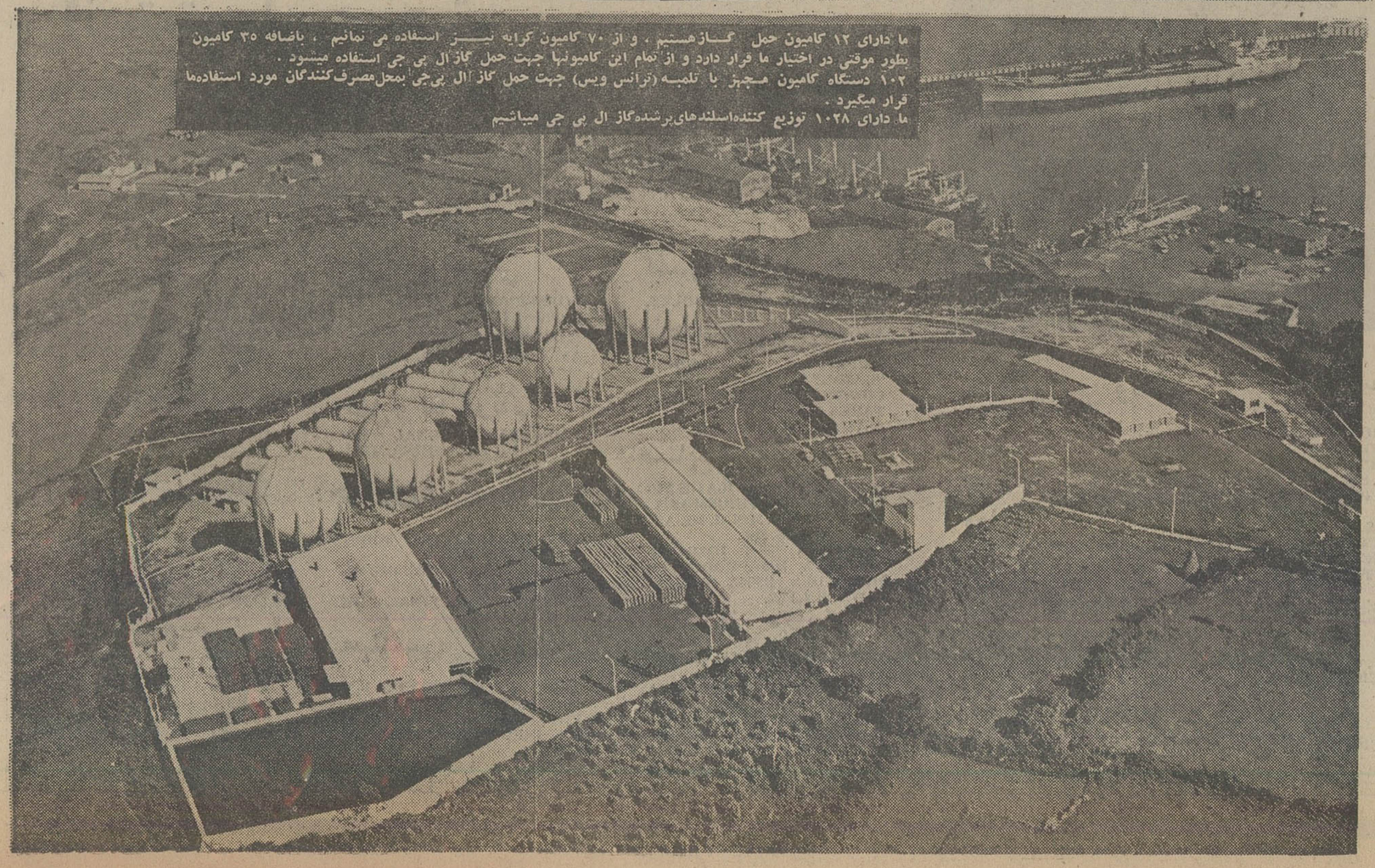

ما دارای ۱۲ کامیون حمل گازهستیم ، و از ۷۰ کامیون کرایه نیز استفاده می نمائیم ، باضافه ۳۵ کامیون بطور موقتی در اختیار ما قرار دارد و از تمام این کامیونها جهت حمل گاز ال پی جی استفاده میشود .
۱۰۲ دستگاه کامیون مجهز با تلمبه (ترانس ویس) جهت حمل گاز ال پی‌جی بمحل‌مصرف‌کنندگان مورد استفاده‌ما قرار میگیرد .
ما دارای ۱۰۲۸ توزیع کننده‌اسلندهای‌پرشده‌گاز ال پی جی میباشیم

بخش کنترل و تحقیقات ما که لابراتوار آن دارای جنبه رسمی بوده‌و با وزارت صنایع کشور تعلق دارد باتمام دستگاه های مصرف کننده گاز ال پی جی که محصول اسپانیامیباشد ـ
(از قبیل آشپزخانه ها . آبگرمکن اجاق‌های قابل‌حمل وغیر قابل‌حمل وغیره)مربوط است .
ال پی جی که موردمصرف‌صنایع‌قرار گرفته و از طرف پالایشگاه های ملی و خارجی فراهم میگردد ، تحت کنترل کروماتوگرافیك ،کالیته ، فشار و درجه غلظت قرار داده میشود .
ضمنا این لابراتوار مواد ذوب‌شده آهن را که در تولید تانکرها ، اسلندها ، کامیون‌های اسلندی،لوله‌و تانك متحرك از آن استفاد می شود تحت کنترل قرار می دهد ، رنگهائی که جهت نقاشی این‌نوع‌تانکرواسلندها مصرف میشود ، نیز در همین‌لابراتوار کنترل‌میشود .
یك شعبه رادیو گرافی نیز جهت‌کنترل دقیق جوشکاری فلز های‌مختلف در این لابراتوار وجود دارد .
تاسیسات ما بسیاری ازآزمایش ها و کنتر ها را در مورد پلاستیك و دبرمصنوعی‌وسوپاپ‌و ومانوریدشرها انجام میدهد .
دستگاه های زیر در کارخانه های پروتوتیپ‌ما تحت استاندارد و مارك اسپانیائی تولید میشود :
میزهای اتوماتیك (جنراسیون سوم) برای پرکردن اسلندهائی با ظرفیت ۵ر۱۲ کیلو بمیزان ۱۲۰۰ اسلند درهر ساعت
اطاق کامیون حمل‌گاز ال پی جی بانصب دستگاه های تلمبه ، کمپرسور ومتر
تانکر های راه‌آهن جهت حمل گاز ال‌ل پی جی برای راه‌آهن‌اسپانیا
تلمبه و کمپرسور و انواع لوازم جهت ایجاد مرکز پخش گاز
بالنزاسیون ، تحویل‌دهنده‌اتوماتیك ـ کابینهای رنك ، سرویس شستشوی‌تانکر ـ اندازه‌گیر های‌گاز و دستگاه های عیب‌یاب .
برای هرگونه اطلاعی که می خواهید .مادر اختیار شما هستیم .

صفحات ویژه اسپانیا

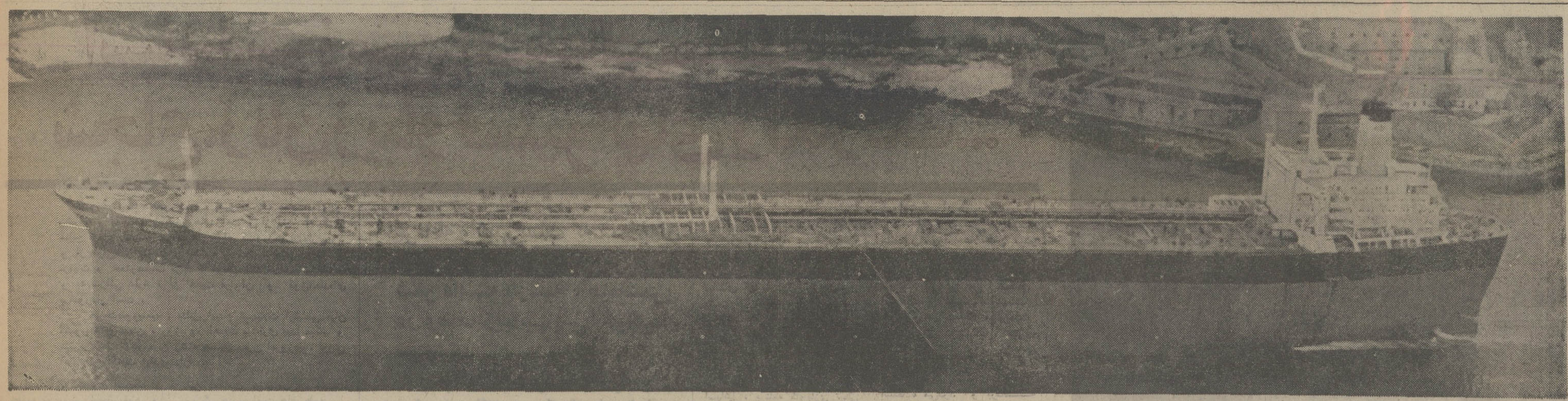

روزبیست و هشتم مه ۱۹۸۵ طی مراسمی در بخش شمال مناءالاحمدی و در پرتو مراحم والاحضرت شیخ جابرالاحمد الصباح کفیل امارت وولیعهد کویت که به نیابت از طرف ایشان حضرت شیخ جابر العلی الصباح ـ قائم مقام نخست‌وزیر ووزیر اطلاعات ـ حضور داشتند ، بهره‌برداری از نفتکش جدید «ال اندلوس» آغاز گردید این کشتی که ۳٦۳۰۰۰ تن ظرفیت دارد، بوسیله آستی لروس ای‌تاله‌رس دل‌نور واسته‌اس ،آ (اسپانیا) در کارگاه ال فرول ساخته شده است .

ASTANO

Designs and builds: آستانو
طراح و سازنده :

از ۵۰ هزار تا ٤۵۰ هزار تن ظرفیت	
نفتکش‌ها	T
کشتی‌های حمل‌کننده مواد خام	BC
کشتی‌های حامل سنگهای معدنی ـ مواد خام ـ نفت	OBO
کشتی‌های حامل سنگهای معدنی ـ نفت	OO
تانکرهای حامل مواد شیمیائی	CT
از ۵۰۰۰۰ تن تا ۲۵۰۰۰۰ تن	
کشتی‌ها برای حمل گاز مایع ـ نفت	LPG
کشتی‌ها برای حمل گاز طبیعی مایع	LNG
کشتی‌ها برای حمل گاز نفت و تانکر حامل مواد شیمیائی	LPG + CT

Astilleros y Talleres del Noroeste, S. A.

HEAD OFFICE: MADRID - SPAIN
General Perón, 29
Telephone: 455 49 00
Telegrams: ASTANO-MADRID

TELEX: 27608 ASTAN-E

SHIPYARD: EL FERROL DEL CAUDILLO - SPAIN
P. O. Box: 994
Telephone: 34 07 00
Telegrams: ASTANO-FERROL

BANCO EXTERIOR DE ESPAÑA

HEAD OFFICE: 36 Carrera de San Jerónimo. Madrid-14

شعبات و نمایندگیها در اسپانیا

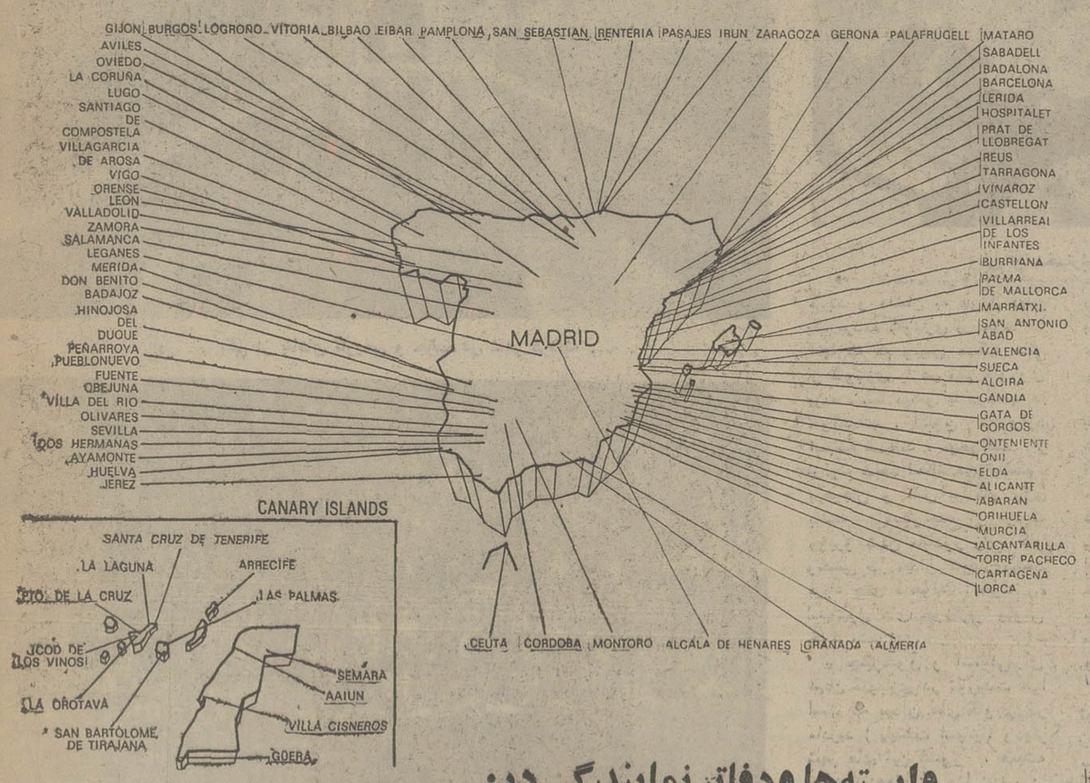

وابسته‌ها ودفاتر نمایندگی در:
اروپا و آمریکا

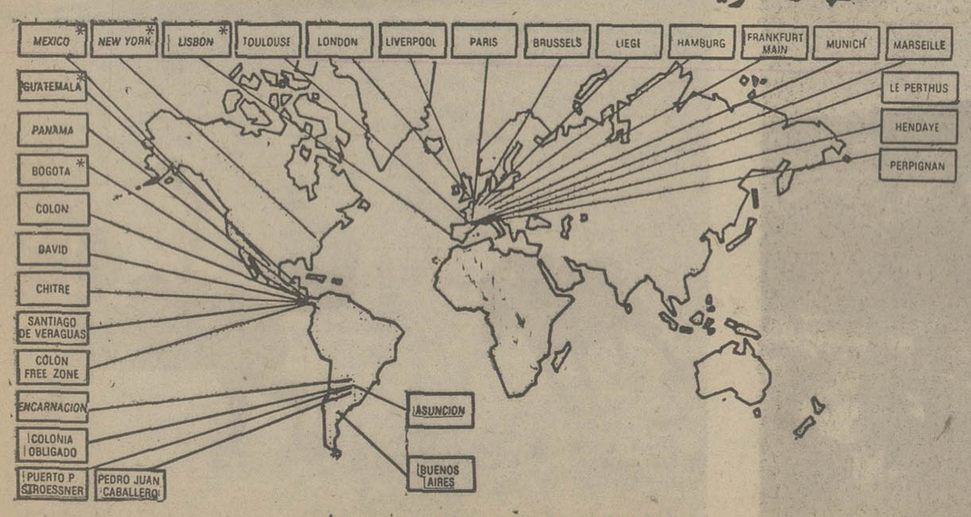

Representative offices

OVER 175 BANKING OFFICES IN ALL OVER THE WORLD:

EMPRESA NACIONAL DEL PETROLEO S.A.

ENPETROL

اولین شرکت اسپانیائی در پالایشگاه نفت

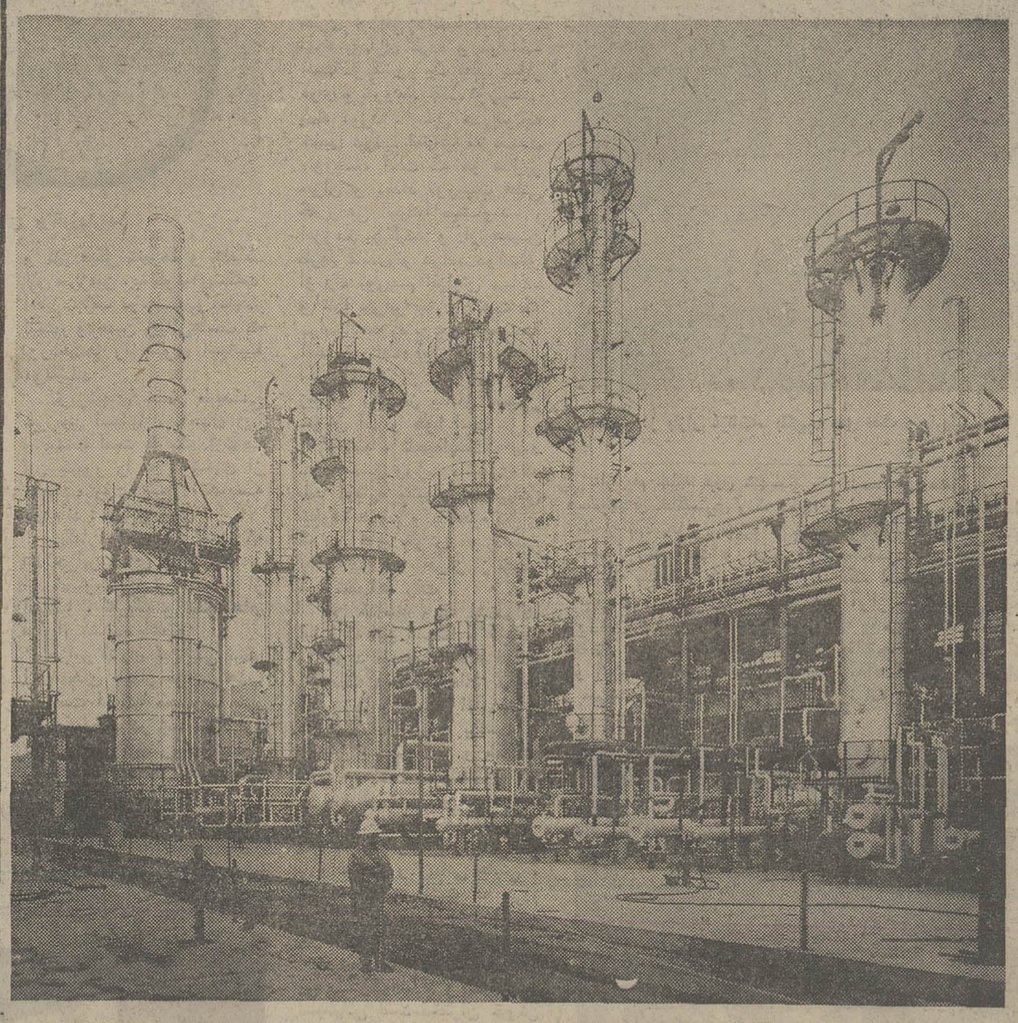

ESCOMBRERAS, PUERTOLLANO y TARRAGONA

ظرفیت تولید نفت تصفیه شده
در سال جاری : ۳۸۵۰۰ ب
۱۹۷٦ : ۸۲۳۰۰۰۰۰۰ تن

تولید روغنهای موتور
سالیانه ۳٦۰۰۰۰ تن

ظرفیت پالایش پالایشگاهها در سال
۱۹۷٦ : ۲۳۰۰۰۰۰۰ تن

اسپانیا، سرزمین افسانه‌ای ماتادورهای شجاع، زنان زیبا و فستیوالهای رنگارنگ...

مردم اسپانیا عاشق رقص و آوازند . دختر جوانی گیتار میزند و دو دختر دیگر میرقصند وگروهی نیز دست میزنند...

در عصر ما ، «توریسم» ، بصورت یک صنعت مدرن و پیشرفته ، به خدمت کشور ها درآمده و از آنجا که یکی از منابع مهم و اساسی درآمد ملی برای کشور ها بشمارمیرود و از طرفی در شناساندن گذشته و حال ، پیشرفت ها و ترقیات و خصوصیات برجسته قومی ملت ها ، تاثیرشگرف و به سزائی دارد ، از اهمیت فراوان و فوق‌العاده‌ای برخوردار است .

صنعت«توریسم» ، بدلیل ایجاد تسهیلات ارتباطی میان کشور های جهان ، روزبروز اهمیت بیشتری پیدا میکند و میتوان گفت : در میان رشته صنایع مدرن امروزی ، ارزش اعتبار و اهمیت زیادی دارد .

اسپانیا ، کشوری استکه از جاذبه توریستی بسیار قوی و نیرومندی بهره‌ور است . همه ساله، بمیزان قابل توجهی‌درآمد ازطریق صنعت «توریسم» عاید این کشور می‌گردد. اما بی‌گمان آنچه که‌اسپانیا را واداشته‌است تابانظری ارزشمند به «توریسم» بنگرد و درراه گسترش و توسعه‌این صنعت مدرن،کوشش های قابل توجهی بعمل بیاورد وگامهای ارزنده‌و اساسی‌بردارد، تنها توجه به«درآمد» و «منفع مالی» نیست . هرچند این امر نیز خود بی‌اهمیت نیست و درواقع کسب درآمد برای‌خزانه هردولتی میتواند جالب توجه باشد، اما انگیزه مهمتر در مورد توجه به «توریسم» در اسپانیا، بیشتر بخاطر شناساندن ترقیات و پیشرفت های شگرف و خیره کننده‌ایست که بویژه طی چند سال اخیر نصیب این کشورشده است .

اسپانیا ، در جاده ترقی و پیشرفت ، بسرعت گام برمیدارد. چهره اسپانیا در طول هر دهه دگرگونی غرور آمیزی پیدامیکند واین کشور جای خود را در مکانی که شایسته و سزاوار آنست ، باواقع بینی و درایت کامل باز می‌کند . بموازات پیشرفتها و ترقیاتی که اسپانیای امروز بدست آورده ، طبیعی است که این کشور برای شناساندن آنچه راکه در سایه کوشش و تلاش پی‌گیر بدست آورده، از امکاناتی که‌در اختیار دارد، سودجوید و کمال بهره برداری را بعمل بیاورد ودرمیان این امکانات ، مهمتر از همه ویژگی هاوموقعیت های طبیعی، تاریخی و ملی است که اسپانیا در قالب «صنعت توریسم»ازاین ویژگی ها واین موقعیت ها استفاده شایان و قابل توجهی مینماید .

اسپانیا ، سرزمین گاو بازان شجاع،زنان‌زیبا وگیتار وشراب است. باافزودن زیبائی های چشمگیر طبیعی و خداداد بر این خصوصیات استکه سرزمین اسپانیا، بصورت یک قطب توریستی فوق‌العاده نیرومند درآمده است. واینها همه ، سیل توریست را از گوشه و کنار واز اقصی نقاط دنیا ، بسوی اسپانیا سرازیر می‌کنند و همه ساله انبوه بیشماری توریست‌ها ازاین کشور واز دیدنی های جالب توجه‌وکم‌نظیر این‌سرزمین دیدن می‌کنند .

از پیشرفت «توریسم»و توجه فراوان توریست ها به اسپانیا نمیتوان سخنی بمیان آورد ، بی‌آنکه از «ماتادور» های شجاع یاد کرد.

گاوبازی ، درواقع ورزش ملی اسپانیا است ، ورزشی جسورانه ، هیجان انگیز و تاحد شانه به شانه مرگ سائیدن ، تهور آمیز!

گاوبازان اسپانیائی را«ماتادور» مینامند و بی‌گمان همین ماتادور های شجاع و بیباک ، بی‌شک، گوشه مهم و موثری از جاذبه توریستی اسپانیا را تشکیل‌می ـ دهند . زیرا انبوه بیشماری از مردم جهان ، صرفا بخاطر دیدن گاوبازی و حضوردر میدان‌های گاوبازیست که راهی این‌سرزمین میشوند .

ماتادور ، تنها یک جنگنده شجاع و متهور با گاو وحشی نیست . در چهره« ماتادور» ، خطوطی از سیمای دلپذیر و دوست داشتنی یک قهرمان ملی به چشم میخورد . بهمین دلیل است که در اسپانیا ،«ماتادور» (گاوباز) از احترام‌عمیق و علاقه فراوان مردم‌برخوردار است‌و همگان با نظر تحسین و ستایش در وی مینگرند .

توریست ها ،تازه وارد هائی که به اسپانیا میروند، قبل از هر چیز سراغ ماتادور ها را می‌ـ گیرند و دلشان به هوای دیدن یک برنامه گاوبازی پر میزند . آنها که کم وبیش صحنه هائی از گاوبازی را در فیلم هاوروی پرده سینما دیده‌و یا درکتاب ها خوانده‌اند ، اکنون که وارد اسپانیا شده‌اند ، میخواهند از نزدیک شاهد لحظه های باشکوه پرهیجان و نفس بر گاو بازی باشند . میخواهند از نزدیک روبرو شدن ماتادور را با گاو وحشی در میدان گاوبازی‌ببینند فریاد های « هوله .. هوله ..» اسپانیول های خونگرم‌را بگوش خود بشنوند .

با چنین‌شوق و اشتیاقی‌برای دیدن گاوبازی در توریست ها است که میدان های گاوبازی‌در مادرید (پایتخت اسپانیا) ودیگر شهر های این کشور ، همیشه جذب‌کننده‌هزاران هزارزن‌و مرد توریست میباشند .

روبرو شدن با گاو وحشی که با شاخ های تیز و مرگ آفرینش حمله ها و یورش های مداوم و پی درپی به گاوباز میبرد ، قبل از هرچیز شجاعت ، نترسی و بیباکی و تهور است . ماتادوری که به نبردگاو وحشی میرود ، قبل از هر چیز میعادی دارد با مرگ ! ماتادور این را خوب‌می داند که‌زندگی‌اش‌در عرصه‌مبارزه با گاو وحشی به سر موئی‌بسته است و چه بسا در این راه‌جان خود را نیز از کف بدهد.لیکن با این حال ، لبخند زنان گام‌به میدان مینهد و به استقبال گاو وحشی می شتابد .

ماتادورها ، همیشه مورد توجه و علاقه دختران و زنان زیبا قرار دارند . «او اگاردنر»، ستاره معروف و زیبای سینما ، که زمانی به‌نوس هولیوود شهرت داشت ، دلبسته و ـ

غرناطه ، شهریست که شما به‌آن عشق خواهید ورزید و اگر طبع شعر داشته باشید ، حتماشعری در وصف زیبائیهایش خواهید سرود

به اسپانیا که میروید ، کولیها را فراموش نکنید ، کولیها ، بارقص وشراب از جهانگردان پذیرائی مینمایند و با پاکدلی و صفا و صمیمیت ، سعی می‌کنند به جهانگردان خوش بگذرد ...

ما تادورها (گاوبازان) از زمره شجاع‌ترین و بیباکترین مردان روزگارند و ماتادوری که به نبرد گاو وحشی میرود ، قبل از هر چیز میعادی دارد با مرگ !

گاوبازی ـ یا به عبارتی دیگر: ورزش‌ملی‌اسپانیا ـ سخت‌جالب و هیجان انگیز است . تا آنجا که حتی خود اسپانیائی هابرای تماشای آن به قول معروف‌سرو دست می شکنند ، چه رسد به توریست ها ..

بدلیل همین علاقه عمومی به گاوبازیست که دراسپانیا ، دهها میدان عظیم‌گاوبازی وجوددارد. در مادرید و دیگر شهر های اسپانیا ، برنامه گاوبازی ،یکی از پرطرفدارترین تفریحات مردم است .

هنگامی که« ماتادور»(گاوباز) با آن لباس جالب و مخصوص ـکلاه مخمل و بلوز و شلوار تنگ و چسبان زردوزی شده‌ـ و شمشیر آویخته از کمر وارد میدان میشود ، فریاد شادی و تشویق هزاران تماشاگر میدان‌را به لرزه درمیاورد . لحظات گاو بازی ، آکنده از هیجان ولبریز از التهاب است ، تا آنجا که‌از فرط هیجان‌ـ و گاه اضطراب و التهاب ـ نفس را در سینه پردل و جرات ترین مردان حبس می کند .

گاوبازان ـماتادور هاـاز زمره شجاع ترین ، متهورترین‌و بیباکترین مردم روزگارند.لازمه شیدای یکی از همین ماتادورها بود . او ، در هر برنامه ماتادور مورد علاقه‌اش ، در ردیف اول تماشاچیان ، در میدان حضور میافت و با شیفتگی و در عین حال ـ اضطراب و هیجان ، به‌تماشای گاوبازی میپرداخت . ارنست همینگوی ، نویسنده معروف نیز از علاقمندان و شیفتگان گاوبازی بود . او هم از هر فرصتی برای تماشای گاوبازی استفاده می‌کرد و برنامه معروفترین گاوبازها را ندیده نمیگذاشت و از هر جای دنیا که بود ، با هواپیما خود را به مادرید میرساند .

همانطور که مردان گاوباز اسپانیائی ، از جمله افراد استثنائی‌بشمارمیروند ، گاوهای مسابقات یا بازی نیز گاو های مخصوصی هستند . این‌گاوها مدتها تحت تربیت قرار میگیرند وبه‌شیوه های‌خاص اسپانیولی، خوی مبارزه و.جنگجوئی در آنها پرورش داده میشود و اصولا عده‌ای هستند که‌کارشان تربیت و پرورش گاو های مخصوص مسابقات است .

اسپانیا، نقاط دیدنی‌وجالب زیادی دارد . زیبائی های مادرید ـ پایتخت این کشور ـ و نیز دیگر شهرها و نقاط این سرزمین ، به گونه‌ای‌شگفت انگیز جالب توجه و دلپذیر است. و همین زیبائی‌هاست که توریست‌ها را بسوی اسپانیا می‌کشاند .

ویژگیهای خاص طبیعی سرزمین اسپانیا ، تاحدی زیبا و قشنگ است که یکی ازنقاط این کشور را به گوشه‌ای از «بهشت» روی زمین تشبیه کرده‌اند : جزایر قناری !

بی‌گمان کمترکسی است که نام جزایر قناری را نشنیده و از خصوصیات این نقطه از اسپانیا ، تعریف و تمجیدهای فراوان نشنیده باشد .

جزایر قناری نیز یکی دیگر ازقطب‌های بسیار قوی جذب توریست اسپانیا محسوب می شود. طبیعت در زیبا سازی‌این نقطه‌ازجهان ، چنان‌سخاوتمندی و بلند نظری نشان داده است که براستی اعجاب آفرین است.

کیست این آرزو را در سر نداشته باشد که : تعطیلات سالانه خودرا در جزایرقناری بگذارند ؟ همه ساله ، گروه کثیری بمنظور گذراندن تعطیلات و استراحت کردن به جزایر قناری میروند و در واقع‌میتوان گفت : جزایر قناری عامل‌اصلی جذب قسمت اعظم توریست هائی است که به اسپانیامیروند.

البته باید توجه داشت که دولت‌اسپانیا نیز با آگاهی‌کامل از خصوصیات وویژگیهای جذب کننده «توریست» جزایر قناری ، تاسیسات توریستی بسیار مدرن و جالبی در این نقطه‌از سرزمین‌خود پدیدآورده است. کوشش کامل شده‌است که از موقعیت جزایر قناری حداکثر بهره‌برداری بعمل آید، تا توریست هائی که بمنظور گردش و استراحت و تفریح به این نقطه میروند ، از هر حیث در رفاه و آسایش کامل باشند و با خاطره‌ای بسیار خوش و دلپذیر سفر خود را بپایان برسانند .

نکته مهم اینست که دولت ـ اسپانیا،بوضع کاملا هوشیارانه وموقع شناسی‌درخور توجهی از آنچه که طبیعت به جزایر قناری ارزانی داشته است ، بهره برداری کرده و توانسته است در کشور یک قطب بسیار قوی و نیرومند جذب توریست پدید آورد . بدلیل همین‌توجه خاص دولت اسپانیا به صنعت «توریسم» است که هر سال‌بر میزان و تعداد توریست هائی که راهی اسپانیا میشوند ، افزوده می‌گردد و از همین طریق عایدی و درآمد دولت‌نیز از راه توریسم افزایش میابد. و تنها جزایر قناری نیست که دراسپانیامورد توجه‌توریست‌ها است.«غرناطه» (یکی‌از شهرهای اسپانیا) نیز از جمله شهرهای زیبا و یکی از مناطق بسیار خوش آب و هوا است .

غرناطه ، ناحیه‌ایست‌که باید به آن عشق ورزید . شهری که باید دربارهٔزیبائیهای طبیعی‌اش شعرها سرود و بالاخره دیاری که روزهای خوش و دلپذیر اقامت در آن ، هرگز از خاطر شما نخواهد رفت .

این کدامین وجه اشتراک است که بین اسپانیا و غرناطه را پیوند میدهد ؟ مسافرانی‌که ازغرناطه دیدن کرده‌اند ،بعدها از روزها و شبهای اقامت‌خود در این شهر زیبا ، با لذت و هیجان یادکرده‌اند و قصه روز های دلپذیرشان را در غرناطه با آب و تاب برای دوستان خود تعریف کرده‌اند. یکی از شاعران اسپانیائی در باره غرناطه و زیبائی هایش ، شعری سروده است که مردم این شهر با غرور آنرا همیشه زمزمه میکنند .

غرناطه ، شهر دختران‌بسیار زیبای نازک اندام و سیاه‌چشم اسپانیائی است.دختران خوش لباس و شیک پوشی که زیبائی نژاد اسپانیول را همراه با خونگرمی و حرارت این قوم یکی دارند . این دخترها، در جامه های خاص اسپانیائی، در پیراهن‌های بلند با دامن پرچین و رنگارنگ خود دست در دست نامزدهاشان ، شبهای غرناطه را با رقص پرشورخود، پراز ولوله می‌کنند .

در فاصله کوتاهی از شهر غرناطه ، کوههای بلند برف پوش «برانیو ادا» قرار داردکه چشم‌از تماشای آن سیرنمیشود.

خیابانها ، کوچه‌ها و گذرگاههای‌غرناطه تنگو باریک است. آنچنان که اصالت خود را حفظ کرده است . در این معابر تنگ ، اتومبیلها ،بفاصله چند سانتیمتر از یکدیگر حرکت می‌کنند و بهمین علت بسیارآرام و آهسته در خیابانها و معابر حرکت می‌کنند .

غروبگاه ، شهر غرناطه ، منظره‌ای بس تماشائی و با شکوه و زیبا دارد .

شما که تازه باین شهر زیبای اسپانیا وارد شده‌اید ، می‌توانید از روی تراس هتل «الحمراپالاس» منظره‌ای بس شگرف و دلپذیر را در برابر خود مشاهده کنید :

از بام خانه های شهر ، ستونهای خاکستری رنگ دود، که از اجاق‌ها برمیخیزد ، به آسمان بلند است و چون در غرناطه باد کمتر می وزد ، ستونهای دود در آسمان نیمه روشن غروب ، حالتی جالب به‌شهر میدهد و هنگامی‌زیبائی و شکوه این صحنه بدیع باوج میرسد که اشعه آفتاب‌غروبگاهی به ستونهای دودمیتابد و به آنها رنگ طلائی می‌بخشد ،و در این حال چنین بنظر میرسد که ستونهائی از طلا ازگوشه و کنار شهر به آسمان‌پیوسته و گوئی آسمان چون سقفی‌که برروی ستونهای زرین استوار شده باشد ، برفراز شهر سایه گسترده است .

★★★

در اسپانیا ، بیش ازهرچیز رقص و آواز بین مردم رونق و رواج دارد . رقص معروف «فلامنکو» خاص این سرزمین افسانه‌ای عشق پرور است .در اسپانیا زن ومرد ، دختر وپسر وپیرو جوان میرقصند .روحیه شادمردم این سرزمین چنانست که آنها را دمی از رقص و آواز و موسیقی غافل نمیکند.

مهتاب شب ها ،برروی قایق‌ها ، نامزد های جوان ، به‌آهنگ دلپذیر و دل‌انگیزگیتار، ترانه های زیبا را زمزمه می

بقیه در صفحه مقابل

زنان و دختران اسپانیا از زیبائی فوق‌العاده‌ای برخوردارند.

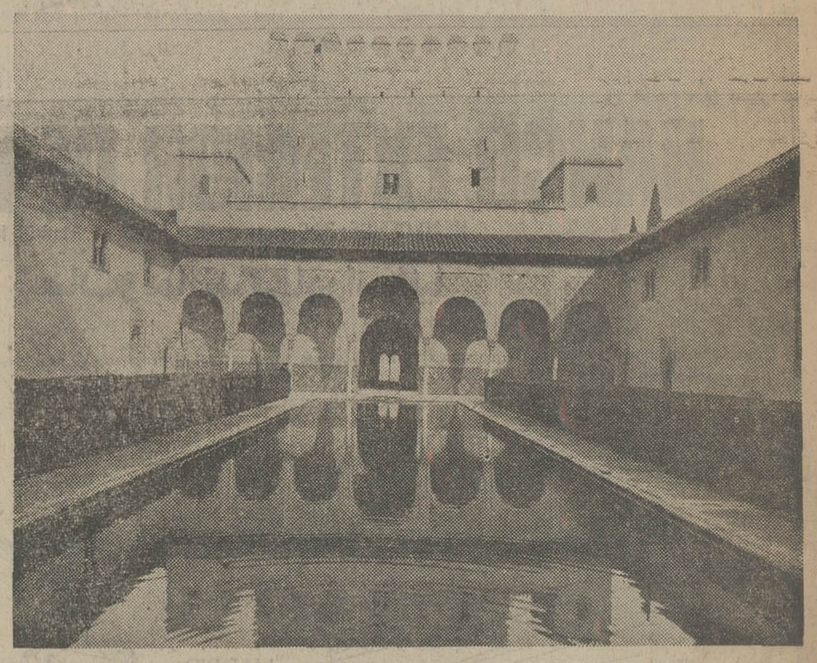

یکی از بناهای تاریخی و جالب، در شهر غرناطه ...

قسمتی از بازار غرناطه، باکوچه های تنگ و باریک ، اما باشکوه و زیبا ...

معماری باشکوه اسپانیا...

منظره‌ای از شهر زیبای غرناطه «گرنادا»، یکی از زیباترین شهرهای اسپانیا ...

برخی از ماتادورها ، سوار بر اسب به نبرد گاوها میروند که‌البته خطرات آن بیشتر است.

برای جهانگردان، اسپانیا بهشت روی زمین است، زیرا مردم خونگرم ومهربان این سرزمین از توریست‌ها به گرمی پذیرائی می کنند

گاوبازی ، در حقیقت ورزش ملی مردم اسپانیا است ومردم آنقدر به تماشای گاو بازی علاقه‌دارند که در میدانهای چندین هزار نفری گاو بازی ، بهنگام نمایش گاوبازی حتی یك جای خالی پیدا نمیشود ...
جزایر قناری که از حیث زیبائی شهرتی جهانی دارد، یکی از قطبهای بسیارقوی و نیرومندجذب توریست در اسپانیا است که همه ساله گروه کثیری از مردم کشور های مختلف را از اقصی نقاط جهان به اسپانیا میکشاند .
اسپانیا ، سرزمین جشن های گوناگون و رنگارنك است . در هر شهر اسپانیا ، مردم سالی یکبار جشن بزرگی برپا می کنند که‌درآن زن‌ومرد وپیرو جوان، تاوقتی قدرت دارند ، میزنند و میخوانند و میرقصند ...

بقیه از صفحه مقابل

کنند و در کافه ها ، رقاص‌ها و رقاصه‌ها ، بانوای گیتار ، میرقصند .

رقص اسپانیائی ، نمونه کامل ظرافت و لطافت و زیبائی است . مرد های اسپانیول ، هماهنگ باگیتار ، با پاشنه پا ریتم سحرآمیزی را ابتدا آرام آرام‌و سپس رفته رفته‌تندو تندتر می‌گیرند . در این حال ، بدن رقصندگان ارتعاش سحرآمیز ووسوسه انگیزی دارد .

برای شما که به اسپانیامیروید، رقص‌مردم این سرزمین ،بدون تردید میتواند یکی از جالب توجه ترین این دیدنیها باشد . توریست هائی که به اسپانیامی آیند ، دقایق طولانی‌به رقص زیبای مردم این سرزمین خیره میشوند .

در اسپانیا،مردها بالباسهای تنگ وچسبان ، نیم‌تنه‌ای و شلواری ، میرقصند و زنها با پیراهن بلند که دامنی پرچین‌و رنگارنگ دارد ، به پایکوبی و دست افشانی می‌پردازند .

وبازهم از غرناطه زیبا یادکنیم که‌دارای باغهای بسیار زیباوبا طراوت وکاخهای باشکوه و مجلل است .کاخهائی که یادگار قرن دوازدهم میلادی است .

جهانگردان معروف که عموما از غرناطه اسپانیا دیدن کرده‌اند، هریک به گونه‌ای زیبائی های با شکوه این شهر را تعریف و توصیف کرده‌اند. یکی از این جهانگردان بنام «واشنگتن ایروین » درباره غرناطه نوشته است :

«زیبائی این شهر (غرناطه) چنانست‌که آدمی را مسحور و از خود بیخود می کند ...»

هنگامی که شماباراهنمائی که انگلیسی را به لهجه غلیظی صحبت میکند ،در شهر به گردش وگشت وگداز می ـ پردازید ،درآثار و ابنیه‌باشکوه تاریخی درنگ‌می‌کنیدو اینجاست که راهنما برای شما توضیح میدهد : این منزل قدیمی‌شارل پنجم است و...اگرشمانتوانید بدرستی گفته های راهنما را دریابید می توانید «الحمرا» رااز فراز کوههای سرتاسری نگاه کنید ، ومی توانید قصور وابنیه باستانی را ببینید ..ودر همین کوچه‌است‌که‌داستانهای با عظمت تاریخی در گوش‌شما باز خوانده میشود .. و این داستانها یکروز یا یک هفته بخاطر شما نمیماند،بلکه‌همیشه این قصه‌های شگرف ودلپذیر ، قسمتی‌ازخاطرات‌شماو گوشه‌ای از ذهنیات شمارا تشکیل می ـ دهد .در اینجا (غرناطه) ،شما از دیدن مرمرهای ظریف و نقاشی‌های‌ظریف‌روی‌آن بسیار لذت میبرید ،تا آنجا که حاضر نیستید این لذت را باهیچ چیز دیگر معاوضه کنید .

چیزهای‌دیگری هم در غرناطه هست که میتواند برای شما و برای هرتازه‌واردوهرمسافر یا توریستی جالب توجه باشد. چیزهائی که حتما باید آنها را دید .مثل«گزال‌لایف» که‌مجتمع باغها ، فواره‌ها و سکو های زیبا است . وجزایر ،کلیسای بزرگ ،ساختمانی که«ایزابلا» و«فردیناند »در آنجا مدفون شده‌اند .

اما ،اگربرای‌خریدمیخواهید بروید ، منتظر نباشیدو ازبازار «الکاسیریا» دیدن کنید . حتما بدیدن این مرکزدادو ستد بروید.در گذرگاههای‌تنگ و باریک این‌بازار ،شیک ترین مغازه‌ها در انتظار توریست‌ها است.مغازه‌هائی‌مملو ازصنایع ظریف دستی اسپانیا ، که‌چشم را خیره میکند .

بسیاری از امریکائی ها که به غرناطه می آیند و در هتل الحمراپالاس اقامت می نمایند، حتماو قطعا سری به بازار «الکاسیریا» میزنند واز مغازه های آن خرید میکنند . فاصله بازار تا هتل فقط ده دقیقه راه است .

●

«پارادور» های اسپانیا نیز جالب است . هرچند «پارادور» را نمیتوان با «متل» مقایسه کرد .زیرا«پارادور» دراسپانیا، همیشه‌درکاخها ویادر قلعه های قدیمی بنامیشود . در غرناطه، یکی‌از این«پارادور» ها وجود دارد که از نظر توریست ها بسیار جالب توجه است.جائی بسیار شیک‌و بسیار ارزان ، برای‌اقامتی کوتاه ...

«پارادور»ی که‌در غرناطه هست توسط دولت ساخته شده . در غرناطه ،هتل«واشنگتن‌ایرونیک» نیز خیلی معروف است . هتل ویکتوریا نیز در قلب شهر بسیار شیک است . اخیرا یک «پارادور » دیگری هم در محل اسکی «نوادا» ـواقع در ۳٦ کیلومتری غرناطه ـ ساخته‌اند که آن نیزمانندسایر «پارادور» های کشور اسپانیا بسیارارزان است .

هزینه مسافرت به اسپانیا ، نسبت به بسیاری دیگر از نقاط اروپا و امریکا ، بسیار ارزان است . براستی یک توریست، کجامیتواند با این‌ارزانی،تاریخ بسیار غنی و ۱۵۰۰ساله‌ای‌را بشناسد ؟

●

غرناطه ، شهریست که شما به آن عشق خواهید ورزیدو اگر طبع شعرداشته باشید ، بدون شک آنچنان تحت تاثیر زیبائی‌هایش قرار خواهید گرفت که‌درباره‌اش شعری خواهید سرود .

●

به اسپانیا که میروید ،کولیها را فراموش نکنید . اینجا ، کولی‌ها زیاد هستند . و این کولیها برزیبائی شهرها می ـ افزایند . درغرناطه نیز کولیها شهررا زیباترو دل‌انگیزتر ساخته‌اند .

برای دیدن کولیهاورقص و آواز پرشوروهیجان‌انگیزشان، باید شب هنگام دیروقت به غار های «مونته ساکرو » رفت . منزل کولی ها اینجا است. همینکه‌تازه‌واردی به محل کولی‌ها نزدیک شد ،تنی چند ازکولیان‌به‌استقبالش می ـ آیند .میدانندغریبه‌ایست که به دیدارشان آمده . روحیه مهمان‌نواز کولیها،ازاین‌ملاقاتها بسیار شاد میشود .

کولیها، مسافررابا‌خوشخوئی ومهربانی پذیرامیشوند. درغار مونته‌ساکرو ،دوسه‌تاازدختران کولی برای توریست‌تازه‌وارد میرقصند وباو مشروب تعارف می کنند .کولی‌های مهربان، با دلپاکی وبلندنظری فطری‌شان که میراث‌اجداد بیابانگردشان است ،آنچه را که از دستشان برآید می کنند تا به مهمان خوش بگذرد.برایش میرقصند ومیخوانند وساز میزنند ... ضیافت کولی‌ها، آنچنان گرم و پرشور ومهرآمیز است که «توریست » گذشت زمان‌راحس نمیکند. فقط وقتی به خود می‌آید که سپیده دمیده است. شب گذشته و روز در حال فرارسیدن است،بانگ خروسها خبر از دمیدن آفتاب میدهد .

وضیافت کولیها، یکی دیگراز زیبائی‌های غرناطه است ...

●

گردش درسرزمین افسانه‌ای اسپانیا ، بهر شکل و بهر صرتی ، نه فقط‌خسته‌کننده و کسالت‌آور نیست . بلکه تاحدی باور نکردنی ، دلپذیر وخوشحال‌کننده است .

اکنون که‌غرناطه‌رادیده‌اید ، به کجا میخواهید بروید ؟

راهنمای شما ، «المیریا» را پیشنهاد میکند. عالیست . «المیریا» ، یکی دیگراز نقاط تماشائی ودیدنی‌اسپانیا است.

«المیریا» ، در قسمت جنوب شرقی اسپانیا قرار دارد . بین سواحل « سول » و «بلانکا» اکنون این‌شهر دارای فرودگاهی بزرگ و مدرن است که با چهار پرواز هفتگی آنرا به مادرید وصل می‌کند . میزان حرارت متوسط این‌شهر ۲۰درجه است . یعنی هوائی بی‌نهایت دلپذیر ، لطیف وسالم در شهر جریان دارد . قبلا نزدیکترین فرودگاه به «المیریا» در غرناطه بود. اماحالا فرودگاه دیگری بنام «مالاگا» شهر را با سایر نقاط وصل مینماید

در فاصله ۱٦۰ کیلومتری «المیریا» ، بندری وجود دارد بنام «آدرا». این بندر ماهیگیری توسط فونشی‌ها ایجاد گردیده است و در نزدیکی آن ساحل دیگری بطول در حدود یکصد کیلومتر هست و در آنسوی این شهر ، کوههای سربفلک‌کشیده «الپوجارا» و «سیرانحمیلا» و «سیرانیوادا» قرار دارند.

توریست‌هائی که به اسپانیا میروند، اگر در میانشان‌کسانی باشند که به ورزش اسکی‌علاقه داشته باشند ایده‌آل‌ترین‌پیست های اسکی و بهترین محل‌برای این ورزش را میتوانند درهمین منطقه کوهستانی پیدا کنند تاسیسات مدرن و مجهزی که درکنار پیست‌های اسکی،برفراز کوهستان‌های سفیدپوش و برف گرفته بوجود آمده‌است، رضایت خاطر توریست‌های علاقمند به ورزش اسکی را بیش از پیش فراهم میسازد .

●

اسپانیا را باید سرزمین جشنها و فستیوال‌ها نیز نامید. بهر قسمتی از اسپانیا که بروید و درهرمنطقه‌ای ازاین سرزمین که رحل‌اقامت بیافکنید، اطمینان داشته باشید که در آنجا شاهد برگزاری یک یا چند فستیوال خواهید بود .

مثلا در «المیریا» ، فستیوال دسته‌های «هفته مقدس» بسیار جالب است .

«هفته‌مقدس» بسیار جالب‌است. همچنین فستیوال‌های دیگر که عبارتند از : فستیوال رومریا که در تاریخ ٥ ژانویه برگزار می‌ـ شود . فستیوال «ورگن‌دیمائو» که در روزهای بین ۲۰ تا ۲۹ اوت برپا می‌گردد . فستیوال «ایزابلا» که در ایام بین ۱۷ تا ۲۰ دسامبر برگزار میشود.

برای توریست‌ها، بدون‌شک، شاید هیچ منظره‌ای جالب‌تر از صحنه‌های این‌فستیوالها نباشد، دراین فستیوال‌ها ، رقص و آواز و موسیقی ، در حقیقت از ارکان اصلی جشن بشمار میروند. رقص‌های بومی‌و محلی، بطرز چشمگیر و خیره‌کننده‌ای همراه با«وای‌دلپذیرگیتار وآواز سحرآمیز خوانندگان اسپانیولی ساعت‌ها شما رامشغول وسرگرم نگهمیدارد . در فستیوال‌های اسپانیا ، بیش از هر چیزشور و هیجان حکمفرما است مردم زنده‌دل ، خونگرم و خوشگذران اسپانیول ، گوئی میخواهند از هر لحظه عمر خود حداکثر استفاده و کمال سود را ببرند. بهمین دلیل است که فستیوال های اسپانیا ، یا بعبارت بهتر: جشن‌های ملی و محلی آنها ، همواره سرشار از تحرک وشور و هیجان است .

شهر زیبای «المیریا»، دروسط خلیج «المیریا» قرار دارد . این شهر دارای هتل‌های درجه یک است که کرایه متوسط اتاق در آنها بین چهار تا هشت دلار میباشد . این شهر دارای کیلومترها ساحل است که از آنجمله سواحل «دلیشیانس» ، «ویلاگارشیا» ، «سان‌میگوئل» و «نوس‌کونشاس» مخصوصادارای اهمیت و معروفیت فراوانی می‌ـ باشند.

درآبهای ساحلی این‌سواحل، اسکی روی آب . که یکی از تفریحات مورد علاقه توریست‌ها است ، رونق و رواج بسیار دارد . بمنظور آسایش وراحتی بیشتر توریست‌ها ، همچنین اپارتمان‌های شیک و زیبای توریستی در این‌سواحل احداث گردیده است که رفاه و آسایش توریست‌ها را بیش از پیش فراهم میسازد .

همچنین ساحل‌زیبای «اگوادوئی» یکی دیگر از سواحل معروف این منطقه است که فقط ۱۱ کیلومتر با شهر فاصله دارد . در ساحل «اگوادوئی»، کلیه تاسیسات و تجهیزات توریستی، بصورتی کاملا مدرن ، شیک و بسیار ارزان در خدمت‌توریست ها است . در این ساحل ، همینطور کلیه لوازم ورزشهای دریائی مثل قایقرانی ، اسکی روی آب و... موجود است که مورد استفاده توریست‌ها قرار می‌گیرد .

ساحل زیبای «سول» و خلیج «المیریا» در قسمت شرق تا «کابووی‌گاتا» ادامه پیدا میکند و هم در اینجاست که منظره مناره نور زیبائی شگرف و فوق‌العاده‌ای‌می‌آفریند، آنچنانکه چشم از تماشای آن سیر نمی‌ـ شود .

در این ناحیه ، تعداد زیادی از انواع ماهیهای زیبا و حیوانات دریائی، لحظات‌طولانی موجبات سرگرمی توریست‌ها را فراهم می‌آورند .

اما جالبتر از همه، مسابقات سالانه ماهیگیری در این منطقه است که این مسابقات از سال ۱۹٦۱ در همین جا (شهر المیریا) برگزار شد . در کوهپایه‌های اطراف ، تعداد زیادی دریاچه‌های کوچک و بزرگ وجود دارد که این‌دریاچه را بمنظور استفاده توریست‌ها ساخته‌اند.

و بالاخره ، در یکی از همین شهرها است که معادن طلا نیز وجود دارد و مورد استفاده‌قرار میگیرد.

قلعه‌ها، کاخها و منازل زیبائی مسکونی ، از جمله ویژگیها و خصوصیات بارز و برجسته این ناحیه بسیار زیبا بشمار میرود که این قلعه‌هاو کاخها، همروزه از طرف دهها توریست مورد بازدید قرار می‌گیرند وگروه‌گروه و دسته دسته توریست‌ها ضمن بازدید از این قلعه‌ها و کاخها که هریک داستانی جالب و شنیدنی دارند، با تاریخچه آنها نیز آشنا می‌شوند.

●

«کاربونراس» ، ناحیه‌ایست واقع در ٦۰ کیلومتری «المیریا»، که دارای شش کیلومتر ساحل میباشد . در نزدیکی همین‌ساحل شهرکی بنام «موجاکار» وجود دارد که خانه‌های آن بطرز بسیار زیبا و جالبی ساخته شده است . سبک معماری و استیل خانه‌های « موجاکار » ، در تمام دنیا منحصربفرد است و هرگز درهیچ نقطه‌ای از دنیا نمیتوان نظیر و مانند آن را یافت .

توریست‌ها، برای دیدن این شهرک جالب و خانه‌های‌جالبتر آن شور و شوق و اشتیاق فوق‌العاده‌ای از خود نشان می‌ـ دهند .

هتل‌دولتی شهرک «موجاکار» درتمام طول سال آماده پذیرائی از توریست‌ها و مسافرانی‌است که باین نقطه اسپانیا می‌آیند . این هتل ، در مکانی بسیار زیبا وخوش‌آب‌وهوا که ضمنامنظره‌ای فوق‌العاده قشنگ دارد ، بنا گردیده است . ازطرفی هرگونه تجهیزاتی از قبیل استخر وحمام و ... در این هتل درنظر گرفته شده است تا توریست‌هائی که در آن اقامت می‌کنند ، از هر حیث در رفاه و آسایش‌باشند.

این هتل ضمنا از سیستم تهویه مطبوع برخوردار است و توریستها و مهمانانی که در آن سکنی می‌گیرند ، اجازه دارند حیوانات خود ازقبیل سگ و گربه‌هاشان را هم با خود به اتاقهاشان ببرند.

ورزش و تفریح اسکی روی آب در اینجا نیز رونق و رواج فراوان دارد . در این ناحیه نیز مانند دیگر نقاط اسپانیا ، یک فستیوال جالب محلی وجود دارد که بین‌روزهای بیست‌وپنجم تا سی‌ام اوت برگزار میشود . انبوه عظیمی از مردم محلی در این فستیوال که بنام فستیوال «سان‌اگوستین» معروف است ، در جریان برگزاری فستیوال «سان اگوستین» نیز مانند دیگر جشن‌های اسپانیا ، رقص و آوازهای‌ملی برقرار است‌وشرکت کنندگان در فستیوال تا جائیکه قدرت و توانائی دارند می‌زنند و میخوانند و می‌رقصند .

●

۹۰کیلومتردورتر از «المیریا»، «گاروجا» قرار دارد ، که در اینجا نیز مسافتی درحدود شش کیلومتر ساحل دارد . در این ساحل نیز همه‌گونه وسیله تفریح و سرگرمی و راحتی و آسایش برای توریست‌ها فراهم آمده است .

فستیوال شهر «گاروجا» ، در روزهای بین شانزدهم الی بیست و سوم ژوئیه برگزار می‌شود.

ذکر این نکته ضروریست که: اکثر شهرهای اسپانیا، فستیوال های خاص خود دارند و درهر شهر، سالی چند روز مردم‌جشن عمومی برپا می‌کنند . مثلا در میان شهرهای غیرساحلی شهر ولزیلانکا است که معروفیت فراوان دارد و در آن اولین روز ژانویه جشن گرفته میشود.

در جشن ولزیلانکا ، نقالی، رقص ، شعرخوانی ، حماسه‌ـ سرائی ونمایشنامه اجرا میشود. نمایشنامه‌هائی که در فستیوال اول ژانویه ولزیلانکا توسط مردم عادی کوچه و بازار بروی صحنه می‌آید غالبا تم محلی دارند و پیرامون وقایعی است که در شهر اتفاق افتاده است.

جشن پائیزی جانوران در «والترروبیو» بین روزهای دهم الی چهاردهم اکتبر برگزار می‌ـ گردد. رقص و انواع تفریحات و سرگرمیها در این جشن رواج فراوان دارد .

شما اگر در ماه آوریل به اسپانیا سفر کنید و گذارتان به «فیریا» بیفتد ، هرگز جشن این شهر را در مدت عمر فراموش نخواهید کرد . این جشن بین روزهای پانزدهم تا هفدهم آوریل برگزار میشود و ضمن رقص و آواز، نمایش‌های‌باستانی مردم اسپانیول نیز بمعرض نمایش درمی‌آید که بسیار جالب و تماشائی است .

مسابقه شعر ، جنگ‌انداختن گاوها با یکدیگر ، انجام ورزش های مختلف و مسابقه رقص از جمله برنامه‌های جشنی‌هستند که همه ساله بین بیست و دوم تا سی‌ویکم اکتبر در «هرکوئل‌اورا» برپا می‌گردد. مسابقه رقص در این جشن فوق‌العاده جالب‌است. دختران و پسران جوان وحتی سالخوردگان زنده‌دل و باشاط در این مسابقه شرکت می‌کنند و به رقص و پایکوبی میپردازند.

در مرکز استان «المیریا» ، روستای زیبائی واقع شده‌است ؟ بنام «سوریاس» که ٤۰ متر از رودخانه «اگواس» ارتفاع‌دارد. در این روستا ، کارخانه‌های ظرف سازی وجود دارد که ظروف بسیار ظریف و جالبی می‌سازند . ظروف این محل از حیث زیبائی و رنگ واستحکام در اسپانیا شهرت فراوانی دارد و کارخانه سازنده این ظروف «بنجار» نام دارد.

در سرتاسر سواحل این استان، ماهیگیری رونق ورواج زیادی دارد . انواع مختلف ماهی‌ها در آبهای ساحلی این استان صید میشود . و گذشته از این درختان میوه در این ناحیه بحد وفور یافت میشود و میوه‌های بسیار خوشمزه وخوش طعم این استان یکی دیگر از ویژگیهای بارز و برجسته آن بشمار میرود .

درجه هوای این استان ، در پانزده سال اخیر، بطور متوسط از اینقرار بوده است: تابستانها ۲٥ درجه و زمستانها ۱۱ درجه. در این‌منطقه از سرزمین‌اسپانیا، از ۳٦٥ روز سال ، فقط ٤۱ روز آن باران می‌بارد و بقیه روزها یعنی ۳۲٤ روز دیگر هوا آفتابی است . با اینهمه ، استعداد خاک و حاصلخیزی این‌منطقه شگفت‌انگیزواعجاب‌آور است .

چهار پروازهفتگی درروزهای سه‌شنبه ، پنجشنبه ، شنبه و یکشنبه ، راس ساعت ۱٥ و ٥۰ دقیقه از مادرید به «المیریا» انجام میشود که مسافران و توریست‌ها را با خود باین‌منطقه خوش آب وهوا و زیبا می ـ آورند.

●

«اندلس» یکی دیگر از شهر‌ـ های معروف اسپانیا است که از نظر توریستی دارای اهمیت فوق‌العاده و فراوانی میباشد.

«اندلس» نیز مانند دیگر شهرهای بزرگ اسپانیا ، دارای جشن اختصاصی است که‌بمدت یک هفته برگزار میشود . زنان اندلسی از حیث زیبائی درمیان زنان اسپانیا شهرت دارند.

فستیوال «اندلس» ، بسیار مفصل و باشکوه است . دراین فستیوال، زنان زیبای اندلسی تا سرحد بیهوشی برقص و پایکوبی میپردازند. ازطرفدیگر، تمام شرکت‌کنندگان در فستیوال با شراب مورد پذیرائی قرار می‌گیرند.

شما که برای اولین بار به اندلس رفته و در فستیوال آن شرکت جسته‌اید با تماشای صحنه‌های این فستیوال خودرا براستی درمحیط اندلسی‌احساس می‌کنید و حتی گذشت زمان را احساس نمی‌کنید.

برای برگزاری این‌فستیوال ، یک شهرک جالب و زیبابوجود می‌آورند که در حدود ٥۰۰خانه زیبا و مجلل در کنار آن پدید می‌آید. این خانه‌های موقتی که خاص مهمانان‌فستیوال وتوریست ها است، توسط یک میلیون‌لامپ رنگی ، بشکل کاملا زیبائی‌تزئین میشوند.

برای توریست‌هائی که باین نقطه می‌آیند، همه‌چیز استثنائی فوق‌العاده ، حیرت‌انگیز وجالب است. اندلس، شهریست بازنان و مردان شیکپوش که در کوچه های نورانی و روشن به گردش مشغولند. ازفراز باغ کالینارورا، اشعه نور بر شهر فرو میریزد و همچنین در هفت شب جشن، جنب وجوش و شور وهیجان این فستیوال ، زندگی آفرین است هنگام صبح ، اسبان زیبا در فستیوال‌بنمایش گذارده می‌ـ شود و عصرها ، نوبت به‌نمایش گذاردن گاوها است . این اسبها و گاوها از معروف ترین و معتبرترین اصطبل‌های اسپانیا باین فستیوال آورده می‌شود.

بلیط های درجه یک این جشن ، خیلی سخت و باشکال بدست می‌آید. اما بلیط های معمولی را براحتی میتوان‌خرید. با اینحال ، آنها که فستیوال باشکوه اندلس را دیده‌اند ، همیشه توصیه می‌کنند :

بهتر است بلیط های فستیوال را بطور کامل و یکجا خریداری نمائید تا از تماشای هیچ یک از صحنه‌های جالب واستثنائی فستیوال محروم نشوید.

موسیقی و رقص ، در اعماق شب ، باین فستیوال چهره‌جالبی می‌بخشد و لذت مخصوصی را در وجود شرکت‌کنندگان پدید می‌آورد . ترانه‌های محلی که همراه با رقص های فولکلوریک خوانده میشود ، در سرتاسراین هفت شبانه‌روز بطور مرتب و با صدای بلند بگوش میرسد.

توریست‌ها، درجریان‌برگزاری این فستیوال‌ها، معمولاتوجه‌شان بسوی کولیها معطوف است . زیرا کولی‌ها، در بحبوحه‌رقص و آواز و پایکوبی ، باصمیمیت و مهربانی خاصی سعی می‌کنند وسائل آسایش و راحتی‌توریست ها را بیش‌ازپیش فراهم‌بیاورند. شما می‌توانید بهنگام این فستیوالها ، بهترین و مطبوع ـ ترین غذاها را صرف کنید . این غذاها بطرز بسیار جالبی پخته می‌شود و خصوصیات ملی و باستانی خود را حفظ کرده است. اسپانیائی‌ها ، معمولاکره، عسل، پنیر، نان روغنی، ماست شیرین و انواع سالادها رابیشتر دوست دارند.

وقتی جهانگردی واردتشکیلات این فستیوال شود بگرمی هرچه تمامتر و با مهر و محبتی زایدالوصف پذیرفته میشود.

باید گفت این فستیوال ، بزرگترین، باشکوه‌ترین وزیباترین فستیوالی است که در سرتاسر اسپانیا برگزارمی‌گردد وهمانطور که گفته شد توریست‌ها، درطول برگزاری این فستیوال بطرز محبت‌آمیزی مورد پذیرائی قرار می‌گیرند و با گرمی و مهربانی هرچه تمامتر به آنها خوش‌آمد گفته می‌شود و مردم خونگرم و مهربان و مهمان‌نواز اسپانیا ، سعی می‌کنند به‌میهمانان خارجی سعی می‌کنند به مهمانان خارجی‌شان تا آنجا که امکان دارد خوش بگذرد ...

●

بهمین دلیل و بدلایل دیگر است که می‌گویند :

اسپانیا ، بهشت جهانگردان است !

و سال بسال بر میزان وتعداد توریست‌هائی که راهی اسپانیا می‌شوند افزوده می‌گردد وکشور اسپانیا نیز با توجه به استقبال توریست‌ها، هر روز گام‌های تازه‌تری در راه توسعه وگسترش صنعت توریسم در کشور خود برمیدارد و در زمینه صنعت‌مدرن توریسم ، به پیروزیها و موفقیت های چشمگیری نایل‌آمده است.

در اسپانیا ، بیش از هر چیز رقص وآواز بین مردم رونق ورواج دارد. رقص‌معروف«فلامینکو» که توسط زنان زیبا و سیاه چشم اسپانیائی اجرا میشود ، یکی از ظریف‌ترین وزیباترین رقص های جهان‌است که هرگز کهنه نمیشود

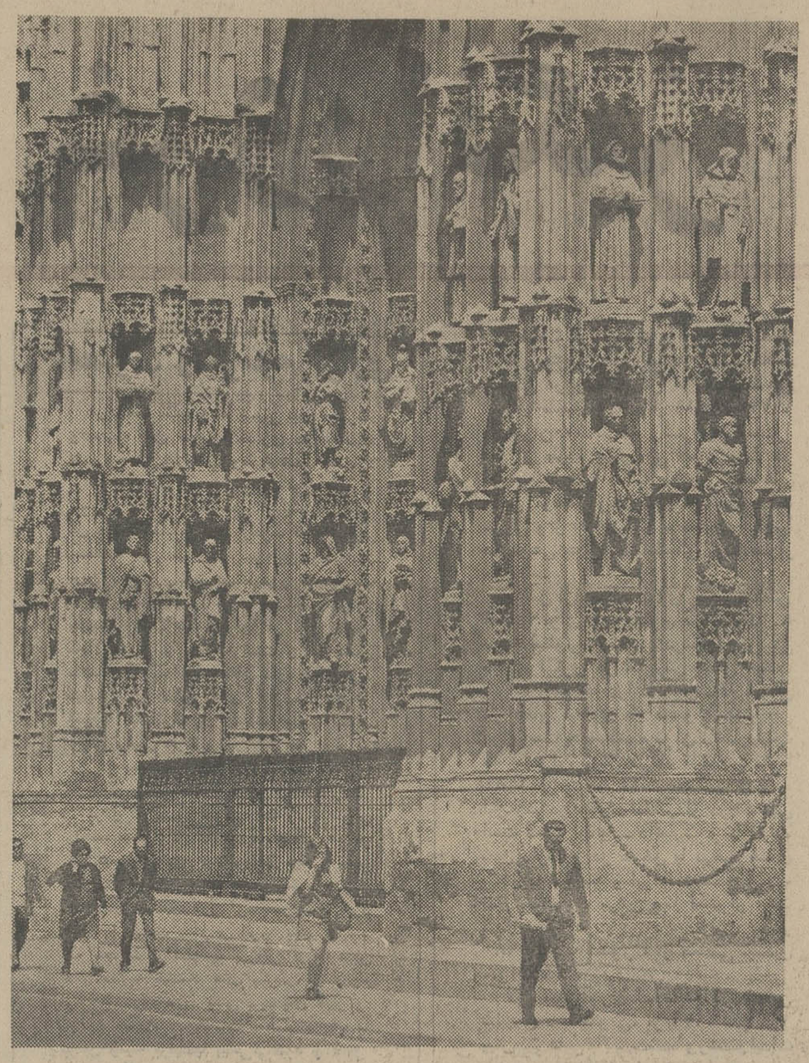

در اسپانیا ، ابنیه و آثارتاریخی زیادی وجود دارد. این یکی از معروفترین کلیساهای اسپانیا است که قدمتی تاریخی دارد.

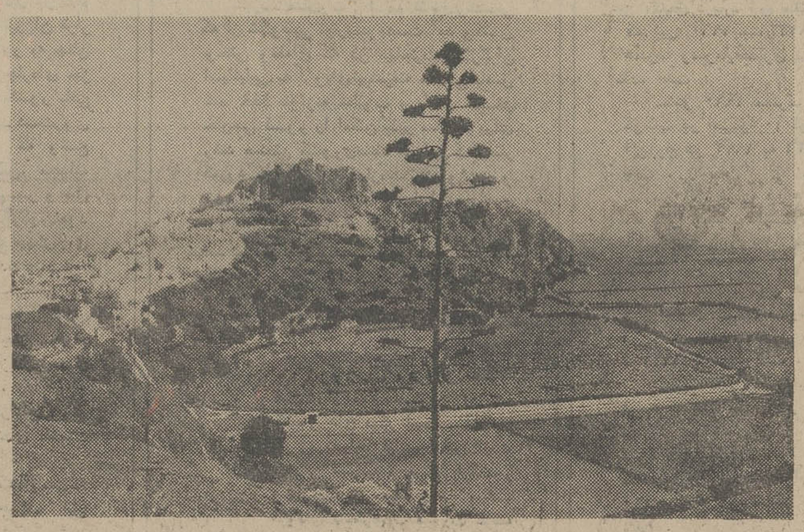

قسمتی از شهر زیبای غرناطه (گرنادا) که از زیبائی شگرف و فوق‌العاده‌ای برخوردار است.

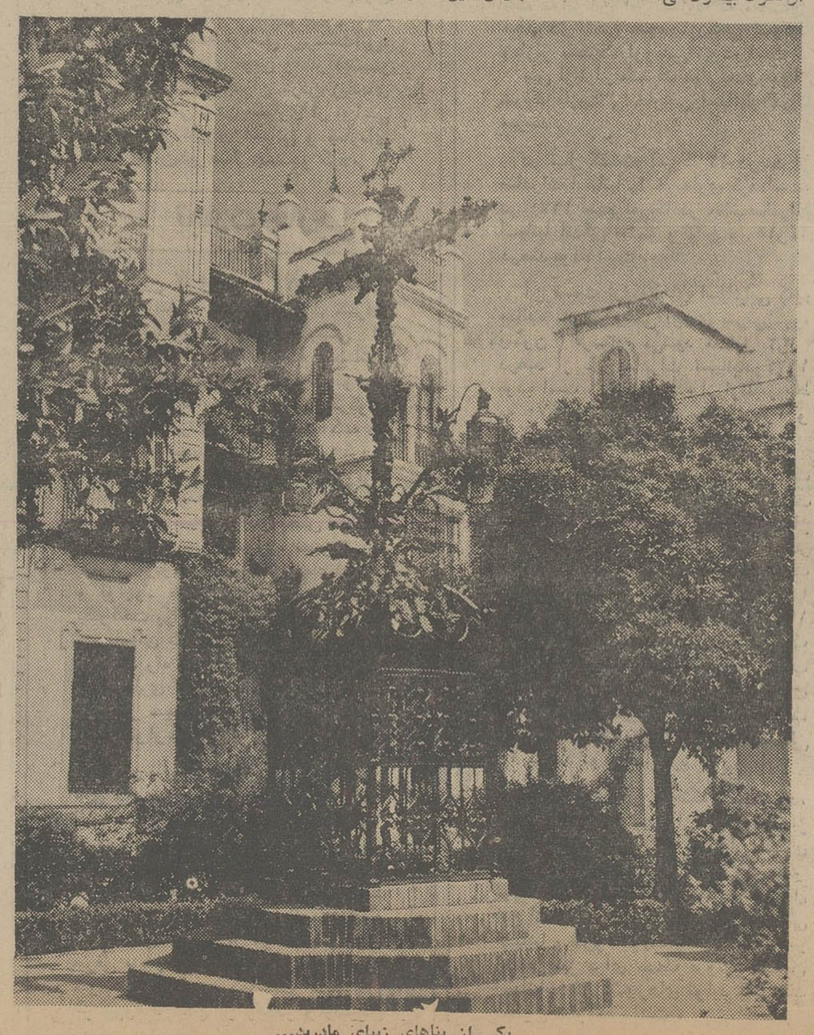

یکی از بناهای زیبای مادرید...

یکی از میدان‌های باشکوه وزیبای شهر «المیریا»...

اقتصاد اسپانیا در چشم اندازی غرورانگیز

جامعه اسپانیائی و اقتصاد اسپانیا که زمانی نمونه رکود و خمودگی و عقب ماندگی و سنت گرایی بود ، امروز ، بعد از پشت سر نهادن پانزده سال گذشته میتواند سرمشقی از تحرک و تجدد پذیری سریع شناخته شود .

درآمد سرانه اسپانیا از ۵۰۰ دلار در ۱۹٦۳ به ۲۰۰۰ دلار در ۱۹۷٤ جهش کرده و به بیان دیگر در یازده سال چهار برابر شده است . هرچند دلار امروز به اندازه سابق ارزش ندارد و معهذا این گفته چندان نادرست نیست که فرد اسپانیائی امروز با درآمد خود میتواند درمقایسه با چند سال پیش کالا هاو خدمات بیشتری خریداری کند .

بدیهی است که این رشد سریع و قابل ملاحظه بدون دگرگون کردن سیستمی که طی مدت طولانی کنترل امور اقتصادی کشور بوسیله دولت کنترلی که مخصوصا در سال های بعد از جنگ اسپانیا به اوج خود رسید ـ امکان پذیر نشد .

در ۱۹۳۹ بدلایل سیاسی و استراتژیکی چاره‌ای جز پذیرفتن این سیستم در غایط ترین شکل آن وجود نداشت و کشور ناگزیر بود تا آنجا که ممکن است از نیاز و وابستگی خود به ممالک خارجی بکاهد.

شاید از نقطه نظر اقتصادی سیستم یادشده چندان مطلوب نبود ، اما نباید فراموش کرد راه های چاره زیادی نیز برای رها کردن آن نظام وجود نداشت .

طبیعی است که شیوه مورد بحث در حیات اقتصادی اسپانیا برای کشور بسیار گران تمام شد . توسعه اقتصادی در تمام اوقات پایه پای تورم وتحت تاثیر آن قرار داشت تا اینکه ذخیره ارز کشور به چنان سطح نازلی سقوط کرد که چاره‌ای جز مواجهه کردن با معمای اقتصاد کشور باقی نماند . معما این بود که آیا باید دست روی دست گذاشت و اجازه داد که وضع موجود ادامه یابد ویا برعکس، مجدانه کوشش کرد تا چهره اقتصاد کشور و قبل از هرچیز نحوه عمل آن سراپا دگرگون شود وسیستم کنترل دولتی ، یا یک جهش جای خود را به سیستم اقتصاد آزاد ببخشد ؟

خوشبختانه آنچه که بنظر می رسد که به عنوان راه حل انتخاب شد ـ شق دوم ـ یعنی برقرار کردن سلطه سیستم آزاد در اقتصاد اسپانیا بوده است .

با اینحال هنگامی این گرایش زیرو زیر کننده آغاز میشد ـ دورنمای اقتصاد اسپانیا ابهام آمیز بود .

تقریبا همه کس میپرسید که آیا سیستم جدید « کاره خواهد کرد ؟ جواب این سئوال چندان روشن نبود .

در ۱۹٦۰ـ در حالیکه نخستین قدم ها در راه تازه برداشته شده بود کل درآمد ناخالص ملی نه تنها افزایشی نیافت بلکه در حدود ۲ درصد تنزل کرد. معهذا دوراندیش ترین کارشناسان اقتصادی اکنون دیگر می دانستند که چند درصد تنزل درکل درآمد ناخالص ملی نباید معیاری برای آزمایش ارزش و کارآیی سیستم اقتصاد آزاد شناخته شود . وضع اقتصاد اسپانیا در ۱۹٦۰ در حقیقت به حال مردی شباهت داشت که پس از ترک گفتن عادت خزیدن بر روی شکم و دست ها ـ درصد برآمده است که به شیوه سالم و عقلانی بر روی پاهایش راه برود و ناچار مدتی صرف وقت و ممارست لازم است تا تعادل خود رابازیابد. آزادی واردات تجهیزات و کالاهای سرمایه‌ای و نوکردن دامنه‌دار ماشین آلات درصنایع همراه با عرضه غاری از دشواری و اصطکاک و منظم تر و ارزان‌تر مواد خام و کالاهای نیمه ساخته خارجی به بازار اسپانیا چهره اقتصاد این کشور را بسیار سریع‌تر از آنچه که حتی برای خوشبین ترین ناظران و آینده نگران قابل پیش‌بینی بود دگرگون کرد .

در ۱۹٦۱ رشد کل درآمد ناخالص ملی از لحاظ ارزش واقعی آن به ۱۲ درصد سید درحالیکه نرخ افزایش تورم محدود شد و به ۲ درصد تنزل یافت .

بسط تدریجی آزادی اقتصادی و جهت‌یابی جدید سیاست اقتصادی اسپانیا در خلال دهه‌ای که از ۱۹٦٦ آغاز شد ـ همانطور که هیئت اعزامی بانک جهانی بدنبال دیدارش از اسپانیا در ۱۹۷۵ ـ در گزارش خود تصریح کرده است ـ رشد اقتصادی بی‌سابقه‌ای به ارمغان آورد که الزاما موجب تعالی سریع سطح زندگی مردم این کشور گردید و اسپانیا را به کشوری نیمه صنعتی مبدل ساخت . در مرحله بین ۱۹٦۱ تا ۱۹۷۰ ارزش واقعی کل درآمد ناخالص ملی با آهنگ متوسط ۵ر۷ درصد در سال رشد کرد و این یکی از بالاترین نرخ های رشد است که برای ممالک درحال توسعه حاصل شده است و در میان کشور های عضو گروه «او ـ اِ ـ سی ـ دی» (سازمان همکاری های اقتصادی و توسعه) ژاپن تنها کشوری است که نرخ رشدی بزرگتر از ۵ر۷ درصد داشته است.

مشارکت صنایع در تولید درآمد ناخالص به طرزی وقفه ناپذیر افزایش یافت و سهم آن در ارزش کل درآمد ناخالص ملی از ۳۱ درصد در ۱۹٦۰ به ٤۲ درصد در ۱۹۷۲ رسید. صنایعی که دراین زمینه فعال‌ترین و بزرگترین نقش را ایفا کردند رشته های جدید وغیر سنتی بودند در مرحله‌یاد شده رشد صنایع غذایی وتولید محصولات چوبی و مخصوصا نساجی که رشته‌های سنتی صنایع اسپانیا را تشکیل می دهند کمتر از میزان متوسط توسعه صنعتی کشور ـ رشد کردند .

واردات مواد خام و کالاهای نیمه ساخته و همچنین تجهیزات و کالا های سرمایه‌ای که برای اجابت نیاز های صنایع وارد میشد بین ۱۹٦۱ تا ۱۹۷۳ به میزان ۵ برابر افزایش یافت و ۵۰ درصد ازرشد واردات اسپانیا را در آن مدت تامین کرد.

سهم صنعت در کل سرمایه گزاریهایی که در کشور انجام میگرفت از ۳۲ درصد در ۱۹٦۰ به ٤۳ درصد در ۱۹۷۰ ترقی کرد . سهم سرمایه گزاریهای خارجی از کل سرمایه گزاریها تقریبا به ۲۰ درصد بالغ گردید .

در نخستین زمان های موجودیت سیستم نوین اقتصاد باز یا آزادی اقتصادی ـ رشدی که به مواردی از آن اشاره کردیم اساسا مرهون توسعه سریع تقاضای داخلی بود . بهمین دلیل فعالیت صادراتی صنایع اسپانیا جز در ۱۹٦٤ یعنی از هنگامی که ضعف تقاضای داخلی صاحبان صنایع اسپانیا را مجبور کرد تا برای محصولاتشان بازار های خارجی جستجو کنند ـ جامه عمل نپوشید .

به این ترتیب سهم صادرات بخش صنعتی که در ۱۹٦۱ از ۲۱ درصد تجاوز نمی کرد در ۱۹۷۳ به رقم قابل ملاحظه ٦۲ درصد افزایش یافت .

تحرک صادرات باضافه نتایج درخشانی که از شکوفایی توریسم بدست آمد وکندی وحتی وقفه‌ای که در مهاجرت کارگران اسپانیایی به اروپای پیشرفته صنعتی حاصل شد حفظ موازنه مطلوب پرداخت های خارجی کشور را امکان پذیر ساخت و برای رشد صنعتی کشوری مانند اسپانیا که گرفتار کمبود مواد خام و نیازمند تکنولوژی و تجهیزات پیشرفته بود شرایط مساعدی بوجود آورد .

مقایسه‌های بین‌المللی

یکی از بهترین راه های وصف احوال و ویژگیهای هر کشور عبارت از مقایسه کردن آن با کشور های دیگر است . آنچه که در زیر میاید قیاس هایی است که بین اسپانیا و برخی ازکشور های دیگر ـ مخصوصا ممالک اروپای باختری ـ صورت گرفته است .

جمعیت و تولید

بعلت نقشی که عامل انسانی درتولید ایفا میکند اهمیت آن لااقل از لحاظ کمی وعددی شایان توجه است . در بازار مشترک ۹ کشور اروپایی گروهی مرکب از ٤ کشور بزرگ از نظر دل جمعیت وجود دارد که هریک دارای بیش از ۵۰ میلیون جمعیت است . این ممالک ـ یعنی آلمان غربی ـ بریتانیای کبیر ـ ایتالیا و فرانسه ـ کلا بیشتر از امریک جمعیت دارند . گروه دوم اعضای بازار مشترک را به استثنای هلند با ۱۳ر۳ میلیون نفوس در آنها کمتر از ۱۰ میلیون نفراست . اسپانیا ازاین لحاظ درجایی قرار میگیرد که بین گروه اول و گروه دوم اعضای بازار مشترک قراردارد چون جمعیت اسپانیا ـ بهر تقدیر بیشتر از نفوس هریک از اعضای گروه دوم کشور های عضو بازار مشترک است .

تراکم جمعیت را ازروی ارتباط تعداد ساکنان با مساحت یک کشور اندازه‌گیری می‌کنند، فشردگی جمعیت برجنبه های بسیار متفاوت شرایط اقتصادی از قبیل : ظرفیت بازار، حمل و نقل، آلودگی محیط زیست و تشکیلات و سازمان های یک منطقه تاثیر میگذارد . شاید این گفته درست باشد که کشور های صنعتی بازار مشترک از لحاظ درجات تراکم جمعیت در سطح های بالایی قرار دارند ،گرچه درهمین زمینه نیزاحوال ممالکی از قبیل فرانسه و هند متفاوت است و یا بعنوان مثال کشور ایرلند دارای وضعی است که به احوال ترکیه درهمان زمینه نزدیک تر است . اما اسپانیا با ٦۸ نفر جمعیتی که درهر کیلومتر مربع از مساحت کشور زندگی می‌کنند ـ درجایی بین فرانسه و ایرلند قرار میگیرد ولی به فرانسه نزدیکتر است ـ گرچه از کشوری مانند ایالات متحده آمریکا بسیار فاصله دارد .نرخ رشد جمعیت در اسپانیا بسیار نازلتر از میزان افزایش نفوس درترکیه و اندکی پائین‌تراز سطوح مربوط به آمریکا وهلند ولی کمی بالاتر از اندازه های رشد جمعیت در فرانسه و آلمان غربی است .

بطور کلی تعداد جمعیت در اسپانیا و آهنگ رشد آن دارای چنان ابعاد و ویژگی هایی است که اجازه میدهد تا این کشور بدون آنکه در معرض خطر یک فاجعه محیط زیست قرار داشته باشد ـ از نسبت سالمی میان بخش های فعال و مولد جمعیت از یک طرف و بخش غیر فعال ونامولد آن از طرف دیگر ، برخوردار شود و دوام رشد اقتصادی اسپانیا تضمین شود .

مصرف وسرمایه گزاری

در ادامه مقایسه ها نسبتی بین مصرف وفعالیت های سرمایه گذاری در اقتصاد های ممالک مفروض وضع شده است . برای سنجیدن مصرف نسبت میان مخارج مصرفی بخش خصوصی از یک طرف و کل درامدناخالص ملی ازطرف دیگر مورد استفاده قرار میگیرد . در این قیاسها بالا ـ ترین نسبت رابايد در کشور هایی که نازلترین درآمد را دارند جستجو کرد . بدیهی است که اسپانیا از این لحاظ کاملا به ایتالیا نزدیک است و در همان سطحی که به ایرلند تعلق دارد قرار می‌ـ گیرد. سایر کشور های جنوب اروپا از اسپانیا عقب‌ترند و اسپانیا بنوبه خود راهی بسیار طولانی در پیش دارد تا در این زمینه به کشور هایی که تا بالاترین درجات توسعه صنعتی پیش رفته‌اند برسد.

برای ارزیابی سرمایه گذاری بعنوان راهنما معمولا از مقایسه مجاهداتی که در هر کشور برای انباشتن سرمایه ـ یعنی ضریب میان تکوین ناخالص سرمایه ثابت وکل درآمد ناخالص ملی ـ صورت میگیرد استفاده میکنند . دراین مورد بنظر میرسد که مجاهدات اسپانیا بزرگتر از کوشش های مشابه اقتصاد های بالغ‌تر در گروه او ـ اِ ـ سی ـ دی ـ یعنی بریتانیای کبیر و ایالات متحده آمریکاست . اسپانیا مضافا دراین زمینه برایتالیا پیشی‌می‌گیرد والاقل میتوان گفت که شاخص های تکوین خام سرمایه در ایتالیا و اسپانیا بسیار شبیه به یکدیگرند.

تعمق درباره این نکته بسیار مهم است که بین ۱۹٦۰ تا ۱۹۷۳ در قلمرو مصرف وسرمایه‌گذاری دراسپانیا چه روی داده است :

ـ در ۱۹٦۰ مصرف سرانه و سالانه گوشت در اسپانیا ۱۰ کیلو گرم بود ولی این رقم در ۱۹۷۳ به ۳٦ کیلوگرم افزایش یافت .

در ۱۹٦۰ برای هر هزار نفر اسپانیایی ۵٦ تلفن وجود داشت. در ۱۹۷۳ از هر هزار اسپانیایی ۱۷۵ نفر صاحب تلفن بودند.

ـ تعداد اتومبیل هایی که در جاده های اسپانیا حرکت میکردند از ۱۰ اتومبیل در ۱۹٦۰ برای هر هزار نفر به ۹۸ اتومبیل در ۱۹۷۳ افزایش یافت .

ـ طی همان مدت تعداد تلویزیون ها از ۵ دستگاه برای هر هزار اسپانیایی، به ۱۷۹ دستگاه رسید. کل تعدادجوانان گروه های سنی ۲۰ تا ۲٤ ساله که تحصیلات دانشگاهی انجام دادند از ۹۰۰۰۰ نفر در ۱۹٦۰ به ۲۳۸۰۰۰ نفر در ۱۹۷۳ فزونی یافت .

ـ تعداد پزشکان برای هر هزار اسپانیائی در ۱۹۷۰ ـ ۱ر۳ پزشک بود . درهمان وقت هر هزار فرانسوی ۱ر۲ پزشک و در انگلستان هر هزار نفر ۱ر۸ پزشک داشتند .

بخش خارجی

مقایسه‌ای بین‌المللی از بخش خارجی بیکباره اهمیت نسبی خرید ها و فروش های خارجی اسپانیا را در معاملاتش با قسمت باقیمانده جهان به ثبوت خواهد رساند. در کشور های گروه او ـ اِ ـ سی ـ دی تنها یک کشور ، یعنی آمریکاست که در صد واردات و صادرات کالاها و خدمات آن در رابطه‌اش با کل درآمد ناخالص ملی در سطحی نازلتر از اسپانیا قرار دارد . نزدیکترین ممالک به اسپانیا دراین مورد فرانسه ، ایتالیا، آلمان غربی وبریتانیا هستند . در صورتیکه مقایسه‌را به میزان افزایش سهم هر کشور از بازار های صادراتی خارجی تعمیم دهیم اسپانیا درمقام دوم قرار خواهد گرفت . نقشی که عواید ناشی از تجارت خارجی در افزایش کل درآمد ناخالص ملی اسپانیا دارد بدلایلی که به آنها اشاره رفت قابل توجه است .

تولید صنعتی

ابتدا اجازه‌دهید که نگاهی به ترکیب عناصر اساسی که درآمد ناخالص ملی اسپانیا را میسازند نگاهی بیاندازیم تا معلوم کنیم که هر بخش تا چه اندازه اهمیت دارد. مقایسه‌ای که میان بخشها بعمل میاید بین ۱۹٦٤ و ۱۹۷۲ است وارقام به «پزتا» یعنی واحد پول اسپانیا محاسبه شده‌اند :

	۱۹٦٤	۱۹۷۲
کشاورزی	۱۸ر٤۱	۱٤ر٦۳
صنعت	۳۷ر٤٤	٤۱ر٤۲
خدمات	٤٤ر۱۵	٤۳ر۹۵

منبع ـ محاسبات ملی ۱۹۷۲ (به نرخ های ثابت)

چنانکه دیده میشود سهم بخش کشاورزی اندکی تنزل یافته و حال آنکه بخش صنعت دارای سهم بزرگتری دربوجود آوردن کل درآمد ناخالص ملی شده است. بخش خدمات همانطور که در ارقام دیده میشود از ۱۹٦٤ تا ۱۹۷۲ بیش و کم عاری از تحرک بوده است .

بطور خلاصه باید نتیجه‌گیری کرد که صنعت پرتحرک‌ترین بخش اقتصاد اسپانیا بوده و در مرحله یاد شده بطور متوسط سالی ۱۰ درصد رشد کرده است. بطور کلی شاخه‌های حمل ونقل و تجهیزات آن و ماشین‌آلات و مصنوعات فلزی باضافه شاخه شیمیایی برروی هم ٤۵ درصد از ارزش افزوده بخش صنعتی را تامین کرده‌اند . در این میان تجهیزات حمل و نقل بیش از همه رشته‌های دیگر فعالیت صنعتی در رشد ارزش افزوده صنایع اسپانیا سهیم بوده و از ۱۹٦۱ تا ۱۹۷۲ به میزان ۱۷ درصد رشد کرده است . اما از طرف دیگر طی همان مدت در توسعه عمومی صنایع کشور شاخه‌های سنتی تولید مواد غذایی ـ مصنوعات چوبی و از همه مهمتر ـ نساجی اسپانیا در نوعی حالت عقب‌ماندگی رشد قرار گرفته‌اند .

تا قبل از بحران انرژی رشد صنعتی اسپانیا برای دهه جاری در حدود ۸ درصد (بطور متوسط ـ درسال) پیش‌بینی میشد. اکنون در صورتی بخش صنعت بتواند رشد خودرا تا پایان دهه کنونی در همان ابعادی که محتوای پیش‌بینی فوق است حفظ کند میتوان انتظارداشت که سهم آن درکل درآمد ناخالص ملی تا ۱۹۸۰ عبارت از ٤٤ درصد خواهد بود. این رقم در حقیقت بالاتر از درصدهایی است که به ایتالیا ـ دانمارک و یا ایرلند تعلق دارند و در عوض با درصد های متعلق به فرانسه و ایرلند همسطح است. تمام محاسبات براین مبنا استوار است که اسپانیا در پایان دهه جاری ـ در ۱۹۸۰ به یک کشور عیار صنعتی تبدیل خواهد شد .

لازم به یادآوری است که درنخستین سالهای دهه کنونی، از ۱۹۷۱ تا ۱۹۷٤ پیش‌بینی‌هایی بالاتاییدشده ورشدتولیدات به‌نرخ ثابت ۸ر۷ درصد بوده است.

بااینحال بحران انرژی ممکن است ایجاب کند که صنعت اسپانیا در آینده به‌نحوی عمیق تجدید سازمان داده شود ـ خصوصا با در نظر گرفتن این نکته‌که اسپانیا کشوری است که برای آن یافتن منابعی که‌بتوانند جایگزین نفت وارداتی شوند بسیار دشوار است. احتمالا دلایل استراتژیکی لزوما گرایشی درجهت‌بسط صنایع استفاده کننده از نیروی انسانی درسطحی بسیار گسترده بوجودخواهند آورد ودرعوض رشد آن قسمت‌ازصنایع که‌به‌مقادیر قابل ملاحظه سوخت‌وانرژی احتیاج دارند محدود خواهد شد .

در صورتیکه این پیشگویی جامه عمل بپوشد ـ وضع جغرافیایی اسپانیاومازادنیروی انسانی در بخشهای کشاورزی و خدمات این کشور به آن‌نوع برنامه‌ریزی برای توسعه صنعتی که اندکی بالاتر اشاره کردیم کمک خواهد کرد و یا احتمالا نقش تعیین کننده‌ای درآن‌زمینه خواهد داشت .

کشاورزی

درآغاز دهه ۱۹٦۰ خصوصیات‌اصلی کشاورزی اسپانیا عبارت بودند از کثرت مفرط نیروی انسانی که تا حدود قابل توجهی زائد براحتیاجات واقعی‌بخش کشاورزی بود. تعداد مردمانی‌که معاش آنها به کشاورزی بستگی داشت بسیار زیادبود. عوارض‌ناخوشایند این وضع ـ چنانکه میتوان به آسانی تصور کرد ـ نازل بودن سطح تولیدات کشاورزی از یک طرف‌وسطح بالای مصرف‌محصولات کشاورزی اسپانیا کشش چشمگیر در بود. چنین شرایطی موجب میشد که‌در کشاورزی اسپانیا کششی چشمگیر . در جهت غلات‌وسایر محصولات‌نشاسته‌ای وجود داشته باشد. کشت و تولیدمیوه و خصوصا محصولاتی نظیر مرکبات‌و از صیفی‌جات گوجه فرنگی و غیره‌اساسا جهت صادراتی داشتند و بالاخره در نتیجه اجتماع احوال یاد شده در تولید گوشت نارسایی فاحشی بچشم میخورد. نواخت کشت‌وزرع بدلایلی که برشمردیم تاثیر منفی آشکاری برتغذیه مردم‌اسپانیا میگذاشت و نارسایی آن را بیش از پیش افزایش میداد چون اهتمام فوق‌العاده‌ای که کشاورزان در کشت محصولات نشاسته‌دار بخرج میدادند و اهمالی که گریبانگیر تولید میوه و گوشت وسایر مواد غذایی پروتئین‌دار بود اجازه نمی داد که‌اهالی اسپانیا عناصر غذایی‌حیاتی را به مقادیر کافی دریافت کنند .

یکی از نتایج مستقیمی که دگرگونی عادات تغذیه اسپانیایی ها در نیمه اول دهه ۱۹٦۰ به دنبال آورد عبارت از این بود که بخش کشاورزی را بسرعت متوجه نارسایی محصولات آن بهنگام روبرو شدن با تقاضای روزافزون و تجدد آمیزتر مصرف کنندگان مواد غذایی نمود .

درحوالی نیمه دهه ۱۹٦۰ سیاست فعال و پرتحرکی در زمینه تولیدگوشت به‌مرحله اجرا درآمد و همین امر مالا موجب دگرگونی‌روشهای تولیدکشاورزی گردید. ازآن پس غلات اهمیت خودرا بعنوان مهمترین محصولات کشاورزی اسپانیا از دست دادند. نتایج این تحول مثبت بود. بدیهی است که تولید گندم بازهم در ابعاد بزرگ ادامه یافت بطوری که برداشت محصول آن‌کماکان در حدود ٤ میلیون تن درسال بود. بااینحال تولید جو باسرعت بیشتری رشد کرد و به سه برابر افزایش یافت و برداشت چاودار به دو برابر رسید .

به سبب رونقی‌که‌ازآن پس در دامداری و تولید گوشت در اسپانیا حاصل شده است در مصرف علیق برای چارپایان افزایش بسیار قابل توجهی پدید آمده‌که هنوز هم اسپانیا را ناگزیر میکندتامعادل دوبرابر چاودار که خودش تولید می کند ـ این علیق را از ممالک دیگر وارد کند. به‌این حساب در هر سال در برابر ۲ میلیون چاودار که از مزارع اسپانیا برداشت میکنند ٤ میلیون تن چاودار وارداتی خریداری میشود .

افزایشی که در مصرف فرآورده‌های گوشتی در اسپانیا حاصل شده تولید انواع گوشتها را در این کشور بصورتی که ذیلا ذکر میشود متحول ساخته‌است:

ـ تولید گوشت گاو و گوساله که‌در ۱۹٦۰ از ۱٦۰۰۰۰ تن تجاوز نمیکرد تاکنون به ٤۰۰۰۰۰ تن در سال رسیده است .

ـ تولید گوشت خوک در همان مدت به میزان ۳ر۲ برابر رشد کرده واکنون ٦۰۰ر۰۰۰ تن در سال است .

ـ رشد تولید گوشت مرغ و جوجه های گوشتی از سایر رشته‌های تولید گوشت بطرزی چشمگیر موفقیت‌آمیزتر بوده و از ۱۹٦۰ تاکنون به ۳٦۰ هزارتن افزایش یافته است .

ـ طی مدت یادشده تولید شیراز ۲۰۰۰ میلیون لیتر در سال به ٤۰۰۰ میلیون‌لیتر رسیده و تولید تخم مرغ از ۳۰۰ میلیون دوجین به ٦٤۰ میلیون دوجین فزونی یافته است .

بطورکلی مصرف مواد غذایی‌حیوانی سرشار از پروتئین در اسپانیا به طرزی بسیار فاحش بهبود یافته است. در ۱۹۷۳ مصرف محصولات دامی به مقیاس‌سرانه در مقایسه با ۱۹٦۰ رشدی بالغ‌بر ۲ر۳ برابر داشته است .

با تمام این تفاصیل ـ هراندازه رشد و تحولی که‌تاکنون در کشاورزی‌اسپانیا روی داده باشد هنوز هم اجابت کامل تقاضای مواد غذایی را بصورتی که از دگرگونی عادات تغذیه مردم این کشور حاصل شده ـ امکان‌پذیر شناخته‌است . از طرفدیگرصدور اقلامی ازمحصولات کشاورزی اسپانیا که از صادرات سنتی این کشور به منطقه بازار مشترک ۹ کشور اروپایی بشمار میروند به مرحله ثبات رسیده است. این بدان معنی‌است که کشاورزی اسپانیا خودرا با وضع دشواری روبرو یافته است که عبارت‌از ضرورت ایجاد تغییراتی‌درسیاست‌وارداتی محصولات کشاورزی و یا در غیر این صورت ـ پذیرفتن گرایش مشکوک‌بسوی تولید محصولاتی است که فواید نسبی و تطبیقی آنها به اندازه میوه و سایر محصولاتی که جهت صادراتی دارند ـ نمی‌تواند شایان اهمیت باشد .

لازم است اضافه کنیم که‌مدت یادشده پیروی از سیاستی‌فعال در زمینه آبیاری ۵۰۰ هزار هکتار از اراضی زیر کشت را در اسپانیا به زمین‌های‌پرحاصل تری تبدیل کرده است .

علیرغم تمام موانع و دشواری های گوناگونی که برای کشاورزی اسپانیا قابل تصوراست ـ برای‌سیاست‌کشاورزی طی سال هایی که در پیش داریم هنوز هم برخی فرصتهای مناسب برای مانور کردن وجود خواهد داشت .

نمونه‌هایی از این فرصتها را بدون شک باید در امکانات تکمیل کردن شبکه آبیاری و توسعه اراضی زیرکشت‌آبی، و بسط شیوه‌های نوین و کارآمدتر زراعی به منظور جبران کردن زیانهای ناشی از خالی شدن بسیاری از نواحی روستایی از نیروی انسانی و پاره‌ای تدابیر امکان‌پذیر دیگر جستجو کرد.

تجارت خارجی

مهمترین کاری که تا ۱۹۷٤ دربخش خارجی اقتصاد اسپانیا صورت گرفت بدون تردید تبدیل کردن این بخش از صورت قلمرو محدود کننده امکانات رشد اقتصادی به نیروی محرک توسعه اقتصادی بوده است. دلایل‌این دگرگونی را باید در «برنامه تثبیت کننده» که در ۱۹٦۰ به تصویب رسید جستجو کرد . با برقرار کردن مجدد عوامل موازنه داخلی : مصرف، پس‌اندازها و سرمایه گذاریها، و بسط آزادی بخش مهمی‌از بازرگانی خارجی کشور ، تصویبنامه قانونی مربوط به‌سرمایه‌گزاریهای‌خارجی، و بوجود آورن نرخ تبدیل ثابت و یکنواخت برای «پزتا» ـ واحد پول‌اسپانیا ـ برنامه‌ای که اندکی بالاتر از آن نام برده شد راه اقتصاد اسپانیا را به‌سوی برخورداری از درجه متعالی‌تری‌ازادغام شدن در سیستم های بین‌المللی تقسیم کار ـ هموار کرد .

از آن تاریخ جریان بازرگانی باکشور های خارجی بطور وقفه‌ناپذیر رشدکرده است . افزایش واردات اجازه داد تا در مولدترین بخشهای صنایع ـ از طریق تجهیز آنها با ماشین‌آلات پیشرفته‌تر و مدرن‌تر و بطور کلی از برکت سرمایه‌ـ گزاری‌وافزترحرکی‌بسیار مطلوب‌بوجود آیدوصنایع اسپانیا از مواهب‌تکنولوژی مترقی برخوردار گردد. این امر بنوبه خود موجب گردید که‌صنعت اسپانیاپس از نیرومند شدن از رهگذر واردکردن مقادیر معتنابه تجهیزات سرمایه‌ای‌ظرفیت تولیدخودرا بمیزانی که‌مازادمحصولات صنایع احتیاج به‌بازارصادراتی‌پیدا کند ـ افزایش دهد، بنابراین رونق بازرگانی صادراتی اسپانیا تاحدود قابل‌ملاحظه‌ای مرهون سیاست وارداتی کشور بوده است .

قانون سرمایه گزاریهای خارجی‌اسپانیا که در ۱۹۵۹ بمرحله اجرا درآمد جریان مداوم سرمایه خارجی را امکان‌پذیرساخت بطوریکه موازنه خالص‌آن ـ یعنی‌سرمایه وارداتی منهای سرمایه صادراتی ـ از ۱۸ میلیون دلار در ۱۹۵۸ به ۹۳٤ میلیون دلار در ۱۹۷۲ رسید .

بخش خارجی تا ۱۹٦۷ هنوز نقطه ضعف رشد اقتصادی اسپانیا بود . در نتیجه افزایش سرعت رشد اقتصادی کشور ـ بازرگانی خارجی گرایشی‌چاره‌ـ ناپذیر در جهت عدم موازنه نشان دادو این وضع موجب شد که در ۱۹٦۷ تنزل نرخ رسمی پول اسپانیا ـ پزتا ـ غیرقابل اجتناب گردد. ازآن‌سال به‌بعد وتا ۱۹۷٤ (بعداز گران شدن ناگهانی قیمت نفت و سایر مواد خام) ـ درجه بالای رشد اقتصادی با افزایشی که در پرداختها و درآمدهای خارجی اسپانیا پدید آمده است ـ و ترقی ارزش پزتا در برابردلار آمریکا ـ بایکدیگر نوعی همزیستی‌یافته‌اند.

صادرات

افزایش صادرات اسپانیا که تا سال ۱۹٦۷ طبق آمار های موجود ۱٤ درصد بوده است از آن تاریخ تا ۱۹۷۳ به سالی ۲٤ درصدرسید. این اندازه‌رشد کاملا منظم‌بودتاآنجا که فزونی صادرات محصولات صنعتی اسپانیا توانست‌نوسانهایی راکه در صدور محصولات کشاورزی کشور بوجود آمده بود خنثی و جبران کند .

تا سال ۱۹۷۳ صدور مصنوعات اسپانیایی در هرسال تا ۲۷ درصد رشد کرد و سهم نسبی این قسمت ازصادرات از کل صادرات کشور ازتقریبا ۳۰ درصد در ۱۹٦٤ به ٦۳ درصد در ۱۹۷۳ جهش نمود .

صدور محصولات کشاورزی چنانکه اشاره کردیم جهتی معکوس پیدا کرد و رشد آن به کندی بسیار صورت گرفت . سهم صادرات کشاورزی از کل صادرات اسپانیا از ۵۳ درصد در ۱۹٦٤ به ۲۰ درصد سقوط کرد. درصدور مواد خام وبرخی از اقلام سوخت که در اسپانیا تولید میشود تقریبا هیچ دگرگونی محسوسی ظاهر نشد گرچه سهم آنها نسبت به کل صادرات از ۱۳ درصد در ۱۹٦٤ به ۸ درصد در ۱۹۷۳ تنزل یافت .

در مورد بازارهای صادراتی باید یادآوری کرد که بازار مشترک اروپایی همچنان مهمترین‌مشتری کالاهای‌صادراتی اسپانیاست و ٤۷ر٤۵ درصد از تمام اجناس که این کشور صادر میکند به ۹ کشور عضو بازار مشترک عرضه می شود. البته لازم است اضافه شود که‌در ۱۹٦۰ کشورهای بازار مشترک ۵ر۵۷ درصد از صادرات اسپانیاراجذب کردند و بنابراین از نسبت درصدی سهم بازار مشترک در خرید محصولات صادراتی اسپانیا طی سالهای اخیر کاسته شده است ـ اما این امر لزوما ته معنای محدودتر شدن حجم بازرگانی اسپانیا وبازار مشترک اروپایی نبوده است . پس ازبازار مشترک مقام بعدی‌بعنوان شریک بازرگانی خارجی اسپانیابه‌امریکا میرسد .

در سال گذشته آمریکا ۱۲ درصد از صادرات اسپانیا را خریداری کرده‌است. در ۱۹۷۰ سهم آمریکا در جذب‌صادرات اسپانیا اندکی بیشتر و بالغ بر ۱۵ر۱٤ درصد بوده است .

آن قسمت از کالاهای اسپانیایی که‌به ممالک سوسیالیستی‌اروپای شرقی(گروه کومکون) فرستاده می‌شود معادل ۲ر۳ درصد از کل صادرات اسپانیادر ۱۹۷٤ بوده است . رقم یاد شده از ارقام‌مربوط به ۱۹۷۰ و ۱۹٦۰ که بترتیب ۸ر۲ و ۵ر۲ درصد بود بیشتر است .

صدور کالاهای اسپانیایی به ممالک تولید کننده نفت که در گروه اوپک عضویت دارند به ۷درصد در ۱۹۷٤ (از ۱۵ر٤٪ در ۱۹۷۰) افزایش یافت . در ۱۹٦۰ سهم کشورهایی که اکنون‌اوپک را تشکیل میدهند از کل صادرات‌اسپانیا فقط ۱ر٤۳ درصد بوده است. از ۱۹۷۰ تا ۱۹۷٤ صادرات اسپانیابه‌ممالک‌اوپک سالی ۲٦ درصد رشدکردو به‌این ترتیب توسعه صادرات اسپانیایی به کشورهای اوپک آهنگی سریع‌تر از رشد صادرات اسپانیا به منطقه «او ـ اِ ـ سی ـ دی» که‌سالی ۲۰ درصد بود پیدا کرد .

در صورتیکه این آهنگ حفظ شود، اسپانیا تا ۱۹۸۰ بیش از ۱۰ درصد از مجموع کالاهایی را که به بازار های خارجی عرضه میکند در کشورهای‌عضو اوپک به فروش خواهد رساند وحصول این اندازه افزایش دربازرگانی صادراتی اسپانیا و گروه اوپک به‌هیچ نوع‌تدابیر اضافی نیز برای بسط فروش اجناس اسپانیایی در کشورهای تولید کننده‌نفت احتیاج نخواهد داشت .

روغن زیتون اسپانیائی

EXCONTI
EXPORTADORA CONTINENTAL, S.A.
María de Molina, 22-Teléfonos: 262 97 13 y 262 81 32-Telex. 22357 - MADRID-6.

پالایشگاه و کارخانه در:

Borjas Blancas · Barcelona · Reus · Tortosa · Madrid · Sevilla · Mora de Toledo · Villa del Río · Vilches · Córdoba · Bujalance · Aguila . de la Frontera

گرانیه

سنگ شکن
مخلوط کننده
کارخانه‌های سیمان
کامیونهای مخلوط کننده سیمان
ساخت ماشین آلات، طراحی و
نصب واحدهای سنگ شکن ساکن
پاسیار برای هر نوع سنگ و هر نوع تولید
دستگاههای ساکن و سیار سیمان
کارخانه‌های سیمان با هر ظرفیت
طبق مشخصات مورد نظر مشتریان

HEAD OFF
Velazquez, 10 - Madrid - 1 - SPAIN
Teléf: 225.00.44. Telex: GRAER 23369
275.71.05 GRAF 22388

BRANCHES:
GRANIER - FRANCE - 11 r. Tronchet
75008 Paris GRANIER AFRIQUE - 23
r. Louis Lebailly - Algeria

سکوهای بالابر

★ از ۲۰۰ تا ٤۰۰۰۰ کیلوگرم
★ بدون کار ساختمانی
★ حداکثر ارتفاع ۸٫۵ متر

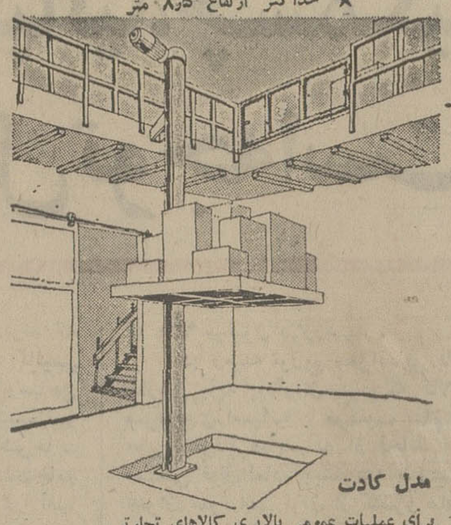

مدل کادت

برای عملیات عمومی بالابری کالاهای تجارتی

BYNSA
BOETTICHER Y NAVARRO, S.A.
کارخانه ادوات بالابر
بالابرها ـ سکوهای بالابر
نماینده
شرکت سهامی داسینال
مهندسین مشاور
خیابان ایرانشهر ـ کوچه شناسا «قراگوزلو» شماره ۳۰
تلفن‌های: صندوق پستی ۱۳۹٦ ـ ۱۱
۸۳۰٤٦٤ ـ ۸۳۰٤٦٥ ـ ۸۳۰٤٦٦ ـ ۸۳۰٤٦۷ ـ ۸۳۰٤٦۸ ـ ۸۳۰٤٦۹
تهران ایران.

UNION

شرکت اونیون ـ تکنیکاس دوسولدادورا

مادرید «۱۵» ـ کازارو بوئلوس ـ ٤ ـ تلفن ٤٤٦۷۱٥٤
تلکس ۲۷۳۹٥ ـ تلگرافی: تالونیون
«از موسسات وابسته شرکت بین‌المللی برادران هوبارت»

سازنده و صادرکننده اسپانیائی برجسته:

سیم‌ها و فلوکس‌های لخت برای جوشکاری در زیر آب
سیم‌های سخت برای جوشکاری مك
سیم‌های مغز فلوکس و عایق‌بندی گازی و غیر گازی
الکترود های متعارفی دسته‌ای
ما قادریم دسته‌های کوچك الکترودهای باب مشترك را تولید کنیم.

صنعتی بزرگ برای توسعه صنایع بزرگ

برنامه وسیع تولیداتی «بابلوك و ویلکس ایکسپانولا» در توسعه و پیشرفت صنایع دیگر نقشی مهم و اساسی دارد.

بابلوك و ویلکس ایکسپانولا:

صنایع گوناگون را چون رهبری مصمم اداره میکند
راه حلهای جدید به صنایع ملی پیشنهاد و مسایل آنان را با جدیت بررسی مینماید.
و تولیدات صنایع ملی را به تعدادی بازارهای عمده بین‌المللی عرضه میدارد.
بابلوك و ویلکس ایکسپانولا، از گروهی شرکتهای معظم پدید آمده و برای توسعه و پیشبرد صنایع از نیروی ـ خارق‌العاده برخوردار است.

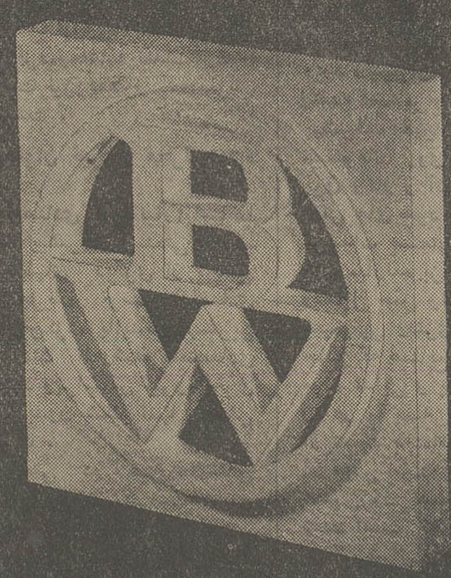

برنامه تولیداتی:
واحد تولیدی کالای عمده
انواع دستگاه های جوش با ظرفیت های متنوع
لوازم اضافی برای دستگاه های جوش
لوازم مورد نیاز صنایع الکتریك «اتمی و کارخانه های برق»
لوازم مورد نیاز کارخانه های شیمی، پتروشیمی، آهن، پولاد، شکر و سیمان.
جرثقیل و ماشین آلات.
سوپاپ اتمی

دستگاه های شیرین کردن آب دریا
دستگاه های دلده ماشین آلات
و دستگاه های ضد حرارت
صنایع لوله‌ای:
لوله‌های آهن و فولاد
انواع دستگاه های فلزکاری
و ابزار مربوطه
لوله‌های فولادی ضدبخار و
لوله‌های ٦ الی ۱۸ اینچی

BABCOCK & WILCOX ESPAÑOLA

صنعتی بزرگ
برای توسعه صنایع بزرگ

ATAIO INGENIEROS S.A.

شرکت عظیم اسپانیائی که با همکاری یك گروه ۹۰ نفری از زبده مهندسین ورزیده و باتجربه درزمینه تولید و پخش صنایع الکتریکی و الکترونیکی فعالیتی چشمگیر و درخشان دارد.

بخش کنترل برق

پانل های ساختمانی صنعتی مراکز کنترل موتورو شکننده‌های جریان برق.

بخش سمعی

بلندگوهای سیستم میکروفونها و بلندگوهای فیدلتی

بخش ابزار و آلات

فراهم کردن برق دست مرکز کنترل برق و کار آموزان برق و الکترونیك.

علاقمند هستیم باموسسات واردکننده تماس داشته باشیم.

Address: Enrique Larreta, 10-12 – MADRID (16)
Telf. 733 05 62 – Telex 27249 – Cable: Teleataio

شرکت سهامی بین‌المللی ایکیوبریا

هرمانوس

(EXUMESA)

مادرید ـ اسپانیا

GREGORIO PUIGVERT:

FINCAS

Urgel 259 BARCELONA

ESPANA

REAL ESTATE

صفحات ویژه اسپانیا

جنبش صنعتی

رشد و توسعه صنایع در اسپانیا، چشمگیر و قابل توجه است

آخرین پیشرفت‌های مدرن، در خدمت صنایع اسپانیا قرار گرفته‌وچهره صنعت را در این کشور، غرور انگیز کرده است.

رشد صنعتی در اسپانیا، بطرزقاطعی بر پیشرفت عمومی اقتصاد این کشور تاثیر گذاشته‌وبرای میلیونها نفر فرصت های جدید اشتغال پدید آورده است.

صنعت کشتی سازی در اسپانیا، یکی از پیشرفته ترین‌شاخه های صنایع این کشور است و در بخش‌تولیدتجهیزات کشتی در اسپانیا یك گروه ۷۰٫۰۰۰ نفری مشغول کار میباشند.

شناسنامه اقتصادی اسپانیا طی‌مدتی طولانی اساسا بوسیله خصلت کشاورزی وروستایی آن شناخته شده است. توسعه صنعتی که توانست این چهره و تلقی را بکلی دگرگون کند در اصل از اوایل قرن حاضر آغاز شد. اما رشد وتوسعه‌واقعی صنعت در این کشور از وقتی جامه عمل پوشید که قانون معروف به «برنامه‌تثبیت کننده» به مرحله اجرا درآمد.

علیرغم قوانینی که توسعه صنعت ملی را تشویق میکردند و با وجودحمایت های گمرکی که بهمان نیت اعمال میشد ـ آهنك رشد صنایع در این کشور بسیار کندوغالبا بارکود های پی‌درپی‌همراه‌بودو این نابسامانی ها تاپایان چهارمین دهه قرن حاضر ادامه داشت. اما به محض‌آن که موانع و دشواریهای بعد از جنك دوم جهانی و مخصوصا جنك داخلی اسپانیااز میان برداشته شد ـ (دوره‌ای که‌درخلال آن انستیتوی ملی صنایع اسپانیا نقشی قاطع در نابود کردن موانعی ایفاکرد که اقتصاد کشور را دچارخفقان‌کرده‌بودند)ـ رستاخیز واقعی دربخش صنعت آغازشد و درجات رشد آن به حدی‌رسید که‌مدارج رشد عادی اکثر کشور های توسعه‌یافته راپشت‌سر گذاشت.

بدنبال تعمیم آزادیهای بازرگانی‌که در ۱۹۵۹ جامه‌عمل پوشیدوآزادی‌مشابهی که در ۱۹٦۳ نصیب بخش صنعتی‌گردید. برای اقتصاد اسپانیا دوران تازه‌ای فرا رسید که برنامه‌های پی درپی برای توسعه وآبادانی کشور را دربرگرفت و در طول آن صنایع اسپانیا نقش بسیار اساسی ایفا کردند.

از آن مرحله به‌بعد پیشرفتهایی که نصیب اقتصاد اسپانیاشد بسیار عظیم بود. ارؤش ناخالص کل تولیدات‌صنعتی سه‌برابر شد و درآمدسرانه از ٤۵۰ دلار در سال ۱۹٦۳ به بیش از ۲۰۰۰دلاردر سال۱۹۷٤ افزایش یافت.

پیروزی این رشد و گسترش رامی توان مرهون کوشش های قابل ملاحظه‌ای دانست که در امر سرمایه‌گزاری صورت گرفت. نسبت درصدی تکوین سرمایه ثابت در مقایسه با درآمد ملی در سطحی بالاتر از ۲۰ درصد حفظ شد و حتی در طول چند سال بعد از این‌اندازه نیزفراتر رفت.

پیشرفت اقتصادی اسپانیا منجربه پدید آمدن تغییرات مهمی در ساختمان اقتصادی و اجتماعی کشور گردید. در این‌زمینه دگرگونیهایی را که از جنبه دموگرافی ـ در نواختهای جمعیتی‌صورت گرفت باید مخصوصا خاطرنشان کرد و یادآور شد. علاوه بر افزایشی که در جمعیت اسپانیا حاصل شد و نفوس را از ۳۰٫۳ میلیون نفر در ۱۹٦۰ به ۳۵میلیون نفر در ۱۹۷٤رساند، سلسله حرکات و تحولات دیگری نیز روی داد که میتوان آنها را چنین خلاصه کرد: خالی شدن بخش قابل توجهی از روستا ها که نتیجه تراکم و تمرکز جمعیت در شهرها بود.

افزایش مهاجرت در داخل و فزونی مهاجرت به خارج‌از کشور که بطور عمده جهت آن معطوف به اروپا بوده است ـ وبالاخره مهمتر از همه، تغییراتی که در نواخت طبقه فعال و کارکن یا شاغل روی داده است. در حالی که از نیروی انسانی شاغل در بخش کشاورزی کاسته شده است.

بخش صنعتی نیروی انسانی‌روزـ افزونی‌را جذب کرده‌ومضافا تعدادکارکنان رشته های خدمات نیز بطور محسوس افزایش یافته است.

صنعت بعنوان نیروی محرك‌معجزه اسپانیایی

توسعه اقتصادی اسپانیا اساسا مبتنی برشالوده پیشرفت صنعتی بوده است. رشد بخشهای دیگری از قبیل توریسم طبیعتا جریان توسعه اقتصادی اسپانیا را آسان‌ترکرد. بااینحال‌مهمترین عاملی که اجازه داد تا رشد اقتصادی اسپانیا حفظ شود وبراساس نیرومندتری استوار گردد، بدون شك تنها بخش صنعتی بوده است.

توسعه صنعتی در عین حال‌نقش اساسی در بوجود آوردن فرصت های جدید اشتغال نیز در اسپانیا ایفا کرد. بخش های صنعتی و خدمات ناگزیربودند تا باتلاش و کوششی خستگی ناپذیر در زمینه سرمایه‌گزاریهای دائما جدیدتر و مولدتر، نه تنها مشاغل مورد نیاز رابرای تعداد روزافزون افرادی که بوسیله عامل طبیعی افزایش جمعیت کشور به نیروی انسانی‌می‌پیوستند فراهم کندبلکه‌لازم‌بود که برای هزاران روستایی مهاجر که از دهات به شهرها آمده بودند نیز فرصت های اشتغال بوجود آورند. کامیابی دو بخش صنعت و خدمات در ایفای این نقش بزرك تقریبا بطور کامل مرهون کوشش های موفقیت‌آمیزشان در فراهم کردن و بکارانداختن‌سرمایه های جدید بود.. بطور کلی می‌توان برآورد کرد که طی مدتی بیشتر از پانزده سال صنایع و خدمات اسپانیا توانستند برای دو میلیون و نیم نفر مشاغل جدید بوجود آورند.

رشد صنعتی علاوه بر این که‌بطرزی قاطع تاثیر خود را بر پیشرفت عمومی اقتصاد اسپانیا باقی گذاشت و برای میلیونها نفر فرصت های جدید اشتغال بوجود آورد ـ در کمك به رشدکشاورزی نیز سهم بسزایی داشت. از یکطرف‌جذب شدن قسمتی از نیروی انسانی فلاحتی‌از روستاها به کارخانجات موجب شد که در کشاورزی نیاز به مکانیزاسیون و بکار بستن روشهای پیشرفته‌تر تولیدمحصولات روستایی بسرعت احساس شود. ازطرف «دیگر تحولی که به آن اشاره رفت‌سطوح ظرفیت تولیدی را ارتقاء داد و از این رهگذر بردرآمد های مردمی هم که در صنایع ویا در کشاورزی به کار اشتغال داشتندافزوده‌شد. از طرف دیگرافزایش درآمد افراد شاغل در صنایع نتیجه‌دیگری ببارآورد که عبارت از رشد سریع‌تقاضای محصولات غذایی‌و انواع‌تولیدات‌کشاورزی بود. این امر بنوبه خود تبدیل به عامل نیرومندی شد که تولید محصولات کشاورزی را افزایش داد و مالا باعث بهبود شرایط زندگی روستائیان گردید. با اینحال باید یادآوری کرد که بخش روستایی علیرغم پیشرفت های انکارـ ناپذیری که نصیب آن شده تاکنون نتوانسته است همه تقاضا های مصرف کنندگان اسپانیایی را که بیش از پیش نیازها و توقعات پیچیده‌تری پیدا می‌کنندـ ارضا کند. عدم کامیابی بخش کشاورزی در این زمینه مخصوصا هنگامی که پای عرضه محصولات غذایی به میان می‌آید کاملا چشمگیر است.

پیشرفت صنعتی اسپانیا علاوه بر این در رشد صادرات محصولات صنعتی این کشور نیز تاثیر فراوان داشته است. بین سال های۱۹٦٤ تا ۱۹۷٤ صدور محصولات صنعتی اسپانیا به خارج ۱۳٫۳ برابر شد و سهم آن از کل‌صادرات‌کشور که در ۱۹٦٤ از ۵۳٫۸ درصد تجاوز نمی کرد در ۱۹۷٤ به ۷۹٫٤ درصد رسید.

مهمترین اقلام صادرات اسپانیا متعلق به شاخه هائی است که برخی از آنها را نام می‌بریم: کشتی‌سازی(۳۹٦ میلیون دلار صادرات در ۱۹۷٤) ـصنایع کفش و اقلام مشابه (۳۷۰ میلیون دلار)ـ لاستیك اتومبیل (۱۷۸ میلیون دلار) محصولات شیمیایی آلی (۱۸٤ میلیون دلار) و همچنین کتاب، فرآورده های شیمیایی غیرآلی ـ ماشین آلات وابزار ـ ماشین های نساجی وغیره که بنوبه خود تاکنون صادرات موفقی داشته‌اند.

تحلیلی از رشد صنعتی

رشد بخش صنعتی در اسپانیاسریع و باآهنگی منظم و استوار صورت‌گرفت. از سال ۱۹٦۳ تاکنون نرخ رشد سالانه وواقعی صنایع اسپانیا متجاوز از سالی ۹ درصد بوده و این نسبت تنها سه‌بار ـ در دهه ۱۹٦۰ ـ در ۱۹۷۱ و در ۱۹۷٤ به سطحی نازل تر از ۸ درصد تنزل‌یافته است.

دگرگونیهای حاصله در بخش های فرعی مختلفی که تولیدات صنعتی اسپانیا از فعالیت آنها تامین میشود نیاز به‌تاکید دارد، بعنوان مثال در حالی که از اهمیت رشته استخراج معادن نسبتا کاسته‌شده، پیشرفت شایان توجهی درصنایع‌سازنده مصنوعات روی داده است و رشته های برق وگاز و آب تقریبا بدون تفاوت ابعاد نقش های خود را در بوجود آوردن‌مجموع تولیدات صنعتی حفظ کرده‌اند.. دررشته های سازنده بزرگترین افزایشها درساخت وسایل حمل ونقل، ساختمان ومحصولات شیمیایی وفلزی حاصل شده است و در حالی که صنایع بنیادی از قبیل رشته‌های مواد غذایی و پارچه‌بافی اهمیت‌نسبی‌خود را در مقایسه با صنایع سازنده اسپانیا از دست داده‌اند. آنچه که گفته شد به آن معنی است که در بیشترین مواردرشد های بزرك نصیب گروه هایی از صنایع شده است که به سرمایه گزاریهای سنگین‌تر نیاز دارند و مضافا از پیشرفته ترین تکنیك ها استفاده می‌کنند.

رشد صنعتی بنوبه خود از برکت سرمایه‌گزاریهای قابل ملاحظه در بخش دوم امکان پذیرشده است. استقرارانواع کارخانه ها و تاسیسات مولد موجب‌گردید که قابلیت دسترسی به انواع تجهیزات موردنیاز صنایع میسر شود و رشد بدون وقفه بخش صنعت را جامه عمل بپوشاند ـ در ۱۹۷٤ مجموع سرمایه‌گذاریهای‌صنعتی در اسپانیا نزدیك به ۵۰۰۰ میلیون دلار برآورد گردید که ۲۰ درصد از سرمایه گزاریهای مشابه سال قبل از آن‌بیشتر بود. به سبب دشواریهای فراوانی که با محاسبه این قبیل برآوردها همراه‌است. ارقامی را که درچنین مواردی ذکر میشود باید صرفا «تقریبی» تلقی کرد. این‌احتمال بسیار زیاد است که ارقام واقعی ازآنچه که ذکرشده است تا حدود زیادی‌بزرگتر باشد.

برای خلاصه کردن تحلیل رشد صنعتی اسپانیا می توان پیشرفت های حاصل شده در این زمینه را در طول ۱۵ سال گذشته چنین توصیف کرد:

افزایش بدون وقفه‌ای در کل تولیدات صنعتی که در حقیقت طی مدت یاد شده سه برابر شده است، فزونی مداوم تجهیزات صنعتی و ماشین‌آلات‌سرمایه‌ای درچنان ابعادی‌که آن‌راتبدیل‌به عمده‌ترین منبع تولید اشتغال در اسپانیا کرده‌است، و افزایش بزرگی در سرمایه گزاریهای صنعتی، گسترش دامنه تنوع در قالب ساختمانی و استخوان‌بندی صنایع‌کشور و خصوصا دررشته تولید کننده کالاهای سرمایه‌ای، رشد قابل توجه رشته هایی از صنایع که گرایش صادراتی دارند و مآلا رشد صادرات محصولات صنعتی کشور به میزانی قابل ستایش و خلاصه افزایش اهمیت صنایع در اقتصاد ملی.

ضمنا یادآوری این نکته مهم‌است که توسعه صنعتی اسپانیا صرفا جنبه کمی یا «مقداری» نداشته بلکه پیشرفت های حاصله از جنبه کیفی نیز شایان‌توجه بوده است. مسلما برای صادر کنندگان اسپانیایی غیر ممکن بود که بدون هماهنك کردن درجات مرغوبیت کالاهایشان با سطوح بالای مرغوبیت اجناس صادراتی سایر ممالك پیشرفته صنعتی در صدد راه‌یافتن به بازار های جهان برآیند. کامیابی مجاهدات صادراتی‌صنایع‌اسپانیا بخودی خود بیان کننده این حقیقت است که مصنوعات این کشور پیش از عرضه شدن به بازارهای بین‌المللی‌قابلیت‌رقابتی را که هرروز بیشتر ازروزپیش اهمیت پیدا می‌کند کسب کرده است.

ازنظر بهبود مبانی صنعت اسپانیا، سیاست صنعتی، این کشور طی سال های اخیر معطوف به سلسله عناصری بوده است که توجه به آنها لازم است. در این موزد بعنوان نمونه می‌توان‌ازسیاست متمرکز کردن شرکت های کوچکتر در گروه ها نام‌برد. اعمال چنین سیاستی اجازه میدهد تا شرکت های دخالت‌دارنده در فعالیت های صنعتی از قدرت وابعاد کافی برای مقابله کردن باشرایط موجود در بازار های زمان ما بهره‌مند شوند ویا توانائی اجابت کردن تقاضا های تکنیك پیشرفته امروزی را داشته باشند.

از طرف دیگر سیاست توسعه و عمران منطقه‌ای در اسپانیا تا درجات زیادی براساس مقدورات بالقوه صنایع موجود درهر منطقه برای بوجود آوردن رشداقتصادی استوار شده است.

چند نمونه‌ازبخشهای پرتحرك صنایع اسپانیا

کشتی‌سازی

کشتی‌سازی یکی از پرتحرك ترین بخش های صنایع اسپانیاست.

در این بخش بعد از کشور های ژاپن ـسوئد و آلمان شرقی چهارمین مقام جهانی به اسپانیا تعلق دارد. در ۱۹۷٤ اسپانیا ساخت ۲۳۹ فروند کشتی را کلا به وزن خالص۱٤۷٦٤۲۵ تن‌تکمیل کرد که بخش بزرگی از این کشتی ها صادراتی بودند. صدور کشتی درفروش های بین‌المللی محصولات صنایع اسپانیا در خارج مقام اول را احراز میکند و در ۱۹۷٤ جمعا به ارزش ۳۹٦ میلیون دلار کشتی اسپانیایی به‌ممالك دیگر فروخته شده است.

برای درك اندازه پیشرفتی که‌نصیب شاخه کشتی‌سازی‌در اسپانیا شده است باید بیاد داشت که ۱۵ سال پیش تناژ کشتی های تحویل شده از طرف کارگاه های کشتی سازی این‌کشورتنها۱٦۷۰۲۵ تن بوده است. در حال حاضر ٤۵ هزار نفر برای بخش کشتی سازی بطورمستقیم کار میکنند و عده افرادی که در شاخه تولید تجهیزات کشتی در اسپانیا به کار اشتغال دارند در حدود ۷۰ هزار نفر برآورد شده است.

تحرك و رقابت در این بخش از طریق حصول پیشرفت‌سریع‌تکنولوژیکی، بهبود قدرت تولیدی و مرغوبیت عالی امکان‌پذیر شده و اجازه داده است که صنعت کشتی‌سازی اسپانیا اعتبار و شهرت نیکویی راکه سزاوار آن بوده‌است دربازا رهای جهان تحصیل کند.

در سواحل اسپانیا ۳۸ کارگاه کشتی‌سازی به فعالیت اشتغال دارند که تعداد زیادی از آنها در منطقه گالیس (۳۹ ٪) به ساحل جنوبی (۳۳٪) وساحل شمالی کشور (۲۲٪) مستقر شده‌اندو و هرنوع کشتی ـ مخصوصا نفتکش‌ها ـ کشتی های حمل مواد خام ومعدنیات‌جامد وسایر انواع کشتی ها ی‌باری در آنها ساخته میشود. «آستیلروس اسپانوس» درمیان موسسات کشتی‌سازی اسپانیا مقام اول را دارد و نزدیك به نیمی از تمام کشتی های اسپانیایی را میسازد. این موسسه دولتی و شرکت دیگری به‌نام «کریناویس» میشاهنگان ساخت‌کشتی های کریوژنیك هستند که برای حمل‌گاز ها بادرجات حرارت نازل مورد استفاده قرار میگیرند. شرکت دولتی دیگری‌بنام «امپرساناسیونال بازان» در ساخت هر نوع کشتی جنگی برای نیروی دریایی اسپانیا و یا برای صادرات‌تخصص فوقـ العاده دارد.

در ۱۹۷٤ سرمایه‌گزاری در کشتی سازی اسپانیا ٦٤ درصد نسبت به سال قبل از آن افزایش یافت و به ۱۲۱میلیون دلار رسید.

مصالح راه‌آهن

این رشته از صنایع در اسپانیا سابقه‌درازی دارد که از یك قرن بیشتر است. اما تحرك اصلی آن از سال۱۹۲۰ با ساخت تجهیزات برقی برای واگن های راه‌آهن آغاز شده است. تا آن زمان اسپانیا ناگزیر بود تجهیزات یاد شده‌را از کشور های دیگروواردکند.

مدرن کردن این رشته از صنایع در ۱۹۵٦ هنگامی آغاز شد که شرکت های ذیمدخل توانستند آخرین پیشرفت های فنی را در ماشین آلات و تجهیزات و سیستم های کار خود وارد کنند تابتوانند درجه مرغوبیت محصولات خود و قدرت تولیدی آن را افزایش دهند.

برای رسیدن به این هدف باعده‌ای از معتبرترین شرکت های خارجی تماس هایی برقرارشد و از این راه پیشرفت اسپانیا با ترقیات زمان هماهنك گردید.

اما برای آنکه موسسات‌اسپانیایی بیش از حد مطلوب به وابستگی‌تکنولوژی خارجی در نیایند، مهمترین شرکت های ذیمدخل ناچار شدند سطح پیشرفت فنی خود را بالا برند. به این ترتیب‌رفته‌رفته کار ملی کردن موسسات تولید کننده وسایل راه‌آهن جامه عمل پوشید بطوری که امروز قسمت مهمی از این رشته را موسسات ملی شده تشکیل میدهند.

تعداد افرادی که برای این رشته‌کار می کنند بالغ بر ۱۰۰۰۰ نفر است.

تا۱۹٦٤ موسساتی که در این‌رشته در اسپانیا کار می کردند سفارش های بسیار ناچیزی از خارج دریافت می‌نمودند اما از ۱۹٦٦ فعالیت صادراتی بزرگی‌آغاز شد بطوریکه بین سالهای ۱۹٦٤ تا۱۹۷۲ در حدود ۳۰ درصد از کل تولیدات این رشته برای فروش به بازار های خارجی صادر شدند... طی مدت یاد شده ۲۹۰ دستگاه لکوموتیودیزل ـ۳۱۵۰ واگن و مقادیر قابل توجهی از سایر تجهیزات راه‌آهن از اسپانیا صادر شده است.

کالا های سرمایه‌ای و ماشین‌آلات صنعتی

اهمیت خاصی را که رشته تولید کننده کالا های سرمایه‌ای از نقطه‌نظر اقتصادی دارد میتوان در ارقامی‌که میزان مشارکت این رشته را در مجموع تولیدات صنعتی نشان میدهند درك‌کرد. در حدود ۱۰درصد از کل محصولات صنایع‌اسپانیا را کالا های سرمایه‌ای تشکیل میدهند و این درصدی است که در اغلب کشورهای بسیار توسعه یافته صنعتی وجود دارد. نکته فوق موید سطح عالی استاندارد و مرغوبیت کالا های سرمایه‌ای اسپانیاست که طی سال های اخیر حاصل شده‌است.

از ۱۹٦۱ تا۱۹۷٤ حجم تولید در این رشته ۸برابر افزایش یافته و درسال گذشته ارزش آن به ۳۷۰۰ میلیون دلار رسیده است. این رشد قابل توجه مستقیما در نتیجه فشار نیرومند تقاضا چه در داخل و چه در خارج از کشور امکان پذیر گردید.

افزایش فروش کالا های سرمایه‌ای در داخل کشور مرهون جریان سریع توسعه صنعتی بود که خصلت برجسته اقتصاد اسپانیا در دهه گذشته‌بشمارمی رود. امارونقی را که در بازارهای‌خارجی فروش کالا های سرمایه‌ای اسپانیا پدید آمده است باید نتیجه مستقیم افزایش قدرت رقابت ودرجه مرغوبیت ماشین‌آلات وکالا های سرمایه‌ای این کشور دانست.

در ۱۹۷٤ فروش های صادراتی کالا های‌سرمایه‌ای ساخت اسپانیا ۳۸باربیش از صادرات آن در ۱۹٦۱ بود و در سال گذشته ارزش کل این قسمت ازصادرات به ۹۳۰ میلیون دلاررسید.

در زمینه توزیع جغرافیایی بازرگانی خارجی باید یادآوری کرد که کالاهای سرمایه‌ای اسپانیا با موفقیت تمام دربازار هایی نفوذکرده‌اند که از لحاظ توسعه صنعتی فوق‌العاده پیشرفته هستند و به عنوان نمونه‌می توان از کشور های بازار مشترك اروپا و ممالك گروه«افتا»وایالات متحده آمریکا بعنوان برخی از مشتریان کالاهای سرمایه‌ای اسپانیا نام‌برد. کشور های خاورمیانه‌طی مدت‌یادشده‌ازمشتریان مهم ماشین‌آلات صنعتی وسرمایه‌ای اسپانیابوده‌اند.

صادرات کالا های‌سرمایه‌ای‌اسپانیا اقلام پرتنوعی را دربرمیگیرد که درپاره‌ای مواردشامل صدور کارخانجات‌وتاسیسات کامل صنعتی میشود. در حال حاضر کارخانه های فولاد سازی و ذوب آهن و بسیاری دیگر از واحد های صنایع مادر راکه از اسپانیا صادر شده است می‌توان دربسیاری از ممالك مشاهده کرد.

تجهیزات اسپانیایی مولد برق و ایستگاه های حرارتی که از این‌کشوربه ممالك دیگر صادر شده است موفقیتی چشمگیر دربازار های صادراتی داشته است. در رشته های پتروشیمی وساخت پالایشگاه های نفت و کارخانجات تولید کننده محصولات شیمیایی رقابتی که به وسیله تکنیك های اسپانیایی ـچه ازنظر طرح‌وچه از لحاظ عرضه تجهیزات در بازار های صادراتی جهان صورت‌میگیرد، دارای خصلتی است که می‌توان آن را تهاجمی شناخت. درزمینه عرضه‌تجهیزات لازم برای بسط پیشرفت کشاورزی و مکانیزه کردن آن و همچنین در صدور تاسیساتی مانند کارخانجات قند وساخت سردخانه ها و ماشین آلات کشاورزی‌نیز فعالیت صادراتی تولید کنندگان کالاهای سرمایه‌ای اسپانیا تاکنون بسیارموفقیت آمیزبوده است.

دررشته الکترونیك از ساخت و صدور ایستگاه های فرستنده تلویزیونی باصفدرتپره‌با مرجع در [illegible] گرفته تا عرضه کابلهای تلفنی‌ـمحصولات اسپانیایی از سطح بالای مرغوبیت فنی برخوردارند و بالاخره کارخانه های‌سیمان اسپانیایی که به تعداد زیادی در کشور های متعدد خارجی نصب شده است کامیابی این‌کشور را در این رشته نیز تثبیت کرده است.

خودرو های صنعتی

حرکت رشته تولید کننده خودرو های صنعتی وکامیون هانیز در اسپانیا شبیه به پیشرفت‌عمومی اقتصاد این کشور بوده است. در ۱۹٦۰تعدادکامیون های ساخته شده در اسپانیا در حدود ۱۵۸ هزار و در ۱۹٦۹ بالغ بر ۷۰۰هزار دستگاه بود. این ارقام در سال ۱۹۷۳ تایك میلیون افزایش یافت.

تقاضای بازار داخلی کامیون و خودرو های صنعتی در اسپانیابطورعمده بوسیله تولید کنندگان اسپانیایی اجابت شده است.

علاوه‌برپیشرفت های قابل توجهی که از نظر مرغوبیت و قدرت و قیمت نصیب محصولات کارخانه های سازنده کامیون وانواع‌دیگرخودرو های صنعتی اسپانیا گردیده طی سال های اخیر از نظر سازمان و تشکیلات نیز مخصوصااز طریق ادغام شدن شرکت های ذینفع‌در یکدیگر شاهد تحولات پراهمیتی بوده‌ایم.

این تدابیر موجب خواهند شد که رشته یادشده در آینده از ثبات بیشتری برخوردار شود.

در ۱۹۷٤ جمعا ۱۱٤۹٦۷ کامیون بزرك‌در اسپانیا ساخته شد که در حدود ۲۰درصد از آن از محصولات موسسه امپرسا ناسیونال اتوکامیون بوده است. این شرکت سازنده کامیون ها واتوبوس هایی است که با مارکهای «پگاسو» و «ساوا»معروفیت دارند. بسیاری از۲۷ هزار کامیون اتوبوسی که‌در۱۹۷٤بوسیله این موسسه ساخته شد بدلیل سطح‌بالای مرغوبیت فنی آنها به کشور های دیگر صادر گردید. از سایر موسسات معتبری که در این رشته در اسپانیا فعالیت‌دارند میتوان از شرکت موتور ایبریکا (سازنده کامیون ـتراکتوروماشین‌آلات‌کشاورزی)ـ وکرایسلر اسپانولا (سازنده کامیون‌های پاریروس و اتوبوس) و «موسوساکاف» و «متالورجیکادوسانتاآنا» وغیره نام برد. در زمینه ساخت خودرو های متوسط و سنگین درجه‌وابستگی‌اسپانیابه‌تکنولوژی خارجی هنوز هم عملا در حدود ۱۰۰درصد است. اما در ساخت‌خودرو های سبکتر رفته رفته تکنولوژی داخلی‌جایگزین‌تکنیك های وارداتی وخارجی میشود.

نیازمندیهای اطلاعات تلفنی آگهی می پذیرد

۳۱۱۲۲۴-۳۱۱۲۲۵-۳۱۱۲۲۷
۳۱۱۲۲۹-۳۱۱۲۳۰-۳۱۲۴۱۳

اثاثیه

فروش دست اول
یکدستگاه‌ضبط صوت‌آی.تی.تی، پارادیو اف.ام. بفروش میرسد تلفن ۸۹۰۲۸۵ از صبح‌تاعصر ۱ـ۲ آـ ۴۰۴۴۳

فروش‌دست‌دوم
حراج لباس دست دوم ازصبح یکشنبه ـ آریامهر خیابان‌کاج خیابان نوزدهم دست‌چپ‌پلاک ۱۲+۱ طبقه‌اول‌تلفن۶۵۲۸۲۹ آـ ۳۵۴۲

فروش لوازم آراش وزیبائی،از ساعت پنج تاهفت شب تلفن ـ ۸۴۷۷۸۴

لباسهای خارجی و ایرانی ، زنانه ، مردانه ، بچگانه بسیار ارزان ، کمد لباس ، کالسکه بچه، یخچال ، تلویزیون‌بمدت ۳ روز بفروش میرسد تلفن ـ ۹۷۰۵۳۹ آدرس تهران‌ویلا خیابان دوم کاشی ۴۱

انواع لباسهای زنانه مدل انگلیسی سایز ۱۲ کفش زنانه ومردانه ـ کت و شلوارمردانه پرده دوعدد چراغ اسپانیائی‌ـ پخش صوت استریوکامل‌چرخ خیاطی سینگریه فروش‌می‌رسد تلفن ۶۲۸۲۷۵ ۱ـ۴ آـ ۱۰۱۴۱

استریو دسی‌بل بعلت مسافرت فوری بفروش میرسد تلفن ۷۵۳۱۹۷

خرید
بازرگانی فرش‌کیهان ۸۳۰۹۰۴ و ۸۲۳۷۷۶ خریدار نقدی همه رقم فرش کهنه‌ونو جهت صادرات‌روزولت میدان ۲۵ شهریور .

گالری‌فرش
شایان ۶۶۱۰۶۹ بهترین خریدار هر نوع قالی و قالیچه کهنه ونو

ایران فرش ۷۷۴۹۷۲ فرشه‌ی کهنه وسایر لوازم‌منزل بهر مبلغ نقدا بیشتر ازسایرین خریداریم تلفن ۷۷۷۰۲۵

فروشگاه‌آستار۹۲۶۴۰۲ خریدار یخچال برقی و نفتی‌تلویزیون‌فرش‌وغیره

فروشگاه آریا ۹۲۹۳۹۳ خرید فرش سایرلوازم منزل ۱ـ۲۶ آـ ۸۵۴۷

فرش محسن خریدار فرش کهنه وتعویض‌با فرش‌نو ـ کریمخان زند تلفن ۸۲۲۶۹۲ ۱ـ۳ آـ ۱۰۱۳۳

شستشوی مبل وفرش

دوراکلین سرویس‌آمریکا خشکشوئی مبلمان‌موکت فرش تشك اتومبیل در محل مطابق با آخرین تکنیك متداول آمریکا گرانتر مطمئن‌تر ۸۴۵۶۸۳ و ۸۴۸۳۹۶ و ۸۴۸۳۹۵

آمریکن‌سرتیفاید هوم‌سرویس خشکوئی مبلمان فرش موکت پرده با آخرین تکنیك امریکائی در محل ۷۵۴۸۱۲ و ۷۵۸۴۹۶

خشکشوئی مبلمان ادیب یکدست ۵۰ تومان خشکشوئی پرده پارچه وکرکره بانصب‌مجانی ۹۵۶۵۶۵

شرکت ایران پالاگر شستشوی فرش، موکت،مبلمان پرده و تشك اتومبیل با مواد منحصر بفرد در محل . ۷۵۵۷۷۹ و ۷۵۷۳۶۹

کارخانه فالیشوئی ادیب ۹۵۶۵۶۵ ۹۵۸۹۵۰ و ۹۵۲۴۵۴

فالیشوئی رضوان ۳۵۲۶۸۷

کلین سرویس خشکشوئی مبل فرش موکت با دستگاه وپرده بانصب مجانی ۹۵۲۵۴۶

اناهیتاسرویس‌بزرگترین خشکشوئی مبلمان فرش موکت پرده در محل ۷۹۵۳۰۷

آریو انگلیش سرویس
خشکشوئی
مبلمان ـ موکت ـ فرش پرده و تشك اتومبیل‌در محل تلفن ۸۴۳۸۴۵

کارخانه فالیشوئی بیوك تلفن۵۲۹۹۱۵و۹۷۷۱۱۸

کارخانه‌فالیشوئی‌اطلس تلفن ۹۵۲۵۴۶ و ۹۷۵۴۳۰

تعمیرات

تلویزیون
تعمیرگاه تلویزیون الکترون با تائیدوزارت‌کار۷۶۳۶۸۲ تعمیرتلویزیونهای R.C.A-R.T.J شاوب‌لورنس فیلیپس سیرا تلفنکن وسایر مارکها سرویس مجهز سیار درشهروشمیرانات

SCHAUB-LORENZ
شاوب‌لورنس
سرویس فوری۸۸۳۲۶۲

تعمیرگاه مجاز شماره ۱۱ شاوب لورنس
سرویس سیار فوری برای کلیه نقاط تهران و شمیرانات
تلفنهای ۶۶۷۱۷۱ ۶۶۹۵۱۴ ۴۲۷۳۳
SCHAUB-LORENZ

تعمیر گاه مجاز آر.تی.آی آر.سی.آ
۳۱۳۲۷۸ ـ ۳۱۳۲۶۲

تعمیرگاه‌فیلیپس‌سرویس تلویزیون تلفن۳۱۶۶۱۵

تعمیر فوری همه نوع تلویزیون های لامپی و ترانزیستوری ۷۹۰۴۱۸

کولر
نصب و سرویس کولر کانال کشی فوری تلفن ۷۹۳۸۹۷

سرویس کولر ویخچال فوری ۳۴۴۱۷۳

کانال کشی،تهویه،کولر نصب و سرویس فوری شرکت ۶۲۱۴۴۸ کارگاه ۷۹۶۱۰۳

سرویس و نصب کولر ۷۵۴۴۹۳

سرویس کولر فوری ۴۷۲۹۹

لوازم یدکی
مرکز پخش لوازم یدکی کولر آبی تلفن ۹۷۷۴۳۳ و ۹۷۳۲۰۸

شوفاژ
طرح‌واجرا، تهویه،کولر شوفاژ ،برق ،سرویس و نگهداری شبانه روزی شرکت ۶۲۱۴۴۸ کارگاه ۷۹۶۱۰۳

نصب شوفاژ لوله‌کشی ساختمان شرکت شامیلا ۸۲۱۶۶۰ و ۸۳۰۶۸۹

سرویس و نصب و نگهداری‌شوفاژ ـ تهویه مطبوع تلفن ۷۷۰۴۳۸

یخچال
تعمیرگاه سید حسین تعمیر همه‌نوع‌لباسشوئی یخچال‌آبگرمکن۸۸۲۴۳۸

تعمیرگاه‌یخچال‌فریجیدر اثاث یدکی موجود۸۴۸۷۵۶

تعمیر یخچال و شوفاژ فوری تلفن ۵۳۷۲۴۹

تعمیریخچال فریژیدر ۸۳۹۲۲۵

راهنمای سرویس ارنج در سراسر کشور ۹۶۲۰۴۵ از ساعت ۷½ صبح تا ۷½ بعدازظهر

فروش اتومبیل

رنجرور برای فروش موجود است از ساعت ۴ تا ۸ بعدازظهر با تلفن ۸۷۳۹۰۲ تماس بگیرید

بی.ام.و ۲۰۰۲ مدل۷۵ باشرایط مناسب‌بفروش میرسد تلفن ۸۴۴۹۷۲

بیوك ریویرا مدل ۶۹ تمام فول بسیار تمیز تلفن ۹۲۳۰۸۰ ۱ـ۲

انواع پیکان ۵۴ موجود نقد واقساط باسود بانکی شاهرضا چهارراه پهلوی‌نبش رازی اتومبیل بی‌ام‌و

فقط انواع پیکان ۵۴ ۷۵۹۴۱۹

یکدستگاه تاکسی پیکان مدل ۴۹ بدون واسطه ۳۰۴۴۶۶ و ۳۹۳۰۲۵

مینی‌هوندا مدل ۶۹ تمیز قرمزرنگ بدون واسطه بفروش‌میرسدتلفن۵۷ـ۸۳۱۲۵۶ آـ ۱۰۵۰۳

ولوو ۷۳ آلبالوئی‌بسیار تمیز ۷۹۲۱۸۰ ازساعت ۵ الی ۸ بعدازظهر

هیلمن نقد و اقساط ۶۶۶۶۷۴

پیکان دولوکس آخر ۵۲ رنگ قرمز کیلومتر ۳۲۰۰۰ با ۱۵ هزار تومان بدهی واگذار میشود تلفن ۸۴۳۴۹۵ ۱ـ۲ آـ ۴۰۴۴۵

ب ام و ۲۰۰۲ مدل ۷۵ نو بدون‌واسطه ترانزیت تلفن ۹۲۱۷۸۰

پیکان مدل ۵۴ شیری خاکستری طرح جوانان دو لوکس بارادیو پخش بیمه بدنه کامل و شخص‌ثالث‌مقطوع ۴۲ هزار تومان تلفن۸۸۰۲۹۸ عصرها ۵تا۹ آـ ۱۰۴۵۱

فقط هیلمن ۷۵ موجود ۷۵۹۴۱۹ ۱ـ۴۲ ۸۵۱۶

فولکس واگن مدل ۶۸ ۱۳۰۰ شیری رنگ موتور که احتیاج به تعمیر جزئی داردبا رادیو پلاپونکت بفروش میرسد قیمت ۲۱۵ هزار ریال تلفن صبحها ۳۲۵۲۰۷۰ ۱ـ۳ آـ ۱۰۳۳۶

بنز ۶ـ۲۳۰ مدل ۷۰ فرمان هیدرولیک ، کولر فابریکی و ضبط،خیلی تمیز بدون‌واسطه صبح و عصر تلفن ۳۰۲۱۱۱ مراجعه شود. ۱ـ۳ آـ ۷۱۸۷

بنز ۲۲۰ مدل ۷۰ گمرک شده بدون نمره تلفن ۷۵۵۸۶۷ ۱ـ۳ آـ ۱۰۴۴۹

فورد موستانگ ماک ۱ سال ۱۹۷۳ برای فروش اتومات ـ کولر ـ پخش صوت ـ پنجره اتوماتیک ـ رنگ شوکلاتی در وضعیت بسیار عالی تلفن ـ ۸۲۶۷۱۳ از ساعت ۷ صبح تایک بعدازظهر آقای پیترتریز آـ ۷۲۵۷

ماشین بی‌ام و ۲۰۰۲ توریو مدل۷۴بارادیو پخش‌الکترونیک آـاموافـام بلاپونکت بسیار تمیز بقیمت خیلی مناسب بعلت مسافرت بفروش‌میرسدباتلفنهای ۶۵۰۶۸۷ و ۶۵۶۹۶۰ تماس بگیرید . ۱ـ۳ آـ ۳۱۲۲

آریا ۵۱ و پژو ۴۰۴ مدل ۷۲ بفروش میرسد تلفن ۷۶۷۸۴۶ ۱ـ۲ آـ ۱۰۴۸۸

فولکس‌وارینت ۱۶۰۰ مدل ۷۲ بفروش میرسد تلفن ۸۷۴۱۲۸ ۱ـ۲ آـ ۱۰۴۹۰

یکدستگاه تریلرکش‌هاک مدل ۷۰دروضع بسیار خوب‌بفروش میرسد اول مجیدیه شرکت پاسارگاز تلفن ۸۵۳۰۰۹ ۱ـ۲ آـ ۱۰۵۲۲

یکدستگاه بنز تریلی‌کش ۶چرخ کابین‌دار مدل ۷۱ نمرمترانزیت بفروش میرسد تلفن ۹۷۹۱۱۳ آـ ۱۰۳۷۱

یک دستگاه بنز باری سه تن ترانزیت ۶۰۸ گمرک شده تمیز بقیمت مناسب تلفن ۳۴۱۱۸۵ آـ ۱۰۳۶۴

ولو و ۷۴نو ۳۵۰۰ کیلومتر کارکرد رنگ نارنجی‌گمرک‌شده بدون نمره تلفن ۸۲۳۴۱۳ ۱ـ۲ آـ ۴۰۴۴۰

دوج مستشاری تمیز دست‌اول تمام بیمه تلفن ۳۱۴۵۵۲ قیمت ۹۰۰۰ تومان . آـ ۱۰۴۲۶

دوج وانت تمیز ۲تن‌مدل ۶۶ تلفن ۳۱۲۵۲۰ و ۸۵۳۳۸۱

پونتیاك فایبرد مدل ۷۲ با شرایط مناسب تلفن ۸۷۵۴۵۹ و ۸۷۳۲۹۶

یك جیپ آهوی بیابان‌که فقط ۹۰۰۰ کیلومترکار کرده و بیش‌از دو ماه از خرید آن نمیگذرد در بهترین شرایط بفروش میرسد تلفن ۸۷۵۴۵۹و ۸۷۳۲۹۶

جیپ لندرور بسیار تمیز مدل ۶۷ فروشی تلفن ۳۵۵۸۳۳ ۱ـ۵ آـ ۱۰۲۶۵

اکازیون فروش فوری پژو ۵۰۴ مدل ۷۱ نمره موقت پاریس تلفن ـ ۷۶۵۳۴۵ از۸ تا۱۰ شب . ۱ـ۲ آـ ۱۰۴۲۰

فورد تندربرد ۷۴ ـ ۷۵هشت سیلندر فول اتوماتیک منحصر بفرد در ایران بمبلغ ۲۴۰هزار تومان بدون واسطه بفروش میرسد بتلفن ۶۵۰۱۶۶ مراجعه نمایند . ۱ـ۳ آـ۱۰۲۴۶

شورلت رویال دارای کولر و برف‌آب‌کن‌شیشه عقب تقریبا نو بفروش میرسد تلفن ۸۲۹۱۰۷ آـ ۴۰۴۴۷

کامارو دانشجوئی۷۵فول‌تلفن۸۷۲۹۴۴ ۱ـ۳ آـ ۳۵۱۵

ژیان بسیار تمیز مبلغ ۱۰هزار تومان‌پارک‌شهرمقابل‌دادگستری فتوکپی طباطبائی . ۱ـ۲ آـ ۱۰۴۰۵

کامیونهای مرسدس بنز ۱۹۲۴ و ۲۶۲۴ باچرخ ۲۴×۱۲ و ۹۱۱ مدل ۷۵جهت‌فروش درتهران موجود می باشد تلفن ۸۳۳۴۹۵

فروشگاههای اتومبیل

پیکان نو اماده نقد و اقساط شاهرضا چهارراه‌گرگان۱۰۶۸

برای اتومبیل شما

یک دستگاه کولر مخصوص پیکان ساخت آمریکا کاملا نو بقیمت ۱۸۰۰ تومان بفروش میرسد تلفن ۷۹۴۵۸۴

کرایه

اتولوکس
اتومبیلهای تشریفاتی با راننده برای داخل و خارج از تهران میدان فردوسی تلفن ۸۲۱۲۷۰ و ۸۲۶۶۰۵

کاسپین‌تاکسی سرویس کرایه اتومبیلهای تشریفاتی با راننده مرکزشمالی پالیزی ۱۴۵ تلفن۷۷۷۱۱۰و۷۷۸۰۹۰

اتوآسیا اتومبیل کرایه باراننده وبدون راننده در ۲۴ ساعت درخدمت شماست‌تلفن۷۵۴۹۸۰و۷۵۱۶۲۰

کمان‌سرویس‌تاکسی درتمام مدت ۲۴ ساعت با مجهزترین اتومبیلهای اخیر سیستم باراننده‌وبدون‌راننده‌در اختیار شماست تلفن۶۵۴۴۴۶ و ۶۵۶۵۴۴

اتومبیل با راننده و بدون راننده ۷۶۸۳۸۲

کالج بار بارکش شهر و حومه ۶۶۱۱۱۱-۴۱۱۱۱

اتومبیلهای‌لوکس کرایه باراننده و بدون‌راننده برای داخل و خارج تهران ۷۵۷۲۹۴ـ۷۵۷۵۳۵ ۷۵۷۶۰۲ـ۷۶۷۷۵۵

آسیا توریست تاکسی شبانه‌روز اتومبیلهای مدرن با راننده وبدون راننده۷۵۰۹۰۱

موسسه مسافرتی‌پارس توریست اتومبیلهای مدرن باراننده و بدون راننده در۲۴ ساعت‌آماده خدمت تلفن ۳۴۴۸۵۰

ماشین آلات

کارخانه ضربه قبول پرسکاری کشش۷۹۵۴۵۶

همه‌نوع ماشین‌آلات راهسازی خریدار و فروشنده‌ایم اهن‌ـ آلات و ماشین‌آلات اوراقی خریداریم تلفن ۹۲۱۵۳۲ ـ ۹۲۱۵۳۴ ۱ـ۲۲ آـ ۸۹۵۰

چند دستگاه موتور های مولد برق بفروش میرسد سلیمانی تلفن ۷۷۲۳۸۱

غلطک ویبره لوکوموبا تراکتور رومانی آماده بکار ۸۲۱۶۱۶ ۱ـ۳ آـ ۴۰۴۴۴

جرثقیل لیف‌تراك ۷تنی نو اجاره داده می‌شود تلفن صبح و عصر ۵۲۲۰۲۹ و از ۸ تا ۱۰ شب ۷۷۸۷۵۱

آموزشگاهها

ماشین‌نویسی بیژن باحسن شهرت میدان ژاله‌تلفن ۳۴۸۳۸۴

تدریس خصوصی

انگلیسی توسط‌بانوی انگلیسی ۴۷۱۴۱

تدریس زبان فرانسه توسط معلم فرانسوی زبان تلفن ۹۳۴۶۹۲

انگلیسی از دانشگاه تگزاس ـ ۸۵۰۰۸۴ ۱ـ۲ آـ ۱۰۴۳۰

تدریس خصوصی توسط فارغ‌التحصیل دانشگاه صنعتی آریامهر تلفن ۹۴۱۷۸۵ ۱ـ۲ آـ ۱۰۴۰۰

دوره تابستانی تضمینی توسط دانشجوی ممتاز برق آریامهر عصرها ۶۶۷۸۶۸ آـ ۱۰۴۰۱

ریاضیات و فیزیک متوسطه توسط کادر دانشجویان سال آخر دانشگاه آریامهر ۹۳۴۶۹۲ آـ ۱۰۴۰۳

MR. SMITH انگلیسی ۸۴۳۵۴۸

تدریس شیمی توسط لیسانس شیمی ۹۰۵۹۶۴ آـ ۷۱۵۹

تدریس ریاضیات‌فیزیك وشیمی‌توسط‌دانشجوی آریامهر تلفن ۵۴۴۸۶۵

انگلیسی توسط فارغ ـ التحصیل کالیفرنیا ۸۲۹۷۴۳

انگلیسی فرانسه ۹۳۶۱۸۱

راهنمائی ودبیرستان با تضمین ۱۰۰٪ قبولی ۸۳۳۳۱۹

مکالمه توسط استادان ایرانی‌و خارجی ۳ و ۶ ماهه ۸۳۳۳۱۹

تدریس خصوصی زبان MISS - LOBA ۸۳۳۳۱۹

ریاضیات فیزیك شیمی باتضمین‌قبولی۸۳۳۳۱۹

تضمینی ریاضیات فیزیك‌وشیمی چهارم و پنجم و ششم‌و اول نظری و راهنمائی ۶۹ـ ۶۳۰۰۶۰ داخلی ساختمان ۳ رشیدی

تدریس‌خصوصی‌ویترای (نقاشی برجسته روی شیشه) بعدازظهر ها تلفن ۶۲۰۸۲۲

تدریس خصوصی کلیه دروس راهنمائی ـ دبیرستان و متوسطه توسط‌دانشجوی‌آریامهر تلفن ۹۵۵۵۰۳

تدریس خصوصی توسط دانشجو تلفن ۹۷۴۹۲۶ ۱ـ۲ آـ ۷۳۲۳

تدریس خصوصی زبان‌انگلیسی برای خانمها تلفن ۴۲۱۷۱ ۱ـ۳ آـ ۱۰۵۲۹

تدریس کلیه دروس راهنمائی ودبیرستانی توسط دانشجویان دانشگاه آریامهر تلفن۷۶۸۱۲۲ آـ ۱۰۵۳۰

تدریس کلیه دروس دبیرستانی توسط دانشجوی مکانیك دانشگاه آریامهر تلفن۵۴۷۱۸۷ آـ ۱۰۵۲۶

تدریس‌خصوصی‌دروس‌تجدیدی و تقویتی توسط دانشجویان دانشگاه صنعتی آریامهر تلفن ۷۹۳۲۹۷ ۱ـ۳ آـ ۱۰۵۱۹

تدریس خصوصی امار ـ حسابداری ـ ریاضیات رشته های بازرگانی‌ومنشیگری تلفن ۸۳۳۸۰۴ آـ ۱۰۵۳۱

تدریس خصوصی توسط دبیر شیمی تلفن ۹۲۳۴۶۸ ۱ـ۳ آـ ۱۰۴۰

تدریس خصوصی توسط دانشجوی آریامهر ۸۶۲۱۹۶ آـ ۱۰۳۹۹

تدریس خصوصی
کلیه دروس توسط دانشجویان ۶۵۳۸۹۰ و ۶۵۶۸۳۱

کلیه دروس توسط دانشجویان برق‌آریامهر و لیسانس انگلیسی ۹۷۸۵۷۴

تدریس دروس‌دبستان‌وراهنمائی ودبیرستان با تضمین۸۳۷۶۸۲

پانسیون

پانسیون مدرن مینا ویژه بانوان ودوشیزگان ـ ۸۴۷۹۸۱ ۱ـ۲۴ آـ ۸۵۴۴

پانسیون کازابلانکاتلفن۴۹۵۸۷ شاهرضا وصال‌شیرازی‌پلاک۴

استخدام

دفترخانه ۳ تهران بدو نفر منشی مطلع نیازمند است عصرها با تلفن شماره ۴۵۴۶۴ مذاکره فرمایند .

شرکت جنرال‌تولز (سهامی خاص) استخدام میکند بازاریاب فنی با سابقه و با وسیله نقلیه تلفن ۹۷۰۲۰۱ و ۹۷۰۷۵۸

استخدام یکنفر دوشیزه یابانو حداقل ۲سال سابقه کار در ماشین نویسی فارسی و لاتین تلفن ـ ۴۳۷۱۶

بیك خانم پرستار جهت نگهداری بچه‌یکسال‌ونیمه نیازمندیم تلفن ۸۷۵۹۴۱ ۱ـ۲ آـ ۱۰۳۹۳

استخدام‌آشپز متاهل و با تجربه برای خانواده ۳ نفری ساکن شمیران‌باتلفن۸۲۲۷۶۳ تماس بگیرند .

استخدام نگهبان

شرکت سهامی تولیما ۳نفر نگهبان برای تمام وقت استخدام مینماید همه روزه از ساعت ۴ تا ۶بعدازظهر در تهران خیابان آیزنهاور مقابل وزارت کار شماره ۴۳۲ مراجعه فرمائید .

به تعدادی جوان خوش تیپ و خوش برخورد جهت کار ویزیتوری مطبوعات نیازمندیم تلفن ۳۱۱۲۰۶

توجه
جهت کارهای فنی و نصب ماشین آلات در خارج از تهران به چند نفرکارگر نصب،مکانیك و برق احتیاج است . افرادی که به زبان‌های آلمانی و یا انگلیسی آشنا باشند حق تقدم دارند لطفا با تلفن‌های ۶۵۲۲۲۸ و یا ۸۳۱۴۵۱ تماس بگیرند و یا به آدرس صندوق پستی شماره ـ ۱۷۲۳ـ ۱۱ مکاتبه فرمایند .

کارگر ساده‌نیازمندیم تلفن ۳۹۳۸۴۲

کمك‌حسابدار تمام وقت استخدام میشود تلفن ۶۶۳۰۱۱ و ۶۶۹۵۱۲

یك پرستار آزموده‌برای کودك تمام روزباحقوق مکفی استخدام می‌شود تلفن ۲ تا ۸۳۴۰۰۰

به یك نفر حسابدار نیازمندیم تلفن۹۳۲۳۳۷

استخدام کارگر تعدادی کارگر ساده جهت‌یك موسسه‌پزشکی مورد نیاز است تلفن ۶۲۳۲۴۳ـ۶

کالدر آلمانی CALDER
دربازکن برقی
باگوشی نشکن رنگی وزنگ پیانوئی
بوسیله تلفن سفارش دهید. نماینده انحصاری، تلفن ۶۸۱۰۱۱
فروش درکلیه الکتریکی ها درتهران و شهرستانها

آگهی استخدام

به تعدادی کمك فروشنده با تحصیلات سیکل اول متوسطه احتیاج است .
متقاضیان می توانند همه روزه بین ساعتهای ۸ تا ۱۶ به آدرس زیر مراجعه نمایند .
خیابان سپهبد رزم آرا (جاده ری) پائین‌تر از پمپ بنزین دولت آباد شماره ۵۷۷ شرکت پخش جمشید

شرکت کارخانجات پارس‌الکتریك برای کار تمام وقت بافراد زیر نیازمند است :

۱ـ مهندس مکانیك یاصنایع با ۴سال سابقه کار دررشته تولید.

۲ـ مهندس مکانیك یاصنایع برای کارپروژه های‌تولیدی درقسمت قطعات ،زبان مورد نیاز انگلیسی ویا آلمانی

۳ـ لیسانس حسابداری با سابقه کار در حسابداری صنعتی.

۴ـ دیپلم مکانیك با یکسال سابقه کار درساخت‌قطعات مکانیکی ،آشنا به‌نقشه خوانی .

۵ـ دیپلم متوسطه با یکسال سابقه کار تولیدی وبرنامه ریزی .

۶ـ دیپلم متوسطه با سابقه کار در حسابداری و یا کاردکس

شرایط عمومی :
دارابودن برك‌خاتمه خدمت ویا معافی دائم.
از کلیه افراد واجد شرایط دعوت میشود همه روزه بین ساعت‌های ۷صبح تا۴ بعدازظهر بدفتر کارگزینی شرکت کارخانجات پارس الکتریك واقع درخیابان آیزنهاور ایستگاه شاوب‌لورنس شماره ۵۶۳ مراجعه نمایند.

کارخانجات صنعتی ایران ناسیونال عده‌ای کارگر متخصص در رشته های زیر را استخدام مینماید .
۱ـ برقکار کارگاه
۲ـ جوشکار
۳ـ جوشکار برق
۴ـ لوله کش
۵ـ حلبی ساز
۶ـ تعمیرکار مکانیك
واجدین شرایط استخدامی میتوانند روز های شنبه الی چهارشنبه از ساعت ۶½ الی ۱۲و از ۱۲¾ الی۱۴¾ و پنجشنبه ها از ساعت۶½ الی ۱۲ بکارخانجات صنعتی ایران‌ناسیونال واقع در کیلومتر ۱۸ جاده مخصوص کرج اداره استخدام مراجعه نمایند . ۱ـ۴

کامیون
کامیون
کامیون
کامیون
کامیون‌با کمپرسی ـ کامیون با بتون‌مخلوط‌کن کامیون با تریلی(۶چرخ‌و ۱۰ چرخ)تحویل‌تهران با آلمان فوری موجود است تلفن ۶۶۳۶۶۲

SCOTSMAN
یخسازی اسکاتسمن
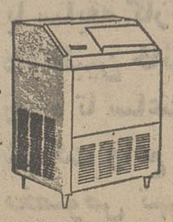

▲ ۱۰۰،۲۰۰،۵۰۰ کیلو
در۲۴ساعت‌وارد شد
فروشگاه منصور تلفن ۷۵۴۲۹۲ ۷۶۲۵۲۷

چلیپا
انستیتو ترمیم مواستخدام میکند
عده‌ای دوشیزه یا بانوی جوان که حداقل دارای مدرك‌سوم متوسطه بوده و به‌کارآرایش مو علاقمند و یا درآن دارای تجربه باشند ، درصورت‌داشتن تضمین معتبرجهت سپردن تعهدکاراستخدام‌شده‌وپس ازطی یك دوره‌آموزش درحین خدمت زیر نظر متخصصین خارجی، بکار درانستیتو ترمیم موی «چلیپا» گمارده میشوند .
امیر آباد شمالی ـ خیابان هندهم پلاك ۱۵ـ تلفن ۶۳۶۸۸۵

شرکت نسبی
کارخانجات مهندس سیروس ارجمند وشرکاء
یکنفرماشین نویس‌مرد
باسابقه‌وورزیده استخدام مینماید
آدرس . جاده آبعلی نرسیده به سه راه تهران پارس تلفن ۶ـ۷۸۸۷۵ ۱ـ۳

آگهی استخدام

یك شرکت معتبر گازی بوجود اشخاص زیر نیازمند است
۱ـ یکنفر برای سرپرستی و یکنفر برای معاونت امور حمل و نقل که دارای‌حداقل‌پنج‌سال سابقه اداره نمودن وجود دویست نفر راننده و کمك راننده جمعا را داشته وحائز اطلاعات‌لازمه فنی اتومبیل باشند
۲ـ چند نفر کارمند برای خدمت درتهران و شهرستان شیراز که حداقل سه سال سابقه کار انبارداری و دفتری داشته و بتوانند تضمین مکفی بسپارند .
سن‌داوطلبان بین ۲۵ تا۴۵ سال‌وتحصیلات حدوددیپلم‌موردقبول بوده‌واجدین‌شرایط‌باتعیین مشخصات شناسنامه ـ سوابق کارهای قبلی‌ـ میزان تحصیلات ـ مدرك معافیت نظام‌وظیفه‌ـ میزان حقوق درخواستی ـ آدرس منزل و در صورت امکان شماره تلفن باصندوق‌پستی‌شماره ۱۹۱۸ لطفا مکاتبه فرمائید

مکانیك

شرکت تولیدوتصفیه روغن(اسو) تولید کننده انواع روغنهای‌موتور وصنعتی برای تکمیل کادرتعمیرات خود یکنفر مکانیك ژنراتور مولد برق برای کار درشیفت(نوبتکاری) و چند نفر مکانیك درجه یك ودرجه دو و درجه سه برای کار در ساعات عادی روز باحقوق و مزایای مکفی و ۵ روزکاردرهفته استخدام‌مینماید متقاضیان می توانند در روزهای غیر تعطیل به پالایشگاه تولید و تصفیه روغن اسو واقع دراول‌جاده قم جنب انبارنفت‌ری مراجعه‌نمایند

آگهی استخدام فیلمبردارو تلفنچی

کانون پرورش‌فکری کودکان ونوجوانان جهت تکمیل کادر پرسنلی خود درتهران به‌خدمت افرادزیر نیازمند است:
۱ـ فیلمبردار سفیدوسیاه ورنگی فیلمهای ۱۶و۳۵ میلیمتری باسابقه کارموثر.
۲ـ تلفنچی «زن» با معلومات سیکل به بالا و داشتن حداقل یکسال سابقه‌کار.
شرایط عمومی
۱ـ حداکثر سن ۳۰سال.
۲ـ دارابودن برك‌خاتمه خدمت یامعافیت دائم «برای بند ۱».
داوطلبین میتوانند روزهای زوج ازساعت ۸ الی۱۰صبح حداکثر تاتاریخ‌دهم مرداد ماه ۵۴جهت تکمیل‌پرسشنامه‌به قسمت پرسنل کانون واقع درخیابان تخت طاووس ـ خیابان جم‌ـ شماره ۳۱ مراجعه فرمایند.

نیازمندیهای اطلاعات تلفنی آگهی می‌پذیرد

۳۱۱۲۲۴-۳۱۱۲۲۵-۳۱۱۲۲۷
۳۱۱۲۲۹-۳۱۱۲۳۰-۳۱۲۴۱۳

کارخانه کوپلکس صنایع پلاستیکی
تعدادی کارگر ساده با سواد و معافیت با حقوق مکفی استخدام مینماید تلفن ۹۶۱۵۴۵

کارگر ساده دو نفر کارگر ساندویچ‌پیچ باسابقه دونفر با تلفن ۶۲۵۸۰۷ تماس بگیرند.
۱ـ۲ آ ـ ۱۰۴۵۰

بچند نفر زن که درمنزل بتوانند دوخت ساده انجام دهند مورد نیاز است تلفن ۹۵۱۹۳۰

خانمی با تحصیلات فوق دیپلم مورد نیاز است تلفن ۸۳۷۰۰۴

آگهی استخدام

چندنفر ماشین‌نویس فارسی (زن یامرد) که تجربه ومهارت کافی داشته باشند برای تمام وقت (۸الی۱۶٫۳۰) با حقوق مکفی موردنیاز است. خیابان پهلوی روبروی‌فروشگاه‌کوروش کوچه نوربخش شماره ۱۹ سازمان‌کاسپین‌تلفن ۶۲۲۵۱۲ـ ۶۲۵۱۲۰
۱ـ۲ آ ـ ۲۳۲۹۹

یك شرکت تجارتی‌افراد زیر را بهمکاری دعوت مینماید

۱ـ چندنفرماشین‌نویس فارسی ولاتین باتجربه و آشنا بزبان انگلیسی.
۲ـ چندنفر سکرتر با آشنائی کامل بزبان انگلیسی.
۳ـ یکنفر تلفنچی مرد با سابقه کار و آشنائی بزبان انگلیسی متقاضیان باتلفنهای ۸۲۹۶۳۰و ۸۲۸۵۱۹ یا صندوق پستی ـ ۱۱۵۸ـ۱۲ تماس بگیرید.
آ ـ ۱۰۴۹۸

یک دوشیزه آشنا به امور دفتری حداقل تحصیلات سوم متوسطه مورد نیاز تلفن ـ ۹۶۳۶۸۱
۱ـ۵ آ ـ ۱۰۴۱۸

با حقوق مکفی
دونفر خانم سرپیچ با تجربه نیازمندیم تلفن ۶۵۴۲۵۶
آ ـ ۱۰۳۷۸

ماشین نویس فارسی و لاتین استخدام میشود داینرز کلوب ایران خیابان سپهبد زاهدی شماره ۱۰۲ طبقه پنجم

زنانه دوز در نارمك نیازمندیم تلفن۷۹۵۲۳۳

سکرتر باتسلط کامل به تایپ فارسی و لاتین استخدام‌میشود دارندگان دیپلم منشی‌گری حق تقدم دارند تلفن ۴۰۹۳۹ و ۵۳۰۴۹۴
۱ـ۳ آ ـ ۱۰۲۴۴

استخدام حسابدار
دو نفر حسابدار (معین نویس) باتجربه استخدام میشوند به‌خیابان‌سپهبد زاهدی شماره ۱۰۲ طبقه پنجم داینرز ـ کلوپ ایران مراجعه فرمائید.

سکرتر باآشنائی کامل بزبان انگلیسی‌وتایپ فارسی‌وانگلیسی مورد نیاز است داوطلبان بین ساعت ۹ صبح الی۷بعدازظهر بامدارک لازم جهت مصاحبه بشرکت شهریار میدان ایران‌ـ نوین خیابان بیستون پلاک ۱۹ مراجعه فرمایند تلفن ۶۲۶۱۰۴ و ۶۲۸۸۲۳
۱ـ۳ آ ـ ۱۰۵۰۹

تلفنچی

بیك‌نفر جوان تلفنچی باتحصیلات حدودسیکل تمام‌وقت نیازمندیم داوطلبین با تلفن شماره ۸۲۲۷۰۸ تماس‌بگیرند.

بدونفر دوشیزه یابانوی‌مجرد که به زبان انگلیسی یا آلمانی آشنائی داشته باشند جهت اعزام به خارج‌استخدام‌میشوند طالبین مشخصات کامل خود را به صندوق پستی ۱۷۱۷ر۱۴ ارسال دارند.
آ ـ ۱۰۵۰۱

بتعدادی آهنگر درب و پنجره ساز نیازمندیم تلفن ۳۵۱۱۰۲ حسینی

بیمارستان البرز

پزشك نگهبان برای‌روز و شب استخدام مینماید صبحها با تلفن۶۶۲۱۶۴ تماس گرفته شود

سازمان کارچر

کارگر تشك‌دوزاستخدام میکند ایرانشهر جنوبی تلفن ۸۲۰۳۵۲

استخدام
یك دوشیزه یا بانوی جوان آشنا به امور دفترداری نیمه‌وقت‌مورد احتیاج است.
تلفن ۷۶۸۵۳۹

فرنگی ساز ـ نجار کلاف‌سازـ استادکار ـ وردست ـکارآموز
باحقوق مکفی استخدام میشود تلفن های ۶۵۳۱۸۴ و۶۵۲۷۹۲
۱ـ۲ آ ـ ۱۰۲۰۷

استخدام‌سکرتر

یك شرکت ساختمانی بیك سکرتر تحصیلکرده با سابقه کاراحتیاج‌دارد بین ساعات ۱۰ تا ۱۲با تلفن ۸۳۹۶۶۹ تماس حاصل نمایند.
۱ـ۳

نیازمندیهای فرخ چند نفر جوان اتومبیل‌دار مسلط‌بزبان‌انگلیسی‌را برای دفتر دفترمرکزی‌و شعب‌خودبهمکاری‌دعوت می‌نماید ۸۵۶۱۷۴ ـ ۸۴۶۱۶۳ ـ۷۷۸۷۹۹ ـ ۷۷۹۱۱۸

آگهی استخدام
شرکت داروئی فرهنگی‌وشرکاء بافراد زیر نیازمند است.
راننده پایه دوشخصی باسواد باضامن.
پیشخدمت باسواد با ضامن.
مسئول‌اطلاعات باسوادباضامن ماشین‌نویس فارسی و لاتین با سابقه (زن).
چهارراه امیراکرم خیابان فرانسه شماره ۳۹
آ ـ ۱۰۵۱۲

بچند خدمتکار زن شبانه روزی با حقوق مکفی جهت خارجیان نیازمندیم ۶۸۲۱۶۸ و ۶۸۲۱۶۹

بیك نفر سکرتر با حقوق‌مکفی برای نیمه وقت نیازمندیم بعداز ظهرها تلفن ۶۲۱۹۷۶
۱ـ۲ آ ـ ۱۰۲۹۵

شرکت ماژیکال استخدام میکند

۲ نفر تراشکار درجه‌یك ۲ نفر قالب ساز درجه یك و تعدادی کارگر ساده‌جهت‌مونتاژواجدین شرایط میتوانند به آدرس‌جمشیدآبادجنوبی خیابان فریدون‌ساختمان سروش‌طبقه‌سوم‌مراجعه یا باتلفن ۹۳۹۷۵۸تماس حاصل‌فرمائید .ازساعت ۱۷ به بعد.

بیك بانوی خانه‌دار نیازمندیم‌تلفن۸۷۴۴۴۷

درمانگاه واورژانس بزرگ تهران

بدو نفر پزشك برای شیفت‌شب‌نیازمنداست، خیابان تخت‌جمشید بین میدان کاخ و دانشگاه تلفن ۴۲۰۳۳

پرستار برای نگهداری بچه نیازمندیم تلفن ۸۷۸۸۶۸
۱ـ۳ آ ـ ۱۰۵۱۴

بیك سکرتر که ماشین نویسی فارسی و لاتین وهمچنین‌بزبان انگلیسی آشنائی کامل داشته باشد نیازمندیم تلفن ۶۶۲۸۸۸و ۶۶۳۹۱۳
۱ـ۴ آ ـ ۱۰۵۳۵

به ۵ نفر دیپلمه برای ویزیتوری نیازمندیم کسانیکه دارای اتومبیل شخصی باشند حق‌تقدم دارند.
با درآمد مکفی تلفن ۶۶۷۸۸۱
۱ـ۲

به پرستارباتجربه برای نگهداری بچه ۵ ماهه نیازمندیم تلفن۷۷۹۳۳۵

آگهی استخدام

موسسه خدمات‌مدیریت کاربرد

بدودوشیزه یابانو تمام‌وقت‌جهت انجام کارهای امور تایپ‌وتلفن نیازمند است. متقاضیان‌جهت مصاحبه بعدازظهرها از ساعت ۵تا۸ به آدرس جاده قدیم شمیران نرسیده به سینما پاسیفیک شماره ۶۳۷ طبقه‌دوم شماره ۶ مراجعه نمایند تلفن‌ـ ۷۶۰۹۴۸
آ ـ ۱۰۵۷۳

شرکت‌فریگان

۱ـ سکرتر تمام وقت آشنا بتایپ فارسی و لاتین
۲ـ سرویسکارسردخانه دو نفر
۳ـ کارگر ساده جهت حمل و نقل یك نفر
تلفن ۴۴۳۰۸ و ۴۲۴۴۳

استخدام کارگر
کارگر درجه یک ریخته‌گری مورد نیاز است تلفن ۷۹۴۰۲۴
۱ـ۳ آ ـ ۱۰۳۴۰

بیکنفر موتورسوار جهت سرویس اجاق گاز نیازمندیم اول مجیدیه شرکت پاسارگاز
۱ـ۲ آ ـ ۱۰۳۴۱

استخدام

۲۰ نفر خانم و اقای دیپلمه پس‌از یکدوره آموزشی یکماهه حسابداری ودفترداری باحقوق مکفی مشغول بکار خواهندشد تلفن ۳۱۴۰۴۰

پرستار بچه نیازمندیم تلفن ۸۹۴۸۴۱

شرکت کبار واقع در خیابان کاخ شمالی بلوار سه‌راه زرتشت شماره ۱۲۲
به افراد زیر نیازمند است.
۱ـ منشی آشنا به ماشین نویسی فارسی و لاتین یکنفر.
۲ـ کارمند دیپلمه دفتری آشنا بزبان انگلیسی یکنفر.
۳ـ مونتاژکار مجرب مخازن نفت ۱۰نفر.
۴ـ جوشکار مجرب‌مخازن‌نفت ۱۰ نفر.
۵ـ راننده مجرب پایه یک ودو همگانی ۲نفر.
داوطلبین میتوانند همه روزه‌از ساعت ۹ صبح الی ۱۳ و۵الی ۷بعدازظهر به آدرس فوق مراجعه نمایند.
۱ـ۳ آ ـ ۱۰۱۲۸

استخدام کارمند خرید

الیاف ، شرکت سهامی عام یك نفر کارمند دیپلمه ، آشنا بزبان انگلیسی ، که اطلاعات کافی در زمینه قطعات و ادوات صنعتی داشته باشد برای خرید های داخلی استخدام‌مینماید. متقاضیان میتوانند همه روزه‌باستثنای‌ایام‌تعطیل از ساعت۷الی ۱۴همراه با اصل مدارك‌وبانضمام ۴ قطعه عکس ۴×۶ به کارگزینی شرکت الیاف واقع در جاده قدیم کرج کیلومتر ۱۸ابتدای‌جاده شهریار مقابل انبار ـ موتوری آرتش مراجعه نمایند.
۱ـ۳

کارآموز

شرکت بین‌المللی‌تسکو عده‌ای دیپلمه هنرستان های صنعتی راباشرایط زیر
۱ـ آشنائی به زبان انگلیسی
۲ـ انجام خدمت زیر پرچم یا معافیت دائم
۳ـ سپردن تضمین‌کافی مورد قبول شرکت
پس‌ازطی دوره کار آموزی ابزار دقیق وکنترل سنجش کمبزبان‌انگلیسی تدریس‌خواهد شد در ایران واحیانا درخارج باحقوق مکفی استخدام‌مینماید داوطلبین میتوانند همه روزه با دردست داشتن مدارک خوداز ظهر بکارگزینی شرکت‌واقع در خیابان شاهرضا جنب خیابان خارك‌شماره۱۰۹مراجعه نمایند
آ ـ ۹۷۴۱

موسسه تی . تی . اس تعدادی راننده پایه یکم و دوم همگانی نیازمند است آدرس آیزنهاور بعد از دانشکده‌صنعتی آریامهر ۲۱ متری جی

کارخانه تولیدی کشمیران به تعدادی کارگر ساده زن‌احتیاج دارد. متقاضیان به کوچه برلن ساختمان احیاء ـ طبقه سوم مراجعه نمایند.
۱ـ۲ آ ـ ۱۰۳۰۵

شریک

یکنفر مدیرباتجربه‌بطور تمام وقت با داشتن دو میلیون‌ریال‌سرمایه‌نقدی جهت یك فروشگاه که‌از کل درآمد سود حاصله برداشت‌نماید مورد نیاز است تلفن ۹۲۳۹۶۱

شرکت تزئیناتی با موقعیت خوب بیك نفر شریك با حداقل پنجاه هزار تومان سرمایه نیازمند است بعدازظهر ها تلفن ۶۲۱۹۷۶

جویای کار

بانوئی بادوفرزند کوچك اماده کار در منازل حقوق‌مطرح‌نیست تلفن ۳۱۱۰۸۰ راهنمای ۲۰۵ روزنامه اطلاعات.
آ ـ ۸۷۹۱

افسر فنی ۴۰ ساله با تقاضای شخصی بازنشسته دارای گواهی کمك مهندسی رشته مکانیك ومدرك عالی فنی‌جهت سرپرستی ومدیریت و خرید لوازم وصول مطالبات کارخانجات و شرکتها آماده کار بعدازظهرها به تلفن ـ ۹۷۱۰۲۲ مراجعه فرمایند.
آ ـ ۷۳۰۳

املاك‌ومستغلات

فروش

خانه فروشی
خانه‌ای درخیابان شاهباد۲دهنه مغازه تخلیه ۲ تلفن با جواز بفروش میرسد تلفن ۹۲۹۳۹۳
۱ـ۲ آ ـ ۱۰۳۵۸

چهار طبقه فروشی
با ۳۰۰ متر زمین هرطبقه پنج اتاق‌بالوازم‌یکمیلیون وچهارصد هزار تومان میفروشیم رجوع فرمایند ۳۱۹۷۸۴ بنگاه‌کوشان
۱ـ۲ آ ـ ۲۳۲۶۸

خانه‌ای واقع در پامنار کوچه صدراعظم باآب و برق تلفن و کولر شمالی چهار اطاق ۲۰۰ متر بمبلغ ۳۲۰ هزار تومان‌تلفن ۳۱۳۴۷۹
آ ـ ۱۰۳۶۹

ساختمان ویلائی بسیار لوکس در بهترین نقطه داودیه دومیلیون تومان بفروش میرسد املاك شریفی ۶۸۰۱۳۶

منزلی ویلائی درتهران‌پارس ۴۱۶ متر شخصی‌ساز با۵اطاق خواب نهارخوری پذیرائی دو هال آب برق تلفن کولر شوفاژ استخر با ۳۷۵ مترزیربنابدون واسطه بفروش میرسد تلفن ـ ۹۴۰۵۶۱ از ساعت ۵ تا ۸ بعدازظهر.

یکدستگاه ساختمان ویلائی مستغلاتی در۳ر۵ طبقه در بهترین نقطه ونك مقطوع چهارمیلیون تومان بفروش میرسد املاك شریفی ۶۸۰۱۳۶

منزل ۴ طبقه
۷ اطاق باوسایل ۳۵۰ هزار تومان تلفن ۹۲۱۱۷۲
۱ـ۳ آ ـ ۱۰۴۱۷

خانه فروشی
شمالی بمساحت ۱۰۰ متروواقع در خیابان یوستان سعدی دو طبقه ۴ اطاق ۱۰۰ مترزیربنا تلفن ۴۱۷۰۴
۱ـ۲ آ ـ ۱۰۴۱۱

ضرابخانه ۳۵۰ متر
۱۲ اطاق دونبش‌باشوفاژروشن یکمیلیون و چهارصدهزارتومان تلفن ۸۴۴۹۷۳
آ ـ ۱۰۳۹۲

پشت باغشاه اول سپه غربی کوچه فرخ پلاك۸خانه ۵اطاقی ۱۰۲ متر زمین باسرویس کامل و فیش تلفن چهار صدهزار تومان طالبین به آدرس فوق مراجعه فرمایند.
۱ـ۶ آ ـ ۱۰۳۴۶

خانه کلنگی باآب و برق وتلفن واقع در پامنار کوچه‌صدراعظم پلاك ۱۱ بدون واسطه ۳۰۰ هزار تومان بفروش میرسد بتلفن ۳۱۵۴۰۶ و ۷۱۲۳۹۱ مراجعه شود.
۱ـ۳ آ ـ ۱۰۳۲۹

اکازیون
ساختمانی با ۵۵۰ متر زمین ۱۶۰۰ متر بنا ـ مهندسی‌ساز ـ بتون آرمه ۵طبقه ۸ دستگاه آپارتمان ۲ و ۳ و۴اطاق‌خوابه تفکیك شده با کلیه وسایل (فن‌کوئیل ـ پارکت ـ موکت و برقی آرژانس) انتهای جردن یکجا به قیمت مناسب بفروش میرسد تلفن ۹۳۸۲۳۰
۱ـ۲ آ ـ ۱۰۴۹۴
آ ـ ۱۰۵۰۰

منزل فروشی قدیمی
درخیابان‌کوشکروبروی‌سفارت دانمارك مساحت زمین ۴۵۰ مترچهار طبقه آب و برق تلفن بامستاجر تلفن ۸۸۱۹۳۵
آ ـ ۱۰۲۰۰

تهران نو ایستگاه ـ فرودگاه هشت‌متری‌دوم پلاك ۱۹۵ تلفن۷۵۸۶۲۳

خانه‌ای شخصی ساز دارای ۶ اطاق کامل محکم ، دارای‌حیاط‌بزرك با تمام وسائل مجهز به کولر ، تلفن ،اگرمکن‌به مساحت ۲۰۰ متر و۱۸۰ متر زیر بنا بمبلغ۴۵۰ هزار تومان بفروش می رسد ،آدرس : خیابان

منزلی در خیابان مازندران کوچه شکوفه‌شماره۲۱بمساحت ۲۰۵ متر زمین ۳۵۰ مترزیربنا دوطبقه‌ونیم دارای ۸ اطاق‌تلفن آب و برق ۱۵ آمپر با تمام تجهیزات بعلت مسافرت بدون واسطه بفروش میرسد ساعت ۵تا۸ بعدازظهر تلفن ۷۵۶۶۰۰
آ ـ ۱۰۴۸۷

خانه‌ای سه طبقه واقع در خیابان هدایت نبش اعلائی بفروش میرسد تلفن ۲۰۱۱۵۱
آ ـ ۱۰۴۸۹

ساختمان قدیمی‌ساز در محل پرتراکم خیابان پهلوی ۴۰۰متر مربع مقطوع ۱۶۰۰۰۰۰ تومان ۶۲۰۱۶۳
۱ـ۲ آ ـ ۱۰۵۰۸

یکدستگاه ساختمان ۲ طبقه ۳ اطاق خواب‌سالن وسرویس‌کامل بمساحت ۳۲۰ متر ۲۸۰ متر بنا در جاده قدیم شمیران پشت پارك کورش ، بقیمت یك میلیون و دویست هزار تومان به فروش‌میرسد ۸۵۷۵۸۵

خانه فروشی باغ صبا مساحت ۳۱۸ متر ـ ۷۵۳۸۹۸

فروش خانه کلنگی ۵۰۰ متر شمالی خیابان‌شاه‌دوبر درمنطقه تجارتی ۸۴۱۳۱۵ بین ۳تا۶
۱ـ۲ آ ـ ۱۰۴۱۹

مستغل‌شخصی ساز فروشی

یك‌مستغل مهندسی‌ساز در ۴ طبقه دارای ۶اطاق شوفاژ کولر تلفن کفها پارکت استخر باتصفیه و پارکینك در بهترین منطقه جردن و پهلوی بعلت مسافرت فورا بفروش میرسد موریس ۶۲۷۳۹۴ و۶۲۳۷۴۶
۱ـ۳ آ ـ ۱۰۳۱۵

خانه فروشی
یوسف آبادخیابان مستوفی
۶۴۳ متر زمین دونبش دوطبقه مستقل ۵۰۰ متر بنا نوساز مهندسی ۹ اطاق سرویس‌کامل تلفن‌ـکولرـ موکت قیمت‌مناسب بدون واسطه تلفن ۶۲۱۵۸۱
۱ـ۳ آ ـ ۷۱۸۵

حشمتیه خانه شمالی ۱۲۸ر۵ متر دوطبقه سرویس کامل۳۱۵ هزار تومان آب و برق تلفن ، ۸۴۱۶۰۱ بیواسطه فروشی.

یکدستگاه ساختمان مستغلاتی با ۱۷۰۰ متر بنا در ۴ طبقه ۸ دستگاه بافن کویل آسانسور شخصی ساز که بامبلغ ۴۵ هزار تومان در اجاره میباشد در بهترین‌نقطه عباس‌آبادبقیمت۴میلیون و پانصد هزار تومان به فروش میرسد۸۵۷۵۸۵

داخل محدوده نوشهر
منزلی تمیز ۱۸۱ متر دو اطاق ایوان سرویس‌برق‌وآب‌وکشی شهر درب ماشین‌رو مشرف به رودخانه بدون تخفیف نقدا ۹۲ هزار تومان تلفن ۸۴۳۴۹۵ بازدید همه روزه از چالوس بطرف نوشهر نرسیده به پمپ بنزین فروشگاه کالای جهان بوسیله آقای طهماسبی.
۱ـ۷ آ ـ ۹۸۳۷

مستغلات وویلا های شخصی و مهندسی‌ساز با مساحتهای متفاوت در شمال تهران خیابان های پهلوی جردن و شمیرانات آماده فروش شرکت‌تهیه‌مسکن آسیانکو تلفنهای ۶۲۲۰۶۵ و ۶۲۰۱۰۷

مستغلیکه ۵۰۰ هزار تومان اجاره ثابت درسال دارد میفروشیم رجوع فرمائید ـ ۳۱۹۷۸۴ به بنگاه کوشان.
۱ـ۲ آ ـ ۲۳۲۶۹

خانه دوطبقه مجزا دوبرشمالی وجنوبی درفخرآباد با قیمت مناسب بفروش میرسد تلفن ـ ۷۶۰۰۹۶
۱ـ۲ آ ـ ۱۰۲۸۶

فروش فوری
منزلی ۳ طبقه مستغلاتی‌جنوبی ۲۰۰ متر زمین ۴۶۰ متربنا مابین امیرآباد و یوسف‌آباد بالای منبع آب خیابان‌مدبر خیابان ۲۷ بر ۴۵ متری‌پلاك ۱۳۲ باشوفاژ روشن سرویس کامل با ۳ فیش تلفن یکمیلیون‌و پنجاه هزار تومان‌تلفن۶۳۴۱۹۹
۱ـ۵ آ ـ ۱۰۳۴۷

آپارتمان فروشی
آپارتمانهای فروشی در سید خندان از۲۴۰هزار تومان ببالا ۷۷۷۷۵۴

آپارتمانهای‌لوکس‌فروشی در شمال شهر۸۴۵۵۰۴

آپارتمان

۳ و ۴ و ۵ اطاقی بابهره‌بانکی نقد واقساط تلفن ۷۹۴۶۵۴
۱ـ۱۰ آ ـ ۸۷۸۲

آپارتمان فروشی بر خیابان شاه
آپارتمانهای ۴ اطاقه مهندسی ساز با پارکینگ و آسانسور و شوفاژ و کولرموکت و سرویس کامل بفروش میرسد تلفن ـ ۴۱۱۳۶ و ۵۴۶۵۰۶

اپارتمان فروشی دو اطاق خواب‌سالن‌پذیرائی ونهارخوری فرصت شمالی تلفن ۷۶۴۸۸۴
۱ـ۳ آ ـ ۱۰۲۵۱

آپارتمان فروشی جهت شرکت ،مطب ومسکونی ۴ اطاقی ۲ نبش خیابان قدیم‌شمیران و میرداماد تلفن ۷۷۲۶۸۵ نامی

فروش آپارتمان لوکس در گیشا تلفن ۶۳۹۳۱۵

فروش فوری
آپارتمانهای بسیار لوکس‌ومجهز برای کاریکجا وجداگانه به فروش میرسد.
ویلا نرسیده به تخت‌جمشید ـ مترمربع ۴۵۰۰۰ ریال ـ تلفن ۴۰۸۴۵ ـ منزل ۹۳۱۰۷۴
آ ـ ۱۰۴۳۶

اکازیون آپارتمانهای فروشی

چند دستگاه آپارتمان‌نو ساز دارای ۴ـ۵ـ۶اطاق واقع در خیابان پهلوی نزدیك میدان ونك و خیابان میرداماد و عباس آباد با شوفاژ و کولر و تمام وسائل فورابفروش می رسد ، موریس ۶۲۷۳۹۴ـ ۶۲۳۷۴۶ ـ ۷۷۳۹۶۶

مجهزترین آپارتمان ـ کریمخان زند ـ اول سنائی پیش فروش میشود مترمربع ۴۰۰۰۰ ریال تلفن ۴۰۸۴۵ منزل ۹۳۱۰۷۴
آ ـ ۱۰۴۳۵

پیش فروش ـ یوسف‌آباد مستوفی آپارتمان لوکس و مجهز ـ مترمربع ۴۰۰۰۰ریال تلفن ۴۰۸۴۵ منزل ۹۳۱۰۷۴
آ ـ ۱۰۴۳۸

خانه‌های ویلائی مستغلاتی و آپارتمانهای فروشی‌تهران‌پارس ۷۸۲۱۲۸

آپارتمان های فروشی
چند دستگاه آپارتمان ۴ اطاقه مدرن دارای تلفن کولر ،شوفاژ،وپارکینك واقع در شمال خیابان آریامهر قیمت‌هردستگاه ۴۷۰ هزار تومان دفتر جمشید تلفن ۹۲۸۰۸۲

خیابان گاندی

آپارتمانهای ۵ اطاقه با شوفاژ کولر تلفن و پارکینك بفروش میرسد آژانس جردن ۶۸۷۲۳۴

بهجت آباد

آپارتمان‌های ۳ تا ۷ اطاقه با تمام وسایل آماده فروش تلفن ۸۳۳۷۷۵ و ۸۲۸۳۴۹

لطفا توجه فرمائید

دراثر استقبال مشتریان‌محترم کلیه آپارتمان های ارائه شده بفروش‌رسید.اینك‌آپارتمان‌های ۳ و ۴ و ۵ و ۶ اطاقی باشوفاژ روشن وموکت و بعضی باحیاط و گاراژ بقیمت های ۲۰۰ و ۲۱۰ و ۲۲۰ و ۲۳۰و ۲۵۵ و ۲۶۰ و ۲۶۵ و ۲۷۰و ۲۷۵ و ۲۸۰ و ۲۸۵ و ۳۰۰ وحیاط مستقل دوطبقه بقیمت ۵۰۰ هزار تومان موجوداست لطفا برای ملاحظه‌ساختمان‌ها همه روزه حتی ایام تعطیل از ساعت ۱۰ صبح‌الی۷بعدازظهر مراجعه فرمائید تلفن
۷۹۵۷۷۱ و ۷۹۱۵۵۴

آپارتمانهای مهندسی‌ساز با سرویس مجهز ۲ الی۵ اطاق خوابه درعباس‌آباد جردن پهلوی گاندی داودیه شرکت تهیه مسکن اسیانکو تلفنهای ۶۲۲۰۶۵ و ۶۲۰۱۰۷

اکازیون

میدان ۲۴ اسفند اول جمشید آباد جنوبی۱۰دستگاه‌آپارتمان چهار اتاقه‌مهندسی‌سازدونبش سه‌اب مغازه‌دوطبقه‌به‌مساحت ۱۷۶ متر یکزیرزمین‌بمساحت ۲۴۲ متر با۱۵دستگاه‌تلفن‌دایر برق آب شوفاژ و آسانسور مناسب جهت محل‌کاروسکونت تفکیك شده تکتك ویکجا بفروش‌میرسد تلفن ۹۳۲۲۵۳

آپارتمان‌های‌آیزنهاور ۲ اطاق‌خوابه‌مجهز شخصی ساز لوکس با وام بانکی فروشی ۹۳۷۳۵۶

در منطقه عباس‌آباد چند دستگاه آپارتمان ۴ اطاقه بفروش‌میرسد ۸۴۲۸۸۴

یکنفر تحصیلداربداشتن گواهینامه‌موتورسیکلت برای تمام‌وقت مورد نیاز است.
علاقمندان میتوانند باتلفن ۷۲۷۰۹۱ تماس بگیرند

LONDON Modern new flats/houses in Kensington, Knightsbridge, Chelsea, Bayswater, around Hyde and Holland Parks, Hampstead, Swiss Cottage, Grosvenor Square and other parts of London and England; freehold and lease (a) 120,000 to 8,000,000 tomans cash and installments.
PARIS 500,000 tomans and up Cannes/Nice Riviera: 250,000 tomans and up.
SPAIN 175,000 tomans for a fully furnished/equipped 2-bedroom apartment overlooking Mediterranean or Canary Islands with 12% bank guaranteed rent contract for 3 years. Villas to your specs: 250,000 tomans and up.
USA Florida or California: 250,000 tomans – 10 – 20% cash only. Other states
also available good USA investments in office and apartment buildings; Hilton Hotels, inns, motels, land, shopping centers, etc. Offering 10% net income with banks mortgaging upto 75%. Phone 822991, 822293, 823591, home 833466.

برای هتل ۱۰۰اتاقی‌بابیمارستان
ساختمان شش طبقه فلزی باصداتاق دورو هزار متر زیر زمین آب، برق، آسانسور، چندین تلفن ،پارکینك چهل ماشین بر خیابان مرکز شهربدون واسطه بفروش میرسد. تلفن ۴۹۲۴۴۰ صبح‌وبعد ازظهر ۴۰۳۳۵

استخدام ماشین‌نویس فوری
یکنفر بانو یا دوشیزه ماشین‌نویس فارسی‌و لاتین که سابقه کار داشته باشد برای تمام‌وقت با حقوق ماهیانه ۲۰ هزار ریال برای یك شرکت ساختمانی استخدام میشود لطفا برای اطلاعات بیشتر با تلفن ۴۷۶۵۳ تماس بگیرید.

شرکت کفش‌جم
افرادمشروحه‌زیررا باحقوق‌مکفی استخدام‌میکند
۱ـ لیسانسیه‌حسابداری‌بازرگانی با ۵ سال سابقه کار
۲ـ حسابدار صنعتی با ۲ سال سابقه کار
۳ـ مامور آتش نشانی‌حداقل‌سواد ۴ ابتدائی.
۴ـ ماشین نویس فارسی و لاتین با سابقه کار
داوطلبین خانم یا آقا میتوانند همه روزه تا ساعت ۴ بعدازظهر به‌محل شرکت واقع در کیلومتر ۲۴ جاده مخصوص تهران ـ کرج مراجعه نمایند.

ویزیتور
به چند نفر ویزیتور باسابقه نیاز داریم تلفن ۷۵۶۴۶۱

یك شرکت بزرك امریکائی احتیاج به‌آپارتمان ها و ویلا های مدرن برای کارمندان خود دارد. در صورتیکه مستقیما به‌مامراجعه‌نمائیدهیچگونه هزینه اضافی تعلق نخواهد گرفت .فرمهای‌اجاره توسط این شرکت تهیه خواهد شد. خواهشمند است بین ساعات ۱ الی ۴ بعداز ظهر با تلفن ۶۶۶۷۲۷تماس حاصل نمائید.
ـ۱ـ

تقسیم منافع به فروشندگان باسابقه
شرکت بین‌المللی احتیاج به تعدادی فروشنده دارد شرایط:
۱ـ سابقه فروشندگی
۲ـ دانستن زبان فارسی‌وانگلیسی
برای اطلاعات بیشتر باتلفن های ۴۵۱۳۰ و۶۶۱۷۳۹ بین ساعات ۹ الی ۱۲ باآقایان گروسی ویا امیر سلیمانی تماس حاصل فرمائید.

شرکت ملی نفت ایران
استخدام رادیولژیست
شرکت ملی‌نفت ایران‌جهت خدمت در مناطق نفتخیز خوزستان به‌یکنفر رادیولژیست که‌واجد شرایط مندرج در زیر باشد نیازمند است:
۱ـ ملیت‌ایرانی.
۲ـشاغل نبودن در سازمان های دولتی ویا موسسات وابسته‌به‌آن.
۳ـ دارابودن برك خاتمه خدمت نظام وظیفه ویا معافیت دائم.
۴ـدارابودن دیپلم پزشکی و مدرك رادیولژی
۵ـ داشتن حداقل ۴سال تجربه در امور مربوطه
۶ـ آشنائی کامل بزبان انگلیسی
۷ـ حداکثر سن ۴۵ سال.
متقاضیان واجدشرایط میتوانند همراه با فتوکپی‌مدارك مربوطه‌و چهارقطعه‌عکس ۶×۴ویکبرك رونوشت شناسنامه ظرف مدت دو هفته ازتاریخ انتشار این‌آگهی ازساعت ۷ونیم تا۱۱ونیم صبح‌روزهای شنبه تاچهارشنبه باداره استخدام و کاریابی شرکت ملی نفت ایران واقع درخیابان کاخ‌شمالی شماره ۷۶ مراجعه فرمایند. م‌الف ۸۱۵۰

کارخانه‌های صنعتی
آزمایش
استخدام مینماید
۱ـ تعدادی پرسکار با دو سال سابقه کار
۲ـ تعدادی کارگر زن‌باسواد خواندن ونوشتن
۳ـ تعدادی کارگر ساده مرد با سواد خواندن و نوشتن و داشتن برك پایان خدمت یا معافی غیر پزشکی داوطلبین به جاده آبعلی کیلومتر ۱۲ قسمت پرسنل شرکت مراجعه نمایند.
۱ـ۵

آگهی استخدام

شرکت سهامی تولید و انتقال نیروی برق‌ایران(توانیر) بمنظور تامین نیروی انسانی نیروگاه گازی بوشهر به‌تعدادی کارمند و کارگر مرد که واجد شرایط زیر باشند نیازدارد.
۱ـ فوق دیپلمه ودیپلمه در رشته برق.
۲ـ دیپلمه ریاضی و طبیعی کادر اداری.
۳ـ مامور اطلاعات و بازرسی با گواهینامه پایان تحصیلات ابتدائی.
۴ـ کمک آشپز باگواهینامه پایان تحصیلات ابتدائی.
۵ـ کارگر تحویل سوخت باگواهینامه پایان تحصیلات ابتدائی.
۶ـ باغبان باسواد خواندن و نوشتن.
۷ـ نظافتچی باسواد خواندن و نوشتن
۸ـ راننده پایه یکم ودوم همگانی با گواهینامه پایان تحصیلات ابتدائی.
داوطلبان واجد شرایط میتوانند بمنظور ثبت‌نام و کسب اطلاعات بیشتر روزهای یکشنبه ، دوشنبه وسه‌شنبه ۲۹، ۳۰، ۳۱ تیرماه با همراه داشتن مدارك زیر به‌بوشهر برق منطقه‌ای بوشهر مراجعه نمایند.
۱ـ اصل وفتوکپی آخرین مدرك تحصیلی.
۲ـ اصل وفتوکپی کارت پایان خدمت وظیفه یامعافیت دائم.
۳ـ دو قطعه عکس ۴×۶
۴ـ اصل و فتوکپی شناسنامه.
۵ـ گواهی سابقه کار.
توضیح اینکه از بین واجدین شرایط افرادی که در آزمایشهای کتبی و شفاهی قبول شده و سلامت جسم آنان توسط پزشک معتمد شرکت گواهی گردد انتخاب و استخدام خواهند شد.

نیازمندیهای اطلاعات تلفنی آگهی می‌پذیرد

۳۱۱۲۲۴-۳۱۱۲۲۵-۳۱۱۲۲۷
۳۱۱۲۲۹-۳۱۱۲۳۰-۳۱۲۴۱۳

خانه های نوساز تهران‌پارس با وام‌بانکی تلفن ۷۸۱۹۱۸

خانه های‌ویلائی درتهران پارس ۷۸۱۳۷۳

یوسف‌آباد همه نوع آپارتمان فروشی‌موجود است تلفن ۶۲۲۳۸۰

لوکس‌ترین آپارتمانهای ۳ و ۴ و ۵ اطاقی باشوفاژ و پارکینگ ووام بانکی گیشا ـ ۶۳۷۳۴۹
۱ـ۲۰ آ ـ ۸۹۹۱

همه نوع آپارتمان فروشی موجوداست ۸۴۵۵۴۴
۱ـ۱۷ آ ـ ۹۱۲۹

آپارتمان‌فروشی ۴۹۷۴۰

یکدستگاه آپارتمان نوساز بمساحت ۱۰۴ مترمربع واقع در خیابان روزولت بین تخت طاوس و عباس‌آبادکوچه هشتم ساختمان قهوه‌ای‌طبقه دوم مجهز به آسانسور ، یک اطاق‌خواب ، شوفاژ ، کولر ، موکت ، تلفن خصوصی ، بالکن ۲½ × ۳½ ، سیستم دفع زباله ، آماده فروش فوری خواهشمند است جهت بازدید از محل به سرایدار ساختمان مراجعه و جهت مذاکره بعداز ظهرها از ساعت ۵ الی ۸ با تلفن ۷۷۰۵۸۰ تماس حاصل نمائید .

ویلای فروشی

دررامسر

ویلا های بسیار مدرن باسند مالکیت ، اب و برق شهرقیمت از ۲۰۰ الی ۳۴۵ هزار تومان بفروش میرسد تلفن ۸۳۰۵۸۱

ویلادر ضرابخانه بمساحت ۲۱۲ متر ۳ اطاق خواب هال و پذیرائی تلفن مستقل بقیمت ۷۰۰ هزار تومان فروشی تلفن ۸۵۱۵۲۱
۱ـ۳ آ ـ ۱۰۱۹۷

باغ فروشی

باغات سرسبز

به قطعات ۱۰۰۰ متری با آب‌لوله‌کشی وشرایط سهل تلفن ۹۲۶۹۶۴

۴ قطعه باغ در ۲۰ کیلومتری نوشهر باچاه آب فروشی یادرتهران واطراف‌آن معاوضه میشود طالبین با تلفن ۷۶۰۲۹۲ تماس بگیرید .

باغچه‌ای در محدوده کرج خیابان ذوب‌آهن دارای دوسند مجزا بمساحت ۱۳۵۲ متر با خانه‌ای در تهران معاوضه یا بفروش میرسد تلفن ۳۵۸۵۶۳
آ ـ ۱۰۴۲۵

زمین فروشی

کرج از باغچه های مصفای کوی بهروزدیدن فرمائید ۹۳۷۳۵۶

داودیه خیابان نفت‌زمین بمساحت ۳۸۱ متر دو نبش‌شمالی فورابفروش میرسد ۷۷۲۲۲۲ و ۷۷۷۵۰۰

زمین مناسب طرح زراعی‌شمال خراسان و ۵هزارمترمزروعی بین شاهی دریافوری فروشی ـ ۶۳۵۴۵۳
۱ـ۳ آ ـ ۱۰۴۹۵

فرح‌آباد ژاله مقابل آپارتمان های نیروی هوائی زمین ۲۰۰ متری ، متری ۱۴۵ تومان ۱۴ هزار تومان نقد بقیه۲۴ماهه‌بواسطه ۳۴۱۳۵۶
۱ـ۱۲ آ ـ ۹۲۰۱

طرح شهر سازی‌رامسر قطعه هزار متری ساحلی بفروش می رسد .باتلفن های۷۶۶۴۶۳و۷۶۶۳۶۴ تماس بگیرید . ۱ـ۳

۱ـ زمین در زعفرانیه ۶۸۰ متر متری ۱۸۰۰ تومان
۲ـ زمین دریاگوشه ۷۲۰متر ـ متری ۲۰۰ تومان .
تلفن ۴۰۸۴۵ منزل ۹۳۱۰۷۴
آ ۱۰۴۳۷

اکازیون بعلت مسافرت بخارج یکقطعه زمین بمساحت ۱۱۰۰مترباسند مالکیت درموقعیت استثنائی ۳ کیلو متری محمودآباد بابلسر کنار دریا بدون واسطه بفروش میرسد تلفن از۸صبح تا ۶بعد ازظهر ۸۲۰۸۴۸
۱ـ۲ آ ـ ۱۰۳۳۲

قطعات ۵۰۰و۸۰۰متری

اقبالیه کرج

متری ۱۶۰ ریال

۱۰۰۰ متری حومه‌کرج

متری ۷ تومان

قطعات ۱۰۰۰ متری مقابل مهرشهر با اب برق واسفالت شده نقد واقساط موسسه ساختمانی زمین و مسکن‌مقابل درب شمالی کاخ دادگستری طبقه فوقانی بانک صدرات‌تلفن

۳۱۶۹۲۱

زمینی در مهر شهر فاز ۲ یك قواره ۱۰۰۰متری بعلت مسافرت بفروش میرسد تلفن ۳۰۳۲۲۰

فروش سرقفلی

چند باب مغازه و یکزیرزمین باجوازهای‌بوتیک‌اغذیه‌فروشی ورستوران در خیابان جردن بلوار داور واگذار یابطورملک بفروش میرسد تلفن۶۸۲۵۸۴
۱ـ۴ آ ـ ۱۰۰۸۵

داروخانه فروشی در شمال شهر ۴۴۲۲۰

یکباب مغازه واقع در فرح ـ جنوبی بفروش‌میرسد ـ بتلفن ـ ۸۳۳۷۵۰ مراجعه‌فرمائید .

دفتر کار مجهز واگذار میشود تلفن ۷۶۶۸۲۱

مرغداری بفروش‌میرسد ۱۳۵۳۰متردونبش دارای۱۶۵۰ متر ساختمان نوساز پروانه ساختمانی جهت توسعه از شهرداری پایتخت آب‌وبرق‌تلفن عصربعد۸۳۲۳۷۳ و ۸۶۱۱۶۴
۱ـ۲ آ ـ ۴۰۴۴۴۲

فروش کارگاه

یک کارگاه صنایع‌فلزی‌باحدود هزارو دویست متر مساحت ۳۰۰ مترزیربنا دارای پروانه اصنافبرق‌صدآمپرآب‌لوله‌کشی بفروش میرسد . تلفن۸۴۴۲۹۵
آ ـ ۲۳۲۹۸

مرغداری مشجری بمساحت ـ ۸۰۰۰ متر مربع باآب و برق و تاسیسات لازم واقع در کیلومتر ۲۰ تهران ـ قم‌بفروش میرسدازساعت ۵تا۷ بعدازظهر تلفن ۸۷۷۳۱۶ مراجعه شود .
۱ـ۲ آ ـ ۷۲۳۳

یك کارگاه مکانیکی واقع در خیابان آیزنهاور اول بهبودی بفروش میرسد تلفن ۹۷۹۹۸۶

خشکشوئی بادرآمدخوب بعلت داشتن‌مشغله‌دیگر بفروش میرسد۸۷۲۵۸۱

اغذیه فروشی باموقعیت بسیار عالی بفروش می رسد . شاهپور مقابل ژاندارمری‌اغذیه‌شیرامرا

یک فروشگاه مصالح‌ساختمانی با ۴باب و یک انبار واقع در جاده شاهدشت کرج مقابل پاسگاه ژاندارمری بفروش میرسد بتلفن ۸۶۶۷۱۵ تماس بگیرید .
۱ـ۲ آ ـ ۱۰۲۸۹

اجاره‌داده‌میشود

آپارتمان اجاره

اجاره به خارجیها

یکدستگاه آپارتمان طبقه سوم با ۳ اطاق خواب موکت سالن غذاخوری وهال پذیرائی‌پارکت و کولر شوفاژ تلفن مشترک واقع در خیابان‌نفت‌کوی‌چهارم بعدازپل دست راست خیابان اناهیتا به تلفن ۷۶۵۴۷۷ از ساعت ۸ الی ۱۳مراجعه‌فرمایند
آ ـ ۱۰۲۳۵

آپارتمان مبله شامل ۲ اطاق و یک هال باتمام لوازم‌اجاره‌داده میشود تلفن ۸۴۳۲۷۲

خانه‌ای باشش اطاق و هال بزرگ و سرویس کامل موکت وکاغذ دیواری اجاره داده میشود تلفن ۸۴۳۲۷۲
۱ـ۲ آ ـ ۱۰۲۸۴

آپارتمان

۲تا ۲۵ اطاق خوابه از تخت طاوس تا شمیران برای سکونت و محل کارفوری اجاره داده میشود وزراء نبش خیابان یازدهم ساختمان ۱۳۸ طبقه سوم‌دریچه‌تلفن۶۲۲۹۵۴و ۶۲۴۶۱۳
آ ـ ۸۱۴۳

ساختمان اجاره ساختمان ۴۰ اطاقه اجاره ـ ۸۴۹۱۸۴
۱ـ۲ آ ـ ۱۰۰۷۱

ویلای اجاره ویلائی مجهز به وسائل لازم دردریاکنار بابلسر اجاره داده میشود به تلفن۸۵۳۱۱۸مراجعه شود .
۱ـ۲ آ ـ ۷۱۰۹

ویلای مبله دریاکنار ۵الی۸½ تلفن ۷۹۷۹۳۳ باجاره داده میشود .
۱ـ۲ آ ـ ۳۵۳۴

موردنیازاجاره

مورد نیاز طبقه اول‌یا ویلاجهت اجاره بخارجیان‌تلفن ۸۴۹۶۲۵
۱ـ۱۳ آ ـ ۸۴۰۶

اجاره منزل

منزل شما در صورت حداقل مساحت ۱۵۰۰ متر در شمال تهران یا تهران پارس در حالیکه در آن ساکن هستید هفته‌ای ۲۵ هزار ریال اجاره میشود لطفا بعد از ظهر ها با تلفن ۸۴۲۳۶۸ تماس‌بگیرید.

موردنیازبرای‌خرید

مالکین‌محترم‌برای‌فروش زمین های فرمانیه ـ دروس ـ الهیه ـ جردن پهلوی فوری نقدا ـ خریداریم . دفتر نمونه قلهك ۸۶۶۱۸۱

زمین ساختمانی یا خانه کلنگی و خانه مستغلاتی حوالی پهلوی جردن ـ امیرآباد ـعباس آباد خریداریم ۸۴۱۷۰۰

زمینهای قیطریه والهیه را خریداریم آژانس یزدی‌تلفن ۸۷۴۲۸۵

زمین ویلائی یا ویلای سنگین فوری خریداریم تلفن ۴۰۸۴۵ـ منزل ۹۳۱۰۷۴
آ ـ ۴۰۴۳۹

فوری خریداری میشود بتعدادی منازل شخصی ساز ویلائی و مستغلاتی با حداقل ۸۰۰ متر مساحت در مناطق نیاوران‌ـدروس ـپهلوی زعفرانیه دفتر نمونه قلهك ۸۶۶۱۸۱

مورد نیاز بیک دستگاه آپارتمان ۳ اطاق خوابه‌محوالی‌دروس سلطنت‌آباد جهت خانم و آقای ایرانی احتیاج است تلفن ۷۷۲۲۷۱
۱ـ۲ آ ـ ۱۰۳۵۲

خریدار فوری یك قطعه زمین یا خانه‌در شمیران ۸۷۱۱۵۳

خریدزمین‌تهران‌پارس۷۸۲۰۵۰
۱ـ۲۰ آ ـ ۸۵۸۱

زمین

اراضی تهران پارس خریداریم ۷۸۰۰۶۱

زمین‌های صنعتی خریدار و فروشنده‌ایم تلفن ۹۲۵۹۴۷ـ۹۳۹۱۶۴

خریدار زمین تهران‌پارس ـ ۷۹۱۳۶۶

زمین تهران‌پارس خریداریم‌تلفن ۷۹۳۰۲۰

خرید زمین تهران‌پارس۷۸۶۷۰

بنگاههای‌معاملات‌املاک

خرید و فروش زمین وخانه‌در نارمک وتهرانپارس ۷۹۰۵۳۶

بورس املاك شمیران دفترپراتی ۸۷۲۵۷۵ـ۸۷۷۸۷۵

دفتر مرکزی جلالی خریدار اراضی سعادت‌آباد و عباس‌آباد و دره قشلاق و شمیرانات ومبارک‌آباد تلفن ـ ۶۲۶۴۱۱ ـ ۶۲۴۱۹۳

زمینهای بلوار رضاپهلوی بدون واسطه بفروش میرسد۳۴۶۳۹۴ جواد سیروس

معاملات‌پول

پول موجود وام بهر طریقی

۹۳۱۷۳۱
۹۳۱۷۲۱
۹۳۱۸۲۱

وام سنگین‌وطویل‌المدت برای‌پروژه‌های‌ساختمانی داده میشود ۶۲۷۰۸۹

پول

نیازپولی شمارا درمقابل

چك

کارمندی

ودر مقابل هرنوع

اتومبیل

تلفن

و مازاد سند ملك

چنانچه در رهن یا گرو باشد بدون خرج محضر پرداخت مینمائیم تلفن

۶۶۰۴۰۰
۶۶۹۷۰۰

وام

در مقابل ملک ، تلفن، فرش و قبض بانک کارگشائی تلفن ـ ۴۴۹۸۱

پول روی خانه‌ارزنده موجود است ۷۶۳۸۷۹ و ۷۶۳۸۴۰
۱ـ۸ آ ـ ۱۰۰۶۲

وام‌درمقابل‌اتومبیل تلفن

۶۶۳۳۳۱

پول شرطی روی خانه‌و مستغلات همیشه موجود ۸۳۹۵۰۰

پول فوری با سودبانکی در مقابل خانه مستغلات ۹۲۸۴۶۵

قلك وام میدهد درمقابل مبیع ارزنده قلك فورا وام میدهد تلفن ۷۶۵۷۴۵

پول فوری باچك کارمندی ۷۵۴۴۹۲

پول ارزان و فوری موجود است دفترسام۸۲۲۶۵۹

دادوستدپول‌از ۲ میلیون‌ریال‌ببالا پاکپور ۶۶۴۶۱۸،۶۶۶۲۶۳،۶۶۰۲۰۰

وام در مقابل‌چك‌کارمندی

۶۶۳۳۳۱

پول شرطی فوری جهت خانه و مستغلات ۸۳۰۸۳۵

خانه پول ـ فرح شمالی مرکز معاملات پول تهران ۸۴۸۳۸۸

پول۵ر۱شاهی۶۲۴۸۷۳

پول

باسودبانکی

در مقابل سند اتومبیل تلفن بدون خرج‌محضر

ملك

وچك

کارمندی

از همه جاارزانتر

۷۵۶۴۲۴
۷۵۶۴۲۵
۷۵۷۵۳۵
۷۵۷۲۹۴

آدرس جاده قدیم‌شمیران‌مقابل سینما مولن‌روژ جنب شهناز۱ ساختمان ۳۱۲ طبقه‌اول‌پلاک۵ شرکت ویکتوریا

پول ارزان و فوری موجود است دفترسام۸۲۲۶۵۹

مورد نیاز

پول شرطی درمقابل‌خانه مستغلات‌فوری‌نیازمندیم ۹۲۸۴۶۶

به پول راکد شما با انتقال‌مبیع‌ارزنده‌هزاری ۵۰ تومان سود میدهیم ۷۶۳۸۷۹

به پول راکد شما در مقابل ملك ارزنده ـ نیازمندیم ۷۵۴۳۰۸

بپول راکد شما باانتقال مبیع هزاری ۵۰ تومان سود میدهیم ۷۵۶۴۲۵

پول درمقابل خانه‌ارزنده نیازمندیم ۷۵۶۴۲۵

پول شرطی نیازمندیم ۸۲۲۶۵۹

قبوض

قبوض‌شهرداری‌و اوراق قرضه دولتی‌راخریداریم ۴۵۹۵۷

قبوض‌شهرداری‌وقرضه‌های دولتی‌راخریداریم پاکپور ۶۶۴۶۱۸ ، ۶۶۶۲۶۳ ، ۶۶۰۲۰۰

معاملات‌تلفن

خرید

خرید هر نوع تلفن ۶۶۷۱۷۲

قابل توجه مهندسین و آرشیتکت‌ها

انواع صراحی‌وستونهای‌سنگی برای نرده جلو بالکن و کنار پله‌ها تلفن ۵۹۰۲۹۷
آ ـ ۹۸۷۱

تلفن ۳ و ۷ و۶۲ خریداریم ۳۰۳۲۳۷

خرید تلفن در هر مکان ۶۶۱۸۱۸

خرید و فروش تلفن ۳۱۷۴۳۷ اسلامبول کمپانی ۱۷ و ۲

خرید تلفن در هر مکان ۷۷۰۰۵۸

فروش تلفن در هر مکان ۶۶۱۸۱۸

خرید و فروش تلفن ۶۶۲،۶۶۲

خریدوفروش‌هرنوع‌تلفن۸۹۴۰۵۰

فروش

تلفن در هر نقطه تهران با نصب فوری فروشنده‌ایم ۶۶۵۷۵۷

فروش تلفن در هر مکان ۷۷۰۰۵۸

تلفن در هر نقطه تهران فروشنده‌ایم ۵۳۰۰۰۰

تزئینات‌ودکوراسیون

کاغذدیواری‌آلمانی موکت‌مخملی‌ونمدی

پلاستر

(باشرایط‌دلخواه‌شما)
نمایشگاه‌مرکزی، چهارراه‌امیراکرم
۶۶۶۶۶۱،۶۶۶۶۶۵
۶۶۸۸۳۳-۶۶۸۸۳۲
شعبه‌گیشا ۶۳۲۹۱۴ ۶۳۱۹۴۷
شعبه‌باغشاه ۶۶۰۷۷۲
نمایشگاه‌تجریش ۸۷۴۳۰۲

کرکره‌چوبی
میشلر MISCHLER
سرما ، گرما و نورازکرکره‌چوبی‌میشلر عبورنمیکند
پارکت BW
نمایشگاه : شاهرضاکوچه‌قشوچی
۸۲۹۳۹۰-۸۲۴۳۰۷
۸۲۴۸۷۰-۸۲۹۵۹۶

۳تومان

باروزی ۳ تومان کاغذدیواری کفپوش‌ـ کرکره و موکت

سانازز

۹۲۳۹۲۰

با۳تومان

باروزی سه تومان منزل ومحل کار خود را با بهترین انواع کاغذ دیواری . پرده کرکره موکت و کفپوش تزئین فرمائید تزئینات مارال ۹۷۵۵۱۸

ما

با نازلترین قیمت منزل و محل کار شما را خیلی فوری بطور نقدواقساط تزئین مینمائیم تلفن ۴۹۶۳۸

آگهی استخدام

افراد ذیل استخدام میشوند .
۱ـ حسابدار با ۵ سال سابقه تجربی در حسابداری صنعتی یکنفر
۲ـ صندوق دار با یك میلیون ریال‌ضامن اسنادی یك نفر
۳ـ انبار دار به حویل و تحویل کالا شناس جنس ۲نفر
۴ـ مامور خرید آشنا به مواد خام مورد نیاز صنایع فلزی باضامن معتبر یکنفر
داوطلبین واجد شرایط که خدمت‌نظام راانجام داده و یا دارای برك قانونی باشند میتوانند تا اول مرداد ماه ۵۴ درخواست خود را بضمیمه‌یك قطعه عکس به نشانی خیابان ویلا خیابان دامغان شماره ۶شرکت صنعتی ساراول‌آقای ثانی‌ارسال دارند . ۱ـ۳

شرکت پل وشوسه افراد زیر را باحقوق مکفی استخدام میکند

۱ـ ماشین نویس فارسی ۲ نفر
۲ـ کمك حسابدار ۲ نفر
۳ـ راننده پایه یك ۸ نفر
۴ـ راننده پایه دو همگانی ۸ نفر
از متقاضیان خواهشمند است درساعات‌اداری باتلفن ۷۵۴۴۰۵ تماس حاصل فرمایند .

شرکت‌سیمان‌تهران

«سهامی عام»

برای نظارت و سرپرستی کار های ساختمانی کار خانه های وابسته احتیاج به یك نفر مهندس راه وساختمان با شرایط زیر دارد:
۱ـ دارا بودن فوق لیسانس (M.S.) از یکی از دانشگاه های ایران یا از دانشگاههای معتبر آمریکا و اروپا.
۲ـ دارا بودن حداقل سه سال سابقه کارعملی در رشته ساختمان
از واجدین شرایط تقاضا دارد برای ترتیب مصاحبه و تکمیل فرم‌استخدامی روز های شنبه تا چهارشنبه از ساعت ۸ الی ۱۳ بکارگزینی شرکت واقع در خیابان کوشك ـ انتهای ارباب جمشید مراجعه نمایند .

شرکت سیمان تهران « سهامی عام »

PERSONNEL AND ADMINISTRATION

Iran National Industrial Manufacturing Company is expanding rapidly which has necessitated the creation of new and responsible positions in Personnel and Administration. Some examples of our requirements are:

Manager Employee Housing — To administer all aspects of our employee housing program in a multi-apartment complex with specific responsibility for the coordination of maintenance and services, apartment usage controls and associated financial controls.

Training Curriculum Development Specialist — Research and prepare curriculum for training programs peculiar to the automotive industry as well as company familiarization and orientation programs.

Safety Engineering Supervisor — Will be required to supervise all safety and accident prevention programs and advise management on current and potentially hazardous working conditions as well as advising on the appropriate safety equipment and facilities design standards.

Supervisor — Wage and Salary Administration — Supervise the activities of wage and salary analysis in developing wage and salary structures, job and position analysis classification programs and compensation systems.

MANAGEMENT, Training and Development Coordinator — Assist in planning for the establishment of training and rotational development programs for future key management positions. Council management on career path development opportunities and requirements.

All the above positions require a minimum of a college degree with at least three years directly applicable experience.
Applicants should apply in person, INIM, Personnel Office, 18 Km. Karadj Road, everyday 7 a.m. to 3 p.m. & Thurs. 7 to 12.

آگهی اجاره ساختمان :

سازمان تامین خدمات درمانی نیروهای‌مسلح شاهنشاهی به یک ساختمان که شامل ۴۰ اطاق کاملا مجهز باشد در محدوده زیر نیازمند است .
حدشمالی خیابان ۲۵ شهریور عباس‌آباد .
حد جنوبی خیابانهای سپه وامیرکبیر
حد شرقی خیابانهای بهارستان و کورش کبیر
حدغربی خیابانهای سی متری وامیرآباد
لطفا به‌تلفنهای ۳۹۳۳۰۸ و ۳۱۹۵۹۱ و یا خیابان‌سوم اسفند وزارت جنگ ساختمان شماره ۲ از ساعت ۸ الی۱۲ باستثناء روزهای تعطیل مراجعه فرمایند.

آگهی استخدام حسابدار وماشین نویس

شرکت ایران الکترونیك سهامی خاص برای قسمت حسابداری و ماشین نویسی افراد زیررا به همکاری دعوت مینماید .
حسابدار با سابقه در حسابداری بازرگانی۲نفر دوشیزه یا بانوی ماشین نویس باحداقل یکسال سابقه ۲ نفر
داوطلبان می توانند همه‌روزه صبح هاازساعت ۱۰ تا۱۲ بدفتر شرکت واقع در خیابان لاله‌زارنو شماره ۴۷۸ تلفن ۳۰۳۲۸۸ مراجعه و با آقای فانیان تماس حاصل نمایند . ۱ـ۳

شرکت ملی نفت ایران

استخدام ماشین نویس

شرکت ملی‌نفت ایران جهت خدمت درتهران وشهرستان ها به تعدادی ماشین‌نویس‌دو زبانه که‌واجد شرایط مندرج در زیر باشند نیازمند است.
۱ـ ملیت‌ایرانی.
۲ـشاغل نبودن در سازمان های دولتی ویا موسسات وابسته‌به‌آن.
۳ـ دارابودن برك خاتمه خدمت نظام وظیفه ویا معافیت دائم.
۴ـ دارابودن دیپلم کامل متوسطه.
۵ـ آشنائی بزبان انگلیسی.
۶ـ حداکثر سن۳۰ سال.
۷ـ گذرانیدن امتحان طبق استاندارد شرکت‌ملی نفت ایران «فارسی ۳۲ کلمه در دقیقه و لاتین ۴۰ کلمه دردقیقه با۸۵٪ دقت ».
متقاضیان واجد شرایط میتوانند همراه بافتوکپی‌مدارك مربوطه ویك‌برك رونوشت شناسنامه وچهار قطعه عکس۴×۶ ظرف مدت دوهفته از تاریخ انتشار این‌آگهی روزهای شنبه تا چهارشنبه ازساعت ۷ونیم تا۱۱ونیم صبح در تهران به اداره استخدام وکاریابی شرکت‌ملی نفت ایران‌واقع درخیابان کاخ شمالی شماره ۷۶ مراجعه فرمایند.
م‌الف ۸۱۴۹

Soils Technicians/Field Supervisors

are required for supervising interesting and major site investigation projects. Minimum requirement is Technicians Diploma in Civil Engineering or a related field and working knowledge of English. Training can be arranged for persons with adequate academic background. Please apply to Mr. Ebrahim of Adibi Harris Associates, Aluminium Building, Tehran.
Tel: 666142-4 or write P.O. Box 3394.
Attn: Personnel Manager.

استخدام لیسانسیه بازرگانی

یک گروه بزرگ تولیدی تعدادی لیسانسیه بازرگانی مورد نیاز خودرا باحقوق وشرایط مکفی استخدام مینماید
افرادی که به‌زبان انگلیسی آشنائی بیشتری داشته باشند امتیاز خواهند داشت
داوطلبان می‌توانند همه‌روزه بین ساعت ۸ صبح تا ۵ بعداز ظهر با تلفن‌شماره ۶۲۰۵۳۶ تماس حاصل نمایند .

گزارش

نامه‌یی از پاریس

حسین مهری

انسان مبدأ خود را گم کرده است

پاریس را شهر بی‌آرام ، دریای‌متلاطم و خروشان می‌نامند . این تلاطم ، این خروش ، تنها از ترافیك مواج این شهر سرچشمه ندارد ، تنها از شب‌های پویا و پرجنب‌وجوش آن‌نشانه ندارد، این‌بی‌آرامی این‌تموج وسیلان مدام ، ازعناصر گوناگونی ساخته میشود که تکاپوی فکر و اندیشه‌ست . پاریس ،گیج برجسته‌ترین آنها ، تازه ،هرروز بررسی هاوطرحها و«برنهاد» از اندیشه‌هاست : هرروز ، صدها کتاب و علمی ، دهها نظریه نو ... تکاپوی ذهن، (تز) های تازه ، هرروز در هر قلمروفکری بی‌تاب و بی‌هراس ، همه آفاق معرفت دمی از حرکت باز نمی‌ایستد ، موج‌اندیشه انسانی را می‌پیماید و آرام‌و قرار نمیگیرد.

حسین مهری

راستی را،بیگانه در این شهر، نمی داند چه بخواند ،کدام نظریه‌ها را، کدام «برنهاد» ها را ،کدام کتاب ها را . بیگانه نمی‌داند در این ساعت به‌مصاحبه تلویزیونی «سارتر» که از کانال اول پخش میشود گوش سپارد، یا در همان ساعت به مناظره‌سیاسی رهبران سوسیالیست وکمونیست پرتغال که ازکانال سه‌پخش میشود، یا به بحث های نظری ومسلکی‌و هنری‌وسیاسی فرستنده های گوناگون رادیویی که‌هر یك در رشته یا رشته هایی تخصص دارند.

باری، بیگانه نمی‌داند این ها رابخواند وبشنودوببیند، یابه‌فصلنامه ها، گاهنامه ها، هفته‌نامه ها ،ماهنامه ها، روزنامه ها روی‌آورد که‌بی‌امان، منتشر می شوند وبی‌رحمانه نگاه کنجکاو را می‌ربایند.

در سطوح دانشگاهی وپژوهشی، به‌تقریب ،هر کس‌که فکر میکند، می‌نویسد: استادان ،دوست‌ندارند در انجماد مقام استادی خود بپوسند: هر روزفکری نو، پژوهشی‌نو، مشاجره‌یی نو...باری، صحنه که‌بسیار پهناور ورنگارنگ‌است، دمی‌خالی‌نمیشود. این‌جنبه‌پاریس،

درشرق ، انسان ، ریگی گمشده‌در توده‌شن نیست و ازاین رو ، رنج حیات را چالاکانه تاب می‌آورد

زمانی «تو باید» فرمان‌اخلاق بود، امروز «من‌میخواهم» باب‌روزاست ...

مذهب نو «دانش» است ، لکن دریغا که این مذهب یك رویه می‌نگرد ...

چیزی است که به توصیف دقیق‌تر نیاز دارد،امادر این عجالت ،اگر سخنی مختصر از آن به‌میان آوردم از آن روست که بگویم گزارش‌گراین صحنه، تچه اندازه بادشواری روبروست وتاچه اندازه ،جای آن دارد که بخشوده شود.

جامعه‌جنون‌زده

زندگی چیست؟ از چه ها ساخته شده است؟این کلاف سردرگم، این پیچیده‌ترین پیچیدگی راچگونه میتوان گشود؟چه کسی ما را به این دنیا دعوت‌کرده است؟بی‌دعوت آمده‌ایم یا دعوت داشته‌ایم؟ کیستیم‌و چیستیم؟ این جهان چیست؟ از کجا آمده است‌وبه کجا میرود ؟مرك چیست؟ آیا زندگی نوینی است یاپایانی محتوم است برآنچه هست؟

این‌ها، همان پرسش های لاهوتی است که قرن هاست ذهن فلاسفه را به خودمشغول داشته است، اما اکنون تغییر مکان داده است وعناصر اصلی شاخه های گوناگون ادبیات فرانسه شده است.

یکی ازمردانی که به این پرسش ها بسیار اندیشید، «آنری دومونترلان» بودکه در پاییز ۱۹۷۲ به زندگی خود پایان داد. اکنون از اودفتری بنام «آتش‌های خاموش» منتشر شده است‌که از همان پرسش ها، سرشار است:

مجموعه‌یی ناظر برچیستان جات‌ـ یك محاکات، ازخودپرسیدنی بی‌پایان که‌بابن‌بست، بادیوار سکوت روبرو میشود، به‌پاسخی نمی ـ رسد. نویسنده، گویا سرانجام ، از حیرت ، خود را گشت. به‌چیزی نمیرسید هدفی در برابر نمی‌دید، و از همه اینها گذشته ، در جامعه‌یی می‌زیست که هر کس تاب آن را ندارد، جامعه‌یی سراسر انسان ستیز،جامعه‌یی که در آن فرد، تفردی ندارد، هویتی ندارد، بی‌چهره است، گم‌گشته است ، بندی بند

بقیه در صفحه ۳۵

نیازمندیهای اطلاعات تلفنی آگهی می‌پذیرد

۳۱۱۲۲۴-۳۱۱۲۲۵-۳۱۱۲۲۷
۳۱۱۲۲۹-۳۱۱۲۳۰-۳۱۲۴۱۳

تلفن ۷۷۱۰٦۰
اگوستیك معمولی و نسوز
عمده فروشی

اگوسبتیك نسوز
ومعمولی بازرگانی صالحی ـ ۸٤۲۲۸۵

کاپیتال
نقد و اقساط
منزل و محل کار خود را با بهترین نوع کاغذ دیواری و موکت و کفپوش وپرده‌کرکره تزئین فرمائید .
۷٦۰٦۸۳ و۷٦۰۷٦۳

پرده کرکره نیوفلکس
قیمت با نصب ۵۵ تومان
تحویل فقط ٤۸ ساعت
تلفنی سفارش پذیرفته میشود تلفن ۹۳٦۲۹٦و ۹۲۳۰۱۰

خانه‌شمارا بخارجیان اجاره‌میدهیم

مؤسسه نیازمندیهای خارجیان
خانه بخارجیان اجاره میدهد
۸۳۰۰۸۱ - ۸۳۰۰۸۲
۸۲۱۸۱۱ - ۸۲۱۷۲۳
۳۱۱ تخت جمشید مقابل سفارت آمریکا

سازمان نیازمندیهای خارجیان
خانه‌شمارا اجاره میدهد
۸۲۳۱۵۵ ۸۲۳۹۳۹
۸۳۸۱۰٦

آژانس نامبروان
No1 AGENCY
مرکز اجاره بخارجیان
846163-856174

مؤسسه پارامونت
در کوتاهترین مدت‌منزل شما را بخارجیان اجاره میدهد تلفنهای ۸۵۸۰۱۱
۸۵۸۰۱۲ ـ ۸۵۸۰۱۳

سوپلایز
آپارتمان وویلای شما را ۲٤ ساعته به خارجیان اجاره میدهد تلفن ٦٦۵۲۳۱

اجاره‌ایرانی‌وخارجی ۸٤۹۱۸٤
آژانس سی ـ اند ـ ار
اجاره‌بخارجیان ۸٤۹٦۲۵

مؤسسه امپایر ۷۷۷۵۰۰
خانه بخارجیان اجاره میدهد
۷۷۸۹۵۵-۷۷۲۲۲۲

مؤسسه امور خارجیان
مرکز اجاره تخت جمشید نبش بهار ۵۰۳
۷۵۱۷۸۲-۷۵۲۳۵۸

سازمان مسکن پارس
مرکز ۸۵۳۸۵۳
۸٤۸٤۲٤
اجاره ۸۵۷۵۸۵
بخارجیان

مؤسسه ظفر ۷۷۷۷٤٦
خانه بخارجیان اجاره میدهد
۷۷۸٦۰۰-۷۷۸۵۸۹

شرکت سلحشور
باگروه مجهز خودخیلی خیلی سریع اجاره بخارجیان
٦۳۳٦۷۳و٦۲۷٤۵۵

اجاره ویلاو آپارتمان
بخارجیان فوری
تلفن: ۸۵۹۹۸۸

پیشتاز
پیشتاز اجاره به‌خارجیان
۳۱۷۷٤۲

۸۲۵۱۲۰- ۸۲۹۷٦٦
سازمان کورش
اجاره منازل بخارجیان

آژانس بین‌الملل
به خارجیان هر نوع مستغلات شما را اجاره میدهد ۳-۲-۸۳۰۸٤۱

۲٤ ساعته
سازمان نیازمندیهای بین‌المللی
اجاره بخارجیان
۷۷۸۷۹۹
۷۷۹۱۱۸

مؤسسه کوثیک
خانه بخارجیان اجاره میدهد
۸۵۵۵۵٦-۸۵۵٦۰۵

سازمان نیازمندیهای موریس
تلفن ٦۲۳۷٤۱-٦۲۷۳۹٤
مرکز اجاره ـ خرید وفروش
هرنوع منزل ـ آپارتمان

تهیه مسکن کورش
مرکز اجاره همه نوع
مستغلات وویلا به خارجیان
تلفن ۸۵۳۷۳٦و۸٤۷۹۸۲

برای ساختمان شما
تعمیر ـ اسفالت‌ونقاشی
٦۲۵۷۳۲

اردواز
لمه کوبی
فروش و نصب‌سقفهای کذب
۷٦۱۲۸۰
۷٦۱۲۸۱
آ ـ ۱۰٤۸٤

پاکتان
انجام کلیه امور نظافتی نقاشی و دکوراسیون ساختمان ۸۳۸۱۷۲ و ۷۵٤۷۵۳

شرکت ایران پالاگر
نظافت کلیه قسمتهای ساختمان
۷۵۵۷۷۹ و ۷۵۷۳٦۹

تخلیه چاه و لوله بازکنی
سرویس کولروآبگرمکن
سازمان‌فنی‌رفاه ۸۲۲۲۸٦

چکه‌سقف
ایزولاسیون پشت‌بام بدون خرابی ، اسفالت‌و قیرگونی ۷۵۰٦۳٤

شرکت‌نقشبند ۸۳۱۳٤۹
کلیه بنائی رنگ‌امیزی‌ساختمان

بامها نباید چکه کند
۸۳۷۵۱٦ ـ ۸۲۲۱۲۳

تخریب ساختمان و خرید مصالح کهنه و خاکبرداری ـ ۵۳٤۱۹۹

اسفالت منازل
در اسرع وقت ۹۲۲۰۷۵

لوله بازکنی
لوله بازکنی فوری یکساعته
تلفن ۷٦۵۲٤٤

لوله بازکنی ولوله‌کشی
دروازه دولت ۸۲۷٤۰۸

لوله بازکنی یکساعته
فوری ۹۲٤۳۸۰

لوله‌بازکنی فوری سعدی
تلفن ۳۵۵٤۷۳

لوله بازکنی ولوله‌کشی
مقدم ۹۲۵۳۷٤

تخلیه‌چاه
ولوله بازکنی ٤۷۲۸۲

تخلیه‌چاه
لوله بازکنی ولاروبی
تلفن ۵۳۷۸۸۵

تخلیه‌چاه
ولوله بازکنی ۵٤۸۱٦۸

گاز
بوتان
گاز
BUTANE
بوتان
قبول سفارشات گاز از ۷ صبح تا ۹ شب
باشماره‌های ۹۵۳۰۵۱-۵۹
صدورکارت‌اشتراك ۳۱۳۱٦۳
سرویس‌وتعمیرات ۲-۳۱۳۱٦۱
دفترمرکزی‌وفروش ۱۵-۳۰٤۷۱۱
شکایات‌گازرسانی ۹٦۳۰٦۰
بوتان

گمشده
کواهینامه پایه یکم بشماره ـ ۲۲۲۲ اینجانب مفقود شده از یابنده تقاضا میشود به آدرس میدان غار باربری سیدحسینی بدهد و مژدگانی دریافت‌دارد. کاظم‌خاکی

لیسانس موقت اینجانب بیژن خسرو شاهی مفقود گردیده است از جویندگان متمنی است با تلفن شماره ۸۷۹٦٦۲ تماس بگیرند

مفقود شده
یک جلد دفتر روزنامه‌ویک‌جلد دفترکل سال ۱۳۵۳ به انضمام دوجلد کلاسر شامل‌اسنادمالی و حسابداری شرکت‌مهندسین مشاور ایران آرک بامسئولیت محدود در تاریخ پنجشنبه ـ ۵٤ر۳ر۲۹ درتاکسی بجامانده از راننده محترم یابنده اسناد خواهشمند است دفاترومدارک مربوطه را به نشانی خیابان کریمخان زند خیابان زاهد شماره ۳۱ ارسال ویا با تلفن ٦٦۸٤۲۵ تماس حاصل نموده مژدگانی دریافت دارد .
شرکت مهندسین‌مشاور ایران آرك

آگهیهای متفرقه

قابل توجه
شرکتها و مهندسین مشاور
اکیپ نقشه برداری‌آماده بکار میباشد ۸۵۰۸۱٦

زمین فروشی
خیابان کوروش
(قدیم شمیران)
قطعات تفکیك شده درحدود ٤۰۰ متر باآب و برق‌واسفالت‌وتعدادی باپروانه ساختمان بفروش میرسد
تلفن
۳۱۹۱۲۹-۳۱۷۰۵٦

تخلیه هرنوع چاه
با ۲۰٪ تخفیف از کلیه شرکتها باماشینهای تانکرو تجهیزات کامل شرکت
ایران تخلیه تلفن ۹۳۵۲۸٦

کارخانجات صنعتی نپتون افراد زیر را با حقوق و مزایای عالی دعوت بهمکاری مینماید .
تراشکار
صفحه تراشکار
فرزکار
سوهان‌کار
خواهشمنداست با تلفنهای ۳۱۵۲۷۹ ـ ۳۱٦٦۷۱ تماس گرفته شود .

یك شرکت تجارتی بیك بانوی سکرتر باحداقل ۳۵ سال سن مسلط بزبان انگلیسی و تایپ فارسی و انگلیسی با سابقه کار احتیاج دارد واجدین شرایط با تلفنهای ۸۵۱۰۳۵ بین ۸الی ۱۲ ظهر تماس بگیرند .

برای سرپرستی کارگران
یك کارخانه واقع در جاده آرامگاه به آقائی که تجربه کافی داشته باشد نیاز است .درجه‌داران بازنشسته ارتش یاشهربانی ارجحیت دارند.
واجدین‌شرایط باتلفنهای ۵۳۳۱۵۹و۵۳۰٤۲۵ تماس بگیرند .

شرکت معابر
افراد زیر را باحقوق مکفی جهت کار در بندرلنگه استخدام مینماید .
۱ـ مهندس راه و ساختمان باحداقل ۵سال سابقه کار راه‌سازی .
۲ـ مکانیك باحداقل ۱۰ سال سابقه کار
۳ـ نقشه‌بردار راه‌سازی باحداقل۵سال‌سابقه‌کار
٤ـ تکنیسین راه‌سازی باحداقل ۵سال‌سابقه‌کار
آدرس: تهران‌خیابان‌پهلوی بالاتراز فروشگاه کورش کوچه جاوید پلاك ٦ شرکت معابر

آگهی استخدام
افراد زیرین استخدام میشوند
۱ـ کارگر آهنکار درب و پنجره ساز ومونتاژکار با سواد خواندن و نوشتن و تجربه کافی ۱۰نفر
۲ـ کارگر کمك ورقکار با سواد خواندن و نوشتن وتجربه کافی ۲ نفر
۳ـ کارگر کمك نقاش با سواد خواندن و نوشتن ۵ نفر
٤ـ کارگر ساده با سواد خواندن و نوشتن ۲۵ نفر
۵ـ کارگر نظافتچی با سواد خواندن ونوشتن ٤ نفر
داوطلبین واجد شرایط با دردست داشتن اصل شناسنامه و برك خاتمه خدمت نظام‌ویابرك معافیت قانونی از ساعت ½۸ تا ۱۱ صبح بنشانی خیابان ویلا خیابان دامغان شماره٦شرکت‌صنعتی ساراول مراجعه نمایند . ۱ـ۳

شرکت مرغداری ایران وآلمان
برای کارگاه فنی‌خود بتعدادی کارگر که دارای سواد در حدود ششم ابتدائی و خدمت سربازی را انجام داده باشند نیازمند است .
داوطلبین از ساعت ۹ الی ۱۷ با شماره ۹۷۱۰٤۹ تماس حاصل فرمایند

آگهی استخدام
تعمیرگاه بزرك کامیون تهران بتعدادی‌کارمند و کارگر که ساکن جنوب‌غربی تهران باشند بشرح زیر احتیاج دارد .
۱ـ دیپلمه ریاضی ۳نفر
۲ـ تلفنچی زن وارد بامور تلفنی یك‌نفر
۳ـ نگهبان باگواهی‌نامه ششم ابتدائی و دفترچه پایان خدمت و تضمین کافی دو نفر
٤ـ کارگر آهنگر کامیون ۳نفر
۵ـ کارگر متخصص پمپ انژکتور یك نفر
٦ـ کارگر ساده باسواد علاقمند بکارهای‌فنی چهل نفر
داوطلبین میتوانند هرروز بغیراز روزهای پنجشنبه و جمعه از ساعت ۱۱ صبح لغایت ۱۵ با تلفن ۹۵٤۰۷٦ تماس گرفته و یا مستقیما به آدرس جاده قدیم کرج ۲کیلومتر بالاتر از شیر پاستوریزه مراجعه فرمایند .

آگهی‌ازدیاد سرمایه
از کلیه صاحبان سهام‌شرکت سهامی خاص معدنی و صنعتی شهداد بدینوسیله‌دعوت‌میشود که بنا به تصمیم مجمع‌عمومی فوق‌العاده مورخ ۱۰ تیرماه ۱۳۵٤ از تاریخ صدور این آگهی حداکثر در مدت دوماه نسبت به پرداخت افزایش سرمایه خود اقدام نمایند و پس‌از مدت مذکور هیچگونه ادعائی بهیچ طریق قابل قبول نخواهد بود و هیئت‌مدیره میتواند حق تقدم شرکا را نسبت به دیگری واگذار نماید .
هیئت مدیره شرکت سهامی خاص معدنی و صنعتی شهداد

شرکت سهامی
دیزل الکتریك
نماینده‌انحصاری
محصولات بوش درایران
برای تمام وقت ایام هفته (۷ تا ٤ بعداز ظهر) به افراد زیر نیازمند است .
۱ـ چند نفر حسابدار ورزیده
۲ـ چندنفر تایپیست‌فارسی‌ولاتین
۳ـ چند نفر پانچیست ورزیده
متمنی است با دردست داشتن مدارك زیر
۱ـ رونوشت شناسنامه ۲ـ دوقطعه عکس۳ـ گواهی انجام خدمت نظام‌وظیفه یا معافیت ٤ ـ گواهی عدم سوء پیشینه .
به‌دفتر مرکزی این شرکت واقع در خیابان امیرکبیر پلاك ۱۸۰ رجوع فرمایند .

MECHANICAL ENGINEER PURCHASING ASSISTANT

An International Manufacturing Company with good pay, fringe benefits and working hours has the following vacancies:

1. Mechanical Engineer

With engineering degree from a recognized university. Minimum 2 years of effective experience and good command of English language.

2. Purchasing Assistant

High school graduate with excellent knowledge of Farsi and good English language and at least 2 years of effective experience in Local and Foreign purchases.

We will welcome qualified applicants. They are requested either to send their resume/qualification to P.O. Box 11-1436, Tehran or to contact Tel: 963284 on odd days (Sunday & Tuesday).

KARVAR کارور
دربازکن برقی
باگوشی نشکن ومغناطیسی
۲٤۵ تومان
شرکت کارور میدان ۲۵ شهریور
بوسیله تلفن‌های ۸۲۲۳۸٤-۸۲۳٦۹۸-۸۳۱۸۷۷ سفارش دهید
فروش درکلیه الکتریکی های تهران و شهرستانها

قابل توجه نمایندگان و خریداران کامیون و تریلر
شرکت تهران‌طوس ضمن خرید و فروش انواع کامیون و تریلر با کادر مجهز از رانندگان پایه یك بین‌المللی ، با تجربه کافی آماده حمل زمینی انواع کامیون ، تریلر و غیره ازکلیه‌کشور های اروپائی میباشد لطفا جهت رزرو با تلفن ـ ٦۵۷۵۹۹و٦۵۱٦۲۹ و ٦۵۱۷۱۵و٦۵۱۸۲۱تماس حاصل نمایند. ۱ـ۲

آگهی پذیرش دانشجو برای دانشگاه تهران

سال تحصیلی ۵۵-۱۳۵۴

دارندگان دیپلم‌های متوسطه قابل‌قبول دانشگاه تهران در آزمایش همگانی گزینش دانشجو سازمان سنجش آموزش کشور شرکت نموده‌اند، در صورتیکه واجدکلیه شرایط مقرربرای پذیرش در دانشگاه تهران (این‌شرایط درصفحات ۲۰ الی ۲۴ دفترچه راهنمای‌رشته‌های تحصیلی، شرایط اختصاصی ونحوه انتخاب دانشجو که از طریق سازمان سنجش آموزش کشور منتشر شده درج گردیده‌است) میباشند می توانند برك درخواست‌ذیل‌را ازروزنامه جدا وتکمیل وهمراه با مدارك لازم ازطریق پست سفارشی دوقبضه‌حداکثر تا تاریخ سی‌ام تیرماه ۵۴ به آدرس: سازمان مرکزی دانشگاه تهران، امور آموزشی ـ مربوط به پذیرش دانشجو برای سال تحصیلی ۵۵ـ ۵۴ ارسال دارند.

مدارك‌لازم

۱ـیکبرك فتوکپی کارنامه ششم متوسطه که بتایید آموزش وپرورش رسیده باشد.
۲ـیکبرك فتوکپی کارنامه آزمایش همگانی‌گزینش دانشجو برای دانشگاه‌ها و موسسات آموزش عالی
۳ـیك برك رونوشت شناسنامه یافتوکپی صفحه اول شناسنامه ـ در صورتیکه تغییراتی در شناسنامه صورت گرفته، فتوکپی صفحه آخر نیز ارسال‌شود.
۴ـقبض پرداخت ۲۰۰ ریال بابت‌هزینه های‌گزینش دانشجو که بحساب شماره ۰۴ـ۴۷۶ بانك تهران‌شعبه وصال شیرازی که در شعبه های دیگر بانك تهران نیز قابل پرداخت است واریز شده‌باشد.

یادآوری خیلی مهم

۱ـ چون فرصت برای مکاتبه باداوطلبان جهت رفع نقایص برك درخواست یامدارك ارسالی نیست بنابراین به‌درخواست های ناقص بهیچوجه ترتیب اثرداده نخواهد شد. توصیه می‌شود که پس‌ازحصول اطمینان کامل از صحیح وکامل بودن برك‌درخواست و مدارك لازم، آنرا پست کنند.
۲ـفتوکپی کارنامه ششم متوسطه وکارنامه آزمایش همگانی گزینش دانشجو باید خوانا، روشن و بدون خدشه باشد، در غیر اینصورت به‌درخواست داوطلب ترتیب اثر داده نخواهد شد.
۳ـفقط برك درخواست پذیرش ذیل را تکمیل و ارسال فرمایند. برك درخواست پذیرشی که‌سازمان سنجش منتشر کرده مورد نیاز نیست.
۴ـدرخواست هائیکه بعد از تاریخ سی‌ام تیرماه ۵۴ به‌پست داده شود قابل قبول نخواهد بود.
۵ـدرموقع ثبت‌نام از پذیرفته شدگان دردانشگاه تهران اصل کارنامه ششم متوسطه وسازمان‌سنجش آموزش کشور اخذ وبه هیچوجه مسترد نخواهد شد.
۶ـبرابرآئین‌نامه آموزش دانشگاه‌تهران‌هرگاه هردانشجوئی نتواند ۳ نیمسال متوالی ویا ۴ نیم سال غیر متوالی میانگین خودرا به‌حد نصاب مذکور در آیین‌نامه (میانگین ۲) برساند از تحصیل در دانشگاه محروم خواهد شد.
۷ـوجه نامنویسی و مدارك مسترد نخواهد شد

دانشگاه تهران

دانشگاه ملی ایران

آگهی پذیرش دانشجو برای سال تحصیلی ۵۵-۱۳۵۴

۱ـ دانشگاه ملی‌ایران برای‌سال‌تحصیلی ۵۵ـ ۵۴ ازبین‌دارندگان دیپلم‌های طبیعی، ریاضی و ادبی تعداد۱۵۲۴ نفردانشجودر گروههای چهارگانه زیرمیپذیرد

گروه الف ـ پزشکی ـ دندانپزشکی ـ علوم آزمایشگاهی
گروه ب ـ فیزیك ـ ریاضی ـ شیمی ـ زیست شناسی ـ معماری وشهرسازی
گروه پ ـ علوم سیاسی ـ علوم اقتصادی ـ حقوق ـ جامعه شناسی ـ تاریخ
گروه ت ـ زبان‌وادبیات‌فارسی ـ زبان وادبیات انگلیسی ـ زبان‌و ادبیات آلمانی ـ زبان و ادبیات فرانسه ـ روانشناسی ـ جغرافیا

۲ـ داوطلبان ورود بدانشگاه ملی‌ایران‌باید دارای شرایط زیر باشند:
الف ـ داشتن حداقل معدل کتبی ششم متوسطه (۱۴) چهارده
ب ـ داشتن معدل نمره ۵۰۰ (پانصد) درهر یك از آزمونهای سه گانه آزمایش همگانی

۳ـ نکات قابل توجه داوطلبان:

الف ـ به کلیه داوطلبان توصیه میشودکه برای بدست آوردن اطلاعات دقیق راجع به شرائط اختصاصی دانشگاه ملی ایران‌درمورد پذیرش دانشجو به دفترچه راهنمای‌رشته‌های تحصیلی شرائط اختصاصی و نحوه انتخاب دانشجو در دانشگاهها و موسسات آموزش عالی کشور مراجعه نمایند.
ب ـ داوطلب میتواند فقط در یکی ازگروه های چهار گانه ذکر شده در بالا داوطلبی‌خود را اعلام نماید. ولی در انتخاب هر تعداد از رشته های موجود درآن گروه آزاد است.
ج ـ حق انتخاب رشته مورد نظر پس از احراز قبولی با داوطلب است.
د ـ کلیه کسانیکه در این دانشگاه پذیرفته میشوند و زبان خارجی آنان به تشخیص دانشگاه ضعیف است باید در کلاسهای فشرده‌ای که مرکز زبانهای خارجی دانشگاه ملی ایران در تابستان ۱۳۵۴تشکیل میدهد شرکت کنند و شهریه مقرر را بپردازند.
۴ـ داوطلبان واجد شرایط میتوانند فرم زیر را پس از تکمیل همراه مدارك:
الف ـ فتوکپی کارنامه آزمون‌همگانی
ب ـ فتوکپی کارنامه نمرات کتبی ششم متوسطه
ج ـ فیش بانکی پرداخت مبلغ سیصد ریال بحساب شماره ۱۰۰۲ دانشگاه ملی ایران نزد بانك ملی ایران شعبه ۶۷۶دانشگاه ملی ایران یا هر یك از شعبه های بانك ملی ایران‌جهت واریز بحساب مذکور
د ـ یکبرك فتوکپی شناسنامه

از تاریخ نشر این آگهی حداکثر تا تاریخ دوم مرداد ماه ۱۳۵۴ بامور آموزشی دانشگاه ملی ایران با پست سفارشی ارسال دارند. بدیهی است به تقاضا نامه هائی که‌بعدازتاریخ دوم مرداد ماه پست شود ترتیب اثر داده نخواهد شد.

دانشگاه ملی ایران

دانشگاه ملی ایران

درخواست پذیرش برای سال تحصیلی ۵۵-۵۴ دانشگاه تهران

در این محل چیزی ننویسید

محل درج حروف الفبای نام خانوادگی بترتیب از راست بچپ

۱ـ نام خانوادگی

۲ـ نام

جنس: زن ◯ مرد ◯

۳ـ شماره شناسنامه ۴ـ محل صدور ۵ـ تاریخ تولد محل تولد

۷ـ نوع دیپلم: طبیعی ◯ ریاضی ◯ ادبی ◯ دیپلم های دیگر ____ ← نام دیپلم دیگر را بنویسید

۸ـ زبان خارجی که در آزمایش همگانی امتحان داده‌ام: انگلیسی ◯ فرانسه ◯ آلمانی ◯ روسی ◯ ایتالیائی ◯

۹ـ شماره رشته انتخابی خود را با توجه به شماره رشته های تحصیلی دانشگاه تهران به ترتیب تقدم در خانه های زیر درج نمائید.

انتخاب: اول ___ دوم ___ سوم ___

«توجه داشته باشید که هر سه انتخاب باید منحصراً از یك گروه باشد.»

نشانی کامل داوطلب

تلفن .....

امضای داوطلب

دانشگاه ملی ایران

دانشگاه ملی ایران
تقاضای پذیرش برای سال تحصیلی ۵۵-۵۴

محل امضای داوطلب ۳۶۴۰

در این محل چیزی ننویسید

(شماره داوطلب)
شماره سازمان سنجش آموزش کشور

نام خانوادگی: محل درج نام خانوادگی از راست به چپ
نام: محل درج نام از راست به چپ
نام پدر: محل درج نام پدر از راست به چپ

جنس	مرد	زن	شماره شناسنامه	سال تولد	محل صدور شناسنامه	تاهل: مجرد	تاهل: متاهل	سال اخذ دیپلم: ۵۳-۵۴	۵۲-۵۳	۵۱-۵۲	۵۰-۵۱	قبل
			۱۳									

آدرس: شهر: خیابان: کوچه: پلاك شماره تلفن

نوع زبان	انگلیسی	فرانسه	آلمانی	نوع دیپلم	ریاضی	ادبی	طبیعی	نمره خام آزمایش ملی	نمره خام آزمون زبان	نمره خام آزمون هوش	معدل کتبی ششم
								/	/	/	/

در این محل چیزی ننویسید

توجه: فقط یکی از چهار گروه زیر را میتوانید انتخاب نمائید و رشته ئی را که علاقمند به تحصیل در آنها هستید با علامت (X) مشخص نمائید.

دیپلمهای ریاضی معدل دو درس فیزیك و مکانیك خود را وارد نمائید

گروه الف	پزشکی	دندانپزشکی	علوم آزمایشگاهی	نمرات کتبی ششم	فیزیك و مکانیك	شیمی
۱	۱۱	۱۲	۱۳		/	/

گروه ب	فیزیك	ریاضی	شیمی	زیست شناسی	معماری و شهرسازی	نمرات کتبی ششم	فیزیك و مکانیك	شیمی	جبر	مثلثات	حساب استدلالی	هندسه و مخروطات
۲	۲۱	۲۲	۲۳	۲۴	۲۵		/	/	/	/	/	/

گروه پ	علوم سیاسی	علوم اقتصادی	حقوق	جامعه شناسی	تاریخ	نمرات کتبی ششم	جبر	مثلثات	حساب استدلالی	هندسه و مخروطات
۳	۳۱	۳۲	۳۳	۳۴	۳۵		/	/	/	/

گروه ت	زبان و ادبیات فارسی	زبان و ادبیات انگلیسی	زبان و ادبیات آلمانی	زبان و ادبیات فرانسه	روان شناسی	جغرافیا
۴	۴۱	۴۲	۴۳	۴۴	۴۵	۴۶

* در گروه پ فقط داوطلبان رشته (۳۲) جدول نمرات خواسته شده را تکمیل نمایند.
** وسلیه‌های طبیعی داوطلب گروههای ب و پ نمره جبر و مثلثات خود را در محل مربوط به جبر وارد نمایند.

تبصره ۱: در این فرم تغییرات مختصری داده شده است، کسانیکه فرمهای قبلی را تکمیل نموده اند، احتیاجی به ارسال فرم مجدد ندارند.
تبصره ۲: کسانی که فرمی غیر از فرم مخصوص دانشگاه را فرستاده اند، موظفند که طبق شرایط بالا مدارك خود را ارسال دارند.

محل امضای داوطلب

دانشگاه تهران

آگهی پذیرش دانشجو در دورهٔ

لیسانس کتابداری دانشکده علوم تربیتی

دانشکده علوم تربیتی دانشگاه تهران درسال تحصیلی ۵۵ـ ۱۳۵۴ ازطریق مسابقه ورودی اختصاصی حداکثر ۴۰ تن دانشجو دردوره لیسانس کتابداری می‌پذیرد. کسانی میتوانند برای شرکت دراین مسابقه داوطلب شوند که:

۱ـ دارای دیپلم کامل متوسطه دریکی از رشته‌های ریاضی یاطبیعی یا ادبی یابازرگانی باشند.
۲ـ متولدین سال ۱۳۳۴ یابعدازآن باشند.
۳ـ درآزمایش همگانی سازمان سنجش آموزش کشور شرکت‌کرده باشندونمره آنان درهریك از مواد سه‌گانه زبان‌فارسی وفرهنك ملی‌ـزبان‌خارجی ـهوش و استعداد تحصیلی جزوچهل درصد بالا نسبت‌به کل شرکت کنندگان درآزمایش همگانی باشد.
۴ـ دردوره متوسطه زبان انگلیسی یافرانسه تحصیل کرده باشند.

الف ـ مدارك لازم برای شرکت درمسابقه ورودی

داوطلبان واجدشرایط باید مدارك زیر را ازتاریخ نشراین آگهی تاهشتم مردادماه ۱۳۵۴ بایست سفارشی به‌نشانی دانشکده‌علوم تربیتی دانشگاه‌تهران گروه کتاب داری ،ساختمان شماره۲، میدان‌کندی، شماره۱۲ ارسال دارند:

۱ـ برك درخواست :که طبق نمونه زیر تکمیل و بوسیله داوطلب امضاء خواهد شد.
۲ـ قبض پرداخت پانصد ریال حق ثبت‌نام بحساب شماره ۳۰۷ دانشکده علوم تربیتی دربانك‌رهنی شعبه امیر آباد «تهران» .داوطلبان میتوانند مبلغ مذکور را ازطریق شعب‌بانکهای دیگر نیز به‌حساب دانشکده علوم تربیتی‌در بانك رهنی حواله نمایند.
۳ـ اصل‌یافتوکپی کارنامه آزمایش همگانی‌سازمان سنجش آموزش کشور .
۴ـ یکبرك فتوکپی مدرك قبولی درامتحانات نهائی ششم متوسطه.
۵ـ دوقطعه عکس همانند وتازه وتمام رخ ۴×۶ که مشخصات داوطلب درپشت‌آن نوشته شده باشد. داوطلب باید یك قطعه ازاین‌عکس را دربالای برك درخواست الصاق کند.
۶ـ یك‌برك فتوکپی شناسنامه داوطلب یارونوشت مصدق آن.

یادآوری

به‌درخواست هائی‌که‌مدارك ضمیمه آن ناقص باشدو یاپس‌از هشتم مرداد ماه ۵۴به‌پست تسلیم شود ترتیب‌اثر داده نخواهدشد. مبلغ حق‌ثبت نام‌ومدارك نیز مسترد نمیشود.

ب ـ امتحان اختصاصی و شرایط پذیرش

امتحان اختصاصی به‌استعداد کتابداری و میزان مطالعه وآشنائی باکتاب مربوطخواهد بود. این امتحان به صورت‌تستی چهارجوابی است.

داوطلبانی‌دراین دوره درحدود گنجایش آن پذیرفته خواهندشد که گذشته ازبرخورداری از سلامت تن‌وروان جمع‌نمره های آنان در مواد امتحانی زبان فارسی و فرهنك ملی ـزبان‌خارجی ـ هوش‌و استعداد تحصیلی که بوسیله سازمان سنجش آموزش‌کشور بعمل‌آمده است ونیز درامتحان اختصاصی مذکور درفوق ازداوطلبان‌دیگر بیشتر باشد، دراحتساب نمره‌های چهارگانه فوق به‌نمره های زبان‌فارسی وفرهنك‌ملی وامتحان اختصاصی ضریب «۲»وبه دونمره دیگر ضریب«۱» داده خواهدشد.

ج ـ تاریخ ومحل توزیع کارت و برگزاری امتحان

۱ـ کارت شرکت در مسابقه ورودی روزهای چهار شنبه و پنجشنبه ۲۲و ۲۳ مردادماه ۱۳۵۴ صبح ازساعت ۸تا۱۲ وبعداز ظهر هاازساعت ۲تا۶ درساختمان‌شماره۲ دانشکده علوم‌تربیتی میدان‌کندی ،شماره۱۲ توزیع‌خواهد شد.

داوطلبان باید با دردست داشتن عین دیپلم کامل متوسطه یاجواز قبولی درامتحانات نهائی ششم متوسطه شخصا برای دریافت‌کارت مراجعه کنند «عین مدرك تحصیلی‌پس از بررسی به‌داوطلب پس‌داده خواهد شد».

۲ـ امتحان اختصاصی ساعت۸ صبح‌روز جمعه ۲۴ مرداد ماه ۱۳۵۴ برگزار خواهدشد .
«محل برگزاری امتحان هنگام توزیع کارت ورودی به‌اطلاع داوطلبان خواهدرسید».

یادآوری

۱ـپذیرفته شدگان دردوره لیسانس کتابداری در صورتی میتوانند برای تحصیل دراین دوره‌ثبت‌نام کنند که ثبت‌نام آنان در دانشگاه طبق مقررات وظیفه عمومی بلامانع باشد.

۲ـ پذیرفته‌شدگان بایدطبق آگهی رسمی دانشگاه تهران درموعد مقرر برای ثبت نام در نیمسال اول سال تحصیلی ۵۵ـ۵۴ مراجعه ودرامتحانات پایان نیمسال اول ۵۵ـ۵۴ شرکت‌کنند، درغیر اینصورت حق قبولی آنان ازبین خواهدرفت.

۳ـ داوطلبان میتوانند برای‌کسب اطلاع بیشتر درباره لیسانس کتابداری یادانشکده علوم‌تربیتی «گروه کتابداری »مکاتبه نمایند.

م الف ۸۲۷۷ **دانشگاه تهران**

محل چسباندن عکس

دانشگاه تهران

درخواست شرکت در مسابقه ورودی دورهٔ لیسانس کتابداری

سال تحصیلی ۵۴ـ۱۳۵۵

محل درج حروف‌نام خانوادگی از راست به چپ

نام خانوادگی: _____

محل درج حروف نام از راست به چپ

نام: _____

جنس: زن ☐ مرد ☐

شماره شناسنامه ____ محل صدور ____ سال تولد ۱۳ محل تولد ____ نام‌پدر ____

رشته تحصیلی در دورهٔ دوم متوسطه: ادبی ☐ ریاضی ☐ طبیعی ☐ بازرگانی ☐

(با زدن علامت x دریکی از مربع‌ها رشته تحصیلی خود را مشخص‌کنید) .

زبان خارجی که داوطلب در دورهٔ متوسطه تحصیل کرده است: انگلیسی ☐ فرانسه ☐

(با زدن علامت x دریکی از مربع‌ها زبان خارجی خود را مشخص‌کنید) .

تاریخ اخذ دیپلم..... ماه..... ۱۳..... نام دبیرستان..... شهر.....

مدارکی که همراه این درخواست ارسال میدارد :

۱ـ اصل یا فتوکپی کارنامه نمره های آزمایش همگانی که بوسیله سازمان سنجش آموزش کشور بعمل آمده
۲ـ فتوکپی مدرك قبولی در امتحانات نهائی ششم متوسطه
۳ـ یك برگ فتوکپی شناسنامه داوطلب یا رونوشت مصدق آن
۴ـ دو قطعه عکس تمام رخ و همانند ۴×۶ که در سال ۵۴ گرفته شده و مشخصات داوطلب پشت آنها نوشته شده است .
۵ـ رسید شماره ____ بانك ____ شعبه ____ مربوط به پرداخت پانصد ریال به حساب شماره ۳۰۷ دانشکده علوم تربیتی دانشگاه تهران نزد بانك رهنی

امضاء داوطلب تاریخ

نشانی کامل داوطلب: شهر: خیابان کوچه شماره پلاك تلفن

سازمان رادیو تلویزیون ملی ایران برای تکمیل نیروی انسانی امورمهندسی خود تعدادی مهندس و تکنیسین را با حقوق مکفی (متناسب باسابقه کارموثر) بشرح زیر ازطریق مصاحبه بهمکاری دعوت میکند .

عنوان	حداقل میزان تحصیلات	حداقل تجربه لازم
مهندس راه و ساختمان	لیسانس راه و ساختمان	۲سال
مهندس محاسب ساختمان	لیسانس راه و ساختمان	۲سال
تکنیسین ساختمان	دیپلم یا فوق دیپلم رشته ساختمان	۲سال
مهندس برق و الکترونیك	لیسانس برق و الکترونیك	۱ سال
تکنیسین مکانیك	دیپلم یا فوق دیپلم رشته مکانیك	۱ سال
تکنیسین برق والکترونیك	دیپلم‌یافوق‌دیپلم برق و الکترونیك	۱ سال

کسانیکه دارای تجربه مفید هستند و یا آشنائی به زبان های خارجی و تخصص های مفید دیگر دارند ارجحیت خواهند داشت واز مزایای بیشتری‌برخوردار خواهند شد .

شرایط ثبت نام :

۱ـ دارا بودن برك پایان خدمت سربازی یامعافی‌دائم
۲ـ عدم اشتغال به تحصیل‌دردانشگاه یامدارس‌عالی
۳ـ نداشتن تعهد کار در سازمانهای دولتی‌یابخش خصوصی
۴ـ حداکثر سن ۳۵ سال

از داوطلبان دعوت میشود برای ثبت نام و کسب آگاهی بیشتر با دردست داشتن یك برك فتوکپی‌مدرك تحصیلی فتوکپی برك پایان خدمت (یا معافی دائم) دو قطعه عکس ۴ × ۳ به‌امور اداری سازمان رادیوتلویزیون ملی ایران درخیابان تخت‌طاووس‌میرعماد اموراستخدام مراجعه فرمایند . م‌الف۷۶۸۷

آگهی استخدام کتابدار برای شهرستانها

کانون پرورش فکری کودکان ونوجوانان جهت تکمیل کادر کتابداری خود در شهرستانهای : یزد، بم ، سیرجان ، رابر، بردسیر ، انار ، چوپار ، ساری ، شاهی ، بابل،آلاشت،آستارالشت نشاء، صومعه‌سرا، بوشهر ، همدان ، کرمانشاه، سنندج، ملایر ، بروجرد، مشهد، بجنورد، تربت‌حیدریه، اهواز، مسجد سلیمان ، اردبیل، شاهیور، مهاباد، دامغان، سمنان، شیراز، رفسنجان، فسا، اصفهان، نجف‌آباد، همایونشهر، شهرضا، اردستان، رودبار، لار، زاهدان، شیروان، فومن، شهرکرد باتعدادی دوشیزه یابانو که دارای شرایط زیر باشند نیازمند است .

۱ـ داشتن حداقل دیپلم کامل متوسطه (کسانیکه دارای مدرك تحصیلی بالاتر باشند در شرایط مساوی حق تقدم دارند).
۲ـ دارا بودن برگ پایان خدمت اجتماعی زنان و یامعافیت دائم.
۳ـ حداکثر سن ۲۸ سال.
۴ـ عدم سوء پیشینه موثر.
۵ـ سکونت در محل مورد تقاضای کار.
۶ـ موفقیت در آزمایشات کتبی و مصاحبه استخدامی.
۷ـ صحت مزاج و توانائی انجام کار به‌گواهی بهداری‌کانون.
۸ـ سپردن تعهد دو سال خدمت در محلی که داوطلب خدمت درآن هستند.

افرادی که پذیرفته میشوند پس از طی دوره کارآموزی نظری و عملی در تهران به عنوان کتابدار در کتابخانه‌های کودک کانون استخدام خواهند شد.

افرادیکه مایل باشند محل سکونت و خوراك آنها طی مدت‌کارآموزی در تهران توسط کانون تامین میشود.

واجدین شرایط میتوانند از تاریخ نشر این آگهی تاتاریخ دهم مرداد ماه ۱۳۵۴ فرم زیر را تکمیل با دوقطعه عکس‌به ضمیمه فتوکپی آخرین مدرك تحصیلی و فتوکپی برگ معافیت‌یا انجام خدمت وظیفه به صندوق پستی شماره ۱۱۲۴ر۱۲ تهران با پست سفارشی ارسال دارند ، به تقاضاهائی که بعد از تاریخ فوق پست شده‌باشد‌ترتیب اثر داده نخواهد شد.

تاریخ و محل امتحانات بعدا از طریق نامه به‌اطلاع متقاضیان‌واجد شرایط خواهد رسید.

فرم درخواست شغل کتابداری

اینجانب متولد سال دارای شماره شناسنامه

صادره از ساکن شهرستان که دانشجو

دیپلم

فوق دیپلم

لیسانس

در رشته میباشم . تقاضای شرکت در امتحانات‌استخدامی شغل کتابداری را مینمایم .

تاریخ:

نشانی دقیق محل سکونت :

امضاء

آگهی مناقصه شماره ۵۲

نیروی هوائی شاهنشاهی مقداری وسائل کارگاهی مورد نیاز خود را از طریق مناقصه خریداری مینماید داوطلبان در مناقصه میتوانند پس‌از پرداخت مبلغ ۵۰۰۰ ریال‌بحساب ۱۲۰۱ دارائی نیروی هوائی دربانك مرکزی‌ایران ،به ستاد فرماندهی نیروی هوائی « خیابان‌فرح آباد ژاله » مراجعه ،وبا ارائه فیش بانکی برك‌شرایط دریافت و پیشنهادات‌خودرابرطبق مفاد مندرج دربرك شرائط تنظیم‌نموده وتاساعت ۱۳ روز شنبه ۱۹ر۵ر۵۴ بدفتر دبیرخانه ستاد فرماندهی نیروی هوائی تسلیم نمایند.

نیروی هوائی شاهنشاهی

آگهی مناقصه

شماره ۳۶ تاریخ ۲۴ر۴ر۵۴

فرماندهی لجستیکی نیروی زمینی شاهنشاهی سه قلم اجناس‌مشروحه زیر را:

۱ـ جعبه قندیك کیلوئی طبق نمونه موجود
به تعدادی که‌در برك شرایط آگهی مناقصه قیدگردیده‌است
۲ـ کرتن قند مادر «ده کیلوئی» طبق‌نمونه موجود.
۳ـ نوار چسب

از طریق مناقصه خریداری مینماید.

پیشنهاد دهندگان میتوانند بامراجعه به مدیریت تهیه‌و خرید فرماندهی لجستیکی نیروی زمینی شاهنشاهی وملاحظه نمونه و مشخصات اجناس ودریافت برك‌شرایط ومشخصات معامله پیشنهادخود راطبق مفاد مندرج درشرایط معامله تنظیم‌وتاساعت ۱۲ روز۲۱ر۵ر۵۴ به مدیریت تهیه وخرید فرماندهی لجستیکی نیروی زمینی شاهنشاهی تسلیم نمایند.

فرماندهی لجستیکی نیروی زمینی شاهنشاهی

م‌الف ۸۲۹۷

آگهی انحلال شرکت

برابر آگهی مورخه ۲۲ر۱۱ر۱۳۵۳ مستند بصورت جلسه مورخ ۲۸ر۱۰ر۱۳۵۳ مندرج در روزنامه رسمی شماره ۸۷۶۸ شرکت‌ابزار ماشین با مسئولیت محدود منحل گردیده و اینجانب مسعود بسیجی بنشانی بانك صنایع ایران‌ـ تقاطع خیابان تخت‌جمشید و فیشرآباد بسمت مدیر تصفیه تعیین وانتخاب گردیده‌ام و محل تصفیه نیز خیابان کریمخان زند شماره ۵۴ دفتر وکالت‌آقای‌دکتر جواد واحدی تعیین شده است .

بدینوسیله باطلاع عموم میرساند چنانچه اشخاص اعم از حقیقی ویا حقوقی مطالباتی از شرکت دارند بمدیر تصفیه مراجعه ومطالبات خود را دریافت نمایند.

این آگهی بنا به‌تجویز ماده ۲۱۵ قانون تجارت سه مرتبه در روزنامه رسمی و سه مرتبه نیز در روزنامه کثیرالانتشار آگهی میگردد.

مدیر تصفیه شرکت منحله ابزار ماشین. مسعودبسیجی

۱ـ۳ آ ـ ۷۲۴۵

آگهی استخدام

دانشگاه پهلوی تعدادی لیسانسیه با شرائط زیر استخدام مینماید :

۱ـ آشنائی کافی بیکی از زبانهای برنامه نویسی (PL/1) (Fortran
۲ـ دارا بودن مدرك تحصیلی لیسانس ریاضی
۳ـ دارا بودن برك پایان خدمت یا معافیت دائم
۴ـ حداکثر سن ۳۵ سال

تاریخ و محل انجام مسابقه : ساعت ۸ صبح روز شنبه ۱۱ر۵ر۵۴ در اداره تشکیلات وارزیابی مشاغل .

داوطلبان میتوانند تا آخر وقت اداری روزپنج شنبه ۹ر۵ر۵۴ با دردست داشتن فتوکپی ، شناسنامه ، برك پایان خدمت ـ مدرك تحصیلی و دو قطعه عکس ۴ × ۳ـ باداره تشکیلات و ارزیابی مشاغل دانشگاه واقع در خیابان هدایت شبکه دوم مراجعه نمایند .

دانشگاه پهلوی

آگهی پذیرش دانش‌آموز بهیاری

آموزشگاه بهیاری برزویه وابسته بسازمان بیمه های اجتماعی برای سال تحصیلی ۵۴ ـ ۵۵ (شصت‌نفر) دانش آموز برای دوره های روزانه و شبانه می‌پذیرد. داوطلبین برای اطلاع از مقررات مربوطه و ثبت نام حداکثر تاروز ۱ر۷ر۱۳۵۴ به محل آموزشگاه واقع در خیابان سلطنت آباد بالاتر از داروخانه سلطنت آباد خیابان معتضدی مراجعه نمایند.

م‌الف ۶۳۱۹

سازمان بیمه های اجتماعی

بررسی وضع معاملات اتومبیل

گرما مردم را به اتومبیل آمریکائی علاقمند کرده است

ایرانیها از اتومبیل وطنی دلزده شدند

عرضه اتومبیلهای اروپائی به بازار خرید و فروش اتومبیل دست دوم مرتبا روبه‌افزایش‌است و روزانه دهها اتومبیل که‌بیشتر آنها پژو ، بنز،بی‌ام‌و است ، از رامسرز ترکیه توسط ایرانیانی‌که به کشور باز می‌گردند نه ایران وارد و برای فروش به بازار معاملات اتومبیل دست‌دوم عرضه میشود .

عرضه زیاد اتومبیل اروپائی بخاطر بالا بودن قیمت خرید آن سبب کاهش قیمت این اتومبیلها در بازار معاملات خرید و فروش اتومبیل دست دوم نشده است. دربین اتومبیلهای ساخت ایران نیز دست بدست گشتن اتومبیل پیکان مدل ٥٤ توسط دلالهای اتومبیل باعث افزایش قیمت زیاد و بی‌رویه این اتومبیل شده است واین افزایش قیمت سبب گردید. که برخی از خریداران پیکان ، گرایش به‌خرید اتومبیلهای‌اروپائی پیدا کنند.

قیمت اتومبیل پیکان ٥٤ در معاملات خرید و فروش اتومبیل دست‌دوم در هفته‌گذشته به‌حدود ٤٠ هزارتومان رسید و حتی در چندمورد روی این اتومبیل تا ٤٢ هزار تومان نیز معاملشد .

باوجودی که اتومبیلهای‌هیلمنی که توسط دولت در اختیارمردم گذاشته شده تا مدت معینی‌نباید فروخته شوند ولی ازاین نوع اتومبیل برای فروش به بازار اتومبیل دست دوم عرضه‌میشود.

عرضه اتومبیل هیلمن ۷۵ به بازار خرید و فروش اتومبیل دست دوم مرتبا روبه افزایش است و قیمت این نوع اتومبیل دربازار خرید و فروش دست‌دوم در هفته گذشته بین ۳۱ تا ۳۳ هزار تومان بوده است .افزایش قیمت اتومبیل شورلت ساخت ایران نیز سبب شد . که تقاضا برای فروش این نوع اتومبیل در بازار دست‌دوم افزایش پیدا کند.

ولی ازدیاد قیمت سبب‌کاهش زیاد خریداران این نوع اتومبیل دربازار معاملات دست‌دوم‌گردیده است .

قیمت انواع‌اتومبیلهای‌فرانسوی پژو ٥٠٤ و ٤٠٤ در بازار خرید فروش اتومبیل دست دوم درهفته گذشته تشرح زیر بوده است :

پژو ٥٠٤ مدل ۷۵ بین ۸۰تا۸۵ هزار تومان ، مدل ۷٤ بین۷۰تا۷٤ هزار تومان ، مدل ۷۳ بین ٦٠تا ٦٥ هزار تومان ،مدل ۷۲ بین٥٠ تا ٥٥ هزار تومان،مدل ۷۱ بین ٤٥ تا ٤٨ هزارتومان و مدل ۷۰ بین ٤٠ تا ٤٤ هزار تومان ؛

پژو ٤٠٤ مدل ۷۵ حدود ٦٥ هزار تومان ، مدل ۷٤ بین ٥٥ تا ٦٠ هزار تومان ، مدل ۷۳بین ٥٢ تا ٥٤ هزار تومان مدل ۷۲ بین ٤٥ تا ٤۷ هزارتومان.

درهفته گذشته قیمت انواع اتومبیل های بی‌ام‌و دربازارخرید و فروش اتومبیل‌دست دوم‌بشرح زیر بوده است :

بی‌ام‌و ۲۰۰۲ مدل ۷۵ بین ۹۵ تا ۱۱۰ هزار تومان ، مدل ۷٤ بین ۸۵ تا ۹۰ هزار تومان ، مدل ۷۳ بین ٦۸ تا ۷۵ هزار تومان ، مدل ۷۲ ٥٥تا ٦٥ هزار تومان .

بی‌ام و شش سیلندر مدل ۷۵ حدود ۱۲۵ هزار تومان ، مدل ۷٤ بین ۱۰۰ تا ۱۰۲ هزارتومان، مدل ۷۳ بین ۸۲ تا ۸۵ هزار تومان .

در هفته گذشته سه‌نوع‌اتومبیل بنز ۲۰۰ ، ۲۲۰ و ۲۳۰ نیز در بورس خرید و فروش اتومبیل دست دوم وضع خوبی داشتند و معاملات زیادی روی آنها انجام گرفت .

قیمت انواع اتومبیلهای بنز در معاملات خرید فروش اتومبیل دست دوم در هفته گذشته بشرح زیر بوده است :

بنز ۲۰۰ مدل ۷۵ بین ۱٤٥ تا ۱٥٥ هزار تومان ، مدل ۷٤ بین ۱۱٥ تا ۱۲۲ هزار تومان ،مدل ۷۳ بین ۹٥ تا ۱۰۲ هزار تومان.

بنز ۲۲۰ مدل ۷۳ بین ۱۰٥ تا ۱۱٥ هزار تومان ، مدل ۷۲بین ۹۰ تا ۹٤ هزار تومان ، مدل ۷۱ بین ۸۰ تا ۸٥ هزار تومان .

بنز ۲۳۰ مدل ۷٥ بین ۱۷۰ تا ۱۸۰ هزار تومان و مدل۷٤ بین ۱٤۰ تا ۱٦۰ هزار تومان .

اتومبیل داخلی

در بازار خرید و فروش دست دوم ساخت ایران مطابق معمول بیشترین معاملات در هفته گذشته‌روی انواع اتومبیل پیکان انجام شده است .

بعلت قیمت بالای اتومبیل‌پیکان دولوکس مدل ٥٤ ، تعداد خریداران آن کاهش یافته و خریداران اتومبیل پیکان بیشتر تمایل به خرید مدلهای پائین‌تر آن دارند .

قیمت مدلهای مختلف اتومبیل پیکان دولوکس در بازار خرید و فروش اتومبیل دست دوم در هفته گذشته بشرح‌زیربوده‌است:

پیکان دولوکس مدل ٥٤ بین ۳۷ تا ٤۰ هزار تومان ، مدل ٥۳ بین ۳۳ تا ۳٦ هزار تومان ، مدل ٥۲ بین ۲۹ تا ۳۲هزارتومان، مدل ٥۱ بین ۲٦ تا ۲۸ هزار تومان ، مدل ٥۰ بین ۲۳ تا ۲٥ هزار تومان ، مدل ٤۹ بین ۱۸ تا ۲۲ هزار تومان و مدل ٤۸بین ۱٦ تا ۲۰ هزار تومان .

در هفته گذشته در بازارخرید و فروش اتومبیل دست‌دوم‌ساخت ایران روی دونوع اتومبیل آریا و شاهین نیز معاملات نسبتاخوبی صورت گرفته است و قیمت مدلهای مختلف دونوع اتومبیل فوق در معاملات هفته گذشته بشرح زیر بوده است :

آریا مدل ٥۰ بین ۲٦ تا ۳۰ هزار تومان ، مدل ٥۱ بین ۳۰ تا ۳۲ هزارتومان، مدل ٥۰بین۲۳ تا ۲۷ هزار تومان ، مدل ٥۱ بین ۲۷ تا ۲۹ هزار تومان ومدل ٥۰ بین ۲۹ تا ۳۲ هزار تومان.

معاملات خرید و فروش اتومبیلهای دست دوم امریکائی از چند هفته قبل باینطرف روبه رونق گذاشته است و بغیر از خریداران ثابت اینگونه ازاتومبیل ها ،گروه دیگری نیز به‌خریداران اتومبیلهای امریکائی پیوسته‌اند .

گرمای شدید هوا ظرف چند هفته گذشته یکی از علل مراجعه برخی‌از مردم برای خریداتومبیل های امریکائی بوده است .

زیرا اتومبیلهای امریکائی‌اکثرا شش سیلندر به بالا است ودارای کولر نیز دارند که در گرمای شدید هوا میتواند مایه آسودگی سرنشین اتومبیل‌بشود،خریدارانی که بخاطر کولر اتومبیل امریکائی میخزند ،معتقدندکه موتوراتومبیل های امریکائی کولردار در هنگام گرما و استفاده از کولر آن‌خوب کار میکند و کولر فشار زیادی به موتور وارد نمیکند .

اکثر خریداران اتومبیلهای دست دوم امریکائی تمایل به‌خرید مدلهای بالای آنرا دارند ومدلهای پائین‌تر خریدار کمتری دارد.

قیمت برخی از اتومبیلهای امریکائی درمعاملات خریدوفروش اتومبیل دست‌دوم درهفته گذشته بشرح زیر بوده است :

دوج ۷۵ بین ۱۵۷ تا ۱۵۸ هزار تومان و مدل ۷٤ بین۱۱٥ تا ۱۲۰ هزار تومان .

ریویرا مدل ۷۵ بین ۲٤۰ تا ۲٥۰ هزار تومان و کامارو مدل ۷۵ بین ۱۳۰ تا ۱۳٥ هزار تومان و مدل ۷٤ بین ۱۰۰ تا ۱۱۰ هزار تومان .

۹۹۵۴۰ تن شکر تولید شد

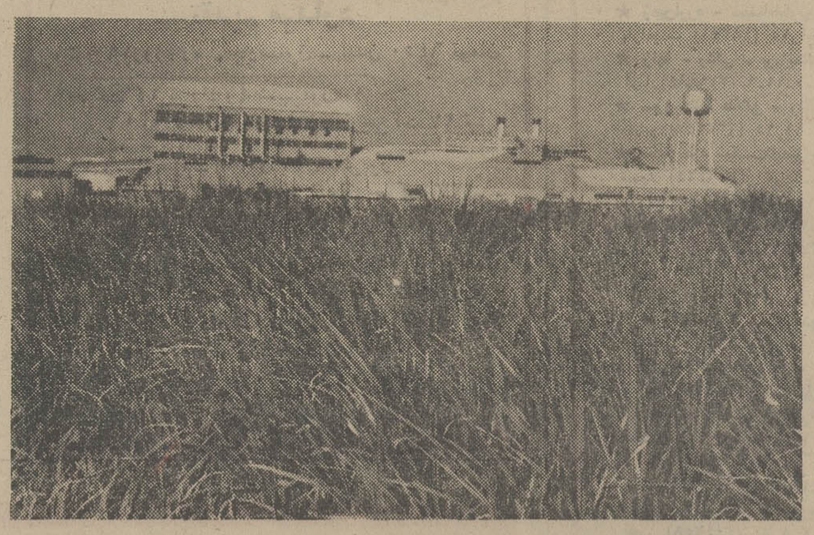

برداشت محصول نیشکرهفت تپه پایان یافت و اعلام شد در سال جاری ۹۹ هزار و ٥٤۰تن شکر محصول نیشکر هفت تپه بوده است .

برداشت محصول نیشکر هفت تپه ـکه درتصویر قسمتی از مزارع و تاسیسات صنعتی آن را مـی‌بینید طـی ـ ۲٤۳ روز انجام شد و محصول‌امسال نسبت به سال قبل یازده هزار وچهل تن افزایش داشته است.

درهفت تپه ۹۰ هزارو یکصدو پنجاه هکتارزمین زیر کشت‌نیشکر قراردارد و پیش‌بینی میشود در سال های آینده این سطح‌کشت به مقدار معتنابهی افزایش یابد. درهفت تپه «نیشکر» طبق آخرین سیستم ها کشاورزی کشت و برداشت میشود و بدین ترتیب برای هر سال پیش‌بینی افزایش میزان کشت و برداشت محصول بعمل می‌آید .

پول، ارز، طلا

در امریکا ، در بیشتر بازار های‌پولی جهان تاحدودی تقویت شد.

در فرانکفورت بهای دلار از ۲٫٤۷٥۰ به ۲٫٤٦۹٥مارک آلمان ، درزوریخ از ۲٫٦۰۹۰ به ۲٫٦۰۲٥ فرانک سویس تنزل‌کرد، واین آخرین نرخ ها، از ۹ دسامبر ۱۹۷٤ تاکنون سابقه نداشته است. بهای دلار در پاریس از ٤٫۱۹۰ بـه ٤٫۱۹٥ فرانک فرانسه ، و در بروکسل از ۳۸٫۸۷ به۳۸٫۹۰ فرانک بلژیک ودر آمستردام از ۲٫٥٤٥۰ به ۲٫٥٤٥٥ گیلدر افزایش یافته ولی در میلان از ٦٥۰٫٦۰ به ٦٤۸٫۲٥ لیر ودر توکیواز ۲۹٦٫۱٥ به ۲۹٦٫۲٥ ین کاهش پیدا کرده است .

بهای پاوند استرلینگ درلندن از ۲٫۱۸٥۰ به ۲٫۱۸۲٥ دلار تنزل یافته است .

بهای طلا طی ۲٤ ساعته اخیر در زوریخ تغییری نکرده و بهقرار همان ۱٦٤٫۲٥ دلار درهر اونس باقی مانده است ، امادر لندن ۲٥ سنت ترقی کرده‌و به هراونس ۱٦٤٫٥۰ دلار رسیده است .

ارزش دلاری حق برداشت مخصوص (طلای کاغذی) براساس تازه ترین گزارشی که از واشنگتن (مرکز بانک جهانی) اعلام شده، اندکی ترقی کرده و به ۱٫۲۱۲۷۹دلار بالغ شده است، درحالی که ۲٤ ساعت پیش از آن همین ارزش برابر ۱٫۲۱۱٦٥ دلار بود .

★★★

بورس‌های دنیا

تازه ترین نمودار میانگین بهای سهام در بورس نیویورک بشرح زیر گزارش شده است .

سهام کل ۰٫۱٤ واحد تنزل کرده و به رقم ٥۰٫۲٤ واحد رسیده است .

سهام صنعتی ۰٫٦۲ واحد تنزل کرده و به‌رقم ٥٥٫۷۲ واحد رسیده است .

سهام حمل و نقل ۰٫۲ واحد تنزل کرده و به رقم ۳۳٫٤۰ واحد رسیده است .

سهام خدمات شهری ۰٫۰۷ واحد تنزل کرده و به رقم ۳۳٫٤۰ واحد رسیده است .

سهام مالی ۰٫٤۷ واحد تنزل کرده و به رقم ٥۳٫٤٤ واحد رسیده است .

تازه‌ترین نمودار میانگین بهای سهام سی موسسه وابسته به‌داوجونز بدین شرح اعلام شده است :

سهام مالی ۰٫٤۷ واحد تنزل کرده و به‌رقم ٥۳٫٤٤ واحد رسیده است.

سهام حمل و نقل ۰٫٤٥ واحد ترقی کرده و بـه ۱۷۱٫۹۷ واحد رسیده است .

سهام خدمات شهری ۰٫۱٦ واحد تنزل کرده وبه‌رقم ۸۳٫٥٦ واحد رسیده است .

★★★

شعب فروشگاه سازمان تعاون مصرف شهر وروستا در کرمان گشایش یافت

آقای دکتر نصر اصفهانی استاندار کرمان و عده‌ای‌از مدعوین در مراسم گشایش یکی از شعب فروشگاه‌دیده میشوند .

باحضور آقـای دکتر نصر اصفهانی استاندار کرمان شعب فروشگاه سازمان تعاون مصرف شهر وروستا در کرمان گشایش یافت. در این مراسم ،مقامات محلی نمایندگان طبقات مختلف مردم همچنین نمایندگان‌مطبوعات ومسئولان سازمـان رادیـو و تلویزیون کرمان‌ونمایندگان‌انجمن های شهر و شهرستان و استان وانجمن هـای محـلی حضور داشتند . ابتدا آقای دکتر نصر اصفهانی استاندار کرمان شعب فروشگاه رابنام شاهنشاه آریامهر گشود و ضمن بیانات خودگفت در اجرای اوامرشاهنشاه‌آریامهر بمنظورتامین رفاه مردم فروشگاه های مصرف وسیله سازمان‌تعاون مصرف شهر و روستا درسراسر مملکت دایر شده است و در استان کرمان نیز تا پایان سال جاری تعداد(۳۰)واحد فروشگاه گشایش خواهد یافت و درشهر کرمان نیز تعداد فروشگاه ها به ده (۱۰) واحد خواهد رسید . استاندار کرمان افـزود اتـاق اصناف موظف است مساعی و همکاری لازم را با این فروشگاه ها اعمال نماید تا مردم بتوانند درپرتو این همکاری از کالاهای ارزان قیمت استفاده کنند .آنگاه رئیس اتاق اصناف گفت مردم کرمان همیشه آرزو داشته‌اندکه چنین فروشگاه هائی دایر شود ومسلما واحد های صنفی‌کرمان از اینگونه برنامه ها که متضمن رفاه توده مردم میباشد حمایت خواهند کرد آنگاه آقای رحیمی سرپرست شعب فروشگاه هـای مصرف کرمان وابسته به سازمان تعاون مصرف شهر و روستا اعلام داشت در اجرای منویات شاهنشاه آریامهر تاکنون تعداد زیادی شعب در سراسر مملکت گشوده شده و مایحتاج عمومی با نازلترین قیمت‌در اختیارمصرف کننده قرار داده میشود . وی گفت در اجرای این مهم آقای دکتر باقر عاقلی مدیر عـامـل سازمان تعاون مصرف شهر و روستا نقش موثری داشته است آقای رحیمی اضافه کرد مردم کرمان از افتتاح شعب مذکور بنحو شایسته‌ای‌استقبال کرده‌اند وهم‌اکنون تعداد ٥ شعبه ازشعب فروشگاه های شهر و روستا در کرمان شروع بکار میکنند بدیهی است با افزایش این فروشگاه ها مردم میتوانند از نزدیک ترین شعبه محل‌سکونت خود مایحتاج جاری را به آسانی خریداری کنند. در این موقـع استاندار کرمان و شرکت کنندگان‌درمراسم اجناس مورد نیاز خود را از فروشگاه های مذکور خریداری کردند با افتتاح این فروشگاه تعداد٤ فروشگاه مصرف سازمان تعاون مصرف شهر وروستا در خیابان های محمد رضا شاه و خواجو و ناصریه ومحله قلعه محمود گشایش یافت‌این‌فروشگاه ها همه روزه از ساعت ۸٫٥صبح تا ۱۲٫٥ و از ساعت ۱٦ تاساعت ۲۰ دایر می‌باشد .

طرح اخراج ..

بقیه از صفحه ٦

ب ـ باندا ـ وزیر خارجـه کشور افریقائی زامبیا که نظرش را درباره حملات کیسینجرپرسیده بودند حاضر نشد پیشگویی کند که در سازمان ملل کار امریکا وکشورهای جهان سوم به یک درگیری خواهد کشید،امابس از اشاره کردن به ارتباط انتقال هایی که‌کیسینجر و اسکالی‌عنوان کرده‌اند گفت :

انتقاد کردن‌ازاستبداد اکثریت جدید سازمان ملل وقتی که خود شما دیگر دراکثریت قرارندارید ، کاملا طبیعی وقابل درک استولی راجع به سالهایی که امریکاخودش صاحب نیروی اکثریت در سازمان ملل بوده است چه باید گفت

« باندا»مضافاگفت‌که اظهارات وزیر خارجه امریکا در آنجا که گفته است که اکثریت موجود سازمان ملل ـ حتی با اینکه از لحاظ جمعیت وابعاد کمکها و تعهدات مالی ، بخش کوچکی از جامعه ملل را تشکیل میدهد ، سعی دارد تا اراده‌اش براین سازمان تحمیل کند ـ نادرست است چون جهان سوم از نظـر جمعیت بزرگتر از هرگروه دیگری در روی زمین است .

دیپلمات یکی از کشور های کمونیست بلوک شرق درسازمان ملل بنوبه خود لحن‌سخنان‌اخیر کیسینجر راتند و غیر منتظره توصیف کرد اما افزود که :

فکر میکنم ایالات‌متحده هنوز هم زندگی کردن دریک دنیای با سازمان ملل را بردنیایی بدون سازمان ملل ترجیح خواهدداد .

واشنگتن‌پست

اقتصاد جهان

فروش گندم

وزارت کشاورزی امریکا اعلام کرده است که شرکت کارجیل‌و شرکا که‌مقرآن در میناپولیس است ، ۱٫۲ میلیون‌تن‌گندم به اتحاد شوروی فروخته است . باتوجه بدین معامله ، در سال جاری تاکنون ۳٫۲ میلیون تن‌گندم امریکا به شوروی فروخته شده است . قبلا شرکت کوک‌ایندستریز که مقر آن در ممفیس درایالت تنسی‌است ۲ میلیون تن‌گندم باتحاد شوروی فروخته بود .

★★★

کانادا موافقت کرده است که امسال ۷٤٫٦ میلیون بوشل (دومیلیون تن) گندم به اتحاد شوروی بفروشد ، این گندم از آغاز اکتبر امسال از بندر های ساحلی اقیانوس آرام و در ماه نوامبر از بندر سنت‌لاورنس حمل خواهد شد .

وام بی‌سود

انجمن بین‌المللی عمران ، وابسته‌به بانک جهانی بمنظور کمک به بانک مصری اسکندریه برای توسعه عملیات مایندوامی به مبلغ ۲٥ میلیون دلار می دهد . این‌وام بی سود و بازپرداخت‌آن ٥۰ ساله‌است.

وضع تولید نفت چین

تولید نفت خام چین در شش ماهـه ۱۹۷٥ به میزان ۲٤ درصد بیش از مدت مشابه در سال ۱۹٦٤ بوده است. تولید نفت پالایش شده‌نیز ۱٤ درصد افزایش یافته است .

نشانه های خروج از دوران رکود

وزارت بازرگانی امریکا شواهدجدیدی را ارائه داده است مبنی بر اینکه اقتصاد آمریکا در حال بیرون آمدن از دوران رکود است .

تولید واقعی‌ناخالص مالی‌امریکا‌ـیعنی تولید کل کالا هاو خدمات‌ـ پس ازمحاسبه تولید واقعی ناخالص مالی امریکاـیعنی درصد تنزل کرده است ، در حالی که این رقم ، در نخستین سه ماهه سال مسیحی جاری ۱۱٫٤ درصد بوده است .

میزان افزایش قیمت ها طی سه‌ماهه اخیر فقط ۱٫٥ درصد بود که این رقم‌تورم طی دو سال ونیم‌اخیر۸٫٤ درصدافزایش یافته و جمع تولید ناخالص مالی این‌کشور به رقم ۱٤۳۳٤۰۰ میلیون دلار بالغ کرده است .

سود وزیان ترافیک‌هوائی

مقام های‌مدیر ه فرودگاه های دولتی بریتانیا اخیرا اعلام کرده‌اند که در سال منتهی به پایان مارس ۱۹۷٥ سودی‌معادل ۸٫٤ میلیون‌پاوند‌استرلینگ)۲۰٫۱٦میلیون دلار) داشته‌اند .

در گزارش سالانه سازمان فرودگاه های بریتانیا،گفته شده‌است که زیان‌عملیات ترافیک هوایی، بالغ بر ۲٫٤میلیون پاوند بوده اما عملیات بازرگانی این سازمان اعم از فروشگاه ها، پارکینگ هاو رستورانها چندان سود داشته‌اند که نه تنها زیـان ترافیک را جبران کرده‌اند ،بلکه به سازمان فرودگاه ها سود نیز رسانده‌اند .

انسان مبدأ خود را گم کرده است

بقیه از صفحه ۳۲

های پیدا وناپیدایی است و به گفته‌نویسنده، جامعه جنون زده‌یی تنیده از توحش ها ،انسان ستیزی ها ،ظواهر فریبنده، فرهنگ بی‌فرهنگ که شارلاتان ها در آن ، براموا‌ج موفقیت‌می ـ رانند.

آنگاه نویسنده میگوید: پس چه می‌ماند؟ خرد وفرزانگی اعصار باستانی رنج، شادی تفکردر عین رنج بردن.

درونمایه اثر، با همه آنکه غربی است ، موجی از اندیشه شرقی دارد : حتی جابه‌جا نویسنده می ـ گوید معنویت شرقی، آزاد میکند، رهایی درانسان گرایی خاور زمینی است، آنجا که انسان،با جامعه رابطه‌یی دارد که بسی شفاف ومتعالی است: درشرق، انسان،ریگی گم شده در توده شن‌نیست، با همه آنکه با جامعه پیوند دارد، خود سیمایی مشخص‌است واز تفرد وتعین خود، لذتی ناب می‌برد و به همین واسطه ،رنج حیات راچالاکانه تاب می‌آورد.

تئاتر : غزل عاشقانه

«پر کردن تالارهای نمایش، بدون تهی کردن مغزها»...«ژان‌ویلار» کارگردان تئاتر ،بیست‌وسه سال است که این حکمت را عملی میکند. در کتاب‌تازه‌اش «تئاتر، خدمت مردمی »از «همداستان کردن‌ازرهگذار تئاتر» سخن می گوید ،ومی‌افزاید : در فرانسه ، تئاتر، تفریح‌گران قیمت بورژوایی شده است و حال آنکه درگذشته ،مردم در جشن تئاتری، همداستانی‌و همدلی احساس میکردند. سوکواره (تراژدی) هـای یونان باستان، تجلای شورو همدلی مردمی بود ،آیین همزبانی بود وچندان انسانی که مردم شهر پس‌از تماشای هرسوکواره نفاق وخصومت را ازیاد می ـ بردند.

«ژان‌ویلار» میگوید : تئاتر باید غـزل عاشقانه وحدت معنوی باشد،وحدتی چندان کامل وبی‌نقص که‌مردم را،تعالی بخشد، از خود فرابرد ودر این گیرودار،یگانه سازد».

«روبسپیر» راست میگفت که «اگرانسان ها را گردآورید، آن ها را تعالی بخشیده‌اید . یاشکوه‌ترین همه نمایش ها، نمایشی است که‌درآن، گروه‌تماشاگر بیشتری‌گردآورده‌باشید. این اندیشه را«فردریـک نیچه» اندیشمند آلمانی به‌گونه‌یی دیگر مطرح‌کرد: «تئاتر همان تجزیه‌وتبدیل تضادها وکژ آهنگی هابه یك هماهنگی دلپذیر است .» بدینسان نمایشنامه هایی‌بایدبرصحنه آورد که قدرت جذب واعتلای همه مردمان را داشته باشد. چگونه نمایشنامه‌هایی ؟آثاری که زمانه را در همه ابعادش، با همه پیچیدگی‌هایش، با همه واقعیت هایش، هنرمندانه ، اما ساده وموثر منعکس سازند .«ژان‌ویلار»، چنین میخواهد.

تندباد در جامعه های سنتی

بدترین وشوم ترین نشانه عصر ما این است : جامعه های سنتی، یك‌یك فرو میریزند ،توفانی‌وبی‌ـ رحم است، در رهگذارش ، هیچ‌برجا نخواهدگذاشت. آیا این تندباد از توفیدن‌باز خواهد ایستاد؟

«فرانسواروی» فرانسوی، هفته گذشته در دفاع از تز دکتری خود در دانشگاه پاریس که به‌زوال اخلاق واستحاله جامعه های‌سنتی می پرداخت، نمای روشنی از دگرگونی های این جوامع به دست داد : ارزشی نمانده است‌که ترك‌هایی بربیکر خودنداشته باشد. اخلاق،زخم خورده به‌کنجی افتاده‌است وتوفان، همه در هارا به‌شدت وباصدا می‌کشاید . انقلاب جهانی در اخلاق، همه فلسفه‌های کهن را که ازمشرب علم‌الاخلاق سیراب میشدند، به فراموشخانه تاریـخ می‌سپرد. مرك اخلاق کلاسیك‌وناتوانی بشرامروز در آفرینش اخلاقی‌نو، به‌راستی، زنك خطری است. آیا با اخلاق میتوان زیست‌یابی اخلاق ؟زمانی «توباید» فرمان اخلاق بود، امروز «من میخواهم» باب روز است. نه‌تنها اخلاق، ایمان، این قدیمی‌ترین مایه وحدت وجمعیت خاطر، کارکرده هاو کاربرد های خود را از دست میدهد وپریشانی خاطر، از راه می‌رسد. علم، ایمان ودرون‌نگری را از چنك بشررهود .

پیشرفت هراس انگیز علم، وبرکرسی نشستن نظریه هایی چون نظریه مرکزیت خورشید ونظریه تکامل طبیعی ،آن خلوص اشراقی را که مایه قوام ذهنی فردو جامعه‌بود، از قلب هاسترد.

از عصر انقلاب صنعتی تاکنون جهان شناسی مذهبی،حتی‌فلسفه‌های مذهبی، بابی‌اعتنایی بی‌رحمانه‌یی روبروست: مذهب‌نو، دانش است که دریغا، یك‌بعدی ویك سویه مینگرد،باتکامل ماشینی جامعه هاسازمان های حکومتی، کارکرد های سازمان های‌اجتماعی را مستقیم برعهده گرفته‌اند: وظائفی که در گذشته در اختیار موسسه های غیرحکومتی بود، همواره بـه موسسه های حکومتی سپرده میشود و در این‌گیرودار، انسان به‌طرز خوف‌آوری، تجربی واستدلالی شده‌است.

وی سپس گفت: ایمان به‌عظمت هستی ووظائف عالی انسانی ومکارم اخلاقی روبه‌زوال است و دیگر غایت، ایثار در راه تعالی زندگی اجتماعی نیست.فرد، نه‌برای خود، نه برای اجتماع زندگی میکند، انسان، مبداء را از دست داده است و خود دیگر مبداءنیست. این همه دهشت بار نمی‌بود، هر گاه نظمی نوآفریده بودیم، اخلاقی نو، وجدانی نو، رسم و راهی‌نو،اخلاق عتیق، در عصر هنگامه زایی که داریم، چون تقویم پارینه، چون روزنامه پاروبیرار است. ما نتوانستیم برای عصر نو اخلاق‌نو بسازیم و این ناتوانی‌در خور سرزنش نیست، زیرا عصرما، عصر بی‌اخلاق، عصر اخلاق ستیز، عصرناهمداستانی است.

«فرانسوا روی» گفت:توفان تغییرشرایط اجتماعی ، انقلاب ها ـ انقلاب صنعتی .انقلاب انتظار است ـ ومادی‌گری ، همه ضابطه های کلاسیك زندگی را زیرو زبر کرد. اخلاق که زمانی با آن می‌زیستیم ، ایمان که‌نگاهمان می‌داشت ، بهمراه آن ضابطه ها خرد شدو ما بی‌اعتنا نشستیم و دیدیم که اخلاق وایمان گرد می‌شوند و به هوا می‌روند.

وی در پایان گفت: سنت ها خرد میشوند ،و شبکه تودرتوی ارتباطات نو، ریشه های هر آنچه‌راکه بومی است ازجا میکند ونمی‌گذارد که‌چیزی‌خصوصی، متفاوت وناهمسان ریشه گیرد. این توفان هرجایی‌و همه‌جایی ، این جهانی شدن همه‌چیز، همه‌چیز را برباد می‌دهد .آری، اخلاق گذشته در بسیاری جنبه‌هایش، قابل دفاع نبود، لکن ما جانشین لایق‌و سزاواری‌برای آن پدید نیاورده‌ایم.

جانشین آن، بی‌اخلاقی ، بداخلاقـی و اخلاق ستیزی است. شرارت، در خود این عصر نهفته‌است نه در بطن بینش ونگرش ما. اخلاق ستیزی، بر ما تحمیل شده است، هیچ‌دلتنگی برای اخلاق کلاسیك باشیوه های کهن وحدت بخشی جامعه، در کارنیست. دغدغه این است که سد ها شکسته است وسیل بندی نیست.

CONCORDIA LINE کنکورد پالایت

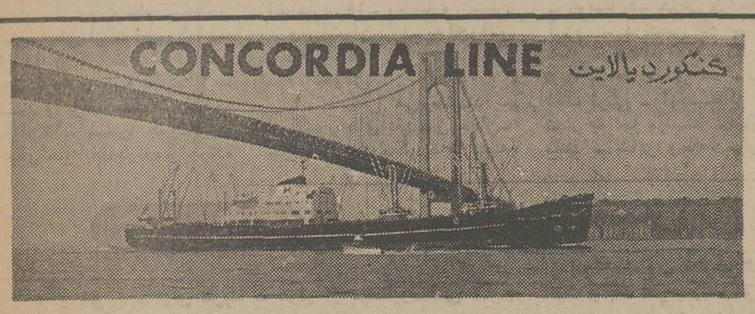

کشتی «گلن لیون» سفر ۱۲۵٦٠۱

هم‌اکنون در خرمشهر مشغول تخلیـه کالاهای وارداتی از بنادر ذیل میباشد

نیویورک ـ فیلادلفیا ـ بالتیمور ـ هوستن ـ نیوارلئان

نماینده کل در ایران

پوانت اکسپرس

تهران : خیابان سعدی شماره ٤٤۷ تلفن ۳۰٥۳۱۳ و ٥ـ ۳۰٤۹۳۱
خرمشهر : خیابان شاهرخ تلفن۲۸۱٤ـ ۲۸۱٥ ـ ۳۹۳٥
تبریز : خیابان فردوسی تلفن ۳۳۷۰ـ ٤٦۹۰
آبادان : شماره ۱٦ سان‌شاین‌بریم تلفن ۲۱٥۱
بندر پهلوی : آقای مهدی شعبانیان (غازیان)

جواد مجابی از جشنواره توس خبر میدهد:

شاهنامه‌را هزار شاعر گمنام سروده‌اند

«دو شاهنامه‌داریم : شاهنامه‌یی که فردوسی سرود و شاهنامه فردوسی که اکنون موجوداست. شاهنامه‌بدست‌هزار شاعر گمنام‌سروده‌شده‌است» **شاهنامه موجود حرامزاده است .** مردم ایران امانت‌دار نیستند و متاسفانه‌هیچگاه نبوده‌اند.»

استاد مجتبی مینوی در یکی از جلسات بحث و تحقیق درباره شاهنامه چنین گفت: «دوشاهنامه داریم ، آنچه فردوسی نوشته است وآنچه ما حالا داریم. ۵۰ بیت متوالی در شاهنامه تصحیح دبیر سیاقی پیدا نمیکنیم که با ۵۰ بیت متوالی از شاهنامه «ترنر ماکان» چاپ کلکته برابر باشد درحالیکه دبیر سیاقی به صراحت اعتراف کرده که شاهنامه خود را براساس شاهنامه ماکان چاپ کلکته چاپ کرده است .

همینطور شاهنامه چاپ محمد رمضانی، باچاپ اولیاء سمیع ، یا چاپ حاج محمد مهدی ارباب هریک از اینها بااینکه از منابع واحدی استفاده کرده‌اند اما تفاوت بین آنها از نظر تعداد ابیات ، تعابیر و واژه‌ها ، بسیار است

در شاهنامه چاپ امیرکبیر . محمد جعفر محجوب در مقدمه نوشته، متن را از چاپ ژول مول – شاهنامه‌یی که درفرانسه بدو زبان چاپ شد – گرفته‌ام و هرجا که شعرها مطابق سلیقه من نبود عوض‌کردم ، گوئی اساس کار نژاد ما براینست که رعایت امانت نکند، مالکیت شاعر رابراثر او به رسمیت نشناسد ودر کار ادبی یکشاعر ونویسنده هرنوع دخل وتصرفی را مجازمیشمارد.

یک شاعر اموزی اگر شعرش را کسی غلط بخواند یاباتغییری چاپ‌کند آشفته‌میشود واعتراض میکند اما همین آدم بخودش اجازه میدهد که شعر حافظ را هرطورکه دلش خواست بخواند وبنویسد وبیراکند .

شاهنامه بدست هزار شاعر گمنام نوشته شده است، هرکس از نسخه نویس و ادیب درطول قرنها در آن هردخل و تصرفی که لازم میدیده انجام داده است.

مثلا این بیت :

چو ایران نباشد تن من مباد
بدین بوم وبر زنده یکتن مباد

اصلا در پنج ، شش نسخه قدیمی شاهنامه که بدست ما رسیده نیست بعدها به‌آن اضافه کرده‌ایم دراصل چنین است که هجیر وقتی اسیرسهراب میشود باخود می‌اندیشد اگر گیو و گودرز وفلان وفلان نباشد «گو تن من مباد» اما مصحح خواسته است که قضیه ایران راهم داخل موضوع کرده باشد، حالا اگر من ایراد بگیرم که چنین بیتی در شاهنامه نیست میگویند فلانی وطن پرست نیست .

اگر من بگویم باستانی پاریزی چرا کتاب مولانا ابوالکلام آزاد را ترجمه کرده که آزاد در آن ادعا کرده است : «کورش همان ذوالقرنین است» درحالیکه چنین نیست، میگویند مینوی حس وطن پرستی ندارد .

شاهنامه نقالان را باید با شاهنامه فردوسی فرق بگذاریم . **شاهنامه‌یی را که نقالان برای مردم ساخته‌اند و خوانده‌اند با آنچه در قرن چهارم فردوسی نوشته آنقدرفرق داردکه شناخت متن اصلی شاهنامه اکنون برای مامشکل شده‌است. این‌شاهنامه‌یی که‌اکنون دردست داریم حرامزاده است، شاعران مختلف و نسخه برداران درقرنهای مختلف چندان بدان افزوده یااز آن کاسته‌اند که دیگرآنچه داریم شباهتی به متنی که فردوسی ساخته ندارد. حتی اگرفردوسی‌هم زنده بشود، مشکل میتواند ابیات خود را ازمیان‌کتابهای موجود بازشناسد.**

من که از شناختن نسخه‌اصلی شاهنامه اظهار عجز میکنم و نمیدانم کدامیک درست است .

قدیمی ترین نسخه شاهنامه – که اکنون در دست داریم – ۲۶۵ سال پس از فردوسی نوشته شده میتوان بادلیل و برهان فراوان گفت که این‌قدیمی ترین نسخه پراز اشتباه است و بیت‌های الحاقی بسیار دارد .

«بنداری» در سال ۵۸۰گزیده شاهنامه فردوسی را به عربی ترجمه کرده این نسخه اکنون هست و می‌بینید که در ترجمه رعایت امانت نشده ، شعرها در آن پیدا میشود که غلط است و مال فردوسی نیست

در نسخه‌یی از شاهنامه متعلق به سال ۸۴۱ دو سه هزار بیت در حواشی کتاب اضافه‌کرده‌اند ظاهرا در انتساب آن به‌فردوسی شک داشته‌اند اما تا آن موقع ساخته شده بود ، پس از آن تاریخ در نسخه های بعدی آن حواشی وارد متن میشود و دیگران بهمین روش، شاهنامه را مغلوط وپراشتباه کرده‌اند .

گروهی میپرسند ، چرا بمتن انتقادی شاهنامه که در مسکو انجام گرفته وچاپ دومش در تهران منتشر شده است اکتفا نکرده‌اید وبنیاد شاهنامه بدنبال انتشار متن شاهنامه وجستجوی نسخه‌های اصیل وقدیمی‌تراست. توضیح میدهم که البته محققان شوروی ، نوری عثمان‌اف و رفقا – در تصحیح ومقابله متن شاهنامه زحمات بسیار کشیده‌اند اما در همین چاپ دوم جلد اول که در تهران منتشر شده در صد مورد ما باآنهائی که در مسکو چاپ کرده‌اند اختلاف سلیقه داریم

ممکن است این اختلاف سلیقه ناشی از نقص فکر ما باشد اما انکار نمیتوان کرد که ما فارسی زبانیم ودر تعبیر کلمات و معانی واژه‌هاازمحققان روسی آگاهتریم. این زبان ماست، زبان فردوسی را – فکر میکنم – ما بهتر می – فهمیم اماراستی‌کدام زبان‌فردوسی با این نسخه های پراشتباه دیگر از شاهنامه وزبان فردوسی چه مانده است؟ آیا میشود براساس آنچه‌که‌هست فرهنگنامه ودستور زبان نوشت یاتحقیق اصیلی‌کرد.

تا نسخه اصلی شاهنامه‌بدست نیاید اظهار این مطلب که فلان چیز با شاهنامه بافکرروسی مطابقت دارد یاندارد بیمعنی است .

هرکسی ذوق خود را ملاک این سازگاریها قرار میدهد .

ما میدانیم و اعتراف میکنیم که آنچه دربنیاد شاهنامه صورت گرفته کامل نیست، کم وکاستی هائی دارد، حتی همین کتاب کوچک رستم وسهراب که چاپ شده ممکن است مورد قبول همه نباشد اما در چاپ ونصحیح این کتاب، ما خودسرانه وبه سلیقه های شخصی عمل‌نکرده‌ایم، سعی کرده‌ایم یک‌تحقیق علمی براساس اسناد موجود باشد، حالا اگر کسانی درآن اشکالی می‌بینند ، باآنها – در هرفرصتی که پیش آید – بحث میکنیم وسعی میکنیم که کارمان تاآنجا که ممکن است بی‌نقص باشد گرچه بانبودن‌متن های درست قدیمی این کارتاحدی محال مینماید

سخنرانی استاد مینوی که پرخاشگرانه و صریح بود،موافقت ومخالفت حاضران را بشدت برانگیخت اما چون فرصت گفتگو وبحث نبود ، ادامه بحث به بروز دیگر موکول شد.

گفت وشنود

گفت‌وشنودی راکه چندتن از صاحبنظران حاضر درجلسه با خود داشتند ، دراینجامی‌آوریم .

یکی از شاهانه شناسان‌اظهار میکرد :

اگرشاهنامه در طول قرنها تغییر پذیرفته و بسیاری‌ازشاعران و نسخه‌برداران و مردم‌درآن‌دخل وتصرفی کرده‌اند ، نه تنها ازارج شاهنامه واعتبارآن چیزی نمی کاهد که برارزش شاهنامه می افزاید و نشانگر اینست که شاهنامه چندان برای مردم جالب بود که درتکامل آن وبپراستنش سهمی بعهده گرفته‌اند

مردم شاهنامه را متعلق به ملت ایران دانسته‌اند . اگر کمی کاستی هائی در آن دیده‌اند کوشیده‌اند تا آنرا برطرف کنند خاصیت حماسه‌اینست که مردم‌در ساختن و پرداختن آن سهیمند ، همانطور که قبل از فردوسی این داستانها بصورت مکتوب‌وشفاهی وجود داشته‌ومردم‌باافزودن‌برآن، تازمان فردوسی این داستانهای حماسی را برای یک خلق عظیم ادبی آماده‌تر کرده‌بودند بعدهاهم همین رفتار را با اثر ملی و حماسی‌خود داشته‌اند،این‌دخالتها درآثار حماسی از علاقه شدید مردم بدان خبر میدهد .

حماسه مهابهاراتا ظاهرا بقلم یک نفر تالیف شده در حالیکه دستکم ده‌نفر چون مولف اصلی برای ساختن و کامل‌کردن آن کوشیده‌اند چرا خشمگین باشیم که ده‌نفر چون فردوسی پس از او ودرراه او برای تکامل اثرش کارکرده‌اند .

البته نسخه های مغلوط را میتوان درست کرد اما از دخالت های شاعران در تکامل شاهنامه نباید اینهمه بیمناک بود .

از سوی دیگر ، شک نیست که چندین نسخه شاهنامه‌درزمان زندگی شاعر وجود داشته که در سالهای مختلف تصنیف شده‌است، وشاعر درطول شاید ده سال تغییراتی‌درهریک ازنسخه هاداده است ، نمیتوان‌گفت‌که‌این‌نسخه‌ها درست نیستند هرچند باهم‌سازگار نباشند این نکته در مورد کسانی چون حافظ‌هم‌صدق میکند حافظ نسخه‌یی از شعری به کسی داده واو شعر رابه شهر خود یاکشور خود برده است ، چند روز یا چند سال بعد شاعر درهمان غزل تغییراتی داده و ممکن است‌دهبار یک غزل را عوض کرده باشدتمام آن نسخه‌ها متعلق به حافظ است ، هرچند صورت نهائی غزل کاملتر است ، اما زمان مارا از تشخیص آن‌متن نهائی– تاحدی– عاجز کرده است .

اینرا درشعر خیام و سعدی‌هم می‌بینیم هرشاعری که بیشترمورد توجه مردم بوده اثرش بیشتر دستخوش تغییرات شده و ازیک کاتب عادی تایک شاعر ومحقق گرفته درکار او دست برده‌اند و برای خویش عمل کرده‌اند .

کاشی سندی
مشهور به صنعت سرامیک ایران

آگهی تمدید مناقصه

پیرو آگهی شماره ۱۳۸۳ – ۵۴٫۳٫۲۲ مندرج در روزنامه مورخ ۵۴٫۳٫۳۱ چون در وقت مقرر پیشنهادی مربوط بمناقصه موزائیک فرش و باغچه بندی پیاده‌روی خیابان های اردکان نرسیده بود لذا طبق رای کمیسیون آگهی مناقصه بمدت۱۰ روز از تاریخ صدور آگهی‌تمدید میگردد داوطلبین‌میتوانند باهمان شرایط قبلی در مناقصه شرکت نموده و پیشنهاد خود را تا پایان وقت اداری روز۵۴٫۴٫۳۰ بدفتر شهرداری تسلیم که پیشنهاداتدر ساعت ۱۰ صبح روز سه شنبه ۵۴٫۴٫۳۱ با حضور اعضاء کمیسیون باز و مورد رسیدگی قرار خواهد گرفت.

شهردار اردکان – عباسی

جدول های اطلاعات

جدول عادی — شماره ۹۰۹۳

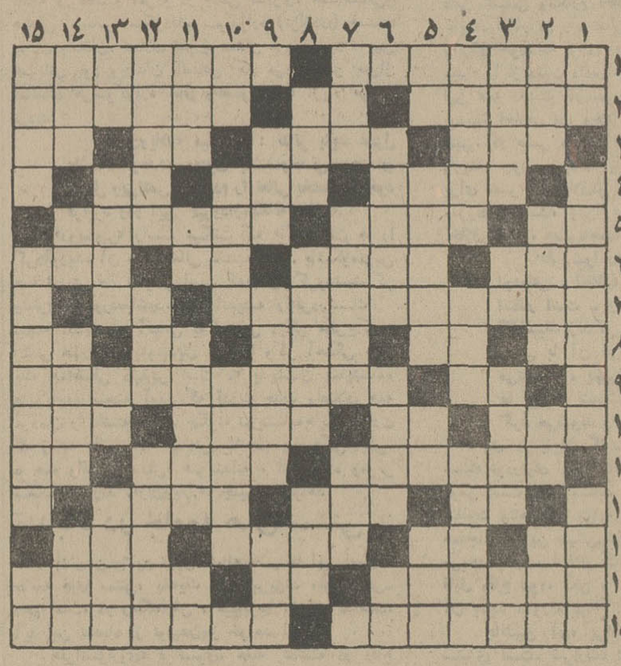

افقی :

۱– پدرهمه عالم – شهری در غرب ایران ۲– عملی در حساب– حرف نفی‌تازی–کشوری در اروپا ۳– بردار بست می لمد – ادیبی بود و صبرش بسیار – هنوز در لغت انگلیسی – آب بند ٤– خوش را باید ریخت – تنها – اثر چرکی ٥– خاک کوزه گران – همیشه وجودش‌در کار باعث جنجال و ناراحتی است – بلند آوازه و معروف ٦– کاش اکنون میوزید – خدا نکند خراب شود – واحدی در وزن – شایسته و سزاوار ۷–دراستادی سخنش شک نیست – بعد از دومی آید ۸– یکی از انواع خط‌کش – در وقت شگفتی برزبان می‌آورند – یکی از وسایل‌گردش برروی‌آب – بوی معشوقه کلاه مخملی ۹–طمع– معروف بی‌نام و نشانی که سلاطین بر مقبره‌اش گل می نهند ۱۰– پسوند آلوده – گاهی جزبارگرانی بردوش نیست – از دوره های سخت‌در ارتش– یکی از نواحی‌مکه۱۱– اگر در زندگی نداشته باشند جزسرگردانی چه دارند ؟ – زین و برگ اسب – دلیر و پهلوان۱۲– ضمیر جمع–آرزو – جای حیوانات درنده و چرنده ۱۳– رودی در اروپا – علامت مفعول بیواسطه – با آن هی میتراشند – تکیه کلام میخواره حرفیی است ! ١٤– وای از وقتی که لج کند – حیوان با وفا بیشتر نکان می‌دهد – بمب اتم دارد ۱۵– رخساره بسان عروس‌آسمان دارد– به احوالش باید گریست !

عمودی :

۱– نادانان می‌پرستیدند – از کشور های نفت‌خیز جهان– خرش را نعل میکردند تا به مراد دل برسند ۲– زمانی از خوانندگان کوچه و بازار بود – کوشش کننده – مایه حیات – شهری در مازندران ۳– ژست گریه در وقت حمله– درنده‌خو– گرامی‌تر وارجمندتر – روستا ٤– حرفی در مقام آرزو – درنده‌یی که برای شکار تربیت می‌شد – یک پای ثابت بساط ماهی ٥– سفیددر لفظ ترکی – آنچه از رنده نجار به جا میماند – مثل و مانند – شاعر وظیفه مردانش دانسته بود ٦– جنگهائی که برای نشر اسلام در تاریخ جاودانه شد – فصل مخالف اکنون – کلمه خطاب ۷– شبی برسر لحافش جنجالی شده‌بود – زرنگ همیشه چنین هم بوده – گاهی کمرش را می بندند۸– به هرکجا که روی آسمان همین رنگ است – نوعی‌پرش برحاشیه دامن – لقبی‌در اروپا ۹– پایه و اساس – روزی و روزگاری– بازماندگان‌یک پیامبر ۱۰– راه بی‌پایان – مرض‌سگان – کشتنن با عذاب و ذره ذره! ۱۱– علی‌القاعده باید مال مردم باشد – شراب – بشر همیشه چنین بوده ودلهره داشته – ناشنوا ۱۲– گرفتاری – جد رستم دستان – گاهی تا به حشر لنگ میشود ۱۳– حرف همراهی – از آن که در روند زد و خورد در میگیرد– اثر رطوبت – سیاره در آن‌میگردد ١٤– در قرآن مجید باجن‌آمده – صورت – نقاش پیامبر–خوش چشم معروف ۱۵– خوبی و بدی‌را می‌بیند – دلجوئی‌کردن – بوی پشم سوخته .

حل جدول شماره ۹۰۹۲

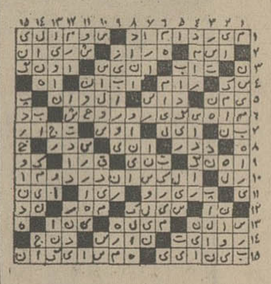

جدول ویژه — شماره ٤٥٣

افقی :

۱– از انواع چاقوی ظریف – اثری از داستایوسکی ۲– همیشه آدم های جنجالی بوجودش آورده‌اند – می زنند و اعصاب را خرد می‌کنند – کلک و حقه در ضمیرش نیست ۳– روشن و آشکار – وقتی که بکشند نیر در رفته !– بچه بدنیا آوردن – از خیابانهای قدیمی و معروف تهران ٤– از گلهای گلدانی – فرشته‌یی در دین زرتشت – ضمیر متصل ٥– دهان – یکی از صفات حضرت حق است – ستاره شناس مشهور اروپائی که با کشف حرکت زمین تکفیر شد ٦– نرمی و مهربانی–مطلوب و مقصود – یکی از صور فلکی – همیشه جانگیر می‌آید ۷– از داستانسرایان مشهور قرن نوزدهم فرانسه – مرضی که مهارش کردند ۸– علم‌الابدان – روش – یقه‌سفت – نیمصدای حیوانی است – برهنه است و جامه برتن ندارد ۹– بلند شدن روز – از پیشوایان اسماعیلیان ۱۰– آتش – رایحه – شاعر در آن همواری ندیده – امیدواری ۱۱– از روزنامه های فرانسوی – هرجسم که برق از آن عبور می‌کند – دریای تازی ۱۲– شکوه– هوای گرم – زبانه آتش ۱۳– دباغی کردن پوست – واحدپول کشور ژاپن – بهشتش سرای مردگان است – خداوند یکتا ١٤– مال ورشکسته سوخته – شکم پرست– عرب متهم‌را گوید ۱۵– اثر دیگری از نویسنده کتاب موش و گربه – استعمارگر مخالف آنست .

عمودی :

۱– عرب می‌گوید برخیز – از صاحبان عشق – سهل وآسان ۲– برهنه و لخت – گاهی حقش را ادامی‌کنند – حرف دلتنگی– از انواع‌مشروب خارجی۳–باشکوه – تکرار یکحرف –بزرگوار است و بلند قدر – رنگ موی فوری ٤– همیشه به فریادمارگزیده میرسید – زیرلب می‌خوانند و افسون می‌کنند – اشک به دیده دارد ٥– علامت مفعول بیواسطه – اکثر بیلاقات در آن واقع شده – آش – پدر بزرگ ٦– یکی از سیاستمداران کشور ترکیه بود – از سیب زمینی درست می‌کنند – قصد و اراده ۷– ورزش اکنون –ازوسایل‌ارتباط – پسوندیست ۸–پوست –به‌دوستی‌اش اطمینان نتوان کرد – براسنامپ می‌زنند ۹– تخم رستنی های نهانزا – پرونده در زبان خارجی – بلند ۱۰– بچه ها در موقع بازی می‌کشند – ماتریالیست به آن اعتقاد دارد – اثری از شاتوبریان ۱۱– گل کار است و بنا – برگزیده چیزی – همه به خداوند باید داشته باشند– معشوقه ۱۲– یکی از طوایف افغانی – خانه – اکنون‌شلوغ است ۱۳– مزه‌ایست – اکنون کمیسیونر شده – حمار –هزار آوا ١٤– مایع فرار – راست ایستاده – امیدوار – گرداگرد شما را گرفته ۱۵– می‌زنند و دل حریف را خالی می‌کنند – کتابی از دهخدا – برج‌قدیمی فرانسه .

حل جدول شماره ٤٥٢

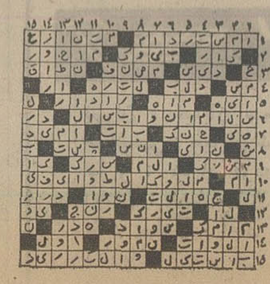

برنامه اول — کانال ۷

۱۷–۰۰ اخبار
۱۷–۰۵ کارگر
۱۷–۳۰ کارتون
۱۸–۰۰ گلی و دوستان
۱۸–۱۵ ورزش نوجوانان
۱۸–٤۰ برنامه آموزشی
۱۹–۰۰ اخبار ورزشی
۱۹–۱۵ یکی بود یکی نبود
۱۹–۳۰ برنامه ویژه از فرهنگ کشور دوست مکزیک
۲۰–۳۰ مشروح اخبار
۲۱–۰۰ روز های زندگی
۲۱–۲۵ آقای مربوطه
۲۱–۳۰ شهرآواز
۲۲–۳۰ برنامه‌در راه
۲۳–۰۰ تئاتر

نیمروز یکشنبه

۱۲–۰۰ اخبار
۱۲–۰۵ کودک
۱۲–۲۵ آنچه شما خواسته‌اید
۱۲–۵۰ آقای نواک
۱۳–٤۰ واریته
۱٤–۰۰ اخبار

تلویزیون آموزشی

بخش اول برنامه یکشنبه
۱٤–۳۰ جغرافیای سال دوم
۱۵–۰۰ ادبیات فارسی سال‌اول

برنامه دوم — کانال ۹

شنبه

۱۹–۳۰ موسیقی و تصویر
۲۰–۰۰ اتاق اخبار
۲۰–۰۵ شجاعان
۲۱–۰۰ ایران زمین
۲۱–۲۰ واریته
۲۱–۳۰ اخبار از برنامه دوم
۲۲–۰۰ کوجاک
۲۲–۵۰ تصویر و سایه ها
۲۳–۰۰ فیلم‌سینمائی

تلویزیون امریکا

شنبه

۱٦–۰۰ خیابان سسام
۱٦–۵۵ اداره برق
۱۷–۲۵ افسونگر
۱۷–۵۰ کاپیتان فانتوم
۱۸–۰۰ اخبار
۱۸–۳۰ یادداشت برنامه‌ها
۱۸–٤۵ دختران اوزی
۱۹–۱۰ تمدن
۲۰–۰۰ فیلم سینمائی
۲۱–۳۰ ماد
۲۲–۰۰ اخبار
۲۲–۱۵ تئاتر
۲۳–۲۰ مدیکس

عالیترین کاشی خارجی
کابل سرام خیابان روزولت مقابل سینما دیاموند ۲۳۵– تلفن ۸۳۲۲۶۹

سرویس خوب و قیمت ارزان رافقط

آژانس مسافرتی پرس توریست

تقدیم میدارد

تور ۱۹روزه رم – پارسلون – لندن ٦٤٥٠ تومان
حرکت ١٤ مرداد و٤ شهریور
تور ١٦ روزه لندن ٤٨٥٠ تومان حرکت ۲۷ تیر،
۱۰ و ۲٤ مرداد ، ۷ و ۲۱ شهریور
تور ۲۳ روزه لندن ٥٥٥٠ تومان حرکت ۲۷تیر،
۱۰ و ۲٤ مرداد ، ۷ و ۲۱ شهریور
تور ۱۵ روزه رم – پاریس – لندن ٥٦٥٠ تومان
حرکت ۲، ۱٦ و ۳۰ مرداد ، ٦ و ۲۰ شهریور
تا دیر نشده‌جهت رزرو تور دلخواه خود به تلفنهای ۸۳۲۸۹۳ و ۸۳٤٥۱۱
آژانس پرس توریست
خیابان ایرانشهر چهارراه ثریا مراجعه فرمائید

شش شهربزرگ تماشائی واعجاب انگیزقاره اروپا
در
تور بارسلون
ایران ایر

ببینید–گردش وتفریح کنید،لذت ببرید،خوش بگذرانید،خاطره بسازید.
۲۱ روزباتوربارسلون ایران ایر
دیدارازشهرهای:
رم–بارسلون–پاریس–لندن–هامبورگ–برلین
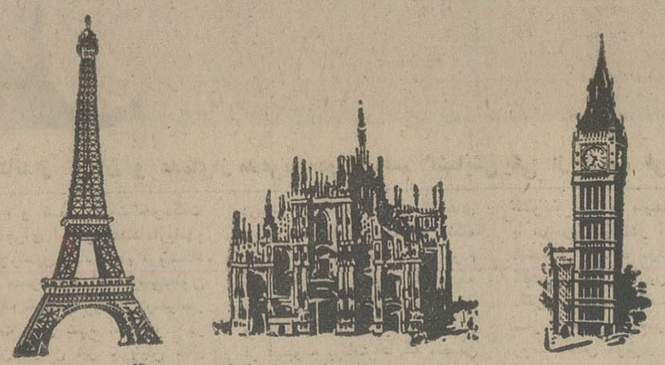
قیمت باصبحانه‌وناهار– ۹۲۰۰۰ریال.
تاریخهای حرکت: ۹و۲۳مرداد–۶و۲۰شهریور
برای دریافت برنامه تورونام هتلهابه. ایران ایر
خیابان ویلا–شماره٦٥.تلفنهای ۸۳۴۰۲٦–۸۳۴۰۲۷–۸۳۴۰۲۸–۸۳۴۰۲۹–۸۳۴۰۳۰ مراجعه فرمائید
54. E. 12

سینما کسری : اژدها وارد میشود

برنامه سینماها

تماشای فیلمهائی که با علامت (×) مشخص شده برای اشخاص کمتر از ۱۸سال ممنوع است

★ اژدها وارد میشود – رنگی – بروس‌لی
کسری (۸۲٦۹۳۹) ۱۰–۱۲–۲–٤–٦–۸–۱۰
★ آخرین برف بهاری – رنگی – سینماسکوپ
رادیوسیتی (٤۳۳۲۰) ۱۵ر۱۱–۳۰ر۳–۳۰ر۵–۳۰ر۷–۳۰ر۹
★ این فرار مرگبار – رنگی – استیومک‌کوئین
تاج (۳۱۳۸٦٤) ۱۰–۱۲–۲–٤–٦–۸–۱۰
★ بله بله قربان – رنگی – ژاکدوفیلو
گلدن‌سیتی (٦٦۳۲٦۹) ۱۵ر۱۱–۳۰ر۱–۳۰ر۳–۳۰ر۵–۳۰ر۷ر۹
★ پلیس زن – رنگی – سینما سکوپ
پارک (۳۱۹٦۳۷) ۹– ۱۱– ۱– ۳– ۵– ۷– ۹
★ پولرا بردار فرارکن – رنگی – وودی‌آلن
شهرقصه (٦۲۷۲۹۰) ۱۱–۲–٤–٦–۸–۱۰
★ پلنگ صورتی – رنگی – کارتون
سینه‌موند (٤۸۳۲۲) ۱۱– ۳– ۵– ۷– ۹
★ پلنگ سیاه – ماسیست وغول‌سیاه
فلور (۵۲۸۰۹٦) ۹–۱۱–۱–۳–۵–۷–۹
★ حادثه‌ساز – رنگی – رابرت‌هوکز
ریولی (۷۵۷۷۷۷) ۱۱–۳۰ر۳–۳۰ر۵–۳۰ر۷–۳۰ر۹
★ خاموشی در نیویورک – کپی
آسمان‌آبی (۳٤۱٦٦۸) ۹–۱۱–۱–۳–۵–۷–۹
★ جنگ جادوگران – سینماسکوپ – رنگی
نیاگارا (٦٦٥۳۰۷) ۱۱–۳–۵–۳۰ر۷–۴۵ر۹
میامی (۷۵٤۳۲۹) ۱۱–۱–۳–۵–۷–۹
الوند (۳۵٦۵۳۸) ۱۰–۱۲–۲–٤–٦–۸
کیهان (۵٤٦۳٦۰) ۹–۱۱–۱–۳–۵–۷–۹
ماریلک (۹٦۳۱۱٦) ۹–۱۱–۱–۳–۵–۷–۹
اسکار (۹۲۰۸۸۸) ۱۰–۱۲–۲–٤–٦–۸
ارانوس (۲۷۹۷۱) ۳۰ر۱۰– ۳۰ر۲– ۳۰ر٤– ۳۰ر٦– ۸ر۳۰
شهرام (۸٤٤۵۵۹) ۹–۱۱–۱–۳–۵–۷–۹
سیلو انا (۳٦۳۷۳۷) ۳۰ر۱۰– ۳۰ر۲– ۳۰ر٤– ۳۰ر٦– ۸ر۳۰
سیلورسیتی (۸٦۱۲۰۵) ۱۰–۳۰ر۲–۳۰ر٤–۳۰ر٦–۸ر۳۰
اروپا (۳۰۳۱۷۹) ۳۰ر۱۰– ۳۰ر۲– ۳۰ر٤– ۳۰ر٦– ۸ر۳۰
★ ٤تفنگدار – رنگی – الیوریدد – راکل‌ولش
دیاموند(۸۲۸٤۰۰)۱۵ر۱۱–۳۰ر۱–۳۰ر۳–۳۰ر۵–۳۰ر۷–۴۵ر۹
★ (×) دیوانه عشق – رنگی – جان‌کارلوجانینی
آتلانتیک (٦۲۷۱۷۱) ۱۵ر۱۱–۳۰ر۳–۳۰ر۵–۳۰ر۷–۳۰ر۹
★ رازکیهان – سینماسکوپ – رنگی
گلدیس (٦۲۸۷۱۳) ۳۰ر۱۲–۳۰ر۳–۳۰ر٦
★ راه‌اژدها – رنگی – بروس‌لی
کاپری (۹۲۸٤۰۱) ۹–۱۱–۱–۳–۵–۷–۹
★ ریش آبی – دختر همسایه
ستاره (۵۳۹۷۲۱) ۹–۱۱–۱–۳–۵–۷–۹
★ زمین‌لرزه – سینماسکوپ – رنگی
پارامونت (٤۸۳۲۱) ۱۵ر۱۱–۳۰ر۳–۳۰ر۵–۳۰ر۷–۳۰ر۹
★ زنها – رنگی – بریژیت‌باردو
آریا (۳۱۹۸۸٤) ۹–۱۱–۱–۳–۵–۷–۹
★ سوزن‌های طلائی – رنگی – جودون‌بیکر
امپایر (٦۲۳۹٤۲) ۱۵ر۱۱–۳۰ر۱–۳۰ر۳–۳۰ر۵–۳۰ر۷–۴۵ر۹
★ سانتو مرد شکست‌ناپذیر –رنگی – سینماسکوپ
سهیلا (۳۱٦۳۵٤) ۳۰ر۱۰–۳۰ر۲–۳۰ر٤–۳۰ر٦–۸ر۳۰
پلازا (٤٤۲۵۵) ۱۵ر۱۱–۱۵ر۳–۱۵ر۵–۱۵ر۷–۱۵ر۹
مراد (۷۵۳۳۸۲) ۹– ۱۱–۱–۳–۵–۷–۹
ری (۵۲۲۵۷۸) ۹–۱۱–۱–۳–۵–۷–۹
ناهید (۳٤۹۵۰۹) ۱۰–۱۲–۲–٤–٦–۸
داریوش (۵۲٦۲٦۵) ۳۰ر۱۰–۳۰ر۲–۳۰ر٤–۳۰ر٦–۸ر۳۰
★ سربلند – رنگی – جودون‌بیکر
مازستیک (٦٦۸٤٦۱) ۱۱–۱–۳–۵–۷ر۱۵–۹ر۱۵
★ (×) شکوفه‌های لطیف عشق – رنگی – سینماسکوپ
ونک (٦٤۱۱٦) ۱۱–۲–٤–٦–۸–۱۰
★ عملیات آقاموشه – امپراتور شمال
تخت‌جمشید (٦۵۲۵۵۰) ۱۱–۲–٤–٦–۸–۱۰
★ کتاب عشق – رنگی – زینت‌امان
همای (۳۱۱٦٦۹) ۳۰ر۱۰–۳۰ر۲–۳۰ر٤–۳۰ر٦–۸ر۳۰
★ کینزمن – جهنم جنگجویان
البرز (۳۰٤۲۵۸) ۳۰ر۸–۱۲–۳۰ر۳–۷–۹
★ گیتای بیباک – رنگی – سونیل‌دات
حافظ (۳۹۱۰۷٤) ۳۰ر۱۰–۳۰ر۲–۳۰ر٤–۳۰ر٦–۸ر۳۰
★ مردی برای تمام فصول – رنگی – رابرت شاو
تراس امپایر ۸– ۱۰
★ ماسیست‌وغول سیاه – شاهین سرخ
نادر (۳۱٤٤۹۵) ۳۰ر۱۰–۳۰ر۲–۳۰ر٤–۳۰ر٦–۸ر۳۰
★ مبارزه‌قدرت‌ها – رنگی – ماریزامل
برلیان (۳۹۳۵۳۵) ۹–۱۱–۱–۳–۵–۷–۹
★ نخاله‌ها برمی‌گردند – رنگی – گرو مشارلو
پولیدور (٤۲٦۳۱) ۳۰ر۱۱–۳۰ر۱–۳۰ر۳–۳۰ر۵–۳۰ر۷–۳۰ر۹
★ نبرد گانگسترها – سینماسکوپ – رنگی
سانتراش (۹۲۸٦۸٦) ۱۱–۱–۳–۵–۷–۱۵ر۹
رویال (۸۲۹۷۸۵) ۱۰–۱۲–۲–٤–٦–۸–۱۰
متروپل (۳۱۹٤۱۰) ۹–۱۱–۱–۳–۵–۷–۹
★ مردی بنام اسب – رنگی – ریچاردهریس
دروازه طلائی (۳۵۲۱٦۰) ۹–۱۱–۱–۳–۵–۷–۹
★ نخاله‌ها در المپیک – سینماسکوپ – رنگی
بولوار (٦۵۵۲۹۲) ۱۱–۱–۳–۵–۷–۱۵ر۹
★ (×) وقتی کلفت خوشگل باشه – رنگی – اسکوپ
ب.ب (۸۲۹٦٤۱) ۱۱–۲–٤–٦–۸–۱۰
★ وسوسه تابستان – رنگی – سوزان‌پلیر
شهرتماشا (۹۲۸٦۸٦) ۱۵ر۱۱–۳۰ر۳–۳۰ر۵–۳۰ر۷–۳۰ر۹
★ لجن‌مال – رنگی – پیرریشارد – جین‌برکین
شهرفرنگ (٦۲۷٦۲۸) ۱۵ر۱۱–۳–۱۵ر۵–۳۰ر۷–۴۵ر۹
★ همت – ناصرملک‌مطیعی – مرجان
اونیورسال (۹۲٦۹۵۳) ۱۱–۱–۳–۵–۱۵ر۷–۳۰ر۹
پاسیفیک (۷۵۳۳۱۱) ۱۵ر۱۱–۳۰ر۱–۳۰ر۳–۳۰ر۵–۳۰ر۷–۳۰ر۹
ایران (۳۱٦۳۵٤) ۳۰ر۱۰–۳۰ر۲–۳۰ر٤–۳۰ر٦–۳۰ر۸
ساینا (۳۵۲٤٤۲) ۱۰–۱۲–۲–٤–٦–۸–۱۰
تیسفون (۹۵۸۸۸۲) ۹–۱۱–۱–۳–۵–۷–۹
رنگین‌کمان (۷۵٦۷٦۰) ۹–۱۱–۱–۳–۵–۷–۹
موناکو (۷۹۵۵۹٦) ۹–۱۱–۱–۳–۵–۷–۹
پرسپولیس (۵۳۸۰۸۱) ۱۰–۱۲–۲–٤–٦–۸
کارون (۹۵۵۱٦۵) ۳۰ر۱۰–۳۰ر۲–۳۰ر٤–۳۰ر٦–۳۰ر۸
دریا (۳٤۱۷٤٦) ۹–۱۱–۱–۳–۵–۷–۹
آستارا (۸۷٤۰۲۲) ۳۰ر۱۰–۳۰ر۲–۳۰ر٤–۳۰ر٦–۳۰ر۸
★ هم‌قسم – فاضلی – مرجان – شیراندامی
رکس (۳۱۵۲۹۳) ۳۰ر۱۰–۳۰ر۲–۳۰ر٤–۳۰ر٦–۳۰ر۸
آسیا (٤۲۹۰٦) ۱۱–۱–۳–۵–۷ر۱۵–۹ر۳۰
مولن‌روژ (۷۵۲۹۲۹) ۱۱–۱–۳–۵–۷–۹
شهوند (۳۵٤۰٤۰) ۳۰ر۱۰–۳۰ر۲–۳۰ر٤–۳۰ر٦–۸ر۳۰
لیدو (۹۵۱۲۸۲) ۱۰–۱۲–۲–٤–٦–۸
نپتون (۷٦۰۱۳٦) ۹–۱۱–۱–۳–۵–۷–۹
ژاله (۳۰٤۱۲۰) ۳۰ر۱۰–۳۰ر۲–۳۰ر٤–۳۰ر٦–۸ر۳۰
توسکا (۵۳۹۵٤٤) ۳۰ر۱۰–۳۰ر۲–۳۰ر٤–۳۰ر٦–۸ر۳۰
المپیا (۹۲٦۷۹۷) ٤۵ر۱۰–۱–۳–۵–۷–۹
پاسارگاد (۳٤۲۷۸۲) ۹–۱۱–۱–۳–۵–۷–
چرخ‌فلک (۹۵۰۵۵۸) ۱۰–۱۲–۲–٤–٦–۸
شرق (۵۳٤۰۲٤) ۳۰ر۱۰–۳۰ر۲–۳۰ر٤–۳۰ر٦–۳۰ر۸
سانس انگلیسی
گلدیس ساعت ۹ر۳۰ فیلم (رازکیهان)

SYSTEM & COMPUTER GSC SERVICES & TRAINING

آموزش کامپیوتر

مرکز آموزش کامپیوتر وابسته به موسسه جنرال سیستمز برای دوره های تئوری و عملی اصول مقدماتی کامپیوتر برنامه و اپراتوری کامپیوتر و پانچ‌کنگارمغناطیسی COBOL-FORTRAN-RPG II-PL/I –آنالیز و طرح نویسی سیستم های مکانیزه نامنویسی می‌نماید جهت کسب اطلاعات بیشتر و ثبت‌نام تا روز شنبه پنجم مرداد ماه به آدرس‌زیر مراجعه فرمائید .
امیرآباد مقابل پارکفرح خیابان نوذری شماره ۲۰
تلفن های ۹و۹۳۲۱۵۸ و ۹۳۹۲۸۷و ۰۹۳۹۲۸۹

پرزیدنت لوئیس اچه‌وریا :

وحدت جهان سوم، برای انتقامجویی نیست

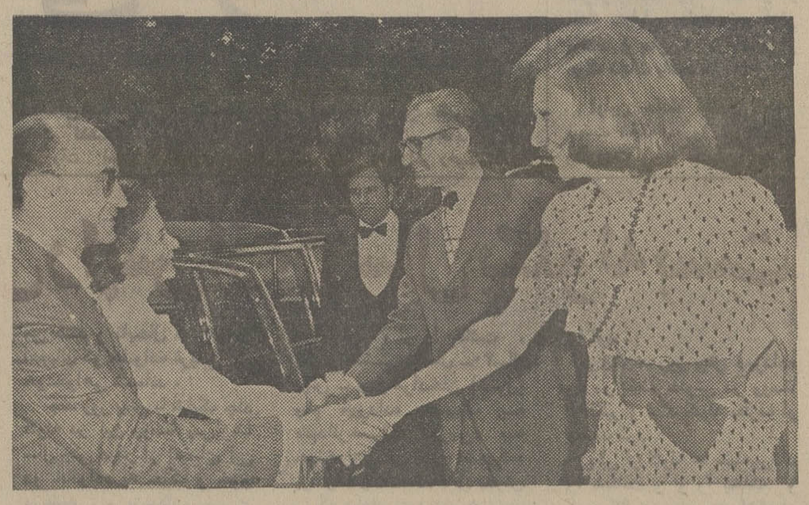

خوش آمدید ـ پس از دو ماه یک دیدار تاریخی تکرار میشود. اما این بار جای میهمان و میزبان بایکدیگر عوض شده است. شاهنشاه آریامهر و علیاحضرت شهبانو به میهمانان بزرگوار امروز و میزبانان عالیقدر درمکزیک ، خوش آمد میگویند.

بر سر میز شام ضیافت دیشب، سخنانی که شاهنشاه آریامهر فرمودند و پاسخ پرزیدنت «لوئیس اچه‌وریا» ، بیش از هرچیز نمایشگر روابط دوستانه تهران ـ مکزیک بود . نگاهی به این سخنان ، همچنین نشان میدهد که ایران و مکزیک میکوشند تا روابط دوستانه خود را استحکام بخشند

شاهنشاه آریامهر در ضیافتی که دیشب بافتخار پرزیدنت اچه‌وریا درکاخ سفید سعدآباد برپا داشته بودند ، فرمودند:

«حضرت رئیس‌جمهوری : برای شهبانو و من ، پذیرائی از آن حضرت و بانو اچه‌وریا درکشور خودمان مایه کمال خوشوقتی است . ما از پذیرائی بسیارگرم و محبت‌آمیز دولت و ملت شما طی سفر اخیرمان ، که ما راعمیقا تحت تاثیر قرارداد خاطره بسیار دلپذیری‌داریم و صمیمانه امیدوارم شما نیز از مسافرت کنونی خود به کشوری که علاقه به میهمان، یکی از اصیلترین سنت های ملی آن است خاطره خوبی همراه ببرید .

«شما اکنون میهمان عالیقدر کشوری هستیدکه وجوه اشتراک فراوانی در زمینه های مختلف تاریخی و سیاسی و اقتصادی و فرهنگی ، آن را با مملکت شما پیوند میدهد . کشور شما مهد یکی از باستانی‌ترین و درخشانترین تمدن های جهان است‌که شهبانو و من ، در سفر خود، از نزدیک، شاهد بسیاری از آثار آن بودیم و تذکر این نکته را جالب‌میدانم که در این بازدیدها راهنمایان ما تاریخ بنای مهمترین این آثار را غالبا مقارن با تاریخ بنای آثار بزرگ تاریخی ایران میشمردند.

«باید با خوشوقتی متذکر شوم که این میراث کهن فرهنگی در دوران جدید نیز مقام خود را بعنوان یک رکن اساسی زندگی جامعه مترقی مکزیک محفوظ داشته است ،که‌نمونه آن‌موفقیت های درخشان ملت شما درزمینه های آموزشی ، چه در سطح ملی و عمومی و چه در سطح بالای دانشگاهی است‌که دانشگاه عالی و بسیار مدرن پایتخت شما با بیش از یکصد و پنجاه هزار دانشجو یکی از بهترین نمونه های آن است. در زمینه‌اقتصادی نیز راه و روش دو کشور ما بسیار بهم نزدیک است . شما اکنون برنامه های وسیعی رادر جهت تبدیل مملکت خود به یک قدرت مهم صنعتی و اقتصادی در دست اجرا دارید که در عین حال با انجام برنامه های انقلابی، گسترش عدالت اجتماعی‌وکوشش در راه توزیع‌عادلانه ثروت‌همراه است . در کشور شما نیز مانند ما، توجه به فرهنگ و پیداشت عمومی در راس برنامه های ملی قرار گرفته است و در عین حال هر دو مملکت ، از بالاترین رشد های اقتصادی در تمام جهان برخوردارند . در سیاست‌خارجی دو کشور ما بر پایه سیاست مستقل ملی خود در عین حفظ حاکمیت کامل ملی‌خویش طرفدار دوستی و همکاری‌سازنده‌با عموم کشورها بدون توجه به نظام اجتماعی آنان و بدون هیچگونه تبعیضی از نظر نژاد و زبان و مذهب هستند و. صمیمانه برای تقویت و تحکیم صلح و تفاهم و دوستی بین‌المللی میکوشند .

بر این اساس طبیعی است که هرگونه توسعه همکاری بین دو کشور ما در آینده صرفا یک همکاری مثبت و سازنده ،نه‌تنها بنفع دو کشور بلکه بنفع همه جامعه بشری خواهد بود .نقش موازی ایران ومکزیک در تحقق این دو هدف‌منطقه خاورمیانه و منطقه امریکای لاتین مناطقی عاری از سلاحهای هسته‌ای اعلام شوند،نمونه مثبتی از این‌واقعیت است . تمام این وجوه اشتراک و بسیاری موارد دیگر ،منجمله این که دو کشور ما کشور های نفت‌خیز هستند و در عین حال نخستین کشور هائی در جهان هستند که نفت خود را ملی کرده‌اند ، زمینه را برای همکاری وسیعی در زمینه های مختلف سیاسی و اقتصادی‌و فرهنگی‌بین ایران ومکزیک مساعد ساخته است» .

۳۰۰ سال رابطه

شاهنشاه در ادامه این بیانات، فرمودند :

«اکنون بیش از سه ربع قرن است که دوکشورمادارای روابط سیاسی هستند ، زیرا مکزیک‌یکی از نخستین کشورهای قاره‌امریکا بود که ما با آن رابطه سیاسی برقرار کردیم ولی این رابطه‌فقط از چند ماه پیش وارد مرحله ثمربخش و موثرخود شده‌است. تشکیل کمیسیون اقتصادی‌مشترک دوکشور در ماه گذشته در تهران و تبادل‌نظرهائی‌که‌در این‌کمیسیون در موردگسترش‌مبادلات بازرگانی و سرمایه‌گذاری در مجتمع های کشت و صنعت و همکاری در امور جهانگردی (که‌کشورشمادر زمینه آن از موقعیت و تجربه بسیار ممتازی برخوردار است)و در مسائل متعدد دیگری انجام گرفت ، نخستین قدم در گسترش این روابط بودکه مسلما‌مسافرت کنونی آن حضرت بایران نقش موثری‌درتوسعه بازهم بیشتر آن خواهد داشت. »

شاهنشاه آریامهر در پایان بیانات خود ، موفقیت هر چه بیشتر حضرت رئیس جمهوری مکزیک را در سفر طولانی و قطعا ثمربخشی که اکنون به دور جهان انجام میدهند و شادکامی بانو اچه‌وریا را آرزو کردند و رفاه و ترقی روزافزون ملت مکزیک ، با امید توسعه و تقویت هر چه بیشتر روابط دوستی و همکاری دو کشور را خواستار شدند .

سخنان میهمان

درپاسخ سخنان اعلیحضرت همایون‌شاهنشاه‌آریامهر حضرت لوئیس اچه‌وریا رئیس جمهوری مکزیک بیاناتی باین شرح ایراد فرمودند :

اعلیحضرتا ـ از اظهار لطف فراوان آن‌اعلیحضرت و شهبانو فرح نسبت بمن و همسرم ، و همچنین از میهمان نوازی گرم هموطنان شما صمیمانه تشکر میکنم و اجازه میخواهم در این فرصت ، درود های قلبی ملت مکزیک را بملت نیرومند و فعال ایران‌که‌اززمان‌سفر اعلیحضرتین بکشور ما خودش را با آن نزدیکتر احساس میکند تقدیم دارم . مسافرت ما به ایران، پاسخگوی علاقه شدید ما در این مورد است که طرحهای اقتصادی و فرهنگی و علمی مشترکی را که در زمینه های اقتصادی و فرهنگی و علمی و تکنولوژی آغاز کرده‌ایم ، به ثمر برسانیم . شما درسخنان خود در مکزیک اشاره بدین واقعیت فرمودید که کشور های ما نباید اشتباهاتی را که ممالک بزرگ در گذشته کرده‌اند تکرار کنند ، و مخصوصا متذکرشدید که ترقی و عدالت و صلح میباید شامل همه مردم و ملل جهان شود و این فقط در صورتی امکان خواهد داشت که روابط اقتصادی‌کشورها برپایه‌همکاری واقعی قرار گیرد .

«کمک‌های اقتصادی پرارزش ایران به کشور های متعددآسیا و آفریقا نمایانگر آن روحیه همزیستی واقعی است که وجه مشخص روابط کنونی کشور های‌درحال توسعه بشمار میرود و در عین حال نمونه‌ای است از اینکه نیات و برنامه های‌آن اعلیحضرتین‌بهترین صورت توسط دولت شما در عمل به مورداجرا درآمده است و این بسیارشایان ستایش است . ایران و مکزیک دراراده قاطع خود برای‌جبران عقب‌ماندگیهای‌گذشته، و همچنین در تصمیم خویش برای انجام این تلاش ها براساس ارزشهاو میراثهای‌تاریخی وفرهنگی‌خود، شباهت ونزدیکی کامل بایکدیگر دارند . البته این بدان معنی نیست که ما اصل (جهانی فکر کردن)راطرد کنیم یا از مواجهه با مسائلی که در همه کشور ها عمومیت دارد احتراز جوئیم . زیرا ماکاملاآگاهیم که در پدیده های تاریخ همواره عواملی ثابت وجود دارد ، ولی این را نیز میدانیم که یکی از این عوامل مقاومت‌در مقابل هرگونه تحمیل اراده‌ای از خارج است .

«ما اعتقاد راسخ داریم که پیشرفت واقعی جوامع فقط در صورتی امکان پذیر است که ملتهاخودشان سرنوشت خویش را پی‌ریزی کنند و این امر قبل از هر چیز مستلزم آن است که اقداماتی که انجام میگیرد مورد قبول و تائید آنها باشد . تمایل شدید ما به حفظ استقلال ملی نباید این اشتباه را در تحلیل آن در پیش آورد که ماخواستار تکروی هستیم زیرا این شیوه تکروی مشخص‌ملتهائی نیست‌که میخواهندشخصیت‌خودراحفظ کنندبلکه خاص آنهایی است که اصرار دارند هر جریانی را که توانند برروی آن کنترلی داشته باشند یا هر اندیشه و راهی را که از خودشان ناشی نشده باشد ، باترشروئی تلقی کنند یا اصولا آنرا مردود شمارند .»

انتقام از اقویا

پرزیدنت اچه‌وریا افزودند :

«آنچه‌جامعه بین‌المللی‌خواستار آن‌است‌آمیختگی‌متوازن‌شخصیت های ملی است تا بدین ترتیب ارزشهای‌ملتهای‌جهان با یکدیگر جمع شوند و نه اینکه از هم تفریق شوند . این آمیختگی هم مستلزم رقابت است و هم‌مستلزم گذشت و همزیستی ،درصورتی که آن همشکلی نو استعماری که امروزه شاهد آن هستیم ، مانند همشکلی استعماری که شیوه رایج گذشته بود براساس نفی‌رقابتهای مشروع و عدم‌روح گذشت تکیه دارد . لازمه راه اول‌بکاربردن‌منطق واراده است در صورتیکه راه دوم فقط براعمال زور و قدرت متکی‌است بدیهی است ما در این میان‌راه کوشش‌جانب‌صلح‌رابرگزیده‌ایم.

«وحدت کشور های جهان سوم نباید به یک تمایل تازه استیلاطلبی یا یک انتقامجوئی تعبیر شود ، بلکه میباید درسی از همزیستی واز تکمیل یکدیگر باشد خواست ما این نیست که ممالک برترشناخته شویم بلکه‌ما میخواهیم اصل تساوی همه‌ملت ها مورد قبول قرار گیرد تادر اساس آن حق خود‌ما نیزبرای آنکه با عدالت واقعی با مارفتار گردد شناخته شود . ما اسیر این سراب نخواهیم شد که‌برای مبارزه با قویتر ها شیوه های خاص همان اقویا را بکاربندیم.

«در حال حاضر وابستگی کشور ها با آنکه یک واقعیت انکار ناپذیر است ، عملا تابع شرائطی مساوی نیست زیرا کشور های ثروتمند با آنکه‌از نظر اقتصادی به بقیه ممالک‌دنیا احتیاج دارند ، میتوانند به تولیدات مختلف روی آورند . در حالیکه کشور های فقیر در این مورد برای غلبه‌بر عدم توسعهٔ خود دست بازندارند.

قرارداد سرنوشت

رئیس جمهوری مکزیک ادامه دادند: بدون احترام گذاشتن به حق حاکمیت کامل دولتها و بدون شناسائی حق‌آزادانه ملل‌در تعیین سرنوشت خود عدالت بین‌المللی اسمی‌بی‌مسمی‌بیش‌نیست. بدون عدالت، صلح فقط متارکه‌ای بین دو جنگ است و بدون صلح توسعه وپیشرفت هدفی دور از دسترس خواهد بود. این قابل بخشش نیست که در مصرف‌ارز هائی که ما از طریق فروش منابع ملی خود بدست می‌آوریم ولخرجی شود زیرا این ارز ها باید در این راه مصرف شوند که آن تکنولوژی را که لازمه پیشرفت ما است در راه‌مدرنیزه کردن وتنوع اقتصاد های ما و اصلاح عدم تسوی های داخلی‌ما برای ما تامین کنند. بطورکلی امتیازات حاضر ما میباید برای وصول به یك آینده بهتر بکار گرفته شوند.»

«پرزیدنت اچه‌وریا» ازپیشرفت های ایران یاد کردند وافزودند: بهمین جهت است که پیشرفت های پیسابقه‌ای که در کشور شما در سالهای اخیر در زمینه آموزشی از راه سپاه دانش که آن اعلیحضرت پدید آورنده‌آن بودند، حاصل شده است ،اینهمه شایان ستایش است. در این زمینه در کادر انقلاب سفید ودر اجرای دوازده اصل این انقلاب پیشرفتهای خیلی بزرگ دیگری‌به دست آمده است.

ایران و خاورمیانه

رئیس جمهوری مکزیک دامنه سخن رابه خاورمیانه کشیدند ادامه دادند :

نقش‌اساسی‌ایران‌درخاورمیانه باتوجه به ابتکار این کشور در این مورد که این منطقه‌از جهان‌منطقه‌ای‌عاری‌از سلاحهای اتمی اعلام شود ، اهمیتی باز هم‌بیشتر پیدامیکند. مکزیک به عنوان امضا کننده پیمان‌منع گسترش سلاحهای هسته‌ای‌در امریکای لاتین ، باعلاقمندی تمام پشتیبان این سیاست‌کشور شماست .بدیهی است این‌امری کاملا ضروری است که این تسلیحات توسعه یدانکنند ولی این موضوع نیز بهمان قدر فوریت دارد که‌زرادخانه های کنونی سلاحهای هسته‌ای هم ازمیان‌بروند زیرا نیروی‌تخریبی این زرادخانه هاهم اکنون‌نیز توانائی آنرا دارد که هرگونه اثر زندگی را درکره ما ازمیان بردارد

اعلیحضرتا : اکنون ایران‌و مکزیک باکوشش بسیار در جریان ایجادپلی‌ازورای‌فواصل زمانی‌وجغرافیائی میان خود هستند تابرابطه خود مقیاس وسیعی راببخشند که شایسته آن است . قرار داد های همکاری کمبین دوکشور مادر مکزیک منعقد شد ما را ازهم اکنون ازطرحهائی روشن در امر مبادلات و همکاری های متقابل درزمینه های نفت و پتروشیمی‌وکشاورزی‌ودامداری وآبیاری وفولادسازی وصنعت کاغذ وجهانگردی و امورمختلف اقتصادی دیگربرخوردارساخته است .

مامیتوانیم با اعتمادبنفس وجوه مشترک گذشته های‌خود مان‌را دریابیم ولی باتمام تنوع وعمق این وجوه بایدبگوییم‌که وجه‌مشترک ما ازنظر توجه به آینده‌ای درخشان‌وتمایلات بسیارنیرومند ما برای تامین آزادی وعدالت، از آن نیز بیشتر است . براین پایه ، صمیمانه‌ترین آرزوهای خود را برای موفقیت آن اعلیحضرت‌وعلیاحضرت‌شهبانو وبرای پیشرفت ملت نیرومند ایران وتقویت‌دوستی دوکشور خودمان ابراز میدارم .»

درضیافت دیشب ، علاوه برخاندان جلیل سلطنت،آقای هویدانخست وزیر ، روساء مجلسین ، رئیس هیات مدیره ومدیرعامل شرکت ملی نفت ایران ،هیات وزیران وگروهی ازشخصیتهای‌مملکتی‌بابانو انشان نیز حضور داشتند.

طرح جلوگیری از افزایش کرایه‌خانه تهیه شد

خبرنگار ما کسب اطلاع کرده‌است

دولت طرح جدیدی را برای حمایت‌ازمالك‌ومستاجروجلوگیری از افزایش سریع اجاره بها در دست بررسی و مطالعه دارد که احتمالا ظرف آخر این هفته یا هفته آینده نتیجه آن روشن خواهد شد.

این طرح نیز در جهت اجرای برنامه ضربتی دولت برای کاهش وکنترل قیمتها اجرا میشود.

مقامات مسئول از ذکرهرگونه مطلبی در باره طرح جدید خودداری میکنند و اعلام آنرا موکول به اتمام بررسیهای دولت واتخاذ تصمیم نهائی میدارند ، ولی بطور خلاصه اظهار عقیده‌می شود که در صورت تصویب‌طرح، تغییرات جدید ووسیعی درقانون مالك ومستاجر داده‌میشود ونتیجه آن خواهد شد که با حمایت منطقی از مالك تولید مسکن افزایش یابد و ازاین طریق‌عملا با افزایش اجاره بها مبارزه شود و از سوی دیگر حقوق حقه مستاجرین نیز بیش‌از پیش‌تامین میشود.

بیسابقه

خبرنگار ما اضافه میکند : پس از تثبیت اجاره‌بها، بسیاری از مالکان که از افزایش کرایه خانه های خود مایوس شدند ، با توسل به دلایل قانونی درصدد بیرون کردن مستاجران خود برآمده‌اند. شکایات زیادی در اینمورد تا کنون به دادگاههای بخش رسیده است که از نظر تعداد تاکنون‌در تاریخ‌دادگستری ایران سابقه ندارد .

مالکان در این شکایات‌بیشتر بعنوان نیاز شخصی و یااحتیاج فرزندان ونزدیکان درجه‌اول خود تقاضای اخراج مستاجرین خودرا کرده‌اند.

دادگاههای بخش ، طبق‌قانون در حال حاضر تقاضای افزایش کرایه خانه قبول نمیکنند و مستاجرینی که تا اول تیر ماه سال گذشته خانه و یاآپارتمان در اجاره دارند همان کرایه‌توافق شده سابق را پرداخت میکنند. در مورد خانه‌ها وآپارتمانهائیکه از اول تیر ماه سال گذشته‌به بعد باجاره رفته است ملاك‌اجاره بها، توافق طرفین است. علت اتخاذ این تصمیم آن بوده‌است که‌سرمایه گذاران در کار های ساختمانی به تولید هر چه بیشتر ساختمان تشویق شوند.

قیمت مصالح ساختمانی

مورد مهم دیگریکه دولت‌تا هفته آینده تکلیف آنرا روشن خواهدکردقیمت مصالح ساختمانی است. وزارت مسکن و شهرسازی هم‌اکنون مشغول بررسی قیمت انواع مصالح ساختمانی میباشد.

قیمت مصالح در حال حاضر ، وبویژه قیمت مصالح در اول‌دی ماه سال گذشته که باید ملاك تعیین قیمتهای جدید قرارگیرد در دست تهیه است. قیمت‌جدید مصالح ساختمانی که قرار است تا هفته آینده اعلام شود ده‌درصد ارزانتر از قیمت های دی ماه گذشته خواهدبود.

اطلاعیه‌سازمان‌سنجش آموزش کشور درباره کارنامه‌های آزمایش‌همگانی برگشتی ازاداره کل پست

کارنامه های آزمایش همگانی داوطلبانی که اسامی آنان ذیلا درج گردیده از طرف‌اداره کل پست باین سازمان برگشت داده شده است . بدینوسیله‌باطلاع می‌رساندتاداوطلبانی که نام آنان ذیلا درج شده است شخصا با در دست داشتن شناسنامه برای دریافت کارنامه خود به سازمان سنجش آموزش کشور واقع در خیابان آبان جنوبی پلاك ۹۴ مراجعه‌نمایند.

نام خانوادگی	نام	شماره شناسنامه	شماره پرونده
اسماعیلی	فخرالحاجیه	٦١٤	١٩٥٣٥٤
ایزدی	مریم	٤٦	٢٨٥١٤٠
افروغ	رضوان	٧٤٨	٢٨٢٩٩٨
آرامش	شمس‌السادات	١٣٦٠	٢٨٢٥٥٨
آزموده	ثریا	٣٦٦٧٩	٢٧٩١٧٥
آقاشریف	ژاله	٥٩٢	٢٧٧٩١١
امین تفرشی	شهریار	٩٣١٩٢	٢٧٦٩٦٦
ایل‌خانی‌پاک	مقدم	٢٠٩٤	٢٧٠٦٢٥
اطاهریان	نبی‌اله	٦٩٥	١٦٧٨١٧
ابراهیمی میمند	عبدالحمید	٢٠٧٤	١٥٨٥٩٢
اسدزاده اسکویی	ناصر	١٧	١٥٣٥٦٧
افشاری طهرانی	محمد	١٢٥٤	٢٦٩٦٨٨
افشار	پرویز	١٢	٢٦٦٤٥٨
اصلاحی	احمد	١٤	٢٥٦٧٧٣
امینی مطلق	مجید	٣٤٦	٢٥٦٢٦٧
اسحاقی	حسین	١٤٢	٢٥٤٠٧٨
انور	جمشید	٢٩٦٩٨	٢٤٦٩٥٢
اذربال	عباس	١١٠	٢٣٨٤٩٩
اردلان	ابتهاج	٤٢٥	٢١٦٤٢٣
ابریشمکار	محمود	٧٨٩	٢١٥٢٨٣
افتاده سمساری	براوج	٧٥٤	٢١٢٧٢٥
ایلخانی‌زاده	ابوبکر	٧٩٢	٢٠٠٨٧٨
اسدالهی	علی	١٧	١٩٤٢٥٣
اکبری زرجی	محمد	٣٤١	١٨٧٥٤٤
ایمانی	عباس	٥٩٣	١٧٨٨٦٦
البرزی اوانکی	داریوش	٣٣٥	١٧٤٩٣٣
آقایی	عذرا	٤٣٢٩٠	٢١٤٨٨٤
اردستانی	غلامعباس	٧٢٤	١٥٠٢٣٨
انیسی قدسی	شراره	٦٥٢	١٤٢٣٥٢
ایلیک بهرام‌آبادی	شهرام	٢٧٤٩	١٣٨٧٨٢
آقاجان‌زاده امیرکلایی	سیدجعفر	٥٥	١٣٧٤٣٢
ارتونیان	زاون	٢٤١٢	١٢٦٧٤١
اصفهانی	شراره	٢١٦٩٠	١١٥٠٨٤
آذری	عبدالحمید	١٠	١٠٦٨٦٥
بخشی‌زاده محمودی	عباس	٤٤٤	١٧٧٣٣١
بزرگی حسن‌کیاده	تیمور	١٣٣٧	٢٥٠٤٩٣
بهروز پیرنیا	بهجت	٩٠٥	١٧١٢٧٤
باخور	فاطمه	٦٤	١٦٥١٩١
بابایی	علی	١٠٣٢	٢٦٨٧٣٨
باقریان	زهرا	٦	٢٥٥٦٩٨
بوب	منوچهر	١١٢	٢٥٠٥٨٦
بصیری	حجت‌اله	١٨٦٩	٢٣٧٥٠٢
برنامه‌یی	حمدحسین	٤٦	٢٢٨٧٩٩
بهنام‌ثانی	زهرا	٢٢٩٤	٢٢٦٣٤٦
برومند ثابت	یاسمین	١٣٨١	٢١٠٧٧٢
بوریک	صفرعلی	١٣٠٣	٢٠٦١١٢
برادران کازری سنگی	محمدهادی	٤٥٨	١٩٩٣١٠
باغخانی	مجید	٢٦	١٩٨٦٧١
بی‌نیازان	داریوش	٩٤٥	١٨٧٢١٦
باسلی‌زاده	منوچهر	١٩٧	١٨٢٥١٥
بهمنی	رحمان	٦٥٧	٢١٩٢٧٨
بهمنی	قهرمان	٦٤٢	٢١٩٢٧٧
بابایی	منیژه	٨١٤	٢٥٨١٧٥
بزرابادی فراهانی	غلامحسین	٦٩٧	١٥٣٠٢٧
بوشهری	عبدالرضا	٤٢٥٩٥	١٤٨٠٣٦
بیات ماکو	بهرام	١٣٦	١٣٢٢٠٥
بهرامی	شاهپور	٤٢٠	١١٥٩٠٨
پوریاری بیاچال	بهروز	٤	٢١٧٣٩٨
پایا	سعید	١٧٣	١٦٢٢٣٥
پاشایی	غلامرضا	١٤٥	٢٣٤٣٢٥
پرواز	عباس	٨	٢١٢١٩٣
پرویز	شهره	١٥٨٧	٢٠٢٠٨١
پارسای	علی‌بالا	٥	١٩٥٧١٢
پازوکی	اقلیما	٦٦٧	١٩٥١٢٦
پروازی‌نیا	مهری	٣٠٤٧	١٩٢٩٢٩
پژوهش	پریرخ	٤١٢	١١٧٢٢٧
توتونچی	ثریا	٢٥٥٤٣	١٦٢٦٣٧
تیبانیان	اکبر	٩٥	٢٥٩٤٦٧
تقوی‌کنی	پروین	٢٠٦٦٥	٢٥٢٨١٥
تقیه	محمدمهدی	٨٤	١٤٨١٣٧
توپرسیاری	بهادرقلی	٢٧٤	١٠٦٤٨١
جدید رشیدی	اناهیتا	١١٦٨	١٧٢٩٧٥
جعفرزاده قاضی	فریما	٢٨٦	١٥٥٢٣١
جواد قزوینی	فاطمه	٤٥٩	٢٢٦٥٠١
جهپور	عباس	٤٥٠	٢٠٨٤٩١
جعفر پورایزدی	صغری	١١١٠	١٩٤٥٨٢
چگنی	عزت‌اله	٧١٠٥	٢١٧٩٥٩
حیدری	شهناز	١٣١٧	١٦٠٢٧٠
حقیقت حسینی	سیدابراهیم	٣٣٤	٢٨١٢٥٤
حسینعلی‌زاده	فاطمه	٢٣	١٧٠٩٤٣
حاج منوچهری	نجم‌اله	٢١	١٦٤٧٩٨
حلمی‌پور عباسی	ابراهیم	١٩٦	٢٦٤٣٦٤
حبیب کاظمی	محمد	٢٩٢٢	٢٥٦٠٥٤
حیدری	پروین	٧٤٨٤	٢٥١٦٧٠
حسینی سیانکی	اصغر	١٧٠٦	٢٥٠٥٧١
حبیب‌نژاد اصل ممقانی	داود	٣٢	٢٤٩٠٦٧
حافظی	حافظ	٥	٢٤٧٣٧٧
حسینی	سیدمهدی	١٤٤٧	٢٣٧٢٥٢
حاجی محمد علی	امیر	٢٩	٢١٧٧٦٤
حبیبی	همایون	٤٧٦	٢١٠٢٨٦
حراجی	پروانه	٨٥١	١٩٩٩٩٤
حاج محمد رضا	علی	١٥٩٣	١٩٧٠٠٧
حیاتی فلاح	علیرضا	٢٣٢٣	١٩٥٠٢٠
حسینی	محمد	١٠٣٩٦	١٧٨٢٦٧
حسینی تهرانی	سیدحسین	١٧٧٠	١٨٩٨٩٥
حاجی قاسم قمی	ماشااله	٥٦٤٨٩	٢١٨٢٧٧
حاج فرج‌اله دباغ	علی‌اکبر	٤٠٦٧	١٤٤٧٩١
حافظی	علی	٥٩	١١٠٧٦٢
خزان‌بیک	فرزاد	١٣٨٦	٢٨٢٥٤٥
خضرایی شیدایی‌مهر	صغری	٣٥١	٢٦٥٦٣٦
خدمتگذار اوغاز	حیدرعلی	١٠١٢	١٥٠١١٧
خرسندمنش	علی	٢٣٩	١٠٠٧٧٦
دستغال	علی	٩٧٥	٢٨٤٥٨٨
داودی	غلامرضا	١٠	٢٠٠٠٦١
داورزنی	قاسم	٢٨٠	١٩٢٩٥٧
دانش دوست	محمود	٢٢٤	١٩٢٣٨٣
دولت‌آبادی	داریوش	٢٨٣٣	٢٦٩٥٦٨
داسیان	شهین	٥٨	٢٨٠٢٩١
دباغی	مهین	١٧٧٦	١٥٥٢٣٠
دهقانی	شنبه	٣	٢٦٧٤٤٧
دیوان بیگی	هوشنگ	٢٠٩٨	٢٤٢٩٠٨
درکیان	منصور	١٤٧٣	٢٢٠٨٣١
دهقان منشادی	جلال	٣٧	٢٠١٠٩٨
ذبیحیان	اصغر	٦٤٦	١٦٤٩٢٦
روح صداقت	ایرج	٥٣٠٢٢	٢٣١٩١٢
رمضانی	طاهره	١٢٨	٢٨٠١١٥
راستگو قایش قورشاق	موسی	٤٨٣	٢٧٩٢٣٦
رهنوردی	سیمین‌دخت	٢٤٠٥	٢٧٨٥٦٢
رضوانی خلیل‌آباد	محمد ابراهیم	٥٢	٢٦٩٣٨٨
رمضان نژاد ملک	سید جلال	٢٧٩	٢٤٧٣١٥
رضایی	عباسقلی	٣١١٩	٢٢٢٧٢٤
رخشانی	غلامرضا	١٤	٢١٢٥٠٣
رحیمی	عباس	١٣٣٧٩	١٨٨٩٩٨
رحمانی	حسن	٣٠٦١	١٩٦١٥٨
رمضان نژاد طوری	حسین	٧٢٤	٢٢٦٦١٠
رودباری موسوی	شهره	١١٣٨	٢٠٤٨٩٤
ریاحی	عزیزاله	١٨	٢٦٣٠٧٠
رمضان آقایی	محسن	٦٥٨	١٣٧٤٦٨
رضایی	فیروز	٤٦٦	١٣١٧٤٨
رجا بهشتی	حسین	٢٥٣	١٠٣١١٠
روانی	بهکام	١٣٢٩	١١٥٨٨٥
زنگنه	هادی	٢١٢٤	٢٧٥٢٩٨
زند وکیلی	مسعود	٣٠	١٧٣٦٩٣
زند وکیلی	فریده	٢٧٧	١٧٤٠٤٩
زینل‌زاده کفاش	محمد	١٤٧٧	٢٦٤٠١٣
زعیمی‌پورفرد	مهوش	٥٢٦٣	٢٦١٥٣٨
زیره‌ای	جان‌محمد	٣	٢٤٦٣٧٦
زارعی	عبداله	٤٨١٢	٢٠٩٧٢٠
زمانی	علی‌رضا	١٩٠٢٧	١٩٧٨٦٨
زینلی	محمود	٢٣٠٣٤	١١٥٧٩٣
سلحشورنژاد	غلامحسین	٩١٧	١٩٣٣٦٨
سید جلالی	سید ضیاالدین	٣٦٣	١٤١٠١٦
سبحانی رودباری	علی	٦٣	١٩١٨٧١
سید کاظمی	بهرام	٤٧٧	٢٦٥٦٥٥
سرتیپی	محمد	٢٣٧	١٣٨٥٤٨
سایسی	سید مجتبی	١٣٤٩	١٩٠١٧٠
سیف‌الهی	عباس	١٥	١٦٨٨٩٤
سیمیاری	مینا	٦٢٨١٠	٢٠٧٥٨٩
ستوده	سیدسعدالدین	٦٧٢	١٦٥٣٩١
سلطانی	مریم	١٠٧	١٦٣٧٤٦
سهایی	محمد	١٤٢	١٥٨٠١٨
سالم	محبوبه	١٩٥	١٥٧٤٠٧
سالمی باریزی	محمدجواد	٣٥٦	١٥٦٩٣٦
سخوری	یوسف	٢٥٠	١٥٢٤٤٦
سمنانی	میراحمد	١٥٦	٢٦٥٨٥٠
سید نجفی سید عزت‌اله	فرهاد	١٣	١٩٤٤٩٠
ساعدی	مینو	٢٤٦٧	١٩٣٨٣٩
سید موقر	امیر	٢٥٤٤	١٨٧٩٣٥
سهرابی	غلامرضا	٦٩٩٦	١٨٣٨٥٨
سالم	حسین	٤٧٦	١٣٠٣٣٣
شکری	حسین	٢٦	١٧٢٨٧٩
شیخی چگنی	کریم	٤٣٧٢٠	١٧١٠٢٢
شکوفه‌تاش	ثروت	٦٥٤٤	٢٠٩١٤٣
شهنازی	شاهرخ	٢٧٧٢	١٥٨٩٣٠
شتربانی نوبریان	محمدعلی	١٢٤٤	١٥٧٠٠١
شیخان	محسن	٦٠٢	٢٠٠٩٩٩
شایسته یلوجه	شهناز	٣٧٢١٤	١٩٩٧٨٢
شجاع‌فرد	حسین	٢٢	١٩٦٨٥٥
شلیله	علی	٩٦٠١٠	١٥٥٤٦٥
شهبایی سنگانی	شمسی	٢٥٣٣	١٨٦١٢٥
شجاعی‌راد	فاطمه	١٥٨	١٨٢٦٦٤
شجاعی	امین‌السادات	٤٦٧	١٣١٦٢٠
شمشکی	مسعود	١٤١	١٧٦٧٦٤
شمشکی	حمیده	٩٥٢	١٧٦٣٨٣
صالحی‌نیا	احمد	٧	١٧٣٤٩٦
صفی‌اریان	مرتضی	٣٢١٩	٢١٢٥٥٠٠
صانعی	عباسعلی	٢٢	١٩٣٦٨٧
صلاحی	حاجیه	٢٠١	١٦٣٨٦٤
صلاحی	محمدحسین	١٣٤	١٦٣٨٦٣
صالح‌اعظم	افسانه	٢١٤	٢١١٥٩٣
صادقی‌پناه	مرضیه	٣٧٤	١٤٧٤٢٩
صادقیان	محمدکاظم	١٧١	١٩٦٩٧٩
صادق‌الوعد	اکرم	٢٨	١٨٥٤٣٣
صفاری	رویا	١١٧٨	١٣٣٠٨١
طاهری	سید رضا	١٥١	٢١١٢٦٥
طاوسی تفرشی	مرحمت	٣٣٠	١٦٧٧٥٧
طاهری	محسن	٢١٠٦	١٥٦٢٤٧
طاعتی	سیما	٢٩٥	١٤٦٤٤٦
طاهرلو	محمدابراهیم	١٦٤٣	١٩٤٣٠٦
طوبی	مسعود	١٥٢٩	١٨٧٢٤٨
ظریفی	شاهپور	٦٦٨	١٦٥٢٣٧
ظریفیان	مریم	٦١٦	٢٠٤٧٤٤
ظرابیان	نادر	٦٠٦٩١	٢١٠٨٥٢
علی‌اکبرنیا	اسماعیل	٢٢٥	١٠٦٠٥٣
عارفی	فریده	٧٨٠	١٧١٧٣٢
علی‌محمدی	فاطمه	٢٣٥	١

تلفن سرویس حوادث ۳۱۱۲۱۲

در ۴۸ ساعت برای ۳۲۸ تهرانی حادثه اتفاق افتاد

۶۰ نفر در تهران اقدام به خودکشی کردند

طی ۴۸ ساعت اخیر درحوادث مختلفی که در تهران رخ‌داد، ۱۲ نفر کشته شدند و ۳۱۶ نفر نیز آسیب دیدند.

۶۰ نفر از مصدومین ۴۸ساعت گذشته تهران، افرادی هستندکه با خوردن قرص و سموم نباتی اقدام به خودکشی کردند. اکثر این عده جوانان ۱۸ تا ۲۵سال هستند که اغلب بخاطر شکست درعشق‌وامتحانات تصمیم به‌خودکشی گرفته‌اند.

علت بالا رفتن تعداد خودکشی در ۴۸ ساعت گذشته، که‌درچند سال‌گذشته کم سابقه بوده‌است به‌عقیده بعضی از مطلعین، بالا رفتن میزان گرما در چند روز اخیر ذکر شده است.

در ۴۸ ساعت گذشته همچنین ۱۱۳ نفر بعلت مسمومیت غذائی در بیمارستان مسمومین تهران بستری شدند. بیشتر این عده‌با خوردن بستنی‌فاسد، دچارمسمومیت غذائی شدند. یازده نفر اعضای یك خانواده نیز با خوردن پنیر فاسد، همگی بحال اغماءافتادندو در بیمارستان بستری شدند.

علیرغم اینکه در ۴۸ ساعت گذشته جنایتی در تهران رخ‌نداد با اینحال پزشکی قانونی تهران نیز همچون بیمارستان‌مسمومین، طی این مدت ساعات شلوغی را پشت‌سر گذاشت.

در دو روز گذشته جمعا ۹۳ نفر که طی نزاع و چاقوخوردگی مجروح شده بودند برای معاینه‌و تعیین طول درمان به دکترقربانی ـ دکتر کشیك پزشکی قانونی ـ تهران مراجعه کردند.

همچنین در خلال این مدت۵۰ نفر در اثر تصادف با وسائط نقلیه یا سقوط از بلندی‌بسختی مجروح شدند که در حال حاضر در بیمارستانهای‌سینا، رضاپهلوی، بیمه های اجتماعی و ۲۵ شهریور بستری هستند.

در ۴۸ ساعت گذشته ۱۲ نفر نیز براثرتصادف، سقوط و یا سکته، جان سپردندو جنازه‌اشان به‌پزشکی قانونی تهران انتقال یافت:

۲ موتورسوار کشته‌شدند

اتومبیل ۲۳۱۶۷ تهران ع به رانندگی حیدر هنگام عبور از خیابان محمودآبادباموتورسیکلت سواری بنام جواد معقول بشدت برخورد کرد. در اثر این‌حادثه جواد بسختی مجروح شد و قبل از رسیدن به بیمارستان جان سپرد.

حادثه دیگری که منجر به قتل موتور سواری شد در جاده مخصوص کرج بوقوع پیوست. اتومبیل وانت ۴۸۲۴۶ تهران ج برانندگی علی‌اصغر عباسی هنگامیکه از غرب به شرق در جاده مخصوص کرج حرکت می کرد مقابل شرکت «کشمیران» موتور سواری راکه هنوزهویت‌او روشن نیست زیر گرفت. طی‌این حادثه موتور سوار در دم جان سپردورانده وانت توسط‌ماموران ژاندارمری شهیاد بازداشت‌شد.

عابر را کشت

موتور سواری بنام داود قنبری هنگام عبور از جاده‌قدیم‌شمیران، حاج حسین فکری ـ عابر ـ را زیر گرفت.

حاج حسین پس از انتقال به بیمارستان رضا پهلوی‌شمیران درگذشت.

سقوط مرگبار

عامل اصلی بروز حادثه بعدی، سهل‌انگاری و بی‌احتیاطی والدین دختر ۸ساله‌یی‌بنام پریوش‌صدهی بود. پریوش هنگام‌بازی‌ازپشت‌بام خانه‌شان به‌پائین سقوط کرد و ساعتی بعد در درمانگاه بیمه‌های اجتماعی جان سپرد.

در خانه‌هایشان مردند

طی ۴۸ ساعت گذشته دو زن خانه‌دار نیز به اسامی سکینه حسینی و کبری شاه بلاغی بعلت نامعلومی درگذشتند. جریان‌این دو حادثه به دادسرای تهران اطلاع داده شد و در حال حاضر ماموران سرگرم تحقیق‌هستند.

اسامی بقیه مقتولین حوادث۴۸ ساعت گذشته که هویتشان تا آخر وقت امروز مشخص شده است عبارتست از:

فضل‌الله سیفی، عظیم ولی‌پور، حبیب جعفری، علی محمد خوریه، نادر بابائی و جواهر رحیمی.

۶ کارگر، بطور معجز آسائی از زیر آوار زنده بیرون آمدند

بعداز ظهر دیروز شش کارگر بفاصله نیم ساعت در دو نقطه خیابان پهلوی زیر آوار ماندند و بطور معجزه‌آسائی‌از مرگ نجات یافتند.

اولین حادثه ساعت سه‌و بیست دقیقه دیروز در خیابان پهلوی کوچه گلزار بوقوع پیوست و چهار کارگر به‌اسامی محمد بهرامی، رضا اژدری، صفر اژدری و سیدعلی سیدی زیر آوار ماندند.

در زمان وقوع حادثه، این چهار تن مشغول کندن‌پی برای احداث ساختمان‌بودندکه‌ناگهان دیوار تازه‌ساز‌بروی‌آنها ریخت. ماموران‌گروه امداد آتش‌نشانی بااطلاع از این حادثه به‌کمک زیرآوارماندگان‌شتافتند. وپس‌از چند دقیقه سه نفر ازکارگران رااز زیر خاک بیرون کشیدند. سید علی سیدی نفر چهارم بعداز سه ساعت تلاش‌ماموران بطور معجزه‌آسائی از زیر خروار ها خاک زنده بیرون کشیده شد. مجروحین‌توسط ماموران گروه‌امداد به‌بیمارستان داریوش کبیر منتقل شدند.

حادثه‌بعدی نیم‌ساعت پس‌از وقوع حادثه اول و این‌بار نیز در خیابان‌پهلوی (بلوار پروین) روی داد.

طی این حادثه نیز دوکارگر که مشغول پی‌کنی بودند زیر آوار ماندند که با تلاش‌امدادگران ایستگاه ۲ از مرگ‌نجات یافتند و به بیمارستان رضا پهلوی منتقل شدند.

قاتل پدرش را پس از ۳۰ سال بگلوله بست!

۴۵ سال است اعضای دو خانواده کینه‌جو به خونخواهی قتلی که نزدیک نیم قرن پیش در یکی ازروستا های «چابهار» رخ داده است در فرصت های مناسب قصد جان یکدیگر را می کنند و تابحال دو نفر از اعضای دو خانواده قربانی این خونخواهی شده‌اند.

چند روز پیش با شلیک چند گلوله در این روستا پس‌از۴۵ سال یکی دیگر از اعضای این دو خانواده به خاک و خون درغلتید. و پزشکان برای نجات مجروح و مامورین انتظامی برای یافتن ضارب که متواری است سرگرم تلاشند.

بموجب گزارش خبرنگار ما در «چابهار» ۴۵ سال پیش، مرادمحمد ـ یکی از اهالی روستای «مرزآباد» چابهاردرپی اختلافات خود با شخصی بنام مرادخان، او را کشت. پس‌از گذشت۱۵ سال ـ ۳۰سال پیش ـ پسر مرادخان (مقتول) بنام «پیرداد» معروف به «عبدالرحمان امیریان» به خونخواهی قتل پدر، «شه‌بیک» برادر «مرادمحمد» قاتل پدرش را که داماد خود وی نیز بود درنخلستانی دراطراف روستا بقتل رساند.

به این ترتیب از هردو خانواده یک نفر کشته شدند. از شه‌بیک هنگام مرگ، پسر یک ساله‌ای بنام «غوص‌بخش» باقی ماند که ۳۰ سال پس‌از مرگ پدر قصد جان قاتل او را کرد.

وی چند روز پیش «پیرداد» را در نقطه خلوتی در روستا غافلگیر و چند گلوله بطرف او شلیک کرد.

یکی از گلوله ها سینه‌پیرداد را شکافت و او را بخاک و خون کشید. مجروح بلافاصله توسط اهالی به بیمارستان «چابهار» انتقال یافت.

«غوص‌بخش» نیز پس‌ازشلیک چند گلوله بتصور اینکه قاتل پدرش کاملاازپای درآمده‌است پابفرار گذاشت و از روستا خارج شد. مامورین هم‌اکنون در تعقیب وی هستند.

مرد یك‌پا نتوانست خودکشی کند

مردی کمیک پایش‌مصنوعی است، بقصد خودکشی‌خود را از «تلمسی‌پژ» پس قلعه به پائین پرت کرد اما زنده ماند!

این مرد ۴۰ساله که‌«حسین صالحی مهربان» نام دارد و پای راستش مصنوعی است، ساعت هفت و نیم بعد ازظهر دیروز سوار «تلمسی‌پژ» بین سربند و پس‌قلعه‌شد وناگهان در بین راه خود را بقصد خودکشی به پائین پرت کرد.

خبرنگار ما درشمیران می‌نویسد: حسین از ناحیه‌سر، دست و کمر بشدت مجروح شد و بلافاصله به بیمارستان رضا پهلوی انتقال داده شد، پزشکان حسین را تحت عمل جراحی قرار دادند و درحال حاضر وی بیهوش است.

تریلر، پیکان را دو نیمه کرد!

تریلری در راه تهران ـ ساوه، اتومبیل‌را دو نیمه کرد. راننده ویکسرنشین‌اتومبیل کشته‌شدند.

حادثه، عصر روز پنجشنبه گذشته، دربرخورد تریلر۲۴۶۳۴ ـ تهران الف با اتومبیل پیکان ۳۳۸۹۸ ـ تهران س در نزدیکی پرندک (کیلومتر ۸۰ جاده‌ساوه‌ـ تهران) روی داد.

خبرنگار اطلاعات در پرندکسی نویسد: راننده اتومبیل که در این حادثه کشته‌شد، «ایرج‌حریه» نام داشت ولی هویت دومین قربانی حادثه، هنوز مشخص نشده است.

سید حسن میر صادقی سرنشین دیگر اتومبیل که بسختی آسیب دیده است، در بیمارستان‌«فرح» ساوه بستری است.

رانندگی تریلر را حسن باکیده به‌عهده داشت.

کارخانه برنجکوبی، ۶ مغازه و یک خانقاه در رشت سوخت

انفجار سیلندر گاز کارگری را کشت

* در حریق بزرگ رشت، یك کارخانه برنجکوبی، چند مغازه ویك خانقاه سوخت و از بین رفت. عکس ماموران آتش نشانی را که می‌کوشند آخرین شعله‌ها را مهار کنند، نشان میدهد.

ترکیدن سیلندرگازیک مغازه خشکشوئی در رشت ضمن اینکه باعث مرگ کارگرخشکشوئی‌شد ۶مغازه،یک کارخانه برنجکوبی و یک خانقاه را به آتش کشید و میلیون ها ریال خسارت وارد کرد.

حریق که‌درمحله «پل‌عراق» رشت رخ داد ۲ ساعت ادامه داشت.

بموجب گزارش خبرنگار ما در رشت ساعت ۲ بعداز ظهر پنجشنبه سیلندر گاز خشکشوئی شخصی بنام «بالائی» با صدای مهیبی ترکیدو آتش‌ودود خشکشوئی را فرا گرفت. شعبانعلی‌شاکرد کارگاه‌خشکشوئی نیز در حادثه انفجار سیلندر کشته شد. آتش بسرعت گسترش پیدا کرد وصدها دست لباس را در دو مغازه خشکشوئی مجاور هم سوزاند.

حریق بفاصله کوتاهی به مغازه های همجوار، سیکباجه بانک، داروخانه، کارخانه و انبار برنجکوبی «توکل» و خانقاه پیروان نعمت‌الهی ـ سرایت نمود وگسترش یافت.

آتش‌سوزی در ساعتی رخ داد که صاحبان مغازه ها برای صرف ناهار به منازلشان رفته بودند ودرنتیجه بموقع‌نتوانستند خود را به محل حریق برسانند وبرای اطفای‌آن‌کمک بخواهند.

مامورین آتش‌نشانی شهرداری رشت و گروهی از سربازان پادگان رشت چند لحظه پس‌از وقوع حریق با کلیه تجهیزات‌و امکانات خود به محل حادثه رسیدند و به فعالیت پرداختند.

سرانجام پس‌از دو ساعت تلاش شعله های سرکش آتش مهار شد درحالی که از ۶مغازه کارخانه برنجکوبی و خانقاه چیزی باقی‌نمانده‌بود.

هنوز میزان دقیق خسارات وارده در این آتش‌سوزی‌معلوم نیست.

سارقین، ۴۰ هزار تومان، قالیچه ابریشمی را جا گذاشتند!

۳ سارق که از یک مغازه فرش فروشی قم در میدان آریامهر این شهر ۵ تخته قالیچه ابریشمی بارزش ۴۰۰ هزار ریال سرقت کرده بودند با دیدن مامورین فرشهای‌مسروقه را جا گذاشتند و متواری شدند.

خبرنگ ما در قم مینویسد:

سارقین پس از دستبرد شبانه‌خود در خیابان ۱۶ متری فرحناز هنگام حمل فرشهای مسروقه با مامورین گشت‌کلانتری ۳ قم روبرو شدند.

مامورین به سارقین دستور ایست دادند اما آنهافرشها را جا گذاشتند و متواری شدند.

در پی تیراندازی مامورین یکی از سارقین بنام محمد متقی اهل اراک دستگیر شد.

مصرف همزمان حشیش وشیره مرد ۲۸ ساله را کشت

یک مرد ۲۸ ساله در کنار رودخانه‌اوشان حشیش کشید و بحال مرگ افتاد. این حادثه پنجشنبه گذشته اتفاق افتاد. در این روز مسعود ـ مرد۲۸ ساله ـ باتفاق‌دوستش حسن برای استراحت‌به‌کنار این رودخانه رفته بود. وی پس از چند ساعت ناگهان بحال اغماء افتاد و توسط چند نفر به درمانگاه منتقل شد.

تلاش پزشکان برای نجات مسعودبجائی نرسید و این جوان در درمانگاه فوت‌کرد بافوت مسعود، ماموران ژاندارمری قشم به درمانگاه رفتند واز آنجا که علت مرگ مشکوک بود، ماموران حسن ـ دوست مسعود ـ را بازداشت کردند. وی در مراحل تحقیق گفت:

«من ومسعود صبح پنجشنبه برای‌تفریح واستراحت‌به‌اوشان رفتیم و کناررودخانه استراحت کردیم. مسعود شروع‌به‌کشیدن حشیش و خوردن قرص و شیره کرد و ناگهان حالش دگرگون شد.

خبرنگار ما در شمیران مینویسد: «این مرگ از نظر ماموران بیشتر به قتل نزدیک است تایک حادثه معمولی! بهمین جهت ماموران مشغول تحقیق از حسن هستند تاپس از انتقال جسد مسعود به پزشکی قانونی علت مرگ وی روشن شود و نیز معلوم شودکه آیا حسن در مرگ دوستش دخالت داشته است یاخیر. این جریان به دادسرای تهران اطلاع داده شد.

جمیله‌در باکارا ـ جمیله‌در باکارا

جمیله‌در باکارا ـ جمیله‌در باکارا ـ جمیله‌در باکارا

اطلاعیه دریاشهر

بدینوسیله باطلاع می رساند:

مرحله دوم عملیات شهرسازی شهرك ساحلی دریاشهر به پایان رسید. طالبین بمنظور حفظ نوبت در تحویل ویلاها می توانند به دفتر فروش شهرك کیلومتر ۴۰ نوشهر به محمودآباد، ودر تهران با تلفنهای ۹۳۸۶۱۶ـ۶۸۶۹۱۴ تماس حاصل فرمایند.

می ماس

دو محصول جدید را معرفی میکند

کرم کارامل

کرم شکلات

کرم کارامل ـ کرم شکلات

می ماس

در یخچال نگهداری کنید وسرد سرد نوش جان کنید

شوفاژ جدید گازی ساخت فرانسه

احتیاج به موتورخانه نداشته و روی دیوار نصب میشود.

صدا و دود ندارد با گاز طبیعی و گاز مایع کار میکند ایمنی آن صد درصد است. مناسب خانه های بدون شوفاژ و طرحهای آپارتمانی وویلائی جدید و مغازه ها و بانکها مخصوصا برای منازلی که در منطقه لوله‌کشی گاز طبیعی قرار دارند.

شرکت الکترو ترم تلفنهای:

۸۳۲۹۰۴ ـ ۸۳۶۷۴۷

خیابان بهار مقابل بیمارستان شهربانی شماره ۴۲۶۴

مشهد ـ تلفن ۴۱۶۶۴ ـ شیراز تلفن ۳۷۱۶۲

مجالس ترحیم

باکمال تاسف درگذشت شادروان حاجی محمد فلاحتچیان پدر گرامی آقای مهندس علیرضا فلاحتچیان مدیر عامل شرکت ژئودریل راباطلاع دوستان و بستگان میرساند مجلس ترحیم‌زنانه ومردانه آن مرحوم روز یکشنبه ۲۹ تیرماه ٥٤ از ساعت ٥ تا ۷ بعد از ظهر در مسجد ولی عصر واقع در خیابان حشمت الدوله غربی چهارراه کیوان برگزار میگردد.

شرکت حفاری ژئودریل

آ ـ ۲۳۳٤۳

باکمال تاسف درگذشت شادروان حاجی محمد فلاحتچیان پدر گرامی آقای مهندس علیرضا فلاحتچیان مدیر عامل شرکت ژئودریل راباطلاع دوستان و بستگان میرساند . مجلس ترحیم زنانه و مردانه آن مرحوم روز یکشنبه ۲۹ تیرماه ٥٤ از ساعت ٥تا۷ بعدازظهردر مسجد ولی عصر واقع در خیابان حشمت‌الدوله غربی چهار راه کیوان برگزار میگردد.

مهندسین مشاور فونداسیل

آ ـ ۲۳۳٤٤

باکمال تاسف درگذشت شادروان حاجی محمد فلاحتچیان پدر گرامی دوست ارجمندم آقای مهندس علیرضا فلاحتچیان را باطلاع بستگان و دوستان میرساند . مجلس ختم آن فقیدسعید روز یکشنبه ۲۹ر٤ر٥٤ازساعت ٥تا۷بعدازظهر در مسجدولی‌عصر واقع در خیابان حشمت‌الدوله غربی چهارراه کیوان برگزارمی گردد .

قاسم اخوان

آ ـ ۲۳۳٤٥

خانواده های : فلاحتچیان. فلاح مقدم. آگاهی. فارسی.حمید زاده . سلیمانی. آریا راد. تاج‌دولتی. براتی. مبینی. علائی. ناصر جلیلی .

باکمال تاسف و تاثر درگذشت شادروان حاجی‌محمد فلاحتچیان بزرگ خاندان فلاحتچیان راباطلاع بستگان و دوستان میرساند مجلس ترحیم زنانه و مردانه آن مرحوم روز یکشنبه ۲۹ر٤ر٥٤ از ساعت ٥ تا۷ بعداز ظهر در مسجد ولی عصر واقع درخیابان حشمت‌الدوله غربی چهارراه کیوان منعقد میگردد.

آ ـ ۲۳۳٤٦

روزنامه اطلاعات- مصیبت وارده‌رابه خانواده های‌عزادار حصوصا به آقای مهندس علیرضا فلاحتچیان فرزند آن فقید سعید تسلیت میگوئیم.

بازگشت همه بسوی خداست

بانهایت تاسف درگذشت ناگهانی شادروان حاج اسداله بنی اسد بزرگ خاندان را باطلاع عموم فامیل و دوستان و آشنایان میرساند . بهمین مناسبت مجلس ترحیم زنانه ومردانه آنمرحوم در روز دوشنبه ۳۰ر٤ر٥٤ از ساعت ٥ تا۷ بعد ازظهر درمسجد مجد برگزار میگردد.

مهندس رضا بنی‌اسد . مهندس اسماعیل بنی‌اسد ، دکتر مهندس نصرالله بنی‌اسد. دکتر مهدی فرمند . ایرج فرخ زاده . خانواده های : بنی‌اسد . منهاجی. فرمند . فرخ زاده . صفوی. ماهوتچی. کجوری. جهانگیر کمالی آزاد. حاجی اسماعیل خیر خواهان . رضا ساعتچی. سرگرد منوچهر پارسا.

آ ـ ۷۳۳۱

روزنامه اطلاعات ـ مصیبت وارده را بعموم خانواده های عزادار تسلیت میدهیم.

با کمال تاسف و تالم درگذشت همسر ، پدر وبرادر عزیزمان آقای سید علی اصغر جمالی را باطلاع دوستان و آشنایان میرساند. مجلس ترحیم آن مرحوم از ساعت٥ الی ۷ بعد از ظهر روز یکشنبه ۲۹ر٤ر٥٤ در مسجد الجوادمنعقد است .

زهرا عمادی پارسا (همسر) ـ امیر حسین . کامبیز . فنانه. کیوان. فرزانه . کامران (فرزندان) . زینت السادات جمالی (خواهر) . خانواده‌های جمالی. عمادی‌پارسا. یزدان روان‌فر . بانو پیرزاده . میرعلی محمدی . جمالیان . کازرونی . ملک‌پور . درویشیان . بنیادی . نقدیه . مهدوی. فردوس .

آ ـ ۷۲۸۹

خانواده‌های صیرفی. امیر قاسمخانی. فاطمی . شهراد آذری.فرج‌نظام. عامری. شاکری. امیر سلیمانی. دکترفصیحی. ناصر قندی. غروی. قلمکاری. مددی . دکتر حکیم افضلی . شیخ‌الاسلامی. میرآفتابی. نژند. نوش‌آذران. عسگری .

درگذشت جانگداز و ناگهانی بانو ایران صیرفی را به اطلاع اقوام و آشنایان میرسانند مجلس ختم زنانه و مردانه درمسجد الجواد میدان ۲۵ شهریور روز دوشنبه سی‌ام تیر ماه از ساعت ٥ تا۷ بعدازظهر منعقد میشود و ضمنا شب‌هفت از ساعت ٥ تا۷ بعداز ظهر روز سه‌شنبه سی‌ویکم تیرماه در منزل آن مرحومه خیابان ساسان کاشی ٦۲ منعقدخواهدبود.

آ ـ ۷۳٤۳

روزنامه اطلاعات ـ مصیبت وارده را بعموم خانواده‌های عزاد بویژه بازماندگان تسلیت میدهیم

باکمال تاسف درگذشت شادروان مهندس سید شمس الدین دانش پژوه را باستحضار خویشان و دوستان ، می ـ رساند طبق وصیت آن مرحوم هزینه ختم و مراسم سوگواری بمصرف امور خیریه خواهد رسید .

سیدعلی دانش پژوه

آ ـ ۷۳۳۷

روزنامه اطلاعات ـ مصیبت وارده را ببازماندگان آنمرحوم مرحوم تسلیت میدهیم.

بااندوه فراوان درگذشت مرحومه حاجیه خانم ربابه حاجی معینی را باطلاع بستگان و دوستان میرساند .

مجلس ختم زنانه و مردانه آن مرحومه از ساعت ٥ تا ۷ بعد از ظهر روز یکشنبه ۲۹ر٤ر٥٤ در مسجد توتونچی واقع در خیابان قزوین ـ خیابان غفاری منعقد میباشد .

خانواده‌های : حاجی معینی. عبدالرضائی . متقی. جوادی. بیرجندیان ، حاجی غفوری . برزین . امامی . هاشمی ، مقاکی . آقازاده . رستگار . قزلباش . رازی . اعلم . تهامی .

آ ـ ۷۳۳۳

روزنامه اطلاعات ـ مصیبت وارده را بعموم بازماندگان آن مرحومه تسلیت میدهیم .

خانواده محترم علیرضا صفری

ضمن عرض تسلیت بخانواده محترم دوست و همکار عزیز از دست رفته‌مان مرحوم علیرضا صفری مجلس ترحیم آن فقید سعید روز دوشنبه ۳۰ر٤ر٥٤ از ساعت ٤ الی ٦ بعد از ظهر درخانقاه صفی‌علیشاه منعقد میباشد .

ایرج منصور موید . نصرت‌الله کاشانی . جواد جزایری . علی قاسمی. اصغر مهندس . کرم خداعزتی. سلمان شجاعی ، حشمت مویدی. اسدالله فقیه . سیاوش جعفری . غفاری .افشار. بهاری. میرزاد.

آ ـ ۲۳۳۸۳

بانهایت تاسف درگذشت ناگهانی جوان ناکام مهندس علی رضا صفری کارمند اداره ثبت کل را باطلاع کلیه اقوام و دوستان میرساند ترحیم زنانه و مردانه از ساعت ٤ تا ٦ بعد از ظهر روز ، دوشنبه سی‌ام تیر ماه در خانقاه صفی‌علیشاه منعقد میباشد .

خانواده‌های : صفری ـ فرحی ـ یوسفی ـ محبت‌آئین ـ فدائیان ـ زردوزیان ـ میرمجتهدی ـ مهتدی ـ میثاقی ـ و خانواده های وابسته .

ضمنامراسم شب هفت از ساعت ٤½ تا ٦½ روزسه‌شنبه، ۳۱ تیر ماه در سالن شماره ۳ بهشت زهرا منعقد خواهد بود .

آ ـ ۲۳۳۳۷

روزنامه‌اطلاعات ـ مصیبت وارده را بعموم خانواده های عزادار تسلیت میدهیم .

خانواده های : شفیعیان ـ رسولی ـ الله بداشتی ـ نیکخواه ـ سره ـ دراج ـ بژوهش ـ طاولی ـ ایوبی ـ مهدوی ـ سام ـ واثقی ـ داودی ـ طاهائی ـ اوجانی ـ جنتی ـ زارعی ـ ابادری ـ میرچی ـ یعقوبی ـ عقیلی ـ رستمی ـ برنجی ـ کیا ـ جهاندار ـ میربابائی ـ اصلی ـ گودرزی ـ شریفی ـ کرمی ـ کیانی ـ عاشوری‌زاده .

بایکدنیا تاسف درگذشت شادروان حاج فتح‌الله شفیعیان کجور را به اطلاع کلیه بستگان و آشنایان میرساند . مجلس ترحیم مردانه و زنانه آن مرحوم روز دوشنبه ۳۰ر٤ر٥٤ از ساعت ٤½ الی ٦½ بعد از ظهر در مسجد جامع چالوس منعقد میباشد .

آ ـ ۳٥٦۱

روزنامه‌اطلاعات ـ مصیبت وارده را بعموم خانواده‌های عزادار تسلیت میدهیم .

فوت مرحوم آقای باقر طلیعه قاضی بازنشسته پاکدامن و دانشمند و وکیل پایه یک دادگستری را به اطلاع‌همکاران می‌رساند .

مجلس ترحیم آنمرحوم از ساعت پنج الی هفت بعداز ظهر روز سه‌شنبه سی‌ویکم تیرماه ۱۳٥٤ در مسجد مجدمنعقد خواهد بود .

رئیس کانون وکلاء دادگستری
جلالی نائینی

بانهایت تاسف و تالم فوت همسر و برادر و پدر بزرگوار خود مرحوم باقر طلیعه را باطلاع بستگان‌و آشنایان می‌رساند .

مجلس ترحیم مردانه وزنانه ازساعت پنج الی هفت‌بعداز ظهر روز سه‌شنبه سی‌ویکم تیرماه ۱۳٥٤ در مسجد مجدمنعقد است .

مریم طلیعه. فاطمه هروآبادی . منوچهر طلیعه . دکتر محمد طلیعه. دکتر فریدون طلیعه.مهندس پرویز طلیعه. حمیده طلیعه. اکرم طلیعه. افخم طلیعه. طلعت طلیعه. آرایش طلیعه. طوسی طلیعه. سرور طلیعه .

آ ـ ۲۳۳۷٥

بدین‌وسیله فوت آقای باقر طلیعه دوست ارجمند و دانشمند خود را باستحضار آشنایان می‌رساند .

مجلس ختم فقید سعید از ساعت پنج الی هفت بعد از ظهر روز سه‌شنبه سی‌ویکم تیرماه ۱۳٥٤ در مسجد مجدمنعقد خواهد بود .

میرعمادالدین الموتی

آ ـ ۲۳۳۷۷

خانواده‌های طلیعه. هروآبادی. دیمیار. مشیری. ملیحی. میرمیرانی. کاظمی. روشنائی. یزدی. رشدیه. تحت‌الکسائی . نبوی. خطیبی. مکری. رحیمی شه‌پذیر وخانواده‌های‌وابسته.

فوت مرحوم آقای باقر طلیعه را باطلاع بستگان‌و آشنایان میرساند مجلس ترحیم از ساعت پنج تا هفت بعد از ظهرروز سه‌شنبه سی‌ویکم تیرماه ۱۳٥٤ در مسجد مجدمنعقد خواهدبود.

آ ـ ۲۳۳۷۹

روزنامه اطلاعات ـ مصیبت وارده را بعموم خانواده‌های عزادار بویژه بازماندگان آنمرحوم تسلیت میدهیم

بانهایت‌تاثر و تاسف درگذشت شادروان دکتر حسین خسرو خاور راباطلاع‌اقوام ،دوستان و آشنایان میرساند . مجلس ترحیم زنانه‌ومردانه آن‌مرحوم روز یکشنبه ۲۹ تیر مامجاری از ساعت ٥ تا ۷ بعد ازظهر در مسجد حاج حسن واقع در خیابان بوعلی (ارامنه) منعقد میشود .

اشرف قریشی (خسروخاور) . دکتر فرهاد خسروخاور. فرشته خسروخاور (احمد بیگی) . دکتر فرامرز خسروخاور. فرزانه خسرو خاور (دیبا) . خاور خسرو خاور (سپهری). ایران خسرو خاور (طبسی) . احمد خسرو خاور . سرلشگر حسین دیبا . کوشان احمد بیگی . دکتر کامبیز خسروخاور. گلریز و گلنار خسرو خاور ، اردشیر سپهری . نرگس آشتیانی . حاج عیسی قریشی ، حسین قریشی . مصطفی قریشی . سرهنگ محمد قربان . سرهنگ عبدالله اعلاء نور . جالینوس فخرشفائی . حسین احمد بیگی . جواد منصوری . دکتر اسدالله آشتیانی . دکتر مسعود جلیلی ، حاج رضا نقیب زاده و خانواده های وابسته .

آ ـ ۷۳٤

روزنامه‌اطلاعات ـ مصیبت وارده را بعموم بازماندگان آن مرحوم تسلیت میدهیم .

یادبود

باقلبی آکنده از غم و اندوه فراوان باطلاع بستگان و دوستان میرساند. مراسم شب‌هفت شادروان تیمسار دریابان شاهرخ هدایت روز دوشنبه ۳۰ر٤ر٥٤ از ساعت ٥ونیم الی ۷ونیم بعداز ظهر در مقبره خانوادگی هدایت واقع دردروس برگزار میگردد .

درخشنده هدایت. مریم هدایت (رکنی) . ماهرخ هدایت (قوامی). سرهنگ داراب هدایت. فرهاد هدایت .

آ ـ ۷۳۰۱

سالگرد

مراسم سالگرد درگذشت شادروان پرویز کشوری راد رایزن سفارت شاهنشاهی ایران در بیروت از ساعت ٥ تا ۷ بعد از ظهر روز دوشنبه ۳۰ تیر ماه در شبستان شماره ۱ بهشت زهرا برگزار میشود .

خانواده های کشوری‌راد ـ برزگر ـ بدرام پارسی و خانواده های وابسته .

تسلیت

جناب آقای علیقلی حکیم نژاد
آقای اسفندیار رضوانی
آقای محمد تقی طاهباز

مصیبت وارده را از صمیم قلب تسلیت گفته بقای عمر بازماندگان را ازخداوند بزرگ مسئلت دارد .

علی اصغر فیروزی

جناب آقای مهندس حسین شمسا

باکمال تاثر و تاسف درگذشت پدرگرامیتان را بحضور شما وسایر بازماندگان آنمرحوم تسلیت عرض مینمائیم .

شرکت جنرال مکانیک ـ کارگاه فرح‌آباد

جناب آقای عزیزاله قوامی و بانو

باکمال تاسف وتاثر مصیبت وارده را تسلیت گفته ، و برای خانواده‌های داغدار از پیشگاه خداوند متعال آرزوی صبر و شکیبائی دارم .

سرلشگر اسداله ایلخانی

جناب آقای دکتر ابوالفضل رحمانی

با نهایت تاسف وتالم واندوه فراوان مصیبت وارده را بجنابعالی وخانواده محترمتان تسلیت میگویم .

پرویز اثنی عشری

دوست عزیزم تیمسار سرلشگر زمانی

با نهایت تاسف درگذشت برادر گرامی آنجناب را به خانواده محترم صمیمانه تسلیت عرض نموده واز درگاه پروردگار برای بازماندگان آرزوی شکیبائی وصبوری‌دارم.

دکتر قدیرزاده

سرور معظم جناب آقای علی درزی

با کمال تاثر وتاسف مصیبت وارده را به آنجناب و خاندان محترم درزی تسلیت میگوئیم .

مهندس ثقفی و بانو

آقای جنت‌خواه و بانو

مصیبت‌وارده را تسلیت عرض مینمائیم .

شمیرانی . نوبان. یاوری. کوثری. علیزاده . خلیلی . مرتضوی. وکیل. فرجاه. خلیلی. عبدالشعار .

آ ـ ۷۳٥۱

خانواده محترم فرمانفرمائیان

درگذشت بانوی معظم ومهربان بتول فرمانفرمائیان را بفرزندان محترم آنمرحومه و خاندان جلیل فرمانفرمائیان تسلیت عرض نموده بقای عمر آنان را از خداوند مسئلت مینمایم وبعلت مسافرت از تاخیر در عرض تسلیت پوزش می‌طلبم .

مهندس جعفر یکتا

آقای امیر عباسی

بانهایت تاسف وتاثر مصیبت وارده را از صمیم قلب تسلیت عرض نموده دوام وبقاء سایر بازماندگان را از خداوند آرزو می نمائیم .

حسین جباری ـ حسینعلی برزگر ـ اصغر حاجیانی ـ کاظم فروشانی ـ اصغر گرگین ـ بهمن اسماعیلی ـ نادرزیارتی ـ قدرت‌اله حسن‌زاده ـ ناصر تسلیمی

تسلیت

جناب آقای علیرضا فراهانی

بااندوه فراوان مصیبت وارده را تسلیت عرض‌میکند .

آشتیان ـ آتشخانی

آ ـ ۳٥٥۳

جناب سروان تقی نوری

درگذشت والده ارجمند را تسلیت عرض نموده ،شادی روح آن مرحومه و بقای عمر بازماندگان را از درگاه ایزد متعال مسئلت دارد .

محمد حدیدی ـ ملیحه فیروزی

آ ـ ۳٥٥۲

درگذشت والده ماجده همسر محترم دوست و همکار عزیزمان آقای جعفر آیتی را خدمت ایشان و همسرگرامیشان صمیمانه تسلیت عرض ، سلامت و پایداریشان را از خداوند متعال مسئلت دارد .

هیئت مدیره شرکت سهامی کف

آ ـ ۲۳۳۹٤

خانواده محترم مرتضائی

باکمال تاسف و تاثر مصیبت وارده را از صمیم قلب به آن خانواده ارجمند تسلیت عرض نموده دوام وبقاءسایر بازماندگان را از خداوند متعال آرزو داریم.

عبدالحسین تهذیبی ـ لطیف قراتی ـ خسرو رسولی ـ عبدالحسین محمدی ـ پرویز جلیلیان ـ فریدون اصلاحی ـ مراد جعفرپور ـ رضا انواری ـ کریم مروستی .

آقای کتابچی

با اندوه وتاسف بسیار مصیبت وارده را از صمیم قلب تسلیت عرض نموده صبرو شکیبائی کلیه بازماندگان‌را آرزومندیم.

پرویز خسروی ـ اسداله کاظمزاده ـ ناصر اصالتی ـ باقر قضائی ـ مراد عباسی ـ رحیم فرهادی ـ سرویس رسول‌زاده ـ اسماعیل اقبال‌زاده ـ پرویز سعیدی

آقای ایرج زمانی

باکمال تاسف وتاثر مصیبت وارده را از صمیم قلب‌تسلیت عرض نموده از خدای بزرگ صبر وشکیبائی شما را آرزو داریم.

امیر باقر رضوی ـ ناصر شهرکی ـ کیومرث منصوری ـ محمد قلی‌دوست ـ رضا سعید خانی ـ پرویز اسماعیلی ـ کاظم دهکروی ـ علی مهابادی ـ رسول قدرتی .

جناب آقای دکتر الماسی

بانهایت تاسف وتاثر مصیبت وارده را از صمیم قلب‌تسلیت گفته دوام وبقاء سایر بازماندگان را آرزو مینمائیم.

پرویز آریائی ـ نوروز قندهاری ـ اصغر احمدنیا ـ ناصر نجف‌آبادی ـ رستم حسینی‌پور ـ رحیم نظریان ـ کیومرث شهیدی ـ رضا منتظمی ـ بهرام ارسطوئی .

آقای چنگیز الماسی

بانهایت تاسف واندوه بی‌پایان مصیبت وارده را از صمیم قلب تسلیت عرض نموده از ایزد متعال صبر و شکیبائی سایر بازماندگان را آرزو داریم.

ناصر اوندی ـ کوروس محمدی ـ شریف اکبرزاده ـ رضا مهین‌پور ـ اکبر سیروس‌خانی ـ باقر احمدی ـ پرویز سروستانی ـ ناصر ایپکچی ـ پرویز بهارلو .

آقای علیرضا فرهانی

مصیبت وارده را از صمیم قلب تسلیت عرض نموده صبرو شکیبائی برای سایر بازماندگان آرزومندیم.

صمد جولانی ـ پرویز باقرخانی ـ اسماعیل قمشه‌ای ـ ناصر اسعدی ـ تیمور لاوریان ـ بهمن رضوی ـ علی اصغرساریخانی ـ باقر پرویززاده ـ رضا حسامی‌زاده .

جشنهای میلاد

علی مع‌الحق والحق مع علی

شهرستان سیرجان

بمناسبت میلاد پرافتخار حضرت مولی‌الموحدین علی‌بن ابیطالب علیه‌السلام از شب دوشنبه یازدهم ماه رجب تابیستم این ماه مجلسی جهت تبلیغ از دین و ترویج مذهب و بیان فضائل ومناقب اهل بیت عصمت وطهارت در مهدیه‌سیرجان منعقد و واعظ شهیر و خطیب عالیقدر جناب آقای حاج‌شیخ احمدکافی‌خراسانی بابیاناتگرم وپرسوز دینی‌ومذهبی خود مستفیض میفرمایند .

حاج ماشاالله ابراهیمی

آ ـ ۷۳۱۳

سپاسگزاری

بدینوسیله از عنایات سروران گرامی و دوستان عزیز وخویشاوندان که درمجلس تذکر مرحوم پدر عزیزمان محمد فروغی‌زاده شرکت فرموده. حضورا ویا بوسیله تلگراف ـ نامه ـ مطبوعات وتلفن موجب تسلی خاطر بازماندگان‌رافراهم ساخته‌اند صمیمانه تشکر نموده بقای عمر و سعادت همگان را ازدرگاه خداوند متعال خواستاریم .

خانواده فروغی‌زاده

آ ـ ۷۳٤۹

دنیای ورزش امروز منتشر شد

کمونیستهای پرتغال

کودتای ارتجاعی

دیروز در همان حال که رهبران نظامی‌چپ‌گرای پرتغال جلسه فوق‌العاده‌ای با شرکت رهبران‌احزاب متخاصم‌کمونیست و سوسیالیست تشکیل‌داده بودند تا برای خارج کردن کشور از وخیم ترین بحران عمر پانزده ماهه رژیم کنونی لیسبون راه چاره‌ای پیدا کنند ، طرفداران حزب کمونیست پرتغال در اطراف لیسبون شروع به‌سنگر بندی کردند تا جلوی تظاهرات سوسیالیست ها را که از طرف حزب کمونیست ضد انقلابی وصف شده است بگیرند .

روز گذشته تشنج اوضاع‌در پرتغال بطرزبیسابقه‌ای افزایش یافت در چند شهر محل های حزب کمونیست موردحمله ضد کمونیست ها قرار گرفت و سوسیالیست ها در شهر شمالی اپورتو تظاهرات بزرگی برپا کردند . ارتش پرتغال برای مقابله با بحران نیرو های خود را بحال آمادباش کامل درآورد .

از طرف دیگر «الواروکونهال» رهبر حزب کمونیست پرتغال دیروز علنا آمادباش نیرو های مسلح این کشور را که برای جلوگیری از وقوع برخورد و کشمکش میان سوسیالیست ها وکمونیست هابرقرار شده است ندیده گرفت و به کمونیست ها دستور داد که‌درسراسر کشور برضد نیرو های ضد انقلاب سنگربندی کنند .

دکتر کونهال دراجتماعی که باشرکت کمونیست های جوان در لیسبون برپا شده بود گفت که در لحظاتی که‌وی سخنرانی میکند افراد حزب کمونیست دست اندرکارند تابا سنگربندی در اطراف‌لیسبون جلوی‌یورش سوسیالیست ها را که هدفشان فراهم کردن زمینه مساعد برای برپا کردن یک‌کودتای ارتجاعی است بگیرند .

با اینحال‌ارتش پرتغال‌دیشب اعلام کرد که درسراسر کشور کاملا بر اوضاع مسلط است ودرصورت لزومبرای جلوگیری از وقوع هرنوع درگیری های خطرناک از بکار بردن زور و اسلحه خودداری‌نخواهد کرد. گزارش هایی که‌از دو شهرمهم لیسبون وپورتو در شمال‌پرتغال میرسد نشان میدهد که نیرو های مسلح لااقل دیشب کاملا بر اوضاع مسلط بوده‌اند .

در پورتو بدون آنکه برخورد ناگواری روی‌دهد سوسیالیست ها در جریان راه‌پیمایی خود کمونیست هایی را که سعی داشتند بر روی یک پل راه ورودطرفداران‌حزب‌سوسیالیست را به شهرسدکنند کناراندند.

آگهی استخدام

ژاندارمری کشور بمنظور تکمیل کادر افسری خود در سال‌جاری تعداد قابل‌توجهی‌داوطلب‌واجدشرایط بشرح زیر از طریق آزمایش‌ورودی‌برای طی دوره هشتم آموزشگاه افسری استخدام‌مینماید .

۱ـ تابعیت کشور شاهنشاهی ایران

۲ـ متدین بیکی از ادیان (اسلام ـ مسیحی ـ زردشتی ـ کلیمی) .

۳ـ حداقل سن ۱۷ سال‌وحداکثر ۲٤ سال تمام و برای داوطلبانی که خدمت زیر پرچم را انجام داده‌اند ۲٥ سال تمام خواهد بود .

٤ـ حداقل قد از ۱٦۰ سانتیمتر کمترنباشد .

٥ـ دارا بودن گواهی‌نامه قبولی دوره کامل متوسطه در یکی ازرشته های طبیعی ـ ریاضی ـ ادبی ـ فنی (مکانیك ـ الکترونیك ـ ماشین‌ابزار).

٦ـ دارا بودن صحت مزاج وتناسب اندام طبق گواهی اداره بهداری ژاندارمری کشور .

۷ـ نداشتن پیشینه سوء و معروف نبودن به فساد اخلاق وعقیده.

۸ـ نداشتن عائله تحت تکفل وسپردن تعهد عدم ازدواج تا خاتمه دوره آموزش .

مزایا

۱ـ مدت تحصیل در آموزشگاه افسری ژاندارمری کشوریکسال‌خواهد بود .

۲ـ دانشجویان در مدت تحصیل در آموزشگاه شبانه‌روزی بوده و کلیه مخارج آنان از قبیل (خوراك ـ پوشاك ـ مسکن ـ لوازم‌تحصیلی) بعهده‌ژاندارمری کشور خواهد بود .

۳ـ دانشجویان در مدت طی‌دوره یکساله ماهانه از (٦۰۰۰ ریال) کمك هزینه تحصیلی استفاده خواهندنمود.

٤ـ دانشجویانی که دوره‌آموزشگاه افسری را با موفقیت بپایان برسانند بدرجه ستوانسومی مفتخر و ازحقوق و مزایای اولیه ماهانه (۱۹۰۳۰ ریال) واستفاده از حساب پس‌انداز ویژه‌و بیمه درمانی عائله وخرید اجناس‌مورد نیاز بقیمت ارزان از فروشگاه های اتکا بهره‌مند و مزایا و ترفیعات بعدی آنان برابر قانون استخدام نیرو های مسلح شاهنشاهی خواهد بود .

٥ـ داوطلبانی که در کنکور سرتاسری سال جاری قبول‌شده‌باشند بدون کنکور در آموزشگاه افسری ژاندارمری پذیرفته خواهند شد

داوطلبان می توانند تا آخر وقت اداری (۷ر٥ر٥٤) همه روزه باستثناء ایام تعطیل از ساعت ۰۷۰۰ صبح الی ۱۳۰۰ بادر دست‌داشتن‌اصل گواهی‌نامه ششم متوسطه ـ شناسنامه و یکبرك رونوشت آن و چهار قطعه عکس ٤×٦ بنشانی (خیابان پهلوی ـ ونك ـ آموزشگاه افسری ژاندارمری) جهت ثبت‌نام مراجعه نمایند .

(تاریخ برگزاری کنکور ورودی آموزشگاه افسری ژاندارمری۱۲ر٥ر٥٤ خواهد بود و کلیه داوطلبین میبایستی در اول وقت اداری روز مذکور در آموزشگاه حاضر باشند) . ضمنا داوطلبان میبایستی در موقع مصاحبه که بلافاصله پس از کنکورورودی‌انجام خواهد شد کارنامه های سه ساله دوره دوم دبیرستان را همراه داشته باشند.

ژاندارمری کشور

م الف ۸٤۷٥ — آ ـ ۲۳۳۰۳

آگهی پذیرش هنرجودردانشسرای هنر

وزارت‌فرهنك‌وهنرووزارت آموزش و پرورش بمنظور تربیت معلم هنری برای مدارس در سال تحصیلی ٥٥ـ٥٤ تعداد پنجاه نفرهنرجوی دختر وپسر برای سال اول‌دانشسرای‌هنر بامسابقه‌ورودی میپذیرد .

۱ـ مدت نام‌نویسی از ۱۰ تیرماه تابیستم شهریور ماه ٥٤ (روز های دوشنبه و چهارشنبه از ساعت ۸ صبح تا ۱۲ ظهر) می‌باشد .

۲ـ شرایط نام‌نویسی .

الف ـ داشتن کارنامه قبولی‌سوم راهنمائی

ب ـ داشتن استعداد و اطلاعات هنری در حدود سوم راهنمائی

ج ـ داشتن تناسب اندام

د ـ حداکثر سن ۱٦ سال تمام

ه ـ ۲برك رونوشت شناسنامه‌یا فتوکپی شناسنامه و ـ دو قطعه عکس ٤×٦

ز ـ فیش پرداخت٥۰۰ ریال‌بابت حق‌الثبت به حساب شماره ۹۰۰۱٤ بانك ملی ایران تهران شعبه باغ‌صبا

۳ـ تاریخ مصاحبه و آزمایش۲۱ تا ۲٥ شهریور ماه ۱۳٥٤

٤ـ مواد آزمایش و مصاحبه .. اطلاعات عمومی‌در حدودسوم‌راهنمائی. زبان خارجه . ادبیات فارسی . اطلاعات هنری در رشته های حرکات موزون موسیقی . هنر های تجسمی .

٥ـ به دانش آموزان که در مصاحبه وآزمایش پذیرفته شوند و در سال‌اول ثبت‌نام نمایند ماهانه مبلغ دو هزار ریال (۲۰۰۰ ریال) کمك‌هزینه‌تحصیلی به آنان پرداخت خواهد شد .

٦ـ مدت تحصیل ٤سال‌می‌باشد.

۷ـ به فارغ‌التحصیلان این دانشسرا گواهی‌نامه‌ای داده میشودکه ارزش آن معادل با دیپلم کامل متوسطه خواهد بود .

۸ـ فارغ التحصیلان دانشسرای هنر از طرف وزارت آموزش وپرورش به استخدام رسمی درآمده و در مدارس به تعلیم و راهنمائی فعالیت‌های‌هنری اشتغال خواهند ورزید .

آدرس ـ باغ‌صبا ـ خیابان ملك پلاك ۸۰ دانشسرای هنر تلفن ۷٥۰۳٥۳

م الف ۸٤٥۲ — آ ـ ۲۳۱۹۷

اطلاعیه سازمان سنجش‌آموزش‌کشور

بقیه از صفحه ۳۷

نام خانوادگی	نام	شماره شناسنامه	شماره پرونده
موسوی سرایی	میرمحمد	٥۸	۲۷۰۷٤٤
محمد صادق پوردیل	لیلا	۱۳۹۲	۲۸٦۷۷٤
معصومی	محمدعلی	٤٤٤۳	۲۸۲۳۲٦
معصومی	محمود	٤۷	۲۸۲۳۱۰
معصومی	احمد	۱۹	۲۷۹٤٦٦
مبینی‌کشه	اصغر	۱٦۱٤	۱٦٦۱۰۰
ملازاده	غلامعلی	۳۱٦	۱٦۰۱۸۰
ممتازیان	ویلیام	٥۱	۱٥۷۰۱٤
محمدی	ضیاءالدین	۷۱	۱٥٦٤۲۱
مظفری	دل‌آرا	۸	۱٥۳۷٦٦
میرزا بابایی	علی اصغر	۲	۲٦۹۹۷۷
محمد علی نژاد رنجبر	قاسم	۲۳۷۹	۲٦۹٦۲٥
مجیدی فخر	احد	۱۰	۲٦٦۳۰۱
ملاحسینی	عباسعلی	۸	۲٦۲٥۰٤
میرآفتابی	افسرالسادات	۱۰۱۹٦٤	۲٦۱۹۷۷
میربابا	نوراله	۱۳	۲٦۰۱۸۰
محامی آهنگران	رضا	۱۸٤	۲٥۸٤۸۷
میثاقی	فرهید	۱۳۲۰	۲٥۲٦۳٥
مبرهن	رضا	٤٦۱	۲٥۰۹۸۰
محمد بیگی	حمید	۷۷	۲٥۰۸۹۳
محمودی	کاظم	۳۸۱۲	۲٤۹۲۷۱
مقدادی	اسکندر	٤	۲٤٤۷٦۱
مستوفی‌زاده	پرویز	۸۹	۲۲۹۸٤۳
محمدی دانیالی	محمدرضا	٥	۲۲۸۷٦۱
مصداق	سیداسداله	۱۲۲۳	۲۲۷۲۸۸
مصداق	سیدداود	۹	۲۲٦٦۳۳
مظفری	سیدزهرا	٥۳۸۱	۲۲۲٥۳٦
میثاقی	فریده	۱۱۰٥	۲۲۲۳۲۸
مظاهری	منیره	۱٤۲۷۷	۲۱۳٤۷٤
مشتاقان	گیتی	۹۰۰	۲۰٥۰۸۹
مقدم	فرخنده	۸۳۸	۲۰۲٦۸٤
محمد کاظمپور	غلامرضا	۱۸۲۹	۱۹٤۹۷۸
میثاقی	شمسی	۱٥۸۲	۱۸٥۱٥۸
میرشجاعیان	شهین	۷۸۷	۱۸۰۱۱۹
میرشجاعیان	بهجت	۲۳۹۸	۱۷٦٥۱۰
محمدی	اشرف	۳۰۱٦۰	۱۷۱٦۹۰
منظوری	سیدحسین	۱٤۷۷	۱۷۲۰٥٥
مرادی	ناصر	٤۸٥	۲٦٤۲٤۳
مناچگانی خاچاطوریانس	گیلدا	۱۹٦۱	۲٦٤۰۲٤
مس چیان	اکرم	۲۷۳۱۹	۱٥۱٤۳۳
معتمدی	صدیقه	۱٦۳۰	۱۲٤۱۸۳
مصریان	ثریا	۱٤۲	۱۲۱۱٦۳
محمدی درو	سیداکبر	۱٥	۱۲۱۰٥۰
مهد رفیعی	شهناز	٥٦۳	۱۱۷۸۰۳
نعمت‌الهی	نصیر	۲۷	۲۸٦۲۰۸
ناصر عامری	حسن	۳۳۰	۲۸۳۷٦۲
ناظمی	گوهر	۱۲۷۸	۱٦۸۲۲٥
نادری مهابادی	فرزانه	۱۱۷	۱٦٥۰۷۷
نورانی	مسعود	٥۲۲۳۰	۲٥۲۳٦۲
ناموریگانه	فریده‌بانو	٦۸۰	۲۱٦٤٦۲
نوابی	مجتبی	۱۷۸	۲۰۳۱٦۳
نیکخو	فاطمه	۹	۱۹۸۸۷۹
نجفیان	اعظم	۱۲۲۷٥	۱۷٤۸۲۹
نمازی شیرازی	مهری	۱٦۷٦	۲۷۰٦۲٤
ناظمی	شهرزاد	۳۲۱	۱۰٦۰۰۲
واثق وطنی	زهرا	٤٤۸	۱۷٤۱۹۱
هاشمی	عباس	۸۷۳	۲۷۹۰٤٥
همتی رودباری	خدیجه	۱۸۷۱۳	۱٥۸۹٥۳
هادی‌طلب	عزیزه	۲۲٦۳۷	۲٦۸۱۲۲
هاشمی کرمشبحی	سید حسام‌الدین	۲٥٥	۲٦٤۳٦۷
هاشمی	عبدالرضا	۱۰٥	۲٥۸۷۷٤
هویدایی	حسینقلی	٦۳	۲۳۲٦۰٦
یزدان پرست	کیوم

سال پنجاهم ـ شماره ۱۴۷۶۲

اطلاعات ۱۳۰۴

شنبه ـ بیست و هشتم تیرماه ۱۳۵۴
نهم رجب ۱۳۹۵ـ نوزدهم ژوئیه ۱۹۷۵

ساعات شرعی

استخراج دکتر ریاضی کرمانی

اذان مغرب	ساعت ۷ و ۳۸ دقیقه
اذان صبح (فردا)	ساعت ۳ و ۱۴ دقیقه
طلوع آفتاب (فردا)... .	ساعت ۵ و ۲ دقیقه
ظهر شرعی (فردا).. . .	ساعت ۱۲ و ۱۳ دقیقه
اذان مغرب (فردا).. . .	ساعت ۷ و ۳۷ دقیقه

یک میلیون نفر در ساحل دریای خزر

گرانفروشی ، کم ـ فروشی و اجحاف در شهرهای شمال رواج کامل داشت ! ۵ نفر در دریای خزر غرق شدند

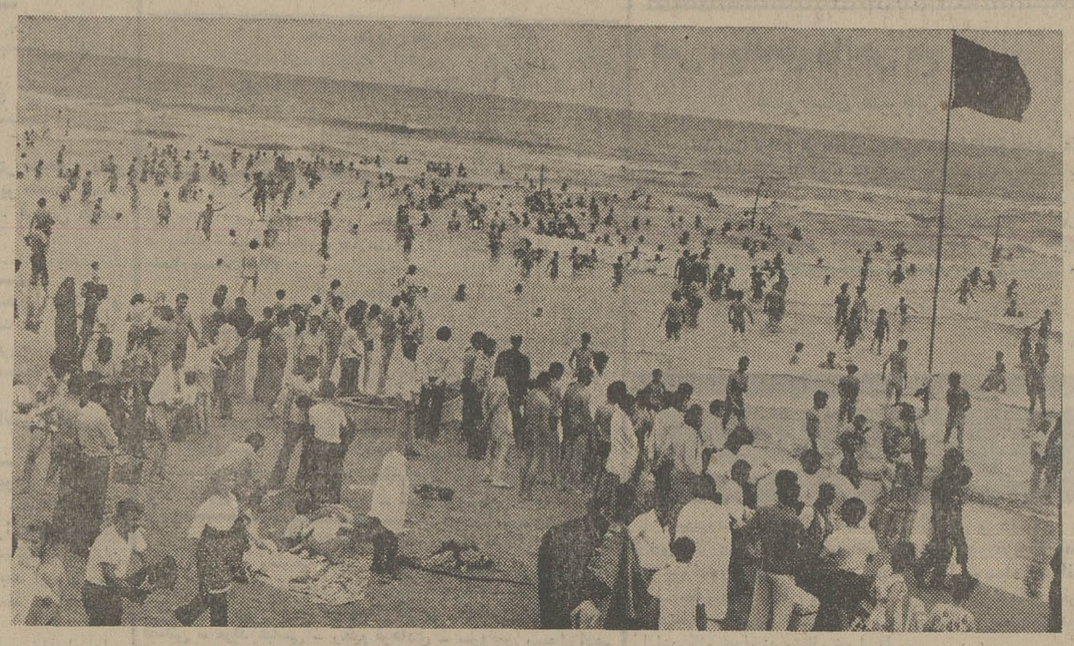

از پریروز گروه زیادی به امید آب تنی به سواحل دریای مازندران رفتند، اما دریای ناآرام مانع شد بسیاری تن به آب بزنند ،اماگروهی هم خیره سری کردند و همچنانکه درعکس‌می‌بینید، باوجود برافراشته بودن پرچم سیاه در ساحل ، به‌دریا رفتند.

یک میلیون مسافر گرمازده تعطیلات پایان هفته خود را در شهر های ییلاقی ـ ساحل‌دریای خزر و گردشگاه های خوش‌آب و هوای اطراف تهران ـ قشم‌ـ اوشان ـ میگون ـ آبعلی ـ باغ های شمیرانات ـ کرج ـ شهریار وجاجرود سپری‌کردند. دریا در اکثر سواحل دریای خزرروزپنجشنبه بواسطه ابری بودن هوا ناآرام بود ولی روز جمعه با پراکنده شدن ابر ها ـ دریا در اکثر سواحل دریای گرمازدگان تهرانی و شهرستانی در بعضی از پلاژ ها نتوانستند از آب دریا و هوای خوب و آفتابی استفاده کنند .

همچنانکه کارشناسان‌ترافیک پیش‌بینی‌کرده بودند طی دوروز گذشته،جاده‌های‌هراز ، چالوس و رشت و سایر جاده‌های‌منتهی به شهر های شمال کشورشاهد ترافیک سنگین و کم سابقه‌ای بود و وسائط نقلیه‌زنجیروار‌در این جاده ها در حرکت بود .

هجوم مسافران به سواحل دریای‌خزرتاسحرگاه روز جمعه به اوج رسید و در این زمان همه پلاژها ، هتلها و اماکن مسکونی‌مسافران مملو ازمسافر بود و جای خالی پیدا نمیشد .

گرانفروشی و کم‌فروشی

درشهرهای شمالی باوجودی که سعی شده بود ، مبارزه با گرانفروشی ـ کم فروشی و اجحاف جنبه عملی داشته‌باشد ولی باز هم مسافران شاهد گرانفروشی کسبه و مغازه‌داران بودند !

خبرنگار ما در بندر پهلوی گزارش‌داد : اینهفته بندرپهلوی و غازیان شاهد شلوغترین روز های‌خوددر تابستان سال جاری بودند و هجوم مسافران به‌بندر پهلوی برای استفاده از آب‌دریا بی سابقه بود .

کمبود ناجی غریق

دردوروز گذشته ،پنجاه‌ناجی غریق تازه‌نفس علاوه بر افراد نجات‌غریقی‌که‌پلاژداران‌روبروی پلاژخود‌دمستقر کرده‌اند ، آماده هرگونه‌کمک‌بمسافران ومشتاقان دریابودند ولی با توجه به کثرت مسافر باز هم کمبود ناجی‌غریق در ساحل بندرپهلوی محسوس بود ، بهمین جهت ، در دوروز گذشته‌نیزچهارنفر در بندرپهلوی غرق شدند .

کارشناسان‌شهری‌بندر پهلوی گفتند در دو روز گذشته تنها سی هزار مسافر در این شهر سکونت داشتند و گروه کثیری از مسافران نیز پس از توقفی کوتاه‌بندر پهلوی را بقصد اقامت درسایرشهر های ساحلی دریای خزر ترک گفته‌اند .

بابلسر : ۵۰ هزار مسافر

این هفته هجوم مسافران گرمازده به بابلسر نیز بیسابقه بود .

خبرنگارمادربابلسر مینویسد: پنجاه هزار مسافر در بابلسر ـ ساحل دریای خزر را بتصرف در آوردند و باجودیکه دائم از سوی‌ماموران‌به مسافران‌هشدار داده میشد که مواظب فرزندان خود باشند تعداد بچه های گمشده زیاد بود و ماموران قسمتی از تلاش خود را برای یافتن‌بچه ها متمرکز کرده‌بودند.

دردو روز گذشته ـ نرخ‌پلاژ ها از سوی مسئولان شهرداری بابلسر کنترل میشد و در صورت اجحاف پلاژدار تحویل دادگاه میشد.

باوجودیکه مقرر شده بوددر ساحل بابلسر از ورود وسائط نقلیه‌جلوگیری شود ولی موتور‌ـ سواران‌ساحل دریا را جولانگاه خواد قرار داده بودند و این وضع برای مسافران پلاژ ها تحمل ناپذیر بود .

دریای طوفانی‌درشهسوار

خبرنگارما در شهسوار می‌ـ نویسد : بعلت وزش باد شدید دریای خزردرشهسوار ازبامداد روز پنجشنبه توفانی بود و در پلاژ های سراسر منطقه پرچم سیاه افراشته بودند . لیکن روز جمعه دریا آرام شد ولی بعلت گل‌آلود بودن آب دریا قابل استفاده نبود ، معهذا عده‌ای‌از مسافران‌بدون توجه به آلودگی آب به دریا زدند .

مسافران ناکام

خبرنگار ما در آمل مینویسد دریای خزر در سواحل محمود آباد و فریدونکنار طی دو روز گذشته بشدت توفانی و دهها هزار مسافر که به این منطقه عزیمت کرده بودند ناکام وبدون استفاده ازآب دریا به شهر های خود بازگشتند . در سواحل محمودآباد وفریدونکنار ، پرچم های‌سیاه‌افراشته بود ومسافران دریا فقط به قدم زدن درساحل دریاواستفاده از ییلاقات‌اطراف اکتفا کردند .

توفانی بودن دریای خزر در شهرهای‌ساحلی منطقه مازندران نیز این هفته مزید برعلت‌شده بود و مسافران بیشتر درحاشیه جنگل ها و دامنه‌سرسبز کوهها تعطیلات خود را گذراندند .

تبلیغ خام‌خواری درکنار دریا

دیروز در حالیکه سواحل دریای نیلگون خزر ازجمعیت موج میزد ، پیر مردی که با آویختن پلاکاتی به‌گردن ،مردم را به «خام خواری» تشویق میکرد، نظر مردم را جلب کرد. این پیر مرد مدعی بود که خام خواری‌و تغذیه‌طبیعی، یگانه علاج بیماریهای لاعلاج است .

او می‌گفت ، خام خواری، همان احساس رابه آدم‌میدهد که بهنگام آب تنی در دریا به‌انسان دست میدهد !

تلفن کنتوردار دراختیار مشترکین قرارمیگیرد

★ در آینده نزدیک برای واگذاری تلفن اتومبیل ودیعه دریافت می‌شود

هزاران تلفن‌کنتوردار به‌گروهی از مشترکین‌شرکت مخابرات‌ایران که خواستار آگاهی از تعداد مکالمات تلفنی‌خود هستندواگذار خواهد شد.

اجرای طرح واگذاری تلفنهای کنتوردار که سال قبل بمناقصه گذاشته‌شده بود درمراحل نهائی است و از دهماه‌دیگرواگذاری‌این نوع تلفن به‌مشترکین آغازخواهد شد .

باشروع بکار تلفن های کنتوردار مشترکین شرکت مخابرات می ـ توانند مبلغ قبض‌آبونمان‌ماهیانه خود را با تعداد مکالمات‌روزانه خود تطبیق کنند و بعد آنرا به شعب بانک بپردازند .

در صورتیکه مبلغ‌قبض ابونمان با تعداد مکالمات تلفنی ماهیانه تطبیق نکند مشترک میتواند برای آگاهی از علل افزایش مبلغ به شرکت مخابرات مراجعه کند .

مقامات شرکت مخابرات‌معتقدند که واگذاری تلفن کنتوردار یک رامحل‌موقت برای‌آگاهی‌مشترکین از تعداد مکالمات آنهاخواهدبود ولی با پیاده شدن سیستم تلفن کامپیوتری کارها با دقت انجام خواهد شد وموردی پیش‌نمی‌آید که برای مشترک صورت ـ حسابی بیش از مبلغی که باید بپردازد ، صادر شود .

تلفن کنتوردار همچنین برای هتل‌ها و آپارتمان ها وساکنین اماکنی که‌ازیک‌تلفن بطورمشترک استفاده میکنند مفید خواهد بود زیرا موجب میشودبین کسانی‌که بطور مشترک‌از یک تلفن‌استفاده میکنند از نظر تعداد مکالمات و پرداخت سهم حق مکالمه اختلاف بروز نکند .

تعداد مکالمات با تلفن های کنتوردار در قسمت جلوی تلفن بوسیله شماره مشخص خواهد شد .

تلفن اتومبیل

شرکت مخابرات ایران همچنین مقدمات واگذاری تعداد زیادی تلفن اتومبیل را فراهم کرده‌است و در آینده نزدیک از کسانی که مایل باشند در اتومبیلشان تلفن نصب شود درخواست خواهد پذیرفت .

بقرار اطلاع بود تلفن های اتومبیل پنجاه کیلو متر خواهد بود ودرمحدوده تهران‌دارندگان این نوع تلفن خواهند توانست از داخل اتومبیل با منزل یا محل کار خود ارتباط برقرار کنند .

تاریخ درخواست ودیعه جهت واگذاری تلفن‌اتومبیل‌موقع‌آمادگی شرکت مخابرات برای واگذاری اعلام خواهد شد و سپس تقاضا پذیرفته میشود .

همچنین شرکت مخابرات ایران برای بهبود وضع خطوط تلفنی و جلوگیری از طولانی بودن مکالمات در نظر دارد که نرخ مکالمات تلفنی شهری را نیز با توجه به مدت‌مکالمه افزایش‌دهد، بطوریکه برای یک واحد زمان مشخص ۲ ریال و برای هر دقیقه اضافی مبلغی اضافه‌دریافت شود .

علت تهیه طرحی که بموجب آن مکالمات تلفنی شهری نیزدقیقه‌ای خواهد شد بارسنگین مکالمات تلفنی براثر پر حرفی عده‌ای از مشترکین است .

در همدان ازطرف صندوقی که با کمک نیکوکاران تشکیل شده است

وام و سرمایه کسب بدون بهره پرداخت میشود

در جلسه‌ای که به‌دعوت استاندار همدان و با شرکت بازرگانان ،معاریف ، معتمدان و نیکوکاران این شهر در تالار شهر همدان تشکیل شد نخست استاندار پیرامون جنبش ملی نیکوکاری سخن گفت و عموم مردم ، بخصوص جامعه مرفه شهر را به پیوستن به این جنبش دعوت کرد .

نماینده سازمان شاهنشاهی خدمات اجتماعی نیز در مورد کمیته های مشورتی جنبش‌ملی نیوکاری و تعهداتی که برای انجام کار های خیر کرده‌اند و وظایف این کمیته ها و همچنین کمک های سازمان در اجرای برنامه های نیکوکاری صحبت کرد .

بدنبال این جلسه کمیته‌مشورتی جنبش ملی نیکوکاری همدان با مشارکت : آقایان سید کاظم مصطفوی ،دکتر محمودمنصور، دکتر جمال‌الدین حجت ، علی همراه ، علی شیری ، محمد فرسائی ، اسماعیل عقیقی ، محمدباقر معبودی و محمد پرویز و به ریاست استاندار تشکیل شد و تعهد کرد هرچه زودتر میزان‌کمک‌سالانه جامعه بازرگانان و صاحبان صنایع و پیمانکاران شهر همدان را برای انجام‌برنامه های‌نیکوکاری اعلام دارند .

در همدان فرد نیکوکاری سرمشق عموم قرارگرفته است. او آقای محمد فرسائی است که ٦٤ خانه ساخته و معدودی را به بهای نازل و بقیه را به رایگان دراختیار خانواده های نهی‌دست قرار داده است . همچنین صندوقی با سرمایه سیصد میلیون ریال با کمک نیکوکاران دیگر تاسیس کرده است که بدون دریافت بهره و گرفتن وثیقه‌به‌نیازمندان وام و سرمایه کسب میدهد .

خجسته مولود مسعود نهمین پیشوای شیعیان جهان حضرت محمدبن علی التقی (جواد الائمه) صلوات الله علیه را تهنیت میگوئیم

صندوق پس انداز بانک ملی ایران

سازمان شاهنشاهی خدمات اجتماعی ۱۳۲۶

پذیرش هنرجو در مرکز آموزش فنی وحرفه‌ای رضا پهلوی تهران

مرکز اموزش فنی و حرفه‌ای رضا پهلوی تهران وابسته بسازمان شاهنشاهی خدمات اجتماعی برای سال تحصیلی ۵۵ـ۵٤ تعدادی داوطلب دختر و پسر در رشته های :
اتومکانیک ـ ماشین افزار ـ ابزار سازی‌ـ الکترونیک ـ الکترونکنیک ـ صنایع فلزی ـ لوله کشی و تاسیسات ـ ریخته‌گری ـ راه و ساختمان ـ درودگری ـ مبلسازی ـ چاپ ـ نقشه کشی و آزمایشگاه صنعتی از طریق مسابقه باشرایط زیر میپذیرد.
۱ـ داشتن کارنامه قبولی سوم‌راهنمائی یا دوم دبیرستان .
۲ـ حداکثر سن ۱٦ سال .
۳ـ داشتن گواهی صحت مزاج .
داوطلبان میتوانند جهت ثبت‌نام و کسب اطلاعات‌بیشتر بادر دست‌داشتن.
۱ـ اصل شناسنامه
۲ـ کارنامه قبولی یا گواهی قبولی‌از دوره راهنمائی یا دبیرستان مربوطه
۳ـ عکس ٤ × ۳ دو قطعه
از ۱٤ تیرماه جاری همه روزه باستثنای روزهای پنجشنبه و جمعه از ساعت ۷ صبح‌الی ۱بعداز ظهر به مرکز آموزش فنی و حرفه‌ای رضا پهلوی تهران واقع در انتهای خیابان ری روبروی پارک ششم بهمن مراجعه فرمایند.

وظیفه دارم از مردم شریف‌ملایر ، تویسرکان، همدان ، نهاوند ، اراك ، تفرش و شاه‌زند که مرا شایسته خدمتگزاری در مجلس‌سنادانسته‌اند و همچنین بزرگواران و دوستانی که بدین‌مناسبت ابراز لطف و عنایت فرموده‌اند ، صمیمانه سپاسگزاری کنم .

علی‌اکبر جلیلوند

معارف اسلامی

نشریه سازمان اوقاف

شمارهٔ تابستان منتشر شد

آگهی استخدام

بنیاد ملکه پهلوی برای تکمیل واحد مددکاری مرکز تحقیقاتی و درمانی قلب و عروق (بیمارستان قلب) به‌تعدادی مددکار اجتماعی لیسانسیه احتیاج دارد . داوطلبان میتوانند از تاریخ نشر این آگهی تا ۱۵مرداد ۱۳۵٤ با در دست‌داشتن مدارک زیر :
۱ـ اصل یافتوکپی دانشنامه لیسانس .
۲ـ اصل یا فتوکپی برگ انجام خدمت زیر پرچم یا معافیت قانونی .
۳ـ یک برگ رونوشت شناسنامه .
٤ـ دو قطعه عکس ٤ × ٦
به سرپرست واحد مذکور در بیمارستان قلب واقع در خیابان پهلوی جنب پارک شاهنشاهی مراجعه نمایند .
بنیاد ملکه پهلوی

دانشگاه ملی ایران

اطلاعیه دانشگاه ملی ایران

عده‌ای از داوطلبان به اشتباه مدارک خود را همراه با فرم ثبت‌نام که بوسیله سازمان سنجش کشور تهیه شده است بدانشگاه ملی ایران ارسال داشته‌اند . لذا برای آنکه حقی از کسی ضایع نشود باطلاع میرساند که این عده باید حتما درخواست داوطلبی خود را طبق ضوابط وفرمهای مندرج در جراید که بوسیله‌دانشگاه ملی ایران آگهی شده و مجددا در تاریخ های ۲٦ر٤ر٥٤ و ۲۸ر٤ر٥٤ آگهی شده است به دانشگاه ملی ایران ارسال دارند .

خانه ۷۰۰ هزار تومانی این هفته

واقع درتهران ، خیابان شاه‌بعداز میدان محمد رضاشاه

ساختمان ، سه طبقه ، طبقات‌کاملا مستقل ، طبقه اول پارکینك ، دوطبقه دیگر هرطبقه دارای سه اتاق خواب ، هال وسالن ناهارخوری و پذیرائی ، وسرویس‌کامل
این ساختمان دارای آب وبرق، کانال‌کشی کولر، لوله‌کشی شوفاژ ومنبع‌گازوئیل میباشد .

همین چهارشنبه

قرعه‌کشی میشود .

آیا شما بلیط این هفته را خریده اید ؟

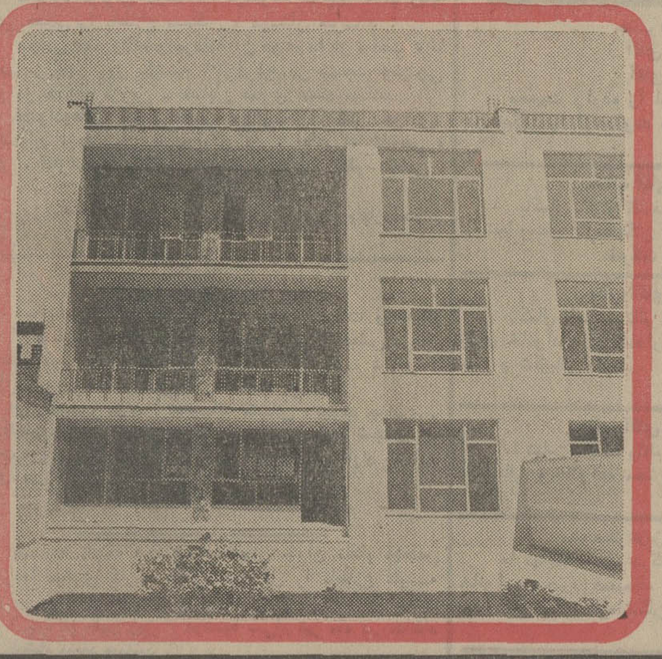

قابل توجه آقایان رؤسای محترم بیمارستانها درسراسر کشور

ست تزریق خون از کیسه ساخت فنوال رسید

آدرس ـ تهران خیابان شاهرضا مقابل هتل تهران پالاس شرکت سفید طبیبی

تلفن ٤۳۲۰۷ ـ ٤۲۵۵۸

کلیه وسائل بانك خون سیستم فنوال موجود است .

آگهی استخدام

اداره‌کل راه و ترابری استان مرکزی وزارت راه بمنظور تکمیل کارد انتظامی حفاظت بتعدادی مرد با شرایط ذیل و برابر آئین‌نامه‌های مربوطه رسمی استخدام مینماید
۱ـ حداقل مدرك‌تحصیلی چهارم ابتدائی
۲ـ داشتن کارت پایان خدمت سربازی
۳ـ داشتن حداکثر سن ۲٦ سال
٤ـ حداقل قد ۱٦۰ سانتیمتر
۵ـ سپردن تضمین ملکی بمبلغ ۱۵۰۰۰۰ریال
٦ـ داشتن سلامت کامل جسمانی
داوطلبانی که واجد شرایط فوق بوده در دوره سه‌ماهه تعلیمات مقدماتی در تهران‌ماهیانه ٦۰۰۰ ریال و پس‌از آن با حقوق ماهیانه ۱۰۹۰۰ ریال استخدام خواهند شد :
مدیرکل راه و ترابری استان مرکزی

DEMAG
Aktiengesellschaft
Duisburg
Bundesrepublik
Deutschland
شرکت سهامی دماگ
دویزبورگ
دولت جمهوری فدرال آلمان

Pamir Company
Limited
Teheran
Iran
شرکت سهامی خاص پامیر
تهران ـ ایران

FIROUZA
Engineering Company
Teheran
Iran
شرکت سهامی خاص فیروزا
تهران ـ ایران

We have merged our material handling activities in order to be in a better position to meet the highly technological demands of industry in Iran in the pursuit of her high economic targets.
آغاز یک همکاری مشترک در زمینه تولید جراثقال و وسائل مخصوص جابجا کردن بار بمناسبت همگام شدن با پیشرفت های سریع اقتصادی و صنعتی کشور ایران و تامین احتیاجات صاحبان صنایع.

FIROUZA
TEHRAN IRAN
P. O. Box 1975 Tel. 952664
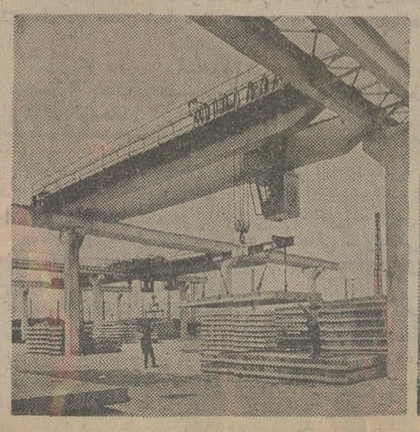
فیروزا
تهران ـ ایران
صندوق پستی ۱۹۷۵ تلفن ۹۵۲٦٦٤