

虛扶後  
滯者稿  
中去積

大補血氣之藥補養脾胃微加鎮墜心火之藥治其心補  
陰瀉陽經自止矣痿論云悲哀太甚則胞絡絕胞絡絕則  
陽氣內動發則心下崩數度血也故經曰大經空虛發  
丁未年冬郭大方來說其妻經水暴崩不止先曾殞身失  
血自後一次經數日而來今次不止其人心窄性急多驚  
以予料之他日必因心氣不足飲食失節得之大方曰容  
到彼診得掌中寒脈沉細而緩間而沉數九竅微不利四  
肢無力上喘氣短促口鼻氣皆不調果有心氣不足飲食  
失節脾胃虛弱之證胃脘當心而痛左脇下急縮有積當  
臍有動氣腹中鳴下氣大便難諸虛證極多不能盡錄擬  
先治其本餘證可以皆去與安心定志鎮墜其驚調和脾  
胃大益元氣補其血脈養其心神以大熱之劑去其久寒  
凝在皮膚肉少加生地黃去命門相火不令四肢痿弱黃

芪當歸人參湯

黃芪錢一

當歸錢一

人參錢一

陳皮五分

草薺七分

神麩錢一  
消食  
胃寒

黃連錢一  
心驚

杏仁九箇

麻黃錢一  
表附汗  
不去

桂枝半錢  
必  
先煎氣

無代天

生地二分  
去腎火大去  
和也  
冬月相火之旺

右爲粗末水三大盞先煮麻黃數沸去渣入前藥同煎  
至一大盞於巳午之前食消盡服之其胃脘痛乃胃上  
有客寒與大熱藥草薺九一十五丸其痛立止再與  
肝之積藥除其積之根源而愈

右虛挾積滯而崩嘗治一老婦人血崩不止流流不絕  
滿牀皆血起牀不得者三月矣腹滿如孕予作虛挾痰  
積汚血治之用四物四兩參朮各一兩甘草半兩以治  
虛香附三兩半夏兩半茯苓陳皮枳實縮砂玄胡各一

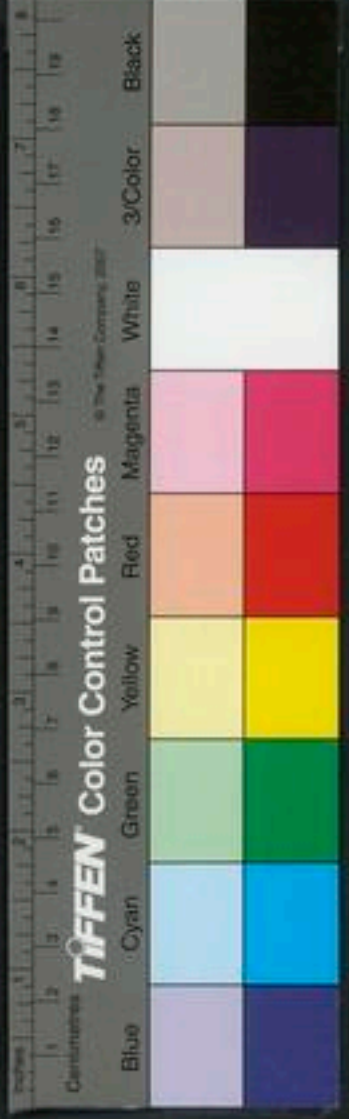



兩以破痰積汚血分二十貼每貼煎乾加荷葉側柏葉湯再煎服之服盡良愈今再不發神效

**栢黃散**療經血不止

虛挾濕  
肝癆之

黃芩一兩二錢半 側栢葉 蒲黃各一兩 伏龍肝一兩

右咬咀用水二升煎取八合分為二服

又方治患崩中不止結作血片如雞肝色碎爛

芎藭一分 阿膠 青竹茹各八分 續斷

地榆 小蘗根各三分 當歸六分 生地

伏龍肝各十分

右用水九盞煮取三盞去渣分作三服

**治婦人血露**蚕砂一兩炒伏龍肝半兩阿膠一兩同為

末温酒調空心二三錢以知為度大令名無此散無阿膠

**伏龍肝散**治氣血勞傷衝任脈虛經云非時忽然崩下

或如豈汁或成血片或五色相雜或赤白相兼臍腹冷痛經久未止令人黃瘦口乾飲食減少四肢無力虛煩驚悸

伏龍肝一兩 甘草一兩 赤石脂一兩 芎藭二兩

肉桂一兩 熟地二兩 當歸 乾姜各七錢半

艾葉二兩 麥門冬去心一兩

右件為粗末每服四錢棗二枚水同煎

右四方伏龍肝例蓋燥可去濕也前二方去濕熱後二

方去寒濕按伏龍肝為止血之聖藥先賢治崩用旋覆

花半夏葶治膈間濕痰而崩止者亦是此意

**大崩中下血不止**小腹痛

虛糜者  
逐之

芍藥一兩 栢葉六兩 微炒丹溪

右水一升煎取六合入酒五合煎取七合空心分為二

服一方為細末酒調二錢一方有鹿角膠等分酒調治





白帶臍腹痛

壯礪散治月水不止聚藥不愈者壯礪火煨研細用醋調成丸再煨過通紅候冷研細出火毒亦用醋調艾末熬成膏和丸如桐子大每服五十九醋艾湯下

陰虛陽搏謂之崩

涼血地黃湯治婦人血崩是腎水陰虛不能鎮守包絡相火故血走而崩也

生地兩半

黃連分三

黃柏分二

黃芩分一

羌活

柴胡

知母

升麻

川芎各二分

防風分三

藜蘆分二

甘草分一

紅花少許

歸身分五

細辛分一

荊芥穗

蔓荊子分一

右咬咀都作一服水三大盞煎至一盞去查稍熱服空

心足太陰脾之經中血海二穴在膝膕上內廉白肉際

二寸中治女子漏中惡血月事不調逆氣腹脹其脈緩

者是也灸三壯足少陰腎之經中陰谷二穴在膝內輔

骨後大筋下小筋上按之應手屈膝取之治膝如錐不

得屈伸舌縱涎流煩逆溺難少腹急引陰痛股內痛婦

人漏下不止腹脹滿不得息小便黃如蠱女子如姪身

可灸三壯

小薊湯治崩漏不止色明如水得溫則煩悶者此陽傷於陰令人下血當補其陰脈數疾小者順大者逆

小薊莖葉

研取汁

生地黃汁一盞白朮半兩

右三件入水一盞煎至一半去查溫服

芎藭酒治崩中晝夜不止醫不能治

芎藭兩

生地汁一盞





右用酒五盞煮芎藭一盞去渣下地黃汁再煎二三沸  
分爲三服

治崩中去血不止

大小薊根兩白茅根三兩

右二味細切用酒五升煮取四升去渣分四服

漏下乃熱兼虛四物加黃連

金華散治血室有熱崩下不止服溫藥不效者

延胡索 瞿麥穗 當歸 乾姜

牡丹皮各一兩石膏兩 桂心別研爲末

蒲黃兩 葶藶仙七錢

右爲細末每服三錢水一盞半空心溫服日二

治崩中下血黃芩不以多少爲細末每服一錢燒秤

通赤投酒中令沸却用其酒調服許學士云崩中多用上

陰前所謂天昏地黃經水

沸溢是也經水多去不能住以三補丸加莎根龜板金毛狗脊三

者芩連

孟官人母年五十餘血崩一載食用澤蘭丸黑神散

保安丸白薇散補之不效戴人見之曰天癸已盡本不當

下血蓋血得熱而流散非寒也夫女子血崩多因大悲哭

悲甚則肺葉布心系爲之急血不禁而下崩內經曰陰虛

陽搏謂之崩陰脈不足陽脈有餘數則內崩血乃下流舉

世以虛損治之莫有知其非者可服大劑大劑者黃連解

毒湯是也次以香附二兩炒白芍藥二兩焙當歸二兩焙

三味同爲細末水調下又服檳榔丸不旬日而安

脈弦無力

丁香膠艾湯治崩漏不止蓋心氣不足勞役及飲食不  
節所得經隔少時其脈兩尺俱弦緊而洪按之無力其證





自覺臍下如水求厚衣被以禦其寒白帶白滑之物雖多  
間下如屋漏水下時有鮮血不多右尺脈時微洪屋漏水  
多暴下者是急弦脈爲寒多而洪脈時見乃熱少合而言  
之急弦者北方寒水多也洪脈時出者命門包絡之火也  
黑物多赤物少合成屋漏水之狀也

川芎

歸身

生艾葉

阿膠

白芍

熟地

丁香

右爲細末作一服水二盞煎至五沸去渣入膠艾再上  
火煎至一大盞空心宿食消盡帶熱服之三服效

治血崩

熟艾

阿膠

乾姜

右粗末用水五盞先煎艾葉姜至二盞半入膠消溫分  
二服空心服

又方治崩中不止丁香二兩爲細末用酒三升煮取一升  
空心頓服 必效方用丁香百顆酒煎服 又方益智炒  
爲細末鹽米飲調下

香礬散治血崩香附不以多少極酸醋浸一宿炒焦爲  
灰存性每一兩入白礬末二錢米飲調服空心神妙一法  
用荷葉湯調尤妙

用香附子去毛炒焦黑存性爲細末用極熱酒調下二  
錢放溫服不過兩服立愈昏迷甚者三錢七如血山崩不  
止者亦能解之米飲調亦可許學士云治下血不止或成  
五色崩漏香附子是婦人仙藥也

婦人血崩不止用檳榔燒灰存性碾末以溫酒調下甚  
妙

五靈脂散治婦人血山崩諸藥不止者五靈脂炒令烟

血汚者  
行血灰

氣滯者  
行氣灰

血見黑  
則止





止之

盡為末每服一錢溫酒調下一法每服三錢水酒童便各半盞煎服名抽刀散  
琥珀散治崩暴下血

赤芍

香附子

枯荷葉

男子髮皂莢水洗

當歸

機欄炒焦存性

烏紗帽是漆紗頭巾取陽氣先出故也

右等分除機欄外其餘竝用粗片新瓦上煨成黑灰存性三分為細末每服五錢空心童便調下如人行十里再一服七八服即止若產後血去多加米醋京墨麝香少許一法先以五積散加醋煎投一二服次服五靈

脂散

療經血不止

婦人經血正淋漓

舊蓮蓬燒作灰

熱酒一盃調八字

自然安樂更無疑

黃牛角鯁用尖燒為黑灰微存性治婦人血崩大便血及冷痢白痢

治漏下不止者鹿角燒灰細研食前溫酒調下二錢

又方桃仁燒灰研細食前溫酒調下二錢 又方亂髮皂角水洗淨燒為細末空心溫酒調下二錢

氣陷者升氣灰止之

治血久崩夏枯草燒存性為末空心米飲調下此用灰與前用草不同

大荆芥散治婦人崩中不止用好麻油點燈多着燈心就上燒荆芥焦色為細末每服三錢童便調下

血熱者涼血灰止之

治婦人漏下血不絕槐花鵝不以多少燒作灰細研食前溫酒調二錢七

產後崩中不止不問年月遠近用槐耳燒作灰為末以酒服方寸七





寒者熱  
灰止之

神應散治血崩不止桂心不以多少炒極焦存性為末  
每服一二錢米飲調下

如聖散治血山崩

棕櫚

烏梅各一

乾姜

一兩五錢並  
燒過存性

右為細末每服二錢烏梅酒調下空心食前服久患不  
過三服愈

治血崩屢効方

當歸

白芍

乾姜

棕櫚各等分

右各煨存性研為細末醋調以有節朱筋左攪四十九  
轉食前服

既者遠  
灰止之

又方用棕櫚白礬煨為末酒調二錢服

灰雜方

治暴崩下血百草霜二錢狗膽汁一處拌定分作二服當  
歸酒調下

又方京墨為末二錢匕同燒露蜂房為末二指撮酒調服

治血崩用葫蘆去子穰實荆芥穗燒存性飲湯服

右二十一方皆燒灰黑藥經云北方黑色入通於腎皆  
通腎經之藥也夫血者心之色也血見黑即止者由腎  
水能制心火故也

運氣運氣血崩皆屬風火經云少陽司天之政初之氣風勝乃

搖候乃大溫其病血崩是也

等方

治崩不定或淋淫經年者

白礬

治崩一兩沒藥錢

硃砂五分

黃丹五分

右件將白礬溶開成汁下餘藥細末一處攪勻就成丸  
子如彈子大每用一丸新綿裹定內陰中立效

通經血過多不止并崩中心術三陰交

通理足小指上二寸刺  
二分灸二十七壯





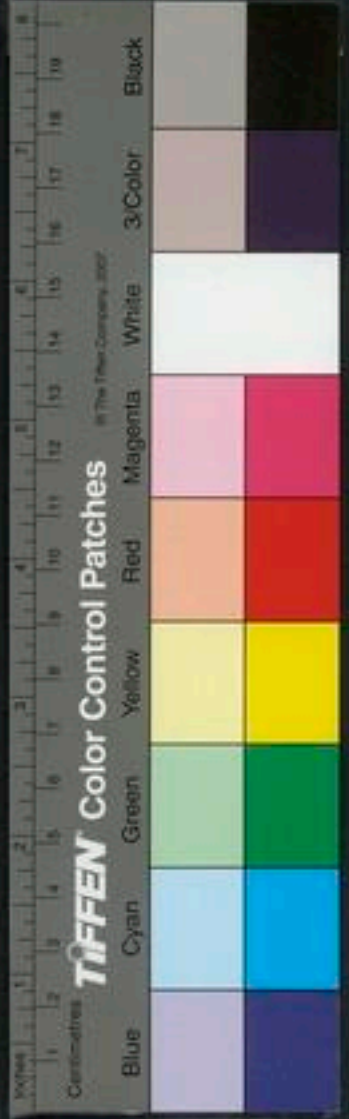

**漏下不止**心條黃 三陰交 太衝

**東胞門不閉漏下惡血不禁** 氣門在關元傍三寸刺入五分

**血崩并漏下** 中極補 子宮二寸 敗血不止 三

陰交 百勞 風門 中極 腎俞 膏盲 曲池 絕

骨

**婦人不字陰暴出經水漏然谷主之** 婦人漏血腹脹

滿不得息小便黃陰谷主之千金云漏血少腹脹脈 女

子血不通會陰主之 女子漏血太衝主之

**脈**問曰五崩何等類師曰白崩者形如涕赤崩者形如絲

黃崩者形如爛瓜青崩者形如藍色黑崩者形如衄血也

寸口脈弦而大弦則為減大則為芤減則為寒芤則為虛

寒虛相搏此名曰革婦人則半產漏下又見諸

**寸口脈微而緩微者衛氣疎疎則其虛空緩者胃弱不**

實則穀消而水化也穀入於胃脈道乃行水入於經其血

乃成榮盛則其膚必踈三焦絕經名曰血崩

**脈**診婦人漏血下赤白日下血數升脈急疾者死遲者生

診婦人漏下赤白不止脈小虛滑者生大緊實數者死

赤白帶

**大法** 赤白帶羅先生法或十朶湯或神祐丸或玉燭散皆可

用之虛者不可峻攻實者可行 血虛加減四物湯 氣

虛以朶參陳皮間與之 赤屬血白屬氣主治燥濕為先

濕甚者固腸丸 相火動者諸藥中加炒黃栢 滑者

加龍骨赤石脂 滯者加葵花白者治白帶赤者治赤帶 性躁者加

黃連 寒月少加姜附臨機應變先須斷厚味

帶下與夢遺同法治之 肥人有帶多是濕痰用海石半

夏南星炒栢青黛蒼朶木川芎 瘦人帶病少如有多是熱

帶下多 長濕痰





用炒栝粉滑石川芎青黛樗皮 帶漏俱是胃中痰積  
流下滲膀胱出於大腸小腸宜升提甚者上必用吐以提  
其氣下用二陳湯加白朮蒼朮仍用九子

治結痰白帶以小胃丹半錢半飽津液下數丸候鬱積行  
卻服補藥

白朮

蒼朮

紅白葵花

白芍

右蒸餅為丸空心煎四物湯下廿丸

陶遵道外姑年七十形瘦善啖白帶食前姜湯吞大補丸  
五十九一二次午膳後及臨臥時各與小胃丹十五丸愈

大乳香散治赤白帶下

草菓一箇去皮入射香一小塊用麩餅裹火炮焦黃潤性取出和麩用之

右為細末每服二錢陳皮飲調下重者三錢

帶下不止用椒目白芷 治白帶用椒目為末米飲調服

濕熱者宜涼燥

樗皮丸治赤白帶有濕熱者

芍藥

良姜

黃栢

右為末粥丸每服三五丸米飲空心吞下

赤白帶因濕熱勝而下者

蒼朮

白芍

枳殼

椿根皮

乾姜

地榆

甘草

滑石

右末粥丸米飲下

治帶下

椿根皮

神麩

麥皮麩

黃栢

芍藥

滑石

枳殼

蒼朮

右為末糊丸桐子大每服五十九丸空心



固腸丸治濕氣下利大便血白帶去脾胃陳積之後用此以燻下濕亦不曾單用看病作湯使椿根皮爲末粥糊爲丸此藥性涼而燥須炒用一方加滑石一半治白帶因七情所傷脈數者

黃連炒

側柏酒蒸

黃柏炒各半兩

香附醋炒

白朮炒各一兩

白芷煨存性三錢

椿根皮炒二兩

白芍一兩

木香錢三

右爲末飯粥爲丸米飲湯送下

右五方治帶椿皮例涼燥之劑濕熱感者宜之後一方有黃連香附木香故可治七情所傷

**六**地榆管治赤白帶下骨立者地榆一斤用水三升煎至一半去渣再煎如稠錫絞淨空心服三合日二服治漏下五色地榆三兩剉用醋一升煮十餘沸去渣稍熱食前

服一合

**七**治婦人赤白帶下三葉酸漿草陰乾爲末空心溫酒下三錢七

右三方治帶地榆例寒澁之劑亦濕熱盛而滑脫者宜之按三葉酸漿草葉細如葶藶生莖端有三葉俗又名布谷飯布谷者鳩也蓋鳩常食之故又名鳩漿草衍義誤入苦蕒條卽曰三葉酸漿草豈苦蕒卽酸漿歟苦蕒子大如金柑味酸可食故亦名酸漿非三葉也三葉酸漿小草布地而生葉皆三瓣惟開黃花其莖葉皆酸者

**八**白帶

龜板炙

枳子各二兩

黃柏炒一兩

白芍七錢半

乾姜炒二錢半

香附兩半

山茱萸

苦參

樗皮

貝母各半兩

右爲末以酒糊爲丸空心下

赤白帶

真陰虛者補陰

淋瀝者宜澁







龜板酒炙二兩 黃柏炒一兩 乾姜炒一錢 枳子二錢

右酒糊爲丸日二服每服七十九

又方治帶下脈數者

枸杞根一斤 生地五斤

右二味以水一斗煮取五升分三服

右三方治帶龜板黃柏地黃例腎水具陰虛者宜之

脾傳之腎病名曰疝瘕少腹寬熱而痛出一名曰蠱當

此之時可按可藥全文見診生死○王註云出白波出白

瘕陰痿疝痺精滑液也蓋便濁白帶之類載人云遺溺則

痔上熱足墜空乾種閉少腹有塊或定或移前後突出後

陰痔核皆女子之疝也又云

女子不謂之疝而謂之殺也

小腸移熱於大腸爲伏瘕爲沉全文見診

瘕赤者熱入小腸白者熱入大腸原其本皆濕熱結于脈

故津液涌溢是爲赤白帶下本不病結緣五經脈虛結熱

屈滯于帶故女子臍下痛陰中綿綿而下也經曰任脈爲

病男子內結七疝女子帶下瘕聚王註云任脈自胞上過

帶脈貫於臍上故男子內結七疝女子帶下帶脈起于季

脇章門似束帶狀今濕熱寬結不散故爲病也經曰脾傳

之腎名曰疝瘕小腸寬結而痛出一名曰蠱所以爲帶

下寬結也寬屈也屈滯而病熱不散先以十棗湯下之後

服苦練九大延胡散調下之熱去濕除病自愈矣十棗湯

苦練九治婦人赤白帶

苦練酒 茴香炒 當歸

右等分爲末酒糊爲丸每服三十五丸空心溫酒下如

腰腿疼四物湯四兩加羌活防風各一兩煎湯送下

治赤白帶下腰痛或少腹痛有熱者





檣皮二兩

延胡索

桃仁

側柏葉

川練肉

茴香

當歸各半

香附炒

官桂

烏藥各三錢

麥皮炒

右末酒糊為丸每服五六十丸神效

少腹冷痛膠微為寒凝

治帶下并腸有敗膿淋露不已腥穢殊甚遂至臍腹更增冷痛此蓋敗膿血所致李無已期須以此排膿白芷一兩單葉紅蜀葵根二兩白芍藥白礬各半兩礬燒枯另研餘為末同以蠟丸如桐子大空肚及飯前米飲下十九或十五丸候膿盡仍別以補藥佐之

固真丸治白帶不止臍下冷痛喜乾食惡湯飲者方見寒由

治婦人赤白帶下

龍骨兩半

舶上硫黃三錢

右為末每服半錢無灰酒調空心服一日三服不問遠年近日盡效

伏龍肝散治婦人赤白帶下久不瘥肌瘦瘁黃

棕櫚燒存性

伏龍肝

屋梁上塵懸長者炒烟盡出火毒

右等分研和入龍腦麝香各少許每服二錢酒調醋亦可患十年者半年可安有人經年崩漏不止諸藥不效脈濡微與此伏龍肝散兼白礬丸服之愈白礬丸用白礬四兩附子二兩黃狗頭骨灰四兩為末附丸桐子大每服三十九

固本經固真湯白文舉正室白帶常漏久矣諸藥不效診

得心包尺脈極微其白帶下流不止叔和脈經云崩中日久為白帶漏下多時骨水枯言崩中者始病血崩久則血少復亡其陽故白滑之物下流不止是本經血海將枯津液復亡枯乾不能滋養筋骨以本部行經為引用為使以



大辛甘油膩之藥潤其枯燥而益津液以大辛熱之氣味補其陽道生其血脈以苦寒之藥泄其肺而救上熱傷氣以人參補之以微苦溫之藥爲佐而益元氣名曰補經固真湯

柴胡

甘草各一錢

乾姜細末二錢

橘皮不去白一錢

人參二錢

郁李仁一錢去皮尖另研如泥

白葵花七葉去萼

生黃芩一錢

切另入

右件除黃芩外以水二大盞煎至一盞七分再入黃芩同煎至一盞去查空心無宿食熱服之候少時早饑壓之

調經補真湯冬後一月微有地泥水泮其白帶再來陰戶中寒一服立止大進飲食

麻黃半錢

去根杏仁三錢

桂枝少許

甘草各五錢

良姜一錢

黃芪七分

人參

婦身

白朮各五分

蒼朮二分

澤瀉一錢

羌活四分

防風二錢

柴胡四分

獨活

藜本各二分

升麻根

黃芩各五分

乾姜二分

白葵花七葉去萼

右除黃芩麻黃外都爲粗末先將二味水二盞煎麻黃一味令沸掠去沫入餘藥同煎至二盞又再入生黃芩煎至一盞去查稍熱服空心宿食消盡日高服之一時許可食早饑

寒帶辨方

本治婦人月經不調每行數日不止兼有白帶漸漸瘦瘵飲食少味累年無子地黃丸

熟地一兩

山茱萸

白蕪荑

乾姜

白芍微炒

代赭石醋碎各一兩

厚朴

白姜蚕





右細末煉蜜丸如桐子大每服四五十九空心酒下日  
三服此麗老方婦人有白帶是第一等病令人不產育  
宜急治之此扁鵲過邯鄲聞貴婦人所以專為帶下醫  
也

**恒**桂附湯治白帶腥臭多悲不樂大寒

肉桂錢一

附子錢三

黃柏

知母各五分

如少食常飽有時似腹脹加白芍藥半錢如不思飲食  
加五味子二十箇如煩惱面上麻木如虫行乃胃中元  
氣極虛加黃芪一錢人參七分炙甘草二分升麻半錢  
為粗末作一服水二盞煎至一盞法如常食遠熱服

**海**香附六合湯治赤白帶下

方見婦人大法條節  
四物加茴香桂也

**大**治赤白帶下年月深久不瘥

白芍二

乾姜半

右各炒黃色同為末空心米飲調下二錢日二服

**恒**坐藥龍鹽膏

丁香半錢

全蝎五

木香半錢

良姜錢一

川烏頭半錢

枯礬錢半

龍骨

茴香

歸稍錢二

玄胡錢五

炒黃鹽錢二

厚朴錢三

酒防已

紅荳

肉桂各二錢

木通錢一

右為末煉蜜丸如彈子大綿裹留絲在外納陰戶內  
又方勝陰丹為上藥力小再取三錢內加行性熱藥

三奈子

川烏

大椒各五分

柴胡

羌活錢二

全蝎錢三

大蒜

破故納與蒜同焙

各一錢

升麻錢二

麝香少

甘松錢三

白礬錢二分

右為細末同前法用制





又方回陽丹

全錫

升麻各二

草烏頭分三

水蛭三箇

重重

川烏分七

大椒分五

柴胡分七

大蘇

破故紙各二

三奈子

葶藶各五

甘松分二

羌活分三

枯礬分五

炒黃鹽必一錢

之藥去之  
則不效

右為極細末依前制如指尖大用綿裹納陰戶中覺臍下暖為效

虛寒症

酒蒸當歸九治癩疔白帶下疰脚氣腰已下如在水雪中以火焙炕重厚綿衣蓋上猶冷不任寒之極也面白如枯魚之象肌如刀削消瘦之速也小便不止與白帶長流而不自禁自不知覺面白目青藍如菜色目眩暈無所見身重如山行步欹側不能安地腿膝枯細大便秘結口不能言無力之極食不下心下痞煩心懊憹不任其苦面停垢背惡寒小便遺而不知此上中下三陽真氣俱竭故噦嘔不止胃寒之極也其脈沉厥緊而澁按之空虛若脈洪大而澁按之無力猶為中寒之證况按之虛空者乎按之不鼓是為陰寒之極也其空虛乃氣血俱虛之極也

當歸兩一

茴香兩

黑附子七錢炮制  
去皮晒

良姜錢七

右四味剉如麻苴大以好酒一升半同煎煮至酒盡為度炭火焙乾同為極細末入

炒黃鹽

丁香各半

全錫錢三

柴胡錢二

升麻根

木香各一

苦練子

甘草各半

玄胡索錢四

右與前四味藥末同為細末酒煮麩糊為丸如桐子大

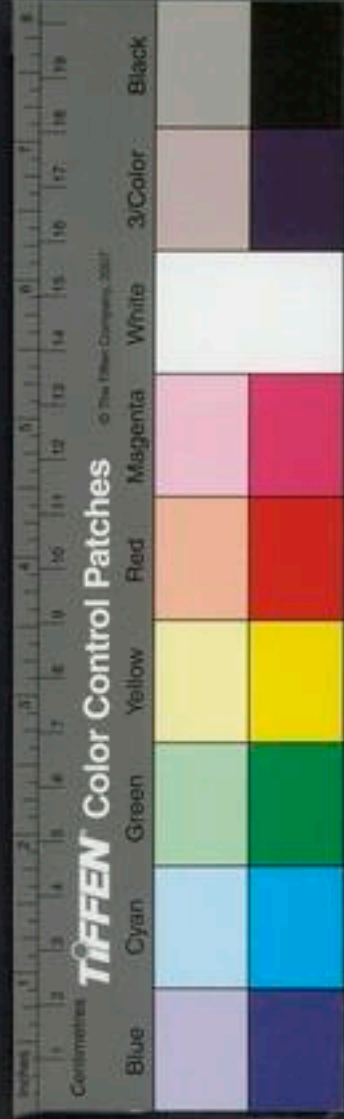



每服二十九空心宿食消盡淡醋湯下忌油膩冷物酒

當歸附子湯治臍下冷痛赤白帶下

柴胡分七

良姜

乾姜

附子各一

升麻分五

甘草分六

當歸二錢

芎藭分五

炒黃鹽分三

黃柏許少

右件爲粗末用五錢水二盞煎至一盞去查熱服爲丸亦得

右炒鹽例東垣回陽丹註云必用炒黃鹽無則不效蓋寒疝之要藥也

或以國

國其丸治白帶久下不止臍腹冷痛其寒捫之如冰陰中亦然目中溜火上壅視物眩暈無所見齒皆惡熱飲痛須得黃連末擦之其痛乃止惟喜乾食大惡湯飲此病皆寒

濕乘其胞內故喜乾而惡濕肝經陰火上溢走於標故上壅而目中溜火腎水侵肝而上溢故目中眩暈無所見齒惡熱飲者是少陽陽明經中伏火也當大瀉寒濕以丸藥治之故曰寒在下焦治主宜緩大忌湯散以酒制白石脂白龍骨以枯其濕以炮乾姜大辛熱瀉寒水以黃柏之大寒爲因用又爲鄉導治法云古者雖有重罪不絕人之後又爲之伏其所主先其所因之意又瀉齒中惡熱飲也以柴胡爲本經之使以芍藥半錢以導之又恐辛熱之藥太甚損其肝經故微瀉之以當歸身之辛溫大和其血脈此用藥之法備矣

白赤脂一錢燒赤水

乾姜炮四錢

黃柏酒洗五分

柴胡錢一

白龍骨二錢酒飛

白芍分五

當歸三錢酒洗







滑以潤燥

右爲細末水煮稀糊爲丸如雞頭大每服三十九空心宿食消盡煎白沸湯放溫送下無令胃中停住待少時以早饑壓之是不令熱藥犯胃忌生冷硬物與酒濕麪

右石脂龍骨之澁以去脫蓋濕多滑脫者宜之  
補真潤腸湯治白帶下陰戶中痛控心而急痛身黃皮緩身重如山陰中如冰一名助陽湯

防風錢一 柴胡二分 良姜二錢 乾姜錢一  
陳皮五分 白葵花朵七 生黃芩五分 郁李仁  
甘草各一錢

右爲細末剉散只作一服水二盞煎至一盞去查熱服食前

右葵花郁李仁之滑以潤燥蓋枯涸滯着者宜之

摩腰丹治白帶腹痛方見腰痛門甚效

虛而有倦者先攻後補

治帶下少腹寬結而痛者先以十棗湯下之次服苦練丸大玄胡散調之是先攻後補之法也

治結痰白帶先於半飢時以津下小胃丹十餘粒服至積行却用白朮四物等藥補之亦先攻後補之藥也

感微食少爲虛宜補

胡安人白帶下月經甚多食少倦怠面黃經中如有血塊者有如筋膜者與參朮等補血氣調脾胃後諸症皆退惟帶未止以檇皮丸主之方見濕熱條

右法治帶下虛而有熱者若虛而有寒脈微面白不澤無力以言者東垣補經固真湯丁香膠艾湯香桂六合湯是也

脈滑大有力爲實宜攻

子祖頤頓丘一婦人病帶下連綿不絕白物或來已三載矣命予脈之診其兩手脈俱滑大而有力量得六七至常上熱口乾眩暈時嘔酢水余知其實有寒痰在胸中以瓜蒂



下利夜  
無虛滿  
為汚血

散吐出冷痰二三升皆酢水也問如黃涎狀如爛膠次以  
漿粥養其胃氣又次用導水禹攻以瀉其下然後以淡劑  
滲泄之藥利其水道不數日而愈 息城李左衛之妻病  
白帶如水竅漏中綿綿不絕穢臭之氣不可近面黃食減  
已三年矣諸醫皆云積冷陽起石硫黃姜附之藥重重燥  
補污水轉多戴人斷之曰此帶濁水本熱乘太陽經其寒  
水不禁固故如此也夫水自高而趨下宜先絕其上源乃  
涌痰三二升次日下沃水半餘行三遍汗出周身至明旦  
病人云汚已不下矣次用寒涼之劑服及半載產一男  
問曰婦人年五十所病下利數十日不止暮即發熱少  
腹裏急腹滿手掌煩熱唇口乾燥何也師曰此病屬帶下  
何以故曾經半產瘀血在少腹不去何以知之其證唇口  
乾燥故知之當以溫經湯主之

吳茱萸三兩

當歸

芍藥

芍藥

人參

桂枝

阿膠

牡丹皮

生姜

甘草各二兩

半夏升

麥門冬升

右十二味以水一斗煮取三升分溫三服 亦主婦人

少腹寒久不受胎兼取崩中去血或月水來過多及至

期不來

丹赤白帶用五靈脂半生半熟為末酒調服

太治白帶下

茅花一握

棕櫚灰三

嫩蓮葉三

甘草節錢一

右為細末空心酒方寸匕

益母散治帶下赤白惡露下不止益母草開花時採搗為

細末空心溫酒二錢日三服 香薷散神效方見崩中血

附炎也





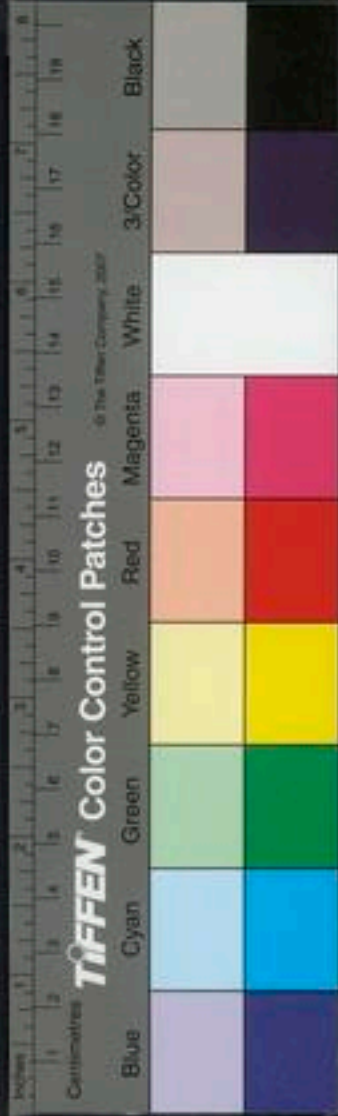

雜方

**赤白帶**皆屬於血有出於大小腸之分黃荊子炒焦爲末米飲調服

又方治白帶用白芷以石灰炒去皮茜草少許粥糊丸服  
**白芷散**治赤白帶下

白芷兩 海蝶蛸二箇 胎髮一團

右爲細末空心溫酒調下二錢

**山**治赤白帶下舊蓮房爲末入麝香空心米飲下

**大**治帶下用芍藥炒黑爲末每服三錢七調酒下

**赤白帶**用生狗頭骨燒灰存性酒調服或入藥服

**治帶**下溫水和服雲母末三方寸七立見神效

針灸

崔氏四花穴治赤白帶如神

**赤白帶** 中極 白環俞 腎俞

又法 中極 白環俞 腎俞

**集** 又法 氣海 中極 白環俞 三陽交

又法 三陰交

**東** 又法 榮池 又法 陰

**陽** 又法 三陰交 交儀

**漏陰** 又法 三陰交 交儀

**桑赤帶** 氣海 中極 委中

**白帶** 曲骨 承陰 中

**極** 在兩脇注

**心** 婦人得子多變成白水淋漓而下經久身面虛腫

**陰谷** 絕骨 如喘滿 魚際透大淵

**海** 帶病太陰主之灸章門穴麥粒大各三壯効

**甲** 婦人下赤白沃後陰中乾痛惡合陰陽少腹膜堅小便



閉曲骨主之 女子赤白帶腰膈主之 女子赤淫大赫  
主之 女子絕子陰挺出不禁白瀝上竅主之 女子赤  
白瀝心下積脹大竅主之 女子赤淫時白氣瘵月事少  
中竅主之 女子下蒼汁不禁赤瀝陰中痒痛引少腹控  
眇不可俛仰下竅主之 女子疝少腹腫赤白淫時多時  
少蟲溝主之 月事不利見赤白而有身及前陰寒行間  
主之 女子疝及少腹腫瀉泄癰遺溺陰痛面塵黑目下  
皆痛太衝主之 女子俠臍疝中封主之 女子疝瘕按  
之如以湯沃兩股中小腹腫陰挺出痛經水來下陰中腫  
或癢漉清汁若葵羹血閉曲泉主之 婦人下赤白裏急  
癢瘕五樞主之

**腎脈小急肝脈小急心脈小急不鼓皆為瘕**大奇論

急為寒甚不鼓則血不流血不流而寒甚故血內凝而為瘕也

三陽急為瘕三陰急為瘕王註云太陽受寒血聚為瘕脈急

者曰疝瘕少腹痛平人氣

**脈師曰**婦人帶下六極之病脈浮則為腸鳴腹滿繫則為  
腹中痛數則為陰中癢痛則生瘡弦則陰疼掣痛 婦人  
帶下脈浮惡寒者不治

胎前白帶

**有孕白帶**

- 蒼朮錢三 白芷錢二 黃連錢半 黃芩錢二
  - 黃柏錢半 白芍錢二 樗根皮錢半 山茱萸錢半
- 右為末糊丸空心溫酒下五十丸

濕熱





醫學綱目卷之三十四

國立中央圖書館 國家圖書館 NATIONAL CENTRAL LIBRARY, TAIWAN, R.O.C.





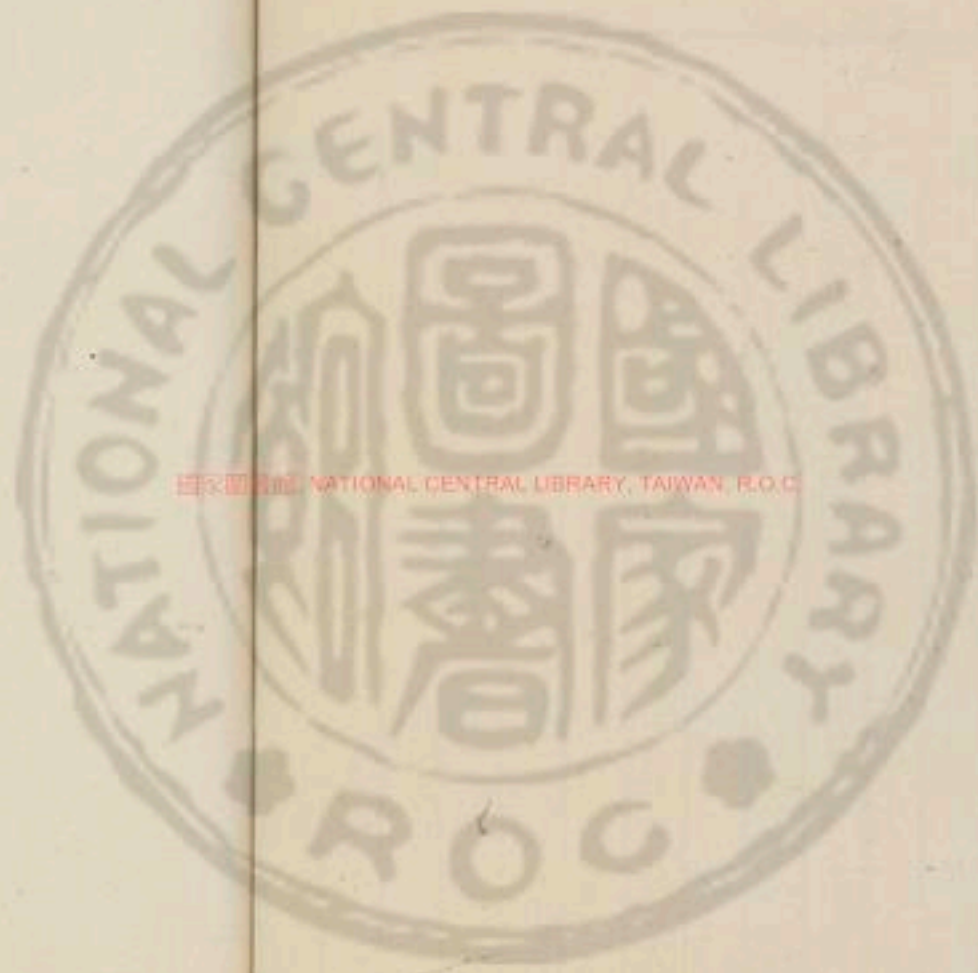

國立中央圖書館 NATIONAL CENTRAL LIBRARY, TAIWAN, R.O.C.







國立中央圖書館 NATIONAL CENTRAL LIBRARY, TAIWAN, R.O.C

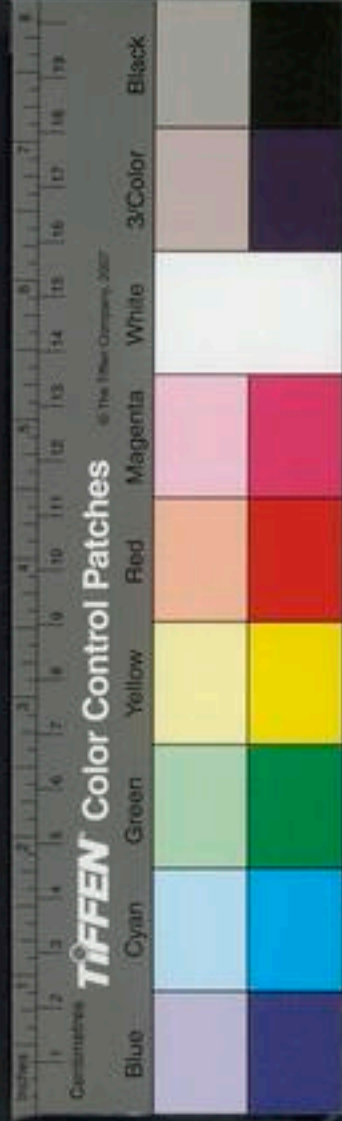



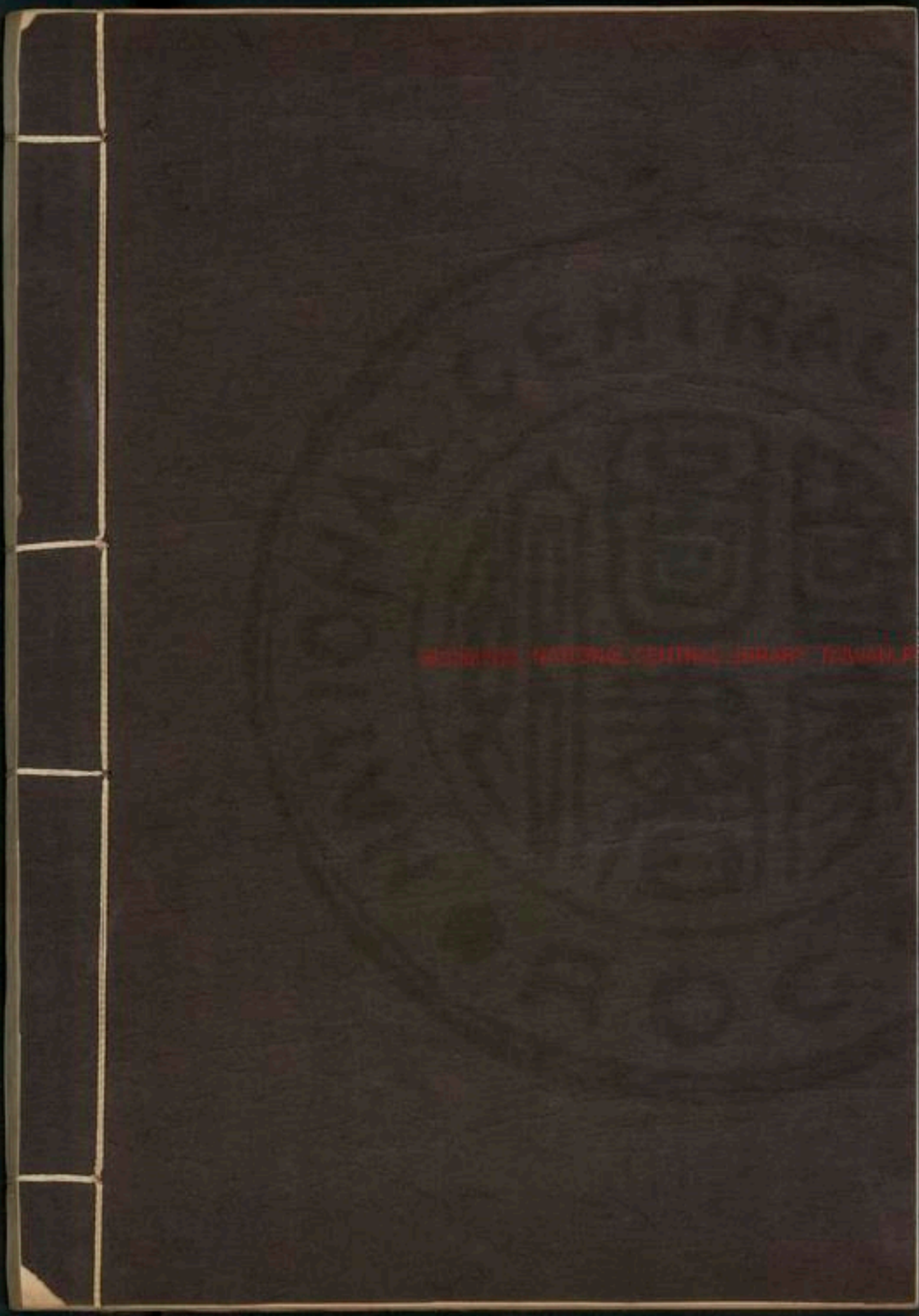

INDIAN NATIONAL CENTRAL LIBRARY, TIRUNELVELI

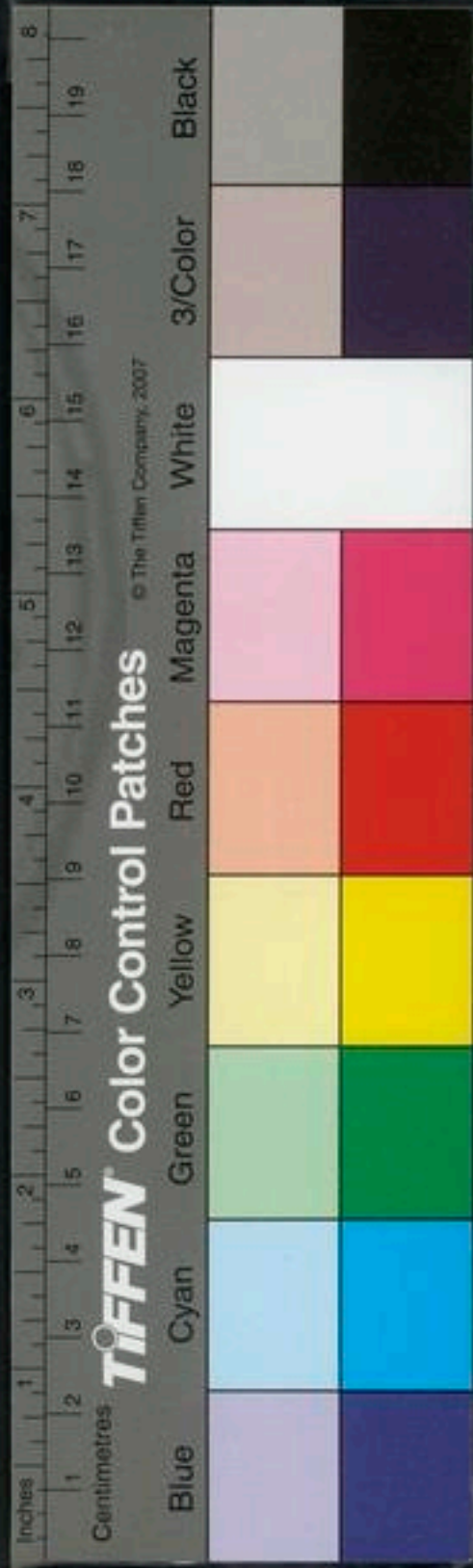

Inches

Centimetres

**TIFFEN** Color Control Patches

© The Tiffen Company, 2007

Blue

Cyan

Green

Yellow

Red

Magenta

White

3/Color

Black



國立中央圖書館

NATIONAL CENTRAL LIBRARY

TAIWAN R.O.C

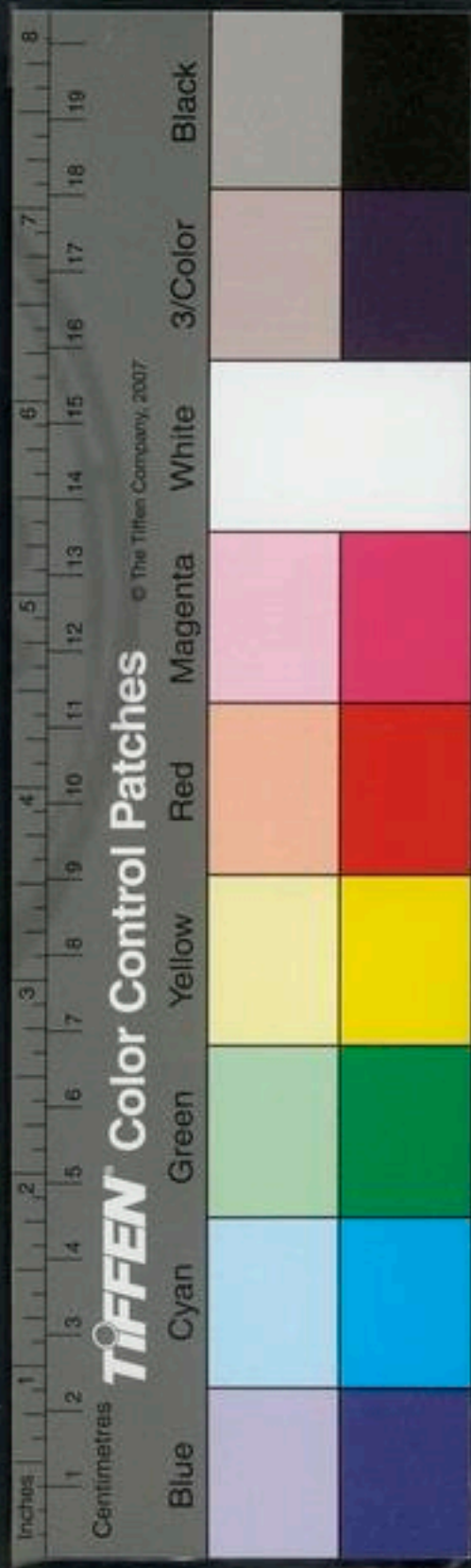



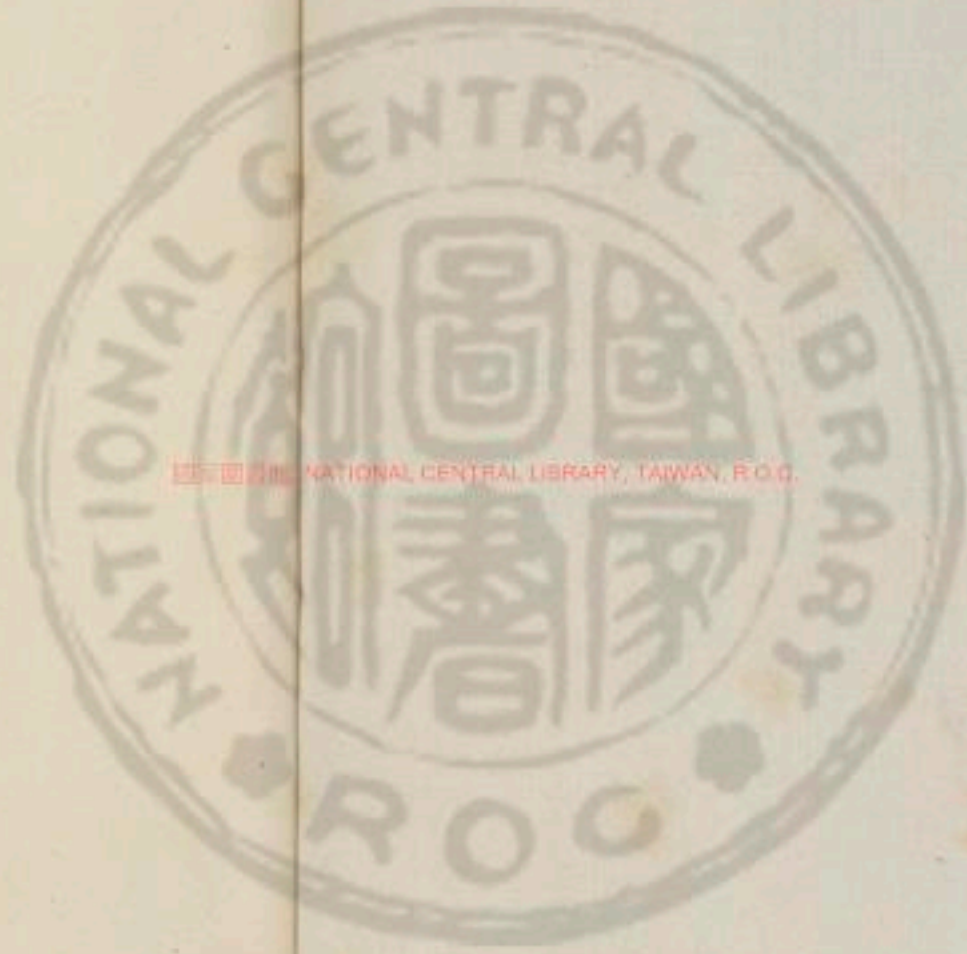

國立中央圖書館, TAIWAN, R.O.C.





0712 516177



國立中央圖書館 NATIONAL CENTRAL LIBRARY, TAIWAN, R.O.C.

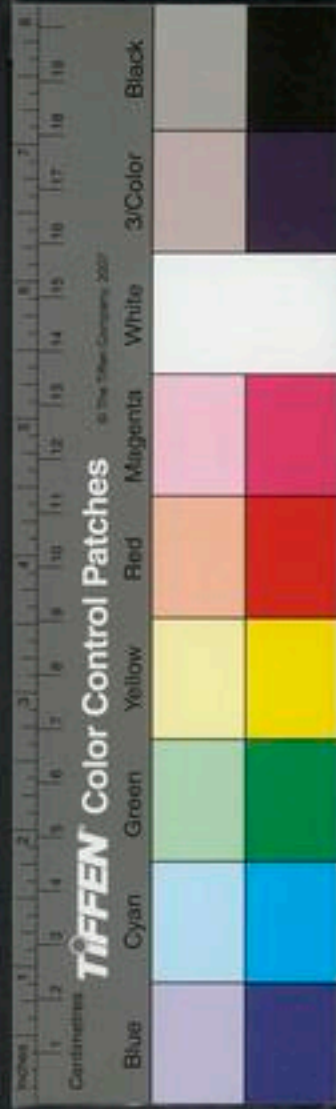



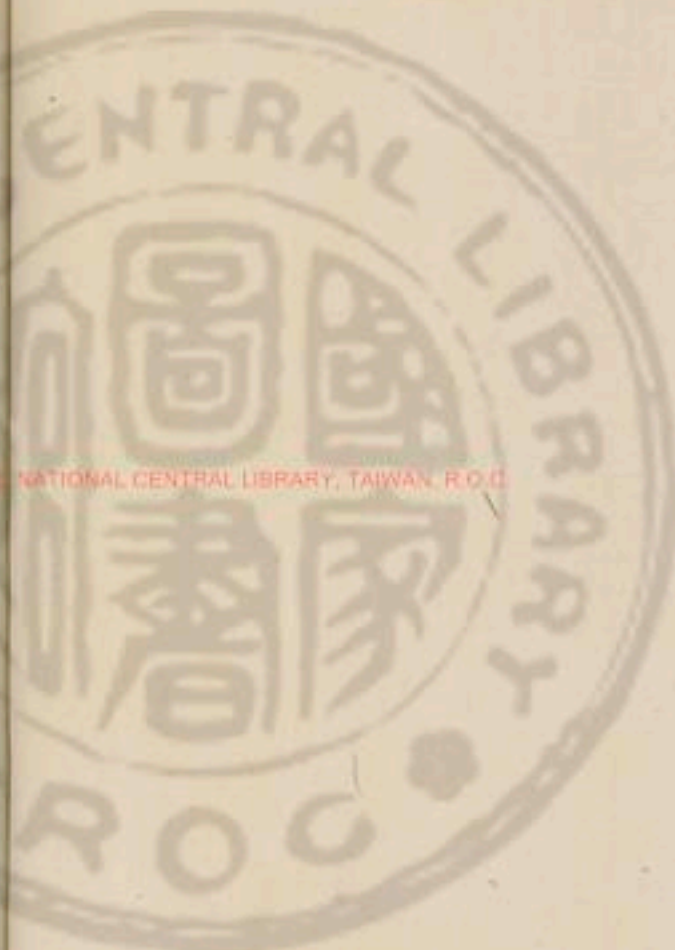

醫學綱目卷之三十五

婦人部

胎前症

求子

受胎

妊娠經來

胎漏下黃汁或如葶汁

胎動不安

胎上逼心

跌撲傷胎毒藥傷胎

妊病可下胎斷胎

胎自墮

十月未足欲產過期不產

難產縮胎法

坐草法

催生法

下死胎法

求子法

大法調經為先

胎前之道始於求子求子之法莫先調經每見婦人之無子者其經必或前或後或多或少或將行作痛或行後作痛或紫或黑或淡或凝而不調不調則血氣乖爭不能成孕矣詳夫不調之由其或前或後及行後作痛者虛也其少而淡者血虛也多者氣虛也其將行作痛及凝塊不散

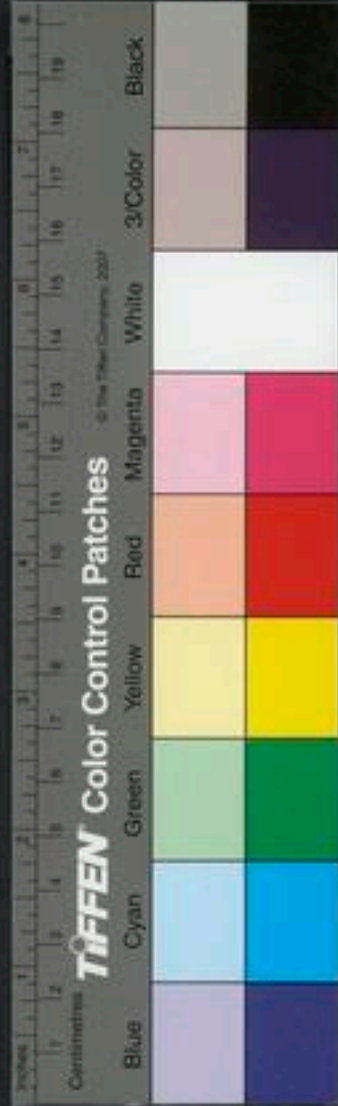



者滯也紫黑色者滯而挾熱也治法血虛者四物氣虛者四物加參芪滯者香附縮砂木香煥榔堯仁玄胡滯久而沉痼者吐之下之脈証熱者四物加芩連脈証寒者四物加桂附及紫石英之類是也直至積去滯行虛回然後血氣和平能孕子也予每治經不調者只一味香附末醋爲丸服之亦百發百中也

婦人多瘦宜燥

婦人肥盛者多不能孕育以身中有脂膜閉塞子宮以致經事不行瘦弱婦人不能孕育以子宮無血精氣不聚故也肥人無子宜先服調理藥

當歸酒洗 川芎七錢 白芍 白朮  
半夏湯洗 香附 陳皮各一兩 茯苓二兩  
甘草一兩

作十貼每貼姜三片水煎服後九子

白朮二兩 半夏一兩 茯苓半兩 橘紅四錢  
川芎 香附各一兩 神麴炒半兩 甘草二錢  
粥丸每服八十九如熱多者加黃連枳實各一兩服前藥訖却服後益斯丸

厚朴 杜仲 桂心 秦艽各二錢

附子 茯苓各六錢 白微 半夏

乾姜 牛膝 沙參各二錢 人參四錢

細辛半兩

右爲末煉蜜丸小豈大每服五丸空心酒下加至十九不妨覺有娠三月後不可更服忌食牛馬肉則難產當出月

按此方即秦桂丸也丹溪忌服之者蓋忌於瘦人無血者若肥人濕多者又兼前調理藥而所服丸數十減其





瘦人無  
血極精  
宜潤

者累試有効  
九只服五分無妨也上三方得之於丹溪之子朱懋誠

**海**大五補丸同上三方丸

天門冬 麥門冬 菖蒲 茯苓

人參 益智 枸杞 地骨皮

遠志 熟地各等分

右為細末煉蜜丸如桐子大空心酒下三十九服本方  
數服後以七宣丸泄之

增損三才丸

天門冬酒浸去心 熟地酒浸去心 人參去心 遠志去心

五味子 茯苓酒浸去心 鹿角炙 一法加白馬

莖炙 一法加附子補相火不足

一法加麥門冬令人有力 一法加續斷以續筋骨

一法加沉香煖下焦虛冷

右為細末煉蜜杵手下丸如桐子大每服五十九空心  
好酒下年老欲補加混元衣全個入藥混元衣者是胎  
衣頭生兒者佳  
用酒浸酒乾  
細到為末

紫石英丸治婦人無子

紫石英研水飛三兩 天門冬酒浸去心焙乾三兩

當歸切焙 川芎 紫葳 卷栢

熟地 禹餘糧醋拌七次 牡蒙 石斛去根

辛夷各二兩 人參 肉桂 牡丹皮

桑寄生 細辛根 續斷 川烏炮

食茱萸 厚朴製 乾姜炮 牛膝酒浸各

栢子仁輕炒另研 山蕒 烏賊魚骨燒灰各一兩半

甘草炙

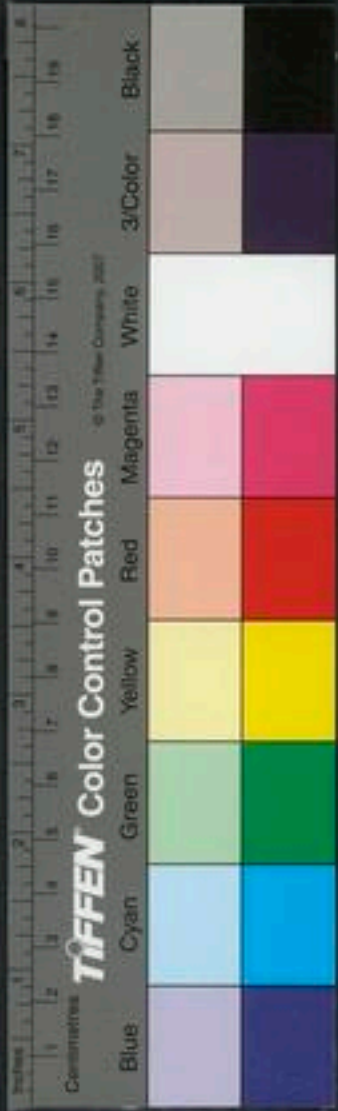



寸脈沉者痰積

右二十六味為極細末煉蜜丸桐子大每服二十九酒米飲任下空心食前日二

戴人過謙都營中飲會有一卒說出妻事戴人問其故荅曰吾婦為室女時心下有冷積如覆盆按之如水聲以熱手熨之如水聚來已十五年矣恐斷吾孕是以去之戴人曰公勿黜也如用吾藥病可除孕可得卒從之戴人診其寸脈沉而遲尺脈洪大有力非無子之候也可不逾年而孕其良人嘆曰試之先以三聖散吐涎一斗心下平軟次服白朮調中湯五苓散後以四物湯和之不再月氣血合度數月而娠一子戴人常曰用吾此法無不子之婦此言不誣 一婦人年三十四歲夢與鬼神交驚怕異常及見神堂陰司舟楫橋梁如此一十五年竟無娠娠巫所視禱無所不至鑽肌炙肉孔穴萬千黃瘦發熱引飲中滿

汚血冷積

足腫委命于天一日苦請戴人戴人曰陽火盛于上陰水盛于下見鬼神者陰之靈神堂者陰之所舟楫橋梁水之用兩手寸脈皆沉而伏知胸中有痰實也凡三涌三泄三汗不旬日而無夢一月而有娠

大盪胞湯治婦人立身以來全不產育及斷絕久不產二三十年者

朴硝 丹皮 當歸 大黃各一

桃仁各三 細辛 厚朴 苦梗

赤芍藥 人參 茯苓 桂心

甘草 川牛膝 陳皮各二 附子炮一兩半

蜚虫炒焦去翅尾 水蛭炒各十枚

右咬咀每服四大錢水酒各半盪煎至六分去渣溫服空心日三夜一溫覆得少汗必下積血及冷赤膿如小





荳汁斟酌下盡若力弱大困不堪者只一二服止然恐惡物不盡不得藥力能盡服儘好不爾用坐導藥

坐導藥治全不產及斷緒服前盪胞湯惡物不盡用此方

皂角

去皮

吳茱萸

當歸各二兩

細辛

去苗

五味子

乾姜

黃葵花

白礬

枯

戎鹽

蜀椒

各半兩

右爲細末以絹袋大如指長三寸餘盛藥令滿縛定納婦人陰中坐臥任意勿行走小便時去之更安一日一度易新者必下清黃冷汁汁盡止若未見病出可十日安之本爲子宮有冷惡物故令無子值天陰冷則發疼痛須候病出盡方已不可中輟每日早晚用黃菜煎湯薰之

秦桂丸論

無子之因多起於婦人醫者不求其因起

於何處過閱古方惟秦桂丸其辭確其意專用溫熱藥近乎人情欣然授之銳然服之甘受燔灼之禍猶憮然不悔何者陽精之施陰血能攝之精成其子血成其胞胎孕乃成今婦人之無子者率由血少不足以攝精也血之少也固非一端然欲得子者必須調補陰血使無虧欠乃可推其有餘以成胎孕何乃輕用熱劑煎熬臟腑血氣沸騰禍不旋踵矣或曰春氣溫和則萬物發生冬氣寒凜則萬物消隕非秦桂丸之溫熱何以得子臟溫煖而成胎耶予曰詩曰婦人和平則樂有子和則血氣均平則陰陽不爭今得此藥經血必轉紫黑漸成衰少或先或後始則飲食驟進久則口苦而乾陰陽不平血氣不和疾病蜂起焉能成胎縱然成胎生子亦多病而不壽以秦桂丸耗損天真之陰也戒之慎之

按秦桂丸施于肥人而少其丸數兼服調理補藥亦無妨但忌施于瘦人火多者也



督脈主  
不孕  
針灸

督脈生病女子不孕

治男子無子者用熟艾一團用鹽填臍滿却於鹽上隨  
鹽大小做艾丸灸之如痛即換鹽直灸至艾盡為度如一  
日灸不盡二日三日灸之曾効

取婦人無子胞門在關內左邊二寸灸五十壯

又法氣門在關元傍各關三寸

集又法子宮在中極傍各關三寸針入二寸灸三七壯 中極

垣又法關元三報穴

甲絕子灸臍中令人有子女女子手脚拘攣腹滿疝月水不  
下乳餘疾絕子陰痒陰交主之 腹滿疝積聚餘疾絕子  
陰痒刺石門千金云奔豚上少腹墜痛下引陰中不得小便 女子絕子衄血在  
內不下關元主之千金云轉胞不得溺小腹滿各石水痛 婦人子門不端  
少腹苦寒陰痒及痛經閉不通中極主之 婦人無子湧

診

泉主之 大疝絕子築質主之 絕子商丘主之穴在內

宛 婦人絕產若未曾產陰廉主之刺入分寸

仲男子脈浮弱而滿為無子精氣清冷

脈婦人少腹冷惡寒久年少者得之此為無子中年得此為絕  
之絕產 脈微弱而澁年少得此為無子中年得此為絕  
產 肥人脈細胞有寒故令少子其色黃者曾上有寒

少陰脈浮而緊則疝瘕腹中痛半產而墮傷浮則亡血  
絕產惡寒

受胎

成胎以精血之後先分男女者褚澄之論也愚切惑焉  
後閱東垣方有曰經水斷後一二日血海始淨精勝其血  
感者成男四五日後血脈已旺精不勝血感者成女此論  
亦為未瑩何以言之易曰乾道成男坤道成女夫乾坤陰

男女分  
左右





陽之性情也左右陰陽之道路也男女陰陽之儀象也父精母血因感而會精之泄陽之施也血能攝之陰之化也精成其骨此萬物之始於乾元也血成其胞此萬物資生於坤元也陰陽交媾胎孕乃凝胎之所居名曰子宮一系在下上有兩歧一達於左一達於右精勝其血及剛日陽時感者則陽爲之主受氣於左子宮而男形成精不勝血及柔日陰時感者則陰爲之主受氣於右子宮而女形成或曰分男分女吾知之矣其有雙胎者將何如曰精氣有餘岐而分之血因分而攝之故也若夫男女同孕者剛日陽時柔日陰時感則陰陽混雜不屬左不屬右受氣于兩岐之間者也亦有三胎四胎五胎六胎者猶是而已或曰其有男不可爲父女不可爲母與男女之兼形者又若何而分之耶予曰男不可爲父得陽氣之虧者也女不可爲

母得陰氣之塞者也兼形者由陰爲駁氣所乘而爲狀不一以女兼男形者有二一則遇男爲妻遇女爲夫一則可妻而不可夫又有下爲女體上具男之全形此又駁之甚者也或曰駁氣所乘獨見於陰而所成之形又若是之不同耶予曰陰躰虛駁氣易于乘也駁氣所乘陰陽相混無所爲主不可屬左不可屬右受氣于兩岐之間隨所得駁氣之輕重而成形故所兼之形有不可得而同也

右丹溪此論極造精微發前人之未發是知男女之分已定於萬物資始乾元之際陰陽交媾之時昧者不審是理妄有轉女爲男之法感矣夫萬物皆資始於乾元獨男女之分不資始於乾元乎

胎前當清熱養血 產前安胎白朮黃芩妙藥也 胎前將臨月以三補丸加炒香附炒白芍藥蒸餅丸服 又抑





熱以三補用生地膏九本連柏為末地黃膏在之有孕八九個月必順氣枳殼蘇莖前至八九月因火動逆作喘急可用條芩香附為末調下

驗胎法

神方驗胎散婦人三兩個月月經不行疑是兩身却疑血滯心煩寒熱恍惚此藥可驗取之內也外已有身病無邪脈以素問脈法推之十得八九矣

真雀腦芎兩當歸全用重一兩者只用七錢

右二味為細末分作二服濃煎好艾湯一盞調下或好酒調服亦得可待三兩個時辰聞覺腹臍微動仍頻即有胎也動罷即愈安穩無虞如不是胎即不動所滯惡物自行母亦安也如服藥不覺効再煎紅花湯調下必有神効

靈苑治婦人經脈住三個月驗胎法真川芎為細末濃煎

艾湯下一匕投腹內漸動是有胎也

試孕有無 甘草一分 皂角一分 黃連少許

右為末酒調服有則吐無則不吐每服一錢半

脈婦人懷胎七月而不可知時時切血而轉筋者此為軀也切時噎而動者非軀也

婦人足少陰脈動甚者任子也平人氣象論謂大溪脈也全元起本作足少

陰王水本作手太陰當從全本○王註云動脈陰搏陽者如豆脈動搖也一說動其謂動搖太甚也陰搏陽別謂之有子陰陽別論○王註云陰謂尺中也持謂搏也於手也尺脈搏擊與寸脈殊剛則為有孕之

脈妊娠初時寸微小呼吸五至三月而尺數也脈滑疾重

以手按之散者胎已三月也脈重手按之不散但疾不滑者五月也此即陰搏陽別之義言尺脈滑數寸脈微小而尺與寸脈別者孕胎也尺脈左

偏大為男右偏大為女左右俱大產二子大者如實狀陰

診



搏陽別之義謂尺脈實大與寸脈殊別但分男女也  
婦人妊娠四月欲知男女法左疾爲男右疾爲女俱疾爲生二子王千予云妊娠三  
爲男在右爲女遺妊娠人面南行還復呼之左迴首者是男右爲首者是女看上圍時夫從後急呼之左迴首者是男右爲首者是女也

右按丹溪云男受胎在左子宮女受胎在右子宮斯言大契是說也蓋男胎在左則左重故迴首時慎護重處而就左也女胎在右則右重故迴首時慎護重處而就右也推之於脈其義亦然胎在左則血氣護胎而盛於左故脈亦從之而在疾爲男左大爲男也胎在右則血氣護胎而盛於右故脈亦從之而在疾爲女右大爲女也亦猶經云陰搏陽別謂之有子言受胎處在臍腹之下則血氣護胎而盛於下故陰之尺脉鼓搏有力而與陽之寸脉殊別也又如癰癘發上則血氣從上而寸脉盛發下則血氣從下而尺脉盛發左則血氣從左而左脉盛發右則血氣從右而右脉盛也丹溪以左大順男右大順女爲醫人之左右手蓋智者之一失也

**丹**婦人懷孕愛物乃一截之虛假如用藏虛其血氣止能養胎不能榮肝肝虛故愛酸物吃

**大**胎動不安或因僵仆或因毒藥重者便致傷墮當以母形色察之母面赤舌青者子死母活唇口俱青兩邊沫出者子母俱死面青舌赤口中沫出者母死子活也

**脈**婦人妊娠八月脈實大牢強弦緊者生沉細者死

**丹**脈細勻易產大浮緩氣散難產

**脈**婦人懷胎一月之時足厥陰脈養二月足少陽脈養三月手心主脈養四月手少陽脈養五月足太陰脈養六月







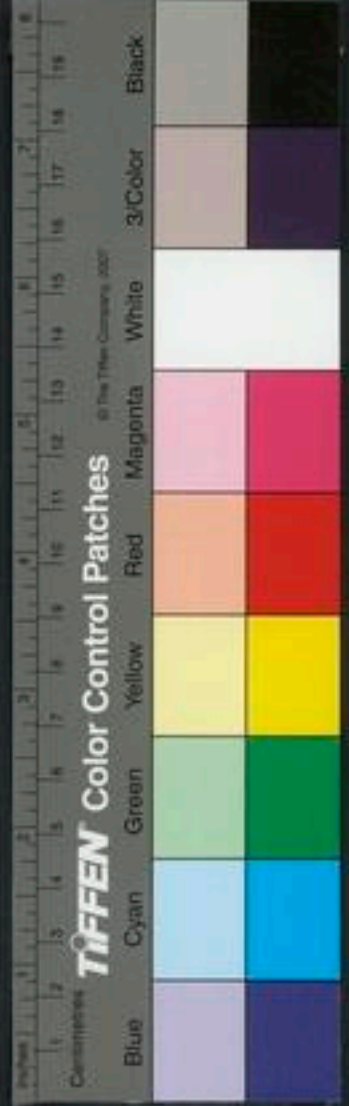

寒疾

茯苓丸治妊娠阻病心中煩悶吐痰眩暈先服半夏茯苓湯兩劑後服此藥

分

川芎

桔梗

甘草

各半兩

右咬咀每服五錢姜七片水煎空心煎服茯苓丸 若有客熱煩渴口瘡去橘紅細辛加前胡知母七錢半

若腹冷下利去地黃加炒桂心半兩 若胃中虛熱大

便秘小便赤澀加大黃七錢半去地黃加黃芩二錢五

赤茯苓

人參

桂心

乾姜

半夏

湯泡七次洗黃

橘皮

各一兩

白朮

葛根

甘草

枳殼各兩

右為細末煉蜜丸如桐子大每服五十九米飲下日三服一方加麥門冬肘後加五味子

**御** 妊娠嘔吐不止者乾姜人參半夏丸主之

乾姜

人參

半夏

右三味末之以生薑汁糊丸如桐子大飲服十九日三服大全方論半夏動胎而不用今仲景豈獨不知此而用於此方乎子治妊娠阻病聚用半夏未嘗動胎也經云有故無損是也

**大** 治惡阻吐清水甚害十餘日粥漿不入者

白朮

人參

丁香

二錢半

甘草

錢一

右為細末每服二錢水一鍾姜五片煎至七分溫服

歸原散治妊娠惡阻嘔吐不止頭痛全不入食服諸藥無効

人參

甘草

川芎

當歸

芍藥

丁香

白茯苓

白朮

陳皮

各一兩半

桔梗

炒

枳殼

錢半

半夏

洗炒黃一兩



熱痰

右咬咀每服三錢生姜五片棗一枚水同煎  
人參橘皮湯治阻病嘔吐痰水

人參

橘皮

白朮

麥門冬去心各

甘草三錢

厚朴製

白茯苓各五錢

右為粗末每四錢加淡竹茹彈子大生姜三片水同煎  
治妊娠惡阻嘔吐不下食

青竹茹

橘皮各二兩

生姜

茯苓各四兩

半夏五兩

右細切以水六升煮取二升半去查分三服

治妊娠嘔吐不食兼吐痰水

生蘆根分

橘紅分

生姜分

檳榔分

右切以水二盞煎七分空心熱服

治妊娠惡食心中煩懣悶嘔吐

青竹茹

麥門冬各三兩 前胡二兩

橘皮兩

蘆根握一握

右切細以水一大升煮半升去查分兩服食前

安胎飲治妊娠惡阻心中憤悶頭重目眩嘔逆不食或胎動不安腰腹疼痛

甘草

茯苓

當歸

熟地

川芎

地榆

白朮

黃芪

白芍藥

半夏泡七次炒

阿膠炒各等分

肝火

右咬咀每服三錢生姜四片水同煎

一婦人孕三月吐痰水并飲食每日寅卯作時覺少腹有氣衝上然後膈滿而吐面赤微躁頭眩臥不起牀四肢疼痛渴此肝火挾衝脈之火衝上也一日甚一日輕脈和右寸洪大百藥不効者將二月予男病偶用沉香磨水化





抱龍丸一服膈寬氣不上衝二三服吐止眩減食進而安  
又應氏婦得胎七月嘈雜吐食脈壅心下滿塞氣攻背兩  
肘皆痛要人不住手以熱物摩熨得吐稍疎脈洪大

黃芩二錢

黃連一錢

白朮

半夏各二錢

甘草炙

縮砂各五分

陳皮

當歸

山梔

枳殼炒

香附

人參

蒼朮各一錢

茯苓半錢

生姜片七

服二貼後嘈雜吐止心滿塞退但於夜間背肘痛用摩  
熨遂與抱龍丸化服其疾如失

一婦人年近三十懷孕兩月病嘔吐頭眩自覺不可禁  
持以人參白朮川芎陳皮茯苓等藥服五七日愈覺沉重  
召予脈之兩手弦左爲甚而且弱予曰此是惡阻病必怒  
氣所激問之果然肝氣既逆又挾胎氣參朮之補大非所

宜教以時用茯苓湯下抑青丸二十四粒五貼目覺稍安  
診其脈略有數狀自言口乾苦稍食粥則口酸予意其爲  
膈間滯氣未盡行教全以川芎陳皮山梔茯苓生姜煎湯  
下抑青丸十五粒十餘貼餘証皆平但食及常時之半食  
後覺口酸不食覺易飢予謂肝熱未平則以白湯下抑青  
丸二十粒二十日而安予又脈之見其兩手脈雖和平而  
左手弱甚此胎必墮此時肝氣既平參朮可用矣遂用始  
初參朮等藥補之預防墮胎以後之虛服之一月胎自墮  
却得平穩無事抑青丸一味黃連爲丸是也

姪娠經來

陽微陰滑故令下  
婦人經月下但爲微少師脈之反言有軀其後審然其  
脈何類何以別之師曰寸口脈陰陽俱平榮衛調和按之  
滑浮之則輕陽明少陰各如經法身反灑浙不欲食飲頭



痛心亂嘔噦欲吐呼吸則微數吸則不驚陽多氣溢陰滑氣盛滑則多實六經養成所以月見陰見陽精汁凝胞散散者損墮設復陽盛雙胎二胎今陽不足故令激經也滑脈有餘今經又少故知孕也

胎漏下血

大法

虛

因血虛 因血熱

仲師曰婦人有漏下者有半產後因續下血都不絕者有

姪娠下血者假令姪娠腹中痛為胞阻芎歸膠艾湯主之

方見血崩

治胎動下血心腹疼死生不知服此湯活即安死即下

此即催生佛手散方見跌撲傷胎即當歸川芎 姪娠無

故卒下血不止取阿膠三兩炙搗末酒一升半煎令消一

服愈

羅立聖散治姪娠下血不止鷄肝三個用酒一升煮熟共食之大効

保治胎漏二黃散生地熟地等分剉水三盞煎半乾去渣服

梅治胎下血阿膠二兩搗末生地半斤搗取汁以清酒三

升絞汁分三服

大治胎漏下血不止胞乾即死宜急治之

生地汁升 陳酒合五

右同煎三五沸溫三服以止為度

保治婦人胎漏下血及因事下血枳殼湯

枳殼 黃芩各半兩 白朮一兩

右粗末每七錢水一盞煎七分食前服

丹婦人年二十餘三個月孕發瘧疾後淡血水下腹滿口

虛熱

血熱





渴

白芍

白朮

茯苓一歲

黃芩

歸尾

川芎

陳皮五分

東陽婦人三十五歲孕八九個月漏胎不止胎比前時稍

覺收小血色微紫有塊食減平時三之一腹微疼無情緒

人參

白朮炒

白芍錢

陳皮

川芎

茯苓

縮砂

大腹皮分三

木蓮藤七葉

同煎食前下三聖丸五十粒

瘕病破

**印**婦人宿有瘕病經斷來及三月而得漏下不止胎動在

臍上者為瘕滯害娠娠六月動者前三月經水利時胎下

血者後斷三月絕也所以血不止者其瘕不去故也當下

其瘕桂枝茯苓丸主之凡胎動多在當臍今動在臍上故知是瘕也

桂枝

茯苓

牡丹心

桃仁去皮

芍藥各等分

右五味末之煉蜜丸如兔屎大每日食前服一丸不知

加至三丸

**本**治胎下血不止取桃樹上乾不落莖子燒灰和水服瘥

本草云莖破血又治伏梁積氣

胎漏黃汁下或如荳汁

**大**治妊娠忽然下黃汁如膠或如荳汁胎動腹痛

粳米升五

黃芪兩

右以水七升煎取二升分為四服

**特**銀苧酒治妊娠下黃汁或如赤荳汁

苧根細去黑皮切銀斤

右水九升煎取四升每服入酒半升或一升煎分二次

氣虛

血虛

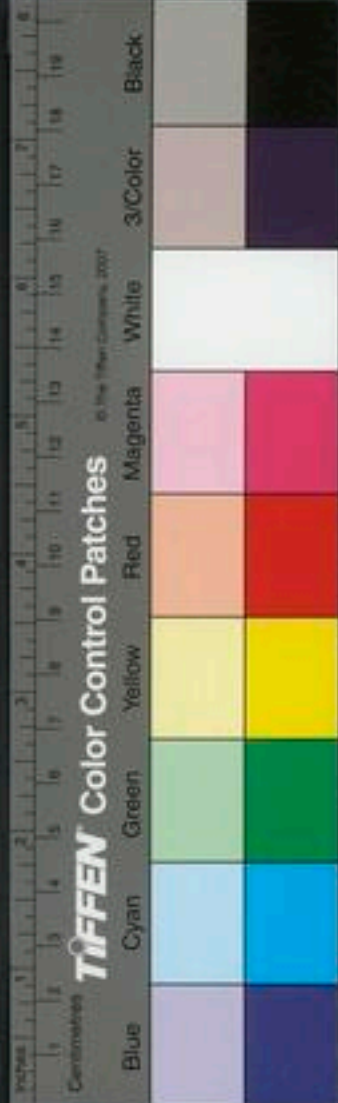



診 產

固胎常服

服

婦人懷胎六月七月暴下斗餘水其胎必倚而墮此非時孤漿預下故也胎漏胎動下冷水暴下而多故知墮胎也

胎動不安

大妊娠胎動不安者由衝任經虛受胎不實也亦有飲酒房室過度損動不安者有慎擊觸而胎動者有喜怒氣宇不舒傷於心肝觸動血脈者有信醫宜服煖補反為藥所害者有因母病而胎動者但治母病其胎自安有胎不堅固動及毋疾但當安胎其毋自愈

永固孕丸

地黃

川芎

黃芩各五

歸身尾

人參

白芍

陳皮各一

白朮半錢

甘草錢二

黃柏些

桑上羊食藤七葉

糯米十四粒

右咬咀煎服

仲妊娠宜常服當歸散主之

當歸

黃芩

芍藥

芩藟各一

白朮斤手

右五味杵為散酒飲服方寸七日再服妊娠常服即易產胎無苦疾產後百病悉主之

妊娠養胎白朮散主之

白朮

芩藟各四

蜀椒三錢

牡礪二

右四味杵為散酒服一錢七日三服夜一服但苦痛加芍藥心下毒痛倍加芩藟心煩痛吐不能飲食加細辛一兩半夏大者二十枚服後若嘔以醋醬水服之後不能者小麥汁飲之已後渴者大麥粥服之病雖愈服之







勿置

胎動不安宜補陰行滿

胎動不安取苧根如足大指者一尺咬咀以水五升煮

取三升去查服一方有生姜五片○丹溪云苧根大能補陰而行滯血

**大銀苧酒**方見前胎漏餘

治胎動不安好銀煮水着葱白作羹食之佳

治妊娠二三月上至八九個月胎動不安腹痛已有所下

或動或痛者安之

方

艾葉

阿膠炒

當歸

川芎各三兩

甘草兩

右細切以水八升煮取三升去查內膠令烊分三服日

三

立効散治婦人胎動不安如重物所墜冷如水即佛手散方見

門取

**大縮砂散**治胎動不安墮在須臾者神効方見本草物傷胎

胎上逼心

逼心滿悶者下氣逼陽懸

紫蘇飲治妊娠胎氣不和懷胎近上脹滿疼痛謂之子

紫蘇莖葉兩

人參

川芎

陳皮

白芍各半兩

當歸分

甘草分

右細剉分作三服每服用水一盞半生姜四片葱白七寸煎至七分去查空心服

曾有累日婦人產不下服過催生藥不驗予曰此必坐草太早心懷下一點懼氣結而不行然非不順也素問云恐則氣下蓋恐則精神怯怯則上焦閉閉則氣還還則下焦脹氣乃不行矣得此藥一服便產及婦人六七月子懸者予用此數數有驗不十服胎便近下 陳良甫云治一婦



暈心疼  
者消食  
溫中

有孕七個月遠歸忽然胎上衝心而痛坐臥不安兩醫治之無效遂說胎已死矣用葶麻子研爛加麝香調貼臍中以下之命在垂亡召陳診視兩尺脈絕他脈平和陳問二醫作何証治之荅曰死胎也陳曰何以知之兩尺脈沉絕以此知之陳曰此說出在何經二醫無荅陳曰此子懸也若是胎死却有辨處面赤舌青子死毋活面青舌赤吐沫母死子活唇口俱青母子俱死今面不赤口不青其子未死是胎上逼心宜以紫蘇飲子治之至十服而胎遂下矣

**大治胎上逼心煩悶方**并治胎動困篤用葱白二七莖濃煮汁飲之若胎未死即安已死即出未効再服此方神妙宜之本草云總白通腸氣安胎

熟水絞取汁三鍾無時溫服止

**大治妊娠遍身痛或衝心欲死不能飲食**

白朮

五兩

黃芩

二兩

芍藥

四兩

右水六升煮取二升半分作三服緣胎有水致痛兼易產

跌撲傷胎毒藥傷胎

跌撲傷  
者逐汚  
養新

**佛手散**治婦人妊娠六七月因事築磕着胎或于死腹中惡露下疼痛不已口噤不絕用此藥探之若不損則痛止子毋俱安若胎損立便逐下又治血上衝心腹滿悶者如湯沃雪此藥催生神効方見胎前當歸川芎等分爲散口噤灌之

**大治胎忽因倒地舉動擊重促損腹中不安子死以川芎末酒服方寸七須臾二三服出**

治妊娠從高墜下腹中下血煩悶







生地

益母草

各一兩 當歸

黃芪

各半兩

右咬咀每服四錢水一盞姜四片煎至六分去渣無時

服

**丹** 婦人因閃挫傷胎肚疼血崩

歸尾

陳皮

白朮

人參

茯苓

白芍

川芎

甘草

五分

右分四貼水三盞煎取一盞下縮砂末一錢五分五靈

脂一錢

毒藥傷者解毒和中

**大** 治婦人服草藥胎墮腹痛用白區豈少許去皮爲末米

飲調服方寸匕或濃煎亦可

阿膠散治妊娠或因傾仆或因毒藥胎動不安腰痛腹滿

或有所下或胎上搶心短氣

熟地

白芍

艾葉

當歸

甘草

阿膠

黃芪

各一兩

一方有川芎

右咬咀每服半兩姜三片棗一枚同煎溫服無時

治妊娠偶有所傷胎動不安疼痛不可忍縮砂不以多少

和皮炒黑色一方用仁置熨斗內略炒爲細末熱酒調下

二錢不飲酒者米飲調下覺腹中熱則胎已安矣此方極

効

奪命丸治婦人小產下血子死腹中其人憎寒手指唇口

爪甲青白面色黃黑胎上搶心則悶絕欲死冷汗自出或

食惡物或悞服草藥傷胎氣下血不止胎尚未損服之

可安已死服之可下若胎腐爛腹中危甚者立可取出此

方的係異人傳授至妙

此即仲景茯苓桂枝丸但用淡醋湯煎下不同耳方即牡丹茯苓桂枝丸仁赤芍藥等分是也丹溪亦稱妙

姪病可下胎斷胎

痛不可忍命將絕者縮砂酒桂苓丸



下胎方

**大**治妊娠母因疾病胎不能安可下之取七月七日法麩四兩水二大盞煎取一盞三分綿濾去渣分溫三服立下又方大麩五升清酒一斗煮二沸去渣分五貼隔宿勿食但再服其子如糜母無疾苦千金不傳妙又方麥蘖一升爲末和水煮二升服之即下神効又方附子二枚爲末以淳苦酒和塗右足去之大良又方取鷄子一枚以三指撮鹽放鷄子中服之立出

斷產方

**丹**斷子法

用白麩麩一升無灰酒五升打作糊煮二升半用絹帛濾去渣作三服候前月經將來日晚下吃一服次日五更吃一服天明吃一服月經即行終身絕子

**大**斷產驗方故蚕昏方圓一尺燒爲末酒飲調服終身不復懷孕又方油煎水銀空心服如棗核大一丸永斷不

損人

胎自墮

虛熱

**丹**陽施陰化胎孕乃成血氣虛損不足營養其胎自墮或勞怒傷情內火便動亦能墮胎推原其本皆因於熱火能消物造化自然病原乃謂風冷傷於子藏而墮此未得病情者也予見賈氏婦但有孕至三月左右必墮診其脈左手大而無力重取則滿知其血少也以其妙年只補中氣使血自榮時正夏初教以濃煎白朮湯下黃芩末一錢服三四十貼遂得保全其生因而思之墮因內熱而虛者於理爲多曰熱曰虛當分輕重蓋孕至三月正屬相火所以易墮不然何以黃芩熟艾阿膠等爲安胎妙藥耶好生之工幸無輕視

虛寒

**大**治妊娠懷胎數落而不結實







甘草

黃芪

人參

白朮

川芎

熟地

吳茱萸

各等分

右爲末空心溫酒調二錢忌松菜兔肉醋物按丹

皆虛熱而無寒者今姑存此一方以候施之於千百而一者也

漸氣

醋附丸治數墮胎方見

針灸

姪子不成時特墮胎後漏下五色疼痛灸胞門關門左邊

門右邊二寸名子戶

十月未足欲產過期不產

先期欲產者安胎血安胎

婦人懷胎有七月八月而產者有至九月十月而產者有經一年二年乃至四年而後產者各依後法治

知母丸治十月未足而痛如欲產蒸治產難及子煩用知

母一味爲細末煉蜜丸如鷄豈大溫酒嚼下日三服丸如

桐子大飲下二十九

治姪娠月數未足而似欲產腹痛者

槐子

蒲黃分等

右爲末蜜丸如桐子大溫酒下二十九以痛止爲度

又方蒲黃如麥核大篩過以井花水調服

日月未足而欲產者搗葛蒲根汁一二升灌喉中本草云葛

治婦過月不產方

四物湯

香附

芩仁

枳殼

縮砂

紫蘇

水煎服即生

難產縮胎法

世之難產者往往見於鬱悶安佚之人富貴養之家

若貧賤辛苦者無有也古方書止有瘦胎飲一論而其方

爲湖陽公主作也實非極至之言何者見其有用此方者

虛實

過期不產者補血行滯



其難自若予表妹苦於難產後遇胎孕則觸而去之予甚憫焉視其形惟勤於針指構思旬日忽自悟曰此正與湖陽公主相反彼奉養之人其氣必實耗其氣使平和故易產今形肥知其氣虛又坐知其不運必氣愈弱兒在胞胎因母氣不能自運耳當補其母之氣則兒健易產矣令其有孕至五六個月來告遂于大各方紫蘇飲加補氣藥與數十貼因得男而甚快後遂以此方隨母形色性稟參時令加減與之無不應者因名其方曰達生散

氣虛者  
補氣行  
滯

縮胎飲

即達生散

大腹皮三錢

人參

陳皮

紫蘇葉各五

分

歸身尾

白芍

白朮各一錢

甘草二錢

黃楊樹腦七錢或加枳殼縮砂青葱五葉

右作一貼吞下益母丸臨月得二十服易生產後無病

按丹溪云難產死胎此血氣滯病也蓋此方補中行滯

春加川芎

氣虛倍參朮

氣實倍香附陳皮

血

虛加當歸地黃

形實倍紫蘇

性急加黃連

熱急

加黃芩

濕痰加滑石半夏

食積加山查

食後易

饑加黃楊腦

腹痛加木香官桂黃芩

冬不用芩

黑神丸一名衛生丸

用益母草研末粥丸治婦人臨月

一日三次服之用縮砂飲送下能催生易產產後服能生新血去舊血只以白湯送下虛者煎白朮人參陳皮湯送

下

縮胎丸八九個月用之

黃芩

夏一兩秋七錢冬半兩炒

白朮

二兩 茯苓七錢

陳皮三兩

右末粥丸桐子大

氣實者  
托象物



又方候九個月用之

黃芩

一兩宜熱藥不宜涼藥性人減半

枳殼

炒七錢半

滑石

七錢五分臨月十日煎小使多時加此

白朮

兩

右為末粥丸如桐子大每服三十九空心熱湯下

**保束胎丸**

白朮

枳殼

各等分

右燒餅為丸桐子大入月一日食前五十九水下服之至產已

**本滑胎枳殼散**

枳殼

甘草

各二兩

右為細末每服二錢百沸湯點服空心食前日三服凡懷孕六七月以上即服令兒易生初生胎少黑一百日肉漸變白此孫真人滑胎易產方抑陽降氣為衆方之冠也

妊娠治衝任脈虛補血安胎內補丸

熟地

兩

當歸

一兩

右細末煉蜜丸桐子大每服三四十九溫酒下上三方諸集皆載在人用之如何耳大率婦人妊娠唯在抑陽助陰素問云陰搏陽別謂之有子蓋關前為陽關後為陰尺中之脈按之搏手不絕者任身也婦人平居陽氣微盛無害及其妊子則方閉經隧以養胎若陽氣盛搏之則經脈妄行胎乃不固素問所謂陰虛陽搏謂之崩也抑陽助陰之方甚多然胎前藥唯惡羣隊若陰陽交雜別生他病唯是枳殼散所以抑陽四物湯所以助陰故爾枳殼散差寒若早服之恐有胎寒腹痛之疾以內補丸佐之則陽不至強陰不至弱陰陽調勻有益胎孕此前人未常論及

**本榆白皮焙乾為末婦人妊娠臨月日三服方寸七令產**



極易產下兒身皆塗之信有驗

臨產坐草法

**脈訣**欲產之婦脈離經沉細而滑也同名夜半覺時應分

誕來辰日午定知生辨經云脈一呼三至曰難經一呼一

經夜半亮日身重身熱寒又頻舌下之脈黑復青及舌

上冷子當死腹中須遣母歸冥面赤舌青細尋看母活子

死定難應唇舌俱青沫又出子母俱死總高拚面青舌赤

沫出頻毋死子活定知真不信若能看應驗尋之賢哲不

虛陳

正產候

**六**十產論○一曰正產者婦人懷胎十月滿足忽腰腹作

陣疼痛相次胎氣頓陷至於臍腹痛極乃至腰間重痛穀

道挺逆繼之漿破血出兒子遂生此名正產

未正產

二曰傷產者婦人懷胎未產一月已前忽然臍腹痛疼有

如欲產仍却無事是名試月非正產也但一切產母未有  
正產之候即不可令人抱腰亦不可令產母妄亂用力若  
兒身未順總方轉動便教產母虛亂用力使兒子錯落忽  
橫忽倒不能正生皆緣產母用力於未當用力之所致也  
直待兒子身順臨逼門戶方始用力一送令兒下生此名  
傷產

右傷產一法最為切要慎勿輕忽也凡十月未足臨產  
腹痛或作或止或痛不甚者名曰弄痛非正產之候或  
腹雖痛甚而腰不甚者非正產之候胎高未陷下者非  
正產之候穀道未挺逆者非正產之候水漿未破血未  
出者非正產之候漿血雖出而腹不痛者非正產之候  
凡未有正產候且令扶行熟忍如行不得或凭物坐之  
或安臥之或服安胎藥一二服得安即止慎勿妄服催





見正產  
候宜催

生藥餌惶惶致令產母憂恐而挫其志務要產母寬心  
存養調停亦令坐婆先說解諭之如覺心中煩悶可取  
白蜜一匙新汲水調下切勿妄亂用力先困其母直待  
子逼門戶腰重痛極眼中如火穀道挺進時是正產候  
方可用力并服催生藥也予男婦於未產一月已前腰  
腹俱痛全似將產其痛至甚但遇已牌稍止如此者將  
十餘日計無所出因闕此條遂與安胎藥加參朮數服  
間與肉味養之由是平復不痛又二十餘日始產一男  
是時若妄動亂用力并服催生等藥立見危亡矣

三曰催產者若婦欲產漿破血下已見是正產候但却未  
生即可服催生藥以催之忽有經及數日產母困苦亦可  
服藥助產母之正氣令兒速生此名催生

冬產宜  
常溫候

四曰凍產者冬月天冷產母經血得冷則凝以至兒子不

夏產宜  
適溫涼

能生下此害最深若冬月產者下部不可脫去綿衣并不  
可坐臥寒處當滿房着火常有煖氣令產母背身向火令  
臍下腿膝間常煖血得熱則流散使兒易生此名凍產

橫產宜  
正

五曰熱產者盛夏之月產婦要溫涼得所不可恣意取涼  
傷損胎氣亦不可人多熱氣逼襲產母使產母血沸而有  
發熱頭痛面赤昏昏如醉乃至不知人事此名熱產

六月橫產者兒先露手或先露臂此由產母未當用力而  
用之過也兒身未順用力一逼遂至身橫不能生下當令  
產母安然仰臥後令看生之人先推其手令入直上漸漸  
逼身以中指摩其肩推上而正之或以指攀其耳而正之  
須是產母仰臥然後推兒徐徐正之候其身正煎催生藥  
一盞吃了方可用力令兒下生此名橫產

倒產宜

七曰倒產者產母胎氣不足關鍵不牢用力太早致令兒





子不能廻轉便直下先露其足當令產母仰臥令看生之人推其足入去不可令產母用分毫力亦不得驚恐使兒自順云

正偏產宜

八曰偏產者兒身未正產母用力一逼致令兒頭偏柱左腿或偏柱右腿故頭雖露偏柱一畔不能生下當令產母仰臥次令看生之人輕輕推兒近上以手正其頭令兒頭頂端正然後令產母用力一送即便生下若是小兒頭後骨偏柱穀道只露其額當令看生之人以綿衣炙溫裹手於穀道外方輕輕推兒頭令正便令產母用力送兒生也此名偏產

發礙產宜

九曰礙產者兒身已順而露正頂不能生下蓋因兒身回轉肚帶攀其肩以此露正頂而不能生當令產母仰臥令看生之人輕輕推兒近上徐徐引手以中指按兒肩下撥其肚帶仍須候兒身正順方令產母用力一送使兒生下此名礙產

右橫產倒產偏產礙產四法若看生之人非精良妙手不可依用此法恐恣其愚以傷人命也按倒產者今世往往隨其倒足生下並無後患子母雙全不必依推足上之法亦可又礙產者往往肚帶有纏在兒頂上而兒頭自出在產門外看生之人以手撥其肚帶從兒頭頂過而下之者又有肚帶纏在頂上一匝而兒與胞衣自然同下者皆無妨不必以此礙產法入產門裏撥下之也

坐產法

十曰坐產者言欲臨產時高處繫一手中令產母以手攀之輕輕屈足坐身令兒生下非坐在物上也此名坐產

盤腸產宜

十一曰盤腸產者趙都運恭人每產則大腸先出然後產







禁忌

子產後其腸不收甚以為苦名曰盤腸產醫不能療偶在  
建昌得一坐婆施一法而收之其法以醋半盞新汲冷水  
七分調停嚥產母面每嚥一縮三嚥收盡此良法也  
產後腸不收香油五斤煎熱盛盆俟溫坐油盆中約一  
頓食時以皂角末吹入鼻中嚏作立上妙門  
大半夏為末搐鼻中則腸上矣 又方以大紙撚蘸香油  
點燈吹滅以烟薰產母鼻中腸即上矣 又方以草麻子  
十四粒去殼研如膏貼產母頭頂中心腸上即減去

催生法

大凡生產自有時候未見時候切不可強服催生滑胎  
等藥或勢不得已則服之又云切不可坐草及令坐婆亂  
下手 凡催生藥必候腰痛甚  
胎胎下葉血破方可服  
催生只用佛手散最穩當又効捷 方見婦人通  
論即考歸湯

滑以流  
通滋潤

催生如聖散黃蜀葵子小半合一方二錢重研爛以酒瀝  
去查溫服神妙或漏血胎乾難產痛極者并進三服良久  
腹中氣寬胎滑即產須見正產候方可服之歌曰黃葵子  
炒七十粒 細研酒調濟君急 若遇臨危產難時 免  
得全家俱哭泣

苦以驅  
逐閉塞

又方以香油白蜜小便和勻各半盞調益母草末服  
一方止用油蜜小便能下難產  
秘錄治橫產不得出車前子末酒服二錢匕  
大催生柞木飲子治產難或橫或倒死胎爛脹腹中此方  
屢用神効

大柞木枝 一大握長一尺  
洗淨切剉生用 甘草 大者五寸  
剉作五段  
右用新汲水三升半同入新磁瓶內以紙三重緊封之  
文武火煎至一升半令香候產婦腰重痛欲坐草時溫





飲一小盞腰未重痛勿服便覺心下開豁如覺再渴又飲一盞至三四盞覺下重便生此方至驗

**梅**治難產礙胎在腹中如已見兒胎承不出胎死者蒺藜子貝母各四兩為末米飲下一匙如相去四五里許不下再服

香以開  
紫蓬汚  
血

又方通明乳香一塊如皂角子大為末腰痛時用新汲水一小盞入醋少許同煎令產母兩手提兩石燕坐婆調藥飲水須臾坐草便生無痛楚神良 又方開骨膏乳香研細五月五日午時滴水丸如鷄頭大每服一粒無灰酒吞下 又方催生神効乳珠丹乳香研細以猪心血為丸如桐子大硃砂為衣晒乾每服一粒冷酒化下良久未下再服一粒如大段難產以蓮葉心蒂七個水二盞煎至一盞放溫化下一粒良久未下亦可再服此藥靈驗如神合藥

時五月五日午時七月七日三月三日効 又方乳香硃砂等分為細末麝香酒調下 又方腰痛可服乳香人參各一錢辰砂半錢同研細用鷄子清一個調之生姜自然汁放開冷服如橫生側生即時端順子母平善

**大**勝金散問曰產難若何答曰胎側有成形塊為兒枕子欲生時枕破與敗血裹其子故難產但服此藥逐其敗血即自生逆生橫生並治之

麝香錢一 鹽豉一兩以青布裹  
燒紅急研細  
右為末取秤鍾燒紅以酒焯之調下一錢

催生丹治產婦生理不順產育艱難或橫或逆並皆治之

十二月兔腦髓去皮膜  
研如泥 乳香另研極細  
錢半  
母丁香末錢一麝香  
另研

右三味拌勻以兔腦髓和丸如鷄頭大陰乾油昏裹每



行氣  
氣滯者

服一丸溫水下即產兒握藥出

勝金丹治難產神妙敗兔毫筆頭一枚燒為灰研細搗生  
藕汁一盞下之立產若產母虛弱及素有冷疾者恐藕冷  
動氣即於銀器內重湯煖過後服

主難產搗益母草取汁七大合煎半頓服立下無新者  
以乾者一大握水七合煎服

易產天麻丸

天麻即益母草六月  
開帶根抹晒乾

右為末不拘多少煉蜜丸如龍眼大臨產時熟水嚼化

一丸能除產後百病

難產 縮砂

香附炒

枳殼

甘草

滑石

右為末白湯調服

催生蒲黃地龍陳皮等分地龍洗去土於新瓦上焙令微

黃各為末臍足心三處貼如經日不產各抄一錢七新水  
調服立產此常親用甚妙

大催生神効七聖散臨產腰痛方用之

玄胡索

沒藥

白礬

白芷

姜黃

當歸

桂心

右為細末臨產陣痛時燒犁頭鉄通赤燂酒調三錢服  
一二盃立產

難產吞槐子十四枚逆產燒銅錢通紅放酒中飲之

胞漿先  
破後因  
者則血

大治胞漿先破惡水來多胎乾不得下時須先與四物湯  
補養血氣次更煎濃葱湯放冷令坐婆洗產戶須是款曲

洗令氣上下通暢更用酥調滑石末塗產戶裡次服神妙  
乳珠丹或葵子如聖散二方  
見前

催生如聖散治逆產橫生瘦胎







百草霜

香白芷不見火

右二味等分研勻每服二大錢於臨產時以童子小便并少米醋打為膏沸湯調下集驗方用酒童便各半蓋同煎總沸即熱服不過再服丹法用等婦湯調血血得黑則止此藥大能回血免

滑胎方

又方治橫倒生者

明阿膠炒

滑石末各一兩

葵子二兩

右水一盞半煎至一盞去渣分二服

破汚血

半夏湯治胎乾而不能產

早驚動故也

半夏一兩

大黃五錢

肉桂七錢

菝仁三十個

右為粗末先服四物湯一二服次服半夏湯生姜三片

水煎服 又方當歸為末調方寸匕酒服之

外取方

如聖膏治難產併治胞衣不下兼治死胎

葶麻子七粒去殼細研成膏塗脚心胞即下速洗去

不洗腸出却用此膏塗頂上腸自縮入一方葶麻子百粒雄黃一錢細研用如上法塗之

催生萬金不傳遇仙丹

葶麻子十四粒

去殼去殼

硃砂

雄黃各一錢半

蛇蛻一尺

去殼去殼

右為末漿水餃和丸如彈子大臨產時先用椒湯淋滌臍下次安藥一丸於臍中用蠟紙數重覆上以潤帛繫之須生下急取去藥一丸可用三次一方葶麻子三粒





雜方

**世**三麻四豈脫衣裳研碎將來入麝香若有婦人遭產難貼在臍中兩分張用草麻子三粒巴豈四粒去壳入餅研細貼在臍中

治產危急者立聖丹寒水石四兩內二兩生二兩煨赤取出同生者研細入硃砂同研如深堯花色每用三分井花水調如薄糊用紙花剪如杏葉大攤用貼臍心候乾再易不過三上便產橫逆惡候死胎不下並治神驗寒水石非方解石也即今人謂軟石膏也此方國初異人傳之妙

**圖經**催生令產婦兩手各握石燕一枚須臾子下

救產難經日不生雲母粉半兩溫酒調服入口即產萬不失一陸氏云已救三五百人効治橫逆產理不順用伏龍肝細研每服一錢酒調服之以土看兒頭上戴出妙

**世**如神散治催生累効靈妙於理固難通於事實殊効臨產時令人路上尋草鞋一隻取耳燒灰溫酒調下三錢七

針灸

得左足者生男右足者生女覆者兒死側者有驚此藥委是神奇用此送下催生丸尤妙

**東**婦人將產預先胎破惡水長流坐草早無血可養枯竭

**獨陰**五分在足小指第二節間 承陰五分

**下**催生難產及死胎 太衝八分補 合谷補 三陰交

五分瀉立 足小指節三壯心術 產子上衝逼心 巨

關立正坐用抱頭抱腰微俯針入六分留七呼得氣即瀉

浪向後梳骨有痕 合谷三分留三 三陰交五分瀉

是其驗也神効 張仲文 橫產難產 右腳小指尖頭灸三壯

**集**又法 獨陰同上法取灸 合谷補 三陰交瀉

**五**難產 三陰交

下死胎法

**大**下死胎法方用桂枝二錢麝香當門子一個同研煖酒

寒者以行之



熱者寒  
以行之

服須更如手推下比之用水銀等此藥不損血氣趙和叔  
傳一方無麝香單用桂末一錢痛時童便調下名救苦散  
鄧知縣傳療死胎不出朴硝研細半兩以童便溫服下屢  
効 治死胎不下指甲青舌青脹悶口中作屎臭先以平  
胃散一貼作兩服每服酒水各一盞煎至一盞却投朴硝  
半兩研細再煎三五沸溫服其胎化血水下 治子死腹  
中不出其母氣欲絕水銀二兩吞之立効

本治子死腹中不用辰砂一兩以水煮數沸末之然後  
取酒服之立出

燥者滑  
以潤之

外療子死腹中真珠二兩為末酒調服盡立出  
雲治姙娠三五個月胎死在腹中不出

大腹子 赤芍藥 榆白皮各三兩 當歸一兩  
滑石末七錢 瞿麥 葵子 茯苓

粉草 黃芩各半  
右為粗末每服四錢水煎

千小兒死腹中葵子末酒服方寸匕若口噤不開格口灌  
之藥下即活 療姙娠胎死腹中或母疾欲下胎榆白皮  
煮汁服二升

大治子死腹中或半生不下或半着脊骨在草不產血氣  
上盪母心面無顏色氣欲絕

猪脂升 白蜜升 淳酒升

右三味合煎取二升分溫二服不能飲隨所能服之

世治生產不順胎死腹中胞衣不下臨產危急妙

蛇退一條全者香 麝香許少  
油一燈上燒研

右為末童便酒各半盞調一服即生効

楊氏療有孕月數未足子死腹中母欲悶絕取大豈三升

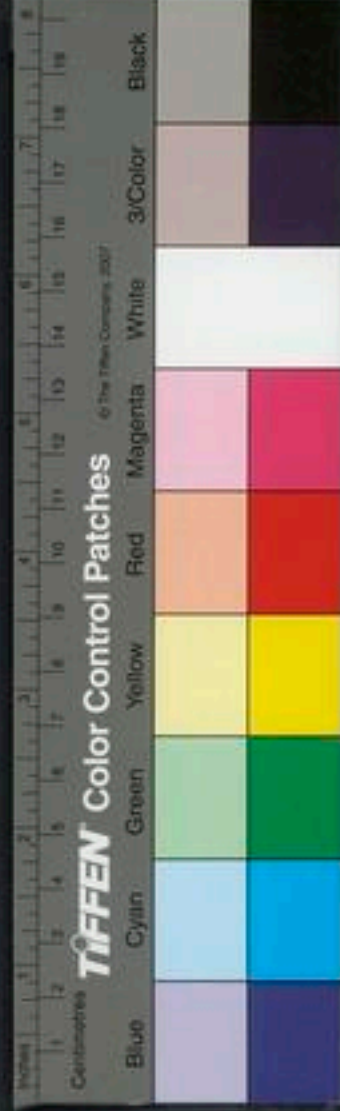





醋煮濃汁三升頓服立瘥

本治妊娠熱病胎死腹中鹿角屑一兩水一盞葱五莖豈豉半合同煎至六分去查溫分二服

太取死胎烏鷄一隻去尾細剉以水三升煮取二升去鷄通手用衣帛蘸摩臍下胎自出

產後症

胞衣不下 血暈

血不下

血不止

虛弱

無乳

乳汁自出

陰脫

血塊痛見腹痛門

產後必用方

大凡生產畢令飲童便一盞不得便卧且宜閉目而坐須更上床仰卧不宜側卧宜豎膝未可伸足高倚床頭厚鋪茵褥遮圍四壁使無孔隙免致賊風兼時時令人以物從心捍至臍使惡露不滯更三日內令產婦常聞醋炭氣或燒乾漆烟若無乾漆以舊漆器燒之以防血暈不問腹痛

不痛有病無病以童便和酒半盞溫服五七服妙

陳藏器云

汁與產婦服之將苦麻與產婦枕之

止血暈產婦腹痛以苦安腹上則止

熱多者宜清之

大地黃丸治產後腹痛眼見黑花或發狂如見鬼狀或胎衣不下失音不語心胃脹滿水穀不化口乾煩渴寒熱往來口内生瘡咽喉腫毒心中忪悸夜不得睡產後中風角弓反張面赤牙關緊急或崩中如豚肝臍腹疔痛煩躁恍惚四肢腫滿及受胎不穩唇口指甲青黑

生地

研取汁

生薑

各二斤研取汁留查

蒲黃

當歸

各四兩

右於銀石器內取生地黃汁炒生薑滓以生薑汁炒地黃查各令乾四味同焙研為細末醋煮麩糊為丸如彈子大每服一九食前當歸酒化下神妙一方只用生薑



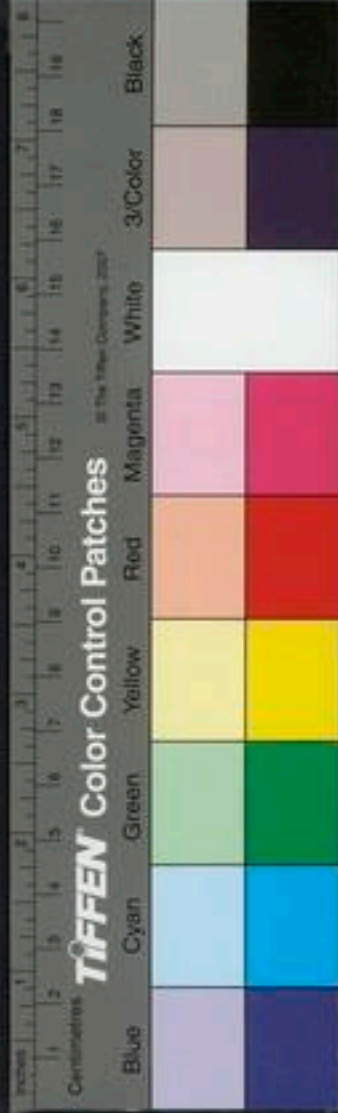

生地無蒲黃當歸依交加法制之為末每服三錢溫酒

調下

**用**黑神丸產後服之能生新血去舊血用白湯送下虛者

參朮陳皮湯送下方見催生門

益母膏治產婦一切傷損一

切血病方見調經門

**大**凡婦人因暑月產乳取涼大多得風冷腹中積聚百病  
兢起迄至於死百方不差桃仁煎主之出蓐後服之

桃仁一千二百枚去皮尖及双仁熬令黃色

右一味搗令極細熟以上等酒一斗五升研三四遍如  
作麥粥法以極細為佳納小長項窰窰中密塞以糊封  
之納湯中煮一伏時不停火亦不令火猛使瓶口常出  
在湯上勿令沒之熱訖溫酒服一合日再服

其多者宜早服之

黑神散治婦人產後惡露不盡胞衣不下攻衝心腹痞滿

或臍腹堅脹撮痛及血暈神昏眼黑口禁產後瘀血諸疾

熟地

蒲黃炒

當歸

乾姜泡

桂心

芍藥

甘草各四兩

黑荳炒去皮

右為細末每服二錢酒半盞童便半盞同煎調服

右黑神散寒多及秋冬者宜之若性急形瘦及夏月宜

審之

**丹**胎前母滯 產後母虛 產後一切皆不可發表 產

後不可用芍藥以酸寒伐生發之氣故也

**大**不可吃物過多恐成積滯若未滿月不宜多語喜笑驚

恐憂惶哭泣思慮急怒強起離床坐久行動或作針工恣

食生冷粘硬油膩魚肉之物及不避風寒當時未覺滿月

之後即成蓐勞凡產後滿百日乃可交合不爾至死虛羸

百病滋長慎之凡婦人患風氣臍下虛冷莫不由早行房

甚忌



也

或曰初產之婦好血已虧汚血或留彼黑神散非要藥乎荅曰至哉乾元萬物資生之常也初產之婦好血未必虧汚血未必積藏府未必寒何以藥爲飲食起居勤加調護何病之有誠有汚血體怯而寒與之數貼亦自簡便或有他病當求病起何因病在何經氣病治氣血病治血何用海制此方例令服餌設有性急者形瘦者本有怒火者夏月坐蓐者時有火令姜桂皆爲禁藥至于將護之法尤爲悖理肉汁發陰經之火易成內傷之病也先哲具有訓戒胡爲以羊鷄濃汁作糜而又常服當歸丸當歸建中湯四順理中丸雖是補劑並是偏熱臟腑無寒何處消受若夫兒之初生母腹頓寬便啖鷄子且吃夥鹽不思鷄子難化夥鹽發熱展轉生証不知所困率爾用藥寧不悞人

予每見產婦之無疾者必教之以却去黑神散與夫鷄子夥鹽諸品肉食且與白粥將理間以此少養魚羹淡食之半月後方與少肉若鷄子亦須齧開淡煮大能養胃却疾彼富貴之家驕恣之婦卒有白帶頭風氣痛膈滿痰逆口乾經事不調髮禿身倦皆是陽盛陰虛之病天生血氣本自和平曰勝曰虛又烏知非此等繆迷有以兆之耶

診婦人生產之後寸口脈洪疾不調者死沉微附骨不絕者生 診婦人新生乳子脈沉小滑者生實大堅弦急者死

胞衣不下

大奪命丹治血入胎衣衣爲血脹不得下

附子炮半

牡丹兩

乾漆一分碎之炒及烟

右爲末以醞醋一升大黃末一兩熬成膏和藥丸如桐

診

敗血





子大溫酒吞五七丸不拘時此藥逐去胞中之血血散  
脹消胞衣自下矣

花蓋石散治產後氣欲絕緣敗血不盡血迷血暈惡血奔  
心胎死腹中胎衣不下至死者但心頭煖急以童便調一  
錢取下惡血如猪肝終身無血風血氣疾膈上有血化為  
黃水即吐出或從小便出也方見跌黑龍丸治胞衣不  
下神效方見產後黑神散治惡露不快胞衣不下方見  
用

牛膝湯治胞衣不出臍腹堅脹急痛即殺人服此藥胞即  
爛下死胎亦下

牛膝

瞿麥各日

當歸兩

通草兩

滑石兩

葵子兩

右咬咀以水九升煮三升分三服若衣不下腹滿即殺

人推其源皆胞衣有血奔心是以不出服此藥衣即爛  
出

治胞衣不出牛膝一兩葵子一合以水一升煮半升去渣  
分二服

**千**簡急丹治產後惡血衝心胎衣不下腹中血塊以錦紋  
大黃一兩為細末用醞醋半升同煎如膏丸如桐子大患  
者用醋七分盞化五丸至七丸服之須臾血下即愈

**保**治胎衣不下或子死腹中或血衝上昏悶或血暴下及  
胎乾不能生產半夏湯主之見前條

下胎丸

半夏

白飲各半

右細末丸如桐子大食後半夏湯下三十九漸加至五  
十九如未効者須廣大其藥榆白皮散主之又不効大  
聖散主之有宿熱者宜服人參荊芥散





雜方

**大治胞衣不下**惟有花蓋石散一件最為要緊若鄉居藥局遠者倉卒無之今採得胡氏方一妙法若產訖胞衣不下稍久則血流胞中為血所脹上衝心胃喘急疼痛必致危篤若有此証宜急斷臍帶以少物繫帶必用力牢固繫之然後截斷使其子血脈不潮入胞中則胞衣自當痿縮而下縱淹延數日亦不害人只要產母心懷安泰終自下矣累試有驗 治胞衣不下以蛇退炒為細末酒下二錢

如聖膏

方見胎前催生即草麻子法

若胞衣不下腹脹則殺人黑

荳一合炒熟入醋一盞煎去荳分三服 胞衣不下取龜內黃土一寸研碎同醋調勻內於臍中續煎甘草湯三四合服之出

針灸

**山胞衣不下**用取初洗兒湯服下一盞勿令產母知  
**集胞衣不下** 三陰交 中極各瀉

**標幽**

又法 照海 內關

**甲**女子字難若胞不出崑崙主之

產後血暈

表

**仲**問曰新產婦人有三病一者病瘧二者病鬱冒三者大便難何謂也師曰新產血虛多汗出喜中風故令病瘧亡血復汗寒多故令鬱冒亡津液胃燥故大便難產婦鬱冒即今世所謂血暈也

**大**產後血暈者氣血暴虛未得安靜血隨氣上迷亂心神故眼前生花極甚者令人悶絕不知人口噤神昏氣冷但服清魂散即醒

澤蘭葉

人參各二錢半

荆芥兩

川芎兩

甘草一兩先方無

右為末用溫酒熱湯各半盞調一錢急灌之下咽即開







眼氣定省人事

治產後風虛血暈精神昏昧荆芥散

荆芥三錢 苑仁五錢

右細末溫水下三錢微喘加杏仁炒甘草各三錢

治產後血暈用荆芥穗為末童便調下二三錢極妙驗  
產後血暈身痠直戴眼口角與目外眇向上牽急不知  
人取鷄子一枚去殼取清以荆芥末二錢調服遂仍依次  
調治若無他疾則不須治甚敏捷

右荆芥側氣虛人不宜服

血

下血多而暈者但昏悶煩亂而已當補血下血少而暈  
者乃惡露不下上搶於心心下滿急神昏口噤絕不知人  
當破血行血

婦人產後血暈此乃虛火戕血漸漸暈將上來用鹿角

宜破血

燒灰出火毒研極細用好酒童便調灌下一呷即醒此物  
行血極効

獨行散治產後血暈昏迷不省衝心悶絕五靈脂半生  
半炒各二錢為細末溫酒調下二錢口噤者幹開口灌之  
入喉即愈 一方加荆芥等分為末童便調下

治下胎或產後血上衝心已死用鬱金燒存性為末二  
錢醱醋一合調灌之立活

產後血暈心悶氣絕紅花一兩搗為末分作二服酒二  
鍾煎取一鍾併服如口噤幹開灌之速効 一方用紅花

三兩新者無灰酒童便各半升煮取一盞服之

治血暈蘇木三兩細剉水五升煮取二升分再服瘥無  
蘇木方取緋衣煮汁服之亦得

產後血暈不知人及狂語麒麟竭一兩細研為末非時



溫酒調下二錢七

紅花散治產後血昏血暈血崩及月事不勻遠年乾血氣

乾荷葉

牡丹皮

川歸

紅花

蒲黃炒等分

右細末每半兩酒煎和查溫服如胎衣不下榆白皮湯調半兩立効

右破血輕劑

無牡丹散治產後血暈悶絕口噤則幹開口灌之

牡丹皮

大黃煨

芒硝各一兩

冬瓜子半

菟仁三十粒去皮尖

右剉每服五錢水三鍾煎至一鍾半去查入硝又煎分二服

產書治產後心煩手脚煩熱氣力欲盡血暈連心頭硬及寒熱不禁接骨木破之如算子一握以水一升煎取半升分溫二服或小便數惡血不止服之即瘥此木煎三遍其力一般此是起死之方

右重劑血點滴不出者宜用

花蕊石散治產後氣欲絕惡血奔心至死者但以童便調一錢取下惡物極妙方見跌撲傷損黑神散治產後血暈用

細酒調服佳方見產通

右二方寒多者用之

芎歸加芍藥湯治產後去血過多而暈方見產後血不止

保又方治產後血暈危困

生地汁一大當歸半錢赤芍藥二錢

右水煎三五沸溫服如覺煩熱去當歸入童便半盞服

下血多血暈者宜補血





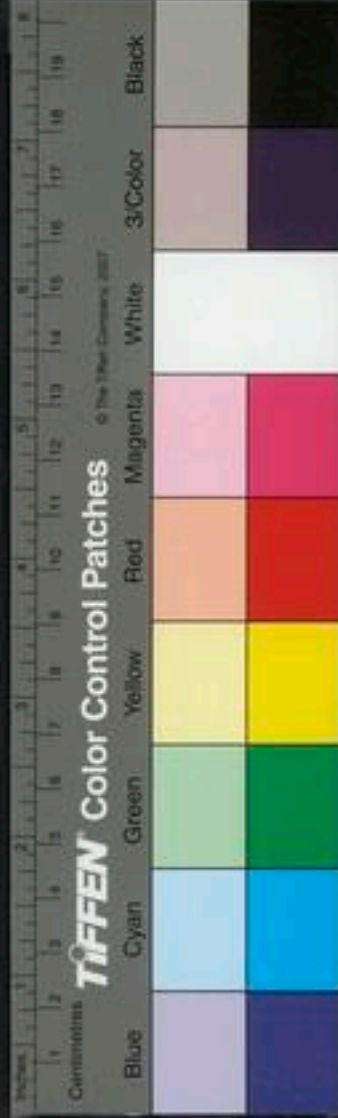

之

治產後餘血攻心或下血不止心悶面青身冷氣欲絕  
新羊血一盞飲之日三服妙

大產後忽冒悶汗出不識人者暴虛故也破鷄子三枚吞  
之便醒若未醒可與童便一升甚驗 若產後去血多者  
又增此疾與鷄子不醒者可急作竹瀝汁一服五合須臾  
不定再與五合類與三五服瘥

氣虛

婦人年三十餘面白形長心中長有不平事忽半夜誕  
子終分娩後侵晨暈厥不知人遂急於氣海灼艾十五壯  
而蘇後以參朮等藥兩月方安

陽盛陰虛

一產婦鬱冒其脈微弱不能食大便反堅但頭汗出所  
以然者血虛而厥厥而必冒冒家欲解必大汗出以血虛  
下厥孤陽上出故但頭汗出所以產婦喜汗出者亡陰血

雜方

虛陽氣獨盛故當汗出陰陽乃復大便堅嘔不能食小柴  
胡湯主之 濟胃師

大治產後血暈全不省人事極危殆者用韭菜切入有嘴  
瓶內煎熱醋沃之便密封瓶口以瓶嘴向產婦鼻孔令醋  
氣透入須先扶病人起坐即醒 又方如覺暈即以醋噴  
面醒來即與醋細細呷之又以醋塗口鼻并置醋於傍使  
常聞其氣 又法治血暈去者急取乾漆燒取烟以向鼻  
即醒如無乾漆舊漆器亦可 又方治產後血暈用生半  
夏末少許吹入鼻中

本治胎後血上衝心生姜五片切以水八升煮取三升分  
三服

醋墨防產時血暈好墨半錠火燒赤投醋中如此三遍  
出火毒研細每服五分淡醋湯調下



針灸

汚血

摘產後血暈不省人事 三里 支溝 三陰交此穴無

標幽又法 陰交 陽別

世又法 神門 內關不應取 關元灸

產後血不下

保治婦人惡血不下

當歸炒 芫花炒等

右為細末每服三錢酒下又用好墨醋煨末小便酒下

妙

大產後惡露方行而忽然斷絕驟作寒熱臍腹百脈皆痛如以錐刺

當歸分

桂心

芍藥各半

桃仁去皮尖

沒藥研各

蜚虫去足

水蛭炒各三

右為末醋糊丸如豌豆大醋湯下

右峻劑

治產惡露不下

乾荷葉兩

鬼箭羽

菝仁

劉寄奴

蒲黃各一

右為粗末每服三大錢以童便一大盞姜二片生地一分換碎同煎至六分去渣無時熱服

治產後血不下蒲黃三兩水三升煎取一升頓服

本治產後血不下益母草搗絞汁每服一小鍾入酒一合

溫攪勻服

千生產後血不去麻子五升酒一升浸一宿明日去渣溫

服一升不瘥再服一升不吐不下不得與男子通一月將

養如初瘥

寒滯

大黑龍丸治產後一切血疾產難胎衣不下危急惡疾垂





死者但灌藥得下無不全活神驗不可言

當歸 五靈脂 川芎 良姜

熟地各三兩

右細剉入沙礮中赤石脂泔縫紙筋盪泥固濟炭火十斤燬令通赤去火候令取開看成黑糟色取出細研却入後藥

百草霜五錢 硫黃 乳香各一兩 花蕊石

琥珀各三錢

右五味並細研如桐子大頓服立効

產後血不止

芩歸加芍藥湯治產後血崩眩暈不知人事

川芎 當歸 芍藥各等分

右咬咀每服四錢以水一鍾半煎至七分去查無時熱

服

產後血崩如豈汁紫黑過多者四物湯加蒲黃生地汁

阿膠薊根艾白芷煎服

四七二孺人產後冒寒哭多血再下身潤脈沉

當歸 白朮 陳皮 川芎

乾姜 黃芩各二錢 芍藥一錢 甘草一分

右分二貼煎服

王孺人因憂慮墮胎後兩月餘血不止腹痛此躰虛氣滯

惡物行不盡

陳皮一錢 白朮二錢 芍藥一錢 木通

川芎五分 甘草二分

作湯下五芝丸六十粒食前

治產後惡血不盡或經月半歲升麻三兩清酒五升煮

臨下者舉之

虛中有滯

虛中有寒





脫者瘥之

取二升半分溫再服

壯礪散治產後惡露淋瀝不絕心悶短氣四肢乏弱頭目昏重煩熱

牡蠣

川芎

熟地

茯苓

龍骨各一兩

續斷

當歸炒

艾葉炒酒

五味

人參各半兩

甘草二兩

地榆半兩

右為末每服三錢生姜三片棗一枚水同煎食前

產書產後猶有餘血水氣者宜服頭淋酒黑豈五升熬令烟盡於甕器內以酒一斗焯之

右頭淋酒治汚血又能發表也

治產後惡血不絕腹中絞痛氣息急

亂髮燒一兩

阿膠二兩

代赭石

乾姜各三兩

馬蹄燒一兩

乾地黄四兩

牛角五兩

右為細末煉蜜丸如桐子大空心米飲下三四十九日

二服

千治產後崩中下血不止芎藭一兩半劉酒二鍾煎一鍾去渣分三服食前溫

丹產後血崩取木月及斤者或半斤者燒灰為末用麝香

一錢枳殼去穰內用濕紙包煨令香熟研細入藥每用一

錢烏毒湯下

右木月蓋木耳之類木屑疊也按木耳治崩中滯下效

本產後下血不止炙桑白皮煮水飲之

秘錄治胎落下血不止以桑木中蝎虫燒末酒服方寸七

日二服

產後虛弱

產後補虛

虛熱

汚血

寒

雜方







人參

白朮各一錢

黃芩

歸身尾各五分

川芎兩

陳皮分三

右煎服如有寒加乾姜三分茯苓一錢

**保**三元湯治產日久虛勞而脈浮大者方見婦人門大法

治產後日久虛勞鍼灸不效者三合散此四君子四物小

白朮

川歸

芍藥

黃芪

茯苓

熟地兩一

柴胡半兩

黃芩六錢

人參半兩

半夏

甘草各六錢

川芎兩一

右為粗末每一兩水一鍾半服日三

**大**當歸羊肉湯治產後雖無疾者但覺虛弱兼心腹痛

肥羊肉一斤去脂水一斗

當歸五斤

黃芪兩

生姜六兩

右以肉汁煮三味取二升五合分為四服若覺惡露不盡加桂三兩惡露下多加芎三兩有寒加茱萸一兩有氣加細辛二兩有熱加生地汁二合

**保**治產婦虛勞不能食十全散方見治虛實法氣血糸

**羅**當歸建中湯治婦人一切血氣俱損及產後勞傷虛羸不足腹中疝痛吸少氣小腹拘急痛引腰背時自汗出

方用當歸四兩肉桂二兩甘草二兩白芍六兩姜棗煎服

**雲**治產後虛損飲食不下四物加建中人參白朮茯苓主

之

產後無乳

**大**累經產而無乳者亡津液故也須服滋益之藥以動之若雖有乳却又不甚多者須服通經之藥以動之仍以羹

虛實

虛實





臍引之蓋婦人之乳資於衝脈與胃經通故也大抵婦人素  
有疾在衝任經者乳汁少而其色帶黃所生之子怯弱  
多病

**無**乳汁不行有氣血盛而壅閉不行者有血氣弱澁而不  
行者虛當補之實當疎之疎用通草漏蘆土瓜葶補用鍾  
乳粉猪蹄鯽魚之屬

實者疎之

**大**治乳無汁

土瓜

漏蘆各三兩

甘草二兩

通草四兩

右水八升煎取二升分溫三服

**集**下乳汁括麥子淘洗控乾炒令香熟瓦上掬令白色為  
末酒調下一七合卧少時產書下乳汁土瓜為末酒服  
一錢日三服

**本**下乳汁以京三稜三個水二碗煎取一碗洗取汁下為

度極妙

虛者補之

**婦**人乳不行萬芑子糯米各一合細研水一碗攪勻入  
甘草末一字煎之溫呷頻與妙

**雲**立効方下乳汁

糯米

萬芑子各半合並淘洗

甘草半兩生

右煎汁一升研藥令細去查分作三服立下

又方 猪蹄一隻

通草四兩

右以水一斗煮作羹食之

**羅**湧泉散治婦人爛汁因氣絕少

瞿麥穗

麥門冬去心

龍骨

川山甲炮黃

王不留行

右為細末每服一錢熱酒調下後吃猪蹄羹少許又用  
木梳於左右乳上各梳三二十梳日三服依前法



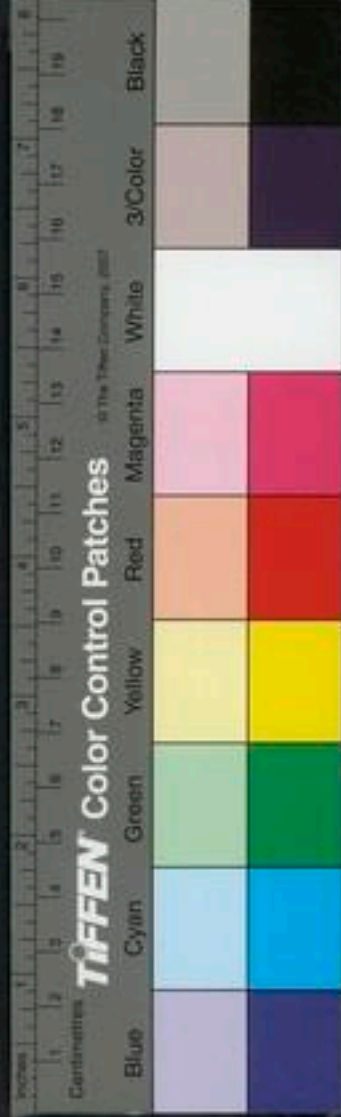

又方治爛汁少

瓜蒌根

薄荷幹身等分

右爲粗末先吃羊蹄汁一碗次服藥後再吃葱絲羊羹湯少許出効

**大**有人乳脈不行已十七日諸藥無効遇有人送赤荳一斗遂時常煮粥食之當夜乳脈通行

乳汁自出

虛實

**大**產前乳汁自出者謂之乳注生子多不育產後乳汁自出蓋是身虛宜服補藥以止之若乳多急痛而出者溫帛熨之漏蘆散亦可

漏蘆二錢

蛇蛻各半

瓜蒌調

右爲末酒調二錢無時

產後陰脫

虛

**一**婦人三十餘歲生女二日後產戶一物如手帕下有帕尖約重一斤予思之此因胎前勞乏傷氣成肝痿所致却喜血不甚虛其時歲暮天寒恐冷乾壞了急與多黃芪半錢人參一錢白朮五分當歸一錢半升麻五分三貼連服之即收上得汗通身乃安但下裔沾席處乾者落一片約五六兩重蓋脂膜也食進得眠診其脈皆濇左略弦視其形却實與白朮芍藥各錢半陳皮一錢生姜一片煎二三貼以養之 一婦人產子後陰戶中下一物如合鉢狀有二岐其夫來求治予思之此子宮也必氣血弱而下墜遂用升麻當歸黃芪大料二貼與之半日後其夫復來曰服二次後覺響一聲視之已收陰戶訖但因經宿乾着席上破一片如掌心大在席某妻在家哭泣恐腸破不可復生子思之此非腸胃乃糟粕也肌肉破尚可復完若氣血



雜方

充盛必可生滿遂用四物湯加入參與一百貼三年後復  
 有子 治子宮下用黃芪一錢半人參一錢當歸七分升  
 麻三分甘草二分作一貼水一鍾煎至三分去查食前服  
 却用五倍子末泡湯洗又用末傅之如此數次宜多服藥  
 永不下 治陰脫蓋產努力太過致陰脫若脫肛狀及陰  
 挺出逼近腫痛舉重房勞皆能發作清水續續小便淋露  
 用硫黃烏賊骨各半兩五味子一分為末傅患處兼服參  
 芪歸草升麻等補藥 治產後陰下脫人屎燒酒下方寸  
 匕日一千金無羣蝎皮散加蟹頭灸亦治方見說  
 大治產後陰腫下脫內出玉門不閉石灰一升炒極熱湯  
 二升投灰中適溫冷澄清坐水中以浸玉門斯須平復如  
 故 又方以鉄精粉上推內之又灸臍下橫紋二七壯  
 一法用鉄精羊脂二味攪令稠布裹灸熱熨推內之鉄精

是鍛鉄灶中飛出如塵紫色而輕虛可以擊磨器皿者  
 又方单炒蛇床子一升乘熱以布裏熨患處亦治產後陰  
 戶痛

子母療產後陰下脫燒兔頭末傅之

東女人胞胎門落頰不收常濕 神關 玉泉壯五十 身

交勝下指縫中灸 又法 玉泉傍開三寸壯三十 女

人陰門冷腫 飯來壯三十

甲婦人陰挺出四肢淫灑身悶少海主之一照海

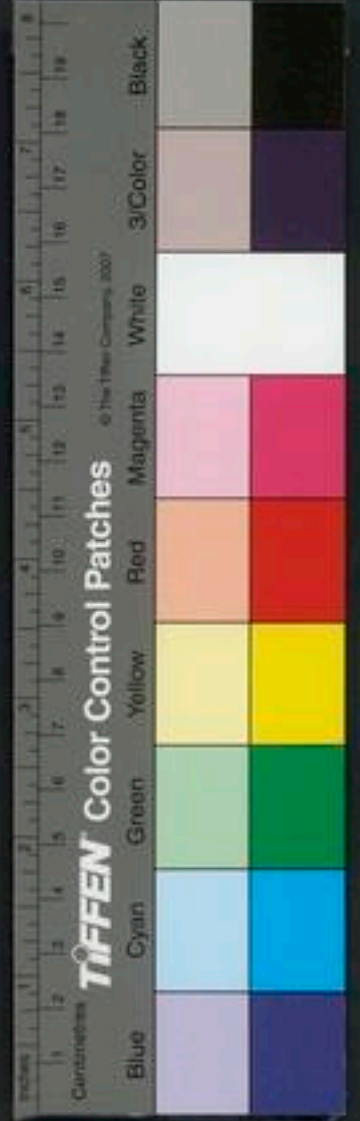



醫學綱目卷之三十五

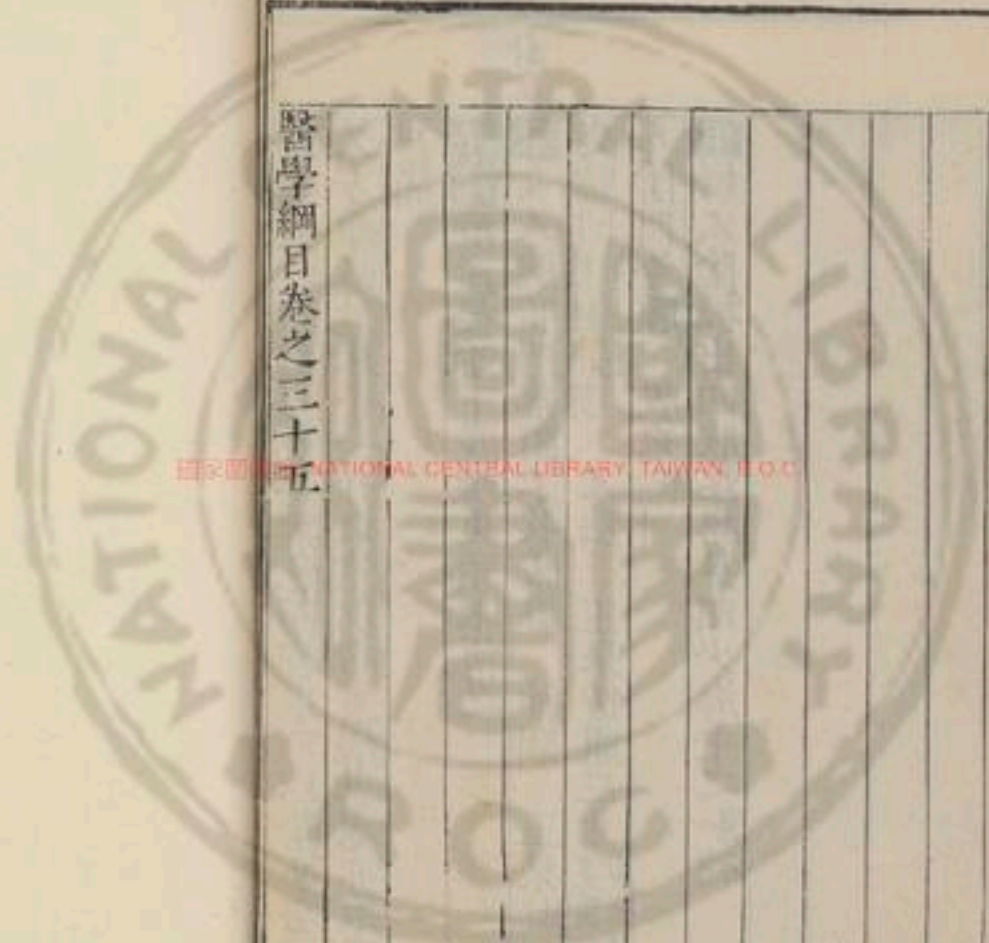

國立中央圖書館 國家圖書館 NATIONAL CENTRAL LIBRARY, TAIWAN, R.O.C.

醫學綱目卷之三十五  
目錄











國立中央圖書館, TAIWAN, R.O.C.









20140001 NATIONAL CENTRAL LIBRARY, TAIWAN R.O.C.

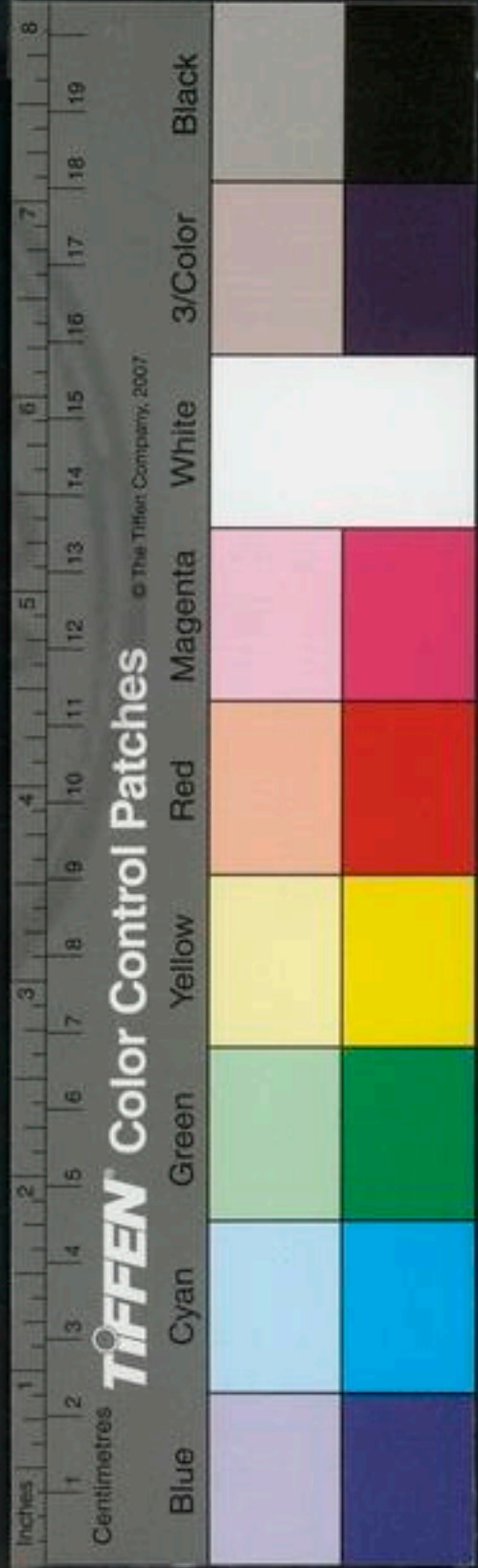





國立中央圖書館 NATIONAL CENTRAL LIBRARY, TAIWAN, R.O.C.





1414 9/15/07



國立中央圖書館 NATIONAL CENTRAL LIBRARY, TAIWAN, R.O.C.





醫學綱目卷之三十六

小兒部

小兒通治

五臟所主

錢氏診  
五臟虛

心主驚 實則叫哭發熱飲水而搐 虛則困臥悸動不安

肝主風 實則目直視大抖呵欠項急煩悶 虛則咬牙

脾主困 實則困睡身熱飲水 虛則吐瀉生風

肺主喘 實則悶亂喘促有飲水者有不飲水者 虛則  
哽氣長出氣短

腎主虛 無實也惟瘡疹腎實則黑陷

更當別虛實證如肺病又見肝證咬牙多呵欠者易治肝  
虛不能勝肺故也若目直視大叫哭項急煩悶者難治蓋

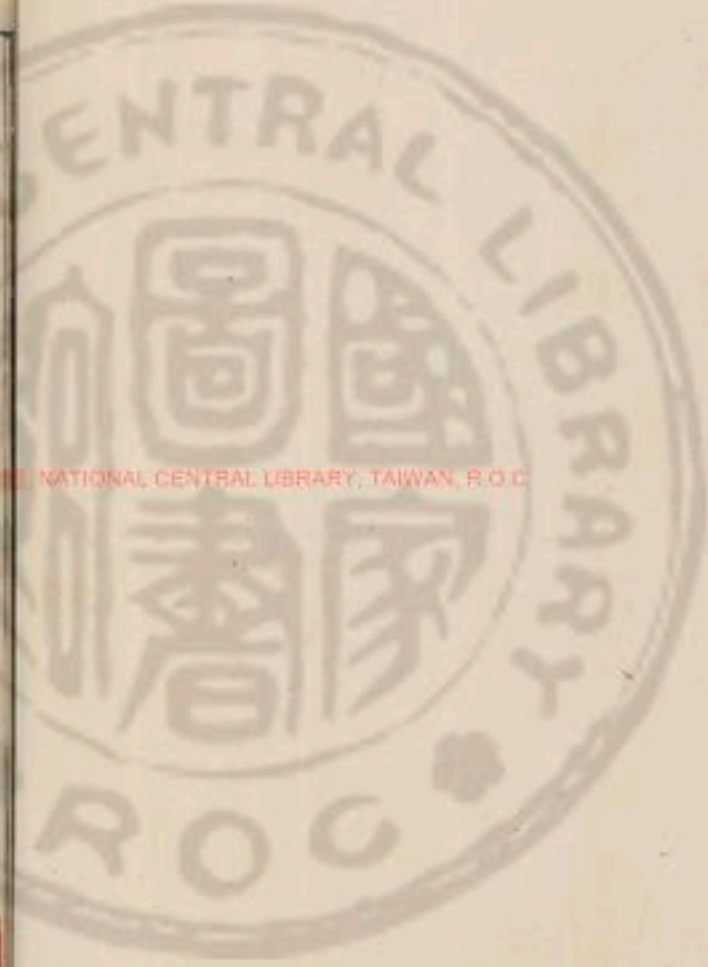



肺病久則虛冷肝強實而反勝肺也宜視病之新久虛實  
虛則補母實則瀉子

五藏病

肝病哭叫目直視呵欠煩悶項急 心病多叫哭驚悸手

足動搖發熱飲水 脾病困睡洩瀉不思飲食 肺病悶

亂哽氣長出氣短氣喘急 腎病目無精光畏明體骨重

肺藏怯 唇白色當補肺阿膠散主之若悶亂氣喘喘促

哽氣者難治肺虛損故也 脾肺病久則虛而唇白脾者

肺之母也母子皆虛不能相營故名曰怯肺主唇唇白而

光澤者吉白如枯骨者死 此以唇診肺之法也唇白色者

衣領及亂物者肝熱也宜瀉青丸手搥

心實 心氣實則氣上下行清若合面臥則氣不得通故

喜仰臥使氣得上下通也瀉心湯主之 心氣熱則合面

腎虛 兒本虛怯由胎氣不成則神氣不足目中白睛多

顯解顙開面色既白者皆為難養雖長不過八八之數若

恣色慾不及四旬而亡或有因病而致腎虛者非也又腎

不足則下窞蓋骨重惟欲墜下而身縮也腎者陰也腎氣

虛則畏明皆宜補腎地黃丸主之 心氣熱則上窞宜導赤

散腎氣虛則下窞宜地

黃丸

肝病勝肺 肝病秋見 一作肝勝肺也肺怯不能勝肝當

補脾治肝益脾者母令子實故也補脾益黃散治肝瀉青

丸主之

肺病勝肝 肺病春見 一作肺勝肝也肝怯故受病當補

肝腎治肺補肝腎地黃丸治肺瀉白散主之

五臟相勝輕重 肝病見秋木旺肝勝肺也宜補肺瀉肝

輕者肝病退重者唇白而死

肺病見春金旺肺勝肝也當瀉肺輕者肺病退重者目淡

五藏病

五藏病





青必發驚更有赤者當搖海藏云為肝怯故曰淡青也

心病見冬火旺心勝腎也當補腎治心輕者心病退重者

下竄不語腎怯虛也

腎病見夏水勝火腎勝心也當瀉腎輕者腎病退重者悸動當搖

脾病見四旁皆放此治之順者易治逆者難治脾怯當面赤目黃五臟相反隨證治之

右五臟相勝病隨時令乃錢氏擴充內經藏氣法時論之旨實發前人所未發者也假如肝病見於春及早晨乃肝自病於本位也今反見於秋及日晡肺之位知肺虛極肝往勝之故當補脾肺瀉肝也餘倣此

凡病先虛或已經下有合下者必先實其母後瀉其子也假令肺虛而痰實此可下之症先當益脾後方瀉肺也

瀉青丸又名瀉導赤散海藏云瀉瀉心湯海藏云

安神丸錢氏治心虛益黃散又名補脾散海藏云此

吐酸痛瀉利清白之聖藥也瀉黃散又名瀉脾散海

阿膠散非若人參天門冬麥門冬之類也瀉白散又名

散海藏云治肺熱骨蒸自汗用此直瀉之梔子黃芩亦瀉

肺當以氣血分之○已上八方並見諸府雜治虛實法

地黃丸海藏云治腎虛解頰即地病也治脈毛而虛○方見勞瘵

李古論五臟病與錢氏微異

熱則從心寒則從腎嗽而氣上從肺風從肝瀉從脾假

令瀉兼嗽又氣上乃脾肺病也宜瀉白益黃散合而服之

脾苦濕肺苦燥氣上逆也其症見瀉又兼面色黃腸鳴嘔

啣者宜服理中湯瀉而嘔者宜服茯苓半夏湯如瀉而渴

熱多者宜服黃芩厚朴湯不渴而熱少者宜服白朮厚朴

湯其他五臟若有兼症皆如此類推之更詳後論四時推

移用藥

五臟補瀉法







心自病

心主熱自病或大熱瀉心湯主之 實則煩熱黃連瀉心湯主之 虛則驚悸生犀散主之

五邪乘心法

肺乘心微邪喘而壯熱瀉白散主之 肝乘心虛邪風熱煎大羌活湯下大青丸主之 脾乘心實邪泄瀉身熱瀉黃散主之 腎乘心賊邪恐怖惡寒安神丸主之

肺自病

肺主燥自病則喘嗽燥則潤之 實則喘而氣盛瀉白散主之 虛則喘而少氣先益黃散後阿膠散主之

五邪乘肺法

心乘肺賊邪熱而喘嗽先地黃丸中導赤散後阿膠散主之 肝乘肺微邪惡風眩冒昏憤嗽羌活膏主之 腎乘肺實邪增寒嗽清利百部丸主之 脾乘肺虛邪體重吐痰洩瀉嗽人參白朮散主之

肝自病

肝主風自病則風搖拘急肝苦急急食甘以緩之佐以酸苦以辛散之 實則風搖力大瀉青丸主之 虛則風搖

力小地黃丸主之

五邪乘肝法

心乘肝實邪壯熱而搖利驚丸涼驚丸主之 肺乘肝賊邪氣盛則前伸呵欠微搖法當瀉肺先補本臟補肝地黃丸主之瀉肺瀉白散主之 脾乘肝微邪多睡體重而搖先當定搖瀉青丸主之搖止再見後症則別立法治之

脾自病

腎乘肝虛邪增寒呵欠而搖羌活膏主之 脾主濕自病則洩瀉多睡體重昏倦脾苦濕急食苦以燥之 實則泄瀉赤黃睡不露睛瀉黃散主之 虛則泄瀉色白睡露睛白朮散主之

五邪乘脾法

肝乘脾賊邪風瀉而嘔茯苓半夏湯主之 心乘脾虛邪壯熱體重而瀉羌活黃芩蒼朮甘草湯主之 肺乘脾實邪能食不大便而嘔吐嗽煎檳榔大黃湯下葶藶丸 腎乘脾微邪惡寒泄瀉理中丸之類主之



腎病

腎主寒自病則足脛寒而逆人之五臟惟腎無實小兒瘡疹變黑陷則是腎實水尅退心火

五疇  
腎法

心乘腎微邪內熱不惡寒桂枝湯主之 肺乘腎虛邪喘嗽皮澀寒百部丸主之 肝乘腎實邪拘急氣搐身寒理中丸主之 脾乘腎賊邪體重泄瀉身寒理中丸主之

五臟  
病法

凡五臟虛弱是自已正令不行乃鬼賊之所尅當補本臟之正氣假令肺病喘嗽時於初春見之法當補腎見於夏救肺見於秋瀉肺見於冬補心瀉本臟又名寒嗽大抵五臟各至本位即氣盛不可更補到所克位不可更瀉云五臟子母虛實鬼賊微正若不達者意不易得而入焉在前者為母邪在後者為虛邪妻來乘夫為微邪夫來乘妻為賊邪本藏自病為正邪

參色

肝病面白 肺病面赤 脾病面青 腎病面黃 心病面黑 若肝病驚搖而白又如面白痰涎喘急之類此

皆難治餘依此推之假令春分前風寒也宜用地黃羌活防風或地黃丸及瀉青丸相間服之春分後風熱也宜用羌活防風黃芩或瀉青丸導赤散下之立夏後熱也宜用三黃丸導赤散夏至後濕熱也宜用導赤散瀉黃散合而服之或黃芩人參木香之類秋分後用瀉白散立冬後用地黃丸主之謂腎不受瀉也

染古海  
藏精錄  
氏法

補肝丸四物湯內加防風羌活等分爲細末煉蜜丸是也

鎮肝丸瀉青丸去梔子大黃治肝虛 瀉腎丸治脈洪而實前熱地改生地去山茱萸是也此治左手本部脈若右尺洪實以風髓丹瀉之此地黃丸即仲景八味丸去桂附若加五味子腎氣丸也此益肺之源以生腎水焉

林宗志

慈幼論○人生十六歲已前血氣俱盛如日方昇如月

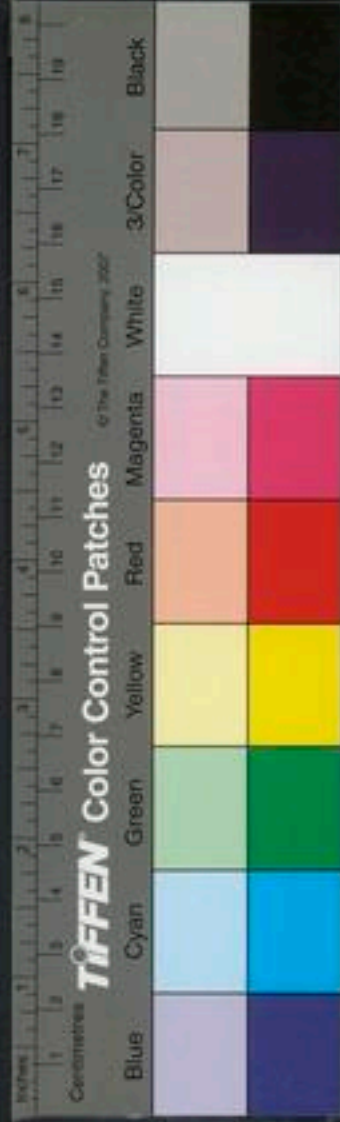



將圖惟陰長不足腸胃尚脆而窄養之道不可不謹童子不衣裘帛前哲格言具在人耳裳下體之服帛溫煖甚於布者也裘皮服溫軟甚於帛者也蓋下體主陰得寒涼則陰易長得溫煖則陰暗消是以下體不與綿絹夾厚溫煖之服恐妨陰氣實為確論血氣俱盛食物異消故食無時然腸胃尚脆而窄若稠粘乾硬酸醃甜辣一切魚肉水菓濕麪燒炙煨炒俱是發熱難化之物皆宜禁絕只與熟菜白粥非惟無病且不縱口可以養德此外生粟味醃乾柿性涼可為長陰之助然栗太補柿太澁俱為難化亦宜少與婦人無知惟務姑息畏其啼哭無所不與積成痼疾雖悔何及所以富貴驕養有子多病迨至成人筋骨柔弱有食則不能忌口以自養居喪則不能食素以盡禮小節不謹大義亦虧可不慎歟至於乳母尤宜謹節飲食下咽

乳汁便通情欲中動乳脹便應病氣到乳汁必凝滯兒得此乳疾病立至不吐則瀉不瘡則熱或為口糜或為驚搐或為夜啼或為腹痛病之初來其溺必少便須詢問隨證治母母安亦安可消患於未形也夫飲食之擇猶是小可乳母稟受之厚薄性情之緩急骨相之堅脆德行之善惡兒能速肖尤為關係古之胎教具在方冊愚奚多贅若夫胎孕致疾事起茫昧人多玩忽醫所不知兒之在胎與母同體得熱俱熱得寒俱寒病則俱病安則俱安母之飲食起居尤當慎密不可不知也

**回**大凡小兒過煖生熱熱極生風提抱生癘餵飼生癖最宜慎之

**回**大喜後食乳食多成驚癩大哭後食乳食多成吐瀉

**回**乳下小兒常多濕熱食積痰熱乃是傷乳為病小兒易





雜診

怒肝病與脾病最多

**脈亂** 不治 弦急 氣不 沉緩 傷食 促急 虛驚 浮風 沉細令

為發熱五至為內寒脈弦為風痲沉緩為傷食促急為虛驚弦急為氣不和沉細為冷浮為風大小不勻為惡候為鬼崇浮大數為風為熱伏結為物聚單細為疳勞凡腹痛多喘嘔而脈洪者為有虫沉而遲潮熱者胃寒也温之則愈訣曰小兒脈緊風痲候沉緩食傷多嘔吐弦急因知氣不和急促急驚神不守冷則沉細風則浮牢實大便應秘久腹痛之候緊而弦脈亂不治安可救變蒸之時脈必亂不治自然無過繆單細疳勞洪有虫大小不勻為惡候脈沉而遲有潮熱此必胃寒來內冠瀉利脈大不可醫仔細酌量宜審究 雲岐子云未及五歲不可視聽者未可別脈

又不拘五歲上下也

嬰兒未可方脈者俗醫多看虎口中紋顏色與四肢冷熱取之亦有可驗予作二歌紀之曰紫風紅傷寒青驚白色疳黑時因中惡黃即困脾端又冷熱症歌曰鼻冷定知是瘡疹耳冷因知風熱證通身皆熱是傷寒上熱下冷傷食病若能以色脈參伍驗之所得亦過半矣

不治症

**世** 百日內不治症 發斑 臍風撮口 馬脾風 龜背

**鐵** 不治症 目赤脈貫瞳人 胸腫及陷 鼻乾黑 魚口

氣急 吐虫不定 瀉不定精神不好 大渴不定止之

又渴 吹鼻不噴 病重口乾不睡 時氣唇上青黑點

頰深赤如塗臙脂 鼻孔開張 喘急不定

**靈** 嬰兒病其頭毛皆逆上者必死 論疾診尺篇

**脈** 小兒病因汗出如珠着身不流者死 小兒病而胸膈





口唇枯乾目直視口中氣冷足與頭相低臥不舉身手足  
四肢垂其臥正直如縛掌中冷皆死至十日不可復治之  
病重面有五色不常不澤者死

生下胎疾

小兒初生氣絕不能啼者必是難產或胃寒所致急以  
綿絮包裹抱懷中未可斷臍帶且將胞衣置爐炭中燒之  
仍燃大紙條蘸油點火於臍帶下薰之蓋臍帶連兒火熏  
時有火氣由臍入腹更以熱醋湯盪洗臍帶須臾氣回啼  
哭如常方可洗浴了即斷臍帶

百壽散小兒初生未滿月已裹用之者老無瘡疥

黃連兩 硃砂錢

右水煎令老母拭去口涎淨灌下餘藥傾盆中浴兒遍  
身搽妙 又方淨黃連一錢水一盞預先煎下待兒生

未出聲時便用灌下以去腹中惡物臍屎兼解胎中蘊  
積熱毒終身不生瘡又去臍風等病

虛實

胎實面紅目黑睛多者善矣胎怯面黃目黑睛少白睛  
多者多哭更別父母肥瘦肥不可生瘦瘦不可生肥也  
胎肥者生下肌肉厚遍身血色紅滿月以後漸漸羸瘦目  
白睛粉紅色五心煩熱大便難時時生涎浴體法主之

天麻二錢

蝎尾去毒

硃砂各五分

烏蛇肉油浸

末

白礬各三錢

麝香一分

青黛三錢

右研勻每用三錢水三碗桃枝一握并葉五七枝同煎  
至十沸溫熱浴之勿浴背

胎怯者生下面無精光肌肉薄大便白水身無血色時時  
哽氣多噦目無精采亦宜以浴法主之

母氣不足則羸瘦而肉薄父精不足則解顛眼白多





寒熱

胎熱生下有血氣時時叫哭身壯熱如淡茶色目赤大便赤黃糞稠急嘔乳浴法主之

小兒在胎時因母有熱或恣食酒麪熱毒之物傳於胎中令兒生下面赤眼閉身體壯熱哭聲不止口熱如湯乃胎熱之候也宜生地黃湯

生地

赤芍藥

川芎

當歸

瓜蒌根

右件等分咬咀每服半兩水一盞煎六分產婦亦可服以此抹入兒口中

凡胎熱服藥不可求速效治法當釀乳漸解之若處以涼藥攻之必損脾胃加以嘔吐乃成大患宜服生地黃湯用釀乳小兒胎中有寒生下不能將護再傷於風其候面色青白四肢逆冷手足顫動口禁不開乃胎寒之故或寒

氣乘虛入臟作腹疼盤腸內疝

胎寒治法見  
寒腹痛條

田月裏生驚急取猪乳細研辰砂牛黃各少許調抹口中神效乳母服防風通聖散三劑其驚自消

治小兒未滿月驚搖似中風欲死者用辰砂以新汲水濃磨汁塗五心上最效

治胎癩驚風皆可服全蝎頭尾全者用生薄荷葉包外以麻線纏火上炙燥為末別研生硃麝香各少許煎麥門冬湯調下

胎黃

小兒生下遍體面目皆黃狀如金色身上壯熱大便不通小便如栢汁乳食不思啼叫不止此胎黃之候凡有此症乳母宜服生地黃湯仍忌酒麪五辛之物

生下吐

木瓜丸治小兒生下吐者因兒初生下拭口中穢惡不盡咽入喉中故吐木瓜丸主之凡初生急須拭掠口中令

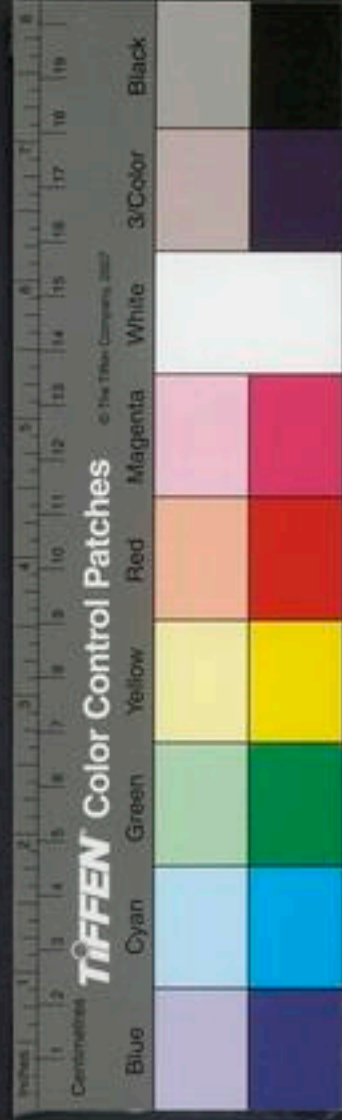



淨若啼聲一發則咽下多生諸病矣

木瓜

麝香

膩粉

木香

檳榔

各等分

右同研細末麪糊丸如小黃米大每服一二九甘草水下無時

**田**月裏生嘔先用硃砂丸下之如利後用硃沉煎墜其邪氣使穢物自下而不嘔也

生下赤

月裏生赤肌膚如赤丹塗者先用牛黃散托裏續用藍葉散塗外乳母服清涼飲子三大劑

右小兒初生下月裏諸疾蓋胎毒之淺者若一二歲後所生之疾乃胎毒之深者宜權法治之

胎瘤

**田**李叔和一日問東垣曰中年來得一子至一歲後身生紅絲瘤不救後三四子至一二歲皆病瘤而死敢問何也

胎癩

曰予試思之翌日見叔和曰吾得之矣汝腎中伏火精中多有紅絲以氣相傳生子故有此疾遇觸而動發於肌肉之間俗名胎瘤是也汝試視之果如其言遂與滋腎丸數服以瀉腎中火邪補天真之不足忌酒肉辛熱之物其妻以六味地黃丸養其陰血受胎五月後以白朮黃芩二味作散與服後生兒至三歲前症不復作矣叔和曰先生乃神醫也遂從受學其子今已年壯矣

丹溪補遺謂小兒心氣鬱而多瘡疽由胎食過而受毒此至論也小兒識見未萌欲想未動心氣何鬱先哲謂乳下小兒常多濕熱與胎食過而受毒又有成胎之時父母氣血有寒熱之偏多能致子之病况形體未堅完盲膜尚脆嫩何爲畧而未論向見一人連年疔病新愈而成一男生來三月病熱右腋下陽明少陽之間生一瘡甫平左腋下





相對又生一瘡膿血淋漓無復生意醫者王壽甫以四物湯敗毒散加參以香附爲佐犀角爲使大料飲乳母兩月而安踰三月忽腹脹生赤疹如霞片取剪刀草汁調晚蚕沙傳之隨消半月脹移入胞囊爲腫黃瑩可畏越兩日囊裂開兩丸顯露出清水以紫蘇葉承麩炭細末托之旬餘而合夫以父之久病其母寧無憂鬱之火與痞之餘熱毒致此亦不可不知

胎毒

張進士次子二歲滿頭有瘡一日瘡忽自平遂患痰喘

予視之曰此胎毒也慎勿與解利藥衆皆愕然予又曰乃母孕時所喜何物張曰辛辣熱物是其所喜因口授一方人參連翹川芎黃連甘草陳皮芍藥木通濃煎湯入竹瀝與之數日而安何以知之見其精神昏倦受病特深決無外感非胎毒而何 予之次女形瘦性急體本有熱懷孕

三月適當夏暑口渴思水時發小熱遂教以四物加黃芩陳皮生甘草木通因懶於煎煮數貼而止其後生子二歲瘡疾遍身忽一日其瘡頓愈遂成痰癆予曰此胎毒也瘡若再作病必自安已而果然若於孕時確守前方何病之有

胎淋

鄭廉使之子年十六初生七箇月患淋病五七日必一發其發則大痛水道狀如黍如粟者約一杯許然後定診其脈輕則澁重則弦視其形瘦而長其色青而蒼意其父必因多服下部藥遺毒在胎留於子之命門而然遂以紫雪和黃栢末九桐子大晒極乾熱湯下百丸以食物壓之又半日痛大作腰連腹水道乃行下如黍如粟者一大碗許其病減十分之八後又與陳皮一兩桔梗木通各半兩作一貼與之又下如黍粟者一合許而安父得燥熱且能





胎瘤

病子况母得之者乎予書此以證東垣紅瘤之事此亦熱在血分也

陳氏女八歲時癩病遇陰雨則作遇驚亦作口出涎沫聲似羊鳴予視之曰此胎受驚也其病深癩調治半年亦可安仍須淡味以佐藥功與燒丹九繼以四物湯入黃連隨時令加減半年而安燒丹九方原本未考按類萃用玄精丸入寒食散一錢滴水和成餅再用麩粉霜研砂各五分研再研細漸水和先如米大一歲五九二歲十九溫水送下取下惡物為度未知是否

肝主風

角弓反張

搖頭

偏風

驚搐

驚癩

天弔

眼目

眼白多

雀目疳瘡

赤眼

通睛

偏墜

陰腫囊腫脫囊

疝氣

小便不通

淋病

遺尿

喉痺

風熱

肝有風目連劄不搐有熱則直視亦不搐得心熱則搐

治肝瀉青丸治心導赤散 凡癩或新或久皆引肝風風

動而上於頭目目屬肝風入於目上下左右如風吹不定

兒不任故目連劄也若熱入於目牽其筋脈兩眦皆緊不

能轉視故目直視也若得心熱則搐其子母俱有實熱風

火相搏故也治肝瀉青丸治心導赤散

角弓反張

風

錢肝有風其則身反張強直不搐心不受熱當補腎治肝

補腎地黃丸治肝瀉青丸

虛

丹溪云瘕比癩為虛宜帶補多是氣虛有火兼痰用人參

竹瀝治之不用兼風藥此論實發前人所未發湯氏雖云

瘕候十無一生蓋未嘗有此法施於人也

明角弓反張鼻上入髮際三分灸三壯 大椎下節間灸

針灸





診

三壯  
身軟時醒者為癩身強直反張如弓不時醒者為瘖瘖候十無一生

搖頭

肝風搖頭者方不載鄒都丞子患七年搖頭三年下血已服百餘方前後所服治搖頭者無非風藥止血者或作痢或作腸風百藥無效予既視其病又知其詳亦不明其標本退而思之乃肝血液盛外有風熱乘之肝屬木盛而脾土為木所克脾與肺是子母俱為肝所勝而血遂瀆於大便故便血不止遂處一方但損肝祛風而益脾初亦一時之見只數服而愈十餘日後血止而下白膿遂得以安

犀角屑

甘草各一分

瓜蒌根

蛇退皮

防風

釣藤

麻黃

黃芪

羌活

白芍藥

右為末末肉丸食後薄荷湯下只二服作效頭搖即止便血隨愈次間服胃風湯數日頓除沈舍人子服之亦驗

食療云蛇脫皮主去風邪明目治小兒一百二十種驚痛寒熱痔瘻芽安胎常用 治癩弄舌搖頭者宜用全脫

偏風

全蝎散治小兒驚風中風口眼喎斜言語不正手足偏廢不舉

全蝎

僵蚕

川芎

黃芩

甘草

桂枝

赤芍藥

麻黃

大麻

大兩星

湯泡七次去皮切焙乾五錢

右為末每服三錢水一鍾半薑七片煎七分溫服無

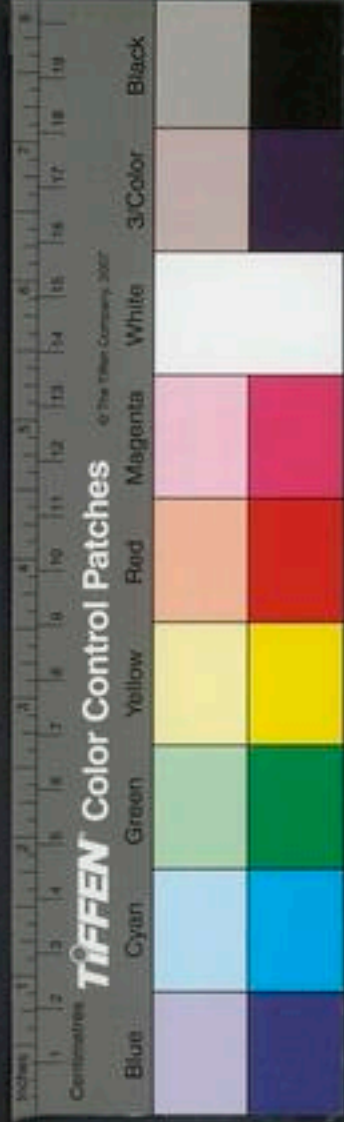



時量大小與之一日三四服忌羊肉

驚搖

按驚搖一也而有晨夕之分表裏之異身熱力大者為急驚身冷力小者為慢驚仆地作聲醒時吐沫者為癇頭目仰視者為天弔角弓反張者為瘥而治各不同也

法時潮熱變發搖在早晨寅卯時者此肝用事之時也身體壯熱目上視手足動搖口内生熱涎項頸強急此肝旺也當補腎治肝補腎地黃丸治肝瀉青丸治肝旺也

因潮熱發搖在巳午未時者此心用事之時也心惕目上視白睛赤色才關緊急口內涎生手足動搖此心旺也當補肝治心導赤散涼驚丸補肝地黃丸治心熱也

廣親宅七太尉方七歲潮熱數日欲愈錢謂父二大王曰七使潮熱將安八使預防驚搖王怒曰但使七使愈勿

言八使病錢曰八使過來日午間即無苦也次日午前果作搖急召錢治之三日而愈蓋預見其目直視而顫赤必肝心俱熱更坐石椀子乃欲就冷此熱甚也又肌膚素肥盛而本實其脈急促故發搖尅言午時者自寅至午皆心肝用事之時治之乃瀉心肝補腎自安矣

因潮熱發搖在申酉戌時者此肺用事之時也不甚搖而喘目微斜視身熱如火睡露睛手足冷大便淡黃水是肝旺當補脾益黃散治肝瀉青丸治心導赤散治心熱也

徐氏子三歲病潮熱每日酉則發搖身微熱而目微斜露

睛四肢冷而喘大便微黃請錢與李同治錢問李曰病何搖也李曰有風何身熱微溫曰四肢所作何目斜睛露曰搖則目斜何肢冷曰冷厥心內熱曰何喘曰搖之甚也曰





何以治之曰涼驚丸鼻中灌之必搐止錢又問曰既謂風病溫壯搐引目針露睛內熱支冷及搐甚而喘併以何藥治之李曰皆此藥也錢曰不然搐者心肝實也身微熱者日西肺用事之時也肺主身溫今且熱者肺虛也目微斜露睛者肝肺相乘勝也四肢冷者脾虛也肺若虛甚則脾母亦弱木氣乘脾四肢即冷治之當先補脾肺用益黃散阿膠散得脾虛症退然後治其心肝以瀉青丸導赤散涼驚丸治之九日愈

因潮熱發搐在亥子丑時者此腎用事之時也不甚搐而臥不穩身體溫壯目睛斜視喉中有痰大便銀褐色乳食不消多睡不省當補脾治心補脾益黃散治心導赤散涼驚丸

傷風發搐因傷風後得之口中氣出熱呵欠煩悶手足動

搖當發散大青膏主之小兒生來怯弱者多此病也

大青膏

傷風發搐因傷風而得之症同大人傷風寒痰之類當辨有汗無汗陰陽二症用大青膏小續命之類開發則愈

大青膏陰症小續命陽症也

傷寒發搐因傷食後得之身體溫多睡多吐或吐不思乳食而發搐當先定搐搐退白餅子下之後服安神丸

傷食發搐謂不因他症忽然而搐此因飲食過度致傷脾胃故兒多睡多吐不思飲食脾胃既虛引動肝風則發搐當先定其搐加羌活防風煎下瀉青丸後用白餅子下其食漸漸用調中九異功散養其氣

百日搐  
百日內發搐者不過兩三次必死假者頻發不為重真者內生驚癇假者外傷風冷蓋血氣未實不能勝任乃





發指也欲知假者口中氣出熱治之可發散大青膏主之  
及用塗顛浴體法 李司戶孫百日病來搐三五次請衆  
醫治或作天弔或作胎驚或作驚癇皆無應者後錢氏用  
大青膏如荳許一服發之復與塗顛法及浴體法三日而  
愈何以然嬰兒初生肌骨嫩怯一被風傷遂不能任故發  
搐也然頻發者輕以客風在內每遇不任卽搐輕則易歇  
故發頓也搐稀者是內臟發病不可救也頻搐者宜散風  
冷故用大青膏亦不可多服蓋兒至小易虛易實多卽生  
熱止宜用下塗顛法

麝香

一

蝎尾去毒爲薄苛

蜈蚣

牛黃

青黛

各一

右同研末用熟枣肉劑爲膏新綿帛上塗勻貼顛上四  
旁可出一指許火上炙手頻慰百日裏外兒可用此塗

顛法

**治**外物驚宜鎮平之以黃連安神丸若氣動所驚宜寒水

石丸黃連安神丸

黃連安神丸見燥條  
寒水石見煎法

按外物驚者元氣本不病故治以黃連安神之苦寒氣  
動驚者不因外物驚元氣自有病故治以寒水石安神  
之甘寒也

**鎮心丸**涼心經治驚熱痰盛

甜硝

人參

甘草

寒水石

山藥

白茯苓

硃砂

龍腦

麝香

各一錢三

凡急慢驚陰陽異證切宜辨而治之急驚合涼瀉慢驚合

溫補

右急驚疔屬木火土實也木實則搐而力大目上目劄

外物驚宜苦寒  
宜甘寒

急慢驚陰陽異證





所謂木太過曰發生其動掉眩癩癩是也火實則身熱面赤土實則不吐瀉睡合睛故其治法合涼瀉而用涼驚丸利驚丸之類慢驚症屬木火土虛也木虛則搐而力小似搐而不甚搐經所謂木不及曰委和其病搖動注恐是也謂手足搐動腹注泄心恐悸也火虛則身冷口氣冷土虛則吐瀉睡露睛故其治法合溫補而用羌活膏益黃散有熱者用東垣黃芪益黃散其東垣非錢氏羌活膏治慢驚者謂土虛泄瀉火木乘之謂手掌與腹俱熱之症若火木土俱虛而搖動恐悸注瀉手腹冷者非羌活膏不能治之

**因急驚**主痰熱當涼瀉之只用降火下痰養血之藥慢驚主脾虛所以多死先實脾土後散風邪只用硃砂安神丸更於血藥中求之如四物四君子東垣羌活益黃散等類

**因聞大驚**而發搐過則如故此無陰也當下利驚丸主之小兒急驚者本因熱生於心身熱面赤引飲口中氣熱大小便黃赤劇則發搐蓋熱甚則風生風屬肝此陽盛陰虛也故利驚丸主之以除其痰熱不可用巴菝及溫藥大下之恐搖虛熱不消也小兒熱痰客於心胃因聞大聲非常則動而驚搐矣若熱極雖不聞聲及驚亦自發搐

**急驚者**陽症也俱腑受病熱痰客於心肺是少陽相火旺經云熱則生風因聞大聲而作蓋謂東方震卦得火氣而發搐火本不動煽得風而動當用利驚丸導赤散瀉青丸地黃丸搐止宜服安神丸

**因急驚**內有熱即生風又或因驚而發則目上連劄潮涎搐搦身體與口中氣皆熱及其發定或睡起即了了如故





此急驚症也當其搐勢漸減時與鎮心治熱之藥一二服如麝香丸鎮心丸抱龍丸辰砂丸紫雪之類候驚勢已定須臾以藥下其痰熱如利驚丸軟金丹桃枝丸之類利下痰熱心神安寧即愈

**大黑龍丸**治小兒急驚神效方見後急慢驚治法

**小黑龍丸**治小兒急驚輕者

青礞石一錢 青黛一錢 蘆薈一錢 膽星一兩

右為極細末甘草湯為丸如鷄頭大每一丸薑蜜薄苛湯下

右二方礞石膽星瀉濕痰之劑為君痰多者宜之

**涼驚丸**

草龍膽一兩 防風一兩 青黛一兩 龍腦一兩

黃連末五錢 牛黃一錢 麝香各一錢

右為細末麪糊為丸如粟米大每服一二十九金銀泡湯下之

**無治陽癇即急驚風**

硃砂一兩 膩粉一兩 麝香各五錢 薑薈一兩

白附子一兩 甘草各二錢 胡黃連一兩 蝎稍七錢

殭蚕十條 金箔七片 赤脚蜈蚣一條

右為末二歲已上服半錢七金錢薄苛湯調下三歲一錢七如口不開灌入鼻中

**錢利驚丸**

輕粉一兩 天竺黃一兩 青黛各一錢 黑牽牛頭末半兩

右同研蜜丸豌豆大一歲一九溫薄苛湯下食後服海藏云涼驚溫驚利驚自有分別南星胭脂輕粉青黛色味各有輕重

服有力者利之





羅鎮肝丸治小兒急驚風目直上視抽搐昏亂不省人事是肝經風熱也

天竺黃研

生地

當歸

竹葉

草龍膽

川芎

大黃煨

羌活

防風北各半

右為細末煉蜜丸如雞頭大每服二丸沙糖水化下先

服此後服天麻散

右五方瀉肝木之劑為君前二方輕劑通用後三方峻

劑必脈有力血氣實者宜之又闡氏所謂候搖勢定下

其痰熱之類是已

五福九治急驚風生蚯蚓一條研爛入五福化毒丹一

丸再研如泥煎薄荷湯少許調化旋灌量兒大小加減服

之無不效者

五福化毒丹治驚熱涼心膈

生地

熟地各五兩

天門冬

麥門冬各去心

三

甜硝

玄參

甘草各二兩

青黛一兩

右上六味為細末後研入硝黛煉蜜丸如雞頭大每服

半九或一九食後熟水化下

安神九方見

鎮心九方見前

右三方甘寒瀉火之劑為君小兒血氣虛而急驚者宜

之又潔古闡氏所謂候搖止勢減宜安神鎮心之類是

已

慢驚因大病後或吐瀉或只吐不瀉變成脾胃虛損遍

身冷口鼻氣出亦冷手足時瘳瘳昏睡露睛此無陽也括

萎湯主之

慢驚方  
小身令  
曾吐瀉





慢驚者陰證俱賦受病蓋小兒吐瀉病久脾胃虛損若不早治則成慢驚名曰痰癍似搐而不甚搐也因脾胃虛損故大便不聚當去脾胃風先用宣風散導之後用益黃散史君子九平之則其利自止既已失治則脾胃俱虛致被肝木所乘是爲慢驚當用溫補羌活膏主之

東都王氏子吐瀉諸醫用藥下之至虛變慢驚其候昏睡露睛手足痠癢而身冷錢曰此慢驚也與瓜蒌湯其子胃氣實即開目而身溫王疑其子不大小便令諸醫以藥利之醫留八正散等數服不利而身復冷令錢氏利小便錢曰不能食而胃中虛若利大小便則脾胃俱虛當身冷而閉目即死今幸胎氣實而難衰也錢氏用益黃散史君子丸四服令微能飲食至日午果能飲食所以然者謂利大小便脾胃虛寒當補脾不可別攻也後又不語諸醫作失音治之錢曰既失音何開目而能飲食又牙不緊而口不噤也諸醫不能曉以地黃補腎錢曰此因用涼藥利小便致脾胃俱虛今脾已實腎尚虛故補腎必安治之半月而能言一月而痊

瓜蒌湯

瓜蒌錢二 白甘遂末錢一

右同於慢火上炒焦黃研勻每服一字麝香薄荷湯調服

右瓜蒌湯錢氏治慢驚法脈有力者宜用蓋濕痰積於膈中使風火不得開發而身冷故用瓜蒌湯劫去濕痰使風火得伸而身溫搗止若脈無力者不宜用之便當補脾及溫白丸羌活膏之類





膠無力者湯之

國青州白九子治小兒驚風大人諸風

半夏七

南星三

白附子二

川烏生半兩

右為末以生絹袋盛并花水擺出如未出者更以手揉出如有滓更研再入絹袋擺盡為度於磁盆中日晒夜露至曉撤去舊水別用井花水攪又晒至來日早再換新水攪如此法各五日夏三日秋七日冬十日去水晒乾後如玉片研細以糯米粉煎粥清丸菴豆大每服三五丸薄荷湯下癰風酒下並無時

錢氏異功散溫中和氣治吐瀉不思食方見吐瀉門

驚啼手足痰癢睡臥不穩四君子加全蝎去尾尖毒炒

釣藤白附子炒等分同煎方見治虛實去脾胃虛弱生風多困

四君子加炒半夏麩浸石子等分為細木入冬瓜子少許同煎服

國溫白丸治小兒脾氣虛困泄瀉瘦弱冷疝洞利及因吐瀉或久病成慢驚癩瘕

天麻生半兩

白僵蚕炒

白附子生

天南星剉湯洗焙

乾各兩

乾蝎去毒

右為末湯浸寒食麩為丸如菴豆大仍於寒食麩中養七日取出用每服五七丸至二三十丸空心生薑米飲下量病勢漸加丸數服之寒食麩謂寒食日麥粿麩取之以焙乾貯用也

釣藤飲子治吐利脾胃氣弱虛風慢驚

釣藤三

蟬殼

防風去

人參去

麻黃去節

白僵蚕炒

天麻

蝎尾炒去毒

甘草炙

川芎各一分

麝香一錢

一方有蜣螂

三箇去頭足炙黃

右為末每服二錢水一盞薑三片煎六分溫服量多少

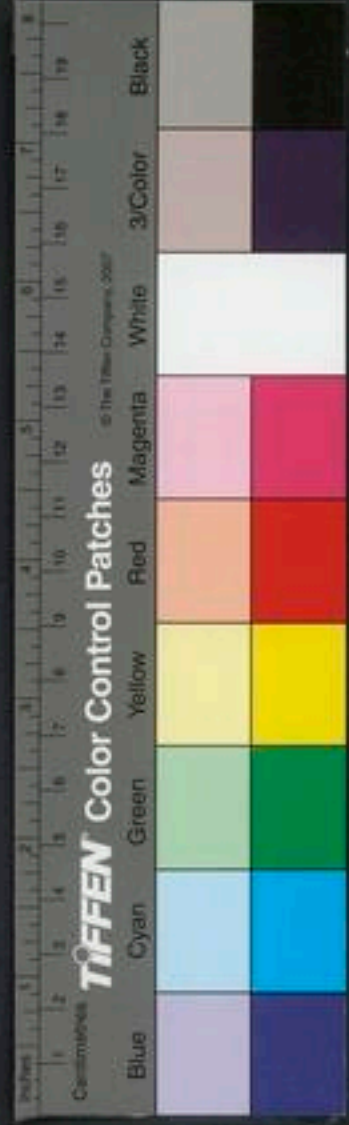



與之寔多者加附子半錢服無時

羌活膏治脾胃虛或吐瀉後為慢驚者亦治傷寒無不效

防風去毒 川芎

人參去

白附子炮

赤茯苓去皮各

天麻兩

白僵蚕湯浸

乾蝎炒去毒

白花蛇酒浸焙

川附炮去

麻黃去節各

沉香

母丁香

藿香葉

木香各

輕粉

真珠末

牛黃錢半

龍腦半

麝香

辰砂

雄黃各一錢

羌活兩

右為細末煉蜜作劑旋丸如葶大每服一二丸食前服

或薄荷湯或麥門冬湯化下實熱急驚勿服性溫故也

返魂丹治小兒諸癇潮發瘰癧口眼相引項背強直

牙關緊急目直上視及諸病久虛變生虛風多睡者因荏

苒不解速宜服之荏苒柔弱也

烏犀剉屑

水銀兩

天麻酒洗

檳榔各半

僵蚕去絲嘴

硫黃兩

檀榔各半

白附子炮

川烏炒通赤

肉桂去

獨活去

乾蝎炙

草解炒

肉桂去

當歸酒浸焙

細辛根

防風去

天南星薑汁

黃芩炒

阿膠并碎

藿香洗去

烏蛇酒浸炙

骨去皮

沉香

槐膠

羌活

白花蛇酒浸一宿炙

麻黃去根

半夏薑汁浸

羚羊角鎊

陳皮去白炒已

天竺黃研

木香

人參去

乾薑炮

茯苓去

蔓荊子去白

晚蚕沙微

敗龜板酒浸

藜蘆去

桑螵蛸炒

白芷

何首烏米泔浸

宿黃炮







虎骨酒醋塗砂仁

白木酒浸一宿切焙枳殼炒白

丁香

厚朴去皮薑汁塗炙

蟬殼炒

川芎

附子水浸泡去皮尖石斛去根

肉苳蓉去殼

龍腦另研

雄黃研水

硃砂研水飛已

膩粉另研

麝香另研各一錢

烏雞一隻去

狐肝三具已

每月內入瓦瓶用酒火煨赤候令取出研細

金箔二十片

右藥五十八味炮製如法煉密合和搗三五千下丸如桐子大金箔為衣每一歲兒溫薄苜自然汁化下無時右關氏宗錢氏治慢驚法脈無力者宜之其法以青州白丸子兼異功散羌活膏溫白丸釣藤飲子之類服之至有性往死中得生者今如其法又增入海藏四君子法次於異功散之後返魂丹次於羌活丸膏之後相參用之也

湯氏法

凡吐瀉成虛風慢脾先用奪命散青州白丸子末煎如稀糊入蜜調控下涎後服祛風醒脾等藥

奪命散方見後通治急慢驚下

治虛風八仙散風盛者服之

白天麻

白附子

花蛇肉

防風

南星

半夏

冬瓜子

全蝎各等分

加川烏

右咬咀每服一錢水半盞薑二片葱半枚煎二分熱服

加薄荷尤佳

醒脾散昏困者服之

白木

人參

甘草

橘紅

茯苓

全蝎各半

半夏

木香各一分

白附子炮四箇

南星炮四枚

陳倉米二百粒

木香一分無白木半夏加蓮肉一



右爲末每服一錢水半盞薑二片東半筒煎二分漸漸服之不可頓服頓服必吐

釀乳方

人參

木香

藿香

沉香

橘皮

神麴

麥芽各等

丁香共

右咬咀每服四錢水一椀薑十片紫蘇十葉棗三枚煎至半椀乳母食後須去乳汁盡方取服之即仰臥霎時令藥入乳之絡次令兒吮數口不可過飽此良法也如嘔定一日急宜截風服八仙散兩日後宜醒脾散如前件藥俱用不效危困可憂須診太衝脈未絕者當灸百會一穴前後髮際兩耳尖折中乃是穴也方書所載但云頂上旋毛中味不審有雙頭者又有旋毛不正者庸

醫之輩習循舊本誤人多矣灸後即當控涎用青州白丸子末再煎如稀糊入煉蜜調奪命散良久涎下細研靈砂米飲調旋抹口中漸看退證如風盛服八仙散昏困服醒脾散常令減乳乳母服釀乳藥如此調理無不愈者間有稟受不堅五行數短者雖神聖功巧不能奪其造化矣 若涎已離膈但在喉中如鋸藥不能入又不可控當用別法療之兼搐鼻噴嚏得出次服奪命散庶免再作

擦痰方

川烏尖

白附尖

各七箇去皮生用

蝎蛭七枚

石綠炒

右爲末一處和勻用軟雞翎蘸藥入喉中逐漸抽出頻用帕子拭之



右湯氏治慢驚法先用奪命散白丸子控涎候涎下一  
回用八仙醒脾等一回令乳母用釀乳法如危極者却  
灸百會及撥痰法但奪命用礞石氣虛者難用必與東  
垣益黃散相兼服之可也

陳氏法陳氏治慢驚風先服芫蝎散用手法幹出寒痰冷涎自不  
痴呆次服油珠膏後服益真湯溫壯元氣時服前朴  
散寬上竇下

芫蝎散治小兒腦髓受風顛顛開解皮肉筋脈急脹腦骨  
縫青筋起面少血色或腹中氣響時便青白色沫或嘔吐  
痰涎欲成慢驚搖足昏冷者

川芎兩

細辛錢

草撥兩

半夏酒浸一宿湯洗

焙二錢

蝎梢去毒

右細末一週兒抄一銅錢用數沸湯調稍熱飢服如

痰滿胸喉中眼珠斜視速與服若目上直視不轉睛者  
難救或痰氣壅塞不能嚥藥用一指於兒喉嚨中探  
入就幹去痰涎氣稍得通次用補脾益真湯或以油珠  
膏選用此方累世活人多矣

油珠膏治氣逆嘔吐風痰作搐

石亭脂

硫黃中揀取如藥者五錢

滑石半兩

黑附子炮去皮

半夏

酒浸一宿湯洗七次焙乾

南星

酒浸一宿湯洗七次焙乾各一錢

右細末每服一錢用冷清薑汁半盞滴麻油一點如錢  
抄藥在油珠上須臾墜下却去薑汁與兒服之更用清  
薑汁三五口嚥下吐飢服服訖後一時方與乳食

補脾益真湯治胎弱吐乳便清而成陰瀉氣逆涎潮眼珠  
直視四肢抽掣或因變蒸客忤及受驚誤服涼藥所作

木香

當歸

人參

黃芪







丁香

訶子

陳皮

厚朴製

甘草炙

肉蔻麩

草菓

茯苓

白朮

桂枝

半夏湯

附子炮各

全蝎炒每服  
加一枚

右咬咀每服三錢水一盞半薑一片葱一枚煎六分稍熱飢服服訖令揉心腹以助藥力候一時方與乳食渴者加茯苓人參甘草去附子丁香肉蔻瀉者加丁香訶子肉 嘔吐加丁香半夏陳皮 腹痛者加厚朴良薑 咳嗽加前胡五味子去附子官桂草菓肉蔻足冷加附子丁香厚朴 惡風自汗加黃芪官桂 痰喘加前胡枳實赤茯苓去附子丁香肉蔻草菓 氣逆不下加前胡枳殼檳榔去當歸附子肉蔻 腹脹加厚朴丁香前胡枳殼

前朴散治心腹結氣或嘔噦吐瀉腹脹痛驚悸

前胡

白朮

人參

陳皮

良薑

藿香

甘草

厚朴各等分

右剉每服三錢水一盞煎七分稍熱空心服

小兒誤服涼藥或用帛蘸水繳口因此傷動脾胃或泄瀉或腹脹或腹中響 小兒面少血色常無喜笑不看上而視下 小兒顛顛高急頭縫青筋時便青糞 小兒肥壯糞如清涕或如凍汁 小兒時時扎眼糞便青白沫有時乾硬 已上五症忽然嘔吐者必成陰癘俗謂慢驚是也 小兒頭雖熱眼珠青白而足冷或腹脹而足冷或瀉而足冷或嘔而足冷或渴而足冷頭熱目赤發熱鼻燥咽皆無根之火逆也 已上五症忽然吐而作搐者名曰慢脾風速與補脾益真湯一服三錢重加蝎一枚如因驚而搐者前朴散一服三錢重



加附子前胡各半錢同煎

右陳文忠治慢驚法其治之次第自成一家故另錄之以備採用其醫案所言芎蝎散油珠膏累累取效

雜法

**世**治慢驚神效一丁香一箇蝎一字辰砂一點血已上俱為末男用男左手中指血女用女右手中指血蘸末擦唇上愈

**本**醒脾丸治小兒慢脾風因吐痢後虛困昏睡欲生風癩

厚朴

白朮

硫黃入豆腐中  
炙三五匙

天麻

全蝎

防風

官桂

人參錢各一

右為細末酒浸蒸餅和丸如鷄頭大每一九搥碎溫米飲下

蝎梢丸治小兒胎虛氣弱吐痢生風昏困嗜臥或潮搐

全蝎錢

白附與裂各  
半兩

半夏薑汁炒  
乾

兩

右為末薑汁糊丸如麻子大每服三十九荆芥湯下量兒大小加減服之

**世**小兒慢驚風身冷瘈瘲

天麻

防風

川烏

全蝎去翅足  
薄切

炒

南星

等分水煎服

湯氏治慢驚

真川烏一枚去  
皮生用

全蝎錢

右二件咬咀分二服水二盞薑十片煎半盞旋旋滴入口中

**世**陰癇即慢驚風

黑附子生去  
皮臍南星生

半夏錢各二

白附子一錢





右研細井水浸七日每日換水浸訖控乾入硃砂二錢麝香一錢研勻每服一字薄芎湯調下量兒加減一方用黑附子生去皮膽為末每服二錢以水一盞半生薑二片煎至半盞分二服量兒加減吐者入丁香五箇同煎空心服或水浸炊餅為丸如粟米大每服二十九生薑湯下亦可

回生散治小兒吐瀉或誤服冷藥脾虛生風成慢驚大南星重八九錢已上者用地坑子一箇深三寸許用炭火五斤燒紅入好酒半盞在內然後入南星却用炭火三兩條蓋在地坑上候南星微裂取出剉碎再炒勻熟不可稍生放冷為末每服半錢濃煎生薑防風湯調下又方梓朴散

厚朴

半夏湯洗七次薑汁浸

右米泔三升同浸一百刻水盡為度如百刻水未盡少加大棗乾去厚朴只將半夏為末每服五分或一字薄芎湯調下無時

豈卷散治小兒慢驚多因藥性太溫及熱藥治之有驚未退而別生熱症者有因病愈而致熱症者有反為急驚者甚多當問病幾日因何得之曾以何藥療之可用解毒藥無不效宜此方

大豆黃卷

水浸黑豆生

管仲

板藍根

甘草

炙各兩

右為末每服半錢水煎服甚者三錢藥水內入油數點煎又治吐重服不拘時

右諸家雜治慢驚其首一方用人血蘸藥末擦唇者甚效後一方解藥太過之毒尤見錢氏憂人之切也





驚兒瀉青色先鎮平以硃砂之類勿用寒涼之藥大禁  
涼驚丸蓋風木旺必克脾土當先實其土後瀉其木其風  
木旺症右關脈洪大掌中熱腹皮熱者是也今立一方黃  
芪益黃散主之人參甘草黃芪各等分此三味皆溫能補  
脾土益元氣甘能瀉火內經云熱淫於內以甘瀉之以酸  
收之白芍藥酸寒能瀉火酸能瀉肝木而大補肺金所  
補得金土之位大旺則火虛矣風木何由而來尅土然後  
瀉風木之旺脾虛者以火邪乘其土位故也故曰從後來  
者為虛邪火旺能實其木木旺故來尅土當於心經中以  
甘溫補土之源更於脾土中瀉火以甘寒補金以酸涼故  
致脾土中金旺火衰則風木自虛矣  
黃芪益黃散治胃中風熱

黃芪二錢 人參一錢 甘草五分 白芍藥七分

陳皮不去白 黃連少 白茯苓四分  
右為齋末每服水二錢煎五沸去渣溫服

治小兒驚而有熱者 人參 茯苓 白芍藥酒 白朮

右入生薑煎服暑月加黃連生甘草竹葉煎服  
陳明遠治小兒驚因脾虛肝乘之手足搖動四肢惡寒而  
食少

白朮二錢 茯苓一錢

右煎湯入竹瀝熱下龍薈丸二十九保和丸二十九

奪命散大能控風涎不問急慢驚風痰潮壅盛寒於咽  
喉其響如潮名曰潮涎百藥不能過咽命在須臾但先用  
此藥入喉痰即墜下功有萬全奪天地之造化也

青礞石一兩 入甘草子同搗兩 兩安火一 煎  
通紅須清盡為度候冷如金色取用

通治急慢驚  
奪命散  
實者須  
堅之





右為細末急驚風痰壅上身熱如火用生薄荷自然汁入蜜調微溫服之良久其藥自屢痰墜下從大便出如稠涕膠粘乃藥之功也次服退熱祛風截驚等藥慢驚風亦以痰涎潮上塞住咽喉藥食俱不能入醫者技窮勢迫以待其盡但用此藥以青州白丸再研為末煎如稀糊熟蜜調下其涎即墜入腹次服花蛇川烏全蝎蜈蚣等藥

**大黑龍丸**治小兒急慢驚風神效

膽星 礞石礞石一兩 天竺黃 青黛各半

蘆薈二錢 辰砂 蜈蚣燒灰一 僵蚕五分

右為末甘草汁為丸如鷄頭大每服一九或二九薑蜜薄荷湯下如慢驚用桔梗白朮湯下

鎮驚丸

琥珀一錢 青黛半兩 辰砂三錢 天竺黃二

天麻一兩 真珠母二錢 蘆薈 柴胡各半

青皮 甘草各二錢 膽星二兩 雄黃一錢

乳香一兩 青礞石半兩

右為末甘草膏丸如鷄頭大慢驚參朮湯下急驚薄荷薑蜜湯下

小兒急慢驚風

全蝎四十九箇 辰砂半兩 研極

右取蛭蝟十條洗淨入小瓶內以溫火煨蛭蝟化為水

和丸如胡椒大每三九用順流水化服下

小兒急慢驚風

僵蚕三錢 辰砂一錢 全蝎一箇 真珠末一撮

右末取蓬蒿中小虫兒每一箇研作一九如麻子大每





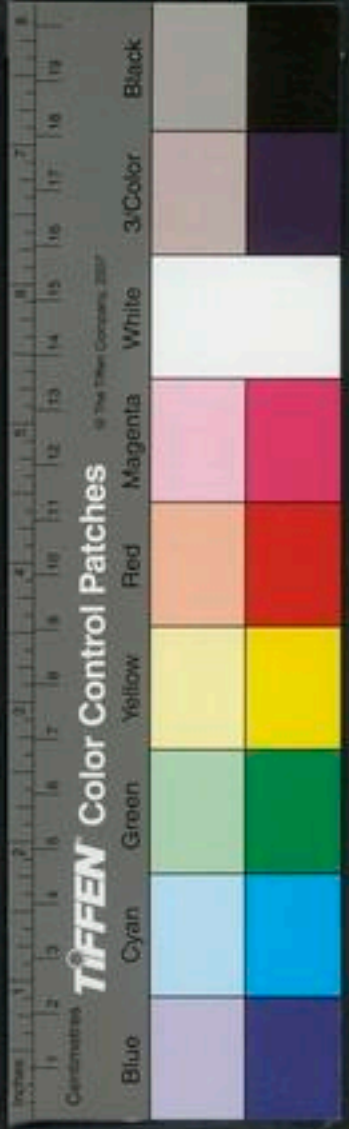

一粒用乳汁下

**本** 保命丹治小兒急慢驚風四肢逆冷眼直口噤涎不止

虎睛一對安瓦上以九 硃砂半兩 全蝎半錢

天麻一分 蜈蚣一條去頭 麝香半錢

右為細末煉蜜丸如大葶大瓦罐貯之又入腦麝膏定

急驚薄荷蜜湯化下慢驚薄荷湯化下各三九

**溫驚丸**一名粉 南星高木入腦月牛膽中除乾白口為末四兩 硃砂一錢 天竺黃一兩

坏子胭脂半兩 龍腦五分

右用牛膽汁和丸如雞頭大每服一九小者半九沙糖

水下

抱龍丸治傷風瘟疫身熱昏睡氣滯風熱痰實壅嗽驚風

潮搐及蠱毒中暑末谷後並可服壯實小兒宜時與服之

丹溪云抱龍丸心時肝藥也

南星如無牛膽者只將三 天竺黃一兩 雄黃水飛

辰砂另砂各麝香一錢

右為細末煮甘草膏和丸皂莢子大溫水化下百日小

兒每丸分作三四服五歲兒一二九大人三五丸亦治

室女白帶伏暑用鹽少許嚼一二九新汲水送下臘月

雪水煮甘草和藥尤佳一法用藥水或新水浸南星三

日候透煮軟三五沸取出乘軟切去皮只取白軟者薄

切焙乾炒黃色取末八兩以甘草二兩半拍破用水二

碗浸一宿慢火煮至半碗去渣漸漸傾入南星末內慢

研令甘草水盡方入餘藥

**世** 奪命散治急慢驚風諸藥不效此藥隨手奏功

白附子三錢 黑附子炮去皮臍半兩 南星炮一兩

兩急驚不用

急驚不用

急驚不用



天麻錢三 辰砂另研半 防風 半夏各半  
全蝎去毒七箇 蜈蚣條灸 麝香錢半 殭蚕炒慢驚不用  
右為末三歲兒半錢薄荷生薑自然汁加好酒沸湯各少許調服急驚加輕粉腦子各少許

**湯治慢驚甚驗**

赤脚蜈蚣酒塗灸一條 白殭蚕炒七 辰砂另研一字  
全蝎用薄荷葉包灸七枚 青州白丸子三十粒  
右為末入麝香少許慢驚人參麥門冬湯調下急驚加腦子牛黃各少許金銀薄荷湯調下

**羅**天麻散治小兒急慢驚風及大人中風涎盛半身不遂言語艱澁不省人事

半夏錢七 天麻二錢半 甘草炙 茯苓  
白朮各三錢

右用水一盞入磁罐內煮令水乾將老薑三錢同煮候乾為細末每服一錢五分薑蔥湯調下

**經**治驚風墜涎天南星一箇重一兩者換酒浸七伏時取出新瓦上炭火炙乾烈地上去火毒搗末入硃砂一分研為細末每服五分荆芥湯空心及午時各調下一服

**回**天麻防風丸治小兒驚風身熱喘急多睡驚悸搐掣神昏涎痰不利等症

天麻 防風 人參各一兩 蝎尾去毒半兩  
甘草 硃砂 雄黃 牛黃  
麝香各一錢 殭蚕炒半兩

右為末煉蜜丸如櫻桃大硃砂為衣每服薄荷湯下一二丸

**聖**七味羌活膏治急慢驚風壯熱







羌活

獨活

天麻

全蝎

人參

僵蚕

烏蛇肉

兩

芥湯下

經治小兒驚風全蝎一錢不去頭尾用薄許葉裹炙乾同研為末作四服湯下

治小兒驚風僵蚕蝎稍等分天雄尖附子尖共一錢炮過為末每服一字薑湯調下

小兒驚風釀乳方用白羊頭一箇丁香同熬至熟乳母空心盡食之

孫女因胎中受濕熱日午發搐唇黑面青每日作一次未半週難與藥且釀乳飲之

白朮

陳皮

半夏

芍藥

青皮各五分

人參

川芎

木通各三錢

黃連

甘草

右分八服薑五片與乳母煎服

痰積者及積

小兒急慢驚風發熱口瘡手足伏熱痰熱痰喘痰嗽並用涌法重劑用瓜蒂散輕劑苦參赤小豆末酒釀薑汁調服之後用通神散蜜丸服之間以桑牛陰乾研末調服以平其氣

本福銀丸治小兒急慢驚風積癩

青黛

水銀

寒食麩

黃明膠

硃砂

輕粉

雄黃

粉霜

硃砂

巴豆

腦麩

右研細滴水為丸如麻子大捏扁曝乾瓷盒盛之一歲一丸隨意加減煎寒子湯送下不得化破





治急慢驚風乳香其遂各半兩同研細每服半錢用乳香湯調下或用童便調下尤妙

右二十方通治急慢驚風蓋謂虛實兩見急慢互出故有通治之法合而言之急慢雖異皆本之於痰故礞石星半之屬通能治之者也分而言之礞石之屬瀉痰青黛之屬瀉木疎砂之屬瀉火皆治氣實之劑參草之屬補上天麻全蝎之屬補木烏附之屬補火又皆治氣虛之劑故補瀉兼施虛實通治之法也

小兒驚風御孫黃燒存性碗覆出火毒生蜜調灌少許  
心神不安四君子加辰砂半分寒湯調下 又有一症欲發瘡疹先身熱驚跳或發搐搦此非驚風當用發散藥  
驚風或泄瀉等症煩渴者皆津液內耗也不問陰陽宜煎錢氏白朮散使滿意取足飲之彌多彌好

雜考

針灸

明堂急慢驚

印堂 灸急驚瀉

急驚 支正

下廉 小兒慢驚風灸尺澤二穴 各七壯

文內正中注 如小麥大

睡中驚掣 厲兌 壯 睡中驚目不合灸

屈肘橫紋上三壯

咬呀甚者發驚

目赤面青身反拆者生驚

呵欠面青者驚風

呵欠面黃者脾虛驚

目赤兼青者發搐

驚癇發搐男發搐目左視無聲右視有聲女發搐目右

視無聲左視有聲相勝故也更有發時症 濕古曰男為木

聲右視金位相擊則有聲女為金故右視金位無聲左視木位相擊有聲

李寺丞子三歲發搐自卯至巳目右視大叫哭錢見曰此

逆也男為陽本發左視無聲則順右視有聲則逆所以然者左肝木也右肺金也逆則二臟相戰金木相擊而有聲



也治宜瀉強補弱假令女發搐目左視是肺來乘肝肝不能任故叫哭也當瀉其肺後治其心續治其肝若病在秋時西肺兼旺位當大瀉其肺若病在春時早眼此肝旺之時尚不能勝肺是肺強而肝火弱也當補其肝腎大瀉其肺若男發搐目右視是肝來勝肺而叫哭當瀉其肝心若病在春夏時早眼此肝旺之時當大瀉其肝若病在秋冬時同此肺旺之時尚不能勝肝是肝強而肺極虛也當補其肺大瀉其肝所以言目反視者乃肝主目也凡搐則是風熱相搏於內風屬肝故外見於目也今此病男反女症故稍易治於女也先瀉其肺以瀉肺湯主之二日不悶亂知病退也後用地黃丸補腎三服後用瀉青丸各二服以瀉心肝五日而愈 又肺虛不瀉者何也曰假令男目右視木克金肝旺勝肺而但瀉肝若更病在春時金氣極虛故當

補其肺慎勿瀉也

凡搐男左女右為順易治男右女左為逆難治

心脈急甚為瘈瘲全文見診治法脾脈急甚為瘈瘲

驚風不治證 搐而不休休而再搐 驚叫發搐 汗

出足冷 痰滿胸喉 口開目直

治小兒急驚方搐不用驚擾此不足畏慢驚雖靜乃危

病也急驚方搐時但扶持之不可擒捉蓋風氣方盛恐流入筋脈或至手足成拘攣也

驚癇

驚癇即急慢之症但驚癇發時仆地作聲醒時吐沫急慢驚則不作聲不吐沫也

陰陽 陽癇初作時病先身熱瘈瘲驚啼叫噉而後發脈浮者為陽癇乃急驚也內在六腑外在皮膚為易治若病先身冷





不驚瘈不啼呼而作脈沉者為陰癇乃慢驚也此病內在  
五臟外在骨髓劇者難治

五臟所

凡治五癇皆隨臟治之每臟各屬一獸宜以五色丸主  
之 犬癇反折上竄犬叫肝也 羊癇目瞪吐舌羊叫心  
也 牛癇目直視腹滿牛叫脾也 雞癇驚跳反折手縱  
雞叫肺也 猪癇如尸吐沫猪叫腎也  
五色丸

硃砂研半兩

水銀一分

雄黃一分

鉛三兩同

真珠末研一兩

右煉蜜丸如麻子大每服三四丸金銀薄苛湯下

如有客痰發熱而有聲煎大黃荊芥湯下五色丸 潮  
熱有時積熱也桃枝丸主之壯熱不退當用地骨皮散下  
五色丸 風熱當用防風黃芩湯下大青膏 身溫不熱

當用白虎湯加蒼朮下五色丸

木雌黃丸治小兒癩癩欲發眼暗瘦瘵聲惡嚼舌

雌黃

黃丹各一分

麝香研一錢

右為末拌令極勻用牛乳汁半升熬成膏入前藥末杵  
三五百下丸如菉葢大每服三九溫熱水下一日三服  
此方得自名醫之家極有神效

湯蛇黃丸治驚癇

真蛇黃醋煨碎

鬱金三分一 麝香另研一錢

右為末粳米飯丸如桐子大每服三二九煎金銀磨水化服

海古鏡味辛無毒主驚癇邪氣小兒諸惡疾煮取汁和諸  
藥煮服之彌古者尤佳

治癇方治太陽陽明二經為病





荆芥穗四兩 白礬爲細末  
右束肉爲丸如桐子大每服二十九丸荆芥湯下次三十丸四十九丸又次五十九丸俱食前

身不  
驚  
沉  
爲  
除

沉香天麻湯○魏敬甫之子四歲從長老摩頂授記衆僧念呪因而大恐遂發驚搐痰涎壅塞目多白睛項背強

急喉中有聲一時許方醒後每見皂衣人輒發多服硃犀龍麝鎮墜之藥四十餘日而症猶在又添行步動作神思如痴予診其脈沉弦而急黃帝針經云心脈滿大癩瘖筋攣又云肝脈小急癩瘖筋攣蓋小兒血氣未定神氣尚弱因而驚恐神無所依又動於肝肝主筋故癩瘖筋攣病久氣弱小兒易爲虛實多服鎮墜寒涼之劑復損其氣故添動作如痴內經云暴癩眩足不任身取天柱穴是也天柱穴乃足太陽之脈所發陽蹻附而行也又云癩瘖瘖

不知所苦兩蹻主之男陽女陰潔古云甚發治陽蹻申脈夜發治陰蹻照海先各灸兩蹻各二十七壯次處

沉香二錢

天麻三錢

羌活五錢

防風三錢

益智二錢

川烏炮去殼

甘草炙

當歸各一錢半

半夏湯泡

獨活四錢

附子炮去皮

薄荷一錢

右咬咀每服五錢生薑三片水煎溫服舉痛論云恐則氣下精怯而上焦閉又云從下上者引而去之以羌活獨活苦溫味之薄者陰中之陽引氣上行又入太陽之經爲引用故以爲君天麻防風辛溫以散之當歸甘草辛甘溫以補氣血之不足又養胃氣故以爲臣黑附子川烏頭益智仁大辛溫行陽退陰又治寒客傷胃腎主五液入脾爲涎以生薑半夏燥濕化痰十劑云重可去怯沉香辛溫體重氣清去怯安神故以爲使氣味相合



升陽補胃恐怯之氣自得平矣

牛黃丸治因驚中風五癩天吊客忤潮涎灌壅

白花蛇酒浸白附子

全蝎

真川烏一枚

生者

天麻

薄荷葉各半

已上六味先為細末次入

雄黃兩

辰砂三錢

腦子另研

牛黃三錢

麝香一錢

右為一處和勻麻黃去根二兩酒一升煎麻黃至一盞去麻黃用酒熬藥得所勿至焦赤衆手疾丸如芡實大密器盛之一丸作五服煎金銀薄荷湯磨化大能發散驚邪

治五癩得效方

露蜂房焙一兩石綠一兩

桂心

遠志去心

人參各半兩

硃砂一錢

右為末粥丸如桐子大每服二三十九白湯下

治小兒驚癩

膽星二兩

全蝎去翅尾白附子一兩

薄荷半兩

礬石炒一兩

川芎一兩

右為末粥丸青黛為衣每服一二九薑湯下

治小兒癩用其遂末一錢猪心一箇取三管頭血三條和其遂末將猪心批作兩片入藥在內以線縛定外濕布包裏入文武火煨熟不可過度取藥細研入辰砂末一錢和勻分作四丸每服一丸猪心湯化下再服另取猪心煎湯此方神效

斷癩丹治癩瘰後復作連綿不除服之有驗

黃芪蜜水

鈞藤

細辛

甘草炙

虛





蛇蛻皮各半 蟬蛻去土 牛黃另研

治遠年驚癇心血不足神驗方蝎虎一枚褐色者用剪子取下四足爪連血細研入生珠末麝香腦子各少許同研細薄苛湯調下作一服須先用奪命散控下涎次服之能奪造化雖數年癇亦能治之此藥所以神效者蓋癇皆心血不足此物各守宮其血與心血類也取下如室女之紅鉛服之於心故能補也此乃怪重去其皮而後能行又再生而治也蝎虎即蜈蚣奪命散方見驚搐門

**附**小兒多患胎寒好啼晝夜不止因此成癇當歸末小荳大乳汁灌之日夜三四服

雜方

**附**治小兒卒得癇用釣藤甘草炙各二分水五合煮取二合服如小兒大日夜三大服

鉅濟及崔氏方治小兒驚癇諸湯飲皆用釣藤皮又野豬

黃味辛甘平療癇癩水研如枣核日三服效衍義云野豬黃膽世不常有間得之能治小兒癩癩

**子**和李氏一小兒病手足搐搦戴人曰心火勝也勿持捉其手當從搐搦此由乳母保抱太極所致乃令掃淨地以水洒之乾令復洒令極濕俛臥兒于地上良久渾身轉側泥漿皆滿仍以井水洗之少頃而瘥

**附**治小兒胃寒重上諸危惡與癇相似者乾漆搗炒烟盡入白蕪荑等分爲細末米飲調下一字至一錢瘥

針灸

**甲**小兒癇癩瘰癧脊強互相引項灸長強穴三十壯在脊骹端跌地取之乃得 小兒驚癇瘰癧脊急強目轉運上插筋縮主之

**甲**小兒癇癩驚風目眩灸神庭穴七壯在鼻直上入髮際五分 小兒風癇灸鼻柱上髮際宛宛中三壯炷如小麥







大

小兒驚癇先驚怖啼叫後乃發也灸頂上旋毛中三壯及耳後青絲脈炷如小麥大脈手足少陽瘰癧穴也

**明**驚癇灸巨闕三壯

**國**小兒驚癇本神及前頂顛會天柱主之 小兒驚癇反

視臨泣主之 小兒癇瘕嘔吐泄注驚恐失精瞻視不明

眇瞶瘰脈主之 羊癇會宗下空主之錢氏云羊癇目

痛發目上插攢竹主之 馬癇金門及僕參主之 風從

頭至足癇瘕口閉不能開每大便腹暴滿按之不下噎悲

喘崑崙主之 小兒癇瘕遺精溺虛則病癇顏實則閉瘕

小腹中熱善寐大敦穴主之 癇驚如有見者列缺穴主

之并取陽明絡

**診**五癇重者死病後甚者亦死

風熱

天弔亦驚風之證但天弔發時頭目仰視驚風則無也

**國**小兒瘕瘕不定翻眼攙睛狀若神祟頭目仰視名為天

弔凡有此疾宜服蘇合香丸灸兩手大拇指兩甲肉相半

男先灸左女先灸右及兩足大拇指中間各三五壯又灸

前後手心各五壯此皆得效之法

九龍控涎散治天弔

赤脚蜈蚣酒塗灸一條

各一錢

荆芥穗炒

釣藤飲治天弔潮熱

滴乳

雄黃研

菉豆半生半炒

右為末每服半錢人參薄苜湯調下

天竺黃二味

甘草各二錢

各一錢

犀角屑各半

全蝎

釣藤

人參

犀角屑各半

全蝎





天麻各一分 甘草半  
右為末每服一錢水煎服  
冊癩迷嚼舌仰視牛黃大豆許和蜜水調廣利

眼目

針灸  
明目澁羞明狀如青盲 中渚壯凡小兒艾 兒三五  
歲忽生白翳遮睛掩瞳人疼痛不可忍 九椎上灸一壯  
妳癬目不明者 肩中膈灸一壯

錢目赤兼青者發搐 目直而射身反折強直者生驚

眼白多

虛 世治眼白多屬虛

鹿茸兩半 澤瀉 茯苓各一 山茱萸兩  
地黃 牡丹皮 牛膝各一  
右為末蜜丸如桐子大鹽湯食後下二十九

雀目疳眼

濕痰 羅煮肝丸治小兒疳眼翳膜羞明不見物服十日必退如  
大人雀目者一服效

夜明沙 青蛤粉 穀精草各一

右件為細末每服一錢五七歲已上二錢純猪肝一大  
片批開糝藥在內攤勻麻線纏定以米泔半碗煮肝熟  
取出肝湯傾碗內熏眼分肝作三服嚼訖却用肝湯下  
一日三服不拘時候大人雀目空心服至夜便見物如  
患多時日二服

燕 龍膽飲子治疳眼流膿生疳翳濕熱為病神效不治寒濕  
為病者

青蛤粉兩半 羌活 草龍膽各三 黃芩炒二  
蛇蛻皮兩半 麻黃二錢 穀精草兩半 升麻二錢





針灸

右為細末每服二錢食後茶清調下

鬱金

甘草灸各半錢

灸雀目疳眼法○小兒雀目夜不見物灸手大指甲後一寸內廉橫紋頭白肉際各一壯炷如小麥大 小兒疳眼灸合谷二穴各一壯炷如小麥大在手大指次指兩骨間陷中

赤眼

熱

湯導赤散治心熱小便赤眼目赤腫

赤芍藥

羌活

防風各半兩

大黃

甘草各一錢

右為末燈心黑豈煎食後服

余平生無赤眼之患用之如神小兒小兒可通用凡眼赤澁之初只用自已小便張目弱出用一指接抹眼中便畢閉目少頃即效此以真氣逼去邪熱也

本治小兒赤熱腫眼

大黃

白礬

右二味等分為末同冷水調作卷子貼眼立效

明眼忽大小眦赤合谷灸三壯 熱毒風盛眼疼灸中指

本節頭三壯

通睛

疳病

湯牛黃丸小兒通睛皆因失慎築打觸着頭面額角兼倒撲令兒肝受驚風遂使兩目閉睛名曰通睛宜服此

牛黃

白附子炮

肉桂

全蝎

芎藭

石膏般各錢

白芷二錢

藿香兩半

硃砂二錢

麝香一分

右為末煉蜜為丸如芡實大三歲已下每服一九薄苛



湯下乳食後忌油麪猪肉

偏墜

雜方

回小兒疝氣偏有大小時時上下者蜘蛛十四枚熬焦

桂枝半兩二物為散每服八分日再酒調下蜜丸亦通

偏墜亦宜防葵丸令兒坐於土中午時灸印下偏墜之處

七壯防葵丸

小兒偏墜若非胎中所有在後生者於莖下腎囊前中間

弦子上灸七壯立愈

明胎產疝卵偏墜 囊縫後十字紋上灸三壯春灸夏

陰腫囊腫脫囊

滯氣 小兒陰腫由啼叫怒氣閉縱於下成此疾宜海蛤散

海蛤錢

茴香錢

薏苡仁

白朮

檳榔各半

右末食前溫酒調下大小加減

汚血 陰腫又方

桃仁去皮尖及雙仁者三分

牡丹皮 桂枝

白蒺藜炒去刺

郁李仁湯浸去皮一分

右水煎服

脫囊即外腎腫大

木通 甘草

當歸

黃連

黃芩

右水煎服

雜方 蚯蚓散治腎子腫硬成疝用乾蚯蚓為末唾調傳常避

風冷濕地先用花椒煎湯洗風處

效 治小兒囊腫如升用甘草煎汁調地龍末塗之立退累





針灸

冊用紫蘇葉為末水調傳上又用青荷葉包之治脫囊效  
明陰腫 崑崙壯

疝痛

湯氣

湯治小腸疝氣家傳妙方

芫花醋浸炒

木香

檳榔

三稜各半

茯苓

青皮

全蝎

桂枝

附子

礪砂各一

右為末將礪砂浸澄去上頓在湯瓶上候成膏子和糖醋打麩糊為丸如豈大每三十九空心溫酒下未效再服

小便不通

汚血

揔頭散治小便不通

玄胡

川苦練各等

熱

湯木通散治心經伏熱小便不通啼叫

木通兩

牽牛子炒半兩

滑石兩

右為末燈心蔥白煎服

冬葵子散治小兒腹急悶

冬葵子兩

木通兩

右為末每服一錢煎服

錢尿深黃色久則尿血 小便不通久脹滿當利小便

淋病

血

湯治血淋神效方

紫草

連翹

車前子各等分

水煎服

又方

海螵蛸

生地

白茯苓

右等分為末栢葉車前草煎湯調下





氣

治氣淋

赤芍藥兩

檳榔麩異煨

右為末燈心同煮子煎湯調下

遺尿

虛

湯治小便不禁或睡中遺出不覺

雞腸草兩

牡蠣粉錢

龍骨

麥門冬去心

白茯苓

桑螵蛸各半兩

右件咬咀每服一錢煮子一枚擘破煎食前服

又方破故帛一味炒為末黃栢煎湯調下

外療小兒睡中遺尿不自覺桂木雄鷄肝等分搗丸如小

豈大溫水下日三服

難

世小兒夢中遺尿薏苡仁一合許去心不去殼敲碎入鹽

一小撮同炒黃色用水二鍾煎至半鍾空心服之累效

喉痺

凡治小兒喉痺宜於大人喉痺法參用之

寶

湯喉痺別無治法非吐不可生此證萬一危極前法無效

急用官局碧霞丹研細用薄荷自然汁入醋調以鷄翎蘸

藥送入喉內徐徐尋引得吐出痰涎為佳本事方論碧霞

丹能害人此不然蓋當時遇有合死之人耳

碧霞丹

石綠

附子尖

烏頭尖

蝎稍

右為末為丸薄荷汁化取涎出

針灸

明喉中鳴咽乳不利 璇璣

急喉痺

天突一壯不宜灸之





醫學綱目卷之三十一

NATIONAL CENTRAL LIBRARY, TAIWAN, R.O.C.

醫學綱目卷之三十一







國立中央圖書館, NATIONAL CENTRAL LIBRARY, TAIWAN, R.O.C.





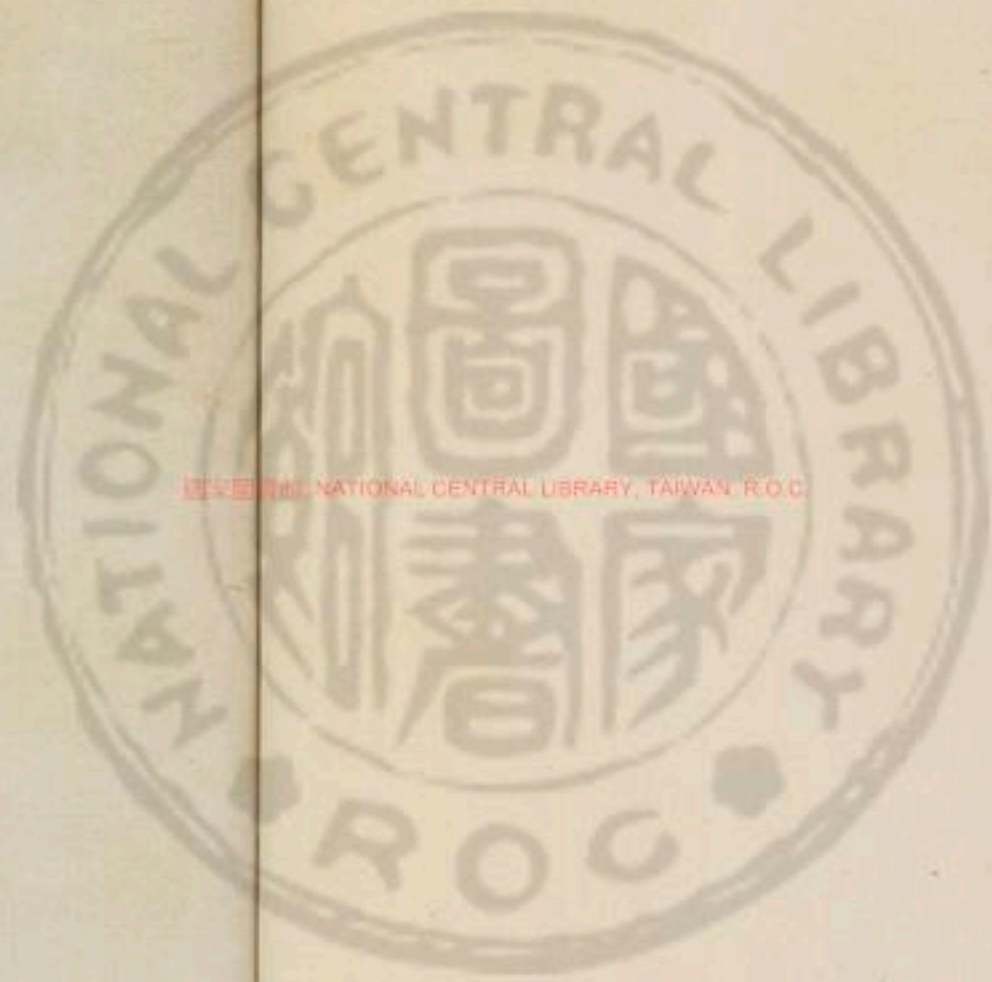

國立中央圖書館, TAIWAN, R.O.C.





2000000000 NATIONAL CENTRAL LIBRARY TAIWAN R10-0

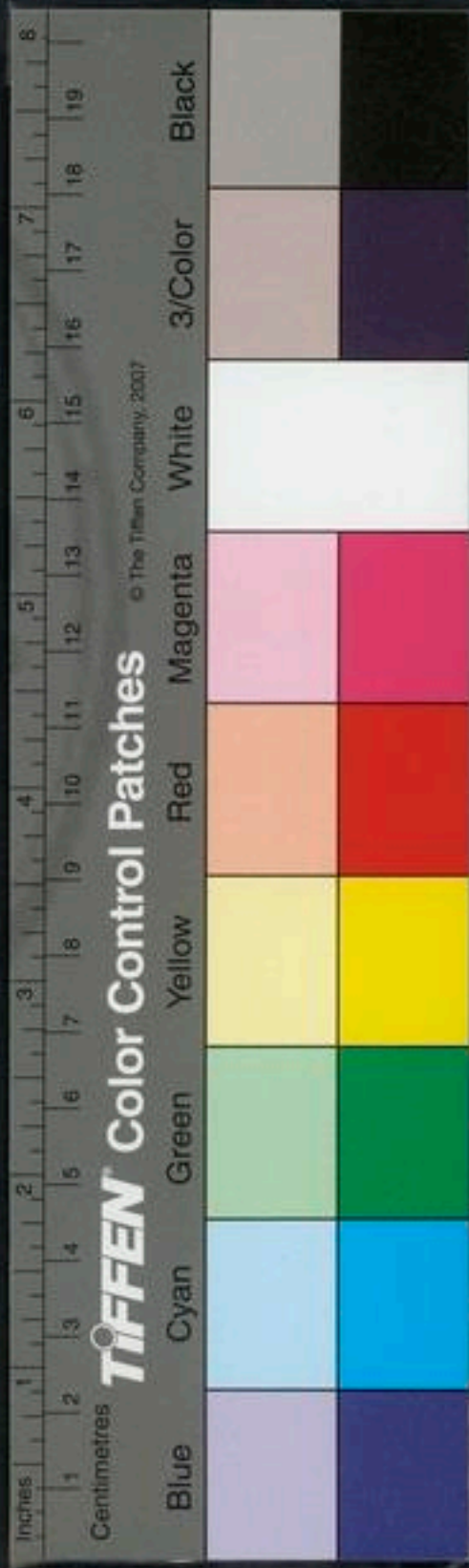



REPRODUCED NATIONAL CENTRAL LIBRARY





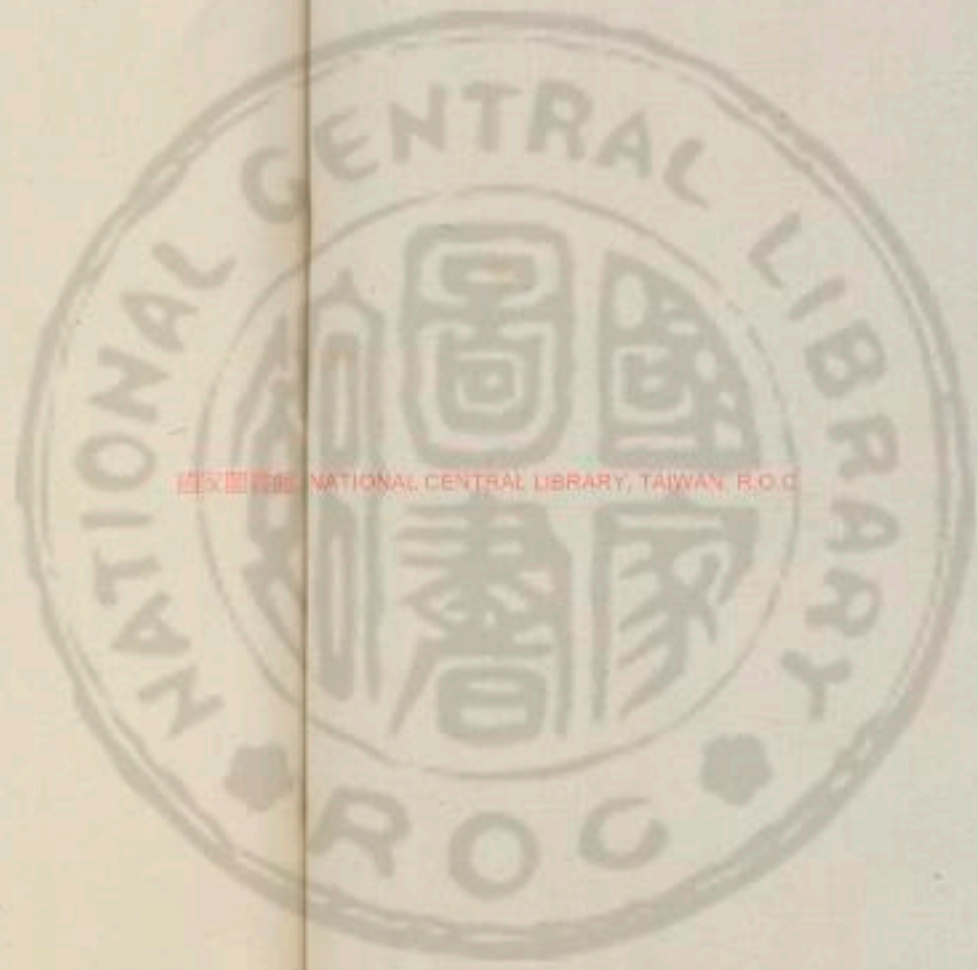

國立中央圖書館 NATIONAL CENTRAL LIBRARY, TAIWAN, R.O.C.





2417/17 v. 32





醫學綱目卷之三十七

小兒部

心主熱

潮熱

積熱

濕病

熱

心痛

弄舌

重舌

木舌

舌白胎

鼻衄

遲言

盜汗

自汗

癰瘡

腮腫

惡核瘰癧

赤丹

疥癬

眉煉

耳瘡

面瘡

口

瘡

癩頭瘡

脚凍瘡

痘疹治法通論

痘出太密

痘出不快

痘痒塌

痘灰白色

痘黑陷倒靨

痘寒戰

痘

發熱

痘寒熱

痘渴

痘渴瀉

痘

瀉不渴

痘吐逆

痘腹脹

痘腹痛

痘喘

痘大便秘

痘餘毒

痘入目

痘咽痛

痘風

痘癩指

痘瘡痛

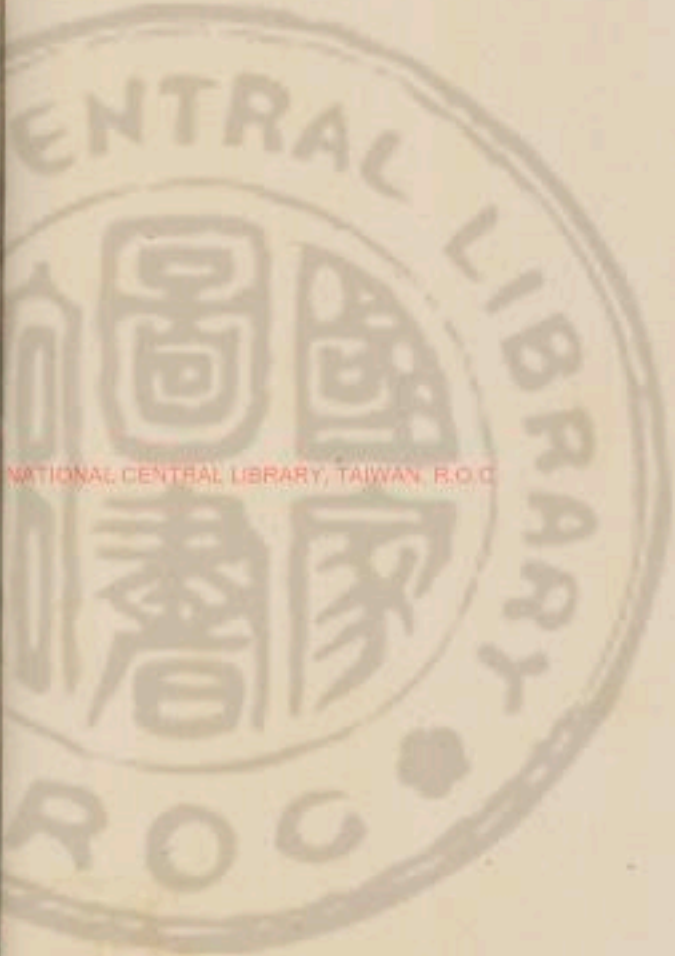

NATIONAL CENTRAL LIBRARY, TAIWAN, R.O.C.







痘膿而不痂 痘後瘡癩 痘癰 中惡

客忤

五臟熱

肝熱手尋衣領及亂拾物瀉青丸主之 壯熱飲水喘

悶瀉白散主之 壯熱者一向熱而不也

肺熱手搥眉目口西熱甚咳嗽寒熱壯熱飲水甘桔湯主

之若肺虛熱唇深紅色輕者瀉白散重者涼膈散主之

心熱視其睡口中氣溫或合面臥及上竅搖頭咬牙昏心

熱也導赤散主之 心氣熱則心胸亦然欲言不能石有就冷之意故合面難

脾熱則目黃肚大怠嗜臥身熱飲水四肢不收瀉黃散

主之

腎虛則下竅畏明地黃丸主之 頰赤由心臟邪熱上攻

也宜服導赤散

五臟熱

面上證左腮為肝右腮為肺額上為心鼻為脾頰為腎

赤者熱也隨證治之 目內眥赤者心熱導赤散主之淡

紅者心虛熱生犀散主之青者肝熱瀉青丸主之淺淡者

補之黃者脾熱瀉黃散主之無精光者腎虛地黃丸主之

潔古云目中五色甚者瀉本勝色淡者宜補之又云白是寒小便青口逆湯黃赤是熱承氣湯瀉本熱青是腹痛捻

頭散主之桂枝芍藥湯亦主之

表裏

小兒脈沉而數者骨間有熱欲以腹按冷清也

身熱不飲水者熱在外身熱飲水者熱在內

四順飲子治熱在內而不厥 連翹散治熱在外而不

厥

小兒發熱手足伏熱痰熱必用吐法輕劑苦參赤小豆

末重劑瓜蒂散淡薑汁誦服之如不吐用鵝翎探之

虛熱

朱監簿子五歲忽發熱醫曰此心熱也顯赤而唇紅煩

燥引飲遂用牛黃丸三服以一物瀉心湯下之來日不愈





反加無力而不能食又下之便利黃沫錢曰心經虛而有留熱在內必被涼藥下之致此虛勞之病也錢先用白朮散生胃中津液次以生犀散治之朱曰大便黃沫如何曰胃氣正即瀉自止虛熱也朱曰醫用瀉心湯如何錢曰瀉心湯者黃連一物耳黃連性寒多服則利能寒脾胃也坐久衆醫至皆曰實熱錢曰虛熱若實熱何以瀉心湯下之不安又加面黃頰赤五心煩躁不食而引飲醫曰既虛熱何大便黃沫錢笑曰便黃沫者服瀉心湯多故也錢與胡黃連丸治愈 鄭人齊郎中者家好收藥散施其子忽臟熱齊自取青金膏三服并一服餌之服畢至三更瀉五行其子困睡齊言子睡多驚又與青金膏一服又瀉三行加口乾身熱齊言尚有微熱未盡又與青金膏其妻曰用藥十餘行未安莫生他病否召錢氏至曰已成虛羸先用前

白朮散時時服之後服香薷丸十三日愈

香瓜先即香瓜散方見自汗條

風熱邪熱四君子湯加生薑荊芥煎

小兒客熱在內不思乳食先用導赤散次用益黃散

實熱在內者四順飲之類在上者吐之

方見表裏條

小兒熱病六乙散妙藥也

食傷胃熱薑蒸

白朮

半夏

黃連

加平胃散粥食後白湯下

不治小兒驚熱

全蝎

天南星

取心爲末一錢

人參

蛇蛻

右爲末薄荷蜜湯調下

風濕熱壯熱相似 潮熱時聞發熱過時即止來日依

潮熱

驚熱

實熱





時又熱此欲發驚候也

壯熱壯熱者一向熱而不已甚則發驚癩也

風溫者身不熱而口中氣熱又有風溫症者但溫而不熱

傷寒熱口熱呵欠頓悶項急治見傷寒部

瘧熱瘧瘧熱噴嚏悸動耳尖冷治見痘毒部

變蒸變蒸熱唇上白泡珠起耳冷治不必

疳熱疳熱面黃噴炭土麻瘦鼻下赤爛治見疳部

驚風驚風熱發搐悸癇脈數煩躁煩叫恍惚治見急驚部

診帝曰乳子而病熱脈懸小者何如岐伯曰手足溫則生

寒則死通評虛竅論甲乙經謂婦人乳子者

忌熱證疎利或解化後無虛證勿溫補熱必隨生

潮熱

熱有作止每日應時而發也

地骨皮散治虛熱潮作亦治傷寒壯熱及餘熱

知母 甘草 半夏洗七次 銀柴胡去藍

人參 地骨皮 赤茯苓上等各等分 如有驚熱

加蟬蛻天麻黃芩若加蒼朮名蒼朮飲子

右爲細末每服二錢生薑三片水煎食後溫服量大小

加減海藏云地骨皮散即小柴胡湯加減法自汗者地骨皮散無汗者柴胡湯三黃湯皆最所用錢氏改

並出古法

生犀散治症同前

生犀角挫末二錢 地骨皮 赤芍藥 柴胡

葛根各一兩 甘草炙半兩

右爲齋末每服一二錢水煎食後溫服海藏云生犀湯即犀角地黃湯

加減法此少陽陽明相合也

犀角散治小兒骨蒸肌瘦頰赤口乾晚潮熱夜有盜汗



五心煩躁四肢困倦飲食雖多不生肌肉

犀角末

地骨皮

麥門冬

枳殼麩

大黃蒸

柴胡

茯苓

赤芍藥

黃芪

桑白皮

人參

鱉甲醋塗炙  
各等分

右為籠末每二錢入青蒿少許水煎量兒大小加減一  
鍾煎八分食後溫服

**四**小兒潮熱盜汗胡黃連柴胡等為細末煉蜜丸芡實大  
每二九酒化開入少水煎小沸服

**五**朱監簿子五歲夜發熱曉即如故眾醫有作傷寒治者  
有作熱治者以涼藥解之不愈其候多涎而喜睡他醫以  
鐵粉丸下涎其病益甚至五日大引飲錢曰不可下之乃  
取白朮散一兩煎藥汁三升使任意取足服朱生曰飲多  
不作瀉否錢曰無生水不作瀉縱多不足怪也但不可下

耳朱生曰先治何病錢曰止瀉治痰退熱清神皆此藥也  
至晚服盡錢視曰更可服三升又煎白朮散三升服盡得  
稍愈第三日又服白朮散三升其子不渴無涎又投阿膠  
散二服而安

**六**秦芩散治潮熱減食蒸瘦

秦芩去頭切焙

甘草炙各一兩

薄荷葉切焙

右為籠末每服二錢水一鍾煎八分食後溫服

**七**潮熱有時胸滿短氣者桃枝丸方見小兒積熱

**八**風痰熱晚熱早涼喫水無時此候乃痰作潮而生風熱  
即宜金星丸下之或氣弱者不可下宜奪命散以控下涎

次服惺惺散加南星白附子奪命散方見驚風門  
惺惺散方見痰厥門

金星丸治風熱結聚喉內痰鳴喘急咳嗽面紅顯腫咽膈  
壅塞發熱狂躁多渴

實熱  
風痰熱







宿食熱

脈經云小腸有宿食常暮發熱明日復止此宿食夜熱也  
海藏云夜熱屬陰四順飲之類此血熱在夜也

積熱

久熱也疢熱亦久但兼面黃熨炭土鼻下爛也

表裡虛

小兒積熱者表裏俱熱遍身皆熱頰赤口乾小便赤大便焦黃先以四順清涼飲子利動臟腑則熱去既去復熱者內熱已解而表熱未解也當用惺惺散紅綿散加麻黃微發汗表熱乃去表熱去後又發熱者何也世醫到此盡不能曉或再用涼藥或再解表或以謂不可醫誤致天傷者甚多此表裏俱虛氣不歸元而陽浮於外所以再發熱非熱證也只用六神散入梗米煎和其胃氣則收陽歸內

身體便涼熱重者用銀白散

清涼飲子每服二錢薄荷三錢同煎方見治寒熱法

痘疹

下後表裏未解者汗之

紅綿散  
白僵蚕炒二兩 天麻生用二兩 天南星切薄并油浸黃二兩  
蘇木節另研二兩

右為末每服一錢水一小盞入紅綿少許同煎至六分溫服凡小兒風熱頭目不清並宜服之若傷寒有表證發熱者每服入去節麻黃末五分有裏熱心燥渴者入滑石末半錢同煎服之

汗後氣不歸元者和之

六神散

人參 白茯苓 乾山藥 白朮  
白匾豆 甘草炙各等分



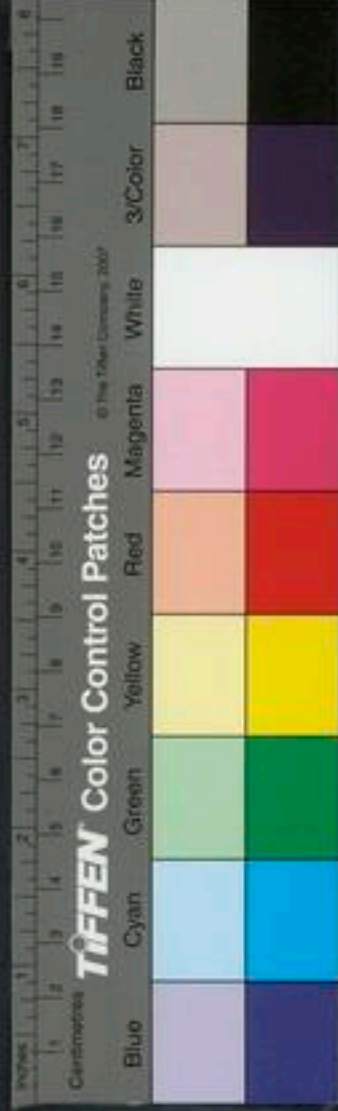

右為末每服一大錢水一小盞煎一枚薑二片同煎至五分服此藥用處甚多治胃冷加附子治風症加天麻治痢加鴛粟殼

銀白散

乾山藥

白朮

白茯苓各半兩

人參

白匾豆

知母

甘草炙

升麻各半兩

右為末每服一大錢水一小盞煎一枚生薑二片同煎溫服不拘時候

桃枝丸胸滿氣者下取穉熟及結胸又名桃符丸

巴豆霜

大黃

黃栢各錢

輕粉

硃砂各半錢

右細末麩糊丸粟米大煎桃枝湯下一晷兒五七丸五七歲二三九未晷兒二三九臨臥服

梔豉飲子治小兒畜熱在中身熱狂躁昏迷不食

梔子仁枚七

豆豉兩

右用水三盞煎至二盞看多少服之無時或吐不吐立效

變蒸熱

診治

變蒸者陰陽水火蒸於血氣而使形體成就是五臟之變氣而七情之所由生也蓋兒生之日至三十二日一變每變蒸畢即覺性情有異於前何者長生臟腑意智故也何謂三十二日長骨添精神人有三百六十五骨以象天數以應期歲以分十二經絡故初生至三十二日一變生癸屬足少陰腎藏精與志六十四日二變一蒸生壬屬足太陽膀胱其發耳與魄冷至九十六日三變生丁屬手少陰心經心藏神其性為喜一百二十八日四變二蒸生丙屬



手太陽少腸其發汗出而微驚一百六十日五變生乙屬  
足厥陰肝肝藏魂喜哭一百九十二日六變三蒸生甲屬  
足少陽膽其發目不閉而赤二百二十四日七變生辛屬  
手太陽肺肺藏魄生聲二百五十六日八變四蒸生庚屬  
手陽明大腸其發膚熱而汗或不汗二百八十八日九變  
生巳屬足太陰脾脾藏意智至三百二十日十變五蒸生  
戊屬足陽明胃其發不食腸痛而吐乳又手厥陰心包經  
手少陽三焦此二經俱無形狀故不變而不蒸也前十變  
五蒸乃天地之數以生成之然後始生齒能言知喜怒故  
云始全也太倉云氣入四肢長碎骨於十變後六十四日  
爲一大蒸計三百八十四日長其經脈手足手受血故能  
持握足受血故能行立經云變且蒸謂蒸畢而足一歲之  
日有餘也師曰不汗而熱者發其汗大吐者微止不可別

治又六十四日爲二大蒸計四百四十八日又六十四日  
三大蒸計五百一十二日共五百七十六日變蒸既畢兒  
乃成人也變者變生五臟也蒸者蒸養六腑也所以成人  
變者上氣蒸者體熱每經一變一蒸情能既異輕則發熱  
微汗其狀似驚重則壯熱脈亂而數或吐或汗或煩啼躁  
渴輕者五日解重者七八日解其候與傷寒相似亦有變  
蒸之餘續感寒邪者但變蒸則耳冷體冷上唇發泡狀如  
泡珠若寒邪搏之則寒熱交爭腹中作痛而啼叫之聲日  
夜不絕變者易也蒸於肝則目眩微赤蒸於肺則噴嗽毛  
聳凡五臟六腑筋脈骨節循環各有證應其治法和平之  
劑微表之熱實者微利之或不治亦自愈

千金變蒸論云凡兒生三十二日一變六十四日再變  
變且蒸九十六日三變一百二十八日四變變且蒸一百





六十日五變一百九十二日六變變且蒸二百二十四日  
十變二百五十六日八變變且蒸二百八十八日九變三  
百二十日十變變且蒸積三百二十日小蒸畢後六十四  
日大蒸蒸後六十四日復大蒸蒸後一百二十八日復大  
蒸凡小兒自生三十二日一變再變為一蒸凡十變而五  
小蒸又三大蒸積五百七十六日大小蒸都畢乃成人小  
兒所以變蒸者是榮其血脈改其五臟故一變竟成蒸情  
態有異其變蒸之候變者上氣蒸者體熱變蒸有輕重其  
輕者體熱而微驚耳冷尻冷上唇頭白泡起如魚目珠子  
微汗出重者體壯熱而脈亂或汗或不汗不欲食食嘔吐  
喎目白睛微赤黑精微白又云目白者重赤黑者微變蒸  
畢自精明矣此其證也單變小微兼蒸小劇凡蒸畢者五  
日而衰遠者十日而衰先期五日後期五日為十日之中

伏氣

熱乃除耳或遠日數不歇切不可妄治及灸刺伏氣通一十八次蓋前三百二十日為十小蒸後二百五十六日為十大蒸也喎目與切不喎而吐也

若身熱耳熱尻亦熱此乃他病可作別治

熱久不解者下之

紫霜丸治小兒變蒸發熱不解并挾傷寒溫壯熱汗後熱不渴及腹中有痰癖哺乳不進乳則吐喎食癩先寒後熱者

代赭石醋碎赤石脂兩巴豆三十粒杏仁五十箇

右先將杏仁巴霜細研為膏却入二石相和更搗一二

千杵當自相得若硬入少蜜同杵之密器中收三十日

兒服如麻子大一粒與少乳汁令下食頃後與少乳勿

令多至日中當小下除熱若未全除明日更與一粒百

日兒服如小荳大一粒以此准定增減紫霜丸無所不

治雖下亦不虛人





心痛

心痛當於大人心痛門參用之

心痛吐水者重痛 心痛不吐水者冷心痛

靈攀散治小兒重咬心痛欲絕

五靈脂二錢 白礬大飛半錢

右同研每服一二錢水一鍾煎至五分溫服無時當吐

弄舌

脾熱

弄舌脾藏微熱令舌絡微緊時時舒舌治勿用冷藥及

下之當少與瀉黃散漸服之田氏云若肥實者用牛黃散治之 或欲飲

水醫疑為熱用冷藥下之者非也飲水者脾胃津液少故也又加面黃肌瘦五心煩熱即為疳宜加胡黃連輩 若大病未已用藥弄舌者凶

重舌

診治

重舌附舌下近舌根生形如舌而小謂之重舌其着舌

下如此者名重舌其着頰裏及上腭如此者名重腭其着

齒斷上如此者名重斷皆刺之去血可也

重舌治法用苦竹瀝漬黃栢末點舌上如不愈後用真

蒲黃傅之不過三次愈用真蒲黃微炒蒂鋪地上出火氣

治小兒重舌馬牙硝塗舌下日三度

治小兒重舌木舌先用新水揉口并舌上下後用皂角

針燒灰入腦子少許每用半字糝舌上下出涎立效

治小兒重舌燒烏賊魚骨細研和鷄子黃傅喉及舌

治小兒重舌欲死亂髮灰細研以半錢傅舌下日不住

雜方

治小兒重舌馬牙硝塗舌下日三度

治小兒重舌木舌先用新水揉口并舌上下後用皂角

針燒灰入腦子少許每用半字糝舌上下出涎立效

治小兒重舌燒烏賊魚骨細研和鷄子黃傅喉及舌

治小兒重舌欲死亂髮灰細研以半錢傅舌下日不住

雜方

治小兒重舌欲死亂髮灰細研以半錢傅舌下日不住



用之

重舌素白皮煮汁塗乳飲之 祕錄又以蜣螂燒末唾

木舌

木舌者舌腫漸漸大滿口不急治即塞殺人也

木舌治法用局方中紫雪一分竹瀝半合和之時時抹入口中自消

小兒木舌百草霜滑石芒硝為末酒調傳

舌白胎

舌上生如粥粒桑白皮汁傳之三兩次妙

鼻衄

地黃湯治榮中熱及肺壅鼻血生瘡一切丹毒

生地

赤芍藥

當歸

川芎各等

右咬咀水煎去渣量大小加減服如鼻衄臨熟入生蒲

黃少許生瘡加黃芪等分丹毒加防風等分同煎累驗

春冬衄者用生地黃研取汁加生蒲黃少許砂糖并花水

浸服之愈 秋夏衄者用車前草一握洗淨同生薑一處

研取汁入生蜜一匙先拌查寒鼻次用新汲水和蜜并車

前草生薑汁飲之即愈 又方生蘿蔔取根搗自然汁仰

頭滴入鼻管中即止次以新汲水和蜜蘿蔔汁飲之良

遲言

錢菖蒲丸治小兒心氣不足五六歲不能言

石菖蒲

人參

丹參

天麥門冬

各一兩

赤石脂

直指有當歸川芎硃砂

右為細末煉蜜丸如菉豆大溫水下十九至二十九日

二三服久服效又有病後腎虛不語宜兼服六味地黃



丸

海藏云地黃丸是少陰也與葛蒲丸上下通經

雞頭丸治小兒諸病後不能語

雄鷄頭

炙一箇

大黃

煨一兩

當歸

三箇

木通

黃芪

各半兩

遠志

心法

麥門冬

三分

右同為細末煉蜜丸如小菘豆大平日米飲下五九空

心日三四服兒大者加之久服取效雞蟬二物宜求死

者用之不可旋殺孫真人所謂殺生求生去生更遠矣

海百舌鳥今之鶯也名反舌主小兒不語灸食之又治虫

咬

錢腎怯失音相似病吐瀉及大病後雖有聲而不能語此

非失音為腎怯不能上接於陽故也當補腎地黃丸主之

失音乃碎病耳口吐沫上則失音聲遲亦同

針灸

明五六歲不語者

心膈

盜汗

黃芪散治虛熱盜汗

牡蠣

黃芪

生地

右為末煎服不拘時

盜汗睡而自汗出肌肉虛也止汗散主之遍身汗香瓜丸

主之

止汗散用故蒲扇灰研細每服三錢溫酒調下無時如無

以故蒲代之

賞熱

虎杖散治實熱盜汗虎杖水煎服量多少與之無時

晉郎中子自嬰至童盜汗凡七年矣諸藥不效予與涼

膈散三黃丸三日病已蓋腎為五液化為五濕相火逼腎

腎水上行乘心之虛而入手少陰心火炎上而入肺欺其





秘方

不勝已也皮毛以是而開腠理玄府不閉而為汗出也出於睡中者為盜汗以其覺則無之故經曰寢汗憎風是也先以涼膈散瀉胸中相火相火退次以三黃丸瀉心火以助陰則腎水還本臟玄府閉而汗為之自已

自汗

上卡

錢治病有等 張氏三子病大者汗遍身次者上至頂下

至胸小者但額有汗衆醫以麥煎散治之不效錢曰大者與香瓜丸次者與益脾散小者與石膏湯各五日而愈

汗遍身

香瓜丸

胡黃連

大黃瓜黃色者

大黃蘇帶

柴胡去

鱉甲酥炙

黃栢

黃連

薄荷

青皮名等

右除黃瓜外同為細末將黃瓜割其頭填入諸藥至滿却蓋口用杖子插定火內煨熟將黃瓜及藥同用麪糊丸如菜豆大每服二三丸食後冷漿或新水下大者五七丸不過十丸

中經汗

胃怯汗上至頂下至臍此胃虛當補胃益黃散主之

頭汗

錢六陽虛汗上至頂不過胸也不須治之 喜汗厚衣臥而額汗出也止汗散主之

癰癤

表散

湯凡癰癤未見之初微見有紅頭瘰子起隱疹者急用不語唾夜半頻頻塗之飲酒了不可用

治發背癰癤方

羌活兩

川山甲炒焦

生人骨煨存性

麝香許少





右末煎黃薄苛酒調如陰瘡頭平向內者服之即突  
出其功效不可盡述若小兒痘瘡黑陷者只一服而起  
萬不失一

腮腫

**本**治小兒毒氣攻腮赤腫可畏者

皂角去核

天南星生用

糯米合

右為細末薑汁調塗立效

惡核瘰癧

**湯**小兒惡核生於項頸上遇風寒所折不消結成瘰癧久  
而潰膿生瘡也宜服四味大黃飲即四順清涼  
飲子是也

瘰癧又方

升麻

射干

連翹

犀角屑

大黃微

朴消各半

右咬咀水煎大小加減忌酒麪炙煨物

貼惡核方

赤小豆

猪牙皂角

硝石

木鱉子各半  
兩

右末雞子清調塗患處

貼散瘰癧神效方

白膠香

降真香用心無  
土氣者

海螵蛸

右等分為末糝患處外以水昏掩之一夜而退

赤丹

**田**赤遊治法宜服犀角散一法先鑷去惡血服上藥犀角  
散方

見漸  
熱

**風熱**小兒丹毒乃熱毒之氣極與血相搏而風乘之故赤腫  
及游走遍身者又名赤遊風入腎入腹則殺人大抵丹

治標於  
表

末



毒雖有多種病源一也有赤丹毒遍身痒者或女子十五  
六而脈未通者多發丹疹皆由血有風毒乘之宜服防已  
散

漢防已

兩

朴硝

犀角

黃芩

黃芪

升麻各乙

右咬咀竹葉煎大小加減

小兒黑斑紅斑瘡痒癩疹並用防風通聖散治之

荆芥散

防風

天花粉

羌活

生地黄

當歸

蟬脫各等分

水煎服

解毒散

寒水石

滑石

石膏

辰砂

右三石等分爲末入辰砂少許量兒大小燈心湯下

又方

赤小豆

木鱉子

橡料子

南星

大黃

朴硝

右爲末用慈姑薄荷散青和蜜水調塗患處外用雄黃

圍之却服荆芥解毒二散

小兒發斑散毒氣用生葵菜葉絞取汁少少與服之

治小兒丹發慎火草生一握搗取汁傳之效

治小兒赤遊丹行於上下至心卽死搗芭蕉根汁煎

塗之

治孩子赤丹不止以胡荽汁傳瘥

小兒赤遊行於體上下至心卽死以芒硝納湯中取

濃汁以拭丹上

丹瘤熱毒氣客於腠理搏於血氣發於外皮上赤如丹

軟疔正  
治法





當以白玉散塗之

白玉粉即滑石

寒水石兩

右末之用米醋或新水調塗

○火丹磨銅鐵水調廁上泥傳之 小兒赤遊風用朝南  
蕪菜泥雞子清調傳將腫處用針割破鮮魚血塗之尤妙  
○小兒天火丹臍腰起者赤溜不妨用蚯蚓泥炒研細香  
油傳之

○又法用牛膝一兩去苗甘草半兩生剉碎水煎一大盞  
去渣調伏龍肝塗之

○小兒赤丹伏龍肝為末芭蕉油調傳 又方用雉雞毛  
及鷲毛燒灰香油調傳

○又傳丹毒方只一夜消盡用花蕊石生薑薄荷自然汁  
調鷲毛刷上患處為妙

虛

張三太尉女十五歲病此諸醫百藥俱試而不能中召予

視之以生料四物湯加防風黃芩一日而愈  
生料四物湯治血熱生瘡遍身腫痒及脾胃常弱不禁大  
黃等冷藥尤宜服之

生地

赤芍藥

川芎

當歸

防風各半 黃芩一錢

右咬咀水煎量大小加減忌酒麪猪羊肉豆腐

○小兒赤溜主傷血熱宜生地黃木通荆芥苦藥常發表  
之類外以芭蕉油塗患處

○丹痒者用蕪菜揆些盪與香油以手摩熱於丹上搯之  
立愈

○小兒丹瘤車麻子五箇去皮研入麪一匙水調塗之甚  
效

雜方

效驗及  
治法





法  
十種丹

小兒十種丹癰腫毒所起形候并方治法

一飛竈丹從頂頭起先腫用蔥白研取自然汁塗

二古竈丹從頭上紅腫痛用赤小豈末雞子清調塗方同

不拘何處皆治

三鬼火丹從面赤赤腫用灶心土雞子清調塗按不拘何處皆治妙

四天火丹從背起赤點用桑白皮末羊脂調塗

五天灶丹從兩腎赤腫黃色用柳葉燒灰水調塗腎一作臂

六水丹從兩脇虛腫用生鐵屑為末猪糞調塗

七胡火丹從臍上起黃腫用檳榔為末米醋調塗

八野火丹從兩脚赤腫用乳香末羊脂調塗

九烟火丹從兩脚有赤白點用猪槽下土麻油調塗

十胡漏丹從陰上起黃腫用屋漏處土羊脂調塗

右此十種丹毒變易非輕治之或緩則終不救故予不

惜是方能逐一仔細辨認依此方法治之萬不失一如經三日不治攻入臟腑則終不救不可緩也

赤遊風於身上下至心即死薺草薺草煎汁洗之子母秘錄薺草即白薺也

世百日内發必死不治

疥癬

海小兒經絡蘊熱頭面及身體生瘡四君子加瓜蒌根桔

梗各半錢煎服

湯小兒惡瘡天氣溫和頻與澡洗更衣名曰外宣亦不宜

服藥小兒不得已而服藥此乃下法若將養合宜何疾可

侵更令乳哺有節勿令過飽其身乃如藥樹此養生之理

也

湯惡瘡方頰浴身安外宣無病







數藥

傳瘡藥方

剪刀草

黃連

苦參

春用柳條荆芥 夏用棗葉槐枝 秋冬用苦參煎湯洗

右等分爲末先洗淨次用麻油輕粉調傳

田瘡癬治法浸淫瘡宜用苦瓠散塗之乾癬宜用羊蹄根絞自然汁調膩粉塗之濕癬宜用青金散貼之

苦瓠散治小兒浸淫瘡漸展不止

苦瓠二兩

蛇蛻皮

半兩

蜂房

微炒

梁上塵

右爲細末生油調塗攤帛上貼

青金散治小兒濕癬浸淫瘡

白膠香

輕粉

青黛

右研爲細末乾捺瘡上

松鑿治小兒風癬不止白礬十二分煖熱酒投化用馬尾

煎酒塗之

田小兒頭面爛瘡木耳春細蜜調傳又冷水調平胃散傳俱乾則易之

眉煉

田眉煉治法用青金散傳之如不愈燒小麥存性研細好油調塗

耳瘡耳凍瘡

雜方

田小兒耳後月蝕瘡蚯蚓糞燒以猪油和傳之 耳上生瘡竹葉燒末猪脂傳之妙

楊氏以雞子白和傳立瘡 耳月蝕方胡粉和上傳之

耳後月蝕黃連末傳之安

田白欬散治小兒凍耳成瘡或痒或痛

黃栢

白欬各半兩





右為末先以湯洗瘡後用生油調塗

面瘡

世治小兒面瘡通面爛無全膚膿水流瀉百藥不效者陳年騰猪油不入鹽者傳之神效

口瘡

如聖散治小兒口瘡不能喫乳者江子一粒或二粒研爛不去油入硃砂黃丹傳紙絹上少許刺開小兒顛門貼在顛上如四邊起粟米泡便用溫水洗去藥恐成瘡更用葛蒲水洗便安其效如神

塗脚心法

世南星膏治口瘡小兒難用藥以大天南星去皮取中心龍眼大為末却用酸醋調塗脚心甚妙

千治小兒口瘡飲乳不得以白礬如鷄子大置醋中塗兒足底二七次即愈

正治法

無牡礪散治小兒口瘡

牡礪散通紅取出候冷研細以粉

甘草炙為末

右和勻時時挑少許搽口中或吐皆無害

田口瘡治法乳母同兒宜服洗心散瀉心湯然後用黃栢末研細糝之瀉心湯方黃連一味為末蜜水調不可煎

湯治口瘡驗方

黃栢蜜炙赤 青黛分

右二件為末頻搽口內愈

後治法

斗口瘡服涼藥不愈者此中焦氣不足虛火泛上宜附子理中湯

癩頭瘡

上熱正治

世治久癩頭用黃連細末傳之○治年久癩頭內用苦參丸食後服之外用苦參末油傳之二月愈  
丹又方用防風通聖散酒製除大黃另研為末再用酒拌



晒乾為末每一錢水煎服日四五服至三十貼見效  
又方

川芎 片苓酒 芍藥酒 陳皮各半

白朮酒 當歸酒各一兩 天麻酒 蒼耳半

黃栢酒 粉草酒 防風各三錢

右咬咀煎服四五次服之服過睡片時

反治 小兒癩頭用燒紅炭煨長流水令熟洗之仍用芫荽子煎

猪脂去子用脂傳患處 又法用胡荽子伏龍肝懸龍尾

黃連白礬為末油調傳

雜方 頭瘡方

猪油一錢半 雄黃 水銀各二錢

右研和勻傳瘡上

又方治小兒癩頭并身癩等證用松皮燒灰白膠香枯槩

妙 大黃黃栢油調傳患處 又方用臘月馬脂油搽患處極

妙

頭瘡大笋殼燒為灰量瘡大小用灰調生油傳又加膩

粉佳

秘錄 小兒頭身諸瘡燒雞卵殼和猪脂傳之

世治癩頭

松香一兩 乾銹溶開安在石 黑龍尾三錢

鹿垂 白芷半兩 松樹皮燒灰 水銀二錢

黃丹三錢 雄黃 白礬各二錢

右為末以血餘入香油煎爛調傳患處

脚凍瘡

湯生附散治爛脚瘡用生附子為末麩水調傳之愈

痘瘡治法通論

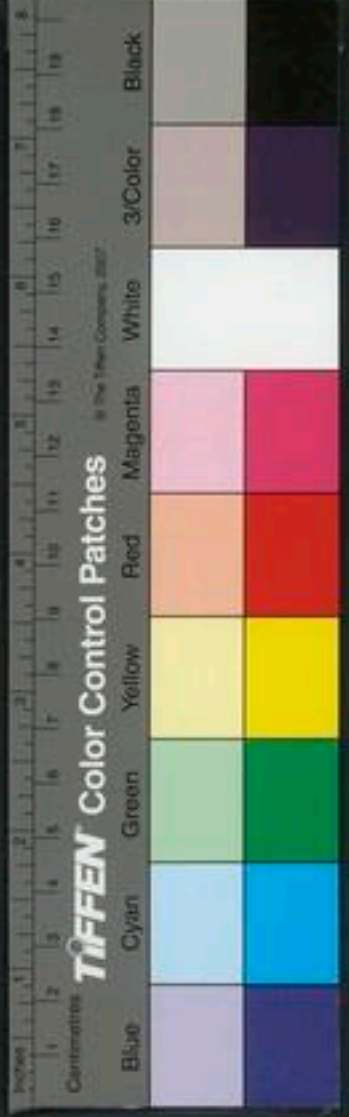



大法

瘡疹惟用溫平藥治之不可妄下及妄攻發受風冷

云溫平者非熱劑如荆芥薄荷防風牛蒡子甘草之類活人鼠枯子湯與漆毒解毒防風湯相兼運用是也丹溪云鼠枯子連翹山查甘草此四味瘡疹始終必用之藥

診腫親宮中十大王瘡疹云瘡疹始終出未有他證不

可下但當用平和藥頓與乳食不受風冷可也如瘡疹三

日不出或出不快即微發之鼠枯子湯之類如瘡發後不多出即

加藥即加至二貼加藥不出即大發之升麻葛根防風羌活獨活麻黃桂枝

之類如發後不多及脈平無証即瘡本稀不可更發也有大

熱者當利小便小熱者當解毒利小便四聖散之類若不快勿發勿

下攻止用抱龍丸治之瘡疹若起能食者大黃丸下一二

行即止有大熱者當利小便有小熱者宜解毒若黑紫乾

陷者百祥丸下之不黑者慎勿下身熱煩躁腹滿而喘大

小便澀而赤悶亂大吐此當利小便不瘡者宜風散下之

也若五七日痂不焦是內發熱氣蒸於皮中故瘡不得焦

痂也宜宣風散導之用生犀角磨汁解之使熱不生必着

痂矣

論曰癰疹之病其為證各異瘡發焮腫於外屬少陽三

焦相火也謂之癰小紅靨行皮膚中不出者屬少陽君火

也謂之疹凡顯癰疹若自吐瀉者不可妄治而多吉謂邪

氣上下皆出也大凡癰疹首尾皆不可下恐動則生變此

謂少陽通表宜和之也當先安裏解毒次微發之解毒須

安五臟防風湯是也如大便不秘者須微發之藥宜錢氏

方中選而用之如大便過秘宜微利之當歸丸惠變百祥

丸是也初知癰疹若使之併出小兒難禁是以別生他症

也首尾不可下者首曰上焦尾曰下焦若既吐利安可下

便宜安裏若不吐瀉者先與安裏藥三五服如能食而大

紫石海  
戴宗錢  
氏法





便秘結內實者宜疎利之若內虛而利者宜用安裏藥一  
二服末後一服調以微發之藥要之安裏之藥多發表之  
藥少秘則微疎之令邪氣勿壅併而能作番次出使見易  
禁也身溫者順身涼者逆二者宜多服防風湯和之  
安裏解毒防風湯

防風

地骨皮

黃芪

芍藥

荆芥

枳殼

鼠粘子

各等分

右為末水煎四五錢服若能食而大便實宜當歸丸微  
利之

當歸丸

惠變百祥丸

二方並見痘瘡大便秘門

海夫癩之為病皆由于在母腹中時浸漬食母血穢溫而  
成毒皆太陰濕土雍滯君相二火之所作也因小兒真氣  
既盛正氣又旺邪無所容或遇天氣寒傷表或因傷裏癩  
由是而出焉治當何如外者外治內者內治中外皆和其  
癩自出至於惡寒者發之表大熱者奪之渴者清之大便  
秘結者下之小便不通者利之驚者安之泄者分之可以  
執一為哉大抵傷寒同治隨經用藥最為高論假令五日  
已裏諸病與癩疹不能別辨者不可疑作癩疹必須發之  
但各從其所傷應見治之皆不妨癩出若強發之其變不  
可勝數矣前人言首尾俱不可下者為癩未顯于表下則  
邪氣不得伸越此脈證有表而無裏故禁首不可下也尾  
不可下者為癩毒已顯於外內無根蒂大便不實無一切  
裏證下之則癩氣逆陷故禁尾不可下也又言溫煖蓋覆  
不令通風以其癩或身表涼而惡寒或天令寒而惡冷溫  
煖蓋覆不令通風也癩若已出身熱天暄何必用蓋覆而  
不使之通風乎後人執此二句首尾俱不敢下溫煖不令



通風不知天令之所加人身之所盛致使候人多矣大抵前人之言隨時應變後之人不知其變故常執而不移也噫首尾俱不可下者以其始終臟腑元無凝滯也若有一切裏證及大便結者安得不下溫煖不使之通風以其發在冬時故如此也若發在夏時癰雖未出亦不用此也癰之用藥大率以脈為主浮中沉之診平舉按之候察其虛實定其中外則可以萬全矣

如外傷升麻湯主之

方見本門

內傷枳實丸主之

大便硬

者枳朮丸主之

若傷冷者溫之神應丸

三方俱見內傷條

惡

寒者發之宜防風蒼朮湯

方見本門前條

表大熱者奪之此表

者通言三陽也夫陽盛者氣必上行言奪者治之不令上

行也是知無三陽表證有三陽裏證染於有形也此言表

總三陽之名也

渴者清之大渴者白虎湯

小渴

者涼膈散

涼膈散去硝黃加甘桔者

大便秘結者下之桃仁承氣

湯四順飲子柴胡飲子選用察其在氣在血必內實能食

而秘者可用但當微微潤之小便不通者利之導赤散

八正散之類當求上下二焦何經而用之驚者安之涼

驚丸重者瀉之瀉青丸

泄者分之寒則異功散四君子

湯熱則澤瀉茯苓湯

小兒癰疹初發未能辨認間但求所出之由因內因外及不因外內隨其所傷如法服餌防其變故抑其盛氣比之他證尤不可緩或發或瀉或解其肌或化其毒求其所起之由涼血清肺調其臟腑平其飲食謹其禁忌嚴其養攝適其寒溫將理有法俾盡其道使出無不快之經成無不痂之潰既愈之後不致遊毒流汗虛腠目疾膜翳瘡癰癩瘤喉閉隘腫潮熱汗泄此治癰之大畧也凡未出而發





丹參分

搖者是外感風寒之邪內發心熱之所作也當用茶粉下解毒丸犀角地黃湯主之一發寒便密如針頭形熱重者合輕其表而涼其內連翹升麻湯若痺已發密重微喘飲水者有熱證用去風藥微下之若出不快清便自調知其不在表不在裏當微發升麻葛根湯若青乾黑陷身不大熱大小便澀則是熱在內煎大黃湯下宜風散若身表大熱者表證未罷不可下若癰已出見小熱小便不利當以八正散利之若已發後有餘毒未散復有身熱瘡腫之類當茶粉下解毒丸凡瘡疹已出後有聲音者乃形病而氣不病也瘡疹未出先聲音不出者乃形不病而氣病也若瘡疹出而聲音不出者是形氣俱病也當清其肺氣宜用八風湯并涼膈散去硝黃亦可

實

小兒痘疹分氣血虛實以四君子四物酒炒茶連等服之

氣虛參朮加解毒藥血虛四物加解毒藥

右加解毒者酒炒黃芩炒黃連是也海藏云解毒者三

黃湯金花丸之類

痘瘡分人之清濁就形氣上取勇怯痘瘡黑屬血熱

涼血為主白屬氣虛補氣為主中黑陷而外白色起遲者

則補氣中畧帶涼血藥

痘瘡未出已出之間或瀉渴或腹脹或氣促謂之裏虛

速與十一味木香散治之如已出之間其瘡不光澤不

起發根窠不紅謂之表虛速與十二味異功散治之如

已出之間其瘡不光澤不起發根窠不紅或瀉渴或腹脹

或氣促是表裏俱虛也連與十二味異功散送下七味肉

苳薤丸治之丹溪云木香異功散二藥治寒如瘡始出

陳氏惟  
主溫補





一日至十日渾身壯熱大便黃是表裏俱實也其瘡必光澤必起發必飽滿必易屬而不致損傷若無他疾不宜服藥表裏俱實者易出易屬表裏俱虛者易出難屬表虛難出裏虛難屬隨症治之

**張巽之**治痘要法吐瀉少食爲裏虛陷伏倒靨灰白爲表虛二者俱見爲表裏俱虛全用異功散救之甚至薑附靈砂亦可用若止裏虛減官桂若止表虛減肉豈薏不減官桂丁香若能食便秘而陷伏倒靨者爲裏實當用錢氏及丹溪下法若不吐瀉能食爲裏實裏實而補則結瘰毒紅活綻凸爲表實表實而用表藥則潰爛不結痂凡痘但見癰點便忌葛根湯恐發得表裏俱虛也

辨陳氏之條

**讀前人之書**當知其立言之意苟讀其書而不知其意求適於用不可得也痘瘡之論錢氏爲詳歷舉源流經絡

分明表裏虛實開陳施治之法而又證以論辨之言深得著書垂教之體學者讀而用之如求方員於規矩較平直於準繩引而伸之觸類而長之可爲無窮之應用也今人不知致病之因不求立方之意倉卒之際據證驗方謾爾一試設有不應并其書而廢之不思之甚也近因局方之教久行素問之學不講抱疾談醫者類皆喜溫而惡寒喜補而惡解利忽得陳氏方論皆用燥熱補劑其辭確其文簡歎然用之翕然信之遂以爲錢氏不及陳氏遠矣或曰子以陳氏方爲不足歟曰陳氏方誠一偏之論雖然亦可謂善求病情者其意大率歸重於太陰一經蓋以手太陰屬肺主皮毛足太陰屬脾主肌肉肺金惡寒而易於感脾土惡濕而無物不受觀其用丁香官桂所以治肺之寒也用附木半夏所以治脾之濕也使脾與肺果有寒與濕而



兼有虛也量而與之中病則已何傷之有今也不然但見  
出遲者身熱者泄瀉者驚悸者氣急者渴思飲者不問寒  
熱虛實率投木香散異功散間有偶中隨手獲效設或誤  
投禍不旋踵何者古人用藥製方有向導有監制有反佐  
有因用若錢氏方固未嘗廢細辛丁香白木參芪率有監  
制輔佐之藥不專務於溫補耳然其用寒涼者多而於補  
助一法畧示端緒未嘗深及癡人之前不可說夢錢氏之  
慮至矣亦將以候達者擴充推廣用之耳雖然渴者用溫  
藥痒塌者用補藥自陳氏發之迥出前輩然其多用桂附  
丁香辛芳燥熱恐未為適中也何者桂附丁香輩當有寒  
而虛者固是的當虛而未必寒者其為患當何如耶陳氏  
立方之時必有挾寒而用一偏之方寧不過於熱乎予嘗  
會諸家之粹求其意而用之實未敢據其成方至正甲申

雜症  
候

陽氣早動正月間邑間痘瘡不越一家率投陳氏方童幼  
死者百餘人雖由天數吾恐人事亦或未之盡也

傷寒男體重面黃女面赤喘息急各憎寒口中氣熱呵  
欠頓悶項急瘡疹則顯赤躁多噴嚏悸動昏倦四肢冷傷  
寒當發散之瘡疹當溫平之有大熱者宜解毒昏睡喜  
嚏悸者將發瘡疹

辨癰證 呵欠 噴嚏 睡中急驚 耳尖冷 眼澁  
辨傷寒 口熱 口中醋氣 妳辦不消

瘡疹候面燥顯赤目胞亦赤呵欠頓悶乍涼乍熱咳嗽  
嚏噴足稍冷夜臥驚悸多睡此瘡疹症天行之病也

睦親宮十太尉瘡疹衆醫治之王曰疹未出屬何臟腑一  
醫言胃氣熱一醫言傷寒不退一醫言在母腹中有毒錢  
氏曰若言胃氣熱何以乍涼乍熱若言母腹中有毒屬何

錢氏論  
屬五臟





臟也醫曰在脾胃錢氏曰在脾胃何以驚悸皆無以對錢氏曰夫胎在腹中月至六七則已成形食母腹中穢液入兒五臟食至十月卽穢液滿胃至生時兒口中猶有不潔產母以手拭淨則無疾病俗以黃連米粉下其膈糞之穢此亦母之不潔餘氣入兒臟中本先因微寒又遇風寒邪氣相搏而成痘疹也未出欲作之時熱動五臟則五臟之症先見初欲病時先呵欠頓悶驚悸乍涼乍熱手足冷面頰頰赤燥咳嗽噴嚏此五臟症俱見也呵欠頓悶者肝也時發驚悸者心也乍涼乍熱手足冷者脾也面赤頰頰赤咳嗽噴嚏者肺也惟腎無候以在臍下不能食穢故也凡瘡疹乃五臟毒若出歸一症肝水胞肺膿胞心爲癰脾爲疹腎雖無症其候惡者瘡變倒靨而黑陷則歸腎也此由不慎風冷而不能食內虛所致也今太尉疹子無他證當

用平和藥爲治因用抱龍丸數服愈

海藏云本先因微寒入一句并由不慎風

冷而不能食內虛一何勿認作寒証用抱龍丸卽知瘡疹多熱也

瘡疹始出之時五臟症見惟腎無候但見平症耳尻涼耳涼是也尻耳俱屬於腎其居北方主冷也

**痘** 癰疹始出之症必先見面燥腮赤目胞亦赤呵欠頓悶乍熱乍涼咳嗽噴嚏足稍冷多睡睡驚並瘡疹之症或生膿泡大癩或生小紅癩或生癰疹此三等不同何故俱顯上症而後乃出蓋已上諸症太陽寒水起於右腎之下煎熬左腎足太陽膀胱寒水夾脊逆流上頭下額逆手太陽丙火不得傳道逆於面上故顯是症蓋壬癸寒水尅丙丁熱火故也諸癰症皆從寒水逆流而出也醫者當知此理乃敢用藥夫胞者一名赤宮一名丹田一名命門男子藏精施化婦人繫胞有孕俱爲生化之源非五行也非水亦





非火此天地之異名也象坤土之生萬物也夫人之始生也血海始淨一日二日精勝其血則為男子三日四日五日血脈已旺精不勝血則為女子乃二物相搏長先身生謂之神又謂之精道與釋二門謂之本來面目是也其子在腹中十月之間隨母呼吸呼吸者陽氣也而生動作滋益精氣神飢渴皆隨母血兒隨日長筋骨皮肉血脈形氣俱足十月降生口中尚有惡血啼聲一發隨吸而下此惡血復歸命門胞中僻于一隅隱伏而不發直至兒因內傷乳食濕熱之氣下陷合于腎中二火交攻榮氣不從逆於肉理惡血乃發諸癩疹皆出於腎水其瘍後聚肉理歸於陽明故三番癩始顯之症皆足太陽壬勝壯尅丙小腸其始出皆見於面終歸於陽明肉理熱化為膿者也二火熾盛反勝寒水過身俱出此皆從足太陽傳變中來也

驗熱時

**驗**始發潮熱三日已上熱暈入皮膚即發瘡疹而不甚多

者熱留皮膚之間潮熱隨臟出如早食潮熱不已為水泡之類也

用藥驗癩是否

**王**驗癩法若三日未覺形迹當以生酒塗身上時時看之

狀如治痕者是也或曰傷寒傷食潮熱與癩疹不能辨者宜以辛涼之劑調之五日已裏發出即汗五日已外無者非癩也各隨應見而治之

驗瘡癩

**治**小兒壯熱昏睡傷風風熱瘡疹傷食皆相似未能辨

認間服升麻葛根湯惺惺散小柴胡湯甚驗蓋此數藥通

蚤之不致誤也惟傷食則大便酸臭不消化畏食或吐宜

以藥下之海藏云宜以藥下之者當察其所傷何物生硬升麻葛根湯太陰陽明也惺惺散治風熱咽不利脾不和少陽湯小使不利也小柴胡湯治往來寒熱胸膈腹痛少陽也然欲知其經當以脈別之







遊在木  
願服藥

小兒耳冷尻冷手足乍煖乍涼面赤時嗽時嚏驚悸此瘡  
疹欲發候也未能辨認間服升麻湯消毒散已發未發皆  
宜服仍用胡荽酒黃柏膏暑月煩燥食後與白虎湯玉露  
散熱盛與紫雪咽喉或生瘡與甘桔湯甘露散餘依前說  
大人小兒同治法惟大小不同耳  
海藏云清毒散太陽藥  
也白虎湯治身熱目疼  
也紫雪天冬麥冬黃芩生地為血劑玉露散肺腎藥也石  
膏寒水石為氣劑已上  
五方皆為時暑之藥

升麻葛根湯治傷寒瘟疫風熱壯熱頭痛瘡疹已未發並  
宜服之

升麻

葛根

芍藥

甘草

炙各  
等分

右同為細末每服四錢水一盞半煎至一盞無時溫服

海藏云升麻葛根湯太陽陽明之藥陳文中云身熱腹  
痛者身熱瀰瀰者身熱汗出者身熱足冷  
者俱不宜服升麻葛根湯發寒之云凡  
瘡見症宜服升麻葛根湯發寒之云

惺惺散治小兒風熱瘡疹傷寒時氣頭痛壯熱目澁多睡  
咳唾氣壅鼻塞清涕

白朮

桔梗

細辛

瓜蒌根

人參

茯苓

甘草

各等  
分

右咬咀每服二錢水一盞生薑三片入薄荷三葉煎至

半盞時時與服活人云加防風川芎亦各隨經也

海藏  
惺惺散治風熱咽不利閉不  
和少陽湯小便不利也

右二方發表平劑

王朝奉四物解肌湯

芍藥

黃芩

升麻

葛根

每服四錢水一盞煎至七分去查服或云小兒傷寒疫  
癘潮熱瘡疹五日已衰疑似不能辨別者並皆辛涼之  
劑調之即以四物湯解肌之類

海藏云此論即有表也  
若內傷數中有物未得



大便而發熱者當以食藥去其物則可若得便後仍發熱在表者亦宜此解肌湯比藥氏升麻湯根湯或甘草加黃芩以有表熱之意也

**固** 防風蒼朮湯治小兒邪熱在表惡風惡寒瘡疹未出可解表發癩疹

防風兩半 蒼朮 石膏各一兩 甘草炙半兩

川芎 黃芩各二兩

右為籠末每服二錢生薑三片薄荷七葉水煎日二服

此方惡寒者宜用之

右二方辛涼之劑表有熱者宜之

大便酸臭不消化畏食或吐乃內傷飲食宜枳朮丸傷冷食飲神鹿丸

**用** 一男子年十六歲發熱而昏目無視耳無聞兩手脈皆豁大而畧數知其為勞傷矣時里中多發痘者雖不知人

與藥則飲與粥則食遂教以參芪當歸蒼朮陳皮大料濃

與之飲至二十餘貼痘始出又二十貼則成膿疱身無全

膚或曰病勞可畏何不用陳氏全方治之予曰此但虛耳

無寒也只前方守之又數十貼而安後詢其病因為先因

五日恐有出痘之患遂極力採樵連日出汗甚多

**五臟各有一證** 肝臟水疱 肺臟膿疱 心臟癩

脾臟疹 婦腎變黑 肝臟水疱色或青肺臟膿疱色或白脾臟疹或如麩糠色心臟癩其色赤變婦腎則色黑矣此五色凡痘疹一色者善或二色三色相合而作者凶 第一大小不等

小兒在胎十月食五臟穢血生下則其毒當出故瘡疹之狀皆五臟之液肝主淚肺主涕心主血脾為裹血其瘡出有五名肝為水疱以淚出如水其色青而小肺為膿疱以

傷食宜消導之 應虛大宜補之

五藏見症

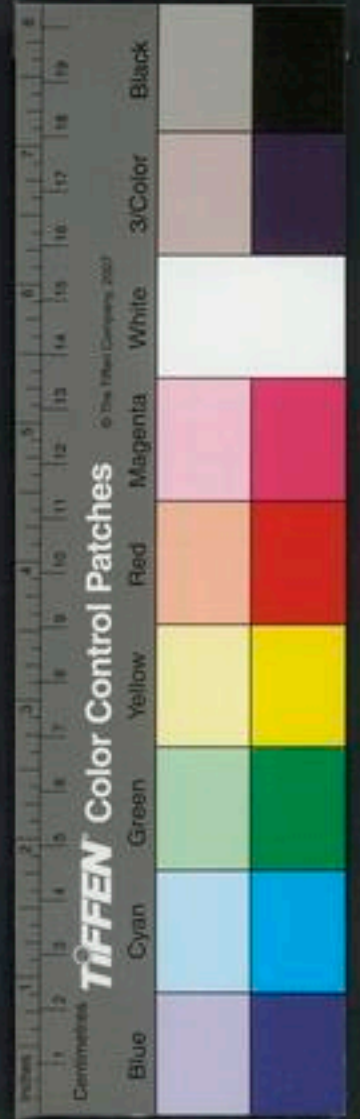





涕稠濁如膿其色白而大心為癩主血其色赤而小次於水疱脾為疹其色赤黃而小涕淚出多故膿疱水疱皆大血榮於內所出不多故癩疹皆小又病水疱膿疱者涕淚俱少以液從瘡出故也譬如泡中容水水去則泡瘦矣

右水疱者俗謂之水痘也膿疱者俗謂之痘子也癩者俗謂之瘡子也疹者俗謂之麻子也痘之形狀最大水痘次之癩瘡又次之麻子最小隱隱如麻子也

更看時月重輕大抵瘡疹屬陽出則為順故春夏病為順秋冬病為逆冬月腎旺又盛寒病多婦腎變黑又當辨春膿疱夏黑陷秋癩子冬疹子亦不順也

凡瘡疹只出一般者善 先發膿胞後發疹子者順 先發水疱後發疹子者逆 先發膿胞後水疱多者順少者逆 先發水疱後發癩子多者逆少者順 先發疹子後

發癩子者順

先發膿胞後發癩子者逆

海藏云此一句是以前論出者

諸臟相合而不齊也用藥亦難矣前所云五色各與五臟亦有二色相合或有三色即無定也此與前後膿水瘡疥大小不同先後逆順大意相若

凡瘡疹若出辨視輕重若一發便出盡者必重也痘夾疹者半輕半重也出稀者輕裏外肥紅者輕外黑裏白者微重也外白裏黑者大重也瘡端裏黑如針孔者熱劇也青乾黑陷昏睡汗出不止煩燥熱渴腹脹喘喘大小便不通者困也凡瘡疹當乳母慎口不可令飢及受風寒必歸腎變黑難治海藏云或熱極反讓水化者亦能變黑當以涼藥主之不可不容以藥別之可也或有出色正者內素有熱頭反暗色或夾青似黑中有針眼下陷當急以清涼藥藥之便結者大黃牽牛之類便軟者金花丸之類主之

輕者作三次出 大小不一等 頭面稀少 眼中無根窠紅 肥滿光澤





重者一齊並出 密如蚕種 身熱腹脹 瘡灰白色

稠密無縫 瀉渴不止 頭溫足冷

輕變重 犯房室 不忌口 先曾瀉 飲冷水 餌涼

藥

重變輕 避風寒 常和煖 大便稠 不燥渴 忌生

冷 忌外人

右飲冷水耳涼藥若內有實熱者不須忌之

二日三日痘瘡始見微微纔出如粟米大或如黍米大或

如菜豆大似水珠光澤明淨者佳不須服藥

四日五日痘瘡大小不等根窠紅活光澤明淨者輕如稠

密陷頂灰白色瀉渴者重

六日七日痘瘡肥紅光澤者輕如身溫氣促口乾腹脹足

指冷者重

八日九日痘瘡長足肥滿蒼蠟色者輕如寒戰悶亂腹脹

煩渴氣急咬牙者至重也

十日十一日痘瘡當腐瘡痂欲落而愈如身熱悶亂腹脹

泄瀉寒戰咬牙者重

黃栢膏如瘡疹已出此藥塗面次用胡荽酒外治法

黃栢兩一 葦荳粉兩二 甘草兩四 紅花兩二

右同為細末生油調從耳前至眼眶並厚塗之日三兩

次如早塗瘡不至面縱有亦少

錢氏黃栢膏最好諸家  
護眼法無出此方也

痘瘡初出用鼠粘子為末水調傳顛門並無患眼亦妙

胡荽酒 胡荽一味細切四兩以好酒二盞煎一二沸入

胡荽再煎少時用物合定放溫每吸一大口微噴從頂至

足勻遍勿噴頭面病人左右常令有胡荽氣即能辟去汚

塗面護  
眼法

噴令  
快法



變重為  
輕法

氣瘡疹出快

痘疹初出時或未出時見時人有患者宜預服此藥多者令少重者令輕以絲瓜近蒂三寸連皮子燒灰存性為末沙糖拌勻乾喫入硃砂末更妙  
消毒救苦湯治痘症悉具消化便令不出若已出稀者再不生痘十一月立此方隨四時加減惟通造化明藥性者能之

麻黃根

羌活

防風各五

柴胡

川芎各二

細辛

藜本各二

升麻各五

葛根

黃芩

黃連各二

黃柏酒炒五分

紅花許少

蘇木各一

婦身各三

吳茱萸各半

白朮各一

蒼朮各二

甘草生

橘皮各一

連翹半錢初出者  
或出六者加

生地各五

右咬咀每服五錢水二大盞煎至一盞去渣稍熱服  
疹者因內傷飲食致令榮氣逆故也大禁牽牛巴豆峻藥宜半夏枳實大黃益智仁之類去瀉止吐若耳尖冷呵欠睡驚噎噴睡溢知必出痘也宜

升麻

葛根

白芍藥

甘草

婦身

連翹各等分

右咬咀水煎服此定法也後隨症加減

如肺出膿痘先顯喘嗽或氣高而喘促少加人參黃芩

以瀉伏火而補元氣 如心出小紅痘必先見隘乾驚

悸身熱肌肉腫脈弦洪少加黃連 如命門出癰疹必

先骨痛身熱其疼痛不敢動搖少加生地黃柏 諸痘

疹皆為陰症瘡皆因內傷乳食脾胃不足榮氣逆行雖

火勢內熾陰覆其外故錢氏製四物升麻湯發之如有

分五載  
施治







傳變症依加減法服之

**世**如疹痘則發於脾宜陳氏人參清膈散

疹者皮膚隱隱如麻名曰麻子

水疱者多因傷寒熱毒而發宜升麻散及羌活散

方見

公乾溫治

**世**瘡乾者宜退火濕者用瀉濕退火止用輕劑荊芥升麻葛根連翹之類瀉濕乃肌表間濕宜用風藥防風白芷之

類痘初起時自汗不妨蓋濕熱薰蒸而起故也

診生死

**世**痘瘡不治症有七 一受菌痘黑陷喉中涎喘因先受

風冷血氣虛弱即變此症 二憎寒因倦痘子縮伏 三

瘡作坑內無膿血或黑色泡或瘡跡作黑色 四痘癰壅

腫痘毒變疔口臭齙爛牙落 五聲啞氣噎或咽藥腹中

鳴 六痘初出而半在皮膚帶紫黑色不出者 七誤於

踈轉氣啞者 凡出前後心密及兩手心兩足心密者皆

不可治

**論**痘不治有五 痒塌寒戰咬牙煩躁不止 紫黑色

喘渴不寧 頭溫足冷悶亂欲飲水 目睛上視齒齙氣

促泄瀉不止 灰白色陷頂腹脹喘渴不止

**治**小兒瘡疹與傷寒相類頭痛身熱足冷脈數疑似之間

只與升麻湯解肌兼治瘡子已發未發皆可服但不可踈

轉此為大戒傷寒身熱固不可下瘡疹發熱在表猶不可

轉世人不學乃云初覺以藥利之宜其毒也誤矣

論難

當在經則可若熱甚過極足冷或內傷腹熱足冷宜以寒藥如洗心調胃及化食滯通腸之類主之然當求責臟府

與不與脈道何如耳許氏云上熱下冷傷食也痘疹初發手足亦冷惟傷寒一身盡熱不與足冷相類此傷食非

傷冷也若痛冷不宜用 痘瘡已出不可踈轉出得已定

膿血太盛却用踈利亦非也

海藏云此言若在經而出不時後重如利疾及脈 大抵瘡疹首尾皆不可下

海藏云 小兒身耳尻冷咳嗽輒用利藥即害人

禁忌

疑滯者不可拘此



言裏和少陽之氣在經熱者故用化毒犀角  
 湯為氣出裏氣未出裏未盡求黃連利亦可 凡治疹  
 痘纔瀉則令內陷決不可輕易轉下惟大小便多日不利  
 宜微微利之及痘已靨尚有餘熱停留或作熱或作瘡癩  
 或成癰宜四順飲下之不特消餘毒亦免生他症累試累  
 驗 每見疹痘者服發表麻黃藥出汗陽氣盡出膚表遂  
 至癰爛臟虛則腹痛自利或作寒戰或作陰癩死者多  
 矣

**痘疹自初出至已愈之際父母切忌房事**

**世** 凡痘疹勿令親近狐臭漏腋者房中淫然者及婦人經  
 候醉酒葷穢硫黃蚊藥一切腥臊疫汚蒸濕誤燒油髮五  
 辛發黃淋尿糞油煎炒俱當忌之

**濕** 瘡疹忌外人及穢觸之物雖不受風冷亦不可擁逼常  
 令衣服得中並溫涼處坐臥

**痘瘡發熱口乾煩渴不止者切不可與水喫亦不宜與**  
 蜜红柿西瓜橘子等冷物食之 若勝實中有寒熱 痘瘡  
 者不必忌生食

欲靨已靨之間忽不能嚔腹脹煩渴不可與水蜜等冷物  
 食之或頭溫足指冷或瀉渴氣促亦不可與之 十二日  
 十三日瘡痂已落其瘡猶黯或凹或凸肌肉尚嫩不可濕  
 浴亦不宜食炙煨物酸辣五辛有毒之物恐熱毒熏膈眼  
 目多生翳障

**世** 人徒知憐惜過愛信其俗而不藥病已成而方憂摩  
 撫從容無所不從豈知愛之適足以害之惜之適足以棄  
 之始不早治治不全終卒之殞斃勞而無功至是咎醫嗚  
 呼其計亦繆矣

痘出太密

**疎** 則無毒密則有毒用涼藥解之雖數十貼亦不妨無

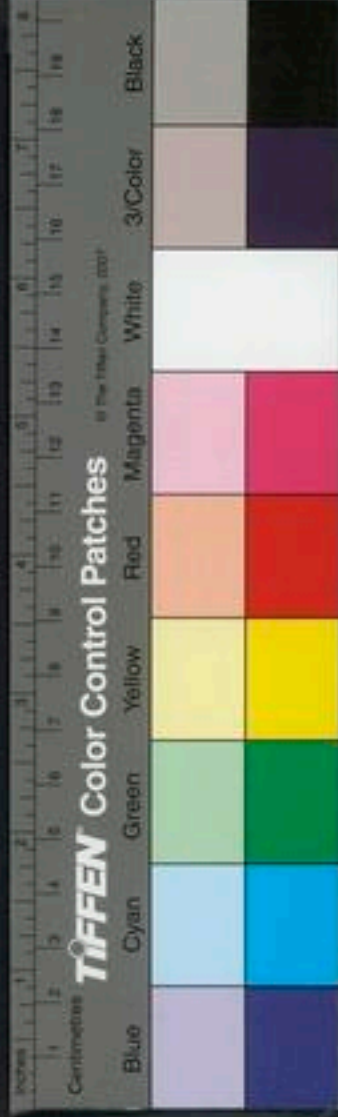



害眼之患

一發便密如針頭形勢重者合輕其表而涼其內連翹升麻湯主之

恒鼠粘子湯治癩疹已出稠密身表熱急與此藥防後青乾黑暗

鼠粘子湯 當歸身酒 甘草炙 柴胡

連翹 黃芩 黃芪各一錢 地骨皮二錢

右咬咀每服二錢水煎去渣溫服空心服藥畢且勿與乳食

田調肝散治瘡疹太盛宜服令瘡不入眼

生犀二錢 草龍膽一錢 黃芪一錢 大黃二錢

桑白皮半兩 麻黃去 鈞藤子各一錢 石膏兩

瓜蒌仁法 甘草炒

右為籠末每服二錢水煎食後溫服微利效

海出太多者犀角地黃湯地骨皮鼠粘子湯犀角地黃湯方見初血地皮散加鼠粘子足也

丹又解瘡毒藥

絲瓜 升麻 芍藥酒 甘草生

山查 黑豆 赤小豆 犀角

右咬咀水煎服

癩已發密重微喘飲水者有熱證用去風藥微下之

治男子勞傷出痘昏不知人身無全膚者方見痘未愈

痘出不快

大

錢氏消毒散 化毒湯活人鼠粘子湯巴上三方並見本條中有鼠粘子茶

右三方發瘡痘皆溫平溫涼藥錢氏所謂三日不出或





虛

出不快即微發之者是也如微發不出者即就與前項藥該每服二錢者即加至三四錢該每日二服者即加至三四服如加藥又不出者即用升麻葛根麻黃桂枝大發之如大發後不多及脈平無事者即瘡稀不可更發如脈洪有熱有大熱者當用四聖導赤八正葷利小便有大熱者當用芩連及金花九葷解毒若利小便解毒後又不快則勿發勿下止用抱龍丸治之此皆錢氏心法也

**丹** 勉奴痘已出第三日色淡不肯發此血氣俱虛與此方

人參

白木

黃芪

婦身

陳皮

甘草

訶子

荳蔻

右煎入好酒些飲之  
右治氣血俱虛

**彭** 疹痘發未透宜四君子湯加黃芪紫草糯米煎凡醫

病不可損胃氣故用四君子及糯米等助其胃氣

**世** 六一湯專發痘瘡之膿

黃芪

甘草

右咬咀每服二錢水六分煎入酒二分同煎至半盞溫服更加橄欖同煎尤好加山藥亦得

右治氣虛

**活** 活血散治瘡子或出不快用白芍藥末酒調如欲止痛

只用溫熱水調下

**世** 四物湯治痘瘡出不快不甚紅活不起根窠綠血虛故

也此藥能活血調順痘疾無如此方自古及今用之如寶只加甘草服之







虛寒

右治血虛

女子瘵後出痘血氣俱虛又值冬寒熱易退不出

丁香錢五

附子錢五

桂枝錢

甘草錢二

人參錢半

黃芪錢一

陳皮錢

當歸酒洗各錢五

異功散治痘瘡已出之間不光澤不起發根窠不紅謂之表虛

木香

當歸錢三

桂枝

白朮

茯苓錢各二

陳皮錢去白

厚朴錢

人參錢去藍

肉蔻錢各二

丁香錢半

半夏錢半

附子炮去皮錢半

右咬咀每服二錢水一盞薑五片棗三枚煎服

右治虛寒虛而不寒者宜用前方血氣俱虛之劑不宜用此必形虛細四肢身冷者方可用之

虛熱

藍根散治瘡疹出不快及倒靨一名二聖散救小兒垂死

板藍根錢一

甘草錢半

右末每服半錢取雄雞冠血三兩點同溫酒少許食後

調下無時甚則三五服立效丹溪云黃能分散敗血

若出不快清便自調知其不在表不在裏當微發之宜升

麻葛根湯

消毒散治瘡未出或已出未能勻遍又治一切瘡涼膈

去痰治咽喉痛

牛蒡子錢三

甘草錢半

荆芥穗錢二

右同為籠末每服三錢水一盞半去渣溫服海藏云此藥皆溫平

之劑一法加防風薄荷

鼠粘子湯治小兒痘瘡欲出未能得透皮膚熱氣攻咽

喉眼赤心煩

鼠粘子錢四

荆芥穗

甘草錢一

防風錢半

表裏清便自調宜矣



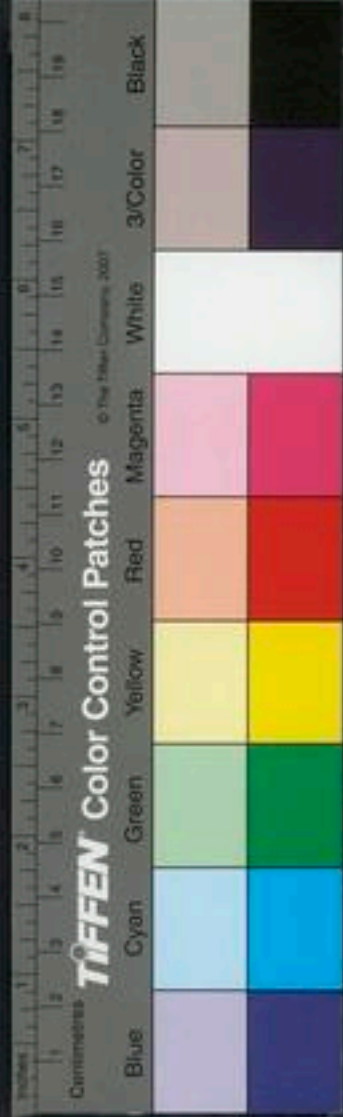

右為細末沸湯點服臨臥大利咽喉化痰涎止嗽老幼皆宜

**海** 又法用牛蒡子炒熟為末同荆芥煎服

右三方消毒飲加減法也

**化毒湯** 治小兒瘡痘已出未出並宜服之

紫草茸 升麻 甘草各等分

右吹咀水二鍾粳米五十粒同煎此陽明之藥也

不快者化毒湯本方用糯米去稷米

**亞玉痘** 出兩日不甚透食稍進汗微出熱畧減但食物口中覺有惡味此出得遲發未透須微微表之

升麻 甘草 紫草 白朮

陳皮 芍藥炒半

作一貼加少酒同煎白芍須炒見其大便雖出不多却

白帶溇滑

**世** 透肌湯治痘不透

紫草 白芍藥 升麻 秫米粉炒各

右三方皆化毒湯加減法也

**海** 太陽出不快身之後也 荆芥甘草防已湯

陽明出不快身之前也 升麻加紫草湯聖惠方升麻

少陽出不快身之側也 連翹防風湯連翹

四肢出不快 防風芍藥甘草湯

痘疹煩不得眠者 枳殼加梔子湯

枳殼 甘草 梔子 各等分煎服

**治** 痘出不快煩躁不得眠者水解散麻黃黃芩湯升麻

黃芩湯主之海藏云莫若定其氣血用白芍梔子之類尤佳麻黃黃芩湯升麻黃芩湯亦當求責的是

煩不得眠者宜汗利之



水解散治天行頭疼壯熱一二日兼治疱瘡未出煩躁或出尚身體發熱者

麻黃去節

大黃

黃芩

桂心

甘草炙

芍藥各二兩

右為籠末患者以生熟湯浴訖以煖水調下二錢相次二服得汗利便瘥強人服二方寸七風實之人三伏中亦宜用之若去大黃春夏通用

升麻黃芩湯治痘瘡出不快煩躁不得眠 麻黃黃芩湯

治痘瘡出不快益煩躁昏憤或出尚身疼熱者已上二方見小兒傷寒門

**錢**四聖散治瘡疹出不快及倒靨一方有黃芪

紫草茸

木通

甘草炙

枳殼炒

右等分為籠末每服一錢水一鍾煎至八分溫服無時

劉提點云疹痘最要大小分曉錢氏四聖散用木通枳殼極好若大小流利不必苦泥

**田**紫草廼瘡散小兒痘疹出不快或倒靨毒氣入腹

紫草茸

黃芪

桑白皮

木通

枳殼

白朮各等分

右為籠末每服三錢水酒各半盞麝香少許同煎服

紫草

木通

人參

茯苓

粳米各等分

甘草減半

右為末每服四錢水煎此小便不利之劑也

**世**人參蟬蛻散治小便不利瘡痘不散燥躁多渴牙咬

齒氣籠喘滿

人參

蟬蛻

白芍藥

木通

赤茯苓

甘草

紫草茸各等分

水煎服

便難宜流行





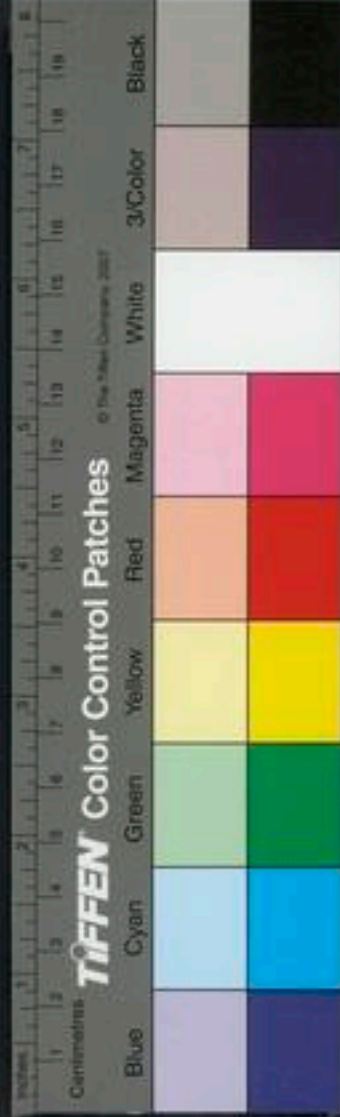

錢紫草散發癩疹

釣藤鈎子 紫草茸各等

右為細末每服一字或五分一錢溫酒調下無時

游小兒瘡疹出未快可濃煎紫草汁服

右紫草例為通利腠理要藥也

汚血瘡不綻黃狗蠅四五枚用常酒研細服之未綻再服冬月

在耳內取之

難方直絲瓜湯發瘡疹最妙絲瓜連皮燒灰存性百沸湯調下

痘痒塌

虛管丹痒塌者於形色脈上分虛實實則脈有力氣壯虛則脈

無力氣餒實痒則勢熾虛痒則氣怯虛痒以實表之劑加

涼血藥實痒以大黃寒涼之藥少許與之下其結糞

痘瘡痒塌不掩

白朮一錢 黃芪各半 當歸 陳皮各五

甘草錢 水煎溫服

予治一子七歲痘將出未出之際腹泄數行其泄色黑不

發根窠三日後痒塌抓即黑色口渴渴其根窠如水疥狀不

紅澤不起發食少脈浮數有力按之虛遂用參芪歸朮陳

皮肉荳蔻為君灸甘草訶子桂為佐使水煎熟好酒些少

咽下痒立止食立進根窠紅澤而起發二服全愈

難方丹輕者用淡蜜水調滑石末以雞羽潤瘡上

陳痘痒難任搔之成瘡或膿或血出者敗草散治之切不可

可用牛糞灰貼則臭穢癩瘡多矣

屋爛草 屋上爛草也如無端頭上爛草亦可用此

草經霜雪雨露而感天地之氣善解毒

右一味為末每研碎篩末若渾身瘡破爛膿水不絕粘

貼衣裳難以坐睡可用二三升攤於床褥上令兒坐臥





其效如神

小兒痘瘡痒難任候搔成瘡及瘡痴欲落不落用上好白

蜜一味塗於瘡上其痴易落可無紫黑癢痕世傳痘瘡落後痘毒不盡

變成癩毒其痒難任用

煉年脂油博神妙

又方用羊髓骨髓煉一二沸入輕粉少許研成白膏堯合

盛之塗瘡效

痘灰白色

**四**爐灰白色靜者怯者作寒看躁者勇者焮發者作熱看

凡痘疹白色將靨如豆殼者蓋因初起時飲水多其靨不

齊俗呼倒靨不妨但服實表之劑如毒氣鬱裏消息他大

小便如大便閉通大便小便閉通小便無妨

吳店小兒周歲痘瘡色白甚痒藥中每加參芪半兩

白朮五分 丁香兩 當歸錢 官桂三分

黃芪兩 水煎服

予族姪女笄年出痘灰白色身熱喘嗽渴服洪有力與八

物湯加連翹桔梗犀角屑半夏木通紫草乾葛石膏杏仁

連苓前胡瓜蒌仁服之十貼後色紅活喘嗽緩減漸微但

熱未除遂於前方減芪杏胡椒連苓蒟七味服三十餘貼

而安安後髮皆落月餘方起床虛之盛也○又一男子二

十餘歲出痘已破未破者灰白色又雜間以黑陷倒靨者

發熱寒戰身痛脈洪或時弦亦與八物加木通紅花紫草

陳皮連翹服十餘貼而安

痘黑陷倒靨

**圖**紫草散治瘡痘黑陷曾服此方愈**元錢**皆云有枳殼難

服 紫草 甘草 糯米充云此味極好助胃氣

寒熱 大不利 為表虛 大小閉 及多瀉

虛熱

虛





黃芪各等 水煎服

**痘瘡黑陷**二種因氣虛而毒氣不能盡出者用黃芪人參酒炒紫草治之顏色正者如上治法參芪之補佐以紫草之通利也

如將出成就之際却色淡不正者屬血虛宜用補血藥當歸川芎白芍酒洗之類或加紅花

如將成就之際却色紫不正者屬熱宜用涼藥解毒升麻芩連桔梗連翹之類甚者用犀角屑如用後項諸藥色仍不正者宜兼用二法

**回生散**治瘡疹倒靨黑陷用人牙燒灰存性入麝香少許研細每服半錢用黃芪白芍藥煎湯調下立效錢氏方

中用溫酒調下雲岐方中用升麻紫草煎湯調下海藏云油膩腸垢者通腸丸不之疎砂為衣與宣風散相表裏彭氏云只用紫草湯自好錢氏方用麝香及酒盞蓋瘡症最怕麝香與酒氣

**治痘瘡黑陷藥不能發者**有驗用川山甲一味燒存性為細末入麝香當門子少許一歲五分三歲一錢溫酒調

下一服取效雖半身黑陷欲絕者亦能暫甦而發紅色但有目閉無覓者不復生矣此方雖驗回生散又佳今詳麝香恐不宜服

**麻黃湯**用麻黃剪去根節五錢用蜜一匙同炒良久以水半升煎候沸去上沫再煎去三分之一不用查病瘡疱

倒靨黑者乘熱盡服之避風俟其瘡復出一法用無灰酒煎更速但小兒不能飲酒者難服以此藥入表也世傳此法累用

**瘡黑倒靨**猪尾湯無比散龍腦膏子無不驗海藏云若用草藥下

**猪尾膏**治瘡倒靨用小猪尾尖刺血兩點入生腦子少許同研新汲水調下食後立效

大小通利脈浮者宜通表

大小結膿貫粘和裏之似勝腦毒必不得已而後用之可也





龍腦膏子治時疫發痘瘡及出瘡子未透心煩狂躁氣喘  
妄語或見鬼神或已發而陷伏皆宜速治不治其毒入臟  
決死用生龍腦一錢研細滴猪心血和丸如豆子大每服  
一丸心煩狂躁者用紫草湯化下若瘡子陷伏者用溫酒  
化下少時心神便定得睡瘡疹發透依常將息取安

法証極而用故  
活人云不得已也

四糞散治癰瘡倒靨黑陷

出御院  
藥方

歌曰人猶猪犬臘

辰燒每服三錢蜜水調選甚倒靨并黑陷萬兩黃金也合

消臘月辰日合  
此藥甚驗

人中黃鴈月者最佳通風處以火煨成煤水調下三  
五錢陷者自出丹溪云子和黑陷其者用燒人屎即此方  
也

治疹痘不透乾黑危困用山查肉一味為末每服二錢

紫草酒送下量兒大小加減徐徐進三四服即紅活

劉守真涼膈散治小兒癰疹黑陷亦妙然止能治大便  
結硬小便赤澁為當若大便小便已通不宜用此惟以易  
老去大黃硝者最為穩當

癰疹  
牙者下  
之

凡痘疹重者猶十活四五黑者無問何如十難救一其

候或寒戰咬牙或身黃腫紫宜急以百祥丸下之復惡寒  
不已身冷出汗耳尻反熱者死何以然腎氣大旺脾虛不  
能治故也下後身熱氣溫欲飲水者可治以脾氣生勝腎  
寒去而溫熱也治之宜解毒不可妄下妄下則內虛多喘  
於腎若能食而頭焦起或未焦而喘實者可下之宜四  
順飲 瘡赤陷而耳尻反熱者為逆用百祥丸牛李膏各  
三服不愈者死

百祥丸一名南陽丸治瘡疹黑陷寒戰咬牙憂齒身黃紫



腫

紅牙大戟

不以多少陰乾藥水煮軟去骨日中曬乾復納汁煮汁盡焙乾爲末

右水丸如黍米大每服一二十九研芝麻湯下吐利同

無時此方治受齒甚妙

牛李膏用牛李子不以多少取汁石器內熬成膏牛李子生野道邊至秋結實黑子成穗如無生者以乾者爲末水熬代用每服皂子大煎杏膠湯化下此藥須於九月中取之

睦親宅一大王病瘡疹始用一李醫又召錢氏錢留與抱龍丸三服李以藥下之其疹稠密錢氏見大驚曰若非轉下則爲逆病王曰李已用藥下之錢曰瘡疹始出未有他症不可下也但當用平和藥頻與乳食不受風冷可也瘡疹若起能食者大黃丸瀉一二行卽止今先下之瘡疹未能出盡而稠密甚則難治此誤也縱得安其病有三一者疥二者癩三者目赤李氏不能治經三日黑陷後復召錢曰幸不發寒病未困也遂用百祥丸爲主牛李膏爲助各二大服至五日間瘡復紅活七日而愈蓋黑者歸腎水也腎旺勝脾土不尅水故脾虛寒戰則難治所用百祥丸者以瀉膀胱之腑腑若不實臟自不盛也何以不瀉腎由腎主虛不受瀉如二服不效卽加寒而死矣

**子和**治瘡疹黑陷鐵脚葳靈仙爲末炒一錢腦子一分用

溫水調服取下瘡痂爲效

**活**無比散治小兒瘡疹惡候

硃砂

先研

牛黃

麝香

樟腦

膩粉

細研各

右同研細如有患者小兒一字大人五分入水銀少許





用小猪尾上血三兩點新水同調服寧穩得睡者然後  
取轉下如爛魚腸蒲萄穗之類涎臭惡物便安小兒用  
乳汁調妙海藏云此瀉內熱之極不能開發於外則宜  
此內難過泄外亦開發即透肌膚之藥與至

**雲**小兒癍疹黑陷方

乾胭脂三錢 胡桃一箇燒  
存性

右為細末煎胡荽酒調下藥一錢立效

右治死血黑陷凡前方用川山甲及麝香等藥治黑陷  
皆為氣滯者設也

雜方

**雲**治癍疹黑陷用臘月禿梟腦子一箇或二箇以好酒調  
服若乾者以好酒浸少時化開依上條服立效禿梟百  
勞鳥也

**無**箸葉散治倒靨用箸葉一味燒灰為末麝香酒下

**雲**蒼黑而忽瀉便膿血并痂皮者順水殺不消者逆何以

疹

然且瘡黑屬腎脾氣本強或舊服補脾藥脾氣得實腎雖  
用事脾可制之令瘡入腹為膿血及連痂皮得出是脾強  
腎退即病出而安也瀉米穀及瀉乳不化者是脾虛不能  
致腎故自泄也此必難治海藏云瀉山痂皮根在內也表  
裏俱瀉是為火鬱水殺化者順  
水殺不  
化者逆

未綻一齊黑者為陷已綻而不齊黑者為將靨

痘寒戰

虛寒

**世**憎寒困倦或發寒戰能令痘子縮伏宜用陳文中異功  
散方見痘出  
不快除

虛熱

**錢**寒戰咬牙黑陷者百祥丸下之方見黑  
靨條 嘗治痘瘡寒戰

痘發熱

用白朮芪歸加苓治之愈  
**丹**胡宅痘瘡發熱此血少有餘毒也

熱





小熱者解

**連翹散**治一切熱兼治瘡疹如神

分六貼水盞半煎食前稍熱服

生甘節

川芎各一錢半

牛蒡子

研破炒

木通

犀角

陳皮

白朮

婦身

白芍藥各三錢

連翹

防風

梔子

甘草各等分

右為末水煎服

海藏云治熱在外而不厥此少陽藥也

易老云涼膈去大黃芒硝者能解六經中熱此不惟解熱

治小兒癍疹熱候亦便發之則本藥與防風荆芥二物各

半白水煎服

**河**梔子金花丸

黃芩

黃連

黃栢

山梔炒各等分

右末滴水丸如葶子大每服五九白湯下

**錢**三黃丸治諸熱

黃芩

大黃

黃連各二錢半

右為細末糊丸葶苈大每服五七九至十五二十九食

後米飲送下

右錢氏云有小熱者解毒海藏謂解毒者三黃丸金花

丸之類是也

**四**聖散

方見出

海藏紫草朮通湯方見同上

導赤散方見治虛

八正散

方見林部

**四**有初起煩躁譫語狂渴引飲若飲水則後來屬不齊急

以涼藥解其標如益元散之類可用

右五方利小便退熱之劑錢氏云有大熱者利小便又

云身熱煩渴腹滿而喘大小便澁面赤悶亂大吐此當

利小便蓋此用導赤散之類是也

煩渴腹滿喘便澁者利小便



利小便  
後熱不  
退者下

錢宣風散

檳榔兩

陳皮

甘草各半

牽牛四兩生

右為細末三二歲蜜湯調下五分已上一錢食前易老  
加防風

雲通膈九利上下氣血藥也

大黃

牽牛

木通各等

右為細末滴水丸如粟粒大每服三五丸量見大小  
虛實加減

右錢氏云有大熱利小便不瘥者宜宣風下之

考羅  
水而活

子和蔡河有舟師偶見敗蒲一束沿流而下漸泊舟次似  
聞啼聲而微開視之驚見一兒四五歲許瘡疱周匝密不  
容隙兩目皎然飢而索食因以粥食之其妻怒曰自家兒  
女多慈瘡疱傳染奈何私料蔡河流緩必不遠持兒一鞋

逆流而上徧問皆曰無此兒行二十里又至一村落舟師  
呼於市曰有兒年狀如許瘡疱死葉河中今復活忽酒邸  
中有人出曰我某村某人也兒四五歲死於瘡疱舟師出  
其鞋其人泣曰是吾兒也奔往視驚見兒活流涕拜謝舟  
師抱兒歸今二十餘矣此兒本死得水而生第未諗其瘡  
疱之疾寒耶熱耶

痘寒熱

大和散治瘡痘後寒熱往來嗜臥頓悶躁亂

生地

當歸

地骨皮

人參

甘草炙

白芍藥各等分

右咬咀每服一錢水半盞煎至三分去渣溫服

痘渴

丹陳十妹年廿歲出痘而有孕七箇半月大渴不甚出透









身熱  
洪數為  
熱

從子六七歲時患瘡痘發熱微渴自利一小方脈視之用  
木香散每貼又增丁香十粒予切疑焉觀其出遲因問自  
利而氣弱察其所下皆臭滯陳積因腸胃熱蒸而下也恐  
非有寒而虛遂急止之已投一貼矣繼以黃連解毒湯加  
白朮與十貼以解丁香之熱利止瘡亦出其後肌常有微  
熱而手足生癩癩與涼劑調補踰月而安 一男子十餘  
歲出痘熱時出根脚密嘔吐不食腰背骨節痛大渴喉痛  
腹亦痛全不食者半月餘脈浮弦洪而數與參苓歸朮灸  
甘草陳皮半茯苓生薑煎服之至五日色淡又加桂些少婦  
或再用酒製至七日瘡甚加丁香三粒附子些少瘡止至  
八日九日渴大作而腹泄瀉瘡甚至十日寒戰遂用白朮  
為君芪陳苓炙甘草歸朮為臣至十一日不瀉或瘡或語語  
但守前藥半月後自吐出瘡多而安

逆冷脈  
虛遲為  
寒

十一味木香散治疹痘腹脹渴其效如神必須密察的  
是與症大脈

木香

大腹皮

人參

官桂

赤茯苓

青皮去白

前胡

訶子皮

半夏

丁香

甘草炙各  
二兩

右咬咀每服二錢水一盞薑三片煎空心溫服

異功散集驗方瘡痘頭溫足冷腹脹瀉渴方見痘  
出不快

張巽之云吐瀉渴少食為裏虛異功散減官桂主之此症

瀉渴不可喫蜜水痘出之間不光澤不起發根窠不紅或

瀉渴或腹脹或氣促是為表裏俱虛與異功散送下七味

肉荳蔻丸治之異功散方見  
痘出不快

痘瀉不渴

瘡疹不渴臟寒下利四君子加乾薑減半主之

虛寒

表裏俱  
虛

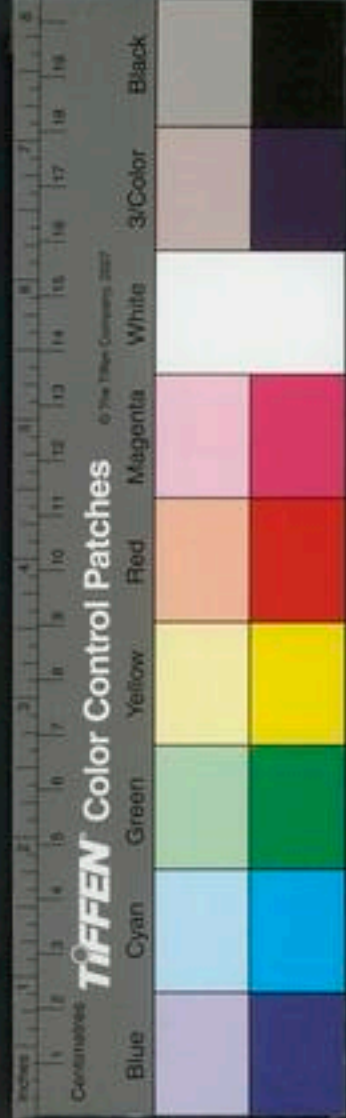



痘疹大便不固痘漸黑陷小兒乳母同服

人參

白茯苓

肉苳蔻

黃芪

各半兩

甘草錢二

右吹咀每服一錢水半盞薑五片棗一枚煎三分乳母倍服若大瀉手足厥冷加附子用驗

**顧**苳蔻丸治痘疹泄瀉

木香

砂仁

白龍骨

訶子肉

肉蔻

麩裏煨各半兩

赤石脂

白礬

各七錢半

右為末糊丸如黍米大一歲三十九三歲百丸溫米飲下瀉止勿服

痘吐逆

寒熱

**世**痘瘡吐逆無痰益黃散有痰二陳湯或橘皮半夏湯不止者加丁香若吐而瀉者亦宜益黃散及陳氏木香散異

功散

吐而身熱煩渴腹滿喘大小便澀面赤者當利小便

便不瘥者宣風散下之全文見天散

痘腹脹

熱

**世**勉奴痘後渴肚急小便少發熱

芍藥

分五

川芎

分三

白朮

分五

陳皮

分五

乾葛

分三

甘草

錢半

木通

分二

水煎服

寄子五歲痘後肚急

白朮

錢一

陳皮

木通

各五分

犀角

川芎

白芷

各七分

甘草

各三分

水煎服

虛寒

陳文中木香散治痘瘡腹脹渴瀉方見痘渴瀉

實熱

腹滿而喘大小便澀身熱面赤悶亂大吐者當利小便不

瘥者宣風散下之全文見大法

痘腹痛

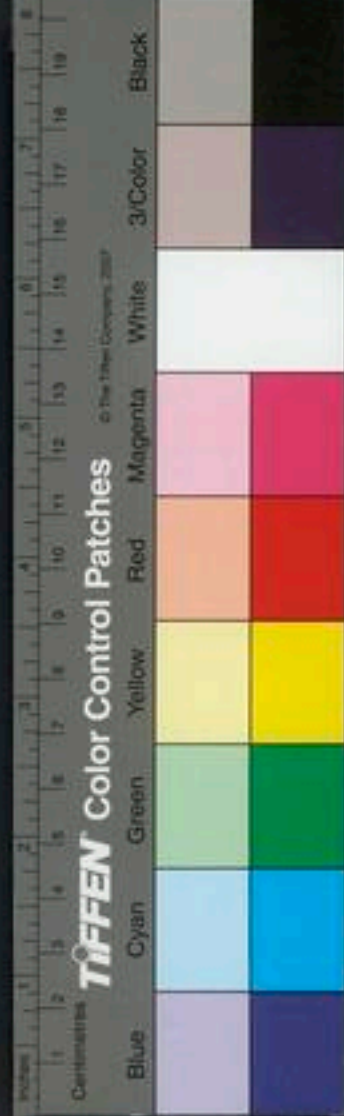





寒

痘腹痛多是痘毒當臨證消息  
吳店子出痘瘡腹痛

丁香

官桂

芍藥各一錢

白朮

當歸各五分

熱

右作一貼服 常治痘始出腹痛或身痛脈洪數者解  
表涼藥加芍藥甘草漸安

痘喘

表熱

瘡痘由後喘急痰盛宜杏仁湯人參清膈散

表熱

杏仁湯治瘡痘煩喘渴燥

麻黃

桑白皮

杏仁

甘草

右等分爲麤末每服三錢水一盞煎食後服

表熱

海瘡疹肺不利紫草甘草枳殼湯

表熱

人參清膈散

人參

桑白皮

柴胡

當歸

芍藥

知母

茯苓各半兩

白朮

黃芪

紫苑

地骨皮

滑石各半兩

甘草

桔梗各一兩

黃芩半兩

石膏一兩

右吹咀每服三錢水煎溫服

實熱

痰實壯熱胸中壅悶臥則喘急前胡枳殼湯主之

前胡

枳殼

赤茯苓

甘草各五錢

大黃量兒減

右吹咀每服三錢水一盞煎六分旋服

寒

喘而腹滿大小便澀者利小便不瘥者宣風散下之法  
痘出之間或氣促者木香散主之

痘大便秘

虛

海瘡疹已出未出大便秘澀或時發渴四君子加瓜蒌



實

根桔梗治之

當歸丸

當歸兩

甘草分

黃連

大黃各二錢半

先將當歸熬膏子入藥末三味為丸加服之以利為度

海惠變百祥丸治癰疹大便秘結

紅牙大戟去骨兩

青州葱去核十枚

右用水二盞同煎至水盡為度去大戟將葱焙乾可和作劑旋丸從少至多以利為度

活洗心散治痘瘡壯熱大小便不利狂言多渴

大黃

甘草

當歸

麻黃去節

白朮

芍藥

荊芥各等分

雜方

右咬咀量病輕重多少薑薄切煎溫服則平熱服則澹陳四五日不大便者可用肥嫩猪脂一塊白水煮熟切如

豆大與兒食之令臟腑滋潤瘡易落百無碍滯

痘餘毒

診治

癰瘡餘毒或肝虛入眼目或肺虛為癬疥或為瘡癤發在骨節腎之虛也發在肌肉脾之虛也或在筋或在頭或在面或牙齒疳蝕或咽喉腫痛各隨經而見皆毒不散蘊積而成或病人始不早治或醫者失治遺於經絡其所由來蓋有自矣宜服解毒等劑

痘毒攻脾則泄瀉身浮攻肝則眼生翳膜攻心則煩躁啼哭攻腎則耳疹膿聚攻肺則咳嗽痰涎

治小兒痘瘡餘毒未散食穀太早補佳毒氣

鼠粘子六錢

甘草五分

犀角錢三

荊芥

防風各一錢

白朮錢三

枳殼錢一

水煎溫服

痘入目





丹溪法

如痘傷眼必用山梔赤芍決明歸鬚連翹防風桔梗升麻小劑末之調服如眼無光過百日後血氣完復則自明矣

張炳治瘡疹後毒氣攻眼或生翳膜赤黑之類宜用四物湯加荆芥防風煎服兼用黑豆皮穀精草海蛤甘草等分爲末用熟猪肝切片蘸服神妙一方治痘毒目翳用江西蛤粉黑豆皮甘草蜜蒙花

痘後生翳數服用葳靈仙仙靈脾等分洗淨不見火與日爲細末每服隨時宜第三次米泔下

錢氏法

錢氏黃柏膏痘初出塗面護眼方見痘調肝散治瘡疹

大盛服之不入眼方見痘羊肝散方見活人錄

蟬蛻散治癩瘡入眼半年已裏者一月取效

猪羊蹄甲二兩入罐子內並

蟬殼去土取

右二味研入羚羊角細末二分拌勻每服一字百日外兒一二分三歲三四分漿水或新水調下日三四夜一二食後一年已上者不治

治瘡疹入眼

馬屁勃兩 皂莢子十四粒 蛇皮兩

右入小罐子內鹽泥封固燒存性研細溫酒調下三錢食後

治瘡疹入眼或翳

括蔞根兩 蛇皮二錢

右爲細末用羊肝一箇批開入藥末二錢麻線纏定米泔煮熟頻與食之兒未能食肝乳母多食之又方用蟬蛻末以水煮羊肝湯調服二三錢

海藏法

地黃散治小兒心肝壅熱目赤腫痛生赤翳或白膜遮





睛四邊散漫者尤易治若暴遮黑睛者多致失明宜速用此方亦治瘡疹入眼

熟地

當歸各一

黃連

大黃煨各一錢

生地心去

木通各半一錢

防風

羌活

生犀末

蟬蛻去土

木賊

穀精草

白蒺藜

沙苑蒺藜已上各一錢

甘草半錢

玄參分五

右為細末每服一字或五分量兒大小加減煎羊肝湯食後調下日三夜一忌口將息大人亦治

**垣**治痘瘡風熱毒翳膜暈遮睛以瀉青丸治之大效初覺

易治

**雲**用竹葉湯和沙糖水化下瀉青丸二丸漸至微利神效

**治**癰入眼用决明撥毒密蒙花化通聖蛤粉散之類然無出

活人法

此書海藏云莫若痛時隨經而取不使毒氣轉入眼中為尤妙然眼有五輪亦當求責此言為失治者說也

决明散治瘡痘疹入眼海藏云此少陽太陰之劑

决明子

瓜蒌仁各半兩

赤芍藥

甘草炙各一分

右為細末入麝香少許令勻每服二錢生米泔調下臨

臥服

撥雲散治瘡痘入眼及生翳用桑螵蛸真者一兩炙令焦

細研搗為末入麝香少許每服二錢米泔調下

密蒙花散治小兒痘瘡入眼及無辜疳氣入眼

密蒙花三兩

青箱子

决明子

車前子各一兩

右末拌勻用羊肝一大片薄批摻上濕昏爨煨熟量多

少空心服之錢氏海藏云即羊肝散

通聖散治疹痘瘡入眼及生翳

白菊花

如無其菊代之然不如白菊好

菘豆

穀精草去根一兩

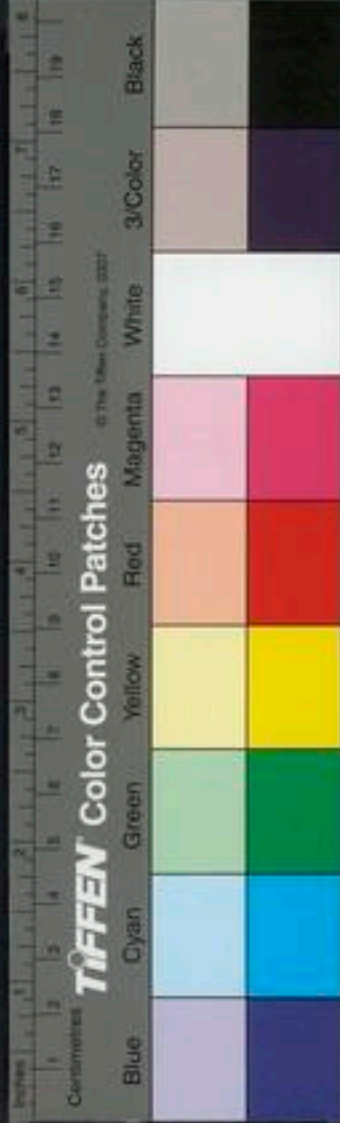





右為細末每服一大錢柿乾一箇米泔水一盞同煎候  
米泔盡只將柿乾去核食之不拘時日三枚日近者五  
七日遠者半月取效

蛤粉散治小兒瘡子入眼

穀精草 蛤粉各等分

右為細末每一錢七猪肝一兩許批開摻藥捲了用竹  
箸裹麻線縛定水一碗煮令熟入收口甕瓶薰眼候溫  
取食之日作不過十日退

明 癩瘡入眼 大杼非

痘咽痛

治 如聖餅子治小兒瘡疹毒攻咽喉腫痛海藏云隨經此

牛蒡子炒 甘草各一兩 麥門冬去心 桔梗一兩

右為末加竹葉同煎細細服之海藏云痰門冬竹葉甘  
桔梗子湯治咽喉不利

鼠粘子湯 消毒飲二方並見前  
痘出不快條

雲 小兒痘出欲透皮膚身熱咽喉不利甘草桔梗升麻湯

甘草半兩 桔梗一兩 升麻半兩

右剉細每服一大錢水煎服

血熱 甘露飲子治心熱咽喉痛口舌生瘡并瘡疹已發未發  
並可服之治熱上攻牙根腫痛動搖

生地 熟地 天門冬去心 麥門冬去心  
枇杷葉去毛 枳殼炒 黃芩去心 石斛去苗  
甘草炒 山茵陳

右各等分為籠末每服二錢水一盞煎食後溫服牙齒  
腫痛則含嗽并服海藏云甘露  
飲為血劑

田 地黃丸治小兒痘疹口瘡喉腫痛牙疳臭爛

天門冬 麥門冬 玄參各三兩 甘草



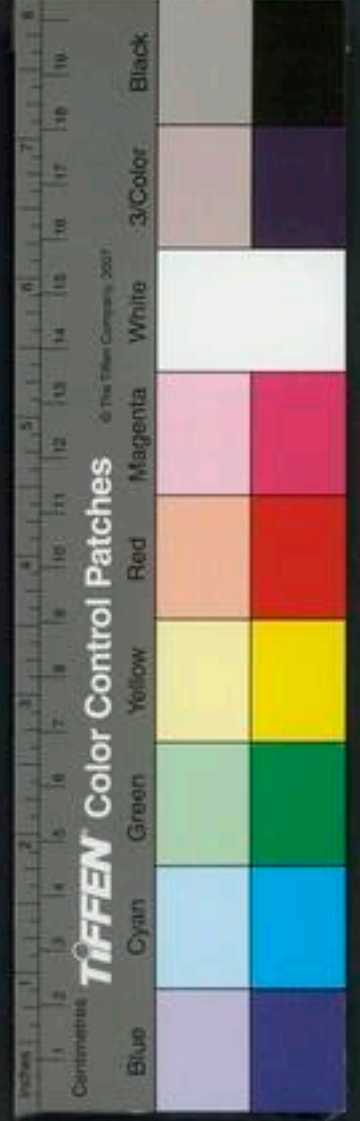

薄荷各一  
右為細末生熟地黃汁和丸櫻桃大每服一丸溫蜜水化服

痘風

痘風分氣血虛實以日子守之多帶氣血不足 虛則黃芪生血之劑助之畧佐以風藥 實則白芍黃芩為君連翹白芷續斷之類為佐若屬寒陳氏方可用 楊氏女年十餘歲痘發不透屬落後骨節痛食少夜間或熱此餘毒在內虛甚難於疎導須在補中有通此方主之

當歸 白朮各一 犀角二分 陳皮錢一  
通草 甘草根三分 牛膝五分 蘇梗二分  
右咬咀生薑三片水煎溫服

男子七歲痘瘡初出不透毒氣攻內骨節作痛兩足不可

直癩痕欠紅活脈浮而和小便赤少

婦身 白朮各一 陳皮 木通  
犀角屑 人參 茯苓各五分 甘草各  
右分二貼煎服

痘癩瘡

瘡疹播由風火相勝也惟癩疹能作播疹為脾所生脾虛而肝旺乘之木來勝土熱氣相擊動於心神心喜為熱神氣不安因播成癩瘡子為心所生心生熱熱則生風風屬於肝二臟相搏風火相爭故發播也治之當瀉心肝補

其母括萎湯主之 海葦云諸痛痒瘡皆屬於心火無倫虛心火相合故用括萎湯若脾土實火旺逆乘而成癩者此實邪也便結者瀉青先便軟者瀉青湯亦當以勝別之括萎湯方見

凡未出而發播者是外感風寒之邪內發心熱之所作

風火  
瘡後因播成癩



也當用茶粉下解毒丸犀角地黃湯主之

**世**治瘡疽欲出身熱煩躁忽發驚搐宜驅風膏小如聖飲小便不通八正散延盛利驚丸抱龍丸量症施之

**丹**欲發瘡疹先身熱驚跳搐搦此非驚風宜發散藥

**世**麻痘風搐方

人參

防風

僵蚕炒

南星鹽

白附鹽

甘草炙

右等分生薑三片水煎服其搐立止

**世**痘疹病後欲發癩餘瘡難發癩以木勝脾木歸心故也若涼驚用涼驚丸溫驚用粉紅丸即溫驚丸

痘瘡痛

汚血

**活**治痘瘡痛用溫驚丸水化下

方見前驚搐條

**海**治瘡出煩痛五物木香散

青木香二兩 丁香

零凌香各一兩 麝香一分

白礬一兩

每服四錢水一小盞半煎服之熱盛者加犀角一兩如無犀角以升麻代之輕者一服大效

雜方  
又方以芒硝和猪膽塗瘡上令動痂落無癢仍用黃土抹之良此病小便澀有血者中壞瘡背黑癩不出膿者死不療

**世**痘將結腐乾硬而痛宜塗酥潤之腐可揭去則去之如無酥用猪油煎汁代之此痛非服藥可免也

痘膿而不痂痂居牙切痂腐曰痂

**海**癩疹膿而不焦此本治失清涼之氣有如五穀得陽氣而成熟非涼風至則不能實也天地嚴肅之氣一加則萬物秀而實矣與癩疹何異須察何經而清涼之或下而成





雜考

嚴肅之氣則瘡氣必不至於膿而不痂矣要當知之餘毒不盡而疾作蓋出於此當是清亦飲非陽和則苗不秀非嚴肅則秀不實劉涓子訣云痘發如膿窠不肯腐者但調沙糖水與喫劉提點云亦曾試用但後來結癍痕白

五七日痂不焦是內發熱蒸於外故不得焦痂也宜宜風散導之用生犀磨汁解之必著痂矣

痘已腐未愈之間忽被風邪搏之成疔瘡宜雄黃散綿

蠶散治之又不愈多潰骨傷筋殺人

雄黃散治小兒牙齦生疔蝕瘡

右二味同研極細每用量瘡大小乾貼

綿蠶散治小兒因痘瘡身體及肢節上生疔蝕瘡膿水不絕用出蛾綿蠶以生白絮搥碎入蠶內令滿炭火燒令白

礬汁盡取出研極細每用乾貼瘡口上

凡痘瘡方纔着痂即用菜油不住潤之可揭則揭若不

潤及遲揭瘡痂硬即隱成癍痕矣

痘痂雖落其癍猶黯或因凸肉起當用滅癍藥塗之

韶粉一錢 輕粉一錢

右研細入煉過猪脂油拌和如膏塗癍上

痘後瘡癍

世連翹散治小兒瘡疹癍痘疹餘毒作楚或生於頭面耳

疹頰赤生瘡

連翹 黃芩 瞿麥 木通

滑石 柴胡 荆芥 牛蒡子

防風 羌活 赤芍藥 甘草各等分

每服三錢水一盞煎半盞又入生薄荷尤好





痘癘

實熱毒

丹痘癘多是實毒血熱成癘分上下用藥一日不可緩成膿必用清熱涼血為主赤芍藥甘草節連翹桔梗之類

上引用升麻葛根下引用檳榔牛膝更助以貝母恐冬草白芷瓜蒌大便燥用大黃寒熱用芩栝此法累效

保木香散治小兒癩後生癘如神

地骨皮兩

木瓜兩

川山甲各黃三錢半

麝香一字

右為末米飲下二錢

丹痘癘傳藥用貝母南星殭蚕天花粉寒水石白芷草烏大黃猪牙皂角醋調傳患處效

中惡

湯小兒神守則強邪不干正若真氣衰弱則鬼毒惡氣中

之其狀卒然心腹刺痛悶亂欲死是也凡中惡腹大而滿診其脈緊細而微者生脈大而浮者死即服蘇合香丸未醒以皂角末搐鼻次服沉香降氣湯加人參茯苓又能辟邪客忤亦宜服

降真香

白膠香

沉香

虎脛骨酥炙

人參

鬼箭草

草龍膽各五錢

右為末次入雄黃五錢麝香一錢煉蜜丸乳香湯化又令兒帶及燒臥內尤妙

廣治中惡客忤唾化麝香一錢重研和醋二合服之即瘥

海龍腦膏治小兒發熱在心胃卒不知人方見痘黑陷門即活人方

中暑

湯凡中暑悶倒急扶在陰涼處切忌與冷若得冷即死當用補藥及熱湯熨臍腹間煖即瘥如無湯即搨熱土壘於臍上仍撥小窩子尿於中可代湯熨之良久嚼大薑一塊





製

以水嚙下續用解暑藥

甲小兒口中腥臭膈膈氣滿勞宮主之

客忤

湯客忤者小兒神氣軟弱忽有非常之物或未經識見之人觸之或經歷神廟佛寺與鬼神氣相忤也故謂之客忤亦名中客其狀吐下青黃白色水穀將下時腹痛及倒面變五色其狀若癩但目不上插耳其脈數者是也亦宜服蘇合香丸并真珠散

真珠散治客忤驚風鬼疰驚邪痰熱心舍不寧精神不定心常怔忡睡中驚跳時或咬牙五心煩熱有汗兼喘面赤舌白呵欠煩渴小便赤瀉或吐利黃沫常服辟邪安神

真珠

海螵蛸

滑石

白茯苓

人參

白附子

甘草

金蠅

麝香

腦子

生珠

金銀箔

銀二片

另研各五錢

另研一錢

金三片

右末和勻半錢煎燈心麥門冬湯入蜜少許調服日午臨臥各一服

匡客忤因而驚忤者治法用甕中黃土研二兩鷄子一枚去殼二件相和入少許水調先以桃柳枝湯浴兒後將此藥塗五心及頂門上

陳無擇法用灶中黃土雞屎等分如此法塗之

外治卒客忤噤口不能言細辛桂心等分納口中效





醫學綱目卷之三十一

粗豆五升 表賦以當酒  
 此藥葉半升 和熟干 川椒五升 陳皮一分 薑干一分  
 先將豆爪丁川椒入於碗內二升拌一夜次日再加好酒  
 并拌一夜次日再加好酒并加入薑陳皮藥葉約忌  
 三升過一日次日忌酒不必加忌再拌勻停一日夜後加酒  
 料 如鹽四分 甘草末三分 小茴香三分 好酒末一升拌勻入  
 小碗包好泥封固晒六七日即食

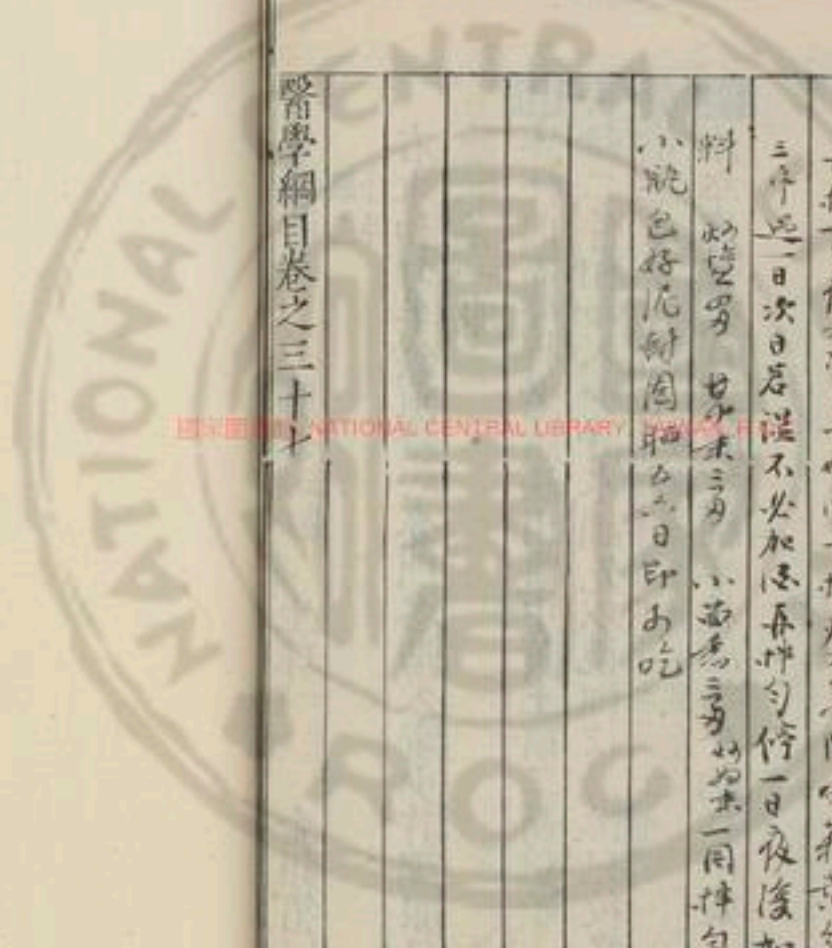



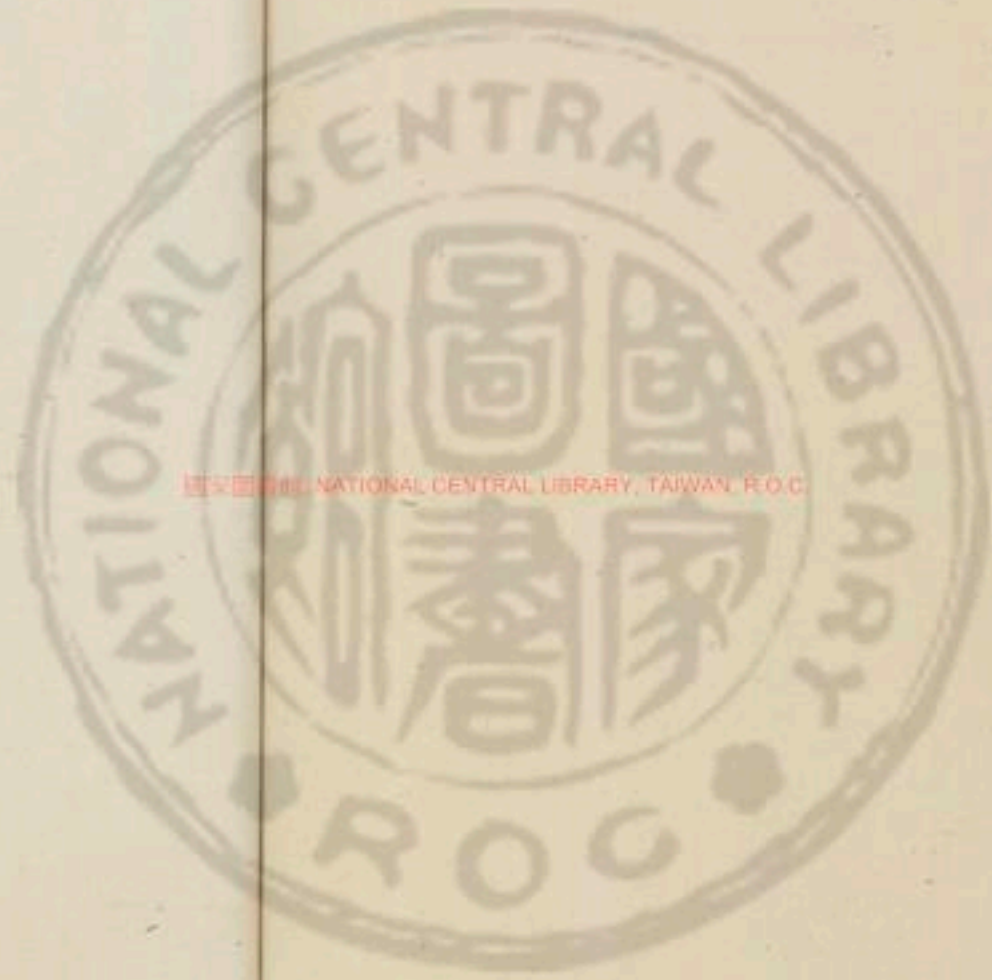

國立中央圖書館 NATIONAL CENTRAL LIBRARY, TAIWAN, R.O.C.









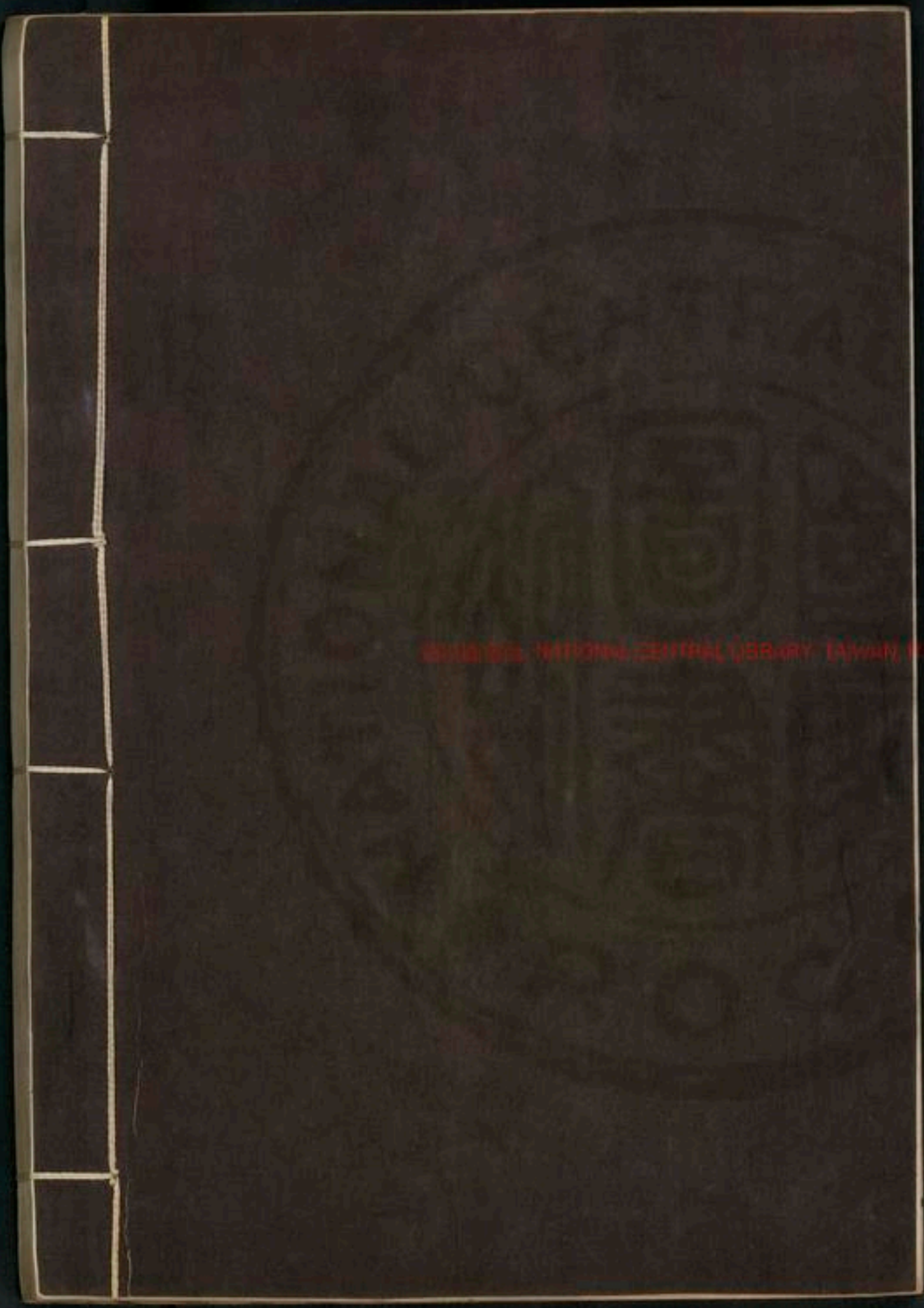

2015.05. NATIONAL CENTRAL LIBRARY, TAIWAN, R.O.C

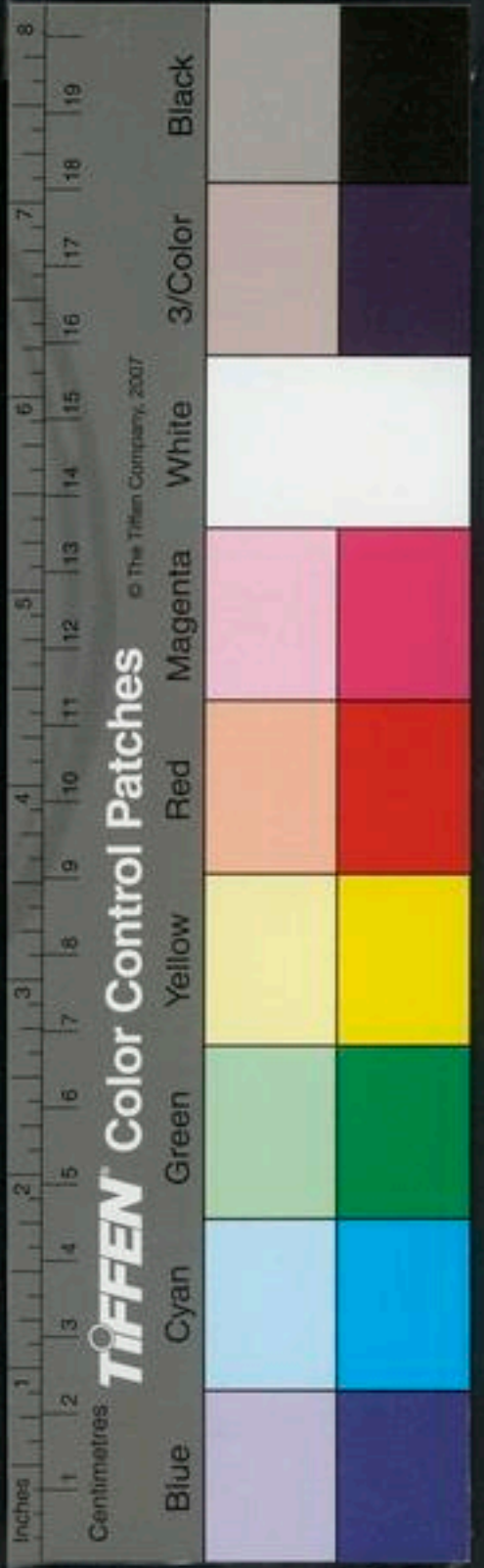









國立中央圖書館 國立中央圖書館, TAIWAN, R.O.C.





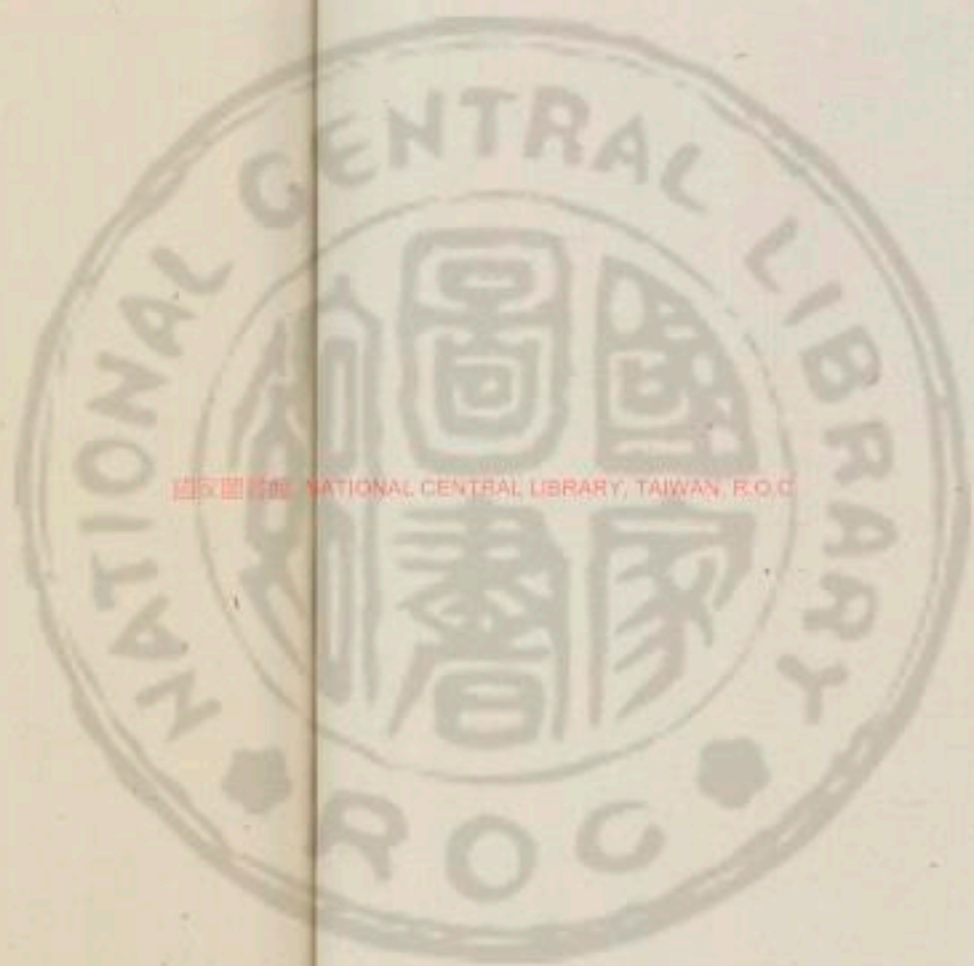

國立中央圖書館 國立中央圖書館, TAIWAN, R.O.C.

#17212 v.33





醫學綱目卷之三十八

小兒部

脾主濕

吐瀉

吐

吐水吐

瀉

乳食不化

赤白痢

腹脹

水腫

疰

虛羸

鶴節

宿食

痞 嘔露

癖

脾弱多困

渴

大小便秘

黃疸

腹痛

驚口

口

瘡見心主熱門

口噤

滯頤

撮口

濕痰

世白附丸通治小兒咳嗽有痰感冒發熱吐瀉心神不安

神效

南星二兩

半夏

白附子

白礬各一兩

右為細末薑汁糊丸如桐子大一歲兒服八九丸用薄荷

湯化下

南星半夏用冬藏雪水於六月六日浸起晒乾又浸凡九次方用

吐瀉

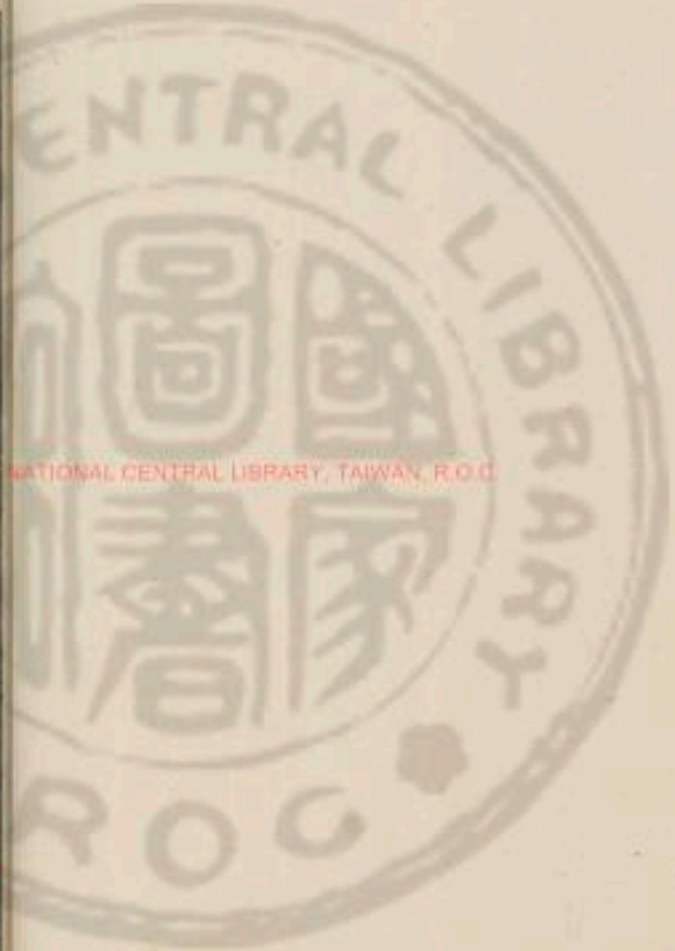



五月身  
九分下  
一分下

小兒初生三日內吐瀉壯熱不思乳食大便乳食不消  
或白色是傷寒當下之併和胃下用白餅子和胃用益黃  
散主之

兒生三日已上至十日吐瀉身溫涼不思乳食大便青白  
色乳食不消此上實下虛也更有五臟兼見證 肺睡露  
睛喘氣 心驚悸飲水 脾困倦饒睡 肝呵欠煩悶  
腎不語畏明 當先視兒兼臟症先瀉其所實者而補其  
虛如脾虛益黃散主之此二症多病於秋夏也

五月夏至後吐瀉身壯熱者此熱也蓋小兒臟腑十分中  
九分熱也或因傷熱乳食不消瀉深黃色玉露散主之

玉露散一名甘露散

寒水石 半兩軟而微青  
黑中有細紋者 生甘草 一分 石膏 半兩堅  
白而有

右同為細末每服一字或五分一錢食後溫湯調下

云非腎乾相火太  
盛者不宜服此

六月身  
溫瀉黃  
白色六  
分補四  
分下

六月大暑後吐瀉身大溫而似熱臟腑中六分熱四分冷  
也吐嘔乳食不消瀉黃白色似渴或食乳或不食乳食前  
少服益黃散食後多服玉露散 廣親宮五太尉病吐瀉

不止米穀不化衆醫用溫藥二劑而加喘吐不定錢氏曰  
當以涼藥治之所以然者謂傷熱在內也用石膏湯三服  
并服之衆醫皆言吐瀉多而米穀又不化當補脾何以用  
涼藥王信衆醫皆用補脾丁香散三服錢醫後至曰不可

服此三日後必腹滿身熱飲水吐逆三日外果如所言所  
以然者謂六月熱甚伏入腹中而令引飲熱傷脾胃即大  
吐瀉也醫又行溫藥使上焦亦熱故喘而引飲三日當甚  
衆師不能治復召錢至見其熱證以白虎湯三服更以白





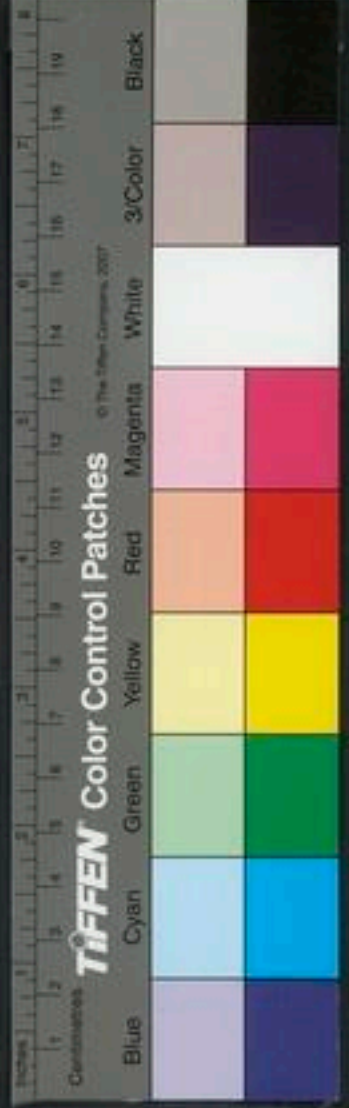

十月身  
溫涼  
七分補

餅子下之一日減藥二分二日三日又與白虎湯各二服  
四日用石膏湯一服及旋合麥門冬黃芩腦子牛黃天竺  
黃茯苓以硃砂爲衣服五九竹葉湯化下熱退而安

七月立秋後吐瀉身溫臟腑中三分熱七分冷也不能食  
乳多似睡悶亂哽氣長出氣睡露睛唇白多噦欲大便不  
渴食前多服益黃散食後少服玉露散 廣親宮七太尉  
七歲病吐瀉是時七月其症全不食而昏睡睡覺而悶亂  
哽氣乾嘔大便或有或無不渴衆醫作驚治之疑睡故也  
錢曰先補脾後退熱與史君子九補脾石膏湯退熱次日  
又以水銀硫黃末研和以生薑水調下一字錢曰凡吐瀉  
五月內九分下而一分補八月內九分補而一分下此者  
是脾虛瀉醫妄治之至於虛損下之卽死卽當補脾若以  
史君子丸恐緩已又留溫胃益脾藥治之醫者李生曰何

食而噦錢曰脾虛津少卽嘔逆曰何瀉青褐水曰腸胃至  
虛冷極故也錢治而愈

六月身  
溫涼  
一分下  
九分補

八月秋分後吐瀉身冷無陽也不能食乳乾嘔噦瀉青褐  
水當補脾益黃散主之不可下也

下後不  
愈證  
用藥

田凡小兒盛暑吐瀉邪熱在下焦則瀉在上焦則吐亡津  
必渴用玉露散雖吐時時與啜之過三日必愈 如身熱  
脈大小便黃用五苓益元各半熱湯調溫服之 如身涼  
脈細小便青早晨益黃散午後玉露散 如過四五日因  
弱宜異功散和中丸開胃丸

如有風而瀉用防風羌活 謂吐瀉兼肝病 有熱而瀉

用黃連黃芩大黃 謂吐瀉兼心 有寒而瀉用附子 謂吐瀉兼

腎病身冷或足 有濕而瀉用白木茯苓 謂吐瀉兼本藏  
昏倦 有肺病而瀉用芍藥桂心定喘麥冬人參甚者多





檳榔大便不通加大黃謂吐瀉兼服病喘嗽也更詳看病新舊新則止之久則有腸風之患宜推陳致新法當宣風散導過後用入臍君臣藥調之宜益黃散

冬春治表傷寒吐瀉身溫乍涼乍熱睡多氣麤大便黃白色嘔吐乳食不消時咳嗽更有五臟兼見症當煎入臍君臣藥先服大青膏後服益黃散如先曾下或無下證慎不可下此乃脾肺受寒不能入脾也淳古云身溫吐瀉咳嗽是風木於脾母虛其子亦弱法當煎檳榔煎磁湯下大

身熱瀉黃而瀉後表傷風吐瀉身熱多睡能食乳飲水不止吐痰大便黃水此為胃虛熱瀉吐瀉也當生胃中津液以止其瀉止後用發散藥止瀉多服白朮散發散大青膏主之淳古云吐瀉身者五苓散主之身熱而嘔者當服白朮散後煎檳榔木香湯下大青膏

身瀉瀉傷風吐瀉身涼吐沫瀉青白色悶亂不渴哽氣長出氣睡露睛此傷風荏苒輕怯因成吐瀉當補脾後發散補脾益黃散發散大青膏主之此二證多病於春冬也淳古云身瀉者則知為寒涼散于桂枝湯下大青膏

先表不解者利之後補小兒傷於風冷病吐瀉醫謂脾虛以溫補之不已復以涼藥治之又不能散謂之本傷風醫者亂攻之因脾氣積虛內不能散外不能解至十餘日其証多睡露睛身溫風在脾胃故大便不聚而為瀉當去脾間風風退則痢止宣風散主之後用史君子丸補其胃亦有諸吐痢久不瘥者則脾虛生風而成慢驚矣

身熱瀉黃多瀉為熱吐瀉過多脾胃虛乏欲生風候者四君子加白附子減半生薑煎服

身熱瀉黃多瀉為熱玉露散方見上

和中散和胃止吐瀉定煩渴治腹痛





人參 茯苓 白朮 甘草

乾葛 黃芪 白蘆豆 藿香

右為細末每服三錢水一盞半東三枚去核生薑五片煎八分食前溫服海藏云和中散四君子湯加減法

**小兒周歲吐乳腹瀉**

滑石煨二錢 白朮炒三錢 乾葛一錢 陳皮炙三分

吐瀉身熱瀉黃多渴錢氏作熱病治在夏秋用玉露散兼益黃散相間服在春冬用白朮散大青膏亦相間服

肢冷瀉黃不渴為寒

**萬安膏**方見吐門

**吐利四肢脹逆腦門低陷四君子加藿香丁香芍藥等**

分煎服○錢氏益黃散方見小兒大法條

**世和胃丸**治吐瀉不止欲生慢驚

丁香 白朮各一兩 半夏錢五 藿香

蝎尾各一錢

右為末薑汁打糊為丸如小豆大三歲兒三十九薑湯下

**關理中丸**治吐利不歇米穀不化手足厥冷方見傷寒

金液丹治吐利日久脾胃虛損手足厥冷精神昏塞多睡露睛口鼻氣涼欲成慢驚風又治大人陽虛陰盛身冷脈

微自汗吐利小便不禁

船上硫黃十兩先飛燒去砂石秤研為末用砂盆子盛地先埋一水覆盛水滿坐盆子在上又以泥固濟乾常以三斤火養三日三夜足加頂火一斤煨成冷

右以椶木槌乳鉢研為末每服二錢生薑米飲調下多服取效大人藥末一兩蒸餅一兩水浸去水餅和丸桐



子大晒乾每服五十九至百九米飲空心下

關氏云吐瀉虛極當速生胃氣宜與理中九併研金液丹末煎生薑米飲調灌之惟多服乃效俟胃氣已生手足漸熱然猶瘳瘳即減金液丹一二分增青州白九子一二分同研如上服兼用異功散羌活膏溫白九釣藤飲子之類仍頻與粥雖至危者往往死中得生十救八九沈存中論金液丹見小兒吐利劇氣已絕服之得活者數人須多服方驗

**錢** 荳蔻散治吐瀉煩渴腹脹小便少

舶上硫黃錢 滑石分五 丁香 荳蔻各半

右為細末每服一字至半錢米飲調下無時

荳蔻散治虛寒而渴方見 白朮散治虛熱而渴方見下

吐瀉身溫瀉黃白似渴錢氏作寒熱雜合病治在夏秋用

玉露散益黃散相間服在冬春用益黃散大青膏相間服

之

**錢** 異功散溫中和氣治吐瀉不思乳食凡小兒虛冷病先

與數服以正其氣一方加木香

人參 茯苓 白朮 甘草

陳皮各等

右為細末每服二錢水一盞生薑五片葱二枚同煎錢

云此方四君子湯補脾湯加茯苓也

溫中丸治小兒瀉白胃寒故也腹痛腸鳴吐酸水不思飲

食霍亂吐瀉

人參 白朮 甘草各等

右為末薑汁麪糊丸如菉荳大米飲下二三十九無時

吐瀉昏睡露睛者胃虛熱吐瀉昏睡不露睛者胃實熱

虛熱





胃虛熱治法錢氏白朮散和中散是也胃實熱治法錢氏玉露散河間益元散是也

寒痰半粟散治小兒脾胃虛寒吐瀉等疾及治寒痰

半夏湯湯浸切陳粟米陳梗米亦得用三分

右咬咀每服三錢水一大盞半生薑十片同煎至八分食前溫服

**世**白附九方見上脾主濕條錢氏吐瀉乳不化傷食也宜下之

馮承務子五歲吐瀉壯熱不思食飲錢氏見兒目中黑睛少而白睛多面色眊白曰此子必多病面色眊白者神怯也黑睛少者腎虛也黑睛屬水本性而虛故多病也縱長成必肌膚不壯不奈寒暑易虛實脾胃亦怯更不可縱恣酒慾若不保養不過壯年也面上常無精神光澤者如婦人之失血也今吐利不食壯熱者傷食也又虛怯不可

下下之虛入肺則嗽入心則驚入脾則瀉入腎則益虛但宜以消積丸磨化之為微有食也如傷甚則可下不下則成癖也若實食在內亦可下也下畢補脾必愈隨其虛實無不效者

**冊**小兒吐瀉黃疸

三稜 蓬朮 陳皮 青皮

神麩 麥芽 黃連 甘草

白朮 茯苓

右為細末生薑燈心湯調服傷乳食吐瀉加山查時氣吐瀉加滑石發熱加薄荷

吐

虛 **冊**萬安膏調脾順氣定驚脾胃不足吐乳黃疸治小兒一切等疾







木香

沉香

檀香

香附

檳榔

白朮

肉蔻

薄芎

人參

甘草

辰砂

琥珀

真珠

青黛

犀角

黃芪

麝香

史君子

天竺黃

右為末煉蜜九臨臥服薄芎汁或蜜水米飲化下

萬安膏治小兒脾胃虛弱腹生疳虫癥瘕食積泄瀉常服消疳去積助胃氣和中疎氣滯

人參

木香

沉香

藿香

厚朴

甘草

陳皮

青皮

乾薑

肉桂

史君子

澤瀉

右為末煉蜜九如芡實大食前米飲化下如熱薄芎湯

用半

下一方無木香沉香藿香青皮四君子有白朮蒼朮茯苓

苓猪苓

錢吐沫及痰或白綠水皆胃虛冷吐稠涎及血皆肺熱久

則虛吐痰涎冷者溫之

田朱沉丹治小兒嘔吐不止

硃砂

沉香

藿香

滑石

丁香

沉香

藿香

滑石

右為細末每服半錢用新汲水一盞麥麻油滴成花子

抄藥在上須臾墜瀉去水却用別水空心送下

定吐紫金核治小兒一切嘔吐不止

半夏

人參

白朮

木香

丁香

藿香

白朮

木香

右為細末稀麪糊為丸如李核大後用沉香一錢為末

寒吐



硃砂一錢水飛二味同研勻為衣陰乾每服一九用小  
棗一枚去核納藥在內濕帛裏燒熟嚼與小兒服後以  
米飲壓之

**錢**香銀丸治吐

丁香

乾葛各一錢

半夏湯浸

水銀各半兩

右三味同為細末將水銀與藥研勻生薑汁丸如麻  
子大每服一二九至五七九煎金銀花湯下無時

**木**白朮散治小兒吐嘔脈遲細有寒

白朮

人參

半夏麩各二錢

茯苓

乾薑

甘草各一錢

右為末每服二錢水一盞薑三片棗一枚煎七分去渣

溫服日二三一方無半夏麩有木香藿香

**湯**小兒寒吐者由乳母當風取涼解脫致令風冷入乳變

敗兒若飲之故嘔吐也乳母當食後捏去舊宿敗乳急服  
理中湯次用醱乳法其候是寒清痰夾乳吐是也凡有  
此候服藥不效胃氣將絕藥不能下當服靈砂丸如大便  
通宜來復丹二藥常用驗

**丹**吐乳尋田中蚯蚓屎研如泥食前米飲下五分不過三

四次妙方聖惠

**錢**藿香散治脾胃虛有熱面赤嘔吐涎嗽及轉過度者宜

服

麥門冬去心焙

半夏麩炒

甘草各半兩

藿香一兩用藥

石膏半兩

右為末每服五分至一錢水一盞半煎七分食前溫服

**本**治小兒嘔吐脈數有熱麥門冬散

麥門冬

半夏

人參

茯苓各二錢

熱吐





甘草錢一

右為末每服二錢水一盞薑三片煎至五分去渣溫服

日二三服

錢氏玉露散方見吐瀉

治小兒伏暑嘔吐清膈飲子

香薷 淡竹葉各一兩 白茯苓 人參

半夏 檀香 甘草各半兩 白粳米合一

右咬咀薑煎溫服大小加減

小兒秋夏伏暑多有熱吐其吐黃涎頭額溫五心熱小便或赤而少乃熱吐也或乾嘔而無物宜香薷飲方見中暑

疳積吐 治小兒疳積黃瘦吐食

川烏錢一 定粉錢三 艾灰錢二 龍骨錢二

右為末滴水丸如龍眼核大捏作餅子每服一餅米飲

磨下

風痰吐 鐵粉丸治延盛潮搐吐逆

水銀錢二 硃砂錢一 鐵粉 天南星各一分

去皮臍 輕粉二分

右同研水銀星散盡為度薑汁糊丸如粟米大煎生薑

湯下十五丸至二三十丸無時

雜方 田氏朱沉煎 紫金核方見上寒條

經治小兒吐不定用五倍子二箇一生一熟甘草一握濕

帛裹炮過同搗為末每服米泔調下半錢七瘥

錢二氣散治虛實冷熱霍亂吐逆

硫黃不交石者細研半兩 水銀一分與硫黃同研

右同研如墨煤色不見星為度每服一字至五分乾薑水調下不拘時量見大小加減此散浮泛難調先酒少





水以指緩緩研之稍稍增湯調之治大人小兒一切吐

逆諸藥不效者服此頃刻如神

禁居湯凡小兒乳哺不宜飽滿飽滿而必溢故嘔吐 生下吐

見胎

針灸

吐乳 灸中庭一壯

吐水吐虫

胃冷

面脫白無精光口中氣冷不思食吐水當補脾益黃散

主之

香二粒

吐水不止者屬心痛胃冷 吐水心痛者虫痛 口中

吐沫水者後必虫痛

泄瀉

生

萬安膏治吐瀉腹痛吐乳

方見吐瀉

看瀉

吐瀉四君子加陳皮厚朴等分同煎

法加陳皮

腸食瀉

黃承務子二歲病傷食而瀉衆醫與止之十餘日便青

白乳食不消身涼加噁氣昏睡咸謂困篤召錢錢先與益

黃散補肺散各三服三日身溫而不噁氣後以白餅子微

下之又與益脾散三服利止何以然利本脾虛傷食初不

與下之留連十日上實下虛脾氣弱則引肺亦虛脾肺子

母故也今先補脾則肺病自退即身溫不噁氣也然後下

其所傷或曰何不先下後補曰便青爲下臟冷若先下必

大虛今先實脾而後下則不虛矣後更與補之乃安

益黃散

見小兒

寒瀉 溫中丸治胃寒瀉白腹痛腸鳴

方見吐瀉



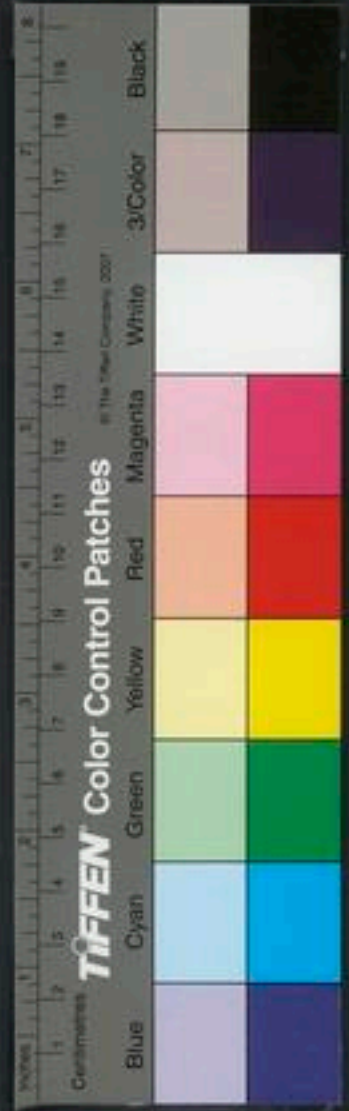

**丹**瀉青亦是寒宜用蘇合香丸平胃散各等分蜜湯調服

**田**便青者因驚風內臟脾氣不和治宜白朮湯

同治

**四**小兒夏月泄瀉用益黃散 瀉黃赤黑皆熱用益元散

黃栢丸之類

**史**君子丸治疳瘦泄痢腹脹滿方見

**脈**小兒大便青澀瀉泄脈小手足寒難已脈小手足溫易

已

乳食不化

**食**不消脾胃冷故不能消化當補脾益黃散主之

**乳**食不消初病忽然氣出冷四肢亦冷面白無光澤精

神不定此乃胃氣不和可以大溫藥治之史君子丸益黃

散主之 若病泄瀉日久不瘥乳食不化是脾胃有風冷

先服益黃散二服後用宣風散導之胃宜再補

赤白痢

**丹**治小兒痢疾

黃連

黃芩

大黃

甘草

右煎服赤痢加紅花桃仁白痢加滑石末

**湯**治痢之法若欲取積只用官局進食丸甚穩雖取積又

能治痢萬無一失積已下急以四君子湯加荳蔻訶子補

之次服厚腸香連丸得效

**丹**治小兒赤白痢多體弱不堪下大困重者麻子一合炒

令香熟為末每服一錢七蜜漿水和服效

疳瀉痢日久不瘥兒疳門獨

**瀉**黃紅赤黑者皆熱毒 瀉青白穀不化者胃冷

熱痢初宜下

有積宜

體弱不堪

其寒瀉

寒熱雜



白附香連丸治腸胃氣暴傷乳哺冷熱相雜渴痢赤白裏急後重腹痛扭撮晝夜頓併乳食減少

黃連

木香各錢

白附尖一錢

右末飯丸如粟米大每服十九至三十九米飲下食前日夜各四五服

荳蔻香連丸治泄瀉不拘寒熱赤白陰陽不調腹痛腸鳴切痛立效如神

黃連炒三

肉荳蔻

木香各一錢

右爲細末粟米飯丸如米粒大每服十九至三十九日夜各四服食前米飲下

田木香丸治小兒泄瀉青白膿血相雜

黃連

吳茱萸同炒去茱萸一兩

肉荳蔻煨二

木香一錢

右爲細末麩糊丸如黍米大赤痢粟米飲下白痢厚朴

湯下空心

錢小香連丸治冷熱腹痛水穀利腸滑

木香

訶子肉各一兩黃連半兩

右爲細末米飲和丸如菴荳大每服十九至三十九食前頻服之

海赤痢四君子加赤芍藥當歸入粟米少許同煎

湯治熱痢備急方用井花水調臈茶蜜磨生薑湯則飲之

錢黃栢丸治小兒熱痢下血

黃栢去皮半兩

赤芍藥四錢

右爲末飯和丸如麻子大每服一二十丸食前米飲下量兒加減

本治小兒赤痢搗青藍汁二升分四服聖惠方治小兒中壘下血

姚治小兒尿血甘草五分以水六合煎取二合去渣二歲





兒一日服令盡

金剛

雜方

白痢四君子等分加乾薑減半入粟米少許同煎  
治小兒久痢淋瀝水穀不消枳實六分搗末以米飲調  
二錢七二歲兒服一錢

小兒噤口痢酸乳法

厚朴

枳殼各五

白朮

芍藥各半

滑石兩一

木通

陳皮

甘草各五分

右分四貼細研桃仁七枚水二盞半煎取一盞與母服

服時去宿乳令盡為妙

黃連例錢氏

加黃栢為二聖丸治痢

加榆皮為橘連丸

加榆仁為榆連丸治痢

加黃芩大黃為三黃丸治痢

加訶子木香為小香連丸

加阿膠茯苓為阿膠丸治痢

加訶子木香為小香連丸

加木香白附子為

加荳蔻木香為荳蔻香連丸治痢

加木香白附子為

針灸

白附子香連丸治痢

加阿膠當歸乾薑為駐車丸治痢

小兒腸下滿瀉痢體重四肢不收疰癥積聚腹痛不嗜

食痰瘧寒熱

脾膈二穴在特十一椎下兩旁相去各一寸五分

秋深冷痢不止 臍下二三寸間動脈中二 痢下赤

白脫肛

十二椎下節間三

又法翠尾骨上三寸骨陷

間三壯性如小麥大

又法龜尾一壯脊端

腹脹附丁

虛寒

腹脹虛實

凡久病吐瀉之後虛則其脈微細肺主目

胞及腮脾主四肢若色淡黃目胞腮虛腫手足冷先服塌

氣丸後服異功散和中丸四君子湯益黃散之類用諸溫

藥養真氣異功散和中丸方見吐瀉四君子湯方見治虛實法

塌氣丸

胡椒兩一

蝎尾兩半





右為末糊丸如粟米大每服五七丸至一二十九陳米  
飲下無時一方有木香一錢

**本調中丸治小兒久傷脾胃腹脹**

乾薑

橘紅

白朮

茯苓

木香

砂仁

官桂

良薑各等分

實熱

右細末糊丸如麻子大每服二三十丸食後熱水下

**瀉實則脈洪實不因吐瀉久病後亦不因痢下腹脹而喘**

急悶亂更有痰有熱及有宿食不化而腹脹者宜服白餅

子大黃丸解毒丸下之兼須詳認大小便如都不通先利

小便後利大便白餅子方見癖○解毒丸方見吹痺○大黃丸方見傷寒

**青丸**小兒熱結於內腹脹壯熱大便赤黃躁悶煩亂者宜瀉

青丸

實者可下虛者

腹脹由脾胃虛氣攻作也實者悶亂喘滿可下之用紫

不可下

霜丸白餅子

此言未下而喘者為實故可下若誤下而喘者為虛氣附肺不可下也紫霜丸白餅子二

行肺與脾子母皆虛肺主目胞腮之類脾主四肢母氣虛

甚即目胞腮腫四肢黃色治之用塌氣丸漸消之未愈漸

加丸數不可以丁香木香橘皮荳蔻大溫散藥治之何以

然脾虛氣未出故雖腹脹而不喘可以溫散藥治之使上

下分清其氣則愈矣若氣虛已出附肺而行即脾胃內弱

每生虛氣入於四肢面目矣小兒易為虛實脾虛則不受

寒溫服寒則生冷服溫則生熱當識此勿誤也胃久虛熱

多生瘡病或引飲不止脾虛不能勝腎隨肺氣上行於四

肢而目腫若水狀腎氣漫浮於肺即大喘也此當用塌氣

丸病愈後面未紅者虛衰未復故也此下後喘故宜塌氣丸若未下而喘宜下

之○治腹脹者譬如行兵戰寇於林寇未出林以兵攻之

服未下而喘為實已下而喘為虛







必可獲寇若出林不可急攻攻則必有失當以意漸收之  
即順也寇未出林謂虛氣未出而不喘不目胞腫睡故可  
用丁香木香大濕散藥上下分清其氣而愈也家  
已出林謂虛氣已出為喘為  
目胞腫用塌氣丸漸消之

治小兒虛腹脹先服塌氣丸不愈腹中有食積結糞小便  
黃時微喘脈伏而實時飲水能食者可下之蓋脾初虛而  
後有積所治宜先補脾然後下之後又補脾即愈也不可  
補肺恐生虛喘

**阿魏丸**治小兒食積腹如蜘蛛狀肚痛小便白濁

阿魏醋浸一宿研 黃連炒半 花碱研如粉

山查肉兩 連翹半 半夏皂角水浸

右為末炒神麩糊丸如荀子大每服二十九空心米飲  
下喫果子多者加胡黃連米食多者加神麩山查肉食  
多者加阿魏

又阿魏丸

阿魏兩 黃連兩

右為末醋浸阿魏一宿研如泥湯浸蒸餅丸如元氣不  
足加人參

小阿魏丸

山查肉三 石碱三 半夏一

右為末阿魏半兩醋浸糊丸白湯下

小兒疳病或腹大

胡黃連二錢去 阿魏一兩半 神麩二錢去

黃連二錢去 麝香四粒

右為末每服十二粒白米湯下

**肥兒丸**治小兒病多因缺乳喫食太早所致或因久患  
臟腑胃虛虫動日漸羸瘦腹大不能行髮堅發熱無精神





黃連

神麴各一兩

麥芽炒半兩

木香二錢

檳榔

三箇不見人

史君子

肉苳蔻麴製煨各半兩

右為末糊為丸如桐子大每服三二十九量見加減熟

水吞下

六神丸治如前證

丁香

木香

肉苳蔻用麴煨各五錢

訶子

煨去核半兩

史君子

蘆薈研各一兩

右為末以棗肉和丸如麻子大每服五丸至七丸溫米飲下食前

海眼異名治法

丁奚者腹大頸小黃瘦是也無辜哺露三候大體相似輕

重立名宜服十全丹十全丹治丁奚哺露神效方

檳榔

枳殼炒

青皮

陳皮

三稜

炒

蓬朮炒

砂仁各半兩

丁香

木香

各一分

香附一兩

右為末神麴糊丸如黍米大空心食前米飲下百丸一方去香附砂仁丁香三稜枳殼加五靈脂白蔻史君子蘆薈蝦蟇川芎

世治小兒腹如蜘蛛四肢瘦者用黑骨雞子破頂入蜘蛛

一枚於內以濕紙糊竅用文武火煨熟去蜘蛛食其雞子

累效必數枚方愈

中滿分消丸

黃連

枳實

厚朴各五錢

乾薑

薑黃

猪苓

砂仁

澤瀉

茯苓

各三分

陳皮

白朮各一分

半夏四分

黃芩

二錢

甘草一分

實者分氣消積



右為細末蒸餅為丸如黍米大每服三十九溫酒送下  
消痞丸快利之劑

黃連半斤

枳實

黃芩

甘草

人參各三錢

厚朴七分

乾薑四分

橘皮一分

薑黃五分

右為細末蒸餅為丸如黍米大每服三十九隨乳下

丹腹脹

蘿蔔子

蘇梗

乾葛

陳皮各等分

甘草減半

如食減加白朮煎服

垣升陽滋血湯二月間一小兒未滿百日病腹脹不大便

二日便瘦弱遍身黃色宜升陽氣滋血和血補血利大便

蝎梢二分

神麩三分

厚朴

當歸各錢

桃仁十箇

升麻三分

右作一服水一盞煎至半盞去渣食前服

麻黃升麻湯治小兒面色痿黃腹脹食不下正月四月小

兒服之神效

麻黃二分

桂枝一分

杏仁

吳茱萸

草薺五分

厚朴

麩末

羌活各一分

柴胡根五分

白茯苓一分

白朮

青皮各五分

升麻根

蒼朮

澤瀉

猪苓

陳皮各一分

黃連五分

黃栢一分

右咬咀作一服水一大盞煎七分去渣食前熱服

寄子年五歲痘後肚急

白朮一分

陳皮

木通各五分

犀角屑

川芎

白芷

蘇梗

甘草各三分

痘後服  
煎并





針灸

右咬咀水煎服

治腹脹引背食飲多漸漸羸瘦黃可灸脾脘二穴七壯在十一顛下兩傍相去各一寸五分黃疸灸三壯

小兒腹滿不能食飲懸鍾主之

丁奚即脹治見脹門丹溪條

水腫

白文舉兒五歲身面皆腫尿多

山梔炒

桑皮炒各一錢

黃芩二錢半

白朮

蘇梗各一錢半

右咬咀作三貼水一盞半煎至半盞食前溫服

退腫散氣方

赤小豆

陳皮

蘿蔔子

甘草各半兩

木香炒七

右為籠末薑蔥煎服大小加減

又方

白朮炒

木香炮

甘草炙

茴香炒

青皮

各半兩巴豆三十粒去膜同青皮炒去巴豆不用

右為末米飲調下

又方用錢氏益黃散加木香去丁香加蘿蔔子去訶子為末大小加減米飲調下

水腫加喘難治

腫病腎熱傳於膀胱熱盛逆於脾胃脾虛而不能制腎

水反尅脾土脾隨水行脾主四肢故流走而身面皆腫也

若加喘者重也何以然腎水勝而尅退脾土反勝心火心

又勝肺肺為心尅故喘或問曰心刑肺肺本見虛今何喘

實曰此有二一者肺大喘此五臟逆二者腎水氣上行傍

侵於肺故令大喘此皆難治





針灸

水氣浮腫 分水三壯

疳

大法

疳者小兒病癖或久吐瀉醫者妄投轉過之藥小兒易為虛實致令胃虛而三津液內發虛熱外消肌肉一臟虛則諸臟皆弱其病目胞腫腹脹痢色無常漸加瘦瘠久不痊可是腸胃有風積法當宣風散導之後各依本臟補其母

諸疳皆依本臟補其母及與治疳藥冷則木香丸熱則胡黃連丸主之疳在內目腫腹脹利色無常或沫青白漸瘦弱此冷證也宜史君子丸

疳在內  
服瀉

史君子丸治臍膈滑及疳瘦下痢腹脇脹滿不思乳食常服安虫補胃消疳肥肌

厚朴去麩皮薑汁

史君子去殼一兩

陳皮去白一分

甘草炙到半兩

訶子半兩半生半裏去核

青黛半兩是藥勢及湯熱湯者宜此方如只葢所不調不用青黛

右為細末煉蜜和丸如小雞頭大每服一九米飲化下  
兒生百日已上三歲已下服半丸乳汁化下元方無青黛

厚腸丸治小兒失乳以食飼之不能消化或生腹脹四肢瘦弱或利色無常

陳皮三分

麥蘖五分

半夏三分

枳殼五分

蒼朮三分

青皮二分

人參三分

厚朴二分

麩末五分

右為細末麩糊丸如麻子大每服二十九溫湯送下忌飽食

本芎朴丸治小兒疳瘦瀉白水腹脹





芎藭 厚朴各一 白朮兩  
右為細末煉蜜丸如小彈子大每服一九米飲化下三  
歲已下半丸

**理**治小兒無辜疳肚脹或時瀉痢冷熱不調以漏蘆一兩  
杵為散每服以猪肝一两散子一錢七塩少許水煮熟空  
心頓服

**泄**小兒腹大泄瀉水穀不化喫食不知飢飽累效

神麩炒 麥芽炒 三稜 青皮

香附 山查 厚朴 甘草

藿香 枳實 地黃 砂仁

黃連 惠子各等分

右為末白湯調下量兒加減

**四**一富家子年十四歲面黃善喫易飢非肉不飽泄瀉一

月來求治脈之兩手皆大怪不甚瘦倦以為濕熱當脾胃困  
而食少今反形健而多食且不渴予意其疾必疳虫作痢  
也取大便視之果虀虫所為適往他處有一小兒醫在側  
教其用治虫藥治之禁其勿用去積藥約回途當為一看  
診而止痢也偶勿果至次年春夏之交其瀉復作腹不痛  
而口乾予曰此去年治虫而不治疳故也遂以去疳熱之  
藥濃煎白朮湯下三日而瀉止半月後偶過其家見其子  
甚瘦予教以白朮為君芍藥為臣川芎陳皮黃連胡黃連  
入少蘆薈為丸白朮湯服之半月而止禁其勿食肉與甜  
物三年當自愈

**錢**大蘆薈丸治疳殺虫和胃止瀉

胡黃連 黃連 白燕莫用 蘆薈

木香 青皮 雷丸破開白者佳 赤者勿用

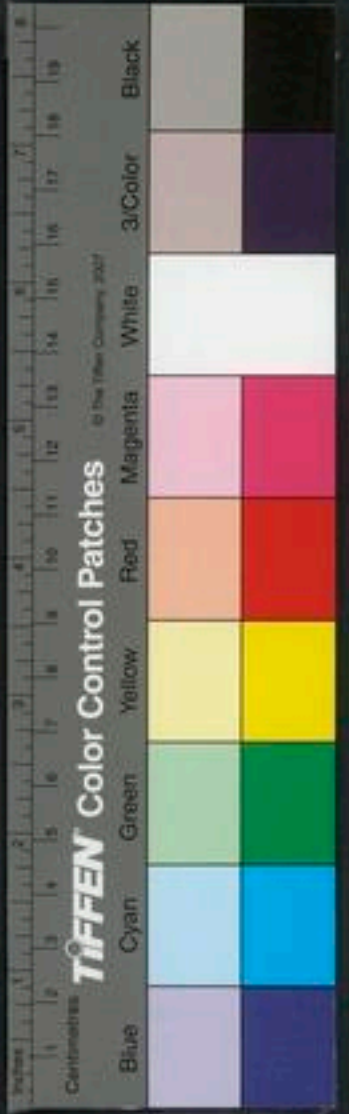



鶴虱微炒各一錢 麝香另研一錢

右為細末粟米飲和丸如菖荳大米飲下一二十九不拘時

胡黃連麝香丸治疳氣羸瘦出白虫

胡黃連 白蕪荑仁各一兩半 黃連

木香各半兩 辰砂另研一分 麝香另研一錢

右為細末麪糊丸如菖荳大米飲下五七九至十九三五歲已上者十五丸至二十九服無時

榆仁丸治疳熱瘦悴有虫久服充肥

榆仁皮去 黃連去鬚各一兩

右為細末用猪膽七箇破開取汁與二藥同和入碗內甑上蒸九分每日一次候日數足研麝香五分蒸餅湯浸一宿同和成劑丸如菖荳大每服五七九至一二十

九米飲下無時

右四方治瀉而多食為虫疳也

鐵木香丸治時時下利唇口青白 如聖丸治冷熱疳瀉

二方並見本條

沒石子丸治洩瀉白濁及疳利滑腸門痛

木香 黃連各一分 沒石子一枚 荳蔻仁二箇

訶子肉三箇

右為細末飯和丸如麻子大米飲下十五丸量兒加減食前

湯休息痢及疳瀉痢遷延日月百藥俱試飲食不妨便痢不止用雞子一枚打破鎔黃蠟一塊如指大以雞子和炒空心喫盡百醫百效無不獲安

本小兒疳痢垂死者取益母草炙食之取足瘥止甚佳

瀉而少食為虫疳





右治瀉而少食爲冷疳也

獨脹不瀉治法見脹門

疳在外鼻下臭爛自揉鼻頭上有瘡不着痂漸遠耳生

瘡

走馬牙疳神效乾薑白礬炙子燒焦存性爲末傅患處

鼻疳治法先用甘草白礬湯洗淨後糝蘆薈黃連黃柏末日三傅一方用米泔洗黃連末傅日三四次亦佳

紅鉛散治走馬疳綠礬不以多少色鮮明者入乾鍋用炭火燒鍋赤傾出以好酒酒拌勻再入鍋如此數遍色紅研作細末入麝香少許先以溫漿水洗嗽淨用指蘸藥有疳處貼之

乳香丸治走馬牙疳如神

乳香

輕粉

砒研各五分

麝香少許

右先將乳香研細入輕粉麝香共再研勻用薄紙一菲葉潤去藥內按過揉紙少許丸如黃米大臨臥將藥填在患處至明則愈忌食醬醋鹽等物

蘭香散治鼻瘡爛

蘭香葉

錢二錢及

輕粉

五分

右末令勻看瘡大小乾貼之

龍骨散治口疳走馬疳

砒霜

錢一

粉霜

錢半

龍骨

錢一

定粉

錢一

龍腦

錢半

蟾酥

錢半

右先研砒粉極細次入龍骨等研次入定粉等同研每用少許傅之

經治小兒走馬疳透揜骨及小小攻蝕必效方天南星一箇當心作坑子安雄黃一塊在內用麪裹燒候雄黃作





汁以蓋子合定出火毒去麪研為末入麝香少許拂瘡驗

白粉散治諸瘡

烏賊魚骨末

七

白芨末

七

輕粉

七

右末先用清漿水洗拭過貼之

山小兒牙疳用茴香桔梗燒灰存性傅之如乾油調傅

湯五福化毒丹治鼻清膈涼血

玄參

桔梗

去蘆各

赤茯苓

人參

牙硝

青黛

甘草

各一

麝香

五

一方有龍腦五分

右除麝香牙硝另研一處為末次和青黛等煉蜜丸如  
芡實大金銀箔為衣薄苛湯化下瘡疹餘毒磨生犀角  
水下上焦熱壅口齒鮮血宣露臭氣用生地黄汁化下  
食後

與執

大抵疔病當辨冷熱肥瘦其初病者為肥熱疔久病者  
為瘦冷疔是也冷者木香丸熱者黃連丸主之冷熱之疔

尤宜服如聖丸

胡黃連丸

胡黃連

黃連

各半

硃砂

一分

右上一二物為細末研入硃砂末都填入猪膽內用淡漿  
於砂銚子內懸胎煮一飯時久取出研入蘆薈麝香各  
一分飯丸如麻子大每服五七丸至一二十九丸米飲下  
食後 一方加蝦蟇半兩不燒

木香丸

木香

青黛

另研

檳榔

肉蔻

去皮各

麝香

另研

續隨子

一兩

蝦蟇

三箇先用繩繫

乾燒存性

右末蜜丸如菉荳大每服三五丸至一二十九丸薄苛湯



下食前

如聖丸治冷熱疳瀉

胡黃連 川黃連 白蘼蕪去皮炒各三兩 本作一兩

史君子去殼一兩 麝香五分 乾蝦蟆五箇酒浸 煮成膏

右前藥為末與膏丸如麻子大每服人參湯下二三歲五七九已上十九至十五九無時

**湯**小兒冷疳多渴好臥冷地煩躁啼叫飲食不進漸成羸瘦其候難明有若熱證但大便滑泄百藥不效是也因女子百藥俱試而無偶中者竟與錢氏木香丸不效服而愈自後凡有此證無不獲驗

肝疳 錢氏肝疳白膜遮睛

湯氏肝疳眼白青兩眼睛痒

前詳錢氏筋疳瀉血而瘦並當補肝地黃丸主之方見勞瘵節 未地黃丸

驚疳麝香丸治小兒一切驚疳等病

草龍膽 胡黃連各半兩 木香 蟬蛻去頭足 洗淨各

一錢 瓜蒂 龍腦 麝香

右猪膽為丸如桐子及菴葢大驚疳或秘或瀉清米飲送下小兒五七粒至一二十粒眼疳猪肝湯下疳渴燻猪湯下猪肉湯下亦得驚風發搐眼上竄薄苛湯下一九更水研一丸滴鼻中牙疳瘡口瘡研貼重痛苦練根湯或白蘼蕪湯送下百日內小兒大小便不通水研封臍中有重候乾漆麝香各少許并入生油一兩點溫水化下一大丸慢驚勿服

**本**睡驚丸治小兒一切驚疳食積風癇之證

史君子五十塊 香墨一塊 金銀箔各七片 膩粉二錢





右先將史君子存性同墨研細次入金銀箔乳鉢內研  
次入賦粉并麝香少許研令極細稀糊丸如桐子大陰  
乾每服一九薄苛湯磨下一歲已下半丸一名青金丹  
極效

田氏涼驚丸治小兒驚熱疳瘦乳癖方見驚搖

錢氏心疳面黃頰赤身壯熱當補心安神丸主之方見治虛實法

湯氏心疳口内生瘡

田氏安神丸治心虛疳熱面黃頰赤壯熱驚啼神志恍惚

不寧方見治虛實法

驚甲散治疳勞骨蒸

驚甲九助者湯浸用童便塗灸

生熟地

地骨皮

當歸

人參去蘆各半兩

黃芪蜜炙

白芍藥各一兩

右艾咀每服二錢水半盞煎服

猪肚丸治骨蒸疳勞肌體黃瘦

木香半兩

黃連

生地

青皮

銀柴胡去蘆

驚甲九助者湯浸用童便塗灸各一兩

右為末猪肚一枚入藥於內以線纏之於沙礮內懸胎  
煮熟取出細研猪肚為丸如麻子大米飲送下大小加  
減不拘時服

無龍膽丸治疳病發熱

龍膽

黃連

史君子肉

青皮各等分

右為末猪膽汁和丸如桐子大每服三十粒量兒加減  
臨臥熱水下

右四方治疳熱安神丸甘寒補心驚甲散甘溫補脾後  
二方苦寒瀉脾瀉濕熱也

烏犀丸治小兒疳熱腹内生虫肚大手足疲弱丁奚疳

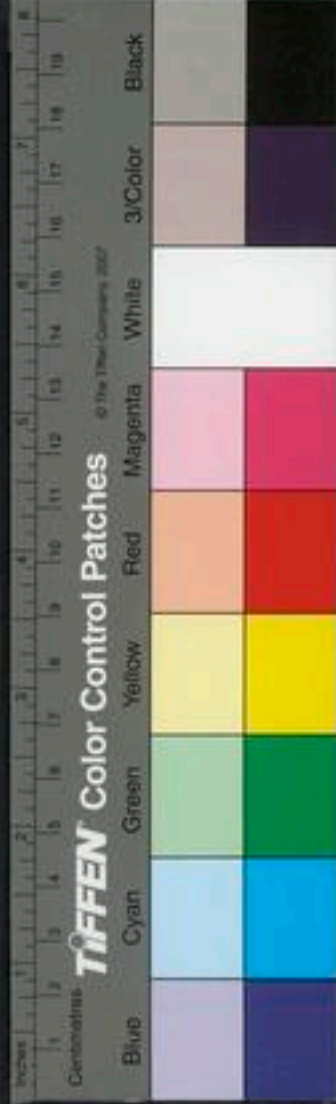



羸此方治疳  
無如神

黑牽牛二兩

史君子七錢

青皮二兩

雷丸二錢

苦練皮半兩一方不用練皮用蘆二錢半

鶴虱五錢

右同入鍋內炒焦為末麪糊丸如黍米大三歲見二十  
九米飲下食前烏犀丸食後黃龍丸

二丁丸治乳癖食癖疳熱如神方見前

疳熱當服進食丸磨積仍間服化虫丸後服驚甲散退

熱次服肥兒丸進食丸方見前

治疳熱化虫丸

白蕪荑

黃連

神麩

麥芽各炒等分

右末糊丸如黍米大空心米飲下猪膽汁尤佳

肥兒丸方見前

右疳熱當以積熱門參用如熱有作止者與潮熱門參

用可也

脾疳

脾疳面黃腹大食泥土當補脾益黃散主之方見治虛實法

脾疳食不消胃疳多吐

大胡黃連丸治一切驚疳腹脹虫動好喫泥土生米不

思飲食多睡吼哇臟腑或瀉或秘肌膚黃瘦毛焦髮黃飲

水五心煩熱能殺虫進飲食兼治瘡癬常服不瀉痢唯泥如切

胡黃連

黃連

苦練子各一兩

白蕪荑去扇半兩

秋初

乾蟾頭燒存性另研一分

麝香另研一錢

青黛另研一錢半

蘆薈另研一分

右先將前四味為細末猪膽汁和為劑每一丸如胡桃  
大入巴苳仁一枚置其中用油單紙一重裹之同米一  
升許蒸米熟為度入後四味為丸少入麪糊丸如麻子





大與十九或十五丸清米飲下食後臨臥日三服

大蕪莢湯又名梔子茯苓湯治黃疸土色為熱當小便

不利今反例者知黃色髮黃脫落和勝腎經受土鼻下

斷作瘡者土運行志能乳者胃中有喜食土者胃氣面色

黑者為寒大便青為熱渴色血黑色熱畜間黃色有熱治法

當滋營潤燥內除寒熱外致津液

山梔三分 黃栢二分 甘草各五分 大蕪莢五分

黃連一分 麻黃一分 羌活一分 柴胡各三分

防風一分 白朮五分 茯苓三分 當歸四分

右件劉如麻苳大作一服水一盞半煎至一盞去查稍

熱服食前

右三方治疳黃食土前一方便多者宜服後二方便多

者宜之

疳黃食積

白朮一分 黃連一分 苦參一分 山查各等

右用糊丸如麻子大食後白朮湯下十五丸

小兒疳黃雞彈劍一小竅入巴苳淨一粒紙糊孔煨熟

去巴苳食之隔一日再喫一二箇

小兒喫泥石膏黃芩陳皮茯苓甘草白朮散煎服

治小兒喫泥及腹肚賦粉一分用沙糖搜丸如麻子大

空心米飲下一丸瀉出土瘡勝如掌切張也

初病疳津液少者當生胃之津液白朮散主之唯多則

妙

龍粉丸治疳渴

草龍膽一分 定粉微 烏梅肉焙 黃連各二分

右為細末煉蜜丸如麻子大米飲下一二十九無時

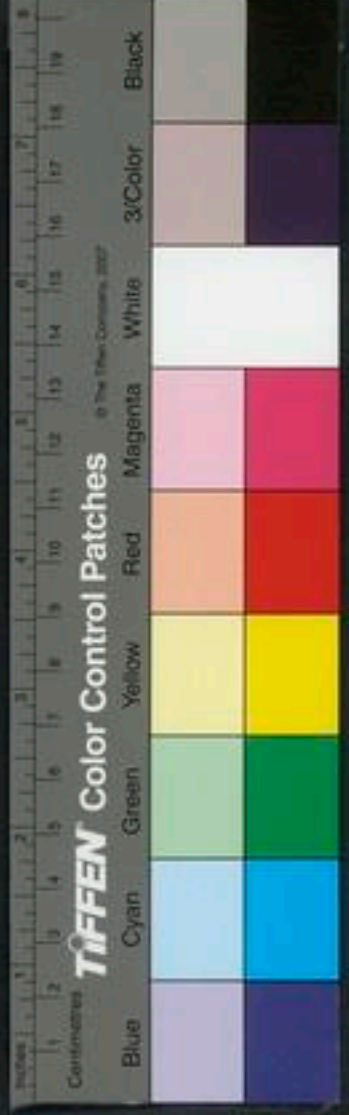



三稜散治小兒尿白濁久則成疳宜踈脾土消食化滯

三稜

蓬朮炒

益智仁

甘草各一兩

神麩炒

麥芽炒

橘紅各半兩

右為末白湯調下

黃龍丸治停食化積磨積

三稜

蓬朮各三兩

青皮

陳皮各一兩半

山查

乾薑各七錢半

檳榔半兩

右晒乾為末糊丸黍米大三歲兒每二十九食後薑湯下食前烏犀丸相間服此治小兒疳積等證無不效者

烏犀丸方見疳積條

膽礬丸治疳消癖進食止瀉和胃追虫

綠礬真者二兩

膽礬真者為龍末一錢

大棗四十箇去核

好醋升

已上四物同熬令寒爛候和後藥

史君子去殼各二兩枳實炒三兩

黃連

訶子去核各一兩

巴菝二十七箇去皮破之

已上五味同炒黑約三分乾入後藥

夜明砂

蝦蟆燒存性各一兩苦練根皮五錢

已上三味再入炒候乾同前四物杵羅為末同前膏和入臼中杵下如未成旋入熟肉亦不可多恐服之難化太乾即入溫水亦可丸如菖葶大每服二三十丸米飲溫水下不拘時

肥兒丸治小兒疳積

蘆薈研

胡黃連各二錢神麩四錢

黃連

白朮

山查炒各半兩

蕪荑炒二錢半

右為末將蘆薈末拌勻猪膽汁丸如粟米大每服六十





丸食前白湯下

蘆薈丸治小兒疳積秘方

蘆薈

荊芥

黑丑

青皮各等分

右治炮為末麩糊丸如粟米大一歲見已下一丸或二丸亦不妨量大小加減

疳疔

肺疳氣喘口鼻生瘡當補脾肺益黃散主之方見治虛實法

腎疳

腎疳極瘦身有瘡疥當補腎地黃丸主之方見勞瘵即六味地黃丸

骨疳

骨疳喜臥冷地  
右腎疳羸瘦瘡疥治法當與虛羸門相參用之

疳疔

木香丸治渴好臥冷地  
世五疳保童丸治小兒乳食不擇冷熱好食肥膩恣食甘膩臟腑不和生疳

青黛

苦練根皮

夜明砂

五倍子

蘆薈

黃連

龍膽草

白蕪荑

乾蟾各一分

麝香少

蟬腿去青瓜一分

猪膽大者五箇拌諸乾

乾蟾各一分

右件粟米煮糊為丸如麻子大一歲兒三九不拘時米飲下日三服忌猪肉

腦疳

治小兒腦疳鼻痒毛髮作穗面黃羸瘦益腦用鯽魚膽滴於鼻中連滴三五日效

小兒腦疳者是胎熱所為但頭皮光急頭髮作穗或有

頭瘡腫至顙顙腫則多損眼此疾因兒在胎中母臨月房

事不已而成項軟倒肥而不瘦天柱骨倒也

附子生去

南星

右末生薑自然汁調攤貼患處次服防風丸并瀉青丸





痘項軟

四小兒久患疔疾體虛久不進飲食患久諸候退只是天柱骨無力醫者不識謂之五軟用白殭蚕真者去絲炒為末每服五分或一錢薄苛酒調下日三更須貼藥貼藥生筋散

木鱉子三箇 草麻子三十粒

右各取肉同研用一錢津調先烘上令熟貼之  
右疔五軟蓋疹屬也不若用地黃丸及黃栢龜板之類為愈

無辜疔

四小兒無辜疔者其候面黃髮直時時壯熱飲食不生肌膚積經日月遂致死者謂之無辜疔也言天有烏名曰無辜晝伏夜游洗浣衣香露之經宿或遇此烏飛從上過將衣褥與小兒穿臥便令兒有此疾如禽獸生下有禁魚若不速去當損其命又腦後有核初生軟而不覺痛其中有

虫如米粉得熱氣漸長大則筋結定更隨氣血流散所以停留子母相生侵蝕臟腑肌肉作瘡或大便泄膿血致使小兒漸漸黃瘦頭天髮墜手足細弱生十二件無辜疾症  
天吊 胡孫噤 鴛口 木舌 懸癭 重齶 着噤  
臍風 撮口 重舌 乳淵 龜胸  
鰲甲散

鰲甲醋炙 檳榔三箇 沉香分 漏蘆  
甘草炙 牛蒡子炒 史君子 赤芍藥  
訶子炮去核

右為籠末每服一錢水半盞煎六分去渣溫服

針灸 多疔者 顛會壯 瘡蝕斷斷臭穢衝人 勞宮壯

疔皆脾胃病亡津液之所作也因大病或吐瀉後醫又以藥吐下致脾胃虛弱亡失津液且小兒病疔皆愚醫之





所壞病假如潮熱是一臟虛一臟實而內發虛熱也法當  
補母而瀉本臟則愈假令日中發潮熱是心虛熱也肝爲  
心母法宜先補肝母肝實而後瀉心心得母氣則內平而  
潮熱自愈醫見潮熱妄謂其實乃以大黃牙硝葷諸冷藥  
利之利既多而不能禁則津液內亡漸成疳也又如癰病  
發作寒熱飲水脇下有形硬痛法當用藥漸消磨之醫反  
以巴豆礪砂葷駛藥下之小兒易虛易實下之既過胃中  
津液耗損漸成疳瘦又有病傷寒五六日間有下證以冷  
藥下之太過致脾胃虛而津液少即便引飲不止而生熱  
也熱氣內耗肌肉外消他邪相干証變諸端亦成疳病又  
有吐瀉久病或醫妄下之其虛益甚津液煩燥亦能成疳  
也

小兒病瘵由乳食不消伏在腹中乍涼乍熱飲水不止或  
喘而嗽與潮熱相類若不早治必成勞瘵以其有癰瘵則  
令兒不食致脾胃虛而發熱故引飲也飲多即蕩滌脾胃  
亡失津液不能傳化水穀其脈沉細益不能飲食致脾胃  
虛衰四肢不舉諸邪遂生羸瘦而成疳矣

肥疳卽脾疳也身瘦虛黃乾而有瘡疥其候不一種種異  
端今畧舉言之目濇或生白膜唇赤身乾黃或黑喜臥冷  
地或食泥土身有瘡疥瀉青白黃沫水痢色變易腹滿身  
耳鼻皆有瘡髮鬢作穗頭大項細極瘦飲水皆其證也

不治疳

心疳者苦要驚啼常只喫水少食辛味耳邊有青脈舌  
上有焦黠者不治○肝疳者目帶青左脇下硬多吐沫眼  
頭黑者不治 脾疳者肚大青筋唇口無血色人中平下  
痢不止者不治 肺疳者咳逆氣急瀉白水身上黑斑者  
不治 腎疳者要喫鹹醋喫水不住小便如粉汁齒黑有

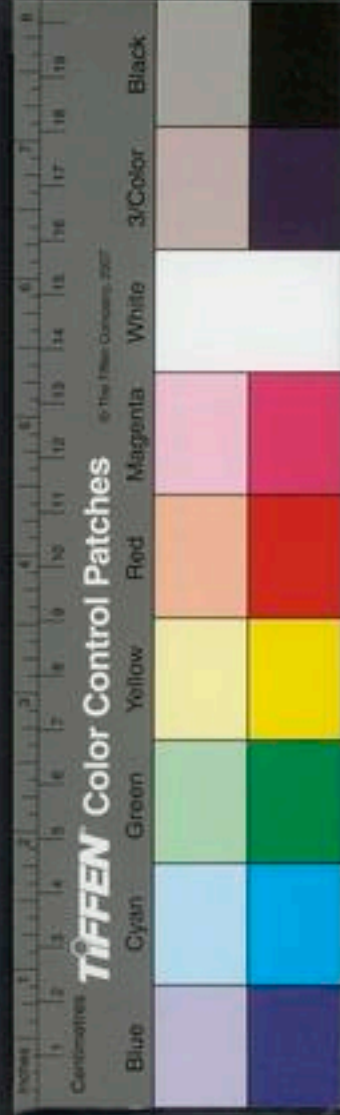



瘡骨出耳乾腦焦不治

虛羸

實熱 虛羸脾胃不和不能食乳致肌瘦亦因大病或吐瀉後脾胃尚弱不能傳化穀氣有冷者時時下痢唇口青白有熱者身壯熱肌肉微黃此冷熱虛羸也冷者木香丸主之夏月不可服如有證則少服之虛羸與疳同治也○木香服如有證則少服之○疳積與疳同治也○木香服如有證則少服之○疳積與疳同治也○木香服如有證則少服之 小兒疳積其狀漸黃瘦拍背如鼓鳴脊骨如錐乃積而生熱成疳也宜服蘆薈丸露星膏

蘆薈丸

龍膽草

黃連

燕蕒

各一兩

去皮先炒黃色次入煎二味一處炒赤色

右為末另入蘆薈一分和勻爛飯丸如黍米大三歲兒服三十九空心米飲送下

露星膏

黃芪

胡黃連

地骨皮

柴胡

右為末煉蜜丸如芡實大隔宿酒浸露一宿次日澄去

酒薄苛湯浸服之

橘連丸治疳瘦久服消食和氣長肌肉

橘皮

黃連

右為細末另研入麝香五分用豬膽七箇分藥入膽內

漿水煮候臨熟以針微刺破以熟為度煮粟米粥和丸如菜豆大每服十九至三十九米飲下量兒加減無

時每歲六黃連若燥可

二聖丸治小兒臟腑或好或瀉久不愈羸瘦宜常服

黃連

黃柏

去粗皮各一兩







右為細末入猪膽內重湯煮熟丸如菖菹大每服二三十丸米飲下量兒加減頻服無妨

虛

**濕** 小兒疳病肌羸血氣不足同大人勞瘵之疾治之

右以潔古此言論之不拘冷熱虛羸皆用四君子地黃丸與前藥相兼服為得也

雜方

**聖** 又方治小兒尸疰勞瘦或時寒熱方用鰲頭一枚燒灰杵末新汲水下五分匕立可

針灸

**明** 羸瘦不生肌膚 胃脘壯

**田** 小兒疳瘦於胸下骨尖上灸三壯次於脊下端尾翠骨尖上灸三壯

小兒疳瘦脫肛體瘦渴飲形容瘦悴諸方不瘥者取尾翠骨上三寸骨陷中灸三壯

小兒身羸瘦黃豚腹腫四肢懈惰肩背不舉章門二穴各

診

灸七壯

**世** 母氣不足則羸瘦肉極

鶴節 即虛羸之異名也

虛

**湯** 小兒鶴節由稟賦不足血氣不榮肌肉瘦瘠則骨節皆露如鶴之足皆腎虛不生骨髓之故治法宜錢氏地黃丸加鹿茸牛膝

脾

宿食

**湯** 消食丸治宿食不消又名消乳丸

砂仁

陳皮

三稜

神麴

麥芽

炒各半兩

香附

炒兩

右末麴糊丸如麻子大食後白湯送下大小加減

七聖丸

三稜

蓬朮

川練

青皮



陳皮

芫花

杏仁

右件等分先用醋浸芫花一宿炒漸乾次入蓬稜同炒赤色又入陳練等再同炒一處令微焦取出爲末前藥如各半兩杏仁亦用半兩湯浸去皮尖雙仁不用細研入巴豆二十粒去油和勻醋糊丸如黍米大一歲兒常服二丸臨臥溫熱湯送下使日間所食之物一夜而化永無疳疾能使黃瘦子頓作化生兒今之小兒可去巴豆只入杏仁名七聖丸是也

痞

**枳木丸**

方見內傷飲食

○飲食不進四君子加薑棗煎○枳實

理中丸

方見傷寒

破結散氣常服進食丸

**聖**甘遂散治小兒痞結雖服湯藥暫利而滯實不去心下堅脹按之輒啼內有伏熱破結

甘遂

青皮

黃芩

大黃

炒各半兩

右咬咀煎去渣服量大小加減以利則止用之無不效

**聖**戶部張侍郎小娘子患此蘊積結聚已經年矣其候腹滿壯熱大小便閉不食諸醫皆作虛熱潮熱或作胃寒不食治然既不食大小便自然少又欲作疳熱治百藥俱試而無一中勢已窘迫招予視之問曰合服何藥答曰當服甘遂大黃張驚駭曰前諸醫者皆用補劑此女不進食久矣不宜利動腸胃予答曰信我者生逆我者死張曰更有無甘遂而次於此藥方者可否予令即服大承氣湯二服而愈次日診之尚有餘滯積實其症必過數日而腹閉須服前藥始可除根數日後果再閉腹滿痞結再投此藥一



服而痊

診 小兒急欲乳不能食由客風熱入兒臍流入心脾經即舌厚唇燥口不能吮乳當涼心脾

哺露

虛 哺露者因乳哺不消脾胃衰弱漸不能食血氣減損肌肉不榮柴骨羸露吸吸苦熱謂之哺露也宜麝香進食丸  
方見  
本條

癖

湯 小兒積症面黃腫 肚脹 面合臥地 小便

如油 多嘔 眼眵黃 腹內虛鳴 多睡

眼白黃 赤白痢下 髮黃 眼赤 多瀉

虛實

凡有積滯須辨虛實况孩兒虛瘦長短黑白南北古今不同不可一槩論也予今之法實者可服進食丸虛而微白

及瘵瘦者宜服肥兒丸 肥兒丸方見癖門心癖條為丸如黍米大兒一歲十九粒欲下

小兒腹中有癖不食但飲乳是也當漸用白餅子送下白餅子

滑石 輕粉 半夏 湯洗 焙乾 南星 各一錢 為末

巴菝 二十四箇去皮膜水 一升煮水盡為度

右研勻巴菝後入衆藥以糯米飯為丸如小菝菝大捏作餅子兒三歲已上三五餅四歲已下一二餅蔥白湯下臨臥服

局 進食丸治乳食不化心胸脹滿癖積肚疼

木香 炮 枳殼 去白 炒 當歸 代赭石

硃砂 另研 三錢 巴菝 去油膜 麝香 另研 五分

右為細末麪糊為丸如黍米大一歲二丸量兒大小加減米飲送下





活雙聖丸治小兒身熱頭痛飲食不消心腹脹疼痛大小  
便不利或下重數起未瘥可再服

巴菝

六十箇去皮  
心膜研去油

甘遂

麥門冬去心  
三兩

錢

五錢

甘草炙  
兩

硃砂另研  
一錢

牡蠣二兩

麩核取仁四兩  
半另研

右麥門冬甘草甘遂牡蠣四味為細末入巴豆硃砂麩  
仁合和搗二千杵更入少蜜搗和極熟旋丸兒半歲服  
如蘇子大兒一歲服如麻子大分為二丸兒二歲服如  
麻子大一丸兒三四歲服如麻子大二丸五六歲服如  
麻子大三丸兒七八歲服小菝大二丸兒十歲微大如  
小菝大三丸以雞鳴時分服之如至日出不下者熱粥  
飲數合投之即下丸藥皆雙出也若利甚濃煎冷粥數  
合與之即止

**珠丸**治小兒一切積聚驚涎宿食乳癖大小便澀滯  
療腹脹行滯氣

巴豆仁

十四箇水浸  
一宿細研

木香

白丁香

丁香各五  
分

滑石二錢

輕粉

五分留少  
許為衣

右為末研勻濕紙裏燒粟米飯為丸如麻子大一歲兒  
一九八九歲至十五歲服八九丸菓子煎湯放冷下如挾  
風熱難動者先服涼藥一貼乳癖者臨臥服數丸

**消積丸**治小兒食積氣濕氣面黃白多腫大便黃赤酸  
臭

砂仁

丁香九粒

烏梅肉三箇

巴豆去油  
三粒

右細末糊丸如粟米大三歲已上五六丸已下二三丸  
用溫水下無時服大凡小兒身溫壯熱非變蒸之候大  
便白而酸臭為胃有畜冷宜此藥消下後服溫胃藥若



身溫壯熱大便赤而酸臭為胃有畜熱宜此藥下後服  
涼胃藥無不愈一方有史  
君十七枚

**乳粉**  
丹丁香化癬散治乳癬

白丁香 蜜陀僧 硫黃七錢 硃砂五分

輕粉少許

右研細末每一歲兒服五分男病女乳調女病男乳調  
出下黑糞為度後用通膈丸泄之

**世**二丁丸治小兒乳癬

白丁香兩 丁香 蜜陀僧各一兩 韶粉錢一

硫黃三錢

右細末糊丸如小菘大三歲兒十九日哺時米飲下飲  
乳者乳汁下次日當取下惡物熱即隨退加黃鷺屎一  
錢尤妙

**紫霜丸**

代赭石細研水飛二錢 巴豆二十一粒去油心皮膜

杏仁二十一箇去皮尖

右為細末飯丸如粟米大每服三五丸至十九丸皂莢子  
湯下無時海藏云五色加減並見治法

**湯**驚癇須用礞石藥方可治之

右七方治癬皆峻劑若稍涉虛者必用四君子及益黃  
散之類兼服之

**秘**治小兒氣癬取三稜針作羹粥以米麪為之與乳母

食每日取一匙大與兒喫亦得作粥與羹熱食之治小兒  
十歲已下及新生百日無間癩熱無辜疥癬等皆理之妙  
不可言者

**針灸**  
田小兒癬氣久不瘥者灸中腕一穴章門二穴各七壯章





門在大橫外直臍季脇肋端側臥曲上足伸下足舉臂取  
之中腕在上腕下一寸臍上四寸居心蔽骨與臍之中  
從髕髀下取病人四指定穴併灸臍後脊骨中二七壯無  
不驗

脾弱多困

**海**脾胃不和四君子加白朮一倍薑蔥煎 脾困四君子  
加木香砂仁人參各半錢煎 脾胃虛弱生氣多困四君  
子加炒半夏麴沒石子等分爲末入冬瓜子少許同煎

**本**治脾風多困用人參散入慢驚參用

人參

冬瓜仁

各半兩

南星

切片用滾水盪  
汁煮存性一兩

右爲細末每一錢水半盞煎二三分溫服

渴

**渴**有三種 一者乘熱積於心脾煩燥大渴引飲宜白

湯謂不因吐瀉大病忽然而作

虛熱

二者因久病或取轉過度致脾虛引飲宜白朮散方見

海藏云治發渴四君子加乾葛枳椇先以薑湯煮  
透炙乾用各等

濕熱

分入木瓜少許同煎服亦治虛渴法也

大小便不通

勞

**小兒**初生大小便不通腹脹欲絕者急令婦人以溫水

先嗽口了吸咂兒前後心并臍下手足心共七處每一處

凡三五次嗽口吸咂取赤紅爲度須更自通不爾無生意

有此證者遇此方可得再生矣

**生**下不大便治法先以硬蔥針縫入肛門如大便不下  
後用牛黃散送硃砂丸一時自見





握宜丸治小兒便難燥結或服瀉藥腹脹悶亂命在須臾  
可用此丸不移時大小便自利

巴豆一錢

硫黃

良薑

附子

檳榔

甘遂各等分

右爲細末粟米飯和丸如菉豆大用椒湯洗小兒男左  
女右手握之用綿裹定看行數多少置藥洗去不用卽

正

郁李仁凡治癰瘰小兒大小便不通并驚熱痰實欲得  
滯動者

大黃

一兩酒浸半日  
乾爲細末

郁李仁

去皮研  
二兩

滑石

細研  
十兩

右先將郁李仁研成膏和大黃滑石丸如黍米大二歲  
兒服三二丸量大小與之或乳汁或薄荷湯下食前

### 黃疸

陽黃則大小便赤澀身熱是脾土與心火相搏爲陽病  
法當先利小便後下大便

凡治黃病腹脹當用茵陳蒿湯調下五苓散若欲利小便  
去大黃欲利大便則加大黃之類有陽證可服謂面赤飲  
水者是也茵陳湯五苓散  
方俱見傷寒

身疼轉背強大小便澀皮膚面目齒爪皆黃小便如屋  
塵色利者易治澀者難治宜服五苓散加茵陳煎湯調又  
宜服導赤散加茵陳煎或身熱宜服小柴胡湯甚者服承  
氣湯

小兒身體蒸熱胸膈煩滿皮膚如青橘之黃白睛亦然  
濕熱所致也宜加減瀉黃散主之此藥能退脾土復腎水  
降心火





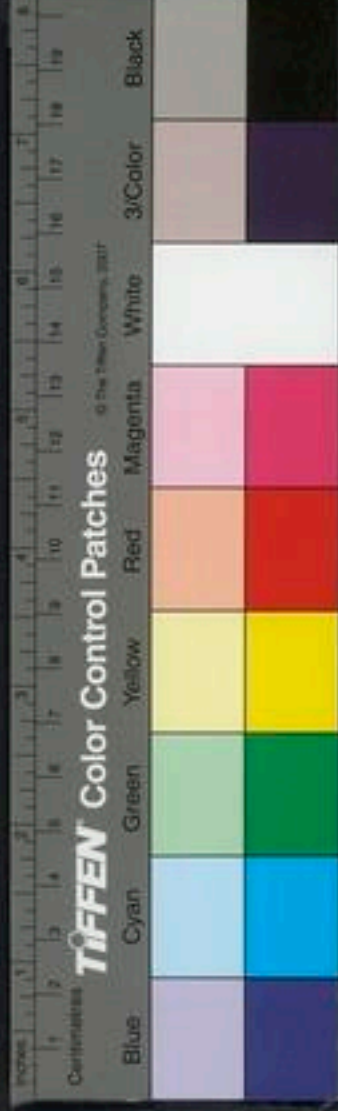

黃連 茵陳各五分 黃栢 黃芩各四分  
梔子 茯苓 澤瀉各三分  
右咬咀都作一服水一大盞煎至六分去渣稍熱服食前

陰黃

陰黃則清便自調面目及身黃四肢冷是脾虛不能制腎水當用益黃散下史君子九益黃散方見治法  
淡黃白者胃不和也平胃散調中九渴者人參白朮散平胃散方見世瀉調中九方見腹  
散方見世瀉調中九方見腹

針灸

黃相似 身皮目皆黃者黃病也身痛體背強大小便澀一身盡黃而目指爪皆黃小便如屋塵色着物皆黃渴者難治此黃疸也此一證多發於大病後又有一證不因病後身微黃者胃熱也大人亦同又有面黃腹大食土渴

者脾疳也又有自生而身黃者胎疳也又書云諸疸皆熱色深黃者是也若淡黃兼白者胃怯不和也  
梔子栢皮湯 治傷寒身黃發熱

梔子八枚 黃栢一斤 甘草炙半斤  
右水煎去渣溫服

犀角散 治小兒黃疸一身盡黃

犀角一斤 茵陳 乾葛 升麻  
龍膽草 生地各半斤 寒水石七錢

右咬咀白水煎服一方治小兒忽發黃面目皮肉盡乾黃以乾葛汁和蜜調服神珍方無乾葛用瓜萎

連翹赤小豆湯 治小兒傷寒發熱身黃

麻黃 連翹 甘草 生薑  
赤小豆 生梓白皮各二兩 杏仁四十



大惠十二

右咬咀水煎服一方生小麥苗搗汁服之立效

消食丸 治小兒脾胃不和常服寬中快氣消乳食正顏

色 砂仁 陳皮 三稜 蓬木

神麴炒 麥芽炒 香附木泔浸炒 枳殼

檳榔 烏梅各半兩 丁香二錢半

右為末麴糊丸如菴豈大食後紫蘇湯下三十九

茯苓滲濕湯 治小兒黃疸寒熱嘔吐而渴欲飲水身體

面目俱黃小便不利不得安臥不思食飲

茯苓五分 澤瀉二分 茵陳六分 猪苓

黃芩 山梔 防己

白朮 蒼朮 陳皮 青皮

枳殼各二錢

右咬咀水煎徐徐溫服

治小兒吐瀉黃疸

三稜 蓬木 青皮 陳皮

神麴 麥芽 黃連 甘草

白朮 茯苓各等分

右為末溫水調服若傷乳食吐瀉加山查時氣吐瀉加

滑石發熱加薄荷

瓜蒂散 治小兒忽發心滿堅硬脚手心熱變為黃疸不

急治則殺人

瓜蒂七 赤小豆七 秫米七

右為末用一字吹兩鼻內令黃水出餘末盡水調服之

得吐出黃水即愈一方瓜蒂一兩赤小豆四兩為末每

服一錢溫水調服藥下即臥當吐清黃汁為效虛者不

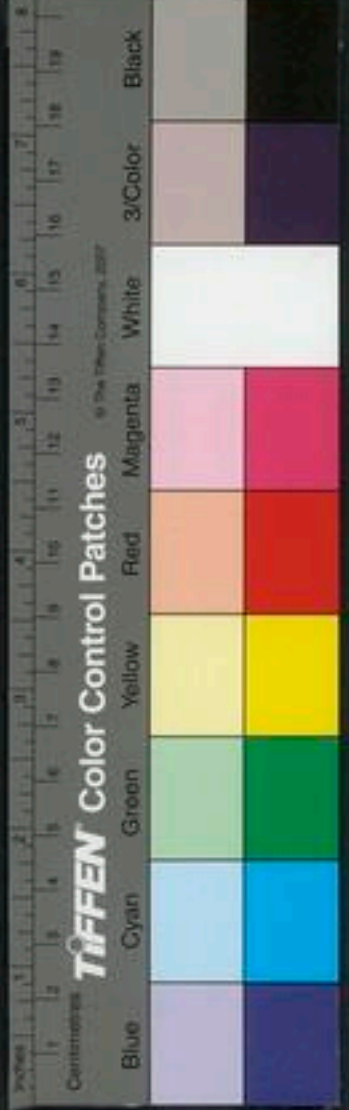





宜服

腹痛

**湯**小兒腹痛曲腰乾哭無淚面青白唇黑肢冷為盤腸內  
引凡有此證急煎蔥湯淋洗其腹揉之蔥慰臍腹間良久  
尿自痛中出其疼立止續次服藥

乳香

沒藥

各少許  
明者細研

右件木香一塊於乳鉢內磨水一分滾數沸調乳沒末  
此藥只一服效

**錢**釣藤膏治小兒腹中極痛乾啼後偃名盤腸內引

乳香

沒藥

木香

薑黃

木鱉子仁

二十箇

右先將後三味同為細末次研入上二味煉蜜和成劑  
收貯每一歲兒可服半皂子大餘以意加減煎釣藤湯

化下無時次用魏香散

魏香散

蓬朮

阿魏

右先用溫水化阿魏浸蓬朮一晝夜焙乾為細末每服  
一字或半錢煎紫蘇米飲空心調下

**無**蒜乳丸治冷證腹痛夜啼

大蒜

一握慢火煨

乳香

另研

右研為丸如芥菜子大每服七粒乳汁送下  
右四方治寒腹痛屬盤腸內引其候曲腰乾哭是也

**調**胃虛冷面皸白色腹痛不思食當補脾益黃散主之若

不下利者調中丸主之

益黃散治下利而痛也  
調中丸治下利而痛也

調中丸

白朮

人參

甘草

炒各

乾薑

右為細末蜜丸如菉豆大每服五七丸至十五丸食前

曲腰乾  
啼者為  
內引

不用家  
食者為  
胃冷



溫水下

海葢云仲景  
理中例也

當歸散凡小兒夜啼者臟寒而腹痛面青手冷不吐乳是也宜此方服之效

當歸

去蘆  
頭

人參

甘草

桔梗

陳皮

右咬咀煎五分時少服愈

右三方治寒腹痛屬胃虛其候不思食是也

熱痛亦啼叫不止夜發面赤唇焦小便赤黃與三黃丸人

參湯下

三黃丸方見  
治發熱法

腹痛夜啼服牛黃如豆大乳化喫之於臍下書田字立

安聖散

面黃白  
大便閉  
食積為積

積痛口中氣溫面黃白目無精光或白睛多及多睡畏食或大便酸臭者當磨積宜消積丸甚者白餅子下之後

和胃用白朮散

消積丸白餅子方見  
白朮散方見消渴

食積腹痛硬必用紫蘇蘿蔔子之類

世小兒好喫粽成肚痛用黃連白酒藥等分為丸服

湯三稜散治積氣肚痛

砂仁

甘草

益智

三稜

蓬朮

青皮

為末白湯點下

重痛面皸白心腹痛口中沫及清水出發痛有時安虫散主之小兒本怯者多此病

田氏云虫痛時哭倦仰坐臥不  
按自按心腹時時大悶面無正  
色或青或黃唇白又目無  
精色口吐涎沫此為虫痛

安虫散治小兒虫痛

胡粉

鶴虱

川練子

白礬

右為細末每服一字大者五分米飲調下痛時服

治虫動痛極不可忍用乾漆半兩檳榔一枚生用窰老





一塊再煨細研三件一處為末空心熱酒調良久取下重立愈驗室老恐在中○又方用乾漆一两搗碎炒令烟盡出用新汲水入生麻油空心調下

**安虫丸**治上中二焦虛或胃寒虫動及痛

乾漆炒烟盡雄黃分巴豆霜錢

右為細末糊丸如黍米大量兒大小服之取東引石榴根煎湯下或苦練根或蕪荑湯下五七丸至三十九發時服

蕪荑散主治同前凡小兒痛時便高聲啼叫人中上鼻頭唇口一時黑色脈法當沉弱而弦今反脈大是虫症也

白蕪荑

乾漆炒各

右為細末每服一字或五分或一錢米飲調下發時服  
**細虫**用練樹根為君佐以二陳湯煎下

診

**積痛**食痛虛痛大同小異惟虫痛者當口淡而沫自出治之隨其症用藥虫與癩相似小兒本怯故胃虛冷則虫動而心痛與癩畧相似但目不斜手不搖也安虫散主之辛氏女子五歲病虫痛諸醫以巴豆乾漆硃砂之屬治之不效至五日外多哭而俛仰睡臥不安自按心腹時大叫面無正色或青或黃或白或黑目無光而慢唇白吐沫至六日胸高而臥轉不安召錢至錢詳視之用蕪荑散三服見目不除青色大驚曰此病大困若更加瀉則為逆矣至次日辛見錢曰夜來三更果瀉錢於瀉盆中看如藥汁以杖攪之見有元藥錢曰此子肌厚當氣實今證反虛不可治也辛曰何以然錢曰脾虛胃冷則虫動而今反目青此肝乘脾又更加瀉知其氣極虛也而元藥隨糞下即脾胃已脫兼形病不相應故知死病後五日昏篤七日而死



胎熱

驚口

巢氏病源驚口候者小兒初生口裏白屑滿舌上如驚口故曰驚口此乃胎熱而心脾最盛薰發於口也治用髮纏指頭蘸井花水揩拭之睡時黃丹煨出火氣摻於舌上鳩氏如用前法其舌上白屑不脫可煮粟茯苓汁令濃以綿纏指頭拭之若春夏無粟茯苓可煮栗木皮如用井花水法小兒初出腹有連舌下有膜如石榴子者中隔連其舌下後令兒言語不發舌不轉也可以爪甲摘斷之微有血出無害若血出不止燒髮灰傅之即止

口噤

風痰  
已察

大人小兒口噤不開牙關緊者諸藥勿效天南星末一錢腦子少許相和研勻用指蘸生薑自然汁蘸藥於左右大牙根上擦之立開

初生口噤不開不收乳用赤脚蜈蚣去足炙末猪乳汁調下五分三四服愈

小兒生下七日口噤半黃此少竹瀝調下一字以猪乳滴口中口噤搐鼻法用鬱金藜蘆瓜蒂為末水調搗之

滯頤口角垂

清心導痰丸治舌縱涎下方見大人門

小兒滯頤者多涎流出積於頤上此由脾胃冷涎多故也脾之液為涎緣脾胃虛冷不能制其津液故流出於頤法當溫脾按內經云舌縱涎下皆屬熱此恐張渙溫脾丹治滯頤效

白朮

青皮各半

半夏麩

丁香各一

乾薑炮半

右為細末糊丸如黍米大一歲兒十九二歲二十九米

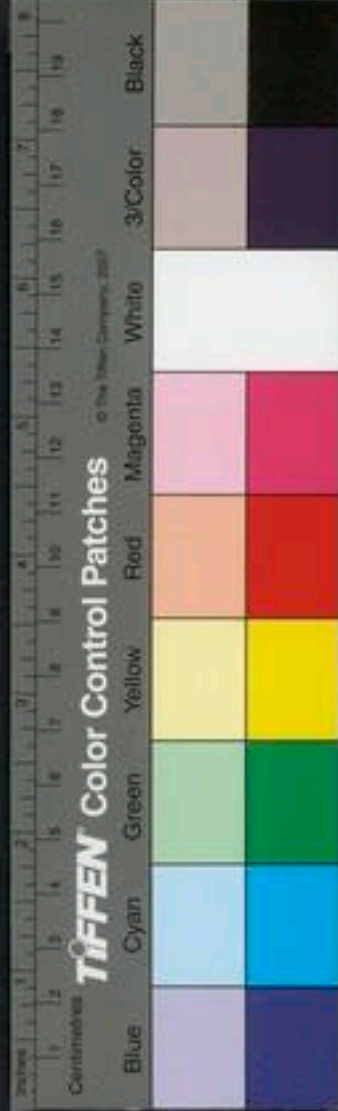



飲下

臍風撮口

**錢**小兒洗浴拭臍不乾風入作瘡令兒撮口甚者是胃虛氣不和口頻撮調氣益黃散主之

赤脚金頭蜈蚣

蝎稍尾

殭蚕

瞿麥

五分

右爲末先以鷲毛管吹豆大入鼻內嚏噴啼叫可醫更用薄荷湯下

**錢**栢墨散治斷臍後爲水濕所傷或襁抱濕氣傷於臍中或解脫風冷所乘致令小兒四肢不和臍腫多啼不能乳哺宜速療之

黃栢

金下墨

亂髮

燒各五分

右爲細末每用少許傳之

**丹**臍風濕鹽二兩豉二合杵成餅子如錢炙熱熨臍上安

又以黃栢末傳之

**姚**小兒臍腫柱心炙熱熨之日四五

**秘**臍風瘡用年久東壁泥研傳之

**聖**臍風久者成瘡不乾伏龍肝傳之 又馬齒莧燒葉末傳之

**子**母治小兒臍赤腫杏仁杵如脂傳臍腫上

**聖**治小兒臍中汁出不止并赤腫用枯白礬研細傳之

**世**治嬰兒因剪臍傷外風致瘡不乾用白礬煨白龍骨各等分同爲末每用少許傳之 又方綿燒灰研細每少許乾摻之

**丹**撮口夜合花枝煮汁拭口并洗愈

**田**撮口治法用白殭蚕爲末蜜調塗兒穀道又牛黃一錢







竹瀝一合時時抹口中即瘥

小兒初生一七日內忽患臍風撮口百無一效坐視其死良可憫也有一法世罕知者凡患此證看兒齒綠上有小泡子如粟米狀以溫水蘸熟帛裹指輕輕擦破即開口便安不藥神效

針灸  
小兒初生臍風撮口諸藥不效者灸然谷穴在內踝前起大骨下陷中可灸三壯鍼入三分不宜見血立效

甲臍風日上插刺絲竹空

明臍腫 腰對臍骨節間

世臍風撮口在百日內不治

醫學綱目卷之三十八

醫學綱目卷之三十九

小兒部

肺主燥

咳嗽

嗽膿血

喘

馬脾

風

悲哭

夜啼

瘡

鼻

龜胸

龜背

脫肛

肛痒

咳嗽

八九月  
嗽痰盛  
者宜下

嗽者肺感微寒八九月間肺氣大旺病嗽者其病必實非久病也其症面赤痰盛身熱法當以葶藶丸下之若久者不可下也

葶藶丸治乳食衝脾傷風咳嗽面赤痰盛身熱喘促

甜葶藶 去土隔  
昏鬱妙

黑牽牛 微  
妙

漢防已

杏仁 去皮尖炒另研  
如膏各一兩

右為末研入杏膏拌勻蒸陳寒肉和再搗為劑丸如麻子大每服五丸至七丸淡生薑湯下乳食後或臨夜服





竹瀝一合時時抹口中即瘥

**無**小兒初生一七日內忽患臍風撮口百無一效坐視其死良可憫也有一法世罕知者凡患此證看兒齒綠上有小泡子如粟米狀以溫水蘸熟帛裹指輕輕擦破即開口便安不藥神效

針灸小兒初生臍風撮口諸藥不效者灸然谷穴在內踝前起大骨下陷中可灸三壯鍼入三分不宜見血立效

**甲**臍風日上插刺絲竹空

**明**臍腫 腰對臍骨節間

**世**臍風撮口在百日內不治

醫學綱目卷之三十八

醫學綱目卷之三十九

小兒部

肺主燥

咳嗽

嗽膿血

喘

馬脾

風

悲哭

夜啼

瘡

鼻

龜胸

龜背

脫肛

肛痒

咳嗽

八九月  
嗽痰盛  
者宜下

**嗽**者肺感微寒八九月間肺氣大旺病嗽者其病必實非久病也其症面赤痰盛身熱法當以葶藶丸下之若久者不可下也

葶藶丸治乳食衝脾傷風咳嗽面赤痰盛身熱喘促

甜葶藶 去土隔  
昏鬱妙

黑牽牛 微  
妙

漢防已

杏仁 去皮尖炒另研  
如膏各一兩

右為末研入杏膏拌勻蒸陳寒肉和再搗為劑丸如麻子大每服五丸至七丸淡生薑湯下乳食後或臨夜服



量兒加減

**濕**人參荆芥散治身熱痰嗽胸膈不利宜下痰去熱

人參兩

荆芥穗兩

大黃二錢

右為細末水煎調檳榔木香細末五分輕粉一字乳後服如身熱潮熱宜服清涼飲子去大黃三服之後一二日却入大黃服之令踈利則愈不可便動臟腑

冬月嗽有表者宜汗

**嗽**十一月十二月嗽者乃傷風寒嗽也風寒從背第三椎肺膈穴入當以麻黃湯汗之有熱證面赤飲水痰熱咽喉不利者宜以甘桔湯兼治之若五七日其證身熱痰盛唾粘加減三拗湯下之

麻黃去根節三錢水

黃另研甘草炙一錢

桂枝二錢

杏仁七箇去皮尖炒

右為麤末入杏膏拌勻每服一錢水六分煎至四分去

查溫服無時以汗出為度量大小加減若自汗者不宜服之

百部丸治小兒肺寒壅嗽微喘有痰

百部炒

麻黃去節各三兩杏仁四十箇去皮尖微炒研入

右為末熟蜜子丸如皂子大溫水下二三丸無時日三四服此本方也仲景加松子仁五十箇蜜丸更加胡桃肉含化大妙一方加甘草二錢

紫蘇子散治小兒咳逆上氣因乳哺無度內挾風冷傷於肺氣或小兒啼氣未定與乳飲之與氣相逆氣不得下

紫蘇子

訶子去核

杏仁去皮尖炒

蘿蔔子

木香

人參去蘆各三兩

青皮

甘草炒各一兩半

右為細末每服二錢水一盞生薑三片煎至五分去查不拘時服量兒加減

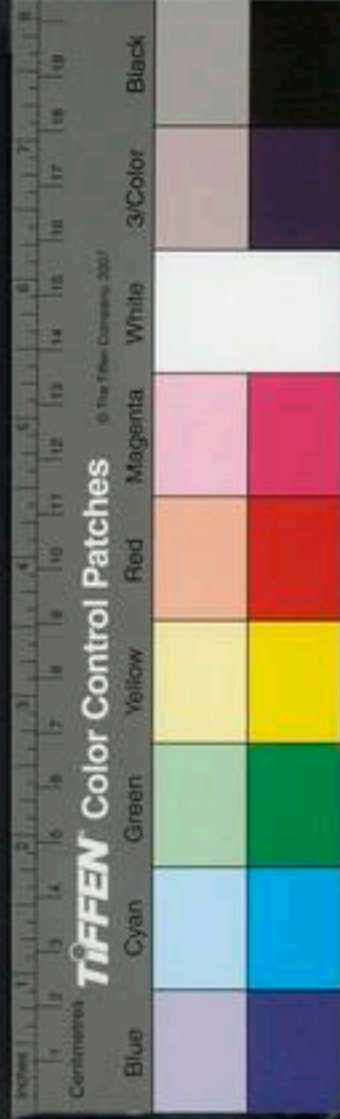



肺盛

有肺盛者欬而後喘面腫欲飲水有不飲水者其身即熱以瀉白散瀉之若傷寒咳嗽五七日無熱證而但嗽者亦葶藶丸主之後用化痰藥見虛實法

肺虛

有肺虛者咳而硬氣長出氣喉中有聲此久病也以阿膠散補之痰盛者先入脾後以補銀丸微下之涎退速即補肺如上法補肺法方見治虛實法

黃芪湯治小兒咳嗽喘逆身熱鼻乾燥者是熱入肺經為客熱呬呀有聲

黃芪二兩

人參二錢

地骨皮五錢

桑白皮三錢

甘草二錢

右咬咀水煎放溫頻服之

涎嗽四君子加杏仁桑白皮等分半夏麩減半同煎○咳嗽四君子末煎紫蘇湯調下

秋多嗽  
夏少嗽  
虛

肺之生病而成嗽大抵秋冬則實春夏則虛更詳五臟兼見之證以辨虛實若實則面赤飲水身熱痰涎盛涕唾稠粘咽乾不利喘嗽面腫吐食皆當先補脾益黃散後瀉肝瀉青丸若咯膿血是肺痿也用清肺散治之若虛則面白脫色氣少不語喉中有聲唾痰清利法當阿膠散補之若亡津液用白朮散主之

治嗽大法盛即下之久即補之更量虛實以意加減  
福銀丸治風涎膈實上熱及乳食不消腹脹喘籠

順胃腹  
張喘初  
為宜宜

巴豆去油膜皮心  
炒結研細半兩

水銀五錢  
黑鉛二錢半

麝香另研五分

好墨火燒醋拌研八錢

右將巴豆末并墨再研勻和入砂子麝香陳米粥和丸如菉豆大捻福一歲兒一九三二歲二三九五歲已上五六丸煎薄苛湯放冷送下不得化破更量虛實加減





並食後服虛人先以益黃散實脾後以此方下之後補肺  
嗽而吐水或青綠水者百祥丸下之方見痘門 嗽而吐痰涎  
乳食者白餅子下之方見積門

雜方

小兒痰嗽必用吐法詳見喘條

白附丸治咳嗽有痰方見脾主選門

勝金方治小兒咳嗽蜂房二兩淨洗去蜂窠及泥土以火燒為灰每服一字飯飲下

塗唇膏治襁褓小兒咳嗽吐乳久不愈石燕一味為末每用一捻蜜少許調塗見唇上日三五次無時

診

杜氏子五歲自十一月病嗽至三月未止始得嗽而吐痰乃外風寒蓄入肺經令肺病嗽而吐痰風在肺中故也宜以麻黃散葦蕒散後用涼藥壓之即愈時醫與珠粉丸半夏丸補銀丸諸法下之其肺即虛而嗽甚至春三月間

尚未愈召錢視之其候面青而光嗽而喘促哽氣又時時長出氣錢曰病困十已八九然所以面青而光者肝氣旺也春三月者肝之位肺衰之時也嗽者肺之病肺自十一月至三月肺即虛痿又胃下之脾肺子母俱虛復為肝所勝此為逆也故嗽而喘促哽氣長出氣也錢急與瀉青丸瀉之後與阿膠散實肺次日面青而不光錢又用補肺而嗽如前又與瀉肝未已而又加肺虛唇白如練錢曰此病必死不可治也何者肝大旺而肺虛絕肺病不得時而肝勝之今三瀉肝而肝病症不退三補肺而肺病尤虛此不久生故言死也此證病於秋者十救三四春夏者十難救一果大喘而死

嗽膿血

有喘而咯膿血者乃肺熱食後服甘桔湯久嗽者肺亡

肺虛熱



津液阿膠散主之咳而痰實不甚喘而面赤飲水者可福  
銀丸下之阿膠散即補肺散方見治  
虛實法編銀丸方見前

甘桔散

桔梗朱淇以一  
宿始乾

甘草炒各  
二兩

右為細末每服一大錢水一大盞入阿膠半兩炮過煎  
至五分食後溫服

**編**甘桔湯仲景少陰咽痛藥也孫真人治肺癰吐膿血用  
生甘草加減二十餘條

**四**小兒咯血黑豆甘草陳皮煎服

**錢**段齋郎子四歲病嗽身熱吐痰數日而咯血前醫以桔  
梗湯及防已丸治之不愈涎上攻吐喘不止請錢氏下匾  
銀丸一大服復以補肺湯補肺散治之或問段氏子咯血  
肺虛何以下之錢曰肺雖咯血有熱故也久則虛痿今涎

上潮而吐當下其涎若不吐涎則不甚便蓋吐涎能虛又  
生驚也痰實上攻亦能發搐故依法只宜先下痰而後補  
脾肺必涎止而吐愈為順治也若先補其肺為逆耳此所  
謂識病之輕重先後為治也

喘

喘而氣  
少為肺  
虛

**錢**肺虛則喘而少氣先益黃散後補肺散

二方並見  
治虛實法

**錢**京東轉運使李公孫入歲病嗽而喘滿短氣醫者言肺  
經有熱用竹葉湯牛黃膏治之三日加喘錢氏云此肺氣  
不足復有寒邪即便喘滿當補肺脾勿服涼藥李曰醫已  
用竹葉湯牛黃膏錢曰何治也前醫曰退熱退涎錢曰何  
熱之所作曰肺經熱而生嗽嗽久不除生涎錢曰本虛而  
風寒所作何熱也若作肺熱何不治其肺而反調心蓋竹  
葉湯牛黃膏治心藥也李師有慙色錢治愈



喘而氣  
盛為肺  
實

**肺實則喘而氣盛瀉白散**方見治  
虛腎法

溫冷用藥○東都張氏孫九歲病肺熱咳嗽他醫以珠犀  
龍麝牛黃藥治之一月不愈其證咳嗽喘急悶亂飲水不  
止全不能食錢氏用史君子九益黃散張曰本有熱何以  
又行溫藥他醫用涼藥攻之一月尚無效錢曰涼藥久則  
胃寒不能食小兒虛不能食當與補脾候飲食如故即瀉  
肺經病必愈矣服補脾藥二日其子欲飲食錢以瀉白散  
瀉肺遂愈張曰何以不虛錢曰先實其脾然後瀉肺故不  
虛也

**小兒結熱上氣喘者四順散一名清涼飲子**

**治小兒哮喘**

黃丹

砒霜

右各等製為末用寒肉為丸如麻子大每服三九臨臥

冷茶下

痰實

**痰嗽痰喘並用涌法吐之重劑用瓜蒂散輕劑用苦參  
赤小豆末須蝦蟇汁調服之**

**萬金丹治瘵癆延喘急**方見瘵大  
通劑

肺中風

**治肺中風多因嗽而始但服嗽藥不能散其風邪入於  
肺臟之絡其候喘急面色青黃目能認人口不能言醫不  
能明其證坐以待盡不亦陋乎紹興王尚書女伴老嫗得  
此病半月相繼而死庸醫俱不能識又張南軒亦得此疾  
而逝醫師滿目環視而立待盡余悔不得一見豈非天命  
也哉後有親樓八哥之子病此症是時乃一氣之行諸醫  
皆言無術而退子父來告急但欲得別是何疾亦不望其  
活矣余往視之尚留殘喘以楡皮桑白皮罌粟殼三件煎  
湯化百部丸二服急灸肺膈其喘立定而忽能言繼時索**

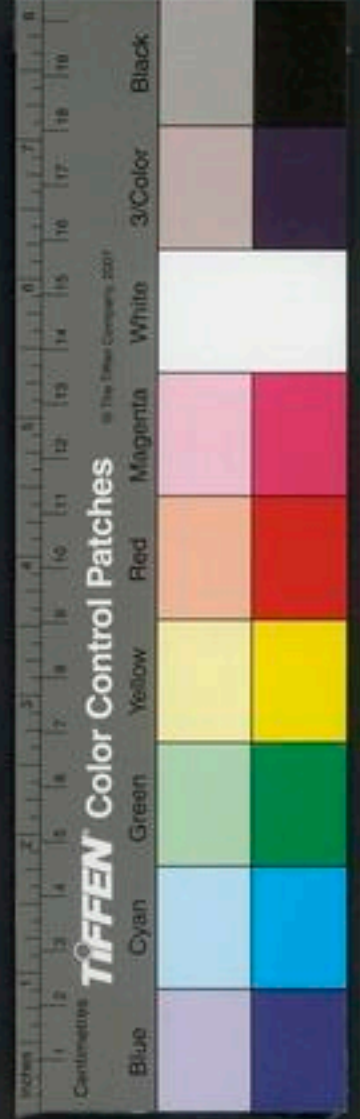



診

病自此生矣嗚呼是病有法不遇余者多矣可深惜哉  
帝曰乳子中風熱喘鳴肩息者脈何如岐伯曰喘鳴肩  
息者脈實大也緩則生急則死

馬脾風

暴喘而脹滿也

實熱

田暴喘俗傳為馬脾風也大小便哽宜急下之用牛黃奪  
命散後用白虎湯平之

牛黃奪命散治小兒肺脹喘滿胸膈起急兩脇扇動陷下  
作坑兩鼻竅張悶亂咳嗽喘聲啞而不鳴痰涎潮塞俗云馬  
脾風若不急治死在旦夕

白牽牛

黑牽牛

川大黃

檳榔

右為細末三歲兒每服二錢冷漿水調下涎多加膩粉

少許無時加蜜少許

無價散治風熱喘促悶亂不安俗謂之馬脾風

辰砂

輕粉

甘遂

右為細末每服一字用溫漿水少許入滴油一點挑藥  
在上沉下去却以藥水灌之立效

針灸

又一法小兒喘脹俗謂之馬脾風又謂之風喉者以草莖  
量病兒手中指裏近掌紋至中指尖截斷如此二莖自乳  
上微斜直立兩莖於指盡頭橫一莖兩頭盡頭點穴灸三  
壯此法多曾見愈

診

世馬脾風在百日内者不治

悲哭

心肝

本治小兒拘哭龍齒散

龍齒

蟬殼

釣藤

羌活

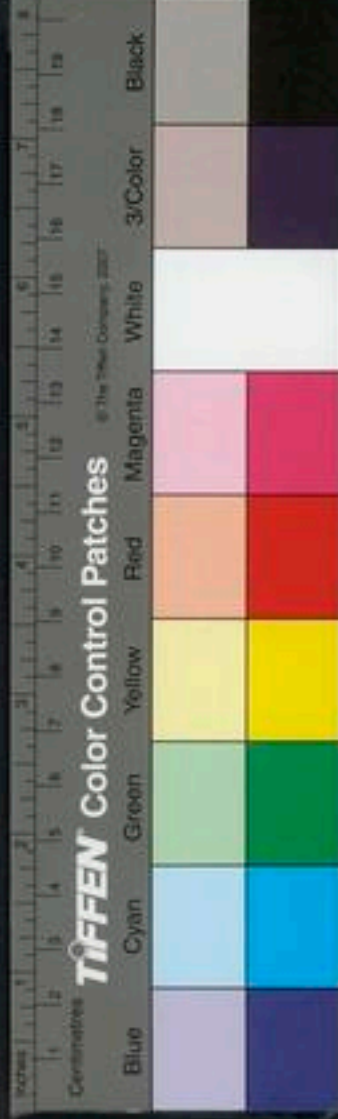



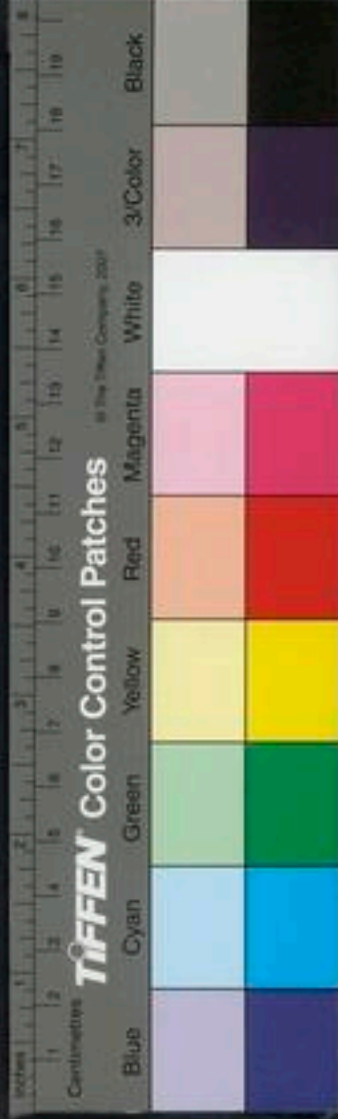

茯苓

人參各等分

右爲末每服一大錢煎六分去查溫熱服

**子** 一小兒悲苦彌日不休兩手脈弦而緊戴人曰心火甚則乘肺肺不受其屈故哭肺主悲王太僕云心燥則痛甚故燥甚悲亦甚先令浴以溫湯漬形以爲汗也肺主皮毛汗出則肺熱散浴止而啼亦止矣仍命服涼膈散加當歸桔梗以竹葉生薑朴硝同煎服瀉膈中之邪熱

**診** 小兒驚啼邪熱乘心也當安心安神丸主之

**也** 小兒驚然忽大啼作聲者必死此火大發則虛其氣故也

夜啼

大法

**無** 小兒夜啼有四証一曰寒二曰熱三曰重舌口瘡四曰客忤寒則腹痛而啼面青白口有冷氣腹亦冷曲腰而啼

此寒證也熱則心躁而啼面赤小便赤口中熱腹煖啼時或有汗仰身而啼此熱也若重舌口瘡要吮乳不得口到乳上卽啼身額皆微熱急取燈照口若無瘡舌必重也客忤者見生人氣忤犯而啼也各隨證治之

腹裏面青白而啼爲寒

**蒜** 乳丸治腹痛夜啼 當歸丸治臍寒腹痛二方見腹痛

**田** 五味子散治小兒夜啼及腹痛至夜輒劇狀似鬼祟

五味子

當歸

赤芍藥

白朮各半

茯神

陳皮

桂心

甘草各二錢半

右爲麤末水煎量見大小加減

仰身面赤而啼爲熱

**三** 黃丸治腹熱痛夜啼面赤唇焦便赤用人參湯吞下

熱痛腰不曲肢不冷也

**無** 燈花散治熱證心燥夜啼以燈花三四顆研細用燈心煎湯調塗口中以乳汁送下日三服 一法用燈花塗乳



上令小兒吮之無燈花用燈心燒灰亦妙 又一法燈花  
七枚鵬砂一字辰砂少許研細蜜調抹唇上立安

小兒夜啼

人參半錢

黃連一錢

甘草分五

竹葉片

生薑片

水煎服

龍齒散

治小兒夜啼不止方見拘哭即上木事能齒散但無羌活一味

又方蟬蛻二七枚去足為末入硃砂一字蜜調送下

馬齒燒研細傳乳上吮之妙 小兒夜啼黃連薑汁炒

甘草竹葉煎服

已瘡重  
舌夜啼

治小兒夜啼青黛半錢細研清水調下

蒲黃散治小兒重舌方見 牡蠣散治小兒口瘡方見

各許夜  
啼

治客忤夜啼法用本家厨下燒殘火柴頭一箇以火焦頭  
為上朱書云吾是天上五雷公將來作神將能收夜啼鬼

一縛永不放急急如太上老君律令勅書了勿令兒知立

在牀下倚牀前脚裏立之男左女右效

針灸 明夜啼灸中衝一壯即止

瘖

熱痰

世通關散治小兒驚風已退只是聲啞不能言百藥不效

者以大天南星一箇炮為末每服一錢猪膽汁調下入喉

便能言語

鼻

表丹治小兒赤鼻

雄黃

黃丹分

用無根水調傳

或用菖蒲半葉酒蒸為末調服解食毒無根水者天落雨水用穢盛之

者是也

辛夷葉先焙乾

細辛

木通

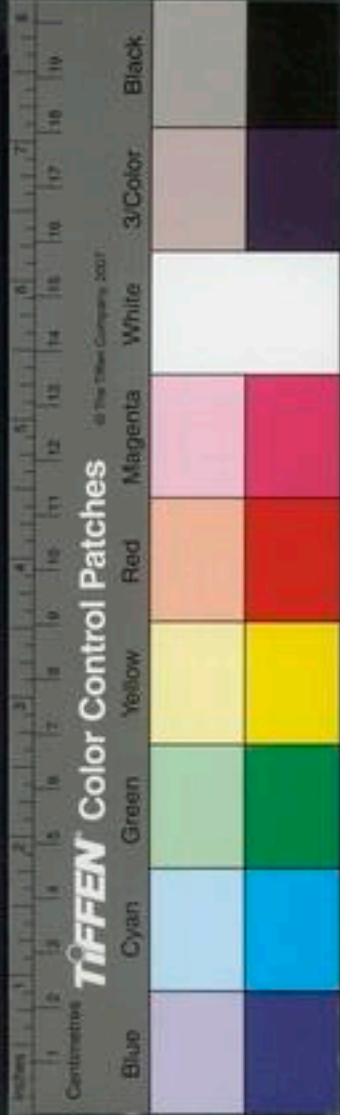



白芷 木香各五錢 杏仁去皮尖  
右為細末用杏仁泥羊骨髓猪脂各一兩同諸藥和勻於瓦石器中煑成膏赤黃色為度於地上放冷入腦麝各一錢拌勻每用少許塗顙上并鼻中神效

龜背

錢肺熱腸滿攻於胸膈即成龜胸

聖治龜背方

大黃炒一錢

天門冬去心 百合

杏仁去皮尖

木通

桑白皮蜜炙

甜葶藶炒

川朴稍各半兩

右為末煉蜜丸如芡實大溫水食後化下三歲已上化二丸

丹治小兒龜背

蒼朮

黃柏酒炒

芍藥酒炒

陳皮

防風

山查

葳靈仙

加當歸

又利後加生地黃

為末煉蜜丸食後溫水下

針灸

田小兒龜背綠肺熱脹滿攻胃膈所生又綠乳母食熱麵五辛轉更高起宜灸兩乳前各一寸五分上兩行三骨罅間六處各三壯炷如小麥大春夏從下灸上秋冬從上灸下若不依此法十灸不愈一二也

龜背

雜方

見生下血風入脊逐於骨髓即成龜背治之以龜尿擦背骨取龜尿法當以蓮葉安龜在上後用鏡照之其尿自出

針灸

小兒龜背由令兒坐早有客風吹入脊骨而入於骨髓故使背高如龜之狀也雖有藥方多成痼疾以灸法為要當灸第三椎骨節下兩傍各一寸半肺腧穴又第五椎骨







節下兩傍各一寸半心膈穴又第七椎骨節下兩傍各一寸半膈膈穴以小兒中指節為一寸艾炷如小麥大三五壯即止此法累用十有一二得效亦無全效之功

脫肛

湯治大腸虛弱肛門脫下

龍骨

錢二

訶子煨去核沒石子大者嬰粟殼去核

右為末白湯點服仍用蔥湯薰洗令軟欬欬以手托入用新磚瓦一片燒紅以醋澆之氣上即用脚布疊數重壓定使熱氣上透不可過熱令病者以臀坐於布上如覺布溫逐旋減之以常得溫熱為度并常服前藥

五倍子

地榆各等分

右為細末每服半錢或一錢空心米飲調下

敷法

赤石脂散治小兒因痢後努艱氣下推出肛門不入建反用力

真赤石脂

伏龍肝各等分

右為細末每用五分傅肛頭上頻用按入

世治小兒脫肛用五倍子為末量多少摻患處以物觀手揉入切忌食發風毒物

田脫肛治法用蒲黃一兩猪脂二兩煉猪脂和蒲黃成膏塗腸頭上即縮入

水聖散治小兒脫肛不收用浮萍草不以多少杵為細末乾貼患處

洗法

脫肛用東北方陳壁泥土湯泡先洗下後薰上又方見



針灸

小兒脫肛瀉血秋深不痊灸龜尾一壯炷如小麥大春  
端穹骨也 小兒脫肛者灸臍中三壯 小兒脫肛久不  
瘥及風癰中風角弓反張多哭言語不擇發無時節盛即  
吐沫者取百會一穴灸七壯在鼻直入髮際五寸頂中央  
旋毛中可容豆炷如小麥大

治久痢脫肛

見前

脫肛痒

勞

治小兒蛭虫攻下部痒取匾竹葉一握切以水一升煎  
取五合去渣空腹飲之虫即下用其汁煮粥亦佳  
治虫狀如蝸牛食下部痒取匾竹葉一握水二升煮熟五  
歲兒空腹服五合隔宿不食明日早食之尤佳

腎主虛寒

解顛

顛填

行還齒遲髮

遲 停耳 呵欠 額黑 唇青為寒

解顛

虛

小兒解顛乃是母氣血虛與熱多耳用四君子四物有  
熱加酒炒黃連生甘草煎服外以綿束繫用白薇末傅之

解顛治法宜用生地散

解顛生下而顛不合者腎氣不成故也長必少笑更有  
目白睛多眵白色瘦者多愁少喜也

解顛者顛大頭縫不合如開解故曰解顛此由腎氣不  
成故也腎主骨髓而腦為髓海腎氣不成則腦髓不足故  
不能合也凡得此者不過千日其間亦有數歲者乃廢人

也人之無腦髓如木無根古人雖有良方吾所以不錄者  
勞而無功也亦不可束手待斃宜依錢氏補腎萬一有可

生之理 補腎地黃丸 方見勞瘵

天南星散治顛開不合鼻塞不通天南星大者微泡去

雜方

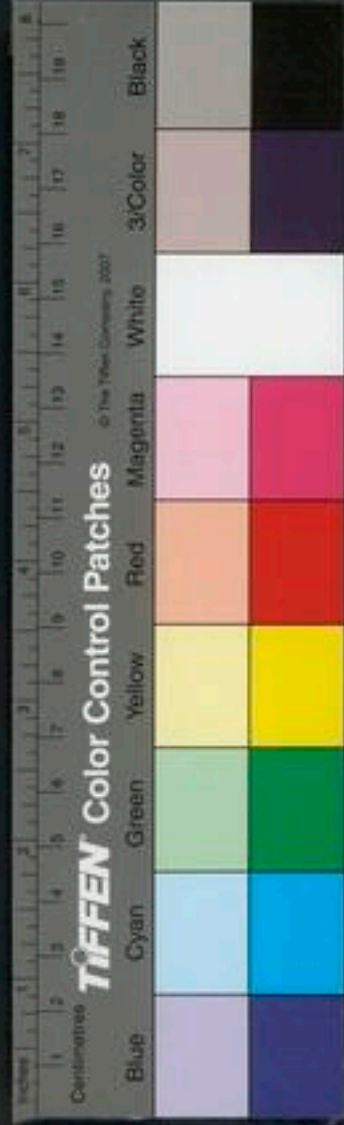





皮為細末米醋塗調緋帛上貼顛上灸手頻熨之立效  
三辛散治小兒骨應合而不合頭骨開也名曰解顛

細辛

桂心各半

乾薑七錢

右為末以薑汁和傅顛上貼之見面赤即愈

又方用蛇蛻炒焦為末用猪頰車中髓調傅項上日三四  
度曾有人作頭巾裏遮護之久而自合亦良法也

針灸

明顛門不合

臍上臍下各五分二穴各灸三壯灸瘡未發先合

世父精不足則解顛眼白多

顛填

診

湯氏小兒顛填其顛高大如物填在上汗出毛髮黃而短  
是也若寒氣上衝則半鞦頭起腫硬熱氣上衝則柔軟  
又小兒臟腑積熱氣上衝於腦亦致顛填而又肝氣盛風  
熱衝上而成此候也王環集歌曰顛門腫起定為風此候

應須也不中或若加坑如豎足七日之間命必終

行運齒遲髮遲

虛

湯小兒稟受血氣不足者則髓不滿骨故軟弱而不能行  
腎主髓治法當用錢氏補腎地黃丸加鹿茸五加皮麝香  
則髓生而骨強自然行矣外甥黃虬知錄之子三歲不能  
行遂合此方服之有驗

行遲

五加皮散治小兒三歲不能行者由受氣不足體力虛  
怯腰脊脚膝筋骨軟足故不能行用真五加皮為末粥飲  
調次入好酒少許每服一粟殼許日三服效

錢羚羊角丸補腎肝五六歲不能行

羚羊角

虎脛骨醋炙

生地

黃芪

防風

當歸

白茯苓

酸枣仁炒各等分





商選

右爲細末蜜丸皂子大食後溫水化下久服取效

**陽**芳黃散治小兒齒不生

大川芎

生地各半

山藥

當歸

甘草各一分

右焙爲末熱湯調服用搽齒脚

**本**尿坑中竹木主小兒齒不生正旦刮屑塗之卽生

髮選

**湯**香薷煎治小兒白禿不生髮燥痛

陳香薷二兩

胡粉一兩

猪脂半兩

右用水一大盞煎香薷取汁三分去查入胡粉猪脂相

和合勻塗於頭上日頻用之

**附**治小兒頭生白禿髮不生用椿楸樹葉心取汁傳之大

效

診

**醫**小兒長大不行行則脚細齒久不生生則不固髮久不

生生則不黑皆屬氣血虛也宜大劑補之

停耳

發方

**田**紅王散治小兒膿耳

枯白礬

乾麝脂

麝香各一錢

右同研勻先以綿裹杖子擦淨搽之

**湯**龍黃散治小兒停耳汁出不止

枯白礬

龍骨末

黃丹各半兩

麝香一錢

右同研細先以綿杖子搨膿水盡用散一字半分爲兩

處吹入耳內日二次

**丹**停耳碗黃末傳之日一夜一妙

**秘**要用蝸蟻灰末吹入立效有瘡者傳之

孫真人方同

呵欠

呵欠面赤者風熱也 面青者驚風也 面黃者脾虛驚

診



也 多睡者內熱也 氣熱者傷風也

額黑唇青為寒

**補陽湯**初冬間一小兒二歲大寒證明堂青脈額上青黑腦後青絡高起唇青舌上白滑喉鳴而喘大便微青耳尖冷眼澁常常淚下出仍多眵目中不利臥而多驚無搐即寒

柴胡錢三 升麻錢二 麻黃錢三 吳茱萸分五

地龍錢五 蝎稍少 生地分五 歸身錢三

甘草錢一 黃芪錢二 黃柏錢一 陳皮分一

葛根 連翹各一錢

右為釐末作一服水一盞煎法如常乳食後熱服始漸

喜睡精神出氣和順乳食旺

**血氣虛怯**為冷所乘則唇青

雜病 寒熱 瘡 繼病 五硬五軟

寒熱

**食積寒熱**如瘧渴瀉氣急要合地臥此候先當取下積

只用平胃散次常服進食平胃散方見大人泄瀉進食方見藥

**曹宜德子**三歲面黃時發寒熱不欲食而飲水及乳不

止眾醫以為潮熱用牛黃丸不愈及以止渴乾葛散服之

反吐錢曰當以白餅子下之後補脾乃以消積丸磨之此

乃解也後果愈何以故不食但飲水者食伏於脾內不能

消致令發寒熱用止渴藥吐者藥衝脾故也故下之即愈

**高廵檢子**八歲病熱醫者皆為傷冷治之以熱藥欲

飲水水禁而不與內水涸渴煩躁轉生前後皆閉口鼻俱

乾寒熱往來咳嗽時作遍身無汗又欲灸之適遇戴人戴

人責其毋曰重裯厚被煖炕紅爐兒已不勝其熱尚可灸





乎其母謝以不明戴人令先服人參柴胡飲子連進數服  
下爛魚腸之類臭氣異常渴欲飲水聽其所欲米雪冷水  
連進數杯節次又下三四十行大熱方去又與通膈丸牛  
黃丸復下十餘行兒方大痊前後約五十餘行畧計所用  
冰雪水飲至一斛向灸之當何如哉

瘧

治小兒瘧疾多與大人同法以出汗為瘥宜桂枝柴胡麻  
黃參苓等輩又視其病食病瘥以意消息之大抵多是飲  
食失節得之須以消導為先可也

濕痰  
萬金丹治大人小兒瘧并哮喘痰涎喘急黑豆四十九粒  
信一錢先以黑豆浸去皮端午日以乳鉢研細拌勻作大  
小丸之黃丹為衣陰乾治哮喘冷茶清吞一九治瘧空心并  
花水吞一九忌熱物董醒一日如食熱物即吐

寒熱

治瘧瘧但熱不寒方用黃丹煨通紅臨發密湯調下能

飲酒用酒調一法專服小柴胡湯次服人參前胡湯

草果飲治寒多熱少手足厥冷遍身浮腫肚腹疼痛

厚朴薑製

青皮

草菓

藿香

甘草炙

丁皮

神麴

良薑

半夏麴

等分咬咀薑棗煎空心服

治久瘧露星散

秦艽

柴胡

白朮

白茯苓

檳榔

常山

黃芩

甘草炙

半夏麴

官桂

右等分咬咀酒醋一半煎露一宿次日早取再溫濾去

查服陳舍人令嗣久瘧服驗

小柴胡湯 治小兒瘧疾往來寒熱

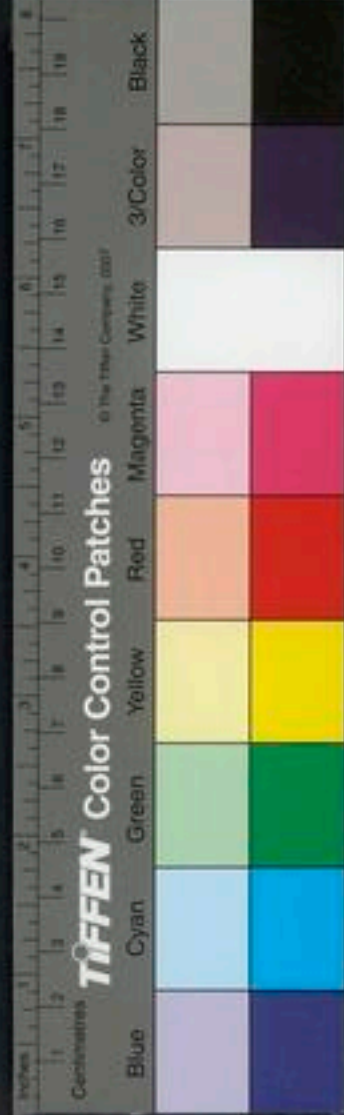





人參 半夏 柴胡 黃芩

甘草各等分

右咬咀薑三片枣一枚煎服

青皮湯 治小兒瘡疾作浮腫兼寒熱不退飲食不進

白朮 茯苓 厚朴 青皮

陳皮 半夏 大腹皮 檳榔

三稜 蓬朮 木通 甘草各等分

右咬咀每服三錢薑水煎服

養胃湯 治外感風寒內傷生冷溫中快膈能辟山嵐障氣寒疝脾胃虛寒嘔逆惡心並宜服之

蒼朮 厚朴 半夏 藿香

草果 人參 茯苓 甘草

陳皮

右咬咀每三錢枣子烏梅各一枚同煎食前熱服

久瘧鬼哭散 止瘧疾久不愈者效

常山 大腹皮 白茯苓 鱉甲炙

右咬咀每服三錢桃柳枝各七寸同煎臨發時服畧吐

出涎效

鱉甲飲子 治瘧久不愈腹中結為癥瘕名曰瘧母

鱉甲炙 白朮 黃芩 草果

檳榔 芫薺 橘紅 甘草

厚朴 白芍藥各等分

右咬咀薑枣煎服

大腹皮湯 治小兒瘡疾用藥太早退熱變作浮腫外腎腫大飲食不進

大腹皮 檳榔 三稜 蓬朮

瘧母





枳殼

蒼朮製各二兩

甘草三錢

右咬咀每服三錢加薑皮蘿蔔子同煎

四獸飲 治五臟氣虛喜怒勞逸不節致陰陽相勝結聚

痰飲發為瘧疾兼治瘰癧

半夏

人參

白朮

茯苓

草果

陳皮各一兩半

甘草二錢半

右咬咀加烏梅惠子各一枚生薑三片每服三錢煎服

經效截瘧丹治瘧母結癖寒熱無已

真阿膠湯泡研

雄黃各二錢半

硃砂一錢半

右研為細末稀糊丸如桐子大每服一丸人參湯候冷

空心服瘰癧桃枝湯冷服臨發時磨一丸塗鼻口畔效

要醫瘰脈自弦弦數者多熱弦遲者多寒弦小緊者宜下

之弦遲者可溫之弦緊者可發汗浮大者可吐之弦數者

風發也以飲食消息止之

瘰脈自弦微則為虛代散則死

明小兒瘰久不愈灸內庭在足大指次指外

會各隨年壯

大椎 百

繼病

續方

小兒瘰病母有娠乳兒有病如瘰癧他日亦相繼腹大

或瘥或發他人相近亦能相繼北人未識其病懷妊者取

百勞鳥毛帶之又取其躡枝鞭小兒令速語鄭禮註云鴟

搏勞也楚詞云在外見鳴鴟言其鳴惡也白澤圖云屋間

闕不祥即百勞也以此治繼病本草云百勞味平有毒其

毛用之治小兒繼病

治小兒生十餘月後母又有妊令兒精神不爽身體萎

痺名為瘰病用伏翼燒灰細研以粥飲調下五分日四五



服效若灸令香熟嚼哺兒亦效即藥  
千金論小兒有懸病者是娠婦被惡神導其胎中妬疾  
小兒令生此病懸亦小鬼也其證微微下利寒熱往來毫  
毛髮鬢髮聳不悅者是也宜服龍膽湯凡婦人先有小兒  
未能行而母更有娠使兒飲此乳亦作懸也令兒黃瘦骨  
立發熱髮落

龍膽湯治嬰兒出腹血脈盛實寒熱溫壯四肢驚掣吐  
者若已能進哺中滿食不消壯熱及變蒸不解中客入鬼  
氣并諸驚癇方悉主之

龍膽草

柴胡

黃芩

桔梗

釣藤皮

芍藥

甘草

茯苓

蛭蝮

大黃

各二錢

右為剉散以水一升煮取五合為一劑十歲已下小兒

皆可服若兒生一日至七日分一合為三服八日至十  
五日分一合半為三服十六日至二十日分二合為三  
服二十日至三十日分三合為三服皆以得下即止此  
劑為出腹嬰兒所作若日月長大者亦依此為例必知  
客忤及有鬼氣者可加人參當歸各二錢半一百日兒  
加一錢一字二百日兒加二錢半一歲加半兩餘藥皆  
做此

海生者為相繼

死者為傳尸

有脈而無氣謂之尸厥

有氣而無脈謂之行尸 丁奚露哺客忤無辜四異病  
也 陽易陰易百合狐惑四奇病也

五硬五軟

硬頭仰為風命不還





喫食如何不長肌肉少皮寬軟自離莫教瀉痢當時作靈藥難醫命必危  
五歲孩兒不肯行脚軟氣羸命不亨細小不妨榮衛氣長大須應肉自生宜用參芪等藥錢氏地黃丸治之  
右五硬卽瘥之屬經所謂暴強直皆屬於風是也  
五軟卽痿之屬治見疳雜方條

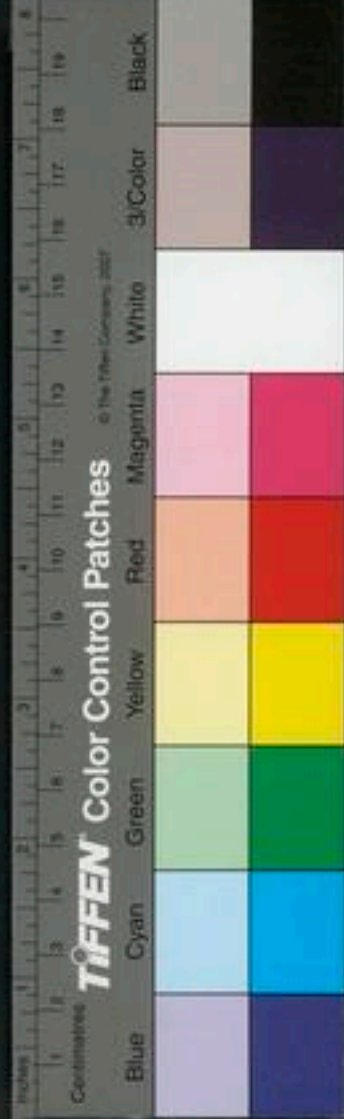



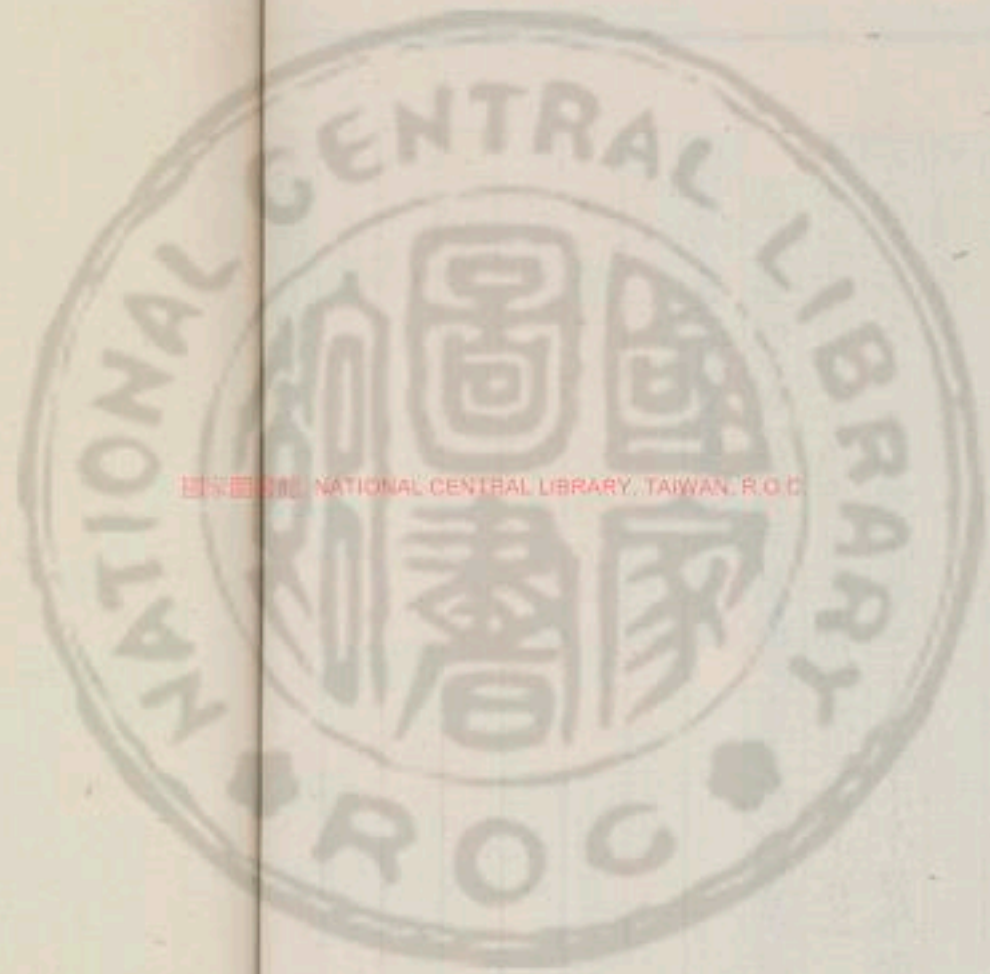

國立中央圖書館 NATIONAL CENTRAL LIBRARY, TAIWAN, R.O.C.







國立中央圖書館 NATIONAL CENTRAL LIBRARY, TAIWAN, R.O.C.

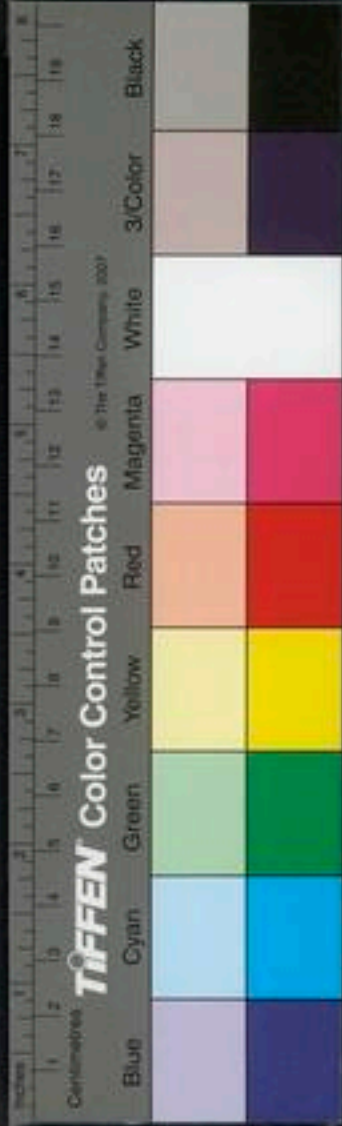



2008.073 NATIONAL CENTRAL LIBRARY TAIWAN P.O.C.

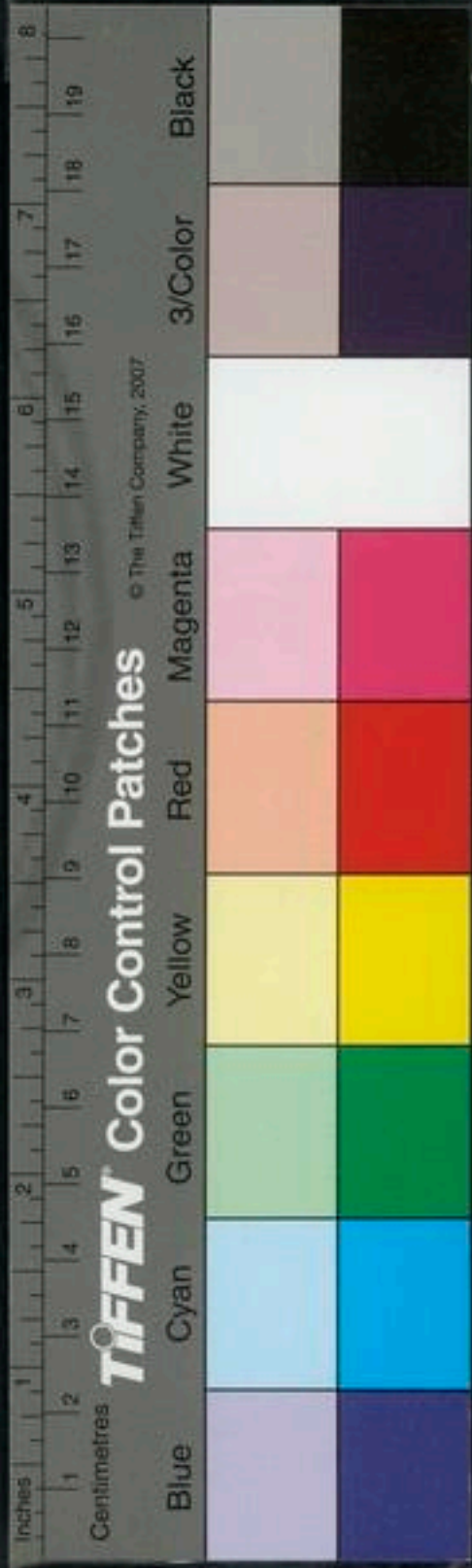







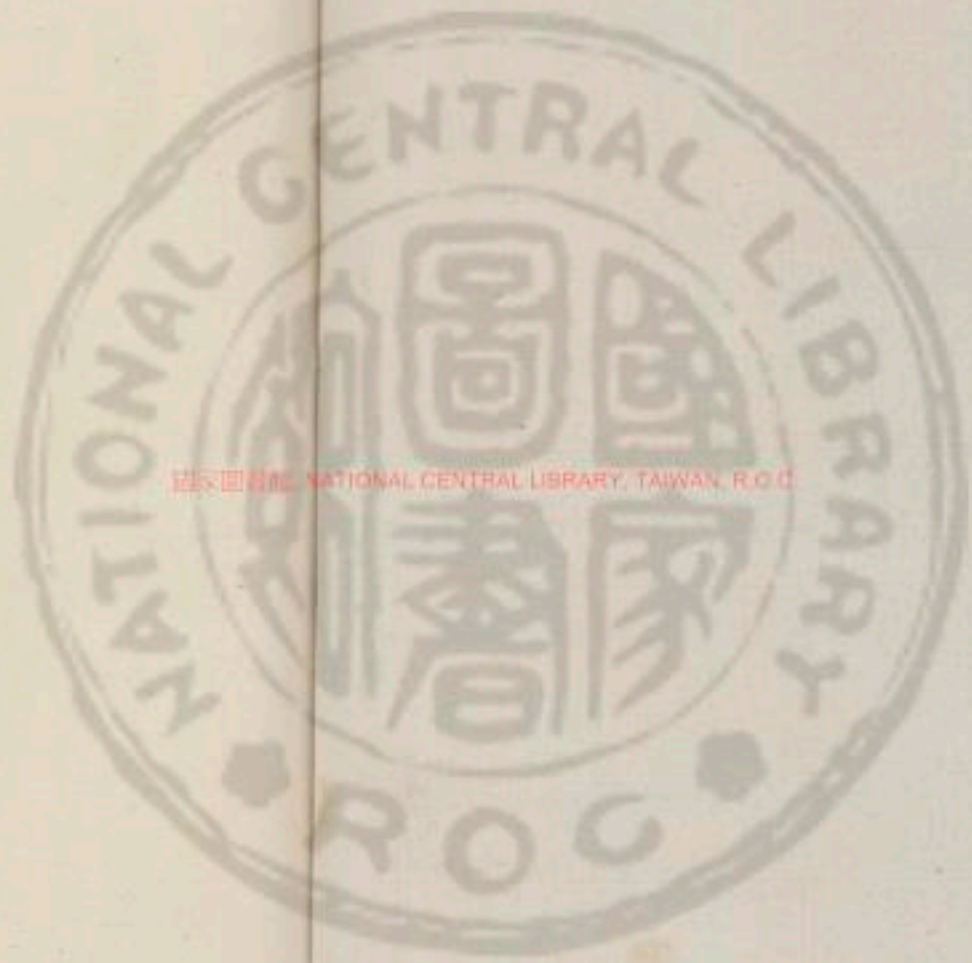

國立中央圖書館 國立中央圖書館, TAIWAN, R.O.C.





1417219 v. 24

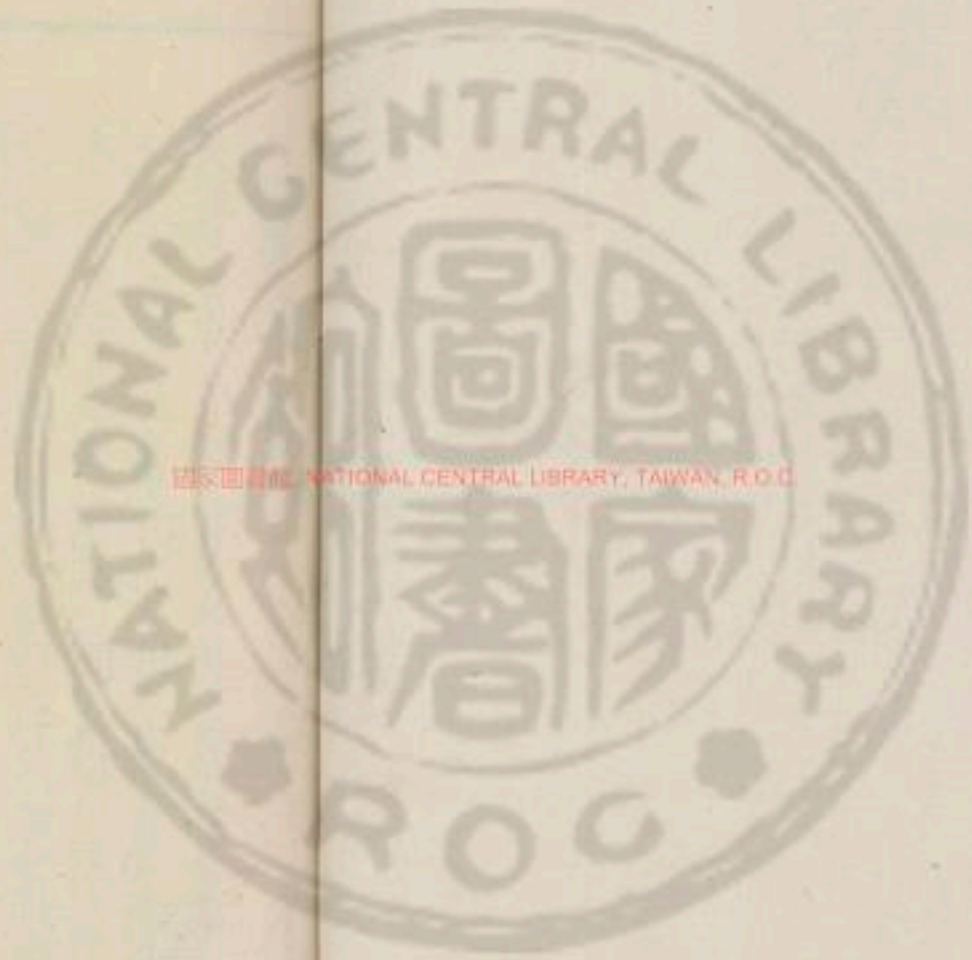



內經運氣類註序文

夫運氣之道上古聖人所以參天地贊化育者其理至微而  
行於天地間有化有變其化也在人爲生育其變也在人  
爲疾死故贊其化育以濟其生者必先制其疾以拯其死  
此則醫道之所由設使有生者無夭折享壽考而其德業  
可與天地參矣然其道載諸內經者廣大精微非淺學所  
可易知是以後世悉皆湮晦今姑舉其大畧言之五運屬  
陰守於地內六氣屬陽周於天外其化生於人也五運化  
生五臟屬內六氣化生六腑十二經屬外其變疾於人也  
五運內變病於五臟甚則兼外六氣外變病於六腑十二  
經甚則入內外變極然後死也五運有平氣太過不及  
之殊六氣有常化淫勝反勝相勝之異五運平氣者其歲  
化生皆當本位如木平氣敷和之紀其色蒼其味酸之類

陽平

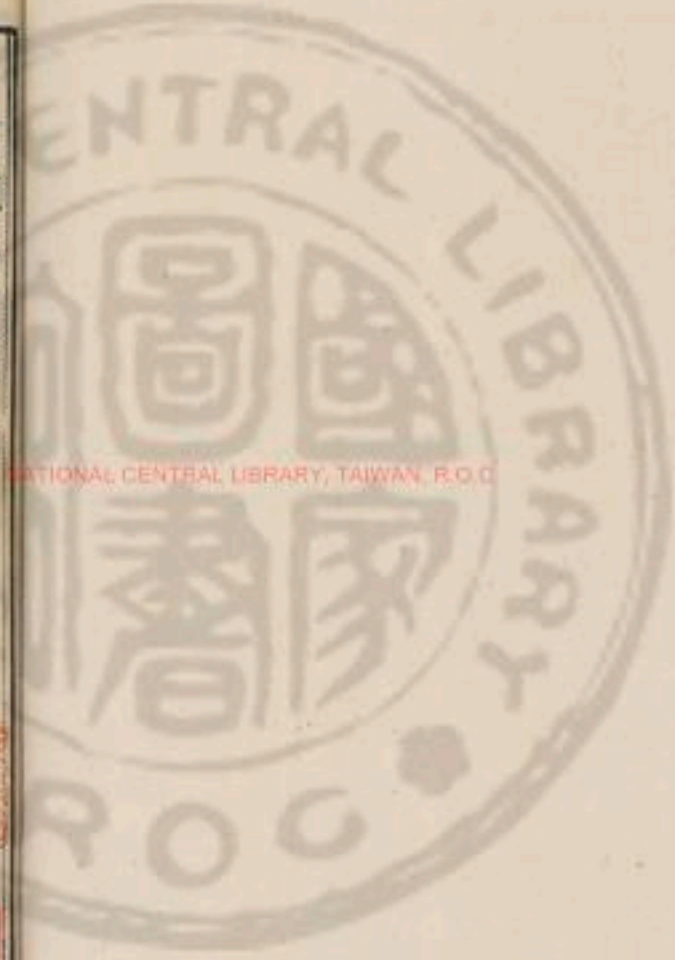



是也其變病皆在本臟如木平氣之病在肝也太過者歲變平氣爲太過其化生皆兼非位如太過發生之紀其色青黃白其味酸甘辛如兼非位之土金是也其變病皆在已所生之臟如木太過則木勝脾土而脾病也其勝乃本氣有餘而勝故不爲他氣報復聞有復者是不務其德暴虐失常也不及者歲變平氣爲不及其化生亦兼非位如木不及委和之紀其果棗李其味酸辛亦兼非位之土金是也其變病皆已所不勝者乘虛勝之而本臟病勝極則已所生者報復其勝而勝者之臟亦病如木不及則金勝之而肝病勝則火復金鬱而肺亦病也其勝乃乘我之虛而勝勝之根本不固故爲他氣報復凡此五運之氣皆有定紀者也六氣常化者天地六位之化各守常位生病各當本處其天地之常化如厥陰司天少陽在泉之歲風化

居上火化居下風病行於上熱病行於下之類而不出他位也其六位之常化如厥陰司天之歲初之氣化風燥民病寒於右之下二之氣化寒熱民病熱於中之類而不權他氣也凡此六氣之常化皆有定紀猶五運平氣也淫勝者天地之氣變常內淫而勝也天氣內淫而上勝於下則已所勝之臟經受邪而病甚如厥陰司天風淫所勝其病在足太陰脾經也地氣內淫而外勝於內其病在足陽明胃經也凡此六氣之淫勝猶五運太過皆有勝無復其勝之盛雖有定紀其勝之動否則無定紀而不可必也反勝相勝者六位之左右變常乘虛而勝也其乘天地之虛而勝者爲反勝左右自有相勝乘虛而勝者爲相勝皆視所虛之氣侮不勝已者勝之勝極則仍爲虛者之子復之如所虛之氣屬太陰則所勝之氣屬厥陰而病在脾胃經所

TIFFEN Color Control Patches

Blue Cyan Green Yellow Red Magenta White 3/Color Black



復之氣屬陽明而病在肝膽經也蓋天地歲氣猶王也左右步氣猶諸侯也左右勝天地猶諸侯僭亂故曰反勝左右自相勝猶諸侯自相征伐故曰相勝也凡此六氣之反勝相勝五運不及故皆有勝有復其氣其動皆無定紀但隨虛而勝隨勝而復也諸五運皆有定紀者陰靜有常也六氣少有定紀者陽動多變也五運之平氣之常化為常其化生為常之常變病為常之變五運之太過不及與六氣之淫勝反勝相勝為變其化生為變之常變病為變之變太過淫勝為變之盛不及反勝相勝為變之虛察其常變以定生死詳其虛實以斷補瀉謹道如法萬舉萬全也然其經奉行於世惟唐太僕令王永氏篤好之大為詮註而其昭彰道要開示玄微者於功為大但千慮一失而不得經旨者亦或有之為未盡善也於是不分常變釋六氣

勝復無定紀之變為有定紀之常不分盛虛釋左右乘虛之相勝為司天之淫勝是則運氣之義不明自此始矣後雖有林氏校正孫氏攷誤與夫托名所著玄珠密語天元玉冊及諸家運氣圖說之類然皆不能出王氏之右而救其失反使運氣之義愈晦而書愈繁至於河間所註病機其形容病化之情狀推究火熱之衆多真有發前人未發之妙奈何又以運氣之所屬皆為盛而不察其所屬各有盛虛以盛虛所兼非位之化皆為似而不察其所兼之盛者似虛者是為重失矣夫王氏釋變氣為常氣相勝為淫勝則人不識變而占運氣不應年辰河間釋運氣之所屬皆為盛所兼非位之化皆為似則人不識虛而施治法不對病證遂使世俗皆愀然不信而棄之也其不知變者曰其氣司天屬陰寒今反炎熱其運合太過今反不及此乃





上古之天道非可占之於今世也其不知虛者曰其病屬熱投寒劑不痊某證當瀉施瀉法反劇此乃北方之治法非可用之於南人也惟戴人云病如不是當年氣看與何年氣運同便向其年求活法方知都在至真中之歌似能破世之惑又引而不發嗚呼有定紀之年辰與無定紀之勝復相錯常變今獨求年辰之常不求勝復之變豈得運氣之直哉六氣之盛寒盛熱與虛寒虛熱同其所屬今獨求寒熱之所屬不求寒熱之盛虛豈得寒熱之情哉苟以常變盛虛觀運氣寒熱則古今南北皆可一以貫之而所謂參天地贊化育如視之掌也僕自早歲留志是書鑽研既久似得二三爰據所知挈其宏綱開以節目而類編集之使常變必分盛虛必著或前賢之註未備者間以己意附之庶幾運氣之義燦然復明目之曰運氣補註雖僭踰之罪莫逃然濟生一念自有不容已者凡吾同志幸改正云



醫學綱目卷之四十

五運六氣總論

內經運氣類註



論運氣相合而有盛虛損益之變

黃帝問曰天有五行御五位以生寒暑燥濕風人有五臟化五氣以生喜怒思憂恐論言五運相襲而皆治之終期之日周而復始予已知之矣願聞其與三陰三陽之候奈何合之鬼吏區再拜稽首對曰昭乎哉問也夫五運陰陽者天地之道也萬物之綱紀變化之父母生殺之本始神明之府也可不通乎故物生謂之化物極謂之變陰陽不測謂之神神用無方謂之聖夫變化之爲用也在天爲玄在人爲道在地爲化化生五味道生智玄生神神在天爲風在地爲木在天爲熱在地爲火在天爲濕在地爲土在天爲燥在地爲金在天爲寒在地爲水故在天爲氣在地成形形氣相感而化生萬物矣然天地者萬物之上下也





左右者陰陽之道路也水火者陰陽之徵兆也金木者生成之終始也氣有多少形有盛衰上下相召而損益彰矣帝曰願聞五運之主時也何如鬼臾區曰五氣運行各終期日非獨主時也帝曰請問其所謂也鬼臾區曰臣積考大始天元冊文曰太虛寥廓肇基化元萬物資始五運終天布氣真靈總統坤元九星懸朗七曜周旋曰陰曰陽曰柔曰剛幽顯既位寒暑弛張生生化化品物咸彰臣斯十世此之謂也天元紀大論

此一章論五運六氣之端變化盛虛之始也五運者地之木火土金水治政令於內者也三陰三陽者天之風熱濕燥寒治政令於外者也帝問五運相襲而治者其與三陰三陽外治之候如何合之鬼臾區答五運陰陽之治乃天地之道萬物之綱紀變化之父母生殺之本始神明之府也故其治也物生謂之化物極謂之變陰陽莫測之謂精神用無方謂之聖其變化神聖謂之用在天則爲風熱濕燥寒三陰三陽之氣在地則風之氣爲木熱之氣爲火濕之氣爲土燥之氣爲金寒之氣爲水而成五運之形故在天之形與地相感而萬物育以爲物生之化也然天地者萬物之上下左右者陰陽之道路此在天三陰三陽之氣右旋于外以加地也水火者陰陽之徵兆金木者生成之終始此在地五運之形左轉於內以臨天也天上之氣有多少地下之形有盛衰故天上多少之氣與地下盛衰之形相召而損益彰以爲物極之變也其氣之多與形之盛相召者益益爲變之盛也氣之少與形之衰相召者損損爲變之虛也蓋物生之化者天地之常氣在五運曰平氣在六氣曰



常化也物極之變者天地之變氣在五運曰太過不及  
在六氣曰淫勝反勝相勝也其變之盛者則五運之太  
過六氣之淫勝也其變之虛者則五運之不及六氣之  
反勝相勝也凡此五運六氣所謂變化盛虛經後篇千  
言萬語皆所以反覆發明此四者學者當潛心以究之  
也五運氣行各終期日非獨主時者言木火土金水治  
政各終一歲之期日不獨治歲內六步之時今也蓋經  
於前篇但論五運不及六氣但論主時不及治歲今始  
於此篇論五運六氣相感相召而治不獨五運也次論  
五運各治一歲不獨主時也

覆論陰陽相錯上下相召而合之數過不及也故其始也有餘而往不足隨之不足而往有餘

從之知迎知隨氣可與期應天爲天符承歲爲歲直三合  
爲治帝曰上下相召奈何鬼臾區曰寒暑燥濕風火天之  
陰陽也三陰三陽上奉之木火土金水地之陰陽也生長  
化收藏下應之天以陽生陰長地以陽殺陰藏天有陰陽  
地亦有陰陽木火土金水地之陰陽也生長化收藏故陽  
中有陰陰中有陽所以欲知天地之陰陽者應天之氣動  
而不息故五歲而右遷應地之氣靜而守位故六期而環  
會動靜相召上下相臨陰陽相錯而變由生也帝曰上下  
周紀其有數乎鬼臾區曰天以六爲節地以五爲制周天  
氣者六期爲一備終地紀者五歲爲一周君火以明相火  
以位五六相合而七百二十氣爲一紀凡三十歲千四百  
四十氣凡六十歲而爲一周不及太過斯皆見矣帝曰夫  
子之言上終天氣下畢地紀可謂悉矣余願聞而藏之上





以治民下以治身使百姓昭著上下和親德澤下流子孫無憂傳之後世無有終時可得聞乎鬼更區曰至數之機迫迨以徵其來可見其往可追敬之者昌慢之者亡無道行私必得天殃謹奉天道請言真要帝曰善言始者必會于終善言近者必知其遠是則至數極而道不惑所謂明矣願夫子推而次之令有條理簡而不匱久而不絕易用難忘爲之紀綱至數之要願盡聞之鬼更區曰昭乎哉問明乎哉道如鼓之應桴響之應聲也臣聞之甲巳之歲土運統之乙庚之歲金運統之丙辛之歲水運統之丁壬之歲木運統之戊癸之歲木運統之帝曰其於三陰三陽合之奈何鬼更區曰子壬之歲上見少陰丑未之歲上見太陰寅申之歲上見少陽卯酉之歲上見陽明辰戌之歲上見太陽巳亥之歲上見厥陰少陰所謂標也厥陰所謂終

也厥陰之上風氣主之少陰之上熱氣主之太陰之上濕氣主之少陽之上相火主之陽明之上燥氣主之太陽之上寒氣主之所謂本也是謂六元帝曰光乎哉道明乎哉論請著之玉版藏之金匱著曰天元紀天元紀大論

此一章覆論前章氣有多少形有盛衰上下相召之義也陰陽之氣各有多少者夫三陰三陽之氣各分多少陰多者太陰次少者少陰又次者厥陰也陽多者太陽次少者陽明又次者少陽也形有盛衰謂五行之治各有太過不及者地五運之形各有盛衰土有少宮金有少商水有少羽木有少角火有少徵而大者太過少者不及也上下相召者天右旋之陰陽加於地左轉之陰陽臨於天上上下下加臨而相召治歲步也天之陰陽風熱燥濕寒又增火爲六數者在天之



熱分爲暑火二氣故三陰三陽各上奉之也地之陰陽  
木火土金水亦增火爲六數者在地之火分爲君相二  
形故生長化收藏各下應之也其天之陰陽下加地氣  
共治歲也則應天之氣動而不息蓋地之治歲君火不  
主運惟五運循環故天之六氣加之常五歲右餘一氣  
與地遷移一位而動不息也地之陰陽上臨天氣共治  
步也則應地之氣靜而守位蓋地之治步其木君相土  
金水無殊皆各主一步以終期故其上臨天之六氣共  
治也常六期齊周復於始治之步環會而靜守位也故  
治歲動者與治步靜者相召外旋上者與內運下者相  
臨則陰陽相錯而損益盛虛之變所由生也天以六爲  
節地以五爲制者上下相召之數也蓋天之六氣各治  
一歲故六期一備地之六位其君火以明相火以位故

五歲一周五六相合凡三十歲爲一紀六十歲爲一周  
其間相錯之陰或氣類同多而益爲太過之盛者或氣  
類異少而損爲不及之虛者斯皆可見其變也甲巳之  
歲土運統之乙庚之歲金運統之丙辛之歲水運統之  
丁壬之歲木運統之戊癸之歲火運統之地五位一周  
之數也子午之歲上見少陰熱氣丑未之歲上見太陰  
濕氣寅申之歲上見少陽相火卯酉之歲上見陽明燥  
氣辰戌之歲上見太陽寒氣巳亥之歲上見厥陰風氣  
者天六期一備之數也天地之數五而火熱居三可見  
天地間熱多於寒火倍於水而人之病化從可推也

論陰陽  
有不合  
者在於  
古象之  
所通  
黃帝坐明堂始正天綱臨觀八極考建五常請天師而問  
之曰論言天地之動靜神明爲之紀陰陽之升降寒暑彰  
其兆余聞五運之數於夫子夫子之所言正五氣之各主

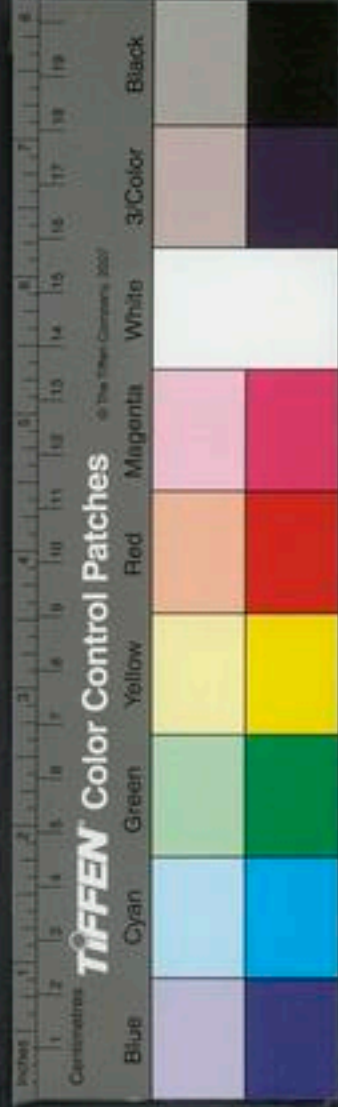



歲耳首甲定運余因論之鬼史區曰土主甲巳金主乙庚  
水主丙辛木主丁壬火主戊癸子午之上少陰主之丑未  
之上太陰主之寅申之上少陽主之卯酉之上陽明主之  
辰戌之上太陽主之巳亥之上厥陰主之不合陰陽其故  
何也岐伯曰是明道也此天地之陰陽也夫推之可數者  
人中之陰陽也然所合數之可得者也夫陰陽者數之可  
十推之可百數之可千推之可萬天地陰陽者不以數推  
以象之謂也帝曰願聞其所始也岐伯曰昭乎哉問也臣  
覽天元冊文丹天之氣經于牛女戊分齡天之氣經于心  
尾巳分蒼天之氣經於危室柳鬼素天之氣經于氐亢昂  
畢玄天之氣經于張翼婁胃所謂戊巳分者奎壁角軫則  
天地之門戶也夫候之所始道之所生不可不通也五運  
大論

此一章覆論前章五運六氣所化陰陽之義也其論五  
天之象所經星宿爲運氣之化皆干與支同屬者及連  
位者齊化也土主甲巳及丑未之上太陰主之者齡天  
之氣經于心尾巳分之象而心尾者甲地巳分者中宮  
故甲與丑連位巳與未同屬齊化濕土也金主乙庚及  
卯酉之上陽明主之者素天之氣經于亢氐昂畢之象  
而氐亢者乙地燥畢者庚地故乙與卯同屬庚與酉同  
屬齊化燥金也水主丙辛及辰戌之上太陽主之者玄  
天之氣經于張翼婁胃之象而張翼者丙地婁胃者辛  
地故丙與辰連位辛與戌連位齊化寒水也木主丁壬  
及巳亥之上厥陰主之者蒼天之氣經于危室柳鬼之  
象而危室者壬地柳鬼者丁地故壬與亥同屬丁與巳  
同屬齊化風木也火主戊癸及子午之上少陰主之寅



申之上少陽主之者丹天之氣經于牛女戌分之象而  
牛女者癸地戌分者中宮故癸與子同屬戌與午連位  
齊化火熱也干之甲乙屬木位東丙丁屬火位南庚辛  
屬金位西壬癸屬水位北戌巳屬土位中宮支之寅卯  
配甲乙巳午配丙丁申酉配庚辛亥子配壬癸辰位東  
南未位西南戌位西北丑位東北爲四維屬戌巳故乙  
卯同屬木丁巳同屬火巳未同屬土庚酉同屬金壬癸  
亥子同屬水也甲寅位東之首癸丑位北方尾而甲丑  
連位癸寅連位也丙位南之首辰位東之尾而丙辰連  
位也戌巳位木火金水中間在天地爲門戶在四時爲  
長夏南連午西連申而戌巳午申連位故戌巳無方位  
而經獨言戌分巳分者表章之也辛戌皆位酉之尾而  
辛戌連位也獨戌火連申夾未土於中癸火連寅夾丑

土於中者蓋濕土在中火游行其間在天居土前在地  
居土後而土火常相混也故上旺長夏火熱之內丹溪  
深悟此理發明濕熱相火爲病十居八九及有濕鬱生  
熱熱久生濕之論良以此也其五天之象所經星宿分  
野獨當五運之干位不及六氣之支位者蓋干之與支  
卽根本之與枝葉經言干則支在其中矣故其化皆干  
與支之同屬者連位齊化者是根本與枝葉同化者也  
或曰近世獨以五運之化爲出五天之象六氣之化不  
言五天之象但將正化對化立說以土正化於未對化  
於丑金正化於酉對化於卯水正化於戌對化於辰木  
正化於亥對化於巳君火正化於午對化於子相火正  
化於寅對化於申又以未酉戌亥午寅之正化爲實無  
勝復丑卯辰巳子申之對化爲虛有勝復今子所釋經



文一以運氣之化皆出五天之氣與彼說異者何也曰  
 經旨皎如日星好事者鑿此正化對化之說也謹按經  
 文帝悉陳五運之干六氣之支一併設問非獨問五運  
 不及六氣也岐伯之答亦以五天之象所經星宿一併  
 答五運之干六氣之支非獨答五運而分出六支不答  
 也今何為不究經旨擅將運氣分作二義妄撰正化對  
 化異說上亂聖經下惑後學而作軒岐之罪人也至於  
 勝復之說經但以子午寅申辰戌六歲之紀氣化大而  
 先天無勝復未聞未酉亥氣化少者為實無勝復以丑  
 未卯酉巳亥六歲之紀氣化少而後天有勝復未聞子  
 辰申氣化人者為虛有勝復也





論天右  
轉地左  
遠寒暑  
相臨上  
下相透  
氣相得  
相和則  
相得則  
病

帝曰善論言天地者萬物之上下左右者陰陽之道路未  
知其所謂也岐伯曰所謂上下者歲上下見陰陽之所在  
也左右者諸上見厥陰左少陰右太陽見少陰左太陰右  
厥陰見太陰左少陽右少陰見少陽左陽明右太陰見陽  
明左太陽右少陽見太陽左厥陰右陽明所謂面北而命  
其位言其見也帝曰何謂下岐伯曰厥陰在上則少陽在  
下左陽明右太陰少陰在上則陽明在下左太陽右少陽  
太陰在上則太陽在下左厥陰右陽明少陽在上則厥陰  
在下左少陰右太陽陽明在上則少陰在下左太陰右厥  
陰太陽在上則太陰在下左少陽右少陰所謂面南而命  
其位言其見也上下相透寒暑相臨氣相得則和不相得  
則病帝曰氣不相得而病者何也岐伯曰以下臨上不當  
位也帝曰動靜何如岐伯曰上者右行下者左行左右周

天餘而復會也帝曰余聞鬼吏區曰應地者靜今夫子乃  
言下者左行不知其所謂也願聞何以生之乎岐伯曰天  
地動靜五行遷復雖鬼吏區言其上候而已猶不能徧明  
夫變化之用天垂象地成形七曜緯虛五行麗地地者所  
以載生成之形類也虛者所以列應天之精氣也形精之  
動猶根本之與枝葉也仰觀其象雖遠可知也帝曰地之  
爲下否乎岐伯曰地爲人之下太虛之中者也帝曰憑乎  
岐伯曰大氣舉之也燥以乾之暑以蒸之風以動之濕以  
潤之寒以堅之火以溫之故風寒在下燥熱在上濕氣在  
中火遊行其間寒暑六入故令虛而化生也故燥勝則地  
乾暑勝則地熱風勝則地動濕勝則地泥寒勝則地裂火  
勝則地固矣帝曰天地之氣何以候之岐伯曰天地之氣  
勝復之作不形於診也脈法曰天地之變無以脈診此之

TIFFEN Color Control Patches

Blue Cyan Green Yellow Red Magenta White 3/Color Black



謂也帝曰間氣何如岐伯曰隨氣所在期於左右帝曰期之奈何岐伯曰從其氣則和違其氣則病不當其位者病迭移其位者病失守其位者危尺寸反者死陰陽交者死先立其年以知其氣左右應見然後乃可以言死生之逆順帝曰寒暑燥濕風火在人合之奈何其於萬物何以生化岐伯曰東方生風風生木木生酸酸生肝肝生筋筋生心其在天爲玄在人爲道在地爲化化生五味道生智玄生神化生氣神在天爲風在地爲木在體爲筋在氣爲柔在臟爲肝其性爲暄其德爲和其用爲動其色爲蒼其化爲榮其重毛其政爲散其令宣發其變摧拉其眚爲隕其味爲酸其志爲怒怒傷肝悲勝怒風傷肝燥勝風酸傷筋辛勝酸南方生熱熱生火火生苦苦生心心生血血生脾其在天爲熱在地爲火在體爲脈在氣爲息在臟爲心其性爲暑其德爲顯其用爲燥其色爲赤其化爲茂其重羽其政爲明其令鬱蒸其變炎燥其眚燔焮其味爲苦其志爲喜喜傷心恐勝喜熱傷氣寒勝熱苦傷氣鹹勝苦中央生濕濕生土土生甘甘生脾脾生肉肉生肺其在天爲濕在地爲土在體爲肉在氣爲充在臟爲脾其性靜兼其德爲濡其用爲化其色爲黃其化爲盈其重稟其政爲謚其令雲雨其變動注其眚淫潰其味爲甘其志爲思思傷脾怒勝思濕傷肉風勝濕甘傷脾酸勝甘西方生燥燥生金金生辛辛生肺肺生皮毛皮毛生腎其在天爲燥在地爲金在體爲皮毛在氣爲成在臟爲肺其性爲涼其德爲清其用爲固其色爲白其化爲斂其重介其政爲勁其令霧露其變肅殺其眚蒼落其味爲辛其志爲憂憂傷肺喜勝憂熱傷皮毛寒勝熱辛傷皮毛苦勝辛北方生寒寒生水



水生醜醜生腎腎生骨髓髓生肝其在天爲寒在地爲水  
在體爲骨在氣爲堅在臟爲腎其性爲凜其德淒愴其用  
爲藏其色爲黑其化爲肅其重鱗其政爲靜其令爲寒其  
變凝冽其肯冰雹其味爲醜其志爲恐恐傷腎思勝恐寒  
傷血燥勝寒醜傷血甘勝醜五氣更立各有所先非其位  
則邪當其位則正帝曰病之生變何如岐伯曰氣相得則  
微不相得則甚帝曰主歲何如岐伯曰氣有餘則制已所  
勝而侮所不勝其不及則已所不勝侮而乘之已所勝輕  
而侮之侮反受邪侮而受邪寡於畏也運行大論

此一章論天右旋於外而寒暑六入以舉其地地受天  
六入以爲五行左轉化生人物於天之中也天地萬物  
之上下左右陰陽之道路者天右旋六節之位也上下  
謂在上者司天之位在下者在泉之位左右謂在上之

左右者天左間右間之位在下之左右者泉左間右間  
之位也故天之三陰三陽於其六位右旋如巳亥歲上  
見厥陰而左間少陰右間太陽至子午歲厥陰右旋下  
降則上見少陰而左間太陰右間厥陰常如此逐歲自  
上旋降於右也面北命其位言其見者謂司天之位在  
南而面北命其左右則西南爲左間之位東南爲右間  
之位而言其所見之陰陽也厥陰在上則少陽在下而  
左間陽明右間太陰至厥陰右旋下降而少陰在上則  
陽明在下而左間太陽右間少陽常如此隨司天旋轉  
也面南命其位言其見者謂地之位在北而面南命其  
左右則東北爲左間之位西北爲右間之位而言其所  
見之陰陽也自天地萬物之上下至此獨論天右旋之  
氣也上下相遊寒暑相臨氣相得則和不相得則病者



言天之右旋遠地方位而其氣與地方位氣相遘相臨  
其遘同類相生之氣則和不同類相制之氣則病也或  
氣雖同類相得亦病者惟相火臨於君火爲不當位故  
也經下篇云君位臣則順臣位君則逆逆則病近害速  
者是也動靜何如者帝謂天動能臨於地地靜不能臨  
天而難上下相遘寒暑相臨之語也岐伯答上者右行  
下者左行則知天常於上自右降東南而旋迴以臨地  
地常於下自左升東北而循顯明木君相土金水之位  
循環臨天而皆動也故左右臨動各皆周天過則復相  
會也然天之右行卽曆家退度之右行其實皆如地之  
左行而東升西降也應地者靜帝復難下者左行之言  
也岐伯答天地之體動靜雖殊而其用之變化在地則  
五行麗地而載生成之形類運於內在天則七曜緯虛  
而列應天之精氣運於外其形類與精氣之相隨運動  
猶根本之與枝葉同乎一氣而不殊故但仰觀七曜之  
象周旋雖遠可知其動也自上下相遘至此通論天右  
旋地左轉之氣也地之爲下否乎者帝謂天象周旋皆  
轉於地下而地居其上今日下者左行則地之左行爲  
下得非否乎岐伯答地爲人之下太虛之中者則上下  
之義始明矣蓋以其所屬言之則司天在泉之氣屬天  
者爲上五行之屬地者爲下以其所在言之則司天者  
爲上在泉者爲下而地之五行居中岐伯以所屬言之  
故曰下者左行帝以所在言之故難地之左行非下也  
馮附也地居太虛之中何所馮附而不墜也大氣舉之  
謂風寒暑濕燥火六節大氣旋轉於外任持其地而乾  
蒸動潤堅濕以入其體也故其入也風寒在下而風居



東寒居北燥熱在上而燥居西熱居南濕氣在中而居中央火於未入之前在濕上已入之後在濕下而遊行上下之間也自地之爲下至此原地氣一皆本乎天也候診候也言天地之氣及勝復之作統貫六位難以診候唯間氣偏治一位故可隨其所在期之於尺寸左右也九期之之法陽之所在其脈應陰之所在其脈不應故北政之歲人氣面北而寸北尺南地左間之氣在右寸右間之氣在左寸天左間之氣在左尺右間之氣在右尺所以少陰在泉則左間太陰右間厥陰而兩寸俱不應厥陰在泉則左間少陰而右寸不應太陰在泉則右間少陰而左寸不應少陰司天則左間太陰右間厥陰而兩尺俱不應陰而兩尺俱不應厥陰司天則左間少陰而左尺不應太陰司天則右間少陰而右尺不應也南政之歲人氣

面南而寸南尺北天左間之氣在右寸右間之氣在左寸地左間之氣在左尺右間之氣在右尺所以少陰司天則左間太陰右間厥陰而兩寸俱不應厥陰司天則左間少陰而右寸不應太陰司天則右間少陰而左寸不應少陰在泉則左間太陰右間厥陰而兩尺俱不應厥陰在泉則左間少陰而左尺不應太陰在泉則右間少陰而右尺不應也從其氣則和者陰陽各當尺寸本位也違其氣則病者陰陽或不當其位或迭移其位或失守其位或尺寸反或陰陽交也不當其位者謂陰陽之見不當尺寸本位也迭移其位者謂陰陽迭皆移轉一位也假如南政少陰司天陰皆在寸陽皆在尺迭皆左轉者則陰皆移左而左不應陽皆移右而右應迭皆右轉者則陰皆移右而右不應陽皆移左而左應之類

TIFFEN Color Control Patches

Blue Cyan Green Yellow Red Magenta White 3/Color Black



是也失守其位者謂本位他位皆失守不見也如陰失守則尺寸皆無陰陽失守則尺寸皆無陽非如迭移而相反相交見於他位也尺寸反者假如北政少陰司天陽在寸陰在尺而陽反見尺陰反見寸之類是也陰陽交者假如北政太陰司天陽在左陰在右而陽反見右陰反見左之類是也寒暑燥濕風火在人合之奈何其於萬物何以生化者言天外旋轉大氣六入地中生化人物其在人臟腑形體者如何合之在萬物如何生化也東方生風者天六入之風居東方地體中爲生生之始也自風而生木酸肝筋心矣凡東方性用德化政令之類皆本乎風而內合人之肝氣者也故肝居左象風之生於東筋爲屈伸象風之動也南方生熱者天六入之熱居南方地體中爲生長之始也自熱而生火苦心血脾矣凡南方性用德化政令之類皆本乎熱而內合人之心氣者也故心居前象熱之生於南血爲人之神象火之明曜也中央生土者天六入之濕居中央地體中爲生化之始也自濕而生土甘脾肉肺矣凡中央性用德化政令之類皆本乎濕而內合人之脾氣者也故脾居腹象濕之生於中央肉充一身象土之充實大地也西方生燥者天六入之燥居西方地體中爲生收之始也自燥而生金辛肺皮毛腎矣凡西方性用德化政令之類皆本乎燥而內合人之肺氣者也故肺居右象燥之生於西皮毛乾於身表象氣之燥也北方生寒者天六入之寒居北方地體中爲生藏之始也自寒而生水鹹腎骨肝矣凡北方性用德化政令之類皆本乎寒而內合人之腎氣者也故腎居後象寒之生於北骨爲



百散象寒之堅也五氣更立各有所先其所先非其位則邪當其位則正者謂前五方之氣各治一部之令者也五氣更立治令皆各有所先其所先者風之立非春令熱之立非夏令濕之立非長夏令燥之立非秋令寒之立非冬令是皆非其位之立爲勝復之邪也風當春令立熱當夏令立濕當長夏令立燥當秋令立寒當冬令立是皆當其位之立爲本氣之正也氣相得則微不相得則甚者言非位所立之邪生變之病其邪與治令之氣相得則病微不相得則病甚也主氣者亦謂前五方之氣各治一歲之政者也歲氣有餘則制所勝而傷所不勝如歲木治政之氣有餘則制土氣而濕化減少傷金氣而風化大行也其不及則已所不勝傷而乘之已所勝輕而侮之如歲木治政之氣不及則金氣勝侮而乘之燥化乃行土氣輕而侮之濕氣反布也侮反受邪侮而受邪寡於畏者金侮木不及從而乘之則木之子火報復其勝而侮金反受邪也侮金受邪則其不及之木寡於畏而氣復踈伸也自天地之氣何以候至此原人氣一皆本乎天也

TIFFEN Color Control Patches

Blue Cyan Green Yellow Red Magenta White 3/Color Black





北政人氣面北寸脈在北尺脈在南圖  
 乙丙丁戊庚辛壬癸八干每干六歲通該四十八歲  
 地左間之氣在右邪酉歲  
 寸三陰在地左間 右間厥陰  
 則右寸不應  
 少陰在泉兩寸俱不應

地右間之氣在左  
 寸三陰在地右間  
 則左寸不應  
 左間少陰  
 辰戌歲  
 右間少陰  
 太陰在泉  
 左間少陽  
 右寸不應  
 厥陰在泉  
 寅申歲  
 右間太陽  
 左寸不應  
 天左間之氣在左  
 尺三陰在天左間  
 則左尺不應  
 左間少陰  
 右尺不應  
 太陰司天  
 右間少陽  
 右尺不應

北政死脈圖

在泉尺寸反者死

司天尺寸反者死

在泉陰陽交者死

司天陰陽交者死

邪酉歲 右間厥陰 兩寸及應	火陰在泉 左間太陽 兩寸及不應	寅申歲 右間太陽 右寸及應	厥陰在泉交	左間少陰 左及不應 辰戌歲	右間少陰 右寸及不應	太陰在泉交	左間少陽 左寸及不應
子午歲 左間太陽 兩尺及應	少陰司天	巳亥歲 右間少陰 右尺及不應	厥陰司天交	右間太陽 左尺及不應 丑未歲	左間少陽 右寸及不應	太陰司天交	右間少陰 左尺及不應





南政人氣面南寸脈在南尺脈在北圖

甲巳通該十二歲

天左間之氣在右寸

三陰在天左間則右寸不應

寸不應

地右間之氣在右寸

三陰在地右間則右尺不應

尺不應

卯酉歲

右間厥陰

少陰在泉 兩尺俱不應

左間太陰

寅申歲

右間太陽

厥陰在泉

左間少陰左尺不應

辰戌歲

右間少陰右尺不應

太陰在泉

左間太陽

厥陰司天

右間太陽

丑未歲

左間少陽

太陰司天

右間少陰 左寸不應

地左間之氣在左尺

三陰在地左間則左尺不應

尺不應

左間少陽

太陰司天

右間少陰 左寸不應

南政死脈圖

子午歲

左間太陰 兩寸反應

少陰司天

右間厥陰 兩尺反應

巳亥歲

左間少陰 右寸反應

厥陰司天交

右間太陽 左尺反應

丑未歲

左間少陽 右尺反應

太陰司天交

右間少陰 左寸反應

在泉尺寸反者死

卯酉歲

右間厥陰 兩尺反應

厥陰在泉交

左間少陰 左尺反應

辰戌歲

右間太陽 右尺反應

太陰在泉交

左間少陽 左尺反應

司天陰陽交者死

太陰司天交

右間少陰 左寸反應

在泉陰陽交者死

太陰在泉交

左間少陽 左尺反應



論天道  
右納六  
節盛衰  
因見而  
命標本  
中氣之  
所在因  
氣應而  
察病變  
之所生

黃帝問曰嗚呼遠哉天之道也如迎浮雲若視深淵視深淵尚可測迎浮雲莫知其極夫子數言謹奉天道余聞而藏之心私異之不知其所謂也願夫子溢志盡言其事令終不減久而不絕天之道可得聞乎岐伯對曰明乎哉問天之道也此因天之序盛衰之時也帝曰願聞天道六六之節盛衰何也岐伯曰上下有位左右有紀故少陽之右陽明治之陽明之右太陽治之太陽之右厥陰治之厥陰之右少陰治之少陰之右太陰治之太陰之右少陽治之此所謂氣之標蓋南面而待之者也故曰因天之序盛衰之時移光定時正立而待之此之謂也少陽之上火氣治之中見厥陰陽明之上燥氣治之中見太陰太陽之上寒氣治之中見少陰厥陰之上風氣治之中見少陽少陰之上熱氣治之中見太陽太陰之上濕氣治之中見陽明所

謂本也本之下中之見也見之下氣之標也本標不同氣應異象帝曰其有至而至有至而不至有至而太過何也岐伯曰至而至者和至而不至來氣不及也未至而至來氣有餘也帝曰至而不至未至而至何如岐伯曰應則順否則逆逆則變生變生則病帝曰善請言其應岐伯曰物生其應也氣脈其應也

六微旨  
大論

此一章論天之陰陽右周天道之常所謂上者右行者也天道六六之節盛衰者天之三陰三陽右旋天外更治歲政每歲各一盛衰至六歲周通通得盛衰之節六六也上下有位左右有紀者謂每歲陰陽盛衰之位上下謂司天在泉二位也左右謂司天之左間右間及在泉之左間右間為四紀也凡天右旋之陰陽臨司天之位者其天之政盛至三之氣始布臨在泉之位者其地





之氣盛至終之氣始布而上下二位有二節陰陽盛衰也臨司天之左間者其氣至四之氣盛右間者其氣至二之氣盛臨在泉之左間者其氣至初之氣盛右間者其氣至二之氣盛而左右四紀有四節陰陽盛衰也故此六節陰陽每歲各一盛衰而數得六庚申歲少陽旋來司天治之爲初六少陽之右卯酉歲陽明旋來司天治之爲六二陽明之右辰戌歲太陽旋來司天治之爲六三太陽之右巳亥歲厥陰旋來司天治之爲六四厥陰之右子午歲少陰旋來司天治之爲六五少陰之右丑未歲太陰旋來司天治之爲六六太陰之右周而復始於少陽治之故曰六六之節盛衰也凡此三陰三陽爲治之氣皆所謂六氣之標也南面待之者明前少陽之右云云皆南面而立而待之乃右居西而從西旋過東

也少陽之上火氣治之中見厥陰陽明之上燥氣治之中見太陰太陽之上寒氣治之中見少陰厥陰之上風氣治之中見少陽少陰之上熱氣治之中見太陽太陰之上濕氣治之中見陽明者其火爆風寒熱濕爲治之氣皆所謂六氣之本也其中見之氣乃六氣之中氣也通前六氣之標言之則本居上標居下中氣居本標之中故曰本之下中之見也見之下氣之標也中氣者三陰三陽各猶夫婦之配合相守而人之臟腑經脈皆應之也故少陽本標之中見厥陰厥陰本標之中見少陽而互爲中氣相守則人之膽三焦少陽經亦絡肝心包肝心包厥陰經亦絡膽三焦而互交也陽明本標之中見太陰太陰本標之中見陽明而互爲中氣相守則人之胃大腸陽明經亦絡脾肺脾肺太陰經亦絡胃大腸





而互交也太陽本標之中見少陰少陰本標之中見太陽而互爲中氣相守則人之膀胱小腸太陽經亦絡腎心腎心少陰經亦絡膀胱小腸而互交也本標不同氣應異象者謂太陽少陰二氣也太陽之上寒氣治之是標陽本寒不同其氣應則太陽所至爲寒生中爲溫而寒溫異象也少陰之上熱氣治之是標陰本熱不同其氣應則少陰所至爲熱生中爲寒而熱寒異象也至於脈從病反如瓜甜蒂苦葱白葉青參補蘆瀉麻黃發汗根節止汗之類皆太陽少陰本標不同之氣異象也其有至而至有至而不至有至而太過者言陰陽旋來治歲之候至而其氣化亦應候至者爲至而至者和也候至而其氣化不至者爲至而不至旋來之氣不及也候未至而氣化先至者爲未至而至旋來之氣有餘也故氣化應候至者爲順未至而至至而不至者爲逆逆則勝復之變生變生則病作矣物生其應氣脈其應者覆說應則順之義也經所謂厥陰所至爲風生之類是物生之應厥陰之至其脈弦之類是氣脈之應也





天道六六之節盛衰圖  
少陽治寅申歲六節盛衰

陽明治卯酉歲六節盛衰



太陽治辰戌歲六節盛衰

厥陰治巳亥歲六節盛衰





少陰治子午歲六節盛衰

太陰治丑未歲六節盛衰



六氣各有標本中圖

火燥寒風熱濕為本 三陰三陽為標 本標之中見者為中氣

少陽之上火氣 本之下 中之見也 見之下氣標也

治之中見厥陰 本火氣為本 中厥陰為中氣 標少陽為標

厥陰之上風氣 本風氣為本 中少陽為中氣 標厥陰為標

治之中見少陽 本燥氣為本 中太陰為中氣 標陽明為標

陽明之上燥氣 本濕氣為本 中陽明為中氣 標太陰為標

治之中見太陰

太陰之上濕氣

治之中見陽明

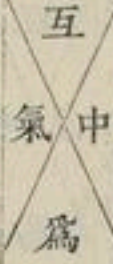

本濕氣為本 中陽明為中氣 標太陰為標

本燥氣為本 中太陰為中氣 標陽明為標

本風氣為本 中少陽為中氣 標厥陰為標

本火氣為本 中厥陰為中氣 標少陽為標

本之下 中之見也 見之下氣標也

本標之中見者為中氣







太陽之上寒氣  
治之中見少陰

少陰之上熱氣  
治之中見太陽

人臟腑經脈應天六氣各有標本圖

五臟六腑為本 十二經絡為標

臟腑之本居裏 中氣居表裏之間 經脈之標為表

足少陽屬膽絡肝

手少陽屬三焦絡心包

足厥陰屬肝絡膽

手厥陰屬心包絡三焦

足陽明屬胃絡脾

手陽明屬大腸絡肺

足太陰屬脾絡胃

手太陰屬肺絡大腸

足太陽屬膀胱絡腎

手太陽屬小腸絡心

足少陰屬腎絡膀胱

手少陰屬心絡小腸

帝曰善願聞地理之應六節氣位何如岐伯曰顯明之右君火之位也君火之右退行一步相火治之復行一步土

論地道左遷以右外列為盛衰而

本寒氣為本 中少陰為中氣 標太陽為標

本熱氣為本 中太陽為中氣 標少陰為標

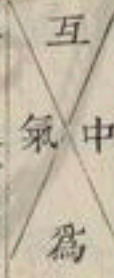

本屬膽三焦之府為本 中絡肝心包於中間為中氣 標足手少陽經為標

本屬肝心包之臟為本 中絡膽三焦於中間為中氣 標足手厥陰經為標

本屬胃大腸之腑為本 中絡脾肺於中間為中氣 標足手陽明經為標

本屬脾肺之臟為本 中絡胃大腸於中間為中氣 標足手太陰經為標

本屬膀胱小腸之腑為本 中絡腎心於中間為中氣 標足手太陽經為標

本屬腎心之臟為本 中絡膀胱小腸於中間為中氣 標足手少陰經為標

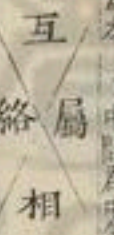
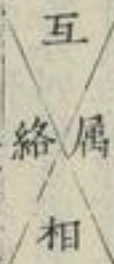



有當位  
非位之  
正妄因  
邪之所  
中而命  
其微甚

氣治之復行一步金氣治之復行一步水氣治之復行一步木氣治之復行一步君火治之相火之下水氣承之位之下土氣承之土位之下風氣承之風位之下金氣承之金位之下火氣承之君火之下陰精承之帝曰何也岐伯曰亢則害承乃制則生化外列盛衰害則敗亂生化大病帝曰盛衰何如岐伯曰非其位則邪當其位則正邪則變甚正則微帝曰何謂當位岐伯曰木運臨卯火運臨午土運臨四季金運臨酉水運臨子所謂歲會氣之平也帝曰非位何如岐伯曰歲不與會也帝曰土運之歲上見太陰火運之歲上見少陽少陰金運之歲上見陽明木運之歲上見厥陰水運之歲上見太陽奈何岐伯曰天之與會也故天元冊曰天符帝曰天符歲位何如岐伯曰太乙天符之會也帝曰其貴賤何如岐伯曰天符爲執法歲會

爲行令太乙天符爲貴人帝曰邪之中也奈何岐伯曰中執法者其病速而危中行令者其病徐而持中貴人者其病暴而死帝曰位之易也何如岐伯曰君位臣則順臣位君則逆逆則其病近其管速順則其病遠其患微所謂二火也

六微古  
大論

此一章論地之陰陽左運地理之常所謂下者左行者也地理應六節氣位者地之四方分爲六步更治時令以應天外六節氣位之治也顯明之右君火之位者日出顯明卯地之右在方屬東南在時屬春分卯中之後爲君火之位也君火之右退行一步相火治之者地氣至南方相火位行令治夏至前後三之氣以應司天之政布其運主戊癸歲以應司天之政治歲也復行一步土氣治之者地氣至西南土位行令至秋分前四之氣



以應司天左間之氣盛其運主甲巳歲以應司天之政  
治歲也復行一步金氣治之者地氣至西北金位行令  
治秋分後五之氣以應在泉右間之氣其運主乙庚歲  
以應司天之政治歲也復行一步水氣治之者地氣至  
北方水位行令治冬至前後終之氣以應在泉之氣布  
其運主丙辛歲以應司天之政治歲也復行一步木氣  
治之者地氣至東北木位行令治春分前初之氣以應  
在泉左間之氣盛其運主丁壬歲以應司天之政治歲  
也復行一步君火治之者地氣至東南君火位行令治  
春分後二之氣以應司天右間之氣盛其運周歲相火  
代之不主歲也凡此六步治令之時各行本方之氣入  
於中國故木於東方治令時春氣西行而中國皆東方  
溫氣與泉左間所居之氣也君相於南方治令時夏氣  
北行而中國皆南方熱氣與天右間所居之氣也金於  
西方治令時秋氣東行而中國皆西方涼氣與天左間  
所居之氣也水於北方治令時冬氣南行而中國皆北  
方寒氣與泉右間所居之氣也六氣之下各有所制之  
氣承之者蓋五行之氣一極則一生而循環相承無一  
息間斷也相火之下水氣承之者夏相火極水生承之  
從微漸化至冬著也水位之下土氣承之者冬水極土  
生承之從微漸化至長夏著也土位之下木氣承之者  
長夏土極木生承之從微漸化至春著也木位之下金  
氣承之者春木極金生承之從微漸化至秋著也金位  
之下火氣承之者秋金極火生承之從微漸化至夏著  
也君火之下陰精承之者夏君火極陰精承之從微漸  
化至冬著也其意與陰陽家水胎於午金胎於卯等說





外列謂  
天之六  
氣運列  
於外者  
非即謂  
下承之  
氣也故  
下文帝  
復同盛  
衰何如

不與運會則氣有太過不及其盛衰皆無序而非其位也或曰王氏註文釋水承火下者熱甚則潤溢象水也土承水下者寒甚則水堅象土也風承上下者雨為疾風吹零也金承風下者風動氣清萬物皆燥也火承金下者火煨金流也林氏校正又引木發而毀拆及厥陰所至為飄怒大涼等語證之河間又以亢則害承乃制六字之義著書伸二家之說其說皆指六位下承之氣為旦夕之暴作今吾子獨謂為四時之循環必將有說通知之而證其得失是非乎曰經下文制則生化外列盛衰盛衰當其位則正非其位則邪數句論下承之義親切詳備足可證其得失是非矣今經云君火之右退親切詳備足可證其得失是非矣今經云君火之右退行一步相火治之水氣承之復行一步土氣治之木氣承之復行一步金氣治之火氣承之復行一步水氣治

大同小異而皆循環相承以為胎也亢過極也亢則害承乃制制則生化外列盛衰害則敗亂生化大病者言六位之氣過極則必害作承氣乃生於下制之使不過也故制則從微化著承者自外列盛極者自外列衰而生化循環害作則敗壞擾亂而生化大病也盛衰非其位則邪當其位則正者覆明上文制則生化外列盛衰之盛衰也蓋制亢下承生化之盛衰惟歲氣和平則其所化循序漸進從微至著而皆當六位之正其歲氣有太過不及則其所化無序或躐等陵節或乘危往勝故變或兼化而為半非其位之邪變或復勝而為全非其位之邪也木運臨卯火運臨午土運臨四季金運臨酉水運臨子所謂歲會氣之平者言此八歲皆歲與五運相會而氣和平其盛衰皆能循序當六位之正如餘歲

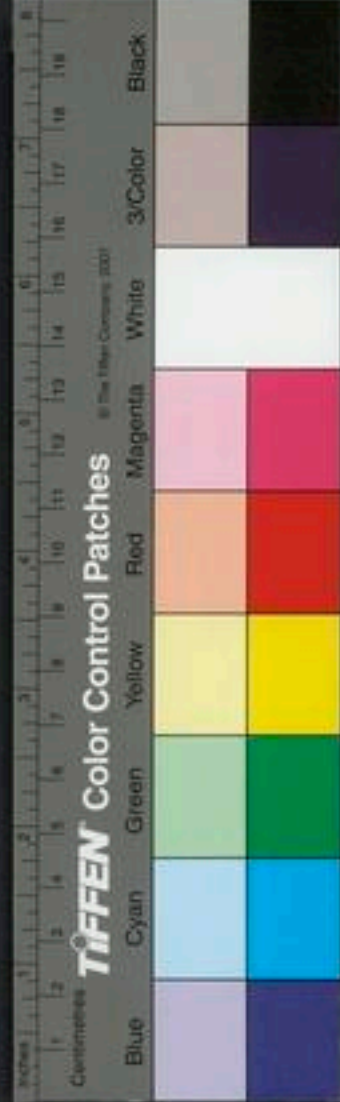



而答以  
當其位  
則正非  
其位則  
邪所謂  
同者盛  
之異者  
衰之也  
下文又  
以天符  
或命言  
之則當  
其位者  
可知矣  
豈有盛  
者當法  
之本位  
衰者當  
承之正  
理

之士氣承之復行一步木氣治之金氣承之復行一步  
君火治之陰精承之一節乃下承生化之盛衰當其位  
則正者也蓋其盛衰循序不亂盛者當法之正位衰者  
當承之正位而各當本位之正故溫當春熱當夏涼當  
秋寒當冬而氣候和平以爲生長收藏焉此則經之本  
旨論四時循環當位正化也王氏註文所釋下承之義  
又引林氏所引木發毀折厥陰所至爲飄怒大涼之證  
乃下承生化之盛衰非其位則邪者也蓋其盛衰無序  
而亂故木發毀折者暴亢極之木飄半兼暴承下之金  
殺同化而盛衰半非其位爲兼化之邪也厥陰所至爲  
飄怒大涼者暴亢極之木飄怒爲暴承下之金涼報復  
而盛衰全非其位爲勝復之邪也故溫非春熱非夏涼  
非秋寒非冬而或和或乖以爲人之百病焉此則王氏

林氏誤用旦夕暴作非位之邪釋經當位之正也然其  
非位之兼化勝復又有太過不及之殊今河間所伸王  
氏林氏之說以亢則害承乃制六字釋變氣之義有曰  
木極似金金極似火火極似水水極似土土極似木皆  
以亢過極則反似勝已之化者有曰制甚則兼化乃虛  
象者有曰治兼化但當瀉其亢甚之氣爲病本不可反  
誤治其兼化者諸儒此言皆謂五氣變盛之兼化若夫  
不及者則未之及也謹按五常政大論云木不及曰委  
和委和之紀其動緤戾拘緩其味酸辛其色白蒼其聲  
角商火不及曰伏明伏明之紀其動彰伏變易其味苦  
鹹其色玄丹其聲微羽土不及曰卑監卑監之紀其動  
瘍漏分潰癰腫其味酸甘其色蒼黃其聲宮角金不及  
曰從革從革之紀其動鏗禁替厥其味苦辛其色白丹





其聲商徵水不及曰涸流涸流之紀其動堅止其味甘  
鹹其色黔玄其聲羽宮委和所謂緩戾拘緩者緩王註  
謂縮短也蓋木之條達不及而極則金兼化縮短承於  
非位以勝之也戾肢體曲戾也拘筋脈拘強也木爲金  
之縮短牽引而曲戾拘強也緩筋脈緩縱也金勝木則  
土寡于畏故土兼化緩縱於其空隙而拘者自拘緩者  
自緩也酸辛白蒼角商皆木不及而天極金於非位承  
之兼化也伏明所謂彰伏變易者彰火化彰明也伏水  
化隱伏也變易火不及水兼之而或彰或伏變易不常  
也苦鹹玄丹徵羽者皆火不及而天極水於非位承之  
兼化也卑監所謂瘍漏分潰癰腫者瘍癰腫土化壅塞  
也漏分潰木化啓折也土化壅塞而爲瘍癰腫木兼化  
啓折而爲騰漏分潰其壅塞也酸甘蒼黃宮角者土不  
及而天極木於非位承之兼化也從革所謂鏗禁務厥  
者鏗謂金化鏗聲而爲效也禁謂閉氣抑喉而禁忍其  
效也蓋金肺太過則欲氣伸而喘喝胸憑仰息金肺不  
及則欲氣畜而禁忍鏗咳也腎昏也厥逆也金化鏗禁  
而不及則火兼化昏腎厥逆之氣升於禁忍之處也苦  
辛白丹商徵者皆金不及而天極火於非位承之兼化  
也涸流所謂堅止者堅堅乾止定止也水少堅乾而土  
兼之定止也甘鹹黔玄羽宮者皆水不及而天極土於  
非位承之兼化也凡此皆氣虛所變之兼化其治法當  
補本氣之虛非如氣盛兼化之法當瀉今河間例言治  
兼化但當瀉其亢甚之本氣者可乎其兼之化皆本  
氣不足所承者得以勝之而然不治則本氣愈衰承氣  
愈勝今例言兼化爲相似之虛象不可反治之者可乎





但言一  
極一生  
更互相  
承乃四  
時順行  
之序耳  
安可謂  
之亢害  
乎

此則河間誤釋太過不及所變之兼化皆爲太過也曰  
王氏林氏河間氏失經旨意已聞命矣然六位下承之  
氣其所以爲正化之常者爲兼化勝復之變者爲和者  
爲乖者之詳猶有可得聞之而一證之以經旨乎曰至  
誠無息者道體也陰陽五行在天地間流行一極一生  
而更互相承循環無端者與道爲體也故其相承以陰  
陽言則冬至陰極陽生承之夏至陽極陰生承之也以  
五行言之則五行卽陰陽之相承特有盛穉之分耳故  
火盛陽水盛陰木穉陽金穉陰土負陰抱陽爲冲氣其  
在陰陽相承則冬至陰極陽生承之始於長夏土之冲  
氣極木穉陽生承之次於秋金之穉陰極火盛陽生承  
之終於冬水之盛陰極土冲氣生承之也夏至陽極陰  
生承之始於春木之穉陽極金穉陰生承之次於夏君  
火之盛陽極陰精生承之終於夏相火之盛陽極陰生  
承之而一歲一周也其在五行自相承則君火相火之  
下陰精水氣承之水位之下土氣承之者初歲也土位  
之下木氣承之者二歲也木位之下金氣承之金位之  
下火氣承之者三歲周而復始也故混而陰陽分而  
五行常如是更互相承循環無端者實由相承之體至  
誠無息而然聖人在川上所謂逝者如斯夫不舍晝夜  
正謂此至誠無息之體也然以其相承之體言之則至  
誠無息隨極而承無常變和乖之殊以其流行之用言  
之則極於平氣之紀而當其位承之者爲正化之常而  
爲和極於太過不及之紀而非其位承之者爲兼化勝  
復之變而爲乖也其常者則循序漸進以爲四時之周  
流其變者則或肆威太過而暴極於非位或勢力不及

TIFFEN Color Control Patches

Blue Cyan Green Yellow Red Magenta White 3/Color Black



而天極於非位故所承者皆隨其極制於下而躡等陵節變其本氣以為旦夕之暴化是故半變者本氣半衰下承半盛而為半非位之兼化全變者本氣全衰下承全盛而為全非位之勝復和而變者為德化政令乖而變者為災害告傷也經所謂發生之紀其變振拉摧拔之類乃太過之兼化木不勝德則收氣復之類乃太過之勝復委和之紀其動綆戾拘緩之類乃不及之兼化肅殺炎赫沸騰之類乃德化政令之勝復水發而雹雪木發而毀折之類乃災害告傷之兼化厥陰所至為飄怒太涼少陰所至為大暄寒之類乃災害告傷之勝復也故均是至誠無息之體但其所極所承者有常變和乖之不齊則其應見者有正化兼化勝復及微甚灾祥之各異王氏林氏不分變化釋變化為變氣河間不分

虛實釋兼化為盛皆不思之過也

地理應天六節氣位左轉圖

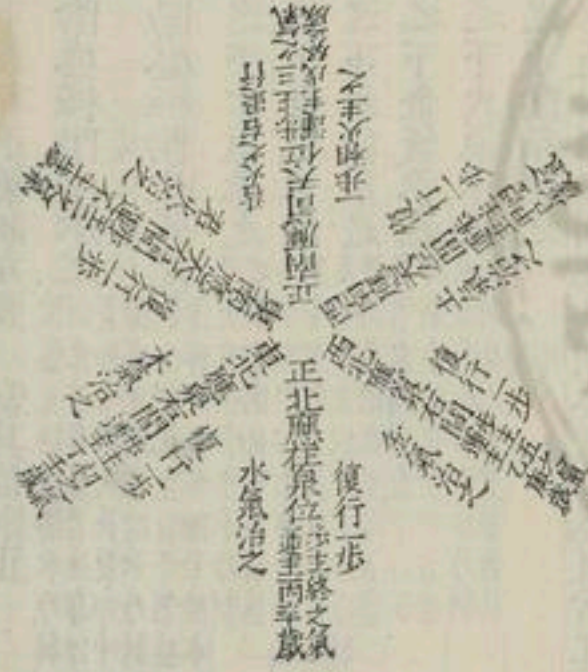



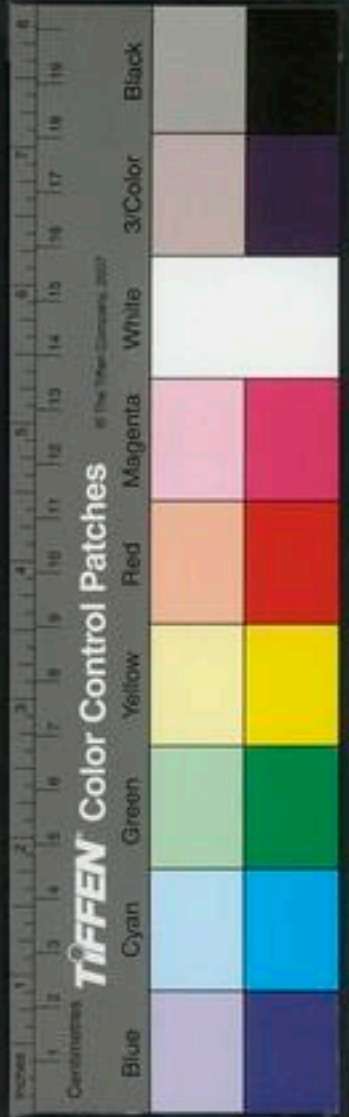

混則陰陽當位

分則五行當位

半非位

全非位為際復

論歲步始終之天地錯合之氣又以每

六位之下各有承氣制亢圖 當其位則正

冬至陰盛極陽生承之

夏至陽盛極陰生承之

相火之下水氣承之

水位之下土氣承之

土位之下木氣承之

木位之下金氣承之

金位之下火氣承之

君火之下陰精承之

亢則害承迺制制生則化外列盛衰 盛衰當其位則正

非其位則邪

木發而毀拆風木之飄半兼金承之故毀折

火發而暵昧火蒸之明半兼木承之故暵昧

土發而飄驟風承之雨半兼土承之故飄驟

金發而清明金燥之清半兼火承之故清明

水發而雹雪寒水之零半兼土承之故雹雪

厥陰所至為飄怒大涼風飄之勝全變非位承之全涼復

少陰所至為大暄寒君火之勝全變非位承之寒暄復

太陰所至為雷霆驟注烈風驟雨之勝全變非位承之烈風復

少陽所至為飄風燔燎霜凝相火之勝全變非位承之霜凝

陽明所至為散落温金涼之勝全變非位承之温熱復

太陽所至為寒雪水雹白埃寒霧之勝全變非位承之温埃復

帝曰善願聞其步何如岐伯曰所謂步者六十度而有奇故二十四步積盈百刻而成日也帝曰六氣應五行之變何如岐伯曰位有終始氣有初中上下不同求之亦異也



步切中  
之法而  
求天地  
升降之  
氣也

帝曰求之奈何岐伯曰天氣始於甲地氣始於子子甲相  
合命曰歲立謹候其時氣可與期帝曰願聞其歲六氣始  
終早晏何如岐伯曰明乎哉問也甲子之歲初之氣天數  
始於水下一刻終於八十七刻半二之氣始於八十七刻  
六分終於七十五刻三之氣始於七十六刻終於六十二  
刻半四之氣始於六十二刻六分終於五十一刻五之氣始  
於五十一刻終於三十七刻半六之氣始於三十七刻六  
分終於二十五刻所謂初六天之數也乙丑歲初之氣天  
數始於二十六刻終於一十二刻半二之氣始於一十二  
刻六分終於水下百刻三之氣始於一刻終於八十七刻  
半四之氣始於八十七刻六分終於七十五刻五之氣始  
於七十六刻終於六十二刻半六之氣始於六十二刻六  
分終於五十刻所謂六二天之數也丙寅歲初之氣天數  
始於五十一刻終於三十七刻半二之氣始於三十七刻  
六分終於二十五刻三之氣始於二十六刻終於一十二  
刻半四之氣始於一十二刻六分終於水下百刻五之氣  
始於一刻終於八十七刻半六之氣始於八十七刻六分  
終於七十五刻所謂六三天之數也丁卯歲初之氣天數  
始於七十六刻終於六十二刻半二之氣始於六十二刻  
六分終於五十刻三之氣始於五十一刻終於三十七刻  
半四之氣始於三十七刻六分終於二十五刻五之氣始  
於二十六刻終於一十二刻半終之氣始一十二刻六分  
終於水下百刻所謂六四天之數也次戊辰歲初之氣復  
始於一刻常如是無已周而復始帝曰願聞其歲候何如  
岐伯曰悉乎哉問也日行一周天氣始於一刻日行再周  
天氣始於二十六刻日行三周天氣始於五十一刻日行





四周天氣始於七十六刻日行五周天氣復始於一刻所謂一紀也是故寅午戌歲氣會同卯未亥歲氣會同辰申子歲氣會同巳酉丑歲氣會同終而復始帝曰願聞其用也岐伯曰言天者求之本言地者求之位言人者求之氣交帝曰何謂氣交岐伯曰上下之位氣交之中人之居也故曰天樞之上天氣主之天樞之下地氣主之氣交之分人氣從之萬物由之此之謂也帝曰何謂初中岐伯曰初凡三十度而有奇中氣同法帝曰初中何也岐伯曰所以分天地也帝曰願卒聞之岐伯曰初者地氣也中者天氣也帝曰其升降何如岐伯曰氣之升降天地之更用也帝曰願聞其用何如岐伯曰升已而降降者謂天降已而升升者謂地天氣下降氣流於地地氣上升氣騰於天故高下相召升降相因而變作矣

六微上奇大論

此一章論天之陰陽與地之陰陽相錯而變生所謂動靜相召上下相臨陰陽相錯者也步者帝覆問上章地之六步也六十度有奇者地之六步繞天一周凡三百六十五度以爲一歲之日數而每步各得六十度有奇也故一日爲一度六十日八十七刻半爲一步而不盈日積二十四步凡四歲則其餘奇積盈百刻而成日於歲終以爲一紀也六氣應五行之變者帝覆取上文天道六六之節及地理應六節氣位二章之義合而問之也言天六氣風熱濕火燥寒之盛衰相應地五行木君火相火土金水之治令者同一歲步而其氣錯之變何如求之也位卽步也位有終始者卽天六氣之盛者應地五行之治令者同在一歩而其候有終始也氣有初中者卽每步始終之盛而治令之氣分爲前後前半步



爲初氣主地氣升後半步爲終氣主天氣降也天上地下之氣相錯於位之終始氣之初中不同而求之之法亦異也天氣始於甲地氣始於子者求位有終始之法也言天地之氣皆自甲子歲始求之者謹按其始終之時則其氣候之至可與之期也歲六氣始終早晏者蓋天地二氣之始終有步候之分其在步候則一歲六步每步天地之氣始終各治六十日八十七刻半其在歲候則每歲天地之氣始終各治三百六十五日二十五刻今帝先問一歲六步之氣始終之候早晏也甲子之歲始於水下一刻終於八十七刻半者甲子歲六步其天之氣少陰司天而左間太陰右間厥陰陽明在泉而左間太陽右間少陽皆各於所在之步更盛而相應地氣同治其令今初之氣則在泉左間太陽寒氣盛相應

地東北木氣治令而同主春分前六十日八十七刻半始終之候早晏也二之氣始於八十七刻六分終於七十五刻者司天右間厥陰風氣盛相應地東南君火治令而同主春分後六十日八十七刻半始終之候早晏也三之氣始於七十六刻終於六十二刻半者司天少陰熱政布相應地南方相火治令而同主夏至前後六日八十七刻半始終之候早晏也四之氣始於六十二刻六分終於五十刻者司天左間濕氣盛相應地西南土氣治令而同主秋分前六十日八十七刻半始終之候早晏也五之氣始於五十一刻終於三十七刻半者在泉右間火氣盛相應地西北金氣治令而同主秋分後六十日八十七刻半始終之候早晏也終之氣始於三十七刻六分終於二十五刻者在泉陽明燥氣盛





相應地北方水氣治令而同主冬至前後六十日八十七刻半始終之候早晏也天地之氣在甲子歲六步始終之候早晏餘歲同例推之也歲候者帝因步候而問及歲候也蓋天地於一歲之政天氣之司天在上者共主一歲地氣之主運者居中配之凡二氣之候同其始終於一歲也日行一歲日行一周天也氣始於一刻者甲子歲司天少陰熱氣在泉陽明燥氣中運大宮土氣之候始同治其歲也日行二周天氣始於二十六刻者乙丑歲司天太陰濕氣在泉陽明燥氣中運少商金氣之候始同治其歲也日行三周天氣始於五十一刻者丙寅歲司天少陽火氣在泉厥陰風氣中運大羽水氣之候始同治其歲也日行四周天氣始於七十六刻者丁卯歲司天陽明燥氣在泉少陰熱氣中運少角木氣之候始同治其歲也此天地之氣在初紀四歲始終之候餘紀同例推之也用者用前歲步始終之候求天地之氣也言天者求之本言地者求之用言人者求之歲交者言用前歲步始終之候也言求天氣者則求風寒暑濕燥火之本氣其標與中氣不必求之也言求地氣者則求木火土金水火之位氣其下承之氣不必求之也言求人氣者則求氣交中所應見之氣其不應見者不必求之也就甲子歲初之氣言之則言求天氣者求司天之熱在泉之燥泉左間之寒也言求地氣者求中運之土本部之木也言求人氣者則求氣交所應見者或熱或燥或寒或土或木五者之氣爲常非是五者皆勝復之邪變也氣交者天地二氣之交接以人之身半天樞爲界天樞之上至司天之位屬天氣主之天樞之





下至在泉之位屬地氣主之天地二氣於天樞交接之  
界分屬人氣之所從萬物之所由故曰氣交也凡此天  
地始終之候亘古不易之體也初凡三十度有奇中氣  
同法者求氣有初中之法也言每步六十日八十七刻  
半其前三十日有奇則爲初氣而月屬陽主天樞已下  
之氣皆升後三十日有奇則爲中氣而月屬陰主天樞  
已上之氣皆降就甲子歲初之氣言之天樞已下者謂  
在泉燥氣泉左間寒氣中運上氣本部木氣皆上升也  
天樞已上者謂司天熱氣下降也升已而降降者流地  
降已而升升者騰天故高下相召升降相隨而氤氳錯  
雜勝侮相乘由是變常化於氣交而作勝復也蓋天地  
之氣各皆均平則於升降之間各守界分而應歲步本  
位始終之常化其有盈虛多少則盈而同類多者勝勝

則越出歲步之本位虛而同類少者侮侮則爲非歲步  
本位之氣氣乘來勝故常化變而勝復作矣凡此天地  
升降之氣隨時變化之用也或曰天之陰陽六節惟司  
天在泉二節統盛一歲餘四節獨盛一步者何也曰司  
天在泉二節正當天地之中其升降常在中國相持故  
統盛一歲餘四節各居四方其升降不在中國惟治令  
一方所居之氣隨春令西行夏令北行秋令東行冬令  
南行入歸中國盛之故此四節各隨四時之令獨盛一  
步也若夫勝復作而出位變常者雖不居治令之力亦  
入中國往復也曰天氣以風暑濕火燥寒爲序而濕居  
火前地氣以木火土金水爲序而土居火後夫濕土一  
氣其位不同何也曰在天爲氣故天以三陰三陽之氣  
多少爲序在地成形故地以五行之形相生爲序其以



氣之多少為序者從少漸多則陰之序始厥陰厥陰者  
 一陰也次少陰少陰者二陰也終太陰太陰者三陰也  
 陽之序始少陽少陽者一陽也次陽明陽明者二陽也  
 終太陽太陽者三陽也此則天氣以陰陽之多少為序  
 而濕居火前也其以形之相生為序者生生不已則其  
 氣始於木初之氣木生火故君火為二之氣相火為三  
 之氣火生土故土為四之氣土生金故金為五之氣金  
 生水故水為終之氣而復生木此則地氣以五行之相  
 生為序而土居火後也王太僕以少陽次太陽陳無擇  
 以濕土生相火可謂不究經旨矣

天道六氣與地理五行相錯圖

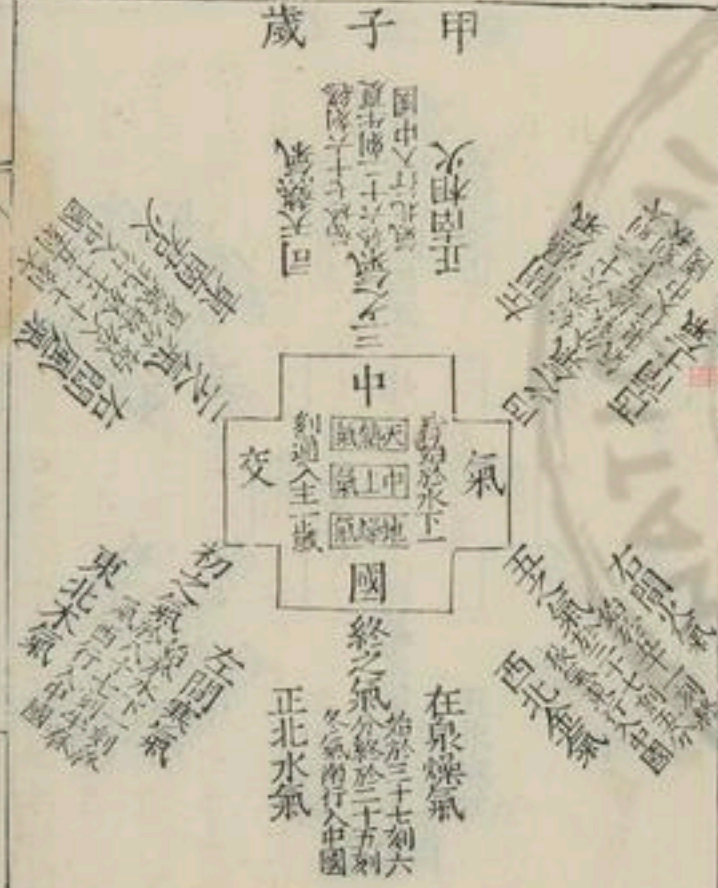



丙寅歲

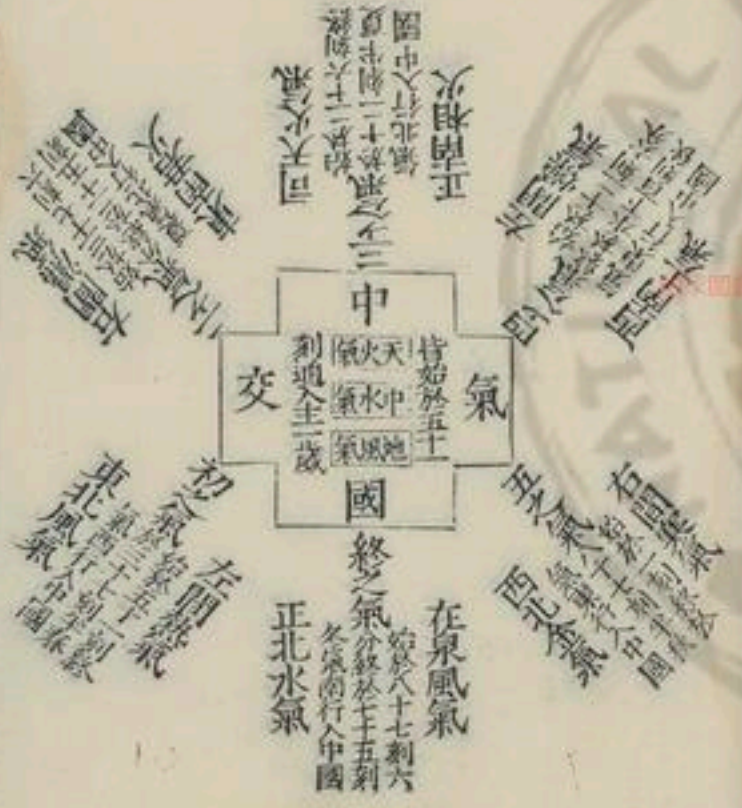

乙丑歲





歲辰戊



歲卯丁





論氣之升降交  
接處有  
多少盈  
縮之空  
際乃邪  
居之所  
居也

帝曰善寒暑相薄燥熱相臨風火相值其有間乎岐伯曰  
氣有勝復勝復之作有德有化有用有變變則邪氣居之  
帝曰何謂邪乎岐伯曰夫物之生從於化物之極由乎變  
變化之相薄成敗之所由也故氣有往復用有遲速四者  
之有而化而變風之來也帝曰遲速往復風所由生而化  
而變故因盛衰之變耳成敗倚伏遊乎中何也岐伯曰成  
敗倚伏生乎動動而不已則變作矣帝曰有期乎岐伯曰  
不生不化靜之期也帝曰不生化乎岐伯曰出入廢則神  
機化滅升降息則氣立孤危故非出入則無以生長壯老  
已非升降則無以生長化收藏是以升降出入無器不有  
故器者生化之宇器散則分之生化息矣故無不出入無  
不升降化有大小期有近遠四者之有而貴常守反常則  
災害至矣故曰無形無患此之謂也帝曰善有不生不化

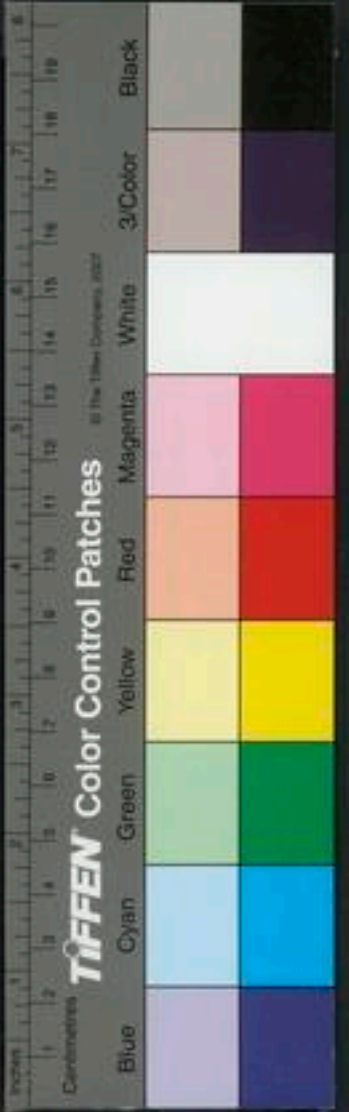
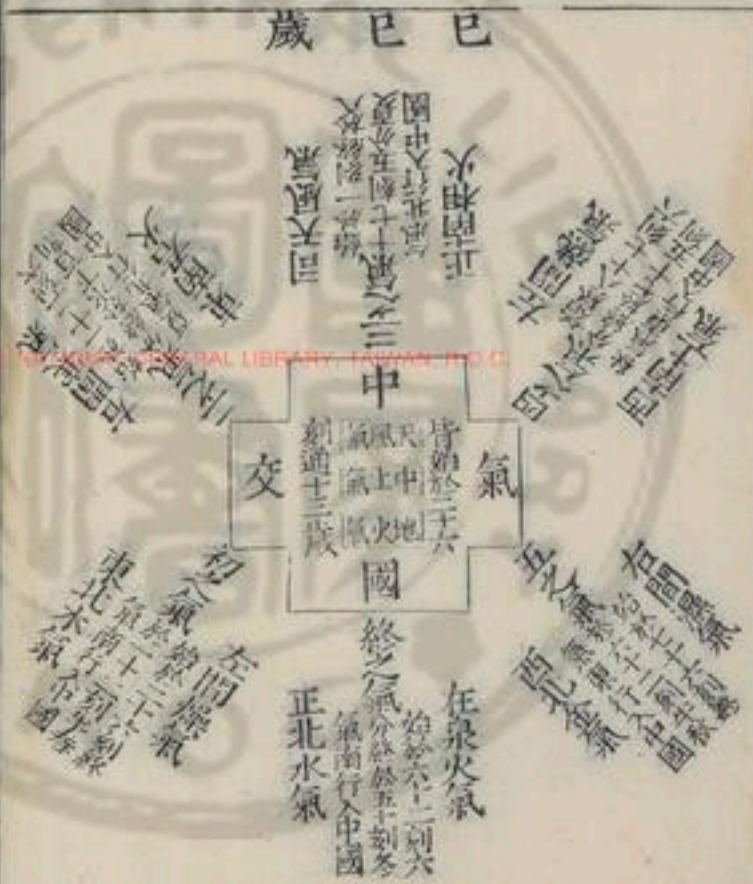



乎岐伯曰悉乎哉問也與道合同惟真人也

六微旨  
大論

此一章論天地陰陽之變寒暑相遘燥濕相臨風火相值其有間乎帝承上章天地初中升降之義而問寒濕燥熱風火等氣其於升降相遘相臨相值之交接處有空隙之間否乎也岐伯答氣有勝復者言天地相遘相臨相值者凡五氣有盈虛多少常於升降之交接處強弱侵凌乘勢勝復無空隙之間也故其勝復之作於升降交接處有爲敷和彰顯滄蒸清潔淒滄之德者有爲生榮蕃茂豐備繁歛清諡之化者有爲曲直燔爍高下散落沃衍之用者有爲摧拉炎燥滯潰肅殺凝冽之變者唯變則邪氣居之於人爲病死也帝問何謂邪乎言何故謂變爲邪也岐伯答物之生從于化物之極由乎變者言變化二氣猶陰陽晝夜之相反而物之生從化

極由變故變之於化更相薄物則化者成之所由而爲正氣變者敗之所由而爲邪氣是故謂變爲邪也氣有往復用有遲速者言變化之氣皆有往復其往復之用皆有遲速也如經所謂春有鳴條律暢之化則秋有露露清涼之政者是其化氣往復之類是也冬有慘淒殘賊之勝則夏有炎暑燔爍之復者是變氣往復之類又皆其往復之用遲者也所謂少陰所至爲太暄寒陽明所至爲散落溫者是其往復之用速者也凡變化必有此往復遲速四者播扇然後化之正風變之邪風始來薄人也成敗倚伏遊於中者即冬傷於寒春必病溫春傷於風夏必飡泄及仲景所謂伏氣伏寒之類是也帝問遲速往復播扇風所由生而化而變故因運氣盛衰之變而常然生風者耳人感其風以爲成敗者則倚伏



有期乎  
兼動靜  
而問但  
生化以  
動爲期  
不生化  
以靜爲  
期上已  
言成敗  
倚伏生  
於動故  
下但言  
靜之爲  
期而死

也

六化之  
常

遊行於中不於當時隨所感發作者何也岐伯答成敗  
倚伏生於動動而不已則變作者倚伏之義始明丹溪  
所謂傷寒屬內傷十居八九之論深得斯旨也言成敗  
倚伏遊於中者皆生於人之所動人動有節而自養則  
其氣和而所感者亦化氣之和來居以爲成身之生氣  
倚伏遊於中焉人動無節而煩勞則其氣乖而所感者  
亦化氣之乖來居以爲敗身之病根倚伏遊於中焉至  
於動而不已煩勞無休而重感變氣以啓之然後舊之  
倚伏者始發而變作矣期者變作之期也言變動而不  
以之動作也不生不化靜之爲期而死矣故曰不生不  
化靜之期也故動物靜則以口鼻出入之息廢而神機  
化滅爲期植物靜則以根柯升降之化已而氣之孤危  
爲期也故動物非息出入則無以生長壯老已植物非  
化升降則無以生長收藏是以升降出入無器不有  
故動植之器乃化生之宅宇氣散則出入升降各相離  
分而生化息矣故無不入無不升降化有大小自蠢  
動之微至天地之廣期有近遠自蟬蛻之朝生暮滅至  
聃彭之壽年千百凡此大小遠近四者之有皆貴乎常  
守反常則災害至而靜期促矣

帝問曰五運六氣之應見六化之正六變之紀何如岐伯  
對曰夫六氣正紀有化有變有勝有復有用有病不同其  
候帝欲何乎帝曰願盡聞之岐伯曰夫氣之所至也厥陰  
所至爲和平少陰所至爲暄太陰所至爲埃濇少陽所至  
爲炎暑陽明所至爲清勁太陽所至爲寒霧時化之常也  
厥陰所至爲風府爲壘啓少陰所至爲火府爲舒榮太陰  
所至爲雨府爲員盈少陽所至爲熱府爲行出陽明所至





六氣之  
變

爲司殺府爲庚蒼太陽所至爲寒府爲歸藏司化之常也  
厥陰所至爲生爲風搖少陰所至爲榮爲形見太陰所至  
爲化爲雲雨少陽所至爲長爲蕃鮮陽明所至爲收爲霧  
露太陽所至爲藏爲周密氣化之常也厥陰所至爲風生  
終爲肅少陰所至爲熱生中爲寒太陰所至爲濕生終爲  
注雨少陽所至爲火生終爲蒸溽陽明所至爲燥生終爲  
涼太陽所至爲寒生中爲溫德化之常也厥陰所至爲毛  
化少陰所至爲羽化太陰所至爲僕化少陽所至爲羽化  
陽明所至爲介化太陽所至爲鱗化德化之常也厥陰所  
至爲生化少陰所至爲榮化太陰所至爲濡化少陽所至  
爲茂化陽明所至爲堅化太陽所至爲藏化布政之常也  
厥陰所至爲飄怒大涼少陰所至爲大暄寒太陰所至爲  
雷寔驟注烈風少陽所至爲飄風燔燼霜凝陽明所至爲

散落溫太陽所至爲寒雪水雹白埃氣變之常也厥陰所  
至爲撓動爲迎隨少陰所至爲高明燄爲暵太陰所至爲  
沉陰爲白埃爲晦暝少陽所至爲光顯爲彤雲爲暉陽明  
所至爲烟埃爲霜爲勁切爲悽鳴太陽所至爲剛固爲堅  
芒爲立令行之常也

六氣之  
病

厥陰所至爲裏急少陰所至爲瘍疹身熱太陰所至爲積  
飲痞膈少陽所至爲噎嘔爲瘡瘍陽明所至爲浮虛太陽  
所至爲屈伸不利病之常也厥陰所至爲支痛少陰所至  
爲驚惑惡寒戰慄譫妄太陰所至爲穉滿少陽所至爲驚  
躁瞽昧暴病陽明所至爲斃屍陰股膝脾膈脂足病太陽  
所至爲腰痛病之常也厥陰所至爲縷戾少陰所至爲悲  
妄衄衄爲行勁太陰所至爲中滿霍亂吐下少陽所至爲  
喉痺耳鳴嘔涌陽明所至爲脇痛絞揭太陽所至爲寢汗





瘵病之常也厥陰所至為腸痛嘔泄少陰所至為語笑太陰所至為重胗腫少陽所至為暴注暍暴死陽明所至為鮑噎太陽所至為流泄禁止病之常也

六化勝復

凡此十二變者報德以德報化以化報政以政報令以令報氣高則高氣下則下氣後則後氣前則前氣中則中氣外則外位之常也故風勝則動熱勝則腫燥勝則乾寒勝則浮濕勝則濡泄甚則水閉胗腫隨氣所在以言其變耳

六氣之用

帝曰願聞其用也岐伯曰夫六氣之用各歸不勝而為化故太陰雨化施於太陽太陽寒化施於少陰少陰熱化施於陽明陽明燥化施於厥陰厥陰風化施於太陰各命其所在以徵之也帝曰自得其位何如岐伯曰自得其位常化也帝曰願聞所在也岐伯曰命其位而方月可知也帝曰六位之氣盈虛何如岐伯曰太少異也大者之至徐

六氣盈虛之常

而常少者暴而亡帝曰天地之氣盈虛何如岐伯曰天氣不足地氣隨之地氣不足天氣從之運居其中而常先也惡所不勝歸所同和隨運歸從而生其病也故上勝則天氣降而下下勝則地氣遷而上勝多少而差其分微者小差甚者大差甚則位易氣交易則大變生而病作矣大要曰甚紀五分微紀七分其差可見此之謂也帝曰善

大論

六元正紀

此一章論五運六氣應見之候也六化之正者常氣也六變之紀者變氣也有化有變有勝有復有用有病之六候者其化之一候六化之正應見也變勝復用病五候六變之紀應見也厥陰所至為和平流泄禁止十二節論化變病三候也其曰時化司化氣化德化之常及布政令行之常者論化之候也其曰氣變之常者論變



之候也其曰病之常者論病之候也凡此十二變至言其變一節論勝復之二候也六氣之用至方月一節論用之一候也時化之常者六部生氣之常化也司化之常者司天在泉六位之常化也氣化之常者五運之常化也厥陰所至爲風生終爲肅少陰所至爲熱生中爲寒太陰所至爲濕生終爲注雨少陽所至爲火生終爲蒸溽陽明所至爲燥生終爲涼太陽所至爲寒生中爲溫者其風生熱生濕生火生燥生寒生六者本氣也終爲肅終爲注雨終爲蒸溽終爲涼四者標氣也中爲寒中爲溫二者中氣也夫本之下中之見也見之下氣之標也故其生物之德皆始於本氣終於標氣而中氣常居標本之中故言標本則中氣在其中矣惟少陰太陽言中而不言終者蓋少陰太陽中氣與標氣同故言中

則標氣亦在其中矣德化之常者德生植物之常化也其次德化之常者德生動物之常化也凡此十二變者言前德化政令病變十二節之候若不當歲步主客正位而至者則屬變氣而爲勝復也凡勝復之候至其勝氣變德則報復以德變化則報復以化變政令則報復以政令而其氣之往復不能相移也所變之氣居高則報復亦高居下則報復亦下居後則報復亦後居前則報復亦前居中則報復亦中居外則報復亦外而其位之高下亦不能相移也由是言之則天下風寒暑濕燥火之變常不能同也南方清燥而早北方雨濕而潦者有之中原水雪而寒左右鬱蒸而熱者有之況地理有高下形勢有大小高者氣寒多清燥下者氣熱多雨濕小者小異大者大異而錯雜於天道不一之變矣王氏





釋高下前後中外俱作人身生病之所而不及地理之  
分野宜乎程子以天下旱潦常不同之義非運氣主歲  
之說也風勝則動熱勝則腫燥勝則乾寒勝則浮濕勝  
則濡泄甚則水閉肘腫隨氣所在以言其變者勝復爲  
病之位也假若風於高處勝則人身亦於高處病頭重  
而掉眩風於下處勝則人身亦於下處病足動而戰慄  
又如熱於高處勝則人身亦於腰上分野病腫熱熱於  
下處勝則人亦於腰下分野病腫熱皆隨六氣勝復之  
所在高下前後中外以言其變病之所也六氣之用各  
歸不勝而爲化者謂各歸不勝之方月施化也方月者  
假如厥陰司天之歲則陽明之位左間其方月東  
北初之氣也太陽之位右間其方月東南二之氣也厥  
陰之位司天其方月正南三之氣也少陰之位在天左

間其方月西南四之氣也太陰之位左間其方月  
西北五之氣也少陽之位右間其方月正北終之氣也  
故其歲施用太陰雨化施於東南二之氣太陽之位太  
陽寒化施於西南四之氣少陰之位少陰熱化施於東  
北初之氣陽明之位陽明燥化施於正南三之氣厥陰  
之位厥陰風化施於西北五之氣太陰之位皆各命其  
所在之化以徵驗其所施之化於歲同法推之也自得  
其位在本位之方月施化也如厥陰之歲則太陰自得  
於西北五之氣本位施雨化太陽自得於東南二之氣  
本位施寒化少陰自得於西南四之氣本位施熱化少  
陽自得於正北終之氣本位施火化陽明自得於東北  
初之氣本位施燥化厥陰自得於正南三之氣本位施  
風化於歲同法推之也大者之至徐而常者六氣之盈



論天地  
之五運  
六氣應  
人之五  
臟六腑  
十二經  
絡而生  
病也

者為病則其勢反徐而微治法當逆之也少者之至暴而亡六氣之虛者為病則其勢反暴而甚治法當從之也人見其氣暴烈驟用峻劑攻之則熱病未已寒病復始殊不知大者之氣反微少者之氣反甚也

帝曰願聞陰陽之三也何謂岐伯曰氣有多少異用也

帝曰陽明何謂也岐伯曰兩陽合明也 帝曰厥陰何也

岐伯曰兩陰交盡也 帝曰幽明何如岐伯曰兩陰交盡

故曰幽兩陽合明故曰明幽明之配寒暑之異也 帝曰

分至何如岐伯曰氣至之謂至氣分之謂分至則氣同分

則氣異所謂天地之正紀也 帝曰夫百病之始生也皆

生於風寒暑濕燥火以之化之變也經言盛者瀉之虛者

補之余錫以方士而方士用之尚未能十全余欲令要道

必行梓鼓相應由投刺雪污工巧神聖可得聞乎岐伯曰

審察病機無失氣宜此之謂也帝曰願聞病機何如岐伯

曰諸風掉眩皆屬於肝諸寒收引皆屬於腎諸氣膹鬱皆

屬於肺諸濕腫滿皆屬於脾諸熱瘧瘵皆屬於火諸痛痒

瘡皆屬於心諸厥固泄皆屬於下諸痿喘嘔皆屬於上諸

禁鼓慄如喪神守皆屬於火諸痙項強皆屬於濕諸逆衝

上皆屬於火諸脹腹大皆屬於熱諸躁狂越皆屬於火諸

暴強直皆屬於風諸病有聲鼓之如鼓皆屬於熱諸病附

腫疼酸驚駭皆屬於火諸轉反戾水液渾濁皆屬於熱諸

病水液澄澈清冷皆屬於寒諸嘔吐酸暴注下迫皆屬於

熱故大要曰謹守病機各司其屬有者求之無者求之盛

者責之虛者責之必先五勝疎其血氣令其調達而至和

平此之謂也至真要大論

此一章論五運六氣之為病治法也病機一十九條實





察病之要旨而有者求之無者求之盛者責之虛者責之一十六字乃答篇首盛者瀉之虛者補之之旨而總結一十九條之義又其要旨中之要旨也河間原病式但用病機一十九條立言而遺此十六字猶有舟無操舟之工有兵無將兵之帥今負僭竊之罪以補之夫諸風病皆屬於肝也風木盛則肝太過而病化風如木太過發生之紀病掉眩之類俗謂之陽瘧急驚等病治以涼劑是也燥金盛則肝為邪攻而病亦化風如陽明司天燥金下臨病掉振之類俗謂之陰瘧慢驚等病治以溫劑是也諸火熱病皆屬於心也火熱甚則心太過而病化火熱如歲火太過諸譫妄狂越之類俗謂之陽躁讒語等病治以攻劑是也寒水勝則心為邪攻而病亦化火熱如歲水太過病躁悸煩心譫妄之類俗謂之陰

躁鄭聲等病治以補劑是也諸濕病皆屬於脾也濕土甚則脾太過而病化濕如濕勝則濡泄之類仲景用五苓等劑去濕是也風木勝則脾為邪攻而病亦化濕如歲木太過病食泄之類錢氏用宣風等劑去風是也諸氣贖鬱皆屬於肺也燥金甚則肺太過而病化贖鬱如歲金太過甚則咳喘之類東垣謂之寒喘治以熱劑是也火熱勝則肺為邪攻而病亦化贖鬱如歲火太過病咳喘之類東垣謂之熱喘治以寒劑是也諸寒病皆屬於腎也寒水甚則腎太過而病化寒如太陽所至為屈伸不利之類仲景用烏頭湯等劑是也濕土勝則腎為邪攻而病亦化寒如濕氣變物病筋脈不利之類東垣用復煎健步等劑是也其在太過所化之物為盛盛者真氣也其在受攻所化之病為虛虛者假氣也故有其





論藥物

之氣味

之性陽

之性陰

之氣外

治六首

十一經

病化者恐其氣之假故有者亦必求之無其病化者恐其邪隱於中如寒勝化火燥勝化風及寒伏反躁熱伏反厥之類故無者亦必求之其病之化似盛者恐其盛之未的故盛者亦必責之其病之化似虛者恐其虛之未真故虛者亦必責之凡一十九條病機皆用此一十六字為法求之庶幾補瀉不差也今河間揭此一十六字但以病化有者為盛無者為虛而不復求其假者虛者為未備故引經傳以證其得失也

帝曰五味陰陽之用何如岐伯曰辛甘發散為陽酸苦涌泄為陰酸味涌泄為陰淡味滲泄為陽六者或收或散或緩或急或燥或潤或亟或堅以所利行之調氣使平帝曰非調氣而得者治之奈何有毒無毒何先何後願聞其道岐伯曰有毒無毒所治為主適大小為制也帝曰請言其

制岐伯曰君一臣二制之小也君一臣三佐五制之中也君一臣三佐九制之大也寒者熱之熱者寒之微者逆之甚者從之堅者削之客者除之勞者溫之結者散之留者攻之燥者濡之急者緩之散者收之損者益之逸者行之驚者平之上之下之摩之浴之劫之開之發之適事為故帝曰何謂逆從岐伯曰逆者正治從者反治從少從多觀其事也帝曰反治何謂岐伯曰熱因寒用寒因熱用塞因塞用通因通用必伏其所主而先其所因其始則同其終則異可使破積可使潰堅可使氣和可使必已至真要大論

此一章論內氣不調得病者之治法也蓋內氣不調而得病故所病寒熱之邪但可於其氣之微者逆治之如氣甚而逆治之則正邪格拒不能勝邪命將難全故但





當從其寒熱之邪於外伏其所主之劑於中然後正邪相入而邪就擒矣東垣所謂薑附寒飲承氣熱服及仲景於白通湯加尿膽治少陰丹溪於苓柏湯皆熱炒治色目婦人惡寒之類是也

帝曰氣調而得者何如岐伯曰逆之從之逆而從之從而逆之踈氣令調則其道也

至真異論

此一章論內氣本調因外邪得病者之治法也蓋內氣調而得病故不分寒熱之微甚或逆治之或從治之皆可更不須懼其正邪格拒正固則邪自退矣

帝曰病之中外何如岐伯曰從內之外者調其內從外之內者治其外從內之外而盛於外者先調其內而後治其外從外之內而盛於內者先治其外而後調其內中外不相及則治主病帝曰善火熱復惡寒發熱有如瘧狀或一日發或間數日發其故何也岐伯曰勝復之氣會過之時有多少也陰氣多而陽氣少則其發日遠陽氣多而陰氣少則其發日近此勝復相薄盛衰之節瘧亦同法帝曰論言治寒以熱治熱以寒而方士不能廢繩墨而更其道也有病熱者寒之而熱有病寒者熱之而寒二者皆在新病復起奈何岐伯曰諸寒之而熱者取之陰熱之而寒者取之陽所謂求其屬也帝曰善服寒而反熱服熱而反寒其故何也岐伯曰治其王氣是以反也

不治王氣而然者五味屬也

帝曰不治王而然者何也岐伯曰悉乎哉問也不治五味屬也夫五味入胃各歸所喜故酸先入肝苦先入心甘先入脾辛先入肺鹹先入腎久而增氣物化之常也氣增而久天之由也帝曰善方制君臣何謂也岐伯曰主病之謂君佐君之謂臣應臣之謂使非上下三品之謂也帝曰三





茂味歲  
殺

品何謂岐伯曰所以明善惡之殊貫也帝曰善病之中外何如岐伯曰調氣之方必別陰陽定其中外各守其鄉內者內治外者外治微者調之其次平之盛者奪之汗之下之寒熱溫涼衰之以屬隨其攸利謹道如法萬舉萬全氣血正平長有天命帝曰善不治五味屬也一本五味二岐伯曰寒熱燥濕不同其化也故少陽在泉寒毒不生其味酸其氣溫其治辛苦甘其殺丹素太陽在泉熱毒不生其味苦其治淡鹹其殺鈉和厥陽在泉清毒不生其味甘其治酸苦其殺蒼赤其氣專其味正少陰在泉寒毒不生其味辛其治辛苦甘其殺丹白太陰在泉燥毒不生其味酸其氣熱其治甘鹹其殺鈉和化淳則鹹守氣專則辛化而俱治故曰補上下者從之治上下者逆之以所在寒熱盛衰而

逆從法

反佐法

調之故曰上取下取內取外取以求其過能毒者以厚藥不勝毒者以薄藥此之謂也氣反者病在上取之下病在下取之上病在中傍取之治熱以寒溫而行之治寒以熱涼而行之治溫以清冷而行之治清以溫熱而行之故消之削之吐之下之補之瀉之久新同法

內調法

帝曰病在中而不實不堅且聚且散奈何岐伯曰無積者求其藏虛則補之藥以祛之食以隨之行水漬之和其中外可使必已

外治法

帝曰有毒無毒服有約乎岐伯曰病有久新方有大小有毒無毒固宜常制矣大毒治病十去其六常毒治病十去其七小毒治病十去其八無毒治病十去其九穀肉菓菜食養盡之無使過之傷其正也不盡行復如法

TIFFEN Color Control Patches

Blue Cyan Green Yellow Red Magenta White 3/Color Black



治先歲  
氣

必先歲氣無伐天和無盛盛無虛虛而遺人天殃無致邪  
無失正絕人長命帝曰其久病者有氣從不康病去而瘡  
奈何岐伯曰昭乎哉聖人之問也化不可代時不可違夫  
經絡以通血氣以從復其不足與衆齊同養之和之靜以  
待時謹守其氣無使傾移其形乃彰生氣以長命曰聖王  
故大要曰無代化無違時必養必和待其來復此之謂也

五常教  
大論

約方

帝曰氣有多少病有盛衰治有緩急方有大小願聞其約  
奈何岐伯曰氣有高下病有遠近證有中外治有輕重適  
其至所爲故也大要曰君一臣二奇之制也君二臣四偶  
之制也君三臣六偶之制也君四臣八偶之制也故曰近  
者奇之遠者偶之汗者不以奇下者不以偶補上治上制  
以緩補下治下制以急急則氣味厚緩則氣味薄適其至

所此之謂也病所遠而中道氣味之者食而過之無越其  
制度也是故平氣之道近而奇偶制小其服也遠而奇偶  
制大其服也大則數少小則數多多則九之少則二之奇  
之不去則偶之是謂重方偶之不去則反佐以取之所謂  
寒熱溫涼反從其病也帝曰善病生於本余知之矣生於  
標者治之奈何岐伯曰病反其本得標之病治反其本得  
標之方 帝問曰婦人重身毒之何如岐伯曰有故無殞  
亦無殞也帝曰願聞其故何謂也岐伯曰大積大聚其可  
犯也衰其大半而止過者死

至其要  
大論





醫學綱目卷之四十

運氣占候補遺序

夫五運六氣上古理人所以參三才而贊化育者也故位  
天者天文也位地者地理也通乎人氣之變化者人事也  
然天道有陰陽多少之殊地理有高下氣至有先後之異  
人之壽夭生化之期則損益盛虛之變也此其上下參錯  
而不可以定數求者焉若夫五六之會終期之日刻漏而  
分數之亦陳其梗槩焉耳至於氣至之先後勝復之辭發  
安可預擬乎故曰數之可數者人中之陰陽也天地之陰  
陽不可以數推以象見者也夫象者占候之所始道之所  
生不可不通也今夫天垂象地成形七曜緯虛五行麗地  
地者所以載生成之形類也虛者所以列應天之精氣也  
形精之動猶根本之與枝葉也故形盛則精盛形衰則精  
衰五星明大減小卽五運之太過不及可得而占也今夫





地道實天道虛實者氣之所寓虛者色之所因也五氣應於下則五色彰於上五天之經緯成而後五氣之至可得而占也地爲人之下太虛之中大氣舉之也燥以乾之暑以蒸之風以動之濕以潤之寒以堅之火以溫之故風寒在下燥熱在上濕氣在中火遊行其間寒暑六入故令虛而化生也故烟埃雲物之態山川草木之容皆可得而占焉至於地理有高下陰陽有多少至高之地陰氣常在至卑之地陽氣常在則高下異占也又春氣始於東夏氣始於南秋氣始於西冬氣始於北行有逆順至有遲速則上下左右異占也是皆形精之必效微而顯信而不爽者歟是故古之至人仰以觀於天文俯以察乎地理中以通乎人事然後可以定神明之紀而成變化之用也世之學者求陰陽於支干配合之間論勝負於主客加臨之位不效則以爲古書不足信也是豈書之罪也哉聞因學校樓氏醫學綱目書覽其後有運氣補註一篇惜其用意甚勤而尚遺古人占候之法是以取諸內經之旨列占候十五篇命曰運氣占候補遺以續樓氏之後云

嘉靖乙丑季春日婁東玄沙邵弁偉元識





運氣占候補遺序

補遺方

中風

至寶丹療卒中急風不語中惡氣絕中諸物毒暗風中熱  
客毒陰陽二毒山嵐瘴氣毒蠱毒水毒產後血暈口臭血  
出惡血攻心煩躁氣喘吐逆難產悶絕死胎不下已上諸  
疾並用童子小便一合生薑自然汁三五滴入於小便內  
溫過化下三九至五九神效又療心肺積熱伏熱嘔吐邪  
氣攻心大腸風秘神魂恍惚頭目昏眩眠睡不安唇口乾  
燥傷寒狂語並皆療之

烏犀角生研

朱砂飛研

雄黃研

玳瑁屑生研

琥珀研各一兩

麝香研

龍腦研各一分

金箔五十片半入藥

犀角半為

銀箔五十片

牛黃錢五

安息香一兩半研

以無灰酒搗澄飛過濾去沙土慢火焚成膏

右將生犀玳瑁為細末入餘藥研勻將安息香膏重湯

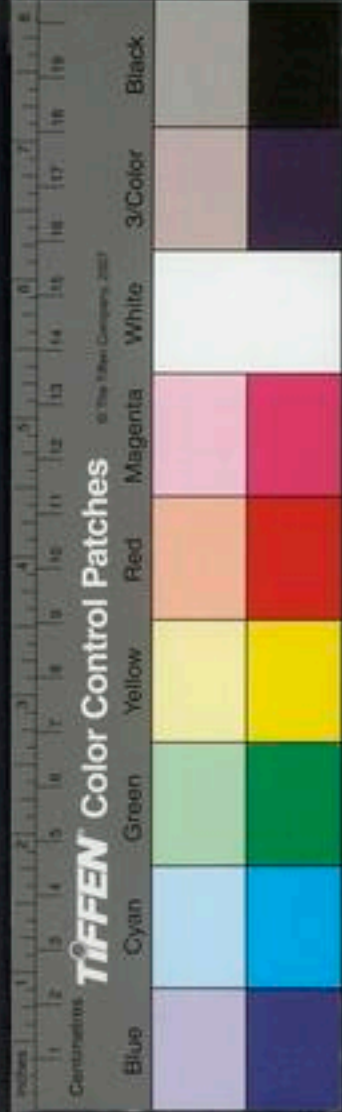



咳唾血

煖凝成後入諸藥中和搜成劑盛不津器中並旋丸如桐子大用人參湯化下三九至五九又療小兒諸癩急驚心熱卒中客忤不得眠睡煩躁風涎搐搦每二歲兒服二九人參湯化下

桂苓甘露飲

官桂

人參去芦

藿香各半兩

茯苓去皮

白朮

甘草炙

葛根

澤瀉

石膏

寒水石各一兩滑石二兩

木香一分

清湯

右為細末每服一錢白湯下新水生姜湯亦可順氣散消中熱在胃而能飲食小便黃赤以此下之不可多利微微利至不欲食而愈

杜硝製一兩

大黃四錢

枳實二錢

右咬咀每服八錢水二盞煎八分去渣通口服

滯下

膠艾湯治衝任虛損月水過多及妊娠胎動不安男子腹痛下墜

阿膠炒

川芎

甘草炙各二兩

當歸

艾葉微炒各三兩白芍藥

熟地各四兩

右剉每服五錢水一盞酒六分煎至八分去渣稍熱服空心食前日三服甚者連夜併服

滯下

震靈丹此丹不犯金石飛走有性之藥不借不燥奪造化冲和之功大治男子真元衰憊五勞七傷臍腹冷疼肢體酸痛上盛下虛頭目暈眩心神恍惚血氣衰微及中風癱緩手足不遂筋骨拘攣腰膝沉重容枯肌瘦目暗耳聾口苦舌乾飲食無味心腎不足精滑夢遺膀胱疝墜小腸淋瀝夜多盜汗久瀉久痢嘔吐不食八風五痺一切沉寒痼冷服之如神及治婦人血氣不足崩漏虛損帶下久冷胎





藏無子服之無不愈者

禹餘糧火眼紫石英

赤石脂

代赭石

如法

洋○已上四味並作小塊入甘鍋內盛足國清無乾用炭一十斤煨過紅火盡爲度入地出火毒二宿

乳香研五靈脂去沙

沒藥去石研

朱砂水飛過

各二兩

右件前後共八味並爲細末以糯米粉煮糊爲丸如小雞頭大晒乾每一粒空心溫酒下冷水亦得常服鎮心神駐顏色溫脾腎理腰膝除尸疰蟲毒辟鬼魅邪癘久服輕身忌猪羊血恐減藥力婦人醋湯下孕婦不可服極有神效

潛下

駐車丸治一切下痢無問新久及冷熱膿血腸滑裏急日夜無度臍腹絞痛不可忍

阿膠搗砂炒如珠

當歸去芦各

黃連去

各三兩

右爲細末以阿膠膏和併手丸如桐子大每服二十九食前溫米飲下日二服凡小兒服丸如麻子大更量歲數加減

甘草乾姜湯

甘草四兩

乾姜二兩

右咬咀以水三升煮取一升五合去查分溫再服

乾姜附子湯

乾姜一兩

附子一枚生用去皮

右二味水煎頓服

茯苓丸治臂痛如神

赤茯苓

防風

細辛

白朮

澤瀉

官桂各半兩

瓜蒌根

紫葳

附子

黃芪

芍藥

甘草各三分







生地  
牛膝酒浸  
山芋  
獨活  
半夏酒洗  
山茱萸分一

見血  
當歸四逆加茱萸湯

當歸  
桂枝  
芍藥  
細辛各一兩  
通草  
甘草各六錢  
茱萸三錢

右水六盞煎服

小兒痘出不快  
升麻葛根湯

升麻  
葛根  
芍藥  
甘草等分

每服六錢水一盞半煎至八分去查服寒多即熱服熱多即溫服

小兒吐瀉  
開胃丸治乾嘔氣逆不止

半夏炮  
白朮去  
陳皮去白

白朮各一兩

右為細末用生姜汁同粳米和丸如桐子大每服二十丸至三十丸不拘時用粥飲送下

小兒驚風  
辰砂丸

辰砂  
麝香  
牛黃各二分  
半夏制  
丁香  
白附子  
鐵粉  
天麻

南星制各半兩

右為細末煮粳米飲丸如麻子大每服五丸用荆芥湯不拘時下



五運氣至之占

帝曰余聞五運之數於夫子不合陰陽其故何也岐伯曰是明道也此天地之陰陽也夫數之可數者人中之陰陽也然所合之數可得者也夫陰陽者數之可十推之可百數之可千推之可萬天地陰陽者不以數推以象之謂也

丹天之氣經於午女戊分齡天之氣經於心尾巳分

戊癸化火又癸與子同屬戊與午連位皆火分也心尾皆甲也甲巳化土又甲與丑連位巳與未同屬皆土分也蒼

天之氣經于危室柳鬼

危室壬地柳鬼丁地壬與亥天之氣經于氏亢昂畢

氏亢乙地昂畢庚地乙與卯之氣經于張翼婁胃

張翼丙地婁胃辛地丙與辰氣經于奎翼婁胃

連位辛與戌同屬齊化木也所謂戊巳分者奎璧角軫則天地之門戶也

戊巳位木火金水中間為長夏南連午西連申故戊巳無方位而經獨言戊巳分也戊火連申夫未上於中癸火連寅夫丑土於中者蓋濕土在中火游行其間在天居土前在地居土後而土火常相混也夫候之所始道之所生

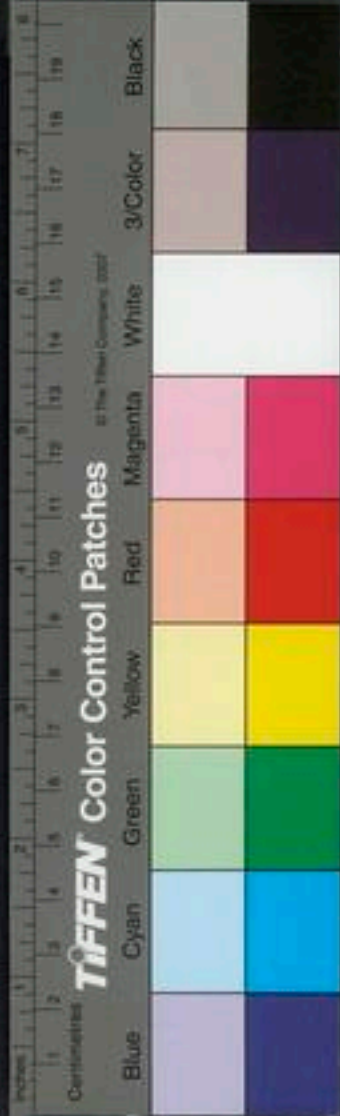
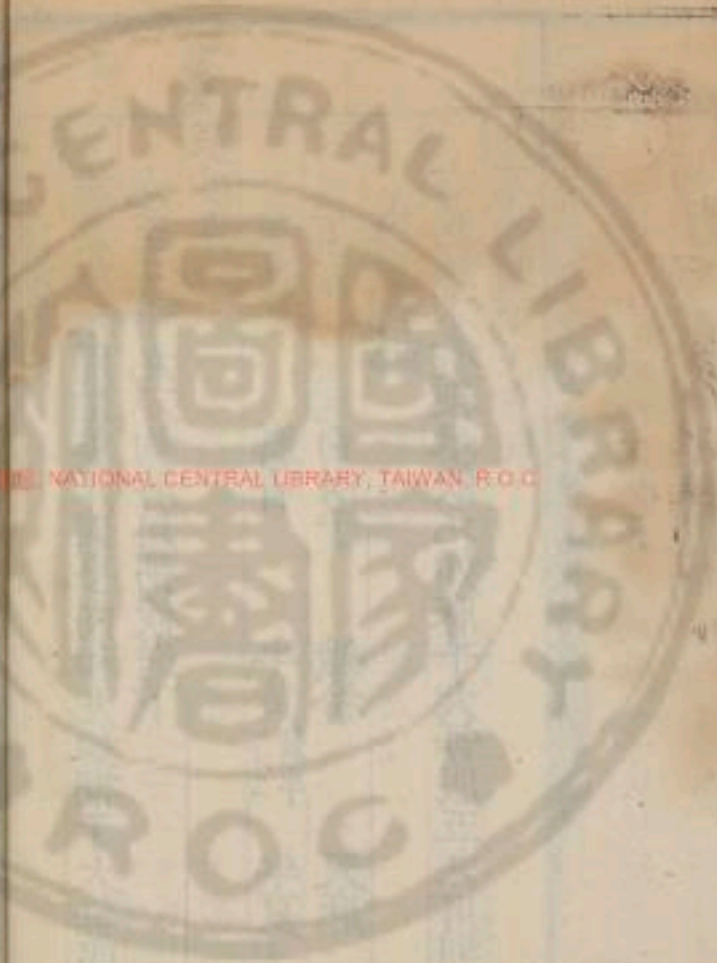



不可不通也五氣之至各有五色經于分野氣太過則先  
天而至無不及則後天而至常以寅卯寅候  
之自然可見此占候之所始道之  
所生不可不通也○五運行大論

五運太過之占

諸壬歲木太過風氣流行脾土受邪上應歲星歲星光明  
逆守宿屬

分有

化氣不政生氣獨治雲物飛動草木不實甚而搖落上應

太白星木燥土鬱化政不布於萬物故生氣獨治也風氣  
動其草木不實甚而搖落金來復之也故太白逆

守宿屬

諸戊歲火太過炎暑流行金肺受邪上應熒惑星收氣不

行長氣獨明雨水霜寒上應辰星火氣獨行水氣折之辰  
星逆凌乃寒文於物也

占辰星者常在日之前後三  
十度其災之發當至南方

諸甲歲土太過雨濕流行腎水受邪上應鎮星變生得位

謂土旺 歲氣伏化氣獨治之泉涌河衍涸澤生魚風雨大

至土崩潰鱗見于陸上應歲星土不務德木  
來折之也

諸庚歲金太過燥氣流行肝木受邪上應太白星收氣峻

生氣下草木斂蒼乾涸隕上應熒惑星金勝而火  
復之也

諸丙歲水太過寒氣流行邪害心火上應辰星大雨至埃

霧朦朧上應鎮星水勝土 上臨太陽雨水雪霜不時降濕

氣變物上應熒惑辰星辰戌天符之歲水勝而火絕熒惑  
減耀辰星明瑩逆守宿分有災也

○氣交  
變大論

五運不及之占

諸丁歲木不及燥乃大行生氣失應草木晚榮蕭殺而甚

則剛木辟著悉萎蒼乾上應太白星金侮木之 上臨陽明

生氣失政草木再榮化氣乃急上應太白鎮星其主蒼早

丁卯丁酉歲陽明上臨是謂天刑運也木氣既少土氣無  
剋效化氣生成急速鎮星太白潤而明蒼色之物早凋落  
也





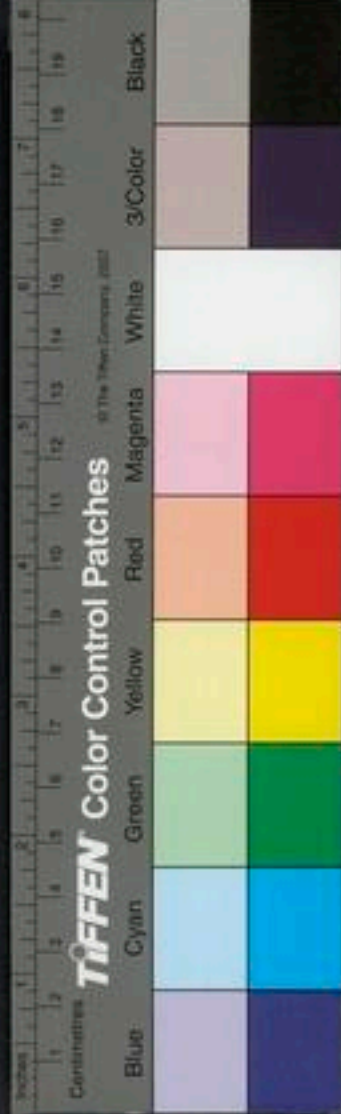

復則炎暑流火濕性燥柔脆草木焦稿下體再生華實齊  
化上應熒惑太白火後其金太白白露早降收殺氣行寒雨  
害物重食甘黃脾土受邪赤氣後化心氣晚治上勝肺金  
白氣乃屈上應熒惑太白星熒惑益明太白芒滅

諸癸歲火不及寒乃大行長政不用物榮而下凝慘而甚  
則陽氣不化乃折榮美上應辰星水盛火衰也復則埃鬱大雨

且至黑氣乃辱上應鎮星辰星土復於水也

諸巳歲土不及風乃大行化氣不令草木茂榮飄揚而甚  
秀而不實上應歲星鎮星木盛土極也復則收政嚴峻名草蒼

凋蒼穀乃損上應太白歲星金復木也上臨厥陰流水不冰蟄  
虫來見藏氣不用白乃不復上應歲星巳巳巳亥歲也厥陰上臨火司干地

故流水不冰蟄虫不藏歲星如常也諸乙歲金不及炎暑乃行生氣乃用長氣專勝庶物以茂

燥爍以行上應熒惑星收氣乃後上應太白星火盛金衰也復

則寒雨暴至乃零冰雹霜雪殺物陰厥且格陽反上行上  
應辰星水復火也

諸辛歲水不及濕乃大行長氣反用其化乃速暑雨數至  
上應辰星土盛水衰也上臨太陰則大寒數舉蟄虫早藏地積

堅水陽光不治上應鎮星辛丑辛未歲也土氣專盛木不得後故鎮星明也復則

大風暴發草晏木零生長不鮮黃氣乃損其穀不登上應  
歲星木復土也凡五星之變應常不應卒氣有卒然而動者星亦不為之變也○氣交變大論

復氣應時占  
木不及春有鳴條律暢之化則秋有霧露清涼之政春有  
慘悽殘賊之勝則夏有炎暑燔爍之復

火不及夏有炳明光顯之化則冬有嚴肅霜寒之政夏有  
慘淒凝凜之勝則不時有埃昏大雨之復



土不及四維有埃雲潤澤之化則春有鳴條鼓拆之政四維發振拉飄騰之變則秋有肅殺霖霖之復

金不及夏有光顯鬱蒸之令則冬有嚴凝整肅之應夏有炎燂燔燎之變則秋有水雹霜雪之復

水不及四維有湍澗埃雲之化則不時有和風生發之應四維發埃昏驟注之變則不時有飄蕩振拉之復夫五運之政猶權衡也高者抑之下者舉之化者應之變者復之氣之常也故曰天地之變化神明爲之紀陰陽之往復寒暑彰其兆此之謂也

五星應化占

帝曰夫子之言歲候太過不及而上應五星今夫德化政令災眚變易非常而有也卒然而動其亦爲之變乎岐伯曰承天而行之故無妄動無不應也卒然而動者氣之交

變也其不應焉故曰應常不應卒此之謂也帝曰其應秦何岐伯曰各從其氣化也

帝曰其行之徐疾逆順何如岐伯曰以道留久逆守而小是謂省下

而速來曲而過之是謂省遺過也

常之一其化減小常之二是謂臨視省下之過與其德也

德者福之過者伐之是以象之見也高而迷則小下而近

則大故大則喜怒適小則禍福遠歲運太過則運星北越





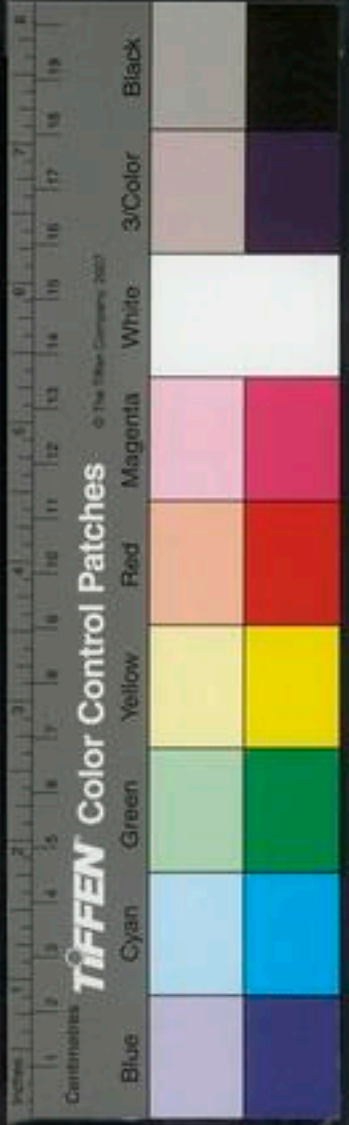

兼其所不勝如水不及則木星色白也○天氣制勝已地

制勝已 帝曰其災應何如岐伯曰亦各從其化也故時

至有盛衰凌犯有逆順五星所至之時王相為盛囚死為

為逆災 留守有多少留守日多則災深留守日少則災淺形見有善惡則

重也 留守有多少留守日多則災深留守日少則災淺形見有善惡則

伯曰有喜有怒有憂有喪有澤有燥此象之常也必謹察

之光色圓明不盈不縮怡然堂然人見之而喜星之喜也

耀乍明乍暗星之憂也光色迫然不彰不空不與眾

同星之喪也澤洪潤也燥枯燥也○氣交變大論

帝曰夫子之言五氣之變四時之應可謂悉矣夫氣之動

亂觸遇而作發無常會卒然災合何以期之岐伯曰氣之

動變固不常在而德化政令災變不同其候也東方生風

風生木其德敷和其化生榮其政舒啓其令風其變振發

其災散落南方生熱熱生火其德彰顯其化蕃茂其政明

曜其令熱其變銷燿其災燔焞中央生濕濕生土其德溽

蒸其化豐備其政安靜其令濕其變驟注其災霖潰西方

生燥燥生金其德清潔其化繁斂其政勁切其令燥其變

肅殺其災蒼隕北方生寒寒生水其德淒淒其化清澁其

政凝肅其令寒其變凜烈其災水雪霜雹是以察其動也

有德有化有政有令有變有災而物由之而人應之也氣

### 五氣鬱發占

五運之氣鬱極乃發待時而作太過不及其發異也太過

者其數成不及者其數生土常以生也  
土鬱之發巖谷震驚雷殷氣交埃昏黃黑化為白氣飄驟



高深擊石飛空洪水乃從川流漫衍田牧土駒化氣乃敷  
善爲時雨始生始長始化始成雲奔雨府雨府太陰震擁  
朝陽山澤埃昏其迺發也以其四氣雲橫天山浮游生滅  
佛之先兆也

金鬱之發天潔地明風清氣切大涼乃舉草樹浮烟燥氣  
以行霧霧數起殺氣來至草木蒼乾金乃有聲山澤焦枯  
土凝霜鹵佛乃發也其氣五夜零白露林莽聲凄佛之先  
兆也

水鬱之發陽氣乃辟陰氣暴舉大寒乃至川澤嚴凝寒雰  
結爲霜雪甚則黃黑昏翳流行氣交乃爲霜殺水乃見祥  
陽光不治空積沉陰白埃昏瞶而乃發也其氣二火前後  
太虛深玄氣猶麻散微見而隱色黑微黃佛之先兆也

木鬱之發太虛埃昏雲物以擾大風乃至屋發折木木有  
變太虛蒼埃天山一色或氣濁色黃黑鬱若橫雲不起雨  
而乃發也其氣無常木發無時長川草偃柔葉呈陰松吟高山  
虎嘯巖岫佛之先兆也

火鬱之發太虛腫翳太明不彰炎火行大暑至山澤燔燼  
材木流津廣廈騰烟土浮霜鹵止水乃滅蔓草焦黃風行  
惑言濕化乃後刻終大溫汗濡玄府其乃發也其氣四動  
復則靜陽極反陰濕令乃化乃成華發水凝山川米雪焰  
陽午澤佛之先兆也有佛之應而後報也皆觀其極而乃  
發也木發無時水隨火也水發在二火前後亦氣有多少  
發有微甚微者當其氣甚者兼其下徵其下氣而見可知  
也六元正紀大論○五氣所兼之化如水發而雹雪土發而  
而對驟木發而毀折金發而清明火發而腫昧皆兼下  
之承氣也

地理高下左右占





帝曰四時之氣至有早晏高下左右其候何如岐伯曰行有逆順至有遲速故太過者化先天不及者化後天帝曰願聞其行何謂也岐伯曰春氣西行夏氣北行秋氣東行冬氣南行故春氣始於下秋氣始於上夏氣始於中冬氣始於標春氣始於左秋氣始於右冬氣始於後夏氣始於前此四時正化之常故至高之地冬氣常在至下之地春氣常在六元正紀大論

六氣正變占

黃帝問曰六化之正六變之紀何如岐伯對曰夫六氣正紀有化有變有勝有復有用有病不同其候夫氣之所至也厥陰所至爲和平少陰所至爲暄太陰所至爲埃溽少陽所至爲炎暑陽明所至爲清勁太陽所至爲寒霧時化之常也厥陰所至爲風府爲學啓少陰所至爲火府爲舒

榮太陰所至爲雨府爲圓盈少陽所至爲熱府爲行出陽明所至爲司殺府爲庚蒼太陽所至爲寒府爲歸藏司化之常也厥陰所至爲生爲風搖少陰所至爲榮爲形見太陰所至爲化爲雲雨少陽所至爲長爲蕃鮮陽明所至爲收爲霧露太陽所至爲藏爲周密氣化之常也厥陰所至爲風生終爲肅少陰所至爲熱生中爲寒太陰所至爲濕生終爲注雨少陽所至爲火生終爲蒸溽陽明所至爲燥生終爲涼太陽所至爲寒生中爲溫德化之常也厥陰所至爲毛化少陰所至爲羽化太陰所至爲倮化少陽所至爲羽化陽明所至爲介化太陽所至爲鱗化德化之常也厥陰所至爲生化少陰所至爲榮化太陰所至爲濡化少陽所至爲茂化陽明所至爲堅化太陽所至爲藏化布政之常也厥陰所至爲飄怒大涼少陰所至爲大暄寒太陰





所至爲雷霆驟注烈風少陽所至爲飄風燔燎霜凝陽明  
所至爲散落溫太陽所至爲寒雪水雹白埃氣變之常也  
厥陰所至爲撓動爲迎隨少陰所至爲高明焔爲曠太陰  
所至爲沉陰爲白埃爲晦暝少陽所至爲光顯爲彤雲爲  
曠陽明所至爲煙埃爲霜爲勁切爲悽鳴太陽所至爲剛  
固爲堅芒爲立令行之常也凡此十二變者報德以德報  
化以化報政以政報令以令氣高則高氣下則下氣後則  
後氣前則前氣中則中氣外則外位之常也大元正紀大論

在泉淫勝占

歲厥陰在泉風淫所勝則地氣不明平野昧草乃早秀  
少陰在泉熱淫所勝則焰浮川澤陰處反明  
太陰在泉濕淫所勝則埃昏巖谷黃反見黑  
少陽在泉火淫所勝則焰明郊野寒熱更至

陽明在泉燥淫所勝則霧露清曠

太陽在泉寒淫所勝則凝肅慘慄俱至真要大論

司天淫勝占

厥陰司天風淫所勝則太虛埃昏雲物以擾寒生春氣流  
水不冰

少陰司天熱淫所勝佛熱至火行其政大雨且至

太陰司天濕淫所勝則沉陰且布雨變枯槁

少陽司天火淫所勝則溫氣流行金政不平

陽明司天燥淫所勝則木乃晚榮草乃晚生名木斂生苑  
于下草焦上首

太陽司天寒淫所勝則寒氣反至水且冰俱至真要大論

占六氣之勝

厥陰之勝大風數舉保虫不滋





少陰之勝炎暑至木乃津草乃萎

太陰之勝雨數至燥化乃見

少陽之勝暴暑消燂草萎水涸介虫乃屈

陽明之勝大涼肅殺華英改容毛虫乃殃

太陽之勝凝凜且至非時水水羽乃後化

至真要大論

占六氣之復

厥陰之復偃木飛沙僂虫不榮

少陰之復赤氣後化流水不冰熱氣大行介虫不復

太陰之復大雨時行鱗見于陸

少陽之復大熱將至枯燥燔燭介虫乃耗

陽明之復清氣大舉森木蒼乾毛虫乃厲

太陽之復水澱雨水羽虫乃死

至真要大論

釋亢則害承乃制

經曰亢則害承乃制制則生化外列盛衰害則敗亂生化大病此數句前人解說極多能會經旨者殊少詳其文意當云亢則害害則敗亂生化大病承乃制制則生化外列盛衰只作兩下解之爲是夫天地之間五類生化互有所勝互有所制地氣制已勝天氣制勝已此以地氣之制已勝者言之也夫六氣之用各歸其所不勝而爲化故太陰雨化施於太陽太陽寒化施於少陰少陰熱化施於陽明陽明燥化施於厥陰厥陰風化施於太陰此地之四方分爲六步以應天外六節氣令之治者也天地之氣互爲盈虛惡所不勝歸所同和同者盛之異者衰之當其位則盛非其位則衰地氣左遷於中天氣右行於外內外相因盛衰相倚故曰外列盛衰也若夫亢則傷害已勝不受勝已者之施化於是有勝則有復勝復更作敗亂生化之常故



上勝則天氣降而下下勝則地氣遷而上甚則易位氣交  
易則大變生而病作矣所謂害則敗亂生化大病者是也  
此一勝一制一正一變之異化也河間云亢則害承者之  
母氣於是承者乃起而制之是知有非位之勝復而不知  
制則生化外列盛衰爲當位之正化也樓氏云火亢則害  
水承乃制之制生則化至冬著盛是以夏之暑生冬之寒  
化以冬之寒制夏之暑亢恐不相及之甚是知有當位之  
正化而不知害則敗亂生化大病爲非位之勝復也安可  
卽以今日既亢之乖氣復爲後日得制之平氣耶殊不知  
亢制字義甚明言亢則非平言制則非亢矣生化盛衰乃  
當位之常敗亂生化乃非位之變也二家全不分別何也

釋病機十九條

天有五行御五位以生寒暑燥濕風人有五藏化五氣以

生喜怒憂思恐故五運之氣內應人之五臟諸風掉眩皆  
屬於肝諸寒收引皆屬於腎諸濕腫滿皆屬於脾諸氣贖  
鬱皆屬於肺諸痛痒瘡皆屬於心是也諸厥固泄皆屬於  
下謂下焦腎肝之疾也諸痿喘滿皆屬於上謂上焦心肺  
之疾也此皆五臟之疾病機由於內動者也天之三陰三  
陽化六氣以生寒暑燥濕風火內應人之六腑外引十二  
經絡諸執摯皆屬於火手少陽三焦經也諸禁鼓慄如  
喪神守皆屬於火手少陰心經也諸逆衝上皆屬於火手  
厥陰心包經也諸痙項強皆屬於濕足太陽膀胱經也諸  
腹脹大皆屬於熱足太陰脾經也諸躁狂越皆屬於火足  
陽明胃經也諸暴強直皆屬於風足厥陰肝經也諸病有  
聲鼓之如鼓皆屬於熱手太陰肺經也諸病附腫疼酸驚  
駭皆屬於火手陽明大腸經也諸轉反戾水液渾濁皆屬





醫學綱目運氣占候終

於熱羊太陽小腸經也諸病水液澄澈清冷皆屬於寒足少陰腎經也諸嘔吐酸暴注下迫皆屬於熱足少陽膽經也此皆十二經絡之邪病機由於外入者也劉河間以此著書漫然不分所屬殊不深考何也樓氏但糾其治法之偏而未及乎此故并爲正之云爾





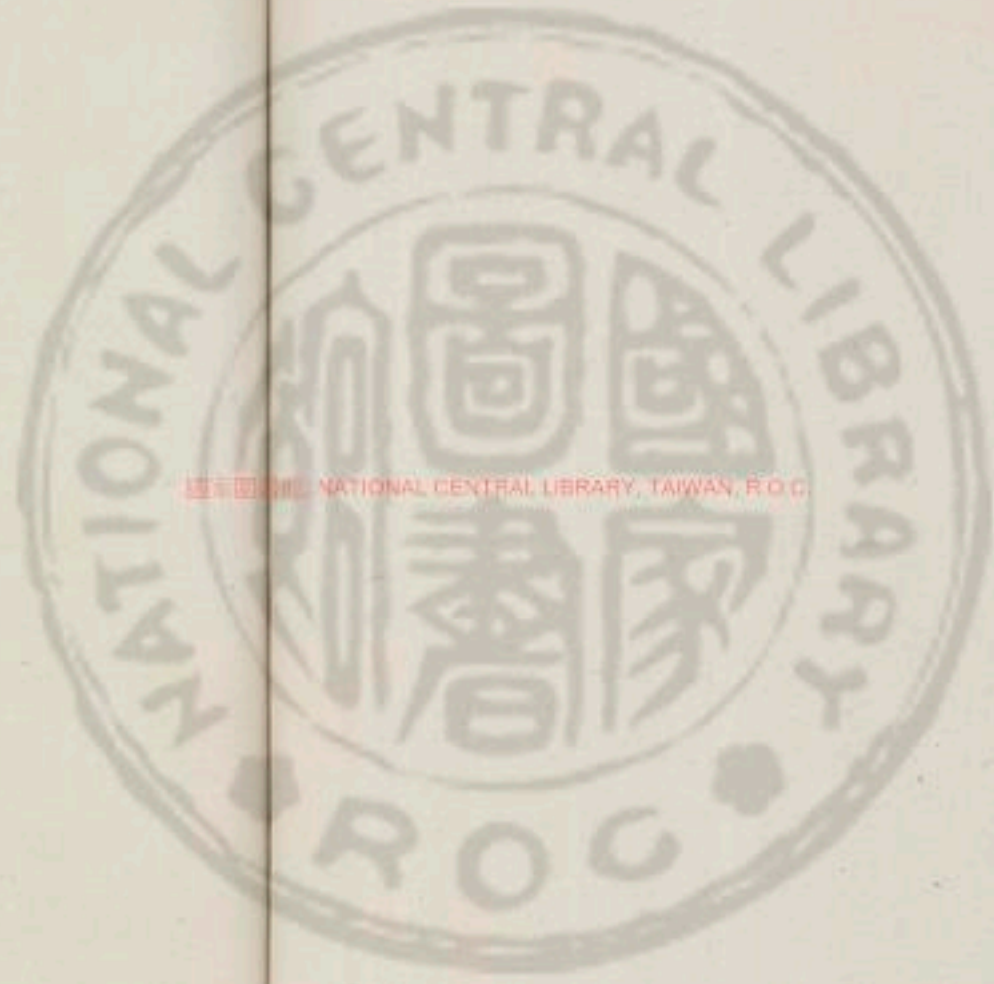

國立中央圖書館, NATIONAL CENTRAL LIBRARY, TAIWAN, R.O.C.





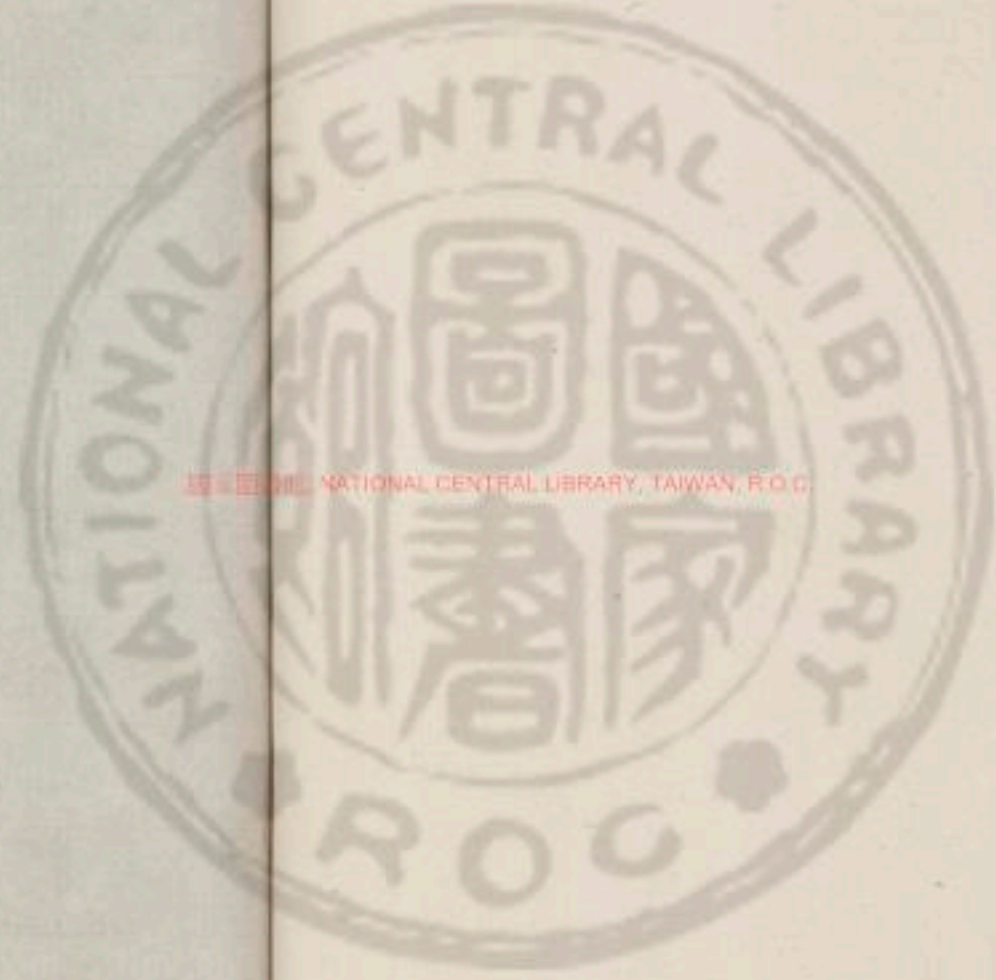

國立中央圖書館, TAIWAN, R.O.C.





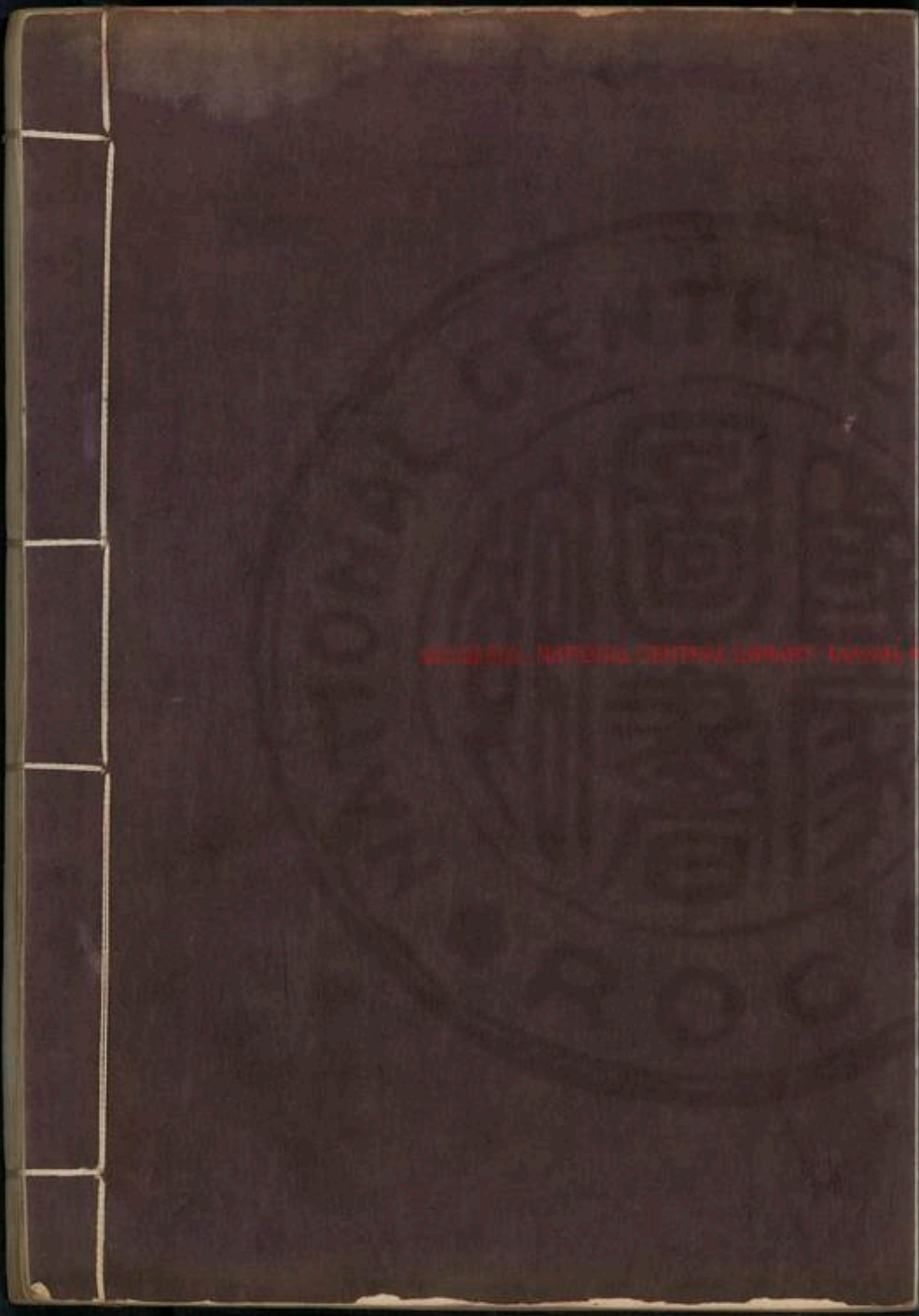

Digitized by National Central Library, Taipei, ROC

