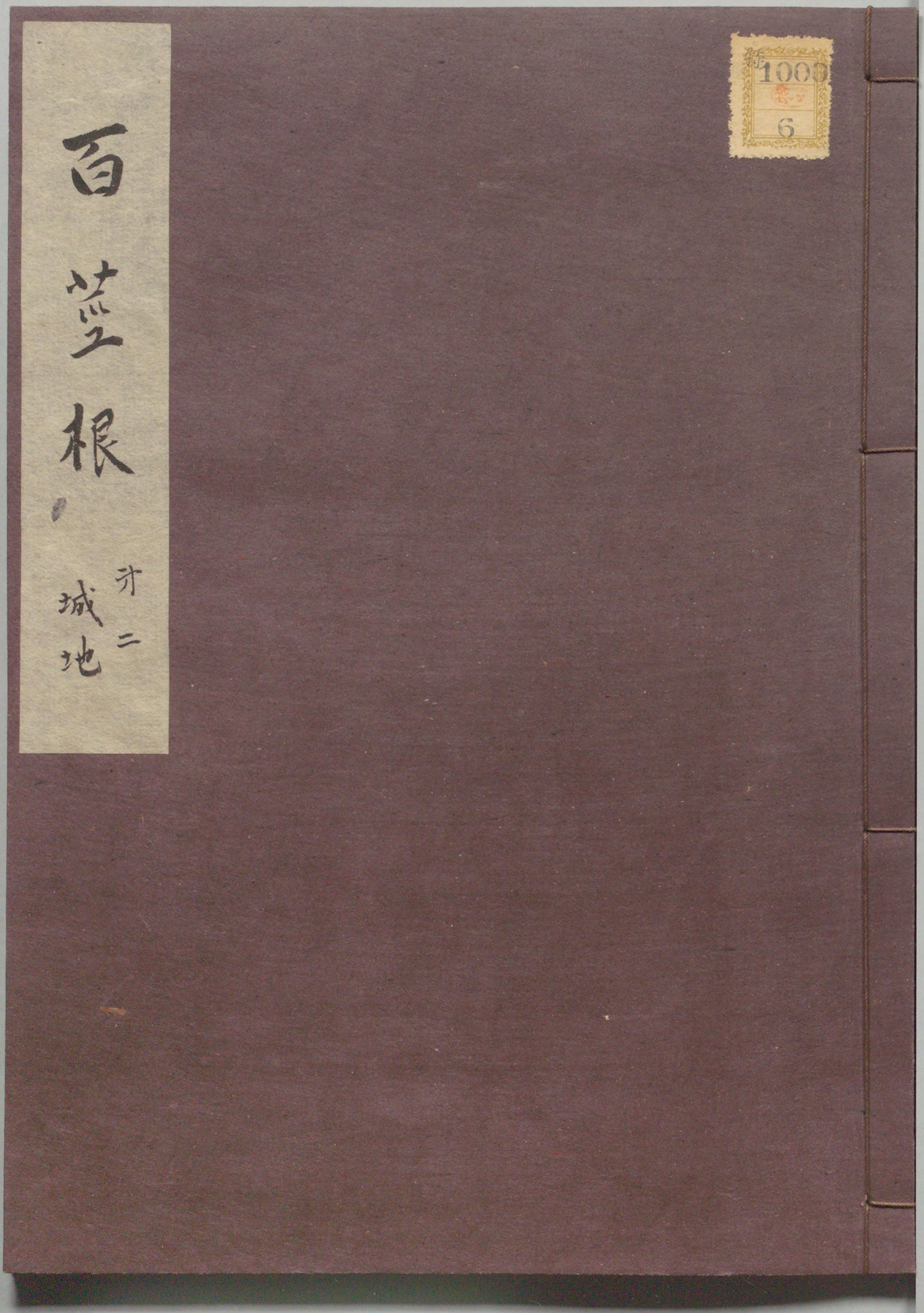

百莖根

汁二

城地

1000
6

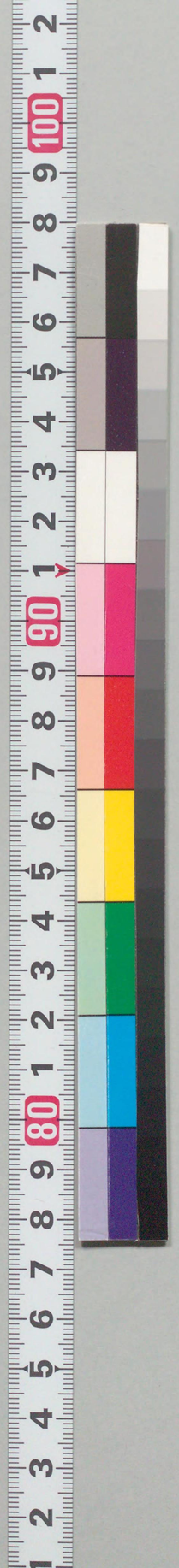

国立国会図書館　茂茂久岐禰　特1000-6

ガラス使用

百久岐年

城地之部

国立国会図書館　茂茂久岐禰　特1000-6

ガラス使用

第二

城地

大垣

加納　郡上　岩村　苗木　高須

大垣城　安八郡大井庄

宮川古左衛門源安定　後従五位下左衛門佐　領三千貫

天文四年乙未城築至天文十三年甲辰在城十年　當城始テ築之

年説多シ宮川子孫傳来説ヲ始ニ記之　本九牛屋村ノ地之郭内

狹キ故ニ牛屋村ヲカタトリ大キニ柵ヲ付要害ヲヒロケタルヲ以テ

大垣城ト称ス牛屋川ハ城西牛屋山遽那院旧跡ノ西ニ流ルヽト云々

青柿明キ城ノ石垣門等ヲ牛屋村ニ取テ要害ヲ構テ移之

青柿城ヲ大垣ヱ移ス故ニ大垣ノ町ノ始ハ青柿町ト言傳フ

二

織田楢磨守

自天文十三年至同十七年在城五年

信長記曰先年尾州織田信秀ヨリ大垣城ニ入置タル織田

国立国会図書館　茂茂久岐禰　特1000-6

ガラス使用

播广守ヲ攻ントテ斎藤秀龍天文十六年霜月押寄ル時
陰山掃部ト云者勢ヲ分テ牛屋ノ寺内ヲ焼拂ハントテ向ト云々
秀龍女ヲ信長ヱ縁組ハ此後ノ事之

三 竹越道塵 或道鎮或ハ道椿 俗名竹越摂津守重吉
自天文十七年至永禄二年在城十二年
織田軍記曰弘治二年四月二十日大垣城主竹越道鎮於鷺山
爲道三討死云々或書永禄二年道珍討死云々

或説

一 宮川吉左衛門安定
弘治二年當城ヲ築ク至永禄二年在城三年
若森邑ヨリ大垣ニ移シ宮川ハ土岐敎代ノ旗下ユヘ斎藤疑アリテ
若森ヘ退ク若森邑ニ城跡アリ 或曰大垣六彦三郎長榮ト云人
本丸ノ地ニ居住ス宮川ノ舅ナリシカ彦三郎ヲ討テ城ヲ築云々

始ノ地名ハ牛屋村大尻寺内ト云或曰牛屋東山寺取出云々

一 竹越道甚
自永禄二年至同三年在城二年 斎藤義龍爲城番居之

或説

一 竹越道珍 摂津守
佐々木一族竹越七郎ノ子道椿天正記六百騎大將云々嫡子竹越
吉保二男竹越二郎左衛門是則尾州竹越祖
天文七年城築同十五年在城三年

二 織田播广守
自天文十五年至同十七年在城三年

三 宮川吉左衛門 前ノ竹越小田ハ取出ヲ守リ居宮川代ニ大垣ト称スルカ
自天文十七年至永禄四年在城十五年
或曰宮川孫太郎 童名欤 或曰宮川吉兵卫安成非也宮川

国立国会図書館 茂茂久岐禰 特1000-6
ガラス使用

子孫傳ニ吉左ヱ門安定住左衛門佐云々

四 氏家常陸介直元イ友國入道ト全

自永祿三至元亀二在城十二年　永祿四年斎藤龍興命于ト全高墨深隍云々自永祿七屬信長ニ長嶋攻皈陣之時於石津郡大田ニ元亀二年五月十二日討死也

五 氏家左京亮直重ト全嫡子

自元亀二至天正十一在城十三年或曰直重西國狂死

織田軍記曰信長勢刃長嶌出陣天正元九月廿四日大垣宿云々皈陣之旣十月廿五日大垣宿云々

自天正十一年屬秀吉天正十一ニ頃秀吉大垣城ニ入玉フヿ諸書ニ見ヘタリ大閣記ニ曰秀吉大垣ヨリ志津ヶ嶽エ出陣ノ跡ヨリ城主氏家内膳從之云々或記曰氏家左京亮直重弟氏家内膳重世二代居之旧地アリ又云直重弟氏家志广守元政領別地也

六 池田紀伊守信輝入道勝入 始名勝三郎

自天文十一年至天正十二年在城二年或曰天正十一年自摂刃大坂移之或曰信輝嫡子池田紀伊守之助居之或說信輝信政父子居之家忠日記曰天正十二年二月十三日池田勝入大垣ヨリ犬山ニ發向云々池田家記曰天正十一勝入領濃刃十五万石勝入大垣之助岐阜輝政池尻在城天正十二年輝政移大垣同年又移岐阜封地十万石云々天正十二年四月九日勝入尾州長久手戰討死ナリ

七 三好孫七郎秀次

天正十二在城半年又移江州八幡後関白秀次ニ從河刃北國移大垣

八 木下美濃守秀長 秀吉弟也後号大和大納言

自天正十二年至十三年在城一年自但馬出石大垣ニ來又和刃郡山

九 加藤作内光泰後遠江守 大垣ヨリ移江州高嶌

国立国会図書館　茂茂久岐禰　特1000-6
ガラス使用

自天正十三至同十四在城二年天正十八年又移甲州谷村歟

十　一柿伊豆守　初名河野市助直末

自天正十四至同十七在城四年自竹ヶ鼻移當城天正十七年

三月移輕海領六万石羽立年小田原陣於豆及山中討死

十一　羽柴少將秀勝　秀吉姉婿木下三位法師一路子　後丹波少將○自天正十七至十八在城二年イ移岐阜

十二　伊藤長門守祐盛　領三万石

自天正十八年至慶長四年在城十年文禄四年翌慶長元年

始テ殿守造立ニ云々

十三　伊藤彦兵衛盛正　領三万石

自慶長四年至同五年在城二年　慶長五年八月十一日石田三成

當城ニ入盛正退今村

慶長五年八月ヨリ九月迄籠城人数

本丸　福原右馬助直高　豊後府内二万石石田妹婿ナリ　後降參

高橋右近太夫　長村　日向宮崎五万石後皈忠

二丸　相良宮内少輔　長毎　肥後未麻二万石後皈忠

秋月長門守　種長　筑前秋月三万石後皈忠

備中丸　熊谷内藏助直陣　豊後安喜二万石二丸討取

筧　和泉守家純　豊後冨来一万石於二丸討取

木村惣左衛門重廣　安八郡西保北方一万石或七千石

同嫡子　傳藏重喜　木村父子有働自殺

関東勢西尾豊後守光教水野六左エ門勝成同惣十郎曽根ヨリ

来攻之松平丹羽守康長津軽右京太夫為信等池尻ヨリ攻之

九月廿三日福原降參光教勝成請取當時在番後慶長五年

冬ヽヨリ翌年迄在番松平周防守康重勤之

古老傳ニ慶長五年ノ頃ハ七口アリ外郭ハ無ク今ノ追手ノ内外

国立国会図書館　茂茂久岐禰　特1000-6
ガラス使用

八皆町家ナリ松丸辺モ町産ニテ伊勢町云々

十四 石川長門守康通　領五万石

自慶長五年二月至同十二年在城七年自上ヱ鳴渡加賜三万石
都而五万石移大垣法号法樹院 此寺後改 法受院
慶長十二年丁未七月廿七日卒五十四歳

御年譜曰

家康公慶長六年十月十二日出伏見十四日至大垣十五日至岐阜
十六日至加納而見城地

秀忠日記同御年譜

秀忠公慶長十年二月廿四日出江戸三月十三日至大垣此度
將軍宣下

十五 石川日向守家成　康通ノ父ヽ　領五万石

自慶長十二至同十四在城三年家成天正八年讓家事於嫡
子康通別賜隱居領豆州梅縄五千石慶長十二年七月康通
病死依台命家成来大垣在城同十四年十月十九日卒七十六歳

十六 石川安藝守清兼　康通ノ子ヽ

在城半年　慶長日鑑曰石川安藝守蒙　御勘氣云々
或書曰康通病死ノ時實子以安藝守欲令継而錐請將
軍之命不許之以忠總被命家督

十七 石川主殿頭忠總 初宗十郎總輔實大久保相摸守忠隣二男 家成外孫也五万石

自慶長十四至元和　在城十年　家忠日記曰慶長十四年十
二月五日大垣城石川總輔ニ賜フ云々　慶長十八年八幡郭惣堀
構之元和四年一万石加増移于豊後肥田城寛永十移佐倉

御年譜曰

秀忠公慶長十九年十月至大垣大坂冬陣御出陣也御皈陣桑名
路ナリ　家康公元和元年四月十四日出名古屋至大垣

国立国会図書館　茂茂久岐禰　特1000-6
ガラス使用

大坂夏陣御出陣ナリ　秀忠公元和三巳年御宿城未考

十八　松平甲斐守忠良　少名祖父久松佐渡俊勝　五郎父松平因幡守康之　五万石

自元和四年至寛永元年在城七年　元和八年殿主改造云々

袋丸或ハ六兵衛丸云々　甲斐守家柘植六兵卫屋鋪跡ナリ

自下総関宿移當城寛永元年四月十八日卒忠良二男松平

因幡守延良イ　憲良家督相續寛永元年秋移信州小室

延良子孫貞享二年松平佐渡守忠光代於長嶋家没

秀忠公
家光公　元和九年亥七月御上洛御宿城未考

十九　岡部内膳正長盛　領五万石イ五万千二百石

自寛永元年至同九年在城九年　自丹波福智山移當城

寛永九年十一月二日卒法号雄心院其墳在小嶋郷瑞巌寺

秀忠公
家光公　寛永三寅年六月御上洛御宿城未考

二十　岡部美濃守宜勝　領五万石

自寛永九年至同十年在城二年　寛永九年冬家督翌年

移播及立野寛永十三移高槻

廿一　松平越中守定綱　領五万石

自寛永十年至同十二年在城三年　自淀移大垣加賜二万石

都而六万石寛永十二移桑名

家光公寛永十一年戌御上洛七月六日御宿城定綱自岐阜

呼鵜匠於二丸之堀鵜飼上覧云云江戸御皈ノ時又御宿城

廿二　戸田左門氏鐵　領拾万石

自寛永十二亥年至慶安四年卯在城十七年　自尼ヶ崎移當

城之時加賜五万石都而十万石寛永十八年東大手門石垣

出来正保四年二丸石垣改築慶安二年大鼓門石垣升形出来

太鼓門南石垣并同所櫓出来

国立国会図書館　茂茂久岐禰　特1000-6
ガラス使用

六三 戸田采女正氏信　領十万石
自慶安四年卯至寛文十一年亥在城二十一年

六四 戸田肥後守氏西　領十万石
自寛文十一亥年至貞享元子年在城十四年

六五 戸田采女正氏定　領十万石
自貞享元年子至享保八卯年在城四十年

六六 戸田伊勢守氏長　領十万石
自享保八年卯至享保二十年卯在城十三年

六七 戸田采女正氏英　初名徳三郎寛保三癸亥年任官　領十万石
自享保廿卯年至明和五子年四月廿三日卒去

六八 戸田采女正氏教　初名松平栄之進明和五年十月廿六日任官　領十万石
自明和五子年六月十三日萬々歳

加納城　平城

一 奥平美作守信昌　初名九八郎定昌長篠戦功後信長賜一字改信昌　領十万石
慶長六年廃岐阜當城築自上州宮崎加賜八万石都而領
十万石移加納　元和元年卯三月十四日卒法号久昌院

家康公御女嫁信昌号加納殿法号盛徳院殿　寛永二乙丑
年九月廿七日卒

二 松平摂津守忠政　信昌三男初為管沼小大膳養子称忠七郎賜松平称御譜代　領十万石
慶長七年自上野吉井移之法号光圓院雄山宗英同十九
年寅十月二日卒三十歳

三 松平飛弾守忠隆　忠政男六七歳家督　領十万石
自元和元年在城法号安貴相院大林宗功　寛永九年申正月廿
卒廿五歳家断絶

国立国会図書館　茂茂久岐禰　特1000-6

ガラス使用

四 大久保加賀守忠住 或忠真與 五万石
寛永九申年自相州小田原移加納同十六年移播州明石
加賜二万石

五 松平丹波守光重 七万石
寛永十六年自明石移寛文八年卒

六 松平丹波守光永 六万石
自寛文八年九月在城 第戸田孫十郎同孫八郎五千石宛分地

七 松平丹波守光照 六万石
自宝永二年在城同八年移淀

八 安藤對馬守信賢イ信初名右京進重行 六万五千石
家重公西丸御老中 宝永八年備中松山ヨリ移之
六万五千石

九 安藤對馬守信尹 初名右京亮
享保十七年ヨリ在城宝永五年甲成二月昔隠居

十 安藤對馬守信明 初名勝藏 五万石

十一 永井伊賀守直陳 三万二千石
宝暦六年従武州岩附移之

十二 永井伊賀守尚滿 三万二千石

十三 永井大學

国立国会図書館　茂茂久岐禰　特1000-6

ガラス使用

郡上郡山田庄

郡上八幡城 山城

一 東下野守常緑 千葉ゟ常風六男東六郎風頼ノ末裔
文明年中郡上篠脇ヨリ當城築居之

二 東宮内少輔頼教 常縁子

三 遠藤六郎左衛門盛數 頼教養子聟ナリ
永禄二年盛數築當城

四 遠藤左馬助慶隆 郡上郡上没収領加茂郡小原七千石蟄居 二万六千石 イ四千石
天正年中退當城 太閤記曰天正十一年

五 稲葉右京亮貞通 四万五千石
天正十三四年比自揖斐移之慶長五年移豊後臼杵

六 遠藤左馬助慶隆 二万六千石
慶長五年再在城 或慶隆次ニ但馬守常利次ニ慶利

七 遠藤伊賀守慶利 後但馬守 二万六千石

八 遠藤備前守常友 初大助 延宝四年卒 二万六千石

九 遠藤右衛門佐常春 初外記 二万六千石
天和二年ヨリ居之元禄二年卒

十 遠藤岩杏常久 二万六千石 イ二万四千石
元禄二年家督同五年早世弟主膳胤親賜一万石

十一 井上中務少輔正住 領五万石
元禄五年自常州笠間

十二 井上大和守正岑 後改河内守 四万七千石
元禄六年家督同十年移丹波笹山弟主税三千石分地

十三 金森出雲守頼旨 三万八千石
元禄十年自出羽上ノ山移之

国立国会図書館 茂茂久岐禰 特1000-6
ガラス使用

十四　金森兵部少輔頼錦
元文元年ヨリ寶暦八年家断絶　三万八千石

十五　青山大膳亮幸道
宝暦八年ヨリ自丹後宮津移之　四万八千石

恵那郡遠山庄
岩邑城　山城也

或以庄名称遠山城　信長記参河後風土記遠山城云云
土俗曰此城敵来則必有風雨雲霧称故霧ヶ城云々
織田軍記十二曰岩邑露ヶ城云々

一　加藤次景廉　称遠山判官　従五位下左衛門少尉法号覺蓮坊
頼朝時代居之為京都守護住延尉卒而後葬郭内祭景廉
之霊号八幡社本丸艮鎮坐

二　遠山左衛門尉景村
景廉跡居之葬露ヶ城西山武並山景村ノ霊ヲ祭リ武並権現
ト号ス山岩邑十丁許西ニ葬地二社ヲ營テ若宮八幡ト号ス

三　遠山大和守景廣
景村十六代孫也自景村至景廣不分明

国立国会図書館　茂茂久岐禰　特1000-6
ガラス使用

四 遠山左衛門尉頼景　天正始卒

景廉景村子孫多土岐恵奈二郡分地令居之露ヶ城播屏其枝城ハ苗木遠山左近同嫡子勘太郎居之天正年中跡絶其跡遠山久兵衛自木曽明照移之　明知遠山民部後相模守号乾樹院甲及軍鑑ニハ飯羽間天正二年勝頼明知城遠山與助ヲ攻取　織田軍記ニハ明知城主遠山勘左衛門云々

遠山右衛門天正二勝頼攻取　串原遠山弥左衛門天正二勝頼攻取大井久須見　佐ヶ良木　藤阿木　野井　曽木此等ノ城一族居之露ヶ城ハ幡宮遷祭而号武並八幡宮以上遠山一族枝城天正ノ頃迄相續ナリ

遠山内匠助　或曰岩村修理亮信長叔母聟ナリ

元亀三年迄在城同年十二月卒按ニ修理亮ト右頼景卒去同時代ナリ

遠山御坊丸

実信長男ヲ内匠助ノ養子也元亀三年冬ヨリ翌天正元年三月迄継家居之称源三郎勝長

秋月伯耆守晴近　若ニ甲州番勢座光寺勘左衛門大嶋某居之

遠山内匠助死後養子御坊丸幼少相續ナリ天正元年三月十五日秋山自甲州来テ攻之内匠助後室ヲ伯耆守妻トシ御坊丸ヲ養子ニスヘキ和談ニテ城ヲ請取在城御坊丸ヲ信長人質トシテ甲州ニ送ル天正三年信長長篠ノ軍ニ勝テ信忠ヲ将トシテ攻ム十一月廿一日三人生捕云々

織田軍記十五曰天正三年遠山七人衆加藤次景廉後胤ニテ代々東美濃大士遠山市之丞二郎三郎三右衛門四郎三郎徳林斎内膳藤蔵比類ナキ働シテ岩邑城中ニ市之丞丸ニテ自殺スト云々

国立国会図書館　茂茂久岐禰　特1000-6

ガラス使用

河尻肥前守重能 或直次初名与兵工天正三年十二万石
天正三年信長賜之在城同十年移甲州
森蘭丸長次 父三左ヱ門可成兄武蔵守長可五万石 或五十貫
天正十年三月領之同年六月京戦死城代各務兵庫後森
右近忠政領之城代如元
田丸中務少輔具忠 イ貝直
秀吉時代自三春移 慶長五年八月降参勢刕退去
遠山勘左ヱ門 明知城主 七千石 請取岩邑在番ヤリ 二万石
松平和泉守家乗
慶長六年上州那波ヨリ岩邑ニ移 同十九年卒 二万石
松平咏泉守乗壽
慶長十九年ヨリ在城寛永十五年加賜二万石移濱松 二万石
丹羽式部少輔氏信

寛永十五ヨリ
同 一万九千石
同式部少輔氏純 明暦三年卒弟権兵衛氏春二千石分地
明暦三年ヨリ 延宝二年 一万九千石
同 長門守氏明
延宝二年 臭享三年九月卒
同 壹岐守氏音 初越中守実権兵衛男 同
同 壹岐守氏音
自臭享三年居之元禄十四年御改領分附丹羽壹岐守
アリ 元禄十五年六月家中騒動領地没収後於越後国
賜一万石
松平兵庫頭乗紀 初石川能登守 二万石
号龍光院
従元禄十五年信刕小諸移之享保元年十二月廿五日卒

国立国会図書館　茂茂久岐禰　特1000-6
ガラス使用

松平能登守乘賢
享保二年家督　家重公西丸御老中トナリ　享保
二十年卯五月加賜一万石都而三万石
松平能登守乘温
延享三丙寅年家督

恵那郡
苗木城　山城以木曽川爲要害
遠山左近　遠山家代々居之
遠山勘太郎　左近嫡子ニ
天正年中跡絶　或曰永禄頃苗木勘太郎云々
遠山久兵衛友政　勘太郎跡絶自木曽明照移之
天正十五年退當城云々
河尻肥前守直次
天正年中ヨリ慶長五年迄河尻自岩村移リ甲州又移苗
木放関ヶ原記曰河尻ハ大坂ニ往キ城代關次兵衛守之
遠山久兵衛曰領故ニ訴於關東攻取之
遠山久兵衛友政
慶長五年ヨリ再在城
一万六千五百石

国立国会図書館　茂茂久岐禰　特1000-6
ガラス使用

遠山刑部秀友
自元和七年
一万六千五百石

遠山信濃守友貞
寛永十九年ヨリ在城　遠山平九郎　四千石
遠山生左エ門　二千石分地
一万五百石

遠山和泉守友春
自延宝三年
一万五百石

遠山伊豫守友由
自正徳四年
一万五百石

遠山豊前守友將
自享保七年
一万五百石

遠山和泉守友央　実友春男
一万五百石

遠山佐渡守友張　実叅平播广守頼明二男
一万五百石

元文五庚申年八月廿七日

遠山出羽守友清
宝暦三癸酉年ヨリ
一万五百石

遠山近江守友傳
一万五百石

国立国会図書館　茂茂久岐禰　特1000-6

ガラス使用

石津郡
高須
林佐渡守正之　初惣兵衛
稲葉佐渡守正成
加藤傳右エ門　暫ク居ス小身也
高木十郎左エ門盛兼　イ九千八百石
慶長五年迄居之　領一万石
徳永式部卿法印壽昌　領六万石
慶長五年十一月加賜四万石都而六万石賜此地自松本
移之　元和ノ頃一国帳五万六百石入未云々
徳永左馬助昌重　領六万石
寛永三年辰三月　大坂御普請之時領地没収
弟平兵衛エ賜三千石

稲葉丹波守正勝　領三万石
寛永九年迄居之不分明
小笠原佐渡守奥信　領二万二千六百石
寛永十七年辰十一月下総関宿ヨリ高須ニ移ル天和四年越前
勝山ニ移リ中絶
松平摂津守義行　領三万石
元禄十三年辰三月ヨリ領
松平摂津守義孝　領三万石
正徳五年乙未六月ヨリ　後尾張中納言宗勝卿ト称
松平但馬守義淳　領三万石
享保十七年ヨリ居之元文四未年尾張本家相續改宗勝
松平中務太輔義敏　領三万石
元文四丁未年ヨリ

国立国会図書館　茂茂久岐禰　特1000-6
ガラス使用

特1000
6

松平摂津守義柄

初源次郎

領三万石

国立国会図書館　茂茂久岐禰　特1000-6

ガラス使用

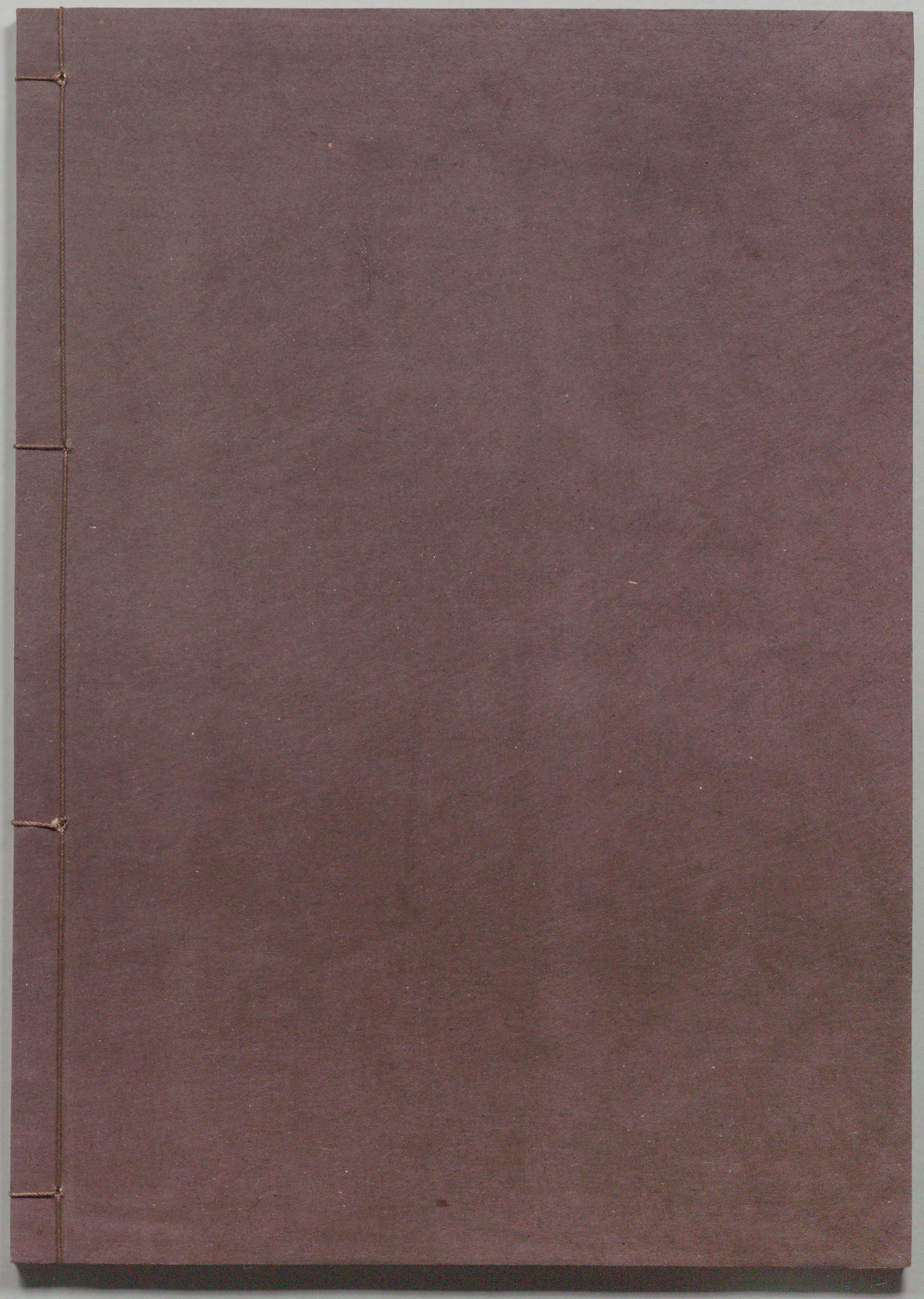

国立国会図書館　　茂茂久岐禰　特1000-6

ガラス使用