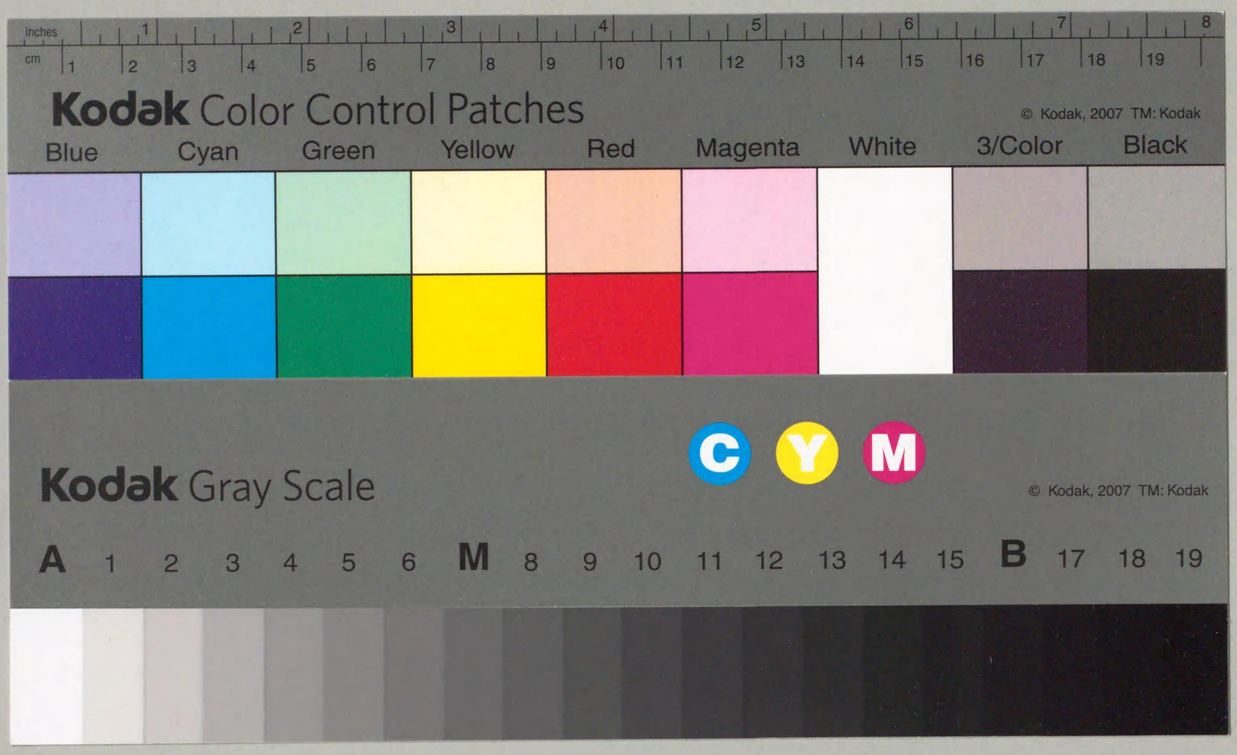

678.2224
Ta1652t
00039946

秘

昭和十年八月

熱帶產業調査書

臺灣ノ外國貿易　上（上下ノ內）

殖產局商工課

678.2224
Ta1652f

33946

台湾ノ外國貿易目次

第一章　領台當時ノ狀況
第一節　領台前ノ狀況
第二節　領台前後ノ概況
第三節　重要品ノ輸出入
第四節　金銀ノ輸出入
第五節　國別貿易
第六節　港別貿易
第七節　船舶ノ入出港

第八節　南支南洋トノ関係

第二章　外國貿易ノ消長

第一節　總說

第一項　概況

第二項　本島港別貿易

第三項　國別貿易

第四項　金銀ノ輸出入

第五項　船舶ノ入出港

第六項　稅收

第七項　南支南洋トノ貿易

第三章　本島ノ外國貿易品

第一節　將來輸出貿易上（特ニ南支南洋輸出貿易上）有望ナル商品

第一項　米

第二項　砂糖

第三項　青果

第四項　石炭

第五項　洋灰

第六項　樟　腦
第七項　烏龍茶、包種茶、紅茶
第八項　鳳梨罐詰
第九項　落花生
第十項　珊瑚
第十一項　酒精
第十二項　板紙
第十三項　洋紙
第十四項　通草紙
第十五項　帽子
第十六項　其他

第二節　本島仲継輸出貿易上重要ナル商品

第四章　本島外國輸出貿易（特ニ南支南洋輸出貿易）振興施設

第一節　為替資金融通ノ施設
第二節　輸出組合ノ設置
第三節　輸出品運賃ノ低下
第四節　貿易通信員ノ新設

第五節　商品ノ宣傳紹介
第六節　工業組合ノ設置
第七節　仲継貿易促進
第八節　輸出補償制度
第九節　港湾施設ノ改善
第五章　南支南洋ニ於ケル通商上ノ諸問題（以下下巻）
第一節　南支南洋トノ交通関係
第一項　南支那ト内地
第二項　南支那ト朝鮮
第三項　南支那ト満洲
第四項　南支那ト台湾
第五項　表南洋ト内地
第六項　表南洋ト朝鮮
第七項　表南洋ト満洲
第八項　表南洋ト台湾
第九項　裏南洋ト内地、朝鮮、満洲、台湾
第二節　南支南洋ニ於ケル通商上ノ諸問題
第一項　関税障壁

第一目　南支那
第二目　比律賓
第三目　佛領印度支那
第四目　暹羅
第五目　英領馬來及英領北ボルネオ
第六目　蘭領印度
第二項　事業制限
第三項　日蘭會商
第四項　比律賓ノ獨立

第一章　領台当時ノ状況

第一節　領台前ノ概況

台湾ハ前清開港以来人口二百五十万乃至三百万ヲ有シ農産物豊富ニシテ古来支那ノ倉儲ト謂ハレタルカ如ク阿片棉布類ノ大宗品ヲ始メトシテ各種必需品ノ輸入多キト仝時ニ米糖樟脳石炭等ノ輸出又多額ヲ占メ厦門ヲ中心トシ支那沿岸各港香港又ハ日本ニ対スル中継地タルノ関係アリ自ラ其面積ニ比例シテ内外貿易

ノ発達顕著ナルモノアリ開港後十六、七年ヲ経過シタル一八八〇年頃迄ハ南部（高雄及安平）ノ貿易ハ北部（淡水及基隆）ニ優リタルモノアリシカ其後北部ノ貿易ハ漸次南部ヲ踰越シ政隷前後ニ於テハ約倍額ニ増進シタルモノトス

開港当時ニ八六三年（同治二年）ノ貿易ハ南部三十四万七千八百六十七両（輸入六万六千百九十四両輸出二十八万一千六百七十三両）北部二十四万四千三百六十六両（輸入十五万七千二百五十八両輸出九万百八両）ニ過キサリシカ一八七二年（同治十一年）ニハ南部ニ百二十六万九千八百四十四両（輸入百一万六千四百五十三両輸出百二十五万三千三百九十一両）北部百五十三万三千三百三十三両（輸入七十三万九千六百八両輸出七十九万三千七百二十九両ニ上リ一八八二年（光緒八年）ニハ南部ハ三百二十四万四千六百六十一両（輸入百五十二万四千七百十七両輸出百七十一万九千九百四十四両）カ一八九

一年(仝十七年)ニハ稍減退シ三百二十二万六千四百十一両(輸入百三十七万五千七百九十三両輸出百八十五万六百十六両)ニ下リ北部ハ仝上期間四百五万五千二十九両(輸入百四十八万五千三百十両輸出二百五十三万三千四百十三両)カ五百四十万四千四百三十四両(輸入二百二十五万一千百八十八両輸出三百十万一千三百六十六両)ニ上リタリ而シテ前記貿易額中ニハ直接外国貿易ノ外ニ一層多ク支那沿岸開港ニ対スル貿易ヲ包含シ例ヘハ一八九一年(明治二十四年)ヲ十年前ノ一八八二年ニ比スルトキハ南部ハ直接外国貿易ニ於テ稍減退シタレト沿岸貿易ニ於テハ若干増進ヲ示シ北部ハ前者ニ於テハ約三倍ノ激増ヲ来シ後者ニ於テ多少ノ増進ヲ示シタルコト左表ノ如シ

台南(高雄ヲ含ム)	直接外国貿易	沿岸貿易	計
一八八二年	六、二一七、九二四両	一、一三八、五二三両	三、三五六、〇七五両

一八九一年	二、〇五一、三〇一	一、一九三、二七一	三、二四四、五八二

淡水（基隆ヲ含ム）

一八八二年	六七九、三二二 両	三、三五七、七〇二 両	四、〇五五、〇二四 両
一八九一年	一、八六九、四四八	三、五二九、五八六	五、三九九、〇三四

第二節　領台前後ノ概況

一八九一年以降一八九六年（明治二十九年）改隷前後ニ於ケル南北貿易状況ヲ観察セン二蓋シ日清戰爭ノ影響ヲ受ケ始政当年（明治二十八年）ハ殊ニ南部ニハ事実上一時支那本国台湾共和国（叛軍）及日本帝国ノ三頭政治ヲ現出シ支那海関上半期ノ統計固ヨリ精確ヲ期シ難ク安平ニ在ツテハ仝年七月一日ヨリ十月二十六日迄高雄ニ於テハ又同年十月二十日ヨリ二十六日迄各叛軍ニ占據セラレ安平ハ其後我税関ノ管轄ニ帰シ本関トシテ十月二十八日以降閑廳シ高雄ハ十月二十七日我税関ノ管轄ニ属シ安平ノ

支関トシテ仝月二十九日ヨリ閉廳シタルカ如キ情形ナリシヲ以テ貿易ヲ阻碍スルコト多シ北部ニ在リテハ邦軍ハ仝年六月九日ヨリ淡水税関ヲ管轄シ七月初ニ台北ヲ占領シ南部ニ見ルカ如キ影響ヲ及サヽリシナリ（英国領事報告及安平税関明治二十八九年事務成績報告参照）

南部貿易ハ一八九三年ノ三百十九万四千余両カ一八九四年（明治二十七年）ニハ曾進シテ四百七十八万六十余両ニ達シタレト始政当初ノ一八九五年ニハ前記ノ如タ時局ニ依リ著シク減退シ一八九六年（明治二十九年）ニハ尚草創ノ間ニ属シ一方漸次内台間ノ貿易ニ進展ノ傾向ヲ示シタルヲ以テ其額四百二万四千余両ニ上リ北部ハ稍趣ヲ異ニシ一八九三年ノ七百八十八万余両カ一八九四年（明治二十七年）ニハ八百七十万三千余両ニ上リシカ（一八九四年ニハ前年ニ比シ銀貨低落ノ為ニ英貨ニ換算セハ前年ノ百五十四万三千余磅ニ対シ却ッテ減退シ百二

五

十二万五千余磅ニ下リタリ）

一八九五年八八百五十五万一千余両ニ一八九六年（明治二十九年）八八百四十一万五千余両ニ下リ全島貿易額八一（八九三年ノ一千百七万四千余両ヲ一八九四年ニ八一千三百四十八万九千余両ニ増加シ一八九六年ニ八一千二百四十三万九千余両ニ減退シタルモノトス左ニ一八九三年乃至一八九六年ニ於ケル南北輸出入貿易ノ対照表ヲ掲ク

	南部	北部	合計
一八九三年	輸入 一、四二〇、六四三両	三、一一五、四七六両	四、五三六、一二〇両
	輸出 一、七七三、九六八	四、七六四、七二九	六、五三八、六九七
	計 三、一九四、六一一（六七九、六七〇磅）	七、八八〇、二〇五（一、五四三、二〇七磅）	一一、〇七四、八一六（二、二二二、八七七磅）
一八九四年	輸入 二、二一五、六〇〇	三、六二二、七七一	五、八三八、三七一
	輸出 二、五七〇、五〇〇	五、〇八〇、七四五	七、六五一、二四五
	計 四、七八六、一〇〇（七五五、〇二三磅）	八、七〇三、五〇〇（一、二五五、八六〇磅）	一三、四八九、六八六（一九二六、七〇八磅）
一八九五年	輸入 三、二五二、六〇〇		
	輸出 五、二九八、九〇〇		
	計 八、五五一、五〇〇（一、三五五、一〇八磅）		
	輸入 一、七七九、八九四	三、三二二、六〇六	五、一〇〇、五〇〇

一八九六年	輸出 二、二四四、四九四	五、〇九四、五一七	七、三三九、〇一一
	計 四〇二四、三八八 (六七〇、八四八磅)	八、四一五、一二三 (一、四〇二、七二九磅)	一二、四三九、五一一 (二、〇七三、五七七磅)

(註) 海関一兩ハ一八九二年ハ三志十一片、一八九四年ハ三志二片、一八九五年ハ三志一片、一八九六年ハ三志四片トス

参照 英国外務省特別年報台湾貿易ノ部(一八六二—四年、一八九三—七年)

支那海関統計(一八六九年、一八七六年

第一期十年報)但シノ八九五年(明治二十八年)南部ノ貿易額ハ戰時ニ税関統計散佚シ又支那海関統計等何レモ完備セスシテ之ヲ知ルニ途ナシ

第三節 重要品ノ輸出入

開港以来輸入品ハ南部ニ於テハ阿片ヲ始メトシ綿布、毛布、金属類、石油、金銀等トナシ北部ニ於テモ阿片ヲ大宗トナシ其他南部ト大畧同様ナレト重要輸出品ハ南部ニ於テハ砂糖ヲ始メトシ米、苧麻、竜眼姜黄等トナシ北部ニ於テハ茶、石炭、樟脳米、麻等トナス

開港当時高雄ニ在リテハ一八六四年八五月六日ヨリ十二月三十一日迄ニ輸入総額九十万五千余弗中各種阿片ハ九百九十二担五十万九千余弗、重要棉布タル生金巾一万四千余弗上布五万三千余弗煙草二万二千余弗、金銀十四万五千余弗トシ輸出総額六十一万七千余弗中米八十二万三千余担二十七万七千余弗、赤糖四万三千余担十七万八千余弗、白糖八千七百余担五万七千余弗、竜眼七千四百余担六万三千余弗トシ淡水ハ一八六三年ニ輸入ハ英国船(汽船入港十隻帆船入港二十七隻)ニ依ルモノ総額五十八万二千余弗中阿片五百十二函三十六万四千余弗、煙草等十八万弗トシ他国船(六十二隻)ニ依ルモノ棉布三万八千余弗、土布三十六万四千余弗、紙一万七千余弗等トナシ輸出ハ英国船ニ依ルモノ総額四十四万八千余弗中樟脳一万三千六百余担二十万五千余弗、石炭一万八百余噸十九万四千余弗、米七千七百二十五袋二万三千八余弗トシ

他国船ニ依ルモノ樟脳九万四百余斤ニ万五千余弗、石炭一万二千余担ニ万五千余弗、麻十六万六千余斤ニ万一千六百余弗、砂糖九万九千余斤八千九百余弗、茶七千百七十七斤八百五十二弗トナス（一八六三―四年淡水及高雄英国領事報告）

左ニ改隷前後一八九三年以降一八九七年（明治二十九年）迄五ヶ年間ノ重要輸出入品ニ就テ概説セントス

南部ニ於ケル重要輸出入品ノ対照ヲ示サハ下ノ如シ

輸入品

阿片	一八九三年（ハンドレッド ウエイト 三、一九三（二、六八二担）二二三七三八磅）	一八九四年（ハンドレッド ウエイト 二、三七八（一九九〇担））	一八九五年（明治二十八年）（一、七一二（一四三八担））	一八九六年（仝二十九年）（七一一（五九七担））	一八九七年（仝三十年）
主要綿布 生金巾	一六、六二七疋	二二、一五一疋	二一、八三一疋	八八九、八〇〇碼（七五六七磅）	七一六、一四四碼（五六九九磅）
晒金巾	七、七〇六	八、六二九	五、六〇〇	三二〇、六〇〇（三九〇〇磅）	四六、七〇〇（五五九磅）
天竺	七、〇一三	三、五五〇	一、五五〇	九一、四二四（七八二磅）	一四〇、四九〇（九七四磅）

石油

米国油	一八九、〇〇〇ガロン	六〇三七一〇ガロン	一二三、七九〇ガロン	四六三、四三〇ガロン（一二四〇八磅）	三五二、三一〇ガロン（七五、四九〇磅）
露国油	〃	六三、五〇〇	三五、四九〇	一七、六四〇（四五九磅）	一〇、五〇〇（二四六磅）
スマトラ油	〃	〃	〃	三六、七二〇（九九〇磅）	四四〇、〇三五（九〇二二磅）

輸出品

赤糖	四八〇、五二九担	七九九、九六六ハンドレッドウェイト	七六一、四六五ハンドレッドウェイト	六三四、六六三（二〇五、六五九磅）	六八七、九七八（二〇七、九四六磅）
白糖	二九、三九〇	七五、八二一	八一、八四五	七九、三三一（四七、一〇六磅）	八二、五三二（四五、八〇四磅）
龍眼		一五、八〇九担	八、五四一担	三四、二三四担（二二、三二六磅）	一二、七五二担（五、四八八磅）
樟脳	六、三二七担	一一、七三六担	一〇、一三六担	八、〇〇一担	三、〇五七担

参照　英国外務省特別報告台湾貿易ノ部（一八九三―七年）支那海関統計（一八九三年）

阿片ハ輸入品ノ大宗ニシテ香港及厦門ヨリ輸入シ其純輸入数量ハ一八七四年頃ヨリ増加シ二千六百余担ヲ占メ一八七七年頃ヨリ三千担ニ上リ一八八一年ニハ最高三千七百余担ニ達シ其後多ク八三千担ヲ下ラサリシカ前表ノ如ク改隷前後ニ激減シタルモノトス但シ海関統計ニ掲ケサ

ル式克船ニ依ルモノ相当額ヲ占ム而シテ其輸入数量ノ多キハ「ペルシヤ」品トシ印度「ベナーレス」品之ニ次クモノトス

例ヘハ「ペルシヤ」品ハ一八九三年ニハ総額三千百九十三ハンドレッドウエイト中二千四百七十二ハンドレッドウエイト一八九四年ニハ二千三百七十八「ハンドレッドウエイト」中二千二百三十二ハンドレッドウエイト)一八九五年ニハ一千七百十二「ハンドレッドウエイト」中一千六百八「ハンドレッドウエイト」ヲ占メ其價額ハ輸入総額ノ大部ヲ占メ例ヘハ一八九三年ニハ其價額百十一万七千五百余両(再輸出額ヲ合ハセ八百五十九万六千余両トス)ニシテ輸入総額ノ七割三分余ヲ占ム

綿布ハ其種類生金巾晒金巾天竺布等ヲ主トシ其他緋金巾染無地絞「ブロッチ」「ブロードケード」雲斉布「カンブロックモスリン」等アリ

西洋棉布上布大部ヲ占メ又日本棉布ハ一八九

二年ニハ一万一千六百九十二担ニ達シタリシカ一八九三年ニハ八千百二十七担ニ下リ一八九四年ニハ入荷ナク翌明治二十八年ニ四千四百六十四担ノ輸入ヲ見タリ

砂糖ハ南部台湾ノ重要品タルノミナラス本島砂糖輸出額ノ殆ト全部ヲ占メ領台前数年間ハ各年平均八十余万「ハンドレッドウエイト」即チ約一億封度ニ近ク（一「ハンドレッドウエイト」ハ英量百十二封度ト又）赤糖大部ヲ占メ古来年ノ豊凶ニ依リ著シク増減アリ例ヘハ開港前ノ一八五六年頃ニ高雄及安平ノ輸出総額ハ二千余万封度ニ過キサリシモノカ開港後ハ次第ニ増加シ一八七六年ニハ一億一千七百余万封度一八八〇年ニハ最高一億四千百余万封度ニ達シ其後一八八五年以降ハ稍減退シ七千万封度ヲ示シ一八九三年ハ生産最モ不況ニシテ最低六百七百八十一万九千余封度ニ下リ一八九四年ニハ増進シ九千七百八十三万余封度ニ上リ

一八九五年（明治二十八年）ニハ稍減退セルモ九千四百二十一万四千四封度ヲ占メ其後ハ更ニ減退シ八千万封度台ニ下リタルモノトスヽ而シテ国別輸出額ハ例ヘハ一八八五年ノ赤糖五十万九百四十二担（高雄仕出二十九万二千九百五担安平仕出二十万七千九百七十一担）中日本ヘ二十六万七千三百十二担（高雄）支那諸港ヘ二十万五千六百三十五担（大部安平ヨリ）ヲ輸出シ十一年後ノ一八九一年ニハ五十四万五千二百七十七担中日本ヘ二十六万六千二百七十三担（高雄）支那諸港ヘ二十六万四千八百二十三担ヲ輸出シ白糖ハ其数量ハ少額ニシテ主トシテ香港及支那諸港ヘ輸出シ専ラ安平港ヨリ仕出シ一八九三年ニハ四十八万五百余担中日本ヘ十八万九百余担支那各港ヘ二十九万七千余担其他外国ヘ二十三万余担ヲ輸出シ一八九七年（明治三十年）輸出額ハ左表ノ如シ

	日本	支那及香港	計
赤糖	三八八、八七四ハンドレッドウエイト	二九九、一〇四ハンドレッドウエイト	六八七、九七八ハンドレッドウエイト
白糖	一〇九、七二〇磅	九八、二二六磅	二〇七、九四六
	一九、八五一	六二、六八一	八二、五三二
	一〇、七九五	三五、〇〇九	四五、八〇四
合計	四〇八、七二五	三六一、七八五	七七〇、五一〇
	一二〇、五一五	一三三、二三五	二五三、七五〇

樟脳ハ砂糖ト異リ往時ハ年ニ断続的ニ輸出シタルモ其数少ク一八五六年ニハ百三十三万封度ノ輸出ヲ見タルガ一八七〇年ニハ三十一万四千余封度トナリ其後一八九〇年頃迄ハ極メテ微々タルモノナリシガ漸ク一八九二、三年頃ヨリ増加シ一八九四年ニハ最高百六十一万六千余封度ニ達シ其後明治二十九年迄ハ百万封度台ニ在リシカ三十年以後激減シタルモノトス

北部ニ於ケル全上期間ノ重要輸出入品ノ対照表下ノ如シ

輸入品

	一八九三年	一八九四年	一八九五年	一八九六年	一八九七年
阿片	二、四八七ハンドレッドウエイト	二、一六八	八九七	六八八(五七八担)	二、七九八(一、七七九担)
	一八三、三一七磅	一六六、六〇一	八二、〇〇七	六〇、八二一	一四五、六一八

(一)内ハ台湾税関報告数トス

生金巾	三八、四八七疋 / 一九、五八三磅	五七、三二一疋 / 一九、六八三磅	三七、六三一疋 / 一二、七三四磅	五一、一一三疋 / 一六、五九〇磅	— / 一二、三三五磅
晒金巾	四一、九六九 / —	九七、〇〇二 / 二五、九一二	三七、三九〇 / 一五、二五二	六一、〇二八 / 二四、二一〇	— / 三〇、一一〇
天竺布	二、四〇〇 / —	二、六六二 / 六一〇	六一〇 / 四四三一	一、三八七 / 四五四	— / 四九九
各種日本綿布	七〇、五二〇 / 五、二〇二	一二五、五九七 / 七、八五五	五二、五九四 / 五、七一八	— / 四三五二	
毛布類	一四、一五三（七三、三六四両） / —	一六、〇四六 （〇一、三四三両）	八、七二	八、四二五	
金属類	二二、〇七三（一一二、七一〇両） / —	三五、四一五 （二二三、六七四両）	三八、〇九二	二一、四八〇	

輸出品

	一八九三年	一八九四年	一八九五年	一八九六年	一八九七年
樟脳	二六、九九二（担）[illegible] / — 磅	三三、一〇八 / 九〇、一四九	二八、六九六 / 九八、九〇五	三七、二六九 / 一九四、二二一	三三、六〇三 / 一二一、九三八
石炭	二一、七四八吨 / — 磅	二四、二四三 / 一二、七七七	七、七五一 / 四、六三五	四、七二三 / 二六、四七六	四、六三〇 / 一八、三八二
烏龍茶	一四九（千担）[illegible] / — 磅	一八、二九九、三三二 / —	一八、四六六、二五〇 / 六五六、五八六	一九、二八六、二八一 / 五九二、三二六	一七、八五七、四三八 / 六五四、五八三
包種茶	一三（〃） / —	二、二九〇、二六六 / 七六、〇九三	一、七三四、八一六 / 六一、六八三	一、九四五、〇二〇 / 四一、八六〇	二、四四五、一五二 / 四六、七九四
計	一六二（〃） / —	二〇、五八九、五九九 / 六四五、五一七	二〇、二〇一、〇六六 / 七一八、二〇九	二一、二三一、三〇一 / 六三四、一八六	二〇、三〇二、五九〇 / 七〇一、三七七
雑貨	—	五五、八〇〇	一七、四三三	一八、二四五	一九、〇七一

参照 英国外務省特別年報同上、支那海関十年報同上
ダビッドソン台湾ノ過去及現在

阿片ハ南部全称輸入品ノ巨擘タリ開港当時ノ
一八六三年（同治二年）ニハ五百十函三十六万四

千余弗ノ輸入アリ一八七三年ニハ千七百八担ニ上リ一八七九年以降三ヶ年ニハ各年二千担ヲ超エ一八八二年ニハ一千六百余担ニ下リ淡水海関扱ノモノハ大部ハ印度「ベナーレス」品トナシ(西部ハ鹿港、北部ハ宜蘭方面入津ノモノヲ包含)従来多クハ汽船積ニ属シ式克船ニ依ルモノハ積出地方並ニ輸入地ニ於テ厘金ヲ重課セラルヽヲ以テ密輸ノ外ハ輸入少シト云フ次テ一八九一年以降一八九三年迄ハ海関統計ニ依レハ二千担以上ニ達シ当時ノ英国領事ノ報告ニ従ヘハ一八九三年ニハ二千四百八十七「ハンドレッドウエイト」ヲ占メ一八九四年ニハ二千百六十八「ハンドレッドウエイト」ニ下リ價額ハ英貨ニ於テハ減退シタレト海関両ニ於テハ前年ノ九十四万七千三百余両カ百六万一千余両ニ増進シ一八九五年(明治二十八年)ハ半減以下トナリ二月以降一般民間ノ輸入ヲ禁止シ外商ノ嘆願ニ依リ条約ノ通告ヲ受ケタル以前ニ已

ニ仕出港ヨリ船積シタルモノニ就テハ之カ輸
入ヲ許可シ又ハ契約ヲ了シタルモノニ就テハ
総督府ニ於テ之ヲ買上ケタリ仝年七月八日ヨ
リ十二月三十一日迄ニ僅ニ百十四函ヲ輸入シ
タルノミニシテ残部ハ保税倉庫ニ在リ其價額
ハ四千五百九十四磅トス一八九六年(明治二十
九年)ニハ更ニ減退シタレト一八九七年ニ至リ
増加シテ二千七百九十八「ハンドレッドウエイ」
トニ上リ而シテ往時ト異リ「ペルシヤ」冨大部ヲ
占ム
樟脳ノ輸出ハ南部ニ比シ多ク海関統計ニ依レ
ハ一八六五年ニハ七千七百八十二担、一八六八
年ニハ一万四千四百四十担ニ上リ一八七六年
ニハ八千七百九十四担ニ下リ一八八二年ニハ
一万三千五百ニ担ニ上リ其後一八九〇年頃迄
ハ著シク減退シタレト一八九一年ヨリ漸増シ
一八九一年ニハ一万六千七百六十一担ニ一八
九三年ニハ二万六千九百九十二担ニ上リ其後

ハ好況ニ在リ一八九六年（明治二十九年）ニハ
三万七千二百六十九「ハンドレッドウエイト」（
約三万一千三百五担）ニ達シ一八九七年（明治三
十年）ニハ稍減退シテ三万三千余「ハンドレッド
ウエイト」（約二万七千余担）トナレリ
茶ハ開港当時ノ一八六二年七月十八日ヨリ仝
年末迄ニ英国船以外ノ船舶ヲ以テ六百三十七
担八千九百十八弗ノ輸出ヲ開始シ翌一八六三
年ニハ減退シ仝シク英国船以外ニ依ッテ僅ニ
七千百七十七斤（七十一担余）八百五十三弗ノ輸
出ニ止リタルト其後十ケ年ヲ経過シタル一八
七三年ニハ一万五千五百五十八担ニ上リ一八
七八年ニハ八万担一八八〇年ニハ九万担ヲ越
ヘ一八八九年ニハ九万六千四百四十六担ニ達
シ一八九三年ニハ更ニ増進シ十六万二千余担
（烏龍茶十四万九千余担包種茶一万三千余担）
ヲ占メ一八九四、五年ハ何レモ二千万斤（約十五
万担）ニ下リ一八九六年（明治二十九年）ハ増加シ

テ約十六万担ニ近ク増進シタルモノトスト雖シテ烏龍茶大部ヲ占メ包種茶約一割内外ニ過キサレト一八九四年ニハ一割四分以上一八九七年ニハ一割二分以上ヲ占メタリ其輸出價額ハ総輸出高ノ約半額ヲ占メ大部ハ厦門中継トシ烏龍茶ハ主トシテ米国ニ包種茶ハ英国及南洋方面ニ轉輸シタルモノトス

石炭ノ輸出ハ一八六三年ニハ約一千八百吨ニ過キサリシカ一八六六年頃ヨリ増加シ一八六八年ニハ二万五千余吨ヲ占メ其後一進一退アレト一八八二年ニハ四万二千吨、一八九〇年ニハ四万三千吨ニ達シ一八九三年ニハ半減シ二万一千七百吨ニ下リ一八九四年ニハ前表ノ如ク稍増加シテ二万四千吨ニ上リシカ改隷初一年ノ一八九五年ヨリ著シク減退シ七千七百余吨トナリ更ニ一八九六年ニハ四千吨ニ激減セリ明治二十九年以降三ヶ年ニ於ケル重要輸出入品ノ全島対照表ヲ掲クレハ左ノ如シ

輸出品

明治二十九年（一八九六年）

赤糖	斤	二九、九七六、一〇四
	円	一、〇九三、五三九
白糖	斤	六、六八二、三六八
	円	四三五、九二一
計	斤	三六、六五八、四七二
	円	一、五二九、四六〇
烏龍茶	斤	一四、四五八、〇二三
	円	五、五一五、〇四七
包種茶	斤	一、四六五、四五三
	円	三八、九七二
計	斤	一五、九二三、四七六
	円	五、八五四、〇一九
米	担	三八七、一七八
	円	九一三、二九二
石炭	噸	六、八四二
	円	一六、五四二
樟脳	斤	四、三九五、九二一
	円	二、二四七、九三〇
苧麻類	斤	二、〇四八、一五七
	円	二一九、三二五
龍眼肉		四、三五五、三八三
		二六九、三一〇
輸出品		
総價額		一一、四〇二、二二六

明治三十年（一八九七年）

赤糖	斤	三〇、五六五、三八〇
	円	一、一四六、八二一
白糖	斤	五、三〇六、六三五
	円	三四七、二二一
計	斤	三五、八七二、〇一五
	円	一、四九四、〇四二
烏龍茶	斤	一三、三九三、〇七九
	円	六、四四五、一二〇
包種茶	斤	一、八三五、五六四
	円	四六〇、九〇〇
計	斤	一五、二二八、六四三
	円	六、九〇六、〇三〇
米	担	七三八、一四六
	円	一、七九九、七六三
石炭	噸	七、九六六
	円	二三、八八六
樟脳	斤	三、一七四、二〇六
	円	一、三二九、一一六
苧麻類	斤	三、〇一二、七三一
	円	三六六、四〇九
龍眼肉		二、七三二、八五九
		一五一、四四二
輸出品		
総價額		一二、七五九、二九四

明治三十一年（一八九八年）

赤糖	斤	三一、七一一、八〇四
	円	一、四一七、九二二
白糖	斤	七、九八五、三〇〇
	円	五六六、四五四
計	斤	三五、八七二、〇一五
	円	一、四九四、〇四二
烏龍茶	斤	一三、〇六六、九七三
	円	五、六九六、八四二
包種茶	斤	二、〇二八、一三九
	円	五二六、七三三
計	斤	一五、〇八五、一一一
	円	九八七、六四三
米	担	七四九、六四五
	円	二、一六八、三三九
石炭	噸	一五、七〇七
	円	六〇、五五〇
樟脳	斤	二、二九二、一〇一
	円	九六一、九四五
苧麻類	斤	二、八〇九、九七一
	円	三八一、九八五
龍眼肉		一、七七二、二二一
		一二九、七八〇
輸出品		
総價額		一二、八二七、一九〇

輸入品

阿片	斤	一、一六四、八五六	一、五七〇、三四七	二五六、三五三
生金巾	碼	二、九三七、一五四	二、二七五、七六六	二九六、七五四
	円	二二〇、九一五	一七三、五三九	二〇四、九九七
晒金巾	碼	二、七六五、七九八	三、四一五、一〇四	三、一五八、六〇五
	円	二五八、一七〇	三四二、九七六	三二三、五八六
雷亭麻布	反		二五四、三五五	一九四、五二二
	円	八六、九九七	二八五、四五七	三一九、五八四
支那綿布		五一三、四五三	一、〇四〇、九二五	一、三七〇、八九七
絹布類	円	一四二、一〇三	二六一、二〇五	二八九、四一二
唐紙類	円	一九〇、六一七	三三二、九四一	二八四、八六六
紙箔	円	未詳	一一六、三五四	二三三、七五九
木材及板	円	一四四、九四〇	四一八、六四三	七一九、六四三
石油	瓦	一、七一一、三三九	三、四九〇、四九三	三、七五八、八三五
	円	三七〇、六七一	七二三、六七四	七一四、八五一
刻煙草	斤	一、六六七、一〇五	二、八〇九、三七九	四、三五六、四九三
	円	四一一、九五一	七八八、六四一	一、三五七、九〇六
豚頭	円	四二、〇九〇	一三九、九五九	一一四、六八九
	円	一七九、〇〇九	七三四、三一四	一、〇〇九、四九八
輸入品総價額		八、六三一、〇〇九	一二、六五九、二九八	一六、八七九、一九三

參照 台湾總督府稅関統計

前記期間ニ於テ輸出品中赤糖ハ漸次增加シ殊

ニ三十一年ハ前年ニ比シ数量ノ増進ハ三分八厘ニ過キサレト價額ニ割三分以上ニ達シタル

ハ東洋市場ニハ割内外ヲ仕向クル所ノ比島カ

米西戰爭ノ結果産額ヲ減退シタル為ナリ、仕向

地ハ大部分支那殊ニ天津方面ニ対スルモノヲ

タ三十年ニハ一千万斤ヲ越エタリ仕出地ハ專

ラ高雄港ニシテ白糖ハ大部寧波ニ輸出シタル

モノトス

樟腦ハ三十年ニハ前年ニ比シ著シク減退シタ

ルガ之ハ二十八年日清戰爭当時ニ英商「ノース」

商会ガ投機的買占ヲナシ一時盛況ヲ極メタル

反動トシテ價格暴落シタル為ニシテ又三十一

年ニ至リ尚減退ヲ来セルハ米西戰爭ノ結果香

港ノ滞貨著シク不況ニ陥リタル為ナリ

三十年烏龍茶ハ数量ニ於テ百万斤以上ニ減退

セルニ拘ラス價額ニ於テハ九十三万余円即チ

一割六分以上ヲ増加シタルハ米国ガ粗製茶ノ

輸入ヲ禁止シタル影響ト銀貨下落ノ結果トニ

依ルモノニシテ三十一年ハ前年ニ比シ数量ニ於テ三十二万斤價額ニ於テ七十四万余円即チ一割一分余ヲ減退シタルガ之ハ米西戰爭ノ發生米国ノ輸入税増徴等ノ外ニ産地水害ニ依ル減産又ハ包種茶ノ増産等ニ依リタルモノトス烏龍茶ハ淡水ヨリ仕出シ其大部分ハ厦門ヲ中継トシテ米国ニ転送シタルモノニシテ厦門ニハ改隷前ヨリ義和(ジヤージン、マヂーソン)嘉士(ラプライカッス)徳記(テイト)利記(ボイド)水陸(ブロウン)ノ五洋行アリテ之ヲ独占セリ米国ニ於ケル輸入額ハ平均一千五六百万斤トシ二十九年ー三十年季ニハ一千九百三十二万七千余斤ニ達シタリ

烏龍茶ノ價格ハ改隷前例ヘハ明治二十一二年頃ヨリ二十五年頃迄ハ百斤ニ十一円台ニ過キサリシカ改隷後二十八年ニハ四十四円台ニ上リ三十年ニハ四十八円ニ上リタリ

輸入品中特筆スヘキハ阿片ニシテ改隷後内地

ト仝シク一般人民ノ輸入ヲ禁止シタリシカニ
十九年二月二十三日以前ニ仕出港ヲ発シタル
モノハ特別ニ之カ輸入ヲ許可シ三十年一月十
三日以降政府ノ専賣原料トシテ之カ輸入ヲ閑
始シ政府ハ四月一日ヨリ阿片令ヲ施行シ前年
ニ比シ数量ニ於テ十七万七千余斤即チ三十割
以上價額ニ於テハ十三万六千余円即チ十一割
三分五厘ヲ増加シ三十一年ハ前年ニ比シ数量
ニ於テ四万四百余斤即チ一割五分余價額ニ於
テ四十七万四千余円即チ三割以上ヲ増加シタ
リ仕出地ハ印度ヲ第一トナシ支那之ニ次キ大
部分ハ淡水ヨリ輸入シ一部ハ三十年迄ハ安平
及高雄ヨリ之ヲ輸入シタレト三十一年ハ淡水
ニ限レリ本島輸入品中品質最モ佳良ナルハ印
度「ベナーレス」産ニシテ最モ劣等ナルハ支那四
川産トス
明治三十年ニ於ケル各品市價ハ左ノ如シ

マルコ一	毎斤平均價一七、七五円

印度品	〃	六、八八
パトヤ	〃	六、八〇
ベナレス	〃	五、九六
波斯品	〃	五、五一
四川品(川土)	〃	

輸出品中大部分ハ農産品トシ輸入品中最モ多キハ工産品ニシテ雜品及農産品、水産品、鉱産品等之ニ次クコト左表ノ如シ

輸出品

	明治三十年	明治三十一年
農産	一二、二六〇、三二〇円	一二、一〇五、九〇八
雜品	四八八、九七四	七二一、二八二
計	一二、七五九、二九四	一二、八二七、一九〇

輸入品

	明治三十年	明治三十一年
工産	五、七二一、三六八	七、五五二、〇三〇
農産	二、四〇九、〇三六	四、〇二六、八七一
砿産	七二三、六七四	七一四、八五一
水産	三四一、七二六	三九三、四二六
雜品	三四六、四九四	四、一九二、〇一五

参照 淡水税関編纂明治三十一年外国貿易概覧

第四節 金銀ノ輸出入

金銀ノ輸出入ハ貿易ノ「バランス」ニ依ツテ異リ例ヘハ南部ニ於テハ一八九二年頃輸入ハ銀弗

(一部銅貨ヲ含ム)四十六万八百二十五弗(厦門ヨ
リノ分二十三万余弗ヲ含ム)輸出ハ二十三万四
千四百四十弗(厦門ニ対スルモノ二十一万五千
余弗ヲ含ム)合計六十九万五千二百六十五弗ナ
リシカ一八九三年ニハ輸入銀弗三十四万八千
三百五十七両(厦門ヨリノ分二十八万三千余両
ヲ含ム)輸出ハ四十万五千五百両(厦門ニ対スル
モノ二十三万七千余両ヲ含ム)合計七十五万五
千七百十一両ニ上リ北部ニ於テハ一八八四年

頃ハ輸入七十九万九千八百七十五両輸出二十
七万四千七百両合計百七万四千五百七十五両
ナリシカ其後著シク増加シ一八九三年ニハ輸
入百七十六万六千余両輸出二十二万七千百七
弗合計百九十九万三千余両ニ達シ其輸入額カ
輸出額ニ対シテ著シク増進セルハ出超ノ大ナ
ルヲ示スモノトス

改隷後ノ状況ニ関シテ淡水税関ノ報告ニ依レ
ハ明治二十九年下半期ニハ輸入百六十万八千

二百六十一円、輸出八十八万六千百八十五円合計二百四十九万四千四百四十六円ニシテ前年同期ニ比シ百三十六万七千二百七十円即チ十二割以上ヲ増加シ改隷前ニハ主トシテ墨銀ヲクヲ占メタリシカ其位地ヲ顛倒シ一円銀ノ輸入ヲ激増シ来リタルモノトス

明治二十九年及仝三十年ニ於ケル淡水、麻港、旧港、梧棲、及後龍五港ノ金銀輸出入ヲ掲クレハ左ノ如シ

明治二十九年

金地金	輸出	五、六一八円
	輸入	五、二五六
	計	一〇、八七四
一円銀	輸出	二五、四三〇
	輸入	三、八五〇、〇〇〇
	計	三、八七五、四三〇
墨銀	輸出	四、八〇〇
	輸入	四〇、〇〇〇
	計	四四、八〇〇
香港銀	輸出	〃
	輸入	〃

明治三十年

金地金 輸出	一、三五〇
金地金 輸入	一、三五〇
一円銀 輸出	二二八、八八二
一円銀 輸入	四、五四〇、二四三
一円銀 計	四、七六九、一二五
墨銀 輸出	三六、二三九
墨銀 輸入	二五〇、八〇〇
墨銀 計	二八七、〇三九
香港銀 輸出	〃
香港銀 輸入	一、五〇〇

計			一、五〇〇
銀地金 輸出	〃		七七、七〇〇
輸入	〃		六、五六〇
計	〃		八四、二六〇
金銀計 輸出		三五、八四八	三四二、八二一
輸入	三、八九五、二五六		四、八〇〇、四五三
計	三、九三一、一〇四		五、一四三、二七四
日本紙幣 輸出	一、七二五、一二四		一、七二五、一二四
輸入	四〇〇		六、〇〇〇
計	一、七三一、一二四		一、四九六、二二二

参照 淡水税関編纂明治三十一年外国貿易概覧

更ニ南北各港ノ金銀輸出入高ハ明治三十年ハ六百五十六万二千九百三十二円(輸出六十三万一千八百五十三円、輸入五百九十三万一千七十九円)紙幣百十五万五千七百二十一円トシ三十一年ニハ一層増加シテ金銀総額七百八十九万三千百七十三円(輸出二百十万九千八百二十六円輸入五百七十八万三千三百四十七円)紙幣二百三十六万九百六十六円ニ上レリ

明治三十年ノ貨物出超ハ九万二千余円ナレト

モ三十一年ニハ反対ニ入超四百万円ヲ越エタルニ金銀モ亦入超三百六十万円以上ニ達シタルガ如ク変調ヲ来シタルハ主トシテ貨幣制度改革ノ影響ヲ受ケ一時本島ト香港トニ於ケル銀紙ノ差甚シキヨリ従来本島人間ニ信用ヲ博セシ銀貨続々トシテ流入シ且ツ円銀ノ如キハ横浜、神戸ニ向ツテ直送スル場合ニ比シテ本島ヲ中継トシ為替ニ依ルトキハ運賃保険料其他雑費ヲ節約シ得ルノミナラス内地ニ於テ金貨ヲ受領スル利益アルヲ以テ対岸及香港ニ本店ヲ有スル外商等モ往々斯ル手段ヲ採リタルモノ多キニ因ルモノトス

第五節　国別貿易

国別貿易ハ改隷前ヨリ南北何シモ英国ヲ首位トシ独逸瑞典、諸威、西班牙等之ニ次ク、例ヘハ南部ニ於テハ一八七二年総貿易額二百五十万一千余両中英国ハ約半額ノ百二十七万四千余両ヲ占メ独逸ハ七十四万七千九百余両西班牙二十万九

千余両ニシテ此ノ内外国品ノ輸入六十二万九千六百余両中英国ハ二十六万九千五百余両独逸ハ十八万三千六百余両瑞典、諸威十四万四千余両、土貨ノ輸入九万二千余両中英国ハ六万三千四百余両独逸ハ二万二千六百余両ナリ而シテ今年北部ノ船籍別貿易額百五十三万三千余両中英国ハ八十ヵパーセント余ノ百十一万三千百余両ヲ占メ瑞典諸威ハ十三万八千七百余両西班牙ハ十二万三千三百余両独逸ハ十一万九千四百余両トナス、改隷前ノ一八九三年(明治二十六年)南部ノ船籍別貿易額ハ六十五万五千磅中英国ハ五十三万三千余磅、独逸ハ六万九千百余磅、日本ハ四万七千八百余磅ヲ占メ一八九四年(明治二十七年)今上貿易額八十五万九千余磅中英国ハ五十七万九千九百余磅、独逸ハ十三万八千八百余磅日本ハ二万五千二百余磅ヲ占ム次ニ改隷後支那ヲ加ヘタル全島ノ国別貿易対照表ヲ掲クレハ左ノ如ク支那ハ六、七割ヲ占メ

首位トナス外前記ト仝シク英国ヲ主トシ米国、佛領印度、英領印度、香港、独逸等ノ順位トナス

		明治三十八年(一九〇五年)	明治三十年(一八九七年)	総額ニ対スル歩合	明治三十一年(一八九八年)	総額ニ対スル歩合
英国	輸出	一、一四六、三二八	六、六八二		一、六一七、九二七	五、五
	輸入	一、一四六、三二八	一、三七五、七七七		一、六一七、九二七	
	計		一、三八二、四五九	五、四	五六一、〇二九	
米国	輸出	五九四、三八九	一、一八八、一八四		八七〇、一七〇	
	輸入	五九四、三八九	八一一、六六〇		一、四三一、一九九	四、八
	計		一、九九九、八四四	七、九		
英領印度	輸出	六〇四、九五七	四三九、〇九九		四八九、三三〇	
	輸入	六〇四、九五七	四三九、〇九九		四八九、三三〇	
	計			一、八		一、七

香港	輸出					
	輸入	二九〇、六一三	一、六五五、九七六		一、三八五、一一五	
	計	二九〇、六一三	四一一、一〇二		九五一、一九七	
佛領印度	輸出		二、〇六七、〇七八	八、二	二、三三六、三一二	七、九
	輸入	四四二、五三五	一〇五、五六六		五〇九、〇八九	
	計	四四二、五三五	一〇五、五六六	〇、四	五〇九、〇八九	一、〇
独逸	輸出					
	輸入	二二三、二二四	二九九、六五一		三五三、八六三	
	計	二二三、二二四	二九九、六五一	一、〇	三五三、八六三	一、四
支那	輸出					
	輸入	四、〇九四、三九〇	九、八七八、五八四		一〇、八七二、七五二	
	計	四、〇九四、三九〇	七、三六三、五五一		一〇、一〇二、七四四	
			一七、二四二、一三五	六、七八	二〇、九七五、四九六	七、〇、

其他	輸出	一、二三四、五六五	一、八六二、八九二	二九、八六八
	輸入	一、二三四、五六五	一、八九二、七六〇	八、二九四
	計			一、九八四、八七二
合計	輸出		一三、七五九、二九四	一、九九三、一六七
	輸入	八、六三、〇〇一	一二、六五九、二九八	一三、八二七、一九〇
	計	八、六三一、〇〇一	二五、四一八、五九二	一六、八七九、一九三
				二九、七〇六、三八三

註 明治二十八年ノ輸入ハ不詳トス

参照 淡水税関編纂明治三十一年外国貿易概覧、ダビッドソン

同上

改隷後対支貿易ノ激増シタルト合時ニ支那ニ対スル輸出ハ主トシテ厦門ヲ中継トシテ支那沿岸諸港南洋欧米等ニ仕向クルモノ大部ヲ占メ香港ニ対スル輸出モ亦殆ト全部欧米其他ニ仕向クルモノニ属スルハ注意スヘキ現象タリ

蓋シ支那ニ対スル重要輸出品ハ茶、米、砂糖外数品ナルカ就中茶ハ支那ニ輸出スルモ厦門ヨリ外国ニ転輸スルヲ以テ例ヘハ明治三十一年ノ総輸出額一千八十七万二千余円中烏龍茶、包種茶、五百五十三万七千余円ヲ控除シタル残額五百二十三万五千余円ノミカ支那内地消費貨物

トシテ輸出セラレタルモノニシテ一方支那ヨリ本島ニ輸入スル貨物ハ殆ト全部支那内地ノ産出ニ係ルモノナルカ故ニ統計上出超ニアリタルト実際ハ入超額大ナリシナリ

国別輸出入重要品ヲ見ルニ輸出ニ於テハ支那ニ対シテハ烏龍茶、包種茶、米、砂糖、苧麻、油糟、胡麻子、龍眼等トナシ香港ニ対シテハ樟脳、砂糖、米、竜眼、包種茶等トナシ英米国ニ対シテハ烏竜茶トナシ輸入ニ於テハ支那ヨリ煙草、豚、木材及板米唐紙類、唐苧布類、諸絹布類、素麺、支那酒、鹹魚、陶磁器、麻綿布、落花生油、支那靴、繰綿、茶箱用板、阿片等トナシ英国ヨリハ刻煙草、生金巾等トナシ香港ヨリハ白砂糖、帽附木、鰯等トナシ米国ヨリハ石油、麦粉、人参等トナシ佛領印度ヨリハ米、鍛等トナシ英領印度ヨリハ阿片トナシ独逸ヨリハ麦酒トナシ蘭領印度ヨリハ石油トナシ暹羅ヨリハ米トナス、

第六節　港別貿易

改隷後明治二十九年ニハ基隆、淡水、安平、高雄、廈港及旧港ノ六港ノミナリシカ三十年ニハ更ニ

梧棲、東石、馬公、東港、後壁ノ五港ヲ追加シタルモノニシテ今各港別輸出入額ヲ対照スレハ左ノ如シ

明治二十九年（一八九六年）

基隆	輸出	一六、五二二円
	輸入	二〇八、七八三
淡水	輸出	七、八一五、〇三三
	輸入	四、八七九、四五三
安平	輸出	二、三一五、六一九
	輸入	二、三五七、六八二
高雄	輸出	二五一、六四三
	輸入	四三一、四二五

明治三十年（一八九七年）

旧港	輸出	一三六、三五八
	輸入	一七〇、一一七
后壁	輸出	一四六、九九三
	輸入	二六二、三五九
梧棲	輸出	八三、二一五
	輸入	八一、八六五
鹿港	輸出	六六〇、五〇五
	輸入	五八三、五四二
東石	輸出	七〇五、一四二
	輸入	三二六、二一六
馬港	輸出	八七八、〇三七
	輸入	一、八一七、一五四

五〇、五七九円
三六七、七七六
八、三〇八、六七二
七、四一〇、六二一
一、八八八、〇五〇
二、五五〇、八一三
二〇八、三三二
三四六、五三七
三九六、一七四
三〇五、二八七
五二、一六三
一五八、三六八

東港 輸出 三五、一六三
輸入 三二、三〇二

計 輸出 一二、三九五、六八〇
輸入 八、六三一、〇〇二

一三、七五二、二〇〇
一二、六五九、二九八

参照 台湾総督府税関台湾貿易対照表

第七節 船舶ノ入出港

南北ヲ通シテ外国船トミテハ英国籍船舶ノ入出港数最モ多ク今改隷前後五ヶ年間ニ於ケル各国籍別入港船ノ隻数並ニ噸量ヲ掲クレハ左表ノ如シ

北部入港船

		一八九三年		一八九四年		一八九五年		一八九六年		一八九七年	
		隻数	噸数	隻数	噸数	隻数	噸数	隻数	噸数	隻数	噸数
英国	汽船	九一	五七、三八〇	一〇四	六一、二一五	一九	六二、六一五	九七	六二、四八七	八八	六〇、九〇八
	帆船	三	九九六	三	一、三三〇	一	三九九	一	五七	一	三九九
	計	九四	五八、三七六	一〇七	六二、四四五	二〇	六二、六一五	九八	六二、五四四	八九	六一、三〇七
独逸	〃	二二	九、八七六	一〇	五、八五五	二五	一七、三二三	九	六、六三四	三	二、二八七
	〃	三	九四六	二	八七一	三	九四六	一	一	四	一、一二〇
瑞諾	〃	二六	一〇、八二二	一二	六、七二六	二八	一八、二六九	九	六、六三四	七	三、四〇七
	〃	一	一	六	二、七七二	二	一、一〇五	八	四〇二三	一	五四一
	〃	一	一九二	四	九二六	一	一	一	一	一	一
日本	〃	一	一	一	三、六九八	二	一、一〇五	八	四、〇二三	一	五四一
	〃	一	一	一	一	一	四九二	三七七	二〇七、九二七	六七二	七三八、一二三
	〃	一	一	一	一	一	四九三	二五三	二三五、六五七	七七三	七三五、五二三
支	〃	一四	四六、六三三	七〇	三九、四四五	一四	五、〇七二	三	一〇三	五	一一六

南部入港船

	一八九二年	一八九四年	一八九五年	一八九六年	一八九七年
英国 汽船 隻数	九八	一四	一	二六	二七、七三〇
英国 帆船 隻数	七	一	一	一	一
英国 計 噸数	三八、三三二	三、一二四	五、〇七二	二四、九三	二七、八三三
英国 計 隻数	六五	一	一	一	一
英国 計 噸数	四一、四四六	三六一	一、四三一	七九四	七、八八九
独逸 汽船 隻数	七	一	一	一	一
独逸 帆船 隻数	一	一	一	一	一
独逸 計 噸数	四六八七	一	一、四三一	一	一
独逸 計 隻数	七	一	一	一	一
独逸 計 噸数	四六八七	一	一、四三一	一	一
瑞諾 汽船 隻数	一	一	一	一	一
瑞諾 帆船 隻数	一	一	一	一	一
瑞諾 計 噸数	四八四	一	一	一	一
瑞諾 計 隻数	二	一	一	一	一
瑞諾 計 噸数	四、〇九二	一	一	一	一
日本 汽船 隻数	三	一	一	一	一
日本 帆船 隻数	一	一	一	一	一
日本 計 噸数	三、六〇九	一	一	一	一
日本 計 隻数	三	一	一	一	一
日本 計 噸数	三、六〇九	一	一	一	一
支那 汽船 隻数	一	一	一	一	一
支那 帆船 隻数	一	一	一	一	一
支那 計 噸数	七〇三	一	一	一	一
支那 計 隻数	七	一	一	一	一
支那 計 噸数	四九三三	三六一	一、〇七四	一	一
総計 汽船 隻数	一九九	二	一	一	一
総計 帆船 隻数	一一四	二八二	一	一	一
総計 計 噸数	一一二、〇一四	三、〇三七	一	一	一
総計 計 隻数	一六八	四	一	一	一
総計 計 噸数	八九、七八八	一、七四九	一	一	一
丁抹 汽船 隻数	一	一	一	一	一
丁抹 帆船 隻数	一	一	一	一	一
丁抹 計 噸数	一	一	一	一	一
丁抹 計 隻数	一	一	一	一	一
丁抹 計 噸数	一	一	一	一	一
西班牙 汽船 隻数	二	一	一	一	一
西班牙 帆船 隻数	二	一	一	一	一
西班牙 計 噸数	一、三四四	一	一	一	一
西班牙 計 隻数	二	一	一	一	一
西班牙 計 噸数	一、三四四	一	一	一	一
邦 汽船 隻数	一	一	一	一	一
邦 帆船 隻数	一	一	一	一	一
邦 計 噸数	四六、六三三	七〇	三九、一四五	一四	五、〇七二
邦 計 隻数	一	一	一	一	一
邦 計 噸数	四六、六三三	七〇	三九、一四五	一四	五、〇七二
総計 汽船 隻数	一九九	九	一一二、〇一四	二六八	八九、七八八
総計 帆船 隻数	一一四	二八二	三、〇三七	四	一、七四九
総計 計 噸数	一一三、八八九	一九〇	一〇八、九八七	一五四	八八、〇三九
総計 計 隻数	二	九	三、〇三七	四	一、七四九
総計 計 噸数	二、八八九	一九〇	一〇八、九八七	一五四	八八、〇三九

那		丁抹			米国			総計		
〃	〃	〃	〃	〃	〃	〃	〃	〃	〃	〃
—	一	—	—	—	—	—	—	七〇	一四	八四
—	七〇三	—	—	—	—	—	—	四七、八〇五	五、八八一	五三、六八六
—	七	—	—	—	—	—	—	八〇	一二	九二
—	四、九三三	—	—	—	—	—	—	六〇、八五九	四、〇九六	六四、九五五
—	—	三	—	三	—	—	—	七六	八	八四
—	—	一、九六三	—	一、九六三	—	—	—	六二、五八五	三、五一五	六六、一〇〇
五九六	五九六	—	—	—	—	—	—	一五〇	六〇〇	七五〇
一六、九三一	一六、九三一	—	—	—	—	—	—	一一五、六九〇	一六、一三九	一三一、八二九
三〇六	三〇六	—	—	—	—	二	二	七一	四六七	五三八
六、六六二	六、六六七	—	—	—	—	七五八	七五八	七一、八一二	一一、八八八	八三、七〇〇

註　帆船中ニハ日本形帆船及支那式克船ヲ含ム

参照　英国外務省特別年報台湾貿易ノ部（一九二三年―一九二七年）

次ニ明治三十一年ノ全島入港船舶数ヲ前年ニ比較スレハ左表ノ如シ

	汽船 出港 隻数	汽船 出港 噸数	汽船 入港 隻数	汽船 入港 噸数	帆船 出港 〃	帆船 出港 〃	帆船 入港 〃	帆船 入港 〃	日本形船 出港 〃	日本形船 出港 〃	日本形船 入港 〃	日本形船 入港 〃	支那形船 出港 〃	支那形船 出港 〃	支那形船 入港 〃	支那形船 入港 〃
明治三十一年	三〇〇	一六八、三〇七	二〇八	一六七、〇四五	一四	七、五一三	一五	七、九〇九	一	二七	一	二七	三、九六七	一〇五、三五〇	四、一〇四	一〇七、八三八
明治三十年	一九六	一五八、五〇一	一九九	一五三、九三九	二〇	六、九五八	二三	九、五四九	—	—	—	—	三、八八九	八八、八四六	四、〇一六	九二、一五八

総計 出港	〃	〃	四、一八二
〃 入港	〃	〃	二八一、一九七
〃	〃	〃	四、三二八
〃	〃	〃	二八二、八一九
〃	〃	〃	四、一〇五
〃	〃	〃	二五四、三〇三
〃	〃	〃	四、二三八
〃	〃	〃	二五五、六四六

入出港船隻ノ異同アルハ外国貿易出港ノ際ニ便宜内台船ニ資格変更セルモノアルニ由ル

国籍別入出港船（西洋形船）ヲ比較セハ左表ノ如シ

	汽船 三十一年	汽船 三十年	帆船 三十一年	帆船 三十年	計 三十一年	計 三十年
日本 隻数	二二	二二	一	一	二二	二二
日本 噸数	一五、〇四九	一七、二四九	一	一	一五、〇四九	一七、二四九
英国 〃	一四四	一五一	六	四	一五〇	一五五
〃 〃	一一八、〇一六	一二一、五八一	三、九三三	一、五一二	一二一、九四九	一二三、〇九三
支那 〃 〃	二	六	一	一	二	六
〃 〃	一三〇	八七七	一	一	一三〇	八七七
丁抹 〃 〃	三	二	一	一	三	二
〃 〃	一、二七二	四、六五六	一	一	一、二七二	四、六五六
独逸 〃 〃	二九	五	三	一六	二七、七七八	二二
〃 〃	二六、六〇四	四、三〇五	一、一七四	六九二九	二七、七七八	一一、二三四
瑞諾 〃 〃	七	四	一	一	七	五
〃 〃	五、二一一	五、二七一	一	一	五、二一一	五、六二二
米国 〃 〃	一	一	一	一	一	一
〃 〃	七六三	一	六	二	七六三	一
佛国 〃 〃	一	一	一	一	一	一
〃 〃	一	一	二、八〇二	七五八	二、八〇二	七五八

計	〃	〃	二〇八	一九九	一九
	一六七、〇四五	一五三、九三九	七、九〇九	九、五四九	二三
				一七四、九五四	二二三
				一六三、四八八	二二二

参照　淡水税関編纂明治三十一年台湾諸開港外国貿易概覧

如上汽船ノ入出港ハ淡水、基隆、安平及高雄ノ四開港ニ限リ何レモ小形ニシテ其登簿噸数僅ニ七百余吨ニ過キス各国船中英国船最モ多ク約七割ヲ占ム蓋シ改隷前ヨリ南支航海権ハ英商「ドグラス」会社ノ把持スル所タリ英商「ラプ」レイカス」会社所有船「ハイルン」（七百八十三噸）「ハイムン」（六百三十六噸）及「ラオルモサ」（六百七十四噸）三隻ヲ以テ香港、汕頭、厦門、淡水間ニ又汽船「テールスし号ヲ以テ香港、汕頭厦門、安平間ニ定期航海ヲナシ其勢力優勝ナルモノアリシカ明治三十二年台湾總督府ハ大阪商船会社ニ命シ淡水香港線ヲ開航セシメ「ドグラス」汽船会社ニ対抗セシメ翌年更ニ安平、香港線、福州三都澳線、福州興化線等ヲ新設シ挑戦シタル結果「ドグラス」会社ハ漸次業績不振ニ陥

明治三十四、五年頃ヨリ本島ニ其隻影ヲ没シ僅
ニ南支沿岸航路ノ一部ヲ維持シ余命ヲ保ツニ
至リタルモノトス
支那式克船ハ閩港前後十数年ニ最モ多ク淡水
基隆、安平、打狗ノ四港以外ニ沿岸旧港、香山、中港、
布袋、大安、梧棲、鹿港、笨港（北港）蚊港、天后澳（馬
公）等ニ出入シ輸入税釐金其他課税ヲ免シ殆
ト自由貿易ニ等シキ状態ナリシコトアリ
当時入出港数ハ四、五千隻ト云ハレタリシカ一
八七五年頃ヨリ汽船貿易発達ノ反響ニ依リ著
シク減退シ一八九一年淡水海関十年報告ニハ
淡水港ニ出入スルモノ一ヶ年約四百隻（一隻
一千担乃至四千担級）トシ基隆其他北部沿岸地
方ニ出入スルモノヲ通計セハ七百隻以上ニ達
スヘク西洋形船ト約仝数ナリトシ仝年台南海
関十年報告ニハ安平港ニ出入スルモノハ百八
十五隻（一隻平均一千担級）トシ打狗港ハ約
二百隻（一隻四百担乃至一千担級）トセリ改

隷後ニ至リテハ前表ノ如ク南北ヲ通シテ其入港隻数増加シ一八九六年（明治二十九年）ニハ支那式克二千二百九十四隻、一八九七年ニハ支那式克二千三隻ニ下リ南部ニハ台湾式克百五十九隻アリタリ而シテ改隷前後ヲ通シテ仕出港ハ泉州、厦門、福州、溪州、寧波、汕頭等ナリト雖モ最モ多キハ泉州トナシ厦門ノ如キハ固ヨリ本島ト貿易上密接ノ関係アリシト雖モ不開港タル泉州ニ一等ヲ輸シタルハ厦門ニ於テハ他港全体ニ関税及釐金ノ負担アル外ニ別ニ貢行税ナル特税ヲ課シタルヲ以テ多クハ往復共ニ泉州府晋江縣ノ深滬蚶江、上施永寧及恵安縣ノ崇武獺窟等ニ回航ノ上更ニ本島ニ通航スルヲ例トナシタル為ナリトス

第八節　南支南洋トノ関係

抑々明治三十二年以前ノ各通商国別貿易額ハ正確ナル統計ヲ欠如セルヲ以テ其ノ状態ヲ明示スルコト能ハスト雖モ領台以来三十一年ヤ

テハ大体ノ趨勢ト等シク各国トモ多少ノ減ヲ示シタルヤ疑ナシ然ルニ從来外国貿易ノ大部分ヲ占ムル対支那並ニ対香港貿易ハ三十一年ノ関税増加以来内地貿易ノ影響ヲ受ケ外国貿易ノ大勢ニ從ヒ一弛一張ノ裡自ラ衰頽ニ赴キ対英貿易モ三十四年以来ハ漸ク不振ニ傾キ対米貿易ノミ逐年隆盛ニ向ハントスルノ状勢ニアリテ其ノ他諸国ニ対スル貿易ハ微々タルモノナリキ

國別貿易額累年対照表

其一　（單位円）

年次	輸出入	支那	香港	比律賓	ボルネオ	佛領印度	蘭領印度
二十九年（一八九六）	輸出	八、六七五、五七五	二、四五四、二六九	一、七、七五一	一	四四二、五三六	一
	輸入	四、〇九四、三九〇	一、九〇、六四	一、七、七五一	一	四四二、五三六	一
	計	一三、七六九、九六五	二、二四四、七八三	一四、七三六	一	一〇五、五六六	一
三十年（一八九七）	輸出	九、八七八、六八四	一、六五五、九七六	一八、四〇五	一	一〇五、五六六	一
	輸入	七、三六三、五五一	四二、一〇二	三三、一四一	一	一〇五、五六六	一
	計	一七、二四二、三五	二、〇六七、〇七八				
三十一年（一八九八）	輸出	一〇、八七二、七五一	一、三八五、一一五	一	一	五一〇、一七六	一六二、一四四
	輸入	一〇、〇九九、六七四	九五二、二九〇	一四、六〇五	一	五一〇、一七六	一六二、一四四
	計	二〇、九七二四五	二、三三七、四〇五	一四、六〇五	一	一〇、一七六	一六二、一四四

	輸出	輸入	計
三十二年（一八九九）	八、六九二、四六七	五、五七三、九九二	一四、二六六、四五九
三十三年（元、〇、〇）	七、七九二、三七三	五、四七〇、〇二四	一三、二六二、三九七
三十四年（一九、〇、一）	六、四八三、七二二	五、六二二、四九九	一一、〇四六、二〇一
三十五年（一九、〇、二）	八、七九九、七九九	四、六〇九、七四四	一三、三六九、四〇三
三十六年	四九九、四〇八	一、二三六、四二一	一、六三五、四二九
三十七年	八、〇四一、九八一	五、一三二、一二九	一三、一七四、一一〇
三十八年	五、〇三二、八七四	四、六四、四三六	九、六四七、三一〇

	輸出	輸入	計
三十二年（一八九九）	二、〇九〇、五二四	八、六、八七九、〇三	一〇、七七八、四一七
三十三年（元、〇、〇）	一、七六〇、六四八	八、〇二一、二九二	九、七八一、六四〇
三十四年（一九、〇、一）	七、三二八、三六二	六、一四六、四三七	一、八一八、三五
三十五年（一九、〇、二）	三、二二九、〇五七	四、九〇九、六九二	八、一三八、七四九
三十六年	一、六二八、七二五	一、二二五、一二〇	一、三五、一二〇
三十七年	六、九五五、四九一	七、二二	七、二二
三十八年	二、一〇〇、二五四	九、〇七二	一、一〇〇、三二六

	輸出	輸入	計
三十二年（一八九九）	一、〇〇〇、二二〇	一、〇〇〇、二二〇	一、〇〇〇、二二〇
三十三年（元、〇、〇）	一、〇〇〇、二二〇	一、〇〇〇、二二〇	一、〇〇〇、二二〇
三十四年（一九、〇、一）	一、〇〇〇、二二〇	一、〇〇〇、二二〇	一、〇〇〇、二二〇
三十五年（一九、〇、二）	一、〇〇〇、二二〇	一、〇〇〇、二二〇	一、〇〇〇、二二〇
三十六年	一、〇〇〇、二二〇	一、〇〇〇、二二〇	一、〇〇〇、二二〇
三十七年	一、〇〇〇、二二〇	一、〇〇〇、二二〇	一、〇〇〇、二二〇
三十八年	一、〇〇〇、二二〇	一、〇〇〇、二二〇	一、〇〇〇、二二〇

		英領印度及海峽植民地	暹羅	本島總輸出入額
二十九年	輸出			一、三九五、六八〇
	輸入	六〇四、九五七	六八、〇七四	八、六三一、〇〇二
	計	六〇四、九五七	六八、〇七四	二〇、〇二六、六八二
三十年	輸出			一二、七五二、二〇〇
	輸入	四三九、〇九九	五一、九二一	一二、六五九、二九八
	計	四三九、〇九九	五一、九二一	二五、四一一、四九八
三十一年	輸出			一二、八九七、六〇
	輸入	四八八、〇二〇	六六、七六八	一六、八七五、四〇五
	計	四八八、〇二〇	六六、七六八	二九、六九五、六五
三十二年	輸出			一一、〇九二、六三
	輸入			一四、三七三、〇九二
	計			二五、三六五、七一五

三十三年	輸出	九、五〇〇			一〇、五三二、六五
	輸入				一三、五七〇、六六四
	計	九、五〇〇			二四、一〇二、八二九
三十四年	輸出				八、二三四、〇九七
	輸入				一二、八〇九、七九五
	計				二一、〇四三、八九二
三十五年	輸出				一三、七二四、三七一
	輸入	三四、〇六八			一〇、一〇〇、五三二
	計	三四、〇六八			二三、八二四、八〇三
三十六年	輸出	一、八〇〇			一〇、九八六、九六六
	輸入	九〇二	九、一〇〇		一八、〇〇九、四六四
	計	二、七〇二	九、一〇〇		二八、九九六、四三〇

三十七年	輸出	五、九四四	一、二、二八、三六六
	輸入	三七四	一二、五九〇、一〇
	計	六、三一八	二四、八七、三七六
三十八年	輸出	一	一〇、六三九、六〇七
	輸入	七二二	一〇、九六三、八七七
	計	七二二	二一、五九三、四八四

其ノ中対支那貿易ハ三十二年ノ関税増加ニ依リ既ニ著シキ打撃ヲ受ケ三十三年ニ於テモ再ヒ多少ノ減退ヲナシ三十四年ニハ烏竜茶ノ不況ニ依リ殊ニ甚シク減退シタリ、三十五年ニハ烏竜茶ノ稀有ノ好況ニ依リ其ノ輸出ヲ激増シテ輸入ノ減退ヲ償ヒ以テ前年ノ悲況ヲ挽回シタリト雖モ三十六年ニ至リ烏竜茶直輸出ノ発達ニ依リテ厦門経由品ヲ減少セシヲ以テ又々頽勢ニ復帰シタリ三十七年ニハ日露戦争ノ余響トシテ米穀ノ移動繁忙ナリシ為再ヒ頽勢ヲ転回シタリト雖モ内地貿易ノ影響ヲ受クルコト既ニ顕著ナリシニ加ヘ当時対米貿易ノ為メニモ蚕蝕セラルヽコトナリシヲ以テ三十八

年ニハ更ニ頽勢ニ復帰シテ未曾有ノ不況ヲ現ハスニ至レリ。

対香港貿易ハ対支那貿易ノ如ク甚シカラスト雖モ尚ホ三十三年ニハ本邦関税改正ノ影響ヲ受ケテ減退シ其後本島ノ製茶及樟脳ノ不況ト砂糖ノ凶收トニ依リテ経済界著シク沈退シタル結果舶来品ニ対スル需用モ頗ル萎縮セシヲ以テ対香港貿易モ三十三年ヨリ三十四年ニ亘リ衰頽ニ傾キ三十五年ニハ前年ノ不況ニ依リ更ニ其ノ輸入ヲ減退シタリト雖モ幸ニ年来ノ不況ニ行悩ミテ持越セル樟脳ノ多量ノ責出ニ依リ著シク輸出貿易ヲ増加シタル結果従来ノ頽勢ヲ挽回シタリト雖モ固ヨリ一時ノ現象ニ過キサリシヲ以テ三十六年ニハ経済界ノ好況ニ依リ少シク輸入貿易ノ衰頽ヲ救済シタルニ拘ラス尚ホ多少ノ減退ヲ免ルヽ能ハザリシナリ三十七年ニハ戦時税ノ賦課ト彼艦隊来襲ノ世評ニ依リ諸般ノ見越輸入ヲ喚起セシヲ以テ

再ト衰頽ヲ回復シタルモ是レ亦タ一時ノ変象ニシテ内地貿易ノ侵害ハ年ヲ経ルニ従ヒ益々顕シキヲ以テ再ト減退セリ。

前述ノ如ク本島ノ対外貿易ハ領台後主トシテ厦門ト香港ヲ仲継地トシテ行ハレタルモノナルガ本島ノ対支貿易ハ之ヲ対南支貿易ト見做シ得ベキヲ以テ更ニ南支、及南洋ニ対スル本島トノ貿易関係ヲ地方別ニ見ルニ明治二十九年ノ輸出貿易総額一千一百三十九万五千六百八十円中南支ハ、七割六分一厘ノ八百六十七万五千五百七十五円、香港ハ二割一分五厘ノ二百四十五万四千一百六十九円ヲ占メ亜細亜諸国中右二国ノミニシテ合計一千一百十二万九千七百四十四円ニ達シタリ、而シテ右二国ヘノ輸出モ年ニ依リ消長アリタルガ烏竜茶ノ米国輸出ガ漸次厦門及香港ノ中継ヲ省略スルニ至リタルト三十二年以降ハ前年末米国ノ関税賦課ニ呻吟セルトノ二重ノ原因ニ依リ愈々不況ニ

沈ミ加フルニ一般農作ハ不幸ニシテ前後二回ノ凶作ニ遭遇セシヲ以テ形勢茲ニ一変シテ逐年衰頽ニ赴カントスルノ趨勢ヲ示シタリ、斯クテ香港、支那ノ外始メテ南洋ニ輸出ヲ見タルハ明治三十年比律賓諸島ヘ一万四千七百三十六円ヲ（茶？）始メトシ其ノ後明治三十五年台島ヘ四百三十七円雑品及菓品ノ輸出アリ、降ツテ明治三十八年始メテ蘭領印度ニ対シテ包種茶ノ五万三千三百四十九円ノ輸出アリ翌三十九年ニハ包種茶ト十六件ノ林投帽子等ニ万二千五百六十一円四十年ニハ包種茶ノ一万八千七百三十三円ノ輸出アリテ次年ヨリ一時杜絶セルガ大正元年再ビ二万一千五百五十八円ノ包種茶ヲ輸出シテヨリ逐次盛況ヲ呈シ翌大正二年ニハ一躍百万円ヲ超ヘ大正十四年ニハ四百万円ヲ突破セリ。

一面比島ヘノ輸出ハ明治四十年書籍（外国産）ト蔬菜ヲ一千九十四円、翌四十一年ニハ

千五百余円包種茶ノ百四十六円蔬菜ノ一千八十四円計九千七百四十七円ノ輸出アリ、降テ大正元年牛ヲ一千八百三十二頭五万一千九百四円ト小量ノ烏竜茶及雑品合計五万二千三十七円ヲ輸出シ其ノ後大正五年ニ至ル迄、見ルヘキモノナク、大正五年牛及包種茶其ノ他少量ノ燐寸及麻布等合計三万九百二十六円ヲ輸出シ爾来密接ノ度ヲ加ヘ大正九年ニハ二百万円ヲ超ヘタルガ其後逐年頽勢ヲ辿リテ今日ニ及ベリ

英領海峡植民地及英領ボルネオ、ニ本島ヨリ始メテ輸出シタルハ大正元年包種茶、一千七百四十八円、其ノ他鉄製品、木製品等合計二千三百六十七円ニシテ翌大正二年ニハ包種茶ノ四万七千五百八十円ヲ主トシテ阿片ノ再輸出四万八千百円等合計九万六千百十四円ヲ輸出シ逐年増進シ大正九年ニハ六十六万余円ニ達シ爾来退嬰ノ趨勢ニ轉回シタリ。

佛領印度ニ対シテハ大正五年始メテ包種茶五万五千二百四十三円ヲ輸出シ逐年増加シ大正十一年ニハ四十九万余円ニ達シタルガ仝領ノ関税引上ケ等ノ影響ヲ受ケ其ノ後著シク減退セリ暹羅ニ対シテモ大正三年始メテ包種茶八百三十七円ノ輸出ヲ試ミ大正五年ニハ包種茶五万七千七百四円ニ達シ其ノ他番茶、粉茶、茎茶等合計五万八千九百五十円ノ輸出ヲナシ爾来逐年増加シテ大正十三年ニハ百三十九万三千余円ニ達シタルガ翌十四年ヨリ頽勢ニ轉回シテ今日ノ不況ニ及ベリ。

更ニ轉テ該地方ヨリノ本島輸入貿易ヲ見ルニ明治二十九年ノ輸入貿易総額ハ百六十三万一千二円中支那ハ四割七分四厘ノ四百九万四千三百九十円香港ハ三分四厘ノ二十九万六百十四円、英領印度及海峡植民地ガ七分ノ六十万四千九百五十七円、佛領印度ハ五分一厘ノ四十四万二千五百三十六円、比島ハ一万七

千七百五十一円、暹羅ハ六万八千七十四円ニシテ蘭領印度ヨリハ明治三十一年始メテ石油ノ輸入ヲ開始シタルモノニシテ英領印度及海峡植民地ヨリハ主トシテ阿片ガンニー嚢、チーク材等ヲ、佛領印度ヨリハ米、ヲ比律賓ヨリハ麻縄類、白檀、穀粉、澱粉、セーゴー、等ヲ、暹羅ヨリハ米、衣服及附属品、チーク材桂皮等ヲ輸入シタリ、

第二章　外国貿易ノ消長

第一節　總説

第一項　概況

本島ノ外国貿易ハ改隷後明治二十九年秩序恢復シ庶政其緒ニ就クト共ニ頓ニ進展ヲ来シ世一年ニハ二十九年ニ比シ約五割（四割八分）ヲ増加シ二千九百七十余万円ニ達シタリシガ、内台通商関係ノ促進ニ伴ヒ改隷前ノ外国貿易ノ一部ハ自ラ内台貿易ニ変形シ且ツ本島産業

ノ準備期ナリシト恰モ当時本島ノ生産品ハ不作若クハ不況ニシテ輸出貿易ノ不振ヲ来タシタル結果益々衰頽ニ陥リシガ故ニ日露戰争前後ハ一張一弛著シキ増進ノ跡ナク其後明治四十年頃ヨリ欧洲戰争当時迄ハ政府ノ施設産業ノ発達ニ伴ヒ、其間一、二例外アリト雖モ累進シ三千万円以上ヲ占メ戰時ノ大正五年ニ四千七百余万円ヲ越ヘ翌大正六年ニハ六千万円ヲ突破シ戰後製糖業其ノ他ノ産業ノ振興各種事業界ノ活躍物價騰貴等幾多ノ事情ニ依リ著シク貿易額ヲ増加シ大正八年以降九千万円ヲ超ヘ次テ大正十年以降ハ変動期ニ入リ財界不況ノ結果三ヶ年ヲ通シ六千万円台ニ下リタレドモ大正十三年ハ恢復後シ八千八百九十余万円ニ増加シ仝十四年ニハ米糖茶、石炭、セメント等ノ輸出品ト肥料、大豆、阿片ガンニー嚢等ノ輸入品著シク増進ヲ示シタルヲ以テ一億円ヲ突破シ更ニ昭和元年ニハ震災後一般財界ノ

恢復豫期ノ如クナラサリシガ内地ト異リ本島
産業ノ発展ニ伴ヒ輸出ヲ増進シ仲継貿易又好
況ニ在リ殊ニ輸入ハ米其他産業ノ好況ニ依リ
前年ニ比シ約一割ヲ増加シタル為メ總額一億
一千一百余万円ニ達シ次テ昭和二年ニハ財界
整理尚未タ完カラズ加フルニ銀行ノ破綻ヨリ
来ル経済界ノ混乱ヲ誘致シ延イテ信用著シク
萎縮シ輸出ハ前年ニ比シ一割近クノ減退ヲ示
シタレド輸入ニ於テ米、硫安ノ好況ニ依リ前
年ニ比シ六分以上ヲ増加シタル為ニ總額ニ於
テ著シキ減退ヲ示サス一億一千四万円ヲ
占メタルモノトス然ルニ昭和三年ニ至リテハ
財界ノ創痍未タ癒ヘス主トシテ支那ニ於ケル
排日貨ノ為ニ前年ニ対シ輸出入共著シキ減退
ヲ示シ九千二百万円ニ下リ昭和四年ハ下半期
支那排日貨運動終熄シタルニ拘ラス銀價修落
シ輸出貿易ヲ阻碍シタレトス米其ノ他諸品ノ
増加ヲ示シタルヲ以テ貿易總額ハ前年ニ比シ

テ約六分ノ増進ヲ示シ九千七百七千余万円ニ
達セリ
昭和五年ニハ輸出入共ニ前年ニ比較シ著シク
減退シテ總額六千七百九十三万九千円ニ下レ
リ、内輸出ハ二千二百八十万七千円輸入ハ四
千五百十三万一千円、輸入超過二千二百三十
二万三千円ニシテ輸出貿易ハ烏龍茶ガ金解禁
ニ因ル為替ノ昂騰ト米国財界ノ不況ニ依リテ
不振ニ終リ砂糖ハ支那市場ニ於ケル外国糖ノ
安値売込ト銀價有史以来ノ暴落ニ採算建タズ
又乾魚鹹魚、鰯、貝柱等ノ内地仲継品ハ孰レ
モ銀安ト不漢ノ為ノ不振ト一面内地ト南支直
通航路開始ニヨル二重ノ打撃ヲ受ケテ二百十
万円ヲ減退シ其ノ他樟脳、酒精、綿布、絹織物
ノ減退ヲ見タル為結局前年ニ比シ一千三十
七万九千円即チ三割一分ヲ激減セリ、次ニ輸
入貿易ハ米ガ全国的大豊作豫想ニ米價ガ下落
シタルト一方五月以降米ノ輸入制限令ノ励行

ニ抑制セラレ九百十八万円ヲ激減シテ輸入貿易不振ノ主因ヲ為シ大豆、木材、ハ本島財界ノ不況ニ需要萎縮シ大豆粕、ガンニー嚢、小麦、麦粉ノ重要品ハ数量増加シタルモ市價低落ノ為ニ價額ハ却テ減退シテ結局一千九百四十万九千円即チ三割ノ減退ヲ示セリ。

昭和六年ニ於テモ輸出入共尚減退ヲ続ケ總額ニ於テ五千三十万七千円トナリ前年ニ比シ一千七百六十三万一千円ヲ減退セリ、内輸出貿易ハ其ノ重要品中ノ大部分ハ顕著ヲ示シ増加シタルモノハ砂糖、樟脳、紅茶、セメントノ数種ニ過キサル状況ニシテ砂糖ハ前年期以来増産ヲ続ケタル結果当業者ノ犠牲的輸出トナリ樟脳ハ当局ガ年初値下ヲ断行シ、紅茶ハ近年聲價ヲ博シ旁々増産ヲナシタルヲ主因トシテ多少ノ進境ヲ遂ケタルガ一方輸出品ノ大宗タル包種茶ガ仏哇ノ不況ノ為又烏竜茶ガ専ラ相場ノ暴落ニヨリ共ニ激減ヲ呈シタル外水産

物、酒精、石炭、糖蜜等皆減少ヲ示シテ總額一千九百四十四万八千円トナリテ結局三百三十五万九千円約一割五分ノ減退ヲ示シタリ、

次ニ輸入貿易ヲ視ルニ重要輸出品中進境ヲ示シタルハ、石炭、黄麻、揮発油、包帯、阿片ノ四品ニシテ減退セルモノ大部分ヲ占メタルガ其ノ主ナルモノハ大豆、油粕、硫安、其他ノ肥料、大豆、穀等ニシテ右ノ外、ガンニー嚢小麦、葉鉄、木材、燈油、重油等皆相当ノ頽勢ヲ示シテ三千八十五万八千円トナリ前年ニ比シ一千四百二十七万二千円約三割一分六厘ノ減退トナリ總額ニ於テ一千七百六十三万余円ノ減退ヲ示シタリ、斯クテ本島ノ海外貿易ハ益々頽勢ヲ辿リテ、昭和七年ニハ遂ニ貿易總額ニ於テ五千万円台ヲ割リテ四千九百八万六千円トナリ前年ニ比シ總額ニ於テ百二十二万一千円ノ減退ヲ示シタリ、之ヲ輸出入別ニ付テ見ルニ輸出貿易ハ一千八百四万五千円ニ

シテ前年ニ対比シ百四十万三千円ノ減退ヲ示シ輸入貿易ハ三千百四万円ニシテ前年ニ比シ十八万二千円ヲ増加シ差シ引前述ノ百二十二万一千円ノ減退ヲ示シタリ、而シテ輸出貿易ノ減退ハ日支事変ニ依ル南支那及南洋華僑ノ日貨排斥ト爪哇ニ於ケル茶業ノ発展、茶ノ関税引キ上ケ等ニ依ル包種茶ノ激減ヲ主因トシ石炭、セメントノ不振ト本島仲継貿易ノ大宗タル綿織物ノ減退等ニ因ルモノナリ、輸入貿易ニアリテハ前年米穀法ノ運用ニ因リテ米ノ輸入激減シタルニ反シ之年ハ不足米補充ノ為約二十五万石ノ外米輸入ヲ許可セラレ百八十八万三千円ヲ増加シタル外鉄、石炭、セメント、ノ輸入モ増加シ又大豆、麻、揮発油ハ数量ニ於テ減退シ價額ニ於テ増加ヲ示シタルガ、ガンニー嚢、硫安、阿片、木材等ノ輸入激減ノ結果前年ニ比シ十八万二千円ノ輸入増加ヲ見タルニ過ギズ、次ニ

昭和八年ノ外国貿易統額ハ五千三百十四万二千円ニシテ前年ニ比較シテ四百五万六千円一割二分余ノ増進ヲ示シタルガ其ノ内輸出貿易ハ一千七百六十六万六千円ニシテ前年ニ比シ却テ三十七万八千円ノ減少ヲ示シ輸入ハ三千五百四十七万六千円ニシテ前年ニ比較シテ四百四十三万五千円ヲ増加シテ差引キ前記ノ通貿易總額ニ於テ四百五万六千円ノ増進ヲ示セリ、輸出貿易ノ減退ハ本島海外貿易ノ大勢ニシテ前年ニ於ケル砂糖ノ限産ニ據ル輸出減ト綿織物ノ仲継輸出ト酒精ノ不振ガ主因ヲナシ砂糖ハ二百六十一万一千円ヲ綿織物ハ六十九万一千円ヲ酒精ハ二十一万円ヲ夫々減退セリ

右ノ外包種茶、蜜柑、セメントハ数量ニ於テ増加シナガラ價額ハ減少シ、乾魚及鹹魚ハ数量ニ於テ減少シ價額ニ於テ増加シ、價額数量共ニ進境ヲ示シタルハ樟脳、石炭、紅茶、芭蕉實等ニシテ就中樟脳ノ如キハ百四十一万四

千円ノ増進振ヲ示シタルモ遂ニ砂糖ノ減少ヲ償フニ至ラザリキ

輸入貿易ニアリテハ米、甘蔗、茶等ノ農業ガ本島ノ主要産業ナル関係上之等ニ要スル肥料ガ常ニ輸入品ノ大宗ヲ占メ八年ハ数量ニ於テハ減退シ價額ニ於テ増加シ其ノ外大豆、ガンニー嚢、麻、重油、黄麻、葉煙草、鹹魚等何レモ増進ヲ示シ、揮発油、鉄、米、木材、石炭、小麦、阿片、洋灰等ハ輸入減退トナレリ、

尚八年ニ於ケル重要輸出入品ノ貿易状況ニ付テ観ルニ輸出品中百万円以上ノモノハ樟脳、烏竜茶、包種茶、石炭ノ四品ニシテ樟脳ハ二百九十六万一千円ニ達シ輸出品ノ第一位ヲ占メタルガ之レ主要消費国タル米国財界ガ幾分立直リセルロイド工業界ノ景況多少回復シタルト当局努力ノ効果ニ加フルニ為替安ニ恵マレ引合有利ニナリタル結果ニ外ナラス、次ハ烏竜茶ノ二百八十九万四千円次ハ包種茶ノ一百

八十一万六千円ナルガ共ニ頽勢ヲ挽回シタリ
烏竜茶ハ専ラ米国ニ輸出セシモ八年ハ関東州
香港、暹羅、英領馬来等ノ東洋諸国ト欧洲方
面ニモ多少販路ヲ開拓シタル結果前年ニ比シ
九万一千余円ノ進境ヲ示シ包種茶モ前述ノ如
ク蘭領印度主トシテ爪哇ニ於ケル市場ハ益々
之ヲ失ヒタルモ新ニ満洲国ヘノ進出著シク、
関東州、香港、英領馬来、仏領印度支那、暹
羅等ニ対シ幾分販路ヲ回復シテ前年ニ比シ四
十一万七千斤ヲ増加シタルガ価額ハ二万余円
ノ減退ナリトス、尚茲ニ注目ニ値スルハ本島
紅茶ノ進展振ニシテ本島紅茶ハ大部分三井合
名ノ生産ニ係リ、従来ハ世界中心市場タル英
国ヲ主トシ、米国、及濠洲方面ニモ多少輸出
シタリシガ近年製造方法ノ改善ニヨリテ品質
向上シ声價モ亦頓ニ揚リテ印度錫倫茶以上ト
ナリ海外市況モ好転シ一面満洲国ヘノ輸出モ
進展シテ五十五万七千円トナリ年額五十万円
ヲ超ユ。

以上ノ七品中未位ヲ占ムルニ至シリ、第四位ハ石炭ノ百五十三万円ニシテ、南支、蘭領印度、暹羅等ヘノ輸出好轉セル為二十一万四千円ノ増進ヲ示シタリ、次ハ乾魚、鹹魚ノ六十万二千円、砂糖ノ五十六万三千円、次ハ紅茶、其ノ次ハ蜜柑ノ四十二万七千円、綿織物ノ三十六万三千円、鳳梨罐詰ノ三十五万八千円、芭蕉実ノ三十五万六千円、酒精ノ三十一万円ニシテ以上ガ年額三十万以上ノ重要輸出品ナルガ其ノ外燐寸、板紙ノ二十余万円セメント、ノ十万余円等ナリトス。

輸入品ハ肥料ノ一千五百四十九万円ヲ以テ第一位トシ大豆ノ三百三万八千円、ガンニー嚢ノ二百七十一万八千円、麻二百七万四千円重油百八万五千円ヲ主トシ次ハ下ツテ揮発油ノ八十万七千円、鉄七十五万五千円、黄麻六十一万四千円葉煙草五十八万二千円、燈油五十三万四千円、包莨ガ五十万一千円米ノ四十八万

三千円等ニシテ其ノ他ハ二十万円以下ヲ示シタリ。

叙上ノ如ク本島ノ外国貿易ハ昭和元年ヲ最高記録トシテ漸次頽勢ヲ辿リ改隷以来戰時（大正四、五、六年）ニ三ノ例外ハアリタルモ概シテ輸入超過ノ状勢ヲ継続シ、最モ緊要ナル輸出貿易ハ益々衰頽ノ趨勢ヲ呈シ昭和八年ハ改隷当初ノ明治二十九年ノ一千一百三十九万五千六百八十円ニ対比シ一千七百六十六万六千四百十八円差引六百二十七万七百二十八円僅ニ約五割五分強ノ増進ニ過キサル状態ニシテ改隷後既ニ四十年ニ亜ントスルニモ拘ラス吾ガ輸出貿易ガ領台当初ノ二倍ニモ達セサル不振ノ情況ニ在リタルガ昨昭和九年ニ於テハ此ノ多年退嬰ノ歩調ヲ辿リタル本島海外貿易モ茲ニ進展ノ趨勢ニ轉換スルヲ得タルモノニシテ今之ヲ輸出入ノ状況ニ就テ見ルニ輸出ハ二千六百五十一万八千円、輸入三千八百三万円

合計六千四百五十四万九千円ニシテ之ヲ前年度ニ比較スルニ輸出ニ於テ八百八十五万一千円、輸入ニ於テ二百五十五万四千円合計一千百四十六万六千円ノ激増ヲ来タシタリ

而シテ重要輸出品中紅茶、乾魚及鹹魚、包種茶、綿織物、燐寸、燈油及軽油、木材、芭蕉実、鰯、密柑、毛織物等何レモ増進ヲ示シ特ニ紅茶ノ躍進振リハ最モ顕著ニシテ前年ニ比シ三百八十八万一千斤、二百三十三万一千円ヲ増加シタリ、之ニ反シ減退ヲ示セルモノハ僅カニ樟脳、石炭、烏竜茶ノ三品ヲ数フルニ過キサル、盛況ヲ呈シタリ、之レ主トシテ対満貿易ノ進展、支那ノ対日感情ノ緩和、銀價ノ回復、為替安等ノ好條件ト紅茶ノ世界的拂底ニ因ル本島紅茶ノ飛躍ニ基クモノトス、更ニ重要輸出品ノ概況ヲ観ルニ本島輸出貿易ノ大宗タル烏竜茶ハ五百七万三千斤三百十一万七千円ヲ算シ前年ニ比シ数量ニ於テ百五十九万一

千斤ヲ減少シ價額ニ於テ二十二万三千円ノ増進ヲ示シタリ、本品ハ從来主トシテ米国ニ輸出セシガ近年英国、濠洲、佛国、加奈陀、独逸、香港、丁抹等ニモ販路ヲ開拓シ就中英国ノ如キハ六十万円ニ達シ年々増進ノ趨勢ニアリ、

次ギハ紅茶ニシテ紅茶ハ前記ノ如ク近年著シキ躍進振ヲ示シ前年ノ五十五万八千円ニ対シ二百八十八万九千円乃チ二百三十三万一千円ノ増加ヲ示シ、其ノ仕向先ハ英国ノ八十七万九千円、米国ノ七十一万五千円濠洲ノ三十五万一千円、波斯ノ二十二万七千円、満洲国ノ十二万円ヲ主トシ東洋ハ支那、関東州、香港英領馬来、佛領印度、露領亜細亜、暹羅、比律賓、亜細亜洲其他諸国欧米ハ土耳古、佛蘭西、独逸、和蘭、伊太利、加奈陀、其他諸国等世界的飛躍ヲ見タリ。

次ハ包種茶ニシテ本品ハ四百五十七万六千斤

二百六十四万一千円ニシテ前年ニ比シ九十万四千斤八十二万四千円ノ増進ヲ示セリ本品ハ従来主トシテ蘭領印度ニ輸出シタルガ近年関東州、暹羅、佛領印度、英領馬来、満洲国、香港、支那、濠洲等ニ進出シ、蘭領印度ニハ十九万七千円、関東州ニ五十三万円暹羅ニ三十六万三千円、佛領印度ニ三十二万四千円、満洲国ニ十一万五千円ノ輸出ヲ見ルニ至シリ樟脳ハ二百三万二千斤、二百三十八万二千円ニテ前年ニ比シ八十九万四千斤五十八万円ノ減退ヲ示セリ、樟脳ノ減退ハ内地ニ於ケルゼルロイド工業ノ発達ニ伴ヒ原料樟脳ノ消費増加ニ因ル国内的事情ニ基クモノニシテ米国ハ前年ノ二百三十二万九千円ニ対シ百九十八万円英国ハ前年ノ二十一万六千円ニ対シ十七万七千円、佛国ハ四十一万一千円ニ対シ十九万三千円ニ減退シ伊太利ハ四千円ヨリ二万七千円ニ増加シタルガ近年絶ヘテ輸出ナカリシ独

逸ニ二千七百円ノ輸出ヲ見タルハ人造樟脳ノ
原地トシテ注目ニ値ス
乾魚及鹹魚ハ内地産ノ仲継輸出品ニ属シ主ト
シテ支那及香港ニ仕向ケラレシ、本年ハ銀價ノ
高騰ト支那ノ対日感情ノ好轉ノ結果トシテ前
年ノ六十万二千円ヨリ百四十九万五千円ニ激
増シ香港モ一万九千円ヨリ十八万三千円ニ増
加セリ、
石炭ハ前年ノ百五十三万円ヨリ百三十八万七
千円ニ減退セリ石炭ノ減退ハ運羅及比律賓ヘ
ノ輸出激減ニ依ルモノナリ
綿織物ハ内地産ノ仲継輸出品ニシテ乾、鹹魚
ト同理由ニ依リ前年ノ三十六万三千円ヨリ、
百五万五千円ニ増進セリ、以上ハ本島重要輸
出品中年額百万円以上ノモノニシテ右ノ外密
柑ハ年額七十四万六千円、燐寸ハ六十八万四
千円、芭蕉実ハ六十七万二千円燈油及軽油六
十一万一千円鰯五十五万円木材五十四万七千

円鳳梨罐詰五十三万二千円、毛織物ノ四十五万七千円等ハ何レモ前年ニ比シ増進ヲ示シタルモノトス

次ニ重要輸入品中増加シタルハ肥料、揮発油ガンニー嚢、鼓、鹹魚等ニシテ特ニ肥料ハ前年ニ比シ九千四百六十七万二千斤ニ百五十四万六千円ノ増加ヲ示シ、大豆、黄麻、葉煙草燈油、木材、石炭、其他ノ諸品ノ如キハ何レモ減退シ結局二百五十五万四千円ヲ増加シタルモ尚輸入超過一千百五十一万二千円ヲ算セリ

更ニ右重要輸入品ノ概況ヲ観ルニ、肥料中大豆油糟ハ主トシテ満洲国ヨリ輸入セラレ三億七千五百三十八万八千斤一千二百二十万四千円ニシテ前年ニ比シ数量ニ於テ五千九百二十万三千斤六十一万一千円ノ増進ヲ示シ、硫酸アムモニウムハ、独逸、英国、満洲国ヨリ輸入セラレ本年ハ九千八百九十二万斤五百五十二万三千円ニ達シ前年ニ比シ三千二百万五千

斤百六十八万六千円ノ増加ヲ示シタリ、

次ノガンニハ穀ハ主トシテ米及砂糖ノ包装ニ使用スルモノニシテ英領印度、関東州、及支那ヨリ輸入セラレ当年ハ米ノ増産ト内地ニ於ケル本島米ノ声價向上ノ結果砂糖ト共ニ移出増進シタル為メ本品ノ需要激増シ八百六十六万九千箇三百二十七万円ノ輸入ヲ算シ前年ニ比シ百六十六万箇五十五万一千円ノ増加ヲ示シタリ。

大豆ハ主トシテ満洲国及支那ヨリ輸入セラレ、食糧用ト豆粕原料ニ供スルモノトアリ本年ハ六千百二十九万九千斤ニ百六十五万六千円ヲ算シ前年ニ比シ一万三千斤三十八万二千円ノ減退ヲ示シタリ

穀ハ支那ヨリ輸入セラレ、本島ニ於テハ主トシテ米砂糖ト共ニ三大産業ノ一ト見ルベキ養豚用ニ供セラレ本年ハ七千八百八十六万三千斤二百四十七万六千円ニシテ前年ニ比シ四百

三十九万斤四十万一千円ノ増加ヲ示シタリ、

次ニ

揮発油ハ蘭領印度産及米国産等ヲ輸入セラシ二百四十九万瓦倫、百五十一万五千円ニシテ前年ニ比シ百十四万二千瓦倫、七十万七千円ノ増進ヲ示セリ重油モ米国及蘭領印度ヨリ輸入セラレ主トシテ漁船及小形発動機船ノ直接燃料ニ使用セラレ本年ハ七百五十六万三千瓦倫百五万六千円ニシテ前年ニ比シ百七十五万七千瓦倫ニ万九千円減退ヲ示シタリ

以上ハ重要輸入品中一百万円以上ノモノニシテ右ノ外鉄ノ七十八万四千円、包莨ノ四十一万七千円、滑石ノ四十万九千円、葉煙草ノ三十九万六千円、燈油ノ三十七万五千円、小麦ノ二十四万七千円、黄麻ノ二十四万円、繰綿ノ十八万八千円、緑豆ノ十七万六千円、茶油糟十七万円、錫十四万六千円等何レモ多少ノ増減アリタリ

以上本島ニ於ケル外国貿易ノ概況ヲ述ベタルガ、今改隷後ニ於ケル外国貿易進展ノ状態ヲ観ルニ明治二十九年ノ約二千万円ヲ基本トセバ昭和九年ノ六千四百五十四万九千ニ対スル指数ハ三二二ニシテ物價ノ騰貴率ヲ考慮スル時ハ之ヲ発展ト称スルヲ得スシテ寧ロ四十年ノ長キニ亘リテ沈頽ノ状態ニ彷徨セリト云フヲ得ヘシ

今改隷以来ノ外国貿易ノ消長ヲ表示スレバ左ノ如シ

改隷後各年輸出入貿易対照表（單位千円）

年次	輸出	輸入	計	出入超過	貿易指数
明治二十九年	一一、四〇二	六三一	二〇、〇三三	○ 二、七七一 超	一〇〇
三十年	一二、七六九	六九九	二五、四一八	○ 九八 超	一二七
三十一年	一二、八二七	八七五	二九、七〇二	△ 四、〇四八	一〇八
三十二年	一一、一一四	二七三	二五、三八八	△ 三、一五八	一二七
三十三年	一〇、五七一	五七〇	二四、一四一	△ 二、九九一	一二一
三十四年	八、二九八	八〇九	二一、一〇八	△ 四、五一〇	一〇五
三十五年	一三、八一六	一〇〇	二三、九一七	○ 三、七一六	一一九
三十六年	一一、〇七八	〇〇九	二二、〇八七	○ 六八	一一〇
三十七年	一二、三九一	五九〇	二四、九八一	△ 一九八	一二五

明治三十八年	一〇、六二九	一〇、九六三	二一、五九三	△	三三四	一〇、八
三十九年	九、七七九	一二、七三七	二二、五一六	△	二、九五八	一二、二
四十年	九、七四一	一八、二二〇	二〇、九六二	△	一、四七九	八、〇五
四十一年	九、二九七	一七、〇七四	二六、三七二	△	七、七七七	一三二
四十二年	一一、六八七	一二、五九一	二四、二七九	△	八、〇三	一二一
四十三年	一一、九八六	一九、八五二	三一、八三八	△	七、八六六	一五九
四十四年	三、一七五	一九、五五五	三二、七三〇	△	六、三七九	一六三
大正元年	一四、九六〇	一九、三〇七	三四、二六七	△	四、三四六	一七一
二年	一二、九四二	一八、〇二三	三〇、九六六	△	五、〇八一	一五五
三年	一二、九八二	一三、〇一三	二五、九九六	△		一三〇
四年	一五、四三〇	一二、七八一	二八、二一二	○	二、六四八	一四一
五年	三一、六五二	一五、四三〇	四七、〇八二	○	一六、二二二	二三五
六年	四〇、二一五	二一、〇九九	六一、三一五	○	一九、一一六	三〇六

七年	三三、三九四	三三、五五四	六六、九四八	△	一六〇	三三四	
八年	三五、六二二	六四、一三三	九九、七五五	△	二八、五一〇	四九八	
九年	三五、一七二	六〇、三六六	九五、五三九	△	二五、一九三	四七七	
十年	二三、五四一	四〇、四三三	六三、九七四	△	一六、八九一	三一九	
十一年	三〇、五六三	三六、九二一	六七、四八五	△	六、三五八	三三六	
十二年	二九、一五二	三九、一一一	六八、二六三	△	九、九五八	三四〇	
十三年	四二、五七五	四六、四二四	八八、九九九	△	三、八四九	四四四	
十四年	四七、九六五	五六、四八九	一〇四、四五四	△	七、五二四	五二二	
昭和元年	四九、三一五	六二、〇〇七	二一、三二三	△	一七、四一〇	五五六	
二年	四四、五九七	六五、八四〇	一一〇、四三八	△	二一、二四三	五五二	
三年	三三、八九五	五八、三三五	九二、二三一	△	二四、四四〇	四六一	
四年	三三、一八七	六四、五四一	九七、七二八	△	三一、三五四	四八八	
五年	二二、八〇七	四五、一三一	六七、九三八	△	二二、三二四	三三九	

昭和六年	一九、四四八	三〇、八五八	五〇、三〇六	△一一、四一〇	一五一	
七年	一八、〇四五	三一、〇四〇	四九、〇八五	△一二、九九五	二四七	
八年	一七、六六六	三九、四七六	五三、一四二	△一七、八一〇	二六五	
九年	二六、五一八	三八、〇三〇	六四、五四八	△一八、五一二	三二二	

更ニ内外貿易発達ノ関係ヲ見ルニ、明治廿九年ヨリ三十三年迄ハ外国貿易ノ比例約七十二パーセントニ対シ内台貿易ハ二十八パーセントトナルニ明治四十四年ヨリ大正四年迄ハ反対ニ外国貿易二十五パーセントトシニ対シ内台貿易七十五パーセントトシニ変化シ、昭和九年ニ於テハ総貿易額五億二千九十五万円中四億五千六百四十万円ヲ占メ八十八パーセントトシニ当リ外国貿易ハ六千四百五十万九千円ニシテ十二パーセントトシニ相当ス如斯ク海外貿易ノ不振ナルハ改隷後漸次台湾内地間ノ経済的関係ニ密接ノ度ヲ加ヘタルト、従来ノ輸入品ニ対シ漸次内地品ノ代替セルニ依ルコト、及本島ハ由来農業地ニシテ未ダ輸出工

業ノ発達セザル為、外国ニ輸出スヘキ工業品少ナキト同時ニ農産品原料品等ハ内地ニ移出スルニ依ルモノトス、而シテ、本島外国貿易ノ大勢ヲ見ルニ改隷後今日迄明治廿九年、三十年、三十五年及精製糖輸出ノ旺盛ナリシ大正五六年ニ出超ヲ見タル外ハ例年逆調ノ趨勢ヲ辿リ昭和八年ニハ一千七百八十一万円、仝九年ニハ一千一百五十一万二千円ノ輸入超過ヲ示シタリ、之レガ原因ハ前記ノ如ク本島ノ主要産業ガ米、砂糖、茶等ノ農業ニアルヲ以テ之ニ要スル肥料トシテ多量ノ豆粕、硫安等ノ肥料ヲ要スルニ因ルモノナリ、

第二項　本島港別貿易

本島ニ於ケル外国貿易港ハ基隆、淡水、安平及高雄ノ四開港ト旧港、後壁、梧棲、鹿港、媽宮、下湖口、東石、東港、蘇澳ノ九、特別開港タル有セシガ其ノ後媽宮ハ馬公ト改称セラシ貿易趨勢ノ変遷ニ依リ逐次閉鎖セラレテ現今ニ於テハ右四開港ノ外後壁、鹿港、東石、馬公ノ四特別開港ヲ存スルノミトナレリ、而シテ是等ノ諸港モ皆前後著シキ変遷アリ改隷

当時本島ノ南北ヲ代表スルニ大貿易港タリシ淡水及安平ヲ之シガ河口タル関係上港湾ノ自然的閉塞ト共ニ漸次衰頽ヲ来タシタルニ反シ基隆及高雄両港ハ築港ノ完成繫船設備ノ進捗ニ伴ヒ劃期的発展ヲ見タルモノニシテ今ヤ基隆、高雄ノ二港ハ昔日ノ淡水、安平ノ二港ニ代リテ本島ノ南北ヲ代表スル世界的貿易港トナレルニ反シ他ノ四特別開港ヲ稱シ二戎克船ノ入港ヲ見ル状態ニテ僅カニ其ノ余孤ヲ繫クノミトナレリ、蓋シ改隷ノ当初明治廿九年ノ貿易ハ淡水ハ首位ニ在リテ一千二百六十九万余円ニ達シタルニ基隆ハ未ダ当時ノ旧港ニ及ハズ第六位ニアリテ僅カニ二十三万五千余円ニ過キサリキ、安平ハ第二位ニ在リテ四百六十七万余円ヲ占ムルニ高雄ハ第四位ニシテ六十八万三千余円ニ過キス、鹿港ハ特別開港ノ首位ヲ占メ戎克船ノ入港ニ止マレド百四十四万余円ヲ算シ高雄ノ上ニ在リ其ノ後十年日露

戰爭当時ノ明治三十八年ニハ尚淡水ハ首位ニ
在リ一千二百九十三万余円ヲ占メ基隆ハ累進
シテ後ニ位ノ三百六十余万円ニシテ安平ノ上
ニ在リ高雄ハ今年ハ廿九年ニ比シ却ツテ減退
シ五十一万七千余ニ過キスシテ、鹿港ニ及ハス
但シ鹿港ハ二十九年ニ比シ半減以下ノ六十九
万余円トナリ漸ク旧時ノ盛觀ヲ失ハレトシ其
ノ後十年ノ大正四年ニハ淡水ハ稍減退シタレ
ト三十八年ト大差ナク尚第一位ヲ占メタリシ
ガ基隆ハ一千万円ヲ突破シ第二位ニ在リ高雄
ハ一時明治四十三、四年頃ハ六、八百万円ニ上リ
タレド今年三百二十余万円台ニ止リ、第三位
ニ入リ安平ハ二十九年ノ四分ノ一以下三十八
年ノ二分ノ一以下ニ減退シ其ノ他特別開港中
ニ於テ減退ヲ示シタルハ鹿港、梧棲、東港等
ニシテ進展ヲ見タルハ後壠、東石、馬公等ナ
リ、大正九年ノ盛時ニハ基隆ハ四千三百十三
万余円ニシテ首位ヲ占メ高雄ハ三千二百十九

万余円ニシテ第二位ニアリ、淡水ハ一千四百二十八万余円ニシテ之ニ次キ特別開港タル東石港ハ仮置場関係ノ基隆仕出ノ砂糖ヲ含ミシカ為俄然百二十六万五千余円ニ達シ大正十四年ニハ基隆ノ六千百四十余万円、高雄ノ三千六百二十九万余円等ヲ筆頭トシテ其ノ他ハ遥カニ下リ淡水ハ三百三十一万余円安平ハ百八十八万五千余円ニ下リ、昭和元年ニハ基隆ハ七千万円ヲ突破シタレド高雄ハ稍減退シ三千四百余万円ニ下リ、淡水ハ稍増加シ三百九十四万余円ニ上リ安平ハ稍減退シ百六十三万余円ニ下リ、昭和四年ニハ元年ニ比シ淡水ノ外多クハ減退シ殊ニ基隆ハ四千六百九十六万余円ニ減退シタルガ之シ同年ヨリハ基隆貿易額中ヨリ台北支署ノ分約一千万円ヲ控除シタルニ依ル、更ニ最近ニ於ケル各港ノ状況ヲ見ルニ輸出貿易ニ於テハ基隆ハ首位ヲ占メ輸入貿易ニ於テハ高雄第一位ニアリ、輸出貿易ニ付テ

見ルニ基隆ハ昭和七年ニ一千二百九十七万七
千円、仝八年ニ一千四百七十万八千円、仝九
年ニ二千一百八十四万八千円ニ對シ高雄ハ第
二位ニアリテ、仝七年ノ四百二十五万一千円
八年八二百二十七万三千円、九年八三百四十
七万円ニシテ其ノ他ハ下リテ九年ノ淡水ハ五
十四万三千圓、馬公ノ三十二万一千円、後壠
ノ十六万七千円、安平ノ九万六千円、鹿港ノ
四万九千円、東石ノ一万六千円、台北ノ四千

円等トスヽ而シテ基隆ヨリ輸出セラル、重要輸
出品ハ、芭蕉實、蜜柑、烏龍茶、包種茶、紅
茶、乾魚及鹹魚、樟脳、綿織物、石炭等ニシ
テ高雄ヨリハ、主トシテ、セメント、酒精、綿
織物、鳳梨缶詰、砂糖、芭蕉實等ヲ輸出ス、
更ニ輸入貿易ニ就テ見ルニ高雄ハ昭和七年ニ
一千四百三十七万円、八年ニ一千七百三十一万
円九年ニ一千八百五十三万一千円ニシテ基隆
ハ昭和七年ノ一千三百八十一万七千円八年ノ

一千五百五十七万八千円、九年ノ一千七百十三万五千円ト共ニ漸増ヲ示シ又九年ニ於ケル其ノ他ノ諸港中淡水ハ百二万七千円、安平ノ七十万七千円、台北ノ五十五万八千円、其ノ他皆一二万円ノ程度ニアリ、而シテ重要輸入品中基隆ニ輸入セラルヽハ、大豆、小麦、鹹魚、葉煙草、重油、揮発油、黄麻、ガンニー嚢、麻、大豆油糟、硫酸アンモニウム等ヲ主トシ、高雄ハ大豆油糟、硫安、麻、包帯、鉄

ガニー嚢、揮発油、燈油、重油、大豆等ヲ主トシ、淡水ハ重油、揮発油、燈油、木材等ナリトス、

以上各港ノ貿易ノ消長ヲ表示スレバ左ノ如シ

港別	明治三十九年	仝三十八年	大正四年	仝九年	仝十四年	昭和元年	仝四年	仝九年
基隆 輸出	一、六	三、〇二四	六、二四八	一八、四六六	三六、五〇六	四〇、六六八	一九、九一四	二一、八四八
基隆 輸入	二〇、八	五八五	四、一四五	二四、六五六	二三、九〇〇	二九、六五四	三〇、〇一一	一六、一三五
基隆 計	二二四	三、六〇九	一〇、三九三	四三、一三三	六一、四〇六六	六六、四二二	四九、九二五	三八、九八三
淡水 輸出	六、八一五	六、〇〇四	六六二三	八、二四八	六四九	六二五	八五三	五四三
淡水 輸入	四、八六九	六、九二六	四五三二	六、二四〇	二、五六四	三、〇二六	三、〇八六	一、〇二六
淡水 計	一二、六九四	一二、九三一	一二、二五五	一四、四八八	三、二一三	六、五六二	三、九四〇	一、五六〇
安平 輸出	二、三一五	四五一	二八二	八〇	二九五	二二五	二二二	九六
安平 輸入	二、三五六	一、九二三	六六六	二、三〇四	一、五九〇	一、四〇六	一、一二六	六〇六
安平 計	四、六六二	二、三六四	一、〇四九	二、三八四	一、八八五	一、六三一	一、三四八	八〇三
高雄 輸出	二五一	三二	六二六	六六一六	八、六四五	六、一二三	三、九〇六	三、四六〇
高雄 輸入	四三一	四八四	二、五八〇	二四、四六五	二六、五四五	二六、八八六	二八、八一八	一八、五三一

單位千圓

旧港	輸出	輸入	計
	一	一	六
	三	六	八
	六	〇	二
	一	一	五
	二	一	六
	〇	二	六
	八	六	三、二〇六
	八	五	三
	四	二	二、一九一
	六	九	三六、二九〇
	一	一	三四、〇〇九
	六	四	三三、六二四
	六	〇	二三、〇〇一

後龍	輸入	輸出	計
	一	一	二
	一	三	四
	三	一	四
	一	六	七
	六	〇	六
	二	一	三
	九	六	一五
	一	一	二
	一	六	七
	六	〇	六
	一	一	二
	六	〇	六
	一	一	二
	一	六	七
	五	八	六
	一	一	二
	三	五	八
	一	四	五
	一	一	二
	五	六	一一
	五	九	一四

梧棲	輸入	輸出	計
	三	一	四
	一	八	九
	二	一	三
	五	四	九
	〇	六	六
	二	二	四
	五	四	九
	一	一	二
	五	〇	五
	〇	〇	〇
	三	四	七
	二	六	八
	一	一	二
	一	六	七
	五	八	一三
	一	一	二
	一	六	七
	九	一	一〇
	一	一	二
	六	二	八
	一	四	五

虎港	輸入	輸出	計
	一	八	一九
	四	五	九
	四	八	一二
	三	三	六
	六	〇	六
	二	三	五
	六	五	一一
	一	一	二
	二	五	七
	四	四	八
	九	四	一三
	一	一	二
	〇	〇	〇
	〇	〇	〇
	六	四	一〇
	五	二	七
	一	一	二
	八	六	一四
	〇	一	一
	一	一	二
	一	四	五

下湖口	輸出	輸入	計
	三	五	八
	六	一	七

東石	輸出	輸入	計
	五	五	一〇
	六	一	七
	一	八	九
	四	四	八
	二	二	四
	九	九	一八
	六	六	一二
	三	三	六
	六	〇	六
	四	五	九
	一	二	三
	一	八	九
	六	三	九

馬公	輸出	輸入	計
	一	〇	一〇
	六	九	一六
	八	二	一〇
	五	一	六
	一	八	九
	四	四	八
	二	二	四
	九	九	一八
	六	六	一二
	三	三	六
	六	〇	六
	九	五	一四
	一	一	二
	一	八	九
	六	三	九
	二	一	三
	九	三	一二
	六	一	七

東澳	輸入	輸出	計
	一	二	三
	六	〇	六
	九	二	一一
	九	二	一一
	二	一	三
	八	六	一四
	一	一	二
	一	六	七
	九	八	一七
	三	一	四
	二	四	六
	四	〇	四
	四	〇	四

蘇澳	輸入	輸出	計
	三	一	四
	三	二	五
	四	〇	四

輸出入	
計	

第三項　國別貿易

本邦ノ對外貿易ハ地理的並ニ歴史的関係上支那ヲ以テ巨擘トナシ改隷当初支那ニ次ヅケテ香港、英、米、印度、海峡植民地、佛領印度等ノ順位トシ明治三十八年ニハ米國、香港、英國、英領印度、海峡植民地等ノ順位トナリ大正四年ニハ米國、蘭領印度、英領印度、英國、香港等ノ順位ニシテ大正十四年ニハ米國、蘭領印度、香港、英國、英領印度、関東州、波斯、独逸等ノ順位トシ昭和四年ニハ英

領印度、米國、独逸、蘭領印度、英國、香港、関東州、暹羅
ノ順位ヲナシ、漸次本邦産業ノ進展ニ伴ヒ其ノ
通商國モ例年殆ンド全世界ニ亘リ昭和六年ニ
於テハ中華民國、関東州、香港、米國、独逸、蘭領印度
英國、波斯、和蘭、加奈陀等之ニ亜ゲリ、尚昭和九
年ニ於ケル貿易額ノ順位ニヨリ之ニ後十位迄
擇ヘバ満洲國ヲ筆頭ニ支那、米國、関東州、英國、独
逸、蘭領印度、香港、英領印度、英領馬来ノ順位ニシ
テ次ハ濠洲、暹羅、佛印等ナリトス今之等諸國ト
ノ取引消長ヲ概説センニ先ヅ満洲國ハ輸出ニ
於テ芭蕉實ハ八万七千圓ヨリ十一万五千圓ニ
増加シ蜜柑ハ二万圓ヨリ一万一千圓ニ包種茶
八十六万四千圓ヨリ十一万五千圓ニ酒精ハ二
万圓ヨリ一千八百圓ニ何レモ減退シ紅茶ハ三
万三千圓ヨリ十二万圓ニ夙梨罐詰ハ一万二千
圓ヨリ四万八千圓ニ何レモ増加シ總額ニ於テ
八万四千余圓ノ増加ヲ示シ、輸入ハ一千六百六
十一万六千余圓ニシテ前年ノ一千六百六十万

三千余円ニ対シ一万三千余円ノ増加ヲ示シタリ、満洲国ヨリハ主トシテ本島主要産業タル農業ニ要スル肥料トシテ大豆油粕及硫安ヲ輸入ス、大豆油粕ハ一千二百二十万四千円ニシテ前年ノ一千一百五十九万三千円ニ比シ六十一万一千円ノ増進ヲ示シ、流安ハ英、独品ノ輸入増加ニ押サレ多少減退シ一百一万五千円ニシテ前年ノ一百四万六千圓ニ比シ三万一千円ノ減退ヲ示シタリ、大豆ハ二百六十万二千円ニシテ前年ノ三百三万一千圓ニ比シ四十二万九千圓ノ退嬰ヲ示シタリ、其ノ他大豆、緑豆、豌豆、黄麻等何レモ減退シタレド、前記ノ大豆油粕、鉄、西瓜種子等ノ増加ニ依リ、結局一万三千圓ノ増進ヲ示シタリ、

次ニ中華民国ハ、對日感情ノ緩和ト銀價ノ高騰ニ依リ輸出ニ於テ著シキ増進ヲナシ、乾魚及鹹魚ハ前年ノ五十八万二千圓ヨリ百三十一万一千圓ニ綿織物ハ前年ノ三十六万三千圓ヨリ一

百一万一千円ニ其ノ他芭蕉實、蜜柑、セメント、包種茶、紅茶等何レモ増進シ、減退シタルハ石炭、瓜梨罐詰、砂糖、酒精等ニシテ結局總額前年ノ四百七十四万六千円ニ対比シ八百三十七万四千圓トナリ三百六十二万八千圓、七割六分四厘強ノ増進ヲ示シタリ、輸入ハ六百七十一万三千円ニシテ前年ノ六百六十七万一千円ニ対シ四万二千余円ノ増進ヲ示シタリ、支那ヨリノ重要輸入品中増加シタルハ、麻、大豆ニシテ、包帯、木材

ガンニー嚢、苧麻布、黄麻等何レモ減退シ結局總額ニ於テ前記四万二千円六厘強ノ増進ヲ示シタリ、

北米合衆國ハ輸出ニ於テ、烏竜茶、紅茶、瓜梨罐結等何レモ進境ヲ示シ、樟脳ハ内地セルロイド工業、進展ノ結果輸出余力少ナク前年ノ二百三十二万九千円ヨリ百九十八万円ニ減退シ結局輸出總額ニ於テ前年ノ四百七十一万八千圓ニ対シ五百四十六万五千圓一割五分八厘強

七十四万六千円ノ進展ヲ示シタリ、

輸入ニ於テハ葉煙草、重油、燈油等何レモ減退シ進境ヲ示シタルハ、揮發油、鉄、鹹魚等ニシテ差引キ總額二百二十万圓トナリ前年ノ一百八十四万圓ニ比シ三十六万円一割九分強ノ増進ナリ

関東州ハ輸出ニ於テ、芭蕉實、蜜柑、包種茶、鳳梨罐結等進境ヲ示シ、紅茶、砂糖、酒精等ハ何レモ減退シ總額二百八十九万五千圓ニシテ前年ノ百六十二万四千圓ニ比シ百二十七万圓ヲ割八分二厘ノ増進ヲ示シタリ、輸入ニ於テハ主トシテガンニ・ー囊ニシテ前年ノ六十七万一千圓ニ対シ一百三万四千圓ヲ算シ其他黄麻綿、耐火煉瓦等何レモ多少ノ進境ヲ示シ前年ノ總額九十五万五千圓ニ対シ百三十九万三千圓差引四十三万七千円四割五分七厘強ノ進境ヲ示シタリ、

英国ハ輸出ニ於テハ紅茶ノ八十七万九千圓与

竜茶ノ六十万円ハ何レモ進境ヲ示シ、樟脳、
風梨罐詰ハ退嬰シ前年ノ總額一百十二万一千
円ニ対シ一百七十五万三千円差引キ六十三万
二千円五割六分二厘ノ進展ヲ示シタリ。輸入
ニ於テハ硫安ヲ主トシ前年ノ皆無ナリシニ對
シ、昭和九年ハ一躍百六十五万円ノ輸入ヲ見タ
ルモ、鉄ニ於テ減退シタル為メ總額ニ於テ前年
ノ三十六万円ニ対シ二百七万八千圓、差引一百
七十一万七千円四十七割六分六厘ノ進展振リ

示シタリ。
独逸ハ輸出ニ於テハ紅茶、烏竜茶、樟脳等多
少ノ進展ヲ示シ前年ノ總額三万八千圓ニ対比
シ五万九千圓約二万円ノ進境ヲ示シタリ、輸
入ニ於テハ硫安及鉄ヲ主トシ、硫安ハ前年ノ二
百七十九万円ニ対シ二百八十五万七千円ニ増
加シ、鉄ハ四十六万八千円ヲ減ジ、四十一万一千
円ニ減退シタルモ輸入總額三百七十万四千円
ニシテ前年ノ三百三十九万一千円ニ比シ三十

一万三千円、九分二重強ノ進展ヲ示セリ。

蘭領印度ハ輸出ニ於テハ包種茶ヲ主トシ前年ノ八十二万五千圓ニ対シ八十九万七千圓、風梨罐詰ノ一千七百余圓ヲリ一千八百圓ニ僅カニ増進ヲ示シタル外雑品ノ輸出増加シテ結局一百五十四万五千圓ヲ計上シ前年ニ比シ四十五万圓四割一分一重強ノ進境ヲ示シタリ。輸入ハ重油、揮発油、燈油等油類ヲ主トシ、燈油ハ減退ヲ示シ、重油、揮発油ニ於テ著シキ進境ヲ示シタルヲ以テ前年ノ二百四十八万三千圓ニ対比シ三百八万七千圓ニシテ二割四分三重強六十三万三千円ノ進境ナリトス。

香港ニ対シテハ輸出ニ於テハ石炭、綿織物、乾魚及鹹魚、蜜柑、セメント、芭蕉實、砂糖等進境ヲ示シ、

減退シタルハ、紅茶、烏龍茶、酒精等ニシテ結局前年ノ總額二百十三万円ニ対シ二百九十万九千円差引七十七万八千円三割六分五重減

ノ進展ヲ示セリ、輸入ニ於テハ前年ノ總額五万四千余円ニ対シ三万三千円、即チ二万一千余円ノ退嬰ヲ示シタリ、從来本島ノ輸入貿易ハ香港ヲ主要地トシタルモノニシテ香港ハ自由港ナル関係上各国貨物ノ仲継貿易旺盛ヲ極メシガ近年本島ニ於ケル取引ノ改善ニ依リ多クハ生産地ヨリ消費地ヘノ、モツトウニ從ヒ香港ノ仲継ヲ畧スルニ到ルニ依ルモノナルガ右ノ輸入額ハ全然香港生産品ノ輸入貿易額ヲ示シタルモノニシテ全貿易ニ関シテ別ニ記述スルコトヽセリ、

英領印度ハ輸出ニ於テハ零細ナル蜜柑、烏竜茶、風梨罐詰ノ外雑品僅カニ二万八千圓ニシテ前年ノ一万八千圓ニ対シ約一万円ノ進境ヲ示シタリ、輸入ニ於テハガンニー麻及黄麻ノ供給国トシテ重要ナル地位ニアリ、本品ハ昭和九年ニハ百八十八万七千円ニシテ前年ノ百五十四万七千圓ニ対シ三十三万九千円ニ割ニ分

張ノ進展ヲ示シタルモ、黄麻ハ前年五十一万円ニ対シ十八万八千円ニ減退セシ等ニ依リ結局總額ニ於テ十二万六千余円ノ退嬰ヲ示シタリ、

英領馬来ハ包種茶、紅茶、粉茶ノ外時ニ硫黄板紙、乾筍、龍眼、石炭、蜜柑等ヲ輸出シ前年ノ一九万六千円ニ対シ五十四万一千円ト三十四万四千円ノ進境ヲ示シタリ、輸入ニ於テハ重油、揮發油、燈油等ヲ新嘉波仲継ヲ以テ輸入スル外英領馬来産品ハ錫鑛、セーゴ等ヲ輸入シ本年僅カニ十一万二千余円ニシテ前年ノ二十五万一千圓ニ比シ十三万九千円ノ減退ヲ示シタリ、右ノ外各國貿易ノ消長ヲ表示スレバ左ノ如シ、

（單位千圓）

		明治三十九年	明治三十八年	大正四年	大正十四年	昭和四年	昭和九年
支那	輸出	八、六六五	五、〇三二	四九九四	二六、三四六	一六、六九〇	八、三七四
	輸入	四、〇九四	五、三六二	六、六六二	三〇、五六二	二九、五六三	六、六一三
	計	一二、六六〇	一〇、六〇四	一二、六五六	五六、九一九	四六、二六三	一五、〇八六
滿洲國	輸出						四三八
	輸入						一六、六一六
	計						一六、〇五四
關東州	輸出			二〇	一、一八六	一、一一六	二、八九五
	輸入			一九六	二、一〇四	二二四〇	一三九三
	計			二一六	三、二九二	三三五六	四、二八八
香港	輸出	二、四五四	二、一〇〇	五八三	五、〇四四	四、一一六	二、九〇九
	輸入	二九〇	六六	二〇	一〇六	六四	三三
	計	二、六四四	二、一六六	六〇四	五、一五一	四、一九〇	二、九四二
英印	輸出			二五六	二	二四	二八
	輸入			一、六六六	三、八五二	九、四二二	二、一四九
	計			一、九三五	三八五四	九、四四六	二、一六一

海峡殖民地英領ボルネオ			蘭印			暹羅			比律賓			米国			英国	
輸出	輸入	計	輸出	輸入	計	輸出	輸入	計	輸出	輸入	計	輸出	輸入	計	輸出	輸入
										一七	一七	一六五	五九四	八五九		一、一四六
										一六	一六	三、四四〇	一、一五〇	四、五九一	一	一、六四三
一五	一八	三四	一、九六八	一七〇	二、一三八		八四	八四		一三	一三	六、一八九	七五一	七、九四一	九三一	七七一
五〇九	二三七	七四七	四、〇〇五	三、四四七	七、四五二	九九六	七二六	一、七二二	四六三	五	四六八	七、〇二九	六九七	七、七三七	一、一〇二	五、三七一
三一	二〇〇	二三一	四、二九六	一、五四一	五、八三七	二四	一、〇〇〇	一、〇二四	八五	一四	九九	四、〇六七	二、九〇一	七、九六八	一、〇二六	三、九三八
五六一	一二四	六八五	一、五四五	一、五四一	三、〇八六	四一六	一五九	五七五	一一	二一五	二二六	五、四六五	二、二〇〇	七、六六五	一、七五三	二、〇七八

	佛国			独逸			佛印			波斯			露領亜細亜			
計	輸出	輸入	計	輸出	輸入	計	輸出	輸入	計	輸出	輸入	計	輸出	輸入	計	輸出
一、一四六		七	七		二二三	二二三		四四二	四四二							
一、六四四		一四	一四		一四三	一四三		四八	四八							
一、七〇三	三三八	一三	三五一		一〇五	一〇五		四六	四六		九四〇	九四〇				六〇
六、四七三	六五八	三四	六九三	一三四	一、七二一	一、八五六	一九二	二二九	四二一		三、二一四	三、二一四				四六
四、九六四	二二八	八〇	三〇八	一一	六、六四三	六、六五四		三、八六一	三、八六一		一、〇八三	一、〇八三				四〇
三、八三一	二五七	一四	二七一	五九	三、七〇四	三、七六三	三三九	一〇七	四四六	二二七	一二九	三五六	一〇六	九一	一九七	三九一

九一

臺灣總督府稅関貿易統計表ニ依ル

	輸入	輸出	計
滿洲	五八	一一	五〇文
計	文一	文一	文四二
	二〇〇二文	七一、五九三	一〇四、四五四
	五八	七一	五五二
	文一	文一	文八二
	二一、五九三	二八、二一一	九文、七二八
	二五文	文八八文	文四八

通商國別貿易額（輸入文八八生産國）

	輸入						輸出						計					
	昭和九年	昭和八年	增ハ減	昭和九年	昭和八年	增ハ減	昭和九年	昭和八年	增ハ減	昭和九年	昭和八年	增ハ減
中華民國	八三文四文四文	四文四文三五四	三文八三九三文	四文三三、四文二	文文文一、一四〇	四四、三三二五	八、文四文、八七	二文文〇三、五文一	一三三〇、一文〇	五五文八三、文九	文文八三二文	九文、九五〇
滿洲國	四三、八一一	三五四、一文二	八四、文四九文	文文一、文八七	文文〇三、五文一	四三文文文	四三、八八八三	三文八〇、文文二	一三〇、八一文〇	文五文一一〇
關東州	三八九五文五三	二八二四、九四九	一文文〇、文〇四	一三九三、一文九	九五五、文一三	四三文文文	二文文文	五四、文文〇	二二三文文	文文文一一〇
香港	三九〇九三四九	二二三〇、文四五	文文八文〇四	二三四九〇三	二三文文五三	二三四九四三	文一五三一八	五五文五五〇五	文文文一一〇
英領印度	三八、〇八三	一八〇文〇	一〇、〇三三二	二三四九〇三	二三文文五三	二三文文一一	二三九三四八三	二一文文文二文〇	一三〇八一文〇
英領馬來	五四一、〇五五	一九文八四一	三四四、二一四	一一三一九三	二五一一三八	一三九〇〇三文	文五三三四文	四四八一三九	一三〇、五一八
英領ボルネオ	一〇、三一四	九四文	九三文八	一三四三三	一三一八三	三五〇	三三文四文	一四四一九	九、文一八
蘭領印度	一五四五、文九文	一〇九五、一三二	四五〇文四	一五四一、文文五	一三八八、八九〇	一五三八八〇三	二四八三九三	文〇三文四九
佛領印度支那	三三九、三文九	一文一〇文三	一文八三〇文	一〇文九一五	二〇四、五八〇	九文文文五	四四文三八四	三文五文〇三	八一文四一
露領亞細亞	一〇文、九八三	三文五五一三	〇一五八五九	九一〇一五	文九〇三三	三一九九二	一九文九九八	三三四五三五〇一三文五文	文文文一一〇
蘭領諸島	一一、四九〇	八三文四五	〇文一、三五五	二一五八一文	一二〇一五	二〇三八四	三三文一三〇文	九四文五八	一三三文五四九
羅馬尼亞	四一文五二四	三三九四三文	八文〇九文	一五九五〇九	文三四五三文	四五〇三三	五文文〇三三	八文三九文三三	一文五〇八〇
波斯	二三文五〇一	五一文五五	一文五八四文	一三九四文一	一三四三五	一文〇三文	三五文九文三	一文五〇八〇	一九一八八二
土耳古	一八〇一			文	一八〇文		文	一八〇文	

澳門	一五、三五三	九八、二〇四	五五、三二六	二二四	二一	二、一二	一五三、七五三	九八、二二五	一五五、五二八
其他亜細亜諸国	一、二二五、〇	一、二七七△	五二	一、二六三	七三一	六三二	一、三六、一三	二、〇〇八	一一、六〇五
英吉利	一六五三、七九〇	二、二一、七八四	六三二、〇〇六	三、七八二、四六	三六〇、四〇五	一七七八四一	三八三、〇三六	二四八二、一八九	二三四九、八四七
佛蘭西	二五七、八八二	四三四一三五	△一七六、三五三	一四、九一九	四二七八三	△二七八六四	二七二、八〇一	四七、〇一八	△二〇四、二一七
独逸	五九、三二八	三八九二七	二、〇三一一	三七〇四八七四	三三九一四六九	三一三四〇五	三七六四二一二	三四三〇、三九六	三三、八一六
伊太利	三四、九一二	五九四八	二八、九七五	一七四	二〇四△	三〇	三五、〇九七	六一五二	二八、九四五
瑞西	、	、	、	二八二	八一八	六	二八二	二七六	六
和蘭	三七、九一六	一二、九七五	、	一三七三	二七六	五五五	三九、二八九	一三、七九三	二五、四九六
露西亜	、	五二、二九七	△五二二九七	二	三△	一	二	五二、三〇〇△	五二二九八
西班牙	六〇四	、	六〇四	一八、三八二	九、〇六三	九、三一九	一八、九八六	九、〇六三	九、九二三
丁抹	一、二六七	七六三〇△	六三六三	二〇	、	二〇	一、二八七	、	一、二八七
其他欧洲諸国	七六〇三	一五、九三九△	八、三三六	一四五三	四一、〇二一	△三九、五六八	九、〇五六	五六、九六〇△	四七、九〇四
北米合衆国	五四六五、六八三	四七八、七三九	六四六九四四	三二〇、六四四	一八四〇、六三一	三六〇、〇一三	七、六六六、三二七	六五五九三七〇	一、一〇六九五七
加奈陀	七六、二五九	七、五四六	六八、七一三	七八三	八二、二八〇	△八一、四九七	七七、〇四二	八九、八二六△	一二、七八四
其他亜米利加諸国	、	、	、	三一八、〇〇六	九六、三二一	三二一、六八五	三一八、〇〇六	九六、三二一	三二一、六八五
濠太剌利	三九一、九一七	一六三、六四二	二一八、二七五	二五六、三四一	二六六、三二七	八、七八六△	六四九、四五八	四二九、九六九	二一九、四八九
其ノ他ノ諸国	四一八、〇七一	二九、八八三	三八八、一八八	一一一、九五三	五〇、五二六	六一、四二七	五三〇、〇二四	八〇、四一一	四四九、六一三
保税工場	、	、	、	四四、五五七	四三、〇八四	一、四七三	四四、五五七	四三、〇八四	一、四七三
不詳	、	、	、	二五〇	三三三△	八二	二五〇	三三三△	八二
其ノ他	、	、	、	、	三、八〇三	△三、八〇三	、	三、八〇三	△三、八〇三
合計	二六五一八四〇九	一七六六六四一八	八八五一九九一	三八〇三〇九七七	三五四七六五四三	二五五四四三四	六四八一九三八六	五三一四二九六一	一一六七六四二五

臺灣總督府税関貿易統計表ニ依ル