

宗哲元



# 冀察調查統計叢刊

第一卷 第六期

## 要目

- 察平兩省市政府所屬機關公務員年齡分組概觀
- 北平市近年人口年齡之分配
- 冀察平津律師及律師公會統計
- 察哈爾省各縣警額統計
- 河北省九十縣近三年度社教機關統計
- 近三年度河北省工廠之鳥瞰
- 二十四年度河北省南樂等縣商業之動態(續)
- 察哈爾省十縣家畜家禽統計
- 冀察兩省國有鐵路幹枝線實有公里數之分析
- 察哈爾省各縣地方實際情況調查報告
- 延慶 宣化 赤城 龍關
- 冀察平津農事試驗及推廣機關調查報告(續)
- 察哈爾省十五處苗圃概況調查
- 河北省各縣二十四年度實施義教狀況調查
- 清苑 滿城 徐水 新城 唐
- 博野 望都 容城 完 蠡

冀察政務委員會秘書處第三組第三科編印

中華民國二十五年十二月十五日出版

# 冀察調查統計叢刊

## 第一卷第六期目錄

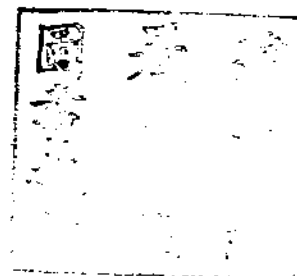

### 插圖(四頁)

### 統計資料..... 1—93

#### 人事..... 1—3

察平兩省市政府所屬機關公務員年齡分組概觀.....1—3

察哈爾省政府所屬機關公務員年齡分組統計表..... 2

察哈爾省政府所屬機關公務員年齡分組形勢圖..... 3

#### 人口.....4—14

北平市近年人口年齡之分配..... 4—14

北平市十九年度各區人口年齡分配表(表一).....5

北平市二十年度各區人口年齡分配表(表二).....6

北平市二十一年度各區人口年齡分配表(表三).....7

北平市二十二年度各區人口年齡分配表(表四).....8

北平市二十三年度各區人口年齡分配表(表五).....9

北平市十九年至二十三年女子年齡分配比較圖.....10

北平市十九年至二十三年男子年齡分配比較圖.....11

北平市十九年度至二十三年度人口年齡比較表(表六)..... 12

北平市人口年齡比較圖.....14

#### 司法..... 15—27

冀察平津律師及律師公會統計..... 15—27

冀察平津律師公會設置一覽表.....19

冀察平津律師人數比較表.....20

冀察平津律師年齡統計表.....20

冀察平津律師年齡統計圖.....21

冀察平津律師籍貫統計表.....22

冀察平津律師籍貫統計圖.....	23
冀察平津律師資格統計表.....	24—26
冀察平津律師出身學校比較圖.....	27
<b>公安</b> .....	28—31
察哈爾省各縣警額統計.....	28—31
察哈爾省萬全等十縣公安局巡官長警名額餉額統計表.....	30
察哈爾省萬全等十縣公安局巡官長警名額比較圖.....	31
<b>教育</b> .....	32—48
河北省天津等九十縣近三年度社教機關統計.....	32—48
河北省天津等九十縣近三年度社教機關統計總表.....	34—36
河北省天津等九十縣近三年度學校式社教機關統計表.....	40—44
河北省天津等九十縣近三年度一般的社教機關統計表.....	45—48
<b>工業</b> .....	49—63
近三年度河北省工廠之鳥瞰.....	49—63
河北省工廠概況一覽表(二十一至二十三年度).....	51—59
近三年度河北省工廠數統計及其百分比.....	60
近三年度河北省各業工廠數比較圖.....	61
近三年度河北省工廠所用技術人員統計表.....	63
<b>商業</b> .....	64—78
二十四年度河北省南樂等六十八縣商業之動態(續一卷五期).....	64—72
河北省南樂等六十八縣商店開業歇業店夥統計比較表.....	64
河北省南樂等六十八縣販賣商開業店夥人數統計表.....	65—66
河北省南樂等六十八縣製造商開業店夥人數統計表.....	67
河北省南樂等六十八縣其他商業開業店夥人數統計表.....	68
河北省南樂等六十八縣販賣商歇業店夥人數統計表.....	69—70
河北省南樂等六十八縣製造商歇業店夥人數統計表.....	71
河北省南樂等六十八縣其他商業歇業店夥人數統計表.....	72
<b>牧畜</b> .....	73—83
察哈爾省十縣家畜家禽統計.....	73—83

二十一年度察哈爾省各縣家畜家禽數量統計表	77
二十一年度察哈爾省各縣家畜家禽價值統計表	77
二十二年度察哈爾省各縣家畜家禽數量統計表	78
二十二年度察哈爾省各縣家畜家禽價值統計表	78
二十三年度察哈爾省各縣家畜家禽數量統計表	79
二十三年度察哈爾省各縣家畜家禽價值統計表	79
察哈爾省十縣歷年畜禽平均單價統計表	80
察哈爾省十縣歷年畜禽數量及價值比較總表	81
察哈爾省十縣家畜家禽歷年數量比較圖	82
察哈爾省十縣家畜家禽歷年價值比較圖	83

**交通**..... 84—93

**冀察兩省國有鐵路幹支線實有公里數之分析** ..... 84—93

冀察兩省國有鐵路幹支線實有公里數分析表	88
冀察兩省國有鐵路幹支線實有公里數百分比列表	88
冀察兩省國有鐵路幹支線實有公里數與他省比較表	89
平漢等五國有鐵路幹支線自有公里數分省細列表	90
冀察兩省國有鐵路幹支線實有公里數分路比較圖	91
冀察兩省國有鐵路幹支線實有公里數與他省百分比較圖	92
河北省國有鐵路支線實有公里數與他省百分比較圖	93

**調查報告**..... 95—168

察哈爾省延慶縣地方實際情況調查報告	95—108
察哈爾省宣化縣地方實際情況調查報告	104—121
察哈爾省赤城縣地方實際情況調查報告	122—133
察哈爾省龍關縣地方實際情況調查報告	134—143
冀察平津農事試驗及推廣機關調查報告(五)	144—149
河北省之部	—
柏鄉縣	144—145
唐 縣	145—146

容城縣	146
晉 縣	146—147
涿 縣	147—149

察哈爾省十五處苗圃概況調查 .....150—159

察哈爾省農林試驗場	150—151
萬全縣農業指導員辦事處苗圃	151
龍關縣苗圃	151—152
龍關縣二區鴨鶉堡苗圃	152
龍關縣三區麻峪口苗圃	152—153
龍關縣四區趙川苗圃	153—154
龍關縣五區常峪口苗圃	154
宣化縣苗圃	154—155
蔚縣農業推廣所	155
懷來縣農事試驗場	155—156
陽原縣苗圃	156
涿鹿縣苗圃	156—157
懷安縣苗圃	157
延慶縣農業推廣所	158
赤城縣農林種子繁殖場圃	158—159

河北省各縣二十四年度實施義教狀況調查(續) .....160—168

清苑縣	160
滿城縣	160—161
徐水縣	161—162
新城縣	162—163
唐 縣	163—164
博野縣	164—165
望都縣	165
容城縣	165—166
完 縣	166—167

表 縣.....	167—168
編餘 .....	169
附錄.....	1—8
冀察調查統計叢刊第一卷索引.....	1—8

平綏鐵路青龍橋站詹天佑銅像

平綏路沿途各地，多屬天險，萬山環阻，飛  
 崑崙路，建築鐵路，至感困難，幸經詹天佑

詹天佑銅像

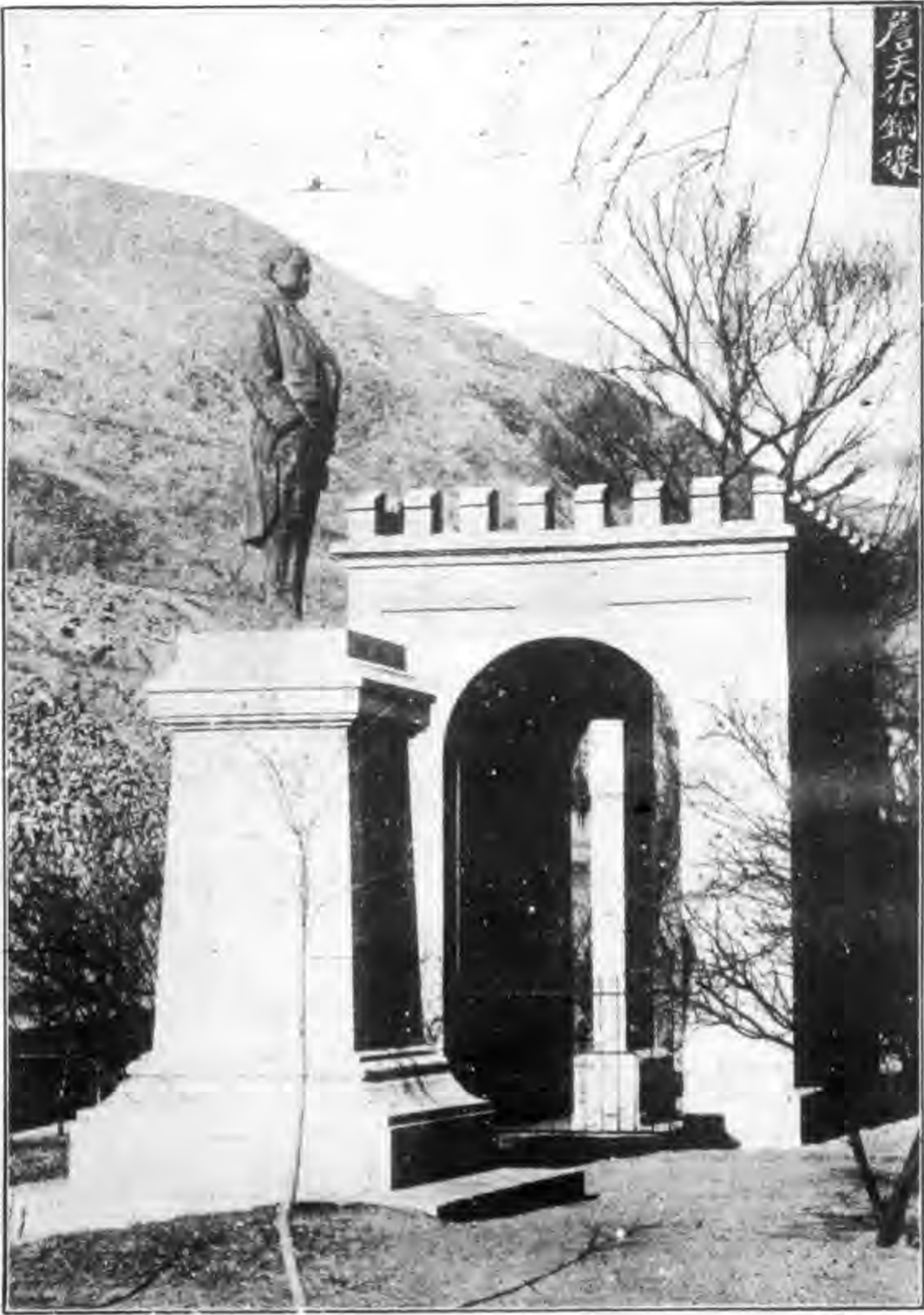

先生，苦心擘畫，始克告成。民國八年該路當局與中華工程學會，共為先生鑄像，以  
 資紀念。（青龍橋車站在察省延慶縣境）。

八達嶺天險



← 延慶縣八達嶺平綏路山洞

延慶縣八達嶺「天險」



延慶縣八達嶺北門鎖鑰（參看本刊本期103頁）



延慶縣五桂頭彈琴峽（參看本刊本期103頁）

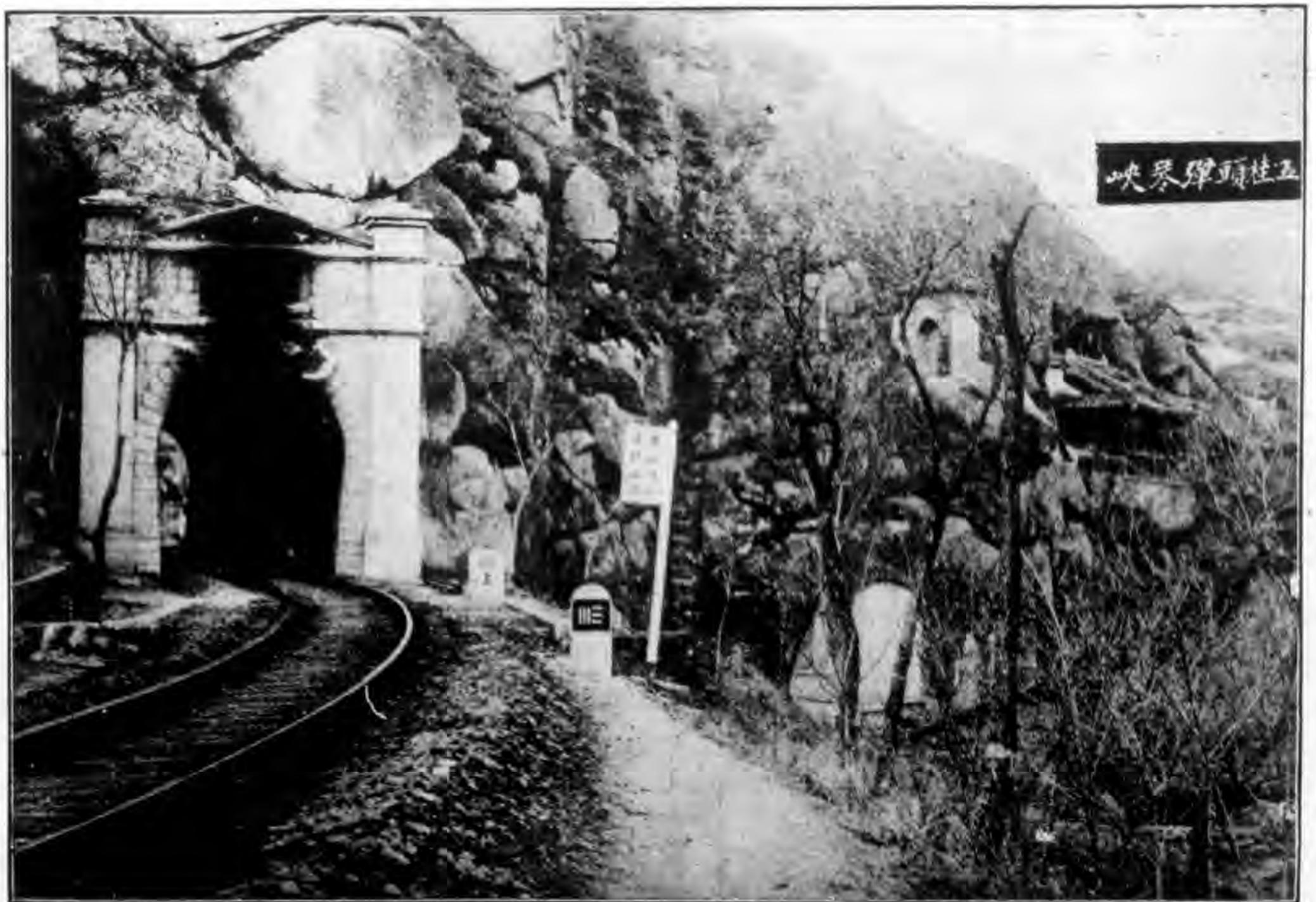



### 延慶縣居庸疊翠山

在縣南六十里，山勢矗立，層巒疊翠，附近居民，常視山雲，以驗晴雨，故有「疊翠雲生雨即隨」之諺。



居庸疊翠山

### 延慶縣居庸關仙枕石

石在居庸關北深澗中，高廣方二丈，絕奇，有明陽大都督刻字及太行散人刻詩。



居庸關仙枕石

### 延慶縣居庸關塔座

在居庸關城內，元時建。臨南北大路，舉石爲臺，如譙樓而竅其下，以通車馬；洞壁遍嵌釋迦并金剛像，大小千數，工極精巧，有碑刻滿梵蒙古畏兀女真五種字體。



居庸塔座

延慶縣養鵝池（在縣城西南三十里，遼置，今遺址僅存。）



延慶縣黃龍潭（在縣城東北三十里山下，媯河發源於此。）



# 統計資料

## 人事

### 察平兩省市政府所屬機關公務員年齡分組概觀

本會爲明瞭冀察境內人事狀況起見，曾製定人事調查表，頒發冀察兩省平津兩市政府，分別轉飭所屬查填彙報。截至現在止，此項調查表已呈送到會者，有北平市政府與察哈爾省政府所彙報之兩份。前已將北平市公務員年齡，與薪金兩項，作成統計圖表，分別披露於本刊一卷第四第五兩期。茲再將察哈爾省政府所屬機關公務員年齡加以整理，製成察哈爾省政府所屬機關公務員年齡分組統計表。至於年齡統計之意義，及分組辦法，均見本刊第四期人事欄北平市政府所屬各機關年齡統計一文，不復贅述。

察省公務員年齡，據前述察哈爾省政府所呈報之人事調查表，年齡欄所載，年齡最輕者爲十六歲，最長者爲六十一歲。按照每五歲爲一組，分組統計辦法，共分爲十組。復查所附之年齡分組統計表，與年齡分組形勢圖，則見統計九百二十二人中：由16—20一組，以八人起；升至21—25一組，則爲一百零七人；再升至26—30一組，則爲二百二十三人；至31—35一組，則稍降爲二百十八人；至36—40一則再降爲一百七十五人；如斯順次遞降，至61—65一組，則僅餘一人而已。以與北平市屬機關公務員年齡分組形勢相較，除後者較前者多66—70一組外，幾無差異，若詳細對照，更足見吾國公務員以三十歲左右爲最多數也。

## 察哈爾省政府所屬機關公務員年齡分組統計表

民國二十五年份

年 齡 組 別	機 關	省 政 府 秘 書 處	民 政 廳	財 政 廳	建 設 廳	教 育 廳	保 安 處	警 務 處	財 政 廳 所 屬 各 稅 局	建 設 廳 所 屬 各 機 關	省 會 公 安 局 及 關	其 所 屬 各 機 關	合 計
16—20					1			1	3	2	1		8
21—25		9	1	5	4	2	4	5	34	19	24		107
26—30		25	6	12	9	3	4	6	84	35	39		228
31—35		22	5	10	14	7	9	5	78	13	60		218
36—40		19	4	25	5	5	3	8	58	20	28		175
41—45		17	3	10	4	5			37	5	12		93
46—50		14	7	12	7	3		4	13	2	9		71
51—55			2	3	3	2			2	1	3		16
56—60		6				1			2		1		10
61—65											1		1
合 計		112	28	77	47	28	20	29	306	97	178		922

# 察哈爾省政府所屬機關公務員年齡分組形勢圖

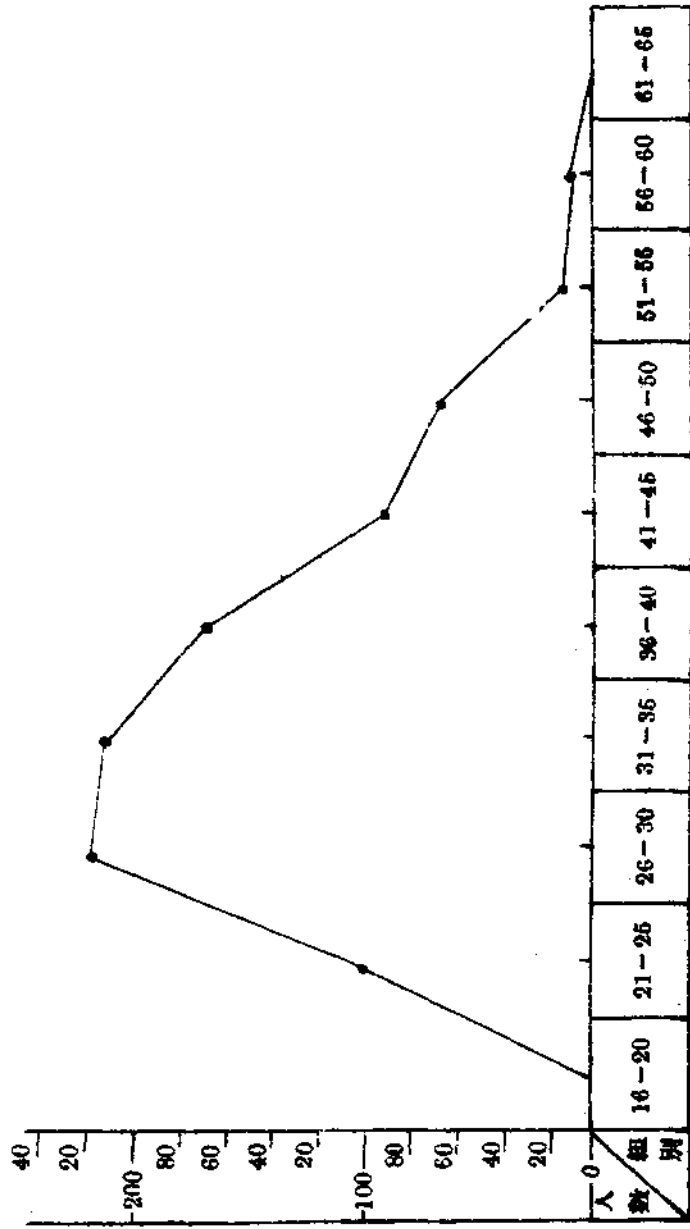

# 人 口

## 北平市近年人口年齡之分配

本刊前期已將平市人口密度及性別等，分別加以研究，茲更就最近調查所得，將北平近年人口年齡之分配，作一統計及比較，以供關心北平社會者之參考。人口年齡一項，在人口及社會問題中，至為重要，乃因人口年齡之分配，與民族之興衰，社會現狀之進退，以及人類生活環境之變遷，均具有極密切之關係。例如法國老年人數，十五歲以上，比歐洲其他國家較多，老年人大概守舊，不事生產，其死亡率亦較高，所以法國人生活上之守舊及對家庭與國事取保守之態度，較美國人習尚進取，顯有區別。反之，壯年較多之國家，從事生產者必多，其社會必有相當進步，更因壯年較多之故，其生育率亦必高，故其人口亦必隨之增加。

此外就人口年齡之分配，更可發見某區因某種年齡人口較多，而推知某區為某種環境，某區因某種年齡人口較少，可以推知某區又為某種環境。例如平市，根據二十三年人口年齡分配表(表五)之統計，可知15—24歲者以外二區為最多，其原因一由於該區為商業區，店舖林立，店中夥友率多此組年齡之人，故該年齡之男子以該區最多；一由於該區一部地帶為樂戶區，充妓女者，當然不外15—24歲之年齡，故該年齡之女子亦以該區為最多。

又如五歲以下者，外城以外二外三兩區最少，乃因外二既為商業區，而外三又為工商業區，此區商店工廠最多，商店工廠中夥友，多無眷屬，故該區受此種影響，其生育率較低，所以該組年齡之人口亦較少，又如內城五歲以下者，以內六區最少，內六區即係住宅區，何以幼童較少，則知此由於人口數額過少之所致(參看第三期北平人口密度)。

60歲以上者，以外一，外二，外三三區最少，而以內二，內三，內四，內五，東郊，南郊等區最多，由此可知該各區社會現象，前者必呈朝氣，後者必呈暮氣，此雖就統計之推斷，然吾人揆之事實，亦確有如此之景象焉。

再如觀察人口年齡之分配，可以得知人口生育率及死亡率之增減以及社會環境之變遷等事。

茲將十九年至二十三年北平人口年齡之分配，逐年製表作圖列後，用資參照。

北平市十九年度各區人口年齡分配表(表一)

年齡	分區		內		內		內		外		外		外		東		西		市		北		總計
	一	二	三	四	五	六	一	二	三	四	五	區	區	區	區	區	區	區	區	區	區		
0-4	2,453	4,224	2,178	1,241	1,475	1,313	3,357	583	336	2,127	2,109	6,398	1,125	3,801	2,448	35,962							
	2,528	2,321	2,484	872	2,178	1,307	494	175	1,757	1,654	5,138	1,127	2,780	2,756	28,894								
5-9	2,406	5,468	3,733	1,677	2,316	2,181	3,941	1,307	938	2,374	2,735	8,579	2,102	3,228	3,497	46,989							
	1,411	2,636	1,894	1,451	2,082	1,256	401	1,245	46	1,896	1,852	6,282	1,411	2,423	2,468	29,445							
10-14	2,443	3,927	6,951	2,819	2,023	2,251	4,204	2,221	1,611	3,297	3,200	5,877	3,251	2,781	2,780	49,687							
	2,428	3,474	2,367	2,301	1,489	1,631	1,021	2,139	965	2,374	3,198	3,116	2,538	1,987	1,987	34,073							
15-19	4,829	3,672	5,811	3,541	3,695	2,048	3,321	1,714	5,985	3,873	3,887	4,373	5,131	3,366	4,859	60,136							
	2,565	3,450	4,612	2,877	1,593	1,865	1,021	1,883	3,043	2,337	4,372	4,024	3,259	2,971	2,971	42,565							
20-24	6,711	4,128	6,211	4,611	4,748	2,137	7,665	12,312	10,007	9,274	6,251	5,344	5,201	11,009	3,976	96,640							
	3,071	3,582	6,134	2,732	2,914	2,065	1,025	7,571	6,322	2,843	2,795	3,170	4,544	9,248	3,968	62,704							
25-29	11,839	4,978	7,964	5,722	4,438	2,921	7,639	10,531	11,831	6,581	6,165	5,165	6,412	5,472	8,281	101,232							
	4,187	3,127	4,983	3,581	1,871	1,982	1,621	5,121	8,240	3,457	3,194	4,426	4,426	5,237	2,897	58,499							
30-34	9,231	4,748	4,480	5,473	3,335	2,470	7,685	15,771	10,131	6,475	6,392	5,395	6,194	8,682	5,742	105,316							
	5,551	3,225	2,347	3,245	2,045	2,012	1,944	2,132	4,546	3,634	2,555	4,877	6,421	6,140	3,457	54,704							
35-39	6,895	4,282	3,375	5,815	3,801	2,852	3,721	6,696	8,975	4,543	4,721	4,988	11,021	6,017	3,639	81,909							
	4,874	3,546	2,098	4,103	1,788	2,183	1,896	1,122	2,905	2,700	2,254	4,175	8,864	3,139	2,173	47,196							
40-44	7,801	4,941	3,896	5,792	2,711	2,692	6,492	3,451	4,952	4,237	3,961	5,172	10,064	3,043	2,798	71,335							
	5,028	3,671	2,720	3,981	1,947	2,087	1,041	1,992	2,859	2,859	1,721	3,987	6,218	2,153	3,490	42,993							
45-49	6,500	4,368	4,185	5,433	2,892	2,231	3,650	2,343	2,745	3,147	3,055	4,971	10,102	3,221	2,862	61,712							
	2,634	3,531	1,996	3,845	1,000	1,945	1,550	896	1,005	2,647	1,506	4,213	8,241	3,770	3,274	42,142							
50-54	3,215	4,857	3,434	5,041	3,048	1,964	3,231	1,351	1,265	2,795	2,829	3,298	4,125	2,325	4,735	48,224							
	1,791	3,121	2,643	3,549	2,684	1,631	1,580	765	522	2,583	1,411	2,214	1,786	2,328	3,081	31,689							
55-59	1,463	5,197	3,922	4,987	1,654	2,042	876	1,211	1,210	2,374	2,425	3,497	1,245	3,740	3,214	38,157							
	1,211	3,154	3,488	3,488	1,876	1,305	907	543	337	2,374	996	2,075	821	2,798	2,809	28,123							
60以上	1,480	4,367	5,673	4,754	3,977	1,866	454	401	32	2,748	2,571	3,888	727	2,217	2,484	37,579							
	323	2,154	4,011	5,375	3,900	417	453	401	24	1,964	854	4,244	77	3,075	1,837	31,019							
總計	57,298	69,142	90,979	57,154	40,141	28,918	56,197	50,624	50,051	30,885	50,478	57,196	66,756	58,902	47,544	832,808							
	37,640	41,489	43,610	41,511	28,283	21,784	14,766	25,377	28,676	33,163	26,205	33,991	52,830	48,883	36,876	534,084							

北平市二十年度各區人口年齡分配表(表二)

年 齡	分區		內		內		內		內		外		外		東		西		南		北		總計
	男	女	區	區	區	區	區	區	區	區	區	區	區	區	區	區	區	區	區	區	區		
0-4	2,462	4,524	3,403	1,484	1,326	1,509	3,400	624	315	2,125	2,425	6,416	1,121	3,829	2,431	37,373							
5-9	2,628	2,257	3,084	1,025	2,197	1,435	1,047	517	174	1,679	1,721	5,158	1,115	2,754	2,758	29,543							
10-14	2,436	3,504	3,984	1,877	2,418	2,379	4,040	1,231	938	2,874	2,914	8,830	2,141	3,224	3,670	47,460							
15-19	1,511	2,681	2,876	1,587	2,570	1,423	1,002	1,154	396	1,857	2,045	6,295	1,928	2,431	2,468	31,728							
20-24	2,525	5,239	7,859	3,512	2,153	2,452	1,226	2,153	1,506	3,245	3,827	5,957	3,164	2,770	2,771	49,897							
25-29	2,528	3,406	2,467	2,541	1,538	1,761	1,426	1,892	914	2,374	2,193	3,232	3,426	2,520	1,980	34,292							
30-34	5,932	4,147	6,943	4,013	3,615	2,241	3,406	1,734	5,756	3,876	4,096	4,422	5,230	3,360	4,859	65,424							
35-39	2,795	2,721	4,695	2,104	2,817	1,993	1,078	1,844	3,104	2,325	2,329	4,364	4,315	3,260	2,678	43,347							
40-44	8,837	5,738	4,988	4,988	3,798	2,668	7,815	6,177	12,016	6,369	6,501	5,401	5,301	11,020	3,978	97,289							
45-49	3,271	5,238	6,112	2,835	2,936	2,193	1,075	6,208	7,217	3,856	2,952	3,997	4,184	9,210	3,967	65,155							
50-54	8,864	5,808	7,892	6,102	4,012	3,645	7,282	10,842	15,318	6,847	6,847	6,240	5,470	3,291	3,291	103,744							
55-59	4,387	3,965	4,982	3,582	2,817	2,114	1,543	3,148	8,573	4,845	3,163	4,698	4,530	5,240	2,896	61,556							
60以上	9,156	5,227	4,884	5,892	4,108	2,600	7,885	15,784	10,132	6,425	6,301	5,483	6,156	8,688	6,743	105,764							
總計	5,753	3,408	2,161	3,257	2,745	2,143	2,010	7,821	4,006	3,599	2,627	4,020	6,212	6,088	3,458	61,014							
	7,296	5,036	3,881	6,125	3,651	3,045	6,826	10,796	8,843	4,868	5,155	5,048	12,031	6,025	3,687	92,518							
	4,984	2,992	2,796	4,122	2,051	2,311	1,880	1,235	2,133	2,375	2,400	4,205	8,521	3,096	2,174	47,275							
	7,854	5,485	3,896	6,014	3,740	2,105	4,812	8,258	4,540	3,537	4,191	5,239	10,025	3,050	2,796	75,632							
	5,138	4,872	2,418	4,215	1,981	2,215	1,125	896	1,005	2,243	1,928	3,987	6,734	2,155	3,491	44,423							
	7,931	5,107	4,523	5,871	3,805	2,424	5,554	2,296	2,597	3,243	3,395	5,065	10,102	3,218	2,864	67,935							
	2,744	3,304	2,296	3,721	2,056	2,073	1,002	542	1,002	2,887	1,601	4,304	8,261	3,764	3,276	42,833							
	4,974	5,127	3,484	5,931	3,019	2,179	3,400	1,359	1,243	2,376	3,116	3,395	4,125	2,323	4,737	50,792							
	1,708	3,304	2,483	3,528	1,997	1,759	762	211	541	2,354	1,554	2,220	2,755	2,340	2,082	29,801							
	2,255	4,302	2,979	5,148	2,975	2,335	872	1,224	1,992	2,458	2,700	3,560	1,812	3,780	3,279	40,771							
	1,373	2,488	3,894	5,483	1,607	1,433	800	1,021	374	1,563	1,083	2,675	942	2,685	2,849	30,560							
	713	2,284	5,854	4,831	5,518	1,761	401	812	241	2,644	2,433	4,040	643	2,181	2,414	36,790							
	395	2,234	5,052	5,116	2,592	692	340	504	114	1,209	921	4,252	851	2,949	2,919	30,014							
	71,235	52,896	33,061	71,444	43,138	31,428	36,913	63,290	64,194	50,885	59,817	68,161	68,131	158,384	47,528	869,607							
	39,221	42,870	46,336	44,116	39,123	23,455	15,180	25,993	29,493	33,163	26,514	54,213	53,475	48,492	37,003	550,543							





北平市二十二年度各區人口年齡分配表(表四)

年齡	分區		內一		內二		內三		內四		內五		內六		外一		外二		外三		外四		外五		東郊區		西郊區		南郊區		北郊區		總計	
	男	女	男	女	男	女	男	女	男	女	男	女	男	女	男	女	男	女	男	女	男	女	男	女	男	女	男	女	男	女	男	女		
0-4	2,682	2,718	5,128	3,397	1,872	2,158	1,689	3,401	605	314	2,365	2,652	6,487	1,141	3,818	2,457	40,152	2,718	3,145	1,135	2,375	1,599	1,091	4,228	1,001	542	175	1,857	1,871	2,752	2,803	2,752	31,697	
5-9	2,555	1,601	5,235	4,175	2,145	3,025	2,497	4,228	412	749	2,847	3,244	8,463	2,953	3,221	3,672	49,123	1,601	3,240	1,982	3,027	1,548	1,012	4,228	1,946	2,402	2,423	2,402	2,423	2,423	49,123			
10-14	2,638	2,645	5,849	7,346	3,812	3,150	2,629	2,575	2,402	1,542	3,461	3,767	6,056	1,946	2,863	2,781	33,454	2,638	3,154	3,812	3,150	2,629	2,575	2,402	1,946	2,402	2,423	2,402	2,423	2,423	33,454			
15-19	6,183	3,025	3,761	4,476	3,329	2,951	2,118	2,078	1,854	5,474	5,786	4,471	4,456	3,334	3,834	5,431	38,581	6,183	3,025	3,761	4,476	3,329	2,951	2,118	2,078	1,854	5,474	5,786	4,471	4,456	3,334	3,834	38,581	
20-24	9,187	3,401	5,146	7,546	5,411	4,035	2,845	5,495	13,314	18,431	6,543	6,845	5,499	6,031	6,031	10,880	48,442	9,187	3,401	5,146	7,546	5,411	4,035	2,845	5,495	13,314	18,431	6,543	6,845	5,499	6,031	10,880	48,442	
25-26	9,219	4,617	5,582	7,877	6,621	4,722	3,185	5,402	14,943	18,751	8,677	7,250	5,576	6,343	5,521	3,290	112,476	9,219	4,617	5,582	7,877	6,621	4,722	3,185	5,402	14,943	18,751	8,677	7,250	5,576	6,343	5,521	3,290	112,476
30-34	9,511	5,989	4,131	3,663	3,726	3,027	2,268	2,136	4,201	5,008	4,562	2,789	4,907	10,032	6,147	3,428	105,471	9,511	5,989	4,131	3,663	3,726	3,027	2,268	2,136	4,201	5,008	4,562	2,789	4,907	10,032	6,147	3,428	105,471
35-39	8,550	5,190	4,328	4,825	6,686	3,991	3,194	6,223	10,501	8,982	3,385	5,953	5,107	9,976	6,133	3,682	91,504	8,550	5,190	4,328	4,825	6,686	3,991	3,194	6,223	10,501	8,982	3,385	5,953	5,107	9,976	6,133	3,682	91,504
40-44	8,249	5,248	4,125	4,447	6,521	2,961	2,986	6,528	8,643	4,571	3,453	4,701	5,252	13,421	3,620	2,791	84,707	8,249	5,248	4,125	4,447	6,521	2,961	2,986	6,528	8,643	4,571	3,453	4,701	5,252	13,421	3,620	2,791	84,707
45-49	7,273	2,964	5,768	4,686	5,215	4,185	2,692	3,698	1,581	1,984	2,357	3,826	5,157	8,916	3,220	2,880	65,452	7,273	2,964	5,768	4,686	5,215	4,185	2,692	3,698	1,581	1,984	2,357	3,826	5,157	8,916	3,220	2,880	65,452
50-54	5,314	1,825	5,573	3,452	6,432	4,012	2,198	1,001	765	1,163	2,235	1,793	4,217	5,016	3,752	3,297	39,636	5,314	1,825	5,573	3,452	6,432	4,012	2,198	1,001	765	1,163	2,235	1,793	4,217	5,016	3,752	3,297	39,636
55-59	2,403	1,465	4,365	3,481	3,491	3,491	2,499	3,916	70	407	2,732	3,194	2,175	2,161	2,404	3,260	31,896	2,403	1,465	4,365	3,481	3,491	2,499	2,499	3,916	70	407	2,732	3,194	2,175	2,161	2,404	3,260	31,896
60以上	772	3,950	6,145	5,789	1,951	1,951	797	2,428	651	12	1,341	2,739	4,074	832	2,52	3,120	40,589	772	3,950	6,145	5,789	1,951	1,951	797	2,428	651	12	1,341	2,739	4,074	832	2,52	3,120	40,589
總計	74,507	41,195	43,901	49,448	47,436	35,687	25,080	16,119	39,390	31,705	24,513	2,490	53,868	54,256	48,638	35,547	576,804	74,507	41,195	43,901	49,448	47,436	35,687	25,080	16,119	39,390	31,705	24,513	2,490	53,868	54,256	48,638	35,547	576,804

北平市二十三年度各區人口年齡分配表 (表五)

年齡	分區		內			外			東			西			南			北			總計	
	區	區	區			區			區			區			區			區				
			一	二	三	四	五	六	一	二	三	四	五	六	一	二	三	四	五	六		
0-4	2,557	5,615	5,149	1,897	2,911	691	3,419	6,7	1,290	2,753	2,696	6,487	1,554	3,826	3,826	2,169	2,821	2,821	2,821	2,821	2,821	44,484
5-9	2,514	2,359	2,365	1,024	3,015	1,625	1,078	652	148	1,875	1,919	5,259	1,227	2,866	2,866	2,866	2,821	2,821	2,821	2,821	2,821	30,864
10-14	2,651	5,018	4,675	3,947	3,153	2,900	4,222	1,361	1,706	3,547	3,591	8,070	2,26	3,917	3,917	2,800	2,821	2,821	2,821	2,821	2,821	54,895
15-19	1,742	2,514	2,505	2,219	3,124	1,618	1,062	1,391	495	1,800	2,218	5,266	1,042	2,400	2,400	2,800	2,821	2,821	2,821	2,821	2,821	39,163
20-24	2,520	4,288	7,985	4,922	5,530	2,638	2,862	2,206	1,583	3,776	3,927	6,338	3,553	2,551	2,551	2,551	2,551	2,551	2,551	2,551	2,551	83,374
25-29	2,530	2,327	4,370	3,451	3,901	1,956	1,546	1,751	1,170	2,765	2,394	4,254	2,916	3,740	3,740	2,916	2,916	2,916	2,916	2,916	2,916	61,957
30-34	6,267	4,234	7,992	5,143	4,916	2,408	4,905	2,461	4,906	7,436	4,896	5,419	3,744	3,22	3,22	3,22	3,22	3,22	3,22	3,22	3,22	115,764
35-39	3,050	3,156	7,345	4,624	4,623	2,183	2,088	2,312	3,311	3,547	2,589	3,816	5,274	11,83	11,83	3,816	3,816	3,816	3,816	3,816	3,816	31,947
40-44	9,638	5,346	8,636	5,882	4,145	2,854	8,553	3,657	4,840	8,973	9,983	5,493	4,223	7,122	7,122	5,493	5,493	5,493	5,493	5,493	5,493	107,296
45-49	3,514	3,121	2,997	3,151	3,154	2,388	1,985	5,058	8,022	3,865	3,325	3,876	4,632	5,290	5,290	3,325	3,325	3,325	3,325	3,325	3,325	67,988
50-54	9,866	5,791	8,654	6,624	6,123	3,106	8,782	6,738	15,941	7,856	3,008	4,25	10,586	8,63	8,63	4,25	4,25	4,25	4,25	4,25	4,25	122,152
55-59	4,735	4,21	8,146	4,971	3,217	2,338	1,905	3,561	9,412	3,876	6,890	5,445	10,586	6,740	6,740	5,445	5,445	5,445	5,445	5,445	5,445	84,216
60以上	9,866	9,97	5,379	7,096	5,013	3,787	6,465	5,964	12,695	5,454	2,902	4,08	7,451	6,145	6,145	2,902	2,902	2,902	2,902	2,902	2,902	95,863
總計	6,184	2,088	7,212	4,891	3,054	2,09	2,210	2,567	5,020	4,676	5,942	5,345	11,491	6,2	6,2	5,345	5,345	5,345	5,345	5,345	5,345	48,994
總計	8,634	8,876	5,419	8,157	4,201	3,265	4,526	8,364	7,376	3,856	2,679	4,276	8,949	3,618	3,618	4,276	4,276	4,276	4,276	4,276	4,276	69,464
總計	5,228	4,931	3,456	4,233	2,901	2,332	1,133	661	2,011	3,755	2,659	5,211	10,135	3,618	3,618	5,211	5,211	5,211	5,211	5,211	5,211	48,204
總計	8,094	4,227	4,847	7,621	3,821	3,995	6,244	2,561	5,494	3,657	4,859	6,211	6,837	2,112	2,112	4,859	4,859	4,859	4,859	4,859	4,859	77,266
總計	5,270	4,213	4,341	5,988	2,838	2,506	3,325	637	797	2,377	2,120	4,157	6,837	3,457	3,457	2,120	2,120	2,120	2,120	2,120	2,120	48,994
總計	7,299	4,207	4,423	6,732	4,233	2,613	3,900	2,352	5,913	2,648	4,136	5,231	10,303	3,210	3,210	5,231	5,231	5,231	5,231	5,231	5,231	69,464
總計	2,988	4,311	3,266	4,892	2,123	2,409	1,042	1,566	1,065	2,350	1,913	4,146	8,472	3,790	3,790	4,146	4,146	4,146	4,146	4,146	4,146	48,204
總計	5,198	4,422	3,952	6,326	4,481	2,364	4,922	1,366	1,533	2,556	2,690	3,756	4,737	2,354	2,354	3,756	3,756	3,756	3,756	3,756	3,756	56,473
總計	1,986	4,204	2,933	4,625	2,823	2,255	706	207	814	2,343	1,755	3,272	2,064	2,43	2,43	1,755	1,755	1,755	1,755	1,755	1,755	35,180
總計	2,478	4,321	3,972	5,432	3,998	2,511	910	1,221	568	1,766	3,258	3,428	1,475	3,622	3,622	3,428	3,428	3,428	3,428	3,428	3,428	43,448
總計	1,994	3,668	1,455	4,183	1,790	1,420	913	442	502	1,657	1,289	2,710	88	2,73	2,73	1,289	1,289	1,289	1,289	1,289	1,289	28,448
總計	778	5,189	6,251	5,206	6,452	2,210	420	76	647	1,211	2,989	4,62	1,301	3,006	3,006	4,62	4,62	4,62	4,62	4,62	4,62	43,829
總計	608	4,520	2,717	4,724	3,011	625	351	353	194	657	1,094	4,450	2,552	3,557	3,557	1,094	1,094	1,094	1,094	1,094	1,094	31,355
總計	75,904	72,048	76,329	74,394	56,753	34,574	62,129	69,745	7,288	75,973	1,271	70,867	4,884	61,926	61,926	1,271	1,271	1,271	1,271	1,271	1,271	97,346
總計	41,806	45,415	52,508	51,739	38,157	25,983	16,524	31,294	32,477	35,658	29,028	54,146	55,514	49,353	49,353	29,028	29,028	29,028	29,028	29,028	29,028	598,388

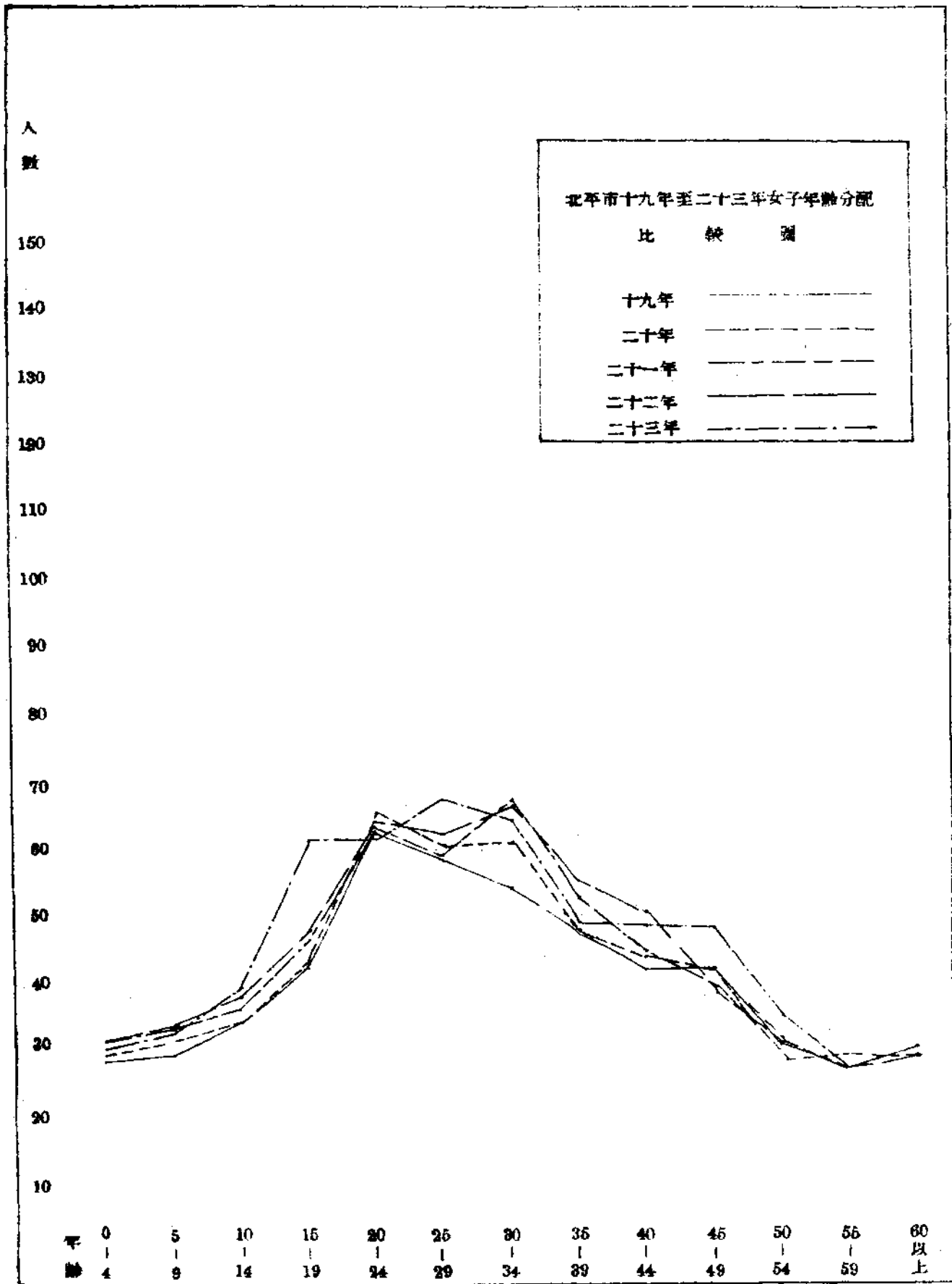

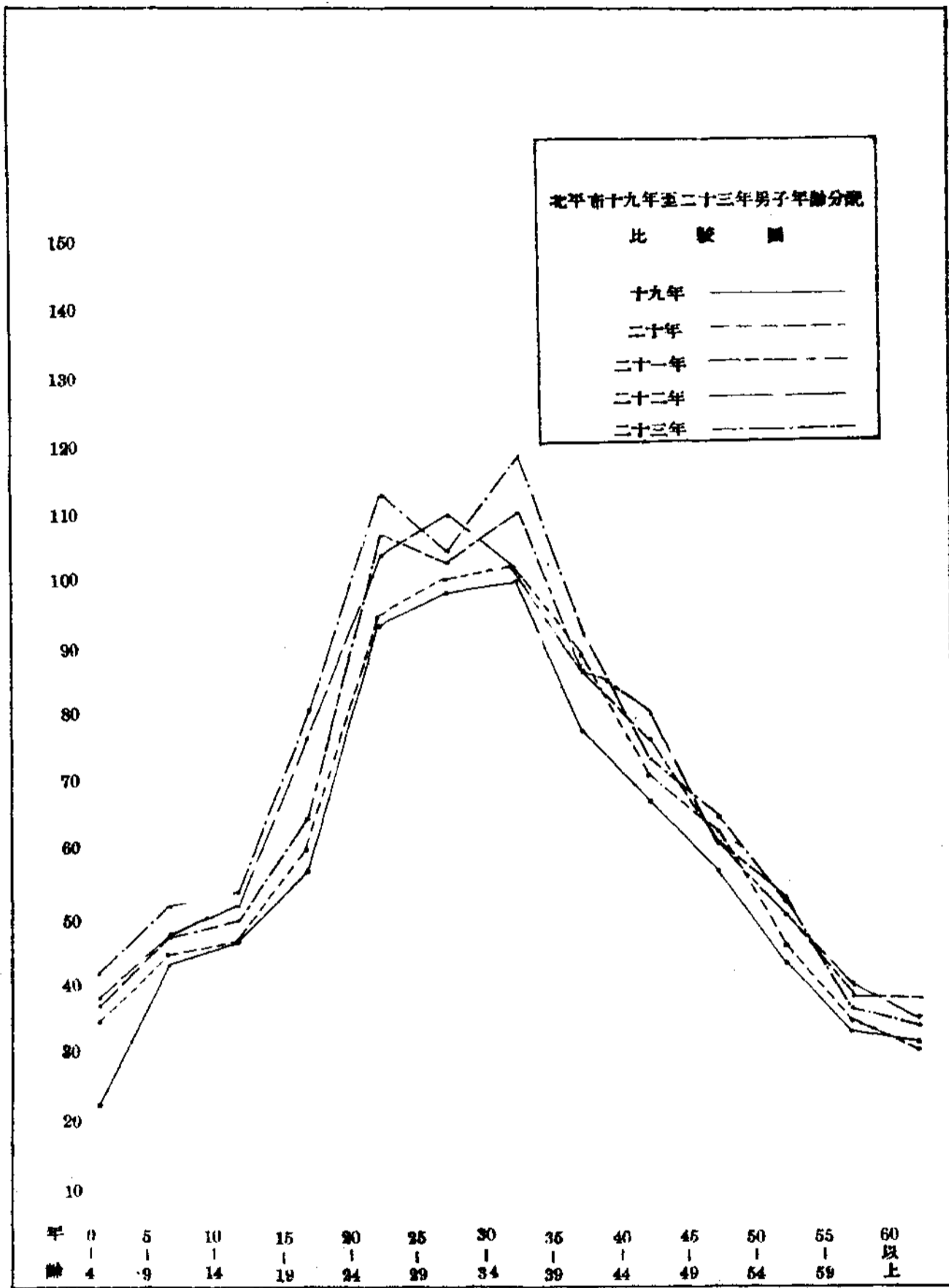

北平市十九年度至二十三年度人口年齡比較表(表六)

人 年 齡 別	性 別	十 九 年 度	二 十 年 度	二 十 一 年 度	二 十 二 年 度	二 十 三 年 度	五 年 平 均
0	男	25,062	27,373	29,791	40,152	44,181	37,552
4	女	28,890	29,549	31,861	31,697	30,864	30,572
5	男	46,939	47,460	49,188	49,123	51,895	49,520
9	女	29,445	31,728	34,557	33,254	32,501	32,417
10	男	49,667	49,887	52,700	54,883	56,711	52,773
14	女	34,073	34,292	36,184	38,581	39,163	36,519
15	男	60,136	63,624	67,833	71,493	83,379	49,293
19	女	42,565	43,349	46,459	48,642	61,667	48,536
20	男	96,640	97,289	109,196	106,970	115,764	105,172
24	女	62,700	65,155	63,540	64,082	61,619	63,411
25	男	101,232	103,706	105,166	112,476	107,295	105,987
29	女	58,499	60,556	59,728	62,160	67,088	61,606
30	男	103,316	105,764	113,874	105,478	122,152	110,111
34	女	54,700	61,014	67,107	66,005	64,216	62,608
35	男	81,909	92,513	90,101	91,504	95,803	90,396
39	女	47,196	47,275	52,568	55,674	49,612	50,465
40	男	71,335	75,632	75,494	84,707	77,285	76,890
44	女	42,993	44,423	45,239	46,707	48,034	45,479
45	男	61,712	67,935	66,480	65,452	69,368	66,189
49	女	42,142	42,833	40,220	39,636	48,204	42,607
50	男	48,224	50,792	57,191	55,354	56,473	53,607
54	女	31,689	29,801	32,498	31,896	35,180	32,213
55	男	38,157	40,771	41,037	45,671	43,448	41,817
59	女	28,123	30,560	28,562	28,203	28,485	28,786
60	男	37,579	36,790	39,040	40,589	43,829	39,565
以上	女	31,019	30,014	30,480	30,071	31,355	30,588
總計	男	832,808	869,696	907,067	923,852	970,886	907,844
	女	594,094	550,549	569,205	576,808	598,388	565,809

由於上表觀察所得，則知北平市自十九年至二十三年，

15—19歲者由102,701人增至145,046人

20—24歲者由159,400人增至177,388人

25—29歲者由159,731人增至174,388人

30—34歲者由158,016人增至186,368人

35—39歲者由129,105人增至145,415人

根據上列數字加以比較，發見北平市人口中，壯年者，逐年均有增加，由此可知北平市社會正在前進發展途中。

北平市人口年齡比較圖

十九年至二十三年

五年平均數

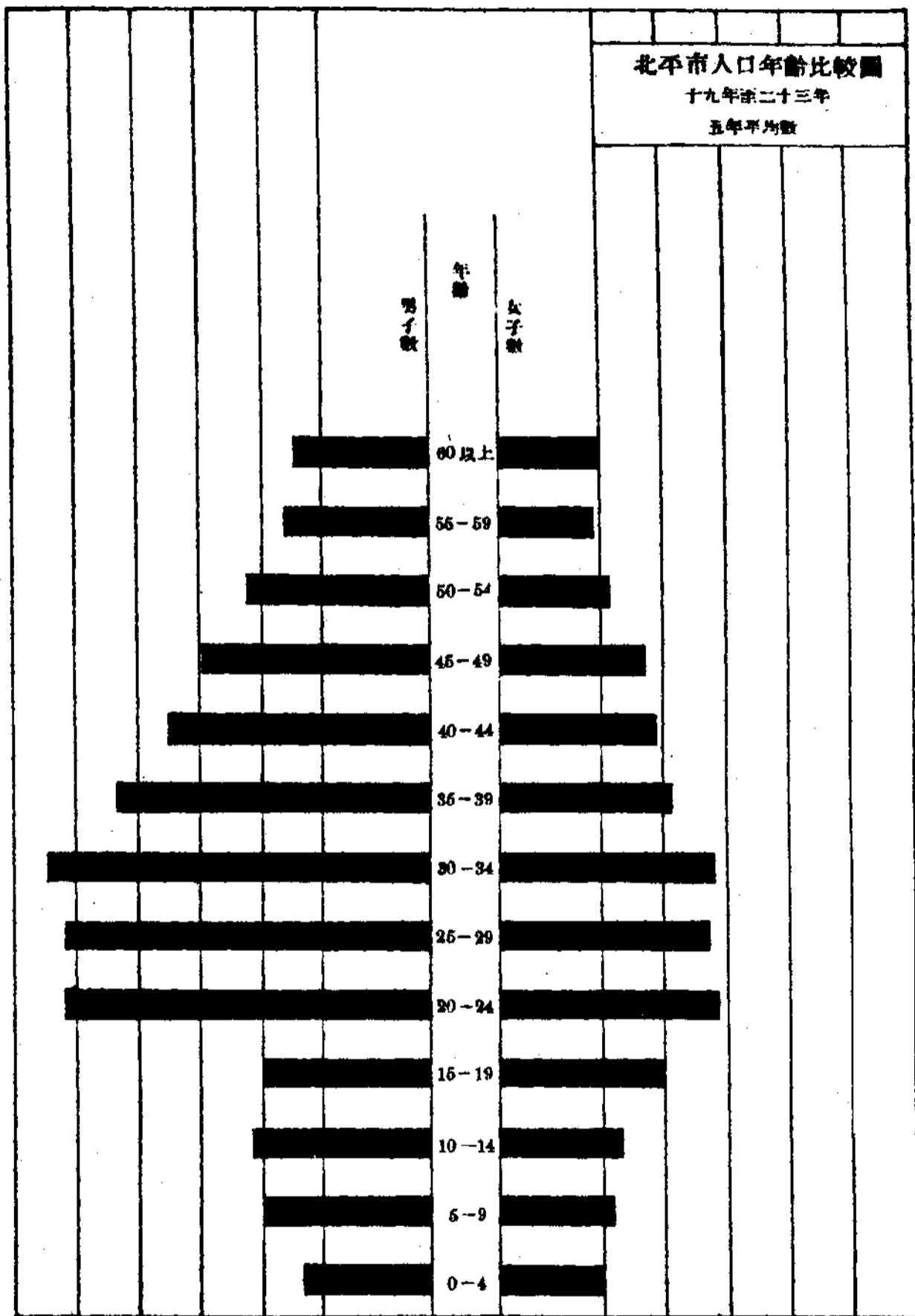

13 12 11 10 9 8 7 6 5 4 3 2 1 單位 1 2 3 4 5 6 7 8 9 10 11 12 13  
人位



# 司 法

## 冀察平津律師及律師公會統計

總論 律師者，受訴訟當事人之委任，及法院之命令，在各級法院內行其法律上所定之職務也。就制度言，各國律師制度，可分兩派，如英，法，意諸國，分律師為代訟人及代言人；日，德諸國，則規定律師為當事人行其代理人輔佐人或辯護人之職務，而無代訟與代言之分。我國律師制度，則採用德日法例，就職務言；可分為公法上之職務與委任上之職務兩種，從公法上之職務言之，律師為代理人輔佐人或指定辯護人，實與法院為共事之機關，不徒為謀當事人之利益，且期收訴訟上善良之結果。從委任上之職務言之，律師因當事人委任而為代理人輔佐人或辯護人，以從事於訴訟進行時，實為盡其保障人權之天職。綜上所述，足見律師亦為司法機構重要分子之一。吾人調查冀察平津律師，亦本斯旨，計分兩方面着手：

1. 關於律師公會之組織，經費，及社會服務等項。
2. 關於會員個別之姓名，性別，年齡，籍貫，教育等項。（按內除姓名，住址無統計之必要，餘則皆有重大之意義）。茲根據統計所得，分析申述於次：

### 1. 關於公會之調查：

一、公會之組織： 公會者，共同組織之會所也。律師之人數既多，各不相謀，不特意見參差，難收聲氣應求之成效，抑且漫無統系，無規矩準繩之可循，極其所至，流弊叢生，殊非法律設置律師制度，用以保護訴訟當事人權利之初旨，此律師章程所以有公會一章之規定也。

查我國律師公會，原以會長制為原則，但上海律師公會，因情形特殊，特採用委員制，餘則皆會長制也。茲據調查，冀察平津共有公會八所，皆為會長制，其內部之組織，大致多規定為會長一人，主持會內一切事務，副會長一人，輔佐會長辦理會務，會長有事故時，則由副會長代行其職務，其常任評議員之名額，則多寡因事務之簡繁而異。有於常任評議員之外，復設幹事，以執行其議決事項者，如永年律師公會，即其一例。會長，副會長，評議員，幹事之任期，皆為一年，並得連選連任。

就歷史言：當以北平律師公會為最早，創立於民國元年；次為保定律師公

會，於民國元年十二月設立；天津律師公會於民國二年三月，相繼設立，至若石門，河間，灤縣，永年，萬全等處公會之創設，內除萬全律師公會成立較早，餘則僅近五六年間事耳，推考其故，因公會之設立，必追隨於法院，年來法院有進展普設之勢，則公會亦將方興未艾矣。

二、公會之經費 夫經費為一切事業之母，經費充足，則會務自然發達，否則難期發展。按公會經費之來源，大致不外兩途：一為會員入會費，一為會員平均負擔之經常費，至其數額，並不一致，如北平，天津，石門，灤縣等公會入會費皆為四十元，保定，永年，萬全等公會，則為三十元，北平，天津，保定，石門，萬全等公會，每月經常費一元，永年則按月納二元，灤縣則暫不繳納，如不足時，由會員公攤。經費用途，不外各會經常支出，如法院監所律師休息處之設備費用，會所租金，以及員役薪俸等，其中以北平律師公會經費，最為充足，每年收入約四千元，故會所亦為公會所有，非若其他公會，多係租賃性質。其次為天津律師公會，每年歲出歲入，亦在二千餘元以上，再次則數百元不等矣。（參閱公會設置一覽表）

三、公會之會員名額 會員人數，當以天津律師公會為最多，共計會員六百零九人；次為北平律師公會，共計四百四十八人，餘若保定，石門，灤縣等公會，每會人數，皆未達百名，至河間，永年，萬全等公會，每會會員，不過十餘人而已。總計二十四年度，冀察平津，共有律師1347人，據司法行政部司法統計，二十一年度冀察平津律師總數為1985人，二十二年度為2162，（二十三年度，暫缺不詳），互相比較，則律師人數近年呈減少之象（參閱冀察平津律師比較表），蓋年來工商凋敝農村破產，社會不景氣，律師為附庸於社會生活之業務，則皮之不存毛將焉附哉。

於此，尚有一點，值得吾人深切研究者，即平津兩處，律師人數，何以特多，而與冀察相較，則懸殊過甚是也，推究其故：1.平津為我國重要都市，人口在百萬以上，人事繁雜，律務自然發達，2.設有高等法院及地方法院，為一二兩審訴訟案件集中之地，3.平津交通便捷，距離不遠，依法律規定，每一會員，得呈請核准，兼駐另一區域內，行使職務，故北平公會會員，兼指天津區域者，為數不鮮也。

四、公會之社會服務：年來國內各地律師公會，為保障人權維持正誼計，多有組織貧民法律扶助會，以為社會服務者，綜觀冀察平津各公會，唯平津得

風氣之先，業已有是項組織。查北平律師公會，已組織貧民法律扶助會，曾呈報河北高等法院，惜未經核准備案，天津律師公會，自民國二十四年三月三十一日，該會附設貧民法律扶助會，對貧苦民衆無償的予以法律上之扶助，該會對於慈善事業，亦屢屢捐助。其餘各地公會，瑣載略而不詳，或係尙付厥如也。

### II 關於會員之調查：

一、年齡：夫年齡高低，至不齊一，故吾人統計分析方法，除應用常數分配法外，別無良法，茲將冀察平津律師年齡，以十歲爲一組，共分爲若干組，製成下列兩種表圖：

冀察平津律師年齡統計表、

冀察平津律師年齡統計圖。

根據上述圖表，已知全體人數爲 1347 人，內除男性 312 人，女性 1 人未詳者佔 23.9% 外，餘則計：

1. 二十歲以上者，男性 165 人，女性 4 人，合計 169 人，佔全數 12.54%。
2. 三十歲以上者，男性 324 人，女性 2 人，共 326 人，佔全數 24.21%。
3. 四十歲以上者，男性 322 人，佔全數 23.9%。
4. 五十歲以上者：男性 186 人，佔全數 13.8%。
5. 六十歲以上者：男性 19 人，佔全數 1.41%。
6. 七十歲以上者：男性 3 人，佔全數 0.24%。

就人數論，則以年齡在三十歲以上者，爲最多數，四十歲以上者，次多數，五十歲以上者次之，二十歲以上者又次之，六十歲以上者，更次之，七十歲以上者爲最少。依新陳代謝之理，人生二十以外，爲少年時期，亦爲出而任事之始，三十歲至四五十歲之間，爲中年時期，正爲社會之中堅分子六十七十以後，則爲晚年退休之時矣，由此觀察，則是項統計，與此理若合符節。

二、籍貫：夫籍貫所以代表每一區域，足見人文發展之狀態者也，吾人統計是項項目，其目的亦本斯旨，製表圖於次：

冀察平津律師籍貫統計表、

冀察平津律師籍貫比較圖、

根據上述圖表，已知中以河北省籍者，爲最多數，計男性 923 人，女性 2 人，共 925 人，幾達全數四分之三，最少數者，爲雲南省，僅一人而已，次多數者，

爲浙江，江蘇，山東，安徽等省，每省皆達四十人以上，再次者，則爲遼寧，河南，湖北，福建諸省，各達二十人以上，較少者則爲廣東，山西，吉林，江西等省，僅達十人以上，至察哈爾，熱河，陝西，黑龍江，廣西等，則每省僅三五人，寥寥可數耳。惟吾人觀察所及，應宜注意者，一爲諸省籍律師，大部分集於平津兩市，冀察各處，爲數甚鮮，二爲天津市有外籍律師七人，計俄籍者六人，德籍者一人。前者，因平津爲華北文化中心，商務要地，律務之盛衰，與都市人事之繁簡，息息相關，故知名之士，法學專家，亦唯集中於此。後者，因天津爲全國重要商埠之一，各國皆設有領事館，華洋訴訟，涉外案件，集中於此，並有領事裁判權之牽掣，故外籍律師，應運而生，其理亦彰彰明甚也。

三、教育：夫律師，爲專門自由職業之一種，其資格之取得，必須依法律之規定，考取得律師資格之途徑有二：曰考試，曰甄拔。考試者，受律師考試法規所制定各種學科之試驗而及格者之謂也；甄拔者，經甄拔律師委員會審查合格甄拔而薦舉之謂也。故其所受教育，必具法律專門知識，庶克有濟，是以調查學歷，亦爲重要項目之一，現作表圖於次：

#### 冀察平津律師資格統計表(1.2.)

#### 冀察平津律師出身學校比較圖。

茲據統計所得，計：

1. 國內大學畢業者，共603人，占全數44%，爲最多數。
2. 國內法政專門畢業者，共395人，占全數29%，爲次多數。
3. 國外留學者，計日本64人，歐美30人，共94人，佔全數6.31%，爲最少數。
4. 其他不詳者，尙達252人之多，佔全數20.59%焉。

當民國肇造之始，吾國人士之研習法律者，如過江之鯽，法政專門學校，亦如風雲際會，紛紛創立，例如冀省一處，故都一隅，或係公立，或係私立，法政專門學校，竟達十六所之多，可謂盛極一時矣，比遷都以後，或則歸併於大學，或則形消而滅跡，如是大學與學院，一時勃興，其中若北平之北京大學，朝陽大學，天津法商學院，尙能保持其悠久之歷史，迄今猶負盛名。比年以來，國人因受科學救國之激刺，教育部又限制法學院招生之名額，莘莘學子，亦多轉變其志趣，而趨向於理工等科，但吾人殷殷後望，今後之研習法學者，在量的方面，雖不妨減少，而於質的方面，則應亟力提高。

冀察平津律師公會設置一覽表

省別	公會名稱	會長姓名		成立年月	地立地點	會員人數		經費		
		正會長	副會長			男	女		合計	歲入
河	北平律師公會	王仰聰	蔡禮	民國元年	北平南長街鐵女橋北河沿二號	444	4	448	4,000	4,000
	天津律師公會	李洪霖	朱運岳 吳伯衡	民國二年三月	天津河北黃緯路威安里二七號	607	2	609	2,000	2,000
	保定律師公會	王鴻壽	劉鳳山	民國元年十二月	保定城內中街	75	1	76	900	800
	石門律師公會	董耀青	.....	民國十九年七月	石門正東街善里十二號	78	.....	78	600	600(十)
	河間律師公會	梁錫輪	劉鳳岡	民國二十二年七月	河間縣府東街路北	14	.....	14	190	180
北	灤縣律師公會	徐樹屏	陳五蓋	民國二十年二月	灤縣城內西街	95	.....	95	無定額	300
	永年律師公會	王非槐	王琛	民國二十二年六月	永年城內學士坡北頭西道	13	.....	13	312	74
察哈爾	萬全律師公會	仇恩來	王嘉惠	民國九年一月	張家口保內馬路道底街七號	14	.....	14	168	100
總計						1310	7	1317	8170	8074

## 冀察平津律師人數比較表

(民國二十一，二十二，二十四年度)

公會名稱	年 度		
	二十一年度	二十二年度	二十四年度
北平律師公會	520	868	448
天津律師公會	814	860	609
保定律師公會	218	222	76
石門律師公會	64	75	78
河間律師公會	.....	27	14
灤縣律師公會	67	70	95
永年律師公會	.....	28	13
萬全律師公會	2	12	14
總 計	1985	2162	1347

## 冀察平津律師年齡統計表

公會名稱 年 齡 別	北平律師公會		天津律師公會		保定律師公會		石門律師公會		河間律師公會		灤縣律師公會		永年律師公會		萬全律師公會		總 計		
	男	女	男	女	男	女	男	女	男	女	男	女	男	女	男	女	男	女	計
	二十以上	58	2	77	1	11	1	6	-	1	-	12	-	-	-	-	-	165	4
三十以上	122	2	85	-	24	-	43	-	3	-	36	-	5	-	6	-	324	2	326
四十以上	148	-	102	-	22	-	16	-	4	-	28	-	3	-	3	-	322	-	322
五十以上	106	-	31	-	15	-	9	-	4	-	11	-	5	-	5	-	186	-	186
六十以上	7	-	1	-	3	-	4	-	2	-	2	-	-	-	-	-	19	-	19
七十以上	2	-	1	-	-	-	-	-	-	-	-	-	-	-	-	-	3	-	3
不 明	5	-	310	1	-	-	-	-	-	-	6	-	-	-	-	-	321	1	322
合 計	448		609		76		78		14		95		13		14		1347		

# 貴察平津律師年齡統計圖

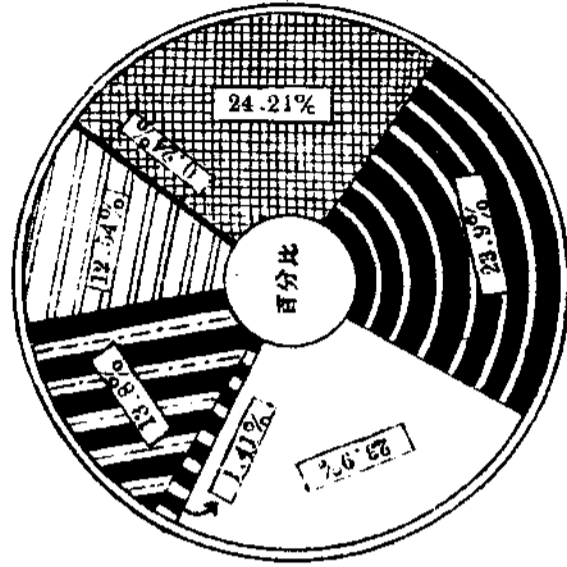
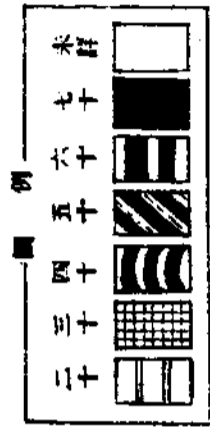
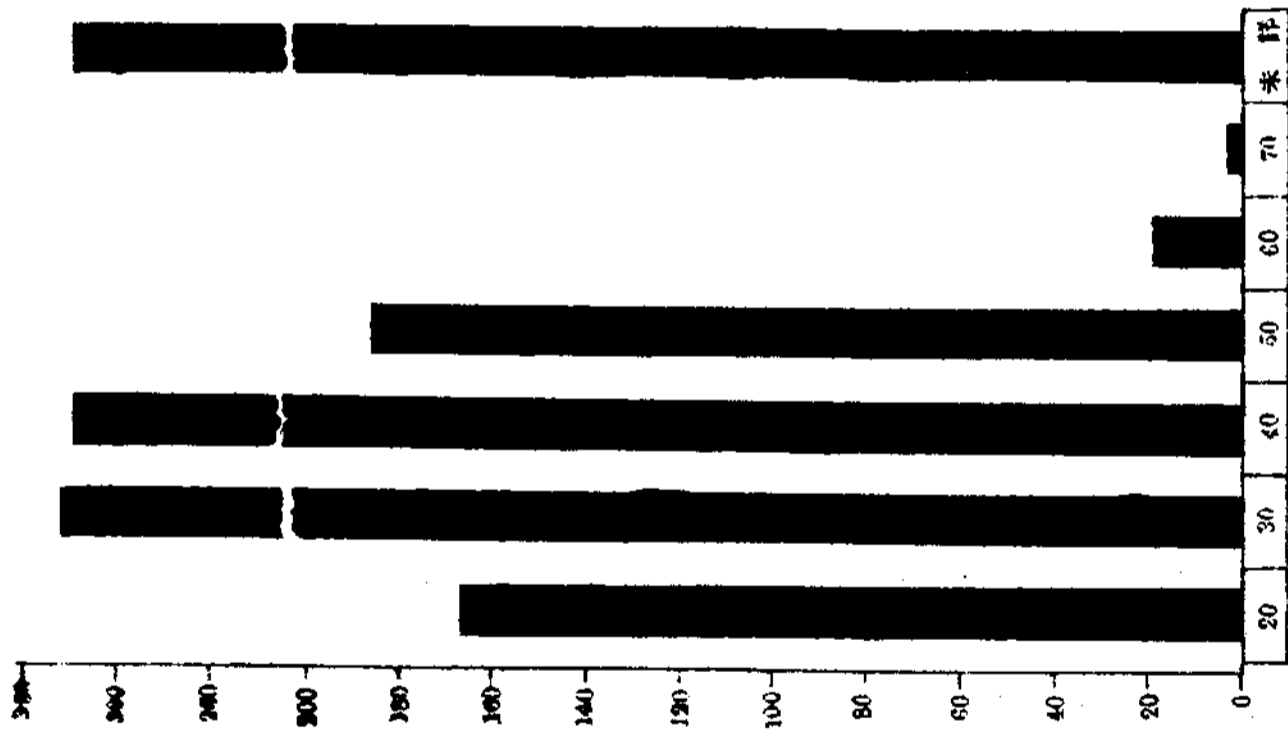

冀察平津律師籍貫統計表

公 會 名 稱	北平律師公會		天津律師公會		保定律師公會		石門律師公會		河間律師公會		灤縣律師公會		永年律師公會		萬全律師公會		總 計		
	男	女	男	女	男	女	男	女	男	女	男	女	男	女	男	女	男	女	
河 北	241	2	414		70	1	73		14		91		12		5		923	2	925
察 哈 爾															4		9		9
山 東	27		29		1										3		51		51
山 西	5		3				2										10		10
河 南	14		8												1		23		23
陝 西	2		1														3		3
遼 寧	13		10								2				1		26		26
黑 龍 江	2			1													2	1	3
吉 林	6		3		1												10		10
熱 河	6		3														9		9
湖 南	11		9		1		1										22		22
湖 北	10		12														22		22
四 川	12		8														20		20
江 西	4		5								1						10		10
海 江	31	1	26	1	1												58	2	60
江 蘇	22	1	30		1												54	1	55
安 徽	13		28														41		41
福 建	11		9				1										21		21
廣 東	5		9														14		14
廣 西			2										1				3		3
雲 南	1																1		1
德 籍			1														1		1
俄 籍					6												6		6
不 明											1						1		1
合 計	448		609		76		78		14		95		13		14		1347		



## 冀察平津律師籍貫統計圖

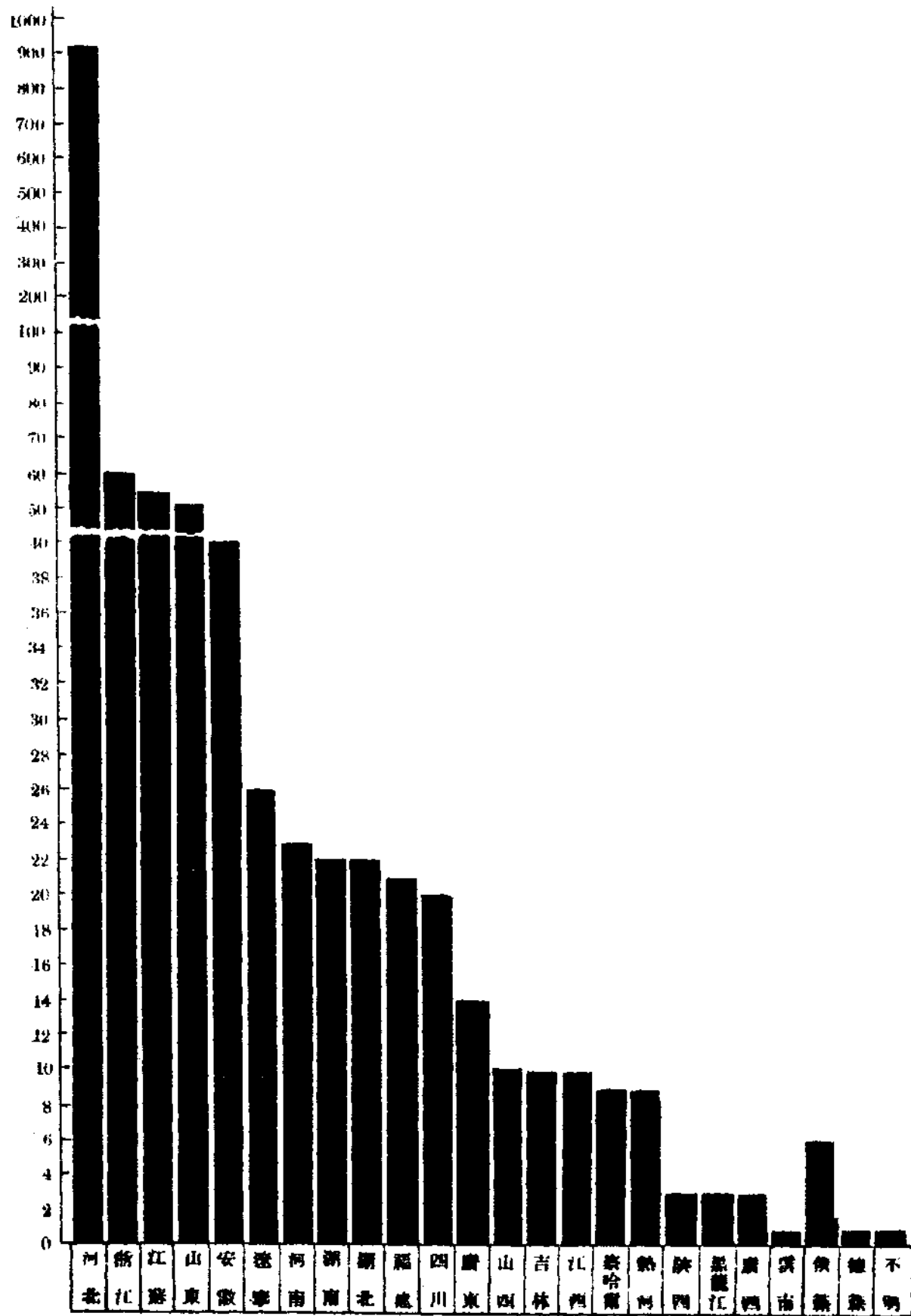

冀察平津律師資格統計表

政 務 專 門	法 政 專 門	專 門	專 門		合 計
			法 政 專 門	專 門	
直隸公立法律學校	35	12	16	16	124
直隸私立法政專門	6	3	10	6	172
直隸官立法律學校	-	35	10	3	39
直隸法律學堂	5	6	-	-	26
直隸豫人法政學校	2	3	-	-	10
京師法律專門學校	10	5	3	1	21
國立北京法政學校	27	20	1	-	5
北京中央法政專門	15	13	-	-	4
北洋公立法政專門	4	6	-	-	1
天津私立法政專門	-	-	-	3	-
河北省立法政專門	-	2	-	1	-
直隸法政專門	-	-	-	-	1
保定法律學校	-	-	-	1	-
北京學法館	1	-	1	-	-
任學館	1	-	-	-	-
司法講習所	1	3	-	-	-
山西法政專門	-	1	-	1	-
山東法政專門	2	2	-	-	-
河南法政專門	4	5	1	2	-
湖北法政專門	1	-	-	-	-
四川法政專門	1	1	-	-	-
浙江法政專門	2	2	-	-	-
福建法政專門	2	1	-	1	-
安徽法政專門	2	4	-	-	-
奉天法政專門	2	5	-	-	-
吉林法政專門	-	1	-	-	-
黑龍江法政專門	-	1	-	-	-
北京私立化石倫法政專門	-	-	-	-	5
總計	96	46	51	13	395

冀察平津律師資格統計表(二)

省別	公署別	學校別	教育類別										業						
			北平大學	北京法政大學	北平法政大學	中央法政大學	中央大學	中國大學	中華大學	中國公學	國民學院	朝陽華大		燕京大學	北京平民大學	河北大學	河北法商學院	東吳大學	東華大學
河	北平律師公會	北平大學	17	9	12	6	5	8	35	26	14	20	94	1	1	1	1	1	255
		天津律師公會	20 (1女)	2	5	9	1	14	21	8	12	52	1	4	1	49	2	1	204
		保定律師公會	2	2	1	4	1	3	2	2	2	2	1	1	5	1	1	1	45
		石門律師公會	5	1	1	1	1	2	3	1	3	24	1	1	1	6	1	1	52
		河間律師公會	1	1	1	1	1	1	1	1	1	3	1	1	1	1	1	1	4
		灤縣律師公會	1	1	1	1	1	1	1	1	1	3	1	3	1	25	1	1	29
		永年律師公會	1	1	1	1	1	1	1	1	1	1	1	1	1	1	1	1	8
察哈爾	萬全律師公會	萬全律師公會	1	1	1	1	1	1	1	1	1	1	1	1	1	1	1	1	5
		計	45	15	18	21	5	54	27	36	205	1	6	1	3	18	81	3	1

冀察平津律師資格統計表(三)

省別	公包別	學校別	教育類別		留學		歐		美		留		學		台	免試	其他	共	
			日本	留學	法國	巴黎	法國	巴黎	法國	巴黎	德國	柏林	英國	法院					律師
河	北平律師公會	日本帝國大學	4	1	1	1	1	1	1	1	1	1	1	1	1	1	1	1	1
		日本早稻田大學	12	3	3	3	3	3	3	3	3	3	3	3	3	3	3	3	3
		日本明治大學	5	5	5	5	5	5	5	5	5	5	5	5	5	5	5	5	5
		日本法政大學	9	9	9	9	9	9	9	9	9	9	9	9	9	9	9	9	9
		日本中央大學	3	3	3	3	3	3	3	3	3	3	3	3	3	3	3	3	3
		日本綜合大學	31	31	31	31	31	31	31	31	31	31	31	31	31	31	31	31	31
北	天津律師公會	德國柏林大學	1	1	1	1	1	1	1	1	1	1	1	1	1	1	1	1	1
		法國巴黎大學	1	1	1	1	1	1	1	1	1	1	1	1	1	1	1	1	1
		巴黎法政大學	1	1	1	1	1	1	1	1	1	1	1	1	1	1	1	1	1
		巴黎法政大學	1	1	1	1	1	1	1	1	1	1	1	1	1	1	1	1	1
		德國柏林大學	1	1	1	1	1	1	1	1	1	1	1	1	1	1	1	1	1
		英國法院律師大學	1	1	1	1	1	1	1	1	1	1	1	1	1	1	1	1	1
察	保定律師公會	瑞士日來弗大學	1	1	1	1	1	1	1	1	1	1	1	1	1	1	1	1	1
		德國柏林大學	1	1	1	1	1	1	1	1	1	1	1	1	1	1	1	1	1
		法國巴黎大學	1	1	1	1	1	1	1	1	1	1	1	1	1	1	1	1	1
		巴黎法政大學	1	1	1	1	1	1	1	1	1	1	1	1	1	1	1	1	1
		巴黎法政大學	1	1	1	1	1	1	1	1	1	1	1	1	1	1	1	1	1
		德國柏林大學	1	1	1	1	1	1	1	1	1	1	1	1	1	1	1	1	1
哈	石門律師公會	德國柏林大學	1	1	1	1	1	1	1	1	1	1	1	1	1	1	1	1	1
		法國巴黎大學	1	1	1	1	1	1	1	1	1	1	1	1	1	1	1	1	1
		巴黎法政大學	1	1	1	1	1	1	1	1	1	1	1	1	1	1	1	1	1
		巴黎法政大學	1	1	1	1	1	1	1	1	1	1	1	1	1	1	1	1	1
		德國柏林大學	1	1	1	1	1	1	1	1	1	1	1	1	1	1	1	1	1
		英國法院律師大學	1	1	1	1	1	1	1	1	1	1	1	1	1	1	1	1	1
總	萬全律師公會	德國柏林大學	1	1	1	1	1	1	1	1	1	1	1	1	1	1	1	1	1
		法國巴黎大學	1	1	1	1	1	1	1	1	1	1	1	1	1	1	1	1	1
		巴黎法政大學	1	1	1	1	1	1	1	1	1	1	1	1	1	1	1	1	1
		巴黎法政大學	1	1	1	1	1	1	1	1	1	1	1	1	1	1	1	1	1
		德國柏林大學	1	1	1	1	1	1	1	1	1	1	1	1	1	1	1	1	1
		英國法院律師大學	1	1	1	1	1	1	1	1	1	1	1	1	1	1	1	1	1
合計	5	22	9	19	8	1	64	1	1	1	1	1	1	1	1	1	1	1	
總計	5	22	9	19	8	1	64	1	1	1	1	1	1	1	1	1	1	1	

### 冀察平津律師出身學校比較圖

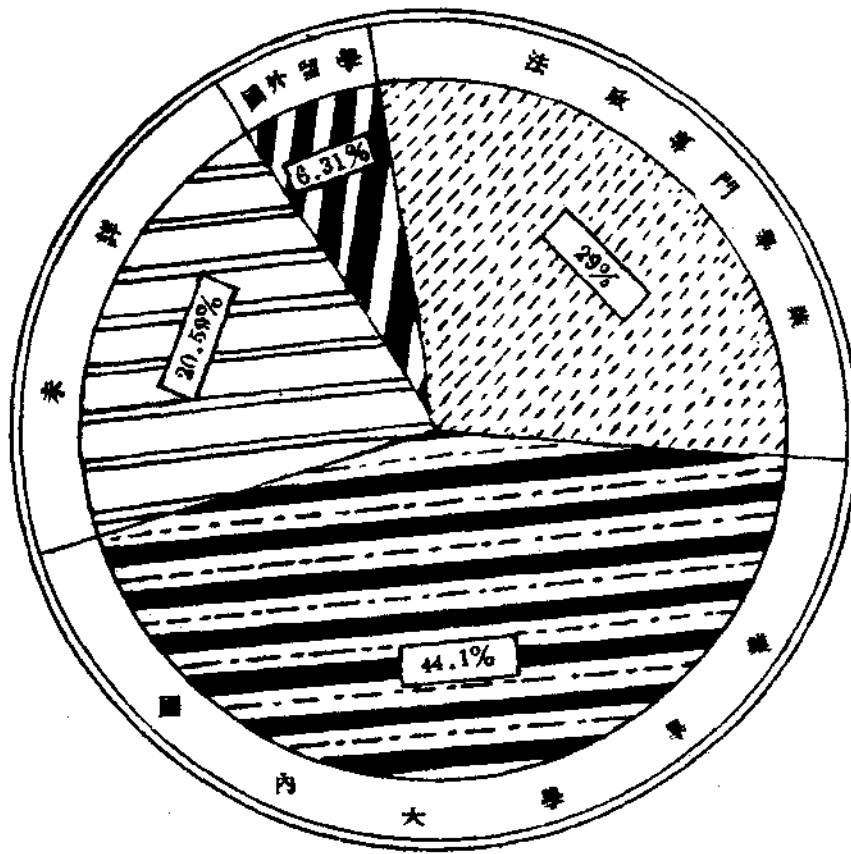

# 公 安

## 察哈爾省各縣警額統計

察省爲華北較小省區，地面雖廣，但三分之二以上均爲蒙旗，故現在僅轄十九縣局。關於縣公安局警察名額之分配，及其組織之狀況，原係依照縣之等級，分別規定，頗爲一致。其巡官巡長警士等餉額，亦屬相同。整齊劃一，洵足稱述。茲先依據察省政府所報萬全等十縣警額數字，加以統計，並將其公安局，組織概況，臚列如下：

1. 萬全縣公安局：設警官一人綜理局務。並設分局五處，其公務由巡官負責掌理。此外局內設書記兼會計一人，司書一人。又警士名額內，多數爲馬警，計有六十名，已達全體警士名額四分之三。
2. 宣化縣公安局：設警官一人，綜理局務。並設分局五處，其公務由巡官負責掌理。此外局內設職員二名，掌理文牘會計事務。
3. 蔚縣公安局：設警官一人，綜理局務。並設分局五處，其第一分局，附設本局之內，實際上祇有四個分局，至分所公務由巡官負責掌理。此外局內設書記兼會計一名，司書一名。
4. 涿鹿縣公安局：設警官一人，綜理局務。並設分局四，分駐所二，分局事務，由巡官負責掌理，分駐所事務，由巡長負責掌理。其第一分局，附設本局之內，實際上祇有四個分局。此外局內設書記兼會計一人，司書一人。
5. 懷安縣公安局：設警官一人，綜理局務。並設分局五處，其公務由巡官負責掌理。其第一分局，附設本局之內，實際上祇有四個分局。此外局內設書記兼會計一人，司書一人。
6. 延慶縣公安局：設警官一人，綜理局務。並設分局五處，其公務由巡官負責掌理。至第一分局，附設本局之內，實際上祇有四個分局。此外局內設職員六名，掌理文牘會計事務。
7. 懷來縣公安局：設警官一人，綜理局務。其所設分局之數，未據報明，姑從略。此外局內設書記兼會計一人，司書一人。
8. 赤城縣公安局：設警官一人，綜理局務。並設分局三處，由巡官負責管理。其第一分局，附設本局之內，實際上祇有四個分局。此外局內設書記兼會計

一人，司書一人。

9. 陽原縣公安局：設警官一人，綜理局務。並設派出所四處，由巡官負責管理。此外局內設會計兼書記一名。
10. 龍關縣公安局：設警官一人，綜理局務。並設分局三，分駐所二。分局事務，由巡官負責掌理，分所事務，由巡長負責掌理。至局內職員未據報明，姑從略。

以上係萬全等十縣之大概情形。相同之點甚多，相異之點甚少。至於多倫張北康保寶昌商都沽源六縣，暨尚義崇禮化德三設治局之警察名額，因特殊情形，一時未能報齊，亦自無從統計。

考察省各縣警察機關，範圍極小，既無警察隊偵緝隊消防隊等之組織；亦無交通警戶籍警衛生警請願警等之區分。本刊所製之圖表，係就巡官巡長警士等三項數字統計。其警官暨內部職員名額，則未統計在內，爰刊載於下；閱者當可得其梗概焉。

察哈爾省萬全等十縣公安局巡官長警名額餉額統計表

縣別	巡官			巡長			警			士	總計名額										
	一 等 名額	二 等 名額	三 等 名額	共計	一 等 名額	二 等 名額	共計	一 等 名額	二 等 名額			三 等 名額	共計								
萬全	1	30	2	25	2	20	5	10	11	10	10	20	20	9	20	8	40	7	80	105	
宣化	1	30	2	25	2	20	5	10	11	10	10	20	20	9	20	8	40	7	80	105	
蔚縣	1	30	2	25	2	20	5	11	11	11	10	22	22	9	21	8	44	7	87	114	
涿鹿	1	30	1	25	2	20	4	7	11	7	10	14	14	9	14	8	28	7	56	74	
懷安	1	30	1	25	2	20	4	7	11	7	10	14	14	9	14	8	28	7	56	74	
延慶	1	30	1	25	2	20	4	7	11	7	10	14	14	9	14	8	28	7	56	74	
懷來	1	30	1	25	2	20	4	7	11	7	10	14	14	9	14	8	28	7	56	74	
赤城	1	30	1	25	2	20	4	5	11	5	10	10	10	9	10	8	20	7	40	54	
陽原	—	—	1	25	2	20	3	4	11	—	—	4	—	—	—	—	42	7	42	49	
龍關	—	—	1	25	2	20	3	4	11	4	10	8	8	9	8	8	16	7	32	43	
合計	8	18	20	41	72	68	140	136	135	585	766	766	766	766	766	766	766	766	766	766	766

說明：1. 察省各縣公安局均設警官一人為該局長官本表除警官名額暨內部職員未列外餘均填入

2. 本表月餉欄以元為單位



察哈爾省萬全等十縣公安局巡官長警名額比較圖

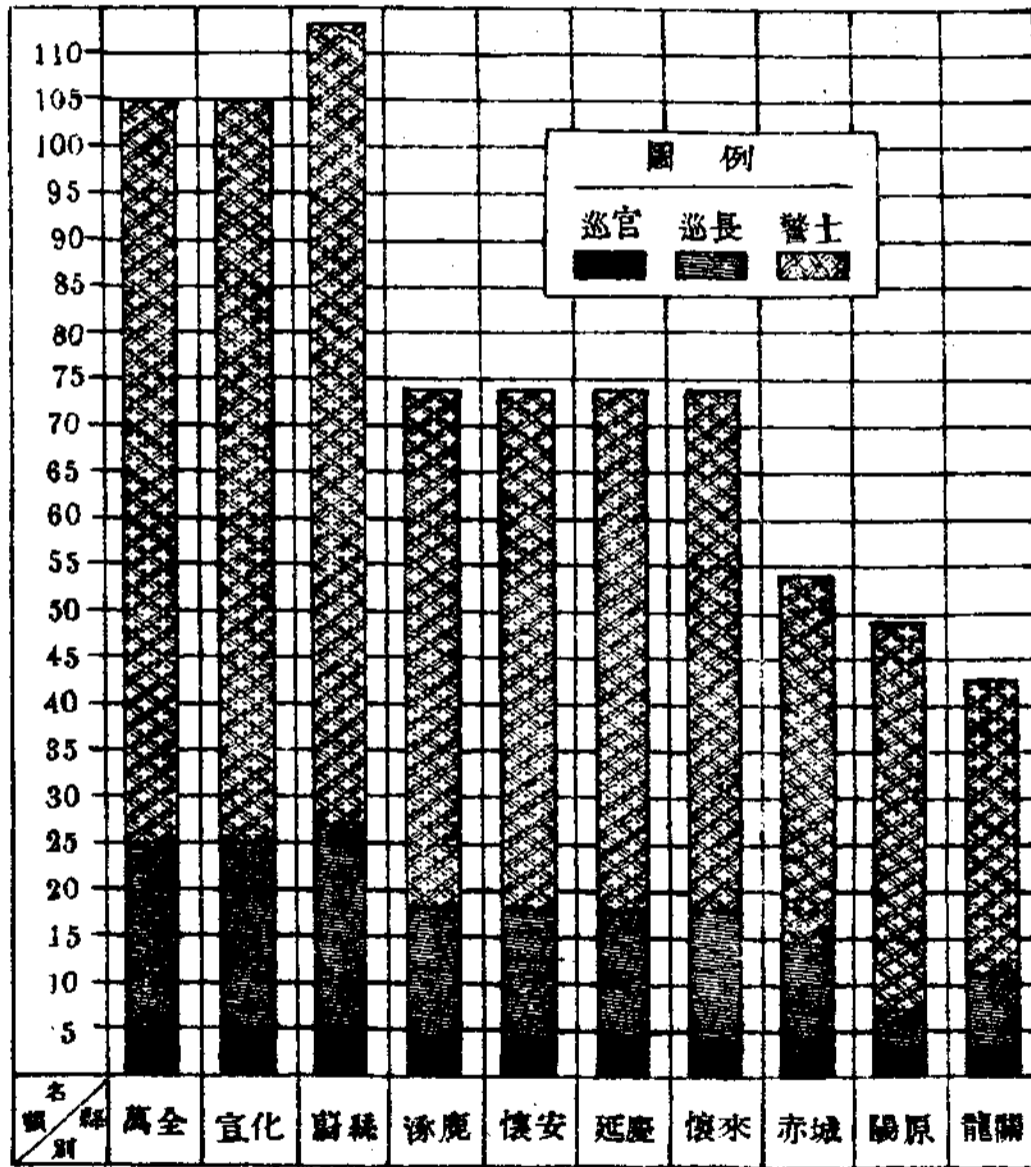
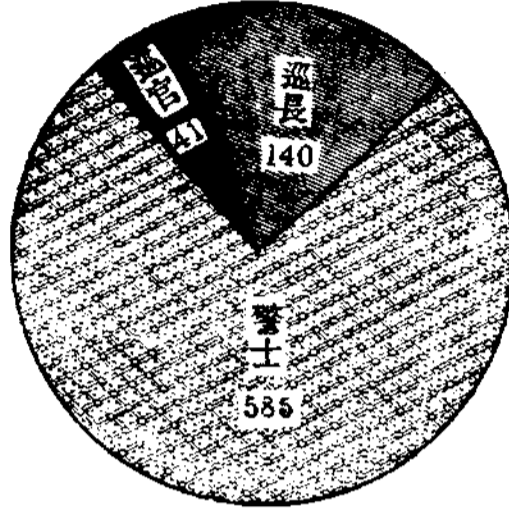

說明：本圖中之圓圖係萬全等十縣巡官長警名額總計之數

# 教 育

## 河北省天津等九十縣近三年度社教機關統計

欲明社會教育之全般狀況，勢必首先對於社教機關數目，作一確切之統計；因推行社教，我國已有二十餘年不斷之歷史，其經費之籌措，大抵亦有一定之款產，非若義務教育之爲新的設施而有一先考核其經費之必要也。

吾人所得本會所轄四省市之調查報告，有關教育者，現僅河北省天津等九十縣，故前刊所述義教部份及本章之社教機關統計亦只及於該九十縣，以後續有所得，自當陸續披露。

社教機關之分類，就其設師教授與否，而別爲學校式社教機關與一般的社教機關兩類，學校式社教機關，係設置教師，招收生徒，而從事教授智識；一般的社教機關，僅對於有助於識字，公民及職業諸訓練之參考資料或實驗器具，加以設備，而聽任民衆自行領受進修，或有另設專人，從旁指導者，然無師生之誼也。根據教育部之規定，我國之兩類社教機關，約如下列諸種：

學校式社教機關	一般的社教機關
民衆學校	民衆問字及代筆處
民衆識字處	民衆閱報處
工業補習學校	通俗講演所
商業補習學校	民衆茶園
農業補習學校	教育館
婦女補習學校	圖書館
各種學科補習學校或班	博物館
注音符號傳習所或班	古物保存所
體育及國術傳習所或班	體育場
戲劇學校	體育會
劇詞古書訓練所或班	音樂會
孤兒貧兒教養院	游泳池
低能學校	公園
盲啞學校	劇場
社教人員養成所或班	公共娛樂場
屬於社教範圍內之其他學校式機關	電影場
	其他社教機關

在任何一城市，或地方皆應對於表列各種機關，充分設置，以期儘量增進民衆在識字，公民及職業三方面之訓練，惟我國以社教事業猶待努力之故，除少數大都市外，其餘城鎮鄉村對於表列各項機關，多未設置，雖其中不無爲各該地方環境所不必需者，然大多數均當需要，其所以多未設置者，自係人謀不足之故也。

河北省地方區域以內，除平津不計，其城縣村鎮，多非繁華，社教設施，亦感不足，正同上述，然就其所有，吾人將自二十一年度迄二十三年度之資料，通盤觀察，覺其中亦有差強人意之點，即機關總數字之逐漸增加是也，此蓋由於國內政治之漸趨安定。今就所有數字，作總表如次：

河北省天津等九十縣近三年度社教機關統計總表(一)

縣	別	學 校 式 社 教 機 關 一 般 的 社 教 機 關 總 計									
		社 教 機 關		社 教 機 關		社 教 機 關		社 教 機 關		社 教 機 關	
		廿一年度	廿二年度	廿一年度	廿二年度	廿一年度	廿二年度	廿一年度	廿二年度	廿一年度	廿二年度
天	津	20	20	83	95	65	103	115	86	12	17
青		84	18	7	7	1	91	52	19	39	72
滄		151	119	6	5	67	155	155	186	8	29
鹽				6	6	11	6	6	11	0	55
南		131	109	9	25	29	140	146	138	6	2
靜		35	38	26	28	33	61	66	71	5	10
河		127	141	1	1	1	128	142	122	14	6
獻		95	126	14	18	18	109	126	144	17	35
任		33	228	10	1	1	43	229	220	186	177
阜		56	76	0	1	0	36	77	64	21	8
寧		0	0	1	1	1	1	1	1	0	0
京		42	63	1	2	2	43	65	83	22	40
秦		50	59	19	19	19	69	69	69	0	0
故		114	187	5	5	5	119	155	192	36	73
文		60	59	64	76	78	124	116	137	8	13
新		28	28	33	35	34	61	63	62	2	11
滿		159	124	21	22	26	180	102	150	78	30
徐		81	84	16	15	15	96	95	99	1	3
新		98	102	3	3	3	101	105	105	4	4
唐		89	95	1	1	1	90	124	67	34	23
博		76	86	1	1	1	77	87	98	10	27
澤		56	52	11	11	13	47	51	65	4	18
容		36	40	12	16	14	48	56	66	8	18
完		0	0	0	0	0	0	0	0	0	0
定		114	115	1	1	1	119	115	116	4	3
安		70	70	1	1	1	71	71	71	0	0
國		72	71	10	11	11	82	82	82	0	0
隆		38	7	6	5	6	44	78	13	34	31
安		158	60	20	71	71	178	232	131	54	47
東		68	52	7	7	8	75	78	80	3	5
高											

河北省天津等九十縣近三年度社教機關統計總表(二)

縣	學校						社教機關						一般的社教機關						總計					
	廿一年度		廿二年度		廿三年度		廿一年度		廿二年度		廿三年度		廿一年度		廿二年度		廿三年度		廿一年度		廿二年度		廿三年度	
	數	比廿一年度為基年增(十)減(一)	數	比廿一年度為基年增(十)減(一)	數	比廿一年度為基年增(十)減(一)	數	比廿一年度為基年增(十)減(一)	數	比廿一年度為基年增(十)減(一)	數	比廿一年度為基年增(十)減(一)	數	比廿一年度為基年增(十)減(一)	數	比廿一年度為基年增(十)減(一)	數	比廿一年度為基年增(十)減(一)	數	比廿一年度為基年增(十)減(一)	數	比廿一年度為基年增(十)減(一)	數	比廿一年度為基年增(十)減(一)
正定	165	+3	166	+1	168	+1	4	4	4	0	0	0	109	172	170	13	11	170	170	13	11	170	13	11
獲鹿	52	+18	67	+15	70	+13	6	6	6	0	0	0	58	76	73	18	15	76	73	18	15	76	15	13
井陘	49	+154	191	+142	203	+104	9	9	9	0	0	0	58	212	203	154	142	212	203	154	142	212	154	142
阜平	22	+6	28	+6	28	+6	2	2	2	0	0	0	27	28	28	1	1	28	28	1	1	28	1	1
樂平	49	+9	58	+9	58	+9	5	5	5	0	0	0	51	63	51	12	12	63	51	12	12	63	12	12
靈壽	135	+3	138	+3	138	+3	2	2	2	0	0	0	137	139	139	2	2	139	139	2	2	139	2	2
唐縣	59	+15	75	+16	75	+16	28	28	28	0	0	0	87	106	109	19	19	106	109	19	19	106	19	19
壽陽	65	-1	64	-1	66	+1	3	3	3	0	0	0	68	68	72	0	0	68	72	4	4	72	4	4
山陰	49	+46	95	+46	95	+46	0	0	0	0	0	50	95	95	46	46	95	95	46	46	95	46	46	
氏	83	-12	71	-12	71	-12	1	1	1	0	0	0	84	72	86	-12	-12	72	86	-12	-12	72	-12	-12
平山	171	-11	160	-11	160	-11	1	1	1	0	0	0	172	183	141	-31	-31	183	141	-31	-31	183	-31	-31
贊皇	0	0	0	0	0	0	1	1	1	0	0	0	1	1	1	0	0	1	1	0	0	1	0	0
無極	173	+20	193	+20	193	+20	11	11	11	0	0	0	184	204	203	20	20	204	203	20	20	204	20	20
新樂	66	0	66	0	66	0	0	0	0	0	0	66	66	68	2	2	66	68	2	2	66	2	2	
淶水	42	0	42	0	42	0	4	4	4	0	0	0	46	43	63	17	17	43	63	20	20	43	17	17
定興	48	+8	56	+8	56	+8	3	3	3	0	0	0	51	58	77	7	7	58	77	19	19	58	7	7
唐縣	420	+79	499	+79	499	+79	38	38	38	0	0	0	458	555	480	97	97	555	480	97	97	555	97	97
深澤	128	+30	158	+30	158	+30	1	1	1	0	0	0	129	159	150	30	30	159	150	30	30	159	30	30
武安	77	+27	104	+27	104	+27	113	113	113	0	0	0	190	218	210	28	28	218	210	28	28	218	28	28
南和	5	0	5	0	5	0	2	2	2	0	0	0	7	7	6	1	1	7	6	1	1	7	1	1
平山	82	+3	85	+3	85	+3	1	1	1	0	0	0	83	86	71	-15	-15	86	71	-15	-15	86	-15	-15
南和	0	0	0	0	0	0	0	0	0	0	0	0	0	0	0	0	0	0	0	0	0	0	0	0
南和	40	+32	72	+32	72	+32	1	1	1	0	0	0	41	73	79	32	32	73	79	6	6	73	32	32
南和	6	+11	17	+11	17	+11	4	4	4	0	0	0	10	21	38	11	11	21	38	17	17	21	11	11
南和	90	-61	29	-61	29	-61	2	2	2	0	0	0	92	31	31	-61	-61	31	31	-61	-61	31	-61	-61
南和	22	-1	21	-1	21	-1	1	1	1	0	0	0	23	22	24	-1	-1	22	24	2	2	22	-1	-1
南和	143	-3	140	-3	140	-3	4	4	4	0	0	0	147	145	148	-2	-2	145	148	3	3	145	-2	-2
南和	1	+1	2	+1	2	+1	16	16	16	0	0	0	17	20	19	3	3	20	19	3	3	20	3	3
南和	30	0	30	0	30	0	4	4	4	0	0	0	34	34	34	0	0	34	34	0	0	34	0	0
南和	39	0	39	0	39	0	2	2	2	0	0	0	41	41	41	0	0	41	41	0	0	41	0	0

河北省天津等九十縣近三年度社教機關統計總表(三)

縣	別	學校		社		教		機		關		總		計		
		廿一年度	廿二年度	廿一年度	廿二年度	廿一年度	廿二年度	廿一年度	廿二年度	廿一年度	廿二年度	廿一年度	廿二年度	廿一年度	廿二年度	廿三年度
鎮	內	179	175	173	6	221	291	221	0	0	400	306	34	306	-4	
縣	邱	0	80	43	-43	8	10	10	12	8	10	10	10	10	10	10
縣	任	79	83	76	-3	11	11	10	0	1	1	44	44	44	44	44
縣	曲	107	117	110	13	8	7	7	-1	113	124	117	117	117	117	117
縣	平	0	33	30	33	4	4	4	0	4	4	37	37	37	37	37
縣	鄆	65	65	64	-1	21	21	21	0	86	86	86	86	86	86	86
縣	成	36	53	53	17	1	1	1	0	37	54	54	54	54	54	54
縣	安	167	170	170	3	1	1	1	0	168	171	171	171	171	171	171
縣	威	312	315	355	43	26	32	32	6	535	537	537	537	537	537	537
縣	蕪	64	65	63	-1	22	75	73	729	793	816	816	816	816	816	816
縣	南	65	68	63	-3	7	7	9	0	72	75	75	75	75	75	75
縣	東	0	0	0	0	0	0	0	0	0	0	0	0	0	0	0
縣	新	60	60	64	4	113	132	133	119	173	192	192	192	192	192	192
縣	武	112	95	70	-42	18	18	18	0	130	133	133	133	133	133	133
縣	趙	1	2	2	1	4	4	4	0	5	5	5	5	5	5	5
縣	柏	61	69	61	8	19	17	0	-1	73	80	80	80	80	80	80
縣	隆	86	96	64	-31	22	24	22	12	117	120	120	120	120	120	120
縣	高	0	0	0	0	5	5	5	0	5	5	5	5	5	5	5
縣	豐	36	37	40	4	1	1	1	0	37	38	38	38	38	38	38
縣	興	71	79	18	109	7	7	7	0	73	86	86	86	86	86	86
縣	平	59	59	60	1	146	146	146	0	205	205	205	205	205	205	205
縣	山	30	89	98	8	1	1	1	0	91	91	91	91	91	91	91
縣	清	153	52	71	-82	8	16	16	-8	161	68	68	68	68	68	68
縣	安	42	42	64	22	1	12	12	-11	43	51	51	51	51	51	51
縣	清	35	35	36	1	0	0	0	0	35	36	36	36	36	36	36
縣	次	71	40	45	-26	16	28	16	-12	16	16	16	16	16	16	16
縣	總	374	382	550	176	233	269	277	16	627	651	651	651	651	651	651

上表以天津等九十縣爲綱，縱列第一欄，第二欄爲學校式社教機關，第三欄爲一般的社教機關，第四欄爲總計，各欄就其本身，以年度爲準，志其增減狀況。

鹽山、內邱、大興、永清、等四縣學校式社教機關，據報僅有班數無校數，想係附設班次，本表不列，見分表中。

述其概況如後：

#### 一、學校式社教機關

二十一年度機關數以定縣爲最多達420校，涿縣374校次之，磁縣之312校又次之，在100校以上200校以下者，有鉅鹿等十八縣，不及100校者五十七縣，八縣爲零。四縣僅有附設班次而無校總數爲6760。

二十二年度仍以定縣爲第一，然其校數則增至499，涿縣之382校次之，磁縣315校又次之，在300校以下200校以上者，有任邱等二縣，200校以下100校以上者，有藁城等十九縣，不及100校者有元氏等五十七縣，五縣爲零，四縣僅有附設班次而無校。總校數爲7462。

二十三年度以涿縣之550校爲第一，定縣之425校次之，磁縣之355校又次之，300校以下200校以上者，有任邱一縣，200校以下100校以上者，有藁城等二十一縣，不及100校者，有房山等五十五縣，六縣爲零，四縣僅有附設班次而無校。總校數爲7515。

三個年度比較，增加最多者爲任邱二十二年之195校，二十三年之186校，次如井陘增加亦多，二縣二十一年度，爲數皆少，增數自五倍乃至七倍，殊可驚異也。減數最多者如武清二十一年度爲153校二十二年減去101校，二十三年減去109校次如濮陽，二十一年度爲90校；二十二及二十三年度減至29校，前後相差，竟逾三倍；再次如青縣，以二十一年度之84校，二十二年，減爲45校，二十三年度，減爲18，相差亦不在少。此外，增數多而減數少，無增減者，亦有數縣焉。

#### 二、一般的社教機關

二十一年度以涿縣之253處爲第一，次爲鉅鹿之221處；宛平之146處；深澤新河之113處，此外，除阜城等七縣爲零外，餘皆不及100處而以10處以下之五十七縣爲最多。總數爲1610。

二十二年度以冀縣之751處爲第一，涿縣之269處次之，再此爲鉅鹿之221處，宛平之146處，新河之132處，深澤之114處，此外仍皆不及100處并仍以10處以下之五十縣爲多，爲零者亦有七縣。總數爲2523。

二十三年度仍以冀縣爲第一，但數目則增至793處，次爲涿縣之277處，鉅鹿之221處，新河之133處，宛平之121處，深澤之109處，餘縣仍皆不及100處并以10處以下之四十縣爲最多，爲零者增至九縣。總數爲2575。

三個年度之增減狀況，以冀縣二十一年度之22處；二十二年度及二十三年度，皆突破750處，爲最可驚異。此外各縣，除南皮東鹿外，餘之增數皆不大，無增減之縣數爲最多，有減數之縣數最少，且其數亦不多。至各縣總數狀況，自與二欄數字成正比例，無須多述，惟三個年度中，全無社教機關者有容城等三縣，爲可注意耳。

再將九十縣總數作一研究，先製表如下：

學校式社教機關			一般的社教機關			總計		
二十一年度	二十二年度	二十三年度	二十一年度	二十二年度	二十三年度	二十一年度	二十二年度	二十三年度
6760	7462	7515	1610	2523	2575	8370	9980	10090

無論就總數或分數說，三個年度，皆是遞增的，其增加數目，有如下表（設二十一年度之增數爲零）：

學校式社教機關		一般的社教機關		總計	
二十二年度	二十三年度	二十二年度	二十三年度	二十二年度	二十三年度
增 702	增 755	增 913	增 965	增 1615	增 1720

若以各縣之平均數論，則：

學校或社教機關			一般的社教機關			總計		
二十一年度	二十二年度	二十三年度	二十一年度	二十二年度	二十三年度	二十一年度	二十二年度	二十三年度
75.11	82.91	83.50	17.89	28.03	28.61	93	110.94	112.11

平均每縣增加數則爲（仍以二十一年度增加數爲零）：

學校式社教機關		一般的社教機關		總計	
二十二年度	二十三年度	二十二年度	二十三年度	二十二年度	二十三年度
7.80	8.39	10.14	10.72	17.94	18.11



因上列數表，吾人得一結論曰：

河北省天津等九十縣社教機關總數，三個年度遞有增加，其增加數，二十二年度學校式社教機關為 702，一般的社教機關為 913，總數為 1615；二十三年度學校式社教機關為 755，一般的社教機關為 965，總數為 1720。平均每縣學校式社教機關二十一年度為 75.11，二十二年度為 82.91，二十三年度為 83.50；一般的社教機關二十一年度為 17.89，二十二年度為 28.03，二十三年度為 28.61；總計則二十一年度為 93，二十二年度為 100.94，二十三年度為 112.11。若平均增加數，學校式社教機關二十二年度為 7.80，二十三年度為 8.39；一般的社教機關二十二年度為 10.14，二十三年度為 10.72；總計二十二年度為 17.94，二十三年度為 19.11。

披覽上項數字，對於該九十縣三年來社教機關之總況及所發生的增減變化，自可一目了然；惟平均數之意，係就實在數字，假定其平均分配而言，所計平均增加數，自與平均增加率有異，希讀者注意。

吾人既述天津等九十縣社教機關總況，今請一究其內容。

在學校式社教機關中，民衆學校之設置，最為普遍，九十縣內，除寧津，容城，無極，南樂，臨城等五縣，三年度全未設置及鹽山，望都，沙河，內邱，大興，永清等六縣僅有附設班次而無校外，其餘七十九縣，皆設有民衆學校，青縣等三十縣，設有社教人員養成所；此外，民衆識字班等十類，僅有藁城等十七縣設置，且非全設，或設十類中之二三類，即為多矣。各種學科補習學校，注音符號傳習所或班，戲劇學校，低能學校等類九十縣皆無設置者。

民衆學校各縣之校數，較其他機關數為多；故以總數之增減情形，大體可以代表民校之增加情形也。至立別除少數私立外，皆為縣立，班次亦以初級班為多，每校普通為一班或二班，三班以上，頗不多見。社教人員養成所，三十縣所設，皆只一校，且多為短期，或設一年，或設二載，少數連續至三年度者，此為師資訓練機關，往往只辦一屆，即已足用，故無須經常設置也；班數初級為多，一校一班亦多，此為因應需要而設也。民衆識字班以涿縣三年度之 210, 216, 221 校為特多，連同其餘九類，各縣有者，全在十校以下而一二校為最普通。仍以縣立及初級為多。茲列表如下，以作參考：

# 河北省天津等九十縣近三年度學校式社教機關統計表

## 甲、民衆學校(一) (本表除有註明者外皆係縣立並爲初級)

縣	校數與班數			校數			班數			校數			班數		
	廿一年度	廿二年度	廿三年度	廿一年度	廿二年度	廿三年度	廿一年度	廿二年度	廿三年度	廿一年度	廿二年度	廿三年度	廿一年度	廿二年度	廿三年度
天津	20	21	20	20	20	20	0	0	0	0	0	0	0	0	0
青	81	44	18	134	7	19	118	114	115	236	228	230	230	228	230
滄	150	159	117	159	159	117	71	70	70	140	140	140	140	140	140
鹽				160	174	526	71	71	71	71	71	71	71	71	71
山	131	121	208	131	121	108	38	33	7	82	151	14	14	14	14
東	32	17	38	5	7	38	158	100	59	158	160	59	59	160	59
河	127	141	121	127	141	121	57	60	60	57	60	60	60	57	60
南	95	108	126	95	108	126	165	168	165	165	165	168	168	165	168
靜	32	228	219	60	404	389	52	70	67	65	65	71	71	65	71
河	56	7	64	50	76	64	48	25	15	48	203	191	191	203	191
任	0	0	0	0	0	0	22	28	28	22	28	28	28	28	28
邱	42	62	80	42	62	80	45	57	85	45	57	85	85	57	85
城	50	50	50	50	50	50	135	138	104	27	27	27	27	27	104
津	114	151	187	318	424	551	69	75	86	65	75	75	75	65	86
橋	60	40	59	125	85	75	65	65	69	115	130	138	138	115	138
安	26	28	28	28	28	28	49	95	153	43	43	45	45	43	153
新	155	75	121	196	98	16	83	71	86	105	71	85	85	105	153
清	80	80	83	80	81	84	171	182	140	221	221	184	184	221	184
苑	98	102	102	205	219	212	0	0	0	0	0	0	0	0	0
水	89	123	66	80	123	66	173	193	193	173	173	193	193	173	193
城	75	85	16	112	86	96	65	65	68	65	65	65	65	65	68
新	36	40	52	36	44	52	42	42	42	42	42	42	42	42	42
唐				18	65	81	48	56	7	48	56	56	56	48	74
野															
察															

〔註〕1. 南皮二十一年度有130校二十三年度有107校皆係私立班數同 〔註〕藁城二十一年度有私立三校二十三年度有私立一校

2. 靜海在三個年度均有五校係私立

3. 河間所有校數皆係私立

4. 徐水三個年度均有高級二班

5. 博野二十一年度有高級四班二十三年度有高級八班

# 河北省天津等九十縣近三年度學校式社教機關統計表

## 甲、民衆學校(二) (本表除有註明者外皆係縣立並爲初級)

縣	校數與班數			校數			班數			校數			班數		
	廿一年度		廿二年度	廿一年度		廿二年度	廿一年度		廿二年度	廿一年度		廿二年度	廿一年度		廿二年度
	校	班	校	班	校	班	校	班	校	班	校	班	校	班	
定	419	4,9	425	499	171	170	171	170	171	171	170	171	171	170	
曲陽	128	158	140	158	306	347	347	347	340	340	340	340	340	347	
深澤	69	103	101	103	64	63	63	63	64	65	63	63	65	63	
武安	5	5	4	5	65	68	68	68	65	68	68	68	68	68	
安	81	85	7	85	0	0	0	0	0	0	0	0	0	0	
南	0	0	0	0	60	60	64	64	60	60	64	64	60	64	
清	40	52	78	72	112	14	69	69	356	94	69	69	94	69	
東	4	14	31	14	1	1	1	1	1	1	1	1	1	1	
豐	87	8	28	28	61	69	61	61	61	69	61	69	61	62	
陽	22	21	21	24	8	36	64	64	185	36	64	36	64	64	
垣	142	139	112	139	0	0	0	0	0	0	0	0	0	0	
台					36	37	37	30	36	37	30	37	37	40	
河	30	30	30	30	71	180	180	180	71	79	180	79	180	180	
和	39	39	29	107	59	59	59	59	23	27	59	27	59	59	
宗	179	175	173	175	90	89	88	88	99	99	89	89	98	98	
鹿	0	79	43	48	153	52	71	71	165	52	71	52	71	71	
邱	79	39	75	83	42	42	64	64	42	42	64	42	64	64	
山	105	115	108	115	35	35	35	35	35	35	35	35	35	35	
任	0	33	38	33	71	49	45	45	21	21	45	21	45	45	
曲	64	64	64	117	71	49	45	45	75	75	45	75	45	45	
慶	36	51	51	36	133	137	137	137	133	137	137	133	137	137	
安															

〔註〕1. 廣宗二十一年度及二十二年度各有私立三十八校二十三年  
度有私立二十八校班數同  
2. 堯山所有校數皆係私立  
〔註〕1. 柏鄉二十二年度有私立一校班數同  
2. 房山有鄉立者二十一年度八十五校二十二年八十四校二  
十三年九十三校  
3. 新縣有村立者二十一年度一百六十二校二十二年一百九  
十三校班數二十一年度有村立一百八十五班內高級三十五  
班二十二年度村立二百四十六班內高級五十七班縣立一班  
亦爲高級二十三年度高級一百三十五班餘爲初級

# 河北省天津等九十縣近三年度學校式社教機關統計表

## 乙、社會教育人員養成所

(本表全係縣立)

縣	機關數與班數 年度與級別	機 關 數			班 數											
		二十一年度	二十二年 年度	二十三 年度	二十一年度			二十二年 度			二十三年 度					
					高級	初級	合計	高級	初級	合計	高級	初級	合計			
青			1					1	1							
滄				1											1	1
南	皮			1											1	1
靜	澤		1						1		1					
任	邱	1					3	3								
景			1	1					1		1	3				3
清	苑	1	1	1	1	1	1	1	1	1				1	1	1
滿	城			1										2	2	2
雄		1				1	1	1								
東	龐		1	1						1	1			1	1	1
正	定			1										1	1	1
井	臨	1					4	4								
曉	城		1							1	1					
平	山		1	1					1		1	1				1
新	樂	1	1		2			2	1		1					
濼	樂			1										1	1	1
定		1					1	1								
安	平	1					2	2								
東	明		1							1	1					
沙	河		1	1					1		1	1				1
廣	宗			1												
蕪	山		1							1	1					
任			1							1	1					
廣	平			1										1	1	1
磁		1					2	2								
南	宮			1									1			1
趙			1	1						2	2			1	1	1
宛	平			1										1	1	1
固	安		1	1						1	1			1	1	1
涿			1	1					1	1	1	1				1

# 河北省天津等九十縣近三年度學校式社教機關統計表

## 丙、民衆識字班等十類

(本表除有註明者外皆係縣立並爲初級)

機關 校名	民衆識字班			工業補習學校			商業補習學校			農業補習學校			職業補習學校			婦女補習學校			習藝學校		
	21	22	23	21	22	23	21	22	23	21	22	23	21	22	23	21	22	23	21	22	23
縣	21	22	23	21	22	23	21	22	23	21	22	23	21	22	23	21	22	23	21	22	23
*滿城				1																	
*高陽				1						10	10	10	10	10	10						
*深澤										7											
*東明				1																	
懷慶	2			1	2	1	1														
長曲																					
磁縣																					
涿州																					
合計	210	216	221	210	316	321															

機關 校名	體育及國術講習所或班			國語訓練所或班			孤兒院			兒童救養院			盲啞學校			學徒學校			其他學校			社教機關		
	21	22	23	21	22	23	21	22	23	21	22	23	21	22	23	21	22	23	21	22	23	21	22	23
縣	21	22	23	21	22	23	21	22	23	21	22	23	21	22	23	21	22	23	21	22	23	21	22	23
*清苑	1	1	1	1	1	1	1	1	1	1	1	1	1	1	1	1	1	1	1	1	1	1	1	1
*高陽																								
*蠡縣																								
*邢臺																								
*沙縣																								
*邯鄲																								
武安																								

「註」 1. 有\*記號者皆爲高級班  
 2. 涿縣民衆識字處二十一年度有200處二十二年度有215處皆係村立  
 3. 清苑縣之孤兒院係省立

一般的社教機關，共爲十七種，以民衆問字及代筆處，民衆閱報處，教育館，通俗講演所及體育場最爲普遍，然九十縣亦未盡設，博物館，電影場，游泳池，設者僅一縣。民衆問字及代筆處多者如冀之三百餘，新河之一百餘，少者，至於一校。此外各種機關，縣有多設者，亦不超過一百處，而以一處爲最多。大抵公共娛樂場，電影場，以私立爲主，餘者即以縣立爲主，間有私立省立者（如圖書館霸縣及永清皆有私立）。三個年度之增減情形，除冀縣民衆問字及代筆處由二十一年度之一處進爲二十二及二十三年度之三百餘處外，餘縣之增減數目，皆無此特殊現象。亦有縣份，在先一年，未設教育館時，尙多設各種機關，次年設教育館後，即一律歸併教育館辦理因而減少其他機關數目矣。通觀九十縣所設機關種類之齊全，除清苑外，餘皆不足論，蓋清苑爲河北省會所在地，一切自較他縣爲優良也。茲仍將一般的社教機關統計列後：

# 河北省天津等九十縣近三年度一般的社教機關統計表

## 甲、民衆問字及代筆處等九類(一) (本表除有註明者外皆係縣立)

機關 縣	民衆問字及代筆處			民衆閱報處			通俗講義所			民衆茶園			教育館			圖書館			博物館			古物保存所			體育場		
	21	22	23	21	22	23	21	22	23	21	22	23	21	22	23	21	22	23	21	22	23	21	22	23	21	22	23
天津	58	41	18	7	15	18	2	1	1	1	6	1	1	1	1	1	1	1	1	1	1	1	1	1	1		
滄州	1	1	4	5	4	4	2	1	1	1	1	1	1	1	1	1	1	1	1	1	1	1	1	1	1		
山陰	1	1	1	1	1	1	1	1	1	1	1	1	1	1	1	1	1	1	1	1	1	1	1	1	1		
皮海	8	10	15	12	15	15	1	1	1	1	1	1	1	1	1	1	1	1	1	1	1	1	1	1	1		
靜河	24	24	28	24	25	28	1	1	2	1	1	1	1	1	1	1	1	1	1	1	1	1	1	1	1		
河獻	1	1	14	1	5	14	1	1	1	1	1	1	1	1	1	1	1	1	1	1	1	1	1	1	1		
邱城	1	1	1	1	1	1	1	1	1	1	1	1	1	1	1	1	1	1	1	1	1	1	1	1	1		
津	1	1	1	1	1	1	1	1	1	1	1	1	1	1	1	1	1	1	1	1	1	1	1	1	1		
吳故	1	1	8	8	8	8	8	8	8	8	8	8	8	8	8	8	8	8	8	8	8	8	8	8	8	8	
安	60	62	15	3	15	15	1	1	1	1	1	1	1	1	1	1	1	1	1	1	1	1	1	1	1		
文新	27	28	3	2	3	3	1	1	1	1	1	1	1	1	1	1	1	1	1	1	1	1	1	1	1		
涇	1	1	5	5	5	5	1	1	2	1	1	1	1	1	1	1	1	1	1	1	1	1	1	1	1		
滿	1	1	13	13	13	13	1	1	1	1	1	1	1	1	1	1	1	1	1	1	1	1	1	1	1		
徐水	1	1	1	1	1	1	1	1	1	1	1	1	1	1	1	1	1	1	1	1	1	1	1	1	1		
新	1	1	1	1	1	1	1	1	1	1	1	1	1	1	1	1	1	1	1	1	1	1	1	1	1		
野	2	2	8	7	8	8	1	1	1	1	1	1	1	1	1	1	1	1	1	1	1	1	1	1	1		
都	1	1	8	9	8	8	1	1	1	1	1	1	1	1	1	1	1	1	1	1	1	1	1	1	1		
完	1	1	1	1	1	1	1	1	1	1	1	1	1	1	1	1	1	1	1	1	1	1	1	1	1		
安	5	6	2	3	2	2	2	1	1	1	1	1	1	1	1	1	1	1	1	1	1	1	1	1	1		
東	4	3	1	1	1	1	1	1	1	1	1	1	1	1	1	1	1	1	1	1	1	1	1	1	1		
高	1	1	1	1	1	1	1	1	1	1	1	1	1	1	1	1	1	1	1	1	1	1	1	1	1		

〔註〕 1. 博野民衆問字及代筆處三個年度皆有一校係私立民衆閱報處二十二年度有私立七處二十三年度有私立九處  
2. 東鹿民衆閱報處二十一年度有五處係私立

# 河北省天津等九十縣近三年度一般的社教機關統計表

## 甲、民衆問字及代筆處等九類(二) (本表除有註明者外皆係縣立)

縣	民衆問字及代筆處		民衆閱報處		通俗講演所		民衆茶園		教育館		圖書館		博物館		古物保存所		體育場	
	21	22	21	22	21	22	21	22	21	22	21	22	21	22	21	22	21	22
正定			1	1														
獲鹿			8	8														
井陘	2	2	1	1			1	1										
欒平			2	2														
行唐			20	20	5	5												
靈平			1	1														
平山			2	2														
氏阜																		
阜平																		
贊皇																		
晉縣																		
無極																		
寧晉																		
新樂																		
深澤																		
定興			1	1														
曲陽			24	24														
深武			108	104														
安南			1	1														
清東																		
樂明			1	1														
豐明																		
饒通																		
台河																		
和察	2	3	*2	*2														
沙	*4	*8	1	1	1	1												
尚	1	1	1	1	1	1												
察			1	1	1	1												

註：[沙河民衆問字及代筆處三箇年度皆有私立二處民衆閱報處及通俗講演所二十一及二十二年度各有私立一處]



# 河北省天津等九十縣近三年度一般的社教機關統計表

甲、民衆問字及代筆處等九類(三)  
(本表除有註明者外皆係縣立)

縣	機關	民衆問字及代筆		民衆問報處		通俗講義所		民衆茶園		教育館		圖書館		博物館		古物保存所		體育場	
		21	22	21	22	21	22	21	22	21	22	21	22	21	22	21	22	21	22
順德	內邱	1	1	6	6	1	1	3	4	1	1	1	1						
任縣	10	2	2	5	5	1	1	1	1										
曲陽	2	2	2	2	2	1	1	1	1										
邯鄲	1	1	1	1	1	1	1	1	1										
成安	18	18	18	18	18														
威遠																			
廣平																			
新武																			
高邑																			
武強																			
趙州																			
柏鄉																			
隆平																			
臨城																			
高邑																			
大房																			
房山																			
武安																			
固安																			
永清																			
安次																			
涿州																			
總計		214	211	25	28	8	10	6	10	12	12	12	12	12	12	12	12	12	12

註：1. 相鄰之民衆茶園一處係私立  
2. 新縣之圖書館係私立  
3. 永清圖書館三年度各有私立一處

### 河北省天津等九十縣近三年度一般的社教機關統計表

**乙、體育會等八類**  
(本表除有註明者外皆係縣立)

機關 在/於 縣	體育會			音樂會			游泳池			公園			劇場			公共娛樂場			電影場			其他社教機關			
	21	22	23	21	22	23	21	22	23	21	22	23	21	22	23	21	22	23	21	22	23	21	22	23	
涿	1																								
涿	1	1																							
南			1																						
清						1															1				
東								2																	
備										1															
來																									
飛																									
任																									
中																									
德																									
地																									
平																									
橋																									

〔註〕凡有 \* 記號者皆係私立

# 工 業

## 近三年度河北省工廠之鳥瞰

迄至最近，吾人所得關於河北省工業之統計資料，有省會，天津，衡水等八十七市縣，其中有新式工廠之設置者，僅省會及天津等十四市縣；總計冀省共有縣一百三十，而冀東二十二縣，近頃仍無法搜集資料，餘尚有二十八縣之工業調查，未見呈復，然此未報之縣，無工廠者多，故暫以此十四市縣之資料，編擬本文。

工廠與作坊，在性質上原有不可分之關係，惟其組織，設置，及工作諸方面，實有極大之差別，故本刊以前對於兩項資料，率皆分列，冀其便於觀覽，茲編亦然。

河北省工廠之業別，經歸納結果，得：紡織工業，飲食品工業，製革工業，機器及金屬品製造業，造紙工業，土石製造工業，電氣工業，礦工業八類，其中礦工業，擴而大之，本可另為礦業，而立於工業範疇之外，然對其工作狀況，產品及運銷情形之研究，自與討論礦脈及開採技術之純涉於礦業者有別，故亦納於工業中也。

此十四市縣，計：省會(市)，天津(縣)，獲鹿，深，良鄉，定興，滄，邯鄲，清苑，新河，磁，東明，邢台，高陽。在地域上，並不處於冀省之一隅，而散在西南北各部，其縣境面積之大小，人口之多寡，皆不齊一(參看本刊一卷二期21頁)，而自有其所以產生某項工業之環境，如，磁縣多山，富於煤層，故煤礦工業應集於此，高陽染料甲全省，故染織布疋，暢銷各地；餘可概見焉。

各地所有之工業，則：

省 會：紡織工業，飲食品工業，製革工業，電氣工業。

天津縣：機器及金屬品製造業，造紙工業。

獲鹿縣：紡織工業。

深 縣：紡織工業。

良鄉縣：紡織工業，土石製造工業。

定興縣：機器及金屬品製造業。

滄 縣：飲食品工業。

邯 鄲：飲食品工業。

清苑縣：飲食品工業。

新河縣：紡織工業。

磁 縣：礦工業。

東明縣：紡織工業。

邢台縣：飲食品工業。

高陽縣：紡織工業。

綜上所列以觀，業別之最多者爲省會，有四種，天津及良鄉次之，餘僅一業，且多屬於紡織，飲食之類，此關係民生至切故亦最普遍，猶之都市工業之電氣事業必在都市始獲存在，理所同也。

以二十一至二十三三年度之演化情勢論，各市縣，皆無若何巨大之變遷，業別無增加消滅一也，工業區域無更改二也。所可管者，各業廠數之有一二變化，產量銷量之有益虧而已。

茲作三年度概況表於后，以資研討。

民國二十一年度河北省工廠概況一覽表

表一——資本、工人及設施情形

工業類別	廠名	所在地	資本組織	資本額	技術人員	工人		人數	學徒數	廠內設施		原動力	
						男	女			廠房數	機器具數		
紡織	第一棉織廠	省會	官辦	2,000	2	31	—	2	5	50	17	人力	
	第二棉織廠	省會	官辦	800	1	12	—	—	12	3	17	人力	
	第三棉織廠	深縣	官辦	720	2	10	—	8	—	18	—	—	
食品工業	第一麵粉廠	保定	官辦	3,000,000	6	1,030	1,052	—	2,082	7	4	—	—
	第二麵粉廠	保定	官辦	2,000	—	5	—	—	5	13	10	人力	
	第三麵粉廠	保定	官辦	1,300	2	8	—	3	—	15	8	—	
	第四麵粉廠	保定	官辦	20,000	2	40	—	—	—	9	4	—	
	第五麵粉廠	保定	官辦	5,800	5	82	—	—	—	30	5	—	
	第六麵粉廠	保定	官辦	3,000	3	28	—	—	—	22	3	—	
	第七麵粉廠	保定	官辦	7,150	5	45	—	—	—	35	3	—	
	第八麵粉廠	保定	官辦	3,000	2	28	—	—	—	21	2	—	
	第九麵粉廠	保定	官辦	1,853	1	17	—	3	—	3	45	—	
	第十麵粉廠	保定	官辦	45,000	5	55	80	—	—	121	5	—	
製糖及金屬工業	第一糖廠	保定	官辦	28,500	40	155	—	—	135	163	15	—	
	第二糖廠	保定	官辦	500,000	14	26	—	—	—	3	1	—	
	第三糖廠	保定	官辦	100,000	40	118	—	—	—	164	5	—	
	第四糖廠	保定	官辦	580,000	1	9	—	—	—	8	1	—	
	第五糖廠	保定	官辦	1,500	2	70	30	—	—	40	1	—	
	第六糖廠	保定	官辦	9,700	6	22	—	—	—	40	1	—	
	第七糖廠	保定	官辦	2,000	5	56	—	—	—	50	12	—	
	第八糖廠	保定	官辦	3,000	3	20	—	—	—	52	6	—	
	第九糖廠	保定	官辦	5,200	1	14	—	—	—	27	14	—	
	第十糖廠	保定	官辦	40,000	2	14	—	—	—	22	52	—	
紙工	第一紙廠	保定	官辦	7,000	2	30	—	—	—	86	1	—	
	第二紙廠	保定	官辦	105,000	1	10	—	—	—	1	1	—	
	第三紙廠	保定	官辦	30,000	—	10	—	—	—	15	—	—	
	第四紙廠	保定	官辦	5,000	7	7	—	—	—	35	10	—	
	第五紙廠	保定	官辦	421,800	69	3,123	—	—	—	300	10	—	
石油工業	第一石油廠	保定	官辦	5,000,000	62	1,650	—	—	—	1,350	20	—	
	第二石油廠	保定	官辦	4,800,000	—	—	—	—	—	—	—	—	
	第三石油廠	保定	官辦	600,000	22	245	—	—	—	25	10	—	

本表及以下各表，所有數字均以國幣元為單位。

民國二十一年度河北省工廠概況一覽表

表二——產品及運銷情形

工業類別	廠名	產品名	產量	全年產量	成本合計	原料供給地	運銷地	全年總量	銷		全年總價值
									全年總量	全年總價值	
紡織工業	第一工廠	布, 毯	布1500疋, 毯260件	5,800	本市	本省各縣	布1020疋, 毯140件	11,020	布480疋, 毯120件	5,280	
	華北紡織工廠	衣	織2,500打, 衣300打	6,150	本市	-	-	-	織2500打, 衣300打	9,950	
	第一工廠	布及襪類	布360疋, 襪441打	2,408	天津	-	-	-	布360疋, 襪441打	2,800	
	大興紗廠	棉紗, 棉布, 棉毯	棉紗26,800包, 棉布200疋, 棉毯100,000床	-	華北各省	華北各省	-	-	棉紗2,800包, 棉布200疋, 棉毯100,000床	6,535,232	
	良鄉第一工廠	綵布	370疋	5,700	天津	-	-	-	300疋	5,700	
	新河縣第一工廠	布	45疋	1,300	天津, 濟南	鄭縣	110疋	480	330疋	1,450	
	同和工廠	染織布疋	70,000疋	-	-	華北各省	-	-	-	-	
	合記工廠	染織布疋	100,000疋	-	-	華北各省	-	-	-	-	
	蚨豐工廠	染織布疋	50,000疋	-	-	華北各省	-	-	-	-	
	永升工廠	染織布疋	80,000疋	-	-	華北各省	-	-	-	-	
食品工業	義豐工廠	染織布疋	50,000疋	-	-	華北各省	-	-	-	-	
	東明第一工廠	毛巾, 平布	毛巾400打, 布100疋	-	濟南, 開封	-	-	-	毛巾400打, 布100疋	1,100	
	慶興製蛋廠	蛋黃, 蛋白	2,985箱	139,275	本市附近各縣	天津	298箱	345,900	-	-	
	乾發麵粉公司	麵粉	890,000袋	2,210,000	河南, 山西附近各縣	平, 津, 附近各縣	300,000袋	1,000,000	220,000袋	1,000,000	

(按 下 頁)

民國二十一年度河北省工廠概況一覽表

(續 52 頁)

工業類別	廠名	產品	產量	成本合計	原形	運地	銷		情		形
							全年總量	全年總價	全年總量	全年總價	
食品工業	富利公司	麵粉	120,000袋	34,000	本地及河北、河南、山東、湖北、山東、附近各縣	鄆縣	110,000袋	352,000	40,000袋	128,000	
	乾義公司	麵粉	800,000袋	2,000,000	天津、漢口、平漢沿線	天津及平漢沿線	600,000袋	1,500,000	200,000袋	500,000	
	惠豐電磨廠	麵粉	1,320担	41,040	本縣及附近各縣	-	-	-	4,300担	58,880	
	恒裕蛋廠	蛋黃	155,700斤	130,000	本縣	天津	153,700斤	159,000	-	-	
製革工業	廣榮製革工廠	皮製	1,100張	20,200	本市、天津、保定、石家莊	天津、漢口、平漢沿線	430張	9,030	80張	1,170	
	育德鐵工廠	鐵水	機布機架	99,400	本市、天津	河北、河南、山東、湖北、山東、附近各縣	1,200架	50,400	450架	29,450	
	利農鐵工廠	機器	157架	4,254	本市、天津	省內各縣	115架	-	39架	1,375	
	大沾鐵工廠	修理零件	-	-	天津市	-	-	4,658	-	25,000	
造紙工業	玉興棧鐵工廠	鐵	20,000口	-	天津、漢口、平漢沿線	河北、天津、漢口、平漢沿線	15,000口	10,500	50,000口	3,500	
	振華餘記紙廠	紙	3,000噸	181,500	天津	華北各省	3,000噸	240,000	-	-	
	利用造紙廠	紙類	210,000斤	8,000	天津	天津	210,000斤	10,500	-	-	
土石製造工業	隆記石廠	石	1,200打	508	房山本縣	華北各省	11,500打	7,200	400打	220	
	保定電燈公司	電氣	435,408度	-	-	-	-	-	-	129,488	
礦工業	六合煤礦	煙煤	165,000噸	1,348,500	礦內	平漢沿線及開封等處	387,000噸	3,839,000	1,800噸	3,480	
	怡立煤礦	煙煤	481,000噸	1,491,100	礦內	平漢沿線及開封等處	294,000噸	2,965,000	125,000噸	425,000	
	中和煤礦	煙煤	125,000噸	412,000	礦內	平漢沿線及開封等處	80,000噸	626,000	1,500噸	5,250	

民國二十二年度河北省工廠概況一覽表

表一 資本、工人及設施情形

工業類別	廠名	所在地	資本組織	資本額	技術人員	工人		人數	台數	學徒數	廠內設施		原動力
						男	女				廠房間數	機器具數	
紡織工業	華北紡織	省	官辦	2,000	2	3	-	2	5	26	50	17	人
	第一興紗	省	官辦	800	1	12	-	1	12	18	3	17	人
	第一興紗	深	官辦	720	2	10	-	8	18	-	-	-	-
	第一興紗	深	官辦	1,450	6	1,080	1,520	-	2,552	-	-	-	-
	第一興紗	深	官辦	3,000,000	1	15	-	-	15	-	15	15	人
	第一興紗	深	官辦	2,000	1	8	-	2	10	-	2	8	人
	第一興紗	深	官辦	1,300	5	40	-	-	40	-	-	5	機
	第一興紗	深	官辦	13,500	5	82	-	-	82	-	-	5	機
	第一興紗	深	官辦	5,800	3	28	-	-	28	-	-	3	機
	第一興紗	深	官辦	3,000	5	45	-	-	45	-	-	3	機
食品工業	第一興紗	深	官辦	7,250	2	28	-	-	28	-	2	45	人
	第一興紗	深	官辦	3,000	1	17	-	3	2	-	20	45	人
	第一興紗	深	官辦	800	5	50	80	-	130	-	-	6	機
	第一興紗	深	官辦	45,000	40	153	-	-	153	-	3	15	機
	第一興紗	深	官辦	400,000	30	-	-	-	40	-	-	5	機
	第一興紗	深	官辦	580,000	1	10	-	-	10	-	-	1	機
	第一興紗	深	官辦	2,000	2	62	60	-	122	-	8	1	機
	第一興紗	深	官辦	9,700	3	28	-	-	28	-	-	16	機
	第一興紗	深	官辦	-	4	23	-	-	25	-	7	1	機
	第一興紗	深	官辦	2,000	4	54	-	-	54	-	8	12	機
皮革及金屬製品工業	第一興紗	深	官辦	3,000	3	25	-	-	27	-	4	9	機
	第一興紗	深	官辦	25,000	1	14	-	12	26	-	-	14	機
	第一興紗	深	官辦	-	2	14	-	4	18	-	-	52	機
	第一興紗	深	官辦	500,000	2	30	-	-	30	-	-	1	機
	第一興紗	深	官辦	20,000	1	29	-	-	29	-	4	1	機
	第一興紗	深	官辦	2,000	-	10	-	-	10	-	1	-	機
	第一興紗	深	官辦	3,000	7	7	-	-	7	-	22	10	機
	第一興紗	深	官辦	421,480	71	3,010	-	68	3,078	-	22	14	機
	第一興紗	深	官辦	-	66	1,650	-	-	1,650	-	122	37	機
	第一興紗	深	官辦	600,000	21	250	-	-	250	-	18	21	機
紙工業	第一興紗	深	官辦	7,000	2	14	-	-	14	-	-	1	機
	第一興紗	深	官辦	105,000	2	30	-	-	30	-	-	1	機
	第一興紗	深	官辦	20,000	1	29	-	-	29	-	4	1	機
	第一興紗	深	官辦	3,000	-	10	-	-	10	-	1	-	機
	第一興紗	深	官辦	308,800	7	7	-	-	7	-	22	10	機
	第一興紗	深	官辦	5,000,000	71	3,010	-	68	3,078	-	22	14	機
	第一興紗	深	官辦	4,800,000	66	1,650	-	-	1,650	-	122	37	機
	第一興紗	深	官辦	600,000	21	250	-	-	250	-	18	21	機
	第一興紗	深	官辦	-	-	-	-	-	-	-	-	-	-
	第一興紗	深	官辦	-	-	-	-	-	-	-	-	-	-



民國二十二年度河北省工廠概況一覽表

表二 產品及運銷情形

工業類別	廠名	產品名	產 品			情 形			運 銷			備 註				
			全 年	量	成 本	合 計	原 料	供 給	地 點	全 年	總 量		全 年	總 量		
紡織工業	第一工廠	布	2000	疋	450	件	6,582	本	本市	各縣	布1650疋	18,650	布550疋	總量155件	5,705	
	華北紡紗廠	棉衣, 線襪	6300	打	67,900	本	本市	-	-	-	-	-	6300打	68,000	-	
	第一工廠	布, 線襪等	290	疋	696	打	2,732	天	津本	省	-	-	-	布360疋, 線襪等41打	2,809	
	大興紗廠	棉紗, 棉布, 棉襪	2,869	包	棉布	290	疋	-	華北各省	-	-	-	-	棉料2,869包, 棉布290疋, 10疋棉襪100,000床	6,585,232	
	良鄉縣第一工廠	布	6600	疋	11,210	小	津	-	-	-	-	-	6,600疋	14,520	-	
	新河第一工廠	布	400	疋	1,300	價南, 天津本	省	-	-	-	-	100疋	400	300疋	1,380	-
	全和工廠	染織布疋	70,000	疋	-	-	-	-	-	-	-	-	-	-	-	-
	合記工廠	染織布疋	100,000	疋	-	-	-	-	-	-	-	-	-	-	-	-
	永興工廠	染織布疋	60,000	疋	-	-	-	-	-	-	-	-	-	-	-	-
	永興工廠	染織布疋	80,000	疋	-	-	-	-	-	-	-	-	-	-	-	-
食品工業	義豐工廠	染織布疋	50,000	疋	-	-	-	-	-	-	-	-	-	-	-	-
	東明第一工廠	毛巾, 平布	700	打	布150	疋	550	濟南, 開封	-	-	-	-	-	毛巾700打, 布150疋	1,745	
	慶興製蛋廠	蛋白, 蛋黃	2990	蛋	331,045	河北各縣	天津	天津及附近	2990箱	337,050	1,000,000	305,000袋	1,000,000	-	-	
乾發麵粉公司	麵粉	800,000	袋	2,210,000	河南, 山西各縣	河南, 山西各縣	300,000袋	300,000袋	1,000,000	1,000,000	-	-	-	-	-	

接 下 頁)

民國二十二年度河北省工廠概況一覽表

(續 55 頁)

工業類別	廠名	產品名	全年產量	成本合計	原料供給地	運銷		全年總產量	全年總售價
						銷地	銷量		
飲食品工業	乾義公司	麵粉	900,000袋	2,340,000	河北, 河南, 山東	平漢路沿線	700,000袋	1,750,000	520,000
	惠豐電磨廠	麵粉	5,520担	44,430	本省	-	-	-	44,100
	恒裕蛋麵廠	雞蛋麵粉	152,830斤	155,000	本省	天津	152,800斤	206,280	-
製糖工業	同仁電磨廠	麵粉	11,280担	89,600	河南, 本省	-	-	-	90,240
	豐樂製糖工廠	皮製	870張	15,900	本市, 東德	平漢路沿線	400張	8,400	9,100
	育德鐵工廠	鐵布機, 水車	鐵布機150架, 水車2架	72,600	本市, 天津	河南, 河北	鐵布機150架	42,000	21,000
	利農鐵工廠	水車, 機器	125架	4,410	本市, 天津, 上海	河北各縣	115架	4,695	230
	大沽鐵工廠	修理輪船	-	-	天津市	-	-	-	25,000
造紙工業	玉興捲紙工廠	紙	20,000口	10,000	香港, 山西	本省各縣	19,000口	9,000	3,500
	服華餘証紙廠	紙	3,000張	210,000	本縣及天津	鄭北各省	3,000張	240,000	-
	利用造紙廠	紙	200,500斤	1,117	本縣及天津	華北各省	200,000斤	10,000	-
電氣工業	豐記昌石版廠	石版	16,000打	7,840	本省	華北各省	15,500打	9,300	275
	保定電燈公司	電	-	-	-	-	-	-	154,692
礦工業	六河溝煤礦台寨分礦	煤	400,000噸	1,120,000	-	北平及平漢沿線	325,000噸	2,688,800	6,140
	怡立煤礦	煤	420,000噸	1,260,000	-	平漢沿線及開封	282,300噸	1,940,180	205,800
	中和煤礦	煤	90,000噸	360,000	-	平漢沿線及開封	72,000噸	477,400	3,840

民國二十三年度河北省工廠概況一覽表

表一——資本、工人及設施情形

工業類別	廠名	所在地	資本組織	資本額	技術人數	工人	人數	學生數	廠內設施	原動力
						男	女	合計	廠房間數 機器具數	
紡織工業	第一工廠	省會	官辦	2,000	2	3	-	3	50	17
	第一工廠	省會	官辦	8,000	1	8	-	8	3	23
	第一工廠	深縣	官辦	720	2	30	-	30	18	-
	第一工廠	鹿鹿	官辦	3,000,000	6	1,300	1,500	2,800	7	4
	第一工廠	鹿鹿	官辦	3,000	1	6	-	6	13	15
	第一工廠	鹿鹿	官辦	1,000	2	8	-	8	15	8
	第一工廠	新河	官辦	20,000	5	45	-	45	30	13
	第一工廠	高陽	官辦	8,850	9	111	-	111	30	13
	第一工廠	高陽	官辦	3,000	3	28	-	28	22	3
	第一工廠	高陽	官辦	7,250	5	41	-	41	35	3
食品工業	第一工廠	高陽	官辦	5,000	2	28	-	28	20	3
	第一工廠	高陽	官辦	1,863	1	17	-	17	3	4
	第一工廠	高陽	官辦	28,500	5	54	8	62	120	6
	第一工廠	高陽	官辦	40,000	6	158	-	158	100	15
	第一工廠	高陽	官辦	100,000	14	40	-	40	100	2
	第一工廠	高陽	官辦	500,000	40	118	-	118	154	5
	第一工廠	高陽	官辦	3,500	1	2	-	2	10	3
	第一工廠	高陽	官辦	9,700	2	66	-	66	8	2
	第一工廠	高陽	官辦	3,000	3	32	-	32	20	8
	第一工廠	高陽	官辦	3,000	1	10	-	10	9	1
皮革工業	第一工廠	高陽	官辦	2,000	5	24	-	24	40	1
	第一工廠	高陽	官辦	2,000	3	54	-	54	50	13
	第一工廠	高陽	官辦	7,000	3	31	-	31	52	10
	第一工廠	高陽	官辦	5,200	1	12	-	12	27	14
	第一工廠	高陽	官辦	7,000	2	14	-	14	22	52
	第一工廠	高陽	官辦	105,000	2	30	-	30	86	5
	第一工廠	高陽	官辦	30,000	1	28	-	28	1	2
	第一工廠	高陽	官辦	3,000	-	11	-	11	15	-
	第一工廠	高陽	官辦	3,000	7	7	-	7	39	10
	第一工廠	高陽	官辦	3,000	72	3,114	-	3,114	300	14
造紙工業	第一工廠	高陽	官辦	4,800,000	65	1,700	-	1,700	1,500	41
	第一工廠	高陽	官辦	600,000	29	393	-	393	29	21
	第一工廠	高陽	官辦	3,000	29	393	-	393	29	21
	第一工廠	高陽	官辦	3,000	29	393	-	393	29	21
	第一工廠	高陽	官辦	3,000	29	393	-	393	29	21
	第一工廠	高陽	官辦	3,000	29	393	-	393	29	21
	第一工廠	高陽	官辦	3,000	29	393	-	393	29	21
	第一工廠	高陽	官辦	3,000	29	393	-	393	29	21
	第一工廠	高陽	官辦	3,000	29	393	-	393	29	21
	第一工廠	高陽	官辦	3,000	29	393	-	393	29	21

民國二十三年度河北省工廠概況一覽表

表二 產品及運銷情形

工業類別	廠名	產品	產		品		情		形		運		銷		售
			全年	全年	量	成本合計	供給地	輸向地	全年	全年	總量	總量	全年	全年	
紡織工業	第一工廠	布, 毯	2,500	8,272	布, 毯450件	本市	本省	布, 毯120件	10,300	布, 毯120件	5,280	5,280			
	華北紡織工廠	絲, 布	2,800	6,045	2,800打	本市	本省	2,800打	-	2,800打	2,700	2,700			
	第一工廠	布, 絲, 等	560	3,780	布, 絲, 等673打	天津	天津	布, 絲, 等441打	-	布, 絲, 等441打	2,800	2,800			
	大興工廠	棉紗, 棉布, 棉毯	26,800	-	棉紗26,800包, 布2,000,000, 棉毯100,000床	華北各省	華北各省	棉紗26,800包, 布2,000,000, 棉毯100,000床	-	棉紗26,800包, 布2,000,000, 棉毯100,000床	6,535,232	6,535,232			
	良鄉縣第一工廠	花布	8,000	15,000	8,000疋	天津	天津	8,000疋	-	8,000疋	6,150	6,150			
	新河縣第一工廠	布	450	1,500	450疋	濟南	鄰近各縣	450疋	-	450疋	1,380	1,380			
	合和工廠	染織布疋	100,000	-	100,000疋	-	-	-	-	-	-	-	-		
	合記工廠	染織布疋	120,000	-	120,000疋	-	-	-	-	-	-	-	-		
	永豐工廠	染織布疋	80,000	-	80,000疋	-	-	-	-	-	-	-	-		
	永升工廠	染織布疋	100,000	-	100,000疋	-	-	-	-	-	-	-	-		
食品工業	義豐工廠	染織布疋	60,000	-	60,000	-	-	-	-	-	-	-	-		
	東明第一工廠	毛巾, 布	500	500	毛巾500打, 布150疋	濟南	天津	毛巾500打, 布100疋	-	毛巾500打, 布100疋	1,600	1,600			
	慶興製蛋廠	蛋	2,575	185,415	2,575箱	本市	天津	2,575箱	222,320	2,575箱	-	-			
	乾義麵粉公司	麵粉	1,090,000	2,640,000	1,090,000袋	本縣	天津	500,000袋	1,500,000	500,000袋	1,500,000	1,500,000			
	富利公司	麵粉	105,000	32,450	105,000袋	本縣	天津	30,000袋	240,000	30,000袋	70,500	70,500			

(接 下 頁)

民國二十三年度河北省工廠概況一覽表

(續 58 頁)

工廠類別	廠名	產物	產量		價值	原料供給地	運向地	全年總量	全年總價	銷地		全年總價
			全年	全年						全年	全年	
飲食品工業	乾義公司	麵粉	1,000,000袋		2,700,000	華北各省	天津及平漢路沿線	800,000袋	2,160,000	200,000袋	540,000	
	惠豐電磨廠	麵粉	4,080担		17,544	本縣及鄰縣	-	-	-	4,080担	20,400	
	恒裕電磨廠	麵粉	140,000斤		130,000	本縣及鄰縣	天津	140,000	161,000	-	-	
	同仁電磨廠	麵粉	21,500担		90,300	河南本縣及鄰縣	-	-	-	-	21,500担	107,500
製革工業	福和興大磨廠	麵粉	1,920担		8,296	本縣及鄰縣	-	-	-	-	1,920担	9,600
	廣榮製革工廠	皮製	200張		21,200	市面	平漢路沿線	500張	11,100	47張	9,590	
	德晉鐵工廠	鐵水	2,500架		112,500	本市	河北	鐵布機	72,000	450架	13,600	
	利農鐵工廠	鐵水	128架		4,355	本市	本省各縣	122架	4,476	5	90	
造紙工業	大沾鐵工廠	鐵				天津	-	-	-	-	25,000	
	玉興機織工廠	鐵	20,000口		10,000	香山	本省各縣	15,000	10,200	5,000口	3,500	
	振華除質紙版廠	紙版	3,000張		180,000	本市	華北各大城市	30,000張	240,000	-	-	
	利用透紙廠	紙	200,000斤		8,000	本市	天津	200,000斤	10,000	-	-	
土產工業	隆記晶石版廠	石版	20,000打		10,000	房山及本市	華北各省	19,500打	11,780	90打	275	
	保定電燈公司	電				-	-	-	-	460,021度	136,400	
礦工業	六合分礦	煙煤	478,000噸		1,338,600	-	平漢沿線及開封	387,000	3,818,500	1,500	6,750	
	怡立煤礦	煙煤	520,000噸		1,500,000	-	平漢沿線及滌州	304,000噸	3,287,900	124,000	558,000	
	中和煤礦	煙煤	110,000噸		352,000	-	平漢沿線及滌州	68,300噸	617,030	2,000	9,000	

上列六表，計分二十一年度二十二年及二十三年度三種，又分表一表二兩類。表一，表二，兩類之項目係屬於工廠之內部情形，因篇幅所限，不能一紙錄竟，故列作二表三紙。

二十一年度紡織工業共有十二廠，二居省會，深縣，獲鹿，良鄉，新河，東明各一，而高陽有五。二十二及二十三兩年度皆同。

二十一年度飲食品工業共有六廠，二居省會，滄縣，清苑，邯鄲，邢台各一，二十二年仍為六廠，然，滄縣之一廠，易為邢台增一廠，二十三年度，滄縣一廠恢復，邢台又增一廠，故總數為八廠也。

製革工業三個年度皆為一廠，且皆在省會。

機器及金屬品製造業，三個年度，廠數皆四，而同為省會二廠，天津，定興各一廠。

造紙工業二廠，皆在天津縣，三年度亦無增減。

電氣工業一廠，在省會，三年度皆然。

礦工業三年皆是三廠，并在磁縣。

為明顯計，作表圖於次：

近三年度河北省工廠數統計及其百分比

業 別	廿一年度	廿二年度	廿三年度	百 分 比		
				廿一年度	廿二年度	廿三年度
紡 織 工 業	12	12	12	40%	40%	37.5%
飲 食 品 工 業	6	6	8	20%	20%	25%
製 革 工 業	1	1	1	3.33%	3.33%	3.12%
機 器 及 金 屬 品 製 造 業	4	4	4	13.34%	13.34%	12.5%
造 紙 工 業	2	2	2	6.67%	6.67%	6.26%
土 石 製 造 工 業	1	1	1	3.33%	3.33%	3.12%
電 氣 工 業	1	1	1	3.33%	3.33%	3.12%
礦 工 業	3	3	3	10%	10%	9.38%
合 計	30	30	32	100	100	100

# 近三年度河北省各業工廠數比較圖

二十一年及二十二年度

二十三年度

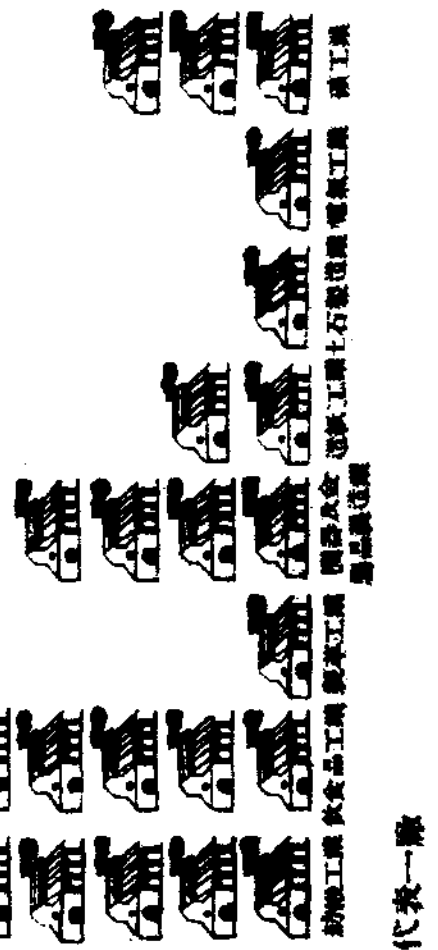
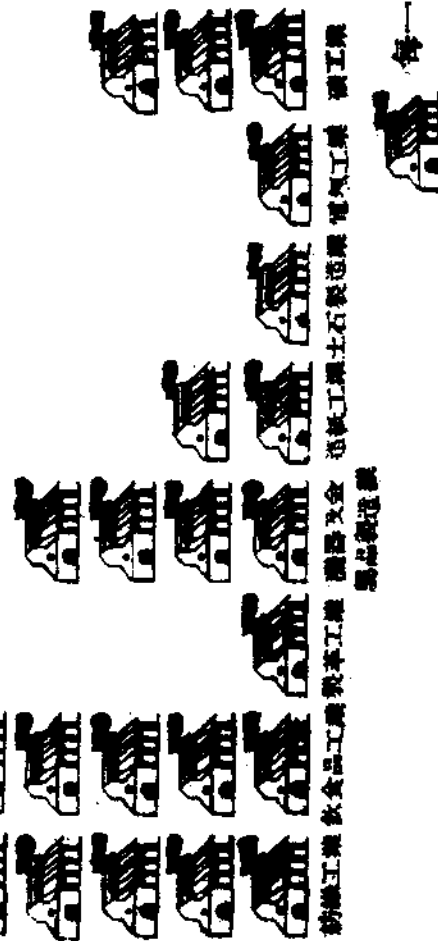
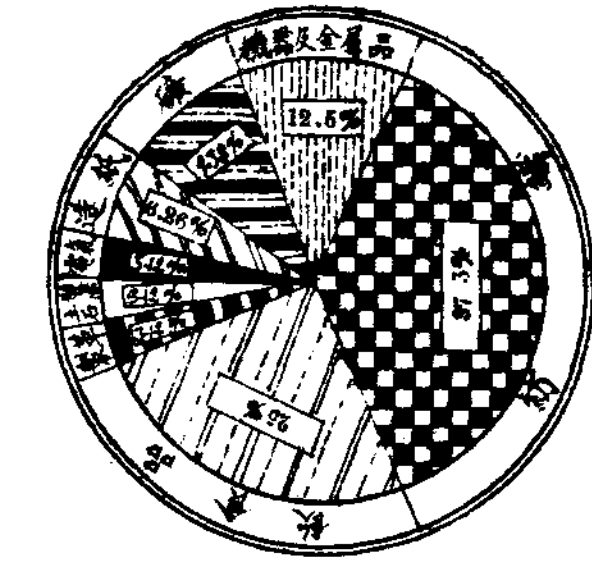
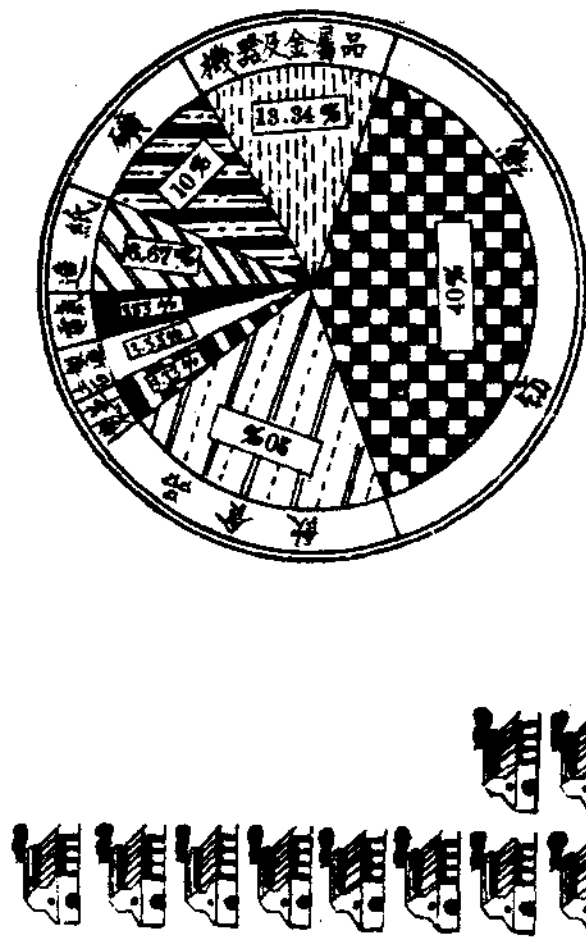

至工廠資本之組織，可分為官辦，獨資，股份三類，統計列之：

業 別	二十一年度				二十二年度				二十三年度			
	官辦	獨資	股份	計	官辦	獨資	股份	計	官辦	獨資	股份	計
紡織工業	4	6	2	12	4	6	2	12	4	6	2	12
飲食品工業	—	2	4	6	—	2	4	6	—	3	5	8
製革工業	—	—	1	1	—	—	1	1	—	—	1	1
機器及金屬品製造業	—	1	3	4	—	1	3	4	—	1	3	4
造紙工業	—	1	1	2	—	1	1	2	—	1	1	2
土石製造工業	—	—	1	1	—	—	1	1	—	—	1	1
電氣工業	—	—	1	1	—	—	1	1	—	—	1	1
礦工業	—	—	3	3	—	—	3	3	—	—	3	3
合 計	4	10	16	30	4	10	16	30	4	11	17	32

上列數字中，官辦工廠最少，三個年度，皆僅四廠，并僅限於紡織工業，以股份為最多，二十一年度及二十二年度16廠，二十三年度17廠，各業皆有，并不偏於某業，獨資二十一及二十二年度10廠，二十三年度11廠，製革，土石製造，電氣，礦工等業無之，雖較股份為不普遍，比之官辦，則有勝之矣。

廠內設施之廠房及機器兩項，各廠所有，至不齊一，廠房多者一千三四百間，少者一二間，機器多者四五十架，少者一二架，此與各該廠規模之大小，資本額之多少，營業之盈虧，關係極大，一見而知，無煩縷述。

各業工廠所用原動力，為簡明起見，姑分為人力及機械兩類，茲亦列表如下：

業 別	二十一年度				二十二年度				二十三年度			
	機械	人力	不明	計	機械	人力	不明	計	機械	人力	不明	計
紡織工業	5	4	3	12	5	4	3	12	5	4	3	12
飲食品工業	6	—	—	6	6	—	—	6	8	—	—	8
製革工業	1	—	—	1	1	—	—	1	1	—	—	1
機器及金屬品製造業	2	2	—	4	2	2	—	4	2	2	—	4
造紙工業	2	—	—	2	2	—	—	2	2	—	—	2
土石製造工業	—	1	—	1	—	1	—	1	—	1	—	1
電氣工業	1	—	—	1	1	—	—	1	1	—	—	1
礦工業	3	—	—	3	3	—	—	3	3	—	—	3
合 計	20	7	3	30	20	7	3	30	22	7	3	32

(表中數字係廠數)

三年度中除紡織業有三廠，其原動力尚未查明外，餘以機械之使用為多，人力為少，究其機械動力，仍可分述，惟填報多有未明，於茲暫略。



關於產品情形，紡織工業，以生產布疋爲多，衣，襪，毯等次之，亦有出賣綿紗者。飲食品僅有麪粉及蛋白黃兩類，而以麪粉爲多。製革，土石，電氣，礦工等業，所有產品，一覽而知，唯機器及金屬品製造業之產品，最是煩瑣，大者如織布機，水車等，小者如鐵鍋鐵爐，罔不備具，而大冶鐵工廠，且僅以修理輪船零件爲主，不另生產，亦適應環境之工業也。

各業生產品，其單位不同，故數量亦難統計。成本數目，大都未據填報，備此一格，俟異日之補苴而已。

原料供給地，據已經填報之工廠所填，以本省爲最多，華北次之，其他省市最少，而國外則絕無。輸向地，則以產品之性質不同，因而運銷有異，大抵限於華北各省，雖有運銷華中華南各省市者，爲數極少，此種情況，三年來，皆無若何顯著之變化，足推知我國工業之呆滯。如高陽布，爲河北省馳名之質料經用，染色耐久布疋，而不見其銷場之增闢，其他自無論矣。

各業工廠除雇用工人及普通職員之外，對於各該廠之技術的改進及計劃事項，另用技術人員負責辦理之，此種技術人員地位之高低與待遇之厚薄，純視工廠組織新舊與營業範圍之大小而定，吾人不稱之爲工程師而稱之技術人員者，良以各小工廠，並無工程師之名目，而大工廠爲數又不多，故名之爲技術人員較覺普遍也。

三個年度中，皆以礦工業之152人（二十一年度），158人（二十二年度），167人（二十三年度），爲最多，飲食品工業次之，紡織工業又次之，餘即：機器及金屬品製造業，電氣工業；製造工業最少，土石製造工業，且無一人焉，茲將統計表列後：

近三年度河北省所用技術人員統計表

業 別	二十一年度	二十二年度	二十三年度
紡 織 工 業	31	34	39
飲 食 品 工 業	142	91	10
製 革 工 業	6	4	5
機器及金屬品製造業	12	10	10
造 紙 工 業	3	3	3
土 石 製 造 工 業	—	—	—
電 氣 工 業	7	7	7
礦 工 業	152	158	167
合 計	358	307	337

此外，關於資產，資本，年產價值，及工人等項，舉爲各該工廠之骨幹，亦即爲統計學者所最注意之事實，故另文撰列，不在本篇之內，希讀者注意。

# 商 業

## 二十四年度河北省南樂等六十八縣商業之動態

(續第一卷第五期)

河北省南樂等六十八縣商店開業歇業店數統計比較表

(民國二十四年度)

月 份	販 賣 商		製 造 商		其 他 商 業		合 計		比 較
	開業	歇業	開業	歇業	開業	歇業	開業	歇業	
7	1,160	245	145	62	434	80	1,739	387	增 1,352
8	217	163	86	36	41	37	294	236	增 58
9	200	224	42	54	43	65	285	343	減 58
10	213	177	40	45	78	25	331	247	增 84
11	125	243	22	32	13	56	160	331	減 171
12	106	664	22	139	22	248	150	1,051	減 901
1	395	243	19	65	4	19	618	327	增 291
2	413	275	43	31	46	64	502	370	增 132
3	220	236	37	52	32	44	289	332	減 43
4	42	100	5	11	13	6	60	117	減 57
5	258	100	6	13	16	24	280	137	增 143
6	55	91	10	16	5	11	70	118	減 48
合 計	3,604	2,761	427	556	747	679	4,778	3,996	增 782

河北省南樂等六十八縣販賣商開業店夥人數統計表(一)

(民國二十四年度)

號碼	業別	月份												合計
		7	8	9	10	11	12	1	2	3	4	5	6	
1	糧食	71	39	39	8	38	86	102	11	5	7	4	402	
2	鹽	6		8				6		5			25	
4	炭	31		8	33	4		44	10	24		8	162	
5	山貨			3				4	4	2	3		6	
7	地貨	10	2					5	7		2		27	
8	油	88	39	49	17		21	58	7	45	10	14	298	
9	皂	47	14	17	4	2	7	109	20		70		335	
10	花品	8			3	2					6		23	
12	織木	3											3	
13	紙	106				8	7		16	24		3	156	
14	油	4	12	6									30	
15	醬	16			5						3		24	
17	國	6			6								12	
18	竹木	229	20	11	39	5	4	15	11	24	4	7	388	
19	藤			4	3					24			31	
24	藥	4			1								9	
25	線							2					19	
26	茶	9	1			4			3		17		17	
27	漆												0	
28	鞋帽	84	2								2	5	96	
29	石												0	
32	灰												3	
34	器												3	
38	品	37	20	3	16	19	7	4	8	9		2	125	
39	織品	12		3	4						1		20	
42	肉			2									2	
	鮮菓													
	蟹													
	魚													

河北省南樂等六十八縣販賣商開業店夥人數統計表(一)

號碼	業別	月份												合計
		7	8	9	10	11	12	1	2	3	4	5	6	
43	雜貨	257	20	20	36	21	11	240	307	53	8	60	12	1,045
45	頭髮													0
47	車輛	49	27	7	6	9	2		4	5	2	25	136	
50	國產													0
51	玻璃	2												2
54	糖	3			2									5
56	銅器	19		2			3							24
58	紡織							2						2
60	縫紉器具							4						0
61	印刷出版及書籍教育用品	13	5	8		7	6	4						30
63	廣雜貨	32	1	9	4	4	6	5	5		4			73
66	西藥				4		2							6
67	五金													0
80	表													2
83	皮鞋	8	2											8
84	皮貨													0
93	金飾		2											2
井	菸	2				2								5
井	菸				4									8
井	菸		3											3
井	車													0
井	衣		4		5									9
井	粉	2	4	1	8				4					19
井	箱	2			5									7
井	酒													0
	合計	1,160	217	200	213	125	106	595	413	220	42	258	55	3,604

附註  
 1. 本表號碼欄內，所列號碼，係依原發商情調查表所列之次序，蓋為便於與他表對照也。  
 2. 本表號碼欄內「井」記號之商號，乃原發商情調查表上，所無者特以「井」記號標出之，以資識別。  
 3. 以下各表均做此。



# 河北省南樂等六十八縣其他商業開業店夥人數統計表

(民國二十四年度)

號碼	業別	份	7	8	9	10	11	12	1	2	3	4	5	6	合計
1	銀錢莊	業		16	3	2					5				32
2	貨棧	業	21	4									3		31
7	當舖	業								12					12
9	轉運	業				2									2
10	交通	業	20		3										23
16	理髮	業				5							2		7
17	染室	業	79	4	4	16		6							109
18	粥舖	業	210	5	17	37	4	14		15	10	13	11	5	341
19	糕點舖	業	15		7	12	2	2		12	17				67
27	肥料	業													0
31	西餐館	業	69	7	5					7					19
32	旅館	業	20	2	4	2									77
35	照相	業		3											23
井	鏡框	業							2						2
井	畫框	業							2						2
井	茶館	業													0
井	水舖	業													0
井	鐵舖	業													0
井	鐵廠	業													0
井	養鳥	業													0
	合計	業	434	41	43	78	13	22	4	46	32	13	16	5	747

河北省南樂等六十八縣販賣商歇業店夥人數統計表(一)

(民國二十四年)

業 號	業 別	份	7	8	9	10	11	12	1	2	3	4	5	6	合 計
1	糧	業	19	17	55	8	63	117	23	8	12	7	3	14	346
2	鹽	業					4	4					5		13
4	柴	業			12	8	6	55	18	5	3	15	3		125
5	山貨	業							3	3		3			3
7	食	業	10	2				33	3	4					55
8	燭	業													0
9	棉	業	28	30	26		25	27	20	63	25		19	21	284
10	花	業	14	6	3	7	5	42	50	12	41	33		16	229
12	品	業	9	8	3		4	6	7						37
13	木	業						2							2
14	紙	業			7	65	12	24	4	22					134
15	油	業	4			3				6	1	3			27
17	醬	業	6	17	5	4	16			4			10		52
18	麻	業													2
19	竹	業	17	10	15	6	3	2	17	13	8	7	11	9	161
24	國	業				3		45		5	30				37
25	紗	業	8	3		3	2	2				4			22
26	茶	業													0
27	漆	業	6	4	10		13	4		2			4		43
28	衣	業						10							10
29	磚	業	17	3	1	3		32		9	4		3		72
32	陶	業	1												1
34	蛋	業					6							2	8
38	絲	業	8				11	20	5	14	4	11	4	6	93
39	肉	業													0
42	乾	業	7												7





河北省南樂等六十八縣製造商歇業店夥人數統計表

(民國二十四年度)

號數	業別	月份												合計			
		7	8	9	10	11	12	1	2	3	4	5	6				
1	碾米				2											4	8
2	榨油	13	12	29	10	18	21	55	4						4	5	204
5	棉織	10	6	7	14		8								2	4	48
10	蘇製物																6
17	鋼製物	5															6
18	銅製物	6															6
24	鉛錫器	2		3	3	7											15
25	藥材																0
28	燭																0
29	軍服	4	4		2		5		4							3	25
30	成衣	6	8		4	6	24										40
34	製鞋	15					64							7			94
44	製皮																0
60	皮調	1				8											15
70	皮調																8
井	味品																2
井	籠																0
井	房酒																22
井	釀酒																17
井	磨粉		4	6	5		2										0
井	燒灰																0
井	製石																5
井	製水								5								2
井	製銅		2														3
井	織絲									3							0
井	織機																33
井	製油						15										3
井	製年																33
井	製繩																3
井	製合	62	36	54	45	32	139	65	31	52	11	13	16				556

# 河北省南樂等六十八縣其他商業歇業店夥人數統計表

(民國二十四年度)

號碼	業別	7	8	9	10	11	12	1	2	3	4	5	6	合計
1	銀業	9	8				9		21				5	52
2	貨棧		1	13		8	69							91
7	典當						2							0
9	轉運													2
10	交通													0
16	理髮	3		3		10	8					1		25
17	染髮	21	3	3	3	4	35	8	13			4		94
18	飯館	41	20	39	19	25	104	11	30	31	6	16	2	344
19	糕點	3		4	3	2	3			8				23
27	肥料					2								2
31	西餐		5	1			7							13
32	旅館			2		3	9			3			4	21
35	照相						2			1		1		4
井	鏡像													0
井	鏡框													0
井	畫框													0
井	裱畫	3								1				3
井	茶館											2		1
井	水舖													2
井	鑼舖					2								2
井	套廠				25	56	248	19	64	44	6	24	11	679
井	合島	80	37	65	25	56	248	19	64	44	6	24	11	679

# 牧 畜

## 察哈爾省十縣家畜家禽統計

西人稱農具爲 Dead Stock, 牲畜則稱爲 Live stock. 顧名思義, 即知牧畜於農業生產中地位之重要, 蓋人類除稼穡而外, 自古以來, 牧畜永爲農家之副業也。畜禽造福於我人類者至大, 論其用途, 則有役用, 肉用, 毛用, 革用, 卵用, 乳用, 以及其他種種; 其對於社會之影響, 直接則及於牲畜正副產品之生產者, 間接則及於一般畜產品消費者之大衆及個人焉。顧畜牧事業之重要性, 不僅此區區而已, 其尤要者, 在我國則關係工業原料及邊疆民生也。綜上所述之重要性, 察哈爾省之畜牧事業實兼有之。

讀通志, 知察哈爾境內之蒙古右翼四旗 (正黃, 正紅, 鑲紅, 鑲藍), 除正黃旗有牧場地二百餘頃外, 其餘三旗均各有牧場地一百八十餘頃。至四牧群 (商都, 牛羊, 左翼, 右翼) 內有三模範牧畜場之組織, 即第一, 二, 三, 模範牧畜場也。第一模範牧畜場即「商都牧場」, 在前清隸上駟院, 有馬 68,000 餘匹之多, 按現在實數, 有馬 2,857 匹; 第二模範牧畜場即「明安牧場」, 初名「牛羊群」, 其主要繁養者爲牛羊; 第三模範牧畜場即「兩翼牧場」, 按現在實數, 有馬 2,755 匹。四旗群設官專主牧政, 故內有牧長, 牧副, 牧丁之名稱; 蒙民日常衣以氈, 食以乳酪, 行以駝馬, 燃以牲糞, 固無不與牲畜有關, 故其畜牧事業, 支配整個之社會生活。蒙古草原之馬, 爲世界之名種, 現歐西人士在平, 津, 青, 滬, 漢, 港所飼養競賽者, 即此種蒙古馬也。華北各省並非真正之產馬區域, 除滿洲而外, 什九皆來自蒙古。蒙人飼馬長大, 則由馬販運經張家口而入內地, 且在張必須經過釘馬掌之工作, 其經張家口而輸入華北者年約在 25,000 匹以上焉。除蒙古部分而外, 察省之大宗畜產, 均在省境北部各縣, 因土地較廣, 卉草較繁也。惟截至現在止, 本會所收到之報告祇萬全, 蔚, 宣化, 延慶, 懷來, 陽原, 涿鹿, 懷安, 赤城, 龍關等十縣, 其口外各縣旗因情形特殊, 無從調查, 故亦未能統計, 實屬遺憾。

本會所調查之牲畜, 家畜部分有馬, 驢, 騾, 駝, 牛, 山羊, 綿羊, 豬八種; 家禽部分有雞, 鴨, 鵝三種。茲就十縣調查所得之資料, 作一統計:

### 1. 近三年度十縣牲畜之數量及價值

十縣之牲畜數總計, 家畜以綿羊爲最多, 駝爲最少; 家禽以雞爲最多, 鵝爲最

少。按數量之多寡，其次序有如下表：（詳附表一、三、五、）

	二十一年度	二十二年度	二十三年度	
家畜	綿羊	115,356	119,724	122,728
	豬	92,902	97,996	98,581
	山羊	66,293	67,676	74,766
	驢	59,198	59,256	70,719
	牛	44,280	42,585	40,662
	馬	11,542	11,927	11,333
	騾	10,502	10,422	10,473
家禽	雞	493	553	506
	鴨	402,470	403,601	440,824
	鵝	4,525	4,160	5,035
	199	165	196	

察省地處漠北，人民所嗜者為羊，皮毛之需，亦以羊為最，羊之中，綿羊較山羊需要為多，因北人所飲食者率為綿羊之乳肉，山羊供皮毛之用而已。豬之數量居第二位，殆亦因其為肉畜之故。其驢、牛、馬、騾、駝數量之多寡，雖有天然之原因在內，要亦以人類之需要為轉移。至於家禽，在南方各省，因種稻田、溪流澗沼甚多，予水禽以完全優美之生活條件，故成為鴨鵝飼養之中心點；北方則不然，鴨鵝之數量，大遜於雞。依上列統計，十縣總計，歷年雞數在四十餘萬隻以上，鴨僅四五千隻，鵝之數量則不滿二百隻，殆因此歟？

次言價值，若依上列畜禽數量及其單價之乘積計算，則十縣歷年家畜之總值以牛佔第一位，駝因數量少，卒仍居末位；家禽仍以雞佔首，鵝居末：（詳見附表二、四、六、）

	二十一年度	二十二年度	二十三年度	
家畜	牛	1,563,290(元)	1,558,575(元)	1,598,615(元)
	驢	1,295,194	1,322,875	1,555,088
	豬	1,203,282	1,236,019	1,172,997
	綿羊	658,120	701,888	711,471
	馬	451,310	騾 688,035	騾 693,632
	騾	441,556	馬 458,542	馬 479,915
	山羊	244,517	243,319	356,416
家禽	駝	26,080	29,130	28,690
	雞	128,761	121,254	175,941
	鴨	2,795	2,860	3,042
	199	199	245	

上列數字，除二十一年度馬價總值大於騾價外，其二十二，二十三年度騾價總值均大於馬價。然各項畜禽之單價實以騾最貴，山羊最賤；家禽以鵝為最貴，雞最賤；十縣畜禽每年度之總平均單價（即每匹或每頭之價值）為：

	二十一年度	二十二年度	二十三年度	
家畜	騾	69.50(元)	70.00(元)	68.90(元)
	駝	63.30	63.30	63.30
	馬	48.20	46.10	47.70
	牛	36.10	37.50	38.20
	驢	22.50	23.30	25.10
	豬	9.85	9.35	9.20
	綿羊	5.45	5.78	5.80
家禽	山羊	3.57	3.62	3.90
	雞	1.25	1.20	1.25
	鴨	0.57	0.61	0.57
	雞	0.25	0.27	0.26

考騾爲驢馬合種，牡馬牝驢所生者爲驢騾，牡驢牝馬所生者爲馬騾，不能傳種，物稀爲貴，其價最高之原因一；騾似馬而體較長細，力強於驢而長於馬，性靈善走，兼拖獸，騎獸，馱獸之長，多山之地更爲重要，其爲用介乎駝，馬，牛之間，原因二；騾之食量較馬小，歲可省草料，而壽較馬長，故農家喜養之，原因三，故其數量佔末二位而單價則居首位也。鵝價最貴，亦因數量最少，體重較大，需要之飼料亦較多之故，雞多且體輕，需要飼料亦較少故價賤耳。

## 2. 各縣畜禽之比較

十縣畜禽之總量及總值，既比較如上，今根據各縣報告之原來數字，以二十三年度爲代表，比較其畜禽數量多寡如下：

類別	最多者		次多者		最少者		次少者	
	縣名	數量	縣名	數量	縣名	數量	縣名	數量
馬	懷來	4,500	宣化	2,432	龍關	150	赤城	320
驢	懷來	38,000	延慶	14,870	萬全	19	陽原	462
騾	懷來	5,000	宣化	1,936	赤城	80	萬全	147
駝	宣化	423	涿鹿	38	龍關	20	萬全	25
牛	懷來	30,000	赤城	3,500	萬全	107	延慶	196
山羊	懷來	28,000	延慶	21,400	赤城	380	陽原	805
綿羊	蔚	25,600	懷安	22,915	赤城	1,500	延慶	2,128
豬	懷安	51,385	宣化	12,849	陽原	1,725	延慶	2,428
雞	宣化	147,382	懷來	125,000	延慶	1,589	赤城	1,800
鴨	宣化	1,836	蔚	1,010	陽原	309	萬全	424
鵝	蔚	101	.....	.....	懷安	95	.....	.....

查家畜之數量以懷來、宣化、蔚三縣爲最多，以龍關、萬全等縣爲最少；家禽以宣化、蔚二縣爲最多，以延慶、陽原、等縣爲最少。惟調查畜禽，各縣中有以估計之數字填報者，爲翔實計，故附以『次多者』及『次少者』之縣名及其數量，以資參考。

至各縣之平均單價(詳附表七)以二十三年度爲衡，比較如下：

	最高者		最低者	
	縣名	單價	縣名	單價
馬	懷安	100(元)	赤城	30(元)
驢	懷安	43	延慶等	18
騾	懷安	135	宣化等	50
牛	涿鹿	80	宣化	50
山羊	懷安	85	延慶	20
綿羊	延慶	8	赤城	2
豬	延慶	9	懷安	4
雞	懷安	16	延慶	3
鴨	懷來	0.45	萬全等	0.20
鵝	懷安	1	萬全	0.40
	蔚	1.50	懷安	1

畜價大部以懷安為最高，惟綿羊之價，則以懷安為最低。雞之普通單價自二角至三角，最低為二角，最高為懷來，每隻四角五分，鴨祇七縣有之，最高一元，最低四角。鵝則僅蔚縣 120 隻，每隻一元五角，懷安 79 隻，每隻一元。

十縣畜禽『數量』及『價值』歷年比較，其數字頗不一致，往往數量減而價值反增，數量增而價值反減，是則單價之漲落使然也(詳附表八)。

若以家畜中數量最多者之綿羊，與家禽中數量最多者之雞相比較，則二十三年度。雞數為 440,824 隻，綿羊為 122,728 頭；雞多於綿羊者 318,096 隻。家禽軀體小，生殖繁，壽命短，其代謝之過程甚速，故數量多於畜類，然亦可覘民間養雞之普遍也。然雞數雖多，若以價值而論，則較佔家畜中第一位之牛價相去遠甚，如二十三年度之牛價總值為 1,598,615 元，而雞價則僅 175,941 元，相差 1,422,074 元之譜，是足見家畜於經濟上其地位遠超家禽之上也。

各縣畜駝之家無多，且來往不定，頗難調查詳確數目，故填報者祇萬全，宣化，涿鹿三縣，是亦缺憾，赤城縣因特殊事故，二十二年度畜禽無調查確數，其數字係以二十一，二十三年度平均而得，合併聲明。

二十一年度察哈爾省各縣家畜家禽數量統計表

縣	馬 (匹)	驢 (頭)	騾 (頭)	駝 (頭)	牛 (頭)	山羊 (頭)	綿羊 (頭)	豬 (頭)	雞 (隻)	鴨 (隻)	鵝 (隻)
萬全	1,032	321	303	284	250	2,410	4,090	6,382	5,600	604	-
蔚州	390	1,630	940	-	1,420	1,880	24,580	13,530	35,680	800	80
宣化	2,375	4,386	1,985	432	1,928	8,617	15,740	12,837	128,725	1,975	-
懷安	219	3,198	1,38	-	89	8,700	950	1,280	970	-	-
懷來	4,500	38,000	5,000	-	30,000	28,000	22,000	4,000	125,000	-	-
涿鹿	302	403	329	-	750	659	2,472	1,628	7,702	50	-
陽原	575	587	525	-	320	4,500	6,900	2,425	15,000	500	-
鹿安	954	7,425	1,034	-	1,049	1,957	20,654	41,254	59,549	406	70
懷安	700	1,040	128	-	7,115	1,350	3,170	3,846	3,000	-	-
赤城	435	2,210	120	-	1,359	8,200	14,800	5,100	21,100	50	-
龍關	11,542	59,198	10,502	495	44,280	76,293	115,350	92,902	402,470	4,525	150

附表之一

二十一年度察哈爾省各縣家畜家禽價值統計表

縣	馬 (元)	驢 (元)	騾 (元)	駝 (元)	牛 (元)	山羊 (元)	綿羊 (元)	豬 (元)	雞 (元)	鴨 (元)	鵝 (元)
萬全	51,600	6,420	18,180	1,680	7,500	7,230	20,450	95,730	1,120	241	-
蔚州	47,200	32,000	94,000	-	42,400	5,640	147,480	121,950	7,136	440	120
宣化	76,000	109,650	99,250	21,600	77,120	34,468	94,440	102,696	38,618	1,383	-
懷安	4,380	57,564	9,660	-	1,740	43,500	5,700	3,840	194	-	-
懷來	112,500	722,000	25,000	-	1,200,000	84,000	110,000	45,000	56,250	-	-
涿鹿	10,570	8,060	19,756	-	26,251	2,668	11,200	19,500	2,725	50	-
陽原	23,000	17,550	31,500	2,800	8,000	18,000	34,500	19,400	3,000	200	-
鹿安	85,800	282,150	129,250	-	90,214	5,311	103,270	577,556	14,884	466	79
懷安	22,800	15,600	8,960	-	142,300	2,700	12,680	134,610	600	-	-
赤城	17,400	44,500	6,000	-	47,565	41,000	118,400	82,000	4,232	16	-
龍關	451,310	1,295,194	441,656	26,080	1,563,230	244,617	658,120	1,203,282	128,761	2,796	190

附表之二

二十二年度察哈爾省各縣家畜數量統計表

縣別	馬 (匹)	驢 (頭)	騾 (頭)	牛 (頭)	山羊 (頭)	綿羊 (頭)	豬 (頭)	雞 (隻)	鴨 (隻)	鵝 (隻)
萬全	1,110	247	238	194	1,430	6,870	4,401	1,340	408	-
蔚州	454	1,486	855	1,324	1,800	24,580	12,450	32,850	1,920	85
宣化	2,724	4,326	1,852	1,974	7,834	14,862	11,925	132,546	1,683	-
延慶	245	3,457	164	185	9,300	1,574	2,759	1,438	-	-
懷來	4,500	38,000	5,000	30,000	28,000	22,000	4,400	125,000	-	-
陽原	348	455	284	785	769	3,056	1,840	8,750	50	-
涿鹿	580	630	530	350	5,400	5,800	2,800	18,000	150	-
懷安	908	7,540	1,287	1,156	1,988	21,847	48,795	60,177	489	80
赤城	54	935	102	5,307	805	2,335	3,223	2,400	-	-
龍關	428	2,120	100	1,360	5,200	16,800	5,200	21,100	50	-
總計	11,927	59,256	10,422	42,585	67,676	119,724	97,993	403,601	4,160	165

附表之三

二十二年度察哈爾省各縣家畜價值統計表

縣別	馬 (元)	驢 (元)	騾 (元)	牛 (元)	山羊 (元)	綿羊 (元)	豬 (元)	雞 (元)	鴨 (元)	鵝 (元)
萬全	55,500	6,175	16,660	5,820	4,230	34,350	66,016	268	103	-
蔚州	38,590	29,720	95,150	46,340	5,620	147,480	112,050	9,855	690	119
宣化	95,340	108,150	83,840	78,960	27,419	89,172	89,438	39,784	1,178	-
延慶	6,160	69,140	9,840	3,375	65,100	12,592	11,036	431	-	-
懷來	112,500	722,000	250,000	1,200,000	84,000	110,000	46,000	56,250	-	-
陽原	10,440	8,190	15,620	21,990	2,490	15,025	9,850	2,625	40	-
涿鹿	23,200	18,930	31,800	8,750	21,600	29,000	24,400	3,600	300	-
懷安	97,800	301,600	173,745	104,040	4,970	120,154	731,925	3,761	489	80
赤城	1,188	16,600	6,880	114,900	1,730	9,715	72,505	480	-	-
龍關	17,190	42,400	5,000	54,400	26,000	134,400	72,800	4,220	30	-
總計	458,542	1,922,875	688,085	29,130	1,558,575	243,319	1,236,019	121,254	2,860	193

附表之四



二十三年度察哈爾省各縣家畜數量統計表

縣別	馬 (匹)	驢 (頭)	騾 (頭)	牛 (頭)	山羊 (頭)	綿羊 (頭)	豬 (頭)	雞 (隻)	鴨 (隻)	鵝 (隻)
全	984	194	147	107	2,395	6,945	2,893	2,053	424	-
萬全	640	1,080	800	1,540	1,950	25,600	12,300	43,650	1,010	101
宣化	2,432	4,172	1,336	1,845	8,349	15,829	12,849	147,382	1,833	-
延慶	256	14,876	177	196	21,400	2,128	2,428	1,589	-	-
懷安	4,500	38,000	5,000	30,000	28,000	22,000	4,000	125,000	-	-
陽原	335	442	294	830	805	3,514	1,725	12,251	309	-
懷安	360	535	545	300	4,200	5,500	2,500	21,500	850	-
懷安	1,156	7,700	1,352	1,014	1,987	22,915	51,386	69,246	569	95
赤城	320	950	80	3,500	380	1,500	2,500	1,800	-	-
龍關	150	2,230	80	1,360	5,300	16,800	5,300	21,300	40	-
總計	11,332	70,317	10,473	40,692	74,769	122,728	98,581	440,824	5,035	196

附表之五

二十三年度察哈爾省各縣家畜價值統計表

縣別	馬 (元)	驢 (元)	騾 (元)	牛 (元)	山羊 (元)	綿羊 (元)	豬 (元)	雞 (元)	鴨 (元)	鵝 (元)
全	49,200	51,880	10,200	4,280	7,185	34,725	43,395	411	169	-
萬全	57,500	33,500	86,000	49,200	7,800	153,600	58,400	13,000	505	130
宣化	97,280	104,300	96,800	83,025	33,396	94,956	102,792	44,215	1,285	-
延慶	7,680	267,768	8,850	3,420	171,200	19,152	7,284	318	-	-
懷安	112,500	722,000	250,000	1,200,000	84,000	110,000	46,000	56,250	154	-
陽原	10,635	8,310	16,872	25,600	2,817	15,813	17,250	36,753	340	-
懷安	22,400	17,850	32,700	7,500	16,800	27,500	20,000	4,300	509	95
赤城	115,600	383,680	182,520	86,190	5,961	114,675	822,176	16,074	-	-
龍關	950	17,600	4,800	87,500	760	6,750	10,400	360	-	-
總計	479,915	1,555,088	633,032	543,400	26,500	134,400	5,300	4,290	20	245

附表之六

察哈爾省十縣歷年畜禽平均單價統計表

縣別	年份	類別	馬	驢	騾	駝	牛	山羊	綿羊	豬	雞	鴨	鵝
			(每匹)	(每頭)	(每頭)	(每頭)	(每頭)	(每頭)	(每頭)	(每頭)	(每口)	(每隻)	(每隻)
			元	元	元	元	元	元	元	元	元	元	元
萬	二十一	二十一	50.00	20.00	60.00	60.00	30.00	3.00	5.00	15.00	0.20	0.40	-
	二十二	二十二	50.00	25.00	70.00	60.00	30.00	3.00	5.00	15.00	0.20	0.40	-
	二十三	二十三	50.00	30.00	70.00	60.00	40.00	3.00	5.00	15.00	0.20	0.40	-
蔚	二十一	二十一	120.00	20.00	100.00	-	30.00	3.00	6.00	9.00	0.20	0.20	1.50
	二十二	二十二	85.00	20.00	110.00	-	35.00	3.00	6.00	9.00	0.30	0.50	1.40
	二十三	二十三	90.00	20.00	100.00	-	30.00	4.00	6.00	8.00	0.30	0.50	1.50
宣	二十一	二十一	32.00	25.00	50.00	50.00	40.00	4.00	6.00	8.00	0.30	0.70	-
	二十二	二十二	35.00	25.00	45.00	50.00	40.00	3.50	6.00	7.50	0.30	0.70	-
化	二十三	二十三	40.00	25.00	50.00	50.00	45.00	4.00	6.00	8.00	0.30	0.70	-
延	二十一	二十一	20.00	18.00	70.00	-	20.00	5.00	6.00	3.00	0.20	-	-
	二十二	二十二	28.00	20.00	60.00	-	25.00	7.00	8.00	4.00	0.30	-	-
慶	二十三	二十三	30.00	18.00	50.00	-	20.00	8.00	9.00	3.00	0.20	-	-
懷	二十一	二十一	25.00	19.00	50.00	-	40.00	3.00	5.00	10.00	0.45	-	-
	二十二	二十二	25.00	19.00	50.00	-	40.00	3.00	5.00	10.00	0.45	-	-
來	二十三	二十三	25.00	19.00	50.00	-	40.00	3.00	5.00	10.00	0.45	-	-
陽	二十一	二十一	35.00	20.00	60.00	-	35.00	4.00	4.50	12.00	0.34	1.00	-
	二十二	二十二	30.00	18.00	55.00	-	28.00	3.20	5.10	7.30	0.30	0.80	-
原	二十三	二十三	32.00	28.00	54.00	-	32.00	3.00	4.50	10.00	0.30	0.50	-
涿	二十一	二十一	40.00	30.00	60.00	80.00	25.00	4.00	5.00	8.00	0.20	0.40	-
	二十二	二十二	40.00	30.00	60.00	80.00	25.00	4.00	5.00	8.00	0.20	0.40	-
鹿	二十三	二十三	40.00	30.00	60.00	80.00	25.00	4.00	5.00	8.00	0.20	0.40	-
懷	二十一	二十一	90.00	38.00	125.00	-	86.00	2.70	5.00	14.00	0.25	1.00	1.00
	二十二	二十二	98.00	40.00	135.00	-	90.00	2.50	5.50	15.00	0.25	1.00	1.00
安	二十三	二十三	100.00	43.00	135.00	-	85.00	3.00	5.00	16.00	0.25	1.00	1.00
赤	二十一	二十一	30.00	15.00	70.00	-	20.00	2.00	4.00	3.50	0.20	-	-
	二十二	二十二	30.00	16.50	65.55	-	22.50	2.00	4.25	3.75	0.20	-	-
城	二十三	二十三	30.00	18.00	60.00	-	25.00	2.00	4.50	4.00	0.20	-	-
龍	二十一	二十一	40.00	20.00	50.00	-	35.00	5.00	8.00	16.00	0.20	0.30	-
	二十二	二十二	40.00	20.00	50.00	-	40.00	5.00	8.00	14.00	0.20	0.50	-
關	二十三	二十三	40.00	20.00	60.00	150.00	40.00	5.00	8.00	10.00	0.20	0.50	-

附表之七

### 察哈爾省十縣歷年畜禽數量及價值比較總表

類別	年度	二十一年度		二十二年度		二十三年度	
		數目	數目	增或減	數目	增或減	
馬	數量(匹)	11,542	11,927	-385	11,333	-594	
	價值(元)	451,310	458,542	+7,232	479,915	+21,373	
驢	數量(頭)	59,198	59,256	-58	70,919	+11,663	
	價值(元)	1,295,194	1,322,875	-27,681	1,555,088	+232,213	
騾	數量(頭)	10,502	10,422	-80	10,473	+51	
	價值(元)	441,556	688,035	+246,479	693,632	+5,597	
駝	數量(頭)	495	553	-58	506	-47	
	價值(元)	26,080	29,130	-4,050	28,690	-440	
牛	數量(頭)	44,280	42,585	+1,695	40,662	-1,923	
	價值(元)	1,563,290	1,558,575	-4,715	1,598,615	+40,040	
山羊	數量(頭)	66,293	67,676	-1,383	74,766	+7,090	
	價值(元)	244,517	243,319	-1,198	356,416	+113,097	
綿羊	數量(頭)	115,356	119,724	+4,368	122,728	+3,004	
	價值(元)	658,120	701,888	+43,768	711,471	+9,583	
豬	數量(口)	92,902	97,993	+5,091	98,581	+588	
	價值(元)	1,203,282	1,236,019	+42,737	1,172,997	-63,022	
雞	數量(隻)	402,470	403,601	+1,131	440,824	+37,223	
	價值(元)	128,761	121,254	-7,507	175,941	+54,687	
鴨	數量(隻)	4,525	4,160	-365	5,035	+870	
	價值(元)	2,795	2,260	-535	3,042	+782	
鵝	數量(隻)	159	165	+6	196	+31	
	價值(元)	159	199	-	245	+46	

附表之八

# 察哈爾省十縣家畜家禽歷年數量比較圖



察哈爾省十縣家畜家禽歷年價值比較圖

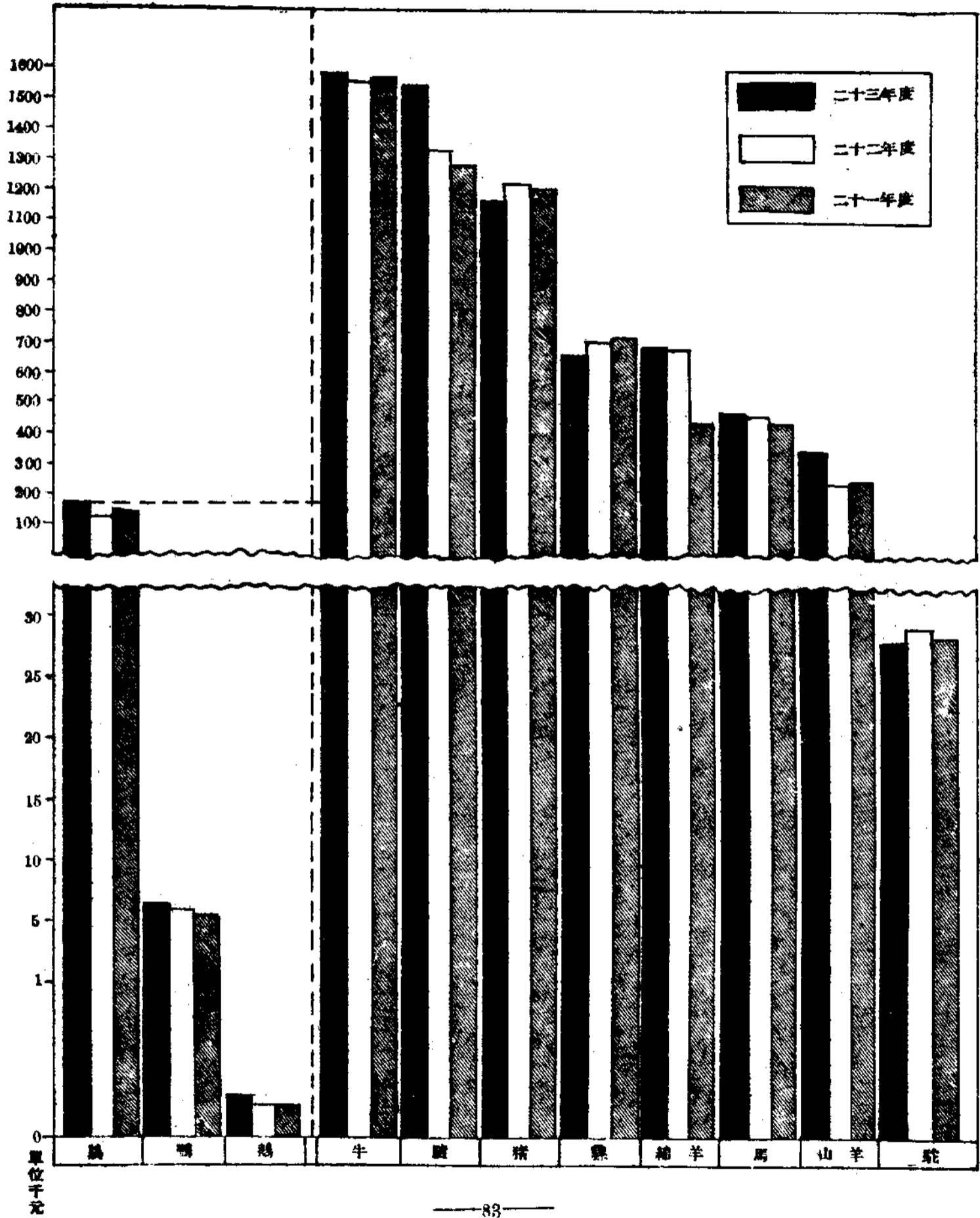

# 交 通

## 冀察兩省國有鐵路幹枝線實有公里數之分析

本刊一卷四期將冀察兩省國有鐵路實有路線公里數加以統計，分爲六類：1. 幹線 2. 枝線 3. 副軌 4. 串軌 5. 岔道 6. 實業枝線。按此係鐵道部依其用途而分類者 (Classified by use)，論性質，最重要者厥惟『幹線』，次要則爲『枝線』蓋二者爲鐵道之主體，皆按時行駛列車而營業也，明乎幹枝線之情形，即可知鐵路之概況。根據民國二十四年十二月三十一日鐵道部調查，吾人已知：

	幹 線	枝 線
冀察合計	1446.341 公里	209.873 公里
河北省	1227.982 公里	209.873 公里
察哈爾省	218.359 公里	無

上列兩組數字，係冀察兩省國有五路實有路線里程合計數，即係說明每省及兩省合計共有若干公里。現吾人所欲知者，即每路通過省境之單計里程究爲若干公里是。查有國有鐵路之通過河北省者有平漢，北寧，津浦，平綏，正太五路。通過察哈爾省者僅有平綏一路，故不必再事分析。關於通過河北省五路特分別敘述下：

### (一) 幹線分析

平漢路起自北平前門至磁州止，在河北省境內之幹線里程爲 473.000 公里。北寧路自前門至山海關止爲 428.505 公里。津浦路自天津總站至安陵止爲 206.200 公里。平綏路自豐台至南口止，其營業里程原爲 55.923 公里，惟豐台至柳村一段 4.046 公里租自北寧路，故爲 51.877 公里。正太路自石家莊至南峪止爲 68.400 公里。五路共計爲 1227.982 公里，即爲河北省國有鐵路幹線實有公里數。

平綏路幹線自南口入察哈爾省境，至與山西交界之西灣堡止計 218.359 公里，即察哈爾省國有鐵路幹線實有公里數。

若以平綏路通過河北省之幹線里程 51.877 公里與通過察哈爾省境之 218.359 公里相加，則平綏路在冀察範圍內之幹線長度爲 270.236 公里。除平綏路外，其餘平漢，北寧，津浦正太四路在冀察境內之幹線里程，即河北省之數字也。茲將各路幹

線里程依次列表如下：

河 北 省		冀 察 合 計	
1 平漢	473.000 公里	1 平漢	473.000 公里
2 北寧	428.505 公里	2 北寧	423.505 公里
3 津浦	206.200 公里	3 平綏	270.236 公里
4 正太	68.400 公里	4 津浦	206.200 公里
5 平綏	51.877 公里	5 正太	68.400 公里
計	1227.982 公里	計	1456.341 公里

通過河北省境之幹線里程以平漢路為最長，北寧次之，津浦居第三位，正太居第四位，平綏最短。然以冀察範圍而論，除平漢，北寧，次序無變動外，平綏因在察省境內有 218.359 公里，故較津浦為長，居第三位，津浦居第四位，最短者正太。（詳附表一）。

### (二) 枝線分析

枝線里程惟河北省境內有之，察哈爾省無，故冀察合計之數字即為河北省之數字。河北省內之枝線里程為平漢，北寧，津浦，平綏四路之數字，正太路於河北省境內並無枝線里程。

平漢路在河北省境內有枝線七，除蘆溝橋至豐台之枝線租自北寧路不計外，其自有六條枝線之合計里程為97.423公里。北寧路在河北省境有枝線三，計為37.256公里，惟該路尚有租與平漢，平綏他路之枝線里程11.844公里，故其自有之枝線里程為49.100公里。津浦路在河北省境有枝線一條，為25.780公里。平綏路在河北省境內有枝線二條，計為37.570公里。四路共計枝線十三條，里程為209.873公里。茲列簡表於下，以明各路枝線實有里程之情形：

1 平 漢	97.423 公里
2 北 寧	49.100 公里
3 平 綏	37.570 公里
4 津 浦	25.780 公里
計	209.873 公里

河北省之枝線里程以平漢路為最長，北寧次之，平綏居第三，津浦路為最短。（詳附表一）。

### (三) 百分比

設河北省之幹線實有公里數為一百，則平漢居總數百分之38.30，北寧居35.00，津浦居16.80，正太居5.60，平綏居4.30。察哈爾省幹線里程即平綏一路之數字，故平綏路實居察省幹線公里數百分之一百。

枝線里程平漢居河北省總數百分之46.42，北寧居23.40，平綏居17.90，津浦

居12.28。察哈爾省無。

如以冀察合計之算，例如冀察合計之幹線實有公里數為一百，則平漢居百分之32.70，北甯居29.63，平綏居18.68，津浦居14.26，正太居4.73。因察哈爾省無枝線里程，冀察合計之數字即為河北一省之數字，故其百分比亦一如河北省，不贅。（詳附表二）。

(四)各路幹枝線實有公里數與他省之比較

平漢，北甯，津浦平綏，正太五路均以河北省為起點，各路自起點迄訖點止，平漢通過河北，河南，湖北三省，北甯通過河北，熱河遼寧二省，津浦通過河北，山東，安徽，江蘇四省，平綏通過河北，察哈爾，山西，綏遠四省，正太通過河北，山西二省。以冀察而論，所謂「他省」以津浦為最多，計有三省。各路通過冀察兩省之實有公里數，吾人已比較於前，現推求各路通過各省之路線里程，作一比較，先言幹線：

路別	通過		比較		公里數	全路百分比
	省數	省名	里長	最省名		
平漢	3	河北, 河南, 湖北	河南	南	370.700	46.90%
北甯	3	河北, 熱河, 遼寧	河北	北	428.505	50.57%
津浦	4	河北, 山東, 安徽, 江蘇	山東	東	422.220	41.84%
平綏	4	河北, 察哈爾, 山西, 綏遠	綏遠	遠	395.630	48.61%
正太	2	河北, 山西	山西	西	173.797	71.76%

次言枝線，枝線並非每省皆有，平漢路之枝線皆在河北，北甯路以遼寧為最多，津浦路以山東為最多，平綏路之枝線河北較山西為多，正太路於河北省境內並無枝線，祇山西境內有之，茲列下表比較：

路別	通過		比較		公里數	全路百分比
	省數	省名	里長	最省名		
平漢	1	河北	河北	北	97.423	100.00%
北甯	2	河北, 熱河, 遼寧	遼寧	寧	399.703	76.81%
津浦	2	河北, 山東	山東	東	69.955	73.97%
平綏	2	河北, 山西	河北	北	37.570	64.62%
正太	1	山西	山西	西	35.954	100.00%

觀上列二表，幹線方面，祇北甯路之河北省段，其里程於通過之三省中為最長，枝



線方面五路中里程以河北省段爲最長者有平漢，平綏二路。平綏路之幹線里程，察哈爾省居第二位，僅次於山西，以河北省爲最短。考河北省於各路中，其幹線里程並未佔特殊之長度，即以河北省段爲最長之北甯路論，河北省佔全路百分之 50.57，遼寧省佔百分之 49.43（熱河省無幹線里程），二省相較，河北多於遼寧者僅百分之1.14而已。特河北省昔爲政治中心；其鐵路建設之向全國開展也，如輻射式之分佈，五路薈萃，其路線實有公里數居全國之冠宜矣。各路冀察兩省幹枝線里程與其他各省之比較詳附比表三、四

#### （五）附言

依本刊第四期之統計，國有鐵路軌道里程既分六類，而本期所分析者祇幹枝線二種，所以然者，一則因幹枝線爲鐵道之主要部分，最關重要；二則因除幹枝線而外，其餘軌道里程，數字變動頻繁，且手頭材料未齊，爲求準確起見，故先將幹枝線部份分析發表焉。

(1) 冀察兩省國有鐵路幹枝線實有公里數分析表

路 別	冀 察 合 計		河 北 省		察 哈 爾 省	
	幹 線	枝 線	幹 線	枝 線	幹 線	枝 線
計	1,446.341	209.873	1,227.982	209.873	218.359	—
平 漢	473.000	97.423	473.000	97.423	—	—
北 寧	428.505	49.100	428.505	49.100	—	—
津 浦	206.200	25.780	206.200	25.780	—	—
平 綏	270.236	37.570	51.877	37.570	218.359	—
正 太	68.400	—	68.400	—	—	—

(2) 冀察兩省國有鐵路幹枝線實有公里數百分比列表

路 別	冀 察 合 計		河 北 省		察 哈 爾 省	
	幹 線	枝 線	幹 線	枝 線	幹 線	枝 線
計	100.00	100.00	100.00	100.00	100.00	—
平 漢	32.70	46.42	38.30	46.42	—	—
北 寧	29.63	23.40	35.00	23.40	—	—
津 浦	14.26	12.28	16.80	12.28	—	—
平 綏	18.68	17.90	4.30	17.90	100.00	—
正 太	4.73	—	5.60	—	—	—

(3)冀察兩省國有鐵路幹枝線實有公里數與他省比較表

路 別	省 別	幹 線		枝 線	
		公 里 數	百 分 比	公 里 數	百 分 比
平	計	1,219.493	100.00	97.423	100.00
	河 北 省	473.000	38.95	974.23	100.00
漢	他 省	741.493	61.05	—	—
北	計	847.421	100.00	520.398	100.00
	河 北 省	428.505	50.57	49.100	9.43
寧	他 省	418.916	49.43	471.298	90.57
津	計	1,009.156	100.00	95.735	100.00
	河 北 省	206.200	20.43	25.780	26.92
浦	他 省	802.956	49.57	69.955	73.07
平	計	813.816	100.00	58.141	100.00
	河 北 省	51.877	6.38	37.570	64.62
	察 哈 爾 省	218.359	26.83	—	—
綏	他 省	545.580	66.79	20.571	35.38
正	計	242.197	100.00	35.954	100.00
	河 北 省	68.400	28.24	—	—
太	他 省	173.797	71.76	35.954	100.00

(4) 平漢等五國有鐵路幹枝線自有公里數分省細別表

路別	省別	幹線		枝線	
		公里數	百分比	公里數	百分比
平	合計	1,214.493	100.00	97.423	100.00
	河北	473.00	38.95	97.423	100.00
	河南	570.700	46.99	—	—
漢	湖北	170.793	14.06	—	—
	合計	847.421	100.00	520.398	100.00
	河北	428.505	50.57	49.100	9.43
	*熱河	—	—	71.595	13.76
寧	*遼寧	418.916	49.43	399.703	76.81
津	合計	1,009.156	100.00	95.735	100.00
	河北	206.200	20.43	25.780	26.92
	山東	422.220	41.84	69.955	73.07
	安徽	280.620	27.81	—	—
浦	江蘇	100.116	9.92	—	—
平	合計	813.816	100.00	58.141	100.00
	河北	51.877	6.38	37.570	64.62
	察哈爾	218.359	26.83	—	—
	山西	147.950	18.18	20.571	35.38
綏	綏遠	395.630	48.61	—	—
正	合計	242.197	100.00	35.954	100.00
	河北	68.400	28.24	—	—
太	山西	173.797	71.76	35.954	100.00

附註：表內\*係關外路線之記號

冀察兩省國有鐵路幹枝線實有公里數分路比較圖

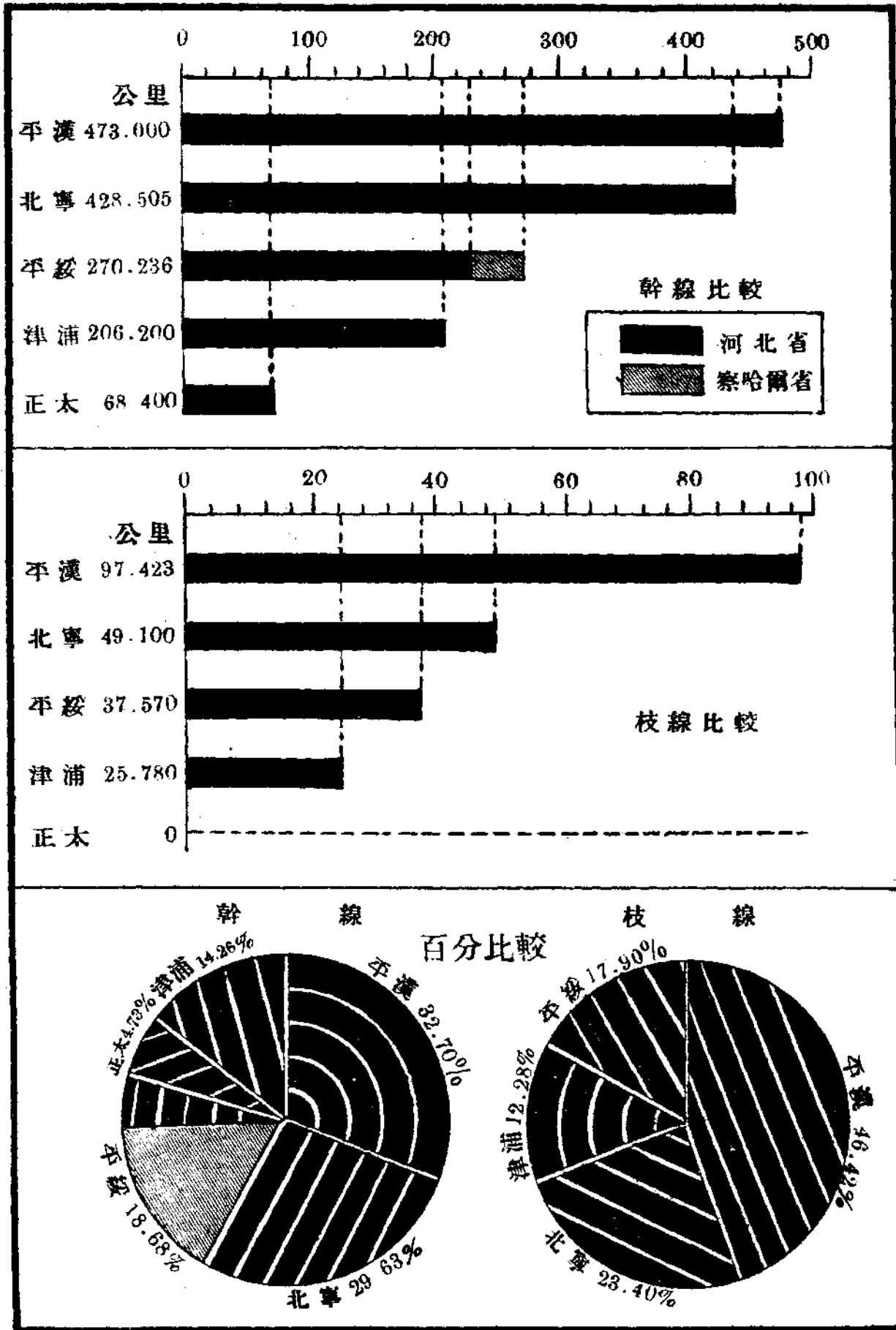

冀察兩省國有鐵路幹線實有公里數與他省百分比較圖

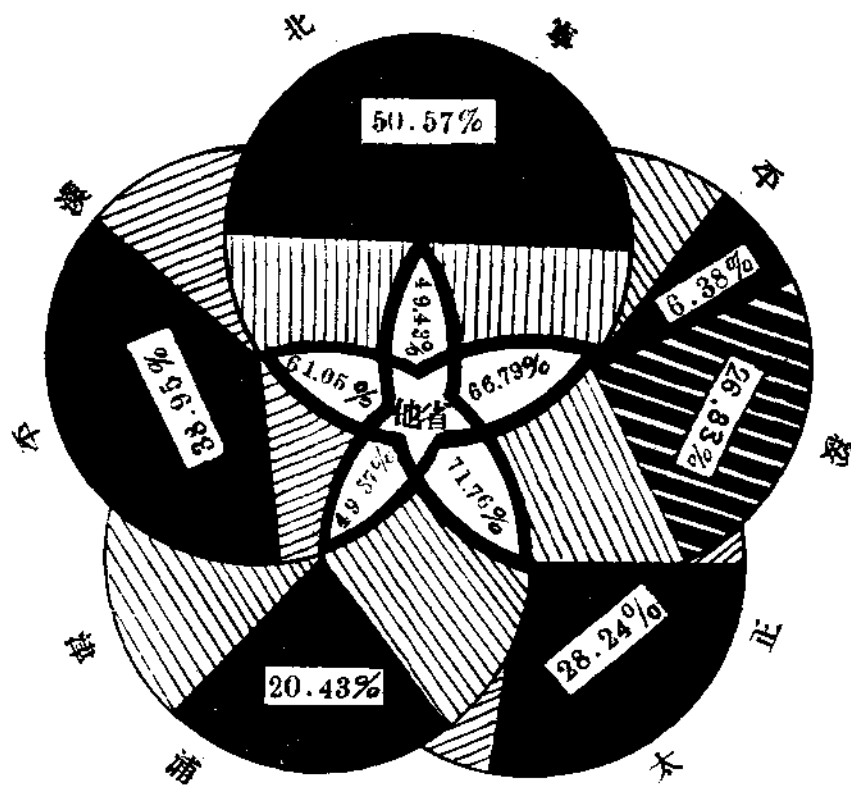

# 河北省國有鐵路枝線實有公里數與他省百分比比較圖

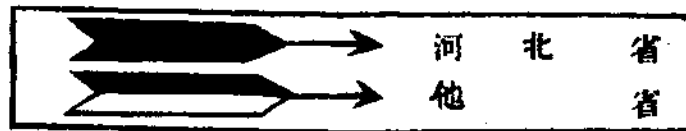
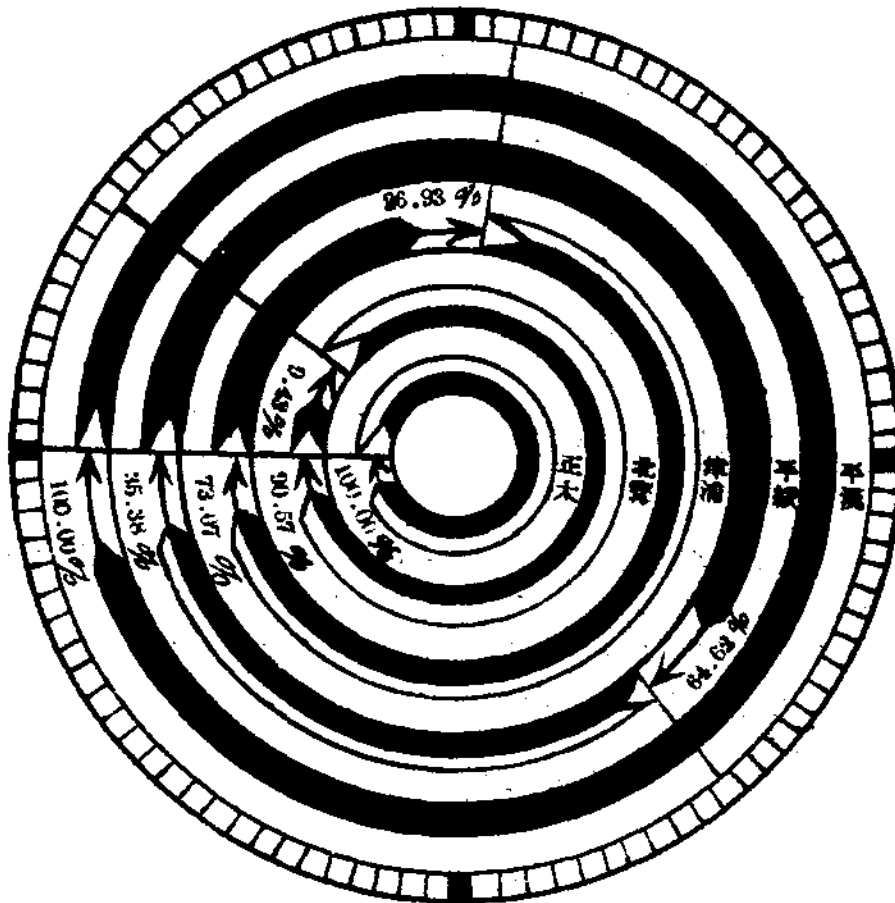

注： 察哈爾省鐵路無枝綫里程

## 冀察政務委員會公報

每星期出版兩次，內容分冀察政委會政令公牘，法規，以及冀察兩省其他機關政令輯要，凡關心華北政令法規者應宜購閱參考。零售每冊一角，三月二元四角，半年四元，全年七元，郵票代價五分以下者爲限。編輯兼發行者：北平外交部街，冀察政務委員會秘書處編譯室。

## 北平晨報

記載詳確，消息靈通，北方報界權威。定價：本市零售每份大洋四分，每月一元二角，全年十一元二角，國內朝鮮台灣日本及其租借地，每月一元三角，半年七元二角，全年十三元六角；香港，澳門，每月二元三角，半年十三元二角，全年二十五元六角；新疆蒙古等地，每月四元一角，半年二十四元，全年四十七元二角。地址：北平宣外大街一八一號，電話：南局三三〇五號。



# 調查報告

## 察哈爾省延慶縣地方實際情況調查報告

### 沿革

設縣時期 後魏設居庸縣。

縣名沿革 在戰國時燕置上谷於此，秦爲上谷郡地，後魏設居庸縣，唐爲媯川縣，至後晉及遼均爲儒州，金元改爲縉山縣，後改爲龍慶州，延慶州。民國二年，改延慶縣。

版圖沿革 原屬於直隸口北道，現改屬察哈爾省。

官制沿革 龍慶州達魯花赤一員，知州一員，四品同知一員，正六品判官一員，正七品吏目一員，儒學教授一員，教諭一員，訓導二員，學正一員，典史一員，守備二員，鎮撫司鎮撫各一員，經歷一員，州判一員，巡檢一員，都司二員，千總二員，把總八員，外委四員，參將二員。至清末，除知州而外，均已裁撤。現在設縣長。

現在本縣等級 二等縣。

### 位置

毗連省縣 察哈爾省赤城縣，龍關縣，懷來縣，及河北之昌平縣。

### 面積

全縣面積 五千三百五十五方里。

縣治面積 一又百分之六十七方里。

山嶺地面積 四千一百六十六方里。

平原地面積 一千一百八十九方里。

低窪地面積 尙未測量。

沙灘面積 尙未測量。

### 地勢

山脈 縣境南北均爲西山山脈，其支脈爲八達嶺，海陀山，大隔山，冠山，縉山，團山，自西而東。

河流湖泊 縣境僅媯川一水，發源於海陀山下，潛流往東，至龍灣地方，流出

地面，折而西流，入懷來縣界，與桑乾洋河諸水匯合；沿流有蔡河，沽河，亦發源於海沱山，自東北而西南，流入媯川。

地勢高低 縣境中部平坦，南東北三面環山，地勢較高。

## 地 質

土 壤 全縣土壤粘土佔百分二十，砂土佔百分五十，壤土佔百分之三十。

## 氣 候

溫 度 全縣溫度以六七兩月為最高，在攝氏三十五度，最低時為十二月一日，在零下十度。

風 向 冬季多西北風，夏季為東南風。

雨 量 全縣全年雨水總量在一百二十五公厘，小暑大暑兩節最多。

## 縣 治

縣治所在地 原為延慶州城，後為延慶縣，距離省會二百四十里。

縣治城垣建築 縣城初建於唐，周圍四里三百四十六步，高三丈三尺，寬八尺。角樓一。同治光緒年間東南兩面因淫雨連綿，略有坍塌，其西北兩面尚稱整齊；原東南北三門，後添建西水門，共為四門。

縣署建築 縣署周圍約三十餘畝，原內建築土地祠一處，而衙署監獄一處，馬號、頭門、二門、大堂、二堂、三堂、四堂，其房屋經歷年修繕，現尚可用。

縣治市街建設 縣城分為四街：東街寬約兩丈，尚稱齊整，其南北西街次之。街巷道旁樹株，由本年春均已栽植，市容漸就整飭。

## 戶 口

全縣戶口 全縣共一萬七千三百七十六戶，九萬六千九百二十五口。

縣治戶口 縣城共八百一十三戶，三千四百零五口。

## 行政區劃

全縣共劃分五區二百三十六村。

## 市 鎮

現在除縣城商業及糧食等項集市尚能維持外，永寧鎮因被匪騷擾，各商號早已關閉，商民逃避一空，此外更無其他市鎮。

## 村 莊

村莊之建設 縣境一三四區各村莊對於植樹修路鑿井等事，前經由縣督飭辦理

，現尙繼續進行，其二五區人民多已逃避。

**村莊之生活** 本縣村民土產以高粱小米爲大宗，近二年因旱災歉收，又受匪災，高粱每市斗合洋六角，小米每市斗合洋一元二角五分，農民勞工十餘日糶小米不及一斗，生活困難，已達極點。

**重要村莊名稱** 大柏老，香村營，崇阜屯，米糧屯，八里莊，柳溝，中羊房，石河營，王木營，左所屯，屠家營，孔化營，吳坊營，舊縣，閻家莊，南口，居庸關，岔道，馮家廟，郝水峪，張五堡，康莊，小河屯，張山營，聞家營，大營，黑龍廟，卓家營，上板泉，下板泉，劉斌堡，靖安堡，后所屯，四海冶。

## 行政組織

**縣政府之組織及人員數** 縣政府內組織，自裁局後，行政財政事宜歸第一科，地方財政歸第二科，教育建設合併爲第三科。設秘書一人；第一科長一人，科員二人，事務員二人，僱員六人；第二科長一人，科員一人，事務員二人，僱員二人，第三科科長一人，科員一人，技術員一人，督學一人，學務委員三人，僱員二人。

**縣屬各機關** 公安局，救濟院，商會，鄉村師範學校，城區小學校，城區女子小學校，教育館。

## 現任縣長

張遇泉，山東濱縣人，年四十七歲，保定陸軍軍官學校畢業，曾充排連長，團附，團長，旅長，兵站處長，二十九軍軍部參議等職。

## 財政

**收入實況** 二十三年度收入田賦正欸洋二萬三千七百五十八元九角二分，田賦附加省教育費洋九百二十五元零一分，買契六分正稅洋二千八百八十七元七角四分，典契三分正稅洋二十元零七角九分，賣典附加省教育費洋四百八十八元二角二分，買典契附加學費洋二百九十元零八角四分，買典契附加中用費洋一千四百五十四元二角七分，契紙價洋一百六十六元五角，註冊費洋三十三元三角，以上共收入洋三萬零零二十五元五角九分。

二十三年度支出行政經費洋九千四百八十元，司法經費洋三千七百二十七元五角七分，以上共支出洋一萬三千二百零七元五角七分。

(編者按教育建設公安等費，原稿均未報。)

## 司法

**司法機關** 本縣縣長兼理司法，外設承審員一人，辦理民刑案件，看守所長一人，書觀員一人，檢驗吏一人，執達員二人，法警四人。

**監獄** 查本縣監獄前經奉令已改為看守所，所長專理所內已決未決押犯，設所丁四名，每日夜輪流看守，並設有崗樓，派警察輪班值崗巡風。

## 公安

**警察** 公安局設警官一人，分局巡官四人，共有長警五十六名，槍械五十二枝，除值崗而外，每日協同駐軍，檢查行人，以防匪類混濇。

**保衛團** 縣保衛團總隊長由縣長兼任，另設中隊長一人。原編團丁四十名，本年因給養經費不足，經縣政會議決議核減丁二十名，現除值崗外，每日夜協同軍警巡查城門街市，以防宵小。

**與鄰縣聯絡** 每於青紗帳起及冬防時，抽調警察與鄰縣赤城，龍關，懷來，聯絡會哨。

## 教育

**學校教育** 中等教育，全縣設有簡易鄉村師範學校一處。

初等教育，全縣初等學校共為一百二十五處，內有完全小學四處，初級小學一百二十一處。

**社會教育** 全縣設有民衆教育館兩處，講演所兩處，民衆圖書館一處，閱報處六處。

**義務教育** 全縣已成立短期小學七處，附設短期小學班十五班，擴充學級六級，現仍在調查學齡兒童繼續籌設中。

**教育行政及經費** 全縣教育係縣長總其成，下設第三科科長一人，督學一人，教育委員三人，縣立簡易鄉村師範及完全小學各設有校長一人，鄉立初級小學校均各設有校董一人或二人。全年教育經費共為五萬五千六百五十二元。

**文化機關團體及其他** 全縣僅有教育會一處，此外無其他文化機關團體。

## 農業

**農戶** (甲)自耕農戶計六千一百二十七戶，共佔地一十三萬七千七百畝。

(乙)半自農戶計八千一百二十六戶，共佔地三十二萬一千三百畝。

佃戶納租 (甲)每年預先與地主講定租價，或現租或秋租，均為一次交清，方可耕種。

(乙)現租春季納租，秋租秋季交租。

農 產 (甲)主產物以高粱穀子為大宗，產額二十餘萬石，價格約計一百三餘萬元。

(乙)副產物以馬鈴薯為大宗，產額二百一十餘萬斤，價格約計四十餘萬元。

(丙)高粱收穫期，秋分；穀子收穫期，白露；馬鈴薯收穫期在寒露前後。

農 具 鐵頭，鐵畝，鋤，鐮刀，犁，耙，耬，等具。

肥 料 兩種：一堆肥，二油粕。

農 人 (甲)每人每年生活費五十餘元。

(乙)每人每日工資計一角五分。

## 工 藝

工 廠 縣境內工業落後，並無工廠之設。

工 人 (甲)手工業工人生活費每人年約七十餘元。

(乙)工資每人每日二角。

手工業及家庭工藝 小本手工營業有毡帽，毡鞋，粉條，荆條筐，等業。

工藝產品 全縣年產毡帽毡鞋十餘萬件，粉條年產四萬四千餘斤，荆條筐年產二萬件。

## 商 業

輸 入 國產：年入兵船號牌等麵粉約共一千五百袋，香片茶葉六百斤，府赤黑糖一百包，(每包計重二百五十斤)小麥約五百餘石(每石重一百五十斤)，各種粗布一千五百疋，中國毛邊紙五十刀，榮舒九百石，線麻八百斤，香油六百斤，芝麻醬四百斤，青鹽五萬餘斤，棉花四千斤，三燕市布二百餘疋，西小米三千石，蕎麥五百石，蕎麥三百石，哈德門等牌烟捲七十箱，墨菊牌等襪子二千雙，火柴一百箱，煤十萬斤，口碱五千斤。洋貨：年入幸福亞細亞美孚等煤油約共一千二百桶，太谷白糖二百包，內門城麵五十包，(每包計重一

百六十斤)。

**輸出** 年出紅糧五萬餘石，山藥一萬五千斤，苦杏仁七千斤，甜杏仁八千斤，玉米三千餘石。

**商人** (甲)延慶地居邊陲，文化落後，商業不振，商人知識亦屬淺陋。(乙)每人年收平均約三十元。(丙)商業學徒初入商號概無工資，每年所得贈與金亦極寥寥。

**商人團體** 延慶縣商會屬設燒酒業，國藥業，雜貨業，香礮業，麵業，山貨地貨業，糕點舖業，棉織品業，糧食業，飯食業，榨油業十一同業公會。

## 金融

**通用貨幣** 交通，中國，中央，河北，北洋保商等銀行，及察哈爾商業錢局發行之貨幣。

**借貸情形** (甲)借貸手續有立契約者，有不立契約者。(乙)還賬陸續歸還，以年節為限。

**利率** (甲)市面借貸利率約一分至三分不等。

## 森林

全縣境內並無較大之森林，祇有歷年所造之林，如公有保安林中山林計三處，面積四百八十五公畝，私人造林為風景林防水林，面積一千二百餘公畝。

## 公路

**已修者** 縣境已修成公路有三：(1)張平路，由縣屬康莊至縣界南口鎮狼窩昌平縣界止；(2)延懷路，由縣城至榆林懷來縣界止；(3)康永路，由康莊車站至縣治永寧鎮止。均由縣政府技術員利用農暇選集壯丁修築之。

**未修者** 縣境未修者；公路有二：(1)延赤路，由縣境至赤城縣界；(2)延龍路，由縣境至龍關縣界。此二段公路，除三四十華里土路外，其餘均係崎嶇山路，不能通車，僅容單騎行走，修築時工程艱鉅，需款浩繁，迄未開工。

**汽車** 縣境已修成之公路上尚無官辦及商營汽車，現僅有駐軍汽車往返行駛。

## 交 通

- 鐵 路** 平綏路自南口入境，通過關溝，居庸關，八達嶺，至康莊，西入懷來縣境，沿路設有南口，東園，居庸關，三堡，青龍橋，西撥子，康莊等七站。僅南口青龍橋康莊售客貨票，其他等站為上下錯車處，概不售票。
- 郵 政** 縣境郵政尚為發達，有郵局兩處：(1)延慶城內，(2)康莊車站。又永寧鎮設郵政代辦所一處。
- 電 報** 縣境並無電報局，欲拍電報至北平者，可借平綏路康莊車站電報處拍發之，通察省者可借延慶軍用電話分局拍發。
- 無線電報** 無。
- 電 話** 縣境除省設軍用長途電話分局外，並由本縣在第一二四五區各設區電話一具。

## 水利河工

- 水 利** 本縣並無巨大河流，能引水灌田者祇小河流：如黑龍河，佛峪口溝水，蔡河等，沿河均係壤土，兩岸村莊引水灌田，計共灌溉三百餘畝，此外並無水渠。
- 河 工** 本縣全境僅有媯川河一道，因水勢較小，亦無氾濫情形，故無河工之設。

## 官 產

縣政府一處，面積三十三畝，房屋一百零九間。

## 農村合作

本縣各村組織信用合作社者，現有五十餘村，社員千餘人。

## 衛生防疫

- 衛 生** 本縣關於衛生事宜，每日由清道夫於各街市巷洒掃除穢。救濟院並分期施種牛痘，仿印種痘圖說，廣貼各鄉鎮，以資宣傳。
- 防 疫** 每年由縣擬定防疫佈告，張貼城鎮鄉，宣傳民衆預防發生各種傳染病症，並由公安局隨時清查。
- 平民教養** 查縣立救濟院設有養老殘廢所，及孤兒育嬰所，凡收容之殘老貧民孤兒，其衣食住室等項，全由院中供給。殘老貧民，每日教以日常新聞衛生公民等常識及古今名人軼事，以增高其見聞。孤兒教育，

按照初級課程分別教學，並附設工廠，教以紡織技藝，俾使出院時能自謀生活。

## 災荒救濟

**災荒之情形** 上年二月間，縣境二五區被王部土匪盤踞，焚毀民房十室九空，又兼全縣近二年旱災歉收，人民益難自活。

**救濟之準備與設施** 經本縣轉請賑濟，迭經奉發賑款前後共八千六百元；由縣組織賑災委員會負責辦理，現正由各區公正士紳調查中，一俟調查完畢，即行發放。

**倉儲** 查縣區各倉原存谷五千八百六十餘石，前經先後奉令撥給王道一部二千零四十餘石，又五區難民動用四百零七石，又奉准發放一三四區民衆谷一千二百七十餘石，總共動用倉谷三千七百二十餘石，又原永寧區倉谷舊虧五百餘石，總共下餘不過一千六百餘石。

## 毒品戒除

查本縣對於禁煙事宜，早經奉令查禁，並飭令公安局清查戒除，其製造毒品者亦無。

## 市集

延慶市集日期爲雙日。糧食市在南北兩街各巷，柴草市在南城根內，其餘各種貨攤均在四街。永寧每單日爲集市，糧食市在西街頭，柴草市在東街，其餘各種貨攤在南北街較多，西街次之。

## 度量衡制

現在新標準制度量衡尚未施行，各商號仍沿用舊制。

## 民族

本縣民族均係漢族。

## 禮俗

本縣民情尚稱樸厚，衣食亦極節檢對於婚喪祭禮，尤不尚奢華。男子剪髮，早經實行；關於女子放足，亦已三令五申，勸告解放，並派員實行檢查。

## 古蹟古物

**古蹟** 有過街塔，在縣城南五十五里居庸關城內，一名雲台，俗稱塔座，



相傳元武宗建，高數丈，下爲甬道，洞壁遍刻佛像及金剛像，大小以千計，拱下兩壁有碑，刻滿梵蒙古畏兀女真五種字體。

養鵝池，在縣城西南三十里，遼蕭后置，今遺址尙存。

蓮花池，在縣城東南三里許，遼蕭后植荷之所，遺址猶存。

龍安寺石佛，在縣城東四十七里緡寺山龍安寺內，高丈餘，石刻，無年代可考，相傳爲遼時物。

古物 石幢：高三丈，直徑一尺四寸，鐫有楷書行書蒙古文，年代無攷，在白塔寺山門前。創立永寧緡山書院碑記，立於道光二十六年，高六尺，寬二尺二寸，字爲楷書，梅曾亮撰，李菴書，現存於永寧小學內。

補修長城碑：建於明萬曆十二年，高二丈，寬三尺，字爲楷書，撰者無考，現存於青龍橋車站。

鐵鼎：明崇禎年間鑄楷書，存於居庸關城隍廟內。

## 名勝

居庸疊翠：爲燕京八景之一，在縣南六十里，山勢矗立，層巒聳翠，岩厓翠柏叢生，下有深潭，面積約半畝餘，深丈餘，水升石上，珠露欲滴，中外遊人甚多。

八達嶺：在縣城東南二十七里，此城建於宏治十八年，有南北二門，南曰居庸外鎮，北曰北門鎖鑰，位於兩山之間，形勢險阻，春秋遊人，絡繹不絕。

彈琴峽：在縣城南四十里，兩山夾峙，澗水中流，石激水聲，雜以谷音，聞之若在彈琴，因而得名。

湯泉觀：在縣城西北三十里佛峪口內，依山建廟，創始無考，中有溫泉壚：可供沐浴，寺左右傍山瀉水，樹木參差，風景幽美，遊人甚多。

## 察哈爾省宣化縣地方實際情形調查報告

### 沿革

- 設縣時期** 清康熙三十一年。
- 設縣原因** 因把總守備等武職而兼民事，諸多掣肘，由直撫郭世隆提請改府縣，以利政務。
- 縣名沿革** 秦始皇分天下爲三十六郡，宣化名上谷郡；漢高帝時名下落縣；晉武帝分郡地，置廣寧，其郡守加將軍，是時宣化屬廣寧郡，仍名下落縣；宋順帝時，改爲文德縣；唐高祖爲武州；宋爲宣化州；元爲宣寧州；明洪武三年，廢州治，以宣府設治前左右三衛，（宣化屬內）由鎮守總兵統治；清康熙三十一年，改名宣化縣。
- 版圖沿革** 漢武帝時，幽州部設有雜督縣（即今宣化北境）唐武州（即宣化）至河北道一千五百里，宋宣化地至金上都會寧府二千四百里，元宣寧州（宣化）地至大都三百五十里，上都七百里，版圖皆無確據。至明，始規定東至（現本縣屬）鷄鳴山，西至洋河，南至深井堡，北至東望山。迨至清代康熙七年，以左右均併爲前衛，地界稍有更動，東至鷄鳴山，西至洋河，南至（今陽原縣屬）東城，北至東望山。至三十二年，改爲宣化縣治後，縣界擴張，東北至（今本縣屬）大楊家營，與（龍關縣屬）鎖陽關底交界，距縣城八十里，東至小定州營，與懷來屬達子營交界，距縣城一百五十里，東南至趙家棚，與懷來屬牛家窩交界，距縣城二百二十里，正南至牛家窩，與懷來屬跔家莊交界，距縣城八十里，西南至三岔莊，與陽原屬馬圈子交界，距縣城一百一十五里，正西至膠泥灣與懷安屬太平寨交界，距縣城三十五里，西北至高家屯，與萬全屬營房里交界，距縣城五十五里，正北至東曠與龍關屬之常峪青邊兩口交界，距縣城四十里。迄今仍無大變更。
- 官制沿革** 查宣化地處邊陲，接近蒙疆，時而拱衛中原，時而淪陷異域，地名既異，官制自難稽考。至清代康熙初年，改衛爲縣，設知縣，下設吏戶禮兵刑工六房，辦理行政諸務。迨至民元，改爲縣公署，設知

事，下設一二三四科長縣視學各一員，每科科員二員，分掌內務，司法，教育，實業等事。二年，行政併爲一二兩科，下設科長各一員，科員各二員，第一科掌理民政司法，第二科掌理財政教育實業等事；並另設勸學警察財政三所。勸學所所長下設勸學員四員；警察所所長下設巡官一員，督察員一員；財政所所長下設會計一員，文牘一員，事務一員。至民國七年，增設勸業所，所長之下設勸業員二員，專辦勸業事務。至十二年，勸學所改爲教育局，局長之下設視學員二員，教育委員五員；十六年，將視學員裁撤，改爲縣視學一員。十四年又將勸業所改爲實業局，局長之下設勸業員二員。至民國十七年，縣公署改爲縣政府，縣長下設秘書一員，科長二員，科員二員，事務員二員，承審員一員。另設公安局，局長下設課長二員，課員二員，督察長一員，督察員一員，巡官一員；財務局局長下設文牘會計庶務各一員（二十年改爲財政局）；教育局局長下設督學一員，教育委員五員；建設局局長下設技術員三員，事務員二員。至民國二十二年裁局併科，將財政局改爲第二科，內設科長一員，科員一員，事務員二員；教育建設兩局改爲第三科，內設科長一員，督學一員，技術員二員，科員一員，教育委員五員；公安局編製分六分局，三分駐所，設分局長六員，分駐所長三員。二十四年將公安局長改名警官，分局長改爲巡官，同時縮編爲五分局，並將分駐所裁撤。在公安未縮編前，自治區係劃爲九區，設區長九員，助理員九員；全縣共編四百零二鄉，每鄉設鄉長副各一人。二十三年五月，奉令裁撤區公所，各鄉直屬於縣。

現在本縣等級 本縣係一等縣。

## 位 置

北界省垣及萬全縣，北界龍關縣，西界懷安陽原，南界蔚縣，東南界懷來涿鹿，由下花園經涿鹿至本縣屬輝耀堡康家溝，距河北省涿水縣僅十里。

## 面 積

全縣面積一萬二千八百餘方里。

縣治面積三十六方里。

山嶺地面積四千五百餘方里。  
平原地面積二千一百六十餘方里。  
低窪地面積一千一百五十餘方里。  
沙灘面積五千餘方里。

## 地 勢

**山 脈** 本縣地處塞北，爲高原地。四面山嶺環繞，大部均係恒山支脈。縣城北三里許曰北山；西北三十里有天德山，西望山，東望山；東七里，馬鞍山；再六十里，有湯池山；東南三十里，有燕然山，黃羊山；再東南二十里，有鷄鳴山。縣城東十五里，有石人山，再二十五里有黑泰山，再東四五十里有寶峯山，鰲頭嶺，斷雲嶺；東南三十里有鸞兒嶺，分水嶺，泡沙山；東有臥龍山，城北十里，有煙洞山；城南二十里，有娘子山；再南六十里，十八盤山；正南五十里，有雲蓋山；再南三十五里，有團團山；東北三十里，有翠鳳山，元武岡；再東北二十餘里，有青山，小尖山，南尖山等。

**河流湖泊** 本縣河流如下：(一)洋河，斜貫縣境，位於縣城南郊。上流有東西南三洋河之分：東洋河發源張家口外，由清水河至懷安屬腰站注入西南洋河；西洋河發源於口外昭合嶺之麓，經天鎮縣入懷安境，與南洋河會合；南洋河發源於山西雁門山，東南流百餘里，經懷安西界，又東至會河口，與東西洋河會合。統名洋河，流入縣城南郊，東南經鷄鳴驛等村，入懷來境，與桑乾河會合，曰燕尾河。(二)桑乾河，(一名渾河)，位於縣城南百餘里，發源於山西省境，由陽原縣大小渡口東流入宣化境，經縣屬深井鎮南入涿鹿懷來，與洋河會合。(三)清水河，(通橋河)位於縣城西北，發源於張家口外一百四十餘里雙盤道嶺，舊張督二廳分界處，經張家口入宣化縣屬前屯高家屯寧遠站南懷安界，又經小站及懷安屬腰站注入洋河。(四)泥河位於縣城東，發源於口外，經龍關縣界，入宣化縣屬二區，至泥河村，入洋河。(五)柳川河位於縣城西郊，發源於口外，諸河水匯保家莊水泉之水，經四方台北山，由縣城西郊南入洋河。此外，深井堡東有湖泊(又名海子)周圍十餘里，深數丈，四時不涸，因地勢四面山陵環繞，中央低下如盆，夏日雨水暴發，即匯集於此，無可

洩出；數年前曾經挖渠洩水，淤出地畝，不過百餘頃，下游亦可藉水灌田，惜工程浩大，未能澈底洩出，殊爲遺憾。

地勢高低 本縣境位於居庸關之西北，山川交錯，地陰而狹，故地勢較高。

## 地 質

地 層 朱羅紀。

土 壤 本縣土壤砂土居多，壤土及砂質壤土次之，粘土礫土又次之，然均嫌乾燥，鹹土最少，雖潮潤，但不宜種植。砂土壤土砂質壤土係灰褐色；粘土係黃色；礫土係褐色均已開裂，尙無荒廢。

## 氣 候

溫 度 最高溫度華氏九十四度，(在七月)最低溫度華氏六度。(在十二月)

風 向 春冬多風，春季尤烈。春多西北風，夏季間有東南風，秋冬二季則大平均爲西北風，風力甚暴。

雨 量 按二十三年度記載，總量爲二六一公厘，最多爲夏季六月間，然亦有夏亢旱而秋雨連綿者。

## 縣 治

縣治所在地 宣化城距省六十華里。

縣治城垣建築 建築材料，用磚石灰土方；門樓及角樓用木瓦磚石土坯等。周圍二十四里有奇，高三丈五尺，基寬四丈五尺，面寬一丈七尺。城門有四；東曰安定，西曰泰新，南曰昌平，北曰廣靈。角樓四座。自清光緒六年，總兵王可陞重修後，至今數十年，因籌款不易，終未修葺，西門城垣細砂壅積，幾與城平。

縣署建築 明城化十九年建築，清康熙三十二年重修，原爲府署，民國二年裁府，改爲縣署，面積約七八十畝，房屋六十餘間，均係舊式瓦屋。

縣治市街建設 重要街道爲南大街，建有土馬路，寬一丈五尺。建築時挖基二尺，填以碎石及三和土，成爲弧形尙稱堅實，惜無暗溝，排水稍差。至溝渠建設，縣城北利用保家莊水泉之水，引而入城，澆灌葡萄，所築溝渠，寬二尺，深二尺，惜無坡度，時常塌刷，民戶院內排水，均築水道，尙稱順流。次衛生建設，設有官廁所二十餘座，不時掃除。次娛樂場所建設，於民國十九年建築公共體育場一所，面積八十餘畝，設備完善，南街有戲園一座，地址甚窄狹。至市容整

理，以本縣商業中心在南大街，馬路平坦，街道林補植齊備，尙爲美觀；房屋多舊式瓦屋，近亦多有改作洋式者，夜間設有路燈，行旅便利；每日清道夫灑掃，尙稱清潔。

## 戶 口

**全縣戶口** 全縣計四萬零七百九十八戶。男一十一萬五千六百零二口，女九萬二千六百二十一口，共計二十萬零八千二百二十三人。

**縣治戶口** 縣治計七千零零二戶，男一萬七千五百四十九口，女一萬一千零三十八口，共計二萬八千五百八十七人。

**行政區劃** 本縣共分九區，計編一百五十八鄉，二十一鎮，一百二十一村。

## 市 鎮

**深井鎮** 居縣城西南六十里，屬西區，面積約一方里，雖建有鎮垣，已年久未修，殘缺不堪。商號七十餘家，尙稱發達，每旬一六日爲集，較平日爲佳。居民千餘戶，務農者爲多。地勢較高，寒冷異常。公安局，郵局，電話局，學校，均備。

**崞村鎮** 居縣城南三里，屬七區，分東西二村，合爲一鎮，面積不過半方里，無鎮垣。商號八十餘家，尙稱發達，每旬二七日爲集，貨品雲集，售賣較平日爲佳。民戶五百餘家。公安駐有分所，郵局駐有代辦，通達電話，學校有高初級小學校。

**化稍營鎮** 居縣城西南一百二十里，屬六區，面積約一方里，鎮垣尙稱堅固。地近陽原縣屬東城，又爲通蔚大道，每逢二七日爲集，商號百餘家，市面較爲活動，地勢比深井鎮低下，與縣城氣候相同。

## 村 莊

**村莊之建設** 查本縣村莊，因歷年災歉，經濟力薄弱，建設無甚進展，惟造林修路，力加倡導，成績較良。

**村莊之生活** 鄉村人民多以務農爲生，日出而作，日入而息，勤儉耐勞，衣食樸素；惟本縣氣候寒冷，人民嗜酒者較多。

**村莊之經濟** 比年地方災患頻仍，農村經濟幾於破產，所幸華北農業合作事業委員會在縣屬各村設有信用合作社，通融緩急，農民獲益匪淺。近來本省商業錢局附設貸款處，辦理農村貸款，約分四種，一、掘井鑿泉開渠貸款，二、種籽肥料貸款，三、改良農具貸款，四、小額

信用貸款。利率，最多月息八厘，最少五厘。

重要村莊名稱 障村堡，深井堡，化稍營，下花園，鷄鳴驛，白廟堡，小村堡，沙嶺堡，榆林堡。

## 行政組織

縣政府之組織及人員數 本縣政府在縣長以下，設秘書一人，分設第一二三科，各設科長一人，分掌總務，民政，財政，建設，教育等事。第一科設科員事務員各二人，僱員八人；第二科設科員一人，事務員二人，僱員二人；第三科設科員一人，技術員二人，督學一人，教育委員五人，農村指導員一人，僱員三人。

縣屬各機關 公安局，第一，二，三，四，五公安分局，民衆教育館，救濟院，民生工廠，農會，商會，教育會，保衛團。

## 現任縣長

王道正，字端甫，河南陝縣人，年三十五歲，法政專科畢業，歷任陸軍第二十九軍司令部上校秘書，察哈爾省懷安地方稅捐局局長，龍關縣縣長等職。民國二十五年一月到任。

## 財 政

### 甲 省款

額征田賦正款洋五萬二千六百五十六元五毛二分八厘，全年約計實征洋三萬六千八百餘元；

額征田賦附加省教育費洋二千二百二十九元二毛八分九厘，全年約計實征洋一千五百六十餘元；

額征田賦附加省款差徭洋三千三百九十二元零四分四厘，全年約計實征洋二千三百七十餘元；

田房契稅全年約征洋三萬元之譜；

田房契稅附加省教育費全年約征洋五千元之譜；

田房契稅附加學費全年約征洋三千元之譜。

以上省款全年約計征解洋七萬九千餘元。

### 乙 縣款

田賦附加款二萬九千元，契稅附加款一萬八千五百元，申票附加款五百一十九元，過割費款八百元，官契紙價洋二百六十五元，屠宰

附加款六千一百元，糧捐款三千六百元，生羊皮捐三千元，雜皮捐二百元，車捐三百元，舖房捐一千二百元，戲捐七十元，廟捐八十七元，商號月捐款一千七百元，基金生息三千五百元，房地租款八千元，通糧款六十元，婚書費款四千元，店簿費款一千八百元，省款留撥牙稅地方款二萬二千九百二十元，省款留撥牲畜地方款二千四百二十七元。

以上共洋十萬零八千零四十八元。

支出實況 行政經費每月九百四十元全年計洋一萬一千二百八十元，  
司法經費每月三百九十六元全年計洋四千七百五十二元，

以上共洋一萬六千零三十二元由省款支出。

縣黨部經費三千六百元(現充作省保安費按月呈解財廳)，議會經費二千三百五十二元，縣政府二三兩科經費五千七百四十元，縣政府二三兩科旅費一千一百六十元，縣政府第三科額外技術員及書記經費五百零四元，救濟院經費二千元，公安各局經費二萬九千九百三十一元(內解省警款節除洋一萬一千二百四十七元外，淨支經費洋一萬八千六百八十四元)，駐礦兼稅捐調查員薪旅費二百五十五元，駐稅捐局收款員薪費一百四十四元，官契紙工料費一百元，店簿工料費六百元，印刷費三百元，縣立城區小學校經費四千二百元，縣立深井小學校經費二千七百元，鷄鳴驛小學校經費二千七百元，吉家房小學校經費一千九百二十元，化稍營小學校經費二千七百元，白廟小學校經費二千二百二十元，醇村小學校經費一千七百零四元，城區女子小學校經費三千六百六十元，民衆教育館經費二千六百六十元，城區初級小學校經費六千元，教育會經費二百五十五元，鄉村師範經費六千元，教育補助費五百元，牙稅留撥各區小學校一千一百一十三元，平民習藝所經費二千元，農業指導員薪給費二百四十元，長途電話宣化分局經費一千三百三十六元，長途電話下花園分局經費六百六十三元，長途電話化稍營分局經費八百九十八元，看守車站電話工友津貼洋二十四元，行政預備費一萬七千八百六十九元(在本年度臨時發生事項已開支盡淨理合聲明)，

以上共洋十萬零八千零四十八元。



## 司法

- 司法機關** 本縣未設正式法院，由縣長兼理司法事務，置承審員一員，審判民刑事訴訟及其他案件，設書記員一人，錄事二人，檢驗吏一人，司法警察六人，受縣長暨承審員之指揮，承辦司法事務。
- 監獄** 本縣看守所設有所長一員，所丁六人，女所丁一人，醫士一人，專司戒護及該所衛生事項。
- 其他** 本縣司法職權之管轄區域與縣行政管轄區域同，其上訴案件皆屬察哈爾高等法院。

## 公安

- 警察** 本縣公安局設警官一員巡官五員，書記兼會計一員，司書一名，長警共一百二十名，分駐縣城及韓村，宋家營，鷄鳴驛，下花園，輝耀堡，深井堡，化稍營，沙嶺子，榆林堡等處。常年經費共一萬八千六百八十四元，每年服裝由縣政府第二科製發，惟槍械均於二十二年本省政變時失去，現存者多係殘破舊槍，不堪使用。
- 保衛團** 本縣各區設有自衛團，人數多寡不等，槍械亦不充足，現奉省令頒發保衛團組織簡章，每縣一大隊，計團丁一百八十名，刻正統籌經費，着手編制，一俟組織就緒，即按地方情形，分配各區駐紮，以維治安。
- 與隣縣聯絡** 本縣與龍關，懷來，涿鹿，蔚縣，萬全，懷安等縣毗連，訂有聯防會哨辦法，並均設有電話，遇事互通消息，以資聯絡。
- 其他警察工作** 本縣警察除辦理保安戶口衛生等事務外，並輔助縣政府辦理行政事務。

## 教育

- 學校教育** 全縣共有縣私立完全小學校九處，共有學生一千八百三十餘人；初級小學二百二十二處，共有學生八千四百三十餘人；縣立幼稚園一處，共有學生三十八名。值此地方財政艱窘之時，一切措施諸感困難，惟對於生產教育仍在積極進行倡導，如動物園小農場以及教具圖書等物，均擬籌款或撙節原有校款，設法購置，以資應用。
- 社會教育** 本縣社會教育俱由縣立民衆教育館辦理，該館設有圖書館一處，閱報處三處，通俗講演分城區講演及鄉間講演，民衆問事處及問字處

均設於本館內，民衆夜校二處分別附設於城區各小學。此外，出版物有民衆旬刊一份，每月出版三次；無線電收音機一架，每週星期二四六七等日下午七時半至九時半放送。關於健康教育，設有公共體育場一所。

**義務教育** 根據調查，全縣未就學兒童爲一萬三千五百人，擬在第一期五年之內，每年使有五分之一失學兒童就學，即每年須有二千七百人受一年短期小學教育。奉令於二十四年度全縣設立短期小學十二校，就原有普通小學附設短期小學班二十八班，並就普通小學擴充學級十四級，現均已籌設完竣，於三月初旬開學上課。

**教育行政及經費** 自民國二十二年十一月，奉令裁局設科，前之建教兩局合併爲第三科，所有關於教育部分，除由縣長督同科長負指揮監督之全責，外設督學一人，受縣長暨科長之指派，視察全縣學務，督飭改進。全縣共分五個學區，每學區設教育委員一人，負各該學區教育推進之責。至本縣學款，以學田爲大宗，各學區有旱淤水灘沙坡等地五萬八千餘畝，其由來或爲廟產，或爲私人捐施之印地，或爲淤地之無主者。學田租向歸所有學校自收自用，自民國十九年全縣財政統收統支後，除鄉區初級小學校仍自收自用外，凡縣立小學皆歸縣政府主管財政科直接收取。全縣教育經費來源，除學田租外，尚有房租，地租，學款費用隨糧帶徵，生息，通糧，牙紀，公益捐，生雜皮捐，講農財公益捐，串票附加捐，廟捐，園畦捐，牲畜捐，糧捐，底子等項，共計洋四萬九千四百五十餘元。自十九年統收統支後，教育經費遂與其他經費不分矣。自民國二十四年，由縣款支出教育經費計爲四萬二千六百餘元，約占全縣經費百分之四十，鄉區初級小學校經費除縣款補助外，大半出自田畝，各校全年用款由村長派由各戶分担，呈報核銷，用款雖有一定標準，但視收穫豐歉，不無出入情形也。

**文化機關團體及其他** 本縣文化機關甚少，縣立者有民衆教育館一處，該館係於民國二十一年九月奉令將原有之通俗圖書館中山圖書館，民衆學校，公共體育場，通俗講演所，商人補習學校等機關，合併改組而成。館內共分講演，教學，健康，出版，陳列，閱覽六部。館長之

下，有館員三人，講演員三人，分管各部事宜。該館經費自民國二十四年度起，全年預算為三千零六十元，以經費支絀，各部工作人員工作加多，允稱繁忙，其次有縣教育會，設於民國初年，屢經改組，迄今改委員制。設幹事七人，公推常務幹事一人，惟經費全年僅有三百元，會務進行甚感困難。

## 農 業

- 農 戶** 自耕農九千九百三十九戶，農田三十四萬七千八百畝；半自耕農八千一百八十七戶，農田二十九萬四千七百畝；佃農一萬六千八百四十戶，農田六十萬零七千五百畝。
- 佃戶納稅** 納租分錢租，米租，谷租三種。其交租方法，錢租先交租，後種地；米谷租，秋收交租。
- 農 產** 主要農產：高糧年約一百五十萬石，值國幣六百萬元，穀子年約九十五萬三千石，值國幣三百八十一萬二千元；黍子年約六十一萬四千石，值國幣二百四十五萬六千元；豆類年約二萬三千石，值國幣十一萬五千元；馬鈴薯年約三百七十八萬四千斤，值國幣三萬七千八百四十元。
- 副 產 物** 葡萄年約六十萬斤，值國幣三萬六千元；亞麻年約十萬斤，值國幣二萬元。
- 農 具** 鐵鍬，鋤頭，木鍬，鋤，砂耙，犁，風車，碌碡。
- 肥 料** 腐熟人糞料(惟奶葡萄不要腐熟)，廐肥，草木灰，炕土，油粕，爐渣灰，舊房土等。
- 農 人** 農人生活每人年約三十六元。僱農工資：長工供膳，八個月三十元；短工供膳，每日平均每人法幣一角。
- 其 他** 農民婦女兼司養雞，尙可得利，每戶有十餘隻二三隻不等，售出鷄子以供零用之費。

## 工 藝

- 工 廠** 查本縣工藝不甚發達，現僅有縣立民生工廠一處，學徒三十餘人，分織，染，鞋，三科。
- 工 人** (甲)生活費每年約需六十元；(乙)工資每月平均五元。
- 手工業及家庭工藝** 手工業有銅，錫，鐵，木，泥，裱糊，縫紉，各匠，其他

分照像，修理，鐘錶，印刷，造麻紙，做毡毯，山羊皮褥，起青皮等藝，至家庭方面並無工藝。

工藝產品 張垣呢，條布，銅，錫，鐵器，皿，麻紙，毡，及毡鞋，山羊皮，褥，起青皮等。

## 商 業

輸入國貨：苜麥五十萬石，鹽二十六萬公斤，茶四十二萬公斤，北生烟六萬五千公斤，糖八萬八千公斤，水產一千八百公斤，絲織品二萬六千市尺，棉三十二萬公斤，棉織品十八萬疋，麻織品六萬八千市尺，木材一萬餘方尺，五金十一萬八千公斤。洋貨：糖十四萬五千公斤，烟捲五百箱，海產品一千八百六十公斤，罐頭食品一萬二千五百罐，棉織品三萬疋，毛麻織品八百六十疋，煤油四萬五千桶洋燭二萬五千箱，金屬一千四百五十公斤，染料二十五桶，紙二十萬刀，磁器六萬八千餘件。

輸 出 高糧二十餘萬石，小米二十餘萬石，豆類八萬石，煤三萬餘公噸，葡萄六十萬斤，毡及毡帽鞋一萬餘件，麻紙一萬餘刀，山羊皮褥三萬餘條。

商 人 商人知識淺薄；商人之收入每人平均年百餘元。商業學徒係託人介紹，年支洋十二元，以勤惰為增工資標準；經十餘年，辦事勤敏誠實，酌給生意，始有分紅資格。

商人團體 商會及其他各業公會，均依規定章程辦理。

## 金 融

通用貨幣 中央，中國，交通，實業，保商，大中，河北各銀行，及本省商業錢局各鈔票，均可通行。

借貸情形 (甲)借貸手續由經紀介紹，先立字據，以動產及不動產為抵押品，由商號或私人撥付，定期歸還。(乙)還賬季節分四季標：即舊歷四，七，十，十二各月，其日期每年由張家口綏遠山西等地合議規定。

利 率 (甲)市面借貸利率，月八厘一分不等。(乙)金融機關存放款利率，活期年二厘五或四厘，定期年七八厘。(丙)至於當舖，因變亂均已歇業。(丁)農村借貸利率，月一分至一分五厘。

其他借貸方式 如般實舖戶，私人定期存放，利息甚微，因信用昭著，亦無契約。

## 森 林

近年來本縣提倡造林，不遺餘力，民衆亦深知其利益。至造林辦法，每年由縣苗圃分發各鄉村苗木三四萬株，民戶自行栽植者，每年不下十餘萬株，以河岸渠壕路旁爲多。本年植樹節，由縣長率領各機關赴西郊林場，挖掘樹坑，栽植樹木，以資提倡。

## 蠶 桑

本縣地處塞北，氣候嚴寒，栽桑養蠶，雖屢經試辦，終無效果，故現無養桑事業之興辦。

## 畜 牧

查本縣所畜之牛馬，多來自張家口外，專爲耕田之用，向未繁殖。羊各村尚有飼畜者，每羣三四十隻至百餘隻，然均係零戶湊合成群，合雇牧童牧放。民戶間有飼豬者，戶不過每二三頭。飼雞雖稱得利，但每群至多不過一二十隻，多則易生傳染病。

## 礦 產

鐵，煤，礮，火黏土等。已開採者煙洞山鐵礦，前曾經開採，但久已停工。至煤，礮，火黏土，均已開採。

## 公 路

查宣化縣居本省汽車路中心，茲將修築狀況敘述如左：

已修者 張宣汽車路——該路由張家口至宣化，位於省垣東南，計長三五·八二公里。該路於民國十七年間修築，當時因無經費，工程草率，以舊驛道加以平墊，並未另闢路基，且地勢低窪，屢經雨水沖刷，殊爲泥濘。二十二年秋季，將路基低處改闢新基，現頗平坦。

宣蔚汽車路——該路由宣化至蔚縣，全路計長一五五·四二公里，在宣化境者由縣城至化稍營南，計長七七·七一公里。民國十七年，由本省建設廳先行測量繪圖，商由華洋義賑會撥洋十二萬元，以工代賑，專修築橋梁之用，其土工由宣蔚陽三縣依管轄地段分別攤工修築。十八年秋，宣化轄境土工開始修築，十九年春季，橋梁亦

繼續開工修築，幾經一載，在宣化境者修成大小橋梁二十一座，大小涵洞四十四座，至土工一項，有挖深至六七公尺，填高至五六公尺者，頗為費工。總計全路所費不下數十萬元。路基寬八公尺，連同旁溝及行人便道，並留栽行道林地點，平均在十二公尺以上，路基尚稱平坦，惜有桑洋兩河之隔，當時因河身甚寬，費款甚鉅，尚未架設橋梁，雖每年秋季，由本縣架設浮橋，終非久計。今春省政府派建設廳測得宣化縣城東南狐子溝地點洋河流域，河身較窄處，由省籌款修築，以利交通。現已開工，桑乾河橋梁亦在計劃之中，且前已修築之沿路橋樑木材殘朽，不堪再用，現由省撥款洋八千三百一十元，全部修補。土工一項因已改由狐子溝通車，亦由縣撥夫開始修築。

宣平汽車路——由宣化至北平，在宣化縣境者至鷄鳴驛為止，為張平汽車路之一段。在縣境計長三四·五六公里，位於縣城東南，利用舊日赴平驛道，路基加以修補，尚能通行汽車。

宣龍汽車路——由宣化至龍關縣，民國十九年間建設廳曾經派員測量，對於銷陽關工程，煞費苦心，惜終未開工。十四年間，前國民軍駐防時，利用大車道大加修築，惟汽車僅駛行至關底，二十四年，在鎖陽關又加修築，勉強通車。

張柴汽車路——由張家口至懷安屬柴溝堡，全線五一·八四公里，在宣化縣境者計長八·六四公里。於民國二十三年秋季，徵集民夫修築。

懷蔚汽車路由懷來至蔚縣，全路計長一百餘公里，在宣化縣境者計長五·九公里。民國二十三年冬季徵集民夫修築，山嶺崎嶇，勉強通車。

涿蔚汽車路由涿鹿至蔚縣，全線計長七八十公里，在宣化境者計長三公里。民國二十三年冬季，徵集民夫修築。宣涿汽車路由宣化縣城東南五十華里屬之下花園起，至涿鹿縣城止，計長一七·二八公里。二十四年春季，由駐軍修築，並架有洋河橋，(保險期三年)路基尚稱平坦，惟較狹窄。

養 路 查宣化之各汽車路，尚無養路處之設置，如有損壞，臨時徵集民夫

修補。

汽 車 宜 蔚 汽 車 路 線，在 冬 季 有 張 家 口 營 業 汽 車，來 往 通 行，其 餘 僅 通 軍 運 汽 車。

其 他 車 輛 各 地 大 車 來 往 通 行 者 甚 多，均 在 汽 車 路 基 之 旁，另 闢 有 大 車 道。

## 交 通

鐵 路 平 綏 鐵 路 斜 貫 東 西，在 縣 境 有 下 花 園，辛 莊、宣 化，沙 嶺 子，寧 遠 五 站。

郵 政 宣 化 郵 局 成 立 於 清 光 緒 三 十 年 間，現 在 地 址 在 縣 城 南 街，係 二 等 局，並 在 下 花 園，深 井 堡，化 稍 營，崞 村，沙 嶺 子，寧 遠，賈 家 營，設 有 代 辦 所。

電 報 宣 化 電 報 局 設 在 清 季，與 郵 局 同 一 地 址。

無 線 電 無。

電 話 省 長 途 電 話 於 民 國 十 八 年 安 設 宣 化 電 話 分 局，與 全 省 各 縣 均 可 通 話，在 宣 化 境 者 如 下 花 園，化 稍 營，亦 設 有 分 局。縣 長 途 電 話 於 十 九 年 安 設，崞 村，鷄 鳴 驛，宋 家 營，沙 嶺 子，榆 林 各 鎮，均 可 通 話。縣 城 各 機 關 亦 同 時 安 設 電 話，其 事 務 現 均 由 省 長 途 電 話 宣 化 分 局 兼 理。

## 水 利 河 工

水 利 查 宣 化 河 流 之 有 水 利 者 為 洋 河 及 清 水 河，桑 乾 河 確 亦 有 渠 道 二 三，但 皆 隨 旱 潦 之 消 長，非 若 洋 河 等 之 永 保 常 態 也。泥 河 兩 岸 農 民 亦 有 引 水 灌 田 者，共 數 十 頃。縣 城 內 所 植 葡 萄，引 用 保 家 莊 水 泉 之 水，入 城 澆 灌，亦 頗 便 利。茲 將 渠 道 敘 述 如 左：

縣 城 陽 溝 口 設 有 水 利 自 治 委 員 會 掌 理 可 灌 田 五 頃。

千 家 渠 可 灌 田 四 十 五 頃；劉 渠 可 灌 田 五 十 頃；惠 民 大 渠，為 宣 懷 涿 三 縣 共 理，在 宣 化 境 可 灌 田 三 四 十 頃；惠 民 二 渠 為 宣 懷 涿 三 縣 共 理，在 宣 化 境 者 可 灌 田 二 三 十 頃；恩 民 渠 為 宣 懷 涿 三 縣 共 理，在 宣 化 境 者 約 灌 田 五 十 餘 頃；常 豐 渠 可 灌 田 四 十 頃；胡 公 渠 可 灌 田 二 十 頃；和 合 渠 可 灌 田 三 十 頃；田 合 渠 可 灌 田 六 十 五 頃。以 上 各 渠 均 係 利 用 洋 河 水 者。三 堡 渠 可 灌 田 五 十 五 頃；通 壕 壩 渠 可 灌 田 四 十 頃；小 壩 渠 可 灌 田 十 五 頃；大 壩 渠 可 灌 田 三 十 頃；龍 福 壩 渠 可 灌 田 三 十

八頃；永固渠可灌田八十頃；王家壩渠可灌田二十四頃；夥房渠可灌田十三頃；吳家壩渠可灌田二十六頃；二道渠可灌田二十八頃；二台子渠可灌田三十頃；王安房渠可灌田二十三頃；鶴突地渠可灌田三十二頃；清水河渠可灌田三十五頃；興隆渠可灌田三十頃；沙嶺子渠可灌田八十四頃；永順壩渠可灌田四十五頃。以上各渠均係利用清水河者。

**河 工** 查宣化各渠壩，尙無大工程，均由農戶自行修補，平日水量甚小；在雨量暴發之時，每多漫淹地畝，故疏通導流等工程極爲重要。縣城居北山寺之下，雨水暴發，順流而下，前建築護城壩，用以防水，惟因年久失修，坍塌不少。

### 官產及官營業

**官 產** 查本縣官產前經官產局迭次清理處分，現在僅有官產地五十畝，由縣招佃耕種，年收地租洋二十九元九角零五厘，報解省庫。

**官 營 業** 無。

**農村合作** 查宣化各鄉村由華北農業委員會籌設之信用合作社，頗見宏效，其他合作尙未舉辦。

### 衛生防疫

**衛 生** 甲、縣城本縣公安局設有清道夫，專司掃除污穢；對於民商各戶，隨時檢察，指導清潔；並設有官廁所十處；此外，凡診療所醫士，須經考驗合格，方准營業。

乙、本縣鄉村居民，素不講求清潔，污穢肥料，率多堆積街巷，現飭各區公安分局派警赴各村宣傳衛生常識，並飭各鄉村長副傳諭農民，在可能範圍內，將污穢肥料堆村外，以重衛生。

**防 疫** 本縣設有救濟院，辦理防疫及救濟事宜，其中西醫士及藥品均尙完備，一旦瘟疫發生，則極力施救，並有各慈善團體捐助藥品，辦理尙屬得力。

### 平民教養

本縣設有平民習藝所一處，現奉令改爲民生工廠，內分教育，工作，營業三部，收養平民子弟入廠學習，半工半讀，辦理成績尙佳，惟款項難籌，營業稍差。



- 倉 儲** 本縣設有縣倉一處，區倉八處，鄉倉二百九十五處，鎮倉十一處，共計積谷二萬九千零一十四石一斗九升六合。
- 其 他** 本縣常年按季散放孤貧口糧，惟籌款維艱，全年約放洋一百餘元，然在貧民，不無小補。

## 毒品戒除

本縣救濟院附設有戒煙所，如查出吸煙人犯，即送所戒除，對於烈性毒品，一向查禁甚嚴，縣境內尚無發現。

## 市 集

本縣市集，計有嶧村堡，深井堡，化稍營等三處。深井堡逢一六日爲集，嶧村化稍營均二七日爲集。此外尚有白廟堡，小村堡，下花園，沙嶺堡，等臨時集場，營業範圍均以米粟爲多，牲畜雜貨等次之。

## 度量衡制

查宣化度量衡新制，尙未實行。度量器製造材料爲竹及榆木，分木京尺裁尺二種：木京尺一尺合新制三一·四公分，裁尺一尺合新制三二·六公分。

量器製造材料爲榆木，分大斗小斗二種：小斗一斗合新制一四·五三公升，大斗一斗合新制二九·〇六公升。

衡器製造材料爲榆木，杏木，分大小秤二種：每斤合新制五九七公分。

## 民 族

本縣居民，分漢回兩族，計漢族二十萬零五千八百五十一名，回族二千三百七十二名。

## 禮 俗

- 歲 時** 夏歷正月朔，祭天地祖考，自五鼓起，親友賀節。
- 正月十五日爲上元節，各商戶一律掛燈，放煙火，演戲，唱秧歌，以爲娛樂。
- 十六日，士女登城遊，謂之遊百病。
- 三月清明前兩日爲寒食節，人家插柳於門，男女亦或戴柳於頭上。清明之日，上塚祭掃。

五月初五日爲天中節，人家多植艾或貼紙畫虎蝎，親友多用角黍相餽送。

七月十五日爲中元節，俗傳地官赦罪之辰，人多持齋誦經，或出郊祭奠，如清明儀，僧家建盂蘭盆會，民間皆蒸麪爲人形，給小兒女擁抱嬉戲，亦以餽姻戚。

八月十五日爲中秋節，人家製月餅，取團圓之義，富家餽贈往來，貧者亦備瓜菓。

九月初九日爲重陽節，邊塞風寒，登高者少，然多蒸花糕自食，亦轉相餽送。

十月朔，人多祭掃先墓，剪楮爲衣焚之，成焚於大門外，謂之送寒衣。

十二月初八日，民間多用米豆果實合煮爲臘八粥，人人食之。

二十三日，家家用酒菓飴糖祀竈，俗傳竈神昇天，令粘口不言人事。

除夕，人多祭先祖，爆竹鼓樂，徹夜不絕，長幼男女終夜博戲不寐，謂之守歲。

國歷一月一日，過陽歷新年，官署商號暨各學校門首懸旗結彩。

風俗 本縣風俗純厚，民情樸實，禮儀遵古，崇尚節儉。

婚喪禮 (甲)婚禮 先問名，後納采，尙果盒餅食，燕會慶賀，操吉鼓樂迎娶，不論士庶，咸不親迎，惟煩請親眷往娶而已。新人乘喜轎入門，由親眷女子二人以胭脂子敷其面，謂之添顏粉，然後扶之下轎。院中設香案，上置斗粟，插弓箭，尺剪於其中，新人跪於旁，與新郎同拜，謂之拜天地；拜畢，新人抱寶瓶入房合卺。民國改建以來，有改行新式結婚禮者，或備用廣大禮堂，俾人共觀，以開風氣，或在自巳院內行禮。

(乙)喪禮 縉紳之家，或遵朱子家禮，餘多延僧道誦經；貧家亦必勉力爲之。誦經開弔，多在七日，俗謂之做七，夜間誦經，謂之放焰口。入殮後，即置一瓦盆於柩前，以焚紙錢，待殮出宅門之時，爲子者碎之，然後舉哀，柩行。凡發引者皆然，不獨於父母也。富家無子，親族爭繼，奪盆先碎，屢起爭訟之端。發引之日，出死者

枕內所裝蓄麩皮焚於門前，藉以消毒，各家皆然。

**蓄辮纏足** 本縣對於蓄髮纏足曾經從嚴取締，並撰白話布告，廣為宣傳。近來男子蓄辮者絕少，婦女年在二十歲以下，纏足者亦不多見。

## 宗 教

本縣居民共二十萬有奇，其宗教以道教居一百餘，回教居二千五百餘，天主教居六千餘，耶穌教居五百餘。此外佛教為我國崇奉之宗教，相沿已久，人民多信仰之。

## 人 物

(1)孫衍策(2)明姚時中(3)清鄭魁士

## 古蹟古物

宣化古蹟之見於方誌者有十數則，惟以年湮代遠，所遺跡址雖能訪覓，而實際存在者無多。茲就近代建築之顯著者，擇錄數則。至於古物，甚少發見。最近在閣東草場發現古陶器四個，業經送民衆教育館陳列，究為何代遺物，尙待鑑證。

**鎮朔樓** 宣府鎮志：明正統庚申，都御史羅亨信建，直昌平廣靈門通衢，上置鼓角漏箭，司十二時刻。

**清遠樓** 宣府鎮志：明成化壬寅，都御史秦紘建，在鎮朔樓北，直昌平，廣靈，定安，泰新四門通衢，制極精緻完固，上置鐘以司昏曉

**玉皇閣** 在城河南營街，其制略如鐘樓，其下洞穴四通，西望大新門，東望鐘樓，南有上帝廟，又南則承安門，北有五嶽禪林，又北則高遠門，萬歷四十五年建。

**眺遠臺** 宣府鎮志：在廣靈門外里許，明嘉靖己丑築，甃高四丈有奇。

**藥王閣** 在城北郊里許，萬歷四十六年赤脚僧明珠募建，閣高三丈。

**上下花園** 上花園在縣東南四十里。

下花園在縣東南五十里，相傳昔遼蕭后種花處，明葉盛記云：鷄鳴山七西三十里，為上花園，又三十里，為鎮城；與上花園相望，為下花園，并遼后種花之所，遺址尙存。

## 名 勝

介春園，園屬玉氏別墅，故亦稱玉家花園，廣不盈六七畝，而幽雅絕俗，極經營布置之工，其中央有亭，截取唐人句顏其額曰：「塞北江南，」春秋佳日，輒恣人遊覽，往往流連終日，遊興不倦。

## 察哈爾省赤城縣地方實際情況調查報告

### 沿革

設縣時期 清康熙三十二年。

設縣原因 赤城於明代爲開平衛暨宣鎮之上北路下北路。清康熙三十二年，裁衛設縣，屬宣化府。

縣名沿革 赤城之名，始見於北魏。於元爲赤城站，於明爲赤城堡；自設縣至今，二百餘年，一名相承，並無改易。

版圖沿革 清初設縣，其版圖以開平衛暨上北路全部下北路一部（今縣屬龍門所滴水崖等村）爲赤城縣，自設置以來，並無增縮改易之處。

官制沿革 清代改縣後，設知縣，獨石口設縣丞；民國初年，裁縣丞。現設縣長。

現在本縣等級 赤城在清代即爲協濟縣份，現在察哈爾省爲三等縣。

### 位置

毗隣省縣 本縣東北隣界沽源縣，西北隣界崇禮，西界龍關縣，南界延慶縣。

### 面積

全縣面積 南北平均長二百里，東西平均寬五十里，合計一萬方里。

縣治面積 計一方里又一百六十九方步。

山嶺地面積 計七千方里。

平原地面積 計六百八十餘方里。

低窪地面積 計一百三十餘方里。

沙灘地面積 計二千一百八十餘方里。

### 地勢

山脈 爲陰山山脈，蒙古高原尾閭，綿亙全境。

河流湖泊 僅白河，發源於沽源縣境，經過本縣，而南入延慶。

地勢高低 本縣地勢，純爲崗陵起伏之地。

### 氣候

溫度 大陸氣候，極乾燥，冷暖無常。當六七月極熱時，按華氏表測驗，有達八十度者；十二月及一月份極冷時，恒在零度以下。

風 向 以春季多風，黃沙瀰漫，日光爲遮，風勢多從北而向南。

## 縣 治

縣治所在地 赤城(原名)有簡稱赤邑者，距省會(張家口)二百三十華里。

縣治城垣建築 明宣德五年創築，周三里一百八十四步，高三丈五尺，根寬二丈，頂寬一丈，城樓四，城門四。本縣城垣係用磚砌，屢年補修，現在尙稱堅實。

縣署建築 在本城南門內，舊分巡道署。嘉靖三十八年建，康熙三十二年改縣署，計大門三間，大堂五間，宅門一間，二堂五間，東西耳房各三間，後堂上房五間，廚房三間，電話局保衛團看守所及各科處均在縣署院內。

縣治市街建築 縣城內各街道如東南大街，寬度約計二丈四尺，均經修築馬路，又兩旁修築引水溝渠，每日由各商號灑掃整潔，並於路旁栽植樹株，街市房屋大致尙屬整齊。

## 戶 口

全縣戶口 計一二，八八二戶，男三五二〇一口，女二九〇三八口，共六四二三九口。

縣治戶口 計一四七七戶，男三二二九口，女三〇三四口，共六二六三口。

## 行政區劃

計分四區，三鎮，八十四鄉，六十二村。

## 市 鎮

縣 城 市 查縣城市街房屋建築尙整潔，商業蕭條，攤販尙多。以前資本較大之商號，經近年災變，十僅存留一二，以糧鹽商尙較盛。集市爲一六日。

獨石口市鎮 本市鎮原爲前清獨石協參將駐在地，街市房屋等建築，齊整可觀，商業以隣近口外，亦繁盛。自近年來迭遭災變，現已凋敝不堪。

龍門所市鎮 本市鎮原爲沽源縣屬第二四兩區商業會聚地方，建築亦頗整潔。自二四區被佔據後，與本市鎮之交通隔絕，現在商業蕭條已極。

## 村 莊

村莊之建設 居民房屋簡陋，舊式街道多不規則，凡主村各有鄉公所及初級小學校一所。

村莊之生活 服食樸簡，終日勤苦，無娛樂之可求。

村莊之經濟 死滯。

重要村莊之名稱 鎮寧堡、興仁堡、馬營堡、滴水崖、樣田堡、雲州堡、鎮安堡。

## 行政組織

縣政府之組織及人員 除縣長外，設秘書一員，科長三員，科員四員，督學技術員各一員，教育委員二員，事務員三員，僱員十員，共二十六員。

縣屬各機關 公安局，保衛團，救濟院，商會，農會，教育會，木作工會，製麵工會。

## 現任縣長

王芳圃，山東臨清人，年三十四歲，出身軍界，歷充陸軍第二十九軍第三十八師軍法官軍法處長等職。

到任年月 二十五年五月一日。

## 財政

二十三年度 省款收入部分：

一徵起二十一年分田賦洋四百五十八元四角九分六厘，清賦升科五十三元二角二分四厘，官產升科一百一十四元三角四分，省教育經費二十五元零四分；

一徵起二十二年分田賦洋三千四百五十八元二角八分七厘，清賦升科五十三元二角二分四厘，官產升科五十七元四角九分三厘，教育費洋一百四十二元三角六分；

一徵起二十三年分田賦洋一萬六千八百零四元四角二分八厘，清賦升科洋三十二元三角零四厘，官產升科洋九元九角七分一厘，省教育費洋六百七十三元八角六分九厘。

一徵起二十四年分田賦洋三千八百二十元零四角八分六厘，省教育費洋一百五十二元八角二分；

一徵起二十一年分差徭洋一十元零一角九分四厘；

一徵起二十二年分差徭洋一百七十一元零三分二厘；

一徵起二十三年分差徭洋三百七十五元一角二分七厘；

一徵起買契稅洋七百一十四元三角六分，典契稅洋三十七元一角四分，省教育費洋一百二十八元六角一分六厘，學費洋七十七元九角七分四厘，紙價洋二十五元六角，中用費洋三百六十九元五角六分，註冊費洋三元二角。

**縣款收入部分**（係按照二十三年度填列）：

教育生息洋五百四十三元三角一分六厘，米粟牙稅洋四千二百九十六元零四分四厘，牲畜牙稅洋八百二十元，乾鮮食品牙稅洋五百三十元零一角四分四厘，皮毛牙稅洋二百二十七元三角八分三厘，雜類牙稅洋一百一十二元一角八分七厘，牲畜稅附加洋一千三百四十七元八角零四厘，屠宰稅附加洋二百六十二元三角五分，迷信品捐洋五百四十四元五角三分七厘，婚書費洋四百二十元，商捐洋七百八十七元五角，官斗租洋二百二十元，田賦附加洋一萬一千四百零八元一角一分八厘，五成差徭洋五百二十八元四角五分五厘，田房費用洋四百九十六元二角八厘，謄寫紙價費洋十元零一角五分，學田地租洋一千二百零九元七角四分，建設地租洋三百零八元一角五分二厘，城根租洋五百十二元一角二分五厘，攤捐洋三百三十元零三角三分七厘，店簿費洋一千四百一十元零五角，建設廟捐洋四十四元，高小廟捐洋九元六角，宣講所廟捐洋二十三元七角二分，台家對地租洋五十八元八角，試驗場出品價洋二百零二元九角一分，商電腳力費洋七十七元六角九分，以上共收洋二萬六千七百四十一元八角四分二厘。

**支出實況** 第二三科經費洋三千九百四十八元，公安局經費洋八千一百六十八元，縣立城區小學校經費洋三千九百四十二元，縣立女子小學校經費洋一千八百元，通俗講演所經費洋四百五十元，民衆補習學校經費洋三百六十二元，赤電話局經費洋八百四十元，獨石電話局經費洋五百八十八元，赤獨兩電話分局及分所報差津貼修綫旅費購電料及印刷費洋八十元零四角七分，縣立種子繁殖場圃經費洋三百四十八元，學田建設地銀糧洋一百一十六元，糧頭斗夫工食洋二百六十四元，省財政會議旅費洋三十七元，公安局店簿經手費洋一百四十一元五分，地方稅捐局代征稅捐辦公費洋一百零七元七角三分五厘

，購印店簿工本費洋二百六十三元七角二分六厘，田房監證人提成洋三十三元六角五分八厘，婚書價款滙費洋一元五角，區立獨石口小學校補助費洋五百零三元，區立龍門所小學校補助費洋十八元，大學生貸金洋五百六十元，中等學生畢業參觀旅費洋一百元，女子升中等學校津貼洋一百五十元，縣督學校教育委員技術員下鄉辦公旅費洋九十六元，辦理教育人員每年赴省參與教育會議旅費洋三十一元二角六分，公安局臨時警察隊服裝洋六百五十一元九角五分，小學教員入暑期講習會旅費洋十五元，國術訓練員旅膳費洋十五元，選送區長五人訓練膳宿費洋五十二元五角，護送農賑委員旅費及送農賑委員汽車費洋十二元，由沙接運賑衣賑款三次往返護送旅膳洋一百四十九元五角七分三厘，祀孔祭品費洋四十一元八角零八厘，講演所修工費洋五十元零二角二分，鑿泉訓練員制報旅膳費洋三十六元，教育會補助費洋三十元，縣府派員赴各鄉辦理自治旅費洋一百四十八元六角，印刷攤捐票紙及顏料價費洋十四元三角五分，黨費洋八百元，解黨費滙水洋八元，徵送工業物品洋一元，縣立女子兩級學校經費洋一百六十六元七角五分，縣立完全小學校經費洋三百六十五元，縣立鄉村師範學校經費洋二百三十九元六角七分，民衆學校經費洋三十三元五角，講演所經費洋四十一元六角七分，縣督學赴省集議修建校舍往返旅費洋二十元零七角，以上共支洋二萬五千八百四十二元六角九分。

## 司 法

司法機關 本縣係縣長兼理司法，設承審一員，書記員一員，經辦民刑訴訟案件。

監 獄 本縣監獄早經裁撤，原址改爲看守所，設看守所長一員，所丁二名。

## 公 安

警 察 查本縣警察自民國二十四年四月奉令改組，因地方財政困難，按奉頒全省警察編制表規定，稍有變通，除額定警官一員，巡官四員，書記兼會計一員，司書一名外，計編步警四班，馬警一班，每班長警十名，除二三兩分局各派步警一班，常川駐守外，其餘三班均駐



縣局。

**保衛團** 查本縣保衛團大隊部，計官兵四十三員名，槍二十七枝，每月經費三百八十四元，區隊部四處，每區隊部團丁五十名。第三區隊尚有臨時團丁一百五十一名，均已受過軍事訓練，其經費係就地籌派。與鄰縣聯絡 每於地方多故，土匪竄擾之時，與鄰封各縣聯絡，圍警會哨，以防匪患。

**其他警察工作** 適應地方之需要，除關於清鄉，剿匪，戶籍，衛生等工作外，其水上，消防，偵緝，保安各警察，均付闕如。

## 教 育

**學校教育** 查本縣學校計有縣立城區小學校一處，女子學校一處，區立獨石口龍門所學校兩處，第一區立初級小學校一處，各鄉立初級小學校五十四處，代用學校十二處，教職員一百八十餘人，學生二千二百餘名，合計經費二萬五千餘元，各鄉校校款除有的款（如學田租柴林補助生息等）不計外，其不足之數，前奉省令統由各該鄉按地畝攤派，併此陳明。

**社會教育** 本縣關於社教方面，有縣立通俗講演所一處，附設民衆閱報社一處，各街衢新聞揭示牌九處，圖書館一處，縣立民衆補習學校一處，各鄉校均附設民衆夜校。

**義務教育** 本縣二十四年度奉令辦理義務教育，計設有短期小學六處，附設短期班十二班，擴充學級五級，其經費係由中央及省庫每月補助三百六十元，本縣自籌一百元。其各校經費數，係短期小學每校全年二百二十元，開辦費一百二十元；附設及擴充學級每校全年一百六十元，開辦費四十元，均由廳令規定。

**教育行政及經費** 本縣教育行政事宜，由縣設第三科秉承縣長綜理其事，該科經費每月爲二百一十一元，年共支洋二千五百三十二元，由縣地方教育款項下開支。

**文化機關團體及其他** 本縣僅設有教育會，無其他文化機關。

## 農 業

**農 戶** (甲)自耕農七千六百三十戶，共佔地二十一萬畝。

(乙)半自耕農二千二百五十戶，共佔地十二萬六千六百畝。

(丙)佃農一千零五十戶，共佔地一萬五千五百五十二畝。

**佃戶納租** (甲)納租方法有二種：(一)糧租(二)錢租。

(乙)納租季節均在秋後。

按本縣佃佃情形有兩種辦法：(一)是地主供給耕具，耕畜，肥料，住房，俟秋收時，主佃雙方平分。(二)是按畝納租，或租糧或錢，所需耕具等等均由佃戶自備。

**農 產** 主產物計八種：(一)高粱每畝產三斗，每斗現時價八角；(二)穀黍每畝三斗，每斗價一元；(三)莜麥每畝二斗，每斗一元四角；(四)小麥每畝二斗，每斗一元六角；(五)豆類每畝二斗，每斗一元五角；(六)蕎麥每畝二斗，每斗一元；(七)胡麻每畝一斗，每斗一元九角；(八)馬鈴薯每畝一千斤，每百斤一元；(上列每畝產量是以二十四年計，其每斗價值係以現時計)

本縣農產物中除主產物外，副產物極少，約有：

(一)農作物稻草每畝一百斤，值價三角；(二)各種蔬菜類，如白菜，瓜，葫等，每畝八百斤，每百斤一元。

**農 具** 本縣耕種地畝需用具計耕牛，耕犁，掩土磨，鋤，鎌刀，杈扒等。

**肥 料** 分厩肥，羊糞，堆肥，大糞肥，等；至化學製之肥料，尙無使用。

**農 人** 本縣農人日常生活簡單，主要食物如莜麵谷米及馬鈴薯等，衣則粗布，遇冬或著老羊皮，總計一人一年內不過五十元。

僱農工資分月工日工二種，月工普通每月工資四元，日工每日工資一角至二角，均供宿膳。

## 工 藝

**工 廠** 查本縣前設有平民工廠一，自二十二年遭災變後，已經停閉；現擬改組民生工廠，正在籌辦中，此外尙無其他工廠。

**手工業及家庭工業** 本縣手工業及家庭工藝有柳編物及葦編物二項，較為普遍，均利用當地土產原料如柳條葦子等，編織簸籬，炕蓆等物，有自己家庭製造者，亦有專僱工人製造者，成品尙不惡劣，所僱工人除供食宿外，每月工資普通在五元以上。

**工藝產品** 柳編物——籬籬，簸箕，水斗，柳筐等，年產五萬餘件，除本縣消外，大部運銷於涪源寶昌等縣。

葦編物——葦編物高粱蓆等年約產七千餘件，本縣消用十分之四，餘則皆運銷於口外沽實等處。

## 商業

輸入 (甲) 國貨；平機布四萬八千疋，棉線三千八百斤，棉花五萬一千斤，面粉三千五百袋，稻米一千八百斗，茶葉四千八百斤，蒙鹽四百五十萬斤，花淑一千五百斤，香油五千斤，火柴七百二十箱，花糖一千五百斤，冰糖四百二十斤，生烟三百四十簍。

(乙) 洋貨；各種洋布一千五百疋，洋線二千五百斤，白洋糖四萬三千斤，紅糖二萬四千斤，煤油八千五百桶，粉連紙八百五十刀，紙烟二百五十箱。

輸出 (甲) 土產；線絲二萬三千斤，羊毛二萬八千斤，赤芍五萬二千斤，防風四萬五千斤，甘草二萬五千斤，知母五萬一千斤，麻黃十二萬斤，黃芩一萬二千斤。

(乙) 工藝品；毛毡六百五十塊，毛鞋一千二百雙，麻繩一千八百斤，葦蓆六千五百領，柳罐一千七百個，柳器二千二百件，柳筐八千六百對。

商人團體 在縣有縣商會，在鎮有商會事務所。

## 金融

通用貨幣 國幣及各銀行紙幣，與現銅元。

借貸情形 (甲) 借貸手續由承借人出立借券，然後或竟妥保，或以物品抵押。

(乙) 還帳季節 或按年，或按月。

利率 (甲) 市面借貸利率或以年計，或以月計，均至多不過三分，至少不過二分。

(乙) 農村借貸利率，與市面情形同。

## 森林

本縣森林分公有(社團有，學校有)私有與天然生長人工植造二種，其各林地之面積株數林積種類等分述於後。

1. 公有林共一萬五千七百六十五畝，計二百九十餘萬株；
2. 私有林共二千九百七十畝，計一百五十餘萬株；

3.各林現在生長林積最大者不過一尺左右；

4.各林種類以闊葉林爲多，針葉林較少。

## 畜 牧

本縣雖屬邊塞之地，除平原地已墾爲熟地耕種外，餘均高山陡嶺，不宜畜牧，故無牧畜場所，至於現在實際家畜情形，分述於後：

1.牛七千一百餘頭，2,馬七百六十餘匹，3,騾一百二十餘匹，4,驢一千餘頭；5,羊一萬餘隻，6,猪七千七百餘隻，上列各畜數目均係按最近調查統計。

## 漁 獵

本縣境內無較大河流暨湖泊，無漁獲物。至狩獵方面，有狐、狼、雉雞等。

## 礦 產

已開採者 查本縣境內西寺兒溝村，前於民國初年曾開採過煤礦一處，煤質中常，因礦坑內積水過多，資本缺乏，旋即宣告停閉，至今尙無人開採。

未開採者 現未調查出其他礦苗。

## 公 路

已修者(一)赤沙路——赤城至沙城車站，計長一百五十里，屬於本縣境內者二十里，係歷年來於農暇時利用人民應服工役辦法修築；平均寬度二丈以上，純爲沙土路，平坦整潔，近縣城之一段並植有行道林兩行。

(二)赤沽路——赤城至沽源，計長一百九十里，屬於本縣境內者一百里，平均寬度在二丈以上，全路盤繞白河而行，除每年於春秋兩季照例利用人民應服工役補修外，每逢雨後均仍隨時修理，並於上年冬另修盤道一段，計長三里，中更築有涵洞一，以備河水凍冰時期，繞盤道而行。

(三)赤崇路——赤城至崇禮設治局，計長一百五十里，屬於本縣境內者六十里，全路平均寬度二丈，路基沙石多而土質少，均係歷一年春秋兩季人民修築。

上列各路均係縣道，載重大車汽車皆能行走，至於鄉里道路，亦

均先後修理完備，車輛皆可通行。

未修者(一)赤龍路——赤城至龍關，計長六十里，屬於本縣境內者二十五里。

(二)赤延路——赤城至延慶，計長一百五十里，屬於本縣境內者二百五十里。

上二路均係高山峻嶺，且多石山，經歷年來之修理，僅能通行駱駝，若走車輛，至龍關須經赤沙路至雕羅而西北折，至延慶亦經赤沙路至沙城而東南去。

養路 並無養路設備。

汽車 本縣現在僅有張家口勝記汽車行汽車一輛，專來往赤沙路，其行車日期為間日行。

其他車輛 有雙套大車，單套鐵車，單套木車，三種，用騾馬牛挽駕以單套牛車為最多。

## 交通

鐵路 本縣境內無鐵路經過。

郵政 本縣境內設有三等郵局二：一設於縣城，一設於縣屬獨石口鎮。郵寄代辦所一，設於縣屬龍門所鎮。此外又於各較大村堡間，設有郵政信櫃十一處。

電報 有線電報局無。

無線電 本縣設有無線電台二：一在縣城，一在獨石口，原屬交通部，現改隸於冀察政委會。

電話 有長途電話局二，一設縣城為三等局，一設獨石口，為分所，均直隸屬於察哈爾省軍用長途電話總局。其電話線路為赤沽赤龍兩線。

其他 本縣電話除前二局直屬省總局管轄外，現在地方有電機二：一安設在縣屬龍門所鎮，一安設在雲州堡，均直通縣城電話局。

## 水利河工

水利 本縣自民國七八年興辦水利以來，經歷年修築，現在已築成灌田水渠十五，均係利用白河之水，年可灌田一萬五千六百餘畝，此田外尚有利用水力設磨磨製麻油香麩者三處，均得水利之益也。

河工 查縣境係白河上游，平時流量極小，但逢陰雨，山洪湍急，不無沖圮橋壩，淤毀農田之虞，向設橋工社一，專司修理橋梁堤壩，其基

金均係捐募，發商生息，利用息金補修橋壩，該社附設在本縣商會內，此外尚無其他河工之設置。

## 農村合作

本縣自民國二十二年遭受災變後，百業停頓，農村破產，經前華北政務整理委員會農賑組派員來縣，組織農村互助社，貸放農賑，曾於二十四年將互助社依法改組為農村無限責任信用合作社，先後已成立二十八社，現在仍由華北農業合作事業委員會派員在縣指導，改組成立中，此外並無其他合作事業。

## 衛生防疫

**衛 生** 本縣關於衛生方面，每年舉行清潔運動二次，並責成公安局舉辦下列各事項：

- (一)關於街道之勤加掃除，街市旁溝不許停聚垃圾污土；
- (二)關於市街售賣各種食物之檢查，以重衛生；
- (三)關於飲料之檢查，以免疫病之傳染；
- (四)隨時通告人民注意家庭清潔。

**防 疫** 每年通告人民實行普遍種痘，無論大人小兒，應逐年引種，以禦疫病。因本縣人民知識幼稚，除小兒均按時種痘外，已成年之人引種者甚少。

## 災荒救濟

**災荒之情形** 查本縣連年災歉，五谷不登，農村破產，災民徧地，生活實難維持，僅以麥麩充饑。

**救濟之準備與設施** 本縣已呈請省政府准予貸放倉穀一半，經開會議決，先放三千九百石，貸與極貧戶，並撥賑款三千元，惠及災黎，以資救濟。

**倉 儲** 本縣現存倉谷，計縣城鎮倉儲穀一千一百八十石零五斗七升，鎮寧鄉倉儲谷六百零二石二斗二升，獨石口鎮倉儲谷七百四十石零七斗四升，馬營鄉倉儲谷八百七十石零二斗六升，龍門所鎮倉儲谷一千四百四十二石四斗一升，澗水崖鄉倉儲谷九百一十三石九斗二升，雲州鄉倉儲谷一千四百九十六石四斗一升，鎮安鄉倉儲谷一百四十一石五斗五升，共計七千三百八十八石零八升。

## 毒品戒除

本縣並無毒品案件。

## 市 集

本縣市集共三處：(一)縣城市集爲一六集，其各營業爲棉布，食糧，鐵，木，雜貨等。(一)獨石口鎮市集爲三六九。(一)龍門所鎮市集爲三八。其營業均與縣城市集同。

## 度量衡制

本縣使用度量衡均爲舊器。

## 民 族

多爲漢族，間有少數回滿民族，不及千分之一二，其他如蒙藏等民族，本縣均無。

## 禮 俗

歲時每年以元旦，上元，端午，中秋爲四大節，清明，七月十五，十月初一日爲民間掃墓節。人民風俗淳厚樸實，清畿輔通志云：「赤城土厚重樸魯，無澆漓之習，民性剛直強悍，逼于飢寒，盜竊亦不多見。」所有婚喪禮儀，悉依舊制文公家禮，新式婚嫁尙不多見。男子蓄髮者甚少，女子纏足者經歷年勸禁，幼年女子悉數放足。

## 宗 教

本縣人民多數信佛教，間有回教耶穌教，佔極少數。

## 人 物

楊洪，字宗道，明土木變後，守宣府，禦寇有功，封昌平侯。

王軌，明宏治進士，開平衛官籍學生，任兵部尙書。

張守愚，明萬曆辛未武舉，任大同總兵。

孫邦熙，明萬曆丁丑科武舉，任宣府總兵。

董繼舒，明天啟間宣府總兵。

## 名 勝

靈真觀之金閣山，瑞雲寺之湯泉，滴水崖之朝陽觀。

## 察哈爾省龍關縣地方實際情況調查報告

### 沿革

- 設縣時期** 前清定鼎，蒙民歸化，康熙三十二年，改衛爲縣。
- 設縣原因** 龍關漢時已設縣，自晉五胡亂華以迄遼金元明，時淪異域，時歸中土，設縣設衛設路，變化靡常，清初因明之舊，仍爲衛，屬下北路。嗣因以武弁兼民事，諸務掣肘，准直隸巡撫郭世隆奏，請改衛爲縣。
- 縣名沿革** 黃帝時爲緡雲氏地，周初屬冀州，赧王時屬上谷郡，秦因之。前漢爲女祁縣，後漢省入下洛縣，晉因之。隋爲懷戍縣，唐初改武州，又改斗辟縣，穆宗時改稱龍門縣，宋遼金因之。元改望雲縣，明改爲龍門衛，清初因之。康熙中葉，改衛爲縣，民國三年因與廣東省縣名重複，取龍門關爲北方要塞之義，改稱龍關，以迄於今。
- 版圖沿革** 查龍關在清康熙未改縣以前，設縣設路設衛，疆城大小無從稽考。自康熙三十二年，改衛爲縣，以葛峪堡，趙川堡，鷓鴣堡，長安嶺四處隸焉。迄今因之。計東西長二百二十里，南北廣一百五十里，全縣面積六千六百方里。
- 官制沿革** 查龍關在黃帝時爲諸侯緡雲氏地。三代屬冀州設州牧。漢改爲縣，設邑令。晉隋仍爲縣，設邑令。唐初設武州刺使，後改爲縣，仍設邑令。宋遼金元因之。明代防蒙置路，設參將，千總，把總，外委，以武弁兼民事，清初因之，惟改參將爲都司。康熙三十二年，改衛爲縣，軍民分治，縣設知縣，典史，教諭，武職仍係都司，千把外委。民國初年，武職暨典史教諭奉裁，設警察所長，巡官，管獄員，勸學所長。民國三年，改知縣爲知事；民國十年增設財政所長，勸業所長；民國十三年，改勸學所長爲教育局長，勸業所長爲建設局長，財政所長亦改爲局長；十七年，改知事爲縣長，改警察所長爲公安局長，各區設區長；二十二年，財建教三局奉裁併爲縣政府第二科，二十三年，區長奉裁；二十四年，改公安局長爲警官。
- 現在本縣等級** 本縣現在等級爲三等縣。



## 位 置

經 緯 線 本縣位於東經一百五十度四十分，北緯四十度五十四分。

毗 鄰 省 縣 本縣東連赤城，西毗宣化，南接懷來，北抵赤城，張北，西北至萬全，東北至赤城，東南至延慶，西南至宣化，均屬本省直轄。

## 面 積

全縣面積 二八六〇〇方里。

縣治面積 一・〇四方里弱。

山嶺地面積 二一四〇〇方里。

平原地面積 六一〇〇方里。

低窪地面積 九五〇方里。

沙灘面積 二五〇方里。

## 地 勢

山 脈 查龍關山脈係陰山所屬之西山支脈，來至察西，由萬全縣直入縣西北境，支分西，北，兩區，經中區北部，為本縣西北中三區與張北界山，至極東北止，直達赤城，一支由龍，赤，張北三縣界山處，折而東南為龍赤界山，由中區之玉泉山南行與寒坡嶺接折而東南為千層嶺，適為龍延，界山。

河流湖泊 查境內無湖泊僅有河流四道：(1)龍門南河源出大龍王堂至三岔口伏流；(2)鵬鵠南河，源出下虎村，經鵬鵠迄牛郎山，與白河合；(3)大西河(清水河)，源出張北與宣化東洋河合；(4)驢口河源出張北，至小白陽入沙伏流。每至夏季除大西河能灌田畝外，其餘之河均患乾涸之虞。

地勢高低 龍關僻處塞北，地勢高亢，本省各縣除口外一帶地勢較高外，其餘各縣均較本縣為低。(為白河上游高出水面其尺度無從估計)

## 地 質

土 壤 黃沙土，膠土，黏土，蘆土。

岩 石 花崗岩，(即火成岩)片岩，(即水成岩)。

## 氣 候

溫 度 本縣平均溫度按華氏表計算，夏月最高八十度，(五，六月)冬月最低溫度八度極冷時有時至零度(十一，十二月)。

風 向 本縣地居高亢，氣候寒冷，春冬兩季多風，風向西北，風力甚大，夏秋風力減小，風向多為東南。

雨 量 本縣降雨最多之月為六，七，兩月，八月次之，全年總雨量約計一四〇〇公厘（按雨量器記載計算）。

## 縣 治

縣治所在地 本縣縣治西北距省會張家口一五〇里，（華里）東南至故都北平三百六十里，至天津七百里，西南至保定七百里，至南京二千餘里，原名龍門縣，後改為龍關縣，土名無。

縣治城垣建築 明宣德六年建，隆慶二年磚包，週一・〇四方里，高三丈五尺，寬八尺，城門五，角樓四，現在東西兩方城垣較為整齊，南北坍塌，年來隨時修葺，勉能防匪侵入。

縣署建築 本縣縣署位居縣城內正北，明正德元年建，房屋共計五十六間，原為通判行署，民國十七年秋奉令改縣署為縣政府，大堂院東西兩面屬第一科各股辦公室，二堂院西半面為第二科辦公地址。

縣治市街建設 查治城內街道，共分大街五道：（1）大東街，（2）大西街，（3）十字街，（4）東關街，（5）西關街，寬度兩丈上下，現經迭次修理，兩旁均留水溝，嗣經提倡兩旁栽植樹木，並於夏季，隨時澆水以重衛生。其大街兩旁除舖房外，即為民房。但向無娛樂場所之設。

## 戶 口

全縣戶口 一四六三三戶，六九二九三口。

縣治戶口 一〇一三戶，四三五四口。

## 行政區劃

全縣共分五區，計二〇七村。

## 市 鎮

縣屬第一區以治城為甲市鎮，交通較為便利，商業雖不甚發達，但較之外區仍有起色，並每於四，九，日期各鄉民前來赴集交易。

縣屬第二區及第四區以雕鵲及趙川為乙市鎮，交通較為便利，商業日漸起色，每於赴集日期，附近鄉民前來交易。

縣屬第三區及第五區以麻峪口及常峪口為丙市鎮查該兩鎮交通不便

，商業不甚發達，現正竭力提倡擇日設集，以期附近鄉民屆時貿易，庶可活動金融，豐裕地面。

## 村 莊

**村莊之建設** 查本縣鄉村，無甚建設，茲因地制宜，將農村之道路森林，墾牧，等整理就緒，其關於水利礦產等項，因地方財力拮据，未能即時興辦。

**村莊之生活** 本縣農村生產稀少地瘠民貧，村民生活艱窘，衣以粗布，食以小米，莜面，年來因受兵匪擾害，風旱蟲災，收穫銳減，啼饑號寒之輩，觸目皆是。

**村莊之經濟** 本縣各村業農者，居十之八九，年來因天災人禍收穫大見減少村民疲敝，金融停滯，以致農村破產，經濟缺乏。

**重要村莊名稱** 查轄境內共計二零七村，分甲、乙、丙、丁、四等，茲將生產，交通，防守等重要村莊名稱分區臚列於後。(1)第一區以三岔口，八里莊，上下虎村，隆門關，蔡家莊，上下倉等村為最重要；(2)第二區以雕鴉，康家莊，鎮川堡，行字舖，等村為重要；(3)第三區以麻峪口，晏家莊，興旺堡，長安嶺，東山廟，等村為重要；(4)第四區以趙川，大白陽，壩口，等村為重要；(5)第五區以常峪口，葛峪堡，青邊口等村為重要。

## 行政組織

**縣政府之組織及人員數** 查龍關縣政府計分兩科，一股。第一科掌理賦稅，內務，等事宜，第二科掌理地方財政，建設教育，等事宜，第一科設科長一人，主任四人，書記九名，第二科設科長一人，職員九人。司法方面有承審一人，司法股主人一人，書記三人，秉承縣長之命辦理職掌事務。

**縣屬各機關** (1)公安局設警官一人，會計兼書記一人。(2)縣保衛團設隊長一人，書記一人，團兵四〇人。其各區保衛團團兵共計二六〇人。(3)縣立小學校五處，各設校長一人，職教員三人至五人。(4)新民織工廠設廠長一人，技師一人。(5)種籽繁殖場圃設主任一人。(6)各區公安分局及分駐所各設巡官或警長一人，書記一人，士兵三人至五人。(7)人民團體商會農會教育會各設主席一人，幹事三人至

五人。

## 現任縣長

張丁陽河北涑水人，年三十六歲，曾充甘肅拉卜楞設治局局長，署理泉蘭，狄道，平番，夏河，等縣縣長，甘肅全省菸酒事務局局長，甘肅全省印花稅處處長，綏遠財政廳科長，察哈爾警務處主任秘書等職，現代理龍關縣縣長。二十五年一月十三日到任。

## 財 政

**收入實況** 本縣地方財政，在未裁局設科以前，因受兵匪影響，收入各款均形殺減，入不敷出，當時為維持計，不免揭此注彼，致將收支紊亂。嗣經二十二年裁局設科後，厲行統收統支，力加整理，現在收支尚可適合。惟稅捐附加一項，皆由稅捐局代收，多有漏卮之處，現正擬具計劃積極整理中。

**支出實況** 查本縣年來地方支出因本量入為出之明令，迭經歸併機關，核減預算，故現在各項經常費均已緊縮萬分，益以年來地方公款羅掘殆盡，以致開源無由，惟有從事節流而已。

## 司 法

**司法機關** 由縣長監理司法，設承審一人，司法股主任一人，書記二人，法警四名。

**監 獄** 本縣設有看守所一處，附近縣府，設所長一人，在所看守囚犯隨時加以訓誨感化。

## 公 安

**警 察** 公安局設警官一名，分局設巡官三名，分駐所設警長二名，全縣長警共計四〇名。

**保 衛 團** 縣保衛團團兵四〇人，各區保衛團團兵共計二六〇人，總共團兵三〇〇人由縣長及大隊長隨時招集訓練保護地方，剿除匪患，近來地面尚稱平靖。

**與鄰縣聯絡** 查境內遇有土匪竄擾，取聯防辦法，隨電招鄰縣保衛團協力剿滅。

**其他警察工作** 如平治道路，搜捕盜賊，稽查戶口，辦理公共衛生等事，隨時督飭辦理之。

## 教 育

**學校教育** 全縣設有鄉村師範一處，聯立完全小學五處，初級小學八十二處，簡易小學六十七處，短期小學三處。以上共計各級學校一百五十八處，統計學生四千五百二十一名。

**社會教育** 本縣以經費困難，僅縣城設有民衆教育館一處，內分講演，圖書，閱覽，健康，游藝等部，共職員三人，每日參加民衆除游藝部較少外，其餘各部平均俱在三十人之譜。至於各鄉鎮社會教育，均由各該校教員於每日課暇向民衆講演中外新聞，八德，新生活等，並於適中地點各置壁報數處，揭示古今格言及新聞等類，藉啟民智，而正人心。

**義務教育** 本年奉令於年長失學兒童較多區域，設短期小學三校，各機關附設短期班十班，並於原有普通小學擴充學級五級，共計學生五百七十三名，所需經費除中央及省庫補助二千八百八十元外，下餘由地方自籌洋一千二百元。以上共計義務教育經費四千零八十元，由縣義務教育委員會負責經理。

**教育行政及經費** 查本縣自民國二十二年裁局併科後，財建教三局改爲一科，設科長一人，關於教育設有科員督學各一人，教育委員三人，書記一人，分別辦理一切行政事宜，全年共需經費洋一千八百一十元。

**文化機關團體及其他** 查龍關文化事業，除教育會與學校及民衆教育館外，並無他種組織。

## 農 業

**農 戶** 1,自耕農六五九七戶，耕種田地四二六五畝；(舊制畝)2,半自耕農三九一三戶，耕種田地三八六五畝；3,佃農一四七一戶，耕種田地三四六五畝。

**佃戶納租** 本縣佃戶向地主納租，多以米豆兩種，於每年秋收完畢，按照規定租額，由佃戶量妥數目向地主直接繳納，間有規定錢租者，其納租方法與粟租大同小異。

**農 產** 查本縣無特用農產品，普通作物爲穀，黍，高糧，豆類，馬鈴薯，等，其產量及價格無從估計。

**農 具** (1)耕種農具爲耜，耨，耙；(2)鋤耘農具爲大鋤，小鋤，兩種，

(3)收穫農具爲木叉，木把，木鋤，各種。

肥料 1,人糞尿, 2,植物灰, 3,牲畜糞, 4,米糠, 5,蘇糞。

農人 查本縣農人生活簡單，平均每人每年衣食等生活費約計洋七〇元，其僱農工資(每人計)每月最高五元最低三元平均四元(其食宿費由僱主供給。)

## 工 藝

工廠 本縣除鐵，木，泥，畫，等民營手工業外，現有縣立新民織工廠一處製造手呢，毛襪，毛氈等成品，性質係官民合辦。

工人 平均每人每年衣食等生活費洋八〇元，其工資最高每人每月六元，最低四元，平均五元(食宿費由業主供給)。

手工業及家庭工藝 查境內除鐵，木，泥，畫，磚瓦，瓦盆等，手工業外別無其他民營工業，至家庭工藝年來日有進展，縣屬第二區現有編蓆工藝出品精良其養蜂，養蠶等家庭工藝現正提倡施行中。

工藝產品 1,鐵器類, 2,木器類, 3,磚瓦, 4,瓦盆, 5,工廠內製出之毛織物等。

## 商 業

輸入 查本縣輸入國貨：沙糖類，每年約計五〇〇斤(舊制斤)面粉類約計二〇〇〇斤，洋貨布疋每年約計二〇〇〇疋，其他洋貨，種類繁雜，無從列舉。

輸出 (一)土產：(1)小米每年約計四六〇〇〇〇〇斤(舊制斤)馬鈴薯三〇七〇〇〇〇〇斤，(二)查境內工藝品除留銷行本地外，別無輸出外境之貨。

商人 查本地商人知識雖不能與平津相較，而較鄰縣爲優勝，其收入總額雖未能估計，然較工農人收入爲多，全縣商業學徒約計二五〇人。

商人團體 本地商人現在統歸商會指導，別無其他團體。

## 金 融

通用貨幣 查境內通用紙幣，除本省商業錢局，及中央交通等法幣外，並有本地銅元票流通市面。

借貸情形 1,借貸手續，由債主向錢主定立契約，或指房地契紙作爲借貸證據中立過付，以作人證。2,還賬季節：除按照原定月分歸還外，並以

清明，年節，或四季標期，屆時當即歸還。

利率 查本地向無金融機關，又無當舖，普通農村及市面借貸利率多以月三分或年三分為準。

## 森林

查龍關環境皆山，天然森林生長葱蘢，其人造森林年來迭經提倡，確實保護，除每年按照人口數目分飭栽植外，並栽植紀念風景保安各林，其成活數目約計三萬五千株。

## 蠶桑

本地氣候寒冷，雖迭經提倡栽桑養蠶，試驗結果，均經失敗；現又計劃於縣屬第二區黑龍潭一帶試驗養蠶。

## 畜牧

查漁關所有荒山，均係童山秃嶺，未能藉以畜牧。

## 漁獵

本地無漁業，所有獵戶，年來因受兵匪摧殘，已見減少。

## 礦產

已開採者 無。

未開採者 1. 龍煙鐵礦，2. 龍把石之煤礦，3. 三賢廟一帶之磁石礦。

## 公路

已修者 (1) 龍沙路：由縣城至沙城計長一百四十里(華里)，現由縣府派員確實修理，已能常川行駛汽車。(2) 龍赤路：由龍關至赤城計長一百里，現已修築平坦，通行汽車。

未修者 (1) 龍宣路：由龍關至宣化，查該路雖前經迭次修理，奈因間經鎖陽關，山路崎嶇，以致擱置，現正呈請賑款，擬具計劃，設法修理中。其各區道路，均係隨時修理。

汽車 本地現已有營業汽車兩輛，在龍沙路，常川通行營業。

## 交通

鐵路 無。

郵政 本縣現有郵政代辦所二處。

電報 本縣無電報局之設，關於商電報等均由長途電話局代為接轉，每過二百字即照章收費。

無線電 無。

電話 縣屬二、三、四、五，四區地方電話均經次第架設完竣，現由長途電話局代為接轉電話，修理綫路。

## 水利河工

水利 查本縣水利向不發達，前經提倡鑿井，藉以灌田，結果因地層下石層阻隔，均經失敗，現在引用河水灌田，但每至夏季即有乾涸之虞。

河工 查本縣除龍門清水，鷓鴣，壩口等四道河流外，其他均係山洪河道，因地方財力拮据，關於河工，未能建築。

## 官產及官營業

官產 查境內無甚官產，所有荒山荒地等產，均係各區村公有，不能列入官產以內。

官營業 無。

## 農村合作

本縣重要農村前組織互助社，現改為農村合作社。

## 衛生防疫

衛生 本縣關於衛生一項甚為注意，由縣政府及公安局，督飭隨時清理街道，並撲滅蚊蠅，以重衛生，而防時疫。

防疫 本縣關於防疫更為注意，現由各藥舖製造防疫藥水，並由救濟院組織防疫會。

## 災荒救濟

災荒之情形 查本縣年來迭受雹旱風蟲等災，其狀甚慘，於上年呈請賑款，發給鄉民，藉以賑救。

救濟之準備與設施 現由救濟院籌募賑款，以備不時之需，現正着手設施中。

倉儲 縣屬各村均積有倉穀，以防災荒。

## 毒品戒除

查境內向無烈性毒品之製造，間有販賣鴉片者，一經緝獲，即依法懲罰，其嗜好人數現無確計，正在稽查中。

## 市集

查境內縣城及鷓鴣趙川三處，均有市集，一般農民每隔五日或三日



爲集中交易一次，商民藉以營業，其範圍甚小。

### 度量衡制

本縣度量衡，尙不劃一。

### 民 族

本縣人民均係漢族。

### 禮 俗

查本縣山高，水激，風勁，氣寒，人性勇健，敦信義，故多貞烈之士，(1)婚禮先問名後納彩，尙茶點之外，次風尙財禮，首飾，衣服，慶賀擇吉，鼓樂迎娶，男不親迎，惟用一女人或二男人，同喜轎鼓樂往娶，貧富皆然。(2)喪禮：小殮畢，乃大殮，入棺行祭祀之禮，延僧誦經，或三晝夜，或一晝夜，貧乏者至棄產行之，否則人以爲薄，誦佛畢，然後下葬。

### 宗 教

本縣人民除信佛教外，年來間有信仰基督教者。

### 古蹟古物

本縣古蹟如長城，墩臺，宮園，樓閣，塚墓，坊碑，觀堂，橋樑等種類甚多，未便分列名稱，其古物因年來兵匪擾攘，地方秩序紊亂，致將所有古物盡行丟失。

### 名 勝

查龍關名勝，如剪子嶺，鎖陽關，長安嶺，浩門嶺，等處，均以名勝而擅形勝，而黑龍潭，朝陽洞，渾元洞，白龍潭，清涼寺，南宕寺，則均爲名勝之區。

## 冀察平津農事試驗及推廣機關調查報告(五)

### 河北省之部

#### 柏鄉縣 柏鄉縣農業指導員辦事處(縣立)

- 地址 柏鄉縣城西門外教場舊址。
- 面積 總面積十四畝，辦公室三間，農作物栽培地十二畝。
- 基金 無
- 經費 每年四百二十元，事業費佔全經費百分之二十。
- 組織 該處設農業指導員一人，工友一人，兼辦理農場一切事務；現任指導員李駿聲，係天津農林講習所畢業，曾充本縣縣農會會長，建設局技術員及農事試驗場長等職。

#### 場內工作

- (一) 佳種之引入：由灤縣徵集之大黑豆，灤縣洋青豆試驗，均子粒大，收量豐，由肅寧縣徵集之瓊子黃穀，第三試驗場水牛腿穀，灤縣之白馬崗玉蜀黍，大名縣之黃高粱，試驗實粒均大，收量均豐，皆適於當地之耕種。
- (二) 農作物之改良：改良方法，先注意選種，每年於農作物收穫時，赴各農作物之原產地，擇其穗大粒實者，以作來年之試種，結果較優。
- (三) 新農具之引用：本地農具，率多舊式，新式農具，用者甚少，田畝灌溉，皆以舊式水車為之。
- (四) 施肥試驗：本場對於麥類農作物：使用廐肥及堆肥試驗，結果均佳；穀類農作物：使用菜子粕，花生粕等肥料為佳，棉作物：使用棉子粕骨粉等為宜，結果收量頗豐。
- (五) 試驗工作：該場試驗肅寧縣之瓊子黃穀，第三試驗場之水牛腿穀，抵抗病蟲害力均強，品質亦佳；試驗靜海縣之吉豆，任縣之竹葉青穀，抵抗病蟲害力弱，品質亦劣。

推廣工作 每年春季播種時所有之新種及改良種，均裝入硬紙袋中，推廣各鄉

試種，成績均優。

計 劃 該場擬繼續徵集各縣之優良種籽，品種試驗：計分麥類玉蜀黍類，等區，浸種試驗：計分二區，疎密試驗：計分二區，同價試驗：計分二區。

## 唐 縣

### 唐縣農業推廣所(縣立)

地 址 唐縣南壇。

面 積 共總面積十七畝三分，計辦公室佔地一分五厘，農作物栽培地十七畝一分五厘。

基 金 六百八十元。

經 費 每年六百八十元，事業費佔全數百分之三十。

組 織 設主任一人，指導員一人，工人二名，現任主任，由縣政府第二科建設股主任張登三兼充，為無給職，係北平師範大學畢業；指導員高九霄，係天津農業傳習所畢業。

#### 場內工作

- (一) 佳種之引入：由省立第三農場引入者，計有水牛腿穀，產量較豐，小滋穀，生長力強；由前實業廳引入者，如美國銀玉蜀黍；由北平農場引入者，如日本大烏豆及俄國蔞包大豆，均粒大產豐。
- (二) 施肥試驗：化學肥料，曾試用獅馬牌肥田粉，結果不良；天然肥料中，則以廐肥為最佳，綠肥次之，人糞尿又次之。
- (三) 試驗工作：品種試驗結果：以省立第三農場之水牛腿穀為最優，粒大適口，抗病蟲害力強，日本大烏豆次之；株距試驗結果：穀類以行間一尺二寸，株間六寸為佳，棉以行株間各二尺為優。

推廣工作 二十三年以前，每年舉行農產品評會一次，去年因奉令縣農產品評會改由省辦，故停止舉行公開展覽。

計 劃 1,關於棉作：擬以本所農場之脫字美棉種，先散給城南宜棉區域，作為推廣區，注全力使其變為純種區；並於縣城西北部，素稱不棉之地，由本所領去棉種，秋後收量甚豐之農戶棉田，作為模範棉田，藉示提倡，而便推廣。

2, 穀類：以水牛稷穀為推廣之品種，先由農場附近起，間亦散給其他適宜之特約農戶，以資推廣。

## 容城縣

### 容城縣示範農田(公立)

地址 容城縣北關。

面積 共六畝，計辦公室二間，試驗室一間，農作物栽培地三畝。

基金 無

經費 每年一百三十二元，事業費佔經費百分之二五。

組織 設場長一人，場役一人，現任場長邢鴻勳，係北京大同職業學校畢業。

#### 場內工作

- (一) 佳種之引入：或購買或交換，當以由漕河農事第三試驗場引入之美國長白玉蜀黍適合當地耕種，優點為粒大粉多。
- (二) 新農具之引用：提倡新耘鋤，使農村均收事半功倍之效。
- (三) 施肥試驗：以人肥廐肥及人造肥同價比較試驗，結果以人肥為佳。
- (四) 試驗工作：曾作選種及株間試驗，結果，以玉米成績為最顯著，選種區比普通區每畝增收六升，株間距離遠者比近者，每畝增收四升，且品質優良，色澤光潤。

計劃 繁殖各種農作物優良種子及白花殺虫菊種子，以備分發各村試驗。

## 晉縣

### 晉縣種籽繁殖場(公立)

地址 晉縣圍城四壇堡址。

面積 計農作物栽培地一百六十九公畝。

基金 無

經費 每年以壇地收成儲存洋一百三十元撥作經費，全充事業費。

組織 設場長一人，圃丁一人，該場因限於經費，無力置購牲畜農具等項，歷年均係交由佃戶承種，培植澆灌事項，悉聽場長指揮，肥料種子，完全於該場負擔，人工農具，則由佃戶自備，收穫各項種子，均與佃戶平分，場長係苗圃主任兼充，故不另支薪，現任場長孔慶簫，係山東農林講習所畢業。

### 場內工作

- (一) 佳種之引入：由漕河第三農事試驗場引入脫里斯美棉種、水牛腿穀種，及耐旱高粱等；結果，棉質纖維細長，穀與高粱，產量加大，故均適於當地耕種。
- (二) 施肥試驗：基肥以人糞為最佳，追肥以芝麻醬為最佳，基肥如用豆餅，每華畝最多不能超過六十公斤，不然則時有發生燒芽之處。
- (三) 試驗工作：美棉生長期較長，如發生蚜蟲為害較中棉為大；耐旱高粱較本地高粱耐旱，該縣為旱農區域，故實有推廣之必要。

**推廣情形** 該縣農產品評會，曾於二十二年二十三年各展覽一次；至良種之推廣，業經從事耕種者：計脫里斯美棉，已有一百一十六畝，水牛腿穀，已有二百十二畝，耐旱高粱已有五十畝許。

- 計劃**
1. 分鄉繁殖——將所得種子，加以選擇，除留本場需用數量外，餘數分發各鄉農戶，依法播種，隨時下鄉加意指導，以期培植得法，秋後加倍收回，再行選擇分發，如此則優良種子，逐年增進，本場雖不添加地畝，亦即等於擴充。
  2. 本場繁殖——擇於農民生產較關重要者，各就土宜，分別劃區播種，加意試驗，俟得有良好種子，再行分發各鄉繁殖。

## 涿 縣

### 涿縣示範農田(公立)

- 沿革** 查本田織組於民國二十二年，因經費困難，由農場縮改而成。
- 地址** 涿縣南關外。
- 面積** 共二十畝，計辦公室佔二分，試驗室佔三分，農作物栽培地十九畝五分。
- 基金** 無
- 經費** 每年二百四十元，事業費佔全經費百分之七十。
- 組織** 設指導員一人，農夫二名，現任指導員，由縣政府技術員或國政兼充，係前農商部農林傳習所畢業，為義務職，不另支薪。

### 場內工作

- (一) 佳種之引入：曾由省立第四農事試驗場引入之棉種，試種結果，織

維甚長，每畝均在一百八十斤以上；復於隣縣徵集玉蜀黍高糧等種，試種成績，以美國扁白玉蜀黍及銀王玉蜀黍為佳，每畝均在一石四斗以上，以上各種，均適合於當地耕種。

(二) 農作物之改良：查麥類之黑穗病，影響於收量至大且鉅，故用選種方法改良之，其法於播種前，用鹽水挑選，每斗水，用鹽六七斤，選後再用溫湯浸，預防黑穗病，此法最為有效，經改良後品質甚佳，產量亦豐；本田分為浸種區未浸種區，未浸種對照區，結果浸種區，未發生黑穗病收量亦多；復於玉蜀黍高糧等，就中外各種子作比較試驗，以選定優良品種，其成績最佳者，以美國扁白銀王玉蜀黍高糧以本地為佳，每畝均在一石五斗以上。

(二) 新農具之引用：本田農產品評會，曾聘請潞河中學鄉村服務部，提帶新式農具，提倡宣傳，勸導人民試用，結果，人民因礙於經濟，故仍沿用舊式。

(三) 施肥試驗：天然肥料，因種類太多，熟優熟劣殊難懸揣，專為證明起見，暫定每畝應施肥料價洋六元六角，照此標準，購到同價異量之肥數種，分區試驗，藉以觀其各對於粟類所現效力之大小，試驗結果：以棉寔柏區收量為最多，人糞區，粗花生餅區次之，以馬糞區收量最少，於農田經營上，尚屬經濟；至各種肥田粉，在分區試驗中。

(四) 試驗工作：本田曾作各種品種試驗，其目的在選定優良品種：如小麥作品種試驗，結果以房山紅小麥，良鄉白小麥收量最多，每畝約在一石三斗以上；玉蜀黍品種試驗結果：以美國扁白玉蜀黍，美國銀王玉蜀黍等為最多，每畝均在一石四斗以上，美棉品種試驗結果：以脫字美棉收量為多，每畝在一百八十斤以上；又作高粱抗旱試驗結果：以抗旱高糧較本地高粱抗旱能力為大。

#### 推廣工作

(一) 農產展覽：每年秋後，展覽二次，藉以宣傳，喚起人民之注意，使對於各種農作物，得以觀摩比較，以為改進；並分散本田繁殖之優良種子及淺說等，其效果甚大。

(二) 新種之推廣：凡新品種，均經過品種選定後，始分散各農村，以免失去信仰，並將繁殖種子，盡量推廣各村農會各合作社，已普遍本縣。

一二兩區，今年棉田比較去年已增百分之四十。

計 劃 查本區擬劃分爲六試驗區，蔬菜，玉蜀黍，粟類，豆類，棉類，普通等六種，均爲選擇優良之種子，以及良方法種植，在作物生長時期內，農民可以隨時往觀，倘成績優良時，即在當地召集當地各村鄉長副，各級農會首領，舉行田間指導會，同時召集附近農民參觀，藉收宣傳指導之効。

### 全國農村教育概況統計

中央農業實驗所茲根據各省農情報告員之調查，發表全國鄉村教育概況，據調查各種鄉村教育機關所佔之百分比，計公立小學四七，私立小學一七·五，私塾三〇·三，社教機關〇·三，中學〇·七，各種鄉村教育機關學生數目佔全學生總數之百分比，公立小學六〇·二，私立小學一八·三，私塾一九·二，職教機關〇·四，中學一·九，各種鄉教機關經費百分比，公立小學九六·〇，社教機關三·〇，職教機關一·〇，至私立小學私塾及中學之經費未詳，鄉村社教以民衆夜校最發達，鄉村職教以職業學校最發達，農校次之，鄉村各級教育，以短期小學最發達，中學以初中較多，若以公立私立分，則公立佔百分之七六，私立佔二四，鄉村小學教員以初中及師範畢業者最多，各鄉村小學，平均每一校有教員二·四人。

## 察哈爾省十五處苗圃概況調查

### 察哈爾省農林試驗場(省立)

- 地 址** 張家口大境門外孤石村
- 成立時間** 民國四年三月
- 經 費** 全年經費共四六八二元，事業費約占全數百分之三十。至苗圃係農林試驗場之一部，故其經費亦包括在此數內。
- 面 積** 辦公試驗等處面積十七方丈，種植面積六十畝，共計面積六十畝又十七方丈。
- 管理人員** 主管人員李增仁，國立北京農業大學畢業，曾任綏遠實業廳林業試驗場場長。技術員趙發義，察省農業專科學校畢業，曾任察省陽原縣建設局局長。
- 樹種之播種及發育情形** 本場所植樹木計有下列十三種：側柏，榆樹，小葉楊，柳樹，中槐，刺槐，梓樹，美國楊，桑樹，山桃，元寶楓，岑葉楓，山杏。除榆樹，小葉楊，柳樹及山杏係自本省各縣採集外，其餘均係購自北平天然博物院者。每年於四五月間，按照樹木性質分別播種一次或二次。現在本場計共植樹 367,760 株，其中以榆樹為最多，計有 154,000 株，發育情形皆甚佳。
- 樹種推廣辦法及其成績** (一)本場所產森林種子，分發本省各地依法播種。  
(二)每年所出苗木，無償分發本省各縣及張家口各機關學校栽培。  
(三)將適於本省栽培之各種樹木培養法編製書冊，宣傳各縣以資推廣。
- 其他業務情形** 本年春季在省垣張家口附近西渠地方，植楊，柳，榆，槐，元寶楓等苗木一萬二千餘株，及水母宮植側柏，元寶楓，榆，槐，柳，山杏，山桃等苗木三千六百餘株，共計一萬五千六百餘株。
- 計 劃** (一)本場原有苗圃面積嫌小，擬在本場以東附近，再闢區地一處，以資擴充。  
(二)本場所有之菓苗甚少，由今年起擬多培養菓苗，以提倡菓樹栽培。



(三) 本場苗圃一二年生苗木甚多，盡量移植餘地，並擬大舉播種及插條。

### 萬全縣農業指導員辦事處苗圃(縣立)

地 址 縣城北郊外  
成立時間 民國十一年  
經 費 全年經費七百二十元，事業費約占百分之六十。  
面 積 三十畝。  
管理人員 主管人員安鳳翔，直隸實業廳農業講習所林科畢業。並設有指導員一人，辦理種樹指導事宜。

樹種之播種及發育情形 本苗圃所植樹木計有下列十種：扁栢，桑，岑葉楓，梓，德國槐，木欒子，桃，美國白楊，龍鬚柳，垂柳。樹種採自國內各省。首次播種日期，美國白楊，龍鬚柳及垂柳在四月，其餘均在五月間。現在本苗圃共植樹計89,537株，其中木欒子及桃樹為數最少，每種僅七十餘株。發育情形以岑葉楓，美國白楊，龍鬚柳及垂柳為最佳，餘均次之。

樹種推廣辦法及其成績 成績優良者多加栽培，並分發各村，以便推廣。每年並於各鄉村植樹二萬株，其苗木概行贈送，以資提倡。

### 龍關縣縣苗圃(公立)

地 址 縣城東門外  
成立時間 民國九年  
經 費 無固定經費  
面 積 辦公試驗等處面積 0.5畝，種植面積20畝，總面積20.5畝。  
管理人員 主任賀廷奎，農事推廣訓練班畢業。  
組 織 本苗圃係歸試驗場(種籽繁殖場)附代管理，由主任一人綜理一切。其關於計劃播種施肥整理等工程，由縣府技術員兼理。

樹種之播種及發育情形 本苗圃所植樹木計有下列六種：桑，槐，梓，山桃，杞柳，榆。樹種除榆樹採自本城外，餘均來自北平。現共植樹39,300株。梓樹最多，計有 20,000 株，發育情形，桑，槐平常，餘甚佳。

樹種推廣辦法及其成績 本圃內試種山桃，梓，杞，柳等種成績甚佳，其桑槐

兩種，因氣候寒冷，每患凍死枯槁情形，計劃每年春季分發各鄉9,000株，藉以推廣試種。現在調查各鄉成活之數在百分之八十上下。本圃內現在所有之幼苗39,300株，生長尚佳，其多年生之幼苗，均經掘發各鄉，現有者僅一二來年所植。

**其他業務情形** 本圃內除種苗外，其餘之地，用種蔬菜，生長甚佳，藉作推廣試驗，而便改良研究。

- 計 劃**
- (1) 擬於圃內廣種榆苗，以作榆樹籬。
  - (2) 擬廣插杞柳，以造工業用品。
  - (3) 擬廣種山桃，籍可研究接木。
  - (4) 擬增籌的款多僱圃工以便發展；並應增建圃屋兩間，以資看守。

### 龍關縣二區鷓鴣堡苗圃(公立)

**地 址** 縣屬鷓鴣堡

**成立時間** 民國十九年

**經 費** 無固定經費。

**面 積** 五畝。(舊制畝)

**管理人員** 因無的款，故未設專人管理，亦未另設圃址，暫由公安分局及鎮公所互相兼管。

**樹種之播種及發育情形** 本圃所植計有桑，槐及榆樹三種。桑槐採自北平，榆樹採自本地。共植8,500株，發育尚佳。

**樹種推廣辦法及其成績** 查本地除楊柳榆三種樹木外，別無其他樹種。本圃為推廣提倡起見，特由北平購買桑梓等樹種，籍以試驗，而資推廣。現在所收成效甚佳，每年春除分發各鄉幼苗如法栽植外，並繼續播種務使成成活。現查本圃內有苗8,500株，生長尚稱茂盛。

**其他業務情形** 本圃內除種苗外，並劃出一部作為蔬菜試驗區，成績尚佳。收穫之利，作為補助圃內之僱工等費。

**計 劃** 擬籌的款另設專人負責整理，並每年計劃應新闢苗圃五畝，以資推廣，而便提倡。

### 龍關縣三區麻峪口苗圃(公立)

**地 址** 縣屬麻峪口

**成立時間** 民國十九年

**經費** 無固定經費  
**面積** 五畝(舊制畝)  
**管理人員** 本圃因無的款，故未設專人管理，亦未另設圃址，現由公安分駐所代管。

**樹種之播種及發育情形** 本圃所植樹木計有美楊，杞柳，槐梓等四種。樹種均自北平採來，現共植有4050株，發育尚佳。

**樹種推廣辦法及其成績** 本圃由北平購來新種樹籽，依法實地試驗，藉以推廣，期收成效，一般農民甚為歡迎。於每年春季分發各鄉幼苗1000株，實地栽植務使成活，現有之幼苗4050株擬於明春掘發一半，藉可購籽續種。

**其他業務情形** 本圃內除種苗外，並劃出一部作為蔬菜區，藉以試驗，而資推廣。

**計劃** 擬新闢苗圃10畝，廣播樹種。並擬籌款委人研究，期收成效。

### 龍關縣四區趙川苗圃(公立)

**地址** 縣屬四區趙川。

**成立時間** 民國十九年。

**經費** 無固定經費。

**面積** 五畝(240弓之畝)

**管理人員** 本圃因財力拮据，未設專人管理，亦未另設圃址，現由趙川公安局及鎮公所附代管理。

**樹種之播種及發育情形** 本圃所植樹木計有：槐，榆，山桃，杞柳等四類。榆樹種採自本地，餘均自北平購來。現共植樹4,000株，發育尚佳。

**樹種推廣辦法及其成績** (1)將槐，榆，山桃，杞柳等試種結果，宣化民間照法研究試種。

(2)每年春季由圃內掘發幼苗800株，分發附近各村，確實栽種，現在成活之數，計在5000株上下。

(3)圃內所有之幼苗4000株，擬於明春掘發一半。

**其他業務情形** 圃內除種苗外，其餘之地，用種蔬菜藉以研究試驗，每年將試驗成績，宣告鄉間，以資推廣。

**計劃** (1)擬籌的款，另設區苗圃，添設專人，綜理一切。

(2)擬於每年開闢新苗圃五畝或三畝，藉以推廣。

### 龍關縣五區常峪口苗圃(公立)

地 址 縣屬常峪口  
成立時間 民國十九年  
經 費 無固定經費  
面 積 十畝(240弓之畝)  
管理人員 本圃因無的款，未能另設圃址，委派專人看管，現由公安分駐所代為管理。

樹種之播種及發育情形 本圃所植樹有：桑，槐，梓，柏，榆五類，榆樹種採自本地，其餘均自北平購來，現共植樹30,000株，發育尚佳，榆樹尤好。

樹種推廣辦法及其成績 本圃由北平購來之種籽，依法試種，成績甚佳，於每年秋宣告民間，照法仿種。並每年春分發各鄉幼苗，實地栽植，務使成活，年來收效甚大。圃內現有之幼苗30,000株，擬於明年掘發三分之一，以資推廣，而便購籽續種。

其他業務情形 本圃內除種苗外，其餘隙地作為蔬菜區，藉以研究試種各種蔬菜。

計 劃 擬籌的款，設立區苗圃，並每年開闢新苗圃三畝至五畝。

### 宣化縣苗圃(公立)

地 址 治城師範街東  
成立時間 民國四年三月  
沿 革 本圃係前口北道設立，北伐成功後，取消道制，改歸農事試驗場經營，十八年冬試驗場經費取消，由前建設局辦理，二十二年冬裁局併科，將試驗場及苗圃撥由縣農會經營。  
經 費 由縣農會經營，由該會基金生息動支。事業費佔全數百分之八十九。  
面 積 辦公試驗等處面積0.5畝，種植面積26.5畝，總面積27畝。  
管理人員 主管人員張秉衡，師範卒業，曾充鄉師校長，現任縣農會幹事長。技術員杜召棠，前天津農業講習所卒業，曾充直隸第二農事試驗場技術員，現任本縣農業指導員。

樹種之播種及發育情形 本圃所植樹木計有榆，梓，刺槐，側柏等四類。刺槐係美國種，餘為本地種。均於每年四月中旬播種一次。現共植樹133,009株，發育甚佳。

樹種推廣辦法及其成績 每年春季分發各區公安局轉發各村栽植，近幾年來，發給苗木達二十五萬餘株。

計 劃 查苗圃位居治城東北，引陽溝水澆灌，甚感缺乏，擬鑿四眼井一眼，以限灌溉。

### 蔚縣農業推廣所(公立)

地 址 縣城西關外

成立時間 民國二十三年六月

經 費 全年經費 1,788元。除試驗場作業費外，苗圃佔百分之十四。

面 積 五畝

管理人員 主任阮桂森，天津第一師範學校畢業。曾充縣督學及教員等職。現充縣府第三科科長。指導員馬殿陞，察哈爾省建設廳農業推廣人員訓練班卒業，曾充省立第一種畜場技術員。

樹種之播種及發育情形 本所所植樹木計有下列八種：槐，榆，桑，胡桃，刺槐，馬尾松，黑松，白松。樹種來源，或由本地或由他省。首次播種均在二十四年三四月間。現在共植樹14,638株。發育情形以槐，榆，桑，刺槐為最佳，胡桃及馬尾松次之，黑松及白松為最劣。

樹種推廣辦法及其成績 本所將徵集之樹種及育成之秧苗，分發各區栽種，並呈請縣府令各區將樹種之發育情形，隨時呈報，以備獎懲，藉以鼓勵。故各區苗圃皆認真培植，成績甚好。

計 劃 本所擬於經費充裕之下，擴充苗圃面積，養育多量樹苗，一俟秧苗育成後，即分發各鄉栽種，俾荒山廢地，一變而為葱翠茂林。

### 懷來縣農事試驗場(縣立)

地 址 縣城內

成立時間 民國二十年

經 費 常年經費四百二十元，全數充作事業費。

面 積 四十畝

管理人員 主管人員朱文同，曾充本縣教育局長，現任縣府第三科科長。技術

員張學諤曾充前建設局事務員，現任縣府第三科技術員。

**組織** 本場內設農藝，林藝，園藝各部。

**樹種之播種及發育情形** 本場所植樹木計有下列六類：楊，柳，榆，刺槐，桑柏，前三類樹種採自本地，後三類購自山東育苗場。均於每年清明節播種一次。現共植有 5,890 株，發育尚佳。

**樹種推廣辦法及其成績** 歷年由本場種育樹苗，待其成株後，分發各區栽植，並補育新種，隨發隨種，新陳代謝，成績尚佳。

**計劃** 本年特向各省縣徵集林產種籽，以資試種，而便改良，將未試驗優良，廣為提倡，勸令人民種植，以利民生。

### 陽原縣苗圃(縣立)

**地址** 縣城四郊外

**成立時間** 民國十八年四月

**經費** 本圃經費並無的款，所有作業花費，按月實支實銷，向縣府第二科支領。

**面積** 五畝

**管理人員** 主管人員周漢星，現任縣府第三科科长。技術員閻通儒，現任本縣農村指導員。

**樹種之播種及發育情形** 本圃所植樹木計有：龍鬚柳，中國槐，榆及柳四種，樹種採自張家口或本地。於每年四五月間播種一次，現共植樹 3,111 株，發育情形尚佳。

**樹種推廣辦法及其成績** 每屆樹種成苗後，即將樹苗移植他處，以供造林，藉便推廣。

**計劃** 現以經費支絀，圃地狹小，將擬籌撥專款，收買附近地畝，實行擴充。

### 涿鹿縣苗圃(縣立)

**地址** 北關外

**成立時間** 民國五年

**經費** 全年經費 550 元事業費佔全數百分之六十。

**面積** 十一畝五分。

**管理人員** 主管人員，涿鹿縣府第三科科长吳振禮，察哈爾省立第二師範畢業，

曾充本縣教育局長，縣苗圃管理員王之恩，前直隸省立天津農林講習所畢業，曾任本縣建設局技術員。

**樹種之播種及發育情形** 本圃所植樹木計有下列十餘種：美國小葉楊，側柏，檉樹，千頭柏，冬青，核桃，榔榆，桃葉衛茅，德國槐，天梓，紫穗槐，實生桑，花椒。樹種由本地或山東，山西，天津等處農林試驗機關採來，現在計共植樹約 7,000,600 株，德國槐最多計 10,005 株，花椒最少僅 30 株。發育情形：德國槐，桃葉衛茅，榔榆，千頭柏，天梓，紫穗槐，實生桑等甚佳，餘次之，冬青平常。

**樹種推廣辦法及其成績** 每年於清明節前，由縣政府通令各區運領栽植，以資推廣，查上年培養苗木共計 6,000,300 餘株，現已分發各村莊運領栽植。

**計 劃** 本圃面積現極狹小，擬分年遞增至總面積三十畝，以符使用。

#### 懷安縣苗圃(附設於農業推廣所)(縣立)

**地 址** 縣城北門外

**成立時間** 民國二十四年四月

**經 費** 由農業推廣所經費項下撥節開支。

**面 積** 三十五畝

**主管人員** 由農業推廣所主任徐壽田兼辦。

**樹種之播種及發育情形** 本圃所植樹木計有下列十一種：中國槐，刺槐，美國楊，梓，大葉楓，合歡，松，柏，本地楊，本地榆，本地柳。樹種由外省市農業籽種社徵集購買或由本地移植者。於每年四五月間，按樹苗性質分別播種二三四次不等。現共植樹 195,131 株，其中以本地榆為數最多，計十萬二千株，本地柳次之計七萬株，發育皆甚旺。

**樹種推廣辦法及其成績** 經本圃試驗成績良好之樹圃，即向各機關團體學校，及各農村積極推廣。去年已推廣之中國槐刺槐及大葉楓等樹，經本圃考試成績甚佳。

**計 劃** 擬於本年將落花生及梓，槐，松，柏，大葉楓，棉花等農作物擴大試驗，視其收效如何，以便推廣。

### 延慶縣農業推廣所(縣立)

地 址 縣城三清觀西頭

成立時間 民國二十二年

經 費 全年經費三百六十元，事業費佔全數百分之十。

面 積 辦公試驗等處面積一畝，種植面積十五畝，總面積十六畝。

管理人員 郭麗春，宣化職業學校畢業。

樹種之播種及發育情形 本所計植有洋槐，榆，柳，栢，龍鬚柳，中國槐及桑樹等苗樹，樹種採自本地或外省。現共植樹1,730株，榆樹最多，龍鬚柳最少。發育情形，以柳樹為最佳，其餘次之，栢樹最劣。

樹種推廣辦法及其成績 除分發本縣各項樹種子鄉間外，并介紹外省各縣良好植籽，以期造成將來之風景林。本縣洋槐已普遍各鄉村，且有顯著之成績。

其他業務情形 1. 研究本省五穀育種試驗工作，及育苗狀況工作。

2. 推廣換種事業，進行改良事務。

3. 調查全省五穀發育狀況及種植外省新種效果。

計 劃 擬將本縣農林於五年內逐漸改良，俾得地盡其利。

### 赤城縣農林種子繁殖場圃(縣立)

地 址 縣城外

成立時間 民國九年

經 費 本圃與農場同設一處，故經費亦不獨立。

管理人員 閻照煦，初級師範畢業，曾充建設局技術員

樹種之播種及發育情形 本圃共植有刺槐，中國槐，紫金楓，杜梨四種樹，杜梨係當地種，其餘採自北平林業籽種社，均於二十四年四月首次播種。現共植有3,100株，其中以刺槐為數最多。發育情形：杜梨甚佳，紫金楓平常，餘尚佳。

樹種推廣辦法及其成績 本場圃內分年培育各種苗木，現在計有一年生，二年生，三年生三項，每年分別樹種，或假移植，或行造林，按過去情形，除楊柳樹插條壓植較易成活外，其他如中國槐，洋槐，桑，楓，椿，松等樹均適宜生長，惟以圃地太小，不能多育。推廣造林主要樹種當屬楊柳，歷年來均係按照人口植樹辦法（每人每年至少須



植一株更須成活) 以期推廣。

計 劃 查本園地址狹小，除去育苗而外，而無移植場址。擬將桑園內空地五畝，闢為移植苗木場地，以俟生達年齡，再行移出造林。至選種樹種，以適應氣候與地性者，中國槐及榆為最相宜，再胡桃樹可以製槍托擬於本年試種，以觀成績如何，而便推廣。

### 中 國 棉 產 估 計

中華棉業統計會十六日發表全國棉產第二次估計報告，棉田面積五六二九二七一二畝，皮棉產額一四四三九二九一擔，比較本年第一次估計棉田增加一百二十五萬畝，棉產減少一百九十四萬擔，比較二十四年棉田增加二千一百二十七萬畝，棉產增加六百二十九萬擔。

——十一月十七日大公報

## 河北省各縣二十四年度實施義教狀況調查(續)

### 清苑縣

#### (一) 行政組織

設義務教育委員會，委員二十三人，常務委員五人，委員會每月開會一次，常務委員會每星期開會一次，討論本縣義教進行事項。

#### (二) 保管經費機關

由縣政府第三科負責保管。

#### (三) 調查學齡兒童方法。

由縣府製就調查表，發由各村村長副及校長，挨戶調查，凡年滿九足歲至十二足歲之失學兒童，均應照表填入。

#### (四) 施教方法

甲、設校——全縣現共設短期小學三十九校，短期小學班十八班。

乙、選擇及訓練師資——本縣短期小學教員由簡易師範畢業生及檢定合格之教員充任。

丙、選擇課本——全縣採用部編短期小學課本及中華書局之短期小學算術課本。

丁、強迫入學——凡經調查之失學兒童，均須入學，違者對其家長，先予警告，不遵，再行處罰，仍責令送其子弟入學。

戊、完成步驟及期限——遵照部定步驟與期限完成之。

#### (五) 校舍設置

各短期小學校舍，由各該村自行籌設，亦有利用祠廟公所及租借民房者。

### 滿城縣

#### (一) 行政組織

本縣於二十四年九月，組織成立義務教育委員會，設委員九人，常務委員三人，每星期開常務會議一次，每月開全體委員會一次，討論關於本縣義教應行進行事項。

(二) 保管經費機關

由縣政府第二科保管。

(三) 調查學齡兒童方法

由各鄉鄉長副，小學校長，教員，負責調查。

(四) 施教方法

甲、設校——儘無學校之貧窮村莊，設短期小學，并在原有學校內，附設短期小學班。

乙、選擇及訓練師資——儘先選用師範及中學畢業等合格師資，並擬於二十五年暑假期間，開班訓練短期小學教員及塾師等。

丙、選擇課本——選用國立編譯館編短期小學課本。

丁、強迫入學——凡待受義教之學齡兒童，先由鄉長副，催促其家長，令其入學，一再違抗者，由縣政府傳其家長，量予懲罰之。

戊、完成步驟及期限——由二十四年度起，開辦一年制短期小學，至二十九年度終了，完成第一期。

(五) 校舍設置

儘先令各村利用舊有公所祠廟等房屋，或租用民房，其無可利用者，得建極簡單之棚舍應用。

## 徐水縣

(一) 行政組織

二十四年九月，成立義務教育委員會，由縣長及聘請之當地教育界人士為委員，共計委員十五人，並推舉三人為常務委員，每月開會一次，會中分文書，調查，稽核，考成四組，辦理義教進行事宜。

(二) 保管經費機關

由義教委員會經手存款郵局保管。

(三) 調查學齡兒童方法

由各小學區學董負責調查。

(四) 施教方法

甲、設校——就村莊較大失學兒童較多尙無學校者，儘先設置，計全縣於二十四年九月間，成立短期小學二十處，附設短期小學班四十六處。

乙、選擇及訓練師資——本縣短期小學教員，選擇師範畢業生，儘先委派，并甄別小學教員錄用。

丙、選擇課本——國語課本採用部頒者，算術課本採用中華書局編者。

丁、強迫入學——凡達九足歲至十二足歲應入學之兒童而不入學者對其家長倘經勸告無效，得由縣政府處以一元以上五元以下之罰鍰，仍限期令送子弟學。

戊、完成步驟及期限——遵照部頒實施義務教育暫行辦法大綱施行細則第二條之規定，辦理完成之。

(五) 校舍設置

本縣短期小學二十處，除少數租賃民房外，餘均利用當地原有公所或祠廟爲校舍，至各校設備，大致與普通小學同。

## 新城縣

(一) 行政組織

縣長爲義務教育委員會委員長，由委員長聘請當地負有教育資望者十三人爲委員，由各委員推定常務委員五人，辦理日常事務，並分設計（專司擬具推行義教計劃），監審（司監審全縣義務教育經費之用途及預決算），考核（司視察指導），文書（司擬繕及收發保管文件及事務）收發保管款項及購備文具）等五股，辦理全縣義教事宜。

(二) 保管經費機關

由義教委員會事務股負責保管之。

(三) 調查學齡兒童方法

由義教委員會考核股人員，督同各小學區學董（必要時會同公安局人員），攜帶學齡兒童調查表，挨戶切實調查。

#### (四) 施教方法

- 甲、設校——本縣創辦短期小學十五處，分設於十三警區內無學校之村莊，其警區內學校較多者設一校，較少者設二校，早經開學，並計劃由縣立簡師，各完小，各公安局所附設短期小學三十二班，現已開學者十五班。
- 乙、選擇及訓練師資——由全縣小學教員中，選擇教法嫻熟，訓導得法，成績卓著者十五人，派充短小教員。
- 丙、選擇課本——採用國立編譯館及中華書局編之課本。
- 丁、強迫入學——凡經調查登記之學齡兒童，督令入學，不遵行者，處其家長一元以上五元以下之罰鍰，並限期責令入學，至期仍事違延者，加倍罰之，以至遣送其子弟入學而後已。
- 戊、完成步驟及期限——遵照部定步驟及期限辦理完成之。

#### (五) 校舍設置

短期小學校舍，借用祠廟民房，短期小學班校舍，利用縣立簡師各完全小學各公安局所閒空之房舍。

## 唐 縣

#### (一) 行政組織

義務教育委員會，由委員九人組織之，以縣長為委員長，并互選常務委員三人，辦理日常事務；至會中文書，庶務等事，則由縣府教育股職員辦理之。

#### (二) 保管經費機關

義務教育經費存於縣金庫，并由義務教育委員會保管之。

#### (三) 調查學齡兒童方法

各小學區，由各校董負責切實調查之。

#### (四) 施教方法

- 甲、設校——本縣在未設立小學之十五小學區，儘先設置短期小學，已設立小學之小學區內，附設短期小學班。
- 乙、選擇及訓練師資——由義務教育委員會甄別及格之教員派充之。

丙、選擇課本——選用國立編譯館編之短期小學課本，算術則採用中華書局編訂者。

丁、強迫入學——強迫入學方法，依照部頒細則第六第七兩條之規定辦理。

戊、完成步驟及期限——預計每年入學兒童三千餘人，自二十四年度至二十九年度終，可使學齡兒童，悉數入學。

(五) 校舍設置

各短期小學校舍，利用當地原有公所祠廟房屋，不足則借用或租賃民房。

## 博野縣

(一) 行政組織

義務教育委員會，由委員十一人組織之，并設常務委員三人，對於全縣義務教育之推行及經費之支配，有計劃及稽核之全責。至會中文書庶務等項，則由縣府第二科職員辦理。

(二) 保管經費機關

由縣府教育科負責保管。

(三) 調查學齡兒童方法

教育主管科暨義務教育委員會，會擬調查表冊商承縣長令發各小學區學董，負責調查各該小學區內學齡兒童數目填表送核。

(四) 施教方法

甲、設校——設立短期小學，增設普通小學，並令校舍寬敞敷用之普通小學，增設短期小學班。

乙、選擇及訓練師資——(原表缺報)

丙、選擇課本——採用部頒短期小學課本。

丁、強迫入學——凡應入學而不入學之學齡兒童，依照部定辦法，強迫入學。

戊、完成步驟及期限——遵照實施義務教育暫行辦法大綱之規定，於十年期限內，將縣屬學齡兒童，逐漸使之得受四年以上之義務教育。

(五) 校舍設置

本縣短期小學校舍以佔用祠廟及租借民房為原則。

## 望都縣

(一) 行政組織

組織全縣義務教育委員會，下分總務、教務及事務三股；總務股辦理委派短期小學教員及強迫入學等事項，教務股製定短期小學課程及考核各校成績等事項，事務股保管義教經費及辦理往來文件。

(二) 保管經費機關

由義教委員會事務股保管之。

(三) 調查學齡兒童方法

調查學齡兒童，由義教委員會總務股負責辦理。

(四) 施教方法

甲、設校——缺乏普通小學之小學區，儘先盡量設立短期小學。

乙、選擇及訓練師資——以縣立鄉村師範畢業者，派充短期小學教員。

丙、選擇課本——採用部令所規定之課本。

丁、強迫入學——由教育委員協同公安局強迫學齡兒童之家長令送其子弟入學。

戊、完成步驟及期限——遵照部令，劃分時期，每期逐漸增設校數，以廣收容學齡兒童，務於民國二十九年完成。

(五) 校舍設置

現所新立短期小學之校舍，係祠廟及借用民房兩種，將來在每區適宜地點，擬即建設校舍，以備改為普通小學之用。

## 容城縣

(一) 行政組織

本縣辦理義務教育，設委員會，委員十三人，以縣長為委員長，內設總務，設計及推行三股，分別辦理各該股應辦事項。

(二) 保管經費機關

由縣政府第三科專款存儲。

(三) 調查學齡兒童方法

調查學齡兒童，由設計股製定表格分發各村小學教員負責調查之。

(四) 施教方法

甲、設校——本縣迄今共設短期小學十五校。

乙、選擇及訓練師資——本縣過去尙無師資訓練機關之設，擬在暑假期間設一訓練班，招生訓練備用。

丙、選擇課本——選用部定課本。

丁、強迫入學——兒童已達九足歲者，即勸導入學，勸告不聽者，即處罰其家長，仍責令送其子弟入學。

戊、完成步驟及期限——茲先在各村初小設立短期班，期於二十五年度內，設置完竣。

(五) 校舍設置——本縣短期小學校舍，係佔用祠廟及借用民房兩種，并酌予整理，以期合用。

## 完 縣

(一) 行政組織

本縣義務教育委員會，以委員十四人組織之，并設常務委員五人，辦理全縣義務教育事項。每月開全體會議一次，每週開常會一次，必要時，召開臨時會議，并每半年開擴大會議一次。所有會中議決各案，由縣長核定，督飭縣府主管科股，切實施行。

(二) 保管經費機關

由縣政府第二科負責保管。

(三) 調查學齡兒童方法

將全縣劃分為五十二小學區，每區設學董一人，負調查學齡兒童之責。

(四) 施教方法

甲、設校——全縣共分五十二小學區，每學區設短期小學一校，現已設立二十六校，因經費不足，刻正計劃將未設立短小之二十六區，迅各設附設短期小學班一班，以資救濟。

乙、選擇及訓練師資——本年度本縣簡易師範實習生三十二人，業已分



派任教外，有經檢定合格賦閒之小學教員及鄉村師範，師範講習所畢業者數十人，擇優任用。

丙、選擇課本——採用國立編譯館及中華書局編訂之課本。

丁、強迫入學——凡應入學而不入學者，先以書面警告其家長，或保護人，於規定期限內，仍不遵行者，由縣府處以一元以上五元以下之罰鍰，并限期入學。

戊、完成步驟及期限——按現有短小二十六校計，至二十九年度，足能使全縣失學兒童入學，若再成立短小附設班二十六班，當可先期完成。

#### (五) 校舍設置

各短期小學校舍，現利用普通小學之空餘房屋及祠廟并借用民房，擬五年內於每學區建築完成校舍一所，棹凳及其他設備，現多係借用，亦擬逐漸自行添製，冀能為異日改設普小之用也。

## 蠡 縣

#### (一) 行政組織

本縣遵章設義務教育委員會，下分總務，審核及議事三股，各股設股長一員，股員一員，由常務委員推任之，承主管長官之命，辦理應辦事項。關於：義教推行，計劃，提議事項，委員長交辦及機要文件處理事項，考核所屬辦理義教成績報告事項，其他不屬審核及議事二股事項，則由總務股辦理之；關於：義教經費預算決算審核提議及義教經費之保管與監督報告事項，則由審核股辦理之；關於：召集會議事項，會議紀錄及整理事項，縣政府及各委員議案及常務委員報告編輯事項，議案之收發印刷事項，則由議事股辦理之。

#### (二) 保管經費機關

由義教委員會公推義教委員五人，組織義教款產保管委員會，負保管之全責。

#### (三) 調查學齡兒童方法

由義教區學董，分赴所轄各村邀同各該村村長，副，學董，挨戶清查

之。

(四) 施教方法

甲、設校——本縣全境擬定單設短期小學二十處，就各普通小學及各機關，附設短期班四十處。

乙、選擇及訓練師資——本縣短期小學教員，先就師範畢業生派充，擬於最近期內，在安博蠡聯立之師範學校，附設短期班兩班。

丙、選擇課本——採用國立編譯館編短期小學課本。

丁、強迫入學——縣屬各村兒童，屆入短期小學年齡者，通知其家長或保護人，令其入學，倘不遵行，由縣府處以一元以上五元以下之罰金，仍限期責令入學。

戊、完成步驟及其期限——遵照部定期限完成之。

(五) 校舍設置

校舍先行充分利用公所祠廟或租借民房，不得已時建築簡單棚舍，擬於十年內在各小學區擇定相當地點，籌備另建普通小學正式校舍。至棹凳則儘先借用，俟經費充足時，再照普通小學設置。

### 二十四年度大學畢業生數

二十四年度全國大學畢業生總計七千七百二十餘人，專科生九百四十餘人，實科畢業生計二千九百六十餘人，計理科八百四十餘人農林五百餘人，工程一千一百七十餘人，醫藥四百三十餘人，文科計五千七百餘人，計文藝一千四百九十餘人，法政二千六百四十餘人，教育八百五十餘人，商業七百十餘人。

## 編 餘

本刊自本年七月創刊，迄今已出版六期，現值歲暮，特將第一卷結束。此後即以每六期為一卷，全年共為兩卷。民國二十六年一月，本刊應出版之第七號即定名為第二卷第一期。茲於首卷告終之際，特先聲明。

以同仁繼續不斷之努力，使本刊均以按期出版，陸續改進，此固為吾人應有之責任，而各機關供給材料之功，亦不可沒，回溯本刊過去成績，仍不免有使人未能完全滿意之點，此原因，由於吾人時間能力之不足者固多，而由於材料之不充及不實者亦屬甚大，以故每一題材所包含之內容大抵偏枯不全，報告欠周，實不得已也。此後惟有盡力求其詳密，用供政府當局及內外學人之參攷耳。

本期統計方面共有九題，計人事，人口，司法，公安，教育，工業，商業，牧畜，交通，每門各佔一篇。其內容均較以前各期為完善而精審。即在印刷方面，亦務求清楚美觀，俾平日視統計為乾燥無味者亦能感覺相當興趣也。

關於地方實況之調查報告，前已於第一至第四期連續刊載河北省共二十縣，於第五期刊載察哈爾省三縣，茲再將察省已報之下餘三縣地方實際情況調查報告整理發表，俟第二卷開始，仍將續刊河北省各縣之報告。又察省苗圃育苗統計已於前期編製發表，此次更就各該苗圃內部情形纂成調查報告，以便對照。

——編者。

## 全國新監所監犯統計

法部發表六月末各省新監所反省院在監人數及監犯罪名刑名刑期，此項統計係就已成立新監所反省院之蘇粵魯等二十省新呈表冊統計，至青新尙未成立新監，桂未據造送，均未予統計，而各省間有未送齊者。各新監之人數計男二二四九五名，女一六五三名，兩計二四一四八名。內以蘇，冀，浙，魯等最多，粵，鄂，皖次之，陝，浙，贛，晉，豫又次之，川，甘，察，綏，寧較少，而滇黔二省均不及百名。就罪名，又分爲刑法犯及特別法犯二種，刑法犯以搶奪，強盜，及匪盜犯，竊盜犯及殺人犯爲數各達三四千餘名，幾占全數囚犯之半，而妨害婚姻及家庭，恐嚇，擄人勒贖，及鴉片亦各達七百名。復次爲妨害風化，詐欺，背信，及重利，妨害自由，傷害，侵占，脫逃，瀆職爲數在百名以上二百名以下，至于妨害公務，妨害秩序，藏匿犯人及湮滅證據，偽造貨幣均在百人以下而毀棄損壞贓物，侵犯，妨害名譽及信用，遺棄，墮胎，賭博，妨害農工商，褻瀆祀典及侵害屍體暨坟墓，偽造文書印文，公共危險，偽證及誣告，內亂，外患，均僅數人而已。再就特別法犯言，懲治盜匪危害民國均在千數以上，毒品，禁烟，軍法，軍用槍械，私鹽則在百數以上二三百名不等，至土豪，劣紳，違警，嗎啡均僅三數人，就刑名言之，宣告無期徒刑者達一四七五名，宣告有期徒刑者計十五年以上者一二二一名，十年以上者二六七八名，七年以上者二五三五名，五年以上者二一三二名，三年以上者二四八七名，一年以上者四九六七名，六月以上者四七八六名，二月以上者一七八八名，二月未滿者二一名，各看守所羈押之人犯計男一五二零四名，女一三八六名，兩計一六五九零名。至于反省院人數達一一三零名。據上全國二十省各新監所及反省院六月末在監人數計男三八七八九名，女三零七九名，總計四一八五九名。

——十月十八日大公報

# 附 錄

## 冀察調查統計叢刊第一卷索引

(以下中國數字係期數阿拉伯數字係各該期頁數)

### 統 計 資 料

#### 人事

- 北平市屬機關公務員年齡統計.....肆( 1—4 )  
北平市屬機關公務員月薪分組統計.....伍( 1—6 )  
察平兩省市政府所屬機關公務員年齡分組概觀.....陸( 1—3 )

#### 人口

- 冀察兩省人口與全國及各省人口之比較.....壹( 1—2 )  
近年河北省三十五縣之人口狀態.....壹( 3—7 )  
平津兩市人口之性比例.....壹( 8—10 )  
近年北平市結婚狀況.....壹(11—17)  
冀察平津四省市戶量之研究.....貳( 1—8 )  
近年冀察平三省市之人口狀態.....貳( 9—17 )  
河北省之人口密度.....貳(18—23)  
察哈爾省之人口密度.....叁( 1—4 )  
察哈爾省人口之性比例.....叁( 5—9 )  
北平市之人口密度.....叁(10—13)  
北平市本國人口籍貫統計.....叁(14—18)  
冀察兩省省會人口之面面觀.....肆( 5—9 )  
天津市之人口密度.....伍( 7—9 )  
北平市近年人口年齡之分配.....陸( 4—14 )

#### 土地

- 河北省各縣耕地利用狀況.....壹(18—22)

河北省平山等五十三縣耕地利用狀況..... 伍(10—15)

## 財政

口北蒙鹽稅收淡旺月份所在之原因..... 壹(23—25)

北平市二十二年度與二十三年度財政歲入概況..... 壹(26—37)

察哈爾省地方財政歲入實況 二十二、二十三兩年度..... 貳(24—43)

冀察境內各國稅機關收入統計..... 叁(19—30)

北平市二十一至二十三三年度財政收支實況..... 肆(10—14)

## 司法

冀察平津律師及律師公會統計..... 陸(15—27)

## 公安

平津兩市公安局假預審刑事犯統計..... 壹(38—46)

北平天津兩市火災統計..... 壹(47—56)

北平天津兩市警額統計(一)..... 貳(44—55)

北平天津兩市警察教育概況統計..... 貳(56—60)

北平天津兩市違警案件統計..... 叁 31—39)

北平天津兩市警額統計(二)..... 叁(40—51)

冀察兩省省會警額統計..... 肆(15—30)

河北省水上警額統計..... 肆(31—34)

河北省二十一至二十三三年內盜匪案件統計..... 伍(16—25)

冀察兩省警官教育暨省會警察教育統計..... 伍(26—32)

察哈爾省各縣警額統計..... 陸(28—31)

## 教育

河北省天津等九十縣二十四年度義務教育經費狀況.....

肆(35—45)

河北省天津等九十縣二十四年度短期小學及私塾統計.....

伍(33—40)

河北省天津等九十縣近三年度社教機關統計..... 陸(32—48)

## 文化

冀察平津新聞事業統計(一).....	壹(87—88)
冀察平津新聞事業統計(二).....	貳(61—73)
冀察平津新聞事業統計補編.....	貳(74—76)

## 農業

河北省各縣農產產量統計(一).....	肆(46—53)
河北省各縣農產產量統計(二).....	伍(41—54)

## 牧畜

察哈爾省十縣家畜家禽統計.....	陸(73—83)
-------------------	----------

## 工業

冀察平津工廠工人數與其他省市之比較.....	貳(76—79)
察哈爾省近三年度工廠概況.....	貳(80—82)
察哈爾省工廠工人年齡性別待遇之統計.....	貳(83—84)
察省會及口北九縣三年來各業作坊統計.....	叁(52—66)
察省會及口北九縣三年來各業作坊工人學徒統計.....	肆(54—64)
北平市二十四年份各業工廠概況.....	伍(55—60)
近三年度河北省工廠之鳥瞰.....	陸(49—63)

## 商業

北平市商業家數與資本數統計.....	壹(86—90)
天津市商店及商人數目統計.....	壹(91—93)
北平市商業家數及資本數分類統計(一).....	貳(85—97)
北平市商業家數及資本數分類統計(二).....	叁(71—80)
察省二十四年份商店開業歇業統計.....	叁(67—70)
察哈爾省貿易品統計.....	肆(65—75)
二十四年度河北省南樂等六十八縣商業之動態(一).....	伍(61—71)
二十四年度河北省南樂等六十八縣商業之動態(二).....	陸(64—72)

## 交通

冀察兩省國有鐵路實有路線公里數統計 .....	肆( 76—83 )
平津兩市修補公路工程統計 .....	伍( 72—80 )
冀察兩省國有鐵路幹枝線實有公里數之分析.....	陸( 84—93 )

### 森林

察哈爾全省苗圃育苗統計 .....	伍( 81—84 )
-------------------	------------

## 調 查 報 告

河北省徐水縣地方實際情況調查報告.....	壹( 94—104)
河北省安國縣地方實際情況調查報告.....	壹(105—120)
河北省隆平縣地方實際情況調查報告.....	壹(121—131)
河北省蠡縣地方實際情況調查報告 .....	壹(132—138)
河北省棗強縣地方實際情況調查報告.....	壹(139—147)
河北省宛平縣地方實際情況調查報告.....	貳( 99—109)
河北省房山縣地方實際情況調查報告.....	貳(110—117)
河北省寧津縣地方實際情況調查報告.....	貳(118—126)
河北省獲鹿縣地方實際情況調查報告.....	貳(127—137)
河北省新鎮縣地方實際情況調查報告.....	貳(138—147)
河北省臨城縣地方實際情況調查報告.....	叁( 81—92 )
河北省深縣地方實際情況調查報告 .....	叁( 93—103)
河北省晉縣地方實際情況調查報告 .....	叁(104—117)
河北省博野縣地方實際情況調查報告.....	叁(118—125)
河北省文安縣地方實際情況調查報告.....	叁(126—133)
河北省武邑縣地方實際情況調查報告.....	肆( 85—92 )
河北省武強縣地方實際情況調查報告.....	肆( 93—102)
河北省寧晉縣地方實際情況調查報告.....	肆(103—111)
河北省饒陽縣地方實際情況調查報告.....	肆(112—122)
河北省肅寧縣地方實際情況調查報告.....	肆(123—129)
察哈爾省萬全縣地方實際情況調查報告.....	伍( 85—108)



察哈爾省涿鹿縣地方實際情況調查報告 .....	伍(109—124)
察哈爾省陽原縣地方實際情況調查報告 .....	伍(125—137)
察哈爾省延慶縣地方實際情況調查報告 .....	陸( 95—103)
察哈爾省宣化縣地方實際情況調查報告 .....	陸(104—121)
察哈爾省赤城縣地方實際情況調查報告 .....	陸(122—133)
察哈爾省龍關縣地方實際情況調查報告 .....	陸(134—143)
察哈爾省法院監所之沿革及現況 .....	壹(148—156)

### 冀察平津農事試驗及推廣機關調查報告

#### 河北省之部

井陘縣 .....	貳(144—145)
元氏縣 .....	貳( 145)
行唐縣 .....	貳(145—146)
良鄉縣 .....	貳(146—147)
堯山縣 .....	貳( 147)
永清縣 .....	參( 134)
永年縣 .....	參(134—135)
安國縣 .....	參( 136)
平山縣 .....	參(137—140)
平鄉縣 .....	參(140—141)
正定縣 .....	肆( 130)
任邱縣 .....	肆(130—131)
交河縣 .....	肆(131—132)
曲陽縣 .....	肆(132—133)
曲周縣 .....	肆(133—134)
邢台縣 .....	肆(134—135)
固安縣 .....	肆( 135)
吳橋縣 .....	肆(135—137)
東鹿縣 .....	肆(137—138)
沙河縣 .....	肆(138—139)

武清縣	肆(139—141)
武邑縣	肆(141—142)
房山縣	肆(142—144)
河間縣	肆(144—145)
定 縣	肆( 145)
定興縣	伍( 138)
易 縣	伍(138—139)
邯鄲縣	伍( 140)
南皮縣	伍(140—141)
南和縣	伍( 141)
柏鄉縣	陸(144—145)
唐 縣	陸(145—146)
容城縣	陸( 146)
晉 縣	陸(146—147)
涿 縣	陸(147—149)

### 察哈爾省十五處苗圃概況調查

察哈爾省農林試驗場	陸(150—151)
萬全縣農業指導員辦事處苗圃	陸( 151)
龍關縣縣苗圃	陸(151—152)
龍關縣二區鴟鵂堡苗圃	陸( 152)
龍關縣三區麻峪口苗圃	陸(152—153)
龍關縣四區趙川苗圃	陸(153—154)
龍關縣五區常峪口苗圃	陸( 154)
宣化縣苗圃	陸(154—155)
蔚縣農業推廣所	陸( 155)
懷來農事試驗場	陸(155—156)
陽原縣苗圃	陸( 156)
涿鹿縣苗圃	陸(156—157)
懷安縣苗圃	陸( 157)
延慶縣農業推廣所	陸( 158)

赤城縣農林種子繁殖場圖……………陸(158—159)

### 河北省各縣二十四年度實施義務教育狀況調查

天津縣……………	肆(146—147)
青 縣……………	肆( 147)
滄 縣……………	肆(147—148)
鹽山縣……………	肆(148—149)
南皮縣……………	肆(149—150)
靜海縣……………	肆(150—151)
河間縣……………	肆(151—152)
獻 縣……………	肆(152—153)
任邱縣……………	肆(153—154)
阜城縣……………	肆(154—155)
寧津縣……………	伍( 142)
景 縣……………	伍(142—143)
吳橋縣……………	伍(143—144)
故城縣……………	伍( 144)
文安縣……………	伍(144—145)
新鎮縣……………	伍(145—146)
清苑縣……………	陸( 160)
滿城縣……………	陸(160—161)
徐水縣……………	陸(161—162)
新城縣……………	陸(162—163)
唐 縣……………	陸(163—164)
博野縣……………	陸(164—165)
望都縣……………	陸( 165)
容城縣……………	陸(165—166)
完 縣……………	陸(166—167)
蠡 縣……………	陸(167—168)

北平市已立案學術團體概況調查……………參(142—153)

# 附 錄

本科辦理調查統計進行程序大綱.....壹(157—160)

**冀察調查統計叢刊刊例**

- 一，本刊以搜輯，整理，並研究冀察平津各種調查統計資料為宗旨。
- 二，本刊內容暫分統計研究，統計資料，統計法規，及調查報告四項，但得視材料性質及分量，隨時更改或增減之。
- 三，本刊於每月十五日出版一冊。
- 四，凡本會所屬機關均須妥慎保存本刊一份，以備施政參考。
- 五，凡各地行政機關及學術團體需要本刊以供參考者，可函商交換或索閱。

**冀察調查統計叢刊**

第一卷 第六期  
民國廿五年十二月十五日出版

編輯者

冀察政務委員會  
秘書處第三組第三科

印刷者

冀察政務委員會印刷所

代售處

全國各大書店

價目表			
訂購辦法	冊數	價目	郵費
零售	一冊	二角	國內 免收 國外 三角
預定半年	六冊	一元一角	國內 免收 國外 一元五角
預定全年	十二冊	二元	國內 免收 國外 三元