Суббота, 1 января 1894 г. № 1. — Годъ четвертый — № 1. Суббота, 1 января 1894 г.

ПРИАЗОВСКІЙ КРАЙ

ЕЖЕДНЕВНАЯ ГАЗЕТА ПОЛИТИЧЕСКАЯ, ЭКОНОМИЧЕСКАЯ и ЛИТЕРАТУРНАЯ

Условія подписки:

	на 1 м.	на 3 м.	на 6 м.	на годъ
	Р. К.	Р. К.	Р. К.	Р. К.
Безъ доставки и пересылки	—80	2—25	4—50	8 —
Съ доставкой и пересылкой	1 —	2—75	5 —	9 —

За перемѣну адреса взимается 20 коп.

За объявленія: за строку петита на 1-й стран., въ первый разъ, 20 коп., въ послѣдніе разы по 10 к., на 4-й стран. въ 1-й разъ, 8 коп., въ послѣдніе разы по 5 коп.

За приложеніе къ газетѣ—8 руб. отъ каждой тысячи.

Главная контора помѣщ. въ Ростовѣ нД., Бол. Садовая. Контора открыта отъ 8 час. утра до 8 час. вечера. Телефонъ № 248.

Отдѣльные нумера въ Ростовѣ на Дону 5 коп.

Телефонъ типографіи № 240.

Редакція въ Ростовѣ нД., Больш. Садов., уг. Брат. пер., собственный домъ.

Редакція для личн. объясн. откр. отъ 12 до 1 ч. дня.

Статьи должны быть доставляемы съ подписью и адресомъ автора. Принятыя статьи, по усмотрѣнію редакціи, подлежатъ измѣненію и сокращенію. Статьи безъ обозначенія условій считаются безплатными. Гонораръ выдается въ конторѣ по субботамъ, отъ 10 до 1 часа дня. Мелкія замѣтки уничтожаются, статьи сохраняются 3 мѣс.

Объявленія для газеты «Приазовск. Край» изъ С.-Петербурга, Москвы, Риги, Привислинскаго края, Харькова, Одессы и изъ заграницы принимаются исключительно въ «Центральной конторѣ объявленій» торговаго дома «Л. Э. Метцль и К.» въ Москвѣ, на Мясницкой, въ д. Спиридонова. За объявленія изъ не-южныхъ губерній Россіи платятся слѣдующія: на 1 стран.—20 к., на послѣдней стран.—10 а за строку петита или занимаемаго ею мѣста.

Телефонъ редакціи № 240.

ТЕАТРЪ Е. В. ЛЮБОВА.
Сегодня, 1-го января
Труппою Русско-Опереточныхъ артистовъ, подъ управленіемъ
Н. А. РУДЗЕВИЧА.
ДАНО БУДЕТЪ:
Адская Любовь
фантастическая опера-буффъ, въ 4 дѣйст., музыка Гризара.

ТЕАТРЪ
В. И. АСМОЛОВА
РУССКАЯ ОПЕРА.
Сегодня, 1-го января 1894 года.
Участвующіе: Г-жи Бруно, Делина. Г.г. Рядновъ и Ильяшевичъ.
ПРЕДСТАВЛЕНО БУДЕТЪ:
ЖИЗНЬ ЗА ЦАРЯ
опера въ 4 дѣйст., съ эпилогомъ.
Начало въ 8 часовъ вечера.

ВРАЧЕБНЫЙ КАБИНЕТЪ
ДОКТОРА
Г. С. БАЛАБАНОВА
БОЛѢЗНИ КОЖИ,
ВЕНЕРИЧЕСКІЯ, МОЧЕПОЛОВЫЯ
и ВНУТРЕННІЯ.
Пріемъ отъ 9—1 ч. утра и отъ 5—8 ч. вечера.
Больш. Садовая, домъ Батырова № 45, противъ зимняго помѣщенія коммер. клуба.
Телефонъ № 433.

ОТЪ РЕДАКЦІИ.

По случаю дня Новаго Года, слѣдующій № 2 „Приазовскаго Края", выйдетъ въ понедѣльникъ, 3 января.

ОТКРЫТА ПОДПИСКА
на 1894 годъ
НА ИЗДАЮЩУЮСЯ ВЪ РОСТОВѢ НА ДОНУ
ЕЖЕДНЕВНУЮ ПОЛИТИЧЕСКУЮ, ЛИТЕРАТУРНУЮ И ЭКОНОМИЧЕСКУЮ ГАЗЕТУ
„ПРИАЗОВСКІЙ КРАЙ"

Газета выходитъ по программѣ, раздѣленной на слѣдующіе отдѣлы:

I. Правительственныя распоряженія.
II. Телеграммы Сѣвернаго Телеграфнаго Агентства и отъ собственныхъ корреспондентовъ.
III. Спеціальныя ежедневныя телеграммы курсовыя и фондовыя с.-петербургской биржи.
IV. Передовыя статьи по внутреннимъ вопросамъ.
V. Политическое обозрѣніе.
VI. Иностранныя извѣстія.
VII. О чемъ пишутъ.
VIII. О чемъ говорятъ.
IX. Злобы дня.
X. Летучіе листки.
XI. Фельетонъ-крошка.
XII. Зигзаги.
XIII. Протоколы жизни.
XIV. Ростовскій альбомъ.
XV. Хроника (мѣстная и общая).
XVI. Корреспонденціи.
XVII. По Россіи.
XVIII. Мелочи (сценки и наброски).
XIX. Фельетонъ литературный, научный, беллетристическій и др.
XX. Театръ и музыка.
XXI. Наука и литература.
XXII. Торговыя свѣдѣнія. Биржа.
XXIII. Справочный отдѣлъ.
XXIV. Объявленія и рекламы.

Въ „Приазовскомъ Краѣ" будутъ помѣщаться портреты и рисунки, имѣющіе отношеніе къ текущимъ выдающимся событіямъ.

Условія подписки въ Россіи:

Безъ доставки:			Съ доставкой и пересылкой:		
12 мѣсяцевъ	8 р. — к.	6 мѣсяцевъ 4 р. 50 к.	12 мѣсяцевъ	9 р. — к.	6 мѣсяцевъ 5 р. — к.
11 »	7 » 50 »	5 » 3 » 75 »	11 »	8 » 50 »	5 » 4 » 25 »
10 »	7 » — »	4 » 3 » — »	10 »	8 » — »	4 » 3 » 50 »
9 »	6 » 50 »	3 » 2 » 25 »	9 »	7 » 25 »	3 » 2 » 75 »
8 »	6 » — »	2 » 1 » 50 »	8 »	6 » 50 »	2 » 2 » — »
7 »	5 » 25 »	1 » — » 80 »	7 »	5 » 75 »	1 » 1 » — »

За пересылку газеты заграницу взимается, сверхъ подписной цѣны, 60 коп. въ мѣсяцъ. Разсрочка платежа годовой подписной цѣны допускается по соглашенію съ конторою. Взносы по разсрочкѣ производятся: при подпискѣ—3 р., 1-го мая—3 р. и 1-го августа—3 руб.

Подписка принимается только съ 1-го числа каждаго мѣсяца и не далѣе конца текущаго года.

За объявленія, помѣщ. въ газетѣ: на 1-й стр.—по 20 к. за строку, заним. петит., первый разъ и по 10 к. за стр. въ послѣд. разы и на 4 стр.—по 8 к. за стр., первый разъ и по 5 к. за стр. въ послѣд. разы. Годовымъ объявителямъ и лицамъ, печатающимъ свои объявленія въ газетѣ не менѣе 20 разъ безъ измѣненія текста, дѣлается 25% скидки. Въ отдѣлѣ объявл. на 4 стр., для лицъ, ищущихъ занятій, и домашней прислуги по 20 к. за каждое объявленіе не свыше 5 строкъ.

ПОДПИСКА ПРИНИМАЕТСЯ:
въ Ростовѣ нД. въ главной конторѣ газеты „Приазовскій Край", Больш. Сад., д. Фроштейна, и въ собст. домѣ, уголъ Больш. Садов. и Братскаго переулка.

Въ отдѣленіяхъ конторы:
въ Таганрогѣ, у М. Н. Псалти, типографія Рази,
» Новочеркасскѣ, въ Донской книжной торговлѣ П. Ананьевой.
» Екатеринодарѣ, въ Кубанской книжной торговлѣ П. Ѳ. Галладжіанцъ.
» Маріуполѣ, у М. Н. Фалькевича.
» Екатеринославѣ, контора помѣщается на Александр. ул., домъ Штромберга.

Магазинъ ДМИТРІЯ ПЕРЕСЕЛЕНКОВА Магазинъ
въ Ростовѣ-на Дону, противъ монумента.
Съ 3-го по 12-е января 1894 года, будутъ продаваться СЪ БОЛЬШОЙ СКИДКОЙ ОСТАТКИ разныхъ шелковыхъ, шерстяныхъ, бумажныхъ, полотняныхъ и суконныхъ товаровъ. Столовое бѣлье, гардинный тюль и разные платки. Готовое дамское верхнее платье всѣхъ сезоновъ.
Торговля будетъ открыта въ первые четыре дня отъ 9½ часовъ утра до 4½ часовъ дня, а въ остальные весь день.
920. 7—7

Въ мануфактурномъ магазинѣ КАЛУСТА ИЛЬИЧА ШАПОШНИКОВА
въ Ростовѣ на Дону, Московская улица, домъ Михайлова.
ПОСЛѢ ГОДОВОГО ОТЧЕТА МАГАЗИНА
отъ 29-го декабря 1893 г. по 12-е января 1894 г. назначена
БОЛЬШАЯ РАСПРОДАЖА ОСТАТКОВЪ
всевозможныхъ шелковыхъ, шерстяныхъ, суконныхъ, полотняныхъ и бумажныхъ товаровъ
ЗА ПОЛОВИНУ ЦѢНЫ, а всѣ остальные находящіеся въ магазинѣ товары во время распродажи, назначены въ продажу съ значительною скидкою.
937. 4—20

СВѢЖІЕ ЧАИ СЕЗОНА 1893 Г.
Извѣстнѣйшей фирмы съ основн. капиталомъ въ 10,000,000 р.
ВЫСОЧАЙШЕ утвержденнаго Торгово-Промышленнаго Товарищества
Преемникъ Алексѣя Губкина А. КУЗНЕЦОВЪ и К°.
На цѣны отъ 1 р. 20 к. до 2 р. 40 к. за фунтъ
Поступили въ розничную продажу въ магазинѣ Н. И. ЧУРИЛИНА,
Большая Садовая, рядомъ съ Почтовой конторой, собствен. домъ.
184. ср. 1 ян.
Требованія иногородныхъ исполняются немедленно.

СКЛАДЪ
Калинкинскаго пива
Б. Садовая, д. Феофани.
Телефонъ № 395.

При покупкѣ не менѣе 75 к. прилагается кусокъ гліцериноваго мыла. БЕЗПЛАТНО

Максъ Мееровичъ
Ростовъ на Дону, Соборный пер., рядомъ съ гостин. «Англія».
Магазинъ
аптекарскихъ, косметическихъ, колоніальныхъ и москательныхъ товаровъ. Хозяйственныя принадлежности, косметическіе товары русскихъ и заграничныхъ фирмъ. Особенно рекомендуются духи Rour-Berraud (развѣсные).
936. 2—2

Отмощен. рабочій жиръ 35 к. ф.

ДОКТОРЪ МЕДИЦИНЫ
С. И. ЛУРЬЕ,
ГЛАЗНЫЯ БОЛѢЗНИ.
Пріемъ отъ 9—12 ут. и отъ 5—8 веч.
Уголъ Казанскаго переулка и Дмитріевской ул., домъ Петикопова.
Телефонъ № 339. 846. 14—30

ДОКТОРЪ
ПЕТРЪ ЛЕОНТЬЕВИЧЪ
ЦѢЛИЦА
принимаетъ больныхъ отъ 9 до 12 час. утра и отъ 5 до 7 час. вечера.
БѢДНЫХЪ БЕЗПЛАТНО.
Б. Садовая, противъ Реальнаго училища, надъ аптек. магазин. Новицкаго.
877. 22—30.

Зуболечебный кабинетъ
Дантистъ.
Е. М. ШПИЛЬРЕЙН.
Леченіе, пломбированіе, вставленіе зубовъ.
Николаевскій переулокъ, домъ Яблокова, рядомъ с аптекою бывш. Лапицкаго.
Телефонъ № 380.
Пріемъ: отъ 9—2 ч. дня и отъ 5—7 час. вечера. Ср. 15 Янв.

Докторъ Ѳ. И. ЮДКЕВИЧЪ переѣхалъ на Большую Садовую, домъ Манераки, рядомъ съ Азовскимъ банкомъ, противъ аптеки Стравинскаго.
925. 9—30

Оптовые прейсъ-куранты ВСѢХЪ винъ въ бочкахъ и бутылкахъ по требованію торговцамъ высылаются немедленно.
ВИНА ЯКОВА РЫССЪ
НА СКЛАДАХЪ БОЛѢЕ 300 БОЧЕКЪ
КИЗЛЯРСКАГО краснаго вина
НИКОЛАЕВСКІЙ ПЕР., противъ Городской Управы, собств. домъ.
843 23—30

3000 РЕНСКОВОЙ ПОГРЕБЪ 3000
М. Эрганьяна, въ Таганрогѣ
по случаю пріобрѣлъ 8000 бутылокъ натуральнаго Крымскаго ВИНА Го-Сотернъ, урожая 1885 года.
ЦѢНА БУТЫЛКИ 1 РУБ. Т. О. 9—9

ДОКТОРЪ МЕДИЦИНЫ
А. И. ЛЕВЕНТОНЪ
принимаетъ больныхъ отъ 9—11 и отъ 4—7. Уголъ Казанск. переулка и Дмитріевской улицы, домъ Пятикопова.
820. 18—30

ВЪ МАГАЗИНѢ
ЭДУАРДА ФЕРМАНЪ
Большая Садовая, домъ И. С. Панченко,
съ 3-го января продажа по ДЕШЕВЫМЪ цѣнамъ.
946. 3—5

МАГАЗИНЪ
Федора Михайловича Брысина
въ Ростовѣ на Дону, уголъ Полицейской ул., противъ Собора, собственный домъ.
Имѣю честь довести до свѣдѣнія публики, что мною пятаго сего декабря ОТКРЫТА
оптовая и розничная торговля рыбными и гастрономическими товарами. Телефонъ № 556-й.
874. 17—34 Федоръ Михайловичъ Брысинъ.

ЛЕЧЕБНИЦА
д-ра РЫНДЗЮНА.
съ постоянными кроватями
(уголъ Казанскаго пер. и Казанской ул. противъ ссудной кассы). Телефонъ № 472. Пріемъ больныхъ ежедневный. При лечебницѣ имѣются аппараты для леченія подвѣшиваніемъ (полиція, мужское половое безсиліе, спинная сухотка), сгущеннымъ и разрѣженнымъ воздухомъ (удушье, одышка) электричествомъ и электрическими ваннами (маточныя, нервные болѣзни, параличи, половое безсиліе)
944 4—

ДОКТОРЪ
ВОЛПЯНСКІЙ
СПЕЦІАЛЬНО СИФИЛИСЪ, болѣзни ВЕНЕРИЧЕСКІЯ и МОЧЕПОЛОВЫЯ (электричествомъ и электрич. ваннами).
Ежеднев. отъ 9—12 дня и отъ 4 до 7 в.
Казанская ул., д. Литвинова, № 91, второй домъ отъ Бол. проспекта
Л. с. год. ср. 25 нояб.

СКЛАДЪ ПИВА
Россійско Баварскаго
Пивовареи. Общества

подъ фирмою „БАВАРІЯ" (основано въ 1863 году въ С.-Петербургѣ)
въ Ростовѣ нД., Больш. Садовая, домъ Трифилова.
Имѣю честь довести до всеобщаго свѣдѣнія что ростовскій складъ ПИВА «Баварія», перешелъ въ мое завѣдываніе. Продажа пива изъ этого склада будетъ производиться съ 1-го января 1894 года.
981. 6—30 Съ почтеніемъ А. ОГАНОВЪ.

Мебельный магазинъ
И. М. Панова,
см. на 4-й страницѣ.

МАГИСТРЪ
ветеринарныхъ наукъ
Ѳ. К. СОЦЕВИЧЪ
ЛЕЧИТЪ ДОМАШНИХЪ ЖИВОТНЫХЪ.
Бываетъ дома съ 9 до 11 ч. утра и 4—7 веч. Донская ул., д. Макарова, № 40.
Б. В. 2—15

И. А. ТЕННО,
АГЕНТЪ
ЮЗОВСКАГО ЗАВОДА
НОВОРОССІЙСКАГО ОБЩЕСТВА,
ДЛЯ ЮЖНОЙ РОССІИ,
принимаетъ заказы на рельсы стальные различныхъ профилей, чугунъ литейный, сортовое и полосовое желѣзо и сталь, а также на гредельную сталь и сталь ко лемехи.—Прейсъ-куранты высылаются безплатно.—Адресовать:
ТАГАНРОГЪ, Депальдовскій пер., собственный домъ, № 26.

МАССАЖИСТЪ
С. В. Трумпельдоръ
предлагаетъ свои услуги врачамъ и больнымъ.
Пользуетъ больныхъ массажемъ и кинезотерапіей (леченіе движеніемъ при тучности и ожиреніи) по усовершенствованной методѣ. Дѣтямъ преподаетъ педагогическую гимнастику, съ примѣненіемъ гимнастическихъ снарядовъ, для лучшаго и правильнаго развитія ихъ организма.
Адресъ: уголъ Бол. Сад. ул. и Новоострожнаго пер., д. № 115, рядъ съ квартир. д-ра Ткачева. 777. 16 30

Продается
600 десят. земли
въ Таганрогскомъ округѣ, на балкѣ Сарматской, въ 15 верстахъ отъ Таганрога и въ 8 верстахъ отъ Покровской станціи, Курско-Харьково-Азовской жел. дороги. Объ условіяхъ, безъ посредства коммиссіонеровъ, узнать отъ А. А. КАРАСЕВА, живущаго въ Новочеркасскѣ, по Платовскому проспекту, въ собствен. домѣ.

СЪ НОВЫМЪ ГОДОМЪ!

Ростовъ-на Дону.

1 *января.*

Новогодняя мелодія.

Le roi est mort—vive le roi!

Тихо, безъ шума, никѣмъ не благословляемый, уходитъ отъ насъ въ глубь вѣковъ 1893-ій годъ. Нѣтъ основаній сопровождать его уходъ проклятіями, но нѣтъ также основаній и для трогательныхъ напутственныхъ рѣчей. Въ историческомъ круговоротѣ событій только-что минувшій годъ сдѣлалъ свое дѣло, поставилъ свои вѣхи, принесъ свои жертвоприношенія Молоху и, хотя незамѣтно,—внесъ свою лепту и въ общую сокровищницу человѣческаго прогресса.

Теперь уже, въ смыслѣ календарномъ, мы постарѣли на годъ: сегодня—первый день Новаго, 1894-го года. Будетъ-ли онъ свѣтлѣе и отраднѣе своего предшественника? Принесетъ-ли онъ намъ много счастья, благъ земныхъ?

Будемъ надѣяться. Надежда—лучшая изъ фей, сопутствующихъ „вѣнцу творенія“ въ его тяжеломъ жизненномъ пути. Въ ней мы черпаемъ силы и бодрость духа для дальнѣйшей, предстоящей намъ борьбы. Она—скрашиваетъ горечь нашей „юдоли плача и воздыханій“.

И такъ, съ Новымъ годомъ васъ, читатель! Отъ души желаемъ вамъ осуществленія всѣхъ лучшихъ вашихъ стремленій и мечтаній. Смѣемъ думать, что то-же самое пожелаете и вы намъ, вашимъ вѣрнымъ друзьямъ, которые изъ всѣхъ силъ старались и будутъ стараться служить вамъ на пользу.

Знаемъ,—тернистъ и труденъ вашъ путь; мало розъ насъ ожидаетъ впереди; неизбѣжны ошибки и заблужденія съ нашей стороны. Насъ будутъ судить,—можетъ быть, порою даже осуждать; но дорогъ для насъ судъ только вашъ, судъ читателя-друга, одинаково съ нами мыслящаго и одинаково чувствующаго, а не лицепріятно-придирчивая хула нашихъ противниковъ, которые, въ своемъ убожествѣ и шкурной боязни непосильной борьбы, не брезгаютъ никакими средствами,—для того, чтобы унизить насъ и наше дѣло въ глазахъ общества. Мы игнорируемъ умышленно это непрекращающееся злопыхательство „малыхъ сихъ“, считая ниже своего достоинства отвѣчать на ихъ пошлыя тенденціозно-рыночныя выходки. Мы спрашиваемъ только: „а судьи—кто“?

„Приазовскій Край“ не притязаетъ затмить собою сіяніе столичныхъ литературныхъ звѣздъ, какъ о томъ, въ тупой наивности своей, мечтаютъ нѣкоторые потѣшные Самсоны провинціальной, въ сущности уличной прессы. Памятуя свою ближайшую задачу мѣстнаго органа печати, обязаннаго прежде всего разрабатывать, пусть и маленькіе, но выдвигаемые мѣстною-же жизнью вопросы,—мы въ то-же время ставимъ себѣ цѣлью—всегда, при всякомъ удобномъ случаѣ, будить въ читателѣ добрыя чувства и стремленія къ свѣту, къ знанію. Не намъ судить, конечно, насколько это намъ удается; но съ этого твердо намѣченнаго пути мы никогда не отступимъ,—по примѣру иныхъ самодовольныхъ пустомелей,—на путь двусмысленнаго кокетничанья съ читающей публикой, при которомъ „высокіе идеалы“ находятъ себѣ мѣсто бокъ-о-бокъ съ продуктами пошлой лубочной литературы.

1893 г. ВЪ ЖИЗНИ РОСТОВА.

Несомнѣнно, самымъ важнымъ событіемъ въ жизни Ростова за истекшій годъ являются *выборы гласныхъ думы* на четырехлѣтіе съ 1893 по 1897 годъ. Это—потому, съ одной стороны, что развитіе города, его благоустройство находятся въ прямой связи съ энергіей и опытностью тѣхъ, кому избиратели ввѣряютъ свои нужды и интересы, а съ другой стороны—потому, что выборами 12-го апрѣля 1893 года начинается новая эра въ исторіи нашего муниципалитета, избраннаго и дѣйствующаго на началахъ нашаго Городового Положенія, Высочайше утвержденнаго 11 іюня 1892 года. Въ нашу задачу не входитъ характеристика обновленнаго состава думы; поэтому мы ограничимся возстановленіемъ въ памяти читателей обстановки, при которой произведены были выборы гласныхъ. 21-го января областное по городскимъ дѣламъ присутствіе утвердило списокъ избирателей, распубликованный въ «Вѣдомостяхъ городской управы», а 1 марта начато было производство выборовъ. Напоминаемъ, между прочимъ, что гг. Максимовъ, Леванидовъ, Панченко и другіе, много лѣтъ уже состоявшіе гласными думы, отказались отъ баллотировки, но, по просьбѣ избирателей, снова выставили свои кандидатуры. Выборы 11-го марта были кассированы областнымъ по городскимъ дѣламъ присутствіемъ, почему 12 го апрѣля избиратели были снова собраны, и на этотъ разъ ихъ выборы были утверждены. 7-го мая вновь избранная дума собралась для баллотировки личнаго состава управы, членами которой избраны и г. Войсковымъ Наказнымъ Атаманомъ утверждены гг. Бердоносовъ, Бочаровъ и Горбачевъ, городскимъ головой—Е. Н. Хмѣльницкій, секретаремъ—г. Луковскій. Практика городского самоуправленія настоятельно указывала на недостаточность для веденія нашего городского хозяйства четырехчленнаго состава управы, слишкомъ уже обремененнаго текущими дѣлами, почему въ самомъ недавнемъ прошломъ дума пополнила персоналъ управы избраніемъ четвертаго члена—безъ жалованья—г. Мордовцева.

Новой думѣ приходится считаться не только съ вопросами, выдвигаемыми текущей жизнью, но и съ наслѣдіемъ, оставленнымъ старой. Дѣло въ томъ, что на исходѣ своихъ полномочій старая дума, не считая возможнымъ предрѣшать многіе вопросы, оставляла ихъ на детальное разсмотрѣніе новаго муниципалитета,—быть можетъ, по ея разсужденіямъ, болѣе чуткаго къ потребностямъ избирателей. Въ числѣ такихъ неудовлетворенныхъ нуждъ мы можемъ назвать цѣлый рядъ мѣропріятій, клонящихся къ улучшенію условій плаванія, причала, нагрузки и выгрузки судовъ въ ростовскомъ портѣ, между которыми одно изъ видныхъ мѣстъ занимаетъ предложеніе пароходовладѣльцевъ о возбужденіи ходатайства объ учрежденіи портовой полиціи. Понятна настоятельная нужда въ этомъ полезномъ институтѣ для нашего, исключительно коммерческаго города, изъ года въ годъ развивающаго свою портовую дѣятельность. Умѣстно будетъ замѣтить, что наше городское самоуправленіе, вообще, стремится къ водворенію благообразія на береговой полосѣ: помимо набережной, все еще пребывающей въ области проектовъ, думой съ этой цѣлью запрещено содержаніе трактирныхъ заведеній всѣхъ видовъ на берегу рѣки, а также на протяженіи отъ Братскаго переулка до Верхне-Бульварной улицы, на всѣхъ улицахъ, прилегающихъ къ Дону (вообще, трактирный промыселъ, по мѣрѣ возможности, урегулированъ думой, изданной по этому поводу «обязательное постановленіе», утвержденное 25-го ноября областнымъ по питейнымъ дѣламъ присутствіемъ).

Возвращаясь къ упомянутому нами «наслѣдію», укажемъ на ходатайство нѣкоторыхъ обывателей *о неразрушеніи содержанія меблированныхъ комнатъ* на Дмитріевской улицѣ. Вопросъ этотъ имѣетъ довольно серьезное значеніе. Дмитріевская улица находится въ центрѣ города, и поэтому думѣ предстояло высказаться принципіально, считаетъ ли она возможнымъ присутствіе на людныхъ, густо-заселенныхъ улицахъ меблированныхъ комнатъ, пользующихся дурной славой притоновъ тайнаго разврата. Рѣшеніе этого слишкомъ для насъ насущнаго вопроса предоставлено старой думой благоусмотрѣнію нынѣ дѣйствующей. А постановленіе гг гласныхъ по этому поводу предрѣшаетъ, вмѣстѣ съ тѣмъ, и право на существованіе притоновъ и домовъ терпимости и на другихъ улицахъ, какъ напримѣръ Тургеневской, о которой очень много толковалось на страницахъ нашей газеты.

Въ истекшемъ году состоялось восемь очередныхъ собраній городской думы, среда постановленій которой центральное мѣсто занимаетъ, безспорно, *разрѣшеніе управѣ заключить заемъ* на: 1) погашеніе произведенныхъ расходовъ на борьбу съ холерой; постройку городской ротонды и 2) на замощеніе улицъ и постройку городскихъ зданій. Заключеніе займа дастъ возможность управѣ удовлетворить цѣлому ряду насущныхъ нуждъ, въ числѣ которыхъ замощеніе улицъ является наиболѣе безотлагательной, какъ въ смыслѣ благоустройства, такъ и въ гигіеническомъ отношеніи. Минувшій годъ показалъ намъ, какъ необходимо, возможно скорѣе, озаботиться улучшеніемъ санатарныхъ условій города. Холера, унесшая столько жертвъ въ 1892 году, нашла благодарную почву для своего развитія и въ отчетномъ году, и если ея смертоносная сила не была такъ ужасна, то это обстоятельство надо въ значительной долѣ приписать осмотрительности населенія, уже изъ горькаго опыта вынесшаго уроки осторожности и предохраненія отъ заболѣваній.

Широко задумано управой улучшеніе благоустройства города: предположено замостить рядъ улицъ, выравнять такія, какъ Пушкинская и другія. Наконецъ, и многострадальному Затемерницкому поселенію предстоитъ, повидимому, начать новую жизнь, эпоху замощенія улицъ и санитарныхъ благополучій. Не выходя изъ той-же области городского благоустройства, *укажемъ на постройку третьяго крытаго рынка*, освященнаго 14 января, и *постройку ротонды*, имѣющей уже свою исторію. На 11-е января городская управа назначила торги на отдачу съ подряда постройки ротонды; но торги не состоялись. Тогда, въ засѣданіи 29 января, дума постановила произвести постройку хозяйственнымъ способомъ, и ротонда въ концѣ августа была готова, а управа назначала торги, теперь уже на отдачу ротонды въ арендное пользованіе. Въ засѣданіи думы 5-го октября, г. городской голова предложилъ на разрѣшеніе вопросъ о томъ, слѣдуетъ-ли утвердить состоявшіеся 15-го сентября торги за объявившимъ высшую аренную цѣну—7010 р.—Бекъ Назарьянцемъ. При этомъ Е. Н. Хмѣльницкій сообщилъ, что антрепренеръ Е. В. Любовъ предложилъ 7200 руб., съ тѣмъ однако, чтобы ему было дозволено на площадкѣ при ротондѣ устроить лѣтній театръ. Характерно, что, по требованію нѣкоторыхъ гласныхъ, были измѣнены кондиціи на отдачу въ аренду ротонды: вычеркнутъ параграфъ, которымъ разрѣшается открытіе отдѣльныхъ «кабинетовъ» и т. д., но продажа питей и, вообще, право вести въ ротондѣ торговлю на общихъ трактирныхъ основаніяхъ оставлено въ силѣ. Предложеніе г. Любова было отклонено и торги 15-го сентября не утверждены, такъ что вопросъ о сдачѣ ротонды остается до сего времени открытымъ. Къ числу сооруженій, которыми дума въ 1893 году поставила обогатить городъ, относится *зданіе для почтово-телеграфнаго округа* въ Соборномъ переулкѣ. Въ засѣданіи 15-го января, постановлено уполномочить управу совершить купчія крѣпости: одну на мѣсто, принадлежащее почтовой конторѣ, съ находящимися тамъ постройками, и другую на пустошь, гдѣ была раньше Казанская церковь. Вмѣстѣ съ тѣмъ, городской управѣ предоставлено заключить съ почтово-телеграфнымъ вѣдомствомъ договоръ о томъ, что занимаемое почтовой конторой мѣсто со всѣми службами предоставляется въ ея безплатное пользованіе лишь на время постройки новаго зданія и на срокъ не болѣе 2 лѣтъ со времени заключенія договора, съ тѣмъ, что, по истеченіи этого срока, аренда можетъ быть продлена, но за плату 15 т. руб. въ годъ. При этомъ думой выражено желаніе, чтобы на свободномъ мѣстѣ бывшей Казанской церкви была сооружена часовня или домовая церковь. Кромѣ того, имѣется въ виду *постройка зданія для женской гимназіи*. Въ засѣданіи 10-го сентября, г. городской голова доложилъ, что для составленія проекта и смѣты на постройку женской гимназіи нужны точныя данныя о свойствахъ грунта мѣстности, на которой предположено построить гимназію, и для этого необходимо произвести буреніе, на что, по заключенію технической коммиссіи, потребуется около двухъсотъ руб. Городская дума единогласно постановила открыть управѣ необходимый кредитъ, и такимъ образомъ въ наступающемъ году усмотрѣнію гг. гласныхъ будетъ представленъ проектъ зданія гимназіи, возведеніе котораго первоначально предполагалось въ новомъ участкѣ городскаго сада, но близкое сосѣдство съ ротондой, въ которой будетъ производиться «продажа питей», заставляетъ усомниться въ томъ, чтобы дума разрѣшила постройку гимназіи именно на этомъ мѣстѣ.

Переходимъ къ сооруженію набережной, вопросъ о которомъ трактовался неоднократно въ минувшемъ году. Послѣдній проектъ набережной, составленный городскимъ инженеромъ г. Гренбергомъ, отправленъ былъ на разсмотрѣніе министерства путей сообщенія, возвратившаго его обратно со своими отмѣтками. Пересоставленіе проекта согласно замѣчаніямъ министерства признано думой въ засѣданіи 10-го сентября нетерпящимъ отлагательства и, по ходатайству г. Гренберга, постановлено ассигновать 1500 р. на производство пробныхъ работъ. Теперь вопросъ о набережной въ окончательной формѣ въ ближайшемъ засѣданіи думы будетъ разсмотрѣнъ г.г. гласными. Сооруженіе набережной будетъ произведено изъ суммъ, такъ называемаго, «полукопѣечнаго сбора», спеціально предназначеннаго для постройки набережной и замощенія подъѣздныхъ къ ней путей. Умѣстно будетъ, поэтому, замѣтить, что къ 11 іюня полукопѣечный сборъ достигъ внушительной цифры 937,518 р.

Какъ мы слышали, вмѣстѣ съ набережной, думой будетъ разсмотрѣнъ и *вопросъ о канализаціи*, являющійся единственнымъ оздоровляющимъ городъ мѣропріятіемъ. Неудобства существующей системы удаленія нечистотъ и отбросовъ путемъ спусканія ихъ въ пресловутую «генеральную балку» слишкомъ бросаются всѣмъ въ глаза и запросы на канализацію дѣлаются все болѣе и болѣе настоятельными. Принципіально, вопросъ о введеніи у насъ канализаціоннаго способа удаленія нечистотъ можно считать рѣшеннымъ, и мнѣнія расходятся лишь относительно системы канализаціи. Поучительны въ этомъ отношеніи данныя, сообщенныя многочисленному собранію въ засѣданіи Донского отдѣла Имп. Техническаго Общества профессоромъ Фадѣевымъ. Собраніе, какъ помнятъ читатели, не принявъ окончательныхъ выводовъ докладчика, остановились на мѣрѣ, указанной инженеромъ П. Ф. Горбачевымъ и сводящейся къ предварительному детальному изученію статистическихъ, географическихъ, геологическихъ и другихъ условій мѣстности. Вопросъ о канализаціи дебатировался такъ многосторонне и такъ часто, что гг. гласные приступятъ къ его изученію, вѣроятно, достаточно подготовленными.

Въ декабрѣ истекъ *срокъ аренды городскихъ боенъ*, и онѣ перешли въ распоряженіе городской управы, намѣтившей дополнительныя сооруженія и извѣстныя реформы въ этой важной отрасли городского хозяйства. Въ декабрѣ же состоялось торжественное *освященіе новаго донского водопровода*, въ присутствіи начальника края г. Войскового Наказнаго Атамана. Постройка его вызвана увеличившейся потребностью въ водѣ, необходимое количество которой существовавшіе дотолѣ водопроводы не могли доставить, такъ что лѣтомъ намъ пришлось пережить своего рода «водяной кризисъ».

Въ минувшемъ году произведена *подробная перепись евреевъ*, имѣющихъ право жительства во вновь присоединенныхъ мѣстностяхъ къ области войска Донскаго, и, по предложенію г. Войскового Наказнаго Атамана, думой постановлено учредить въ Ростовѣ адресный столъ.

Съ 15-го декабря, по распоряженію Донской казенной палаты, открытъ уже пріемъ заявленій о жилыхъ помѣщеніяхъ для опредѣленія государственнаго *квартирнаго налога*, по вниманію котораго Ростовъ, какъ извѣстно, отнесенъ ко второму классу.

(Окончаніе въ слѣдующемъ №).

1893 г. ВЪ ЖИЗНИ НАХИЧЕВАНИ.

Благодаря близкому сосѣдству общности экономическихъ и административныхъ условій, жизнь Нахичевани почти тождественна въ своихъ проявленіяхъ съ жизнью Ростова. Въ теченіи дня значительная часть нахичеванцевъ перебываетъ въ Ростовѣ, ведя здѣсь крупныя дѣла и постепенно втягиваясь въ интересы нашей текущей жизни. Поэтому, намъ придется немногое отмѣтить въ обозрѣніи минувшаго года. Начнемъ съ выборовъ въ городскую думу, состоявшихся почти одновременно съ выборами въ Ростовъ, по новому Городовому Положенію. Городскимъ головой избранъ М. И. Балабановъ, членами управы гг. Хадамовъ и Аладжаловъ.

Признавая двухчленный составъ управы недостаточнымъ для веденія городского хозяйства, дума, въ засѣданіи 1-го мая, постановила поручить управѣ ходатайствовать въ установленномъ порядкѣ объ увеличеніи числа ея членовъ до трехъ. Избраннымъ затѣмъ членомъ, безъ жалованья—оказался П. Е. Хатрановъ.

Въ минувшемъ году нахичеванское городское самоуправленіе дѣятельно продолжало осуществлять рядъ мѣръ по улучшенію «благоустройства» города. Съ этой цѣлью закупались лавки принадлежащія частнымъ владѣльцамъ и находящіяся на площади, и сносились, такъ что теперь площадь, на которой красовался цѣлый рядъ полуразрушенныхъ, пустующихъ магазиновъ, превращается постепенно въ прекрасный скверъ. Точно также продолжается сооруженіе набережной, и, кромѣ того, управа приступила къ постройкѣ деревянной набережной отъ наплавного моста. Въ той-же области городского благоустройства, думой, въ засѣданіи 9 октября, принятъ цѣлый рядъ проектовъ, какъ-то: устройство при Маріинской городской больницѣ барака для заразныхъ больныхъ, сооруженіе центральныхъ боенъ, устройство при городскомъ водопроводѣ фильтра, осадочнаго колодца и резервуара для родниковой воды, дальнѣйшее замощеніе улицъ города (которое, кстати сказать, идетъ здѣсь гораздо успѣшнѣе, чѣмъ въ Ростовѣ), устройство желѣзной ограды вокругъ Соборнаго сквера и памятника Императрицѣ Екатеринѣ II; посадка деревьевъ на площади передъ церковью во имя св. Георгія; дополнительныя работы по сооруженію деревяннаго огражденія берега рѣки Дона.

Факты убѣждаютъ въ томъ, что Нахичевань далеко опередила и продолжаетъ опережать насъ по части благоустройства. Въ то время, когда мы ведемъ толки и споримъ о достоинствахъ и удобствахъ электрическаго освѣщенія, въ пригодности котораго выражаемъ даже сомнѣніе, Нахичевань ставитъ у себя столбы, съ высоты которыхъ льются мягкіе лучи электрическаго солнца. Проекты и предположенія о набережной служатъ намъ только благодарнымъ матеріаломъ для словопреній, а Нахичевань, ставя передъ собой практическія цѣли, немедленно-же ихъ осуществляетъ. То же мы видимъ и въ другихъ отрасляхъ благоустройства: вмѣсто роскошныхъ, дорого стоющихъ крытыхъ рынковъ и ротонды, въ Нахичевани изъ года въ годъ продолжается замощеніе улицъ и въ непродолжительномъ времени наши сосѣди совсѣмъ, вѣроятно, забудутъ о немощеныхъ улицахъ, грязи и санитарныхъ злополучіяхъ, сопряженныхъ съ ней. Достаточно познакомиться съ постановкой школьнаго дѣла въ Нахичевани, чтобы вполнѣ согласиться съ нами.

Въ минувшемъ году на дѣло народнаго образованія ассигновано было 34.760 рублей, вся же смѣта расходовъ на наступающій 1894 годъ исчислена въ размѣрѣ 270.640 рублей. Какъ видитъ читатель, процентъ довольно значительный. Но нахичеванцы не довольствуются современнымъ положеніемъ школьнаго дѣла, находя его неудовлетворяющимъ запросамъ жизни, и постановляютъ, въ засѣданіи думы 9 декабря, ходатайствовать объ учрежденіи классической гимназіи, расходы на содержаніе которой предположены въ суммѣ — 23.095 руб. Вмѣстѣ съ тѣмъ постановлено ввести обязательное изученіе родного языка и закона Божія по армяно григоріанскому вѣроисповѣданію. Удовлетворительное разрѣшеніе вопроса о постройкѣ гимназіи является актомъ самымъ выдающимся въ дѣятельности нахичеванскаго городского управленія не только за минувшій 1893 годъ, но—по нашему мнѣнію—также за все время его существованія. Въ минувшемъ-же году окончено и освящено зданіе для женской гимназіи, въ которой предположено открытіе второго параллельнаго класса. Удивила лишь васъ, признаться, оговорка, въ которой сказано, что открытіе параллельнаго класса послѣдуетъ лишь въ томъ случаѣ, когда послѣдуетъ также увеличеніе платы за право ученія до 40 руб. въ годъ. Разъ сознана потребность въ параллельномъ классѣ, слѣдуетъ ее удовлетворить тотчасъ-же, не дожидаясь не особенно симпатичнаго, во всякомъ случаѣ, увеличенія платы за ученіе. Такая оговорка идетъ въ разрѣзъ съ общимъ отношеніемъ нахичеванской думы къ школьному дѣлу. Изъ постановленій въ той-же области отмѣтимъ принятіе доклада городской управы о постройкѣ на площади зданія для городского училища и двухъ начальныхъ, въ память двадцатипятилѣтія счастливаго супружества Ихъ Императорскихъ Величествъ, почему училища рѣшено наименовать: мужское—«Александровскимъ», а женское—«Маріинскимъ».

По санитарной части думой разрѣшена постройка при Маріинской городской больницѣ барака для заразныхъ больныхъ.

Изъ отдѣльныхъ постановленій отмѣтимъ: принятіе въ засѣданіи думы 9-го декабря доклада управы объ учрежденіи въ Нахичевани особаго полицейскаго управленія, содержаніе котораго исчислено въ размѣрѣ 24.790 рублей; сумму эту рѣшено принять на счетъ городскихъ средствъ.

По предложенію г. Войскового Наказнаго Атамана, постановлено учредить въ Нахичевани особый адресный столъ.

Ростовско-нахичеванскому скаковому обществу отведено 35 десятинъ на 15 лѣтъ для устройства ипподрома.

Отмѣтимъ также симпатичное постановленіе думы о пенсіи семьѣ покойнаго Патканьяна, любимаго армянскаго поэта.

Окончена постройка памятника Императрицѣ Екатеринѣ II-й, на торжественное открытіе котораго ассигнована крупная сумма.

Въ жизни православныхъ обывателей Нахичевани произошло въ минувшемъ году памятное событіе—освященіе церкви, выстроенной въ память чудеснаго избавленія Ихъ Императорскихъ Величествъ отъ угрожавшей Имъ опасности на станціи «Борки». Дѣятельное матеріальное участіе въ сооруженіи храма принялъ гласный ростовской думы, извѣстный жертвователь Г. И. Шушпановъ.

1893 г. ВЪ ЖИЗНИ ТАГАНРОГА.

«Идя впередъ, полезно оглядываться назадъ»—сказалъ, а можетъ быть, и не говорилъ, извѣстный Козьма Прутковъ. Мы занесли уже ногу на порогъ Новаго года; посмотримъ-же, что остается позади, въ прожитомъ 1893 г. Развертываемъ панораму.

Мѣсяцъ январь—начало года, и довольно скверное начало. Сильные вѣтры въ полѣ и въ кассѣ управы выдуваютъ посѣвы и деньги; артель вноситъ растраченныя городскимъ кассиромъ 5.000 р. и благодаритъ управу за то, что въ кассѣ ея лежало такъ мало денегъ. Призракъ новаго Городового Положенія начинаетъ смущать покой старыхъ муниципаловъ; появляются списки новыхъ избирателей.—Мѣстное общество губителей всякаго искусства, пребывавшее долгое время въ летаргическомъ оцѣпенѣніи, зѣвая и потягиваясь, начинаетъ пробуждаться отъ сна.

Мѣсяцъ февраль.—Февраль самый лживый изъ мѣсяцевъ—блестящее подтвержденіе чему громкая исторія ассенизаціоннаго обоза: въ этомъ мѣсяцѣ управа затянула ассенизаціонную канитель съ фирмой Лангезаппена. Поднадула и холера, къ встрѣчѣ которой начинаютъ готовиться съ февраля. Открываются безплатныя лекціи объ уходѣ за холерными больными; слушатели этихъ лекцій требуютъ себѣ вознагражденія за потерянное время.—Управа идетъ въ атаку противъ пещерныхъ обитателей крымскихъ; повторяются сцены Иродова избіенія младенцевъ. Открываются чтенія для народа и, на зло каркающимъ вѣщимъ воронамъ изъ «интеллигентныхъ ретроградовъ», народъ, самый неподдѣльный народъ, валомъ валитъ въ аудиторію.—Управскихъ Роберта и Бертрама, двухъ ex-кассировъ, сажаютъ подъ замокъ для безпрепятственныхъ размышленій на тему: «чужое добро въ прокъ не идетъ».

Мѣсяцъ мартъ.—Хорошо только мартовское пиво, но мартовскіе выборы гласныхъ никуда не годятся; выборщики протѣстуютъ съ мѣста—и резонно. Конецъ театральнаго сезона: г. Любовъ, положивъ въ карманъ 5,000 р., проситъ отдать ему сноза театръ, не только безплатно, но съ преміей (?) Море сбрасываетъ съ себя ледяныя оковы и «хлѣбные человѣки» просыпаются отъ зимней спячки; первые заграничные пароходы появляются на рейдѣ 23-го Старая управа пишетъ предсмертныя записки «Правдивыя сказанія о дѣлахъ минувшихъ». Огчетъ за 4 года, въ которомъ предательскія цифры опровергаютъ красивые диѳирамбы и безсвѣдно расѣиваютъ воскуряемый управой самой себѣ ѳиміамъ. Наступаетъ яичный кризисъ. Ростовъ похищаетъ у Таганрога сотни тысячъ яицъ, и болтуны поднимаются въ цѣнѣ.

Мѣсяцъ апрѣль.—Въ качествѣ «краснаго яичка» къ празднику, отмѣняются мартовскіе выборы гласныхъ. Избиратели дробятся на воинственныя партіи и общественная жизнь начинаетъ мутно бурлить. Комитетъ мануфактуръ скорбитъ объ упадкѣ мѣстной хлѣбной торговли и для подъема ея придумываетъ устройство элеваторовъ въ несуществующемъ еще портѣ. Единственный механическій заводъ въ городѣ становится добычею пламени. Пламень партійной вражды также пожираетъ городскихъ избирателей и новые выборы гласныхъ даютъ неожиданные результаты: получившіе большинство голосовъ на первыхъ выборахъ безпощадно баллотированы; большой выборный кавардакъ.—Управа начинаетъ разрушать работу Петра Великаго—срываетъ крѣпостные валы; работа эта оказывается не производительнѣе, чѣмъ переливаніе изъ пустого въ порожнее, и на это ухлопывается всего 17.000 руб. Греки плачутъ: ихъ вѣковой обычай—залпами выражать ликованіе при всякихъ торжествахъ—администрація принимается искоренять, находя, что «пиликары»-храбрый народъ, но зачѣмъ же въ мирное время людей калѣчить?

Мѣсяцъ май.—Первое засѣданіе новой думы. По народной примѣтѣ—суждено ей *маяться*. Въ «Гранд-Отелѣ» взрывъ. Въ весеннемъ воздухѣ не все обстоитъ благополучно: благодушнѣйшіе изъ санитаровъ, затыкая носъ и закрывая на многое глаза, успѣваютъ составить три воза протоколовъ. Это еще антисанитарные цвѣточки,—ягодки сказываются впереди.—Торжественная встрѣча ассенизаціоннаго обоза и его публичное испытаніе. Наплывъ переселенцевъ, попавшихся на удочку ловкаго коммиссіонера, насулившаго наив- двухъ кандидатовъ — старый голова одерживаетъ верхъ однимъ голосомъ. Водяное крещеніе учебнаго судна.

Мѣсяцъ іюнь.—Для развлеченія въ лѣтнее затишье вытаскивается на сцену благодѣтельный проектъ Рухтешеля «о глубокомъ портѣ»; какъ сказка о бѣломъ бычкѣ, онъ уже всѣмъ надоѣлъ и мало кого интересуетъ. Назрѣваетъ вопросъ хохламъ на Дону молочныя рѣки и кисельные берега. Мужичковъ отправляютъ домой на благотворительный счетъ, а коммиссіонеру читаютъ административную нотацію.—Выборы городского головы являютъ борьбу обыкновенно остроумное предположеніе сковать кого-либо изъ мѣстныхъ тароватыхъ богачей дать нѣсколько тысячекъ для окончательнаго уничтоженія всякихъ слѣдовъ работы Императора Петра въ крѣпости. Богачи нѣмы и проектъ замираетъ. Ассенизаціонный обозъ пассуетъ; онъ оказывается обузой городу,—и возникаетъ судебное препирательство съ нѣмцемъ-заводчикомъ.

Мѣсяцъ іюль приноситъ первый вкладъ для будущаго когда-нибудь въ Таганрогѣ памятника Петру I: вице-адмиралъ Соковнинъ изъ Севастополя присылаетъ для этого 100 рублей. Городъ пустѣетъ, рабочій людъ тянется тысячами въ поле; ремесленники, городовые, стражники, прислуга — всѣ бросаютъ мѣста, всѣмъ хочется туда же,—въ широкое «поле», гдѣ египетскій урожай и радуетъ и приводитъ въ отчаяніе хозяевъ. Азіатская хищница начинаетъ выхватывать жертву за жертвой—но довольно милостива. Въ одинъ прекрасный іюльскій вечеръ исчезаетъ со станціи жел. дор. товарная касса съ 12 000 руб. и шаловливо прячется въ копнѣ скошеннаго хлѣба, но уже безъ 12.000 руб.

(Окончаніе въ слѣдующемъ №).

ИТОГИ ВНУТРЕННЕЙ ЖИЗНИ за 1893 годъ.

Очень тяжелое наслѣдіе было получено истекшимъ годомъ отъ своего предшественника. Во многихъ губерніяхъ приходилось вновь переживать бѣдствія голодовки, которая явилась послѣдствіемъ недорода хлѣбовъ въ 1892 году. Начавшаяся въ послѣднемъ году *эпидемія холеры* не прекращалась и въ теченіи всего прошлаго года, вспыхивая съ большей или меньшей силой въ области Войска Донского, Подольской, Бессарабской, Херсонской, Орловской, Тульской и другихъ губерніяхъ. На югѣ, въ губерніи Екатеринославской и области Войска Донского свирѣпствовала *чумная эпизоотія*. Въ виду этого, какъ-то незамѣтно, неожиданно подошедшій обильный *урожай хлѣбовъ*, обнаружившійся въ среднемъ 1893 г., былъ для населенія особенно радостнымъ гостемъ. Въ нашей, по преимуществу земледѣльческой странѣ,—и вдобавокъ странѣ, стоящей на столь низкомъ, сравнительно, экономическомъ уровнѣ, при которомъ достаточно одного значительнаго неурожая, чтобы привести населеніе къ голодовкѣ, разоренію и прочимъ бѣдствіямъ,—хорошій урожай имѣетъ громадное значеніе для нормальнаго хода всей государственной жизни. Тѣмъ плодотворнѣе были послѣдствія блестящаго урожая 1893 г., случившагося послѣ небывалыхъ неурожаевъ двухъ предшествовавшихъ лѣтъ. Урожай оказался значительно выше средняго, а, въ частности, въ области Войска Донского онъ превысилъ обыкновенный урожай на 30 проц.

Неблагопріятно сложившіяся *условія международнаго рынка*, къ сожалѣнію, помѣшали нашемъ сельскимъ хозяевамъ вполнѣ воспользоваться урожаемъ. Причиной этого были, во-первыхъ, находившіеся на рынкахъ огромные запасы хлѣба предшествующихъ лѣтъ, во-вторыхъ, серебряный кризисъ въ Соединенныхъ Штатахъ, вызвавшій тамъ нужду въ золотѣ и, слѣдовательно, усиленныя продажи хлѣба въ Европу, и, наконецъ, наша таможенная война съ Германіей. Правительство приняло, правда, рядъ мѣръ для предупрежденія чрезмѣрнаго паденія хлѣбныхъ цѣнъ. Были опубликованы льготныя правила о выдачѣ ссудъ подъ хлѣбъ землевладѣльцамъ и хлѣботорговцамъ изъ государственнаго и частныхъ банковъ. Предоставлено было, при посредничествѣ земства, выдавать хлѣбныя ссуды изъ государственнаго банка для мелкихъ владѣльцевъ и крестьянскихъ обществъ. Разрѣшено было интендантскому вѣдомству производить усиленную закупку ржи. Наконецъ, земству было дозволено взимать земскіе подъемные и страховые сборы, вмѣсто денегъ, хлѣбомъ. Но всѣ эти мѣры имѣли только относительное вліяніе на поддержаніе хлѣбныхъ цѣнъ, находящихся въ зависимости отъ цѣнъ на всемірномъ рынкѣ, которыя регулируютъ и наши цѣны, съ тѣхъ поръ, какъ мы привили широкое участіе въ международномъ обмѣнѣ. Что-же касается взиманія земскихъ сборовъ хлѣбомъ, то неудача этой мѣры лучше всего свидѣтельствуетъ о неудобствѣ примѣненія новыхъ порядковъ при установившемся уже у насъ денежномъ хозяйствѣ.

Не смотря, однако, на изложенныя неблагопріятныя условія, урожай, все-таки, значительно оживилъ нашу торговлю во вторую половину года, содѣйствовалъ *нашему экспорту*, способствовалъ пополненію продовольственныхъ средствъ населенія и успѣшному поступленію казенныхъ и земскихъ платежей. Экспортъ хлѣба за первые 11 мѣсяцевъ истекшаго года поднялся до 336.612 000 пуд., въ томъ числѣ изъ Ростова-на-Дону 40.134.000 п., противъ 156.322.000 за 11 мѣс. 1892 г., въ числѣ которыхъ изъ Ростова-на-Дону было вывезено 21.157 000 пуд. Цѣнность вывоза также возрасла и уже за первые 9 мѣсяцевъ 1893 г. превысила цѣнность вывоза за тѣ-же мѣсяцы 1892 г. на 25 проц. Благопріятно отразился урожай и на поступленіи платежей въ казну. Достаточно извѣстна тѣсная связь между урожаемъ и нашимъ государственнымъ финансовымъ хозяйствомъ. Состояніе послѣдняго зависитъ у насъ, ближайшимъ образомъ, отъ поступленій по косвеннымъ налогамъ, составляющимъ главную статью бюджета государственныхъ доходовъ и падающихъ на все населеніе, громадное большинство котораго въ Россіи живетъ доходами отъ земледѣлія. Изъ 961.222.143 р. обыкновенныхъ доходовъ, исчисленныхъ по росписи на 1893 г., прямые налоги—474.621.323 р., т. е. болѣе половины этого бюджета, причемъ сюда не включены доходы по многимъ налогамъ, въ сущности также принадлежащимъ къ числу косвенныхъ. Бюджетъ всѣхъ государственныхъ доходовъ за истекшій годъ превысилъ 1 милліардъ и оказался выше бюджета предшествовавшаго года, что объясняется возвышеніемъ размѣра многихъ косвенныхъ налоговъ,—питейнаго, табачнаго, съ зажигательныхъ спичекъ и другихъ,—а также увеличеніемъ размѣра процентнаго и акцизнаго сбора съ торговъ промышленныхъ предпріятій.

Вообще, *наша финансовая политика 1893 г.* не измѣнила обычнаго своего за послѣдніе годы направленія. Былъ опубликованъ *законъ о новомъ государственномъ квартирномъ налогѣ*, который будетъ введенъ съ 1894 г. Кромѣ упомянутаго возвышенія косвеннаго обложенія, состоялось еще *повышеніе таможенной пошлины* на иностранную хлопчатую бумагу-сырецъ и *введеніе двойного таможеннаго тарифа*: существующаго съ 1891 года—для странъ, предоставившихъ Россіи права благопріятствуемыхъ державъ, и тарифа съ надбавкой противъ перваго по разнымъ ставкамъ отъ 15 до 30 проц.—для прочихъ странъ, въ томъ числѣ и Германіи. Вслѣдствіе этого, послѣдняя повысила тарифныя ставки на русскіе товары, а Россія подняла свой тарифъ для германскихъ товаровъ еще на 50 проц.

Такимъ образомъ, *протекціонная система* достигла своего апогея и, доведенная до крайняго предѣла, стала отрицать самое себя, такъ какъ чрезмѣрное обложеніе германскихъ товаровъ привело къ прекращенію ввоза въ Германію нашего хлѣба и вывоза отгуда къ намъ товаровъ германскаго издѣлія. Но въ томъ-же 1893 г. началась у насъ реакція противъ крайностей протекціонной системы и первымъ значительнымъ шагомъ на пути болѣе правильнаго

емъ средствъ и кредитоспособности у менѣе зажиточной части крестьянскаго населенія. Изъ числа другихъ мѣропріятій того-же рода упомянемъ о *надѣленіи землей рабочихъ* на уральскихъ поссесіонныхъ заводахъ и разрѣшеніи взыскивать продовольственныя ссуды не по заготовительнымъ цѣнамъ на хлѣбъ, а по среднимъ за послѣднее 10-лѣтіе на рожь и овесъ.

Но всѣ указанныя мѣропріятія, какъ касающіяся преимущественно крестьянства, интересовали главнымъ образомъ только наиболѣе чуткую къ интересамъ народа часть общества — лучшую нашу интеллигенцію. Остальная и большая часть общества была гораздо болѣе занята *городскими выборами*, состоявшимися при введеніи въ прошломъ году «Городового Положенія 11 іюня 1892 г.». Хотя по новому Положенію въ этихъ выборахъ участвовала лишь небольшая категорія крупныхъ домовладѣльцевъ и купцовъ, хотя выборное движеніе въ 1893 г. было чуждо обычнаго оживленія, тѣмъ не менѣе въ Петербургѣ, Москвѣ, Одессѣ, Харьковѣ и др. городахъ, гдѣ было уже введено новое Городовое Положеніе, городскіе выборы все-таки составляли злобу дня. Выборы, однако, повсемѣстно прошли очень вяло, на что, кромѣ малочисленности состава избирателей, повліяло также и ограниченіе новымъ Положеніемъ правъ городского представительства. Составъ новыхъ думъ, за немногими исключеніями, оказался менѣе интеллигентнымъ, нежели составъ прежнихъ думъ.

Общественная атмосфера въ истекшемъ году, слѣдуетъ отмѣтить, изобиловала ненормальностями. Совершено было *много растратъ въ кредитныхъ и общественныхъ учрежденіяхъ*. Такъ, обнаруженъ недочетъ въ 37 тыс. руб., сдѣланный нижегородскимъ городскимъ головой Губинымъ, бухгалтеръ общества взаимнаго кредита кн. Кекуатовъ тайно уѣхалъ, похитивъ 35 тыс. р. и т. д. Были попытки къ поднятію бунта при примѣненіи противухолерныхъ мѣръ. По поводу мѣръ относительно убиванія чумнаго скота казачье населеніе станицы Кривянской оказало сопротивленіе властямъ. «Чумный» бунтъ» произошелъ и на Павлоградскихъ хуторахъ, Екатеринославской губ. Въ городѣ Егорьевскѣ были рабочіе безпорядки (участвовало до 2.000 рабочихъ) на фабрикѣ Хлудова. Наконецъ, въ 1893 г. произошли печальные случаи убійства московскаго городского головы Алексѣева и покушенія на жизнь оберъ-прокурора Св. синода д. т. с. К. П. Побѣдоносцева.

Усиленіе разбоевъ на Кавказѣ вызвало мѣры, направленныя къ усиленію полномочій г. главноначальствующаго на Кавказѣ, предоставленіемъ ему права направлять дѣла о разбояхъ, убійствахъ, поджогахъ и возстаніяхъ для разбирательства въ военный судъ, для сужденія по законамъ военнаго времени. Вообще, въ 1893 году были снова продолжены исключительныя полномочія административной власти. Положеніе объ усиленіи охраны было продлено еще на 1 годъ тамъ, гдѣ оно дѣйствовало, и было вновь распространено на станицу Гниловскую Донской области. Положеніе о мѣрахъ къ охраненію государственнаго порядка и общественнаго спокойствія продлено было еще 3 года.

Изъ другихъ мѣропріятій въ области внутренней политики укажемъ *на отмѣну тѣлесныхъ наказаній для ссыльныхъ женщинъ*, новый уставъ лечебныхъ заведеній, новую аптекарскую таксу, новое положеніе о трактирномъ промыслѣ.

Въ теченіе 1893 г. послѣдовали нѣкоторыя *перемѣны въ личномъ составѣ* нашихъ высшихъ государственныхъ учрежденій. Вмѣсто дѣйст. т. с. М. Н. Островскаго, назначеннаго предсѣдателемъ департамента законовъ Государственнаго совѣта, назначенъ министромъ государственныхъ имуществъ т. с. А. С. Ермоловъ, а министерство государственныхъ имуществъ преобразовано въ министерство земледѣлія и государственныхъ имуществъ. Ординарный проф. университета св. Владиміра д. с. с. А. Я. Антоновичъ назначенъ товарищемъ министра финансовъ. Московскій губернаторъ д. с. с. Сипягинъ—товарищемъ министра государственныхъ имуществъ. Ген.-лейт. Петровъ, начальникъ штаба корпуса жандармовъ, назначенъ директоромъ департамента полиціи, на мѣсто т. с. Дурново.

Наступающій Новый годъ, начинающійся, благодаря урожаю при болѣе благопріятныхъ условіяхъ, нежели его предшественникъ, допускаетъ предъявлять къ себѣ и болѣе требованій. Жизнь покажетъ, какъ онъ удовлетворитъ ихъ.

ЮРИДИЧЕСКІЙ ОБЗОРЪ за 1893 г.

Въ учебникахъ географіи стариннаго покроя (а можетъ быть, и новѣйшаго,— мы не слѣдимъ за педагогической литературой), при перечисленіи всѣхъ городовъ Россійской Имперіи, отмѣченные на картѣ большими, малыми и средними кружками, обыкновенно указывалось, съ мнемонической цѣлью, чѣмъ каждый городъ «замѣчателенъ». А такъ какъ городовъ, дѣйствительно, чѣмъ либо замѣчательныхъ оказывалось немного, то составители учебниковъ выходили изъ затрудненія, упоминая въ числѣ достопримѣчательностей города о соборѣ («величественный соборъ во имя св. Имя рекъ»), или о кирпичныхъ заводахъ и мукомольныхъ мельницахъ. Приблизительно, въ такомъ-же положеніи находится и юридическій обозрѣватель, которому приходится представить отчетъ о движеніи законодательства въ области права за какой-либо отдѣльный годъ, ничѣмъ не выдѣляющійся въ ряду другихъ годовъ, предшествовавшихъ ему или грядущихъ за нимъ. Развитіе юридическаго быта идетъ крайне медленными и постепенными шагами. Исторія этого быта насчитываетъ столѣтія, и такая единица времени, какъ годъ, въ процессѣ органическаго роста права составляетъ не болѣе, какъ «мигъ одинъ», который благосклонная Кліо очень рѣдко удостаиваетъ ознаменовать какимъ-либо выдающимся законодательнымъ актомъ, который составлялъ-бы эпоху и служилъ-бы гранью двухъ историческихъ періодовъ—завершеніемъ одного періода или поворотомъ къ новому. Такіе отдѣльные резюмирующіе или поворотные моменты, въ которые увѣнчивается зданіе, воздвигавшееся продолжительными усиліями предшествовавшихъ поколѣній, или старыя, почтенныя, покрытыя сѣдымъ мохомъ и населенныя привидѣніями развалины сносятся до тла,—бываютъ рѣдко и составляютъ дни торжества или дни траура въ исторіи. Въ обыденное-же время идетъ мелкая ремонтировочная работа. Зданіе то тамъ, то сямъ подновляется, очищается отъ накопившагося мусора, покрывается заплатами или заплатками, окружается подпорками,— вообще приспособляется къ измѣнившимся до нѣкоторой степени потребностямъ обывателей на столько, на сколько такое приспособленіе возможно безъ коренной передѣлки и коренного измѣненія самого плана постройки. Время такихъ историческихъ будней ввергаетъ газетнаго хронографа (Пимена или Нестора на современный ладъ) въ затрудненіе относительно указанія того, чѣмъ замѣчателенъ сегодняшній день по сравненію со вчерашнимъ, котораго онъ, по существу, является повтореніемъ. Но газетный хронографъ, имѣя предъ собою высокій педагогическій образецъ въ лицѣ приснопамятнаго Ободовскаго и другихъ ejusdem farinae, побѣдоносно выходитъ изъ затрудненія, указывая на соборъ и кирпичные заводы — на безостановочность, обиліе и плодовитость ремонтировочныхъ работъ.

Впрочемъ, изложенныя разсужденія, быть можетъ, и не вполнѣ примѣнимы къ истекшему 1893 году. Законодательная дѣятельность въ названномъ году отличалась, дѣйствительно, плодовитостью и обиліемъ, и въ этомъ отношеніи истекшій годъ совпадаетъ съ цѣлымъ рядомъ предшествовавшихъ ему, въ которыхъ замѣчается то-же обиліе, и та-же плодовитость. Но, помимо этого обычнаго, изъ года въ годъ одинаково повторяющагося свидѣтельства о неусыпности заботъ, въ теченіе 1893 года состоялось нѣсколько законодательныхъ актовъ, не лишенныхъ и иного значенія, являющихся не просто единицами въ общемъ итогѣ собранія узаконеній, но замѣтно выдѣляющихся на общемъ фонѣ либо важностью цѣли, которой тотъ или иной законодательный актъ обѣщалъ полное или частичное удовлетвореніе, либо особеннымъ характеромъ направленія, въ которомъ онъ изданъ и которое открываетъ кой-какія перспективы относительно ближайшаго будущаго. Такіе законодательные акты даютъ возможность обозрѣвателю, при подведеніи итоговъ за прошлое, высказать свои скромныя догадки и предположенія относительно будущаго.

Уголовное право и судопроизводство.

Въ области уголовнаго права, съ котораго мы начинаемъ свой обзоръ,— въ виду того, что матеріальная сторона нашего уголовнаго права принадлежитъ къ наиболѣе устарѣлымъ частямъ законодательства, давно осуждена наукой и практикой,—знаменательнымъ, по направленію и духу актомъ является *законъ 29 марта 1893 года объ отмѣнѣ тѣлесныхъ наказаній для ссыльныхъ женщинъ*. Тѣлесныя наказанія имѣли всюду и вездѣ продолжительную и богатую исторію, но нигдѣ не удавалось имъ расцвѣсти такъ пышно, какъ въ старой Московской Руси, бывшей, по удачному выраженію профессора Фойницкого, классической страной кнутодѣйствія. Кнутъ изъ старой Руси былъ перенесенъ и въ новый періодъ нашего историческаго существованія, въ которомъ ему принадлежала выдающаяся роль, какъ главному средству не только устрашенія и охраны, но и достиженія другихъ, болѣе положительныхъ, государственныхъ цѣлей: кнутъ во все это время былъ своего рода основнымъ учрежденіемъ, которое славословили съ юридическихъ каѳедръ университетовъ и лицеевъ, на стражѣ котораго стояла цензура, оберегая его отъ непочтительности отзывовъ въ печати. Такъ продолжалось до незабвеннаго царствованія Императора Александра II. Въ 1864 году, по иниціативѣ Великаго Князя Константина Николаевича, состоялся славный актъ отмѣны тѣлесныхъ наказаній или, вѣрнѣе, уничтоженія наиболѣе жестокихъ и безчеловѣчныхъ видовъ этихъ наказаній. Розги были оставлены для умѣреннаго употребленія въ области крестьянскаго суда, а также въ дисциплинарномъ военномъ быту, плети-же, кандалы, прикованіе къ тележкѣ, равно какъ и розги, были сохранены для ссыльныхъ и бѣглыхъ бродягъ, по уставу о ссыльныхъ и уложенію о наказаніяхъ. Непрерывающійся культурный ростъ Россіи, все большее усиленіе значенія человѣческой личности, подъемъ чувства собственнаго достоинства даже въ тѣхъ классахъ населенія, которые еще не такъ давно были собраніемъ ревизскихъ крѣпостныхъ душъ,—все это давало надежду на то, что и эти послѣдніе слѣды богатаго позоромъ прошлаго исчезнутъ изъ жизни. Но нѣкоторыя специфическія теченія послѣдняго времени возбудили тревогу относительно возможности возврата къ системѣ физической расправы. На столбцахъ газетъ извѣстнаго лагеря снова возбудился вопросъ, который съ такой горячностью дебатировался въ началѣ шестидесятыхъ годовъ,—вопросъ о томъ: «сѣчь или не сѣчь»,—и новые апологеты розги съ увѣренностью и полнымъ убѣжденіемъ отвѣчали: «сѣчь». Эта увѣренность и убѣжденность отвѣта особенно смущали, такъ какъ онѣ казались отраженіемъ имѣющихъ наступать событій. Апостолы розги говорили такимъ тономъ, что слушателю казалось, будто бразды исторіи находятся въ ихъ именно рукахъ,—и они только предупреждаютъ крикомъ о готовящемся поворотѣ. Но изданіе закона 29-го марта должно было успокоить тѣхъ, которые придавали значеніе этимъ увѣреннымъ окрикамъ: если тѣлесныя наказанія мало-по малу изгоняются изъ послѣднихъ своихъ убѣжищъ, если сфера примѣненія этихъ наказаній съуживается даже въ области каторги, и, по крайней мѣрѣ, существа наиболѣе слабыя и чувствительныя къ физическимъ страданіямъ и нравственному позору освобождаются отъ нихъ, — то можетъ-ли быть рѣчь о введеніи этихъ наказаній въ среду лицъ полноправныхъ, не осужденныхъ за тяжкія преступленія, хотя и обязанныхъ своевременнымъ внесеніемъ податей, сборовъ и повинностей? Очевидно, что законъ 29 марта, составляющій новый шагъ на пути къ окончательному уничтоженію тѣлесныхъ наказаній, исключаетъ возможность поворота къ прежнимъ дореформеннымъ порядкамъ и предвѣщаетъ приближеніе того момента, когда можно будетъ сказать о розгѣ, что царство ея не отъ міра сего, когда она будетъ сдана окончательно въ богатый архивъ орудій человѣческихъ истязаній.

С.-Петербургъ. *Д. Абрамовъ.*

(Окончаніе въ сл. №).

ЛИТЕРАТУРНО-ЖУРНАЛЬНОЕ ОБОЗРѢНІЕ ЗА 1893 Г.

Въ исторіи русской литературы и журналистики окончившійся годъ оставитъ, вообще, сѣренькую и маленькую страничку. Собственно говоря, вся литературная дѣятельность этого года, какъ, впрочемъ, и предшествовавшихъ нѣсколькихъ лѣтъ, могла-бы превосходно быть охарактеризована извѣстной щедринской фразой: читатель почитывалъ, писатель пописывалъ. Давно уже прошло то время, когда очередныя книжки журнала ожидались съ лихорадочными нетерпѣніемъ читателями и выпускались съ трепетомъ писателями. Теперь эти литературныя операціи — выпускъ новыхъ книжекъ—уже не связываются съ какими-либо «волненіями чувствъ» и писателей и читателей. Все удивительно упростилось: писатель заранѣе знаетъ, что ему рѣшительно не изъ-за чего и не для чего волноваться, такъ какъ ему заранѣе предоставляется написать романъ въ 20 листовъ, который непремѣнно вызоветъ нападки «противниковъ» и тусклыя, блѣдныя похвалы критиковъ «дружественнаго лагеря». Съ своей стороны, читатель также заранѣе знаетъ, что въ новомъ романѣ «нашъ извѣстный писатель» въ тысячу первый разъ, съ нѣкоторыми варіантами, повторитъ «вѣчно новую и вѣчно старую исторію всеобъемлющаго чувства». И остается: однимъ—пописывать, другимъ—почитывать.

Обозрѣвая минувшій литературный годъ, мы ограничимся лишь бѣглыми замѣчаніями о тѣхъ произведеніяхъ, которыя сколько-нибудь останавливали на себѣ вниманіе читающей публики. Въ очеркѣ о произведеніяхъ гг. Боборыкина, Чехова и Потапенко (см. 319 № «Приаз. Края за 1893 г.) мы набросали общую характеристику литературно-журнальной производительности, которая, въ большинствѣ случаевъ, можетъ быть примѣнена къ тому или другому писателю, какъ изъ числа уже «пріобрѣвшихъ извѣстность», такъ и начинающихъ литературную карьеру. Нужно кстати замѣтить, что къ истекшему году было особенно много дебютантовъ, но, къ сожалѣнію, мало кто изъ нихъ оказался «подающимъ большія надежды». Слѣдуетъ еще отмѣтить вотъ какую характерную черту современныхъ писателей: прежде писатели необыкновенно заботились объ отдѣлкѣ своихъ произведеній, и особливо въ этомъ отношеніи выдавались писатели-дебютанты; теперь на эту очень важную подробность не обращается почти никакого вниманія. И выходитъ, что начинающій писатель, несмотря на обнаруживаемыя имъ дарованіе, мысль, наблюдательность, появляется съ такимъ неряшливымъ, необработаннымъ, набросочнымъ, если можно такъ выразиться, произведеніемъ, что его или вовсе не замѣтятъ, или оцѣнятъ гораздо ниже, чѣмъ оно заслуживаетъ. Вотъ, напримѣръ, въ «Русскомъ Богатствѣ» напечатанъ былъ очень недурной по замыслу разсказъ дебютанта г. Котлова «Дома», но написанъ онъ такъ сѣренько, во внѣшнемъ выраженіи удачнаго замысла проявилось столько неумѣлости и небрежности автора, что разсказъ этотъ всякимъ прочитавшимъ его, навѣрное, былъ такъ-же скоро забытъ, какъ онъ будетъ написанъ авторомъ. Другой дебютантъ, г. Ежовъ напечаталъ разсказъ въ «Сѣверномъ Вѣстникѣ» — «Вѣчное зло»; тема была взята очень большая: вліяніе денегъ на личную и общественную жизнь и дѣятельность представителей различныхъ слоевъ и профессій. Но весь разсказъ написанъ такими фельетонными набросками, что большая по замыслу тема въ исполненіи оказалась совершенно изуродованной.

Это очень печальная черта времени, что наши писатели, какъ «извѣстные», такъ и слѣдующіе по ихъ стопамъ «начинающіе», не вынашиваютъ своихъ произведеній, а обыкновенно совершаютъ литературные выкидыши. Нельзя, вѣдь, отрицать, что г. Потапенко, обладающій несомнѣннымъ дарованіемъ, могъ-бы сдѣлать на литературномъ поприщѣ гораздо больше того, что онъ дѣлаетъ, если-бы онъ съумѣлъ подчиниться дисциплинѣ мысли, вырабатываемой дисциплиной труда. Г. Потапенко представляетъ самый дурной примѣръ литературнаго успѣха: этотъ примѣръ заражаетъ и развращаетъ; начинающіе писатели прежде всего заботятся о томъ, какъ бы больше написать, а не какъ бы лучше написать. Прежде такіе факты не только не встрѣчались, но даже и мыслимы не были: появляется впервые литературная дебютантка, г-жа Лухманова; въ «Русскомъ Богатствѣ» печатаются ея «институтскія воспоминанія»,—а одновременно въ «Новомъ Времени»—одинъ разсказъ, въ приложеніи къ «Новостямъ»—другой разсказъ. Писательница, слѣдовательно, спѣшитъ сразу въ три, совершенно расходящіяся по своему направленію изданія съ единственной цѣлью возможно больше напечататься. Нѣтъ, прежде этого не бывало и не могло быть.

Кстати сказать, въ минувшемъ году дамская беллетристика процвѣтала; она, впрочемъ, обѣщаетъ процвѣтать и въ наступившемъ году: помимо женскихъ именъ, уже украшавшихъ своею подписью произведенія «изящной словесности», вскорѣ должны появиться новыя женскія имена. «Русское Обозрѣніе» обѣщаетъ даже титулованныя имена. Остается, конечно, пожелать, чтобы новыя сотрудницы принесли журналу что-нибудь болѣе свѣжее и оригинальное, чѣмъ вся та беллетристика, которая въ прошломъ году наполняла собою реакціонные журналы: «Русское Обозрѣніе» и «Русскій Вѣстникъ». Господи, какая это пустая, безъидейная, удручающая скукой и утомляющая однообразіемъ беллетристика! Здѣсь и авторы и романы, повѣсти и разсказы удивительно другъ на друга похожи, и зачастую трудно разобраться, кто авторъ такой-то великосвѣтской повѣсти, кто изобразилъ современное общество въ такомъ-то романѣ. Особливо отличается необыкновенный длинной и необыкновенной скукой своихъ «художественныхъ произведеній» г. Орловскій, привиллигированный поставщикъ беллетристики реакціонныхъ журналовъ. Теперь ему «дѣлаетъ конкурренцію» г. Вс. Соловьевъ, небезъизвѣстный фабрикантъ лубочно-историческихъ романовъ. Въ «Русскомъ Обозрѣніи» былъ напечатанъ въ истекшемъ году романъ г. Соловьева уже изъ современной жизни—«Злые вихри».

Послѣ продолжительнаго молчанія, отозвался «художественнымъ произведеніемъ» г. Аверкіевъ, напечатавшій въ этомъ-же журналѣ «комическій романъ»—«Художникъ Безпаловъ и нотаріусъ Подлещиковъ».

Возобновила въ прошломъ году свою писательскую дѣятельность, послѣ долгаго молчанія, и г-жа Смирнова, авторъ романовъ «Огонекъ» и «Соль земли». Въ «Сѣверномъ Вѣстникѣ» напечатана ея повѣсть «Въ огонь и въ воду», а въ «Новомъ Времени»—разсказъ (не помнимъ заглавія).

Въ ряду современныхъ беллетристовъ болѣе или менѣе опредѣленное мѣсто занимаютъ гг. Засодимскій, Станюковичъ, Маминъ-Сибирякъ, Саловъ. Данныя ими въ истекшемъ году литературныя произведенія, если и не отличались большими достоинствами, всѣ же являлись наиболѣе симпатичными по мысли, и интересными по содержанію. Можно отмѣтить романъ г. Засодимскаго «Грѣхъ». У г. Мамина встрѣчались хорошіе очерки, подъ общимъ заглавіемъ «Дѣтскія Тѣни». Примыкающій къ этой группѣ писателей г. Мачтетъ напечаталъ въ «Русской Мысли» романъ «На зарѣ», отличающійся той вычурностью и выдуманностью, на которыя мы раньше указывали.

Нужно-ли перечислять другія беллетристическія произведенія? Именъ, разумѣется, набралось-бы достаточно, но едва-ли какое-нибудь изъ нихъ будетъ передано потомству. Большинство всѣхъ этихъ романовъ, повѣстей и разсказовъ уже забыто совершенно по достоинству и вновь помянуто будетъ развѣ въ некрологахъ авторовъ.

Изъ литературныхъ явленій прошлаго года самымъ выдающимся нужно считать статью Л. Н. Толстого «Нѣдѣланіе», вызвавшую наиболѣе оживленные толки и произведшую большую путаницу въ понятіяхъ и сужденіяхъ. Совершенно не раздѣляя воззрѣній гр. Толстого, можно и нужно, все-таки, быть ему глубоко благодарнымъ за то, что въ настоящее время это—единственный писатель, который хоть сколько-нибудь пробуждаетъ общественную мысль и чувство.

Если мы блѣдно, скучно, однообразно, неинтересно прожили окончившійся литературный годъ, съ этимъ нужно примириться. Но, къ прискорбію, и будущее насъ утѣшаетъ малыми надеждами. Нѣкоторые журналы, чтобы не было сомнѣній на этотъ счетъ, заранѣе объявляютъ, что все, по примѣру прошлаго года, «будетъ обстоять благополучно». На оживленіе и подъемъ литературы едва ли способенъ дать большія надежды и вновь нарождающійся журналъ «Новое Слово», который имѣетъ редакторомъ-издателемъ г. Баталина, а главнымъ сотрудникомъ—г. Гр. Градовскаго.

Прошлый годъ, какъ и предшествовавшіе, богатъ былъ выпусками сборниковъ различныхъ разсказовъ. Теперь уже порядокъ такой: напечатаетъ писатель, и «извѣстный», и начинающій, десятокъ-полтора разсказцевъ въ періодическихъ изданіяхъ и тотчасъ же спѣшитъ собрать ихъ въ отдѣльное изданіе. Въ числѣ такихъ сборниковъ самый большій успѣхъ имѣютъ составленные изъ разсказовъ г. Чехова; въ прошломъ году чеховскіе сборники появились уже—нѣкоторые въ пятомъ, нѣкоторые даже въ седьмомъ изданіяхъ.

Но самымъ цѣннымъ вкладомъ въ литературу за прошлый годъ необходимо считать изданіе сочиненій Гоголя, подъ редакціей нынѣ, увы!—покойнаго проф. Тихонравова. Печальнымъ воспоминаніемъ года останется смерть этого рѣдко литературно-образованнаго писателя. Съ неменьшей грустью помянута будетъ и смерть Плещеева.

Старый Литераторъ.

С. Петербургъ.
25 декабря 1893 г.

О чемъ пишутъ.

Наслѣдство минувшаго года.

Въ своемъ послѣднемъ, 52-омъ нумерѣ «Недѣля», въ руководящей редакціонной статьѣ, отмѣчаетъ наиболѣе существенныя черты только-что минувшаго года, причемъ полагаетъ, что годъ этотъ оставляетъ по себѣ лучшую память, чѣмъ его ближайшіе предшественники, но что и онъ, все-таки, не можетъ быть названъ особенно благопріятнымъ для нашего отечества. Дальнѣйшія сужденія газеты совершенно совпадаютъ съ тѣми, которыя высказываетъ и нашъ внутренній обозрѣватель въ сегодняшнемъ нумерѣ «Приаз. Края».

Наслѣдство, полученное этимъ годомъ,— говоритъ она, — было довольно печальное. Населеніе не успѣло оправиться отъ послѣдствій голода и слѣдовавшихъ за нимъ мѣстныхъ недородовъ, а также отъ губительной эпидеміи, едва-ли не превышавшей, по силѣ своей, всѣ предыдущія и унесшей до полумилліона людей. Экономическое положеніе страны представлялось совершенно угнетеннымъ. Средства населенія были истощены, промышленность ослабѣла, торговля почти стала. Финансовое положеніе государства, въ свою очередь, возбуждало серьезныя тревоги, выражавшіяся главнымъ образомъ въ напряженномъ изысканіи новыхъ налоговъ, несмотря на трудность положенія плательщиковъ. Проекты налоговъ возникали одинъ за другимъ, и доходило до того, что возникла даже рѣчь о возстановленіи крайне непопулярнаго соляного налога. Состояніе хлѣбныхъ посѣвовъ не давало надеждъ на хорошій урожай въ будущемъ. Въ административныхъ сферахъ стояли на очереди вопросы, касавшіеся насущныхъ народныхъ нуждъ, какъ, напримѣръ, реформы продовольственной системы для предупрежденія возможности того, что было въ печальномъ 1891 году. Выступилъ вопросъ о скорѣйшемъ поднятіи народнаго образованія, возбужденный холерными бунтами и заводскими безпорядками. Земскія кассы были пусты, а помѣщики сильно жаловались на упадокъ доходовъ, который, между прочимъ, вызвалъ новый рядъ льготъ по дворянскому банку. Правда, въ то-же время стали было выражаться надежды на существенное оживленіе промышленности и торговли, подъ вліяніемъ ожидавшихся административныхъ мѣръ; нѣкоторые заговаривали даже прямо о „возрожденіи" нашей экономической жизни; но все это были только слова, тогда-какъ дѣйствительность представлялась въ иномъ видѣ.

1893-й годъ принесъ уже то крупное улучшеніе, что далъ хорошій урожай. Какъ ни умаляли осенью его размѣры, но, во всякомъ случаѣ, урожай въ общемъ итогѣ оказался выше средняго. Признаки острой нужды стали сглаживаться, и даже государственные доходы начали поправляться.

За то отъ эпидеміи мы не могли освободиться въ той мѣрѣ, какъ отъ хлѣбной нужды. Въ промышленныхъ сферахъ господствовалъ духъ узкаго, однобокаго меркантилизма, и общественная дѣятельность въ 1893-омъ г. не отличалась особеннымъ оживленіемъ.

* * *

Судебные итоги.

Не добромъ поминаетъ минувшій годъ «Судебная Газета». Въ прочувствованной, въ минорномъ тонѣ написанной статьѣ, спеціальный юридическій органъ оплакиваетъ, можно сказать, утрату «высокихъ идеаловъ» въ наше время безвѣрія и апатіи. Сравнивъ Судебные Уставы Императора Александра II съ «колеблющимся зданіемъ», устои котораго все больше размываются вновь нахлынувшей волной «реформъ», газета спѣшитъ оговориться.

Впрочемъ,—замѣчаетъ она,—мы употребили „анахронизмъ". Въ началѣ нынѣшняго года былъ законодательный памятникъ, носившій это наименованіе, которое много говорило сердцу русскаго человѣка и возбуждало въ немъ благоговѣйное воспоминаніе о Великомъ Царѣ—Освободителѣ и Просвѣтителѣ родной земли. Но—увы—названіе это уже болѣе не существуетъ. 1894 г., если онъ захочетъ обратить взоръ на нашу юстицію, не увидитъ уже болѣе въ наименованіи Уставовъ, опредѣляющихъ дѣятельность нашихъ судебныхъ установленій, имени Державнаго Творца новаго суда: они получили новое звучное названіе—„XVI томъ свода законовъ", и такая внѣшняя перемѣна до нѣкоторой степени имѣетъ основаніе и во внутреннемъ содержаніи. Подъ вліяніемъ недоброжелательства къ законамъ 20 ноября 1864 г. нѣкоторыхъ руководителей нашей юриспруденціи и общественной жизни, не перестающихъ громко заявлять о крупныхъ, по ихъ мнѣнію, недостаткахъ новаго суда,—судъ этотъ далеко не сохранился въ томъ видѣ, какъ онъ вышелъ изъ рукъ своего Основателя: многія начала его рѣзко поколеблены и даже совершенно устранены или-же подлежатъ измѣненію или отмѣнѣ въ ближайшемъ будущемъ. Вотъ почему мы сочли себя вправѣ употребить приведенное выше сравненіе нашего храма Ѳемиды съ пошатнувшимся зданіемъ.

При всемъ томъ, газета успокаиваетъ и себя, и читателей мыслью, что «зданіе не совсѣмъ еще упало: оно только близко къ паденію».

Нѣсколько умѣлыхъ и энергичныхъ и любящею рукою сдѣланныхъ исправленій, твердая защита оставшихся еще устоевъ—могутъ возстановить прежнее зданіе, хотя бы въ главнѣйшихъ частяхъ, а съ тѣмъ вмѣстѣ возродится и въ судебныхъ дѣятеляхъ ихъ былая вѣра въ свое дѣло и любовь къ нему. Не принесетъ-ли новый годъ намъ такое желанное обновленіе или, по крайней мѣрѣ, задатки его? Будемъ надѣяться и вѣровать, наперекоръ общему безвѣрію и апатіи.

Надѣяться всегда слѣдуетъ, и тотъ блаженъ, кто вѣры не утратилъ.

Это давно сказано.

ТЕАТРЫ И ЗРѢЛИЩА въ 1893 г.

Январь.

Январь открывается торжествомъ русской музыки.

Городъ клоуновъ, городъ дрессированныхъ попугаевъ, довольствуется лишь одной бѣдной русской музыкой: театръ Любова бездѣйствуетъ, циркъ его наглухо заколоченъ; открытъ лишь Асмоловскій театръ, пріютившій у себя русскую оперу.

Русская опера, какъ и подобаетъ каждому русско-подданному гражданину, въ первый день Новаго года являетъ духъ высокаго патріотизма и вечеромъ съ большими потугами старается уладить «Жизнью за Царя»,—вообще тупой и, особенно въ этотъ день, притупившійся отъ зѣло выпитой «токаревки», слухъ ростовскихъ меломановъ. Старанія ея, однако, напрасны, ибо крикунья Антонида-Рубинская и завывающій Ваня-Леонтьева наводятъ на публику такую тоску, что уже весь третій актъ публика предпочла сидѣть въ буфетѣ и тянуть цымлянское. Все обстояло благополучно, какъ вдругъ раздались удары топора, какъ будто бы кто рубилъ дрова въ лѣсу. Дѣйствительно, когда злые ляхи расположились на отдыхъ, въ дремучемъ лѣсу, Сусанинъ-Шакуло, къ великому удивленію дирижера г. Карскаго и всѣхъ солистовъ оркестра, сталъ рубить деревья и отлично рубилъ: плечо косая сажень, руки желѣзныя, пальцы мозолистые, топоръ съ такимъ басовымъ тембромъ, какъ ни у одного баса. Къ концу акта лѣсъ превращается въ открытую поляну; городовые изъ галлереи аплодируютъ Шакуло за силу Самсона, но «самый старый» рецензентъ въ топорной работѣ пѣвца надъ дубами находитъ своими длинными музыкальными ушами мягкіе и сочные звуки знаменитаго баса Уэтама. Шакуло кланяется и городовымъ галлереи, и рецензенту партера.

На другой день — «Аида»; поетъ Аиду «distintissima e simpatica artista» Джюббелини и Рядова съ такимъ жаромъ, что метеорологъ спѣшитъ на станцію предсказывать на завтра оттепель; и, дѣйствительно, 20-ти градусный морозъ смѣнился пятью градусами тепла, но послѣ холодной, безсердечной Фаворитки Леонтьевой снова ударилъ морозъ, который не смягчили даже ни чарующій «Робертъ», ни сладко-страстная «Жидовка», ни тропически жаркая «Африканка». А тутъ еще, какъ на зло, пошли холодныя «Русалка» и «Рогнѣда». Рогнѣду поетъ Рядова, но макароны нравятся только, когда они приготовлены по итальянски, и, къ тому-же, смѣшивать русскія щи съ итальянскими макаронами оперные кулинары никогда не совѣтуютъ. Язычника Владиміра—Красное Солнышко поетъ Максаковъ; отъ этого Солнышко, я безъ того красное, еще больше покраснѣло. Публика мерзла отъ стужи, которой вѣяло отъ «Рогнѣды» и, еслибъ не теплыя (даже не горячія) оваціи бенефиціанту г. Карскому, спектакль не обошелся-бы безъ человѣческихъ жертвъ. Остались довольными только «самый старый» рецензентъ, который всегда доволенъ, и г. Карскій, получившій сервизъ для вкушона, альбомъ хорошенькихъ женщинъ Ростова и жезлъ для выколачиванія музыкальныхъ звуковъ.

Неудачную «Рогнѣду» смѣнили снова мелодіи жгучей, прекрасной Италіи. Публика старается насытиться ими, такъ какъ 22-го предстоитъ бенефисъ Шакуло. Пѣвецъ изображаетъ музыкальную троицу: онъ и Марсель, онъ и Сусанинъ, онъ и Мефистофель, но все же онъ остается самимъ собою, показывая публикѣ одни только желѣзные кулаки. Затѣмъ и Марсель и Мефистофель не поютъ, а такъ-же, какъ и Сусанинъ, рубятъ дрова, хотя это ни по клавираусцугу, ни по сюжету не полагается. Музыкальный солистъ фаготистъ хотѣлъ бѣжать, но «самый старый» рецензентъ, призвавъ на помощь капельдинера, усаживаетъ его на мѣсто.

Маленькій скачекъ назадъ. 20-го въ интеллигентномъ клубѣ любители коверкаютъ пьесу «Безъ вины виноватые» ни въ чемъ не виноватаго передъ ними Островскаго. Незнамовъ былъ выписанъ изъ Новочеркасска. Жаль было очень путевыхъ расходовъ: такіе Незнамовы есть и въ Ростовѣ, но на то они и Незнамовы, чтобы ихъ совсѣмъ не знать.

Заканчивается январь «Сицилійскими вечерними».

Февраль.

На первой недѣлѣ опера заканчиваетъ сезонъ: 7-го утромъ даютъ „Русалку", вечеромъ „Сицилійскія вечерни". Наташа—Рубинская съ отчаяніи, что не совладала съ музыкой Даргомыжскаго, бросается въ рѣку и вызываетъ бурныя одобренія праздничной публики. Вечеромъ, когда супруговъ Рядновыхъ ведутъ на казнь, въ театрѣ наводненіе отъ слезъ, бурные потоки которыхъ унесутъ одного сорокопудового купца и милліонъ триста тысячъ легкомысленныхъ и легкихъ дамъ. Въ водѣ плаваютъ шляпы, кляки, носовые платки, два синихъ чулка, три чепчика, и проч. вещи домашняго обихода. Артисты, довольные хорошими заработками, посылаютъ публикѣ безешки, которые имъ, впрочемъ, ничего не стоятъ.

На второй недѣлѣ изъ Таганрога въ Ростовъ приходятъ по шпаламъ артисты Любовской труппы, и, положивъ зубы на полку, чаютъ движенія воды и урчанія въ желудкѣ.

Получается извѣстіе о заключеніи контракта съ г-жей Тамаровой, пѣвшей въ Харьковѣ. Сенсація необычайная: всѣ банки харьковской губерніи лопнули, и, наоборотъ, акціи ростовскаго отдѣленія Азовско-Донского банка поднялись въ цѣнѣ.

Отъ одного извѣстія о предстоящемъ концертѣ Михайлова, Чернова и Корякина нервы нервозныхъ дамочекъ, и безъ того натянутые, лопались, какъ струны. Выписанъ самъ Шарко, но, къ сожалѣнію не пріѣхалъ, ибо собирался въ дальній путь, dahin, dahin, откуда—увы!—нѣтъ возврата. Е. В. Любовъ выѣзжаетъ въ Москву за труппою 15-го и 16-го возвращается обратно; кто-то съострилъ по этому поводу, что Любовъ вѣроятно отправился на ростовскія кладбища за трупами, а не въ Москву за труппою.

14-го—въ залѣ реальнаго училища концертъ музыкальнаго общества, на которомъ г. Иваньскій производитъ чудесный опытъ соединенія въ одинъ —трехъ хоровъ: желѣзнодорожниковъ, приказчиковъ и хорошенькихъ барышень, въ возрастѣ вполнѣ уже сформировавшихся невѣстъ. Вышло очень удачное соединеніе пріятнаго съ полезнымъ. Въ концертѣ принимали участіе также оперные соловьи: Максаковъ и Мадатовъ. Поклонники Максаковскаго голоса въ послѣдній разъ насладились его пѣніемъ: въ 11 ч. онъ еще пѣлъ, а въ 12 поѣздъ уносилъ его въ Балту, на ярмарку.

18-го—Асмоловскій театръ открываетъ двери дрессированнымъ птицамъ театра Эденъ.

21-го — хиромантикъ - спиритъ Козловъ вытаскиваетъ у зрителей изъ кармановъ платки, и угадываетъ чужія мысли: послѣдній опытъ не удался, такъ какъ у большинства публики не оказалось не только своихъ, но и чужихъ мыслей,—а изъ *ничего* и выходитъ *ничего*

НОВОГОДНІЙ КАЛЕЙДОСКОПЪ.

ВСТРѢЧА НОВАГО ГОДА.

Скажи! Скажи-же намъ, Годъ Новый,
Чего намъ ждать? Что ты принесъ?
Быть можетъ, ты прольешь сурово
И свой потокъ въ пучину слезъ?
Но, можетъ быть, съ собою розы
Издалека приносишь ты?
Осуществишь намъ наши грезы
И наши тайныя мечты?..
Какъ знать? Но, чтобы хоть мгновенье
Для свѣта отобрать у тьмы,—
Минуту твоего рожденья
Съ веселіемъ встрѣчаемъ мы...
Но, веселясь, съ тревогой тайной
Мы въ мракъ грядущаго глядимъ:
Чтобъ мигъ веселія случайный
Былъ не *единственнымъ такимъ*...

Семинаріусъ Бибентусъ.

ДѢЛА-ДѢЛИШКИ.

(*ФЕЛЬЕТОНЪ-КАЛЕНДАРЬ*)

Всѣ врутъ календари!
Хлестова („Горе отъ ума").

— «Петрушка, достань-ка календары...»—Нечего доставать. Вотъ онъ передъ вашими глазами,—читайте! Но читайте, въ самомъ дѣлѣ, «съ чувствомъ, съ толкомъ, съ разстановкой». Право, онъ стоитъ того, и хотя достопочтеннѣйшая бабушка Анфиса Ниловна Хлестова давнымъ давно рѣшила, что всѣ врутъ календари, но, вѣдь, можно и врать съ «чувствомъ и толкомъ»...

Впрочемъ, о вранье календарей было извѣстно уже въ древнѣйшей древности. Такъ, о каномъ-то Клитѣ говорили, что онъ вретъ, какъ календарь», и даже прибавляли, что «Клитъ схожъ съ календаремъ потому, что вретъ и не краснѣетъ». Писать календарь при такой рекомендаціи календарей, конечно, дѣло щекотливое. Но меня это обстоятельство и ободряетъ. «Всѣ врутъ»,—и вдругъ одно единственное исключеніе—мой «Фельетонъ-календарь», въ которомъ, что ни слово, то истина, смѣлая, полная гражданскаго мужества, и обывательскаго, и философскихъ «высотъ».

И такъ:

Времяисчисленіе.

Никакого времяисчисленія въ календарѣ, имѣющемъ претензію на философичность, не должно быть—хотя-бы уже потому, что у каждаго человѣка есть *свое* времяисчисленіе, равно какъ и дѣленіе времени. У каждаго есть *свой* годъ, *своя* недѣля, *свой* мѣсяцъ, *свой* день, *свой* часъ, *своя* минута. Возьмемъ такое дѣленіе, какъ часъ. Что такое часъ для тѣхъ каменноугольныхъ рабочихъ, положеніе коихъ недавно было описано въ «Пр. Краѣ»,—если это положеніе возможно описать какими-бы то ни было красками? Это—*мучительный, невыносимый, ужасный часъ*.—Что такое *часъ* директора банка? Это—*золотой часъ*, каждая минута котораго составляетъ червонецъ. Что такое *часъ* для извозчика? Нѣсколько двугривенныхъ, добываемыхъ на жарѣ, на холодѣ, на дождѣ, и хорошо еще если добытыхъ, а то бываетъ такъ, что и *порожній* часъ. Что такое часъ для шпеи? *Тяжелый, горькій* часъ заработка на дневное пропитаніе. Что такое въ тоже время часъ разодѣтой въ пухъ и прахъ свѣтской львицы, порхающей въ вальсѣ? *Мимолетный* часъ. Что такое часъ для любовника, жаждущаго условленнаго свиданія? *Пріятно-томительный* часъ. Что такое часъ просителя, выжидающаго въ пріемной благотворителя? *Непріятно-томительный* часъ. И такъ далѣе, и такъ далѣе, вплоть до часа *часовою*, стоящаго на часахъ. Это—самый точный часъ.

Наконецъ, нужно замѣтить, что счастливые часовъ не наблюдаютъ, несчастные ихъ не имѣютъ, что самые лучшіе часы—анкерные, самый лучшій часъ—адмиральскій, т. е. обѣденный, но и этотъ часъ у каждаго бываетъ *свой*. Такъ, богатый обѣдаетъ, когда хочетъ, бѣдный—когда можетъ, часто-же бѣдный почти совсѣмъ не обѣдаетъ, а только ѣстъ.

Вотъ точно также и *годъ*. Для крестьянина, напримѣръ, годъ, со всѣми его нашими дѣленіями, не имѣетъ значенія. Крестьянскій годъ—это *лѣто*, страдное время, или, собственно говоря, урожай и его сборъ. Крестьянинъ совершенно равнодушенъ къ нашимъ дѣленіямъ, онъ замѣчаетъ только измѣненіе наружнаго убора полей и лѣсовъ и по числу этихъ измѣненій считаетъ лѣто жизни человѣка. Въ древности всѣ жили, имѣя это мѣрило. Слова годъ, година, рокъ явились позднѣе. Древнее-же понятіе о времени исчерпывалось словомъ «лѣто». Вотъ почему и записки о происшествіяхъ въ землѣ Русской получили названіе *лѣтописей*, а люди, занимающіеся этими записками —названіе *лѣтописцевъ*.

Лѣтосчисленіе.

И такъ, лѣтосчисленіе...

Читайте, гг. Петрушки, или, точнѣе, считайте:

Отъ сотворенія міра—7400.

Отъ созданія Адама... я думаю, столько-же.

Отъ... но всѣ наши лѣтосчисленія будутъ не точны, а потому предоставимъ астрономамъ доказывать. Не точны-же они будутъ потому, что мы отстаемъ отъ европейскихъ астрономовъ на двѣнадцать дней. Этого мало. Знаете-ли вы, господа, что отъ одного весенняго равноденствія до другого проходитъ не ровное число сутокъ, а 365 дней, 5 часовъ, 48 минутъ, 51 секунда? И вотъ видите, если мы теперь отстаемъ отъ Европы на 12 сутокъ, то что-же будетъ черезъ 1000 лѣтъ? На сколько это мы тогда отстанемъ отъ Европы?

Гражданское лѣтосчисленіе.

День 1-го января, какъ день Новаго года, существуетъ на Западѣ съ давнихъ временъ, а у насъ съ указа Петра Великаго, перенесшаго къ намъ, вообще, западные порядки,—точнѣе, пытавшагося перенести,—и до сихъ поръ безуспѣшно переносимыхъ. Но, не смотря на эту безуспѣшность, если вѣрить славянофиламъ, съ этого времени и начинается тлетворный періодъ нашей исторіи.

Въ наше время слѣдовало-бы перенести день Новаго года на 1-е марта. Да оно у насъ, въ древней Руси, съ этого дня и велось. Оно было введено св. Владиміромъ Равноапостольнымъ по принятіи христіанства отъ византійскихъ грековъ, а эти послѣдніе, въ свою очередь, заимствовали марговское лѣтосчисленіе у римлянъ, заведшихъ его у себя еще при Ромулѣ, въ честь бога войны,—Марса. Вотъ почему я и рекомендую въ наше время милитаризма, время желѣза и крови, перенести день Новаго года на 1-е марта.

День Новаго года.

Уже во времена сѣдой древности день Новаго года всегда торжественно праздновался. Въ Римѣ этотъ день (календы) былъ чрезвычайнымъ, такъ сказать, предсгавленіемъ. Публичными процессіями и торжественными зрѣлищами наводнялся весь «вѣчный городъ». Но за то не было этого нашего пошлѣйшаго обычая сновать по гостиннымъ. Въ этотъ день въ Римѣ происходила смѣна консуловъ, первыхъ чиновниковъ, выбираемыхъ всѣми римскими гражданами. Въ этотъ день происходило знатное угощеніе народа, доставлялись ему всяческія удовольствія на счетъ государственныхъ доходовъ, а въ особенности на счетъ кандидатовъ въ консулы,—словомъ, происходило что-то въ родѣ подкупа, такъ возмущавшаго Ювенала. «Difficile est satiram non scribere» *)!—восклицалъ великій римскій сатирикъ. «Difficile est satiram scribere»! **) — можетъ воскликнуть русскій сатирикъ. И еще какъ трудно! Спросите объ этомъ у нашихъ сатириковъ, въ особенности литераторовъ-обывателей, этихъ злополучныхъ ювеналовъ, дрожащихъ передъ каждымъ Держимордой, власть имѣющимъ.

Такъ или иначе, но день Новаго года у насъ сегодня и составляетъ день праздника.

Кстати, о праздникахъ.

Праздники.

Этотъ отдѣлъ календаря рѣдко кѣмъ просматривается, такъ какъ дни праздниковъ извѣстны всѣмъ и каждому, особенно-же праздники, въ которые происходитъ тиражъ лотерейныхъ билетовъ и въ которые молящіеся собираются въ храмъ биржи,—самый популярный храмъ современаго человѣчества. Да и на что намъ еще знать, когда какой праздникъ? И безъ нихъ «вѣчнымъ праздникомъ быстро текущая жизнь очнуться»,—вѣдь, намъ не даетъ. Другое дѣло—вопросъ о праздникахъ для народа. Бездѣльники, лежебоки, совсѣмъ отбились отъ рукъ! Въ истекшемъ году родѣтелями народнаго блага, во главѣ съ княземъ Мещерскимъ былъ вопросъ о сокращеніи количества праздниковъ для народа, о необходимости возстановить истинный смыслъ 1046 статьи IX тома свода законовъ по отношенію къ распредѣленію года на рабочее время и на рабочіе праздники. Слышите: рабочіе праздники! праздничные дни для рабочихъ! Да и это еще милостиво! Какіе тамъ праздники для двуногаго скота! Что за деликатессы!!.

Астрономическія свѣдѣнія.

Само собой, что произойдетъ нѣсколько *восхожденій* и *захожденій* разныхъ свѣтилъ, которыя называются свѣтилами потому только, что когда перестаетъ свѣтить солнце, то и плошки блестятъ.

Случится также нѣсколько *затмѣній* въ акціонерныхъ банкахъ.

Что касается *затмѣнія* умовъ, то такъ какъ оно началось уже давно, то въ предстоящемъ году можно ожидать и полнаго.

Выступитъ множество *темныхъ пятенъ* на репутаціи нѣсколькихъ редакторовъ и, вообще, журналистовъ.

На Марсѣ окончательно будутъ открыты люди, которые, какъ кажется, ничего общаго не будутъ имѣть съ земными сынами Марса. Когда они узнаютъ, что на землѣ въ 1893 году по Р. Хр. люди еще только мечтаютъ о благахъ міра, что нашъ славный генералъ Косичъ выразилъ лишь желаніе, чтобы мечи заржавѣли, а плуги блестѣли, то придутъ въ ужасъ, какъ это простое человѣческое желаніе до сихъ поръ у насъ не осуществлено.

На Венерѣ также будутъ открыты женщины, которыя и понятія не будутъ имѣть о проституціи и которыя придутъ въ ужасъ отъ нашихъ венерическихъ нравовъ.

Метеорологическія свѣдѣнія.

Цихо вшендзе, цихо вшендзе,
Цо то бендзе, цо то бендзе!
(*Сѣдѣніе, доставленное Адамомъ Мицкевичемъ*).

Тихо, тетенька, тихо!
(*Сѣдѣніе, доставленное Михаиломъ Салтыковымъ*).

Базарныя свѣдѣнія.

(*На скотномъ рынкѣ*).

Дичь,—въ особенности газетная,—на расхватъ.

Свиньи,—въ особенности торжествующія,—въ спросѣ.

Бараны, овцы,—въ особенности къ старшимъ ласковые,—за безцѣнокъ.

Зайцы,—въ особенности наитрусливѣйшіе,—цѣлые вовы.

Пѣтухи,—въ особенности кастрированные, какъ назыв. каплуны,—въ изобиліи во всѣхъ общественныхъ и другихъ учрежденіяхъ.

Волки и овцы—на каждомъ шагу.

Суслики,—въ особенности въ земскихъ управахъ,—хоть отбавляй!

Тараканы,—въ особенности прусскіе,—разведутся въ непомѣрномъ количествѣ, угрожая наводнить вселенную.

Говядина—человѣческая—будетъ въ изобиліи на предстоящей бойнѣ.

Хлѣбъ—фью-фью-фью!

Соль: difficile est satiram scribere!

Биржевыя свѣдѣнія.

Либералы—безъ спроса.

Ретрограды, обскуранты, консерваторы—ходки.

Принципы, убѣжденія, нравственная стойкость—цѣны колеблющіяся.

Скандалы, подвохи, пакости—à la hausse.

Совѣсть—à la baisse.

Движеніе населенія.

Движется, движется оно, это населеніе.. Куда? Зачѣмъ? На новыя земли. Движется, распродаетъ свой послѣдній скарбъ...

De ta tiche detaché,
Pauvre fenille deseché
Où vas tu? Je n'en sais rien!

Но есть и другое движеніе населенія.

Это—въ культурныхъ классахъ. Такъ, по свѣдѣніямъ, доставленнымъ мнѣ изъ Р., число женъ, ушедшихъ отъ мужей, было въ истекшемъ году 127; мужей, ушедшихъ отъ женъ 1.127; мошенниковъ, аферистовъ, червонныхъ валетовъ, ушедшихъ отъ рукъ полиціи,—10.127; жуликовъ, находящихся въ вѣчномъ движеніи, чтобы не попасть на глаза полиціи,—20.127; шелопаевъ, вѣчно движущихся по улицамъ, кофейнямъ, билліардямъ, театрамъ—40.127; тружениковъ, вѣчно ищущихъ работы, съ трудомъ находящихъ ее, получающихъ жалкую заработную плату, еле-еле перебивающихся со дня на день... и не перечтешь!

Научныя свѣдѣнія.

Нѣкоторыя науки, искусства, ремесла потерпятъ реформу. Политическая экономія станетъ наукой объ общемъ неплатежѣ долговъ и выгодномъ способѣ обиранія рабочаго,—какъ было, впрочемъ, и до сихъ поръ. Астрономія—наукой о генеральскихъ звѣздахъ; археологія—открытіемъ архилуховъ на профессорскихъ каѳедрахъ; музыка — искусствомъ лести и живописанія треволненій ералаша; драма—станетъ пустотою кармановъ, а также заготовленіемъ годовыхъ отчетностей, которыми и заняты теперь всѣ чиновники; гимнастика — средствомъ добиться теплаго мѣста; инженерное искусство—искусствомъ прокладывать пути сообщенія посредствомъ желѣзнаго терпѣнія пассажировъ; миѳологія —искусствомъ подрядовъ и поставокъ.

Алфавитный указатель

(для любителей постороннихъ доходовъ).

А. Артели, арестанты, аптеки.

Б. Бани, бродяги, бойни, билеты, паспортные и другіе.

В. Винные погреба, воры, ворожеи, взносъ недоимокъ.

Г. Говядина, грабители, газовые праздники, гостинницы.

Д. Домовладѣльцы, драки, доносы.

Е. Ереси.

Ж. Живопись, «жиды».

З. Знахари, звѣринцы.

И. Имянинники.

К. Кабаки, камеліи, конокрады, куницы, колбасники, кузнецы, квитанціи.

Л. Лавки, лодочники, лабазники.

М. Мука, медъ, модистки, музыканты.

Н. Находки.

О. Обманъ, обсѣлъ, оптовая продажа, отводъ квартиръ, отопленіе, освѣщеніе.

П. Пожары, подрядчики, портные, постоялые дворы, паспорты.

Р. Ремизъ, разбойники, ресторація.

С. Столяры, сапожники, слесари, солонина, сало.

Т. Такса, торговля, товары, табуны.

У. Утопленники, увѣчье.

Ф. Фабрики, фальшивыя монеты, фартуки.

Х. Холсты, хлѣбопеки, харчевня.

Ц. Цѣны (справочныя), цѣловальники, цыгане.

Ч. Чай.

Ш. Шапочники, шиканье въ театрѣ, шулера, шайки.

Ѣ. Ѣзда (быстрая по городу).

Э. Экзекуціи, эпидеміи.

Я. Ябедники, ярмарки, яды.

Й, Ы, Ъ, Ь, Ю, Ѳ, Ш — слова не доходныя.

Вотъ и все. Мало? Можно прибавить. Такъ, къ буквѣ Н можно прибавить *Новый* годъ, какъ доходную статью. Воображаю, какъ нагрѣютъ руки любители постороннихъ доходовъ сегодня, въ день Новаго года,—кстати сказать, день, въ который мы вступаемъ въ созвѣздіе Водолея, предвѣщавшаго египтянамъ разлитіе Ниха. Будемъ и мы ожидать отъ Водолея урожая, послѣ котораго потекутъ млеко и медъ во всѣ засохшія русскія русла, разольется шампанское въ элегантныхъ салонахъ и очищенное—въ питейныхъ салонахъ. А какъ нетерпѣливый человѣкъ учитываетъ свои надежды будущаго въ настоящемъ, то, вѣроятно, и читатель учелъ уже подъ Новый годъ часть ожидаемыхъ даровъ Водолея. Ну, и что-жъ ?! A la bonne heure! Съ Новымъ годомъ!

Баронъ Инсъ.

Одесса.

*) Трудно не писать сатиру! (переводъ для невѣжественныхъ реалистовъ).

**) Трудно писать сатиру!

ДѢЛО О ЗЛОСТНОМЪ БАНКРОТСТВѢ И ПРОЧ.

(*Фантастическая сцена*).

Дѣйствующія лица:

Верх. судья. . Исторія.
Обвиняемый . 1893-й годъ.
Прокуроръ . . Общественное благо.
Защитникъ . . Справедливость.
Граждан. истец. Обманут. человѣчество.
Эксперты . . Эскулапъ и Архимедъ.
Свидѣтели:

Со стороны обвиненія:
1) Холера.
2) Чума.
3) Скарлатина.
4) Тифъ.
5) Холодъ.
6) Крупповская пушка.
7) Недомысліе.
8) Невѣжество.
9) Судебная хроника.

Со стороны защиты:
10) Франко-русскій союзъ.
11) Докторъ.
12) Аптекарь.
13) Гробовщикъ.
14) Могильщикъ.
15) Адвокатъ.

Верховный судья. — Объявляю засѣданіе открытымъ. На основаніи постановленія Департамента Ѳемиды и согласно точному разуму вѣковѣчнаго Кодекса Summa Justitia, обвиняемый, 1893 годъ, предается моему суду, безъ участія присяжныхъ засѣдателей, по обвиненію его въ злонамѣренномъ банкротствѣ, присвоеніи незаконнаго званія и нескончаемомъ рядѣ душегубствъ. Г. судебный приставъ, распорядитесь о введеніи его въ залъ засѣданія.

(Черезъ минуту является, поддерживаемый жандармами Бараній-Рогъ и Кузькина-Мать, хилый, сгорбленный, скелетоподобный старецъ, безъ зубовъ, съ ямами вмѣсто глазъ, и, болѣзненно кряхтя, усаживается на скамьѣ подсудимыхъ).

Верховный судья.—Обвиняемый, какъ васъ зовутъ?

Обвиняемый.—(*еле слышно*).—1893-й годъ.

Верх. судья.—Женаты ли вы?

Обвин.—Состою въ законномъ бракѣ съ прелестницей Нирванной.

Верх. судья.—Имѣете-ли дѣтей?

Обвин.—Всѣ они вызваны въ качествѣ свидѣтелей со стороны обвиненія.

Верх. судья.—Копію обвинительнаго акта получили? Въ чемъ обвиняетесь—вамъ извѣстно?

Обвин.—Такъ точно.

Верх. судья.—Признаете-ли себя виновнымъ?

Обвин.—Никакъ нѣтъ.

Верх. судья.—Садитесь. Г. секретарь, всѣ-ли свидѣтели явились?

Секретарь.—Нѣтъ. Госпожѣ Холерѣ не доставлена повѣстка, за выбытіемъ ея за-границу, на родину, о чемъ имѣется удостовѣреніе полицейскаго начальства. Крупповской пушкѣ его сіятельство господинъ Каприви изволили отказать въ отпускѣ, и она не не явилась. Не явились также: Чума, вслѣдствіе командировки по службѣ въ Донскую область; Гробовщикъ, Могильщикъ,—за множествомъ неотложной работы, и адвокатъ, занятый защитой одного банкокрада. Всѣ трое, однако, прислали письменныя показанія.

Верх. судья.—Признаю причины неявки въ судъ указанныхъ свидѣтелей уважительными. Г. прокуроръ, г. защитникъ! Считаете-ли возможнымъ продолжать разборъ дѣла?

(Стороны киваніемъ головъ изъявляютъ свое согласіе).

Верх. судья. — Г. секретарь, будьте любезны, прочитайте обвинительный актъ.

Секретарь.—Ровно годъ тому назадъ, на земномъ шарѣ объявился нѣкій Незнакомецъ, обольстительной наружности, который, наименовавъ себя Новымъ годомъ, далъ ложное обѣщаніе Человѣчеству принести ему въ даръ счастье и душевный покой, въ виду чего обвиняемому была устроена торжественная встрѣча при звонѣ бокаловъ и многочисленныхъ заздравныхъ тостахъ. Съ первыхъ, однако, шаговъ его дѣятельности обнаружилось, что Незнакомецъ не только не оправдалъ ни одной изъ надеждъ, которыя онъ-же поселилъ въ душахъ легковѣрныхъ простаковъ, а, напротивъ, пользуясь несовершеннолѣтіемъ послѣднихъ, началъ самымъ преступнымъ образомъ чинить имъ обиды и огорченія, такъ что подъ конецъ явилось даже сомнѣніе въ дѣйствительности и законности носимаго имъ званія. Произведенное по этому поводу полицейское дознаніе, а затѣмъ предварительное слѣдствіе, дало рядъ уликъ, коими вполнѣ подтверждается возникшее подозрѣніе. Такъ, на основаніи свидѣтельскихъ показаній, допроса окольныхъ людей и справокъ о судимости установленъ тотъ фактъ, что и предки Незнакомца, всѣ безъ изъятія, были судимы и осуждены за дѣянія, совершенно тождественныя съ тѣми, за которыя преданъ суду Исторіи также обвиняемый. Перечисленіе всѣхъ злодѣйствъ Незнакомца заняло бы слишкомъ много мѣста и времени, да въ этомъ нѣтъ и необходимости въ виду дѣйствующихъ узаконеній о совокупности преступленій. Департаментомъ-же Ѳемиды его дѣянія квалифицированы: 1) какъ злостное банкротство, 2) присвоеніе непринадлежащаго званія и 3) совершеніе 1.573,929 душегубствъ, съ заранѣе обдуманнымъ намѣреніемъ.»

Верховный судья.—Довольно. Обвиняемый, имѣете вы что-нибудь сказать по поводу прочитаннаго обвинительнаго акта?

Обвин.—Нѣтъ, не имѣю.

Верх. судья. — Судъ приступитъ къ допросу свидѣтелей. Г. судебный приставъ...

Всѣ свидѣтели со стороны обвиненія показываютъ, что въ минувшемъ году имъ жилось какъ нельзя лучше. *Тифъ* и *Скарлатина* не нахвалятся на свою жатву, говоря, что, насколько имъ извѣстно, то-же самое подтвердили бы на судѣ *Чума и Холера*. *Недомысліе*, дерзко подбоченившись, сказало, что если грядущіе годы будутъ такіе-же, какъ 1893-й, то оно питаетъ надежду въ самомъ непродолжительномъ будущемъ увидѣть «славный родъ человѣческій превратившимся въ стадо барановъ». При этомъ свидѣтель добавилъ: «Изъ всѣхъ отраслей промышленности и торговли *одни только мои продукты* пользуются повсемѣстно правомъ безпошлиннаго ввоза и вывоза. Даже самые ярые протекціонисты не покушаются ограничить районъ ихъ распространенія». *Невѣжество* на предложеніе предсѣдателя «показать все по чистой совѣсти, не увлекаясь ни дружбой, ни родствомъ, ниже ожиданіемъ выгодъ», только нагло улыбнулось въ сторону судебнаго пристава, за что, воспріявъ должное въ загривокъ отъ Кузькиной. Матери, было удалено изъ залы засѣданія.—«Судебная хроника»—молча, безъ словъ, въ арестантскомъ халатѣ, усѣянномъ бубновыми тузами, съ надписями: «Панама», «Убійства» и проч., сдѣлала нѣсколько туровъ, взадъ и впередъ, по залѣ и затѣмъ была освобождена отъ устнаго показанія.

Наступилъ чередъ допросу свидѣтелей со стороны защиты. Первымъ давалъ показаніе «Франко-русскій союзъ», очень любезный молодой человѣкъ, который далъ объ обвиняемомъ самую лестную аттестацію, назвавъ его въ заключеніе «смиренникомъ и миротворцемъ». (Защитникъ проситъ эти слова занести въ протоколъ). Но тутъ коварный Прокуроръ попросилъ прочитать показаніе, данное «Крупповской пушкой» на предварительномъ слѣдствіи, и эффектъ нѣсколько былъ испорченъ. Пушка удостовѣряла, что, несмотря на мирныя, якобы, вѣянія, она постоянно находится въ полной боевой готовности и отъ чиновника военной канцеляріи знаетъ, что, при первомъ «пограничномъ инцидентѣ», ей будетъ предоставлена «свобода дѣйствій». Аптекарь, Докторъ и Гробовщикъ выразили свою искреннюю благодарность обвиняемому, благодаря которому они значительно поправили свои дѣла. По ихъ словамъ, «лучшаго поведенія и желать не слѣдуетъ». При семъ аптекарь замѣтилъ, что «съ такимъ годомъ и новая такса не страшна», а докторъ сказалъ, что «медицинское общество собирается поднести своему благодѣтелю сочувственный адресъ». Адвокатъ писалъ изъ города, гдѣ онъ въ это время защищалъ банкокрада, что «дай Богъ и дальше такъ; мы, криминалисты, тогда безъ хлѣба сидѣть не будемъ!» Могильщикъ увѣрялъ, что онъ не запомнитъ года, когда-бы онъ выкопалъ «столько большихъ, среднихъ и малыхъ могилъ. Прелесть!» —такъ кончалъ свое письменное показаніе этотъ веселый, неунывающій человѣкъ. (Прокуроръ проситъ записать въ протоколъ дословно показаніе Могильщика).

Изъ экспертовъ—Эскулапъ показалъ, что, при освидѣтельствованіи умственныхъ способностей обвиняемаго, онъ хотя и находитъ, что тотъ являетъ въ своемъ лицѣ слѣды несомнѣннаго атавизма, тѣмъ не менѣе, его нельзя признать невмѣняемымъ. Въ свою очередь, Архимедъ заявилъ, что произведенный имъ самый тщательный осмотръ «торговыхъ книгъ» 1893 го года привелъ его къ убѣжденію въ наличности всѣхъ признаковъ злостнаго банкротства: пассивъ огромный, активъ—два ломанныхъ гроша, основного капитала никакого; имѣются, кромѣ того, кое-гдѣ подчистки, помарки, умышленно сдѣланные кляксы, вырваны цѣлыя страницы, разорвана шнуръ. Словомъ, обычная картина книговѣденія, наблюдаемая у каждаго банкрота»...

Верховный судья.—Судебное слѣдствіе закончено. Начинаются пренія сторонъ. Господинъ прокуроръ, за вами слово.

Прокуроръ.—Давно уже моя задача обвинителя не представлялась мнѣ въ такой степени легкой. Нужны-ли яркія краски для того, чтобы изобразить всю тяжесть преступленій, совершенныхъ 1893-имъ годомъ? Нѣтъ,—факты говорятъ сами за себя и намъ остается только слѣдовать за ними. Ужасная картина смерти и разрушенія развернется передъ нами, если мы мысленно, хотя въ главныхъ чертахъ, обобщимъ и соединимъ въ одно цѣлое услышанное на судѣ. Даже свидѣтели защиты, въ сущности, подтверждаютъ то, о чемъ говорится въ обвинительномъ актѣ. И по ихъ показаніямъ выходитъ, что 1893-й годъ это — какое то чудище обло, стозѣвно, съ ненасытными кровожадно-жратвенными инстинктами. Вспомните безъискусственный разсказъ Могильщика, Гробовщика, вспомните адресъ, который медицинское общество собиралось поднести подсудимому. За что, за какія заслуги? Страшно вымолвить.—Злостное банкротство—внѣ сомнѣніи. 1893 й годъ обѣщалъ много и не далъ ничего. Онъ обманнымъ образомъ заставилъ устроить себѣ встрѣчу, какъ желанному, дорогому гостю, и что-же въ результатѣ? Полное разочарованіе. Вы слышали показаніе эксперта Архимеда: «пассивъ огромный, активъ два ломанныхъ гроша!» Ха-ха! Такъ вотъ онъ каковъ, этотъ обольстительный молодой человѣкъ, съ шумомъ и трескомъ пожаловавшій на смѣну 1892-му году! Полно онъ-ли это,—онъ-ли—тотъ развязный незнакомецъ, который 365 дней тому назадъ присвоилъ себѣ званіе Новаго года? Нѣтъ, это не больше, какъ самозванецъ, сознательно вводившій въ заблужденіе легковѣрное человѣчество. Да поразитъ-же его кара правосудія! Черный годъ ему имя, проклятіе его удѣлъ. По моему крайнему разумѣнію, онъ безусловно виновенъ и столь-же безусловно не заслуживаетъ снисхожденія. Я кончилъ, г. судья...

Верх. судья.—Г. Гражданскій истецъ, вы что имѣете сказать?

Гражд. истецъ. — Послѣ блестящей рѣчи г. Прокурора, мнѣ не остается ничего добавить. Прошу только о присужденіи мнѣ убытковъ, которые я понесъ, положившись на обѣщанія обвиняемаго.

Верх. судья.—Какимъ образомъ получились эти убытки?

Гражд. истецъ.—Да очень просто, г. Судья. Когда годъ тому назадъ явился ко мнѣ этотъ господинъ и наобѣщалъ съ три короба всякой всячины, я такъ обрадовался, что устроилъ грандіозную, гомерическую пирушку, которая обошлась мнѣ въ нѣсколько милліоновъ. Одной водки сколько выпито! Однихъ буттербродовъ сколько съѣдено! Этого—мало?

Верх. судья.—Хорошо. Садитесь. Г-нъ Защитникъ!

Защитникъ. — Прокуроръ слишкомъ строгъ. Онъ видитъ одну только сторону дѣла, темную, и не хочетъ видѣть множество другихъ сторонъ—свѣтлыхъ. Говоритъ о душегубствахъ 1893-го года. Вѣрно: душегубства были, и Могильщикъ, и Гробовщикъ, и Врачъ, и Аптекарь,—не лгали. Но, все-таки, это не преступленія. Смерть—неразлучная спутница Хроноса и сама Судьба предопредѣляетъ каждому году извѣстное число жертвъ. Безъ этого чѣмъ-же было питаться моему кліенту? И чѣмъ бы тогда питались также почтенныя сословія: врачей, поваровъ латинской кухни, гробокопателей и факельщиковъ? Suum cuique.—Говорятъ затѣмъ, что 1893-й годъ — злостный банкротъ, что онъ много наобѣщалъ и ничего не исполнилъ. Опять неправда. Злостной уже потому нельзя считать несостоятельность подсудимаго, что въ наслѣдствѣ, перешедшемъ къ нему отъ его предшественника, пассивъ значительно преобладалъ надъ активомъ. Экспертиза ничего не доказала. Если нашлись въ торговыхъ книгахъ подчистки, кляксы и помарки, то, вѣдь, надо-же еще установить причинную связь между дѣйствіями 1893 года и этими, якобы, внѣшними проявленіями злой воли. Я нахожу, что банкротство маленькое есть, но оно не злостное и даже не неосторожное, а только несчастное. Ложными надеждами не обвиняемый питалъ Обманутое Человѣчество, а оно само себя питало. Поэтому, въ гражданскомъ искѣ отказать, какъ по его справедливости должно быть отказано. А о томъ, что нѣтъ въ настоящемъ случаѣ присвоенія непринадлежащаго званія, я и распространяться не хочу: это ясно изъ всего мною сказаннаго.

За что-же на голову моего кліента призывается такая строгая кара? Судья, постановляющій рѣшенія на основаніи вѣковѣчнаго Кодекса Summa Justitia, не можетъ быть настолько пристрастнымъ.

Затѣмъ—какъ можно игнорировать свѣтлыя стороны дѣла? Когда, какъ не въ 1893 г., г. Баталину, апостолу братства и любви, разрѣшено издавать новый журналъ «Новое Слово»? Когда, какъ не въ 1893 году, разрѣшено князю Мещерскому, котораго я имѣю удовольствіе лицезрѣть здѣсь въ качествѣ судебнаго пристава, издавать вторую патріотическую газету—«Русь»? Когда народился этотъ историческій герой, въ шпорахъ и въ каскѣ, Франко-русскій Союзъ? Когда въ Ростовѣ на Дону докторъ Ткачевъ пожертвовалъ 75 т. на нужды отечественнаго просвѣщенія? Когда ростовскіе на-Дону благотворители, собравшись вмѣстѣ, пожертвовали, какъ-бы играючись, 26 съ чѣмъ-то тыс. руб. на устройство для бѣдныхъ дѣтей ремесленного училища? Когда возникъ вопросъ объ окончательномъ уничтоженіи пресловутой генеральной балки и не менѣе пресловутаго Темерника?

И прочая, и прочая, и прочая.
Кто далъ все это?
1893-й годъ.
Кого судимъ мы теперь?
Тотъ-же 1893 годъ!..
О, Богъ мой, гдѣ-же справедливость?!..
Я кончилъ, г. судья.

Великій Судья.—Судъ удалится для постановленія приговора.

(Возвратившись черезъ десять минутъ).

Разсмотрѣвъ всѣ обстоятельства настоящаго дѣла и руководствуясь точнымъ разумомъ Кодекса Summa Justitia, я, волей Божіей Верховный Судья, постановилъ: обвиняемаго, 1893 годъ, по обвиненію въ душегубствахъ, жестоко и сверхъ мѣры чинимыхъ, признать по суду оправданнымъ; равно—признать невиновнымъ и по обвиненію въ присвоеніи непринадлежащаго ему званія. По обвиненію-же въ банкротствѣ, признать виновнымъ, ко въ банкротствѣ несчастномъ, а въ гражданскомъ искѣ отказать, какъ по его бездоказательности, такъ и согласно основному юридическому правилу: «что съ воза упало, то пропало». Приговоръ объявляется въ окончательной формѣ и обжалованію не подлежитъ.

Въ это время раздается испуганный крикъ обоихъ жандармовъ:

— Ваше скородіе, ёмъ здохъ...

— Кто ёнъ?

— Да ёнъ самый, этотъ старый пёсъ...

Бьетъ 12 часовъ. Залъ судебныхъ засѣданій оглашается ударомъ грома, послѣ чего происходитъ страшное замѣшательство, и 1893 годъ проваливается въ тартарары.

Издалека доносится:

— Съ новымъ годомъ! Съ новымъ счастьемъ!..

Пикквикъ.

СУДЪ САТУРНА.

(Новогодняя феерія, съ провалами, появленіями, превращеніями и апоѳеозомъ).

Дѣйствіе происходитъ въ пространствѣ, за часъ до новаго года.

Сатурнъ.

Беззвучно сыплется часовъ моихъ песокъ,
Какъ сыпались уже ряды тысячелѣтій;
Сегодня, черезъ часъ, свой доживаетъ срокъ
И въ вѣчность отойдетъ годъ девяносто третій.
Вотъ онъ стоитъ уже въ доспѣхахъ боевыхъ,
Обставленъ пушками, кругомъ картечь, гранаты,
Сверкаютъ, словно жаръ, оружіе и латы
И шлемъ тяжелый скрылъ красу волосъ сѣдыхъ.
Пустой былъ старичекъ: все битвами грозился,
Сурово морщилъ лобъ, сжимая кулаки,
И, деньгами соря, чуть-чуть не разозрился,
Въ оружіе рядя ненужные полки...

Старый годъ (подходя).

Суровы вы ко мнѣ, почтенный господинъ,
Но, еслибъ дѣло вы подробно разобрали,
Клянуся красотой моихъ святыхъ сѣдинъ—
Вы бѣдный старый годъ, конечно-бъ, оправдали.
Вы вспомните мое трагическое дѣтство,
Припомните, что далъ мнѣ предъидущій годъ:
Какое страшное наслѣдство
Позора, горя и заботъ!
Во вѣки не забыть мнѣ ужаса и сраму:
Холера, голодъ, тифъ... Да что и говорить!
Мнѣ довелося пережить
Великолѣпную «Панаму»...
Въ разгарѣ тяжкихъ бѣдъ я посланъ былъ землѣ.
Еще ребенкомъ будучи безпечнымъ,
Уже я носилъ проклятье на челѣ,—
Такъ, видно, суждено Предвѣчнымъ.
Теперь же, покидая свѣтъ,
Имѣю честь просить я пропускной билетъ:
Харонъ, вѣдь, нынче черезъ Лету
Провозитъ только по билету...
Прощайте-же, Сатурнъ! прошедшее на смарку!
Вручите-же вы мнѣ любезно контромарку.

Сатурнъ.

Э, нѣтъ, голубчикъ мой, постой!
Меня ты баснями разжалобишь едва-ли..
Ишь ты, прикинулся казанской сиротой!..
Мы эти пѣсенки не разъ уже слыхали...
Скажи, что сдѣлалъ ты хорошаго въ сей жизни?
На что растратилъ ты способности, отвагу?
Кому полезенъ былъ? Какой землѣ, отчизнѣ?

Старый годъ.

Я создалъ выставку въ Чикаго.
Туда со всѣхъ концовъ земли,
По мановенію Зевеса,
На конкурсъ люди принесли
Плоды богатые прогресса.
Изъ закоулковъ и столицъ
Стеклись искусства и богатства
На праздникъ знанія и братства..
Восторгамъ не было границъ!..

Сатурнъ.

Причемъ ты братство тутъ пришелъ?
Нѣтъ, братство нынче, братъ, въ загонѣ;
Не ты-ль, мой милый, произвелъ
Рядъ страшныхъ взрывовъ въ Барселонѣ?
Не ты-ль

Да Фофановъ весьма задорно строчитъ,
Какъ молодой пѣтухъ кричитъ я кончилъ.

Сатурнъ.

Ладно. Подсудимый,
Вы что хотите возразить?

Старый годъ.

Свидѣтель мой неумолимый
Что хочетъ можетъ говорить,
Но, чтобъ избѣгнуть злой опалы,
Сошлюся я на всѣ журналы:
Вездѣ, во всѣхъ концахъ земли,
Въ прахъ декадентовъ разнесли.
И даже, утверждаю смѣло,
Свидѣтели тягучій стихъ...

Сатурнъ.

Судить его не ваше дѣло...
(Обращаясь къ Меркурію):
Ввести свидѣтелей другихъ!
(На сцену съ шумомъ врываются кліенты римскаго банка).

Кліенты римскаго банка

Вотъ виновникъ нашихъ бѣдствій!
Вотъ проклятый старый годъ!
Безъ суда его и слѣдствій
Выгнать въ вѣчность изъ воротъ!
Онъ наслалъ намъ, экселенца,
Страшный крахъ и инфлуэнцу.
Пусть отъ насъ идетъ съ позоромъ,
Безъ одежды, босикомъ,
Пусть зовется вѣчно воромъ
И ростовскимъ босикомъ!..
(Бросаются на Старый годъ съ кулаками).

Сатурнъ *(звонитъ въ колокольчикъ).*

Тише! Тише! Эй, Меркурій!
Сторожей скорѣй сюда
И гоните этихъ фурій
Энергичнѣй изъ суда!..

Меркурій.

Смирно, черта! Осадите!
Честью просятъ! Ну, народъ!
Поскорѣе уведите
За рѣшетку Старый годъ!
(Старый годъ прячутъ отъ разнузданной толпы за рѣшетку; кліентовъ римскаго банка выталкиваютъ явившіеся сторожа).

Сатурнъ.

Какой поступокъ наглый, дерзкій!
Вѣдь это не кабакъ, а судъ!
Кто тамъ еще есть?

Меркурій.

Князь Мещерскій.

Сатурнъ.

Пускай скорѣй его введутъ.

Сатурнъ.

Что скажетъ князь высокочтимый?
Какъ онъ находитъ Старый годъ?

Кн. Мещерскій.

Принесъ мнѣ этотъ подсудимый
Не мало горя и заботъ:
становится въ позу и поетъ фальцетомъ на мотивъ изъ «Русалки»):
Вотъ видите-ль: князья невольны
Врачей военныхъ обругать:
За это ихъ караютъ больно
И судъ, и мнѣнье, и печать.
А вольно имъ сердце тѣшить,
Надо мной всю жизнь глумясь?
Надо-бъ бить, ссылать и вѣшать
Всѣхъ, въ меня бросавшихъ грязь!..
Нѣтъ покоя ни минуты,
Разночинцы лѣзутъ въ знать,
Чрезъ это всюду смуты,
И опошлилась печать.
Погодите: ободрюсь я
Послѣ горестей и бѣдъ
И моимъ младенцемъ «Русью»
Удивлю весь бѣлый свѣтъ...

Сатурнъ.

Довольно, гражданинъ почтенный;
Допросъ съ васъ снятъ. *(Къ Меркурію).*
Еще кто есть?

Меркурій.

Набралось дамъ тамъ тысячъ шесть.

Сатурнъ...

О, Зевсъ, властитель всей вселенной!
(Къ Меркурію).
Красивы?

Меркурій...

Просто хоть куда!

Сатурнъ.

Ввести скорѣй ихъ въ залъ суда!...
(Врывается масса дамъ и начинаютъ лорнировать подсудимаго)-

Дамы.

— Какъ нехорошъ!
— И съ бородавкой!
— Мнѣ онъ не нравится ничуть!
— Masdames, позвольте! Я за давкой
Все немогу никакъ взглянуть!—
— А вотъ Меркурій; Онъ недурно
Одѣтъ; немножко нецензурно,
И слишкомъ тонкое трико...
За то классически—легко...
— Меркурій, разбирая строго,
Похожъ на Фигнера немного....
— Ахъ, что вы! Сущій Салтыковъ:
И станъ, и волосы, и бровь...

Сатурнъ.

Позвольте-съ .. Дамы и дѣвицы!
Отъ васъ мы показанья ждемъ
И на исторіи страницы
Тѣ показанья занесемъ.
Скажите-жъ искреннее мнѣнье:
Какъ нравится вамъ Старый годъ?

Дамы:

— Противный!
— Гадкій!
— Безъ сомнѣнья!
— Горбатъ!
— Во всѣхъ статьяхъ уродъ!...
(Входитъ господинъ во фракѣ, съ баронской осанкой).

Сатурнъ.

Кто это?

Меркурій.

Гласный изъ Ростова.

Сатурнъ.

Чего ему?

Меркурій.

Онъ проситъ слова.

Сатурнъ

Пусть подойдетъ и говоритъ

Гласный изъ Ростова.

М.М. Г.Г.!
Явился въ этотъ грозный часъ
Я представителемъ Ростова;
Прошу я, какъ свидѣтель, васъ
Позволить мнѣ свободу слова.

Сатурнъ.

Мы вамъ внимаемъ.

Гл. изъ Ростова.

Подсудимый
У насъ себя прескверно велъ
И у ростовцевъ пріобрѣлъ
Названья: «гнусный», «нестерпимый».

Старый годъ.

Я создалъ имъ водопроводъ,
Я подарилъ газету «Югъ»...

Сатурнъ (перебивая).

Вамъ говорить прійдетъ чередъ;
Нельзя-же разсуждать всѣмъ вдругъ!

Гл. изъ Ростова.

Я буду кратокъ. Старый годъ
Сулилъ гимназіи дать зданье,
А далъ ротонду лишь, уродъ.
Разсыпался до основанья
Картонный домикъ Цирельзона
Надѣлавъ страшнаго трезвона;
Циркъ треснулъ и разсѣлись бани,
Потоки вызвавъ рѣзкой брани.
Канализацію, музей—
Все обѣщалъ намъ подсудимый
И покидаетъ градъ родимый,
Не выполнивъ своихъ идей..
Я могъ бы много говорить
Про фонари и мостовыя,
Но ждутъ свидѣтели другіе;
Я обрываю рѣчи нить.

Сатурнъ.

О, нѣтъ, свидѣтелей не надо,
Довольно я ихъ слушалъ тутъ!
Да и пора: чрезъ пять минутъ
Предстанетъ новый гость изъ ада.
Теперь же, взвѣсивъ поведенье
И всѣ поступки старика,
Постановимъ свое рѣшенье;
Задача наша не легка.
Доказано, что этотъ годъ,
Названьемъ девяносто третій,
Былъ полонъ горя и невзгодъ.
За это онъ въ ряды столѣтій
Покрытъ безславіемъ уйдетъ
Сильнѣе надо-бъ наказанье
Изобрѣсти намъ для него,
Но принимаемъ во вниманье
Мы неразвитіе его.
Нашъ справедливый приговоръ
Привесть сейчасъ же въ исполненье!
Ступай, старикъ, и съ этихъ поръ
Настало для тебя забвенье! ..
Старый годъ съ трескомъ проваливается, оставивъ послѣ себя запахъ карболки, камфары, нюхательнаго табаку и микробовъ. Въ ту-же минуту появляется **Новый 1894 годъ**, *верхомъ на велосипедѣ, одѣтый по послѣдней Тулонской модѣ, съ моноклемъ въ глазу; за нимъ слѣдуетъ толпа поклонниковъ т-те Аданъ. Дамы кричатъ:* «vive la France»!, «vive la Russie». *Новый годъ, подъѣхавъ къ Сатурну, галантно раскланивается.*

Новый годъ.

Bonjour, grand père; je vous salue!
Пріймите благосклонно внука;
Меня томитъ и гложетъ скука
И объ одномъ я васъ молю:
Какъ можно больше развлеченій;
Я нервенъ страшно; для меня
Еще не протекло и дня,
А я ужъ полонъ весь сомнѣній.
Я, впрочемъ, съ Франціей сроднился
И вотъ чуть-чуть развеселился,
Но, вѣрьте, не пройдетъ и дня,
Какъ одолѣетъ спинъ меня.

Сатурнъ.

Иди и властвуй. Я не буду
Тебѣ совѣтовъ подавать;
Въ уединеньи я пребуду
Дней триста шестьдесятъ и пять.
Когда жъ послѣдній день увянетъ—
Возмездье для тебя настанетъ
И вновь свидѣтели прійдутъ
Къ Сатурну мудрому на судъ.
Рѣшенье жъ наше, такъ и знай,
Помѣститъ «Приазовскій Край».
(Исчезаетъ. Мракъ, еще болѣе густой, нежели на улицахъ Ростова, покрываетъ сцену).

Комаръ.

Сонъ Ивана Максимовича.

Нотаріусъ Иванъ Максимовичъ Сиверцовъ легъ послѣ обѣда отдохнуть. Часовъ въ 10—11 онъ предполагалъ поѣхать къ своимъ хорошимъ знакомымъ Бѣловодовымъ встрѣтить новый годъ, а до тѣхъ поръ рѣшилъ хорошо выспаться. Онъ давно уже ѣздилъ къ Бѣловодовымъ. Пріятель его, присяжный повѣренный Струйскій, утверждалъ, будто у него тамъ есть «сюжетъ»—Наденька Бѣловодова. Но, лежа теперь на кушеткѣ, съ папиросой въ зубахъ, и взвѣсивъ хорошенько всѣ обстоятельства знакомства и свои собственныя чувства, Иванъ Максимовичъ пришелъ къ заключенію, что это вздоръ. Конечно, она ему нравится, какъ очень симпатичная особа, онъ къ ней очень расположенъ, можетъ быть, и любитъ ее, но что-же изъ этого слѣдуетъ? Ровно ничего. Во-первыхъ, это безцѣльно, да и во-вторыхъ, безцѣльно. Жизнь, вообще, глупа, а *это* - самое глупое въ жизни, потому что даетъ ей продолженіе.

Старый годъ, новый годъ! Старая жизнь, молодая жизнь! Все это искусственныя понятія и вызваны они ничѣмъ инымъ, какъ тѣмъ именно, что людямъ очень скучно и томительно живется. Счастливые часовъ не наблюдаютъ и имъ нѣтъ надобности справляться по календарю, какого именно числа и какого года они себя хорошо чувствуютъ. Но когда жизнь ничего не представляетъ, кромѣ томительнаго однообразія заранѣе выработанныхъ и опредѣленныхъ формъ существованія, человѣкъ искусственно создаетъ періодъ и утѣшаетъ себя надеждою, что книга бытія помѣщается не на одномъ свиткѣ пергамента, а на множествѣ страницъ, причемъ каждая страница можетъ быть совершенно оригинальна и самостоятельна. И это — сознательный и даже намѣренный обманъ.

И потому самому, почему онъ не вѣритъ въ старые и новые годы, онъ не находитъ въ себѣ вѣры въ новую жизнь. Съ Наденькой и безъ Наденьки —это будетъ одно и то-же. Безсмыслица не станетъ складнѣе ни отъ того, что на ней будетъ новая номерная бляха, ни отъ того, что внутри всеобъемлющей безсмыслицы произойдетъ частная комбинація двухъ отдѣльныхъ безсмыслицъ. Наденька—сама по себѣ безсмыслица, онъ—самъ по себѣ безсмысленъ. Ну, они женятся.. Откуда-же смыслъ явится? Какимъ образомъ изъ ничего вдругъ произойдетъ что то? Это то же самое, какъ ожидать, что послѣ полуночи, когда пробьетъ двѣнадцать часовъ, станетъ почему-то лучше, чѣмъ было до двѣнадцати! Почему? Что измѣнилось подъ нашимъ зодіакомъ? Развѣ часы не были заведены раньше? Развѣ люди не заведены разъ навсегда?

Старый годъ, новый годъ! Новое счастье! Старое счастье! Довольно молоть глупый вздоръ и повторять избитыя фразы..

Ивану Максимовичу вдругъ послышались чьи-то шаги по ковру. Онъ обернулся и увидѣлъ своего довѣреннаго письмоводителя Михаила Бенедиктовича, маленькаго человѣка въ золотыхъ очкахъ и съ жидкой бороденкой, остановившагося въ дверяхъ и дѣлавшаго ему какіе-то непонятные знаки.

— Что такое?—спросилъ Иванъ Максимовичъ, потягиваясь всѣми членами.

— Ахъ, Иванъ Максимовичъ, отвѣтилъ письмоводитель,—пожалуйста, вставайте поскорѣе. Пришли какіе-то очень странные кліенты. Я, право, не знаю, что съ ними дѣлать.

— Не понимаю васъ, Михаилъ Бенедиктовичъ, да вы-бы сказали, что контора заперта и что они могутъ придти 2-го января, а теперь не время.

— Да я говорилъ-съ .. Мы, говорятъ, иначе не можемъ, какъ сейчасъ. Когда Парфенова контора была, такъ тамъ будто ихъ уже знали и всегда въ это время имъ свидѣтельствовали.

Услышавъ фамилію Парфенова, кліентовъ котораго онъ давно уже пытался завоевать, Иванъ Максимовичъ вздрогнулъ, еще разъ потянулся и, оправивъ волосы, вышелъ вслѣдъ за Михаиломъ Бенедиктовичемъ въ контору.

Въ конторѣ сидѣло двое кліентовъ. Одинъ постарше, съ угрюмымъ лицомъ, блѣдный, съ яркими и блестящими глазами. Одѣтъ онъ былъ въ широкій просторный, черный сюртукъ, галстухъ былъ повязанъ небрежно и немоднымъ бантомъ, такимъ повязываютъ степные помѣщики и извѣстные художники. Другой—цвѣтущій, розовый, съ сильной мускулатурою и увѣренными движеніями. Оба были очень серьезны и въ манерахъ крайне сдержаны. Иванъ Максимовичъ, очень недовольный тѣмъ, что его разбудили, слегка кивнулъ имъ головою и, энергически усаживаясь въ деревянное кресло съ круглою рѣзною спинкою, процѣдилъ сквозь зубы:

— Чѣмъ могу служить?

— Позвольте представиться,—заговорилъ старшій глухимъ голосомъ, точно онъ не говорилъ, а только громко шепталъ.—Старый годъ, а это мой сынъ и наслѣдникъ, Новый годъ, и мнѣ нужно совершить передовѣріе.

— Чортъ, отпрянулъ назадъ Иванъ Максимовичъ,—что вы такое городите? Старый Годъ, Новый годъ! Чепуха! Слышите, Михаилъ Бенедиктовичъ?

Всего страннѣе было то, что Михаилъ Бенедиктовичъ, нисколько не смущаясь, перелисталъ книгу реестровъ и отвѣтилъ скороговоркой:

— Хотя въ нашей практикѣ не было подобныхъ прецедентовъ, однако, я не вижу никакихъ препятствій для совершенія передовѣрія. Позвольте довѣренность...

Старый годъ, не спѣша, растегнулъ сюртукъ, опустилъ руку въ боковой карманъ и, вынувъ оттуда сложенный въ-четверо листъ, подалъ его Ивану Максимовичу.

— Диктуйте мнѣ, Иванъ Максимовичъ, а я буду писать передовѣріе.

Иванъ Максимовичъ машинально развернулъ листъ бумаги и сталъ смотрѣть растерянными глазами куда-то въ уголъ.

Между тѣмъ, Михаилъ Бенедиктовичъ досталъ чистый листъ бумаги, наклеилъ 80-копѣечную марку и, граціозно склонивъ голову на-право, проговорилъ:

— Ну-съ, я слушаю...

«Милостивый государь, Новый годъ,- читалъ Иванъ Максимовичъ, — прошу васъ принять на себя трудъ ходатайства и представительства въ учрежденіяхъ общественныхъ и правительственныхъ, административныхъ и судебныхъ, торговыхъ и промышленныхъ, литературныхъ и ученыхъ—по дѣламъ общественной, торговой, ученой и литературной несостоятельности. Для чего уполномочиваю васъ, милостивый государь, подавать всякаго рода исковыя и другихъ наименованій бумаги, присутствовать при всѣхъ дѣйствіяхъ учрежденій и лицъ, предъявлять споры и сомнѣнія по подлогу и фальсификаціи пищевыхъ продуктовъ, спермина, виталина и кохина, подавать частныя и апелляціонныя жалобы по дѣламъ о диффамаціи, ходатайствовать объ учрежденіи конкурсныхъ управленій надъ несостоятельными банками и страховыми обществами, устраивать съѣзды, конгрессы, выставки, а также и принимать должныя мѣры по наблюденію за холерою, слѣдить, въ порядкѣ охранительнаго и исполнительнаго производства, за наводненіями и пожарами, выдавать точныя копіи краховъ и мошенничествъ, производить по онымъ разслѣдованія, но въ случаѣ надобности кончать дѣло миромъ, привлекать къ отвѣтственности третьихъ лицъ, драматурговъ, заявляя отступленія отъ художественной правды, возбуждать вопросы о наложеніи запрещеній на развязность гешефтмахеровъ и пр. и пр. И что вы по сей довѣренности законно учините, вѣрю, спорить и прекословить не буду».

Кончивъ чтеніе, Иванъ Максимовичъ перевелъ духъ и, затаивъ дыханіе, посмотрѣлъ на своихъ кліентовъ.

— Сколько слѣдуетъ по таксѣ?—спросилъ именовавшій себя Старымъ годомъ.

— А, черти, право! Да что вы ко мнѣ пристаете? Что я съ васъ взять могу? Угольками на томъ свѣтѣ? Черти!

Старый годъ улыбнулся печальною улыбкою.

— Конечно, мы не можемъ платить деньгами, потому что это не денежное требованіе, и нельзя произвести учета. Но мы готовы всегда дать не матеріальное вознагражденіе.

— Да, отецъ, мы готовы, вставилъ Новый годъ.

Оба были какъ нельзя болѣе серьезны.

— Странно, — не выдержалъ, наконецъ, Иванъ Максимовичъ, — когда встрѣчаютъ Новый годъ, то почему-то ведутъ себя такъ легкомысленно, шумно, весело .. А вы такой серьезный...

Слабая усмѣшка тронула лицо Новаго года. Михаилъ Бенедиктовичъ почему-то свисну́лъ надъ ухомъ Ивана Максимовича и, перегнувшись всѣмъ корпусомъ черезъ столъ, сталъ перелистывать конторскую книгу и шепталъ:

— По реестру номеръ, по реестру...

— Люди заблуждаются,—отвѣтилъ, наконецъ, Новый годъ. Жизнь не праздникъ, а суровая обязанность; жизнь есть миссія, а не произвольное право, которымъ можно пользоваться, но отъ котораго можно и отказаться. И такъ, какъ я это знаю и понимаю, то я жду отъ своей жизни ни больше, ни меньше того, что она въ состояніи мнѣ дать. Я вышелъ изъ Вѣчности, потому что такъ *нужно* было, и возвращаюсь въ нее, потому что это также *нужно*. И вотъ почему я такъ спокоенъ и серьезенъ.

Старый годъ ободрительно качалъ головою и отъ времени до времени приговаривалъ:

— Вотъ какое воспитаніе мы даемъ своимъ дѣтямъ!

Между тѣмъ, Михаилъ Бенедиктовичъ все шепталъ да шепталъ:

— По реестру номеръ,.. по реестру номеръ. .

Иванъ Максимовичъ посмотрѣлъ пристально въ лицо Новаго года и затѣмъ спросилъ:

— Въ чемъ-же вы тогда находите свое личное удовлетвореніе?

— Въ томъ,—отвѣтилъ Новый годъ, — что со мною продолжается жизнь. Я, годъ, умру, но жизнь остается, а если бы не было меня, года, не было бы и жизни. Вотъ почему съ новымъ годомъ соединяется представленіе о новомъ счастьѣ, т. е. о счастьѣ убѣдиться, что жизнь не прекращается. Не правда-ли, отецъ?

Старый годъ одобрительно кивнулъ головой и замѣтилъ:

— Да, жизнь есть цѣпь испытаній! Страшно подумать, что я вытерпѣлъ. Однако, ничего, живъ остался до той самой поры, пока пришелъ срокъ помирать.

Затѣмъ, ласково потрепавъ Новый годъ по щекѣ, Старый годъ засуетился, заторопился и какъ-то внезапно исчезъ. Новый годъ остался одинъ. Помолчавъ немного, онъ подошелъ къ Ивану Максимовичу и, взявъ его за руку, сказалъ:

— Послушайте, Иванъ Максимовичъ, не мудрите вы надъ жизнью. Относитесь къ ней съ благоразуміемъ и должною серьезностью. Вамъ нравится, Наденька? да?

— По реестру номеръ... по реестру номеръ,—шепталъ Михаилъ Бенедиктовичъ.

— Не скрывайте, я все вижу и все знаю. Вамъ нравится Наденька.

— ...Въ квартирѣ моей, нотаріуса Сиверцова, помѣщающейся... продолжалъ шептать Михаилъ Бенедиктовичъ.

— Возьмите ее. Это глупо, что я вамъ совѣтую. Новый годъ долженъ быть нейтраленъ, но мнѣ хочется, чтобы вы усвоили мою точку зрѣнія. Продолжайте жизнь, какъ я ее продолжалъ, потому что не мной и не вами она началась.

— . .Лично мнѣ извѣстнымъ и къ совершенію актовъ гражданско-правоспособнымъ,—шипѣлъ Михаилъ Бенедиктовичъ. Иванъ Максимовичъ хотѣлъ возразить, доказать, высказаться, но Новый годъ уже исчезъ, и вмѣсто него появилось солнце и жгло глаза и пронизывало его грудь тупыми ударами. Михаилъ Бенедиктовичъ свисну́лъ еще разъ и.. превратился въ стеариновую свѣчку.

Иванъ Максимовичъ проснулся. . .

. . . . . .

1 января Иванъ Максимовичъ сказалъ Михаилу Бенедиктовичу:

— Вы знаете, я женюсь.

— Ну, слава Богу,—воскликнулъ Михаилъ Бенедиктовичъ. Съ Новымъ годомъ, съ новымъ счастьемъ! Новый годъ далъ вамъ отличный совѣтъ.

Иванъ Максимовичъ поморщился.

— Нѣтъ, Новый годъ тутъ не причемъ. Условія профессіи... Это у Додэ, кажется, сказано, что нельзя себѣ представить нотаріуса неженатымъ. Нужно же когда-нибудь...

И потомъ, какъ будто о чемъ-то вспомнивъ, прибавилъ:

— Прежнихъ парфеновскихъ кліентовъ не было въ конторѣ?

Homo Novus.

Петербургъ.
25 декабря 1893 года

ВЪ РЕДАКЦІИ ГАЗЕТЫ „ГОПЪ“.

(Отрывокъ изъ неоконченной пьесы).

Дѣйствующія лица тѣ-же, что въ «Ревизорѣ» Н. В. Гоголя.

Явленіе 1-е (и послѣднее).

Редакторъ, передовикъ, фельетонистъ, музыкальный критикъ, первый репортеръ второй репортеръ, сарынин - корректоръ.

Редакторъ. — Я пригласилъ васъ, господа, затѣмъ, во-первыхъ, чтобы вмѣстѣ встрѣтить новый годъ, и, во-вторыхъ, чтобы сообщить вамъ пріятное извѣстіе: къ намъ ѣдетъ... знаменитость!..

Передовикъ.—Какъ, знаменитость?

Фельетонистъ.—Какъ, знаменитость? А я что такое, по вашему?

Редакторъ.—Знаменитость изъ стольна града Канева, и еще какая: его «Орломъ» зачитывалась въ свое время вся просвѣщенная Россія.

Передовикъ.—Вотъ-те на!

Фельетонистъ. —Не было печали, такъ черти накачали.

Музык. рецензентъ.—Господи Боже! Знаменитость—и еще изъ Канева!

Редакторъ.—Я какъ будто предчувствовалъ: сегодня ночью мнѣ приснились два подписчика: пришли, понюхали и пошли прочь. Вотъ я вамъ прочту письмо, которое получилъ отъ нашего дорогого гостя. Вотъ что онъ пишетъ: «Многоуважаемый Антонъ Антоновичъ! Спѣшу увѣдомить васъ, что предложеніе ваше принимаю. Надѣюсь, что изъ вашей газеты «Гопъ», при моемъ талантѣ и моемъ умѣньи, мнѣ удастся сдѣлать нѣчто замѣчательное; по крайней мѣрѣ, вторыя «Вѣдомости». Это моя давнишняя мечта. Еще когда я издавалъ газету «Каневскій Орелъ», моему уму всѣ удивлялись, и я получалъ поздравленія изъ всѣхъ концовъ Россіи, и меня цитировали всѣ газеты и журналы, и съ мнѣніями моими считались даже въ канцеляріи уѣзднаго исправника. О, я... я...» Ну, тутъ слѣдуютъ нѣкоторые диѳирамбы...

Передовикъ. Да, обстоятельство такое необыкновенное, просто необыкновенно.

Музык. рецензентъ.—Зачѣмъ-же, Антонъ Антоновичъ, отчего это? Зачѣмъ къ намъ знаменитость?

Редакторъ.—Зачѣмъ? Простите, господи, но вы меня заставляете быть откровеннымъ. Всѣ вы ни къ чорту не годитесь: малограмотны, невѣжды, съ вами нашему «Гопу» и полгода не протянуть. Ну, я и рѣшилъ. Я и написалъ. Каневскій знаменитый публицистъ не то, что вы...

Передовикъ.—А я думаю, что тутъ умыселъ другой. Вы просто хотите *мнѣ* въ шею дать.

Редакторъ.—Хочу-ли, не хочу,—не будемъ объ этомъ разговаривать. Я васъ предувѣдомилъ. Смотрите же, господа, каждый по своей части. Неловко, если знаменитый публицистъ сразу —всѣ наши болячки увидитъ. Особенно вамъ совѣтую, Аммосъ Ѳедоровичъ. Безъ сомнѣнія, дорогой гость прежде всего пожелаетъ узнать, какъ вы пишете передовыя статьи. Такъ вы того... сдѣлайте такъ, что-бы все было прилично: смыслъ былъ-бы на мѣстѣ, знаки препинанія разставлены какъ слѣдуетъ и прочее такое. А то сами знаете. Какъ начнешь читать, какъ вы о паденіи Бисмарка или о квартирномъ налогѣ пишете, оно какъ будто и ничего. Но какъ углубишься внимательнѣе, смотри, въ концѣ-концовъ, непремѣнно ерунда выходитъ. Ужъ на что: обрабатывающая и обрабатывающая промышленности разныя двѣ вещи, анъ и тѣ различать вы не научились. Стыдно. Вѣдь, этакъ конфузъ большой можетъ произойти. Не забудьте: Каневскій, не откуда-нибудь. Да и зачѣмъ вамъ философія? Вашего-ли это ума дѣло?

— *Передовикъ.*—Такъ-то оно такъ, Антонъ Антоновичъ, но, знаете-ли, иногда противъ воли, ей Богу, глупость сморозишь. Я, вѣдь, больше, того... ножницами: оттуда возьмешь кусокъ, отсюда кусокъ, склеишь, смажешь, а того и не замѣтишь впопыхахъ, что одно другое исключаетъ.

Редакторъ.—Или вотъ вы, Артемій Филипповичъ. Въ фельетонахъ вашихъ такая грязь развелась, точно хлѣвъ, прости Господи. Читаешь и задыхаешься. Ругаетесь вы, какъ базарная торговка. Оно, конечно, досада немалая, если фельетонистъ конкуррирующей съ нами газеты и чище, и грамотнѣе пишетъ. Но, батюшка, все-таки печать.. литература, а не свалка нечистотъ и не крытый рынокъ. Нужно сдерживать себя. А то—что скажетъ знаменитость изъ Канева? Вамъ же стыдно будетъ. Затѣмъ, это проклятое «ять» (ѣ)! Сколько разъ я вамъ говорилъ: «Эй, Артемій Филипповичъ, вы бы хоть этимологію Кирпичникова наизусть выучили. Нельзя-же, въ самомъ дѣлѣ, притязать на роль руководителя общественнаго мнѣнія и, въ то же время, игнорировать осново-начала, такъ сказать, россійской грамматики». И еще вотъ что: фельетонъ фельетономъ,—это еще куда ни шло, бумага все стерпитъ, и читающая публика все проглотитъ,—но къ чему это систематическое обкрадываніе другихъ авторовъ, безъ указанія источниковъ? Я не литераторъ, но знаю все-таки, что журнальной этикой такія вещи не одобряются. И опять-таки,—знаменитость! Не потерпѣтъ. Скажетъ: ты кради, братъ, да съ толкомъ...

Фельетонистъ.—Я, Антонъ Антоновичъ, уже осторожно... Я того...

Редакторъ —То-то. Еще разъ напоминаю, что нашъ дорогой гость очень, очень знаменитъ въ печати: написалъ, какъ увѣряетъ, «Юрія Милославскаго» и съ самимъ Несторомъ Васильевичемъ Кукольникомъ на дружеской ногѣ...

Фельетонистъ.—Да Кукольникъ давно умеръ, а «Юрія Милославскаго» написалъ Загоскинъ.

Редакторъ.—Ну, это—ничего. Есть, по всей вѣроятности, другой «Юрій Милославскій», который принадлежитъ перу нашего будущаго столпа, Гога и Магога...

Теперь вотъ вы, Лука Лукичъ. Пишете вы музыкальныя рецензіи. Прекрасно. Музыка—божественная гармонія, что и говорить. И рецензіи тоже. Но только, во-первыхъ, зачѣмъ такъ много крадете вы у Перепелицына? Во-вторыхъ, зачѣмъ азбуку музыкальную не знаете и смѣшиваете mezza-voce съ pianissimo, а Гуно—съ Мейерберомъ? И наконецъ, въ третьихъ, къ чему этотъ излишній паѳосъ, этотъ жаръ вдохновенный?! Такъ, на-дняхъ я читалъ вашу рецензію о «Фаустѣ»! Еще покуда вы о Валентинѣ и Зибелѣ говорите,—оно ничего: читать можно. Ну, а какъ до Фауста и Маргариты добрались,—тутъ такой кавардакъ пошелъ, что самъ чертъ не разберетъ. Оно, конечно, Фаустъ—партія очень благодарная и эта каватина у окна —прелесть. Но, все-таки, знаете.... Зачѣмъ весь этотъ безсмысленный наборъ фразъ, и это неприличное восхваленіе посредственностей, и эта... эта... словомъ, эта музыкальная белиберда на постномъ маслѣ? Вѣдь, читателя мутить начинаетъ...

Лука Лукичъ.—Ахъ, Боже мой, да я и самъ чувствую, что слишкомъ это я.., что мѣры не знаю, но что подѣлаете? Характеръ проклятый,..

Редакторъ.—Да вы, голубчикъ, за кулисы не шляйтесь, съ артистами панибратства не водите,—вамъ и легче будетъ.

Ахъ, да! Вотъ вамъ еще нѣсколько словъ долженъ сказать, любезный Петръ Ивановичъ. Нѣтъ словъ: ваша хроника прекрасна. Лучшей и надо. Но... зачѣмъ забываться? Репортеръ съ очень пылкой фантазіей не то-же, что поэтъ съ таковой-же. Поэту все можно. На то онъ и Аполлона жрецъ. Ври, значитъ, сколько влѣзетъ. Но репортеръ?! Подумали-ли вы объ этомъ? Такъ, недавно, описывая одно случившееся въ городѣ убійство и самоубійство и желая дать, по поводу сей оказіи, опытъ маленькаго психологическаго романа, á la Достоевскій, вы до того увлеклись, что стали изображать *дѣйствительное* происшествіе, какъ нѣкоторую фантазію. Изображая терзанія самоубійцы, вы пишете, между прочимъ: «онъ наткнулся на сформировавшуюся въ немъ формулу и пришелъ въ ужасъ». Что такое, милый мой? *Сформировавшаяся формула*! Не все-ли это равно, что сказать: *водяная вода*, или *сахарный сахаръ*? А затѣмъ—и это самое главное—вѣдь, читатель вправѣ вамъ задать вопросъ: «а откуда вы, господинъ репортеръ, знаете—натыкался-ли самоубійца на сформировавшіяся въ немъ формулы, или не натыкался»? Разъ онъ лишилъ себя жизни, то кто, кромѣ него, могъ вамъ объ этомъ разсказать?» И развѣ это хроникой называется! Это то-же, что у Луки Лукича, белиберда на постномъ маслѣ, но только не музыкальная, а психопатическая. Оно, конечно, каждому репортеру лестно, чтобы публика его читала. И засимъ, въ смыслѣ розницы, тоже не безвыгодно, коли ежели, вмѣсто протокольной правды, печатаешь фантастическія, разукрашенныя дешевыми блестками, бредни. Но не забудьте, что *теперь* это больше невозможно. Каневскій орелъ мечтаетъ о вторыхъ «Вѣдомостяхъ», а мы съ вами вдругъ ему лубочныя картинки преподнесемъ. Обидится. Возмутится. Скажетъ: «улица!»...

Репортеръ (*обиженно*).— Мнѣ—что, г. редакторъ? Мнѣ наплевать. А вамъ-то каково будетъ?

Репортеръ.—Еще вы, госпожа корректорша, обратите вниманіе на упорядоченіе вашей части. Вѣдь, у насъ такіе иногда номера выходятъ, что не разберешь, по-китайски или по-русски тамъ написано. Помните, я вамъ говорю: зна-а-ие-нитость! И еще изъ самого Канева!..

Бьетъ 12 часовъ. Второй репортеръ, не дождавшись отеческой роспеканіи по своему адресу, первымъ вскрикиваетъ:

— Съ новымъ годомъ!

Занавѣсъ опускается.

Ѳома Кроткій.

НАШИ ПОЖЕЛАНІЯ.

Нашему лорду-мэру— озаботиться пріобрѣтеніемъ на счетъ города 5 дюжинъ (60—по числу гласныхъ) вновь изобрѣтенныхъ резиновыхъ подушекъ, очень удобныхъ для ношенія съ собой въ карманахъ.

Гласнымъ — пріятныхъ сновидѣній въ теченіе всего 1894 года.

Газовому обществу— поменьше электрическихъ затмѣній.

Водопроводному обществу— побольше воды, поменьше исторій.

Г. Чалхушьяну— поменьше воды, побольше исторіи.

Газетѣ «Гопъ»— помнить пословицу: «Не говори гопъ, пока.... не заманишь подписчика».

Г. Занозѣ— успѣшнаго предъявленія гражданскаго иска въ таганрогскомъ окружномъ судѣ къ нахичеванскому обществу любителей сценическаго искусства о возмѣщеніи убытковъ за самовольную постановку на сценѣ монополизированныхъ «Злобъ дня».

Г. Знакомцу — замѣнить «Мысли вслухъ» «Мыслями про себя».

Діэзу— получить право на изданіе новаго музыкальнаго листка «Затихи уши».

Медицинскому обществу —прекратить опыты самоусыпленія.

Ростовскимъ врачамъ — побольше всякихъ заболѣваній «затяжнаго» характера.

Аптекарямъ — совершеннаго уничтоженія нынѣ существующей и вновь проектирующейся таксы и введенія новой таксы по усмотрѣнію и произволу.

Гробовщикамъ — побольше единенія съ врачами и аптекарями и устройства общаго для всѣхъ представителей этихъ категорій клуба для преслѣдованія одной общей и одинаково любезной для ихъ кармановъ цѣли — заселенія мѣстныхъ кладбищъ.

Генеральной балкѣ — провалиться сквозь землю.

Р. Темернику— принять въ своихъ водахъ флотилію дружественной державы.

Товариществу оперныхъ артистовъ — отыскать, «гдѣ оскорбленному есть чувству уголокъ» и избѣгать «музыкальнаго» Ростова.

Товариществу русско - опереточныхъ артистовъ — пригласить «рыжаго Рибо» и миссъ Зениду для приманки публики.

Коммерческому клубу — директоровъ съ «абсолютнымъ большинствомъ».

Ростовскому клубу— побольше юбилеевъ.

Публичной библіотекѣ— поменьше вырванныхъ листовъ и порченныхъ иллюстрацій.

Абонентамъ той-же библіотеки —помнить, что книга—не заборъ, на которомъ можно писать всякій вздоръ.

Мѣстнымъ банкамъ— поменьше протестовъ.

Мѣстнымъ нотаріусамъ — побольше протестовъ.

Городскому управленію — протеста... безъ послѣдствій.

Нѣкоторымъ торговымъ фирмамъ— не спускать гнилья на дутыхъ распродажахъ.

Сіамскіе близнецы.

НА НОВЫЙ ГОДЪ.

Изъ года въ годъ, изъ вѣка въ вѣкъ,
При каждой новой смѣнѣ года
Кипитъ мечтами человѣкъ,
Ликуетъ сердце у народа.
Года текутъ... Изъ вѣка въ вѣкъ
Рожденный годъ всѣхъ надуваетъ,
Но—такъ ужъ созданъ человѣкъ—
Онъ все надежды не теряетъ,
Что съ новымъ годомъ къ намъ слетитъ
Какой-то духъ миролюбивый
И чудомъ насъ переселитъ
Въ поля Аркадіи счастливой.
Разсудкомъ чувство побѣдивъ,
Ужъ я далекъ отъ восхищенья
И годъ ушедшій проводивъ,
Встрѣчаю новый безъ волненья:
Я знаю твердо—новый годъ
Намъ много новыхъ бѣдъ несетъ
И зло, какъ прежде, будетъ въ силѣ...
Такъ чтоже радуетъ народъ?
Вѣдь новый годъ его ведетъ
Къ бѣдамъ, обману и могилѣ.

* * *

Но... какъ надежда въ насъ сильна!
Въ моей рукѣ бокалъ вина
Отъ чувства страннаго трясется...
Я жадно слушалъ бой часовъ
И право, кажется, готовъ
Сказать: какъ сладко сердце бьется!
Такъ пусть же разумъ замолчитъ!
Пускай надежда насъ живитъ
Въ часъ торжества и обновленья:
Вѣдь кто мечтамъ сказалъ конецъ,
Тотъ духомъ бѣденъ, тотъ мертвецъ,
Оставшійся безъ погребенья...
И такъ,—надѣемся, друзья!
Сегодня выпью даже я,
Я, никогда вина не пьющій!
Пускай же этотъ новый годъ

если придетъ,—прикажетъ-ли открыть камеру? Не нажметъ-ли онъ ихъ за безпокойство? Подобные вопросы задавалъ самому себѣ каждый.

— Охъ, братцы, какъ бы намъ отъ *самаго* и взаправду не налетѣло,—произнесъ бѣлокурый арестантъ, поглядывая на стараго бродягу.

— Не налетитъ, не безпокойся. Я не первый годъ по тюрьмамъ хожу, и мнѣ острожные порядки во-какъ извѣстны... Да ты мнѣ вотъ что скажи: почему на Пасху всѣ камеры бываютъ открыты?

— Ишь ты, куда хватилъ: то Пасха, а то Новый годъ.

— Ну, такъ что-жъ, что Пасха?

— Знамо дѣло, Пасха всѣмъ праздникамъ праздникъ, а новый годъ праздникъ обнаковенный.

— Да я не о томъ... На Пасхѣ погода бываетъ какая: теплая, аль холодная?

— Теплая.

— Ежели ты убѣжишь изъ тюрьмы въ одномъ бѣльѣ, замерзнешь ты, аль нѣтъ?

— Нѣтъ.

— А на Новый годъ, ежели ты убѣжишь босый да голый, тепло тебѣ будетъ?

— Нѣтъ.

— Вотъ тото и есть, что нѣтъ. Убѣжать, стало быть, легче весной... Ну-съ, хорошо... Теперя будемъ такъ говорить: для чего камеры запираютъ? Для того чтобы арестанты не убѣжали? Такъ вѣдь? А зачѣмъ-же ихъ на Пасху открываютъ?

— А затѣмъ и открываютъ, что праздникъ дюже великій.

— Дюже великій — передразнилъ старикъ сгорившаго съ нимъ арестанта: только и знаешь, что дюже великій, да дюже великій! А то въ толкъ не возьмешь, что, пущай хоть круглый годъ камеры будутъ открыты, мы никуда не убѣжимъ, потому — колидоры всѣ на запорѣ.

Арестанты съ такимъ вниманіемъ слушали старика, что сначала они не слыхали даже, какъ по корридору раздались тяжелые шаги нѣсколькихъ человѣкъ. Только уже-тогда, когда щелкнулъ дверной замокъ, они быстро встали на ноги и выстроились по военному.

Въ камеру вошелъ, гремя шпорами, начальникъ тюрьмы, въ сопровожденіи цѣлой свиты надзирателей и помощниковъ.

— Кто меня звалъ? — задалъ онъ вопросъ.

— Мы, ваше благородіе, хотимъ васъ просить... Началъ было бѣлокурый арестантъ, но его перебилъ старикъ-бродяга.

— Ваше высокоблагородіе, помилосердствуйте... прикажите открыть камеру... Не ради насъ, а ради праздника... Душѣ тѣсно стало... Мы вамъ въ ножки поклонимся, только дайте намъ каплю слободы...

При этихъ словахъ старикъ опустился передъ начальникомъ на колѣни.

Странную и, вмѣстѣ съ тѣмъ, удручающую картину представляла въ эту минуту *шестая* камера. Эта обширная комната, тускло освѣщенная висячей закоптѣлой лампой, эти блѣдныя лица арестантовъ, одѣтыхъ въ сѣрые арміяки, и сѣдой, какъ лунь, старикъ, стоящій передъ начальствомъ на колѣняхъ, — могли тронуть самаго черстваго человѣка. Тронула эта картина и строгаго начальника.

— Хорошо, хорошо, встань старикъ, — произнесъ начальникъ, милостиво хлопнувъ бродягу по плечу: — я прикажу открыть всѣ камеры, но только смотрите, чтобы никакихъ безобразій не было. Я въ двѣнадцать часовъ самъ прійду сюда и, если я застану карты или другую какую-нибудь гадость, тогда не взыщите.

— Ваше высокобл—рдіе, даемъ вамъ честное арестантское слово, что все будетъ въ порядкѣ, какъ слѣдуетъ быть, —отвѣтилъ за всѣхъ все тотъ-же старикъ.

— Смотрите же... Акимычъ, — обратился затѣмъ начальникъ къ надзирателю: ты откроешь всѣ камеры и будешь слѣдить за порядкомъ.

— Слушаю. И слѣдственныхъ прикажите выпустить?

— Нѣтъ, нѣтъ. Боже тебя сохрани. Ихъ выпустить ни въ какомъ случаѣ нельзя.

— Ваше высокоб—родіе, ужъ прикажите и слѣдственныхъ выпустить, вмѣшался снова старикъ:—и они вѣдь, чай, томятся...

— Ну, ужъ ты, братъ, много больно просишь,—снисходительно замѣтилъ начальникъ и вышелъ изъ камеры.

Когда Акимычъ, по приказанію начальника, сталъ открывать и прочія камеры и когда арестанты, сидѣвшіе тамъ, узнали, въ чемъ дѣло,—восторгу ихъ не было границъ.

Многіе бросились цѣловать руку начальника. Нѣкоторые поздравляли другъ друга, какъ будто они получили полную свободу. Довольный своимъ поступкомъ, начальникъ, съ улыбкой на устахъ, направился къ выходу, еще разъ прося заключенныхъ держать себя тихо и мирно. Но лишь только онъ поровнялся съ послѣдней камерой, какъ его кто-то окликнулъ по имени и отчеству. Начальникъ остановился.

— Николай Александровичъ, это я прошу васъ зайти комнѣ на минутку, —раздался голосъ изъ запертой на замокъ камеры.

Начальникъ вопросительно взглянулъ на Акимыча.

— Это слѣдственный арестантъ, Арташевъ, зоветъ васъ.

— Открой!

Двери были открыты, и начальникъ, вошедши въ камеру, остановился въ сильномъ изумленіи. Передъ нимъ, трясясь всѣмъ тѣломъ, стоялъ живой мертвецъ.

— Вы ли это, Андрей Ивановичъ?! Что это съ вами? Васъ въ больницу надо отправить... Вѣдь, этакъ и умереть не долго...

— Бѣды мало въ томъ, если и умру... Впрочемъ, объ этомъ говорить не стоитъ... А вотъ что, Николай Алексѣевичъ; у меня къ вамъ есть просьба: прикажите, ради самаго Создателя, открыть на ночь мою камеру, или-же переведите меня въ дворянскую.

— Съ удовольствіемъ, голубчикъ исполнилъ бы вашу просьбу, но, ей Богу, не могу: относительно васъ есть строжайшій приказъ. И, притомъ, вы еще и прокурора противъ себя возстановили...

— Но поймите-же, что это одиночное заключеніе доведетъ меня или до сумасшествія или до самоубійства. Наконецъ, посмотрите, что со мною дѣлается... вѣдь, я умираю... Поймите-же, я умираю отъ тоски и горя...

— Не могу, не могу, ей Богу, не могу,—скороговоркой сказалъ начальникъ и, въ смущеніи, поспѣшилъ оставить камеру, вмѣстѣ съ несчастнымъ узникомъ, въ ней томившимся.

Между тѣмъ, арестанты, пользуясь нѣкоторой свободой, перебѣгали изъ камеры въ камеру, радуясь какъ маленькія дѣти, возможности побѣгать и порѣзвиться. Но вотъ часы на башнѣ пробили двѣнадцать и на минуту все замолкло.

— Съ Новымъ годомъ, братцы! — воскликнулъ одинъ арестантъ.

— Съ Новымъ годомъ, съ новымъ счастьемъ! —отвѣтили ему.

И шумъ снова возобновился. — Съ Новымъ годомъ! Съ Новымъ годомъ! слышалось со всѣхъ сторонъ.

Арестанты, увлеченные ничтожной, въ сущности говоря, свободой, дарованной имъ добродушнымъ начальникомъ, искренно поздравляли другъ друга съ Новымъ годомъ, съ новымъ счастьемъ, забывая, конечно, что въ тюрьмѣ не можетъ быть ни новаго года, ни новаго счастья.

Долго еще за полночь въ общихъ камерахъ Н...ской тюрьмы раздавались веселые голоса арестантовъ. Только изъ мрачной и холодной кельи одиночнаго заключеннаго доносились тихія рыданія обезумѣвшаго отъ отчаянія Арташева.

А. Свирскій.

СЪ НОВЫМЪ ГОДОМЪ!

Хлопнули пробки,—вскрыли шампанское... Часы пробили двѣнадцать. Ярко освѣщенная зала огласилась радостными криками. Всѣ поздравляли другъ-друга, жали одинъ другому руки, а нѣкоторые даже цѣловались.

— Съ Новымъ годомъ!—обратился ко мнѣ съ поздравленіемъ мой старый пріятель и, должно быть, по неловкости такъ сильно, толкнулъ меня, что я лишился чувствъ и тутъ-же, обезсиленный, упалъ...

Не помню, когда я очнулся... Но очнулся я уже не въ ярко освѣщенной залѣ, а въ большой комнатѣ, уставленной кроватями, на которыхъ сидѣли какіе-то люди, съ болѣзненными страдальческимъ выраженіемъ лицъ.

— Дошлись, проговорилъ я; и надо же было такъ много пить, что-бъ потомъ слечь въ постель и роскошныя комнаты клуба превратить въ больничную палату...

Не успѣлъ я это проговорить, какъ ко мнѣ подскочилъ какой-то господинъ и набросился на меня.

— Это сумасшедшій, это душевно больной, его надо выбросить на улицу вышвырнуть, какъ негодную собаку; у насъ нѣтъ мѣста для душевно-больныхъ.

— Какъ! Неужели я душевно-больной?! —съ ужасомъ воскликнулъ я, сердце у меня болѣзненно сжалось

— На улицу, на улицу его,—кричалъ неистово.

Я приложилъ руку ко лбу и почувствовалъ, что черепъ мой рвется на части.

— Позвольте, позвольте... какъ бы припоминая что-то, говорилъ я. Вѣдь, только что мы поздравляли другъ друга съ Новымъ годомъ, высоко поднимали бокалы и пили за процвѣтаніе братской любви, искренно желали всѣмъ счастья и добра, а теперь вы хотите меня въ такую страшную стужу выбросить на улицу. Пощадите - же! .. разрыдался я какъ, маленькій ребенокъ, и упалъ на колѣни.

— Просить пощады!—раздался напротивъ меня голосъ неизвѣстнаго человѣка, блѣднаго какъ смерть, со впалыми глазами и высоко вздымающейся отъ волненія грудью.—Онъ проситъ пощады! А вотъ я три мѣсяца ходилъ сюда, упрашивалъ, молилъ Господомъ Богомъ, чтобы меня приняли въ палату, но мнѣ отвѣтили, что тутъ не странопріимный домъ, а больница, которая строго соблюдаетъ экономію... Я чувствовалъ, что слабѣю съ каждымъ днемъ, что лишаюсь послѣднихъ силъ, но мнѣ не вѣрили, мнѣ говорили, что я здоровъ и только тогда, когда, обливаясь кровью, я упалъ на крыльцѣ палаты, меня приняли... А теперь,—вотъ видите?—смерть ищетъ меня своими страшными глазами...

Вотъ она!... дико закричалъ несчастный и упалъ навзничь лицомъ.

— Въ мертвецкую его!—крикнулъ господинъ назвавшій меня сумасшедшимъ. И вдругъ, двѣ страшныя, громадныхъ размѣровъ руки, неизвѣстно откуда появившіяся, схватили несчастнаго и куда-то его поволокли.

Меня началъ пронимать холодный потъ, руки и ноги дрожали, сердце тревожно билось.

— А я,—говорилъ уже другой,—еще боленъ, еле хожу, а уже меня корятъ, что я ѣмъ чужой хлѣбъ и меня также хотятъ выбросить на улицу... Куда я пойду? Ни родныхъ, ни знакомыхъ... Онъ заплакалъ.

Я не выдержалъ и крикнулъ:

— Это безчеловѣчно... это подло... Не для пытокъ-же строились эти палаты...

Но мнѣ не дали кончить—двѣ знакомыя уже ужасныя руки схватили и меня.

— На улицу! кричалъ повелительно кто-то.

— Но я умру тамъ... слабо молилъ я.

— Ничего; какъ-нибудь довезутъ до участка, а тамъ... не наше дѣло. И жестокій человѣкъ толкнулъ меня съ страшной силой на улицу.

— Спасите! вырвалось у меня изъ груди.

— Что вы, что вы,?! — раздался вдругъ тихій, ласковый голосъ. Я открылъ глаза. Предо мной была та-же ярко освѣщенная зала, кружащіяся въ вихрѣ вальса подъ звуки бальнаго оркестра веселыя пары.—Какъ все это отрадно и далеко отъ печальной картины, только что мною видѣнной!

— Ура! крикнулъ я.—Да здравствуютъ люди, и да царитъ вѣчно между ними братская любовь..

— Ура! И полный счастья, со слезами на глазахъ, бросился я на шею своему сосѣду и сталъ цѣловать его...

М. Г—кій.

НОВОГОДНЯЯ НОЧЬ.

Старый годъ находился уже въ предсмертной агоніи .. Оставалось три часа, по истеченіи которыхъ новый годъ долженъ былъ вступить въ свои законныя права. Въ это время въ небольшой, уютной гостиной, оклеенной дорогими обоями и освѣщенной розоватымъ свѣтомъ привѣшенной къ потолку лампы, шелъ споръ между двумя собесѣдниками. Одинъ изъ нихъ— Григорій Сергѣевичъ Аграмовъ—былъ присяжный повѣренный. Круглое, добродушное лицо его было на-чисто выбрито, за исключеніемъ черныхъ, какъ смоль, длинныхъ усовъ и густыхъ, почти сросшихся бровей. Несмотря на то, что ему недавно стукнуло 42 года, онъ на видъ казался гораздо моложе своихъ лѣтъ и, какъ холостякъ, слылъ за отчаяннаго ловеласа. Другой собесѣдникъ—гладко выбритый низенькій человѣкъ, съ плутовски-нахальными маслянистыми глазками — былъ артистъ мѣстнаго театра, нѣкто Славинъ-Дорининъ. Какъ Абрамовъ, такъ и Дорининъ, находились уже въ «высокихъ градусахъ», доказательствомъ чего служили нѣсколько опорожненныхъ бутылокъ, валявшихся подъ столомъ. Полуразвалясь на мягкомъ, пружинномъ диванѣ, въ небрежной позѣ, Дорининъ тономъ знатока говорилъ своему слушателю о высокомъ значеніи театра.

— Могу васъ увѣрить, почтеннѣйшій,—повѣствовалъ онъ съ паѳосомъ, не допускавшимъ никакихъ возраженій,—могу васъ увѣрить, что искусство процвѣтало еще пять тысячъ лѣтъ тому назадъ. Вспомните древнюю исторію: Аристофанъ, Эврипидъ, Софоклъ, Шекспиръ...

— Экъ, хватили куда! Шекспира въ древнюю исторію вплели...

— Я не говорю: Шекспиръ... Шиллеръ...

— Да и Шиллеръ тоже... Тогда и мы съ вами, значитъ, въ древнюю исторію попадемъ,—иронизировалъ Аграмовъ.

— Э, чертъ съ нимъ! Не все-ли равно, что Шиллеръ или Аристофанъ: оба комедіи писали... Съ васъ и этого довольно, чтобы судить о настоящемъ упадкѣ искусства.

— Ба...батюшка, да вы послѣ этого профанъ!—икая, заговорилъ сидѣвшій у стола молодой человѣкъ, лѣтъ 25, до сихъ поръ, какъ казалось, мирно дремавшій въ своемъ креслѣ.

Дорининъ вскочилъ съ дивана и замахалъ руками.

— Но почему-же? Развѣ артистъ въ душѣ можетъ быть профаномъ въ искусствѣ?—волновался онъ, попеременно обращаясь къ обоимъ своимъ собесѣдникамъ.

Молодой человѣкъ, въ свою очередь, попытался было приподняться съ кресла, но, очевидно, какая-то магнитная сила заставила его снова опуститься на свое мѣсто.

— Вы, ба...батюшка,—снова потянулъ онъ, для большей убѣдительности тыкая пальцемъ куда-то въ пространство,—вы-съ, Михаилъ Карловичъ, не въ то небо попали... Вы артистъ? Ха-ха,—засмѣялся онъ нервнымъ смѣхомъ. Вы ремесленникъ, многоуважаемый Михаилъ Карловичъ, — продолжалъ онъ, подвигая къ себѣ графинъ съ водкой и дрожащей рукой наливая рюмку.

Актеръ хотѣлъ было что-то возразить ему въ отвѣтъ, но, взглянувъ на него въ то время, какъ онъ методически лилъ водку, махнулъ рукою.

— Что, Михаилъ Карловичъ, нарѣзались...—насмѣшливо произнесъ Аграмовъ.

— Это не я-съ, а они нарѣзались. Человѣкъ языкомъ не пошевелитъ, а туда-же... спорить,—вскользь сказалъ Дорининъ, косясь на молодого человѣка.

Аграмовъ захохоталъ.

— Остро, ей Богу, остро!—говорилъ онъ сквозь смѣхъ.

Молодой человѣкъ пересталъ пить и, мигая, съ минуту разглядывалъ своихъ компаньоновъ.

— Чему вы смѣетесь? Тому, что этотъ ремесленникъ сплелъ какую-то пошлость?.. Что-жъ, артистъ въ душѣ только и способенъ на это.

— Мсье Петровъ, вы забываетесь! —вспылилъ актеръ — я не позволю смѣяться надо мной.

— Ну, и à la par diable васъ,— невозмутимо процѣдилъ сквозь зубы Петровъ, по-прежнему принимаясь за графинъ.

Ссора начала обостряться. Маленькіе глазки Дорининa уже метали молніи. Аграмовъ замѣтилъ это и поспѣшилъ замять начинавшійся скандалъ.

— Господа, что-же это вы?! Вѣдь, у васъ до ссоры одинъ только шагъ,— мирволюбиво заговорилъ онъ.—Въ то время, какъ искусство и пресса должны идти рука объ руку, вы чуть-ли не на ножахъ готовы рѣзаться.

— Не на ножахъ-съ, а на пистолетахъ!—выпалилъ Дорининъ.

— Пистолетами не рѣжутся, — съ прежней невозмутимостью замѣтилъ Петровъ,—развѣ одни только поляки способны да... ремесленники...

Актеръ не выдержалъ, и первый попавшійся ему подъ руку увѣсистый томъ какого-то сборника полетѣлъ въ Петрова. Послѣдній, не смотря, однако, на свою невмѣняемость, поспѣшилъ уклониться въ сторону. Разбитая бутылка со звономъ покатилась на полъ. Разсвирѣпѣвшій полякъ снималъ уже съ полки другую книгу, намѣреваясь, очевидно, повторить своей пріемъ, когда къ нему подбѣжалъ испуганный Аграмовъ и почти вырвалъ у него книгу.

— Да, что вы, Михаилъ Карловичъ! Дуэль, что-ли, затѣяли въ моей квартирѣ!—недовольно заговорилъ онъ, отводя актера отъ шкафа и усаживая на диванъ.—Какъ хотите, а я этого не позволю.

— Григорій Сергѣевичъ, вы видите,—я оскорбленъ, будьте свидѣтелемъ,—волновался полякъ.— Я не позволю какому-нибудь пройдохѣ игнорировать святое искусство.

Аграмовъ съ испугомъ взглянулъ на молодого человѣка, ожидая новой перебранки, но тотъ, склонившись головой на столъ, уже насвистывалъ носомъ какую-то сонную арію.

— Ну, будетъ вамъ: видите, онъ уже заснулъ, —успокоившись, сказалъ Аграмовъ.—Пропустимъ-ка лучше по одной.

— Я никому не позволю смѣяться надо мной...

— Ладно, ладно...

И адвокатъ, приподнявъ Доронина за руку, потащилъ его къ столу... Черезъ полчаса оба они окончательно опьянѣли. Не выпуская изъ руки рюмки, Дорининъ попробовалъ было затянуть одну изъ пѣсенъ Мефистофеля, но дребезжащій голосъ измѣнилъ ему. Онъ сердито отплюнулся въ сторону Петрова и залпомъ опорожнилъ рюмку.

— Миша, братъ, голубчикъ, ѣдемъ въ маскарадъ.—бормоталъ между тѣмъ, хозяинъ квартиры, поводя осоловѣвшими глазами.

— Не могу.. Выпить—съ удовольствіемъ...

— Я тебя съ одной хорошенькой познакомлю... Брюнетка... глазки... ручки... пальчики оближешь...

— Не могу... «Я веселъ безконечно»... Вотъ, когда хочешь домой меня провожать, пойдемъ.

Дорининъ, шатаясь, взялъ шляпу, накинулъ на себя шубу и потащилъ Аграмова къ дверямъ.

— Нѣтъ, я въ маскарадъ пойду... Гуляй, душа, пока хочется, — бормоталъ упиравшійся Аграмовъ.

— Какое тутъ гулянье, когда съ ногъ падаешь?!. Да и съ кѣмъ ты пойдешь?

— Хоть съ чортомъ, а пойду. Новый годъ надо встрѣтить въ обществѣ...

— Какъ знаешь. Въ такомъ случаѣ желаю тебѣ успѣха, а моя пѣсня спѣта.

Полякъ подошелъ къ спящему и сталъ его расталкивать. Недавняя ссора, повидимому, уже была имъ забыта.

— Ну, идемъ, что-ли? Будетъ дрыхнуть-то.

— А? что? Идти? что-жъ, я согласенъ,—еле выговорилъ Петровъ, очнувшись и моргая глазами.

Полякъ надѣлъ на него пальто, валявшуюся подъ столомъ измятую шляпу и вышелъ съ нимъ изъ комнаты...

Аграмовъ остался одинъ. Воцарилась тишина, прерываемая отрывистымъ тиканьемъ стѣнныхъ часовъ. До полночи оставалось не болѣе тридцати минутъ. Онъ нерѣшительно взялъ въ руки шляпу и подошелъ къ трюмо. Изъ зеркала выглядывало на него сонное, осунувшееся лицо съ всклокоченными волосами. Онъ отошелъ къ столу, положилъ обратно шляпу и заперъ дверь. Черезъ минуту, не раздѣваясь, онъ бросился на диванъ и заснулъ богатырскимъ сномъ...

Лампа уже догорала, когда Аграмовъ почувствовалъ вдругъ, что его кто-то толкаетъ въ бокъ. Онъ проснулся и, несмотря на то, что въ головѣ его царило полнѣйшее вавилонское столпотвореніе, не могъ, однако, удержаться, чтобы испуганно не вскрикнуть. Около дивана стоялъ какой-то человѣкъ средняго роста, лица котораго Аграмовъ въ первую минуту пробужденія, при потухающемъ свѣтѣ лампы, никакъ не могъ разглядѣть.

— Кого вамъ угодно? Зачѣмъ?—заговорилъ Аграмовъ, быстро вскакивая съ дивана и ища чего-нибудь подъ руку.

Ночной посѣтитель, вмѣсто отвѣта, схватился за бока, заливаясь знакомымъ Аграмову, надтреснутымъ смѣхомъ.

— Почтеннѣйшій, что ты? Опомнись!

— Тьфу, чортъ побери!.. Да это вы, Михаилъ Карловичъ!—успокоившись, сказалъ Аграмовъ.—Но какъ ты въ комнату пробрался? Вѣдь я, кажется, заперъ ее,—немного погодя, съ удивленіемъ произнесъ онъ.

— Вотъ то-то и есть, что кажется... Благодари судьбу, что я вздумалъ вернуться: быть бы тебѣ сегодня ограбленнымъ.

Аграмовъ подошелъ къ дверямъ; въ замкѣ торчалъ ключъ, но двери были заперты. Гость насмѣшливо слѣдилъ за его движеніями и наконецъ неохотно проговорилъ, ну что ты тамъ нюхаешь? Я вошелъ и заперъ двери— ясно теперь?..

— Штука!—только и могъ сказать Аграмовъ, хватаясь за свои карманы.

— Я, братъ, за тобой—началъ вскорѣ полякъ,—будетъ тебѣ тутъ голову морочить, ѣдемъ-ка въ маскарадъ.

— Помилуй, какой тутъ маскарадъ! Я спать страшно хочу, — запротестовалъ Абрамовъ.

— Ну вотъ!.. то самъ тянулъ, а теперь на попятный...

— Но, посуди-же, Миша,—ночь, я пьянъ и еле на ногахъ держусь...

— Чепуха! свѣжій воздухъ провѣтритъ тебя. Возьми на меня: былъ вдребезги, а теперь хоть снова пить и куралесить... И полякъ, въ подтвержденіе своихъ словъ, выкинулъ ногами замысловатое антраша.

Аграмовъ колебался. Ночной посѣтитель снялъ съ вѣшалки шубу и шляпу и почти насильно одѣлъ его. Нечего было дѣлать. Аграмовъ выпилъ сифонъ сельтерской воды и, запахнувшись поплотнѣе въ шубу, вышелъ съ гостемъ на улицу. У воротъ стояла тройка дорогихъ вороныхъ лошадей; на козлахъ саней торжественно возсѣдалъ громадный бородачъ съ шелковыми вожжами въ рукахъ. Лошади нетерпѣливо топтались на мѣстѣ. Шелъ снѣгъ, устилавшій землю пушистой пеленой.

Не успѣлъ Аграмовъ еще сообразить, что онъ видитъ передъ собою, какъ уже очутился въ саняхъ. Полякъ вскочилъ вслѣдъ за нимъ и запахнулъ медвѣжью полость. Послышался отрывистый окрикъ кучера. Лошади рванулись и понеслись. Цѣлый снопъ искръ полетѣлъ изъ-подъ ихъ копытъ.

У Аграмова отъ бѣшеной ѣзды захватило духъ; онъ уже невольно сталъ опасаться, какъ бы при одномъ изъ поворотовъ стремглавъ не вылетѣть изъ саней. Наконецъ, кучеръ ловко осадилъ лошадей и онѣ, какъ вкопанныя, остановились у подъѣзда громаднаго дома. Кучеръ соскочилъ съ козелъ и, разстегнувъ полость, высадилъ ѣздоковъ. Полякъ схватилъ Аграмова подъ руку, сбросилъ съ нимъ въ швейцарской шубы и повелъ его по широкой мраморной лѣстницѣ. Послѣдняя была устлана дорогими коврами и декорирована роскошными тропическими растеніями. Сверху доносились чарующіе звуки Штрауса, безпечный смѣхъ и веселый, безконечный разговоръ, прерываемый звономъ бокаловъ. Аграмовъ остановился на площадкѣ, заканчивавшей лѣстницу, и передъ однимъ изъ венеціанскихъ зеркалъ сталъ приводить себя въ порядокъ. Причесавъ наскоро волосы, онъ послѣдовалъ дальше за своимъ спутникомъ и очутился въ большомъ, душномъ залѣ, освѣщенномъ нѣсколькими золочеными люстрами. По комнатѣ взадъ и впередъ сновали разряженныя маски и на-пропалую любезничали съ кавалерами; съ хоръ неслась лихая безшабашная музыка; посреди зала пять мужчинъ и двѣ маски бѣшенно выплясывали канкавъ. Танцующихъ окружала толпа гостей, шумно выражавшихъ танцорамъ свое поощреніе. Заинтересованный Аграмовъ подошелъ ближе къ танцующимъ и, къ своему удивленію, замѣтилъ между ними одного своего хорошаго знакомаго, полгода тому назадъ безъ вѣсти пропавшаго. Онъ окликнулъ его, но танцоръ въ своемъ разгулѣ ничего не видѣлъ и не слышалъ вокругъ себя, кромѣ двухъ кокетливыхъ масокъ и громко заливавшагося оркестра. Немного подальше отъ этой группы, въ кругу другой толпы, съ какой-то вертлявой маской вертѣлся полякъ, выбивая своими каблуками отчаянный тактъ. Завидѣвъ Аграмова, онъ крикнулъ ему: ну, что-жъ, дружище?! je vous prié à la danse... Аграмовъ не успѣлъ еще обернуться по направленію знакомаго голоса, какъ его уже подхватили двѣ разряженныя маски и ринулись къ танцующимъ. Некогда было звѣать... Онъ ухарски ударилъ себя по колѣнямъ и, vis-a-vis своему спутнику, въ свою очередь, пустился въ-присядку съ подвернувшимися масками. За нимъ послѣдовали другія пары. Спустя минуту, въ залѣ возникъ неописуемый хаосъ. Всѣ танцовали, кто какъ умѣлъ и какъ хотѣлъ. Блестѣвшій, какъ зеркало, паркетный полъ буквально гнулся подъ ногами танцующихъ. Во главѣ всѣхъ танцоровъ, какъ ураганъ, носился полякъ съ своей маской, выкрикивая по временамъ трехъэтажныя нецензурныя слова... Аграмовъ, въ порывѣ охватившаго его безотчетнаго разгула, разошелся во всю ширь русской натуры. Маски, одна за другой, безпрестанно смѣнялись, а онъ, все еще выписывалъ вензеля. Наконецъ и онъ выбился изъ силъ и, тяжело дыша, въ изнеможеніи упалъ на первое попавшееся кресло. Мимо него промчался полякъ и на ходу крикнулъ ему насмѣшливо: почтеннѣйшій, что-же вы?

— Усталъ, не могу...—отвѣтилъ Аграмовъ.

— Гуляй моя душа, пока гуляется! —донеслось до него уже съ противоположнаго конца зала.

Въ это время къ нему подскочила одна изъ прежнихъ масокъ, съ задорнымъ хохотомъ схватила его за руку и повлекла въ смежную съ заломъ полутемную комнату. Аграмовъ почувствовалъ на своихъ губахъ горячіе поцѣлуи; наркотическій запахъ духовъ одурняюще бросился ему въ голову. Не будучи въ состояніи бороться съ искушеніемъ, онъ нервно притянулъ къ себѣ маску и обхватилъ ее руками. Вдругъ надъ его ухомъ раздался удивленный возгласъ: «съ нами крестная сила!» Въ то-же мгновеніе передъ нимъ все завертѣлось въ безумной пляскѣ, послышался громкій ироническій смѣхъ, и въ глазахъ испуганнаго Аграмова промелькнули чудовищныя, безобразныя видѣнья, уходя куда-то въ бездну; гдѣ-то вдали послышался долгій, протяжный вой собакъ... Аграмовъ лишился самообладанія и безъ чувствъ упалъ на холодный паркетный полъ...

Была два часа ночи, когда Аграмовъ пришелъ, наконецъ, въ сознаніе. Первое, что бросилось ему въ глаза, — это какіе-то окружавшіе его кресты, памятники, могилы. Съ неба глядѣли на него безчисленныя звѣзды. Шагахъ въ трехъ отъ того мѣста, гдѣ онъ лежалъ, заливалась хриплымъ лаемъ собака. Стоялъ рѣзкій, насквозь пронизывающій холодъ.

У Аграмова, находившагося въ одномъ только фракѣ, окончательно выскочилъ изъ головы послѣдній остатокъ хмѣля. Уперевшись локтями въ одну изъ могилъ, онъ кое-какъ приподнялся съ земли и тогда только замѣтилъ стоявшаго около него старика съ фонаремъ.

— Господи, да гдѣ-же это я!?—въ ужасѣ заговорилъ Аграмовъ, хватаясь за голову. Старикъ молчалъ, переминаясь съ ноги на ногу.

— Эй! Кто ты?—закричалъ на него Аграмовъ. — Гдѣ моя шуба!? Давай шубу, я замерзаю!..

— Помилуйте, сударь, какую вамъ шубу?—сердито пробормоталъ старикъ. —Убирайтесь-ка лучше поскорѣй отсюда: съ вами недолго до бѣды.

— Шубу мою, каналья! Это ты ее взялъ! загорячился Аграмовъ, подступая къ сторожу. Онъ все еще никакъ не могъ собраться съ мыслями;—изъ головы его не выходилъ недавній маскарадъ, съ бѣшенымъ разгуломъ и обольстительными масками.

— Никакой я шубы не видѣлъ—говорилъ сторожъ. — Да и чего васъ нелегкая занесла сюда? Вѣдь, это—городское кладбище.

Послѣднія слова подѣйствовали на Аграмова такъ, какъ будто - бы его внезапно окатили холодной водой. Онъ вздрогнулъ, съежился и недоумѣвающе осмотрѣлся вокругъ.

— Кладбище?... Но какъ-же это я попалъ сюда?!

— А про то ужъ вамъ знать... Заслышалъ это я, что собаченка лаетъ...ну, взялъ фонарь да и пошелъ съ нею; думаю: какой-либо недобрый человѣкъ. Теперь, вишь, деревья съ могилъ стали таскать на дрова... Одначе, подхожу это къ вамъ и вижу—ножками перебираете... Потомъ, этакъ на бочекъ и заснули-съ. На-силу растолкалъ васъ...

— Бр-р! А шубы все-таки, значитъ, нѣтъ? дрожалъ Аграмовъ.

— Шубы? гдѣ-жъ ей быть? Надо полагать, что нѣтъ.

— Въ такомъ случаѣ, голубчикъ, я у тебя переночую до утра... Не идти-же мнѣ въ этомъ сюртучишкѣ.

Аграмовъ досталъ рублевую бумажку и сунулъ ее сторожу въ руку. Старикъ повеселѣлъ и торопливо заговорилъ: что-жъ? Пойдемъ-те, баринъ, въ сторожку... у меня и водченка есть... А завтра, утромъ, я схожу на вашу квартиру.

Старикъ привелъ Аграмова въ свою комнату и, поставивъ догорѣвшій огарокъ свѣчи на столъ, досталъ съ полки бутылку съ водкой. Согрѣвшись мало по малу, Аграмовъ раздѣлся и легъ на кровать, услужливо предложенную ему сторожемъ. Послѣдній укрылъ его съ головы до ногъ своимъ тулупомъ и сверху наложилъ еще какое-то рядно. Аграмовъ только крякнулъ отъ такой заботливости, но ничего не возражалъ. Когда старикъ постлалъ на полу и самъ улегся спать, онъ высунулъ изъ-подъ тулупа свою всклокоченную голову и тихо прошепталъ:—послушай, старина, нѣтъ-ли у тебя еще свѣчи?... Я что-то боюсь въ темнотѣ спать.

— Пустое, баринъ! перекреститесь, — убѣжденнымъ тономъ сказалъ старикъ.

Аграмовъ приподнялъ голову и взглянулъ въ окно. На кладбищѣ царила полнѣйшая тишина. Въ окно сторожки виднѣлась скромная кладбищенская церковь. Небольшой золоченный крестъ надъ ней, освѣщенный луннымъ сіяніемъ, таинственно блестѣлъ въ вышинѣ. Аграмовъ долго смотрѣлъ на него и, наконецъ, заснулъ...

Приключеніе въ новогоднюю ночь не прошло безнаказанно для Аграмова,— онъ простудился и, схвативъ нервное разстройство, съ мѣсяцъ пролежалъ въ постели.

Пропавшая шуба вскорѣ-же отыскалась. Какой-то прохожій нашелъ ее за городомъ, на-половину занесенной снѣгомъ, и представилъ въ полицейское управленіе. Очевидно, Аграмовъ самъ сбросилъ ее съ себя... Но что такое происходило съ нимъ въ новогоднюю ночь? Какимъ образомъ онъ очутился на кладбищѣ?—Это было для него не только необъяснимымъ, но и въ высшей степени странными и загадочнымъ. Никогда не вѣрившему ни во что сверхъестественное, Аграмову на этотъ разъ приходилось только руками развести, съ видомъ полнѣйшаго недоумѣнія. Актеръ Дорининъ, какъ выяснилось послѣ, въ ту ночь не только не заходилъ къ нему вторично, но даже и на свою квартиру не попалъ, а, мертвецки пьяный, заночевалъ уже у одного изъ своихъ знакомыхъ. Въ виду этого, оставалось лишь предполагать, что съ Аграмовымъ, благодаря сильному опьяненію, произошелъ вдругъ одинъ изъ случаевъ галлюцинаціи. Совершенно безсознательно для самого себя, онъ, быть можетъ, впалъ тогда въ состояніе лунатизма и машинально двинулся *впередъ*... Спокойная, торжественная ночь, полнѣйшее безмолвіе на улицахъ и подготовленная галлюцинаціей мозговая дѣятельность—всѣ эти данныя, безъ сомнѣнія, могли способствовать и дальнѣйшему трансу Аграмова. Впрочемъ, подобное объясненіе обосновывается, конечно, на строго научной почвѣ. Но вѣрно-ли оно, и дѣйствительно-ли Аграмовъ въ ту ночь галлюцинировалъ—на этотъ спорный вопросъ трудно отвѣтить что-либо утвердительно. Фактъ, однако, самъ по себѣ и безъ достаточнаго освѣщенія его, все-таки, останется фактомъ, какъ-бы онъ ни казался загадоченъ.

Н. В. Никитинъ.

ПОДЪ НОВЫЙ ГОДЪ.

(*Фантазія*).

— Никуда я не пойду!—рѣшилъ я въ послѣдній вечеръ стараго года.—Пусть ихъ всѣхъ тамъ несетъ нелегкая въ разныя собранія, пусть они сплетничаютъ, пляшутъ и поздравляютъ другъ друга съ тѣмъ, съ чѣмъ рѣшительно не стоитъ поздравлять...

Такъ думалъ я, совершенно забывая, что, не дальше какъ завтра, я съ головой окунусь въ праздничный омутъ и съ сіяющимъ лицомъ буду летать изъ дома въ домъ, поздравляя и принимая поздравленія.

Но какое мнѣ дѣло до завтрашняго! Теперь хорошо. Я отпустилъ прислугу, заперъ двери, поудобнѣе улегся на своемъ диванѣ. Неясные отрывки воспоминаній, картины далекаго дѣтства, чистые образы, свѣтлые и ясные, тѣснятся въ моей душѣ. Минувшія утраты, разочарованья, пошлость и грязь жизни не оставляютъ во мнѣ горечи. Душой овладѣваетъ тихая, пріятная грусть, и какая-то невѣроятная волна поднимаетъ и несетъ меня, качая и убаюкивая.

Невольно и незамѣтно для самого себя я сталъ думать о жизни, о ея сокровенномъ смыслѣ, о таинственныхъ цѣляхъ и основахъ бытія. Я вспоминалъ попытки разгадать неразгаданное, и чѣмъ болѣе я думалъ о мощныхъ усиліяхъ человѣческаго ума, пытавшагося поднять таинственную завѣсу и всякій разъ съ трепетомъ безсилія отступавшаго отъ своей задачи, тѣмъ большимъ и большимъ благоговѣніемъ и какимъ-то мистическимъ ужасомъ проникалась моя душа. Мнѣ казалось, что я лечу въ бездну безконечности, меня удивило величі

на вліяла на меня,
уя мою волю,
кидать чего-то не-
сколько не удивил-
е странное то, что
е говорилъ, какъ и
ъ ему. Мы поня-
зъ словъ. Передо
во, нѣсколько по-

о человѣкомъ, не
ночку изъ муску-
, въ которую за-
его необычайно
вѣтящейся кожей,
расходящіеся отъ
ему его организму
развѣтвленные и
ъ составляли чрез-
запутанную систе-
ть не болѣе арпи-
ѣтилъ, онъ не обла-
физической силой.
а его была громад-
, если-бы онъ захо-
моментально убить
саясь ко мнѣ.
нимъ я не чув-

Я очень радъ, что
го носителя веще-
мъ, изъ котораго
ть и уединенныхъ.
нужно разспросить

— мысленно ска-

ѣнъ тѣмъ, что ви-
нѣсколько лѣтъ пе-
акъ видно, почти
годами) я соби-
ну планету, такъ
ервобытнаго хаоса
обособливаться ве-
зученія. Я думаю
вашихъ нервахъ,
ее и тончайшее
ожетъ только обра-
планетѣ. Правда,
тся еще въ зача-
о тѣмъ болѣе ин-
го развитіе. Черезъ
ять навѣщу васъ.

.
дивлены?
видѣлъ сейчасъ. Я
который долж-
ли, я видѣлъ, въ
ослѣпленіи, что
лить свой разумъ,
пользоваться дра-
ями вѣчности. Я
божественной искры
потушить эту искру.
нятно.
ленія даже обидѣли
гостя.
алъ я. Не всегда-
я за свое высокое
стоимъ, и въ боль-
грубаго вещества,
нетъ о себѣ. Намъ
я отдыха у него
тные дни и одинъ
дня.
— сегодня?
егодня люди празд-
Новаго года, сего-
и веселятся, все-
надежду на лучшее

ь,—и мнѣ дѣлается
Неужели люди до
нѣны, что забавля-
маномъ и въ завѣ-
удовольствіе? Не-
общества, влекомыя
тами, ищутъ хота
даже смѣшнаго
олько, чтобы, за-
лсокомъ назначенію,
ѣ все высокое? Из
на дѣлѣ называете

лоя.
же отдохнуть, надо-
ихъ силъ..
окончить, какъ все
илось въ одно мгно-

дѣлъ все, что хо-
дѣлъ внутренности
дъ проникалъ въ
человѣческій мозг
ышалъ все и мо
страшной силой.
кой это отдыхъ в
ъ вашимъ братьямъ
, съ чѣмъ сыскав
а не затрогивал
о, но, повторяю,
е, что происходи
душа и сердце их
ты.

зальса, подъ звук
ыки, мчится парочк
дѣти, но какъ да
это всего чистаг
еть дѣтство! Охва
кою, глядя на е
ица, онъ весь от
ъ которыхъ, быт
ка не даетъ себ
его кружится, он
и крѣпче сжимается
тяхъ. Его настрое
а нее, и я ясно виж
внутренняго падени
аго существа.
реносится въ друг
мъ. Танцуютъ взро
лы—въ маскахъ. Не
порывы только-что
рочки здѣсь форму
но и положит лиш
асно понимаетъ дру
творство только пр

Въ ней тоже та
же не довольно то
видѣлъ. Здѣсь бол
не для чего да
ъ, такъ какъ впол
то я вижу глаза
у свои взоры отъ э
ца. Передо мной ри
мъ изъ нихъ сиди
ь, и внимательно сл
Лица ихъ серьезн
поглощено игро
ижу, они отдаю
душу.
олами идетъ и
аютъ почти на ор

Телеграммы «Приазовскаго Края».

(Сѣвернаго телеграфнаго агентства).

— **Петербургъ**, 31-го декабря Изъ Петербурга выѣзжаетъ снаряженная министерствомъ путей сообщенія, для изслѣдованія Амура, экспедиція изъ инженеровъ, морского офицера и топографовъ. На работы ассигновано 70 тысячъ. Экспедиція отправляется сухимъ путемъ на два года. Работы начнутся съ Шилки.

— Опубликована государственная роспись на 1894 г.: доходовъ обыкновенныхъ 1,004,823,277 руб., чрезвычайныхъ 19,764,940 руб.; изъ остатковъ отъ реализаціи золотого займа 1891 г. 59,013,309 руб.; расходовъ обыкновенныхъ 981,222,950 рублей чрезвычайныхъ на сооруженіе желѣзныхъ дорогъ и портовъ 35,293,701 руб., на перегруженіе и заготовленіе спеціальныхъ резервовъ продовольствія 35,700,000 руб., на вспомогательныя предпріятія, связанныя съ постройкой сибирской дороги, 1,384,875 руб. Противъ государственной росписи 1893 г. обыкновенныхъ доходовъ болѣе на 43,601,134 р., обыкновенныхъ расходовъ болѣе на 33,532,565р.; несмотря на значительное усиленіе обыкновенныхъ расходовъ, обыкновенные доходы представляютъ, за покрытіемъ всѣхъ потребностей, излишекъ въ 2[illegible],6 милліоновъ руб., обращающійся на удовлетвореніе части чрезвычайныхъ расходовъ. Государственное казначейство располагаетъ наличными средствами, вполнѣ достаточными не только для выполненія всѣхъ предусматриваемыхъ росписью на 1894 годъ расходовъ, но и для производства значительныхъ чрезвычайныхъ издержекъ, а потому прибѣгать въ предстоящемъ 1894 году къ заключенію какого-либо займа внутренняго, тѣмъ болѣе внѣшняго, казначейство не будетъ имѣть надобности.

Иностранныя извѣстія.

— Обмѣнъ поздравительныхъ телеграммъ между адмиралами Авеланомъ и Рокоморомъ — Адмиралъ Авеланъ прислалъ тулонскому морскому префекту контръ-адмиралу Рокомору слѣдующую телеграмму:

Русская эскадра Средиземнаго моря шлетъ вамъ свои поздравленія и пожеланія по случаю Новаго года. Просимъ передать наши поздравленія стоящей въ вашемъ портѣ эскадрѣ. Память о нашемъ пребываніи въ Тулонѣ вечно не изгладится въ нашихъ сердцахъ. Авеланъ.

Контръ-адмиралъ Рокоморъ отвѣтилъ:

Находящіеся въ Тулонѣ адмиралы и офицеры благодарятъ васъ за ваши пожеланія и шлютъ какъ вамъ, такъ и русской эскадрѣ Средиземнаго моря свои самыя сердечныя и симпатичныя пожеланія. Тулонскія и кронштадтскія встрѣчи оставили въ нихъ неизгладимыя воспоминанія.

* * *

— Обращеніе венгерскихъ епископовъ къ католикамъ.—Только что появилось въ печати обращеніе венгерскихъ епископовъ къ истиннымъ сынамъ католической церкви. Въ немъ выраженъ протестъ противъ новыхъ клерикальныхъ законовъ и, въ частности, противъ гражданскаго брака, допускающаго разводъ и нарушающаго догматъ нерасторжимости брачныхъ узъ.

«Присоединяйте ваши протесты,—говорятъ епископы,—къ протестамъ духовныхъ и свѣтскихъ лицъ, могущихъ послужить вамъ посредниками и помочь вамъ отклонить противузаконное вмѣшательство правительства въ сферу правъ церкви. И мы скажемъ, вмѣстѣ съ св. Амвросіемъ: «Мы не нападаемъ, а защищаемъ наши законныя права».

* * *

— О взрывѣ въ Аѳинахъ мѣстныя газеты передаютъ: «18 декабря члены греческой палаты собрались на экстренное вечернее засѣданіе. Въ это время, такъ часовъ около десяти вечера, послышался вдругъ страшный трескъ. Зданіе палаты заволоклось дымомъ, всѣ рамы въ окнахъ были выбиты, крыша была повреждена, но изъ людей никто не пострадалъ. Палата обнаружила при этомъ замѣчательное присутствіе духа, и засѣданіе продолжалось, пока очередной порядокъ дѣлъ не былъ исчерпанъ. Немедленно же началось также слѣдствіе. Анализъ состава взрывчатаго вещества наполнявшаго бомбу, показалъ, что бомба была не особенно опасна. Въ Аѳинахъ произведено, тѣмъ не менѣе, много арестовъ, такъ какъ обнаружилось, что въ Греціи скрываются анархисты, которые имѣютъ свой центральный комитетъ и филіальныя отдѣленія.

ЕЛКА ВЪ ГАТЧИНѢ.

Въ субботу, 25-го декабря, въ день праздника Рождества Христова, въ Гатчинѣ, въ 2 часа дня, въ манежѣ л.-гв. Кирасирскаго Ея Величества полка, въ Высочайшемъ присутствіи была устроена елка для казаковъ Собственнаго Его Величества конвоя (терцы и кубанцы) и нижнихъ чиновъ своднаго гвардейскаго батальона, дворцовой полиціи, команды матросовъ гвардейскаго экипажа, фельдфебелей 1-го желѣзнодорожнаго батальона и старшихъ вахтеровъ л гв. Кирасирскаго Ея Величества полка. Среди манежа на особомъ помостѣ, въ видѣ пирамиды, возвышалась разукрашенная елка, освѣщенная массою разноцвѣтныхъ электрическихъ лампочекъ. Отъ верхушки елки шли во всѣ стороны на снежа лучами гирлянды изъ зеленой хвои, въ которыхъ также свѣтились электрическія лампочки. Самая пирамида, на которой стояла елка, представляла родъ ажурныхъ ступенекъ, на которыхъ были разложены подарки. Ступеньки затянуты сзади красной матеріей и освѣщены изнутри электричествомъ. Общій видъ былъ очень эффектенъ. Подарки нижнимъ чинамъ состояли изъ серебряныхъ вещей - чайныхъ и столовыхъ ложекъ, хозяйственныхъ предметовъ, подстаканниковъ, самоваровъ чайниковъ и пр

По обѣимъ сторонамъ эстрады стояли хоры: пѣсенниковъ—съ одной стороны казаки, съ другой—нижніе чины сводного гвардейскаго батальона.

Всю эстраду окружало каре изъ нижнихъ чиновъ, приглашенныхъ на елку.

Въ 2 часа дня прибыли въ манежъ министръ Императорскаго Двора ген.-адъют. графъ Воронцовъ - Дашковъ, ген.-адъют. Черевинъ, въ должности гофмаршала флигель адъютантъ графъ Бенкендорфъ, командиры Собственнаго Его Величества Конвоя, кирасиръ и сводного гвардейскаго батальона и др.

Въ 2 часа прибыли Ихъ Величества Государь Императоръ, Государыня Императрица, Ихъ Императорскія Высочества Наслѣдникъ Цесаревичъ, Великій Князь Михаилъ Александровичъ, Великія Княжны Ксенія Александровна и Ольга Александровна. Государь поздоровался съ нижними чинами; Государыня, войдя на эстраду, Собственноручно вручала подарки нижнимъ чинамъ, подходившимъ по очереди.

Во время елки игралъ хоръ трубачей л- гв. Кирасирскаго Ея Величества полка и пѣли пѣсенники.

Въ второй день, 26 го декабря, елка въ томъ же порядкѣ и тоже въ Высочайшемъ присутствіи была повторена для второй очереди нижнихъ чиновъ поименованныхъ частей.

Какъ новинка, въ нынѣшнемъ году были сверхъ музыки и пѣсенниковъ: на первой елкѣ — хоръ балалаечниковъ сводно-гвардейскаго батальона и на обѣихъ елкахъ струнный оркестръ воспитанниковъ школы солдатскихъ дѣтей гатчинскихъ кирасиръ.

Общая хроника.

— Памяти А. М. Унковскаго.—Петербургскіе присяжные повѣренные предполагаютъ учредить въ память А. М. Унковскаго, черезъ посредство комитета грамотности, безплатныя народныя читальни на родинѣ покойнаго, въ Тверской губ.

— Отрадный фактъ — Предсѣдатель правленія V съѣзда врачей, происходящаго теперь въ Петербургѣ, докторъ В. В Сутугинъ сообщилъ собранію крайне отрадный фактъ, что жена приватъ-доцента Н. Я. Чистовича, скончавшагося въ этомъ году, завѣщала въ пользу главной вспомогательной медицинской кассы половину своего имѣнія въ кіевской губерніи съ тѣмъ, чтобы имѣніе это было продано и чтобы изъ процентовъ съ полученнаго капитала выдавались пособія нуждающимся врачамъ и семьямъ, особенно тѣхъ врачей, которые погибли въ борьбѣ съ эпидеміями. Теперь уже выяснилось, что касса получитъ около 80 тысячъ рублей.

— Нижніе чины, увольняемые въ запасъ, имѣютъ право на доставку ихъ на родину на казенный счетъ, но только въ томъ году, въ которомъ они были уволены. Въ виду необходимости имѣть мастеровыхъ, десятниковъ и пр. при постройкѣ Сибирской дороги и вообще великой важности увеличенія въ Приамурскомъ краѣ русскихъ надежныхъ рабочихъ рукъ, также для наличности числа запасныхъ, командующій войсками Приамурскаго округа С. М. Духовской вошелъ съ представленіями въ военное и морское министерства о томъ, чтобы нижнимъ чинамъ округа, увольняемымъ въ запасъ, если пожелаютъ остаться въ краѣ для частныхъ занятій и работъ, сохранено было право на возвращеніе на родину на казенный счетъ въ теченіи трехъ лѣтъ по увольненіи. Ходатайство это уважено по обоимъ министерствамъ.

Убійство

На дняхъ, какъ извѣстно, ростовской полиціей были открыты и арестованы убійцы семьи Арцимовича. Не успѣли еще замолкнуть возбужденные этимъ слухи, какъ уже та-же полиція опять открываетъ новое преступленіе и находитъ его виновника. 30 декабря, приблизительно въ 1½ часа дня, проходя по городу, помощникъ пристава 3 го участка г. Безсмертновъ замѣтилъ стоявшаго на улицѣ какого-то молодого человѣка, одѣтаго въ рабочій костюмъ. Человѣкъ этотъ, повидимому, находился въ взволнованномъ состояніи и съ безпокойствомъ осматривался по сторонамъ. Его странное поведеніе заинтересовало г. Безсмертнова, и онъ незамѣтно сталъ слѣдить за неизвѣстнымъ, а затѣмъ рѣшился допросить его и съ этою цѣлью, задержавъ его представилъ въ 3 е участковое полицейское управленіе. Въ участкѣ задержанный былъ подробно опрошенъ и, назвавшись ростовскимъ мѣщаниномъ Егоромъ Савинымъ Сыроватскимъ, признался въ томъ, что въ ночь на 29 е декабря онъ убилъ въ гор. Александровскѣ-Грушевскомъ какого-то неизвѣстнаго ему по фамиліи человѣка. Преступленіе это, по словамъ убійцы, до такой степени тяготало его, что онъ намѣревался уже самъ заявить о немъ, чтобы понести достодолжное наказаніе. Выслушавъ Сыроватскаго, помощникъ пристава рѣшился провѣрить его показаніе и съ этой цѣлью немедленно-же сдѣлалъ по телеграфу запросъ полиціи Александровска-Грушевскаго. Послѣдняя въ тотъ же день отвѣтила, что въ ночь подъ 29-е декабря въ г. Александровскѣ дѣйствительно неизвѣстно кѣмъ былъ убитъ въ своей квартирѣ канатчикъ Степанъ Никитинъ Шишненковъ, и что убійцу, не смотря на дѣятельные розыски мѣстной полиціи, не удалось еще пока обнаружить. Въ виду этого, въ правдивости показаній задержаннаго въ Ростовѣ преступника нельзя уже было сомнѣваться, и потому онъ вчера былъ препровожденъ въ полиціймейстеру Александровска-Грушевскаго, для передачи судебнымъ властямъ. Изъ разспросовъ Сыроватскаго объ убійствѣ, между прочимъ, выясняется слѣдующее. Сыроватскій въ послѣднее время проживалъ вмѣстѣ со своими родными въ Затемерницкомъ поселеніи. Наканунѣ праздника Рождества онъ поссорился изъ-за денегъ со своей матерью и, бросивъ домъ, пошелъ пѣшкомъ въ г. Александровскъ-Грушевскъ, гдѣ онъ надѣялся найти себѣ работу на шахтахъ. По прибытіи въ Александровскъ, онъ зашелъ въ одинъ изъ кабаковъ и, потребовавъ для себя водки, усѣлся недалеко отъ стойки. Въ кабакѣ въ это время, въ числѣ прочихъ посѣтителей, находился также и кр Шишненковъ, занимавшійся кавалнымъ производствомъ. Догадавшись, что Сыроватскій, очевидно, нуждается въ работѣ, канатчикъ подошелъ къ нему и, послѣ нѣкоторыхъ разспросовъ, пригласилъ его къ себѣ работать. Тотъ согласился на это предложеніе и, распивъ съ своимъ новымъ хозяиномъ «могарыча», отправился вмѣстѣ съ нимъ на его квартиру.

По приходѣ домой, Шишненковъ вскорѣ-же раздѣлся и улегся спать.— «Ложись, что-же ты думаешь», - сказалъ онъ своему работнику. Тотъ подъ какимъ-то предлогомъ отказался и усѣлся отдохнуть около печки. Канатчикъ, ничего не подозрѣвая, укрылся одеждой и черезъ нѣсколько минутъ погрузился въ глубокій сонъ. Время, между тѣмъ, подходило уже къ полночи. Сыроватскій долго задумчиво прислушивался къ храпу своего хозяина и, наконецъ, по его собственному разсказу, почувствовалъ вдругъ какую-то страшную тоску. Въ это время въ глаза ему бросился лежавшій недалеко отъ печки старый тяжелый топоръ. Онъ машинально взялъ его въ руки и началъ пробовать остріе.

Вдругъ въ головѣ его какъ-то быстро промелькнула мысль - покончить съ канатчикомъ и, воспользовавшись его деньгами, скрыться изъ города. Послѣднее легко было сдѣлать, тѣмъ болѣе, что во всемъ домѣ въ эту роковую ночь ихъ было только двое и потому преступленіе могло пройти безнаказаннымъ. Ужасная мысль все болѣе и болѣе созрѣвала и наконецъ Сыроватскій безпокойно приподнялся со скамьи. Судорожно стискивъ въ правой рукѣ топоръ, онъ тихо подошелъ къ спящему и приподнялъ надъ его головой топоръ. Спящій въ эту минуту что-то заборматалъ во снѣ и у испуганнаго работника не хватило рѣшимости нанесть ему ударъ. Онъ боязливо отступилъ назадъ и положилъ топоръ на его прежнее мѣсто. Ужасный замыселъ, однако, не давалъ ему уже болѣе покоя. Онъ нѣсколько минутъ нерѣшительно прислушивался къ тяжелому дыханію спящаго и затѣмъ снова взялъ въ руки топоръ Черезъ минуту все было кончено. Поднявъ топоръ, преступникъ со всего размаху опустилъ его остріемъ на голову канатчика и буквально раскололъ тому черепъ.

По совершеніи несчастнымъ звѣрскаго преступленія, Сыроватскій копался въ карманахъ убитаго, досталъ, между прочимъ, свой паспортъ, отданный имъ при наймѣ и вскорѣ же покинулъ мѣсто кровавой расправы.

Въ Александровскѣ-Грушевскомъ послѣ этого ему уже опасно было оставаться, а потому онъ заблагоразсудилъ опять возвратиться въ Ростовъ. Преступникъ имѣетъ отъ роду не болѣе 21 года; средняго роста, приземистый, съ рябоватымъ тусклымъ лицомъ—онъ производитъ впечатлѣніе человѣка душевно-больного. Убитому имъ канатчику было уже свыше 50 лѣтъ.

Мѣстная хроника.

— Освященіе иконы.—Завтра, 2-го января, въ ремесленной управѣ состоится освященіе иконы Василія Великаго, сооруженной на средства ростовскаго ремесленнаго общества.

— Юбилей Общества взаимнаго кредита.—Завтра, 2 января, по случаю 25-лѣтней годовщины основанія Общества взаимнаго кредита, въ помѣщеніи Общества будетъ отслуженъ молебенъ, послѣ котораго будетъ прочитанъ отчетъ о двадцатипятилѣтней дѣятельности Общества и затѣмъ будетъ предложенъ завтракъ.

— Комитетомъ донскихъ гирлъ въ теченіе 1893 г. было взыскано 183,334 руб. 46 коп.

— Елка для недостаточныхъ учениковъ.—Мѣщанскою Управою на дняхъ будетъ устроена елка для воспитанниковъ мѣстныхъ начальныхъ училищъ, содержащихся на средства мѣщанскаго общества. Кромѣ обычныхъ лакомствъ дѣтямъ будутъ розданы книги.

— Ходатайство рыботорговцевъ.—Рыботорговцы с. Косыпки намѣрены возбудить передъ городской управой ходатайство о томъ, чтобъ правила, практиковавшіяся при провозѣ въ городъ рыбы большими партіями, были оставлены въ прежнемъ ихъ видѣ.

— Общее собраніе членовъ донского гирловаго комитета для разсмотрѣнія текущихъ дѣлъ состоится, по слухамъ, 14 января.

— Выработка новыхъ правилъ относительно плаванія по р. Дону въ настоящее время заканчивается донскимъ гирловымъ комитетомъ. Правила эти имѣютъ въ виду соотвѣтствовать потребностямъ мѣстнаго судоходства.

— Выборка документовъ въ городской управѣ 30 декабря была пріостановлена до 3-го января. Съ 28 по 30 декабря выборка дѣла казенныхъ пошлинъ 36,824 р. 9 к., и въ пользу земства 4,804 р. 75 к.

— Въ городскую управу поступило заявленіе о томъ, что довѣреннымъ инженера И. С. Каца, арендатора городскихъ вѣсовъ и мѣръ, назначенъ вмѣсто г Шапиро — помощникъ присяжнаго повѣреннаго, г. Гутерманъ.

— Лишеніе урядничьяго званія.—Урядникъ Старочеркасской станицы Платовъ Филипповъ, за невыполненіе распоряженій войскового начальства о принятіи противочумныхъ мѣръ въ Ростовскомъ на Дону округѣ и нанесеніе оскорбленія арпачинскому хуторскому атаману, требовавшему отъ него исполненія означенныхъ мѣръ, лишенъ г. Войсковымъ Наказнымъ Атаманомъ в. Д. урядничьяго званія.

— Зачисленіе въ войсковое сословіе. —Дворянинъ Курской губерніи Александръ Неклюдовъ, 23 лѣтъ, 4 ноября зачисленъ г. Войсковымъ Наказнымъ Атаманомъ в. Д. въ войсковое сословіе Донского войска, по станицѣ Старочеркасской.

— По докладу Государю Императору ходатайства г. Войскового Наказнаго Атамана о состоящемъ на льготѣ, въ комплектѣ донскихъ казачьихъ полковъ, сотникѣ Поляковѣ, Его Величество 9 ноября Высочайше повелѣть соизволилъ: не считать понесеннаго Поляковымъ въ 1885 г. оштрафованія препятствіемъ къ наградамъ и преимуществамъ по службѣ, не относя сего прощенія къ праву на полученіе ордена св. Владиміра за выслугу лѣтъ и знака отличія безпорочной службы.

— Горе отъ визитовъ. — Сегодня, въ день многаго множества визитовъ, небезынтересно будетъ привести слѣдующее напечатанное въ «Волжскомъ Вѣстникѣ», въ отдѣлѣ объявленій, любопытное воззваніе казанскаго городского головы г. Дьяченка къ гг. визитерамъ, которыхъ онъ умоляетъ «не наносить» визитовъ. Приводимъ цѣликомъ это воззваніе. «Не имѣя достаточно времени и вслѣдствіе усиленныхъ морозовъ, я на предстоящихъ праздникахъ и на Новый годъ визитовъ дѣлать безусловно не могу, а потому усердѣйше прошу лицъ, желающихъ почтить меня поздравительнымъ визитомъ—не дѣлать мнѣ этой чести въ особое для меня одолженіе. За праздничный покой, пріобрѣтаемый мною вслѣдствіе недѣланія визитовъ, внощу 25 руб. въ домъ трудолюбія для нищихъ».

— Дерзкая кража.—24 декабря на станціи Ростовъ юго-восточныхъ жел. дорогъ имѣлъ мѣсто, какъ сообщаетъ «Д. Р.», слѣдующій случай дерзкой кражи: въ вагонѣ второго класса сидѣлъ въ ожиданіи отхода поѣзда на Новочеркасскъ присяжный повѣренный новочеркасскаго окружнаго суда І. Ф. Русецкій. Въ это время въ вагонъ вошелъ какой-то «грузный» субъектъ и ни-кому нечаянно сильно навалился на г. Русецкаго, только тотъ едва могъ вскрикнуть отъ боли. Вскорѣ къ этому субъекту подошли двое другихъ и увели его изъ вагона. Г. Русецкій замѣтилъ, что у него оборваны на сюртукѣ 2 пуговицы и схватился за свой бумажникъ, бывшій въ боковомъ карманѣ; но послѣдняго не оказалось. Ясно было, что неизвѣстный субъектъ, навалившійся на него, сдѣлалъ это съ цѣлью кражи бумажника, а не нечаянно. Г. Русецкій заявилъ полиціи о случившемся; но мошенники исчезли безслѣдно. Кто-то видѣлъ какъ подъ вагоны поѣзда пролѣзали какіе-то люди. Повидимому, они цѣлый день слѣдили за г. Русецкимъ. Въ бумажникѣ г. Русецкаго было около 1000 руб. денегъ и документы.

— Съ линіи владикавказской желѣзн. дороги намъ сообщаютъ о слѣдующемъ печальномъ случаѣ, имѣвшемъ мѣсто на 511 верстѣ. Помощникъ машиниста, желая вѣроятно увидѣть скоро-ли станція, высунулся за линію паровоза и получилъ въ лицо ударъ вѣтвями деревьевъ. Ударъ былъ настолько силенъ и неожиданъ, что получившій его упалъ безъ чувствъ на площадку паровоза, поддержанный, къ счастію, подоспѣвшимъ машинистомъ.

— Курьезное прошеніе. — Недняхъ въ мѣщанскую управу было подано прошеніе, приводимое ниже:

Ростовъ Надону, Умищцянскою Управу Господину Старшому Члену Ростовского Мищцянина Евграфа Павлова,

Заявленіе.

1889-го Года Ноября 13 го дня, Мищцянскоя Управа Просила Начальника Станцые, Укоторого. Я. Служилъ Составителямъ Поездовъ, Чтобы Онъ Мне Прислалъ Умищцянскою Управу, Именно Померитъ Поделу Соболеву, Ноя Нипомерился Именно Почому, Мне Небыло Повески Отъ Управы, И Притомъ же Умищцянской Управи, Стояло 10 Человекъ Удивиряхъ Жулековъ Окоторыхъ я Объ брабелъ Иболестъ Получилъ Но сичасъ я Жалаю Померится Тольки Поету Цыфру деняхъ Которою давали Мне, И Притомъ, же увидомляю я, документъ Небуду Менеятъ, Покеля Мне Ниублаготворитя, Запорокъ Сололева, И Прошу я васъ Отъ ветъ Мене Лично Наруки, Мне-10-дней Повотъ вету вашему Мосу Приехотъ Икъвамъ, Приземъ заявлению увидомляю, Мене уже Полиция урикаетъ Каменской Станицы, Поетому дѣлу, Прошу я восъ Нигневются намене Еля Чго Нихорошое выдитъ, Зоевляю я вомъ ноперетъ, Присиму заявленію Мищцянинъ Евграфъ Ивановъ Павловъ.

1893-го Года декабря 29-го дня.

Впослѣдствіи оказалось, что авторъ прошенія психически разстроенъ: имѣ не разъ подавались въ управу заявленія подобнаго рода. Такъ, напримѣръ, онъ нѣсколько разъ обращался въ управу, требуя какіе-то 5000 р.

— Сегодняя о дняхъ, разобранныхъ мировымъ судьею 2 участка гор. Ростова на-Дону, по протоколамъ пристава 3 уч. *Приговорены:* мѣщанка Марья Заложная, за нарушеніе пищевого устава, къ штрафу въ 25 рублей; крестьянинъ Леонъ Заутошвинъ, за буйство, къ штрафу на 5 рублей, и крестьянинъ Иванъ Кашевскій, за кражу, на 3 мѣсяца въ тюрьму.

Таганрогъ.

(Изъ отдѣленія редакціи).

— Вагоны-аквариумы. — По к.-х.-аз. жел. дор. въ недалекомъ будущемъ предполагается ввести вагоны-аквариумы для перевозки рыбы живьемъ.

— Рыбный рынокъ.—Съ усилившейся въ послѣдніе дни доставкой бѣлой рыбы, цѣна на таковую въ одинъ привозъ понизилась на 50 — 60 коп. на каждомъ пудѣ. Въ настоящее время цѣны стоятъ слѣдующія: лещь отъ 1 р. 50 к. до 1 р. 75 к. за пудъ, сулакъ отъ 2 р. 10 к. до 2 р. 50 к., коробъ почти въ одной цѣнѣ съ судакомъ. Доставляется ежедневно на рынокъ до 150 пуд. разной бѣлой рыбы.

— Вниманію благотворителей.— Обращаемъ вниманіе гг. благотворителей на бѣдственное положеніе вдовы Анастасіи Шерстюковой, съ двумя малолѣтними дѣтьми, мужъ которой скоропостижно скончался въ ночь подъ Рождество отъ разрыва сердца. Пожертвованія принимаются въ конторѣ газеты «Приазовскій Край», въ Таганрогѣ.

— Лотерея-аллегри. — Для увеличенія фонда на устройство пріюта для круглыхъ сиротъ-мальчиковъ и ремесленнаго при немъ отдѣленія мѣстнымъ попечительствомъ дѣтскихъ пріютовъ, съ разрѣшенія г. Наказнаго Атамана О. В. Д., предположено въ непродолжительномъ времени устроить лоттерею-аллегри. Пожертвованія принимаются у М. В. Рѣдичкиной, А. Н. Миллера и И. А. Бакіеръ. Попечательство проситъ не стѣсняться размѣрами пожертвованія—все принимается съ благодарностью и имена жертвователей печатаются въ газетахъ.

— Городская управа по телеграфу затребовала отъ И. С. Панченко немедленной доставки въ городской складъ 20 вагоновъ угля, для продажи таковаго мало-состоятельному населенію города.

— Холерная статистика.—Областное правленіе предписало городовому врачу сообщить окружному врачу свѣдѣнія о принимавшихся въ Таганрогѣ въ 1893 г. мѣрахъ противъ холеры и объ израсходованіи средствъ на этотъ предметъ.

ПРАЗДНИЧНЫЕ ИТОГИ.

(Послѣпраздничная сценка).

Въ кабинетъ доктора входитъ молодой человѣкъ, очевидно, купеческаго званія.

— Здравствуйте-съ, господинъ лѣкарь,—протягиваетъ онъ руку доктору. Узнаете?

— Здравствуйте. Что-то припоминаю.

— Довольно даже знакомая вамъ личность... Пять лѣтъ знаемся съ вами... Опять на счетъ приведенія въ порядокъ тѣлесныхъ недуговъ послѣ праздничныхъ карамболей.

— Садитесь, пожалуйста. Что же такое у васъ?

— Да не у меня, а у родителя нашего. Развѣ забыли? Пять лѣтъ, вѣдь, къ вамъ послѣ Новаго года пріѣзжаю для папаши.

— Ахъ, да! Теперь вспомнилъ. Что же такое съ вашимъ батюшкой?

— Страсти, просто! Въ прошлые годы хоть и напивались на праздникахъ, но все-же не до послѣднихъ чувствіевъ. А теперь сдѣлались вродѣ помѣшаннаго. Въ безуміи какомъ то находятся,—увидите сами. Бормочатъ что-то,—не разберешь... Лѣзутъ подъ кровать, точно отъ кого-то прячутся. Сегодня, утромъ, пристали ко мнѣ, чтобы я перекрестилъ ихъ..

— Какъ это?

— Перекрась, говоритъ, меня, дабы я могъ свободно въ Америку отъ такихъ изверговъ уѣхать безпрепятственно. Буду лучше, говоритъ, на островахъ въ Тихомъ океанѣ жить въ родѣ Робинзона, чѣмъ съ вами. Хотѣли ѣхать заказывать одежу изъ козьей шкуры и дикарскую шляпу... Сухарей приказываютъ заготовить побольше на дорогу. Со второго дня началось это у нихъ. Первый день какъ-будто ничего: хватили, положимъ, здорово, но все же еще помнили себя. Но со второго дня такое началось, что Господи упаси и помилуй! Стали со столами и стульями разговаривать сначала, а потомъ затребовали слона. «Я, говоритъ, хочу на словѣ по Большой Садовой проѣздиться, вродѣ египетскаго хедива,—пусть на меня, молъ, посмотрятъ!» Представлялъ имъ резоны, что нѣтъ здѣсь нигдѣ слона, такъ они въ загривокъ мнѣ наклали и дуракомъ назвали. А затѣмъ устроили такого слона!! изъ четырехъ приказчиковъ... покрыли ихъ сукномъ, осѣдлали и въ такомъ видѣ по двору ѣздили пока не свалились вмѣстѣ съ слономъ... Это на второй день.. А на третій—еще лучшее представленіе устроили. Созвали гостей и затѣяли духовъ вызывать, на манеръ Евзапіи какой то. . Сѣли за столъ и стали вызывать. Ну какіе-же духи? Сидѣли этакъ, сидѣли,—ничего не появляется,—пришли въ ярость и стали разгонять гостей... Чиновникъ одинъ былъ, такъ они въ него бутылками стали швырять. — «Черезъ тебя, кричатъ, не являются... Тебя, кричатъ, интеѳдантская ты крыса, и черти боятся». Тотъ въ амбицію—хочетъ въ судъ подавать. Отъ васъ къ нему поѣду для примиренія. Такъ вотъ что съ папашей произошло. Вотъ вамъ адресокъ—и пожалуйте къ намъ. Только на васъ и надежда! Не откажите!

Купчикъ вручаетъ адресъ и раскланивается.

Эрве.

ТОРГОВЛЯ и БИРЖА.

Курсовыя, фондовыя и торговыя телеграммы съ оффиціальными свѣдѣніями С.-Петербургской биржи.

С.-Петербургская биржа, 31 декабря.

Векс. курсъ на 3 мѣс. на Лондонъ за 10 ф. ст.	93.25 —
Векс. курсъ на 3 мѣс. на Берлинъ за 100 гер. мар.	45.62—45.65
Векс. курсъ на 3 мѣс. на Парижъ за 100 франковъ	37.00
Настроеніе съ векс. курс.	твердое.
Полуимпер. новой чеканки	7.49—7.51
Тамож. куп. (за 100 р. мет.)	149½—150¼
Серебро	— —
Биржевой дисконтъ	5 7
5% бил. Гос. Бан. 1 вып.	103 сд.
5% » » » 2 »	102 7/8 сд

Фонды.

5% Золотая рента 1883 г.	—
5% » » 1884 г.	162 пок.
4% Новый золот. заемъ 1893 г.	— —
5% Вост. заемъ 1000 р. 2 вып.	101⅝ пок.
5% » » 1000 » 3 »	102⅝ пк.
5% 1-й внутрен. съ выигр. заемъ 1864 г.	246⅞ сд.
4% 2-й внутренній съ выигр. заемъ 1866 г.	225½ сд
5% Государ. дворян. съ выигр. заемъ 1889 г.	192 сд.
4% Госуд. желѣзнодор. рен.	102⅝ пок.
4% Внутренній заемъ 1 серія.	
— — — II —	95 сд.
— — — III —	
— — — IV —	
4½% — — 1893 г.	99½ »
4½% Внутрен. конс. жел. дор. заемъ 1 вып.	99⅜ пк.
4½% Внутр. конс. желѣзн. дор. заемъ II вып.	99⅜ сд.
5% Закладн. листы Гос. Двор. Земельнаго Банка	100⅞ сд.
4½% Закл. листы Гос. Двор. Земельнаго Банка	99 пк.
4½% Свидѣт. Кр. Пов. Бан.	99⅛ сд.
5% Облиг. Юго-Зап. жел. д.	91¼ пк.
— — Моск.-Казанской	91¼ пк
4½% — Рязан.-Уральск.	98¼ пок.
— — Кур.-Кіевской	98½ пок.
4½% Закл. листы Общ. Вз. Поземн. Кред. мет.	153¼ пок.
5% Закладн. листы Общ. Вз. Поземн. Кред. кред.	100½ пк.

Ипотечныя бумаги.

Облигаціи городскихъ кредитныхъ обществъ.

5% Облигаціи С.-Петерб. Гор. Кредитнаго Общества	100⅝ сд.
5% Облигаціи Московской Гор. Кредитнаго Общества	100⅜ пок.
5½% Облигаціи Одесскаго Гор. Кредитнаго Общества	101 сд.

Закладные листы земельныхъ банковъ.

5% Закладные листы Земельн. банка. Польши	—
5½% закл. л. Херс. зем. бан.	100½ пок.
5% » » » » »	99⅝ пок.
5% заклад. листы Харьковск. зем. банка	100¼ сд.
5% заклад. листы Полтавск. зем. банка	99¾ сд.
5% заклад. листы Пет.-Тульск. зем. банка	100 пок.
5% закладные листы Кіевскаго зем. банка	100 пок.
5% заклад. листы Московскаго зем. банка	100 пк.
5% заклад. листы Бес.-Таврич. зем. банка	99½ пк.
5% заклад. листы Нижег.-Сам. зем. банка	100 пк.
5% закладные листы Донского зем. банка	99¼ пок.
5% заклад. листы Виленскаго зем. банка	100 сд.

Акціи банковъ.

С.-Петерб. учетн. и ссуднаго	488 сд.
С.-Петерб. международнаго	508 сд.
Русскаго для внѣшн. торговли	329 »
Волжско-Камскаго коммерч.	916 »
Сибирскаго	645 пк.
Бес

ПОДАРОКЪ КЪ ПРАЗДНИКАМЪ.

Настоящія **ЗИНГЕРЪ** Швейныя **МАШИНЫ**

По своимъ образцовымъ качествамъ признаны вездѣ наилучшими машинами для домашняго употребленія и для ремесленниковъ.

Болѣе **11** милліоновъ машинъ, находящихся въ употребленіи, какъ и болѣе **300** высшихъ наградъ и все увеличивающійся сбытъ подтверждаютъ лучше всего достоинство машинъ и то преимущество, которымъ онѣ вездѣ пользуются.

Г. НЕЙДЛИНГЕРЪ, придворный поставщикъ, Большая Садовая улица, домъ Пустовойтова. Большая Садовая, домъ Иванова, противъ строющагося Собора. 882. 3—4

ОБЪЯВЛЕНІЯ.

Управленіе Курско-Харьково-Азовской желѣзной дороги

объявляетъ, что дубликатъ накладной Теше варъ-Ростовъ-Азовскій, за № 2, отъ Громотко—Іогану Мали, заявленъ утеряннымъ. По истеченіи 5 дней послѣ третьей о семъ публикаціи, грузъ будетъ выданъ Іогану Мали.

94². 3—3

ОТКРЫТА ПОДПИСКА на **1894** г. на ежедневную газету

„САМАРСКІЙ ВѢСТНИКЪ"

(ИЗДАНІЯ ГОДЪ XII).

Въ **1894** году „Самарскій Вѣстникъ", имѣя основной своей задачей разработку земско-общественно-экономическихъ и бытовыхъ вопросовъ преимущественно Самарскаго края и Волжско-Камскаго раіона, будетъ издаваться **ежедневно**, кромѣ дней послѣпраздничныхъ, по вновь утвержденной г. Министромъ Внутреннихъ Дѣлъ расширенной программѣ, причемъ при газетѣ, въ видѣ безплатныхъ приложеній, разрѣшены: **фототипическіе – исполняемые въ собственной мастерской – портреты государственныхъ и общественныхъ дѣятелей, а также виды Поволжья, историческихъ памятниковъ и сооруженій.**

ПОДПИСНАЯ ЦѢНА на газету съ приложеніями: въ г. Самарѣ и Самарскомъ уѣздѣ на годъ—**5** р.; на полгода—**3** р.; на одинъ мѣсяцъ—**50** к.; съ пересыл. въ друг. города и уѣзды на годъ—**6** р.; на полгода—**3** р. **50** к.; на одинъ мѣсяцъ—**60** к.

Подписка принимается въ конторѣ редакціи въ Самарѣ, Дворянская улица, домъ Бахъ.

Редакт.-издатель *Н. К. Реутовскій.* 3—3

Віолончель

старый италіанскій STRAD (imit.)

ПРОДАЕТСЯ.

Узнать въ магазинѣ письменныхъ принадлежностей П. Ф. Климова, Садовая, противъ Азовскаго Банка. 2—2

ПОДПИСКА НА 1894 г.

„СЕМЬЯ"

4 еженедѣльный семейный журналъ съ иллюстраціями и портретами на злобу дня и двѣнадцать книгъ съ интересными произведеніями иностранныхъ писателей. Годовая подписная цѣна ЧЕТЫРЕ руб. **52** №№ **12**

Адресъ: *Москва, „Семья".*

Мцк 771. 5—10

ПОДПИСКА НА

„Воронежскій Телеграфъ"

на **1894** г.

Съ достав. въ Воронежѣ: на годъ—**5** р.; на полгода—**2** р. **75** к.; на 3 мѣс.—**2** р.; на 1 мѣс.—**75** к.; съ пересылкой въ другія города: на годъ—**6** руб.; на полгода—**3** р.; на 3 мѣс.—**2** р. **75** к.; на 1 мѣсяцъ—**1** руб.

ПОДПИСКА на «Воронежскій Телеграфъ» принимается въ конторѣ Редакціи, при типографіи **Исаева**, въ Воронежѣ, въ д. доктора Столль, на Большой Дворянской улицѣ. 3—3

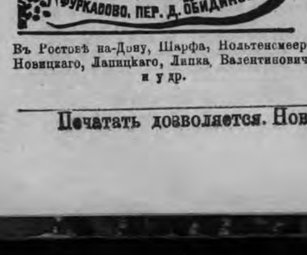

Въ Ростовѣ-на-Дону, Шарфа; Нольтенсмеръ Новицкаго, Ланицкаго, Липка, Валентиновича и у др.

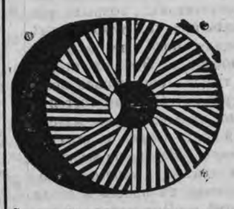

Извѣщеніе отъ Императорской и Королевской исключительно привиллегированной фабрики ИСКУССТВЕННЫХЪ ЖЕРНОВОВЪ

Зигмунда Тейнера

единственнаго владѣльца австрійской привиллегіи на фабрикацію искусственныхъ жернововъ **въ Пильзенѣ, Австрія.**

Симъ имѣемъ честь извѣстить гг. мельниковъ, что нами передано исключительное представительство для всей Россіи нашихъ привиллегированныхъ искусственныхъ жернововъ, не требующихъ вико и сохраняющихъ даже при холостомъ ходѣ свою остроту

Высочайше Утвержденному Товариществу

Антонъ Эрлангеръ и К° въ Москвѣ,

гдѣ наши искусственныя кварцевыя жернова всегда имѣются на складѣ и куда просимъ обращаться съ заказами и со всякого рода запросами, касающимися нашихъ жернововъ.

Мцк. 2—3

ОТКРЫТА ПОДПИСКА на **1894** г.

на САМУЮ БОЛЬШУЮ и САМУЮ РАСПРОСТРАНЕННУЮ на Югѣ Россіи

ежедневную

политическую, литературную, научную, общественную и коммерческую газету

„ОДЕССКІЯ НОВОСТИ"

Подписная цѣна: Безъ доставки и пересылки: на 1 м.—**90** к.; на 3 м.—**2** р. **50** к.; на 6 м.—**4** р. **50** к.; на годъ—**8** р. Съ доставкой и пересылкой въ другіе города: на 1 м.—**1** р.; на 3 м.—**2** р. **75** к.; на 6 м.—**5** р.; на годъ—**9** р. За границу доплачивается къ подписной цѣнѣ **60** к. въ мѣсяцъ. Для годовыхъ подписчиковъ допускается разсрочка во взносѣ подписной платы. При подпискѣ **5** р. и до начала второго полугодія **4** р. Въ розничной продажѣ **5** коп. нумеръ.

ПОДПИСКА ПРИНИМАЕТСЯ въ **Одессѣ**, въ Главной Конторѣ: Ланжероновская ул. (Пале-Рояль), собст. домъ. 3—3

„ХАРЬКОВСКІЯ ГУБ. ВѢДОМОСТИ"

газета политическая, общественная и литературная.

ВЫХОДИТЪ ЕЖЕДНЕВНО.

Постоянныя рубрики газеты слѣдующія: 1) Правительственныя распоряженія; 2) передовыя статьи по вопросамъ внутренней и внѣшней политики; 3) отдѣльныя статьи, посвященныя обсужденію мѣстныхъ и общихъ вопросовъ; 4) мѣстныя извѣстія (городскія и изъ уѣздовъ); 5) послѣднія извѣстія (мѣропріятія, слухи, проекты и т. п.); 6) телеграммы; 7) обзоръ періодической печати (столичной и провинціальной); 8) корреспонденціи; 9) судебный отдѣлъ; 10) новости науки, литературы и искусства; 11) внутреннія извѣстя; 12) внѣшнія извѣстія; 13) фельетонъ (беллетристика оригинальная и переводная, критика и разборъ журналовъ, научные очерки и т. п.); 14) театръ и музыка; 15) библіографическія замѣтки; 16) смѣсь; 17) справочный отдѣлъ.

Условія подписки:

	12 м.	11 м.	10 м.	9 м.	8 м.	7 м.	6 м.	5 м.	4 м.	3 м.	2 м.	1 м.
	рубли и копѣйки.											
Съ пересылкой	10 —	9 50	9 —	8 —	7 —	6 20	5 75	5 —	4 —	3 —	2 10	1 20
Съ доставкою въ Харьковѣ	9 25	8 50	8 —	7 —	6 50	5 50	5 —	4 —	3 50	2 50	2 —	1 —
Безъ доставки	8 25	8 —	7 50	6 50	6 —	5 25	4 50	3 75	3 —	2 25	1 50	—80

Подписка принимается въ Харьковѣ, въ конторѣ „Харьковскихъ Вѣдомостей". 3—3

„Театральная Газета"

иллюстрированное изданіе, посвященное театру, искусствамъ и литературѣ.

Съ 17-го сего октября будетъ выходить во время сезона, съ 1-го сентября по 1-е мая, вмѣсто одного ТРИ РАЗА ВЪ НЕДѢЛЮ, а въ остальную часть года—въ теченіи четырехъ мѣсяцевъ по прежнему разъ въ недѣлю

Въ «Театральной Газетѣ» принимали и принимаютъ участіе: Д. В. Аверкіевъ, С. А. Андреевскій, П. Д. Боборыкинъ, М. В. Ватсонъ, В. Л. Величко, Д. В. Григоровичъ, П. П. Гнѣдичъ, гр. А. А. Голенищевъ-Кутузовъ, А. К. Глазуновъ, З. Н. Гиппіусъ, Александръ Ивановъ (псевдонимъ), М. В. Крестовская, Н. Д. Кашкинъ, Г. А. Ларошъ (онъ-же завѣдываетъ музыкальнымъ отдѣломъ), А. Н. Майковъ, Д. С. Мережковскій, Н. М. Минскій, П. О. Морозовъ, Вас. И. Немировичъ-Данченко, Я. П. Полонскій, А. А. Потѣхинъ, А. Г. Рубинштейнъ, К. К. Случевскій, В. В. Стасовъ, П. И. Чайковскій, М. И. Чайковскій, А. П. Чеховъ и др.

Подписная цѣна остается прежняя, т. е. 6 р въ годъ, съ дост. 7 р., съ перес. 8 руб. Подписная цѣна на 4 мѣсяца 1893 г (Сентябрь—Декабрь) 2 руб., съ дост. и перес 3 руб Годовые подписчики на «Театральную Газету» 1894 г., подписавшіеся теперь, получаютъ газету ДАРОМЪ въ 1893 г. со дня подписки на будущій годъ.

Подписка принимается въ Главной Конторѣ: С.-Петербургъ, Литейный, 43 и во всѣхъ музыкальныхъ и книжныхъ магазинахъ. 3—3

Открыта подписка на 1894 годъ

НА ЕЖЕМѢСЯЧНЫЙ ЖУРНАЛЪ

Русское Судоходство

девятый годъ изданія.

Журналъ «Русское Судоходство" заключаетъ въ себѣ слѣдующіе отдѣлы: 1) Узаконенія и правительственныя распоряженія, касающіяся судоходства. 2) Очередныя статьи о нуждахъ отечественнаго судоходства. 3) Развитіе военно-морскаго дѣла. 4) Обозрѣніе дѣятельности Императорскаго Общества для содѣйствія русскому торговому мореходству и его отдѣленій. 5) Мореходные классы. 6) Внутреннія водныя сообщенія. 7) Рѣчное и морское судостроеніе. 8) Рѣчные, озерные и морскія промыслы. 9) Торговое мореходство. 10) Обозрѣніе иностраннаго судоходства и судостроенія. 11) Портовыя сооруженія и пристани. 12) Текущія извѣстія о русскомъ судоходствѣ. 13) Разсказы и воспоминаніе о морскихъ путешествіяхъ и промысловомъ бытѣ; статьи историческія и повѣсти по содержанію своему соотвѣтствующія задачамъ журнала. 14) Любительское плаваніе. 15) Отзывы объ изданіяхъ, касающихся судоходства. 16) Разныя извѣстія и объявленія.

Въ 1894 году, журналъ «Русское Судоходство» будетъ выходить книжками, не меньше шести листовъ.

Г.г. иногородные подписчики благоволятъ обращаться прямо въ редакцію: С.-Петербургъ, Фонтанка, 67 (у Малаго театра).

2—2 Редакторъ-Издатель **М. Мецъ.**

Кубеско и Гусникъ.

Для всеобщаго свѣдѣнія, симъ честь имѣю объявить, что вслѣдствіе формальнаго постановленія третейскаго суда:

складъ машинъ „КУБАНЬ"

К. Л. ГУСНИКЪ и Б. О. КУБЕСКО въ г. Екатеринодарѣ, прекращенъ, а чугунно-литейный заводъ, какъ моя личная собственность, будетъ продолжать свои дѣйствія подъ моей фирмой **„К. Л. ГУСНИКЪ"**, и что всѣ дѣла съ О. И. Кубеско и его женой Б. О. Кубеско прекращены, и что я съ ними ничего общаго больше не имѣю.

229. 3—3. К. Л. Гусникъ.

Открыта подписка на 1894 годъ

8-й годъ изданія

„ДОНСКАЯ РѢЧЬ",

газета Донского края, выходитъ три раза въ недѣлю и четыре въ исключительныхъ случаяхъ.

ПРОГРАММА ГАЗЕТЫ: 1) Правительственныя распоряженія. 2) Передовыя статьи по вопросамъ современной жизни Донской области и южныхъ губерній 3) Въ городѣ Мѣстная хроника. 4) На югѣ. Телеграммы и корреспонденціи изъ Донской области и сосѣднихъ съ нею губерній. 5) Былое и современное. Замѣтки и сообщенія по различнымъ отраслямъ современной и прошлой жизни юга Россіи Стихотворенія, разсказы, очерки, сцены. 6) Отдѣлъ историческій. Акты, грамоты, мемуары, хроники. 7) По Россіи. Телеграммы и корреспонденціи. 8) За границей. Иностранныя новости. 9) Фельетонное обозрѣніе 10) Юмористическіе очерки, разсказы, наброски, стихотворенія, шутки, мысли, эпиграммы. Смѣсь Отвѣты редакціи. 11) Справочныя свѣдѣнія. 12) Объявленія и рекламы.

Въ газетѣ „Донская Рѣчь" читатели найдутъ свѣдѣнія о всѣхъ болѣе или менѣе интересныхъ фактахъ и явленіяхъ жизни Донской области. Редакція имѣетъ постоянныхъ корреспондентовъ. въ каждомъ болѣе населенномъ пунктѣ области. Свѣдѣнія изъ С.-Петербурга сообщаются спеціальнымъ корреспондентомъ. Редакція въ настоящемъ году, какъ и въ минувшіе семь лѣтъ, будетъ стремиться ко всесторонному улучшенію изданія и помѣстить рядъ статей, касающихся экономическаго положенія края, военнаго быта казаковъ, рядъ очерковъ, разсказовъ и набросковъ изъ современной и прошлой жизни области и т п.

Въ портфелѣ редакціи на 1894 г. имѣются: историческіе очерки, воспоминанія мѣстныхъ дѣятелей, наброски, замѣтки экономическаго характера и проч.

ПОДПИСНАЯ ЦѢНА: на годъ—5 р., на полгода—3 р., на три мѣсяца—2 р., на одинъ мѣсяцъ—1 руб.

Адресъ: Новочеркасскъ, въ Редакцію «Донской Рѣчи».

3—3 Редакторъ-издатель Ив. ПОПОВЪ.

ОТКРЫТА ПОДПИСКА НА 1894 ГОДЪ

на ТЕРСКІЯ ВѢДОМОСТИ.

Съ 1892 года газета „Терскія Вѣдомости" выходитъ ТРИ раза въ недѣлю,

по воскресеньямъ, средамъ и пятницамъ, и заключаетъ въ себѣ попрежнему два отдѣла: офиціальный и неофиціальный. Въ офиціальномъ отдѣлѣ газеты печатаются текущія распоряженія правительства и мѣстной администраціи, а также казенныя объявленія.

Неофиціальная часть значительно расширена и дополнена.

ОНА ЗАКЛЮЧАЕТЪ ВЪ СЕБѢ СЛѢДУЮЩІЕ ОТДѢЛЫ:

1) Руководящія статьи; 2) хронику: а) общую, заключающую въ себѣ извѣстія, касающіяся интересовъ всего края, б) городскія извѣстія, происшествія и судебную хронику, в) извѣстія изъ области; 3) свѣдѣнія о цѣнахъ на хлѣбъ въ Ростовѣ, Новороссійскѣ и на важнѣйшихъ рынкахъ Терской области; 4) корреспонденціи изъ разныхъ мѣстъ области; 5) матеріалы по всестороннему изслѣдованію области; 6) научный фельетонъ (историческій, статистико-экономическій, сельско-хозяйственный, этнографическій и т. п.), фельетонъ путешествій и обыденной жизни; 7) свѣдѣнія о новыхъ книгахъ и періодическихъ изданіяхъ, имѣющихъ отношеніе къ мѣстнымъ вопросамъ; 8) практически-полезныя свѣдѣнія, 9) телеграммы Сѣвернаго агентства; 10) справочныя свѣдѣнія и частныя объявленія.

Газета будетъ выходить каждый разъ въ объемѣ не менѣе 1 печатнаго листа.

Условія подписки остаются безъ измѣненія:

годовая плата для обязательныхъ и необязательныхъ подписчиковъ, съ пересылкою и доставкою на годъ 6 р., на полгода 3 р. 50 к., на 3 мѣсяца 2 руб., и на одинъ мѣсяцъ 85 коп. Подписка принимается какъ отъ городскихъ, такъ и отъ иногородныхъ подписчиковъ въ областномъ правленіи и въ редакціи.

Редакторъ неофиціальной части *П. Ф. Стефановскій.*

Настольный Энциклопедическ. Словарь.

Изд. съ 44-го вып. Т-ва А. Гранатъ и К°, бывш. Т-ва А. Гарбель и К°.

Изданіе имѣетъ цѣлью въ общедоступномъ и сжатомъ изложеніи дать точныя и достаточно полныя свѣдѣнія по всѣмъ отраслямъ знанія и болѣе важнымъ явленіемъ жизни; оно стремится открыть возможность для каждаго значительно пополнить пробѣлы образованія, содѣйствовать болѣе разностороннему развитію и облегчить сознательное отношеніе къ каждому крупному вопросу науки, литературы, искусства и общественнаго быта въ его прошломъ и настоящемъ.

Все изданіе составитъ 108—115 выпусковъ или 8 томовъ (10000 столбцовъ убор печати) и будетъ закончено въ 1894 году.

Вышло 75 вып., т. е. 5 томовъ и 5 вып. 6-го тома, въ которыхъ изданіе доведено до сл. **немѣцкое искусство**

Въ «Настольномъ Энциклопедическомъ Словарѣ», съ 6-го тома, принимаютъ участіе: проф. П. Г. Виноградовъ, проф. Ю. С. Гамбаровъ, М. Я. Герценштейнъ, д-р мед. Г. М. Герценштейнъ, В. А. Гольцевъ. В. Н. Григорьевъ, пр.-доц. А. Г. Гусаковъ, Діонео, маг. А. И. Каминка, маг. А. К. Кедровъ, проф В. Ф. Левитскій, проф. И. В. Лучицкій, проф. И. Н. Миклашевскій, С. А. Муромцевъ, проф. В. А. Мякотинъ, проф. П. А. Некрасовъ, проф. Н. О. Нерсесовъ, М. Л. Песковскій М. Н. Ремезовъ, проф А. Р. Свирщевскій, А. П. Субботинъ, проф. А. С Тауберъ, проф. А. Ф. Фортунатовъ, В. В. Чуйко, проф. А. И. Чупровъ и др.

Цѣна выпуску (въ 3 печ. листа) на обыкновен. бум. 30 коп., на лучш. бум.—40 к., тому безъ перепл на об. бум.—4 р 20 к, на лучш бум—5 р. 60 к., тому въ перепл. на об бум.—4 р. 50 к., на лучш бум.—6 р. За пересылку приплачив. 10 к на рубль стоимости, за перес. каждой серіи „Снимковъ" (9 картинъ) 28 к. По окончаніи изданія, цѣна будетъ повышена. Учащіе, учащіеся, учебныя заведенія, равно какъ и всѣ казенныя и общественныя учрежденія при совмѣстной подпискѣ неменѣе 3 лицъ пользуются уступкой въ 10%. Допускается разсрочка съ ежемѣсячнымъ платежомъ отъ 1 р. 20 к на условіяхъ, изложенныхъ въ проспектахъ. Гг служащіе и лица съ высшимъ образованіемъ, пользуясь разсрочкой, получаютъ при подпискѣ всѣ вышедшіе тома изданія

Подробные проспекты съ отзывами печати и выдержками изъ текста высылаются по требованію безплатно.

Главная контора: Москва, Долгоруковскій пер., д. № 3. 3—3

„Театральная Библіотека". Годъ 4-й.

Въ каждой книжкѣ помѣщается отъ 8 до 12 актовъ драматическихъ произведеній. Подписная цѣна для подписчиковъ на «Артистъ» безъ доставки на годъ 3 р., на полгода 2 р.; съ доставкой и пересылкой на годъ 4 р., на полгода 3 руб. Отдѣльно отъ «Артиста» безъ доставки на годъ 7 р., на полгода 4 р.; съ доставкой и пересылкой на годъ 8 руб., на полгода 5 р. Подписка на 1893 годъ продолжается и принимается только отъ подписчиковъ на «Артистъ». Подписная цѣна на оба журнала вмѣстѣ безъ доставки на годъ 13 р., на полгода 8 р.; съ доставкой и пересылкой на годъ 16 р., на полгода 10 руб.

Допускается разсрочка: при подпискѣ на одинъ журналъ—2 р. и затѣмъ ежемѣсячно по 1 р. до полной уплаты всей подписной суммы, а при подпискѣ на оба журнала вмѣстѣ—3 р. и затѣмъ ежемѣсячно по 2 р. до полной уплаты всей подписной суммы.

Контора редакціи въ Москвѣ, Страстной бульв., д. Адельгеймъ.

Въ мебельномъ магазинѣ

И. М. ПАНОВА,

въ Ростовѣ-на-Дону, Московская ул., д. Великанова,

Полученъ БОЛЬШОЙ ВЫБОРЪ русской и заграничной МЕБЕЛИ какъ для обстановки домовъ и квартиръ, такъ и для полнаго приданаго. **Цѣны недорогія.** Для удобства гг. покупателей проведено газовое освѣщеніе, при которомъ такъ-же удобно выбирать мебель, какъ и при денномъ свѣтѣ; торговля производится до 9 час. веч.

Телефонъ № 454. Год. л. с. 24 нояб.

Варшавскій Магазинъ Обуви Ф. А. Нодзенской,

(переведен. изъ дома Игнатенко) помѣщается на Больш. Садовой, въ д. Варварова, № 78, противъ театра Любова, въ Ростовѣ-на-Дону.

Рекомендуетъ ГОТОВУЮ ОБУВЬ своего издѣлія, а также принимаетъ заказы, которые изготов. съ точностью и по самымъ умѣрен. цѣнамъ.

№ 6 № 3 № 1

ПРИМѢЧАНІЕ:

Для снятія мѣры, лучше если кто другой снимаетъ мѣру съ правой ноги безъ надбавки:

1) длина ноги (отъ центр. стор.) отъ полов. пятки до больш. пальца.
2) ширина въ пальцахъ.
3) » въ подъемѣ.
4) » чрезъ пятку.
5) » въ косткѣ.
6) » въ икрѣ.
7) вышина въ каблукѣ.
8) длина голенища.

909. 9—20

ГАЛОШИ

РЕЗИНОВЫЯ 1-й СОРТЪ.

ПРОДАЖА ОПТОМЪ и ВЪ РОЗНИЦУ.

ЧУВЕКИ

изъ лучшихъ кавказск. бурокъ,

предохраняющія отъ ревматизма.

Лучшія Кавказскія БУРКИ

Въ магазинѣ резиновыхъ издѣлій **В. Г. ПОПОВА и К°.**, въ Ростовѣ нД., Б.-Садов. ул., противъ реальнаго училища.

9 8 5—30

ПОДПИСКА НА „ЭКОНОМИЧЕСКІЯ ВѢДОМОСТИ"

НА **1894** Г.

Газета политическая, общественная и хозяйственная.

Первое безплатное приложеніе къ „Экономическимъ Вѣдомостямъ", **коммерческая газета**; второе безплатное приложеніе къ „Экономическимъ Вѣдомостямъ": **журналъ для акціонеровъ**, органъ капиталистовъ, акціонеровъ, пайщиковъ и биржъ.

Подписная цѣна на „Экономическія Вѣдомости" съ приложеніями: „Коммерческой Газеты" и „Журнала для Акціонеровъ": съ доставкою въ С.-Петербургѣ и пересылкою во всѣ города и мѣстности Имперіи: за годъ—**9** р., за полгода—**5** р., за два мѣсяца—**2** р.; за границу—**12** р.

ГЛАВНАЯ КОНТОРА „Экономическихъ Вѣдомостей": С.-Петербургъ, Владимірскій пр., домъ № 3, квар. № 7.

2—2 Издатель и редакторъ **К. В. Трубниковъ.**

V ГОДЪ изданія. ОТКРЫТА ПОДПИСКА НА **1894** ГОДЪ. **V ГОДЪ** изданія.

„РУССКІЙ ЛИСТОКЪ"

БОЛЬШАЯ ЕЖЕДНЕВНАЯ ГАЗЕТА

ЦѢНА:

5 р. годъ, **3** р. ½ года, **60** к. мѣсяцъ,

СЪ ПЕРЕСЫЛКОЙ и ДОСТАВКОЙ

Адресъ: Москва, „РУССКІЙ ЛИСТОКЪ".

Открыта подписка на 1894 годъ,

(девятнадцатый годъ изданія).

Русская Медицина

выходитъ четыре раза въ мѣсяцъ, по воскресеньямъ.

Составъ редакціи: редакторъ проф. Н. П. Ивановскій, редакторы-издатели—приватъ-доцентъ Д. П. Косоротовъ и докторъ медицины И. Я. Ѳоминъ.

ПРОГРАММА ИЗДАНІЯ: 1) Оффиціальныя извѣстія—перемѣны въ служебномъ состояніи врачей, ВЫСОЧАЙШІЯ награды и административныя распоряженія по медицинской части. 2) Оригинальныя статьи по всѣмъ отраслямъ медицины и по вопросамъ врачебнаго быта. 3) Лекціи русскихъ и иностранныхъ клиницистовъ. 4) Отчеты о засѣданіяхъ медицинскихъ обществъ. 5) Новости медицинской литературы; этотъ отдѣлъ посвященъ вопросамъ, могущимъ наиболѣе интересовать врача-практика. 6) Земско-медицинское дѣло. 7) Врачебная казуистика — описаніе замѣчательныхъ случаевъ изъ медицинской практики въ Россіи и заграницей. 8) Критика и библіографія. 9) Эпидеміологія и статистика—больничные отчеты и обозрѣнія по санитарному дѣлу. 10) Хроника и смѣсь—извѣстія, мелочи и слухи изъ медицинской жизни въ Россіи и заграницей 11) Письма въ редакцію. 12) Объявленія.

ПОДПИСНАЯ ЦѢНА: на годъ—8 руб.; на полугодіе—5 руб. Допускается разсрочка: 5 руб. при началѣ подписки и 3 руб. къ 1 іюля.

Подписка принимается: въ конторѣ журнала (Вас. остр. Большой просп, д. 71, въ чиржевой больницѣ, телефонъ 3697); въ книжныхъ магазинахъ: Риккера (Невскій, 14), Петрова (Нижегородская, 15), Карбасникова (Литейный пр, 46) и въ конторѣ Метцль (Спб. и Москва). Иногородныхъ подписчиковъ покорнѣйше просятъ обращаться исключительно въ контору газеты «Русская Медицина», (В. О., Б. просп., д. № 71). 3—3

Печатать дозволяется. Новочеркасскъ, 31 декабря 1893 года.

Ростовъ на-Дону, типографія С. Х. Арутюнова и А. Н. Ковалева.

Понедѣльникъ, 3 января 1894 г. № 2. — Годъ четвертый — № 2. Понедѣльникъ, 3 января 1894 г.

ПРИАЗОВСКІЙ КРАЙ

ЕЖЕДНЕВНАЯ ГАЗЕТА ПОЛИТИЧЕСКАЯ, ЭКОНОМИЧЕСКАЯ и ЛИТЕРАТУРНАЯ

УСЛОВІЯ ПОДПИСКИ:

	на 1 м. Р. К.	на 3 м. Р. К.	на 6 м. Р. К.	на годъ Р. К.
Безъ доставки и пересылки	—80	2—25	4—50	8—
Съ доставкой и пересылкой	1—	2—75	5—	9—

За перемѣну адреса взимается 20 коп.

За объявленія: за строку петита на 1-й стран., въ первый разъ, 20 коп., въ послѣдніе разы по 10 к., на 4-й стран. въ 1-й разъ, 8 коп., въ послѣдніе разы по 5 коп.

За приложеніе къ газетѣ—8 руб. отъ каждой тысячи

Главная контора помѣщ. въ Ростовѣ нД., Бол. Садовая. Контора открыта отъ 8 час. утра до 8 час. вечера. Телефонъ № 248.

Отдѣльные нумера въ Ростовѣ на Дону 5 коп.

Телефонъ типографіи № 240.

Редакція въ Ростовѣ нД., Больш. Садов., уг. Брат пер., собственный домъ.

Редакція для личн. объясн. откр. отъ 12 до 1 ч. дня.

Статьи должны быть доставляемы съ подписью и адресомъ автора. Принятыя статьи, по усмотрѣнію редакціи, подлежатъ измѣненію и сокращенію. Статьи безъ обозначенія условій считаются безплатными. Гонораръ выдается въ конторѣ по субботамъ, отъ 10 до 1 часа дня. Мелкія замѣтки уничтожаются, статьи сохраняются 3 мѣс.

Объявленія для газеты «Приазовск. Край» въ С.-Петербургѣ, Москвы, Риги, Прибалтійскаго края, Харькова, Одессы и изъ заграницы принимаются исключительно въ «Центральной конторѣ объявленій» торговаго дома «Л. Э. Метцль и К.» въ Москвѣ, на Мясницкой, въ к. Спиридонова. За объявленія изъ не-южныхъ губерній Россіи платятся слѣдующія: на 1 стран.—20 к., на послѣдней стран.—10 к. за строку петита или занимаемаго ею мѣста.

Телефонъ редакціи № 240.

ТЕАТРЪ Е. В. ЛЮБОВА. Сегодня, 3-го января

Труппою Русско-Опереточныхъ артистовъ, подъ управленіемъ Н. А. РУДЗЕВИЧА.

ДАНО БУДЕТЪ: БОККАЧЧІО

Комическая опера въ 3 хъ дѣйст., муз. Зуппе.

ТЕАТРЪ В. И. АСМОЛОВА. РУССКАЯ ОПЕРА.

Сегодня, 3-го января 1894 года.

Участвующіе: Г-жи Бруно, Андреева-Вергина. Г.г. Любинъ, Ильяшевичъ и Городинскій.

ПРЕДСТАВЛЕНО БУДЕТЪ: ЖИДОВКА

опера въ 5 дѣйст., муз. Галеви.

Начало въ 8 часовъ вечера.

Въ мануфактурномъ магазинѣ КАЛУСТА ИЛЬИЧА ШАПОШНИКОВА

въ Ростовѣ на Дону, Московская улица, домъ Михайлова.

ПОСЛѢ ГОДОВОГО ОТЧЕТА МАГАЗИНА

отъ 29-го декабря 1893 г. по 12-е января 1894 г. назначена

БОЛЬШАЯ РАСПРОДАЖА ОСТАТКОВЪ

всевозможныхъ шелковыхъ, шерстяныхъ, суконныхъ, полотняныхъ и бумажныхъ товаровъ

ЗА ПОЛОВИНУ ЦѢНЫ, а всѣ остальные находящіеся въ магазинѣ товары во время распродажи, назначены въ продажу съ значительною скидкою. 937. 5—20

ДОКТОРЪ Д. И. ОСТРОВСКІЙ

принимаетъ по внутреннимъ, нервнымъ и дѣтскимъ болѣзнямъ отъ 9—11 ч. утра и отъ 5—8 ч. веч.

Никольская ул., домъ № 68, противъ главныхъ воротъ Казанской церкви.

МАГИСТРЪ ветеринарныхъ наукъ Ѳ. К. СОЦЕВИЧЪ

ЛЕЧИТЪ ДОМАШНИХЪ ЖИВОТНЫХЪ.

Бываетъ дома съ 9 до 11 ч. утра и 4—7 веч. Донская ул., д. Макарова, № 40.

Б. В. 3—15

ОТКРЫТА ПОДПИСКА НА 1894 ГОДЪ

НА ИЗДАЮЩУЮСЯ ВЪ РОСТОВѢ НА ДОНУ ЕЖЕДНЕВНУЮ ПОЛИТИЧЕСКУЮ, ЛИТЕРАТУРНУЮ И ЭКОНОМИЧЕСКУЮ ГАЗЕТУ

„ПРИАЗОВСКІЙ КРАЙ“

Газета выходитъ по программѣ, раздѣленной на слѣдующіе отдѣлы:

I. Правительственныя распоряженія.
II. Телеграммы Сѣвернаго Телеграфнаго Агентства и отъ собственныхъ корреспондентовъ.
III. Спеціальныя ежедневныя телеграммы курсовыя и фондовыя с.-петербургской биржи.
IV. Передовыя статьи по внутреннимъ вопросамъ.
V. Политическое обозрѣніе.
VI. Иностранныя извѣстія.
VII. О чемъ пишутъ.
VIII. О чемъ говорятъ.
IX. Злобы дня.
X. Летучіе листки.
XI. Фельетонъ-крошка.
XII. Зигзаги.
XIII. Протоколы жизни.
XIV. Ростовскій альбомъ.
XV. Хроника (мѣстная и общая).
XVI. Корреспонденціи.
XVII. По Россіи.
XVIII. Мелочи (сценки и наброски).
XIX. Фельетонъ литературный, научный, беллетристическій и др.
XX. Театръ и музыка.
XXI. Наука и литература.
XXII. Торговыя свѣдѣнія. Биржа.
XXIII. Справочный отдѣлъ.
XXIV. Объявленія и рекламы.

Въ „Приазовскомъ Краѣ“ будутъ помѣщаться портреты и рисунки, имѣющіе отношеніе къ текущимъ выдающимся событіямъ.

Условія подписки въ Россіи:

Безъ доставки:				Съ доставкой и пересылкой:			
12 мѣсяцевъ	8 р. — к.	6 мѣсяцевъ	4 р. 50 к.	12 мѣсяцевъ	9 р. — к.	6 мѣсяцевъ	5 р. — к.
11 »	7 » 50 »	5 »	3 » 75 »	11 »	8 » 50 »	5 »	4 » 25 »
10 »	7 » — »	4 »	3 » — »	10 »	8 » — »	4 »	3 » 50 »
9 »	6 » 50 »	3 »	2 » 25 »	9 »	7 » 25 »	3 »	2 » 75 »
8 »	6 » — »	2 »	1 » 50 »	8 »	6 » 50 »	2 »	2 » — »
7 »	5 » 25 »	1 »	— » 80 »	7 »	5 » 75 »	1 »	1 » — »

За пересылку газеты заграницу взимается, сверхъ подписной цѣны, 60 коп. въ мѣсяцъ. Разсрочка платежа годовой подписной цѣны допускается по соглашенію съ конторою. Взносы по разсрочкѣ производятся: при подпискѣ—3 р., 1-го мая—3 р. и 1-го августа—3 руб.

Подписка принимается только съ 1-го числа каждаго мѣсяца и не далѣе конца текущаго года.

За объявленія, помѣщ. въ газетѣ: на 1-й стр.—по 20 к. за строку, заним. петит., первый разъ и по 10 к. за стр. въ послѣд. разы и на 4 стр.—по 8 к. за стр., первый разъ и по 5 к. за стр. въ послѣд. разы. Годовымъ объявителямъ и лицамъ, печатающимъ свои объявленія въ газетѣ не менѣе 20 разъ безъ измѣненія текста, дѣлается 25% скидки. Въ отдѣлѣ объявл. на 4 стр., для лицъ, ищущихъ занятій, и домашней прислуги по 20 к. за каждое объявленіе не свыше 5 строкъ.

ПОДПИСКА ПРИНИМАЕТСЯ:

въ Ростовѣ нД. въ главной конторѣ газеты „Приазовскій Край“, Больш. Сад., д. Фронштейна, и въ собст. домѣ, уголъ Больш. Садов. и Братскаго переулка.

Въ отдѣленіяхъ конторы:

въ Таганрогѣ, у М. Н. Псалти, типографія Рази,
» Новочеркаскѣ, въ Донской книжной торговлѣ П. Ананьевой.
» Екатеринодарѣ, въ Кубанской книжной торговлѣ П. Ѳ. Галладжіанцъ.
» Маріуполѣ, у М. Н. Фалькевича.
» Екатеринославѣ, контора помѣщается на Александр. ул., домъ Штромберга.

СКЛАДЪ ПИВА Россійско Пивовареп. Баварскаго Общества

подъ фирмою „БАВАРІЯ“ (основано въ 1863 году въ С.-Петербургѣ)

въ Ростовѣ нД., Больш. Садовая, домъ Трифилова.

Имѣю честь довести до всеобщаго свѣдѣнія что ростовскій складъ ПИВА «Баварія», перешелъ въ мое завѣдываніе. Продажа пива изъ этого склада будетъ производиться съ 1-го января 1894 года.

981. 7—30 Съ почтеніемъ А. ОГАНОВЪ.

ДИРЕКЦІЯ Ростовскаго на-Дону КОММЕРЧЕСКАГО КЛУБА

имѣетъ честь довести до свѣдѣнія господъ Членовъ и Гостей, что въ залахъ Клуба назначенъ въ понедѣльникъ, 3 января 1894 г.

ДѢТСКІЙ ВЕЧЕРЪ.

Начало вечера—въ 7 час.

Входъ для постороннихъ лицъ по рекомендаціи гг. Членовъ. Посторонніе мужчины платятъ за входъ на дѣтскій вечеръ по 1 рублю.

Кавалеры должны быть въ черныхъ парахъ, а гг. военные въ установленныхъ формахъ.

ВЪ МАГАЗИНѢ ЭДУАРДА ФЕРМАНЪ

Большая Садовая, домъ И. С. Панченко,

съ 3-го января продажа по ДЕШЕВЫМЪ цѣнамъ.

946. 4—5

ВРАЧЕБНЫЙ КАБИНЕТЪ ДОКТОРА Г. С. БАЛАБАНОВА

БОЛѢЗНИ КОЖИ, ВЕНЕРИЧЕСКІЯ, МОЧЕПОЛОВЫЯ и ВНУТРЕННІЯ.

Пріемъ отъ 9—1 ч. утра и отъ 5—8 ч. вечера. Больш. Садовая, домъ Батырова № 45, противъ зимняго помѣщенія коммерч. клуба.

Телефонъ № 433.

ДОКТОРЪ МЕДИЦИНЫ А. И. ЛЕВЕНТОНЪ

принимаетъ больныхъ отъ 9—11 и отъ 4—7. Уголъ Казанск. переулка и Дмитріевской улицы, домъ Пятикопова.

820. 19—30

ДОКТОРЪ ВОЛЯНСКІЙ

СПЕЦИАЛЬНО СИФИЛИСЪ, болѣзни ВЕНЕРИЧЕСКІЯ и МОЧЕПОЛОВЫЯ (электричествомъ и электрич. ваннами).

Ежеднев. отъ 9—12 дня и отъ 4 до 7 в. Казанская ул., д. Литвинова, № 91, второй домъ отъ Бол. проспекта

Л. с. год. ср. 25 нояб.

МАССАЖИСТЪ С. В. Трумпельдоръ

предлагаетъ свои услуги врачамъ и больнымъ.

Пользуетъ больныхъ массажемъ и кинезетерапіей (леченіе движеніемъ при тучности и ожиреніи) по усовершенствованной методѣ. Дѣтямъ преподаетъ педагогическую гимнастику, съ примѣненіемъ гимнастическихъ снарядовъ, для лучшаго и правильнаго развитія ихъ организма. Адресъ: уголъ Бол. Сад. ул. и Новостроящаго пер., д. № 115, ряд. съ квартир д-ра Ткачева. 777. 17 30

Зуболечебный кабинетъ Дантист. Е. М. ШПИЛЬРЕЙН.

Леченіе, пломбированіе, вставленіе зубовъ.

Николаевскій переулокъ, домъ Яблокова, рядомъ с аптекою бывш. Лапицкаго.

Телефонъ № 3380.

Пріемъ: отъ 9—2 ч. дня и отъ 5—7 веч. вечера. Ср. 15 Янв.

Докторъ θ. И. ІОДКЕВИЧЪ переѣхалъ на Большую Садовую, домъ Манераки, рядомъ съ Азовскимъ банкомъ, противъ аптеки Стравинскаго.

925. 10—30

ДОКТОРЪ МЕДИЦИНЫ С. И. ЛУРЬЕ, ГЛАЗНЫЯ БОЛѢЗНИ.

Пріемъ отъ 9—12 ут. и отъ 5—8 веч. Уголъ Казанскаго переулка и Дмитріевской ул., домъ Петикопова.

Телефонъ № 339. 846. 15—30

НОВООТКРЫТЫЙ мебельный и зеркальн. магазинъ Еременко и Деяченко.

См. на 4 стр.

ЛЕЧЕБНИЦА д-ра РЫНДЗЮНА.

съ постоянными кроватями (уголъ Казанскаго пер. и Казанской ул. противъ ссудной кассы). Телефонъ № 472. Пріемъ больныхъ ежедневный. При лечебницѣ имѣются аппараты для леченія подвѣшиваніемъ (полиція, мужское половое безсиліе, спинная сухотка), сгущеннымъ и разрѣженнымъ воздухомъ (удушье, одышка) электричествомъ и электрическими ваннами (маточныя, нервныя болѣзни, параличи, половое безсиліе) 944 4—

ДОКТОРЪ А. С. ЩЕРБАКОВЪ

уголъ Соборнаго переулка и Казанской улицы м. Крымскаго

принимаетъ

отъ 9 ч. до 2 дня и отъ 4 до 8 веч.

Мебельный магазинъ Н. М. Панова,

см. на 4-й страницѣ.

ДОКТОРЪ ПЕТРЪ ЛЕОНТЬЕВИЧЪ ЦѢЛИЦА

принимаетъ больныхъ отъ 9 до 12 час. утра и отъ 5 до 7 час. вечера, БѢДНЫХЪ БЕЗПЛАТНО. Б. Садовая, противъ Реальнаго училища, надъ аптек. магазин. Новицкаго.

Ночныя дежурства Гг. ВРАЧЕЙ

При аптекѣ бывш. Лапицкаго (Аламковича). Телефонъ № 425.

изложенныхъ въ статьяхъ 594 и 595 законовъ гражданскихъ.

На подлинномъ Собственною Его Императорскаго Величества рукою подписано:

«АЛЕКСАНДРЪ».

Въ Гатчинѣ, 29-го ноября 1893 года.

Министру Путей Сообщенія.

Въ виду необходимости выправительныхъ сооруженій на рѣкѣ Сѣверномъ Донцѣ у моста, на 602 верстѣ козлово-воронежско-ростовской желѣзной дороги, Повелѣваемъ: 1) сдѣлать надлежащія распоряженія къ отчужденію изъ владѣнія общества Каменской станицы области Войска Донскаго потребной для указанной цѣли земли пространствомъ: по правому берегу рѣки Сѣвернаго Донца—четыре десятины двѣсти тридцать четыре и семьдесятъ семь сотыхъ квадратныхъ саженъ и по лѣвому берегу—двѣ десятины двѣ тысячи семьдесятъ четыре и девяносто восемь сотыхъ квадратныхъ саженъ, а всего шесть десятинъ двѣ тысячи триста девять и три четверти квадратныхъ саженъ, и 2) въ вознагражденіи за означенную землю поступить на основаніи существующихъ узаконеній объ имуществахъ, отчуждаемыхъ по распоряженію Правительства.

На подлинномъ Собственною Его Императорскаго Величества рукою подписано:

«АЛЕКСАНДРЪ».

С.-Петербургская биржа

КУРСОВАЯ и ФОНДОВАЯ.

(*Спеціальная ежедневная телеграмма «Приазовскаго Края»*).

31 декабря 1893 года.

Трехмѣсячные векселя на Лондонъ	93 25
Трехмѣсячные векселя на Берлинъ	—.—
Трехмѣсячные векселя на Парижъ	—.—
Настроеніе векс. курс.	твердо
Полуимперіалы новаго чекана	7.49—7.45
5% Банк. билеты 2-го выпуска	102 7/8 сд.
5% Восточный заемъ 2-го выпуска	101 3/8 сд.
5% Восточн. заемъ 3-го выпуска	102 3/8 пк.
Первый внутр. съ выигр. заемъ 1864 г.	247 1/2 сд.
Второй внутр. съ выигр. заемъ 1866 г.	226 сд
5% съ выигр листы Гос. Двор. Зем. Банка	192 1/2 сд.
4% Внутренній заемъ	95 сд.
4½% Внутр. конс. ж. д. заемъ 1890 года	99 3/8 пк.
5% Закл. листы Гос. Дв. Зем. Банка	101 сд.
4½% Свид. Крест. Пов. Банка	99 1/8 пк.
5% Закл. листы Харьков Земельнаго Банка	100 сд.
5% Закл. листы Кіевскаго Земельнаго Банка	100 1/8 пк.
5% Закл. листы Донского Земельнаго Банка	99 3/8 сд.
Акціи Волжско-Камск Комскаго Банка	918 сд.
» Азовско-Донск. Коммерческаго Банка	528 пк.
» С.-Петерб. Учетнаго и Ссуднаго Банка	492 сд.
» Донского Земельнаго Банка	700 пк
Акціи Грязе-Цариц. ж. д.	165 1/2 сд.
» Рыбин-Бологов. ж. д.	90 сд.

Телеграммы «Приазовскаго Края».

(*Отъ нашихъ спеціальныхъ корреспондентовъ*).

— **Петербургъ**, 31 декабря — Рѣшено сдѣлать караимовъ равноправными съ христіанами.

— Состоялось распоряженіе имѣть караимамъ въ Биронѣ(?) и Николаевѣ двухъ маклеровъ изъ свой среды.

— На-дняхъ, департаментъ торговли извѣстилъ совѣтъ съѣзда бакинскихъ керосинозаводчиковъ о послѣдовавшемъ рѣшеніи предоставить образовавшемуся союзу бакинскихъ керосинозаводчиковъ, по вывозу торговли русскимъ керосиномъ заграницей, льготу, въ видѣ пониженія тарифа по Закавказской дорогѣ.

— Новогодній Высочайшій выходъ въ Зимнемъ Дворцѣ отмѣненъ.

— Опубликовано о продленіи на три года съ 1-го іюня 1894 г. дѣйствія временныхъ правилъ для рыбныхъ промысловъ восточнаго Закавказья.

— **Петербургъ**, 1-го января.—Произведены въ дѣйствительные статскіе совѣтники: предсѣдатель Усть-Медвѣдицкаго окружнаго суда Москалевъ, прокуроръ Новочеркасскаго окружнаго суда Чубаровъ, предсѣдатель съѣзда мировыхъ судей Усть-Медвѣдицкаго округа Кумовъ.

— Предсѣдатель Тифлисской судебной палаты Враскій произведенъ въ тайные совѣтники.

— Пожалованы ордена Станислава второй степени: преподавателю Новочеркасской гимназіи — Корниловичу, урюпинскаго реальнаго училища—Леонтовичу, кубанскаго александровскаго училища — Курочкину, участковому мировому судьѣ Донецкаго округа—Грекову, товарищу прокурора Екатеринодарскаго окружнаго суда—Золотухину, членамъ судовъ: Таганрогскаго окружнаго—Федоровичу, Усть-Медвѣдицкаго—Павловскому, старшему нотаріусу Екатеринодарскаго окружнаго суда — Рослякову, инспектору Гогоевскаго училища въ Нахичевани на-Дону—Чарыхову.

— Пожалованы ордена Анны второй степени: управляющему хозяйственной частью Донского Маріинскаго института—Ушакову, Анны третьей степени—учителю Новочеркасскаго реальнаго училища—Дикареву, инспектору Кубанской гимназіи—Яцюку, Петровскаго Ростовскаго училища — Колтановскому, Нахичеванскаго городскаго реальнаго училища—учителю Зайцеву; Станислава третьей степени помощникамъ классныхъ наставниковъ: Екатеринодарской гимназіи—Малюженко, Петровскаго Ростовскаго училища—учителю Прасолову, учителямъ гимназій: Ростовской—Гутурову, Усть-Медвѣдицкой — Мельникову.

— Его Императорское Величество Государь Императоръ соизволилъ на учрежденіе при нижегородскихъ епархіальной макарьевской женской богадѣльнѣ и Макарьевскомъ дѣтскомъ пріютѣ—двухъ стипендій имени Макарія, архіепископа Донскаго.

(*Сѣвернаго телеграфнаго агентства*).

— **Петербургъ**, 1-го января.—Въ 1895 году предполагается приступить къ сооруженію Забайкальской линіи.

— Проектъ о женскихъ гимназіяхъ и профессіональныхъ школахъ министерства народнаго просвѣщенія вскорѣ разсмотритъ государственный совѣтъ.

— **Палермо**, 1 (13) января.—Сегодня утромъ опубликованъ приказъ объ обезоруженіи и о запрещеніи ввоза въ Сицилію какого бы то ни было огнестрѣльнаго оружія; всѣмъ гражданамъ предписывается сдать оружіе подлежащимъ полицейскимъ властямъ.

— **Петербургъ**, 31-го декабря.—Государственный совѣтъ одобрилъ законопроектъ о реорганизаціи фабричной инспекціи и упраздненіи губернскихъ механиковъ.

— Выѣзжаетъ въ Персію командированный министромъ финансовъ чиновникъ Тамара, для переговоровъ по установленію торговыхъ сношеній.

— Врачебный съѣздъ рѣшилъ ходатайствовать объ измѣненіи устава воинской повинности и пересмотрѣ расписанія болѣзней и тѣлесныхъ недостатковъ, освобождающихъ отъ военной службы.

— **Петербургъ**, 1-го января.—Министръ юстиціи Манасеинъ уволенъ отъ должности, по разстроенному здоровью, и назначенъ членомъ государственнаго совѣта, съ пожалованіемъ ордена Александра Невскаго съ бриллiантами.

— Государственный секретарь Муравьевъ назначенъ управляющимъ министерствомъ юстиціи.

— Товарищъ министра внутреннихъ дѣлъ Плеве назначенъ государственнымъ секретаремъ.

— Пожалованы министрамъ: народнаго просвѣщенія—Деляновy орденъ Андрея Первозваннаго съ бриллiантами, иностранныхъ дѣлъ—Гирсу орденъ Андрея Первозваннаго, Императорскаго Двора—Воронцову-Дашкову орденъ Владиміра первой степени; внутреннихъ дѣлъ—Дурново орденъ Александра Невскаго съ бриллiантами; члену государственнаго совѣта—Убри орденъ Андрея Пер-

Правительственныя распоряженія.

ИМЕННЫЕ ВЫСОЧАЙШІЕ УКАЗЫ

Министру Путей Сообщенія.

Разрѣшивъ сооруженіе желѣзнодорожной вѣтви отъ станціи Кавказской, владикавказской желѣзной дороги, до города Ставрополя-Кавказскаго, Повелѣваемъ: 1) сдѣлать, сообразно представляющейся потребности, распоряженія къ отчужденію или же къ временному занятію подъ сіе сооруженіе земель; 2) въ вознагражденіи владѣльцевъ ихъ поступить согласно существующимъ на этотъ предметъ узаконеніямъ, и 3) при необходимости безотлагательно приступить къ строительнымъ работамъ, занимать упомянутыя земли вслѣдъ за совершеніемъ описей ихъ, съ соблюденіемъ правилъ,

возваннаго; предсѣдателю департамента законовъ—Островскому орденъ Владиміра первой степени; государственному контролеру Филиппову и товарищу министра народнаго просвѣщенія князю Волконскому орденъ Александра Невскаго съ брилліантами; главноуправляющему Собственною Его Императорскаго Величества канцеляріею по учрежденіямъ Императрицы Маріи—Протасову-Бахметеву орденъ Александра Невскаго.

— Пожалованы министрамъ: Великаго Княжества Финляндскаго — орденъ Бѣлаго Орла; государственныхъ имуществъ Ермолову и путей сообщенія Кривошеину—орденъ Владиміра второй степени; финансовъ—Витте орденъ Анны первой степени

— Оберъ-прокуроръ св. синода Побѣдоносцевъ пожалованъ въ статсъ-секретари.

— Управляющій министерствомъ государственныхъ имуществъ Ермоловъ утвержденъ министромъ государственныхъ имуществъ.

— Вчера скончался редакторъ-издатель газеты „Недѣля" П. А. Гайдебуровъ.

— Вступая въ третій годъ существованія, „Юридическая Газета" говоритъ, что она касалась въ своемъ изданіи всѣхъ современныхъ вопросовъ, оказывала читателямъ дѣйствительную и возможно болѣе разностороннюю юридическую помощь, содѣйствовала устраненію юридической неопытности, обнаруживающейся въ средѣ даже образованной. Дальнѣйшею заботой будетъ равномѣрное расширеніе тѣхъ отдѣловъ газеты, которые не имѣютъ непосредственно практическаго характера.

Иностранныя извѣстія.

Дѣло о взрывѣ въ Парижской палатѣ.

Назначенное на 29 декабря разбирательство дѣла Вальяна происходило при необычайной обстановкѣ. Всѣ входы въ зданіе судебныхъ учрежденій, дворъ, лѣстницы и самая зала суда строго охранялись. Въ залу суда публика хотя и допускалась, но избранныхъ оказалось немного. Ровно въ 12 ть часовъ ввели Вальяна; это человѣкъ средняго, скорѣе даже маленькаго роста, нервный, съ высокимъ лбомъ и большой лысиной: въ небольшихъ глазахъ свѣтится рѣшимость, выраженіе ихъ строгое, даже суровое; онъ часто улыбается, обмѣниваясь взглядами съ своимъ другомъ-анархистомъ, который, по его просьбѣ былъ допущенъ на разбирательство дѣла. На судебномъ слѣдствіи Вальянъ признается въ томъ, что ранѣе былъ осужденъ за кражу и мошенничество, но онъ говоритъ объ этомъ съ презрительнымъ восокомѣріемъ, обвиняя общество, что современное устройство его все основано на кражѣ и мошенничествѣ.

Президентъ Казъ ведетъ разбирательство дѣла съ достоинствомъ и твердостью. Вальянъ показалъ, что онъ получилъ средства на устройство бомбы отъ громилы, обворовавшаго квартиру г-жи Поль, у Гевлю же онъ взялъ 20 франковъ для своей семьи. Держа въ одной рукѣ какую-то бумагу, опираясь другой на перила рѣшетки, отдѣляющей скамью подсудимыхъ, Вальянъ спокойнымъ тономъ отвѣчаетъ на вопросъ предсѣдателя суда, зачѣмъ онъ бросилъ бомбу въ залу засѣданій палаты депутатовъ:

— Я хотѣлъ, чтобы бомба упала въ самую середину палаты.

Предсѣдатель. Однако, вы знаете, что при анархистскихъ покушеніяхъ съ бомбами всегда страдаютъ люди, по вашему даже ни въ чемъ неповинные, которыхъ вы не имѣете въ виду.

Вальянъ. Я въ этомъ не виноватъ, я мѣтилъ не въ публику, а хотѣлъ, чтобы бомба попала въ депутатовъ; всѣ они паразиты.

Вальянъ отрицаетъ, что онъ спасался бѣгствомъ; онъ вышелъ послѣднимъ и не онъ разбилъ стекло въ окнѣ.—Это ложь!—говоритъ подсудимый.

Предсѣдатель читаетъ письмо, въ которомъ Вальянъ говоритъ, что его покушеніе есть слѣдствіе всѣхъ его философскихъ взглядовъ, усвоенныхъ имъ благодаря изученію сочиненій Дарвина и Спенсера. Предсѣдатель обращается къ подсудимому съ вопросомъ, какое отношеніе имѣютъ Дарвинъ и Спенсеръ къ покушенію на жизнь депутатовъ.

Вальянъ (съ горячностью). Я хотѣлъ, чтобы бомба ранила возможно большее число депутатовъ; депутаты не принадлежатъ къ числу невинныхъ людей; но я признаю за лучшее ранить побольше депутатовъ, чѣмъ убить — нѣсколькихъ — вотъ съ какою цѣлью я начинилъ бомбу гвоздями; еслибъ я желалъ убить нѣсколькихъ депутатовъ, то я начинилъ-бы бомбу боевыми патронами.

Предсѣдатель замѣчаетъ, что эти слова Вальяна не могутъ ослабить того впечатлѣнія, вынесеннаго судьями изъ всего предварительнаго слѣдствія, что Вальянъ покушался на самую жизнь депутатовъ.

Вальянъ въ сильномъ волненіи кричитъ: вы не знаете, чего я хотѣлъ; если вы полагаете, что я спасаю свою голову, то я лучше сяду и ничего не скажу болѣе въ свою защиту.

Прокуроръ требуетъ обвинительнаго приговора съ примѣненіемъ къ преступленію подсудимаго смертной казни. Защитникъ Лабори построилъ свою защиту на плачевномъ общественномъ положеніи подсудимаго, разсказываетъ, какимъ онъ подвергался лишеніямъ и страданіямъ, читаетъ семь его писемъ. Вальянъ плачетъ. Судъ, судъ на основаніи вердикта присяжныхъ, приговорилъ Вальяна къ смертной казни.

— Къ рабочему вопросу въ Англіи.—Правительство приняло на-дняхъ весьма важное рѣшеніе въ области вопросовъ, касающихся рабочихъ массъ. Военный министръ, какъ сообщаютъ изъ Лондона въ газету «Neue Fr. Presse», отъ 6-го января, объявилъ въ парламентѣ, что произведенные въ вульвичскомъ арсеналѣ опыты доказали полнѣйшую возможность установить восьмичасовой рабочій день, не уменьшая вознагражденія рабочихъ. Заявленіе это очень важно, такъ какъ свидѣтельствуетъ о рѣшеніи правительства ввести въ практику новые порядки, ближе отвѣчающіе давнишнимъ требованіямъ рабочихъ. Не дѣлая обязательнымъ закона о введеніи восьмичасового рабочаго дня, министерство Гладстона выражаетъ, однако, свое сочувствіе подобной мѣрѣ, и этимъ какъ-бы косвенно приглашаетъ и владѣльцевъ частныхъ промышленныхъ учрежденій послѣдовать его примѣру. Таковъ, по общему мнѣнію, внутренній смыслъ сдѣланнаго военнымъ министромъ заявленія.

* * *

— Анархисты въ Испаніи. — По словамъ мадридскихъ газетъ, губернатору Барцелоны Ларрокѣ удалось раскрыть всѣ нити анархистскаго заговора, имѣвшаго своимъ результатомъ покушеніе на маршала Мартинеца Кампоса и взрывъ бомбы въ театрѣ «Liceo». Особенное значеніе имѣетъ арестъ стекольщика Марти, въ квартирѣ котораго скрывался цѣлую недѣлю виновникъ покушенія въ барцелонскомъ театрѣ и который присутствовалъ, по его собственнымъ словамъ, на томъ собраніи анархистовъ, гдѣ Палласъ получилъ бомбы, предназначенныя противъ Кампоса. Покушеніе противъ послѣдняго долженъ былъ первоначально сдѣлать анархистъ Кодина, но у него не хватило въ послѣднюю минуту духа привести въ исполненіе волю собранія, и тогда бомба была вручена Палласу. Также важенъ арестъ анархиста Санчъ-Янго въ Сарагоссѣ, оказавшагося виновникомъ взрыва въ театрѣ «Liceo».

Заграничная жизнь.

— *Соперничество между газомъ и электричествомъ распространилось и на область отопленія.* Какъ только въ Англіи стали распространяться газовыя печи, въ продажѣ появились и электрическія печи. На видъ онѣ похожи на шкафы; только каждая полка представляетъ плиту, которая при повертываніи крана немедленно нагрѣвается до 350 Ц. Такъ какъ печь со всѣхъ сторонъ закрыта, то тепло мало тратится лучеиспусканіемъ. Ни дыма, ни какой-либо порчи воздуха, конечно, не бываетъ. Для согрѣванія комнатъ такія печи удобны въ томъ отношеніи, что могутъ быть поставлены въ любомъ мѣстѣ, а нагрѣваніе можно прекращать въ любую минуту. Къ сожалѣнію, такое отопленіе еще очень дорого.

— *Городъ Бонъ*, по словамъ одной веселой газеты, лишуетъ: мэръ этого города Поль Бушаръ, имя котораго хорошо извѣстно всѣмъ любителямъ бургонскаго вина, женатъ уже во второй разъ и въ настоящее время ему восемьдесятъ лѣтъ. Но на-дняхъ у него родилась еще дочка, пятая, отъ второго брака. Отъ перваго у него было одиннадцать человѣкъ дѣтей. Вѣроятно, вслѣдствіе постоянныхъ опасеній, которыя постоянно высказываются по поводу уменьшенія народонаселенія во Франціи, жители города Бона такъ дорожатъ и гордятся своимъ мэромъ. Если-бы всѣ были похожи на него, то, конечно, Франція не подвергалась-бы опасности. Добрые жители этого уголка Бургоніи приписываютъ, именно, славному бургонскому вину такое благотворное дѣйствіе. Если такъ, то рецептъ противъ обезлюденія Франціи найденъ. Пейте бургонское вино и будете плодиться и множиться! - замѣчаетъ „Indépendance Belge".

— *Женскія полицейскія.* — Въ нѣсколькихъ штатахъ Сѣверо-Американскаго союза, именно въ Масачусетсѣ, Нью-Іоркѣ, Рокъ-Айландѣ, Канзасѣ и Нью Гемпширѣ приняты на полицейскую службу женщины. Онѣ назначаются по рекомендаціи опредѣленнаго числа дамъ, пользующихся извѣстностью въ городахъ, и получаютъ жалованье наравнѣ съ мужскимъ персоналомъ. Губернаторъ Канзаса допустилъ еще болѣе оригинальное нововведеніе. Онъ назначилъ дѣвицу Бэкманъ членомъ бюро полицейскихъ комиссаровъ въ городѣ Ливенвортѣ.

— *Вопросъ о визитныхъ карточкахъ.*— Съ наступленіемъ Новаго года на очередь, какъ и всегда, выступилъ вѣчно старый и вмѣстѣ съ тѣмъ новый вопросъ о визитныхъ карточкахъ. Въ настоящемъ году Парижъ явился инициаторомъ въ основаніи «международной лиги противъ уничтоженія новогодняхъ визитныхъ карточекъ». Предсѣдателемъ избранъ Эрнестъ Лежанкръ.

1893 г. ВЪ ЖИЗНИ РОСТОВА.

(Окончаніе *).

Правительствомъ въ минувшемъ году разрѣшена очень важная мѣра, именно, *взиманіе больничнаго сбора*, о которомъ, между прочимъ, хлопоталъ въ Петербургѣ нашъ городской голова, во время поѣздки въ 1892 году. Кромѣ того, въ засѣданіи 21-го сентября постановлено довести до свѣдѣнія областного правленія, что дума наша полезнымъ ввести съ 1-го января 1894 г. *новый больничный уставъ*, Высочайше утвержденный 10-го іюня 1893 года. Здѣсь кстати будетъ напомнить читателямъ о симпатичномъ предложеніи старшаго врача больницы, г. Типякова, внесеннаго имъ въ засѣданіе 19-го февраля. Г. Типяковъ предложилъ, во-первыхъ, учрежденіе *при городской больницѣ благотворительнаго общества* съ цѣлью оказанія матеріальной помощи больнымъ, а также семействамъ, остающимся, за болѣзнью рабочихъ, безпомощными, и, во-вторыхъ, открыть при городской-же больницѣ акушерско-фельдшерскіе курсы. Такая обширная больница, какъ Ростовская, имѣетъ полную возможность поставить *фельдшерскую школу* прекрасно, въ смыслѣ знаній и опытности учащихъ; вмѣстѣ съ тѣмъ, нуждаясь въ хорошемъ младшемъ медицинскомъ персоналѣ, больница принесетъ себѣ огромную выгоду, пріобрѣтеніемъ въ молодыхъ ученикахъ, воспитываемый по собственному плану, энергичный и, вмѣстѣ съ тѣмъ, дешевый контингентъ помощниковъ-врачей. Нужда въ хорошихъ фельдшерахъ и акушеркахъ сказывается не только въ Ростовѣ, но и на всемъ югѣ, и, такимъ образомъ, учрежденіемъ школы, кромѣ выгоды для города, дума принесла-бы и общую пользу. Гг. гласные съ полнымъ сочувствіемъ отнеслись къ предложенію г. Типякова и предоставили городской управѣ озаботиться разработкой устава благотворительнаго общества и фельдшерской школы.

Говоря о благотворительности, нельзя не упомянуть *о 50-лѣтнемъ юбилеѣ, скромно на-дняхъ отпразднованномъ дѣтскимъ пріютомъ.* Пятьдесятъ лѣтъ—очень почтенный возрастъ для всякаго учрежденія; тѣмъ болѣе заслугъ у стоящихъ во главѣ нашего дѣтскаго пріюта, что они не остановились на тѣхъ, небольшихъ, сравнительно, размѣрахъ, съ которыхъ начата дѣятельность пріюта, а изъ года въ годъ расширяли ее, старанясь, по мѣрѣ возможности, не отставать отъ запросовъ жизни. Напомнимъ кстати читателямъ о крупныхъ *пожертвованіяхъ, сдѣланныхъ г. Шаховымъ* и *Ткачевымъ:* первый пожертвовалъ въ пользу города, находящіяся за рѣкой Темерникомъ два плановыхъ мѣста, со свѣчнымъ заводомъ, лавкой, службами и садомъ. Затѣмъ по Полицейской и Рождественской улицамъ—дома съ дворовыми службами и насаженный на городской землѣ фруктовый садъ; второй, въ ознаменованіе 50-лѣтняго юбилея своей дѣятельности, пожертвовалъ 75 т. рублей на учрежденіе стипендій при Харьковскомъ Императорскомъ университетѣ.

Расширеніе школьнаго дѣла предположено въ слѣдующихъ размѣрахъ: предоставлено городской думѣ озаботиться увеличеніемъ числа учениковъ начальныхъ мужского и женскаго училищъ, помѣщающихся въ домѣ Розановой, открыть второе городское училище на Новомъ поселеніи и на Богатомъ источникѣ. Невеликъ прогрессъ у насъ народнаго образованія, въ чемъ, конечно, значительная доля вины должна быть отнесена на счетъ халатности мѣстной интеллигенціи. Примѣръ другихъ городовъ и, между прочимъ, сосѣдняго Новочеркасска, гдѣ процвѣтаетъ воскресная школа, не подвигаетъ нашу интеллигенцію на заботы о расширеніи народнаго образованія, ограничивающагося покуда воскресными чтеніями, разрѣшенными Государемъ Императоромъ, по всеподданѣйшему докладу г. министра народнаго просвѣщенія, 4-го ноября 1890 года. Съ 17-го марта 1891 года по 1-е ноября 1893 года произведено было 33 чтенія, все болѣе и болѣе прививающихся къ мѣстному населенію, такъ что порой залъ городской думы не вмѣщаетъ желающихъ присутствовать на чтеніяхъ. Казалось бы, при такихъ условіяхъ интеллигенты и, вообще, ревнители просвѣщенія должны были-бы своими пожертвованіями прійти на помощь доброму дѣлу, а между-тѣмъ, мы видимъ, что за время существованія чтеній по 1-е января 1893 года жертвователями явились только г. Ткачевъ, да городская управа и остатокъ наличныхъ суммъ на 1-е января выражается въ жалкой цифрѣ 183 р. 99 к. Вообще, приходится констатировать тотъ фактъ, что среди мѣстной интеллигенціи не замѣчается почти никакого единодушія, энергіи, благихъ порывовъ, выражающихся въ стремленіи къ поддержанію хорошаго начинанія, добраго общественнаго дѣла. Однообразная жизнь интеллигента немного только была нарушена толками по поводу основанія общества «Взаимнаго вспоможенія частному служебному и профессіональному труду», уставъ котораго недавно былъ отосланъ на усмотрѣніе г. Войскового Наказнаго Атамана.

Общество наше, конечно, не осталось глухо къ событіямъ, такъ или иначе волновавшимъ всю Россію; мы говоримъ *о панихидахъ по П. И. Чайковскомъ* и о немногочисленныхъ, сравнительно, *пожертвованіяхъ, собранныхъ* въ средѣ гласныхъ думы *въ пользу семействъ моряковъ, погибшихъ на «Русалкѣ». Члены Ростовскаго клуба, празднуя десяти-лѣтній юбилей* его основанія, въ свою очередь отправили въ правленіе Краснаго Креста собранныя по подпискѣ деньги. Заговоривъ о юбилѣе клуба, укажемъ на скромное празднованіе чинами почтово-телеграфнаго округа *двадцати-пяти-лѣтія основанія въ Ростовѣ телеграфной станціи*, въ короткое время выросшей въ первоклассную, съ громаднымъ штатомъ чиновъ, положившихъ ознаменовать юбилей учрежденіемъ *пенсіонной кассы* для своихъ вдовъ и сиротъ. Въ минувшемъ-же году исполнилось *десять лѣтъ со дня постройки В. И. Асмоловымъ театра*, въ которомъ данъ былъ по этому случаю помпезный спектакль, а мѣстные театралы постановили основать *фондъ для престарѣлыхъ артистовъ.* Десятилѣтній юбилей клуба совпалъ съ *тулонскими празднествами*, по поводу которыхъ многія изъ учрежденій, какъ клубъ, почтовая контора и другія, обмѣнялись съ французами сочувственными телеграммами. Между ростовскими дамами возникла было даже мысль о подпискѣ на подарокъ г-жѣ Аданъ, но мысль эта кажется, осталась только мыслью. Къ чествованію событій общегосударственной важности надо отнести *сооруженіе* мѣстными подрядчиками *часовни* въ память чудеснаго избавленія Наслѣдника Цесаревича отъ угрожавшей ему опасности въ Отсу.

Декабрь минувшаго года ознаменовался кратковременнымъ пребываніемъ о. Іоанна Кронштадтскаго, за которымъ всюду слѣдовали цѣлыя толпы народа и воспоминаніе о которомъ, вѣроятно, не скоро изгладится изъ памяти ростовцевъ.

Переходимъ къ краткому обозрѣнію *торговой дѣятельности* за минувшій годъ. Регуляторомъ и, такъ сказать, торговымъ барометромъ Ростова служатъ *хлѣбныя операціи*, отъ успѣшности которыхъ зависитъ размѣръ и прибыльность оборотовъ въ остальныхъ отрасляхъ торговли. Хотя за послѣдніе годы значеніе Ростова, какъ экспортнаго пункта, благодаря новороссійской вѣткѣ нѣсколько понизилось, тѣмъ не менѣе Ростовъ, по-прежнему, остается «хлѣбопромышленникомъ» по-преимуществу. Истекшій годъ былъ не изъ удачныхъ въ этомъ отношеніи: блестящіе виды на урожай сильно подняли цѣны на рабочія руки, такъ что уборка хлѣба обходилась невѣроятно дорого, а результаты урожая оказались средними, мѣстами же, гдѣ колосъ «легъ», и земледѣльцы предпочли оставить хлѣбъ на корню и плохіе; требованія заграницы держались все время крайне незначительныя, что заставляло, понятно, хлѣбопашцевъ потридержаться съ продажами. Немногочисленность подвозовъ изъ округа, кромѣ того, вызывалась запрещеніемъ доставлять хлѣбъ на воловьихъ фурахъ, въ виду непрекращенія чумной эпизоотіи, а доставка на лошадяхъ крайне кропотлива и просто невыполнима, такъ какъ хозяйство у насъ ведется почти исключительно при помощи рогатаго скота. Ненормальность положенія хлѣбныхъ рынковъ вызвала рядъ правительственныхъ мѣръ, среди которыхъ широкое примѣненіе имѣли ссуды подъ зерновые товары. Ростовская контора Государственнаго банка, а также и частныя кредитныя учрежденія, по свѣдѣніямъ, опубликованнымъ въ «Вѣстникѣ Финансовъ», больше всѣхъ остальныхъ банковъ практиковали *ссуды подъ хлѣбъ.* Это объясняется тѣмъ, что, помимо землепашцевъ, и сами хлѣботорговцы воспользовались выгодными займами подъ лежавшіе безъ движенія товары. Правленіе Городского общественнаго банка, въ свою очередь, вошло съ ходатайствомъ въ думу о разрѣшеніи практиковать ссудныя операціи, на производство которыхъ гг. гласные единогласно выразили свое согласіе. Вообще, въ засѣданіи 21 сентября дума разсмотрѣла *цѣлый рядъ докладовъ банка* о мѣрахъ развитія его дѣятельности. Въ постановленіяхъ по этому поводу красной нитью проходитъ желаніе гг. гласныхъ, чтобы правленіе банка озаботилось, главнымъ образомъ, развитіемъ *мелкаго кредита.* Приблизительно къ началу минувшаго года относится *открытіе купеческаго банка и биржевыхъ собраній* при Биржевомъ комитетѣ.

Возвращаемся въ торговому обзору Дурно отразился, конечно, и на всѣхъ остальныхъ торговыхъ предпріятіяхъ Въ надеждѣ на хорошій урожай и большой сбытъ мануфактурныхъ товаровъ, дѣлались большія *партіи шерсти* по высокимъ цѣнамъ, которыя все болѣе и болѣе, благодаря спекуляціямъ, подымались. Однако, результаты урожая не оправдали надеждъ шерстепромышленниковъ, которымъ волей-неволей, приходится выжидать новаго быстраго повышенія цѣнъ, по крайней мѣрѣ до уровня уплоченныхъ ими при покупкѣ. Почти тоже явленіе замѣтно и въ *мануфактурныхъ дѣлахъ.* Обыкновенно, къ осенней навигаціи запасаются транспортами товаровъ изъ Лодзи, Москвы и другихъ фабричныхъ центровъ; теперь-же запасы разойдутся едва-ли къ Пасхѣ.

Развивается у насъ изъ года въ годъ *табаководство* и дѣятельность табачныхъ фабрикъ, по размѣрамъ которыхъ, какъ и выпуску издѣлій, Ростовъ занимаетъ одно изъ первыхъ мѣстъ въ имперіи. Успѣшность и быстрое *развитіе замѣтно и въ мукомольномъ производствѣ*, расширеніе котораго проявилось какъ въ увеличившемся потребленіи зерновыхъ товаровъ, такъ и въ постройкѣ новыхъ мельницъ. Такая прогрессивность мукомольной промышленности вызывается открытіемъ новыхъ рынковъ, и все болѣе и болѣе увеличивающимся потребленіемъ нашей муки заграницей. Существуетъ даже предположеніе экспортировать заграницу не зерновые продукты, а муку что конечно подыметъ мукомольное дѣло до грандіозныхъ размѣровъ. Въ связи съ блестящими видами на урожай находится и *дѣятельность складовъ земледѣльческихъ орудій*, спросъ на которыя въ этомъ году былъ особенно громаденъ: бывали случаи, что уже на таганрогскомъ рейдѣ раскупались прибывавшія изъ заграницы сельскохозяйственныя машины. Громадностью сбыта и объясняется появленіе у насъ такой массы складовъ, отъ всѣхъ русскихъ и многихъ заграничныхъ заводовъ.

Говоря о торговой дѣятельности Ростова за прошлый годъ, нельзя обойти молчаніемъ *спекуляцію на недвижимыя имущества* — спекуляцію, достигшую чисто американской интензивности и горячности. Прошлые годы очень благопріятствовали развитію у насъ торговыхъ операцій, благодаря успѣшности которыхъ оказалась масса свободныхъ капиталовъ, помѣщенныхъ на закупку земли. Началась бѣшеная спекуляція купли-продажи, при чемъ за небольшія пространства на таганрогскомъ проспектѣ и Б. Садовой улицѣ платили по 100 т. рублей. Купленныя „мѣста" быстро застраивались и Ростовъ въ отношеніи количества новыхъ построекъ занялъ второе мѣсто послѣ Москвы. Зданія возводили наскоро, ради того, чтобы сейчасъ-же изъ нихъ выжимать „проценты на капиталъ", строительные матеріалы и рабочія руки быстро поднялись въ цѣнѣ и результатомъ такого способа сооруженія домовъ оказались трещины, непрочность возведенныхъ построекъ, съ обваломъ трехъ-этажнаго Ципельзоновскаго дома во главѣ.

Проложеніе новыхъ путей сообщенія отражается непосредственно на торговой жизни города и, поэтому, скажемъ нѣсколько словъ *о проведеніи петровской вѣтки*, владик. ж. д., минераловодской линіи той-же дороги и желѣзнодорожнаго участка на ставрополь. Минераловодская линія особаго торговаго значенія не имѣетъ и служитъ, только, исключительно для перевозки пассажировъ, не то петровская вѣтка, соединяющая насъ съ Петровскомъ. Трудно пока съ точностью опредѣлить, какъ велико значеніе этого новаго пути; извѣстно только, что со дня открытія движенія отправка товаровъ все болѣе и болѣе увеличивается; прилегающія къ вѣткѣ села исправляютъ или же возводятъ подъѣздные пути и земельная собственность вокругъ Петровска поднялась сразу чуть-ли не въ 10 разъ.

*) См. № 1 «Пр. Кр.».

8 іюля 1893 года послѣдовало Высочайшее соизволеніе на утвержденіе государственнымъ совѣтомъ временнаго положенія *о донскомъ рѣчномъ комитетѣ*, который имѣетъ цѣлью улучшенія судоходныхъ условій р. Дона на пространствѣ отъ станицы Качалинской до ростово-нахичеванской пристани. Для осуществленія этой цѣли комитету предоставляется облагать слѣдующіе на подвѣдомственномъ ему участкѣ грузы и суда спеціальнымъ сборомъ. Словомъ, основанія и начала дѣятельности почти тѣже, что и у Донского гирлового комитета (кстати замѣтимъ, что сначала навигаціи имъ пробуксировано 9839 судовъ). Неисчислимы выгоды отъ перехода наблюденія за фарватеромъ Дона въ вѣдѣніе заинтересованныхъ лицъ непосредственно; извѣстно быстрое обмеленіе русскихъ рѣкъ, зло—съ которымъ изъ года въ годъ становится все труднѣе и труднѣе бороться. Остается только пожелать, чтобы новый Рѣчной комитетъ выполнилъ свое почтенное назначеніе съ такимъ-же стараніемъ, какъ это старается дѣлать Гирловой Комитетъ.

1893 г. ВЪ ЖИЗНИ ТАГАНРОГА.

(Окончаніе *).

Мѣсяцъ августъ. Въ сердце управы впервые закрадывается сомнѣніе за счетъ угольнаго склада г. Кошкина; складъ видимъ своимъ напоминаетъ пустырь, но г. Кошкинъ обнадеживаетъ. Таганрогъ подвергается нашествію ростовскихъ капиталистовъ, и они, вмѣсто того, чтобы класть деньги въ банки, помѣщаютъ ихъ въ таганрогскіе дома, что и прочнѣе и выгоднѣе. Впервые заговариваютъ о сооруженіи новаго храма. Хозяевъ начинаетъ разочаровывать урожай.

Мѣсяцъ сентябрь. Сиротскій судъ сиротѣетъ, никакъ не подыскивается для него предсѣдатель; предлагали эту должность старому швейцару коммерческаго суда, объ упраздненіи котораго заговорили настойчиво, но онъ съ пренебреженіемъ отказался. Въ виду торговаго затишья въ будни, поднимается вопросъ о праздничномъ отдыхѣ для прикащиковъ. Хозяева прикидываются казанскими сиротами, а прикащики справедливо указываютъ на свое положеніе «угнетенныхъ и оскорбленныхъ». Дума рѣшаетъ этотъ вопросъ въ пользу послѣднихъ Возникаютъ пререканія по поводу городского архитектора, авторитетъ его колеблется, а съ нимъ вмѣстѣ колеблются и своды строенной подъ его наблюденіемъ колокольни, которая не выдерживаетъ бури сомнѣній и рушится.

Мѣсяцъ октябрь. — Открывается подписка на памятникъ Ермаку, покорителю Сибири. Холерная запятая ставитъ точку своей дѣятельности, и съ половины октября холерная больница закрывается. Передъ лицомъ Ѳемиды появляется бывшій кассиръ управы, растратившій городскія деньги; въ свидѣтели, по недоразумѣнію, попадаетъ много лицъ, такъ или иначе приосновенныхъ къ дѣлу, и на судѣ развертывается любопытная картинка безцеремоннаго обращенія городскихъ эдиловъ съ общественнымъ сундукомъ. Въ новой гавани происходитъ крупная строительная катастрофа: набережная рушится въ бездну, увлекая за собой 50.000 рублей. По объясненію инженеровъ, въ этомъ виновата Паулина.

Мѣсяцъ ноябрь. — Несмотря на то, что зерно становится дешевле угля, таганрогскіе пекари умудряются продавать хлѣбъ дороже шелка; ихъ хотятъ пригласить въ совѣщательную коммиссію при министерствѣ финансовъ. Г-нъ Кошкинъ продолжаетъ обмѣниваться «нотами» съ управой, обѣ стороны проявляютъ не обыкновенную рыцарскую любезность въ выраженіяхъ, отчего бѣднымъ горожанамъ не становится теплѣе. 10-го ноября замерзаетъ море и хлѣбныхъ дѣлъ мастера поневолѣ закрываютъ свои лавочки. Въ камерѣ мирового судьи въ качествѣ обвинителя фигурируетъ городской архитекторъ, который благодаря свидѣтельскимъ показаніямъ, оказывается скорѣе въ положеніи обвиняемаго во взяточничествѣ. Дѣло раскрываетъ грязненькую изнанку общественнаго дѣятеля.

Мѣсяцъ декабрь приноситъ съ собой необычайное открытіе, сдѣланное новымъ врачебнымъ инспекторомъ; оказывается, что Таганрогъ въ больничномъ дѣлѣ отсталъ отъ Европы лѣтъ на двѣсти, а отъ Нахичевани лѣтъ на 50. Въ больницѣ почтеннаго Земляники изъ «Мертвыхъ душъ» царствовалъ болѣе «образцовый порядокъ», чѣмъ въ нашихъ богоугодныхъ заведеніяхъ. Свою «Палату № 6» Чеховъ, оказывается, прямо списалъ здѣсь съ натуры. Двадцатипятилѣтіе смерти писателя Кукольника проходитъ незамѣченнымъ въ обществѣ, въ которомъ намѣчаются для будущаго года два юбиляра—мировой судья Арбушевскій 25-ти лѣтній и городской дѣятельности Синоди-Попова — 50-ти лѣтній. Пріѣздъ Кронштадтскаго пастыря вызываетъ массовое паломничество въ Ростовъ. Годъ заканчивается недоразумѣніями: столичный мировой судья по ассенизаціонному дѣлу выражаетъ желаніе познакомиться съ городскими дѣятелями и вызываетъ для этого управу къ себѣ въ камеру. г. Кошкинъ, наконецъ, твердо и ясно обнаруживаетъ свою угольную несостоятельность передъ городомъ, а дума выражаетъ нѣсколько запоздалое любопытство относительно такого поведенія г. Кошкина.

ЮРИДИЧЕСКІЙ ОБЗОРЪ за 1893 г.

Слѣдующимъ, въ хронологическомъ порядкѣ, уголовнымъ постановленіемъ является *законъ 17 апрѣля объ измѣненіи отвѣтственности священнослужителей иновѣрныхъ христіанскихъ исповѣданій* за совершеніе требъ для православныхъ по своимъ обрядамъ. Отвѣтственность сохранена въ прежнемъ видѣ (временное удаленіе отъ должности или лишеніе священнаго сана), - только служители иновѣрныхъ исповѣданій освобождены отъ полицейскаго надзора, бывшаго, по прежней редакціи надлежащихъ статей уложенія, непремѣннымъ послѣдствіемъ лишенія сана за указанныя преступныя дѣйствія. Закономъ 23 апрѣля дополнены дѣйствующія *постановленія объ охранѣ лѣсовъ*: этотъ законъ есть одно изъ многихъ послѣдствій пережитыхъ голодовокъ, показавшихъ, чѣмъ грозитъ опустошительное лѣсоистребленіе. *Отдѣлъ наказуемыхъ обмановъ* обогатился новымъ видомъ обмановъ при совершеніи или исполненіи воспрещенныхъ закономъ сдѣлокъ. По закону 29 апрѣля, за сбытъ предметовъ подъ видомъ запрещенныхъ уголовнымъ закономъ въ обращеніи или добытыхъ преступнымъ дѣяніемъ, если условленная по сдѣлкѣ плата получена сполна или частію, виновные подвергаются заключенію въ тюрьмѣ отъ двухъ до четырехъ мѣсяцевъ. До изданія этого закона такія сдѣлки считались не наказуемыми и продажа цвѣтной оберточной бумаги вмѣсто фальшивыхъ ассигнацій или мѣдныхъ опилковъ вмѣсто золотого песку совершалась невозбранно. Того-же числа состоялся *законъ о воспрещеніи евреямъ мѣнять имена и прозванія*, подъ какимъ они записаны въ метрическія книги.

Странность подведенія предусмотрѣнной новымъ закономъ перемѣны имени подъ дѣйствіе ст. 1416 уложенія обнаруживается въ томъ, что дѣянія, указанныя въ ст. 1416, совершаются виновными съ цѣлью «выдѣлить» себя изъ окружающей среды, между тѣмъ какъ перемѣна изуродованнаго еврейскаго имени на общеупотребительное народное или европейское совершается съ обратною цѣлью—«слиться» съ окружающей средой. Въ одномъ случаѣ рѣчь идетъ о перемѣнѣ имени или званія, т. е. о присвоеніи чужого имени или званія, а въ другомъ—о «лексическомъ измѣненіи» имени или званія, т. е. о приданіи «собственному» имени измѣненной формы—грамматической или звуковой.

Въ томъ-же гуманномъ направленіи духѣ состоялись изданные нѣсколько ранѣе (2 и 8 февраля) законы, касающіеся *малолѣтнихъ преступниковъ.* Первый законъ предоставляетъ исправительнымъ пріютамъ право помѣщать воспитанниковъ въ обученіе или для занятій къ благонадежнымъ мастерамъ; второй - устанавливаетъ для слѣдственной и судебной власти возможность отдачи несовершеннолѣтнихъ подсудимыхъ, когда они подлежатъ предварительному заключенію, въ исправительные пріюты и колоніи,—другими словами, предписываетъ такую замѣну предварительнаго заключенія во всѣхъ случаяхъ, гдѣ, по мѣстнымъ условіямъ, это окажется удобоисполнимымъ.

Болѣе практическое значеніе имѣетъ законъ 12 мая *объ измѣненіи карательныхъ постановленій, охраняющихъ народное здравіе.* Измѣненіе послѣдовало въ смыслѣ усиленія наказуемости санитарныхъ нарушеній: штрафы въ рубль и десять рублей замѣнены штрафами въ десятки и сотни, аресты не свыше недѣли или мѣсяца замѣнены арестами болѣе продолжительными - до трехъ мѣсяцевъ. Было бы, конечно, неразумно возлагать на этотъ законъ чрезмѣрныя надежды и считать уголовную острастку лучшимъ изъ санитаровъ. Уровень культурнаго развитія и матеріальнаго благосостоянія имѣетъ въ дѣлѣ оздоровленія нашихъ городовъ и селъ гораздо больше значенія, чѣмъ карательныя угрозы, какъ бы послѣднія ни были серьезны. Тѣмъ не менѣе, во многихъ случаяхъ, гдѣ приходится бороться съ эгоизмомъ отдѣльныхъ лицъ, остріе уголовнаго закона оказывается далеко не излишнимъ. Наши домовладѣльцы, наши торговцы съѣстными припасами, наши заводчики и фабриканты нерѣдко грѣшатъ противъ санитарныхъ правилъ, не вслѣдствіе непонимания важности ихъ соблюденія или неимѣнія къ этому средствъ, а исключительно въ видахъ экономіи, съ цѣлью увеличить цифру чистаго дохода отъ загрязненныхъ жилищъ, лавокъ или заведеній. Уголовный законъ, сопрягающій это стремленіе съ нѣкоторымъ рискомъ попасть въ кутузку или заплатить солидный штрафъ, можетъ въ такихъ случаяхъ оказать полезное до извѣстной степени воздѣйствіе.

Рядомъ съ этимъ закономъ, по тождеству предмета, слѣдуетъ поставить *законы 12 и 21 іюля объ отвѣтственности за нарушеніе санитарныхъ правилъ противъ холеры*, коими предоставлено право главноначальствующему гражданскою частью на Кавказѣ, генералъ-губернаторамъ, градоначальникамъ, военнымъ губернаторамъ, губернаторамъ, начальникамъ областей, войсковому Наказному Атаману войска Донскаго, оберъ-полиціймейстерамъ, начальникамъ округовъ путей сообщенія и начальникамъ жандармскихъ желѣзнодорожныхъ управленій, — подвергать виновныхъ въ нарушеніи санитарныхъ правилъ установленнымъ въ надлежащемъ порядкѣ для борьбы съ холерой, наказаніямъ въ размѣрѣ не свыше трехъ мѣсяцевъ, (или денежное взысканіе до 30 рублей) а губернаторамъ и начальникамъ областей кавказскаго края предоставлено, кромѣ того, право издавія санитарныхъ постановленій и наказаніе виновныхъ въ ихъ нарушеніи арестомъ до 3-хъ мѣсяцевъ или штрафомъ до 500 р.

Самымъ важнымъ изъ уголовныхъ постановленій, изданныхъ въ истекшемъ году, представляется, несомнѣнно, *законъ 24 мая о преслѣдованіи ростовщическихъ дѣйствій.*

При появленіи своемъ, этотъ законъ былъ встрѣченъ всеобщимъ сочувствіемъ, но сочувствіе относилось болѣе къ его идеѣ, нежели къ тѣмъ формамъ, въ которыхъ идея нашла себѣ во

Это можетъ видѣть только взоръ, отдѣленный далью историческаго наблюденія.

С.-Петербургъ.
28-го декабря 1893 г.

Д. Абрамовъ.

ТЕАТ Ы И ЗРѢЛИЩА въ 1893 г.

(Окончаніе *).

Сентябрь—октябрь.

Тамарова дебютируетъ въ «Галькѣ», Салтыковъ въ «Демонѣ», Бедневичъ въ «Фаустѣ», Андреева-Вергина въ «Риголетто», въ общемъ очень удачно; недоразумѣніе нѣкоторое произошло съ Богатыревымъ, который пѣлъ въ «Жизни за Царя» и «Гугенотахъ» вставныя партіи для горланистыхъ пѣтуховъ. Непризнанный пѣвецъ уѣхалъ, по приглашенію московской консерваторіи на кафедру... какофоніи.

27-го «Евгеній Онѣгинъ». Салтыковъ еще не успѣлъ запѣть, какъ одна дама крикнула изъ ложи бель-этажа: «ахъ, какой чудный мужчина!» Пѣвецъ обидѣлся и не выходилъ на вызовы.

Концертировалъ пѣвецъ Амирджаньянъ (баритонъ). Родился на Араратѣ, воспитывался на Араратѣ, усовершенствовался на кратерѣ вулкана «Везувія, но пѣлъ холоднѣе морозовъ Сѣвернаго полюса. Произвелъ по этому сенсацію, особенно среди метеорологовъ.

Октябрь открывается снова драматическими терзаніями любовской драматической труппы подъ предводительствомъ неустрашимаго Петипа. Лавры Рыжаго Рибо и четвероногихъ животныхъ Никитинской труппы не даютъ спать ни драматическимъ любовникамъ, ни оперным тенорамъ.

10-го даютъ «Рогѣду»; но публика, въ лицѣ Рядновой, видитъ не Рогѣду, а Леонору изъ «Трубадура»; Делина была бы хорошимъ мальчикомъ,—Богатыревъ взялъ Дурака «за мое почтеніе».

12-го—«Паяцы»! Публика отъ умиленія плакала надъ тѣмъ, какъ Каніо зарѣзалъ ножемъ, хорошенькую Неду но публика плачетъ и въ послѣдующіе дни, когда артисты зарѣзываютъ рядъ оперъ безъ всякаго ножа. Особеннымъ разбойникомъ оказался г. Лодій, который посылалъ всѣмъ поцѣлуи, начиная дамами изъ ложъ бенуара и кончуя городовыми въ райкѣ. Дебютировалъ въ Ленскомъ, котораго зарѣзалъ еще до дуэли; передъ смертью сыгралъ хорошо роль ламповщика, удачно потушивъ загорѣвшуюся на сценѣ лампу.

26 го постановка «Отелло»; восторговъ опера не вызвала, такъ какъ восторги въ этотъ вечеръ пребывали въ циркѣ Никитина, въ плѣну у балетныхъ ножекъ и «красавицы» Зениды.

31-го артисты Любова съ «Петипѣшками», едва ли не пѣшкомъ, по шоссе, направились въ Харьковъ; ихъ смѣнили малороссы съ знаменитой Заньковецкой. Въ театрѣ водарились истерики и завыванія.

Ноябрь—декабрь.

Ноябрь открывается Русалкой Тамаровой; даже фавориты изъ Афинъ мерзли отъ ея холоднаго исполненія. Принявъ холодную ванну въ подводномъ царствѣ, пѣвица простудилась и провалила партію Недды (въ «Паяцахъ») съ трескомъ. Была немножко согрѣта бенефисными оваціями и выигрышнымъ билетомъ, но послѣ ужина, даннаго поклонникамъ, слегла въ постель.

Лодій подвизается на счетъ «кукаречнаго» пѣнія и освистанный покидаетъ Ростовъ.

22-го маленькій бенефисъ маленькой Андреевой-Вергиной съ маленькими подарками.

23 го имянины «малороссійской Дузе»—сирѣчь Заньковецкой: цвѣты и слезы, слезы и цвѣты.

28-го желѣзнодорожники чтутъ память Чайковскаго: съ одной стороны красиво исполненнымъ портретомъ, увѣнчаннымъ металлическимъ лавровымъ вѣнкомъ, съ другой стороны музыкой. На многихъ большее впечатлѣніе произвелъ портретъ. И на томъ спасибо.

29-го имянины Затыркевичъ; назначена была «Кривда и Правда», но шла одна «Кривда».

30-го въ бенефисъ Садовскаго идетъ передѣланная имъ «Горькая Судьбина» въ «Никандра безсчастнаго». Отъ этой передѣлки Никандръ былъ еще болѣе несчастенъ.

Въ оперѣ теноровый кризисъ: ждутъ Любина, но Любинъ пріѣхалъ и коварно заболѣлъ.

Декабрь открывается дебютомъ г жи Бруно; пѣвица съ поѣзда поѣхала прямо въ театръ и изобразила Тамару въ «Демонѣ» со всѣми деликатесами.

3-го бенефисъ «душки» Салтыкова; подарки—лавровый вѣнокъ и милліонъ триста тысячъ маргариновыхъ вдовховъ.

5-го дебютъ Любина; лирическій Фаустъ вышелъ металлическимъ и холоднымъ, какъ сталь на морозѣ. Теноровый кризисъ отъ этого выигралъ немного.

6-го «Миньонъ» съ Рядновой; публика въ 1001 разъ признаетъ въ ней великую артистку.

Тамарова уѣхала искать справедливости.

Дальнѣйшіе дебюты г-жи Бруно въ «Паяцахъ» и «Онѣгинѣ» обнаруживаютъ въ ней пріятное и полезное пріобрѣтеніе для тощей кассы оперного товарищества.

14-го бенефисъ Рядновой — праздникъ всѣхъ праздниковъ.

16-го поютъ «Мазепу»: малороссійскіе галушки и итальянскія макароны на еврейскомъ «шмальцѣ».

Въ театрѣ Любова водворились со 2-го оперетта съ Бѣльской, Бозисъ и Блюменталь-Тамариным во главѣ; публика «ни-ни», у артистовъ въ карманахъ «фью-фью», антрепренеръ задастъ, вѣроятно, «тю-тю».

Слушали «знаменитаго гармониста» Невскаго и... таяли. Разлюли-малина, а не музыка.

Любинъ послѣ «Фауста» снова слегъ и появился на сценѣ на праздникахъ; «самый старый» репензентъ ждалъ, что театръ будетъ трещать отъ наплыва публики, но театръ трещалъ... отъ скуки. За что Аида могла любить такого холоднаго, безжизненнаго Радамеса!

Годъ заканчивается страшной борьбой, не на животъ, а на смерть, оперы и оперетты съ равнодушіемъ публики.

Ростовъ измѣнилъ оперѣ; Ростовъ не дожилъ до оперы: опера въ Ростовѣ это маленькое недоразумѣніе, а такія славныя музыкальныя пѣвицы, какъ Джюббелини-Рядзова и Бруно, попали въ нашъ *мужик*...альный Ростовъ тоже по недоразумѣнію.

— Жму наши руки, синьоры: Спасибо—исполать!

Эмзе.

*) См. № 1 „Приаз. Края".

† П. А. ГАЙДЕБУРОВЪ.

(*Некрологъ*).

Въ русской журналистикѣ канунъ наступившаго 1894 года ознаменовался одной печальной утратой: какъ сообщилъ телеграфъ, въ Петербургѣ скончался 31 декабря редакторъ-издатель газеты «Недѣля», Павелъ Александровичъ *Гайдебуровъ*.

Въ журнальномъ мірѣ покойный публицистъ занималъ видное мѣсто, какъ руководитель единственной пока въ Россіи солидной еженедѣльной газеты, которая пользовалась наибольшими симпатіями въ средѣ провинціальной, по преимуществу деревенской интеллигенціи. Благодаря своей энергіи, выдающемуся литературному дарованію и беззавѣтной преданности дѣлу, П. А. съумѣлъ въ теченіи, сравнительно, небольшого промежутка времени создать изъ своей газеты, которая перешла въ его руки въ довольно жалкомъ видѣ, вліятельный органъ печати, съ значительнымъ кругомъ читателей и почитателей. «Книжки Недѣли», такъ же, какъ и сама газета, быстро завоевали симпатіи читающей публики, превратившись въ интересныя, богатыя разнообразнымъ содержаніемъ, приложенія, гдѣ можно было найти отклики на всѣ выдающіяся явленія современной общественной и литературно-художественной жизни. Вообще, чуткость и отзывчивость на всѣ злободневные вопросы, это—одно изъ главныхъ достоинствъ «Недѣли». Не всегда,—и особенно въ послѣднее десятилѣтіе,—можно было соглашаться съ мнѣніями и взглядами почтенной газеты, но никогда ей нельзя было отказать въ искренности убѣжденій и преданности интересамъ народа, интересамъ деревни. Въ этомъ отношеніи, «Недѣля», пока дирижеромъ ея былъ покойный Гайдебуровъ, постоянно оставалась вѣрна своему знамени. Другая особенность этого изданія — ея безусловная литературность, свидѣтельствующая о недюжинныхъ редакторскихъ способностяхъ П. А. И дѣйствительно, насколько намъ извѣстно, Гайдебуровъ, въ качествѣ редактора, буквально выдавался изъ ряда вонъ, явилъ въ своемъ лицѣ примѣръ рѣдкаго трудолюбія.

Какъ человѣкъ живой и дѣятельный, покойный принималъ также энергичное участіе въ дѣлахъ Литературнаго Фонда, въ послѣднемъ годовомъ собраніи котораго, недѣли двѣ назадъ, онъ еще читалъ секретарскій отчетъ. Повидимому, онъ былъ далекъ отъ мысли, что дни его уже сочтены.

П. А. Гайдебуровъ родился въ 1841 году, въ гор. Николаевѣ, въ семьѣ священника и учился въ петербургскомъ университетѣ, откуда былъ уволенъ за участіе въ студенческихъ безпорядкахъ 1861 года. Еще студентомъ онъ сталъ помѣщать повѣсти и разсказы въ «Сынѣ Отечества», «Иллюстраціи», «Русскомъ Словѣ», «Искрѣ», «Библіотекѣ для чтенія». Въ «Основѣ» онъ велъ постоянный отдѣлъ «Южнорусская лѣтопись». Въ «Современникѣ» былъ помѣщенъ его стихотворный переводъ «Гайдамаковъ», Шевченка. Въ 60-хъ годахъ П. А. становится однимъ изъ дѣятельнѣйшихъ сотрудниковъ «С.-Петерб. Вѣдом.», В. Ѳ Корша, гдѣ онъ велъ «Провинц. Обозрѣніе» и писалъ передовыя статьи по внутреннимъ вопросамъ. Затѣмъ онъ сотрудничалъ въ «Дѣлѣ» и «Гласномъ Судѣ». Въ 1875 году дѣлается редакторомъ «Недѣли».

Миръ праху этого неутомимаго и честнаго труженника печати!

Общая хроника.

— Каѳедра пчеловодства.— Существуетъ предположеніе учредить въ лѣсномъ институтѣ съ будущаго 1894-1895 учебнаго года новую каѳедру по пчеловодству. При институтѣ будетъ устроена также особая пасѣка для практическихъ занятій по пчеловодству.

— Братство. — Возбужденъ вопросъ объ учрежденіи всероссійскаго братства православнаго духовенства и церковно-служителей.

— Безплатные и льготные билеты.— Послѣдовало распоряженіе о томъ, что безплатные и льготные билеты для проѣзда по желѣзнымъ дорогамъ, выданные на 1893 г., считаются дѣйствительными до 1-го февраля 1894 г.

— Новыя желѣзнодорожныя линіи. — Возбужденъ вопросъ о сооруженіи цѣлой сѣти новыхъ желѣзныхъ дорогъ въ русскихъ владѣніяхъ Средней Азіи.

— Раввинская коммиссія.— На-дняхъ въ Петербургѣ открываетъ свои засѣданія раввинская коммиссія, которая займется, между прочимъ, урегулированіемъ вопроса о бракѣ евреевъ. Законъ ввѣрилъ совершеніе этого обряда исключительно такъ называемымъ казеннымъ раввинамъ, т. е. лицамъ, утвержденнымъ правительствомъ. Уложеніе о наказаніяхъ за совершеніе обряда вѣнчанія караетъ частныхъ лицъ тюремнымъ наказаніемъ и отдачей въ исправительныя арестантскія отдѣленія срокомъ на четыре года. Нарушеніе статьи 1086 т. XI ч. I, требующей участія въ обрядѣ вѣнчанія казенныхъ раввиновъ и ихъ помощниковъ, и ст. 1080 т. XI, вмѣняющей раввинамъ въ обязанность вносить акты о совершаемыхъ бракахъ въ метрическія книги, влечетъ за собой слѣдующія послѣдствія: бракъ не признается законнымъ и дѣти, происшедшія отъ такого брака, считаются также незаконными, хотя-бы они и были внесены въ метрическія книги о родившихся. Въ законѣ имѣется, тѣмъ не менѣе, чувствительный пробѣлъ—нѣтъ точнаго установленія обрядовой стороны брака Въ виду этого раввинская коммиссія и займется опредѣленіемъ, въ чемъ собственно должно выражаться участіе казеннаго раввина при совершеніи брака и какія дѣйствія частныхъ лицъ могутъ повлечь за собой уголовное преслѣдованіе.

— При взиманіи таможенныхъ пошлинъ съ января по апрѣль 1894 г. серебряный рубль считается за 50 коп., кредитный - 65 к.

— Первый зубной врачъ.—Петербургскимъ врачебнымъ управленіемъ объявлено Ѳомѣ Важинскому, что, по всеподданѣйшему докладу министра внутреннихъ дѣлъ, Высочайше ему предоставлено, въ изъятіе изъ установленныхъ правилъ, званіе перваго въ Россіи зубного врача.

— Запрещеніе «выколачиванія податей».—«Бирж. Вѣд.» сообщаютъ о состоявшемся на-дняхъ одномъ весьма важномъ распоряженіи министра финансовъ С. Ю. Витте, съ которымъ мы спѣшимъ подѣлиться съ нашими читателями, въ виду его несомнѣнно громаднаго значенія для сельскаго населенія Россіи. Какъ слышали «Б. В.», г. министръ финансовъ обратился конфиденціально черезъ гг. управляющихъ казенными палатами къ подвѣдомственной ему податной инспекціи и черезъ г. министра внутреннихъ дѣлъ къ губернаторамъ и административнымъ сельскимъ властямъ съ предложеніемъ обратить самое серьезное вниманіе на ту печальную сторону нашей сельской жизни, которая извѣстна подъ характернымъ названіемъ «выколачиванія податей» въ извѣстныя времена года съ крестьянскаго населенія. Г. министръ финансовъ нашелъ своевременнымъ положить конецъ различнымъ экзекуціоннымъ мѣрамъ, употреблявшимся доселѣ сельскимъ начальствомъ для взысканія податей съ особенной энергіей и настойчивостью, и сдѣлать наше сельское податное дѣло — дѣломъ до извѣстной степени добровольнымъ для самихъ плательщиковъ.

— Патенты на изобрѣтенія.— Департаментъ торговли и мануфактуръ выработалъ новыя правила выдачи привиллегій на изобрѣтенія. Патенты предполагается выдавать безплатно, а съ изобрѣтателей взимать только деньги за публикаціи въ вѣдомостяхъ и экспертизу. Сроки привиллегіи будутъ удлинены до двадцати лѣтъ. Эта послѣдняя льгота будетъ предоставлена только русскимъ подданнымъ; для иностранцевъ-же, изобрѣтенія которыхъ привиллегированы за границею, имѣются нѣкоторыя ограниченія.

— Въ министерствѣ финансовъ получены свѣдѣнія, что наше кавказское и крымское вино идетъ во Францію большими партіями. На этихъ дняхъ вывезено изъ Батума 1,500 бочекъ.

Примѣси въ хлѣбѣ.

Какъ извѣстно, въ прошломъ году при министерствѣ финансовъ собирался съѣздъ хлѣботорговцевъ, который проектировалъ рядъ правилъ по хлѣбной торговлѣ. Министерство финансовъ рѣшило отложить выработку правилъ до поры до времени.

Въ настоящее время министерство финансовъ предложило биржевымъ комитетамъ правила относительно количества постороннихъ примѣсей, допускаемыхъ въ зерновыхъ продуктахъ.

Такъ, при сдѣлкахъ на пшеницу на срокъ а при покупкѣ ея съ баржъ, лодокъ и вагоновъ, нормальной примѣсью полагается считать 2 проц., и допускается сдача ея покупателю не свыше какъ съ 5 проц примѣси, причемъ за каждый лишній сверхъ 2 нормальныхъ проц., 1 проц. примѣси дѣлается скидка въ 2 проц. съ цѣны товара.

Примѣсь ржи въ пшеницѣ не должна превосходить ½ проц. Примѣси земли, пыли, соломы и половы въ пшеницѣ ни въ какомъ случаѣ не должно быть свыше 1 проц.

При сдачѣ пшеницы, вѣсъ зерна въ натурѣ можетъ быть ниже обусловленнаго въ контрактѣ не болѣе какъ на 3 фунта, причемъ за каждый недостающій фунтъ дѣлается скидка въ ½ проц. съ цѣны товара.

При сдѣлкахъ на рожь на срокъ и при покупкѣ ея съ баржъ, лодокъ и вагоновъ нормальной примѣсью считается 2 проц., а допускается сдача ея покупателю не свыше какъ съ 5 проц примѣси, причемъ за каждый лишній сверхъ 2 проц. нормальныхъ 1 проц. примѣси дѣлается скидка въ 2 проц. съ цѣны товара.

Примѣси земли, пыли, соломы и половы во ржи ни въ какомъ случаѣ не должны быть свыше 2 проц. При сдачѣ ржи, вѣсъ зерна въ натурѣ можетъ быть ниже обусловленнаго въ контрактѣ не болѣе какъ на 3 фунта, причемъ за каждый недостающій фунтъ дѣлается скидка въ половину процента съ цѣны товара.

Для другихъ хлѣбовъ установлены такіе-же правила.

Всѣ споры относительно настоящихъ правилъ разрѣшаются арбитражною коммиссіей, существующею при биржевыхъ комитетахъ. Если биржевые маклера составляютъ записки на основаніи настоящихъ правилъ, то обязаны вносить въ нихъ, въ числѣ условій сдѣлки, процентъ допускаемой примѣси и вѣсъ зерна въ натурѣ. Биржевые маклера обязаны также съ каждой партіи зерна, равно и при сдѣлкахъ, если хлѣбъ проданъ на основаніи пробы, брать пробу и представлять ее за печатями продавца и покупателя, а въ случаѣ отказа ихъ, за одной своей печатью, въ арбитражную коммиссію. Если одна изъ договорныхъ сторонъ не устоитъ въ исполненіи контракта, заключеннаго на основаніи настоящихъ правилъ, то исправной сторонѣ предоставляется право выполнить условіе чрезъ биржеваго маклера за счетъ неустоявшей стороны.

Настоящія правила не распространяются на сдѣлки съ наличнымъ товаромъ въ магазинахъ, осмотрѣннымъ и одобреннымъ покупателемъ. Точно также ими не предусматриваются сдѣлки, по которымъ съ взаимнаго согласія сторонъ долженъ быть доставленъ хлѣбъ съ примѣсью меньшей или большей, чѣмъ она признается нормальною настоящими правилами.

Мѣстная хроника.

— Передача заразы. — Намъ сообщаютъ слѣдующій интересный въ медицинскомъ отношеніи случай. Недавно семейство Х. получило изъ Таганрога, въ подарокъ для ребенка, нѣсколько игрушекъ. Игрушки, конечно, были переданы по принадлежности и спустя нѣсколько дней, послѣ этого ребенокъ Х. вдругъ заболѣлъ дифтеритомъ, къ счастью имѣвшимъ благопріятный исходъ. Встревоженные родители буквально терялись въ предположеніяхъ—чѣмъ объяснить подобное внезапное заболѣваніе своего ребенка, пока наконецъ случайный разговоръ съ таганрогскими родственниками не открылъ имъ глаза. Оказалось, что подаренныя игрушки раньше принадлежали ребенку, умершему отъ дифтерита. Послѣ его смерти, на игрушки не было обращено надлежащаго вниманія, и ихъ не только не уничтожили (что въ подобныхъ случаяхъ обязательно слѣдовало-бы дѣлать), но даже по незнанію, онѣ не были и дезинфецированы. Отсюда, повидимому, и произошла передача на разстояніе опасной болѣзни.

— Въ перевозкѣ воспитанниковъ военно - учебныхъ заведеній. — Въ управленіи Владикавказской желѣзной дороги получено разъясненіе департамента желѣзныхъ дорогъ, относительно перевозки по желѣзнымъ дорогамъ воспитанниковъ военно-учебныхъ заведеній по воинскому тарифу. Изъ разъясненія этого, между прочимъ, выясняется: 1) что вышеупомянутые воспитанники, какъ находящіеся въ училищахъ, такъ равно и зачисленные на службу нижними чинами,—перевозятся по воинскому тарифу; 2) что этимъ воспитанникамъ, при увольненіи ихъ въ кратковременный отпускъ, выдаются, какъ и остальнымъ нижнимъ чинамъ, особыя свидѣтельства по формѣ лит. Д., опубликованной приложеніемъ къ «положенію о перевозкѣ войскъ», и 3) что объявленный циркуляромъ департамента желѣзно-дорожныхъ дѣлъ отъ 27 апрѣля льготный тарифъ не отмѣняетъ вовсе (какъ это ошибочно предполагалось нѣкоторыми) предоставленнаго «положеніемъ о перевозкѣ войскъ» воспитанникамъ военно-учебныхъ заведеній права проѣзда по воинскому тарифу, при условіи предъявленія свидѣтельствъ за лит. Д.

— Елка для учащихся.—Сегодня, въ залѣ городскихъ общественныхъ учрежденій, устраивается обычная традиціонная «елка», для учащихся въ городскихъ начальныхъ училищахъ.

— Размѣнный фондъ.—Неудобства, съ какими сопряжено, обыкновенно, полученіе у желѣзно-дорожныхъ кассировъ билетовъ на проѣздъ, когда пассажиру не рѣдко приходится, за неимѣніемъ у кассировъ сдачи, переплачивать лишніе деньги, — полагаемъ, достаточно уже всѣмъ извѣстны. Обычный лаконическій отвѣтъ: „нѣтъ сдачи"—и бѣдному пассажиру, спѣшащему на поѣздъ, волей-неволей приходится раскошеливаться. Въ виду этого, считаемъ не лишнимъ довести до свѣдѣнія нашихъ читателей, что, какъ намъ извѣстно, недавно департаментъ желѣзныхъ дорогъ, по распоряженію г. министра п. с., предложилъ всѣмъ русскимъ желѣзнымъ дорогамъ установить на каждой станціи минимальную сумму размѣннаго фонда, для билетныхъ и багажныхъ кассъ, сообразно съ пассажирскимъ движеніемъ.

— Новая торговая фирма.—Нахичеванскіе на Дону мѣщане С. А. Титровъ, Г. Н. Козодовъ и И. А. Шилтовъ учредили въ городѣ Ростовѣ полное товарищество, подъ фирмою «Торговый домъ С. Титровъ и Комп.», для производства торговли галантерейными и другими товарами; фирма товарищества на-дняхъ утверждена мѣстной городской управой.

— Торги.—13 января, въ присутствіи городской управы будутъ произведены изустные рѣшительные торги, на отдачу въ трехлѣтнее арендное пользованіе, девяти участковъ городской земли, подъ выломку камня.

— Смертность.—Во второй половинѣ прошлаго декабря мѣсяца изъ числа больныхъ, лѣчившихся въ мѣстной городской больницѣ, умерло 20 человѣкъ.

— Разъясненіе.—Управляющій владикавказской желѣзной дорогой въ своемъ приказѣ по коммерческой части движенія, за № 144, между прочимъ, счелъ необходимымъ дать нижеслѣдующія разъясненія: 1) Дифференціалъ № 7, установленный на перевозку русскихъ виноградныхъ винъ (донскихъ, кавказскихъ, кахетинскихъ, кизлярскихъ и т. п.) со станцій владикавказской желѣзной дороги примѣняется, какъ въ мѣстномъ сообщеніи, такъ равно и на всемъ протяженіи перевозки въ сообщеніяхъ съ дорогами I и II группъ. 2) Дроги крестьянскія, а также и арбы, въ разборѣ и сборѣ, но со снятыми колесами, въ мѣстномъ сообщеніи владикавказской дороги должны таксироваться какъ крестьянскія телѣги, то есть по одной двѣнадцатой копѣйки съ пудоверсты. 3) При отправкахъ экипажей въ прямомъ сообщеніи, попудный разсчетъ допускается только въ томъ случаѣ, когда они упакованы въ ящики.

— Замощеніе.—Съ весны текущаго года, какъ мы слышали, предполагается начать работы по замощенію базара и Луговой улицы въ Затемерницкомъ поселеніи.

— Пожаръ.—31 декабря, въ 4 час. пополудни, на Новомъ поселеніи, по Ермоловской улицѣ, въ домѣ Азовскаго мѣщанина Павла Митирафонова Ерошова, отъ топившейся печи, загорѣлась деревянная стѣна и обгорѣлъ деревянный флигель. Убытку причинено до 400 руб.; флигель застрахованъ въ «Сѣверномъ обществѣ» въ 4550 руб.

— Смѣлая кража.—1 января, около 2 часовъ дня, въ Нахичеванской православной Софіевской церкви, по окончаніи литургіи со взломомъ замковъ въ 2-хъ конторкахъ, произведена была кража денегъ, разными кредитными билетами и звонкою монетою разнаго достоинства на сумму до 200 руб. и банковыя книжки Ростовской конторы Государственнаго банка, на сумму свыше 9000 руб. Кража, повидимому, была совершена при слѣдующихъ обстоятельствахъ: по окончаніи службы злоумышленникъ спрятался на колокольнѣ. Одинъ изъ сторожей церкви, урядникъ Аксайской станицы Турчаниновъ, оставшійся послѣднимъ, заперъ изъ-внутри южныя и сѣверныя двери притворовъ, притворилъ наружную дверь западнаго притвора и, заперевъ простою задвижкою дверь колокольни,—ушелъ домой. Воръ, бывшій на колокольнѣ, заперевъ изъ нея дверь, сорвалъ этимъ петли, вышелъ изъ колокольни и черезъ незапертую дверь западнаго притвора проникъ въ церковь, гдѣ имѣвшимся у него долотомъ или другимъ подобнымъ орудіемъ совершилъ взломъ. Забравъ деньги съ книжкою, онъ выбрался изъ храма черезъ незапертое окно южнаго притвора.

— Назначеніе нотаріуса.—Дворянинъ Николай Ивановичъ Гомолицкій, согласно прошенію, назначенъ нотаріусомъ города Ейска, Кубанской области, съ 20 декабря 1893 года.

— На отопленіе станціи козлово-воронежско-ростовской желѣзной дороги дрова и уголь отпускаются слишкомъ экономно, вслѣдствіе чего, даже при теплой погодѣ, пассажирамъ приходится дрожать отъ холода. По поводу плохого отопленія станціонныхъ зданій, 26-го декабря, на ст. Воронежъ имѣлъ мѣсто, по словамъ «Дона», слѣдующій инцидентъ. Однимъ изъ проѣзжающихъ пассажировъ 1 класса, земскимъ начальникомъ г. Трухачевымъ, въ присутствіи свидѣтелей, занесена въ жалобную книгу пространная жалоба, на 3-хъ страницахъ, въ которой г. Трухачевъ указываетъ на холодъ, который царилъ въ залахъ I и III классовъ. Не смотря на то, что на дворѣ ртуть не опускалась ниже 5 градусовъ, термометръ въ залахъ показывалъ только 3 градуса тепла. Жалоба г. земскимъ начальникомъ была прочитана пассажирамъ вслухъ, и свидѣтели съ удовольствіемъ удостовѣрили справедливость жалобы г. Трухачева. Основаніемъ довольны жалобою и всѣ эффиціанты буфета, которымъ постоянно приходится слышать нареканія отъ пассажировъ по поводу застывшихъ кушаній. Любезный начальникъ станцій обѣщалъ употребить всѣ усилія, чтобы жалоба была удовлетворена.

— Отчужденіе земель для желѣзныхъ дорогъ.—Сегодня, въ отдѣлѣ Правит. Распор., приводимъ Именные Высочайшіе указы г. министру путей сообщенія, коими повелѣно сдѣлать распоряженіе къ отчужденію земель, необходимыхъ для устройства ставропольской вѣтви владикавказской желѣз. дороги, устройства дамбъ у моста чрезъ р. Сѣверн. Донецъ, на 602 верстѣ козлово-воронежско-ростовской желѣзной дороги, и для устройства сооруженій, разрѣшенныхъ обществу юго-восточныхъ желѣзныхъ дорогъ.

— Горнозаводское присутствіе.—Харьковскій съѣздъ горнопромышленниковъ ходатайствовалъ о скорѣйшемъ разрѣшеніи вопроса объ учрежденіи въ области войска Донского горнозаводскаго присутствія. Министерство государственныхъ имуществъ увѣдомило уполномоченныхъ съѣзда, что по вопросу о распространеніи на область войска Донского правилъ о наймѣ рабочихъ военное министерство выработало надлежащій проектъ закона.

— Пошлина на шерсть.—Въ виду того, что ввозъ въ Россію иностранной естественной и искусственной шерсти, а также и оческовъ начинаетъ грозить опасностью овцеводству Донской и Кубанской областей, начальство этихъ областей возбудило, по словамъ «Пет. Л.», ходатайство о повышеніи пошлины на всю ввозимую изъ-заграницы шерсть и шерстяныя издѣлія.

— Размѣръ налога съ городскихъ недвижимыхъ имуществъ за 1891 годъ опредѣленъ для Ростова, Таганрога, Нахичевани, посада Азова и бывшаго укрѣпленія Ейскаго въ 179,000 руб., Екатеринославской губерніи въ 76,000 рублей.

— Смерть на тормазѣ.—На-дняхъ на станціи Мерефа, к.-х.-азов. желѣзной дороги, найденъ былъ безъ признаковъ жизни кондукторъ Борисенко какъ предполагалось первоначально замерзшій на тормазной площадкѣ товарнаго поѣзда. По распоряженію начальника Славянскаго отдѣленія жандармскаго полицейскаго управленія желѣзныхъ дорогъ трупъ Борисенко былъ доставленъ въ анатомическій театръ университета, для судебно-медицинскаго изслѣдованія его. Теперь, какъ сообщаютъ «Х. Г. В.», при произведенномъ вскрытіи оказалось, что смерть Борисенко произошла не отъ замерзанія, а отъ разрыва сердца, вызваннаго давнишнимъ болѣзненнымъ процессомъ въ стѣнкѣ его. Смерть застигла Борисенко, внезапно на тормазной площадкѣ, гдѣ онъ и остался и замерзъ уже мертвымъ въ томъ положеніи, въ которомъ находился.

— Печальный случай.—На-дняхъ крестьянинъ Харьковской губерніи, того же уѣзда, деревни Казачья Лопань, Калиберда, желая вскочить на проходившій товарный поѣздъ около станціи Камышевка, к.-х.-азов. желѣзной дороги, по собственной неосторожности попалъ подъ колеса вагона, причемъ ему, по словамъ «Х. Г. В.», отрѣзало обѣ ноги.

— Харьковское коммерческое училище.—3 октября, текущаго года, въ Харьковѣ открыто коммерческое училище, учрежденное харьковскимъ купечествомъ, въ ознаменованіе чудеснаго спасенія Государя Императора и Его Августѣйшей Семьи при крушеніи поѣзда 17 октября 1888 года на станціи «Борки». Знакомимъ читателей съ нѣкоторыми свѣдѣніями, необходимыми при опредѣленіи дѣтей въ это училище. Въ училищѣ этомъ, для 1893-94 учебнаго года, открыты приготовительный, первый и второй классы, для приходящихъ учениковъ, за плату по 150 р. за учебный годъ, со всѣми учебными пособіями и завтракомъ. Съ началомъ каждаго новаго учебнаго года будутъ открываемы слѣдующіе старшіе классы въ 189¹/₆—третій, въ 189⁵/₆—четвертый, въ 189⁶/₇—пятый, въ 189⁷/₈—шестой и въ 189⁸/₉—седьмой. Училище принадлежитъ къ разряду среднихъ учебныхъ заведеній и имѣетъ цѣлью общее и спеціальное образованіе, а также приготовленіе къ торговой дѣятельности дѣтей лицъ, принадлежащихъ къ купеческому, мѣщанскому, ремесленному и крестьянскому сословіямъ. Училище находится въ вѣдомствѣ министерства народнаго просвѣщенія и подчиняется попечителю Харьковскаго учебнаго округа. При училищѣ уже нынѣ устроены: 1) библіотека, 2) физическій кабинетъ, 3) химическая лабораторія, 4) собраніе учебныхъ пособій и 5) коллекціи образцовъ товаровъ и, вообще, предметовъ торговли. Полный курсъ ученія 8 лѣтъ, съ распредѣленіемъ на 8 классовъ, въ томъ числѣ: одинъ приготовительный, пять общихъ и два спеціальныхъ. Въ училищѣ принимаются дѣти лицъ, состоящихъ въ купечествѣ (постоянно и временно); если за помѣщеніемъ ихъ будутъ оставаться свободныя мѣста, то могутъ быть принимаемы дѣти мѣщанъ и ремесленниковъ. При этомъ поступить въ училище могутъ дѣти, исключительно принадлежащія къ христіанскимъ вѣроисповѣданіямъ. Ученики, окончившіе съ успѣхомъ полный курсъ ученія, получаютъ аттестаты и удостоиваются званія *личнаго почетнаго гражданина*. Ученики, окончившіе съ отличіемъ полный курсъ, получаютъ званіе *«кандидата коммерціи»* и сверхъ этого награждаются золотыми и серебряными медалями, съ изображеніемъ имени и фамиліи получившаго медаль на мраморной доскѣ.

— Телеграмма г. министру путей сообщенія.—Въ газетѣ «Донъ» приведена телеграмма, посланная бывшими служащими на козл.-вор. рос. жел. дор. «На почтительнѣйшую просьбу служащихъ юго-восточныхъ желѣзныхъ дорогъ, перешедшихъ изъ общества козлово-воронежско-ростовской дороги, ходатайствовавшихъ передъ вашимъ высокопревосходительствомъ о выдачѣ имъ награды за періодъ холерной эпидеміи 1892 года, обѣщанной тогда же всѣмъ безъ исключенія служащимъ приказомъ по дорогѣ за № 138, ваше высокопревосходительство изволили сдѣлать распоряженіе объ удовлетвореніи ходатайства служащихъ.

«Въ настоящее время награда роздана, но только третьей части служащихъ, остальныя же двѣ трети не получили таковой, какъ не представленные къ ней администраціей дороги На просьбу нѣкоторыхъ служащихъ, обращенную къ управляющему дорогою инженеру Введенскому, удовлетворить наградою обойденныхъ представленіемъ къ ней, послѣдній отвѣтилъ приказомъ по линіи 15 декабря за № 108, что представлены къ наградѣ только тѣ агенты козлово-воронежско-ростовской линіи, которые несли особые труды по борьбѣ съ холерою. Такое объясненіе господина Введенскаго крайне несправедливо. Многіе изъ получившихъ награду несли только кабинетно-канцелярскія обязанности и были далеко отъ дѣла борьбы съ эпидеміею; такіе же служащіе, какъ кондукторы и стрѣлочники, помогавшіе въ ухаживаніи за больными, и штатные ремонтно-рабочіе, несшіе дѣйствительно тяжелыя и опасныя обязанности, какъ относъ покойныхъ, рытье могилъ, засыпку ихъ, и работавшіе это зачастую ночами кромѣ обычныхъ дневныхъ трудовъ — наградою обойдены. Кромѣ перечисленныхъ низшихъ служащихъ, не получила награды большая часть линейныхъ агентовъ движенія, тракціи и другихъ службъ, тоже стоявшихъ ближе къ дѣлу, соприкасавшемуся съ эпидеміею, чѣмъ многіе изъ представленныхъ къ наградѣ. Наконецъ, въ силу приказа № 150, отъ 23 іюля 1892 года, всѣ служащіе того времени подчинялись равно всѣмъ тяжелымъ условіямъ, предписаннымъ министромъ, и не могли имѣть не только необходимую отлучку куда-либо, но даже не имѣли права уволиться, хотѣлъ ихъ тому представлялись несравненно выгодныя условія по перемѣнѣ должности. Въ виду всего изложеннаго обращаемся къ вашему высокопревосходительству съ просьбою почтить вашимъ высокимъ вниманіемъ насъ, обиженныхъ, и возстановить справедливость по удовлетворенію наградою обойденныхъ произволомъ мѣстной администраціи дороги».

— *Конокрадство.*—Въ ночь на 1-е января на Тургеневской улицѣ, со двора Старченко, со взломомъ замка у воротъ, похищена лошадь съ хомутомъ, стоимостью въ 50 руб., принадлежащая крестьянину Задонскому. Виновнымъ въ конокрадствѣ оказался крестьянинъ Совѣтинской волости, Таганрогскаго округа, П—ко, который и былъ задержанъ.

— *Кража.*—Въ ночь подъ 2 января у мѣщанина Ивана Игнева изъ квартиры его, на Богатомъ Источникѣ, чрезъ взломъ стекла въ окнѣ, похищено было разныхъ вещей на сумму 30 рублей.

Изъ залы суда.

Истязаніе.

Въ Бердянскѣ, на-дняхъ, привлекъ къ себѣ всеобщее вниманіе слѣдующій процессъ: сынъ діакона, Георгій Станкевичъ, имѣлъ жену весьма кроткаго нрава и вполнѣ благопристойнаго поведенія. Но, будучи извергомъ по природѣ, онъ никакъ не могъ воздержаться отъ того, чтобы, хоть одинъ день, не подвергнуть ее дикому истязанію. Не ограничиваясь побоями и гнусными оскорбленіями, Георгій Станкевичъ придумалъ для своей безотвѣтной жены особаго рода пытку: ежедневно, подъ вечеръ, онъ ставилъ ее на колѣни, предварительно посыпавъ ей подъ ноги соль. Въ такомъ мучительномъ положеніи онъ держалъ ее по пяти—по шести часовъ и совершенно недвижимою: за малѣйшее движеніе изверга наносилъ несчастной тяжеловѣсные удары. При «экзекуціи» жены, онъ заставлялъ присутствовать дѣтей, которымъ гов

Акціи банковъ:

С.-Петерб. учетн. и ссудного.	428	сд.
С.-Петерб. международнаго.	502	сд.
Русскаго для внѣшн. торговли.	320	»
Волжско-Камскаго коммерч.	916	»
Сибирскаго.	645	пр.
Вас.-Тайрч.	575	пр.

Акціи земельныхъ банковъ.

Харьковскаго земельнаго	500	пр.
С.-Петерб.-Тульскаго земельн.	407	сд.
Полтавскаго	595	пк.
Нижегородско-Самарскаго	625	пк.
Виленскаго.	598	пр.
Донского	700	пр.
Кіевскаго.	795	пк.
Московскаго	609	пк.

Акціи страховыхъ обществъ.

Россійск. страх. общ. 1827 г.	1230	пк.
Общаго страхов. Общества.	284	„
Страхов. Общества «Россія».	329	сд.

Акціи пароходныхъ обществъ.

Рус. Об. пар. и тор. (Черномор.)	710	пк.
Общ. «Кавказъ и Меркурій»	390	пк.

Акціи желѣзныхъ дорогъ.

Главн. Общ. Россійск. ж. дор.	274¼	сд.
Московско-Рязанской ж. дор.	458	пк.
Курско-Кіевской	390	пк.
Рыбинско-Бологовской	90½	сд.
Грязе-Царицинской	165½	сд.
Юго-западныхъ жел. дор.	115	сд.
Настроеніе Петербург. фонд. биржи—дов. твер.		

Биржевыя сдѣлки.

Пшеница озим. четв. въ 10 пуд.	8.50
» сахар. » » 10 »	8.25
» гирка » » 10 »	8.00
Съ пшеницею.	Тихо.
Рожь налич. вѣс. 9 п. кат. 120 ф.	6.10
» » » 9 » » 117 »	6.00
Съ рожью	Тихо.
Овесъ обмол. для городска пуд	3.50—4.00
» вологодскій	—.— —.—
пуд. псковскій	—.— —.—
Съ овсомъ	Не бойко.
Сѣмя льнян. выс. сан., за 9 п.	12.75
9 » » » рижск. за 9 п.	11.75
Съ льнянымъ сѣмяномъ	Не бойко.
Мука ржаная московская за	
» кѣмиковая	6.40—6.55
Мука ржаная киновая за 9 п.	
кѣмиковая	6.60—6.65
Съ мукою	Тихо.
Крупа ядрица за пуд	11.00
Съ крупою	Тихо.
Ленъ лужскій на берк. 10 пуд.	44.00
Ленъ сѣмянъ рижскій за берк. 10 пуд.	47.50
Со льномъ	Устойчиво.
Кудель льняная сибир. за берк. 10 пуд.	43.00
кудель льняная камск. за берк. 10 пуд.	41.00
Кудель льняная рижская за берк. 10 пуд.	—.—
Съ кудельнымъ льномъ	Устойчиво.
Сѣмя конопляное сѣчное за берковець въ 10 пудъ	58.00
Коровье масло сибирское перевешенное, за пудъ	8.50—8.70
Подсолнечное масло саратов.	5.10— .
Подсолнечное масло орловское	5.10— .
Коровьи рус. Кобеля за п.	1.57
Коров. рус. Бычковій за п.	1.35
Сахаръ пес. Кенига рафин. 1-й сортъ за пудъ.	6.50
Сахарн. песокъ кристаллическ.	4.60—

СПРАВОЧНЫЙ ОТДѢЛЪ.

Сегодня, 3 января.

ТЕАТРЪ АСМОЛОВА. Товариществомъ представ. ложа будетъ: «Жидовка», опера въ 5 дѣйст. муз. Галеви.

ТЕАТРЪ ЛЮБОВА. Товариществомъ русско-оперетокчныхъ артистовъ, подъ управленіемъ Н. Гуриновича, представлено буд. «Бокаччіо», ком. опера въ 3 д., муз. Зуппе. Начало въ 8 час. веч.

РОСПИСАНІЕ.

прихода и отхода поѣздовъ трехъ желѣзныхъ дорогъ г. Ростова.

(*Часы по мѣстному времени*).

ПО ВЛАДИКАВКАЗСКОЙ ДОРОГѢ

ДО ВЛАДИКАВКАЗА.

ОТХОДЪ.

Почтово-пассаж. № 3—въ 8 ч. 53 м. вечера

ПРИХОДЪ:

Почтово-пассажир. № 4—въ 8 ч. 58 м. утра

ДО НОВОРОССІЙСКА.

ОТХОДЪ.

Пассажир. поѣздъ № 5—въ 9 ч. 53 м. веч.
Смѣш. пѣ поѣздъ № 9—въ 10 ч. 28 м. утра.

ПРИХОДЪ:

Пассажир. поѣздъ № 6—въ 7 ч. 58 м. утра.
Смѣшан. поѣздъ № 10—въ 11 ч. 48 м. веч.

по юго-восточной ж. д.

(воз.-вор.-р.)

ПРИХОДЪ.

Почтовый № 3—въ 6 ч. 53 м. вечера
Пассажирскій № 1—въ 5 ч. 08 м. утра.
Тов.-пас. отъ Шахтъ № 7—въ 11 ч. 38 м. ут

ОТХОДЪ.

Почтовый № 4—въ 10 ч. 48 м. утра.
Пассажирскій № 2—въ 12 ч. 53 м. ночи.
Тов.-пас. до Шахтъ № 8—въ 7. ч. 43 м. в.

по курско-харьк.-азов. ж. д.

ПРИХОДЪ.

Почтовый № 3—въ 6 ч. 33 м. веч.
Товарно-пассажир. № 5—въ 9 ч. 58 м. утра.
Изъ Таганрог. доколи. № 22—въ 1 ч. 38 м.

ОТХОДЪ.

Почтовый № 4—въ 9 ч. 38 м. утра.
Товарно-пассажирск. № 6—въ 7 ч. 28 м. веч.
Въ Таганрогъ доколи. № 24—въ 4 ч. 53 м. дня.

РОСПИСАНІЕ.

прихода и отхода поѣздовъ к.-х.-аз. ж. д. въ г. Таганрогѣ.

ПРИХОДЪ.

Изъ Харьк. тов.-пас. № 5—въ 6 ч. 28 м. утра.
» » » веч. № 3—въ 3 ч. 38 м. дня.
» Ростов » № 4—въ 12 ч. 03 м. дня
» » тов. № 6—въ 10 ч. 38 м. дня.
» » доп. № 24—въ 7 ч. 58 м. веч.

ОТХОДЪ.

Въ Харьковъ почт. № 4—въ 12 ч. 28 м. дня.
» » тов.-пас. № 6—въ 11 ч. 08 м. веч.
» Ростовъ тов.-пас. № 5—въ 6 ч. 58 м. утра.
» » почтов. № 3—въ 4 ч. 08 м. дня.
» » доколи. № 23—въ 10 ч. 43 м. веч.

Редакторъ-Издатель
С. Х. Арутюновъ.

ОБЪЯВЛЕНІЯ.

ПОДПИСКА НА

„Воронежскій Телеграфъ"

на 1894 г.

Съ доставк. въ Воронежѣ: на годъ—5 р.; на полгода—2 р. 75 к.; на 3 мѣс.—2 р.; на 1 мѣс.—75 к.; съ пересылкой въ другія города: на годъ—6 руб.; на полгода—3 р.; на 3 мѣс.—2 р. 75 к.; на 1 мѣсяцъ—1 руб.

ПОДПИСКА на «Воронежскій Телеграфъ» принимается въ конторѣ Редакціи, при типографіи Исаева, въ Воронежѣ, въ д. доктора Столль, на Большой Дворянской улицѣ.

3—3

И. А. ТЕННО,

АГЕНТЪ

ЮЗОВСКАГО ЗАВОДА

НОВОРОССІЙСКАГО ОБЩЕСТВА,

ДЛЯ ЮЖНОЙ РОССІИ,

принимаетъ заказы на рельсы стальные различныхъ профилей, чугунъ литейный, сортовое и полосовое желѣзо и сталь, а также на гладкую сталь и сталь на лемехи.—Прейсъ-куранты высылаются безплатно.—Адресоваться:

ТАГАНРОГЪ, Дешальдовскій пер., собственный домъ, № 26.

РЕНСКОВОЙ ПОГРЕБЪ

3000 М. Эрганьяна, въ Таганрогѣ 3000

по случаю пріобрѣлъ 8000 бутылокъ

натуральнаго Крымскаго ВИНА Го-Сотерну, урожая 1885 года.

ЦѢНА БУТЫЛКИ 1 РУБ. Т. О. 9—2

Въ Тифлисѣ открыта подписка на 1894 годъ

на армянскую ежедневную политико-литературную газету

„НОРЪ-ДАРЪ" [одиннадцатый годъ изданія].

Газета «Норъ-Даръ» въ 1894 году будетъ выходить по прежней программѣ. Подписная цѣна: съ пересылкою и доставкою по Россійской имперіи на годъ—10 р., на полгода - 6 р., на три мѣсяца—3 руб. 50 к.; заграницу на годъ 40 франковъ. Подписка принимается только съ 1-го числа каждаго мѣсяца и не далѣе конца года. Подписка принимается исключительно въ конторѣ газеты «Норъ-Даръ», въ Тифлисѣ, на Пушкинской улицѣ, въ домѣ № 14, противъ сквера. Объявленія принимаются на всѣхъ языкахъ по умѣренной платѣ, въ Тифлисѣ, въ конторѣ газеты и въ Москвѣ, въ центральной конторѣ объявленій Л. и Э. Метцль и К°, Мясницкая, д. Спиридонова.

Адресъ: Тифлисъ, въ редакцію «НОРЪ-ДАРЪ».

2—2 Редакторъ-издатель Спандаръ Спандарянъ.

Парижская метода М-мъ Теодоръ.

Первая постоянная спеціальная школа кройки и шитья

М. Л. Николаевой,

Казанская, № 75, противъ сходной кассы Ястребова.

По окончаніи курса выдаются аттестаты. Для кройки требуется только простая линейка. При школѣ мастерская дамскихъ нарядовъ.

ПРАКТИКА ШИТЬЯ БЕЗПЛАТНО. 701. Ср. 28 окт. 94 г.

ШКОЛА КРОЙКИ ПО ПАРИЖСКОЙ МЕТОДѢ М-мъ ТЕОДОръ

М. З. БРАЙКОВСКОЙ.

Практика въ работѣ. По окончаніи курса могутъ получить аттестатъ. Иногородніе могутъ имѣть столъ и квартиру. Принимаются заказы дамскихъ и дѣтскихъ платьевъ. Цѣны умѣренныя.

Адресъ: Уголъ Казанскаго пер., и Рождественской ул. № 75.

226. ср. 1 авг. 94 г.

ВЪ НОВООТКРЫТОМЪ МЕБЕЛЬНОМЪ И ЗЕРКАЛЬНОМЪ МАГАЗИНѢ

Я. Еременко и И. Дьяченко

(уголъ Темерниц. и Казанск. ул., входъ съ Собор. пер.)

Полученъ громадный выборъ русской и заграничной МЕБЕЛИ.

Цѣны дешевле существующ. въ Ростовѣ-нД.

807. 14—30

Кубеско и Гусникъ.

Для всеобщаго свѣдѣнія, симъ честь имѣю объявить, что вслѣдствіе формальнаго постановленія третейскаго суда:

складъ машинъ „КУБАНЬ"

К. Л. ГУСНИКЪ и Б. О. КУБЕСКО въ г. Екатеринодарѣ,

прекращенъ, а чугунно-литейный заводъ, какъ моя личная собственность, будетъ продолжать свои дѣйствія подъ моей фирмой „К. Л. ГУСНИКЪ", и что всѣ дѣла съ О. И. Кубеско и его женой Б. О. Кубеско прекращены, и что я съ ними ничего общаго больше не имѣю.

229. 3—3. К. Л. Гусникъ.

СТАЛЬНЫЕ ПРОВОЛОЧНЫЕ КАНАТЫ

ВЫРАБАТЫВАЕМЫЕ НА АВТОМАТИЧЕСКОЙ МАШИНѢ изъ лучшей Мартеновской и Тигельной стали.

Заведеній складъ въ Ростовѣ нД., уг. Таганрог. и Темерн. ул., д. Вороженина

Мартиніана Артемьевича Кекишева.

ГАРАНТІЯ на наибольшее сопротивленіе разрыву. 354. Ср. 25 февр. 94 г.

Открыта подписка на 1894 годъ,

(пятнадцатый годъ изданія).

Русская Медицина

выходитъ четыре раза въ мѣсяцъ, по воскресеньямъ.

Составъ редакціи: редакторъ проф. Н. П. Ивановскій, редакторы-издатели—приватъ-доцентъ Д. П. Косоротовъ и докторъ медицины И. Я. Ѳоминъ.

ПРОГРАММА ИЗДАНІЯ: 1) Оффиціальныя извѣстія—перемѣны въ служебномъ состояніи врачей, ВЫСОЧАЙШІЯ награды и административныя распоряженія по медицинской части. 2) Оригинальныя статьи по всѣмъ отраслямъ медицины и по вопросамъ врачебнаго быта. 3) Лекціи русскихъ и иностранныхъ клиницистовъ. 4) Отчеты о засѣданіяхъ медицинскихъ обществъ. 5) Новости медицинской литературы; этотъ отдѣлъ посвященъ вопросамъ, могущимъ наиболѣе интересовать врача-практика. 6) Земско-медицинское дѣло. 7) Врачебная казуистика — описаніе замѣчательныхъ случаевъ изъ медицинской практики въ Россіи и заграницей. 8) Критика и библіографія. 9) Эпидеміологія и статистика—больничные отчеты и обозрѣнія по санитарному дѣлу. 10) Хроника и смѣсь—извѣстія, мелочи и слухи изъ медицинской жизни въ Россіи и заграницей 11) Письма въ редакцію. 12) Объявленія.

ПОДПИСНАЯ ЦѢНА: на годъ—8 руб.; на полугодіе—5 руб. Допускается разсрочка: 5 руб. при началѣ подписки и 3 руб. въ 1 іюля.

Подписка принимается: въ конторѣ журнала (Вас. остр. Большой просп., д. 71, въ клинической больницѣ, телефонъ 3697); въ книжныхъ магазинахъ: Риккера (Невскій, 14), Петрова (Нижегородская, 15), Барбашникова (Литейный пр., 46) и въ конторѣ Метцль (Спб. и Москва). Иногородныхъ подписчиковъ покорнѣйше просятъ обращаться исключительно въ контору газеты «Русская Медицина», (В. О., Б. просп., д. № 71).

3—3

Въ моемъ магазинѣ

И. М. ПАНОВА,

въ Ростовѣ-на Дону, Московская ул., д. Беликанова,

Полученъ БОЛЬШОЙ ВЫБОРЪ русской и заграничной МЕБЕЛИ какъ для обстановки домовъ и квартиръ, такъ и для полнаго приданаго. Цѣны недорогія. Для удобства гг. покупателей проведено газовое освѣщеніе, при которомъ такъ-же удобно выбирать мебель, какъ и при денномъ свѣтѣ; торговля производится до 9 час. веч.

Телефонъ № 454. Год. л. с. 24 нояб.

САМЫЙ ОБШИРНЫЙ МАГАЗИНЪ

ВЪ РОСТОВѢ НА ДОНУ.

1) Швейныхъ машинъ: настоящія усовершенствованныя „ЗИНГЕРЪ", „Фристеръ и Росманъ", „Вилеръ и Вильсонъ", „Гове", „Мансфельдъ" Спеціальныя; для домашняго употребленія, портняжныхъ и бѣлошвейныхъ работъ и для шапочникъ въ.

2) Чулочно-вязальныхъ машинъ.

3) Велосипеды: Англійскіе „РУДЖЪ" нѣмецкіе „ДЮРКОПЪ", „БРАТЬЯ РЕЙХШТЕЙНЪ.

4) Бензиновыя кухни „Сфинксъ".

5) Пульки: (вѣсы для хлѣбн. конторъ и вкопом).

6) Копировальные прессы.

7) Дѣтскіе велосипеды: 4 р. 50 к., 6 р., 7 р. 50 к., 8 р. 50 к., 10 р., 14 и до 40 р. всѣ велосипеды начиная отъ 20 р. имѣютъ резиновыя шины и никелированныя спицы.

8) Новѣйшія дѣтскія повозки: отъ 7 р. до 60 р., обдѣлка мозиковая, имѣются колеса на резиновыхъ шинахъ.

9) Прачешныя стиральныя машины

10) Сезонъ коньковъ до 5000 паръ на складѣ.

Машины: для очистки ножей и вилокъ, для очистки фасолей, для рѣзанія хлѣба, рѣзцы для выкроекъ.

Всѣ товары, по желанію, съ разсрочкою платежа.

Части для машинъ и велосипедовъ, иголки, масло, ремни и проч.

Обученіе шитья и чулочнаго издѣлія безплатно.

П. Ф.

С. ЧЕРТОВЪ

Николаевскій переулокъ.

Прейсъ-Куранты высылаются безплатно.

Токарное и билліардное заведеніе

БИЛЛІАРДЫ продаются и отдаются напрокатъ. БИЛЛІАРДЫ продаются и отдаются напрокатъ.

Я. Р. ГОЦЪ,

въ Ростовѣ на Дону, Большая Садовая, № 78-а.

ПРИНИМАЕТЪ ЗАКАЗЫ НА РАЗНЫЯ ТОКАРНЫЯ РАБОТЫ.

При заведеніи имѣется магазинъ, въ коемъ находится въ большомъ выборѣ мужскіе и дамскіе зонты, палки, янтарные мундштуки, БИЛЛІАРДНЫЕ ШАРЫ слоновой кости и композиціонные, кіи, марки для офиціантовъ и сукно для билліардовъ и билліардныя принадлежности. Также продаются и отдаются на прокатъ билліарды и аппараты для провѣрки билліардной игры. ЦѢНЫ УМѢРЕННЫЯ.

297. ср. 16 авг 94 г.

Открыта подписка на 1894 годъ

НА ЕЖЕМѢСЯЧНЫЙ ЖУРНАЛЪ

Русское Судоходство

девятый годъ изданія.

Журналъ «Русское Судоходство» заключаетъ въ себѣ слѣдующіе отдѣлы: 1) Узаконенія и правительственныя распоряженія, касающіяся судоходства. 2) Очередныя статьи о нуждахъ отечественнаго судоходства. 3) Развитіе военно-морскаго дѣла. 4) Обозрѣніе дѣятельности Императорскаго Общества для содѣйствія русскому торговому мореходству и его отдѣленій. 5) Мореходные классы. 6) Внутреннія водныя сообщенія. 7) Рѣчное и морское судостроеніе. 8) Рѣчные, озерные и морскія промыслы. 9) Торговое мореходство. 10) Обозрѣніе иностраннаго судоходства и судостроенія. 11) Портовыя сооруженіе и пристани. 12) Текущія извѣстія о русскомъ судоходствѣ. 13) Разсказы и воспоминаніе о морскихъ путешествіяхъ и промысловомъ бытѣ; статьи историческія и повѣсти по содержанію своему соотвѣтствующія задачамъ журнала. 14) Любительское плаваніе. 15) Отзывы объ изданіяхъ, касающихся судоходства. 16) Разныя извѣстія и объявленія.

Въ 1894 году, журналъ «Русское Судоходство» будетъ выходить книжками, не меньше шести листовъ.

Г.г. иногородные подписчики благоволятъ обращаться прямо въ редакцію: С.-Петербургъ, Фонтанка, 67 (у Малаго театра).

2—2 Редакторъ-Издатель М. Мецъ.

V ГОДЪ изданія. ОТКРЫТА ПОДПИСКА НА 1894 ГОДЪ. V ГОДЪ изданія.

„РУССКІЙ ЛИСТОКЪ"

БОЛЬШАЯ ЕЖЕДНЕВНАЯ ГАЗЕТА

ЦѢНА:

5 р. годъ, 3 р. ½ года, 60 к. мѣсяцъ,

съ пересылкой и доставкой

Адресъ: Москва, „РУССКІЙ ЛИСТОКЪ".

ГАЛОШИ

РЕЗИНОВЫЯ 1-й СОРТЪ.

ПРОДАЖА ОПТОМЪ и ВЪ РОЗНИЦУ.

ЧУВЕКИ

изъ лучшихъ кавказск. бурокъ,

предохраняющія отъ ревматизма.

Лучшія Кавказскія БУРКИ.

Въ магазинѣ резиновыхъ издѣлій В. Г. ПОПОВА и К°., въ Ростовѣ нД., Б.-Садов. ул., противъ реальнаго училища.

9:8. 6—30

Музыкальное Депо

Л. Г. Адлеръ

въ Ростовѣ на Дону, Большая Садовая, домъ Шушанова, телефонъ № 236,

рекомендуетъ въ большомъ выборѣ музыкальные инструменты, какъ-то: роялы и піанино лучшихъ русскихъ и заграничныхъ фабрикантовъ, американскія фисгармоніи, скрипки альты, віолончели, контрабасы, цитры, музыкальные заводные ящики, мѣдные серебряные духовые инструменты, баса и оркестръ-геркофоны, баса и оркестръ мамопаны ариетоны-органы, гармоніи и пр.

Громадный выборъ всевозможныхъ музыкальныхъ принадлежностей.

БОЛЬШОЙ АССОРТИМЕНТЪ НОТЪ ДЛЯ ВСѢХЪ ИНСТРУМЕНТОВЪ и ПѢНІЯ. При магазинѣ имѣется мастерская, которая принимаетъ въ исправленіе всевозможные музыкальные инструменты. Каталогъ нотъ и прейсъ-курантъ высылаются БЕЗПЛАТНО.

Иллюстрированный прейсъ-курантъ, съ описаніемъ исторіи каждаго инструмента съ краткой музыкальной школой, высылается за 2 семи-коп. марки.

РОСТОВСКАЯ НА-ДОНУ

ИЗВОЗНАЯ СТАНЦІЯ

М. Л. ПАПЕРИНА,

Московская улица, домъ № 37. Телефонъ № 325.

Перевозка грузовъ по всѣ концы города, на вокзалы желѣзныхъ дорогъ и пароходныя пристани, съ пуда 2 коп. (до 15 п. 30 коп.) Вагонный грузъ по соглашенію.

Принимаетъ клади для отправленія во всѣ мѣста Россіи и за-границу, подъ желѣзнодорожныя квитанціи и коносаменты пароходныхъ обществъ.

Исполняетъ порученія товарооборотовъ по покупкѣ и продажѣ всякаго рода товаровъ.

Открыта подписка на 1894 годъ на газету

„Кубанскія Областныя Вѣдомости".

Газета выходитъ ДВА раза въ недѣлю по средамъ и субботамъ.

За полный экземпляръ (отдѣлы: офиціальный и неофиціальный) на 1 мѣс. съ доставкою и пересылкою—60 к., на 2 мѣс.—1 р. 10 к., на 3 мѣс.—1 р. 60 коп., на 6 мѣс.—3 р. на 1 годъ—5 р. 60 к. и 5 р. для обязательныхъ подписчиковъ. Отдѣльно неофиціальная часть на годъ ТРИ р., на полгода 1 р. 50 к.

Подписка принимается въ типографіи Кубанскаго Областного Правленія въ г. Екатеринодарѣ и во всѣхъ Управленіяхъ отдѣловъ Кубанской области.

2—2 Редакторъ неофиціальной части В. В. СКИДАНЪ.

Выполненіе работъ скорое и акуратное

ЖИВОПИСЕЦЪ ВЫВѢСОКЪ

И. К. МИШУСТИНЪ

УГОЛЪ ДМИТРІЕВСКОЙ УЛИЦЫ и СОБОРНАГО ПЕРЕУЛКА № 69

ТЕЛЕФОНЪ № 544

ВЪ РОСТОВѢ н/Д.

ЦѢНЫ умѣренныя

ВЪ ТАБАЧНОМЪ МАГАЗИНѢ

Д. А. ПАППАДАТО

въ Ростовѣ на-Дону Б. Садовая ул., д. Езекова, подъ РОСТОВСКИМЪ КЛУБОМЪ.

Любительскіе табаки и папиросы мѣстныхъ фабрикъ, сигары, папиросныя бумаги, гильзы, спички и махорка разныхъ фабрикъ.

ОПТОМЪ и въ РОЗНИЦУ

Открыта подписка на 1894 годъ

8-й годъ изданія

„ДОНСКАЯ РѢЧЬ",

газета Донского края, выходитъ три раза въ недѣлю и четыре въ исключительныхъ случаяхъ.

ПРОГРАММА ГАЗЕТЫ: 1) Правительственныя распоряженія. 2) Передовыя статьи по вопросамъ современной жизни Донской области и южныхъ губерній. 3) Въ городѣ. Мѣстная хроника. 4) На югѣ. Телеграммы и корреспонденціи изъ Донской области и сосѣднихъ съ нею губерній. 5) Былое и современное. Замѣтки и сообщенія по различнымъ отраслямъ современной и прошлой жизни юга Россіи Стихотворенія, разсказы, очерки, сцены. 6) Отдѣлъ историческій. Акты, грамоты, мемуары, хроники. 7) По Россіи. Телеграммы и корреспонденціи. 8) За границей. Иностранныя новости. 9) Фельетонное обозрѣніе 10) Юмористическіе очерки, разсказы, наброски, стихотворенія, шутки, мысли, эпиграммы. Смѣсь Отвѣты редакціи. 11) Справочныя свѣдѣнія. 12) Объявленія и рекламы.

Въ газетѣ „Донская Рѣчь" читатели найдутъ свѣдѣнія о всѣхъ болѣе или менѣе интересныхъ фактахъ и явленіяхъ жизни Донской области. Редакція имѣетъ постоянныхъ корреспондентовъ. въ каждомъ болѣе населенномъ пунктѣ области. Свѣдѣнія изъ С.-Петербурга сообщаются спеціальнымъ корреспондентомъ. Редакція въ настоящемъ году, какъ и въ минувшіе семь лѣтъ, будетъ стремиться ко всестороннему улучшенію изданія и помѣстить рядъ статей, касающихся экономическаго положенія края, военнаго быта казаковъ, рядъ очерковъ, разсказовъ и набросковъ изъ современной и прошлой жизни области и т. п.

Въ портфелѣ редакціи на 1894 г. имѣются: историческіе очерки, воспоминанія мѣстныхъ дѣятелей, наброски, замѣтки экономическаго характера и проч.

ПОДПИСНАЯ ЦѢНА: на годъ—5 р., на полгода - 3 р., на три мѣсяца—2 р., на одинъ мѣсяцъ—1 руб.

Адресъ: Новочеркасскъ, въ Редакцію «Донской Рѣчи».

3—3 Редакторъ-издатель Ив. ПОПОВЪ.

Вышла ДВѢНАДЦАТАЯ (декабрьская) книга ежемѣсячнаго литературно-политическаго изданія

РУССКАЯ МЫСЛЬ.

СОДЕРЖАНІЕ: Распоряженіе Министра Внутреннихъ Дѣлъ 25 ноября 1893 года.—I. Мавель. (Разсказъ стараго пріятеля). Окончаніе. И. А. Салова. — II. Усадьба Торпа. Повѣсть Тора Гербера. Переводъ со шведскаго В. М. С. Окончаніе. — III Островъ Сахалинъ (Изъ путевыхъ записокъ). Продолженіе. А. П. Чехова.—IV. Стихотвореніе. А. М. Ѳедорова.—V. Мелочи иностранной литературы. М.—VI. Стихотвореніе. М. М. Гербановскаго —VII. Духовидцы. А. И. Эртеля.—VIII. Семья Поланецкихъ Романъ Генрика Сенкевича. Переводъ съ польскаго В. М. Л. Продолженіе.—IX. Рабочіе на сибирскихъ золотыхъ промыслахъ въ пятидесятыхъ годахъ. Окончаніе. В. И. Семевскаго. — X. Изъ исторіи современной грузинской литературы. А. С. Хаханова.—XI Вопросы сравнительной преступности половъ. (По поводу статьи г. Фойницкаго: Женщина-преступница.) Е. Н. Тарновскаго. — XII. Къ вопросу о мелиоративномъ кредитѣ. М. Я. Герценштейна. — XIII. Юбилей великой книги. В. Е. Ермилова.—XIV. Чарльзъ Дарвинъ и его теорія. М. А. А. — XV. Научный обзоръ: Итоги IX археологическаго съѣзда въ Вильнѣ М. С. Корелина.—XVI. Внутреннее обозрѣніе.—XVII. Альфредъ де-Мюссе. И К—ной.—XVIII. Иностранное обозрѣніе. — XIX. Письма о литературѣ. М А. Протопопова.—XX. Очерки провинціальной жизни. И. И. Иванюкова. — XXI. Современное искусство. Ан.—XXII Библіографическій отдѣлъ. Объявленія.

Принимается подписка на 1894 годъ (пятнадцатый годъ изданія).

	Годъ.	9 мѣс.	6 мѣс	3 мѣс.	1 мѣс.
Цѣна съ доставкою и пересылкою во всѣ мѣста Россіи	12 р.	9 р.	6 р	3 р.	1 р.
За-границу	14 р.	10 р. 50 к.	7 р.	3 р. 50 к	1 р. 25 к.

Допускается разсрочка: при подпискѣ, къ 1-му апрѣля, 1-му іюля и 1-го октября по ТРИ рубля. Книгопродавцамъ уступка 50 коп. съ годового экземпляра; кредита и разсрочекъ не допускается.

Подписка принимается: въ Москвѣ, въ конторѣ журнала — Леонтьевскій, 21; въ С.-Петербургѣ въ книжномъ магазинѣ Н. Фену и Ко, Невскій.

Редакторъ-издатель В. М. ЛАВРОВЪ.

Печатать дозволяется. Новочеркасскъ, 2 января 1893 года.

Ростовъ на-Дону, типографія С. Х. Арутюнова и А. Н. Ковалева

Вторникъ, 4 января 1894 г. № 3. — Годъ четвертый — № 3. Вторникъ, 4 января 1894 г.

ПРИАЗОВСКІЙ КРАЙ

ЕЖЕДНЕВНАЯ ГАЗЕТА ПОЛИТИЧЕСКАЯ, ЭКОНОМИЧЕСКАЯ и ЛИТЕРАТУРНАЯ

УСЛОВІЯ ПОДПИСКИ:

	на 1 м. Р. К.	на 3 м. Р. К.	на 6 м. Р. К.	на годъ Р. К.
Безъ доставки и пересылки	—80	2—25	4—50	8 —
Съ доставкой и пересылкой	1 —	2—75	5 —	9 —

За перемѣну адреса взимается 20 коп.

За объявленія: за строку петита на 1-й стран., въ первый разъ, 20 коп., въ послѣдніе разы по 10 к., на 4-й стран. въ 1-й разъ, 8 коп., въ послѣдніе разы по 5 коп.

За приложеніе къ газетѣ—8 руб. отъ каждой тысячи. Главная контора помѣщ. въ Ростовѣ нД., Бол. Садовая. Контора открыта отъ 8 час. утра до 8 час. вечера. Телефонъ № 248.

Отдѣльные нумера въ Ростовѣ на Дону 5 коп.

Телефонъ типографіи № 240.

Редакція въ Ростовѣ нД., Больш. Садов., уг. Брат пер., собственный домъ.

Редакція для личн. объясн. откр. отъ 12 до 1 ч. дня.

Статьи должны быть доставляемы съ подписью и адресомъ автора. Принятыя статьи, по усмотрѣнію редакціи, подлежатъ измѣненію и сокращенію. Статьи безъ обозначенія условій считаются безплатными. Гонораръ выдается въ конторѣ по субботамъ, отъ 10 до 1 часа дня. Мелкія замѣтки уничтожаются, статьи сохраняются 3 мѣс.

Объявленія для газеты «Приазовск. Край» изъ С.-Петербурга, Москвы, Риги, Привислянскаго края, Харькова, Одессы и изъ заграницы принимаются исключительно въ «Центральной конторѣ объявленій» торговаго дома «Л. Э. Метцль и К.» въ Москвѣ, на Мясницкой, въ д. Спиридонова. За объявленія изъ не-южныхъ губерній Россіи плата слѣдующая: на 1 стран.—20 к., на послѣдней стран.—10 а за строку петита или занимаемаго ею мѣста.

Телефонъ редакціи № 240.

ТЕАТРЪ Е. В. ЛЮБОВА.
Сегодня, 4-го января
Труппою Русско-Опереточныхъ артистовъ, подъ управленіемъ
Н. А. РУДЗЕВИЧА.
ДАНО БУДЕТЪ:
Ужасы Войны
(1812 ГОДЪ)
Комическая опера въ 3-хъ дѣйст., муз. Миллекера.

ТЕАТРЪ
В. И. АСМОЛОВА
РУССКАЯ ОПЕРА.
Сегодня, 4-го января 1894 года.
Участвующіе: Г-жи Бруно, Делина, Плотницкая, Г.г. Рядновъ, Салтыковъ и Бедлевичъ.
ПРЕДСТАВЛЕНО БУДЕТЪ:
Евгеній Онѣгинъ
лирическая опера въ 4 дѣйст., 7 карт., муз. Чайковскаго.
Начало въ 8 часовъ вечера.

ОТКРЫТА ПОДПИСКА
НА 1894 ГОДЪ
НА ИЗДАЮЩУЮСЯ ВЪ РОСТОВѢ НА ДОНУ
ЕЖЕДНЕВНУЮ ПОЛИТИЧЕСКУЮ, ЛИТЕРАТУРНУЮ И ЭКОНОМИЧЕСКУЮ ГАЗЕТУ
„ПРИАЗОВСКІЙ КРАЙ“

Газета выходитъ по программѣ, раздѣленной на слѣдующіе отдѣлы:

I. Правительственныя распоряженія.
II. Телеграммы Сѣвернаго Телеграфнаго Агентства и отъ собственныхъ корреспондентовъ.
III. Спеціальныя ежедневныя телеграммы курсовыя и фондовыя с.-петербургской биржи.
IV. Передовыя статьи по внутреннимъ вопросамъ.
V. Политическое обозрѣніе.
VI. Иностранныя извѣстія.
VII. О чемъ пишутъ.
VIII. О чемъ говорятъ.
IX. Злобы дня.
X. Летучіе листки.
XI. Фельетонъ-крошка.
XII. Зигзаги.
XIII. Протоколы жизни.
XIV. Ростовскій альбомъ.
XV. Хроника (мѣстная и общая).
XVI. Корреспонденціи.
XVII. По Россіи.
XVIII. Мелочи (сценки и наброски).
XIX. Фельетонъ литературный, научный, беллетристическій и др.
XX. Театръ и музыка.
XXI. Наука и литература.
XXII. Торговыя свѣдѣнія. Биржа.
XXIII. Справочный отдѣлъ.
XXIV. Объявленія и рекламы.

Въ „Приазовскомъ Краѣ“ будутъ помѣщаться портреты и рисунки, имѣющіе отношеніе къ текущимъ выдающимся событіямъ.

Условія подписки въ Россіи:

Безъ доставки:			Съ доставкой и пересылкой:		
12 мѣсяцевъ	8 р. — к.		12 мѣсяцевъ	9 р. — к.	
11 »	7 » 50 »		11 »	8 » 50 »	
10 »	7 » — »		10 »	8 » — »	
9 »	6 » 50 »		9 »	7 » 25 »	
8 »	6 » — »		8 »	6 » 50 »	
7 »	5 » 25 »		7 »	5 » 75 »	
6 мѣсяцевъ	4 р. 50 к.		6 мѣсяцевъ	5 р. — к.	
5 »	3 » 75 »		5 »	4 » 25 »	
4 »	3 » — »		4 »	3 » 50 »	
3 »	2 » 25 »		3 »	2 » 75 »	
2 »	1 » 50 »		2 »	2 » — »	
1 »	—» 80 »		1 »	1 » — »	

За пересылку газетъ заграницу взимается, сверхъ подписной цѣны, 60 коп. въ мѣсяцъ. Разсрочка платежа годовой подписной цѣны допускается по соглашенію съ конторою. Взносы по разсрочкѣ производятся: при подпискѣ—3 р., 1-го мая—3 р. и 1-го августа—3 руб.

Подписка принимается только съ 1-го числа каждаго мѣсяца и не далѣе конца текущаго года.

За объявленія, помѣщ. въ газетѣ: на 1-й стр.—по 20 к. за строку, заним. петит., первый разъ и по 10 к. за стр. въ послѣд. разы и на 4 стр.—по 8 к. за стр., первый разъ и по 5 к. за стр. въ послѣд. разы. Годовымъ объявителямъ и лицамъ, печатающимъ свои объявленія въ газетѣ не менѣе 20 разъ безъ измѣненія текста, дѣлается 25% скидки. Въ отдѣлѣ объявл. на 4 стр., для лицъ, ищущихъ занятій, и домашней прислуги по 20 к. за каждое объявленіе не свыше 5 строкъ.

ПОДПИСКА ПРИНИМАЕТСЯ:
въ Ростовѣ нД. въ главной конторѣ газеты „Приазовскій Край“, Больш. Сад., д. Фронштейна, и въ собст. домѣ, уголъ Больш. Садов. и Братскаго переулка.

Въ отдѣленіяхъ конторы:
въ Таганрогѣ, у М. Н. Псалти, типографія Рази,
» Новочеркаскѣ, въ Донской книжной торговлѣ Н. Ананьевой.
» Екатеринодарѣ, въ Кубанской книжной торговлѣ П. Ѳ. Галладжіанцъ.
» Маріуполѣ, у М. Н. Фалькевича.
» Екатеринославѣ, контора помѣщается на Александр. ул., домъ Штромберга.

РОСТОВСКІЙ нД.
БИРЖЕВОЙ КОМИТЕТЪ
приглашаетъ г.г. купцовъ, желающихъ посѣщать въ 1894 году Ростовскую на Дону Биржу, заявить о томъ Биржевому Комитету и внести установленную на содержаніе Биржи годичную плату въ 10 рублей.
Пріемъ означенныхъ заявленій и денегъ производится въ Биржевомъ Комитетѣ въ дни биржевыхъ собраній.
6. 1—3

КОНТОРА пароваго шерстомойнаго заведенія
Я. К. ТРОФИМЕНКО,
имѣетъ честь извѣстить г.г. шерстовладѣльцевъ, что открываемое въ Харьковѣ заведеніе, устроенное по типу моекъ въ Верьвье-Бельгія, будетъ готово къ производству въ апрѣлѣ 1894 г. Заведеніе снабжено самыми послѣдними усовершенствованными машинами, дающими возможность промывать въ сутки до 1000 пудовъ грязной шерсти. Промытая грязная шерсть будетъ получаться безусловно чистою, бѣлою и пушистою, чего ни одно шерстомойное заведеніе достигнуть не можетъ, не имѣя тѣхъ же усовершенствованныхъ аппаратовъ и приспособленій. Завѣдывать дѣломъ поручено опытнымъ лицамъ, прослужившимъ при паровомъ шерстомойномъ заведеніи въ Харьковѣ, болѣе 10 лѣтъ и основательно знающихъ это дѣло.
За справками и подробными условіями по промывкѣ шерсти просить обращаться въ контору Я. К. Трофименко, Газовая ул., № 10, въ Харьковѣ.
2. 1—1

СКЛАДЪ Пивоваренъ Россійско Баварскаго Общества ПИВА
подъ фирмою „БАВАРІЯ“ (основано въ 1863 году въ С.-Петербургѣ)
въ Ростовѣ нД., Больш. Садовая, домъ Трифилова.
Имѣю честь довести до всеобщаго свѣдѣнія что ростовскій складъ ПИВА «Баварія», перешелъ въ мое завѣдываніе. Продажа пива изъ этого склада будетъ производиться съ 1-го января 1894 года.
981. 8—30 Съ почтеніемъ А. ОГАНОВЪ.

ДОКТОРЪ
Д. И. ОСТРОВСКІЙ
принимаетъ по внутреннимъ, нервнымъ и дѣтскимъ болѣзнямъ отъ 9—11 ч утра и отъ 5—8 ч веч.
Никольская ул., домъ № 63, противъ главныхъ воротъ Казанской церкви.

Ф. А. ТЕНЕНБОЛЬЦЪ, АГЕНТЪ ЮЗОВСКАГО ОБЩЕСТВА, НОВОРОССІЙСКАГО ОБЩЕСТВА, ДЛЯ ЮЖНОЙ РОССІИ,
принимаетъ заказы на рельсы стальные профиль, чугунные подкладки, ворговыя и полосовыя желѣзо и сталь, а также на гравиллуры стальные и скобяные доски.—Прейсъ-куранты высылаются безплатно.—Адресовать: ТАГАНРОГЪ, Деспадовскій пер., собственный домъ, № 26.

Въ мануфактурномъ магазинѣ КАЛУСТА ИЛЬИЧА ШАПОШНИКОВА
въ Ростовѣ на Дону, Московская улица, домъ Михайлова.
ПОСЛѢ ГОДОВОГО ОТЧЕТА МАГАЗИНА
отъ 29-го декабря 1893 г. по 12-е января 1894 г. назначена
БОЛЬШАЯ РАСПРОДАЖА ОСТАТКОВЪ
всевозможныхъ шелковыхъ, шерстяныхъ, суконныхъ, полотняныхъ и бумажныхъ товаровъ
ЗА ПОЛОВИНУ ЦѢНЫ, а всѣ остальные находящіеся въ магазинѣ товары во время распродажи, назначены въ продажу съ значительною скидкою.
937. 6—20

Оптовые прейсъ-куранты ВСѢХЪ винъ въ бочкахъ и бутылкахъ по требованію торговцамъ высылаются немедленно.
ВИНА ЯКОВА РЫССЪ
НА СКЛАДАХЪ БОЛѢЕ 300 БОЧЕКЪ
КИЗЛЯРСКАГО краснаго вина
НИКОЛАЕВСКІЙ ПЕР., противъ Городской Управы, собств. домъ.
843 24—30

ВЪ МАГАЗИНѢ
ЭДУАРДА ФЕРМАНЪ
Большая Садовая, домъ И. С. Панченко,
съ 3-го января продажа по ДЕШЕВЫМЪ цѣнамъ.
946. 5—5

ДОКТОРЪ
А. С. ЩЕРБАКОВЪ
уголъ Соборнаго переулка и Казанской улицы д. Кравченко
принимаетъ
отъ 9 ч. до 2 дня и отъ 4 до 6 веч.

ДОКТОРЪ
ПЕТРЪ ЛЕОНТЬЕВИЧЪ
ЦѢЛИЦА
принимаетъ больныхъ отъ 9 до 12 час. утра и отъ 5 до 7 час. вечера, БѢДНЫХЪ БЕЗПЛАТНО.
Б. Садовая, противъ Реальнаго училища, надъ аптек. магазин. Новицкаго.

Докторъ Ѳ. И. ІОДКЕВИЧЪ переѣхалъ на Большую Садовую, домъ Манераки, рядомъ съ Азовскимъ банкомъ, противъ аптеки Стравинскаго.
925. 11—30

ВРАЧЕБНЫЙ КАБИНЕТЪ
ДОКТОРА
Г. С. БАЛАБАНОВА
БОЛѢЗНИ КОЖИ,
ВЕНЕРИЧЕСКІЯ, МОЧЕПОЛОВЫЯ
и ВНУТРЕННІЯ.
Пріемъ отъ 9—1 ч. утра и отъ 5—8 ч. вечера.
Больш. Садовая, домъ Батырова № 45, противъ зимняго помѣщенія коммерч. клуба.
Телефонъ № 433.

Зуболечебный кабинетъ
Дантистъ
Е. М. ШПИЛЬРЕЙН.
Леченіе, пломбированіе, вставленіе зубовъ.
Николаевскій переулокъ, домъ Яблокова, рядомъ с аптекою Бывш. Лапицкаго.
Телефонъ № 380.
Пріемъ: отъ 9—2 ч. дня и отъ 5—7 час. вечера. Ср. 15 Янв.

Ночныя дежурства
Гг. ВРАЧЕЙ
При аптекѣ бывш. Лапицкаго (Адамковича). Телефонъ № 425.

ДОКТОРЪ
ВОЛПЯНСКІЙ
СПЕЦІАЛЬНО СИФИЛИСЪ, болѣзни ВЕНЕРИЧЕСКІЯ и МОЧЕПОЛОВЫЯ (электричествомъ и электрич. ваннами).
Ежеднев. отъ 9—12 дня и отъ 4 до 7 в.
Казанская ул., д. Литвинова, № 91, второй домъ отъ Бол. проспекта
Л. с. год. ср. 25 нояб.

НОВООТКРЫТЫЙ
мебельный и зеркальн. магазинъ
Еременко и Дьяченко.
См. на 4 стр.

Мебельный магазинъ
И. М. Папова,
см. на 4-й страницѣ.

Телеграммы «Приазовскаго Края».

(Отъ нашихъ спеціальныхъ корреспондентовъ).

— **Петербургъ**, 2 января.—Въ государственный совѣтъ внесено представленіе министерства внутреннихъ дѣлъ объ увеличеніи числа медицинскихъ инспекторовъ и устройствѣ сельской медицины въ нѣкоторыхъ сибирскихъ и кавказскихъ губерніяхъ.

— На-дняхъ вводится новая такса вознагражденія за потраву полей, луговъ и садовъ.

— Произведены въ дѣйствительные статскіе совѣтники: членъ владикавказскаго окружнаго суда—Добровольскій; въ тайные совѣтники—херсонскій губернаторъ Веселкинъ.

— Пожалованы ордена Владиміра третьей степени членамъ тифлисской судебной палаты: Францову, Чеховскому и Доброву, ея товарищу прокурора Хлододовскому и товарищу предсѣдателя тифлисскаго окружнаго суда Бургарту; Анны второй степени: члену екатеринодарскаго окружнаго суда Гетенко и директору маріупольской гимназіи Тимошевскому.

——

(Съвернаго телеграфнаго агентства).

— **Римъ**, 2-го (14-го) января.—Вооруженныя банды появились между Массой и Карраро; нѣсколько патрулей жандармовъ были встрѣчены ружейными выстрѣлами; два жандарма ранены и одинъ убитъ.

— **Парижъ**, 2-го (14-го) января.—Бывшій посолъ въ Лондонѣ Ваддингтонъ скончался.

— Вчера, при испытаніи миноносца „Саррацинъ“, произошелъ взрывъ котла; ранено семь человѣкъ.

— Изъ Буеносъ-Айреса телеграфируютъ въ Розарію: арестованы 30 анархистовъ, помышлявшихъ взорвать театръ «Олимпо».

Область войска Донского въ 1893 году *).

I.

Приступая къ обозрѣнію жизненнаго круговорота области войска Донского въ минувшемъ году, мы прежде всего должны остановиться на Ростовѣ на-Дону. Городъ этотъ можно назвать ненасытнымъ донскимъ брюхомъ, поглощающимъ почти всѣ произведенія края. Это—буддійское мифическое животное Семеръ-ула, обладающее брюхомъ величиною съ гору и глоткой не шире игольнаго уха, вслѣдствіе чего оно постоянно ѣстъ и никогда не можетъ насытиться. Но вмѣстѣ съ тѣмъ, —это общее сердце всего Донского населенія, жизнерадостное біеніе котораго благотворно отражается въ самыхъ отдаленныхъ уголкахъ области.

Ростовъ—одинъ изъ крупнѣйшихъ портовъ черноморско-азовскаго побережья. Расположенный у верхняго угла дельты судоходнаго Дона, онъ служитъ естественнымъ пунктомъ транспорта и сбыта товаровъ по дешевому водному пути, а его значеніе узловой станціи трехъ желѣзныхъ дорогъ, пролегающихъ по обширнѣйшему району земледѣльческой промышленности, дало ему возможность, на протяженіи какихъ-нибудь 20—30 лѣтъ, стать на степень перваго, послѣ Одессы, южно-русскаго порта. Его экспортъ и импортъ выражается въ суммѣ около 37 милліоновъ рублей. Цифра довольно внушительная!

Правда, за послѣдніе два года цифра эта нѣсколько поубавилась, что объясняется быстрымъ развитіемъ Новороссійскаго порта. Съ проведеніемъ къ этому порту Тихорѣцкой вѣтви, Владикавказской желѣзной дороги, кавказскіе хлѣбные грузы стали тяготѣть къ нему, такъ какъ въ немъ возможно производить нагрузку прямо въ трюмы океанскихъ пароходовъ, чѣмъ значительно уменьшаются разнаго рода накладные расходы, въ настоящее время неизбѣжные въ ростовскомъ портѣ. Такое тяготѣніе кавказскаго хлѣба къ Новороссійску привело къ тому обстоятельству, что экспортъ хлѣба изъ Ростова съ 47 сократился до 38 милліоновъ пудовъ.

Слѣдовательно, чтобы успѣшно конкурировать съ Новороссійскомъ, Ростову необходимо уменьшить накладные платежи по нагрузкѣ хлѣба, а этого, главнымъ образомъ, можно достигнуть посредствомъ очищенія Донского русла отъ песчаныхъ перекатовъ и посредствомъ углубленія донскихъ гирлъ. Вѣдь, Тихорѣцкая желѣзнодорожная вѣтвь въ дѣлѣ конкуренціи Ростова съ Новороссійскомъ играетъ второстепенную роль, въ чемъ, между прочимъ, можно убѣдиться по торговымъ дѣламъ съ шерстью. Разница въ расходахъ по храненію и отправкѣ шерсти изъ Новороссійска, сравнительно съ отправкою изъ Ростова, составляетъ около 35 коп. на пудъ въ пользу Новороссійска. Однако-же, всѣ кавказскіе грузы шерсти направляются въ Ростовъ, минуя Новороссійскъ. Причина такого, повидимому, страннаго явленія кроется въ томъ, что въ Ростовѣ есть спеціально-устроенныя шерстяныя мойки, а въ Новороссійскѣ ихъ нѣтъ.

Такимъ образомъ оказывается, что рычагами торгово-промышленнаго подъема служатъ не одни желѣзныя дороги, а еще и главнымъ образомъ,—дешевыя и удобныя приспособленія для складовъ, сортировки, очистки и груза товаровъ. Новымъ доказательствомъ этого могутъ служить тѣ-же самыя шерстяныя мойки. Ростовъ все больше и больше пріобрѣтаетъ значеніе центральнаго рынка для покупки и сбыта шерсти; но за послѣдніе два года развитіе этой отрасли промышленности нѣсколько ослабѣло, что, въ числѣ другихъ причинъ, объясняется сокращеніемъ числа шерстомоекъ.

Послѣднее обстоятельство вызвало необходимость отправлять въ Америку, на этотъ важнѣйшій для насъ шерстяной рынокъ, шерсть маломытую, съ трудомъ выдерживающую конкурренцію другихъ рынковъ.

Но главный предметъ отпускной торговли Ростова—хлѣбъ, урожай котораго въ области войска Донского въ минувшемъ году былъ вообще хорошій, а въ нѣкоторыхъ мѣстахъ даже блестящій. Уже, въ началѣ весны, вслѣдствіе видовъ на хорошій урожай, торговый кризисъ, вызванный неурожаемъ предыдущаго года, началъ повидимому, проходить. Торговля оживилась. Дѣла съ мануфактурными и галантерейными товарами пошли прекрасно. На эти товары предвидѣлся усиленный спросъ, а потому цѣны на шерсть достигли небывалыхъ размѣровъ—до 10 руб. за пудъ. Однакоже, урожай не оправдалъ возлагаемыхъ на него надеждъ...

Долгая и прохладная весна замедлила цвѣтеніе хлѣбовъ и сборъ хлѣбовъ запоздалъ противъ обыкновеннаго почти на цѣлый мѣсяцъ. Почувствовался недостатокъ въ рабочихъ, а ихъ дороговизна побудила бросать поля неубранными. Чумная эпизоотія вызвала правительственное запрещеніе выѣзжать въ поля на волахъ въ мѣстахъ, гдѣ появилась эпидемія, а появилась она почти вездѣ по области. Безъ воловъ же полевыя работы у насъ немыслимы. Еще и въ настоящее время въ поляхъ находится въ скирдахъ не мало хлѣба, который въ дождливую осень проросъ, а солома прогнила. Вымолоченный осенью хлѣбъ, по причинѣ дождей, оказался сырымъ, и покупатели отказывались брать его, а если брали, то за безцѣнокъ. Уже въ іюлѣ стало замѣчаться пониженіе цѣнъ на всѣ зерновые продукты. Пониженіе шло crescendo.

Запасы хлѣба въ зернѣ въ Ростовѣ весьма значительны, хотя точное количество его опредѣлить въ настоящее время возможности не представляется.

Состояніе ростовскаго «торговаго рынка» съ быстротой электричества передавалось во всѣ населенные пункты области: повышеніе и пониженіе цѣнъ на тѣ или другіе товары отражались здѣсь, какъ въ зеркалѣ, и отражались такъ же неустойчиво, какъ неустойчивы они были и въ самомъ Ростовѣ. А неустойчивость эта, между прочимъ, зависѣла отъ отсутствія торговой биржи, которая оффиціально была открыта здѣсь только 8-го іюня минувшаго года. Теперь въ опредѣленномъ мѣстѣ, въ зданіи биржи, а не по гостинницамъ, среди шума и гама постороннихъ людей, возбуждаются и разрѣшаются всякіе вопросы, до ку-

*) Настоящій отчетъ былъ задержанъ въ пути и потому не могъ появиться своевременно въ новогоднемъ №.

Ред.

печескаго сословія относящіеся. Въ дѣла торговыхъ сношеній внесенъ приличный тонъ, тишина и порядокъ. Здѣсь вырабатывается обычное торговое право и назначаются дѣловыя свиданія коммерсантовъ. Здѣсь выяснется вся совокупность обстоятельствъ, вліяющихъ на состояніе рынка, и правильно устанавливаются цѣны, въ полной зависимости отъ отношенія между собой спроса и предложднія, безъ участія посредниковъ-факторовъ, вносящихъ безпорядокъ и даже смуту въ торговое дѣло. Здѣсь всякій желающій, отъ 1 час. до 2-хъ, можетъ получить свѣдѣнія о курсовомъ днѣ.

Такимъ образомъ, биржей опредѣляется правильное состояніе торговаго рынка, а какъ состояніе ростовскаго рынка весьма значительно вліяетъ на торговое дѣло по всей области, то наличность ростовской биржи представляетъ собою явленіе знаменательное не для одного только Ростова...

(Продолженіе слѣдуетъ)

Е. Цокуръ.

Къ вопросу объ урегулированіи хлѣбныхъ цѣнъ.

Въ Пермской казенной палатѣ, по словамъ «Эк. В.», состоялось совѣщаніе, которое удостоилъ своимъ присутствіемъ преосвященный Петръ, епископъ пермскій и соликамскій. Совѣщаніе открылось рѣчью г. управляющаго казенною палатой А. Е. Рейнбота, въ которой онъ познакомилъ собраніе съ результатами обсужденія предъидущаго совѣщанія по обсужденію мѣръ къ урегулированію хлѣбныхъ цѣнъ, неустойчивость и рѣзкія колебанія которыхъ дѣйствуютъ угнетающимъ образомъ на экономическое положеніе населенія губерніи, указалъ на необходимость обсудить общія мѣры къ поднятію экономическаго уровня населенія, какъ главнаго плательщика государственныхъ налоговъ и о помощи тѣмъ изъ этихъ плательщиковъ, которые по разнымъ причинамъ дошли до такого состоянія, что изъ плательщиковъ превратились въ неоплатныхъ должниковъ передъ государственнымъ казначействомъ и даже нуждаются въ средствахъ къ существованію. Такъ какъ проведеніе въ жизнь тѣхъ или другихъ мѣропріятій требуетъ соотвѣтственной организаціи, то для проведенія мѣръ первой категоріи—возстановленія экономическаго состоянія народа—г. Рейнботъ указалъ недавно задуманное, но не осуществившееся учрежденіе «экономическаго общества», а для проведенія въ жизнь второй категоріи—на учреждающіяся по иниціативѣ его преосвященства, епископа Петра, въ приходахъ пермской епархіи, церковно-приходскія попечательства. Обѣ эти организаціи, имѣя въ сущности общую цѣль помощи ближнему и нося характеръ благотворительный, т. е. основанный не на принужденіи, а на доброй волѣ членовъ, имѣютъ множество точекъ соприкосновенія и могли-бы дѣйствовать сообща. Мысль г. управляющаго палатой сочувственно принята была его преосвященствомъ и развита въ особой рѣчи, съ которой онъ обратился къ присутствующимъ на собраніи. Въ рѣчи своей его преосвященство провелъ ту мысль, что всякая помощь ближнему, будетъ ли то помощь добрымъ совѣтомъ и наученіемъ или матеріальной поддержкою неимущему и экономически ослабѣшему, имѣя источникомъ своимъ христіанскую любовь, всегда встрѣтитъ поддержку церкви и ея пастырей. Духовенство, стоя ближе всѣхъ къ народу, болѣе другихъ органовъ власти знаетъ нужды своего прихода и въ качествѣ руководителей дѣятельности церковно-приходскихъ попечительствъ можетъ содѣйствовать къ выясненію нуждъ своего прихода. Выразившееся въ словахъ другихъ присутствующихъ сочувствіе мысли объ образованіи «экономическаго общества» вызвало со стороны управляющаго палатой предложеніе—въ этомъ-же собраніи образовать «экономическое общество» согласно уже утвержденному правительствомъ уставу, которымъ открытіе дѣятельности общества обусловлено наличностью членовъ не менѣе тридцати. Предложенный для подписи желающимъ листъ въ короткое время далъ число лицъ, превышающее это необходимое количество.

Иностранныя извѣстія.

— Австрійскія правительственныя мѣры въ Богеміи и новыя волненія.—По сообщенію «Indépendance Belge», полиція произвела арестъ Цижека, секретаря клуба младочеховъ, который будто выдалъ каждому изъ убійцъ Мрвы по 5 флориновъ послѣ совершенія ими преступленія. Арестъ этотъ былъ результатомъ показанія преступниковъ на одномъ изъ допросовъ. Въ то же время въ Прагѣ нѣсколько неизвѣстныхъ людей вымазали во многихъ мѣстахъ черной краской государственные гербы на зданіяхъ и расклеили революціонныя прокламаціи, приглашающія солдатъ и горожанъ къ неповиновенію властямъ и начальникамъ. Кабинетъ Виндишгреца, очевидно, не можетъ пока покончить съ чешскимъ вопросомъ, который политика графа Таафе такъ долго обостряла. До сихъ поръ къ несчастію, не видно, какія средства она хочетъ употребить для его рѣшенія. Здѣсь нельзя ограничиваться репрессаліями по отношенію къ вожакамъ партіи. Чехи могутъ отвѣтить съ своей стороны протестами, которые будутъ законны, и съ которыми правительству придется сильно считаться.

* * *

— Къ безпорядкамъ въ Италіи.—По частнымъ телеграммамъ, полученнымъ вѣнскою «Neue Freie Presse», разрушенія, произведенныя бунтовщиками въ Маццарѣ, Кастенельтрано и Арви, представляютъ самую безотрадную картину, а причиненный ими убытокъ неисчислимъ. Въ Калабріи агитація распространяется все шире и шире. Въ округѣ Колонна толпа, желая освободить одного субъекта, арестованнаго за неразрѣшенное ношеніе при себѣ оружія, напала на домъ синдика и разгромила его, выбивъ всѣ стекла въ окнахъ. Порядокъ былъ возстановленъ только подоспѣвшимъ отрядомъ жандармовъ. То же самое сообщается изъ Галлико, въ той же Калабріи.

* * *

— Въ Италіи замѣчается за послѣднее время особенно враждебное, по отношенію къ Франціи, теченіе. Въ нѣкоторыхъ слояхъ общества и въ печати увѣряютъ, что французы вызвали-де революцію въ Сициліи. Разсказываютъ, будто американскій генеральный консулъ въ Палермо предупредилъ во время мѣстнаго префекта о томъ, что инсургенты получаютъ оружіе и деньги изъ Франціи Передаютъ также, будто многіе сицилійскіе банки получаютъ чеки изъ Франціи на имя лицъ, которыя не могутъ имѣть никакихъ коммерческихъ сношеній съ Франціею. Въ Римѣ толкуютъ о томъ, будто въ Тунисѣ сосредоточенъ цѣлый французскій корпусъ для высадки въ удобный моментъ въ Сицилію. Многіе предсказываютъ близкую и неминуемую войну (?) между Франціею и Италіею.

* * *

— Испанія, Франція и тройственный союзъ.—Въ авторитетной мадридской газетѣ «Correspondencia de Espanna» понравилось слѣдующее сообщеніе, произведшее, повидимому, сильное впечатлѣніе даже въ дипломатическомъ мірѣ: «Times» въ своемъ годовомъ обозрѣніи говоритъ, что когда, въ прошломъ году, стали домогаться благоволенія королевы къ тройственному союзу, ея величество изволила выразиться такъ: «Прежде я была австрійскою эрцгерцогинею, но нынѣ я испанская королева-регентша, мать короля испанскаго и ничего больше. Единственные интересы, которые я обязана защищать, это интересы Испаніи. Дружбу, которую я должна поддерживать и упрочить, это дружба съ Франціей, потому что ея дружба болѣе, чѣмъ дружба какой бы то ни было державы можетъ содѣйствовать спокойствію, преуспѣянію и величію Испаніи. Я хорошо помню, что за роль играла Анна Австрійская въ ущербъ своему новому отечеству, и я рѣшилась такому примѣру не слѣдовать.

Германская печать видимо смущена этимъ сообщеніемъ. «Koelnische Zeitung» говоритъ:

Такъ какъ эти слова воспроизведены въ «Correspondencia», то они пріобрѣтаютъ извѣстное политическое значеніе и желательно, чтобы испанское правительство, органомъ котораго подчасъ служитъ эта газета, заявило, отвѣчаютъ ли они взглядамъ Сагасты и его кабинета.

О чемъ пишутъ.

Симпатичная мѣра.

Извѣстное уже нашимъ читателямъ распоряженіе г. министра финансовъ о томъ, чтобы подати больше не «выколачивались» съ населенія, встрѣтило, какъ и слѣдовало ожидать, самые сочувственные отзывы въ печати. Такъ, «Новое Время» говоритъ:

Особенно важно то, что нынѣшній министръ финансовъ смотритъ на финансовое благосостояніе съ той широкой государственной точки зрѣнія, которая не допускаетъ разлада между благосостояніемъ экономическимъ и благосостояніемъ финансовымъ, какъ это тоже бывало въ нашихъ финансовыхъ лѣтописяхъ. „Выколачиваніе" податей—это самая яркая иллюстрація, именно, такого разлада. Оно всегда служило уликой и укоромъ тѣхъ хорошихъ словъ и мыслей, въ которыя обыкновенно облекалась казовая сторона финансоваго благополучія, и всегда оставало недоумѣніе, дѣйствительно ли финансовое искусство—есть искусство извлекать средства на государственныя надобности отъ избытковъ, а не отъ скудости плательщиковъ. Но въ Россіи источники казенныхъ доходовъ такъ еще слабо использованы и такъ далеки отъ истощенія, что въ дѣйствительности скорѣе рутина и мелкая трусость, чѣмъ необходимость, заставляли прибѣгать къ такимъ средствамъ пополненія казенныхъ доходовъ, какъ „выколачиваніе" податей и недоимокъ съ бѣднѣйшихъ элементовъ сельскаго населенія. Достаточно вспомнить, что изъ милліарда нашихъ обыкновенныхъ государственныхъ доходовъ всего 10 проц. приходится, собственно, на всѣ крестьянскія подати, со включеніемъ выкупныхъ платежей: очевидно, что не въ этихъ податяхъ основа финансоваго благополучія.

Остается только пожелать, чтобы благая мѣра г. министра финансовъ нашла для себя на практикѣ достаточно ревнивыхъ исполнителей и послужила, дѣйствительно, на пользу народа,—этого нашего безотвѣтнаго богатыря-кормильца, о которомъ мы до сихъ поръ привыкли радѣть больше на словахъ, чѣмъ на дѣлѣ.

* * *

Параллель.

Къ сожалѣнію, Россія изстари славится своей непомѣрной приверженностью къ канцеляризму и тѣсно связанной съ нимъ волокитѣ. На эту тему заговорилъ въ «С. Петербургскихъ Вѣдомостяхъ» и г. Авсѣенко. Почтенный журналистъ иллюстрируетъ свою мысль слѣдующей характерной параллелью.

Я не знаю,—говорить онъ,—сколько въ Парижѣ чиновниковъ, но ихъ тамъ почти не видно. Въ тѣхъ учрежденіяхъ, которыя наиболѣе соприкасаются съ публикою, напримѣръ, въ почтовыхъ и телеграфныхъ, васъ поражаетъ ничтожное количество служебнаго персонала. Парижскій центральный почтамтъ въ улицѣ Louvre меньше петербургскаго, хотя дѣлаетъ дѣла въ сто разъ больше. Число чиновниковъ, принимающихъ и выдающихъ корреспонденцію, тамъ никакъ не больше, чѣмъ въ Петербургѣ или Москвѣ, и что всего удивительнѣе—около нихъ нѣтъ никакой толпы. Подойдетъ кто-нибудь къ рѣшеткѣ, и черезъ полминуты-черезъ четверть минуты его уже нѣтъ. Имѣющихъ дѣла съ почтамтомъ тамъ, конечно, гораздо больше, чѣмъ у насъ, но такъ какъ тамъ никого не задерживаютъ болѣе нѣсколькихъ секундъ, то никакой давки и не бываетъ. То же самое и въ большихъ банкахъ, производящихъ колоссальные обороты. Вы входите почти въ пустую залу и черезъ минуту уже уходите, сдѣлавъ все, что вамъ надо.

А между тѣмъ, эти банки до такой степени любезны и услужливы въ отношеніи къ публикѣ, что сами вызываются дѣлать даже то, къ чему вовсе не обязаны.

Согласитесь, что въ Россіи, не говоря уже о нашемъ Государственномъ банкѣ, даже и въ маленькой банкирской конторѣ, гдѣ васъ знаютъ въ лицо, дѣла такъ не дѣлаются.

И такъ во всемъ, и такъ, вездѣ: съ одной стороны, крайній формализмъ, съ другой—обломовщина, лѣность и непривычка къ тяжелому, усидчивому труду... Много еще времени пройдетъ прежде, чѣмъ все это измѣнится къ лучшему.

* * *

„Съѣздъ паціентовъ".

По поводу происходящаго теперь въ Петербургѣ съѣзда врачей, фельетонистъ «Петербургской Газеты», г. Дорошевичъ, проектируетъ другой, контръ-съѣздъ, «съѣздъ паціентовъ». Вотъ, не лишенная остроумія, *программа этого съѣзда*:

Первый день. Торжественное засѣданіе гг паціентовъ въ Дворянскомъ собраніи. Гг. паціентамъ будетъ предложено почтить вставаніемъ скончавшихся собратьевъ. Затѣмъ послѣдуетъ избраніе предсѣдателя изъ числа наиболѣе маститыхъ ревматиковъ и застарѣлыхъ подагриковъ.

День второй. Раутъ въ городской думѣ. Въ виду того, что гг. паціенты смѣло могутъ быть посажены на діету, раутъ не явится особенно обременительнымъ для городскихъ финансистовъ.

День третій. Доклады и сообщенія.

Паціенты изъ г. Керчи сдѣлаютъ сообщеніе о двухъ мѣстныхъ докторахъ, подравшихся изъ-за гонорара у постели умирающаго.

Паціенты изъ Одессы сдѣлаютъ докладъ о статистикѣ городскихъ врачей, посаженныхъ на гауптвахту за возмутительное отношеніе къ своимъ обязанностямъ.

Паціенты изъ г. Москвы сдѣлаютъ сообщеніе о докторахъ, которые меньше 100 р за визитъ „ни за что не берутъ".

Паціенты изъ С.-Петербурга сдѣлаютъ сообщеніе о знаменитыхъ «лекаряхъ», не допускающихъ консиліумовъ докторовъ.

Театральный капельдинеръ Х. сдѣлаетъ докладъ о театральныхъ врачахъ, не бывающихъ на репетиціяхъ, но не пропускающихъ ни одного интереснаго спектакля.

Въ заключеніе, будутъ прочитаны посмертныя записки одного опытнаго паціента: —«о путешествіяхъ отъ больницы къ больницѣ за неимѣніемъ повсюду мѣстъ».

День четвертый. Засѣданія по секціямъ.

Секція паціентовъ хрониковъ. «О терпѣніи, какъ необходимой добродѣтели для посѣщающихъ амбулаторные пункты».

Секція паціентовъ съ острыми болѣзнями. «О способахъ самопомощи въ случаѣ, если приглашенный докторъ выигрался въ винтъ и не можетъ встать раньше двухъ робберовъ»

День пятый. Закрытое засѣданіе „о врачебной тайнѣ".

Будетъ прочитанъ рефератъ на тему: «Если горничная говоритъ, что барина дома нѣтъ,—что это означаетъ? Дѣйствительно-ли барина нѣтъ дома, или просто баринъ не хочетъ вылѣзать изъ халата? И какъ въ сію тайну проникнуть?»

Гг. врачи въ это засѣданіе не допускаются

День шестой Разсказы и повѣствованія о наиболѣе курьезныхъ казусахъ изъ паціентскаго опыта, какъ-то разсказы о вашитыхъ въ животъ табакеркахъ, прописываніе внутреннихъ средствъ вмѣсто наружныхъ и наоборотъ.

День седьмой. Визиты паціентовъ къ врачамъ и врачей къ паціентамъ.

День восьмой. Разъѣздъ членовъ съѣзда, которые останутся послѣ визитовъ врачей, тѣмъ не менѣе, живо.

25-тилѣтіе „Правит. Вѣстника."

Съ выходомъ въ истекшемъ году послѣдняго, 289-го нумера, завершилось двадцатипятилѣтіе существованія «Правительственнаго Вѣстника», издающагося на основаніи Высочайшаго повелѣнія, послѣдовавшаго 27-го октября 1868 года. Въ силу этого повелѣнія, «Правительственный Вѣстникъ», возникшій по мысли тогдашняго министра внутреннихъ дѣлъ А. Е. Тимашева, является общей и единственной для всѣхъ министерствъ и главныхъ управленій оффиціальной газетой. «Правительственный Вѣстникъ» смѣнилъ издававшуюся съ 1862 года министерствомъ внутреннихъ дѣлъ ежедневную газету «Сѣверная Почта», которая существовала съ другими, однако, задачами и съ иной программой въ царствованіе Императора Александра I, съ 1809 по 1819 годъ,—годъ смерти ея главнаго редактора, товарища министра внутреннихъ дѣлъ О. П. Козодавлева. До того времени, съ 1804 года, въ теченіе пяти лѣтъ министерство издавало «С.-Петербургскій Журналъ», а съ 1829 по 1862 годъ — «Журналъ Министерства Внутреннихъ Дѣлъ». Такимъ образомъ, почти съ самаго своего основанія министерство сообщало въ печати свѣдѣнія о разныхъ предметахъ, входившихъ и входящихъ въ кругъ его обширнаго управленія. Въ подготовительныхъ работахъ по изданію «Правительственнаго Вѣстника» дѣятельное участіе принималъ тогдашній директоръ центральнаго статистическаго комитета, нынѣ сенаторъ и предсѣдатель статистическаго совѣта министерства внутреннихъ дѣлъ П. П. Семеновъ, которому принадлежатъ: передовая статья въ № 1, отъ 1-го января 1869 года, выяснявшая цѣль изданія новой правительственной газеты и порядокъ выполненія ея программы, а также первоначальная организація всей редакціонной и хозяйственной частей, выборъ служащихъ и наблюденіе, въ теченіе почти двухъ мѣсяцевъ, на правахъ главнаго редактора, за изданіемъ газеты. Первымъ главнымъ редакторомъ былъ В. В. Григорьевъ, извѣстный востоковѣдъ и профессоръ с.-петербургскаго университета, умершій въ 1880 году. 17-го ноября 1870 года былъ назначенъ на должность главнаго редактора чиновникъ особыхъ порученій V класса при министерствѣ внутреннихъ дѣлъ, сверхъштата, П. И. Капнистъ, котораго, 6 го апрѣля, 1874 года, смѣнилъ С. П. Сушковъ, редактировавшій «Правительст. Вѣстникъ» до 22 августа 1881 года, послѣ чего главнымъ редакторомъ назначенъ Г. П. Данилевскій. Послѣ смерти его, 6 го декабря 1890 года, въ теченіе почти двухъ мѣсяцевъ исполнялъ обязанности и подписывался «за главнаго редактора» И. А. Татариновъ. Съ 26-го января по 20-е марта 1891 года «Правительственный Вѣстникъ» редактировалъ В. К. Истоминъ, нынѣ управляющій канцеляріею московскаго генералъ-губернатора. Съ 1881 года, при «Правительственномъ Вѣстникѣ», подъ редакціею Ю. М. Богушевича, издается еженедѣльная газета для народа—«Сельскій Вѣстникъ», который въ 1893 году расходился въ количествѣ свыше 50.000 экземпляровъ. Платныхъ подписчиковъ эта газета имѣла въ 1893 году почти 35.000, а безплатныхъ, по числу волостей,—15.465. „Правит. Вѣстникъ" печатается въ количествѣ 11.000 экземпляровъ.

Съѣздъ врачей.

27-го декабря, въ Петербургѣ, какъ извѣстно нашимъ читателямъ, состоялось первое общее собраніе V съѣзда общества русскихъ врачей въ память Н. И. Пирогова. Засѣданіе открылось привѣтственною рѣчью предсѣдателя правленія V съѣзда В. В. Сутугина. Указавъ на плодотворность предшествовавшихъ съѣздовъ, предсѣдатель напомнилъ о заслугахъ врачей въ борьбѣ съ холерною эпидеміею и обратилъ вниманіе съѣзда на необезпеченное положеніе большинства врачей, высказавъ при этомъ надежду, что съѣздъ изыщетъ мѣры къ улучшенію послѣдняго. Въ заключеніе, предсѣдатель отмѣтилъ огромное сочувствіе, выказанное съѣзду военно-медицинскою академіею, петербургскимъ дворянствомъ, городскою думою и другими учрежденіями. Слѣдовавшая затѣмъ рѣчь профессора Ф. Ф. Эрисмана «Вегетаріанизмъ передъ лицомъ современной науки» касалась одного изъ тѣхъ вопросовъ, рѣшеніе котораго, въ ту или другую сторону, представляется крайне желательнымъ въ виду увеличивающагося съ каждымъ днемъ числа вегетаріанцевъ. Докладчикъ подраздѣлилъ послѣднихъ на нѣсколько группъ. Первая не только отвергаетъ всякую животную пищу, но и растительную находитъ необходимымъ употреблять въ невареномъ и непеченомъ видѣ; вторая допускаетъ обработку растительной пищи огнемъ; наконецъ, третья группа допускаетъ употребленіе и животной пищи, но получаемой отъ неубитаго животнаго, яйца, молоко и молочные продукты. Разсмотрѣвъ вегетаріанизмъ съ точки зрѣнія этической, экономической, анатомо физіологической и чисто медицинской, докладчикъ приходитъ къ заключенію, что ученіе вегетаріанцевъ лишено научной почвы и потому не можетъ имѣть прочнаго успѣха. Нѣсколько снисходительнѣе профессоръ Эрисманъ отнесся къ возрѣніямъ третьей изъ упомянутыхъ группъ—«безъубойниковъ» или приверженцевъ безъубойной животной пищи, но, въ общемъ, назвалъ ученіе вегетаріанцевъ—вреднымъ. Не менѣе любопытною оказалась рѣчь, произнесенная профессоромъ В. Ф. Чижомъ—«Медицинское изученіе преступника». Раздѣливъ преступниковъ на двѣ группы: случайныхъ и врожденныхъ, докладчикъ ознакомилъ собраніе съ исторіею сравнительно новой науки—криминальной антропологіи, успѣхи которой до того быстро слѣдовали одинъ за другимъ, что эта наука сдѣлалась, наконецъ, предметомъ обсужденія на особыхъ конгрессахъ, въ томъ числѣ и на происходившемъ въ С.-Петербургѣ. Вполнѣ соглашаясь съ мнѣніемъ главы итальянской школы криминалистовъ Цезаремъ Ломброзо, который признаетъ преступность, въ извѣстныхъ случаяхъ врожденною, докладчикъ видитъ возможность борьбы съ этимъ зломъ въ заботахъ общества объ улучшеніи гигіеническаго и экономическаго быта той среды, въ которой всего чаще встрѣчаются дѣти съ рахитически развитыми черепами, слѣдовательно—съ несовершеннымъ мозгомъ, съ болѣзненно развитою волею и склонностью къ преступленію

Большое впечатлѣніе произвелъ на присутствовавшихъ въ съѣздѣ докладъ сенатора о «положеніи врача-эксперта на судѣ, его дѣятельности и отношеніяхъ къ суду».

Почтенный ораторъ въ своихъ заключеніяхъ настаивалъ на расширеніи самаго объема участія эксперта-врача въ дѣлѣ. Онъ долженъ быть 1) значительно расширенъ. Врачу-эксперту, какъ сторонамъ въ дѣлѣ, должны быть предоставлены данныя, добытыя предварительнымъ слѣдствіемъ. 2) Эксперты должны все время находиться въ засѣданіи суда, а не такъ, какъ въ настоящее время, — лишь съ согласія и по просьбѣ сторонъ. Это должно быть его право. 3) Экспертамъ должно быть предоставлено право разсматривать всѣ документы, представленные къ дѣлу, какъ акты осмотра и т. д. 4) Эксперты должны имѣть право предлагать вопросы свидѣтелямъ и подсудимымъ. 5) Имъ же должно быть предоставлено право указывать на необходимость дополненія дѣла. Сюда же относится время призыва эксперта, которое нуждается тоже въ реформѣ. Въ настоящее время подсудимому предоставляется въ теченіе 7 дней по полученіи обвинительнаго акта пригласить свидѣтелей и экспертовъ. Это положеніе ненормально, такъ какъ ставитъ эксперта, приглашаемаго за извѣстное вознагражденіе со стороны подсудимаго, въ щекотливое положеніе, подрывая довѣріе къ его экспертизѣ. Экспертъ не долженъ получать вознагражденія отъ подсудимаго. Что касается, затѣмъ, способа участія эксперта врача въ судѣ, то онъ долженъ быть, прежде всего, огражденъ отъ тѣхъ нападокъ, которыя онъ подвергается въ настоящее время со стороны судей, не получающихъ никакого судебно-медицинскаго образованія и потому забрасывающихъ нерѣдко эксперта такими вопросами, что онъ вынужденъ бываетъ отказываться отъ экспертизы. Далѣе, вопросы должны предлагаться экспертамъ въ письменной формѣ, редакція ихъ должна обсуждаться сторонами при участіи самихъ экспертовъ. Заключеніе должно даваться только въ предѣлахъ этихъ вопросовъ и давать одинъ изъ экспертовъ по общему выбору, чѣмъ устранится разногласіе между ихъ показаніями, вытекающее нерѣдко не изъ существа дѣла, а изъ личныхъ счетовъ между экспертами. Наконецъ, эксперты не должны оставлять залъ засѣданія, какъ теперь съ согласія сторонъ, а лишь послѣ того, какъ они сами признаютъ возможнымъ. Переходя къ оцѣнкѣ показаній экспертовъ, А. Ѳ Кони указалъ, что главнымъ условіемъ таковой должно быть полное уваженіе къ тому, что дается на основаніи глубокаго опыта и указаній науки, а не посягательство на него, какъ это нерѣдко дѣлается въ настоящее время сторонами по уходѣ экспертовъ. Съ внѣшней стороны возможна и желательна оцѣнка этихъ показаній. Все-же, что относится до анатомическихъ признаковъ состава преступленія, физіологическихъ признаковъ, его доказывающихъ, и психологическихъ признаковъ, его обусловливающихъ, должно быть признано безусловнымъ и не подлежащимъ судейской оцѣнкѣ. На основаніи всего вышеизложеннаго, А. Ѳ. Кони полагаетъ необходимымъ сдѣлать многія кодификаціонныя измѣненія. Прежде всего наши судебные уставы, ставящіе эксперта-врача въ положеніе подчиненное и нерѣдко щекотливое, должны быть измѣнены въ томъ смыслѣ, чтобы въ уставѣ уголовнаго судопроизводства точно и опредѣленно было выражено положеніе врача-эксперта; судебно-медицинскій уставъ долженъ опредѣлять его дѣятельность, а не представлять, какъ теперь, собраніе самыхъ элементарныхъ свѣдѣній, и наконецъ, необходимы еще особыя инструкціи, опредѣляющія порядокъ производства экспертизы. Въ заключеніе докладчикъ коснулся еще вопроса объ освидѣтельствованіи сумасшедшихъ, производящемся теперь въ губернскомъ правленіи при самой невозможной обстановкѣ. Тутъ необходимы измѣненія не только самой обстановки этого освидѣтельствованія, но и состава присутствія, которому это предоставлено, а равно и характера вопросовъ, предлагаемыхъ сумасшедшимъ. Въ настоящее время врачи тонутъ въ многочисленной некомпетентной коллегіи.

Очень интересны были доклады, посвященные холернымъ эпидеміямъ. Предсѣдательствующій на собраніи профессоръ Ѳ. Ѳ. Эрисманъ указалъ на всю сложность и трудность разрѣшенія пока еще не вполнѣ яснаго вопроса относительно причины заболѣваній холерой. Тѣмъ болѣе это трудно, что еще до сихъ поръ ничего опредѣленнаго, положительнаго не установлено относительно очень сложной и запутанной этіологіи и эпидеміологіи холеры и взгляды ученыхъ по этому вопросу все еще расходятся. Но, нѣтъ сомнѣнія, уже не далеко то время, когда разныя мнѣнія придутъ, наконецъ, къ одному знаменателю. Подобный шагъ уже сдѣланъ Русскимъ Обществомъ охраненія народнаго здравія, которое выработало программу для собиранія свѣдѣній о холерной эпидеміи и разослало ее всѣмъ врачамъ съ просьбой собрать и доставить по этой программѣ матеріалъ. «Соберемъ матеріалъ и результаты явятся сами собой», закончилъ свое обращеніе проф Ѳ. Ѳ. Эрисманъ. Докладчиками въ этомъ собраніи выступили доктора В. К. Высоковичъ (о холерной эпидеміи въ гор. Харьковѣ), Г. Г. Божко-Божкинскій (о холерной эпидеміи на ст. Курскъ въ 1892—1893 гг.), С. И. Дубенскій (о холерной эпидеміи въ Новосельскомъ уѣздѣ Тульской губ. въ 1893 г.) и М. И. Арустамовъ (о холерной эпидеміи въ Астраханской губ. въ 1893 г.). Изъ наблюденій надъ эпидеміями холеры въ 1892 и 1893 годахъ всѣ они пришли къ одному и тому же выводу: наиболѣе частой причиной заболѣванія служитъ сырая вода, взятая изъ загрязненныхъ и недоброкачественныхъ источниковъ и дурныхъ водопроводовъ. Особенно рѣзко замѣтно это вліяніе воды на смертности населенія въ Харьковѣ; въ 1881 г. открытъ тамъ прекрасно устроенный водопроводъ и тогда же смертность вообще значительно упала противъ прежнихъ лѣтъ; то же самое наблюдалось и съ холерой: вмѣсто 300—900 человѣкъ, погибавшихъ въ эпидеміи 30-хъ и 40-хъ годовъ, съ проведеніемъ водопровода отъ холеры умираетъ въ 1892 г. только 52 чел. и 1893 г. 48 человѣкъ при населеніи около 200 тысячъ чел. Д-ръ Арустамовъ въ своемъ докладѣ отмѣтилъ, между прочимъ, ту опасность, которая грозитъ намъ со стороны антисанитарныхъ нашихъ сосѣдей—Афганистана и Персіи, откуда особенно съ улучшеніемъ путей сообщенія, мы постоянно должны будемъ ожидать нашествія азіатской гостьи. Оживленныя пренія, возбужденныя этими докладами, окончились довольно поздно: ихъ рѣшено продолжить въ слѣдующемъ очередномъ собраніи. Проф. Ѳ. Ѳ. Эрисманъ, закрывая собраніе, высказалъ совершенно справедливо мысль, что всѣ наблюденія надъ холерными эпидеміями страдаютъ односторонностью: одни все зло видятъ въ водѣ, другіе въ почвѣ. Поэтому мы положительно не въ правѣ признавать ни за водой, ни за почвой главныхъ возбудителей холеры. Есть «что-то», но это «что-то» пока остается неизвѣстнымъ. Бѣдной «запятой» также досталось не мало на этомъ собраніи. Преклоненіе передъ ней однихъ вызывало ироническія улыбки у другихъ.

Общая хроника.

— Синдикатамъ нефтяныхъ заводчиковъ не будутъ предоставлены какія-либо льготы, за то тарифъ на перевозку керосина на Закавказской линіи

ФЕЛЬЕТОНЪ.

НУЖДА.

(Картинка парижской жизни).

Эмиля Золя.

(Переводъ съ французскаго).

Январь стоялъ суровый. Ни хлѣба, ни работы, ни даже огня не было въ домѣ. Мориссо гибли отъ горькой нужды. Жена—прачка, мужъ—каменьщикъ. Они жили въ предмѣстіи Батиньолле, въ мрачномъ домѣ улицы Кардине,—этой заразы всего предмѣстья. Дождь лилъ ливмя черезъ провалившуюся крышу ихъ нищенской мансарды Они все-же не стали бы жаловаться на это, еслибы не ихъ десятилѣтній Карлъ, которому надо хорошее питаніе, чтобы выростить изъ него мужчину.

Ребенокъ слабъ, всякій толчекъ въ состояніи свалить его. Посидитъ онъ въ школѣ нѣсколько часовъ, напрягая всѣ свои силы, чтобы сразу все узнать и является потомъ домой больнымъ. Въ общемъ, онъ очень развитъ, славный мальчишка, и въ разговорѣ разсуждаетъ, какъ взрослый.

Бывали дни, когда его родители не могли дать ему поѣсть чего-либо; они выли тогда, подобно звѣрямъ, и было отчего: домъ, въ которомъ они живутъ, такой нездоровый, дѣти мрутъ въ немъ, какъ мухи.

На улицѣ колятъ ледъ. Отецъ Карла нашелъ небольшой заработокъ: топоромъ онъ расчищаетъ водосточныя канавы и приноситъ вечеромъ домой сорокъ су. Пока возобновится постройки, это все-же спасетъ его и семью отъ голодной смерти.

Вернувшись однажды домой, Мориссо засталъ Карла больнымъ, въ постели. Мать не знаетъ, что съ нимъ Она послала его въ Курцелессъ къ теткѣ—узнать, не найдется ли среди ея тряпья какой-либо теплой курточки для него? Все же лучше его полотняннаго сюртучка, въ которомъ онъ дрожитъ отъ стужи. Но у тетки все только старыя мужскія пальто, которыя для мальчика слишкомъ велики, и онъ возвратился домой продрогшій насквозь, словно хмѣльной. Теперь онъ лежитъ съ горящей головой, бредитъ, воображая, что играетъ въ мячъ и поетъ.

Мать завѣсила окно старой тряпкой, чтобы хоть немного закрыть его. Въ немъ осталось только два цѣлыхъ стекла, черезъ которыя такъ слабо свѣтитъ сѣрое небо. Нужда повынесла комодъ, все бѣлье, платье: все въ ломбардѣ.

Чтобы раздобыть хлѣба, пришлось однажды продать столъ и два стула Карлъ обыкновенно спалъ на полу, но съ тѣхъ поръ, какъ онъ заболѣлъ, ему уступили кровать. Однако, и тутъ ему плохо спать, такъ какъ давно уже вся шерсть повыдернута изъ матраса и пучекъ за пучкомъ перешла она къ старьевщику,—онъ платитъ десять су за фунтъ. Мать и отецъ спятъ теперь въ углу на клочкѣ соломы, которымъ, казалось, пренебрегла бы и собака.

Оба слѣдятъ за Карломъ, который мечется на своей постели. Что съ бѣднижкой, что онъ такъ мечется? Можетъ его укусило бѣшенное животное. или далъ ему кто либо чего нибудь вреднаго? Приходитъ сосѣдка, посмотрѣла мальчика и говоритъ, что это —холодная лихорадка. По всему видно; ея мужъ тоже умеръ отъ этой болѣзни. Мать плачетъ, обнимаетъ Карла. Отецъ, какъ сумасшедшій, бросается за докторомъ. Приходитъ докторъ, длинный, съ мрачнымъ лицомъ, выслушиваетъ ребенку спину, стучитъ въ грудь и молчитъ. Сосѣдка сходила къ себѣ за бумагой и карандашемъ, докторъ написалъ рецептъ и уходитъ, не говоря ни слова. Мать бросается за нимъ и, задыхаясь, спрашиваетъ: «докторъ, что съ нимъ»?—Лихорадка,—отвѣчаетъ онъ коротко.

— Записаны ли вы въ коммиссія бѣдныхъ?

— Нѣтъ, прошлымъ лѣтомъ намъ жилось хорошо; это зима доканала насъ.

— Тѣмъ хуже! тѣмъ хуже!

И онъ уходитъ, обѣщая снова зайти. Сосѣдка одолжила 20 су на лекарство, а за 40 су. принесенныхъ Мориссо, пришлось купить свѣчу, угля, сварить супъ. Первая ночь проходитъ спокойно. Комната натоплена, больной пересталъ бредить, какъ будто его усыпила жара комнаты. Родители безпокоятся, видя его такимъ измученнымъ лихорадкой.

На утро они снова охвачены ледянымъ ужасомъ, докторъ качаетъ головой и смотритъ на кровать, какъ бы говоря: «нѣтъ больше надежды».

* * *

Еще пять дней проходятъ, и, все по прежнему. Карлъ спитъ, уткнувъ голову въ подушку. Нищета чувствуется въ комнатѣ все сильнѣе и сильнѣе, какъ будто она проникаетъ сюда вмѣстѣ съ вѣтромъ, пробираясь черезъ щели крыши, черезъ окна. На второй вечеръ продали послѣднюю рубаху матери, на третій пришлось снова вытащить нѣсколько пучковъ шерсти изъ подъ больнаго, чтобы заплатить за лекарство. Теперь не осталось больше ничего,—нечего больше продавать. Мориссо все еще рубилъ ледъ, но его сорока су не хватало. Продолжающаяся стужа убивала его Карла, и онъ хотѣлъ бы, чтобы уже наступила оттепель, хотя и ея онъ боялся, зная, что ея появленіе можетъ лишить его послѣдняго заработка. Идетъ онъ на работу и радуется, что улицы все еще покрыты снѣгомъ, но, едва вспомнитъ о малюткѣ, лежащемъ при смерти, онъ желалъ бы, чтобы скорѣе заблистало солнце и растаялъ бы снѣгъ.

Если бы они были записаны въ коммиссіи бѣдныхъ, такъ, по крайней мѣрѣ, все же лекарство и докторъ были бы даромъ. Мать ходила въ городскую управу,—ей отвѣтили, что поступаетъ слишкомъ много требованій и ей придется подождать. Тѣмъ не менѣе, ей выдали нѣсколько билетовъ на полученіе хлѣба; сострадательная дама подарила ей талеръ.

Затѣмъ бѣдствіе началось снова.

* * *

На пятый день Мориссо принесъ свой послѣдній заработокъ; наступила, какъ онъ того хотѣлъ,—оттепель, и ему отказали. Теперь всему конецъ. Печь остается нетопленной, нѣтъ хлѣба, нельзя больше покупать лекарства. Мать и отецъ дрожатъ отъ холода въ темной сырой квартирѣ; ребенокъ хрипитъ. Сосѣдка больше не заходитъ, она слишкомъ ч

будетъ ежемѣсячно устанавливаться сообразно съ цѣной керосина на всемірномъ рынкѣ, такъ чтобы русскій керосинъ могъ конкурировать съ американскимъ.

— **Буря въ Черномъ морѣ.** – Изъ полученныхъ въ министерствѣ путей сообщенія свѣдѣній, недавняя буря въ Черномъ морѣ сдѣлала значительныя подмывки города Ялты на протяженіи 40 погонныхъ саженъ.

— **Коммиссія.**—По распоряженію министра путей сообщенія, назначена коммиссія для разслѣдованія причинъ происшедшихъ въ послѣднее время на уральско рязанской дорогѣ несчастныхъ случаевъ.

— **Организація конвойныхъ командъ.**—Военное министерство въ виду слишкомъ короткаго срока службы въ войскахъ, какъ мы слышали, рѣшило освободить полевую армію отъ всѣхъ постороннихъ обязанностей, непосредственно не касающихся ея боевой готовности. Для этого, между прочимъ, были учреждены конвойныя команды, организацію которыхъ можно считать вполнѣ законченной. Численность всей конвойной стражи нынѣ составляетъ: 99 офицеровъ, изъ нихъ 18 въ чинѣ полковника, и 11,341 строевыхъ нижнихъ чиновъ.

— **Каменный уголь на мирскихъ земляхъ.**—Горное вѣдомство рѣшило установить, что разработка каменнаго угля на общественныхъ крестьянскихъ земляхъ должна производиться съ согласія всего общества, т. е. на основаніи правильно и законно состоявшагося общественнаго приговора. Отводимая по приговору сельскаго общества площадь подъ разработку мѣсторожденія должна быть въ приговорѣ точно указана и отведена въ натурѣ. При установленіи размѣра отводимыхъ площадей обязательно участіе горной администраціи и должно быть указано отвѣтственное лицо, которому будетъ поручено веденіе работъ. Получившій общественный приговоръ на разработку каменноугольныхъ мѣсторожденій представляетъ его окружному инженеру и испрашиваетъ разрѣшеніе на приступъ къ работамъ. Безъ формальнаго разрѣшенія окружной горной администраціи и безъ указаній и руководства отвѣтственнаго лица, никто не вправѣ приступать къ разработкѣ угля. Мѣстнымъ земскимъ учрежденіямъ, съ разрѣшенія министерства внутреннихъ дѣлъ, предоставляется право изыскивать средства для устройства мірскихъ фондовъ, вспомогательныхъ кассъ и т. д., главное назначеніе которыхъ должно состоять въ поднятіи и урегулированіи крестьянскаго горнаго промысла.

— **Поднесеніе посоха.** — По словамъ «Сѣв. Кавк.», его преосвященство, преосвященнѣйшій Агаѳодоръ, епископъ ставропольскій, получилъ изъ Сухума отъ отъ прежней своей паствы посохъ съ драгоцѣнными украшеніями, при особомъ адресѣ.

— **Интересное разъясненіе.**—Не такъ давно, на начальника станціи Марели сы, закавказской ж. д., Бырдина, произведено было нападеніе подчиненными ему стрѣлочниками Девдаріани и Макридзе. Въ виду Высочайшаго повелѣнія отъ 29 іюня 1891 г., дѣло это было представлено на усмотрѣніе министровъ юстиціи и внутреннихъ дѣлъ для дачи заключенія о преданіи обвиняемыхъ военному суду. Затѣмъ дѣло поступило въ военно-окружный судъ и, по просмотрѣ всего слѣдственнаго производства, военный прокуроръ представилъ его г. главночальствующему съ своимъ заключеніемъ, въ которомъ онъ находитъ, что настоящее дѣло неподсудно военно-полевому суду, такъ какъ Высочайшее повелѣніе отъ 29 іюля 1891 г. требуетъ, чтобы въ преступленіи были въ наличности слѣдующія условія: чтобы нападеніе было вооруженное и чтобы лицо, на которое нападаютъ, было при исполненіи служебныхъ обязанностей. Между тѣмъ, изъ дѣла видно, что Бырдинъ шелъ куда-то по своимъ надобностямъ и что поводомъ къ нападенію послужила не корыстная цѣль обвиняемыхъ, а слишкомъ строгое обращеніе Бырдина съ своимъ подчиненнымъ.

Мѣстная хроника.

— **Пожалованіе дворянскаго званія** — Въ «Прав. В.» помѣщенъ именной Высочайшій указъ слѣдующаго содержанія: «Снисходя на всеподданнѣйшее ходатайство Нашего статсъ-секретаря, почетнаго опекуна, тайнаго совѣтника Алексѣя Зубова, Всемилостивѣйше возводимъ зятя его, титулярнаго совѣтника Николая Метелева, съ дѣтьми его, въ потомственное Россійской Имперіи дворянское достоинство». Г. Метелевъ — землевладѣлецъ ростовскаго округа и состоитъ въ теченіе 8 лѣтъ почетителемъ Азовской мужской прогимназіи.

— **Балъ.**—Въ коммерческомъ клубѣ 6 января, въ день св. Крещенія имѣетъ быть данъ обычный балъ.

— **Елка для учащихся.**—Сегодня, 4 го января, въ 7 ч. вечера, въ залѣ городскихъ общественныхъ учрежденій, на средства мѣщанскаго общества, устраивается елка для учащихся въ 3-хъ мѣщанскихъ училищахъ, съ роздачей дѣтямъ различныхъ лакомствъ и дѣтскихъ книгъ

— **Трагическій случай.**—Изъ хутора Масловскаго (к. о.) намъ сообщаютъ, что тамъ на рождественскихъ праздникахъ имѣлъ мѣсто слѣдующій трагическій случай. 26 декабря, приблизительно въ 6 часовъ вечера, на обычныя «вечерницы» въ юртѣ явился также и казакъ Д. В. Какъ и всѣ прочіе молодые парни, В. въ свою очередь, имѣлъ у себя «предметъ сердца» —молодую, красивую дѣвушку, которая, впрочемъ, ко всѣмъ его ухаживаніямъ относилась довольно равнодушно. Въ роковой день В., немного запоздалъ, и потому, явившись на «вечерницы», замѣтилъ, что любимая имъ дѣвушка, имѣетъ при себѣ уже другого ухаживателя—крестьянина Андрея Чебаненко. Послѣдній, повидимому, очень нравился ей,— что не могло ускользнуть отъ вниманія В. Мало-по-малу чувство ревности и безпредѣльная злоба на своего «соперника» всецѣло завладѣли казакомъ. Онъ нѣкоторое время зорко присматривался къ Чебаненко и, наконецъ, не совладавъ съ съ собой, быстро подошелъ къ нему.—«Крестись!» бѣшено закричалъ онъ, сбрасывая съ головы Чебаненко шапку. Чебаненко испуганно отшатнулся отъ него, но прежде чѣмъ онъ могъ придти въ себя отъ неожиданнаго нападенія, —освирѣпѣвшій казакъ схватилъ вдругъ небольшой острый камень и со всего розмаха ударилъ имъ въ лѣвый високъ своего соперника. Въ то же мгновеніе бѣдный крестьянинъ, съ легкимъ стономъ, какъ снопъ, рухнулъ на землю и вскорѣ же скончался. Обезумѣвшую отъ горя дѣвушку, изъ-за которой возникла страшная драма, съ трудомъ удалось оторвать отъ трупа убитаго и увести въ домъ ея родныхъ. Преступникъ немедленно же былъ арестованъ Горе дѣвушки, очевидно глубоко любившей покойнаго Чебаненко, было настолько велико, что на другой день утромъ, она была найдена родными уже мертвой. Несчастная не въ силахъ была вынести разразившагося надъ ней неожиданно несчастія и въ отчаяніи наложила на себя руки.

— **Засѣданіе.** — Въ непродолжительномъ времени состоится засѣданіе комитета пенсіонной кассы владикавказской желѣзной дороги, для разсмотрѣнія прошеній разныхъ лицъ, ходатайствующихъ о выдачѣ имъ пособій и пенсій.

— **Къ свѣдѣнію публики.**—Съ 1 января текущаго года управленіе московско нижегородской желѣзной дороги присоединено къ управленію московско-курской желѣзной дороги. Въ виду этого, въ настоящее время вся телеграфная и письменная корреспонденція, относящаяся до управленія нижегородской линіи,—должна направляться въ городъ Москву, въ управленіе московско-курской жел. дор.

— **Дѣла благотворенія.**—Нами уже сообщалось своевременно о высказанномъ мѣстнымъ домовладѣл. Домбровскимъ желаніи—построить на свои средства школу для бѣдныхъ дѣтей обоего пола католическаго вѣроисповѣданія. Въ настоящее время, какъ намъ сообщаютъ, этотъ-же домовладѣлецъ, дарственной записью, передалъ въ собственность римско-католическаго церковнаго совѣта свое недвижимое имѣніе, приносящее въ годъ не менѣе 600 рублей дохода. Вмѣстѣ съ тѣмъ, г. Домбровскій ставитъ тѣ условія передачи своего имѣнія, чтобы вышеупомянутый совѣтъ отъ себя представилъ-бы его дарственную запись на утвержденіе г. военнаго министра, и чтобы въ Ростовѣ была утверждена постоянная должность приходскаго священника римско-католической церкви.

— **Нападеніе «громилъ».** – Любители чужой собственности, съ наступленіемъ зимнихъ холодовъ, начинаютъ все болѣе давать знать о себѣ своими дерзкими, темными продѣлками. Въ ночь на 3-е января нападенію ихъ, между прочимъ, подвергся и домъ околоточнаго надзирателя, 3-го участка, г. Киселева, проживающаго на Тургеневской ул. Очевидно, воспользовавшись отсутствіемъ г. Киселева, воры вечеромъ проникли во дворъ его дома и похитили оттуда дроги. Обнаруживъ вскорѣ кражу, остававшаяся въ домѣ жена околоточнаго надзирателя немедленно отправилась въ участковое управленіе и заявила мужу о случившемся. Спустя нѣкоторое время, возвращаясь съ женой обратно домой, г-нъ Киселевъ замѣтилъ вдругъ, что около его дома расхаживало нѣсколько человѣкъ, при его появленіи испуганно заговорившихъ между собою. Подозрѣвая ихъ въ неблаговидныхъ продѣлкахъ, околоточный надзиратель быстро направился къ нимъ. Въ это время одинъ изъ злоумышленниковъ угрожающе шагнулъ по направленію къ женѣ г. Киселева. Послѣдняя однако, не потерялась и разрядила въ воздухъ бывшій у нея револьверъ мужа. Послѣ этого, конечно, струсившимъ злоумышленникамъ ничего больше не оставалось дѣлать, какъ броситься въ разсыпную. Г. Киселевъ успѣлъ задержать одного субъекта (нѣкто Н—овъ), оказавшагося уже извѣстнымъ полиціи своими темными продѣлками и конокрадствомъ. Вскорѣ же послѣ этого удалось задержать еще одного изъ злоумышленниковъ—кр. Б—ова. Похищенныя дроги были найдены уже на Чернявской улицѣ, близъ ростово-нахичеванской границы.

— **Подача заявленій** о квартирахъ въ г. Ростовѣ, производящаяся по всѣмъ полицейскимъ участкамъ, съ каждымъ днемъ все возрастаетъ; 7-е января назначено окончательнымъ срокомъ подачи этихъ заявленій, послѣ чего неисправные домовладѣльцы будутъ подвергнуты денежнымъ штрафамъ.

— **Какъ намъ передаютъ,** мѣщанская управа рѣшила съ будущаго учебнаго года увеличить число мѣстъ въ училищахъ, содержимыхъ на средства мѣщанскаго общества, а также нанимать для училищъ болѣе удобныя и обширныя помѣщенія, чѣмъ въ настоящее время.

— **Городская управа** собирается, какъ мы слышали, внести на разсмотрѣніе думы вырабатываемый ею и еще не оконченный проектъ обязательнаго постановленія о наймѣ прислуги.

— **Прошедшіе праздники** ознаменовались, къ счастью, незначительнымъ количествомъ полицейскихъ протоколовъ за буйство, нарушеніе общественной тишины и спокойствія и тому подобныя спеціальныя праздничныя исторіи.

— **Для кочныхъ странниковъ,** вводимыхъ, наконецъ и у насъ, въ Ростовѣ, не будетъ установлено никакой формы; каждому изъ нихъ будетъ только предоставлено по № бляхи и полицейскому свистку.

— **Бывшіе депутаты ростовскаго ремесленнаго общества** возбуждаютъ вопросъ о томъ, какая должна быть сдѣлана надпись на вновь сооруженной иконѣ въ ремесленномъ обществѣ: сооружена-ли «ремесленнымъ обществомъ» или «депутатами ремесленнаго общества», такъ какъ деньги на икону собраны исключительно между бывшими депутатами.

— **Привозъ продуктовъ.** — Городская управа съ будущей весны намѣрена, какъ мы слышали, воспретить окончательно крестьянскимъ фурамъ съ продуктами останавливаться на Таганрогскомъ проспектѣ.

— **Духовный концертъ** —Мѣстное лютеранское общество въ непродолжительномъ времени устраиваетъ духовный концертъ съ благотворительной цѣлью, въ зданіи лютеранской церкви.

— **Улучшенія въ пожарномъ обозѣ.**—Много разъ возбуждался вопросъ о необходимости принятія мѣръ къ улучшенію мѣстнаго пожарнаго обоза, который, какъ извѣстно, находится въ крайне жалкомъ состояніи и слишкомъ недостаточенъ для такого города, какъ Ростовъ. Городъ быстро застраивается, а это способствуетъ увеличенію числа пожаровъ и дѣлаетъ ихъ болѣе опасными. Но теперь, какъ намъ сообщаютъ, въ одномъ изъ ближайшихъ засѣданій городской думы, будетъ разсмотрѣнъ, по предложенію управы, вопросъ объ увеличеніи пожарнаго обоза и открытіи отдѣленій пожарнаго депо на окраинахъ города.

— **Новыя ходатайства** —Не успѣла еще закрывающаяся ссудная касса г. Ястребова окончательно прекратить свое существованіе, а ужъ нѣкоторыми лицами въ подлежащихъ учрежденіяхъ возбуждены ходатайства о разрѣшеніи имъ открыть въ Ростовѣ на-Дону новыя ссудныя кассы.

— **Ремонтъ стараго кладбища.** — Съ будущей весны приступлено будетъ къ ремонту стараго кладбища, которое пришло въ крайне ветхое состояніе.

— **Подрядчику по посадкѣ на улицахъ** г. Ростова деревьевъ, городской управой предложено въ нѣкоторыхъ мѣстахъ замѣнить посаженныя деревья новыми.

— **Ростовскій полиціймейстеръ,** войсковой старшина Н. И. Лазаревъ, окончательно оправился послѣ болѣзни и вчера вступилъ въ исполненіе своихъ служебныхъ обязанностей.

— **Вчера, въ помѣщеніи** гирлового комитета, состоялось собраніе, подъ предсѣдательствомъ Ф. Н. Солодова, для избранія предсѣдателя и вице-предсѣдателя Донского рѣчнаго комитета. Большинствомъ голосовъ избраны: предсѣдателемъ И. С. Леванидовъ, вице-предсѣдателемъ М. И. Балабановъ, непремѣннымъ членомъ г Ергомышевъ, казначеемъ г. Парамоновъ

— **Извѣстное дѣло конторы Ж. Дрейфусъ и К°** съ однимъ изъ ея служащихъ г Б., предъявившимъ претензію на судна, принадлежащія названной фирмѣ, по залоговому свидѣтельству окончилось печально для истца: онъ былъ заключенъ въ тюрьму за долги и только недавно, по просьбѣ гг Дрейфусъ, выпущенъ на свободу

— **Къ вопросу о ростовщичествѣ.**— Изъ станицы Каменской намъ пишутъ: «Уже давно дѣйствуютъ законы о ростовщикахъ, но и теперь не рѣдкость встрѣтить людей съ задатками á la Пигулевскій. Въ хуторѣ П. одному казаку надо было «спранить» на службу сына. У бѣднаго человѣка не хватило денегъ на коня, и вотъ онъ обращается за помощью къ сосѣду-«богатѣю». Сосѣдъ ссудилъ 80 рублей бѣдняку съ тѣмъ, чтобы послѣдній доставилъ ихъ черезъ пять дней съ приложеніемъ приличныхъ процентовъ, въ противномъ случаѣ заимодавецъ вступаетъ во владѣніе домомъ должника. И нынѣ добрый сосѣдушка уже выселяетъ своего должника

— **Странная школа.**— Намъ сообщаютъ изъ Каменской станицы, что въ Донецкое окружное по крестьянскимъ дѣламъ присутствіе поступили приговоры отъ сельскихъ обществъ Селивановской волости съ ходатайствомъ о закрытіи въ Селивановкѣ земской школы и о сложеніи съ нихъ училищной недоимки въ суммѣ 1177 руб. 30 коп. Такое ходатайство мотивируется тѣмъ обстоятельствомъ, что земская школа, съ пособіемъ отъ общества въ 150 р. ежегодно, открыта безъ ихъ согласія. Разсмотрѣвъ это дѣло, крестьянское присутствіе нашло содержаніе земской школы не обязательнымъ для общества Селивановской волости. Здѣсь невольно возникаетъ цѣлый рядъ вопросовъ: существовала-ли эта школа на самомъ дѣлѣ и если существовала, то на какія средства она содержалась? Если допустить, что школа существовала и что земство платило учителю жалованье, то гдѣ-же она помѣщалась? Если за ея помѣщеніе платило земство, то на какомъ основаніи получилась недоимка въ 1177 руб. 30 коп.? Наконецъ, если крестьяне ничего на школу не давали, то въ силу какихъ обстоятельствъ они просятъ о закрытіи школы? Быть можетъ, они совсѣмъ не желаютъ, чтобъ дѣти ихъ учились грамотѣ? О подобномъ нежеланіи уже дѣлались заявленія въ другихъ захолустныхъ уголкахъ. Желательно было-бы получить разъясненіе такой странности, какъ открытіе селивановской школы и затѣмъ ходатайство объ ея закрытіи.

— **Къ вопросу о закупкѣ ржи.** — Въ № 344, отъ 14 декабря, газеты «Гражданинъ» помѣщена была статья «Сельскаго хозяина»— «Ржаное недоразумѣніе». Управляющій юго-восточныхъ желѣзныхъ дорогъ г. Введенскій такъ отвѣчаетъ на эту статью въ той же газетѣ: «авторъ бросаетъ неблаговидную тѣнь на дѣло закупки хлѣба въ районѣ юго-восточныхъ дорогъ, возложенное на меня, какъ управляющаго дорогами, и производимое мною подъ контролемъ департамента торговли и мануфактуръ министерства финансовъ, которому своевременно было донесено о всѣхъ закупкахъ ржи, сдѣланныхъ не у посѣвщиковъ, а у торговцевъ, и которому извѣстны также истинные мотивы браковки ржи въ Петровскѣ, причемъ самая браковка оказалась неправильной. Въ дѣлѣ закупки ржи никакихъ подставныхъ лицъ не было и всѣ договоры заключались съ тѣми лицами, отъ которыхъ рожь принималась. Рожь принимается на станціяхъ желѣзныхъ дорогъ, если она была на нихъ сложена до покупки, или въ имѣніяхъ самими интендантами, которые выдаютъ квитанціи въ пріемѣ только послѣ погрузки ржи въ вагоны, причемъ погрузка совершается также на глазахъ интендантовъ. Къ браковкѣ ржи въ Петровскѣ агенты юго-восточныхъ дорогъ совершенно непричастны; въ Петровскѣ рожь сдается московскимъ интендантствомъ закаспійскому интендантству, и недоразумѣнія, возникшія по поводу опредѣленія влажности ржи и процента примѣси, разъяснились въ томъ смыслѣ, что вся прибывшая рожь, въ количествѣ 100 тысячъ пудовъ, признана вполнѣ хорошаго качества. Всего доставлено въ Петровскъ около 160 вагоновъ ржи, изъ коихъ было куплено у 2 торговцевъ около половины, по цѣнѣ въ среднемъ ниже той, которая была назначена для выдачи сельскимъ хозяевамъ. Единственнымъ мотивомъ покупки ржи у торговцевъ была необходимость доставить въ Узунъ-Ада 100 тысячъ пудовъ ржи къ 1 декабря, и срочность поставки понудила брать ту рожь, которая по качествамъ могла прямо грузиться въ вагоны безъ переработки.

— **Замерзшій артистъ.**— «Т. В.» передаетъ о слѣдующемъ печальномъ случаѣ: На-дняхъ на морѣ, на полупути между сел. Семибалковскимъ и г. Таганрогомъ, замерзъ, шедшій по льду чрезъ море, одинъ молодой человѣкъ. По разсказамъ шедшаго съ нимъ вмѣстѣ турецко-подданнаго Назаріанцъ Оглу, покойный назвалъ себя артистомъ, служившимъ въ циркѣ; шелъ онъ изъ г. Ейска. Одѣтъ онъ былъ въ новую шубу, крытую сукномъ и новые сапоги-ботфорты. Изъ сел. Семибалокъ вышли они вмѣстѣ, но, пройдя верстъ 10—12 отъ берега, покойный началъ отставать, жалуясь, что ноги отказываются ему служить. Назаріанцъ - Оглу, зная, что малѣйшая остановка можетъ стоить ему жизни, почти насильно тащилъ его, но, наконецъ товарищъ его потерялъ сознаніе. У Н. тоже окоченѣли ноги; наконецъ, онъ увидѣлъ невдалекѣ проѣхавшихъ рыбаковъ, сталъ звать ихъ на помощь; тѣ подъѣхали и взяли уже окоченѣвшаго его товарища, укрыли полстью и увезли, самъ же онъ ѣхать съ ними не согласился, боясь безъ движенія замерзнуть.

— **Назначеніе.**—Начальница Донского епархіальнаго женскаго училища О. В. Каменская получаетъ, по словамъ «Д. Р.», новое назначеніе: она переводится начальницей епархіальнаго женскаго училища въ Кіевъ. Три года тому назадъ О. В. была переведена изъ Кіева, гдѣ она состояла классной дамой епархіальнаго женскаго училища, въ Новочеркаскъ начальницей Донского епархіальнаго училища и заслужила здѣсь любовь воспитанниковъ и уваженіе всѣхъ знавшихъ ее.

— **Новочеркасскій водопроводъ.**—Въ настоящее время вопросъ объ устройствѣ въ Новочеркасскѣ водопровода разсматривается въ высшихъ правительственныхъ сферахъ.

— **Въ половинѣ декабря запасы угля** при станціяхъ желѣзныхъ дорогъ увеличились съ 2 милліоновъ пуд., бывшихъ въ ноябрѣ, до $4^1/_4$ милл. Запасы на копяхъ также увеличились до 7 милл. п., вмѣсто бывшихъ въ ноябрѣ около $2^1/_4$ милл., а всего слѣдовательно, на копяхъ и желѣзнодорожныхъ складахъ до $11^1/_4$ милл. пуд. Положеніе рынка твердое. Цѣны на мѣстахъ добычи: уголь 7—8 к., а полуантрацитъ 12—13 к. Цѣны на складахъ города Харькова: уголь 17—20 к., а полуантрацитъ 20—24 к. съ доставкою на домъ; безъ доставки на 1—2 коп. дешевле. Недостатка въ рабочихъ на копяхъ нѣтъ.

— **Хоровое пѣніе.**—Бывшій въ прошломъ октябрѣ съѣздъ духовенства донской епархіи коснулся хорового пѣнія въ церквахъ, которое нынѣ почти повсемѣстно обращаетъ должное вниманіе. Въ опредѣленіи съѣзда, утвержденномъ епарх. властью, и имѣющемъ не одинъ лишь мѣстный интересъ, положено, по словамъ «Церк. В.»: «духовенство признаетъ ненормальными установившіяся нынѣ отношенія регентовъ къ приходскимъ священникамъ и, въ устраненіе этого, опредѣляетъ: 1) регенты должны утверждаться въ должности и увольняться благочинническими совѣтами, на имя которыхъ регенты и подаютъ прошенія о назначеніяхъ на мѣста съ приложеніемъ удостовѣренія приходскаго священника о способности къ управленію хоромъ; 2) въ отношеніи характера церковныхъ пѣсъ на богослуженіяхъ регенты строго выполняютъ распоряженія и указанія священника; 3) сельскіе хоры обязаны преимущественно исполнять при богослуженіи простое пѣніе и возможно меньше партесное, особенно концерты.

— **Слабый надзоръ.**—При ревизіи дѣлопроизводства Анапской городской полиціи, Кубанской области, обнаружено: 1) громадное количество вступившихъ бумагъ остается безъ исполненія, при чемъ такихъ бумагъ за время съ 1885 года, связанныхъ тюками, оказалось 2663; 2) книга постановленій общаго присутствія ведется небрежно; 3) денежные документы, подлежащіе отсылкѣ въ контрольную палату, хранятся въ полномъ безпорядкѣ въ различныхъ связкахъ неисполненныхъ бумагъ и 4) безпорядки эти были не безъизвѣстны временно исправляющему должность анапскаго полиціймейстера, титулярному совѣтнику Голубу, но послѣднимъ не было принято никакихъ мѣръ по устраненію оныхъ. Признавая титулярнаго совѣтника Голуба виновнымъ въ крайне слабомъ надзорѣ за подчиненными, обусловливающимъ открытые ревизіей безпорядки, и. д. начальника Кубанской области, по словамъ «Кубанскихъ Областныхъ Вѣдомостей», объявляетъ ему строгій выговоръ и вмѣстѣ съ тѣмъ вмѣняетъ ему въ обязанность исправить всѣ вышеозначенныя упущенія въ теченіе трехъ мѣсяцевъ.

— **Изъ Бердянска** сообщаютъ: старая дума въ послѣднемъ своемъ засѣданіи постановила выразить свою искреннюю благодарность начальнику губерніи П. М. Лазареву за неустанныя заботы о преуспѣяніи города Бердянска. Новая дума единогласно избрала закрытою баллотировкою городскимъ головою на третье четырехлѣтіе дворянина Гаевскаго.

— **Преступленіе по должности.**—Бывшій помощникъ старшаго адъютанта при управленіи екатеринодарскаго отдѣла, сотникъ Аристархъ Колпаченко, по обвиненію въ преступленіи по должности кавказскимъ военно-окружнымъ судомъ присужденъ, по лишеніи правъ, къ ссылкѣ на житье въ тобольскую губернію.

— **Назначеніе.**—Исправляющій должность судебнаго слѣдователя алагирскаго участка, округа владикавказскаго окружнаго суда, коллежскій секретарь Орловъ, назначенъ товарищемъ прокурора екатеринодарскаго окружнаго суда.

— **Ходатайство г. Керчи.**—«Новости» сообщаютъ, что въ министерство внутреннихъ дѣлъ поступило ходатайство города Керчи о необходимости устройства здѣсь порта и соединеніи города рельсовымъ путемъ съ лозово-севастопольской желѣзной дорогой. Это ходатайство поддерживается керченскимъ градоначальникомъ г.-ад. М. Д. Колтовскимъ, поѣхавшимъ на-дняхъ въ Петербургъ.

— **Иностранное и Британское Библейское Общество.** Сравнительная таблица продажи книгъ Свящ. пис. за 1893 г. въ Ростовѣ-на-Дону, составленная чрезъ книгоношъ и непосредственно.

Фамилія книгоношъ.	Районъ.	Библіи	Новаго Зав.	Части Новаго Зав.	Экземп.	Рубли.	Коп.
		Всего:					
Г. Аваковъ	Обл. Терская.	52	2257	994	3302	1076	02
М. Левандовскій	губ. Ставропол	52	1262	1489	2843	942	83
Я. Пишневъ	Обл. в. Донск.	49	1940	789	2925	1198	63
М. Кузьминъ	г. Владикавказъ.	29	3	81	188	64	26
М. Мануйловъ	Обл. Кубанская	39	111	631	2182	905	79
М. Прохоровъ	Обл. в. Донск.	22	5	268	1315	580	48
М. Алуковъ	г. Рост. и ж. д	28	29	576	1459	532	35
П. Галладжанцъ	г. Екатеринод.	—	156	122	278	126	37
«Корресп.»		—	106	7851	8196	16153	53
Складъ: Моск. ул., д. Чугаева, № 91.		—	593	16906	13146	30645	11904	26
Всего:						6477	53

Изъ залы суда.

Искъ къ Ротшильду.

Тифлисская судебная палата, по иску бакинскаго нефтепромышленника Корганова къ Ротшильду о неустойкѣ въ 100,000 руб., за нарушеніе договора и по встрѣчному иску послѣдняго къ первому о неустойкѣ-же въ 100,000 руб., признала, что Коргановъ, не сдавъ Ротшильду въ продолженіе одного мѣсяца выдѣланный на его заводѣ керосинъ, нарушилъ тѣмъ договоръ и потому присудила съ него 100,000 р. неустойки; одновременно палата признала, что фирма Ротшильда не представила своевременно отчета о произведенныхъ ею продажахъ на заграничныхъ рынкахъ керосина, принятаго отъ Корганова на коммисіонную продажу, почему присудила также и съ Ротшильда 100,000 руб. неустойки. Въ кассаціонной жалобѣ фирма Ротшильда доказывала, что она не можетъ быть подвергнута уплатѣ такой громадной неустойки за непредставленіе отчета, такъ какъ договоръ не обязываетъ такой неустойкой. Сенатъ оставилъ жалобу обѣихъ сторонъ безъ послѣдствій, признавъ, что фирма Ротшильда обязана уплатить неустойку въ 100,000 руб. за непредставленіе отчетовъ по продажѣ керосина и что неустойкѣ въ 100,000 руб. Ротшильдъ подвергается періодически, буде не представитъ отчетовъ, требуемыхъ договоромъ.

Театръ и музыка.

Сегодня, въ театрѣ Любова, состоится бенефисъ антрепренера опереточной труппы г. Рудзевича. Идетъ оперетта «Пѣвецъ изъ Пальермо», въ которой участвуютъ лучшія силы труппы.

* * *

Извѣстному провинціальному антрепренеру Д. А. Бѣльскому разрѣшено открытіе театральнаго агентства въ Москвѣ.

* * *

На-дняхъ въ соборѣ св. Петра въ Женевѣ, состоялся концертъ соборнаго органиста профессора Отто Барбланъ. Въ концертѣ принялъ участіе псаломщикъ русской церкви въ Женевѣ П. И. Спасовходскій съ своимъ хорошо извѣстнымъ швейцарцамъ хоромъ. Пользуясь случаемъ, г. Спасовходскій посвятилъ свой отдѣлъ памяти П. И. Чайковскаго, причемъ задался мыслью ознакомить публику съ неизвѣстными еще ей духовными произведеніями покойнаго композитора. Цѣль достигнута была вполнѣ. Оригинальные величественные напѣвы, особенно «Херувимская», въ превосходномъ исполненіи хора произвели на публику глубокое впечатлѣніе. Русская женевская колонія также предполагаетъ почтить память П. И. Чайковскаго музыкально-литературнымъ вечеромъ. Находящійся теперь въ Женевѣ товарищъ П. И. по школѣ правовѣдѣнія, любитель-пьянистъ Н. М. Селецкій, исполнитъ, между прочимъ, нѣсколько произведеній покойнаго композитора и прочтетъ свои воспоминанія о немъ.

Ночныя телеграммы.

„Приазовскаго Края".

(*Отъ нашихъ спеціальныхъ корреспондентовъ*).

— **Парижъ,** 3 (15) января.— Два соціалистскихъ депутата отправились вчера въ Елисейскій дворецъ, чтобы передать запечатанный конвертъ, содержащій прошеніе въ пользу Вальяна; конвертъ отправленъ невскрытымъ въ коммиссію помилованія.

— Двое изъ лицъ, раненныхъ при взрывѣ на миноносцѣ „Sargazin", въ томъ числѣ инженеръ Манжини, умерли.

— **Копенгагенъ,** 3 (15) января.— Королю вчера, вечеромъ, стало лучше. Температура нормальная.

(*Сѣвернаго телеграфнаго агентства*).

— **Петербургъ,** 3-го января.— Дѣйствіе закона объ обложеніи кредитныхъ билетовъ таможенной пошлиною продолжено до 1 января 1897 года, причемъ законъ этотъ дополненъ постановленіемъ, который таможеннымъ учрежденіямъ предоставляется требовать отъ пассажировъ, переѣзжающихъ границу словесныхъ заявленій о суммѣ провозимыхъ ими кредитныхъ билетовъ, хотя-бы эта сумма не превышала 3,000 руб.

— Вчера, „Правительственный Вѣстникъ" праздновалъ свое 25-ти лѣтіе.

ТИРАЖЪ ВЫИГРЫШЕЙ

1 внутренняго 5% займа 1864 года,

произведенный 3 января 1894 года.

Серія	№	Выигр.	Серія	№	Выиг.
7128	26	200000	9869	24	1000
15330	46	75000	8279	49	1000
8801	7	40000	13456	19	1000
5186	38	25000	17459	50	1000
14100	16	10000	18346	50	1000
17699	16	10000	14206	48	1000
6323	28	10000	168	44	1000
212	32	8000	12802	38	1000
8927	16	8000	18347	21	1000
8125	25	8000	10480	34	1000
19364	14	8000	11266	36	1000
1216	10	8000	10938	23	1000
17510	10	5000	5144	24	1000
6811	7	5000	9418	49	1000
11648	2	5000	13542	30	1000
13303	38	5000	1146	47	1000
17460	37	5000	592	29	1000
5533	21	5000	7104	5	1000
18402	11	5000	19734	38	1000
10073	18	5000	553	41	1000

Наука и литература.

Въ непродолжительномъ времени, по словамъ «Мос. В.», появится въ печати новая книга протоіерея Іоанна Кронштадтскаго о православномъ богослуженіи, подъ заглавіемъ: «Мысли благоговѣйнаго христіанина о Церкви, или обществѣ вѣрующихъ, о храмѣ, о литургіи, о богослуженіи вообще и о молитвѣ общественной и частной».

* * *

Нѣкій Гр. Каламкаръ, вѣнскій мхитаристъ, какъ передаетъ «Revue d'Orient», издалъ 1-й томъ исторіи армянской періодической пресы. Къ труду этому приложенъ фотолитографскій снимокъ съ № 1 первой армянской газеты «Аздараръ» (Вѣстникъ), основанной въ Мадрасѣ 28-го октября 1794 г. архіепископомъ Артинъ Шимавоніаномъ, выходцемъ изъ Шираза (Персіи). Изданіе Каламкара предпринято по случаю имѣющей быть въ октябрѣ будущаго года—столѣтней годовщины армянской прессы.

* * *

Въ Пештѣ венгерскій романистъ Мавръ Іокай праздновалъ 22-го декабря пятидесятилѣтіе своей авторской дѣятельности. Іокай родился въ февралѣ 1825 года; въ 1843 г. онъ написалъ первую свою драму «Еврейскій мальчикъ», за которую получилъ академическую премію. Съ этого года онъ считаетъ свою литературную дѣятельность; мелкія стихотворенія написаны гораздо раньше; одно изъ нихъ онъ сочинилъ, будучи девятилѣтнимъ мальчикомъ. Іокай написалъ множество романовъ, изъ которыхъ многіе пользуются всесвѣтной извѣстностью. Въ день юбилея ему по подпискѣ поднесли 200,000 гульденовъ; половина этой суммы назначена на изданіе новаго, роскошнаго иллюстрированнаго собранія его сочиненій.

Маріуполь.

(*Изъ отдѣленія редакціи*).

— **Растрата.** — Нѣкто С—цовъ состоялъ въ Маріуполѣ агентомъ швейныхъ машинъ Зингера. Находя свое жалованье недостаточнымъ, агентъ растратилъ принадлежащіе фирмѣ 285 рублей. Дѣло объ этой растратѣ было разсмотрѣно городскимъ судьею 2-го участка и хотя агентъ и пытался доказывать, что растраты никакой не было, тѣмъ не менѣе онъ былъ признанъ виновнымъ и приговоренъ къ заключенію въ тюрьмѣ на три мѣсяца.

— **Къ квартирному налогу** —По распоряженію екатеринославской казенной палаты, Присутствіе по квартирному налогу въ Маріуполѣ будетъ находиться при мѣстной городской управѣ.

— **Въ отчетѣ Маріупольской уѣздной земской управы за 1892 годъ** мы находимъ слѣдующія не безъинтересныя цифровыя данныя о дѣятельности земской больницы: всего стаціонарныхъ больныхъ было въ 1892 году въ больницѣ 723 человѣка, которыми проведено въ больницѣ 14,055 дней; изъ нихъ жителей Маріупольскаго уѣзда было 421 (243 мужчинъ и 178 женщинъ) или 58 проц., иногородныхъ 207 (178 мужчинъ и 29 женщинъ) или 29 проц. и солдатъ и лицъ пользующихся на счетъ казны 95 или 13 проц. Изъ 723 челов умерло 43 или 6 проц. всего числа больныхъ. Амбулаторныхъ больныхъ было всего 3715; посѣщеній-же ими сдѣлано 5230.

КОРРЕСПОНДЕНЦІИ „Приазовскаго Края".

(*Отъ нашихъ корреспондентовъ*).

ВѢСТИ ИЗЪ ЕКАТЕРИНОДАРА.

Святки.—Увеселенія.—Дѣтскій вечеръ.—Судьба актеровъ.—Любители ищутъ пьесу.—Тьма въ музыкальномъ об

дикость нравовъ у насъ далеко не рѣдкое явленіе. На Москалевкѣ проживаетъ одинъ довольно богатый, семейный человѣкъ. Между его знакомыми была одна особа, которую его жена давно уже подозрѣвала въ близкихъ сношеніяхъ съ своимъ мужемъ. Мучимая ревностью, жена употребляла всѣ старанія, чтобы найти подтвержденіе своимъ предположеніямъ. Однажды, когда эта особа пришла къ нимъ въ домъ, жена приняла ее очень любезно и, оставивъ ее въ обществѣ своего мужа, удалилась подъ предлогомъ посмотрѣть на самоваръ. Черезъ минуту она возвратилась, неся большой самоваръ. Подойдя сзади къ ненавистной особѣ, она перевернула самоваръ и обдала послѣднюю съ головы до ногъ горячей водой.

— ВОРОНЕЖЪ. (*Крупное пожертвованіе*) —Г-жа Гарденина пожертвовала 30,000 руб., съ тѣмъ, чтобы при успенскомъ приходскомъ попечительствѣ, кромѣ выстроенной уже ею и открытой богадѣльни, было устроено женское училище. Проценты съ этого капитала, внесеннаго въ отдѣленіе государственнаго банка, должны поступать на содержаніе училища. Постройка училища будетъ начата съ весны 1894 г.

— КУРСКЪ. (*Загадочный случай*). — Недавно произошелъ слѣдующій загадочный случай. Кр. Праведниковъ заявилъ мѣстной полиціи, что у него въ конюшнѣ, въ его отсутствіе, былъ убитъ лошадью находившійся у него въ качествѣ работника 14-лѣтній мальчикъ Сухочевъ. Мѣстный приставъ, осмотрѣвъ конюшню, дворъ и домъ Праведникова и замѣтивъ на печи и на полу обильные кровавые знаки, происхожденіе которыхъ Праведниковъ объяснилъ часто происходящимъ у его дочери кровотеченіемъ изъ носа, нашелъ, что въ объясненіи Праведникова кроется что-то неладное. Былъ вызванъ судебный слѣдователь, который установилъ, что Праведниковъ безчеловѣчно обращался съ Сухочевымъ, билъ его до того, что у него лилась кровь горломъ. Когда это было выяснено, Праведниковъ моментально перемѣнилъ фронтъ, заявивъ, что его дочь, Матрена, 20 лѣтъ, играя съ Сухочевымъ, толкнула его; онъ ударился теменемъ о печной кирпичъ; затѣмъ появилось кровотеченіе носомъ, и онъ, не приходя въ себя, вскорѣ умеръ. Изъ боязни отвѣтственности, онъ перенесъ убитаго въ конюшню, полагая, что «при извѣстныхъ издержкахъ» дѣло это заглохнетъ. Дочь Праведникова, Матрена, приняла вину на себя. Но мѣстные жители видятъ въ этомъ новую уловку Праведникова.

— ОДЕССА. (*Сиротьющія дѣти*).— Наканунѣ праздника Рождества Христова, въ не большомъ домикѣ Тоута, на М.-Фонтанской дорогѣ, произошелъ ужасный случай. Въ этомъ домикѣ проживаетъ семья крестьянина Дужаго. 24 декабря, глава семейства, по обыкновенію, рано утромъ, ушелъ вмѣстѣ съ женой на работу, оставивъ въ своей квартирѣ двухъ малолѣтнихъ дѣтей,—Ивана, 5 лѣтъ, и Филиппа, 3 лѣтъ. Около 2 часовъ дня, мимо квартиры Дужаго проходила его сосѣдка Марія Мороженко. Она замѣтила, что чрезъ щели дверей и оконъ пробивается наружу дымъ. Она вбѣжала въ комнату и глазамъ ея представилась потрясающая картина: на кровати, на остаткахъ сгорѣвшаго тюфяка, лежалъ обгорѣлый до костей трупъ старшаго мальчика, обезображенный до неузнаваемости; на полу возлѣ кровати, лицомъ внизъ, валялась вторая жертва—трупъ трехлѣтняго Филя.

ТОРГОВЛЯ и БИРЖА.

Курсовыя, фондовыя и торговыя телеграммы съ оффиціальными свѣдѣніями С.-Петербургской биржи.

С.-Петербургская биржа, 31 декабря.

Вексс. курсъ на 3 мѣс. на Лондонъ за 10 ф. ст.	93.25 —
Вексс. курсъ на 3 мѣс. не Берлинъ за 100 герм. мар.	45.62—45.65
Вексс. курсъ на 3 мѣс. на Парижъ за 100 франковъ.	37.00
Настроеніе съ вексс. курс.	твердое.
Полуимпер. новой чеканки	7.49—7.51
Тамож. куп. (за 100 р. мет.)	149½—150⅛
Серебро	—
Биржевой дисконтъ	5 7
5% бил. Гос. Бан. 1 вып.	103 сд.
5% » » » 2 »	102 7/8 сд

Фонды.

5% Золотая рента 1883 г.	—
5% » » 1884 г.	162 пок.
4% Новый золот. заемъ 1893 г.	— —
5% Вост. заемъ 1000 р. 2 вып.	101¾ пок.
5% » » 1000 » 3 »	102⅜ пк.
5% 1-й внутрен. съ выигр. заемъ 1864 г.	246½ сд.
4% 2-й внутренній съ выигр. заемъ 1866 г.	225½ сд
5% Государ. дворян. съ выигр. заемъ 1889 г.	192 сд.
4% Госуд. желѣзнодор. рен.	102⅝ пок.
4% Внутренній заемъ I серія.	
— — — II —	95 сд.
— — — III —	
— — — IV —	
4½% — — 1893 г.	99⅛ „
4½% Внутрен. конс. жел. дор. заемъ 1 вып.	99⅜ пк.
4½% Внутр. конс. желѣзн. дор. заемъ II вып.	99⅜ сд.
5% Закладн. листы Гос. Двор. Земельнаго Банка	100⅞ сд.
4½% Закл. листы Гос. Двор. Земельнаго Банка	99 пк.
4½% Свидѣт. Кр. Пов. Бан.	99⅛ сд.
5% Облиг. Юго-Зап. жел. д.	91¾ пк.
— — Моск.-Казанской	91⅛ пк
4½%— Рязан.-Уральск.	98¼ пок.
— — Кур.-Кіевской	98⅛ пок.
4½% Закл. листы Общ. Вз. Повем. Кред. мет.	153¼ пок.
5% Закладн. листы Общ. Вз. Повем. Кред. кред.	100½ пк.

Ипотечныя бумаги.

Облигаціи городскихъ кредитныхъ обществъ.

5% Облигаціи С.-Петерб. Гор. Кредитнаго Общества	100⅝ сд.
5% Облигаціи Московскаго Гор. Кредитнаго Общества	100⅜ пок.
5½% Облигаціи Одесскаго Гор. Кредитнаго Общества	101 сд.

Закладные листы земельныхъ банковъ.

5% Закладные листы Земельн. банка. Польши	—
5½% закл. л. Херс. зем. бан.	100½ пок.
5% » » » » »	99⅜ пок.
5% закладн. листы Харьковск. зем. банка	100¼ сд.
5% закладн. листы Полтавск. зем. банка	99¾ сд.
5% закладн. листы Пет.-Тульск. зем. банка	100 пок.
5% закладные листы Кіевскаго зем. банка	100 пок.
5% закладн. листы Московскаго зем. банка	100 пк.
5% закладн. листы Бес.-Таврич. зем. банка	99½ пк.
5% закладн. листы Нижег.-Сам. зем. банка	100 пк.
5% закладные листы Донского зем. банка	99¼ пок.
5% закладн. листы Виленскаго зем. банка	100 сд.

Акціи банковъ.

С.-Петерб. учетн. и ссуднаго.	488 сд.
С.-Петерб. международнаго.	508 сд.
Русскаго для внѣшн. торговли.	329 »
Волжско-Камскаго коммерч.	916 »
Сибирскаго.	645 пк.
Бес.-Таврич.	575 пр.

Акціи земельныхъ банковъ.

Харьковскаго земельнаго	500 пр.
С.-Петерб.-Тульскаго земельн.	407 сд.
Полтавскаго	595 пк.
Нижегородско-Самарскаго	625 пк
Виленскаго.	598 пр.
Донского	700 пр.
Кіевскаго.	795 пк.
Московскаго	609 пк.

Акціи страховыхъ обществъ.

Россійск. страх. общ. 1827 г.	1230 пк.
Сѣвернаго страхов. Общества.	284 „
Страхов. Общества «Россія».	329 сд.

Акціи пароходныхъ обществъ.

Рус. Об. пар. и тор. (Черномор.)	710 пк.
Общ. «Кавказъ и Меркурій»	390 пк.

Акціи желѣзныхъ дорогъ.

Главн. Общ. Россійск. ж. дор.	274¾ сд.
Московско-Рязанской ж. дор.	483 пк.
Курско-Кіевской	390 пк.
Рыбинско-Бологовской	90¾ сд.
Грязе-Царицынской	165¾ сд.
Юго-западныхъ жел. дор.	115 сд.
Настроеніе Петербург. фонд. биржи—дов. твер.	

Биржевыя сдѣлки.

Пшеница сакс. четв. въ 10 пуд.	8.50
» самар. » » 10 »	8.25
» гирка » » 10 »	8.00
Съ пшеницею	Тихо.
Рожь налич. вѣс. 9 п. нат. 120 з.	6.10
» » » 9 » » 117 »	6.00
Съ рожью	Тихо.
Овесъ обыкн. для городова куль	3.50—4.00
» вологодскій	—.— —.—
пуд. старорусскій	—.— —.—
Съ овсомъ	Не бойко.
Сѣмя льнян. выс. сам., за 9 п.	13.75
9 » » » ржевск. за 9 п.	11.75
Съ льнянымъ сѣменемъ	Не бойко.
Мука ржаная московская за » мѣшковая	6.40—6.55
Мука ржаная низовая за 9 п. мѣшковая	6.60—6.65
Съ мукою	Тихо.
Крупа ядрица за куль	11.00
Съ крупою	Тихо.
Ленъ лужскій за берк. 10 пуд.	44.00
Ленъ сланецъ ржевскій за берк. 10 пуд.	47.50
Со льномъ	Устойчиво.
Кудель льняная сибир. за берк. 10 пуд.	43.00
удель льняная камск. за берк. 10 пуд.	41.00
Кудель льняная ржевская за берк. 10 пуд.	—.—
Съ кудельюльняною	Устойчиво.
Сало желтое свѣчное за берконецъ въ 10 пудъ	58.00
Коровье масло сибирское перепускное, за пудъ	8.50—8.70
Подсолнечное масло саратов.	6.10— .
Конопляное масло орловское	5.10— .
Керосинъ рус. Нобеля за п.	1.37
Керос. рус. Бакинскій за п.	1.35
Сахаръ зав. Кенига рафин. 1-й сортъ за пудъ.	6.50
Сахарн. песокъ кристаллизов.	4.60—

Ростовская-на Дону биржа

28-го декабря.

Примѣсь.	Вѣсъ въ четверикахъ.	разнородн. хлѣбы.	верекъ	Соръ.	Наличн. На Ростовъ. р.	к.	до	р.	На Новорос. р.	к.	до	р.	к.
Пшеница озимая	46	10%		2%	—	—		5	50	—	—	5	90
»	47	8 »		1½	5	75	»		—	—	—	» 6	15
»	48	8 »		1 »	—	—	»		—	6	40	» 6	50
»	49	6 »		1 »	—	—	»	6	50	—	—	» 6	75
»	49	4 »		1 »	7	—	»	7	10	—	—	» 7	30
»	51	3 »		½ »	7	30	»	7	50	—	—	» —	—
Пшеница озимая мельничная.	50	4 »		⅛ »	6	30	»	7	30	—	—	» —	—
Пшеница гарнов.	46	— »		—	5	10	»	5	20	—	—	» 5	85
»	47	»		— »	5	30	»	5	40	—	—	» 6	—
»	48	— »		— »	5	60	»	5	10	—	—	» 6	20
»	49	— »		— »	6	—	»	6	70	—	—	» 6	60
»	50	— »		— »	6	50	»	6	70	—	—	» 7	30
»	51	— »		— »	7	30	»	7	50	—	—	» —	—
»	52	— »		— »	7	70	»	8	—	—	—	» —	—
Пшеница гарнов. мельничная.	50-52	— »		— »	6	50	»	8	15	—	—	» —	—
Пшеница гирка	47-49	— »		— »	6	10	»	6	70	—	—	» —	—
»	50 52	— »		— »	7	40	»	8	—	—	—	» —	—
Суржа	43-45	— »		8 »	4	30	»	4	50	4	60	» 4	80
Рожь воронежск.	43-45	— »		2 »	4	60	»	4	80	—	—	» —	—
съ лин. к.-в.-р. ж. д.													
Рожь донская.	43-44	8 »		2 »	4	55	»	4	60	—	—	» —	—
» кавказск.	43-45	10 »		2 »	4	40	»	4	50	4	80	» 4	95
Ячмень при 3% стор. прим.		»		— »	—	—	»	3	75	—	—	» 4	25
Кукуруза		»		— »	—	—	»	—	—	—	—	» —	—
Овесъ за 6-ти пуд. четв.		»		— »	2	70	»	2	95	—	—	» 3	15
Сѣмя льняное при 6% масл. и 4% немасл.					—	—	»	12	60	—	—	» 13	30
» сурѣпное при 12% немасл. примѣси.					—	—	»	5	25	—	—	» 5	50
» рыжейное при 3% сору					—	—	»	—	—	—	—	» —	—
Выжимки льняныя					—	—	»	—	—	—	—	» —	—
» сурѣпныя					—	—	»	—	—	—	—	» —	—
Пшено съ мѣшкомъ					—	60	»	—	80	—	—	» —	—
Крупа гречневая ядрица съ мѣшкомъ					—	—	»	—	—	—	—	» —	—
Сало барановье топленое					—	—	»	4	60	—	—	» —	—

СПРАВОЧНЫЙ ОТДѢЛЪ.

Сегодня, 4 января.

ТЕАТРЪ АСМОЛОВА. Товариществомъ представлено будетъ: «Евгеній Онѣгинъ», опера въ 4 дѣйст. муз. Чайковскаго.

ТЕАТРЪ ЛЮБОВА. Товариществомъ русско-опереточныхъ артистовъ, подъ управленіемъ Н. Рудзевича, представлено буд. «Ужасы войны», ком. опера въ 3 д., муз. Меллекера

Начало въ 8 час. веч.

РОСПИСАНІЕ.

прихода и отхода поѣздовъ трехъ желѣзныхъ дорогъ г. Ростова.

(*Часы по мѣстному времени*).

ПО ВЛАДИКАВКАЗСКОЙ ДОРОГѢ

ДО ВЛАДИКАВКАЗА.

ОТХОДЪ.

Почтово-пассажир. № 3—въ 8 ч. 53 м. вечера

ПРИХОДЪ:

Почтово-пассажир. № 4—въ 8 ч. 58 м. утра

ДО НОВОРОССІЙСКА.

ОТХОДЪ.

Пассажир. поѣздъ № 5—въ 9 ч. 53 м. веч.
Смѣшан. поѣздъ № 9—въ 10 ч. 28 м. утра

ПРИХОДЪ:

Пассажир. поѣздъ № 6—въ 7 ч. 58 м. утра.
Смѣшан. поѣздъ № 10—въ 11 ч. 48 м. веч.

по юго-восточной ж. д.

(КОЗ.-ВОР.-Р.)

ПРИХОДЪ.

Почтовый № 3—въ 6 ч. 53 м. вечера.
Пассажирскій № 1—въ 5 ч. 08 м. утра.
Тов.-пас. отъ Шахтъ № 7—въ 11 ч. 38 м. ут

ОТХОДЪ.

Почтовый № 4—въ 10 ч. 48 м. утра.
Пассажирскій № 2—въ 12 ч. 53 м. ночи.
Тов.-пас. до Шахтъ № 8—въ 7. ч. 43 м. в.

ПО КУРСКО-ХАРЬК.-АЗОВ. Ж. Д.

ПРИХОДЪ.

Почтовый № 3—въ 6 ч. 33 м. веч.
Товаро-пассажир. № 5—въ 9 ч. 58 м. утра
Изъ Таганрог. дополн. № 23—въ 1 ч. 38 м.п

ОТХОДЪ.

Почтовый № 4—въ 9 ч. 38 м. утра.
Товаро-пассажирск. № 6—въ 7 ч. 38 м. веч.
Въ Таганрогъ допол. № 24—въ 4 ч. 53 м. дня.

РОСПИСАНІЕ.

прихода и отхода поѣздовъ к.-х.-аз. ж. д въ г. Таганрогѣ.

ПРИХОДЪ.

Изъ Харьк. тов.-пас. № 5—въ 6 ч. 28 м. утра.
» » » поч. № 3—въ 3 ч. 38 м. дня.
» Ростов » № 4—въ 12 ч. 08 м. дня
» » тов. № 6—въ 10 ч. 38 м. дня.
» » доп. № 24—въ 7 ч. 58 м. веч

ОТХОДЪ.

Въ Харьковъ почт. № 4—въ 12 ч. 28 м. дня.
» » тов.-пас. № 6—въ 11 ч. 08 м. веч.
» Ростовъ тов.-пас. № 5—въ 6 ч. 58 м. утра.
» » почтов. № 3—въ 4 ч. 08 м. дня.
» » дополн. № 23—въ 10 ч. 43 м. веч.

Редакторъ-Издатель **С. Х. Арутюновъ.**

ОБЪЯВЛЕНІЯ.

XII ГОДЪ ИЗДАНІЯ XII.
ПОДПИСКА НА 1894 Г.
363 №№ ЕЖЕДНЕВН. ГАЗЕТЫ НОВОСТИ ДНЯ
И БЕЗПЛАТНО
52 №№ еженедѣльн. иллюстрир. журнала СЕМЬЯ
Подписная цѣна: на годъ 9 р., на полгода 5 р., на три мѣс. 3 р
Москва, главная контора „Новостей Дня".
Мцк. 773. 6—10

ГЛАВ. СКЛАДЪ, МОСКВА УЛ. Я СТОЛЯНИЦЫ
КРУПИНКИ ДЛЯ УНИЧТОЖЕНІЯ КРЫСЪ и МЫШЕЙ
ПРОФ. ФРОНШТЕЙНЪ
ПРОДАЕТСЯ ВЕЗДѢ по 30 и 50 к
ФУРКАСОВО, ПЕР. Д. ОБИДИНОЙ
Въ Ростовѣ на-Дону, Шарфа, Нольтенсмееръ Новицкаго, Лапицкаго, Липка, Валентиновича и у др.

Въ Кубанской области
Баталпашинскаго уѣзда, въ пятидесяти верстахъ отъ ст. Невинномысской, при рѣкѣ Кубани,
Продается
УСТРОЕННОЕ ИМѢНІЕ
3300 десятинъ, 15000 овецъ испанской породы, 350 штукъ скота, лошадей — 150 штукъ.
За свѣдѣніями обращаться: гор. Баталпашинскъ,
Николай Николаевичъ Барабашъ.
842. 6—25

Остерегаться поддѣлокъ! №4711. Остерегаться поддѣлокъ!
Лучшій ЦВѢТОЧНЫЙ О-ДЕ-КОЛОНЪ № 4711
РЕЙНСКІЕ БУКЕТЫ
слѣдующихъ запаховъ:
Подснѣжникъ, Гольдлакъ, Жасминъ, Геліотропъ, Ландышъ, Опоповаксъ, Резеда, Рейнская Роза, Рейнская Фіалка, Рейнскіе цвѣты и Ясминникъ.
Превосходные, продолжительные и дешевые духи для платковъ.
Можно получать во всѣхъ лучшихъ парфюмерныхъ и аптекарскихъ магазинахъ Россіи и за границей.
При покупкѣ просятъ обращать вниманіе на утвер. фабрич. марку № 4711.
Въ Ростовѣ нД Складъ у Оскаръ Пинагель.
Мцк. 4—7

КАРАМЕЛЬ ИЗЪ ТРАВЪ противъ кашля
„КЕТТИ БОСЪ"
Б. Семадени въ Кіевѣ.
Главный складъ у Александра Венцель, С Петербургъ, Гороховая, 33.- Продается во всѣхъ аптекахъ и аптекмагаз. Россіи. Цѣна въ мет. кор. 25 к.
Мцк. 13 20

ПОДПИСКА НА „Воронежскій Телеграфъ" на 1894 г.
Съ достав. въ Воронежѣ: на годъ—5 р.; на полгода—2 р. 75 к.; на 3 мѣс.—2 р; на 1 мѣс.—75 к.; съ пересылкой въ другія города: на годъ—6 руб.; на полгода—3 р.; на 3 мѣс.—2 р. 75 к.; на 1 мѣсяцъ—1 руб.
ПОДПИСКА на «Воронежскій Телеграфъ» принимается въ конторѣ Редакціи, при типографіи Исаева, въ Воронежѣ, въ д. доктора Столль, на Большой Дворянской улицѣ.
3—3

ДАЮ УРОКИ
музыки и по французскому и по-нѣмецкому языкамъ. Узнать у д-ра Фонъ-Кнаутъ, Садовая ул. Телефонъ 60.
4 1—3

ОТДАЮТСЯ
ПОДВАЛЪ И ПОГРЕБЪ
штукатуренный, съ асфальтовымъ поломъ и водопроводомъ. Бол. Садовая, № 21, около телеграфной станціи. Спросить въ технической конторѣ М. Бонеръ. 3.—1—4

НАСТОЯЩАЯ ТРАВА КУЗЬМИЧА ЭФЕДРА, собственнаго Майскаго сбора.
От ревматизма, геморроя, каттаровъ желудка и кишекъ и всякаго разстройст. пищеваренія. Высылается по 1 р. за ф. лучш. сортъ (за пересылку особо) съ прилож. наставленія, конторой склада Ивана Игнатьевича Матвѣева, въ г. Бузулукѣ, Самар. губ., при требов. 3 фун., прилагается безплатно брошюра г. Портанскаго, по которой можно отличить цѣлебную траву отъ негодной.
Имѣю массу благодарственныхъ отзывовъ.
926. 2—5

ПРАВЛЕНІЕ
Таганрогскаго Общ. Взаимнаго Кредита
объявляетъ во всеобщее свѣдѣніе, что назначенный имъ въ своемъ помѣщеніи на основаніи §§ 22 и 23 устава общества, за неплатежъ капитала и процентовъ, торгъ безъ переторжки, на 29 декабря 1893 года, отложенъ на 15 января 1894 года въ 12 час. дня, на недвижимое имѣніе Таганрогскаго мѣщанина Павла Ивановича Крицына, заключающееся въ дворовой землѣ, мѣрою: длин. 29 и поперечнику 7½ трехъ аршинныхъ саж. съ находящимися на ней домомъ и прочими постройками, состоящее какъ видно изъ свидѣтельства Таганрогской Городской Полиціи отъ 31 іюля 1818 г. за № 1196, въ Таганрогѣ, Петровской части, 6 кварт. а изъ опредѣленія Суда отъ 20 февраля 1884 г. въ г. Таганрогѣ, 1 части, 140 кварт. подъ 67 и заложенное обществу по тремъ закладнымъ крѣпостямъ, утвержденнымъ старшимъ Нотаріусомъ Таганрогскаго окружнаго суда: 15 сентября 1887 г. по выписи за № 129; 6 марта 1889 г. по выписи за № 39 и 1 мая 1892 г. по выписи за № 37.
Торгъ на означенное имѣніе начнется съ суммы долга слѣдуемаго Обществу со всѣми %%, расходами и пенею по день торга—9. 767 р. 92 коп.
5. 1—3

ОТКРЫТА ПОДПИСКА на 1894 г. НА
ВѢСТНИКЪ
ФИНАНСОВЪ, ПРОМЫШЛЕННОСТИ И ТОРГОВЛИ,
указатель правительствен распоряженій по министерству финансовъ и торгово-промышленную газету.
Программа еженедѣльнаго изданія—Вѣстника Финансовъ, Промышленности и Торговли, посвященная всестороннему, преимущественно фактическому, изученію и разъясненію вопросовъ политической экономіи, финансовъ, кредита торговли, промышленности, сельскаго хозяйства, горнаго дѣла, желѣзнодорожнаго хозяйства, статистики и пр., сохраняется и на 1894 годъ въ своемъ полномъ прежнемъ объемѣ.
Торгово-Промышленная газета (выходящая ежедневно, кромѣ дней слѣдующихъ за праздниками)
имѣетъ задачей предоставить торгово-промышленному міру возможно полный и своевременный фактическій матеріалъ по всѣмъ имѣющимъ непосредственное отношеніе къ торговлѣ и промышленности событіямъ текущей жизни.

ПОДПИСНАЯ ЦѢНА.

	Годовая. Съ достав.	Безъ дост.	За границ.	Полугодовая. Съ достав.	Безъ дост.	За границ.	На ¼ года. Съ достав.	Безъ дост.	За границ.
	Рубли и Копѣйки.								
Вѣстникъ Финансовъ, Промышленности и Торговли: безъ приложеній	8	7	15	5	4	8	3	2 50	5
съ приложеніемъ Свода Тиражей	10	9	16	6	5	9	4	3 —	6
съ приложеніемъ Свода Тиражей и Торгово-Промышленной Газеты	12	11	20	8	7	12	5	4 —	7
Торгово-Промышленная Газета	6	5	12	4	3	7	2	1 50	5

Подписка принимается: въ С.-Петербургѣ, въ редакціи Вѣстника Финансовъ (Мойка, Министерство Финансовъ); въ Москвѣ—въ Московскомъ отдѣленіи конторы Вѣстника Финансовъ (Малая Лубянка, 7); во всѣхъ губернскихъ и уѣздныхъ казначействахъ Имперіи, на биржахъ, а также въ Азовско-Донскомъ банкѣ и его отдѣленіяхъ.
3—3

ВЪ НОВООТКРЫТОМЪ МЕБЕЛЬНОМЪ И ЗЕРКАЛЬНОМЪ МАГАЗИНѢ
Я. Еременко и Н. Дьяченко
(уголъ Темерниц. и Казанск. ул., входъ съ Собор. пер.)
Полученъ громадный выборъ русской и заграничной МЕБЕЛИ.
Цѣны дешевле существующ. въ Ростовѣ-нД.
807. 15—30

Въ Тифлисѣ открыта подписка на 1894 годъ на армянскую ежедневную политико-литературную газету
„НОРЪ-ДАРЪ" [одиннадцатый годъ изданія].
Газета «Норъ-Даръ» въ 1894 году будетъ выходить по прежней программѣ. Подписная цѣна: съ пересылкою и доставкою по Россійской имперіи на годъ—10 р, на полгода—6 р., на три мѣсяца—3 руб. 50 к.; заграницу на годъ 40 франковъ. Подписка принимается только съ 1-го числа каждаго мѣсяца и не далѣе конца года. Подписка принимается исключительно въ конторѣ газеты «Норъ-Даръ», въ Тифлисѣ, на Пушкинской улицѣ, въ домѣ № 14, противъ сквера. Объявленія принимаются на всѣхъ языкахъ по умѣренной платѣ, въ Тифлисѣ, въ конторѣ газеты и въ Москвѣ, въ центральной конторѣ объявленій Л. и Э. Метцль и К°, Мясницкая, д. Спиридонова.
Адресъ: Тифлисъ, въ редакцію «НОРЪ-ДАРЪ».
2—2 Редакторъ-издатель Спандаръ Спандарянъ.

ПРЕДОСТЕРЕЖЕНІЕ.
Большой спросъ и громкая извѣстность ИЗОБРѢТЕННЫХЪ НАМИ:
Цвѣточнаго о-де-колона.
Глицериноваго мыла съ узорами.
Глицериновой пудры.
Экстракта изъ цвѣтовъ персидской сирени и резеды.
Образцовой коробки и т. д.
заставляютъ конкуррентовъ нашихъ ПОДРАЖАТЬ не только названіямъ, но и внѣшней отдѣлкѣ нашихъ спеціальностей, дабы этимъ вводить въ заблужденіе публику и такимъ образомъ увеличить сбытъ своихъ произведеній; а потому просимъ почтеннѣйшихъ покупателей при покупкѣ нашихъ произведеній обращать тщательное вниманіе на фирму и фабричную марку
БрокаръиК° Въ Москвѣ. Фабрикъ Штемель утвержденъ 1854 г. 1864 г.
БРОКАРЪ и К°.
Мцк. 1—8

ГОСТИННИЦА МЕТРОПОЛЬ.
МОСКВА, Театральная площадь.
220 №№ отъ 1 р. 25 к. и дороже.
Первоклассная самая большая гостинница въ столицѣ. Центръ города. Отопленіе голландскими печами, признанное медиками лучшимъ въ гигіеническомъ отношеніи.
(Мцк. 8 9

Музыкальное Депо
Л. Г. Адлеръ
въ Ростовѣ на Дону, Большая Садовая, домъ Шушпанова, телефонъ № 236,
рекомендуетъ въ большомъ выборѣ музыкальные инструменты, какъ-то: роли и пѣвнно лучшихъ русскихъ и заграничныхъ фабрикантовъ, американскія фисгармоніи, скрипки альты, віолончели, контрабасы, цитры, музыкальные заводные ящики, медные и деревянные духовые инструменты, басъ и оркестръ-геррофоны, басъ и оркестръ мамонтъ, аристоны-органы, гармоніи и пр.
Громадный выборъ всевозможныхъ музыкальныхъ принадлежностей.
БОЛЬШОЙ АССОРТИМЕНТЪ НОТЪ ДЛЯ ВСѢХЪ ИНСТРУМЕНТОВЪ ПѢНІЯ. При магазинѣ имѣется мастерская, которая принимаетъ въ исправленіе всевозможные музыкальные инструменты. Каталогъ нотъ и прейсъ-куранты высылаются БЕЗПЛАТНО.
Иллюстрированный прейсъ-курантъ, съ описаніемъ исторіи каждаго инструмента съ краткой музыкальной школой, высылается за 2 семи-коп. марки.

РОСТОВСКАЯ НА-ДОНУ
ИЗВОЗНАЯ СТАНЦІЯ
М. Л. ПАПЕРИНА,
Московская улица, домъ № 37. Телефонъ № 325.
Перевозка грузовъ во всѣ концы города, на вокзалы желѣзныхъ дорогъ и пароходныя пристани, съ пуда 2 коп. (до 15 п. 30 коп.) Багажный грузъ по соглашенію.
Принимаетъ кладь для отправленія во всѣ мѣста Россіи и за-границу, подъ желѣзнодорожныя квитанціи и коносаментамъ пароходныхъ обществъ.
Исполняетъ порученія товаровладѣльцевъ по покупкѣ и продажѣ всякаго рода товаровъ.

Токарное и билліардное заведеніе
БИЛЛІАРДЫ продаются и отдаются напрокатъ. БИЛЛІАРДЫ продаются и отдаются напрокатъ.
Я. Р. ГОЦЪ,
въ Ростовѣ на Дону. Большая Садовая, № 78-й,
ПРИНИМАЕТЪ ЗАКАЗЫ НА РАЗНЫЯ ТОКАРНЫЯ РАБОТЫ.
При заведеніи имѣется магазинъ, въ коемъ находится въ большомъ выборѣ мужскіе и дамскіе зонты, палки, янтарные мундштуки, БИЛЛІАРДНЫЕ ШАРЫ слоновой кости и композиціонные, кіи, марки для офиціантовъ и сукно для билліардовъ и билліардныя принадлежности. Также продаются и отдаются на прокатъ билліарды и аппараты для провѣрки билліардной игры. ЦѢНЫ УМѢРЕННЫЯ.
297. ср. 16 авг 94 г.

ШКОЛА КРОЙКИ ПО ПАРИЖСКОЙ МЕТОДѢ М-мъ ТЕОДОРЪ
М. З. БРАЙЛОВСКОЙ.
Практика въ работѣ. По окончаніи курса могутъ получить аттестатъ. Иногородніи могутъ имѣть столъ и квартиру. Принимаются заказы дамскихъ и дѣтскихъ платьевъ. Цѣны умѣренныя.
Адресъ: Уголъ Казанскаго пер., и Рождественской ул. № 75.
226 ср. 1 авг. 94 г.

ВАЖНО ДЛЯ ХОЗЯЙСТВА.
ГЛАВНЫЙ МАГАЗИНЪ
ШВЕЙНЫХЪ и ЧУЛОЧНЫХЪ МАШИНЪ
П. Ф.
С. ЧЕРТОВЪ, въ Ростовѣ на Дону, Николаевск. пер.
Имѣетъ честь довести до свѣдѣнія г.г. покупателей, что на складѣ имѣются въ громадномъ выборѣ слѣдующіе товары и новости для хозяйства.
1) НОЖИ „ГИЛЬОТИНА" для хлѣба 2) „СТАНОКЪ НОВОСТЬ!" для очистки ножей и вилокъ. 3) МАШИНА „ТЕРКА", для шеколада, мендалей, редьки, картофеля, сахару, разн. плодовъ и проч. и проч. 4) „ЧАСЫ НОВОСТЬ", для варки яицъ. 5) МАШИНКА для макаронъ. 6) Прачешныя-стиральныя машины „КОЛУМБІЯ" (послѣдняя новость!). 7) РѢЗЦЫ для выкроекъ. 8) МАШИНА, для выжиманія бѣлья, изъ желѣза, покрытая цинкомъ, съ резиновыми валами, высшаго качества и 9) КАТКИ, для бѣлья „ТЕТОНІА" новѣйшей конструкціи.
Прейсъ-Куранты высылаются безплатно.
(№ 2°).
ВАЖНО ДЛЯ ХОЗЯЙСТВА.
ВАЖНО ДЛЯ ГОСТИННИЦЪ И РЕСТОРАНОВЪ. ВАЖНО ДЛЯ ТОРГОВЦЕВЪ печенымъ хлѣбомъ.

ОТКРЫТА ПОДПИСКА на 1894 г. НА ЖУРНАЛЪ
X г. издан. „Вѣстникъ Моды" X г. издан.
Журналъ моды, хозяйства и литературы, съ приложеніями и преміями.
Полный переводъ французскаго журнала „Moniteur de la Mode".
Оба журнала: „Moniteur de la Mode"—въ Парижѣ и „Вѣстникъ Моды"—въ Петербургѣ выходятъ одновременно.
52 модныхъ номера въ годъ.
ПОДПИСНАЯ ЦѢНА:
Безъ доставки въ С.-Петербургѣ. Съ доставкою и пересылкою.
I-го изданія (съ 12-ю вырѣзными выкройками, 12-ю раскрашенными узорами и 24-мя выкроечными листами):
На г.—3 р., на ½ г.—2 р. 25 к., на ¼ г.—1 р. 50 к. ◆ На г.—4 р., на ½ г.—3 р., на ¼ г.—1 р. 75 к.
II-го изданія (съ 24-мя вырѣзными выкройками, съ 24 мя раскрашенными узорами и 24 мя выкроечными листами):
На г—5 р., на ½ г.—3 р., на ¼ г.—2 р. ◆ На г.—6 р., на ½ г.—4 р., на ¼ г.—2 р. 50 к.
III-го изданія (съ 12-ю раскрашен. картинами, 24-мя вырѣзными выкройками, 24-мя раскрашен. узорами и 24 мя выкроечными листами):
На г.—6 р., на ½ г.—4 р., на ¼ г.—2 р. 50 к. ◆ На г.—7 р., на ½ г—4 р. 50 к., на ¼ г.—3 р.
IV-го изданія (съ 52-мя раскрашен. картинами, 24-мя вырѣзными выкройками, 24-мя раскрашен. узорами и 24-мя выкроечными листами):
На г.—10 р., на ½ г.—6 р., на ¼ г.—4 р. ◆ На г.—12 р., на ½ г.—7 р., на ¼ г.—5 р.
V-го изданія (съ 106-ю раскрашен. картинами, 24-мя вырѣ

Среда, 5 января 1894 г. № 4. — Годъ четвертый — № 4. Среда, 5 января 1894 г.

ПРИАЗОВСКІЙ КРАЙ

ЕЖЕДНЕВНАЯ ГАЗЕТА ПОЛИТИЧЕСКАЯ, ЭКОНОМИЧЕСКАЯ и ЛИТЕРАТУРНАЯ

УСЛОВІЯ ПОДПИСКИ

	на 1 м. Р. К.	на 3 м. Р. К.	на 6 м. Р. К.	на годъ Р. К.
Безъ доставки и пересылки	—80	2—25	4—50	8—
Съ доставкой и пересылкой	1—	2—75	5—	9—

За перемѣну адреса взимается 20 коп.

За объявленія: за строку петита на 1-й стран., въ первый разъ, 20 коп., въ послѣдніе разы по 10 к., на 4-й стран. въ 1-й разъ, 8 коп., въ послѣдніе разы по 5 коп.

За приложеніе къ газетѣ—8 руб. отъ каждой тысячи. Главная контора помѣщ. въ Ростовѣ нД., Бол. Садовая. Контора открыта отъ 8 час. утра до 8 час. вечера. Телефонъ № 248

Отдѣльные нумера въ Ростовѣ на Дону 5 коп.

Телефонъ типографіи № 240.

Редакція въ Ростовѣ нД., Больш. Садов., уг. Брат пер., собственный домъ.

Редакція для личн. объясн. откр. отъ 12 до 1 ч. дня.

Статьи должны быть доставляемы съ подписью и адресомъ авторъ. Принятыя статьи, по усмотрѣнію редакціи, подлежатъ измѣненію и сокращенію. Статьи безъ обозначенія условій считаются безплатными. Гонораръ выдается въ конторѣ по субботамъ, отъ 10 до 1 часа дня. Мелкія замѣтки уничтожаются, статьи сохраняются 3 мѣс.

Объявленія для газеты «Приазовск. Край» изъ С.-Петербурга, Москвы, Риги, Привислянскаго края, Харькова, Одессы и изъ заграницы принимаются исключительно въ «Центральной конторѣ объявленій» торговаго дома «Л. Э. Метцль и К.» въ Москвѣ, на Мясницкой, въ д. Спиридонова. За объявленія изъ не-южныхъ губерній Россіи плата слѣдующая: на 1 стран.—20 к., на послѣдней стран.— 8 а за строку петита или занимаемаго ею мѣста.

Телефонъ редакціи № 240.

ТЕАТРЪ Е. В. ЛЮБОВА. Въ четвергъ, 6-го января. Труппою Русско-Опереточныхъ артистовъ, подъ управленіемъ Н. А. РУДЗЕВИЧА, ДАНО БУДЕТЪ: ДОЧЬ РЫНКА оперета въ 3 дѣйст.

ТЕАТРЪ В. И. АСМОЛОВА РУССКАЯ ОПЕРА. Въ четвергъ, 6-го января 1894 года. Участвующіе: Г-жи Джюбеллини-Рядова, Гг. Рядновъ, Салтыковъ и Городинскій, ПРЕДСТАВЛЕНО БУДЕТЪ: ОТЕЛЛО Опера въ 4-хъ дѣйст. муз. Верди. По окончаніи спектакля назначается БАЛЪ-МАСКАРАДЪ (танцы). Начало спектакля въ 7 ч. вечера. Начало маскарада въ 10 ч вечера.

СКЛАДЪ Россійско Пивовар. ПИВА Баварскаго Общества подъ фирмою „БАВАРІЯ" (основано въ 1863 году въ С.-Петербургѣ) въ Ростовѣ нД., Больш. Садовая, домъ Трифилова.

Имѣю честь довести до всеобщаго свѣдѣнія, что ростовскій складъ ПИВА «Баварія» перешелъ въ мое завѣдываніе. Продажа пива изъ этого склада будетъ производиться съ 1-го января 1894 года.

981. 8—30 Съ почтеніемъ А. ОГАНОВЪ.

ОТКРЫТА ПОДПИСКА на 1894 годъ НА ИЗДАЮЩУЮСЯ ВЪ РОСТОВѢ НА ДОНУ ЕЖЕДНЕВНУЮ ПОЛИТИЧЕСКУЮ, ЛИТЕРАТУРНУЮ И ЭКОНОМИЧЕСКУЮ ГАЗЕТУ „ПРИАЗОВСКІЙ КРАЙ"

Газета выходитъ по программѣ, раздѣленной на слѣдующіе отдѣлы:

I. Правительственныя распоряженія. II. Телеграммы Сѣвернаго Телеграфнаго Агентства и отъ собственныхъ корреспондентовъ. III. Спеціальныя ежедневныя телеграммы курсовыя и фондовыя с.-петербургской биржи. IV. Передовыя статьи по внутреннимъ вопросамъ. V. Политическое обозрѣніе. VI. Иностранныя извѣстія. VII. О чемъ пишутъ. VIII. О чемъ говорятъ. IX. Злобы дня. X. Летучіе листки. XI. Фельетонъ-крошка. XII. Зигзаги. XIII. Протоколы жизни. XIV. Ростовскій альбомъ. XV. Хроника (мѣстная и общая). XVI. Корреспонденціи. XVII. По Россіи. XVIII. Мелочи (сценки и наброски). XIX. Фельетонъ литературный, научный, беллетристическій и др. XX. Театръ и музыка. XXI. Наука и литература. XXII. Торговыя свѣдѣнія. Биржа. XXIII. Справочный отдѣлъ. XXIV. Объявленія и рекламы.

Въ „Приазовскомъ Краѣ" будутъ помѣщаться портреты и рисунки, имѣющіе отношеніе къ текущимъ выдающимся событіямъ.

Условія подписки въ Россіи:

Безъ доставки:			Съ доставкой и пересылкой:		
12 мѣсяцевъ	8 р. — к.	6 мѣсяцевъ	12 мѣсяцевъ	9 р. — к.	6 мѣсяцевъ
11 »	7 » 50 »	5 »	11 »	8 » 50 »	5 »
10 »	7 » — »	4 »	10 »	8 » — »	4 »
9 »	6 » 50 »	3 »	9 »	7 » 25 »	3 »
8 »	6 » — »	2 »	8 »	6 » 50 »	2 »
7 »	5 » 25 »	1 »	7 »	5 » 75 »	1 »

За пересылку газеты заграницу взимается, сверхъ подписной цѣны, 60 коп. въ мѣсяцъ. Разсрочка платежа годовой подписной цѣны допускается по соглашенію съ конторою. Взносы по разсрочкѣ производятся: при подпискѣ—3 р., 1-го мая—3 р. и 1-го августа—3 руб.

Подписка принимается только съ 1-го числа каждаго мѣсяца и не далѣе конца текущаго года.

За объявленія, помѣщ. въ газетѣ: на 1-й стр.—по 20 к. за строку, заним. петит., первый разъ и по 10 к. за стр. въ послѣд. разы и на 4 стр.—по 8 к. за стр., первый разъ и по 5 к. за стр. въ послѣд. разы. Годовымъ объявителямъ и лицамъ, печатающимъ свои объявленія въ газетѣ не менѣе 20 разъ безъ измѣненія текста, дѣлается 25% скидки. Въ отдѣлѣ объявл. на 4 стр., для лицъ, ищущихъ занятій, и домашней прислуги по 20 к. за каждое объявленіе не свыше 5 строкъ.

ПОДПИСКА ПРИНИМАЕТСЯ:

въ Ростовѣ нД. въ главной конторѣ газеты „Приазовскій Край", Больш. Сад., д. Фронштейна, и въ собст. домѣ, уголъ Больш. Садов. и Братскаго переулка.

Въ отдѣленіяхъ конторы:

въ Таганрогѣ, у М. Н. Псалти, типографія Рази,
» Новочеркаскѣ, въ Донской книжной торговлѣ П. Ананьевой.
» Екатеринодарѣ, въ Кубанской книжной торговлѣ П. Ѳ. Галладжіанцъ.
» Маріуполѣ, у М. Н. Фалькевича.
» Екатеринославѣ, контора помѣщается на Александр. ул., домъ Штромберга.

Въ Ростовѣ нД., въ книжныхъ магазинахъ Романовича, Губанова и другихъ книжныхъ магазинахъ.

ПОСТУПИЛИ ВЪ ПРОДАЖУ:

ЖИТІЯ СВЯТЫХЪ (чтенія для школъ и народа). Сост. Бахметева Съ 13 рис 12 книгъ, 12 изд. 91 г. Цѣна 1 р. 80 к., въ пер.—2 р. 50 к. Тоже большого форм. (около 300 рис.). Цѣна за весь годъ 5 р., въ переплетахъ—6 и 7 р. Оба изданія одобрены Ученымъ Ком при Св. Синодѣ.

ЖИТІЯ СВЯТЫХЪ (полнѣйшія чтенія-минеи на гражданскомъ языкѣ). Состав. Д. И. Протопоповъ. Цѣна за полный годъ (12 книгъ) 15 р., въ переплетахъ—18, 20 и 23 р.

МОЯ ЖИЗНЬ ВО ХРИСТѢ. Извлеченія изъ дневника пр. ІОАННА СЕРГІЕВА (Кронштадтскаго). 2 тома. Москва, 1894 г. Цѣна 2 р. 50 к., въ переплетахъ 3 р., и 3 р. 50 к.

МЫСЛИ О БОГОСЛУЖЕНІИ Православ. церкви. Его-же. М. 1894 г. Ц. 1 р.,

ЦѢНА 15 коп. СОВРЕМЕННЫЙ КАЛЕНДАРЬ СТУПИНА НА 1894 г. СЪ ИЛЛЮСТРАЦІЯМИ, СЪ ИЗОБРАЖЕНІЕМ АВГУСТѢЙШАГО СЕМЕЙСТВА, 72 ПОРТРЕТАМИ РУССКИХЪ ПИСАТЕЛЕЙ (поэты и беллетристы, продолженіе) и приложен. стѣнного календаря, карты Европ. Россіи въ красках и карты Сибир. жел. дор. Благодаря богатству содержанія, полнотѣ и точности справоч. свѣдѣній, а также изящест рисунковъ и портретовъ, онъ заслужилъ множество лестныхъ отзывовъ періодич. печати. На 1 р. высыл. 5экз., на 2р. 11 экз., на 3 р. 18 экз. Вмѣсто мелочи марками.

ЗАКАЗН. БАНД. 28 коп. БИБЛІОТЕЧКА СТУПИНА. ИЗЯЩНО ИЛЛЮСТРИРОВАННЫЯ ДѢТСКІЯ КНИЖКИ. Первинка.—Кошка. Азбучка крошка. Азбучка въ картинк. Франц. азбучка. Нѣмец. азбучка. Книжка малютка. Бабушкины сказки. Дѣти-маловѣтки. Дѣтскія пѣсенки. Балагуръ.—Елка. Ручныя тѣни. Игра въ солдаты. Чародѣй.-Колосья. Приключенія Коли. Степка Растрепка. Добрый Паша. Рисовальщикъ. Ариѳметика-крошка. Поздравит. стихотв. Всего понемногу. Матушка Москва. Старикъ-Годовикъ. Русскія басни. Крѣпость.-Зайчики. Красный сарафанъ. Освобожденіе Руси. Царства природы. Чудикит. червячокъ. Собака.—Обезьяна. Слоны забавники. Забававсемупримр. Проказы Мишки Чудесн. животныя. Лисичка-сестричка О рыбакѣ и рыбкѣ. О царѣ Салтанѣ. О кушѣ Остолопѣ. О мертвой царевнѣ О золот. пѣтушкѣ. Конекъ-горбунокъ. Царь-Богатырь. Алеша Поповичъ. Садко и Буслаевъ. Илья Муромецъ. Добрыня Никитичъ по 10 коп. (на рубль высыл. 10 книжекъ), въ одной изящной папкѣ 10 книжекъ 1 р. 20 к., въ коленкоровомъ переплетѣ . . . . . 1 р. 50 к. Многія изъ этихъ книжекъ Учен. Ком. Мин. Нар. Просв. допущены въ ученическія библіотеки.

ПОЛУЧАТЬ МОЖНО У ИЗДАТЕЛЯ-КНИГОПРОДАВЦА А. Д. СТУПИНА, МОСКВА, Никольская ул., рядомъ съ Ремеслен. управой, и у всѣхъ книгопродав. въ РОССІИ

И. А. ТЕННО, АГЕНТЪ ПРИАЗОВСКАГО ЗАВОДА НОВОРОССІЙСКАГО ОБЩЕСТВА, ДЛЯ ЮЖНОЙ РОССІИ, принимаетъ заказы на рельсы стальные различныхъ профилей, чугунъ литейный, сортовое и полосовое желѣзо и сталь, а также на градильную сталь и сталь мелкихъ.—Прейсъ-куранты высылаются безплатно.—Адресоваться: ТАГАНРОГЪ, Депальдовскій пер., собственный домъ, № 26.

15 января 1894 г. выйдетъ январская книга ежемѣсячнаго литературно-политическаго изданія

РУССКАЯ МЫСЛЬ.

ПРЕДПОЛАГАЕМОЕ СОДЕРЖАНІЕ: I. Порфирій Петровичъ Кукушкинъ. Приключенія мирнаго гражданина, прожившаго до полной зрѣлости у тихой пристани, нежданно упавшаго въ воду, унесеннаго теченіемъ и едва не утонувшаго.—Д. В. Григоровича.—II Verbena Camellia Stephanotis, разсказъ В. Безанта, пер. съ англійскаго. III. Литераторъ. Повѣсть художника В. В. Верещагина.- IV. Тревоги,—романъ Поля Маргарита,- пер. съ французскаго.—V. Стихотвореніе,—В. И. Немировича-Данченко - VI. А. И. Герценъ и Н. А Захарьина. Ихъ переписка.—VII. Бабье царство —Разсказъ А. П. Чехова.—VIII Семья Поланецкихъ. Романъ Генрика Сенкевича, часть II. пер. съ польскаго.—IX. Книжные склады въ провинціи. В. П. Вахтеровъ.—X. Современный Эль-Махребъ. М. И. Венюкова.- XI. Правительствующая олигархія послѣ Петра Великаго, проф. А. Н. Филиппова.—XII. Жизнь и дѣятельность проф. Шарко. Л. Минора.—XIII. Демократическая публика въ эпоху просвѣщенія. И. И. Иванова. - XIV. Автобіографія Л. Ранке. Е. Н. Щепкина.—XV Посмертный трудъ Ипполита Тэна. И. К.—XVI. Содѣйствіе земскихъ учрежденій развитію сельскаго хозяйства. Крандієвскаго. — XVII. Главныя теченія русской исторической мысли XIX столѣтія. П. Н Милюкова. — XVIII. Научный обзоръ. Очеркъ современнаго состоянія астрономіи, проф. В. К. Цераскаго. —XIX Письма о литературѣ М. А. Протопопова. — XX Очерки провинціальной жизни проф. И. И. Иванюкова.—XXI. Внутреннее обозрѣніе.—XXII Иностранное обозрѣніе.- XXIII. Современное искусство —. XXIV. Библіографическій отдѣлъ.

Принимается подписка на 1894 годъ (пятнадцатый годъ изданія).

Цѣна съ доставкою и пересылкою во всѣ мѣста Россіи	Годъ.	9 мѣс.	6 мѣс	3 мѣс.	1 мѣс.
	12 р.	9 р.	6 р	3 р.	1 р.
За границу	14 р	10 р. 50 к.	7 р.	3 р. 50 к	1 р. 25 к.

Допускается разсрочка: при подпискѣ, къ 1-му апрѣля, 1-му іюля и 1-го октября по ТРИ рубля. Книгопродавцамъ уступка 50 коп. съ годового экземпляра; кредита и разсрочекъ не допускается.

Подписка принимается: въ Москвѣ, въ конторѣ журнала — Леонтьевскій, 21; въ С.-Петербургѣ въ книжномъ магазинѣ Н. Фену и Ко, Невскій.

Редакторъ-издатель В. М. ЛАВРОВЪ.

Зуболечебный кабинетъ Дантиста Е. М. ШПИЛЬРЕЙН. Лѣченіе, пломбированіе, вставленіе зубовъ. Николаевскій переулокъ, домъ Яблокова, рядом с аптекой бывш. Лапицкаго. Телефон № 380. Пріем: от 9—3 ч. дня и от 5—7 веч. вечера. Ср. 15 Янв.

ДОКТОРЪ Д. И. ОСТРОВСКІЙ принимаетъ по внутреннимъ, нервнымъ и дѣтскимъ болѣзнямъ отъ 9—11 ч утра и отъ 5—8 ч. веч. Никольская ул., домъ № 68, противъ главныхъ воротъ Казанской церкви.

Мебельный магазинъ И. М. Панова, см. на 4-й страницѣ.

Правительственныя распоряженія.

ВЫСОЧАЙШІЙ РЕСКРИПТЪ,

данный на имя члена Государственнаго Совѣта, дѣйствительнаго тайнаго совѣтника Манасеина

Ни ол ай Аксентьевичъ! Многолѣтняя опытность, пріобрѣтенная вами въ дѣлахъ судебнаго вѣдомства, послужила Мнѣ основаніемъ призвать васъ въ 1885 году къ управленію Министерствомъ Юстиціи. Неутомимымъ и примѣрно усерднымъ исполненіемъ сихъ отвѣтственныхъ обязанностей вы вполнѣ оправдали Монаршее къ вамъ довѣріе.

Въ продолженіе восьми лѣтъ вы прилагали ревностныя заботы о поддержаніи и развитіи надлежащаго благоустройства въ ввѣренномъ вамъ вѣдомствѣ. Въ точномъ соотвѣтствіи съ Моими намѣреніями, введено было стараніями вашими коренное преобразованіе судебной части въ Прибалтійскихъ губерніяхъ и, затѣмъ, послѣдовала подобная-же реформа на восточныхъ окраинахъ. Не менѣе плодотворными представляются усиленные труды ваши по разработкѣ цѣлаго ряда важныхъ мѣропріятій въ области гражданскихъ и уголовныхъ законовъ, а также судопроизводства.

Нынѣ, снизойдя на просьбу объ увольненіи васъ отъ занимаемой должности по разстроенному здоровью, Я признаю справедливымъ выразить вамъ за ваше отмѣнно полезное служеніе искреннюю Мою признательность, въ изъявленіе коей Всемилостивѣйше жалую вамъ препровождаемые при семъ знаки ордена *святаго благовѣрнаго великаго князя Александра Невскаго съ бриллiантовыми украшеніями.*

Пребываю къ вамъ неизмѣнно благосклонный.

На подлинномъ Собственною Его Императорскаго Величества написано:

АЛЕКСАНДРЪ.

Въ Гатчинѣ.
Января 1 дня 1894 г

ВЫСОЧАЙШІЯ ГРАМОТЫ.

Нашему статсъ-секретарю, члену Государственнаго Совѣта, Министру Народнаго Просвѣщенія, сенатору, почетному опекуну, дѣйствительному тайному совѣтнику Графу Ивану Делянову.

Продолжительная и обильная трудами дѣятельность ваша на служебномъ поприщѣ, всецѣло посвященная пользамъ государственнымъ, всегда отличалась неусыпнымъ усердіемъ и строгимъ исполненіемъ долга.

Управляя двѣнадцатый годъ министерствомъ народнаго просвѣщенія, вы неуклонно стремитесь къ поднятію въ подростающемъ поколѣніи того уровня умственнаго и нравственнаго развитія, который служитъ основаніемъ всякой разумной дѣятельности.

Высоко цѣня ваше достохвальное служеніе Престолу и Отечеству, Мы, въ ознаменованіе особаго Нашего благоволенія, Всемилостивѣйше жалуемъ вамъ знаки Императорскаго ордена Нашего *святаго апостола Андрея Первозваннаго съ бриллiантовыми украшеніями,* кои, присемъ препровождая, повелѣваемъ вамъ возложить на себя и носить по установленію.

Пребываемъ Императорскою милостію Нашею къ вамъ неизмѣнно благосклонны.

Нашему статсъ-секретарю, члену Государственнаго Совѣта, Министру Внутреннихъ Дѣлъ, сенатору, почетному опекуну, дѣйствительному тайному совѣтнику Ивану Дурново.

Отличное исполненіе многотрудныхъ обязанностей по завѣдыванію ввѣреннымъ вамъ обширнымъ вѣдомствомъ снискало вамъ право на особую Монаршую признательность. Вполнѣ сообразуясь съ указаніями, Нами вамъ преподанными при вступленіи вашемъ въ должность, вы направляете дѣйствія подчиненныхъ вамъ властей въ духѣ уваженія установленнаго порядка и повиновенія закону. Не менѣе существенными оказались заслуги ваши по своевременному принятію рѣшительныхъ мѣръ для борьбы съ холерною эпидеміею и послѣдствіями постигшаго нѣкоторыя мѣстности Имперіи неурожая.

Желая вознаградить таковое ревностное и отмѣнно полезное служеніе ваше, Мы Всемилостивѣйше жалуемъ вамъ знаки Императорскаго ордена Нашего *святаго благовѣрнаго великаго князя Александра Невскаго съ бриллiантовыми украшеніями,* кои, препровождая присемъ, повелѣваемъ вамъ возложить на себя и носить по установленію.

Пребываемъ къ вамъ Императорскою милостію Нашею неизмѣнно благосклонны.

Нашему статсъ-секретарю, Министру Иностранныхъ дѣлъ, сенатору, дѣйствительному тайному совѣтнику Николаю Гирсу.

Свыше полувѣковое достохвальное служеніе ваше, постоянно проникнутое непоколебимою преданностью Престолу и интересамъ Россіи, заслужило вамъ полную Нашу благодарность. Со времени занятія вами важнаго поста по управленію министерствомъ иностранныхъ дѣлъ, вы оказываете всемѣрное содѣйствіе Нашимъ видамъ о поддержаніи дружественныхъ отношеній къ прочимъ державамъ,—и Намъ дороги направляемыя къ достиженію этой цѣли неусыпныя старанія ваши, обезпечивающія вѣрноподданнымъ Нашимъ возможность пользоваться благами мира.

Въ справедливомъ вниманіи къ неутомимой, обильной полезными трудами, государственной дѣятельности вашей, Мы Всемилостивѣйше жалуемъ васъ кавалеромъ Императорскаго ордена Нашего *святаго апостола Андрея Первозваннаго,* знаки коего, присемъ препровождая, повелѣваемъ вамъ возложить на себя и носить по установленію.

Пребываемъ Императорскою милостію Нашею къ вамъ неизмѣнно благосклонны.

Телеграммы «Приазовскаго Края».

(*Отъ нашего спеціальнаго корреспондента*).

— **Берлинъ**, 4-го (16) января.—Курсъ кредитнаго рубля на январь 219.25.

(*Сѣвернаго телеграфнаго агентства*).

— **Петербургъ**, 4-го января.—Правительственная коммисія закончила работы и постановила: организовать особыя продовольственныя присутствія, губернскія и уѣздныя, системой избрать натуральные хлѣбные запасы и расширить права земскихъ начальниковъ.

— Викарій тульской епархіи Арсеній назначенъ епископомъ кирилловскимъ.

— **Вѣна**, 4-го (16) января.—Началось разбирательство дѣла «омладиновъ». Обвиняемые держатъ себя довольно неуважительно. Предсѣдатель пригрозилъ наказаніемъ за нарушеніе порядка. Приняты широкія мѣры предосторожности. Уличныхъ безпорядковъ не было.

— **Римъ**, 4-го (16) января.—Массова занята войсками. Въ окрестностяхъ города бунтовщики обмѣнялись выстрѣлами съ кавалеріей и рыскаютъ по деревнямъ. Отбираютъ оружіе у частныхъ лицъ. Въ Каррарѣ явилось подозрѣніе въ суще-

Въ мануфактурномъ магазинѣ КАЛУСТА ИЛЬИЧА ШАПОШНИКОВА въ Ростовѣ на Дону, Московская улица, домъ Михайлова.

ПОСЛѢ ГОДОВОГО ОТЧЕТА МАГАЗИНА отъ 29-го декабря 1893 г. по 12-е января 1894 г. назначена БОЛЬШАЯ РАСПРОДАЖА ОСТАТКОВЪ всевозможныхъ шелковыхъ, шерстяныхъ, суконныхъ, полотняныхъ и бумажныхъ товаровъ ЗА ПОЛОВИНУ ЦѢНЫ, а всѣ остальные находящіеся въ магазинѣ товары, во время распродажи, назначены въ продажу съ значительною скидкою. 937. 6—20

Ночныя дежурства Гг ВРАЧЕЙ При аптекѣ бывш. Лапицкаго (Адамковича). Телефонъ № 425.

ДОКТОРЪ МЕДИЦИНЫ А. И. ЛЕВЕНТОНЪ принимаетъ больныхъ отъ 9—11 и отъ 4—7. Уголъ Казанск. переулка и Дмитріевской улицы, домъ Пятикопова. 820. 20—30

Докторъ Ѳ. И. ІОДКЕВИЧЪ переѣхалъ на Большую Садовую, домъ Манераки, рядомъ съ Азовскимъ банкомъ, противъ аптеки Стравинскаго. 925. 12—30

ДОКТОРЪ ПЕТРЪ ЛЕОНТЬЕВИЧЪ ЦѢЛИЦА принимаетъ больныхъ отъ 9 до 12 час. утра и отъ 5 до 7 час. вечера, БѢДНЫХЪ БЕЗПЛАТНО. Б. Садовая, противъ Реальнаго училища, надъ аптек. магазин. Новицкаго.

ВРАЧЕБНЫЙ КАБИНЕТЪ ДОКТОРА Г. С. БАЛАБАНОВА БОЛѢЗНИ КОЖИ, ВЕНЕРИЧЕСКІЯ, МОЧЕПОЛОВЫЯ и ВНУТРЕННІЯ. Пріемъ отъ 9—1 ч. утра и отъ 5—8 ч. вечера. Больш. Садовая, домъ Батырова № 45, противъ зимняго помѣщенія коммерч клуба. Телефонъ № 433.

МАССАЖИСТЪ С. В. Трумпельдоръ предлагаетъ свои услуги врачамъ и больнымъ. Пользуетъ больныхъ массажемъ и кинезетерапіей (леченіе движеніемъ при тучности и ожиренія) по усовершенствованной методѣ. Дѣтямъ преподаетъ педагогическую гимнастику, съ примѣненіемъ гимнастическихъ снарядовъ, для лучшаго и правильнаго развитія ихъ организма. Адресъ: уголъ Бол. Сад. ул. и Новоострожнаго пер., д. № 115, рядъ съ квартир. д-ра Ткачева. 777. 18 30

ЛЕЧЕБНИЦА д-ра РЫНДЗЮНА съ постоянными кроватями (уголъ Казанскаго пер. и Казанской ул. противъ ссудной кассы). Телефонъ № 472. Пріемъ больныхъ ежедневный. При лечебницѣ имѣются аппараты для леченія подвѣшиваніемъ (полиція, мужское половое безсиліе, спинная сухотка), сгущеннымъ и разрѣженнымъ воздухомъ (удушье, одышка) электричествомъ и электрическими ваннами (маточныя, нервныя болѣзни, параличи, половое безсиліе) 944 4—

ДОКТОРЪ МЕДИЦИНЫ С. И. ЛУРЬЕ, ГЛАЗНЫЯ БОЛѢЗНИ. Пріемъ отъ 9—12 ут. и отъ 5—8 веч. Уголъ Казанскаго переулка и Дмитріевской ул., домъ Петикопова. Телефонъ № 339. 846. 16—30

ДОКТОРЪ ВОЛПЯНСКІЙ СПЕЦИАЛЬНО СИФИЛИСЪ, болѣзни ВЕНЕРИЧЕСКІЯ и МОЧЕПОЛОВЫЯ (электричествомъ и электрич. ваннами). Ежеднев. отъ 9—12 дня и отъ 4 до 7 в. Казанская ул., д. Литвинова, № 91, второй домъ отъ Бол. проспекта Л. с. год. ср. 25 нояб.

РОСТОВСКІЙ нД. БИРЖЕВОЙ КОМИТЕТЪ приглашаетъ г.г. купцовъ, желающихъ посѣщать въ 1894 году Ростовскую на Дону Биржу, заявить о томъ Биржевому Комитету и внести установленную на содержаніе Биржи годичную плату въ 10 рублей.

Пріемъ означенныхъ заявленій и денегъ производится въ Биржевомъ Комитетѣ въ дни биржевыхъ собраній. 6. 1—3

Довѣренность, выданную мною запасному рядовому Владиміру Исаковичу Безмозгову, яеленную у Ростовскаго нД. нотаріуса Константина Владиміровича Севастьянова, 1-го іюня 1892 года, за № 3065, пре ращаю и таковую прошу считать недѣйствительной и уничтоженной Вдова казака Матрена Ивановна Демидова. 7. 1—3

ПО СЛУЧАЮ ПРОДАЮТСЯ малоподержанный 25 ти силъ паровой котелъ, пролетный, съ двумя сухопарниками и подъемная машина 10 силъ, за весьма сходную цѣну. Адресъ мой: уголъ Старо Почтовой улицы и Ново-Острожнаго переулка, собст. домъ, И. К. Христофорову. 9. 1—15

ствованіи вооруженной шайки на холмахъ, отдѣляющихъ Массову отъ Каррары; туда послана колонна войскъ и жандармовъ. Желѣзная дорога между Массовой и Спеціей охраняется войсками. Въ Ливорно, у воротъ монархической ассоціаціи, найдена бомба съ зажженнымъ фитилемъ; бомбу во-время замѣтили и полицейскій погасилъ фитиль. Въ Авенцѣ сдѣланъ выстрѣлъ въ желѣзнодорожный поѣздъ; подобное-же покушеніе совершено и противъ поѣзда, шедшаго изъ Тосканы, между Серавеццой и Массовой. Въ Каррарѣ аресты продолжаются; туда посланы подкрѣпленія.

— **Вѣна**, 4 (16) января.— Криспи предполагаетъ предложить палатамъ пріостановить дѣйствіе конституціи на шесть мѣсяцевъ, такъ какъ иначе умиротвореніе странъ невозможно.

——

С.-Петербургская биржа

КУРСОВАЯ и ФОНДОВАЯ.

(*Спеціальная ежедневная телеграмма «Приазовскаго Края»*).

4 января 1894 года.

Трехмѣсячные векселя на Лондонъ	93.15
Трехмѣсячные векселя на Берлинъ	45.57
Трехмѣсячные векселя на Парижъ	36.87
Настроеніе векс. курс.	—
Полуимперіалы новаго чекана	7.49—7.50
5% Банк. билеты 2-го выпуска	103⅛ сд.
5% Восточный заемъ 2-го выпуска	102 сд.
5% Восточн. заемъ 3-го выпуска	102⅜ пк.
Первый внутр. съ выигр. заемъ 1864 г.	241 сд.
Второй внутр. съ выигр. заемъ 1866 г.	226 сд
5% съ выигр листы Гос. Двор. Зем. Банка	192 пк.
4% Внутренній заемъ	95 сд.
4½% Внутр. конс. ж. д. заемъ 1890 года	99⅜ пк.
5% Закл. листы Гос. Дв. Зем. Банка	101⅛ сд.
4½% Свид. Крест. Поз. Банка	99⅛ пк.
5% Закл. листы Харьков Земельнаго Банка	100⅛ сд.
5% Закл. листы Кіевскаго Земельнаго Банка	100½ сд.
5% Закл. листы Донского Земельнаго Банка	99¼ сд.
Акціи Волжско-Камск Коммерч. Банка	900 пк.
» Азовско-Донск. Коммерческаго Банка	513 пк.
» С.-Петерб. Учетнаго и Ссуднаго Банка	478 сд.
» Донского Земельнаго Банка	700 пк
Акціи Грязе-Царицк. ж. д.	161⅝ сд.
» Рыбин-Бологов. ж. д.	90 сд.

Изъ всеподданнѣйшаго доклада г. министра финансовъ.

Всеподданнѣйшій докладъ г. министра финансовъ о государственной росписи на 1894 годъ заканчивается слѣдующими строками:

«Все вышеизложенное даетъ министру финансовъ твердое убѣжденіе, что экономическое и финансовое благосостояніе наше непрерывно укрѣпляется, и что Россія, въ полномъ сознаніи своихъ силъ, можетъ спокойно взирать на будущее. Нынѣ государственный бюджетъ впервые вступаетъ во второй милліардъ обыкновенныхъ доходовъ, но не подлежитъ сомнѣнію, что увеличеніе доходовъ, обезпечивая возможность осуществленія новыхъ мѣропріятій государственнаго благоустройства на пользу народному труду и промышленности, повлечетъ за собою и дальнѣйшее ихъ возрастаніе. Особеннаго увеличенія доходности въ будущемъ можно ожидать въ отношеніи земельныхъ и лѣсныхъ имуществъ. Россія сохранила эти имущества въ то время, какъ другія страны отчуждали ихъ въ частныя руки, и въ настоящее время русское государство, помимо обширныхъ земельныхъ имуществъ въ Сибири, обладаетъ въ однихъ европейскихъ губерніяхъ и на Кавказѣ площадью земель свыше 7,5 милліоновъ десятинъ и лѣсовъ около 120 милліоновъ десятинъ. Благодаря этому, русское государство является крупнѣйшимъ въ мірѣ землевладѣльцемъ, и не подлежитъ сомнѣнію, что съ экономическимъ развитіемъ страны, имущества эти получатъ значеніе весьма серьезнаго источника государственныхъ доходовъ.

«Столь благопріятныя финансовыя и экономическія условія нашего отечества, имѣя крѣпкую опору въ народно-хозяйственной политикѣ Вашего Величества, проводимой съ неуклонною послѣдовательностью, служатъ залогомъ дальнѣйшаго подъема народнаго благосостоянія.

«Нынѣ предначертанія Вашего Императорскаго Величества направляются въ особенности къ заботамъ объ усовершенствованіи сельско хозяйственнаго промысла, къ поднятію благосостоянія сельскаго населенія и просвѣщенію его на твердой духовно-нравственной основѣ. Въ этомъ направленіи предстоитъ много труда, но Россія уповаетъ, что Всевышній не оставитъ своею помощью и благословеніемъ царственныя заботы, которыя Ваше Величество подъемлете, не щади силъ, на благо Своего народа».

——

Сводъ росписи государственныхъ доходовъ и расходовъ на 1894 годъ.

Государственные доходы.

I.

Обыкновенные доходы:

№№ по порядку		Доходы ожидаемые въ 1894-мъ году.
1.	Прямые налоги	101226243
2.	Косвенные налоги	481538541
3.	Пошлины	62852262
4.	Правительствен. регаліи	40274957
5.	Казенные имущества и капиталы	159981472
6.	Отчужденіе государственныхъ имуществъ.	823353
7.	Выкупные платежи	82000000
8.	Возмѣщеніе расходовъ государственнаго казначейства	69868243
9.	Доходы разнаго рода.	6218306
	Итого обыкновенныхъ доходовъ	1004823277

II.

Чрезвычайные рессурсы:

10.	Военное вознагражденіе	3337139
11.	Вклады въ государственный банкъ на вѣчное время	1500000
12.	Поступленія отъ желѣзныхъ дорогъ въ возвратъ позаимствованій изъ государственнаго казначейства.	14927801
	Итого чрезвычайныхъ рессурсовъ	19764940
		1024588217
	Изъ свободныхъ остатковъ отъ реализаціи 3 проц. золотаго займа 1891 г.	59013309
	Всего.	1083601526

Государственные расходы

I.

Обыкновенные расходы:

1.	Платежи по государственному долгу	257877084
2.	Высшія государственныя учрежденія	2210451
3.	Вѣдомство святѣйшаго синода	12606924
4.	Министерство Императорскаго Двора	10560000
5.	Министерство иностранныхъ дѣлъ	5013198
6.	Военное министерство.	240336411
7.	Морское министерство.	51231393
8	Министерство финансовъ	130383267
9.	Министерство государственныхъ имуществъ.	28864096
10.	Министерство внутреннихъ дѣлъ	85362817
11.	Министерство народнаго просвѣщенія	22217935
12.	Министерство путей сообщенія	90597046
13	Министерство юстиціи.	26071909
14.	Государственный контроль.	4854518
15.	Главное управленіе государственнаго коноводства.	1535871
		969722950
16.	На покрытіе расходовъ, въ случаѣ возвышенія цѣнъ на провіантъ и фуражъ.	1500000
17.	Расходы, не предусмотрѣнные смѣтами, на экстренныя въ теченіе года надобности.	10000000
	Итого обыкновенныхъ расходовъ	981222950
	Превышеніе обыкновенныхъ доходовъ надъ обыкновенными расходами. 23600327 р.	

II.

Чрезвычайные расходы:

18.	На сооруженіе сибирской желѣзной дороги	35502801
19.	На вспомогательныя предпріятія, связанныя съ постройкою сибирской желѣзной дороги	1384875
20.	На сооруженіе прочихъ желѣзныхъ дорогъ	21013900
21.	На устройство портовъ	8777000
22.	На расходы по перевооруженію.	34700000
23.	На заготовленіе спеціальныхъ резервовъ продовольствія	1000000
	Итого чрезвычайныхъ расходовъ	102378576
	Всего	1083601526

Подписалъ: министръ финансовъ Сергѣй Витте.

Къ 15 декабря 1893 г. въ распоряженіи министерства финансовъ состояли въ государственномъ банкѣ, на монетномъ дворѣ и у заграничныхъ банкировъ слѣдующія, принадлежащія государственному казначейству, средства:

Золотомъ и металлическими процентными бумагами	233413503 р.
Банковымъ серебромъ	8942201 »
Кредитными билетами и процентными бумагами, выпущенными въ кредитной валютѣ.	50635635 »

Примѣчаніе. Въ этотъ счетъ не вошли суммы, находящіяся въ казначействахъ, въ кассахъ спеціальныхъ сборщиковъ и въ пути.

Область войска Донского въ 1893 году *).

II.

Мы видѣли и въ первый еще разъ воочію убѣдились, что, въ экономическомъ отношеніи, даже блестящій урожай земледѣльческаго края иногда не играетъ никакой активной роли. Такого урожая, какъ въ минувшемъ году, у насъ не было около 50 ти лѣтъ, а между тѣмъ -какіе неутѣшительные результаты! Урожай это новорожденное дитя, жизнь котораго зависитъ отъ всевозможныхъ случайностей. Дѣтей въ минувшемъ году по всей области дифтеритъ душилъ, скарлатина у нихъ душу выколачивала, а урожай съѣдала саранча, имъ лакомился краснокрылый кузнечикъ, чумная эпизоотія приводила его въ осиротѣлое состояніе, и, наконецъ, плоды его попали изъ рукъ хозяина въ амбары скупщика...

Саранча, по словамъ ея земляка Магомета,—«войско превыспреннаго Бога», а потому арабы почитаютъ ее. Съ исчезновеніемъ саранчи, по ихъ повѣрію, исчезнетъ весь родъ человѣческій. На самомъ же дѣлѣ—это лютѣйшій бичъ полей и даже лѣсовъ. Въ минувшемъ году она прилетѣла къ Дону изъ за Волги и съ Кавказа. Она прилетѣла въ такой массѣ, что когда опускалась на землю, то вѣтви деревьевъ ломались подъ ея тяжестью, и въ теченіе нѣсколькихъ часовъ вся растительность совершенно исчезла: хлѣба съѣдались до корня деревья лишались листвы,—все разрушалось и пожиралось.

Въ началѣ іюня около Батайска, черезъ полотно Владикавказской желѣзной дороги переходила пѣшая, только-что окрылившаяся саранча въ такомъ множествѣ, что никакія усилія не могли остановить ея грознаго шествія. Посѣвы по обѣимъ сторонамъ полотна были истреблены до корня. Даже поѣзда останавливались, и для очистки пути потребовалось 200 человѣкъ рабочихъ! Это ужъ мѣстнаго зарожденія саранча...

Что сказано о саранчѣ, то можно сказать и о краснокрыломъ кузнечикѣ или прусѣ, которой представляетъ собою итальянскую разновидность той же саранчи и даже извѣстенъ подъ именемъ итальянской саранчи. Обѣ эти разновидности во многихъ мѣстахъ области заложили свои яички на зиму. Мѣста эти точно опредѣлены, ограничены вѣхами и другими знаками и нанесены на карту съ тѣмъ, чтобы весною настоящаго года приступить къ истребленію яичекъ и выводковъ саранчи на счетъ земства.

Для борьбы съ саранчей издавна прибѣгали ко всевозможнымъ средствамъ; но что можетъ сдѣлать человѣкъ противъ этихъ полчищъ, покидающихъ одно поле для того только, чтобы перейти на другое, сосѣднее? Въ этомъ отношеніи саранча походитъ на эпидемію и съ достоинствомъ можетъ носить названіе «полевой эпидеміи». Нѣтъ возможности препятствовать оплодотворенію этихъ насѣкомыхъ, яички которыхъ вдругъ порождаютъ массы личинокъ, и одно поколѣніе быстро мѣняется другимъ, во сто разъ болѣе многочисленнымъ.

Правительство обратило серьезное вниманіе на саранчу и возбудило вопросъ о выработкѣ мѣръ для борьбы съ прожорливымъ насѣкомымъ. Надо полагать, что мѣры эти не будутъ имѣть палліативнаго характера, какой имѣютъ мѣры, практикуемыя въ настоящее время. Желательно было бы, чтобы будущая борьба съ саранчей была, главнымъ образомъ, культурной борьбой... Намъ могутъ замѣтить, что культурная борьба, возможная съ эпидеміями, съ саранчею невозможна Но, во-первыхъ, мы съ эпидеміями настоящей культурной борьбы еще не вели и сталобыть, еще не можемъ судить о степени ея возможности, а во-вторыхъ — почему такая борьба невозможна и съ саранчею? Развѣ это не такой же сильно-увеличенный микробъ, поражающій драгоцѣнный организмъ нашей нивы, какъ микробъ холерный, поражающій нашъ собственный организмъ, или микробъ чумной эпизоотіи, поражающій организмъ быка—работника? Другое дѣло—*какъ* начать эту борьбу? Надъ этимъ слѣдуетъ призадуматься и, между прочимъ, слѣдуетъ обратить вниманіе назначеніе птицъ, какъ защитнаго агента противъ враговъ трудовой нивы...

Въ минувшемъ году изданъ законъ, направленный противъ окончательнаго истребленія полезныхъ птицъ, извѣстныхъ подъ именемъ дичи. Но слово «полезный»—понятіе относительное и весьма растяжимое. На взглядъ пишущаго настоящія строки, напримѣръ, мочной филинъ въ живомъ видѣ—полезнѣе зажаренного рябчика. Филинъ—неутомимый охотникъ на сусликовъ и полевыхъ мышей, т. е. такихъ враговъ нашихъ полей, бороться съ которыми иногда бываетъ даже труднѣе, чѣмъ съ саранчей. Зачѣмъ-же вездѣ и всякій, при первой возможности, старается убить эту птицу, и убить только для того, чтобы даже не взглянуть на неповинно убитаго друга полей? Вмѣсто рябчика вы можете скушать что-нибудь другое, а убивъ одного филина, вы оставляете на полѣ плодиться и размножаться до 2000 мышей и сусликовъ.

Въ нашей области когда-то водилось очень много сорокъ, но въ минувшемъ году нигдѣ ни одной сороки не видѣли. Это объясняется тѣмъ обстоятельствомъ, что въ теченіе цѣлаго ряда предыдущихъ лѣтъ ихъ вездѣ по области убивали и цѣлыми вагонами отправляли въ Парижъ, гдѣ ихъ чучела служили украшеніями на шляпкахъ изобрѣтательныхъ модницъ. Есть основаніе предполагать, что и на воронъ производилась систематическая охота. Число ихъ замѣтно уменьшилось, и, по слухамъ, ихъ тоже цѣлыми вагонами отправляли въ Москву, гдѣ именитое купечество лакомилось ими, даже, можетъ быть и теперь лакомится подъ видомъ донскихъ куропатокъ. А между тѣмъ, сорока и ворона—лучшіе санитары городовъ и селеній, друзья садовъ и полей. Около человѣческаго жилья онѣ съѣдаютъ всякую падаль, всякіе отбросы, въ садахъ поѣдаютъ гусеницъ, въ поляхъ ловятъ саранчу и кузнечика...

Въ Новочеркаскѣ организуется «общество правильной охоты въ области войска Донского», имѣющее цѣлью сохраненіе и размноженіе пернатой дичи. Мы посовѣтовали бы этому обществу расширить свою задачу присоединеніемъ даты: «и птицъ, истребляющихъ вредныхъ для полей животныхъ и насѣкомыхъ». Намъ могутъ возразить на это, что есть птицы, которыя приносятъ несомнѣнную пользу полямъ, въ то-же время оказываются вредными въ другихъ отрасляхъ хозяйства: онѣ побиваютъ плоды въ садахъ, истребляютъ пчелъ и т. п Въ такомъ случаѣ нужно измѣнить систему хозяйства такъ, чтобы птицы эти не приносили вреда. Въ этомъ-то и состоитъ способъ культурной борьбы съ саранчей посредствомъ птицъ. Есть, конечно, и другіе способы подобной борьбы, но распространяться о нихъ здѣсь не мѣсто.

Чумная эпизоотія, собственно говоря, никогда не переводилась въ нашей области. Она только ослабѣвала до видимаго уничтоженія и затѣмъ появлялась вновь съ ужасающею силою. Многіе считаютъ нашу область даже родиной эпизоотіи, указывая на то обстоятельство, что обширная Задонская степь (сальскій округъ) населена преимущественно калмыками, которые занимаются исключительно скотоводствомъ, и что эпизоотія у насъ начинается именно съ этой степи. Нѣкоторые-же таковое постоянство эпизоотіи объясняютъ малочисленностью ветеринарно-полицейскаго надзора, особенно на границахъ области. Не присоединяясь ни къ одному изъ этихъ мнѣній, замѣтимъ, что въ минувшемъ году эпизоотія проявилась съ особенной силой, такъ что войсковое начальство нашло необходимымъ примѣнить и къ нашей области законъ объ убиваніи, какъ зачумленнаго, такъ и здороваго скота въ мѣстахъ, гдѣ появлялась эпизоотія. Примѣненіе этого закона, между прочими печальными явленіями чисто бытового свойства, вызвало извѣстный «бунтъ въ Кривянской станицѣ», на подавленіе котораго потребовалось вызвать даже регулярныя войска.

Вслѣдствіе значительнаго распространенія чумной эпизоотіи и имѣя въ виду, чтобы скотскія ярмарки не послужили очагами чумнаго контагія, было сдѣлано распоряженіе о воспрещеніи торговли рогатымъ скотомъ на всѣхъ ярмаркахъ въ области и въѣзда на нихъ на воловьихъ подводахъ. Затѣмъ, зачумленныя мѣста были окружены карантинами и воспрещенъ выѣздъ на поля на воловьихъ подводахъ. Вслѣдствіе послѣдняго обстоятельства, многія поля остались неубранными. Въ Черкасскомъ округѣ, напримѣръ, остались неубранными поля въ 50 и даже въ 100 десятинъ.

Къ концу года чума ослабѣла на столько, что найдено возможнымъ снять карантины.

(*Окончаніе слѣдуетъ*).

Е. Цокуръ.

*) См. № 3 „Пр. Кр."

Доброе дѣло 1894 года.

(Изъ письма въ редакцію).

28-го декабря теперь уже прошлаго 1893 года, на общественномъ мѣщанскомъ собраніи, въ числѣ другихъ вопросовъ, разсматривался докладъ коммиссіи, избранной обществомъ 17 ноября того же года, для провѣрки бѣдныхъ мѣщанъ, находящихся въ ночлежномъ пріютѣ Мардашева, который получаетъ съ общества за призрѣваніе этихъ обездоленныхъ людей по 2½ копѣйки съ человѣка въ сутки, а въ общей сложности, въ годъ, болѣе 480 руб. Кромѣ сего, по усмотрѣнію мѣщанской управы нѣкоторые ночлежники получаютъ и денежное пособіе въ 5, 7 и 10 коп. въ сутки. Такой способъ призрѣванія и оказанія денежнаго пособія практиковался нѣсколько лѣтъ подъ-рядъ чрезъ посредство г. Мардашева, который былъ настолько любезенъ, что взялъ на себя, добровольно и безвозмездно, трудъ роздачи пособій; но сколько-нибудь серьезнаго контроля на мѣстѣ со стороны мѣщанской управы о количествѣ призрѣваемыхъ и получающихъ пособіе мѣщанъ не было, а она ограничивалась отчетами Мордашева, несмотря на то, что плата за помѣщеніе, вмѣстѣ съ пособіями, равнялась 1000 руб. Такой порядокъ вещей часто порождалъ въ средѣ мѣщанъ печальныя недоразумѣнія. 1-го декабря утромъ и 2-го, вечеромъ, избранная коммисія осматривала ночлежный пріютъ и нашла его въ не удовлетворительномъ санитарномъ и гигіеническомъ состояніи. Такъ, зимнихъ рамъ нѣтъ, отопленіе плохое, стѣны сырыя, воздухъ до того испорченъ, что нѣкоторые члены коммисіи, несмотря на свои крѣпкіе мѣщанскіе, не аристократическіе нервы, чуть въ обморокъ не падали; словомъ, пробыть полчаса въ этомъ адѣ человѣку свѣжему нѣтъ никакой физической возможности. Глазамъ-же во время осмотра представлялась слѣдующая, душу удручающая картина: въ дальнемъ углу, ближе къ сырой стѣнѣ, валялись на нарахъ, я большинство подъ нарами, мѣщане ночлежники, тогда какъ иногородніе бѣдняки почему-то пользуются преимуществомъ, занимая лучшія мѣста на нарахъ. Имѣется и женское отдѣленіе для мѣщанокъ, но его вѣрнѣе назвать конурой: небольшое помѣщеніе съ печкой посрединѣ, вокругъ которой во время осмотра коммиссіей, лежали оборванныя и голодныя четыре женщины, а пятая сидѣла на корточкахъ, «въ чемъ мать родила». «Жаль разумное Божье созданье!»..

Говоритъ, что въ этомъ пріютѣ царствуетъ полный порядокъ и дисциплина: строптивыхъ мѣщанъ бьютъ по лицу руками, а по рукамъ палкою, отчего въ результатѣ получаются синяки и сильные ушибы. Боже мой, какъ эти люди глубоко несчастны! Названная коммисія къ чести ея, близко приняла къ сердцу непригляднoе положеніе въ пріютѣ страдалцевъ мѣщанъ и проектировала нанять отдѣльный домъ для этой цѣли, причемъ, считая на 30 человѣкъ по 3-хъ копѣечному ежедневному обѣду, на каждаго въ теченіи 8 мѣсяцевъ (когда мало надежды на заработокъ) годовую плату за наемъ помѣщенія въ 400 руб, отопленіе, освѣщеніе и 180 руб. жалованья смотрителю, нашла тѣ-же 1000 рублей вполнѣ достаточной суммой, не принимая въ разсчетъ того, что на помощь можетъ придти и частная благотворительность. При всестороннемъ обсужденіи этого вопроса въ коммиссіи было высказано много здравыхъ мыслей и теплыхъ словъ относительно улучшенія быта «меньшей братіи». Были, впрочемъ, и оппоненты, которые почему-то отстаивали интересы частнаго пріюта, руководясь понятными для нихъ однихъ только, общественно-экономическими соображеніями; но такихъ, слава Богу, было мало. Въ концѣ концовъ, собраніе, чуть не единодушно, постановило приговоромъ: разрѣшить мѣщанской управѣ, совмѣстно съ коммиссіей, избранной для провѣрки ночлежниковъ, нанять особую квартиру, съ правомъ заключенія контракта на 1 годъ; но если ассигнованной суммы (1000 руб) окажется недостаточно, то объ этомъ должно быть доложено обществу. На этомъ собраніи были и почетные члены общества съ медалями въ петличкахъ, награжденные за полезную и усердную службу обществу.

Итакъ, мѣщанское общество для праздника Рождества Христова сдѣлало доброе вполнѣ христіанское дѣло, чему нельзя не порадоваться.

М—ъ.

Иностранныя извѣстія.

— **Рѣчь президента Карно на новогоднемъ пріемѣ дипломатическаго корпуса.** — Во время обычнаго новогодняго пріема дипломатическаго корпуса, Карно на привѣтствіе папскаго нунція, по сообщенію «Фигаро», отвѣтилъ слѣдующее:

«Я весьма благодаренъ дипломатическому корпусу и высокому выразителю его пожеланій благоденствія, которыя онъ приноситъ Франціи, и тѣхъ чувствъ, которыя онъ свидѣтельствуетъ президенту республики.

«Въ свою очередь, я приношу самыя сердечныя пожеланія правительствамъ и націямъ, уполномоченными представителями которыхъ вы, милостивые государи, здѣсь являетесь, и, присоединяясь къ мыслямъ, которыя здѣсь были такъ красворѣчиво выражены, я съ довѣріемъ привѣтствую зарю Новаго года, который долженъ приблизить человѣческую семью къ цѣли, къ которой стремятся всѣ цивилизованныя общества, — къ нравственной пользѣ народовъ и матеріальному улучшенію ихъ существованія.

«Вы служите вмѣстѣ съ нами, милостивые государи, этому благородному дѣлу, посвящая ваши усилія сближенію націй.

«Франція ему вѣрна, и ей остается только быть вѣрнѣе своимъ традиціямъ, чтобы засвидѣтельствовать какъ свою любовь къ порядку, такъ и свою непреодолимую привязанность къ свободѣ, свое уваженіе къ праву собственности и закону и свою страсть ко всякому мирному прогрессу».

* * *

— **Безпорядки въ Сициліи.**—Что изъ этого выйдетъ?—задаетъ вопросъ «Neue Freie Presse», описывая безпорядки въ Сициліи. Все болѣе и болѣе приходятъ грустныя извѣстія въ Римъ. Вмѣсто ожидаемаго возстановленія порядка, наступило увеличеніе смуты, а что всего болѣе грустно,—это увеличеніе какъ продолжительности и числа безпорядковъ, такъ и ихъ дикости и стремленія къ разрушенію. Крыши оффиціальныхъ зданій обливаются керосиномъ и затѣмъ поджигаются, войска не встрѣчаются болѣе криками: «да здравствуетъ армія!», а револьверными выстрѣлами. Человѣколюбивое распоряженіе Криспи, чтобы солдаты не употребляли въ дѣло огнестрѣльнаго оружія, не можетъ быть болѣе выполняемо, потому что вожаки толпы сами нападаютъ, и солдаты должны защищать собственную шкуру.

* * *

— **По случаю Новаго года**, кн. Бисмаркъ получилъ до 3,000 поздравленій, на 500 болѣе противъ прошлаго года. Много поздравленій прислано было отъ нѣмцевъ, живущихъ за-границею. Одною изъ первыхъ получена была телеграмма отъ принца-регента Баварскаго. Отъ императора поздравленія не было. Самъ кн. Бисмаркъ, какъ всегда, отправилъ Вильгельму II поздравительное письмо, но императоръ велѣлъ только благодарить бывшаго канцлера.

* * *

— **Манифестація въ честь русскихъ.** Годъ назадъ, великій герцогъ люксембургскій былъ назначенъ шефомъ 29 драгунскаго полка въ Одессѣ. Наднихъ, въ день годовщины назначенія, герцогъ принималъ депутацію офицеровъ полка Населеніе отнеслось къ представителямъ русской арміи восторженно. Повсюду встрѣчали ихъ возгласами: «Да здравствуетъ Царь! Да здравствуетъ Россія!» ,26 декабря (7 января) они обѣдали во французскомъ посольствѣ, убранномъ по этому случаю русскими, французскими и люксембургскими флагами.

* * *

— **Международный колоніальный институтъ.** Недавно въ Брюсселѣ было основано «Общество для изученія колоній». Теперь тамъ же возникла мысль основанія подобнаго же общества, но только съ гораздо болѣе обширной программой, а именно—«Международнаго колоніальнаго института», задачею котораго будетъ сравнительное изученіе колоніальныхъ правовыхъ порядковъ, разныхъ системъ управленія въ колоніяхъ, колоніальныхъ законодательствъ, хозяйственныхъ и торговыхъ обычаевъ и тому подобныхъ вопросовъ, имѣющихъ прямое или косвенное отношеніе къ колоніальному быту. На участіе въ этомъ институтѣ, въ лицѣ своихъ представителей, выразили согласіе почти всѣ европейскія государства Въ составъ института войдетъ 60 членовъ разныхъ національностей изъ числа лицъ, заявившихъ себя какими-либо трудами по устройству или изученію колоніальнаго быта. Первое предварительное засѣданіе состоится на этихъ днехъ Въ числѣ учредителей института мы встрѣчаемъ громкія имена Леона Сэ и Поля Леруа-Болье.

Наполеонъ I и женщины.

Подъ этимъ заглавіемъ вышла на дняхъ въ Парижѣ книга Фредерика Массона, содержаніе которой составляютъ очерки, печатавшіеся предварительно въ газетахъ. Тема, затронутая Массономъ, любопытна вообще, какъ и все, касающееся такой крупной личности, какъ Наполеонъ I. Интересъ ея усугубляется тѣмъ, что интимная жизнь перваго французскаго императора, кажется, впервые изложена здѣсь въ извѣстной системѣ, а главное—безъ утаекъ и прикрасъ. Если припомнить, что все «наполеоновское» теперь въ Парижѣ въ большой модѣ, то будетъ понятно, почему книга Массона произвела въ нѣкоторомъ родѣ фуроръ.

Главнымъ образомъ, рѣчь идетъ о трехъ женщинахъ, двѣ изъ которыхъ имѣютъ историческую извѣстность: Жозефина Богарне и Марія-Луиза. Третья—полька Марія Валевская, имя которой до сихъ поръ почти не упоминалось вмѣстѣ съ наполеоновскимъ, является, однако, фигурой изъ всѣхъ трехъ едва-ли не самой интересной.

ФЕЛЬЕТОНЪ.

ВЪ СОЧЕЛЬНИКЪ.

Это было въ сочельникъ. Мнѣ, робкому и бѣдному провинціалу, попавшему въ Петербургъ, «въ надеждѣ славы и добра», было какъ то особенно грустно. Подобно многимъ мечтателямъ, я уѣхалъ съ родины на деньги, которыя старательно собиралъ, давая грошевые уроки. Ни уговоры матери, ни слезы Наташи, любившей меня первой, только что просыпающейся любовью подростка, не могли поколебать моего намѣренія ѣхать туда, куда стекается все, что есть у насъ въ Россіи умнаго, талантливаго, выдающагося. При одной мысли о томъ, что я во очію увижу этихъ великихъ людей, чьи портреты я хранилъ, какъ сокровище, въ своемъ полиняломъ плюшевомъ альбомчикѣ, грудь моя наполнялась такимъ восторгомъ, что мнѣ становилось трудно дышать. А, можетъ быть, я буду не только видѣть, но и бесѣдовать съ ними: я вѣдь тоже изъ «отмѣченныхъ»... Кромѣ альбома съ фотографіями писателей, художниковъ и мыслителей, произведеніями которыхъ я увлекался до полнѣйшаго игнорированія окружающей меня дѣйствительности, у меня было еще одно, едва-ли не большее сокровище,—тетрадь, на первой страницѣ которой было написано четкимъ и крупнымъ почеркомъ: «стихотворенія П. О. Тресова. Эту тетрадь я скрывалъ отъ посторонняго взора самымъ тщательнымъ образомъ и только иногда прочитывалъ Наташѣ какое нибудь, большею частью, посвященное ей, стихотвореніе. И что я при этомъ испытывалъ! Вся кровь приливала въ голову, голосъ прерывался отъ волненія: это были первые, дѣвственные восторги творчества. И вотъ на эту-то тетрадь я и надѣялся. Если вы, читатель, дойдя до этого мѣста, засмѣетесь и скажете, что я пустой мечтатель, то я буду имѣть полное основаніе заключить, что ваша душа никогда не возвышалась надъ запросами повседневной жизни и грудь не согрѣвало ничто, кромѣ теплой фуфайки. Если бы вы чувствовали это болѣзненное состояніе духа въ то время, когда изъ него рождаются образы и облекаются въ гармоническую форму, вы бы невольно повѣрили въ силу и значеніе созданнаго. Но кромѣ своего внутренняго суда, у меня еще былъ судъ Наташи,—а посмотрѣли бы вы на выраженіе ея лица въ то время, когда я будучи еще шестнадцатилѣтнимъ юношей, читалъ ей:

«Долго чувства свои отъ тебя я таилъ:
И хотѣлъ, и боялся признаться;
Много грустныхъ часовъ я съ тобой проводилъ,
Все желая спокойнымъ казаться.
Мнѣ хотѣлось ноги твои цѣловать,
Мнѣ хотѣлось рыдать и смѣяться,
Безпричинно, но сладко, по дѣтски рыдать
И огнемъ твоихъ глазъ упиваться.
Я хотѣлъ—и не смѣлъ... Только думы мои,
Только пѣсни мои, мои грезы
Я тебѣ посвящалъ,—и твердили онѣ
Про мои одиновкія слезы»...

Ты поэтъ, ты настоящій, серьезный поэтъ!—тебѣ надо работать,—говорила Наташа и повторяла этими словами то, что давно уже, хотя и неясно, звучало у меня въ душѣ. Да, нужно работать, но вѣдь работать можно только въ Петербургѣ (такъ думалъ я въ то время),—и вотъ однажды вечеромъ я объявилъ матери, что черезъ недѣлю поѣду въ Петербургъ и буду работать въ журналахъ. Испугъ матери пріятно щекоталъ мое самолюбіе, а ея разсказы о всевозможныхъ несчастіяхъ, съ которыми я, по ея мнѣнію, долженъ буду встрѣтиться въ чужой сторонѣ, только рождали во мнѣ желаніе испытать ихъ въ дѣйствительности. Нѣсколько дней сборовъ, слезы и наставленія матери, слезы и упованія Наташи - все это мелькнуло и унеслось. Вокзалъ, послѣдніе поцѣлуи, послѣднія наставленія—и поѣздъ тронулся. Въ это мгновеніе я въ первый разъ почувствовалъ страхъ передъ неизвѣстнымъ будущимъ и мнѣ стало невыразимо грустно разставаться со всѣмъ, что еще такъ недавно я совершенно игнорировалъ. Я какъ то сразу показался себѣ такимъ незначительнымъ и маленькимъ; вспомнилъ свои стихи—они тоже представились мнѣ блѣдными и и неуклюжими, — и тоскливо сжалось мое сердце.

И вотъ я въ столицѣ, одинъ—одинешенекъ среди этой громадной толпы вѣчно куда то снующихъ людей. Я уже былъ въ редакціяхъ толстыхъ журналовъ, входилъ съ страшно бьющимся сердцемъ въ кабинеты редакторовъ, этихъ вершителей моей судьбы, а выходилъ оттуда съ щемящей тоскою въ душѣ и просящимися на глаза слезами. Мои стихотворенія находили слабыми, невыдержанными, неподходящими по направленію. Впрочемъ, одна неважная редакція взяла двѣ вещицы, конечно, безъ всякаго вознагражденія. Великихъ людей я видѣлъ очень мало, а о бесѣдѣ съ ними не могло быть и рѣчи. Генералы отъ литературы, которымъ я мечталъ излить свою душу, показались мнѣ, когда я увидалъ ихъ на одномъ литературномъ вечерѣ, важными и недоступными. Капиталы мои таяли очень быстро и къ концу второго мѣсяца я обжился совсѣмъ. Хозяйка квартиры каждый день приставала за деньгами, морозы крайне настойчиво напоминали о необходимости замѣнить осеннее пальтишко чѣмъ нибудь болѣе существеннымъ. Я пришелъ въ совершенное отчаяніе, усиливающееся еще тѣмъ, что полступали рождественскіе праздники, съ воспоминаніемъ о которыхъ связывалось въ умѣ представленіе о безпрерывномъ рядѣ всевозможныхъ увеселеній. Наступилъ сочельникъ. Всюду замѣчалось праздничное оживленіе, люди торопливо сновали изъ магазина въ магазинъ, совершая послѣднія покупки. Огромныя витрины лили на панели цѣлыя волны ослѣпительно яркаго электрическаго свѣта, благодаря которому самая обыкновенная вещь получала такой нарядный видъ, такъ и призывала къ себѣ покупателя. Въ вѣкоторыхъ домахъ уже зажгли елки, и я съ мучительною завистью смотрѣлъ, какъ въ нарядныхъ комнатахъ веселятся и прыгаютъ разряженныя дѣти. Слезы подступали къ горлу... Что теперь дѣлаютъ наши? На праздники къ мамѣ пріѣхала сестра Катя, служившая гувернанткой, пріѣхалъ изъ корпуса и братъ Митя. Катя, навѣрное, соберетъ вокругъ себя молодежь, и веселью не будетъ конца. Я скрылъ отъ родныхъ свое положеніе и они думаютъ, что я не нуждаюсь. Отъ нечего дѣлать, я пошелъ бродить по городу, въ раздумьи натыкаясь на встрѣчныхъ и получая за это окрики. На душѣ у меня садняло. мнѣ страшно хотѣлось жаловаться Шумъ и блескъ главныхъ улицъ слишкомъ утомлялъ меня, и я свернулъ въ глухіе закоулки. Около одного изъ дворовъ я увидѣлъ слѣдующую сцену: какая-то баба съ засученными рукавами и перетянутымъ животомъ, по всей вѣроятности кухарка, выкидывала щенка; визжа и хромая, тотъ снова шелъ къ своей мучительницѣ и снова получалъ толчекъ, отбрасывавшій его шаговъ на десять. Никогда человѣкъ не бываетъ такъ способенъ чувствовать несчастье другого, какъ страдая самъ. Судьба этого маленькаго бездомнаго существа живо напомнила мнѣ мою собственную. Я быстро подошелъ къ щенку, проворчалъ что-то очень нелестное по адресу злой бабы и взялъ на руки жертву ея жестокости. Это былъ пудель не болѣе мѣсяца отъ роду; лежа у меня на рукахъ, онъ ежеминутно вздрагивалъ и тихонько визжалъ. Теперь я былъ не одинокъ, бродя по улицѣ, думалъ, что мнѣ дѣлать со своимъ случайнымъ пріобрѣтеніемъ. Отправиться съ нимъ на квартиру я не смѣлъ: я и одинъ переступалъ довольно робко порогъ своего жилища, а вдвоемъ со щенкомъ—объ этомъ и думать было нечего. Да и чѣмъ бы я сталъ его кормить?... Пока я размышлялъ такимъ образомъ, на встрѣчу мнѣ показалась молоденькая бар

Съ Жозефиной Богарне Наполеонъ познакомился тогда, когда имя его впервые выдвинулось изъ мрака неизвѣстности. 13 вандеміера (3 октября) блистательно усмиривъ вспышку передъ Тюльери, онъ издалъ приказъ о запрещеніи имѣть оружіе. Тутъ является къ нему юноша Эженъ де Богарне и проситъ позволенія сохранить на память шпагу своего отца Наполеонъ даетъ позволеніе. На другой день къ нему пріѣзжаетъ сестра юноши, чтобы выразить свою благодарность: это и была Жозефина Богарне, впослѣдствіи первая французская императрица.

Не вдаваясь въ дальнѣйшія подробности, отчасти извѣстныя, мы ограничимся, со словъ «Н. Д.», общей характеристикой какъ этой женщины, такъ и двухъ другихъ, жизнь которыхъ тѣсно связана съ судьбой Наполеона I. Понятно, что въ данномъ случаѣ интересны не столько сами эти женщины, сколько отношенія къ нимъ «покорителя міра».

Жозефина Богарне - первая любовь честолюбиваго корсиканца. Ему 26 лѣтъ, она начинаетъ входить въ бальзаковскій возрастъ Онъ только начинаетъ жить, она отжила свой женскій вѣкъ, пережила молодость, блескъ, красоту. Онъ полонъ замысловъ и надеждъ, она—еле прикрываетъ недочеты въ своемъ бюджетѣ, скрывая за мишурнымъ блескомъ подкрадывающуюся нищету разорившейся аристократки. Но за то онъ—выскочка, провинціалъ, солдатъ, человѣкъ безъ имени, безъ положенія и образованія, а она - женщина съ богатымъ опытомъ, съ блестящимъ образованіемъ и принадлежитъ къ высшему кругу парижскаго общества. Правда, прошлое ея изобилуетъ романами и любовными интригами, но онъ ничего не видитъ или ничего не хочетъ видѣть. Она все видитъ, все понимаетъ. Она слишкомъ умна, слишкомъ разсчетлива, чтобъ отвергнуть пламенную любовь хотя-бы какого-то капитана Бонапарта Онъ молодъ, честолюбивъ, настойчивъ: кто знаетъ быть можетъ, здѣсь-то и кроется спасеніе. Такъ разсуждаетъ она,—и черезъ двѣ недѣли послѣ знакомства онъ дѣлается ея возлюбленнымъ.

Союзъ ихъ начинается ложью: она убавляетъ лѣта, онъ прибавляетъ. Всѣ дальнѣйшія ихъ отношенія построены также на одной сплошной лжи. Уваженія другъ къ другу у нихъ нѣтъ. Съ его стороны - попрежнему дикая страсть, съ ея стороны—холодный разсчетъ. Среди заботъ и невзгодъ итальянскаго похода онъ не забываетъ о ней ни на одну минуту: пишетъ ей самыя пламенныя письма, зоветъ къ себѣ, посылаетъ за ней.

Но теперь генералъ Бонапартъ прославился, и ей гораздо больше нравится фигурировать въ Парижѣ въ роли его жены, чѣмъ играть эту роль вдали него въ Италіи, на самомъ дѣлѣ. Принужденная, наконецъ, уступить она пріѣзжаетъ къ супругу въ сопровожденіи... новаго возлюбленнаго.

Два года совмѣстной жизни ослабили страсть Наполеона и открыли ему глаза. За измѣну, которую онъ теперь ясно видитъ, онъ самъ начинаетъ платить измѣной, приближая къ себѣ жену одного изъ своихъ лейтенантовъ. Возвращаясь изъ Египта, онъ твердо рѣшается больше не видѣться съ Жозефиной. Но она добивается свиданія съ нимъ и пріобрѣтаетъ надъ нимъ прежнее обаяніе. Но на время... А затѣмъ въ Тюльери начинается жизнь, полная самой веселой «непринужденности». Въ этотъ періодъ Наполеонъ увлекается преимущественно актрисами, играющими трагическія роли.. Мало-по-малу Жозефина совсѣмъ отходитъ на задній планъ—и въ одинъ несчастный для нея день она развѣнчивается изъ императрицъ, и участь ея рѣшена.

Совсѣмъ другая женщина—полька Марія Валевская. Молодая, увлекающаяся, пламенная патріотка, она встрѣчаетъ Наполеона на границѣ Польши при его тріумфальномъ въѣздѣ въ ея отечество. Она пробивается къ нему сквозь толпу, подноситъ ему букетъ и производитъ на него сильное впечатлѣніе. Въ Варшавѣ онъ снова видитъ ее и сразу въ нее влюбляется.

Но гордая молодая полька—не то, что побѣгкая парижская кокетка. Правда, у нея старый мужъ, который годится ей въ дѣдушки; правда, Наполеонъ обѣщаетъ спасти ея отечество, но долгу она тоже ни измѣнитъ. Наполеонъ проситъ ея любви, умоляетъ, требуетъ, наконецъ, грозитъ разгнѣваться на Польшу. Она борется мужественно, борется долго. Но она одна Всѣ противъ нея, всѣ помогаютъ Наполеону: и его приближенные, и польскіе магнаты-патріоты, и даже, самъ того не зная, ея собственный мужъ. Не въ силахъ справиться съ подавляющей тяжестью обстоятельствъ, она падаетъ,—падаетъ, умоляя и рыдая, такая же чистая и невинная, какою была до паденія.

Скрывая свою связь съ нимъ въ его блестящія времена, она открыто заявляетъ о ней въ черные для него дни. Она рыдаетъ у дверей въ Фонтенебло, когда онъ долженъ подписать отреченіе, она въ числѣ немногихъ посѣщаетъ его на островѣ Эльбѣ, она же первая привѣтствуетъ его возвращеніе...

Что касается Маріи-Луизы, то холодный эгоизмъ съ ея стороны и ребяческое поклоненіе съ его стороны—этимъ характеризуются ихъ отношенія отъ начала до конца Самолюбіе его, какъ выскочки, тѣшится тѣмъ обстоятельствомъ, что теперь онъ женатъ на настоящей принцессѣ крови. Тѣшится онъ еще тѣмъ, что воображаетъ, будто она должна, будто она не можетъ не любить его, великаго человѣка, покорителя міра. Тѣшится до самой послѣдней минуты, когда до очевидности ясно, что она въ черный день оставила его...

О чемъ пишутъ.

О синдикатахъ.

Это—одна изъ старыхъ у насъ, но, къ сожалѣнію, вѣчно новыхъ исторій. Синдикатоманія охватила почти всѣ крупныя отрасли нашей торговой промышленности. Разходились кулацкіе аппетиты, и злополучный потребитель каждый день можетъ ждать для себя какого нибудь новаго непріятнаго сюрприза. Вотъ сколько уже времени, какъ волнуются и что-то такое налаживаютъ въ своей средѣ бакинскіе нефтепромышленники. И въ Петербургъ депутаціи посылали они, и у себя на мѣстѣ, непереставая, ведутъ таинственные дипломатическіе переговоры. Къ чему и для чего все это дѣлается,—и безъ комментаріевъ понятно: достаточно въ этомъ отношеніи поучительна жизненная практика. Но съ Петербургомъ на сей разъ дѣло, однако, не выгорѣло: по слухамъ, министръ финансовъ не призналъ возможнымъ допустить на пользу проектирующагося нефтепромышленнаго союза какія либо льготы. По этому поводу «С.-Петербургскія Вѣдомости» замѣчаютъ:

> Извѣстію этому нельзя не порадоваться, такъ какъ синдикатъ, обѣщая крупныя выгоды участвующимъ въ немъ нефтепромышленникамъ, нанесъ бы весьма чувствительный вредъ самой нефтепромышленности. Наши синдикаты, къ сожалѣнію, усвоили себѣ лишь одну сторону ихъ организаціи, заключающуюся въ нормировкѣ производства и сбыта, а не въ улучшеніи ихъ условій соединенными силами и средствами. Если американскій «Стандартъ» почти не знаетъ соперниковъ, то объясняется подобный фактъ наличностью у него нефтепроводовъ, наливного флота и массы другихъ приспособленій, устроенныхъ за общій счетъ, которыми не располагаютъ отдѣльные промышленники. Наши-же керосино заводчики желаютъ, чтобы конкурренція по отношенію къ синдикату была устранена путемъ простого предоставленія правительствомъ въ пользу его исключительныхъ льготъ, вродѣ пониженія желѣзнодорожныхъ тарифовъ. При такихъ условіяхъ союзъ являлся бы простою стачкою, организованною при содѣйствіи правительства. Для государства покровительствовать подобному союзу и нести ради него матеріальныя жертвы нѣтъ никакихъ резоновъ. Обезпечивая участникамъ извѣстный высокій доходъ и создавши своего рода монополію въ области снабженія керосиномъ иностранныхъ рынковъ, онъ способенъ только затормазить всякое дальнѣйшее развитіе нефтепромышленности.

Азбука!..

Но азбука—такая, которую просвѣщенные бакинскіе пѣнкосниматели знать не хотятъ.

* * *

Почти въ тѣхъ-же самыхъ выраженіяхъ отзывается о синдикатѣ сахарозаводчиковъ хроникеръ газеты «Торговля и Промышленность».

> Многіе, говоритъ онъ, не признаютъ сахаръ за предметъ первой необходимости Можетъ быть, даже многіе считаютъ его предметомъ роскоши, какимъ-то objet de luxe, какимъ по цѣнѣ его хотѣли сдѣлать гг. сахарозаводчики. О взглядахъ трудно спорить. Но надо полагать, что при томъ потребленіи сахара, какого теперь достигла Россія,—сахаръ занимаетъ одно изъ первыхъ мѣстъ.
>
> Синдикатъ заботился о себѣ и своемъ карманѣ, а нисколько не заботился о расширеніи производства. Онъ бралъ, что ему было желательно съ отечественнаго потребителя, дохода до того, что, наконецъ, вызвалъ существенное вмѣшательство правительства, выразившееся въ правительственной закупкѣ сахара за-границей.
>
> Это вмѣшательство привело къ тому, что и сахарозаводчики волей-неволей должны были обрезаться Искусственно поддерживаемыя цѣны пали и потребитель вздохнулъ гораздо спокойнѣе и легче. Сахаръ упалъ въ цѣнѣ и падаетъ и теперь, что ясно показываетъ, что было возвышеніе цѣнъ на него являлось въ силу простого промысла, который былъ обуздавъ притокомъ на наши рынки закупленнаго правительствомъ заграничнаго сахара.

Встрѣтивъ въ высшихъ сферахъ рѣшительный отпоръ своимъ хищническимъ стремленіямъ, многіе изъ сахарозаводчиковъ, какъ слышно, уже отказались участвовать въ синдикатѣ и хотятъ работать безъ принужденія, на свой собственный рискъ и страхъ.

Давно бы такъ!

Потому, что не вѣчно же «оборотливому русскому купцу, аки младенцу, на помочахъ ходить. Нужно немножко самому мозгами поворочать...

Общая хроника.

— **Свита Его Величества.**— Къ 1-му января 1894 года свита Его Императорскаго Величества состоитъ изъ 105 человѣкъ. Изъ нихъ: генералъ адъютантовъ - 51, свиты генералъ-маіоровъ—6, контръ-адмираловъ 1 и флигель адъютантовъ—47.

— **Высочайшія награды.**—«Нов. Вр.» слышало, что министръ внутреннихъ дѣлъ И Н. Дурново получаетъ бриліантовые знаки къ ордену св. благв Александра Невскаго и министръ путей сообщенія А. К. Кривошеинъ—ордезъ св. Владиміра II степени.

— **1-го января** исполнилось 30 лѣтъ со дня введенія земскихъ учрежденій и 20 лѣтъ существованія общей воинской повинности.

— **Чтенія для солдатъ.** — Въ настоящее время въ Петербургѣ, въ большой аудиторіи педагогическаго музея военно-учебныхъ заведеній происходятъ солдатскія чтенія. Чтенія разсчитаны такимъ образомъ, чтобы на нихъ перебывало не менѣе 16,000 нижнихъ чиновъ, которые посѣщаютъ ихъ по особой очереди, установленной для всего петербургскаго гарнизона. Читаются: «Илья Муромецъ», «Ермакъ Тимоѳеевичъ», «Бой за Зеленыя горы» и другія.

— **Государственный совѣтъ** одобрилъ проектъ реорганизаціи фабричной инспекціи и упраздненія губернскихъ механиковъ.

— **Продленіе срока ссудъ подъ хлѣбъ.** Министерствомъ финансовъ разрѣшено учрежденіямъ государственнаго банка продлить срокъ выдаваемыхъ ими ссудъ подъ залогъ хлѣба до 9-ти мѣсяцевъ и отсрочить выданныя уже ссуды до истеченія 9-ти мѣсяцевъ. Несмотря на это, нѣсколькими земствами возбуждено ходатайство о продленіи срока ссудъ до реализаціи урожая 1894 года.

— **Высочайше разрѣшено** дворянину В. Кирхнеру и инженеру М. М. Дитерихсу учредить акціонерное общество, подъ наименованіемъ: «Южно-русское общество печатнаго дѣла». Общество это учреждается для производства всякаго рода типографскихъ, литографскихъ, фотографическихъ, политипажныхъ и другихъ работъ, входящихъ въ область графическихъ искусствъ, а также и для изданія всякаго рода произведеній печати на югѣ Россіи. Правленіе общества находится въ г. Одессѣ.

— **Съѣздъ врачей**, происходящій теперь въ Петербургѣ, восторженно принялъ предложеніе доктора Жбанко, и единогласно постановилъ заявить ходатайство о возможно скорѣйшемъ открытіи женскихъ врачебныхъ курсовъ.

— **Къ борьбѣ съ пьянствомъ.**—«Новости» сообщаютъ, что въ министерствѣ финансовъ разрабатывается проектъ организаціи попечительствъ о народной трезвости, сходныхъ по своимъ задачамъ съ существующими обществами трезвости, но съ болѣе широкою программой и съ болѣе обезпеченнымъ матеріальнымъ положеніемъ, такъ какъ на содержаніе ихъ предполагается отпускать ежегодно значительныя суммы изъ казны. Въ видахъ предупрежденія неумѣреннаго употребленія крѣпкихъ напитковъ этимъ попечительствамъ проектируется предоставить наблюденіе за торговлею въ мѣстахъ продажи питей, распространеніе среди населенія посредствомъ собесѣдованій и брошюръ здравыхъ понятій о вредѣ употребленія крѣпкихъ напитковъ, устройство чайныхъ, читаленъ и другихъ развлеченій для низшихъ классовъ населенія, а также устройство пріютовъ для алкоголиковъ. Для завѣдыванія дѣлами попечительствъ будутъ учреждены губернскіе и уѣздные комитеты и должности участковыхъ попечителей; въ кругъ обязанностей послѣднихъ войдетъ наблюденіе за ходомъ торговли какъ въ казенныхъ винныхъ лавкахъ, такъ и въ частныхъ заведеніяхъ. Комитеты образуются изъ представителей всѣхъ вѣдомствъ; въ губернскихъ предсѣдательствуютъ губернаторы, а въ уѣздныхъ—мѣстные предводители дворянства.

— **На эксплоатацію Ткибульскихъ каменноугольныхъ копей** Н. А. Новосельскаго правительствомъ ассигновано 300,000 рублей. Кредиты уже открыты въ счетъ государственнаго бюджета 1894 года, и работы открываются въ наступившемъ я варѣ.

— **Торговый домъ К. И. Феррейнъ**, занимающійся торговлею аптекарскими товарами въ Москвѣ, приступаетъ къ устройству обширныхъ техно-фармацевтическихъ мастерскихъ (лабораторій), гдѣ будетъ совершаться окончательная переработка аптекарскаго товара

— **Недостатокъ помощниковъ машинистовъ.**—Въ виду того, что съ усилившимся движеніемъ на желѣзныхъ дорогахъ оказывается недостатокъ помощниковъ машинистовъ, министерство путей сообщенія сдѣлало распоряженіе объ отмѣнѣ существующаго требованія техническаго ценза на званіе помощника машиниста, разрѣшивъ управленіямъ дорогъ по своему усмотрѣнію назначать лицъ, изучавшихъ паровозную службу въ депо и уже ѣздившихъ съ паровозами.

— **Фотографическая выставка.** — Пятый отдѣлъ Императорскаго Русскаго Техническаго общества устраиваетъ въ С.-Петербургѣ, въ мартѣ 1894 г., всероссійскую фотографическую выставку, съ цѣлію представить современное состояніе свѣтописи (фотографіи) Распорядительный комитетъ выставки приглашаетъ къ участію въ ней всѣ русскія правительственныя, общественныя, частныя и фабричныя учрежденія, пользующіяся фотографіею для разныхъ цѣлей, а также приглашаетъ профессіональныхъ фотографовъ и всѣхъ любителей, занимающихся фотографіею. На выставку будетъ приниматься все касающееся фотографіи и ея примѣненія Лица, желающія принять участіе въ выставкѣ могутъ письменно обратиться въ распорядительный комитетъ фотографической выставки, по адресу: С.-Петербургъ, Пантелеймоновская улица (№ 2). Комитетъ немедленно вышлетъ имъ «Положеніе» и «Правила» о выставкѣ, а также накладныя.

Мѣстная хроника.

— **Засѣданіе дѣтскаго пріюта.** — Въ состоявшемся вчера, 4 января, засѣданіи попечительства ростовскаго на Дону дѣтскаго пріюта были выслушаны слѣдующія телеграммы, полученныя въ отвѣтъ на телеграммы, посланныя попечительствомъ 26 декабря въ день 50-тилѣтняго юбилея.

Телеграмма, полученная отъ г. Министра Императорскаго Двора:

«*ГОСУДАРЬ ИМПЕРАТОРЪ повелѣлъ благодарить членовъ попечительства за выраженіе ихъ верноподданническихъ чувствъ въ день исполнившагося пятидесятилѣтія существованія пріюта*».

Телеграмма посланная г. Министру Императорскаго двора:

«Ростовское окружное попечительство дѣтскаго пріюта» празднуя сегодня пятидесятилѣтнюю годовщину существованія пріюта, почтительнѣйше проситъ Ваше Сіятельство, повергнуть къ стопамъ Ихъ Императорскихъ Величествъ выраженія безпредѣльнаго чувства горячей любви и преданности къ Престолу, съ искреннѣйшимъ пожеланіемъ Высокимъ Августѣйшимъ покровителямъ пріютовъ долгаго и счастливаго царствованія ко благу отечества. При этомъ попечительство почтительнѣйше проситъ довести до свѣдѣнія Ихъ Императорскихъ Величествъ, что въ ознаменованіе торжества юбилея попечительство постановило расширить дѣятельность пріюта постройкой при немъ зданія для школы ремеслъ.

Предсѣдатель попечительства
Саравдинаки».

Телеграмма г. министра внутреннихъ дѣлъ:

«*Искренно благодарю Васъ и членовъ попечительства за добрую память, привѣтствую всѣхъ съ наступающимъ Новымъ годомъ. Сердечно желаю всего лучшаго, пріюту дальнѣйшаго процвѣтанія.* *Дурново*».

Телеграмма г. главноуправляющаго учрежденіями Императрицы Маріи:

«Глубоко тронутый вниманіемъ попечительства, привѣтствую его дѣятельность искренними пожеланіями пріюту дальнѣйшаго процвѣтанія на пользу края.

Главноуправляющій
графъ Протасьевъ-Бахметьевъ».

Телеграмма Его Сіятельства г. Войскового Наказнаго Атамана:

«Сердечно благодаримъ за пожеланія.
Князь Святополкъ Мирскій».

Въ томъ-же засѣданіи попечительство постановило принести искреннюю благодарность жертвователямъ для устройства ремесленной школы при ростовскомъ дѣтскомъ пріютѣ: гг. С. В. Шушпановой, А. П. Ильиной, В. Я. Скордіа и гг. Кушнареву, Максимову, Солодову, Ильину, Форовичу, Малѣеву, Камлюхину и Файну.—Вмѣстѣ съ тѣмъ постановлено ходатайствовать о Высочайшемъ соизволеніи на принятіе этихъ пожертвованій. Попечительство постановило затѣмъ избрать коммиссію для подробнаго обсужденія и разработки вопроса о постройкѣ ремесленнаго училища и введенія первоначальныхъ ремеслъ при дѣтскомъ пріютѣ.

Въ коммиссію избраны: Н. М. Саравдинаки, Г. И. Шушпановъ, П. Р. Максимовъ, Ѳ. Н. Солодовъ, Я. С. Кушнаревъ, И. С. Панченко, П. И. Ильинъ и инженеръ Ф. К. Шимкевичъ. Въ томъ же засѣданіи постановлено ходатайствовать о томъ, чтобы суммы, поступающія въ Ростовѣ въ пользу учрежденій Императрицы Маріи, были бы обращаемы на пользу ростовскаго на Дону дѣтскаго пріюта.

— **Елка въ городской управѣ.**—Въ понедѣльникъ, 3 января, въ залѣ городскихъ общественныхъ учрежденій устроена была елка для дѣтей, учащихся въ начальныхъ городскихъ училищахъ. Къ 6 часамъ—громадныхъ размѣровъ, роскошно убранная елка была зажжена, и въ залѣ стала собираться посторонняя публика. Къ этому же времени прибыли: ростовскій городской голова Е. Н. Хмѣльницкій, инспекторъ народныхъ училищъ д. с. с. Тихонравовъ, а также попечители и попечительницы школъ. На хорахъ помѣщался бальный оркестръ музыки, который торжественнымъ маршемъ встрѣтилъ дѣтей, прибывшихъ на елку въ сопровожденіи своихъ наставниковъ и наставницъ. Дѣти маршемъ прошли мимо елки и затѣмъ были разставлены стройными рядами по всей залѣ, которая была изящно убрана, имѣя посрединѣ художественно исполненный портретъ Его Величества Государя Императора, роскошно декорированное драпри и живыя растенія. Изъ учениковъ начальныхъ училищъ составленъ былъ, подъ управленіемъ регента А. Глѣбова, хоръ, который прекрасно исполнилъ народный гимнъ «Боже, Царя храни», три разъ повторенный по требованію публики. Этимъ-же хоромъ стройно были пропѣты слѣдующія хоровыя пѣсни: 1) «Кантата на освобожденіе крестьянъ и славянъ»; 2) «Коль славенъ»; 3) «Маршъ изъ оперы „Черноморцы“; 4) «Хорватскій маршъ»; 5) «Бѣлолица кругролица», и 6) «Пѣсня донскихъ казаковъ». Кромѣ того, дѣтьми были прочитаны на устроенной эстрадѣ стихотворенія и басни. Чтеніе понравилось публикѣ, которая сильно аплодировала маленькимъ чтецамъ.

Инспекторъ народныхъ училищъ обратился къ дѣтямъ съ прочувствованнымъ словомъ, прося ихъ серьезно и внимательно относиться къ своимъ обязанностямъ и хорошо учиться. Затѣмъ г. Тихонравовъ высказалъ благодарность членамъ городского управленія, взявшимъ на себя трудъ устройства елки.. Рѣчь была покрыта громкимъ дѣтскимъ «ура»!

Въ глаза бросалась слѣдующая пріятная особенность: всѣ собравшіяся дѣти были хорошо одѣты, что объясняется тѣмъ, что предъ праздниками на городскія средства имъ куплены были одежда и обувь.

Послѣ 8 час. вечера, дѣтямъ стали раздавать всевозможные лакомства и фрукты, и затѣмъ начались для нихъ танцы. Вообще, праздникъ произвелъ на маленькихъ дѣтей самое лучшее впечатлѣніе: ихъ свѣжія, разгорѣвшіяся личики, звонкіе, веселые голоса показывали, что они вполнѣ счастливы и довольны.

— **Городской управой** будутъ выработаны обязательныя постановленія для хлѣбныхъ торговцевъ, занимающихся скупкой зерновыхъ продуктовъ; постановленія эти будутъ представлены на утвержденіе думы.

— **Высочайше утвержденное товарищество.** — Появившійся въ печати слухъ о томъ, что извѣстная фирма Н. И. Токарева преобразована въ новое «Высочайше утвержденное товарищество Н И. Токарева и К°», подтверждается. Новое товарищество начнетъ функціонировать съ будущей весны.

— **Рыбные промыслы** на Азовскомъ морѣ, находившіеся въ арендномъ пользованіи И. И. Степаненко, какъ мы слышали, взяты съ торговъ ростовскимъ купцомъ Максимовымъ.

— **Въ Ростовѣ** въ настоящее время пребываетъ извѣстный антрепренеръ Бородай, который ведетъ переговоры съ Асмоловымъ о снятіи на нѣсколько лѣтъ въ аренду его театра.

— **Дѣятельность общества взаимнаго вспомоществованія приказчиковъ** съ каждымъ годомъ все развивается болѣе и болѣе. Съ 10 января, по постановленію общаго собранія, учреждается школа для дѣтей членовъ общества, въ которой будутъ преподаваться ариѳметика, русскій языкъ, чистописаніе и законъ Божій За прошлый годъ оказано пособіе 20-ти семействамъ, и, кромѣ того, воспитывались на средства общества сироты и бѣднѣйшія дѣти.

— **Провѣрка алфавитовъ.**—За послѣдніе дни происходила провѣрка алфавитнаго списка лицъ еврейскаго происхожденія, имѣющихъ право проживать въ г. Ростовѣ на-Дону. Результаты этой провѣрки для многихъ оказались печальными, такъ какъ, благодаря своей неисправности и неаккуратности, многіе даже изъ мѣстныхъ мѣщанъ не попали въ списокъ.

— **Посыпка тротуаровъ.** — Полиціей обращено вниманіе, на то, что мѣстные домовладѣльцы не посыпаютъ пескомъ тротуаровъ около своихъ домовъ, вслѣдствіе чего прохожіе часто падаютъ. Въ виду сего, виновные домовладѣльцы, будутъ впредь привлекаться къ законной отвѣтственности.

— **Отголоски краха.**—Нѣкоторые изъ ростовскихъ купцовъ предъявили уже счета и векселя къ обанкрутившейся въ Бердянскѣ фирмѣ «Памбуловъ и С. По слухамъ, на долю ростовскихъ купцовъ выпало въ этомъ крахѣ болѣе 60 тыс. руб. убытка.

— **Пароходные рейсы.** - Съ будущей навигаціи пароходные рейсы между Ростовомъ и Азовомъ увеличиваются до 6 разъ въ сутки, причемъ проѣздная плата будетъ уменьшена до 20 к. и, кромѣ того, будутъ введены мѣсячные и сезонные билеты для проѣзда по уменьшеннымъ цѣнамъ.

— **Ростовскіе мясники**, занимающіеся убоемъ рогатаго скота, входятъ съ ходатайствомъ въ ростовскую думу о пониженіи платы за убой скота, производимый на городской скотобойнѣ.

— **Къ канализаціи въ Ростовѣ на-Дону.**—Передъ разсмотрѣніемъ въ городской думѣ вопроса объ устройствѣ канализаціи въ Ростовѣ на-Дону, онъ будетъ еще нѣсколько разъ всесторонне обсуждаться технической коммиссіей и мѣстнымъ отдѣленіемъ И. Р. Т. общества. Затѣмъ, какъ намъ сообщаютъ, находящійся теперь въ Москвѣ членъ управы, инженеръ-технологъ П. Ф. Горбачевъ, на мѣстѣ ознакомится болѣе подробно съ устройствомъ тамъ канализаціи.

— **Новые грандіозные заводы.**—На ст. Дружковка, кур.-хар.-азов. жел. д., строится новый, выдающійся по размѣрамъ, желѣзодѣлательный и сталелитейный заводъ. Заводъ принадлежитъ акціонерному горно-русскому обществу. Постройка его подходитъ къ концу. Уже готова, между прочимъ, доменная печь, которая, по разсчету, должна выплавлять 200 тоннъ, т. е. 12,000 пудовъ чугуна въ сутки.

Затѣмъ намъ сообщаютъ, что на ст. Грозное, владикав. жел. дор., будетъ въ непродолжительномъ времени приступлено къ постройкѣ огромнаго нефтеперегоннаго и керосиноваго завода. Строителемъ является инженеръ А. В. Бари.

— **Студенческій вечеръ.**—15 января въ залахъ коммерческаго клуба состоится музыкально-танцовальный вечеръ въ пользу воспитанниковъ высшихъ учебныхъ заведеній Въ музыкальномъ отдѣленіи примутъ участіе лучшія силы ростовской оперы, оркестръ и любители. Надо полагать, что вечеръ этотъ пройдетъ съ обычнымъ оживленіемъ и публика сочувственно отнесется къ нему.

— **Раздача угля бѣднымъ.** — Вотъ уже нѣсколько дней, какъ корридоры городской управы переполнены бѣднымъ людомъ, ходатайствующимъ о безплатной выдачѣ угля. Большинство просителей жалуется на то, что въ ихъ квартирахъ по нѣсколько дней не топлено. Управа по мѣрѣ возможности, удовлетворяетъ каждаго изъ просителей.

— **Квартирный налогъ.**—Насъ просятъ заявить обывателямъ города Ростова о скорѣйшемъ соблюденіи установленныхъ формальностей для уплаты квартирнаго налога. До сихъ поръ уплата производится крайне медленно.

— **Дешевый уголь.**—Въ распоряженіи городской управы имѣется 7000 пудовъ каменнаго угля (антрацита), который продается по удешевленной цѣнѣ—12 к. за пудъ—бѣднѣйшимъ жителямъ города.

— **Ростовское общество взаимнаго кредита** праздновавшее на-дняхъ свой 25-лѣтній юбилей, за все время своего существованія пожертвовало на различныя благотворительныя учрежденія около 104 т. руб. и, кромѣ того, на постройку больничныхъ бараковъ—болѣе 25 т. р.

— **Портретъ А. М. Байкова.** — Въ ближайшемъ общемъ собраніи членовъ общества взаимнаго кредита будетъ разсмотрѣно предложеніе Я. С. Кушнарева о постановкѣ въ зданіи общества портрета учредителя его, А. М. Байкова.

— **Изъ-за наслѣдства.**—Намъ сообщаютъ, что, послѣ умершаго недавно извѣстнаго ростовскаго богача-старожила Литвинова, не осталось духовнаго завѣщанія и теперь родственниками покойнаго возбуждается спорное дѣло о наслѣдствѣ.

— **Визитъ мертвеца.**—Въ день Новаго года, въ Новочеркасскѣ на Грушевской улицѣ, г-жа Богаевская ожидала къ себѣ сына, псаломщика Богоявленской церкви хутора Западенско-Кагальницкаго, Богоявленской станицы, Демьяна Васильевича Богаевскаго, который обѣщалъ пріѣхать къ встрѣчѣ Новаго года, во первыхъ, чтобы сдѣлать новогодній визитъ матери, а во-вторыхъ—полечиться отъ какой то болѣзни въ горлѣ и повидаться со своей невѣстой, дѣвицей О. Поѣхалъ онъ въ Новочеркасскъ въ крытыхъ саняхъ, запряженныхъ парою лошадей, ночевалъ въ слоб. Карповой, передъ утромъ поѣхалъ далѣе, дорогою нѣсколько разъ выходилъ изъ саней, чтобы пройтись пѣшкомъ, а верстъ за шесть до Богаевской станицы почувствовалъ ухудшеніе своей болѣзни, сталъ харкать гноемъ съ кровью, вслѣдствіе чего попросилъ возницу, чтобы онъ хорошенько укрылъ его въ саняхъ и вскорѣ умеръ Возница доставилъ трупъ своего сѣдока въ Богаевское станичное правленіе, гдѣ ему посовѣтовали везти трупъ въ Новочеркасскъ. Невозможно передать горя матери, когда она увидѣла закоченѣлый трупъ сына. Невѣста покойнаго была тоже глубоко потрясена. Она нѣсколько разъ падала въ обморокъ, и не отходила отъ гроба жениха безутѣшно рыдая.

— **Подраздѣленіе службы эксплоатаціи владикавказской жел. дор.**—Съ 1-го января текущаго года служба эксплоатаціи по главной линіи владикавказской желѣзной дороги, съ одобренія правленія общества и разрѣшенія департамента желѣзныхъ дорогъ,—подраздѣлена на три отдѣленія. Границы для этихъ отдѣленій установлены слѣдующія: I отд.—отъ Ростова до 172 версты. II отд.—отъ 173 до 367 версты и III отд.—отъ 368 версты до Владикавказа включительно. Завѣдываніе отдѣленіями поручено: первымъ—П. А. Степенко, вторымъ—Н. З. Соколовскому и третьимъ—Д. Н. Воробьеву. Кромѣ того, на каждое отдѣленіе, для надлежащаго наблюденія за дѣйствіями станцій и правильнымъ и своевременнымъ движеніемъ поѣздовъ, для производства разслѣдованій о всѣхъ неправильностяхъ и происшествіяхъ, а также и для замѣщенія въ случаѣ надобности начальниковъ отдѣленій,—назначаются контролеры службы эксплоатаціи: на первомъ отдѣленіи—Х. М. Мартрофановъ, на второмъ—Л. П. Лопатинъ, на третьимъ—Э. И. Тупиницъ и на новороссійскомъ отдѣленіи—С. Г. Туркулъ. Начальники отдѣленій, а равно и контролеры эксплоатаціи, состоятъ въ прямомъ подчиненіи начальнику службы эксплоатаціи. Всѣ поименованныя лица впредь до утвержденія ихъ въ должностяхъ считаются исправляющими должность.

— **Управляющій владикавказской желѣзной дорогой**, для руководства агентовъ ввѣренной ему дороги, объявилъ на-дняхъ правила относительно раздробительной продажи спиртныхъ напитковъ близъ линій существующихъ и строющихся желѣзныхъ дорогъ въ губерніяхъ, управляемыхъ по общему учрежденію, въ губерніи ставропольской, а также въ предѣлахъ, присоединенныхъ къ области войска Донского, бывшихъ ростовскаго уѣзда, екатеринославской губерніи и таганрогскаго градоначальства. Согласно этихъ правилъ (420 ст. устава о питейн. сборѣ), вдоль существующихъ желѣзныхъ дорогъ не дозволяется производить раздробительной продажи, кромѣ гостинницъ на почтовыхъ станціяхъ, ближе ста саженей отъ рельсовъ, какъ главнаго пути, такъ и боковыхъ вѣтвей дороги, за исключеніемъ лишь тѣхъ побочныхъ путей, которыя служатъ собственно для надобностей управленія дороги. Въ мѣстахъ расположенія желѣзнодорожныхъ станцій означенное разстояніе уменьшается: для трактирныхъ заведеній и постоялыхъ дворовъ или корчемъ до 30 саж., а для заведеній, открываемыхъ въ городахъ для торговли только на выносъ—шестьдесятъ саженей.

Изъ залы суда.

(По камерамъ мировыхъ судей г. Ростова).

Не по родственному.

3 го января въ камерѣ мирового судьи 3-го участка разсматривалось интересное бытовое дѣло. 3-го ноября минувшаго года, нѣкая Ульяна Лапшина зашла къ своей родной теткѣ Хохловой въ гости; послѣдняя душевно радуясь давно невиданной родственницѣ, старалась ее принять какъ нельзя лучше, угостивъ и чайкомъ и водочкой, и въ откровенной бесѣдѣ созналась, что ей, при общихъ усиліяхъ съ мужемъ, удалось скопить денегъ 13-ть рублей, спрятанныхъ въ сундукѣ. Послѣ ухода племянницы, эти деньги въ сундукѣ не оказались. При обыскѣ въ квартирѣ Лапшиной оказался гдѣ-то засунутымъ только лишь платокъ, въ которомъ хранились деньги, но какъ денегъ, такъ и племянницы Лапшиной не оказалось, такъ какъ послѣдняя уѣхала на родину, откуда, по просьбѣ потерпѣвшей тетки, была доставлена въ Ростовъ этапнымъ порядкомъ и представши предъ мировымъ судьей, послѣ нѣсколькихъ недѣль странствованія по этапамъ, чистосердечно созналась въ кражѣ денегъ по нуждѣ. Мировой судья приговорилъ Лапшину къ тюремному заключенію на три мѣсяца.

Бытовая сторона этого дѣла обрисовалась на судѣ въ видимомъ стремленіи потерпѣвшей упечь въ тюрьму свою близкую родственницу, такъ какъ отъ обвинительнаго приговора, она во всякомъ случаѣ не могла возвратить похищенные 13 руб.

Случай какихъ много.

Въ томъ же засѣданіи предстала предъ судьей молоденькая крестьянка Анна Херувимова, привлеченная *за кражу старыхъ женскихъ юбки и кофты, оцѣненныхъ въ 50 копѣекъ*, но, по недоказанности обвиненія, Херувимова оправдана, присудѣвъ, однако-жъ, до судебнаго разбора, въ кардегардіи полиціи съ 22 декабря.

Ночныя телеграммы.

„Приазовскаго Края“.

(Отъ нашихъ спеціальныхъ корреспондентовъ).

— **Петербургъ**, 4-го января.—Командиръ Николаевскаго порта контръ-адмиралъ Шамшинъ, назначенъ сенаторомъ.

— За отличіе, въ генералъ лейтенанты, по адмиралтейству, произведенъ вице - адмиралъ, управляющій старшаго флагмана черноморской флотской дивизіи, Диковъ; Высочайше пожалованы: младшему флагману див. Кологерасу, командующему эскадрой средиземной, Авелану — ордена Станислава 1 степени; морскому агенту въ Германіи, Дубасову—Владиміра 3 степени.

— Вчера скончался старѣйшій сотрудникъ „Петербургскаго Листка“—Ивановъ-Классикъ.

— Опубликовано о предоставленіи служащимъ въ Новочеркасскомъ атаманскомъ техническомъ училищѣ правъ учебной службы, воспитанникамъ сего училища—льготъ по отбыванію воинской повинности третьяго разряда.

— Въ росписаніе мѣстностей 5 го класса по взиманію квартир. налога входятъ: въ Донской области—Александровскъ-Грушевскій, ст. Каменская и Урюпинская, въ Екатеринославской губ.—Верхнеднѣпровскъ, Ивановка, Никополь, Юзово и Лозовая.

Таганрогъ.

(Изъ отдѣленія редакціи).

— **Разрѣшеніе покупки и прогона скота.**—Вслѣдствіе ходатайства городского головы, областнымъ начальствомъ разрѣшены покупка и прогонъ рогатаго скота изъ благополучнаго по чумѣ ростовскаго округа въ Таганрогъ для немедленнаго убоя при соблюденіи слѣдующихъ условій: 1) каждое лицо, которое желаетъ совершить покупку рогатаго скота въ названномъ

Ростовская-на-Дону биржа

4 января.

Примѣсь.	Вѣсъ въ чет-верик.	разно-родн. хлѣбн.	зерна	Сору.	Наличн. На Ростовъ. р.	к.	до р.	р.	На Новорос. р.	к.	до р.	к.
Пшеница озимая	46	10 %		2 %	—	—		5	50	—	—	5 90
»	47	8 »		1½ »	5	75	»		—	—	—	» 6 15
»	48	8 »		1 »	—	—	»		—	6	40	» 6 50
»	49	6 »		1 »	—	—	»	6	50	—	—	» 6 75
»	40	4 »		1 »	7	—	»	7	10	—	—	» 7 30
»	51	3 »		½ »	7	30	»	7	50	—	—	» — —
Пшеница озимая мельничная.	50	4 »		½ »	6	30	»	7	30	—	—	» — —
Пшеница гарнов.	46	— »		—	5	10	»	5	20	—	—	» 5 85
»	47	»		— »	5	30	»	5	40	—	—	» 6 —
»	48	— »		— »	5	60	»	5	10	—	—	» 6 20
»	49	— »		— »	6	—	»	6	70	—	—	» 6 60
»	50	— »		— »	6	50	»	6	70	—	—	» 7 30
»	51	— »		— »	7	30	»	7	50	—	—	» — —
»	52	— »		— »	7	70	»	8	—	—	—	» — —
Пшеница гарнов мельничная.	50-52	— »		— »	6	50	»	8	15	—	—	» — —
Пшеница гирка	47-49	— »		— »	6	10	»	6	70	—	—	» — —
»	50 52	— »		— »	7	40	»	8	—	—	—	» — —
Суржа	43-45	— »		8 »	4	30	»	4	50	4	60	» 4 80
Рожь воронежск. с.-л.-н.-р.-ж.д.	43-45	— »		2 »	4	60	»	4	80	—	—	» — —
Рожь донская.	43-44	8 »		2 »	4	55	»	4	60	—	—	» — —
» кавказск.	43-45	10 »		2 »	4	40	»	4	50	4	80	» 4 95
Ячмень при 3% стор. прим.		»		— »	—	—	»	3	75	—	—	» 4 25
Кукуруза		»		— »	—	—	»	—	—	—	—	» — —
Овесъ за 6-ти пуд. четв.		»		— »	2	70	»	2	95	—	—	» 3 15
Сѣмя льняное при 6% масл. и 4% немасл.					—	—	»	12	60	—	—	» 18 30
» сурѣпное при 12% немасл. примѣси.					—	—	»	5	25	—	—	» 5 50
» рыжейное при 3% сору.					—	—	»	—	—	—	—	» — —
Выжимки льняныя.					—	—	»	—	—	—	—	» — —
» сурѣпныя					—	—	»	—	—	—	—	» — —
Пшено съ мѣшкомъ.					—	60	»	—	80	—	—	» — —
Крупа гречневая ядрица съ мѣшкомъ					—	—	»	—	—	—	—	» — —
Сало баранье топленое					—	—	»	4	20	—	—	» — —

ТОРГОВЛЯ и БИРЖА.

Курсовыя, фондовыя и торговыя телеграммы съ оффиціальными свѣдѣніями С.-Петербургской биржи.

С.-Петербургская биржа, 31 декабря.

Векс. курсъ на 3 мѣс. на Лондонъ за 10 ф. ст.	93.25—
Векс. курсъ на 3 мѣс. на Берлинъ за 100 герм. мар.	45.62—45.65
Векс. курсъ на 3 мѣс. на Парижъ за 100 франковъ.	37.00
Настроеніе съ векс. курс.	твердое.
Полуимпер. новой чеканки.	7.49—7.51
Таможн. куп. (за 100 р. мет.)	149½—150¼
Серебро.	— —
Биржевой дисконтъ	5 7
5% бил. Гос. Бан. 1 вып.	103 сд.
5% » » » 2 »	102 ½ сд

Фонды.

5% Золотая рента 1883 г.	—
5% » » 1884 г.	162 пок.
4% Новый золот. заемъ 1893 г.	— —
5% Вост. заемъ 1000 р. 2 вып.	101⅝ пок.
5% » » 1000 » 3 »	102⅜ пк
5% 1-й внутрен. съ выигр. заемъ 1864 г.	246½ сд.
4% 2-й внутренн. съ выигр. заемъ 1866 г.	225½ сд
5% Государ. дворян. съ выигр. заемъ 1889 г.	192 сд.
4% Госуд. желѣзнодор. рен.	102⅜ пок.
4% Внутренній заемъ I серія	— II — — III — — IV —	95 сд.
4½% — — 1893 г.	99½ »
4½% Внутрен. конс. жел. дор. заемъ 1 вып.	99⅜ пк.
4½% Внутр. конс. желѣзн. дор. заемъ II вып.	99⅜ сд.
5% Закладн. листы Гос. Двор. Земельнаго Банка.	100⅞ сд.
4½% Закл. листы Гос. Двор. Земельнаго Банка.	99 пк.
4½% Свидѣт. Кр. Пов. Бан.	99½ сд.
5% Облиг. Юго-Зап. жел. д.	91¾ пк.
— — Моск.-Казанской	91½ пк
4½% — Рязан.-Уральск.	98¼ пок.
— — Кур.-Кіевской	98¼ пок.
4½% Закл. листы Общ. Вз. Поземл. Кред. мет.	153¼ пок.
5% Закладн. листы Общ. Вз. Поземл. Кред. кред.	100½ пк.

Ипотечныя бумаги.

Облигаціи городскихъ кредитныхъ обществъ.

5% Облигаціи С.-Петерб. Гор. Кредитнаго Общества.	100⅜ сд.
5% Облигаціи Московскаго Гор. Кредитнаго Общества.	100⅜ пок.
5½% Облигаціи Одесскаго Гор. Кредитнаго Общества.	101 сд.

Закладные листы земельныхъ банковъ.

5% Закладные листы Земельн. банка. Польши	—
5½% закл. л. Херс. зем. бан.	100½ пок.
5% » » » » »	99⅝ пок.
5% заклад. листы Харьковск. зем. банка.	100¼ сд.
5% заклад. листы Полтавск. зем. банка	99¾ сд.
5% заклад. листы Пет.-Тульск. зем. банка	100 пок.
5% закладные листы Кіевскаго зем. банка	100 пок.
5% заклад. листы Московскаго зем. банка.	100 пк.
5% заклад. листы Бес.-Таврич. зем. банка	99½ пк.
5% заклад. листы Нижег.-Сам. зем. банка.	100 пк.
5% заклад. листы Виленскаго зем. банка	100 сд.

Акціи банковъ.

С.-Петерб. учетн. и ссудн.	488 сд.
С.-Петерб. международнаго.	508 сд.
Русскаго для внѣшн. торговли.	329 »
Волжско-Камскаго коммерч.	916 »
Сибирскаго.	645 пк.
Бес.-Таврич.	575 пр.

Акціи земельныхъ банковъ.

Харьковскаго земельнаго	500 пр.
С.-Петерб.-Тульскаго земельн.	407 сд.
Полтавскаго	595 пк.
Нижегородско-Самарскаго	625 пк
Виленскаго.	598 пр.
Донскаго.	700 пр.
Кіевскаго.	795 пк.
Московскаго	609 пк.

Акціи страховыхъ обществъ.

Россійск. страх. общ. 1827 г.	1230 пк.
Сѣвернаго страхов. Общества.	284 »
Страхов. Общества «Россія».	829 сд.

Акціи пароходныхъ обществъ.

Рус. Об. пар. и тор. (Черномор.)	710 пк.
Общ. «Кавказъ и Меркурій»	890 пк.

Акціи желѣзныхъ дорогъ.

Главн. Общ. Россійск. ж. дор.	274¾ сд.
Московско-Рязанской ж. дор.	488 пк.
Курско-Кіевской.	390 пк.
Рыбинско-Бологовской	90¼ сд.
Грязе-Царицынской.	165¾ сд.
Юго-западныхъ жел. дор.	115 сд.
Настроеніе Петербург. фонд. биржи—дов. твер.	

Биржевыя сдѣлки.

Пшеница сакс. четв. въ 10 пуд.	8.70
» самар. » » 10 »	8 25
» гирка » » 10 »	8.00
Съ пшеницею.	Тихо.
Рожь налич. вѣс. 9 п. нат. 120 ф.	6.10
» » » 9 » » 117 »	6.00
Съ рожью	Тихо.

СПРАВОЧНЫЙ ОТДѢЛЪ.

Завтра, 6 января.

ТЕАТРЪ АСМОЛОВА. Товариществомъ представлено будетъ: «Отелло», опера въ 4 дѣйст. муз. Верди.

ТЕАТРЪ ЛЮБОВА Товариществомъ русско-опереточныхъ артистовъ, подъ управленіемъ Н. Рудзевича, представлено будетъ: «Дочь рынка», оперетта въ 3 д.

Начало въ 8 час. веч.

РОСПИСАНІЕ

прихода и отхода поѣздовъ трехъ желѣзныхъ дорогъ г. Ростова.

(*Часы по мѣстному времени*).

ПО ВЛАДИКАВКАЗСКОЙ ДОРОГѢ ДО ВЛАДИКАВКАЗА.

ОТХОДЪ.

Почтово-пассажр. № 8—въ 8 ч. 53 м. вечера

ПРИХОДЪ:

Почтово-пассажир. № 4—въ 8 ч. 58 м. утра

ДО НОВОРОССІЙСКА.

ОТХОДЪ.

Пассажир. поѣздъ № 5—въ 9 ч. 53 м. веч.
Смѣшан. поѣздъ № 9—въ 10 ч. 28 м. утра.

ПРИХОДЪ:

Пассажир. поѣздъ № 6—въ 7 ч. 58 м. утра.
Смѣшан. поѣздъ № 10—въ 11 ч. 48 м. веч.

ПО ЮГО-ВОСТОЧНОЙ Ж. Д.

(КОЗ.-ВОР.-Р.)

ПРИХОДЪ.

Почтовый № 3—въ 6 ч. 53 м. вечера.
Пассажирскій № 1—въ 5 ч. 08 м. утра.
Тов.-пас. отъ Шахтъ № 7—въ 11 ч. 38 м. ут

ОТХОДЪ.

Почтовый № 4—въ 10 ч. 48 м. утра.
Пассажирскій № 2—въ 12 ч. 53 м. ночи.
Тов.-пас. до Шахтъ № 8—въ 7. ч. 43 м. в.

ПО КУРСКО-ХАРЬК.-АЗОВ. Ж. Д.

ПРИХОДЪ.

Почтовый № 3—въ 6 ч. 33 м. веч.
Товаро-пассажир. № 5—въ 9 ч. 58 м. утра.
Изъ Таганрог. допол. № 23—въ 1 ч. 38 м.м

ОТХОДЪ.

Почтовый № 4—въ 9 ч. 38 м. утра.
Товаро-пассажирск. № 6—въ 7 ч. 38 м. веч.
Въ Таганрогъ допол. № 24—въ 4 ч. 53 м. дня.

РОСПИСАНІЕ.

прихода и отхода поѣздовъ к.-х.-ж. ж. д. въ г. Таганрогѣ.

ПРИХОДЪ.

Изъ Харьк. тов.-пас. № 5—въ 6 ч. 28 м. утра.
» » » поч. № 3—въ 3 ч. 38 м. дня.
» Ростов » № 4—въ 12 ч. 08 м. дня.
» тов. № 6—въ 10 ч. 38 м. дня.
» » доп. № 24—въ 7 ч. 58 м. веч.

ОТХОДЪ.

Въ Харьковъ почт. № 4—въ 12 ч. 28 м. дня
» » тов.-пас. № 6—въ 11 ч. 08 м. веч
» Ростовъ тов.-пас. № 5—въ 6 ч. 58 м. утра.
» » почтов. № 3—въ 4 ч. 08 м. дня.
» » дополн. № 23—въ 10 ч. 43 м. веч

Редакторъ-Издатель **С. Х. Арутюновъ.**

ОБЪЯВЛЕНІЯ.

ПРОДАЕТСЯ

ДОМЪ

въ Ростовѣ на Дону, Дмитріевская улица, № 6, банковскій долгъ 2000 р., спросить во дворѣ, въ красномъ флигелѣ.

10. 1—7

ОТКРЫТА ПОДПИСКА НА **1894** г.

ИЛЛЮСТРИРОВАН. ЖУРНАЛЪ

РОДИНА

(шестнадцатый годъ изданія)

ДАЕТЪ:

52 №№ Иллюстриров. литерат. журнала.
52 №№ Политич. общественн. газеты.
12 КНИГЪ „СОБРАНІЕ РОМАНОВЪ

Въ томъ числѣ въ концѣ года Полное собраніе сочиненій **И. А. КРЫЛОВА.**

Подписчики „Родины" получатъ также ДАРОВЫХЪ ПРИЛОЖЕНІЙ:

12 ежем. №№ Модъ и рукодѣлій.
12 листовъ модныхъ выкроекъ.
12 №№ рисунковъ для вышивки.
12 №№ НОТЪ для пѣнія и инструментовъ.
12 №№ для Дѣтей: повѣсти и разсказы.
12 №№ Сельск. Хозяйства и Домоводства.
12 №№ Всемірнаго Путешественника.
12 раскрашен. лист. узоровъ для тамбурныхъ, канвовыхъ и другихъ работъ.

что составитъ въ концѣ года

96 ДАРОВЫХЪ ПРИЛОЖЕНІЙ **96**

Кромѣ того подп. „Родины" получатъ **ВОСЕМЬ** безплатныхъ **ПРЕМІЙ:**

1) Въ красивомъ **переплетѣ** большой иллюстрированный **АЛЬБОМЪ РУССКИХЪ БЫЛИНЪ** (о старыхъ русскихъ богатыряхъ и ихъ подвигахъ)
2) ВСЕРОССІЙСКІЙ СЛОВАРЬ-ТОЛКОВАТЕЛЬ 12-ть вып. большой томъ (томъ II)
3—6) **ЧЕТЫРЕ КАРТИНЫ** (отеч. масл. краск. въ 23 тона) выражающія одну мысль **„ОСВОБОЖДЕННАЯ РОССІЯ"**
I. Освобожденіе отъ язычества—988 г.
II. Освобожденіе отъ поляковъ—1612 г.
III. Освобожденіе отъ французовъ—1812 г.
IV. Освобожден. отъ крѣпостничества 1861 г.
7) Стѣнной **Табель-Календарь.**
8) Изящн. **календарь-книжка.**

За годъ **4** Съ перес. и дост. **5** р. **60** к. безъ дост. **4** р. Разсрочка при подп. **2** р. Подробная ПРОГРАММА по требованію высылается безплатно.

С.-Петербургъ, Редакція „Родина" Лиговская ул., собств. домъ, № 114.

„Родина" общедоступное ДЕШЕВОЕ изданіе для всѣхъ и обо всемъ. ВЕЗЪ ВОЗКОЙ ПРИСЫЛАТЬ ЗА ПЕРЕСЫЛКУ ПЛАТЫ.

Мцк. 9—10.

Открыта подписка на **1894** годъ

на издающійся БЕЗЪ ПРЕДВАРИТЕЛЬНОЙ ЦЕНЗУРЫ

ежемѣсячный журналъ

„ВОСХОДЪ" и газету **„НЕДѢЛЬНАЯ ХРОНИКА ВОСХОДА"**

14-й годъ изданія.

Цѣна на годъ журнала «Восходъ» и газеты «Недѣльная Хроника Восхода» 10 р., на полгода 6 р., на 3 мѣс. 3 р За-границей на годъ 12 р., на полгода 7 р. Разсрочка подписной платы допускается только для лицъ, подписывающихся съ 1-го января на годъ, на слѣдующихъ условіяхъ: при подпискѣ 4 р., къ 1 марта 3 р. и къ 1 му іюля 3 р Подписка принимается: въ главной конторѣ редакціи, С.-Петербургъ, Театральная площадь 2, и во всѣхъ книжныхъ магазинахъ.

Своевременно вышла ДЕКАБРЬСКАЯ книга журнала **„ВОСХОДЪ".**

СОДЕРЖАНІЕ. I. Левъ-врачъ. Историческая повѣсть изъ временъ Іоанна III. (Окончаніе) Н. П. Аксакова.—II. Іегова. (Изъ В. Гюго). Стихотвореніе. О. Чуминой.—III. Русско-еврейская народная школа въ связи съ историческимъ ходомъ образованія евреевъ въ Россіи. Главы X—XI. И. М Бинштока.—IV. Еврейскія монеты. (Окончаніе). Т. Рейнаха.—V. Изъ Екклезіаста. Стихотвореніе. А. М. Ѳедорова. — VI. Дѣти Гетто. Романъ въ двухъ книгахъ. И. Зангвилля. Гл IV. Искупленіе сына и дочери. Переводъ съ англійскаго С. Л. Федоровичъ. — VII. Что такое еврейская исторія? Опытъ краткой философской характеристики. Главы VI - XI. (Окончаніе). С. М. Дубнова — VIII Мой дѣдушка. Эпизодъ изъ недавняго прошлаго. З. Аврунина.—IX. Легенды востока. Рашиного?.. Стихотвореніе. С. Г. Фруга.—X. Дополнительныя свѣдѣнія о еврейскихъ колоніяхъ въ западномъ краѣ. В. Н. Никитина.—XI. Іудейская война. Соч. Іосифа Флавія. Съ введеніемъ и примѣчаніями переводчика. Я. Л. Чертока. (Въ особомъ приложеніи въ концѣ книги). Стр. 225—240.—Современная лѣтопись. —XII. Нью-Іоркское гетто. Стѣны вокругъ гетто.—Евреи внѣ гетто (Окончаніе). Ф. Л—на. —Литературная лѣтопись. — XIII. Еврейскіе историки и богословы изъ «Наблюдателя» и «Русскаго Архива» Критикуса —Библіографія:—XIV. Собраніе стихотвореній Іегуды Галеви, съ объясненіями С. Д. Луцкаго и другихъ ученыхъ, подъ редакціей А. А. Гаркави. Томъ I. Изданіе «Ахіасафъ». Варшава, 1893 (XXIV+221 стр in 32°) 2) Разъ Гай-гаонъ и его дидактическое стихотвореніе. Съ объясненіями и біографіей, сост. А Г. Вейсомъ. Изданіе «Ахіасафъ». Варшава 1893 (74 стр. in 32°). С. М 2) Бездѣтство и вдовство. Разсказъ Э. Гольдина. Варшава, 1893 (36 стр. in 16°) Жертва дня. Эскизъ изъ современной еврейской жизни. А. Зингера. Варшава, 1893 (32 стр. in 16°). С. М. 3) М. Хвольсъ. Новѣйшая хлестаковщина въ вопросѣ о евреяхъ. Ура, 1893. Г. Б—ый. Литература и жизнь.—XV. Бытописатель еврейской черты. Ранняя могила.—Старанный антитезы народъ мыслитель и народъ торгашъ —«Уйдите изъ черты, пока не поздно».—„Если не тыза насъ —го кто-же?" —Страдалецъ по званію и мученикъ по ремеслу.—Что встрѣтило Наумова въ „чертѣ ?—Основный мотивъ его творчества.— Его отношенія къ природѣ и людямъ.—Душевный разладъ.—Герои „глухого мѣстечка".—Ихъ мировоззреніе.—Два противъ поля жныхъ міра. Что дѣлать—приспособлять или приспособляться? Ос. Гр — XVI Матеріалы журнальной статистики за 1893 годъ.— XVII. Подвижной каталогъ конторы „Восхода".—XVIII. Объявленія.

1—1 Редакторъ издатель **А. Ландау.**

Открыта подписка на 1894 годъ

(девятнадцатый годъ изданія).

Русская Медицина

выходитъ четыре раза въ мѣсяцъ, по воскресеньямъ.

Составъ редакціи: редакторъ проф. Н. П. Ивановскій, редакторы-издатели —приватъ-доцентъ Д. П. Косоротовъ и докторъ медицины И. Я. Ѳоминъ.

ПРОГРАММА ИЗДАНІЯ: 1) Оффиціальныя извѣстія—перемѣны въ служебномъ состояніи врачей, ВЫСОЧАЙШІЯ награды и административныя распоряженія по медицинской части. 2) Оригинальныя статьи по всѣмъ отраслямъ медицины и по вопросамъ врачебнаго быта. 3) Лекціи русскихъ и иностранныхъ клиницистовъ. 4) Отчеты о засѣданіяхъ медицинскихъ обществъ. 5) Новости медицинской литературы; этотъ отдѣлъ посвященъ вопросамъ, могущимъ наиболѣе интересовать врача-практика. 6) Земско-медицинское дѣло. 7) Врачебная казуистика — описаніе замѣчательныхъ случаевъ изъ медицинской практики въ Россіи и заграницей. 8) Критика и библіографія. 9) Эпидеміологія и статистика—больничные отчеты и обозрѣнія по санитарному дѣлу. 10) Хроника и смѣсь—извѣстія, мѣлочи и слухи изъ медицинской жизни въ Россіи и заграницей 11) Письма въ редакцію. 12) Объявленія.

ПОДПИСНАЯ ЦѢНА: на годъ—8 руб.; на полугодіе—5 руб. Допускается разсрочка: 5 руб. при началѣ подписки и 3 руб. къ 1 іюля.

Подписка принимается: въ конторѣ журнала (Вас. остр. Большой просп, д. 71, въ Биржевой больницѣ, телефонъ 3697); въ книжныхъ магазинахъ: Риккера (Невскій, 14), Петрова (Нижегородская, 15), Карбасникова (Литейный пр, 46) и въ конторѣ Метцль (Спб. и Москва). Иногородныхъ подписчиковъ покорнѣйше просятъ обращаться исключительно въ контору газеты «Русская Медицина», (В. О., Б. просп., д. № 71).

3—3

ОТКРЫТА ПОДПИСКА на 1894 г.

НА

ВѢСТНИКЪ

ФИНАНСОВЪ, ПРОМЫШЛЕННОСТИ и ТОРГОВЛИ,

указатель правительствен распоряженій по министерству финансовъ,

и торгово-промышленную газету.

Программа еженедѣльнаго изданія—Вѣстника Финансовъ, Промышленности и Торговли, посвященная всестороннему, преимущественно фактическому, изученію и разъясненію вопросовъ политической экономіи, финансовъ, кредита торговли, промышленности, сельскаго хозяйства, горнаго дѣла, желѣзнодорожнаго хозяйства, статистики и пр., сохраняется и на 1894 годъ въ своемъ полномъ прежнемъ объемѣ.

Торгово-Промышленная Газета (выходящая ежедневно, кромѣ дней слѣдующихъ за праздниками)

имѣетъ задачей предоставить торгово-промышленному міру возможно полный и своевременный фактическій матеріалъ по всѣмъ имѣющимъ непосредственное отношеніе къ торговлѣ и промышленности событіямъ текущей жизни

ПОДПИСНАЯ ЦѢНА.

	Годовая. Съ достав.	Безъ дост.	За границ.	Полугодовая. Съ доставк	Безъ дост.	За границ.	На ¼ года. Съ достав.	Безъ дост.	За границ.
	Рубли и Копѣйки.								
Вѣстникъ Финансовъ, Промышленности и Торговли: безъ приложеній	8	7	15	5	4	8	3	2 50	5
съ приложеніемъ Свода Тиражей	10	9	16	6	5	9	4	3 —	6
съ приложеніемъ Свода Тиражей и Торгово-Промышленной Газеты	12	11	20	8	7	12	5	4 —	7
Торгово-Промышленная Газета	6	5	12	4	3	7	2	1 50	5

Подписка принимается: въ С.-Петербургѣ, въ редакціи Вѣстника Финансовъ (Мойка, Министерство Финансовъ); въ Москвѣ—въ Московскомъ отдѣленіи конторы Вѣстника Финансовъ (Малая Лубянка 7); во всѣхъ губернскихъ и уѣздныхъ казначействахъ Имперіи на биржахъ, а также въ Азовско Донскомъ банкѣ и его отдѣленіяхъ. 3—3

„МІРЪ БОЖІЙ"

литературный и научно-популярный журналъ для юношества и самообразованія. Вышла январьская книга.

СОДЕРЖАНІЕ. 1. Безъ названія. Романъ (часть первая). Д. Мамина-Сибиряка. 2. Стихотвореніе. Памяти И. С. Тургенева. К. Бальмонта. 3. Очерки изъ психологіи слѣпыхъ. (Статья I я). Г. И. Чепанова. 4. „Куцый". Разсказъ изъ морской жизни. К. Станюковича. 5. Дѣтство и молодость Жанъ-Жака Руссо. Отрывокъ изъ біографіи. С Южакова. 6. Мои военные годы. Отрывокъ изъ автобіографіи проф. А. Н. Бекетова. 7. Маріанна. Романъ Э. Альгренъ. Переводъ со шведскаго) 8. Радуга и однородныя съ нею явленія. Переводъ съ англійскаго. (Лекція, читанная Джовомъ Тендалемъ въ Лондонскомъ Королевскомъ Институтѣ). 9. Отъ имени дьявола. (Переводъ съ итальянскаго). 10 Библіографія: —книги для самообразованія, Международное право. В. В—зова. 11. Новыя книги. 12. Новости иностранной литературы. 13. Смѣсь. Изъ русской жизни. Изъ иностранной жизни: 14. Разныя извѣстія изъ міра наукъ. 15. Приложенія: 1) Свободное поприще. Романъ Вернера. Переводъ съ нѣмецкаго Л. Шелгуновой. 2) Настоящее и прошлое земли. Съ нѣмецкаго по Бомелли, Неймайру и друг. подъ редакц. В. Агафонова. 16. Объявленія.

Продолжается подписка на 1894 годъ.

Подписная цѣна: На годъ безъ доставки **6** р., съ доставкой и пересылкой въ Россіи **7** р., заграницу **10** р.

Разсрочка допускается для гг. служащихъ за ручательствомъ казначеевъ.

Подписка принимается въ С.-Петербургѣ въ главной конторѣ и редакціи: Лиговка, д. 25-8, кв. 5, и во всѣхъ извѣстныхъ книжныхъ магазинахъ. ВЪ МОСКВѢ: въ отдѣленіи конторы—магазинъ И. П. Карбасникова, Моховая, д. Коха, учебныхъ пособій «Начальная школа» Е. Н. Тихоміровой, кн. м «Новое Время», Кузнецкій мостъ, и въ конторѣ Печковской, Петровскія линіи.

Издательница **А. Давыдова.** Редакторъ **Викторъ Острогорскій.**

Образцовая Молочная Ферма

Д-РА Б. ТРАПЕЗОНЦЕВА СЪ Бр.

г. Нахичевань нД., уг. 18 лин. и сѣверн. границ. гор.

Открывается 9-го января сего года.

Ферма доставляетъ на домъ въ своей каретѣ и посудѣ молоко и всѣ его продукты своимъ абонентамъ въ г.г. Ростовѣ и Нахич. на Дону. Съ требованіемъ обращаться къ развощику или на ферму. Требовать всегда цѣлость бандероли на посудѣ. Ферму можно осматривать ежедневно.

1-4 **Управляющій фермою К. ТРАПЕЗОНЦЕВЪ.**

Открыта подписка на 1894 годъ

на ежемѣсячный литературно-научный и политическій журналъ

„Сѣверный Вѣстникъ".

Въ 1893 году въ „Сѣв. Вѣст." было, между прочимъ, напечатано: „Сурятская кофейня" гр Льва Толстого, „Пустоплясы" разск. Н. Лѣскова, „Мечтатель" разск. въ стих. Я. Полонскаго, „Семейный очагъ", ром. К. Баранцевича, „Али" разск. П. Боборыкина, „Царевна Нанжана" ск. Кота Мурлыки, „Въ слободкѣ" разск. Ольги Шапиръ, „Семейная исторія" пов. И. Потапенко, „Конецъ Бирюковской дачи" разск. А. Михайлова (Шеллера), „Въ облакахъ" пов. В. Каренина, „Порученіе" пов. Л. Гуревичъ, „Въ огонь и въ воду" повѣсть С. Смирновой; статьи: „Не-дѣланіе" гр. Льва Толстого, „Книгоноши и офени" А. Пругавина, „О вліяніи музыки" проф. И. Тарханова, „Женщина-преступница" проф. И. Фойницкаго, „Общественныя доктрины прошлаго вѣка" проф. М. Ковалевскаго, „Письма великаго человѣка" В. Стасова, „Жизнь художника 60-хъ годовъ" Н Ге, „Нищенство на Руси" Л. Весина, „О притворныхъ болѣзняхъ у дѣтей" д ра Якубовича, „Гюи де-Мопассанъ" проф. Л Шепелевича, „О женщинахъ-врачахъ и женскихъ врачебныхъ курсахъ" д-ра Герценштейна, „Наука, философія и религія" А. Волынскаго, „Современныя нервныя болѣзни нашего общества" проф. П. Ковалевскаго, „Бѣлинскій" А. Волынскаго, „Факторы преступности" проф. И Фойницкаго, „Психологія творческаго процесса" проф. Д. Овсянико-Куликовскаго „Волга и волгари" А. Субботина и мн. друг. Кромѣ того печатались въ теченіе всего года:

ЗАПИСКИ А. О. СМИРНОВОЙ:

(Изъ записныхъ книжекъ 1825—1845 гг.) Литературный кружокъ при дворѣ Николая Павловича, бесѣды Государя, Пушкина, Жуковскаго Виземскаго, Гоголя, Лермонтова, Глинки и др.

Новымъ подписчикамъ на 1894 г. будетъ разослана безплатно напечат. въ 1893 году I ч. Записокъ Смирновой въ видѣ отдѣльнаго изданія съ портретомъ А. О. Смирновой, художественно исполненнымъ въ Парижѣ

Ежемѣсячные отдѣлы въ журналѣ: 1) Областной и земскій отдѣлъ, 2) Провинціальная печать Л. Прозорова, 3) Новыя книги, 4) Письма: изъ Америки В. Макъ-Гаханъ, изъ Франціи, изъ Италіи, изъ Англіи, 5) Внутреннее обозрѣніе, 6) Политическая лѣтопись, 7) Театръ, 8) Литературныя замѣтки. А. Волынскаго.

Условія подписки:	По полугодіямъ. На годъ.	Январь.	Іюль.	По четвертямъ года. Январь.	Апрѣль.	Іюль.	Окт.
Безъ доставки въ Спб. конторѣ журнала	12 р. — к.	6 р. — к.	6 р. — к.	3 р. — к.	3 р. — к.	3 р. — к.	3 р.
Безъ дост. въ Москвѣ въ конторѣ Печковской и магазинѣ Карбасникова	12 » 50 »	6 » 50 »	6 » — »	3 » 50 »	3 » — »	3 » — »	3 »
Съ доставкой въ Спб.	14 » 50 »	6 » 50	6 » — »	3 » 50 »	3 » — »	3 » 50 »	3 »
Съ перес. въ Имперіи	13 » 50 »	7 » — »	6 » 50 »	3 » 50 »	3 » 50 »	3 » 50 »	3 »
Заграницей	15 » — »	8 » — »	7 » — »	4 » — »	4 » — »	4 » — »	3 »

Допускается разсрочка годовой цѣны на журналъ и подписка по полугодіямъ и по четвертямъ года безъ повышенія годовой цѣны. Для служащихъ и учащихся льготныя условія по соглашенію.

Подписка принимается: въ Главной Конторѣ журнала, Спб. Троицкая ул., 9, и въ отдѣл. конторы: въ книжн магаз Фену и К°, Спб, Невскій, 40. Въ Москвѣ въ конт. Н. Печковской, Петровская линія; а также въ книжн. магаз. Н П. Карбасникова въ Спб., Москвѣ, Варшавѣ; въ книжномъ магазинѣ „Новаго Времени" въ Спб., Москвѣ, Харьковѣ, Одессѣ и Саратовѣ;—Н. Я. Оглобина въ Кіевѣ;—Н. Я. Башмакова въ Казани, и въ друг. книжныхъ магаз.

Издательница Л. **Гуревичъ.** 5—9 Редакторъ **М. Альбовъ.**

Въ мебельномъ магазинѣ

И. М. ПАНОВА,

въ Ростовѣ-на-Дону, Московская ул., д. Великанова,

полученъ БОЛЬШОЙ ВЫБОРЪ русской и заграничной МЕБЕЛИ какъ для обстановки домовъ и квартиръ, такъ и для полнаго приданаго. —Цѣны недорогія.— Для удобства гг. покупателей проведено газовое освѣщеніе, при которомъ такъ-же удобно выбирать мебель, какъ и при денномъ свѣтѣ; торговля производится до 9 час. веч.

Телефонъ № 454. Год. л. с. 24 нояб.

СТАЛЬНЫЕ ПРОВОЛОЧНЫЕ КАНАТЫ

ВЫРАБАТЫВАЕМЫЕ НА АВТОМАТИЧЕСКОЙ МАШИНѢ изъ лучшей Мартеновской и тигельной стали.

Заводскій складъ въ Ростовѣ нД., уг. Таганрог. и Темерн. ул., д. Вороженна

Мартиніана Артемьевича Кекишева.

ГАРАНТІЯ за наибольшее сопротивленіе разрыву. 354. Ср. 25 февр. 94 г.

НОВОСТЬ! НОВОСТЬ!

Настоящія швейныя машины „КОМПАНІИ ЗИНГЕРЪ."

Вновь получены семейныя и ремесленныя МАШИНЫ **„Новѣйшее изобрѣтеніе компаніи Зингеръ"** подъ названіемъ **„Вейбретингъ Шетль"** (съ качающимъ челнокомъ), соединяющія въ себѣ всѣ новѣйшія совершенства техники, скорый ходъ и дѣйствующ. безъ малѣйшаго шума. Цѣны умѣренныя. Обученіе шитью безплатно. Машины отпускаются съ платою по 1 р 50 к. въ недѣлю Ввозъ и продажа производятся исключительно черезъ мое посредство

Придв. поставщикъ Г. Нейдлингеръ

Собственные магазины находятся:

1) Въ Ростовѣ на Дону, Большая Садовая, д. Пустовойтова
2) „ „ Большая Садовая, домъ Иванова, противъ строющагося собора; въ Таганрогѣ Новочеркаскѣ Владикавказѣ, Ставрополѣ Ейскѣ, Екатеринодарѣ, Армавирѣ, Новороссійскѣ, Мариуполѣ, Бердинскѣ, Нахичевани на Дону, Азовѣ и Майкопѣ

Год. ст. 1 дек. 94 г.

ГАЛОШИ

РЕЗИНОВЫЯ 1-й СОРТЪ.

ПРОДАЖА ОПТОМЪ и ВЪ РОЗНИЦУ

ЧУВЕКИ

изъ лучшихъ кавказск. бурокъ,

предохраняющія отъ ревматизма.

Лучшія Кавказскія БУРКИ

Въ магазинѣ резиновыхъ издѣлій **В. Г. ПОПОВА и К°.,** въ Ростовѣ нД., Б.-Садов. ул., противъ реальнаго училища.

9 8 7—30

ПРАВЛЕНІЕ

Таганрогскаго Общ. Взаимнаго Кредита

объявляетъ во всеобщее свѣдѣніе, что назначенный имъ въ своемъ помѣщеніи на основаніи §§ 22 и 23 устава общества, за неплатежъ капитала и процентовъ торгъ безъ переторжки, на 29 декабря 1893 года, отложенъ на 15 января 1894 года, въ 12 час дня, на недвижимое имѣніе Таганрогскаго мѣщанина Павла Ивановича Крицына, заключающееся въ дворовой землѣ, мѣрою: длин. 29 и поперечнику 7½ трех

Четвергъ, 6 января 1894 г. № 5. — Годъ четвертый — № 5. Четвергъ, 6 января 1894 г.

ПРИАЗОВСКІЙ КРАЙ

ЕЖЕДНЕВНАЯ ГАЗЕТА ПОЛИТИЧЕСКАЯ, ЭКОНОМИЧЕСКАЯ и ЛИТЕРАТУРНАЯ

Условія подписки:

	на 1 м.	на 3 м.	на 6 м.	на годъ
	Р. К.	Р. К.	Р. К.	Р. К.
Безъ доставки и пересылки	—80	2—25	4—50	8 —
Съ доставкой и пересылкой	1 —	2—75	5 —	9 —

За перемѣну адреса взимается 20 коп.

За объявленія: за строку петита на 1-й стран., въ первый разъ, 20 коп., въ послѣдніе разы по 10 к., на 4-й стран. въ 1-й разъ, 8 коп., въ послѣдніе разы по 5 коп.

За приложеніе къ газетѣ—8 руб. отъ каждой тысячи.

Главная контора помѣщ. въ Ростовѣ нД., Бол. Садовая.

Контора открыта отъ 8 час. утра до 8 час. вечера.

Телефонъ № 248.

Отдѣльные нумера въ Ростовѣ на Дону 5 коп.

Телефонъ типографіи № 240.

Редакція въ Ростовѣ нД., Больш. Садов., уг. Брат пер., собственный домъ.

Редакція для личн. объясн. откр. отъ 12 до 1 ч. дня.

Статьи должны быть доставляемы съ подписью и адресомъ авторъ. Принятыя статьи, по усмотрѣнію редакціи, подлежатъ измѣненію и сокращенію. Статьи безъ обозначенія условій считаются безплатными. Гонораръ выдается въ конторѣ по субботамъ, отъ 10 до 1 часа дня. Мелкія замѣтки уничтожаются, статьи сохраняются 3 мѣс.

Объявленія для газеты «Приазовск. Край» изъ С.-Петербурга, Москвы, Риги, Привислянскаго края, Харькова, Одессы и изъ заграницы принимаются исключительно въ «Центральной конторѣ объявленій» торговаго дома «Л. Э. Метцль и К°» въ Москвѣ, на Мясницкой, въ д. Спиридонова. За объявленія изъ не-южныхъ губерній Россіи плата слѣдующая: на 1 стран.—20 к., на послѣдней стран.—10 а за строку петита или занимаемаго ею мѣста.

Телефонъ редакціи № 240.

ТЕАТРЪ Е. В. ЛЮБОВА. Сегодня, 6-го января

Труппою Русско-Опереточныхъ артистовъ, подъ управленіемъ Н. А. РУДЗЕВИЧА,

ДАНО БУДЕТЪ: ДОЧЬ РЫНКА оперета въ 3 дѣйст

ТЕАТРЪ В. И. АСМОЛОВА РУССКАЯ ОПЕРА.

Сегодня, 6-го января 1894 года. Участвующіе: Г-жи Джюбеллини-Рядновa, Гг. Рядновъ, Салтыковъ и Городинскій,

ПРЕДСТАВЛЕНО БУДЕТЪ: ОТЕЛЛО Опера въ 4-хъ дѣйст. муз. Верди.

По окончаніи спектакля назначается БАЛЪ-МАСКАРАДЪ (танцы). Начало спектакля въ 7 ч. вечера. Начало маскарада въ 10 ч вечера.

Въ мануфактурномъ магазинѣ КАЛУСТА ИЛЬИЧА ШАПОШНИКОВА

въ Ростовѣ на Дону, Московская улица, домъ Михайлова.

Съ 10-го января 1894 г. будутъ ПРОДАВАТЬСЯ

съ большою скидкою

ВЕРХНІЯ ДАМСКІЯ ПЛАТЬЯ,

осенняго и лѣтняго сезоновъ.

397 7.—20

ДОКТОРЪ Д. И. ОСТРОВСКІЙ

принимаетъ по внутреннимъ, нервнымъ и дѣтскимъ болѣзнямъ отъ 9—11 ч утра и отъ 5—9 ч веч.

Никольская ул., домъ № 68, противъ главныхъ воротъ Казанской церкви.

Оптовые прейсъ-куранты ВСѢХЪ винъ въ бочкахъ и бутылкахъ по требованію торговцамъ высылаются немедленно.

ВИНА НА СКЛАДАХЪ БОЛѢЕ 300 БОЧЕКЪ КИЗЛЯРСКАГО краснаго вина ЯКОВА РЫССЪ

НИКОЛАЕВСКІЙ ПЕР., противъ Городской Управы, собств. домъ.

843 25 -30

Ночныя дежурства

Гг. ВРАЧЕЙ

При аптекѣ бывш. Лапицкаго (Адамковича). Телефонъ № 425.

ДОКТОРЪ ПЕТРЪ ЛЕОНТЬЕВИЧЪ ЦѢЛИЦА

принимаетъ больныхъ отъ 9 до 12 час. утра и отъ 5 до 7 час. вечера, БѢДНЫХЪ БЕЗПЛАТНО.

Б. Садовая, противъ Реальнаго училища, надъ аптек. магазин. Новицкаго.

РОСТОВСКІЙ нД. БИРЖЕВОЙ КОМИТЕТЪ

приглашаетъ г.г. купцовъ, желающихъ посѣщать въ 1894 году Ростовскую на Дону Биржу, заявить о томъ Биржевому Комитету и внести установленную на содержаніе Биржи годичную плату въ 10 рублей.

Пріемъ означенныхъ заявленій и денегъ производится въ Биржевомъ Комитетѣ въ дни биржевыхъ собраній.

6. 2—3

1-го января вышла I книга 1894 г. ежемѣсячнаго литературно-научнаго и политич журнала

Сѣверный Вѣстникъ.

СОДЕРЖАНІЕ: I отдѣлъ.—I. На разныхъ дорогахъ. Романъ въ 3-хъ ч. Вас. Немировича. Данченко.—II. С.-Петербургскій университетъ. (Къ 75 ти лѣтнему юбилею). Статья первая. Проф. В. Модестова —III. Неизмѣнимые. Гов. П. Боборыкина —IV. Хороша-ли рознь между художниками. В. Стасова.—V. Зарницы. Разсказъ В Мирзуличъ (автора «Мимочки»). — VI. Пѣснь Нерона. Изъ В. Гюго. О. Чюминой. — VII. Новые союзы современной Европы. Гр. Л. Комаровскаго. — VIII. Семейство Головешкиныхъ. Романъ Генр. Сенкевича. (Переводъ съ польскаго).—IX. Нелли. Стих Н. Минскаго.—X. Записки А. О. Смирновой. (Изъ записныхъ книжекъ 1826—1845 гг.). Пушкинъ о воспитаніи, о дѣтскихъ книгахъ, о современной и прежней педагогикѣ.—Чтеніе (Тараса Бульбы). Пушкинъ о Тарасѣ Бульбѣ. Историческій разговоръ. Пушкинъ о Фридрихѣ В. Пушкинѣ и Смирновы въ Эрмитажѣ.—Стихотвореніе по поводу картины Брюлова.—XI Стихотвореніе К. Фофанова.—XII Изъ дневника Амеліи. Переводъ съ франц. подъ редакціей и съ предисловіемъ гр. Льва Толстаго.—II. Отдѣлъ.—I. —Областной отдѣлъ: Наблюденіе изъ жизни на Сахалинѣ. А. Давыдовъ. II.—Провинціальная печать. Рыночная литературная работа, «Приамовскій Край» о лигѣ для защиты женщинъ.—«Одесскія новости» о томъ, за кого не слѣдуетъ выходить замужъ.— «О честномъ труженикѣ». —Г. М. Соловьевъ о хоругви, посланной во Францію. «Рижскій обыватель» и «Рижскій Вѣстникъ». «Варшавскій Дневникъ». «Новая кіевская газета». «Жизнь и Искусство». «Сибирскій Вѣстникъ» о скукѣ въ Верхнеудинскѣ. Мое слово о скукѣ. Л. Прозорова.—III. Письма изъ Америки. Итоги колумбійской выставки. В. Макъ-Гаханъ. IV. Письма изъ Италіи. Пестрое объединеніе. Л. Рускина.—V. Планы о счастьѣ въ кредитѣ. М. Петрова. — VI Театръ Текущій репертуаръ. Д. Д. К. Русская драматическая труппа. Возобновленіе «Вильгельма Телля» «Венецейскій истуканъ» П. Гнѣдича. «У своихъ» ком П. Боборыкина. Бенефисъ г-на Варламова: «Смерть Пазухина». Н. Щедрина. «Скупой» Мольера.—VII. Внутреннее обозрѣніе. Законъ о неотчуждаемости крестьянской земли. Предположенія относительно общиннаго владѣнія. Проектъ о волостныхъ писаряхъ Всесословная волость. О введеніи земскихъ начальниковъ въ западныхъ губ. Квартирный налогъ. Рѣчь генерала Косича. Вопросъ о литературной собственности, по поводу письма Э. Зола. — VIII. Изъ жизни и литературы. Праздникъ типографскаго труда. Письмо Золя къ русской печати. Элеонора Дузе въ новой роли. Находки въ Египтѣ. Новости итальянской литературы. Джакомо Занелла и его слава. Дживъ Тиндаль.—IX. Политическая лѣтопись проф. А. Трачевскаго.—X. Задачи «Посредника». Редакціи посредника.—XI. Критика и библіографія. 1) Критика: сочиненія гр. Л. Толстого, т I.—XI, изд. 1893 г. «Вырожденіе» Макса Нордау. «Исторія политической экономіи» А. Чупрова. Начала политической экономіи. А. Исаева. 2) Библіографія.—XII. † Н. С. Тихонравовъ. В. Шенрока. † О. Н. Смирнова. — XIII. Литературныя замѣтки. Добролюбова Статья I. Бѣлинскій и Добролюбовъ. Жизнь Добролюбова. Критическая литература о Добролюбовѣ. Панаевъ. Замѣтки Зарина о Добролюбовѣ и Чернышевскомъ. Открытое письмо Чернышевскаго къ Зарину. Статьи Н. Соловьева, Зайцева и Скабичевскаго. А. Волынскаго.

Съ № 1 журнала новымъ годовымъ подписчикамъ разсылаются отдѣльные оттиски 1 й части романа Генр. Сенкевича «Семейство Поланецкихъ» (все напечатанное въ 1893 году)

Отдѣльные оттиски I части Записокъ Смирновой будутъ разосланы новымъ годовымъ подписчикамъ по окончаніи печатанія I ч. записокъ въ журналѣ

Продолжается подписка на 1894 годъ.

Условія подписки:	По полугодіямъ.		По четвертямъ года		
	На годъ.	Январь. Іюль.	Январь.	Апрѣль.	Іюль. Окт.
Безъ доставки въ Спб. конторѣ журнала	12 р. — к.	6 р. — к.	3 р. — к.	3 р. — к.	3 р. — к.
Безъ дост. въ Москвѣ въ конторѣ Печковской и магазинѣ Карбасникова . .	12 » 50 »	6 » 50 »	6 » — »	3 » 50 »	3 » — »
Съ доставкой въ Спб. .	13 » 50 »	7 » — »	6 » 50 »	3 » 50 »	3 » 50 »
Съ перес. въ Имперіи .	14 » 50 »	7 » 50 »	6 » — »	3 » 50 »	3 » 50 »
Заграницей	15 » — »	8 » — »	7 » — »	4 » — »	4 » — »

Допускается разсрочка годовой цѣны на журналъ и подписка по полугодіямъ и по четвертямъ года безъ повышенія годовой цѣны. Для служащихъ и учащихся льготныя условія по соглашенію.

Подписка принимается: въ Главной Конторѣ журнала, Спб. Троицкая ул., 9, и въ отдѣл. конторы: въ книжн магаз. Фену и К°, Спб, Невскій, 40. Въ Москвѣ въ конт. Н. Печковской, Петровская линія; а также въ книжн. магаз. Н П. Карбасникова въ Спб., Москвѣ, Варшавѣ; въ книжномъ магазинѣ „Новаго Времени" въ Спб., Москвѣ, Харьковѣ, Одессѣ и Саратовѣ;—Н. Я. Оглобина въ Кіевѣ;—Н. Я. Башмакова въ Казани, и въ друг. книжныхъ магаз.

Издательница Л. Гуревичъ. Редакторъ М. Альбовъ.

МАГАЗИНЪ Федора Михайловича Брысина

въ Ростовѣ на Дону, уголъ Полицейской ул., противъ Собора, собственный домъ.

Имѣю честь довести до свѣдѣнія публики, что мною пятаго декабря ОТКРЫТА

оптовая и розничная торговля рыбными и гастрономическими товарами. Телефонъ № 556-й.

874. 18—34 Федоръ Михайловичъ Брысинъ.

СКЛАДЪ Россійско Пивоварен. ПИВА Баварскаго Общества

подъ фирмою „БАВАРІЯ" (основано въ 1863 году въ С.-Петербургѣ)

въ Ростовѣ нД., Больш. Садовая, домъ Трифилова.

Имѣю честь довести до всеобщаго свѣдѣнія, что ростовскій складъ ПИВА «Баварія» перешелъ въ мое завѣдываніе. Продажа пива изъ этого склада производится съ 1-го января 1894 года.

981. 2—30 Съ почтеніемъ А. ОГАНОВЪ

Довѣренность,

выданную мною запасному рядовому Владиміру Исаковичу Безмозгову, явленную у Ростовскаго нД. нотаріуса Константина Владиміровича Севастьянова, 1-го іюня 1893 года, за № 3065, прекращаю и таковую прошу считать недѣйствительной и уничтоженной

Вдова казака Матрена Ивановна Демидова.

7. 2—3

ПО СЛУЧАЮ

ПРОДАЮТСЯ малоподержавный 25 ти силъ паровой котелъ, пролетный, съ двумя сухопарниками и подземная машина 10 силъ, за весьма сходную цѣну. Адресъ той: уголъ Старо Почтовой улицы и Ново-Острожнаго переулка, собст. домъ, И. К. Христофорову.

9. 2—15

Мебельный магазинъ И. М. Панова, см. на 4-й страницѣ.

НОВООТКРЫТЫЙ мебельный и зеркальн. магазинъ Еременко и Дяченко. См. на 4 стр.

МАГИСТРЪ ветеринарныхъ наукъ Ѳ. К. СОЦЕВИЧЪ ЛЕЧИТЪ ДОМАШНИХЪ ЖИВОТНЫХЪ.

Бываетъ дома съ 9 до 11 ч. утра и 4 — 7 веч. Донская ул., д. Макарова, № 40.

Б. В. 4—15

ВРАЧЕБНЫЙ КАБИНЕТЪ ДОКТОРА Г. С. БАЛАБАНОВА БОЛѢЗНИ КОЖИ, ВЕНЕРИЧЕСКІЯ, МОЧЕПОЛОВЫЯ и ВНУТРЕННІЯ.

Пріемъ отъ 9—1 ч. утра и отъ 5—8 ч. вечера. Больш. Садовая, домъ Батырова № 45, противъ вминяго помѣщенія коммер клуба. Телефонъ № 433.

Докторъ Ѳ. И. ЮДКЕВИЧЪ переѣхалъ на Большую Садовую, домъ Манерки, рядомъ съ Азовскимъ банкомъ, противъ аптеки Стравинскаго.

925. 13—30

ДОКТОРЪ ВОЛПЯНСКІЙ

СПЕЦИАЛЬНО СИФИЛИСЪ, болѣзни ВЕНЕРИЧЕСКІЯ и МОЧЕПОЛОВЫЯ (электричествомъ и электрич. ваннами).

Ежеднев. отъ 9—12 дня и отъ 4 до 7 в. Казанская ул., д. Литвинова, № 91, второй домъ отъ Бол. проспекта

Л. с. год. ср. 25 нояб.

Зуболечебный кабинетъ Дантиста Е. М. ШПИЛЬРЕЙН.

Леченіе, пломбированіе, вставленіе зубовъ.

Никольскій переулокъ, домъ Яблокова, рядомъ с аптекою бывш. Лапицкаго.

Телефонъ № 380.

Пріем: от 9—2 ч. дня и от 5—7 час. вечера. Ср. 15 Янв.

ДОКТОРЪ А. С. ЩЕРБАКОВЪ

уголъ Соборнаго переулка и Казанской улицы д. Крамаренко

принимаетъ

отъ 9 ч. до 2 дня и отъ 4 до 6 веч.

ОТЪ РЕДАКЦІИ.

По случаю праздника Богоявленія Господня, слѣдующій № 6 „Приазовскаго Края" выйдетъ въ субботу, 8 января.

Правительственныя распоряженія.

Въ 1-й день января 1894 г.

ПРОИЗВЕДЕНЫ ВЪ ЧИНЫ:

Дѣйствительнаго статскаго совѣтника—статскіе совѣтники: предсѣдатель окружнаго суда усть-медвѣдицкаго—*Москалевъ*, прокуроръ новочеркасскаго суда—*Чубаровъ*, директоры: екатеринославской гимназіи Александръ *Андреевскій*, екатеринославскихъ народныхъ училищъ Анемподистъ *Малевинскій*, управляющій межевою частію въ Терской области, князь *Сидомонокъ-Эрлетовъ*; коллежскіе совѣтники: членъ владикавказскаго окружнаго суда *Добровольскій*, предсѣдатель съѣзда и почетный мировой судья усть-медвѣдицкаго округа—*Кумовъ*.

Коллежскаго регистратора: исправляющій должность дѣлопроизводителя новочеркасскаго областнаго попечительства дѣтскихъ пріютовъ, имѣющій званіе учителя городскаго приходскаго училища, урядникъ Николай *Соколовъ*.

УТВЕРЖДЕНЫ ВЪ ЧИНѢ: коллежскаго секретаря, со старшинствомъ: ветеринары: окружный ветеринаръ донецкаго округа—*Сакинъ* (Петръ), съ 28 мая 1889 года, младшій ветеринарный врачъ войсковаго конскаго завода войска Донскаго—*Кармановъ* (Василій), съ 26 марта 1889 г.

ПОЖАЛОВАНЫ ОРДЕНАМИ:

Св. Равноапостольнаго князя Владиміра: 3-й ст.—прокуроръ владикавказскаго окружнаго суда статскій совѣтникъ Николай *Чичинадзе* и 4-й ст.—членъ того же суда коллежскій секретарь—*Рышави*.

Св. Анны 2 й ст.—директоръ Ростовскаго на-Дону Петровскаго реальнаго училища, неимѣющій чина Николай *Сарандинаки*, директоръ маріупольской гимназіи, статскій совѣтникъ Григорій *Тимошевскій*; 3-й степени: товарищи прокуроровъ окружныхъ судовъ: таганрогскаго—надворный совѣтникъ Николай *Мужженко*, новочеркасскаго—титулярный совѣтникъ Василій *Грековъ*, судебный слѣдователь по важнѣйшимъ дѣламъ новочеркасскаго окружнаго суда, титулярный совѣтникъ Матвѣй *Кандыйкинъ*, и. д. судебныхъ слѣдователей: 1 уч. гор. Таганрога, титулярные совѣтники: Сергѣй *Логиновъ*, 1 уч. усть медвѣдицкаго округа, Иванъ *Голубинцевъ*, 2 уч. маріупольскаго уѣзда, коллежскій секретарь Викторъ *Саросѣка*, 2 уч черкасскаго округа, губернскій секретарь Василій *Манохинъ*.

Св. Станислава 1-й ст.: дѣйств. ст. сов: предсѣдатели окружныхъ судовъ: таганрогскаго - Мордухай *Болтовской* и екатеринодарскаго — Николай *Томсенъ*; 2-й степени: статскіе совѣтники: директоръ народныхъ училищъ Донской области, Алексѣй *Остроумовъ*; учителя гимназій: новочеркасской — Николай *Корниловичъ* и Иванъ *Гальманъ*, маріупольской—Станиславъ-Корнелій *Савицкій*, урюпинскаго реальнаго училища, Георгій *Леонтовичъ*; коллежскіе совѣтники: кубанскаго александровскаго округа, Александръ *Курочкинъ*, участковый мировой судья донецкаго округа, Александръ *Грековъ*; надворные совѣтники: товарищъ прокурора екатеринодарскаго окружнаго суда, Иванъ *Золотухинъ*, почетный мировой судья перваго донскаго округа, отставной рогмистръ Иродіонъ *Копылковъ*; титулярные совѣтники: члены окружныхъ судовъ: таганрогскаго—Петръ *Федоровичъ*, усть-медвѣдицкаго, Сергѣй *Павловскій*, предсѣдатель съѣзда и участковый мировой судья черкасскаго округа, Василій *Деркачевъ*, старшій нотаріусъ екатеринодарскаго окружнаго суда, коллежскій секретарь Владиміръ *Росляковъ*, участковый мировой судья хоперскаго округа, отставной подъесаулъ Ѳедоръ *Андріяновъ*. 3-й степени: коллежскіе совѣтники: учителя гимназій: таганрогской—Михаилъ *Петропавловскій*, екатеринодарской—Ельпидифоръ *Стрепетовъ*, екатеринодарской женской — Поликарпъ *Крыжановскій*, помощникъ классныхъ наставниковъ екатеринодарской гимназіи, Василій *Малюженко*; надворные совѣтники: помощникъ классныхъ наставниковъ петровскаго Ростовскаго на-Дону реальнаго училища, Константинъ *Андроновъ*, учителя: петровскаго Ростовскаго на-Дону реальнаго училища, Николай *Прасоловъ*; коллежскіе ассесоры: учителя гимназій: Ростовской на-Дону—Францъ-Ксаверій *Бутурба*, усть-Медвѣдицкой—Никита *Мельниковъ* и Сергѣй *Афанасьевъ*, урюпинскаго реальнаго училища, Михаилъ *Гнаичевичъ*, маріупольской гимназіи, Митрофанъ *Кустовскій*, смотритель армавирскаго александровскаго начальнаго училища, Осипъ *Уманцевъ*, начальникъ каменскаго почтово-телеграфнаго отдѣленія, *Пономаревъ*: неимѣющіе чиновъ: учителя: новочеркасскаго атаманскаго техническаго училища, Василій *Часовниковъ* и бердянской гимназіи, Гавріилъ *Черноусовъ*.

Телеграммы «Приазовскаго Края» *).

(*Сѣвернаго телеграфнаго агентства*).

— **Москва**, 5 января.—Здѣсь открытъ сегодня IX-ый съѣздъ естествоиспытателей и врачей.

— **Одесса**, 5 января.—Въ послѣднюю бурю на Черномъ морѣ погибло десять парусныхъ судовъ, въ томъ числѣ два—со всею командою. Пропалъ безъ вѣсти греческій пароходъ.

— **Прага**, 5 (17) января.—Омладинцы рѣшительно отрицаютъ участіе въ убійствѣ Мрвы.

— **Берлинъ**, 5 (17) января.—Прусскій сеймъ открытъ тронною рѣчью, въ которой обѣщается улучшеніе положенія сельскихъ хозяевъ страны.

Ростовъ-на Дону.

6 ю января.

Къ переселенческому вопросу.

Мы вполнѣ увѣрены, что переселенческое дѣло, съ возникновеніемъ министерства земледѣлія, не только будетъ упорядочено, но и организовано, согласно указаніямъ, которыя даетъ историческій опытъ. Вообще, изученіе народнаго хозяйства и тѣхъ требованій, которыя непосредственно выдвигаетъ экономическая жизнь нашего народа, нужно надѣяться, ляжетъ прочнымъ фундаментомъ въ основу дальнѣйшихъ болѣе сложныхъ и культурныхъ реформъ новаго министерства. Широко поставленная статистика переселенческаго вопроса, несомнѣнно, должна повести за собой къ рѣшенію и урегулированію, такъ называемаго, нашего временнаго рабочаго движенія, вызываемаго ежегодно малоземельемъ и скученностью сельскаго населенія среднихъ губерній и раздольемъ и спросомъ на рабочія руки южныхъ степныхъ губерній, Крыма и Кавказа.

Эта огромная масса безпорядочно двигающихся съ сѣвера на югъ рабочихъ уже давно обратила на себя вниманіе и заслуживаетъ самаго тщательнаго и всесторонняго изученія. Необходимо правильно организовать это дѣло и тѣмъ спасти рабочихъ отъ безцѣльнаго хожденія и эксплоатаціи всевозможныхъ кулаковъ, съ одной стороны, а также дать прочно организованнымъ хозяйствамъ на югѣ ту рабочую силу, въ которой въ данное время нуждаются они. Вопросъ этотъ—старый, давно поставленный на очередь русской публицистикой, но практически еще совершенно не разработанный.

Въ началѣ еще восьмидесятыхъ годовъ, когда засѣдала извѣстная кохановская коммиссія, этотъ вопросъ разрабатывался общей журналистикой, которая пришла къ тому убѣжденію, что организовать рабочее (лѣтнее) движеніе могутъ земства, заинтересованныя въ этомъ дѣлѣ, путемъ особаго рода агентуръ и справокъ, что, конечно, при имѣніи въ земскихъ управахъ статистическихъ бюро, представлялось и возможнымъ и желательнымъ. Рѣшеніе зависѣло отъ санкціи правительства. Къ сожалѣнію, эта благая мысль дальше газетныхъ столбцовъ не пошла, возбудивъ только полемику и озлобленіе въ томъ лагерѣ, который въ русскомъ крестьянинѣ и рабочемъ видитъ своего врага, котораго нужно изводить, ограничивать и дисциплинировать...

Такимъ образомъ, настоящій вопросъ и по сіе время остается въ томъ же хаотическомъ состояніи, въ которомъ онъ былъ и прежде, когда еще югъ не былъ соединенъ со средней Россіей желѣзными дорогами. Всеравно,—мы и теперь видимъ тысячи рабочихъ, съ весны плетущихся со своими котомками и косами вдоль желѣзнодорожныхъ линій въ благодатному югу. Какъ это примитивно, невѣроятно, но это фактъ, въ которомъ только слѣпой не можетъ убѣдиться. Сколько пропадаетъ дорогого времени при такомъ передвиженіи и сколько непоправимыхъ убытковъ, которые несетъ въ сущности наше народное и, вмѣстѣ съ тѣмъ, государственное хозяйство!

Правда, были попытки частныхъ лицъ, группы таврическихъ землевладѣльцевъ, нанимать сообща извѣстное количество рабочихъ на мѣстахъ и, такимъ образомъ, обезпечить свои сборы хлѣба на поляхъ.

Но въ такомъ большомъ дѣлѣ частная инициатива, да еще русскихъ помѣщиковъ, не привела ни къ чему.

Эксплуатація и наемъ на мѣстахъ, по прежнему, находятся въ рукахъ кулаковъ, прекрасно знающихъ неопытность и добродушіе рабочихъ, а также ихъ безпомощность въ чужихъ краяхъ.

Каковa-же должна быть организація рабочаго лѣтняго передвиженія?

Объ этомъ мы поговоримъ въ другой разъ.

Область войска Донского въ 1893 году *).

III.

Замѣчательное явленіе! Какъ только случится у насъ хорошій урожай, такъ и каменно-угольный кризисъ появляется. Предыдущій хорошій урожай былъ въ 1888 году. Въ рабочихъ рукахъ чувствовался тогда большой недостатокъ, цѣны на нихъ были необыкновенно высокія, и вотъ рабочіе «побѣжали» съ рудниковъ въ поле на страдную работу. Добыча угля пріостановилась. Зима наступила ранняя. Къ концу года начались снѣжные заносы, и вывозъ угля сдѣлался почти невозможнымъ. Цѣна на него вездѣ утроилась, и «кризисъ» разыгрался...

То-же самое мы видимъ и теперь. Рабочіе «въ поле побѣжали» и такъ далѣе – точь въ точь старая исторія! На послѣднемъ съѣздѣ горнопромышленниковъ въ Харьковѣ шахтовладѣльцы заявили, что кризиса у насъ совсѣмъ нѣтъ и не будетъ.—Какъ нѣтъ? А зачѣмъ-же уголь удвоился въ цѣнѣ? И что будетъ, если начнутся снѣжные заносы? Вѣдь, тогда мы будемъ имѣть полное право преподнести шахтовладѣльцамъ слѣдующую пѣсенку:

На Донцѣ-рѣкѣ привольно
Уголь массами лежитъ,
За Донцомъ-рѣкой невольно
Людъ отъ холода дрожитъ.
Можно было бы безъ риска
Печи углемъ тѣмъ топить,
Да вѣдь, лопоть хоть и близко,
А его не укусить!

Къ этому нужно прибавить еще, что въ мѣстахъ потребленія угля, послѣдняго, по справкамъ, оказывается очень мало въ запасахъ, такъ что со дня на день въ немъ можетъ почувствоваться настоятельная потребность и, стало быть, усиленный вывозъ его съ рудниковъ. А что, какъ въ этомъ случаѣ провозоспособность желѣзныхъ дорогъ окажется столь-же слабою, какъ и въ 1888 году? Вѣдь, тогда кризисъ разыграется и безъ снѣжныхъ заносовъ.

Нѣтъ, гг. шахтовладѣльцы, плохіе вы—хозяева! Отъ хорошаго хозяина рабочіе не побѣгутъ. Вы, вотъ, все жалуетесь, что у васъ нѣтъ осѣдлыхъ горнорабочихъ, которые, по вашему мнѣнію, не стали бы бѣгать на необычныя для нихъ полевыя работы. И будутъ бѣжать, пока не упорядочите своего горнаго хозяйства. А при теперешней системѣ вашего хозяйства вы можете пріобрѣсти постоянныхъ, осѣдлыхъ горнорабочихъ только тогда, когда добьетесь утвержденія великолѣпнаго проекта бывшаго старосты города Александровска-Грушевскаго и бывшаго редактора крѣпостнической «Вѣсти» г. Скарятина, который проектировалъ въ свое время учредить на Грушевскомъ и Власовскомъ рудникахъ каторжныя работы. Чего же лучше!?

Впрочемъ, у насъ, вообще, не любятъ измѣнять разъ заведенный порядокъ въ хозяйствѣ, особенно, если это сопряжено съ расходами. Возьмемъ, для примѣра, хоть азіатскую холеру. Въ нашей области въ минувшемъ году она продолжалась до глубокой осени. Правда, она была не столь губительна, какъ въ предыдущемъ году, но все-таки унесла съ собою не мало жертвъ. Въ виду этого, «предписано» было пообчиститься, выработаны были санитарныя мѣры, напечатаны особыя брошюры, съ указаніемъ, какъ и что дѣлать, чтобы борьба съ холерой шла успѣшно. И что-же оказалось въ результатѣ всѣхъ этихъ заботъ попечительнаго начальства о милыхъ соотечественникахъ? Въ каждомъ городѣ, въ каждомъ болѣе или менѣе населенномъ пунктѣ «запротоколили» чуть ни цѣлую половину домовладѣльцевъ, и мировые судьи отдыха не имѣли надъ составленіемъ обвинительныхъ приговоровъ, штрафуя и сажая въ кутузку этихъ любителей нечистоплотности.

Косность во всемъ!..

Возьмемъ еще хоть клубы... Можно-ли назвать ихъ мѣстомъ для здороваго развлеченія и отдыха отъ однообра-

*) Телеграммы полученныя, ночью см. 3 стр.

*) См. № 4 „Пр. Кр."

зія повседневныхъ работъ? Карты, выпивка, карты—ужинъ съ возліяніемъ и ободлѣлое состояніе на утро. Хорошо развлеченіе, прекрасный отдыхъ! Интеллигентный человѣкъ туда не пойдетъ, а если пойдетъ, такъ потому только, что дошелъ до самоистязанія отъ тоски и скуки, и еще потому, что идти въ настоящій кабакъ какъ то зазорно безъ привычки. Театръ не всегда по карману, пойти къ знакомымъ—то-же самое: чай, карты, ужинъ съ возліяніемъ и головная боль. Посовѣтуйте вы уничтожить буфетъ въ какомъ-нибудь клубѣ, — да васъ за сумасшедшаго сочтутъ! Буфетъ необходимая принадлежность клуба, а ужъ о картахъ и говорить нечего: для нихъ-то собственно и клубъ открывается. Въ клубѣ Нижне-Чирской станицы, напримѣръ, въ видахъ сокращенія расходовъ, нѣкоторые члены предложили газетъ и журналовъ совсѣмъ не выписывать. «Вѣдь, все равно, разсуждали они, эту дрянь никто не читаетъ: буфетъ и карты, и больше ничего»!

Такимъ образомъ, интеллигентному человѣку у насъ нѣтъ возможности избѣжать мученій отъ хандры и скуки, и хорошо, если онъ ограничится только этими мученіями, а какъ вздумаетъ потопить ихъ въ рюмкѣ искрометнаго вина? Двойныя мученія и даже испорченная жизнь... Отчего-бы не устроить намъ настоящаго «интеллигентнаго клуба», гдѣ бы не было ни картъ, ни буфета, гдѣ бы можно было почитать, послушать музыку, поговорить съ человѣкомъ, который понимаетъ васъ съ полуслова? Думается, что членовъ такого клуба нашлось бы не мало. Сколько гибнетъ у насъ хорошихъ людей безъ подобныхъ учрежденій, и какъ мало нужно для того, чтобы спасти ихъ и отъ гибели! Имъ нуженъ только «человѣкъ», «общество» – больше ничего.

Иниціативы у насъ нѣтъ, мы боимся ея,—вотъ въ чемъ бѣда! Впрочемъ, она и появляется у насъ и даже очень часто, не только на какую-нибудь глупость, но на какое-нибудь «дѣло», не стоющее выѣденнаго яйца...

Областная хроника минувшаго года особенно богата самоубійствами интеллигентныхъ людей. «Жизнь надоѣла»—вотъ мотивъ самоубійства. Можно-ли предположить, что человѣкъ въ нормальномъ состояніи пришелъ къ заключенію «жизнь надоѣла», и затѣмъ—трахъ, и нѣтъ человѣка, и еще одна жизнь, часто даже очень полезная жизнь, легкой тѣнью проскользнула по землѣ.

Да, общеніе съ подобными себѣ людьми—самое здоровое, самое благородное наслажденіе. Нѣтъ ничего тяжелѣе одиночества среди людей, а потому не удивительно, что многіе не выдерживаютъ тяжести такого одиночества, умъ ихъ помутняется, жизнь, это высшее благо на землѣ, становится въ тягость—и самоубійство готово...

Интеллигентный клубъ положительно необходимъ. Всѣ имѣютъ свой клубъ: мужикъ находитъ его въ простомъ кабакѣ, разночинецъ—въ коммерческомъ, всесословномъ или какомъ-нибудь иномъ кабакѣ подъ кличкой клуба, а интеллигентный человѣкъ не имѣетъ своего клуба. А, между тѣмъ, интеллигенція сила, она соль земли, но сила и соль только тогда, когда въ средѣ ея происходитъ обмѣнъ мыслей, хотя бы и случайный, но иногда могущій повести къ плодотворному дѣлу, къ доброму поступку. Такой обмѣнъ мыслей весьма удобно можетъ быть производимъ въ интеллигентномъ клубѣ.

Тяжелый годъ пережили мы, но провожая его въ вѣчность, скажемъ ему незлобливое «прости». Несчастія приходятъ къ намъ для того, чтобы научить насъ избѣгать ихъ въ будущемъ...

Е. Цокуръ.

Иностранныя извѣстія.

— **Обвинительный вердиктъ парижскихъ присяжныхъ по дѣлу Вальяно** произвелъ, должно быть, тѣмъ лучшее впечатлѣніе, что многіе опасались, какъ-бы на присяжныхъ не оказали воздѣйствія анонимныя письма и поднятая анархистами агитація, съ цѣлью показать, что они-де представляютъ собою грозную силу.

Какъ присяжные, такъ и президентъ ассизнаго суда и генеральный прокуроръ получили анонимныя письма, въ которыхъ имъ грозили местью анархистовъ, если они отважатся приговорить Вальяно къ смертной казни. Разсказываютъ, что разсылка этихъ писемъ была рѣшена на тайной сходкѣ, состоявшейся послѣ ежегодной манифестаціи у могилы Бланки.

* * *

— **Кабинетъ Гладстона** намѣренъ по примѣру военнаго министерства и адмиралтейства ввести восьмичасовой рабочій день для служащихъ, занятыхъ физическимъ трудомъ во всѣхъ правительственныхъ учрежденіяхъ. Эта мѣра, вѣроятно, будетъ возвѣщена въ тронной рѣчи королевы, которая будетъ прочтена при открытіи ближайшей сессіи парламента. Кромѣ того, правительство намѣрено также отдавать казенные подряды предпочтительно тѣмъ фирмамъ, которые ввели у себя восьмичасовой рабочій день.

* * *

— **Слухи о канцлерскомъ кризисѣ.**—Берлинская «Vossische Zeit.» въ сенсаціонной статьѣ подтверждаетъ, что канцлерскій кризисъ въ Германіи, несмотря на всѣ опроверженія оффиціозовъ, существуетъ несомнѣнно Генералъ Каприви уже вручалъ императору прошеніе объ отставкѣ, но тотъ отказался принять ее. Газета объясняетъ, однако, причины кризиса разногласіями въ сферѣ колоніальной политики. Но въ Берлинѣ никто не вѣритъ послѣдней версіи. Впрочемъ, засѣданія рейхстага уже начались, и вопросъ о торговомъ договорѣ съ Россіею будетъ поставленъ первымъ на очередь. Тогда выяснятся также и шансы гр. Каприви удержаться у власти.

* * *

— **Причины смутъ въ Сициліи.** — Всѣ авторитетные органы французской прессы горячо и съ негодованіемъ протестуютъ противъ утвержденій нѣкоторыхъ итальянскихъ газетъ, что революціонное движеніе въ Сициліи (?) и что бунтовщики Кольтанизеты или Джирдженти подкуплены «французскимъ золотомъ». «Temps» присоединяется къ этимъ протестамъ и затѣмъ совершенно вѣрно излагаетъ дѣйствительныя причины движенія, охватившаго древнюю Тринакрію и нашедшаго уже отголосокъ въ Апуліи.

Ни французы, ни даже нѣмецкіе соціалисты тутъ не причемъ. Стоитъ только ближе ознакомиться съ соціальными условіями Сициліи, чтобы понять причину нынѣшнихъ безпорядковъ и даже удивляться, что они не произошли еще раньше и не приняли еще большіе размѣры. Оффиціальною аграрною слѣдственною коммиссіею установлено, что средняя заработная плата сициліанскаго сельскаго рабочаго 50 сант. въ сутки и что рабочихъ дней на островѣ всего 200, а если вѣрить депутату де-Феличе—и того меньше, т. е. 160. Бѣдственное положеніе сельскихъ классовъ усугубилось за послѣднее время возникновеніемъ новыхъ посредниковъ между земледѣльцами и фермерами въ строгомъ смыслѣ. Эти люди берутъ въ аренду цѣлое помѣстье, притомъ сплошь и рядомъ, въ видѣ залога за самую ростовщическую ссуду, и нещадно эксплоатируютъ какъ земледѣльца, такъ и фермера. Такая экономическая организація безусловно противна всякой основанной на наукѣ культурѣ. Вотъ почему сельское хозяйство и находится въ такомъ упадкѣ въ краѣ, столь щедро одаренномъ природою. Прибавьте къ этому тягость невыносимыхъ налоговъ. Примите въ соображеніе, что 340 сельскихъ общинъ Сициліи платятъ 22 218,000 фр. пошлинъ съ предметовъ потребленія изъ 35.000,000, уплачиваемыхъ всѣми 357 общинами края. Это составляетъ восемь франковъ съ каждаго сельскаго жителя, т. е. 4 или 6 проц. ежедневнаго дохода поденщика, тогда какъ въ Пьемонтѣ, краѣ несравненно богаче, 1133 общины съ одинаковымъ по численности населеніемъ платятъ лишь 17 мил., а 771 община Венеціанской области, гдѣ столько же плательщиковъ податей и край тоже богаче Сициліи, платятъ всего 7.200.000 фр. Такія сопоставленія цифръ не нуждаются въ комментаріяхъ. Вотъ гдѣ кроется главная причина нравственнаго возмущенія Сициліи, и просто смѣшно говорить о подстрекательствахъ извнѣ. Зло налицо, оно для всѣхъ очевидно. Полагать, что достаточно будетъ подавить его симптомы, вмѣсто того, чтобы мужественно приступить къ его искорененію,—было-бы пагубнымъ заблужденіемъ.

— **Къ русско-германскому торговому договору.**—Берлинскій оффиціозный корреспондентъ «Koelnische Zeitung» сообщаетъ:

Пониженія тарифа съ русской стороны распространяются на разнообразнѣйшія отрасли германскаго производства—при томъ всѣхъ частей германской территоріи. Пониженія эти представляютъ прежде всего большое значеніе для производства химическихъ продуктовъ, для бархатныхъ и шелковыхъ издѣлій, промышленности Шварцвальда, Верхней Силезіи, Саксонскаго королевства, Бергскаго края, и т. д.

По этому же предмету въ «National Zeitung» напечатано:

Состоявшіяся до сихъ поръ соглашенія по германско-русскому торговому договору касаются также, какъ намъ передаютъ изъ благонадежнаго источника, и многихъ сельско-хозяйственныхъ продуктовъ, въ особенности—картофеля и крахмала, хмѣля, фруктовъ, молодыхъ овощей, сыровъ. Нѣкоторыхъ другихъ продуктовъ сельскаго хозяйства соглашеніе, однако, не коснулось. Германскимъ делегатамъ даны были, однако, формальныя инструкціи отстаивать, въ предѣлахъ возможности, интересы сельскаго хозяйства, что имъ относительно упомянутыхъ продуктовъ и удалось.

Относительно настроенія германскаго промышленнаго и торговаго міра характеристично слѣдующее извѣстіе:

Множество выдающихся торговыхъ и промышленныхъ фирмъ намѣреваются, съ цѣлью поддержанія правительства въ дѣлѣ германско-русскаго торговаго договора, созвать въ самомъ непродолжительномъ времени на публичную сходку заинтересованныхъ лицъ всѣхъ отраслей производства, съ цѣлью выразить желаніе, чтобы правительство, несмотря ни на какія воздѣйствія, заключило договоръ, имѣющій для германской промышленности чрезвычайно важное значеніе.

По слухамъ, наши делегаты согласились, чтобы проектируемый торговый договоръ былъ заключенъ на десятилѣтній срокъ. Графъ Мирбахъ заявилъ что восточно-прусскіе аграріи будутъ вотировать противъ торговаго договора. Соглашеніе между русскими и прусскими желѣзными дорогами объ ускоренномъ сообщеніи между Берлиномъ и Москвой вступаетъ въ силу 1-го мая.

Заграничная жизнь.

— *Мѣра ко взысканію недоимокъ.*— Въ маленькомъ городѣ Саксоніи—Бургштатѣ — муниципалитетъ изобрѣлъ мѣру побужденія недоимщиковъ къ уплатѣ недоимокъ. Всѣмъ невыплатившимъ воспрещается входъ въ кофейни и пивныя, и ни одна капля живительной влаги не попадаетъ имъ. Хозяева получили строгій приказъ, подъ страхомъ наказанія, не давать имъ ничего, и они безапеляціонно подчиняются новому правилу. Взносы стали аккуратнѣе, и муниципалитетъ торжествуетъ. (О. В.)

* * *

— *Какія бываютъ объявленія?* — Тотчасъ послѣ седанскаго погрома, послѣ плененія Наполеона III, одинъ парижскій торговецъ бѣльемъ выпустилъ афишу, расклеенную по всему городу и начинавшуюся словами: «Наполеонъ III-й опять на престолѣ». Публика съ жадностью и напряженнымъ любопытствомъ бросалась на эту афишу и читала: «*Наполеонъ III-й на престолѣ! Это событіе не могло бы васъ такъ удивить, какъ то, что въ моемъ магазинѣ вы можете купить дюжину сорочекъ за 35 франкъ.*»

Острову поступилъ другой вѣнскій купецъ, который выпустилъ афишу съ огромными словами: «Ужасно! Ужасно!» Публика бросалась на эти слова и читала дальше: «Ужасно! Ужасно! дешево продаю я только что полученную партію перчатокъ».

Торговецъ лакомъ для картинъ выставилъ въ своемъ окнѣ большую картину, на которой изображенъ президентъ французской республики, обнимающійся съ Бисмаркомъ. Публика изумлялась этимъ изображеніемъ несуществующей дружбы и недоумѣвала. Но внизу—разгадка: «*Обратите вниманіе на лакъ этой картины. Цѣна флакона одинъ гульденъ*».

* * *

— *Приключеніе съ министромъ.*—Въ Weser-Zeitung» сообщено о слѣдующемъ случаѣ, происшедшемъ въ Бувносъ-Айресѣ Недавно по улицамъ этого города проѣзжала конка, какъ вдругъ шедшій министръ далъ знакъ кондуктору, чтобы тотъ остановилъ ее. Но кондукторъ не замѣтилъ махавшаго ему министра, и конка продолжала идти. Министръ побѣжалъ, насколько ему позволяла его полнота, за удалившимся экипажемъ и уже хотѣлъ отказаться отъ своего намѣренія, когда конка остановилась, чтобы выпустить одного пассажира. Едва министръ взошелъ на площадку, какъ сердито сталъ допрашивать кондуктора—почему онъ не остановилъ конку раньше. «Потому что я васъ не видѣлъ», отвѣтилъ кондукторъ. Этотъ простой отвѣтъ до того разсердилъ министра, что онъ ударилъ кондуктора два раза палкой, имѣвшеюся у него въ рукѣ. Кондукторъ въ отвѣтъ на это такъ ударилъ въ бокъ напавшаго на него, что министръ свалился съ площадки на улицу. Но и этимъ кондукторъ не удовольствовался: онъ соскочилъ съ конки, бросился на упавшаго, взялъ у него изъ рукъ палку и такъ избилъ его, что тотъ въ концѣ концовъ обратился въ бѣгство, оставивъ свою шляпу на улицѣ. Когда кондукторъ впослѣдствіи узналъ, съ кѣмъ имѣлъ дѣло, тотчасъ донесъ объ этомъ своему начальству, которое поспѣшило отставить его отъ должности и доложить министру объ этой мѣрѣ, принятой относительно кондуктора. Но министръ призналъ, что виновникомъ былъ не кондукторъ, а онъ самъ, и сообщилъ объ этомъ обществу конно-желѣзныхъ дорогъ съ просьбой не наказывать его. Послѣдній остался на службѣ и получилъ отъ министра въ подарокъ золотые часы.

О чемъ пишутъ.

Итоги.

Только-что получившіеся новогодніе нумера столичныхъ газетъ переполнены, конечно, всякаго рода «итогами» и «обзорами». Въ общемъ, отзывы о минувшемъ годѣ довольно благосклонные, порою даже ярко-оптимистическіе, хотя попадаются въ этомъ стройномъ хорѣ и нѣкоторые диссонансы.

«**Гражданинъ**», устами князя Мещерскаго, заявляетъ, что

годъ кончается съ перевѣсомъ хорошихъ впечатлѣній надъ дурными; эти хорошія впечатлѣнія тѣмъ болѣе цѣнны, что они исходятъ отъ благихъ надеждъ, обѣщающихъ отрадное для нашей государственной жизни.

Въ итогѣ получается ободряющее впечатлѣніе при переходѣ отъ стараго года къ новому...

То-же думаетъ и другой неунывающій pater conscriptus печати, г. Суворинъ, который пишетъ въ «**Новомъ Времени**»:

Не знаю, какъ вамъ, а мнѣ жаль стараго года. Это былъ милый годъ, годъ нѣкотораго подъема нашего духа, и я съ грустью разстаюсь съ нимъ, точно съ добрымъ и хорошимъ знакомымъ. Впрочемъ, и въ Новый годъ мы вступаемъ, кажется, благополучно. Les beaux esprits se rencontrent...

Довольны очень и «**Новости**».

Пережитый нами годъ,—говоритъ онъ,—во многихъ отношеніяхъ замѣчателенъ. Онъ не прошелъ безслѣдно. Напротивъ, онъ принесъ намъ не мало добра и будетъ отмѣченъ въ исторіи, какъ моментъ зарожденія многихъ весьма отрадныхъ явленій и положительныхъ пріобрѣтеній, явившихся на смѣну цѣлому ряду долговременныхъ заблужденій и чисто отрицательныхъ отношеній къ самымъ настойчивымъ запросамъ жизни.

Ликуетъ «**Свѣтъ**». Вотъ резюме этой газеты:

Вообще, въ 1893 году *все сдѣлано* для того, чтобы наступающій новый 1894 годъ —былъ хорошимъ, славнымъ и счастливымъ годомъ.

Сбился только немного съ толку въ лабиринтѣ событій минувшаго года «**Сынъ Отечества**».

Такъ, въ одномъ своемъ «обзорѣ» газета находитъ, что

покойный 1893 годъ оставилъ послѣ себя духовное *завѣщаніе, полное* въ всемъ, что касается внѣшней политики европейскихъ государствъ, *самыхъ розовыхъ надеждъ на будущее*. Въ политическомъ гороскопѣ наступающаго года даже самый зоркій глазъ не усмотритъ *ни одной черной точки*. Политическая физіономія Европы, наканунѣ рожденія новаго года, представляется *совершенно безоблачной*.

Но въ другой своей статьѣ, черезъ нѣсколько столбцовъ, настроеніе духа г. обозрѣвателя уже почему-то измѣняется, и онъ не безъ грусти пишетъ:

Никакихъ свѣтлыхъ перспективъ намъ, конечно, не открывается, даже при желаніи смотрѣть на событія сквозь розовыя очки; но нѣтъ причинъ также, оглядываясь на пройденный путь, складывать въ отчаяніи руки.

Только что сошедшій подъ сѣнь вѣчности 1893 годъ не измѣнилъ направленія нашей внутренней политики; въ нѣкоторыхъ отношеніяхъ сдѣлано даже гораздо больше, чѣмъ можно было ожидать, въ другихъ отношеніяхъ сдѣлано меньше, въ среднемъ же балансѣ обыкновенныхъ и чрезвычайныхъ событій былъ не выше и не ниже балансовъ, о которыхъ намъ уже приходилось говорить. Мы только стали старше на годъ, да чувствовавшіяся и сознававшіяся раньше *разладъ мысли и общественный разбродъ оказались нѣсколько ярче и сильнѣе*.

Какъ видите, не совсѣмъ послѣдовательно выходитъ: если минувшій годъ «*никакихъ* свѣтлыхъ перспективъ намъ не открываетъ», то какъ можно говорить о *розовыхъ* надеждахъ въ области внѣшней политики?

Впрочемъ, разбираясь во всемъ сложномъ и до-крайности пестромъ калейдоскопѣ событій, подлежащихъ зарегистрированію въ новогодніхъ обзорахъ, «заарапортоваться», дѣйствительно, не трудно. «Путанная это крошка»,—какъ сказалъ-бы табачный фабрикантъ.

Съ хмурымъ лицомъ, печально голову склоня, встрѣчаетъ Новый годъ «**Русская Жизнь**». Вспоминая прошлое, газета въ минорномъ тонѣ восклицаетъ:

Нынѣшніе отцы, въ своей молодости, пили за новорожденное общественное мнѣніе, за свободу печати, за гласный судъ, за женское образованіе, за всеобщую воинскую повинность, за свободное крестьянство и за весь тотъ строй, который вносился въ страну незабвенными творцами той эпохи.

Забыть эти счастливые годы нельзя одному поколѣнію... Подаетъ ли наступающій годъ надежду на то, что широкія задачи, которыя привѣтствовала когда-то наша молодость, будутъ его удѣломъ? Кто знаетъ?.. Однако, обыденная жизнь требуетъ своихъ обычныхъ привѣтствій. Къ тому-же, они избавляютъ мысль отъ всякаго напряженія, а за обычныя фразы никто отчета и отвѣта не потребуетъ. «Съ новымъ годомъ, читатель»!

Съ мефистофельской усмѣшкой ироніи и сомнѣнія проводитъ годъ «**сѣнь вѣчности**» 1893 годъ «**С.-Петербургскія Вѣдомости**». Газета находитъ, что, при всей своей видимой содержательности, пережитый годъ слабо отразился на общественномъ настроеніи и не способствовалъ повышенію его тона.

Даже проявленіе франко-русскихъ симпатій, —продолжаетъ она, носитъ на себѣ нѣсколько фальшиво-театральный характеръ, съ значительною долею репетиловскаго „шума". Съ другой стороны, при всей важности многихъ законодательныхъ актовъ и мѣропріятій минувшаго года, всѣ они имѣютъ исключительно дѣловой характеръ и лишены принципіальнаго значенія, знаменующаго собою какой-либо поворотъ въ одной изъ областей нашей, такъ называемой, «внутренней тактики».

Но пальма первенства, по справедливости, должна быть отдана новогоднему нумеру «**Русскихъ Вѣдомостей**», который вышелъ въ количествѣ трехъ листовъ, наполненныхъ, дѣйствительно, прекрасными обзорами по всѣмъ отраслямъ внутренней, общественной, литературно - научно - художественной, а также внѣшней политической жизни.

Такіе полные «итоги», если не ошибаемся, въ первый разъ даются нашей большой ежедневной прессой.

* * *

Два юбилея.

«**Одесскій Листокъ**» весьма кстати напоминаетъ, что 1 января только что наступившаго новаго года исполнилось: 30-лѣтіе со дня изданія положенія о земскихъ учрежденіяхъ и 20-лѣтіе со дня изданія указа о введеніи у насъ всеобщей воинской повинности. По поводу перваго юбилея газета говоритъ:

Преимущества новыхъ порядковъ успѣли достаточно выясниться, и врядъ-ли теперь кто-либо, кромѣ предубѣжденныхъ людей, станетъ отрицать важность и пользу участія каждаго члена общества въ общественныхъ интересахъ. Все истекшее тридцатилѣтіе дѣятельности земства служитъ лучшимъ тому свидѣтелемъ. Земскимъ учрежденіямъ пришлось начинать свою дѣятельность при самыхъ неблагопріятныхъ условіяхъ. Населеніе было чуть-ли не поголовно безграмотное, медицинская помощь совершенно отсутствовала, пути сообщенія находились въ самомъ печальномъ состояніи, сельское хозяйство велось самымъ примитивнымъ образомъ, торговля и промышленность точно также пребывали въ застоѣ; наконецъ, вслѣдствіе переходнаго состоянія поземельной собственности, не было возможности даже приблизительно установить ея доходность, а слѣдовательно и установить ея цѣнность. Земству приходилось почти вновь создавать свое хозяйство—и оно не остановилось предъ трудностями своей задачи и бодро пошло впередъ.

Что касается воинской реформы, то, по справедливому замѣчанію той-же газеты,

чрезвычайно велико и общеобразовательное значеніе этой реформы, такъ какъ верховная власть „въ дарованіи важныхъ преимуществъ молодымъ людямъ, получившимъ образованіе", усмотрѣла по истинѣ широкое „новое орудіе къ распространенію истиннаго просвѣщенія". Установленіе сокращенныхъ сроковъ службы для получившихъ образованіе послужило могущественнымъ средствомъ для расширенія образованія, и за военнымъ министерствомъ, во главѣ котораго стоялъ тогда графъ Д. А. Милютинъ, навсегда останется та заслуга, что оно, отстаивая значительное сокращеніе сроковъ службы для получившихъ образованіе, явилось однимъ изъ наиболѣе дѣятельныхъ вѣдомствъ въ дѣлѣ развитія народнаго просвѣщенія.

Злобы дня.

Грустно, господа...

Не знаю, понравится-ли вамъ это начало, но написалъ я его вполнѣ искренно. Можетъ быть, не слѣдовало мнѣ этого дѣлать, такъ какъ не совсѣмъ, вѣдь, еще прошли праздники, когда на языкѣ просятся другія слова и другія рѣчи. Можетъ быть, умѣстнѣе было-бы, еслибы и я, по примѣру большинства новогоднихъ обозрѣвателей, тѣшилъ васъ теперь розовыми перспективами будущаго, говорилъ о надеждахъ, которыя мы должны питать, о томъ невѣдомомъ хорошемъ, которое скрываютъ въ себѣ ближайшіе грядущіе дни. Да не могу я кривить душою, не могу писать одно, а думать и чувствовать другое. Мнѣ всегда представлялся какимъ-то фокусническимъ балансированіемъ на канатѣ этотъ обычай подводить итоги минувшему въ день Новаго года—съ «заранѣе обдуманнымъ намѣреніемъ» найти, во что бы то ни стало, свѣтлыя точки на темномъ фонѣ современности, —обычай, часто влекущій за собою, какъ это не трудно замѣтить, невѣроятную путаницу понятій. И хоть бы было, дѣйствительно, что-нибудь возвышающее въ этомъ вольномъ и невольномъ «обманѣ», въ этой иллюзіи правды, граничащей съ сознательной, ради самоуслажденія, фальсификаціей, въ этихъ эфемерныхъ блуждающихъ огонькахъ, принимаемыхъ за «свѣтлыя точки!...» Такъ, вѣдь, нѣтъ,—ничего подобнаго мы не видимъ въ жизни. Новый годъ, старый годъ,—не одна-ли это канитель, не то же ли неизмѣнное сплетеніе лжи и лицемѣрія, вѣнцомъ котораго является—passez moi le mot —торжествующее свинство? Для астрономіи дѣленіе времени на извѣстныя грани имѣетъ еще свой смыслъ и свое значеніе. Но въ круговоротѣ человѣческой жизни или, какъ выражается Іоганнъ Шерръ, въ «комедіи всемірной исторіи», вращаемой колесомъ желѣзныхъ законовъ,—въ круговоротѣ, гдѣ одинъ день рождаетъ другой, гдѣ «сегодня» есть не что иное, какъ продолженіе «вчера»,—могутъ-ли и здѣсь быть такія-же точныя, по періодамъ распредѣленныя, «пограничныя черты», которыми бы произвольно порывалась связь прошедшаго съ настоящимъ? Просто устаетъ человѣчество въ этой безпрерывной, все болѣе ожесточающейся борьбѣ за существованіе, и вотъ, чтобы дать своимъ нервамъ немного успокоиться, оно измыслило для себя нѣкоторые, яко-бы, возвышающіе, а въ сущности дѣтски-наивные «обманы». Однимъ изъ такихъ «обмановъ» является безспорно Новый годъ, этотъ условный этапный пунктъ въ быстро бѣгущей, среди нескончаемаго ряда треволненій, человѣческой жизни. Чтобы разсѣять сѣренькій полумракъ послѣдней, мы призвали на помощь астрономію. «Съ новымъ годомъ! Съ новымъ счастьемъ!» —восклицаемъ мы черезъ каждые 365 дней, радуясь нами же созданной иллюзіи. Но промелькнетъ свѣтлый мимолетный лучъ и не успѣютъ еще осушиться бокалы отъ шипучаго елея, которымъ мы подбадривали наши души, — какъ снова надвинутся тучи, и снова окутаетъ землю сѣренькій полумракъ сѣренькихъ будней. Такова наша жизнь.

Но если ужъ стоять на этой, такъ сказать, медицинско - терапевтической почвѣ, то не слѣдовало-ли бы нашимъ «хронометрамъ» участить число условныхъ этапныхъ пунктовъ, предназначенныхъ для успокоенія изнервничавшагося человѣчества? Ибо когда еще, какъ теперь, болѣзненно - настроенный родъ людской такъ «жить торопился и чувствовать спѣшилъ»? Когда «нервы» были до такой степени натянуты и напряжены? Предлагаю, поэтому, календарную реформу: сократить число дней въ году, по крайней мѣрѣ, на половину. Не знаю только—разсмотрѣнію какого вѣдомства подлежитъ мой «проектъ».

* * *

Нѣтъ больше 1893-го года. Мы живемъ уже съ вами въ году 1894-мъ. Хорошъ-ли былъ покойникъ? Сулитъ-ли намъ какія-нибудь радости пришедшій «дорогой гость»? Прочелъ я только что кучу столичныхъ газетъ и нашелъ тамъ не мало дифирамбовъ минувшему году. Передовики-стародумы, взобравшись на свои канаты и уставя брады, ищутъ по стереотипу и находятъ, конечно, ряды свѣтлыхъ, свѣтлыхъ точекъ... Имъ усердно вторятъ хроникеры и фельетонисты газетъ, изъ которыхъ г. Суворинъ даже въ умиленіе приходитъ, разставаясь съ старымъ, «милымъ» для него, годомъ, а князь Мещерскій, съ видомъ вполнѣ свѣдущаго человѣка, авгура и жреца Пиѳіи, рукою смѣлою пророка открываетъ завѣсу грядущаго и на вопросъ читателя:

Скажи мнѣ, кудесникъ, любимецъ боговъ,
Что сбудется въ жизни съ нами,—

увѣренно отвѣчаетъ: «въ итогѣ получается *ободряющее впечатлѣніе* при переходѣ отъ стараго года къ новому...»

Казалось-бы, радоваться только нужно.. Потому что кому-же, какъ не авгурамъ, и книги въ руки? И если они вѣщаютъ, что все обстоитъ благополучно и даже болѣе чѣмъ благополучно, то остается, слѣдовательно-воскликнуть: gaudeatas igitur и... пуститься, по поводу сей вѣло пріятной оказіи, въ плясъ. Да не тутъ-то было! Какой-то червякъ сомнѣнія закрался сегодня въ мою душу и вотъ грызетъ и ѣстъ, и ѣстъ и грызетъ меня. Что такое, въ самомъ дѣлѣ? Откуда сія напасть взялась? Если свѣтитъ въ мірѣ солнце правды, и творятъ всѣ живущіе благо, то... то.. Но тутъ я слышу голосъ тайный: «полно, свѣтитъ-ли? И гдѣ тѣ люди, которые-бы творили благо на землѣ? Чтобы не ходить далеко за примѣрами, скажи: много-ли сердецъ откликнулось у васъ, въ Ростовѣ, на тотъ горячій призывъ о помощи ближнему, о любви къ обиженнымъ, оскорбленнымъ, отверженнымъ и несчастнымъ, съ которыми вы, пишущая братія, еще такъ недавно обратились къ православнымъ имущимъ христіанамъ? Много-ли слезъ осушено у сирыхъ и бѣдныхъ, насыщены-ли голодные, пригрѣты-ли холодные? О, нѣтъ!—я знаю, что не сдѣлано и сотой доли того, что можно и должно было сдѣлать; что въ то время, какъ сытые и взысканные милостями судьбы «избранные», подъ теплымъ кровомъ, въ холѣ и нѣгѣ, сидѣли за вкусной трапезой,—тутъ-же рядомъ, всего, быть можетъ, въ нѣсколькихъ шагахъ, десятки и сотни ихъ братьевъ встрѣчали праздникъ въ объятіяхъ лютой стужи, терзаемые не менѣе лютой нуждой, не имѣя хлѣба черного, насущнаго. И мучались мученически бѣдныя матери, и плакали, обливаясь горючими слезами, малыя дѣти. И обездоленный больной, прикованный къ одру тяжелаго недуга, со скрежетомъ зубовнымъ молилъ и взывалъ о помощи, безсильно простирая руки въ пространство... И не было этой помощи, не пришла она во время,—и не разъ срывалась съ запекшихся устъ страдальца горькая укоризна: «о, люди! о, братья! о ханжи и лицемѣры! какому вы Богу поклоняетесь?!» . . . . . .

— Милый старый годъ, — говоритъ г. Суворинъ.

— Въ итогѣ получается ободряющее впечатлѣніе,—вторитъ ему въ униссонъ князь Мещерскій.

Должно быть это такъ.

А на меня сегодня просто недобрый стихъ нашелъ.

И это бываетъ. Не даромъ, вѣдь, у Грибоѣдова говорится: «пофилософствуй—умъ вскружится»...

Итакъ, вертится колесо жизни и побольше даруй намъ «ободряющихъ впечатлѣній».

Впередъ, друзья, безъ страха и сомнѣнья!

А все-таки... грустно, господа.

Ахъ, какъ грустно!..

Пикквикъ.

Общая хроника.

— **Къ болѣзни І. В. Гурко.**—Передаютъ, что варшавскій генералъ-губернаторъ генералъ-адъютантъ І. В. Гурко отправляется въ февралѣ мѣсяцѣ заграницу для поправленія своего здоровья.

— **Новое назначеніе.**—На мѣсто товарища министра внутреннихъ дѣлъ,

---

ФЕЛЬЕТОНЪ.

ПРАВДА И ЛЮБОВЬ.

(Рождественскій разсказъ).

I.

Ничто не обличало кануна Рождества въ богатомъ домѣ Сергѣя Александровича Муратова. Коля и Лидочка, его маленькія дѣтки, обошли уже всѣ комнаты, но елки не нашли нигдѣ. Фрейленъ Маргарита не знала, чѣмъ ихъ утѣшить, но дѣти сами не хотѣли терять надежды и рѣшили, что елка стоитъ въ кабинетѣ у папы. «Конечно тамъ, увѣряла Лидочка, оттого насъ туда не пускаютъ». Но дѣвочка ошибалась. Въ кабинетѣ ея папы было темно и мрачно. Самъ Сергѣй Александровичъ стоялъ у окна и безцѣльно смотрѣлъ на улицу, по которой свободно носился сѣверный вѣтеръ, крутя въ воздухѣ хлопья снѣга, задувая фонари и сшибая съ ногъ прохожихъ, нагруженныхъ праздничными покупками. На минуту вѣтеръ затихалъ,—и вдругъ раздавалось его яростное завываніе въ трубѣ камина,—и погасшіе было уголья разгорались съ новою силой,—и съ новою силой поднимались тоскливыя воспоминанія въ душѣ Сергѣя Александровича.

Воспоминанія!.. вотъ все, что осталось Муратову отъ его счастья, подобно тому, какъ только едва замѣтная черта на стѣнѣ осталась на томъ мѣстѣ, гдѣ еще такъ недавно висѣлъ портретъ прекрасной молодой женщины. То былъ портретъ жены Муратова—Анны Николаевны. Эта женщина болѣе не существуетъ для него.

Она умерла для его любви, для его сердца, которое такъ презрѣнно обманывала цѣлыхъ восемь лѣтъ. Да, быть можетъ, ея первое «люблю» уже было ложью... Быть можетъ всѣ эти годы безоблачнаго счастья, безконечной любви—были обманомъ, котораго не понималъ только онъ одинъ... Гдѣ правда? Кто ему скажетъ? Вѣдь не эта низкая женщина, которая не оспаривала его укоръ, но только нагло каялась, что она невинна...

Низкая, низкая женщина! Муратовъ съ безконечною ненавистью повторялъ эти слова... Но въ глубинѣ его истерзанной души жило и трепетало чувство, котораго онъ не могъ заглушить никакими словами презрѣнія. Да, онъ любилъ еще эту... низкую женщину. Онъ удалилъ изъ своей квартиры все, что напоминало ему о дѣтяхъ, объ Аннѣ Николаевнѣ, но въ секретномъ ящикѣ письменнаго стола онъ хранилъ ея портретъ,—и часто цѣлыми часами смотрѣлъ на него. Но созерцая дорогія черты, онъ каждый разъ повторялъ клятву, что никогда, никогда не будетъ искать встрѣчи съ измѣнницей...

Муратовъ подошелъ къ столу и вынулъ портретъ.

— Папа! папочка! — раздалось въ дверяхъ.

— Зачѣмъ ты здѣсь, Лида?

— Ахъ, папочка, пойдемъ со мной. Коля все плачетъ.

— Отчего-же, моя дѣточка?

— Онъ хочетъ елку, а фрейленъ говоритъ, что елки не будетъ, потому что мама у Боженьки и больше къ намъ не придетъ. Вѣдь это неправда папочка? Фрейленъ злая, ей все равно, а наша мамочка скоро пріѣдетъ? Ты это скажи Колѣ, папочка, онъ не будетъ плакать. И мнѣ скажи: когда пріѣдетъ мама?

Муратовъ молча ласкалъ дѣвочку. Живая мысль сквозила въ ея прелестныхъ голубыхъ глазахъ.

— Папочка, продолжалъ ребенокъ,—ты не думай, мнѣ елки не надо, но я хочу видѣть мамочку. Она скоро пріѣдетъ?

II.

Муратовъ съ трудомъ успокоилъ дѣтей. Еще болѣе грустный вернулся онъ къ себѣ въ кабинетъ. Четыре мѣсяца тому назадъ онъ еще былъ такъ счастливъ, такъ счастливъ!..

Когда онъ въ сентябрѣ вернулся изъ командировки, княжна Бетси позвала его экстренно къ себѣ.

— Сержъ, сказала ему старая дѣва: совѣта ты не спрашивалъ, когда ввелъ въ свой домъ эту... выскочку. Что жъ, это твое дѣло. Но ты ей слишкомъ довѣряешь. Ты знаешь, посѣщая своихъ бѣдныхъ, я бываю во всѣхъ частяхъ города. И вотъ,—я нѣсколько разъ встрѣчала твою жену съ какимъ-то мизераблемъ, и въ очень странныхъ мѣстахъ. Встрѣча каждый разъ ее пугала. Подумай объ этомъ и, кстати, вспомни, кто она.

Муратовъ смѣясь вернулся отъ княжны. Ея страхи не выражали ему опасеній. Онъ зашелъ къ Аннѣ, чтобы посмѣяться съ нею надъ старой дѣвой и за одно—узнать, кого это она называла мизераблемъ.

Анны Николаевны не было дома. Въ ожиданіи онъ сѣлъ на оттоманку, передвинулъ подушку, и вдругъ увидѣлъ подъ нею смятый исписанный клочекъ бумаги. Машинально онъ расправилъ его и посмотрѣлъ, что написано.

по словамъ «Гражд.», назначается товарищъ министра государственныхъ имуществъ д. с. с. Д. С. Сипягинъ.

— **Судебная реформа.** — Въ нынѣшнемъ году, не позже послѣдней его трети, по словамъ «Юридической Газеты», открываются въ Олонецкой, Оренбургской, Уфимской и Астраханской губерніяхъ окружные суды и одновременно съ этимъ въ означенныхъ губерніяхъ вводится въ дѣйствіе положеніе о земскихъ участковыхъ начальникахъ.

— **Министерство государственныхъ имуществъ** утвердило нормальный уставъ «Сельско-хозяйственныхъ обществъ для покупки матеріаловъ, необходимыхъ въ сельско-хозяйственномъ быту и облегченія продажи продуктовъ сельско-хозяйственной промышленности». Каждый участвующій въ обществѣ пріобрѣтаетъ извѣстное число паевъ, стоимостью въ 10 р. каждый.

— **Самарская губернская управа** внесла въ очередное губернское земское собраніе грандіозный проектъ относительно уплаты въ теченіе трехъ лѣтъ лежащаго на губерніи долга въ 34 милліона руб.

— **Проектъ организаціи государственнаго кредита подъ хлѣбъ.**—Предсѣдатель одесской земской управы В. В. Якунинъ, по словамъ «Одесскихъ Новостей», представилъ г. министру внутреннихъ дѣлъ записку по вопросу о правильной организаціи государственнаго кредита подъ хлѣбъ. Между прочимъ, г. Якунинъ указываетъ на тѣ неудобства, которыя представляютъ на практикѣ нѣкоторыя правила, установленныя въ настоящее время. Такъ, напримѣръ, сроки для возврата ссудъ крайне неудобны, какъ для крупныхъ землевладѣльцевъ, такъ и для крестьянъ. По мнѣнію составителя записки, откладываніе заемщиками уплаты ссудъ до крайняго весенняго срока—явленіе неизбѣжное, приведетъ къ огромному предложенію хлѣба въ послѣдній мѣсяцъ залога, а слѣдовательно, и къ еще большему пониженію хлѣбныхъ цѣнъ. Такой результатъ будетъ идти въ разрѣзъ съ цѣлями правительства, имѣющаго въ виду поддержку хлѣбныхъ цѣнъ. Помимо этого, сроки возврата ссуды совпадаютъ съ весенними работами. Они представляютъ много неудобствъ для хозяина, такъ какъ отвлекаютъ землевладѣльцевъ и крестьянъ отъ работы. Такимъ образомъ полезная мѣра не даетъ ожидаемыхъ результатовъ. На первыхъ же порахъ явится вынужденная неаккуратность въ возвратѣ ссудъ. Въ виду всего изложеннаго, г. Якунинъ ходатайствуетъ о предоставленіи земству права отсрочивать по своему усмотрѣнію возвратъ ссудъ въ предѣлахъ установленнаго г. министромъ финансовъ срока.

КАЗАЧЬИ ОЧЕРКИ.

I.

Святки въ поселкѣ.

Прежде чѣмъ дать краткій очеркъ святочнаго времяпровожденія жителямъ деревни, точнѣе говоря, казачьяго поселка, я хочу сказать нѣсколько словъ о томъ, какъ проводитъ казакъ свободное, вообще, время.

Деревня или, въ данномъ случаѣ, поселокъ не имѣетъ своихъ постоянныхъ, спеціальныхъ, если хотите, развлеченій, подобно городу. Ни театра, ни садовъ, ни общественныхъ гуляній, ничего, разумѣется, подобнаго. Трудовой день жителя поселка, рыбака преимущественно, начинаясь съ восходомъ солнца, кончается съ его захожденіемъ или, чаще всего, гораздо позже его. Воскресные и другіе праздничные дни онъ, конечно, отдыхаетъ и развлекается, но развлеченій у него мало, или, вѣрнѣе, одно: кабакъ Печально видѣть, когда въ праздничные дни это единственное деревенское увеселительное мѣсто переполняется пьяной толпой, не знающей и не имѣющей никакой возможности проводить свободное время иначе. По вечерамъ, когда женщины, преимущественно дѣвицы, выходятъ на «гулянье», толпы пьяныхъ съ криками, пѣснями, и, большею частію, съ руганью и сальностями, бродятъ по улицѣ или собираются группами, отравляя, такимъ образомъ, дѣвицамъ единственное, доступное для нихъ удовольствіе—прогулку по улицѣ. Еще печальнѣе то обстоятельство, что гурьбы пьяныхъ и кабакъ служатъ магнитомъ, притягивающимъ къ себѣ подростающее поколѣніе, дѣтишекъ 10—14 лѣтъ, жадно заимствующихъ у взрослыхъ всевозможную ругань и сальности и употребляющихъ ихъ затѣмъ при случаѣ съ отмѣннымъ искусствомъ. Мнѣ не разъ приходилось наблюдать, какъ подвыпившій родитель заставлялъ 10—12 лѣтняго мальчишку пить водку, и если карапузъ ухарски опрокидывалъ стаканчикъ, молодцевато крякнувъ при этомъ, родитель самодовольно улыбался и снисходительно хлопалъ сынишку по спинѣ: «будетъ, молъ, толкъ изъ тебя! Молодчина»! Увидѣть пьянаго мальчишку съ папироской въ зубахъ и отпускающаго при этомъ бранныя слова—далеко не рѣдкость. Взрослые смотрятъ на это скорѣе какъ на «молодечество», чѣмъ на преждевременную развращенность. Справедливость, однако, требуетъ сказать, что въ одной изъ станицъ, именно Елизаветинской, мѣстная власть безцеремонно изгоняла изъ кабаковъ и гостинницъ подростковъ. Мѣра эта, за которую можно сказать только спасибо, практиковалась, сколько мнѣ извѣстно, лѣтъ пять-шесть тому назадъ, а практикуется-ли теперь,—не знаю.

—·—

Святочное времяпровожденіе, разумѣется, рѣзко отличается отъ обыкновеннаго праздничнаго. Прежде всего усугубляется всеобщее пьянство, становящееся въ эти дни чѣмъ-то обязательнымъ и для простого класса, и для мѣстной *интеллигенціи*, за весьма рѣдкимъ исключеніемъ отличающейся отъ меньшей братіи единственно только мошною. Затѣмъ — спеціальныя, если можно такъ выразиться, святочныя развлеченія и традиціонныя обрядности.

Первый день Рождества Христова начинается рано, съ первымъ ударомъ колокола, торжественно призывающаго встрѣтить великій день въ стѣнахъ храма. Въ то-же время, когда совершается божественная служба, маленькіе христославщики расхаживаютъ по домамъ поселка, разсказывая въ пѣснопѣніяхъ о томъ, какъ родился Христосъ и что они, «маленькіе хлопчики, влѣзли на столпчики» и тамъ «въ дудочку играютъ, Христа забавляютъ».

По возвращеніи изъ церкви, разговляются и ложатся «стдыхать». Это простой классъ *Интеллигенція*-же принимается дѣлать другъ другу *визиты*. Послѣдніе начинаются чуть-ли не съ 9 часовъ утра и продолжаются до вечера.

Разумѣется, визиты *наносятся*, прежде всего, младшими старшимъ по чину и, главное, по карману, причемъ знакомые между собою условливаются въ дѣлавіи визитовъ заранѣе. Цѣль *визитовъ*, помимо принесенія поздравленій,—напиться елико возможно. Визитъ не продолжается 10-15 минутъ, а тянется до того времени, пока визитеръ не почувствуетъ себя достаточно облаготвореннымъ. Вечеромъ начинается «гулянье» и «катанье». Мѣстные тузы стараются перещеголять другъ друга и лошадьми и упряжью. Вечеръ перваго дня стараются провести дома, или между близкими родственниками, и только со второго дня начинаются «гости»,—характерное названіе собраній другъ у друга. Собранія эти, какъ ни прискорбно такое явленіе, преслѣдуютъ одну только цѣль, понятную при положительномъ отсутствіи какихъ бы то ни было духовныхъ интересовъ—побольше выпить, «набраться», «хватить». Дикимъ кажется сборище людей, собравшихся не для обмѣна какихъ-либо мыслей, веселья, а только съ заранѣе обдуманнымъ намѣреніемъ напиться. Я не хочу сказать, чтобы тамъ не веселились вовсе, но веселье, веселье пьяное, наступаетъ только послѣ изрядного количества рюмокъ, и съ неподдѣльнымъ, здоровымъ весельемъ ничего общаго не имѣетъ. Нѣтъ правилъ безъ исключенія: встрѣчаются въ деревушкѣ и люди, получившіе образованіе до нѣкоторой степени, но и они, увы! собираются если не выпить, то поиграть въ картишки, и живого слова отъ нихъ не скоро добьешься: духовные интересы быстро заглушаются заботами и утомительно сѣрымъ однообразіемъ деревенской жизни. Мѣриломъ вчерашняго веселья служитъ сегодняшнее состояніе головы. Если голова трещитъ, значитъ было весело въ гостяхъ, «здорово хватили», если не трещитъ и опохмѣлиться не требуется, — было скучно и не весело,—«такъ себѣ».

Визиты, катанье и «гости»—вотъ и всѣ немногочисленныя деревенскія развлеченія. Подъ новый годъ устраиваются иногда маскарады. Молодежь, одѣвшись во что-нибудь *почуднѣе*, ходитъ по знакомымъ, неособенно, впрочемъ, многочисленнымъ. Добрыхъ три четверти деревенскихъ обитателей считаютъ маскарады грѣхомъ, тѣшаньемъ нечистаго и предпочитаютъ встрѣчать наступленіе новаго года въ постеляхъ.

Въ верхнихъ станицахъ, какъ передавали мнѣ, иногда на святкахъ ряженые ходятъ по домамъ, представляя «Максимиліана и непокорнаго сына Адольфа»,—фактъ, о которомъ мнѣ приходилось также слышать отъ проф. А. Н. Веселовскаго, въ его лекціяхъ о народной драмѣ, но въ низовьяхъ Дона мнѣ ни разу не приходилось видѣть или слышать о чемъ-либо подобномъ.

Однообразіе деревенской жизни нарушается иногда пріѣздомъ какого-нибудь странствующаго престидижитатора, куплетиста и чревовѣщателя, въ одномъ лицѣ соединяющаго всѣ три профессіи. Его—пріѣздъ цѣлое событіе. Зрительный залъ,—какая нибудь комната, не болѣе трехъ четырехъ квадратныхъ саженей - наполняется охотно публикой. *Полный сборъ* не превышаетъ 7—10 рублей, вечеръ проводится весело и, въ концѣ концовъ, и артистъ и публика остаются довольны другъ-другомъ. Представленіе часто нарушается какимъ-нибудь подвыпившимъ аборигеномъ, скептически относящимся къ ловкости фокусника и во всеуслышаніе заявляющимъ, что и «онъ можетъ продѣлать то-же самое, и еще, пожалуй, половчѣе». Веселое настроеніе публики начуетъ отъ этого не уменьшается, а напротивъ, увеличивается. Галерка, находящіяся въ двухъ шагахъ и на одной высотѣ съ первымъ рядомъ табуретовъ и стульевъ, подзадориваетъ подвыпившаго и часто происходятъ комическіе эпизоды, кончающіеся всегда, впрочемъ, благополучно.

Если я не сказалъ ничего о святочномъ гаданьѣ, то это потому, что оно здѣсь не имѣетъ какихъ-либо характерныхъ особенностей. Дѣвицы, собираясь вмѣстѣ, гадаютъ на воскѣ, зеркалѣ, бросаютъ башмаки, подслушиваютъ у оконъ и т. д.

Деревенская улица, освѣщенная блѣдными лучами мѣсяца, представляетъ тогда довольно оживленную картину: толпы дѣвушекъ и парней съ пѣснями и криками бродятъ по ней далеко за полночь.

Канунъ Крещенія, «голодная кутья»—предпослѣдній день святокъ и проводится въ строгомъ воздержаніи отъ какого-бы то ни было веселья. Въ деревнѣ все тихо. Въ самый день Крещенія, послѣ богослуженія, происходитъ крестный ходъ «на Іордань», —ближайшую рѣку, причемъ освященіе воды сопровождается пальбой изъ ружей,—обычай мало-по малу забываемый и выходящій изъ обыкновенія. Съ днемъ Богоявленія деревенскія святки кончаются и жизнь вступаетъ въ обычную, сонную колею до наступленія новаго періода оживленія —масляницы.

В. Рудовъ.

Ночныя телеграммы.

„Приазовскаго Края".

(Отъ нашихъ спеціальныхъ корреспондентовъ).

— **Берлинъ**, 5-го (17) января.—Курсъ кредитнаго рубля на январь 219.25.

— **Петербургъ**, 5 января.—Открытіе пассажирскаго и товарнаго движенія по западно-сибирскому пути предполагается въ 1896 г. Окончаніе сооруженія средне-сибирскаго пути предполагается въ 1898 г.

— Объявлена Высочайшая благодарность генералъ-адъютанту Обручеву за отличное исполненіе обязанностей, въ отсутствіе военнаго министра Ванновскаго.

— Въ германскомъ рейхстагѣ началось обсужденіе законопроекта о налогѣ на табакъ

(*Съвернаго телеграфнаго агентства*).

— **Тифлисъ**, 5-го января.—Изъ Тегерана сообщаютъ, что въ тамошнихъ правительственныхъ кругахъ возбужденъ вопросъ объ уступкѣ Россіи части Хорасана, особенно мѣстностей, пострадавшихъ отъ землетрясенія. Взамѣнъ этой уступки, Персія ищетъ нѣкоторыхъ льготъ въ южно-каспійскихъ портахъ.

— **Каррара**, 5 (17) января.—Слышавшіеся выстрѣлы на окрестныхъ холмахъ, гдѣ шайка анархистовъ сражалась съ войсками, вызвала въ городѣ панику. Столкновеніе произошло близъ Тарано. Анархисты потеряли 8 человѣкъ убитыми и нѣсколько ранеными; войска не пострадали. Въ Тарано проникла шайка анархистовъ и требовала отъ населенія сдачи оружія и боевыхъ припасовъ. Тысяча стачниковъ грозила рабочимъ, желавшимъ вернуться на работы въ мраморныя ломки. Войска атаковали вооруженную шайку изъ 200 анархистовъ. У Санта-Луичіа, около Массовы, шайка отступила.

— **Палермо**, 5 (17) января.—Начальникъ здѣшней полиціи арестовалъ на отходившемъ въ Тунисъ пароходѣ главу палермскаго fascio-гарибальди—Боско и двухъ другихъ видныхъ главарей.

Мѣстная хроника.

— **Высочайшее помилованіе.**—Начало новаго года ознаменовалось на Дону радостнымъ событіемъ: рано утромъ казакамъ станицы Кривянской, отбывавшимъ наказанія по дѣлу о противочумныхъ безпорядкахъ, было объявлено, что они помилованы Государемъ Императоромъ. Ни одинъ изъ казаковъ, по словамъ «Д. Р.», не пожелалъ сейчасъ же воспользоваться свободою: всѣ они подождали священника, отслужили молебенъ о здравіи Государя Императора и тогда только пошли въ родную станицу, въ свои семьи. Помилованіе кривянцевъ — событіе, касающееся не ихъ однихъ, а всѣхъ донскихъ казаковъ, которые встрѣтятъ эту вѣсть горячею молитвою за Царя.

— **Новогодніе поздравленія.**—Мы получили отъ Ф. К. Трапезина слѣдующее сообщеніе: Донской отдѣлъ Россійскаго общества покровительства животнымъ удостоенъ Августѣйшимъ Покровителемъ этого общества, Его Императорскимъ Высочествомъ Великимъ Княземъ Дмитріемъ Константиновичемъ отвѣтомъ на поздравленіе, присланнымъ, по телеграфу, на имя высокопреосвященнѣйшаго Макарія, архіепископа Донского и Новочеркасскаго, 2-го сего января, слѣдующаго содержанія:

«Его Императорское Высочество телеграфировалъ изъ Миргорода: «Благодарю Ваше Высокопреосвященство; сердечно желаю успѣха Донскому отдѣлу».

Жуковскій.

Поздравительная телеграмма, посланная на имя предсѣдателя Россійскаго Общества, въ С.-Петербургѣ, камергера двора Его Величества Жуковскаго, 25 декабря, заключалась въ слѣдующихъ словахъ:

«Донской отдѣлъ приноситъ Его Высочеству Августѣйшему Покровителю всепреданнѣйшее поздравленіе съ праздникомъ Рождества Христова и наступающимъ новолѣтіемъ».

Предсѣдатель отдѣла, Донской архіепископъ *Макарій.*

Правленіе Донского отдѣла считаетъ пріятнымъ для себя долгомъ извѣстить объ этомъ членовъ его отдѣла: почетныхъ, дѣйствительныхъ, соревнователей и сотрудниковъ, а также станичныхъ и хуторскихъ атамановъ, волостныхъ старшинъ и сельскихъ старостъ области войска Донского, состоящихъ сотрудниками отдѣла.

— **Нѣкоторыми почитателями Е. И Ткачева** рѣшено, какъ мы слышали, образовать въ одномъ изъ ростовскихъ среднихъ учебныхъ заведеній, въ ознаменованіе дня его 50-ти лѣтняго юбилея врачебной дѣятельности, стипендію имени юбиляра.

— **Праздничный отдыхъ.** — Въ мѣстныхъ газетахъ уже не разъ появлялись сообщенія о томъ, что приказчики ростовскихъ хлѣбныхъ конторъ собираются возбудить передъ думой ходатайство о предоставленіи имъ въ праздничные дни нѣсколькихъ часовъ отдыха, какъ приказчикамъ остальныхъ торговыхъ учрежденій. Теперь же, какъ мы слышали, вопросъ этотъ уже внесенъ на разсмотрѣніе думы и будетъ обсуждаться въ ближайшемъ засѣданіи ея.

— **Еще елка.**—Ростовская мѣщанская управа въ этомъ году впервые устроила, 4 января, елку для учениковъ начальныхъ училищъ, содержимыхъ на средства мѣщанскаго общества. Для этой елки городской управой былъ любезно предложенъ залъ городскихъ учрежденій. Къ 6 часамъ вечера стали собираться гости, а въ 7 ч. явились ученики, во главѣ съ своими преподавателями, которыхъ встрѣтилъ оркестръ музыки торжественнымъ маршемъ. Хоръ, составленный изъ учениковъ, прекрасно исполнилъ народный гимнъ «Боже, Царя храни». По окончаніи хорового пѣнія, ростовскимъ мѣщаниномъ г. Прилукинымъ было прочтено стихотвореніе своего сочиненія, посвященное дѣтямъ. Въ этомъ стихотвореніи авторъ, между прочимъ, восклицаетъ:

Вы, дѣти, въ школѣ прочитали,
Кто Ломоносовъ былъ, Кольцовъ...
Россію Минины спасали
Въ годину бѣдствій отъ враговъ...

По окончаніи чтенія, въ которомъ особенно отличались ученики 3 го начальнаго мѣщанскаго училища, дѣти много танцовали предъ уходомъ получили различныя и лакомства и интересныя книжки для чтенія.

— **Отъѣздъ.**—5-го января, съ почтовымъ поѣздомъ курско-харьково-азовской желѣз. дороги, выѣхалъ изъ Ростова въ С.-Петербургъ, къ новому мѣсту назначенія, бывшій начальникъ службы путей владикав. ж. д., инженеръ М. Д. Ставровскій. Г. Ставровскаго провожали на вокзалѣ управляющій влад. ж. д., начальники отдѣльныхъ службъ и другіе желѣзнодорожнослужащіе—бывшіе его сослуживцы.

— **Управляющій владик. ж. д.** объявилъ на-дняхъ по ввѣренной ему дорогѣ, для надлежащаго руководства, о томъ, что лицамъ судебнаго вѣдомства должны безпрепятственно выдаваться проѣздные билеты на всѣ поѣзда также и до такихъ станцій, гдѣ росписаніемъ не установлено остановки поѣздовъ; на этихъ станціяхъ, по заранѣе заявленному желанію лицъ судебнаго вѣдомства, для высадки ихъ, поѣзда будутъ останавливаться на одну минуту.

— **Къ свѣдѣнію коммерсантовъ.**—Съ 1-го января т. г. въ Армавирѣ утвержденъ торговый домъ подъ фирмою «Т. Д. братьевъ Рудневыхъ въ Армавирѣ».

— **Необмолоченный хлѣбъ.**—Къ январю т. г., какъ намъ сообщаютъ, по линіи к.-х.-а. жел. дор. осталось много хлѣба необмолоченнымъ; подвозовъ къ станціямъ почти нѣтъ.

— **Вывозка мусора.** — Еще осенью прошлаго года нѣкій Адельбергъ предложилъ городской управѣ свои услуги по части вывозки мусора въ особо устроенныхъ съ этой цѣлью ящикахъ, причемъ онъ же и брался устроить такіе ящики, которые находились-бы во дворахъ. Но до сихъ поръ предложеніе г. Адельберга почему-то не было предоставлено на усмотрѣніе думы, и только въ 2-мъ очередномъ собраніи ея настоящаго года оно будетъ поставлено въ числѣ другихъ вопросовъ.

— Въ городскомъ саду съ будущаго лѣтняго сезона предполагается замѣнить теперешніе газовые рожки Ауэровскими горѣлками; кромѣ того, будетъ значительно увеличено число фонарей.

— Къ постройкѣ еврейской богадѣльни на средства, завѣщанныя покойнымъ І. М. Елицеромъ, приступлено будетъ съ весны будущаго года.

— **Гирловой комитетъ** приступилъ къ капитальному ремонту парохода «Коцебу», который, какъ мы сообщали, будетъ также и ледоколомъ. На ремонтъ этого парохода предположено затратить около 30 ти тыс. рублей; на немъ будетъ устроено электрическое освѣщеніе.

— **Обходъ правилъ.**—Городская управа, какъ извѣстно, въ этомъ году не разрѣшила многимъ трактиросодержателямъ производить торговлю въ ихъ старыхъ помѣщеніяхъ, въ силу особо изданнаго обязательнаго постановленія. Тогда, не долго думая «обиженные» трактирщики пооткрывали въ старыхъ помѣщеніяхъ ренсковые погреба, такъ что теперь управѣ придется начать кампанію и противъ этого «обхода-правилъ».

— **Увеселенія на окраинахъ города.**—Въ этомъ году предполагается улучшить городской садъ, находящійся на Новомъ поселеніи и устроить въ немъ приличную эстраду для народныхъ развлеченій. Входъ въ этотъ садъ, попрежнему, будетъ безплатный.

— **Наша биржа.**—Мѣстныя конторы, преимущественно иностранныя экспортныя, такъ недружелюбно встрѣтившія открытіе въ Ростовѣ—биржи и первое время тщательно скрывавшія отъ нея свои сдѣлки, мало-по-малу примиряются съ мыслью, что существованіе биржи необходимо и теперь уже съ большей охотой сообщаютъ этому полезному учрежденію различныя свѣдѣнія и справки, а зачастую и сами совершаютъ тамъ крупныя сдѣлки.

— **Вопросъ о думскихъ врачахъ** будетъ разсматриваться во второмъ очередномъ собраніи городской думы въ этомъ году.

— **Мѣстной судебной властью** въ настоящее время производится дознаніе по поводу пропажи товара (серебра), посланнаго чрезъ транспортную контору одной торговой фирмой.

— **Продѣлки рыбныхъ торговцевъ.**—Въ Ростовѣ существуетъ много такихъ промысловъ, на которые уже давно слѣдовало-бы обратить вниманіе съ тѣмъ, чтобы положить конецъ ихъ существованію. Однимъ изъ такихъ промысловъ можно смѣло назвать зимнюю закупку рыбы, которая всякими правдами и неправдами пріобрѣтается за безцѣнокъ у прасоловъ и потомъ въ-три-дорога перепродается обывателямъ. Способъ этотъ практиковался въ теченіи многихъ лѣтъ, и городская управа, по иниціативѣ члена ея П. И. Бердоносова, рѣшила, наконецъ, принять мѣры къ огражденію какъ обывателей, такъ и прасоловъ отъ надувательскихъ продѣлокъ, такъ называемыхъ, «шибаевъ». Рѣшено было воспретить остановку саней съ рыбою на льду, въ предѣлахъ Ростова, и для этой цѣли отведено было мѣсто на Береговой улицѣ, противъ Смирновскаго спуска и сосѣднихъ съ нимъ имѣній гг. Смирнова и Мухина. Рѣшеніе управы было сочувственно встрѣчено большинствомъ торговцевъ-рыбниковъ, преимущественно мелкими, торгующими въ розницу, и только 11 изъ нихъ остались имъ недовольны, усматривая въ новой мѣрѣ несправедливое стѣсненіе своихъ «торговыхъ операцій». Не желая разставаться съ прежними, любезными по сердцу вольностями, «обиженные» рыбаки продолжали игнорировать распоряженіе управы и останавливать прасоловъ на льду, перекупая у нихъ рыбу. Въ виду этого, управа вынуждена была на-дняхъ обратиться къ содѣйствію мѣстной полиціи, которая и приняла съ своей стороны энергичныя мѣры къ прекращенію этой своеобразной торговли и привлекла уже шесть человѣкъ къ судебной отвѣтственности. Тогда господа «шибаи», совмѣстно съ нѣкоторыми крупными торговцами, употребили слѣдующій, довольно хитрый маневръ: они заарендовали въ Гниловской станицѣ часть берега за мостомъ владикавказской желѣзной дороги и тамъ сотнями останавливаютъ на льду сани съ рыбой, которая такимъ образомъ, къ намъ, въ Ростовъ, никакъ уже не можетъ попасть изъ первыхъ рукъ. При этомъ употребляется такой способъ перекупки: прасолъ останавливается на берегу, возлѣ какой-нибудь лавки; является покупатель. Завидя его, шабай подходитъ и говоритъ, что если ему будетъ уплаченъ «же» (условный знакъ куртажа), то онъ «мѣшаться въ дѣло» не будетъ; въ противномъ же случаѣ онъ станетъ набивать цѣну, и будетъ это дѣлать до тѣхъ поръ, пока товаръ перейдетъ въ его руки. Понятно, что покупатель, во избѣжаніе непріятностей, уплачиваетъ шибаю 10—15 коп. съ пуда и затѣмъ уже начинаетъ торговаться. Кромѣ куртажа, торговецъ беретъ еще съ продавца 5 коп. съ пуда за *провѣсъ*, причемъ рыба вѣсится такъ, какъ угодно лавочнику, а не продавцу, который не знаетъ, что, помимо его вѣдома и желанія, за его-же товаръ уплачивается какое-то неизвѣстное ему *же*. Узнавъ объ этихъ продѣлкахъ, большинство рыбныхъ торговцевъ, принявшихъ упомянутое выше предложеніе управы, вчера подали заявленіе П. И. Бердоносову, въ коемъ просятъ принять мѣры къ прекращенію подобныхъ безобразій, и затѣмъ, тѣми-же лицами, какъ мы слышали, подается также прошеніе ростовскому окружному начальнику, съ просьбой воспретить остановку саней на Гниловскомъ берегу.

— **Къ перевозкѣ рыбы.**—Въ приказѣ по коммерческой части движенія владикавказской ж. д., за № 147 между прочимъ, разъяснено, что опредѣленіе (относительно таксировки рыбныхъ грузовъ) «маринованныя въ бочкахъ и боченкахъ»—относится не только къ килькамъ и миногамъ, но также къ сельди и черноморскимъ анчоусамъ.

— **Распоряженіе по владикавказской желѣзной дорогѣ.**—Какъ извѣстно, на желѣзныхъ дорогахъ неоднократно бываютъ случаи попаданія подъ поѣзда различныхъ домашнихъ животныхъ, принадлежащихъ большею частью служащимъ на линіи. Кромѣ того, эти же животныя, не имѣя надлежащаго за собой надзора, нерѣдко забираются въ станціонные сады, гдѣ и производятъ цѣлый погромъ, ломая и портя деревья. Въ виду этого, обративъ на подобныя нежелательныя явленія свое вниманіе, г. управляющій владикавказской желѣзной дорогой, въ своемъ общемъ приказѣ за № 132, предложилъ начальникамъ станцій, дистанцій и депо строжайше внушить подчиненнымъ имъ служащимъ, чтобы они болѣе тщательно слѣдили за своимъ скотомъ. Въ противномъ же случаѣ, каждый виновный въ небрежномъ присмотрѣ за животными будетъ навсегда лишаться права держать у себя скотъ и, кромѣ того, будетъ привлекаемъ къ строгому взысканію.

— **Донецкая жел. дор.**, какъ извѣстно, переходитъ въ казенное управленіе. 31-го декабря служащіе въ Москвѣ въ контролѣ сборовъ донецкой жел. дор., прощались съ главнымъ начальникомъ контроля П. Ѳ. Кривошеинымъ и поднесли ему два цѣнныхъ подарка: альбомъ работы Болина и серебряный сервизъ работы Овчинникова.

— **Печальный случай.** — 21 декабря въ хуторѣ Ново-Ивановскомъ, Терновской волости Донецкаго округа, крестьянинъ Иванъ Пимченковъ сталъ

Она разразилась истерическими рыданіями—и упала на колѣни. Муратовъ отшатнулся.

— Забудемъ все,—молила Анна Николаевна, простирая руки къ мужу. Я все прощу — ради дѣточекъ. Ничего не было, ты ничего не сказалъ. Я не помню ничего, только не отнимай дѣточекъ...

— Ты и любовника забудешь!—воскликнулъ Муратовъ,—но для меня нѣтъ примиренія.

— Ради дѣтокъ—прости, я все открою. На колѣняхъ умоляю тебя.

— Прочь, раба! Возврата нѣтъ! Сегодня-же ты оставишь мой домъ.

IV.

Съ тѣхъ поръ ушло уже четыре мѣсяца. Ни одной подробности этой ужасной сцены не забылъ Сергѣй Александровичъ. Теперь, сидя у потухавшаго камина, подъ заунывные звуки плачущаго вѣтра, онъ, казалось, опять переживалъ эти горестные часы. Но еще темнѣе было у него на душѣ.

Тогда горечь обманутой любви, обида поруганной чести, презрѣніе, бѣшенство и тысячи другихъ страстей и чувствъ наполняли его душу; теперь въ ней было пусто, пусто,—и только безумная скорбь, безнадежное отчаяніе царили въ ней. Пользуясь своимъ независимымъ положеніемъ, Муратовъ избѣгалъ общества, не интересовался толками, возбужденными его исторіей, и весь погрузился въ самого себя.

Иногда, припоминая прошлое, онъ думалъ, что своею жестокостью въ послѣднемъ разговорѣ съ женой, онъ далъ ей поводъ заподозрить его искренность, его любовь, его прежнее уваженіе къ ней. Онъ чувствовалъ, что онъ былъ жестокъ, облегчая въ ея глазахъ ея собственную вину; думалъ онъ, это будетъ вѣчно служить преградой между нею и имъ. И вдругъ—онъ ловилъ себя на желаніи, чтобы преграда эта рушилась, чтобы прошлаго не существовало, и чтобы опять въ его осиротѣвшій, печальный домъ вернулись любовь и счастіе... Невозможно, невозможно!..

— Баринъ, Сергѣй Александровичъ! Это говорилъ старый слуга Муратова, тихо входя въ комнату.—Къ старой княжнѣ сегодня поѣдете?

— Зачѣмъ я туда поѣду, Ѳедотычъ?

— Все же развлеченіе.

— Мнѣ и здѣсь не скучно.

— Какъ-же, веселье у насъ,—бормоталъ Ѳедотычъ.—Да еще въ потьмахъ. Онъ зажегъ свѣчи.

— И каминъ весь прогорѣлъ. Не скучно, что и говорить!

— Что ты тамъ бормочешь?

— Ничего, — сухо отвѣтилъ Ѳедотычъ и завозился у камина.

Минутъ съ пять длилось молчаніе. Ѳедотычъ искоса поглядывалъ на барина и какъ будто собирался съ духомъ.

— Нехорошо,— вдругъ проговорилъ онъ какъ-бы про себя.

Муратовъ не отвѣчалъ.

— Нехорошо!— настойчиво повторилъ Ѳедотычъ.

— Ты это о чемъ?

— Да все о томъ же, Сергѣй Александровичъ. О чемъ еще другомъ?

— Я тебѣ говорилъ, Ѳедотычъ, не раздражай ты меня. Не мѣшайся въ чужія дѣла, уйди.

— Чужія дѣла!—воскликнулъ Ѳедотычъ, всплеснувъ руками. Я васъ, сударь, можно сказать, на рукахъ носилъ, а теперь уже и слова нельзя сказать. Воля ваша, Сергѣй Александровичъ, прогоните стараго дурака, а только я молчать не буду.

— Чего же ты отъ меня хочешь?—уже мягче спросилъ Муратовъ.

— Ничего я, сударь, не хочу, а только все это понапрасну.

— Понапрасну?

— Такъ точно, Сергѣй Александровичъ. Была у насъ барыня добрая, ласковая, ужъ какъ было хорошо! А какъ васъ любила, сударь! А дѣточекъ! Сущій ангелъ была. Ежели бы кто сказалъ: не ангелъ, я бы на тѣ рѣчи плюнулъ. Да! И вдругъ... Голосъ старика дрогнулъ... И вдругъ — уходитъ ваша барыня, передъ вечеромъ, въ одномъ пальтѣ. Куда ушла? Отчего? Кто на нашу барыню худое слово сказалъ посмѣлъ?.. Теперь въ «комнатѣ» живетъ, по урокамъ мается, купеческихъ дѣвицъ на фортопьянахъ вразумляетъ...

— Ѳедотычъ, я тебѣ приказывалъ мнѣ ничего не разсказывать, я не хочу знать этихъ подробностей.

— Вы думаете, сударь, барыня ваша деньги берегъ? Нетронутыя въ банкѣ лежатъ, хоть процентъ получайте.

— Это несносно! Я не хочу тебя больше слушать.

Муратовъ раздраженно указалъ слугѣ дверь.

— Жестоки вы, сударь, больно,—не смущаясь, продолжалъ Ѳедотычъ. Вспомните, какой сегодня день! Великій день,—вотъ что! У людей всякій грѣхъ забытъ, а у насъ и безъ грѣха мука. Нѣтъ на ней грѣха, на барынѣ. На площади кричать буду. Какъ передъ Господомъ. Нѣтъ грѣха! И за что вы только себя и ее терзаете? Съѣздили бы, по христіанству...

Муратовъ съ горечью прервалъ старика.

— За что еще ты меня мучишь? Пойми,—невозможно это! Невозможно. Она умерла для меня...

— Умерла!—воскликнулъ со слезами Ѳедотычъ. И не грѣхъ говорить? У малыхъ дѣточекъ мать отнимать! Маленькій баринъ Николай Сергѣевичъ и то намедни говорили: а правда, что маму Боженька къ себѣ взялъ? Слушать даже невозможно. Да вотъ и люди говорятъ: что не видать вашей барыни? Больна, что-ли? На теплыя воды поѣхала? Или, можетъ, совсѣмъ умерла? Такъ живьемъ и похоронили. Что я имъ скажу? Срамъ одинъ. Вотъ и почтальонъ давеча. Никакъ, говоритъ, ваша барыня умерла, а къ ней письмо.

— Письмо? Ты говоришь,—письмо, Ѳедотычъ?

— Такъ точно, Сергѣй Александровичъ, письмо.

— Но какъ ты смѣлъ его принять? Сколько разъ...

— Какъ не принять, сударь, сюда и адресъ выписанъ. А марка не наша—мудреная. Издалека, видно, пишутъ. Мамзель Маргарита говоритъ: изъ самой изъ Америки.

— Принеси письмо, отрывисто приказалъ Муратовъ.—Я посмотрю.

— Слушаю-съ...

Ѳедотычъ вышелъ.

V.

— Отъ кого-бы?—думалъ Муратовъ. *Она* писемъ никогда не получала. Ни родныхъ у нея не было, ни близкихъ, —круглая сирота. Что-же это за письмо! Ахъ, оно—быть можетъ—будетъ нитью въ этой ужасной исторіи. Я непремѣнно его прочитаю.

— Пожалуйте, сударь,—Ѳедотычъ положилъ письмо на столъ и ушелъ.

Муратовъ взялъ письмо въ руки. Но едва онъ посмотрѣлъ на адресъ, какъ въ глазахъ его помутилось, и стѣны и мебель запрыгали передъ нимъ. Онъ узналъ на конвертѣ тотъ самый почеркъ, которымъ были написаны тѣ ненавистныя записки, разбившія его счастье.

Приложившись пылающимъ лбомъ къ холодному стеклу окна, Муратовъ долго стоялъ въ тяжеломъ раздумьи, томимый предчувствіемъ и отчаяніемъ. Наконецъ, немного успокоившись, онъ распечаталъ письмо.

Вотъ что онъ прочиталъ:

«Дорогая Анечка! Наконецъ, я пишу къ тебѣ изъ Бразиліи, безъ страха, какъ свободный человѣкъ, не преслѣдуемый никѣмъ. Позоръ моей молодости уже не тяготѣетъ надо мной. Никто здѣсь не спрашиваетъ о томъ, что было,—и мое будущее—въ моихъ рукахъ. Анечка! Ово—мое! Я воспользуюсь имъ, я докажу тебѣ, что я былъ не погибшій, а только несчастный человѣкъ... Я искупилъ свое преступленіе, грѣхъ моей молодости, годами каторги и ссылки, но души они не убили во мнѣ. Я жаждалъ свѣта, жаждалъ возрожденія, а клеймо позора было выжжено на моемъ лбу! Всюду, вѣчно—оно было со мной. И всѣ отталкивали меня. Анечка! Одна ты не оттолкнула!..

«Когда до меня въ тьму ссылки дошла вѣсть, что ты вышла за важнаго и богатаго барина, — и я, преодолѣвъ тысячи трудностей,—бѣжалъ, и добрался до тебя, и нашелъ тебя, Анечка,—тогда ты не отвернулась отъ преступника, не поколебалась признать въ бѣглецѣ брата—и открыла ему дорогу къ свѣту, къ новой жизни... Дорогая, развѣ я могу благодарить тебя словами?

«Вотъ уже два мѣсяца, какъ я—свободный человѣкъ. Благодаря твоей щедрой помощи, я началъ хорошее дѣло, счастье улыбается мнѣ, честнымъ трудомъ я добьюсь уваженія людей и богатства и, — какъ знать! — быть можетъ, сдѣлаюсь когда-нибудь настоящимъ американскимъ дядюшкой для твоихъ дѣтокъ!..

«Но теперь о моемъ

смазывать маховое колесо конной молотилки, не останавливая хода ея. Онъ дѣлалъ это не разъ, и всегда работа шла благополучное; но на этотъ разъ колесо захватило какъ-то руку Пимченкова, притянуло его къ себѣ и сильно поранило ему голову. Пострадавшаго отправили въ больницу въ слоб. Ольхово-Рогскую, гдѣ ему тотчасъ же отняли израненную руку. Черезъ два дня онъ, по словамъ «Д. Р.», умеръ.

— Въ Воронежѣ на-дняхъ умеръ присяжный повѣренный воронежскаго окружнаго суда г. Костеничъ, бывшій повѣреннымъ при управленіи юго-вост. ж. д. На похоронахъ его присутствовалъ управляющій дорогою г. Введенскій и др.

— Къ переустройству кавказскихъ минеральныхъ водъ.—Горный инженеръ С. Г. Войславъ, принимавшій дѣятельное участіе въ трудахъ коммиссіи, образованной для осмотра Нарзана, возвратился въ Петербургъ изъ командировки. По заключенію коммиссіи для укрѣпленія береговъ Нарзана на вѣчныя времена (источникъ даетъ до 300,000 ведеръ въ сутки), необходимо выложить изъ тесоваго мергеля колодезь, діаметромъ 2 сажени и глубиною 3 сажени. При такомъ условіи Нарзанъ будетъ давать до 1 милліона ведеръ въ сутки, причемъ излишекъ воды будетъ отведенъ въ р. Ольховку. Кромѣ того, придется расширить галлереи надъ Нарзаномъ, гдѣ гуляетъ публика, и устроить портики. Стоимость всей работы исчислена около 50,000 р. Работы, какъ пер. «Нов.», будутъ выполнены еще до открытія сезона.

НАКАНУНѢ НОВАГО ГОДА.

(Изъ письма въ редакцію).

Граждане и общественные дѣятели городовъ Новочеркаска, Ростова и Таганрога! Поздравляемъ васъ съ наступившимъ новымъ 1894 годомъ и желаемъ, чтобы новыя стремленія ваши, направленныя къ пользѣ общественной, къ добру и правдѣ, и чтобы новый наплывъ добрыхъ мыслей на пользу ближнему,—осуществились на дѣлѣ, безъ малѣйшихъ колебаній, толчковъ и препятствій. Просимъ васъ, граждане, подѣлиться съ нами тѣми мыслями и думами, какіе зародились у васъ наканунѣ Новаго года.

Вотъ одинъ изъ вашихъ согражданъ выразилъ желаніе подѣлиться первою мыслью, зародившейся у него въ этотъ вечеръ. Его посѣтила мысль—какъ хорошо было бы наше братское единеніе съ французскимъ народомъ,—этотъ святой порывъ двухъ разноплеменныхъ народовъ, — увѣковѣчить какимъ-нибудь добрымъ дѣломъ, которое бы вполнѣ отвѣчало важности этого историческаго событія. Ему кажется, что этому событію всего болѣе можетъ отвѣчать духовное сліяніе трехъ нашихъ городовъ въ одну тѣсную семью и общими усиліями устроить сельскій народный институтъ или, какъ принято у насъ называть, колонію для бѣдныхъ крестьянскихъ и мѣщанскихъ дѣтей, въ особенности — дѣтей - сиротъ, чтобы дать имъ умственное, физическое и ремесленно - хозяйственное воспитаніе, сдѣлать изъ нихъ полезныхъ гражданъ и честныхъ тружениковъ и предотвратить, такимъ образомъ, отъ возможности сбиться съ честнаго пути.

Откликнитесь, господа, на этотъ зовъ вашего согражданина!

А. и В.

Изъ залы суда.

(*Ростовскій съѣздъ мировыхъ судей*).

Базарная картинка.

Небезынтересная жавровая картинка изъ быта нашихъ базарныхъ торговокъ обрисовалась въ засѣданіи съѣзда 5 января. Предъ судомъ предстала нѣкая Нестерова, по обвиненію въ нанесеніи оскорбленія дѣйствіемъ городовому Маркову, выразившагося въ довольно оригинальной формѣ, а именно: 20-го ноября, когда Марковъ попросилъ Нестерову и другихъ торговокъ убраться со своею зеленью, съ которою онѣ расположились для продажи безъ разрѣшенія и не въ узаконенномъ мѣстѣ,—обвиняемая начала сопротивляться, изрыгая потоки ругательствъ по адресу городового, и пустивъ, наконецъ, ему въ лицо нѣсколько пучковъ испачканной въ грязи зелени. Расходившуюся бабу на силу удалось удержать при содѣйствіи еще двухъ городовыхъ. За свою отвагу она приговорена мировымъ судьей къ аресту на одинъ мѣсяцъ. Но съѣздъ, разсмотрѣвшій это дѣло, по апелляціи обвиняемой, замѣнилъ наказаніе арестомъ на четыре дня.

Ѳедоть, да не тотъ.

Въ томъ же засѣданіи съѣзда разсмотрѣна была апелляціонная жалоба трактирсодержателя Сѣроштанова, осужденнаго мировымъ судьей 1-го уч. къ аресту на 7 дней за нанесеніе побоевъ дрягилю Богданову. Въ своей жалобѣ Сѣроштановъ приходитъ въ недоумѣніе: —«какъ это онъ осужденъ, въ то время какъ дѣло возникло по протоколу полиціи, привлекшей не его, а Богданова, къ отвѣтственности за буйство и нарушеніе тишины?» Съѣздъ изъ обстоятельствъ дѣла, изложенныхъ въ приговорѣ мир. судьи, дѣйствительно не усмотрѣлъ повода къ признанію, именно, Сѣроштанова виновникомъ, почему и призналъ его по суду оправданнымъ.

Театръ и музыка.

Сегодня, въ театрѣ Е. В. Любова, состоится бенефисъ премьерши опереточной труппы С. А. Бѣльской, любимицы мѣстной публики. Идетъ пользующаяся большимъ успѣхомъ оперетка «Дочь рынка», въ которой г-жа Бѣльская выступитъ въ своей коронной роли. Кстати, напоминаемъ о томъ, что г-жа Бѣльская выступаетъ сегодня въ послѣдній разъ, такъ какъ опереточная труппа уѣзжаетъ на-дняхъ въ Екатеринославъ.

* * *

Опера Чайковскаго «Евгеній Онѣгинъ» сдѣлалась любимѣйшей оперой ростовской публики. Несмотря на то, что опера шла въ настоящемъ сезонѣ болѣе десяти разъ, она продолжаетъ пожинать, наряду съ многочисленными лаврами, очень приличные сборы. Въ спектаклѣ третьяго дня публика наполнила театръ болѣе чѣмъ на половину и оказывала очень сочувственный пріемъ исполнителямъ. Особенный успѣхъ, по обыкновенію, выпалъ на долю г-жи Бруно и гг. Рядова и Салтыкова.

* * *

Читатели уже знаютъ о смерти извѣстнаго артиста-антрепренера І. Я. Сѣтова. Эта смерть совпала съ смертію въ Ростовѣ Г. М. Черкасова и вызываетъ у хроникера «П. Г.» слѣдующія вполнѣ основательныя мысли:

«По настоящему, всѣ русскіе артисты должны носить, по крайней мѣрѣ, трехдневный трауръ.

Почти одновременно скончавшіеся Черкасовъ и Сѣтовъ были «послѣдними изъ могиканъ»... платившихъ жалованье артистамъ. Во всей огромной «провинціи» оставалось только двое антрепренеровъ, за которыми никогда не пропало ни одной актерской копѣйки. Теперь «предразсудокъ», будто актерамъ надо платить жалованье, вмѣстѣ съ Черкасовымъ и Сѣтовымъ отошелъ въ вѣчность.

Грустно, но это такъ».

Въ той же газетѣ находимъ нѣсколько строкъ, посвященныхъ памяти І. Я. Сѣтова:

«Покойный «рара Сѣтовъ» очень оригинально... ругался.

Когда ему хотѣлось обругать кого-нибудь изъ артистовъ, онъ обыкновенно разсказывалъ «эпизодъ изъ собственной жизни».

Его постоянный режиссеръ М. плохо поставилъ какую-то оперетку. «Рара Сѣтовъ» является въ антрактѣ за кулисы и начинаетъ ему разсказывать:

— Вообразите, mon ange, какое со мной непріятное происшествіе сейчасъ вышло. Публика вообразила, будто пьесу ставилъ я. Подходятъ сейчасъ ко мнѣ въ фойе нѣсколько человѣкъ и начинаютъ: вы,—говорятъ,—дуракъ, г. Сѣтовъ, вы,—говорятъ,—оселъ, г. Сѣтовъ, вы,—говорятъ,—«перетки поставить не умѣте, вы,—говорятъ...

Режиссеру оставалось только отговориться какимъ то дѣломъ и убѣжать на другой конецъ сцены, чтобы не дослушивать, какъ публика «ругала Сѣтова».

У Сѣтова были всегда дорогіе и превосходные костюмы.

Заходитъ онъ однажды въ уборную къ опереточному тенору К. и видитъ, что богатѣйшій, «съ иголочки», костюмъ валяется чуть не на полу. «Рара» повѣсилъ костюмъ аккуратно на вѣшалку и немедленно принялся за разсказъ:

— Вообразите, mon ange, когда я еще пѣвцомъ былъ, какой со мной случай вышелъ. Служилъ я, mon ange, у одного антрепренера, у котораго,—вообразите, mon ange,—костюмы были лучше, чѣмъ пѣвцы. Заходитъ онъ однажды ко мнѣ въ уборную, видитъ, что у меня дорогой костюмъ валяется и говоритъ: «вы—говоритъ,—mon ange, просто дуракъ, вы, mon ange, просто негодяй, вы, mon ange, не понимаете, что костюмъ дороже васъ стоитъ». Это онъ-то мнѣ, mon ange!..—Каково мое положеніе?

— Ну, я-бы, на вашемъ мѣстѣ, за такія ругательства этого антрепренера непремѣнно-бы отколотилъ! — мрачно пробурчалъ теноръ.

— Вообразите, mon ange, я то-же самое ему сказалъ. А онъ, mon ange, на это мнѣ и говоритъ: «это оттого,—говоритъ,—mon ange, что вы дуракъ». А?

Если «рара Сѣтову» хотѣлось наговорить непріятностей артисткѣ, онъ разсказывалъ ей «эпизодъ, случившійся съ Патти» или съ Нильсонъ.

СЪ ВЫСОТЫ ПАРНАСА.

Обычай предковъ сохраняя,
Простыхъ, довѣрчивыхъ людей,
Проводимъ мы до нашихъ дней
Крещенье, о судьбѣ гадая.
И неучи, и жрецъ науки,
Кто искренно, а кто отъ скуки
Судьбу пытаются узнать
И принимаются гадать.
Гадаетъ дѣва о «предметѣ»:
На сердцѣ страхъ, въ ланитахъ жаръ,
И въ зеркалѣ при слабомъ свѣтѣ
Вдругъ появляется гусаръ.
Усы, костюмъ и станъ героя,
И страстный блескъ его очей
Ея долго не дадутъ покоя
Въ тиши томительныхъ ночей.
И этотъ образъ несравненный
Искать тревожный станетъ взоръ,
И каждый молодой военный,
Лихой наѣздникъ и танцоръ
Напомнитъ дивное видѣнье
И приведетъ всю кровь въ волненье.

* * *

Гадаетъ маменькинъ сыночекъ,
Или, какъ нынче ихъ зовутъ,
(Словечко миленькое) пшютъ,—
Онъ ищетъ лакомый кусочекъ
Въ лицѣ красавицы жены
И съ нею золотой казны.
Гадаетъ дряхлая старуха;
Слѣпа, глуха на оба уха,
Она давно мертвецъ живой,
Но и ее вѣдь занимаетъ,
Что ей судьба ниспосылаетъ
На склонѣ жизни прожитой.
И все, и вся живитъ надежда,
Всю жизнь всѣмъ лжетъ она за двухъ,
Но къ ней склоняетъ жадный слухъ
Равно и мудрый, и невѣжда.

* * *

Гадаетъ милый нашъ Ростовъ,
Надежда духъ его питаетъ,
И много грезъ и сладкихъ сновъ
Она ему ниспосылаетъ.
Вотъ Любовъ сжегъ афишекъ груду,
На тѣнь онъ съ трепетомъ глядитъ
И ей дивится, словно чуду:
Предъ нимъ театръ биткомъ набитъ.
Какъ живо, ярко, какъ похоже!
Балконъ, галерка, кресла, ложи—
Народомъ полны всѣ мѣста...
Какая дивная мечта!..

* * *

На стѣнку устремивши взоры,
Въ гаданье гласный углубленъ
И въ упоеньи видитъ онъ
Передъ собой подушекъ горы.
И начинаетъ онъ мечтать
О томъ, какъ сладко въ засѣданьи
Подъ рѣчи мѣрное журчанье
Отъ треволненій отдыхать.

* * *

А что за грезы на Крещенье
Намъ посылаетъ богъ Морфей!
Отъ этихъ свѣтлыхъ грезъ, ей ей,
Прійдешь невольно въ восхищенье.
Вотъ мирно дремлетъ обыватель
И свѣтлымъ грезамъ нѣтъ границъ...
Ростовъ въ нихъ видитъ нашъ мечтатель,
Во снѣ онъ краше всѣхъ столицъ:
Отъ электричества сіяньe,
Всѣ улицы замощены
И не страдаетъ обоняньe,
Когда, плѣнясь красой луны,
Вы ночью выйдете гулять
И свѣжимъ воздухомъ дышать.
Не оскорбляя грязью взоровъ,
Ростовъ во снѣ опрятенъ, милъ,
Въ немъ нѣтъ уже «маровихеровъ»,
Въ немъ нѣтъ внушительныхъ громилъ.
Искусство чистое и знанья
Нашли радушный въ немъ пріютъ,
Притонамъ грязнымъ не даютъ
Родныхъ писателей прозванья...

* * *

И много, много сновидѣній
Рисуетъ, словно добрый геній,
Ростовцу спящему Морфей.
И счастливъ тотъ, кто вѣрить станетъ,
Что для ростовца вдругъ настанетъ
Рядъ безмятежно-свѣтлыхъ дней.
Съ такой наивной, дѣтской грезой
Въ своей мечтательной груди,
Провидя счастье впереди,
Онъ не смутится жизни прозой.
И вамъ, читатель, на прощанье,
Желаю я на этотъ годъ
Какъ можно больше упованья,
Какъ можно менѣе невзгодъ!.

Комаръ.

Таганрогъ.

(*Изъ отдѣленія редакціи*).

— Замѣна натуральныхъ повинностей денежными.— Мы слышали, что нѣсколько волостныхъ правленій намѣрены возбудить ходатайство о замѣнѣ нѣкоторыхъ натуральныхъ повинностей —денежными, такъ какъ отбываніе таковыхъ, въ особенности въ лѣтнюю рабочую пору, отнимаетъ у крестьянъ, часто непроизводительно, массу дорогого времени и тѣмъ наносить чувствительные ущербы въ ихъ хозяйствѣ.

— Рыбная ловля съ новаго года значительно сократилась благодаря отсутствію косячной рыбы, но это явленіе, однако, мало повліяло на повышеніе цѣны, такъ какъ въ одно и то же время уменьшилось требованіе внѣшнихъ рынковъ. Въ настоящее время рыбу покупаютъ почти исключительно мѣстные крупные прасолы, которые и отправляютъ отъ себя на сѣверъ; пріѣзжихъ же покупателей очень мало.

— Скоропостижно умершій.. — Намъ передаютъ, что одинъ изъ мѣстныхъ жителей Петрушиной косы отправился на-дняхъ пѣшкомъ, съ самотумками въ рукахъ, на море пересмотрѣть и зарубать сѣти Дойдя, до ставки онъ началъ прорубливать ледъ для сѣти и тутъ-же скоропостижно скончался.

— Жетонъ общества «Ясли».—Мѣстное правленіе Маріинскаго общества «Ясли» предполагаетъ заказать для членовъ общества жетонъ и теперь изготавливаетъ образцы.

— Давно желанное распоряженіе.—Какъ извѣстно, у насъ существуетъ обычай—во время водосвятій на праздникъ Богоявленія Господня, 6 января, производить стрѣльбу изъ огнестрѣльнаго оружія, щелкать хлопушками и такъ далѣе,—что рѣдко обходится благополучно. Въ видахъ личной безопасности молящихся и сохраненія тишины и порядка во время богослуженія, г. полиціймейстеръ воспретилъ примѣненіе этого обычая при предстоящемъ 6 января водосвятіи.

— Безпечная мать.—Намъ сообщаютъ, что на-дняхъ въ городѣ имѣлъ мѣсто слѣдующій случай. Трое дѣтей Б—ки, въ отсутствіе матери, очутились на улицѣ въ однихъ модныхъ платьяхъ, безъ сорочекъ, съ легкими платочками на головахъ. Попавъ на улицу, дѣти заблудились и не могли отыскать своего дома, а, между тѣмъ, морозъ крѣпчалъ и они положительно начали коченѣть. Въ это время кто-то изъ прохожихъ сказалъ объ этомъ случаѣ стоявшему на посту городовому, но послѣдній не обратилъ вниманія на заявленіе и лишь, случайно услышавшая объ этомъ, г-жа В. бросилась къ дѣтямъ, взяла ихъ въ свой домъ и здѣсь съ материнскимъ попеченіемъ начала ихъ отогрѣвать, кормить, поить и пр. Въ это время къ г-жѣ В. пришелъ печникъ поздравить съ новымъ годомъ.—Зная дѣтей г-жи Б., онъ объяснилъ ей, кому они принадлежатъ и взялъ на себя трудъ увѣдомить мать о настоящемъ мѣстопребываніи ея дѣтей. Спустя нѣкоторое время явилась безпечная мать и, вмѣсто благодарности за то, что г-жа В. спасла ея дѣтей отъ замерзанія, была съ ней очень дерзка и уѣхала съ дѣтьми домой.

Наука и жизнь.

— *Деньги, какъ носитель заразы.*—На-дняхъ въ Одессѣ умеръ отъ холеры крупный чайный торговецъ кяхтинскій, купецъ Оборинъ. Судя по слухамъ, названный купецъ заболѣлъ тотчасъ послѣ того, какъ пришлось ему пересчитать нѣсколько пачекъ кредитныхъ билетовъ. Не разъ уже писалось и говорилось, что денежные бумажные знаки, переходя изъ рукъ въ руки, задерживаютъ въ себѣ, а затѣмъ передаютъ холерный бактеріальный ядъ

— *Средство противъ дифтерита.* — Изъ Симферополя пишутъ въ газету „Нов.", что Б., служившій фельдшеромъ въ мелитопольскомъ земствѣ, изобрѣлъ, по его увѣренію, радикальное средство излечивать дифтеритъ, скарлатину и сибирскую язву, и явился лично ходатайствовать предъ начальникомъ губерніи о разрѣшеніи ему испытать на больныхъ свое средство.

— *Гипнозъ.*— Вѣнскій профессоръ Крафтъ-Эббингъ разсказываетъ, что 17-лѣтняя дѣвушка-лунатикъ не поддавалась гипнозу и не слушалась никакихъ внушеній ни въ сонномъ, ни въ бодрствующемъ состояніи. Она впадала въ состояніе лунатизма, какъ только ее начинали гипнотизировать; при болѣе сильномъ гипнотизированіи, достигаемомъ треніемъ лба рукою, она отдѣлывалась отъ лунатизма, но все-таки не слушалась внушеній. Вліяніе гипнотическаго внушенія на бодрствующаго человѣка Крафтъ-Эббингъ объясняетъ простымъ нравственнымъ потрясеніемъ. Такъ, напримѣръ, человѣкъ исходитъ кровью; онъ и окружающіе его волнуются и тревожатся; сердцебіеніе отъ этого усиливается и мѣшаетъ образованію сгустка крови—тромбы. Приходитъ докторъ гипнотизеръ. Больной уже при видѣ его успокаивается. Онъ приказываетъ больному задерживать кровотеченіе, и дѣйствительно сердце начинаетъ работать слабѣе; сосуды закупориваются тромбою, и дѣло сдѣлано безъ всякаго чуда. Случаи въ этомъ родѣ нерѣдко встрѣчаются въ докторской практикѣ.

— *Гигіена улицъ.*—Профессоръ Вейль, командированный городскимъ управленіемъ Берлина въ Брюссель, Парижъ и Лондонъ для изученія вопроса объ обезпеченіи чистоты улицъ, представилъ любопытный докладъ по этому предмету берлинскому магистрату. Докладъ распадается на два отдѣла. Въ первомъ отдѣлѣ авторъ подробно излагаетъ преимущества и вредъ различныхъ родовъ мостовыхъ, затѣмъ описываетъ способы сообщенія въ Лондонѣ, способы удаленія сора, какъ изъ домовъ, такъ и изъ улицъ, и очищеніе улицъ лѣтомъ и зимой. Вейль приходитъ къ заключенію, что лучше всего въ этомъ отношеніи деревянныя мостовыя, затѣмъ опрыскиваніе улицъ изъ гуттаперчевыхъ трубъ, а также изъ бочекъ, при которыхъ, однако, необходимо особенное приспособленіе, которое онъ называетъ уличнымъ парусомъ; соръ нужно вывозить только въ извѣстные опредѣленные часы и притомъ въ ящикахъ. Во второмъ отдѣлѣ доклада сообщается относительно способовъ сожиганія собираемаго сора, причемъ описаны печи, примѣняемыя для этого, и описаніе поясняется хорошими рисунками; кромѣ того, имѣются указанія относительно результатовъ анализовъ сора и газовъ, получаемыхъ при сожиганіи его, а также относительно силы вентиляціи и температуры печей при началѣ и при концѣ топки. Съ точки зрѣнія гигіены, авторъ признаетъ сожиганіе сора абсолютно заслуживающимъ предпочтеніе предъ накопленіемъ его. Сожиганіе соръ можетъ быть производимо, какъ въ канализированныхъ, такъ и въ неканализированныхъ городахъ.

По Россіи.

— АСТРАХАНЬ. (*Курьезный процессъ*).— Здѣсь недавно разбирался курьезный процессъ. Скамью подсудимыхъ заняла молоденькая дѣвушка, обвинявшаяся въ подлогѣ документа. Она служила хористкою въ труппѣ Карагеоргіевича; ей было тогда 18 лѣтъ, но дѣвушкѣ казалось, что въ сравненіи со своими подругами она очень стара. Мысль эта положительно отравляла ей существованіе, и юная преступница рѣшилась переправить въ своемъ метрическомъ свидѣтельствѣ годъ рожденія. Подлогъ былъ учиненъ съ заранѣе обдуманнымъ намѣреніемъ, преступная воля осуществлена цѣликомъ, и составъ преступленія былъ готовъ. Сдѣлавъ подлогъ, дѣвушка похвасталась одной подругѣ, которая оказалась очень коварною: слухъ о чудесномъ уменьшеніи числа лѣтъ быстро распространился, и въ результатѣ—обвинительный актъ... Когда на судѣ спросили обвиняемую, какъ могла она рѣшиться на такой поступокъ, юная преступница наивно отвѣчала: «мнѣ хотѣлось быть моложе моихъ подругъ!..» Судъ, конечно, оправдалъ ее.

— ФЕЛЛИНСКІЙ УѢЗДЪ. (*Общество противодѣйствія горамъ*). Изъ Феллинскаго уѣзда пишутъ въ газету „Olewie", что тамъ въ одной волости существуетъ общество противодѣйствія ворамъ. Уставъ его содержитъ 8 параграфовъ. Члены общества тотчасъ по полученіи извѣстія о случившейся кражѣ обязаны оказывать потерпѣвшему всевозможное содѣйствіе въ поимкѣ воровъ. Для этой цѣли каждый членъ обязанъ, по крайней мѣрѣ, предоставить къ услугамъ потерпѣвшаго одного человѣка съ лошадью и повозкою. Кто этотъ параграфъ нарушаетъ безъ достаточно уважительной причины, платитъ 10 рублей штрафа въ пользу общественной кассы. Преслѣдованіе вора въ опредѣленномъ направленіи должно простираться на разстояніи 30 в. Если преслѣдующій не напалъ ни на какіе слѣды, то онъ можетъ вернуться домой; въ противномъ случаѣ преслѣдованіе продолжается даже нѣсколько дней. Расходы покрываются изъ общественныхъ суммъ. Пойманный воръ получаетъ 15 проц. стоимости украденнаго. Каждый членъ обязанъ заботливо охранять свое имущество и, прежде, чѣмъ извѣстить другихъ о кражѣ, основательно и точно убѣдиться, что она совершена. Съ основанія общества члены его совершенно не страдаютъ отъ воровъ.

— ЛОДЗЬ. (*Романическая драма*).—Здѣсь разыгралась романическая драма. «Онъ» и «она» любили другъ друга и хотѣли обвѣнчаться. «Онъ», однако, не понравился отцу «ея», въ виду чего тотъ и отказалъ юношѣ на-отрѣзъ. Огорченный этимъ, молодой человѣкъ отправился въ мастерскую, содержимую «ея» отцомъ, на колѣняхъ молилъ старика отдать ему дочь, и послѣдній, въ отвѣтъ на это, вытолкалъ его вонъ. Молодой человѣкъ вскорѣ возвратился, вооружившись ножемъ, и вонзилъ этотъ ножъ въ животъ упрямаго отца. Рана оказалась очень опасною.

СПРАВОЧНЫЙ ОТДѢЛЪ.

Сегодня, 6 января.

ТЕАТРЪ АСМОЛОВА. Товариществомъ представлено будетъ: «Отелло», опера въ 4 дѣйст. муз. Верди.

ТЕАТРЪ ЛЮБОВА. Товариществомъ русско-опереточныхъ артистовъ, подъ управленіемъ Н. Рудевича, представлено будетъ: «Дочь рынка», оперетта въ 3 д.

Начало въ 8 час. веч.

РОСПИСАНІЕ

прихода и отхода поѣздовъ трехъ желѣзныхъ дорогъ г. Ростова.

(*Часы по мѣстному времени*).

ПО ВЛАДИКАВКАЗСКОЙ ДОРОГѢ

ДО ВЛАДИКАВКАЗА.

ОТХОДЪ.

Почтово-пассажир. № 3—въ 8 ч. 53 м. вечера

ПРИХОДЪ:

Почтово-пассажир. № 4—въ 8 ч. 58 м. утра

ДО НОВОРОССІЙСКА.

ОТХОДЪ.

Пассажир. поѣздъ № 5—въ 9 ч. 53 м. веч.
Смѣшан. поѣздъ № 9—въ 10 ч. 28 м. утра.

ПРИХОДЪ:

Пассажир. поѣздъ № 6—въ 7 ч. 58 м. утра.
Смѣшан. поѣздъ № 10—въ 11 ч. 48 м. веч.

по юго-восточной ж. д.

(коз.-вор.-р.)

ПРИХОДЪ.

Почтовый № 3—въ 6 ч. 53 м. вечера.
Пассажирскій № 1—въ 5 ч. 08 м. утра.
Тов.-пас. отъ Шахтъ № 7—въ 11 ч. 38 м. ут

ОТХОДЪ.

Почтовый № 4—въ 10 ч. 48 м. утра.
Пассажирскій № 2—въ 12 ч. 53 м. ночи.
Тов.-пас. до Шахтъ № 8—въ 7 ч. 43 м. в.

ПО КУРСКО-ХАРЬК.-АЗОВ. Ж. Д.

ПРИХОДЪ.

Почтовый № 3—въ 6 ч. 33 м. веч.
Товаро-пассажир. № 5—въ 9 ч. 58 м. утра
Изъ Таганрог. дополн. № 23—въ 1 ч. 38 м.

ОТХОДЪ.

Почтовый № 4—въ 9 ч. 38 м. утра.
Товаро-пассажирск. № 6—въ 7 ч. 38 м. веч.
Въ Таганрогъ дополн. № 24—въ 4 ч. 53 м дня

РОСПИСАНІЕ.

прихода и отхода поѣздовъ и.-х.-аз ж. д въ г. Таганрогѣ.

ПРИХОДЪ.

Изъ Харьк. тов.-пас. № 5—въ 6 ч. 28 м. утра.
» » » поч. № 3—въ 3 ч. 38 м. дня.
» Ростов » № 4—въ 12 ч. 08 м. дня.
» » тов. № 6—въ 10 ч. 38 м. дня.
» » доп. № 24—въ 7 ч. 58 м. веч.

ОТХОДЪ.

Въ Харьковъ почт. № 4—въ 12 ч. 28 м. дня
» » тов.-пас. № 6—въ 11 ч. 08 м. веч
» Ростовъ тов.-пас. № 5—въ 6 ч. 58 м. утра.
» » почтов. № 3—въ 4 ч. 08 м. дня.
» » дополн. № 23—въ 10 ч. 43 м. веч.

Редакторъ-Издатель
С. Х. Арутюновъ.

ОБЪЯВЛЕНІЯ.

Требуются

хорошо знающія свое дѣло: шляпочница, мастерица и ученица. Адресъ: Телефонная станція, Казанская ул.

12. 1—2

ТОВАРИЩЕСТВО **„ГИГІЕНА"** душистая ХИМИЧЕСКИ-ЧИСТАЯ **РИСОВАЯ ПУДРА.** Продается въ лучш. магаз.

ОПТОВАЯ ПРОДАЖА: въ С.-Петербургской Техно-Химической Лабораторіи: СПБ. Площ. Александр. театра, 9. Москва, Никольск, д. Шереметьева. Варшава, Новый Свѣтъ, 37.

НАСТОЯЩАЯ ТРАВА КУЗЬМИЧА ЭФЕДРА, собственнаго МАЙСКАГО СБОРА. Отъ ревматизма, геморроя, каттаровъ желудка и кишекъ и всякаго разстройст. пищеваренія. Высылается по 1 р. за ф. лучш. сортъ (за пересылку особо) съ прилож. наставленія, конторой склада Ивана Игнатьевича Матвѣева, въ г. Бузулукѣ, Самар. губ., при требов. 3 фун., прилагается безплатно брошюра г. Портянскаго, по которой можно отличить цѣлебную траву отъ негодной. Имѣю массу благодарственныхъ отзывовъ. 926. 3—5

ДАЮ УРОКИ

музыки и по-французскому и нѣмецкому языкамъ. Узнать у д-ра Фонъ-Кнаутъ, Садовая ул. Телефонъ 60.

4. 2—3

12 №№ ежемѣсяч. книгъ НОВОСТИ ИНОСТРАННОЙ ЛИТЕРАТУРЫ

52 №№ еженедѣльн. иллюстрир. журнала СЕМЬЯ

Отдѣльно „СЕМЬЯ" 3 р. въ годъ.

ГОДОВАЯ ЦѢНА **4 Р.** ГОДОВАЯ ЦѢНА.

Главная контора: Москва, Мясницкая.

ПРОДАЕТСЯ ДОМЪ

въ Ростовѣ на Дону, Дмитріевская улица, № 6, банковскій долгъ 2000 р., спросить во дворѣ, въ красномъ флигелѣ.

10. 2—7

ОТКРЫТА ПОДПИСКА на 1894 г.

на газету общественной жизни, политики, литературы, промышленности и торговли

„КУРСКІЙ ЛИСТОКЪ"

(16 годъ изданія)

Выходитъ по **Вторникамъ, Четвергамъ и Субботамъ**

Условія подписки: съ пересылкою и доставкою за 12 м.—**5** р., 6 м.—**2** р. **50** к., 3 м.—**1** р. **25** к., 2 м.—**1** р., 1 м.—**60** к.; безъ доставки: на 12 м.—**4** р., 6 м.—**2** р., 3 м.—**1** р. Отдѣльные №№ „Курскаго Листка" по **5** к. Подписка принимается съ 1 числа каждаго мѣсяца.

КУРСКЪ, Можаевская улица, домъ Фесенко, а также въ отдѣленіяхъ конторы въ уѣздныхъ городахъ Курской губерніи. 3—3

Парижская метода М-мъ Теодоръ.

Первая постоянная спеціальная школа кройки и шитья

М. Л. Николаевой,

Казанская, № 75, противъ ссудной кассы Ястребова.

По окончаніи курса выдаются аттестаты. Для кройки требуется только простая линейка. При школѣ мастерская дамскихъ нарядовъ.

ПРАКТИКА ШИТЬЯ БЕЗПЛАТНО. 701. Ср. 28 окт. 94 г.

Выполненіе работъ скорое и акуратное

ЖИВОПИСЕЦЪ ВЫВѢСОКЪ И. К. МИШУСТИНЪ

УГОЛЪ ДМИТРІЕВСКОЙ УЛИЦЫ И СОБОРНАГО ПЕРЕУЛКА № 69

ТЕЛЕФОНЪ № 544

ВЪ РОСТОВѢ Н/Д

Цѣны умѣренныя

Въ мебельномъ магазинѣ

И. М. ПАНОВА,

въ Ростовѣ-на Дону, Московская ул., д. Великанова,

полученъ БОЛЬШОЙ ВЫБОРЪ русской и заграничной МЕБЕЛИ какъ для обстановки домовъ и квартиръ, такъ и для полнаго приданаго. —Цѣны недорогія.— Для удобства гг. покупателей проведено газовое освѣщеніе, при которомъ такъ-же удобно выбирать мебель, какъ и при денномъ свѣтѣ; торговля производится до 9 час. веч.

Телефонъ № 454. Год. л. с. 24 нояб.

ПРАВЛЕНІЕ

Таганрогскаго Общ. Взаимнаго Кредита

объявляетъ во всеобщее свѣдѣніе, что назначенный имъ въ своемъ помѣщеніи, на основаніи §§ 22 и 23 устава общества, за неплатежъ капитала и процентовъ, торгъ безъ переторжки, на 29 декабря 1893 года, отложенъ на 15 января 1894 года, въ 12 час. дня, на недвижимое имѣніе Таганрогскаго мѣщанина Павла Ивановича Крицына, заключающееся въ дворовой землѣ, мѣрою: длин. 29 и поперечнику 7½ трехъ аршинныхъ саж., съ находящимися на ней домомъ и прочими постройками, состоящее, какъ видно изъ свидѣтельства Таганрогской Городской Полиціи отъ 31 іюля 1818 г. за № 1196, въ Таганрогѣ, Петровской части, 6 кварт., а изъ опредѣленія Суда отъ 20 февраля 1884 г.—въ г Таганрогѣ, 1 части, 140 кварт подъ 67 и заложенное обществу по тремъ закладнымъ крѣпостямъ, утвержденнымъ старшимъ Нотаріусомъ Таганрогскаго окружнаго суда: 15 сентября 1887 г. по выписи за № 129, 6 марта 1889 г., по выписи за № 39 и 1 мая 1892 г. по выписи за № 37.

Торгъ на означенное имѣніе начнется съ суммы долга, слѣдуемаго Обществу со всѣми % %, расходами и пенею по день торга—9. 767 р. 92 коп. 5. 3—3

РОСТОВСКАЯ НА-ДОНУ

ИЗВОЗНАЯ СТАНЦІЯ

М. Л. ПАПЕРИНА,

Московская улица, домъ № 37. Телефонъ № 325.

Перевозка грузовъ во всѣ концы города, на вокзалы желѣзныхъ дорогъ и пароходныя пристани, съ пуда 2 коп. (до 15 п. 30 коп.) Вагонный грузъ по соглашенію.

Принимаетъ клади для отправленія во всѣ мѣста Россіи и за-границу, подъ желѣзнодорожныя квитанціи и коносаменты пароходныхъ обществъ.

Исполняетъ порученія товаровладѣльцевъ по покупкѣ и продажѣ всякаго рода товаровъ.

ШКОЛА КРОЙКИ ПО ПАРИЖСКОЙ МЕТОДѢ М-мъ ТЕОДОРЪ

М. З. БРАЙЛОВСКОЙ.

Практика въ работѣ. По окончаніи курса могутъ получить аттестатъ. Иногородніе могутъ имѣть столъ и квартиру. Принимаются заказы дамскихъ и дѣтскихъ платьевъ. Цѣны умѣренныя.

Адресъ: Уголъ Казанскаго пер. и Рождественской ул., № 75.

226 ср. 1 янв. 94 г.

Самый обширный складъ въ Ростовѣ нД.

чулочно-вязальныхъ машинъ,

усовершенствованныхъ

по системѣ «ЛАМБЪ» съ подвижными игольными полотнами фабрикантовъ

Классъ и Флентье и др.

Эти машины особенно отличаются точностью устройства облегчаютъ этимъ работу на нихъ, гарантируютъ большую прочность и даютъ наконецъ возможность вырабатывать разнообразнѣйшіе предметы, какъ-то: чулки, вполнѣ готовые безъ всякаго шва и всѣхъ величинъ, кофты, кальсоны, охотничьи и дамскіе жилеты, шали, ковры, дѣтскія платья и проч., безукоризненныхъ качествъ и прекраснѣйшихъ рисунковъ.

Машины отпускаются по желанію съ разсрочкою платежа, Полная гарантія. Ученіе безплатно.

ГЛАВНЫЙ МАГАЗИНЪ ШВЕЙНЫХЪ МАШИНЪ

П. Ф.

С. ЧЕРТОВЪ

Ростовъ на Дону, Николаевскій переулокъ

Прейсъ-Куранты высылаются безплатно.

Гниловское Станичное Правленіе приглашаетъ желающихъ лицъ

НА ТОРГИ

имѣющіе быть 9-го числа сего января, въ 12 час. дня, въ залѣ Гниловскаго Станичнаго Правленія: 1) объ отдачѣ въ арендное содержаніе на 1894 годъ малолѣтняго цѣлиннаго сѣнокоса въ Ильинскомъ довольствіи, въ количествѣ 876 дес., и бурьяноваго попаса въ томъ-же Ильинскомъ довольствіи—1129 дес. и 2) объ отдачѣ ледяныхъ, торговыхъ, рыбныхъ и прочихъ мѣстъ, начиная отъ желѣзнаго моста чрезъ р. Донъ, Владик. желѣз. дор. внизъ по теченію р. Дона на 80 саж., состоящихъ въ Гниловской станицѣ.

Станичный Атаманъ, Надворный Совѣтникъ **Самсоновъ.**

**ВЪ НОВООТКРЫТОМЪ МЕБЕ

Суббота, 8 января 1894 г. № 6. —— Годъ четвертый —— № 6. Суббота, 8 января 1894 г.

УСЛОВІЯ ПОДПИСКИ:

	на 1 м. Р. К.	на 3 м. Р. К.	на 6 м. Р. К.	на годъ Р. К.
Безъ доставки и пересылки	—80	2—25	4—50	8 —
Съ доставкой и пересылкой	1 —	2—75	5 —	9 —

За перемѣну адреса взимается 20 коп.

За объявленія: за строку петита на 1-й стран., въ первый разъ, 20 коп., въ послѣдніе разы по 10 к., на 4-й стран. въ 1-й разъ, 8 коп., въ послѣдніе разы по 5 коп.

За приложеніе къ газетѣ—8 руб. отъ каждой тысячи

Главная контора помѣщ. въ Ростовѣ нД., Бол. Садовая. Контора открыта отъ 8 час. утра до 8 час. вечера.

Телефонъ № 248

Отдѣльные нумера въ Ростовѣ на Дону 5 коп.

Телефонъ типографіи № 240.

ПРИАЗОВСКІЙ КРАЙ

ЕЖЕДНЕВНАЯ ГАЗЕТА ПОЛИТИЧЕСКАЯ, ЭКОНОМИЧЕСКАЯ и ЛИТЕРАТУРНАЯ

Редакція въ Ростовѣ нД., Больш. Садов., уг. Брат пер., собственный домъ.

Редакція для личн. объясн. откр. отъ 12 до 1 ч. дня.

Статьи должны быть доставляемы съ подписью и адресомъ автора. Принятыя статьи, по усмотрѣнію редакціи, подлежатъ измѣненію и сокращенію. Статьи безъ обозначенія условій считаются безплатными. Гонораръ выдается въ конторѣ по субботамъ, отъ 10 до 1 часа дня. Мелкія замѣтки уничтожаются, статьи сохраняются 3 мѣс.

Объявленія для газеты «Приазовск. Край» изъ С.-Петербурга, Москвы, Риги, Привислянскаго края, Харькова, Одессы и изъ заграницы принимаются исключительно въ «Центральной конторѣ объявленій» торговаго дома «Л. Э. Метцль и К.» въ Москвѣ, на Мясницкой, въ д. Спиридонова. За объявленія изъ не-южныхъ губерній Россіи плата слѣдующая: на 1 стран.—20 к., на послѣдней стран.—10 а за строку петита или занимаемаго ею мѣста.

Телефонъ редакціи № 240.

ТЕАТРЪ В. И. АСМОЛОВА

Сегодня, 8-го января 1894 года.

КОСТЮМИРОВАННЫЙ БАЛЪ

Начало БАЛА въ 9 ч. вечера.

ОТКРЫТА ПОДПИСКА

на 1894 годъ

НА ИЗДАЮЩУЮСЯ ВЪ РОСТОВѢ НА ДОНУ

ЕЖЕДНЕВНУЮ ПОЛИТИЧЕСКУЮ, ЛИТЕРАТУРНУЮ И ЭКОНОМИЧЕСКУЮ ГАЗЕТУ

„ПРИАЗОВСКІЙ КРАЙ"

Газета выходитъ по программѣ, раздѣленной на слѣдующіе отдѣлы:

I. Правительственныя распоряженія.
II. Телеграммы Сѣвернаго Телеграфнаго Агентства и отъ собственныхъ корреспондентовъ.
III. Спеціальныя ежедневныя телеграммы курсовыя и фондовыя с.-петербургской биржи.
IV. Передовыя статьи по внутреннимъ вопросамъ.
V. Политическое обозрѣніе.
VI. Иностранныя извѣстія.
VII. О чемъ пишутъ.
VIII. О чемъ говорятъ.
IX. Злобы дня.
X. Летучіе листки.
XI. Фельетонъ-крошка.
XII. Зигзаги.
XIII. Протоколы жизни.
XIV. Ростовскій альбомъ.
XV. Хроника (мѣстная и общая).
XVI. Корреспонденціи
XVII. По Россіи.
XVIII. Мелочи (сценки и наброски).
XIX. Фельетонъ литературный, научный, беллетристическій и др.
XX. Театръ и музыка.
XXI. Наука и литература.
XXII. Торговыя свѣдѣнія. Биржа.
XXIII. Справочный отдѣлъ.
XXIV. Объявленія и рекламы.

Въ „Приазовскомъ Краѣ" будутъ помѣщаться портреты и рисунки, имѣющіе отношеніе къ текущимъ выдающимся событіямъ.

Условія подписки въ Россіи:

Безъ доставки:			Съ доставкой и пересылкой:		
12 мѣсяцевъ	8 р. — к.	6 мѣсяцевъ	4 р. 50 к.	12 мѣсяцевъ	9 р. — к.	6 мѣсяцевъ	5 р. — к.
11 »	7 » 50 »	5 »	3 » 75 »	11 »	8 » 50 »	5 »	4 » 25 »
10 »	7 » — »	4 »	3 » — »	10 »	8 » — »	4 »	3 » 50 »
9 »	6 » 50 »	3 »	2 » 25 »	9 »	7 » 25 »	3 »	2 » 75 »
8 »	6 » — »	2 »	1 » 50 »	8 »	6 » 50 »	2 »	2 » — »
7 »	5 » 25 »	1 »	—» 80 »	7 »	5 » 75 »	1 »	1 » — »

За пересылку газеты заграницу взимается, сверхъ подписной цѣны, 60 коп. въ мѣсяцъ. Разсрочка платежа годовой подписной цѣны допускается по соглашенію съ конторою. Взносы по разсрочкѣ производятся: при подпискѣ—3 р., 1-го мая 3 р. и 1-го августа—3 руб.

Подписка принимается только съ 1-го числа каждаго мѣсяца и не далѣе конца текущаго года.

За объявленія, помѣщ. въ газетѣ: на 1-й стр.—по 20 к. за строку, заним. петит., первый разъ и по 10 к. за стр. въ послѣд. разы и на 4 стр.—по 8 к. за стр., первый разъ и по 5 к. за стр. въ послѣд. разы. Годовымъ объявителямъ и лицамъ, печатающимъ свои объявленія въ газетѣ не менѣе 20 разъ безъ измѣненія текста, дѣлается 25% скидки. Въ отдѣлѣ объявл. на 4 стр., для лицъ, ищущихъ занятій, и домашней прислуги по 20 к. за каждое объявленіе не свыше 5 строкъ.

ПОДПИСКА ПРИНИМАЕТСЯ:

въ Ростовѣ нД. въ главной конторѣ газеты „Приазовскій Край", Больш. Сад., д. Фронштейна, и въ собст. домѣ, уголъ Больш. Садов. и Братскаго переулка.

Въ отдѣленіяхъ конторы:

въ Таганрогѣ, у М. Н. Псалти, типографія Рази,
» Новочеркаскѣ, въ Донской книжной торговлѣ П. Ананьевой.
» Екатеринодарѣ, въ Кубанской книжной торговлѣ П. Ѳ. Галладжіанцъ.
» Маріуполѣ, у М. Н. Фалькевича.
» Екатеринославѣ, контора помѣщается на Александр. ул., домъ Штромберга.

СКЛАДЪ Россійско Пивовареннаго Общества ПИВА Баварскаго

подъ фирмою „БАВАРІЯ" (основано въ 1863 году въ С.-Петербургѣ)

въ Ростовѣ нД., Больш. Садовая, домъ Трифилова.

Имѣю честь довести до всеобщаго свѣдѣнія, что ростовскій складъ ПИВА «Баварія» перешелъ въ мое завѣдываніе. Продажа пива изъ этого склада производится съ 1-го января 1894 года.

981. 10—30 Съ почтеніемъ А. ОГАНОВЪ.

Ночныя дежурства

Гг. ВРАЧЕЙ

При аптекѣ бывш. Лапицкаго (Адамковича). Телефонъ № 425.

ВРАЧЕБНЫЙ КАБИНЕТЪ ДОКТОРА Г. С. БАЛАБАНОВА

БОЛѢЗНИ КОЖИ, ВЕНЕРИЧЕСКІЯ, МОЧЕПОЛОВЫЯ и ВНУТРЕННІЯ.

Пріемъ отъ 9—1 ч. утра и отъ 5—8 ч. вечера. Больш. Садовая, домъ Батырова № 45, противъ зимняго помѣщенія коммерч. клуба.

Телефонъ № 433.

ДОКТОРЪ МЕДИЦИНЫ А. И. ЛЕВЕНТОНЪ

принимаетъ больныхъ отъ 9—11 и отъ 4—7. Уголъ Казанск. переулка и Дмитріевской улицы, домъ Пятикопова.

820. 21—30

Докторъ Ѳ. И. ЮДКЕВИЧЪ переѣхалъ на Большую Садовую, домъ Манераки, рядомъ съ Азовскимъ банкомъ, противъ аптеки Стравинскаго.

925. 14—30

ДОКТОРЪ ВОЛПЯНСКІЙ

СПЕЦІАЛЬНО СИФИЛИСЪ, болѣзни ВЕНЕРИЧЕСКІЯ и МОЧЕПОЛОВЫЯ (электричествомъ и электрич. ваннами).

Ежеднев. отъ 9—12 дня и отъ 4 до 7 в. Казанская ул., д. Литвинова, № 91, второй домъ отъ Бол. проспекта

Л. с. год. ср. 25 нояб.

Зуболечебный кабинетъ Дантист Е. М. ШПИЛЬРЕЙН.

Леченіе, пломбированіе, вставленіе зубовъ.

Николаевскій переулокъ, домъ Яблокова, рядом с аптекою бывш. Лапицкого.

Телефон № 380.

Пріем: от 9—2 ч. дня и от 5—7 час. вечера. Ср. 15 Янв.

ПО СЛУЧАЮ

ПРОДАЮТСЯ малопоержанный 25 ти силъ паровой котелъ, пролетный, съ двумя сухопарниками и подъемная машина 10 силъ, за весьма сходную цѣну. Адресъ мой: уголъ Старо-Почтовой улицы и Ново-Острожнаго переулка, собст. домъ, И. К. Христофорову.

6. 3—15

НОВООТКРЫТЫЙ мебельный и зеркальн. магазинъ Еременко и Дьяченко.

См. на 4 стр.

Довѣренность,

выданную мною запасному рядовому Владиміру Исаковичу Безмозгову, изъятую у Ростовскаго нД. нотаріуса Константина Владиміровича Севастьянова, 1-го іюня 1893 года, за № 3065, прекращаю и таковую прошу считать недѣйствительной и уничтоженной

Вдова казака Матрена Ивановна Демидова.

7. 3—3

Мебельный магазинъ И. М. Панова,

см. на 4-й страницѣ.

Правительственныя распоряженія.

ГОСУДАРЬ ИМПЕРАТОРЪ, согласно положенія комитета для разсмотрѣнія представленій къ Высочайшимъ наградамъ, Всемилостивѣйше соизволилъ пожаловать, 1-го января 1894 года, нижепоименованнымъ лицамъ, за отлично-усердную ихъ службу, слѣдующія награды: инспектору классовъ Гогоевскаго училища для армянскихъ дѣвицъ въ городѣ Нахичевани на-Дону, надворному совѣтнику Калусту *Чарыхову*—орденъ св. Станислава 2-й степени; надворнымъ совѣтникамъ: Донского Маріинскаго института: преподавателю—Ивану *Стефанову* и секретарю совѣта—Григорію *Чекину*—орденъ св. Анны 3-й степени; учителю Донского Маріинскаго института, коллежскому секретарю Павлу *Степанову*—орденъ св. Станислава 3-й степени; почетному члену Ростовскаго окружнаго попечительства дѣтскихъ пріютовъ, 1-й гильдіи купцу *Троянкину*— золотую медаль для ношенія на шеѣ на Андреевской лентѣ.

ГОСУДАРЬ ИМПЕРАТОРЪ, 1-го января 1894 г., Всемилостивѣйше соизволилъ пожаловать нижепоименованнымъ лицамъ медали съ надписью «за усердіе», для ношенія на шеѣ: серебряныя, на лентахъ: Аннинской—околоточному надзирателю Бердянской городской полиціи — Виктору *Булову*, старшимъ земскимъ стражникамъ Маріупольской уѣздной команды Сильверсту *Валицкому* и Агапію *Константинову*; Станиславской: 2-й гильдіи купцамъ, членамъ Терскаго областного податнаго присутствія Багратіону *Вахтангову*, Таганрогскаго окружнаго податнаго присутствія—Ивану *Бурову*, торговому депутату города Ростова на-Дону—Константину *Иващенко*; золотую для ношенія на груди на Станиславской лентѣ: счетчику Таганрогскаго отдѣленія государственнаго банка, унтеръ-офицеру Андрею *Богребенко*, счетчику Ростовской конторы сего банка, фельдфебелю Ивану *Егорову*; серебряныя для ношенія на груди, на лентѣ Александровской: полицейскому уряднику Бердянскаго уѣзда—Ивану *Петрову*.

Телеграммы *)

«Приазовскаго Края.»

(Отъ нашего спеціальнаго корреспондента).

— **Берлинъ**, 7-го (19) января.—Курсъ кредитнаго рубля на январь 220 35.

(Сѣвернаго телеграфнаго агентства).

— **Петербургъ**, 6 января. Министерство государственныхъ имуществъ командируетъ въ Западную Европу и Америку инженера Березовскаго для ознакомленія съ орудіями, содѣйствующими развитію кустарнаго промысла.

— Созывается совѣщаніе въ министерствѣ финансовъ, для обсужденія облегчительныхъ способовъ взиманія податей.

— **Римъ**, 6 (18) января.—Королевскимъ декретомъ, скрѣпленнымъ подписями всѣхъ министровъ, провинціи Масса и Каррара объявлены въ осадномъ положеніи. Генералъ Чешъ назначенъ чрезвычайнымъ коммиссаромъ съ большими полномочіями.

— **Римъ**, 7 (19) января.—Изъ Массы сообщаютъ, что декретомъ отъ сегодняшняго числа генералъ Гейшъ учредилъ въ Массѣ военно-полевой судъ, предписалъ населенію разоружиться и временно отмѣнилъ статью конституціи о правѣ собранія.

— **Берлинъ**, 7 (19) января.—Прусская роспись на 1894-95 годъ заключается дефицитомъ въ 70.200,000, на 12.400,000 болѣе, чѣмъ въ предыдущемъ году. Этотъ дефицитъ предполагается покрыть выпускомъ новаго займа.

*) Телеграммы, полученныя ночью см. 3 стр.

Тиражъ выигрышей.

При производившемся 3 января въ государственномъ банкѣ 56-мъ тиражѣ билетовъ перваго внутренняго съ выигрышами займа выигрыши пали на слѣдующіе билеты:

№№ серій.	№№ билетовъ.	Сумма выигрыш.	№№ серій.	№№ билетовъ.	Сумма выигрыш.
7128	26	200000	9869	24	По тысячѣ рублей каждый.
15330	46	75000	8279	49	
8821	7	40000	13456	19	
5186	38	25000	17459	50	
14100	16	10000	18346	50	
17699	16	10000	14206	48	
6323	28	10000	168	44	
212	32	8000	12802	38	
8927	16	8000	18347	21	
8125	25	8000	10480	34	
19364	14	8000	11266	36	
1216	10	8000	10938	23	
17510	10	5000	5144	24	
6811	7	5000	9418	49	
11648	2	5000	13542	30	
13303	38	5000	19146	47	
17460	37	5000	592	29	
5533	21	5000	7 04	5	
18402	11	5000	19734	38	
10073	18	5000	553	41	

По пятисотъ рублей.

№№ сер.	№№ бил.	№№ сер.	№№ бил.	№№ сер.	№№ бил.
1	3416	16	7909	33	14838
1	6044	16	8256	33	16463
1	9308	16	9838	33	17290
1	14004	16	14195	34	4173
1	14433	17	3087	34	7597
1	16403	17	13569	34	8398
1	17968	17	17377	34	12670
2	1525	17	17966	34	13369
2	2174	18	6333	34	16999
2	4727	18	13709	35	3616
2	10672	18	18121	35	12912
2	11509	19	2384	35	16690
2	17119	19	6179	35	19725
2	19708	19	9603	36	9174
3	39	19	9644	36	12911
3	2598	19	11850	36	15582
3	7218	19	13808	37	14849
3	16370	19	14620	37	15807
4	4020	19	19456	38	598
4	15196	20	17725	38	17654
4	18674	21	2057	39	726
5	2254	21	1258	39	1610
5	2850	21	3174	39	3219
5	5921	21	6282	39	9722
5	6704	21	8021	39	10366
5	7617	21	8582	39	12282
5	8059	21	8995	39	13444
5	12308	21	14166	39	14583
5	14959	21	16319	39	19160
5	17578	21	18862	40	2051
6	533	22	11315	40	2204
6	5099	23	4406	40	8420
6	12244	23	12017	40	14024
6	12412	23	13328	40	17122
7	786	23	13517	41	568
7	1284	23	15243	41	5612
7	15232	23	18047	41	5845
7	15321	23	18701	41	12562
7	17100	24	6072	41	17479
7	17542	24	6246	41	17980
8	12937	24	8287	42	4831
8	13380	24	12741	42	7273
9	90	25	4822	42	8770
9	4614	25	10280	42	11236
9	6722	25	12447	42	12370
9	9354	26	2806	42	13183
9	11142	26	6072	42	15163
9	15975	26	6760	42	16874
9	17007	26	7150	43	1994
9	18432	26	11937	43	2172
10	3593	26	17047	43	2438
10	4791	26	17441	43	3334
11	511	26	19649	43	3881
11	2270	27	2522	43	8029
11	2401	27	6995	43	13054
11	4770	27	11961	43	14586
11	8344	27	13722	43	16503
11	9599	27	18297	43	17170
11	15688	27	19976	43	19765
12	7804	28	5518	44	11322
12	12209	28	6633	44	16800
13	1676	28	8837	45	1818
13	2502	28	13364	45	17015
13	6918	28	17972	46	6351
13	8050	29	10461	47	2397
13	11144	29	12234	47	12833
13	11538	29	14670	47	15340
13	11867	30	9929	48	6661
13	14469	30	10462	48	8473
13	16824	30	12700	48	11304
14	732	30	17879	48	12434
14	7875	30	18378	48	17584
14	10674	31	597	49	2906
14	11131	31	4317	49	13320
14	13685	31	7443	49	19023
14	16100	31	8578	50	2069
14	16143	31	13156	50	2752
15	2706	31	19287	50	4283
15	4515	32	5248	50	7291
15	5730	32	6303	50	10655
15	8595	32	13974	50	11312
15	9258	33	1905	50	12834
15	10388	33	2370	50	13025
15	11956	33	5783	50	14557
16	745	33	6152	50	14581
16	2044	33	6919	50	17905
16	5305	33	7823		

№№ билетовъ, вышедшихъ въ тиражъ.

11827, 15999, 11898, 894, 16073 17920, 14127, 3008, 1459, 2014, 6859, 11847, 9639, 8085, 3669, 15756, 6134, 13544, 8277, 12562, 13709, 7724, 17283, 18633, 12322, 14154, 18340, 5034, 2658, 17800, 8822, 245, 17671, 16526, 16675, 16993, 4703, 18171, 14098, 13796, 19167, 12447, 19781, 14665, 3544, 2476, 15762, 13646, 5755, 19378, 5334, 17688, 17215, 16663, 16017, 9029, 2652, 128, 17511, 14830, 3292, 5936, 6588, 9272, 12878, 16700, 19127, 11227, 50, 4566, 7709, 5823, 18501, 19834, 6063, 5269, 10830, 4773, 19188, 2661, 10733, 9729, 9379, 6664, 11482, 5453, 17968, 5806, 3574, 18679, 3798, 5712, 5976, 10369, 2100, 11403, 15922, 4725, 19744, 6794, 10908, 688, 1590, 2982, 15727.

Вѣсти изъ Таганрогскаго округа.

(Отъ нашего таганрогскаго корреспондента).

Вслѣдствіе того, что молотьба затянулась до конца календарнаго года, пахота «на зябь», равно какъ и «подзимные стерневые» посѣвы озимой пшеницы, у насъ произведены въ самомъ ограниченномъ количествѣ. Подзимные посѣвы, какъ это извѣстно, не составляютъ у насъ рѣдкаго явленія; къ такому посѣву земледѣлецъ вынужденъ бываетъ неблагопріятными условіями осени, каковы—продолжительныя засухи или, наоборотъ, непрерывные дожди, не дающіе возможности произвести озимый посѣвъ съ надлежащимъ укорененіемъ всходовъ до морозовъ. Производятся они, обыкновенно, въ ноябрѣ и даже въ декабрѣ, при пониженномъ состояніи температуры почвы, недостаточномъ для проростанія сѣмянъ. Подобные посѣвы, въ большинствѣ случаевъ, какъ показалъ опытъ, бываютъ неудачны. Сѣмена, замерзая въ почвѣ, обнаруживаютъ всходы, «трогаются въ ростъ» при зимнихъ оттепеляхъ, когда температура почвы поднимается до степени проростанія сѣмянъ. Отъ поперемѣннаго замерзанія и оттаиванія, всходы выпираются изъ земли, получаются вялые и поблекшіе, стебельки которыхъ прилегаютъ къ землѣ и, при теплыхъ дняхъ, постепенно исчезаютъ. «Гнилыя зимы» для такихъ посѣвовъ имѣютъ рѣшающее значеніе. Вотъ почему ранніе озимые посѣвы у насъ всегда удаются лучше позднихъ и, будучи сдѣланы даже въ концѣ іюля, безъ опасенія перероста, стойко выдерживаютъ голые моровы. Безвсходныя же поля представляютъ мало надежды на удовлетворительный урожай, и странно, что наши разсчетливые хохлы до сихъ поръ не научены опытомъ пріурочивать свои озимые посѣвы къ перенесенію не позднаго, то-есть наиболѣе гибельнаго, а ранняго развитія. Настоящая осень, въ этомъ отношеніи, представляетъ счастливое исключеніе: озимые посѣвы всюду произведены своевременно и въ теченіи теплаго періода, слѣдовавшаго за дождями, обильно увлажнившими землю, развились роскошно, обѣщая обильный урожай.

Полагаемъ затѣмъ, что нѣтъ такъ же особыхъ причинъ печалиться и за неуправку съ «зябью». Дѣло въ томъ, что, при теперешнихъ громадныхъ повсемѣстныхъ распашкахъ и при нашихъ весеннихъ засухахъ («суховьяхъ»), только самые ранніе весенніе посѣвы даютъ у насъ удовлетворительные результаты по вызимовавшей въ гребняхъ зяби; посѣянные же «съ опозданіемъ», будучи высѣяны подъ борону въ сухой слой земли, всходятъ плохо. Не то, однако, бываетъ съ весенними посѣвами, хотя и поздними, но *запахиваемыми* («пріорываемыми») буккерами или спеціальными запашниками во *влажные* слои почвы по непаханной стернѣ. Опытъ нашихъ мѣстъ, въ этомъ отношеніи, также поучителенъ и если мы не видимъ еще повсемѣстнаго распространенія этого способа посѣва яровыхъ, то это объясняется исключительно обиліемъ площади нашихъ посѣвовъ, по сравненію съ тѣмъ короткимъ промежуткомъ благопріятнаго для нихъ времени, который остается въ нашемъ распоряженіи весною. Боязнь «неуправки» могла бы отчасти быть уменьшена введеніемъ въ оборотъ болѣе приспособленныхъ для цѣлей «припахиванія» орудій, каковыми, напримѣръ, являются распространенные у нашихъ сосѣдей таврическихъ трехлемешные буккеры съ сѣялками, о работѣ которыхъ имѣются очень лестные отзывы и которыми, тѣмъ не менѣе, еще и не думали обзаводиться въ нашихъ мѣстахъ, гдѣ хотя двухлемешникъ и успѣлъ уже почти повсемѣстно вытѣснить неуклюжій малороссійскій «цабанъ», но до производительности буккеровъ ему еще далеко.

А, между тѣмъ, настоящій годъ воочію показалъ, что намъ нужно дѣлать, чтобы хотя отчасти смягчать вліяніе суровыхъ сельско-хозяйственныхъ «сюрпризовъ», какимъ въ настоящемъ году явилось полное несоотвѣтствіе урожая котировкѣ продажнаго продукта земледѣльца. Мы должны научиться умѣнью «приспособляться» къ этимъ сюрпризамъ, быть всегда на сторожѣ ихъ; а лучшею мѣрою этой мудрой политики должно быть уменьшеніе до минимума издержекъ производства нашего зерна. Этотъ годъ наглядно показалъ, что сбереженіе на десятинѣ трехъ-четырехъ рублей, образовавшихся изъ разницы между цѣною уборки американской жаткой и «лобогрѣйкой», составляло иногда единственную чистую прибыль земледѣльца,—все равно, какъ тѣ же 5—6 рублей, въ свою очередь, составили единственный плюсъ того, кто снималъ свой хлѣбъ жатками по сравненію съ тѣмъ, кто убралъ его косарями...

А. Гр.

Оптовые прейсъ-куранты ВСѢХЪ винъ въ бочкахъ и бутылкахъ по требованію торговцамъ высылаются немедленно.

ВИНА НА СКЛАДАХЪ БОЛѢЕ 300 БОЧЕКЪ КИЗЛЯРСКАГО краснаго вина ЯКОВА РЫССЪ

НИКОЛАЕВСКІЙ ПЕР., противъ Городской Управы, собств. домъ.

843 26—30

Дирекція Ростовскаго на Дону Коммерческаго Клуба имѣетъ честь довести до свѣдѣнія господъ Членовъ и Гостей, что въ залахъ Клуба назначенъ въ воскресенье, 9 января 1894 года,

СЕМЕЙНЫЙ ВЕЧЕРЪ

Начало вечера—въ 9 час.

Входъ для постороннихъ лицъ по рекомендаціи гг. Членовъ.

Посторонніе мужчины платятъ за входъ на Семейный вечеръ по 1 рублю.

Кавалеры должны быть въ черныхъ парахъ, а гг. военные въ установленныхъ формахъ.

Бандажистъ Императорской Харьковской Хирургической клиники

В. ОТТЕНСОНЪ

имѣетъ честь извѣстить почтеннѣйшую публику, что, прибывъ случайно въ Ростовъ, онъ пробудетъ здѣсь два дня, 8 и 9 января. Желающіе воспользоваться совѣтомъ, оконтролировать техническую сторону носимыхъ бандажей, или сдѣлать нѣкоторые возможные заказы, благоволятъ обращаться въ гостинницу „Европа", отъ 8 до 12 дня и отъ 4 до 7 вечера.

16. 1—1

ДОКТОРЪ МЕДИЦИНЫ С. И. ЛУРЬЕ,

ГЛАЗНЫЯ БОЛѢЗНИ.

Пріемъ отъ 9—12 ут. и отъ 5—8 веч. Уголъ Казанскаго переулка и Дмитріевской ул., домъ Петикопова.

Телефонъ № 339. 846. 17—30

ДОКТОРЪ ПЕТРЪ ЛЕОНТЬЕВИЧЪ ЦѢЛИЦА

принимаетъ больныхъ отъ 9 до 12 час. утра и отъ 5 до 7 час. вечера, БѢДНЫХЪ БЕЗПЛАТНО.

Б. Садовая, противъ Реальнаго училища, надъ аптек. магазин. Новицкаго.

ЛЕЧЕБНИЦА д-ра РЫНДЗЮНА.

съ постоянными кроватями

(уголъ Казанскаго пер. и Казанской ул. противъ ссудной кассы). Телефонъ № 472. Пріемъ больныхъ ежедневный. При лечебницѣ имѣются аппараты для леченія подвѣшиваніемъ (полиція, мужское половое безсиліе, спинная сухотка), сгущеннымъ и разрѣженнымъ воздухомъ (удушье, одышка) электричествомъ и электрическими ваннами (маточныя, нервныя болѣзни параличи, половое безсиліе)

944 4—

Иностранныя извѣстія.

— **Инцидентъ съ бельгійскимъ королемъ.**—По словамъ брюссельскаго корреспондента газеты «Berliner Tageblat», съ бельгійскимъ королемъ Леопольдомъ произошелъ на-дняхъ слѣдующій инцидентъ. Когда онъ недавно сталъ подниматься на лѣстницу одного изъ брюссельскихъ вокзаловъ, какой-то субъектъ недалеко отъ него крикнулъ громкимъ голосомъ: «Да здравствуетъ анархія!» Провожавшіе короля жандармы немедленно арестовали кричавшаго и отправили его въ участокъ, гдѣ и было удостовѣрено, что арестованный —золотыхъ дѣлъ мастеръ Андри. У него оказалось очень много анархистскихъ рукописей, а также подписной листъ въ пользу анархистской газеты «La Debacle». На-дняхъ онъ предсталъ передъ судомъ присяжныхъ по обвиненію въ оскорбленіи личности короля. Подсудимый велъ себя на судѣ въ высшей степени дерзко. На вопросъ прокурора о томъ, гдѣ онъ досталъ анархистскій листокъ «La Révolte», онъ отвѣтилъ, что прокурору нѣтъ до этого никакого дѣла Затѣмъ онъ сталъ много распространяться о тѣхъ выгодахъ и благодѣяніяхъ, которыя могутъ быть доставлены анархизмомъ. Андри былъ присужденъ къ тюрьмѣ на одинъ годъ, штрафу въ 300 франковъ и лишенію всѣхъ политическихъ правъ въ теченіе пяти лѣтъ. Однако, Андри не дождался рѣшенія суда. Воспользовавшись тѣмъ, что присяжные удалились для совѣщанія, онъ вышелъ изъ залы суда и скрылся. До настоящаго времени его не могли еще розыскать.

* * *

— **Безпорядки въ Прагѣ.**—На-дняхъ, въ Прагѣ произошли безпорядки, потребовавшіе вмѣшательства вооруженной силы. Поводомъ къ нимъ послужили похороны солдата Матусека, найденнаго недавно заколотымъ на одной изъ пражскихъ площадей. Матусекъ былъ извѣстенъ своимъ буйствомъ. На дняхъ, онъ сталъ буянить въ одной гостинницѣ, вслѣдствіе чего его и вывели оттуда. Приэтомъ онъ получилъ нѣсколько серьезныхъ ранъ, отъ которыхъ и скончался вскорѣ. Еще за часъ до похоронъ на одной изъ площадей, по которой должна была пройти похоронная процессія, собралась довольно большая толпа, которая вскорѣ увеличилась до 2000 человѣкъ. Когда трупъ Матусека былъ опущенъ въ могилу, толпа стала свистать и кричать. Полиція бросилась къ ней, съ цѣлью разогнать ее. Произошла свалка. Черезъ нѣкоторое время полицейскіе чиновники образовали кордонъ, чтобы удержать толпу. Но народъ сталъ кидать каменьями въ полицейскихъ съ криками: «Бейте ихъ до смерти! Не щадите ихъ!» Полицейскіе кинулись на толпу съ обнаженными саблями и заставили ее разсѣяться. Толпа, однако, вскорѣ собралась снова съ криками: «Да здравствуетъ соціалъ-демократія! Да здравствуетъ республика! Да здравствуетъ анархія!» Прохожіе стали разбѣгаться. Толпа направилась къ нѣмецкому казино и стала тамъ свистать и кричать: «Pereat!». Полиція снова бросилась на толпу съ обнаженными саблями и разбила ее на три части, изъ которыхъ двѣ меньшія вскорѣ были разсѣяны. Оставшіеся же манифестанты стали наступать на полицейскихъ, продолжая кричать: «Pereat! Бейте ихъ до смерти!» Полиціи удалось разогнать толпу только послѣ того, какъ къ ней на помощь было послано подкрѣпленіе. Арестованы всего трое, такъ какъ остальные арестованные были освобождены толпой.

* * *

— **Въ Берлинѣ** разсказываютъ о любопытномъ случаѣ, заставившемъ очень много говорить о себѣ придворныя сферы. Еще въ маѣ 1892 года, итальянскій король Гумбертъ обѣщалъ прислать германскому императору свой портретъ, писанный масляными красками, кисти знаменитаго итальянскаго художника. Портретъ былъ отправленъ въ особомъ вагонѣ въ Потсдамъ, но на пути адресъ потерялся; вагонъ былъ отцѣпленъ въ Г. ... и простоялъ тамъ два мѣсяца, послѣ чего его вернули черезъ Базель въ Римъ. Здѣсь долго толковали о пренебрежительномъ отношеніи императора къ подарку, такъ какъ онъ не захотѣлъ даже принимать его. Наконецъ, король Гумбертъ поручилъ своему послу въ Берлинѣ, графу Лавца, справиться—въ чемъ причины факта, и только тогда императоръ Вильгельмъ узналъ про странную одиссею подарка, чуть было не вызвавшаго разрыва въ тройственномъ союзѣ.

* * *

— **Засѣданіе англійскаго парламента.**—Въ состоявшемся на-дняхъ засѣданіи англійскаго парламента Гладстонъ заявилъ, по словамъ лондонскихъ газетъ, что бывшій министръ иностранныхъ дѣлъ Кларендонъ не задолго до своей смерти сдѣлалъ предложеніе ко всеобщему разоруженію европейскихъ державъ, и получилъ даже отъ правительства одного изъ могущественныхъ европейскихъ государствъ очень одобрительный отвѣтъ по этому поводу. Кларендонъ, однако, не могъ довести дѣла до конца. «Что касается меня,—заявилъ Гладстонъ, — то я и теперь твердо придерживаюсь взглядовъ, высказанныхъ мною раньше, но я очень сомнѣваюсь, что настоящее время пригодно для такихъ предложеній европейскимъ державамъ». Въ томъ-же засѣданіи Грэй заявилъ, что правительство имѣетъ въ виду противодѣйствовать, черезъ посредство своихъ консуловъ заграницею, эмиграціи въ Англію, такъ какъ рабочій рынокъ переполненъ, вслѣдствіе чего надежды эмигрантовъ на улучшеніе своего положенія въ Англіи окажутся совершенно обманчивыми.

* * *

— **Открывая 4 января прусскій ландтагъ,** императоръ въ тронной рѣчи съ полной откровенностію признаетъ затруднительное состояніе финансовъ и настойчиво выступаетъ за реформы Микеля. Интересно то мѣсто рѣчи, въ которой императоръ высказываетъ, что въ виду тяжелаго положенія сельскаго хозяйства необходимо учрежденіе сельско-хозяйственныхъ камеръ, главнѣйшее назначеніе которыхъ должно состоять въ облегченіи тягости задолженности землевладѣнія посредствомъ созданія новыхъ формъ кредита. Конецъ тронной рѣчи гласитъ: въ то время, когда возрастаетъ недовольство, раздуваемое все обостряющейся борьбой мнѣній и интересовъ, вдвойнѣ необходимо содѣйствовать примиренію и сглаженію препятствій, которыя мѣшаютъ совмѣстной работѣ, ведущей къ благу родины.

О чемъ пишутъ.

Траурныя рѣчи.

Для «Недѣли» послѣдняя недѣля 1893-го года была по истинѣ печальной, траурной недѣлей: она лишилась своего главы, руководителя и вдохновителя. Для сотрудниковъ это былъ ужасный подарокъ къ Новому году. Вполнѣ понятна, поэтому, та скорбь, которую они изливаютъ въ 1-мъ новогоднемъ нумерѣ своей осиротѣвшей газеты.

Сотрудники «Недѣли» потеряли своего дорогого руководителя и друга. Смерть подкралась неожиданно, почти внезапно. Хотя въ послѣдніе годы Павелъ Александровичъ уже чувствовалъ утомленіе послѣ 35-лѣтней непрерывной и напряженной литературной работы, хотя являлись изрѣдка недомоганія, но крѣпкій организмъ покойнаго подавалъ надежды еще на долгіе годы жизни и плодотворной дѣятельности. Симптомы болѣзни сердца, сведшей его въ могилу, сказывались давно; особенно рѣзко они проявились во время послѣдней поѣздки Павла Александровича за границу, но затѣмъ здоровье его нѣсколько возстановилось. Еще наканунѣ смерти, вечеромъ, онъ работалъ; еще утромъ въ свой послѣдній день онъ имѣлъ силы прочитать рукопись передовой статьи; затѣмъ онъ принужденъ былъ лечь и уже болѣе не вставалъ, но даже всего за часъ до смерти, въ моментъ затишья страданій, онъ прерывающимся голосомъ говорилъ о «Недѣлѣ»... Припадки были мучительны, и помощь врачей оказалась безсильной.

Мы можемъ теперь сказать лишь нѣсколько словъ о покойномъ. Для большинства читателей «Недѣли» его жизнь извѣстна. Эта жизнь была непрерывною работой, неустаннымъ служеніемъ обществу на трудномъ и отвѣтственномъ посту. «Недѣля» лишилась въ Павлѣ Александровичѣ своего создателя, товарища и знакомые—прекраснаго человѣка, отзывчиваго на все благородное, справедливаго и кроткаго. Онъ умеръ слишкомъ рано, какъ умираютъ переутомленные труженики, но силы, которыя онъ, не щадя жизни, вложилъ въ свое дѣло, не умрутъ. Эти силы перешли въ тѣ поколѣнія читателей «Недѣли», которыя она привлекла къ себѣ въ теченіе дѣятельности покойнаго. Пусть-же дѣло, созданное покойнымъ, ростетъ на основахъ добра и чести, какъ онъ установилъ его, и пусть читатели «Недѣли» съ нами, осиротѣвшими сотрудниками, помянутъ отъ всего сердца дорогое имя Павла Александровича.

Лучшимъ памятникомъ послужитъ то, если продолжатели его дѣла окажутся *дѣйствительными* продолжателями. Наслѣдство, полученное ими отъ П. А. Гайдебурова, и въ матеріальномъ, и въ литературно этическомъ отношеніи, представляетъ собою такой цѣнный капиталъ, равныхъ которому не много найдется въ нашей повременной печати.

* * *

Историческая справка.

Въ вышедшей 1 января книжкѣ «Историческаго Вѣстника» помѣщена интересная статейка г. Загоскина, «Графъ Левъ Толстой и его студенческіе годы», составленная на основаніи архивныхъ документовъ казанскаго университета. Оказывается, что студенческіе успѣхи знаменитаго писателя были далеко не блестящи. Объ этомъ очень краснорѣчиво говорятъ отмѣтки, полученныя имъ на экзаменѣ. Такъ,

Въ первый день экзаменовъ (29 мая) испытаніе производилось только изъ Закона Божія. Съ благодушнѣйшимъ архимандритомъ о. Гавріиломъ дѣло имѣть было не опасно, и въ экзаменаціонной вѣдомости этого дня, противъ имени: «Толстой Левъ», красуется отмѣтка —«4».

На слѣдующій день, 30-го мая, предстояли испытанія по русской и всеобщей исторіи, статистикѣ и географіи (экзаменаторъ проф О. М. Ковалевскій). Этотъ день былъ для Л. Н. Толстого роковымъ. Печальный результатъ экзамена у проф. Ковалевскаго нагляднѣе и рельефнѣе всего усматривается изъ слѣдующей таблички, представляющей собою точную выписку изъ подлинной экзаменаціонной вѣдомости.

Толстой Левъ:

Исторія общая и русская:	
Древняя . . .	1
Средняя . . .	1
Новая	1
Русская. . . .	1
Общій выводъ .	1
Статистика и географія:	
Географія общая	1
» русская	1
Статистика общая	1
» русская	1
Общій выводъ . .	1

Отсюда—мораль, которую не мѣшаетъ принять къ свѣдѣнію господамъ школьнымъ педагогамъ: не всѣ ученики, аттестуемые ими какъ «тупицы», на самомъ дѣлѣ, тупицы; напротивъ попадаются между ними даже геніи

Этотъ фактъ, впрочемъ, извѣстенъ также изъ біографій Гоголя, В. Г. Бѣлинскаго и другихъ великихъ ученыхъ и писателей. Графъ Левъ Толстой—только одинъ изъ многихъ...

* * *

Съ Новымъ годомъ.

Въ «Дневникѣ» своемъ отъ 2-го января князь Мещерскій извиняется передъ тѣми, къ кому онъ не могъ явиться съ поздравленіями. Причина — та, что съ 3-го января для изгнанія «Гражданина» начался 10-дневный домашній арестъ за прошлыя вины предъ россійскимъ уложеніемъ о наказаніяхъ.

Теперь князь въ заточеньи... у себя въ кабинетѣ.

Соболѣзнуемъ.

Общая хроника.

— **Всѣхъ кавалеровъ ордена св. Андрея Первозваннаго,** не считая особъ Императорской Фамиліи и членовъ иностранныхъ царствующихъ домовъ, къ 1 января настоящаго года было—19, а вмѣстѣ съ только что пожалованными этимъ орденомъ: министромъ иностранныхъ дѣлъ Н. К. Гирсомъ и членомъ Государственнаго совѣта Убри—21. Въ числѣ этихъ 21 кавалеровъ 10 иностранцевъ и 11 русскихъ подданныхъ. За нынѣшнее царствованіе орденъ св. Андрея Первозваннаго пожалованъ—38 лицамъ, изъ которыхъ—16 принадлежатъ къ Особамъ Императорской Фамиліи и членамъ иностранныхъ царствующихъ домовъ, а 22—русскіе и иностранные сановники. При Императорѣ Александрѣ II кавалерами этого высшаго ордена было пожаловано—168 лицъ, при Императорѣ Николаѣ I—215 и во время царствованія Императора Александра I—113. Орденъ св. Андрея Первозваннаго былъ учрежденъ Императоромъ Петромъ Великимъ. Первымъ кавалеромъ былъ бояринъ Головинъ, вторымъ—гетманъ Иванъ Мазепа. Самъ Императоръ былъ четвертымъ кавалеромъ и удостоился награды за взятіе въ устьяхъ Невы 10-го мая 1703 года, въ качествѣ капитана бомбардирской роты, двухъ шведскихъ кораблей. Всего-же въ царствованіе Петра Великаго было пожаловано 38 андреевскихъ кавалеровъ. Императрица Екатерина I пожаловала—12 кавалеровъ, Петръ II—5 кавалеровъ, Анна Іоанновна—21, Анна Леопольдовна—9 особъ, Елисавета Петровна—68, Петръ III—14, Императрица Екатерина II—104 и Императоръ Павелъ—48 лицъ. Кавалеровъ ордена св. Александра Невскаго въ настоящее время насчитывается—325 особъ.

— **Вопросъ о предстоящей въ текущемъ году фотографической выставкѣ,** открываемой въ Соляномъ городкѣ, разрѣшенъ русскимъ техническимъ обществомъ окончательно Выставка откроется 25-го марта. Положеніе, программа и правила ея выработаны вполнѣ. Распорядительный комитетъ выставки извѣщаетъ, что техническое общество уже вошло съ надлежащимъ ходатайствомъ о предоставленіи экспонентамъ тарифныхъ льготъ по проѣзду и доставкѣ экспонатовъ по желѣзн. дорог.

— **Въ министерствѣ государственныхъ имуществъ** недавно закончила работы коммиссія по вопросу расширенія власти мѣстныхъ органовъ казеннаго лѣсного управленія. Постановлено предоставить управленіямъ государственными имуществами производить раздѣленіе лѣсовъ на участки, объѣзды и обходы, соображаясь съ цѣнностью и пространствомъ дачъ, подлежащихъ охраненію. Раздѣленіе лѣсовъ на лѣсничества зависитъ отъ министерства земледѣлія и государственныхъ имуществъ. Затѣмъ, коммиссія обсудила права мѣстныхъ органовъ по употребленію казенныхъ лѣсовъ, завѣдываніе лѣсными оброчными статьями, по извлеченію доходовъ отъ побочныхъ лѣсныхъ пользованій и по производству лѣсныхъ и культурныхъ работъ.

— **Чиновникамъ всѣхъ вѣдомствъ,** ихъ женамъ и неотдѣленнымъ членамъ семействъ воспрещено будетъ заниматься какими-бы то ни было коммерческими дѣлами. Въ видѣ исключенія и въ случаяхъ, вызывающихъ необходимость принятія чиновникомъ или его семействомъ какихъ либо постороннихъ занятій, разрѣшеніе на это можетъ послѣдовать со стороны начальства того учрежденія, гдѣ служитъ такой чиновникъ.

— **Встрѣча Новаго года въ храмахъ.**—Съ нѣкотораго времени въ Петербургѣ начинаетъ устанавливаться обычай встрѣчать наступленіе Новаго года въ храмахъ, гдѣ ровно въ 12 часовъ ночи, съ благословенія высокопреосвященнѣйшаго митрополита, совершается богослуженіе. Этотъ религіозный обычай встрѣчи Новаго года въ настоящее время уже не ограничивается одной столицей, а распространяется и на окрестные города Такъ, напримѣръ, въ Царскомъ Селѣ наступающій Новый годъ былъ встрѣченъ мѣстнымъ населеніемъ въ соборѣ. Храмъ былъ полонъ молящихся, между которыми находились почти всѣ представители мѣстнаго военнаго и высшаго общества.

— **На утвержденіе министерства государственныхъ имуществъ** уже поступило болѣе двадцати ходатайствъ о разрѣшеніи устроить въ 1894 году сельско-хозяйственныя, кустарныя и промышленныя выставки въ различныхъ городахъ Имперіи. Наиболѣе выдающіяся выставки будутъ устроены въ Вологдѣ, Рязани, Каменецъ-Подольскѣ, Екатеринбургѣ, Кишиневѣ и Воронежѣ.

— **Назначеніе.** Газеты подтверждаютъ слухъ, что товарищемъ министра внутреннихъ дѣлъ на мѣсто В. К. фонъ-Плеве назначается товарищъ министра государственныхъ имуществъ Д. С. Сипягинъ.

— **Состоящая при министерствѣ финансовъ спеціальная коммиссія** по разработкѣ вопроса о продолжительности рабочаго дня, какъ передаютъ столичныя газеты, заканчиваетъ свои занятія.

— **Въ Петербургѣ** организуется товарищество для эксплуатаціи содержимаго желудковъ и остатковъ крови животныхъ здѣшнихъ скотобоенъ, съ цѣлью удобренія полей.

Съѣздъ врачей.

Продолжаемъ отчетъ о происходящемъ теперь въ Петербургѣ съѣздѣ врачей. Въ венерической секціи съѣзда врачей было сдѣлано нѣсколько докладовъ, представляющихъ несомнѣнно общественный интересъ, такъ какъ въ нихъ шла рѣчь о распространеніи сифилиса, иными словами, о распространеніи одной изъ самыхъ страшныхъ болѣзней настоящаго вѣка. Прежде всего докладчики—всѣ безъ исключенія—высказали мысль, что пора отрѣшиться отъ взгляда на сифилисъ, какъ на болѣзнь, о которой неприлично говорить. Взглядъ этотъ чрезвычайно вреденъ уже потому, что, благодаря его существованію, общество весьма мало знакомо съ ужасными послѣдствіями этой болѣзни. Это—во первыхъ. Во-вторыхъ, люди, заболѣвающіе сифилисомъ или венерическою болѣзнью, считая ее постыдной, скрываютъ ее и не прибѣгаютъ тотчасъ-же къ помощи врача. Сифилисъ развивается, поверхностно залечивается и потомъ заражаетъ рядъ слѣдующихъ поколѣній. А зараза сифилисомъ даже въ отдаленномъ потомствѣ влечетъ къ цѣлому ряду самыхъ тяжкихъ явленій вырожденія Это, такъ сказать, подкладка всѣхъ докладовъ, изъ которыхъ первый былъ сдѣланъ женщиной врачемъ З. Я. Ельцной. Тема этого доклада была о вскармливаніи грудныхъ младенцевъ, пораженныхъ сифилисомъ. Трудно себѣ представить, къ какимъ ужасамъ бѣдствіямъ ведетъ это вскармливаніе. Ни въ чемъ неповинныя дѣти являются очагами заразы. Здоровая кормилица, вскармливая сифилитическихъ дѣтей, заражается и передаетъ заразу въ своей семьѣ. Что дѣлать? Находить для сифилитическихъ дѣтей такихъ же кормилицъ. Но это трудно, почти невозможно, ибо гдѣ-же розыскать такихъ кормилицъ? Второй исходъ состоитъ въ скармливаніи дѣтей молокомъ животныхъ: коровъ, ослицъ и козъ. Изъ этихъ трехъ видовъ молока наиболѣе близкимъ къ женскому считается молоко ослицъ. Докладчица ѣздила въ Парижъ и видѣла тамъ устройство особаго питомника (nourisserie) для вскармливанія больныхъ дѣтей ослинымъ молокомъ. Но ея словамъ, результаты дѣятельности этой nourisserie сравнительно превосходны. Смертность сифилитическихъ дѣтей вообще 99 процентовъ, а въ питомникѣ она понижена до 75 процентовъ. Но если даже считать, что смертность понизится до 90 процентовъ, то и это уже можетъ считаться прекраснымъ результатомъ. Въ виду этого докладчица предложила секціи выработать ходатайство объ устройствѣ такихъ питомниковъ у насъ при центральныхъ воспитательныхъ домахъ. Во время преній выяснилось, что подобнаго рода питомникъ уже проектированъ въ Петербургѣ въ видѣ опыта. Поэтому секція, признавая въ принципѣ желательность опытовъ искусственнаго вскармливанія дѣтей, рѣшила, однако же выждать результаты опытовъ. Только послѣ нихъ можно будетъ опредѣленно установить, какая изъ формъ вскармливанія наиболѣе полезна и примѣнима. Такимъ образомъ вопросъ этотъ будетъ, вѣроятно, рѣшенъ окончательно только на слѣдующемъ съѣздѣ врачей.

Врачи Манасеинъ и Граціановъ сдѣлали на съѣздѣ врачей докладъ о надзорѣ за проституціей. Оба врача—ярые послѣдователи строгой регламентаціи проституціи. Оба они исходятъ изъ чрезвычайно гуманнаго положенія о защитѣ населенія отъ сифилиса. Но ставя въ основу такую гуманную идею, они считаютъ, что къ достиженію ея слѣдуетъ стремиться всякими мѣрами, даже и драконовскими. Среди сифилидологовъ, какъ и среди администраціи, существуютъ двѣ школы, глядящія на борьбу съ проституціей съ двухъ совершенно разныхъ точекъ зрѣнія По мнѣнію однихъ, въ борьбѣ съ сифилисомъ, распространяемымъ проституціей, цѣль оправдываетъ средства. По мнѣнію другихъ, регламентація и надзоръ ровно ни къ чему не поведутъ, и съ сифилисомъ нужно бороться созданіемъ цѣлой сѣти больницъ и амбулаторій, куда зараженные могли бы обращаться. Защитники строгаго надзора за проститутками и наказаній ихъ за всякое отступленіе отъ строгихъ правилъ регламента приводятъ въ доказательство правоты своей одно главное соображеніе: для спасенія многихъ нужно жертвовать немногими. Они проповѣдуютъ усиленіе медико-полицейскаго надзора и проведенія въ жизнь сильной «Police des moeurs», существующей во Франціи. Противники доказываютъ, что «Police des moeurs» не уменьшила сифилиса въ Парижѣ и оза, во всякомъ случаѣ, не можетъ дѣйствовать въ провинціи, въ селахъ и деревняхъ, гдѣ явной проституціи не существуетъ и услѣдить за ней невозможно Въ Россіи, во главѣ защитниковъ строгаго регламента для проституціи, стоитъ профессоръ В. М. Тарновскій, а во главѣ противниковъ—профессоръ Стуковенковъ, который и возражалъ обоимъ докладчикамъ. Доктора Манасеинъ и Граціановъ привели, дѣйствительно, ужасные факты, являющіеся, по ихъ мнѣнію, послѣдствіемъ того, что за проституціей не существуетъ подходящаго надзора. Оба выразили пожеланіе, чтобы секція ходатайствовала предъ правительствомъ о разрѣшеніи этого важнаго вопроса. Послѣ краткаго замѣчанія проф. Тарновскаго о томъ, что возбужденный вопросъ представляетъ огромную важность и что рѣшить его сразу невозможно, секція рѣшила, по предложенію проф. Тарновскаго, ходатайствовать о созваніи всероссійскаго съѣзда сифилидологовъ. На разсмотрѣніе этого съѣзда и будутъ представлены всѣ эти тяжкіе и важные вопросы. Съѣздъ, вѣроятно, состоится въ ближайшемъ будущемъ, такъ какъ проф. Тарновскій объявилъ, что директоръ медицинскаго департамента Рагозинъ очень сочувствуетъ идеѣ его созванія

Небезынтересны были доклады д-ра Смирнова о необходимости организаціи института врачебныхъ слѣдователей, вмѣсто судебныхъ, для предварительнаго слѣдствія по вопросамъ, соприкасающимся съ медициной, и о микроскопическихъ изслѣдованіяхъ въ вопросахъ судебной медицины. Д-ръ Смирновъ требуетъ ни больше, ни меньше, какъ чтобы судебными слѣдователями назначались врачи, прослушавшіе сокращенный курсъ юридическихъ наукъ, такъ какъ ознакомиться поверхностно съ юридическими науками легче, тѣмъ ознакомиться такъ же съ медицинскими. Ему возражали и вполнѣ основательно, что въ такомъ случаѣ слѣдовало бы завести судебныхъ слѣдователей-ремесленниковъ для изслѣдованія нарушеній ремесленнаго устава и судебныхъ слѣдователей-архитекторовъ для изслѣдованія нарушеній устава строительнаго. Докладчикъ почему-то воображаетъ, что роль судебнаго врача гораздо значительнѣе роли всякаго другого эксперта, и въ этомъ заключалась его коренная ошибка. Что касается его доклада о необходимости врачебно-микроскопическихъ изслѣдованій въ вопросахъ судебной медицины, то, высказанныя докладчикомъ предположенія о настоятельности микроскопическихъ изслѣдованій въ этихъ случаяхъ являются вполнѣ своевременными. Ра... судебная медицина находитъ, что бе... микроскопическихъ изслѣдованій ... судъ вопросы, судебная власть и м... дицинскій департаментъ должны ид... на встрѣчу этимъ требованіямъ.

На съѣздѣ профессоръ І. В. Бе... тенсонъ въ интересномъ и строго о... работанномъ докладѣ о врачебной та... нѣ разсказалъ прежде всего исто... врачебной этики. Врачъ по своем... положенію становится въ интимны... отношенія къ больному, получаетъ св... дѣнія не только о его настоящемъ по... ложеніи, но и о его прежней жи... На этомъ основаніи этика древни... народовъ предписывала врачу абс... лютную тайну. Такъ, религія Бра... требовала, чтобы врачъ былъ молча... ливъ и, кромѣ того, чтобы онъ бы... чистоплотенъ, хорошо одѣтъ и пом... занъ благоуханіями. Но, къ нашем... сожалѣнію, наши врачи не соблюдают... иногда этого древняго правила. Учен... о молчаливости врача, т. е. о враче... ной тайнѣ, прошло черезъ вѣковъ в... средне-вѣковую медицину и достиг... своего полнаго развитія въ современ... ныхъ кодексахъ Западной Европы. В... всѣхъ западно-европейскихъ законода... тельствахъ за разглашеніе врачебно... тайны, т. е. тѣхъ свѣдѣній, которы... врачъ получилъ, какъ таковой, от... своего паціента, опредѣлены болѣе и... менѣе строгія уголовныя наказанія, н... говоря уже о нравственномъ воздѣй... ствіи общества и врачебной корпора... ціи. Что касается до соблюденія вра... чебной тайны въ Россіи, узаконяемо... факультетскимъ обѣщаніемъ, котор... даютъ врачи по окончаніи ими кур... медицинскихъ факультетовъ или акаде... міи, то оно ограничивается у насъ с... одной стороны требованіемъ закона н... разглашать профессіональныхъ тайн... разглашеніе которыхъ можетъ повре... дить чести или доброму имени заинте... ресованныхъ лицъ, а съ другой—тре... бованіемъ нашего законодательства... чтобы врачебный персоналъ доносил... соотвѣтствующему начальству о совер... шившихся или подготовляющихся к... совершенію преступленіяхъ, о кото... рыхъ узналъ врачъ, съ тѣмъ только... исключеніемъ, что онъ не обязанъ до... носить о дѣйствіяхъ, за которыя он... самъ можетъ подвергнуться уголовно... му высканію. Указавъ на недостато... ность нашего законодательства о вра... чебной тайнѣ, докладчикъ полагал... необходимымъ расширить соотвѣтствен... ныя законоположенія въ томъ смыслѣ... чтобы врачи, наравнѣ со священника... ми и адвокатами были освобождены... отъ необходимости доносить начальств... о дознанныхъ ими фактахъ, касаю... щихся наличности преступленій и их... подготовленія. Онъ разграничилъ обя... занности врача, приглашеннаго паці... ентомъ, и врача-эксперта, приглашен... наго третьими лицами для освидѣтель... ствованія паціента. Полагая необходи... мымъ самое строгое сохраненіе врачеб... ной тайны въ первомъ случаѣ, он... полагалъ необходимымъ во второмъ ее... ограниченіи. Въ дополненіе къ докладу... І. В. Бертенсона были прочитаны пра... вила требованій по тому-же вопросу... выработанныя сифилидологическимъ об... ществомъ и обществомъ дѣтскихъ вра... чей, въ главномъ совпадающія с... проектомъ І. В. Бертенсона.

Въ преніяхъ по докладу І. В. Бер... тенсона принялъ участіе нашъ знаме... нитый криминалистъ сенаторъ Н. С... Таганцевъ, который въ своей красивой... и поразительно логичной рѣчи пролилъ... ярчій свѣтъ на вопросъ о врачебной... тайнѣ. Раздѣливъ этотъ вопросъ на на... чало, утверждающее факультетскую... присягу, и на начало, ее нарушающее,... Н. С. Таганцевъ, исходя изъ русскаго... законодательства, пришелъ къ выводу... о настоятельности и необходимости... сравнить врачей въ отношеніи про... фессіональной тайны со священниками... и адвокатами, т. е. не требовать от... нихъ на судѣ показаній о тѣхъ обсто... ятельствахъ, которыя сдѣлались извѣст... ны врачамъ, какъ таковымъ, относи... тельно ихъ паціентовъ. Что же касает... ся до разглашенія врачебной тайны,

---

ФЕЛЬЕТОНЪ.

ЛЮБОВЬ.

(*Этюдъ*).

Гриша былъ славный мальчикъ. У него было бѣлое личико съ голубыми небесными глазками, правильнымъ, слегка закруглевнымъ носикомъ и добродушной улыбкой.

Прохожіе, мужчины и женщины, не могли наглядѣться на Гришу, когда онъ, бывало, сложивъ ручки, тихо и скромно сидитъ возлѣ воротъ своего дома. Столько было въ его личикѣ еще невиннаго, чистаго, такимъ лучезарнымъ миромъ дышало все его существо!

Почему-же Гриша казался такимъ счастливымъ?

Вѣроятно, потому, что переживалъ ту блаженную пору человѣческой жизни, когда не знаешь ни зла, ни страданій, ни лжи, ни лицемѣрія;—когда тебя окружаютъ заботы и ласки матери, вливающія въ маленькое сердце столько святого блаженства. Мать, мать! Кто можетъ забыть твои ласки, твои слезы?

Когда Гришѣ минуло восемь лѣтъ, его рѣшили отдать въ гимназію. Онъ былъ въ восторгѣ. Сидя у матери на колѣняхъ, онъ нѣжно ласкался къ ней и между поцѣлуями клялся, что будетъ прилежнымъ ученикомъ, славнымъ товарищемъ и будетъ доставлять матери одни только утѣшенія. Мать вѣрила въ счастье сына, а вѣрила она потому, что была мать...

* * *

Гриша подросталъ. Но—увы!—чѣмъ больше онъ становился, тѣмъ болѣе онъ дѣлался злымъ, такъ какъ часто вращался въ средѣ злыхъ товарищей и рѣже чувствовалъ на себѣ материнскія ласки. Дома онъ вспоминалъ насмѣшки товарищей, дразнившихъ его за его маленькій ростъ, и за то, что онъ, карапузикъ, осмѣлился получать лучшіе баллы, чѣмъ они, «взрослые балбесы», въ сравненіи съ нимъ. Вся натура Гриши была создана для любви и добра, между тѣмъ среда будила въ немъ дурные инстинкты. Лицо его дѣлалось несимпатичнымъ: голубыя глаза какъ то незамѣтно превратились почти въ сѣрыя, стальныя, и вовсе не ласкали, а темно-желтый цвѣтъ лица производилъ, какъ и злое выраженіе глазъ, почти отталкивающее впечатлѣніе.

И такъ, Гриша становился злымъ.

Ахъ! Но если бы вы видѣли, какія искренныя и горькія слезы проливалъ этотъ «злой» Гриша, покидая мать и уѣзжая въ университетъ! Горячія слезы падали на лицо любимой матери и жгли ее, точно расплавленный свинецъ. Какъ! Этотъ семнадцатилѣтній юноша, въ гимназической сѣренькой блузѣ, уѣзжалъ *жить* въ большой городъ, гдѣ люди еще болѣе злы, еще болѣе неискренни, гдѣ сильный давитъ слабаго, гдѣ люди умираютъ съ голода, не смотря на обиліе благотворительныхъ учрежденій, гдѣ столько соблазна, разврата, столько богатства и тутъ-же рядомъ бѣдности...

* * *

Бѣдный юноша! Что ждало его въ университетѣ! Студенты, жившіе отдѣльными кружками, раздѣлялись по узкимъ партійно-національнымъ интересамъ. Ни одного добраго, честнаго и открытаго сердца не встрѣтилъ тутъ Гриша. Наука расширяла его умственный кругозоръ, но сердце, душа напрасно искала пищи. Она жаждала добра, истины и свѣта, тогда какъ жизнь въ большомъ университетскомъ городѣ, съ ея суетой и мелочностью, проливала въ нее лишь мракъ. Рано предоставленный самому себѣ, Гриша нуждался въ руководителѣ, въ добромъ другѣ, въ тепломъ, согрѣтомъ участіемъ, словѣ; но онъ ихъ не находилъ. Въ душѣ каждый изъ товарищей считалъ его идеаломъ благородства, хорошихъ порывовъ, отзывчиваго сердца; но наружно многіе его не любили. За что? За злой язвительный языкъ. Хотя одинъ Богъ только зналъ, что Гриша хотѣлъ лишь быть справедливымъ. Тяжело было бороться съ жизнью. Только одна святая любовь матери поддерживала въ немъ вѣру въ лучшее будущее.

Гриша былъ юношески честенъ и безкорыстенъ. Когда товарищей обижали, онъ былъ во главѣ возмущенныхъ, и какъ его сердце радостно билось, когда одно «дѣло», за которое онъ ратовалъ, восторжествовало. Все его существо было проникнуто желаніемъ творить добро, хотя за это «сильные міра сего» могли его уничтожить... А онъ даже не подумалъ, что ему черезъ десять мѣсяцевъ улыбается кандидатскій дипломъ... И Гриша получилъ его, этотъ дипломъ, полуголодный, но счастливый...

* * *

Дальнѣйшая жизнь Гриши была полна неудачъ. Судьба готовила ему ударъ за ударомъ.

Отбывая воинскую повинность, онъ отдавалъ время въ казармѣ военному искусству, а внѣ казармы—бѣганью по урокамъ. Однажды, когда ученикъ разсказывалъ ему урокъ географіи, Гришѣ подали письмо. Рука его дрогнула: въ письмѣ была роковая вѣсть... вѣсть о смерти отца. Гриша лишь вздрогнулъ, оцѣпенѣлъ на мгновеніе, но все же продолжалъ поправлять ученика, невѣрно показывавшаго на географической картѣ.

Когда онъ отбылъ повинность и готовъ былъ вступить въ жизнь, онъ узналъ, что *его карьера разбита*. Да, дипломъ, добытый тринадцатью годами тяжелой жизни, *ничего* не далъ. И молодой человѣкъ сразу почувствовалъ себя глубоко несчастнымъ. Кто знаетъ, какъ бы онъ былъ жалокъ, если бы не одно учрежденіе, давшее ему тяжелое ночное занятіе. И онъ продолжалъ жить, потому что любилъ мать всѣми фибрами своей больной истомленной души, потому что не могъ допустить и мысли, чтобъ она за него страдала. Она молилась о подкрѣпленіи его духа и въ вѣсточкахъ съ далекой родины Гриша всегда находилъ мольбы матери—*вѣрить* и *надѣяться*...

За то, что у человѣка отняли карьеру, когда у него еще осталась *цѣлая жизнь* впереди, нельзя, конечно, быть благодарнымъ. И Гриша все болѣе и болѣе озлоблялся. Его рѣчь не щадила ни бѣдныхъ, ни богатыхъ, ни добрыхъ, ни злыхъ.

Гришѣ женщины не причинили зла, но онъ болѣлъ за другихъ. Онъ зналъ слабыя стороны женщинъ и умѣлъ наносить раны ихъ самолюбію. Женщинѣ молодой онъ напоминалъ о старости, объ этомъ «противномъ будущемъ». Женщинѣ пожилой онъ говорилъ о безвозвратномъ прошломъ. Молодой, красивой дѣвушкѣ онъ передавалъ свои сомнѣнія насчетъ естественности ея красоты; дѣвушкѣ, падкой до косметиковъ, онъ говорилъ о свѣжести лица съ такой прозрачной ироніей, что она оскорблялась... Разговаривая съ дѣвушкой серьезной, развитой и интеллигентной, онъ впадалъ часто въ фатовской тонъ; съ завѣдомой кокеткой начиналъ серьезный разговоръ и упрекалъ затѣмъ въ отсутствіи средствъ поддерживать этотъ разговоръ. И во всемъ тонѣ, которымъ онъ велъ бесѣду съ представительницами слабаго пола, проглядывало неуваженіе къ женщинѣ, желаніе третировать ее и насмѣхаться.

И Гришу считали «злымъ», «противнымъ», «опаснымъ», «поносителемъ», «хулителемъ»...

* * *

Жизнь Гриши была жизнью тяжелой, безпросвѣтной, какъ осенняя ночь. За своимъ тяжелымъ занятіемъ онъ безпощадно губилъ соки своихъ нерв

то нашъ знаменитый криминалистъ нашелъ законнымъ наказывать врачей за такое лишь разглашеніе врачебной тайны, которое можетъ повредить доброму имени или чести паціента. Требованіе нашего уголовнаго закона о томъ, чтобы врачи и повивальныя бабки доносили начальству о совершившихся преступленіяхъ, сен. Таганцевъ призналъ анахронизмомъ, на томъ основаніи, что такая обязанность всецѣло должна лежать на полиціи, но онъ признаетъ, что врачу, какъ гражданину, должно вмѣнить въ обязанность такое разглашеніе врачебной тайны, которое можетъ предупредить совершеніе готовящагося преступленія. Ясная и талантливая рѣчь Н. С. Таганцева пролила много свѣта на этотъ сложный вопросъ врачебнаго права и врачебной этики, къ которому мы возвратимся въ спеціальной статьѣ. Аудиторія наградила талантливаго оратора шумными рукоплесканіями.

Въ засѣданіи секціи общественной медицины были выслушаны доклады, сущность которыхъ сводилась къ вопросу о распространеніи тѣмъ или другимъ путемъ знаній по гигіенѣ среди народонаселенія. Прискорбныя событія послѣднихъ холерныхъ эпидемій, уклоненіе отъ извленія болѣзни, нападеніе на врачебный персоналъ и случаи его избіенія, по мнѣнію нѣкоторыхъ изъ докладчиковъ, указываютъ на невѣжественность народа, неимѣющаго даже элементарныхъ знаній. Докторъ А. В. Погожевъ, не соглашаясь съ этимъ мнѣніемъ, указывалъ, что народъ, напротивъ, чрезвычайно воспріимчивъ къ санитарнымъ мѣропріятіямъ и что только необходимо умѣть обращаться съ нимъ и не относиться грубо. Докладчики предлагали обратиться съ ходатайствомъ къ министру народнаго просвѣщенія о введеніи въ школахъ популярныхъ книжекъ по анатоміи, физіологіи, гигіенѣ и эпидеміологіи. Затѣмъ необходимо разрѣшить земскимъ врачамъ вести медицинскія чтенія и бесѣды съ учащимися во внѣ классное время въ сельскихъ школахъ, подъ отвѣтственностью и надзоромъ священниковъ, назначить преміи за лучшія сочиненія по гигіенѣ для народныхъ школъ и т. д. Профессоръ Ѳ. Ѳ. Эрисманъ указалъ, что въ необходимости болѣе широкаго распространенія элементарныхъ правилъ гигіены врядъ-ли кто сомнѣвается, но что преподаваніе гигіены въ школахъ обязательнымъ не должно быть. Прежде всего необходимо ввести преподаваніе гигіены въ программу учительскихъ институтовъ и семинарій, о чемъ уже и ходатайствовалъ III съѣздъ. Что же касается времени, то профессоръ Эрисманъ напомнилъ собранію, что оза 20 лѣтъ тому назадъ была назначена и до сихъ поръ еще никому не выдана.

Послѣ дебатовъ по вопросамъ, возбужденнымъ вышеупомянутыми докладчиками, секція избрала коммиссію, состоящую изъ докладчиковъ и лицъ, принимавшихъ участіе въ преніяхъ, которая въ теченіе того же засѣданія выработала слѣдующія одобренныя секціею положенія:

1) Ходатайствовать о разрѣшеніи правленію съѣзда образовать путемъ пожертвованій капиталъ для распространенія гигіеническихъ знаній въ народѣ, въ память врачей, погибшихъ въ борьбѣ съ тифомъ и холерой въ тяжелые 1891—1892 гг.

2) Ходатайствовать: а) о разрѣшеніи земскимъ, сельскимъ и другимъ врачамъ производить народныя чтенія и собесѣдованія о вопросахъ народнаго здравія по книжкамъ, одобреннымъ Высочайше утвержденной коммиссіей по устройству народныхъ чтеній, увѣдомляя о томъ мѣстное начальство, и б) о внесеніи соотвѣтственнаго дополненія въ правиламъ о народныхъ чтеніяхъ отъ 24-го декабря 1876 года.

3) Просить правленіе общества русскихъ врачей въ память Н. И. Пирогова изыскать способы для скорѣйшаго способа пересмотра существующихъ медицинскихъ изданій, доступныхъ пониманію народа, улучшенія ихъ качества и увеличенія ихъ количества и ходатайствовать о допущеніи ихъ для народныхъ чтеній.

4) Повторить ходатайство III съѣзда врачей о введеніи преподаванія гигіены въ учительскихъ семинаріяхъ и техническихъ учебныхъ заведеніяхъ, дополнивъ его ходатайствомъ о преподаваніи гигіены во всѣхъ учебныхъ заведеніяхъ, подготовляющихъ учителей и учительницъ.

Затѣмъ былъ доложенъ проектъ ходатайства о пересмотрѣ закона 1866 года о фабричной и заводской медицинѣ, составленный по порученію правленія V съѣзда врачей д-ромъ В. В. Святловскимъ. Послѣ дебатовъ, возникшихъ по поводу вопроса, возбужденнаго этимъ докладомъ, секція постановила: передать правленію будущаго VI съѣзда ходатайство настоящаго съѣзда о пересмотрѣ закона 1866 года о заводской, фабричной и промышленной медицинѣ для болѣе обстоятельной мотивировки и для пополненія въ то же время этого ходатайства предложеніемъ доктора И. Дмитріева о томъ, чтобы не увольнять больныхъ заразными болѣзнями съ фабрикъ и промышленныхъ заведеній безъ принятія надлежащихъ врачебно-санитарныхъ мѣръ.

Въ заключеніе, былъ прочитанъ докладъ доктора В. В. Рудина: «Положеніе школьнаго врача и желательныя его измѣненія». По поводу этого доклада секція постановила возбудить вновь ходатайство предъидущаго съѣзда объ измѣненіи положенія школьнаго врача и поручить постоянному правленію съѣздовъ общества русскихъ врачей въ память Н. И. Пирогова мотивировку ходатайства.

---

3 января состоялось второе и послѣднее общее засѣданіе V-го съѣзда русскихъ врачей въ память Н. И. Пирогова. Оно открыто было рѣчью предсѣдательствующаго на съѣздѣ профессора Лукьянова, который доложилъ о трудахъ съѣзда. Всѣхъ участниковъ было болѣе 1,100 человѣкъ, большая часть которыхъ были пріѣзжіе; секцій состоялось 29; докладовъ заслушано 164.

Вотъ ходатайства и предложенія, съ которыми на секціяхъ обращались къ съѣзду, и постановленія съѣзда по нимъ. Между прочимъ, по вопросамъ, возбужденнымъ на секціи общественной медицины, распорядительное засѣданіе приняло слѣдующія положенія: ходатайствовать:

1) О разрѣшеніи правленію съѣзда образовать путемъ пожертвованій капиталъ, для распространенія гигіеническихъ знаній въ народѣ, въ память врачей, погибшихъ въ борьбѣ съ тифомъ и холерой въ тяжелые 1891—1892 годы.

2) Ходатайствовать о разрѣшеніи земскимъ, сельскимъ и другимъ врачамъ производить народныя чтенія и собесѣдованія о вопросахъ народнаго здравія — по книжкамъ, одобреннымъ Высочайше утвержденной коммиссіей по устройству народныхъ чтеній.

3) Просить постоянное правленіе общества русскихъ врачей въ память Н. И. Пирогова изыскать способы скорѣйшаго пересмотра существующихъ медицинскихъ изданій, доступныхъ пониманію народа, улучшенію ихъ качества и увеличенію количества, и ходатайствовать о допущеніи ихъ для народныхъ чтеній.

4) Повторить ходатайство III Пироговскаго съѣзда о введеніи преподаванія гигіены въ учительскихъ семинаріяхъ и техническихъ учебныхъ заведеніяхъ, дополнивъ его ходатайствомъ о преподаваніи гигіены во всѣхъ учебныхъ заведеніяхъ, подготовляющихъ учителей и учительницъ.

5) Передать правленію VI Пироговскаго съѣзда ходатайство настоящаго съѣзда о пересмотрѣ закона 1866 г. о заводской и промышленной медицинѣ для болѣе обстоятельной мотивировки и для пополненія въ то же время этого ходатайства предложеніемъ И. А. Дмитріевымъ, о томъ, чтобы не увольнять больныхъ заразными болѣзнями съ фабрикъ и промышленныхъ заведеній безъ принятія надлежащихъ врачебно - санитарныхъ мѣръ.

6) По вопросу объ участіи врачей въ надзорѣ за училищами, секція рѣшила вновь внести ходатайство IV съѣзда объ измѣненіи положенія школьнаго врача и поручить постоянному правленію обстоятельную мотивировку этого ходатайства.

7) По докладу В. И. Долженкова секція постановила: передать докладъ постоянному правленію и просить его изыскать способы вступить во взаимную связь постояннаго правленія съ обществомъ врачей.

По вопросамъ врачебнаго быта:

1) По докладу Д. Н. Жбанкова: «О женскихъ врачебныхъ курсахъ»:

а) Ходатайствовать о скорѣйшемъ возобновленіи женскихъ врачебныхъ курсовъ съ тѣмъ, чтобы преподаваніе на нихъ было организовано такъ же, какъ и на мужскихъ медицинскихъ факультетахъ.

б) Возбудить черезъ постоянное правленіе съѣзда ходатайство объ открытіи подписки въ пользу женскихъ врачебныхъ курсовъ, и

в) По предложенію В. В. Манасеина, ходатайствовать о разрѣшеніи женщинамъ, окончившимъ медицинскій курсъ заграничныхъ университетовъ и имѣющимъ аттестаты зрѣлости, держать экзамены на врача, дающіе право практики въ Россіи.

2) По докладу В. И. Гребенщикова: «Къ вопросу объ учрежденіи эмеритальной кассы врачей»:

Просить д-ра В. И. Гребенщикова составить особую коммиссію для разработки вопроса объ учрежденіи эмеритальной кассы врачей, приглашая для участія въ этой коммиссіи всѣхъ лицъ, желающихъ принести пользу этому дѣлу, и ассигновать не болѣе 1,000 руб. изъ суммъ съѣзда на разработку этого вопроса.

Всѣ эти постановленія были привѣтствованы собраніемъ шумными рукоплесканіями. Затѣмъ проф. Лукьяновъ предложилъ съѣзду выразить благодарность съѣзда правленію его, гг. Сутугину, Манассеину, Анрепу, Шидловскому, Воронихину, Славянскому, предсѣдателямъ съѣзда, начальнику военно-медицинской академіи Пашутину, с. петербургскому губернскому предводителю дворянства графу Бобринскому и дворянству, городскому правленію и городскому головѣ г. Ратькову-Рожнову.

Въ заключеніе, профессоръ, сказавъ нѣсколько словъ объ успѣхахъ съѣзда, высказалъ, что русская медицинская наука пріобрѣтаетъ самостоятельное значеніе. Но намъ нужны не знахари, а научно образованные врачи. Поэтому особенно важны связь и единеніе между различными представителями теоретическихъ и практическихъ знаній. Члены съѣзда особенно много удѣлили времени земскимъ медицинскимъ вопросамъ. Высказавъ, что только здоровый народъ можетъ перейти отъ существованія стихійнаго къ сознательному и гуманно-самобытному, ораторъ пожелалъ врачамъ съ успѣхомъ и усиленнымъ вниманіемъ присматриваться къ развитію народной жизни.

Мѣстная хроника.

— **Рѣчной комитетъ.** — Протоколъ общаго собранія, на которомъ происходили выборы предсѣдателя донского рѣчного комитета, препровожденъ на утвержденіе его сіятельства г. Войскового Наказнаго Атамана. По утвержденіи выборовъ приступлено будетъ къ разсмотрѣнію болѣе важныхъ, на первыхъ порахъ, вопросовъ, требующихъ скорѣйшаго разрѣшенія, въ виду открытія дѣйствій комитета.

— **Юбилейный обѣдъ.**—День 50-тилѣтняго юбилея врачебной дѣятельности доктора медицины Е. И. Ткачева, будетъ отпразднованъ въ Ростовѣ съ большой торжественностью. Между прочимъ, въ этотъ день въ ростовскомъ клубѣ почитателями Е. И. устраивается по подпискѣ обѣдъ.

— **Мѣстными ремесленниками** снова возбужденъ вопросъ объ учрежденіи въ Ростовѣ на-Дону вспомогательной кассы для ремесленниковъ, откуда послѣдніе могли-бы пользоваться за небольшіе проценты ссудами. Вопросъ этотъ не разъ ужъ возбуждался, но почему то до сихъ поръ не разрѣшенъ.

— **Засѣданіе финансовой коммиссіи.**— Вчера, въ 12 часовъ дня, въ городской управѣ состоялось экстренное собраніе финансовой коммиссіи.

— **Сила вѣры.**—«Д. Р.» сообщаетъ слѣдующій достовѣрный фактъ: проживающая въ Новочеркаскѣ жена казака Новочеркасской станицы Кочетковой, женщина лѣтъ сорока, одержима была болѣе года падучею болѣзнью, сопровождавшеюся страшными конвульсіями и душу раздирающими криками. Припадкамъ она подвергалась почти ежедневно, иногда до 3—5 разъ. Сколько несчастная женщина ни лѣчилась, ничто не помогало. Во время проѣзда отца Іоанна Кронштадтскаго чрезъ Новочеркаскъ въ городъ Ростовъ на Дону, она удостоилась принять благословеніе отъ отца Іоанна. Съ тѣхъ поръ, по настоящее время, по словамъ домашнихъ и сосѣдей, съ Кочетковой припадки болѣзни не повторяются и она чувствуетъ себя совершенно здоровой.

— **О. Іоаннъ Кронштадтскій** прислалъ въ Ростовъ 8 своихъ фотографическихъ карточекъ, а также книги своего сочиненія, лицамъ, которые по болѣзни не могли его видѣть и просили его письменно о высылкѣ имъ портрета.

— **Товарищество оперныхъ артистовъ**, подвизающееся въ театрѣ Асмолова, обратилось, какъ мы уже въ свое время сообщали, къ мѣстному представителю газоваго общества съ требованіемъ объ уплатѣ убытковъ, понесенныхъ товариществомъ въ виду неисправности трубъ, повлекшей за собой отмѣну спектакля на 3-й день Рождества Христова. Для разрѣшенія этого вопроса, мѣстный агентъ газоваго общества обратился въ Парижъ.

— **Насколько успѣшенъ** ходъ дѣлъ въ ростовскомъ городскомъ общественномъ банкѣ за послѣднее время, видно изъ того, что кассовый оборотъ банка за послѣдніе 7 мѣсяцевъ (съ 1 іюня прошлаго года) достигаетъ 7,099,560 рублей, въ то время какъ въ 1892 г кассовый оборотъ за это время доходилъ до 4 м. 39 т. Слѣдовательно, въ пользу 1893 г. получается излишекъ, по сравненію съ 1892 г., въ суммѣ 3.059,887 руб.

— **Къ устройству катка.**— Насъ просятъ обратить вниманіе на то, что катокъ, расположенный на Темерникѣ близъ вокзала, имѣетъ мало общаго съ благоустроеннымъ каткомъ. Въ числѣ многихъ неудобствъ, главнымъ образомъ, обращаетъ на себя вниманіе небрежный уходъ за самимъ каткомъ, поверхность котораго постоянно, во всѣхъ направленіяхъ, изрѣзана настолько, что даже и лучшіе конькобѣжцы часто падаютъ. Это происходитъ отъ того, что ледъ рѣдко поливается водой. Катающимся негдѣ погрѣться, такъ какъ раздѣвальная, на скоро сколоченная изъ досокъ, не нагрѣвается даже и желѣзной печкой. Нѣтъ также скамей, гдѣ бы конькобѣжцы могли отдыхать. За плохіе коньки, выдаваемые на прокатъ, берутъ по 35—40 коп.

— **Ростовскіе плодопромышленники** настойчиво просятъ управу о «дарованіи» имъ нѣкоторыхъ льготъ, о которыхъ мы уже не разъ сообщали. Вчера они снова явились въ управу, прося г. городского голову облегчить ихъ положеніе, уменьшивъ взимаемые съ нихъ городскіе налоги.

— **Нѣкоторымъ ростовскимъ трактирщикамъ** городскимъ управленіемъ предложено немедленно замѣнить въ своихъ заведеніяхъ деревянныя лѣстницы каменными.

— **Городская управа** назначила на 12 января собраніе гг. пароходовладѣльцевъ для объявленія имъ постановленія городской думы, отъ 21 сентября 1893 года, о распредѣленіи берега рѣки Дона подъ пароходныя пристани и для указанія каждому пароходовладѣльцу пространства берега, назначеннаго подъ каждую въ отдѣльности пристань; городская управа объ этомъ сообщила всѣмъ пароходовладѣльцамъ и просила ихъ пожаловать означеннаго 12 января, къ 10 часамъ, въ присутствіе управы, откуда всѣ отправятся на берегъ съ назначенною для этого коммиссіею для отбитія линіи берега, опредѣленнаго подъ пристань.

— **Льготный и безплатный проѣздъ.**— Съ 1-го февраля 1894 года, какъ извѣстно, будетъ введено въ дѣйствіе новое положеніе о безплатномъ и льготномъ проѣздѣ по желѣзнымъ дорогамъ, примѣнительно къ Высочайше утвержденному мнѣнію государственнаго совѣта. Въ виду этого, начальникъ курско-харьково азовской желѣзной дороги, инженеръ Н Васильевъ убѣдился, что въ настоящее время служащіе агенты курско-харьково-азовской дороги слишкомъ неумѣренно пользовались и пользуются предоставленными имъ льготами въ отношеніи безплатнаго и льготнаго проѣзда для себя лично и для членовъ своихъ семействъ, какъ по курско харьково-азовской желѣзной дорогѣ, такъ и другимъ дорогамъ, при чемъ не разъ были примѣры злоупотребленій такими билетами. Поэтому онъ считаетъ необходимымъ принять мѣры къ возможнымъ сокращеніямъ по выдачѣ льготныхъ и безплатныхъ билетовъ, почему и предложилъ гг. начальникамъ службъ строго прослѣдить: «чтобы безплатнымъ и льготнымъ проѣздомъ пользовались только лица, *дѣйствительно принадлежащіе къ семействамъ служащихъ*, для чего каждый изъ нихъ долженъ представить необходимое удостовѣреніе о составѣ живущаго при немъ семейства, подъ опасеніемъ строгаго взысканія, въ случаѣ, если будетъ допущена какая либо неправильность въ посемейномъ спискѣ». Выдача билетовъ для поѣздокъ самихъ служащихъ по курско-харьково-азовской дор. будетъ ограничена и билеты будутъ выданы лишь только при дѣйствительной необходимости въ такой поѣздкѣ.

— **Баль въ коммерческомъ клубѣ** и маскарадъ въ театрѣ Асмолова 6 января прошли съ обычнымъ оживленіемъ.

— **Рыбные торговцы** съ энергіей, достойной лучшаго примѣненія, продолжаютъ уклоняться отъ исполненія распоряженія управы, коимъ отведено было особое мѣсто для стоянки саней съ рыбой. Теперь, какъ мы слышали, рыботорговцы указываютъ еще на одно неудобство, проистекающее изъ этого распоряженія Скопленіе большого количества саней у берега вблизи Гниловской станицы можетъ повлечь за собой рядъ непріятныхъ послѣдствій; такъ, напр., ледъ можетъ «треснуть» и людямъ и лошадямъ, такимъ образомъ, угрожаетъ опасность. На это рыботорговцы указываютъ въ своемъ прошеніи, поданномъ ими его превосходительству окружному начальнику ростовскаго округа.

— **Ростовскій на-Дону отдѣлъ** россійскаго общества покровительства животнымъ увѣдомилъ членовъ отдѣла, что списокъ лицъ, состоящихъ дѣйствительными членами, членами соревнователями и членами-сотрудниками общества, сообщенъ члену городской управы П. И. Берданосову, которому и просятъ сообщать о жестокомъ обращеніи извозчиковъ съ лошадьми, обозначая при этомъ № извозчика и его проступокъ. О наказаніяхъ же, которыя будутъ наложены по этимъ сообщеніямъ, правленіе будетъ публиковать въ газетѣ «Приазовскій Край» ежемѣсячно, не позже 10-го числа.

— **Ростовскій городовой врачъ А С. Щербаковъ** предложилъ всѣмъ вольнопрактикующимъ въ г. Ростовѣ врачамъ,—сообщить ему, для представленія во врачебную управу, статистическія свѣдѣнія о количествѣ больныхъ, пользовавшихся у нихъ за прошлый 1893 годъ.

— **Съ будущей весны** временная телеграфная станція, устраиваемая обыкновенно каждый годъ въ донскихъ гирлахъ, преобразовывается въ постоянную телеграфную станцію.

— **Мѣщанской управой** въ непродолжительномъ времени будетъ обсуждаться вопросъ о постройкѣ собственнаго зданія для призрѣнія старыхъ и больныхъ неимущихъ ростовскихъ мѣщанъ.

— **Новый предпринимитель.**—Мы слышали, что нѣкто г. Ковальковскій предлагаетъ управѣ свои услуги, по посадкѣ деревьевъ по улицамъ г. Ростова.

— **Памятникъ Рафаилу Патканьяну.**— Мы получили отъ прис. повѣреннаго Г. Х. Чалхушьяна слѣдующее сообщеніе: «Знаменитый поэтъ Рафаилъ Патканьянъ умеръ, какъ извѣстно, не оставивъ почти никакого имущества, вслѣдствіе чего общество похоронило его на свой счетъ въ оградѣ монастыря Св. Креста. Прошло уже болѣе года, а между тѣмъ на могилѣ поэта памятника нѣтъ, нѣтъ и рѣшетки. Въ виду этого, между почитателями таланта Патканьяна возникла мысль поставить на могилѣ его приличный надгробный памятникъ. Съ этой именно цѣлью прислано мнѣ разными лицами 435 руб. 50 коп. Взносы сдѣлали: Гр. Чалхушьянъ 100 руб., Гр. Котельниковъ 100 руб., Харакилисско-Делижанское общество 35 руб., С. Анановъ 25 руб., К. Ходжаевъ 25 руб., черезъ Бурджалова 30 руб., черезъ Апрапетова 10 руб., Х. Чалхушьянъ 10 руб, проф. Тумасъ 10 руб., Гр. Арцруни 11 руб., М. Халибовъ 10 руб., И. Ананова 10 руб, П. Хатрановъ 10 руб., Г. Чубаровъ 5 р., М. Искандаровъ 5 руб., С Арутюновъ 5 руб., С. Хрджіевъ 5 руб, К. Башиджагіанъ 5 руб., Х. Кановъ 5 руб., К. К Титровъ 5 руб, свящ. Воскерчьянъ 3 руб, Н. Чилингировъ 3 р. Богданьянъ 3 руб., Дешкархановъ 50 коп., С. Тикиджіевъ 3 руб., М. Берберовъ 2 руб. Лицъ, сочувствующихъ осуществленію этой благой мысли, прошу посылать пожертвованія по адресу: Нахичевань на Дону, присяжному повѣренному Гр. Хр. Чалхушьяну.

— **Къ дѣламъ Ростовскаго клуба.**— Ужъ нѣсколько лѣтъ говорятъ о томъ, что необходимо выработать нормальный уставъ Ростовскаго клуба и, такимъ образомъ, положить предѣлъ существующимъ порядамъ при которыхъ вершителями судебъ являются *100 безсмертныхъ*, не смотря на то, что клубъ имѣетъ 350 членовъ, взносы которыхъ одинаковы со взносами дѣйствительныхъ членовъ клуба. Такъ называемые гостичлены, такимъ образомъ, остаются безучастными къ дѣламъ клуба до той поры, пока не является необходимость въ какихъ либо добавочныхъ расходахъ, какъ, напримѣръ, плата за музыку и т. п. Понятно, что такое положеніе дѣла даетъ себя знать и теперь и, какъ мы слышали, нѣкоторыми изъ членовъ гостей готовится особая докладная записка о необходимости пересмотра устава клуба.

— **Костюмированный балъ.**—Сегодня, въ субботу, 8-го января, въ театрѣ В. И. Асмолова состоится большой костюмированный балъ.

— **Несчастье съ рыбаками.**— Въ ночь на 3-е января сильнымъ вѣтромъ неподалеку отъ Ростова занесло на льду - болѣе 12-ти саней рыбаковъ. Сани были прибиты вѣтромъ къ лѣвой сторонѣ Дона и только на разсвѣтѣ рыбаки снова пустились въ путь, недосчитавъ, между прочимъ, многихъ снастей и принадлежностей, которыя были снесены съ саней сильными порывами вѣтра.

— **Задержки въ доставкѣ грузовъ.**— Наступившая зима прежде всего привела въ страхъ и ужасъ наши желѣзныя дороги, которыя спѣшатъ одна вслѣдъ за другою объявить, что онѣ снимаютъ съ себя всякую отвѣтственность за срочную доставку грузовъ, хотя періодъ мятелей, препятствующихъ иногда дѣйствительно движенію желѣзнодорожныхъ поѣздовъ еще не наступалъ. Въ Харьковскомъ вокзалѣ, по словамъ «Юж. Кр.», почти вся витрина объявленій занята именно такими объявленіями. Здѣсь фигурируютъ и Привислянскія желѣзныя дороги, и Юго-Западныя, и Полѣсскія и пр. Зима доставляетъ не мало убытковъ и дорогамъ, и торговлѣ въ виду несвоевременнаго полученія товаровъ, желѣзныя-же дороги сильно переплачиваютъ за очистку пути отъ снѣга.

Маклерскіе знаки. — Департаментъ торговли и мануфактуръ извѣстилъ всѣ комитеты, въ томъ числѣ и ростовскій биржевой комитетъ, о томъ, что министерствомъ финансовъ утвержденъ образецъ маклерскаго знака, который маклера обязаны носить во время биржевыхъ собраній въ петлицѣ. Они имѣютъ видъ заключенныхъ въ вѣнокъ овальныхъ пластинокъ (для гофъ маклера и старшаго маклера полагается знакъ золотой, а для биржевыхъ маклеровъ—серебряный) съ соотвѣтственной надписью: «гофъ-маклеръ», или «старшій маклеръ», или «биржевой маклеръ».

— **Клевета** —Недавно казачка станицы Маноцкой, Л., подала прокурору новочеркасскаго окружнаго суда жалобу на одну особу женскаго пола, Х. У Х. украла горничная 300 рублей; она заподозрила Л. въ подстрекательствѣ горничной на кражу. Новочеркасскій окружный судъ, по словамъ «Донской Рѣчи», оправдалъ Л., и послѣдняя желаетъ привлечь Х. къ суду. «Меня, говоритъ Л., въ станицѣ Аксайской неожиданно обыскивала мѣстная власть, причемъ раздѣвали даже до нага. За эдакое безчестье и ее проучу и сдеру порядочный кушъ».

— **Членъ археологической коммиссіи** В. А. Михалевскій, преподаватель керченскаго Кушниковскаго института, прислалъ въ таврическую архивную коммиссію свое сообщеніе. «Вновь открытая греческая надпись въ станицѣ Тамани, Кубанской области»; статья эта будетъ помѣщена въ извѣстіяхъ коммиссіи.

— **Покушеніе на крушеніе поѣзда.** — 31 декабря печникъ 4 уч., Василій Чаусовъ, проходя по пути со ст. Мерефа въ сигнальный постъ, около 5 часовъ утра, встрѣтилъ, на 255 вер. к. х.а. жел. дор., двухъ неизвѣстныхъ человѣкъ, которые спросили его, куда онъ идетъ, и требовали, чтобы онъ воротился назадъ; но Чаусовъ, не обращая вниманія на ихъ угрозы, пошелъ далѣе, при чемъ, отойдя на нѣкоторое разстояніе отъ неизвѣстныхъ людей, замѣтилъ, что на ростовскомъ пути поперекъ рельсъ лежатъ двѣ шпалы. Чаусовъ хотѣлъ снять ихъ, но неизвѣстные люди не допустили его до этого. Тогда Чаусовъ побѣжалъ въ ближайшую будку, № 205, и занялъ сторожу Бѣлошенко о происшедшемъ. Вмѣстѣ съ послѣднимъ онъ отправился на то мѣсто, гдѣ лежали шпалы. Едва они успѣли снять съ пути шпалы, какъ въ тотъ же моментъ прослѣдовалъ поѣздъ № 4. Неизвѣстные люди, по словамъ «Х. Г. В.», скрылись неизвѣстно куда; объ этомъ заявлено жандарму ст. Борки.

— **Оригинальный способъ сбора пожертвованій.**—Въ слободѣ Терновской, Донецкаго округа, въ настоящее время происходитъ сборъ пожертвованій на сооруженіе въ Варшавѣ православнаго соборнаго храма. Дѣло это, по словамъ «Д. Р.», ведется такимъ образомъ: собирается по дворамъ хлѣбъ и ссыпается въ возъ, конечно, безъ всякой записи, хотя для формы имѣется и подписной листъ; потомъ хлѣбъ продается кабатчику, по весьма дешевой цѣнѣ—2 рубля за четверть. Вырученныя деньги записываются въ подписной листъ, съ обозначеніемъ, что общество такого-то хутора пожертвовало столько-то.

— **По нормальному контракту**, дѣйствующему въ настоящее время и составленному терскимъ областнымъ правленіемъ, юртовыя нефтеносныя земли кубанскаго и терскихъ казачьихъ войскъ должны сдаваться не иначе, какъ на слѣдующихъ главныхъ условіяхъ: за каждую десятину арендаторъ уплачиваетъ въ пользу станичнаго общества 100 р., а въ пользу войска 1 к. съ пуда добытой нефти изъ источниковъ, дающихъ до 2 мил. пуд. добычи. Изъ источниковъ-же, дающихъ нефти свыше этого количества, по ½ к. съ пуда. Площадь участка, отведеннаго каждому отдѣльному лицу, не должна превышать десяти десятинъ, срокъ аренды 25 лѣтъ Нефтяное товарищество «Русскій Стандартъ», имѣющее въ Новороссійскѣ свои баки, какъ сообщаетъ «Тор.-Пр. Г.», хлопочетъ объ отводѣ ему 10 такихъ участковъ.

— **Раздавленный поѣздомъ** — Недавно, въ слободѣ Ровенькахъ, Таганрогскаго округа, имѣлъ мѣсто печальный случай: 1-го января, около 6-ти часовъ ут., возлѣ слободы по линіи Донецкой желѣзной дороги проходилъ почтовый поѣздъ со станціи Юськино по направленію къ станціи Ровеньки и возлѣ самой слободы задавилъ человѣка и лошадь. За нѣсколько минутъ до прохода поѣзда къ полотну желѣзной дороги подъѣхало 5 подводъ, везшихъ данныя полозья въ Ростовъ на Дону. Желѣзнодорожный сторожъ съ фонаремъ былъ въ это время у барьера и, такъ какъ поѣзда еще не было видно, позволилъ подводамъ переѣхать черезъ полотно. Когда четыре воза переѣхали черезъ дорогу, а пятый былъ у самаго полотна, саженяхъ въ 50-ти отъ переѣзда, показался поѣздъ. Вмѣсто того, чтобы поторопить оставшійся возъ поскорѣе переѣхать, сторожъ остановилъ его и приказалъ пропустить поѣздъ; возчикъ зашелъ впередъ лошади и сталъ держать ее, чтобы та не испугалась поѣзда. Когда поѣздъ подошелъ близко, лошадь рванулась вдоль линіи, потащивъ за собою и хозяина. Черезъ нѣсколько мгновеній возъ былъ настигнутъ; сани были сброшены съ полотна, человѣкъ попалъ подъ паровозъ, который переломалъ ему руки и ноги и совершенно раздробилъ въ куски черепъ; лошадь же съ обломками оглобель бросилась бѣжать по линіи впереди паровоза и проскакала около 200 саженъ; но тутъ она наткнулась на мостикъ, остановилась и была настигнута паровозомъ, который протянулъ ее на 25 саженъ. Только тогда поѣздъ былъ остановленъ. Этотъ случай здѣсь, по словамъ «Дон. Р.», не первый.

— **Желѣзнодорожные «зайцы».** — По козлово-воронежско-ростовской желѣзной дорогѣ, въ прошломъ декабрѣ, продолжали проѣзжать въ пассажирскихъ поѣздахъ безплатные пассажиры-зайцы. Изобрѣтательные кондукторы провозили зайцевъ съ превеликими предосторожностями; не только клали ихъ подъ скамьями, но и покрывали мѣшками, корзинками, саквояжами и т. п. Такъ одинъ изъ кондукторовъ принялъ на ст. Воронежъ до ст. Михайловка, въ качествѣ зайцевъ, семь простолюдиновъ. Зайцы были положены въ вагонахъ подъ скамейки и прикрыты кто чуваломъ, кто досками, кто рогожей, кто корзиной и т. д. Ѣдутъ. На одной изъ станцій является контролеръ. Проходитъ по вагонамъ «контроль». Контролеръ не смотритъ, какъ прежде, только на сидящихъ на скамейкахъ, а заглядываетъ и подъ скамейки. Заглянулъ. Видитъ: человѣкъ, покрытый «чуваломъ».—«Это что такое?»—спрашиваетъ сурово контролеръ. — «Чувалъ».—«А подъ нимъ?»—«Безбилетный пассажиръ». «Нѣтъ-ли еще безбилетныхъ»? Кондукторъ самъ открылъ контролеру еще двухъ зайцевъ. Пойманные три «зайца» были выведены изъ вагоновъ. У кондуктора-же осталось затѣмъ четыре зайца, съ которыхъ онъ и получилъ, по словамъ «Дона», на станціи Михайловкѣ 8 руб.

— **Несчастный случай.**—Недавно въ слободѣ Титовой области войска Донского произошелъ печальный случай. На молотьбѣ хлѣба конной машиной погонщиками лошадей работаютъ дѣвочки и мальчики. Одна дѣвочка, лѣтъ 12, во время работы хлестнула кнутомъ по землѣ. Кнутъ какъ-то зацѣпился за стержень, который соединяетъ приводъ съ машиной, гдѣ ходитъ барабанъ. Чтобы отцѣпить кнутъ, она нагнулась; но въ это время бревно, къ которому привязываются лошади для верченія привода, сбило ее съ ногъ, и несчастная рукавомъ своей одежды зацѣпилась за этотъ стержень, который началъ подворачивать и рукавъ Дѣвочка закричала. Когда услышали ея крикъ и остановили работу, оказалось, что у дѣвочки оторвало ухо, раздавлена щека и свернуты на сторону челюсти. Домашняя помощь, оказанная ей, не принесла пользы и черезъ два часа ребенокъ, по словамъ «Дон. Р.», умеръ въ мученіяхъ.

— **Маска на вокзалѣ.**—Подъ новый годъ на ст. «Харьковъ», к. х.-азов. ж. д., по словамъ «Х. Г. В.», появился замаскированный субъектъ, который, конечно, обратилъ на себя всеобщее вниманіе, чего онъ, повидимому, и добивался. Но наслажденіе вниманіемъ публики черезъ нѣкоторое время смѣнилось неудовольствіемъ отъ вниманія со стороны начальства, которое сочло «неумѣстнымъ» превращеніе вокзала въ мѣсто для маскарадныхъ прогулокъ. Начальство просило «маску» оставить вокзалъ, а такъ какъ «маска» оказалась къ тому-же и нѣсколько «выпившей», то начальство препроводило ее въ участокъ; тамъ таинственный незнакомецъ встрѣтилъ и «новый годъ».

— **Примѣръ достойный подражанія.**— Чтобы доставить теплыя помѣщенія для кондукторскихъ бригадъ въ товарныхъ поѣздахъ харьково-николаевская дорога въ составѣ каждаго товарнаго поѣзда пускаетъ одинъ вагонъ съ теплымъ отдѣленіемъ, въ которомъ по очереди обогрѣваются кондукторы, сопровождающіе поѣздъ. Вагонъ этотъ изъ числа товарныхъ, но разбитый на двѣ части, изъ которыхъ меньшая имѣетъ печку, а большая предназначается для грузовъ. Кромѣ того всѣ кондукторы снабжаются овчинными полушубками, теплыми валенками и др. одеждою.

— **Проектъ канала отъ Геническа до Перекопа.**—«Новости» сообщаютъ, что министръ путей сообщенія представилъ въ комитетъ министровъ выработанный имъ проектъ прорытія Перекопскаго канала отъ Геническа до Перекопа. Глубиной каналъ предположенъ до 15 фут., а шириной, по дну, до 10 саж. Сооруженіе канала предпринимаетъ русско-французское акціонерное общество, во главѣ съ д. с. с. Мальцевымъ. Кромѣ того, общество обязуется устроить каботажный флотъ для перевозки грузовъ, идущихъ по желѣзной дорогѣ въ Таганрогъ. Капиталъ для постройки опредѣленъ въ 80 милліоновъ франковъ, съ выпускомъ облигацій во Франціи.

— **Адъютантъ харьковскаго желѣзнодорожнаго жандармскаго управленія**, ротмистръ И. В. Татариновъ, назначенъ начальникомъ козлово-владикавказскаго ж. д. жандармскаго управленія, въ Г. Петровскѣ.

— **Временный комитетъ** по завѣдыванію вывозомъ минеральнаго топлива и соли сообщаетъ: въ половинѣ декабря мѣсяца запасы угля при станціяхъ желѣзныхъ дорогъ увеличились съ 2 милл. пуд., бывшихъ въ ноябрѣ, до $4^1/_4$ милл.; запасы на копяхъ также увеличились до 7 милл. пудовъ, вмѣсто бывшихъ въ ноябрѣ около $3^1/_4$ м., а всего, слѣдовательно, на копяхъ и желѣзнодорожныхъ складахъ до $11^1/_4$ м. пуд. Положеніе рынка твердое. Цѣны на мѣстахъ добычи: уголь отъ 7 до 8 коп., полуантрацитъ 12—13 копѣекъ. По имѣющимся до настоящаго дня свѣдѣніямъ, отправка угля въ декабрѣ шла довольно равномѣрно и, въ общемъ, превышаетъ ноябрскій вывозъ процентовъ на 10. За первую половину декабря отправлено угля 14,287 вагоновъ разнаго вѣса; переводя-же это количество на 600-пудовой вѣсъ, получимъ около 15 тысячъ вагоновъ или около 9 милл. пудовъ. Съ 16-го по 23-е декабря включительно отправлено 8,038 вагоновъ. Такимъ образомъ, не смотря на большое количество праздничныхъ дней во второй половинѣ декабря, вывозъ угля, по приблизительному разсчету, составитъ въ этомъ мѣсяцѣ

зыкальныхъ художниковъ. Концертъ состоялъ исключительно изъ сочиненій концертанта, который по окончаніи концерта удостоился восторженной оваціи. Выдающійся концертъ привлекъ въ дворянское собраніе такую массу публики, что ею были переполнены всѣ проходы и хоры, и далъ сбора свыше пяти тысячъ руб. Изъ листка, раздаваемаго публикѣ во время концерта, видно, что на эти деньги будущимъ лѣтомъ будутъ организованы многочисленные отряды глазныхъ врачей съ цѣлью удовлетворить потребность населенія въ глазной помощи. По свѣдѣніямъ листка, помощь бывшихъ летучихъ отрядовъ, стоившихъ попечительству только три тысячи руб., была громадна: отрядами освобождены болѣе 1,000 человѣкъ отъ слѣпоты и вообще глазная помощь оказана свыше 6,000 больныхъ.

***

«Н. Вр.» приводитъ цифры сборовъ, сдѣланныхъ русской драматической труппой за 191 спектакль въ Александринскомъ театрѣ и 75 въ Михайловскомъ. Общій валовой сборъ съ этихъ 266 спектаклей достигъ до 259,000 руб., превысивъ сборъ прошлаго года на 25,000 руб. Превышеніе это относится исключительно къ осеннему сезону съ 30 го августа по 31-е декабря.

Таганрогъ.

(Изъ отдѣленія редакціи).

— Театральная коммиссія утверждена —Г. Войсковой Наказный Атаманъ разрѣшилъ вступить въ отправленіе своей обязанности лицамъ, избраннымъ думою въ члены коммиссіи по завѣдыванію городскимъ театромъ.

— Снабженіе города углемъ. — Отъ г. Панченко получено увѣдомленіе о сдѣланномъ имъ распоряженіи относительно доставки на городской складъ г. Кошкина 20 вагоновъ антрацита (12000 п.), по 11¼ коп. за пудъ, и о готовности его, Панченко, принять заказъ на доставку угля до 50000 пуд. въ теченіи января мѣсяца Такимъ образомъ можно разсчитывать, что въ самомъ ближайшемъ времени населеніе города будетъ обезпечено достаточнымъ количествомъ топлива.

— Городскіе сборы за мѣста на площадяхъ.—Въ городскую кассу въ 1893 г. поступило сборовъ за мѣста, отданныя подъ постоянную торговлю на базарныхъ площадяхъ и въ другихъ пунктахъ города, 40090 пуд. 66 к.

— По вопросу о постройкѣ амбаровъ. —Г. главный инженеръ Новороссійскихъ коммерческихъ портовъ затребовалъ отъ городской управы копію съ Высочайшаго указа Императора Александра I Благословеннаго, состоявшагося въ 1825 году, которымъ дарованъ Таганрогу 10-процентный таможенный сборъ на портовыя и другія необходимыя городу сооруженія. Документъ этотъ требуется для выясненія вопроса о правахъ Таганрога на портовую территорію, возникшаго вслѣдствіе ходатайства о разрѣшеніи постройки на оной амбаровъ для ссыпки зерноваго хлѣба, предназначеннаго къ отправкѣ за-границу.

— Дѣятельность оспопрививателя.— Въ теченіе минувшаго года городскимъ оспопрививателемъ привита предохранительная оспа 513 дѣтямъ, 257 мальчикамъ и 256 дѣвочкамъ. Въ 40 случаяхъ оспа не принялась.

— Дѣятельность городской акушерки для бѣдныхъ въ истекшемъ году выразилась принятіемъ 109 младенцевъ, въ томъ числѣ 58 мальчиковъ и 51 дѣвочки. Наибольшее число родившихся (5 мал. и 7 дѣв.) приходится на январь мѣсяцъ, а наименьшее (1 дѣвочка и 5 мал.)—на декабрь.

— Отсутствіе инфекціонныхъ болѣзней.—Вторая половина минувшаго декабря оказалась благопріятной въ отношеніи народнаго здравія, такъ какъ въ этомъ періодѣ времени, судя по свѣдѣніямъ санитарнаго надзора, былъ всего одинъ случай заразнаго заболѣванія дифтеритомъ, окончившійся смертью больнаго.

— Крупная кража.—На дняхъ въ с. Голодаевкѣ Таганр. окр., въ то время когда мѣстный крестьянинъ Иванъ Шевченко ушелъ изъ дома въ церковь, неизвѣстные злоумышленники забрались къ нему въ домъ и посредствомъ подобраннаго ключа похитили у него изъ сундука 2715 р.

— Сокращеніе штата городскихъ санитаровъ.— Въ видахъ экономіи городская управа съ 1 января уволила двухъ санитарныхъ служителей, ревностно исполнявшихъ свою обязанность въ теченіи двухъ лѣтъ во время холерной эпидеміи.

— Неусыпная дѣятельность любителей чужой собственности.—Мѣстные «жулики», свившіе себѣ гнѣзда въ трущобахъ крѣпости и стараго базара, съ наступленіемъ зимы, а въ особенности передъ праздниками, особенно усиленно проявляли свою дѣятельность пользуясь случаемъ большихъ привозовъ сельскихъ продуктовъ на рынокъ и стеченіемъ сюда горожанъ. У одного сельскаго торговца изъ саней, среди дня, похитили восьми-ведерный боченокъ, наполненный водкою, а у другого—похитили изъ саней болѣе половины разнаго бакалейнаго товара—въ ящикахъ, свертокахъ, мѣшкахъ и пр; у крестьянина с. Самбекъ, въ его присутствіи, изъ воза украдено 2 пары сапогъ, изъ коихъ одну пару въ тотъ же день удалось найти перепроданной торговцу на толкучемъ рынкѣ. Было также совершено немало и карманныхъ кражъ, жертвами которыхъ являлись преимущественно женщины да пріѣзжіе крестьяне.

Маріуполь.

(Изъ отдѣленія редакціи).

— Самоубійство городового — 27-го декабря, въ 11 часовъ ночи, въ домѣ Коноваленко, отравился городовой 2-й части, запасный рядовой Никита Чеверда, принявъ три пилюли, которыми отравляли собакъ. Самоубійство Чеверды, говорятъ, вызвано бѣдностью этого семейнаго человѣка, и тѣмъ, что покойный, предъ смертью, послѣдніе три дня пилъ запоемъ.

— Наши думскія дѣла и дѣлишки.— Какъ мы уже сообщали, новые гласные маріупольской городской думы избрали только одного члена городской управы, С. А. Чевтукова, вмѣсто двухъ, изъ которыхъ одинъ долженъ исполнять обязанности городского головы, во время отсутствія его. 30-го декабря гласные нашей думы были приглашены для выбора еще одного члена управы. Выборы состоялись, но изъ баллотировавшихся кандидатовъ *ни одинъ не удостоился избранія*: всѣ получили массу черняковъ. Говорятъ, что, вслѣдствіе этого, «пассажа», губернской администраціей будетъ командированъ въ Маріуполь чиновникъ для исполненія обязанностей второго члена городской управы.

— Къ квартирному налогу.—На улицахъ города расклеены печатныя публикаціи о новомъ государственномъ квартирномъ налогѣ: въ нихъ указана та отвѣтственность, которая угрожаетъ домовладѣльцамъ при неисполненіи возложенныхъ на нихъ новымъ закономъ обязанностей.

По Россіи.

— ХАРЬКОВЪ (*Рѣдкій юбилей*). Въ день новаго года очень скромно въ Харьковѣ, въ одномъ изъ домовъ Харьковскаго Дмитріевскаго прихода, отразднованъ пятидесятилѣтній юбилей въ священническомъ санѣ, Лебединскаго уѣзда, села Каменскаго Пригородка, Покровской церкви, священника Іоанна Андреевича Ященкова. Юбиляръ окончилъ курсъ въ Харьковской духовной семинаріи въ 1843 году, а перваго января 1844 года преосвященнымъ архіепископомъ Иннокентіемъ (Борисовымъ) рукоположенъ во священники.

— МОСКВА. (*Скоропостижная смерть*). Среди пассажировъ поѣзда № 10-й московско-казанской жел. дороги вызвала большого переполоха внезапная смерть одного изъ пассажировъ, Егора Трофимова Батурина, 45-ти лѣтъ. Батуринъ велъ оживленную бесѣду съ сосѣдями, шутилъ и вдругъ со стономъ, какъ снопъ, свалился со скамьи на полъ и умеръ. По прибытіи поѣзда на ст. «Раменское», вагонъ, въ которомъ находился покойный, былъ отцѣпленъ.

— БРАЦЛАВЪ, Подольской губ. (*Продажа вытравленныхъ гербовыхъ марокъ*).—Въ мѣстномъ уѣздномъ казначействѣ обнаружена на-дняхъ продажа бывшихъ въ употребленіи и вытравленныхъ гербовыхъ марокъ. Продажу эту производилъ присяжный казначейства Панадій. Марки доставлялись ему какимъ-то аферистомъ, занимающимся операціей собиранія и вытравленія марокъ. Торговля была довольно крупная. Въ одинъ разъ и въ одні руки продано было фальсифицированныхъ гербовыхъ марокъ на 25 р. Благодаря этому случаю и обнаружилось злоупотребленіе. По этому поводу чиновникомъ казенной палаты произведена была 12 декабря тщательная ревизія уѣзднаго казначейства.

— МОСКВА. (*Курьезный случай*).- Со ст. Вязовыхъ м.-к.ж. д. сообщаютъ о слѣдующемъ курьезномъ случаѣ: одинъ изъ мѣстныхъ обывателей, г. К—кій, придя послѣ сытнаго завтрака на станцію желѣзной дороги и желая ознакомиться съ устройствомъ невиданнаго имъ локомотива, забрался на его платформу; пользуясь отсутствіемъ поѣздной прислуги, любознательный туземецъ принялся вертѣть разные винтики и краны. Наконецъ, къ ужасу своему, онъ замѣтилъ что локомотивъ тронулся съ своего мѣста и пошелъ впередъ, постепенно надбавляя ходу. Растерявшійся любознательный г. К—кій принялся вертѣть сильно краны и рычаги, но локомотивъ еще быстрѣе помчалъ невольнаго пассажира. Желѣзнодорожная администрація, замѣтивъ убѣгающій локомотивъ, отправила телеграмму по линіи. Только въ 150 верстахъ отъ Вязовыхъ удалось прекратить бѣшеную скачку несчастнаго г. К—каго.

— ЕКАТЕРИНБУРГЪ. (*Банкъ для кустарей*). «Екатер. Вѣдом.» сообщаютъ, что въ скоромъ времени открываетъ дѣйствія кустарно-промышленный банкъ Пермскаго губернскаго земства. Екатеринбургское земское собраніе разрѣшило своей управѣ кредитъ въ этомъ банкѣ въ размѣрѣ 7,000 руб. на поддержаніе гранильнаго промысла и другихъ кустарныхъ производствъ. Екатеринбургская земская управа предполагаетъ расширить дѣло содѣйствія гранильщикамъ въ сбытѣ ихъ издѣлій на средства, взятыя въ ссуду изъ кустарнаго банка, открытіемъ продажи гранильныхъ издѣлій, кромѣ Петербурга, въ другихъ крупныхъ центрахъ, и облегчить для кустарей нѣкоторыя условія полученія ими ссудъ.

Ростовская на-Дону биржа

7 января.

	Примѣсь. Вѣсъ въ четверик.	Примѣсь. разнородн. хлѣба, четверть	Примѣсь. Сору.	Наличи. На Ростовъ. р. к.	до р.	Наличи. На Ростовъ. р. к.	до р.	Наличи. На Новорос. р. к.	до р.	Наличи. На Новорос. р. к.
Пшеница озимая	45	12 %	2 %	— —	5 25	— —		5	60
»	46	10 »	2 »	— —	» 5 50	— —	»	5	85
»	48	8 »	1 »	6 —	» 6 10	— —	»	6	35
»	49	6 »	1 »	6 40	» 6 50	— —	»	6	70
»	50	4 »	1 »	7 —	» 7 10	— —	»	7	30
»	51	3 »	½ »	7 30	» 7 40	— —	»	—	—
Пшеница озимая мельничная.	51	4 »	½ »	6 40	» 7 40	— —	»	—	—
Пшеница гарнов.	46	— »	—	5 40	» 5 50	— —	»	5	90
»	47	»	— »	5 50	» 5 60	— —	»	6	05
»	48	— »	— »	5 70	» 5 80	— —	»	6	25
»	49	— »	— »	6 —	» 6 10	— —	»	6	60
»	50	— »	— »	6 60	» 6 80	— —	»	7	40
»	51	— »	— »	7 30	» 7 50	— —	»	—	—
»	52	— »	— »	7 75	» 8 —	— —	»	—	—
Пшеница гарнов мельничная.	49-52	— »	— »	6 50	» 8 15	— —	»	—	—
Пшеница гирка	45-47	— »	— »	5 30	» 5 80	— —	»	—	—
»	50 52	— »	— »	7 40	» 8 —	— —	»	—	—
Суржа	43-45	— »	8 »	4 30	» 4 50	4 70	»	4	80
Рожь воронежск. съ лин. к.-в.-р.ж.к.	43-45	— »	2 »	4 65	» 4 85	— —	»	—	—
Рожь донская.	43-44	8 »	2 »	4 55	» 4 60	— —	»	—	—
» кавказск.	43-45	10 »	2 »	4 40	» 4 50	4 90	»	—	—
Ячмень при 3% стор. прим.		»	— »	— —	» 3 60	3 65	»	—	—
Кукуруза		»	— »	— —	— —	— —	»	—	—
Овесъ за 6-ти пуд. четв.		»	— »	2 70	» 2 85	— —	»	8	10
Семя льняное при 6% мясл. и 4% немясл.				2 50	» 12 —	— —	»	18	20
» сурѣпное при 12% немясл. примѣсн.				— —	» 5 25	— —	»	5	50
» рыжейное при 3% сору.				— —	» — —	— —	»	—	—
Выжимки льняныя.				— —	» — —	— —	»	—	—
» сурѣпныя				— —	» — —	— —	»	—	—
Пшено съ мѣшкомъ.				— 60	» — 80	— —	»	—	—
Крупа гречневая ядрица съ мѣшкомъ				— —	» 1 —	— —	»	—	—
Сало бараньe топленое				— —	» 4 20	— —	»	—	—

СПРАВОЧНЫЙ ОТДѢЛЪ.

Сегодня, 8 января.

ТЕАТРЪ АСМОЛОВА. Состоится Костюмированный балъ.

РОСПИСАНІЕ

прихода и отхода поѣздовъ трехъ желѣзныхъ дорогъ г. Ростова.

(Часы по мѣстному времени).

ПО ВЛАДИКАВКАЗСКОЙ ДОРОГѢ ДО ВЛАДИКАВКАЗА.

ОТХОДЪ.

Почтово-пассаж. № 3—въ 8 ч. 53 м. вечера

ПРИХОДЪ:

Почтово-пассажир. № 4—въ 8 ч. 58 м. утра

ДО НОВОРОССІЙСКА.

ОТХОДЪ.

Пассажир. поѣздъ № 5—въ 9 ч. 53 м. веч.
Смѣшан. поѣздъ № 9—въ 10 ч. 28 м. утра.

ПРИХОДЪ:

Пассажир. поѣздъ № 6—въ 7 ч. 58 м. утра.
Смѣшан. поѣздъ № 10—въ 11 ч. 48 м. веч.

по юго-восточной ж. д.

(коз.-вор.-р.)

ПРИХОДЪ.

Почтовый № 3—въ 6 ч. 53 м. вечера.
Пассажирскій № 1—въ 5 ч. 08 м. утра.
Тов.-пас. отъ Шахтъ № 7—въ 11 ч. 38 м. ут

ОТХОДЪ.

Почтовый № 4—въ 10 ч. 48 м. утра.
Пассажирскій № 2—въ 12 ч. 53 м. ночи.
Тов.-пас. до Шахтъ № 8—въ 7 ч. 43 м. в.

по курско-харьк.-азов. ж. д.

ПРИХОДЪ.

Почтовый № 3—въ 6 ч. 33 м. веч.
Товаро-пассажир. № 5—въ 9 ч. 58 м. утра.
Изъ Таганрог. дополн. № 23—въ 1 ч. 38 м.м

ОТХОДЪ.

Почтовый № 4—въ 9 ч. 38 м. утра.
Товаро-пассажирск. № 6—въ 7 ч. 38 м. веч.
Въ Таганрогъ допол. № 24—въ 4 ч. 53 м. дня.

РОСПИСАНІЕ.

прихода и отхода поѣздовъ н.-х.-аз. ж. д. въ г. Таганрогѣ.

ПРИХОДЪ.

Изъ Харьк. тов.-пас. № 5—въ 6 ч. 28 м. утра.
» » » поч. № 3—въ 3 ч. 38 м. дня.
» Ростов » № 4—въ 12 ч. 08 м. дня
» тов. № 6—въ 10 ч. 38 м. дня.
» » доп. № 24—въ 7 ч. 58 м. веч.

ОТХОДЪ.

Въ Харьковъ почт. № 4—въ 12 ч. 28 м. дня.
» » тов.-пас. № 6—въ 11 ч. 08 м. веч.
» Ростовъ тов.-пас. № 5—въ 6 ч. 58 м. утра.
» » почтов. № 3—въ 4 ч. 08 м. дня.
» » дополн. № 23—въ 10 ч. 43 м. веч.

Редакторъ-Издатель
С. Х. Арутюновъ.

ОБЪЯВЛЕНІЯ.

ФРАНЦУЖЕНКА ГУВЕРНАНТКА, знающая музыку, съ хорошей рекомендаціей, желаетъ имѣть мѣсто. Согласна давать урокъ за столъ и квартиру. 15. 1—1

ПРІѢЗЖІЙ МОЛОДОЙ ЧЕЛОВѢКЪ, со среднимъ образованіемъ, имѣющій дипломъ помощника прикащика убѣдительно проситъ доставить ему какія либо занятія. Адресъ въ конторѣ «Приазовскаго Края». Б. В. 1—6

ПРОДАЕТСЯ ДОМЪ въ Ростовѣ на Дону, Дмитріевская улица, № 6, банковскій долгъ 2000 р., спросить во дворѣ, въ красномъ флигелѣ. 10. 3—7

ПОДПИСКА НА 1894 г. „СЕМЬЯ“ 4 еженедѣльный семейный журналъ съ иллюстраціями и портретами на злобу дня и двѣнадцать книгъ съ интересными произведеніями иностранныхъ писателей. Годовая подписная цѣна ЧЕТЫРЕ руб., 52 №№ 12. Адресъ: *Москва, „Семья“*. Мцк 771. 6—10

НАСТОЯЩАЯ ТРАВА КУЗЬМИЧА ЭФЕДРА, собственнаго МАЙСКАГО СБОРА. От ревматизма, геморроя, каттаровъ желудка и кишекъ и всякаго разстройст. пищеваренія. Высылается по 1 р. за ф. лучш. сортъ (за пересылку особо) съ прилож. наставленія, конторой склада Ивана Игнатьевича Матвѣева, въ г. Бузулукѣ, Самар. губ., при требов. 3 фун., прилагается безплатно брошюра г. Портянскаго, по которой можно отличить цѣлебную траву отъ негодной. Имѣю массу благодарственныхъ отзывовъ. 926. 4—5

Требуются хорошо знающія свое дѣло: шляпочница, мастерица и ученица. Адресъ: Телефонная станція, Казанская ул. 12. 2—2

ЛУЧШІЙ **Мальцъ-экстрактъ** съ діастазомъ банка . . . . . 75 к. **Мальцъ-карамель** въ жестянкахъ въ 25 к., 45 к., 80 к. ОТЪ КАШЛЯ **Мальцъ-экстрактъ** съ іодомъ, рыбьимъ жиромъ и желѣзомъ банка . . . . . 90 к. Химической Лабораторіи **Ю. Мартенсъ** С. Петербургъ, Гороховая, 9. Имѣется во всѣхъ аптек. и аптек. магаз. Произведенія удостоены высш. награды. Мцк. 5—16

ДАЮ УРОКИ музыки и по-французскому и нѣмецкому языкамъ. Узнать у д-ра Фонъ-Кнаутъ, Садовая ул. Телефонъ 60. 4. 3—3

Остерегаться подделокъ! **№4711** Остерегаться подделокъ! Лучшій ЦВѢТОЧНЫЙ О-ДЕ-КОЛОНЪ № 4711 РЕЙНСКІЕ БУКЕТЫ слѣдующихъ запаховъ: Подснѣжникъ, Гольдлакъ, Жасминъ, Геліотропъ, Ландышъ, Ополонаксъ, Резеда, Рейнская Роза, Рейнская Фіалка, Рейнскіе цвѣты и Ясминникъ. Превосходные, продолжительные и дешевые духи для платковъ. Можно получать во всѣхъ лучшихъ парфюмерныхъ и аптекарскихъ магазинахъ Россіи и за границей. При покупкѣ просятъ обращать вниманіе на утвер. фабрич. марку № 4711. Въ Ростовѣ нД Складъ у Оскаръ Пинагель. Мцк. 5—7

ОТДАЮТСЯ **подвалъ и погребъ** штукатуренный, съ асфальтовымъ поломъ и водопроводомъ. Бол. Садовая, № 21, около телеграфной станціи. Спросить въ технической конторѣ М. Бонеръ. 3.—2—4

ПОДПИСКА НА „ЭКОНОМИЧЕСКІЯ ВѢДОМОСТИ“ НА 1894 Г.

Газета политическая, общественная и хозяйственная.

Первое безплатное приложеніе къ „Экономическимъ Вѣдомостямъ“, коммерческая газета; второе безплатное приложеніе къ „Экономическимъ Вѣдомостямъ“: журналъ для акціонеровъ, органъ капиталистовъ, акціонеровъ, пайщиковъ и биржъ.

Подписная цѣна на „Экономическія Вѣдомости“ съ приложеніями: „Коммерческой Газеты“ и „Журнала для Акціонеровъ“: съ доставкою въ С.-Петербургѣ и пересылкою во всѣ города и мѣстности Имперіи: за годъ—9 р., за полгода—5 р., за два мѣсяца—2 р.; за границу—12 р.

ГЛАВНАЯ КОНТОРА „Экономическихъ Вѣдомостей“: С.-Петербургъ, Владимірскій пр., домъ № 3, квар. № 7.

2—2 Издатель и редакторъ К. В. Трубниковъ.

ОТКРЫТА ПОДПИСКА на 1894 г. НА **ВѢСТНИКЪ ФИНАНСОВЪ, ПРОМЫШЛЕННОСТИ И ТОРГОВЛИ,** указатель правительств. распоряженій по министерству финансовъ, и торгово-промышленную газету.

Программа еженедѣльнаго изданія—Вѣстника Финансовъ, Промышленности и Торговли, посвященная всестороннему, преимущественно фактическому, изученію и разъясненію вопросовъ политической экономіи, финансовъ, кредита торговли, промышленности, сельскаго хозяйства, горнаго дѣла, желѣзнодорожнаго хозяйства, статистики и пр., сохраняется и на 1894 годъ въ своемъ полномъ прежнемъ объемѣ.

Торгово-Промышленная Газета (выходящая ежедневно, кромѣ дней слѣдующихъ за праздниками) имѣетъ задачей предоставить торгово-промышленному міру возможно полный и своевременный фактическій матеріалъ по всѣмъ имѣющимъ непосредственное отношеніе къ торговлѣ и промышленности событіямъ текущей жизни.

ПОДПИСНАЯ ЦѢНА.

	Годовая. Съ доставк.	Годовая. Безъ дост.	Годовая. За границ.	Полугодовая. Съ доставк.	Полугодовая. Безъ дост.	Полугодовая. За границ.	На ¼ года. Съ доставк.	На ¼ года. Безъ дост.	На ¼ года. За границ.
	Рубли и Копѣйки.								
Вѣстникъ Финансовъ, Промышленности и Торговли: безъ приложеній	8	7	15	5	4	8	3	2 50	5
съ приложеніемъ Свода Тиражей	10	9	16	6	5	9	4	3 —	6
съ приложеніемъ Свода Тиражей и Торгово-Промышленной Газеты	12	11	20	8	7	12	5	4 —	7
Торгово-Промышленная Газета	6	5	12	4	3	7	2	1 50	5

Подписка принимается: въ С.-Петербургѣ, въ редакціи Вѣстника Финансовъ (Мойка, Министерство Финансовъ); въ Москвѣ—въ Московскомъ отдѣленіи конторы Вѣстника Финансовъ (Малая Лубянка 7); во всѣхъ губернскихъ и уѣздныхъ казначействахъ Имперіи, на биржахъ, а также въ Азовско Донскомъ банкѣ и его отдѣленіяхъ. 3—3

„Капризъ Невы“ — ДУХИ, О-ДЕ-КОЛОНЪ, МЫЛО. „Бѣлый Мюскъ“ — ДУХИ, О-ДЕ-КОЛОНЪ, МЫЛО. „Сафо“ — ДУХИ, О-ДЕ-КОЛОНЪ, МЫЛО. Самаго высокаго достоинства. ХВОЙНАЯ ЭССЕНЦІЯ для пульверизаціи комнатъ. Распространяетъ пріятный запахъ хвойнаго лѣса. ТИМОЛОВОЙ ЗУБНОЙ ПОРОШОКЪ. ТИМОЛОВОЙ ЗУБНОЙ ЭЛИКСИРЪ. СПБ. ТЕХНО-ХИМИЧЕСКОЙ ЛАБОРАТОРІИ. Главный складъ и контора въ С.-Петербургѣ, площ. Александринскаго театра, № 9. Отдѣленіе въ Москвѣ, Никольская, д. Шереметьева. Складъ въ Варшавѣ, Новый Свѣтъ, № 37 и въ лучшихъ магазин. Имперіи. Мцк. 15—39.

Открыта подписка на 1894 годъ (девятнадцатый годъ изданія). **Русская Медицина** выходитъ четыре раза въ мѣсяцъ, по воскресеньямъ.

Составъ редакціи: редакторъ проф. Н. П. Ивановскій, редакторы-издатели—приватъ-доцентъ Д. П. Косоротовъ и докторъ медицины И. Я. Ѳоминъ.

ПРОГРАММА ИЗДАНІЯ: 1) Оффиціальныя извѣстія—перемѣны въ служебномъ состояніи врачей, ВЫСОЧАЙШІЯ награды и административныя распоряженія по медицинской части. 2) Оригинальныя статьи по всѣмъ отраслямъ медицины и по вопросамъ врачебнаго быта. 3) Лекціи русскихъ и иностранныхъ клиницистовъ. 4) Отчеты о засѣданіяхъ медицинскихъ обществъ. 5) Новости медицинской литературы; этотъ отдѣлъ посвященъ вопросамъ, могущимъ наиболѣе интересовать врача-практика. 6) Земско-медицинское дѣло. 7) Врачебная казуистика — описаніе замѣчательныхъ случаевъ изъ медицинской практики въ Россіи и заграницей. 8) Критика и библіографія. 9) Эпидеміологія и статистика—больничные отчеты и обозрѣнія по санитарному дѣлу. 10) Хроника и смѣсь—извѣстія, мелочи и слухи изъ медицинской жизни въ Россіи и заграницей 11) Письма въ редакцію. 12) Объявленія.

ПОДПИСНАЯ ЦѢНА: на годъ—8 руб.; на полугодіе—5 руб. Допускается разсрочка: 5 руб. при началѣ подписки и 3 руб. къ 1 іюля.

Подписка принимается: въ конторѣ журнала (Вас. остр. Большой просп., д. 71, въ Биржевой больницѣ, телефонъ 3697); въ книжныхъ магазинахъ: Риккера (Невскій, 14), Петрова (Нижегородская, 15), Карбасникова (Литейный пр., 46) и въ конторѣ Метцль (Спб. и Москва). Иногородныхъ подписчиковъ покорнѣйше просятъ обращаться исключительно въ контору газеты «Русская Медицина», (В. О., Б. просп., д. № 71). 3—3

Въ мебельномъ магазинѣ И. М. ПАНОВА, въ Ростовѣ-на Дону, Московская ул., д. Великанова, полученъ БОЛЬШОЙ ВЫБОРЪ русской и заграничной МЕБЕЛИ какъ для обстановки домовъ и квартиръ, такъ и для полнаго приданаго. Цѣны недорогія. Для удобства гг. покупателей проведено газовое освѣщеніе, при которомъ такъ-же удобно выбирать мебель, какъ и при денномъ свѣтѣ; торговля производится до 9 час. веч. Телефонъ № 454. Год. л. с. 24 нояб.

СТАЛЬНЫЕ ПРОВОЛОЧНЫЕ КАНАТЫ ВЫРАБАТЫВАЕМЫЕ НА АВТОМАТИЧЕСКОЙ МАШИНѢ изъ лучшей Мартеновской и тигельной стали. Заводскій складъ въ Ростовѣ нД., уг. Таганрог. и Темерн. ул., д. Вороженина. Мартиніана Артемьевича Кекишева. ГАРАНТІЯ за наибольшее сопротивленіе разрыву. 354. Ор. 25 февр. 94 г.

РОСТОВСКАЯ НА-ДОНУ **ИЗВОЗНАЯ СТАНЦІЯ М. Л. ПАПЕРИНА,** Московская улица, домъ № 37. Телефонъ № 325. Перевозка грузовъ во всѣ концы города, на вокзалы желѣзныхъ дорогъ и пароходныя пристани, съ пуда 2 коп. (до 15 п. 30 коп.) Вагонный грузъ по соглашенію. Принимаетъ кладь для отправленія во всѣ мѣста Россіи и за-границу, подъ желѣзнодорожныя квитанціи и коносаменты пароходныхъ обществъ. Исполняетъ порученія товаровладѣльцевъ по покупкѣ и продажѣ всякаго рода товаровъ.

ШКОЛА КРОЙКИ ПО ПАРИЖСКОЙ МЕТОДѢ М-мъ ТЕОДОР **М. З. БРАЙЛОВСКОЙ.** Практика въ работѣ. По окончаніи курса могутъ получить аттестатъ. Иногороднія могутъ имѣть столъ и квартиру. Принимаются заказы дамскихъ и дѣтскихъ платьевъ. Цѣны умѣренныя. Адресъ: Уголъ Казанскаго пер. и Рождественской ул., № 75. 226 ср. 1 авг. 94 г.

ВЪ НОВООТКРЫТОМЪ МЕБЕЛЬНОМЪ И ЗЕРКАЛЬНОМЪ МАГАЗИНѢ Я. Еременко и Н. Дьяченко (уголъ Темерниц. и Казанск. ул., входъ съ Собор. пер.) полученъ громадный выборъ русской и заграничной МЕБЕЛИ. Цѣны дешевле существующ. въ Ростовѣ-нД. 807. 17—30

Въ Тифлисѣ открыта подписка на 1894 годъ на армянскую ежедневную политико-литературную газету **„НОРЪ-ДАРЪ“** [одиннадцатый годъ изданія].

Газета «Норъ-Даръ» въ 1894 году будетъ выходить по прежней программѣ. Подписная цѣна: съ пересылкою и доставкою по Россійской имперіи на годъ—10 р., на полгода 6 р., на три мѣсяца—3 руб. 50 к.; заграницу на годъ 40 франковъ. Подписка принимается только съ 1-го числа каждаго мѣсяца и не далѣе конца года. Подписка принимается исключительно въ конторѣ газеты «Норъ-Даръ», въ Тифлисѣ на Пушкинской улицѣ, въ домѣ № 14, противъ сквера. Объявленія принимаются на всѣхъ языкахъ по умѣренной платѣ, въ Тифлисѣ, въ конторѣ газеты и въ Москвѣ въ центральной конторѣ объявленій Л. и Э. Метцль и К°, Мясницкая, д. Спиридонова. Адресъ: Тифлисъ, въ редакцію «НОРЪ-ДАРЪ». 2—2 Редакторъ-издатель Спандаръ Спандарянъ.

ГАЛОШИ РЕЗИНОВЫЯ 1-й СОРТЪ. ПРОДАЖА ОПТОМЪ и ВЪ РОЗНИЦУ. ЧУВЕКИ изъ лучшихъ кавказск. бурокъ, предохраняющія отъ ревматизма. Лучшія Кавказскія БУРКИ. Въ магазинѣ резиновыхъ издѣлій В. Г. ПОПОВА и К°, въ Ростовѣ нД., Б.-Садов. ул., противъ реальнаго училища. 98 8—30

Открыта подписка на 1894 годъ на газету **„Кубанскія Областныя Вѣдомости“** Газета выходитъ ДВА раза въ недѣлю по средамъ и субботамъ. За полный экземпляръ (отдѣлы: оффиціальный и неоффиціальный) на 1 мѣс. съ доставкою и пересылкою—60 к., на 2 мѣс—1 р. 10 к., на 3 мѣс.—1 р. 60 к., на 6 мѣс—3 р. на 1 годъ—5 р. 60 к. и 5 р. для обязательныхъ подписчиковъ. Отдѣльно неоффиціальная часть на годъ ТРИ р., на полгода 1 р. 50 к. Подписка принимается въ типографіи Кубанскаго Областного Правленія въ г. Екатеринодарѣ и во всѣхъ Управленіяхъ отдѣловъ Кубанской области. 2—2 Редакторъ неоффиціальной части В. В. СКИДАНЪ.

Печатать дозволяется. Новочеркасскъ, 7 января 1894 года.

Ростовъ на-Дону, типографія С. Х. Арутюнова и А. Н. Ковалева.

Воскресенье, 9 января 1894 г. № 7. — Годъ четвертый — № 7. Воскресенье, 9 января 1894 г.

ПРИАЗОВСКІЙ КРАЙ

ЕЖЕДНЕВНАЯ ГАЗЕТА ПОЛИТИЧЕСКАЯ, ЭКОНОМИЧЕСКАЯ и ЛИТЕРАТУРНАЯ

Условія подписки:

	на 1 м.	на 3 м.	на 6 м.	на годъ
	р. к.	р. к.	р. к.	р. к.
Безъ доставки и пересылки	—80	2—25	4—50	8 —
Съ доставкой и пересылкой	1 —	2—75	5 —	9 —

За перемѣну адреса взимается 20 коп.

За объявленія: за строку петита на 1-й стран., въ первый разъ, 20 коп., въ послѣдніе разы по 10 к., на 4-й стран. въ 1-й разъ, 8 коп., въ послѣдніе разы по 5 коп.

За приложеніе къ газетѣ—8 руб. отъ каждой тысячи

Главная контора помѣщ. въ Ростовѣ нД., Бол. Садовая. Контора открыта отъ 8 час. утра до 8 час. вечера.

Телефонъ № 248.

Отдѣльные нумера въ Ростовѣ на Дону 5 коп.

Телефонъ типографіи № 240.

Редакція въ Ростовѣ нД., Больш. Садов., уг. Брат. пер., собственный домъ.

Редакція для личн. объясн. откр. отъ 12 до 1 ч. дня

Статьи должны быть доставляемы съ подписью и адресомъ автора. Принятыя статьи, по усмотрѣнію редакціи, подлежатъ измѣненію и сокращенію. Статьи безъ обозначенія условій считаются безплатными. Гонораръ выдается въ конторѣ по субботамъ, отъ 10 до 1 часа дня. Мелкія замѣтки уничтожаются, статьи сохраняются 3 мѣс.

Объявленія для газеты «Приазовск. Край» изъ С.-Петербурга, Москвы, Риги, Привислянскаго края, Харькова, Одессы и изъ заграницы принимаются исключительно въ «Центральной конторѣ объявленій» торговаго дома «Л. Э. Метцль и К» въ Москвѣ, на Мясницкой, въ д. Спиридонова. За объявленія изъ не-южныхъ губерній Россіи плата слѣдующая: на 1 стран.—20 к., на послѣдней стран.—10 а за строку петита или занимаемаго его мѣста.

Телефонъ редакціи № 240.

ТЕАТРЪ В. И. АСМОЛОВА

Сегодня, 9-го января 1894 года.

Участвующіе: Г-жи Джюбеллини-Ряднова, Плотницкая, Гг. Рядновъ, Образцовъ, Ильяшевичъ, и Давыдовъ.

ПРЕДСТАВЛЕНО БУДЕТЪ:

МАЗЕПА

опера въ 3 дѣйст. и 6 карт.

Въ оперѣ участвуетъ оркестръ военной музыки.

ТЕАТРЪ Е. В. ЛЮБОВА.

Сегодня, 9-го января

Труппою Русско-Опереточныхъ артистовъ, подъ управленіемъ

Н. А. РУДЗЕВИЧА,

ДАНО БУДЕТЪ:

УЖАСЫ ВОЙНЫ

комическая опера въ 3 дѣйст., муз. Миллекера.

Ростовскій на-Дону Отдѣлъ Россійскаго Общества ПОКРОВИТЕЛЬСТВА ЖИВОТНЫМЪ

симъ извѣщаетъ гг. членовъ отдѣла, что списокъ лицъ, состоящихъ дѣйствительными, соревнователями и членами-сотрудниками, сообщенъ Члену Ростовской на-Дону Городской Управы Павлу Ивановичу Бердоносову, а потому и проситъ всѣхъ членовъ отдѣла, замѣтившихъ жестокое обращеніе извощиковъ съ ихъ лошадьми, сообщать г. Бердоносову объ этомъ на своей визитной карточкѣ, обозначая на ней № извощика и его проступокъ.—О наказаніяхъ, кои будутъ по этимъ заявленіямъ имъ наложены, Правленіе будетъ публиковать въ „Приазовскомъ Краѣ“ ежемѣсячно, не позже 10 числа. Кромѣ того, Отдѣлъ считаетъ нужнымъ заявить, что Управой сдѣлано распоряженіе коммисарамъ берега строго слѣдить за тѣмъ, чтобы погрузка на возъ была не болѣе 30 пудовъ.

МАГАЗИНЪ Федора Михайловича Брысина

въ Ростовѣ на Дону, уголъ Полицейской ул., противъ Собора, собственный домъ.

Имѣю честь довести до свѣдѣнія публики, что мною пятаго декабря — ОТКРЫТА —

оптовая и розничная торговля рыбными и гастрономическими товарами. — Телефонъ № 556-й.

874. 18—34 Федоръ Михайловичъ Брысинъ.

ОТКРЫТА ПОДПИСКА

на 1894 годъ

НА ИЗДАЮЩУЮСЯ ВЪ РОСТОВѢ НА ДОНУ

ЕЖЕДНЕВНУЮ ПОЛИТИЧЕСКУЮ, ЛИТЕРАТУРНУЮ И ЭКОНОМИЧЕСКУЮ ГАЗЕТУ

„ПРИАЗОВСКІЙ КРАЙ“

Газета выходитъ по программѣ, раздѣленной на слѣдующіе отдѣлы:

I. Правительственныя распоряженія.
II. Телеграммы Сѣвернаго Телеграфнаго Агентства и отъ собственныхъ корреспондентовъ.
III. Спеціальныя ежедневныя телеграммы курсовыя и фондовыя с.-петербургской биржи.
IV. Передовыя статьи по внутреннимъ вопросамъ.
V. Политическое обозрѣніе.
VI. Иностранныя извѣстія.
VII. О чемъ пишутъ.
VIII. О чемъ говорятъ.
IX. Злобы дня.
X. Летучіе листки.
XI. Фельетонъ-крошка.
XII. Зигзаги.
XIII. Протоколы жизни.
XIV. Ростовскій альбомъ.
XV. Хроника (мѣстная и общая).
XVI. Корреспонденціи.
XVII. По Россіи.
XVIII. Мелочи (сценки и наброски).
XIX. Фельетонъ литературный, научный, беллетристическій и др.
XX. Театръ и музыка.
XXI. Наука и литература.
XXII. Торговыя свѣдѣнія. Биржа.
XXIII. Справочный отдѣлъ.
XXIV. Объявленія и рекламы.

Въ „Приазовскомъ Краѣ“ будутъ помѣщаться портреты и рисунки, имѣющіе отношеніе къ текущимъ выдающимся событіямъ.

Условія подписки въ Россіи:

Безъ доставки:

12 мѣсяцевъ	8 р. — к.	6 мѣсяцевъ	4 р. 50 к.	6 мѣсяцевъ	5 р. — к.
11 »	7 » 50 »	5 »	3 » 75 »	5 »	4 » 25 »
10 »	7 » — »	4 »	3 » — »	4 »	3 » 50 »
9 »	6 » 50 »	3 »	2 » 25 »	3 »	2 » 75 »
8 »	6 » — »	2 »	1 » 50 »	2 »	2 » — »
7 »	5 » 25 »	1 »	— » 80 »	1 »	1 » — »

Съ доставкой и пересылкой:

12 мѣсяцевъ	9 р. — к.	6 мѣсяцевъ	5 р. — к.	6 мѣсяцевъ	5 р. — к.
11 »	8 » 50 »	5 »	4 » 25 »	5 »	4 » 25 »
10 »	8 » — »	4 »	3 » 50 »	4 »	3 » 50 »
9 »	7 » 25 »	3 »	2 » 75 »	3 »	2 » 75 »
8 »	6 » 50 »	2 »	2 » — »	2 »	2 » — »
7 »	5 » 75 »	1 »	1 » — »	1 »	1 » — »

За пересылку газеты заграницу взимается, сверхъ подписной цѣны, 60 коп. въ мѣсяцъ. Разсрочка платежа годовой подписной цѣны допускается по соглашенію съ конторою. Взносы по разсрочкѣ производятся: при подпискѣ—3 р., 1-го мая—3 р. и 1-го августа—3 руб.

Подписка принимается только съ 1-го числа каждаго мѣсяца и не далѣе конца текущаго года.

За объявленія, помѣщ. въ газетѣ: на 1-й стр.—по 20 к. за строку, заним. петит., первый разъ и по 10 к. за стр. въ послѣд. разы и на 4 стр.—по 8 к. за стр., первый разъ и по 5 к. за стр. въ послѣд. разы. Годовымъ объявителямъ и лицамъ, печатающимъ свои объявленія въ газетѣ не менѣе 20 разъ безъ измѣненія текста, дѣлается 25% скидки. Въ отдѣлѣ объявл. на 4 стр., для лицъ, ищущихъ занятій, и домашней прислуги по 20 к. за каждое объявленіе не свыше 5 строкъ.

ПОДПИСКА ПРИНИМАЕТСЯ:

въ Ростовѣ нД. въ главной конторѣ газеты „Приазовскій Край“, Больш. Сад., д. Фронштейна, и въ собст. домѣ, уголъ Больш. Садов. и Братскаго переулка.

Въ отдѣленіяхъ конторы:

въ Таганрогѣ, у М. Н. Псалти, типографія Рази,
» Новочеркаскѣ, въ Донской книжной торговлѣ П. Ананьевой.
» Екатеринодарѣ, въ Кубанской книжной торговлѣ П. Ѳ. Галладжіанцъ.
» Маріуполѣ, у М. Н. Фалькевича.
» Екатеринославѣ, контора помѣщается на Александр. ул., домъ Штромберга.

Правленіе Таганрогскаго Общества взаимнаго Страхованія

отъ огня имущества приглашаетъ всѣхъ гражданъ г. Таганрога страховать свои имущества въ томъ Обществѣ по уменьшеннымъ преміямъ. Общество принимаетъ на страхъ строенія, движимость, товары на биржѣ, листовой табакъ на складахъ и зерновые хлѣба. Цѣль Общества—освобожденіе страхователей, по накопленіи запаснаго капитала, отъ платежа премій. Всѣ капиталы Общества есть собственность членовъ. Такимъ образомъ, страхователи являются полными хозяевами въ обществѣ. Въ настоящее время запасный капиталъ свыше 100,000 р., годовыхъ премій до 15,000 р. процентовъ на капиталъ свыше 4,500 р. и имущественный капиталъ, принадлежащій членамъ общества, до 5,000,000 Съ 1892 года всѣ 10 лѣтнія страхованія уже пользуются 25% скидкою съ преміи. Правленіе помѣщается въ д. Манети (гдѣ аптека Дзиминскаго), открыто съ 9 ч. утра до 2 ч. дня ежедневно, кромѣ праздничныхъ дней.

СКЛАДЪ ПИВА

Россійско Баварскаго Пивоварен. Общества

подъ фирмою „БАВАРІЯ“ (основано въ 1863 году въ С.-Петербургѣ)

въ Ростовѣ нД., Больш. Садовая, домъ Трифилова.

Имѣю честь довести до всеобщаго свѣдѣнія, что ростовскій складъ ПИВА «Баварія» перешелъ въ мое завѣдываніе. Продажа пива изъ этого склада производится съ 1-го января 1894 года.

981. 10—30 Съ почтеніемъ А. ОГАНОВЪ

ОТЪ КОМИТЕТА ДОНСКИХЪ ГИРЛЪ.

14-го сего января, въ пятницу, въ двѣнадцать часовъ дня, имѣютъ быть произведены въ городѣ Ростовѣ на Дону (Большая Садовая, домъ Рѣзанова), въ присутствіи Комитета Донскихъ Гирлъ, торги на продажу принадлежащихъ Комитету, бывшихъ въ употребленіи, но годныхъ къ работѣ, безъ ремонта, двухъ паровыхъ котловъ съ парохода „Коцебу“ въ 60 силъ, трубчатой системы, съ двумя топками, оцѣненныхъ въ два руб. сер. за пудъ, съ каковой суммы и начнутся торги. Приблизительный вѣсъ каждаго котла около 450 пудовъ. Размѣры котловъ: длина $13^1/_2$ футъ, діаметръ $6^3/_4$ футъ.

Оба эти котла могутъ быть проданы въ однѣ руки, или каждый порознь.

Торги будутъ производиться изустно, причемъ допускается заявленіе цѣнъ въ запечатанныхъ пакетахъ, пріемъ которыхъ въ 1 часъ пополудни, назначеннаго для торговъ дня, прекращается.

Означенные выше котлы желающіе могутъ разсматривать во всякое время на пристани Гирловаго Комитета, на Богатомъ Источникѣ, въ Ростовѣ на-Дону.

(30. 1—1)

Дирекція Ростовскаго на Дону Коммерческаго Клуба имѣетъ честь довести до свѣдѣнія господъ Членовъ и Гостей, что въ залахъ Клуба назначенъ въ воскресенье, 9 января 1894 года,

СЕМЕЙНЫЙ ВЕЧЕРЪ

Начало вечера—въ 9 час.

Входъ для постороннихъ лицъ по рекомендаціи гг. Членовъ.

Посторонніе мужчины платятъ за входъ на Семейный вечеръ по 1 рублю.

Кавалеры должны быть въ черныхъ парахъ, а гг. военные въ установленныхъ формахъ.

ДОКТОРЪ МЕДИЦИНЫ С. И. ЛУРЬЕ, ГЛАЗНЫЯ БОЛѢЗНИ.

Пріемъ отъ 9—12 ут. и отъ 5—8 веч. Уголъ Казанскаго переулка и Дмитріевской ул., домъ Петикопова.

Телефонъ № 339. 846. 17—30

МАГИСТРЪ ветеринарныхъ наукъ Ѳ. К. СОЦЕВИЧЪ

ЛЕЧИТЪ ДОМАШНИХЪ ЖИВОТНЫХЪ.

Бываетъ дома съ 9 до 11 ч. утра и 4 — 7 веч. Донская ул., д. Макарова, № 40.

Б. В. 4—15

ДОКТОРЪ МЕДИЦИНЫ А. И. ЛЕВЕНТОНЪ

принимаетъ больныхъ отъ 9—11 и отъ 4—7. Уголъ Казанск. переулка и Дмитріевской улицы, домъ Пятикопова.

820. 21—30

ДОКТОРЪ А. С. ЩЕРБАКОВЪ

уголъ Соборнаго переулка и Казанской улицы д. Крамаренко

принимаетъ

отъ 9 ч. до 2 дня и отъ 4 до 6 веч.

ДОКТОРЪ Д. И. ОСТРОВСКІЙ

принимаетъ по внутреннимъ, нервнымъ и дѣтскимъ болѣзнямъ отъ 9—11 ч. утра и отъ 5—8 ч. веч.

Никольская ул., домъ № 68, противъ главныхъ воротъ Казанской церкви.

ДОКТОРЪ ПЕТРЪ ЛЕОНТЬЕВИЧЪ ЦѢЛИЦА

принимаетъ больныхъ отъ 9 до 12 час. утра и отъ 5 до 7 час. вечера, БѢДНЫХЪ БЕЗПЛАТНО.

Б. Садовая, противъ Реальнаго училища, надъ аптек. магазин. Новицкаго.

Телеграммы «Приазовскаго Края.»

(*Отъ нашихъ спеціальныхъ корреспондентовъ*).

— **Берлинъ**, 8-го (20) января.—Курсъ кредитнаго рубля на январь 222.

— **Петербургъ**, 8-го января.—Кандидатъ при тифлисскомъ окружномъ судѣ Окоевъ назначенъ исправляющимъ должность судебнаго слѣдователя невинномысскаго участка Екатеринодарскаго окружнаго суда.

— Высочайше повелѣно признавать французскаго гражданина Совера французскимъ консуломъ въ Одессѣ.

— Бывшій вице-король Индіи лордъ Лансдаунъ назначается англійскимъ посломъ въ Петербургъ.

— Предполагается передать въ вѣдѣніе министерства финансовъ всѣ техническія, промышленныя и профессіональныя учебныя заведенія.

— Общество московско-казанской желѣзной дороги отказалось отъ постройки проектируемой волго-двинской дороги.

— —

(*Сѣвернаго телеграфнаго агентства*).

— **Петербургъ**, 8-го января.—Учреждается особая коммиссія, подъ предсѣдательствомъ генералъ-маіора Гудимъ-Левковича, для составленія положенія о земельномъ устройствѣ поселеній и о размежеваніи земель въ Алтайскомъ округѣ; въ коммиссію войдутъ представители министерствъ.

— По поводу невѣрныхъ газетныхъ свѣдѣній, будто ослаблено будетъ взысканіе податей съ сельскаго населенія, министерство финансовъ объявляетъ, что въ послѣдніе годы

Въ мануфактурномъ магазинѣ КАЛУСТА ИЛЬИЧА ШАПОШНИКОВА

въ Ростовѣ на Дону, Московская улица, домъ Михайлова,

съ 10-го января 1894 г. будутъ ПРОДАВАТЬСЯ

съ большою скидкою

ВЕРХНІЯ ДАМСКІЯ ПЛАТЬЯ,

осенняго и лѣтняго сезоновъ.

397 7.—20

Ночныя дежурства

Гг. ВРАЧЕЙ

При аптекѣ бывш. Лапицкаго (Аламковича). Телефонъ № 425.

ВРАЧЕБНЫЙ КАБИНЕТЪ ДОКТОРА Г. С. БАЛАБАНОВА

БОЛѢЗНИ КОЖИ, ВЕНЕРИЧЕСКІЯ, МОЧЕПОЛОВЫЯ и ВНУТРЕННІЯ.

Пріемъ отъ 9—1 ч. утра и отъ 5—8 ч. вечера. Больш. Садовая, домъ Батырова № 45, противъ зимняго помѣщенія коммерч. клуба.

Телефонъ № 433.

Зуболечебный кабинетъ Дантистъ Е. М. ШПИЛЬРЕЙНЪ.

Леченіе, пломбированіе, вставленіе зубовъ

Николаевскій переулокъ, домъ Яблокова, рядомъ с аптекою бывш. Лапицкаго.

Телефонъ № 380.

Пріемъ: отъ 9—2 ч. дня и отъ 5—7 час. вечера. Ср. 15 Янв.

ЛЕЧЕБНИЦА д-ра РЫНДЗЮНА.

съ постоянными кроватями

(уголъ Казанскаго пер. и Казанской ул. противъ ссудной кассы). Телефонъ № 472. Пріемъ больныхъ ежедневный. При лечебницѣ имѣются аппараты для леченія подвѣшиваніемъ (полиомія, мужское половое безсиліе, спинная сухотка), сгущеннымъ и разрѣженнымъ воздухомъ (удушье, одышка) электричествомъ и электрическими ваннами (маточныя, нервныя болѣзни, параличи, половое безсиліе)

944 4—

ПО СЛУЧАЮ

ПРОДАЮТСЯ малоподержанный 25-ти силъ паровой котелъ, пролетный, съ двумя сухопарниками и подъемная машина 10 силъ, за весьма сходную цѣну. Адресъ мой: Ростовъ нД уголъ Старо-Почтовой улицы и Ново-Острожнаго переулка, собст. домъ, И. К. Христофорову. 9. 3—15

Мебельный магазинъ И. М. Панова,

см. на 6-й страницѣ.

Сбѣжалъ МОПСЪ въ синей попонкѣ, обшитой сѣрымъ барашкомъ, такія-же камаши на переднихъ лапкахъ. Кличка «Боби». Нашедшаго за очень приличное вознагражденіе просятъ доставить въ «Сѣверную гостинницу».

24. 1—2

Оптовые прейсъ-куранты ВСѢХЪ винъ въ бочкахъ и бутылкахъ по требованію торговцамъ высылаются немедленно.

ВИНА ЯКОВА РЫССЪ

НА СКЛАДАХЪ БОЛѢЕ 300 БОЧЕКЪ

КИЗЛЯРСКАГО краснаго вина

НИКОЛАЕВСКІЙ ПЕР., противъ Городской Управы, собств. домъ.

843 26—30

МАССАЖИСТЪ С. В. Трумпельдоръ

предлагаетъ свои услуги врачамъ и больнымъ.

Пользуетъ больныхъ массажемъ и кинезетерапіей (леченіе движеніемъ при тучности и ожиреніи) по усовершенствованной методѣ. Дѣтямъ преподаетъ педагогическую гимнастику, съ примѣненіемъ гимнастическихъ снарядовъ, для лучшаго и правильнаго развитія ихъ организма. Адресъ: уголъ Бол. Сад. ул. и Новоострожнаго пер., д. № 115, рядъ съ квартир. д-ра Ткачева. 777. 18 30

Докторъ Ѳ. И. ЮДКЕВИЧЪ переѣхалъ на Большую Садовую, домъ Манераки, рядомъ съ Азовскимъ банкомъ, противъ аптеки Стравинскаго.

925. 14—30

ОБЪЯВЛЕНІЕ

Лица оконч. курсъ университета и другихъ высшихъ учебныхъ заведеній, а также состоящія нынѣ воспитанниками оныхъ, приглашаются 12 января 1894 г., въ день основанія Московскаго Университета, на товарищескій ужинъ въ Ростовскій н/Д. клубъ. Мужчины платятъ четыре рубля, а дамы, введенныя участницами ужина, какъ принадлежащія къ семействамъ ихъ, такъ и постоянныя, по три рубля. Учащіеся въ высшихъ учебныхъ заведеніяхъ входятъ безплатно. Подписка принимается у эконома Ростовскаго н/Д. клуба

Начало вечера въ 9 час. 27. 1—4

ДОКТОРЪ ЗОЛПЯНСКІЙ

СПЕЦІАЛЬНО СИФИЛИСЪ, болѣзни ВЕНЕРИЧЕСКІЯ и МОЧЕПОЛОВЫЯ (электричествомъ и электрич. ваннами).

Ежеднев. отъ 9—12 дня и отъ 4 до 7 в. Казанская ул., д. Литвинова, № 91, второй домъ отъ Бол. проспекта

Л. с. год. ср. 25 ноябр.

было обращено особое вниманіе на то, чтобы подати взыскивались въ соотвѣтствіи съ платежной способностью населенія, чтобы съ одной стороны неукоснительно взыскивались платежи съ плательщиковъ, способныхъ внести таковые, а съ другой—допускались снисхожденія и разсрочки для плательщиковъ, которые не могутъ внести бездоимочно слѣдующія съ нихъ поступленія. Министерства внутреннихъ дѣлъ и финансовъ имѣютъ въ виду принимать дальнѣйшія мѣры въ томъ-же направленіи. Мѣры эти не могутъ заключаться въ томъ, чтобы ослаблять поступленія платежей, но въ томъ, чтобы платежи эти, по времени и системѣ ихъ взысканія, не ослабляли хозяйственныхъ силъ населенія.

— **Берлинъ**, 8-го (20-го) января.—По словамъ чиновъ таможеннаго совѣщанія, вчерашнее засѣданіе по вопросу о германско-русскомъ таможенномъ соглашеніи было послѣднимъ.

— **Вѣна**, 8-го (20-го) января.—Сегодня судъ, по дѣлу объ омладинахъ, получилъ письмо, въ которомъ грозятъ, въ случаѣ обвинительнаго приговора, взорвать судъ динамитомъ.

— **Римъ**, 8-го (20-го) января.—Вчера шедшій изъ Понтремоли въ Специю желѣзнодорожный поѣздъ натолкнулся на каменную глыбу, положенную на рельсы близъ туннеля Сайгало; повреждены три вагона, но несчастій съ людьми не было. Линія „Специя-Понтремоли" охраняется войсками.

— Королевскій коммиссаръ, генералъ Гейшъ, закрылъ нѣсколько революціонныхъ ассоціацій. При обыскахъ, произведенныхъ у анархистовъ-соціалистовъ Массы и Каррары, генералъ Гейшъ открылъ документы чрезвычайной важности, доказывающіе, какъ подготовлялось и какія цѣли преслѣдовало нынѣшнее движеніе.

Ростовъ на-Дону.

9-го января.

Женскіе клубы и женскіе врачебные курсы.

Въ то время, какъ наши просвѣщенные папильоны пропагандируютъ, во имя, якобы, женской эмансипаціи, смыслъ который они, очевидно, плохо понимаютъ, учрежденіе какихъ-то особыхъ „дамскихъ клубовъ", съ танцами и вистомъ,—умные люди, собравшіеся въ Петербургѣ на V-омъ съѣздѣ врачей въ память Пирогова, съ рѣдкимъ единодушіемъ постановили ходатайствовать совсѣмъ о другомъ: именно, о возобновленіи бывшихъ женскихъ врачебныхъ курсовъ, по программѣ и съ правами медицинскихъ факультетовъ. Папильонамъ, разумѣется, это постановленіе не придется по душѣ; они были-бы болѣе довольны, еслибы, вмѣсто курсовъ, съѣздъ врачей высказался за полезность женскихъ клубовъ, на которые глядя „есть чему радоваться", какъ насъ увѣряютъ. А то какая-же, скажите, можетъ быть „самостоятельная инициатива" у этихъ непривлекательныхъ на видъ „синихъ чулковъ", въ очкахъ и съ стриженными волосами—horribile dictu!—у этихъ неинтересныхъ и скучныхъ курсистокъ, которые охотнѣе возятся съ анатомическими препаратами, нежели съ пикантными романами, и болѣе интересуются Гексли, Фогтомъ и Груберомъ, чѣмъ пошлымъ писательскимъ слюнайствомъ гг. папильоновъ? Но всѣ благомыслящіе русскіе люди,—это не подлежитъ сомнѣнію,—съ радостью будутъ привѣтствовать упомянутое постановленіе петербургскаго съѣзда. Лучшей аттестаціей для женскихъ врачебныхъ курсовъ можетъ служить ихъ прошлое, относительно котораго, послѣ цѣлаго ряда бьющихъ въ глаза и болѣе чѣмъ краснорѣчивыхъ фактовъ, теперь уже двухъ мнѣній существовать больше не можетъ. Рѣдко какое другое учрежденіе удостоилось стольких лестныхъ и—нужно замѣтить—непреувеличенныхъ похвалъ, какъ со стороны земства, общества и авторитетныхъ спеціалистовъ, такъ и со стороны оффиціальныхъ органовъ, какъ эти именно курсы и ихъ воспитанницы. И это вполнѣ понятно, такъ какъ гдѣ-же еще, на какомъ практическомъ поприщѣ, кромѣ медицинскаго, могутъ въ такой степени сказаться прекрасныя душевныя качества русской женщины,—ея отзывчивость, мягкость и любовь ко всему слабому, немощному?

Отнынѣ, слѣдуетъ надѣяться, возобновленіе женскихъ врачебныхъ курсовъ—вопросъ только времени, тѣмъ болѣе, что само министерство народнаго просвѣщенія въ 1892 году, на ходатайство, возбужденное смоленскимъ губернскимъ земскимъ собраніемъ, отвѣтило, что вопросъ этотъ въ принципѣ уже рѣшенъ въ утвердительномъ смыслѣ, но что пока дѣло останавливается лишь за недостаткомъ средствъ. А средства, сколько ихъ будетъ нужно, найдутся. Это мы утверждаемъ съ полнымъ убѣжденіемъ. 150,000 р. на это дѣло уже имѣются и хранятся въ петербургской думѣ; кромѣ того, послѣдняя, въ свою очередь, постановила отпускать ежегодно курсамъ, если они возобновятся, извѣстную, и довольно значительную, субсидію. Наконецъ, есть много лицъ, которыя давно изъявили готовность оказать курсамъ, при первой надобности, матеріальную поддержку. И если такіе жертвователи находились, когда курсовъ не было, то не трудно себѣ представить, сколько лептъ, большихъ и малыхъ, потечетъ со всѣхъ концовъ Россіи на то-же самое, всѣмъ близкое и дорогое дѣло, когда оно должно будетъ перейти изъ области мечтаній на почву практическаго осуществленія.

Такимъ образомъ, вопросъ перестаетъ быть вопросомъ.

И слава Богу!

Къ вопросу объ устройствѣ морского порта въ Таганрогѣ.

По причинѣ мелководія Таганрогскаго порта, приходящія къ нему для нагрузки иностранныя суда останавливаются на рейдѣ, въ 30 до 40 верстъ, отъ Таганрога и Ростова, и получаютъ грузъ съ лодокъ и баржъ въ открытомъ морѣ. Операція эта, сопряженная съ большими накладными расходами на наемъ подвозныхъ лодокъ и баржъ, становится особенно затруднительною въ осеннее время, въ самый разгаръ хлѣбной нагрузки, вслѣдствіе почти постоянныхъ въ это время года свѣжихъ вѣтровъ, задерживающихъ иногда нагрузную операцію на недѣлю и болѣе, такъ что накладной расходъ, вызываемый, съ одной стороны, наймомъ баржъ и лодокъ, а съ другой, за простоемъ морскихъ судовъ, достигаетъ весьма солидныхъ размѣровъ.

Средній накладной расходъ въ Таганрогскомъ портѣ составляетъ 7 коп. съ пуда, а такъ какъ вывозъ товаровъ, преимущественно хлѣба, съ Таганрогскаго рейда превышаетъ 60 милліоновъ пудовъ въ годъ, то общая сумма накладныхъ расходовъ достигаетъ до 5 милліоновъ руб. Извѣстно, что цѣна хлѣба на всемірномъ рынкѣ опредѣляется по его качеству, а не по условіямъ его доставки, и потому вся эта потеря въ накладныхъ расходахъ ложится исключительно на производителей хлѣба и составляетъ для нихъ весьма тяжелое бремя, особенно при упадкѣ цѣнъ на хлѣбъ, когда самому землевладѣльцу остается чистой прибыли всего 10—15 коп. съ пуда.

Неустройство Таганрогскаго порта влечетъ за собою весьма пагубныя послѣдствія и для сельско хозяйственной промышленности. При обиліи хлѣба и минеральнаго топлива, винокуреніе, напримѣръ, могло-бы послужить весьма серьезнымъ подспорьемъ сельскому хозяйству и создать выгодную статью для заграничнаго вывоза. Но сдѣланныя въ этомъ направленіи попытки привели къ весьма печальнымъ результатамъ, такъ какъ при перегрузкахъ на Таганрогскомъ рейдѣ и въ Керченскомъ проливѣ бочки со спиртомъ подвергались поврежденіямъ и убыль его поглощала всю выгоду отправителя, вслѣдствіе чего теперь винокуреніе въ краѣ совершенно заброшено.

Громадныя минеральныя богатства юго-восточной Россіи, доступныя въ настоящее время, благодаря дешевымъ желѣзнодорожнымъ тарифамъ, только внутри Россіи, могли-бы доставляться съ большою выгодою, при благоустройствѣ Таганрогскаго порта, занимающаго центральное положеніе относительно рудныхъ богатствъ, не только по всему Черноморско-Азовскому побережью, но вывозиться въ Азію и въ южныя страны Европы.

Устройство глубокаго морскаго порта въ Таганрогѣ является важнѣйшимъ средствомъ для устраненія тѣхъ тяжелыхъ условій, въ которыя нынѣ поставлено сельское хозяйство обширнаго хлѣбороднаго района юго-восточной Россіи. Оно могло-бы вызвать къ жизни сельско-хозяйственную промышленность, находящуюся въ крайнемъ упадкѣ, а также дать горнозаводскому дѣлу должное развитіе, открывъ произведеніямъ горныхъ заводовъ и минеральному топливу доступъ за-границу.

Въ 1884 году инженеръ фонъ-Руктешель представилъ на разсмотрѣніе высшаго правительства проектъ устройства Таганрогскаго порта въ открытомъ морѣ, противъ селенія Дмитріада, до котораго отъ мѣста, избраннаго для порта, проектомъ предположено провести дамбу, длиною въ 9 верстъ. По дамбѣ и отъ ней до Таганрога предположено провести желѣзнодорожную вѣтку, длиною всего въ 19 верстъ. Цѣль такого сооруженія—облегченіе и удешевленіе отправки товаровъ изъ Таганрога и Ростова за-границу. Согласно приложенной къ проекту первоначальной смѣты, расходы на это сооруженіе, въ суммѣ 10 милліоновъ руб., инженеръ Руктешель принималъ на свой счетъ и обязывался окончить его въ четыре года. По представленнымъ имъ тогда-же данымъ, доставка одной четверти хлѣба изъ Таганрога и передача на глубоко сидящее судно стоитъ 65 коп.; съ устройствомъ-же пристани въ открытомъ морѣ и съ утвержденіемъ предположеннаго фонъ-Руктешелемъ сбора въ его пользу, доставка той-же четверти должна была понизиться для Таганрога до 35 коп., а для Ростова до 45 коп.

Таганрогскій комитетъ торговли и мануфактуръ, на разсмотрѣніе котораго предварительно былъ представленъ проектъ Руктешеля въ 1883 г., проектъ этотъ призналъ вполнѣ отвѣчающимъ задачамъ и потребностямъ отпускной и привозной торговли. Но пока проектъ Руктешеля ходилъ по разнымъ министерствамъ, упомянутый комитетъ измѣнилъ свой взглядъ на него и вошелъ съ ходатайствомъ въ министерство путей сообщенія объ его отклоненіи, на томъ основаніи, что устройство глубокаго порта въ Таганрогѣ, расположеннаго въ нѣсколькихъ верстахъ отъ городской черты, безусловно вредно для интересовъ этого города и мѣстной торговли. Тогда, въ 1890 г., затребовали мнѣнія городскихъ думъ: азовской, ростовской и таганрогской. Первая изъ нихъ отвѣтила что для Азова совершенно безразлично, будетъ въ Таганрогѣ портъ или нѣтъ, а остальныя отнеслись къ нему отрицательно, такъ какъ, съ сильнымъ развитіемъ парового каботажа за послѣдніе годы, накладные расходы понизились до 35 и 45 к. съ пуда, т. е. уже достигли того размѣра, который ожидался отъ устройства глубокаго порта.

Имѣя это въ виду и принимая во вниманіе, что, при вычисленіи вѣроятнаго поступленія сборовъ на возмѣщеніе расходовъ по устройству проектируемаго порта, принималось въ разсчетъ направленіе въ таганрогскій портъ и тѣхъ грузовъ, которые теперь направляются къ новоустроеннымъ портамъ маріупольскому и новороссійскому, бывшій министръ финансовъ д. т. с. Вышнеградскій нашелъ, что разсчетъ о доходности предпріятій не можетъ оправдаться въ дѣйствительности и, кромѣ того, хотя это предпріятіе и предположено осуществить на частныя средства, въ виду чего несостоятельность его и не могла-бы принести непосредственнаго ущерба государственному казначейству, но неудача его могла-бы имѣть крайне неблагопріятныя въ экономическомъ отношеніи послѣдствія въ странѣ, столь бѣдной капиталами, какъ Россія, а въ случаѣ помѣщенія въ это дѣло иностранныхъ капиталовъ, такая неудача ослабила-бы довѣріе къ помѣщенію капиталовъ въ русскія промышленныя предпріятія. Вслѣдствіе такихъ соображеній, министръ положилъ: *ходатайство инженера Руктешеля отклонить.*

Но въ ноябрѣ 1892 года инженеръ Руктешель, совмѣстно съ французскимъ гражданиномъ Г. А. Гоне и графомъ Н. Л. Муравьевымъ, обратился въ министерство путей сообщенія съ новымъ ходатайствомъ дать движеніе его проекту съ нѣкоторыми измѣненіями въ немъ и съ добавленіемъ къ нему проекта углубленія керченскаго пролива, причемъ испрашивалъ содѣйствія о дарованіи ему и его компаньонамъ концессіи на все предпріятіе и объ утвержденіи представленнаго при ходатайствѣ устава акціонернаго общества на осуществленіе этого предпріятія. *Ходатайству этому дано надлежащій ходъ*, и проектъ образованія акціонернаго общества для постройки глубокаго порта въ Таганрогѣ, на собственный рискъ акціонеровъ, безъ гарантіи правительства и безъ всякаго съ его стороны денежнаго пособія, въ настоящее время находится на разсмотрѣніи въ подлежащихъ правительственныхъ сферахъ.

Морской портъ предполагается построить глубиною въ 20 футовъ, въ 20 верстахъ отъ Таганрога, противъ селенія Дмитріада, и соединить его рельсовымъ путемъ длиною въ 20 вер. съ таганрогской станціей юго-восточной желѣзной дороги. На пристани будутъ построены, между рельсовыми путями, обширные пакгаузы, элеваторы, механическія приспособленія для быстрой нагрузки товаровъ на суда. Тутъ-же предполагается построить необходимыя зданія для правительственныхъ учрежденій, для рабочихъ и проч. Водное пространство порта между мачтами и длина пристани соображены не только съ тѣмъ числомъ судовъ, которое приходить къ таганрогскому рейду въ настоящее время, но и съ дальнѣйшимъ развитіемъ отпускной торговли. Кромѣ того, предполагаемое общество принимаетъ на свой счетъ работы по углубленію керченскаго пролива до 20 футовой глубины и обязывается поддерживать эту глубину во все время концессіи по предпріятію постройки таганрогскаго порта.

Общество предполагается образовать съ капиталомъ въ 26 милліоновъ. За затрату-же столь значительнаго капитала обществу должны быть предоставлены сборы за доставку товаровъ по соединительной вѣткѣ желѣзной дороги, за храненіе ихъ на пристани и въ складахъ, а также за нагрузку, выгрузку и проч. Такса этихъ сборовъ, уже выработанная по соглашенію съ комитетомъ торговли мануфактуръ въ Таганрогѣ, подлежитъ утвержденію правительства. Разсчитано, что во всякомъ случаѣ тѣ сборы, которые будутъ установлены взамѣнъ существующихъ накладныхъ расходовъ по нагрузкѣ и выгрузкѣ, будутъ, по крайней мѣрѣ, *вдвое* ниже существующихъ, чѣмъ и принесется огромная выгода не только сельскому хозяйству, но и вообще промышленности края.

Иностранныя извѣстія.

— На обѣдѣ торговаго съѣзда, даннымъ въ Берлинѣ въ гостинницѣ «Kaiserhoff», кожевенный фабрикантъ, коммерціи совѣтникъ Михель, произнесъ рѣчь, въ которой превозносилъ заслуги министра торговли Берлепша и порицалъ податную политику правительства. Присутствовавшій на обѣдѣ министръ финансовъ Микель принялъ эту рѣчь за оскорбленіе по своему адресу; замѣтивъ, что онъ привыкъ къ нападкамъ въ рейхстагѣ, но не ожидалъ ихъ на званомъ обѣдѣ, министръ прибавилъ, что не столько странна политика правительства, сколько образъ дѣйствій народныхъ представителей, одобряющихъ военные законы и отвергающихъ неизбѣжно связанные съ ними военные налоги. «При такихъ условіяхъ тяжело быть министромъ финансовъ въ Германіи»,—сказалъ г. Микель и вслѣдъ затѣмъ удалился съ обѣда.

* * *

— Совѣщаніе Сербскаго короля съ русскимъ представителемъ въ Бѣлградѣ. На дняхъ, сербскій король пригласилъ къ себѣ русскаго посланника г. Персіани и совѣщался съ нимъ насчетъ, коалиціоннаго министерства, которымъ король намѣренъ замѣстить радикальное министерство генерала Саввы Груича. Русскій посланникъ, по словамъ «Кельской Газеты», посовѣтовалъ королю отказаться отъ этого плана, способнаго, будто бы, произвести непріятное впечатлѣніе въ Петербургѣ. По мнѣнію посланника, судьба либеральнаго кабинета доказала что Сербіей нельзя управлять противъ воли народа. Посланникъ, будто бы, совѣтовалъ королю поставить во главѣ правительства Пашича. «Кельская Газета» думаетъ, что король послѣдуетъ совѣтамъ русскаго посланника.

* * *

— Къ отставкѣ германскаго посла въ Вѣнѣ.—По словамъ вѣнскаго корреспондента газеты «Berliner Tageblatt», германскій посолъ въ Вѣнѣ, принцъ Рейсъ, подалъ нѣсколько недѣль тому назадъ прошеніе объ отставкѣ, мотивируя свою просьбу сильно разстроеннымъ здоровьемъ. Отставка его еще не принята. Корреспондентъ, однако, утверждаетъ, что она состоится въ очень скоромъ времени. Посолъ оставитъ свой постъ въ Вѣнѣ, по его словамъ, въ концѣ марта мѣсяца, а до того времени возьметъ отпускъ. Въ Вѣнѣ къ отъѣзду графа Рейса относятся съ большимъ сожалѣніемъ. Вѣроятными преемниками его считаются прусскій посолъ при баварскомъ дворѣ графъ Эйленбургъ и германскій посланникъ въ Константинополѣ князь Радолинъ.

* * *

— Запрещеніе русскимъ семинаристамъ во Львовѣ разговаривать и читать по русски.—Львовскія духовныя власти, по словамъ «Галичанина», запретили воспитанникамъ русско-уніатской семинаріи во Львовѣ разговаривать по русски и читать классическія произведенія русской литературы. Кто изъ воспитанниковъ будетъ уличенъ въ такомъ «преступленіи», того немедленно исключатъ изъ семинаріи.

* * *

— Русско-германскіе торговые переговоры. — Русско германскіе торговые переговоры, по свѣдѣніямъ «Börs.-Cour.», за послѣднее время идутъ ускореннымъ ходомъ. На истекшей недѣлѣ делегаты обоихъ правительствъ два раза собирались на засѣданія и имѣли собраться еще два раза. Въ редактированіи текста таможеннаго тарифа, по свѣдѣніямъ той-же газеты, встрѣчается гораздо меньше затрудненій, чѣмъ въ первое время. Надѣются, что проектъ торговаго соглашенія будетъ внесенъ въ рейхстагъ еще до праздниковъ ср. Пасхи. Подробности достигнутыхъ уступокъ, какъ сообщаетъ далѣе «Börs.-Cour.», еще неизвѣстны. «Königsgb. Hart. Zeit.» телеграфируютъ изъ Берлина о томъ, что русское правительство выразило готовность понизить пошлину на хмѣль съ 60 руб. на 100 килогр. на 20 руб. «Berl. Tegeb.», сообщаетъ, что делегаты русскаго правительства также согласились заключить договоръ на десятилѣтній срокъ, т.-е. до 1904 года.

* * *

— Министерскій кризисъ въ Бельгіи. — По словамъ брюссельскаго корреспондента газеты «Frankfurter Zeitung» бельгійское министерство рѣшило подать въ отставку, такъ какъ всѣ попытки его придти къ какому-либо соглашенію съ правой партіею по поводу вопроса о пропорціональномъ представительствѣ не увѣнчались никакимъ успѣхомъ. Хотя палатскія каникулы еще продолжаются, однако, на-дняхъ назначено собраніе всѣхъ членовъ правительственной партіи. Извѣстіе это подтверждается также и газетою «Independance Belge», по словамъ которой, раньше всего заявилъ о своемъ намѣреніи выйти въ отставку министръ-президентъ Бернардъ. Остальные министры только послѣдовали его примѣру.

* * *

— Русская эскадра Средиземнаго моря. — Если вѣрить газетѣ «Moniteur de la Flotte», русская эскадра Средиземнаго моря двинется 8-го (20-го) января въ западномъ направленіи и зайдетъ, если къ тому представится возможность, въ французскіе порты.

По другимъ свѣдѣніямъ, адмиралъ Авеланъ увѣдомилъ алжирскаго мэра что въ теченіе зимы эскадра посѣтитъ, быть можетъ, Алжиръ.

О чемъ пишутъ.

Во второмъ милліардѣ.

Въ своемъ всеподданнѣйшемъ докладѣ г. министръ финансовъ констатируетъ тотъ отрадный и знаменательный фактъ, что «нынѣ государственный бюджетъ вступаетъ во второй милліардъ обыкновенныхъ доходовъ». Разумѣется, интересно выяснить—откуда сіе, и какъ случилось, что страна, которая, не считая хроническихъ золъ и бѣдствій, еще весьма недавно пренесла цѣлый рядъ чрезвычайныхъ экономическихъ потрясеній,—могла въ столь короткій срокъ сдѣлать такой поразительно-огромный матеріальный успѣхъ? На этотъ вопросъ отвѣчаетъ и—по нашему мнѣнію, весьма тонко, умно—г. Homo въ «С.-Петербургскихъ Вѣдомостяхъ».

Если, — говоритъ онъ, — мы переносимъ безъ потрясенія катастрофы и неурядицы и продолжаемъ мужать и выростать физически, то это происходитъ потому, что народно-общественной жизни предоставленъ значительный просторъ въ сравненіи съ до-реформенными временами, положены начатки народному образованію, облегчено культурное общеніе съ западною Европою, обозначились элементы гуманности въ нравахъ, создана кой-какая печать, хотя не полно, но все таки освѣщающая нашу ежедневную дѣйствительность.

«Какія старыя слова!» скажутъ мнѣ. Да, очень старыя слова, но ихъ нужно повторять, потому что мы любимъ жить безъ оглядки и понемногу утрачиваемъ живую связь съ тѣмъ недавнимъ прошлымъ, «откуда пошла есть Русская земля», нынѣшняя Русская земля. Мы все болѣе забываемъ, что дало намъ могучій толчекъ, и чѣмъ мы живы въ настоящее время, въ нашемъ второмъ милліардѣ.

А потому,—нѣсколько ниже продолжаетъ г. Homo,—

въ широкихъ графахъ, гдѣ укладывается и будетъ укладываться этотъ второй милліардъ, я вижу скрытыя письмена, взывающія къ той животворящей силѣ, которою создается и движется культурный прогрессъ страны. Я думаю, что этотъ народившійся второй милліардъ будетъ рости по мѣрѣ того, какъ будетъ рости народная и общественная самодѣятельность, крѣпнуть пробужденный тридцать пять лѣтъ назадъ духъ жизни въ странѣ, развиваться просвѣщеніе...

Просвѣщеніе... Изъ всѣхъ многочисленныхъ вѣдомствъ, распредѣленныхъ по графамъ государственной смѣты, одно только вѣдомство народнаго просвѣщенія сократило свои скромныя требованія. Значитъ-ли это, что со вторымъ милліардомъ мы вступили въ преизбытокъ просвѣщенія, и пора повернуть его на убыль? Я рѣшительно не могу допустить такого предположенія и склоняюсь къ мысли, что сокращеніе просвѣтительныхъ расходовъ произошло по какой-нибудь необъяснившейся случайности. Вѣдь, не даромъ-же и министръ финансовъ и государственный контролеръ еще недавно заявили самымъ рѣшительнымъ образомъ, что имъ нужны образованные молодые люди.

Сокращеніе—что-то около 200,000—дѣло не великое, конечно, но если-бы оно продолжалось въ томъ-же размѣрѣ изъ года въ годъ, то черезъ 100 лѣтъ бюджетъ народнаго просвѣщенія совсѣмъ исчезъ бы изъ нашей государственной смѣты. Это былъ бы очень странный результатъ разростающихся милліардовъ...

Прекрасныя слова!

* * *

Напрасно радовались.

Недурнымъ «панданомъ» ко «второму милліарду» можетъ послужить полемика, завязавшаяся теперь между «Гражданиномъ» и «Новымъ Временемъ». Дѣло въ томъ, что «Гражданинъ» рѣшительно отвергаетъ правдивость извѣстія, сообщеннаго первоначально «Биржевыми Вѣдомостями» и подтвержденнаго затѣмъ «Новымъ Временемъ» и другими газетами, относительно того что министръ финансовъ, будто бы, распорядился о «невыколачиваніи» въ будущемъ податей съ населенія. Князь Мещерскій категорически заявилъ, что это извѣстіе—вымышленное, что ничего подобнаго не было и *не могло быть* въ дѣйствительности, такъ какъ собираніе податей относится къ вѣдомству не министерства финансовъ, а министерства внутреннихъ дѣлъ, и—главное,—что распространеніе такихъ неосновательныхъ слуховъ можетъ внести смуту и опасный соблазнъ въ среду плательщиковъ податей, въ темную народную массу, породивъ ложныя надежды. «Новое Время» отвѣтило и въ этомъ отвѣтѣ продолжало настаивать на своемъ. Тогда у князя Мещерскаго окончательно разлилась желчь, что видно, между прочимъ, изъ слѣдующей его реплики:

Спрашиваю финансиста-филантропа „Новаго Времени" категорически: имѣетъ-ли прямое отношеніе по закону къ взиманію податей министерство финансовъ, или не имѣетъ? «Новое Время, разными увертками и фразами обходя прямой отвѣтъ на этотъ вопросъ, старается увѣрить своего добродушнаго читателя въ томъ, что имѣетъ, а я имѣю честь категорически доложить «Новому Времени», съ V томомъ свода законовъ въ рукахъ, что министерство финансовъ ко взиманію податей никакого касательства не имѣетъ.

И съ точки зрѣнія строго-юридической, на этотъ разъ, кажется, дѣйствительно правъ почтенный капитолійскій гусь изъ «Гражданина».

Очень жаль.

* * *

Драконовскій лексиконъ.

Существуетъ въ Россіи нѣкто г-нъ Старчевскій, замѣчательный лингвистъ, которому знакомы всѣ, кажется, языки земного шара. И существуетъ въ той-же Россіи великая страна, именуемая Сибирью, гдѣ теперь строятся двѣ желѣзныя дороги — сибирская и уссурійская. И вотъ, г. Старчевскій выпустилъ книгу «Сибирскій Переводчикъ», гдѣ указаны самыя нужныя слова и фразы для объясненія съ мѣстными инородцами. Но, Боже! какой это переводчикъ! Въ числѣ *«нужнѣйшихъ* словъ» составитель его, по передачѣ «Русскихъ Вѣдомостей», въ большомъ изобиліи рекомендуетъ такія слова:

бранить, бушевать, бить пощечину, драть, дуть, душить, заковывать въ кандалы, судить, клеймо класть, колотить, кровь пускать, крошить, лишать свободы, обдирать, обыскивать, оклеветать, окровавить, повалить, повѣсить, разгромить, разворить, разложить, ругать площаднымъ образомъ, схватить, связать, ссылать, сѣчь розгами, топтать ногами, тузить, ударить и пр. Къ числу «нужнѣйшихъ словъ» составитель относитъ также: 1) бѣгчешу, безчинствую, безчинствую, блюю, бѣшусь, валяюсь, наслаждаюсь, насыщаюсь, лопаюсь, обжираюсь, обогащаюсь, объѣдаюсь, пью невоздержно, тучнѣю и т. п.; 2) выманиваю, выпрашиваю, граблю, гублю, занимаю въ долгъ, захватываю, надуваю, отдаю въ проценты, отнимаю насильно, хапаю и т. п. Отдѣлъ «приказаній» содержитъ въ себѣ: бей, вяжи, держи, повали, отними, разбей, разорви, ударь, провались ты сквозь землю, отдай мнѣ свою дочь, подай водки, дай мнѣ это даромъ, дай мнѣ взаймы, умри (?) и т. д. Однимъ словомъ, полный лексиконъ нашихъ «культуртрегеровъ».

Вотъ такъ-такъ! Даже, когда читаешь только эти убійственныя строки, хочется крикнуть «караулъ», и жутко дѣлается за сибирскихъ инородцевъ.

Звѣзды.

I.

Сколько звѣздъ на небѣ ясномъ
Тихой полночью горятъ!
Какъ привѣтливъ, полонъ ласки
Бриллiантовый ихъ взглядъ.
Словно звѣздочки смѣются
И, кивая съ высоты,
Зароняютъ въ грудь поэта
Вдохновенныя мечты.
И когда ты самъ доволенъ,
Улыбаешься судьбѣ,
Такъ и кажется, что звѣзды
Всѣ сочувствуютъ тебѣ;
Такъ и кажется, что дружба
Существуетъ межъ тобой
И звѣздами, что сіяютъ
Надъ твоею головой.
Но пускай тебѣ на сердце
Жизнь нагонитъ хмурыхъ тучъ,
Чтобъ не выглянулъ оттуда
Ни единый свѣтлый лучъ.—
Устреми тогда на небо
За сочувствіемъ свой взглядъ—
И увидишь ты, что звѣзды
Такъ-же весело горятъ
И киваютъ, и смѣются,
Полны радости утѣхъ
И тогда лишь ты замѣтишь,
Какъ холоденъ этотъ смѣхъ..

II.

Жизнь во мнѣ ключемъ кипѣла,
Счастье лилося рѣкой,
Повстрѣчалися случайно
Въ это время мы съ тобой.
Я въ твоемъ веселомъ смѣхѣ,
Полномъ счастья, полномъ силъ,
На мои восторги отзывъ,
Мнѣ казалось находилъ.
И когда твой взглядъ счастливый
На себѣ я замѣчалъ—
Мнѣ казалося, восторгомъ
Оттого онъ такъ сверкалъ,
Что мы молоды, здоровы,
Вѣримъ въ счастье безъ конца,
Оттого, что дружно бьются
Наши юныя сердца.
Улетали дни за днями,
Улетѣли и мечты;
Солнце тучами покрылось
И увянули цвѣты.
Я пришелъ къ тебѣ усталый,
Утомленный и больной,
Чтобы скорбью подѣлиться
Съ чуткой женскою душой;
Но тебя томило счастье,
Какъ всегда твой взоръ сверкалъ,
Но ни ласки, ни участья
Въ немъ ужъ я не прочиталъ.
И тогда я сердцемъ понялъ,
Что твой свѣтлый взглядъ живой—
Лишь холодныхъ звѣздъ мерцанье
Полуночною порой.

П. О. Тресовъ.

Злобы дня.

Когда пустымъ и празднымъ людямъ не о чемъ говорить, они заводятъ обыкновенно рѣчь о погодѣ.

Когда журналисту не о чемъ писать—онъ начинаетъ въ 1001-й разъ трепать уже и безъ того достаточно затрепанную тему о женщинахъ.

Это—вѣрная примѣта, и ее, въ случаѣ надобности, не трудно было бы иллюстрировать многочисленными примѣрами.

Бѣдныя, бѣдныя русскія женщины!

Какъ писали о васъ въ печати когда-то,—и еще не очень давно,—и *какъ* пишутъ теперь,—въ дни, когда мѣсто убѣжденныхъ апостоловъ правды заняли лепечущіе малограмотные младенцы изъ породы папильоновъ!.. Ни одного живого, искренняго слова,—а все какое то облизывающееся слюнайство, какое-то противное, безъ толка и смысла, «спинджачное» интересничанье...

Задумали нѣкоторыя петербургскія женщины учредить свой особый, дамскій клубъ. Для чего задумали, какія цѣли при этомъ преслѣдовали,—Богъ имъ судья. Можетъ быть, цѣли и вполнѣ хорошія,—хотя достойно замѣчанія, что сами прожектерки долго путались, прежде чѣмъ выяснили себѣ задачи будущаго клуба. Съ одной стороны, имъ мерещилось въ туманной дали грядущаго что-то благородное, возвышенное, нѣкоторое подобіе «комитета спасенія и борьбы»... противъ мужского деспотизма, въ перемежку съ штопаніемъ чулокъ и вышиваніемъ благотворительныхъ крестиковъ, какъ это было у насъ, въ Ростовѣ, въ прошломъ году; съ другой стороны—лелѣялась, несомнѣнно, мечта и объ обычныхъ клубахъ развлеченіяхъ—о картахъ, вистѣ, перемываніи косточекъ ближняго, въ вихрѣ веселаго вальса, подъ звуки Штраусовской музыки... Да не все-ли намъ равно? Фактъ тотъ, что,—какъ увѣряютъ, уставъ клуба, наконецъ, выработанъ и пошелъ, куда слѣдуетъ, на утвержденіе. Исполать! Чѣмъ бы не тѣшились дамы, лишь-бы не плакали, не жаловались на свою судьбу...

Теперь вотъ одинъ ростовскій «писатель» нашелъ для чего то нужнымъ пропагандировать въ своей газетѣ затѣю столичныхъ дамъ и—Боже! какъ онъ это дѣлаетъ! Не поймешь, шутитъ-ли человѣкъ, серьезно-ли говоритъ, или ни то, ни се, а просто забавляется, «лясы точитъ». Вначалѣ «писатель», изобразивъ изъ себя маленькаго,—да просится мнѣ это сравненіе,—Милли, автора знаменитаго трактата «О подчиненіи женщины», рѣшительно отказывается понять, «почему это хроникеры петербургскихъ газетъ такъ издѣваются и вышучиваютъ затѣю столичныхъ дамъ... И почему это не быть дамскому клубу, если есть мужскіе клубы? И что тутъ смѣшного и предосудительнаго, если и дамы хотятъ имѣть свой клубъ ?». Выходитъ какъ-будто очень либерально: очевидно, что началъ человѣкъ «за здравіе» дамскаго клуба. Но такъ какъ, въ сущности, онъ самъ не знаетъ, какъ ему отнестись къ этому дѣлу,—съ терпимостью-ли, дѣйствительно, убѣжденнаго защитника такъ называемой женской эмансипаціи, или съ игривой легкостью мичмана Дырки,—то въ дальнѣйшихъ своихъ сужденіяхъ онъ начинаетъ мало-по-малу—отступать отъ занятой позиціи, и кончаетъ по-Лейкински, говоря: «далеко этотъ дамскій клубъ съ его комитетами не зайдетъ и кончитъ навѣрное танцами (.) съ добавленіемъ вистъ, какъ кончилъ докторскій клубъ». При этомъ почтенный писатель, для вящшей, должно быть, убѣдительности, черезъ каждыя двѣ строчки употребляетъ слово «вѣдь», думая, что подобнымъ «вѣдь-каніемъ» онъ ни вѣсть какъ сильно подѣйствуетъ на умы своихъ благосклонныхъ, сто разъ благосклонныхъ читательницъ, если у нихъ и впрямь хватаетъ терпѣнія читать его.

Сказавъ такъ, «писатель» однако, спохватывается, что, *вѣдь*, онъ, собственно, по Миллю, а не по Лейкину рѣшилъ писать о дамскомъ клубѣ, и спѣшитъ добавить: «во всякомъ случаѣ, повторяю, опасаться нечего, а *радоваться есть чему* (?!), ибо эта затѣя все-таки знаменуетъ собою *самостоятельную инициативу* (?!), а то *вѣдь* (въ который это разъ?) у нашихъ дамъ никакой инициативы нѣтъ». Вотъ вы и поймите, чего, наконецъ, желаетъ нашъ умный писатель! Съ одной стороны, по его мнѣнію, нельзя не признаться, что «далеко дамскій клубъ съ его комитетами не зайдетъ и кончитъ навѣрное танцами съ добавленіемъ винта»; но, съ другой стороны, должно сознаться, что «радоваться есть чему, ибо эта затѣя знаменуетъ собою самостоятельную инициативу». Это въ «танцахъ-то съ добавленіемъ винта»—самостоятельная инициатива!

* * *

Я положительно протестую противъ этой пропаганды.

По моему, есть вещи, къ которымъ нужно относиться *только* серьезно.

Дамы наши и такъ не ахти какъ занятно и умно время проводятъ, а тутъ имъ еще какой-то новый вздоръ навязываютъ.

Для чего клубъ? Для чего дамскій клубъ? И много-ли хорошаго въ нашихъ мужскихъ клубахъ? Примѣръ, это, достойный подражанія, — хотя-бы даже во имя хваленой, но ложно понимаемой «эмансипаціи»?

Истинно-порядочныя русскія женщины никогда о клубахъ не думали. Они шли учиться на курсы, шли героинями на помощь страждущему человѣчеству, рискуя нерѣдко своимъ здоровьемъ и своей жизнью, шли, внося съ собою свѣтъ, въ глушь деревенскую, — «сѣять разумное, доброе, вѣчное на нивѣ народной». Шли и идутъ... Не смотря на всѣ неблагопріятныя жизненныя условія, на формальныя, юридическія, бытовыя ограниченія, истинно-порядочная женщина, если она только не бѣжитъ, а дѣйствительно стремится служить другимъ на пользу, такъ или иначе, но всегда найдетъ выходъ для своихъ силъ, для своего недѣланнаго искренняго благожелательства. И сколько ихъ еще теперь, этихъ скромныхъ труженицъ-героинь, подвизается безшумно на разныхъ славныхъ поприщахъ! Сколько доброты, чисто-женской, сколько свѣта и тепла онѣ распространяютъ вокругъ себя, въ тиши въ одиночествѣ и часто среди крайней вопіющей нужды.

А эти клубы... Ахъ, оставьте! Какая-же порядочная

КЪ ПОРТРЕТАМЪ.

Н. В. Муравьевъ.

Н. В. Муравьевъ, назначенный Высочайшимъ указомъ отъ 1 января н. г. управляющимъ министерствомъ юстиціи, происходитъ изъ старинной дворянской фамиліи. Родился онъ въ 1850 году, въ семьѣ псковскаго губернатора В. Н. Муравьева, и приходится роднымъ племянникомъ извѣстному дѣятелю гр. Муравьеву-Амурскому. До 14 лѣтъ Н. В. воспитывался дома, а затѣмъ, когда вся семья переѣхала въ Москву, вслѣдствіе назначенія отца И. В. сенаторомъ, 14-лѣтній Н. В. былъ помѣщенъ въ 3-ю московскую гимназію, въ которой онъ окончилъ курсъ въ 1868 году съ золотой медалью. По окончаніи гимназическаго курса, Н. В. поступилъ въ число студентовъ московскаго университета по юридическому факультету. Здѣсь на практическихъ занятіяхъ по уголовному праву и процессу онъ уже обратилъ на себя общее вниманіе своимъ блестящимъ ораторскимъ талантомъ при публичномъ разборѣ старыхъ дѣлъ.

Черезъ два года по поступленіи въ московскій университетъ, въ 1870 г., Н. В. выдержалъ при петербургскомъ университетѣ экзаменъ на степень кандидата и поступилъ на службу при прокурорѣ московской судебной палаты, теперешнемъ министрѣ юстиціи, Н. А. Манасеинѣ. Въ томъ-же году онъ былъ назначенъ исправляющимъ должность тов. прок. при владимірскомъ окружномъ судѣ. Не назначили Н. В. сразу товарищемъ прокурора въ виду того, что въ то время онъ еще не достигъ гражданскаго совершеннолѣтія. Вскорѣ Н. В. былъ переведенъ тов. прок. въ Рязань, гдѣ уже проявилъ себя, какъ блестящій судебный ораторъ. Его ораторскій талантъ обратилъ на себя вниманіе высшихъ представителей судебной магистратуры, и молодой Н. В. былъ переведенъ въ Москву на ту же должность. Здѣсь для Н. В. открылось обширное поле дѣйствія для его блестящихъ ораторскихъ способностей. Своимъ участіемъ въ знаменитомъ процессѣ «червонныхъ валетовъ» Н. В. прославился на всю Россію. Обвинительная рѣчь его продолжалась 26 часовъ, не считая перерывовъ. Во время пребыванія Н. В. въ Москвѣ, онъ былъ приглашенъ московскимъ университетомъ читать лекціи по уголовному судопроизводству. Въ то же время Н. В. выдержалъ при московскомъ университетѣ экзаменъ на степень магистра уголовнаго права. Въ концѣ 70-хъ годовъ Н. В. былъ назначенъ прокуроромъ ярославскаго окружного суда, а оттуда вскорѣ былъ переведенъ въ Петербургъ, на болѣе высокую должность —тов. прокур. петербургской судебной палаты. Къ этому времени относится извѣстное преступленіе 1-го марта. Обвиненіе противъ лицъ, посягнувшихъ на драгоцѣнную жизнь въ Бозѣ почившаго Государя Императора Александра II, было передано въ надежныя руки Н. В., къ рѣчи котораго прислушивалась вся Россія. Вскорѣ послѣ этого дѣла Н. В. былъ назначенъ прокуроромъ петербургской судебной палаты, а оттуда былъ переведенъ на ту же должность въ Москву, округъ которой, заключающій въ себѣ 14 окружныхъ судовъ, считается главнѣйшимъ во всей Россіи. Должность эту Н. В. занималъ до 1891 года, когда былъ назначенъ оберъ-прокуроромъ уголовнаго кассаціоннаго департамента, а затѣмъ и на выдающійся высокій постъ государственнаго секретаря. Здѣсь умѣстно отмѣтить еще одну очень важную черту въ жизни и дѣятельности Н. В. Занимая ранѣе должности по судебной магистратурѣ, Н. В. не порывалъ связи съ наукой. Въ юридическихъ журналахъ довольно часто появлялись его статьи по организаціи прокурорскаго надзора и другихъ органовъ суда. Когда въ первый разъ были организованы экзаменаціонныя коммиссіи для испытаній лицъ, прошедшихъ университетскій курсъ, Н. В. былъ назначенъ предсѣдателемъ юридической коммиссіи при московскомъ университетѣ, а затѣмъ и въ Петербургѣ, послѣ перевода его на должность оберъ-прокурора уголовнаго кассаціоннаго департамента. Занимая должность государственнаго секретаря, Н. В. явился иниціаторомъ изданія законовъ съ приведеніемъ подъ каждой статьей выдержки изъ мотивовъ, на которыхъ они основаны. Въ такомъ видѣ были изданы законы о квартирномъ налогѣ и о преслѣдованіи ростовщическихъ дѣйствій.

Н. А. МАНАСЕИНЪ

(бывшій министръ юстиціи).

Н. В. МУРАВЬЕВЪ

(Управляющій минист. юстиціи).

Рѣчь Н. В. Муравьева.

Управляющій министерствомъ юстиціи, тайный совѣтникъ Н. В. Муравьевъ, принимая во вторникъ, 4 января, чиновъ центральнаго управленія ввѣреннаго ему министерства, обратился къ нимъ съ слѣдующими словами:

«Вступивъ, по Высочайшей волѣ, въ управленіе министерствомъ юстиціи, я нахожу не лишнимъ при первомъ-же знакомствѣ съ вами, господа, ближайшими моими сослуживцами, опредѣленно высказать вамъ мой взглядъ на характеръ и значеніе трудовъ, предстоящихъ вамъ собственно въ центральномъ учрежденіи.

Его задача—завѣдывать генералъ прокурорскою и судебною частью въ Имперіи во всемъ томъ, въ чемъ это требуется закономъ и вызывается насущными практическими потребностями великаго дѣла правосудія.

По генералъ-прокурорской части, которою министерство юстиціи тѣсно связывается съ Правительствующимъ Сенатомъ, наша обязанность, по точному смыслу дѣйствующихъ узаконеній, сводится, главнымъ образомъ, къ тому, чтобы всѣми зависящими средствами способствовать Сенату, этому верховному установленію, хранителю законовъ, къ правильному и безпрепятственному осуществленію принадлежащаго ему высшаго надзора въ порядкѣ суда, управленія и исполненія.

Что-же касается до судебной части, то не подлежитъ сомнѣнію, что часть эта, какъ живое дѣло, непрестанно идущее впередъ и въ своей теперешней постановкѣ далеко еще не завершенное, нуждается въ значительныхъ усовершенствованіяхъ и упрощеніи, въ развитіи началъ, положенныхъ въ его основу. Улучшенія такого рода могутъ быть достигнуты путемъ двоякихъ мѣропріятій, законодательныхъ и административныхъ, причемъ на министерствѣ лежитъ вся предварительная разработка тѣхъ и другихъ и всѣ первыя заботы по проведенію ихъ въ жизнь. Поэтому, тщательное изученіе серьезныхъ требованій, которыя жизнь предъявляетъ къ судебной области, чуткость и отзывчивость къ отголоскамъ этой послѣдней, вѣрное освѣщеніе ея явленій свѣтомъ знанія и опыта, добросовѣстная ихъ оцѣнка съ точки зрѣнія обще-государственныхъ условій—вотъ свойства и данныя, могущія сдѣлать трудъ нашъ жизненнымъ и небезуспѣшнымъ.

Судебная часть есть отрасль правительственной дѣятельности на благо общее, и судебное вѣдомство есть одинъ изъ органовъ правительства. Очевидно,—какъ значится, впрочемъ, и въ законахъ объ общемъ образованіи министерствъ,—наша дѣятельность всегда должна быть строго согласована съ намѣреніями и видами правительства, а выполнять ее необходимо въ дружномъ единеніи съ другими правительственными органами, изъ которыхъ многіе съ нами сопредѣльны и въ правѣ разсчитывать на наше искреннее содѣйствіе для пользы службы Его Императорскаго Величества. Не рознь или обособленіе властей, а лишь разумная между ними солидарность, при полной самостоятельности каждой въ ея сферѣ, составляетъ несокрушимый оплотъ и благодѣтельную крѣпость гражданскаго порядка.

Призванная къ постоянному попеченію о всевозможныхъ нуждахъ отечественной юстиціи, судебная администрація не можетъ не заботиться о тѣхъ, кто такъ или иначе участвуетъ въ отправленіи суда. А потому и представители его съ ихъ часто скромными, но настоятельными надобностями, съ ихъ цѣнными заявленіями изъ богатаго запаса практики, должны находить въ этихъ стѣнахъ не безучастную къ себѣ холодность, а терпѣливое, привѣтливое вниманіе, благожелательное руководство и дѣйствительную, въ чемъ слѣдуетъ, поддержку.

Судъ имѣетъ дѣло съ первѣйшими интересами общества и драгоцѣннѣйшими достояніями отдѣльныхъ лицъ. Отсюда, и управленіе ходомъ правосудія, во всѣхъ соприкосновеніяхъ своихъ съ этими интересами и достояніями, да не смѣшиваетъ истинной законности съ узкимъ формализмомъ, непреклонной твердости въ примѣненіи закона съ черствой сухостью пріемовъ. Нѣтъ, лучше, входя въ тяжелое положеніе обращающихся къ намъ за помощью, посильно облегчать имъ это положеніе, чѣмъ, равнодушно замыкаясь въ предѣлы формальной примѣрности, лишать и слабый голосъ возможности и права быть услышаннымъ. Но такъ какъ не всякое, конечно, домогательство заслуживаетъ удовлетворенія, не всякое стоитъ даже участія, то было бы всего желательнѣе такое общее къ нимъ отношеніе, которое распространило и укрѣпило бы сознаніе, что здѣсь только правое дѣло и лишь законныя стремленія могутъ разсчитывать на успѣхъ.

Мнѣ не приходится говорить о важности столь коренныхъ устоевъ нашей дѣятельности, какъ безпристрастіе, нелицепріятіе, уваженіе къ личному достоинству, заслугамъ, познаніямъ, трудолюбію; я едва рѣшаюсь упомянуть и о томъ, что само собою разумѣется—объ отвращеніи всего, что отзывается искательствомъ, фаворитизмомъ, безпринципностью. Я полагаю—для каждаго слишкомъ ясно, что все это такія святыя и притомъ элементарныя наши обязанности, забвеніе которыхъ прямо несовмѣстно съ честью служить въ вѣдомствѣ, носящемъ имя справедливости.

Я душевно желалъ бы въ этихъ моихъ понятіяхъ встрѣтить въ васъ сознательное единомысліе не на словахъ только, а и на самомъ дѣлѣ. Тогда, и только тогда могутъ быть производительны наши совокупные труды, отъ которыхъ ожидаетъ еще многаго нашъ Всемилостивѣйшій Государь и наше дорогое отечество. Помня объ этомъ, постараемся работать усердно и энергично, но не самоувѣренно или съ предвзятыми мыслями, а благоговѣйно, проникаясь высокимъ духомъ истиннаго служенія Царской правдѣ и милости. Будемъ любить наше дѣло, безъ чего невозможно его процвѣтаніе—и въ этой любви, въ неуклонной ему преданности будемъ черпать силы для преодолѣнія всѣхъ его многочисленныхъ трудностей. Сочту себя счастливымъ, если съ Божьей помощью съумѣю подать вамъ въ этомъ примѣръ, и не хочу сомнѣваться, что и вы, съ своей стороны, приложите всѣ усилія къ ревностному исполненію вашего вѣрноподданническаго долга въ указанномъ мною направленіи, которое я, по глубокому убѣжденію совѣсти, признаю единственно правильнымъ и полезнымъ».

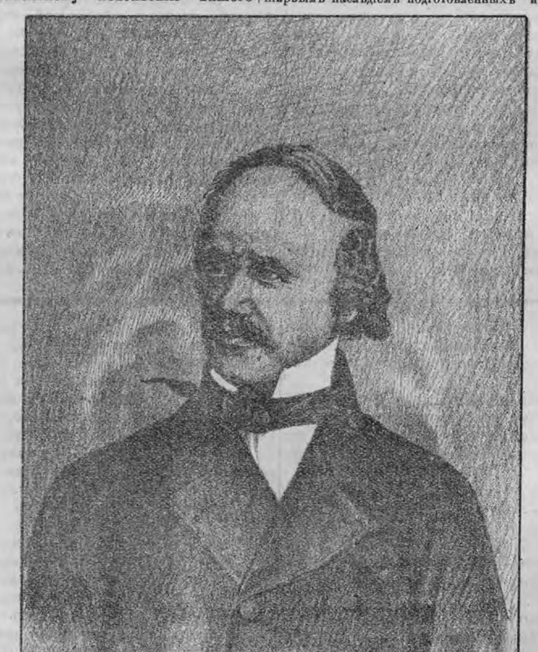

А. С. ДАРГОМЫЖСКІЙ

(по поводу 25-лѣтней годовщины со дня его смерти)

Отзывы столичныхъ газетъ о новомъ министрѣ.

Столичная печать съ единодушнымъ сочувствіемъ отмѣчаетъ назначеніе Н. В. Муравьева министромъ юстиціи. Спеціальная «Юридическая Газета» пишетъ о вновь назначенномъ министрѣ слѣдующее:

Николай Валерьяновичъ всецѣло, какъ судебный дѣятель, выросъ подъ вліяніемъ судебныхъ уставовъ. Начала ихъ провозгашались ему съ профессорской каѳедры, въ бытность его студентомъ. По вступленіи на службу, онъ, послѣдовательно проходя іерархическія ступени прокурорскаго надзора, былъ всегда самымъ горячимъ, талантливымъ и убѣжденнымъ сторонникомъ и выразителемъ основъ сначалъ судебной реформы. Занимая въ семидесятыхъ годахъ каѳедру уголовнаго судопроизводства въ московскомъ университетѣ, онъ также вѣрно служилъ ихъ знамени. Слушатели его вѣрно помнятъ полное ораторскаго таланта, обширной эрудиціи, глубокаго анализа и логической послѣдовательности изложеніе и объясненіе правовыхъ институтовъ, построенныхъ на началахъ судебныхъ уставовъ.

«Новое Время» пишетъ:

Съ переходомъ управленія министерствомъ юстиціи къ Н. В. Муравьеву, можно съ увѣренностью сказать, что судьба судебной части попадаетъ въ твердыя и опытныя руки бывшаго судебнаго дѣятеля, о выдающихся дарованіяхъ котораго едва-ли нужно распространяться. Н. В. Муравьевъ, послѣдовательно прошедшій всѣ ступени прокурорской службы, отъ товарища прокурора окружнаго суда до оберъ-прокурора уголовнаго кассаціоннаго департамента правительствующаго сената включительно, стяжалъ, благодаря блестящимъ способностямъ, извѣстность одного изъ самыхъ видныхъ судебныхъ дѣятелей. Послѣднее время Н. В. занималъ видный постъ государственнаго секретаря. Отмѣтимъ, что при немъ послѣдовало важное и въ высшей степени полезное преобразованіе, а именно, присоединеніе кодификаціонной части къ государственной канцеляріи, и было, между прочимъ, возобновлено изданіе новыхъ узаконеній съ законодательными мотивами, значительно облегчающее примѣненіе законовъ.

О будущей дѣятельности новаго министра «Бирж. Вѣд.» высказываютъ слѣдующія соображенія:

Ближайшіе шаги его на новомъ высокомъ посту министра юстиціи уже, такъ сказать, предопредѣлены, какъ самымъ направленіемъ его прежней дѣятельности, такъ и тѣмъ обширнымъ наслѣдіемъ подготовленныхъ и намѣченныхъ реформъ, которое ему оставилъ Н. А. Манасеинъ. Выросшій и сложившійся подъ вліяніемъ духа судебныхъ уставовъ 1864 года, самъ вѣщавшій и разъяснявшій принципы этихъ уставовъ съ каѳедры московскаго университета въ семидесятыхъ годахъ, проводившій эти принципы въ жизнь въ должности прокурора с.-петербургской, затѣмъ московской судебныхъ палатъ, отличившійся своей замѣчательной обвинительной рѣчью по дѣлу о злодѣйскомъ преступленіи 1 марта 1881 г., которая еще на памяти у всѣхъ, развивавшій эти принципы въ своихъ печатныхъ трудахъ, Н. В. явится, конечно, лучшимъ выразителемъ и проводникомъ этихъ принциповъ и на своемъ новомъ посту.

Н. А. Манасеинъ.

Бывшій министръ юстиціи, сенаторъ Николай Аксентьевичъ Манасеинъ—дворянинъ Казанской губерніи. По окончаніи курса въ Императорскомъ училищѣ правовѣдѣнія, въ маѣ 1854 года, онъ былъ опредѣленъ на службу въ восьмой департаментъ сената, съ чиномъ титулярнаго совѣтника. 5-го апрѣля 1856 года онъ оставляетъ службу по болѣзни, но не надолго и въ январѣ 1857 года вновь вступаетъ младшимъ помощникомъ секретаря, затѣмъ служитъ старшимъ и, наконецъ, секретаремъ.

Въ апрѣлѣ 1860 года домашнія дѣла принуждаютъ Н. А. вновь выйти въ отставку. Въ маѣ 1861 года онъ производится въ надворные совѣтники, затѣмъ съ декабря 1863 года исправляетъ должность мировго посредника Мещовскаго уѣзда, а въ іюлѣ 1866 года получаетъ назначеніе—товарищемъ прокурора московскаго окружнаго суда, а затѣмъ прокуроромъ калужскаго окружнаго суда. Черезъ два года, онъ вновь переводится въ Москву, гдѣ назначается товарищемъ прокурора московской судебной палаты; въ 1870 году Н. А. командируется для ревизіи слѣдственной части въ Смоленскую губ., а затѣмъ въ Костромскую губ. Въ декабрѣ 1871 г. за отличіе онъ получаетъ чинъ дѣйствительнаго статскаго совѣтника. Въ мартѣ 1874 году командируется для ревизіи прокурорскаго надзора и слѣдственной части въ Вологодскую губ. Въ декабрѣ 1876 года получаетъ назначеніе директора департамента министерства юстиціи съ производствомъ въ тайные совѣтники. Въ 1879 г. Н. А. разсматривалъ дѣла и велъ текущую переписку за товарища министра юстиціи. Въ сентябрѣ 1880 года онъ назначается присутствовать въ сенатѣ. Въ 1882 году на Н. А. было возложено производство временнаго обозрѣнія губерній Лифляндской и Курляндской, «во всѣхъ отношеніяхъ» государственнаго управленія.

А. С. Даргомыжскій.

Неожиданная смерть великаго русскаго поэта М. Ю. Лермонтова произвела на современное общество удручающее впечатлѣніе. Жившій тогда на невольномъ покоѣ, знаменитый вождь кавказскихъ дружинъ генералъ Ермоловъ выразилъ свой взглядъ на печальное событіе слѣдующими словами: «поэты—гордость націи. Можно позволить убить всякаго другого человѣка, будь онъ вельможа знатный: такихъ завтра будетъ много; а такихъ людей, какъ Лермонтовъ, не скоро дождешься». Фраза эта глубоко симпатична по своей идеѣ. Казалось, она должна была-бы заставить русское общество болѣе заботливо беречь таланты какъ въ литературѣ, такъ и въ музыкѣ, особенно-же таланты исключительные, къ числу которыхъ принадлежалъ, несомнѣнно А. С. Даргомыжскій. Но изъ біографіи композитора, дѣятельность котораго мы не можемъ не вспомнить по поводу истекшей, 5 января, 25-й годовщины его смерти, видно, что современное ему общество не только не оцѣнило его, но и относилось къ нему довольно враждебно.

Александръ Сергѣевичъ Даргомыжскій родился 2 февраля 1813 г. въ Тульской губ., въ семействѣ богатаго землевладѣльца. До пяти лѣтъ онъ не умѣлъ говорить, но шести лѣтъ онъ съ успѣхомъ началъ учиться игрѣ на фортепіано, а восьми—на скрипкѣ; двадцати лѣтъ онъ уже зарекомендовалъ себя бойкимъ піанистомъ и хорошимъ скрипачемъ. Одновременно съ этимъ у него проявляется сильное влеченіе къ театру и онъ сочиняетъ маленькія кукольныя сцены и пьесы водевильнаго характера. Вслѣдъ за этимъ, ему удается написать нѣсколько очень удачныхъ концертныхъ пьесъ для фортепіано и скрипки и нѣсколько романсовъ, получившихъ достаточную извѣстность. Въ 1833 г. А. С. знакомится съ Глинкою и Пушкинымъ, и это знакомство благотворно отзывается на его эстетическомъ развитіи, заставивъ его болѣе серьезно взяться за изученіе теоріи искусства. Съ этого времени Даргомыжскій весь отдается любимой имъ музыкѣ; для него ничего не существуетъ, кромѣ міра звуковъ, и въ этомъ идеальномъ поклоненіи онъ впервые пробуетъ свои силы на нѣкоторыхъ оркестровкахъ, послѣ чего и принимается за оперу. Подъ впечатлѣніемъ тогдашнихъ вѣяній, подъ вліяніемъ также Галеви и Мейербера, Даргомыжскій пишетъ оперу «Лукреція Борджіа», на сюжетъ В. Гюго, но вскорѣ, какъ говоритъ біографъ, «оставилъ этотъ сюжетъ, въ то время невозможный въ Россіи».

Первой вполнѣ оконченной оперой покойнаго композитора была «Эсмеральда», написанная въ 1839 г. на сюжетъ, заимствованный изъ романа Notre-Dame de Paris, того-же Гюго. «Эсмеральда» была написана на французскій текстъ, но затѣмъ, будучи переведена на русскій языкъ, была представлена въ театральную дирекцію. Здѣсь оперу постигла печальная участь: она пролежала подъ сукномъ цѣлыхъ восемь лѣтъ. А. С. былъ извѣстенъ, какъ человѣкъ честный, благородной души, веселый, полный неподдѣльнаго юмора, и этотъ счастливый характеръ создалъ ему и много друзей, и много недруговъ; послѣднихъ особенно много было у него въ театральныхъ сферахъ, чѣмъ и объясняется та волокита, которой сопровождалась постановка его «Эсмеральды». Въ ожиданіи этой постановки Даргомыжскій сочинялъ романсы и путешествовалъ за-границей, гдѣ о его музыкальной дѣятельности тамошнія газеты отзывались съ большой похвалой. Подъ вліяніемъ этихъ отзывовъ, театральная дирекція смилостивилась, наконецъ, и поставила «Эсмеральду» на московской сценѣ, но лишь въ 1847 году. Объ успѣхѣ оперы говорятъ разно: одинъ біографъ увѣряетъ, что опера имѣла блистательный успѣхъ, другой, что—лишь самый незначительный. Слѣдующую оперу А. С. «Торжество Вакха», представленную въ театральную дирекцію въ 1848 г., постигла та-же печальная участь: въ постановкѣ ея было отказано и нужно сознаться, что сюжетъ этой оперы, за исключеніемъ прелестнаго пушкинскаго стиха, не представлялъ никакого интереса (была поставлена въ 1868 г. и успѣха не имѣла). Всѣ эти неудачи, однако, не убили въ молодомъ композиторѣ энергіи. Напротивъ, онѣ заставили его серьезно задуматься надъ вопросомъ, что нужно русской публикѣ,—и онъ вскорѣ пришелъ къ убѣжденію, что ей нуженъ чисто-русскій сюжетъ, съ чисто-русскимъ-же мотивомъ. Серьезно взявшись за работу, А. С. подарилъ русской публикѣ въ 1856 г. новую оперу «Русалку», написанную опять-таки на пушкинскій сюжетъ съ нѣкоторыми, впрочемъ, отступленіями.

Опера эта была поставлена въ Москвѣ немедленно послѣ ея окончанія, въ 1856 г., и успѣха также не имѣла; впечатлѣнія на массу она совсѣмъ не произвела, но во всѣхъ, кому дорого было процвѣтаніе родного искусства, она вызвала живѣйшее сочувствіе. Въ «Русалкѣ» Даргомыжскій является во всей красѣ вдохновеннаго композитора; каждая фраза текста находитъ себѣ соотвѣтствующее музыкальное выраженіе, исполненное жизненной правды и глубокаго чувства. Сомнительный успѣхъ въ публикѣ всѣхъ трехъ, написанныхъ Даргомыжскимъ, оперъ произвелъ на него удручающее впечатлѣніе. Съ этого времени онъ измѣняетъ оперѣ и принимается снова за романсы, которыхъ написалъ, въ общемъ, болѣе ста; всѣ они, какъ по декламаціи, такъ и по музыкѣ, являются вполнѣ выдержанными, тонко и музыкально передающими всѣ оттѣнки чувства, выраженные въ текстѣ. Наиболѣе извѣстны изъ нихъ: «Палладинъ» «Старый капралъ», «Ночной зефиръ» и др. Въ это-же время А. С. написалъ собраніе трехголосныхъ пьесъ (Петербургскія серенады) и комическія оркестровыя фантазіи: «Казачекъ», «Баба-яга» и «Чухонская фантазія» и нѣсколько отрывковъ изъ неоконченной волшебной комической оперы «Рогдана». Упомянутыя оркестровыя фантазіи очень понравились богатствомъ юмора, новизною звуковъ и, вообще, оригинальностью. Тогда-же А. С. написалъ отдѣльныя оцены изъ «Мазепы» и «Каменнаго гостя» Пушкина, которыя вызвали одобреніе въ кругу близко знакомыхъ ему композиторовъ: Балакирева, Мусогорскаго, Римскаго-Корсакова и Кюи.

Ободренный успѣхомъ, онъ съ удвоенной энергіей принимается за сочиненіе «Каменнаго гостя», ни на іоту не отступая отъ пушкинскаго текста. Въ «Эсмеральдѣ», какъ извѣстно, Даргомыжскій не оригиналенъ и не выходитъ изъ формъ и традицій Россини и Обера; въ «Русалкѣ», удачнѣйшемъ своемъ произведеніи, онъ продолжалъ развитіе глинкинской оперы въ сторону музыкальной драмы, выдвигая также на первый планъ речитативъ. Но въ «Каменномъ гостѣ» А. С. совершенно игнорируетъ всѣ музыкальныя формы, какъ, напримѣръ, аріи, хоры и ансамбли, и создаетъ одну сплошную декламацію; опера вся состоитъ изъ однихъ речитативовъ. Менѣе чѣмъ черезъ годъ она была уже почти закончена, какъ вдругъ неожиданная смерть (5 января 1869 г.) похитила у Россіи ея славнаго композитора. «Каменный гость», по предсмертному желанію Даргомыжскаго, былъ оконченъ Кюи и инструментованъ Римскимъ-Корсаковымъ. Впервые опера эта была поставлена въ Петербургѣ въ 1872 г., но, вообще, рѣдко ставится, какъ мало отвѣчающая современному направленію въ музыкѣ.

Даргомыжскій извѣстенъ современной публикѣ преимущественно, какъ авторъ «Русалки» и многочисленныхъ романсовъ—какъ самобытный, національный композиторъ. Его таланть проникнутъ глубиною мысли и новаторскими идеями, уничтожившими прежнія рутинныя формы въ музыкѣ. Его короткіе речитативы мелодичны, правдивы и выразительны; декламація прекрасная и только инструментовка тяжелая. Надъ всѣмъ этимъ возвышается національный колоритъ, дѣлающій Даргомыжскаго продолжателемъ глинкинскихъ тенденцій.

Семья русскихъ композиторовъ очень немногочисленна, а число выдающихся талантовъ, которые составляютъ «гордость націи», среди нея еще меньше. Поэтому, будучи свидѣтелями великаго оскудѣнія въ національномъ музыкальномъ творчествѣ, мы не можемъ не вспомнить съ сожалѣніемъ, исполненнымъ скорби о народной музыкѣ, объ А. С. Даргомыжскомъ, такъ рано, сравнительно, угасшемъ. Перефразируя слова Ермолова о Лермонтовѣ, можно сказать: «Композиторы—гордость и слава націи; пусть умретъ всякій другой человѣкъ, будь онъ вельможа знатный: такихъ завтра будетъ много, а такихъ людей, какъ Даргомыжскій, не скоро дождешься».

И чѣмъ рѣже они, тѣмъ больше общество должно ими дорожить. Но Даргомыжскаго слишкомъ мало цѣнили при его жизни. Такъ будемъ-же цѣнить его хотя теперь, послѣ смерти, и постараемся тѣмъ самымъ заслужить доброе имя благодарнаго потомства.

Эмзе.

Ростовъ предъ судомъ науки *).

(Докладъ знаменитаго ученаго, мистера Топмана—Младшаго, читанный имъ недавно въ лондонскомъ антропологическомъ обществѣ, въ присутствіи многочисленнаго собранія просвѣщенныхъ джентльменовъ).

Продолженіе.

Я сдержалъ свое обѣщаніе и на слѣдующій день, ровно въ 8 часовъ вечера, явился въ засѣданіе медицинскаго общества. Тамъ я нашелъ только моего знакомаго эскулапа и еще одного его коллегу, подвижного и необыкновенно желчнаго человѣчка, съ танцующей физіономіей, которому я сейчасъ-же былъ представленъ. Желчный докторъ оказался очень разговорчивымъ и, безъ всякихъ распросовъ съ моей стороны, a motu proprio, поспѣшилъ охарактеризовать предо мною медицинское сословіе города Ростова. Изъ его словъ выходило, что тутъ, собственно, — за исключеніемъ, разумѣется, его самого и его «уважаемаго коллеги», т. е. второго изъ присутствовавшихъ врачей, моего знакомаго, нѣтъ вовсе настоящихъ врачей. При этомъ почтенный разсказчикъ поминутно вставлялъ, что онъ самъ стоитъ внѣ всякихъ партій и лагерей, ни противъ кого личностей не имѣетъ, а если говоритъ рѣзко, то лишь потому, что его возмущаетъ каждая несправедливость. Кромѣ того, повидимому, плѣнившись моимъ возрастомъ, онъ тонко замѣтилъ, что былъ бы очень радъ видѣть меня у себя дома, гдѣ я могу познакомиться съ двумя его дочерьми, которыя прекрасно играютъ въ четыре руки на роялѣ. Я поблагодарилъ за любезность и почему-то вѣвнулъ. Тогда мой собесѣдникъ засуетился, взглянулъ на часы, крикнулъ сторожа Архипа, спросилъ у него, нѣтъ-ли еще кого-нибудь изъ «господъ членовъ» и, когда тотъ, безнадежно махнувъ рукою, отвѣтилъ:—«гдѣ ужъ тамъ!»—сказалъ, что пора приступить къ занятіямъ. Къ величайшему моему изумленію, но вслѣдствіе энергическаго настоянія обоихъ эскулаповъ, я вынужденъ былъ,—honoris causa, какъ они выражались,—занять предсѣдательское кресло и, послѣ нѣкотораго замѣшательства, руководствуясь правиломъ мѣстнаго обычнаго статута, въ силу котораго tres faciunt collegium, объявилъ засѣданіе открытымъ. Началось чтеніе докладовъ. Первымъ читалъ мой знакомый докторъ—«О вліяніи генеральной балки на заболѣваемость пуповины»,—докладъ, въ которомъ я, правда, ничего не понялъ, но который, я, все-таки, по нѣкоторымъ весьма основательнымъ соображеніямъ, рѣшаюсь назвать капитальнымъ вкладомъ въ науку. Генеральная балка предавалась анаѳемѣ съ самыхъ многоразличныхъ точекъ зрѣнія, до большого шлема въ червяхъ включительно. Съ большимъ шлемомъ вышла маленькая исторія, такъ какъ желчный докторъ съ танцующей физіономіей, который все время, пока продолжалось чтеніе доклада, задавалъ отчаянно храповицкаго, при этомъ словѣ встрепенулся, какъ подстрѣленный орелъ, и пошелъ доказывать, что «ходъ былъ неправильный». Завязалась довольно горячая перепалка, и Богъ вѣсть, чѣмъ бы она кончилась, еслибы не мое властное вмѣшательство и не напоминаніе Архипа, что въ сосѣдней комнатѣ играютъ на билліардѣ, а потому просятъ не шумѣть.

Выпивъ стаканъ холодной воды, сердитый докторъ успокоился немного и приступилъ къ чтенію своего, не менѣе замѣчательнаго доклада—«Темерникъ съ точки зрѣнія психіатріи и бактеріологіи, по новѣйшимъ изслѣдованіямъ Шарко и Коха». Теперь наступила очередь задать храповицкаго второму доктору, и тотъ справился съ этой задачей какъ нельзя лучше, несмотря даже на то, что нервный докладчикъ, который, по мѣрѣ чтенія, все болѣе ажитировался, не переставалъ толкать своего коллегу въ бокъ. Докладъ изобиловалъ блестящими обобщеніями, въ немъ страшно досталось обоимъ знаменитымъ ученымъ, теоріи которыхъ безъ пощады ниспровергались, какъ «совершенно несостоятельныя»; но Шарко смѣлый новаторъ все-таки еще пощадилъ, въ виду франко русскихъ симпатій, между тѣмъ на Кохѣ онъ рѣшительно живого мѣста не оставилъ, причемъ для чего-то даже приплелъ семейные грѣшки берлинскаго профессора. Въ результатѣ—Темерникъ совсѣмъ куда то затушевался, бактеріологіи тоже какъ не бывало, а психіатріи и самъ чортъ не нюхалъ.

Кончилось засѣданіе единогласнымъ постановленіемъ: «пропечатать оба доклада въ Анналахъ медицинскаго общества, а о награжденіи ихъ авторовъ монтіоновской преміею возбудить ходатайство въ подлежащемъ вѣдомствѣ». Я крѣпко пожалъ руку моимъ друзьямъ и выразилъ имъ свою сердечную благодарность за удовольствіе, мнѣ доставленное, и за честь, которую они мнѣ оказали избраніемъ въ предсѣдатели.

Когда мы вышли въ билліардную, тамъ оказалось еще трое эскулаповъ изъ «господъ членовъ», которые на славу работали кіями. Изъ бокового кармана сюртука одного изъ нихъ желчный докторъ вытащилъ объемистую рукопись, заключавшую въ себѣ третій очередной, къ сожалѣнію, не прочитанный докладъ — «Почему у человѣка только двѣ ноздри». Скорблю отъ души, что мнѣ не удалось познакомиться съ этимъ замѣчательнымъ трактатомъ.

Вообще, я долженъ сказать, что въ Ростовѣ медицинская наука находится на высочайшей ступени процвѣтанія и что, въ виду обилія докладовъ, вродѣ описанныхъ выше, тамъ даже образовалось второе медицинское общество. Вотъ что выходитъ, если люди къ винту не пристрастны и любятъ заниматься только серьезнымъ дѣломъ, на пользу страждущаго человѣчества! Честь и слава имъ!..

Остатокъ вечера мы провели въ ресторанѣ «Тру-ла-ла», гдѣ особенно выдавался своимъ находчивымъ, тонкимъ умомъ и ядовитымъ юморомъ все тотъ-же желчный эскулапъ.

(Еще будетъ).

Ѳомѣ Кроткій.

*) См. № 3 „Пр. Кр." за 1893 годъ.

НА МАЛЕНЬКИХЪ ШАХТАХЪ.

IV.

Въ предыдущей статьѣ я нѣсколько уклонился отъ намѣченнаго мною плана и, вмѣсто того, чтобы отправиться съ читателемъ вглубь шахты, я пригласилъ его на поверхность—осмотрѣть помѣщенія, гдѣ ютятся рабочіе-шахтари. Но о поверхности еще будетъ рѣчь впереди; теперь-же снова заглянемъ въ непроглядное подземное царство, гдѣ, не покладая рукъ, днемъ и ночью томится за работой шахтарь.

Особенно печальное зрѣлище представляютъ тѣ рабочіе, которые, являясь на шахты изъ деревень и селъ, впервые спускаются внизъ. Жалко смотрѣть на эти испуганныя лица взрослыхъ людей, которые, трясясь всѣмъ тѣломъ и не переставая осѣнять себя крестнымъ знаменіемъ, садятся въ деревянную бадью - съ тѣмъ, чтобы первый разъ въ жизни погрузиться въ глубокій мракъ подземной ночи. Тутъ нерѣдко приходится наблюдать самыя удручающія картины.

Присутствуя не разъ на большихъ рудникахъ при спусканіи внизъ лошадей, я видѣлъ, какъ несчастнымъ животнымъ какими-то тряпицами перевязывали глаза, желая предохранить ихъ отъ страшнаго испуга; однако, и не видя предъ собою бездонной пропасти, но инстинктивно чуя ее, бѣдныя лошади ржали такъ, что безъ ужаса слышать ихъ было невозможно. Каково-же послѣ этого должны чувствовать себя люди! Это трудно себѣ представить. Точно къ смерти приговоренные, подходятъ они къ бадьѣ и со слезами въ голосѣ просятъ «*начальство*» хоть на часъ, другой отсрочить это страшное для нихъ путешествіе. Увы! - къ нимъ нѣтъ жалости: приближается время смѣны; тамъ, внизу, доморощенный *штейгеръ десятскій* ждетъ новичковъ, которымъ укажетъ, гдѣ что дѣлать. И вотъ, одинъ за другимъ начинаютъ спускаться они внизъ, въ бадьѣ, причемъ болѣе храбрые творятъ про себя молитву, а большинство превращается въ истукановъ и какъ бы замираетъ въ клѣткѣ; у иныхъ кружится голова, появляется рвота, такъ что, когда они прибываютъ на мѣсто, ихъ съ большими усиліями и трудомъ приходится *выволакивать* изъ бадьи, за цѣпи которой каждый изъ нихъ ухватывается руками, точно клещами.

Трудны для новичка-рабочаго первые шаги въ шахтѣ. Онъ ходитъ ощупью, спотыкаясь на каждомъ шагу: дорога ему незнакома, онъ не знаетъ, гдѣ нужно подняться, бьется поминутно головою о «породу», и вслѣдствіе этого нерѣдко случается, что выходитъ онъ послѣ перваго дебюта своего на поверхность съ окровавленнымъ и искалѣченнымъ лицомъ, съ разбитыми, болѣзненно ноющими членами. По этому поводу среди шахтарей сложилась даже слѣдующая пѣсенка:

Какъ впервые я подъ землю
опустился,
Я сырой землѣ низко, низко
поклонился.
Поклонился ей головой своей удалою
И на первый разъ тамъ умылся
кровью алою.
Въ грудь ударило точно молотомъ,
Закружило будто воротомъ,
Пошла кровь у меня глоткою
Запилъ горе свое водкою...

Пѣсня эта какъ нельзя лучше характеризуетъ состояніе шахтаря-дебютанта, который мало-по-малу пріучается свое горе «запивать водкою». Въ особенности дорого обходятся такому новичку первыя зарубки: рубя не только уголь, но и породу, онъ по неловкости ударяетъ себя киркой въ животъ спину, а иногда и голову. Еще хорошо, когда по сосѣдству съ новичкомъ работаетъ старый шахтеръ, который, нѣтъ—нѣтъ, да и сжалится надъ нимъ и поможетъ совѣтомъ, ударитъ разъ-другой за неопытнаго товарища, покажетъ ему, какъ отличать уголь отъ породы, какъ найти «жилу», какъ «отшептываться» отъ нечистаго, и строго на-строго накажетъ «не свистѣть, не тѣшать черта, который только и ждетъ, какъ-бы рабочему пакость или каверзу устроить». Проходитъ день, другой, и начинаетъ понемногу свыкаться съ обстановкой рабочій, становится въ шахтѣ *свойскимъ* человѣкомъ, сближается съ другими рабочими, ставитъ имъ *могарычъ* и затѣмъ постепенно втягивается въ эту однообразную, своимъ горемъ и страданіемъ, жизнь...

Правда, до всѣхъ деталей подземной работы новичекъ еще не скоро дойдетъ. Не разъ еще у него и душа замретъ, и волосъ дыбомъ встанетъ при появленіи «чертоваго года», или потухнетъ у него лампочка во мракѣ ночи, а «сирника» подъ рукою не окажется. И будетъ онъ сидѣть сначала въ потьмахъ, точно ошеломленный по головѣ тяжелымъ ударомъ, а потомъ начнетъ прислушиваться къ шумящему вѣтру, къ журчащимъ каплямъ «ржавой» воды, и жутко у него на душѣ станетъ, и завертятся передъ нимъ хороводы страшныхъ видѣній. О, тогда, будьте увѣрены, изъ глубины шахты раздастся страшный, душу раздирающій крикъ о помощи, о спасеніи...

Но самое ужасное, самое тяжелое состояніе для неопытнаго рабочаго, это—когда, сидя гдѣ-нибудь въ далекомъ уголкѣ, на значительномъ разстояніи отъ импровизированнаго «ствола», онъ вдругъ услышитъ какой-то неопредѣленный шумъ, понемногу усиливающійся и, наконецъ, превращающійся въ настоящій звѣриный ревъ. Онъ не понимаетъ, откуда «сіе» и что все это значитъ. Вотъ сперва небольшой струей, а затѣмъ точно изъ ушата, обдало его холодной водой и даже, «свернуло» съ мѣста, на которомъ онъ сидѣлъ. Вотъ вода хлынула, и рабочій, обезумѣвъ отъ страха, бросается бѣжать впередъ по *штреку*, чуя за собою погоню воды, которая вотъ-вотъ настигнетъ его и зальетъ окончательно. Бѣжитъ несчастный, не чувствуя ногъ подъ собою, побросалъ онъ и кирку и молотъ и только лампочку высоко надъ собою держитъ. Вотъ онъ стукнулся головой о «породу», да такъ сильно, что сразу чувствъ лишился и, обезсиленный, упалъ на-земь.. Еще минута, и,—о, ужасъ!—онъ очутится въ волнахъ разъяренной стихіи. Что дѣлать ему тутъ, когда «моченьки» ужъ нѣтъ и подняться онъ не можетъ?! Полежавъ нѣкоторое время, рабочій съ большими усиліями все-таки поднимается, добирается до «ствола», а тамъ уже стоятъ десятки товарищей, которые знаютъ, въ чемъ дѣло, и откуда вода появилась. Появленіе воды объясняется очень просто: это сосѣдній владѣлецъ шахты, не устроивъ у себя машины для водокачки, «спустилъ» воду къ сосѣду въ окно. Это бываетъ нерѣдко, причемъ внезапно нахлынутая вода заливаетъ иногда до смерти нѣсколько человѣкъ-рабочихъ, не успѣвшихъ во время убѣжать къ стволу и выбраться на верхъ.

Вотъ, въ краткихъ чертахъ, описаніе подземныхъ работъ.

Вотъ при какихъ ужасныхъ, невозможныхъ для человѣческаго здоровья условіяхъ приходится жить и страдать бѣднымъ дѣтямъ нужды и горя! Кто скажетъ, что есть еще какая-нибудь работа, которая можетъ сравниться съ *подземной*, шахтенной, и что есть люди, которымъ живется еще хуже, чѣмъ рабочимъ въ маленькихъ шахтахъ? Кто, наконецъ, скажетъ, что есть страданія, болѣе сильныя, болѣе мучительныя, чѣмъ тѣ, которыя переноситъ этотъ горнорабочій?—Не смотря, однако, на все это, «вдали отъ шума городского» находятся такіе «гуманные» литераторы, которые призываютъ и общество и правительство къ поощренію кустарныхъ угольныхъ промысловъ, забывая, что на этихъ промыслахъ,—все равно, принадлежатъ ли они «мелкимъ капиталистамъ», или находятся въ «общинномъ владѣніи»,—условія работы всегда будутъ одинаковыя, такъ какъ работаютъ на шахтахъ руками, безъ машинъ и другихъ горно-заводскихъ усовершенствованій, при которыхъ только и мыслимо болѣе или менѣе сносно обставить жизнь горнорабочаго.

Можно поощрять всякій *кустарный* промыселъ, но только не угольный: плетеніе кружевъ, корзинъ, производство руками стальныхъ издѣлій, посуды, мебели и пр. Но добычѣ ручного угля слѣдуетъ стараться положить конецъ, ибо уголь, добытый такимъ способомъ, цѣнится крайне дешево, не выдерживая никакого сравненія съ углемъ, который добывается въ большихъ глубокихъ шахтахъ рудничными машинами... Да и то, наконецъ, нужно помнить, что на маленькихъ шахтахъ уголь добывается десятками людей и десятками-же пудовъ, въ то время какъ машинная добыча его, затрачивая меньшее количество человѣческихъ силъ, доходитъ до десятковъ тысячъ пудовъ. Страннымъ, поэтому, показались мнѣ недавно-прочитанные мною въ одной газетѣ «трактаты» о поощреніи кустарнаго угольнаго промысла. Повидимому, авторъ этихъ трактатовъ, хотя и притязаетъ на исключительную авторитетность въ угольно-промышленномъ дѣлѣ, самъ никогда и не нюхалъ, что называется, настоящей шахтенной жизни, творя «критику» свою изъ «чистаго разума»,—чистаго вплоть до полной свободы отъ какихъ-то ни было фактовъ. Будучи, однако, человѣкомъ необыкновенно храбрымъ, онъ готовъ признавать «дѣйствительными» только такія статьи по угле-промышленнымъ вопросамъ, въ которыхъ имѣются ссылки на его-же «капитальные», почти классическіе труды. Это напоминаетъ мнѣ пресловутыя «гигіеническихъ бань», которыя, по печатной инструкціи, тоже въ свое время признавались «дѣйствительными» лишь при наличности на нихъ клейма Барабановской фирмы...

М. Г—кій.

ЭЛЕКТРИЧЕСКАЯ КОНКА.

Передъ нами такая картина: наполненный пассажирами вагонъ нашей злополучной конки съ большимъ трудомъ былъ втащенъ на гору по Садовой улицѣ. Выбившіяся изъ силъ лошадки остановились какъ разъ противъ «электрона» и, не смотря на усердную работу кнутомъ кучера, отказывались отъ дальнѣйшаго пути. Ни понуканія, ни сильные удары, отъ которыхъ безсловесныя твари подымали слегка хвосты, не достигали желаннаго результата и вагонъ не трогался съ мѣста. У одного изъ пассажировъ лопнуло терпѣніе и онъ вышелъ изъ вагона. Въ это время лошади напрягли всѣ свои усилія, рванули разомъ и, къ общему удовольствію всѣхъ, вагонъ покатился по рельсамъ.

Можете себѣ вообразить—какъ велика должна быть сила каждой лошади, если пять изъ нихъ не могли сдвинуть малюсенькаго вагончика почти съ ровнаго мѣста! И думалось мнѣ: гдѣ вы члены общ покровител. животнымъ, на обязанности коихъ (т. е членовъ) лежитъ защита несчастныхъ животныхъ? А, можетъ быть, нѣкоторые изъ васъ сидятъ въ этомъ-же вагонѣ и размышляютъ: защита тварей въ данномъ случаѣ идетъ въ разрѣзъ съ моими личными интересами, а потому буду лучше сидѣть и молчать; авось кнутъ свое возьметъ и мнѣ не придется идти пѣшкомъ или брать извозчика. Странное явленіе: общество покровительства животнымъ существуетъ само по себѣ, а ежедневное варварское истязаніе лошадей конки тоже само по себѣ. Такимъ образомъ, одно другому нисколько не мѣшаетъ и... все обстоитъ благополучно. Если спрятать гуманность въ карманъ и взглянуть на этотъ вопіющій фактъ съ чисто экономической стороны, то легко видѣть, какую массу лошадей калѣчитъ ежегодно конка. Мало этого: чтобы съ вокзала нашего добраться до Нахичевани нужно ѣхать или, вѣрнѣе, ползти почти цѣлый часъ. Нельзя сказать, чтобы это было-бы слишкомъ быстрое передвиженіе, сопряженное съ опасностью потерпѣть крушеніе поѣзда!

«Чудакъ вы, батенька мой, говорилъ мнѣ одинъ изъ знакомыхъ, что-же по вашему члены покровительства животнымъ сами должны впрягаться въ конку, чтобы вывозить ее на гору»!? Тутъ ужъ ничего не подѣлаешь, коли такіе подъемы». Не берусь судить о томъ, насколько я въ дѣйствительности чудакъ, но скажу только, что всѣ неудобства нашей конки обойдены въ другихъ городахъ путемъ замѣны обыкновенной конки электрическимъ трамваемъ, въ который человѣческій геній впрягъ природную силу и распоряжается ею по своему усмотрѣнію. Объ этихъ электрическихъ желѣзныхъ дорогахъ я и хочу побесѣдовать съ читателемъ.

Въ Россіи электрическая тяга впервые была примѣнена профессоромъ Якоби въ Петербургѣ. Помощью гальванической батареи и электродвигателя почтенный ученый заставилъ лодку плыть по Невѣ и тѣмъ самымъ вызвалъ удивленіе петербургскихъ обывателей. Конечно, эта первая попытка примѣнить электричество къ движенію, по нѣкоторымъ причинамъ, о которыхъ здѣсь говорить не мѣсто, не могла дать практическаго результата, полученнаго всего лѣтъ десять тому назадъ въ Германіи и Франціи. Электрическая тяга въ Америкѣ распространяется не по днямъ, а по часамъ; и, конечно, ничто иное, какъ практическая сторона этого вопроса заставила разсчетливаго американца предпочесть электрическую тягу всѣмъ другимъ способамъ передвиженія. Помимо скорости, чистоты и большого удобства, электрическія желѣзныя конки оказываются выгоднѣе подобныхъ сооруженій другого рода. Въ виду сказаннаго, полагаю, будетъ небезынтересно кинуть бѣглый взглядъ на существующіе способы, коими пользуются при устройствѣ электрическихъ дорогъ. Я не стану утомлять читателя перечисленіемъ всѣхъ способовъ, употребляемыхъ нынѣ при рѣшеніи затронутаго мной вопроса на практикѣ, а упомяну только о тѣхъ, которыми пользуются чаще. Представимъ себѣ электрическую станцію, снабженную паровыми или другими двигателями, динамо-электрическими машинами, развивающими электрическій токъ. Этотъ послѣдній идетъ по рельсамъ и черезъ скользящіе по нимъ камни или щепки поступаетъ въ электродвигатель, который вращаетъ ось вагона и приводитъ его въ движеніе. Другая система основана на употребленіи аккумуляторовъ, которые предварительно заряжаются на электрическомъ заводѣ, а затѣмъ вставляются въ вагонъ, имѣющій электро-двигатель. Система эта, примѣненная гг. Рекенцауномъ и Жюльеномъ въ Брюсселѣ, представляетъ наиболѣе соблазнительное рѣшеніе вопроса объ электрической тягѣ въ виду того соображенія, что каждый вагонъ становится совершенно независимымъ.

Единственнымъ условіемъ при такой системѣ является правильный разсчетъ электрической силы (въ аккумуляторахъ), которой должно хватить до прихода вагона къ станціи. Однако, аккумуляторная система электрической тяги обходится дороже, сравнительно съ другими системами, почему она и не имѣетъ обширнаго примѣненія. Наконецъ, въ послѣднее время нашли болѣе практичнымъ пропускать токъ по проволокамъ, протянутымъ на столбахъ, идущихъ параллельно рельсамъ. Токъ поступаетъ въ электродвигатель вагона черезъ роликъ, бѣгущій по проволокѣ и прикрѣпленный къ вагону. По этой системѣ устроенъ электрическій трамвай въ Кіевѣ.

П. К. Алтунджи.

ФЕЛЬЕТОНЪ.

ТЮРЕМНЫЕ ОЧЕРКИ.

(Окончаніе).

XVI.

„ВОЛЯ".

Описывая жизнь арестантовъ въ тюрьмѣ, я лишь изрѣдка упоминалъ объ ихъ жизни на свободѣ. Теперь-же, заканчивая свои очерки, я считаю не лишнимъ сказать нѣсколько словъ о той *волѣ-матушкѣ*, о которой такъ много говорятъ и думаютъ преступники-рецидивисты, находящіеся въ заключеніи.

Нетерпѣніе, испытываемое арестантомъ наканунѣ выхода изъ тюрьмы, не поддается описанію. Еще за двѣ, за три недѣли до освобожденія заключенный начинаетъ высчитывать, сколько дней, ночей, часовъ и даже минутъ остается ему пребывать въ стѣнахъ острога. И какъ онъ волнуется при этомъ, радуется, какіе планы строитъ относительно будущихъ преступленій!... Какъ искренно завидуютъ ему тѣ арестанты, которымъ еще долго остается сидѣть въ тюрьмѣ!...

Какъ-бы ничтоженъ и мелокъ ни былъ арестантъ самъ по себѣ, но, разъ срокъ наказанія ему кончается, всѣ товарищи начинаютъ обращаться съ нимъ болѣе ласково, а нѣкоторые даже заискиваютъ у него.

— Ну, братъ, Петя или Ваня, тебѣ остается только одну ноченьку съ нами переночевать,—говоритъ обыкновенно такому арестанту его товарищъ, передъ тѣмъ какъ ложиться спать.

— Да, да, Петюша,—подхватываетъ другой,—завтра, Богъ дастъ, ты будешь на волѣ гулять... Смотри-же, братъ, не забывай нашу камеру. Ежели тебѣ удастся хорошій купъ заработать, ты намъ хоть табачку принеси.

— Дайте только мнѣ волю-то эту самую увидѣть,—отвѣчаетъ счастливый Петя,—а ужъ на счетъ подарковъ будьте безъ сумнѣнія... Вотъ только, что скверно, такъ это то, что зима больно лютая, а одеженка-то у меня была дряненькая, а теперь, какъ она полежала въ цейгаузѣ три годочка, такъ еще, чай, дряннѣе стала,—взды хаетъ счастливецъ.

— И нашелъ-же о чемъ тужить, что зима лютая!.. Эхъ ма, че мнѣ на волю выходить... Я объ одежѣ и думать-бы не думалъ,—произноситъ третій арестантъ, кутаясь въ свой сѣрый армякъ.

Слова третьяго арестанта сразу успокаиваютъ Петьку и мысли его принимаютъ другой оборотъ.

— Ну, и напьюсь-же я завтра «гамырки» (водки), до самаго, что ни на есть безчувствія!—восклицаетъ онъ, забывъ совершенно о зимушкѣ лютой и объ одежкѣ дрянной.

При этомъ восклицаніи у многихъ является рѣдостная улыбка на устахъ, какъ будто имъ самимъ предстоитъ завтра напиться.

— А чѣмъ ты будешь закусывать?—полу-шутя, полу-серьезно спрашиваетъ у Петьки староста.

— Чѣмъ? Колбасой, икрой, а то и семгой.

Староста умильно глядитъ на Петьку и облизывается.

— А въ какой ты думаешь пчельникъ» (трактиръ) перво-на-перво заглянуть?—ужъ совершенно дѣловымъ тономъ спрашиваетъ все тотъ-же староста.

— Да думаю въ «Бѣлый Орелъ» пойти.

— Вотъ, вотъ, и хорошо ты сдѣлаешь, потому—тамъ завсегда фортовыхъ ребятъ цѣлую кучу найти можно. Да я тебя вотъ еще о чемъ попрошу: ежели ты увидишь въ пчельникѣ Гришку-Курносаго, передай ему поклонъ отъ меня и скажи, что я его прошу придти ко мнѣ на свиданіе. Дѣло, молъ, къ нему есть у меня. А ежели ты встрѣтишь Федьку-Скакуна, такъ передай, что я скоро буду вызванъ къ слѣдователю и тамъ я его къ дѣлу притяну. Пущай не думаетъ, что я ему спущу...

— Хорошо. Я ему передамъ.

— И счастливый-же ты Петька!—послѣ непродолжительнаго молчанія снова восклицаетъ одинъ изъ арестантовъ.

Петька ухмыляется, чувствуя себя на самомъ дѣлѣ счастливымъ.

— Небось, завтра въ это время ты ужъ пьяный будешь,—замѣчаетъ другой.

— А ты какъ думаешь—постить буду, что-ли?

На другой день, за нѣсколько минутъ до освобожденія Петьки, заключенные торжественно начинаютъ прощаться съ выступающимъ на волю товарищемъ.

— Прощай, Петька, не поминай меня лихомъ,—говоритъ староста, крѣпко пожимая ему руку.

— Не забывай насъ!

— Дай Богъ тебѣ хорошо «заработать» и тюрьмы не видать.

— Прощай! Кланяйся Гришкѣ-Курносому. Ну, съ Богомъ,—прибавляетъ староста, заслышавъ лязгъ ключей за дверьми камеры.

— Петръ Ивановъ, выходи,—произноситъ надзиратель, открывая двери.

— Прощай, прощай! Кланяйся! Будь счастливъ,—раздается со всѣхъ сторонъ по адресу уходящаго Петьки.

Наконецъ Петька на волѣ. Оборванный, обшарпанный, голодный и холодный, быстро переходитъ онъ съ улицы на улицу, съ жаднымъ любопытствомъ разсматривая знакомые и незнакомые ему предметы. Сознаніе, что онъ на волѣ, что онъ можетъ шататься по городу безъ сопровожденія конвоя, что онъ такой-же человѣкъ, какъ и всѣ мимо него проходящіе люди, заставляетъ его на время забыть и холодъ, и голодъ. Его въ настоящій моментъ все интересуетъ, и все радуетъ.

— Ишь, домище-то какой выросъ! Это ужъ безъ меня,—шепчетъ Петька, останавливаясь предъ новымъ каменнымъ домомъ, выстроеннымъ въ то время, когда онъ находился въ тюрьмѣ.

— Шалишь, братъ—теперь ты меня не возьмешь,—радостно произноситъ онъ, завидя городового.

Но вотъ подходитъ Петька къ сѣнной лавочкѣ, находящейся на улицѣ и останавливается, завидя толстую бабу съ широкимъ рябымъ лицомъ, торгующую въ этой лавочкѣ. Изъ-за этой самой бабы онъ, собственно говоря, и отсидѣлъ-то три года въ тюрьмѣ. Онъ отлично помнитъ, какъ три года назадъ, мучимый страшнымъ, голодомъ, лишенный крова и теплой одежды, онъ рѣшился выхватить у этой рябой бабы ея дневную выручку, которую она держала въ рукѣ, возвращаясь поздно вечеромъ домой. Ночь была тогда темная, ненастная. Густыя хлопья снѣга, гонимые холоднымъ зимнимъ вѣтромъ, острыми иглами ударяли его по лицу. Онъ чуть не замерзъ, ожидая, когда эта проклятая старуха отправится домой. Наконецъ, она вышла. Съ сильно бьющимся сердцемъ подкрался бѣдняга сзади торговки, ухватилъ ее за шею, сдавилъ изо всей силы и, выхвативъ бѣлый платокъ, въ которомъ были завязаны деньги, пустился бѣжать безъ оглядки. Недолго, однако, пришлось ему бѣжать: на второмъ кварталѣ его поймалъ городовой. На крики ограбленной собралась толпа любопытныхъ. Городовые и публика, избивъ дерзкаго грабителя до полусмерти, препроводили его въ участокъ, а оттуда онъ вскорѣ былъ отправленъ въ тюремный замокъ, гдѣ и просидѣлъ цѣлыхъ три года. Теперь онъ снова на свободѣ и снова онъ видитъ передъ собой ту-же сѣнную лавочку и ту же самую рябую торговку. Ни малѣйшей злобы онъ не чувствуетъ къ этой женщинѣ, какъ къ виновницѣ своего долгаго заключенія. Напротивъ, сложивъ свои посинѣвшія губы въ улыбку, Петька шепчетъ про себя: «а все еще жива, старая вѣдьма.. Ну, да Богъ съ нею!..—и направляется дальше.

— А вотъ и «Бѣлый Орелъ»,—радостно замѣчаетъ онъ завидя полинявшую и на половину занесенную снѣгомъ вывѣску знакомаго ему вертепа. Ткнувъ плечемъ широкую дверь, онъ входитъ въ трактиръ. Его сразу обдаетъ горячимъ паромъ. Онъ начинаетъ чувствовать невыносимую боль въ рукахъ и ногахъ. Ему кажется, что кто-то щипцами вырываетъ у него съ мясомъ ногти. Тѣмъ не менѣе, былой арестантъ съ любопытствомъ осматриваетъ притонъ, въ которомъ онъ такъ давно не былъ. Здѣсь все по старому. Тотъ-же самый толстякъ-буфетчикъ стоитъ за стойкой, тотъ-же самый билліардъ съ заштопаннымъ сукномъ посрединѣ и тѣ-же боченки красуются по правую руку цѣловальника.

Первымъ долгомъ считаетъ Петька подойти къ самому буфетчику и поздороваться съ нимъ. Авось, тотъ угоститъ его на первый разъ.

— Здравствуйте, Герасимъ Автонычъ! Аль не узнали?

— Мало-ли тутъ васъ, проходимцевъ, шатается, — презрительно оглядывая Петьку, отвѣчаетъ буфетчикъ, который, повидимому, не въ духѣ.

Ошеломленный такимъ неожиданнымъ отвѣтомъ, бѣднякъ, низко опустивъ голову, отходитъ прочь. Но вдругъ, онъ моментально оживляется, завидя цѣлую компанію «фартовыхъ» ребятъ, которая сидитъ за пустымъ столомъ.

— Здравствуй, Гришка, обращается онъ къ одному изъ компаніи: я, братъ, тебѣ поклонъ привезъ.

Гришка, молодой рослый парень, съ небольшой темно русой бородой и свѣтло-голубыми, выразительными глазами, слегка прищуривается, услышавъ привѣтствіе Петьки, котораго онъ не узнаетъ.

— А ты откуда меня знаешь? подозрительно спрашиваетъ Гришка.

— Да развѣ ты меня не узнаешь? Я Петька Хвастунъ!

— А! Такъ бы ты и сказалъ. Садись, братъ,—за это съ тебя денегъ не возьмутъ.

Петька садится.

— Долго ты «цинтовалъ» (сидѣлъ)?

— Три года.

— О, о, порядкомъ-таки отмочилъ! А кто это мнѣ поклонъ прислалъ?

— Сашка-Кулакъ. Онъ теперь состоитъ тамъ старостой.

Оба вдругъ умолкаютъ. Остальные не считаютъ даже нужнымъ послѣ трехъ-лѣтней разлуки, спросить у Петьки, какъ его здоровье, хотя всѣ они были съ нимъ хорошо знакомы. По всему видно, что имъ не до него, что каждый имѣетъ свою собственную нужду и заботу. Петька пріунылъ. Воля—та самая воля, къ которой онъ стремился съ такимъ нетерпѣніемъ, постепенно начинаетъ дѣлаться ему противной. А между тѣмъ, голодъ все сильнѣе и сильнѣе даетъ себя чувствовать освобожденному узнику.

Проходитъ мучительно долгій день. Настаетъ ночь. Безконечная, темная, холодная ночь. Страданія Петьки становятся невыносимыми. А тутъ еще, какъ бы въ придачу ко всѣмъ его мученіямъ, буфетчикъ, ссылаясь на поздній часъ, попросилъ посѣтителей удалиться изъ заведенія, въ сотый разъ повторяя, что у него не ночлежный домъ. Несчастный Петька очутился снова подъ открытымъ небомъ. Рѣзкій сѣверный вѣтеръ, глубокій снѣгъ подъ ногами и пустынныя улицы, слабо освѣщенныя мерцающими фонарями, производятъ на обездоленнаго, всѣми забытаго скитальца самое удручающее впечатлѣніе. Невольно вспоминается ему вчерашняя ночь, проведенная въ темной арестантской камерѣ, среди товарищей, которые такъ искренно интересовались его судьбой. Что хорошаго онъ встрѣтилъ на волѣ? И зачѣмъ онъ такъ рвался на свободу? Голодный, безъ крова, онъ бродитъ въ морозную зимнюю ночь, самъ не зная куда. А это холодное презрѣніе людей, къ которымъ онъ, послѣ трехлѣтняго заключенія, рвался всей душой,—развѣ оно мало причиняетъ ему страданія? «Нѣтъ, нѣтъ,—въ тюрьмѣ куда лучше»,—шепчетъ бѣдняга, еле передвигая ноги.

Удалось-ли Петькѣ найти ночлегъ или-же онъ замерзъ, приткнувшись къ какой-нибудь стѣнѣ богатаго каменнаго дома,—я не знаю, но за то хорошо знаю, что такихъ, какъ Петька, немало на святой Руси.

А. Свирскій.

— Должность чиновниковъ особыхъ порученій, по слухамъ, предполагается упразднить и сохранить ее только при нѣкоторыхъ центральныхъ управленіяхъ.

— Преобразованіе фабричной инспекціи.—Сообщаемъ со словъ «Нов. Вр.», что общность одобреннаго на-днях въ Государственномъ совѣтѣ проекта о преобразованіи фабричной инспекціи и упраздненіи должностей губернскихъ механиковъ. Для установленія болѣе правильнаго техническаго надзора на фабрикахъ и заводахъ и наблюденія за исполненіемъ законоположеній объ урегулированіи отношеній между фабрикантами и рабочими, о работѣ и обученіи малолѣтнихъ и т. д. признано необходимымъ организовать одинъ органъ фабричной правительственной инспекціи, упразднивъ губернскихъ механиковъ. Въ губерніяхъ Петербургской, Эстляндской, Лифляндской, Московской, Тверской, Рязанской, Владимірской, Ярославской, Костромской, Нижегородской, Варшавской, Петроковской, Гродненской, Херсонской, Кіевской, Подольской, Волынской и Харьковской устанавливается, въ виду полнаго распространенія закона «о надзорѣ за заведеніями фабрично-заводской промышленности и о взаимныхъ отношеніяхъ фабрикантовъ и рабочихъ» болѣе строгій надзоръ съ усиленнымъ составомъ инспекціи. Общее число чиновъ въ этихъ губерніяхъ опредѣлено въ 76 человѣкъ, а на всѣ остальные 42 губерніи—67 чиновъ надзора. Чины надзора будутъ носить названіе фабричныхъ инспекторовъ, причемъ въ выше перечисленныхъ губерніяхъ будутъ назначаться старшіе фабричные инспектора. Въ 10 губерніяхъ съ болѣе развитою промышленностью предполагается учредить кандидатовъ на фабричнаго инспектора. Въ 42 губерніяхъ съ менѣе развитой промышленностью проектировано оставить въ дѣйствіи только заштаты работѣ и обученіи малолѣтнихъ рабочихъ, о ночномъ трудѣ женщинъ и подростковъ и общія правила наймѣ рабочихъ на заводы и фабрики съ возложеніемъ на фабричныхъ инспекторовъ этихъ губерній всѣхъ обязанностей губернскихъ механиковъ, а также и собираніе промышленной статистики. Въ губерніяхъ Бакинской, Иртской, Тобольской и Кутаисской и областяхъ—Амурской, Кубанской, Сыръ-Дарьинской, Самаркандской и Закаспійской предполагается оставить губернскихъ механиковъ, установивъ за нихъ содержаніе отъ казны, уничтоживъ порядокъ взиманія ими съ владѣльцевъ заведеній платы за осмотръ котловъ и проч.

ПОДЗЕМНЫЕ УГОЛКИ РОСТОВА.

VII.

Нико аевскій переулокъ.

Это, собственно говоря, не переулокъ, а настоящая улица, если взять во вниманіе его ширину и большіе каменные дома, которыми онъ застроенъ по обѣихъ сторонъ. Но нужно замѣтить, что не таковъ онъ на всемъ своемъ протяженіи. Прорѣзывая Большую Садовую улицу, Николаевскій переулокъ раздѣляется на двѣ равныя, но совершенно не похожія другъ на другую части. Та часть его, которая идетъ по направленію къ Дону, представляетъ собою одну изъ лучшихъ улицъ города, каковыхъ, къ слову сказать, въ нашемъ миломъ городѣ не больше, чѣмъ волосъ на головѣ у князя Бисмарка; та-же часть переулка, что идетъ по направленію къ выгону, напоминаетъ грязную, зловонную клоаку, о которой и писать-то не слѣдовало-бы, если-бы тамъ не жили, къ несчастью, живые люди. Достаточно стать на большой Садовой, на томъ самомъ мѣстѣ ея, гдѣ находятся наши знаменитые фруктовые, съ позволенія сказать, магазины, отъ которыхъ пахнетъ не только фруктами, сколько копченными рыбами, тухлой колбасой и тому подобной гадостью,—и взглянуть на ту часть Николаевскаго переулка, откуда красуются «гигіеническія бани»,—ныне, слава Богу, закрытыя,—чтобы дойти въ крайнее недоумѣніе, какъ по одинъ и тотъ-же переулокъ, находящійся въ самомъ центрѣ города, можетъ совмѣстить въ себѣ и такое хорошее, и такое дурное? Единственнымъ украшеніемъ этой части переулка служитъ огромная стѣна дома Игнатенко, у которой съ недавнихъ поръ появилась шикарная вывѣска г. Токарева.

Токаревъ, будучи, повидимому, человѣкомъ практичнымъ, счелъ излишнимъ повѣсить надъ своимъ складомъ многословную рекламу, какъ то дѣлаютъ его конкурренты, а крупными золотыми буквами начерталъ одно только слово: «Токаревъ». И этого вполнѣ, какъ кажется, довольно, потому что съ нѣкоторъ поръ, какъ появилось на стѣнѣ дома Игнатенко это столь магическое для нашихъ ростовцевъ слово,—означенное мѣсто въ переулкѣ сдѣлалось однимъ изъ самыхъ оживленныхъ угловъ города. Жаль только, что г. Игнатенко, во вниманіе къ такой завидной популярности своего дома, не починитъ около него тротуара, который давно уже напоминаетъ собою почву Ковнаго, послѣ знаменитаго землетрясенія. Долженъ-же онъ знать, что всѣ покупатели г. Токарева могутъ похвастать своимъ нормальнымъ физическимъ состояніемъ, и что *такимъ* образомъ проходить по *такому* тротуару немного рискованно... Впрочемъ, стоитъ-ли говорить о какомъ-то тротуарѣ, когда вся эта часть Николаевскаго переулка ничуть не лучше Собачьяго лугора?

Кромѣ вывѣски г. Токарева,—другихъ украшеній и достопримѣчательностей въ Николаевскомъ переулкѣ не встрѣчается.

Правда, многочисленныя кузницы, которыхъ здѣсь, на разстояніи двухъ кварталовъ, больше, чѣмъ во всей области войска Донского, могли-бы послужить нѣкоторой орнаментикой, если-бы не голодныя стаи собакъ, находящіяся во множествѣ въ каждой кузницѣ. Не знаю, право, выдрессированы ли ужъ такъ кузнецами эти псы, или-же они дѣйствуютъ по врожденному инстинкту, по «естеству вещей», но только никогда почти не случается, чтобы они пропустили хоть одного прохожаго безъ того, чтобы не ухватиться зубами за его икры. Не менѣе аккуратны въ этомъ отношеніи и посѣтители вертеповъ, которыхъ здѣсь также насчитываютъ чуть-ли не десятками. Эти двуногіе доги хотя и рѣдко кусаются, но за то ужъ если кусаются, то больно. Дѣйствуютъ они только ночью, втихомолку, причемъ не лаютъ и не ворчатъ, но раздѣваютъ прохожаго такъ быстро и съ такимъ искусствомъ, что любая няня могла-бы имъ позавидовать. Раньше, всего мѣсяца два тому назадъ, когда парные фонари «веселыхъ домовъ» ярко освѣщали переулокъ, этимъ любителямъ чужой собственности не совсѣмъ удавались ихъ ночныя экскурсіи; но теперь, когда, къ ихъ удовольствію, «пансіоны безъ древнихъ языковъ» закрыты, когда Николаевскій переулокъ утопаетъ во мракѣ ночномъ,—имъ, добрымъ молодцамъ, есть гдѣ разгуляться.

Горе запоздавшему путнику: не миновать ему рукъ удалой дружины, какъ не видать болѣе своей шубы мѣховой и часовъ золотыхъ, если таковые на немъ имѣлись. Оставятъ франта, въ чемъ мать родила...

(Окончаніе слѣдуетъ).

А. Свирскій.

Мѣстная хроника.

— Еще о благотворительности д-ра Е. И. Ткачева.—Въ свое время мы сообщали, что докторъ Е. И. Ткачевъ пожертвовалъ 75 т. рублей для образованія стипендій при харьковскомъ университетѣ Теперь мы узнали, что Е. И., горячо сочувствуя развитію народнаго образованія среди мѣстнаго населенія опредѣлилъ съ этой цѣлью также весьма крупную сумму въ нѣсколько десятковъ тысячъ рублей, которые и будутъ переданы, согласно духовному завѣщанію, городу. При жизни же г. Ткачевъ рѣшилъ устроить школу для взрослыхъ неграмотныхъ ростовцевъ, въ которой, по вечерамъ, если послѣдуетъ разрѣшеніе, будутъ устраиваться народныя чтенія и будутъ происходить занятія. Для этой школы Е. И. предполагаетъ построить особое зданіе, причемъ мѣсто для послѣдняго онъ намѣренъ просить у города на Театральной площади, рядомъ съ городской публичной библіотекой и музеемъ. Заявленіе Е. И. относительно означеннаго мѣста будетъ разсматриваться, какъ мы слышали, въ ближайшемъ засѣданіи городской думы, которая, безъ сомнѣнія, отнесется къ нему вполнѣ сочувственно. По словамъ г. Ткачева, мѣсто это желательно потому, что оно находится въ центрѣ города и вдали отъ всякихъ трактировъ и «распивочныхъ заведеній».

— Счастливецъ.—По слухамъ, упорно циркулирующимъ въ городѣ, выигрышъ въ 200 тысячъ руб. въ тиражѣ 1 янв. 1894 года палъ на билетъ, принадлежащій ростовскому купцу Ѳедорову Дубровину. Объ этомъ по телеграфу ведется теперь переписка съ Петербургомъ.

— Новая фабрика. — Инженеръ-техникъ С. Л. Бродскій открылъ въ Ростовѣ фабрику для приготовленія чернилъ. На этой-же фабрикѣ будутъ выдѣлываться и разные сорта сургуча.

— Начальникъ ростовскаго почтово-телеграфнаго округа, г. Кунинскій, выѣхалъ въ Петербургъ по дѣламъ службы.

— Характерно.—По собраннымъ нами свѣдѣніямъ, на V-ый Пироговскій съѣздъ врачей въ Петербургѣ изъ Ростова не выѣхалъ ни одинъ врачъ.

— Правила для присяги.—Въ непродолжительномъ времени, какъ намъ сообщаютъ, мѣстной администраціей будутъ выработаны правила для лицъ, состоящихъ въ услуженіи и живущихъ у хозяевъ по вольному найму.

— Къ благоустройству Новаго базара.—Какъ извѣстно, торговцы въ корпусныхъ лавкахъ на Новомъ базарѣ, по линіи Средняго проспекта, своими складами различнаго рода старья, же лѣза, мебели и т. п., заняли не только корридоры лавокъ, предназначенные для прохода публики, но и свободныя площади земли съ обѣихъ сторонъ лавокъ, лишивъ такимъ образомъ возможности проѣзда и прохода публики. Обративъ свое вниманіе на подобное нежелательное явленіе, г. полиціймейстеръ предписалъ приставу 4-го уч. немедленно-же понудить этихъ торговцевъ къ содержанію въ чистотѣ и опрятности площадей и улицы, восприпятствовать загроможденіе ихъ и корридоровъ лавокъ выкладками старья. Кромѣ того, должно быть воспрещено также устройство печей въ деревянныхъ лавкахъ и, въ особенности, въ корпусахъ.

— Награды.—Въ послѣднемъ приказѣ г. полиціймейстера за № 51, между прочимъ, объявляется слѣдующее: «Помощникъ пристава 2 уч. г. Склауни, въ дѣлѣ розыска преступниковъ, убившихъ 11 декабря въ г. Луганскѣ уѣзд наго члена изюмскаго окружного суда, Арцимовича, его жену, сына, кухарку и дворника, проявилъ большую опытность, много энергіи и приложилъ все стараніе, увѣнчавшееся полнымъ успѣхомъ: убійцы—Казѣевъ, Полуляховъ и Пирожкова задержаны имъ—первый въ Ростовѣ, а послѣдніе въ Ейскѣ, и въ преступленіи сознались. Объявляя г. Склауни мою искреннюю благодарность и признательность, предписываю выдать названному чиновнику въ награду изъ нарядныхъ суммъ 90 руб. Надзирателю 2 уч., Зезюкевичу, оказавшему посильную помощь помощнику пристава г. Склауни при задержаніи имъ преступниковъ какъ въ Ростовѣ, такъ и въ Ейскѣ — выдать изъ тѣхъ же суммъ въ награду 15 р.

Надзиратель 3 уч. Ивановъ 23 декабря задержалъ въ домѣ Анны Сапожниковой бѣжавшаго изъ Сибири и проживавшаго по подложнымъ документамъ бывшаго азовскаго мѣщанина Дмитрія Мойсеенко, который подъ чужими фамиліями судился много разъ за различныя преступленія. Объявляя надзирателю Иванову мою благодарность, я вмѣстѣ съ тѣмъ радуюсь, что онъ, не забывая моихъ совѣтовъ, сталъ проявлять свою дѣятельность по службѣ такъ успѣшно.—Городовому 2 уч. Чинцову, задержавшему злоумышленника, похитившаго изъ лавки Раскопатина разнаго бакалейнаго товара на 150 р., предписываю выдать въ награду изъ нарядныхъ суммъ 3 р.»

— Циркуляръ.— На имя окружныхъ атамановъ, начальниковъ и полиціймейстеровъ въ области войска Донского разосланъ слѣдующій циркуляръ г. Войскового Наказнаго Атамана: «Областной воинскій начальникъ войска Донского донесъ мнѣ, что призывъ нижнихъ чиновъ запаса въ учебный сборъ въ настоящемъ году былъ неудовлетворительный: почти во всѣхъ округахъ области, въ особенности хоперскомъ и ростовскомъ, въ учебный сборъ не явилось значительное число нижнихъ чиновъ, главною причиною чего, какъ усматривается изъ произведенной по этому предмету переписки, была большая невнимательность къ сему дѣлу административныхъ лицъ гражданскихъ управленій, обязанныхъ точнымъ выполненіемъ всѣхъ распоряженій по призыву чиновъ запаса какъ на дѣйствительную службу, такъ и въ учебные сборы. Въ нѣкоторыхъ округахъ, а въ особенности хоперскомъ, переписка по призыву запасныхъ чиновъ производилась неправильно и весьма сложно; разосланныя окружными воинскими начальниками за 6 недѣль до учебнаго сбора явочныя карты были вручены многимъ чинамъ слишкомъ поздно, нѣкоторымъ изъ нихъ даже послѣ срока явки въ сборъ и значительное число таковыхъ картъ остались вовсе не врученными; увольнительные билеты у большинства чиновъ не отбирались, а отобранные билеты и не врученныя явочныя карты были доставлены воинскимъ начальникамъ слишкомъ поздно и не въ должномъ порядкѣ. Придавая весьма важное значеніе дѣлу призыва запасныхъ нижнихъ чиновъ какъ на дѣйствительную службу, такъ и въ учебные сборы, я предлагаю окружнымъ атаманамъ, окружнымъ начальникамъ и полиціймейстерамъ принять самыя строгія мѣры въ точному и успѣшному исполненію подвѣдомственными имъ полицейскими управленіями и должностными лицами всѣхъ существующихъ законоположеній, касающихся своевременнаго созыва нижнихъ чиновъ запаса на дѣйствительную службу и въ учебные сборы, отнюдь не допуская медленности и неисправности производства переписки, подъ опасеніемъ строгой отвѣтственности на неисполненіе распоряженій по сему дѣлу.»

— Вступленіе въ должность.—Великобританскій вице-консулъ, по возвращеніи изъ отпуска, вступилъ на-дняхъ въ отправленіе своихъ обязанностей.

— Ограниченіе спекуляціи рыбой.—Ростовская городская управа увѣдомила на-дняхъ г. полиціймейстера, что ею приняты мѣры къ предоставленію жителямъ г. Ростова возможности пріобрѣтать изъ первыхъ рукъ привозимую на подводахъ въ городъ рыбу. Мѣры эти вызваны тѣмъ, что въ послѣднее время разрослась спекуляція этимъ продуктомъ со стороны нѣкоторыхъ отдѣльныхъ торговцевъ-барышниковъ, захватывающихъ въ свои руки всю привозимую рыбу и затѣмъ сбывающихъ таковую какъ мѣстнымъ жителямъ, такъ и въ другіе города, за цѣну вдвое-трое высшую противъ покупки. Въ виду того, что распоряженія управы могутъ встрѣтить большой тормазъ со стороны лицъ, заинтересованныхъ въ дѣлѣ, г. полиціймейстеръ предложилъ приставамъ 2 и 6 участковъ, до тѣхъ поръ пока установится надлежащій порядокъ, высылать ежедневно рано утромъ къ мѣсту подвоза рыбы: отъ 2 уч.—одного околоточнаго надзирателя и одного городоваго и 6 участка—надзирателя Туровѣрова и одного городоваго, которые должны настаивать на недозволеніи перевупки рыбы.

— Областнымъ врачебнымъ правленіемъ, черезъ ростовскаго городового врача, разосланы всѣмъ вольно-практикующимъ въ городѣ врачамъ особые бланки для сообщенія точныхъ свѣдѣній о родѣ и характерѣ болѣзней тѣхъ ихъ паціентовъ, которые лечились у нихъ въ теченіе прошлаго 1893 года.

— Ходатайство.—Купецъ Г. Ѳ. Андріяновъ, какъ мы слышали, возбуждаетъ въ областномъ правленіи ходатайство о разрѣшеніи ему открыть библіотеку для чтенія въ г. Ростовѣ на-Дону.

— Правленіе ростовскаго н.-Д. отдѣла общества покровительства животнымъ вошло съ ходатайствомъ въ городскую управу о разрѣшеніи ему выдавать мѣдныя дощечки, для прикрѣпленія рядомъ съ дощечкой, выдаваемой управой, тѣмъ изъ извозчиковъ, которые будутъ удостоены награды за хорошее обращеніе съ лошадьми и, вообще, заявившимъ себя съ хорошей стороны. Легковые извозчики будутъ имѣть такія дощечки на козлахъ, а ломовые на дугахъ. Кромѣ того, постановлено просить г. полиціймейстера о томъ, чтобъ онъ отдалъ приказаніе низшимъ чинамъ полиціи имѣть постоянное наблюденіе за торговцами и покупателями, не позволять имъ носить живыхъ птицъ и поросятъ головой внизъ, а виновныхъ въ этомъ привлекать къ отвѣтственности.

— Въ ближайшемъ засѣданіи городской думы, какъ мы слышали, будетъ разсмотрѣнъ вопросъ объ усиленіи врачебно-санитарнаго надзора въ Ростовѣ въ лѣтніе мѣсяцы.

— Торги на отдачу въ арендное пользованіе городской ротонды состоятся 20 января, причемъ арендатору будетъ предоставлено право построить лѣтній театръ по плану, составленному архитекторомъ Н. А. Дорошенко.

— Дѣленіе и.-х.-а. ж.-д. линіи на участки.—Съ 1 января 1894 года, начальникомъ курско-харьково-азовской желѣзной дороги инженеромъ Н. Васильевымъ, совмѣстно съ г. начальникомъ службы движенія г. Азбукинымъ, сдѣлано новое дѣленіе линіи на участки въ отношеніи надзора службы движенія; въ силу присоединенія части бывшей донецко-каменно-угольной дороги, къ курско-харьково-азовской дорогѣ, а именно: Краматорская-Попасная - Варваропольe и Ступки—Бахмутъ 106 вер., Попасная - Лисичанскъ—40 верстъ и Константиновка-Ясиноватая—47 верстъ, установлено распредѣленіе участковъ линіи, подлежащихъ дѣятельности и наблюденію ревизорамъ движенія, слѣдующее: первый участокъ отъ Курска до Харькова включительно; ревизоръ движенія г. Рыжевскій, (мѣстопребываніе въ Бѣлгородѣ), второй участокъ: отъ Карачевки до Славянска; временно исполняющій обязанности ревизора г. Савлучинскій (мѣстопребываніе въ Алексѣевкѣ); третій участокъ: отъ Варварополья до Ясиноватой чрезъ Краматорскую-Константиновку, съ вѣтвями на Бахмутъ и Лисичанскъ, ревизоръ г. Сковронъ (мѣстопребываніе ст. Ступки) и четвертый участокъ: отъ Рылѣевки до Ростова-Азовскаго, ревизоръ г. Петровъ (мѣстопребываніе въ Таганрогѣ). Независимо отъ этого распредѣленія, непосредственное распоряженіе подвижнымъ составомъ, производится указаніями начальника службы движенія; назначеніе дополнительныхъ и отмѣна постоянныхъ поѣздовъ и вообще наблюденіе по технической части движенія возложено на двухъ старшихъ ревизоровъ движенія гг. Эборовича и Каратѣева, между которыми линія раздѣлена на слѣдующіе участки: въ вѣдѣніи старшаго ревизора I отдѣленія г. Эборовича, районъ, отъ Курска до Славянска (безъ включенія этой станціи), а въ вѣдѣніи старшаго ревизора II отдѣленія г. Каратѣева районъ, отъ Славянска до Ростова, съ вѣтвями Краматорская-Варваропольe, Попасная-Лисичанскъ и Константиновка-Ясиноватая. Въ дѣятельности своей по дорогѣ старшіе ревизоры руководствуются составленною для нихъ инструкціею и непосредственными отдѣльными указаніями начальника движенія и его помощника.

— Ростовскіе рыбные торговцы, уклонившіеся отъ исполненія постановленія управы,—о чемъ мы недавно сообщали, — повидимому, руководились не только «неудобствомъ мѣста», какъ они говорятъ, а еще «кой-чѣмъ, о чемъ сказать нельзя»... Какъ извѣстно, на торговыхъ площадяхъ существуютъ особо-устроенные городскіе, или, какъ ихъ называютъ торговцы, казенные вѣса, на которыхъ производится перевѣска товаровъ. Вѣса эти, провѣренные городской управой и полиціей, гарантируютъ продавца отъ обмана и обвѣса со стороны покупателя, принимающаго товаръ на своихъ вѣсахъ, и наоборотъ. И вотъ, они-то и не даютъ покоя нѣкоторымъ изъ нашихъ рыбниковъ, которые стараются во-что-бы то ни стало не покупать рыбы въ предѣлахъ города, предпочитая принимать ее на своихъ собственныхъ вѣсахъ и по своему усмотрѣнію. Такая пріемка практиковалась раньше въ теченіе долгаго времени, пока управа не обратила на это вниманіе, и пока арендаторъ городскихъ вѣсовъ, инженеръ И. Кацъ не предъявилъ иска къ нѣкоторымъ торговцамъ, производившимъ пріемку рыбы на своихъ вѣсахъ. Искъ этотъ былъ уваженъ судебными учрежденіями, и въ пользу г. Каца присуждено было получить *провѣсной* платы за 29,000 пудовъ рыбы.

— Обнаруженная растрата.—У насъ своевременно было сообщено о случаѣ загадочнаго исчезновенія нѣкоего Мацурина, отправившагося изъ Новочеркаска съ хозяйскими деньгами 300 руб. въ Ростовъ для различныхъ покупокъ. Субъектъ этотъ, мальчикъ 18 лѣтъ, въ концѣ ноября задержанъ былъ въ г. Таганрогѣ, странствовалъ этапомъ въ Новочеркасскъ, и, наконецъ, присланъ въ гор. Ростовъ, гдѣ нынѣ переданъ г. мировому судьѣ 1 участка для привлеченія къ отвѣтственности за растрату. При задержаніи, денегъ у Мацурина уже не оказалось ни копѣйки; по его объясненію, «онъ ихъ прогулялъ».

— Торговля верблюдами.— Запрещеніе чумаческаго промысла повлекло за собою пріобрѣтеніе громаднаго числа верблюдовъ, которые начали распространяться во всѣхъ малороссійскихъ губерніяхъ и, какъ извѣстно, у насъ въ донской области. Въ настоящее время въ Оренбургѣ образовалось спеціальное агентство, исполняющее порученія заказчиковъ по выпискѣ верблюдовъ. Стоимость хорошаго верблюда въ Оренбургѣ 50 руб.

— При управленіи юго восточныхъ жел. дор. въ г. Воронежѣ въ январѣ мѣсяцѣ учреждается, по словамъ «В. Т.», лавка «общества потребителей».

— Министерство государственныхъ имуществъ проектировало рядъ мѣропріятій по каменноугольной промышленности, изъ которыхъ будутъ приведены въ исполненіе слѣдующія: а) разрѣшеніе городамъ, нуждающимся въ каменномъ углѣ, выписывать его для продажи по установленной таксѣ изъ-за границы, съ возвратомъ таможенныхъ пошлинъ; б) льготная перевозка рабочихъ изъ внутреннихъ губерній на южныя каменноугольныя копи; в) устройство подъѣздныхъ путей отъ копей къ желѣзнымъ дорогамъ; г) отчужденіе земли у станцій желѣзныхъ дорогъ (въ районахъ каменноугольной промышленности) для складовъ угля; д) отчужденіе земель для устройства жизни рабочихъ на мѣстахъ разработокъ угля и е) издаваніе законовъ противъ хищнической разработки каменнаго угля.

— По новой петровской вѣтви вл. жел. дор., отъ ст. Бесланъ до ст. Грозный, образовались особыя ссыпки, куда свозится хлѣбъ съ ближайшихъ селъ и деревень. На новой, такъ называемой, «хлѣбной» линіи преобладаетъ элементъ ростовскихъ хлѣботорговцевъ. Тамъ-же, по словамъ «Н. Об.», открыта большая торговля тифлисскихъ купцовъ Алавидзе и Григорьянцъ.

— Пожертвованія на храмъ и часовню на мѣстѣ чудеснаго событія 17-го октября.—Предсѣдатель Высочайше учрежденнаго комитета по сооруженію храма на мѣстѣ чудеснаго событія на станціи Борки к.-х. азов. жел. дор., 17-го октября 1888 года, доводитъ до всеобщаго свѣдѣнія, что работы по постройкѣ храма Христа Спасителя и часовни подъ полотномъ желѣзной дороги почти уже закончены. На сооруженія эти, по 1-е ноября 1893 года, поступило пожертвованій—282.925 руб. 45 коп., изъ которыхъ 33.415 руб. 55 коп. на живописныя иконы, 20.425 руб. на мозаичныя иконы и 8.228 руб. 11 к. на утварь Изъ пожертвованій этихъ по 1-е ноября минувшаго года израсходовано: 1) на постройку храма и часовни по чертежамъ академика архитектуры Марфельда, удостоившимся Высочайшаго утвержденія, съ отдѣлкою внутри и снаружи, позолотою куполовъ и росписью стѣнъ—188.630 руб. 40¼ коп.; 2) на вспомогательныя сооруженія, какъ-то: вырытіе абиссинскаго колодца, устройство желѣзнодорожнаго пути къ мѣсту постройки, содержаніе при немъ телеграфнаго поста и т. п. —8.575 руб. 89 коп.; 3) на иконостасъ и кіоты—4.220 руб.; 4) на живописныя иконы, исполняемыя профессоромъ живописи В. Г. Маковскимъ - 5.000 руб.; 5) на мозаичныя иконы, исполняемыя художникомъ А. А. Фроловымъ въ его мастерскихъ, находящихся при Императорской академіи художествъ, и на живописные оригиналы къ нимъ — 14.500 руб.; 6) на церковную утварь и богослужебные предметы, заказанные въ Москвѣ фабриканту Постникову—3.000 руб; 7) на доставку и перевозку по желѣзнымъ дорогамъ матеріаловъ для постройки, а равно металлическихъ предметовъ, мозаичныхъ иконъ и т. п. —12.946 руб. 62 коп; 8) на вознагражденіе архитекторовъ, наемъ десятниковъ и сторожей—14.933 руб. 88 коп.; 9) на планировку мѣста, разбивку и устройство парка вокругъ храма—768 руб. 78 коп., и 10) на мелкіе по постройкѣ расходы—523 руб. 11 коп., а всего 253.098 руб. 68¾ коп. Затѣмъ, въ наличности остается—29.826 руб. 76¼ коп. Кромѣ того, комитетъ имѣетъ получить заявленныхъ пожертвованій—36.050 руб. Въ будущемъ комитету предстоитъ произвести расходовъ еще на сумму—72.255 руб. Такимъ образомъ, для удовлетворенія необходимѣйшихъ расходовъ, комитету предстоитъ изыскать средства въ суммѣ—6.378 руб. 23¾ коп., но для полнаго завершенія созидаемыхъ храма и часовни, комитету предстоятъ еще и другіе расходы, такъ какъ по настоящее время храмъ не снабженъ еще колоколами, цѣнность которыхъ простирается до 9.000 руб., а также облаченіемъ для духовенства, престоловъ и аналогіевъ, на что потребуется до 3 000 руб. Кромѣ того, комитетъ считаетъ безусловно необходимымъ построить вблизи храма жилой домъ для духовенства, а равно образовать хотя бы незначительный капиталъ, который обезпечивалъ-бы постоянное благолѣпіе храма и часовни, сооруженныхъ на пожертвованія всего русскаго народа, въ которыхъ выразилась благодарность Всемогущему за сохраненіе жизни обожаемаго Монарха и Его Августѣйшаго Семейства. Доводя о вышеизложенномъ до всеобщаго свѣдѣнія, Высочайше учрежденный комитетъ приглашаетъ къ пожертвованіямъ на окончаніе постройки храма и часовни, причемъ проситъ пожертвованія эти препровождать въ Харьковъ, на имя предсѣдателя комитета, харьковскаго губернатора А. И. Петрова.

— Изъ Екатеринослава находимъ слѣдующее сообщеніе въ «Ю. Кр.». «Недавно въ «Екатеринославскихъ Губернскихъ Вѣдомостяхъ» появилось извѣстіе, что существуетъ проектъ присоединенія приходовъ, находящихся въ присоединенныхъ къ землѣ войска Донского частяхъ бывшаго Таганрогскаго градоначальства и Ростовскаго уѣзда, къ каѳедрѣ епископа Донского и Новочеркасскаго. Черезъ нѣсколько дней, въ означенной газетѣ появилось извѣщеніе Екатеринославской епархіи, что сообщеніе это невѣрно и вопросъ объ этомъ перечисленіи нигдѣ и никѣмъ возбуждаемъ не былъ. Это извѣщеніе, въ виду его важности, мы не можемъ оставить безъ вниманія, какъ явно грѣшащее противъ истины. Дѣло въ томъ, что вопросъ о перечисленіи нынѣшнихъ Ростовскаго и Таганрогскаго округовъ изъ Екатеринославской епархіи въ Донскую не только возбуждался разновременно, но за него подалъ свой авторитетный голосъ Войсковой Наказный Атаманъ земли войска Донского. Пишущему эти строки пришлось бесѣдовать по этому поводу съ въ Бозѣ почивающимъ преосвященнымъ Серапіономъ, епископомъ екатеринославскимъ и таганрогскимъ, который высказался противъ этого проекта единственно вслѣдствіе того, что съ отходомъ отъ епархіи приходовъ ростовскаго и таганрогскаго округовъ пришлось бы за недостаткомъ средствъ закрыть мужское епархіальное духовное училище въ Маріуполѣ, содержащееся почти исключительно на средства двухъ поименованныхъ иногубернскихъ округовъ. Въ такомъ смыслѣ преосвященнымъ Серапіономъ было сдѣлано и представленіе въ Святѣйшій Синодъ. Другой епископъ Екатеринославскій, преосвященный Августинъ, бывшій прежде епископомъ Аксайскимъ, викаріемъ Донской епархіи, и такимъ образомъ лично знакомый съ неудобствами территоріальной раздѣльности епархій, въ принципѣ тоже не имѣлъ ничего противъ присоединенія названныхъ выше округовъ Донской епархіи. Наконецъ, въ послѣднее время снова возбуждается забытый было вопросъ жителями приходовъ Ростовскаго и Таганрогскаго округовъ. И это вполнѣ понятно, такъ какъ отъ этихъ приходовъ до нынѣшняго каѳедральнаго города Екатеринослава насчитываются многія сотни верстъ, между тѣмъ какъ до Новочеркаска, каѳедральнаго города Донской епархіи разстояніе всего нѣсколько десятковъ верстъ».

Изъ залы суда.

(По камерамъ мировыхъ судей г. Ростова).

Наказанный ростовщикъ.

7-го января передъ мировымъ судьею 1-го участка города Ростова предсталъ извѣстный въ городѣ ростовщикъ, нѣкій Х. Эльянцъ, по обвиненію его во взиманіи лихвенныхъ процентовъ.

Такъ какъ это первый случай примѣненія у насъ новаго закона о преслѣдованіи ростовщическихъ дѣйствій, то считаемъ небезъинтереснымъ ознакомить читателей съ обстоятельствами настоящаго дѣла, насколько они выяснились въ засѣданіи.

Въ іюнѣ мѣсяцѣ прошлаго года, учитель танцевъ А. Г. Семяновскій, неоднократно ссужавшій деньги у Элькинда и переплатившій ему чудовищные проценты (не менѣе 20-ти), наконецъ, задался мыслью наказать алчнаго ростовщика. И вотъ, г. Семяновскій приглашаетъ къ себѣ на квартиру Элькинда для совершенія новаго займа и, чтобы имѣть свидѣтелей, устраиваетъ западню, т. е. въ сосѣдней комнатѣ, за полуоткрытою дверью помѣщаетъ трехъ своихъ знакомыхъ, которымъ все и видно и слышно. А сдѣлка между почтеннымъ ростовщикомъ и заимодавцемъ, дѣйствительно, можетъ служить образцомъ для многихъ ростовщиковъ, которыми такъ изобилуетъ Ростовъ и по сію пору: Семяновскій занимаетъ у Элькинда 100 руб., изъ 20 проц., выдаетъ бланковую подпись на 200 рублей, получаетъ наличными только 70 руб., а затѣмъ въ скоромъ времени Элькиндъ предъявляетъ къ нему искъ на всю сумму 200 рублей, не предвидя, конечно, фортеля со стороны Семяновскаго и разсчитывая на полную безнаказанность своего лихоимства. Всѣ эти обстоятельства на судѣ вполнѣ выяснились показаніями упомянутыхъ трехъ свидѣтелей.

Кромѣ векселя, Семяновскимъ была выдана Элькинду записка, для канцеляріи реальнаго училища, гдѣ первый состоитъ учителемъ танцевъ. Записку эту мы приводимъ дословно: «Согласно выданному мною векселю отъ 5-го числа с. м. въ займѣ изъ двѣсти ст. р. на десять мѣс. разрѣшаю выдавать канцеляріи ростовскаго реальнаго училища ежемѣсячно *по 50 ударовъ по шеѣ для его, Элькинда, удовлетворенія.* А. Семяновскій».

Элькиндъ, будучи совершенно безграмотнымъ, принялъ эту записку, какъ еще болѣе вѣрную гарантію полученія долга изъ жалованья Семяновскаго въ реальномъ училищѣ.

Приговоромъ мирового судьи Элькиндъ признанъ виновнымъ и присужденъ къ двухмѣсячному заключенію въ тюрьмѣ.

Конечно, если бы побольше было такихъ назидательныхъ случаевъ, то у многихъ нашихъ ростовщиковъ пропала бы охота подвизаться на этомъ «похвальномъ поприщѣ».

* * *

Воръ-рецидивистъ.

8-го января мировымъ судьею 1-го участка было разобрано дѣло по обвиненію нѣкоего Петра Игнатова въ томъ, что 14 декабря, въ 9 часовъ вечера, когда сторожъ отвернулся въ другую сторону, онъ, при содѣйствіи еще какихъ-то двухъ компаньоновъ, успѣлъ сверзуть замокъ съ дверей магазина Борщовкина, но проникновеніе въ магазинъ было замѣчено сторожемъ и одного изъ громилъ—Игнатова—удалось задержать. Изъ справокъ о судимости, наведенныхъ мировымъ судьею, оказалось, что Игнатовъ—преступникъ-рецидивистъ, неоднократно судившійся за однородныя кражи, почему судья постановилъ—передать дѣло судебному слѣдователю.

Театръ и музыка.

Во вторникъ, 11-го января, состоится въ Новочеркаскѣ бенефисъ премьерши драматической труппы С. П. Волгиной, любимицы новочеркасской публики. Артистка избрала для своего бенефиса извѣстную пьесу Скриба «Андріенна Лекуврерь», заглавная роль которой считается одной изъ лучшихъ ея ролей. Уважаемая артистка, вѣроятно, служитъ въ Новочеркаскѣ послѣдній сезонъ, такъ какъ получила приглашеніе въ будущій сезонъ поступить на петербургскую казенную сцену.

* * *

1-го января, въ Москвѣ, въ квартирѣ графа Льва Николаевича Толстого состоялся оригинальный костюмированный вечеръ. Группа лицъ гримировалась и костюмировалась, воспроизводя извѣстныхъ дѣятелей литературы, науки и искусства. Тутъ изображался и самъ Левъ Ник. Толстой, въ обычномъ его костюмѣ—блузѣ, и А. Г. Рубинштейнъ, и проф. В. С. Соловьевъ (философъ), и художникъ Рѣпинъ, и проф. Л. М. Лопатинъ, и артистъ Брандуковъ, и, наконецъ, докторъ Захарьинъ. Эта импровизированная игра въ живыя картины состоялась какъ нельзя удачнѣе, и вечеръ прошелъ очень оживленно.

Таганрогъ.

(Изъ отдѣленія редакціи).

— Крестный ходъ.—Благодаря распоряженію г. полиціймейстера о возпрещеніи стрѣльбы во время крестнаго хода на морѣ, 6 января, а также и благодаря распорядительности пристава 1 участка, крестный ходъ на морѣ 6-го января былъ совершенъ въ полномъ порядкѣ. Какіе то два любителя стрѣльбы выпустили было три заряда, но затѣмъ порывы ихъ были тотчасъ же парализованы.

— Подлогъ. — На-дняхъ въ мѣстное городское полицейское управленіе поступило отъ конкурса Лемешевскаго 314 руб. для врученія повѣренному г. Точиловскаго—г. Акимову. Деньги, конечно, были сданы въ казначейство, а г. Акимову, черезъ пристава 2-го участка, былъ посланъ талонъ ассигновки на полученіе изъ казначейства этихъ денегъ. Получивъ талонъ, приставъ вмѣстѣ съ другими бумагами передалъ недавно поступившему писцу-регистратору—ростовскому мѣщанину Смирнову—для внесенія въ реестръ входящихъ бумагъ. Смирновъ, записывая талонъ въ реестръ, нашелъ эту «бумажку» цѣнной и для себя, почему и рѣшилъ воспользоваться ею. А для того, чтобы получить по талону изъ каз

гать, что онъ застрѣлился вслѣдствіе потери занятій вмѣстѣ съ прекращеніемъ дѣятельности страхового и транспортнаго общества «Россіянинъ», въ конторѣ котораго онъ состоялъ на службѣ.

— ОДЕССА. (*Исключеніе прис. повѣренныхъ*).— Одес. окружный судъ на общемъ собраніи, въ качествѣ совѣта присяжныхъ повѣренныхъ, постановилъ: присяжнаго повѣреннаго Андрея Карловича Рихтера лишить права ходатайствовать по судебнымъ дѣламъ при судебн. учрежденіяхъ одесскаго округа. Поводомъ къ этому послужило то обстоятельство, что г. Рихтеръ, въ качествѣ повѣреннаго, прибѣгалъ къ неблаговиднымъ пріемамъ для взысканія съ противника своего довѣрителя большей суммы денегъ, чѣмъ слѣдовало съ послѣдняго. Г. Рихтеръ подаетъ жалобу въ сенатъ на опредѣленіе одес. окр. суда.

— МОСКВА. (*Смерть въ церкви*).— Одинъ изъ старожиловъ села Всѣсвятскаго, 80-тилѣтній старикъ Иванъ Григорьевъ Пискаревъ, пошелъ 2-го января въ мѣстный храмъ помолиться Богу. При пѣніи «Нынѣ отпущаеши» старичокъ особенно умилился и хотѣлъ положить земной поклонъ, но неожиданно опустился всѣмъ корпусомъ на полъ и тутъ-же тихо скончался. Его немедленно вынесли изъ храма.

— ПЕТЕРБУРГЪ. (*Смерть прис. повѣренныхъ Левенсона*).—4 января скончался одинъ изъ старѣйшихъ и популярнѣйшихъ петербургскихъ присяжныхъ повѣренныхъ — Павелъ Яковлевичъ Левенсонъ.

— РИГА. (*Пріютъ для идіотовъ*). — Въ «Düna-Zeitung» пишутъ изъ Риги, что въ настоящее время здѣсь осуществляется мысль о призрѣніи эпилептиковъ и идіотовъ.

Съ этою цѣлью учреждается теперь общество, уставъ котораго уже утвержденъ. Всѣ дѣла общества вѣдаются совѣтомъ и общимъ собраніемъ. Первый состоитъ изъ девяти лицъ, служащихъ безвозмездно; не менѣе пяти изъ нихъ должны имѣть постоянное мѣстопребываніе въ Ригѣ. Общее собраніе состоитъ изъ неограниченнаго числа членовъ обоего пола, различныхъ состояній и общественнаго положенія. Кромѣ членскихъ годовыхъ и единовременныхъ взносовъ средства общества будутъ пополняться пожертвованіями какъ денежными, такъ и вещевыми, сборами съ концертовъ, литературныхъ вечеровъ и, наконецъ, платою за питомцевъ. Лифляндское дворянство и округъ назначили изъ общественныхъ суммъ ежегодную субсидію обществу въ 2000 руб.

Насколько ощущается въ здѣшнемъ краѣ потребность въ такомъ благодѣтельномъ учрежденіи, видно изъ слѣдующихъ цифръ: въ 88 приходахъ Лифляндіи число душевно-больныхъ доходило до 1,923; изъ нихъ идіотовъ—595 (34 муж. и 461 женск. пола), эпилептиковъ—525 (287 муж. и 238 женск. пола), сумасшедшихъ—403 (203 муж. и 200 женск.). Изъ общаго числа этихъ больныхъ обезпечено менѣе половины именно 929. Но всѣ эти цифры слѣдуетъ считать только приблизительными, такъ какъ, на основаніи народной переписи 1881 года, докторъ Десіо говоритъ, что число душевно-больныхъ въ Лифляндіи гораздо больше. На предстоящемъ вскорѣ общемъ собраніи будутъ обсуждать мѣры къ наилучшей организаціи этого дѣла. Для эстонской и латышской части населенія Лифляндіи предполагается основать пріютъ, образцомъ котораго могутъ служить существующія въ Германіи и Франціи земледѣльческія колоніи для способныхъ къ труду душевно-больныхъ. Извѣстно, что устройство этихъ колоній давно уже дало прекрасные результаты. Подобная система призрѣнія имѣетъ то преимущество, что ею не только доставляется больнымъ необходимое, подходящее и здоровое занятіе, но она также имѣетъ значеніе и въ матеріальномъ отношеніи, сохраняя рабочія силы.

ТОРГОВЛЯ и БИРЖА.

Курсовыя, фондовыя и торговыя телеграммы съ оффиціальными свѣдѣніями С.-Петербургской биржи.

С.-Петербургская биржа, 31 *декабря*.

Векс. курсъ на 3 мѣс. на Лондонъ за 10 ф. ст.	93.25—
Векс. курсъ на 3 мѣс. на Берлинъ за 100 герм. мар.	45.62—45.65
Векс. курсъ на 3 мѣс. на Парижъ за 100 франковъ	37.00
Настроеніе съ векс. курс.	твердое.
Полуимпер. новой чеканки	7.49—7.51
Таможн. куп. (за 100 р. мет.)	149½—150¼
Серебро	— —
Биржевой дисконтъ	5 7
5% бил. Гос. Бан. 1 вып.	103 сд.
5% » » » 2 »	102 ⅞ сд

Фонды.

5% Золотая рента 1883 г.	—
5% » » 1884 г.	162 пок.
4% Новый золот. заемъ 1893 г.	— —
5% Вост. заемъ 1000 р. 2 вып.	101⅝ пок.
5% » » 1000 » 3 »	102⅝ пк
5% 1-й внутрен. съ выигр. заемъ 1864 г.	246½ сд.
4% 2-й внутренній съ выигр. заемъ 1866 г.	225½ сд.
5% Государ. дворян. съ выигр. заемъ 1889 г.	192 сд.
4% Госуд. желѣзнодор. рен.	102⅝ пок.
4% Внутренній заемъ 1 серія — — — II — — — — III — — — — IV —	95 сд.
4½% — — 1893 г.	99½ »
4½% Внутрен. конс. жел. дор. заемъ 1 вып.	99⅝ пк.
4½% Внутр. конс. желѣзн. дор. заемъ II вып.	99⅜ сд.
5% Закладн. листы Гос. Двор. Земельнаго Банка	100⅞ сд.
4½% Закл. листы Гос. Двор. Земельнаго Банка	99 пк.
4½% Свидѣт. Кр. Поз. Бан.	99⅛ сд.
5% Облиг. Юго-Зап. жел. д.	91¾ пк.
— — Моск.-Казанской	91¼ пк
4½% — Рязан.-Уральск.	98¼ пок.
— — Бур.-Кіевской	98½ пок.
4½% Закл. листы Общ. Зем. Поземл. Кред. мет.	153¼ пок.
5% Закладн. листы Общ. Зем. Поземл. Кред. крел.	100½ пк.

Ипотечныя бумаги.

Облигаціи городскихъ кредитныхъ обществъ.

5% Облигаціи С.-Петерб. Гор. Кредитнаго Общества	100⅝ сд.
5% Облигаціи Московскаго Гор. Кредитнаго Общества	100⅜ пок.
5½% Облигаціи Одесскаго Гор. Кредитнаго Общества	101 сд.

Закладные листы земельныхъ банковъ.

5% Закладные листы Земельн. банка. Польши	—
5½% закл. л. Херс. зем. бан.	100½ пок.
5% » » » » »	99⅝ пок.
5% заклад. листы Харьковск. зем. банка	100¼ сд.
5% заклад. листы Полтавск. зем. банка	99¾ сд.
5% заклад. листы Пет.-Тульск. зем. банка	100 пок.
5% закладные листы Кіевскаго зем. банка	100 пок.
5% заклад. листы Московскаго зем. банка	100 пк.
5% заклад. листы Бес.-Таврич. зем. банка	99½ пк.
5% заклад. листы Нижег.-Сам. зем. банка	100 пк.
5% закладные листы Донского зем. банка	99¼ пок.
5% заклад. листы Виленскаго зем. банка	100 сд.

Акціи банковъ.

С.-Петерб. учетн. и ссуднаго	488 сд.
С.-Петерб. международнаго	508 сд.
Русскаго для внѣшн. торговли	329 »
Волжско-Камскаго коммерч.	916 »
Сибирскаго	645 пк.
Бес.-Таврич.	575 пр.

Акціи земельныхъ банковъ.

Харьковскаго земельнаго	500 пр.
С.-Петерб.-Тульскаго земельн.	407 сд.
Полтавскаго	595 пк.
Нижегородско-Самарскаго	625 пк
Виленскаго	598 пр.
Донского	700 пр.
Кіевскаго	795 пк.
Московскаго	609 пк.

Акціи страховыхъ обществъ.

Россійск. страх. общ. 1827 г.	1230 пк.
Сѣвернаго страхов. Общества	284 »
Страхов. Общества «Россія»	829 сд.

Акціи пароходныхъ обществъ.

Рус. Об. пар. и тор. (Черномор.)	710 пк.
Общ. «Кавказъ и Меркурій»	390 пк.

Акціи желѣзныхъ дорогъ.

Главн. Общ. Россійск. ж. дор.	274¼ сд.
Московско-Рязанской ж. дор.	488 пк.
Курско-Кіевской	390 пк.
Рыбинско-Бологовской	90¼ сд.
Грязе-Царицынской	165¼ сд.
Юго-западныхъ жел. дор.	115 сд.
Настроеніе Петербург. фонд. биржи—довольное.	

Биржевыя сдѣлки.

Пшеница сакс. четв. въ 10 пуд.	8.70
» самар. » » 10 »	8 25
» гирка » » 10 »	8.00
Съ пшеницею	Тихо.
Рожь налич. вѣс. 9 п. нат. 120 ф.	6.10
» » » 9 » » 117 »	6.00
Съ рожью	Тихо.
Овесъ обыкн. для городова куль	3.50—4.00
» вологодскій	—.— —.—
пуд. старорусскій	—.— —.—
Съ овсомъ	Не бойко.
Сѣмя льнян. выс. сам., за 9 п.	13.75
9 » » » ржевск. за 9 п.	11.75
Съ льнянымъ сѣменемъ	Не бойко.
Мука ржаная московская за » мѣшковая	6.40—6.55
Мука ржаная низовая за 9 п. мѣшковая	6.60—6.65
Съ мукою	Тихо.
Крупа ядрица за куль	11.00
Съ крупою	Тихо.
Ленъ лужскій за берк. 10 пуд.	44.70
Ленъ сланецъ ржевскій за берк. 10 пуд.	47.50
Со льномъ	Устойчиво.
Кудель льняная сибир. за берк. 10 пуд.	43.00
Кудель льняная камск. за берк. 10 пуд.	41.00
Кудель льняная ржевская за берк. 10 пуд.	—.—
Съ кудельнымъ льняною	Устойчиво.
Сало желтое свѣчное за берковецъ въ 10 пудъ	58.00
Коровье масло сибирское перепускное, за пудъ	8.50—8.70
Подсолнечное масло саратов.	6.10—
Конопляное масло орловское	5.10—
Керосинъ рус. Нобеля за п.	1.37
Керос. рус. Бакинскій за п.	1.35
Сахаръ зав. Кенига рафин. 1-й сортъ за пудъ	6.50
Сахарн. песокъ кристаллизов	4.60—

СПРАВОЧНЫЙ ОТДѢЛЪ.

Сегодня, 9 января.

ТЕАТРЪ АСМОЛОВА. Представлено будетъ: «Мазепа», опера въ 3 дѣйств.

ТЕАТРЪ ЛЮБОВА Товариществомъ русско-опереточныхъ артистовъ, подъ управленіемъ Н. Рудзевича, представлено будетъ: «Ужасы войны», комическая оп. въ 3 д., муз. Миллекера.

Начало въ 8 час. веч.

РОСПИСАНІЕ
прихода и отхода поѣздовъ трехъ желѣзныхъ дорогъ г. Ростова.

(*Часы по мѣстному времени*).

ПО ВЛАДИКАВКАЗСКОЙ ДОРОГѢ

ДО ВЛАДИКАВКАЗА.

ОТХОДЪ.

Почтово-пассаж. № 8—въ 8 ч. 53 м. вечера

ПРИХОДЪ:

Почтово-пассажир. № 4—въ 8 ч. 58 м. утра

ДО НОВОРОССІЙСКА.

ОТХОДЪ.

Пассажир. поѣздъ № 5—въ 9 ч. 53 м. веч.
Смѣшан. поѣздъ № 9—въ 10 ч. 28 м. утра

ПРИХОДЪ:

Пассажир. поѣздъ № 6—въ 7 ч. 58 м. утра.
Смѣшан. поѣздъ № 10—въ 11 ч. 48 м. веч.

ПО ЮГО-ВОСТОЧНОЙ Ж. Д.

(КОЗ.-ВОР.-Р.)

ПРИХОДЪ.

Почтовый № 3—въ 6 ч. 53 м. вечера
Пассажирскій № 1—въ 5 ч. 08 м. утра.
Тов.-пас. отъ Шахтъ № 7—въ 11 ч. 38 м. утр

ОТХОДЪ.

Почтовый № 4—въ 10 ч. 48 м. утра.
Пассажирскій № 2—въ 12 ч. 53 м. ночи.
Тов.-пас. до Шахтъ № 8—въ 7 ч. 43 м. в.

ПО КУРСКО-ХАРЬК.-АЗОВ. Ж. Д.

ПРИХОДЪ.

Почтовый № 3—въ 6 ч. 33 м. веч.
Товаро-пассажир. № 5—въ 9 ч. 58 м. утра.
Изъ Таганрог. дополн. № 23—въ 1 ч. 38 м.

ОТХОДЪ.

Почтовый № 4—въ 9 ч. 38 м. утра.
Товаро-пассажирск. № 6—въ 7 ч. 38 м. веч.
Въ Таганрогъ допол. № 24—въ 4 ч. 53 м. дня.

РОСПИСАНІЕ
прихода и отхода поѣздовъ и.-х.-аз. ж. д. въ г. Таганрогѣ.

ПРИХОДЪ.

Изъ Харьк. тов.-пас. № 5—въ 6 ч. 28 м. утра.
» » » поч. № 3—въ 3 ч. 38 м. дня.
» Ростов » № 4—въ 12 ч. 08 м. дня
» тов. № 6—въ 10 ч. 38 м. дня.
» » доп. № 24—въ 7 ч. 58 м. веч

ОТХОДЪ.

Въ Харьковъ почт. № 4—въ 12 ч. 28 м. дня.
» » тов.-пас. № 6—въ 11 ч. 08 м. веч.
» Ростовъ тов.-пас. № 5—въ 6 ч. 58 м. утра.
» » почтов. № 3—въ 4 ч. 08 м. дня.
» » дополн. № 23—въ 10 ч. 43 м. веч

Редакторъ-Издатель **С. Х. Арутюновъ.**

ОБЪЯВЛЕНІЯ.

УПРАВЛЕНІЕ Юго-Восточныхъ ж. д.

Вслѣдствіе заявленія товаро-отправителя г. Эстатова объ утерѣ дубликата накладной на отправку Ростовъ-Донъ-Новочеркасскъ за № 35280, Управленіе Юго-Восточныхъ дорогъ симъ объявляетъ, что означенный дубликатъ накладной будетъ считаться недѣйствительнымъ и товаръ, по истеченіи установленнаго срока, будетъ выданъ.

18 1—3

УПРАВЛЕНІЕ Юго-Восточныхъ ж. д.

Вслѣдствіе заявленія товароотправителя Аксенова объ утерѣ дубликата накладной на отправку Ростовъ-Донъ Каменская за № 36564. Управленіе Юго Восточныхъ дорогъ симъ объявляетъ, что означенный дубликатъ накладной будетъ считаться недѣйствительнымъ и товаръ, по истеченіи установленнаго срока, будетъ выданъ.

19 1—3

ФРАНЦУЖЕНКА,

знающая также англійскій, нѣмецкій, итальянскій, греческій и латинскій языки и рисованіе, теоретически и практически, ищетъ мѣсто гувернантки. Адресъ: въ конторѣ газеты «Приазовскій Край». Б. В. 1-5

Пріѣзжая особа,

владѣющая хорошо французскимъ и нѣмецкимъ языкъ, желаетъ имѣть уроки, репетировать или быть гувернанткой. Адресъ оставить въ конторѣ редакціи „Приаз. Кр." 23. 1—3

ОБРАЗОВАННЫЯ ФРАНЦУЖЕНКИ И НѢМКИ ИМѢЮТСЯ

Справочное бюро «Общая Польза», Сад., д. № 3. Телеф. 466. 13. 1—2.

ПРОДАЕТСЯ ДОМЪ

въ Ростовѣ на Дону, Дмитріевская улица, № 6, банковскій долгъ 2000 р., спросить во дворѣ, въ красномъ флигелѣ.

10. 3—7

ПРІѢЗЖІЙ МОЛОДОЙ ЧЕЛОВѢКЪ,

со среднимъ образованіемъ, имѣющій дипломъ помощника провизора, убѣдительно проситъ доставить ему какія либо занятія. Адресъ въ конторѣ «Приазовскаго Края».

Б. В. 1—6

ПОЛУЧЕНЪ ОЧИЩЕННЫЙ РЫБІЙ ЖИРЪ ВЪ АПТЕКАРСКОМЪ МАГАЗИНѢ Макса Мееровича

Ростовъ на Дону, Соборный пер., рядомъ съ гостин. «Англія».

ФАЙНОЛЪ

Масло для ночниковъ безопасное и горитъ безъ копоти.

год. 26. 1—104

Токарное и билліардное заведеніе

БИЛЛІАРДЫ продаются и отдаются напрокатъ. БИЛЛІАРДЫ продаются и отдаются напрокатъ.

Я. Р. ГОЦЪ,

въ Ростовѣ на Дону. Большая Садовая, № 78-й.

ПРИНИМАЕТЪ ЗАКАЗЫ НА РАЗНЫЯ ТОКАРНЫЯ РАБОТЫ.

При заведеніи имѣется магазинъ, въ коемъ находятся въ большомъ выборѣ мужскіе и дамскіе зонты, палки, янтарные мундштуки, БИЛЛІАРДНЫЕ ШАРЫ слоновой кости и композиціонные, кіи, марки для офиціантовъ и сукно для билліардовъ и билліардныя принадлежности. Также продаются и отдаются на прокатъ билліарды и аппараты для провѣрки билліардной игры. ЦѢНЫ УМѢРЕННЫЯ.

297. ср. 16 авг 94 г.

Утвержденная правительствомъ и основанная въ 1891 году,

5-ти-курсная съ приготовительнымъ классомъ Музыкальная школа профессора Краковской Консерваторіи

САЯРЪ-ВАШКЕВИЧА,

Рождественская улица, 54, близъ Думы,

симъ объявляетъ, что

II-е полугодіе начинается 15 января; пріемъ вновь поступающихъ учениковъ какъ въ низшіе, такъ и въ высшіе классы, ежедневно, отъ 11 до 5 часовъ вечера.

Предметы главные: Игра на роялѣ, игра на скрипкѣ и на віолончели.

Предметы дополнительные: элементарная теорія, гармонія и проч. Сольфеджіо хоровое пѣніе, музыкальная диктовка, mucique dénsambl, исторія музыки.

ВЫШЕЛЪ И РАЗОСЛАНЪ ГГ. ПОДПИСЧИКАМЪ

ИЛЛЮСТРИРОВАННЫЙ ЛИТЕРАТУРНЫЙ ЕЖЕНЕДѢЛЬНЫЙ ЖУРНАЛЪ И ПОЛИТИЧЕСКАЯ ОБЩЕСТВЕННАЯ ГАЗЕТА

„РОДИНА"

1894 г. [шестнадцатый годъ изданія].

СОДЕРЖАНІЕ № 1-го иллюстрированнаго журнала **„РОДИНА"**: Подъ Новый годъ. Стихотвор. В. Викторова (Къ рис.).— По старому руслу. Романъ С. Н. Терпигорева — Чудо иконы Божьей Матери. Историческ. разсказъ изъ эпохи ливонскихъ войнъ П. Н. Полевого — Друзьямъ подъ Новый годъ. Стихотвореніе И. Звѣрева (Къ рис.)—Въ морѣ горнаго эфира. Стихотвореніе В. Жукова (Къ рис.)—Зарево. Историческій разсказъ І. І. Лясинскаго. — Прощай. Стихотвореніе Анны Верблоцкой.—Потухшая елка. Святочный разсказъ К. В. Назарьевой.—Разсказъ о томъ, что принесъ Новый годъ Изаку Ивановичу. Разсказъ Марка Басанина.—Опора семьи. Разсказъ Панаевой Головачевой (Н. Станицкаго).—Іоанеанъ, архіепископъ ярославскій и ростовскій (Къ портрету). —Генералъ лейтенантъ Г. А. Леверъ. (Къ портрету) — «Ночь передъ Рождествомъ». Къ иллюстраціямъ Н. В. Гоголя. — «Записки изъ мертваго дома». Къ иллюстраціямъ Ѳ. М. Достоевскаго.—Описаніе рисунковъ.—РИСУНКИ: 1894 г. Рис. В. Полякова.—Избіеніе младенцевъ. Съ карт. профессора Семирадскаго. Грав. А. Крушинскій — Съ Новымъ годомъ. Рисун. А. Скиргелло.—1894 г. Рис. В. Полякова —Иллюстраціи къ сочиненіямъ Н. В. Гоголя: «Ночь подъ Рождество». Два рисунка В. Полякова.—Иллюстраціи къ сочиненіямъ Ѳ. М. Достоевскаго: «Записки изъ мертваго дома». Рис. А. Скиргелло, грав. А. Крушинскій. Новый годъ. Рис. В. Полякова. — Въ часы отдыха:—1) Шарада 2) Шахматная драма 3) Домино. 4) Тѣневые эффекты.—Объявленія.

Газета № 1-й: Политика, телеграммы, новости дня, стихотворенія, фельетонъ разсказъ раешникъ, внутреннее обозрѣніе, хроника заграничныя и пр. извѣстія.

ПРИЛОЖЕНІЯ къ № 1: I] Моды № 1: (45 рис. модъ и рукодѣлій).— II] Выкроечные рисунки № 1.—III] Выпилоночные рисунки № 1: 1) Рамка для календаря. 2) Рамка для фотогр. карточки. 3) Подушка для иголокъ. 4) Вѣеръ. 5) Ножъ для бумаги. 6) Корзиночка для мелочей. 7) Плато подъ стаканъ — IV] Узоры № 1, въ краскахъ: вышивка по канвѣ для туфли — V] Для дѣтей № 1: 1) «Съ Новымъ годомъ», стихотв. дѣдушки Жука 2) «Луджи», разск. Лидіи Чиркиной 3) «Елочки», разск съ рисунк 4) «Лапдышъ и репейникъ», разск Леонида Черскаго — VI] Ноты № 1 а) Херувимская пѣснь Д. Бортнянскаго. б) 1) «Слава», для хора. 2) «Дорогая вѣсточка», полька. 3) Мазурка, изъ балета «Коппелія».— VII] Табель-Календарь на 1894 г. — VIII] Календарь-книжка на 1894 г. — IX] Книга «Собраніе романовъ» № 1, за Январь 1894 г., содержащая въ себѣ: 1) большой оригинальный романъ въ 2-хъ частяхъ *И. Н. Пономарева*, (автора, романа „ЖЕРТВЫ ЛЮБВИ") подъ названіемъ

„ЗАЩИТНИКЪ УГНЕТЕННЫХЪ"

Авторъ бойкимъ перомъ начертилъ проявленія современной жизни, какъ и всегда въ каждой главѣ заинтересовывая читателей ожиданіемъ развязки

и 2) ПОВѢСТИ И РАЗСКАЗЫ *А. И. Лемана:*

1) «Смѣлое сердце», повѣсть. 2) «Огненный курганъ», разсказъ 3) «Странная исторія», разсказъ 4) «Замурованный рыцарь», разсказъ.

Февральская книга «Собраніе романовъ» содержитъ въ себѣ большой историческій романъ Е. О. Дубровиной, подъ названіемъ

„БЕЗКРОВНАЯ МЕСТЬ",

въ которомъ талантливо и ярко описывается исторія усиленія Москвы въ связи съ интересной романической интригой.

Гг. подписчики и каждый ВНОВЬ ПОДПИСАВШІЙСЯ получитъ въ теченіе года:

52 №№ Иллюстриров. литерат. журнала.
52 №№ Политич. общественн. газеты.
12 КНИГЪ „СОБРАНІЕ РОМАНОВЪ" Въ томъ числѣ собраніе сочиненій И. А. КРЫЛОВА.

ДАРОВЫЯ ПРИЛОЖЕНІЯ:

12 ежем. №№ Модъ и рукодѣлій.
12 листовъ модныхъ выкроекъ.
12 №№ рисунковъ для выпиловки.
12 №№ НОТЪ для пѣнія и инструментовъ.
12 №№ Для дѣтей: повѣсти и разсказы.
12 №№ Сельск. Хозяйства и Домоводства.
12 №№ Всемірнаго Путешественника.
12 раскрашен. лист. узоровъ для тамбурныхъ, канвовыхъ и другихъ работъ, что составитъ въ концѣ года
96 ДАРОВЫХЪ ПРИЛОЖЕНІЙ 96

Кромѣ того подп. „Родин." получатъ: ВОСЕМЬ безплатныхъ ПРЕМІЙ: 1) Въ красивомъ переплетѣ большой иллюстрированный **АЛЬБОМЪ РУССКИХЪ БЫЛИНЪ** (о старыхъ русскихъ богатыряхъ и ихъ подвигахъ) 2—5) ЧЕТЫРЕ КАРТИНЫ (олеографіи, отпеч. масл. краск. выражающія одну мысль **„ОСВОБОЖДЕННАЯ РОССІЯ"**

I. Освобожденіе отъ язычества—988 г.
II. Освобожденіе отъ поляковъ—1612 г.
III. Освобожденіе отъ французовъ—1812 г.
IV. Освобожд. отъ крѣпостничества—1861 г
6) Стѣнной **Табель-Календарь.**
7) Илюстр. **календарь-книжка.**

и 8) ВСЕРОССІЙСКІЙ СЛОВАРЬ-ТОЛКОВАТЕЛЬ 12-ть вып. большой томъ (томъ II).

Подп. цѣна за годъ изд. „Родина" **4 р.** Съ пересылкой и доставкой во всѣ мѣста Россіи 5 р. 60 к. Разсрочка допускается: при подпискѣ 2 руб., 1-го марта—1 р., 1-го іюня—1 р. и 1-го августа—1 р. 60 к. Каждый НОВЫЙ подписчикъ получитъ журналъ „РОДИНА" съ первыхъ номеровъ со всѣми приложеніями и преміями.

Редакція „Родины", С.-Петербургъ, Невск. пр., № 74.

20 Мцк. 1—2.

Въ мебельномъ магазинѣ И. М. ПАНОВА,

въ Ростовѣ-на Дону, Московская ул., д. Великанова,

получилъ БОЛЬШОЙ ВЫБОРЪ русской и заграничной МЕБЕЛИ какъ для обстановки домовъ и квартиръ, такъ и для полнаго приданаго. Цѣны недорогія. Для удобства гг. покупателей проведено газовое освѣщеніе, при которомъ такъ-же удобно выбирать мебель, какъ и при денномъ свѣтѣ; торговля производится до 9 час. веч.

Телефонъ № 354. Год. л. с. 24 нояб.

Варшавскій Магазинъ Обуви Ф. А. Нодзенской,

(переведен. изъ дома Игнатенко) помѣщается на Больш. Садовой, въ д. Варварова, № 78, противъ театра Любова, въ Ростовѣ-на-Дону.

Рекомендуетъ ГОТОВУЮ ОБУВЬ своего издѣлія, а также принимаетъ заказы, которые изготов. съ точностью и по самымъ умѣрен. цѣнамъ.

№ 6 № 5 № 4 № 3 № 2 № 1

ПРИМѢЧАНІЕ:

Для снятія мѣры,—лучше если кто другой снимаетъ мѣру съ правой ноги безъ надбавки:

1) длина ноги (отъ центр. стор.) отъ полов. пятки до больш. пальца.
2) ширина въ пальцахъ.
3) » въ подъемѣ.
4) » чрезъ пятку.
5) » въ косткѣ.
6) » въ икрѣ.
7) вышина въ каблукѣ.
8) длина голенища.

909. 9—20

Парижская метода М-мъ Теодоръ.

Первая постоянная спеціальная школа кройки и шитья

М. Л. Николаевой,

Казанская, № 75, противъ сгодной кассы Ястребова.

По окончаніи курса выдаются аттестаты. Для кройки требуется только простая линейка. При школѣ мастерская дамскихъ нарядовъ.

ПРАКТИКА ШИТЬЯ БЕЗПЛАТНО. 701. Ср. 28 окт. 94 г.

ПРОДАЕТСЯ

недорого имѣніе въ Ставропольской губерніи, Новогригорьевскаго уѣзда, при селѣ Владиміровкѣ (Ребровка то-жъ), на берегу р. Кумы, 998 десятинъ, изъ нихъ: лѣса 71 дес. 12 0 саж., кустарнику 43 дес. 240 саж., неудобной 38 дес., остальная сѣнокосъ и выпасъ; при имѣніи запасъ сѣна около 700 возовъ и разныя постройки; зимній выпасъ для скота и овецъ рѣдкій по удобству.

Тутъ-же, при Владиміровкѣ, продаются еще два участка: а) 8 десятинъ съ постройкой, виноградныхъ садомъ и лѣсомъ и б) 16½ десятинъ лѣсной и огородной орошаемой земли, годной подъ виноградный садъ. Участки эти могутъ быть проданы отдѣльно. Объ условіяхъ продажи непосредственно можно узнать отъ владѣльца имѣнія Сергѣя Петровича Снѣжкова, въ сел. Владиміровкѣ.

14. 1—3.

ПОДВѢНЕЧНЫЕ УБОРЫ

ВЪ МАГАЗИНѢ ИВАНА МАТВѢЕВИЧА

КЕЛЛЕ-ШАГИНОВА,

фирма существуетъ съ 1858 года.

Московская ул., д. Михайлова, противъ собора. Телефонъ № 309.

САМЫЙ ОБШИРНЫЙ МАГАЗИНЪ

ВЪ РОСТОВѢ НА ДОНУ.

1) **Швейныя машины:** настоящія усовершенствованныя „ЗИНГЕРЪ", „Фристеръ и Росманъ", „Вилеръ и Вильсонъ", „Говеръ", „Мансфельдъ" Спеціальныя; для домашняго употребленія, портняжныхъ и бѣлошвейныхъ работъ и для шапочнаго.
2) **Чулочно-вязальныя машины.**
3) **Велосипеды:** Англійскіе „РУДЖЪ" и нѣмецкіе „ЮРКОПЪ", „БРАТЬЯ РЕЙХШТЕЙНЪ".
4) **Бензиновыя кухни „Сфинксъ".**
5) **Пульки:** (вѣсы для хлѣбн. конторъ и эконом).
6) **Копировальные прессы.**
7) **Дѣтскіе велосипеды:** 4 р. 50 к., 6 р., 7 р. 50 к., 8 р. 50 к., 10 р., 14 и 16 р. 40 р. всѣ велосипеды, начиная отъ 20 р., имѣютъ резиновыя шины и никелированныя спицы.
8) **Новѣйшія дѣтскія повозки:** отъ 7 р. до 60 р., обдѣлка изящная, имѣются колеса на резиновыхъ шинахъ.
9) **Прачешныя стиральныя машины**
10) **Сезонъ коньковъ** до **5000** ПАРЪ НА СКЛАДѢ.

Машины: для очистки ножей и вилокъ, для очистки фасолей, для рѣзанія хлѣба, рѣзцы для выкроекъ.

Всѣ товары, по желанію, съ разсрочкою платежа.

Части для машинъ и велосипедовъ, иголки, масло, ремни и проч.

Обученіе шитья и чулочнаго издѣлія безплатно.

П. Ф.

С. ЧЕРТОВЪ

Николаевскій переулокъ.

Прейсъ-Куранты высылаются безплатно.

Музыкальное Депо

Л. Г. Адлеръ

въ Ростовѣ на Дону, Большая Садовая, домъ Шушпанова, телефонъ № 236,

рекомендуетъ въ большомъ выборѣ музыкальные инструменты, какъ-то: роялы и піанино лучшихъ русскихъ и заграничныхъ фабрикантовъ, американскія фисгармоніи, скрипки, альты, віолончели, контрабасы, цитры, музыкальные заводные ящики, медныя и деревянныя духовые инструменты, басъ и оркестръ-геройфоны, басъ и оркестръ мажоры, аристоны-органы, гармоніи и пр.

Громадный выборъ всевозможныхъ музыкальныхъ принадлежностей.

БОЛЬШОЙ АССОРТИМЕНТЪ НОТЪ ДЛЯ ВСѢХЪ ИНСТРУМЕНТОВЪ ПѢНІЯ. При магазинѣ имѣется мастерская, которая принимаетъ въ исполненіе всевозможные музыкальные инструменты. Каталогъ нотъ и прейсъ-куранты высылаются БЕЗПЛАТНО.

Иллюстрированный прейсъ-куранты, съ описаніемъ устройства каждаго инструмента съ краткою музыкальной школой, высылается за 2 семи-коп. марки.

РОСТОВСКАЯ НА-ДОНУ

ИЗВОЗНАЯ СТАНЦІЯ М. Л. ПАПЕРИНА,

Московская улица, домъ № 87. Телефонъ № 325.

Перевозка грузовъ во всѣ концы города, на вокзалы желѣзныхъ дорогъ и пароходныя станціи, съ пуда 2 коп. (до 15 п. 30 коп.) Вагонный грузъ по соглашенію.

Принимаетъ клади для отправленія во всѣ мѣста Россіи и за-границу, подъ желѣзнодорожныя квитанціи и коносаменты пароходныхъ обществъ.

Исполняетъ порученія товаровладѣльцевъ по покупкѣ и продажѣ всякаго рода товаровъ.

ШКОЛА КРОЙКИ ПО ПАРИЖСКОЙ МЕТОДѢ М-мъ ТЕОДОРЪ

М. З. БРАЙЛОВСКОЙ.

Практика въ работѣ. По окончаніи курса могутъ получить аттестатъ. Иногородніе могутъ имѣть столъ и квартиру. Принимаются заказы дамскихъ и дѣтскихъ платьевъ. Цѣны умѣренныя.

Адресъ: Уголъ Казанскаго пер. и Рождественской ул., № 75.

225. ср. 1 авг. 94 г.

Выполненіе работъ скорое и акуратное

ЖИВОПИСЕЦЪ **ВЫВѢСОКЪ** И. К. МИШУСТИНЪ

УГОЛЪ ДМИТРІЕВСКОЙ УЛИЦЫ И СОБОРНАГО ПЕРЕУЛКА № 69

ТЕЛЕФОНЪ № 544

ВЪ РОСТОВѢ н/Д

Цѣны умѣренныя

СТАЛЬНЫЕ ПРОВОЛОЧНЫЕ КАНАТЫ

ВЫРАБАТЫВАЕМЫЕ НА АВТОМАТИЧЕСКОЙ МАШИНѢ изъ лучшей Мартеновской и тигельной стали.

Заводскій складъ въ Ростовѣ н/Д., уг. Таганрог. и Темерн. ул., д. Вороженина.

Мартиніана Артемьевича Кекишева.

ГАРАНТІЯ за наибольшее сопротивленіе разрыву. 354. Ср. 25 февр. 94 г.

Образцовая Молочная Ферма Д-РА Б. ТРАПЕЗОНЦЕВА СЪ Б

г. Нахичевань н/Д., уг. 18 лин. и сѣверн. границ. гор.

Открывается 9-го января сего года

Ферма доставляетъ на домъ въ своей каретѣ и посудѣ молоко и всѣ его продукты своимъ абонентамъ въ г.г. Ростовѣ и Нахичевани на Дону. Съ требованіемъ обращаться къ развозщику или на ферму. Требовать всегда цѣлость бандероли на посудѣ. Ферма можно осматривать ежедневно.

1—4 Управляющій фермою К. ТРАПЕЗОНЦЕВЪ.

Печатать дозволяется. Новочеркасскъ, 8 января 1894 года.

Ростовъ на-Дону, типографія С. Х. Арутюнова и А. Н. Ковалева.

Понедѣльникъ, 10 января 1894 г. № 8. —— Годъ четвертый —— № 8. Понедѣльникъ, 10 января 1894 г.

ПРИАЗОВСКІЙ КРАЙ

ЕЖЕДНЕВНАЯ ГАЗЕТА ПОЛИТИЧЕСКАЯ, ЭКОНОМИЧЕСКАЯ и ЛИТЕРАТУРНАЯ

Условія подписки:

	на 1 м.	на 3 м.	на 6 м.	на годъ
	р. к.	р. к.	р. к.	р. к.
Безъ доставки и пересылки	—80	2—25	4—50	8 —
Съ доставкой и пересылкой	1 —	2—75	5 —	9 —

За перемѣну адреса взимается 20 коп.

За объявленія: за строку петита на 1-й стран., въ первый разъ, 20 коп., въ послѣдніе разы по 10 к., на 4-й стран. въ 1-й разъ, 8 коп., въ послѣдніе разы по 5 коп.

За приложеніе къ газетѣ—8 руб. отъ каждой тысячи

Главная контора помѣщ. въ Ростовѣ нД., Бол. Садовая.

Контора открыта отъ 8 час. утра до 8 час. вечера.

Телефонъ № 248.

Отдѣльные нумера въ Ростовѣ на Дону 5 коп.

Телефонъ типографіи № 240.

Редакція въ Ростовѣ нД., Больш. Садов., уг. Брат. пер., собственный домъ.

Редакція для личн. объясн. откр. отъ 12 до 1 ч. дня

Статьи должны быть доставляемы съ подписью и адресомъ автора. Принятыя статьи, по усмотрѣнію редакціи, подлежатъ измѣненію и сокращенію. Статьи безъ обозначенія условій считаются безплатными. Гонораръ выдается въ конторѣ по субботамъ, отъ 10 до 3 часа дня. Мелкія замѣтки уничтожаются, статьи сохраняются 3 мѣс.

Объявленія для газеты «Приазовск. Край» изъ С.-Петербурга, Москвы, Риги, Привислянскаго края, Харькова, Одессы и изъ заграницы принимаются исключительно въ «Центральной конторѣ объявленій» торговаго дома «Л. Э. Метцль и К.» въ Москвѣ, на Мясницкой, въ д. Спиридонова. За объявленія изъ не-южныхъ губерній Россіи плата слѣдующая: на 1 стран.—20 к., на послѣдней стран.—10 к за строку петита или занимаемаго ею мѣста.

Телефонъ редакціи № 240.

ОТКРЫТА ПОДПИСКА
НА 1894 ГОДЪ
НА ИЗДАЮЩУЮСЯ ВЪ РОСТОВѢ НА ДОНУ
ЕЖЕДНЕВНУЮ ПОЛИТИЧЕСКУЮ, ЛИТЕРАТУРНУЮ И ЭКОНОМИЧЕСКУЮ ГАЗЕТУ

„ПРИАЗОВСКІЙ КРАЙ“

Газета выходитъ по программѣ, раздѣленной на слѣдующіе отдѣлы:

I. Правительственныя распоряженія.
II. Телеграммы Сѣвернаго Телеграфнаго Агентства и отъ собственныхъ корреспондентовъ.
III. Спеціальныя ежедневныя телеграммы курсовыя и фондовыя с.-петербургской биржи.
IV. Передовыя статьи по внутреннимъ вопросамъ.
V. Политическое обозрѣніе.
VI. Иностранныя извѣстія.
VII. О чемъ пишутъ.
VIII. О чемъ говорятъ.
IX. Злобы дня.
X. Летучіе листки.
XI. Фельетонъ-крошка.
XII. Зигзаги.
XIII. Протоколы жизни.
XIV. Ростовскій альбомъ.
XV. Хроника (мѣстная и общая).
XVI. Корреспонденціи.
XVII. По Россіи.
XVIII. Мелочи (сценки и наброски).
XIX. Фельетонъ литературный, научный, беллетристическій и др.
XX. Театръ и музыка.
XXI. Наука и литература.
XXII. Торговыя свѣдѣнія. Биржа.
XXIII. Справочный отдѣлъ.
XXIV. Объявленія и рекламы.

Въ „Приазовскомъ Краѣ“ будутъ помѣщаться портреты и рисунки, имѣющіе отношеніе къ текущимъ выдающимся событіямъ.

Условія подписки въ Россіи:

Безъ доставки:				Съ доставкой и пересылкой:			
12 мѣсяцевъ	8 р. — к.	6 мѣсяцевъ	4 р. 50 к.	12 мѣсяцевъ	9 р. — к.	6 мѣсяцевъ	5 р. — к.
11 »	7 » 50 »	5 »	3 » 75 »	11 »	8 » 50 »	5 »	4 » 25 »
10 »	7 » — »	4 »	3 » — »	10 »	8 » — »	4 »	3 » 50 »
9 »	6 » 50 »	3 »	2 » 25 »	9 »	7 » 25 »	3 »	2 » 75 »
8 »	6 » — »	2 »	1 » 50 »	8 »	6 » 50 »	2 »	2 » — »
7 »	5 » 25 »	1 »	— » 80 »	7 »	5 » 75 »	1 »	1 » — »

За пересылку газеты заграницу взимается, сверхъ подписной цѣны, 60 коп. въ мѣсяцъ. Разсрочка платежа годовой подписной цѣны допускается по соглашенію съ конторою. Взносы по разсрочкѣ производятся: при подпискѣ—3 р., 1-го мая—3 р. и 1-го августа—3 руб.

Подписка принимается только съ 1-го числа каждаго мѣсяца и не далѣе конца текущаго года.

За объявленія, помѣщ. въ газетѣ: на 1-й стр.—по 20 к. за строку, заним. петит., первый разъ и по 10 к. за стр. въ послѣд. разы и на 4 стр.—по 8 к. за стр., первый разъ и по 5 к. за стр. въ послѣд. разы. Годовымъ объявителямъ и лицамъ, печатающимъ свои объявленія въ газетѣ не менѣе 20 разъ безъ измѣненія текста, дѣлается 25% скидки. Въ отдѣлѣ объявл. на 4 стр., для лицъ, ищущихъ занятій, и домашней прислуги по 20 к. за каждое объявленіе не свыше 5 строкъ.

ПОДПИСКА ПРИНИМАЕТСЯ:

въ Ростовѣ нД. въ главной конторѣ газеты „Приазовскій Край“, Больш. Сад., д. Фроштейна, и въ собст. домѣ, уголъ Больш. Садов. и Братскаго переулка.

Въ отдѣленіяхъ конторы:

въ Таганрогѣ, у М. Н. Псалти, типографія Рази,
» Новочеркаскѣ, въ Донской книжной торговлѣ П. Ананьевой.
» Екатеринодарѣ, въ Кубанской книжной торговлѣ П. Ѳ. Галладжіанцъ.
» Маріуполѣ, у М. Н. Фалькевича.
» Екатеринославѣ, контора помѣщается на Александр. ул., домъ Штромберга.

Ростовскій на-Дону Отдѣлъ
Россійскаго Общества
ПОКРОВИТЕЛЬСТВА ЖИВОТНЫМЪ

симъ извѣщаетъ гг. членовъ отдѣла, что списокъ лицъ, состоящихъ дѣйствительными, соревнователями и членами-сотрудниками, сообщенъ Члену Ростовской на-Дону Городской Управы Павлу Ивановичу Бердоносову, а потому и проситъ всѣхъ членовъ отдѣла, замѣтившихъ жестокое обращеніе извощиковъ съ ихъ лошадьми, сообщать г. Бердоносову объ этомъ на своей визитной карточкѣ, обозначая на ней № извощика и его проступокъ.—О наказаніяхъ, кои будутъ по этимъ заявленіямъ имъ наложены, Правленіе будетъ публиковать въ „Приазовскомъ Краѣ“ ежемѣсячно, не позже 10 числа. Кромѣ того, Отдѣлъ считаетъ нужнымъ заявить, что Управой сдѣлано распоряженіе коммисарамъ берега строго слѣдить за тѣмъ, чтобы погрузка на возъ была не болѣе 30 пудовъ.

НОВОСТЬ! НОВОСТЬ!

Настоящія швейныя машины
„КОМПАНІИ ЗИНГЕРЪ.“

Вновь получены семейныя и ремесленныя МАШИНЫ **„Новѣйшее изобрѣтеніе компаніи Зингеръ“** подъ названіемъ **„Вейбретингъ Шетль“** (съ качающимся челнокомъ), соединяющія въ себѣ всѣ новѣйшія совершенства техники, скорый ходъ и дѣйствующ. безъ малѣйшаго шума. Цѣны умѣренныя. Обученіе шитью безплатно. Машины отпускаются съ платою по 1 р. 50 к. въ недѣлю. Ввозъ и продажа производятся исключительно черезъ мое посредство

Придв. поставщикъ Г. Нейдлингеръ.

Собственные магазины находятся:

1) Въ Ростовѣ на Дону, Большая Садовая, д. Пустовойтова
2) „ „ Большая Садовая, домъ Иванова, противъ строющагося собора; въ Таганрогѣ, Новочеркаскѣ, Владикавказѣ, Ставрополѣ, Ейскѣ, Екатеринодарѣ, Армавирѣ, Новороссійскѣ, Маріуполѣ, Бердянскѣ, Нахичевани на Дону, Азовѣ и Майкопѣ.

Год. ср. 1 дек. 94г.

Токарное и билліардное заведеніе

БИЛЛІАРДЫ продаются и отдаются напрокатъ. БИЛЛІАРДЫ продаются и отдаются напрокатъ.

Я. Р. ГОЦЪ,

въ Ростовѣ на Дону, Большая Садовая, № 78-я,

ПРИНИМАЕТЪ ЗАКАЗЫ НА РАЗНЫЯ ТОКАРНЫЯ РАБОТЫ.

При заведеніи имѣется магазинъ, въ коемъ находятся въ большомъ выборѣ мужскіе и дамскіе зонты, палки, янтарные мундштуки, БИЛЛІАРДНЫЕ ШАРЫ слоновой кости и композиціонные, віи, марки для офиціантовъ и сукно для билліардовъ и билліардныя принадлежности. Также продаются и отдаются на прокатъ билліарды и аппараты для провѣрки билліардной игры. ЦѢНЫ УМѢРЕННЫЯ.

297. ср. 16 авг 94 г.

МАГАЗИНЪ
Федора Михайловича Брысина

въ Ростовѣ на Дону, уголъ Полицейской ул., противъ Собора, собственный домъ.

Имѣю честь довести до свѣдѣнія публики, что мною пятаго декабря — ОТКРЫТА — оптовая и розничная торговля рыбными и гастрономическими товарами. — Телефонъ № 556-й.

874. 18—34 Федоръ Михайловичъ Брысинъ.

Выполненіе работъ скорое и акуратное

ЖИВОПИСЕЦЪ ВЫВѢСОКЪ
И. К. МИШУСТИНЪ
УГОЛЪ ДМИТРІЕВСКОЙ УЛИЦЫ и СОБОРНАГО ПЕРЕУЛКА № 69
ТЕЛЕФОНЪ № 544
ВЪ РОСТОВѢ н/Д

Цѣны умѣренныя

Образцовая Молочная Ферма
Д-РА Б. ТРАПЕЗОНЦЕВА СЪ БР.

г. Нахичевань нД., уг. 18 лин. и сѣверн. границ. гор.

Открылась 9-го января сего года.

Ферма доставляетъ на домъ въ своей каретѣ и посудѣ молоко и всѣ его продукты своимъ абонентамъ въ г.г. Ростовѣ и Нахич. на Дону. Съ требованіемъ обращаться къ развощику или на ферму. Требовать всегда цѣлость бандероли на посудѣ. Ферму можно осматривать ежедневно.

1—4 Управляющій фермою К. ТРАПЕЗОНЦЕВЪ.

Музыкальное Депо

Л. Г. Адлеръ

въ Ростовѣ на Дону, Большая Садовая, домъ Шушпанова, телефонъ № 236,

рекомендуетъ въ большомъ выборѣ музыкальные инструменты, какъ-то: рояли и піанино лучшихъ русскихъ и заграничныхъ фабрикантовъ, американскія фисгармоніи, скрипки альты, віолончели, контрабасы, цитры, музыкальные заводные ящики, мѣдные деревянные духовые инструменты, басъ и оркестръ-герофоны, басъ и реноистръ мамопаны аристоны-органы, гарконіи и пр.

Громадный выборъ всевозможныхъ музыкальныхъ принадлежностей.

БОЛЬШОЙ АССОРТИМЕНТЪ НОТЪ ДЛЯ ВСѢХЪ ИНСТРУМЕНТОВЪ и ПѢНІЯ. При магазинѣ имѣется мастерская, которая принимаетъ въ исправленіе всевозможные музыкальные инструменты. Каталогъ нотъ и прейсъ-курантъ высылаются БЕЗПЛАТНО.

Иллюстрированный прейсъ-курантъ, съ описаніемъ исторіи каждаго инструмента съ краткой музыкальной школой, высылается за 2 семи-коп. марки.

ЛЕЧЕБНИЦА д-ра РЫНДЗЮНА.

съ постоянными кроватями (уголъ Казанскаго пер. и Казанской ул противъ ссудной кассы). Телефонъ № 472. Пріемъ больныхъ ежедневный. При лечебницѣ имѣются аппараты для лечения подвѣшиваніемъ (полиція, мужское половое безсиліе, спинная сухотка), сгущеннымъ и разрѣженнымъ воздухомъ (удушье, одышка) электричествомъ и электрическими ваннами (маточныя, нервныя болѣзни, параличи, половое безсиліе)

944 4—

Ночныя дежурства
Гг. ВРАЧЕЙ
При аптекѣ бывш. Лапицкаго (Адамковича). Телефонъ № 425.

Мебельный магазинъ
И. М. Панова,
см. на 4 й страницѣ.

ПО СЛУЧАЮ

ПРОДАЮТСЯ малоподержанный 25-ти силъ паровой котелъ, пролетный, съ двумя сухопарниками и подъемная машина 10 силъ, за весьма сходную цѣну. Адресъ мой: Ростовъ нД уголъ Старо-Почтовой улицы и Ново-Острожнаго переулка, собст. домъ, И. К. Христофорову. 9. 5—15

Оптовые прейсъ-куранты **ВСѢХЪ** винъ въ бочкахъ и бутылкахъ по требованію торговцамъ высылаются немедленно.

ВИНА ЯКОВА РЫССЪ

НА СКЛАДАХЪ БОЛѢЕ 300 БОЧЕКЪ КИЗЛЯРСКАГО краснаго вина

НИКОЛАЕВСКІЙ ПЕР., противъ Городской Управы, собств. домъ.

843 28—30

ОБЪЯВЛЕНІЕ

Лица, оконч. курсъ университета и другихъ высшихъ учебныхъ заведеній, а также состоящія нынѣ воспитанниками оныхъ, приглашаются 12 января 1894 г., въ день основанія Московскаго Университета, на товарищескій ужинъ въ Ростовскій н/Д. клубъ. Мужчины платятъ четыре рубля, а дамы, введенныя участницами ужина, какъ принадлежащія къ семействамъ ихъ, такъ и постороннія, по три рубля Учащіеся въ высшихъ учебныхъ заведеніяхъ входятъ безплатно. Подписка принимается у эконома Ростовскаго н/Д. клуба

Начало вечера въ 9 час. 27. 2—4

ВРАЧЕБНЫЙ КАБИНЕТЪ ДОКТОРА
Г. С. БАЛАБАНОВА
БОЛѢЗНИ КОЖИ,
ВЕНЕРИЧЕСКІЯ, МОЧЕПОЛОВЫЯ
и ВНУТРЕННІЯ.

Пріемъ отъ 9—1 ч. утра и отъ 5—8 ч. вечера. Больш. Садовая, домъ Батырова № 45, противъ зимняго помѣщенія коммерч клуба.

Телефонъ № 433.

Зуболечебный кабинетъ
Дантистъ
Е. М. ШПИЛЬРЕЙН.
Леченіе, пломбированіе, вставленіе зубовъ
Николаевскій переулокъ, домъ Яблокова, рядом с аптекою бывш. Лапицкаго.
Телефонъ № 380.
Пріемъ: от 9—2 ч. дня и от 5—7 час. вечера. Ср. 15 Янв.

ДОКТОРЪ
А. С. ЩЕРБАКОВЪ
уголъ Соборнаго переулка и Казанской улицы д. Еременко
принимаетъ
отъ 9 ч. до 2 дня и отъ 4 до 6 веч.

ДОКТОРЪ
Д. К. ОСТРОВСКІЙ
принимаетъ по внутреннимъ, нервнымъ и дѣтскимъ болѣзнямъ отъ 9—11 ч утра и отъ 5—8 ч. веч.
Никольская ул., домъ № 68, противъ главныхъ воротъ Казанской церкви.

РОСТОВСКАЯ НА-ДОНУ
ИЗВОЗНАЯ СТАНЦІЯ
М. Л. ПАПЕРИНА,

Московская улица, домъ № 87. Телефонъ № 325.

Перевозка грузовъ во всѣ концы города, на вокзалы желѣзныхъ дорогъ и пароходныя пристани, съ пуда 2 коп. (до 15 п. 30 коп.) Вагонный грузъ по соглашенію.

Принимаетъ клади для отправленія во всѣ мѣста Россіи и за-границу, подъ желѣзнодорожныя квитанціи и коносаменты пароходныхъ обществъ.

Исполняетъ порученія товаровладѣльцевъ по покупкѣ и продажѣ всякаго рода товаровъ.

ДОКТОРЪ МЕДИЦИНЫ
А. И. ЛЕВЕНТОНЪ
принимаетъ больныхъ отъ 9—11 и отъ 4—7. Уголъ Казанск. переулка и Дмитріевской улицы, домъ Пятикопова.

820. 23—30

ДОКТОРЪ МЕДИЦИНЫ
С. И. ЛУРЬЕ,
ГЛАЗНЫЯ БОЛѢЗНИ.
Пріемъ отъ 9—12 ут. и отъ 5—8 веч. Уголъ Казанского переулка и Дмитріевской ул., домъ Петикопова.
Телефонъ № 339. 846. 19—30

Правительственныя распоряженія.

ВЫСОЧАЙШІЕ ПРИКАЗЫ.

По военному вѣдомству, 4-го сего января:

ПЕРЕВЕДЕНЫ: кубанскаго казачьяго дивизіона, подъесаулъ *Бабіевъ* (Гавріилъ)—въ 1 й черноморскій конный полкъ кубанскаго казачьяго войска; 2-го урунскаго коннаго полка кубанскаго казачьяго войска, сотникъ *Перепеловскій* (Михаилъ)—въ кубанскій казачій дивизіонъ.

ЗАЧИСЛЕНЪ, 3-го пѣшаго пластунскаго батальона кубанскаго казачьяго войска, сотникъ *Кузько* (Павелъ)—по кубанскому казачьему войску.

УВОЛЕНЫ: по казачьимъ войскамъ: состоящій по войску Донскому, войсковой старшина *Алентьевъ* (Андрей)—полковникомъ, съ мундиромъ и съ пенсіею; состоящій по войску Донскому, есаулъ *Никитченковъ* (Иванъ),—войсковымъ старшиною и съ мундиромъ.

СКЛАДЪ ПИВА

Россійско Пивовар. Баварскаго Общества

подъ фирмою „БАВАРІЯ“ (основано въ 1863 году въ С.-Петербургѣ)

въ Ростовѣ нД., Больш. Садовая, домъ Трифилова.

честь довести до всеобщаго свѣдѣнія, что ростовскій складъ ПИВА «Баварія» ешелъ въ мое завѣдываніе. Продажа пива изъ этого склада производится съ 1-го января 1894 года.

981. 12—30 Съ почтеніемъ А. ОГАНОВЪ.

ДОКТОРЪ
ВОЛПЯНСКІЙ
СПЕЦИАЛЬНО СИФИЛИСЪ, болѣзни ВЕНЕРИЧЕСКІЯ и МОЧЕПОЛОВЫЯ (электричествомъ и электрич. ваннами).
Ежеднев. отъ 9—12 дня и отъ 4 до 7 в. Казанская ул., д. Литвинова, № 91, второй домъ отъ Бол. проспекта

Л. с. год. ср. 25 нояб.

Докторъ Ѳ. И. ЮДКЕВИЧЪ переѣхалъ на Большую Садовую, домъ Манераки, рядомъ съ Азовскимъ банкомъ, противъ аптеки Стравинскаго.

925. 16—30

ПІКОЛА КРОИКИ ПО ПАРИЖСКОИ МЕТОДѢ М-мъ ТЕОДОРЪ
М. З. БРАЙКОВСКОЙ.

Практика въ работѣ. По окончаніи курса могутъ получить аттестатъ. Иногородніи могутъ имѣть столъ и квартиру. Принимаются заказы дамскихъ и дѣтскихъ платьевъ. Цѣны умѣренныя.

Адресъ: Уголъ Казанскаго пер. и Рождественской ул., № 75.

226 ср. 1 авг.94 г.

ПОДВѢНЕЧНЫЕ УБОРЫ

ВЪ МАГАЗИНѢ ИВАНА МАТВѢЕВИЧА
КЕЛЛЕ-ШАГИНОВА,
фирма существуетъ съ 1858 года.
Московская ул., д. Михайлова, противъ собора. Телефонъ № 309.

Парижская метода М-мъ Теодоръ.
Первая постоянная спеціальная школа кройки и шитья
М. Л. Николаевой,
Казанская, № 75, противъ ссудной кассы Ястребова.
По окончаніи курса выдаются аттестаты. Для кройки требуется только простая линейка. При школѣ мастерская дамскихъ нарядовъ.
ПРАКТИКА ШИТЬЯ БЕЗПЛАТНО. 701. Ср. 28 окт. 94 г.

НОВООТКРЫТЫЙ
мебельный и зеркальн. магазинъ
Еременко и Дьяченко.
См. на 4 стр.

Сбѣжалъ **МОПСЪ** въ синей попонкѣ, обшитой сѣрымъ барашкомъ, такія-же камаши на переднихъ лапкахъ. Кличка «Боби». Нашедшаго за очень приличное вознагражденіе просятъ доставить въ «Сѣверную гостинницу».

24. 2—2

Телеграммы
«Приазовскаго Края.»

(*Отъ нашихъ спеціальныхъ корреспондентовъ*).

— **Петербургъ**, 9-го января.—Назначены: младшій флагманъ контръ-адмиралъ Гессенъ — капитаномъ Николаевскаго порта; городской судья Суража, Пузановъ—городскимъ судьей третьяго участка въ Екатеринославѣ.

— Государственный совѣтъ вскорѣ разсмотритъ вопросъ объ

установленіи правилъ выдачи желѣзными дорогами грузовъ при утратѣ дубликата накладной.

(*Сѣвернаго телеграфнаго агентства*).

— **Москва**, 9 января.—Сегодня секція научной гигіены съѣзда естествоиспытателей, выслушавъ докладъ Туманскаго о роли техники въ вопросахъ гигіены, высказалась за неотложную необходимость ввести въ программу высшихъ техническихъ школъ курсъ гигіены и постановила просить съѣздъ о возбужденіи въ этомъ смыслѣ надлежащаго ходатайства.

— **Берлинъ**, 9 (21) января.—Рейхстагъ препроводилъ проектъ налога на вино въ коммиссію. Во время преній Виртембергскій министръ-президентъ заявилъ, что согласія на законопроектъ дать не можетъ.

— «Post» подтверждаетъ извѣстіе „Schlessische Zeit", что императоръ, обращаясь къ выдающимся членамъ консервативной партіи, сказалъ, что онъ никому не позволитъ вліять на него въ выборѣ совѣтниковъ, что, особенно въ вопросѣ о торговомъ договорѣ съ Россіей, онъ стоитъ за Каприви.

— **Прага**, 9 (21) января.—(*Процессъ Омладиновъ*).—Предсѣдатель намѣревался удалить подсудимаго Фейфара, за неприличное поведеніе, изъ залы засѣданія, вслѣдствіе чего произошли странныя сцены: всѣ подсудимые собрались уходить.

Политическое обозрѣніе.

10-го января.

Одно глубоко отрадное явленіе унаслѣдовалъ новый годъ отъ стараго. Оно завѣщано ему великими событіями, принесшими народамъ успокоеніе, а съ нимъ и увѣренность въ прочность европейскаго мира. По единодушному сознанію наиболѣе вліятельныхъ заграничныхъ органовъ, давно уже Европа не испытывала того чувства внѣшней безопасности, какимъ она живетъ теперь, благодаря свѣтлымъ, отраднымъ и многозначительнымъ событіямъ, отмѣтившимъ собою радостные дни друзей мира октябрьскіе дни, дни братскаго единенія двухъ могущественныхъ народовъ, дарованіе остальнымъ европейскимъ націямъ прочный залогъ ихъ внѣшней безопасности, въ виду котораго они съ благодарностью помянутъ минувшій 1893 годъ; за то во всемъ остальномъ, общее положеніе европейскихъ дѣлъ заставляетъ желать, по словамъ «П. В.», много лучшаго.

Не съ радостнымъ настроеніемъ встрѣтила заграничная печать наступившій 1894 годъ. Мнѣнія газетъ всѣхъ партій и оттѣнковъ сходятся на томъ, что нѣтъ такого государства на европейскомъ Западѣ, въ которомъ минувшій годъ не оставилъ бы въ наслѣдіе наступившему крупныхъ заботъ и сложныхъ внутреннихъ задачъ, ожидающихъ развязки. Независимо отъ соціальныхъ вопросовъ, составляющихъ современную злобу внутренней политики всѣхъ правительствъ западной Европы, и анархистскаго движенія, съ которымъ имъ приходится теперь считаться, вездѣ господствуетъ неопредѣленность въ положеніи дѣлъ, не въ малой степени оправдывающая всюду замѣчаемое отсутствіе увѣренности въ благопріятный исходъ внутреннихъ осложненій, ложащихся тяжелымъ бременемъ на правящихъ и управляемыхъ.

Въ Англіи минувшій годъ былъ годомъ безпримѣрной въ ея лѣтописяхъ парламентской борьбы изъ за вопроса объ ирландскомъ самоуправленіи. Благое дѣло, которому престарѣлый глава нынѣшняго британскаго кабинета посвятилъ столько лѣтъ своей неутомимой дѣятельности и на которомъ сосредоточилъ всѣ силы своего государственнаго ума и своей изумительной энергіи, встрѣтило рѣшительный отпоръ въ палатѣ лордовъ и осталось нерѣшеннымъ. Той же участи подвергнутся, какъ должно ожидать, и прочія реформы либеральнаго правительства, построенныя, какъ извѣстно, на широкихъ демократическихъ началахъ. Рядомъ съ политическимъ кризисомъ, вызваннымъ ирландскимъ биллемъ, Англія пережила тяжелый для нея промышленный застой и рядъ крупныхъ рабочихъ стачекъ, послѣдствія которыхъ отзовутся и въ наступившемъ году. Въ области внѣшней политики, британскіе интересы нигдѣ, повидимому, не потерпѣли замѣтнаго ущерба но на почвѣ своихъ внутреннихъ дѣлъ, Англія вступила въ новый годъ съ тяжелымъ чувствомъ полной неизвѣстности на счетъ того, чѣмъ кончится упорное сопротивленіе силъ преобразованіямъ либеральнаго правительства. Съ этимъ чувствомъ тѣсно связано и опасеніе новыхъ смутъ въ Ирландіи, въ виду задержки, происшедшей въ разрѣшеніи такъ сильно волновавшаго умы ирландскаго вопроса.

Въ Германіи прошлый годъ оставилъ по себѣ глубокій слѣдъ, загладить который будетъ не въ малой степени зависѣть отъ силы воли и энергіи ея нынѣшняго канцлера, у котораго, какъ видно по всему, очень много враговъ. Непрекратившіеся за послѣдніе дни слухи и толки о канцлерскомъ кризисѣ, хотя и были опровергнуты въ оффиціозныхъ органахъ печати, тѣмъ не менѣе, положеніе дѣлъ остается все-таки неяснымъ. Кризиса не существуетъ, но по многимъ признакамъ, въ высшихъ руководящихъ сферахъ нѣтъ того единодушія, которое могло бы облегчить графу Каприви его борьбу съ внутренними осложненіями, поддерживающими смутное настроеніе умовъ. Къ противодѣйствію, встрѣченному политикою канцлера со стороны представителей крупнаго землевладѣнія, присоединилась и оппозиція парламентскихъ кружковъ новымъ финансовымъ законамъ, необходимымъ правительству для выполненія утвержденныхъ рейхстагомъ преобразованій въ военномъ устройствѣ Германской имперіи. Одобривъ новые военные законы, народные представители въ то же время отвергаютъ неизбѣжно связанные съ ними новые налоги. Въ вопросахъ промышленныхъ и экономическихъ, односторонніе, узко-партійные интересы идутъ въ разрѣзъ съ политикой канцлера, у котораго на первомъ плавѣ — нужды государства, нужды народа и народной промышленности. Въ области насущныхъ для Германіи вопросовъ очевидно сталкиваются два теченія, изъ которыхъ одно, явно враждебное графу Каприви, придало острый характеръ отношеніямъ сторонниковъ «стараго курса» къ политикѣ «новыхъ людей», призванныхъ императоромъ къ кормилу власти. Въ чьихъ бы рукахъ ни сосредоточивались нити интригъ, сплящихся пошатнуть положеніе нынѣшняго канцлера, по единогласному мнѣнію заграничныхъ газетъ, Германія переживаетъ изъ-за нихъ томительную неопредѣленность въ положеніи своихъ дѣлъ, подтачивающую тревожное настроеніе умовъ въ тѣхъ классахъ населенія, которые не могутъ не сочувствовать политикѣ канцлера, основанной на всестороннемъ пониманіи интересовъ и потребностей германскаго народа.

Ни въ одномъ европейскомъ государствѣ минувшій 1893 годъ не оставилъ въ наслѣдство наступившему столько неурядицъ во внутреннихъ дѣлахъ, какъ въ Итальянскомъ королевствѣ, гдѣ рядъ тяжелыхъ политическихъ кризисовъ закончился, передъ самымъ новымъ годомъ, смѣной министерства. Всѣ усилія чередовавшихся въ Римѣ кабинетовъ вывести страну изъ тяжкаго экономическаго и финансоваго положенія оставались безуспѣшными. Торговый и промышленный застой, повсемѣстная безработица и несоразмѣрные со средствами народа расходы на военныя потребности страны довели итальянскую казну до полнѣйшаго разоренія. Государственный кредитъ упалъ; народъ остался даже безъ размѣнной монеты, и въ довершеніе всего, въ Сициліи возникли смуты, распространившіяся на южныя провинціи Италіи и неожиданно принявшія такой оборотъ, что правительству пришлось прибѣгнуть къ вооруженной силѣ, для скорѣйшаго подавленія революціоннаго движенія при самомъ его зарожденіи. По послѣднимъ извѣстіямъ изъ Рима, энергическія мѣропріятія правительства увѣнчались желаемымъ успѣхомъ. Безпорядки въ Сициліи болѣе не возобновлялись, а съ безпокойнымъ людомъ, производящимъ демонстраціи въ разныхъ итальянскихъ городахъ, правительству не трудно будетъ совладать съ помощью тѣхъ средствъ, которыми оно располагаетъ. Въ области финансовыхъ и неразрывно съ ними связанныхъ экономическихъ вопросовъ, министерству Кризпи предстоитъ тяжелая борьба. Встрѣчая новый годъ, итальянцы должны были задаться многими тревожными вопросами. Облегчить ли правительство бѣднымъ классамъ населенія несоразмѣрный съ ихъ платежными силами гнетъ налоговъ и сократить ли оно, доведшіе страну до полнаго почти банкротства, расходы на армію и флотъ, не измѣняя характера внѣшней политики Италіи—на все это отвѣтитъ наступившій годъ.

Въ Австро-Венгріи министерство Виндишгреца заручилось формальнымъ заявленіемъ къ нему полнаго довѣрія со стороны коалиціоннаго большинства рейхсрата, и одинъ только вопросъ о національностяхъ, составляющій хроническую злобу внутренней жизни имперіи, будетъ попрежнему омрачать ея политическій горизонтъ и въ наступившемъ году. Новое австрійское правительство, опирающееся на союзъ трехъ враждебныхъ славянамъ партій, не успѣло еще проявить своей дѣятельности, но положеніе чешскихъ дѣлъ не замедлитъ сосредоточить на немъ все свое вниманіе. Чешскій вопросъ не только не сошелъ со сцены, но, подъ вліяніемъ послѣднихъ событій, еще сильнѣе обострился. Слушаніе дѣла «омладенистовъ» въ Прагѣ должно было начаться 15-го (3-го) января и разоблачитъ, какъ должно полагать, тѣ общественныя язвы, которыми страдаетъ Австро-Венгрія наравнѣ съ остальными государствами западной Европы.

Два слова о благотворительности.

(Изъ письма въ редакцію).

Позвольте мнѣ разсказать вамъ слѣдующій случай, очевидцемъ котораго я былъ на-дняхъ. Проходя вечеромъ по Большой Садовой ул., я увидѣлъ около дома Панченко толпу народа, собравшуюся вокругъ лежавшаго на тротуарѣ нищаго. Несчастный, какъ разсказалъ мнѣ здѣсь же стоявшій его «товарищъ по несчастью», весь вечеръ простоялъ на улицѣ, въ тщетномъ ожидѣніи милостыни, и, не выдержавъ трескучаго мороза, будучи одѣтъ въ рваный пиджакъ, почти на босую ногу, если не считать его изодранныхъ калошъ, здѣсь-же свалился на землю. Пока онъ держался на ногахъ, дрожа отъ холода,—голодный, въ безсознательномъ состояніи, такъ какъ не могъ тронуться съ мѣста и просить, умолять черствыя сердца публики,—его не замѣчали. Но когда онъ свалился на землю,—немедленно явился городовой и распорядился отправить «пьянаго» въ участокъ. Не знаю, какой діагнозъ поставили въ участкѣ, приняли-ли его за пьянаго, или повѣрили въ возможность смертнѣйшія благодаря голоду и морозу, но въ томъ и другомъ случаѣ, мы имѣемъ дѣло съ безмутительнымъ нелѣпѣйшимъ равнодушіемъ ростовской филантропіи, закрывающей глаза передъ дѣйствительной нуждой. Замѣтьте, что случаи замерзанія людей на улицѣ въ Ростовѣ нерѣдки и часто отмѣчаются оффиціально въ полицейскихъ протоколахъ. Но если это возможно въ центрѣ города, на виду публики, въ близкомъ сосѣдствѣ съ «истинной филантропіей», увѣнчанной крестиками и красноречивой признательностью печати, то что же сказать объ окраинахъ города, куда не доходитъ нашъ взоръ! Право, сердце содрагается при мысли о томъ, какъ много людей гибнутъ жертвами нашего жестокосердія! Особенно сильно нищета даетъ себя знать по вечерамъ, когда васъ осаждаютъ со всѣхъ сторонъ и выпрашиваютъ именемъ Христа три копѣечки на ночлегъ. Представьте себѣ такой большой городъ, какъ Ростовъ, въ порывѣ филантропическаго воодушевленія, сразу собирающій 50 тысячъ на постройку ремесленной школы, этотъ городъ до сихъ поръ не позаботился о постройкѣ безплатнаго ночлежнаго пріюта для нищихъ! Если принять во вниманіе, что въ лѣтнее время всѣ спуски города буквально усѣяны народомъ, спящимъ на голой землѣ, то куда же дѣвается по ночамъ этотъ народъ зимою, когда на пристани нѣтъ работъ? Пробавляясь щедротами ростовскихъ благотворителей, не выпросить за день и трехъ копѣекъ на ночлегъ, не говоря уже о пищѣ, безъ которой, вѣдь, тоже существовать нельзя. Не въ этомъ ли обстоятельствѣ нужно видѣть причину усиленія въ городѣ кражъ и другихъ преступленій, вынужденныхъ безъисходнымъ горемъ? Городская управа въ настоящее время ведетъ переговоры съ артелью ночныхъ сторожей, намѣреваясь усилить надзоръ за обывательскимъ имуществомъ въ наиболѣе оживленныхъ пунктахъ города, между тѣмъ, какъ, очевидно, она не подозрѣваетъ, что въ самомъ возникновеніи того печальнаго явленія, противъ котораго она ведетъ столь дѣятельную борьбу, лежатъ причины, устранимыя болѣе гуманными средствами.

Dixi..

И. Я.

Иностранныя извѣстія.

— Странныя дѣла творятся въ австрійской императорской семьѣ. Не успѣли смолкнуть толки о покушеніи на самоубійство эрцгерцога Оттона, брата предполагаемаго наслѣдника престола, принца Франца-Фердинанда, какъ австрійскія газеты заговорили о какой то таинственной исторіи съ эрцгерцогомъ Леопольдомъ Фердинандомъ. Послѣдній отправился два года назадъ въ путешествіе вокругъ свѣта на бортѣ броненосца «Елизавета», вмѣстѣ съ эрцгерцогомъ Францемъ Фердинандомъ. Но здѣсь оба принца поссорились, и эрцгерцогъ вызвалъ де наслѣдника престола на дуэль. Императоръ приказалъ ему немедленно же вернуться, и съ тѣхъ поръ онъ жилъ у своего отца въ Зальцбургѣ. Теперь передаютъ, что, по приказанію императора, онъ исключенъ изъ флота и поступаетъ въ монастырь. Свой дворецъ въ Пола онъ продалъ принцессѣ Клементинѣ, пріобрѣвшей его для своего вкуса Огюста Кобургскаго, помолвленнаго съ эрцгерцогинею Каролиною.

* * *

— Во всѣхъ болгарскихъ церквахъ приказано въ настоящее время служить торжественныя молебствія за благополучное разрѣшеніе отъ беременности супруги принца Фердинанда Кобургскаго, принцессы Маріи. Послѣднее ожидается со дня на день. Герцогъ и герцогиня Пармскіе, отецъ и мать принцессы, ожидаются на дняхъ въ Софію. На-дняхъ же прибудетъ къ своему сыну и престарѣлая принцесса Клементина.

* * *

— Кризпи о нынѣшнемъ положеніи дѣлъ въ Италіи.—По словамъ римскаго корреспондента газеты «National Zeitung», членъ радикальной партіи итальянской палаты депутатовъ, соціалистъ Колоини обратился къ Кризпи съ телеграммой, въ которой просилъ нынѣшняго итальянскаго премьера внести цѣлый рядъ радикальныхъ реформъ въ Сициліи, съ цѣлью снова водворить спокойствіе въ послѣдней. Въ отвѣтъ на эту телеграмму Кризпи написалъ ему слѣдующее письмо: «Ты можешь понять, съ какимъ стѣсненнымъ сердцемъ я долженъ былъ принять исключительныя мѣры для Сициліи. Я дѣйствовалъ при этомъ съ полнымъ сознаніемъ возложенныхъ на меня обязанностей и имѣлъ въ виду исключительно интересы Италіи, которая не можетъ смотрѣть на нынѣшнее движеніе на полуостровѣ не какъ на такое, которое въ 1848 и 1860 годахъ вызвало пробужденіе національнаго сознанія въ итальянскомъ народѣ. Впрочемъ, я дѣйствовалъ теперь такъ-же, какъ дѣйствовалъ тогда, когда былъ министромъ въ кабинетѣ Гарибальди. Какъ тогда, я и теперь выступилъ противъ разбойничества, поджоговъ и грабежей въ разныхъ общинахъ. Надѣюсь, что нынѣшнее тяжелое положеніе вещей получитъ въ скоромъ времени конецъ, и парламентъ будетъ имѣть возможность спокойно заняться обсужденіемъ законопроектовъ, направленныхъ къ водворенію въ Сициліи спокойствія и справедливости».

О чемъ пишутъ.

Трогательная исторія.

Трогательную исторію, происшедшую недавно въ г. Александровскѣ (Екатеринос. губ.), передаютъ «Екатеринос. Губ. Вѣдомости». Въ Александровскѣ проживала семья Р—чъ, состоявшая изъ изъ отца, матери и двоихъ дѣтей,—мальчика и дѣвочки. Уже съ самаго ранняго дѣтскаго возраста дѣти обнаружили недюжинныя музыкальныя способности, вслѣдствіе чего родители рѣшили дать имъ серьезное музыкальное образованіе. Дѣвочка была отправлена въ Харьковъ и опредѣлена въ музыкальное училище по классу фортепьяно, а мальчика обучали на скрипкѣ дома. Такъ прошло нѣсколько лѣтъ; дѣвочка и мальчикъ успѣли значительно подвинуться впередъ по предметамъ своей спеціальности. Какъ вдругъ, совершенно неожиданно, надъ проживавшей до тѣхъ поръ безбѣдно семьей стряслась бѣда: единственная опора и кормилецъ семьи внезапно ослѣпъ и о дальнѣйшемъ воспитаніи дѣтей нельзя было и думать. Дѣвочка возвратилась изъ Харькова и, несмотря на то, что ей было всего 16 л., занялась уроками музыки, отдавая свои скудные заработки семьѣ. Черезъ нѣсколько времени предводитель дворянства Александровскаго уѣзда, графъ Каникринъ, давалъ балъ по поводу именинъ своей супруги. Слѣпой Р—чъ, знакомый съ графомъ, благодаря прежнимъ дѣламъ своимъ, задумалъ воспользоваться съѣздомъ уѣздной знати и въ сопровожденіи дѣтей отправился къ графу.

Балъ былъ въ полномъ разгарѣ, когда слѣпой старецъ, ведомый подъ руки двумя юными дѣтьми своими, предсталъ предъ изумленными гостями. Получ въ предварительно разрѣшеніе графини и графа, слѣпой Р—чъ разсказалъ печальную эпопею свою и просилъ выслушать дѣтей его. Гости согласились, и дѣти сыграли, очаровавъ собраніе мастерской игрой и почти доходившей до совершенства техникою. Графиня, тронутая печальною участью талантливыхъ дѣтей, дала слово принять участіе въ судьбѣ ихъ; гости, одинъ за другимъ, также изъявили готовность помочь бѣдной семьѣ. Въ настоящее время мальчикъ, занимаясь графини, уже опредѣленъ въ Петербургскую консерваторію и на прошлой недѣлѣ уѣхалъ въ Петербургъ, дѣвочка же Р—чъ поѣдетъ въ консерваторію въ августѣ текущаго года. Участь семьи также обезпечена.

* * *

Отрадное сообщеніе.

Однимъ изъ сотрудниковъ «Гражданина» дѣлится довольно интереснымъ извѣстіемъ, почерпнутымъ имъ изъ бесѣды съ инспекторомъ артиллерійскихъ пріемовъ генералъ-лейтенантомъ А. П. Энгельгардтомъ.

«Генералъ Энгельгардтъ, ученый знатокъ артиллерійскаго дѣла, сообщилъ буквально слѣдующее:

— Теперь, слава Богу, и мы, русскіе, будемъ имѣть свою собственную артиллерію..

Когда-же я попросилъ объясненій, то генералъ добавилъ;

— До сихъ поръ у насъ, въ Россіи, собственной артиллеріи, въ смыслѣ изобрѣтеній и усовершенствованій, не было. Всѣ нововведенія въ этой сферѣ мы брали съ Запада. Теперь дѣло измѣняется, благодаря серьезному вниманію, обращенному на артиллерію ген.-ал. Софіано. На-дняхъ на Путиловскомъ заводѣ окончена отливка полевой пушки со всѣми новѣйшими приспособленіями, и она вышла до такой степени хорошей, что заводу уже заказано военнымъ министерствомъ 70 пушекъ системы Нордденфельда Впослѣдствіи онъ, вѣроятно, получатъ еще значительно большіе заказы, а теперь Россія имѣетъ, такимъ образомъ, собственный заводъ, который начнетъ работать и усовершенствовать свои орудія такъ же, какъ это дѣлаютъ заводы заграничные.. Всѣ средства, необходимыя для этого, у Путиловскаго завода имѣются; у него есть даже собственное стрѣльбище, гдѣ прекрас но можно пробовать орудіе шести дюймового калибра и ниже.

Слѣпые въ Россіи.

Недавно появилась небольшая брошюрка: «Летучіе отряды глазныхъ врачей». Изъ нея мы узнаемъ, что въ Россіи насчитывается до 200.000 слѣпыхъ. Изъ нихъ не менѣе 60,000 потеряли зрѣніе отъ того, что не были приняты своевременно мѣры для предупрежденія слѣпоты. По собраннымъ даннымъ, 20 проц., т.-е $^1/_5$ сельскаго населенія Россіи страдаетъ болѣзнью глазъ, а при поголовномъ осмотрѣ за послѣднее время нѣсколькихъ тысячъ лицъ сельскаго населенія Лукояновскаго уѣзда, Нижегородской губерніи, больныхъ глазами оказалось около 70 проц. Въ прошломъ году, въ началѣ лѣта, образовался при Попечительствѣ Императрицы Маріи Александровны о слѣпыхъ особый отдѣлъ «спеціально о мѣрахъ предупрежденія слѣпоты», въ который профессоръ Л. Г. Беллярминовъ внесъ предложеніе о командированіи летучихъ глазныхъ врачебныхъ отрядовъ въ нѣкоторыя мѣстности нашего государства. Въ началѣ іюня мѣсяца было командировано семь врачей. Совѣтъ Попечительства заблаговременно извѣстилъ губернаторовъ и земства о командировкахъ глазныхъ врачей, вслѣдствіе чего немедленно по прибытіи ихъ являлось такое множество больныхъ, что врачи, за небольшими исключеніями, оставались именно въ первоначально избранныхъ ими пунктахъ. Среднимъ числомъ къ каждому врачу обращалось около тысячи больныхъ (къ нѣкоторымъ болѣе 2,000), а въ каждомъ отрядѣ было сдѣлано около 150 операцій (катаракты, искусственные врачки и пр.) и въ общемъ всѣми отрядами было избавлено отъ слѣпоты до тысячи человѣкъ и, кромѣ того, оказана помощь 6 000 больнымъ глазами Съ 18-9 по 1892 г. включительно проф. Беллярминовъ ежегодно работалъ въ Саратовской губ., въ селѣ Пяша, Сердобскаго уѣзда, пользуясь каникулами. Онъ принялъ больныхъ 1,551 и сдѣлалъ 210 операцій. Такіе результаты его дѣятельности и побудили его сдѣлать предложеніе о летучихъ глазныхъ отрядахъ, въ трудѣ которыхъ онъ участвовалъ въ той же мѣстности въ текущемъ году. Докторъ Миткевичъ, работавшій въ Проскуровскомъ уѣздѣ, Подольской губ., съ 11 іюля по 28 августа принялъ больныхъ 2,206 чел. Особенно удачна была операція двухъ катарактовъ у одной женщины, бывшей слѣпою въ продолженіе 20-ти лѣтъ. Къ врачу она пришла съ 17-тилѣтней дочерью, которую не знала за своею слѣпотой; послѣ операціи крестьяне разспрашивали дѣвушку: не остались ли у ея матери дыры вмѣсто глазъ. Когда же черезъ недѣлю, 20-го іюля, они увидѣли ее зрячею, то были совершенно поражены и такъ тронуты, что 22-го іюля пригласили священника, который отслужилъ молебенъ о благоденствіи Высочайшей Покровительницы слѣпыхъ

Слѣдуетъ-ли женщинамъ изучать медицину?

Въ «Недѣлѣ» помѣщено весьма интересное письмо изъ Швейцаріи о лекціи профессора П. Мюллера, читанной въ Бернѣ и озаглавленное: «Слѣдуетъ ли женщинамъ изучать медицину?»

Г. Мюллеръ состоитъ директоромъ бернской акушерской и гинекологической клиники уже около 20 лѣтъ.

Въ началѣ своей лекціи профес. въ пространномъ и убѣдительномъ тонѣ разсуждаетъ о томъ, что истинное назначеніе женщины—быть женой и матерью, вести хозяйство, заботиться о мужѣ и воспитывать дѣтей. По его убѣжденію, это предначертано самой природой. Но, къ сожалѣнію, жизнь не всегда складывается согласно предначертанію природы. Много дѣвушекъ, почему либо не вышедшихъ замужъ, замужнія женщины, мужья которыхъ оказались неспособными содер семью, и наконецъ вдовы, получив отъ мужей въ наслѣдство только дѣтей, вынуждены личнымъ тр снискивать себѣ пропитаніе.

Всѣ отрасли женской дѣятель давно переполнены, число нужда ся въ заработкѣ постоянно уве вается, а мужчины вслѣдствіе ос няющихся экономическихъ условій более и болѣе воздерживаются брака. Сами женщины придумал ходъ изъ этого затруднительного женія, обративъ свое вниманіе на дицину. Мюллеръ, будучи по пр сіи гинекологомъ, имѣя въ течен лѣе 20 лѣтъ сряду женщинъ въ своихъ слушателей, не могъ не тить, что студентки учились и по ли не хуже своихъ товарищей студ товъ и на это обстоятельство ваетъ какъ на подтвержденіе того женщины наравнѣ съ мужчинами собны къ умственному труду и шему образованію. Если же случ что у студентокъ была плохая товка, то это зависитъ не отъ ка ва мозга, а лишь отъ организаціи программы среднихъ женскихъ ныхъ заведеній.

Далѣе профессоръ Мюллеръ въ верженіе мнѣнія противниковъ шаго женскаго образованія вообще медицинскаго въ частности, что хотя женскій мозгъ и по вѣсу меньше мужского, но строеніе мозга и процентное отно его къ объему и вѣсу всего женщинъ нисколько не ниже, мужчинъ; бываютъ даже случаи высокаго отношенія, наука же выяснила, что не первое, а второ ложеніе имѣетъ вліяніе по отно къ способности умственнаго раз а потому теперь для людей науки просъ о пригодности женскаго къ умственному труду рѣшенъ всегда и рѣшенъ положительно.

Не доказываетъ также неспособ женщинъ къ высшему образован то, что ни одна изъ занимавш занимающихся медициной женщ дающагося не создала, никакихъ ныхъ работъ не представила диссертаціи ихъ заурядны, но мужскія диссертаціи, за рѣдким ключеніемъ, подобно женскимъ — уриды.

Кромѣ того, не слѣдуетъ забы что женщины такъ недавно за медицину и число ихъ слишк ограничено въ сравненіи съ мужчинами Проф. Мюллеръ разв женіе о неприличности этихъ зан называетъ анахронизмомъ; жен ности своей, по многолѣтнимъ нымъ наблюденіямъ профессора, не теряютъ, любятъ и выходятъ мужъ, какъ и всѣ женщины.

Проф. Мюллеръ, выступая въ лекціи защитникомъ женскаго цинскаго образованія, не согласе со сторонниками его въ главномъ положеніи, что женщины-врачи вы обществу, такъ какъ чувство ской стыдливости заставляетъ мно больныхъ женщинъ запускать свое дуги, по профес. Мюллеръ изъ м лѣтней своей гинекологической тики не вынесъ такого впечатл Въ Индіи, Персіи, Турціи и др метанскихъ государствахъ, въ рыхъ женщинамъ возбраняется номъ обращаться за совѣтомъ къ чинамъ, женщина врачъ незамѣн Въ другихъ-же странахъ мужчин врачамъ бояться конкурренціи с роны женщинъ нечего, такъ безъ гинекологовъ - мужчинъ обойтись не можетъ, ибо при нѣ рыхъ операціяхъ у женщинъ не достанетъ физической силы, какъ бы то ни было, проф. Мю признаетъ необходимость широкаго пространенія женскаго труда лиш вынужденную уступку экономич необходимости.

Страхованіе жизни женщинъ.

На конгрессѣ представителей личныхъ учрежденій по страхов жизни въ Чикаго одинъ изъ нихъ ставитель изъ Канады) сдѣлалъ с ющее вполнѣ интересное сообще

Понедѣльникъ, 10 января 1894 г.

ФЕЛЬЕТОНЪ.

Гр. Л. Н. Толстой въ семейной жизни.

Въ «Кіевлянинѣ» напечатано довольно подробное изложеніе вышедшей въ Берлинѣ біографіи графа Л. Н. Толстаго. Она составлена Левенфельдомъ, представляетъ сводъ всѣхъ раньше появившихся въ печати свѣдѣній объ авторѣ «Войны и мира» и дополнена разсказами графини С. А. Толстой. Приводимъ изъ статьи «Кіевлянина» болѣе существенныя мѣста.

Отецъ графа Толстаго, графъ Николай Ильичъ, участвовалъ въ походахъ въ 1812 и 1813 годахъ, какъ генералъ лейтенантъ, а по заключеніи мира съ Наполеономъ вышелъ въ отставку. Проигравъ свое состояніе, красивый, статный мужчина, онъ женился на некрасивой и немолодой, но чрезвычайно состоятельной дочери князя Волконскаго, принесшей ему въ приданое Ясную Поляну. Этотъ бракъ былъ заключенъ болѣе изъ за матеріальнаго разсчета, чѣмъ по склонности. Не смотря на это, супружество съ Маріей Николаевной было очень счастливо. У нихъ было большое семейство: четыре сына—Николай, Сергѣй, Дмитрій, Левъ—и одна дочь Марія, самая младшая изъ дѣтей.

Левъ Николаевичъ родился 28 августа 1828 г. Матери онъ вовсе не зналъ: она умерла, когда ему было полтора года. Въ 1837 году, когда младшему сыну было 9 лѣтъ, умеръ отецъ. Вся семья незадолго передъ этимъ переселилась въ Москву вмѣстѣ съ домашнимъ учителемъ нѣмцемъ Теодоромъ Ивановичемъ Рессель.

Послѣ смерти отца трое младшихъ дѣтей вернулись въ деревню, гдѣ они росли сначала подъ надзоромъ родственницы Т. А. Ергольской и тетки по отцѣ гр. А. Н. Остенъ-Сакенъ, а затѣмъ—Пелагеи Ильиничны Юшковой, второй сестры отца. Юшкова имѣла нѣкоторыя оригинальныя воззрѣнія на воспитаніе свѣтскаго юноши: «Rien ne forme un jeune homme, comme une liaison avec une femme comme il faut» говаривала она.

Въ 1843 году Левъ Николаевичъ поступилъ въ Казанскій университетъ на филологическій факультетъ, но пробылъ на этомъ факультетѣ только одинъ годъ: при переходѣ изъ перваго курса на второй онъ не выдержалъ экзамена по русской исторіи и перешелъ на юридическій факультетъ.

Воспитатель-французъ оставался при молодомъ графѣ до поступленія его въ высшее учебное заведеніе; онъ сопровождалъ его на вступительный экзаменъ. Только послѣ того, какъ воспитанникъ облачился въ студенческій мундиръ, Ст. Тома оставилъ его.

Молодой графъ бросается въ свѣтскую жизнь казанскаго аристократическаго общества. «Онъ посѣщалъ больше бальные залы богатаго дворянскаго общества, чѣмъ аудиторіи университета. Примкнувъ къ кружку аристократовъ, онъ вмѣстѣ съ нѣкоторыми изъ своихъ университетскихъ товарищей наслаждался свѣтскою жизнью».

Къ университету свѣтскій студентъ относится отрицательно. Стиховъ также не долюбливалъ будущій писатель. Съ непонятной ироніей относился онъ къ величайшимъ русскимъ произведеніямъ только потому, что они были написаны стихами. Красивая форма ничего для него не значила, такъ какъ, по его мнѣнію, она только стѣсняла свободу мысли. Этому мнѣнію онъ, къ сожалѣнію, остался вѣренъ на всю жизнь.

Въ Казанскомъ университетѣ находился только одинъ профессоръ, который соотвѣтствовалъ его склонностямъ и имѣлъ поэтому сильное вліяніе на Толстаго,—это извѣстный проф. гражданскаго права Мейеръ. Онъ съумѣлъ предложеніемъ темы для сочиненія взять въ руки порывистаго юношу, такъ что тотъ даже пропускалъ регулярныя занятія и экзамены. Сравненіе наказа Екатерины съ «L'esprit des lois» Монтескье вполнѣ завладѣло Толстымъ. Онъ началъ заниматься философіей; читалъ древнихъ и новыхъ философовъ, изучалъ классическую и средневѣковую литературу въ надеждѣ найти руководящую нить для своей жизни въ мысляхъ писателей прошлаго.

Оставивъ Казань, не кончивъ курса въ университетѣ, графъ Толстой порѣшилъ заниматься хозяйствомъ и жить для счастья своихъ крестьянъ. Изъ этого, однако, ничего не вышло. Онъ былъ молодъ, не зналъ ни жизни, ни народа, и всѣ его начинанія не встрѣчали со стороны мужиковъ ни сочувствія, ни признательности; то, что описано въ разсказѣ «Утро помѣщика», графу Толстому не разъ приходилось испытывать на опытѣ.

Разочаровавшійся въ плодотворности своей дѣятельности, 19-лѣтній помѣщикъ осенью 1847 года покидаетъ Ясную Поляну и добрую тетушку Ергольскую и отправляется въ Петербургъ. Въ Петербургѣ онъ принялся было за юридическія науки, но пришла весна, и его вновь потянуло въ деревенскимъ радостямъ. Въ этотъ пріѣздъ въ Ясную Поляну Левъ Николаевичъ привезъ съ собою изъ Петербурга прокутившагося, но даровитаго нѣмецкаго музыканта Рудольфа. Онъ встрѣтилъ на одномъ балу въ Петербургѣ этого несчастнаго человѣка и принялъ въ немъ живое участіе. Съ нимъ Толстой принялся за музыкальныя упражненія первой юности. Онъ, какъ и всѣ его окружающіе, увлекался модной музыкой и былъ горячимъ приверженцемъ серьезнаго нѣмецкаго направленія; Бетховенъ былъ самымъ любимымъ его композиторомъ.

Два года прожилъ Толстой въ деревнѣ, проводя время за музыкой, картами, охотой, попойками и часто наѣзжая въ Москву. Увлекшись карточной игрой, Толстой слишкомъ много проигралъ и весною 1851 года оставилъ родину, убѣгая изъ свѣтскаго круга старой столицы, которому онъ отдалъ свою дань, какъ и всѣ его товарищи по возрасту и положенію. Это путешествіе было предпринято безъ всякой опредѣленной цѣли. Левъ Николаевичъ не разсчитывалъ, какъ того желалъ его братъ, получить мѣсто въ арміи, онъ только убѣгалъ отъ своего положенія. Въ началѣ іюня онъ пріѣзжаетъ на Кавказъ и безвыѣзно живетъ жизнью, полной лишеній, два мѣсяца въ Пятигорскѣ, желая искупить свои московскіе грѣхи. Онъ нанимаетъ крестьянскую избу, за которую платитъ 5 руб. въ мѣсяцъ, отказывается отъ всякихъ излишествъ, чтобы поскорѣе погасить долгъ, сдѣланный въ Москвѣ.

По совѣту двоюроднаго дяди Ил. Ан. Толстаго, онъ выдерживаетъ юнкерскій экзаменъ и поступаетъ въ легкую артиллерію. Впечатлѣнія природы, богатая перемѣнами лагерная жизнь, радость при наблюденіи военныхъ доблестей возбудили въ двадцатитрехлѣтнемъ юношѣ жажду творчества, и скоро на Кавказѣ появились его первыя писательскія работы.

Затѣмъ слѣдуетъ всѣмъ извѣстный періодъ военной службы графа Толстаго на Кавказѣ и его пребыванія въ Севастополѣ во время Крымской кампаніи. Вернувшись въ Петербургъ, графъ Толстой сблизился съ кружкомъ «Современника», но скоро охладѣлъ къ нему и отправился за границу.

Въ половинѣ февраля 1857 года онъ былъ въ Парижѣ, побывавъ предварительно не надолго въ Германіи, произведшей на него самое благопріятное впечатлѣніе. Изъ Парижа Толстой отправился въ Испанію и Швейцарію. Покидая Швейцарію, онъ уже везъ въ дорожномъ чемоданѣ рукопись новой работы: «Изъ записокъ князя Д. Неклюдова—Люцернъ». Мы видимъ изъ этого разсказа, что писателемъ овладѣло то самое сомнѣніе, даже отчаяніе, которое заставило его разстаться съ друзьями,—сомнѣніе во всемъ, что подъ именемъ цивилизаціи выдается за развитіе и усовершенствованіе человѣчества.

Къ концу лѣта Толстой былъ опять въ Ясной Полянѣ. Но онъ только три мѣсяца провелъ въ Россіи, частью въ имѣніи, частью въ обѣихъ столицахъ, занимаясь устройствомъ своихъ дѣлъ и литературной работой.

Около этого времени Толстымъ овладѣла новая страсть. Московская золотая молодежь занялась теперь съ безпримѣрнымъ усердіемъ гимнастическими упражненіями. Левъ Николаевичъ былъ ежедневнымъ гостемъ гимнастической залы на большой Дмитровской. Если его хотѣли отыскать въ обѣденный часъ, то только здѣсь и могли найти.

Пребываніе въ Россіи было прервано короткимъ путешествіемъ за-границу. Въ ноябр

неспособными содер
онецъ вдовы, получив
ъ наслѣдство только
ждены личнымъ тру
бѣ пропитаніе.
и женской дѣятельн
нены, число нуждающ
ткѣ постоянно увел
чины вслѣдствіе ос
ономическихъ условій
лѣе воздерживаются
женщины придумали
го затруднительного
въ свое вниманіе на
ерь, будучи по пр
омъ, имѣя въ течение
ряду женщинъ въ
телей, не могъ не
ентки учились и по
воихъ товарищей
го обстоятельство у
а подтвержденіе того
авнѣ съ мужчинами
твенному труду и
анію. Если же случа
окъ была плохая
зависитъ не отъ ка
ишь отъ организаці
редныхъ женскихъ
й.
ессоръ Мюллеръ въ
ѣнія противниковъ
о образованія вообще
въ частности, гово
ской мозгъ и по об
еньше мужского, но
а и процентное отно
у и вѣсу всего т
колько не ниже, чѣм
вають даже случаи
ошенія, наука же д
о не первое, а второ
ъ вліяніе по отно
ти умственнаго раз
ерь для людей науч
одности женскаго м
труду рѣшенъ раз
ѣнъ положительно.
аетъ также неспосо
высшему образован
на изъ занимавши
медицинской женщин
создала, никакихъ
не представила и
ихъ заурядны, но в
ртація, за рѣдким
подобно женскимъ —

не слѣдуетъ забы
такъ недавно
и число ихъ слиш
ъ сравненіи съ вра
роф. Мюллеръ р
ичности этихъ зан
нахронизмомъ; жен
по многолѣтнимъ
еніямъ профессора,
побѣть и выходать
всѣ женщины.
ллеръ, выступая въ
никомъ женскаго м
зованія, не согласе
ми его въ главномъ
го женщины-врачи
такъ какъ чувство
сти заставляетъ мно
щинъ запускать свои
ес. Мюллеръ изъ м
ъ гинекологической
съ такого впечатл
рсіи, Турціи и др.
осударствахъ, вр
амъ возбраняется
ься за совѣтомъ къ
щина врачъ незамѣн
странахъ мужчин
ся конкурренціи с
нъ нечего, такъ
ноговъ - мужчинъ
ожетъ, ибо при нѣ
хъ у женщинъ п
физической силы,
было, проф. Мюл
бходимость широкаго
женскаго труда лиш
уступку экономиче

ie жизни женщинъ

ѣ представителей
ждевій по страхов
аго одинъ изъ нихъ (
Канады) сдѣлалъ сл
интересное сообщен

мерти» (1859 г.),
» (1859 г.), «Полик
, «Казакъ» (1861
(1863 г.).
, тяжелая школьная
урное вліяніе на с
Льва Николаевича
болѣть грудь, и бо
оторой умеръ брат
а Льва Толстаго от
1862 года въ Са
на кумысъ. Проѣз
, ясно-полянскій
удержаться отъ с
ыть, былъ опять въ Я
ществѣ сестры Мар
кой, жившихъ здѣсь
времени относится
офьѣ Берсъ, дочери
вскаго доктора, н
нію. Левъ Николае
акомъ съ этимъ с
ечение нѣсколькихъ
ушенъ въ своей б
іюнѣ 1863 года у
одился сынъ.
а счастливую семе
омадный литератур
лъ одинъ изъ сам
одовъ жизни для г
страшно мучился
ему безцѣльность
жизни и не разъ б
самоубійству. Таке
ніе его, явившееся
оментъ, когда, раз
тской суетой, бро
ный странствованія
ъ пріобрѣлъ счасті
и литературной сл
а направленіи дальн
ть.

Всѣмъ извѣстно, что женщина, без
лично—дѣвица, замужняя или вдо
разсматривается страховыми обще
ами какъ менѣе благополучный
ть, а также, что многія общества,
жду прочимъ, и одно очень крупное
манское, принимаютъ страхованія
щинъ до извѣстнаго возраста, пре
существенно до прекращенія у нихъ
структацій, лишь при условіи уплаты
и большей противъ мужчинъ преміи.
зраженія противъ заключенія жен
ихъ страхованій на такихъ же усло
ихъ, какъ и мужскихъ, сводятся къ
дующему: 1) смертность среди жен
инъ въ возрастѣ отъ 15—40 лѣтъ
льше чѣмъ среди мужчинъ; 2) почти
ѣ трети всего числа страхованій ли
видируются въ этомъ возрастѣ; 3)
дательное медицинское изслѣдованіе
щинъ сопряжено съ большими за
рудненіями, чѣмъ — мужчинъ; 4) за
ужнія женщины могутъ легко стано
ться жертвами жажды денегъ со
ороны ихъ мужей и 5) страховыя
общества встрѣчаютъ серьезныя за
рудненія въ тому, чтобы принимать
ѣ желательные для нихъ риски
ещинъ (богатыхъ замужнихъ дамъ
и состоятельныхъ вдовъ) и отказы
ать менѣе желательнымъ для нихъ
ещинамъ. Задавшись цѣлью изслѣ
вать по американскимъ таблицамъ
ертности, по скольку эти выводы
авильны и соотвѣтствуютъ дѣйстви
льности, онъ обратился къ таблицамъ
сека, составленнымъ по даннымъ 27
чными, чѣмъ мужскія. 1) Огромное
исло страхователей—мужчинъ, почти
процентовъ, умирает отъ всякаго
рода внѣшнихъ поврежденій, между тѣмъ
въ женщинъ отъ той же причины
мираетъ лишь 1,56 процентовъ. 2)
Всѣхъ совершенно правильно доказы
ваетъ, что изъ 468 случаевъ смерти
леди женщинъ отъ разныхъ причинъ
07 происходитъ отъ чисто-женскихъ
ѣзней и изъ послѣднихъ 197—отъ
родовъ и родильной горячки; но кому
извѣстно, что медицина и преимуще
ственно статистика довела смертность
отъ родильной горячки до самой ничт
ожной величины; если допустить, что
половинѣ всѣхъ указанныхъ случаевъ
ъ смерть была бы теперь предотвра
щена, то смертность среди мужчинъ
осталась бы тоже въ 16 проц., а у
женщинъ понизилась бы до 14¼ про
центовъ. 3) Нѣтъ никакихъ основаній
считать риски замужнихъ женщинъ бо
лѣе опасными, чѣмъ женатыхъ муж
чинъ. Преступное желаніе воспользо
ваться страховой суммой можетъ имѣть
мѣсто и въ тѣмъ, и въ другомъ случаѣ;
но это бываетъ такъ рѣдко и число
фактовъ столь незначительно, что они
не могутъ имѣть никакого вліянія на
процентъ смертности.
Общество, представителемъ котораго
является докладчикъ, руководствуясь
указанными имъ соображеніями, допу
стило у себя, по словамъ «Страховыхъ
Вѣдомостей», страхованіе женщинъ на
одинаковыхъ условіяхъ съ мужчинами
съ исключеніемъ страхованій по нѣко
торымъ особымъ комбинаціямъ и на
сумму свыше 12 тысячъ марокъ) и ре
зультаты оказались весьма благопріят
ными. Стремленіе женщины къ само-
стоятельности съ каждымъ днемъ про
гресируетъ все рѣже и рѣже и было
бы въ высшей степени несправедливо
лишить ее возможности пользоваться
такимъ благодѣтельнымъ институтомъ,
какъ страхованіе жизни. Къ 1 декаб
ря 1890 года у насъ насчитывалось
½ милліон. разведенныхъ женъ и
родовъ и 3¼ милліона дѣвицъ и неза
мужнихъ молодыхъ женщинъ, достиг
шихъ совершеннолѣтняго возраста.
Справедливо ли затруднить имъ или
совершенно закрыть доступъ къ стра
ховкѣ жизни? Можно ли, только бла
годаря предразсудку, причислить всѣхъ
замужнихъ женщинъ въ возрастѣ меж
ду 17 и 50 годами къ страховымъ рис
камъ низшаго качества.

Общая хроника.

— Назначеніе.—«Новое Время» со
общаетъ, что товарищемъ министра
государственныхъ имуществъ, на мѣсто
д. С. Сапягина, назначается управля
ющій государственнымъ дворянскимъ
земельнымъ банкомъ д. с. с. графъ А.
А. Голенищевъ Кутузовъ.
— Институтъ.—По слухамъ, проекти
руется устроить въ одномъ изъ глав
ныхъ центровъ молочнаго скотоводства,
именно: въ Ярославской или Воло
годской губерніяхъ, институтъ молоч
ныхъ хозяйства и нѣсколько испыта
тельныхъ центральныхъ станцій.
— Борьба съ сусликами.—Весною бу
дутъ приглашены проф. Мечниковъ и
Доначъ на югъ Россіи, для произ
водства опытовъ съ открытою ими
бациллою, причиняющею смерть гры
зунамъ. Предполагается произвести
опыты въ большихъ размѣрахъ надъ
сусликами, являющимися страшными
врагами южно-русскаго сельскаго хо
зяйства. Опыты съ прививками кури
ной холеры и бациллою Лоффлера
пока не привели болѣе или менѣе су
щественныхъ результатовъ
— Ликвидація «Россіянина» На-дняхъ
состоялось первое засѣданіе кредито-
сіянинъ». Въ засѣданіи этомъ былъ
поднятъ вопросъ о новомъ возрожденіи
общества посредствомъ перехода въ
руки русскихъ московскихъ финансис-
товъ. Петербургскій купецъ г. Семе-
новъ сдѣлалъ предложеніе о желаніи
пріобрѣсти съ этой цѣлью 2,500 акцій
«Россіянина», по 20 руб. за акцію и
хлопотать объ отсрочкѣ ликвидаціи.
Предложеніе г. Семенова принято
кредиторами и г. Семеновъ въ насто-
ящее время ведетъ по этому вопросу
переговоры съ московскимъ денежнымъ
рынкомъ.
— Число участковъ земскихъ начальниковъ.—По свѣдѣніямъ, помѣщеннымъ въ № 29 «Временника центральнаго статистическаго комитета министерства внутреннихъ дѣлъ», въ минувшемъ году, въ 32-хъ губерніяхъ (заключающихъ 347 уѣздовъ и 7,238 волостей), въ которыхъ введено въ дѣйствіе положеніе о земскихъ участковыхъ начальникахъ, участковъ земскихъ начальниковъ числится 1,930, т. е нѣсколько болѣе 5-ти на уѣздъ, при среднемъ населеніи 25,628 челов. обоего пола и мужского пола 12,551 человѣкъ.
— Главное управленіе почтъ и телеграфовъ вноситъ въ государственный совѣтъ окончательно разработанный проектъ положенія о переводахъ денежной корреспонденціи, пересылаемой нынѣ въ закрытыхъ пакетахъ, и измѣненіи существующаго нынѣ порядка сдачи почтовой гоньбы въ аренду и размѣровъ взимаемой нынѣ прогонной платы.
— Судовые сборы и преміи.—«Рус. Ж.» слышала, что въ спеціальной коммисіи, разрабатывающей вопросъ о выдачѣ навигаціонныхъ премій для торговаго судоходства, проектируется установить помильныя платы для судовъ на 20 лѣтъ. Для судовъ русской постройки въ первыя десять лѣтъ устанавливается 60 коп. помильной платы за каждую тонну грузовой вмѣстимости и пройденную тысячу миль. Въ послѣдующія десять лѣтъ премія уменьшается ежегодно на одну десятую. За плаваніе по ту сторону Суэзскаго канала, въ Америку, Африку и Австралію премія будетъ выдаваться въ полуторномъ размѣрѣ, а въ сибирскіе порты Ледовитаго океана—въ двойномъ. Преміей будутъ пользоваться суда не старше 15 лѣтъ; для судовъ, приспособленныхъ къ военнымъ цѣлямъ, къ преміямъ прибавляется 20 процентовъ, а суда, купленныя за границею, получаютъ премію въ половинномъ размѣрѣ.
— Лекарскіе курсы. — Съ наступившаго учебнаго года при медицинскихъ факультетахъ нѣкоторыхъ университетовъ открываются особые лекарскіе курсы. Курсы проектируются трехлѣтніе; главная цѣль ихъ—практическая подготовка лекарей преимущественно для сельскаго сословія, въ видахъ оказанія первой и необходимой медицинской помощи. Въ число слушателей на курсы будутъ допускаться, кромѣ лицъ, окончившихъ курсъ среднихъ учебныхъ заведеній, также и лица, выдержавшія испытанія по особо установленной спеціальной программѣ. Платы за обученіе не будетъ взыматься никакой, но за то лица, окончившія эти курсы, обязаны будутъ прослужить извѣстное число лѣтъ въ провинціяхъ по усмотрѣнію медицинскаго департамента.
— Собраніе женщинъ-врачей.—1-го января петербургскія женщины-врачи принимали своихъ товарокъ, прибывшихъ со всѣхъ концовъ Россіи на «Пироговскій съѣздъ». Въ квартирѣ женщины-врача С. В. Филимоновой съѣхалось болѣе семидесяти женщинъ врачей всѣхъ выпусковъ. Гостямъ предложены были чай, шоколадъ, фрукты, а затѣмъ къ тосту за единеніе женщинъ врачей подано было шампанское. Изъ разговоровъ выяснилось, что женщины-врачи всюду имѣютъ солидную практику. Главнѣйшею темою бесѣдъ былъ, конечно, вопросъ объ открытіи «Женскихъ врачебныхъ курсовъ».
— Въ распоряженіе института инженеровъ путей сообщенія ассигновано въ 1891 г. министерствомъ путей сообщенія на изданіе научныхъ сочиненій, на улучшеніе учебно-вспомогательныхъ учрежденій и на командировки профессоровъ—45,424 руб., на учрежденіе стипендій и премій въ учебныхъ учрежденіяхъ вѣдомства путей сообщенія—15,903 р., и на выдачу пособій учащимся въ институтѣ инженеровъ путей сообщенія—323 руб.

Проектъ устава государственнаго банка.

Уже указавъ о проектѣ преобразованія государственнаго банка теперь въ дополненіе къ изложенному можемъ сообщить со словъ столичныхъ газетъ, что въ проектѣ объ учетно ссудныхъ комитетахъ сказано: кругъ вѣдомства оныхъ предположено расширить возложеніемъ на нихъ обязанности опредѣлять при выдачѣ промышленныхъ ссудъ также производительность затраты, на которую ссуда испрашивается. Составъ учетно-ссудныхъ комитетовъ опредѣляется для торгово-промышленныхъ кредитовъ—примѣнительно къ постановленіямъ дѣйствующаго устава банка, и для сельско хозяйственныхъ ссудъ—примѣнительно къ положенію о ссудахъ землевладѣльцамъ подъ соло-векселя, но съ тѣмъ, чтобы при обсужденіи дѣлъ о сихъ послѣднихъ ссудахъ представители купечества не участвовали. Но въ виду того, что при выдачѣ ссудъ сельскимъ хозяевамъ могутъ возникать вопросы объ оцѣнкѣ имѣній и опредѣленія сельско хозяйственныхъ оборотовъ, то признается полезнымъ участіе въ комитетахъ управляющихъ учрежденіями дворянскаго и крестьянскаго банковъ; независимо отъ сего, предсѣдателю комитета должно быть предоставлено право приглашать въ засѣданіе свѣдующихъ по спеціальнымъ отраслямъ промышленности и торговли лицъ. Члены комитетовъ при всѣхъ учрежденіяхъ банка должны быть избираемы совѣтомъ банка. Срокъ службы ихъ, согласно дѣйствующему постановленію для Петербурга, опредѣляется двухлѣтній. Но на случай избранія несоотвѣтственнаго лица, необходимо предоставить высшей администраціи банка, съ разрѣшенія министра финансовъ, возможность удалить его отъ должности до окончанія срока службы. Члены комитета присутствуютъ въ засѣданіяхъ поперемѣнно, по заведенной очереди и во время пребыванія въ этой должности пользуются правомъ на почетныя награды. Дѣла, основанныя на личномъ кредитѣ, каковы ссуды промышленныя и ссуды подъ товары, выдаваемыя на особо льготныхъ условіяхъ, подлежатъ непремѣнному разсмотрѣнію въ учетно-ссудномъ комитетѣ. Значеніе постановленій комитета существенно мѣняется противъ настоящаго порядка допущеніемъ, по извѣстнаго рода вопросамъ, перенесенія дѣлъ въ высшую инстанцію, въ случаѣ несогласія съ постановленіемъ большинства,—въ отдѣленіяхъ—управляющаго, а въ конторахъ—правленія. Затѣмъ, въ проектѣ говорится о порядкѣ учета векселей въ тѣ дни, когда нѣтъ засѣданій учетнаго комитета, при содѣйствіи котораго составляется списокъ кредитующихся въ банкѣ лицъ, съ примѣрнымъ назначеніемъ размѣровъ кредита, но не болѣе 3 мѣсяцевъ. Наконецъ, образованіе агентствъ вызывается необходимостью поставить органы банка въ болѣе тѣсное отношеніе къ заемщикамъ, особенно въ виду операцій, основанныхъ отчасти на личномъ кредитѣ. На эти агентства возлагается: а) производство простѣйшихъ операцій; б) выдача и пріемъ на мѣстахъ менѣе значительныхъ суммъ; в) собираніе свѣдѣній по порученіямъ банка администраціи; г) наблюденіе за употребленіемъ ссудъ согласно назначенію и за сохранностью залоговъ, и д) хозяйственное завѣдываніе оставшимися за банкомъ имуществами.
По проекту, банкъ выдаетъ ссуды подъ залогъ товаровъ исключительно отечественнаго производства и неподвержимыхъ легкой порчѣ. Утвержденіе росписи принимаемыхъ въ залогъ товаровъ могло бы быть предоставлено совѣту банка. Тѣмъ же порядкомъ должны утверждаться списки предпріятій, выдаваемые ими товарные документы могутъ быть принимаемы въ обезпеченіе по ссудамъ. Предѣльный срокъ ссудъ: подъ товары—до 9 мѣсяцевъ, подъ квитанціи, коносаменты и дубликаты накладныхъ—до 3 мѣсяцевъ, а подъ металлы предположено удлинить до 15 мѣсяцевъ Размѣръ процента по ссудамъ, опредѣляемый совѣтомъ банка съ утвержденія министра финансовъ, можетъ быть не одинаковымъ для различныхъ товаровъ. Въ видахъ облегченія товарныхъ ссудъ предположено удерживать проценты съ заемщиковъ, при досрочной уплатѣ ссуды лишь за время дѣйствительнаго пользованія ссудою. При выдачѣ ссудъ подъ товары въ пути, таковые должны быть застрахованы отъ всякихъ случайностей. Банку разрѣшена выдача товарныхъ ссудъ, основанныхъ на личной кредитоспособности заемщика со взятіемъ съ него въ семъ случаѣ соловекселя, дающаго банку право искать со всякаго его имущества. Заложенные въ банкѣ его товары, до уплаты всей выданной подъ оные ссуды, не подвергаются аресту ни по какимъ другимъ частнымъ или казеннымъ взысканіямъ. Продажа заложеннаго товара дозволяется подъ условіемъ или предварительнаго погашенія долга, или перевода онаго на покупщика, съ согласія банка. Банку предоставляется производить свидѣтельствованіе заложенныхъ товаровъ. Въ случаѣ утраты или порчи залоговъ, а также, когда цѣна на заложенный товаръ понизится на 10 процентовъ противъ оцѣнки, заемщикъ обязанъ уплатить соотвѣтствующую часть ссуды или представить дополнительныя обезпеченія. Въ случаѣ неисправности заемщика, заложенный товаръ по истеченіи 6 льготныхъ дней обращается распоряженіемъ банка въ продажу съ публичнаго торга или чрезъ биржевого маклера. Наконецъ, банку предоставляется также принимать въ перезалогъ товары, заложенные въ частныхъ кредитныхъ учрежденіяхъ, на основаніи общихъ правилъ о ссудахъ подъ товары.
Къ залогу по ссудамъ предположено также допустить принимаемыя въ залогъ по обязательствамъ съ казною частныя бумаги, но не иначе какъ съ разрѣшенія совѣта банка. Предѣльный размѣръ ссудъ предположено оставить безъ измѣненія для бумагъ государственныхъ и ипотечныхъ съ отнесеніемъ бумагъ гарантированныхъ къ нормѣ, установленной для бумагъ правительственныхъ. Что касается частныхъ бумагъ, то предѣльную норму для нихъ предположено назначить въ 75 процентовъ. Предѣльный срокъ ссудъ назначается шестимѣсячный, при допущеніи неограниченнаго числа отсрочекъ. Установленіе размѣра процентовъ должно быть предоставлено администраціи банка. Банкъ выдаетъ заемщику именную росписку на принятыя въ залогъ бумаги. Въ случаѣ просрочки залога, предполагается предоставить заемщику 6 льготныхъ дней, примѣнительно къ установленнымъ подтоварнымъ ссудамъ. Относительно исчисленія процентовъ при просрочкѣ примѣняется правило, тождественное съ установленнымъ для товарныхъ ссудъ. Порядокъ открытія кредитовъ посредникамъ долженъ быть одинаковый съ установленнымъ по торговымъ кредитамъ вообще, т. е. чрезъ посредство учетно-ссудныхъ комитетовъ. Земствамъ кредиты должны быть открываемы по соглашенію съ министромъ внутреннихъ дѣлъ. Для облегченія операціи посредникамъ слѣдуетъ предоставить возможность пользоваться кредитами на основаніяхъ спеціальнаго текущаго счета. Банкъ не долженъ по выданнымъ ссудамъ имѣть никакихъ непосредственныхъ сношеній съ заемщиками. Посредники должны нести передъ нимъ полную отвѣтственность за возвратъ отпущенныхъ имъ суммъ. Банкъ выдаетъ посредникамъ авансы, въ счетъ разрѣшенныхъ кредитовъ, изъ коихъ посредники выдаютъ ссуды и засимъ оправдываютъ эти авансы представленіемъ полученныхъ отъ заемщиковъ векселей. Кредитъ открывается посредникамъ на опредѣленное назначеніе, а потому въ случаѣ несоотвѣтствующей дѣятельности посредниковъ, банку должно быть предоставлено право закрывать кредитъ, съ назначеніемъ извѣстнаго срока для ликвидаціи выданныхъ имъ ссудъ.

Мѣстная хроника.

— Ростовскій на-Дону биржевой комитетъ приглашаетъ гг. купцовъ, желающихъ посѣщать въ 1894 году ростовскую биржу, заявить о томъ биржевому комитету и внести установленную на содержаніе биржи годичную плату въ 10 р. Пріемъ означенныхъ заявленій и денегъ производится биржевымъ комитетомъ въ дни биржевыхъ собраній.
— Вниманію ростовскихъ невѣстъ.—По духовному завѣщанію покойнаго ростовскаго купца Тимофея Петровича Куксы опредѣлено, между прочимъ, выдавать въ пособіе бѣднымъ дѣвицамъ доброй нравственности, православнаго вѣроисповѣданія, изъ ростовскихъ жителей, безъ различія званія, при выходѣ ихъ въ замужество по 150 руб. каждой. На основаніи постановленія городской думы отъ 8 іюня 1888 г., желающія воспользоваться означенными пособіями должны подавать заявленія городскому головѣ съ приложеніемъ удостовѣренія о лѣтахъ, званіи, жительствѣ въ г. Ростовѣ и семейномъ положеніи. Въ заявленіи должно быть пояснено, за кого предполагаетъ просительница выйти замужъ и когда. Сегодня 10 января истекаетъ срокъ подачи этихъ заявленій.
— Свѣдѣніе о числѣ больныхъ, лечившихся въ ростовской городской больницѣ съ 31 декабря 1893 года по 7 января 1894 г. На 31 декабря 1893 года состояло 160 муж., 70 жен., съ 31 дек. 1893 г. по 7 янв. 1894 г. прибыло 47 муж., 19 жен., выздоровѣло 37 муж., 10 жен., умерло 10 муж., на 7 янв. 1894 г. состоитъ 160 муж., 79 женщинъ.
— Списокъ дѣлъ, назначенныхъ къ разсмотрѣнію въ судебномъ засѣданіи ростовскаго съѣзда мировыхъ судей на 12 и 13 января 1894 года. *12 января.* По искамъ: 1) Никифора Савина съ общества владикавк. ж. д. 280 р. 70 к. 2) Никиты Будаева съ Василія Юнгъ 12 р. 40 к. 3) Пелагеи Матвейчуковой съ Агафіи Сальниковой вещей или стоимости ихъ 40 р. 4) Ивана Чурилина съ Михаила Коробченкова 163 р. съ проц. 5) Артели рабочихъ Пастухова съ Дмитрія Пастухова 164 р. 55 к. 6) Михаила Гринберга съ Михаила Любовскаго 77 р. по роспискѣ. 7) Николая Мякотина съ Олимпіады Бекарюковой 100 р. и вещей или стоимости ихъ 15 р. 8) Янкеля Сокольскаго съ Кузьмы и Абрама Пилипенко 200 р. съ проц. 9) Евдокіи Гопановой съ Бориса Котлярова 200 р. неустойки. 10) Двейры Розенбергъ о признаніи права собственности на имущество, описанное за долгъ Якова Розенбергъ Бокрѣ Яблоковой. 11) Парфентія Плутенко и Ивана Новицкаго съ Матрены Крайняковой имущества на сумму 93 р *13 января.* По искамъ: 1) Надежды Сухоставцевой съ Антона Антонова 37 р. 2) Михаила Лѣниваго о признаніи за нимъ права собственности на имущество, описанное Дмитріемъ Головешкинымъ за долгъ Ивану Юркову въ суммѣ 85 р. 98 к. 3) Антона Ковадіо съ Парфенія Лебедева 200 р. неустойки. 4) Николая Гусарова съ Ивана Пашкевича 75 р. 5) Гавріила Григорова къ Петру Бѣлинскому о понужденіи очистить квартиру и платы за нее. 6) Толбы Яновичъ къ Мееру Розину о понужденіи очистить квартиру и платы за нее. 7) Гавріила Якушенко къ Александру и Ѳедору Гусевымъ о нарушенномъ владѣніи. 8) Московскаго Международнаго банка къ Рейнгольду Гардеръ о 200 р. по векселю. 9) Феоктиста Тюрина къ Григорію Верещагину о 48 р. 33 к. 10) Пелагеи Быковцевой къ Пелагеи Данчичъ о возстановленіи нарушеннаго владѣнія. 11) Зиновія Лопатникова съ Ивана Трофимова 39 р 78 к. 12) Петра Мураховскаго съ Ильи Купчика документа и 1 р. 20 к. жалованья.
— Татьянинъ день. — 12 января въ день основанія Императорскаго Московскаго университета предположено устроить въ ростовскомъ клубѣ товарищескій ужинъ. Мужчины платятъ 4 р; дамы, принадлежащія къ семействамъ лицъ, получившихъ высшее образованіе, и постороннія, введенныя участницами ужина, платятъ 3 рубля.
— Несчастный случай съ артисткой Бруно.—Третьяго дня, вечеромъ, возвращаясь изъ театра, на углу Таганрогскаго проспекта и Казанской улицы, у дома табачнаго фабриканта Асмолова, артистка Бруно упала и повредила себѣ правую ногу. Причина паденія — совершенно неочищенный отъ льда тротуаръ. Артистка должна пролежать въ постели *не менѣе двухъ недѣль*, а, можетъ быть, и больше.
— Вагоны для перевозки живой рыбы.—На-дняхъ, въ Петербургъ прибыли первые вагоны-цистерны, приспособленные для перевозки красной живой рыбы изъ Ростова на Дону въ Москву и Петербургъ. Вагоны представляютъ огромные ящики, выложенные внутри цинкомъ; сбоку каждаго вагона находится особый подогрѣватель, посредствомъ котораго водѣ, находящейся внутри вагона, можно сообщать желаемую температуру
— Расписаніе городовъ и поселеній V класса, для взиманія государственнаго квартирнаго налога (Высочайше утверждено 21-го декабря 1893 года). Донская область: 1) Александровскъ-Грушевскій. 2) Каменская станица. 3) Урюпинская. Екатеринославская губ.: 1) Верхнеднѣпровскъ. 2) Ивановка. 3) Никополь. 4) Юзово. 5) Лозовая.
— Ссуды подъ хлѣбъ изъ Государственнаго банка къ 1-му января наступившаго года достигли суммы въ 19.999.000 руб; въ томъ числѣ непосредственно банкомъ и его учрежденіями выдано 12 082.000 руб, черезъ частные коммерческіе банки 7.446.000 руб., земствамъ авансомъ 234.000 р. и имъ же для дѣйствительной выдачи заемщикамъ 231.000 руб. По отдѣльнымъ учрежденіямъ банка крупнѣйшія выдачи, свыше 500.000 руб., приходятся, по словамъ «Торг.-Пром. Газ», на слѣдующіе города: Ростовъ-на-Дону, Севастополь, Таганрогъ, Одессу, Екатеринославъ и др.
— О соединеніи Таганрога съ Ростовомъ телефонной линіей.—Въ свое время мы сообщали о проектирующемся соединеніи телефонной сѣтью Ростова и Таганрога. Теперь «Т. В.» сообщаетъ, что на возбужденное негоціантами г. Таганрога объ этомъ ходатайство, телефонное вѣдомство, въ вѣдѣніи коего находится городской телефонъ, увѣдомило просителей, что для покрытія первоначальныхъ затратъ необходимо около 5,000 руб. и предложило имъ собрать необходимую сумму, посредствомъ подписки между желающими абонироваться. Негоціантами предложеніе это принято и въ данное время уже собрано для этой цѣли около 3,000 руб., а какъ только будетъ собрана недостающая сумма, то немедленно будетъ приступлено къ устройству сказанной телефонной линіи.
— Развитіе чумной эпизоотіи въ Екатеринославской губерніи нисколько не уменьшилось, а осталось почти безъ перемѣны. По свѣдѣніямъ оффиціальнаго бюллетеня за послѣднюю отчетную недѣлю, чума рогатаго скота зарегистрирована вновь въ 33-хъ пунктахъ павлоградскаго, ново-московскаго и екатеринославскаго уѣздовъ, причемъ изъ числа 198 заболѣвшихъ пало 23 и убито 208 (количество оставшихся отъ прошлой недѣли неизвѣстно). Такимъ образомъ, въ теченіе 7 дней въ Екатеринославской губ., чумой уничтожена 231 шт. крупнаго рогатаго скота или въ среднемъ по 37 шт. въ день. Принимая во вниманіе нынѣшнія высокія цѣны на убойный и сельскохозяйственный скотъ и полагая minimum стоимости головы скота въ 25 р., увидимъ, что населеніе Екатеринославской г. въ теченіе одной недѣли понесло убытковъ на 5,775 р, а такъ какъ чума въ названной губерніи существуетъ еще съ ноября прошлаго года, и первоначальный районъ ея развитія былъ гораздо больше, то не трудно убѣдиться, на сколько громадны тѣ потери, которыя несетъ сельское хозяйство екатеринославцевъ отъ столь упорнаго существованія чумы.
— Вѣдомость о числѣ родившихся, бракосочетавшихся, разведшихся и умершихъ евреевъ г. Ростова на-Дону за 1893 годъ:

	Родилось.			Умерло.			Сочеталось бракомъ.	Развелось.
	м. п.	ж. п.	Об. пола.	м. п.	ж. п.	Об. пола.		
Январь	25	21	46	10	5	15	16	—
Февраль	22	22	44	3	4	7	13	—
Мартъ	15	23	38	11	5	16	8	1
Апрѣль	7	16	23	4	9	13	8	—
Май	13	15	28	5	7	12	6	—
Іюнь	16	16	32	7	10	17	8	2
Іюль	21	23	44	30	18	48	7	1
Августъ	20	20	40	26	24	50	7	5
Сентябрь	25	24	49	13	16	29	5	2
Октябрь	22	17	39	9	8	17	8	—
Ноябрь	27	17	44	3	12	15	7	1
Декабрь	18	24	42	9	9	18	9	—
Всего	231	238	469	130	127	257	102 пары.	12 паръ

Распредѣленіе умершихъ по возрасту.

	м. п.	ж. п.	Всего.
отъ 1 м. до 1 г.	25	26	51
1 г. 2 л.	22	29	51
2 3	7	8	15
3 4	4	2	6
4 5	4	3	7
5 10	6	9	15
10 15	1	2	3
15 20	10	3	13
20 25	4	7	11
25 30	4	4	8
30 40	6	6	12
40 50	5	9	14
50 60	13	4	17
60 70	9	6	15
70 80	9	6	15
80 90	1	3	4

Распредѣленіе умершихъ по разнымъ болѣзнямъ.

Младенческ.	26	Кат. желуд. легк.	2	Инфлуэнца	1
Оспа	1	Завор. киш.	3	Истерія	1
Корь	4	Разр. сердц.	5	Утонуло	4
Коклюшъ	2	Пор. сердца	3	Отравилось	1
Крупъ	1	Одышка	3	Старость	14
Дифтеритъ	22	Ракъ	8		
Поносъ	38	Род. горяч.	4	Всего.	257
Сухота	8	Водянка	7		
Золотуха	1	Чахотка	19		
Тифъ	4	Упцим. грыж.	1		
Восп. мозга легк.	17	Холера	17		
	16	Ожога	2		
кишк.	4	Параличъ	2		
печени	2	Скоропост.	1		
брюш.	9	Кам. болѣзн.	1		
почекъ	1				

Изъ залы суда.

Невинно-пострадавшій.

Въ находящійся въ нѣсколькихъ верстахъ отъ Казани небольшой монастырь, много лѣтъ тому назадъ, прибылъ изъ Петербурга художникъ Истоминъ и заявилъ, что давно далъ себѣ обѣтъ возобновить безплатно всѣ образа въ какой-нибудь церкви; выборъ его палъ на означенный монастырь, гдѣ находится чтимая всею Россіею икона Казанской Божіей Матери. Въ виду предъявленныхъ имъ диплома и удостовѣреній отъ настоятелей различныхъ церквей и монастырей, гдѣ онъ реставрировалъ иконы, въ личности его никто не могъ сомнѣваться. Однажды съ чудотворной иконы Божіей Матери была похищена драгоцѣнная риза. Выяснено было, что кража совершена между 1 и 4 часами ночи. Истоминъ на-отрѣзъ отказался объяснить судебному слѣдователю, гдѣ именно въ это время онъ находился и подозрѣніе, къ удивленію всѣхъ, пало на него. Судъ приговорилъ его, по лишеніи всѣхъ правъ состоянія, къ ссылкѣ въ каторжныя работы. Закованный въ ножныя кандалы, съ обритою половиною головы, зашагалъ Истоминъ въ Александровскую тюрьму. Здѣсь онъ также снискалъ любовь всѣхъ. Онъ основалъ въ тюрьмѣ школу живописи. Но, не смотря ни на что, Истоминъ по временамъ, сильно тосковалъ. Его угнетала разлука съ одною замужнею женщиною, которую любилъ безгранично. Когда онъ повѣдалъ однажды свою тайну товарищамъ, они рѣшились помочь ему бѣжать изъ тюрьмы. Прошло нѣсколько недѣль, и Истоминъ былъ уже въ Казани, куда онъ явился подъ фамиліею Покровскаго. Къ сожалѣнію, любимой имъ женщины Покровскій не засталъ въ Казани; ждать ее долго онъ не могъ изъ опасенія, чтобъ его не узнали въ Казани, и уѣхалъ въ г. Екатеринославъ. Здѣсь Покровскій открылъ школу рисованія и мастерскую иконописи. Вскорѣ онъ получилъ поразившее его извѣстіе, что любимая имъ особа умерла. Впослѣдствіи оказалось, что извѣстіе это ложно. Между тѣмъ, въ Казани его возлюбленная принимала всѣ мѣры, чтобы «обѣлить» Истомина отъ напраснаго обвиненія, пострадавшаго потому, какъ она лишь потомъ узнала, что онъ не хотѣлъ показать, что провелъ время, когда совершена кража, у нея. Вскорѣ послѣ процесса умеръ ея мужъ и она явилась къ судебнымъ властямъ и открыла имъ истину. Назначено было слѣдствіе, которое вполнѣ подтвердило справедливость ея словъ. Предстоялъ пересмотръ дѣла. Сообщили о томъ и на каторгу, но тамъ Истомина не оказалось и дѣло пріостановилось. Тѣмъ временемъ, нашлись люди, которые позавидовали благополучію Покровскаго и донесли кому слѣдуетъ, что онъ живетъ по фальшивому паспорту. Покровскаго, какъ бродягу, снова отправили въ Сибирь. Дорогою онъ въ Казани узналъ про хлопоты своей возлюбленной, къ несчастью умершей всего за нѣсколько недѣль передъ прохожденіемъ его теперь черезъ Казань. По прибытіи въ Сибирь, онъ съ горя началъ вести скитальческую жизнь, странствуя по тундрамъ и тайгамъ, проводя время въ постѣ и усердно молясь объ упокоеніи души дорогой ему особы... Недавно, разсказываетъ «Пет. Лист.», разнеслась по Сибири вѣсть, что Покровскій умеръ въ тайгѣ. Въ найденномъ при немъ дневникѣ нашли страничку, вполнѣ подтверждающую справедливость вышеизложеннаго.

* * *

Неудавшееся сватовство.

Недавно въ

Наука и литература.

Въ послѣднемъ торжественномъ засѣданіи Императорской академіи наукъ объявлено о присужденіи преміи имени Грейга профессору московскаго университета И. И. Янжулу за сочиненіе «Основныя начала финансовой науки». И. И. Янжулъ избранъ въ члены-корреспонденты академіи. Въ почетные члены академіи наукъ избраны: государственный контролеръ Т. И. Филипповъ, министръ финансовъ С. Ю. Витте, бывшій профессоръ Б Н. Чичеринъ, знаменитый нѣмецкій историкъ Момзенъ и знаменитый бактеріологъ Пастеръ.

* * *

Нѣмецкія газеты принесли извѣстіе о смерти знаменитаго физика Генриха Гертца, въ лицѣ котораго наука понесла неизгладимую потерю. Послѣ Гельмгольца Гертцъ является безъ сомнѣнія самымъ крупнымъ изъ современныхъ физиковъ. Смерть названнаго ученаго тѣмъ печальнѣе, что она похитила его почти въ самомъ началѣ блестящей научной карьеры, на 37-мъ году жизни. Генрихъ Гертцъ родился 22-го февраля (н. ст.) 1857 года въ Гамбургѣ.

* * *

Не такъ давно поставленъ былъ на дворѣ берлинской Charitè бронзовый бюстъ д-ра Мальгаузена, бывшаго главнымъ врачемъ больницы, по случаю семидесятилѣтія его рожденія. Это—третій памятникъ, воздвигаемый больницей при жизни потрудившихся на ея пользу лицъ. Первые два поставлены въ честь профессоровъ Генсха и Бардлебена.

* * *

На-дняхъ выйдетъ изъ печати «Дневникъ земскаго начальника» К. Н. Новосельскаго.

* * *

3-го января скончался Алексѣй Ѳедоровичъ Ивановъ, извѣстный авторъ множества стихотвореній, подъ всевдонимомъ «Классика», изданныхъ отдѣльными сборниками, подъ заглавіемъ: «Пѣсни Классика», «На разсвѣтѣ», и др. А. Ѳ., сынъ крестьянина, родился 2-го февраля 1841 года, въ Любимскомъ уѣздѣ, Ярославской губерніи и не получилъ никакого систематическаго образованія. Родителямъ не нравилась страсть ихъ сына къ чтенію: они сжигали книги и подсмѣивались надъ юношей. Однако, А. Ѳ. настойчиво учился, пріобрѣталъ знанія и развивалъ въ себѣ вкусъ ко всему изящно-художественному. Въ особенности, онъ много поработалъ надъ собственнымъ образованіемъ, когда занялъ мѣсто конторщика въ одной изъ кладовыхъ Гостиннаго двора. Въ это время онъ началъ писать стихотворенія. Риѳмы ему давались легко, пѣвучесть, картинность и тактъ были особенностью его рѣчи съ дѣтства. Первымъ печатнымъ произведеніемъ А. Ѳ. было стихотвореніе «На смерть Никитина», напечатанное въ «Петербургскомъ Листкѣ» въ 1861 году. Съ тѣхъ поръ покойный постоянно трудился на литературномъ поприщѣ, отличаясь наблюдательностью, мѣткостью выраженій и большимъ остроуміемъ. Онъ сотрудничалъ въ двадцати различныхъ изданіяхъ. По виртуозности стиха и плодовитости, А. Ѳ. можно сравнить съ В. П. Буреминымъ и покойнымъ Д. Д. Минаевымъ.

* * *

На-дняхъ, въ Парижѣ, въ извѣстномъ аукціонномъ залѣ Друо были выставлены обстановка и вещи покойнаго Гюи-де-Мопассана. Все это доставлено съ его послѣдней квартиры, въ которой онъ, однако, почти совсѣмъ не жилъ. Покинувъ небольшой домикъ, въ которомъ онъ жилъ съ своимъ двоюроднымъ братомъ Пуатевенъ, онъ впалъ въ состояніе болѣзненнаго безпокойства и непосидчивость. Лѣтомъ онъ дѣлалъ экскурсіи въ Нормандіи, а зиму проводилъ на своей яхтѣ «Bel ami» въ Средиземномъ морѣ. Въ числѣ выставленныхъ вещей много ковровъ, гобеленовъ, серебряной посуды и другихъ вещей старинной руанской и страсбурской работы и голландской живописи по фарфору Онъ покупалъ нравившіяся ему вещи, потому что онѣ приходились ему по вкусу и не заботился о томъ, рѣдки-ли онѣ или нѣтъ. Безискусственность старыхъ провинціальныхъ издѣлій ему нравилась. Китайскія, саксонскія и японскія фарфоровыя вещи все новѣйшаго происхожденія. Всѣ его картины были ему подарены его друзьями-художниками. Живопись онъ считалъ сравнительно наилучшимъ искусствомъ, которое можетъ интересовать преимущественно людей мало развитыхъ и съ лѣнивымъ воображеніемъ Въ числѣ его вещей есть санки въ стилѣ Людовика 16, о которыхъ въ романѣ «Бальзамо» Дюма-отца говорится, что въ нихъ каталась Марія-Антуанета по льду швейцарскаго пруда въ Версали. Библіотека его была также на выставкѣ. Она состояла изъ 1,800 томовъ - все новѣйшія изданія, большей частью подношенія авторовъ и издателей, въ нихъ еще не разрѣзаны листы. Все состояніе Гюи-де-Мопассана достается его племянницѣ по завѣщанію, которое онъ сдѣлалъ передъ самою болѣзнью; у нея-же находятся его записныя книжки и рукописи. Завѣщаніе написано имъ собственноручно и было составлено 14 декабря 91-го года. Яхта «Bel ami» была продана незадолго до смерти Мопасана за 8 тысячъ франковъ. Вилла его тоже продается. Въ прошломъ году авторскія права дали 40,000 франковъ; полагаютъ, что въ теченіи нѣсколькихъ лѣтъ они составятъ средній доходъ около 30,000 франковъ въ годъ.

Таганрогъ.

(Изъ отдѣленія редакціи).

— Въ обществѣ взаимнаго страхованія въ минувшемъ 1893 г. было заключено 1045 страхованій на сумму 8,200,000 р. Получено преміи и процентовъ на капиталъ 22,650 р., а за исключеніемъ расходовъ и пожарнаго вознагражденія—чистой прибыли 18,000 руб., такъ что запасный капиталъ общества въ настоящее время простирается свыше 108,000 р.

— **Къ квартирному налогу.** — Въ виду окончанія 7 января срока на подачу домовладѣльцами заявленій о находящихся въ ихъ домахъ жилыхъ помѣщеніяхъ (квартирахъ) пріемъ этихъ заявленій съ означеннаго числа прекратился въ мѣстныхъ полицейскихъ управленіяхъ и полицейскихъ участкахъ и отъ запоздавшихъ будутъ приниматься до 1 февраля только лишь въ городской управѣ, казначействѣ и квартирныхъ присутствіяхъ, причемъ опозданіе это не пройдетъ безнаказанно и будетъ приниматься во вниманіе по опредѣленію размѣра слѣдующаго съ нихъ по закону взысканія.

— **Кража.**—Въ ночь на 4-е января въ д Вѣчности, близъ Таганрога, совершена возмутительно-дерзкая кража двухъ лошадей, кое-какихъ хозяйственныхъ принадлежностей и съѣстныхъ припасовъ у вдовы Ксеніи Павленко. Для похищенія лошадей, злоумышленники разобрали каменную стѣну въ конюшнѣ, толщиною болѣе одного аршина, открыли двери, вывели лошадей, запрягли ихъ въ сани и умчали по направленію къ городу, взломавъ, при этомъ, два замка въ амбарахъ и прихвативъ съ собою, что попало, подъ руки, а для того, чтобы не помѣшали сосѣди, они всюду двери ихъ снаружи прикрѣпили веревкой.

— **Изъ-за любви** —На дняхъ одна барышня - еврейка, сильно влюбленная въ оставшагося по отношенію къ ней равнодушнымъ молодаго человѣка, рѣшила покончить съ собою, для чего и приняла сильный растворъ сѣрныхъ спичекъ. Но это обстоятельство вскорѣ было усмотрѣно домашними, былъ немедленно позванъ докторъ и подана надлежащая помощь.

— **Самосудъ.**—4-го января, на льду Азовскаго моря, близъ Петрушиной косы, имѣлъ мѣсто случай самосуда рыбаковъ надъ своими-же товарищами. Причиною этому послужило слѣдующее обстоятельство: мѣщанинъ Иванъ Ткачевъ, жительствующій на Русской слободкѣ, близъ имѣнія Я. С. Полякова, ѣхалъ по льду съ товарищемъ своимъ въ городъ за покупками; впереди Ткачева также въ городъ ѣхали 4 крестьянина Троицкой волости на двухъ саняхъ, но такъ какъ они ѣхали тихой рысью, а Ткачевъ спѣшилъ въ городъ, то онъ обогналъ ихъ и сталъ ѣхать впереди Не доѣзжая Петрушиной косы, имъ нужно было перебѣхать черезъ трещину льда; лошадь Ткачева заупрямилась и осадила было назадъ, причемъ сани, подавшись назадъ, такъ сильно ударили слѣдовавшую сзади лошадь, что у той оказалась сломанной нога. Вслѣдъ за этимъ передняя лошадь перескочала черезъ трещину и пошла обычной рысью.

Владѣлецъ пострадавшей лошади пересѣлъ на заднія сани своихъ товарищей и пустился въ погоню за Ткачевымъ; послѣдній-же, ничего не подозрѣвая, продолжалъ ѣхать не спѣша, и когда заслышалъ крикъ догонявшихъ его, то остановилъ лошадь съ цѣлью узнать причину крика. Невдалекѣ отъ мѣста происшествія стояло около 30 саней рыбаковъ, державшихъ «раду» —куда направиться на промыселъ, которые, замѣтавъ погоню и усиливъ крикъ, также бросились за Ткачевымъ. Догнавъ его, хозяинъ пострадавшей лошади заявилъ собравшимся рыбакамъ, что по винѣ Ткачева лошадь его оказалась съ переломленною ногой и требовалъ удовлетворенія, причемъ тутъ-же началъ бить Ткачева и его товарища. Вслѣдъ за нимъ каждый изъ присутствующихъ считалъ своей обязанностью ударить неповиннаго Ткачева, и въ концѣ-концовъ выпрягли его лошадь, запрягли въ сани потерпѣвшаго хозяина и всѣ четыре компаніона поѣхали по направленію къ городу. Ткачевъ, на лошади своего знакомаго, пустился за ними въ погоню. Догнавъ ихъ въ городѣ, онъ со слезами и мольбою просилъ возвратить ему лошадь, но крестьяне-рыбаки были глухи къ его просьбѣ и уѣхали въ с. Троицкое.

По Россіи.

— САРАТОВЪ. *(Перетасовка учительницъ).*—Корреспондентъ «Сар. Дн.» сообщаетъ о странной перетасовкѣ сельскихъ учительницъ въ Царицынскомъ уѣздѣ:

«Неизвѣстно большинство нашихъ сельскихъ учительницъ неожиданно получили предписанія о перемѣщеніяхъ. Изъ Песчанки учительница переведена въ Давыдовку, изъ Давыдовки въ Б. Ивановку, изъ Б. Ивановки въ Стефанидовку, изъ М. Ивановки въ Водяное, изъ Ерзовки въ Песковатку. На освободившіяся отъ перемѣщенія мѣста назначены новыя учительницы Произошло нѣчто вродѣ игры въ свои сосѣди, когда «всѣми недовольны». Сельская учительница — человѣкъ конечно, маленькій, но и этотъ маленькій человѣкъ, живя на мѣстѣ 5—7 лѣтъ, какъ всѣ почти изъ перемѣщенныхъ, устраивается тѣмъ или другимъ способомъ, привыкаетъ и пріучаетъ къ себѣ населеніе, пускаетъ, такъ сказать, корни въ почву.

Чѣмъ же можетъ быть оправдана вся эта карточная перетасовка. Думается, что во всякомъ случаѣ не интересами самой школы».

— КАЗАНЬ. *(Оригинальный живописецъ).*—«Каз. Тел.» разсказываетъ о живописцѣ, пишущемъ иконы зубами.

Онъ написалъ почти весь иконостасъ въ недавно выстроенной въ с. Уревкѣ церкви, ему заказываютъ изъ разныхъ селъ и деревень писать иконы и говорятъ, что онъ пишетъ хорошо. Быстро и довольно хорошо онъ пишетъ зубами на бумагѣ перомъ и карандашомъ; зубами даже пытается играть на роялѣ. Входите вы въ довольно красивый домъ и первое—что васъ поражаетъ въ этомъ домѣ—человѣкъ стоящій на колѣняхъ на возвышеніи и пишущій икону. Самъ онъ безъ посторонней помощи, не можетъ ни лечь, ни встать и его носитъ родной братъ, раздѣваетъ, разуваетъ и кладетъ въ постель, поднимаетъ, умываетъ, собираетъ (одѣваетъ), словомъ, родной братъ ходитъ за нимъ, какъ за младенцемъ. Живетъ онъ безбѣдно. У него есть отецъ и мать, старики, и три брата. Старшій управляетъ принадлежащимъ имъ крѣпостнымъ участкомъ и живетъ на немъ, второй братъ—столяръ, работаетъ въ этомъ же домѣ, а младшій, парень лѣтъ 17 — 18, ходитъ исключительно за живописцемъ, пишущимъ зубами. Одѣтъ пишущій зубами живописецъ очень прилично, въ пару—въ пиджакъ и брюки. Живописецъ бываетъ даже въ гостяхъ, гдѣ пьетъ вино, охватывая рюмку зубами, но больше одной рюмки не пьетъ, наливаетъ чай, беря зубами за ручку чашку, беретъ зубами за черенокъ вилку и вилкою беретъ закуску со стола и, положивъ вилку съ закускою кверху концомъ на край тарелки, зубами снимаетъ съ вилки закуску и все это дѣлаетъ быстро и ловко.

— МОСКВА. *(Покушеніе на самоубійство).*—Въ селѣ Ивволи, Алексинскаго уѣзда, крестьянинъ Алексѣй Глотовъ, будучи въ нетрезвомъ видѣ, два раза покушался повѣситься, и оба раза былъ вынутъ своими родственниками изъ петли. Причиною, заставившею Глотова покуситься на жизнь, послужило, по его словамъ, то обстоятельство, что ему какой-то крестьянинъ не уплатилъ долга въ одинъ гривенникъ.

— ВЛАДИВОСТОКЪ. *(Открытіе гимназіи).*—Во Владивостокѣ 1-го января съ новаго учебнаго года открывается мужская гимназія съ обязательнымъ обученіемъ англійскому и китайскому языкамъ. Греческаго и латинскаго не будетъ.

— ВИЛЬНО. *(Продѣлка фокусника).*—«Вил. В.» разсказываетъ о довольно забавныхъ продѣлкахъ престидижитатора Певзенера.

Певзенеръ производитъ свои престидижитаторскіе опыты не только въ публичныхъ залахъ, но нерѣдко, къ немалому изумленію торговцевъ, и въ магазинахъ. Происходитъ подчасъ комическія сценки, доводящія многихъ слабонервныхъ субъектовъ чуть ли не до обморока. Такъ, напр., въ Варшавѣ, какъ передаютъ мѣстныя газеты, г. Певзенеръ входитъ въ одинъ изъ магазиновъ готоваго платья и требуетъ себѣ фракъ. Услужливый хозяинъ надѣваетъ ему фракъ, но онъ оказывается узкимъ. Начинаетъ хозяинъ снимать за рукавъ фракъ, какъ вдругъ вырывается у него крикъ ужаса: вмѣстѣ съ рукавомъ падаетъ съ шумомъ на полъ и рука покупателя. Въ лавкѣ поднимается страшный переполохъ, но тутъ безрукій покупатель успокаиваетъ хозяина, объясняетъ ему, что это не болѣе, какъ фокусъ. Въ другомъ городѣ покупаетъ Певзенеръ въ магазинѣ паприосы, разламываетъ ихъ и изъ каждой вынимаетъ по пятирублевой бумажкѣ. Нѣсколько такихъ же выходокъ Певзенеръ успѣлъ уже совершить и въ Вильнѣ.

Мелочи.

100 лѣтъ—назадъ.

Изъ объявленій «Московскихъ Вѣдомостей» въ 1793 году:

— «*Продается баба*; очень хорошая кухарка, которая и всякое бѣлье и платье умѣетъ очень хорошо мыть, крахмалить, гладить, шліонскія нитки прясть и чулки вязать; да сапожникъ 20 лѣтъ, которые очень хорошаго поведенія. О цѣнѣ спросить въ приходѣ Спаса, въ Спасской, подлѣ самыхъ Святыхъ воротъ».

Теперь такихъ вещей, какъ «баба», ни за какія деньги купить нельзя.

* * *

— Докторъ, ни въ одной аптекѣ не могутъ разобрать, что прописали вы мнѣ.

— Такъ и надо: врачебная тайна прежде всего.

* * *

Въ вагонѣ.

— У меня, матушка, двое дѣтей, одинъ изъ нихъ въ академіи.

— И хорошее мѣсто занимаетъ?

— Да, очень видное... въ банкѣ со спиртомъ.

ТОРГОВЛЯ и БИРЖА.

Курсовыя, фондовыя и торговыя телеграммы съ оффиціальными свѣдѣніями С.-Петербургской биржи.

С.-Петербургская биржа, 31 декабря.

Векс. курсъ на 3 мѣс. на Лондонъ за 10 ф. ст.	93.25 —
Векс. курсъ на 3 мѣс. на Берлинъ за 100 герм. мар.	45.62—45.65
Векс. курсъ на 3 мѣс. на Парижъ за 100 франковъ.	37.00
Настроеніе съ векс. курс.	твердое.
Полуимпер. новой чеканки	7.49—7.51
Тамож. куп. (за 100 р. мет.)	149½—150¼
Серебро.	— —
Биржевой дисконтъ	5 7
5% бил. Гос. Бан. 1 вып.	103 сд.
5% » » » 2 »	102 7/8 сд

Фонды.

5% Золотая рента 1883 г.	—
5% » » 1884 г.	162 пок.
4% Новый золот. заемъ 1893 г.	— —
5% Вост. заемъ 1000 р. 2 вып.	101⅝ пок.
5% » » 1000 » 3 »	102⅜ пк
5% 1-й внутрен. съ выигр. заемъ 1864 г.	246⅛ сд.
4% 2-й внутренній съ выигр. заемъ 1866 г.	225½ сд
5% Государ. дворян. съ выигр. заемъ 1889 г.	192 сд.
4% Госуд. желѣзнодор. рен.	102⅜ пок.
4% Внутренній заемъ I серія	95 сд.
— — — II —	
— — — III —	
— — — IV —	
4½% — — 1893 г.	99½ »
4½% Внутрен. конс. жел. дор. заемъ 1 вып.	99⅜ пк.
4½% Внутр. конс. желѣзн. дор. заемъ II вып.	99⅜ сд.
5% Закладн. листы Гос. Двор. Земельнаго Банка.	100⅞ сд.
4½% Закл. листы Гос. Двор. Земельнаго Банка.	99 пк.
4½% Свидѣт. Кр. Пов. Бан.	99⅛ сд.
5% Облиг. Юго-Зап. жел. д.	91¾ пк.
— — Моск.-Казанской	91¼ пк
4½% — Рязан.-Уральск.	98¼ пок.
— — Кур.-Кіевской	98½ пок.
4½% Закл. листы Общ. Вз. Позем. Кред. мет.	153¼ пок.
5% Закладн. листы Общ. Вз. Позем. Кред. крел.	100½ пк.

Ипотечныя бумаги.

Облигаціи городскихъ кредитныхъ обществъ.

5% Облигаціи С.-Петерб. Гор. Кредитнаго Общества.	100⅜ сд
5% Облигаціи Московскаго Гор. Кредитнаго Общества.	100⅜ пок.
5½% Облигаціи Одесскаго Гор. Кредитнаго Общества.	101 сд.

Закладные листы земельныхъ банковъ.

5% Закладные листы Земельн. банка. Польши	—
5½% закл. л. Херс. зем. бан.	100½ пок.
5% » » » » »	99⅜ пок.
5% закл. листы Харьковск. зем. банка.	100¼ сд.
5% закл. листы Полтавск. зем. банка	99¾ сд.
5% закл. листы Пет.-Тульск. зем. банка	100 пок.
5% закладные листы Кіевскаго зем. банка	100 пок.
5% закл. листы Московскаго зем. банка.	100 пк.
5% закл. листы Бес.-Таврич. зем. банка	99½ пк.
5% закл. листы Нижег.-Сам. зем. банка	100 пк.
5% закладные листы Донского зем. банка	99¼ пок.
5% закл. листы Виленскаго зем. банка	100 сд.

Акціи банковъ:

С.-Петерб. учетн. и ссуднаго.	488 сд.
С.-Петерб. международнаго.	508 сд.
Русскаго для внѣшн. торговли.	329 »
Волжско-Камскаго коммерч.	916 »
Сибирскаго.	645 пк.
Бес.-Таврич.	575 пр.

Акціи земельныхъ банковъ.

Харьковскаго земельнаго	500 пр.
С.-Петерб.-Тульскаго земельн.	407 сд.
Полтавскаго	595 пк.
Нижегородско-Самарскаго	625 пк
Виленскаго.	598 пр.
Донского	700 пр.
Кіевскаго.	795 пк.
Московскаго	609 пк.

Акціи страховыхъ обществъ.

Россійск. страх. общ. 1827 г.	1230 пк.
Сѣвернаго страхов. Общества.	284 »
Страхов. Общества «Россія».	329 сд.

Акціи пароходныхъ обществъ.

Рус. Об. пар. и тор. (Черномор.)	710 пк.
Общ. «Кавказъ и Меркурій»	890 пк.

Акціи желѣзныхъ дорогъ.

Главн. Общ. Россійск. ж. дор.	274½ сд.
Московско-Рязанской ж. дор.	488 пк.
Курско-Кіевской	390 пк.
Рыбинско-Бологовской	93¼ сд.
Грязе-Царицынской	165¼ сл.
Юго-западныхъ жел. дор.	115 сд.

Настроеніе Петербург. фонд. биржи—довѣр.

Биржевыя сдѣлки.

Пшеница сакс. четв. въ 10 пуд	8.70
» самар. » » 10 »	8 25
» гирка » » 10 »	8.00
Съ пшеницею.	Тихо.
Рожь налич. вѣс. 9 п. нат. 120 ф.	6.10
» » » 9 » 117 »	5.00
Съ рожью	Тихо.
Овесъ обыкн. для городскаго куль	3 50—4.00
» вологодскій	—.— —.—
» старорусскій	—.— —.—
Съ овсомъ	Не бойко.
Сѣмя льнян. выс. сам., за 9 п.	13.75
» » » рижск. за 9 п.	11.75
Съ льнянымъ сѣменемъ	Не бойко.
Мука ржаная московская за » мѣшковая	6.40—6.55
Мука ржаная низовая за 9 п. мѣшковая	6.60—6.65
Съ мукою	Тихо.
Крупа ядрица за куль	11.00
Съ крупою	Тихо.
Ленъ лужскій за берк. 10 пуд.	44.00
Ленъ сланецъ ржевскій за берк 10 пуд.	47.50
Со льномъ.	Устойчиво.
Кудель льняная сибир. за берк. 10 пуд.	43.00
Кудель льняная камск. за берк. 10 пуд.	41.00
Кудель льняная ржевская за берк. 10 пуд.	—.—
Съ кудельнымъ льняною	Устойчиво.
Сало желтое свѣчное за берковецъ въ 10 пудъ	58.00
Коровье масло сибирское перепускное, за пудъ	8.50—8.70
Подсолнечное масло саратов.	6.10— .
Конопляное масло орловское	5.10— .
Керосинъ рус. Нобеля за п.	1.37
Керос. рус. Бакинскій за п.	1.35
Сахаръ зав. Кенига рафин. 1-й сортъ за пудъ.	6.50
Сахаръ песокъ кристаллизов.	4.60—

Ростовская на-Дону биржа

9 января.

	Примѣсь. Вѣсъ въ чет-верик.	разно-родн. хлѣб. верекъ	Сору.	Наличн. На Ростовъ. р. к.	до р.	р. к.	до р.	На Новорос. р. к.	до р.	р. к.	до р.
Пшеница озимая	45	12 %	2 %	— —	5 25	— —	5 60				
»	46	10 »	2 »	— —	5 50	— —	5 85				
»	48	8 »	1 »	6 —	6 10	— —	6 35				
»	49	6 »	1 »	6 40	6 50	— —	6 70				
»	50	4 »	1 »	7 —	7 10	— —	7 30				
»	51	3 »	½ »	7 30	7 40	— —	— —				
Пшеница озимая мельничная.	51	4 »	¼ »	6 40	7 40	— —	— —				
Пшеница гарнов.	46	— »	—	5 40	5 50	— —	5 90				
»	47	— »	— »	5 50	5 60	— —	6 05				
»	48	— »	— »	5 70	5 80	— —	6 25				
»	49	— »	— »	6 —	6 10	— —	6 60				
»	50	— »	— »	6 60	6 80	— —	7 40				
»	51	— »	— »	7 30	7 50	— —	— —				
»	52	— »	— »	7 75	8 —	— —	— —				
Пшеница гарнов. мельничная.	49-52	— »	— »	6 50	8 15	— —	— —				
Пшеница гирка	45-47	— »	— »	5 30	5 80	— —	— —				
»	50 52	— »	— »	7 40	8 —	— —	— —				
Суржа	43-45	— »	8 »	4 30	4 50	4 70	4 80				
Рожь воронежск.	43-45	— »	2 »	4 65	4 85	— —	— —				
съ лин. к.-в.-р.ж.д.											
Рожь донская.	43-44	8 »	2 »	4 55	4 60	— —	— —				
» кавказск.	43-45	10 »	2 »	4 40	4 50	4 90	— —				
Ячмень при 3% стор. прим.		— »	— »	— —	3 60	3 65	— —				
Кукуруза		— »	— »	— —	— —	— —	— —				
Овесъ за 6-ти пуд. четв.		— »	2 »	2 70	2 85	— —	3 10				
Сѣмя льняное при 6% масл. и 4% немасл.				2 50	12 —	— —	18 2				
» сурѣпное при 12% немасл. примѣси.				— —	5 25	— —	5 50				
» рыжейное при 3% сору.				— —	— —	— —	— —				
Выжимки льняныя.				— —	— —	— —	— —				
» сурѣпныя				— —	— —	— —	— —				
Пшено съ мѣшкомъ.				— 60	80	— —	— —				
Крупа гречневая ядрица съ мѣшкомъ				— —	1 —	— —	— —				
Сало баранье топленое				— —	4 90	— —	— —				

СПРАВОЧНЫЙ ОТДѢЛЪ.

СПИСОКЪ

заказнымъ и простымъ письмамъ, оставшимся невостребованными, по разнымъ причинамъ, съ 15 декабря по 1 января 1894 года.

Заказныя.

Антуховой Александрѣ, Зилинскому Даніилу, Гартинскому Филиппу, Цуриковой Надеждѣ, Фокиной Варварѣ, Котовскому Александру, Захарьеву Дмитрію, Лабанову Алексѣю, Юдинову Кузьмѣ, Попову Петру, Емельянову Андрею, Бондаренкову Михаилу, Калинѣ Стуттдоу, Гринвиу Ивану, Зиневу Григорію, Лейзаревичу Александру, Овешниковой Александрѣ, Ашуркову Василію, Чугунову Якову, Миркуловой Прасковьи, Жданову Афанасію, Байчикову Никифору, Маломышенскому Францу, Бокову Василію, Киргичевой Александрѣ, Лимару Прохору, Павлову Павлу, Малышевой Февроньи, Мирошниченко Олимпіадѣ, Миклашевичу Юрію, Попову Василію, Пономареву Василію, Ткачеву Ивану, Орлову Лукьяну, Матвѣеву Николаю, Морзовой Евдокіи, Костриковой Натальи, Никитину Петру, Гордіенковой Екатеринѣ, Андронасо Іосифу, Трипкину Павлу.

Простыя.

Васильеву Дмитрію, Чегерину Ивану, Харину Егору, Кафеди Андрею, Горбенко Игнату, Шпарталову Алексѣю, Дикгорн Александру, Болненко Андрею, Гудиной Маріи, Толстикову Владиміру, Батышеву А., Коротаеву Василію, Пинатъ Егору, Сомову Степану, Яковенко Михаилу, Сапову Павлу, Попугаеву Ивану, Егорову Петру.

РОСПИСАНІЕ

прихода и отхода поѣздовъ трехъ желѣзныхъ дорогъ г. Ростова.

(Часы по мѣстному времени).

ПО ВЛАДИКАВКАЗСКОЙ ДОРОГѢ

ДО ВЛАДИКАВКАЗА.

ОТХОДЪ.

Почтово-пассажр. № 8—въ 8 ч. 53 м. вечера

ПРИХОДЪ:

Почтово-пассажир. № 4—въ 8 ч. 58 м. утра

ДО НОВОРОССІЙСКА.

ОТХОДЪ.

Пассажир. поѣздъ № 5—въ 9 ч. 53 м. веч

Смѣшан. поѣздъ № 9—въ 10 ч. 28 м. утра

ПРИХОДЪ:

Пассажир. поѣздъ № 6—въ 7 ч. 58 м. утра.

Смѣшан. поѣздъ № 10—въ 11 ч. 48 м веч.

ПО ЮГО-ВОСТОЧНОЙ Ж. Д.

(ИОЗ.-ВОР.-Р.)

ПРИХОДЪ.

Почтовый № 3—въ 6 ч. 53 м. вечера

Пассажирскій № 1—въ 5 ч. 08 м. утра.

Тов.-пас. отъ Шахтъ № 7—въ 11 ч. 38 м. ут

ОТХОДЪ.

Почтовый № 4—въ 10 ч. 48 м. утра.

Пассажирскій № 2—въ 12 ч. 53 м. ночи.

Тов.-пас. до Шахтъ № 8—въ 7. ч. 43 м. в.

ПО КУРСКО-ХАРЬК.-АЗОВ. Ж. Д.

ПРИХОДЪ.

Почтовый № 3—въ 6 ч. 33 м. веч.

Товаро-пассажир. № 5—въ 9 ч. 58 м. утра.

Изъ Таганрог. допол. № 23—въ 1 ч. 38 м.

ОТХОДЪ.

Почтовый № 4—въ 9 ч. 38 м. утра.

Товаро-пассажирск. № 6—въ 7 ч. 38 м. веч.

Въ Таганрогъ допол. № 24—въ 4 ч. 53 м. дня

РОСПИСАНІЕ.

прихода и отхода поѣздовъ м.-х.-аз ж. д. въ г. Таганрогѣ.

ПРИХОДЪ.

Изъ Харьк. тов.-пас. № 5—въ 6 ч. 28 м. утра.

» » поч. № 3—въ 3 ч. 38 м. дня.

» Ростова » № 4—въ 12 ч. 08 м. дня.

» тов. № 6—въ 10 ч. 38 м. дня.

» » доп. № 24—въ 7 ч. 58 м. веч.

ОТХОДЪ.

Въ Харьковъ почт. № 4—въ 12 ч. 28 м. дня

» » тов.-пас.№ 6—въ 11 ч. 08 м. веч

»Ростовъ тов.-пас.№ 5—въ 6 ч. 58 м. утра.

» » почтов. № 3—въ 4 ч. 08 м. дня.

» » дополн. № 23—въ 10 ч. 43 м. веч.

Редакторъ-Издатель
С. Х. Арутюновъ.

ОБЪЯВЛЕНІЯ.

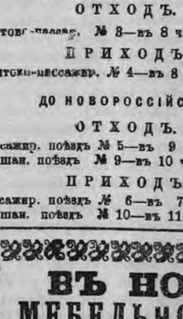

Отъ ревматизма, геморроя, каттаровъ желудка и кишекъ и всякаго разстройст. пищеваренія. Высылается по 1 р. за ф. лучш. сорть (за пересылку особо) съ прилож. наставленія, конторой склада Ивана Игнатьевича Матвѣева, въ г. Бузулукѣ, Самар. губ., при требов. 3 фун., прилагается безплатно брошюра г. Портенскаго, по которой можно отличить цѣлебную траву отъ негодной.

Имѣю массу благодарственныхъ отзывовъ.

926. 5—5

ВЪ НОВООТКРЫТОМЪ МЕБЕЛЬНОМЪ И ЗЕРКАЛЬНОМЪ МАГАЗИНѢ

Я. Еременко и Н. Дьяченко

(уголъ Темерниц. и Казанск. ул., входъ съ Собор. пер.), получено громадный выборъ русской и заграничной МЕБЕЛИ.

Цѣны дешевле существующ. въ Ростовѣ-нД.

807. 19—30

ГАЛОШИ

РЕЗИНОВЫЯ 1-й СОРТЪ.

ПРОДАЖА ОПТОМЪ и ВЪ РОЗНИЦУ.

ЧУВЕКИ

изъ лучшихъ кавказск. бурокъ, предохраняющія отъ ревматизма.

Лучшія Кавказскія БУРКИ.

Въ магазинѣ резиновыхъ издѣлій **В. Г. ПОПОВА и К°.**, въ Ростовѣ нД., Б.-Садов. ул., противъ реальнаго училища.

9 8 9—30

ПРІѢЗЖІЙ

МОЛОДОЙ ЧЕЛОВѢКЪ,

со среднимъ образованіемъ, имѣющій дипломъ помощника провизора, убѣдительно проситъ доставить ему какія либо занятія. Адресъ въ конторѣ «Приазовскаго Края».

Б. В. 2—6

ФРАНЦУЖЕНКА,

знающая также англійскій, нѣмецкій, итальянскій, греческій и латинскій языки и рисованіе, теоретически и практически, ищетъ мѣсто гувернантки. Адресъ: въ конторѣ газеты «Приазовскій Край».

Б. В. 2—5

ПРОДАЕТСЯ ДОМЪ

въ Ростовѣ на Дону, Дмитріевская № 6, банковскій долгъ 2000 р., спрос дворъ, въ красномъ флигелѣ. 10.

Пріѣзжая особа

владѣющая хорошо французскимъ и нѣм. языкомъ, желаетъ имѣть уроки, репетиров. быть гувернанткой. Адресъ оставить в конторѣ редакціи „Приаз. Кр."

23.

Въ мебельномъ магазинѣ

И. М. ПАНОВА

въ Ростовѣ-на Дону, Московская ул., д. Великанова,

полученъ БОЛЬШОЙ ВЫБОРЪ русской и заграничной МЕБЕЛИ какъ для обстановки домовъ и квартиръ, так и для полнаго приданаго. —Цѣны недорогія.— Для удобства гг. покупателей проведено газовое освѣщеніе при которомъ такъ-же удобно выбирать мебель, какъ и при денномъ свѣтѣ; торговля производится до 9 час. веч.

Телефонъ № 454. Год. л. с. 24 нояб.

Открыта подписка на ежедневную газету

„НОВОСТИ"

и на иллюстрированный журналъ

„ПЕТЕРБУРГСКАЯ ЖИЗНЬ"

1894 года.

УСЛОВІЯ ПОДПИСКИ:

на 1-е (большое) изданіе:

	На годъ. р. к.	11 м. р. к.	10 м. р. к.	9 м. р. к.	8 м. р. к.	7 м. р. к.	6 м. р. к.	5 м. р. к.	4 м. р. к.	3 м. р. к.	2 м.
Безъ доставки	14 50	13 —	12 —	10 50	9 80	9 —	8 60	8	5 50	4 —	2
Съ дос. по город. поч.	16 —	15 —	13 50	12 —	11 —	10 —	9	7 50	5 80	4

Вторникъ, 11 января 1894 г. № 9. — Годъ четвертый — № 9. Вторникъ, 11 января 1894 г.

ПРИАЗОВСКІЙ КРАЙ

ЕЖЕДНЕВНАЯ ГАЗЕТА ПОЛИТИЧЕСКАЯ, ЭКОНОМИЧЕСКАЯ и ЛИТЕРАТУРНАЯ

Условія подписки:

	на 1 м.	на 3 м.	на 6 м.	на годъ
	р. к.	р. к.	р. к.	р. к.
Безъ доставки и пересылки	—80	2 25	4—50	8 —
Съ доставкой и пересылкой	1 —	2—75	5 —	9 —

За перемѣну адреса взимается 20 коп.

За объявленія: за строку петита на 1-й стран., въ первый разъ, 20 коп., въ послѣдніе разы по 10 к., на 4-й стран. въ 1-й разъ, 8 коп., въ послѣдніе разы по 5 коп.

За приложеніе къ газетѣ—8 руб. отъ каждой тысячи

Главная контора помѣщ. въ Ростовѣ нД., Бол. Садовая. Контора открыта отъ 8 час. утра до 8 час. вечера. Телефонъ № 248

Отдѣльные нумера въ Ростовѣ на Дону 5 коп.

Телефонъ типографіи № 240.

Редакція въ Ростовѣ нД., Больш. Садов., уг. Брат. пер., собственный домъ.

Редакція для личн. объясн. откр. отъ 12 до 1 ч. дня

Статьи должны быть доставляемы съ подписью и адресомъ автора. Принятыя статьи, по усмотрѣнію редакціи, подлежатъ измѣненію и сокращенію. Статьи безъ обозначенія условій считаются безплатными. Гонораръ выдается въ конторѣ по субботамъ, отъ 10 до 3 часа дня. Мелкія замѣтки уничтожаются, статьи сохраняются 3 мѣс.

Объявленія для газеты «Приазовск. Край» изъ С.-Петербурга, Москвы, Риги, Прибалтійскаго края, Харькова, Одессы и изъ заграницы принимаются исключительно въ «Центральной конторѣ объявленій» торговаго дома «Л. Э. Метцль и К°» въ Москвѣ, на Мясницкой, въ д. Спиридонова. За объявленія изъ не-южныхъ губерній Россіи плата слѣдующая: на 1 стран.—20 к., на послѣдней стран.—10 к за строку петита или занимаемаго ею мѣста.

Телефонъ редакціи № 240.

ТЕАТРЪ В. И. АСМОЛОВА

Сегодня, 11-го января 1894 года. Участвующіе: Г-жи Джюбеллини-Ряднова, Делина, Гг. Рядновъ, Ильяшевичъ, Бедлевичъ 2 и Давыдовъ.

ПРЕДСТАВЛЕНО БУДЕТЪ: ВОЛШЕБНЫЙ СТРѢЛОКЪ

волшебная опера въ 3 дѣйст. и 5 карт. муз. К. Вебера.

Начало въ 8 часовъ вечера.

ОТКРЫТА ПОДПИСКА

на 1894 годъ

НА ИЗДАЮЩУЮСЯ ВЪ РОСТОВѢ НА ДОНУ

ЕЖЕДНЕВНУЮ ПОЛИТИЧЕСКУЮ, ЛИТЕРАТУРНУЮ И ЭКОНОМИЧЕСКУЮ ГАЗЕТУ

„ПРИАЗОВСКІЙ КРАЙ"

Газета выходитъ по программѣ, раздѣленной на слѣдующіе отдѣлы:

I. Правительственныя распоряженія.
II. Телеграммы Сѣвернаго Телеграфнаго Агентства и отъ собственныхъ корреспондентовъ.
III. Спеціальныя ежедневныя телеграммы курсовыя и фондовыя с.-петербургской биржи.
IV. Передовыя статьи по внутреннимъ вопросамъ.
V. Политическое обозрѣніе.
VI. Иностранныя извѣстія.
VII. О чемъ пишутъ.
VIII. О чемъ говорятъ.
IX. Злобы дня.
X. Летучіе листки.
XI. Фельетонъ-крошка.
XII. Зигзаги.
XIII. Протоколы жизни.
XIV. Ростовскій альбомъ.
XV. Хроника (мѣстная и общая).
XVI. Корреспонденціи
XVII. По Россіи.
XVIII. Мелочи (сценки и наброски).
XIX. Фельетонъ литературный, научный, беллетристическій и др.
XX. Театръ и музыка.
XXI. Наука и литература.
XXII. Торговыя свѣдѣнія. Биржа.
XXIII. Справочный отдѣлъ.
XXIV. Объявленія и рекламы.

Въ „Приазовскомъ Краѣ" будутъ помѣщаться портреты и рисунки, имѣющіе отношеніе къ текущимъ выдающимся событіямъ.

Условія подписки въ Россіи:

Безъ доставки:		Съ доставкой и пересылкой:	
12 мѣсяцевъ	8 р. — к.	12 мѣсяцевъ	9 р. — к.
11 »	7 » 50 »	11 »	8 » 50 »
10 »	7 » — »	10 »	8 » — »
9 »	6 » 50 »	9 »	7 » 25 »
8 »	6 » — »	8 »	6 » 50 »
7 »	5 » 25 »	7 »	5 » 75 »
6 мѣсяцевъ	4 р. 50 к.	6 мѣсяцевъ	5 р. — к.
5 »	3 » 75 »	5 »	4 » 25 »
4 »	3 » — »	4 »	3 » 50 »
3 »	2 » 25 »	3 »	2 » 75 »
2 »	1 » 50 »	2 »	2 » — »
1 »	—» 80 »	1 »	1 » — »

За пересылку газеты заграницу взимается, сверхъ подписной цѣны, 60 коп. въ мѣсяцъ. Разсрочка платежа годовой подписной цѣны допускается по соглашенію съ конторою. Взносы по разсрочкѣ производятся: при подпискѣ—3 р., 1-го мая—3 р. и 1-го августа—3 руб.

Подписка принимается только съ 1-го числа каждаго мѣсяца и не далѣе конца текущаго года.

За объявленія, помѣщ. въ газетѣ: на 1-й стр.—по 20 к. за строку, заним. петит., первый разъ и по 10 к. за стр. въ послѣд. разы и на 4 стр.—по 8 к. за стр., первый разъ и по 5 к. за стр. въ послѣд. разы. Годовымъ объявителямъ и лицамъ, печатающимъ свои объявленія въ газетѣ не менѣе 20 разъ безъ измѣненія текста, дѣлается 25% скидки. Въ отдѣлѣ объявл. на 4 стр., для лицъ, ищущихъ занятій, и домашней прислуги по 20 к. за каждое объявленіе не свыше 5 строкъ.

ПОДПИСКА ПРИНИМАЕТСЯ:

въ Ростовѣ нД. въ главной конторѣ газеты „Приазовскій Край", Больш. Сад., д. Фронштейна, и въ собст. домѣ, уголъ Больш. Садов. и Братскаго переулка.

Въ отдѣленіяхъ конторы:

въ Таганрогѣ, у М. Н. Псалти, типографія Рази,
» Новочеркаскѣ, въ Донской книжной торговлѣ П. Ананьевой.
» Екатеринодарѣ, въ Кубанской книжной торговлѣ П. Ѳ. Галладжіанцъ.
» Маріуполѣ, у М. Н. Фалькевича.
» Екатеринославѣ, контора помѣщается на Александр. ул., домъ Штромберга.

Вслѣдствіе отношенія

ВЫСОЧАЙШЕ утвержденнаго Комитета по сооруженію Православнаго Соборнаго Храма въ Варшавѣ, въ конторѣ газеты

„Приазовскій Край"

открытъ пріемъ пожертвованій на сооруженіе помянутаго Храма **во Имя Св. Александра Невскаго.**

Собранныя пожертвованія будутъ высылаться Предсѣдателю Комитета Генералъ-Адъютанту І. В. Гурко, а фамиліи жертвователей—публиковаться въ газетѣ.

ЛИЦА,

окончившія курсъ университета

и другихъ высшихъ учебныхъ заведеній, а также состоящія нынѣ воспитанниками оныхъ, приглашаются 12 января 1894 г., въ день основанія Московскаго Университета, на товарищескій ужинъ въ Ростовскій нД. клубъ. Мужчины платятъ по *четыре* руб., а дамы, введенныя участницами ужина, какъ принадлежащія къ семействамъ ихъ, такъ и постороннія, по *три* рубля. Учащіеся въ высшихъ учебныхъ заведеніяхъ входятъ безплатно.

Подписка принимается у эконома Ростовскаго на Дону клуба.

Начало вечера въ 9 час.

27. 3—4

Ростовскій на-Дону Отдѣлъ

Россійскаго Общества

ПОКРОВИТЕЛЬСТВА ЖИВОТНЫМЪ

симъ извѣщаетъ гг. членовъ отдѣла, что списокъ лицъ, состоящихъ дѣйствительными, соревнователями и членами-сотрудниками, сообщенъ Члену Ростовской на-Дону Городской Управы Павлу Ивановичу Бердоносову, а потому и проситъ всѣхъ членовъ отдѣла, замѣтившихъ жестокое обращеніе извощиковъ съ ихъ лошадьми, сообщать г. Бердоносову объ этомъ на своей визитной карточкѣ, обозначая на ней № извощика и его проступокъ.—О наказаніяхъ, кои будутъ по этимъ заявленіямъ имъ наложены, Правленіе будетъ публиковать въ „Приазовскомъ Краѣ" ежемѣсячно, не позже 10 числа. Кромѣ того, Отдѣлъ считаетъ нужнымъ заявить, что Управой сдѣлано распоряженіе коммисарамъ берега строго слѣдить за тѣмъ, чтобы погрузка на возъ была не болѣе 30 пудовъ.

ОТДАЕТСЯ въ НАЕМЪ

МАГАЗИНЪ

(ВЕРХНІЙ ЭТАЖЪ)

и ПОДВАЛЪ

ПОДЪ ТОРГОВОЕ ЗАВЕДЕНІЕ,

на Большой Садовой улицѣ.

Спросить въ типографіи Арутюнова и Ковалева.

СКЛАДЪ ПИВА

Россійско Баварскаго Пивовареи. Общества

подъ фирмою „БАВАРІЯ" (основано въ 1863 году въ С.-Петербургѣ)

въ Ростовѣ нД., Больш. Садовая, домъ Трифилова.

Имѣю честь довести до всеобщаго свѣдѣнія, что ростовскій складъ ПИВА «Баварія» перешелъ въ мое завѣдываніе. Продажа пива изъ этого склада производится съ 1-го января 1894 года.

Съ почтеніемъ А. ОГАНОВЪ.

281. 13—30

ВРАЧЕБНЫЙ КАБИНЕТЪ ДОКТОРА Г. С. БАЛАБАНОВА

БОЛѢЗНИ КОЖИ, ВЕНЕРИЧЕСКІЯ, МОЧЕПОЛОВЫЯ и ВНУТРЕННІЯ.

Пріемъ отъ 9—1 ч. утра и отъ 5—8 ч. вечера. Больш. Садовая, домъ Батырова № 45, противъ зимняго помѣщенія коммер клуба.

Телефонъ № 433.

ДОКТОРЪ Д. И. ОСТРОВСКІЙ

принимаетъ по внутреннимъ, нервнымъ и дѣтскимъ болѣзнямъ отъ 9—11 ч утра и отъ 5—8 ч. веч.

Никольская ул., домъ № 68, противъ главныхъ воротъ Казанской церкви.

Докторъ Ѳ. И. ЮДКЕВИЧЪ переѣхалъ на Большую Садовую, домъ Манераки, рядомъ съ Азовскимъ банкомъ, противъ аптеки Стравинскаго.

925. 17 30

Ночныя дежурства

Гг. ВРАЧЕЙ

При аптекѣ бывш. Лапицкаго (Адамковича). Телефонъ № 425.

ДОКТОРЪ А. С. ЩЕРБАКОВЪ

уголъ Соборнаго переулка и Казанской улицы д. Кракаренко

принимаетъ

отъ 9 ч. до 2 дня и отъ 4 до 6 веч.

Зуболечебный кабинетъ

Дантистъ

Е. М. ШПИЛЬРЕЙН.

Леченіе, пломбированіе, вставленіе зубовъ

Николаевскій переулокъ, домъ Яблокова, рядом с аптекою бывш. Лапицкаго.

Телефонъ № 380.

Пріемъ: отъ 9—2 ч. дня и отъ 6—7 час. вечера. Ср. 15 Янв.

МАГИСТРЪ ветеринарныхъ наукъ Ѳ. К. СОЦЕВИЧЪ

ЛЕЧИТЪ ДОМАШНИХЪ ЖИВОТНЫХЪ.

Бываетъ дома съ 9 до 11 ч. утра и 4 — 7 веч. Донская ул., д. Макарова, № 40.

Б. В. 5—15

ДОКТОРЪ ВОЛПЯНСКІЙ

СПЕЦИАЛЬНО СИФИЛИСЪ, болѣзни ВЕНЕРИЧЕСКІЯ и МОЧЕПОЛОВЫЯ (электричествомъ и электрич. ваннами).

Ежеднев. отъ 9—12 дня и отъ 4 до 7 в. Казанская ул., д. Литвинова, № 91, второй домъ отъ Бол. проспекта

Л. с. гол. ср. 25 нояб.

ДОКТОРЪ И. Я. ДУБРОВЪ.

Пріемъ больныхъ ежедневно по горловымъ, ушнымъ, внутреннимъ и дѣтскимъ болѣзнямъ.

Отъ 9—11 ч. ут. и отъ 5—7 ч в., уголъ Казанскаго пер. и Никольской ул., д. Горбачевой, противъ Казанской церкви. Телефонъ № 565. 32. 1—30

ПО СЛУЧАЮ

ПРОДАЮТСЯ малосодержанный 25 ти силъ паровой котелъ, пролетный, съ двумя сухопарниками и подъемная машина 10 силъ, за весьма сходную цѣну. Адресъ кой: Ростовъ нД уголъ Старо Почтовой улицы и Ново-Острожнаго переулка, собст. домъ, И. К. Христофорову. 9. 6—15

Мебельный магазинъ И. М. Панова,

см. на 4 странице.

Въ мануфактурномъ магазинѣ КАЛУСТА ИЛЬИЧА ШАПОШНИКОВА

въ Ростовѣ на Дону, Московская улица, домъ Михайлова,

съ 10-го января 1894 г. ПРОДАЮТСЯ

съ большою скидкою

ВЕРХНІЯ ДАМСКІЯ ПЛАТЬЯ,

осенняго и лѣтняго сезоновъ.

397 8.—20

С.-Петербургская биржа

КУРСОВАЯ и ФОНДОВАЯ.

(*Спеціальная ежедневная телеграмма «Приазовскаго Края»*).

9 января 1894 года.

Трехмѣсячные векселя на Лондонъ	92 35
Трехмѣсячные векселя на Берлинъ	45.27
Трехмѣсячные векселя на Парижъ	36.70
Настроеніе векс. курс.	—
Полуимперіалы новаго чекана	7.39
5% Банк. билеты 2-го выпуска	102⅞ пк.
5% Восточный заемъ 2-го выпуска	101⅜ сд.
5% Восточн. заемъ 3-го выпуска	102⅜ сд.
Первый внутр. съ выигр. заемъ 1864 г.	240 сд.
Второй внутр. съ выигр. заемъ 1866 г.	225 сд.
5% съ выигр листы Гос. Двор. Зем. Банка	190 пк.
4% Внутренній заемъ	95⅛ пк.
4½% Внутр. конс. ж. д. заемъ 1890 года	99⅜ пк.
5% Закл. листы Гос. Дв. Зем. Банка	100⅞ пк.
4½% Свид. Крест. Поз. Банка	99¼ сд.
5% Закл. листы Харьков Земельнаго Банка	99⅞ пк
5% Закл. листы Кіевскаго Земельнаго Банка	100⅜ сд.
5% Закл. листы Донского Земельнаго Банка	99⅛ пк.
Акціи Волжско-Камск Коммерч. Банка	905 пр.
» Азовско-Донск. Коммерческаго Банка	513 пк.
» С.-Петерб. Учетнаго и Ссуднаго Банка	468 сд.
» Донского Земельнаго Банка	685 пк
Акціи Грязе-Цариц. ж. д.	163½ сд.
» Рыбин-Бологов. ж. д.	88½ пк

Ростовъ на-Дону.

11-го января.

По поводу введенія квартирнаго налога въ Ростовѣ.

7 января истекъ послѣдній срокъ для подачи заявленій домовладѣльцами относительно находящихся въ ихъ домахъ жилыхъ помѣщеній, подлежащихъ новому обложенію, а чрезъ 3 мѣсяца, т. е. не позже 15 апрѣля, квартиронаниматели обязаны внести квартирный налогъ. Въ виду столь близкаго введенія новаго налога, мы считаемъ не лишнимъ коснуться, какъ того значенія, которое квартирный налогъ имѣетъ въ настоящее время для Ростова, такъ и тѣхъ послѣдствій, какія могутъ произойти при нѣкоторыхъ другихъ условіяхъ введенія этого налога.

Какъ извѣстно, новый квартирный налогъ будетъ поступать въ казну и вводится съ цѣлью увеличенія общегосударственныхъ доходовъ. Отъ налога этого въ Ростовѣ освобождаются лишь лица, нанимающія квартиры стоимостью ниже 225 руб. въ годъ. Нанимающіе же квартиру отъ 225 р. и выше уплачиваютъ отъ 3 руб. 50 коп. въ годъ до 450 руб. и выше, смотря по наемной платѣ наемнаго ими помѣщенія. Такимъ образомъ, городскіе обыватели должны будутъ лишаться нѣкоторой части своихъ свободныхъ средствъ, остающейся въ настоящее время за уплатой всѣхъ государственныхъ, земскихъ и городскихъ налоговъ. Сокращеніе этихъ свободныхъ средствъ несомнѣнно ослабляетъ платежную способность городского населенія, слѣдовательно, препятствуетъ въ извѣстной степени расширенію городскихъ доходовъ, лишая городское управленіе весьма существеннаго для него источника доходовъ.

Мало того, позволительно ожидать также, что, съ введеніемъ квартирнаго налога, обыватели станутъ предпочитать болѣе дешевыя квартиры, что принесетъ нѣкоторый ущербъ домовладѣльцамъ, сократитъ доходность домовъ, а въ связи съ этимъ понизитъ стоимость послѣднихъ. Сокращеніе же доходности домовъ и пониженіе стоимости ихъ отрицательно отразится и на доходахъ, получаемыхъ городомъ отъ обложенія недвижимости въ пользу города по гор. оцѣнкѣ. Конечно, съ дальнѣйшимъ ростомъ Ростова, цѣнность домовъ поднимается, но, тѣмъ не менѣе, можно ожидать, что квартирный налогъ окажетъ все таки предполагаемое нами дѣйствіе.

Иное значеніе для городскихъ доходовъ можетъ имѣть квартирный налогъ, если часть поступленій отъ него будетъ обращена въ пользу-же города. Прежде всего, это способствовало-бы увеличенію городскихъ средствъ и парализовало-бы нѣкоторыя неблагопріятныя для города послѣдствія отъ введенія налога. Кромѣ того, этимъ путемъ было-бы осуществлено предоставленное городскому управленію право. Именно, въ 136 статьѣ новаго городового положенія сказано, что думѣ предоставляется ходатайствовать о введеніи въ пользу городского населенія сбора съ нанимателей квартиръ и другихъ жилыхъ помѣщеній, т. е. о введеніи квартирнаго налога въ пользу города. Руководствуясь, по всей вѣроятности, подобными соображеніями, саратовское городское управленіе, а также, если не ошибаемся, и петербургское, уже возбудили ходатайства о предоставленіи въ пользу Саратова и Петербурга части взымаемаго съ обывателей названныхъ городовъ сборовъ (квартирнаго налога). Обращая на это обстоятельство особенное вниманіе нашего городского управленія, мы считаемъ весьма желательнымъ, чтобы и оно, съ своей стороны, послѣдовало примѣру упомянутыхъ городскихъ управленій и возбудило такое-же ходатайство предъ правительствомъ.

Мы полагаемъ, что было-бы также своевременно, на ряду съ этимъ ходатайствомъ, возбудить и другое—о предоставленіи квартиро-нанимателямъ, какъ это и предполагалось одно время, избирательныхъ правъ. Расширеніе состава городскихъ избирателей было-бы весьма полезно. Новое городовое положеніе значило сократило его, и нынѣ избирательнымъ голосомъ пользуются лишь крупные домовладѣльцы и купцы, которые далеко не всегда принадлежатъ къ интеллигентному классу населенія. Между тѣмъ, въ случаѣ предоставленія избирательныхъ правъ квартиро-нанимателямъ, уплачивающимъ квартирный налогъ, есть основаніе ожидать, что въ думу попадутъ лица, хотя и не владѣющія недвижимой собственностью и не принадлежащія къ купеческому сословію, но обладающія тѣмъ просвѣщеннымъ пониманіемъ городскихъ нуждъ, которое необходимо для должнаго веденія муниципальныхъ дѣлъ.

Увеличеніе числа интеллигентныхъ избирателей выгодно отразится и на качествѣ городской избирательной коллегіи. Наконецъ, такое расширеніе права участія въ городскихъ выборахъ имѣло-бы своимъ реальнымъ основаніемъ уплату въ пользу города квартирнаго налога, подобно тому какъ участвующіе въ городскихъ выборахъ домовладѣльцы платятъ городской оцѣночный сборъ.

На праздникѣ русской науки.

(*Отъ нашего московскаго корреспондента*).

I.

Громадная бѣлая зала московскаго дворянскаго собранія залита огнями и вся сплошь запружена публикой—и публикой совсѣмъ особенной: это не блестящая толпа бальнаго вечера, это не бомондъ симфоническихъ собраній; нѣтъ здѣсь сверкающихъ мундировъ, щегольскихъ фраковъ, декольтированныхъ дамъ, длинныхъ шлейфовъ. Въ почти двухъ-тысячной толпѣ, только въ переднихъ рядахъ вы замѣтите два-три военныхъ мундира-адъютантовъ Августѣйшаго хозяина Москвы и нѣсколькихъ дамъ изъ Великокняжеской свиты. Все остальное—это скромные закрытые сюртуки, даже не всегда первой свѣжести, темные пиджаки, кое гдѣ простенькое женское платье, и всюду серьезныя, внимательныя лица, длинные волосы, запущенныя бороды, очки у многихъ и почти ни у кого перчатокъ. Все это люди умственнаго труда, почти всѣ пасынки жизни и зачастую пасынки той самой дорогой взѣмъ имъ науки, которая привлекла ихъ сюда на свой свѣтлый праздникъ изъ разныхъ медвѣжьихъ угловъ матушки Россіи. Въ глубинѣ широкая эстрада; за длиннымъ столомъ посредині занялъ мѣсто Его Императорское Высочество Великій Князь Сергій Александровичъ — почетный предсѣдатель съѣзда, рядомъ съ нимъ попечитель учебнаго округа графъ Капнистъ, ректоръ Московскаго университета Некрасовъ, а по другую сторону предсѣдатель съѣзда профессоръ Тимирязевъ. Тутъ-же въ переднемъ ряду каѳедра для ораторовъ. Дальше на эстрадѣ—ряды креселъ; тутъ что ни кресло, то громкое имя, европейская извѣстность, тутъ весь цвѣтъ русской науки, всѣ отечественные университеты выслали сюда своихъ представителей. На эстрадѣ, этой, такъ сказать, выставкѣ русской учености, сосредоточено все вниманіе двухъ-тысячной толпы, наполнившей залъ, сюда устремлены всѣ взоры. Вотъ при громѣ рукоплесканій поднимается на каѳедру профессоръ Тимирязевъ привѣтствовать съѣздъ. Это высокій худощавый блондинъ, среднихъ лѣтъ. Убѣжденный дарвинистъ, ботаникъ по спеціальности, проф. Тимирязевъ говоритъ нервно, горячо и не безъ волненія. Онъ говоритъ о праздникахъ «русской науки» и дока-

Телеграммы

«Приазовскаго Края.»

(*Сѣверного телеграфного агентства*).

— Бѣлградъ, 10 (22) января. —Король Александръ безъ вѣдома министерства пригласилъ короля-отца прибыть въ Сербію. Министерство подало въ отставку, которая принята королемъ къ свѣдѣнію.

— Король Миланъ прибылъ въ Бѣлградъ.

зываетъ, что такая «русская наука» существуетъ; начавшись отъ Ломоносова, она въ короткое время сдѣлала гигантскіе шаги и теперь признана всюду, ея голосу внимаетъ весь ученый міръ. «Обычай деспотъ межъ людей», — профессоръ думаетъ, что лучшее доказательство своихъ словъ онъ нашелъ бы въ окружающемъ его собраніи, но этотъ тиранческій обычай запрещаетъ ему это—и онъ приводитъ имена Лобачевскаго, Зинина, Боткина, Пирогова и др. Громы апплодисментовъ и на каѳедрѣ появляется небольшого роста старичекъ, немного сутуловатый; блѣдное лицо обрамляютъ сѣдоватые волосы и небольшая овальная борода, большіе проницательные глаза смотрятъ строго и пытливо. Это знаменитѣйшій современный физіологъ И. М. Сѣченовъ. Онъ говоритъ о мышленіи, какъ физіологическомъ процессѣ. Рѣчь его изящная, поразительно ясная, чеканной отдѣлки. Онъ говоритъ о томъ, что когда мы о чемъ-нибудь думаемъ, въ головѣ у насъ непремѣнно складывается простѣйшее предложеніе изъ подлежащаго, сказуемаго и связки. Всѣмъ этимъ частямъ можно подыскать физіологическое выраженіе: подлежащее—это предметъ изъ внѣшняго міра, сказуемое — это образъ-предметъ въ нашемъ сознаніи, а связка—мышечное ощущеніе. Осматривая вещь, мы приводимъ въ движеніе глаза и по этимъ мышечнымъ ощущеніямъ судимъ о величинѣ, очертаніяхъ и движеніи предмета. Несмолкаемые апплодисменты покрыли рѣчь Сѣченова. Два другіе оратора менѣе заинтересовали публику: одинъ молодой—пр. Виноградскій 1¼ ч. чрезвычайно сухо и утомительно повѣствовалъ о роли азота въ почвѣ; другой—физикъ, проф. Умовъ, разсказалъ о тѣхъ трехъ китахъ, на которыхъ покоится современная физика: сохраненіе энергіи, неисчезаемость матеріи и движеніе. Но слушателей утомилъ предшествовавшій ораторъ, и прекрасная рѣчь пр. Умова прошла мало замѣченной. Засѣданіе закончилось чтеніемъ телеграммы отъ пр. Менделѣева:—корифей современной химіи, привѣтствуя съѣздъ, сожалѣлъ, что не можетъ лично участвовать. Это положительно требуетъ объясненія: раньше предполагалось, что Д. И. Менделѣевъ сдѣлаетъ сообщеніе «о бездымномъ порохѣ». Но оказалось, что въ наше время господства милитаризма такая тема нѣсколько неудобна, именно потому, что Менделѣевъ нашелъ какіе то болѣе совершенные способы приготовленія Шварцовскаго зелья, и, говорятъ, Менделѣеву пришлось по-неволѣ воздержаться отъ своего сообщенія...

(Продолженіе слѣдуетъ).

М.

Иностранныя извѣстія.

— Свадебное путешествіе эрцгерцога австрійскаго Іосифа-Августа и принцессы Августы Баварской, проводившихъ праздники въ Іерусалимѣ, не удалось. Вскорѣ по прибытіи въ Палестину, эрцгерцогъ заболѣлъ жестокой инфлуэнцой, и тотчасъ-же по выздоровленіи молодые супруги отправились черезъ Яффу въ Европу.

* * *

— Вліятельная англійск. газета «Globe» задаетъ себѣ вопросъ, должна-ли Англія присоединиться къ тройственному союзу? «До извѣстной степени, говоритъ газета, присоединиться къ лигѣ мира было бы въ интересахъ Англіи, и даже ея долгомъ. Франція и Россія единственныя двѣ державы, угрожающія миру Европы (sic!), и онѣ же угрожаютъ во всѣхъ частяхъ земнаго шара Англіи. Съ другой стороны, однако, присоединиться къ тройственному союзу, значило-бы сдѣлаться составною частью Германской имперіи. Оставаясь-же нейтральною, Англія сохраняетъ за собою рѣшающій голосъ. Вотъ почему намъ кажется, что нашей странѣ не слѣдовало-бы сдѣлать такого прыжка въ неизвѣстность».

* * *

— Мѣры во время охоты императора Вильгельма II.—По словамъ «Temps», 12 го января императоръ Вильгельмъ охотился въ грюнеевальдскомъ лѣсу. Два года тому назадъ, когда онъ охотился въ томъ-же лѣсу, на главныхъ тропинкахъ толпилось такое множество любопытныхъ, желавшихъ увидѣть его вблизи, что императоръ, изъ опасенія ранить кого-нибудь, не стрѣлялъ впродолженіи почти всей охоты. Въ этомъ году, желая избавиться отъ этого стѣснительнаго любопытства, императоръ приказалъ, чтобы во время охоты, гвардейскій полкъ оцѣпилъ лѣсъ и не позволялъ любопытнымъ подходить черезъ-чуръ близко.

* * *

— Взрывъ бомбы въ Нью-Іоркѣ.—Если вѣрить сообщенію «Агентства Дальзіеля» не всегда, впрочемъ, отличающагося правдивостью своихъ извѣстій, — въ Нью-Іоркѣ на-дняхъ произвела сильное волненіе находка нѣсколькихъ динамитныхъ бомбъ въ аллеѣ лит. Д, въ одной изъ бѣднѣйшихъ восточныхъ частей города. Одну бомбу взорвало, и это-то обстоятельство и послужило поводомъ къ находкѣ другихъ, которыя были уложены въ различныхъ мѣстахъ, на извѣстномъ разстояніи другъ отъ друга, и соединены между собою пороховою нитью. Благодаря счастливой случайности, взрывъ первой бомбы не былъ переданъ остальнымъ, и дѣло обошлось безъ человѣческихъ жертвъ.

* * *

— Налогъ на табакъ имѣетъ очень мало сторонниковъ въ германскомъ рейхстагѣ. До сихъ поръ противъ него высказались представители почти всѣхъ главныхъ фракцій. Если та-же участь постигнетъ налогъ на вино, то съ покрытіемъ издержекъ на военную реформу правительство окажется въ довольно щекотливомъ положеніи.

* * *

— Пріостановленіе лекцій Элизэ Реклю въ брюссельскомъ университетѣ. — Совѣтъ этого университета рѣшилъ пріостановить ad infinitum лекціи знаменитаго географа Элизэ Реклю. Распоряженіе это вызвало сильное волненіе среди студентовъ и либеральныхъ круговъ. Брюссельская «Association liberale», по предложенію депутата Жансона, протестовала противъ этой мѣры, утверждая, что она является посягательствомъ на свободу науки и университета. Къ протесту присоединились другія ассоціаціи. Агитація направлена преимущественно противъ брюссельскаго бургомистра Бульса и противъ главнаго виновника упомянутой мѣры профессора Вандеркиндера.

Заграничная жизнь.

— *Необычайное заявленіе.*—Одна изъ довольно распространенныхъ еженедѣльныхъ газетъ въ Бѣлградѣ вышла недавно въ форматѣ полулиста и со слѣдующимъ курьезнымъ заявленіемъ отъ редакціи: «По случаю неисправной лѣности нашего редактора (слѣдуютъ его имя и фамилія), превращающаго съ нѣкотораго времени для себя день въ ночь и наоборотъ, т. е.,—выражаясь яснѣе, занимающагося кутежами ночью и спящаго днемъ, наша газета выходитъ сегодня въ половинномъ форматѣ».

* * *

— *Зубоврачебное искусство въ Японіи*, по словамъ англійскихъ газетъ, находится въ весьма удовлетворительномъ состояніи, и японскіе дантисты, въ общемъ, несравненно болѣе искусны, чѣмъ ихъ европейскіе сотоварищи. Японскій дантистъ пользуется металлическими инструментами только въ рѣдкихъ случаяхъ. Прекрасно понимая, какое ужасное ощущеніе испытываетъ больной отъ прикосновенія металла къ испорченному зубу, японскій дантистъ нетолько изслѣдуетъ, но и дергаетъ зубы двумя пальцами: указательнымъ и большимъ. Насколько подобный способъ дерганія зубовъ облегчаетъ страданія, можетъ понять только человѣкъ, подвергавшійся этой операціи въ Европѣ и Японіи. По японскимъ законамъ, никто не можетъ получить званія дантиста, пока не научится дергать зубы безъ помощи инструментовъ. Курсъ зубоврачебныхъ наукъ въ японскихъ школахъ довольно обширенъ. Кромѣ практическихъ занятій,—готовящійся къ экзамену долженъ изучить подробно анатомію головы и грудной клѣтки; долженъ знать всѣ народныя зубоврачебныя средства, когда-либо примѣнявшіяся въ странѣ, и имѣть нѣкоторыя понятія въ патологіи вообще. Всякій поступающій въ зубоврачебную школу получаетъ выпиленную изъ мягкаго дерева доску, въ которую вбѣланъ рядъ гвоздей, имѣющихъ форму человѣческой челюсти съ зубами. Требуется пріобрѣсти навыкъ вытаскивать ихъ легко и осторожно во всевозможныхъ положеніяхъ, въ какихъ они могутъ встрѣчаться въ практикѣ. По пріобрѣтеніи учащимся умѣнья извлекать искусственные зубы изъ первой доски, ему даютъ вторую, сдѣланную изъ болѣе твердаго дерева, и т. д., пока онъ не дойдетъ до шестой доски, которая сдѣлана изъ чернаго дерева или изъ крѣпкаго дуба. Отсюда видно, что японскій дантистъ, помимо ловкости, долженъ отличаться и физическою силою. Это видно изъ того, что весьма немногіе, сравнительно, кончаютъ курсъ; большинство едва достигаетъ четвертой доски, и затѣмъ, за слабосиліемъ, принуждено оставить школу.

* * *

— *Неравное пари.*—Громадная толпа стремилась недавно къ одной изъ лондонскихъ гостиницъ, чтобы посмотрѣть на оригинальное зрѣлище. Пьеръ Лагиръ, 107 лѣтній старецъ держалъ съ своимъ внукомъ пари, что выпьетъ столько же, сколько онъ. До семидесяти лѣтъ онъ не бралъ въ ротъ и капли вина, но затѣмъ послѣ свадьбы дочери сталъ пить и нынѣ нагоняетъ потерянное время. Несмотря на преклонный возрастъ, онъ сохранилъ ясную память и имѣетъ только одинъ недостатокъ — глухоту. Онъ выигралъ съ внука пари.

О чемъ пишутъ.

Еще о „невыколачиваніи" податей.

Публицисты «Гражданина» и «Новаго Времени» продолжаютъ еще вколачивать другъ другу въ головы свои соображенія по вопросу о томъ, могъ или не могъ министръ финансовъ распорядиться о «невыколачиваніи» податей съ населенія. Какъ знаютъ уже наши читатели, князь Мещерскій основываетъ свои «вколачиванія» на V-омъ томѣ свода законовъ (см. «О чемъ пишутъ» въ 7 № «Приаз. Края»). На это «Новое Время» отвѣчаетъ:

Смѣемъ увѣрить автора, имѣющаго честь... держать въ рукахъ V й томъ свода законовъ, что онъ въ этотъ томъ не заглядывалъ, ибо если-бы онъ заглянулъ въ этотъ томъ, держа его въ рукахъ, то онъ безъ труда нашелъ бы тамъ слѣдующую весьма ясную статью:

«Ст. 27. Уѣздный казначей принимаетъ приносимыя къ нему подати, но не имѣетъ власти самъ собирать оныя; *ни городская, ни уѣздная полиція ни въ какомъ случаѣ не допускаются на сборъ и пріемъ податей*».

Мы сказали въ своей статьѣ, что вмѣшательство полиціи ко взысканію податей начинается лишь тогда, когда обнаруживается неисправное поступленіе ихъ. Это само собой понятно, по разуму вещей; это-же изложено и въ V томѣ, который, къ сожалѣнію, нашъ оппонентъ только держалъ въ рукахъ. Недомкамъ посвящена вся XIII глава V тома, и если-бы нашъ оппонентъ заглянулъ туда, то онъ легко отыскалъ бы тамъ статью, опредѣляющую касательство министра финансовъ къ принудительному взысканію податей. Статья эта—528. Она гласитъ:

«Министръ финансовъ наблюдаетъ, чтобы сборы и доходы, остающіеся въ недоимкѣ, взыскиваемы были безъ послабленія. *Для сего онъ сносится съ министромъ внутреннихъ дѣлъ и требуетъ* въ нужныхъ случаяхъ *точнаго его содѣйствія*». Главное-же наблюденіе надъ губернскимъ начальствомъ по взысканію недоимокъ принадлежитъ министру внутреннихъ дѣлъ».

Это—то самое, что говорили мы, утверждая, что инициатива принадлежитъ и не можетъ не принадлежать министру финансовъ.

* * *

Въ свою очередь, «Биржевыя Вѣдомости» производятъ свои «вколачиванія» князю Мещерскому на почвѣ, главнымъ образомъ, фактовъ, оставляя въ покоѣ V-ый томъ свода законовъ.

Какъ мы слышали,—говоритъ газета,—г. министръ финансовъ уже имѣлъ случай какъ въ комитетѣ министровъ, такъ и въ государственномъ совѣтѣ подробно развить свой взглядъ на дѣйствующую систему взиманія податей и намѣтить программу желательной, по его мнѣнію, реформы этого дѣла. Строго разграничивая взиманіе податей отъ «выколачиванія» ихъ, признавая, что взысканіе податей съ имущихъ крестьянъ должно производиться со строгимъ соблюденіемъ всѣхъ законныхъ мѣръ, С. Ю. Витте, со свойственною ему широтою взгляда истиннаго государственнаго дѣятеля, пришелъ къ заключенію, что практикуемое нынѣ «выколачиваніе» податей съ такихъ крестьянъ, имущественный достатокъ которыхъ временно разстроенъ, не отвѣчаетъ правильно понятымъ дѣйствительнымъ интересамъ государства и должно быть повтому безусловно устранено. Въ интересахъ сохраненія плательщиковъ въ будущемъ, въ интересахъ поддержки деревенскаго благосостоянія и развитія сельской производительности, г. министръ финансовъ призналъ необходимымъ, чтобы дѣло взысканія податей было всецѣло передано изъ вѣдѣнія мѣстныхъ полицейскихъ властей въ руки податной инспекціи министерства финансовъ, и сосредоточено исключительно въ этомъ вѣдомствѣ.

При существующемъ порядкѣ, прекращеніе столь нежелательнаго явленія, какъ «выколачиваніе» податей, представляется едва-ли возможнымъ, такъ какъ полицейскія власти дѣйствуютъ въ этомъ случаѣ почти безконтрольно и, обремененныя другими обязанностями своей службы, не имѣютъ возможности входить въ разсмотрѣніе имущественнаго состоянія плательщиковъ. Между тѣмъ, податная инспекція именно и призвана по прямому своему назначенію близко вѣдать условія имущественнаго положенія населенія. Въ этихъ видахъ, министерствомъ финансовъ, какъ мы слышали, уже выработаны подробныя правила взиманія податей съ крестьянскаго населенія, которыя уже разосланы управляющимъ казенныхъ палатъ. Отзывы послѣднихъ поступаютъ въ особую комиссію, подъ предсѣдательствомъ члена совѣта министра финансовъ, тайнаго совѣтника А. А. Рихтера.

Словомъ, въ результатѣ этого словопренія, насколько можно судить, дѣло обстоитъ такъ: распоряженія со стороны министра финансовъ о невыколачиваніи податей еще не послѣдовало; но оно подготовляется теперь и, по всѣмъ видимостямъ, послѣдуетъ въ самомъ непродолжительномъ времени.

Хорошо и это.

* * *

Комментарій.

«Новости» пытаются комментировать, приведенную въ послѣднемъ нумерѣ нашей газеты, рѣчь вновь назначеннаго управляющаго министерствомъ юстиціи, Н. В. Муравьева. По словамъ газеты,

если не всѣ сознаютъ, то многіе, такъ сказать, инстинктивно чувствуютъ, что положеніе нашего правосудія, послѣ цѣлаго ряда сомнѣній, колебавшихъ самыя основы новаго судоустройства и судопроизводства, и тѣхъ поправокъ, которыя нагромождались отрывочно и по весьма случайнымъ поводамъ, представляется далеко ненормальнымъ или, какъ мы говорили уже,—«переходнымъ». Это признается и въ рѣчи новаго министра. Относительно судебной части Н. В Муравьевъ выразился такъ: «Не подлежитъ сомнѣнію, что часть эта, какъ живое дѣло, непрестанно идущее впередъ и въ своей теперешней постановкѣ далеко еще не завершенное, нуждается въ значительныхъ усовершенствованіяхъ и упрощеніи, *въ развитіи началъ, положенныхъ въ ея основу*». Въ чемъ, именно, должны выразиться усовершенствованія и упрощенія, на это нѣтъ опредѣленныхъ указаній; но знакомымъ съ «началами» современнаго судопроизводства весьма важно уже заявленіе, что дѣло идетъ о *развитіи*, а не о ломкѣ того, что было создано судебной реформой 1864 г. Въ сущности, наслѣдіе, доставшееся теперь новому министру, представляетъ самое широкое поле для дѣятельности.

Заканчивается статья такими словами:

За рѣчью должно послѣдовать дѣло; тогда, конечно, будетъ лучше видно, что принесутъ намъ тѣ прекрасныя объясненія, которыя въ общихъ чертахъ были въ ней заявлены.

И мы то-же самое думаемъ.

* * *

По заслугамъ.

На-дняхъ въ Петербургѣ состоялось чествованіе маститаго и весьма заслуженнаго служителя русскаго искусства, Владиміра Васильевича Стасова, по поводу исполнившагося 70-лѣтія со дня его рожденія. Г. Стасова привѣтствовали министры, сановники, многочисленныя депутаціи отъ различныхъ обществъ и учрежденій; ему была поднесена также масса адресовъ и цѣнныхъ подарковъ. Между прочимъ, «именинникъ» былъ поднесенъ адресъ отъ русскихъ женщинъ-художницъ, украшенный миніатюрными изображеніями г-жи Бемъ, въ краскахъ и съ золотомъ, въ рамѣ изъ кружевъ, вышивокъ, нитей жемчуга,—съ слѣдующимъ «славословіемъ», въ древне-русскомъ духѣ:

Свѣту нашему Володимеру Васильевичу
Красному солнышку слава!
Дорогому нашему совѣтчику,
Труда женскаго радѣтелю,
Борцу славному за народное, самобытное
Бьемъ вамъ челомъ!
Славу поемъ, честь воздаемъ,
Головы наши съ поклономъ,
Сердца съ привѣтомъ,
Уста съ приговоромъ, съ величаніемъ:
Слава Володимеру, свѣтъ Васильевичу,
По всей Руси слава!

Слово о. Іоанна Кронштадтскаго.

Извѣстный протоіерей, кронштадтскій отецъ Іоаннъ Ильичъ Сергіевъ, проѣздомъ чрезъ Москву, служилъ въ 3-мъ Александровскомъ военномъ училищѣ, не такъ давно, литургію, въ концѣ которой обратился къ юнкерамъ со слѣдующимъ словомъ:

«По предложенію начальства и съ благословенія митрополита московскаго высокопреосвященнѣйшаго Сергія, хочу сказать вамъ, друзья мои, нѣсколько словъ.

Всѣ вы здѣсь воины, призванные Царемъ на защиту Престола и Отечества, готовитесь быть начальниками и руководителями. Теперь проходите школу, воспитываете въ себѣ тѣ начала, которыя должны передать въ войска,—вселить въ нихъ ту силу и тотъ духъ, кои сдѣлаютъ ихъ достойными и отличными гражданами, непреодолимыми и грозными для враговъ. Но не тотъ еще воинъ, друзья мои, кто назвался этимъ словомъ и научился идти въ бой; воинъ тотъ, кто поистинѣ завоевалъ себѣ это прозваніе. Тотъ воинъ прежде всего, кто съумѣлъ побороть внутреннихъ своихъ враговъ,—свои страсти, свои грѣхи: зависть, непокорство, ложь, гордость, тщеславіе, лесть, сквернословіе, клевету, злобу, гнѣвъ, праздность, любостяжаніе, блудъ, пьянство, недовольство, вражду. Покорившій ихъ, ни единаго врага не убоится, ибо силенъ не однимъ оружіемъ, а духомъ, который неодолимъ: «Духъ бодръ, плоть-же немощна» (Мѳ. 26, 41). Воины Царя и Отечества! Будьте воинами Христовыми или настоящими христіанами. Высоко и достойно званіе ваше. И мы, пастыри церковные, также воины Христовы). Мы молимся за васъ и приносимъ безкровную жертву Богу, въ очищеніе грѣховъ вашихъ; молимся за спасеніе ваше, за одолѣніе вами враговъ Вѣры, Царя и Отечества, въ молитвѣ почерпаемъ для себя всякую силу. У васъ есть высшіе и низшіе начальники и у насъ есть свое духовное начальство: патріархи, митрополиты, архіепископы, епископы, архимандриты, протоіереи, іереи, діаконы, и всѣ мы воины, служители Христа Подвигоположника. Какъ вы должны подчиняться и исполнять приказанія старшихъ, такъ и мы находимся въ строгомъ повиновеніи у своего духовнаго начальства. «Повинуйтесь наставникамъ вашимъ и покорайтесь»—учитъ св. Апостолъ Павелъ—«тіи бо бдятъ о душахъ вашихъ, яко слово воздати хотяще» (Евр. XIII, 17). Всякая душа да будетъ покорна высшимъ властямъ, ибо нѣтъ власти не отъ Бога. Начальникъ есть Божій слуга, тебѣ на добро, и потому надо повиноваться не только изъ страха наказанія, но и по совѣсти (Рим. XIII, 5).

Вспомните, друзья мои, что и на небесахъ есть воинства, начальства, власти и то-же повиновеніе низшихъ къ высшимъ. Тамъ неизчетное множество ангеловъ, архангеловъ, херувимовъ, серафимовъ и надъ ними вождь, начальникъ силъ «Небесныхъ воинствъ» архистратигъ Михаилъ, который изображается въ одеждѣ воина, съ мечемъ въ рукѣ. Онъ защитникъ славы Божіей, имя его въ переводѣ съ еврейскаго на нашъ языкъ значитъ: «Кто какъ Богъ?» Это знаменательныя слова, оставшіяся вѣчно за нимъ,—слова, обращенныя имъ къ возгордившемуся противъ Господа и возмечтавшему сравняться съ Нимъ—Денницѣ,—названному потому сатаной, или противникомъ, отступникомъ отъ Бога. Михаилъ возсталъ противъ него и поразилъ его, низвергнувъ съ неба въ бѣдну, въ адъ. Такъ былъ изгнанъ первый нарушитель подчиненія діаволъ и, вмѣстѣ съ другими отпавшими ангелами, на вѣки лишенъ Божіей благодати. Съ нимъ ведетъ борьбу небесное воинство, ибо—человѣкоубійца онъ, во образѣ пороковъ и днемъ и ночью стережетъ насъ, «яко левъ рыкая, искій кого поглотити» (I Петр V, 8).

Архистратигъ Михаилъ, съ огненнымъ мечемъ въ рукѣ, обходитъ землю отъ одного края до другого, готовый помочь каждому, призывающему имя Его Святое, во всякое время.

«Не станемъ дремать», будемъ готовы всегда отразить нападеніе невидимыхъ враговъ, въ видѣ различныхъ страстей, живущихъ въ членахъ нашихъ.

Молитесь ангелу хранителю, святому покровителю души и тѣла, а особенно крѣпко—Пречистой Матери Господа нашего Іисуса Христа,—«Взбранной Воеводѣ», имущей державу непобѣдимую! Ея заступленіемъ ни одна сила вражья, ни одинъ порокъ не устоитъ въ борьбѣ съ нами.

Друзья! Если прійдетъ время жизнь вамъ свою отдать за Вѣру, Царя и Отечество, положите животъ свой за ближняго, идите смѣло, помните, что Самъ Господь, давшій намъ жизнь, положилъ за насъ душу Свою, и Онъ даруетъ вѣнцы нетлѣнные, жизнь безконечную, съ прощеніемъ грѣховъ всѣмъ, кто положитъ жизнь свою за Вѣру, Царя и Отечество. Онъ, Царь царствующихъ и Господь господствующихъ, учившій любить Бога и ближняго,—большей любви не признаетъ, какъ «кто душу свою положитъ за други своя» (Іоан. XV, 13). Да будетъ благословеніе Господне на васъ, друзья мои. Аминь».

При богослуженіи присутствовалъ командующій войсками московскаго военнаго округа генералъ-адъютантъ А. С. Костанда и весь училищный персоналъ.

Старѣйшій въ мірѣ университетъ.

(Изъ «Revue d'Astronomie»).

Университетъ въ г. Фецѣ (Марокко), называемый Керуанскимъ, основанъ въ IX ст. одной жительницей Керуана (въ Тунисѣ), Фатьмой, по прозванью Святой. Онъ не только по времени первый, но въ X и XI ст. былъ единственнымъ университетомъ, куда сходились всѣ жаждущіе знанія—и арабы и христіане. Несомнѣнно, что въ ту эпоху (до основанія университетовъ въ Парижѣ, Оксфордѣ и Кембриджѣ) университетъ въ Фецѣ въ числѣ своихъ студентовъ имѣлъ андалузцевъ, французовъ и даже англичанъ, также какъ и уроженцевъ Египта, Туниса, Триполи и Конго. Кромѣ того, этотъ университетъ представляетъ на западѣ основной центръ мусульманскаго богословія.

Г. Стефанъ Банзаль, который провелъ долгое время подъ стѣнами этой магометанской alma mater, получилъ очень любопытныя и новыя подробности объ университетской жизни въ Фецѣ. Керуанскій университетъ занимаетъ въ центрѣ города площадь въ три или четыре гектара. Онъ представляетъ собою скорѣе группу мечетей, съ минаретами изъ лакированныхъ кирпичей, чѣмъ отдѣльное зданіе; тутъ мирные дворы, гдѣ течетъ вода изъ красивыхъ фонтановъ, со стѣнами, покрытыми цыновками изъ Сале. Въ университетъ проникаютъ черезъ древнія мѣдныя ворота драгоцѣнной античной отдѣлки. Надъ воротами чудныя панно изъ рѣзнаго кедра, по преданію приписываемыя Джеберу, строителю Сесильской Жиральды и башни Бенъ-Бени Гассанъ въ Рабатѣ. Вездѣ устроена мостовая изъ кирпича, на которую правовѣрные кладутъ ковры, чтобы становиться на колѣни при молитвѣ, а часто—также какъ и въ другихъ храмахъ—чтобы спать. Совокупность всѣхъ зданій представляетъ въ одно и то-же время каравансарай, библіотеку, мечеть и университетъ. Тамъ постоянно многочисленная толпа, и двери не запираются ни днемъ, ни ночью.

Керуанскій университетъ есть настоящее государство въ государствѣ, самоуправляющееся и признающее высшую власть только формально. Онъ состоитъ изъ фуѳіе, или профессоровъ и эминовъ, или доцентовъ (agrégés) Эти сановники сами должны считаться съ демократическимъ направленіемъ ханжей, студентовъ и даже погонщиковъ лошаковъ и верблюдовъ. Самъ марокскій султанъ ничего не можетъ сдѣлать съ этими привилегированными господами. Три года тому назадъ онъ задумалъ отставить моккадема или ректора университета, который наслѣдственно получаетъ эту должность по праву рожденія, начиная отъ Фатьмы Святой. Въ Керуанскомъ университетѣ поднялся крикъ порицанія столь единодушный и угрожающій, что стало необходимымъ отмѣнить постановленіе. Султанъ объявилъ, что почтенный его отецъ явился ему во снѣ и просилъ возстановить ректора. Съ тѣхъ поръ султанъ не мѣшается въ университетскія дѣла.

Съ научной точки зрѣнія курсы и лекціи Керуанскаго университета не слишкомъ высокаго достоинства. Большинство прибывающихъ туда студентовъ едва умѣютъ читать и писать. Первое воспитаніе они получаютъ въ начальныхъ училищахъ, позже они подъ руководствомъ шалеба или ученаго мужа выучиваютъ наизусть извѣстное число стиховъ изъ корана. Вотъ и все ихъ предварительное ученіе. Нѣкоторые изъ студентовъ потомъ становятся учеными юристами.

Число студентовъ около тысячи, изъ нихъ четыреста стипендіаты, которые посылаются со всѣхъ концовъ мусульманскаго міра, чтобы впослѣдствіи стать профессорами, духовными особами и судьями своихъ согражданъ. Эти стипендіаты ежедневно получаютъ скудную порцію пищи на средства, завѣщанныя Фатьмой, и каждый годъ платье изъ бумажной матеріи или джелѣбъ. Это платье есть единственная ихъ одежда. Они спятъ на открытомъ воздухѣ во дворѣ мечети, пьютъ изъ фонтановъ и ѣдятъ свой хлѣбъ. Если стипендіатъ имѣетъ другое пособіе отъ семьи, то онъ живетъ въ кельѣ со сводами, напоминающими медерзасъ, въ окрестностяхъ университета. Многіе другіе студенты живутся гостепріимствомъ какого-нибудь городского купца и раздѣляютъ его кускуссъ въ обмѣнъ за услуги по домѣ.

Иностранцу почти невозможно почерпнуть точныя свѣдѣнія о керуанскомъ университетѣ. Г. Бонзаль могъ убѣдиться въ томъ, что библіотека держитъ въ себѣ большое число европейскаго происхожденія, но никто не читаетъ по незнанію европейскихъ языковъ. Нѣкоторые ученые кажутся очень сильными въ математикѣ. По географіи они имѣютъ карты, на которыхъ Марокко занимаетъ четное мѣсто, съ Бѣлымъ, Средиземнымъ моремъ, Египтомъ, Аравіей и Константинополемъ, но находятся на нихъ Персія и Россія, Англія и Франція совсѣмъ не на своихъ мѣстахъ.

Библіотеки на земномъ шарѣ.

Въ «Русской Школѣ», изданіе подъ редакціей Я. Г. Гуревича, помѣщается интересныя данныя отъ 3 богатѣйшихъ библіотекъ на земномъ шарѣ. Статья еще не кончена, но авторъ ея пока остановился въ Германіи и Австріи. Общее число библіотекъ въ Германіи—1,609 съ 3[illegible] томами и 240,416 рукописями, ихъ бюджетъ 2,323,101 марка. По своему характеру библіотеки распадаются слѣдующимъ образомъ:

		том.	рукоп.
Публичныя библіот.	130	14.784,115	190,90[illegible]
При средн. учебн. заведеніяхъ	530	3.172,761	4,91[illegible]
При другихъ учен. учрежден.	142	2.073,511	12,5[illegible]
При присут. мѣстахъ	330	2.562,105	3,86[illegible]
Церковныя	201	1.455,785	7,11[illegible]
Военныя	61	616,78[illegible]	—
Библіот. при различн. обществ.	128	927,835	12,99[illegible]
Частн. (лич.)	87	1.498,407	8,10[illegible]
Итого	1,609	6.27 091,288	240,4[illegible]

Но приведя эти блестящія цифры авторъ цитируемой статьи указываетъ съ другой стороны на то, что [illegible] библіотеками очень мало пользуются, что гораздо успѣшнѣе дѣйствуютъ народныя библіотеки, поставленныя сравнительно менѣе выгодныя условія.

Такъ, стоитъ сравнить дѣятельность бѣдной и молодой народной библіотеки съ дѣятельностью старыхъ и большихъ книгохранилищъ, чтобы [illegible] поразительную и весьма отрадную [illegible]ницу. Возьмемъ, напримѣръ, [illegible] на 1 жителя приходится 0,0[illegible] изъ королевской библіотеки [illegible] изъ народныхъ библіотекъ [illegible] разъ больше, между тѣмъ какъ [illegible] книгъ въ послѣднихъ въ 13 [illegible] ше, чѣмъ въ первой, и расходъ [illegible] онѣ средствами въ 5 разъ [illegible] Или—Франкфуртъ на Майнѣ [illegible] родной библіотекѣ книгъ въ [illegible] меньше, а работаетъ она въ [illegible] лучше городской библіотеки, [illegible] съ этимъ и обращаетъ на себя [illegible]маніе другое обстоятельство: [illegible]имость каждаго пользованія [illegible] Тогда какъ въ народныхъ [illegible] кахъ Германіи одно пользование [illegible] гой обходится въ 5 коп., въ [illegible] даже въ 2 коп., то же самое [illegible] рыхъ библіотекахъ стоитъ, [illegible] числомъ, коп 60, а иногда [illegible] 70 коп. и 2 руб. и даже 2 [illegible] (въ Гамбургѣ), такъ что оказывается, что пользованіе книгой обходится [illegible] роже, чѣмъ сама книга.

Въ Австріи число библіотекъ [illegible]нымъ за 1888 годъ, равно 57, [illegible]тельность которыхъ, однако [illegible] Такъ, на городъ Вѣну съ [illegible] жителей приходится всего [illegible] 400,000 выдачъ книгъ, что [illegible] есть около 0,3 на каждаго [illegible] всемъ томѣ, говоритъ «Р. Ж.» [illegible] далеко еще намъ до Европы [illegible] принять во вниманіе, что, по [illegible] г. Рубакина, 161 городъ Европы [illegible] Россіи не имѣетъ совсѣмъ библіотекъ.

ФЕЛЬЕТОНЪ.

НОЧЬЮ.

(Посвящается М А. М—ой).

Тихая ночь надъ землей воцарилася,—
Спитъ очарованный садъ...
Ива надъ озеромъ дремлетъ печальная...
Сонныхъ цвѣтовъ ароматъ...

——

Въ озеро тихое, точно уснувшее,
Мѣсяцъ свой лучъ заронилъ,—
Съ озеромъ слившись, какъ будто цѣлуяся,
Лучъ серебристый застылъ...

——

Вздохъ о минувшемъ... рыданія жгучія...
Сердца разбитаго бредъ...
Гдѣ же ты, счастье, любви упоеніе?
Вновь ты вернешься иль нѣтъ?

——

Счастье исчезло, далеко умчалося
И не вернется назадъ...
Ива печальная... сердце разбитое...
Сонныхъ цвѣтовъ ароматъ...

В. Р—въ.

АРТИСТЫ.

(Повѣсть)

(Посвящается Б. М. Кутчереву).

I.

Въ Москву.

Было около десяти часовъ августовскаго, жаркаго утра.

Въ залѣ 1-го класса ростовской желѣзно-дорожной станціи, за однимъ изъ столовъ сидѣлъ какой-то молодой человѣкъ и наскоро допивалъ стаканъ чая. Это былъ очень свѣтлый блондинъ, съ не столько красивымъ, сколько симпатичнымъ, свѣжимъ, чисто выбритымъ лицомъ, съ очень умными, глубоко-сѣрыми глазами и нѣсколько вздернутымъ, но правильнымъ носомъ. На немъ было щегольское, прекрасно сшитое свѣтлое, клѣтчатое пальто и бѣлая, съ голубымъ бархатнымъ околышемъ, фуражка. Черезъ плечо висѣлъ очень изящный дорожный сакъ.

Молодой человѣкъ спѣшно пилъ чай, нетерпѣливо посматривая въ то-же время на ежеминутно хлопавшую входную дверь.

— Однако, какъ долго онъ возится! проворчалъ онъ про себя, допивъ свой чай и доставая кошелекъ. Вотъ еще послалъ Богъ знакомство! На багажѣ выгадаешь, а мѣсто придется занять плохое... ага, вотъ онъ, наконецъ!

Къ нему, не торопясь, подходилъ очень плотный, выше средняго роста, брюнетъ. Смуглое, нѣсколько измятое его лицо, съ типичнымъ восточнымъ носомъ, можно было бы назвать красивымъ, если-бы во всѣхъ его чертахъ, и въ особенности во взглядѣ большихъ, черныхъ и очень выразительныхъ, пожалуй, глазъ не сквозила необыкновенная самоувѣренность и почти нахальство. Господинъ этотъ былъ одѣтъ въ не совсѣмъ свѣжее, коричневое пальто, съ необыкновенныхъ размѣровъ бархатнымъ воротникомъ, изъ подъ котораго выглядывалъ грязноватый воротъ рубахи—fantasie, въ мягкую, сѣрую шляпу и желтые, съ болтавшимися снурами, скороходы.

— Ну что, устроили? обратился къ нему мягкимъ, груднымъ баритономъ блондинъ.

— Устроилъ. Студентъ какой-то попался,—ѣдетъ безъ багажа. Благодаря его любезности, мы за нашъ багажъ платить ничего не будемъ!—нѣсколько театрально пробасилъ новоприбывшій, слишкомъ громко усаживаясь на свободный стулъ и вытирая платкомъ вспотѣвшее лицо.—Былъ звонокъ?

— Да. Скоро, вѣроятно, будетъ второй. Давно пора въ вагонъ. Это нашъ носильщикъ?

— Онъ.

Къ разговаривавшимъ подходилъ, держа въ рукахъ билеты и багажную квитанцію, носильщикъ.

— Берите вотъ это,—указалъ ему блондинъ на диванчикъ, заваленный чемоданами, корзинами, подушками и сверткамн. Берите чемоданы и корзины,—кое-что мы захватимъ сами. Если можно, займите двѣ лавочки.

— Я, господа,—почтительно доложилъ, забирая вещи, носильщикъ—уже приготовилъ для васъ мѣстечко. Будете спокойны до самаго Воронежа.

— Ну и прекрасно. Идемъ.

Вагонъ попался, дѣйствительно, удачный и путешественники заняли, никого не стѣсняя, двѣ лавочки. Заплативъ носильщику за услуги, они принялись устраиваться, сколько позволяли обстоятельства, поудобнѣе.

— Начало не дурно,—заговорилъ брюнетъ, снимая пальто и шляпу и обнаруживая курчавую, богатую растительностію голову. Я съ утра страшно усталъ и буду всю дорогу лежать,—продолжалъ онъ, приготовляя изъ подушки и одѣяла нѣчто вродѣ постели. Съ Богомъ, въ путь дорогу! Если насъ никто не будетъ безпокоить, мы доѣдемъ отличнѣйшимъ манеромъ, хотя и въ третьемъ классѣ, Владиміръ Николаевичъ. Такъ кажется

Интересный приказъ.

Генералъ Куропаткинъ только что издалъ слѣдующій въ высшей степени характерный приказъ по закаспійской желѣзной дорогѣ:

«До моего свѣдѣнія дошло, что нѣкоторые служащіе на закаспійской желѣзной дорогѣ ведутъ нетрезвый образъ жизни и были замѣчены въ нетрезвомъ видѣ даже при отправленіи ими служебныхъ обязанностей. Къ сожалѣнію моему, въ числѣ этихъ лицъ указываются и инженеры путей сообщенія, занимающіе отвѣтственныя должности коменданговъ станцій, ревизоровъ движенія и начальниковъ дистанцій.

«Обращая на такое печальное явленіе самое строгое вниманіе начальника закаспійской желѣзной дороги, предлагаю о всѣхъ служащихъ на означенной дорогѣ, кои, со времени выхода сего приказа, будутъ замѣчены въ нетрезвомъ поведеніи, немедленно доносить мнѣ, не стѣсняясь чиномъ, должностью и образовательнымъ цензомъ, для отчисленія таковыхъ отъ службы на закаспій ской желѣзной дорогѣ

«Предваряю при этомъ, что отвѣтственность за точное выполненіе сего приказа возлагается какъ на начальника дороги, такъ и начальниковъ службъ: ремонта пути и зданій, тяги, движенія и магазина.

«Всѣмъ начальникамъ частей войскъ и управленій, въ области расположенныхъ, предлагаю принять настоящій приказъ къ руководству.

«Обращая о вышеизложенномъ, предписываю приведенный приказъ принять къ точному и непремѣнному исполненію и сдѣлать извѣстнымъ всѣмъ служащимъ на дорогѣ».

Въ заключеніе генералъ Куропаткинъ требуетъ, чтобы по всей линіи прочитанъ былъ этотъ приказъ.

Общая хроника.

— Общій сводъ поступленій и расходовъ сборовъ съ товаровъ въ городахъ Имперіи за время съ 1889 по 1891 годъ выражается въ слѣдующихъ цифрахъ: Въ теченіе 1889—1891 года по всѣмъ городамъ Имперіи, въ коихъ существовали сборы съ товаровъ въ пользу городскихъ кассъ поступило: въ 1889 году 2.533.623 руб., въ 1890—2.502,231 руб., въ 1891—2 488 766 р., итого—7.524.620 руб За тотъ же періодъ времени тѣми же городами израсходовано, а именно: въ 1889 году.—2 219 073 р.; въ 1890 г. 1.841,476 р., въ 1891—2.103,796 р; итого 6.164,345 р. По трехлѣтней сложности поступленій и расходовъ за 1889—1891 годъ состояло: а) въ приходѣ 2,508,207 р., б) въ расходѣ 2.054,781 руб. плюсъ 453,426 руб. Въ частности по городамъ Европейской Россіи поступило: въ 1889 году 2.203,730 руб., въ 1890—2.030,517 руб., въ 1891—4 990,119 р., итого 6 224,666 р.

— Къ закону о несостоятельности — Новыми правилами, устанавливаемыми министромъ юстиціи, по соглашенію съ министромъ финансовъ, уничтожается порядокъ, по которому несостоятельность признавалась лишь при существованіи долговъ на сумму не менѣе 1,500 руб. Ближайшее наблюденіе за конкурснымъ производствомъ предполагается возложить на судью-комиссара, который будетъ назначаться изъ членовъ судебныхъ установленій отъ правительства

— Московскому обществу сельскаго хозяйства разрѣшено издавать ежегодные обзоры дѣятельности всѣхъ земствъ по воспособленію сельскому хозяйству.

— Ходатайство евреевъ.—За послѣдніе дни прошлаго 1893 года и истекшіе дни января въ министерство финансовъ поступило значительное число ходатайствъ отъ евреевъ, проживающихъ вопреки устава о паспортахъ внѣ черты еврейской осѣдлости, о разрѣшеніи имъ производить выборку торговыхъ и промысловыхъ документовъ на текущій годъ. Большинство ходатайствъ мотивируется тѣмъ, что примѣненіе къ подателямъ ихъ циркуляра министерства внутреннихъ дѣлъ о воздореніи въ черту еврейской осѣдлости евреевъ, не имѣющихъ права проживать во внутреннихъ губерніяхъ—разорительно отзовется на ихъ благосостояніи. Ходатайства эти, какъ мы слышали, будутъ разрѣшены совмѣстно министерствами финансовъ и внутреннихъ дѣлъ

— О правахъ усыновленныхъ евреевъ.—Надняхъ тифлисской губернской администраціей обнародованъ по подвѣдомственнымъ учрежденіямъ циркуляръ главноначальствующаго гражданскою частью на Кавказѣ отъ 16 сентября 1893 года, за № 8963, о правахъ усыновленныхъ и приписанныхъ къ семейству усыновителей евреевъ по вопросу пользованія ими льготами въ отношеніи мѣстожительства.

Въ одной изъ губерній Закавказскаго края возникъ вопросъ о томъ, въ правѣ ли усыновленные законнымъ порядкомъ и приписанные къ семейству усыновителей евреи пользоваться въ отношеніи мѣстожительства льготами, предоставленными закономъ ихъ усыновителямъ.

Однородный съ настоящимъ вопросъ былъ уже въ разсмотрѣніи 1-го департамента правительствующаго сената, который въ опредѣленіи своемъ отъ 29 апрѣля—27 октября 1892 года высказалъ ту мысль, что «усыновленіе, само по себѣ, дѣлая усыновленнаго членомъ семьи усыновителя и предоставляя ему въ отношеніи къ сему послѣднему всѣ права кровныхъ законныхъ дѣтей, не дѣлаетъ его еще тѣмъ самымъ членомъ того общества, къ коему принадлежитъ усыновитель и что поэтому вступленіе усыновленнаго еврея въ новое для него общество можетъ совершиться не иначе, какъ установленнымъ законами, для перечисленія въ это общество, порядкомъ, ибо, въ противномъ случаѣ, усыновителю была-бы предоставлена возможность, путемъ совершенія чисто гражданскаго акта усыновленія, парализовать дѣйствіе общихъ законовъ о правѣ жительства евреевъ въ той или другой мѣстности».

— Учреждаются при округахъ водныхъ сообщеній должности техниковъ для надзора за котлами и техническими приспособленіями рѣчныхъ судовъ.

— Льготы по образованію.—Поднятый вопросъ о сокращеніи льготъ по винной повинности, предоставленныхъ по образованію, рѣшенъ, какъ передаютъ, въ томъ смыслѣ что окончившіе курсъ среднихъ учебныхъ заведеній, имѣющіе 21 годъ, привлекаются къ призыву немедленно, до поступленія въ университетъ.

— Расширеніе черты еврейской осѣдлости.—«Новости» передаютъ слухъ, что возбужденъ вопросъ о расширеніи черты еврейской осѣдлости.

— Въ Севастопольскомъ портѣ скопилось до 5 милліоновъ пудовъ зернового хлѣба; цѣны крѣпнутъ; идутъ крупныя сдѣлки на сельскихъ базарахъ; спросъ на хлѣбъ большой; крестьяне воздерживаются отъ продажи. Второй день—большой морозъ безъ снѣга.

— Къ упорядоченію статистическихъ свѣдѣній объ урожаѣ.—Податные инспектора опредѣляютъ сборъ урожая весьма часто не въ пудахъ, а въ самыхъ разнообразныхъ мѣрахъ—четвертяхъ и въ четверикахъ, копахъ, суслонахъ, грудахъ, снопахъ, телѣгахъ и др., притомъ не всегда съ казенной десятины. Вслѣдствіе этого приходится ограничиваться средними величинами, что даетъ въ результатѣ слишкомъ ненадежныя цифры; такъ, принятіе средняго вѣса четверти овса въ 6 пудовъ вмѣсто 5 дѣлаетъ ошибку въ 20 проц.; замѣна хозяйственной десятины 4,000 кв. саж. влечетъ за собою ошибку въ 67 проц. Въ виду этого департаментъ окладныхъ сборовъ предложилъ податной инспекціи при опредѣленіи урожая и площади посѣва пользоваться единственно и исключительно опредѣленными мѣрами пудомъ и казенной въ 2,400 кв. саж. десятиной.

— Расширеніе района дѣйствій земскихъ начальниковъ.—Въ государственномъ совѣтѣ, какъ мы слышали, вопросъ о введеніи въ дѣйствіе въ нынѣшнемъ году положенія о земскихъ участковыхъ начальникахъ, въ губерніяхъ: Олонецкой, Оренбургской, Уфимской и Астраханской, рѣшенъ вполнѣ утвердительно. Относительно-же Ставропольской губерніи будетъ разсматриваться въ текущую сессію государственнаго совѣта. Кромѣ того, существуетъ предположеніе возбудить вопросъ о введеніи положенія о земскихъ начальникахъ въ Томской и Тобольской губерніяхъ и во всѣхъ западныхъ.

— Электрическіе тормазы.—Нерѣдко несчастные случаи съ пассажирскими и товарными поѣздами происходятъ отъ того, что машинисты не могутъ во время предупредить несчастія путемъ быстрой остановки поѣзда. Въ предупрежденіе на нихъ несчастныхъ случаевъ, на многихъ россійскихъ дорогахъ введены электрическіе тормазы.

— Новое изданіе.—К. В. Трубникову разрѣшено издавать въ Петербургѣ, подъ его редакціею, ежедневную политическую и литературную газету, безъ предварительной цензуры, подъ названіемъ «Русскій Голосъ», съ еженедѣльными приложеніями: «Экономическихъ Вѣдомостей» и «Журнала для Акціонеровъ».

— Со стороны правительствующаго сената послѣдовало разъясненіе, что городскія управы въ завѣдываніи коробочнымъ съ евреевъ сборомъ не подчинены городскимъ думамъ, и просьбы откупщиковъ означеннаго сбора о возстановленіи ихъ правъ, нарушенныхъ распоряженіями городскихъ управъ, должны быть предъявляемы не въ порядкѣ административныхъ интанцій, а въ гражданскомъ судѣ.

— Ускореніе судопроизводства — Въ министерствѣ юстиціи будетъ поставленъ на очередь вопросъ объ ускореніи судопроизводства въ судахъ.

— Въ виду жалобъ отъ азиатскихъ на неправильное взысканіе государственнаго сбора по отправкамъ грузовъ большой скорости, министръ путей сообщенія предписалъ, чтобы государственный сборъ впредь взимали въ размѣрѣ 25% съ общей суммы провозной платы.

Мѣстная хроника.

— Его сіятельство г. Войсковой Наказный Атаманъ назначилъ гражданскаго инженера коллежскаго секретаря Степана Ткачева исправляющимъ должность старшаго инженера строительнаго отдѣленія областнаго правленія.

— Областное правленіе опредѣлило окладъ кормового довольствія въ Ростовѣ и въ другихъ мѣстахъ области войска Донского въ 1894 г.—для нештатныхъ проходящихъ командъ назначить по одиннадцати коп.

— Областное правленіе опредѣлило кормовой окладъ для арестантовъ военнаго вѣдомства въ Ростовѣ, а также всей области войска Донского, за исключеніемъ содержащихся въ тюрьмахъ гражданскаго вѣдомства и временно-арестованныхъ при своихъ частяхъ, на 1894 годъ назначить въ размѣрѣ 9 коп. на каждаго человѣка въ сутки.

— Большинство ростовскихъ пароходовладѣльцевъ недовольны мѣстами, отведенными для нихъ городской управой подъ пароходныя пристани, а также размѣромъ платы, взимаемой съ нихъ. По этому поводу, готовится уже, какъ мы слышали, нѣсколько жалобъ въ думу.

— Прокуратурой изюмскаго окружнаго суда, какъ мы слышали, помощникъ пристава ростовской полиціи И. Д. Склауни, за энергичные розыски убійцъ семьи Арцимовича, будетъ представленъ высшему начальству къ наградѣ.

— Мѣстное газо- и водопроводное общество обратилось съ заявленіемъ въ городскую управу, проса послѣднюю разрѣшить ему постройку желѣзнодорожной линіи для подвозки угля во дворѣ газоваго завода.

— Санитарнымъ надзоромъ конфискованы на-дняхъ восемь свинныхъ тушъ, на которыхъ не было приложено клейма мѣстной химической лабораторіи.

— Войсковой Наказный Атаманъ о. в. Д. удалилъ отъ должности волостнаго старшину Сулиновской волости, крестьянина Павла Скорикова, за нетрезвое поведеніе.

— Помощникъ пристава 2-го полицейскаго участка П. Д. Дмитріевъ зачисленъ въ настоящее время чиновникомъ особыхъ порученій при екатеринодарскомъ полиціймейстерѣ.

— Урегулированіе переулка.—Въ началѣ будущей весны приступлено будетъ къ урегулированію, такъ называемаго, Собачьяго переулка, находящагося противъ мельницы Солодова. Переулокъ этотъ ужъ давнымъ-давно нуждается въ особомъ къ нему вниманіи, такъ какъ онъ слишкомъ узокъ и, въ случаѣ пожара, пожарная команда едва-ли даже могла-бы пробраться въ это «Ѳермопилово ущелье», а если и пробралась-бы туда, то обратно никакъ выѣхать не могла-бы. Кромѣ того, въ санитарномъ отношеніи Собачій переулокъ вполнѣ оправдываетъ свое названіе.

— Техническое училище. — Возбужденный еще два года тому назадъ вопросъ объ учрежденіи у насъ, въ Ростовѣ, средняго техническаго учебнаго заведенія, снова, какъ мы слышали, будетъ обсуждаться городской думой. Старый составъ думы не рѣшилъ этого вопроса въ окончательной формѣ вслѣдствіе недостатка средствъ на покрытіе расходовъ по содержанію училища.

— Нѣкоторые изъ ростовскихъ заводчиковъ и фабрикантовъ получили приглашеніе чрезъ извѣстнаго выставочныхъ дѣлъ мастера г. Бортника принять участіе въ предстоящей выставкѣ во Франкфуртѣ на-Майнѣ.

— Въ январскую сессію таганрогскаго окружнаго суда въ Ростовѣ на-Дону будетъ разсмотрѣно, надѣлавшее въ свое время много шума, дѣло купца К., обвиняющагося въ истязаніи своего приказчика.

— Рубка льда.— Въ нѣкоторыхъ мѣстахъ р. Темерника происходила недавно рубка льда, который, конечно, предназначается для ледниковъ и пойдетъ на обывательское потребленіе. Между тѣмъ, ни для кого не секретъ, что ледъ взятъ изъ Темерника, вода котораго вѣчно заражена всякой гнилью и можетъ служить причиной многихъ болѣзней

— Найденныя вещи — Читателямъ нашей газеты уже извѣстно, что помощникомъ пристава 2-го полицейскаго участка И. Д. Склауни были найдены на большую сумму золотыя, серебряныя и другія вещи, неизвѣстно кому принадлежащія. Теперь-же, изъ полученныхъ отъ ревельской городской полиціи свѣдѣній оказывается, что въ г. Ревелѣ произведена была крупная кража и между пропавшими вещами были похищены также и вещи, найденныя г. Склауни.

— Къ хроникѣ ночныхъ кражъ въ Ростовѣ.—Въ свое время мы сообщали что околодочному надзирателю ростовской полиціи Попову, производившему дознаніе о совершенной 30 мая прошлаго года крупной кражѣ у купца Политова, удалось узнать, что въ фруктовой лавкѣ персидско-подданнаго Калуста Кочарова, на Театральной площади, по Большой Садовой улицѣ, производящаго торговлю днемъ и ночью, —по ночамъ собираются какія-то подозрительныя личности и что онъ имѣетъ массу золотыхъ и серебряныхъ вещей. Дѣйствительно, при произведенномъ тогда-же обыскѣ, найдено до десятка дорогихъ золотыхъ и серебряныхъ мужскихъ и дамскихъ часовъ, золотыхъ цѣпей, браслетовъ, колецъ и серебряныхъ портсигаровъ, ложекъ, бокаловъ и т. п. драгоцѣнностей, о пріобрѣтеніи которыхъ Кочаровъ далъ самыя неопредѣленныя свѣдѣнія. Поэтому, все найденное у него отобрано полиціей и, по предъявленіи многимъ лицамъ, у которыхъ совершались кражи въ теченіе этого времени, нѣкоторыми опознано похищенное у нихъ ночными громилами. Между прочимъ, купецъ Жаровъ опозналъ свои золотые часы изъ числа украденныхъ у него вещей на 180 руб.; М. Рыжова опознала, изъ числа украденныхъ на 300 руб. вещей,—золотые дамскіе часы и оставъ золотыхъ серегъ, откуда вынуты бриліантовые камни. Купчиха Петрова опознала серебряные часы, и, наконецъ, опознанъ серебряный портсигаръ и золотые часы съ золотою цѣпью изъ вещей, украденныхъ у подъ-есаула Семилѣтова еще въ 1891 году До сего времени все еще собирались свѣдѣнія объ остальныхъ драгоцѣнностяхъ и предварительное дознаніе не было окончено. Кочаровъ пользовался свободой. Теперь же, такъ какъ до свѣдѣнія полиціи дошло, что Кочаровъ намѣренъ скрыться отъ суда и уѣхать за-границу, то мировой судья 1-го участка г. Ростова, къ которому перешло настоящее дѣло, сдѣлалъ постановленіе о личномъ задержаніи Кочарова при кардегардіи полиціи до разбора дѣла, по обвиненію его въ покупкѣ и укрывательствѣ завѣдомо-краденаго, въ видѣ промысла.

— По поводу помѣщеннаго у насъ въ одномъ изъ прошлыхъ №№ сообщенія о томъ, что на происходившемъ въ Петербургѣ на V съѣздѣ врачей не было ни одного изъ врачей г. Ростова, мы получили сообщеніе, что д-ръ А. И. Рылло былъ на этомъ съѣздѣ.

— Заграничные лоттерейные билеты. —Несмотря на всѣ мѣры, принимаемыя полиціей для прекращенія продажи у насъ заграничныхъ билетовъ всевозможныхъ лоттерей, какъ, напримѣръ Лейпцигской, Сербской и др.,—такъ называемые, коллекторы, шныряютъ по всѣмъ ростовскимъ гостинницамъ, навязывая эти билеты довѣрчивымъ людямъ, увѣряя ихъ въ томъ, что билеты безпроигрышные и что на ихъ можно выиграть большія суммы денегъ. Было-бы желательно, чтобы подобнаго рода «операціи» по продажѣ заграничныхъ выигрышныхъ билетовъ были у насъ въ Ростовѣ окончательно искоренены.

— Вечерніе курсы.—«Не было ни гроша и вдругъ алтынъ». Такъ и у насъ, въ Ростовѣ: никто до сихъ поръ не устраивалъ вечернихъ курсовъ для преподаванія иностранныхъ языковъ, и только недавно нашелся одинъ преподаватель, который собирается открыть такіе курсы, о чемъ мы своевременно сообщали въ нашей газетѣ. Но вотъ теперь извѣстная преподавательница музыки, г-жа Барбеза-Бродская, также открываетъ въ Ростовѣ вечерніе курсы французскаго и другихъ иностранныхъ языковъ. За обученіе на этихъ курсахъ будетъ взиматься самая незначительная плата.

— Донская казенная палата предписала ростовской городской управѣ распредѣлить по участкамъ избранныхъ думою членовъ городского присутствія по взиманію квартирнаго налога и выбрать недостающее число членовъ сего присутствія.

— Въ предстоящемъ засѣданіи городской думы, которое состоится 15 января, будетъ разсмотрѣнъ, въ числѣ другихъ, вопросъ объ отводѣ въ собственность Екатеринославскаго архіерейскаго дома,—для устойства въ Ростовѣ постояннаго подворья,—участка городской земли, отъ площади Новаго базара, близъ Александро-Невской церкви. Въ этомъ-же засѣданіи будетъ прочтена переписка по настоящему вопросу его преосвященства, епископа екатеринославскаго и таганрогскаго Владиміра, съ ростовскимъ городскимъ головою.

— Къ постройкѣ набережной.—По заключенію финансовой коммиссіи, которое будетъ представлено на усмотрѣніе городской думы, на постройку набережной по проекту инженера К. І. Гренберга потребуется, 1.763,644 руб.

— Къ постройкѣ театра въ городскомъ саду.—Нѣкоторые изъ предпринимателей, желавшихъ снять въ арендное пользованіе городскую ротонду и взять на себя постройку при ней лѣтняго театра,—въ томъ числѣ и нашъ ростовскій антрепренеръ Е. В. Любовъ,—находятъ теперь не подходящимъ для себя это дѣло, такъ какъ постройка театра, по разсчету, обойдется имъ около 10 тыс. руб., а, между тѣмъ, по истеченіи 5 лѣтъ аренды, театръ, по условію, долженъ перейти въ собственность города.

— Женщина-врачъ г-жа Мазовская вошла съ ходатайствомъ въ ростовскую городскую управу объ увеличеніи ей оклада жалованья за исполненіе обязанностей городского врача въ Затемерницкомъ поселеніи.

— «Марафетчики».—Нельзя не обратить вниманіе на расплодившихся въ городѣ разносчиковъ дешевыхъ конфектъ и пряниковъ, лари которыхъ всегда окружены цѣлой гурьбой мальчиковъ и дѣвочекъ и среди которыхъ то и дѣло слышатся выкрикиванья: «№ такой-то, № такой-то». Это—своего рода импровизированная лоттерея, такъ какъ товаръ не продается, а розыгрывается, и эта, повидимому, невинная игра вызываетъ у многихъ маленькихъ лакомокъ азартъ, а проигрывающихся заставляетъ прибѣгать часто къ неблаговиднымъ пріемамъ «доставанія» нѣсколькихъ копѣекъ, чтобы «отыграться». Вредъ подобныхъ лоттерейщиковъ-разносчиковъ, носящихъ между дѣтьми весьма характерную кличку «марафетчиковъ»,—несомнѣненъ и привлеченіе одного другого изъ нихъ къ отвѣтственности послужило бы для всей этой братіи полезнымъ урокомъ. Обыкновенныя пристанища этихъ лоттерей—на площади, гдѣ народные цирки, близъ катка и неподалеку отъ училищъ.

— Къ статистикѣ браковъ.—Въ воскресенье, 9 января, въ Покровской церкви соединены узами гименея «восемь паръ». Если предположить по такой-же почтенной цифрѣ и для остальныхъ ростовскихъ церквей, то этотъ день можетъ быть отмѣченъ въ лѣтописяхъ нашего города.

— Съ водой—какъ безъ воды.—Насъ просятъ обратить вниманіе кого слѣдуетъ на то, что обывателю, живущему въ отдаленности отъ водопроводныхъ бассейновъ, часто приходится оставаться безъ воды. Благодаря этому получается совершенная зависимость обывателя отъ произвола водовозовъ, которые не соглашаются продавать воду поведерно, а настаиваютъ на томъ, чтобы купленна была вся бочка, за которую запрашиваютъ до 50 коп. Чтобы не быть голословными, укажемъ на одинъ изъ многочисленныхъ подобному случаевъ, имѣвшій мѣсто 8 января у бассейна, что на Новомъ базарѣ.—Жена чиновника А. А. Б—ва, въ теченіи цѣлаго дня не видѣвшая ни одного водовоза по той улицѣ, гдѣ она квартируетъ и, поэтому, остававшаяся безъ капли воды, вынуждена была отправиться сама къ бассейну, гдѣ, послѣ долгихъ только упрашиваній бывшихъ тамъ водовозовъ, наконецъ, купила одну бочку воды за 50 коп. Страннымъ является въ данномъ случаѣ поведеніе наблюдающаго за означеннымъ бассейномъ, который вмѣсто того, чтобы урезонить водовозовъ о непорядочности такой эксплоатаціи обывателя, наоборотъ, подстрекалъ ихъ «не продавать дешевле 50 коп.». Вотъ вамъ и выгода обывателя отъ водопровода!

— Переполненіе хлѣбомъ элеваторовъ, находящихся при линіяхъ желѣзныхъ дорогъ, въ послѣднее время обыкновенное явленіе. Очевидно, хлѣботорговцы ждутъ только удобнаго времени, чтобы реализировать на рынкѣ свои хлѣбныя богатства, обремененныя ихъ заботами о себѣ и заключающія остающійся безъ движенія капиталъ. Надняхъ, мы сообщали о переполненіи Данковскаго элеватора; теперь «Юж. Кр.» передаетъ, что по линіи курско-харьково-азовской желѣзной дороги объявлено о прекращеніи пріема хлѣба въ Лебедянскій элеваторъ рязанско-уральской дороги въ виду переполненія его.

— Нефтепроводъ къ ст. Грозный.—Образованная при департаментѣ желѣзныхъ дорогъ министерства путей сообщенія особая коммиссія для разсмотрѣнія ходатайства, возбужденнаго правленіемъ общества владикавказской желѣзной дороги о предоставленіи ему устройства нефтепровода отъ грозненскихъ нефтяныхъ источниковъ къ ст. Грозный, уже закончила свои занятія. Правленіе ходатайствовало о включеніи въ расцѣночную вѣдомость работъ и поставокъ по линіи на 1894 г., за счетъ дополнительнаго выпуска облигаціоннаго капитала, особой суммы въ 500,000 р. на устройство этого нефтепровода съ приспособленіями для храненія и очистки нефти, для пользованія всѣми мѣстными нефтепромышленниками. По слухамъ, коммиссія нашла возможнымъ удовлетворить ходатайство общества владикавказской желѣзной дороги.

— Для подачи медицинской помощи на ст. Орелъ, юго-восточныхъ дорогъ, приглашенъ управленіемъ этихъ дорогъ врачъ московско-курской дороги, г. Лебединскій, съ окладомъ въ 900 р. въ годъ.

— Въ министерствѣ внутреннихъ дѣлъ проектируется измѣненіе поземельнаго устройства нѣмецкихъ колонистовъ Екатеринославской, Таврической, Херсонской губерніи и области *Войска Дон каго.*

— Управляющій владик. жел. дорогой, инженеръ Иноземцевъ, объявилъ по ввѣренной ему дорогѣ, для надлежащаго свѣдѣнія и руководства, о томъ, что введенные въ дѣйствіе циркулярною телеграммою г. начальника контроля сборовъ за № 1673—льготные тарифы, на провозъ по желѣзной дор. экспонатовъ и на проѣздъ экспонентовъ гигіенической выставки—сохраняютъ свою силу по 1-е февраля т. г.

— Льготный тарифъ для евреевъ-эмигрантовъ.—Въ приказѣ по коммерческой части движенія владикавказской желѣзной дороги, между прочимъ, объявленъ для свѣдѣнія льготный тарифъ на перевозку евреевъ-переселенцевъ и ихъ багажа. Согласно этого тарифа, впредь до его отмѣны, евреи-переселенцы, эмигрирующіе въ Южную Америку при содѣйствіи еврейскаго колонизаціоннаго общества, и ихъ багажъ будутъ перевозиться отъ всѣхъ станцій русскихъ желѣзныхъ дорогъ до станцій: С.-Петербургъ, Ревель, Рига, Либава, Вержболово, Граево, Млава, Александрово, Сосновицы, Граница, Радзивиловъ, Волочискъ, Новосельцы, Унгени, Рени, Одесса, Николаевъ, Севастополь, Маріуполь, Таганрогъ, Ростовъ, Новороссійскъ, Поти и Батумъ —по общему переселенческому тарифу, или по тарифу, могущему быть установленнымъ впослѣдствіи, взамѣнъ указаннаго тарифа,—при соблюденіи нижеслѣдующихъ условій: 1) Общій переселенческій тарифъ не примѣняется при обратномъ слѣдованіи евреевъ-переселенцевъ отъ портовъ и пограничныхъ станцій. 2) Лица, желающія воспользоваться указанными выше льготами, должны предъявлять начальнику станціи отправленія надлежащія свидѣтельство и удостовѣреніе. Принадлежащая евреямъ-переселенцамъ кладь допускается къ перевозкѣ и отдѣльно отъ партій евреевъ-переселенцевъ по тому же льготному тарифу, при условіи предъявленія начальнику станціи отправленія тѣхъ-же свидѣтельства и удостовѣренія. 3) Перевозка евреевъ-переселенцевъ по установленному для сего льготному тарифу производится не иначе, какъ въ приспособленныхъ крытыхъ товарныхъ вагонахъ. Приспособленія заключаются въ устройствѣ въ вагонахъ сидѣній по воинскимъ образцамъ 1885 г. съ нарами въ одинъ ярусъ, а также и закладокъ въ дверяхъ вагона, препятствующихъ паденію изъ него какъ взрослыхъ, такъ и дѣтей. Кромѣ того, при вагонахъ должны быть сходные мостики для входа и выхода евреевъ-переселенцевъ на оконечныхъ и промежуточныхъ станціяхъ. 4) Евреи-переселенцы уплачиваютъ на станціи отправленія стоимость проѣзда за весь путь слѣдованія по русскимъ желѣзнымъ дорогамъ, причемъ какъ на цѣлую партію, такъ и на отдѣльное семейство должна быть составлена накладная, примѣнительно къ перевозкѣ малой скорости.

— Распоряженіе. — Управляющимъ владикавказской жел. дорогой сдѣлано распоряженіе о томъ, чтобы служащіе на линіи ни въ какомъ случаѣ не допускались къ производству подрядовъ или поставокъ, въ виду того, что подобное совмѣстительство можетъ, вообще, вредно отзываться на исполненіи ихъ прямыхъ служебныхъ обязанностей.

— Пересмотръ инструкціи.—Какъ извѣстно, изданная областнымъ по крестьянскимъ дѣламъ присутствіемъ 13 лѣтъ тому назадъ, «инструкція для руководства волостнымъ и сельскимъ правленіямъ и должностнымъ лицамъ», въ настоящее время, требуетъ пересмотра и дополненія по вопросамъ, касающимся крестьянскаго быта и разрѣшеннымъ въ теченіи означеннаго времени окружными крестьянскими присутствіями Въ виду этого областное крестьянское присутствіе, какъ мы слышали, предложило Ростовскому крестьянскому присутствію составить новую инструкцію, внести въ нее всѣ позднѣйшія правила и разъясненія, относящіяся къ крестьянскимъ дѣламъ, и затѣмъ представить эту инструкцію на утвержденіе въ областное крестьянское присутствіе.

— Донская Казенная Палата, при повѣркѣ документовъ казаковъ, торгующихъ по свидѣтельствамъ свыше 300 руб., вопреки дарованныхъ имъ правъ и привиллегій, подводитъ ихъ подъ одну категорію съ иногородними торговцами и, основываясь на общемъ положеніи о пошлинахъ, требуетъ отъ нихъ тѣхъ же документовъ. Между тѣмъ, ст. 17 положенія поставляетъ въ обязанность казенной палатѣ дѣлать разграниченіе между лицами и мѣстами Имперіи. Такъ, напримѣръ, чиновникъ казенной палаты, производя провѣрку документовъ, находитъ въ магазинѣ казака, что торговлею его завѣдуетъ лицо торговаго-же общества, безъ договора о наймѣ, о чемъ составляетъ актъ. Не смотря на заявленіе хозяина магазина, что завѣдующій торговлею находится на особыхъ между ними условіяхъ о вознагражденіи, что въ силу особыхъ привиллегій къ казакамъ торговое положеніе 1865 г. не примѣнимо, и что завѣдующій представилъ довѣренность, разъясняющую его отношенія къ владѣльцу магазина, —казенная палата все-таки оштрафовала одного изъ нихъ 5 руб., а другого 10 руб. Въ интересахъ огражденія правъ казаковъ не мѣшало-бы принять мѣры противъ повторенія подобныхъ фактовъ.

Письмо въ редакцію.

Милостивый Государь,
г. редакторъ!

Въ № 327 вашей уважаемой газеты, отъ 24 декабря 1893 года, въ отдѣлѣ «Летучіе листки», помѣщена статья за подписью «Спортсмэнъ». Авторъ этой статьи, между прочимъ, разрѣшаетъ общій вопросъ о легкости совершенія контрактовъ вообще, полагая, что одинъ контрагентъ можетъ предписывать другому условія по своему усмотрѣнію. Конечно, это—личный взглядъ автора, за вѣрность котораго онъ одинъ и отвѣчаетъ. Но авторъ идетъ далѣе и сообщаетъ не совсѣмъ точныя фактическія данныя, сопровождая ихъ соотвѣтствующими комментаріями, лично для меня оскорбительными. Противъ этой части статьи я не могу не возразить. Авторъ говоритъ: «Между городомъ и г. Кошкинымъ существуетъ формальный договоръ, *сочиненный* спеціальнымъ лейбъ-юристъ-консультомъ нашей управы такъ мудрено, что исполненіе его ничѣмъ не гарантировано»... Большинству населенія г. Таганрога извѣстно, что юристъ-консультомъ по дѣламъ города состою я уже много лѣтъ, конечно, безъ прибавки слова: «лейбъ», а потому и понятно, что въ глазахъ читателей вашей уважаемой газеты, живущихъ въ г. Таганрогѣ, я оказался нравственно отвѣтственнымъ за бѣдствія, грозящія Таганрогу на случай снѣжныхъ заносовъ и вздороженія угля. Если принять во вниманіе, что означенная статья напечатана наканунѣ праздника Рождества Христова, когда знакомые и родные проводятъ время въ собраніяхъ и собесѣдованіяхъ; если имѣть въ виду, что вопросъ о цѣнахъ на уголь одинаково интересуетъ всѣхъ обывателей г. Таганрога,—то станетъ понятно, насколько тяжко отразилась эта замѣтка на моемъ добромъ имени. Между тѣмъ, авторъ упустилъ изъ виду одно маленькое обстоятельство,—*что я не только «не сочинялъ» договора г Кошкина съ городомъ Таганрогомъ, но даже никакого участія въ его составленіи не принималъ.* Въ подтвержденіе этого, имѣю честь представить при семъ удостовѣреніе городской управы. Такимъ образомъ, все прописанное въ статьѣ по моему адресу является незаслуженнымъ укоромъ. Надѣюсь, что и самъ г. Спортсмэнъ не можетъ не скорбѣть о случившемся, и съ своей стороны приметъ всѣ мѣры къ возстановленію истины, если ея интересы дорога ему.

Вмѣстѣ съ тѣмъ не ты имѣю просить васъ, г. Редакторъ, помѣстить въ ближайшемъ № вашей уважаемой газеты какъ это мое письмо, такъ и прилагаемое удостовѣреніе таганрогской городской управы.

Прошу принять отъ меня увѣреніе въ глубокомъ къ Вамъ уваженіи.

Присяжный повѣренный

Василій Ивановъ Черницкій

Г. Таганрогъ, 6 января 1894 г.

При этомъ письмѣ приложено удостовѣреніе таганрогской городской Управы.

P. S. Да, я дѣйствительно скорблю о томъ, что впалъ въ ошибку, но долженъ сказать, что ошибка эта съ моей стороны совершенно невольная. Дивлюсь даже, какъ это г. Черницкій ни однимъ словомъ не даетъ понять читателямъ, что я въ своихъ «Летучихъ листкахъ», отъ 24 декабря, посвященныхъ исключительно угольному инциденту въ г. Таганрогѣ, *говорю не отъ моего имени, а привожу текстуально, въ ковычкахъ, письмо, полученное мною отъ одного таганрожца.* Если отъ этого не легче г. Черницкому, то, вѣдь, въ интересахъ справедливости, данное обстоятельство представляется мнѣ кажется, далеко не безразличнымъ, хотя бы въ качествѣ «смягчающаго вину».

А все-таки скажу: mea culpa! Прошу извиненія у почтеннаго юрисконсульта таганрогской городской управы.

Спортсмэнъ.

Театръ и музыка.

П. И. Вейнбергъ передѣлалъ романъ Тургенева «Дворянское гнѣздо» въ комедію (съ сохраненіемъ того же заглавія). Пьеса эта пойдетъ въ Петербургѣ, въ бенефисъ г жи Савиной.

* * *

Въ Монте-Карло ежегодно разыгрывается на голубиной садкѣ международный призъ за стрѣльбу, состоящій изъ 12 тысячъ франковъ и цѣннаго серебрянаго сервиза. До прошлаго года этого приза не бралъ ни одинъ русскій; въ прошломъ году его взялъ нашъ извѣстный охотникъ князь А. А. Ширинскій-Шихматовъ, который на-дняхъ опять ѣдетъ въ Монте-Карло, чтобы принять участіе въ состязаніи на тотъ-же международный призъ за стрѣльбу.

* * *

«Нов. Вр.» телеграфируютъ, что глава малорусской труппы, подвизающейся во Франціи, Деркачъ уѣхалъ изъ Марселя, оставивъ всю труппу на произволъ судьбы въ крайне бѣдствующемъ положеніи. На отправку всѣхъ членовъ труппы на родину требуется не менѣе 5,000 франковъ. Мѣстное консульство приняло участіе въ судьбѣ несчастныхъ и вошло съ надлежащимъ представленіемъ къ посольству.

* * *

Если вѣрить отзывамъ иностранныхъ газетъ, на музыкальномъ горизонтѣ взошла новая звѣздочка. Это еще молодая піанистка, Германа Биберъ, по происхожденію одесситка, которую Одесса знаетъ еще какъ «Wunderkind» по концерту, данному ею здѣсь въ 1886 году, когда ей минуло всего девять лѣтъ. 2 января н. ст. Германа Биберъ дала концертъ въ Вѣнѣ, въ залѣ Безендорфера, и имѣла огромный успѣхъ. Г-жа Биберъ въ прошедшемъ году окончила съ отличіемъ вѣнскую консерваторію по классу профессора Шеннера.

Таганрогъ.

(Изъ отдѣленія редакціи).

— Къ квартирному налогу.—Состоявшееся 8 января засѣданіе городского по квартирному налогу присутствія имѣло цѣлью ознакомленіе членовъ онаго съ положеніемъ о государственномъ квартирномъ налогѣ 14 мая 1893 года и инструкціей г. министра финансовъ о порядкѣ опредѣленія окладовъ и взыманія квартирнаго налога. Въ засѣданіи участвовали, въ качествѣ предсѣдателей, два податныхъ инспектора М. М. Медвѣдевъ и Н. П. Крузенштернъ и 10 членовъ, избранныхъ думою.

— Случаи заболѣванія дифтеритомъ въ послѣдніе дни стали повторяться чаще и преимущественно—по окраинамъ города среди бѣднаго населенія.

— Совѣтъ старшинъ общественнаго собранія, во избѣжаніе недоразумѣній и непріятностей, могущихъ произойти на танцовальныхъ вечерахъ, обратился съ просьбой къ членамъ собран

— ЧЕРНИГОВЪ. (*Земская лавка*). — Изъ Остра, черниговской губ., „Нов." пишутъ: «На послѣднемъ земскомъ собраніи постановлено открыть въ г. Острѣ земскую лавку обуви и кожевенныхъ товаровъ, съ цѣлью дать возможность сельскому населенію пріобрѣтать по дешевымъ цѣнамъ означенные предметы, которые лавка будетъ получать изъ первыхъ рукъ отъ мѣстныхъ кустарей».

— ХАРЬКОВЪ. (*Дѣло о подлогѣ*). — Суду палаты съ участіемъ сословныхъ представителей, предается бывшій чиновникъ мѣстной конторы государственнаго банка, В. В. Якобій (сынъ извѣстнаго художника) по обвиненію въ растратахъ (въ общей суммѣ 6000 р.) и подлогахъ по службѣ. Вслѣдствіе замѣченныхъ злоупотребленій, В. В. Якобій года полтора тому назадъ былъ уволенъ отъ должности (младшаго бухгалтера), вопросъ же о преданіи его суду восходилъ до совѣта министра финансовъ и въ настоящее время разрѣшенъ утвердительно, о чемъ прислано въ Харьковъ надлежащее сообщеніе.

— СИМБИРСКЪ. (*Лечебница для душевнобольныхъ*).—Симбирское губернское земство на снимаемомъ у удѣла участкѣ 300 дес. приступаетъ къ постройкѣ лечебницы и колоніи душевно-больныхъ на 200 человѣкъ. На заготовку матеріаловъ ассигновано 40,000 рублей Изъ карамзинскаго капитала пожертвовано на колонію малолѣтнихъ преступниковъ 7,500 рублей.

— ЕКАТЕРИНОСЛАВЪ. (*Конно-желѣзная дорога*). — Компанія изъ мѣстныхъ купцовъ предпринимаетъ постройку конно-желѣзной дороги въ городѣ. Дѣло это, какъ передаютъ, будетъ предпринято и осуществлено путемъ выпуска акцій.

— ХАРЬКОВЪ. (*Смерть В. А. Александрова*).—29-го декабря въ Харьковѣ скончался одинъ изъ извѣстныхъ малорусскихъ писателей, военный докторъ Владиміръ Степановичъ Александровъ, авторъ многихъ малорусскихъ драмъ, комедій, оперетокъ, стихотвореній и пр. Имъ, между прочимъ, написаны очень популярныя оперетки: «За Нѣмаву иду», «Ой не ходы, Грыцю, на вечерныци» и пр. Покойный Владиміръ Степановичъ былъ харьковскимъ старожиломъ и нѣкоторое время занималъ должность городового врача.

— РИГА. (*Юбилей «Рижскаго Вѣстника»*). —Редакція газеты «Рижскій Вѣстникъ» праздновала 1-го января двадцатипятилѣтіе изданія этой первой въ Прибалтійскомъ краѣ русской газеты.

— ЩИГРЫ. (*Самоубійство*).—18-го декабря въ д. Николаевкѣ застрѣлился приставъ 2 стана Голоскевичъ. Голоскевичу 45 лѣтъ, въ Щигровскій уѣздъ пріѣхалъ онъ изъ западныхъ губерній около четырехъ мѣсяцевъ тому назадъ. Со своею женою онъ жилъ врозь; дѣти-же, оставшіяся послѣ его смерти, были прижиты имъ съ другой женщиной, которая черезъ два мѣсяца по пріѣздѣ въ Щигры умерла. Смерть ея сильно подѣйствовала на покойнаго. За нѣсколько дней до смерти онъ выписалъ свою жену, которую, между тѣмъ, встрѣтилъ такими словами: «Я тебя призвалъ лишь для того, чтобы ты увидѣла мою смерть»... Въ день смерти Голоскевичъ преспокойно зарядилъ свой дорожный револьверъ, затѣмъ зарядилъ картечью ружье, подозвалъ няньку и со словами: «Что задумалъ, то и исполню» выстрѣлилъ себѣ въ ротъ. Смерть его была моментальная.

ТОРГОВЛЯ и БИРЖА.

Курсовыя, фондовыя и торговыя телеграммы съ оффиціальными свѣдѣніями С.-Петербургской биржи.

С.-Петербургская биржа, 7 января.

Векс. курсъ на 3 мѣс. на Лондонъ за 10 ф. ст.	92.55 —
Векс. курсъ на 3 мѣс. на Берлинъ за 100 герм. мар.	45.32—45.35
Векс. курсъ на 3 мѣс. на Парижъ за 100 франковъ.	36.72—36.75
Настроеніе съ векс. курс.	очень твердое.
Полуимпер. новой чеканки	7.43—7.45
Таможн. куп. (за 100 р. мет.)	184¼—149
Серебро.	— —
Биржевой дисконтъ	5 7
5% обл. Гос. Бан. 1 вып.	103 пк.
5% » » » 2 »	102⅞ пк.

Фонды.

5% Золотая рента 1883 г.	—
5% » » 1884 г.	161 пок.
4% Новый золот. заемъ 1893 г.	— —
5% Вост. заемъ 1000 р. 2 вып.	101⅝ пок.
5% » » 1000 » 3 »	10 2⅞ сд.
5% 1-й внутрен. съ выигр. заемъ 1864 г.	240½ сд.
4% 2-й внутренній съ выигр. заемъ 1866 г.	225¼ сд.
5% Государ. дворян. съ выигр. заемъ 1889 г.	191¼ сд.
4% Госуд. желѣзнодор. рен.	103 сд.
4% Внутренній заемъ I серія	95 сд.
— — — II —	
— — — III —	
— — — IV —	
4½% — — 1893 г.	99½ пк.
4½% Внутрен. конс. жел. дор. заемъ 1 вып.	99⅜ пк.
4½% Внутр. конс. желѣзн. дор. заемъ II вып.	99⅝ пк.
5% Закладн. листы Гос. Двор. Земельнаго Банка.	101¼ сд.
4½% Закл. листы Гос. Двор. Земельнаго Банка.	99 пк.
4½% Свидѣт. Кр. Пов. Бан.	99¼ пк.
5% Облиг. Юго-Зап. жел. д.	92¼ сд.
— — Моск.-Казанской	91½ пк
4½% — Рязан.-Уральск.	99¼ сд.
— — Кур.-Кіевской	99¼ сд.
4½% Закл. листы Общ. Вз. Повем. Кред. мет.	152 пок.
5% Закладн. листы Общ. Вз. Повем. Кред. кред.	101¼ сд.

Ипотечныя бумаги.

Облигаціи городскихъ кредитныхъ обществъ.

5% Облигаціи С.-Петерб. Гор. Кредитнаго Общества.	101 сд.
5% Облигаціи Московскаго Гор. Кредитнаго Общества.	100⅜ сд.
5½% Облигаціи Одесскаго Гор. Кредитнаго Общества.	101 сд.

Закладные листы земельныхъ банковъ.

5% Закладные листы Земельн. банка. Польши	—
5½% закл. л. Херс. зем. бан.	100⅝ сд.
5% » » » » »	99¾ сд.
5% заклад. листы Харьковск. зем. банка.	100 сд.
5% заклад. листы Полтавск. зем. банка	99⅞ сд.
5% заклад. листы Пет.-Тульск. зем. банка	100¼ сд.
5% закладные листы Кіевскаго зем. банка	100⅜ сд.
5% заклад. листы Московскаго зем. банка.	100⅜ сд.
5% заклад. листы Бес.-Таврич. зем. банка	99½ пк.
5% заклад. листы Нижег.-Сам. зем. банка	100¼ пк.
5% закладные листы Донского зем. банка	99⅛ пок.
5% заклад. листы Виленскаго зем. банка	99⅝ пк.

Акціи банковъ:

С.-Петерб. учетн. и ссуднаго.	462½ сд.
С.-Петерб. международнаго.	492 сд.
Русскаго для внѣшн. торговли.	329 »
Волжско-Камскаго коммерч.	905 »
Сибирскаго.	630 пк.
Бес.-Таврич.	570 пк

Акціи земельныхъ банковъ.

Харьковскаго земельнаго	485 сд.
С.-Петерб.-Тульскаго земельн.	412 пк.
Полтавскаго	598 пк.
Нижегородско-Самарскаго	625 пк
Виленскаго.	576 пк.
Донскаго	685 сд.
Кіевскаго.	800 пр.
Московскаго	609 пк.

Акціи страховыхъ обществъ.

Россійск. страх. общ. 1827 г.	1230 пк.
Сѣвернаго страхов. Общества.	— »
Страхов. Общества «Россія».	830 пк.

Акціи пароходныхъ обществъ.

Рус. Об. пар. и тор. (Черномор.)	712 пк.
Общ. «Кавказъ и Меркурій»	395 пк.

Биржи желѣзныхъ дорогъ.

Гарант. Общ Россійск. ж. дор.	272¾ сд.
Московско-Рязанской ж. дор.	482 пк.
Курско-Кіевской	390 пк.
Рыбинско-Бологовской	89 сд.
Грязе-Царицынской	163⅜ сд.
Юго-западныхъ жел. дор.	114¾ сд.
Настроеніе Петербург. фонд. биржи—тихое.	

Биржевыя сдѣлки.

Пшеница сакс. четв. въ 10 пуд.	8.50
» самар. » » 10 »	8 25
» гирка » » 10 »	8.00
Съ пшеницею.	Тихо.
Рожь налич. вѣс. 9 п. нат. 120 ф.	6.10
» » » 9 » » 117 »	5.90
Съ рожью	Спокойно.
Овесъ обыкн. для городова куль	3.75—4.10
» вологодскій	4.00 —.—
» старорусскій.	8.90 —.—
Съ овсомъ	Устойчиво.
Сѣмя льнян. выс. сам., за 9 п.	13.75
» » » ржевск. за 9 п.	11.75
Съ льнянымъ сѣменемъ	Тихо.
Мука ржаная московская за » мѣшковая	6.40—6.50
Мука ржаная низовая за 9 п. мѣшковая	6.50—6.60
Съ мукою	Тихо.
Крупа ядрица за куль	11.00
Съ крупою	Тихо.
Ленъ лужскій за берк. 10 пуд.	46.50
Ленъ сланецъ ржевскій за берк. 10 пуд.	48 50
Со льномъ	Твердо
Кудель льняная сибир. за берк. 10 пуд.	44.00
Кудель льняная камск. за берк. 10 пуд.	42.00
Кудель льняная ржевская за берк. 10 пуд.	—.—
Съ кудельюльняною	Твердо.
Сало желтое свѣчное за берковецъ въ 10 пудъ	58.00
Коровье масло сибирское перепускное, за пудъ	8.50—8.70
Подсолнечное масло саратов.	6.00— .
Конопляное масло орловское	5.00— .
Керосинъ рус. Нобеля за п.	1.37
Керос. рус. Бакинскій за п.	1.35
Сахаръ зав. Кенига рафин. 1-й сортъ за пудъ.	6.40
Сахаръ песокъ кристаллизов.	4.50—

Ростовская на-Дону биржа

10 января.

	Примѣсь. Всѣхъ въ чет-верти.	равно-родн. хлѣбъ. верекъ	Сору.	Наличн. На Ростовѣ. р.	к.	до	р.	На Новорос. р.	к.	до	р.
Пшеница озимая	45	12 %	2 %	—	—		5 25	—	—		5 60
»	46	10 »	2 »	—	—	»	5 50	—	—	»	5 85
»	48	8 »	1 »	6	—	»	6 10	—	—	»	6 35
»	49	6 »	1 »	6	40	»	6 50	—	—	»	6 70
»	50	4 »	1 »	7	—	»	7 10	—	—	»	7 30
»	51	3 »	½ »	7	30	»	7 40	—	—	»	— —
Пшеница озимая мельничная.	51	4 »	½ »	6	40	»	7 40	—	—	»	— —
Пшеница гарнов.	46	— »	— »	5	40	»	5 50	—	—	»	5 90
»	47	»	— »	5	50	»	5 60	—	—	»	6 05
»	48	— »	— »	5	70	»	5 80	—	—	»	6 25
»	49	— »	— »	6	—	»	6 10	—	—	»	6 60
»	50	— »	— »	6	60	»	6 80	—	—	»	7 40
»	51	— »	— »	7	30	»	7 50	—	—	»	— —
»	52	— »	— »	7	75	»	8 —	—	—	»	— —
Пшеница гарнов. мельничная.	49-52	— »	— »	6	50	»	8 15	—	—	»	— —
Пшеница гирка	45-47	— »	— »	5	30	»	5 80	—	—	»	— —
»	50 52	— »	— »	7	40	»	8 —	—	—	»	— —
Суржа	43-45	— »	8 »	4	30	»	4 50	4	70	»	4 80
Рожь воронежск.	43-45	— »	2 »	4	65	»	4 85	—	—	»	— —
съ лин. к.-в.-р.ж.д.											
Рожь донская.	43-44	8 »	2 »	4	55	»	4 60	—	—	»	— —
» кавказск.	43-45	10 »	2 »	4	40	»	4 50	4	90	»	— —
Ячмень при 3% стор. прим.		»	— »	—	—	»	3 60	3	65	»	— —
Кукуруза		»	— »	—	—	»	— —	—	—	»	— —
Овесъ за 6-ти пуд. четв.		»	— »	2	70	»	2 85	—	—	»	3 10
Сѣмя льняное при 6% масл. и 4% немасл.				2	50	»	12 —	—	—	»	13 20
» сурѣпное при 12% немасл. примѣси.				—	—	»	5 25	—	—	»	5 50
» рыжейное при 3% сору.				—	—	»	— —	—	—	»	— —
Выжимки льняныя.				—	—	»	— —	—	—	»	— —
» сурѣпныя				—	—	»	— —	—	—	»	— —
Пшено съ мѣшкомъ.				—	60	»	— 80	—	—	»	— —
Крупа гречневая ядрица съ мѣшкомъ				—	—	»	1 —	—	—	»	— —
Сало баранье топленое				—	—	»	4 20	—	—	»	— —

СПРАВОЧНЫЙ ОТДѢЛЪ.

Сегодня, 11 января.

ТЕАТРЪ АСМОЛОВА. Представлено будетъ: «Волшебный стрѣлокъ», опера въ 3 дѣйств.

РОСПИСАНІЕ

прихода и отхода поѣздовъ трехъ желѣзныхъ дорогъ г. Ростова.

(*Часы по мѣстному времени*).

ПО ВЛАДИКАВКАЗСКОЙ ДОРОГѢ

ДО ВЛАДИКАВКАЗА.

ОТХОДЪ.

Почтово-пассажир. № 3—въ 8 ч. 53 м. вечера

ПРИХОДЪ:

Почтово-пассажир. № 4—въ 8 ч. 58 м. утра

ДО НОВОРОССІЙСКА.

ОТХОДЪ.

Пассажир. поѣздъ № 5—въ 9 ч. 53 м. веч
Смѣшан. поѣздъ № 9—въ 10 ч. 28 м. утра

ПРИХОДЪ:

Пассажир. поѣздъ № 6—въ 7 ч. 58 м. утра.
Смѣшан. поѣздъ № 10—въ 11 ч. 48 м веч.

ПО ЮГО-ВОСТОЧНОЙ Ж. Д.

(КОЗ.-ВОР.-Р.)

ПРИХОДЪ.

Почтовый № 3—въ 6 ч. 53 м. вечера
Пассажирскій № 1—въ 5 ч. 08 м. утра.
Тов.-пас. отъ Шахтъ № 7—въ 11 ч. 38 м. ут

ОТХОДЪ.

Почтовый № 4—въ 10 ч. 48 м. утра.
Пассажирскій № 2—въ 12 ч. 53 м. ночи.
Тов.-пас. до Шахтъ № 8—въ 7. ч. 43 м. в.

ПО КУРСКО-ХАРЬК.-АЗОВ. Ж. Д.

ПРИХОДЪ.

Почтовый № 3—въ 6 ч. 33 м. веч.
Товаро-пассажир. № 5—въ 9 ч. 58 м. утра.
Изъ Таганрог. дополн. № 23—въ 1 ч. 38 м.м

ОТХОДЪ

Почтовый № 4—въ 9 ч. 38 м. утра.
Товаро-пассажирск. № 6—въ 7 ч. 38 м. веч.
Въ Таганрогъ допол. № 24—въ 4 ч. 53 м. дня.

РОСПИСАНІЕ.

прихода и отхода поѣздовъ к.-х.-аз. ж. д. въ г. Таганрогѣ.

ПРИХОДЪ.

Изъ Харьк. тов.-пас. № 5—въ 6 ч. 28 м. утра.
» » » поч. № 3—въ 3 ч. 38 м. дня.
» Ростова » № 4—въ 12 ч. 08 м. дня.
» » тов. № 6—въ 10 ч. 38 м. дня.
» » доп. № 24—въ 7 ч. 58 м. веч.

ОТХОДЪ.

Въ Харьковъ почт. № 4—въ 12 ч. 28 м. дня.
» » тов.-пас. № 6—въ 11 ч. 08 м. веч
» Ростовъ тов.-пас. № 5—въ 6 ч. 58 м. утра.
» » почтов. № 3—въ 4 ч. 08 м. дня.
» » дополн. № 23—въ 10 ч. 43 м. веч.

Редакторъ-Издатель
С. Х. Арутюновъ

ОБЪЯВЛЕНІЯ.

Пріѣзжая особа,

владѣющая хорошо французскимъ и нѣмецкимъ язык. желаетъ имѣть уроки, репетировать или быть гувернанткой. Адресъ оставить въ конторѣ редакціи „Приаз. Кр." 23. 3—3

1 января 1894 года изъ Софіевской Православной церкви похищена книжка Конторы Государственнаго Банка за № 12646, которую прошу считать недѣйствительной.
Церковный Староста *С. Ежовъ.*
37. 1—3

ПРОДАЮТСЯ
446 д. земли
близъ сел. Глафировки Ростовск. окр. За свѣд обращ. къ Григорію Сергѣевичу Сватикову, въ Рост. вД., Канкр. ул., д. № 25 Личн. объясн. отъ 3 до 6 ч. пополудни. 31. 1—10

Въ СИБИРИ земля
продается, 7764 дес., изъ которыхъ 3000 дес. въ 35 вер. отъ строющейся ж. д. Узнать у Николая Владиміровича Елисѣева, въ г. Воронежѣ, Воскресенская ул., д. Пономарева
35. 1—8

СЧЕТОВОДЪ-ПРАКТИКЪ
ищетъ времен. занятій.
Редакція, лит. Г. П. 28. 1—2

Отдаются комнаты для одинокихъ со столомъ, Братскій переул., противъ типографіи газ. „Приазовскій Край", № дома 10, входъ съ подъѣзда, въ верхнемъ этажѣ. 33. 1—3

ФРАНЦУЖЕНКА,
знающая также англійскій, нѣмецкій, итальянскій, греческій и латинскій языки и рисованіе, теоретически и практически, ищетъ мѣсто гувернантки. Адресъ: въ конторѣ газеты «Приазовскій Край». Б. В. 3 5

XII ГОДЪ ИЗДАНІЯ XII.
ПОДПИСКА НА 1894 Г.
363 №№ ЕЖЕДНЕВН. ГАЗЕТЫ НОВОСТИ ДНЯ
И БЕЗПЛАТНО
52 №№ еженедѣльн. иллюстрир. журнала СЕМЬЯ
Подписная цѣна: на годъ 9 р., на полгода 5 р., на три мѣс. 3 р
Москва, главная контора „Новостей Дня".
Мпк. 773. 7—10

Лечитесь!
Трава Кузьмича
или «Эфедра», свѣжая, майскаго сбора. Единственное народное вѣрнѣйшее средство лѣченія даже и застарѣлыхъ хроническихъ болѣзней: ревматизма, ломоты, катара желудка и кишекъ, всякаго разстр. пищеварит. органовъ, запора, поноса, геморроя (вообще болѣзни живота), одышки, удушья, кашля, головной боли, малокровія, нервнаго разстройства, безсонницы, безсилія и воспаленія глазъ, въ нѣкоторыхъ случаяхъ помогаетъ и отъ сифилиса, противъ которыхъ иногда остаются безсильными и дорогія аптечныя средства; лѣченіе «Эфедрою» во всякое время не вредно. «Эфедра», уничтожая страданія одной болѣзни, не разстраиваетъ или не развиваетъ другія, что иногда случается отъ лѣченія дорогими меркур. средствами (см. брош. Портанскаго). Цѣна: 3 руб.,—1 рубль фунтъ Прилаг. способъ лѣченія. Адресъ: г. Бузулукъ Самар. губ., складъ «Эфедры», Михаилу Петровичу Елистратову, соб. домъ, № 737 «Эфедру» высылаю за наличныя деньги, а за пересылку—наложеннымъ платежомъ.
Прилагаю безплатно при 3-хъ фун. одну, при 5-ти фун. двѣ брошюры Портанскаго объ эфедрѣ, по коей кромѣ руководства болѣе практичнаго лѣченія, можно отличить эфедру отъ хвоща—другой травы, схожей съ эфедрою и имѣть хорошее понятіе объ эфедрѣ негодной и цѣлительной; цѣна брошюрѣ въ отдѣльной продажѣ 50 коп. (можно марками).
34 1—6

№ 4711 Fettpuder
ЖИРНАЯ ПУДРА
НАИЛУЧШАЯ ДЛЯ КОЖИ, ЛИЦА и РУКЪ.
При покупкѣ просить обращать вниманіе на утвержд. фабричную марку:
№ 4711.
ОСТЕРЕГАТЬСЯ ПОДДѢЛОКЪ!
Получать можно во всѣхъ парфюмерныхъ и аптекарскихъ магазинахъ
РОССІИ и ЗА-ГРАНИЦЫ.
Въ Ростовѣ на Дону складъ у Оскаръ Пивагель.
Мпк. 1—8.

СЛАВ. СКЛАДЪ, МОСКВА УЛ. Я СТОЛКИНДЪ
КРУПИНКИ ДЛЯ УНИЧТОЖЕНІЯ КРЫСЪ и МЫШЕЙ ПРОФ. ФРОНШТЕЙНЪ
ПРОДАЕТСЯ ВЕЗДѢ по 30 и 50 к.
ФУРКАСОВО, ПЕР. Д. ОБИДИНОЙ
Въ Ростовѣ на-Дону, Шарфа, Нольтенсмейеръ Новицкаго, Ланицкаго, Липка, Валентиновича и у др.

КАРАМЕЛЬ ИЗЪ ТРАВЪ
противъ кашля
„КЕТТИ БОСЪ"
Б Семадени въ Кіевѣ.
Главный складъ у Александра Венцель, С. Петербургъ, Гороховая, 33.
Продается во всѣхъ аптекахъ и аптекмагаз. Россіи. Цѣна въ мет. кор. 25 к.
Мпк. 14 20

ОТДАЮТСЯ
подвалъ и погребъ
штукатуренный, съ асфальтовымъ поломъ и водопроводомъ. Бол. Садовая, № 21, около телеграфной станціи. Спросить въ технической конторѣ М. Бонеръ. 3.—3—4

ПРОДАЕТСЯ
ДОМЪ
въ Ростовѣ на Дону, Дмитріевская улица, № 6, банковскій долгъ 2000 р., спросить во дворѣ, въ красномъ флигелѣ.
10. 6—7

УПРАВЛЕНІЕ
Юго-Восточныхъ ж. д.
Вслѣдствіе заявленія товароотправителя Аксенова объ утерѣ дубликата накладной на отправку Ростовъ-Донъ Каменская за № 38564. Управленіе Юго Восточныхъ дорогъ симъ объявляетъ, что означенный дубликатъ накладной будетъ считаться недѣйствительнымъ и товаръ, по истеченіи установленнаго срока, будетъ выданъ.
19 2—3

ПРІѢЗЖІЙ
МОЛОДОЙ ЧЕЛОВѢКЪ,
со среднимъ образованіемъ, имѣющій дипломъ помощника провизора, убѣдительно проситъ доставить ему какія либо занятія. Адресъ въ конторѣ «Приазовскаго Края».
Б. В. 3—6

Въ Кубанской области
Баталпашинскаго уѣзда, въ пятидесяти верстахъ отъ ст. Невинномысской, при рѣкѣ Кубани,
продается
УСТРОЕННОЕ ИМѢНІЕ
3300 десятинъ, 15000 овецъ испанской породы, 350 штукъ скота, лошадей — 150 штукъ.
За свѣдѣніями обращаться: гор. Баталпашинскъ,
Николай Николаевичъ Барабашъ.
842. 7—25

ОБРАЗОВАННЫЯ
ФРАНЦУЖЕНКИ И НѢМКИ
ИМѢЮТСЯ
Справочное бюро «Общая Польза», Сад., д. № 3. Телеф. 466. 13. 2—2.

УПРАВЛЕНІЕ
Владикавказской жел. дор.
объявляетъ, что ему заявлено товарохозяевами объ утратѣ и недѣйствительности дубликатовъ накладныхъ по отправкамъ: Ильская-Ростовъ № 2701—Норкину отъ него же; Ростовъ-Новороссійскъ № 83285—Маринаки отъ Крестовниковыхъ; Зарѣчная-Кавказская № 5719—Бирюкову отъ Золотарева; Леушковская-Ростовъ № 1118—Гуле-Бланшарду отъ Глыбина; Ростовъ-Степная №№ 83310 и 83311—Генне и Селике отъ Конторы Россійскаго Общества; Ростовъ-Кисляковка № 80252—предъявителю отъ Орлевко; Ростовъ-Афинская № 75335—Закурдаеву отъ Асмолова; Ростовъ-Армавиръ № 82479—Лимареву отъ него же; Ростовъ-Владикавказъ № 82656—Сергѣеву отъ Кошкина; Ростовъ-Екатеринодаръ № 82297—предъявителю отъ Зыкова; Ростовъ-Азов.-Екатеринодаръ № 11793—Деконенко отъ Шама; Ростовъ-Тихорѣцкая № 79425—Напитвиридзе отъ Мальцева; Ростовъ-Невинномысская № 3731—предъявителю отъ Цвѣта; Ростовъ-Николаевская №№ 86072 и 86194—Куцемелову отъ Ингала и отъ Хосудовскаго; Ростовъ-Малороссійская № 84041 Андрееву отъ Машонкина и Дутикова; Ростовъ-Малороссійская № 80026—Пужаеву отъ склада Мартыненко; Ростовъ-Малороссійская № 84215—Петрику отъ Трапезонцева; Ростовъ-Кисляковка № 82451—предъявителю отъ Файдышъ; Данковъ-Кагальницкая № 1869—предъявителю отъ Ковешникова; Шахтная-Малороссійская № 7159—Федюнину отъ Мароховца; Ростовъ городъ-Бейсугъ № 7045—Детлову отъ Якущенко; Ростовъ-Крыловская № 84533—предъявителю отъ Шкилева; Ростовъ-Незлобная № 83405—Лодочникову отъ Батырова; Ростовъ-Отр. Кубанская № 87914—Николенко отъ Великанова; Ростовъ-Крымская № 88197—Мелихову отъ Великанова; Ростовъ-Коноково № 4417—предъявителю отъ бр. Чириковыхъ. 36. 1—3.

ПРОДАЕТСЯ
недорого имѣніе въ Ставропольской губерніи, Новогригорьевскаго уѣзда, при селѣ Владиміровкѣ (Ребровка то-жъ), на берегу р. Кумы, 998 десятинъ, изъ нихъ: лѣса 71 дес. 12 0 саж., кустарнику 43 дес. 240 саж., неудобной 38 дес., остальная сѣнокосъ и пашасъ; при имѣніи запасъ сѣна около 7.0 возовъ и разныя постройки; зимній выпасъ для скота и овецъ рѣдкій по удобству.
Тутъ-же, при Владиміровкѣ, продаются еще два участка: а) 8 десятинъ съ постройкой, виноградникомъ садомъ и лѣсомъ и б) 16½ десятинъ лѣсной и огородной орошаемой земли, годной подъ виноградный садъ. Участки эти могутъ быть проданы отдѣльно. Объ условіяхъ продажи непосредственно можно узнать отъ владѣльца имѣнія Сергѣя Петровича Свѣжкова, въ сел. Владиміровкѣ.
14. 3—3.

ОТКРЫТА ПОДПИСКА на 1894 г.
на ежедневную политико-общественную, литературную и торгово-промышленную газету
„АСТРАХАНСКІЙ ВѢСТНИКЪ"
изд. подъ редакціей Н. А. Зеленскаго въ форм. большихъ столичныхъ газетъ и по ихъ программѣ, а именно:
1) **Передовыя статьи**, посвященныя обсужденію различныхъ вопросовъ края. 2) **Статьи и сообщенія**, посвященныя изученію и разработкѣ вопросовъ торгово-промышленныхъ, городскихъ и сельско-хозяйственныхъ. 3) **Мнѣнія печати** по вопросамъ, касающимся края, а также нефтянаго, рыбнаго и соляного промысловъ, судоходства и проч., съ критическою оцѣнкою ихъ. 4) **Мѣстная хроника**: дѣйствія и распоряженія Правительства, касающіяся края, мѣстныя административныя распоряженія, перемѣны по службѣ, происшествія; отчеты о засѣданіяхъ городскихъ думъ, ученыхъ обществъ и проч. 5) **Торговый отдѣлъ**: свѣдѣнія и сообщенія о торгово-промышленныхъ оборотахъ, цѣнахъ на разные товары, фрахты; ярмарочныя свѣдѣнія. 6) **Судебный отдѣлъ**: отчеты о засѣданіяхъ. 7) **Телеграммы**: Сѣвернаго Агентства и собственныхъ корреспондентовъ. 8) **Корреспонденціи** изъ разныхъ мѣстъ губерніи, приволжскихъ и прикаспійскихъ городовъ. 9) **Текущая жизнь**: извлеченія изъ газетъ разныхъ выдающихся явленій общественной жизни. 10) **Политическій отдѣлъ**. 11) **Театральная и музыкальная хроника**. 12) **Фельетонъ**: повѣсти и разсказы, какъ оригинальные, такъ и переводные; обозрѣніе журналовъ и критическій разборъ статей, въ нихъ помѣщаемыхъ. 13) **Смѣсь**: факты изъ сферы изслѣдованій, изобрѣтеній, открытій, историческіе и другіе анекдоты и проч. 14) **Справочный отдѣлъ**: календарныя свѣдѣнія, почтово-телеграфныя, афиши и проч. 15) **Объявленія**.
Въ 1894 году газета будетъ выходить, не исключая дней послѣпраздничныхъ.
ПОДПИСКА принимается въ конторахъ редакціи въ Астрахани: при паровой новой русской типографіи (Пароходная ул., соб. домъ) и въ д. Рѣпина, уголъ Табачнаго ряда и Эспланадной улицы.
Подписная цѣна: съ доставкою въ Астрахани: за годъ—7 р., за полгода—4 р., за 3 м.—2 р. 50 к; съ пересылкою во всѣ города: за годъ—7 р. 50 к., за полгода—5 р. и за 3 м.—3 р. 25 к.
3 3

ШКОЛА КРОЙКИ ПО ПАРИЖСКОЙ МЕТОДѢ М-мъ ТЕО
М. З. БРАЙЛОВСКОЙ
Практика въ работѣ. По окончаніи курса могутъ получить аттестат. Иногороднія могутъ имѣть столъ и квартиру. Принимаются заказы на и дѣтскихъ платьевъ. Цѣны умѣренныя.
Адресъ: Уголъ Казанскаго пер. и Рождественской ул., № 226 ср. 1 авг. 94 г.

Въ мебельномъ магазинѣ
И. М. ПАНОВА
въ Ростовѣ-на Дону, Московская ул., д. Великанова
полученъ БОЛЬШОЙ ВЫБОРЪ русской и заграничной МЕБЕЛИ какъ для обстановки домовъ и квартиръ, так и для полнаго приданаго. —Цѣны недорогія.— Для удобства гг. покупателей проведено газовое освѣщеніе при которомъ такъ-же удобно выбирать мебель, какъ и при денномъ свѣтѣ; торговля производится до 9 час. веч.
Телефонъ № 454. Год. л. с. 24 ноя

Открыта подписка на 1894 годъ на газет
„Кубанскія Областныя Вѣдомости"
Газета выходитъ ДВА раза въ недѣлю по средамъ и субботам
За полный экземпляръ (отдѣлы: оффиціальный и неоффиціальный) на 1 мѣс. с ставкою и пересылкою—60 к., на 2 мѣс—1 р. 10 к, на 3 мѣс.—1 р. 60 на 6 мѣс.—3 р на 1 годъ—5 р 60 к. и 5 р. для обязательныхъ подписч
Отдѣльно неоффиціальная часть на годъ ТРИ р, на полгода 1 р 50 к.
Подписка принимается въ типографіи Кубанскаго Областного Правленія въ г. ринодарѣ и во всѣхъ Управленіяхъ отдѣловъ Кубанской области
2—2 Редакторъ неоффиціальной части В. В. СКИДА

ВАЖНО ДЛЯ ХОЗЯЙСТВА.
ГЛАВНЫЙ МАГАЗИНЪ
ШВЕЙНЫХЪ и ЧУЛОЧНЫХЪ МАШИНЪ
П. Ф.
С. ЧЕРТОВЪ, въ Ростовѣ на Дону Николаевск. пер.
ВАЖНО ДЛЯ ГОСТИННИЦЪ и РЕСТОРАНОВЪ.
имѣетъ честь довести до свѣдѣнія г.г. покупателей, что въ складѣ имѣются въ громадномъ выборѣ слѣдующіе товары и новости для хозяйства.
1) НОЖИ „ГИЛЬОТИНА" для хлѣба. 2) „СТАНОКЪ НОВОСТЬ" для очистки ножей и вилокъ. 3) МАШИНА „ТЕРКА", для шеколада миндалей, рѣдьки, картофеля, сахару, разн. плодовъ и проч. и проч. 4) „ЧАСЫ НОВОСТЬ", для варки яицъ. 5) МАШИНКА для макаронъ. 6) Прачечныя-стиральныя машины „КОЛУМБІЯ" (послѣдняя новость!). 7) РѢЗЦЫ для выкроекъ. 8) МАШИНА для выжиманія бѣлья, изъ желѣза, покрытая цинкомъ, съ резиновыми валами, высшаго качества и 9) КАТКИ для бѣлья „ТКАТОНІА" новѣйшей конструкціи.
Прейсъ Куранты высылаются безплатно.
(№ 2°).
ВАЖНО ДЛЯ ХОЗЯЙСТВА.

Музыкальное Депо
Л. Г. Адлеръ
въ Ростовѣ на Дону, Большая Садовая, домъ Шушанова, телефонъ № 236,
рекомендуетъ въ большомъ выборѣ музыкальные инструменты, какъ-то: рояли и піанино лучшихъ русскихъ и заграничныхъ фабрикантовъ, американскія фисгармоніи, скрипки альты, віолончели, контрабасы, цитры, музыкальные заводи. ящики, деревянные духовые инструменты, басъ и оркестръ-геркофоны, басъ и оркестръ-мелодистоны-органы, гармоніи и пр.
Громадный выборъ всевозможныхъ музыкальныхъ принадлежностей.
БОЛЬШОЙ АССОРТИМЕНТЪ НОТЪ ДЛЯ ВСѢХЪ ИНСТРУМЕНТОВ ПѢНІЯ. При магазинѣ имѣется мастерская, которая принимаетъ въ ремонтъ всевозможные музыкальные инструменты. Каталогъ нотъ и прейсъ высылаются БЕЗПЛАТНО.
Иллюстрированный прейсъ-курантъ, съ описаніемъ исторіи каждаго инструмента съ краткой музыкальной школой, высылается за 2 серіи-коп. марки.

СТАЛЬНЫЕ ПРОВОЛОЧНЫЕ КАНАТЫ
ВЫРАБАТЫВАЕМЫЕ НА АВТОМАТИЧЕСКОЙ МАШИНѢ изъ лучшей Мартеновской и тигельной стали.
Заводскій складъ въ Ростовѣ на Д., уг. Таганрог. и Темерн. ул., д. Вороженко
Мартиніана Артемьевича Кекишева.
ГАРАНТІЯ за наибольшее сопротивленіе разрыву. 354. Ср. 25 фев

Среда, 12 января 1894 г. № 10. — Годъ четвертый — № 10. Среда, 12 января 1894 г.

ПРИАЗОВСКІЙ КРАЙ

ЕЖЕДНЕВНАЯ ГАЗЕТА ПОЛИТИЧЕСКАЯ, ЭКОНОМИЧЕСКАЯ и ЛИТЕРАТУРНАЯ

Условія подписки:

	на 1 м.	на 3 м.	на 6 м.	на годъ
	р. к.	р. к.	р. к.	р. к.
Безъ доставки и пересылки	—80	2—25	4—50	8 —
С доставкой и пересылкой	1 —	2—75	5 —	9 —

За перемѣну адреса взимается 20 коп.
За объявленія: за строку петита на 1-й стран., въ первый разъ, 20 коп., въ послѣдніе разы по 10 к., на 4-й стран. въ 1-й разъ, 8 коп., въ послѣдніе разы по 5 коп.
За приложеніе къ газетѣ—8 руб. отъ каждой тысячи.
Главная контора помѣщ. въ Ростовѣ нД., Бол. Садовая. Контора открыта отъ 8 час. утра до 8 час. вечера. Телефонъ № 248.
Отдѣльные нумера въ Ростовѣ на Дону 5 коп.
Телефонъ типографіи № 240.

Редакція въ Ростовѣ нД., Больш. Садов., уг. Брат. пер., собственный домъ.
Редакція для личн. объясн. откр. отъ 12 до 1 ч. дня
Статьи должны быть доставляемы съ подписью и адресомъ автора. Принятыя статьи, по усмотрѣнію редакціи, подлежатъ измѣненію и сокращенію. Статьи безъ обозначенія условій считаются безплатными. Гонораръ выдается въ конторѣ по субботамъ, отъ 10 до 1 часа дня. Мелкія замѣтки уничтожаются, статьи сохраняются 3 мѣс.

Объявленія для газеты «Приазовск. Край» изъ С.-Петербурга, Москвы, Риги, Привислянскаго края, Харькова, Одессы и изъ заграницы принимаются исключительно въ «Центральной конторѣ объявленій» торговаго дома «Л. Э. Метцль и К» въ Москвѣ, на Мясницкой, въ д. Спиридонова. За объявленія изъ не-южныхъ губерній Россіи плата слѣдующая: на 1 стран.—20 к., на послѣдней стран.—10 к за строку петита или занимаемаго ею мѣста.
Телефонъ редакціи № 240.

ТЕАТРЪ В. И. АСМОЛОВА
Сегодня, 12-го января 1894 года.
Участвующіе: Г-жи Андреева-Вербина, Плотницкая, Гг. Любинъ, Салтыковъ и Бедлевичъ.
ПРЕДСТАВЛЕНО БУДЕТЪ: РИГОЛЕТТО
лирическая опера въ 3 дѣйст. муз Верди.
Начало въ 8 часовъ вечера.

ТЕАТРЪ Е. В. ЛЮБОВА.
Сегодня, 12-го января
Товариществомъ Русско-Малорусскихъ артистовъ, подъ управленіемъ
В. И. ЗАХАРЕНКО,
ДАНО БУДЕТЪ: Ой, не ходы, Грыцю, та на вечерныцю
малорусская драматическая оперетта въ 5 д., съ пѣн. и танц.

ОТКРЫТА ПОДПИСКА
на 1894 годъ
НА ИЗДАЮЩУЮСЯ ВЪ РОСТОВѢ НА ДОНУ
ЕЖЕДНЕВНУЮ ПОЛИТИЧЕСКУЮ, ЛИТЕРАТУРНУЮ И ЭКОНОМИЧЕСКУЮ ГАЗЕТУ
„ПРИАЗОВСКІЙ КРАЙ“

Газета выходитъ по программѣ, раздѣленной на слѣдующіе отдѣлы:

I. Правительственныя распоряженія.
II. Телеграммы Сѣвернаго Телеграфнаго Агентства и отъ собственныхъ корреспондентовъ.
III. Спеціальныя ежедневныя телеграммы курсовыя и фондовыя с.-петербургской биржи.
IV. Передовыя статьи по внутреннимъ вопросамъ.
V. Политическое обозрѣніе.
VI. Иностранныя извѣстія.
VII. О чемъ пишутъ.
VIII. О чемъ говорятъ.
IX. Злобы дня.
X. Летучіе листки.
XI. Фельетонъ-крошка.
XII. Зигзаги.
XIII. Протоколы жизни.
XIV. Ростовскій альбомъ.
XV. Хроника (мѣстная и общая).
XVI. Корреспонденціи.
XVII. По Россіи.
XVIII. Мелочи (сценки и наброски).
XIX. Фельетонъ литературный, научный, беллетристическій и др.
XX. Театръ и музыка.
XXI. Наука и литература.
XXII. Торговыя свѣдѣнія. Биржа.
XXIII. Справочный отдѣлъ.
XXIV. Объявленія и рекламы.

Въ „Приазовскомъ Краѣ“ будутъ помѣщаться портреты и рисунки, имѣющіе отношеніе къ текущимъ выдающимся событіямъ.

Условія подписки въ Россіи:

Безъ доставки:			Съ доставкой и пересылкой:		
12 мѣсяцевъ	8 р. — к.	6 мѣсяцевъ 4 р. 50 к.	12 мѣсяцевъ	9 р. — к.	6 мѣсяцевъ 5 р. — к.
11 »	7 » 50 »	5 » 3 » 75 »	11 »	8 » 50 »	5 » 4 » 25 »
10 »	7 » — »	4 » 3 » — »	10 »	8 » — »	4 » 3 » 50 »
9 »	6 » 50 »	3 » 2 » 25 »	9 »	7 » 25 »	3 » 2 » 75 »
8 »	6 » — »	2 » 1 » 50 »	8 »	6 » 50 »	2 » 2 » — »
7 »	5 » 25 »	1 » —» 80 »	7 »	5 » 75 »	1 » 1 » — »

За пересылку газеты заграницу взимается, сверхъ подписной цѣны, 60 коп. въ мѣсяцъ. Разсрочка платежа годовой подписной цѣны допускается по соглашенію съ конторою. Взносы по разсрочкѣ производятся: при подпискѣ—3 р., 1-го мая—3 р. и 1-го августа—3 руб.
Подписка принимается только съ 1-го числа каждаго мѣсяца и не далѣе конца текущаго года.
За объявленія, помѣщ. въ газетѣ: на 1-й стр.—по 20 к. за строку, заним. петит., первый разъ и по 10 к. за стр. въ послѣд. разы и на 4 стр.—по 8 к. за стр., первый разъ и по 5 к. за стр. въ послѣд. разы. Годовымъ объявителямъ и лицамъ, печатающимъ свои объявленія въ газетѣ не менѣе 20 разъ безъ измѣненія текста, дѣлается 25% скидки. Въ отдѣлѣ объявл. на 4 стр., для лицъ, ищущихъ занятій, и домашней прислуги по 20 к. за каждое объявленіе не свыше 5 строкъ.
ПОДПИСКА ПРИНИМАЕТСЯ:
въ Ростовѣ нД. въ главной конторѣ газеты „Приазовскій Край“, Больш. Сад., д. Фронштейна, и въ собст. домѣ, уголъ Больш. Садов. и Братскаго переулка.
Въ отдѣленіяхъ конторы:
въ Таганрогѣ, у М. Н. Псалти, типографія Рази,
» Новочеркаскѣ, въ Донской книжной торговлѣ П. Ананьевой.
» Екатеринодарѣ, въ Кубанской книжной торговлѣ П. Ѳ. Галладжіанцъ.
» Маріуполѣ, у М. Н. Фалькевича.
» Екатеринославѣ, контора помѣщается на Александр. ул., домъ Штромберга.

Вслѣдствіе отношенія
ВЫСОЧАЙШЕ утвержденнаго Комитета по сооруженію Православнаго Соборнаго Храма въ Варшавѣ, въ конторѣ газеты
„Приазовскій Край“
открытъ пріемъ пожертвованій на сооруженіе помянутаго Храма
во Имя Св. Александра Невскаго.
Собранныя пожертвованія будутъ высылаться Предсѣдателю Комитета Генералъ-Адъютанту І. В. Гурко, а фамиліи жертвователей—публиковаться въ газетѣ.

ЛИЦА,
окончившія курсъ университета
и другихъ высшихъ учебныхъ заведеній, а также состоящія нынѣ воспитанниками оныхъ, приглашаются сегодня 12 января 1894 г., въ день основанія Московскаго Университета, на товарищескій ужинъ въ Ростовскій нД. клубъ. Мужчины платятъ по *четыре* руб., а дамы, введенныя участниками ужина, какъ принадлежащія къ семействамъ ихъ, такъ и постороннія, по *три* рубля. Учащіеся въ высшихъ учебныхъ заведеніяхъ входятъ безплатно.
Подписка принимается у эконома Ростовскаго на Дону клуба.
Начало вечера въ 9 час.
27. 4—4

Ростовскій на-Дону Отдѣлъ
Россійскаго Общества
ПОКРОВИТЕЛЬСТВА ЖИВОТНЫМЪ
симъ извѣщаетъ гг. членовъ отдѣла, что списокъ лицъ, состоящихъ дѣйствительными, соревнователями и членами-сотрудниками, сообщенъ Члену Ростовской на-Дону Городской Управы Павлу Ивановичу Бердоносову, а потому и проситъ всѣхъ членовъ отдѣла, замѣтившихъ жестокое обращеніе извощиковъ съ ихъ лошадьми, сообщать г. Бердоносову объ этомъ на своей визитной карточкѣ, обозначая на ней № извощика и его проступокъ.—О наказаніяхъ, кои будутъ по этимъ заявленіямъ имъ наложены, Правленіе будетъ публиковать въ „Приазовскомъ Краѣ“ ежемѣсячно, не позже 10 числа. Кромѣ того, Отдѣлъ считаетъ нужнымъ заявить, что Управой сдѣлано распоряженіе коммисарамъ берега строго слѣдить за тѣмъ, чтобы погрузка на возъ была не болѣе 30 пудовъ.

Ночныя дежурства
Гг. ВРАЧЕЙ
При аптекѣ бывш. Лапицкаго (Аламковича). Телефонъ № 425.

Докторъ Ѳ. И. ЮДКЕВИЧЪ переѣхалъ на Большую Садовую, домъ Манераки, рядомъ съ Азовскимъ банкомъ, противъ аптеки Стравинскаго.
925. 18—30

ДОКТОРЪ
Д. И. ОСТРОВСКІЙ
принимаетъ по внутреннимъ, кожнымъ и дѣтскимъ болѣзнямъ отъ 9—11 ч утра и отъ 5—8 ч. веч.
Никольская ул., домъ № 68, противъ главныхъ воротъ Казанской церкви.

ДОКТОРЪ МЕДИЦИНЫ
С. И. ЛУРЬЕ,
ГЛАЗНЫЯ БОЛѢЗНИ.
Пріемъ отъ 9—12 ут. и отъ 5—8 веч. Уголъ Казанскаго переулка и Дмитріевской ул., домъ Петикопова.
Телефонъ № 339. 846. 20—30

ДОКТОРЪ МЕДИЦИНЫ
А. И. ЛЕВЕНТОНЪ
принимаетъ больныхъ отъ 9—11 и отъ 4—7. Уголъ Казанск. переулка и Дмитріевской улицы, домъ Пятикопова.
820. 24—30

ЛЕЧЕБНИЦА
д-ра РЫНДЗЮНА.
съ постоянными кроватями
(уголъ Казанскаго пер. и Казанской ул. противъ ссудной кассы). Телефонъ № 472. Пріемъ больныхъ ежедневный. При лечебницѣ имѣются аппараты для леченія подвѣшиваніемъ (полюція, мужское половое безсиліе, спинная сухотка), сгущеннымъ и разрѣженнымъ воздухомъ (одушье, одышка) электричествомъ и электрическими ваннами (маточныя, нервныя болѣзни, параличи, половое безсиліе)
944 4—

ДОКТОРЪ
ВОЛПЯНСКІЙ
СПЕЦІАЛЬНО СИФИЛИСЪ, болѣзни ВЕНЕРИЧЕСКІЯ и МОЧЕПОЛОВЫЯ (электричествомъ и электрич. ваннами).
Ежеднев. отъ 9—12 дня и отъ 4 до 7 в. Казанская ул., д. Литвинова, № 91, второй домъ отъ Бол. проспекта
Л. с. год. ср. 25 нояб.

Зуболечебный кабинет
Дантист
Е. М. ШПИЛЬРЕЙН.
Леченіе, пломбированіе, вставленіе зубов
Николаевскій переулок, дом Яблокова, рядом с аптекою бывш. Лапицкаго.
Телефон № 380.
Пріем: от 9—2 ч. дня и от 5—7 час. вечера. Ср. 15 Янв.

Продаются
говорящіе попугаи,
Тирольскія канарейки
поющія днемъ и при огнѣ, а также и пуделя. Большая Садовая, въ табачномъ киоскѣ рядомъ съ реальнымъ училищемъ. 43. 1—3

НОВООТКРЫТЫЙ
мебельный и зеркальн. магазинъ
Еременко и Дьяченко.
См. на 4 стр.

ПО СЛУЧАЮ
ПРОДАЮТСЯ малоподержанный 25-ти силъ паровой котелъ, пролетный, съ двумя сухопарниками и подъемная машина 10 силъ, за весьма сходную цѣну. Адресъ той: Ростовъ нД, уголъ Старо-Почтовой улицы и Ново-Острожнаго переулка, собст. домъ, И. К. Христофорову. 9. 7—15

Мебельный магазинъ
И. М. Панова,
см. на 4 й страницѣ.

Оптовые прейсъ-куранты ВСѢХЪ винъ въ бочкахъ и бутылкахъ по требованію торговцамъ высылаются немедленно.
ВИНА НА СКЛАДАХЪ БОЛѢЕ 300 БОЧЕКЪ КИЗЛЯРСКАГО краснаго вина ЯКОВА РЫССЪ
НИКОЛАЕВСКІЙ ПЕР., противъ Городской Управы, собств. домъ.
843 29—30

СКЛАДЪ ПИВА
Россійско Пивовареннаго Общества Баварскаго
подъ фирмою „БАВАРІЯ“ (основано въ 1863 году въ С.-Петербургѣ)
въ Ростовѣ нД., Больш. Садовая, домъ Трифилова.
Имѣю честь довести до всеобщаго свѣдѣнія, что ростовскій складъ ПИВА «Баварія» перешелъ въ мое завѣдываніе. Продажа пива изъ этого склада производится съ 1-го января 1894 года.
981. 14—30 Съ почтеніемъ А. ОГАНОВЪ.

ОТДАЕТСЯ въ НАЕМЪ
МАГАЗИНЪ
(ВЕРХНІЙ ЭТАЖЪ)
и ПОДВАЛЪ
ПОДЪ ТОРГОВОЕ ЗАВЕДЕНІЕ,
на Большой Садовой улицѣ.
Спросить въ типографіи Арутюнова и Ковалева.

ВРАЧЕБНЫЙ КАБИНЕТЪ
ДОКТОРА
Г. С. БАЛАБАНОВА
БОЛѢЗНИ КОЖИ,
ВЕНЕРИЧЕСКІЯ, МОЧЕПОЛОВЫЯ
и ВНУТРЕННІЯ.
Пріемъ отъ 9—1 ч. утра и отъ 5—8 ч. вечера. Больш. Садовая, домъ Батырова № 45, противъ зимняго помѣщенія коммерческаго клуба.
Телефонъ № 433.

ДОКТОРЪ
И. Я. ДУБРОВЪ.
Пріемъ больныхъ ежедневно по горловымъ, ушнымъ, внутреннимъ и дѣтскимъ болѣзнямъ.
Отъ 9—11 ч. ут. и отъ 5—7 ч в., уголъ Казанскаго пер. и Никольской ул., д. Горбачевой, противъ Казанской церкви. Телефонъ № 565. 32. 2—30

ДОКТОРЪ
А. С. ЩЕРБАКОВЪ
уголъ Соборнаго переулка и Казанской улицы д. Кравченко
принимаетъ
отъ 9 ч. до 2 дня и отъ 4 до 6 веч.

УПРАВЛЕНІЕ
Владикавказской жел. дор.
доводитъ до свѣдѣнія публики, что имъ учреждено въ городѣ Петровскѣ Коммерческое Агентство, причемъ завѣдывающій этимъ агентствомъ назначенъ
Иванъ Осиповичъ
БАРЖИКОВСКІЙ,
къ которому Управленіе дороги и проситъ обращаться за всѣми справками по перевозкамъ грузовъ, какъ въ Петровскъ, такъ и за Петровскъ.
38. 1—3

ВНОВЬ ОТКРЫТЪ МАГАЗИНЪ
строительныхъ матеріаловъ
кафель, алебастра и др.,
Д. М. ДРАГАНОВА
въ Ростовѣ на Дону,
Московская улица, въ корпусѣ, противъ городской управы, № 5-й.
40. 1—5

Правительственныя распоряженія.

ПРОИЗВЕДЕНЫ: изъ коллежскихъ ассесоровъ въ надворные совѣтники: помощникъ старшаго адъютанта войскового штаба кубанскаго казачьяго войска *Захарьинъ* (Пантелеймонъ) съ 22-го августа 1893 г.; изъ титулярныхъ совѣтниковъ въ коллежскіе асессоры: участковый засѣдатель 1-го донского округа *Семеновъ* (Киррилъ), съ 9-го ноября 1888 г.; младшій землемѣръ межевого отдѣленія казачьихъ войскъ Восточной Сибири *Воротововъ* (Александръ), съ 23-го января 1893 г.; письмоводитель конторы новочеркасскихъ богоугодныхъ заведеній *Кулешовъ* (Алексѣй), съ 27-го іюня 1893 г.; секретарь областнаго войска Донского приказа общественнаго призрѣнія *Лемешовъ* (Иванъ), съ 28-го іюня 1893 года; изъ губернскихъ въ коллежскіе секретари: письмоводитель хоперскаго окружного предводителя дворянства *Часовниковъ* (Александръ), съ 25-го іюля 1888 г.; исправляющій должность письмоводителя таганрогскаго окружного предводителя дворянства *Воскресенскій* (Евгеній), съ 6-го апрѣля 1892 года и съ увольненіемъ, по прошенію, отъ службы; изъ коллежскихъ регистраторовъ въ губернскіе секретари: засѣдатель отдѣльнаго присутствія ростовской области войска Донского окружной опеки по дѣламъ дворянъ бывшаго ростовскаго уѣзда *Коваленскій* (Владиміръ), съ 5 марта 1887 г.

Телеграммы *)
«Приазовскаго Края.»
(*Отъ нашихъ спеціальныхъ корреспондентовъ*).

— **Пѣтербургъ**, 11 января.—Опубликованы узаконенія объ установленіи больничнаго сбора въ Ростовѣ на-Дону, о распространеніи на Кубанскую обл. дѣйствія положенія о наймѣ на сельскія работы.

— Въ воскресенье, 9 января, въ Сальянахъ, Бакинской губ., открыто казначейство.

— Съѣздъ мукомоловъ соберется 15 го февраля.

— Утвержденъ уставъ Южно-русскаго соленопромышленнаго общества.

(*Сѣвернаго телеграфнаго агентства*).

— **Петербургъ**, 11 января.—На 18 января созывается съѣздъ представителей русскихъ желѣзныхъ дорогъ, для установленія пониженныхъ навигаціонныхъ тарифовъ нагрузки отъ приволжскихъ пристаней до русскихъ балтійскихъ портовъ и западной сухопутной границы.

— Всероссійскій съѣздъ гидротехниковъ и представителей пароходовладѣльцевъ и транспортныхъ конторъ созывается на 18 е января, въ институтъ путей сообщенія.

— **Пермь**, 11-го января.—Сегодня открытъ, первый въ Россіи, кустарно - промышленный банкъ, учрежденный пермскимъ земствомъ съ капиталомъ въ 116,000 р.; дѣлами управляютъ избранные земствомъ — директоръ Бернацкій, два товарища директора и 10 членовъ совѣта.

— **Вѣна**, 11 (23) января.—По словамъ «Politische Correspondenz», поѣздка Милана въ Бѣлградъ имѣетъ цѣлью возстановить согласіе въ радикальной партіи; отъ успѣха этой попытки зависитъ дальнѣйшая участь радикальнаго министерства.

С.-Петербургская биржа
КУРСОВАЯ и ФОНДОВАЯ.
(*Спеціальная ежедневная телеграмма «Приазовскаго Края»*).
11 января 1894 года.

Трехмѣсячные векселя на Лондонъ	92 30
Трехмѣсячные векселя на Берлинъ	45.20
Трехмѣсячные векселя на Парижъ	36.57—36.55
Настроеніе векс. курс.	тихое.
Полуимперіалы новаго чекана	7.38
5% Банк. билеты 2-го выпуска	102 7/8 пк.
5% Восточный заемъ 2-го выпуска	101 3/8 пк.
5% Восточн. заемъ 3-го выпуска	102 3/8 сд.
Первый внутр. съ выигр. заемъ 1864 г.	240 1/4 сд.
Второй внутр. съ выигр. заемъ 1866 г.	225 1/2 сд.
5% съ выигр. листы Гос. Двор. Зем. Банка	190 пк.
4% Внутренній заемъ	94 7/8 пк.
4½% Внутр. конс. ж. д. заемъ 1890 года	99 5/8 пк.
5% Закл. листы Гос. Дв. Зем. Банка	100 7/8 пк.
4½% Свид. Крест. Поз. Банка	99 4/8 пк.
5% Закл. листы Харьков Земельнаго Банка	99 7/8 сд.
5% Закл. листы Кіевскаго Земельнаго Банка	100 1/4 пк.

*) Телеграммы получ. ночью, см. на 3 стр.

5% Закл. листы Донского Земельнаго Банка . . . 99 1/8 пк.
Акціи Волжско-Камск Коммерч. Банка . . . 100 пр.
» Азовско-Донск. Коммерческаго Банка . 513 пк
» С.-Петерб. Учетнаго и Ссуднаго Банка . 470 1/2 сд.
» Донского Земельнаго Банка . . . . . 690 пр
Акціи Грязе-Цариц. ж. д. . 163 3/4 сд.
» Рыбин-Бологов. ж. д. 89 пк

Ростовъ на-Дону.

12-ю января.

Какъ урегулировать торговлю хлѣбомъ.

Вопросъ о мѣрахъ къ упроченію нашего положенія на международномъ рынкѣ все болѣе и болѣе останавливаетъ вниманіе, какъ правительства, такъ и прессы. Въ послѣдніе два года нашъ экспортъ хлѣба сократился до возможнаго minimum'а. Итоги хлѣботорговаго баланса настоящаго года также представляютъ симптомы самаго неутѣшительнаго свойства. Страны, которыя еще такъ недавно кормились исключительно русскимъ вывознымъ зерномъ, стали игнорировать насъ и покупать американскій и индійскій хлѣбъ. Это обстоятельство вызываетъ значительное расширеніе хлѣбной культуры въ Америкѣ, въ особенности въ Аргентинѣ и Чили, которыя усердно приступили къ распашкѣ своихъ дѣвственныхъ полей и еще нетронутыхъ земель. Такое движеніе, несомнѣнно, угрожаетъ Россіи потерей своей популярности, какъ житницы Европы.

Въ ряду причинъ, обусловливающихъ постепенное сокращеніе нашего хлѣбнаго экспорта, указываютъ на засоренность русскихъ хлѣбовъ, какъ на главнѣйшую. Въ министерствѣ финансовъ находятся многочисленныя заявленія иностранныхъ хлѣбныхъ конторъ, разныхъ ассоціацій и торговыхъ палатъ съ жалобами на ту-же чрезвычайную засоренность русскаго хлѣба. Командированный заграницу д. с. с. А. Н. Козловскій въ свою очередь указываетъ на эти недостатки, какъ на главнѣйшую причину, почему наши хлѣба (особенно пшеница) разцѣниваются хуже американскихъ. Отдавая дань прекраснымъ естественнымъ качествамъ русской пшеницы, всѣ эти мнѣнія единогласны относительно причинъ ея неуспѣха на европейскихъ рынкахъ. Поэтому, вопросъ объ ограниченіи процента примѣсей и введеніи типическихъ образцовъ экспортируемаго зерна неоднократно возбуждался и въ печати и въ правительственныхъ сферахъ. Интересно то, что инициатива въ выработкѣ средствъ къ пресѣченію злоупотребленій, практикуемыхъ у насъ при отправкахъ хлѣба за-границу, шла со стороны землевладѣльцевъ и всего купечества, за исключеніемъ лишь именно экспортеровъ. Послѣдніе, напротивъ, распускали слухи, что иностранцы гонятся исключительно за дешевизной нашего хлѣба, не обращая особеннаго вниманія на чистоту и однородность его, такъ какъ они обладаютъ усовершенствованными приспособленіями для очистки сорнаго зерна. Своевременно въ газетахъ были опубликованы мнѣнія иностранцевъ о русскомъ хлѣбѣ, а также заявленіе президента британскихъ и ирландскихъ мукомоловъ, который торжественно протестовалъ противъ упомянутыхъ ложныхъ слуховъ, увѣряя, что, при лучшей очисткѣ, русскій хлѣбъ занялъ-бы наилучшее положеніе между всѣми другими хлѣбами.

Существуютъ три мнѣнія относительно причинъ засоренности нашего экспортируемаго зерна.

Такъ, В. Е. Краинскій,—въ своемъ докладѣ, „о значеніи вывоза за-границу хлѣба лучшаго качества", читанномъ въ вольно-экономическомъ обществѣ,—находитъ, что недоброкачественность русскаго хлѣба зависитъ отъ сильнаго истощенія почвы, производящей зерно низкопробнаго качества, отъ недостаточной обработки и плохого удобренія ея, отъ техническихъ недостатковъ самаго производства,—словомъ, отъ неусовершенствованной системы сельско-хозяйственной культуры. По мнѣнію докладчика, слѣдуетъ принять мѣры не къ регламентаціи хлѣбнаго отпуска, а къ повышенію урожая сельско-хозяйственныхъ знаній и улучшенію системъ обработки нашихъ нивъ. Генералъ И. А. Араповъ, участвовавшій въ совѣщаніи особой коммисіи при департаментѣ торговли и мануфактуръ въ качествѣ представителя сельскихъ хозяевъ нашего юго-востока, высказалъ, что засариваніе хлѣба всякими подмѣсями и отбросами производится преимущественно посредниками между производителями и экспортерами, почему надзоръ долженъ быть установленъ по отношенію къ внутренней хлѣбной торговлѣ.

Наконецъ, третье и преобладающее мнѣніе таково, что умышленное засореніе нашего хлѣба практикуется въ крупныхъ размѣрахъ экспортерами, съ цѣлью удешевленія продуктовъ на заграничныхъ рынкахъ и конкурренціи съ американскимъ хлѣбомъ. Фактъ фальсификаціи вывозимаго за-границу зерна признанъ и правительствомъ, вслѣдствіе чего и была учреждена спеціальная коммиссія, съ цѣлью упорядоченія экспорта. Впрочемъ, и не всѣ экспортеры отрицаютъ это. Когда въ маѣ мѣсяцѣ 1893 года при одесскомъ биржевомъ комитетѣ была образована коммисія для разработки вопроса объ установленіи нормы посторонней примѣси и вѣса въ натурѣ зерновыхъ продуктовъ, — мѣстнымъ торговцемъ Тработти была произнесена рѣчь, въ которой этотъ фактъ былъ имъ признанъ. „Никто изъ насъ, конечно, не станетъ отрицать,—сказалъ г. Тработти,—что нынѣ дѣйствующія торговыя правила далеки отъ совершенства, что наши торговые нравы и обычаи оставляютъ еще желать многаго, что мелкою спекуляціею, въ особенности въ послѣднее время, введено въ хлѣбную торговлю не мало такихъ пріемовъ, которые не въ состояніи привлечь ничьихъ симпатій. Все это не только могло бы, но необходимо должно подлежать исправленію, если мы только хотимъ идти въ уровень съ временемъ, по пути улучшеній и усовершенствованій". Это желаніе „идти въ уровень съ временемъ", „по пути улучшеній и усовершенствованій", не совсѣмъ, однако, по сердцу большинству экспортеровъ. По крайней мѣрѣ, мѣстные торговые обычаи могутъ послужить наилучшей иллюстраціей этого.

Казалось бы, что интересы производителей и экспортеровъ должны быть солидарны въ дѣлѣ лучшей очистки экспортируемаго зерна, ибо кому, въ самомъ дѣлѣ, выгодно понять цѣнность собственнаго товара въ глазахъ своихъ покупателей? Но, на дѣлѣ, выходитъ совсѣмъ другое: производителямъ—прямой интересъ въ поднятіи реноме своего хлѣба, потому что сообразно съ нимъ устанавливаются и цѣны и пріобрѣтаются иностранные рынки для сбыта своего продукта; экспортерамъ-же выгодно засаривать вывозимый хлѣбъ, во-первыхъ, въ видахъ борьбы съ конкуррентами на всемірномъ рынкѣ, такъ какъ примѣсь къ хлѣбу всякихъ отбросовъ служитъ средствомъ къ удешевленію русскаго зерна, и хотя это обстоятельство значительно роняетъ цѣну зерна, тѣмъ не менѣе экспортеръ выгадываетъ „разницу на пониженіе", а во-вторыхъ, по низкой цѣнѣ иностранныхъ рынковъ на русскій сорный хлѣбъ, котируется на внутреннихъ рынкахъ настоящій хлѣбъ нашего производителя, вслѣдствіе чего экспортеръ въ убыткахъ быть не можетъ.

Какъ покупается русское зерно на внутреннихъ рынкахъ и какіе обычаи выработаны экспортерами, мѣшающіе производителямъ и хлѣботорговцамъ продавать зерно лучшей очистки,—объ этомъ рѣчь впереди.

(Продолженіе слѣдуетъ).

На праздникѣ русской науки.

(*Отъ нашего московскаго корреспондента*).

II.

IX съѣздъ русскихъ натуралистовъ необыкновенно многолюденъ, и съ каждымъ днемъ прибываютъ все новые и новые члены. Уже въ первопрестольную съѣхалось 2250 естествоиспытателей. Но это не сплошной полкъ ученыхъ; генераловъ отъ науки вообще немного, а на московскомъ съѣздѣ ихъ можно насчитать человѣкъ до ста—не болѣе. Остальную массу членовъ съѣзда составляютъ учителя, врачи, земскіе изслѣдователи, техники, инженеры. Все это жадно поучается, любопытствуетъ, осматриваетъ выставки и коллекціи, собранныя въ стѣнахъ университета и музеяхъ, наполняетъ аудиторіи и залы ученыхъ обществъ, въ лихорадочномъ стремленіи ничего не пропустить, всюду побывать, вобрать въ себя всѣ дары, щедро предлагаемые изъ сокровищницы науки. Не надо думать, что съѣздъ обнимаетъ собой только, строго говоря, область естествознанія. Начиная отъ самодовлѣющей математики съ ея дремучей отвлеченностью и кончая земской статистикой съ ея животрепещущими выводами въ области народной жизни, съ трезвой и грубой насущностью; начиная отъ поразительныхъ, прямо сверхъестественныхъ опытовъ съ великой и загадочной силой XIX вѣка—электрической воли и кончая вопросами земледѣльческой практики; народный бытъ и «Олонецкій Гомеръ» Рябининъ, поющій былины о Вольгѣ Святославичѣ, новое восхожденіе на Араратъ и египетскія муміи, вредъ спичечныхъ фабрикъ и климатическія пертурбаціи — все это затрагиваетъ съѣздъ, все это и многое другое предлагается вниманію собравшихся «любителей науки». Въ этой именно функціи съѣзда, въ его популяризующемъ стремленіи—его главная заслуга. Для науки собственно съѣздъ не дастъ какихъ-нибудь выдающихся результатовъ; великія открытія, глубокія научныя истины, новыя теоріи — создаются въ тиши лабораторіи и кабинетовъ и провозглашаются не на съѣздахъ. Здѣсь жрецы науки поднимаютъ завѣсу своихъ святилищъ, здѣсь они во всеоружіи богатыхъ средствъ, пособій и приспособленій—открываютъ скромнымъ поклонникамъ науки, затеряннымъ въ глуши, вдали отъ мощныхъ просвѣтительныхъ центровъ,-уловленныя тайны природы, чудесный ходъ ея явленій и ихъ глубокій смыслъ.

(Продолженіе слѣдуетъ).

М.

*) См. № 9 «Пр. Кр.».

Иностранныя извѣстія.

— **Процессъ Омладины въ Австро-Венгріи.**—Иностранныя газеты сообщаютъ подробности объ организаціи и цѣляхъ чешской Омладины, почерпнутыя изъ обвинительнаго акта. Обвинительный актъ начинается разсказомъ о демонстраціяхъ наканунѣ дня рожденія императора, о распространеніи въ народѣ антидинастическихъ и антиавстрійскихъ прокламацій и о безпорядкахъ и столкновеніяхъ съ полиціею въ августѣ прошлаго года. При допросѣ убитый недавно Мрва заявилъ, что всѣ эта дѣянія были дѣломъ тайнаго сообщества Омладины. Существованіе такого сообщества подтверждено было и признаніемъ четырехъ обвиняемыхъ; остальные отрицаютъ его, называютъ себя прогрессистами и утверждаютъ, что ихъ партія не имѣла никакой организаціи и никакихъ органовъ и не собиралась ни въ какія собранія. Обвинительный актъ не рѣшаетъ вопроса о томъ, правильно-ли, что сообщество называется Омладиною, но настаиваетъ на дѣйствительномъ существованіи сообщества, причемъ указываетъ и на то, что въ арестованныхъ у обвиняемыхъ бумагахъ названіе Омладина встрѣчается довольно часто. Въ началѣ 1892 года въ Прагѣ образовалось нѣсколько политическихъ кружковъ, а вслѣдъ затѣмъ былъ поднятъ вопросъ объ организаціи одного большаго сообщества. Выработанъ былъ уставъ; онъ не былъ утвержденъ намѣстническимъ управленіемъ, и сообщество организовалось тайно. Мрва и четверо обвиняемыхъ показали, что цѣлью сообщества было устройство уличныхъ безпорядковъ національнаго и международнаго характера, другіе—что имѣлись въ виду: разрѣшеніе соціальнаго вопроса въ славянскомъ духѣ, защита чешской народности отъ германизма при помощи радикальныхъ средствъ, распространеніе европейскихъ революціонныхъ идей и т. п. Конечною цѣлью Омладины, по увѣренію обвинительнаго акта, было насильственное ниспроверженіе существующаго государственнаго строя путемъ возстанія и междоусобной войны. Организація Омладины заимствована была изъ организаціи итальянскихъ тайныхъ сообществъ. Число членовъ Омладины доходило, по обвинительному акту, до 720. Сообщество имѣло и особый двѣнадцатичленный исполнительный комитетъ. Главный контингентъ сообщества представляли рабочіе. Рабочіе, главнымъ образомъ, составляли «дѣятельный органъ» Омладины. Омладинцы имѣли особый корпораціонный значекъ: бѣлую розетку съ красымъ фономъ и съ буквами R. V. B. означавшими (по чешски): равенство, вольность и братство. У сообщества былъ условный языкъ и тайнопись, и члены носили условныя имена (наприм., Мрва — Риголетто) Сообщество, по увѣренію обвинительнаго акта, имѣло филіальныя отдѣленія въ провинціи; сверхъ того, оно поддерживало сношенія съ кружками: вѣнскою, галиційскою и русинскою Омладинами, съ сербскими прогрессистами (?), съ словинцами и съ младочешскою партіею. Нѣкоторые депутаты младочешской партіи посѣщали тайныя засѣданія Омладины, «но,—замѣчаетъ самъ обвинительный актъ,—по всей вѣроятности не знали истинныхъ цѣлей этого сообщества». Обыкновенно мѣстами сходокъ омладинистовъ были редакціи рабочихъ газетъ. Съ лѣта 1892 года до конца сентября 1893 года было 46 собраній омладинистовъ Демонстраціи, устраивавшіяся Омладиною, носили «антирелигіозный, антидинастическій и антиавстрійскій характеръ».

* * *

— **Безпорядки въ Швейцаріи.**—Изъ С.-Галлена, въ Швейцаріи, сообщаютъ въ нѣмецкія газеты, что въ ночь съ 12 на 13 января новаго стиля тамъ произошли небольшіе безпорядки. Толпа въ нѣсколько сотъ человѣкъ, собравшись передъ зданіемъ музея, въ которомъ офицерское собраніе давало балъ, устроила демонстрацію по поводу того, что для игры на балу былъ приглашенъ вюртембергскій военный оркестръ, вмѣсто мѣстной капеллы. Въ толпѣ произносились рѣчи, и въ концѣ концовъ въ зданіи музея были перебиты всѣ стекла. Шумъ продолжался до трехъ часовъ ночи, но полиціи удалось, все-таки, удержать толпу отъ вторженія внутрь зданія. Произведено много арестовъ.

* * *

— **Предложеніе французскаго депутата Рейнака относительно смертной казни.** Нѣкоторыя парижскія газеты сообщаютъ, что депутатъ Рейнакъ созвалъ парламентскую коммиссію, на разсмотрѣніи которой находится законопроектъ о смертной казни при закрытыхъ дверяхъ. Присовокупляютъ, что Рейнакъ предложилъ коммиссіи ускорить свои труды, такъ какъ желательно, чтобы мѣра эта была примѣнена и къ Вальяну.

* * *

— **Судьба новыхъ налоговъ въ Германіи.** «Indépendance Belge» сообщаетъ, что центръ германскаго рейхстага намѣренъ отклонить всѣ предполагаемые налоги, исключая налоговъ на биржевыя операціи и на лоттереи. Въ настоящее время центръ, по словамъ газеты, занимаетъ господствующее положеніе и не хочетъ увеличенія налога на табакъ, по крайней мѣрѣ, въ такихъ размѣрахъ, въ какихъ его предполагаетъ правительство. Недостатокъ же суммъ, необходимыхъ на покрытіе расходовъ по военному вѣдомству, предполагаютъ покрыть мартикулярными взносами.

* * *

— **О русско-германскихъ торговыхъ переговорахъ** берлинскія газеты сообщаютъ: «Русскіе делегаты считаютъ свою миссію оконченною. Въ настоящее время они заняты только вопросомъ о допущеніи русскихъ цѣнностей снова на берлинскій рынокъ. Исходя изъ политическихъ соображеній, князь Бисмаркъ вытѣснилъ русскія бумаги съ германской биржи. Теперь правительство соглашается отмѣнить распоряженіе».

* * *

— **Ватиканъ и итальянское правительство.** По поводу нынѣшняго революціоннаго движенія распространились слухи, будто Ватиканъ къ нему относится поощрительно. Въ Ватиканѣ, однако, энергично протестовали противъ этого и даже ясно дали понять, что папа, напротивъ, намѣренъ воспользоваться вліяніемъ духовенства для успокоенія умовъ. Разсказываютъ даже о какомъ-то сближеніи Криспи съ римскою куріею, говорили и о свиданіи министра съ кардиналомъ Рамполлою. Слухъ этотъ, какъ телеграфируютъ изъ Рима въ «Temps», объясняется слѣдующимъ фактомъ:

Причиною этого слуха является ошибка лакея кардинала. Ему приказано было снести визитную карточку монсиньора Рамполлы къ г. Извольскому, который живетъ въ томъ-же палаццо, гдѣ живетъ г. Криспи, а лакей передалъ карточку лакею министра. Г. Криспи, какъ человѣкъ благовоспитанный, поспѣшилъ послать въ свою очередь свою визитную карточку кардиналу.

О чемъ пишутъ.

Еще комментаріи.

Замѣчательно, что рѣчь новаго управляющаго министерствомъ юстиціи Н. В. Муравьева встрѣчена съ живѣйшимъ сочувствіемъ въ газетахъ, которыя относятся къ судебной реформѣ 1864 года,—этому главному критерію въ настоящемъ случаѣ,—не только не одинаково, но часто даже діаметрально-противоположнымъ образомъ. Всѣ довольны, всѣ ждутъ непремѣнно чего-то очень хорошаго, *каждый съ своей точки зрѣнія*.

Мнѣніе «Новостей» вчера нами уже цитировалось. Приводимъ теперь отзывы о той-же рѣчи другихъ петербургскихъ газетъ.

«Новое Время» говоритъ:

Эта рѣчь дышетъ вѣрою въ свои силы, желаніемъ работать, надеждой освѣжить ту атмосферу, въ которой дается, такъ сказать, направленіе всему сложному механизму судебной части. Не рѣшаемся утверждать, какъ будетъ она встрѣчена въ мірѣ нашихъ юристовъ, но въ остальномъ обществѣ ея свѣжій и бодрый тонъ, во всякомъ случаѣ, не можетъ не понравиться. Вялая, безцвѣтная, сонная юстиція такъ-же мало можетъ удовлетворять общество, какъ и всякая другая вялая, безцвѣтная, сонная область жизни.

«Свѣтъ»:

Молодой, энергичный, полный силъ, новый управляющій министерствомъ юстиціи вдохнетъ, несомнѣнно, новую жизнь не только въ это высшее центральное судебно-административное учрежденіе, но и во всѣ подвѣдомственные ему органы русскаго правосудія и будетъ тѣмъ «недремлющимъ царскимъ окомъ», какимъ долженъ быть генералъ-прокуроръ Имперіи.

«Биржевыя Вѣдомости»:

Въ этой рѣчи особаго вниманія заслуживаетъ вопросъ объ отношеніяхъ суда и правосудія къ жизни и житейской правдѣ. Судебные уставы Императора Александра II были направлены къ устраненію излишняго формализма въ дѣлѣ отправленія правосудія, но за три десятилѣтія, протекшія со времени ихъ изданія, въ нашей судебной практикѣ понемногу вновь водворился тотъ духъ формализма, противъ котораго были направлены новые судебные уставы. Напоминаніе чинамъ судебнаго вѣдомства о томъ, что «судъ имѣетъ дѣло съ первѣйшими интересами общества и драгоцѣннѣйшими достояніями отдѣльныхъ лицъ», что «управленіе ходомъ правосудія не должно смѣшивать истинной законности съ ужимкъ формализмомъ, непреклонной твердости въ примѣненіи закона съ черствой сухостью пріемовъ», можно поэтому разсматривать, какъ призывъ, обращаемый новымъ руководителемъ судебнаго вѣдомства къ органамъ судебной власти въ смыслѣ отношенія къ отправленію правосудія, какъ къ живому и животрепещущему дѣлу. Отъ суда Н. В. Муравьевъ, кромѣ того, требуетъ такого отношенія къ дѣлу, чтобы въ обществѣ распространилось и укрѣпилось сознаніе, что только такое дѣло и лишь законныя стремленія тутъ разсчитываютъ на успѣхъ.

Наконецъ, **«Гражданинъ»**, — для «Гражданинъ», идеалъ юстиціи какого, какъ извѣстно, заключается въ реабилитаціи дореформенныхъ судебныхъ порядковъ,—и тотъ, устами князя Мещерскаго, вѣщаетъ:

Сейчасъ съ искреннимъ наслажденіемъ прочиталъ я рѣчь Н. В. Муравьева въ нахъ министерства юстиціи, куда онъ шелъ новымъ его хозяиномъ. Давно стѣны не слышали такихъ ясныхъ и простыхъ по своей мудрости и простотѣ рѣчей. Въ нихъ каждый русскій человѣкъ найдетъ отвѣтъ на давно въ немъ таившіяся мнѣнія, желанія, нарождавшіяся по мѣрѣ того, какъ этотъ русскій человѣкъ сознавалъ, что новый судъ постепенно отдалялся, съ одной стороны—отъ первообраза своей задачи, съ другой стороны—отъ общенія съ жизнью и изъ учрежденія, призваннаго работать сердцемъ и умомъ для всѣхъ, сдѣлался какимъ-то дѣлъ, недоступную ни для кого!

Въ рѣчи новаго генералъ-прокурора звучитъ убѣжденное пониманіе, добытое опытомъ службы и жизни, настоящаго призванія судебнаго вѣдомства и живой призывъ къ нему служить правосудію не только единеніи со всѣми органами правительства, но въ общеніи со всѣми нуждами жизни, въ общеніи не на словахъ, а на дѣлѣ!

Отрадный день для Россіи вчерашній день, благодаря этимъ новымъ завѣтамъ новаго главы министерства юстиціи! Да, благословенны-же будутъ эти завѣты и да благословенны будутъ зажженныя ими надежды!

* * *

Упраздненіе „сливокъ губернской молодежи".

Въ печать проникъ слухъ о томъ, что въ правительственныхъ сферахъ возбужденъ вопросъ объ упраздненіи чиновниковъ особыхъ порученій, за исключеніемъ центральныхъ учрежденій, гдѣ эту должность предположено оставить по прежнему. По этому поводу **«Сынъ Отечества»** читаемъ:

Почтенный «институтъ» чиновниковъ особыхъ порученій безусловно заслуживаетъ, если не упраздненія, то значительнаго сокращенія. Возьмемъ для примѣра хотя бы чиновниковъ особыхъ порученій при губернаторахъ. Каждый губернаторъ имѣетъ въ своемъ распоряженіи шестерыхъ чиновниковъ особыхъ порученій: трехъ штатныхъ и трехъ сверхштатныхъ. Постоянного, опредѣленнаго дѣла эти чиновники, въ сущности, не имѣютъ. Въ дореформенной губерніи чиновника особыхъ порученій вы видите и въ роли слѣдователя, и въ роли инспектора типографій, и въ роли цензора мѣстныхъ газетъ, и въ роли начальника рѣчной полиціи, и я ужъ не знаю, въ какой еще роли.

Губернатору, конечно, необходимо имѣть въ своемъ распоряженіи чиновника, на котораго онъ могъ-бы возложить въ какой данный моментъ болѣе или менѣе важное порученіе. Такой чиновникъ долженъ быть исключительно подчиненъ губернатору и сходиться съ нимъ въ непосредственныхъ сношеніяхъ. Но почему такихъ чиновниковъ нужно шесть? Вопросъ остается безъ удовлетворительнаго отвѣта. Большую часть порученій, исполняемыхъ спеціальными чиновниками, легко могли бы выполнять вѣтники губернскаго правленія, отнюдь обремененные массою дѣла, ибо въ послѣднемъ отдѣленіи имѣется дѣлопроизводитель, обязанный же дѣлопроизводство вѣдается секретарь. Нѣтъ никакой надобности также въ штатѣ чиновниковъ особыхъ порученій при дежурства, по очереди, во время губернаторскихъ пріемовъ. Съ неменьшимъ успѣхомъ чиновника особыхъ порученій могутъ замѣнить правитель канцеляріи губернатора.

Вотъ въ качествѣ «сливокъ губернской молодежи» чиновника трудно замѣнить, съ теченіемъ времени и въ приводимыхъ «сливкахъ», вѣроятно, пріобрѣлъ надобность. У многихъ губернаторовъ чиновниками были прежде порученій служатъ лица почтеннаго возраста и мѣстнаго происхожденія. Какъ стало быть, извратилась основная идея!..

* * *

ФЕЛЬЕТОНЪ.

Изъ прошлаго и настоящаго Новочеркаска.

III.

Новочеркасскъ—резиденція войсков. наказ. атамана, въ рукахъ котораго сосредоточивается все управленіе области, при чемъ по военной части управленія онъ дѣйствуетъ черезъ *войсковой штабъ*, а по гражданской – черезъ *областное правленіе*. Особо, городомъ Новочеркасскомъ войсковой наказный атаманъ управляетъ черезъ *комитетъ по управленію городомъ Новочеркасскомъ*, а другими городами—черезъ *городскія думы*. Предсѣдательствуя въ разныхъ учрежденіяхъ области, онъ наблюдаетъ за точнымъ исполненіемъ законовъ и за тѣмъ, чтобы чины, служащіе по внутреннему управленію войска, были свѣдущи въ порученныхъ имъ дѣлахъ и отправляли бы свои обязанности съ должнымъ усердіемъ. Какъ главный начальникъ края, онъ наблюдаетъ за его благоустройствомъ, принимаетъ мѣры къ продовольствію жителей края и къ сохраненію народнаго здравія отъ заразительныхъ болѣзней, пресѣкаетъ безмѣрную и заразительную роскошь, безпутство, развратъ и жестокости.

Въ распоряженіи войскового наказнаго атамана, для исполненія его порученій по управленію краемъ, находятся: три адъютанта, два войсковыхъ есаула, четыре чиновника особыхъ порученій и одинъ генералъ-маіоръ для особо важныхъ порученій. Кромѣ того, при немъ полагается еще *атаманская канцелярія*—для производства дѣлъ по его словеснымъ приказаніямъ или по бумагамъ, адресованнымъ на его имя.

До временъ императора Петра Великаго, главнымъ начальникомъ войска Донского былъ *войсковой атаманъ*, ежегодно избираемый въ Черкаскѣ на общемъ народномъ собраніи, извѣстномъ подъ именемъ *войскового круга*. Но Петръ нашелъ такой порядокъ неудобнымъ и, въ бытность свою въ Черкаскѣ въ 1709 году, поставилъ въ войсковые атаманы Петра Ромазанова безсмѣнно. По смерти Ромазанова въ 1715 году, казаки вновь стали избирать своихъ атамановъ ежегодно. Въ 1718 году избранному войсковымъ кругомъ Василію Фролову императоръ повелѣлъ быть войсковымъ атаманомъ «впредь до указу». По смерти Фролова въ 1723 году, казаки вновь начали было избирать себѣ атамана по древнему порядку; но въ 1738 году войсковой старшина Данила Ефремовъ, помимо войскового круга, императрицей Анной пожалованъ былъ въ чинъ войскового атамана войска Донского, и съ тѣхъ поръ войсковые атаманы стали назначаться Высочайшей властью изъ заслуженныхъ и испытанныхъ въ преданности къ Престолу казаковъ. Желая возможно болѣе стянуть казаковъ въ общую государственную жизнь, императрица Екатерина Вторая учредила должность главнокомандующаго казачьими войсками и первымъ главнокомандующимъ назначила князя Потемкина-Таврическаго. Но такъ какъ казаки неохотно исполняли распоряженія главнокомандующихъ изъ неизвѣстныхъ имъ генераловъ, то должность эта въ 1827 году была присвоена наслѣдникамъ Престола, представители которыхъ, генералы не войскового происхожденія, стали именоваться *войсковыми наказными атаманами*.

Въ областномъ правленіи сосредоточивается административное управленіе областью. Его общее присутствіе, подъ предсѣдательствомъ войскового наказнаго атамана, составляется: изъ помощника предсѣдателя, именуемаго помощникомъ войскового наказнаго атамана по гражданской части, старшаго совѣтника и начальниковъ отдѣленій правленія, именуемыхъ совѣтниками. Канцелярія присутствія состоитъ изъ секретаря съ его помощникомъ, а при правленіи состоитъ экзекуторъ съ помощникомъ и переводчикъ иностранныхъ языковъ. Въ непосредственномъ распоряженіи помощника войскового наказнаго атамана состоятъ два чиновника особыхъ порученій при областномъ правленіи и употребляются имъ для провѣрокъ по разнымъ частямъ войскового хозяйства и вообще для исполненія разнаго рода порученій по службѣ. Все дѣлопроизводство въ областномъ правленіи распредѣляется въ десяти отдѣленіяхъ, за общимъ порядкомъ въ которыхъ наблюдаетъ старшій совѣтникъ. Вотъ эти отдѣленія: первое распорядительное, второе распорядительное, хозяйственное, счетное, станичное, строительное, врачебное, межевое, лѣсное, горное и соляное, иначе называемое управленіемъ горною и соляною частями. Кромѣ того, при областномъ правленіи имѣются два особыхъ стола: газетный и по квартирному довольствію войскъ. Въ двухъ распорядительныхъ отдѣленіяхъ сосредоточиваются всѣ дѣла, составляющія обыкновенный кругъ дѣйствія губернскихъ правленій. Дѣятельность же остальныхъ отдѣленій и особыхъ столовъ опредѣляется ихъ спеціальностями.

Въ прежнія времена жизнь казаковъ отличалась простотою нравовъ и не вызывала особенно сложныхъ дѣлъ по внутреннему управленію. Идти на войну, раздѣлить добычу, предложить кому-либо услуги,—вотъ главныя дѣла, которыя разрѣшались «войсковымъ кругомъ». Исполнительная власть принадлежала войсковому атаману и войсковымъ есауламъ. Письменныя дѣла исполнялъ «войсковой дьякъ», въ вѣдѣніи котораго находилась *войсковая канцелярія*. Въ Москвѣ дѣла о донскихъ казакахъ вѣдались въ *посольскомъ приказѣ* наравнѣ съ дѣлами иностранныхъ государствъ. Въ 1721 году донскія казачьи дѣла перешли въ вѣдѣніе иностранной коллегіи, въ которой было учреждено для этого особое *казачье повытье* и передъ которой войсковой атаманъ обязанъ былъ денежной и иной отчетностію. Нынѣ все войсковое управленіе состоитъ въ вѣдѣніи военнаго министерства, при которомъ для этого учреждено *главное управленіе казачьихъ войскъ*. Когда войсковые атаманы стали назначаться Высочайшей властью, значеніе войскового круга стало ослабѣвать. А, между тѣмъ, чувство уваженія къ уму и заслугамъ постепенно ввело между равноправными дотолѣ казаками степень отличія въ званіи *войсковыхъ старшинъ*, которое присваивалось войсковымъ кругомъ лицамъ испытанной храбрости, честности и благоразумія. Вотъ почему, когда войсковые атаманы стали назначаться Высочайшей властью, имъ нетрудно было присвоить себѣ неограниченное вліяніе на дѣла общественныя, такъ какъ съ того времени правительство казаковъ, извѣстное подъ именемъ *канцеляріи войсковыхъ дѣлъ*, составлялось подъ предсѣдательствомъ атамана изъ представителей отъ станицъ и наличныхъ старшинъ города Черкаска въ качествѣ депутатовъ, съ которыми атаману было гораздо легче сговориться, чѣмъ съ войсковымъ кругомъ. Въ 1775 году власть войскового круга была уничтожена, а вмѣсто канцеляріи учреждено *гражданское правительство*, состоявшее изъ двухъ непремѣнныхъ и четырехъ ежегодно избираемыхъ изъ войсковыхъ старшинъ членовъ, коимъ ввѣрены были всѣ судныя, земскія и хозяйственныя дѣла. Въ 1797 году гражданское правительство было упразднено и возстановлена прежняя войсковая канцелярія, въ которую, въ качествѣ членовъ, также призывались войсковые старшины, но не всѣ, а по выбору войскового атамана, что и привело къ преобразованію канцеляріи по образцу бывшаго гражданскаго правительства, съ тою главною разницею, что выборные члены получили названіе «ассесоровъ» и выбирались на три года. Положеніемъ 1835 года войсковая канцелярія, получившая названіе *войскового правленія*, въ значительной степени была упорядочена, а въ 1872 году она получаетъ теперешнее названіе *областного правленія* и выборное начало въ ея общемъ присутствіи замѣняется назначеніемъ членовъ отъ правительства.

Военное управленіе областью сосредоточивается въ войсковомъ штабѣ, во главѣ котораго стоитъ начальникъ штаба. При немъ полагается: его помощникъ, три старшихъ адъютанта съ ихъ пятью помощниками, секретарь, онъ же и казначей, бухгалтеръ съ помощникомъ, журналистъ, онъ же и архиваріусъ, и экзекуторъ. Войсковой штабъ, подъ непосредственнымъ начальствомъ войскового наказнаго атамана, сосредоточиваетъ въ себѣ всѣ предметы военнаго управленія въ войскѣ, какъ по части инспекторской, а именно: счисленіе людей въ войскѣ, наряды на службу, движеніе полковъ и командъ, производства, отставки, назначенія льготъ и т. п, такъ и по употребленію денежныхъ суммъ по предписаннымъ правиламъ.

Въ прежнее время военное управленіе войска Донского, какъ и гражданское, находилось въ вѣдѣніи войскового круга и затѣмъ въ вѣдѣніи войсковой канцеляріи; но въ 1775 году, при учрежденіи гражданскаго правительства, оно было предоставлено войсковому атаману. Въ 1802 году при войсковой канцеляріи была учреждена, подъ непосредственнымъ начальствомъ войскового атамана, *воинская экспедиція*, положеніемъ 1835 года преобразованная въ особое *войсковое дежурство*, а это послѣднее въ 1872 году, въ свою очередь, было преобразовано въ теперешній *войсковой штабъ*.

Чтобы не утомлять вниманія читателей однообразіемъ историческихъ и архивныхъ справокъ, о другихъ, довольно многочисленныхъ, войсковыхъ и государственныхъ учрежденіяхъ въ Новочеркасскѣ, равно какъ и разнаго рода общественныхъ учрежденіяхъ, я буду говорить только при случаѣ.

IV.

Писать изъ Новочеркасска и ничего не сказать о здѣшнемъ соборѣ — это все равно, что быть въ Римѣ и не видать папы. Одновременно съ основаніемъ Новочеркасска возникла мысль о сооруженіи въ немъ каменнаго каѳедральнаго собора. Въ 1806 году былъ утвержденъ планъ и фасадъ его, древне-римской архитектуры, но заложенъ онъ былъ только 1 октября 1811 года и начатъ постройкою подъ руководствомъ архитектора Руско. Къ 1822 году онъ былъ уже возведенъ до высоты 27 аршинъ, когда возникло сомнѣніе въ его прочности, вслѣдствіе чего дѣло постройки остановилось до 1844 года. Съ этого года соборъ былъ возведенъ уже до высоты 52 аршинъ, но 26 августа 1846 года онъ обрушился почти до основанія. Въ 1850 году былъ утвержденъ новый планъ его, по проекту Вальпреда. Постройка началась съ мая 1852 года на томъ-же мѣстѣ, но тогда же была пріостановлена, такъ какъ возникло сомнѣніе въ доброкачественности заготовленнаго матеріала. Въ 1857 г. матеріалъ былъ признанъ годнымъ, и соборъ былъ уже почти оконченъ постройкой, какъ ночью 11 іюля 1863 года главный куполъ его обрушился и увлекъ за собою часть одного изъ боковыхъ куполовъ и пять боковыхъ сводовъ. Вскорѣ обрушившіяся части были задѣланы деревомъ, и въ такомъ состояніи соборное зданіе находилось до 1881 года, когда было порѣшено разобрать его до основанія и начать постройку вновь и по новому плану. Въ текущемъ году, 17 октября, соборъ былъ въ третій разъ заложенъ, по плану академика Ященко, на томъ же мѣстѣ, на которомъ предварительно была сдѣлана огромная выемка земли и въ ней воздвигнута цѣлая скала въ семь саженей вышины изъ сѣродикаго камня на пергаментскомъ цементѣ. Вотъ на этой-то искусственной скалѣ и заложенъ, новый соборъ по грандіозному плану Ященко, скоропостижно скончавшагося 11 апрѣля прошлаго года. Мѣсто его по постройкѣ собора занялъ молодой инженеръ И. П. Злобинъ.

Между тѣмъ въ 1805 году, рядомъ съ предположеннымъ каменнымъ соборомъ, построенъ былъ *временный* деревянный соборъ на столбахъ, обитыхъ досками изнутри и снаружи. Главный престолъ освященъ во имя Вознесенія Господня въ томъ же 1805 году, а второй—во имя Одигитріи Божіей Матери въ 1810 году. Колокольня, рубленая, построена въ 1818 году; ограда была деревянная. Въ 1848 году соборъ этотъ, за обветшалостью, былъ перестроенъ въ то же наименованіе и покрытъ желѣзомъ. При немъ была одна рубленая колокольня и одна на столбахъ. На послѣдней висѣлъ большой войсковой колоколъ. Предѣлы этого собора: во имя Одигитріи Божіей Матери и Воскресенія Господня освящены въ 1849 году, а главный—Вознесенскій въ 1854 году. Въ 1877 году соборъ этотъ былъ подновленъ, — подъ него былъ подведенъ кирпичный фундаментъ. Въ 1881 году, вмѣсто двухъ де

Вниманію юношей.

Изъ всѣхъ журналовъ, издаваемыхъ насъ спеціально для семьи и юношества, безусловно выдѣляются —«Міръ Божій» и «Русская Школа», редактируемые извѣстными педагогами, гг. Гуревичемъ и В. Острогорскимъ. Полученныя нами январьскія книжки этихъ журналовъ изобилуютъ множествомъ интересныхъ и содержательныхъ статей. При этомъ въ «Мірѣ Божіемъ» обращаютъ на себя вниманіе статьи С. Южакова, Г. Челпанова, Н. Бекетова, а въ «Рус. Школѣ»—статьи Н. Весселя, д-ра Гориневскаго («Гигіена обученія»), П. Каптерева («Развитіе и разновидности дѣтскаго ума»), А. Острогорскаго («Богатѣйшія библіотеки на земномъ шарѣ»), В. Бирюковича («Высшее сельско хозяйственное образованіе») и др.

Злобы дня.

О, нѣтъ!.. Какъ и многіе другіе, какъ и большинство, я думаю, людей,—я не могу согласиться съ старикомъ Дантомъ въ томъ, что «нѣтъ больше горя, какъ *воспоминаніе* о счастливыхъ дняхъ». Совсѣмъ напротивъ. Чудная, золотая пора дѣтства! Незабвенные юношескіе годы! Въ чьемъ сердцѣ вы, даже на склонѣ дней, не зажжете божественнаго огня воспоминаній, въ чьей даже разслабленной душѣ не вызовете вы роя милыхъ образовъ и видѣній?!.. Забыться, забыться именно съ тѣмъ, чтобы хотя мыслію вернуться къ этому безвозвратно утраченному счастью,—о, это само по себѣ—уже счастье большое, ничѣмъ другимъ незамѣнимое!.. И я хочу сегодня, господа, украсть у судьбы это счастье, тѣмъ болѣе, что подобныя «кражи» уголовнымъ закономъ не наказуются.

Сегодня мы всѣ, дипломированные интеллигенты, соберемся въ Ростовскомъ клубѣ для того, чтобы вмѣстѣ отпраздновать Татьянинъ день. Мы будемъ пить, танцовать, говорить тосты, пѣть хоровыя студенческія пѣсни. Хорошо-ли это, дурно-ли? Есть люди, которые находятъ, что это дурно. Самъ графъ Левъ Толстой ополчился противъ празднованія Татьянина дня обычными попойками. И его понять еще можно, потому что мѣнніе графа по данному предмету находится въ тѣсной связи со всей его, такъ сказать, «не сѣть міра сего» критической философіей жизни. Но когда ему, въ виссонѣ, начинаютъ пѣть и съ пѣною у рта бесновАться, по поводу празднованія Татьянина дня, разные маленькіе «писатели»-писаришки, то смѣю васъ увѣрить, что они либо обезьничаютъ, не отдавая себѣ отчета въ своихъ словахъ, либо,—что еще чаще бываетъ,—свѣдаемы чувствами зависти и злобы за то, что имъ, неучамъ и невѣждамъ, самимъ нельзя принять участія въ этомъ празднованіи. Да и все равно—ни на кого ихъ проповѣдь не подѣйствуетъ. Кто самъ учился когда-то въ университетѣ или, вообще, въ высшемъ учебномъ заведеніи, кто былъ студентомъ и жилъ настоящей студенческой жизнью, — для того Татьянинъ день всегда будетъ имѣть свой особый, обаятельный смыслъ, свое особое значеніе, котораго не понять «писаришкамъ», не осилившимъ даже русской грамматики..

Только въ кругу близкихъ тебѣ по духу и образованію людей, собирающихся въ одну тѣсную семью, во имя дорогой для всѣхъ almae matris, молодѣешь и свѣжѣешь душой, и отрѣшаешься отъ пошлой дѣйствительности для того, чтобы воскресить въ памяти свой,—пусть на день только, на вечеръ, на часъ,—то лучшее, прекрасное, чему насъ учили когда-то и во что мы вѣрили со всѣмъ пыломъ счастливой юности. О, гдѣ вы, гдѣ вы, дорогія тѣни? Многія изъ васъ ушли уже подъ сѣнь вѣчности, другія скоро превратятся въ тлѣнъ, третьи,—большинство,—и это именно мы, молодые,—разбрелись по разнымъ уголкамъ Россіи, надломленные, «порченые», растерявшіе—кто совсѣмъ, а кто частію—тѣ свѣтлые идеалы, которые вы завѣщали намъ хранить, какъ святыню. Но стоитъ намъ сойтись вмѣстѣ, въ день «именинъ сердца» старѣйшаго изъ русскихъ храмовъ науки,—какъ снова зазвучатъ въ душѣ давно замолкшія струны, и закипитъ холодѣющая, подъ игомъ будничныхъ заботъ, кровь, и почувствуется, какъ прежде, «силъ избытокъ», и вѣра въ себя, и окрылитъ твой духъ лучезарная надежда.. Какъ быстро время мчится! Какъ скоро люди мѣняются! Вѣдь, вотъ они, словно живые еще, предо мною наши незабвенные университетскіе учителя,—нынѣ, увы, покойные,—профессора Градовскій, Андреевскій, Янсонъ,—и я какъ бы еще слышу ихъ горячую, вдохновенную рѣчь, ихъ призывъ, обращенный къ намъ, студентамъ, служить обществу добромъ и правдой; и ясно также представляется мнѣ этотъ волнующійся студенческій муравейникъ, который съ такою жадностью вслушивается въ слова, раздающіяся съ высоты каѳедры... А гдѣ теперь *они* всѣ, учившіе, и гдѣ *мы*, учившіеся? И многіе-ли изъ насъ остались вѣрны профессорскимъ завѣтамъ?..

Жизнь пошла, жизнь безжалостна. Какъ тать ночной, подкрадывается она въ наше «святая святыхъ», изо дня въ день, невримой струей, грязнитъ и чернитъ нашу душу. Но хорошо все-таки, если есть у человѣка хоть одинъ день въ году, въ этой пошлой «суетѣ суетъ», когда онъ можетъ создать для себя дѣйствительно *возвышающій* «обманъ», на немъ и съ нимъ забыться, ради него и во имя его стать лучше, чище, благороднѣе.

Для насъ, провинціаловъ, этотъ день—Татьянинъ день. Такъ давайте-же, господа, праздновать его!

Vivat alma mater!
Vivat universitas!

* * *

Я сказалъ-бы только вотъ что.

Во-первыхъ, было бы очень хорошо, если бы мы поставили себѣ за правило ознаменовывать каждый годъ «праздникъ русской науки» какимъ-нибудь, пусть небольшимъ, но непремѣнно добрымъ дѣломъ. Всего умѣстнѣе, конечно, было бы въ этотъ день собрать, по подпискѣ, сколько возможно, денегъ, которыя и препроводить потомъ въ московскій университетъ, для оказанія помощи нашимъ младшимъ собратьямъ, теперешнимъ студентамъ, среди которыхъ такъ много есть нуждающихся. А затѣмъ, во-вторыхъ, я не могу не сдѣлать маленькаго упрека распорядителямъ сегодняшняго вечера за то, что они затѣяли фестиваль на слишкомъ широкую, далеко не для всѣхъ доступную, ногу. Какъ видно изъ объявленій, печатаемыхъ въ газетахъ, это удовольствіе обойдется каждому изъ участвующихъ въ 4 руб. Можетъ быть, есть такіе господа, которыхъ эта сумма ничуть не затруднитъ. Но для многихъ изъ бывшихъ студентовъ она, я увѣрезъ, окажется не подъ силу. Зачѣмъ-же, въ такомъ случаѣ, этотъ шикъ, эта излишняя помпезность? Къ чему шампанское, коли для Татьянина вечера довольно одной «жженки» и кружки-другой хорошаго пива? И наконецъ, если допустить, что на вечеръ, какъ въ прошломъ году, соберется человѣкъ 150—200, то развѣ можно *студентамъ* спустить съ легкимъ сердцемъ на одно «manger-boire» 700-800 рублей?

Нѣтъ,—я съ этимъ не согласенъ.

По моему, дѣло не въ шикѣ и не въ шампанскомъ, а въ самомъ вечерѣ, въ *Татьяниномъ* днѣ, въ прекрасныхъ воспоминаніяхъ, связанныхъ съ нимъ для всѣхъ и всякаго изъ насъ.

Чѣмъ больше ссбралось-бы народу, тѣмъ пріятнѣе прошелъ-бы вечеръ.

Пиквикъ.

Общая хроника.

— **Подарокъ русскихъ женщинъ.**—По иниціативѣ г-жъ Стасовой, Ольги Шапиръ, Полонской, Граве и др., рѣшено поднести отъ имени русскихъ женщинъ французскимъ женщинамъ роскошный бюваръ, съ серебряной крышкой художественной работы. Въ бюваръ будетъ вложено болѣе 20 отдѣльныхъ адресовъ отъ различныхъ женскихъ корпорацій. Адреса исполнены на роскошной бумагѣ и украшены акварельными рисунками работы русскихъ художницъ. Въ концѣ января или въ началѣ февраля бюваръ будетъ переданъ графинѣ Монтебелло, супругѣ французскаго посла при Высочайшемъ Дворѣ, которая препроводитъ подарокъ русскихъ женщинъ въ Парижъ. Изъ адресовъ заслуживаетъ особаго вниманія адресъ, подписанный 16-ю артистками Императорскаго Александринскаго театра.

— **Русско-германскіе торговые переговоры.**—«Бирж. Вѣд.» сообщаютъ изъ достовѣрныхъ источниковъ, что берлинская конференція по вопросу о русско-германскомъ торговомъ договорѣ завершилась нынѣ положительными результатами. Внесеніе проекта договора на обсужденіе германскаго рейхстага послѣдуетъ не позже начала марта мѣсяца. Какъ на внѣшній признакъ близкаго прекращенія таможенной войны, газета указываетъ на данное рязанско уральской желѣзной дорогѣ разрѣшеніе сдѣлать заказъ подвижного состава въ Германіи.

— **Реформы устава медицинской полиціи.**—Въ непродолжительномъ времени въ Государственномъ совѣтѣ будетъ обсуждаться проектъ реформы дѣйствующаго устава медицинской полиціи. Согласно проекту, въ каждой губерніи учреждаются санитарно-статистическія бюро, должности губернскихъ и уѣздныхъ санитаровъ-статистиковъ и совершенно разграничиваются обязанности санитарныхъ и полицейскихъ врачей. Санитарное и медицинское дѣло въ каждой губерніи будетъ вѣдаться особымъ земско-врачебнымъ совѣтомъ. На эти совѣты возлагается обязанность по изданію обязательныхъ постановленій, касающихся охраненія народнаго здравія, и по прекращенію и предупрежденію эпизоотій. Въ составъ совѣтовъ войдутъ представители мѣстной полиціи, врачебныхъ управъ, земскихъ и городскихъ учрежденій, гдѣ послѣднія введены.

— **По Волгѣ** пронеслась страшная буря, захвативъ районы Сызрань, Саратовъ, Астрахань, отчасти Донскую область; села въ болѣе низменныхъ мѣстахъ наполовину занесены сугробами; раскрытыхъ избъ и сломанныхъ заборовъ масса, всякое сообщеніе въ заволжскихъ степяхъ прекращено.

— **Добровольный флотъ** субсидируется въ настоящее время правительствомъ ежегодно уплатою комитету флота 600,000 рублей за поддержаніе срочнаго пароходства между Одессою и Владивостокомъ, Петербургомъ и Одессой и другими портами Чернаго моря, при условіи увеличенія къ 1903 году судового состава четырьмя пароходами для крейсерской службы водоизмѣщеніемъ не менѣе 8,000 тоннъ и двумя для транспортной. Кромѣ того, 17,600 рублей получаются флотомъ за рейсы между Владивостокомъ и главными портами Охотскаго моря, Камчатки и острова Сахалина, съ заходомъ одинъ разъ въ навигацію на Командорскіе острова.

— **Вопросъ о пониженіи тарифа** за провозъ керосина по закавказской желѣзной дорогѣ рѣшенъ въ благопріятномъ смыслѣ для керосинозаводчиковъ. Объ этомъ директоръ департамента торговли и мануфактуръ д. с. с. В И. Ковалевскій телеграфировалъ союзу керосинозаводчиковъ: «Передайте представителямъ обѣихъ группъ заводчиковъ, что послѣднее ходатайство о пониженіи тарифа признано заслуживающимъ вниманія, и по соглашенію съ департаментомъ желѣзнодорожныхъ дѣлъ послѣдній приступитъ нынѣ-же къ разработкѣ боевого для экспорта тарифа по закавказской дорогѣ, примѣнительно условіямъ различныхъ рынковъ, съ цѣлью избавить промышленность отъ убытковъ съ установленіемъ минимальной цѣны для экспортируемаго керосина въ Баку. Русскій керосиновый экспортъ этой мѣрой ставится прочно; спекуляціи устраняются. Послѣдній тарифъ можетъ осуществиться только послѣ соглашенія обѣихъ группъ».

— **Главное управленіе** казенныхъ желѣзныхъ дорогъ обратило особенное вниманіе на улучшеніе быта своихъ служащихъ. Какъ передаютъ газеты, на всѣхъ казенныхъ линіяхъ выстроены въ настоящее время или строятся для поѣздной и низшей прислуги дома, гдѣ за небольшую плату каждый кондукторъ или стрѣлочникъ можетъ получить прекрасную по удобствамъ и въ санитарномъ отношеніи квартиру, причемъ на однихъ дорогахъ дрова и уголь отпускаются по дешевой цѣнѣ, а на другихъ—безплатно.

— **Наслѣдство иностр. подданныхъ.**—Переходящіе по наслѣдству къ русскимъ подданнымъ капиталы, которые находятся за границею, по разъясненію правительствующаго сената, подлежатъ оплатѣ пошлиною на общемъ основаніи, такъ какъ въ положеніи о пошлинахъ съ имуществъ, переходящихъ безмездными способами, для нихъ никакого изъятія отъ такой оплаты не сдѣлано.

— **Пожертвованіе о. Іоанна Кронштадтскаго.**—Комитетъ общества вспомоществованія студентамъ Императорскаго с.-петербургскаго университета проситъ заявить о новомъ пожертвованіи отца Іоанна Сергіева (Кронштадтскаго), приславшаго въ комитетъ вышеназваннаго общества—100 р.

— **Грандіозный проектъ.** — По слухамъ, предполагается въ недалекомъ будущемъ устроить телефонное сообщеніе между Одессой и Вѣной.

— **Правительствующій сенатъ** разъяснилъ, что обязательное постановленіе городской думы о торговлѣ съ возовъ на городскихъ площадяхъ, производимой сельскими и городскими обывателями и пригородными огородниками, предметами собственнаго хозяйства и кустарнаго промысла, по закону, безъ платежа пошлинъ, не можетъ быть распространяемо на продажу съ возовъ во дворахъ предметовъ торговли, производимую торговцами, платящими опредѣленныя пошлины и другіе торговые сборы.

Мѣстная хроника.

— Къ юбилею Е. И. Ткачева.—Какъ слѣдовало ожидать, подписка на юбилейный обѣдъ, устраиваемый доктору медицины Е. И. Ткачеву, идетъ весьма успѣшно. Подписалось уже болѣе 120 человѣкъ. Не менѣе успѣшно идетъ подписка на устройство въ Ростовѣ имени Е И Ткачева богадѣльни для 50 человѣкъ; собрана уже значительная сумма денегъ. И. С. Кошкинъ и Н. И. Шпехтъ пожертвовали первый—1000, а второй—500 р.

— **Бесѣды съ старообрядцами.**—Въ февралѣ мѣсяцѣ настоящаго года предполагается устроить нѣсколько собесѣдованій съ старообрядцами Ростовскаго округа.

— **Помощникъ пристава** 2 полицейскаго участка, подъесаулъ Жиновъ, оставляетъ занимаемую имъ должность, получивъ назначеніе въ полкъ.

— **Къ постройкѣ зданія** для ремесленныхъ классовъ при ростовскомъ дѣтскомъ пріютѣ приступлено будетъ съ весны будущаго года.

Городская управа, особыми отношеніями на имя полицейскихъ приставовъ, проситъ собрать точныя свѣдѣнія о мѣстопребываніи молодыхъ людей, подлежащихъ отбыванію воинской повинности въ 1894 году.

— **Злоупотребленія полицейскихъ чиновъ въ Ростовѣ.**—Недавно по 3 уч. гор. Ростова на-Дону были открыты, какъ извѣстно, разныя злоупотребленія со стороны полицейскихъ чиновниковъ. Произведенное по этому поводу разслѣдованіе подтвердило существованіе таковыхъ, а потому дѣло это было препровождено въ харьковскую судебную палату для утвержденія обвинительнаго акта, на основаніи котораго почти всѣхъ участниковъ указанныхъ злоупотребленій предположено предать суду палаты съ участіемъ сословныхъ представителей, а именно: пристава, его помощниковъ и нѣсколькихъ городовыхъ. Дѣло это, по словамъ «Хар. Г. Вѣд.», предположено къ слушанію въ распорядительномъ засѣданіи палаты, въ среду, 12 января.

— **Обществомъ взаимнаго вспомоществованія** ростовскихъ приказчиковъ, для усиленія средствъ, устроенъ будетъ въ непродолжительномъ времени большой концертъ, въ которомъ приметъ участіе хоръ любителей, состоящій изъ членовъ этого общества.

— **Временный институтъ санитарныхъ попечителей** по г. Ростову городская управа предполагаетъ преобразовать въ постоянный.

— **Въ случаѣ, если послѣдуетъ разрѣшеніе** городской думы на отведеніе мѣста, для постройки аудиторіи для народныхъ чтеній и обученія въ ней грамотѣ взрослыхъ людей, на Театральной площади,—Е. И. Ткачевымъ немедленно будетъ приступлено къ сооруженію тамъ капитальнаго зданія.

— **Новый больничный баракъ.**—Намъ сообщаютъ, что мѣстная польская колонія намѣрена построить на свои средства новый баракъ при ростовской городской больницѣ.

— **Выдача ссудъ подъ хлѣбъ** изъ государственнаго банка и изъ его учрежденій непосредственно и чрезъ частные коммерческіе банки представляетъ увеличеніе на недѣлѣ съ 16 по 23 декабря на 931,000 р., противъ увеличенія на 1.844,000 р. на недѣлѣ съ 8 по 16 декабря. Всего по 23 декабря выдано ссудъ на 19.397,000 р., въ томъ числѣ государственнымъ банкомъ непосредственно на 11.850,000 р., чрезъ частные коммерческіе банки на 7.120,000 руб., земствамъ авансомъ на 200.000 руб. и земствамъ для выдачи заемщикамъ на 221,000 руб. По отдѣльнымъ конторамъ банка крупнѣйшія выдачи (свыше 500 т. р.) приходятся на слѣдующіе города: Ростовъ на-Дону—3,211 т. р., Таганрогъ—1,519 т. руб., Екатеринославъ—1,053 т. р.

— **Проектъ улучшенія бердянскаго порта** находится въ настоящее время на разсмотрѣніи инженернаго совѣта при министерствѣ путей сообщенія. Согласно проекта, портъ по своимъ размѣрамъ будетъ соотвѣтствовать таганрогскому, съ тою только разницею, что глубина его будетъ доходить до 18 ф. Стоимость работъ по улучшенію порта исчислена въ 2 500.000 р.

— **Извѣстная книжная фирма „Посредникъ“** открываетъ здѣсь, какъ мы слышали, складъ книгъ своего изданія

— **Въ ростовскихъ начальныхъ училищахъ** предполагается ввести обязательное преподаваніе разныхъ видовъ рукодѣлія.

— **Курьезныя заявленія**—Послѣдніе дни въ городскую управу поступаютъ заявленія отъ разныхъ лицъ, преимущественно неграмотныхъ, по поводу введенія квартирнаго налога въ Ростовѣ. Тутъ попадаются нерѣдко такіе господа, которые приходятъ съ печатными афишками, по предъявленіи которыхъ они просятъ выдать имъ надлежащіе «талоны»; на вопросы-же членовъ управы, что это за «бумаги», несвѣдущіе люди наивно отвѣчаютъ что бумаги имъ выдали вольно-практикующіе «ходатаи», увѣряя что это и есть настоящіе «квартирные документы».

Понятно, что такіе документы имъ даромъ не даются.

— **О квартирномъ налогѣ.**—По собраннымъ нами свѣдѣніямъ, заявленія о квартирномъ налогѣ, въ большинствѣ случаевъ, поданы небогатыми домовладѣльцами; богатые-же, не взирая на частыя напоминанія податного инспектора, почему то не торопятся, стараясь, повидимому, отложить это дѣло въ долгій ящикъ.

— **Пол званіе нижнихъ чиновъ** мѣстныхъ казачьихъ сотенъ и конвойной команды поручено городовому врачу А. С. Щербакову.

— **Ростовскіе мясоторговцы**, ходатайствовавшіе предъ городской управой,—и при этомъ безуспѣшно,—о пониженіи таксы, опредѣленной за убой скота на городской скотобойнѣ, рѣшили обратиться съ своимъ ходатайствомъ въ областное правленіе О. В. Д.

— **Гирловымъ комитетомъ** рѣшено, въ этомъ году, произвести много новыхъ работъ по очисткѣ донскихъ гирлъ и, между прочимъ, прорытіе ровнаго канала въ гирлахъ «Егурча».

— **Ростовскіе конопатчики**, хлопотавшіе въ свое время объ образованіи при ростовской ремесленной управѣ своего собственнаго цеха и получившіе въ этомъ отказъ, снова возбуждаютъ названное ходатайство, такъ какъ число конопатчиковъ, по ихъ словамъ, теперь значительно увеличилось въ городѣ.

— **На городской бойнѣ** съ 1 января за убой скота взимается такса въ возвышенномъ размѣрѣ.

— **По полученнымъ свѣдѣніямъ** отъ ревельской городской полиціи о крупной кражѣ въ одномъ изъ видныхъ мѣстныхъ ювелирныхъ магазиновъ, оказывается, что часть найдена въ Ростовѣ, у Крутиковой; кража произведена на сумму 14,338 руб.

— **Помѣщеніе для канцеляріи** городской управы, повидимому, не отличается собой прочностью, такъ какъ вчера обнаружены нѣкоторыя довольно серьезныя трещины въ потолкѣ, представляющія опасность для работающихъ служащихъ.

— **Еще ходатайство мясниковъ.**—Вчера, 11 января, въ городской управѣ снова появились мясники съ ходатайствомъ объ облегченіи арендной платы за торговыя помѣщенія въ крытомъ рынкѣ.

— **На городской складъ** угля, сильно истощившійся за послѣднее время, на дняхъ поступило еще 3000 пуд. антрацита, который бѣднѣйшимъ жителямъ города будетъ отпускаться по удешевленнымъ цѣнамъ.

— **Рыбники не унимаются.**—Вчера, 11 января, въ городскую управу опять явилась депутація отъ ростовскихъ рыбниковъ, для переговоровъ о льготахъ и уступкахъ, которыхъ они домогаются. Рыбникъ «милостивыхъ государей» попросили пожаловать на другой день.

— **Къ льготному проѣзду.** — Въ управленіи владикавказской желѣзной дороги получены, для руководства и исполненія съ 1-го наступающаго февраля мѣсяца, «временныя правила льготнаго по желѣзнымъ дорогамъ проѣзда желѣзнодорожнослужащихъ, ихъ семействъ и лицъ, предусмотрѣнныхъ п.п. в и г. ст. 4 закона 19 января 1893 года». Согласно этихъ правилъ, штатный желѣзнодорожнослужащій въ продолженіи года, для проѣзда по собственной надобности, можетъ получить безплатныхъ разовыхъ билетовъ не болѣе, какъ на шесть поѣздокъ. Нештатнымъ-же служащимъ, мастеровымъ и рабочимъ, прослужившимъ на дорогѣ не менѣе полугода,—число безплатныхъ поѣздокъ ограничивается только тремя въ годъ. Дальнѣйшій проѣздъ, какъ штатныхъ, такъ и нештатныхъ служащихъ, воспользовавшихся предоставленнымъ имъ числомъ безплатныхъ поѣздокъ,—разрѣшается лишь по удостовѣреніямъ за пониженную плату—и то не свыше 3-хъ разъ въ годъ. Проѣздомъ по другимъ дорогамъ штатные служащіе каждой дороги могутъ воспользоваться не иначе, какъ по удостовѣреніямъ за пониженную плату. При льготныхъ перевозкахъ за пониженную плату, установленный въ пользу казны сборъ взимается съ полной тарифной платы; сбору этому не подлежатъ: пассажиры и грузы, перевозимые безплатно, и служащіе на линіяхъ желѣзныхъ дорогъ, а также домашнія вещи и продовольственные припасы для такихъ служащихъ при перевозкѣ какъ безплатно, такъ и за пониженную плату.

— **Надзоръ за раздробительной водочной продажей.**—Управляющій владикавказской желѣзной дорогой, объявивъ по ввѣренной ему дорогѣ правила относительно производства на станціяхъ питейной торговли,—возложилъ на начальниковъ станцій и станцій надзоръ за питейной продажей въ станціонныхъ буфетахъ и за тѣмъ, чтобы прочія питейныя заведенія не открывались ближе установленнаго разстоянія отъ желѣзнодорожныхъ линій.

— **На поруки.**—Въ вчерашнемъ нумерѣ мы сообщили, что персидско-подданный Калустъ Качаровъ, обвиняемый въ покупкѣ и укрывательствѣ завѣдомо-краденыхъ вещей, задержанъ до суда, при кардегардіи ростовской полиціи. Нынѣ можемъ добавить, что Качаровъ освобожденъ на поруки, въ суммѣ 300 рублей.

— **Войсковой конскій заводъ** учрежденъ въ 1844 году съ цѣлью доставленія въ станичные табуны ежегодно до 307 жеребцовъ; содержится онъ на войсковыя суммы и на доходъ, получаемый отъ отведенной въ его распоряженіе войсковой земли; содержаніе его стоитъ войску болѣе 15,000 руб. въ годъ. На заводѣ, по имѣющимся у насъ свѣдѣніямъ въ настоящее время находится девять табуновъ, каждый табунъ состоитъ изъ 200 поголовій. Сортъ заводскихъ лошадей верховый, англо-арабской породы, преимущественно восточный. Производителей на заводѣ находится—заводскаго приплода 24, государственныхъ заводовъ 11 и частныхъ 7. Матки заводскія. Заводскія лошади малорослы. Причина—малый ростъ жеребцовъ прежняго состава и недостатокъ овса, безъ котораго, какъ извѣстно, не можетъ развиться потомство культурной лошади. Заводскія лошади болѣютъ преимущественно отъ механическихъ поврежденій вслѣдствіе табуннаго воспитанія. Изъ заводскихъ лошадей продается только бракъ съ аукціоннаго торга въ станицѣ Каменской, во время Покровской ярмарки отъ 25 до 40 поголовій, по цѣнѣ отъ 20 до 150 руб. за лошадь; получаемый отъ этой продажи незначительный доходъ поступаетъ въ войсковой капиталъ. Заводскіе-же жеребчики на 4 году поступаютъ въ станичные коннопловодные табуны безплатно. Коневодство завода, по послѣднимъ оффиціальнымъ свѣдѣніямъ, развивается и въ качественномъ и въ количественномъ отношеніяхъ,—прежде заводъ выдавалъ въ станицы по 40 жеребцовъ, а въ послѣднее время выдаетъ въ станицы по 100 жеребцовъ.

— **Областное по крестьянскимъ дѣламъ присутствіе**, заботясь объ учрежденіи въ нѣмецкихъ помѣстіяхъ, образовавшихся на купленныхъ нѣмцами поселянами земляхъ, сельскихъ общественныхъ управленій, собираетъ свѣдѣнія—въ какихъ округахъ Донской области имѣются въ настоящее время нѣмецкія поселенія и съ какимъ числомъ душъ мужского пола, на какомъ разстояніи они отстоятъ отъ мѣстныхъ волостныхъ правленій, въ какихъ поселеніяхъ слѣдовало бы учредить волостныя правленія и въ какихъ—сельскія и съ какими русскими названіями, съ тѣмъ, чтобы при проектированіи въ поселеніяхъ этихъ волостныхъ и сельскихъ обществъ были подробно указаны малолюдныя поселенія, которыя должны войти въ составъ обществъ. Собранныя свѣдѣнія о числѣ нѣмецкихъ колоній въ Донской области, о числѣ нѣмцевъ въ этихъ колоніяхъ и о количествѣ земли, находящейся въ ихъ владѣніи, мы своевременно сообщимъ читателямъ.

— **Усть-медвѣдицкое окружное по крестьянскимъ дѣламъ присутствіе** возбудило вопросъ объ измѣненіи существующаго порядка подачи на рѣшенія волостныхъ судовъ жалобъ, которыя, какъ извѣстно, подаются въ волостныя присутствія не черезъ волостные суды, а непосредственно въ окружныя присутствія. Такой порядокъ вызываетъ излишнюю переписку и не отвѣчаетъ интересамъ тяжущихся. Въ виду этого усть-медвѣдицкое крестьянское присутствіе, какъ намъ сообщаютъ, вошло съ ходатайствомъ въ областное крестьянское присутствіе объ установленіи для подачи жалобъ на рѣшенія волостныхъ судовъ иныхъ правилъ: по каждому прошенію, поступающему въ волостной судъ, послѣдній заводитъ отдѣльное дѣло, въ которое и подшиваетъ всѣ документы, представленные тяжущимися, повѣстки о вызовѣ въ судъ свидѣтелей и сторонъ; жалобы на рѣшенія волостныхъ судовъ приносятся тяжущимися сторонами *не непосредственно* окружному присутствію, а черезъ тотъ же волостной судъ, который разсмотрѣлъ дѣло, или же чрезъ волостное правленіе, которое по полученіи жалобы въ теченіи трехъ дней представляетъ таковую въ окружное присутствіе съ приложеніемъ подлиннаго дѣлопроизводства волостнаго суда. Областное присутствіе такія правила нашло цѣлесообразными и предложило волостнымъ правленіямъ принять къ руководству.

— **Вниманію областнаго распорядительнаго по земскимъ дѣламъ комитета.**—Во многихъ станицахъ Донской области въ оцѣнкѣ недвижимыхъ имуществъ допускается крайній произволъ, особенно недвижимыхъ имуществъ иногороднихъ. Приводимъ одинъ примѣръ, указывающій на это. Въ станицѣ Г. существуютъ двѣ вѣтряныя мельницы: одна принадлежитъ мѣщанину П., а другая есаулу В.; находятся онѣ рядомъ, въ одинаковыхъ условіяхъ и одинаковаго достоинства, приносятъ доходу до 300 р. въ годъ. Между прочимъ, мельница мѣщанина П. оцѣнена въ *3000 руб.* и П. платитъ областныхъ, воинскихъ и земскихъ сборовъ *12 р. 51 к.* въ годъ, а мельница есаула В. оцѣнена въ *1000 р.* и В. платитъ земскихъ сборовъ *4 р. 50 к* Что сіе значитъ? Отвѣтъ очень простъ: такая несообразность въ оцѣнкѣ мельницъ зависитъ отъ произвола станичнаго писаря, который производитъ оцѣнку недвижимыхъ имуществъ въ станицахъ. Не мѣшало бы нашему областному земскому комитету устранить такія вопіющія несправедливости.

Списокъ лицъ, замѣнившихъ визиты въ праздники Рождества Христова и Новаго года пожертвованіемъ въ пользу Александровскаго благотворительнаго общества: Адлеръ, А. И. 3 р., Алехинъ 3 р., Билибинъ 2 р., Бочаровъ, Д. М. 3 р., Брысинъ, Ф. М. 5 р., Бѣлицкій, И. И. 1 р., Великановъ, С. И. 3 р., Волковъ, П Я. 2 р., Гавалла, Н. А. 3 р., Гордонъ, А. И. 1 р., Горбенко, М. Я. 3 р., Горбуновъ, М. М. 3 р., Горбуновъ, Ф. 1 р., Григорьевъ, К. О. 1 р., Грибановъ, А. И. 5 р., Дмитріевъ, Д А. 1 р., Дракинъ, К. Д. 3 р., Дубровинъ, Е. Ф. 3 р., Дутиковъ, М. М., 3 р., Елицеръ, М. І. 3 р., Елицеръ, И. І. 2 р., Каяловъ 2 р., Козловъ, Н. А. 3 р., К. 3 р., Маерскій, П. 3 р., Матюнинъ, С. С. 3 р., Миленкинъ, И. В. 3 р., Михура 5 р., Мыльцынъ, Ф. И. 3 р., Мѣшковъ, А. Н. 1 р., Неизвѣстный 5 р., S 2 р., N. N. 1 р., И. В. К. 2 р., Панинъ, Н. А. 3 р., Павловъ, В. О. 1 р., Павловъ, Л. 5 р, Панченко, В. С. 3 р., Пархомовъ и Павловъ 3 р., Петровъ, В. И. 2 р., Пятра, К. А. 3 р., Пастуховъ, Д. А. 10 р., Пападато, Д. А. 2 р., Прусаковъ 1 р, Пустовойтовъ, И. Г. 3 р., Оссовскій 2 р., Рыссъ, Б. И. 3 р., Рыжковъ, И. С. 2 р., Рябченко 2 р., Савиновъ, А. Е., 3 р., Сарандинаки, Г. М. 3 р., Скараманга, И. Н. 3 р., Сагировъ, С. 2 р., Скуба, А. В. 3 р, Сѣчкинъ, К. М. 3 р., Томашевскій, В. М. 2 р., Токаревъ, Н. И. 10 р., Тупяковъ, В. В. 3 р., Трифиловъ, В В. 2 р., Троянкинъ, П. М. 5 р., Фавдѣевъ, В. И. 3 р., Филоновъ, М. А. 3 р., Филоновъ, Е. М. 3 р., Фокинъ, А. Н. 1 р., Фронштейнъ, З. А. 1 р., Чурилинъ, И. Н. 3 р., Ходяковъ, Я. О. 5 р., Шпехтъ, Н. И. 3 р., Шапошниковъ, А. Д. 2 р, Яблоковъ, И. К. 3 р. Итого 201 руб.

Ростовскій альбомъ.

(Картинки, портреты, стихи, сценки и анекдоты).

Сегодня—Татьянинъ день, день именинъ московскаго университета.

Сегодня, слѣдовательно, праздникъ русской дипломированной интеллигенціи.

Татьянинъ день дорогъ намъ не потому, главнымъ образомъ, что въ этотъ день празднуется день основанія старѣйшаго университета, лучшаго по традиціямъ и идеаламъ, славнаго своими великими учителями и талантливыми учениками.

Татьянинъ день дорогъ намъ по нашимъ личнымъ университетскимъ воспоминаніямъ о лучшихъ стремленіяхъ души и сердца; тѣмъ онъ дорогъ, что, собирая насъ разъ въ годъ въ одну тѣсную семью, заставляя насъ пѣть «Gaudeamus igitur», провозглашать тосты, преисполненные крылатыхъ словъ, —онъ даетъ намъ возможность оглянуться на себя и хоть разъ въ годъ, извѣдавъ подъ вліяніемъ воспоминаній истинный подъемъ духа, прійти къ убѣжденію, что *мы—не мы.*

Да, господа, мы—не мы.

Я не стану напоминать вамъ, какія сердца бились въ нашихъ студенческихъ грудяхъ; какія мысли волновали наши студенческіе умы; какіе идеалы проповѣдывали мы въ университетскихъ аудиторіяхъ и куриляхъ. Я не стану перечислять, на какія добрыя дѣла, исполненныя безкорыстія и самоотверженія способны были наши студенческія руки. Но вспомните, все-таки, господа, съ какой чистой, святою радостью вступали мы въ жизнь и какіе тосты произносились нами по этому поводу.

Ну, напримѣръ, вотъ хотя-бы этотъ тостъ, такъ напоминавшій тостъ Щедринскаго героя, произнесенный однимъ молодымъ универсантомъ на нашемъ прощальномъ товарищескомъ обѣдѣ:

— Пью за васъ, господа!—сказалъ онъ—за эту блестящую плеяду будущихъ молодыхъ дѣятелей, которымъ такъ скоро суждено испробовать свои силы! Привѣтствую въ васъ то еще недалекое и навсегда для меня незабвенное прошлое, когда и я, полный молодыхъ надеждъ, выступалъ изъ стѣнъ заведенія Привѣтствую въ васъ то прекрасное будущее, которое, впрочемъ, прекрасно не для однихъ васъ, но съ вами и, такъ сказать, по случаю васъ—и для всей страны! Да, господа, это мое глубокое, несокрушимое убѣжденіе: вы призваны совершить перерожденіе горячо любимой нами родины, и, конечно, будете стоять на высотѣ этого призванія! Съ такими бодрыми, сильными, смѣлыми дѣятелями можно смотрѣть впередъ съ довѣріемъ. Можно смѣло поднимать завѣсу будущаго—и не опасаться! Пускай подкапывается подъ насъ злобА пускай обращаетъ она на насъ свой змѣиный шипъ,—мы останемся тверды, какъ скала! Волны клеветы будутъ лизать ноги наши, но никогда не досягнутъ до головы. Мы простые, честные труженики. Мы употребляемъ въ дѣло свой трудъ, свои познанія, и получаемъ за это посильное вознагражденіе Вотъ ваша роль, господа,—роль въ высшей степени скромная, но, вмѣстѣ съ тѣмъ, плодотворная. И такъ повторяю, я счастливъ, поднимая за васъ этотъ бокалъ. За васъ я пью,—за эту блестящую плеяду будущихъ молодыхъ дѣятелей, которымъ суждено довершить то, что такъ счастливо начали ихъ предшественники!

Помню, эта рѣчь вызвала необычайный фуроръ.

И что-же сталось?!

Гдѣ эта блестящая плеяда, которая призвана была совершить перерожденіе горячо любимой родины?

Гдѣ эти бодрые, смѣлые, сильные дѣятели?

Гдѣ эти твердыя скалы, которыя не боялись-бы ни злобы, ни ея змѣинаго шипа?

Гдѣ эти головы, до которыхъ бы не досягала клевета?

Гдѣ-же, господа, эти простые, эти честные труженики, которые вносили бы въ жизнь *только одинъ трудъ* и разсчитывали бы *только на одно скромное вознагражденіе?*

Гдѣ эти интеллигентные работники, которые-бы искали работы, не опираясь на узы дружбы, кумовства и подхалимства?

Гдѣ эти братья, которые не вырывали-бы у своихъ братьевъ общественныхъ кусковъ, при помощи своихъ острых

ду была возвращена. Прочіе расходы общества составляли 2 р. 50 к. за напечатаніе отчета и 80 коп. за гербовую марку при взносѣ процентныхъ бумагъ на храненіе. Приходъ общества состоялъ изъ 115 рублей членскихъ взносовъ, 98 р. 17 коп. процентнаго дохода и 2 р. 40 к. единовременнаго пожертвованія. Общее собраніе, утвердивъ отчетъ за 1893 годъ, избрало въ предсѣдатели А. Б. Нетцеля, занимающаго этотъ постъ со времени учрежденія общества, возникшаго по его иниціативѣ, въ кандидаты къ предсѣдателю и казначеемъ общества В. П. Лукина и въ комитетъ общества: Э. Н. Алафузова, Г. П. Збива, священника Х. Д. Дроботова, П. Д. Салтанова, И. А. Лакіеръ и Е. А. Манети. На расходы по содержанію квартиры въ 1894 году ассигновано 100 рублей и на выдачу ссудъ ученикамъ для уплаты за столъ также 100 рублей. Непремѣннымъ членомъ комитета общества избранъ преподаватель классовъ С. В. Петровъ, на котораго возложены и обязанности секретаря; другимъ непремѣннымъ членомъ, по § 10 устава, состоитъ завѣдывающій классами Л. К. Русѣцкій.

— Завѣдывавшему таганрогскими мореходными классами, состоящему въ запасѣ флота, корпуса флотскихъ штурмановъ штабсъ-капитану Лукину 1-му пожалованъ орденъ св. Станислава 3-й ст.

— Нѣкоторые домовладѣльцы Елисаветинской улицы обратились въ городскую управу съ просьбой о разрѣшеніи устроить имъ на свой счетъ около принадлежащихъ имъ имѣній широкіе тротуары по типу тѣхъ, какіе существуютъ на замощенныхъ улицахъ. Устройствомъ такихъ тротуаровъ домовладѣльцы разсчитываютъ нѣсколько съузить названную улицу и тѣмъ уменьшить на ней непроходимую грязь.

— Торги.— Въ виду состоявшагося 20-го декабря минувшаго года постановленія думы объ отдачѣ съ торговъ въ арендное содержаніе на 9 лѣтъ участка городской земли, предположеннаго къ отводу купцу Я. Янкелевичу подъ устройство бака для храненія и продажи керосина,—въ городскую управу поступило заявленіе отъ довѣреннаго г. Нобель о желаніи его участвовать въ торгахъ, при условіи, чтобы названный участокъ былъ увеличенъ въ размѣрѣ.

— Благодаря распорядительности г. Панченко, въ городской складъ г. Кошкина, служившій до того «притчею во языцѣхъ», началъ поступать уголь. Весьма желательно, чтобы городское управленіе не остановилось на заказѣ 20 вагоновъ и вошло-бы съ г. Панченко въ соглашеніе о доставкѣ угля хотя бы до 50 тыс. пудовъ.

По Россіи.

— ПЕТЕРБУРГЪ. *(Средство отъ запоя).*— За нѣсколько дней до праздниковъ въ управленіе 2 участка Нарвской части явился м. Кушинъ, и заявилъ, что, страдая запоемъ, онъ рѣшился полечиться отъ этого недуга и съ этою цѣлью отправился въ помѣщающійся въ томъ-же домѣ аптекарскій магазинъ, который и отпустилъ ему такого лекарства, принявъ которое онъ не могъ найти себѣ мѣста, метался по комнатѣ и не смыкалъ глазъ всю ночь. Кушинъ былъ отправленъ въ Обуховскую больницу, гдѣ въ отдѣленіи душевнобольныхъ и скончался. По вскрытіи тѣла Кушина было обнаружено, что онъ умеръ отъ алкоголизма, а по изслѣдованіи пузырька съ жидкостью, выпитаго Кушинымъ, въ немъ оказался растворъ хлоралъ-гидрата.

— ВЛАДИВОСТОКЪ. *(Покушеніе на ограбленіе)*.—На-дняхъ здѣсь открыто покушеніе на ограбленіе богатаго магазина Альберса, чрезъ подкопъ. Похитители полумилліона изъ владивостокскаго казначейства въ 1891 г., содержащіеся въ мѣстной тюрьмѣ, Поляковъ и двое другихъ заключенныхъ, уходили по ночамъ изъ тюрьмы въ теченіе пяти дней и вели упомянутый подкопъ, пока случайно этого не замѣтилъ сторожъ магазина.

— МОСКВА. *(Пѣвецъ былинъ)*.— Пѣвецъ былинъ (сказатель) И. Т. Рябининъ находится въ настоящее время въ Москвѣ. Его приглашаютъ на-расхватъ какъ учебныя заведенія, такъ и частныя лица. Вознагражденіе пѣвцу за вечеръ установилось, какъ сообщаютъ московскія газеты, въ 15 р.

— КАЗАНЬ. *(Отравленіе семьи)*.—Изъ Бирскаго уѣзда пишутъ въ «Казанск. Тел.», что въ с. Аскинѣ отравилось семейство крестьянина Ананьева, состоящее изъ матери, его жены, сына, невѣстки, дочери и, кромѣ того, трехъ работниковъ. Въ половинѣ декабря, всѣ девять человѣкъ сѣли за столъ пообѣдать, но за обѣдомъ не хватило соли. Старуха отыскала соль и посылала ею кушанье, которое ѣли всѣ. По окончаніи обѣда, мужчины поѣхали въ поле за сѣномъ, но вскорѣ съ каждымъ изъ нихъ начались рвота, поносъ и колики. Антонъ Ананьевъ первый сообразилъ, что дѣло „что-то неладно", и вернулъ всѣхъ обратно въ село. Онъ тутъ-же вспомнилъ, что когда-то покупалъ мышьякъ для отравы таракановъ, и потому предположилъ, что вмѣсто соли не попался-ли имъ мышьякъ? Пріѣхавъ домой и увидѣвъ, что и съ остальными семейными тѣ же симптомы отравленія, Антонъ справился о мышьякѣ, и оказалось, что предположенія его были основательны. Врачъ не замедлилъ явиться, и тотчасъ же, по пріѣздѣ, съ фельдшеромъ, принялъ всѣ зависящія отъ него мѣры. Однако несмотря на всѣ старанія, трое изъ девяти отравившихся умерли: самъ Ананьевъ, мать его и одинъ изъ работниковъ, мальчикъ лѣтъ 15.

ТОРГОВЛЯ и БИРЖА.

Курсовыя, фондовыя и торговыя телеграммы съ оффиціальными свѣдѣніями С.-Петербургской биржи.

С.-Петербургская биржа, 7 января.

Векс. курсъ на 3 мѣс. на Лондонъ за 10 ф. ст.	92.55—
Векс. курсъ на 3 мѣс. на Берлинъ за 100 герм. мар.	45.32—45.35
Векс. курсъ на 3 мѣс. на Парижъ за 100 франковъ.	36.72—36.75
Настроеніе съ векс. курс.	очень твердое.
Полуимпер. новой чеканки	7.43—7.45
Тамож. куп. (за 100 р. мет.)	18 1/4—149
Серебро	— —
Биржевой дисконтъ	5 7
5% бил. Гос. Бан. 1 вып.	103 пк.
5% » » » 2 »	102 7/8 пк.

Фонды.

5% Золотая рента 1883 г.	—
5% » » 1884 г.	161 пок.
4% Новый золот. заемъ 1893 г.	— —
5% Вост. заемъ 1000 р. 2 вып.	101 3/8 пок.
5% » » 1000 » 3 »	10 2 1/8 сд.
5% 1-й внутрен. съ выигр. заемъ 1864 г.	240 1/8 сд.
4% 2-й внутренній съ выигр. заемъ 1866 г.	225 1/4 сд.
5% Государ. дворян. съ выигр. заемъ 1889 г.	191 1/4 сд.
4% Госуд. желѣзнодор. рен.	103 сд.
4% Внутренній заемъ I серія	95 сд.
— — — II —	
— — — III —	
— — — IV —	
4 1/2% — — 1893 г.	99 1/2 пк.
4 1/2% Внутрен. конс. жел. дор. заемъ 1 вып.	99 3/8 пк.
4 1/2% Внутр. конс. желѣзн. дор. заемъ II вып.	99 3/8 пк.
5% Закладн. листы Гос. Двор. Земельнаго Банка	101 1/4 сд.
4 1/2% Закл. листы Гос. Двор. Земельнаго Банка	99 пк.
4 1/2% Свидѣт. Кр. Пов. Бан.	99 1/8 пк.
5% Облиг. Юго-Зап. жел. д.	92 1/4 сд.
— — Моск.-Казанской	91 1/4 пк
4 1/2%— Рязан.-Уральск.	99 1/4 сд.
— — Кур.-Кіевской	99 1/4 сд.
4 1/2% Закл. листы Общ. Вз. Повем. Кред. мет.	152 пок.
5% Закладн. листы Общ. Вз. Повем. Кред. кред.	101 1/4 сд.

Ипотечныя бумаги.

Облигаціи городскихъ кредитныхъ обществъ.

5% Облигаціи С.-Петерб. Гор. Кредитнаго Общества	101 сд.
5% Облигаціи Московскаго Гор. Кредитнаго Общества	100 3/8 сд.
5 1/2% Облигаціи Одесскаго Гор. Кредитнаго Общества	101 сд.

Закладные листы земельныхъ банковъ.

5% Закладные листы Земельн. банка. Польши	—
5 1/2% закл. л. Херс. зем. бан.	100 5/8 сд.
5% » » » » »	99 3/4 сд.
5% заклад. листы Хар. коз. зем. банка	100 сд.
5% заклад. листы Полтавск. зем. банка	99 7/8 сд.
5% заклад. листы Пет.-Тульск. зем. банка	100 1/4 сд.
5% закладные листы Кіевскаго зем. банка	100 3/8 сд.
5% заклад. листы Московскаго зем. банка	100 3/8 сд.
5% заклад. листы Бес.-Таврич. зем. банка	99 1/2 пк.
5% заклад. листы Нижег.-Сам. зем. банка	100 1/4 пк.
5% закладные листы Донскаго зем. банка	99 1/8 пок.
5% заклад. листы Виленскаго зем. банка	99 3/8 пк.

Акціи банковъ:

С.-Петерб. учетн. и ссуднаго	468 1/2 сд.
С.-Петерб. международнаго	492 сд.
Русскаго для внѣшн. торговли	329 »
Волжско-Камскаго коммерч.	905 »
Сибирскаго	630 пк.
Бес.-Таврич.	570 пк.

Акціи земельныхъ банковъ.

Харьковскаго земельнаго	485 сд.
С.-Петерб.-Тульскаго земельн.	412 пк.
Полтавскаго	598 пк.
Нижегородско-Самарскаго	625 пк.
Виленскаго	576 пк.
Донскаго	685 сд.
Кіевскаго	800 пр.
Московскаго	609 пк.

Акціи страховыхъ обществъ.

Россійск. страх. общ. 1827 г.	1230 пк.
Сѣвернаго страхов. Общества	— „
Страхов. Общества «Россія»	830 пк.

Акціи пароходныхъ обществъ.

Рус. Об. пар. и тор. (Черномор.)	712 пк.
Общ. «Кавказъ и Меркурій»	395 пк.

Акціи желѣзныхъ дорогъ.

Главн. Общ. Россійск. ж. дор.	272 1/2 сд.
Московско-Рязанской ж. дор.	482 пк.
Курско-Кіевской	390 пк.
Рыбинско-Бологовской	89 сд.
Грязе-Царицынской	163 3/8 сд.
Юго-западныхъ жел. дор.	114 3/4 сд.

Настроеніе Петербург. фонд. биржи—тихое.

Биржевыя сдѣлки.

Пшеница сакс. четв. въ 10 пуд.	8.50
» самар. » » 10 »	8.25
» гирка » » 10 »	8.00
Съ пшеницею	Тихо.
Рожь налич. вѣс. 9 п. нат. 120 ф.	6.10
» » » 9 » » 117 »	5.90
Съ рожью	Спокойно.
Овесъ обыкн. для города въ куль	3.75—4.10
» вологодскій	4.00 —.—
» старорусскій	3.90 —.—
Съ овсомъ	Устойчиво.
Сѣмя льнян. выс. сам., за 9 п.	13.75
» » » ржевск. за 9 п.	11.75
Съ льнянымъ сѣменемъ	Тихо.
Мука ржаная московская за » мѣшковая	6.40—6.50
Мука ржаная низовая за 9 п. мѣшковая	6.50—6.60
Съ мукою	Тихо.
Крупа ядрица за куль	11.00
Съ крупою	Тихо.
Ленъ лужскій за берк. 10 пуд.	46.50
Ленъ сланецъ ржевскій за берк. 10 пуд.	48.50
Со льномъ	Твердо.
Кудель льняная сибир. за берк. 10 пуд.	44.00
Кудель льняная камск. за берк. 10 пуд.	42.00
Кудель льняная ржевская за берк. 10 пуд.	—.—
Съ куделью льняною	Твердо.
Сало желтое свѣчное за берковецъ въ 10 пудъ	58.00
Коровье масло сибирское перепускное, за пудъ	8.50—8.70
Подсолнечное масло саратов.	6.00— .
Конопляное масло орловское	5.00— .
Керосинъ рус. Нобеля за п.	1.37
Керос. рус. Бакинскій за п.	1.35
Сахаръ зав. Кенига рафин. 1-й сортъ за пудъ	6.40
Сахаръ песокъ кристаллизов.	4.50—

Ростовская на-Дону биржа

11 января.

	Примѣсь. Въ съ въ чет-верик.	разно-родн. хлѣбн. вереять	Сору.	Наличн. На Ростовъ. р.	к.	до	р.	На Новорос. р.	к.	до	р.	к.
Пшеница озимая	45	12%	2%	—	—	»	5	25	—	—	5	60
»	46	10 »	2 »	—	—	»	5	50	—	—	» 5	85
»	48	8 »	1 »	6	—	»	6	10	—	—	» 6	35
»	49	6 »	1 »	6	40	»	6	50	—	—	» 6	70
»	50	4 »	1 »	7	—	»	7	10	—	—	» 7	30
»	51	3 »	1/2 »	7	30	»	7	40	—	—	» —	—
Пшеница озимая мельничная	51	4 »	1/2 »	6	40	»	7	40	—	—	» —	—
Пшеница гарнов.	46	— »	—	5	40	»	5	50	—	—	» 5	90
»	47	»	— »	5	50	»	5	60	—	—	» 6	05
»	48	— »	— »	5	70	»	5	80	—	—	» 6	25
»	49	— »	— »	6	—	»	6	10	—	—	» 6	60
»	50	— »	— »	6	60	»	6	80	—	—	» 7	40
»	51	— »	— »	7	30	»	7	50	—	—	» —	—
»	52	— »	— »	7	75	»	8	—	—	—	» —	—
Пшеница гарнов мельничная	49-52	— »	— »	6	50	»	8	15	—	—	» —	—
Пшеница гирка	45-47	— »	— »	5	30	»	5	80	—	—	» —	—
»	50 52	— »	— »	7	40	»	8	—	—	—	» —	—
Суржа	43-45	— »	8 »	4	30	»	4	50	4	70	» 4	80
Рожь воронежск. съ лин. к.-в.-р.-жд.	43-45	— »	2 »	4	65	»	4	85	—	—	» —	—
Рожь донская	43-44	8 »	2 »	4	55	»	4	60	—	—	» —	—
» кавказск.	43-45	10 »	2 »	4	40	»	4	50	4	90	» —	—
Ячмень при 3% стор. прим.		»	— »	—	—	»	3	60	3	65	» —	—
Кукуруза			— »	—	—	»	—	—	—	—	» —	—
Овесъ за 6-ти пуд. четв.		»	— »	2	70	»	2	85	—	—	» 3	10
Сѣмя льняное при 6% масл. и 4% немасл.				2	50	»	12	—	—	—	» 18	20
» сурѣпное при 12% немасл. примѣси				—	—	»	5	25	—	—	» 5	50
» рыжейное при 3% сору				—	—	»	—	—	—	—	» —	—
Выжимки льняныя				—	—	»	—	—	—	—	» —	—
» сурѣпныя				—	—	»	—	—	—	—	» —	—
Пшено съ мѣшкомъ				—	60	»	—	80	—	—	» —	—
Крупа гречневая ядрица съ мѣшкомъ				—	—	»	1	—	—	—	» —	—
Сало бараньe топленое				—	—	»	4	20	—	—	» —	—

СПРАВОЧНЫЙ ОТДѢЛЪ.

Сегодня, 12 января.

ТЕАТРЪ АСМОЛОВА. Представлено будетъ: «Риголетто», лирич. опера въ 3 д., муз. Верди.

ТЕАТРЪ ЛЮБОВА. Товариществомъ русско-малорусскихъ артистовъ подъ управленіемъ В. И. Захаренко, дано будетъ: «Ой, не ходы, Грыцю, та на вечерницю», малор. драматич. оперетта въ 5 дѣйств.

Начало въ 8 час. веч.

ТАГАНРОГСКІЙ ТЕАТРЪ. Гастроль артиста С.-Петербургскихъ Императорскихъ театровъ А. Э. Блюменталь Тамарина и артистки Московскихъ театровъ М. П. Никитиной; дано будетъ „Соколы и вороны", драма въ 5 д. и «Tête à tête», ком. въ 1 д.

РОСПИСАНІЕ

прихода и отхода поѣздовъ трехъ желѣзныхъ дорогъ г. Ростова.

(Часы по мѣстному времени).

ПО ВЛАДИКАВКАЗСКОЙ ДОРОГѢ

ДО ВЛАДИКАВКАЗА.

ОТХОДЪ.

Почтово-пассажир. № 3—въ 8 ч. 53 м. вечера

ПРИХОДЪ:

Почтово-пассажир. № 4—въ 8 ч. 58 м. утра

ДО НОВОРОССІЙСКА.

ОТХОДЪ.

Пассажир. поѣздъ № 5—въ 9 ч. 53 м. веч.
Смѣшан. поѣздъ № 9—въ 10 ч. 28 м. утра.

ПРИХОДЪ:

Пассажир. поѣздъ № 6—въ 7 ч. 58 м. утра.
Смѣшан. поѣздъ № 10—въ 11 ч. 48 м веч.

ПО ЮГО-ВОСТОЧНОЙ Ж. Д.

(КОЗ.-ВОР.-Р.)

ПРИХОДЪ.

Почтовый № 3—въ 6 ч. 53 м. вечера.
Пассажирскій № 1—въ 5 ч. 08 м. утра.
Тов.-пас. отъ Шахтъ № 7—въ 11 ч. 38 м. утр

ОТХОДЪ.

Почтовый № 4—въ 10 ч. 48 м. утра.
Пассажирскій № 2—въ 12 ч. 53 м. ночи.
Тов.-пас. до Шахтъ № 8—въ 7. ч. 43 м. в.

ПО КУРСКО-ХАРЬК.-АЗОВ. Ж. Д.

ПРИХОДЪ.

Почтовый № 3—въ 6 ч. 33 м. веч.
Товаро-пассажир. № 5—въ 9 ч. 58 м. утра.
Изъ Таганрог. дополн. № 23—въ 1 ч. 38 м.м

ОТХОДЪ

Почтовый № 4—въ 9 ч. 38 м. утра.
Товаро-пассажирск. № 6—въ 7 ч. 38 м. веч.
Въ Таганрогъ допол. № 24—въ 4 ч. 53 м. дня.

РОСПИСАНІЕ.

прихода и отхода поѣздовъ к.-х.-аз. ж. д. въ г. Таганрогѣ.

ПРИХОДЪ.

Изъ Харьк. тов.-пас. № 5—въ 6 ч. 28 м. утра.
» » » поч. № 3—въ 3 ч. 38 м. дня.
» Ростова » № 4—въ 12 ч. 08 м. дня.
» » тов. № 6—въ 10 ч. 38 м. дня.
» » доп. № 24—въ 7 ч. 58 м. веч.

ОТХОДЪ.

Въ Харьковъ почт. № 4—въ 12 ч. 28 м. дня
» » тов.-пас. № 6—въ 11 ч. 08 м. веч
» Ростовъ тов.-пас. № 5—въ 6 ч. 58 м. утра.
» » почтов. № 3—въ 4 ч. 08 м. дня.
» » дополн. № 23—въ 10 ч. 43 м. веч.

Редакторъ-Издатель
С. Х. Арутюновъ.

ОБЪЯВЛЕНІЯ.

УПРАВЛЕНІЕ Юго-Восточныхъ ж. д.

Вслѣдствіе заявленія Ростовской извозной станціи объ утерѣ дубликата накладной на отправку Ростовъ-Донъ Михайловка, за № 38161, Управленіе Юго-Восточныхъ дорогъ симъ объявляетъ, что означенный дубликатъ накладной будетъ считаться недѣйствительнымъ и товаръ, по истеченіи установленнаго срока будетъ выданъ. 39. 1—3

ОПЫТНАЯ учительница

музыки и нѣмецкаго яз. ищетъ уроковъ. Адресъ: Большая Садовая улица, № 81, квартира Фрорейхъ. 42. 1—3

Утерянный залоговой билетъ

Общ. Взаимн. Кред. Прикащ. въ Ростовѣ нД., за № 15,916, на сумму 20 р., на имя Павла Пчеличенко—просятъ считать недѣйствительн. 41. 1—2

ПРІѢЗЖІЙ МОЛОДОЙ ЧЕЛОВѢКЪ,

со среднимъ образованіемъ, имѣющій дипломъ помощника провизора, убѣдительно проситъ доставить ему какія либо занятія. Адресъ въ конторѣ «Приазовскаго Края». Б. В. 4—6

1 января 1894 года изъ Софіевской Православной церкви похищена книжка Конторы Государственнаго Банка за № 12646, которую прошу считать недѣйствительной.

Церковный Староста *С. Ежовъ.* 37. 2—3

Состояніе Счетовъ

Ростовскаго на Дону Общества Взаимнаго Кредита.

Къ 1-му января 1894 года.

Дебетъ.

Счетъ членовъ (562)	4,293,550	
— — за взносами	429,355	3,864,195
— учета векселей за 2-мя подписями		1,239,449 70
— соло-векселей, обезпеченныхъ закладными на недвижимыя имѣнія		1,682,058 —
— векселей, посланныхъ на комиссію		14,718 35
— ссудъ подъ залогъ Государственныхъ и другихъ о/о бумагъ		68.261 —
— — — — товаровъ, коносаментовъ и квитанцій желѣзн. дор.		720,966 40
— о/о текущ. въ Ростов. вѣ. Отдѣленіи Азовско-Донск. Коммерч. Банка		55,809 08
— % текущій счетъ въ Ростовскомъ на Дону Купеческомъ Банкѣ		104 722 56
— текущій въ Ростовской на Дону Конторѣ Государственнаго Банка		63,796 39
— свободныхъ суммъ, по спец. тек. сч. въ Конт. Госуд. Банка подъ векселя.		214,550 —
— съ Волжско-Камскимъ Коммерческимъ Банкомъ въ С.-Петербургѣ		18,578 57
— — Русскимъ Торгово-Промышленнымъ Коммерческимъ Банк. въ С.-Пет.		2,650 —
— — Азовско-Донскимъ Коммерческимъ Банкомъ въ Таганрогѣ		7,216 89
— — С.-Петербургско-Азовскимъ Коммерческимъ Банкомъ въ С.-Петерб.		11,160 —
— — С.-Петербургскимъ Учетнымъ и Ссуднымъ Банкомъ		2,663 75
— — Воронежскимъ Коммерческимъ Банкомъ		11,432 —
— — Орловскимъ Коммерческимъ Банкомъ		7,909 66
— — Керчь-Еникольскимъ Городскимъ Общественнымъ Банкомъ		10,963 85
— — Ѳеодосійскимъ Городскимъ Общественнымъ Банкомъ		2,285 —
— — Екатеринодарскимъ Обществомъ Взаимнаго Кредита		9,653 05
— — Севастопольскимъ — — —		565 66
— — Симферопольскимъ — — —		8,058 —
— — Ялтинскимъ —		6,616 69
— — Мелитопольскимъ — — —		2,198 31
— о/о бумагъ, представленныхъ въ обезпеченіе спец. текущ. счетовъ		1.094,430 —
— % за переучетъ векселей		461 16
— просроченныхъ соло векселей обеспеч. заклад. на недвиж. имѣнія		55,500 —
— имущества движимаго		4,181 97
— — недвижимаго		30,295 83
— о/о по текущемъ купонамъ отъ о/о бумагъ, принадлежащ. Обществу		1,047 —
— расходовъ Общества		1,955 75
— Государственныхъ и другихъ о/о бумагъ, принадлежащихъ Обществу		629,242 —
— о/о бумагъ, вышедшихъ въ тиражъ погашенія		1,290 —
— вексельной бумаги		584 40
— кассы		102,422 92
Балансъ		10.041.888 94

Кредитъ.

Счетъ капитала обезпеченія [1]		3,864,195 —
— — оборотнаго		429,39[illegible]
— — запаснаго		370,8[illegible]
— — резервнаго за прошлые года		79,4[illegible]
— вкладовъ на о/о текущій счетъ [2]		3.872,2[illegible]
— свободнаго кредита лицъ, имѣющихъ спец. текущ. счетъ подъ о/о бумаги		618,1[illegible]
— переходныхъ суммъ		54,1[illegible]
— суммъ, подлежащихъ въ выдачу по учтеннымъ векселямъ		2,47[illegible]
— о/о по операціямъ		55,70[illegible]
— невыданнаго дивиденда за прошлые года		19,28[illegible]
— страховой преміи		7[illegible]
— о/о, принадлежащихъ вкладчикамъ		65[illegible]
— прибылей и убытковъ (чистая прибыль за 1893 годъ) [3]		33,74[illegible]
— вексел., представ. въ Кон. Гос. Б. въ обезпеч. спец. текущ. счета		214,55[illegible]
— переучтенныхъ векселей въ Конторѣ Государственнаго Банка		121,5[illegible]
— Государственнаго сбора по спец. текущ. счетамъ		4[illegible]
— 5о/о Государственнаго сбора изъ доходовъ отъ денежныхъ капиталовъ		7,0[illegible]
— съ Московскимъ Купеческимъ Банкомъ		57,13[illegible]
— — Одесскимъ Торгово-Промышл. Коммерч. Банкомъ (въ ликвидаціи)		75[illegible]
— — Одесскимъ Учетнымъ Банкомъ		3,07[illegible]
— — Московскимъ Международнымъ Торговымъ Банкомъ		1,36[illegible]
— — Кишиневскимъ Отдѣленіемъ Одесскаго Учетнаго Банка		37[illegible]
— — Николаевскимъ Отдѣленіемъ Одесскаго Учетнаго Банка		[illegible]
— — Харьковскимъ 2-мъ Обществомъ Взаимнаго Кредита		42,32[illegible]
— — Одесскимъ — — — —		49,93[illegible]
— — Рижскимъ 3-мъ — — — —		1,69[illegible]
— — Тифлисскимъ — — — —		2,19[illegible]
— — Екатеринославск. — — — —		35,69[illegible]
— — Новочеркасскимъ — — — —		95[illegible]
— — Курскимъ — — — —		[illegible]
— — Харьковскимъ Земельнымъ Банкомъ		45,81[illegible]
— Харьковскимъ Городскимъ Купеческимъ Банкомъ		55,78[illegible]
Векселей и квитанцій желѣзныхъ дорогъ на комиссіи 284 371 р. 36 к.		
Балансъ		10.041.88[illegible]

[1]) Капиталъ обезпеченія заключается:
а) въ обязательствахъ личной благонадежности членовъ . 2.066 895 р.
б) — — обезпеченныхъ закладными на недвижимыя имущества . . . . 1.797.300 —
Итого . . . . 3.864.195 —

[2]) Въ томъ числѣ:
отъ членовъ Общества . . . . . 1.697.492 — 55 к.
— постороннихъ лицъ . . . . . 2.192 776 — 22 —
Итого . . . . 3.872.268 р 77 к

[3]) Чистой прибыли за 1893 годъ получено 65,843 р. 52 к., что составляетъ $16^{40}/_{100}$ % на оборотный капиталъ. Изъ нея отчислено въ запасный капиталъ 8%=32.100 р. 80 к., а остальные $8^{40}/_{100}$ %=33.742 р. 72 к. подлежатъ въ дивидендъ гг. членовъ Общества.

Съ 1-го Января 1894 г. Общество, впредь до измѣненія, платитъ: по % тек. счетамъ . . . . . 3% годовыхъ. — условн. — . . . . . 3½ и 4% —

взимаетъ: по учету торговыхъ и обезпечен. век. 7% годов. „ ссудамъ подъ залогъ % бумагъ и по спец. тек. счету . . . . . 7% „ „ ссудамъ подъ залогъ товаровъ разныхъ . . . . . 8% „ „ ссудамъ подъ залогъ зернов хлѣба 7% „

ПРОДАЕТСЯ ДОМЪ

въ Ростовѣ на Дону, Дмитріевская улица, № 6, банковскій долгъ 2000 р., спросить во дворѣ, въ красномъ флигелѣ. 10. 7—7

ФРАНЦУЖЕНКА,

знающая также англійскій, нѣмецкій, итальянскій, греческій и латинскій языки и рисованіе, теоретически и практически, ищетъ мѣсто гувернантки. Адресъ: въ конторѣ газеты «Приазовскій Край». Б. В. 4—5

Отдаются комнаты для одинокихъ со столомъ, Братскій переул., противъ типографіи газ. „Приазовскій Край", № дома 10, входъ съ подъѣзда, въ верхнемъ этажѣ. 33. 2—3

УПРАВЛЕНІЕ Юго-Восточныхъ ж. д.

Вслѣдствіе заявленія товароотправителя Аксенова объ утерѣ дубликата накладной на отправку Ростовъ-Донъ Каменская за № 36564. Управленіе Юго-Восточныхъ дорогъ симъ объявляетъ, что означенный дубликатъ накладной будетъ считаться недѣйствительнымъ и товаръ, по истеченіи установленнаго срока, будетъ выданъ. 19 2—3

УПРАВЛЕНІЕ Юго-Восточныхъ ж. д.

Вслѣдствіе заявленія товаро-отправителя г. Эстатова объ утерѣ дубликата накладной на отправку Ростовъ-Донъ-Новочеркаскъ за № 35230, Управленіе Юго-Восточныхъ дорогъ симъ объявляетъ, что означенный дубликатъ накладной будетъ считаться недѣйствительнымъ и товаръ, по истеченіи установленнаго срока, будетъ выданъ. 18 1—3

НОВОСТЬ! НОВОСТЬ!

Настоящія швейныя машины „КОМПАНІИ ЗИНГЕРЪ."

Вновь получены семейныя и ремесленныя МАШИНЫ **„Новѣйшее изобрѣтеніе компаніи Зингеръ"** подъ названіемъ **„Вейбретингъ Шетль"** (съ качающимся челнокомъ), соединяющія въ себѣ всѣ новѣйшія совершенства техники, скорый ходъ и дѣйствующ. безъ малѣйшаго шума. Цѣны умѣренныя. Обученіе шитью безплатно. Машины отпускаются съ платою по 1 р. 50 к. въ недѣлю. Ввозъ и продажа производятся исключительно черезъ мое посредство.

Придв. поставщикъ Г. Нейдлингеръ.

Собственные магазины находятся:

1) Въ Ростовѣ на Дону, Большая Садовая, д. Пустовойтова.
2) „ „ „ Большая Садовая, домъ Иванова, противъ строющагося собора; въ Таганрогѣ, Новочеркаскѣ Владикавказѣ, Ставрополѣ, Ейскѣ, Екатеринодарѣ, Армавирѣ, Новороссійскѣ, Мариуполѣ, Бердянскѣ, Нахичевани на Дону, Азовѣ и Майкопѣ

Год. ср. 1 дек. 94г.

УПРАВЛЕНІЕ Владикавказской жел. дор.

объявляетъ, что ему заявлено товарохозяевами объ утратѣ и недѣйствительности дубликатовъ накладныхъ по отправкамъ: Ильская-Ростовъ № 2701—Норкину отъ него же; Ростовъ-Новороссійскъ № 83285—Маринаки отъ Крестовниковыхъ; Зарѣчная-Кавказская № 5719—Бирюкову отъ Золотарева; Леушковская-Ростовъ № 1118—Гулье-Бланшардъ отъ Глыбина; Ростовъ-Степная №№ 83310 и 83311—Генне и Селике отъ Конторы Россійскаго Общества; Ростовъ-Кисляковка № 80252—предъявителю отъ Орленко; Ростовъ-Афипская № 75335—Закурдаеву отъ Асмолова; Ростовъ-Армавиръ № 82479—Лимареву отъ него же; Ростовъ-Владикавказъ № 82656—Сергѣеву отъ Кошкина; Ростовъ-Екатеринодаръ № 82297—предъявителю отъ Зыкова; Ростовъ-Азов.-Екатеринодаръ № 11793—Деколенко отъ Шама; Ростовъ-Тихорѣцкая № 79425—Напитваридзе отъ Мальцева; Ростовъ-Невинномысская № 3731—предъявителю отъ Цвѣта; Ростовъ-Николаевская №№ 86072 и 86194—Кулемелову отъ Ингала и отъ Хосудовскаго; Ростовъ Малороссійская № 84041 Андреєву отъ Машонкина и Дутикова; Ростовъ-Малороссійская № 80026—Пужаеву отъ склада Мартыненко; Ростовъ-Малороссійская № 84215—Петрику отъ Трапезонцева; Ростовъ-Кисляковка № 82451—предъявителю отъ Файдышъ; Данковъ-Кагальницкая № 1869—предъявителю отъ Ковешникова; Шахтная-Малороссійская № 7159—Федюнину отъ Мароховца; Ростовъ городъ-Бейсугъ № 7045—Детлову отъ Якущенко; Ростовъ-Крыловская № 84533—предъявителю отъ Шкилева; Ростовъ-Нездобная № 83405—Лодочникову отъ Батырова; Ростовъ-Отр. Кубанская № 87914—Николенко отъ Великанова; Ростовъ-Крымская № 88197—Мелихову отъ Великанова; Ростовъ-Конково № 4417—предъявителю отъ бр. Чириковыхъ. 36. 2—3

ВЪ НОВООТКРЫТОМЪ МЕБЕЛЬНОМЪ И ЗЕРКАЛЬНОМЪ МАГАЗИНѢ Я. Еременко и П. Дьяченко

(уголъ Темерниц. и Казанск. ул., входъ съ Собор. пер.) полученъ громадный выборъ русской и заграничной МЕБЕЛИ.

Цѣны дешевле существующ. въ Ростовѣ-нД. 807. 20—30

Образцовая Молочная Ферма Д-РА Б. ТРАПЕЗОНЦЕВА съ Б[illegible]

г. Нахичевань нД., уг. 18 лин. и сѣверн. границ. гор.

Открылась 9-го января сего года.

Ферма доставляетъ на домъ въ своей каретѣ и посудѣ молоко и всѣ его продукты своимъ абонентамъ въ г.г. Ростовѣ и Нахичевани на Дону. Съ требованіемъ обращаться къ развощику или на ферму. Требовать всегда цѣлость бандероли на посудѣ. Ферму можно осматривать ежедневно.

1—4 Управляющій фермою К. ТРАПЕЗОНЦЕВЪ.

**ГАЛОШ

Четвергъ, 13 января 1894 г. № 11. —— Годъ четвертый —— № 11. Четвергъ, 13 января 1894 г.

ПРИАЗОВСКІЙ КРАЙ

ЕЖЕДНЕВНАЯ ГАЗЕТА ПОЛИТИЧЕСКАЯ, ЭКОНОМИЧЕСКАЯ и ЛИТЕРАТУРНАЯ

Условія подписки:

	на 1 м.	на 3 м.	на 6 м.	на годъ
	Р. К.	Р. К.	Р. К.	Р. К.
Безъ доставки и пересылки	—80	2—25	4—50	8—
Съ доставкой и пересылкой	1—	2—75	5—	9—

За перемѣну адреса взимается 20 коп.

За объявленія: за строку петита на 1-й стран., въ первый разъ, 20 коп., въ послѣдніе разы по 10 к., на 4-й стран. въ 1-й разъ, 8 коп., въ послѣдніе разы по 5 коп.

За приложеніе къ газетѣ—8 руб. отъ каждой тысячи.

Главная контора помѣщ. въ Ростовѣ нД., Бол. Садовая. Контора открыта отъ 8 час. утра до 8 час. вечера.

Телефонъ № 248.

Отдѣльные нумера въ Ростовѣ на Дону 5 коп.

Телефонъ типографіи № 240.

Редакція въ Ростовѣ нД., Больш. Садов., уг. Брат пер., собственный домъ.

Редакція для личн. объясн. откр. отъ 12 до 1 ч. дня.

Статьи должны быть доставляемы съ подписью и адресомъ автора. Принятыя статьи, по усмотрѣнію редакціи, подлежатъ измѣненію и сокращенію. Статьи безъ обозначенія условій считаются безплатными. Гонораръ выдается въ конторѣ по субботамъ, отъ 10 до 1 часа дня. Мелкія замѣтки уничтожаются, статьи сохраняются 3 мѣс.

Объявленія для газеты «Приазовск. Край» изъ С.-Петербурга, Москвы, Риги, Привислянскаго края, Харькова, Одессы и изъ заграницы принимаются исключительно въ «Центральной конторѣ объявленій» торговаго дома «Л. Э. Мотель и К°» въ Москвѣ, на Мясницкой, въ д. Опекрдонова. За объявленія изъ не-южныхъ губерній Россіи плата слѣдующая: на 1 стран.—20 к., на послѣдней стран.—10 к. за строку петита или занимаемаго ею мѣста.

Телефонъ редакціи № 240.

ТЕАТРЪ В. И. АСМОЛОВА

Сегодня, 13-го января 1894 года.

Участвующіе: Г-жи Джюбеллини-Ряднова, Андреева-Вергина, Делина, Гг. Рядновъ и Ильяшевичъ.

ПРЕДСТАВЛЕНО БУДЕТЪ:

МИНЬОНА

опера въ 4 дѣйст. Слова М. Карре и Ж. Барде, муз. Тома.

Начало въ 8 часовъ вечера.

ТЕАТРЪ Е. В. ЛЮБОВА.

Сегодня, 13-го января

Товариществомъ Русско-Малорусскихъ артистовъ, подъ управленіемъ

В. И. ЗАХАРЕНКО,

ДАНО БУДЕТЪ:

Хлыцай або-жъ павукъ

драма въ 4 д., и 5 к. соч. Кропивницкаго.

ОТКРЫТА ПОДПИСКА

НА 1894 ГОДЪ

НА ИЗДАЮЩУЮСЯ ВЪ РОСТОВѢ НА ДОНУ

ЕЖЕДНЕВНУЮ ПОЛИТИЧЕСКУЮ, ЛИТЕРАТУРНУЮ И ЭКОНОМИЧЕСКУЮ ГАЗЕТУ

„ПРИАЗОВСКІЙ КРАЙ“

Газета выходитъ по программѣ, раздѣленной на слѣдующіе отдѣлы:

I. Правительственныя распоряженія.
II. Телеграммы Сѣвернаго Телеграфнаго Агентства и отъ собственныхъ корреспондентовъ.
III. Спеціальныя ежедневныя телеграммы курсовыя и фондовыя с.-петербургской биржи.
IV. Передовыя статьи по внутреннимъ вопросамъ.
V. Политическое обозрѣніе.
VI. Иностранныя извѣстія.
VII. О чемъ пишутъ.
VIII. О чемъ говорятъ.
IX. Злобы дня.
X. Летучіе листки.
XI. Фельетонъ-крошка.
XII. Зигзаги.
XIII. Протоколы жизни.
XIV. Ростовскій альбомъ.
XV. Хроника (мѣстная и общая).
XVI. Корреспонденціи.
XVII. По Россіи.
XVIII. Мелочи (сценки и наброски).
XIX. Фельетонъ литературный, научный, беллетристическій и др.
XX. Театръ и музыка.
XXI. Наука и литература.
XXII. Торговыя свѣдѣнія. Биржа.
XXIII. Справочный отдѣлъ.
XXIV. Объявленія и рекламы.

Въ „Приазовскомъ Краѣ“ будутъ помѣщаться портреты и рисунки, имѣющіе отношеніе къ текущимъ выдающимся событіямъ.

Условія подписки въ Россіи:

Безъ доставки:						Съ доставкой и пересылкой:					
12 мѣсяцевъ	8 р.	— к.	6 мѣсяцевъ	4 р.	50 к.	12 мѣсяцевъ	9 р.	— к.	6 мѣсяцевъ	5 р.	— к.
11 »	7 »	50 »	5 »	3 »	75 »	11 »	8 »	50 »	5 »	4 »	25 »
10 »	7 »	— »	4 »	3 »	— »	10 »	8 »	— »	4 »	3 »	50 »
9 »	6 »	50 »	3 »	2 »	25 »	9 »	7 »	25 »	3 »	2 »	75 »
8 »	6 »	— »	2 »	1 »	50 »	8 »	6 »	50 »	2 »	2 »	— »
7 »	5 »	25 »	1 »	— »	80 »	7 »	5 »	75 »	1 »	1 »	— »

За пересылку газеты заграницу взимается, сверхъ подписной цѣны, 60 коп. въ мѣсяцъ. Разсрочка платежа годовой подписной цѣны допускается по соглашенію съ конторою. Взносы по разсрочкѣ производятся: при подпискѣ—3 р., 1-го мая—3 р. и 1-го августа—3 руб.

Подписка принимается только съ 1-го числа каждаго мѣсяца и не далѣе конца текущаго года.

За объявленія, помѣщ. въ газетѣ: на 1-й стр.—по 20 к. за строку, заним. петит., первый разъ и по 10 к. за стр. въ послѣд. разы и на 4 стр.—по 8 к. за стр., первый разъ и по 5 к. за стр. въ послѣд. разы. Годовымъ объявителямъ и лицамъ, печатающимъ свои объявленія въ газетѣ не менѣе 20 разъ безъ измѣненія текста, дѣлается 25% скидки. Въ отдѣлѣ объявл. на 4 стр., для лицъ, ищущихъ занятій, и домашней прислуги по 20 к. за каждое объявленіе не свыше 5 строкъ.

ПОДПИСКА ПРИНИМАЕТСЯ:

въ Ростовѣ нД. въ главной конторѣ газеты „Приазовскій Край“, Больш. Сад., д. Фронштейна, и въ собст. домѣ, уголъ Больш. Садов. и Братскаго переулка.

Въ отдѣленіяхъ конторы:

въ Таганрогѣ, у М. Н. Псалти, типографія Рази,
» Новочеркаскѣ, въ Донской книжной торговлѣ П. Ананьевой.
» Екатеринодарѣ, въ Кубанской книжной торговлѣ П. Ѳ. Галладжіанцъ.
» Маріуполѣ, у М. Н. Фалькевича.
» Екатеринославѣ, контора помѣщается на Александр. ул., домъ Штромберга.

Агриппина Петровна
Ященко
и
Антонина Петровна
Пилипенко,

съ душевнымъ прискорбіемъ извѣщаютъ родныхъ и знакомыхъ о кончинѣ—первая любезнѣйшаго супруга, а вторая дорогого отца

Петра Андреевича Ященко,

послѣдовавшей послѣ продолжительной болѣзни 12 января, въ 8½ часовъ утра.

Выносъ тѣла въ Казанскую церковь въ пятницу, 14 января, въ 8 часовъ утра.

СКЛАДЪ ПИВА

Россійско Баварскаго

Пивовареи. Общества

подъ фирмою „БАВАРІЯ“ (основано въ 1863 году въ С.-Петербургѣ)

въ Ростовѣ нД., Больш. Садовая, домъ Трифилова.

Имѣю честь довести до всеобщаго свѣдѣнія, что ростовскій складъ ПИВА «Баварія» перешелъ въ мое завѣдываніе. Продажа пива изъ этого склада производится съ 1-го января 1894 года.

981. 15—30 Съ почтеніемъ А. ОГАНОВЪ.

УПРАВЛЕНІЕ

Владикавказской жел. дор.

доводитъ до свѣдѣнія публики, что имъ учреждено въ городѣ Петровскѣ Коммерческое Агентство, причемъ завѣдывающій этимъ агентствомъ назначенъ

Иванъ Осиповичъ

БАРЖИКОВСКІЙ,

къ которому Управленіе дороги и проситъ обращаться за всѣми справками по перевозкамъ грузовъ, какъ въ Петровскъ, такъ и за Петровскъ.

38. 2—3

ДОКТОРЪ ВОЛПЯНСКІЙ

СПЕЦІАЛЬНО СИФИЛИСЪ, болѣзни ВЕНЕРИЧЕСКІЯ и МОЧЕПОЛОВЫЯ (электричествомъ и электрич. ваннами).

Ежеднев. отъ 9—12 дня и отъ 4 до 7 в. Казанская ул., д. Литвинова, № 91, второй домъ отъ Бол. проспекта

Л. с. год. ср. 25 нояб.

Зуболечебный кабинетъ Дантиста

Е. М. ШПИЛЬРЕЙН.

Леченіе, пломбированіе, вставленіе зубовъ

Николаевскій переулокъ, домъ Яблокова, рядом с аптекою бывш. Лапицкаго.

Телефон № 280.

Пріем: от 9—2 ч. дня и от 5—7 час. вечера. Ср. 15 Янв.

Докторъ Ѳ. И. ЮДКЕВИЧЪ переѣхалъ на Большую Садовую, домъ Манераки, рядомъ съ Азовскимъ банкомъ, противъ аптеки Стравинскаго.

925. 19—30

Мебельный магазинъ

И. М. Панова,

см. на 4-й страницѣ.

ПО СЛУЧАЮ

ПРОДАЮТСЯ малоподержанный 25-ти силъ паровой котелъ; пролетный, съ двумя сухопарниками и подъемная машина 10 силъ, за весьма сходную цѣну. Адресъ 2об: Ростовъ нД., уголъ Старо-Почтовой улицы и Ново-Острожнаго переулка, собст. домъ, И. К. Христофорову. 9. 8—15

МАГИСТРЪ ветеринарныхъ наукъ Ѳ. К. СОЦЕВИЧЪ

ЛЕЧИТЪ ДОМАШНИХЪ ЖИВОТНЫХЪ.

Бываетъ дома съ 9 до 11 ч. утра и 4—7 веч. Донская ул., д. Макарова, № 40.

Б. В. 6—15

Продаются

говорящіе попугаи,

Тирольскія канарейки

поющія днемъ и при огнѣ, а также и пуделя. Большая Садовая, въ табачномъ киоскѣ, рядомъ съ реальнымъ училищемъ. 43. 2—3

Вслѣдствіе отношенія

ВЫСОЧАЙШЕ утвержденнаго Комитета по сооруженію Православнаго Соборнаго Храма въ Варшавѣ, въ конторѣ газеты

„Приазовскій Край“

открытъ пріемъ пожертвованій на сооруженіе помянутаго Храма

во Имя Св. Александра Невскаго.

Собранныя пожертвованія будутъ высылаться Предсѣдателю Комитета Генералъ-Адъютанту І. В. Гурко, а фамиліи жертвователей—публиковаться въ газетѣ.

МАГАЗИНЪ

Федора Михайловича Брысина

въ Ростовѣ на Дону, уголъ Полицейской ул., противъ Собора, собственный домъ.

Имѣю честь довести до свѣдѣнія публики, что мною пятаго декабря — ОТКРЫТА — оптовая и розничная торговля рыбными и гастрономическими товарами. — Телефонъ № 556-й.

874. 19—34 Федоръ Михайловичъ Брысинъ.

ОТДАЮТСЯ въ НАЕМЪ

МАГАЗИНЪ

(ВЕРХНІЙ ЭТАЖЪ)

и ПОДВАЛЪ

ПОДЪ ТОРГОВОЕ ЗАВЕДЕНІЕ,

на Большой Садовой улицѣ.

Спросить въ типографіи Арутюнова и Ковалева.

Ночныя дежурства

Гг. ВРАЧЕЙ

При аптекѣ бывш. Лапицкаго (Адамковича). Телефонъ № 425.

ВРАЧЕБНЫЙ КАБИНЕТЪ ДОКТОРА

Г. С. БАЛАБАНОВА

БОЛѢЗНИ КОЖИ, ВЕНЕРИЧЕСКІЯ, МОЧЕПОЛОВЫЯ и ВНУТРЕННІЯ.

Пріемъ отъ 9—1 ч. утра и отъ 5—8 ч. вечера. Больш. Садовая, домъ Батырова № 45, противъ зимняго помѣщенія коммерч. клуба.

Телефонъ № 433.

ДОКТОРЪ И. Я. ДУБРОВЪ.

Пріемъ больныхъ ежедневно по горловымъ, ушнымъ, внутреннимъ и дѣтскимъ болѣзнямъ.

Отъ 9—11 ч. ут. и отъ 5—7 ч. в., уголъ Казанскаго пер. и Никольской ул., д. Горбачевой, противъ Казанской церкви. Телефонъ № 565. 32. 3—30

ДОКТОРЪ А. С. ЩЕРБАКОВЪ

уголъ Соборнаго переулка и Казанской улицы д. Кравченко

принимаетъ

отъ 9 ч. до 2 дня и отъ 4 до 6 веч.

ДОКТОРЪ Д. И. ОСТРОВСКІЙ

принимаетъ по внутреннимъ, нервнымъ и дѣтскимъ болѣзнямъ отъ 9—11 ч. утра и отъ 5—8 ч. веч.

Николаевская ул., домъ № 68, противъ главныхъ воротъ Казанской церкви.

войска сотникъ *Солоцкій* (Дмитрій)—во 2-й Лабинскій конный полкъ того же войска; Донской конно-артиллерійской № 17 батареи сотникъ *Яксентьевъ* (Георгій)—въ комплектъ донскихъ казачьихъ полковъ; городской судья г. Суража надворный совѣтникъ *Пузановъ*—городскимъ судьею 3-го участка г. Екатеринослава; исправляющій должность чиновника особыхъ порученій при Елизаветпольскомъ управленіи государственными имуществами, губернскій секретарь князь *Лордкипанидзе*—исправляющимъ должность чиновника особыхъ порученій по судебнымъ дѣламъ въ Ставропольско-Терское управленіе государственными имуществами, съ 24 ноября 1893 г.

ЗАЧИСЛЕНЫ: состоящій въ комплектѣ донскихъ казачьихъ полковъ Есаулъ *Кульчавовъ* (Всеволодъ)—по войску донскому; состоящій по войску донскому, подъесаулъ *Кореневъ* (Яковъ)—въ комплектъ донскихъ казачьихъ полковъ; состоящій по войску донскому сотникъ *Мельниковъ* (Федоръ)—въ комплектъ донскихъ казачьихъ полковъ; состоящій въ комплектѣ донскихъ казачьихъ полковъ, хорунжій *Поповъ* (Степанъ)—по войску донскому; 1-го Полтавскаго коннаго полка Кубанскаго казачьяго войска сотникъ *Сотниковъ* (Григорій)—по Кубанскому казачьему войску.

УВОЛЕНЫ ОТЪ СЛУЖБЫ: за болѣзнію: состоящій по Терскому казачьему войску, въ комплектѣ строевыхъ частей, подъесаулъ *Герсевановъ* (Павелъ), есауломъ; подпоручикъ милиціи *Протопоповъ* (Микиртичъ), по домашнимъ обстоятельствамъ; состоящій по войску донскому войсковой старшина *Дукмасовъ* (Федоръ), съ мундиромъ и съ пенсіею; состоящій по донской артиллеріи хорунжій *Кунаковъ* (Степанъ), сотникомъ.

Телеграммы *)

«Приазовскаго Края.»

(*Сѣвернаго телеграфнаго агентства*).

— **Петербургъ**, 12 января. — Сегодня открылся, подъ предсѣдательствомъ члена совѣта министерства финансовъ Кобеко, съѣздъ представителей акціонерныхъ банковъ.

— Южные хлѣботорговцы ходатайствуютъ о пониженіи провозной платы на зерно по желѣзнымъ дорогамъ чрезъ Петровскъ, Баку и Батумъ въ Туркестанское и Степное генералъ-губернаторства.

— Сегодня уголовный кассаціонный департаментъ сената, разсмотрѣвъ кассаціонную жалобу уполномоченныхъ Тульскаго банка на вторичный оправдательный приговоръ Петербургской палаты, по обвиненію ими редактора „Новостей“ Нотовича въ клеветѣ въ печати, постановилъ: жалобу оставить безъ послѣдствій.

— **Берлинъ**, 12 (24) января.—По слухамъ, флигель-адъютантъ фонъ-Мольтке вручилъ вчера въ Фридрихсруэ князю Бисмарку собственноручное письмо императора, въ которомъ императоръ, посылая князю бутылку стараго вина, поздравляетъ его съ выздоровленіемъ послѣ инфлуэнцы. «Norddeutsche Allgemeine Zeitung» говоритъ, что слѣдуетъ предполагать, что флигель-адъютантъ посланъ въ Фридрихсруэ безусловно по собственной иниціативѣ императора. По свѣдѣніямъ „Koelnische Zeitung“ князь Бисмаркъ благодарилъ императора за подарокъ и отвѣтилъ, что будетъ имѣть счастіе явиться къ нему въ Берлинъ тотчасъ послѣ дня рожденія императора.

—Графъ Гербертъ Бисмаркъ присутствовалъ третьяго дня впервые послѣ выхода своего въ отставку на орденскомъ праздникѣ и былъ предметомъ милостиваго обращенія со стороны нѣсколькихъ членовъ королевской фамиліи.

С.-Петербургская биржа

КУРСОВАЯ и ФОНДОВАЯ.

(*Спеціальная ежедневная телеграмма «Приазовскаго Края»*).

12 января 1894 года.

Трехмѣсячные векселя на Лондонъ	92 55
Трехмѣсячные векселя на Берлинъ	45.25
Трехмѣсячные векселя на Парижъ	36.72
Настроеніе векс. курс.	—
Полуимперіалы новаго чекана	7.41
5% Банк. билеты 2-го выпуска	102⅞ сд.
5% Восточный заемъ 2-го выпуска	101⅞ сд.
5% Восточн. заемъ 3-го выпуска	103 сд.
Первый внутр. съ выигр. заемъ 1864 г.	239½ сд
Второй внутр. съ выигр. заемъ 1866 г.	224½ сд
5% съ выигр листы Гос. Двор. Зем. Банка	190 сд.
4% Внутренній заемъ	94⅞ пк.
4½% Внутр. конс. ж. д. заемъ 1890 года	99½ сд
5% Закл. листы Гос. Дв. Зем. Банка	101⅞ сд.
4½% Свид. Крест. Поз. Банка	99⅝ пк.
5% Закл. листы Харьков Земельнаго Банка	99⅜ пк.
5% Закл. листы Кіевскаго Земельнаго Банка	100⅞ пк.
5% Закл. листы Донского Земельнаго Банка	99⅞ пк.
Акціи Волжско-Камск Коммерч. Банка	905 сд.
» Азовско-Донск. Коммерческаго Банка	513 пк.
» С.-Петерб. Учетнаго и Ссуднаго Банка	469 сд.
» Донского Земельнаго Банка	690 пр
Акціи Грязе-Цариц. ж. д.	162½ сд.
» Рыбин-Бологов. ж. д.	88½ сд

*) Телеграммы, получ. ночью, см. на 3 стр.

Правительственныя распоряженія.

НАЗНАЧЕНЪ, 1-го Черноморскаго коннаго полка Кубанскаго казачьяго войска, Есаулъ *Залѣзнякъ* (Петръ)—начальникомъ Уманской военноремесленной школы, съ зачисленіемъ по Кубанскому казачьему войску.

ОПРЕДѢЛЕНЪ ВЪ СЛУЖБУ, по запасу арміи, состоящій въ запасѣ армейской пѣхоты и на учетѣ по екатеринославскому уѣзду, капитанъ *Ситниковъ*—въ управленіе екатеринославскаго уѣзднаго воинскаго начальника, дѣлопроизводителемъ, съ зачисленіемъ по армейской пѣхотѣ.

ПЕРЕВЕДЕНЫ: 2-го Уманскаго коннаго полка Кубанскаго казачьяго

Ростовъ на-Дону.

13-*го января*

Какъ урегулировать торговлю хлѣбомъ.

II *).

Практикуемые мѣстными экспортерами торговые обычаи далеки отъ совершенства и, во всякомъ случаѣ, они служатъ одной изъ главныхъ причинъ циркуляціи на рынкѣ зерна плохой очистки.

Извѣстно, что всякій хлѣбъ покупается по качеству зерна, по его натурѣ (вѣсу по пуркѣ) и по степени очистки. Сообразно всѣмъ этимъ даннымъ, устанавливается цѣна на опредѣленную партію хлѣба. Если доставляемый хлѣбъ не соотвѣтствуетъ образцамъ (пробѣ), экспортерами дѣлается соотвѣтствующая скидка. Размѣръ послѣдней оговаривается въ условіяхъ; въ противномъ случаѣ, она опредѣляется по существующимъ торговымъ обычаямъ. Но вотъ тутъ-то и открывается экспортерамъ обширное поле для всякихъ вольныхъ или, лучше сказать, произвольныхъ толкованій. Рѣдко какая сдѣлка обходится безъ такихъ интерпретацій. Въ случаѣ несоотвѣтствія образцамъ, скидывается съ цѣны и за недостачу въ натурѣ [вѣса] зерна, и за „проценты“ примѣсей, и за „составъ“ примѣсей, а также за качество зерна. Сумма всѣхъ подобныхъ скидокъ съ цѣны товара называется на языкѣ экспортеровъ „бонификаціей“ и многими конторами, для опредѣленія годоваго размѣра ея, открывается спеціальный счетъ, подъ названіемъ „счета случайныхъ доходовъ“. По словамъ-же свѣдущихъ людей, эти случайные доходы по «бонификаціямъ» бываютъ настолько значительны, что покрываютъ собою всѣ текущіе расходы по содержанію конторъ и магазиновъ. Казалось-бы, что въ обратныхъ случаяхъ, т. е. при представленіи зерна и лучшаго качества и лучшей очистки,—экспортными конторами должна дѣлаться соотвѣтствующая надбавка къ цѣнѣ, по принятымъ обычаямъ, но именно этого не бываетъ. Если это условіе не оговорено въ спеціально писанномъ договорѣ, интерпретація его при словесныхъ сдѣлкахъ отнюдь не допускается. Въ этомъ сказывается обидное неравенство правъ и обязанностей контрагентовъ. „Бонификація“ установлена, такимъ образомъ, только для экспортеровъ, но не для производителей или хлѣботорговцевъ.

Послѣдніе, въ большинствѣ, оказываются въ положеніи того молчаливаго ягненка, котораго безжалостно стригутъ по всѣмъ направленіямъ.

Да и другого выхода быть не можетъ. Анализъ хлѣба производится обыкновенно по исполненіи продавцомъ сдѣлки и при учиненіи разсчета. Хлѣбъ уже ссыпанъ въ магазинахъ экспортеровъ и даже смѣшанъ съ однороднымъ товаромъ. Произвести restitutio in integrum, какъ говорятъ юристы, или, говоря по русски, возстановить, реабилитировать сдѣлку въ прежнее положеніе, представляется фактически невозможнымъ, въ виду излишнихъ накладныхъ расходовъ и другихъ неустранимыхъ причинъ. Какъ же быть? Остается поневолѣ согласиться на „бонификацію“, что только и требовалось доказать.

Если-бы „бонификація“ служила лишь средствомъ содрать семь шкуръ

*) См. № 10 „Прив. Края“.

съ ягненка—продавца,—бѣда была-бы еще не такъ велика для интересовъ нашего хлѣбнаго дѣла. Но въ томъ вся суть, что она вноситъ деморализирующія начала въ эту главную отрасль нашей промышленности. Установленная лишь въ интересахъ экспортеровъ, но не хлѣботорговцевъ и производителей, она часто заставляетъ послѣднихъ продѣлывать съ своимъ хлѣбомъ такія «операціи», которыя менѣе всего желательны для хлѣбнаго дѣла.

Такъ, хлѣботорговцы, если купленный ими у производителей товаръ стоитъ по очисткѣ выше запроданнаго экспортерамъ, умышленно засариваютъ его до тѣхъ поръ, пока не сдѣлаютъ его сходнымъ съ образцами, по которымъ состоялась у нихъ сдѣлка съ экспортеромъ. Такая операція приноситъ имъ такую-же самую выгоду, какую бонификація приноситъ экспортерамъ,—или, иначе, бонификація для хлѣботорговцевъ выражается въ искусственномъ засореніи хлѣба производителей, и не требуется особыхъ комментаріевъ, чтобы понять какъ въ экономическомъ отношеніи вредны и безнравственны такія дѣйствія. Эта, указанная выше, неравноправность контрагентовъ особенно характерна на нашемъ ростовскомъ рынкѣ, и было-бы крайне желательно, чтобы мѣстный биржевой комитетъ кое-что сдѣлалъ въ этомъ направленіи.

(Окончаніе слѣдуетъ).

Къ вопросу о канализаціи г. Ростова.

(Изъ письма въ редакцію).

Такъ какъ ваша газета обѣщала давать мѣсто на своихъ страницахъ различнымъ и даже противоположнымъ мнѣніямъ по вопросу о канализаціи города, желая дать ему какъ можно болѣе полное освѣщеніе, то прошу напечатать въ «Пр. Краѣ» и мои немногія строки.

Дѣло вотъ въ чемъ. Проф. Фадѣевъ, читавшій лекціи у насъ въ Ростовѣ о канализаціи, между прочимъ, предложилъ съ своей стороны городу взять на себя трудъ по нивеллировкѣ улицъ и дворовъ и топографической съемкѣ Ростова. За это онъ запросилъ въ первомъ своемъ заявленіи, предварительно, 15 тысячъ рублей, причемъ предупредилъ, что работы онъ можетъ начать не ранѣе весны и окончить не позже осени того-же года. Затѣмъ, предприниматель Балкинъ, агентомъ котораго г. Фадѣевъ, въ сущности, и явился въ Ростовъ, можетъ приступить къ работамъ черезъ 1 годъ и окончить ихъ въ теченіи 4-хъ лѣтъ. Какъ я слышалъ, нѣкоторые гласные находили сумму въ 15 т. р. чрезвычайно высокой и полагали, что все это можно сдѣлать на-половину дешевле, пригласивши изъ корпуса топографовъ или межевого института молодыхъ людей, жаждущихъ практическихъ занятій, за болѣе доступную цѣну. Притомъ, г. Фадѣевъ тоже, вѣдь, не самъ будетъ производить работы, а передастъ ихъ тѣмъ-же самымъ топографамъ, платя каждому по 60—75 р. въ мѣсяцъ. Услышавъ такое мнѣніе, г. Фадѣевъ во второмъ своемъ заявленіи спустилъ цѣну до 10,000 р., а въ разговорѣ съ гласнымъ Е. И. Ткачевымъ высказывалъ готовность еще уступить двѣ тысячи, о чемъ и уполномочилъ его сообщить городскому головѣ. Такъ какъ въ скоромъ времени состоится засѣданіе городской думы, на которомъ предстоитъ окончательное рѣшеніе этого вопроса, то потому я считаю не лишнимъ предложить, черезъ посредство печати, кому надлежитъ вѣдать интересы городской кассы, повнимательнѣе отнестись къ имѣющимся предложеніямъ. Нужно помнить, что г. Фадѣевъ пріѣзжалъ сюда не какъ профессоръ, а какъ представитель г. Балкина, для полученія концессіи канализаціи, сооруженіе которой обойдется городу болѣе 1 мил. руб. Городъ закабалилъ себя, благодаря своей поспѣшности, уже четыре раза, концессіями: 1) на водопроводъ; 2) освѣщеніе, 3) телефонъ и 4) конно-жел. дорогу. Теперь же, наученные горькимъ опытомъ, мы должны быть осторожнѣе и не торопиться съ рѣшеніемъ вопроса, а послѣдовать благоразумному совѣту гласныхъ, ратующихъ за городское дѣло, имѣя въ виду только пользу города. Что-же касается до полей орошенія, то при нашемъ климатѣ едва ли она въ предлагаемомъ видѣ пригодны, чему служитъ примѣромъ гор. Альтона: если тамъ промерзаетъ земля на полтора аршина (въ такомъ состояніи она уже неспособна принимать орошеніе),—такъ что же будетъ при нашихъ-то морозахъ? Увѣреніе г. Фадѣева, что орошаемая на поляхъ жидкость теряетъ свой запахъ, не убѣдительно и проф. Чижовъ и Гречъ въ своихъ печатныхъ лекціяхъ, читанныхъ въ Институтѣ гражданскихъ инженеровъ, отвергая полную надежду на обезвреживаніе нечистотъ на поляхъ орошенія, рекомендуютъ, въ противоположность мнѣнію профессора Фадѣева, механическую и химическую очистку сточныхъ водъ. Думаю, что д-ръ Ткачевъ не упуститъ случая выяснить все это гласнымъ въ предстоящемъ засѣданіи думы. Тѣмъ болѣе, что, какъ я слышалъ, почтенный докторъ сильно интересуется этимъ вопросомъ и даже спеціально занялся изученіемъ его.

Обыватель.

Иностранныя извѣстія.

— **Положеніе дѣлъ въ Италіи.**—Въ Сициліи порядокъ, повидимому, возстановленъ, хотя, какъ видно, изъ получаемыхъ нынѣ писемъ, приходилось подчасъ прибѣгать къ очень крутымъ мѣрамъ:—въ Кастельветрано пущена была въ ходъ даже артиллерія, зато въ Массѣ и Каррарѣ движеніе еще не подавлено. «Opinione» говоритъ:

Движеніе это имѣетъ очень серьезное значеніе, такъ какъ оно исходитъ изъ трехъ давнишнихъ революціонныхъ очаговъ: Ливорно, Пизы и Специи. Печальныя экономическія условія Ливорно представляютъ для мятежа очень благопріятную почву, а въ Пизѣ, Специи и Каррарѣ существуютъ и дѣйствуютъ хорошо организованные революціонерные клубы.

Въ засѣданіи совѣта министровъ, бывшемъ 3-го (15-го) января, самъ Криспи призналъ положеніе дѣлъ въ Каррарскомъ округѣ очень серьезнымъ.

Тѣмъ временемъ пропаганда въ пользу временной диктатуры усиливается. Теперь заговорила въ этомъ смыслѣ даже «Riforma»:

Правительство нуждается въ обширныхъ полномочіяхъ. Это необходимо для органическихъ реформъ, которыя одни только и могутъ дать милліонныя сбереженія. Если къ этому дѣлу нынѣ же не приступить, то пройдетъ, пожалуй, еще тридцать лѣтъ, прежде чѣмъ парламентъ рѣшится на упрощеніе администраціи.

Указавъ на то, что парламентъ постоянно руководствуется мелкими и мѣстными интересами и заботами о campanile (о мѣстной колокольнѣ), газеты говорятъ, что если палата окажетъ сопротивленіе, то ее распустятъ и прямо обратятся къ странѣ съ вопросомъ, хочетъ-ли она упрощенія администраціи и сбереженій, или не хочетъ?

* * *

— **Подарокъ города Виши Россіи.**—Городъ Виши готовитъ Россіи великолѣпный подарокъ, въ воспоминаніе о франко-русскихъ празднествахъ. Подарокъ этотъ—бронзовая статуя, работы Момбюра, изображающая городъ Виши въ видѣ женщины. Въ одной рукѣ у нея урна, надъ которой наклонилось «человѣчество», а другая протягиваетъ Россіи корону.

* * *

— **Анархистскія сходки и новые аресты анархистовъ во Франціи.**—1-го (13-го) января въ Ліонѣ произошла сходка анархистовъ.

На сходку явились восемьсотъ человѣкъ, принадлежащихъ къ самымъ лютымъ революціонерамъ департамента Роны. Предсѣдательствовалъ анархистъ Симонъ, и Вальянъ былъ единогласно избранъ почетнымъ президентомъ. Говорились рѣчи самаго возмутительнаго содержанія. Полицейскій комиссаръ надѣялся, что эти господа, наконецъ, успокоятся и разойдутся, но митингъ принималъ все болѣе бурный характеръ. Тогда, по данному комиссаромъ знаку, вошли въ залу сто городовыхъ, которые въ одинъ мигъ очистили залу. Сопротивленія полиціи оказано не было, раздавались только виваты въ честь Вальяна, Равашоля и анархіи. Два буяна были арестованы. Въ тотъ же день найдено на одной изъ ліонскихъ улицъ бомба и нѣсколько мирныхъ гражданъ получили угрожающія письма.

Оказывается, что анархистовъ не мало даже въ Алжирѣ.

Въ Алжирѣ произведены многочисленные аресты. Въ числѣ арестованныхъ находится и бывшій студентъ брюссельскаго университета Жиль. Онъ состоялъ членомъ земледѣльческой колоніи, основанной Андре Реклю, племянникомъ знаменитаго географа. Жиль былъ приговоренъ въ Бельгіи къ тюремному заключенію за оскорбленіе королевы и по отбытіи срока наказанія переселился въ Алжиръ, гдѣ занялся анархистскою пропагандою.

Продолжаются аресты и въ Парижѣ.

Особенно много толковъ вызываетъ арестованіе какого-то таинственнаго анархиста, произведенное извѣстнымъ полицейскимъ комиссаромъ Клеманомъ. Газеты говорятъ, что имя анархиста имъ извѣстно, но они его не называютъ, не желая скомпрометировать всѣми уважаемой семьи и повредить карьерѣ его родственниковъ. Разсказываютъ, что таинственный анархистъ—членъ очень порядочной семьи. Ему всего 22 года. Жилъ онъ у брата, который состоитъ на государственной службѣ. Присовокупляютъ, что арестованный занимался анархистскою пропагандою въ войскахъ.

* * *

— **Банкротство Италіи.** — Министръ финансовъ Италіи конфиденціально освѣдомился въ Вѣнѣ, Берлинѣ и Лондонѣ о томъ, возможно-ли было-бы помѣстить на биржахъ этихъ столицъ новый крупный заемъ, безъ котораго Италія не можетъ обойтись, не объявивъ себя несостоятельной. Всѣ прежніе финансовые разсчеты и предположенія окончательно ниспровергнуты внутренними смутами и неурядицами въ Италіи, для подавленія которыхъ потребовались значительные расходы по мобилизаціи и передвиженію войскъ; между тѣмъ, установленіе новыхъ налоговъ является безусловно невозможнымъ. По слухамъ, министру финансовъ Соннино отвѣчали изъ Вѣны вѣжливымъ отказомъ, указавъ на то, что австро-венгерская монархія мало способна принять на свои рынки еще новую партію иноземной ренты, такъ какъ капиталы Австро-Венгріи требуются всецѣло для ея собственныхъ конверсій.

* * *

— **Анархизмъ въ Англіи.**—Изъ Лондона сообщаютъ газетѣ «Temps», что съ нѣкотораго времени въ Англіи стали проявляться явные признаки усиленія анархистской дѣятельности, выражающейся преимущественно въ распространеніи въ народѣ анархистскихъ прокламацій, большая часть которыхъ написана на французскомъ языкѣ. Любопытно то обстоятельство, что въ нѣкоторыхъ изъ этихъ подпольныхъ воззваній анархистамъ рекомендуется обратить вниманіе на биржи и другія учрежденія, въ которыхъ происходятъ общественныя собранія, но въ то же время имъ дается совѣтъ не слишкомъ увлекаться своею «воинствующею ролью» и избѣгать всякихъ дѣйствій, могущихъ возбудить противъ нихъ всеобщее негодованіе и лишить ихъ «послѣдняго убѣжища въ Европѣ».

Заграничная жизнь.

— *Примѣненіе электричества.*—Изобрѣтательные янки нашли еще одно примѣненіе электричеству.

Къ кровати ребенка проводятся двѣ проволоки, благодаря которымъ, при присутствіи сырости на простынѣ, задремавшая няня предупреждается объ этомъ звономъ.

Воображаемъ, какъ должны обрадоваться этому новому геніальному изобрѣтенію заботливыя мамаши.

* * *

— *Мрачная кофейная.*—На дняхъ въ Брюсселѣ открылась довольно мрачная кофейная. Кофейная—смерти! Она помѣщается въ подвальномъ этажѣ.

Стѣны разукрашены картинами, изображающими всевозможныя смерти.

Здѣсь вы видите и повѣшенныхъ, и корчащихся въ предсмертныхъ судорогахъ отравившихся...

Столы—въ видѣ гробовъ, посуда—въ формѣ погребальныхъ урнъ.

Въ глубинѣ залы красуется обтянутая чернымъ сукномъ сцена, на которой даются представленія.

На глазахъ зрителя происходятъ похороны. Опущенный въ могилу стеклянный гробъ таинственно освѣщается электричествомъ. Мертвецъ постепенно разлагается.

Онъ пухнетъ, одежды разрываются, куски полусгнившаго мяса отваливаются. Черви кишатъ.

Отъ человѣка остается одинъ скелетъ, который въ концѣ этого пріятнаго представленія любезно раскланивается передъ публикой и, щелкая зубами, удаляется...

Совсѣмъ во вкусѣ конца вѣка!

Поневолѣ послѣ такого зрѣлища посѣтитель кафе запьетъ «мертвую»...

* * *

— *Венгерскій художникъ, умершій отъ голода.*—Въ Пештѣ умеръ на-дняхъ отъ голода извѣстный скульпторъ Левъ Сешлеръ. Въ началѣ его художнической карьеры счастіе сильно улыбнулось ему и онъ пріобрѣлъ многихъ богатыхъ заказчиковъ, а вмѣстѣ съ тѣмъ и средства для вполнѣ обезпеченной жизни. Но, затѣмъ, какъ сообщаютъ венгерскія газеты, съ нимъ внезапно случился какой-то нравственный переворотъ. Онъ сталъ угрюмъ, скрылся отъ всѣхъ заказчиковъ и бросилъ работать. Гордость не дозволяла ему обращаться за помощью къ товарищамъ и знакомымъ. Для него наступила бѣдственная жизнь. Случались дни, когда онъ ничего не ѣлъ. Физическое истощеніе привело его къ тяжкой болѣзни, во время которой онъ, не выходя изъ своей комнаты, скончался буквально отъ голода, что и было констатировано вскрытіемъ его трупа.

О чемъ пишутъ.

О предстоящей выставкѣ въ Нижнемъ.

Относительно предстоящей всероссійской промышленной выставки въ Нижнемъ Новгородѣ, «Новости» совершенно вѣрно замѣчаютъ, что выставка эта можетъ или имѣть весьма благодѣтельныя послѣдствія, или же окончиться ничѣмъ, и что все будетъ зависѣть отъ того, насколько будутъ поняты дѣйствительныя народныя потребности, насколько устройство выставки будетъ удовлетворять общимъ интересамъ всероссійской промышленности или только отдѣльныхъ ея представителей. Дѣло въ томъ, что до настоящаго времени всѣ выставки представляли собою собраніе дорогихъ витринъ и разныхъ построекъ причудливой архитектуры. Рядомъ съ этими богатыми выставками попадаются однородныя издѣлія, не уступающія качествомъ широко рекламируемымъ экспонатамъ, но выставленныя скромно и въ маломъ, сравнительно, количествѣ. Всеобщее вниманіе обращено на первыя, внѣшній блескъ которыхъ затуманиваетъ глаза даже экспертовъ, между тѣмъ какъ не бьющія на эффектъ витрины незаслуженно остаются на заднемъ планѣ. Поэтому, газета справедливо говоритъ, что

вопросъ въ томъ, съ какой цѣлью устраивается выставка. Если она должна помочь капиталистамъ подавить нашу нарождающуюся, но еще не окрѣпшую промышленность и удержать за ними то, что бы то ни стало нынѣшнее ихъ преобладаніе, то слѣдуетъ идти старымъ путемъ и поощрять затрату денегъ на самыя дорогія витрины и допускать массовую выставку издѣлій одного и того же сорта. Если же нижегородская выставка должна ознакомить весь міръ съ нашею промышленностью въ самыхъ широкихъ размѣрахъ, то необходимо обставить дѣло такъ, чтобы произведенія экспонентовъ конкуррировали между собою истинными своими качествами, а не внѣшнею, бросающеюся въ глаза, обстановкою. Въ виду этого, строители общихъ павильоновъ должны, уже при постройкѣ, заботиться объ удѣленіи каждому экспоненту такихъ, именно, размѣровъ помѣщенія, какое для каждаго рода промышленности заранѣе признано будетъ необходимымъ.

Отъ такой постановки дѣла, — съ этимъ нельзя не согласиться,—выиграютъ не только бѣднѣйшіе экспоненты, но и дѣйствительное изяществовыставки.

* * *

Новая ограничительная мѣра.

Если вѣрить газетнымъ слухамъ, существуетъ предположеніе запретить чиновникамъ и ихъ женамъ заниматься торговлей и, вообще, участвовать въ коммерческихъ предпріятіяхъ. Конечно, въ служебномъ мірѣ слухъ этотъ долженъ былъ вызвать маленькій переполохъ. За слабѣйшихъ въ чиновной іерархіи справедливо заступается «Сынъ Отечества». Газета говоритъ:

Если мы станемъ спускаться съ верхнихъ ступеней бюрократической лѣстницы къ нижнимъ, то чѣмъ ниже, тѣмъ менѣе будетъ замѣтно зло, проистекающее отъ коммерческой дѣятельности самихъ чиновниковъ или ихъ женъ. Супруга какого-нибудь канцелярскаго служителя или коллежскаго ассесора, сидящаго въ ономъ чинѣ всего пятнадцать лѣтъ, рѣшительно не можетъ нанести ущерба бюрократической нравственности и шокировать бюрократическую щепетильность содержаніемъ швейной мастерской или табачной лавки. Чѣмъ крупнѣе чиновникъ, тѣмъ подозрительнѣе его коммерческія комбинаціи, тѣмъ нежелательнѣе смѣшеніе „двухъ ремеслъ“.

Не знаемъ, подведутъ-ли подъ понятіе о коммерческомъ предпріятіи издателей учебниковъ, «пособій» и т. п., но, по нашему мнѣнію, вотъ это зло надо-бы пресѣчь. Кто стоитъ близко къ дѣлу педагогическаго издательства, тотъ знаетъ, какія иногда «панамы» прикрываетъ оно вполнѣ пристойнымъ, на посторонній взглядъ, дѣломъ. Умѣрить пылъ издательствующихъ учителей, инспекторовъ и директоровъ положительно необходимо. Тогда учебники «старились»-бы не слишкомъ скоро и не смѣняли-бы одинъ другого съ быстротою стеклышекъ въ калейдоскопѣ.

А насчетъ табачныхъ лавокъ и бѣлошвейныхъ, отъ скромнаго дохода съ которыхъ питаются многочисленные, необремененные крупнымъ жалованьемъ Акакіи Акакіевичи, заботиться нѣтъ надобности. Отъ хорошей жизни табачную или бѣлошвейную не откроешь. Учебники-же, главнымъ образомъ, издаются для пущаго украшенія хорошей жизни и чаще всего являются плодомъ бюрократической фантазіи, въ значительной мѣрѣ несдержанной.

Бѣдные Акакіи Акакіевичи. Не жалѣть ихъ, въ самомъ дѣлѣ, невозможно. Трудятся они въ потѣ лицѣ, а жалованьишко ихъ грошевое. Такъ пускай-же по-прежнему живутъ они въ мірѣ, имѣя подспорьемъ свою жалкую «коммерцію», производимую обыкновенно ихъ женами. Кому отъ этого вредъ? Другое дѣло—тѣ, кто чиномъ покрупнѣе. Тѣхъ, пожалуй, сдержать немного въ ихъ стремленіяхъ къ наживѣ, взаправду, не мѣшаетъ.

* * *

Папильонъ.

На-дняхъ какъ-то говорилось въ нашей газетѣ о папильонахъ и ихъ развращающемъ вліяніи на женщинъ. Кстати, поэтому, будетъ привести здѣсь болѣе полную характеристику этого типа мозгляковъ и слюнявчиковъ, сдѣланную въ «Новомъ Времени» г. Буренинымъ. Онъ говоритъ:

Возьмите любого папильона въ качествѣ почтеннаго государственнаго или общественнаго дѣятеля, въ качествѣ чиновника или даже сановника, судьи, земца, писателя: онъ ничего себѣ, не гаупъ, никогда даже умнѣ и начучъ не забавенъ. Но полюбуйтесь на него въ качествѣ запоздалаго продѣлывателя амуровъ и онъ просто гороховый шутъ и ничего болѣе! Не смотря на свой несомнѣнный видъ «человѣка сѣдой наружности», какъ выражается какой-то купецъ въ одномъ разсказѣ И. Ѳ. Горбунова, папильонъ воображаетъ, что онъ необыкновенно плѣнителенъ для особъ прекраснаго пола, плѣнительнѣе самыхъ цвѣтущихъ молодцовъ; онъ съ младенческой тоскою жаждетъ самъ любить, *требуетъ*, чтобы его любили и легче всякаго гимназиста и кадета преисполняется сладкой надеждой на то, что его могутъ любить безкорыстно, беззавѣтно, любить не за его деньги и подарки, а именно за его пѣнительную „маринованность“; но, разумѣется, сладкимъ папильонскимъ надеждамъ безпрестанно приходится сталкиваться съ грубыми и безжалостными щелчками дѣйствительности, которые суждено претерпѣвать папильонскимъ носамъ отъ коварнаго прекраснаго пола.

† Николай Ивановичъ КРАСОВСКІЙ.

Смерть жатву жизни коситъ...

Мы получили изъ Петербурга печальное извѣстіе о безвременной кончинѣ нашего постояннаго сотрудника, даровитаго донского поэта Н. И. Красовскаго...

Опять печаль, опять утрата!
Опять вопросъ въ душѣ занылъ
Надъ прахомъ бѣднаго собрата:
Куда онъ шелъ, зачѣмъ онъ жилъ?
Вотъ что еще не такъ давно писалъ о себѣ покойный въ одномъ изъ своихъ стихотвореній:

Полъ-жизни поэзи, а я все жду чего-то,
Съ надеждой робкою въ истерзанной груди,
И съ ужасомъ слѣжу, какъ пошлости болото
Засасываетъ все, что было на пути,
Во что я вѣрилъ такъ мучительно глубоко,
Чему свои мечты всегда я отдавалъ...
Я жду, а жизнь бѣжитъ стремительнымъ потокомъ,
И близокъ, можетъ быть, ея *девятый валъ!*

«Девятый валъ» дѣйствительно, былъ близокъ...

Извѣстіе о смерти Красовскаго, какъ громомъ, поразило его друзей и почитателей его таланта, возлагавшихъ на него большія надежды...

Но продолжимъ стихотвореніе:

Да, близокъ, можетъ быть... А я..
Какъ жизнь прожита:
Увы! я не могу итогъ ей подводить:
Какъ дѣтство протекло—давно уже забыто,
А юность... юность такъ хочу я позабыть!
Полъ-жизни прожито... Съ гнетущею печалью,
Съ тоской, на встрѣчу я грядущему иду
И, вѣрно, только тамъ, за жизненною далью,
Миръ сердца и покой души своей найду!

Миръ сердца и покой души онъ нашелъ въ С.-Петербургѣ, въ ночь съ 8 на 9 января 1894 года. Онъ умеръ отъ тифа...

На литературное поприще онъ выступилъ сравнительно недавно, какихъ-нибудь 3-4 года тому назадъ, когда ему было уже около 30-ти лѣтъ. Началъ онъ съ стихотвореній, разновременно помѣщенныхъ въ «Донской Рѣчи» и частью изданныхъ типографомъ Ф. Туниковымъ въ 1893 году въ изящной брошюркѣ. Они сразу обратили на себя благосклонное вниманіе, какъ читателей этой газеты, такъ равно и критики большой столичной печати. На казаковъ же особенно сильное впечатлѣніе произвело слѣдующее стихотвореніе:

Привѣтствую тебя, мой тихій Донъ родимый,
Твоихъ прославленныхъ побѣдами сыновъ,
Твоихъ степей глухихъ просторъ не обозримый,
Унылый видъ станицъ и ширь твоихъ луговъ!
На родинѣ я вновь.. Опять сѣдыя волны
Катаетъ передо мной краса отчизны—Донъ,
И на душѣ моей такъ тихо и покойно,
Исчезъ сомнѣній ядъ, какъ съ пробужденьемъ сонъ.
И мнится мнѣ, что Донъ, струясь въ руслѣ широкомъ,
Поетъ мнѣ тихо пѣснь о бурной старинѣ,
Оплакиваетъ смерть на Иртышѣ далекомъ
Героя-казака, рыдаетъ о войнѣ,
Гдѣ тысячи сыновъ легли на полѣ битвы,
Вѣчная славой Донъ и честью боевой...
Мнѣ чудится, что Донъ въ струяхъ своихъ молитвы
Слагаетъ за бойцовъ и славный край родной,
И мысль меня несетъ въ тотъ край суровый, дикій,
Гдѣ горсть донскихъ сыновъ, отважною горя,
Заставила Сибирь склониться передъ пикой
И въ подданство войти россійскаго Царя..
Минуло триста лѣтъ.. И предалъ Донъ забвенью
Великія дѣла героя-казака
И скоро, можетъ быть, въ грядущихъ поколѣньяхъ
И глядится совсѣмъ и имя Ермака!

Это стихотвореніе вызвало къ жизни полузабытый вопросъ о постановкѣ памятника Ермаку и ускорило его рѣшеніе въ положительномъ смыслѣ...

Вообще говоря, преобладающій мотивъ стихотвореній Красовскаго производитъ впечатлѣніе тихой грусти, навѣянной такъ или иначе непригляднoй дѣйствительностью въ личной жизни поэта или въ общемъ положеніи его родины,—отсюда тоска по утраченному, тоска неотвязная, не допускающая даже надежды на лучшее будущее. Вотъ что говоритъ онъ въ письмѣ къ другу:

Надломлены силы... завяли цвѣты...
Сгубили ихъ жизни морозы.
Разбиты надежды, убиты мечты,
И рано средь пошлой мірской суеты
Исчезли о счастіи грезы...
Не надо участья... Зачѣмъ мнѣ оно?
Миражъ—состраданье людское.
Мнѣ радостей въ жизни судьбой не дано,
Такъ смѣхъ или горе — не все ли равно?
Участье же—слово пустое.
Довольно... Поставилъ крестъ я надъ былымъ,
Со всѣмъ тѣмъ на вѣки простился,
Что было мнѣ нѣкогда близкимъ, роднымъ,
Къ чему я стремился всѣмъ сердцемъ моимъ,
Чему какъ святынѣ молился!..

Другой выдающійся мотивъ его стихотвореній—неподдѣльная любовь къ природѣ родного края, и опять та же грусть и та же тоска по поводу явнаго разлада, несоотвѣтственности очаровательныхъ картинъ этой природы съ темно-сѣрой, наводящей уныніе окраской всего настоящаго послѣ того, какъ безвозвратно кануло въ вѣчность столь блестящее, столь плѣнительное для ума и сердца прошлое, когда и жилось-то легче, и будущее сулило прочное счастье...

Помнишь, на откосѣ низкомъ, у залива,
Мы съ тобой сидѣли подъ плакучей ивой?
Со степи прибрежной вѣяло прохладой,
Высились курганы мрачною громадой,
Звѣзды въ темномъ небѣ ласково мигали
И на зыби Дона искрами блистали...
Вдругъ по небу чудный метеоръ скатился
И блестящей нитью за левадой скрылся.
Такъ и наше счастье... Звѣздочкою чудной
Намъ оно свѣтило въ жизни многотрудной.
Какъ подъ этимъ свѣтомъ намъ уютно было!
Сильно билось сердце, чувствовалась сила...
Но людская злоба подползла къ намъ воромъ,
И скатилось счастье свѣтлымъ метеоромъ,
Лишь его блестящій свѣтъ не затерялся,—
Бороздой кровавой въ сердцѣ онъ остался.

Въ послѣднее время покойный поэтъ помѣщалъ свои стихотворенія въ «Живописномъ Обозрѣніи». Въ «Донской Рѣчи» и затѣмъ въ «Приазовскомъ Краѣ» онъ помѣстилъ еще нѣсколько небольшихъ художественныхъ разсказовъ. Кромѣ того, въ первой газетѣ онъ одно время велъ стихотворный юмористическій фельетонъ и помѣщалъ свои театральныя рецензіи подъ псевдонимомъ Эхо, а въ нашей газетѣ—фельетонъ, подъ рубрикой «Житейскіе отголоски», за подписью *Никсъ*. Человѣкъ онъ былъ отзывчивый ко всему доброму и прекрасному, пріятный собесѣдникъ и вѣрный товарищъ...

Да умолкнетъ-же людская злоба и да занѣмѣетъ недомысліе надъ твоей безвременной могилой, родной нашъ поэтъ! Въ заключеніе, скажу твоими-же словами:

Кто знаетъ, можетъ быть, могила
Твои сомнѣнья разрѣшила,
И то, что ты постичь умомъ
Всю жизнь мучительно стремился,
Смерть обнажила предъ тобой,
И міръ евангельскій святой,
За гробомъ для тебя открылся..
Миръ праху твоему, дорогой товарищъ!

Е. Сизякинъ.

Общая хроника.

— **Знакъ для почетныхъ членовъ.**—Утвержденъ, какъ намъ сообщаютъ, знакъ для почетныхъ членовъ, членовъ благотворителей и пожизненныхъ членовъ, состоящихъ подъ Высочайшимъ покровительствомъ С. Петербургскихъ мужскаго и дамскаго благотворительно-тюремныхъ комитетовъ. Знакъ, соотвѣтствующій по величинѣ знаку членовъ общества спасанія на водахъ, состоитъ изъ синяго эмалированнаго креста, вставленнаго въ металлическій кругъ въ видѣ ленты съ углубленною надписью: «человѣколюбіемъ исправляютъ» и укрѣпленнымъ надъ крестомъ, въ верхней части круга подъ Императорскою короной, вензелевымъ изображеніемъ именъ Государя Императора Александра Александровича и Императора Александра I. На оборотной сторонѣ круга означается фамилія лица. Смотря по разрядамъ членовъ, знакъ различествуетъ только по металлу: а) для почетныхъ членовъ—золотой, б) для членовъ — благотворителей — серебряный и в) для пожизненныхъ членовъ—темно бронзовый.

— **Въ виду отдаленности Приамурскаго края** отъ Петербурга, новый генералъ-губернаторъ его учредилъ въ Петербургѣ должность депутата отъ Приамурскаго края въ штабъ-офицерскомъ чинѣ. Депутатъ является какъ-бы посломъ отдѣленнаго Приамурья, а назначеніе его — слѣдить за ходомъ окраинныхъ дѣлъ въ различныхъ министерствахъ и своевременно давать о нихъ генералъ-губернатору свѣдѣнія.

— **При министерствѣ путей сообщенія** образуется особая спеціальная комиссія, которой будетъ поручено разработать пассажирскій тарифъ. Рѣшено удешевить проѣздъ и ввести семейные билеты по желѣзнымъ дорогамъ.

— **Въ правительственныхъ сферахъ** возбужденъ вопросъ о необходимости, для поднятія престижа земскихъ начальниковъ и городскихъ судей, повысить ихъ въ классѣ должности.

— **Научные труды Н. В. Муравьева.**—Въ дополненіе къ помѣщеннымъ у насъ свѣдѣніямъ о служебной дѣятельности новаго управляющаго министерствомъ юстиціи т. с. Н. В. Муравьева, приводимъ перечень его главныхъ трудовъ и журнальныхъ работъ, напечатанныхъ въ разныхъ изданіяхъ. Такъ, въ «Рус. Вѣст.» были напечатаны слѣдующіе труды Н. В.: «Предметъ и изученіе науки уголовнаго судоустройства и судопроизводства» (1875 г., кн. 10), «Наши тюрьмы и тюремный вопросъ» (1878 г., кн. 4), «Бродяги и бродяжничество» (1878 г., кн. 5) Н. В. принадлежатъ и слѣд. отдѣльно изданныя работы: «Инструкція чинамъ полиціи» (Спб. 1882 г., 127 стр.), «Инструкція чинамъ прокурорскаго надзора» (Спб. 1884 г., 49 стр.) «Краткій наказъ волостнымъ и сельскимъ начальникамъ» (М. 1885 г.), «Кандидаты на судебныя должности, вопросъ судоустройства и судебной политики» (М 1886 г., IV+179 стр.) и «Прокурорскій надзоръ въ его устройствѣ и дѣятельности (М. 1889 г., VIII 552 стр.).

— **Министерство народнаго просвѣщенія** разослало, по словамъ «Гражд.», по всѣмъ университетамъ проектъ реформы гражданскихъ больницъ министерства внутреннихъ дѣлъ для обсужденія въ факультетскихъ засѣданіяхъ и представленія каждымъ факультетомъ своего мнѣнія. Сущность предполагаемой реформы заключается въ томъ, что въ интересахъ преподаванія предполагается допустить студентовъ медицинскихъ факультетовъ для практическихъ занятій, подъ руководствомъ своихъ преподавателей, во всѣ больничныя учрежденія министерства внутреннихъ дѣлъ, какъ государственныя, такъ и частныя. Кромѣ наблюденій и изслѣдованій у постели больныхъ, студентамъ будетъ предоставлено, по мѣрѣ возможности, право вскрытія труповъ и занятій патологическою анатоміей въ стѣнахъ больницъ.

— **Министръ внутреннихъ дѣлъ** увѣдомилъ Харьковскаго губернатора, что Государь Императоръ Высочайше повелѣть соизволилъ: согласно ходатайству Харьковской городской думы наименовать существующій на Гимназической набережной скверъ «Лермонтовскимъ» въ ознаменованіе исполнившагося 50-ти лѣтія со дня смерти поэта М. Ю. Лермонтова.

— **Управляющій государственнымъ банкомъ** д. с. с. Ю. Г. Жуковскій обязалъ служащихъ въ банкѣ, подъ страхомъ увольненія отъ службы, воздерживаться отъ сообщеній постороннимъ лицамъ свѣдѣній о банковыхъ дѣлахъ.

— **Министерство государственныхъ имуществъ** командировало заграницу инженера Березовскаго для ознакомленія съ орудіями и машинами, подходящими для кустарной промышленности.

Мѣстная хроника.

— **Мѣстной администраціей** обращено серьезное вниманіе на ростовскіе «номера для пріѣзжающихъ», въ которыхъ находятъ себѣ пріютъ лица легкаго поведенія, и теперь, согласно приказанія Его Сіятельства г. Войсковаго Наказнаго Атамана о. в. Д., нѣкоторые изъ этихъ «номеровъ пріютовъ» закрыты.

— **Не смотря на постановленіе общества покровительства животнымъ** относительно времени, когда воспрещается убой дичи для продажи,—мѣстной полиціей было надняхъ отобрано у торговцевъ на базарѣ болѣе 80-ти паръ куропатокъ.

— **Городская управа** обратилась къ ростовской полиціи съ просьбой оказывать ей содѣйствіе по наблюденію за тѣмъ, чтобы на базарахъ не производилась продажа свиныхъ тушъ безъ печатей на нихъ городской лабораторіи.

— **Новыя постройки.**—Городская управа разрѣшила разнымъ лицамъ массу новыхъ построекъ, возведеніе которыхъ начнется съ весны настоящаго года.

— **Городская управа**, не смотря на вторичныя ходатайства трактирщиковъ, не разрѣшила открытія нѣкоторыхъ трактировъ, расположенныхъ по берегу Дона.

— **Доброе дѣло.**—Ростовскій мѣщанинъ г. Славяновъ, домъ котораго нанятъ для ночлежнаго пріюта, учреждаемаго ростовскимъ мѣщанскимъ обществомъ, препроводилъ на дняхъ въ названную управу нѣкоторую сумму денегъ для устройства обѣдовъ неимущимъ бѣднякамъ, въ день открытія пріюта. Кромѣ того, г. Славяновъ изъявилъ желаніе поить безплатно чаемъ ночлежниковъ. Пріютъ будетъ открытъ 15 января н. г.

— **Ростовскій окружной предводитель дворянства** пригласилъ гг. директоровъ ростовской тюрьмы на засѣданіе, которое состоится 14 января, въ домѣ Г. Ѳ. Паршина.

— **Вчера, 12 января, въ гирловомъ комитетѣ**, въ присутствіи представителей городского управленія, мѣстнаго купечества, пароходовладѣльцевъ, а также г. полиціймейстера, войсковаго старшины Н. И. Лазарева, состоялось молебствіе, по случаю открытія дѣйствій Высочайше утвержденнаго донскаго рѣчнаго комитета.

— **Выдача извозчичьихъ значковъ.**—Въ городской управѣ за послѣдніе дни происходитъ оживленная выдача извозчичьихъ значковъ и, въ виду того, что второй разрядъ теперь упраздненъ окончательно, нѣкоторымъ извозчикамъ, экипажи которыхъ не годны для перваго разряда, не выдаются билеты, впредь до приведенія въ порядокъ своихъ выѣздовъ.

— **Замощеніе улицъ.**—Въ этомъ году произведено будетъ, какъ мы слышали, замощеніе части Средняго проспекта и нѣкоторыхъ спусковъ къ Дону.

— **Выставка передвижниковъ.**—Въ послѣднихъ числахъ февраля с. г. въ Ростовъ прибудетъ передвижная выставка русскихъ художниковъ. Выставка эта всегда пользуется у насъ заслуженнымъ успѣхомъ и, надо полагать, въ этотъ пріѣздъ также не будетъ обойдена сочувствіемъ публики.

— **Комитетъ при духовномъ правленіи**, учрежденный для оказанія пособія бѣднымъ евреямъ въ Ростовѣ на-Дону, съ 20 декабря 1893 г. занялся раздачею угля безплатно бѣднѣйшимъ семействамъ. Розданго уже слишкомъ 5,000 пудовъ. Попечительство комитета надѣется, что гг. добрые люди не оставят

театрѣ В. И. Асмо
пароходы —Намъ со
тный пароходовлад
ъ съ будущей навин
расширяетъ свое
ще нѣсколько паро
скаго и товарнаго
ну.
е профессіональное
номъ изъ ближайш
ской думы снова, к
детъ поставленъ на
чный, но, къ сожа
росъ о женской п
школѣ, которую
ть въ Ростовѣ еще
. М. Байковѣ. Желат
отъ разъ «школѣ» б
ъ до сихъ поръ.
дровскій садъ на пр
сезонъ, по слухам
нтрепренеромъ Но
яго театра С. И. Кл

ъ стекломъ и тара-та
время къ намъ
ными обывателями
въ видѣ «вещество
ъ», куски негодного
ихъ попадаются
аянно» запеченные
всѣхъ этихъ неод
ней мы оставили
два кусочка хлѣбѣ
амъ на-дняхъ двум
ами. Въ одномъ
ый осколокъ стекл
овольно солидныхъ
. Оба юноши
ть купленъ ими
находящейся на
и Казанскаго пер
ыя «приношенія»
одолжаться,—а мы
осимъ,—то есть на
ціи «Приазов. Кра
они составится сво
узей рѣдкостей»,—
что онъ *наглядно*
мы иногда, не в
емъ наши желудк
въ томъ, кто вино
катель хлѣбопекарн
ъ его рабочихъ,
тики извѣстно, ч
съ умысломъ
имъ патронамъ.
аніе Татьянина
аря, вечеромъ, за
а наполнились
стоявшей исключит
ачившихъ куръ въ
ъ заведеніяхъ. Нѣкот
женами. Праздн
ь»,—день основан
ерситета. Среди со
необычайное оживл
о видно, что *тут*
ъ себя въ своей с
танцами. Плясал
вѣемъ. То тамъ, то
руппы, въ которых
зговоры. Кто-то
нную и магическую
въ пѣсенку: «Gaude
одержали другіе
огласился, если не
кимъ хорошимъ пѣв
нтамъ усердно вт
ирники», являвшес
ествѣ гостей
ъ состоялся ужин
тами. Тостовъ ск
было въ нихъ так
ъ словъ. Старѣйш
подъ конецъ ве
чали, нѣкоторых

ному, остались дов
вечеромъ.
ъ въ память С. С.
въ память покой
дныхъ училищъ об
о Соломона Степан
единственный для
памятникѣ, въ на
е изготовленъ. Ч
еданы, по словам
овлетворительно.
ператора Александр
нимъ скульпторомъ
ниславскаго округ
оставленъ въ Ека
имѣетъ около ар
ражаетъ въ Бозѣ
аря въ глубокой за
коль будетъ изготов
кущаго гоза—вр
на постановки бюст
въ память двад
нія института пр
ей въ екатеринос

мбы.—1 января в
анинъ Башлѣевъ,
Новочеркаскѣ, въ
шлалъ въ своемъ
й гуль, напоминан
ушки. Башлѣевъ
аты и узналъ отъ
, что она тоже слы
слѣдъ за которымъ
то-то пролетѣло
ось въ заборъ.
ъ забору и въ указ
пелъ большой к
ько горячаго, что
держать его въ
мъ осмотрѣ найде
, что это часть бо
й «чиненки». Оказ
альчикъ, сынъ к
зкой станицы Хар
годъ взялъ у
своего, урядника
аницы Астахова,
у и пушечнаго по
рохомъ, приставил
ніи съ другими
отъ двора Манеев
хогъ фитиль. Пре
бомбы съ страш
изъ кусковъ зале
оцкова, а остал
лкѣ. Къ счастію
», шалость эта
езныхъ послѣдств
путей сообщен
мента, изъявилъ с
ніе производителя
да, по устройству
та, инженера Собо
завѣдывавія мариу
завѣдывать скончен
мариупольскаго
водитель работъ
аго порта, инже

его, съ оставленіемъ причисленнымъ
ъ министерству п. с.
— Къ безопасности движенія поѣз-
овъ.—Управляющій владикавказской
ел. дорогой, инженеръ Иновземцевъ,
общимъ приказомъ за № 132, въ ви-
ахъ правильности и безопасности дви-
женія поѣздовъ, предложилъ принять
о ввѣренной ему дорогѣ слѣдующія
еры: 1) машинисты, сопровождающіе
поѣзда, увидя скотъ на пути, обязаны
немедленно же уменьшать скорость по-
зда (до 3-хъ верстъ въ часъ), дабы
имѣть возможность, въ случаѣ надоб-
ности остановить его; 2) если бы, по
какимъ либо причинамъ, независящимъ
отъ машиниста, своевременная оста-
новка поѣзда или паровоза оказалась
уже невозможною, то во всякомъ слу-
чаѣ машинистъ обязанъ задержать по-
ѣздъ на сколько возможно меньшемъ
разстояніи и вторично отправиться съ
исправности пути и подвижного соста-
ва, если таковой прошелъ уже черезъ
предметъ, могущій повредить ихъ; 3)
путевые сторожа, во время осмотра
своихъ участковъ ночью, передъ про-
ходомъ поѣздовъ, обязаны наблюдать,
не пасется ли скотъ вблизи пути, и
если обстоятельство это ими будетъ
замѣчено, то они должны оставаться
тамъ мѣстѣ до прохода поѣзда; въ
случаяхъ же случаяхъ, когда пасущійся
скотъ будетъ находиться возлѣ самаго
пути, они обязаны выставлять сигналы
остановки поѣзда, и 4) главные
кондуктора и машинисты, сопровожда-
ющіе поѣзда, о каждомъ случаѣ оста-
новки таковыхъ поѣздовъ, вслѣдствіе
нахожденія на пути скота, должны
обязательно доносить въ поѣздныхъ
рапортахъ.
— Пробная покупка.—На-дняхъ,
въ Ростовъ, прослѣдовалъ на Кав-
казъ одинъ изъ представителей извѣст-
ной бордоской винодѣльной фирмы
«Luze et fils», имѣющій порученія
знакомившись на мѣстѣ со всѣми
сортами кахетинскихъ винъ, сдѣлалъ
пробную закупку ихъ въ количествѣ
500 ведеръ для вывоза за-границу.
— Оплата документовъ.—Въ опубли-
кованномъ на-дняхъ приказѣ по ком-
мерческой части движенія владикавказ-
ской жел. дороги, въ дополненіе при-
каза за № 57 (1892 г.) подтверждено
обязательномъ исполненіи станціо-
нными агентами установленныхъ пра-
вилъ, относительно оплаты гербовымъ
сборомъ грузовыхъ документовъ, хотя
и по перевозкѣ грузовъ военнаго
вѣдомства.
— По распоряженію сачитарнаго се-
ста въ Константинополѣ отмѣненъ
санитарный осмотръ и дезинфекція
пароходовъ русскихъ портовъ Чер-
наго и Азовскаго морей, за исключе-
ніемъ Одессы, провененны которой под-
вергаются медицинскому осмотру.
— Оцепленіе станцій и.-в. рост. ж. д.
—Вслѣдствіе жалобъ со стороны пас-
сажировъ, проѣзжающихъ по козлово
воронежско-ростовской ж. д. линіи о
томъ, что, какъ мы уже сообщали, со
ставъ «Д на», въ пассажирскихъ стан-
ціонныхъ зданіяхъ держится очень низ-
кая температура, управленіемъ дороги,
для предотвращенія ропота газеты, на-дняхъ
телано предписаніе, чтобы впредь до
особаго распоряженія топливо расхо-
довалось для станцій въ нормѣ, суще-
ствовавшей при прежнемъ управленіи,
но не въ сокращенномъ размѣрѣ. Въ
этомъ предписаніи указано, чтобы ми-
нимальная температура въ станціон-
ныхъ зданіяхъ была въ 14 град.
— При просмотрѣ оплаченныхъ извѣ-
щеній о наложенныхъ платежахъ началь-
никомъ к.-х.-а. ж. д. замѣчено, что
выписки на нѣкоторыхъ изъ нихъ въ
полученіи денегъ сдѣланы не тѣми ли-
цами, которымъ они слѣдуютъ, безъ
отмѣтокъ, что деньги получены по до-
вѣренности. Усматривая изъ этого пря-
мое противорѣчіе существующимъ за-
коноположеніямъ, г. Васильевъ, предло-
жилъ всѣмъ начальникамъ станцій
по ввѣренной ему кур.-хар.-аз. ж. д.
не давать разрѣшенные платежи лицамъ,
указаннымъ въ извѣщеніяхъ. Отъ лицъ
же, представляющихъ для полученія
денегъ свидѣтельства о наложенныхъ
платежахъ, выданныя не на имя ихъ,
предлагается требовать установленныя
закономъ нотаріальныхъ довѣренностей, ка-
кія подлежатъ храненію при дѣлахъ
станціи и должны быть предъявлены при
ревизіяхъ станціи ревизующему чинов-
нику контроля.
— Дѣятельность петровскаго п рта.—
Въ виду быстро развивающейся дѣя-
тельности петровскаго порта, на Каспій-
скомъ морѣ приняты мѣры къ тому,
чтобы сдѣлать этотъ порть незамерза-
ющимъ. Главные грузы:—хлѣбъ, иду-
щій въ Узунъ-Ада, главнымъ образомъ,
для нуждъ военнаго вѣдомства и хлоп-
покъ, идущій въ Европейскую Россію
изъ Туркестана и Закаспійской облас
ти. Кромѣ перевезенныхъ уже 100,000
пуд. хлѣба, вѣстныя пароходныя об-
щества получали заказы на перевозку
2 милл. пуд. разнаго хлѣба въ
различныхъ направленіяхъ. Изъ Узунъ-
Ада везутъ хлопокъ, котораго уже
имѣется для перевозки болѣе милліона
пудовъ, и шерсть въ количествѣ 100 000
пудовъ. Пароходныя общества и же-
лѣзная дорога являются не совсѣмъ
подготовленными къ зимней перевозкѣ
такого большого количества грузовъ.
Цѣлыя горы хлопка, громадные риды
хлѣба, то въ зернѣ, то въ мукѣ, лежатъ
прямо на открытомъ воздухѣ, на при-
стани, часто даже не прикрытые бре-
зентами. Кипы хлопка часто порваны,
изъ нихъ торчитъ и лѣзетъ вата, и
это полизается дождикомъ, а иногда и
является прямо въ грязи. Это вызы
вѣсть частыя жалобы отправителей.
— Новыя правила о безплатныхъ би
летахъ.—Въ номерѣ 493-мъ сборника
тарифовъ, вышедшемъ 1 января, по-
мѣщены давно ожидаемыя правила о
безплатномъ проѣздѣ по желѣзнымъ
дорогамъ. Новыя правила состоятъ
въ слѣдующемъ: Безплатнымъ проѣз-
домъ по желѣзнымъ дорогамъ пользу-
ются всѣ штатные служащіе желѣз-
ныхъ дорогъ и ихъ семейства, какъ-то:
мужъ и мать служащаго, дѣти его,
родные братья и сестры, живущіе при
ихъ (по прежнимъ правиламъ братья
и сестры пользовались льготнымъ про-
ѣздомъ) съ тѣмъ ограниченіемъ, что
безплатный проѣздъ можетъ быть до-
пущенъ не болѣе шести разъ въ годъ,
какъ для самого служащаго, такъ и
для его семьи въ совокупности всѣхъ
ея членовъ. Дальнѣйшія поѣздки слу-
жащаго оплачиваются 50% стоимости
билета безъ уплаты государственнаго
сбора и съ уплатою этого сбора при
проѣздѣ его семьи. Члены семьи слу-
жащаго, не вошедшіе въ число раньше
перечисленныхъ, пользуются правомъ
льготнаго проѣзда съ уплатою 50 проц.
стоимости билета и полнаго государ-
ственнаго сбора, при чемъ могутъ поль-
зоваться такими билетами не болѣе
трехъ разъ въ годъ. Нештатные слу-
жащіе, прослужившіе на дорогѣ болѣе
полугода, пользуются безплатнымъ и
льготнымъ проѣздомъ на тѣхъ же осно-
ваніяхъ, какъ и штатные служащіе,
съ ограниченіемъ лишь числа поѣздокъ
также до трехъ въ годъ.
Относительно класса, въ которомъ
разрѣшается проѣздъ служащимъ и
ихъ семействамъ, сдѣланы нѣкоторыя
измѣненія: 1-мъ классомъ, кромѣ управ-
ляющаго и начальниковъ частей управ-
ленія, пользуются лица, получающія
жалованья свыше 2000 рублей, II мъ
классомъ — лица, получающія жало-
ванья отъ 600 до 2000 р. и всѣ слу-
жащіе въ управленіи женщины, какой
бы незначительный окладъ онѣ не по
лучали, и, наконецъ, третьимъ клас-
сомъ— всѣ остальные служащіе и мас-
теровые желѣзнодорожныхъ мастер-
скихъ. Годовые билеты будутъ выданы
служащимъ, занимающимъ должности,
коимъ согласно утвержденному мини-
стерствомъ списку, будутъ таковые при-
своены. Право проѣзда въ курьерскихъ
поѣздахъ по прежнему будетъ присво-
ено только годовымъ билетамъ пер-
ваго класса, а во всѣхъ остальныхъ
случаяхъ будетъ допускаться только
съ разрѣшенія управляющаго и дру-
гихъ уполномоченныхъ на то лицъ.
Безплатнымъ проѣздомъ по чужимъ
дорогамъ, т. е. не той, на которой
служитъ лицо, имѣющее необходимость
въ проѣздѣ, служащіе будутъ пользо-
ваться только при командировкахъ по
дѣламъ службы, въ поѣздкахъ же по
своей надобности будутъ получать би-
леты, какъ сами служащіе, такъ и
ихъ семейства съ уплатою 50 проц ;—
число такихъ поѣздокъ будетъ ограни-
чено по взаимному соглашенію дорогъ.
Изложенныя правила опредѣляютъ пре
дѣлы, въ которыхъ могутъ быть вы-
даваемы билеты, но никакъ не состав-
ляютъ права служащихъ на пользова
ніе ими въ томъ порядкѣ и количест-
вѣ, какой указанъ въ этихъ прави
лахъ. Означенныя правила названы
министерствомъ временными и вводят
ся въ дѣйствіе съ 1 февраля.
— Проектъ приспособленія ма іупольскаго порта для экспорта зерновыхъ товаровъ.—Въ Маріуполѣ, по иниціативѣ мѣстныхъ экспортеровъ, возбужденъ вопросъ о приспособленіи устроеннаго близъ Маріуполя новаго порта для экспорта зерновыхъ товаровъ. Суть новаго проекта заключается въ слѣдующемъ: предполагается углубить вновь устроенный портъ до уровня переката въ Керченскомъ проливѣ, т.-е. не менѣе 22 фут. глубины, на существующіе въ портѣ восточный и западный молы провести вѣтви отъ донецкой желѣзной дороги, расширивъ эти молы, если встрѣтится къ тому потребность, и устроить большихъ размѣровъ элеваторъ, съ приспособленіемъ для нагрузки зерновыхъ товаровъ, а такъ какъ съ углубленіемъ бассейна этого порта за воротами онаго глубина моря будетъ сравнительно менѣе, то предполагается устроить посредствомъ землечерпательныхъ машинъ подводный каналъ отъ новаго порта до самаго фарватера, приблизительно на разстояніи около 2—3 вер. Маріупольская городская дума снаряжаетъ депутацію отъ города въ Петербургъ для представленія надлежащаго ходатайства.
— Къ свѣдѣнію мѣстныхъ судовладѣльцевъ.—Въ министерствѣ путей сообщенія въ настоящее время, разрабатывается, имѣющій первостепенное значеніе, проектъ новаго законодательства, въ силу котораго суда частныхъ владѣльцевъ получали-бы такіе документы на право собственности, коимъ присваивалось бы значеніе крѣпостного акта, обладающаго способностью кредитоваться. Этимъ путемъ судохозяйство, изнемогающее въ настоящее время подъ бременемъ задолженности, вслѣдствіе высокихъ процентовъ (до 28 проц. въ годъ) взимаемыхъ лицами, дающими ссуды подъ обезпеченіе матеріальной стоимости судна, могло бы имѣть источникъ дешеваго кредита въ государственномъ или частномъ банкѣ. Этотъ кредитъ выразился бы въ цифрѣ не менѣе 100 милл. рублей и вмѣстѣ съ тѣмъ посредствомъ его достигнулась бы естественная и практическая регистрація, ибо, очевидно, каждый собственникъ судна поспѣшитъ приписать свое судно къ какой нибудь пристани. Несомнѣнно, что осуществленіе этого мѣропріятія окажетъ громадную услугу нашему судоходству.
— Новая жел.-дор. вѣтвь.—Усманская дума возбудила ходатайство о проведеніи желѣзнодорожной линіи отъ станціи «Новая Чигла» Харьково-Балашовской до станціи «Усмазь» Козлово-Воронежской дор.
— Къ преобразованію ¼ проц. судоходнаго сбора.—Министерство финансовъ на-дняхъ внесло въ государственный совѣтъ представленіе о преобразованіи взимаемаго нынѣ ¾ проц. судоходнаго сбора. Для разсмотрѣнія по существу этого вопроса необходимъ отзывъ министерства путей сообщенія, каковой, какъ мы слышали, послѣдуетъ на этихъ дняхъ.
— Фотографическая выставка.—Мы получили отъ г. предсѣдателя распорядительнаго комитета фотографической выставки слѣдующее сообщеніе: Пятый отдѣлъ Императорскаго русскаго техническаго общества устраиваетъ въ С. Петербургѣ, въ мартѣ 1894 г., всероссійскую фотографическую выставку съ цѣлью представить современное состояніе свѣтописи (фотографіи). Распорядительный комитетъ выставки приглашаетъ къ участію въ ней всѣ русскія правительственныя, общественныя, частныя и фабричныя учрежденія, пользующіяся фотографіею для разныхъ цѣлей, а также приглашаетъ профессіональныхъ фотографовъ и всѣхъ любителей, занимающихся фотографіею. На выставку будутъ приниматься все, касающееся фотографіи и ея примѣненій, а именно: сочиненія по фотографіи, портреты, снимки съ природы, фотографіи внѣшности или внутренности зданій; художественныя композиціи, исполненныя при посредствѣ фотографіи; разнородные мгновенные снимки; увеличенныя копіи; фотографіи, снятыя при разныхъ видахъ искусственнаго свѣта; примѣненіе свѣтописи въ различныхъ отрасляхъ науки и техники; діапозитивы съ примѣненіемъ ихъ къ оптическимъ фонарямъ и стереоскопамъ; фотографіи на фарфорѣ, шелку, целлулоидѣ, холстѣ, деревѣ, кости и желѣзѣ; примѣненіе фотографіи къ печатному дѣлу; затѣмъ всякія принадлежности къ фотографическимъ процессамъ—какъ то: объективы, фотометры, камеры, штативы, затворы, предметы фотографической обстановки, химическіе матеріалы, свѣточувствительныя пластинки, бумага и пленки; картоны и различные способы и матеріалы для улучшенія отпечатковъ. За особо выдающіяся работы будутъ присуждены награды экспертной коммиссіей, избранной общимъ собраніемъ V отдѣла Императорскаго русскаго техническаго общества. Распорядительный комитетъ разсылаетъ къ извѣстнымъ ему дѣятелямъ по свѣтописи приглашенія съ приложеніемъ правилъ къ участію на выставкѣ 1894 года. Конечно, многіе лица, занимающіяся фотографіею въ Россіи, въ качествѣ профессіоналовъ и любителей, не получатъ приглашенія по неизвѣстности ихъ мѣстожительства; но лица эти, если пожелаютъ принять участіе въ выставкѣ, могутъ письменно обратиться въ распорядительный комитетъ фотографической выставки, по адресу: *С-Петербургъ, Пантелеймоновская улица, № 2.* Комитетъ немедленно вышлетъ имъ «Положеніе» и «Правила» о выставкѣ, а также накладныя
— *По протоколамъ* пристава 2 уч., мировой судьи 1 уч. приговорилъ: 1) торговца Герковскаго, за нарушеніе правилъ объ охотѣ, къ штрафу въ 20 р.; 2) купца Шпехта—за неосмотрительную ѣзду по городу, къ штрафу въ 40 р.; 3) Т ва—за то-же, къ штрафу въ 100 р.; 4) Маховича—за расклейку объявленій по заборамъ, къ штрафу въ 1 р.; 5) торговца Самофалова - за оскорбленіе полицейскихъ, къ штрафу въ 10 руб.; 6) торговца Селимова—за то-же, къ штрафу въ 15 р.; 7) Голубятникова—за то-же, къ аресту на 2 мѣсяца; 8) Элькинда—за ростовничество, въ тюрьму на два мѣсяца; 9) Лопырева—за неисполненіе требованій полиціи, къ штрафу въ 15 р.; 10) торговца Ефремова—за то-же, къ штрафу въ 3 р., и 11) купца Казашникова—за оскорбленіе полицейскихъ, къ штрафу въ 15 рублей.

Летучіе листки.

Прошло шумное праздничное веселье,—потекли опять эти противные, сѣрые, скучные будни. И если не къ священной жертвѣ меня зоветъ Аполлонъ,—потому что я не поэтъ,—то за перо все-таки взяться нужно, такъ какъ я одинъ изъ хроникеровъ газеты. Мой первый дебютъ въ новомъ 1894 году былъ изъ не совсѣмъ удачныхъ: какъ вы уже знаете, я долженъ былъ начать свои замѣтки съ извинительнаго «постскриптума» къ письму въ редакцію почтеннаго юрисконсульта таганрогской городской управы. Оказалось, что я противъ воли и не по своей винѣ причинилъ человѣку непріятность. Для нашего брата, пишущихъ, такія ошибки неизбѣжны, потому что не все мы сами видимъ и не все сами слышимъ, а часто, въ интересахъ общественныхъ, охрана которыхъ не терпитъ отлагательства, бываемъ поставлены въ необходимость полагаться на разсказы другихъ. Такъ случилось и со мною: написалъ человѣкъ, я и повѣрилъ, а выходитъ—маленькая неправда. «Обиженныя» лица, если они желаютъ быть безпристрастными и принять во вниманіе условія газетной работы, лихорадочно-живой и по существу скоропалительной, не должны насъ строго судить за такіе невольные промахи. Не ошибается только тотъ, кто ничего не дѣлаетъ.

* * *

Къ слову,—вчера еще одинъ праздникъ былъ, Татьянинъ день. Ахъ, какой это хорошій праздникъ, господа, если бы вы только знали! Нынѣшніе студенты, кажется, не таковскіе, какъ были мы, старики: въ своихъ щегольскихъ мундирчикахъ, затянутые и приглаженные, они выглядятъ часто большими франтами, и не даромъ ихъ кто-то прозвалъ «женихами». Между нами «жениховъ» было мало, и мундирчиковъ мы не носили; за то какъ славно мы умѣли веселиться и какъ страстно любили свой «храмъ науки», съ какимъ благоговѣніемъ переступали черезъ его порогъ, съ какими сладкими надеждами и, въ то-же время, мучительной тоской разставались съ нимъ! Эхъ, было времячко! Но ему, увы!—больше уже не повториться.

* * *

По случаю Татьянина дня, двое изъ моихъ товарищей по газетѣ рекомендовали намъ содѣть хорошія дѣла: г. Пиквикъ предложилъ собрать посильную лепту для оказанія помощи нуждающимся студентамъ, г. Игла совѣтуетъ вспомнить объ утерянныхъ идеалахъ. Прекрасные совѣты! Я хотѣлъ бы, съ своей стороны, тоже послѣдовать ихъ примѣру. И вотъ что я хочу предложить: почему бы намъ, господа, въ самомъ дѣлѣ, не воспользоваться весьма дѣльной, по моему мнѣнію, высказанной на-дняхъ въ нашей газетѣ г. Цокуромъ,—именно, почему не организовать намъ *настоящаго* интеллигентнаго клуба, а не такого, названіе котораго, какъ теперь, сводилось бы только къ boire, manger, danser? Вѣдь, правду говоритъ г. Цокуръ, что, при нынѣшнемъ направленіи дѣятельности большинства нашихъ клубовъ, особенно интеллигенту, заброшенному въ глушь провинціи, вдали отъ источниковъ «живой воды», положительно негдѣ душу отвести, ежели онъ не полагаетъ смысла своего земного бытія въ интернаціональномъ, универсальномъ, всесословномъ «винтѣ», съ его спера-ми, большими и малыми шлемами. Положимъ, есть,—какъ сказалъ поэтъ,—вещи, значеніе коихъ «темно иль ничтожно», но сила которыхъ настолько велика, что съ ними бороться или трудно, или совсѣмъ невозможно. Да я и не притязаю на коренное упраздненіе винта, этой почти «основы» современной общественности. Но развѣ нельзя устроить такъ, чтобы, параллельно съ клубами, гдѣ играютъ, пьютъ и пляшутъ, существовалъ одинъ единственный клубъ, *въ другомъ родѣ, съ другими цѣлями и задачами, клубъ* гдѣ бы не играли, а занимались болѣе серьезнымъ и, вмѣстѣ съ тѣмъ, не менѣе пріятнымъ дѣломъ, читали-бы, разсуждали, обмѣнивались мыслями, чувствами, впечатлѣніями?
Я думаю, что можно.
И не только можно, но и должно.

Спортсмэнъ.

Изъ залы суда.

(*По камерамъ мировыхъ судей г. Ростова*).

Покинутая невѣста.

11 января камера мироваго судьи 1 участка была переполнена, преимущественно, «дамами и дѣвицами» изъ базарной и кухонной среды, привлеченными сюда, какъ свидѣтельницы и зрительницы, по слѣдующему небезынтересному бытовому дѣлу.
Нѣкто Пронинъ состоялъ нѣкоторое время женихомъ дѣвицы Родіоновой, съ которой уже обмѣнялся, по принятому обычаю, подарками: «онъ» подарилъ матерію на платье, «она»—сорочку собственной работы. Но подъ конецъ женихъ оказался коварнымъ измѣнникомъ и покинулъ невѣсту ради другой дѣвицы Маликовой. Отсюда-то и «сыръ-боръ загорѣлся». Покинутая невѣста, въ пылу справедливаго негодованія, однажды, въ 11 часовъ ночи, узнавъ, что бывшій ея женихъ «прохлаждается» у невѣсты, гдѣ также и другіе гости, рѣшается учинить счастливой соперницѣ скандалъ. Порѣшивъ такъ, она отправляется къ Маликовой на квартиру, въ сопровожденіи своей матери, и, послѣ обмѣна всевозможными нецензурными словечками, учиняетъ жестокую драку, изъ которой покинутая невѣста выходитъ полной побѣдительницей, вабивъ свою разлучницу до крови и вырвавъ изъ головы ея изобильную прядь волосъ, представленную на судъ, какъ «вещественное доказательство».
Воинственная невѣста приговорена мировымъ судьей за свой «доблестный подвигъ» къ аресту на 7 дней.

Продолженіе.

Въ томъ-же засѣданіи разсмотрѣна была жалоба, имѣющая непосредственную связь съ предъидущимъ дѣломъ. Именно, бывшій женихъ Пронинъ жаловался мировому судьѣ, что, когда онъ старался отнять избиваемую невѣсту изъ рукъ Родіоновой, послѣдняя изорвала на немъ пальто, а мать ея присвоила его часы, платье и книжку сберегательной кассы; поэтому, онъ, Пронинъ, проситъ взыскать стоимость пальто 39 р., и обязать возвратить его собственность. Мировой судья постановилъ: взыскать съ Родіоновой 1 руб. на починку изорваннаго пальто и обязать ее возвратить Пронину его присвоенныя вещи. Кстати замѣтимъ, что Пронинъ—родной братъ старухи Родіоновой.

Мѣщанскій романъ.

На сей разъ предъ г. судьей предстали уже не «дѣвицы», а двѣ почтенныя, не первой молодости «дамы», изъ «базарной интеллигенціи». Изъ обстоятельствъ, выяснившихся въ судебномъ засѣданіи, оказалось вотъ что. Нѣкая Истомина, заподозривъ виновницей невѣрности ей своего супруга бывшую ея прислугу Любовицкую (также замужнюю), при встрѣчѣ на базарѣ вы сказала ей это съ примѣненіемъ несовсѣмъ цензурныхъ эпитетовъ. Финаломъ «объясненія» была обоюдная отчаянная драка тутъ-же на базарной площади. Чрезъ нѣсколько дней та-же ревнивая жена, думая «наказать» невѣрнаго супруга, ночью врывается въ квартиру Любовицкой, гдѣ, въ присутствіи всѣхъ квартирантовъ, во всеуслышаніе называетъ ее и сестру ея, дѣвочку Кефъ, безнравственными и развратными женщинами. Въ судебномъ засѣданіи сказался «нравъ» этихъ госпожъ, такъ какъ своими показаніями онѣ подняли страшный содомъ, снова чуть не дошедшій до драки, еслибы не своевременное приказаніе г. судьи находившемуся въ камерѣ городовому—стать между разъяренными соперницами, въ видѣ охраны. Этой мѣрой до конца разбора дѣла удалось сохранить нѣкоторую субординацію между судящимися.
Мировой судья изъ обстоятельствъ дѣла заключилъ, что Истомина и Любовицкая, произведя драку на базарѣ, нарушили этимъ общественную тишину и порядокъ, и постановилъ привлечь ихъ обѣихъ къ отвѣтственности по обвиненію въ этомъ проступкѣ. Кромѣ того, Истомина за обиду словами, нанесенную дѣвицѣ Кефъ, присуждена къ аресту на 7 дней, а Любовицкая—къ штрафу въ 1 р. или аресту на 1 день.

Театръ и музыка.

РУССКАЯ ОПЕРА.

«Волшебный стрѣлокъ», муз. Вебера.

(Бенефисъ г. Балашина-Карскаго).

Знаменитый композиторъ начала XIX вѣка Карлъ-Марія фонъ-Веберъ, кромѣ музыкальнаго таланта, обладалъ еще крупнымъ поэтическимъ дарованіемъ и кто-то справедливо замѣтилъ, что если бы онъ не былъ музыкантомъ, то былъ бы навѣрное выдающимся поэтомъ. Однако, поэтическій міръ мало потерялъ отъ того, что Веберъ сдѣлался музыкантомъ, скорѣе даже выигралъ: Веберъ съумѣлъ соединить свой музыкальный талантъ съ своимъ поэтическимъ дарованіемъ въ такое гармоническое сочетаніе, которое одинаково трогало и сердце европейца и сердце обитателя Сандвичевыхъ острововъ. Въ своей музыкѣ онъ предоставилъ широкое поле человѣческимъ чувствамъ и страстямъ, а тамъ, гдѣ сердце властвуетъ надъ разсудкомъ, тамъ несомнѣнно не послѣднюю роль играетъ и фантазія. Такимъ образомъ, Веберъ явился проповѣдникомъ романтическаго направленія въ музыкѣ и въ этомъ смыслѣ его вліяніе на дальнѣйшее развитіе оперы 19-го вѣка несомнѣнно; онъ былъ родоначальникомъ этого направленія и однимъ изъ его поклонниковъ и продолжателей былъ знаменитый Мейерберъ, его лучшій другъ и товарищъ по школьной скамьѣ.
Слава Вебера, какъ геніальнаго композитора, упрочилась съ созданіемъ имъ «Волшебнаго стрѣлка» («Фрейшютцъ» то жъ). Успѣхъ этой оперы, поставленной впервые въ 1821 году въ Берлинѣ, росъ съ необычайной быстротой и сравнительно въ очень короткое время опера обошла всѣ выдающіяся сцены Стараго и Новаго свѣта и, несмотря на то, что она по времени созданія принадлежитъ къ началу вѣка, все-же продолжаетъ интересовать слушателя и fin de siecle'я. Хотя въ ней и замѣчаются чарующія мелодіи и мѣста, преисполненныя фантастическихъ замысловъ, тѣмъ не менѣе опера по глубинѣ захватывающей драмы и вдохновенности творчества значительно уступаетъ излюбленнымъ публикою твореніямъ Мейербера и нѣкоторымъ другимъ современнымъ оперным произведеніямъ.
Какъ мы уже выше замѣтили, опера включаетъ въ себѣ и фантастическій элементъ: такъ какъ въ оперѣ борятся два начала — добра и зла, то въ ней неизбѣженъ и мефистофэльствующій духъ тьмы, и невидимые служители ада, и блуждающіе огоньки, и цѣлый рядъ фантастическихъ картинъ съ провалами, обвалами и завалами. Феерическимъ красотамъ отдана даже цѣлая картина (Волчья долина) и нѣтъ ничего удивительнаго, что на многихъ провинціальныхъ сценахъ знаменитая опера Вебера ставится очень небрежно, какъ опера, гдѣ музыку замѣняетъ какофонія, а декораціи - тряпки, и только на болѣе богатыхъ сценахъ опера обставляется сравнительно приличными декораціями и, въ общемъ, получается не опера, а скорѣе феерія, что съ точки зрѣнія эстетики представляется также немалою заслугой.
Переходя къ исполненію оперы на нашей ростовской сценѣ, необходимо прежде всего поблагодарить дирижера оркестра, г. Балакшина - Карскаго, за прекрасную иниціативу — постановки «Фрейшютца»: «для младенца», каковымъ представляется Ростовъ по отношенію къ музыкѣ, это очень цѣнный подарокъ; ничего лучшаго и нельзя было бы требовать отъ г. Карскаго, праздновавшаго третьяго дня два праздника: день бенефиса и день двадцатилѣтняго служенія искусству. Въ такой знаменательный день было бы, конечно, желательно, чтобы торжествовало то святое искусство, которому служитъ наша оперная труппа. Къ сожалѣнію, бѣдность голосовыхъ средствъ у однихъ исполнителей, отсутствіе тонкихъ нюансовъ и художественности у другихъ и недостаточно хорошее знакомство съ музыкой Вебера у третьихъ—не могли, конечно, способствовать ансамблю. Были отдѣльныя прекрасныя мѣста и у пѣвцовъ и у оркестра, но въ декораціяхъ и аксессуарахъ, какъ и въ нѣкоторыхъ гриммахъ, замѣчалось нѣкоторое игнорированіе текста. Дѣйствіе, вѣдь, происходитъ въ 18 вѣкѣ и въ Богеміи, которая, какъ извѣстно, находится въ Германіи а не въ Астраханской губерніи; однако, ничего характерно-типичнаго ни въ этнологическомъ и территоріальномъ отношеніяхъ не замѣчалось въ постановкѣ: знакомыя все лица, знакомыя комнаты, знакомые костюмы. Единственно сносной сценой была картина—«Волчья долина», гдѣ водопадъ, хотя и очень замѣтно и для невооруженнаго глаза, состоялъ изъ серебряныхъ нитокъ, прикрѣпленныхъ къ колеблющейся проволокѣ и освѣщенныхъ цѣлой баттареей керосиновыхъ и электрическихъ лампъ, но все же въ связи съ разными волшебными полетами волшебныхъ видѣній произвелъ сильное впечатлѣніе на массу. Въ этой сценѣ Каспаръ отливаетъ волшебныя пули, но пули, которыя *отливаетъ* машинистъ Цыганковъ своими поэтами и провалами, были несравненно лучше. Къ бенефису мы смѣло рекомендовали бы ему поставить «Волшебный стрѣлокъ», гдѣ если не лучшая, то очень видная роль принадлежитъ «его искусству».
Изъ отдѣльныхъ исполнителей мы отдаемъ пальму первенства премьершѣ труппы г-жѣ Джюббелини Рядновой и ея славному партнеру г. Ряднову.
Агата въ созданіи г-жи Рядновой—поэтическій, художественный образъ, которому нѣсколько мѣшала нѣкоторая неподвижность невполнѣ изящной фигуры. Сцена терзанія грустными предчувствіями и слѣдующая за нею сцена мечтаніи о Максѣ проходятъ удовлетворительно, хотя речитативы артистки заставляли желать лучшаго. За то молитва передается осмысленно, съ большимъ запасомъ теплоты и чисто мистическаго настроенія; здѣсь пѣвица блеснула красивымъ cantabile своего верхняго регистра, и хотя ликующая пѣсенка не отличалась достаточной легкостью и хорошей фразировкой, но закончена была очень эффектно. Лучше справляется артистка съ 1-й картиной 3-го акта, гдѣ у нея имѣется благодарная арія-молитва.
Г. Рядновъ исполняетъ партію Макса, написанную въ одинаковомъ стилѣ съ партіей Агаты. Прекрасная школа артиста сказалась во всей своей незамѣнимой красѣ въ большой аріи 1-го акта; на этотъ разъ и голосъ пѣвца звучалъ хорошо. Въ общемъ, артистъ доставилъ несомнѣнное эстетическое наслажденіе.
Г-жа Делина довольно веселая и даже игривая Анхенъ; но этого для эстетики еще мало. Изящныя, легкія шассеаны выходили у Анхенъ-Деливой нѣсколько тяжеловатыми и, къ тому-же, не вездѣ въ театрѣ они были достаточно слышны.
Вообще, остальныя партіи не выдвигались въ сторону художественности и эстетики.
По отношенію къ сюжету замѣчены нѣкоторыя вольности; 2-ая картина 3-го акта и, слѣдовательно, веселая пѣсенка охотниковъ опущена и этимъ нарушена цѣльность сюжета. Въ третьей картинѣ того-же акта Агата (по либретто) должна появляться въ сопровожденіи старца-пустынника, который введенъ въ оперѣ, какъ противовѣсъ духу тьмы. Не будь его съ Агатой, пуля Макса поразила бы Агату, но она поражаетъ Каспара, такъ какъ, по замыслу композитора, добро торжествуетъ надъ зломъ; пустынникъ же является на сцену значительно позже.
Бенефиціантъ получилъ много цѣнныхъ подношеній и сдѣлалъ съ оркестромъ все, что могъ.
Въ общемъ, спектакль произвелъ хорошее и разнообразное впечатлѣніе: собравшаяся многочисленная публика слушала недурную оперу и, вмѣстѣ съ тѣмъ, смотрѣла хорошую феерію.

Эмзе.

* * *

Послѣдствія паденія г-жи Бруно у дома Асмолова оказались весьма серьезными, и артисткѣ приходится пролежать въ постели не менѣе трехъ недѣль. Товарищество рѣшило на время ея болѣзни пригласить изъ Петербурга новую примадонну.

* * *

Драматическою цензурою отъ 3 января за № 38 разрѣшена, какъ намъ сообщаютъ, пьеса (драма въ 4 дѣйствіяхъ) подъ названіемъ «Ошибка», С. Васюкова.

И повѣсилъ на квинту свой носъ
За-границей бѣднякъ-малороссъ.

Комаръ.

Таганрогъ.

(Изъ отдѣленія редакціи).

— Выигрышъ. Городской голова К. Г. Фоти, въ послѣдній тиражъ 1 го внутренняго займа, выигралъ 8000 р.

— Генеральный греческій консулъ въ Амстердамѣ Р. Леманъ, узнавъ о полезной благотворительной дѣятельности Таганрогскаго попечительства о дѣтскихъ пріютахъ, прислалъ попечительству 1000 руб. на устройство Александро-Маріинскаго пріюта и просилъ зачислить его въ почетные члены. Онъ также обѣщалъ пріѣхать въ Таганрогъ для подробнаго ознакомленія съ дѣятельностью попечительства и, кромѣ ежегоднаго членскаго взноса 200 р., сдѣлать еще капитальный вкладъ.

— Городская управа обратилась къ г. Панченко о доставкѣ въ городской складъ Кошкина еще 20 вагоновъ антрацита.

— 10 января въ Таганрогъ прибылъ Екатеринославскій полиціймейстеръ съ цѣлью ознакомленія съ дѣлами благотворительности въ городѣ. 11 января совмѣстно съ помощникомъ полиціймейстера г. Таганрога, онъ осматривалъ сиротскій пріютъ, общество призрѣнія неимущихъ, Николаевскій дѣтскій пріютъ «Ясли», ночлежный домъ и друг. благотворительныя учрежденія.

— На содержаніе и учебныя пособія народныхъ учил щъ въ Таганрогскомъ округѣ израсходовано въ минувшемъ 1893 году изъ земскихъ суммъ 13,545 р. 47 к., изъ коихъ израсходовано на жалованье 12.521 р. 47 к. и на учебныя пособія 1024 руб.

— Учителя 1 городского начальнаго училища ходатайствуютъ передъ городской управой о выдачѣ имъ денежнаго пособія, мотивируя свое ходатайство суровостью зимы, дороговизною топлива и вообще всѣхъ жизненныхъ продуктовъ. Ходатайство это будетъ доложено думѣ 26 января.

— Окружной комитетъ по земскимъ дѣламъ разослалъ полицейскимъ засѣдателямъ Таганрогскаго округа, для распространенія между сельскими хозяевами и крестьянами, экземпляръ изданнаго Деп. земл. наставленія о способѣ борьбы съ жучкомъ долгоносикомъ, этимъ крошечнымъ, но вмѣстѣ съ тѣмъ жестокимъ врагомъ сельскаго хозяйства.

— Дѣло о клеветѣ.—На 15 января въ съѣздѣ мировыхъ судей назначено къ слушанію дѣло по обвиненію городскимъ архитекторомъ С. И. Гущинымъ подрядчика штукатурныхъ работъ Карпа Бѣлухина въ клеветѣ. выразившейся въ распространеніи Бѣлухинымъ слуховъ о томъ, что С. И Гущинъ беретъ взятки; дѣло это перенесено въ съѣздъ обѣими сторонами.

— Скоропостижная смерть.—Съ 11 января въ Таганрогѣ было нѣсколько случаевъ скоропостижной смерти, причемъ одинъ изъ нихъ обстановкою своею обращаетъ особое вниманіе. Городовой 1 участка замѣтилъ на Петровской площади сильно прозябшую мѣщанку Евдокію Батюшенкову, особу легкой нравственности. Опасаясь чтобы она не замерзла, городовой отвелъ ее въ ближайшее трактирное заведеніе и оставилъ тамъ отогрѣватся. Батюшенкова усѣлась на скамью и, спустя нѣкоторое время, запѣла романсъ «Прощаюсь, ангелъ мой, съ тобою», но такъ какъ пѣніе ей сидѣльцемъ заведенія было воспрещено, то она улеглась на скамью и въ такомъ видѣ спустя два часа нашли ее мертвой.

— Комитетъ Таганрогскаго общества «Ясли» намѣренъ возбудить вопросъ объ измѣненіи нѣкоторой части своего устава, касающейся вскормленія дѣтей, предоставивъ право вскармливать подброшенныхъ дѣтей самимъ матерямъ за плату на дому и въ пріютѣ. Такимъ образомъ, комитетъ намѣренъ дѣлать еще одно доброе дѣло—оказать поддержку не только дѣтямъ, но и матерямъ, не имѣющимъ средствъ къ жизни.

— Хлѣбный рынокъ. На 11 января цѣны на Таганрогскомъ хлѣбномъ рынкѣ были слѣдующія: арновка отъ 5 р. до 8 р. за десятипудовую четверть, гирка отъ 4 р. 25 к. до 6 р. 75 к., озимая отъ 5 р. 25 к. до 7 р., рожь отъ 4 р. 25 к. до 5 р 75 к. и ячмень отъ 3 р. 40 к. до 3 р. 60 к. Вагонный и гужевой подвозъ слабый.

По Россіи.

— САРАТОВЪ. *(Недоимка).*—Въ «Сар. Л.» разсказывается курьезная исторія. Нѣсколько лѣтъ тому назадъ, проживающему въ Саратовѣ нѣкоему Этингеру досталось наслѣдство въ Эстляндской губерн. Тамошняя администрація, извѣщая г. Этингера объ этомъ, предложила въ извѣстный срокъ внести куда слѣдуетъ наслѣдственныя пошлины въ суммѣ 22 р. 22 к. Наслѣдникъ, уплачивая своевременно пошлины, по ошибкѣ недовнесъ одну копѣйку. Недавно эстляндская казенная палата усмотрѣла эту недоимку, и теперь изъ палаты въ саратовское городское полицейское управленіе поступило требованіе довыскать съ Этингера эту копѣйку, а за несвоевременный взносъ ея —штрафъ въ размѣрѣ всей пошлины, т. е. 22 р. 22 к.

— ХАРЬКОВЪ. *(Трагическій случай).*—Здѣсь произвела сильное впечатлѣніе смерть г-жи Гоптаревой, дочери извѣстнаго профессора Л. Л. Гиршмана. Покойница, пользовавшаяся всеобщей любовью общества, молодая (21 г.) женщина, заболѣла 25 декабря тягчайшей формой дифтерита, а 30 декабря, несмотря на ревностныя старанія пользовавшихъ ее врачей, скончалась къ глубокому горю родителей, мужа и всѣхъ знавшихъ ее.—Есть основаніе предполагать, что покойная заразилась дифтеритомъ у своей модистки, у которой она была 23 декабря и гдѣ были больные дифтеритомъ.

— УФА. *(Женская община).*—Изъ Стерлитамакскаго уѣзда пишутъ въ «Уф. Г. Вѣд.», что при селѣ Прасковьино-Васильевкѣ недавно происходило открытіе женской общины во имя Покрова Пресвятыя Богородицы, устроенной мѣстнымъ землевладѣльцемъ П. В. Эннатскимъ и его женою. Въ этотъ день въ приходской церкви с. Прасковьина, при торжественной обстановкѣ и многотысячномъ собраніи молящихся, съѣхавшихся изъ окрестныхъ селеній, совершена божественная литургія, по окончаніи которой секретарь консисторіи прочиталъ указъ объ открытіи общины. Послѣ молебствія, духовенство крестнымъ ходомъ направилось въ корпусъ, предназначенный для церкви общины, гдѣ и было совершено освященіе мѣста для храма и св. престола. Община устроена на пожертвованномъ устроителями ея участкѣ земли, около 400 десятинъ. Здѣсь же устроены общирныя зданія для общины, а также всѣ необходимыя службы; кромѣ того, для обезпеченія вновь образованной общины, пожертвована также прекрасная мукомольная мельница на р. Ашкадарѣ. Задачею общины является распространеніе христіанскаго православнаго просвѣщенія среди инородческихъ, близъ лежащихъ, чувашскихъ селеній, а равно для удовлетворенія религіозно-нравственнымъ потребностямъ окрестныхъ русскихъ поселенцевъ.

— МЕЛИТОПОЛЬ. *(Печальный случай)*—Изъ Мелитопольскаго уѣзда пишутъ въ «Крымскій Вѣстникъ», что 11 декабря, въ колоніи Георгсталь, произошелъ печальный случай. Колонистъ—меноннитъ Ремкель, попросивъ жену свою въ столовую, сталъ доказывать, что было-бы очень хорошо, если-бы они завтра вмѣстѣ лежали въ одномъ гробу, причемъ примѣрялъ дуло заряженнаго ружья то ко рту, то къ гортани. Испуганная женщина, зная, что мужъ ея, выпущенный лишь въ прошломъ году изъ екатеринославскаго психіатрическаго отдѣленія, легко можетъ привести въ исполненіе свое намѣреніе, не въ состояніи была отъ перепуга проронить и слова. Въ эту минуту открылась дверь и въ комнату вошелъ мѣстный учитель г. Тиссенъ. Освобожденная жена готовилась къ уходу изъ дома. Хозяинъ, схвативъ желѣзный крюкъ, ударилъ его два раза по головѣ. Кровь хлынула изъ ушей и головы у несчастнаго учителя. Понявъ опасность, Тиссенъ сталъ обороняться, но силы слабѣли, а удары продолжались. Жена зашла въ темныя затворенныя сѣни, и увидя окровавленнаго Тиссена, взывающаго о спасеніи, вцѣпилась въ мужа, желая его отстранить. Тогда онъ вбѣжалъ въ комнату, схватилъ ружье и далъ два выстрѣла въ жену, которые, по счастію, не задѣли ея, а самъ безъ шапки выбѣжалъ во дворъ и скрылся.

ТОРГОВЛЯ и БИРЖА.

Курсовыя, фондовыя и торговыя телеграммы съ оффиціальными свѣдѣніями С.-Петербургской биржи.

С.-Петербургская биржа, 11 января.

Векс. курсъ на 3 мѣс. на Лондонъ за 10 ф. ст.	92.35—
Векс. курсъ на 3 мѣс. на Берлинъ за 100 герм. мар.	45.25—
Векс. курсъ на 3 мѣс. на Парижъ за 100 франковъ.	36.62—36.65
Настроеніе съ векс. курс.	тихо
Полуимпер. новой чеканки	7.37—7.40
Тамож. пош. (за 100 р. мет.)	147¼—148
Серебро.	— —
Биржевой дисконтъ	5 7
5% бил. Гос. Бан. 1 вып.	103 сд.
5% » » » 2 »	102⅞ пк.

Фонды.

5% Золотая рента 1883 г.	— —
5% » » 1884 г.	— —
4% Новый золот. заемъ 1893 г.	— —
5% Вост. заемъ 1000 р. 2 вып.	— —
6% » » 1000 » 3 »	— —
5% 1-й внутрен. съ выигр. заемъ 1864 г.	240 сд.
4% 2-й внутренній съ выигр. заемъ 1866 г.	225 сд.
5% Государ. дворян. съ выигр. заемъ 1889 г.	189¾ сд.
4% Госуд. желѣзнодор. рен.	103 сд.
4% Внутренній заемъ I серія	99⅞ пк.
— — — II —	
— — — III —	
— — — IV —	
4½% — — 1893 г.	99¾ пк.
4½% Внутрен. конс. жел. дор. заемъ 1 вып.	99⅝ сд.
4½% Внутр. конс. желѣзн. дор. заемъ II вып.	99⅝ сд.
5% Заклад. листы Гос. Двор. Земельнаго Банка.	100⅞ пк.
4½% Закл. листы Гос. Двор. Земельнаго Банка.	99 пк.
4½% Свидѣт. Кр. Пов. Бан.	99⅛ пк.
5% Облиг. Юго-Зап. жел. д.	91⅝ пк.
— — Моск.-Казанской	91¼ пк
4½%— Рязан.-Уральск.	99¼ пр.
— — Кур.-Кіевской	99¼ пр.
4½% Закл. листы Общ. Вз. Поземн. Кред. мет.	152½ сд.
5% Закладн. листы Общ. Вз. Поземн. Кред. кред.	100¾ пк.

Ипотечныя бумаги.

Облигаціи городскихъ кредитныхъ обществъ.

5% Облигація С.-Петерб. Гор. Кредитнаго Общества.	101 сд
5% Облигаціи Московскаго Гор. Кредитнаго Общества.	100⅜ пк.
5½% Облигаціи Одесскаго Гор. Кредитнаго Общества.	101 сд.

Закладные листы земельныхъ банковъ.

5% Закладные листы Земельн. банка Польши	100⅝ пк.
5½% закл. л. Херс. зем. бан.	99¾ пк.
5% » » » » »	99⅞ сд.
5% заклад. листы Хар. кон. зем. банка.	99¼ пк.
5% заклад. листы Полтавск. зем. банка	99¼ пк
5% заклад. листы Пет.-Тульск. зем. банка	100 пк.
5% закладные листы Кіевскаго зем. банка	74 пк.
5% заклад. листы Московскаго зем. банка.	100½ сд.
5% заклад. листы Бес.-Таврич. зем. банка	99½ пк.
5% заклад. листы Нижег.-Сам. зем. банка	100⅛ пк.
5% закладные листы Донского зем. банка	99⅛ пок.
5% заклад. листы Виленскаго зем. банка	99⅝ пк.

Акціи банковъ.

С.-Петерб. учетн. и ссуднаго.	470 сд.
С.-Петерб. международнаго.	487 сд.
Русскаго для внѣшн. торговли.	331½ »
Волжско-Камскаго коммерч.	900 пр
Сибирскаго.	630 пк.
Бес.-Таврич.	575 пр

Акціи земельныхъ банковъ.

Харьковскаго земельнаго	486 пр
С.-Петерб.-Тульскаго земельн.	412 пр.
Полтавскаго	600 пр
Нижегородско-Самарскаго	625 пр.
Виленскаго.	580 пр.
Донского	690 пр.
Кіевскаго.	800 пр.
Московскаго	612 пр.

Акціи страховыхъ обществъ.

Россійск. страх. общ. 1827 г.	1235 пк.
Сѣвернаго страхов. Общества.	— »
Страхов. Общества «Россія».	330 пр.

Акціи пароходныхъ обществъ.

Рус. Об. пар. и тор. (Черномор.)	713 пк.
Общ. «Кавказъ и Меркурій»	400 сд.

Акціи желѣзныхъ дорогъ.

Главн. Общ. Россійск. ж. дор.	272¼ сд.
Московско-Рязанской ж. дор.	482 пк.
Курско-Кіевской.	390 пк.
Рыбинско-Бологовской	88½ сд.
Грязе-Царицынской	162¾ сд.
Юго-западныхъ жел. дор.	114¾ сд.
Настроеніе Петербург. фонд. биржи—тихое.	

Биржевыя сдѣлки.

Пшеница сакс. четв. въ 10 пуд.	8.70
» самар. » » 10 »	8 25
» гирка » » 10 »	8.00
Съ пшеницею.	Очень тихо.
Рожь налич. вѣс. 9 п. нат. 120 ф.	6.10
» » » 9 » » 117 »	5.90
Съ рожью	Спокойно.
Овесъ обыкн. для города за куль	3.70—4.30
» вологодскій	4.00 —.—
» старорусскій.	3.90 —.—
Съ овсомъ	Спокойно.
Сѣмя льнян. выс. сам., за 9 п.	13.50
» » » ржевск. за 9 п.	11.75
Съ льнянымъ сѣменемъ	Тихо.
Мука ржаная московская за » мѣшковая	6.35—6.50
Мука ржаная низовая за 9 п. мѣшковая	6.50—6.60
Съ мукою	Тихо.
Крупа ядрица за куль	—.—
Съ крупою	Тихо.
Ленъ лужскій за берк. 10 пуд.	44.00
Ленъ сланецъ ржевскій за берк. 10 пуд.	42 00
Со льномъ	Устойчиво
Кудель льняная сибир. за берк. 10 пуд.	—.—
Кудель льняная камск. за берк. 10 пуд.	—.—
Кудель льняная ржевская за берк. 10 пуд.	—.—
Съ кудельнымъ льняною	Тихо.
Сало желтое свѣчное за берковецъ въ 10 пудъ	58.00
Коровье масло сибирское перепускное, за пудъ	8.50—8.70
Подсолнечное масло саратов.	5.90— .
Конопляное масло орловское	4.90— .
Керосинъ рус. Нобеля за п.	1.37
Керос. рус. Бакинскій за п.	1.35
Сахаръ зав. Кенига рафин. 1-й сортъ за пудъ.	6.40
Сахаръ песокъ кристаллизов.	4.50—

Ростовская на-Дону биржа

12 января.

	Примѣсь. Всѣ въ чет. верик.	Примѣсь. разнородн. хлѣбн. верикъ	Примѣсь. Сору.	Наличн. На Ростовъ. р. к.	до р.	р. к.	На Новорос. р. к.	до р.	р. к.
Пшеница озимая	45	12%	2%	— —	5 25	— —	5 60		
»	46	10 »	2 »	— —	» 5 50	— —	» 5 85		
»	48	8 »	1 »	6 —	» 6 10	— —	» 6 35		
»	49	6 »	1 »	6 40	» 6 50	— —	» 6 70		
»	50	4 »	1 »	7 —	» 7 10	— —	» 7 30		
»	51	3 »	½ »	7 30	» 7 40	— —	» —		
Пшеница озимая мельничная.	51	4 »	½ »	6 40	» 7 40	— —	» —		
Пшеница гарнов.	46	— »	—	5 40	» 5 50	— —	» 5 90		
»	47	»	— »	5 50	» 5 60	— —	» 6 05		
»	48	— »	— »	5 70	» 5 80	— —	» 6 25		
»	49	— »	— »	6 —	» 6 10	— —	» 6 60		
»	50	— »	— »	6 60	» 6 80	— —	» 7 40		
»	51	— »	— »	7 30	» 7 50	— —	» —		
»	52	— »	— »	7 75	» 8 —	— —	» —		
Пшеница гарнов. мельничная.	49-52	— »	— »	6 50	» 8 15	— —	» —		
Пшеница гирка	45-47	— »	— »	5 30	» 5 80	— —	» —		
»	50 52	— »	— »	7 40	» 8 —	— —	» —		
Суржа	43-45	— »	8 »	4 30	» 4 50	4 70	» 4 80		
Рожь воронежск.	43-45	— »	2 »	4 65	» 4 85	— —	» —		
съ лин. к.-в.-р. ж. д.									
Рожь донская.	43-44	8 »	2 »	4 55	» 4 60	— —	» —		
» кавказск.	43-45	10 »	2 »	4 40	» 4 50	4 90	» —		
Ячмень при 3% стор. прим.		»	— »	— —	» 3 60	3 65	» —		
Кукуруза		—	— »	— —	» —	— —	» —		
Овесъ за 6-ти пуд. четв.		»	— »	2 70	» 2 85	— —	» 3 10		
Сѣмя льняное при 6% мясл. и 4% немасл.				2 50	» 12 —	— —	» 13 20		
» сурѣпное при 12% немасл. примѣсн.				— —	» 5 25	— —	» 5 50		
» рыжейное при 3% сору.				— —	» —	— —	» —		
Выжимки льняныя.				— —	» —	— —	» —		
» сурѣпныя				— —	» —	— —	» —		
Пшено съ мѣшкомъ.				— 60	» — 80	— —	» —		
Крупа гречневая ядрица съ мѣшкомъ				— —	» 1 —	— —	» —		
Сало бараньe топленое				— —	» 4 20	— —	» —		

СПРАВОЧНЫЙ ОТДѢЛЪ.

Сегодня, 13 января.

ТЕАТРЪ АСМОЛОВА. Представленоо будетъ: «Миньона» опера въ 4 д., муз. А. Тома.

ТЕАТРЪ ЛЮБОВА. Товариществомъ русско-малорусскихъ артистовъ подъ управленіемъ В. И. Захаренко, дано будетъ: «Глытай або жэ павукъ», драма въ 4-хъ дѣйст., соч Кропивницкаго.

Начало въ 8 час. веч.

РОСПИСАНІЕ

прихода и отхода поѣздовъ трехъ желѣзныхъ дорогъ г. Ростова.

(Часы по мѣстному времени).

ПО ВЛАДИКАВКАЗСКОЙ ДОРОГѢ

ДО ВЛАДИКАВКАЗА.

ОТХОДЪ.

Почтово-пассаж. № 3—въ 8 ч. 53 м. вечера

ПРИХОДЪ:

Почтово-пассажир. № 4—въ 8 ч. 58 м. утра

ДО НОВОРОССІЙСКА.

ОТХОДЪ.

Пассажир. поѣздъ № 5—въ 9 ч. 53 м. веч.
Смѣшан. поѣздъ № 9—въ 10 ч. 28 м. утра.

ПРИХОДЪ:

Пассажир. поѣздъ № 6—въ 7 ч. 58 м. утра.
Смѣшан. поѣздъ № 10—въ 11 ч. 48 м. веч

по юго-восточной ж. д.

(ноз.-вор.-р.)

ПРИХОДЪ.

Почтовый № 3—въ 6 ч. 53 м. вечера.
Пассажирскій № 1—въ 5 ч. 08 м. утра.
Тов.-пас. отъ Шахтъ № 7—въ 11 ч. 38 м. ут

ОТХОДЪ.

Почтовый № 4—въ 10 ч. 48 м. утра.
Пассажирскій № 2—въ 12 ч. 53 м. ночи.
Тов.-пас. до Шахтъ № 8—въ 7. ч. 43 м. в.

ПО КУРСКО-ХАРЬК.-АЗОВ. Ж. Д.

ПРИХОДЪ.

Почтовый № 3—въ 6 ч. 33 м. веч.
Товаро-пассажир. № 5—въ 9 ч. 58 м. утра.
Изъ Таганрог. дополн. № 23—въ 1 ч. 38 м.

ОТХОДЪ.

Почтовый № 4—въ 9 ч. 38 м. утра.
Товаро-пассажирск. № 6—въ 7 ч. 38 м. веч.
Въ Таганрогъ дополн. № 24—въ 4 ч. 53 м. дня

РОСПИСАНІЕ.

прихода и отхода поѣздовъ к.-х.-аз. ж. д. въ г. Таганрогѣ.

ПРИХОДЪ.

Изъ Харьк. тов.-пас. № 5—въ 6 ч. 28 м. утра.
» » » поч. № 3—въ 3 ч. 38 м. дня.
» Ростова » № 4—въ 12 ч. 08 м. дня.
» » тов. № 6—въ 10 ч. 38 м. дня.
» » доп. № 24—въ 7 ч. 58 м. веч

ОТХОДЪ.

Въ Харьковъ почт. № 4—въ 12 ч. 28 м. дня.
» » тов.-пас. № 6—въ 11 ч. 08 м. веч.
» Ростовъ тов.-пас. № 5—въ 6 ч. 58 м. утра.
» » почтов. № 3—въ 4 ч. 08 м. дня.
» » дополн. № 23—въ 10 ч. 43 м. веч.

Редакторъ-Издатель
С. Х. Арутюновъ.

ОБЪЯВЛЕНІЯ.

УПРАВЛЕНІЕ Юго-Восточныхъ ж. д.

Вслѣдствіе заявленія товароотправителя Аксенова объ утерѣ дубликата накладной на отправку Ростовъ-Донъ-Каменская за № 38564. Управленіе Юго-Восточныхъ дорогъ симъ объявляетъ, что означенный дубликатъ накладной будетъ считаться недѣйствительнымъ и товаръ, по истеченіи установленнаго срока, будетъ выданъ.

19 3—3

УПРАВЛЕНІЕ Юго-Восточныхъ ж. д.

Вслѣдствіе заявленія товаро-отправителя г. Эстатова объ утерѣ дубликата накладной на отправку Ростовъ-Донъ-Новочеркаскъ за № 35280, Управленіе Юго-Восточныхъ дорогъ симъ объявляетъ, что означенный дубликатъ накладной будетъ считаться недѣйствительнымъ и товаръ, по истеченіи установленнаго срока, будетъ выданъ.

18 3—3

УПРАВЛЕНІЕ Юго-Восточныхъ ж. д.

Вслѣдствіе заявленія Ростовской извозной станціи объ утерѣ дубликата накладной на отправку Ростовъ-Донъ Михайловка, за № 38161, Управленіе Юго-Восточныхъ дорогъ симъ объявляетъ, что означенный дубликатъ накладной будетъ считаться недѣйствительнымъ и товаръ, по истеченіи установленнаго срока будетъ выданъ.

39. 2—3

Утерянный

залоговой билетъ Общества Взаимнаго Кредита Прикащиковъ въ Ростовѣ на Дону, отъ 7-го іюля 1893 г. за № 22645, на имя Анны Гольдъ, считать недѣйствительнымъ.

44. 1—1

Продается въ Таганрогѣ ВОДОПРОВОДНАЯ мастерская и перевозная желѣзная кузня,

со всѣми къ нимъ принадлежащими инструментами и матеріалами. Мастерская въ полномъ ходу и имѣетъ хорошихъ заказчиковъ. Узнать у г. Якоби, Петровская ул., № 28-й, въ Таганрогѣ.

Т. О. 48. 1—5

ПРОДАЮТСЯ 446 д. земли

близъ сел. Глафировки Ростовск. окр. За свѣд обращ. къ Григорію Сергѣевичу Сватакову, въ Рост. нД., Канцр. ул., д. № 25. Личн. объясн. отъ 3 до 6 ч. пополудни

31. 2—10

1 января 1894 года изъ Софіевской Православной церкви похищена книжка Конторы Государственнаго Банка за № 12646, которую прошу считать недѣйствительной.

Церковный Староста *С. Ежовъ.*

37. 3—3

ТОВАРИЩЕСТВО „ГИГІЕНА“ душистая химически-чистая РИСОВАЯ ПУДРА.

Продается въ лучш. магаз.

ОПТОВАЯ ПРОДАЖА: въ С.-Петербургской Техно-Химической Лабораторіи:

СПБ. Площ. Александр. театра, 9. Москва, Никольск., д. Шереметьева. Варшава, Новый Свѣтъ, 37.

Отдаются комнаты для одинокихъ со столомъ, Братскій переул., противъ типографіи газ. „Приазовскій Край“, № дома 10, входъ съ подъѣзда, въ верхнемъ этажѣ.

33. 3—3

ПРІѢЗЖІЙ МОЛОДОЙ ЧЕЛОВѢКЪ,

со среднимъ образованіемъ, имѣющій дипломъ помощника провизора, убѣдительно проситъ доставить ему какія либо занятія. Адресъ въ конторѣ «Приазовскаго Края».

Б. В. 5—6

ФРАНЦУЖЕНКА,

знающая также англійскій, нѣмецкій, итальянскій, греческій и латинскій языки и рисованіе, теоретически и практически, ищетъ мѣсто гувернантки. Адресъ: въ конторѣ газеты «Приазовскій Край».

Б. В. 5 5

12 №№ ежемѣсяч. книгъ НОВОСТИ ИНОСТРАННОЙ ЛИТЕРАТУРЫ и 52 №№ еженедѣльн. иллюстрир. журнала СЕМЬЯ

Отдѣльно „ЗЕМЬЯ“ 3 р. въ годъ.

ГОДОВАЯ ЦѢНА 4 Р. ГОДОВАЯ ЦѢНА.

Главная контора: Москва, Мясницкая.

НЕ ПОЗДНѢЕ десятаго дня по полученіи письма высылаетъ наложен. платежемъ ИЗЯЩНОЕ БѢЛЬЕ и ПРИДАНОЕ

Торговый Домъ КЛЯЧКО и КОРЕЦЪ

МОСКВА, Кузнецкій мостъ.

Прейсъ-Курантъ по требованію высылается немедленно и безплатно.

Мцк. 50. 1—4

Довожу до свѣдѣнія гг. жителей городовъ Ростова и Нахичевани на Дону, что мною взяты въ аренду

8 УЧАСТКОВЪ КАМЕНОЛОМНЕЙ,

находящихся по рѣкѣ Темернику, возлѣ дачи И. С. Кошкина, бывшихъ Трифилова и др., для добыванія

аршиннаго бордюрнаго рослаго и кусковаго камня.

Съ заказами покорнѣйше прошу обращаться на Таганрогскій спускъ или къ моему управляющ., Ростовск. мѣщ. Павлу Ивановичу Починову.

Цѣны и исполненіе самыя добросовѣстныя.

Телефонъ № 410. 46. 1—15 ФАЙДЫШЪ

СТАЛЬНЫЕ ПРОВОЛОЧНЫЕ КАНАТЫ

ВЫРАБАТЫВАЕМЫЕ НА АВТОМАТИЧЕСКОЙ МАШИНѢ изъ лучшей Мартеновской и тигельной стали.

Заводскій складъ въ Ростовѣ нД., уг. Таганрог. и Темерн. ул., д. Вороженина

Мартиніана Артемьевича Кекишева.

ГАРАНТІЯ за наибольшее сопротивленіе разрыву. 354. Ср. 25 февр. 94 г.

Утвержденная правительствомъ и основанная въ 189 году,

5-ти курсная съ приготовительнымъ классомъ Музыкальная школа профессора Краковской Консерваторіи

САЯРЪ-ВАШКЕВИЧА,

Рождественская улица, 54, близъ Думы, симъ объявляетъ, что

II-е полугодіе начинается 15 января; пріемъ вновь поступающихъ учениковъ какъ въ низшіе, такъ и въ высшіе классы, ежедневно, отъ 11 до 5 часовъ вечера.

Предметы главные: Игра на рояли, игра на скрипкѣ и на віолончели.

Предметы дополнительные: элементарная теорія, гармонія и проч. Сольфеджіо хоровое пѣніе, музыкальная диктовка, mucique dénsambl, исторія музыки.

Въ мебельномъ магазинѣ И. М. ПАНОВА,

въ Ростовѣ-на-Дону, Московская ул., д. Великанова,

получена БОЛЬШОЙ ВЫБОРЪ русской и заграничной МЕБЕЛИ какъ для обстановки домовъ и квартиръ, такъ и для полнаго приданаго. —Цѣны недорогія.— Для удобства гг. покупателей проведено газовое освѣщеніе, при которомъ такъ-же удобно выбирать мебель, какъ и при денномъ свѣтѣ; торговля производится до 9 час. веч.

Телефонъ № 452. Год. л. с. 24 нояб.

Выполненіе работъ акуратно, скоро

ЖИВОПИСЕЦЪ ВЫВѢСОКЪ И. К. МИШУСТИНЪ

УГОЛЪ ДМИТРІЕВСКОЙ УЛИЦЫ и СОБОРНАГО ПЕРЕУЛКА № 69

ТЕЛЕФОНЪ № 544

ВЪ РОСТОВѢ н/Д.

Цѣны умѣренныя

Парижская метода М-мъ Теодоръ.

Первая постоянная спеціальная школа кройки и шитья

М. Л. Николаевой,

Казанская, № 75, противъ ссудной кассы Ястребова.

По окончаніи курса выдаются аттестаты. Для кройки требуется только пре стая линейка. При школѣ мастерская дамскихъ нарядовъ.

ПРАКТИКА ШИТЬЯ БЕЗПЛАТНО. 701. Ср. 28 окт. 94 г.

ШКОЛА КРОЙКИ ПО ПАРИЖСКОЙ МЕТОДѢ М-мъ ТЕО

М. З. БРАЙХОВСКОЙ

Практика въ работѣ. По окончаніи курса могутъ получить аттестатъ городнія могутъ имѣть столъ и квартиру. Принимаются заказы да и дѣтскихъ платьевъ. Цѣны умѣренныя.

Адресъ: Уголъ Казанскаго пер. и Рождественской ул., № 7

226 ср. 1 авг. 94 г.

Самый обширный складъ въ Ростовѣ н чулочно-вязальныхъ машинъ,

усовершенствованныхъ

по системѣ «ЛАМБЪ» съ подвижными игольными полотнами фабрикаци

Классъ Флентье и др.

Эти машины особенно отличаются точностью устройства облегчая этимъ работу на нихъ гарантируютъ большую прочность и даютъ конецъ возможность вырабатывать разнообразнѣйшіе предметы, какъ чулки, вполнѣ готовые безъ всякаго шва и всѣхъ величинъ, коф кальсоны, охотничьи и дамскіе жилеты, шали, кофты дѣтскія платья и пр безукоризненныхъ качествъ и прекраснѣйшихъ рисунковъ.

Машины отпускаются по желанію съ разсрочкою платежа. Пол гарантія. Ученіе безплатно.

ГЛАВНЫЙ МАГАЗИНЪ ШВЕЙНЫХЪ МАШИНЪ П. Ф.

С. ЧЕРТОВЪ

Ростовъ на Дону, Николаевскій переулокъ

Прейсъ-Куранты высылаются безплатно

ПОЛУЧЕНЪ ОЧИЩЕННЫЙ РЫБІЙ ЖИРЪ

ВЪ АПТЕКАРСКОМЪ МАГАЗИНѢ

Макса Мееровича

Ростовъ на Дону, Соборный пер., рядомъ съ гостин. «Англія».

ФАЙНОЛЪ

Масло для почниковъ безопасное и горитъ безъ копоти.

год. 26. 2—1

РОСТОВСКАЯ НА-ДОНУ

ИЗВОЗНАЯ СТАНЦІЯ М. Л. ПАПЕРИНА,

Московская улица, домъ № 37. Телефонъ № 325.

Перевозка грузовъ во всѣ концы города, на вокзалы желѣзныхъ дорогъ и пароходныя станціи, съ пуда 2 коп. (до 15 п. 30 коп.) Вагонный грузъ по соглашенію.

Принимаетъ клади для отправленія во всѣ мѣста Россіи и за-границу подъ желѣзнодорожныя квитанціи и коносаменты пароходныхъ обществъ.

Исполняетъ порученія товаровладѣльцевъ по покупкѣ и продажѣ всякаго рода товаровъ.

УПРАВЛЕНІЕ Владикавказской жел. до

объявляетъ, что ему заявлено товарохозяевами объ у и недѣйствительности дубликатовъ накладныхъ по отправ Ильская-Ростовъ № 2701—Норкину отъ него же; Ростовъ воросійскъ № 83285—Маринаки отъ Крестовниковыхъ; З ная-Кавказская № 5719—Бирюкову отъ Золотарева; Леуп ская-Ростовъ № 1118—Гулье-Бланшардъ отъ Глыбина; Рост Степная №№ 83310 и 83311—Генне и Селике отъ Кон Россійскаго Общества; Ростовъ-Кисляковка № 80252—п явителю отъ Орленко; Ростовъ-Афинская № 75335—Закур отъ Асмолова; Ростовъ-Армавиръ № 82479—Лимареву отъ же; Ростовъ-Владикавказъ № 82656—Сергѣеву отъ Кош Ростовъ-Екатеринодаръ № 82297—предъявителю отъ Зы Ростовъ-Азов.-Екатеринодаръ № 11793—Деколенко отъ Ш Ростовъ-Тихорѣцкая № 79425—Напитваридзе отъ Мал Ростовъ-Невинномысская № 3731—предъявителю отъ Цвѣта стовъ-Николаевская №№ 86072 и 86194—Купемелову отъ гала и отъ Хосудовскаго; Ростовъ Малороссійская № 8404 дреева отъ Машонкина и Дутикова; Ростовъ-Малороссій № 80026—Пужаеву отъ склада Мартыненко; Ростовъ-Мал сійская № 84215—Петрику отъ Трапезонцева; Ростовъ-К ковка № 82451—предъявителю отъ Файдышъ; Данковъ-Ка ницкая № 1869—предъявителю отъ Ковешникова; Шахт Малороссійская № 7159—Федюнину отъ Мароховца; Рос городъ-Бейсугъ № 7045—Детлову отъ Якущенко; Ростовъ- ловская № 84533—предъявителю отъ Шкилева; Ростовъ- злобная № 83405—Лодочникову отъ Батырова; Ростовъ- Кубанская № 87914—Николенко отъ Великанова; Рост Крымская № 88197—Мелихову отъ Великанова; Ростовъ-К ково № 4417—предъявителю отъ бр. Чириковыхъ. 36.

Печатать дозволяется. Новочеркаскъ, 12 января 1894 года.

Ростовъ на-Дону, типографія С. Х. Арутюнова и А. Н. Коваленко.

Пятница, 14 января 1894 г. № 12. — Годъ четвертый — № 12. Пятница, 14 января 1894 г.

ПРИАЗОВСКІЙ КРАЙ

ЕЖЕДНЕВНАЯ ГАЗЕТА ПОЛИТИЧЕСКАЯ, ЭКОНОМИЧЕСКАЯ и ЛИТЕРАТУРНАЯ

Редакція въ Ростовѣ нД., Больш. Садов., уг. Брат. пер., собственный домъ.
Редакція для личн. объясн. откр. отъ 12 до 1 ч. дня
Статьи должны быть доставляемы съ подписью и адресомъ автора. Принятыя статьи, по усмотрѣнію редакціи, подлежатъ измѣненію и сокращенію. Статьи безъ обозначенія условій считаются безплатными. Гонораръ выдается въ конторѣ по субботамъ, отъ 10 до 1 часа дня. Мелкія замѣтки уничтожаются, статьи сохраняются 3 мѣс.

Объявленія для газеты «Приазовск. Край» изъ С.-Петербурга, Москвы, Риги, Привислянскаго края, Харькова, Одессы и изъ заграницы принимаются исключительно въ «Центральной конторѣ объявленій» торговаго дома «Л. Э. Метцль и К.» въ Москвѣ, на Мясницкой, въ д. Спиридонова. За объявленія изъ не-южныхъ губерній Россія плата слѣдующая: на 1 стран.—20 к., на послѣдней стран.—10 к за строку петита или занимаемаго ею мѣста.
Телефонъ редакціи № 240

Цѣна подписки:

	на 1 м.	на 3 м.	на 6 м.	на годъ
	р. к.	р. к.	р. к.	р. к.
Доставки и пересылки	—80	2—25	4—50	8 —
Съ доставкой и пересылкой	1 —	2—75	5 —	9 —

За перемѣну адреса взимается 20 коп.
Объявленія: за строку петита на 1-й стран., въ первый 20 коп., въ послѣдніе разы по 10 к., на 4-й стран. въ 1-й разъ 8 коп., въ послѣдніе разы по 5 коп.
Приложеніе къ газетѣ—8 руб. отъ каждой тысячи.
Главная контора помѣщ. въ Ростовѣ нД., Бол. Садовая. Контора открыта отъ 8 час. утра до 8 час. вечера.
Телефонъ № 248.
Отдѣльные нумера въ Ростовѣ на Дону 5 коп.
Телефонъ типографіи № 240.

ТЕАТРЪ В. И. АСМОЛОВА
Сегодня, 14-го января 1894 года.
Участвующіе: Г-жа Джюбеллини-Ряднова, Гг. Рядновъ, Салтыковъ и Ильяшевичъ.
Въ бенефисъ режиссера Г. И. МУРАВСКАГО
ПРЕДСТАВЛЕНО БУДЕТЪ:
Сицилійскія вечерни
опера въ 5 дѣйст. и 6 карт. соч Скриба
Начало въ 8 часовъ вечера.

ТЕАТРЪ Е. В. ЛЮБОВА.
Сегодня, 14-го января
Товариществомъ Русско-Малорусскихъ артистовъ, подъ управленіемъ
В. И. ЗАХАРЕНКО,
ДАНО БУДЕТЪ:
Наталка Полтавка
опера въ 3 д., соч. Котляревскаго.

Ночныя дежурства
Гг. ВРАЧЕЙ
При аптекѣ бывш. Лапицкаго (Азамковича). Телефонъ № 425.

НОВООТКРЫТЫЙ
мебельный и зеркальн. магазинъ
Еременко и Дьяченко.
См. на 4 стр.

ВРАЧЕБНЫЙ КАБИНЕТЪ
ДОКТОРА
Г. С. БАЛАБАНОВА
БОЛѢЗНИ КОЖИ,
ВЕНЕРИЧЕСКІЯ, МОЧЕПОЛОВЫЯ
и ВНУТРЕННІЯ.
Пріемъ отъ 9—1 ч. утра и отъ 5—8 ч. вечера. Больш. Садовая, домъ Батырова № 45, противъ зимняго помѣщенія коммерч. клуба.
Телефонъ № 433.

ДОКТОРЪ МЕДИЦИНЫ
А. И. ЛЕВЕНТОНЪ
принимаетъ больныхъ отъ 9—11 и отъ 4—7. Уголъ Казанск. переулка и Дмитріевской улицы, домъ Пятикопова.
820. 25—30

ЛЕЧЕБНИЦА
д-ра РЫНДЗЮНА.
съ постоянными кроватями
(уголъ Казанскаго пер. и Казанской ул противъ ссудной кассы). Телефонъ № 472. Пріемъ больныхъ ежедневный. При лечебницѣ имѣются аппараты для леченія подвѣшиваніемъ (полиція, мужское половое безсиліе, спинная сухотка), сгущенным и разрѣженнымъ воздухомъ (удушье, одышка) электричествомъ и электрическими ваннами (маточныя, нервныя болѣзни: параличи, половое безсиліе)
944 4—

ДОКТОРЪ
Д. Н. ОСТРОВСКІЙ
принимаетъ по внутреннимъ, нервнымъ и дѣтскимъ болѣзнямъ отъ 9—11 ч утра и отъ 5—8 ч веч.
Николаевская ул., домъ № 68, противъ главныхъ воротъ Елизаветской церкви.

Докторъ Ѳ. И. ЮДКЕВИЧЪ переѣхалъ на Большую Садовую, домъ Манераки, рядомъ съ Азовскимъ банкомъ, противъ аптеки Стравинскаго.
925. 20—30

МАССАЖЪ
А. ДЫШЕЛЬ
пользуетъ больныхъ массажемъ при различныхъ болѣзняхъ, какъ-то: катарръ желудка и кишекъ, вялость кишекъ, тучность, ожиреніе, увеличеніе печени и селезенки, ревматизмъ болѣзни суставовъ, хроническіе отеки или опухоли, послѣ переломовъ, вывиховъ, растяженіе сухожилій, параличи нервные и др.; предлагаетъ свои услуги гг. врачамъ и больнымъ. Б. Сад., д. Савинова № 58, прот. лѣтн. Коммерческ Клуба
(844. 5—30)

ДОКТОРЪ
ВОЛПЯНСКІЙ
СПЕЦІАЛЬНО СИФИЛИСЪ, болѣзни ВЕНЕРИЧЕСКІЯ и МОЧЕПОЛОВЫЯ (электричествомъ и электрич. ваннами).
Ежеднев. отъ 9—12 дня и отъ 4 до 7 в. Казанская ул., д. Литвинова, № 91, второй домъ отъ Бол. проспекта
Л. с. год. ср. 25 нояб.

Зуболечебный кабинет
Дантист
Е. М. ШПИЛЬРЕЙН.
Леченіе, пломбированіе, вставленіе зубов
Николаевскій переулок, дом Яблокова, рядом с аптекою бывш. Лапицкаго.
Телефон № 380.
Пріем: от 9—2 ч. дня и от 5—7 час. вечера. Ср. 15 Янв.

Продаются
говорящіе попугаи,
Тирольскія канарейки
поющія днемъ и при огнѣ, а также и пуделя. Большая Садовая, въ табачномъ киоскѣ, рядомъ съ реальнымъ училищемъ.
43. 3—3

Мебельный магазинъ
И. М. Панова,
см. на 4 й страницѣ.

ПО СЛУЧАЮ
ПРОДАЮТСЯ малоподержанный 25 ти силъ паровой котелъ, пролетный, съ двумя сухопарниками и подъемная машина 10 силъ, за весьма сходную цѣну. Адресъ той: Ростовъ нД, уголъ Старо-Почтовой улицы и Ново-Острожнаго переулка, собст. домъ, И. К. Христофорову.
9. 9—15

ОТКРЫТА ПОДПИСКА
НА 1894 ГОДЪ
НА ИЗДАЮЩУЮСЯ ВЪ РОСТОВѢ НА ДОНУ
ЕЖЕДНЕВНУЮ ПОЛИТИЧЕСКУЮ, ЛИТЕРАТУРНУЮ И ЭКОНОМИЧЕСКУЮ ГАЗЕТУ
„ПРИАЗОВСКІЙ КРАЙ“

Газета выходитъ по программѣ, раздѣленной на слѣдующіе отдѣлы:

I. Правительственныя распоряженія.
II. Телеграммы Сѣвернаго Телеграфнаго Агентства и отъ собственныхъ корреспондентовъ.
III. Спеціальныя ежедневныя телеграммы курсовыя и фондовыя с.-петербургской биржи.
IV. Передовыя статьи по внутреннимъ вопросамъ.
V. Политическое обозрѣніе.
VI. Иностранныя извѣстія.
VII. О чемъ пишутъ.
VIII. О чемъ говорятъ.
IX. Злобы дня.
X. Летучіе листки.
XI. Фельетонъ-крошка.
XII. Загзаги.
XIII. Протоколы жизни.
XIV. Ростовскій альбомъ.
XV. Хроника (мѣстная и общая).
XVI. Корреспонденціи.
XVII. По Россіи.
XVIII. Мелочи (сценки и наброски).
XIX. Фельетонъ литературный, научный, беллетристическій и др.
XX. Театръ и музыка.
XXI. Наука и литература.
XXII. Торговыя свѣдѣнія. Биржа.
XXIII. Справочный отдѣлъ.
XXIV. Объявленія и рекламы.

Въ „Приазовскомъ Краѣ“ будутъ помѣщаться портреты и рисунки, имѣющіе отношеніе къ текущимъ выдающимся событіямъ.

Условія подписки въ Россіи:

Безъ доставки:		Съ доставкой и пересылкой:	
12 мѣсяцевъ	8 р. — к.	12 мѣсяцевъ	9 р. — к.
11 »	7 » 50 »	11 »	8 » 50 »
10 »	7 » — »	10 »	8 » — »
9 »	6 » 50 »	9 »	7 » 25 »
8 »	6 » — »	8 »	6 » 50 »
7 »	5 » 25 »	7 »	5 » 75 »
6 мѣсяцевъ	4 р. 50 к.	6 мѣсяцевъ	5 р. — к.
5 »	3 » 75 »	5 »	4 » 25 »
4 »	3 » — »	4 »	3 » 50 »
3 »	2 » 25 »	3 »	2 » 75 »
2 »	1 » 50 »	2 »	2 » — »
1 »	— » 80 »	1 »	1 » — »

За пересылку газеты заграницу взимается, сверхъ подписной цѣны, 60 коп. въ мѣсяцъ. Разсрочка платежа годовой подписной цѣны допускается по соглашенію съ конторою. Взносы по разсрочкѣ производятся: при подпискѣ—3 р., 1-го мая—3 р. и 1-го августа—3 руб.
Подписка принимается только съ 1-го числа каждаго мѣсяца и не далѣе конца текущаго года.
За объявленія, помѣщ. въ газетѣ: на 1-й стр.—по 20 к. за строку, заним. петит., первый разъ и по 10 к. за стр. въ послѣд. разы и на 4 стр.—по 8 к. за стр., первый разъ и по 5 к. за стр. въ послѣд. разы. Годовымъ объявителямъ и лицамъ, печатающимъ свои объявленія въ газетѣ не менѣе 20 разъ безъ измѣненія текста, дѣлается 25% скидки. Въ отдѣлѣ объявл. на 4 стр., для лицъ, ищущихъ занятій, и домашней прислуги по 20 к. за каждое объявленіе не свыше 5 строкъ.
ПОДПИСКА ПРИНИМАЕТСЯ:
въ Ростовѣ нД. въ главной конторѣ газеты „Приазовскій Край“, Больш. Сад., д. Фронштейна, и въ собст. домѣ, уголъ Больш. Садов. и Братскаго переулка.
Въ отдѣленіяхъ конторы:
въ Таганрогѣ, у М. Н. Псалти, типографія Рази,
» Новочеркаскѣ, въ Донской книжной торговлѣ П. Ананьевой.
» Екатеринодарѣ, въ Кубанской книжной торговлѣ П. Ѳ. Галладжіанцъ.
» Маріуполѣ, у М. Н. Фалькевича.
» Екатеринославѣ, контора помѣщается на Александр. ул., домъ Штромберга.

Вслѣдствіе отношенія
ВЫСОЧАЙШЕ утвержденнаго Комитета по сооруженію Православнаго Соборнаго Храма въ Варшавѣ, въ конторѣ газеты
„Приазовскій Край“
открытъ пріемъ пожертвованій на сооруженіе помянутаго Храма
во Имя Св. Александра Невскаго.
Собранныя пожертвованія будутъ высылаться Предсѣдателю Комитета Генералъ-Адъютанту І. В. Гурко, а фамиліи жертвователей—публиковаться въ газетѣ.

Ростовскій на-Дону Отдѣлъ
Россійскаго Общества
ПОКРОВИТЕЛЬСТВА ЖИВОТНЫМЪ
симъ извѣщаетъ гг. членовъ отдѣла, что списокъ лицъ, состоящихъ дѣйствительными, соревнователями и членами-сотрудниками, сообщенъ Члену Ростовской на-Дону Городской Управы Павлу Ивановичу Бердоносову, а потому и проситъ всѣхъ членовъ отдѣла, замѣтившихъ жестокое обращеніе извощиковъ съ ихъ лошадьми, сообщать г. Бердоносову объ этомъ на своей визитной карточкѣ, обозначая на ней № извощика и его проступокъ.—О наказаніяхъ, кои будутъ по этимъ заявленіямъ имъ наложены, Правленіе будетъ публиковать въ „Приазовскомъ Краѣ“ ежемѣсячно, не позже 10 числа. Кромѣ того, Отдѣлъ считаетъ нужнымъ заявить, что Управой сдѣлано распоряженіе коммисарамъ берега строго слѣдить за тѣмъ, чтобы погрузка на возъ была не болѣе 30 пудовъ.

ВНОВЬ ОТКРЫТЪ МАГАЗИНЪ
строительныхъ матеріаловъ
кафель, алебастра и др.,
Д. М. ДРАГАНОВА
въ Ростовѣ на Дону,
Московская улица, въ корпусѣ, противъ городской управы, № 5-й.
40. 2—5

На станц. Ростовъ-Донъ
Юго-Восточныхъ дорогъ, 15-го сего января, въ 12 часовъ дня, будутъ продаваться съ публичнаго торга невостребованные въ срокъ скоропортящіеся грузы, по накладнымъ С.-Петербургъ-Ростовъ Донъ № 90386, шесть мѣстъ сельдей 30 пуд. 5 фун. и Миллерово-Ростовъ-Донъ № 4195, 1 бочка сельдей 40 пуд.
54. 1—1

УПРАВЛЕНІЕ
Владикавказской жел. дор.
доводитъ до свѣдѣнія публики, что имъ учреждено въ городѣ Петровскѣ Коммерческое Агентство, причемъ завѣдывающій этимъ агентствомъ назначенъ
Иванъ Осиповичъ
БАРЖИКОВСКІЙ,
къ которому Управленіе дороги и проситъ обращаться за всѣми справками по перевозкамъ грузовъ, какъ въ Петровскъ, такъ и за Петровскъ.
38. 3—3

„НЕДѢЛЯ“
Изданіе «НЕДѢЛИ» и «КНИЖЕКЪ НЕДѢЛИ» продолжается безостановочно, безъ всякихъ измѣненій, на прежнихъ основаніяхъ, съ прежнимъ характеромъ и направленіемъ, при прежнемъ составѣ редакціи и сотрудниковъ и при завѣдываніи редакціей лица, послѣдніе четырнадцать лѣтъ бывшаго ближайшимъ помощникомъ покойнаго П. А. Гайдебурова и замѣстителемъ его во время его ежегодныхъ продолжительныхъ отъѣздовъ изъ Петербурга.
«НЕДѢЛЯ» состоитъ изъ двухъ изданій: еженедѣльной общественно-политической газеты «НЕДѢЛЯ» и ежемѣсячнаго литературнаго журнала «КНИЖКИ НЕДѢЛИ».
Соединеніе общественно-политической газеты съ литературно-критическимъ журналомъ даетъ возможность редакціи «Недѣли» охватывать въ своемъ изданіи всѣ вопросы и интересы текущей жизни, подлежащіе вѣдѣнію періодической печати.
Подписка на 1894 годъ продолжается.
Цѣна газеты «НЕДѢЛЯ» и журнала «КНИЖКИ НЕДѣЛИ» — ДЕВЯТЬ рублей въ годъ съ доставкой и пересылкой.
ПОДПИСКА ПРИНИМАЕТСЯ: въ Петербургѣ, въ редакціи «НЕДѢЛИ», Ивановская, 4.
За редактора-издателя В. А. ГАЙДЕБУРОВЪ.

Питовые прейсъ-куранты ВСѢХЪ винъ въ бочкахъ и бутылкахъ по требованію торговцамъ высылаются немедленно.
ВИНА ЯКОВА РЫССЪ
НА СКЛАДАХЪ БОЛѢЕ 300 БОЧЕКЪ
КИЗЛЯРСКАГО краснаго вина
НИКОЛАЕВСКІЙ ПЕР., противъ Городской Управы, собств. домъ.
843 30—30

СКЛАДЪ ПИВА
Россійско Пивовареп. Баварскаго Общества
подъ фирмою „БАВАРІЯ“ (основано въ 1863 году въ С.-Петербургѣ)
въ Ростовѣ нД., Больш. Садовая, домъ Трифилова.
Имѣю честь довести до всеобщаго свѣдѣнія, что ростовскій складъ ПИВА «Баварія» перешелъ въ мое завѣдываніе. Продажа пива изъ этого склада производится съ 1-го января 1894 года.
Ст. 16—30 Съ почтеніемъ А. ОГАНОВЪ.

ОТДАЮТСЯ въ НАЕМЪ
МАГАЗИНЪ
(ВЕРХНІЙ ЭТАЖЪ)
и ПОДВАЛЪ
ПОДЪ ТОРГОВОЕ ЗАВЕДЕНІЕ,
на Большой Садовой улицѣ.
Спросить въ типографіи Арутюнова и Ковалева.

ДОКТОРЪ МЕДИЦИНЫ
С. И. ЛУРЬЕ,
ГЛАЗНЫЯ БОЛѢЗНИ.
Пріемъ отъ 9—12 ут. и отъ 5—8 веч. Уголъ Казанскаго переулка и Дмитріевской ул., домъ Петикопова.
Телефонъ № 339. 846. 22—30

ДОКТОРЪ
И. Я. ДУБРОВЪ.
Пріемъ больныхъ ежедневно по горловымъ, ушнымъ, внутреннимъ и дѣтскимъ болѣзнямъ.
Отъ 9—11 ч. ут. и отъ 5—7 ч. в., уголъ Казанскаго пер. и Никольской ул., д. Горбачевой, противъ Казанской церкви. Телефонъ № 565. 32. 4—30

ДОКТОРЪ
А. С. ЩЕРБАКОВЪ
уголъ Соборнаго переулка и Казанской улицы д. Кравченко
принимаетъ
отъ 9 ч. до 2 дня и отъ 4 до 6 веч.

Телеграммы «Приазовскаго Края.»

(Отъ нашего спеціальнаго корреспондента).

— **Новочеркаскъ**, 13-го января.—Выборы Ростовскаго на-Дону еврейскаго духовнаго правленія утверждены. Жалобы Гершковича и Гордона оставлены безъ послѣдствій.

—·—

(Сѣвернаго телеграфнаго агентства).

— **Петербургъ**, 13 января. — Вышелъ первый номеръ еженедѣльнаго сельско-хозяйственнаго и экономическаго журнала „Хозяинъ“.

— —

— **Бѣлградъ**, 13 (25) января. Кабинетъ составленъ: министръ-президентъ, иностранныхъ дѣлъ и финансовъ — Симичъ. Кабинетъ Симича, не имѣя опредѣленнаго партійнаго характера, не можетъ разсчитывать на поддержку. Главный напредняцкій комитетъ рѣшилъ исключить каждаго напредняка за вступленіе въ новый кабинетъ; полагаютъ, что настоящій кабинетъ, проведя амнистію либеральныхъ министровъ, уступитъ мѣсто министерству Авакумовича.—Скупщина закрыта.

— **Вѣна**, 13 (25) января.—«Neue Freie Presse» выставляетъ на видъ важное значеніе сближенія императора Вильгельма съ княземъ Бисмаркомъ. По мнѣнію газеты, извѣстное вліяніе Бисмарка на агрэріевъ и консерваторовъ можетъ обезпечить русско-германскому торговому договору большинство голосовъ.

Ростовъ на-Дону.

14-го января.

Какъ урегулировать торговлю хлѣбомъ.

III. *).

При такомъ положеніи вещей, не можетъ быть и рѣчи о циркуляціи хлѣба лучшей очистки. Мѣстные, практикуемые экспортерами, обычаи служатъ одной изъ главныхъ побудительныхъ причинъ къ искусственному и умышленному засоренію хлѣба. И только принятіемъ надлежащихъ мѣръ можно многое сдѣлать въ измѣненіе утвердившагося ненормальнаго порядка вещей. На первомъ-же планѣ должно стоять абсолютное изгнаніе односторонней бонификаціи ихъ, такъ какъ она, будучи монополизирована экспортерами и направлена исключительно въ видахъ ихъ личныхъ интересовъ, вноситъ много разрушающихъ элементовъ въ хлѣбное дѣло.

Значительнымъ палліативомъ къ прекращенію практикуемыхъ злоупотребленій могло-бы послужить также скорѣйшее изданіе существующихъ торговыхъ обычаевъ. Помнится, что ростовскій биржевой комитетъ уже давно далъ такое обѣщаніе, но до сихъ поръ почему-то его не осуществляетъ. Не слышно даже о ходѣ этой работы. Не попалъ-ли этотъ вопросъ въ группу „забытыхъ“ вопросовъ? А, между тѣмъ, скорѣйшее обнародованіе торговыхъ обычаевъ является вопросомъ огромной важности, который могъ-бы внести много ясности, а главное—опредѣленности въ дѣло договорныхъ отношеній.

Недавно министерство финансовъ предложило биржевымъ комитетамъ правила относительно количества постороннихъ примѣсей, допускаемыхъ въ зерновыхъ продуктахъ. Случаи, когда одной изъ договорныхъ сторонъ доставляется продуктъ съ меньшей противъ условія примѣсью,—означенными правилами не предусматриваются. Этотъ пробѣлъ нашему биржевому комитету слѣдовало пополнить, въ предлагаемомъ вами смыслѣ. Точныя правила о градаціи скидокъ и бонификаціи (двухсторонних, конечно)—положили-бы предѣлъ всякимъ произвольнымъ толкованіямъ и вылаз-

*) Окончаніе. См. № 11 «Пр. Кр.».

камъ. Упорядоченіе нашей внутренней торговли и принятіе надлежащихъ мѣръ къ обращенію на рынкѣ товара лучшей очистки, несомнѣнно, окажутъ огромное вліяніе на весь строй торговли и сельско-хозяйственной промышленности.

Въ этомъ случаѣ нельзя не согласиться съ г. Тработти, что цѣлесообразная организація хлѣбной торговли лежитъ на обязанности представителей торгово-промышленнаго класса, которые должны сами приступить къ немедленному исправленію того, что противно общественной пользѣ, не дожидаясь понуканій и подталкиваній со стороны центральной власти. Принудительныя мѣры, исходящія изъ центральнаго учрежденія, могутъ впослѣдствіи оказаться невполнѣ соотвѣтствующими мѣстнымъ условіямъ и истиннымъ потребностямъ края. Поэтому, ради устраненія всякихъ возможныхъ недоразумѣній, биржѣ,—этой универсальной представительницѣ купеческаго сословія,—слѣдуетъ устранить всѣ существующія шероховатости и злоупотребленія, господствующія на мѣстномъ рынкѣ.

На праздникѣ русской науки.

(Отъ нашего московскаго корреспондента).

(Окончаніе *)

III.

Работа съѣзда кипитъ. Цѣлый день, съ ранняго утра и до полуночи, мимо старика Ломоносова,— перваго русскаго естествоиспытателя, сѣрый бюстъ котораго на высокомъ цоколѣ возвышается посреди новаго университетскаго двора,— снуютъ, какъ пчелы въ улей, сотни и тысячи людей. Университетскій кварталъ теперь самый оживленный уголокъ Москвы. Флаги надъ входомъ въ университетъ, всюду на стѣнахъ печатныя надписи и указательныя руки на всѣхъ углахъ и поворотахъ—сообщаютъ совершенно необычную физіономію желтому казенному фасаду старѣйшей русской храмины науки.

Вмѣстѣ съ этой толпой, непрерывнымъ ручьемъ вливающейся въ узкія университетскія двери, войдемъ туда. Налѣво отъ входа помѣщеніе бюро и распорядительнаго комитета. Тутъ-то вѣчная толчея: съ утра уже всякій заглядываетъ сюда — кто за свѣжимъ № «Дневника» — этой летучей газеты съѣзда, гдѣ помѣщаются вкратцѣ отчеты о всѣхъ засѣданіяхъ, объявленія о предстоящихъ на этотъ день занятіяхъ, печатаются списокъ гг. членовъ, рѣчи, произносимыя въ общихъ собраніяхъ, и проч.;—кто приходитъ записаться въ какую-нибудь изъ экскурсій, организуемыхъ для осмотра малодоступныхъ достопримѣчательностей — музеевъ, архивовъ, дворцовъ, фабрикъ, заводовъ и пр.; кто—получить удостовѣреніе на льготный проѣздъ домой; кто за значкомъ, который установленъ для членовъ съѣзда (это двѣ серебряныя вѣтви пальмы и лавра, положенныя на крестъ и сходящіяся оваломъ къ верху, посрединѣ овала римская цифра IX),— значекъ этотъ немного больше двугривеннаго и носится на лѣвой сторонѣ въ петлицѣ. Направо противъ бюро —временное почтово-телеграфное отдѣленіе; тутъ отправка и пріемъ писемъ, полученіе телеграммъ и продажа марокъ.

Снизу широкая чугунная лѣстница ведетъ во второй этажъ, въ большую физическую аудиторію. Сюда собираются по два разъ въ день: утромъ съ 10 до 1 часу и отъ 3-хъ до 5 часовъ. Утромъ вы легко найдете себѣ мѣсто въ первыхъ рядахъ—это время посвящено физическимъ отвлеченностямъ, на сценѣ теоріи, на доскѣ страшныя математическія выкладки, и хотя лекціи физики довольно многолюдны, но утреннія засѣданія посѣщаются лишь немногими спеціалистами. Совсѣмъ не то бываетъ днемъ. Тогда громадная аудиторія съ длиннымъ рядомъ полукруглыхъ скамей, амфитеатромъ возвышающихся чуть не до потолка, биткомъ набита, нѣтъ ни одного свободнаго мѣста не только на скамьяхъ, но и вообще въ залѣ: всѣ проходы и уголки заняты любопытными, выстаивающими на ногахъ по три—четыре часа подрядъ. Въ центрѣ полукругомъ ученый синклитъ съ старѣйшимъ русскимъ физикомъ Ѳ. Ѳ. Петрушевскимъ во главѣ. На столахъ разставлены затѣйливые приборы, сверкающіе мѣдью и стекломъ, развѣшаны чертежи и рисунки, а волшебный фонарь картинами на экранѣ поясняетъ то, что не приходится видѣть воочію. Здѣсь каждый день производятся поразительнѣйшіе и интереснѣйшіе опыты съ самой могущественной и самой таинственной силой природы—электричествомъ. Между прочимъ здѣсь было показано одно изъ новѣйшихъ открытій въ этой области загадочнаго— это опыты Герца, которые съ осязательною наглядностью убѣждаютъ насъ, что невидимое электричество подчиняется буквально тѣмъ-же самымъ законамъ, что и свѣтъ. Демонстрація физическихъ опытовъ привлекаетъ наибольшее число членовъ; случается, что въ аудиторіи бываетъ до 800 и 1000 слушателей.

Въ этомъ же этажѣ собираются астрономы и математики вмѣстѣ; ихъ немного и это—такъ сказать,—поклонники чистой науки; они угощаютъ другъ друга формулами, покрывающими своими гіероглифическими письменами цѣлыя доски, и услаждаются выводами ради выводовъ, словомъ—витаютъ въ трансцендентальныхъ сферахъ. Особенно выдающихся сообщеній нѣтъ, а астрономы занимаются на этотъ разъ вопросами техники наблюденій,— ни одного доклада по астрофизикѣ нѣтъ. Въ секціи астрономіи — большое пустое мѣсто; въ ея рядахъ нѣтъ знаменитѣйшаго русскаго изслѣдователя кометъ и нынѣшняго директора Пулковской обсерваторіи Ѳ. А. Бредихина.

Въ томъ же зданіи новаго университета засѣдаютъ географы, этнографы и антропологи съ проф. Анучинымъ во главѣ; — ихъ тоже немного, но за то интереснаго въ общеобразовательномъ смыслѣ тутъ много и надо пожалѣть, что въ этой секціи очень мало гимназическихъ преподавателей исторіи и географіи: много поучительнаго вынесли бы они отсюда, много новаго и оживляющаго могли бы они внести въ сухое, безжизненное обученіе отечествовѣдѣнія, побывавъ на съѣздѣ.

Спустившись уже по другой лѣстницѣ, мы попадаемъ въ обширную буфетную комнату, — въ буфетѣ всякая холодная снѣдь, а изъ напитковъ только чай, воды и клюквенный квасъ. Комитетъ съѣзда выхлопоталъ было разрѣшеніе на продажу спиртныхъ напитковъ, но попечитель учебнаго округа гр. Капнистъ положилъ свое veto. Пускай съѣздъ, что хочетъ, *съѣстъ*, но позволить ему выпить—опасно.

IV.

Второе общее собраніе съѣзда проходитъ съ неменьшею торжественностью и блескомъ, чѣмъ первое. Та-же величественная колонная зала дворянскаго собранія, то-же море головъ, тотъ-же интеллигентный характеръ толпы; отсутствіе нарядности и пестроты и глубокое вниманіе и серьезность на лицахъ. На этотъ разъ почетный предсѣдатель съѣзда Великій Князь Сергій Александровичъ отсутствуетъ, высокое, золоченое кресло въ первомъ ряду на эстрадѣ пусто, въ общемъ на эстрадѣ тотъ же цвѣтникъ профессоровъ, та-же выставка учености. Собраніе открывается рѣчью геолога Карпинскаго, который говоритъ о колебаніяхъ въ уровнѣ русскаго материка на протяженіи геологическихъ эпохъ. Въ половинѣ засѣданія, часовъ около трехъ на эстрадѣ появляется коренастая фигура министра земледѣлія и государственныхъ имуществъ А. С. Ермолова, который въ это утро пріѣхалъ изъ Петербурга; послѣ перерыва, во время котораго фотографъ дѣлаетъ снимокъ съ профессорской группы съ министромъ въ центрѣ, А. С. Ермоловъ оставляетъ собраніе.

Наибольшій успѣхъ въ этомъ собраніи выпадаетъ на долю нашего южанина, профессора харьковскаго университета, физіолога В. Я. Данилевскаго. Онъ произноситъ блестящую рѣчь на тему «Чувство и жизнь». Убѣжденный дарвинистъ или, точнѣе, эволюціонистъ, Данилевскій въ рядѣ яркихъ, блестящихъ примѣровъ прослѣживаетъ руководящую роль чувствъ въ явленіяхъ жизни, начиная съ грубѣйшихъ физіологическихъ потребностей, напр. голода, и кончая проявленіями высшаго порядка въ сферѣ духовной и соціальной жизни индивидуума и цѣлаго общества. Рѣчь эта вызываетъ долго несмолкаемые аплодисменты; проф. Данилевскому рукоплещетъ собраніе такъ, какъ еще ни одному оратору. Послѣдняя рѣчь проф. Колли съ чрезвычайною изящностью и рельефностію выясняетъ роль микроорганизмовъ съ химической точки зрѣнія. Третье и послѣднее общее собраніе съѣзда назначено наканунѣ Татьянина дня; приманкой его будетъ рѣчь знаменитаго петербургскаго химика Бекетова.

———

Матеріальную сторону съѣзда можно назвать блестящей; за покрытіемъ всѣхъ расходовъ ожидается остатокъ въ 3000 руб. Сначала предполагалось издать на эти деньги «Труды» съѣзда, но теперь рѣшено передать ихъ будущему X съѣзду натуралистовъ, который, вѣроятно, соберется въ одномъ изъ провинціальныхъ университетскихъ городовъ и, располагая такимъ капиталомъ, можетъ считать существованіе свое уже обезпеченнымъ и быть внѣ зависимости отъ случайныхъ пособій и взносовъ членовъ, которыхъ на провинціальномъ съѣздѣ будетъ конечно меньше, чѣмъ на столичныхъ.

М.

*) См. № 10 „Приаз. Края".

О расхищеніи нефтяныхъ богатствъ.

Въ цѣломъ рядѣ статей, газета «Каспій», въ теченіи истекающаго года, силилась очернить «Приазовскій Край» за высказанное нами, относительно состоявшагося въ концѣ 1892 года синдиката нефтехищниковъ (но не нефтепромышленниковъ) въ Ростовѣ на-Дону. Синдикатъ этотъ, какъ извѣстно, распался еще до вступленія своего въ жизнь.

Своевременно возражать газетѣ «Каспій», считающій себя единственнымъ свѣдущимъ судьею въ нефтяномъ вопросѣ, мы не имѣли возможности потому, что пріемы этой газеты не допускали серьезнаго спора. «Каспій», въ своихъ нападкахъ, извергаемыхъ какимъ-то «добрякомъ», дошелъ до того, что приписывалъ расхищеніе синдиката «Приазовскому Краю» и другимъ газетамъ, возставшимъ противъ «боевого» акта, заключеннаго въ Ростовскомъ «Грандъ Отелѣ». Было это въ то время, когда нефтехищники, въ августѣ 1893 года, задумали соединиться снова. Въ Петербургѣ былъ написанъ въ октябрѣ договоръ, который былъ конфирмованъ нефтехищниками, съ добывающей и обрабатывающей способностью въ 60% всего производства. Нѣкоторые изъ этихъ господъ, не бывшіе въ Петербургѣ,—изъ самолюбія-ли, или по другимъ причинамъ, —не согласились присоединиться къ союзу и стали просить о разрѣшеніи имъ заключить особый договоръ тождественный съ первымъ. Просьба эта была уважена и, такимъ образомъ, образовалось два союза, которые были предупреждены, что ни одинъ изъ нихъ не будетъ пользоваться какими либо преимуществами въ ущербъ другому. Дѣло было сдѣлано; оставалось только приступить къ работѣ, къ упорядоченію производства къ прекращенію хищничества и улучшенію продуктовъ производства.

На дѣлѣ-же оказалось совсѣмъ иначе. Бѣляминъ нашелъ, что заключенный въ Петербургѣ договоръ «неосуществимъ» и что, поэтому, слѣдуетъ общему собранію его уничтожить. Договоръ оказался неосуществимымъ потому, что правительство не согласилось провозить по закавказской желѣзной дорогѣ (казенной), на разстояніи около 900 верстъ, керосинъ по 10 к. съ пуда. Это причина, выставленная г. Бѣляминымъ; но настоящая то причина неосуществимости договора неизвѣстна. Газета «Каспій» и въ данномъ случаѣ силится найти причину и полагаетъ, что задача эта ею рѣшена: она видитъ искомый «иксъ» въ нефтяномъ отопленіи, долженствующемъ замѣнить повсемѣстно уголь на югѣ Россіи.

Мы не станемъ искать такого стойкаго головоломнаго рѣшенія для задачи, заданной г. Бѣляминымъ своимъ баканскимъ союзникамъ. По поводу прошлаго синдиката (заключеннаго въ Ростовѣ) нами было уже достаточно выяснены пріемы, практикуемые фирмой бр. Нобель въ своей безупречной торговой дѣятельности. Между прочимъ, мы высказали предположеніе, что не для того ли написанъ въ Ростовѣ синдикатъ, чтобы немного сбыть съ рукъ обезцѣненные до синдиката паи и акціи товарищества? Наше предположеніе подтвердилось послѣдующими событіями. Акціи, послѣ искусственнаго повышенія и распродажи ихъ, опять стали понижаться и дошли до прежняго уровня. В данномъ случаѣ, при заключеніи договора въ октябрѣ, вѣроятно, тоже разумѣлась какая-нибудь «побочная» цѣль, теперь, должно быть, уже другимъ путемъ достигнутая и потому, за ненадобностью, договоръ этотъ оказывается лишнимъ, и, само собою разумѣется, скинуть такую обузу съ плечъ весьма желательно. Однимъ словомъ, мы убѣждены, что наши нефтепромышленники, какой-бы договоръ имъ не заключался, никогда не думаютъ ни объ улучшеніи производства, ни о прекращеніи хищничества, но о правильной постановкѣ заграничной и внутренней торговли. Единственно преслѣдуемая ими цѣль это быстрое обогащеніе за счетъ и въ явный ущербъ потребителя.

У насъ говорили о водочной монополіи, о табачной монополіи, но о монополіи нефтяной, самой справедливой и желательной еще никто не обмолвился ни словомъ. Богатства земли русской расхищаются всякими пришельцами, которые ни сѣютъ, ни жнутъ, а только пожинаютъ плоды.

Свои-же нефтехищники русское богатство и расхищаютъ и продаютъ его заграницей, выручая лишь провозную стоимость товара. Но этого для нихъ мало: они еще желаютъ, чтобы правительство съ убыткомъ доставляло имъ керосинъ до Батума, чтобы имѣть возможность еще съ большимъ ожесточеніемъ расхищать нефтяныя богатства. По нашему мнѣнію, только тогда улучшится положеніе нефтяного дѣла, когда правительство возьметъ въ свое непосредственное вѣдѣніе добычу и обработку нефти и ихъ продуктовъ и предоставитъ теперешнимъ хищникамъ лишь торговлю. Другого исхода нѣтъ изъ того тяжелаго положенія, до котораго сами-же себя довели наши нефтепромышленники. Чѣмъ скорѣе это совершится, тѣмъ выгоднѣе будетъ и для казны, и для русскаго народа.

Ц. З.

Иностранныя извѣстія.

— **Бисмаркъ** заявилъ, что отверженіе торговаго договора съ Россіей послѣ того, какъ приняты другіе торговые договоры, было бы большою политическою ошибкой. Въ рейхстагѣ произвелъ большую сенсацію тотъ фактъ, что вюртембергскій министръ-президентъ Маттхахъ выступилъ противъ винного налога. Это весьма рѣдкій случай полемики членовъ союзнаго совѣта противъ правительства. Консерваторъ Кадерфъ требуетъ отсрочки засѣданія и приглашенія канцлера, который не присутствовалъ на засѣданіи. Рейхстагъ отклонилъ это предложеніе. Согласно рѣшенію правительства, имперскій банкъ будетъ выдавать ссуды подъ русскія цѣнности въ размѣрѣ 50 процентовъ ихъ номинальной стоимости. Соціалъ-демократы вносятъ въ рейхстагъ интерпелляцію по поводу безработицы. Въ понедѣльникъ назначены пять собраній рабочихъ, не имѣющихъ занятій.

* * *

— **Католическимъ съѣздомъ**, открывшимся во вторникъ въ Пештѣ, единогласно приняты слѣдующія резолюціи: вѣрующимъ рекомендуется строго соблюдать вѣрность религіи не только въ частной, но и въ общественной жизни, напр., при выборахъ въ сеймъ и въ другія представительныя учрежденія страны; требуется пересмотръ закона 1868 г. о вѣроисповѣданіи дѣтей въ смыслѣ подтвержденія права родителей на рѣшеніе этого вопроса; воспрещается католикамъ подавать голосъ въ пользу законопроектовъ, допускающихъ выходъ изъ христіанской церкви или поощряющихъ антирелигіозность; требуется предоставленіе католической церкви полной автономіи въ рѣшеніи религіозныхъ вопросовъ; требуется увеличеніе количества католическихъ народныхъ училищъ и, наконецъ, заявляется, что католики ни въ какомъ случаѣ не должны соглашаться на введеніе гражданскаго брака. Въ съѣздѣ приняли участіе почти всѣ архіепископы и епископы и множество духовныхъ лицъ Венгріи.

* * *

— **Похищеніе дочери Вальяна.**—Приговоренный къ смерти Вальянъ, его любовница и его дочь продолжаютъ попрежнему интересовать парижанъ. Вотъ почему газеты сообщаютъ массы подробностей о petite Sidonie по поводу ея похищенія. По свѣдѣніямъ «Temps», Вальянъ пожелалъ отдать свою дочь на попеченіе своего друга Гейца, торговца мебелью и человѣка съ нѣкоторымъ достаткомъ. Гейцъ согласился, но полагалъ, что это нисколько не помѣшаетъ герцогинѣ д'Юзесъ принести въ исполненіе своихъ добрыя намѣренія относительно Сидоніи. Герцогиня, дѣйствительно, поспѣшила заявить, что она всегда будетъ заботиться о ребенкѣ и съумѣетъ обезпечить его будущность. Въ бесѣдѣ съ Артюромъ Мейеромъ герцогиня сказала: «Цѣль моя очень несложная: я желаю, чтобы неотвѣтственный ребенокъ не могъ пользоваться противъ общества аргументомъ, на который опирался ея отецъ и который, впрочемъ, вовсе не оправдывалъ совершеннаго имъ покушенія». Вдругъ распространился слухъ, что Маршаль тайномъ кому-то передала Сидоніи. По нашимъ свѣдѣніямъ, къ Маршаль явились семь человѣкъ и потребовали, чтобы она передала имъ ребенка. Дѣвочка бросилась на шею одному изъ этихъ лицъ и казалось очень довольною тѣмъ, что ее возьмутъ «друзья папы». Г-жа Маршаль, повидимому, знакома съ ними. Мы обратились за разъясненіями къ Гейцу, который выразилъ предположеніе, что Сидоніи похитили, чтобы впослѣдствіи поживиться на счетъ герцогини д'Юзесъ. Онъ присовокупилъ, что всетаки добьется того, чтобы Сидонія была отдана ему. «Прежде всего, сказалъ онъ, необходимо спасти ее отъ анархистовъ, которые вообще либо злодѣи, либо полицейскіе агенты».

* * *

— **Военный вопросъ въ Италіи.**— «L'Echo de l'Armee» со словъ своего корреспондента изъ Рима говоритъ, что итальянское правительство, вмѣсто того, чтобы преслѣдовать необходимую, въ виду современнаго положенія страны, экономію, о которой такъ громко вопіютъ истинные патріоты, предполагаетъ увеличить военныя силы страны. Новый военный министръ Италіи заявилъ, что не только не можетъ согласиться на сокращеніе численности постоянной арміи, но даже будетъ настаивать на ея увеличеніи. Особенно-же настаиваетъ военный министръ на увеличеніи средствъ, отпускаемыхъ на содержаніе артиллеріи, оказавшейся на послѣднихъ маневрахъ весьма слабой. Военный министръ отдалъ приказъ созвать всѣхъ чиновъ артиллерійскаго запаса, чтобы получить ясное понятіе о тѣхъ артиллерійскихъ силахъ, какія можетъ выставить Италія.

* * *

— **Скандальное дѣло.**—Изъ Вѣны сообщаютъ о томъ, что депутатъ Ландеръ взялъ у сербскаго православнаго архимандрита Петровича 5,000 гульденовъ за исходатайствованіе утвержденія Петровича офицемъ епископомъ. Скандальное дѣло это производитъ большую сенсацію.

* * *

— **Православная братства.**—Въ Парижѣ, Ниццѣ, Ментонѣ и Вѣнѣ организуются православныя русскія братства.

О чемъ пишутъ.

О сенаторской ревизіи.

На-дняхъ въ «Новомъ Времени» была помѣщена большая корреспонденція изъ Батума, авторъ которой, г. Старожилъ, ссылаясь на фактическія данныя, изображаетъ въ самыхъ мрачныхъ краскахъ господствующія земельныя отношенія въ Батумской и Карской областяхъ. Полнѣйшая необезпеченность вновь пріобрѣтаемыхъ правъ, произволъ со стороны лицъ, призванныхъ охранять правовой порядокъ, придирки, стѣсненія,—таковы, по словамъ г. Старожила, печальныя особенности описанной имъ аграрной неурядицы. По этому поводу «Новое Время» отъ себя говоритъ:

Эта путаница и неурядица не можетъ быть распутана и упорядочена усиліями мѣстныхъ судебныхъ и другихъ властей, которымъ всего больше и обязанъ край такимъ невозможнымъ положеніемъ вещей. Наоборотъ, всего цѣлесообразнѣе начать оздоровленіе и оснѣженіе порядковъ края именно съ мѣстныхъ властей, такъ долго и успѣшно работавшихъ для того, чтобы—намѣренно или ненамѣренно—свести на нѣтъ русскіе успѣхи въ покоренномъ краѣ и вытѣснить оттуда русское вліяніе. Для этого прежде всего необходимо, чтобы указанная задача возложена была на людей, которые ни прямо, ни косвенно неприкосновенны къ существующему въ Закавказьѣ положенію вещей, а засимъ для нихъ необходимы полномочія болѣе обширныя, кругозоръ незатемненный мелочными дрязгами и отношеніями, пониманіе государственныхъ интересовъ, неослабленное страхомъ личной отвѣтственности или случайными и частными ошибками и неудачами. Словомъ, по нашему глубокому убѣжденію, чтобы расчистить почву для новыхъ порядковъ въ Батумской и Карской областяхъ, въ духѣ и въ интересахъ русской государственности, необходима сенаторская ревизія этихъ областей.

* * *

Земельные банки.

10 января въ Петербургѣ должно было состояться первое собраніе съѣхавшихся туда представителей акціонерныхъ земельныхъ банковъ, подъ предсѣдательствомъ товарища министра финансовъ А. Я. Антоновича. Главною задачею съѣзда, какъ извѣстно изъ газетныхъ сообщеній, является установленіе нѣкоторыхъ льготъ для клиентовъ, что, конечно, отчасти угрожаетъ доходамъ самихъ банковъ. Въ видѣ возмѣщенія ожидаемыхъ потерь, представители этихъ кредитныхъ учрежденій, въ свою очередь, желали-бы воспользоваться льготами по расширенію круга своихъ операцій. Между прочимъ, они предлагаютъ возбудить ходатайство о разрѣшеніи выдавать ссуды земствамъ и городамъ. Выражая свое сочувствіе этому ходатайству, «С.-Петербургскія Вѣдомости», вмѣстѣ съ тѣмъ, находятъ, что акціонернымъ земельнымъ банкамъ весьма полезно было бы обратить также вниманіе на развитіе операцій по выдачѣ краткосрочныхъ ссудъ землевладѣльцамъ и, въ частности, на организацію мелioраціоннаго кредита. Опытъ достаточно показалъ, что при сравнительной дешевизнѣ кредита, оказываемаго государственнымъ банкомъ, частныя лица все-таки охотнѣе и въ болѣе значительныхъ размѣрахъ пользуются услугами частныхъ банковъ. Это объясняется сложностью самыхъ формальностей, которыми обставлены сношенія съ государствен. банкомъ и выполненіе которыхъ ведетъ къ потерѣ времени и денегъ. На основаніи такого опыта можно думать, что и соло-вексельная операція дала бы въ рукахъ частныхъ банковъ болѣе крупные результаты. Соотвѣтственно расширенію круга активныхъ оборотовъ земельныхъ банковъ, должны быть расширены и ихъ пассивныя операціи. Въ настоящее время они, какъ извѣстно, получаютъ средства для своихъ оборотовъ исключительно путемъ реализаціи закладныхъ листовъ, а не пріема срочныхъ вкладовъ. Подобнаго рода ограниченіе оказываетъ значительное вліяніе на размѣръ вознагражденія, уплачиваемаго клиентами земельныхъ банковъ за пользованіе кредитомъ.

Въ общемъ,—по справедливому заключенію газеты,—на почвѣ нѣкоторыхъ реформъ имѣется полная возможность удешевить услуги этихъ кредитныхъ учрежденій, оказываемыя сельскому хозяйству, и сдѣлать ихъ болѣе разнообразными.

* * *

Нѣчто примѣчательное.

Фельетонистъ «Сына Отечества» разсказываетъ слѣдующее:

На дняхъ мнѣ пришлось бесѣдовать съ Д. Л. Мордовцевымъ, однимъ изъ маститыхъ и послѣднихъ могикановъ нашей плеяды «не тридесятниковъ». Зашла рѣчь именно о литературныхъ смертяхъ, ознаменовавшихъ новый годъ, и въ особенности о ихъ неожиданности. Одного изъ умершихъ я видѣлъ протуливающимся по Невскому за сколько передъ тѣмъ дней и высказывалъ непріятное ощущеніе видѣть его, почти другой день, въ гробу.

— Со мною былъ случай болѣе примѣчательный, — замѣтилъ почтенный собесѣдникъ: — на-дняхъ мы собрались на дружескій литературный обѣдъ въ ресторанѣ; подъ домъ со мною по одну сторону сидѣлъ Гейдебровъ, по другую—Классикъ-Ивановъ, vis-à vis Левенсонъ, присяжный повѣренный, также причастный къ журналистикѣ, — и мы весело переговаривались, а черезъ недѣлю всѣ трое моихъ сосѣдей уже покоились подробными вѣнками.

Такія три смерти могутъ подѣйствовать удручающимъ образомъ даже не суевѣрнаго человѣка. Это, конечно, не примѣта, но memento mori невольно закрадывается въ душу.

Эмиль Зола о франко-русской конвенціи.

Петербургскій корреспондентъ «Temps» въ обстоятельномъ письмѣ сдѣлалъ резюме аргументовъ противъ франко-русской литературной конвенціи, приводимыхъ тѣми русскими газетами, которыя высказываются противъ заключенія конвенціи. Въ послѣднемъ номерѣ «Temps» напечатано слѣдующее письмо Эмиля Зола къ директору газеты, Эбрару:

«Дорогой директоръ!

«Съ большимъ интересомъ прочелъ я напечатанное вами письмо вашего корреспондента изъ Россіи по поводу литературной конвенціи. Въ немъ, безспорно, есть много правды. Въ то же день, однако, я самъ получилъ письмо, судя по которому—надежда достигнуть цѣли существовала еще вчерѣ. А не позволите ли вы мнѣ попросить вашихъ читателей подождать прежде чѣмъ составить себѣ окончательное мнѣніе объ этомъ дѣлѣ. Когда наступитъ моментъ, они получатъ, мы точныя свѣдѣнія.

«Вѣдь эта литературная конвенція очень крупная исторія. Россіи я не хотѣла. Поэтому, долженъ дать идеѣ время проложить себѣ дорогу, пріобрѣсти сторонниковъ, словомъ—побѣдить. Я имѣю основаніе думать, что наши тамошніе друзья расчищаютъ почву изо дня въ день, но потребуется еще добрый месяцъ, прежде чѣмъ представится возможность сообщить о дѣйствительно достигнутыхъ результатахъ.

«Надежда моя сохраняется неизмѣнной. Идеи непремѣнно побѣждаютъ всякій разъ, когда онѣ основаны на справедливости и на общемъ интересѣ.

«Сердечно преданный вамъ.

Эмиль Зола.

Общая хроника.

— **Преобразованіе института присяжныхъ повѣренныхъ.**—«Судебная Газета» сообщаетъ подробности проекта о преобразованіи института присяжныхъ повѣренныхъ. Предполагается совѣты присяжныхъ повѣренныхъ, существующіе теперь только при петербургской, московской и харьковской судебныхъ палатахъ, учредить при округахъ всѣхъ судебныхъ палатъ. Проектъ вводитъ опредѣленную таксу за веденіе дѣлъ. Стажъ помощниковъ присяжныхъ повѣренныхъ устанавливается четырехлѣтній. Газета сообщаетъ, что проектъ этотъ уже внесенъ на разсмотрѣніе государственнаго совѣта.

— **Соло-векселя** — На основаніи Высочайше утвержденнаго мнѣнія государственнаго совѣта 24 января 1893 года, государственнымъ банкомъ съ 1884 по 1892 гг. былъ открытъ кредитъ подъ соло-векселя 2374 землевладѣльцамъ, на сумму 91 милл. рублей. Всѣхъ землевладѣльцевъ въ Росіи 178000; а годовое производство земель опредѣляется въ 2 милл. рублей въ годъ; слѣдовательно, срокъ кредита равна 0,56 процентамъ годового производства. Изъ 2374 соло-векселей было опротестовано 1681 вексель, по которымъ 917 тысячъ рублей было потомъ уплачено, а 760 тысячъ рублей было списано въ убытокъ, тѣмъ, за вычетомъ убытка, государ-

ФЕЛЬЕТОНЪ.

Надѣйся!

Надѣйся! Надежда тебя не обманетъ,
Ты съ этою вѣрой живи:
Для каждаго смертнаго въ жизни настанетъ
И счастье, и радость любви..
Пусть хмурится небо! Пускай непогода
Царитъ надъ застывшей землей:
Вѣдь царствовать вѣчно не будетъ невгода,
За бурей—настанетъ покой...
Надѣйся-же, смертный! Безъ ропота бури
Сноси всею силой души:
Ты созданъ не только для ясной лазури,
Не только для сладкой тиши!..
Борись съ непогодой и чернымъ ненастьемъ, —
И вѣрь, и надѣйся, и жди,
Что будетъ пора — и отрадой и счастьемъ
Повѣетъ въ усталой груди.
Настанетъ пора—и разсѣются тучи!
Любовь воцарится въ землѣ,
Не будетъ ни горя, ни зависти жгучей
И люди забудутъ о злѣ...
Надѣйся-жъ! Надежда тебя не обманетъ,
Ты съ вѣрой глубокой живи,
Что въ жизни твоей средь ненастья проглянетъ
Лучъ счастья, покоя, любви!..

Осипъ Яковлевъ.

Два циклона.

Людовика Галеви.

(Переводъ съ французскаго)

Циклонъ. *Буря, которая мететъ, кружась; это столбъ, который движется и разрушаетъ все на своемъ пути.*

Такъ говоритъ Литтре, и во всемъ его словарѣ нѣтъ болѣе точнаго опредѣленія. Я хорошій судья въ этомъ дѣлѣ, такъ какъ меня два раза захватилъ циклонъ: первый разъ въ Версальскомъ музеѣ, а второй —въ Луврѣ.

Сначала въ Версалѣ; мнѣ захотѣлось посмотрѣть еще разъ на картину Делакруа — *Взятіе Константинополя крестоносцами.*

Прихожу въ музей. Тутъ обязательный маршрутъ. Чтобы дойти до зала сраженій, я долженъ пройти черезъ весь дворецъ. Это десять минутъ ходьбы по паркетамъ, такъ превосходно навощеннымъ, что путешествіе по нимъ очень утомительно и опасно. Это что то вродѣ гимнастики, эквилибристики, катанья на конькахъ.

Въ особенности, въ Зеркальной галлереѣ! Два бѣдныхъ артиллерійскихъ солдатика стояли здѣсь растерянные, испуганные, съ раздвинутыми ногами, вытянутыми руками, точно окаменѣли, не смѣя ни двинуться, ни шевельнуться; сторожа должны были придти къ нимъ на помощь, иначе они остались бы тамъ въ такомъ положеніи послѣ закрытія музея.

Наконецъ, я у цѣли этой опасной и трудной экскурсіи; вотъ картина Делакруа. Я хотѣлъ сѣсть, вздохнуть свободнѣе, наслаждаться съ удобствомъ этимъ чудомъ искусства, но оказались только двѣ маленькія, жалкія скамеечки посреди этой огромной галлереи. Нужно дождаться очереди, чтобъ занять мѣсто.

А, между тѣмъ, въ Версальскомъ дворцѣ множество скамеекъ. Они всѣ стоятъ вдоль стѣнъ на пространствѣ нѣсколькихъ километровъ. Но вотъ гдѣ проявляется во всемъ своемъ блескѣ административная хитрость. На разстояніи метра отъ стѣнъ находится баллюстрада, не позволяющая публикѣ подходить, а скамейки помѣстили—геніальная мысль!—у стѣнъ подъ ея защитою, такъ что на нихъ сѣсть нельзя. Настоящія сидѣнья Тантала.

Въ то время, какъ я стоялъ тамъ, слегка раздраженный всѣми этими мелкими непріятностями, небо послало мнѣ утѣшеніе. Я услышалъ сначала какой-то грохотъ и гулъ. Не проходилъ ли это отрядъ артиллеристовъ? Не былъ ли это отдаленный раскатъ грома? Нѣтъ, это былъ какой-то ураганъ. Цѣлая орда англичанъ и англичанокъ, ворвавшихся сюда, опрокидывала и разсѣивала все передъ собою. Насъ, парижанъ и версальцевъ, было не болѣе двадцати. Сопротивленіе было невозможно. Мы должны были быстро расположиться у баллюстрады, чтобы не быть раздавленными и стертыми въ порошокъ этой англійской картечью. Мы слышимъ крики: «Papa! мама!» Это звала бѣдная, маленькая француженка лѣтъ шести или семи, попавшая въ этотъ водоворотъ. Объ этихъ англійскихъ «каравеллахъ» можно сказать то же, что Боссюэтъ сказалъ о великихъ людяхъ Провидѣнія: *ничто не останавливаетъ ихъ движенія.*

Я ошибся; фраза Боссюэта непримѣнима,—что то остановило теченіе этого потока. Краткое восклицаніе вождя этой ватаги... нѣчто въ родѣ крика: Aoh, Aoh, Aoh! ясно, сухо, повелительно сжѣ всѣ послушно, тихо и почтительно окружили своего проводника.

Я имѣлъ удовольствіе присутствовать на удивительномъ урокѣ исторіи Франціи, разсказанной на всѣхъ парахъ. Передъ каждой картиной проводникъ останавливался на четверть минуты, объяснялъ въ двухъ или трехъ фразахъ сюжетъ ея и затѣмъ десять шаговъ впередъ... снова картина, снова маленькая рѣчь. Все это съ поразительной быстротой и точностью. Это была бѣшеная, безумная скачка всѣхъ военныхъ знаменитостей Франціи. Я видѣлъ предъ собою Клодвиса, Карла Мартена, Карла Великаго, Людовика Святого, Іоанну д'Аркъ, Франциска I, Генриха IV, Конде, Тюренна, Вандома, Виллара, Морица Саксонскаго, Массену, Бонапарта и Наполеона, всѣхъ вмѣстѣ, несущихся въ фантастическомъ steeple chase.

Я слѣдовалъ за этимъ обществомъ на нѣкоторомъ разстояніи, и, слушая эти краткія рѣчи, я въ то-же время съ удивленіемъ разглядывалъ обувь англичанокъ. Это были лодки, сани, все что хотите, только не женскія ботинки. Никакой разницы между ногами мужчинъ и ногами женщинъ. Если бы можно было поставить въ рядъ за занавѣсью англичанъ и англичанокъ такъ, чтобы видны были одѣ ноги, и если бы вамъ сказали: «гдѣ женщины? спрашивайте!»— никогда бы вы не нашли.

Но зато и женщины и мужчины ходятъ точно матросы! Съ какимъ апломбомъ они двигаются по этимъ гибельнымъ паркетамъ! Сразу видно, что эта раса рождена для того, чтобы переплывать моря, проходить долины, взбираться на горы, пройти весь міръ и завоевать его, ну а мы годимся только на то, чтобы рыскать и зѣвать по бульварамъ.

Вотъ мой первый англійскій смерчъ! Второй случился въ Луврѣ. Я былъ въ галлереѣ египетскихъ древностей, когда послышался тотъ же сильный шумъ, который я въ Версалѣ принялъ за раскаты грома или грохотъ проѣзжавшихъ пушекъ. Сегодня я ужъ не ошибся. Я ждалъ, твердо укрѣпившись на своемъ мѣстѣ. Мнѣ пришла вдругъ фантазія смѣшаться съ этимъ вторгнувшимся отрядомъ и сопровождать его въ шествіи по луврскимъ галлереямъ.

Проводникъ, высокій малый, худой и сухой, съ сѣдыми усами, устанавливалъ стратегически свою маленькую армію въ концѣ галлереи. Онъ хотѣлъ имѣть ихъ всѣхъ подъ рукою.

— Соберитесь всѣ вмѣстѣ,—говорилъ онъ.—Соберитесь!

Они послушались. Они стояли неподвижно, молча, одинъ подлѣ другого. Что за народъ! Какъ у него развито чувство уваженія ко власти, къ дисциплинѣ! Они знаютъ, что этотъ проводникъ долженъ показать имъ съ десяти часовъ утра до шести вечера Маделевъ, Бурбонскій дворецъ, Пантеонъ, Люксембургъ, домъ Инвалидовъ, Лувръ, Центральный рынокъ, Вандомскую колонну, Тріумфальную арку и т. д. Они знаютъ, что у нихъ только сорокъ пять минутъ для осмотра Лувра. Они знаютъ, что нужно дѣйствовать математически и быстро, чтобы основательно разсмотрѣть галлереи Лувра въ теченіи сорока пяти минутъ. Они знаютъ, что у этого челов

особенности о ихъ не-
о изъ умершихъ я на-
ся по Невскому за на-
дней и высказывалъ
видѣть его, почти на
случай болѣе примѣча-
ъ почтенный собесѣд-
собрались на кружо-
бѣдъ въ ресторанѣ: ра-
ну сторону сидѣлъ Гай-
—Классикъ-Ивановъ, а
присяжный повѣренный
ъ журналистикѣ, — вс
нались, а черезъ не
ъ сосѣдей уже покрыт
.
могутъ подѣйство
образомъ даже на
вѣка. Это, конечно,
memento mori не
ся въ душу.

анко-русской кон-
ціи.

еспондентъ «Temps»
письмѣ сдѣлалъ ре-
противъ франко-
ой конвенціи, при-
скими газетами, ко-
ся противъ закл-
ъ послѣднемъ но
ечатано слѣдующее
къ директору га-

ръ!
ерезомъ проче-
ніи письмо вашего
Россіи по поводу
нціи. Въ немъ, без
правды. Въ этомъ
я самъ получилъ
ворому—надежда до-
ствовала еще вчер
ли вы мнѣ повро
ателей подождать
ить себѣ оконча-
втомъ дѣлѣ. Когда
они получать са
ія.
турная конвенція—
рія. Россія и слы
ьла. Поэтому, долж
положить себѣ
сторонниковъ, од
ѣдить. Я имѣю ос
то наши тамошніе
почву изо дня въ
я еще добрый мѣ
представится вз
ъ о дѣйствительно
ѣтатахъ.
храняется невыбла
ѣнно побѣждаютъ
онѣ основаны на
на общемъ инте-
ный вамъ.

Эмиль Золя.

хроника.

е института присяж
«Судебная Газета
ости проекта о пре
ата присяжныхъ по
агается совѣты при
ихъ, существующи
тербургской, москов
судебныхъ палатахъ
хъ всѣхъ судебныхъ
водитъ опредѣлен
е дѣлъ. Стажъ для
ныхъ повѣренныхъ
тырехлѣтній. Газет
ектъ этотъ уже вне
іе государственнаго

— На основаніи
ненаго мнѣнія гос
та 24 января 188
ымъ банкомъ с
ылъ открытъ кре
ели 2374 землевла
91 милл. рублей
льцевъ въ Россіи
производство изъ
въ 2 милліарда
ѣдовательно, сумма
55 процентамъ го
а. Изъ 2374 соло
тестовано 1681 вел
917 тысячъ рубле
но, а 760 тысячъ
о въ убытокъ. З
убытка, государст

амбиція Я хотѣлъ
такимъ же шагомъ
динка, которая по
гигантскими шага
го, но не безъ тру
ыванго напряженія
остаетъ, чтобы
настливъ... дѣвяж
ны и призывающа
ню.
галлереѣ франц
вашъ гидъ ост
етъ, что есть гран
сламъ. Впрочем
его есть любим
ассическій) — Со
Мы всѣ слуш
ть вниманіемъ.
ъ,—говорить он
итровой кожѣ по
ѣтки платана,
ютъ уста моло
отрите, посмотри
ффектное освѣщ

ый крикъ... Мы
вазъ. Но вдругъ,
езапно останавл
ъ стучать свое
Онъ наклоняется
етъ... и мы всѣ то
жетъ. Съ перва
аркетѣ нѣтъ ничег
ъ, какъ паркетъ;
ется. Здѣсь проз
трубы Лувра,
маленькую лест
торожностей, пр
аненія отъ пожар
тва, собранныхъ в

слѣдуетъ).

банкъ въ восемь текущихъ получилъ въ прибыль себѣ 2.425 руб. процентовъ.

Расходы по пріему новобранцевъ. егодно, среднимъ числомъ, главное дантское управленіе расходуетъ изъ государственнаго казначейства, іему новобранцевъ на службу до ихъ въ войска, около 2.700,000 ., что при общемъ числѣ призы- ихъ каждый годъ новобранцевъ въ около 260000 человѣкъ, состав- среднимъ числомъ расходъ на го новобранца около 10 рублей ..

По ходатайству г. министра финан- комитетъ министровъ постано- чтобы всѣ заказы для казны по жности производились внутри и лишь только въ крайнихъ слу- отдаваемы были за-границу; при- министерства и учрежденія, дѣ- ія заказы за-границей, въ подоб- случаяхъ каждый разъ доносили стерству финансовъ о причинахъ тивахъ отдачи заказовъ за-гра-

Для обезпеченія служащихъ на ково-николаевской желѣзной доро- получившихъ увѣчья, правленіемъ и ежегодно выдаются имъ, или, лучаѣ смерти пострадавшихъ, ихъ амъ и семействамъ денежныя посо- на основаніи особыхъ правилъ, жденныхъ г. министромъ путей ченія. За 1892 г. денежныя посо- были назначены 127 лицамъ, въ в 13139 руб. 22 копѣекъ, что въ ѣемъ составляетъ 103 руб. 38 ко- на каждый годъ. Всѣхъ несчаст- случаевъ съ людьми на дорогѣ 892 году были 80, изъ нихъ окон- выздоровленіемъ 48 и смертью случая. За послѣдніе 15 лѣтъ на дорогѣ произошло 413 несчаст- случаевъ, изъ нихъ 291 окончились оровленіемъ и 122 смертію. Изъ 413 случаевъ наибольшее число одится на мастеровыхъ и рабо- —159, затѣмъ слѣдуютъ сторожа ные—58, кондуктора—53, сцѣпщи- — 32, сторожа станціонные — 24, ночники — 20. Остальные случаи предѣляются въ значительно мень- числахъ между другими должно- ія. Интересно, что на машинистовъ одится всего лишь 7 случаевъ и нихъ только одинъ окончился тью.

Въ государственномъ совѣтѣ слу- ся проектъ реформы женскаго об- ванія. Было сдѣлано принципіаль- возраженіе о несогласованіи екта съ дѣйствующими узаконенія- о женскомъ образованіи. Согласив- съ этимъ возраженіемъ и выслу- замѣчанія государственнаго со- а, въ какомъ смыслѣ надлежитъ ис- нить проектъ, министерство народ- о просвѣщенія взяло проектъ обрат- для передѣлки.

— Медицинскій факультетъ въ Одес- —По словамъ «Новаго Времени», рось объ учрежденіи медицинскаго ультета при новороссійскомъ уни- ситетѣ рѣшенъ утвердительно.

Ночныя телеграммы.

„Приазовскаго Края".

(*Отъ нашихъ спеціальныхъ корреспондентовъ*).

— **Берлинъ**, 13 (25) января.— бывшемъ вчера „куртагѣ" ставлялись императорской ѣ делегаты таможенной кон- ренціи и ихъ помощники.

— **Гамбургъ**, 13 (25) января. Завтра князь Висмаркъ уѣз- ѣть въ Берлинъ.

— **Римъ**, 13 (25) января.— Массы телеграфируютъ, что которые изъ бунтовщиковъ, дившихъ въ составъ воору- нныхъ шаекъ, добровольно лись военнымъ властямъ; зоруженіе частныхъ лицъончено.

вый законопроектъ объ адвокатурѣ.

Въ государственный совѣтъ внесенъ конопроектъ о повѣренныхъ по су- бнымъ дѣламъ. Трудъ этотъ состав- ленъ одно изъ самыхъ послѣднихъ вшій только что покинувшаго постъ инистра юстиціи Н. А. Манасеина. Проектъ дѣлится на три части по числу трехъ видовъ адвокатскаго со- ія: 1) присяжныхъ повѣренныхъ, ихъ помощниковъ и 3) частныхъ повѣренныхъ.

Прежде всего по вопросу объ орга- изаціи института присяжныхъ повѣ-ренныхъ министерство юстиціи рѣши- льно высказалось за повсемѣстное открытіе совѣтовъ присяжныхъ повѣ-ренныхъ, пріостановленное закономъ декабря 1874 г., въ виду чего эти чрежденія нынѣ дѣйствуютъ лишь въ кругахъ трехъ судебныхъ палатъ: -петербургской, московской и харь- овской. Признавая, что открытіе упоми- нутыхъ совѣтовъ составляетъ наилуч- ее средство установить надзоръ надъ присяжными повѣренными, правитель- во рѣшило учреждать совѣты по- всемѣстно, кромѣ округовъ варшавской и тифлисской судебныхъ палатъ, по особымъ предложеніямъ министра юс- иціи и при условіи наличности въ округѣ не менѣе 60 повѣренныхъ, изъ которыхъ не менѣе 20 должны жить въ самомъ городѣ, гдѣ предполагается мѣстонахожденіе совѣта. Рѣшено от- крывать впредь и отдѣленія совѣтовъ, на существующихъ основаніяхъ, но при этомъ, однако же, отдѣленіямъ бу- детъ предоставлено вѣдать лишь болѣе простыя дѣла, требующія при томъ остроты распоряженія, важнѣйшія же дѣла—пріемъ въ число присяжныхъ повѣренныхъ и дисциплинарный судъ надъ членами сословія, въ видахъ единства, будутъ сосредоточены исклю- чительно въ совѣтѣ.

Разработка началъ судебныхъ уста- новъ представляетъ далѣе предположеніе объ окончательномъ установленіи комплекта присяжныхъ повѣренныхъ. Съ осуществленіемъ этого предположенія въ тѣхъ округахъ, гдѣ число присяжныхъ повѣренныхъ признано достаточнымъ—веденіе гражданскихъ дѣлъ частными повѣренными не должно быть допускаемо.

Число нехристіанъ присяжныхъ повѣренныхъ ограничено 10-ю процентами общаго числа присяжныхъ повѣренныхъ. Въ число членовъ совѣта присяжныхъ повѣренныхъ евреи вовсе допускаемы не будутъ. Вопросъ о дисциплинарной отвѣтственности адвокатовъ разработанъ очень подробно. Лица, совершившія дисциплинарный проступокъ въ судѣ, подвергаются дисциплинарнымъ взысканіямъ (предостереженія, выговоры и штрафы) въ томъ присутствіи суда или суд. палаты, гдѣ совершили проступокъ; для наложенія же болѣе строгихъ каръ обсужденіе проступка передается въ вѣдѣніе особаго присутствія палаты и кассаціонные департаменты сената. Возбужденіе дисциплинарной отвѣтственности въ другихъ случаяхъ, наряду съ совѣтами, предоставляется и министру юстиціи черезъ прокурорскій надзоръ и старшимъ предсѣдателямъ судебныхъ палатъ. Налагаемыя совѣтомъ взысканія пополняются еще однимъ, занимающимъ среднее мѣсто между выговоромъ и временнымъ запрещеніемъ практики, а именно: выговоромъ съ штрафомъ въ размѣрѣ отъ 25—300 руб., поступающимъ на благое дѣло содержанія мѣстныхъ исправительныхъ заведеній для малолѣтнихъ преступниковъ. Исключеніе изъ числа присяжныхъ повѣренныхъ, постигающее нынѣ лицо, подвергшееся два раза запрещенію практики, въ случаѣ новой вины, заслуживающей такого-же взысканія, можетъ быть, по проекту, примѣняемо лишь, если со времени послѣдняго запрещенія прошло не болѣе десяти лѣтъ, что конечно, вполнѣ справедливо. Наконецъ, для дисциплинарной отвѣтственности устанавливается пятилѣтняя давность и для рѣшенія такого рода дѣлъ предположено требовать простого большинства голосовъ, причемъ дисциплинарныя производства, подвергающія выговору съ штрафомъ и другимъ болѣе тяжкимъ взысканіямъ, могутъ быть ведены лишь въ присутствіи не менѣе $^2/_3$ членовъ совѣта.

Нельзя далѣе не обратить вниманія на расширеніе правъ прокурорскаго надзора относительно совѣтовъ, посредствомъ допущенія протестовъ на постановленія совѣтовъ о принятіи въ повѣренные.

Для разсмотрѣнія жалобъ и протестовъ на опредѣленія совѣтовъ устанавливается особое присутствіе палаты изъ всѣхъ ея предсѣдателей и предсѣдателя мѣстнаго окружнаго суда (при недостаткѣ числа такихъ лицъ до 5 еще изъ членовъ палаты), причемъ обжалованію подлежатъ (въ кассаціонномъ порядкѣ) лишь тѣ опредѣленія такого присутствія, которыми присуждается исключеніе повѣреннаго изъ сословія.

За самими совѣтами рѣшено учредить особый надзоръ въ лицѣ того же присутствія палаты, могущаго дѣлать членамъ совѣта предостереженія и выговоры и устранять ихъ изъ совѣта съ воспрещеніемъ быть вновь избираемыми на срокъ не болѣе двухъ лѣтъ, а также дѣлать предостереженія и замѣчанія совѣту въ полномъ его составѣ или въ составѣ присутствія.

Тамъ, гдѣ нѣтъ совѣтовъ, ихъ обязанности рѣшено возложить не на многолюдныя общія собранія окружныхъ судовъ, а на особыя ихъ присутствія изъ пяти лицъ: предсѣдателя и его товарищей, а при недостаткѣ ихъ до 5 еще изъ членовъ суда.

По вопросу о пріемѣ въ присяжные повѣренные отмѣтимъ, со словъ «Судебной Газеты», что существующій нынѣ стажъ сокращается съ пятилѣтняго на четырехлѣтній. Далѣе, пріобрѣтать по истеченіи 4 лѣтъ службы или практики званіе присяжнаго повѣреннаго могутъ, по проекту, кромѣ лицъ, имѣющихъ на то нынѣ право, еще профессора юридическихъ наукъ и лица, состоящія въ должностяхъ, учрежденныхъ въ составѣ разныхъ административныхъ вѣдомствъ для веденія судебныхъ дѣлъ. Что-же касается до допуска о частной службѣ и торгово-промышленныхъ занятіяхъ какъ препятствіяхъ къ одновременному отправленію званія присяжнаго повѣреннаго, то рѣшеніе этого вопроса предположено предоставить на усмотрѣніе собранія въ каждомъ отдѣльномъ случаѣ.

Относительно правъ и обязанностей отдѣльныхъ повѣренныхъ въ числѣ проектированныхъ измѣненій можно отмѣтить нижеслѣдующія. Правила объ обязательномъ избраніи повѣреннымъ мѣстожительства въ городахъ и о веденіи имъ судебныхъ дѣлъ только въ предѣлахъ округа той судебной палаты, гдѣ онъ приписанъ, отмѣнены. Весьма важно введеніе правила о назначеніи присяжныхъ повѣренныхъ защитниками подсудимыхъ на выѣздныя сессіи. Затѣмъ, громадное значеніе имѣетъ проектированное министерствомъ юстиціи воспрещеніе включать въ договоры о вознагражденіи за защиту по уголовнымъ дѣламъ условія, ставящія размѣръ вознагражденія въ зависимость отъ того, какой приговоръ послѣдуетъ по дѣлу.

Наконецъ, много перемѣнъ внесено въ дѣйствующія положенія о таксѣ вознагражденіи присяжнымъ повѣреннымъ, причемъ относительно нѣкоторыхъ дѣлъ процентъ вознагражденія нѣсколько понижевъ и восполнены многочисленные пробѣлы упомянутыхъ положеній (о вознагражденіи за исполненіе рѣшеній, за веденіе дѣла по встрѣчному иску и т. д.).

Мѣстная хроника.

— Къ устройству скакового общества. Нѣкоторые изъ ростовскихъ любителей лошаденаго спорта, заинтересованные въ учрежденіи скакового общества, намѣрены обратиться въ г. Чекунову съ просьбой о томъ, чтобы общество это не именовалось, согласно рѣшенію нахичеванской думы, «нахичеванскимъ», а «ростово-нахичеванскимъ», такъ какъ въ немъ намѣрены принять участіе многіе ростовскіе спортсмены.

— Адъютантъ ростовскаго воинскаго начальника, подъесаулъ г. Слосаревъ, вышелъ на льготу, вслѣдствіе чего оставилъ занимаемую имъ должность.

— Осмотръ пекаренъ. — Санитарный надзоръ снова начинаетъ обращать особое вниманіе на ростовскія пекарни, въ которыхъ не переводятся всяческія безобразія. На дняхъ былъ произведенъ осмотръ нѣкоторыхъ такихъ пекаренъ.

— Состояніе погоды.—Вчера, 13 января, въ Ростовѣ сталъ вдругъ накрапывать дождь, который, постепенно усиливаясь, подъ конецъ замѣнился снѣгомъ.

— Интересное явленіе.—По собраннымъ нами свѣдѣніямъ, число ночлежниковъ въ ростовскихъ ночлежныхъ пріютахъ значительно меньше прошлогодняго, и въ городскихъ пріютахъ теперь почти всегда остаются свободными нѣсколько мѣстъ.

— Ростовская мѣщанская управой, какъ извѣстно, всегда собираются добровольныя пожертвованія съ лицъ, приписывающихся къ мѣстному мѣщанскому обществу. Изъ этихъ сборовъ накопилась довольно значительная сумма, которая предназначается на постройку зданія для нуждъ мѣщанскаго сословія. Теперь нѣкоторые изъ общественныхъ дѣятелей-мѣщанъ намѣрены возбудить вопросъ о томъ, когда-же именно будетъ приступлено къ постройкѣ названнаго зданія и когда будетъ положенъ конецъ этому взиманію добровольныхъ пожертвованій.

— Нѣкоторые изъ ростовскихъ домовладѣльцевъ, преимущественно съ окраинъ, забываютъ о правилахъ приличія и, являясь въ городскую управу для подачи заявленій о квартирномъ налогѣ, позволяютъ себѣ не совсѣмъ пристойныя выходки и оскорбляютъ служащихъ, которые съ ранняго утра заняты пріемомъ заявленій. Такъ, вчера, въ городской управѣ, пришлось «усмирять» не въ мѣру расходившихся домовладѣльцевъ, требовавшихъ немедленнаго принятія отъ нихъ заявленій не въ очередь, несмотря на то, что до ихъ прихода пришли уже сотни лицъ.

— Весной настоящаго года воспитанники Петровскаго реальнаго училища старшаго класса, какъ мы слышали, совершатъ поѣздку для осмотра нѣкоторыхъ большихъ фабрикъ и заводовъ, въ сопровожденіи преподавателя.

— Насъ просятъ заявить, что К. Кочаровъ, торгующій на Таганрогскомъ проспектѣ, ничего общаго не имѣетъ съ тѣмъ К. Кочаровымъ, имѣющимъ торговлю на Б. Садовой улицѣ, который привлеченъ къ уголовной отвѣтственности, за покупку и укрывательство краденыхъ вещей, о чемъ у насъ было своевременно сообщено.

— Вопросы объ устройствѣ въ Ростовѣ центральной электрической станціи и зданія для женской гимназіи, повидимому, снова отложены въ долгій ящикъ, не взирая на то, что по поводу положенію управы, они должны были подлежать обсужденію городской думы въ ближайшемъ засѣданіи.

— Шалости, за которыя похвалить нельзя. — Обращаемъ, чье слѣдуетъ, вниманіе на появляющихся въ туманные вечера на ростовскихъ улицахъ «шалуновъ», отъ шалостей которыхъ приходится незадорово мимо проходящимъ, въ особенности дамамъ. Эти невинныя «шалости» состоятъ въ томъ, что какіе то веселые парни, повидимому,—мастеровые, стоя на тротуарахъ, по обѣимъ ихъ сторонамъ, держатъ тонкую проволоку и, при приближеніи какой-либо дамы, приподымаютъ проволоку нѣсколько отъ земли, такъ что проходящая поневолѣ запутывается и падаетъ; въ это время подбѣгаютъ тѣ-же шалуны и съ рыцарской вѣжливостью вытягиваютъ ноги злополучной дамы изъ капкана и помогаютъ ей подняться. Появленіе проволоки «шалуны» объясняютъ оборвавшейся будто-бы телефонной проволокой; когда-же 12 января, вечеромъ, замѣтившій эту продѣлку въ двухъ мѣстахъ по Б. Садовой улицѣ, одинъ прохожій позвалъ городового, «шалуны» быстро разбѣжались.

— † Петръ Андреевичъ Ященко, о смерти котораго извѣстно нашимъ читателямъ,—сынъ бывшаго ростовскаго городского головы. Образованіе онъ получилъ сначала въ петербургскомъ коммерческомъ училищѣ, куда былъ помѣщенъ своимъ отцомъ, по совѣту популярнаго въ то время писателя Н. В. Кукольника, въ домѣ котораго, въ теченіе многихъ лѣтъ проживалъ П. А. По окончаніи курса въ коммерческомъ училищѣ, покойный поступилъ въ петербургскій университетъ, на естественный факультетъ, по окончаніи котораго перешелъ въ московскій университетъ, на медицинскій факультетъ, курсъ котораго также успѣшно кончилъ. Не ограничиваясь однако, знаніями, почерпнутыми на двухъ факультетахъ, Г. А. отправился еще въ Вѣну, гдѣ готовился въ теченіе трехъ лѣтъ къ профессорской дѣятельности, но, по различнымъ непредвидѣннымъ обстоятельствамъ, долженъ былъ на время оставить свои занятія и опредѣлился, въ качествѣ военнаго врача, къ московскому военному госпиталю, гдѣ прослужилъ три года, а затѣмъ, по выходѣ въ отставку, 12 лѣтъ занимался врачебной практикой въ Москвѣ. По пріѣздѣ его въ Ростовъ, покойный, вслѣдствіе слабаго здоровья, не занимался уже болѣе практикой и все время посвящалъ спеціально занятіямъ медицинской литературой и написалъ много статей на нѣмецкомъ языкѣ, которыя были помѣщены въ иностранныхъ медицинскихъ изданіяхъ. На русскомъ языкѣ имъ были написаны: «Новый взглядъ на болѣзни и леченіе», книга, выдержавшая нѣсколько изданій,—«Гигіена души и тѣла» и «Основныя понятія объ искусствѣ».

— Часть канцеляріи городской управы, вслѣдствіе угрожающей ей опасности отъ треснувшаго потолка, переведена въ бывшее помѣщеніе гирловаго комитета.

— Нефтепромышленная трагикомедія мало-по-малу снова начинаетъ разыгрываться въ Ростовѣ. Такъ, напримѣръ, недавно тутъ «засѣдали» нѣсколько крупныхъ нефтепромышленниковъ, которые, по ихъ словамъ намѣрены объявить жестокую войну г. Нобелю и его сподвижникамъ. Въ настоящее время гг. нефтепромышленники выѣхали изъ Ростова, оставивъ тутъ своимъ временнымъ представителемъ г. Адатурова.

— Студенческій вечеръ.— Завтра, 15 января, въ коммерческомъ клубѣ состоится студенческій вечеръ, пользующійся большой популярностью среди мѣстнаго общества. Интересъ вечера усиливается еще и тѣмъ, что, на ряду съ артистами и артистками оперного товарищества, изъявили любезно согласіе участвовать еще и члены новочеркасскаго товарищества драматическихъ артистовъ: г-жа Волгина, гг. Рощинъ-Инсаровъ, Синельниковъ, Касилевскій и Шмидтгофъ, которые пріѣдутъ спеціально для участія въ этомъ вечерѣ.

— Татьянинъ день.—Въ дополненіе къ вчерашней замѣткѣ можемъ сообщить, что общее число участвовавшихъ въ товарищескомъ ужинѣ, состоявшемся 12 января въ ростовскомъ клубѣ—144 ч., изъ коихъ студентовъ—39, дамъ—27. Старѣйшими изъ бывшихъ воспитанниковъ высшихъ учебныхъ заведеній были: М. А. Халибовъ (1855 года), А. И. Золотаревъ (1857 г.). В. В. Скуба (1861 г.), А. В. Скуба (1865 года), Е. Н. Хмѣльницкій и И. И. Друцкій (1866 г.), А. В. Самуильсовъ (1866 г.), г. Арвштейнъ (1869 г.).

— Льготный тарифъ.—По владикавказской желѣзной дорогѣ, для свѣдѣнія и руководства, опубликованъ льготный тарифъ № 148 (1893 г.), относительно льготной перевозки по желѣзной дор. экспонентовъ и экспонатовъ предстоящей въ текущемъ году въ г. Антверпенѣ всемірной выставки. Льготная перевозка будетъ примѣняться и по оффиціальномъ закрытіи выставки, въ теченіи четырехъ недѣль.

— Къ эмиграціи евреевъ.—Мы уже сообщали своевременно объ установленіи льготнаго проѣзда для евреевъ-переселенцевъ, эмигрирующихъ изъ Россіи, при содѣйствіи центральнаго комитета еврейскаго колонизаціоннаго общества. Право на этотъ проѣздъ предоставляется желающимъ только при условіи предоставленія въ управленіе дороги надлежащаго свидѣтельства отъ вышеупомянутаго центральнаго комитета. Въ виду этого, руководствуясь приказомъ по владикавказской желѣзной дорогѣ, считаемъ не лишнимъ познакомить заинтересованныхъ эмиграціей лицъ съ содержаніемъ необходимаго для льготнаго проѣзда—свидѣтельства. Свидѣтельство это скрѣпляется подписями предсѣдателя и секретаря центральнаго комитета е. к. о. и заключаетъ въ себѣ слѣдующее: «дано сіе изъ центральнаго комитета еврейскаго колонизаціоннаго общества еврею переселенцу... съ семьею изъ.. взрослыхъ и дѣтей моложе 10 лѣтъ, съ имуществомъ, слѣдующему изъ... губерніи... въ томъ, что означенный еврей-переселенецъ съ семьею выселяется изъ Россіи при содѣйствіи центральнаго комитета еврейскаго колонизаціоннаго общества». Вмѣстѣ съ этимъ свидѣтельствомъ необходимо также, гдѣ слѣдуетъ, предъявлять и удостовѣреніе подлежащаго административнаго правительственнаго учрежденія—о выселеніи изъ Россіи.

Уполномоченный.—Намъ сообщаютъ, что отъ управленія владикавказской желѣзной дороги къ 8-му февраля командируется въ Петербургъ, для присутствованія въ засѣданіи департамента желѣзныхъ дорогъ,—особый уполномоченный. Въ засѣданіи этомъ,—въ виду послѣдовавшаго уже и ожидающагося открытія вновь строющихся желѣзнодорожныхъ вѣтвей, вызывающаго необходимость новыхъ согласованій повздовъ въ узловыхъ пунктахъ,—будетъ составлено росписаніе на лѣтній сезонъ, для всѣхъ русскихъ желѣзныхъ дорогъ.

— Докладъ Р. Ф. Реевскаго.—Сегодня въ Донскомъ отдѣленіи Императорскаго техническаго общества имѣетъ быть прочитанъ докладъ Р. Ф. Реевскаго «О дѣятельности комитета донскихъ гаврь».

— Министерствомъ путей сообщенія возбуждено въ государственномъ совѣтѣ ходатайство о зачисленіи обществомъ юго восточныхъ желѣзныхъ дорогъ ссудою въ счетъ дополнительнаго облигаціоннаго капитала 254,664 руб. 33 коп., израсходованныхъ по счету запаснаго капитала бывшаго общества козлово-воронежско ростовской желѣзной дороги.

— Цѣнность земельныхъ участковъ на петровской линіи.—На-дняхъ, чрезъ Владикавказъ, по петровской желѣзной дорогѣ въ Грозный и Хасавъ-Юртъ проѣхали нѣсколько таврачанъ, облагающихъ значительными капиталами. Цѣль поѣздки названныхъ капиталистовъ въ упомянутые пункты—покупка въ полную собственность большихъ участковъ земли, цѣнность на которую со времени установленія правильнаго товаро-пассажирскаго движенія по петровской вѣтви значительно поднялась въ предѣлахъ грозненскаго и хасавъ юртовскаго округовъ. Желающихъ окончательно продать свои земельные участки очень много. Какъ достовѣрно извѣстно, въ числѣ предложенныхъ къ продажѣ земельныхъ участковъ есть не мало и такихъ, которые имѣютъ по нѣсколько тысячъ десятинъ.

— Покушеніе на самоубійство.—Намъ сообщаютъ изъ Армавира, что тамъ на дняхъ имѣлъ мѣсто слѣдующій случай покушенія на самоубійство. Сынъ одного изъ таганрогскихъ гражданъ состоялъ на службѣ въ Армавирѣ въ одномъ изъ мѣстныхъ учрежденій. Будучи влюбленъ въ мѣстную красавицу и, не пользуясь взаимностью, онъ рѣшилъ покончить счеты съ жизнью. Но, предварительно, онъ выпилъ изрядное количество водки, а затѣмъ покушался на самоубійство, которое, однако, благодаря нетвердости руки, не удалось

— Изъ-за медвѣженка.—Къ нѣкоему Бурцеву, живущему въ Тихорѣцкой станицѣ, изъ лѣса привезли медвѣженка, который не имѣлъ еще зубовъ и ростомъ былъ съ кота. Медвѣженокъ очень скоро освоился съ новымъ положеніемъ и сдѣлался общимъ любимцемъ не только дѣтей, но и взрослыхъ; ежедневно онъ бывалъ въ станичномъ правленіи, въ народномъ училищѣ и въ нѣкоторыхъ частныхъ домахъ и вездѣ его встрѣчали какъ желаннаго гостя, играли съ нимъ и угощали: кто молокомъ, кто хлѣбомъ, а кто и медомъ. Не долго, однако, молодому поколѣнію станицы Тихорѣцкой пришлось забавляться медвѣженкомъ. 23 іюня 1892 года медвѣженокъ, по обыкновенію, пошелъ съ визитами и зашелъ, между прочимъ, во дворъ купца Мухина, гдѣ въ это время гуляла маленькая дочь покойнаго съ няней. Дѣвочка, при видѣ медвѣженка, вскрикнула: «Ахъ, медвѣженокъ!» Мухинъ, по его словамъ, предположивъ, что медвѣженокъ бросится на его дочь, схватилъ ружье и убилъ медвѣженка. Между тѣмъ, какъ удостовѣрилъ свидѣтель Ждановъ, дѣвочка Мухина, при видѣ медвѣженка, не отъ испуга, а скорѣе отъ радости вскрикнула: «няня, няня—медвѣженокъ!»—такъ какъ медвѣженокъ постоянно ходилъ къ Мухинымъ, и они кормили его медомъ. Тѣмъ не менѣе Мухинъ возбудилъ противъ Бурцева дѣло по обвиненію послѣдняго въ томъ, что онъ, имѣя у себя медвѣженка, не держалъ его на привязи, а выпускалъ на волю. Мировой судья 3 уч. Армавирскаго округа, къ которому это дѣло поступило на разсмотрѣніе, приговорилъ Бурцева къ аресту при тюрьмѣ на два мѣсяца, а Армавирскій съѣздъ мировыхъ судей утвердилъ этотъ приговоръ. Затѣмъ правительствующій сенатъ, вслѣдствіе кассаціонной жалобы Бурцева, отмѣнилъ названный приговоръ и передалъ дѣло на разсмотрѣніе ставропольскаго съѣзда мировыхъ судей, который приговорилъ Бурцева, по словамъ «К. О. В.», къ денежному штрафу въ размѣрѣ двадцати пяти рублей.

— Изъ Темрюка, Куб. обл., въ «Ю. Кр.» сообщаютъ: «Не такъ еще давно, лѣтъ десять назадъ, рыбные товары, какъ: икра, балыки и пр., были въ изобиліи на каждомъ такъ называемомъ «рыбоспѣтомъ» заводѣ, почему цѣны стояли дешевыя сравнительно съ другими мѣстностями Приазовскаго края. По качеству, эти товары и понынѣ считаются лучшими. Все это привлекало множество рыбныхъ торговцевъ изъ центральныхъ губерній и Москвы. Въ послѣдніе годы, дѣло измѣнилось въ худшему—по простой причинѣ: съ каждымъ днемъ увеличивалось число рыбаковъ, которые стали ловить рыбу варварски, безъ разбора времени. Ловятъ день и ночь, ловятъ неводами, крючками, сѣтями и чуть не бабьими юбками. Натурально, что вслѣдствіе хищнической ловли отъ прежняго изобилія осетровъ и бѣлугъ осталось лишь воспоминаніе и въ результатѣ рыбаки не только попусту тратятъ время, цѣлыми годами, но и средства на покупку рыбловныхъ принадлежностей, обзавестись которыми, къ слову сказать, обходится не дешево. Между тѣмъ, при благопріятномъ здѣсь климатѣ, тучной почвѣ, сравнительно недорогой цѣнѣ на земли, было-бы не безвыгодно, напримѣръ, садоводство и виноградоводство, но въ мѣстныхъ станицахъ, ни въ слободахъ, ни найдешь и пуда фруктовъ для продажи и лучшимъ доказательствомъ этому служитъ привозъ фруктовъ въ тотъ-же Темрюкъ изъ Батума, между тѣмъ тутъ-же, на ряду съ станицами, колонисты-нѣмцы съ выгодою разводятъ виноградники, приготовляя вкусное вино, мало уступающее крымскому, по крѣпости и ароматичности, и имѣютъ хорошій доходъ. Когда бесѣдуешь объ этомъ съ мѣстными поселянами, то слышишь одинъ отвѣтъ: не достаетъ знаній по садоводству. Здѣсь не рѣдкость видѣть десятки десятинъ совершенно заброшенныхъ, заросшихъ безполезнымъ бурьяномъ. Но мало-ли богатствъ у насъ заброшенныхъ!.. Недалеко отъ того же Темрюка (всего въ верстѣ), одна изъ горъ извергаетъ массу разнообразныхъ минеральныхъ грязей - сѣрныхъ, солено натровыхъ и другихъ; цѣлебность этихъ грязей давнымъ давно изслѣдована и въ пятидесятыхъ годахъ существовалъ здѣсь-же военный госпиталь, но со времени покоренія Кавказа закрытъ. Съ того времени прошло почти сорокъ лѣтъ, гора продолжаетъ извергать въ томъ же изобиліи цѣлебныя грязи, и никто не находится ихъ эксплоатировать».

Летучіе листки.

Для русской литературы и русской журналистики 1894-й годъ начался, дѣйствительно, печальными предзнаменованіями. Не прошло и десяти дней съ того часа, какъ мы привѣтствовали другъ друга восторженными возгласами: «Съ новымъ годомъ! Съ новымъ счастьемъ!»,—а ужь мы успѣли похоронить Гайдебурова, Иванова-Классика и, наконецъ, еще вотъ одного изъ мѣстныхъ нашихъ журналистовъ, Николая Ивановича Красовскаго (Никса).

Все это, конечно, были не первой величины литературныя силы, но зато это были люди безусловно честные, даровитые и глубоко преданные интересамъ печатнаго слова, — люди еще не старые, полные силъ и надеждъ,—а «такихъ», по нынѣшнимъ временамъ, при все возрастающемъ оскудѣніи талантовъ, очень и очень немного. Въ особенности, мнѣ жаль этого моего несчастнаго товарища по газетѣ, Н. И. Красовскаго. Лишь мѣсяца два-три тому назадъ я впервые познакомился съ нимъ въ редакціи «Приазовск. Края», куда онъ явился предъ отъѣздомъ своимъ въ Петербургъ съ тѣмъ, чтобы попрощаться,—и тогда уже, при первой нашей встрѣчѣ, онъ произвелъ на меня прекрасное впечатлѣніе. Высокаго роста, широкоплечій, необыкновенно крѣпкой и здоровой компленціи, онъ казался мнѣ почти богатыремъ, и, сознаюсь, въ душѣ я невольно позавидовалъ ему. «Вотъ,—думалось мнѣ,—человѣкъ, который долго проживетъ на свѣтѣ! И когда онъ сталъ меня разспрашивать, какова жизнь въ Петербургѣ, какой тамъ климатъ и какія санитарныя условія, я, смѣясь, отвѣтилъ: «о, вамъ, коллега, бояться нечего. Вашъ организмъ все вынесетъ». А между тѣмъ, судьбѣ угодно было сшутить съ этимъ богатыремъ злую, презлую шутку: не успѣлъ онъ пріѣхать въ сѣверную Пальмиру и пріобрѣсти тамъ постоянную осѣлость, какъ безжалостный, лютый тифъ скосилъ его на вѣки. Могло-ли намъ обоимъ придти въ голову, когда мы говорили, что случится именно то, что меньше всего слѣдовало ожидать,—что Петербургъ, куда онъ, Красовскій окрыляемый сладкими надеждами, ѣхалъ «устроиться и найти для себя занятія по душѣ», окажется для него мѣстомъ «вѣчнаго упокоенія»?

Да, господа, жизнь наша не болѣе, какъ шутка. Это вѣрно кто-то сказалъ.

* * *

Еще поразили меня въ Красовскомъ его глаза: добрые, лучистые, въ душу проникающіе; они придавали его атлетической фигурѣ какой то особенный отпечатокъ благодушія. Уже тогда я замѣтилъ, что у этого человѣка должно быть очень мягкое, дѣтски-кроткое сердце. Теперь-же, когда, узнавъ о смерти Н. И., принялся прочитывать сборники его стихотвореній, я окончательно утвердился въ этомъ моемъ мнѣніи. Тутъ отъ каждой строчки вѣетъ на васъ такой тихой и трогательной грустью, на которую способны только люди съ тонкой чувствительностью. Тутъ нѣтъ мощныхъ взмаховъ фантазіи, но есть за то настоящая поэтическая струйка, сильное и — главное—искреннее, неподдѣльное чувство. Видно, что все, что ни писалъ этотъ «печальникъ горя казачьяго», у него вылилось изъ души, что онъ писалъ, не взвинчивая себя, не взбираясь на ходули, подобно другимъ изъ молодыхъ современныхъ рѣмоплетовъ, а потому, что въ немъ теплился огонекъ истаго поэта. Очень можетъ быть, что съ годами его дарованіе развилось-бы и въ нѣчто выдающееся. Отъ природы онъ имѣлъ для этого много данныхъ.

Проза Красовскаго, при безусловной литературности, не блистала особыми качествами, но и здѣсь, во всѣхъ своихъ статьяхъ, фельетонахъ и корреспонденціяхъ, онъ оставался неизмѣнно вѣренъ себѣ въ отношеніи направленія, всегда честнаго, и содержанія, также всегда—идейнаго. Правда, справедливость, любовь къ знанію, просвѣщенію — это былъ его девизъ. Онъ смѣло обличалъ всякія пошлости въ жизни, не щадя и сильныхъ міра, и, когда нужно было, громко возвышалъ свой голосъ въ защиту «оскорбленныхъ и униженныхъ».

И вотъ, такого то собрата, едва дожившаго до 33 лѣтъ, лишилась наша мѣстная литературная семья!

Какъ-же не скорбѣть объ этой утратѣ!..

Спортсмэнъ.

Изъ залы суда.

(*Рост

нія, что въ этомъ именно году была сдѣлана «проба» новаго станичнаго управленія.

Что-же завѣщалъ области минувшій годъ? Прежде всего, трезвенный взглядъ на дѣло; потомъ — «питательные» желѣзно-дорожные пути, о которыхъ, впрочемъ, одновременно бьютъ тревогу и Майкопъ, и Темрюкъ, и Ейскъ; далѣе —шоссе, созидаемое по иниціативѣ генерала Анненкова; оно обѣщаетъ много добра приморскимъ сторонамъ края. На этомъ, кажется, и заканчиваются всѣ обѣщанія стараго года. Было еще проведено одно предложеніе, клонившееся ко благу народнаго просвѣщенія, но ему не суждено осуществиться: города отклонили ассигновку жалованья 3-му инспектору народныхъ училищъ, а войско Кубанское, по его словамъ, и такъ много тратитъ на образованіе: даетъ деньги на содержаніе пансіона и реальнаго училища (прибавка къ казенной ассигновкѣ на этотъ предметъ), даетъ жалованье директору и двумъ инспекторамъ народныхъ училищъ и, кромѣ, того, опредѣлило сотни—если не ошибаемся,—стипендій при военныхъ училищахъ, за неимѣніемъ своихъ собственныхъ, если не считать Ставропольскаго юнкерскаго училища, содержащагося, частью, на средства войска Кубанскаго. Остается женское Маріинское училище съ пансіономъ, содержащееся на средства войска.

Не забывайте, что всѣ станичныя школы содержатся на средства населенія, затрачивающаго, мѣстами, по 35 тысячъ на одно зданіе для школы. Хотя-бы уже войско приступило къ устройству и открытію давно предположенныхъ сельско-хозяйственной и технической школъ Но и этотъ вопросъ имѣетъ свою исторію и нѣкоторыя страницы ея мы своевременно перенесемъ на столбцы «Пр. Кр.», а пока перейдемъ къ надеждамъ, которыя 1894 годъ сулитъ Екатеринодару.

Въ этой области мы, прежде всего, наталкиваемся на тяжелое завѣщаніе минувшаго года: 29-го января наша дума, согласно 1-му пункту сего завѣщанія, начнетъ разсмотрѣніе городской смѣты на 1894-й годъ и закончитъ его къ 1-му января 1895 года. Не думайте, что это шутка: спросите любого члена нашей финансовой коммиссіи, и онъ вамъ то-же самое скажетъ. Никто не вѣдаетъ ни дня, ни часа, когда дума обсудитъ злополучную смѣту... Почему злополучную? А потому, что эта смѣта попала въ руки «свѣдущихъ лицъ», а свѣдущія лица... Ахъ, смѣю васъ увѣрить, смѣта непремѣнно запоздаетъ. Но тогда какъ быть, спрашивается, съ водопроводомъ и электрическимъ освѣщеніемъ?

Чѣмъ же,—спросите вы,—была занята дума осенью и зимой 1893-го года? О томъ я дамъ особый обстоятельный очеркъ, основанный на данныхъ оффиціальныхъ.

За то новый годъ поднялъ духъ музыкальнаго кружка: послѣдній устроитъ 4-го января концертъ, который прошелъ съ очень милымъ успѣхомъ, если можно такъ выразиться.

Любители драматическаго искусства, продремавшіе сладко на лаврахъ прошлаго весь годъ, теперь вдругъ встрепенулись, ожили и устроили спектакль въ пользу главы бѣдствовавшаго у насъ товарищества драматическихъ артистовъ. Сборъ былъ хорошій, игра любителей приличная. Я всегда затрудняюсь писать о любителяхъ. Талантами, мы, конечно, похвалиться не можемъ, но у насъ есть, все-таки, положительно даровитые исполнители «обоего пола» и нѣкоторые спектакли проходятъ совсѣмъ даже хорошо.

Такой успѣхъ выпалъ и на долю спектакля, устроеннаго въ пользу учащихся г-жей Е. И. Въ числѣ новыхъ исполнительницъ мы видѣли тутъ бывшихъ воспитанницъ женской гимназіи; отъ всей души спасибо имъ за добрыя чувства и дѣла.

Ив. Ив. Довгочхунъ.

По Россіи.

— ОРЕЛЪ. (*Въ видахъ уменьшенія нищенства*).—Попечительное общество дома трудолюбія рѣшилось сдѣлать попытку, если не къ полному искорененію, то, по крайней мѣрѣ, къ уменьшенію нищенства. Попытка эта заключается въ слѣдующемъ. Общество выпускаетъ марки цѣною въ 1 коп.; марки эти будутъ продаваться при церквахъ и по магазинамъ всѣмъ желающимъ и въ желаемомъ количествѣ. Одна марка даетъ право на полученіе порціи горячаго въ дешевой столовой общества, три марки—порціи горячаго и ржанаго хлѣба, и пять марокъ—ночлегъ, притомъ съ ужиномъ и утреннимъ чаемъ съ хлѣбомъ. Такимъ образомъ, люди, дѣйствительно нуждающіеся, могутъ получать и пропитаніе, и ночлегъ.

— (*Интересный случай*).—Интересный случай наблюдался здѣсь на берегу рѣки Оки, въ домѣ портного Матвѣева. Одна изъ квартирантокъ этого дома родила ребенка и послѣ родовъ впала въ летаргическій сонъ. Три дня спала женщина и наконецъ, проснулась. Говорятъ, что женщина обнаруживаетъ признаки умопомѣшательства. Заслуживаетъ вниманія то обстоятельство, что въ теченіе всѣхъ этихъ трехъ дней никто не нашелъ нужнымъ обратиться къ помощи доктора.

— ВИТЕБСКЪ. (*Новая секта*).—Въ предѣлахъ Витебской губерніи появилась новая секта, представляющая смѣшеніе элементовъ молоканства, хлыстовщины и ѳедосеевщины. Секта обязана своимъ происхожденіемъ отставному солдату Ѳедоту Симченку, жителю Витебской губерніи. За распространеніе ложнаго ученія Симченко еще въ 1881 году былъ сосланъ въ Закавказье, но и въ ссылкѣ не забывалъ своихъ послѣдователей и писалъ имъ письма. Изъ этихъ писемъ единомышленники Симченка узнали, что ссылка въ Закавказье не такъ страшна, какъ это имъ казалось ранѣе, и потому они не замедлили явно отдѣлиться отъ православной церкви. Какъ и всѣ раціоналисты, новые сектанты отрицаютъ священство и таинства покаянія и причащенія, не поклоняются кресту и иконамъ, не ходятъ въ православные храмы и т. д. Къ этимъ чисто раціоналистическимъ чертамъ въ новой сектѣ примѣшиваются элементы хлыстовщины, какъ то: запрещеніе брака, проповѣдь самоистязанія, пониманіе поста въ смыслѣ совершеннаго неупотребленія пищи, запрещеніе курить табакъ и ѣсть свинину, признаніе возможности непосредственнаго общенія человѣка съ св. Духомъ и проч. Съ ѳедосеевщиной новую секту сближаетъ запрещеніе курить табакъ, а также ученіе объ антихристѣ. Антихристъ, по словамъ новыхъ сектантовъ, уже явился и царствуетъ въ мірѣ. Совершенно оригинальную черту въ ученіи новой секты представляетъ запрещеніе имѣть болѣе трехъ дѣтей. Съ православными новые сектанты не хотятъ имѣть никакого общенія.

— Н.-НОВГОРОДЪ. (*Случай въ коммерческомъ клубѣ*).—Во время студенческаго концерта въ коммерческомъ клубѣ, 6-го января, произошелъ прискорбный случай. Передъ началомъ 2 го отдѣленія, когда публика заняла свои мѣста, отъ баллюстрады, идущей кругомъ хоръ, сорвалась и упала въ залъ часть лѣпного украшенія. Увѣсистый кусокъ алебастра, упавшій съ высоты болѣе 3-хъ саженъ, попалъ въ голову провизору П. и нанесъ ему рану до теменной кости. Раненаго подъ руки отвели въ гостиную, гдѣ бывшіе въ публикѣ врачи подали ему первую помощь, а затѣмъ г. П. былъ отвезенъ изъ клуба на свою квартиру. Здоровье его внѣ опасности. Зданіе коммерческаго клуба давно обращаетъ на себя вниманіе по своей ветхости.

— МОСКВА. (*Плюшкинъ въ юбкѣ*).—Не такъ давно, въ Москвѣ, скончалась въ своемъ домѣ дѣвица-дворянка А. С. Соймонова, имѣвшая восемьдесятъ три года отъ роду. На шеѣ покойной нашли зашитыми въ мѣшочки 60,000 рублей процентными бумагами, купоны которыхъ не были срѣзаны за восемь предыдущихъ годовъ; нѣкоторыя изъ этихъ процентныхъ бумагъ отъ времени предались тлѣнію. Покойная духовнаго завѣщанія не оставила и, какъ полагаютъ, была не въ своемъ разсудкѣ. Она до послѣдняго дня своей жизни воображала, что живетъ еще при крѣпостномъ правѣ, и на всѣ повѣстки, относительно городскихъ налоговъ, отвѣчала, что денегъ у ней нѣтъ, а какъ получить оброки изъ имѣній, тогда расплатится. Вслѣдствіе такихъ уклоненій отъ платежа, приходилось продавать съ аукціона принадлежащія ей вещи. Скупость усопшей доходила до того, что она занимала на расходы по 30 и по 50 коп. у своей прислуги и у водовоза.

Мелочи.

Врачебная тайна.

— Милсдарь! Вашъ визитъ у моей жены продолжался болѣе двухъ часовъ!!! Потрудитесь объяснить, что вы дѣлали?

— Тсъ!.. Это врачебная тайна.

* * *

— Сударыня, но я не могу черезъ платье разслышать біеніе вашего сердца. Тутъ что-то подложено'..

— Тсъ, докторъ! Это врачебная тайна.

* * *

— Докторъ, я безо всякаго толка лечусь у васъ ужъ три года. Скажите, будетъ мнѣ хоть когда нибудь лучше?

— Гмъ.. Это врачебная тайна.

* * *

— Получился какой нибудь толкъ отъ этого съѣзда врачей?

— Ну, это, знаете... тоже врачебная тайна.

* * *

— *Новости мебельнаго дѣла.* — Мебельное дѣло прогрессируетъ по одному шагу въ столѣтіе! Со времени директоріи въ мебельномъ дѣлѣ не было новинокъ, повторялись все старые образцы Луи Сезъ, Рококо и др. и только теперь оно открыло новый путь. На-дняхъ, репортеру «П. Л.» въ Петербургѣ пришлось видѣть крайне оригинальную обстановку гостиной, только что доставленной изъ-заграницы. Все дерево этого гарнитура украшено темною мозаикою изъ фарфора, а матерія ватгана картинами (машиннаго производства), изображающими лучшія сцены изъ «Фауста». Коверъ дополняетъ обстановку «Вальпургіевою ночью», а картины по стѣнамъ тѣ моменты, которыхъ нѣтъ на мебели. Торговецъ, выписавшій и продавшій уже эту обстановку, ждетъ теперь другихъ, изображающихъ „Вильгельма Теля“, „Риголетто“ и др. популярныя оперы.

ТОРГОВЛЯ и БИРЖА.

Курсовыя, фондовыя и торговыя телеграммы съ оффиціальными свѣдѣніями С.-Петербургской биржи.

С.-Петербургская биржа, 11 января.

Векс. курсъ на 3 мѣс. на Лондонъ за 10 ф. ст.	92.35—
Векс. курсъ на 3 мѣс. на Берлинъ за 100 герм. мар.	45.25—
Векс. курсъ на 3 мѣс. на Парижъ за 100 франковъ.	36.62—36.65
Настроеніе съ векс. курс.	тихо
Полуимпер. новой чеканки	7.37—7.40
Тамож. куп. (за 100 р. мет.)	147 1/4—148
Серебро	— —
Биржевой дисконтъ	5 7
5% бил. Гос. Бан. 1 вып.	103 сд.
5% » » » 2 »	102 7/8 пк.

Фонды.

5% Золотая рента 1883 г.	—	—
5% » » 1884 г.	—	—
4% Новый золот. заемъ 1893 г.	—	—
5% Вост. заемъ 1000 р. 2 вып.	—	—
5% » » 1000 » 3 »	—	—
5% 1-й внутрен. съ выигр. заемъ 1864 г.	240	сд.
4% 2-й внутренній съ выигр. заемъ 1866 г.	225	сд.
5% Государ. дворян. съ выигр. заемъ 1889 г.	189 3/4	сд.
4% Госуд. желѣзнодор. рен.	103	сд.
4% Внутренній заемъ I серія	99 7/8	пк.
— — — II —		
— — — III —		
— — — IV —		
4 1/2% — — 1893 г.	99 3/4	пк.
4 1/2% Внутрен. конс. жел. дор. заемъ 1 вып.	99 5/8	сд.
4 1/2% Внутр. конс. желѣзн. дор. заемъ II вып.	99 5/8	сд.
5% Закладн. листы Гос. Двор. Земельнаго Банка	100 7/8	пк.
4 1/2% Закл. листы Гос. Двор. Земельнаго Банка	99	пк.
4 1/2% Свидѣт. Кр. Пов. Бан.	99 1/8	пк.
5% Облиг. Юго-Зап. жел. д.	91 3/4	пк.
— — Моск.-Казанской	91 1/4	пк
4 1/2% — Рязан.-Уральск.	99 1/4	пр.
— — Кур.-Кіевской	99 1/4	пр.
4 1/2% Закл. листы Общ. Зв. Повем. Кред. мет.	152 1/2	сд.
5% Закладн. листы Общ. Зв. Повем. Кред. кред.	100 3/4	пк.

Ипотечныя бумаги.

Облигаціи городскихъ кредитныхъ обществъ.

5% Облигаціи С.-Петерб. Гор. Кредитнаго Общества	101	сд
5% Облигаціи Московскаго Гор. Кредитнаго Общества	100 3/8	пк.
5 1/2% Облигаціи Одесскаго Гор. Кредитнаго Общества	101	сд.

Закладные листы земельныхъ банковъ.

5% Закладные листы Земельн. банка. Польши	100 5/8	пк
5 1/2% закл. л. Херс. зем. бан.	99 3/4	пк.
5% » » » » »	99 7/8	сд.
5% закладн. листы Харьковск. зем. банка	99 1/4	пк.
5% закладн. листы Полтавск. зем. банка	99 1/4	пк.
5% закладн. листы Пет.-Тульск. зем. банка	100	пк.
5% закладные листы Кіевскаго зем. банка	74	пк.
5% заклад. листы Московскаго зем. банка	100 1/2	сд.
5% заклад. листы Бес.-Таврич. зем. банка	99 1/2	пк.
5% заклад. листы Нижег.-Сам. зем. банка	100 1/8	пк.
5% закладные листы Донского зем. банка	99 1/8	пок.
5% заклад. листы Виленскаго зем. банка	99 3/8	пк.

Акціи банковъ.

С.-Петерб. учетн. и ссуднаго.	470	сд.
С.-Петерб. международнаго.	487	сд.
Русскаго для внѣшн. торговли.	331 1/2	»
Волжско-Камскаго коммерч.	900	пр
Сибирскаго.	630	пк.
Бес.-Таврич.	575	пр.

Акціи земельныхъ банковъ.

Харьковскаго земельнаго	486	пр.
С.-Петерб.-Тульскаго земельн.	412	пр.
Полтавскаго	600	пр.
Нижегородско-Самарскаго	625	пр.
Виленскаго.	580	пр.
Донского	690	пр.
Кіевскаго.	800	пр.
Московскаго	612	пр.

Акціи страховыхъ обществъ.

Россійск. страх. общ. 1827 г.	1235	пк.
Сѣвернаго страхов. Общества.	—	»
Страков. Общества «Россія».	830	пр.

Акціи пароходныхъ обществъ.

Рус. Об. пар. и тор. (Черномор.)	713	пк.
Общ. «Кавказъ и Меркурій»	400	сд.

Акціи желѣзныхъ дорогъ.

Главн. Общ. Россійск. ж. дор.	272 1/4	сд.
Московско-Рязанской ж. дор.	482	пк.
Курско-Кіевской	390	пк.
Рыбинско-Бологовской	88 1/4	сд.
Грязе-Царицынской	162 3/4	сд.
Юго-западныхъ жел. дор.	114 3/4	сд.

Настроеніе Петербург. фонд. биржи—тихое.

Биржевыя сдѣлки.

Пшеница сакс. четв. въ 10 пуд.	8.50	
» самар. » » 10 »	8 25	
» гирка » » 10 »	8.00	
Съ пшеницею	Очень тихо.	
Рожь налич. вѣс. 9 п. нат. 120 ф.	6.10	
» » » 9 » » 117 »	5.90	
Съ рожью	Спокойно.	
Овесъ обыкн. для города за куль	3.70—4.30	
» вологодскій	4.00	—.—
» старорусскій	3.90	—.—
Съ овсомъ	Спокойно.	
Сѣмя льнян. выс. сам., за 9 п.	13.50	
» » » ржевск. за 9 п.	11.75	
Съ льнянымъ сѣменемъ	Тихо.	
Мука ржаная московская за » мѣшковая	6.35—6.50	
Мука ржаная низовая за 9 п. мѣшковая	6.50—6.60	
Съ мукою	Тихо.	
Крупа ядрица за куль	—.—	
Съ крупою	Тихо.	
Ленъ лужскій за берк. 10 пуд.	44.00	
Ленъ сланецъ ржевскій за берк. 10 пуд.	42.00	
Со льномъ	Устойчиво	
Кудель льняная сибир. за берк. 10 пуд.	—.—	
Кудель льняная камск. за берк. 10 пуд.	—.—	
Кудель льняная ржевская за берк. 10 пуд.	—.—	
Съ кудельюльняною	Тихо.	
Сало желтое свѣчное за берковецъ въ 10 пудъ	58.00	
Коровье масло сибирское перепускное, за пудъ	8.50—8.70	
Подсолнечное масло саратов.	5.90—	
Конопляное масло орловское	4.90—	
Керосинъ рус. Нобеля за п.	1.37	
Керос. рус. Бакинскій за п.	1.35	
Сахаръ зав. Кенига рафин. 1-й сортъ за пудъ	6.40	
Сахаръ песокъ кристаллизов.	4.50—	

Ростовская на-Дону биржа

13 января.

	Примѣсь. Вѣсъ въ четверк.	Примѣсь. разнородн. хлѣбн. зерномъ	Примѣсь. Сору.	Наличн. На Ростовъ. р.	к.	до р.	к.	На Новорос. р.	к.	до р.	к.
Пшеница озимая	45	12%	2%	—	—	5	25	—	—	5	60
»	46	10 »	2 »	—	—	» 5	50	—	—	» 5	85
»	48	8 »	1 »	6	—	» 6	10	—	—	» 6	35
»	49	6 »	1 »	6	40	» 6	50	—	—	» 6	70
»	50	4 »	1 »	7	—	» 7	10	—	—	» 7	30
»	51	3 »	1/2 »	7	30	» 7	40	—	—	» —	—
Пшеница озимая мельничная.	51	4 »	1/2 »	6	40	» 7	40	—	—	» —	—
Пшеница гарнов.	46	— »	—	5	40	» 5	50	—	—	» 5	90
»	47	»	— »	5	50	» 5	60	—	—	» 6	05
»	48	— »	— »	5	70	» 5	80	—	—	» 6	25
»	49	— »	— »	6	—	» 6	10	—	—	» 6	60
»	50	— »	— »	6	60	» 6	80	—	—	» 7	40
»	51	— »	— »	7	30	» 7	50	—	—	» —	—
»	52	— »	— »	7	75	» 8	—	—	—	» —	—
Пшеница гарнов. мельничная.	49-52	— »	— »	6	50	» 8	15	—	—	» —	—
Пшеница гирка	45-47	— »	— »	5	30	» 5	80	—	—	» —	—
»	50 52	— »	— »	7	40	» 8	—	—	—	» —	—
Суржа	43-45	— »	3 »	4	30	» 4	50	4	70	» 4	80
Рожь воронежск. с лин. к.-в.-р. ж. д.	43-45	— »	2 »	4	65	» 4	85	—	—	» —	—
Рожь донская	43-44	8 »	2 »	4	55	» 4	60	—	—	» —	—
» кавказск.	43-45	10 »	2 »	4	40	» 4	50	4	90	» —	—
Ячмень при 3% стор. прим.		»	— »	—	—	» 3	60	3	65	» —	—
Кукуруза		»	— »	—	—	» —	—	—	—	» —	—
Овесъ за 6-ти пуд. четв.		»	— »	2	70	» 2	85	—	—	» 3	10
Сѣмя льняное при 6% масл. и 4% немасл.				2	50	» 12	—	—	—	» 13	20
» сурѣпное при 12% немасл. примѣси.				—	—	» 5	25	—	—	» 5	50
» рыжейное при 3% сору				—	—	» —	—	—	—	» —	—
Выжимки льняныя				—	—	» —	—	—	—	» —	—
» сурѣпныя				—	—	» —	—	—	—	» —	—
Пшено съ мѣшкомъ				—	60	» —	80	—	—	» —	—
Крупа гречневая ядрица съ мѣшкомъ				—	—	» 1	—	—	—	» —	—
Сало баранье топленое				—	—	» 4	20	—	—	» —	—

СПРАВОЧНЫЙ ОТДѢЛЪ.

Сегодня, 14 января.

ТЕАТРЪ АСМОЛОВА. Представлено будетъ: «Сицилійскія вечерни», опера въ 5 д. и 6 карт., соч. Скриба и Дюверье, муз. Верди.

ТЕАТРЪ ЛЮБОВА. Товариществомъ русско-малорусскихъ артистовъ подъ управленіемъ В. И. Захаренко, представлено будетъ: «Наталка Полтавка», оперетта въ 3-хъ дѣйст., соч. Котляревскаго.

Начало въ 8 час. веч.

РОСПИСАНІЕ

прихода и отхода поѣздовъ трехъ желѣзныхъ дорогъ г. Ростова.

(*Часы по мѣстному времени*).

ПО ВЛАДИКАВКАЗСКОЙ ДОРОГѢ

ДО ВЛАДИКАВКАЗА.

ОТХОДЪ.

Почтово-пассаж. № 8—въ 8 ч. 53 м. вечера

ПРИХОДЪ:

Почтово-пассажир. № 4—въ 8 ч. 58 м. утра.

ДО НОВ-РОССІЙСКА.

ОТХОДЪ.

Пассажир. поѣздъ № 5—въ 9 ч. 53 м. веч.
Смѣшан. поѣздъ № 9—въ 10 ч. 28 м. утра.

ПРИХОДЪ:

Пассажир. поѣздъ № 6—въ 7 ч. 58 м. утра.
Смѣшан. поѣздъ № 10—въ 11 ч. 48 м. веч.

ПО ЮГО-ВОСТОЧНОЙ Ж. Д.

(КОЗ.-ВОР.-Р.)

ПРИХОДЪ.

Почтовый № 3—въ 6 ч. 53 м. вечера.
Пассажирскій № 1—въ 5 ч. 08 м. утра.
Тов.-пас. отъ Шахтъ № 7—въ 11 ч. 38 м. утр

ОТХОДЪ.

Почтовый № 4—въ 10 ч. 48 м. утра.
Пассажирскій № 2—въ 12 ч. 53 м. ночи.
Тов.-пас. до Шахтъ № 8—въ 7. ч. 43 м. в.

ПО КУРСКО-ХАРЬК.-АЗОВ. Ж. Д.

ПРИХОДЪ.

Почтовый № 3—въ 6 ч. 33 м. веч.
Товаро-пассажир. № 5—въ 9 ч. 58 м. утра
Изъ Таганрог. дополн. № 23—въ 1 ч. 38 м.

ОТХОДЪ.

Почтовый № 4—въ 9 ч. 38 м. утра.
Товаро-пассажирск. № 6—въ 7 ч. 38 м. веч.
Въ Таганрогъ дополн. № 24—въ 4 ч. 53 м. дня

РОСПИСАНІЕ.

прихода и отхода поѣздовъ К.-Х.-Аз. ж. д. въ г. Таганрогѣ.

ПРИХОДЪ.

Изъ Харьк. тов.-пас. № 5—въ 6 ч. 28 м. утра.
» » поч. № 3—въ 3 ч. 38 м. дня.
» Ростова » № 4—въ 12 ч. 08 м. дня.
» тов. № 6—въ 10 ч. 38 м. дня.
» » поч. № 24—въ 7 ч. 58 м. веч.

ОТХОДЪ.

Въ Харьковъ почт. № 4—въ 12 ч. 28 м. дня.
» » тов.-пас. № 6—въ 11 ч. 08 м. веч.
» Ростовъ тов.-пас. № 5—въ 6 ч. 58 м. утра.
» » почтов. № 3—въ 4 ч. 08 м. дня.
» » дополн. № 23—въ 10 ч. 43 м. веч.

Редакторъ-Издатель
С. Х. Арутюновъ.

ОБЪЯВЛЕНІЯ.

Преподаются

практическіе уроки французскаго языка —**М. Р. Тимиджаномъ** и нѣмецкаго— **В. И. Ломпомъ.** Большая Садовая, домъ Машонкина, квартира М. А. Папкова.

52. 1—2

МОЛОДАЯ

француженка съ дипломомъ

ищетъ мѣсто гувернантки въ Таганрогѣ. Адресоваться въ типографію Г. Рави, въ ТАГАНРОГѢ

Т. О. 49. 1—2

ЛУЧШІЙ
Мальцъ-экстрактъ
съ діастазомъ банка . . . . . 75 к.
Мальцъ-карамель
въ жестянкахъ въ 25 к., 45 к., 80 к.
ОТЪ КАШЛЯ
Мальцъ-экстрактъ
съ іодомъ, рыбьимъ жиромъ и желѣзомъ банка . . . . . 90 к.
Химической Лабораторіи
Ю. Мартенсъ
С.-Петербургъ, Гороховая, 9. Имѣется во всѣхъ аптек. и аптек. магаз.
Произведенія удостоены высш. награды.

Мцк. 6—16

ОТДАЮТСЯ
подвалъ и погребъ

штукатуренный, съ асфальтовымъ поломъ и водопроводомъ. Бол. Садовая, № 21, около телеграфной станціи. Спросить въ технической конторѣ М. Боверъ. 3.—4—4

УПРАВЛЕНІЕ
Юго-Восточныхъ ж. д.

Вслѣдствіе заявленія Ростовской извозной станціи объ утерѣ дубликата накладной на отправку Ростовъ-Донъ Михайловка, за № 38161, Управленіе Юго-Восточныхъ дорогъ симъ объявляетъ, что означенный дубликатъ накладной будетъ считаться недѣйствительнымъ и товаръ, по истеченіи установленнаго срока будетъ выданъ. 39. —3

Въ СИБИРИ земля

продается, 7764 дес., изъ которыхъ 3000 дес. въ 35 вер. отъ строющейся ж. д. Узнать у Николая Владиміровича Елисѣева, въ г. Воронежѣ, Воскресенская ул., д. Пономарева

35. 2—8

Продается въ Таганрогѣ
ВОДОПРОВОДНАЯ мастерская и перевозная желѣзная кузня,

со всѣми къ нимъ принадлежащими инструментами и матеріалами. Мастерская въ полномъ ходу и имѣетъ хорошихъ заказчиковъ. Узнать у г. Якоби, Петровская ул., № 28-й, въ Таганрогѣ.

Т. О. 48. 2—5

№ 4711 Fetipude
ЖИРНАЯ ПУДРА
НАИЛУЧШАЯ ДЛЯ КОЖИ, ЛИЦА и РУКЪ.
При покупкѣ просятъ обращать вниманіе на утвержд. фабричную марку:
№ 4711.
ОСТЕРЕГАТЬСЯ ПОДДѢЛОКЪ!
Получать можно во всѣхъ парфюмерныхъ и аптекарскихъ магазинахъ
РОССІИ и ЗА-ГРАНИЦЫ.

Въ Ростовѣ на Дону, складъ у Оскара Пинагель.

Мцк. 2—8.

Лечитесь!
Трава Кузьмича

или «Эфедра», свѣжая, майскаго сбора. Единственное народное вѣрнѣйшее средство лѣченія даже и застарѣлыхъ хроническихъ болѣзней: ревматизма, геморроя, катара желудка и кишекъ, всякаго разстр. пищеварит. органовъ, запора, поноса, геморроя (вообще болѣзни живота), одышки, удушья, кашля, головной боли, малокровія, нервнаго разстройства, бессонницы, бесплодія и воспаленія глазъ, въ нѣкоторыхъ случаяхъ помогаетъ и отъ сифилиса, противъ которыхъ иногда остаются безсильными и дорогія аптечныя средства; лѣченіе «Эфедрою» во всякое время вредно. «Эфедра», уничтожая страданія одной болѣзни, не разстраиваетъ или не развиваетъ другія, что иногда случается отъ лѣченія дорогими меркур. средствами (см. брош. Портанскаго). Цѣна: 3 руб.,—1 рубль фунтъ, Прилаг. способъ лѣченія. Адресъ: г. Бузулукъ Самар. губ., складъ «Эфедры», Михаилу Петровичу Елистратову, соб. домъ, № 737. «Эфедру» высылаю за наличныя деньги, а за пересылку—наложеннымъ платежомъ.

Прилагаю безплатно при 3-хъ фун. одну, при 5-ти фун. двѣ брошюры Портанскаго объ эфедрѣ, по коей кромѣ руководства болѣе практичнаго лѣченія, можно отличить эфедру отъ хвоща—другой травы, схожей съ эфедрою и имѣть хорошее понятіе объ эфедрѣ неговной и цѣлительной; цѣна брошюрѣ въ отдѣльной продажѣ 50 коп. (можно марками).

34. 2—6

„Капризъ Невы“ — ДУХИ, О-ДЕ-КОЛОНЪ, МЫЛО.
„Бѣлый Мюскъ“ — ДУХИ, О-ДЕ-КОЛОНЪ, МЫЛО.
„Сафо“ — ДУХИ, О-ДЕ-КОЛОНЪ, МЫЛО.
Самаго высокаго достоинства.
ХВОЙНАЯ ЭССЕНЦІЯ для пульверизаціи комнатъ. Распространяетъ пріятный запахъ хвойнаго лѣса.
ТИМОЛОВОЙ ЗУБНОЙ ПОРОШОКЪ.
ТИМОЛОВОЙ ЗУБНОЙ ЭЛИКСИРЪ.
СПБ. **ТЕХНО-ХИМИЧЕСКОЙ ЛАБОРАТОРІИ.**
Главный складъ и контора въ С.-Петербургѣ, площ. Александринскаго театра, № 9.
Отдѣленіе въ Москвѣ, Никольская, д. Шереметьева.
Складъ въ Варшавѣ, Новый Свѣтъ, № 37 и въ лучшихъ магазин. Имперіи.

Мцк. 16—39.

Токарное и билліардное заведеніе

БИЛЛІАРДЫ продаются и отдаются напрокатъ. БИЛЛІАРДЫ продаются и отдаются напрокатъ.

Я. Р. ГОЦЪ,

въ Ростовѣ на Дону, Большая Садовая, № 78-й,
ПРИНИМАЕТЪ ЗАКАЗЫ НА РАЗНЫЯ ТОКАРНЫЯ РАБОТЫ.
При заведеніи имѣется магазинъ, въ коемъ находятся въ большомъ выборѣ мужскіе и дамскіе зонты, палки, янтарные мундштуки, БИЛЛІАРДНЫЕ ШАРЫ слоновой кости и композиціонные, кіи, марки для официантовъ и сукно для билліардовъ и билліардныя принадлежности. Также продаются и отдаются на прокатъ билліарды и аппараты для провѣрки билліардной игры. ЦѢНЫ УМѢРЕННЫЯ.

297. ср. 16 авг 94 г.

Въ учебное заведеніе

1-го разряда и **ПАНСІОНЪ** М. А. Папкова

принимаются дѣти: 1) для **прохожденія** самостоятельнаго курса среднеучебныхъ заведеній, 2) для **приготовленія** къ вступительному въ нихъ экзамену, 3) для **репетированія** уроковъ и 4) для **содержанія** ихъ пансіонерами. Ростовъ на Дону, Большая Садовая улица, домъ Машонкина.

51. 1—2

Въ мебельномъ магазинѣ
И. М. ПАНОВА,
въ Ростовѣ-на Дону, Московская ул., д. Великанова,

полученъ БОЛЬШОЙ ВЫБОРЪ русской и заграничной МЕБЕЛИ какъ для обстановки домовъ и квартиръ, такъ и для полнаго приданаго. —Цѣны недорогія.— Для удобства гг. покупателей проведено газовое освѣщеніе, при которомъ такъ-же удобно выбирать мебель, какъ и при денномъ свѣтѣ; торговля производится до 9 час. веч.

Телефонъ № 454. Год. л. с. 24 нояб.

Состояніе счетовъ

Нахичеванскаго на Дону Общества Взаимнаго Кредита

на 1-е Января 1894 года.

ДЕБЕТЪ.

Счетъ членовъ (417)		1749015
Учетъ векселей		926269
Учетъ обезпеченныхъ обязательствъ		61510
Векселя, посланные на коммисію		5887
Ссуды подъ залогъ государственныхъ % бумагъ		24135
» » » товаровъ		321495
» » » звонкой монеты		25780
Спец. тек. сч. по переуч. въ Р. К. Г. Б.		
» » » » В. К. К. Б.	68596 61	68596
Спеціальн. тек. счетъ по перезалогу въ А. Д. К. Б.		
» » » В. К. К. Б.	46614 21	46614
% текущій счетъ съ другими банками В. К. К. Б.	1984 5	
» » » » Р. К. Г. Б.	493 48	
» » » » Р. О. В. К.	212 53	
» » » » А. Д. К. Б.	8018 61	10708
Счетъ % бумагъ, представл. въ обезпеченіе спец. тек. счета.		199200
Счетъ протестованныхъ векселей		
Просроченныя обезпеченныя обязательства		
Счетъ имущества		1437
% за переучетъ векселей		946
% по перезалогу % бумагъ		
% по % текущему счету		
% по вкладамъ		
Расходы общества		
Расходы операціонные		
Цѣнныя бумаги, принадлежащія обществу		197546
Касса		198399
Счетъ кладовой		50770
% бумаги запаснаго капитала		72105
Вексельная бумага		815
Расходы, подлежащіе возврату		967
Счетъ недвижимаго имущества		18787
Учетъ соло векселей, обезпеченныхъ товаромъ		14230
БАЛАНСЪ		3,638,867

КРЕДИТЪ.

Капиталъ обезпеченія		1749015
» основный		194335
» запасный		72617
Процентный текущій счетъ		530829
Вклады срочные: отъ членовъ общества	9500 —	
» постороннихъ лицъ	273298 70	282798
Вклады до востребованія: отъ членовъ общества	2848 75	
» постороннихъ лицъ	270673 45	273522
Переучетъ векселей въ Р. К. Г. Б.	69900 —	
» » »		69900
Векселя, обезпечивающіе спец. текущ. счетъ		
» » Р. К. Г. Б.	61200 —	
» » В. К. К. Б.	68850 —	130050
% бум. пред. въ об. сп. тек. сч. въ друг. банк.		
» » А. Д. К. Б.		
» » В. К. К. Б.	123265 —	123265
Свободный кредитъ лицъ, имѣющих

Суббота, 15 января 1894 г. № 13. — Годъ четвертый — № 13. Суббота, 15 января 1894 г.

ПРИАЗОВСКІЙ КРАЙ

ЕЖЕДНЕВНАЯ ГАЗЕТА ПОЛИТИЧЕСКАЯ, ЭКОНОМИЧЕСКАЯ и ЛИТЕРАТУРНАЯ

Условія подписки:

	На 1 м.	На 3 м.	На 6 м.	На годъ
	Р. К.	Р. К.	Р. К.	Р. К.
Безъ доставки и пересылки	—80	2—25	4—50	8 —
Съ доставкой и пересылкой	1 —	2—75	5 —	9 —

За перемѣну адреса взимается 20 коп.

За объявленія: за строку петита на 1-й стран., въ первый разъ, 20 коп., въ послѣдніе разы по 10 к., на 4-й стран. въ 1-й разъ 8 коп., съ послѣдніе разы по 5 коп.

За приложеніе къ газетѣ—8 руб. отъ каждой тысячи. Главная контора помѣщ. въ Ростовѣ нД., Бол. Садовая. Контора открыта отъ 8 час. утра до 8 час. вечера. Телефонъ № 248.

Отдѣльные нумера въ Ростовѣ на Дону 5 коп. Телефонъ типографіи № 240.

Редакція въ Ростовѣ нД., Больш. Садов., уг. Брат. пер., собственный домъ.

Редакція для личн. объясн. откр. отъ 12 до 1 ч. дня

Статьи должны быть доставляемы съ подписью и адресомъ автора. Принятыя статьи, по усмотрѣнію редакціи, подлежатъ измѣненію и сокращенію. Статьи безъ обозначенія условій считаются безплатными. Гонораръ выдается въ конторѣ по субботамъ, отъ 10 до 1 часа дня. Мелкія замѣтки уничтожаются, статьи сохраняются 3 мѣс.

Объявленія для газеты «Приазовск. Край» изъ С.-Петербурга, Москвы, Риги, Привислянскаго края, Харькова, Одессы и изъ заграницы принимаются исключительно въ «Центральной конторѣ объявленій» торговаго дома «Л. Э. Метцль и К°» въ Москвѣ, на Мясницкой, въ д. Спиридонова. За объявленія изъ не-южныхъ губерній Россіи плата слѣдующая: на 1 стран.—20 к., на послѣдней стран.—10 к за строку петита или занимаемаго ею мѣста.

Телефонъ редакціи № 240.

ТЕАТРЪ В. И. АСМОЛОВА

Завтра, 16-го января 1894 года.

Участвующіе: Г-жа Джюбеллини-Ряднова, Делина, Гг. Рядновъ, Ильяшевичъ, Бедлевичъ 2 и Давыдовъ.

ПРЕДСТАВЛЕНО БУДЕТЪ:

ВОЛШЕБНЫЙ СТРѢЛОКЪ

опера въ 3 дѣйст. и 5 карт. муз. Вебера.

Начало въ 7½ часовъ вечера.

ТЕАТРЪ Е. В. ЛЮБОВА.

Завтра, 16-го января

Товариществомъ Русско-Малорусскихъ артистовъ, подъ управленіемъ

В. И. ЗАХАРЕНКО,

ДАНО БУДЕТЪ:

ЦЫГАНКА АЗА

драма въ 5 д., соч. Старицкаго.

ПРОДОЛЖАЕТСЯ ПОДПИСКА

на 1894 годъ

НА ИЗДАЮЩУЮСЯ ВЪ РОСТОВѢ НА ДОНУ

ЕЖЕДНЕВНУЮ ПОЛИТИЧЕСКУЮ, ЛИТЕРАТУРНУЮ И ЭКОНОМИЧЕСКУЮ ГАЗЕТУ

„ПРИАЗОВСКІЙ КРАЙ"

Газета выходитъ по программѣ, раздѣленной на слѣдующіе отдѣлы:

I. Правительственныя распоряженія.
II. Телеграммы Сѣвернаго Телеграфнаго Агентства и отъ собственныхъ корреспондентовъ.
III. Спеціальныя ежедневныя телеграммы курсовыя и фондовыя с.-петербургской биржи.
IV. Передовыя статьи по внутреннимъ вопросамъ.
V. Политическое обозрѣніе.
VI. Иностранныя извѣстія.
VII. О чемъ пишутъ.
VIII. О чемъ говорятъ.
IX. Злобы дня.
X. Летучіе листки.
XI. Фельетонъ-крошка.
XII. Зигзаги.
XIII. Протоколы жизни.
XIV. Ростовскій альбомъ.
XV. Хроника (мѣстная и общая).
XVI. Корреспонденціи
XVII. По Россіи.
XVIII. Мелочи (сценки и наброски).
XIX. Фельетонъ литературный, научный, беллетристическій и др.
XX. Театръ и музыка.
XXI. Наука и литература.
XXII. Торговыя свѣдѣнія. Биржа.
XXIII. Справочный отдѣлъ.
XXIV. Объявленія и рекламы.

Въ „Приазовскомъ Краѣ" будутъ помѣщаться портреты и рисунки, имѣющіе отношеніе къ текущимъ выдающимся событіямъ.

Условія подписки въ Россіи:

Безъ доставки:		Съ доставкой и пересылкой:	
12 мѣсяцевъ	8 р. — к.	12 мѣсяцевъ	9 р. — к.
11 »	7 » 50 »	11 »	8 » 50 »
10 »	7 » — »	10 »	8 » — »
9 »	6 » 50 »	9 »	7 » 25 »
8 »	6 » — »	8 »	6 » 50 »
7 »	5 » 25 »	7 »	5 » 75 »
6 мѣсяцевъ	5 р. — к.	6 мѣсяцевъ	5 р. — к.
5 »	4 » 25 »	5 »	4 » 25 »
4 »	3 » 50 »	4 »	3 » 50 »
3 »	2 » 75 »	3 »	2 » 75 »
2 »	2 » — »	2 »	2 » — »
1 »	1 » — »	1 »	1 » — »

За пересылку газеты заграницу взимается, сверхъ подписной цѣны, 60 коп. въ мѣсяцъ. Разсрочка платежа годовой подписной цѣны допускается по соглашенію съ конторою. Взносы по разсрочкѣ производятся: при подпискѣ—3 р, 1-го мая—3 р. и 1-го августа—3 руб.

Подписка принимается только съ 1-го числа каждаго мѣсяца и не далѣе конца текущаго года.

За объявленія, помѣщ. въ газетѣ: на 1-й стр.—по 20 к. за строку, заним. петит., первый разъ и по 10 к. за стр. въ послѣд. разы и на 4 стр.—по 8 к. за стр., первый разъ и по 5 к. за стр. въ послѣд. разы. Годовымъ объявителямъ и лицамъ, печатающимъ свои объявленія въ газетѣ не менѣе 20 разъ безъ измѣненія текста, дѣлается 25% скидки. Въ отдѣлѣ объявл. на 4 стр., для лицъ, ищущихъ занятій, и домашней прислуги по 20 к. за каждое объявленіе не свыше 5 строкъ.

ПОДПИСКА ПРИНИМАЕТСЯ:

въ Ростовѣ нД. въ главной конторѣ газеты „Приазовскій Край", Больш. Сад., д. Фронштейна, и въ собст. домѣ, уголъ Больш. Садов. и Братскаго переулка.

Въ отдѣленіяхъ конторы:

въ Таганрогѣ, у М. Н. Псалти, типографія Рази,
» Новочеркаскѣ, въ Донской книжной торговлѣ П. Ананьевой.
» Екатеринодарѣ, въ Кубанской книжной торговлѣ П. Ѳ. Галладжіанцъ.
» Маріуполѣ, у М. Н. Фалькевича.

ЛИЦА,

изъявившія желаніе участвовать на обѣдѣ по подпискѣ, въ честь доктора медицины

Георгія Ивановича ТКАЧЕВА,

по случаю исполнившагося пятидесятилѣтія его врачебной дѣятельности, приглашаются пожаловать 17-го сего января, въ 2 ч. дня, въ помѣщеніе ростовскаго клуба.

Докторъ Ѳ. И. ЮДКЕВИЧЪ переѣхалъ на Большую Садовую, домъ Манерани, рядомъ съ Азовскимъ банкомъ, противъ аптеки Стравинскаго.

925. 21—30

ДОКТОРЪ ВОЛЯНСКІЙ

СПЕЦІАЛЬНО СИФИЛИСЪ, болѣзни ВЕНЕРИЧЕСКІЯ и МОЧЕПОЛОВЫЯ (электричествомъ и электрич. ваннами).

Ежедневн. отъ 9—12 дня и отъ 4 до 7 в. Казанская ул., д. Литвинова, № 91, второй домъ отъ Бол. проспекта

Л. с. гож. ср. 25 нояб.

Зуболечебный кабинетъ Дантист Е. М. ШПИЛЬРЕЙН.

Леченіе, пломбированіе, вставленіе зубовъ

Николаевскій переулокъ, домъ Яблокова, рядом с аптекою Бинш. Лапицкаго.

Телефонъ № 2280.

Пріемъ: отъ 9—2 ч. дня и отъ 5—7 час. вечера. Ср. 16 Янв.

ПО СЛУЧАЮ

ПРОДАЮТСЯ маловодержавный 25 ти силъ паровой котелъ, пролетный, съ двумя сухопарниками и подъемная машина 10 силъ, за весьма сходную цѣну. Адресъ той: Ростовъ нД., уголъ Старо-Почтовой улицы и Ново-Острожнаго переулка, собст. домъ, И. К. Христофорову. 9. 10—15

Мебельный магазинъ И. Н. Панова,

см. на 4 й страницѣ.

Даю уроки НА ЦИТРѢ.

Дмитріевская улица, домъ Якунина, № 32 й.

Чарльсъ Вероник-Вестъ.

56. 1—4

Дѣятельность государственнаго банка въ 1893 г.

Истекшій годъ отличался небывалымъ, съ самаго учрежденія банка, развитіемъ его активныхъ операцій. Сумма учтенныхъ векселей и другихъ срочныхъ бумагъ составила къ концу года 160,2 мил. руб, противъ 75,1 мил. руб. на 1-е января. Наивысшій, до того времени, размѣръ затратъ банка на учетную операцію имѣлъ мѣсто къ концу 1888 года и составлялъ 136,4 мил. руб. Такой успѣшный ходъ въ 1893 г. вексельной операціи въ Государственномъ банкѣ обусловливался, несомнѣнно, въ значительной степени облегченіями, допущенными Высочайшимъ повелѣніемъ 15 января минувшаго года. Выдача ссудъ заемщикамъ подъ соло-векселя, по сообщенію «Вѣстн. Фин., Пром. и Торг.», также значительно возросла въ теченіе 1893 года. Сумма затратъ банка на эти ссуды, составлявшая къ концу 1888 г. всего 8,6 мил. руб., измѣнялась затѣмъ весьма мало и къ концу 1892 г. увеличилась только до 9,2 мил. руб. Въ продолженіе же 1893 г., особенно во второй его половинѣ, послѣдовалъ быстрый ростъ операціи и къ концу года сумма долга заемщиковъ по соло-векселямъ достигла 12 мил. руб. Такому развитію операцій, несомнѣнно, способствовали введенныя въ дѣйствіе съ 1-го іюля облегченныя правила, которыми распространены на кредитъ этого рода льготы для учета торговыхъ векселей, допущенныя Высочайшимъ повелѣніемъ 15 января. Особенное вниманіе обращено было въ истекшемъ году на операцію ссудъ подъ товары и, въ частности, на ссуды подъ хлѣбъ. Затраты Государственнаго банка на товарныя ссуды составляли къ концу 1893 года 24,5 мил. руб., противъ 5,8 мил. руб. на 1-е января. За все время существованія банка, наибольшее количество выданныхъ ссудъ, числившееся къ концу 1889 г., не превышало 9,6 мил. руб. Въ мартѣ 1893 года Государственнымъ банкомъ открыта операція продажи и покупки траттъ и выдачи кредитивовъ, которая, независимо отъ облегченія оборотовъ по заграничной торговлѣ, должна также содѣйствовать и большей устойчивости нашего вексельнаго курса. За все время дѣйствія операціи продано траттъ на 13.867.000 руб. мет., которые съ избыткомъ покрыты пріобрѣтеніемъ траттъ на 14.107.400 руб. также мет. Въ декабрѣ 1893 г. министромъ финансовъ утверждены выработанныя Государственнымъ банкомъ новыя правила по переводной операціи, представляющія существенныя облегченія сравнительно съ дѣйствовавшими раньше. По пріему вкладовъ на храненіе также введены нѣкоторыя облегченія. Число мѣстныхъ учрежденій банка увеличилось на шесть открытіемъ новыхъ отдѣленій въ городахъ: Кокандѣ, Челябинскѣ, Черниговѣ, Эривани, Благовѣщенскѣ и Юзовѣ; кромѣ того, разрѣшено открытіе отдѣленій въ городахъ: Владивостокѣ, Елисаветградѣ, Тобольскѣ, Читѣ, Ѳеодосіи и Бухарѣ. Независимо отъ этого, въ теченіе 1893 г. разрѣшено открыть 900 почтовыхъ сберегательныхъ кассъ, изъ которыхъ начали свои дѣйствія 270. На основаніи Высочайше утвержденнаго, 23 го апрѣля 1893 г., положенія комитета министровъ, Государственный банкъ былъ привлеченъ къ участію во взаимныхъ разсчетахъ желѣзныхъ дорогъ по перевозкамъ грузовъ прямаго сообщенія. Операція эта открыта съ августа и, по конецъ 1893 года, общій по ней оборотъ достигъ 32,5 мил руб.

На праздникѣ русской науки.

(*Отъ нашего московскаго корреспондента*).

V.

Во дворѣ стараго университета, посреди сада, высится новое обширное зданіе въ два этажа. Это только что отстроенный физіологическій институтъ—здѣсь царство маститаго ученаго И. М. Сѣченова и его талантливаго сотрудника пр. Мороховца. Подъ крышей физіологическаго института сошлись разныя области естествознанія: тутъ и чисто физическій отдѣлъ, изучающій явленія электрическія, температурныя и механическія въ живомъ организмѣ; тутъ и цѣлая химическая лабораторія, потому что наше тѣло съ наполняющими его твердыми, жидкими и газообразными элементами—представляетъ арену разнообразнѣйшихъ химическихъ реакцій и воздѣйствій, природа которыхъ до сихъ поръ во многомъ для насъ скрыта; тутъ и біологія, и бактеріологія и, наконецъ, даже психологія—потому что организмъ живого существа представляетъ въ равной мѣрѣ и поле для губительнаго дѣйствія полчищъ микроскопическихъ враговъ, и поприще для игры разнообразныхъ чувствъ, ощущеній, душевныхъ движеній... Всѣ эти явленія, всю эту калейдоскопическую пестроту улавливаетъ, расчисляетъ и находитъ ей объясненіе физіологія. Новый московскій физіологическій институтъ, отстроенный только два мѣсяца тому назадъ, совмѣщаетъ въ себѣ послѣднее слово научной техники съ требованіями непогрѣшимой точности и удобство для работъ. Ученому работнику во всякой мелочи трудъ облегченъ до послѣдней возможности; приборы, орудія и средства наблюденія позволяютъ съ щепетильнѣйшею точностью наблюдать самыя деликатныя явленія. Въ этомъ направленіи постояннаго усовершенствованія работаетъ весь штатъ института, кончая даже студентами: обширная комната нижняго этажа занята выставкой новѣйшихъ физіологическихъ приборовъ и большая половина ихъ зародилась въ головѣ и вышла изъ рукъ изобрѣтательныхъ работниковъ московскаго физіологическаго института. Такъ какъ они работаютъ въ разнообразнѣйшихъ областяхъ естествознанія, то на этой выставкѣ есть чему поучиться и физику, и химику, и механику, и даже фотографу. И дѣйствительно—сюда толпами валятъ члены всѣхъ секцій съѣзда и всякій для себя находитъ тутъ и новое, и интересное, и полезное. Общая особенность всѣхъ приборовъ и приспособленій, выставленныхъ физіологическимъ институтомъ, это ихъ крайняя поражающая простота и удобство обращенія съ ними. Глядя на всѣ эти электростаты, реотомы, пантоскопы, насосы, турбины, мѣшалки и т. д., думаешь себѣ: «какъ это просто, до смѣшного просто, и какъ это до сихъ поръ раньше никто не догадался сдѣлать именно такъ». Это плѣняетъ всѣхъ посѣтителей выставки и физіологическій институтъ прозванъ уже въ съѣздовыхъ кружкахъ «собраніемъ научныхъ чудесъ»—и недаромъ. Душею всего дѣла, организаторомъ и исполнителемъ-магомъ и чародѣемъ въ физіологическомъ институтѣ является проф. Мороховецъ; онъ же неутомимо въ теченіе большей половины дня даетъ объясненія и демонстрируетъ членамъ съѣзда всѣ свои чудеса. И надо видѣть, съ какимъ увлеченіемъ и любовью къ дѣлу и энергіей онъ относится къ своему дѣтищу—физіологическому институту. На выставкѣ отдѣльная витрина занята печатными трудами института; здѣсь, кромѣ четырехъ объемистыхъ ежегодныхъ выпусковъ («Труды» выходятъ съ 1888 г.), собраны еще работы и диссертаціи всѣхъ занимавшихся въ институтѣ.

Рядомъ съ физіологіей пріютилась секція гигіены съ извѣстнымъ проф. Эрисманомъ во главѣ. Въ виду пироговскаго съѣзда въ Петербургѣ, почти совпавшаго съ московскимъ съѣздомъ, эта область была въ Москвѣ менѣе интересна, чѣмъ можно было бы ожидать, тѣмъ не менѣе нѣкоторые вопросы школьной гигіены и общественнаго здоровья привлекали и въ засѣданіе этой секціи довольно много публики.

Странно была поставлена нѣсколько секція научной медицины, гдѣ слишкомъ много трактовалось о сперминѣ и о Броунъ-Секкаровскомъ способѣ превращать старичковъ въ пылкихъ юношей и т. п., т. е. именно о предметахъ, которые пока менѣе всего научны въ медицинѣ. Были и въ этой секціи серьезныя работы, посвященныя дѣйствительно научномедицинскимъ вопросамъ, но, если ложка дегтя испортила бочку меда, то такіе рискованные, чтобы не сказать больше, предметы, какъ сперминъ, секаровская жидкость, виталинъ и т. п. бросаютъ полу-подозрительное освѣщеніе на общій характеръ этой секціи. *М.*

Иностранныя извѣстія.

— **Англійская печать о русской эскадрѣ Средиземнаго моря.**—Часть англійской печати, съ «Times» во главѣ, стала опять усердно заниматься эскадрою адмирала Авелана. «Times», какъ извѣстно, уже сообщилъ дальнѣйшую программу плаванія эскадры и въ заключеніе заявилъ, что наши броненосцы бросятъ якорь у Аѳонской горы. Затѣмъ та же газета объявила, что теперь-де Аѳонъ служитъ Россіи складочнымъ мѣстомъ для разныхъ запасовъ и боевого матеріала. «Pall Mall Gazette», желая перещеголять собрата, тотчасъ поспѣшила сообщить еще болѣе сенсаціонное извѣстіе. На Аѳонѣ давно уже нѣтъ иноковъ и мѣсто ихъ заняли русскіе солдаты, облеченные въ монашескія рясы. Другія англійскія газеты тоже пошли писать на тему о страшныхъ воинственныхъ замыслахъ Россіи. Аѳонъ, говорятъ онѣ, такая позиція, что Россія будетъ господствовать надъ большею частью восточнаго басейна Средиземнаго моря и, кромѣ того, оттуда можно постоянно держать въ страхѣ Константинополь и Салоники и грозить вызвать возстаніе въ Македоніи. Нѣкоторыя изъ этихъ газетъ спрашиваютъ, какъ намѣрены поступить заинтересованныя въ дѣлѣ державы, т.-е., конечно, Австро-Венгрія и Италія?

* * *

— **Взрывъ французскаго судна.**—По словамъ парижскихъ газетъ, въ Бордо произошелъ на-дняхъ взрывъ на пароходѣ «Equateur», вернувшемся туда изъ Бразиліи съ грузомъ страусовыхъ перьевъ. Взрывъ былъ довольно силенъ. Двое рабочихъ убиты, двое тяжело ранены. Верхній покровъ судна совершенно сорванъ. По словамъ капитана парохода, причиной взрыва послѣдняго былъ динамитъ, привезенный контрабандным путемъ изъ Бразиліи.

* * *

— **Сенсаціонныя разоблаченія.**—Римскій корреспондентъ «Times» подтверждаетъ, что бывшій премьеръ, маркизъ ди-Рудини, велъ переговоры съ врагами тройственнаго союза, и отрицаетъ участіе въ этомъ дѣлѣ Криспи. Онъ сообщаетъ, опираясь на достовѣрные источники, что Криспи всегда оставался сторонникомъ тройственнаго союза и вмѣстѣ съ тѣмъ и союза съ Англіей. «Times», въ передовой статьѣ удостовѣряя важность этихъ разоблаченій, называетъ политику Италіи коварной и измѣннической, и заявляетъ, что ди-Рудини изъ ненависти къ тройственному союзу стремился преднамѣренно къ разоруженію Италіи.

Въ политическихъ кружкахъ во всѣхъ этихъ разоблаченіяхъ видятъ только происки Криспи, силящагося помѣшать образованію вновь министерства, съ ди-Рудини во главѣ.

* * *

— **Терроръ въ Болгаріи.** — «Свѣтъ» указываетъ, что новый годъ засталъ Болгарію въ прежнемъ, если еще не худшемъ, положеніи.

Терроръ въ этой злосчастной странѣ достигъ высшаго развитія. Подтасованное народное собраніе закончило свою послѣднюю сессію новыми реакціонными законами, направленными противъ послѣднихъ остатковъ свободы населенія. Свобода печати и народныхъ сходокъ окончательно уничтожена; школы перешли въ вѣдѣніе правительства; духовенство унижено и оскорблено; лучшій его представитель—тырновскій митрополитъ Климентъ, томится въ ссылкѣ, раздѣляя участь лучшаго государственнаго дѣятеля П. Каравелова, томящагося третій годъ въ «Черной мечети». Произволъ и насиліе царятъ во всемъ: невинныхъ гражданъ безъ всякаго суда казнятъ или отправляютъ въ ссылку, или вопреки законовъ, изгоняютъ за предѣлы отечества. Даже офицерство не пощажено Гнушающихся грязныхъ полицейскихъ и административныхъ агентовъ лже-правительства офицеровъ исключаютъ изъ службы или запросто избиваютъ ихъ среди бѣлаго дня въ многолюдныхъ общественныхъ мѣстахъ.

Воровство и грабежи административныхъ властей достигли до колоссальныхъ размѣровъ. Министры и чи-

Телеграммы

«Приазовскаго Края» *).

(*Сѣвернаго телеграфнаго агентства*).

— **Петербургъ,** 14 января. — Во вторникъ открывается съѣздъ русскихъ дѣятелей по водянымъ путямъ сообщенія. Предсѣдательствуетъ сенаторъ Фадѣевъ.

— Провозъ экспонатовъ, на открывающуюся въ Петербургѣ осенью выставку плодоводства и винодѣлія, понижается на половину.

— Вчера открылся съѣздъ представителей всѣхъ дорогъ, для пониженія тарифовъ по внутреннимъ сообщеніямъ на разные грузы.

— **Владивостокъ,** 14-го января.—По линіи отъ Графской до Хабаровки, на протяженіи 348 верстъ, вторичныя изысканія производились въ 1893 году, вслѣдствіе поздняго прибытія инженеровъ, лишь два мѣсяца до половины декабря. Изысканія успѣшны. Отъ 100-й версты линіи до 195-й удалось пройти по совершенно новому направленію. Въ 15-ти верстахъ отъ берега Уссури и китайской границы устроены громадныя скалистыя выемки и укрѣпленія по разливу Уссури, чѣмъ достигается экономія свыше милліона рублей и стратегическая безопасность линіи.

— **Бѣлградъ,** 14 (26) января.—Сегодня кабинетъ представился скупщинѣ; на привѣтствіе министровъ, радикалы отвѣтили молчаніемъ. Симичъ прочиталъ программу кабинета, гласящую, что онъ стоитъ внѣ партій и будетъ опираться на всѣхъ патріотовъ, къ какой бы партіи они не принадлежали. Пользуясь довѣріемъ престола, кабинетъ надѣется встрѣтить поддержку и у народнаго представительства. Депутатъ Поповичъ потребовалъ слова, но Симичъ сталъ настаивать на томъ, чтобы прежде всего скупщина выслушала королевскій указъ. Скупщина громко протестовала и требовала, чтобы слово было дано Поповичу. По предложенію послѣдняго, скупщина единогласно выразила недовѣріе кабинету. Министры поспѣшили оставить залу засѣданія, послѣ чего скупщина выслушала указъ о закрытіи и разошлась.

— **Берлинъ,** 14 (26) января.—Населеніе готовилось устроить шумныя оваціи князю Бисмарку, ожидаемому здѣсь завтра. По желанію Бисмарка и по совѣту его врача, эти манифестаціи будутъ устранены. Князя встрѣтитъ на вокзалѣ адъютантъ императора, но оффиціальнаго пріема не будетъ. Говорятъ, что, въ виду состоянія здоровья князя, императоръ просилъ его завтра же вечеромъ вернуться домой.

Телеграммы, получ. ночью, см. на 3 стр.

*) См. № 12 „Приаз. Края".

Вслѣдствіе отношенія

ВЫСОЧАЙШЕ утвержденнаго Комитета по сооруженію Православнаго Соборнаго Храма въ Варшавѣ, въ конторѣ газеты

„Приазовскій Край"

открытъ пріемъ пожертвованій на сооруженіе помянутаго Храма во Имя Св. Александра Невскаго.

Собранныя пожертвованія будутъ высылаться Предсѣдателю Комитета Генералъ-Адъютанту І. В. Гурко, а фамиліи жертвователей—публиковаться въ газетѣ.

СКЛАДЪ ПИВА

Россійско Баварскаго

Пивовареи. Общества

подъ фирмою „БАВАРІЯ" (основано въ 1863 году въ С.-Петербургѣ)

въ Ростовѣ нД., Больш. Садовая, домъ Трифилова.

Имѣю честь довести до всеобщаго свѣдѣнія, что ростовскій складъ ПИВА «Баварія» перешелъ въ мое завѣдываніе. Продажа пива изъ этого склада производится съ 1-го января 1894 года.

981. 17—30 Съ почтеніемъ А. ОГАНОВЪ.

ОТДАЮТСЯ въ НАЕМЪ

МАГАЗИНЪ

(ВЕРХНІЙ ЭТАЖЪ)

и ПОДВАЛЪ

ПОДЪ ТОРГОВОЕ ЗАВЕДЕНІЕ,

на Большой Садовой улицѣ.

Спросить въ типографіи Арутюнова и Ковалева.

Ночныя дежурства

Гг. ВРАЧЕЙ

При аптекѣ бывш. Лапицкаго (Альмковича). Телефонъ № 425.

ВРАЧЕБНЫЙ КАБИНЕТЪ ДОКТОРА

Г. С. БАЛАБАНОВА

БОЛѢЗНИ КОЖИ, ВЕНЕРИЧЕСКІЯ, МОЧЕПОЛОВЫЯ и ВНУТРЕННІЯ.

Пріемъ отъ 9—1 ч. утра и отъ 5—8 ч. вечера. Больш. Садовая, домъ Батырова № 45, противъ зимняго помѣщенія коммерч. клуба.

Телефонъ № 433.

ДОКТОРЪ К. Я. ДУБРОВЪ.

Пріемъ больныхъ ежедневно по горловымъ, ушнымъ, внутреннимъ и дѣтскимъ болѣзнямъ.

Отъ 9—11 ч. ут. и отъ 5—7 ч. в., уголъ Казанскаго пер. и Никольской ул., д. Горбачевой, противъ Казанской церкви. Телефонъ № 565. 32. 4—30

ДОКТОРЪ А. С. ЩЕРБАКОВЪ

угол. Соборнаго переулка и Казанской улицы д. Кравченко

принимаетъ

отъ 9 ч. до 2 дня и отъ 4 до 6 веч.

ДОКТОРЪ Д. Н. ОСТРОВСКІЙ

принимаетъ по внутреннимъ, нервнымъ и дѣтскимъ болѣзнямъ отъ 8—11 ч. утра и отъ 5—6 ч. веч.

Никольская ул., домъ № 85, противъ глазныхъ воротъ Казанской церкви.

новники превратились де въ милліонеровъ, при всеобщемъ экономическомъ разореніи населенія. Налоги достигли, по исчисленію мѣстныхъ финансистовъ, 12—13 проц. доходовъ населенія, т. е. превышаютъ тяжесть налоговъ даже въ богатѣйшей Франціи, въ которой они колеблются между 10—11 прц. Министры входятъ-де въ стачки съ подрядчиками, и сами участвуютъ въ подрядахъ.

Недавно уничтожены были торги на постройку новой желѣзной дороги изъ Софіи къ Варнѣ, хотя эти торги производились на основаніи мѣстныхъ законовъ и являлись самыми выгодными для казны. Постройка дороги безъ всякихъ торговъ отдана обществу извѣстнаго гешефтмахера Аджіенова, главными акціонерами котораго являются министры Стамбуловъ и Петковъ. Тѣ же министры захватили за безцѣнокъ значительную часть государственныхъ имуществъ — пастбищъ, лѣсовъ и проч., равно какъ имущества вакуфскія и общественныя. Все это казенное и общественное добро, перешедшее въ распоряженіе болгарскихъ министровъ, быстро распродается, а вырученныя деньги переводятся въ лондонскіе и вѣнскіе банки. Бюджетъ за послѣдніе 7 лѣтъ только въ 1891 году прошелъ безъ дефицита, несмотря на удвоенные налоги, сборы десятковъ милліоновъ недоимокъ за прежніе годы и огромныхъ займовъ въ лендербанкѣ. Дефицитъ въ нынѣшнемъ году достигъ 10 милліоновъ франковъ, а за прежніе годы онъ доходилъ до 17 милліоновъ! На робкія заявленія хлѣбопашцевъ-депутатовъ о непомѣрной тяжести податей, Стамбуловъ цинично отвѣчаетъ въ стѣнахъ народнаго собранія,—что онъ и «шкуру сниметъ съ населенія, пока она цѣла»,—разъ это де требуется соображеніями «высшей политики».

Эта «высшая политика» заключается во враждѣ узурпаторовъ къ Россіи и дружбѣ съ врагами послѣдней. Во имя этой политики австрійцамъ закладываются болгарскіе желѣзныя дороги и порты; во имя ея заключаются убійственныя торговыя и военныя конвенціи съ заклятыми врагами Болгаріи, строятся стратегическія дороги, крѣпости, военные склады и т. п., направленные исключительно противъ Россіи. Во имя той же политики измѣняются законы о вѣроисповѣданіи главы государства, преслѣдуется православная церковь и поддерживается пропаганда католическая и протестантская.

Заграничная жизнь.

— *Итальянскій трагикъ Сальвини* подражаетъ съ большимъ искусствомъ голосамъ звѣрей и животныхъ. Однажды онъ пригласилъ нѣсколькихъ друзей въ свой звѣринецъ. Понявъ, что подъ этимъ приглашеніемъ кроется шутка, друзья пришли къ актеру въ назначенный день. По середині комнаты стояла большая пустая клѣтка. «Гдѣ же звѣри? спросили приглашенные. «Они сейчасъ придутъ», отвѣчалъ Сальвини. Онъ надѣлъ феску на голову, взялъ въ руки бичъ и сталъ передъ клѣткою. «Смотрите, господа, здѣсь сидитъ тигръ, тамъ пѣна и волкъ», говорилъ онъ, сопровождая слова свои описаніемъ названныхъ звѣрей, и вдругъ, въ заключеніе, подражалъ такой страшный ревъ, что у зрителей, въ первую минуту, прошелъ морозъ по кожѣ. Затѣмъ Сальвини попросилъ ихъ, для большей иллюзіи, закрыть глаза, а самъ началъ потрясать желѣзную клѣтку, ударять въ нее такъ, что казалось будто звѣрь, котораго онъ представлялъ, яростно бросается на непосягаемую жертву и издаетъ страшные звуки. Такъ представлялъ онъ двѣнадцать различныхъ звѣрей, потомъ сказалъ: «Господа! теперь начинается кормленіе звѣрей!» Зарычалъ левъ, тамъ тигръ, въ третьемъ мѣстѣ шакалъ; завыли волки, завизжали обезьяны, заступалъ слонъ хоботомъ о стѣны, ревъ, трескотня, пискъ, визгъ, адскій шумъ стоялъ въ ушахъ. Пришлось поневолѣ открыть глаза. На полу лежали сломанный столъ и два стула, а самъ Сальвини, блѣдный, въ изнеможеніи вытиралъ потъ съ лица.

— *Ошибки врачей* — Недавно умершій въ Англіи докторъ сэръ-Андрю Кларкъ въ одной изъ своихъ лекцій разсказывалъ о слѣдующемъ случаѣ. Въ лондонскомъ госпиталѣ былъ одинъ пасторъ, еще молодой человѣкъ, который вздумалъ жениться. Его будущій тесть замѣтилъ ему, что такъ какъ у него нѣтъ денегъ, то ему не худо-бы въ интересахъ будущей семьи застраховать свою жизнь. Онъ обратился въ страховую компанію, врачи которой, по словамъ «Daily News», освидѣтельствовали его и заявили, что не могутъ принять. „Почему же —я ни разу не болѣлъ», спросилъ пасторъ. „Потому что у васъ болѣзнь сердца», отвѣтили врачи. „Сколько же мнѣ остается жить?“ „Съ полгода или около того“. Услышавъ этотъ приговоръ, пасторъ, конечно, отказался отъ брака, а госпитальнымъ властямъ написалъ, что отказывается отъ своей просьбы о семейной квартирѣ, такъ какъ долженъ скоро умереть. Госпитальныя власти сжалились надъ нимъ, освободили его отъ занятій и дали полную пенсію. „Все равно, вѣдь бѣднякъ не долго ею пользуется». Но „бѣднякъ“ пользовался этой пенсіей болѣе пятидесяти лѣтъ и пережилъ всѣхъ тѣхъ, кто назначилъ ему эту пенсію.

— *Новогодняя поздравленія*, разсылаемыя теперь по всему свѣту друзьями и знакомыми милліонами, составляютъ весьма древній обычай. Онъ существовалъ еще въ Римѣ, хотя какъ актъ особаго почтенія къ высокопоставленнымъ лицамъ, которыя не брезговали при этомъ принимать подарки деньгами или разнаго рода цѣнными вещами. Чѣмъ болѣе возрастали въ Римѣ богатство и общественныя сношенія, тѣмъ шире распространялся обычай дарить въ новый годъ. Въ императорскій періодъ подарки являлись даже своего рода твердо установленной данью. Новогодніе письма присылались и въ то время. Когда водворилось христіанство, то вмѣстѣ съ многими языческими обычаями былъ усвоенъ и обычай не только поздравлять съ новымъ годомъ, но и дѣлать подарки въ это время. Во Франціи доселѣ въ день новаго года соблюдается этотъ двоякій обычай, а въ Англіи рождественскіе подарки вмѣстѣ съ новогодними пожеланіями составляютъ чествованіе праздника Рождества Христова.

— *Чудовищная мистификація.* — По словамъ парижскаго корреспондента «Standard», нѣсколько лѣтъ тому назадъ въ парижскихъ газетахъ появилось сообщеніе о томъ, будто одна русская княгиня, умершая въ Парижѣ и похороненная на кладбищѣ Pere Lachaise, завѣщала милліонъ франковъ тому лицу, которое проведетъ годъ съ однимъ днемъ въ часовенкѣ, устроенной надъ ея гробомъ. По тому же сообщенію, тѣло умершей находится въ среднемъ часовенки въ стеклянномъ гробѣ и потому совершенно на виду. Но, чтобы лицо, которое согласится пробыть въ часовнѣ назначенный срокъ, никогда не теряло этого тѣла изъ вида, стѣны часовни зеркальныя, такъ что куда-бы ни оборотился присутствующій въ часовнѣ, вездѣ онъ увидитъ это тѣло. Желающій получить милліонъ франковъ не долженъ-де ни съ кѣмъ ни слова говорить въ теченіе года, ни даже съ лицомъ, приносящимъ ему пищу разъ въ день, и не долженъ ничего дѣлать, исключая чтенія при свѣтѣ лампадки. Ночью, когда кладбище заперто, ему позволяется выйти изъ часовни подышать свѣжимъ воздухомъ, но не болѣе какъ на одинъ часъ. Въ случаѣ нарушенія любого изъ этихъ условій, нужно, чтобы получить деньги, это годичное бдѣніе при гробѣ начинать снова.

Нѣсколько мѣсяцевъ послѣ появленія въ газетахъ этого сообщенія надзирателя за кладбищемъ осыпали письмами изъ всѣхъ частей свѣта. Онъ сначала отвѣчалъ на нихъ, что все это вымыселъ, но затѣмъ не было силъ давать отвѣты,—столько стало появляться писемъ. Прошли мѣсяцы, письма стали появляться рѣже, и надзиратель кладбища сталъ надѣяться, что все дѣло забылось. Вдругъ въ газетахъ вновь появилось то же приглашеніе съ прибавленіемъ, что нѣсколько человѣкъ пытались выдержать искусъ, но напуганы были привидѣніями и разными странными звуками и отказались отъ испытанія. Письма вновь посыпались на несчастнаго надзирателя за кладбищемъ изъ всѣхъ государствъ Европы, а также изъ Сѣверной и Южной Америки; но больше всего ихъ было изъ Бельгіи.

Надзиратель кладбища, чтобъ избавиться отъ писемъ, помѣстилъ въ газетахъ опроверженіе извѣстія о милліонномъ завѣщаніи, но опроверженію не хотятъ вѣрить тѣ, кто желаетъ получить милліонъ франковъ, и письма все еще получаются надзирателемъ.

Женщины-работницы въ Америкѣ.

Въ послѣдніе годы изъ Америки приходили извѣстія объ ухудшеніи условій труда и усиленіи нужды среди рабочаго населенія, особенно въ большихъ городахъ. Чтобы получить ясное представленіе о дѣйствительности, недостаточно, однако, отдѣльныхъ случаевъ, а нужно знакомство съ фактами, касающимися большихъ группъ населенія. Въ этомъ отношеніи выдающійся интересъ представляютъ нѣкоторыя новѣйшія изслѣдованія о положеніи женщины работницы, съ которыми насъ знакомитъ статья въ нѣмецкомъ журналѣ «Sozial Correspondenz.»

Въ Нью-Іоркѣ существуетъ «женское рабочее общество». Оно недавно собрало обширный матеріалъ къ характеристикѣ положенія заработковъ и образа жизни трудовыхъ женщинъ. Изслѣдованіе представлено конгрессу и законодательству штата Нью Іорка, вмѣстѣ съ петиціей, требующей улучшенія фабричнаго законодательства и введенія кассъ для страхованія работницъ.

Почти 250,000 женщинъ вынуждены въ Нью-Іоркѣ добывать себѣ средства собственнымъ трудомъ. Только 10% изъ нихъ (27 000) — замужнія женщины, 7% — вдовы, всѣ остальныя — дѣвушки. Заработки этихъ женщинъ колеблются между 1¼ и 13 долларами въ недѣлю. Какъ и въ Европѣ, хуже всего оплачивается трудъ швей. Что касается другихъ промысловъ, то перточчицы и переплетчицы получаютъ отъ 4 до 7 долларовъ въ недѣлю, сигарочницы 9, модистки и работницы въ прядильныхъ около 10, переписчицы на машинѣ (Ремингтона и др.) и телефонистки отъ 10 до 12 долларовъ. Заработки въ 1½ и 2 доллара у взрослыхъ работницъ встрѣчаются рѣдко, но за то подростки 14—16 лѣтъ, тысячами нанимаемые въ магазинахъ (такъ называемыя cash girls, замѣняющія мальчика въ европейскихъ магазинахъ) почти никогда не получаютъ больше 2 долларовъ въ недѣлю. Замѣчательно также, что трудъ продавщицъ, кассиршъ, бухгалтершъ оплачивается въ среднемъ хуже труда фабричныхъ работницъ. Швея съ трудомъ вырабатываетъ 3 доллара въ недѣлю при напряженномъ трудѣ, длящемся иногда 16 часовъ въ сутки. «Общество работницъ» замѣчаетъ, что раньше этотъ трудъ лучше оплачивался, но въ послѣдніе годы громадная иммиграція итальянокъ, полекъ и евреекъ повела къ пониженію заработковъ. Многія изъ этихъ иммигрантокъ живутъ на общихъ квартирахъ, въ такъ называемыхъ казармахъ, питаются въ проголодь и только разъ въ недѣлю ѣдятъ мясо. Такимъ образомъ, онѣ успѣваютъ кое-что сберечь даже изъ своего жалкаго заработка, тогда какъ американка привыкла къ лучшему образу жизни и въ среднемъ тратитъ на квартиру, пищу и платье около 7 долларовъ въ недѣлю.

Конкурренція иностранныхъ рабочихъ становится чувствительной и въ фабричныхъ производствахъ. На фабрикахъ не только понижаютъ плату, но начинаютъ грубѣе обращаться съ женщинами, разсчитываютъ безъ серьезнаго повода, облагаютъ произвольными штрафами. Противъ этихъ злоупотребленій работницы требуютъ вмѣшательства фабричныхъ законовъ.

Раньше этого въ «Статистикѣ штата Иллинойсъ» появились свѣдѣнія о заработкахъ женщины-работницы въ Чикаго. Свѣдѣнія эти касаются только 5,099 женщинъ, изъ которыхъ 2% — вдовы и 3% замужнія, возрастъ этихъ женщинъ отъ 11 до 58 лѣтъ. Средній заработокъ — 6¼ доллара въ недѣлю, но нужно замѣтить, что изъ 5,099, 680, преимущественно дѣти, зарабатываютъ менѣе 4 долларовъ въ недѣлю, а 1,425 — отъ 7 до 25 долларовъ. По этимъ даннымъ, положеніе фабричныхъ работницъ въ Чикаго значительно лучше, чѣмъ въ Нью-Іоркѣ, хотя и въ Чикаго многія работницы терпятъ нужду.

Приведенныя цифры бросаютъ нѣкоторый свѣтъ на положеніе работницъ въ Америкѣ. Если онѣ и не даютъ еще точнаго представленія о положеніи всѣхъ трудящихся женщинъ, то все-таки достаточны для того, чтобы разрушить предразсудокъ, будто Америка все еще эльдорадо для европейскаго пролетаріата. Именно иммиграція европейскихъ пролетаріевъ, въ томъ числѣ и женщинъ, постепенно понижаетъ благосостояніе американскихъ рабочихъ.

О чемъ пишутъ.

Поучительныя цифры.

«Русская Жизнь» весьма кстати занялась статистическимъ подсчетомъ нашихъ желѣзнодорожныхъ долговъ, причемъ оказывается, что наши желѣзныя дороги только въ виду угрозъ взятія ихъ въ казну начали серьезно разсчитываться съ правительствомъ по долгамъ, которымъ насчитываются десятки лѣтъ. Но даже при такихъ исключительныхъ мѣрахъ взысканія желѣзнодорожныхъ долговъ, принимаемыхъ министерствомъ финансовъ за послѣднее время, онѣ еще остаются должными болѣе 60 тыс. р. на версту!

Изъ числа 17 т. верстъ частныхъ желѣзныхъ дорогъ, если исключимъ 2 т. верстъ дорогъ, не должныхъ правительству, и раздѣлимъ 944 милл. руб. долга на 15, то и получимъ 63 т. р. на версту долга. Какъ извѣстно теперь, за эту сумму свободно можно выстроить новую дорогу. Такимъ образомъ, 75 проц. нашихъ рельсовыхъ путей на самомъ дѣлѣ принадлежатъ казнѣ, потому что, не ремонтированныя какъ слѣдуетъ, они даже не стоютъ того, сколько должны. Находятся-же они въ частныхъ рукахъ только благодаря искусно сочиненнымъ концессіямъ, по которымъ акціонеры или хозяева дороги должны получать чистые барыши чуть-ли не до второго пришествія, а правительство имъ выплачивай и неси убытки. Ненормальность такого порядка, очевидно, принята во вниманіе, и теперь рѣшено отобрать всѣ неисправныя дороги въ казну.

Давно-бы такъ.

* * *

Милостивцы по-неволѣ.

Таковы цифры.. Теперь вотъ фактецъ изъ той-же области и то же поучительный? Извѣстно, что наши желѣзныя дороги больше всего думаютъ о себѣ, о своихъ выгодахъ, и менѣе всего о пассажирахъ и своихъ служащихъ (разумѣется, помельче чиномъ.) Небрежность дороги въ этомъ отношеніи доходитъ до того, что, напримѣръ, на товарныхъ поѣздахъ до послѣдняго времени не имѣлось ни служебныхъ вагоновъ, ни даже просто печей, у которыхъ, въ зимнія стужи, могла-бы обогрѣть свои коченѣющіе члены поѣздная прислуга. Благодаря такимъ милымъ порядкамъ, недавно случилось, что на курско-харьково азовской дорогѣ, при 26 градус. мороза, кондукторъ одного товарнаго поѣзда найденъ буквально замерзшимъ на тормазѣ вагона. Началось разслѣдованіе и кончилось оно тѣмъ, что желѣзнодорожный департаментъ циркулярно *предписалъ* правленіямъ дорогъ озаботиться, чтобы такія «оказіи» больше не повторялись. И конечно, разъ начальство приказало — милостивцы по-неволѣ склонили свои главы. Отнынѣ,—какъ сообщаетъ «Торговля и Промышленность»,—

на зимнее время въ товарные поѣзда будутъ вводиться особые вагоны съ печкой, около которой поѣздная прислуга будетъ отогрѣваться поочередно. Кромѣ того, предположено кондукторамъ, не имѣющимъ собственныхъ полушубковъ и рукавицъ—выдавать таковые отъ дороги.

Безъ сомнѣнія,—замѣчаетъ газета,—такое рѣшеніе очень гуманно, но жаль, что желѣзныя дороги не пришли къ нему собственной инціативой, безъ внушенія свыше...

Тогда это было бы еще гуманнѣе.

Да что имъ Гекуба и они ей? За гуманность, вѣдь, денегъ не платятъ; это—не «версга», за которую можно задолжать казнѣ до второго пришествія десятки тысячъ рублей.

* * *

Милостивцы въ натурѣ.

Вотъ что разсказываетъ въ «Новостяхъ» одинъ изъ пассажировъ, находившихся въ поѣздѣ № 4, 6-го января, шедшемъ изъ Варшавы въ Петербургъ:

Во Псковѣ я сѣлъ въ 10 ч 40 м. утра, причемъ поѣздъ пришелъ во Псковъ съ опозданіемъ. Не доѣзжая двухъ верстъ до станціи Бѣлой, мы почувствовали страшные толчки и сотрясенія вагона 2-го класса, гдѣ я и находился. Толчки все болѣе и болѣе усиливались. На всѣхъ напалъ паническій страхъ и многіе изъ пассажировъ бросились къ находящемуся при вагонѣ тормазу системы Венгера, но послѣдній, къ великому нашему удивленію, не дѣйствовалъ. Мы обратились за помощью къ одному изъ служащихъ и спросили, почему тормазъ не дѣйствуетъ. Служащій отвѣтилъ совершенно спокойно: «Вагонъ вашъ былъ прицѣпленъ на станціи Бѣлой и тормазъ не былъ соединенъ съ паровозомъ». Чрезъ нѣсколько минутъ вбѣжалъ кондукторъ и бросился къ тому-же тормазу, чтобы открыть кранъ, но послѣдній былъ уже открытъ и тормазъ, какъ я сказалъ, не дѣйствовалъ. Кондукторъ бросился въ другіе вагоны и чрезъ нѣсколько минутъ поѣздъ началъ замедлять ходъ. Я вышелъ на платформу нашего вагона и хотѣлъ дернуть сигнальную веревку, но она была такъ высока, что не было физической возможности достать ее. Всѣ дамы, бывшія въ вагонѣ, почувствовали себя дурно, многія упали въ обморокъ. Вообще, испугъ пассажировъ достигъ крайнихъ предѣловъ. Наконецъ, не доходя двухъ верстъ до станціи Бѣлой, поѣздъ остановился, и вотъ какая картина предстала передъ нами: передняя ось нашего вагона лопнула, лѣваго передняго колеса совсѣмъ не оказалось; совершенно согнуто правое, пара среднихъ сошла съ рельсъ и, тормозя вагонъ, замедляла его ходъ. Такимъ образомъ, весь вагонъ былъ начисто въ лѣвую сторону. Если бы поѣздъ не остановился сразу, или если-бы нашъ вагонъ находился среди поѣзда, гибель послѣдняго была бы неминуема. Послѣдніе три вагона были отцѣплены, пассажиры размѣстили по другимъ вагонамъ, и поѣздъ тронулся въ путь.

Не правда-ли, какъ прекрасно характеризуетъ особою эта маленькая катастрофа,—къ счастью, столь благополучно окончившаяся,—тѣхъ-же нашихъ желѣзнодорожныхъ милостивцевъ, въ ихъ настоящемъ видѣ, пока еще не послѣдовало подлежащаго внушенія со стороны начальства: вагоны, наполненные пассажирами, пускаются въ путь съ негодными тормазами, а сигнальныя веревки придѣлываются къ поѣзду какъ бы только для декораціи. Далеко-ли тутъ до несчастья? А плату, между тѣмъ, какую взимаютъ за проѣздъ! Вѣдь, именно, дороги Главнаго Общества въ этомъ отношеніи особенно выдавались.

Общая хроника.

— Преосвященный Ѳеофанъ. — На-дняхъ скончался въ Вышинской пустыни, Тамбовской губерніи, бывшій епископъ тамбовскій, преосвященный Ѳеофанъ, удалившійся туда на покой съ владимірской каѳедры. Преосвященный Ѳеофанъ принадлежалъ къ числу старѣйшихъ и выдающихся русскихъ іерарховъ. Онъ умеръ на 76 году жизни и находился въ святительскомъ санѣ 34 года. Покойный стяжалъ себѣ своими богословскими трудами большую извѣстность и удостоенъ былъ за нихъ с.-петербургской духовной академіей ученой степени доктора богословія. Между его богословскими сочиненіями особо выдающееся мѣсто занимаютъ: «Толкованія на посланіи св. апостола Павла» и «Письма о христіанской жизни». Въ послѣднее время почившій святитель велъ истинно-подвижническую жизнь.

— В. К. Плеве, прощаясь съ чинами министерства внутреннихъ дѣлъ, выразилъ желаніе, чтобы собранная подписка, въ память совмѣстной службы въ министерствѣ, сумма пошла на учрежденіе стипендіи при московскомъ университетѣ.

— Прекращеніе холерной эпидеміи.— Въ «Правительственномъ Вѣстникѣ» объявлено о прекращеніи холеры въ губерніяхъ: бакинской, бессарабской, виленской, кіевской, ломжинской могилевской, смоленской, сувалкской, сѣдлецкой, тифлисской, харьковской и херсонской.

— Дѣло о гибели «Русалки» будетъ слушаться въ военно-морскомъ судѣ въ концѣ января. Къ отвѣтственности, по слухамъ, привлекаются двое лицъ.

— Комитетъ министровъ предстоитъ въ непродолжительномъ времени высказаться по весьма важному въ желѣзнодорожномъ дѣлѣ принципіальному вопросу о томъ, слѣдуетъ-ли вмѣнить желѣзнымъ дорогамъ въ безусловную обязанность производство нагрузки и выгрузки перевозимыхъ по нимъ товаровъ собственными ихъ, желѣзныхъ дорогъ, средствами, или же возможно дополнить въ изъясненномъ смыслѣ оговорокою, что по соглашенію дороги съ грузовладѣльцами, какъ нагрузка, такъ и выгрузка можетъ быть предоставлена этимъ послѣднимъ.

— Министерство народнаго просвѣщенія вошло въ государственный совѣтъ съ представленіемъ объ ассигнованіи кредита въ 170,000 рублей на снабженіе университетовъ необходимыми коллекціями и пособіями, соотвѣтственно современнымъ требованіямъ знанія.

— Министерство земледѣлія. — По словамъ «С.-Петерб. Вѣд.», осуществленіе предположенной организаціи министерства земледѣлія послѣдуетъ въ концѣ этого или началѣ будущаго года.

— Опубликованъ законъ, которымъ пріобрѣтеніе земель и недвижимостей въ Туркестанѣ разрѣшается только тѣмъ товариществамъ и акціонернымъ обществамъ, которыя по уставу состоятъ исключительно изъ русскихъ подданныхъ-христіанъ и не-христіанъ исключительно туземцевъ.

— Опубликовано о распространеніи на юрьевскій университетъ общихъ правилъ испытаній на степень доктора медицины. Правила объ испытаніяхъ для докторовъ, окончившихъ курсъ въ иностранныхъ университетахъ, вырабатываются особо.

— Желѣзнодорожный проектъ.—Гласный петербургск. думы, ген. Глуховской, внесъ въ думу предложеніе ходатайствовать о проложеніи петербур.-урал. желѣзной дороги для соединенія Петербурга съ великой сибирской дорогой, что, по мнѣнію ген. Глуховскаго, упрочитъ за Петербургомъ его первенствующее торговое положеніе.

— Оживленіе въ хлѣбной торговлѣ.— Въ настоящее время отлично работаютъ желѣзныя дороги Царства Польскаго. Почти ежедневно слѣдуетъ около 100 вагоновъ зерна, вывозимаго за-границу въ Австрію, Швейцарію и Италію.

Страхованіе малолѣтнихъ.

Въ «Revue de Prevoyance» напечатана интересная замѣтка о новомъ, очень ловкомъ примѣненіи принципа взаимности съ цѣлью обезпеченія малолѣтнихъ сиротъ.

Вообще говоря, сироты обезпечиваются только въ томъ случаѣ, если ихъ отцы находятся на государственной службѣ извѣстное число лѣтъ, и весьма часто бываетъ, въ обмѣнъ этомъ отказываютъ, если до смерти слуги права на пенсію остается одинъ или даже мѣсяцъ.

Если же отецъ на государственной службѣ не находился, то онъ обязанъ просто-на-просто копить деньги, чтобы по смерти его дѣти не пошли по миру. Но смерть наступаетъ иногда внезапно и несчастныя сироты остаются безъ куска хлѣба.

Для борьбы съ этимъ въ Англіи было основано было общество взаимнаго страхованія сиротамъ. Оно принимаетъ, послѣ тщательнаго медицинскаго изслѣдованія, въ свою среду членовъ не старше 15-лѣтняго возраста. Каждый членъ общества вноситъ единовременную сумму и удостовѣряется, что въ извѣстные періоды страховщикъ выплатитъ имъ объ мію съ каждаго родившагося или усыновленнаго ими предаемаго ребенка. Единовременно уплаченнымъ-же деньгами та не должна превышать 5 фунтовъ. Періодическая же находится въ симости отъ возраста члена: отъ 18—25 лѣтъ—онъ платитъ въ годъ 60 сантимовъ, отъ 25 до 35 лѣтъ—90 сантимовъ, отъ 35 до 45 лѣтъ—1 франкъ 20 сантимовъ. Въ случаѣ смерти члена общества, каждый ребенокъ его имѣетъ право на ежемѣсячную пенсію до 15-лѣтняго возраста.

Сначала ежемѣсячная пенсія была въ пять франковъ; теперь, при увеличеніемъ числа членовъ пенсія выросла до 12½ франковъ. Когда ребенокъ исполняется 17 лѣтъ, ежемѣсячная пенсія собіе прекращается; но общество не покидаетъ ихъ, а оказываетъ имъ матеріальную помощь, въ нѣкоторыхъ случаяхъ и матеріальную поддержку.

Адресъ французскимъ женщинамъ.

По иниціативѣ трехъ русскихъ женщинъ—О. А. Шапиръ, Ж. А. Ивановой и О. К. Граве, какъ мы сообщали, французскія женщины отвѣчаютъ въ скоромъ времени дорогимъ рельефное выраженіе симпатій нашихъ соотечественницъ.

На-дняхъ супругѣ французскаго посла въ Петербургѣ будетъ вручена вышеупомянутыми дамами съ тою отправить его во Францію новый бювяръ художественной отдѣлки съ серебряной крышкой, въ которомъ будутъ вложены отдѣльные листы съ извѣстіями французскихъ женщинъ и различныхъ корпорацій ихъ русскимъ подругамъ...

Каждый листъ украсится акварельными рисунками русскихъ художниковъ.

Сообщаемъ текстъ адреса, подписанныхъ русской драматической актрисой:

«Хотя наше солнце даетъ менѣе свѣта, чѣмъ то, которое своими жгучими лучами ласкаетъ волотистыя вѣтки апельсиновъ, бѣлые цвѣты магноліи и пальмъ прекрасной родины, но у насъ есть тоже цвѣты, смѣло пробивающіеся сквозь лавры, одна и та-же вѣтвь которыхъ служила украшеніемъ французской и русской лиры, такъ какъ артисты и авторы обѣихъ странъ всегда встрѣчали радушный пріемъ въ Россіи. Магическое кольцо, золотое, связывающая искусство двухъ великихъ націй—французской Императорской театръ въ Петербургѣ. Въ немъ при посредствѣ русскихъ писателей и артистовъ передавались мы гораздо раньше кронштадтскихъ дружескихъ манифестацій научились понимать французскихъ женщинъ, восхищаться ими и уважать ихъ. Примите-же, mesdames, выраженіе нашего уваженія и нашей горячей симпатіи, которая возникла ни вчера, ни третьяго дня, а ростетъ и крѣпнетъ въ теченіи цѣлаго вѣка».

Адресъ подписали: Е. Жулева, М. Савина, А. Абаринова, А. Дюмаръ, В. Стрѣльская, Н. Васильева, Е. Ивачурина, М. Потоцкая, Е. Дюмаръ, А. Пасхалова, Е Пассекъ М. Ивановъ, О. Владимірова, О. Мусина Пушкина, Е. Левчѣева, М. Читау.

ФЕЛЬЕТОНЪ.

Съ завтрашняго нумера въ „Приазовскомъ Краѣ“ начнется печатаніе ряда очерковъ А. Свирскаго, подъ общимъ заголовкомъ:

„БРЮХО РОСТОВА“.

Два циклона.

Людовика Галеви.

Окончаніе *).

Опять стукъ палкой о паркетъ... «Посмотрите!» — восклицаетъ гидъ и показываетъ намъ своею палкой черезъ окно мостъ Искусствъ и площадь Института.

— Тамъ, говоритъ онъ, засѣдаетъ французская академія, основанная Ришелье.

Опять крикъ! опять въ дорогу! Но гидъ посмотрѣлъ на свои часы; онъ еще ускоряетъ шагъ. Мы опоздали. Точно громъ явленіемъ мы въ этотъ четырехъ угольный залъ, и наше внезапное нашествіе производитъ ужасную катастрофу.

Очень миленькая блондинка, сидѣвшая на высокомъ табуретѣ, срисовывала портретъ Пія VII—Давида, подъ надзоромъ своей матери, толстой дамы, вязавшей чулокъ. Моя англичанка, дѣлавшая гигантскіе шаги, толкнула мольбертъ, на которомъ лежала копія блондинки! Бѣдняжка наклоняется впередъ, чтобы схватить покачнувшуюся картину, но падаетъ, увлекая за собою мольбертъ, ящикъ съ красками, Пія VII и высокій табуретъ. Мать начинаетъ кричать отчаяннымъ голосомъ:

— Габріэль, Габріэль:

Къ счастью, ничто не повреждено, ни Габріэль, ни папа, на платье Габріэли; испугавшись сначала за свою дочь, и за Пія VII, бѣдная мать начала дрожать за платье своей дочери, упавшей съ высокаго табурета съ палитрой въ рукѣ. Успокоившись насчетъ всего этого, барыня обратила свой гнѣвъ на насъ:

— Ахъ, эти англичане! эти англичане! я пожалуюсь министру.

— Но, вѣдь, ничего не случилось, мама, ничего не случилось.

Англичане, повидимому, живо заинтересовались этимъ драматическимъ эпизодомъ. Это было дорожное приключеніе.

Одна молодая англичанка записывала что-то въ своей записной книжкѣ. Она написала, вѣроятно: *Молодая дѣвушка, копирующая портретъ Пія VII.* Эта задержка привела гида въ отчаяніе. Онъ сталъ передъ *Плотомъ Медузы* и, чтобы собрать свое разсѣянное стадо, началъ кричать во все горло:

— The Raff of the Meduse, by Djerico!

И голосъ его возвышался все сильнѣе, все сильнѣе.

— The Raff of the Meduse, by Djerico!.. by Djerico!.. by Djerico!!!

И это «by Djerico! by Djerico!» повторяло эхо зала... точь въ точь пѣніе пѣтуха при восходѣ солнца.

Порядокъ, наконецъ, былъ возстановленъ, и маленькая армія покорно и послушно вернулась подъ начальство своего предводителя, который обратился къ ней съ короткою рѣчью по поводу картины Жерико; она кончилась слѣдующею фразою:

— Эта картина была продана всего за шесть тысячъ франковъ.

— Всего за шесть тысячъ! Такая большая картина!—воскликнулъ одинъ изъ путешественниковъ.

И быстро, съ ловкостью приказчика, отмѣривающаго коленкоръ, онъ сталъ измѣрять зонтикомъ ширину картины Жерико; затѣмъ онъ сказалъ своей женѣ и двумъ дочерямъ, слѣдившимъ съ интересомъ за этой операціей:

— Rather more than nine.

Плотъ медузы, стоившій всего шесть тысячъ франковъ, имѣлъ *немного болѣе девяти зонтиковъ въ ширину.* Этотъ остроумный туристъ былъ очевидно человѣкъ практическій, привыкшій сводить все на цифру, и, вѣроятно, вечеромъ въ отелѣ онъ разсчиталъ, что на каждую полосу картины, шириною въ его зонтикъ, французское правительство уплатило 666 франковъ 66 сантимовъ.

Гидъ, видя, что дисциплина снова возстановилась въ его арміи, кричитъ: Aoh! Aoh! Aoh! и мы снова мчимся вслѣдъ за нимъ. Мать блондиночки, окруженной тремя или четырьмя старыми дамами, раздѣлившими ея негодованіе, еще разъ посылаетъ намъ угрозу:

— Да, я пожалуюсь министру!

Мы были уже далеко! Мы не шли, а скорѣе бѣжали. Надо было наверстать потерянное время. Мы проглотили сразу галлерею Аполлона, такъ что никто изъ насъ не поспѣлъ подвинуть голову, чтобы взглянуть на потолокъ Делакруа, и вдругъ, благодаря внезапному повороту вправо, исполненному очень ловко, очутились въ четырехъ-угольномъ залѣ; мы начинаемъ прикрикать къ военнымъ маневрамъ.

Уже одно наше появленіе наводитъ ужасъ на пятнадцать или двадцать молодыхъ и старыхъ особъ, которыя рубили съ плеча Леонардовъ де Винчи, Корреджіевъ и Рафаэлей, онѣ соскакиваютъ съ своихъ табуретовъ и, прикрываясь палитрами, какъ щитами, готовятся защитить отъ этой лавины равновѣсіе мольбертовъ, на которыхъ покоятся столько шедевровъ.

Мы проходимъ мимо *Антіоны* Корреджіо и сразу попадаемъ въ маленькій залъ Дюмателя.

— The Sphinx by Ingres! The! sprin, by the same!

Гидъ произноситъ только эти двѣ фразы, какъ кондукторъ омнибуса, извѣщающій своихъ пассажировъ. «*Центральный рынокъ! улица Монторгель!*» Мы столпились вокругъ него въ этомъ узкомъ залѣ; но не давая намъ и четверти минуты—полюбоваться *Сфинксомъ и Источникомъ*, онъ поворачивается къ намъ лицомъ, и съ опущенной головой, усиленно работая локтями, побѣдоносно прокладываетъ себѣ дорогу среди насъ, крича все время:

— We do back! We do back!

Мы поняли; всѣ машинально поворачиваемся на мѣстѣ и снова устремляемся въ четырехъ-угольный залъ.

Мы быстро минуемъ Рембранта, Рафаэля, Тиціана, Веронеза, Мурильо и др. Нашъ гидъ, несущійся на всѣхъ парахъ, рѣшился повидимому не останавливаться ни передъ какимъ препятствіемъ. Но вдругъ всѣ англичане одновременно испускаютъ сильный крикъ:

— Charles the first! Charles the first!

Гидъ надѣялся очевидно, что они не узнаютъ своего короля, но они его узнали. И вотъ они всѣ передъ картиною Ванъ-Дика стоятъ неподвижно, съ поднятыми кверху носами.

Въ силу инерціи, гидъ очутился одинъ въ десяти метрахъ оттуда. Онъ оборачивается, видитъ, что его покинули и останавливается, чтобы узнать, въ чемъ дѣло. Онъ понялъ, что ему необходимо дать маленькое объясненіе, вернулся обратно и отчаяннымъ голосомъ, съ необыкновенною быстротою произнесъ короткую рѣчь, вѣрный переводъ который гласитъ слѣдующее:

— Портретъ Карла I-го, короля Англіи, Ванъ-Дика, фламандскаго художника, любимаго ученика Рубенса. Ванъ-Дикъ жилъ долго въ Англіи, женился тамъ и былъ произведенъ въ рыцари королемъ Карломъ I-мъ. Онъ написалъ его портретъ, сюжетъ котораго напоминаетъ Веласкеза, и за который графиня Дюбарри, фаворитка французскаго короля Людовика XIV, заплатила двадцать четыре тысячи фунтовъ.

Онъ ясно сказалъ: «Lewis the fourteenth *) и затѣмъ испускаетъ болѣе пронзительный и повелительный, чѣмъ когда-либо, сигнальный крикъ къ дальнѣйшему путешествію. Мы бросаемся далѣе, и передъ нами открывается громадная галлерея... Настоящее поле для скачекъ, чудесное, прямое, безъ малѣйшей неровности. Тутъ голова совсѣмъ закружилась! Нами овладѣваетъ нѣчто вродѣ глупаго соревнованія... Путешествіе цѣлымъ обществомъ оживляетъ, возбуждаетъ насъ. Недостаетъ только съ полдюжины охотничьихъ рожковъ.

Шумъ нашихъ шаговъ отдавался подъ сводами высокихъ галлерей. Скорѣе! Еще скорѣе! По временамъ гидъ поворачиваетъ голову то вправо, то влѣво и называетъ имена художниковъ: Рубенсъ, Сальваторъ Роза, Ванъ-деръ-Меленъ. Онъ бѣжитъ, бѣжитъ, и мы бѣжимъ вслѣдъ. Мы достигаемъ конца большой галлереи. Поворачиваемъ налѣво

ѣстное число лѣтъ, пр
го бываетъ, въ обез
зываютъ, если до сро
а на пенсію остался
ѣсяцъ.
отецъ на государст
находился, то онъ
росто копить деньги
его дѣти не пошли
наступаетъ иногда
частныя сироты
хлѣба.
бы съ этимъ въ
ыло общество взаимо
Оно принимаетъ, пос
дицинскаго изслѣдова
членовъ не старш
враста. Каждый чле
временную сумму и
ые періоды страховы
дагo родившагося и
енка. Единовременна
на превышать 5 фр
ан же находится в
возраста члена:
ъ—онъ платитъ въ
въ, отъ 25 до 35 л
отъ 35 до 45 л
Въ случаѣ смерти
аждый ребенокъ его
кемѣсячную пенсію
раста.
ежемѣсячная пенсія
ть франковъ; теперь
сла членовъ пенс
франковъ. Когда
17 лѣтъ, ежемѣсячн
щается; но общес
къ, а оказываетъ им
въ нѣкоторыхъ не
хъ и матеріальную

анцузскимъ женщи
тивѣ трехъ русских
Шапиръ, Ж. А. Г
. Гравъ, какъ мы у
нцузскія женщины
омъ времени дост
раженіе симпатій к
ечественницъ.
супругѣ французскаг
бургѣ будетъ вручен
янутыми ламами с
ть его во Францію р
художественной р
й крышкой, въ ко
ны отдѣльные листы
нцузскихъ женщинъ
пораціями ихъ рус

стъ украсится вск
ми русскихъ художн
текстъ адреса
й драматической тр
олице даетъ менѣе т
которое своими жгучи
олотистыя вѣтви вино
ты магнолій и пальм
ны, но у насъ есть ск
обивающіеся сквозь с
а-же вѣтвь которыхъ в
ніемъ французской и р
артистъ и авторъ
стрѣчали радушный пр
ское кольцо, золотая
кусство двухъ велики
Императорскій теат
немъ при посредствѣ В
стокъ передававших
ше кронштадтскихъ и
щій научились понимать
ть, восхищаться ими,
Примите-же, mesdames,
аженія и нашей горяче
зникла ни вчера, ни
остетъ и крѣпнетъ въ

писали: Е. Жулева,
баринова, А. Дюжи
Н. Васильева, В.
тоцкая, Е. Дюжи
Е Пассекъ М. П
а, О. Мусина Пуш
М. Читау.

не причиняющій,
ни малѣйшей цар
съ «жертвъ» сниж
вѣшаются на д
омъ положеніи, кот
придается собран
грамъ. Въ Пензе
неднократно наблю
ь, сопровождаемый
нескимъ богамъ с
просьбой, чтобы он
инять въ жертву
двухъ дѣвушек
указанного нами
ъ еще цѣлый ряд
ахъ, жилища кото
ѣческими черепам
ъ на гвоздяхъ ки
человѣческое мя
—сохраняютъ въ б
исовъ д—ру И. О
далось отыскать с
нѣкогда бывшит
ихъ жертвоприно
комъ уѣздѣ Вятск
ываютъ на свящ
мъ еще въ начал
ія совершались че
иношеніи въ особ
случаяхъ и, в
ятской губерніи ш
разсказы о тѣхъ
ъ, которыми сопр
мельницъ. Но осо
миссій разсказъ о
(1 с. р. 316), да
олагать, что люди
ія приносимыя жер
ія на части: руки,
а—отдавались бо
лось членами
Этотъ разсказъ у
то, что черемисы
вобытнымъ народ
ѣнія происходять
о вліянія злого
итаютъ *необходим*
ертву этому духу в
ія указаніямъ кол
Нравы и поэзія
ъ весьма богат
матеріалъ, свидѣ
каннибализмъ про
огда въ полной
азанія, что еще
яго столѣтія во
ѣческія жертвы бо

Мѣстная хроника.

— **Командированіе въ полки.**—Окружной атаманъ Хоперскаго округа рапортомъ отъ 5 ноября 1893 г. донесъ, что состоящій въ льготной Донской № 30 отдѣльной второочередной сотнѣ казакъ Кумылженской станицы Семенъ Устиновъ Ивинъ, пер. 1882 года, при провѣркѣ снаряженія нижнихъ чиновъ, заявилъ станичному атаману своей станицы, что имѣвшійся у него годный строевой конь, во время поѣздки его въ слободу Богомоловку, близъ хутора Безминовскаго, Зотовской станицы, утонулъ въ балкѣ во время половодья, и что конь казака Ивина не утонулъ, а Ивинъ самовольно продалъ его въ слободѣ Богомоловкѣ, какъ объяснилъ самъ Ивинъ, за 15 руб. со всею упряжью, другого-же коня, не смотря на требованія, не пріобрѣлъ и не принимаетъ къ тому стараній и къ тому-же онъ, оставивъ жену и двухъ дѣтей на попеченіе тещи, ведетъ предосудительную жизнь безъ опредѣленныхъ занятій. А потому и на основаніи Высочайшихъ повелѣній, послѣдовавшихъ 30 ноября 1882 года, 11 ноября 1887 года и 31 октября 1892 года, въ видѣ исправительной мѣры и въ примѣръ другимъ казакамъ 2-й очереди, Г. Войсковой Наказный Атаманъ войска Донского 16 ноября минувшаго года приказалъ—казака Семена Ивина командировать безъ очереди на службу на четыре года въ Донской казачій № 14 полкъ. Приказъ объ этомъ предписано прочесть на станичныхъ сходахъ не менѣе трехъ разъ, въ присутствіи нижнихъ чиновъ, состоящихъ въ полкахъ и сотняхъ 2-й очереди. Казака Ивана Иванова Зенцова, пер. 1886 г., станицы Луганской, за предосудительное поведеніе и наклонность къ порокамъ, Г. Войсковой Наказный Атаманъ войска Донского призналъ необходимымъ 2 ноября 1893 года командировать безъ очереди на службу въ Донской казачій № 10 полкъ, срокомъ на четыре года. Приказъ объ этомъ предписано прочесть на станичныхъ сходахъ не менѣе трехъ разъ, въ присутствіи нижнихъ чиновъ, состоящихъ въ полкахъ и сотняхъ 2-й очереди.

— **Въ ознаменованіе** недавно исполнившагося двадцатипятилѣтія существованія Донской епархіи учреждаются: при мѣстномъ женскомъ епархіальномъ училищѣ—церковь, а при духовной семинаріи - «древнехранилище».

— **Въ четвергъ, 13 января,** въ Ростовѣ скончался окончившій мѣстную гимназію (съ золотой медалью) студентъ 3-го курса медицинскаго факультета Протопоповъ.

— **Слухъ о выигрышѣ мѣстнымъ купцомъ** г. Дубровинымъ 200,000 руб. въ тиражъ 3 го января оказывается вѣрнымъ.

— **Большинство ростовскихъ комиссіонеровъ и маклеровъ,** совершающихъ большія запродажи и зарабатывающихъ солидные куши денегъ, почему-то не выбираетъ торговыхъ документовъ, ловко маскируя свою коммиссіонную дѣятельность. Теперь-же коммиссіонеры, промышляющіе въ Ростовѣ на законныхъ основаніяхъ, намѣрены возбудить ходатайство въ надлежащихъ сферахъ о томъ, чтобы лицамъ, не выбравшимъ установленныхъ документовъ, воспрещено было заниматься коммиссіоннымъ дѣломъ.

— **Заявленіе предпринимателя К. Адельберга,** поданное въ управу, объ отдачѣ ему на 25 лѣтъ вывозки изъ дворовъ въ особо устроенныхъ ящикахъ мусора и потомъ сжиганія его въ спеціальныхъ печахъ—управой не принято и думѣ не было доложено, въ виду дороговизны (по 2 коп. съ пуда каждаго вывезеннаго мусора), а также вслѣдствіе неудобства такого продолжительнаго срока. Какъ мы слышали, г. Адельбергъ снова входитъ съ ходатайствомъ въ городскую управу, причемъ выражаетъ желаніе уменьшить цѣну и, вообще, сдѣлать нѣкоторыя уступки. Заявленіе свое онъ проситъ внести на разсмотрѣніе думы.

— **Мало амбаровъ.**—Въ настоящее время въ Ростовѣ ощущается замѣтный недостатокъ въ амбарахъ для ссыпки зернового хлѣба; имѣющіеся амбары еще съ прошлаго года заняты хлѣбомъ, до сихъ поръ непроданнымъ по причинѣ несбыта его въ прошлую осень.

— **Городское управленіе** разрѣшило мѣстному газо-водопроводному обществу устроить, для своихъ надобностей, отъ поворота желѣзной дороги къ себѣ во дворъ, рельсовый путь.

— **Въ городскомъ угольномъ складѣ,** устроенномъ съ исключительной цѣлью продавать топливо по удешевленной цѣнѣ, снова ощущается сильный недостатокъ угля, и большинство просителей послѣдніе дни управой не удовлетворяется.

— **Граждане г. Нахичевани,** въ день 50-ти-лѣтія врачебной дѣятельности Е. И. Ткачева, подносятъ ему благодарственный адресъ за услуги, оказанныя имъ гражданамъ этого города.

— **Городской управой предположено,** какъ мы слышали, окончательно воспретить выѣздъ приказчикамъ амбарщиковъ за черту города для встрѣчи крестьянъ, везущихъ въ городъ продавать зерновой хлѣбъ.

— **Къ опасно заболѣвшей г-жѣ Фильгуновой** вызванъ, по телеграфу, профессоръ харьковскаго университета, извѣстный хирургъ Груббе.

— **Новымъ составомъ** еврейскаго духовнаго правленія при главной хоральной синагогѣ, какъ намъ сообщаютъ, будетъ обращено особенное вниманіе на улучшеніе состоянія училища «Талмудъ-тора» и на улучшеніе быта учащихся.

— **Городская управа** снова назначила на 18-е января собраніе пароходовладѣльцевъ и еще нѣкоторыхъ лицъ, заинтересованныхъ въ благоустройствѣ берега Дона, для окончательнаго разрѣшенія, вмѣстѣ съ финансовой комиссіей, вопроса о размѣщеніи на берегу пароходныхъ пристаней.

— **Еще разъ обращаемъ вниманіе** комиссара городской управы на слѣдующее обстоятельство: легковые извозчики, въ большинствѣ случаевъ, положительно не подчиняются изданнымъ для нихъ правиламъ и часто требуютъ за проѣздъ плату сверхъ установленной таксы.

— **Отсутствіе хорошо организованной** частной лечебницы въ Ростовѣ слишкомъ ощутительно, и еще въ прошломъ году нѣсколько врачей затѣяли взять на себя устройство подобной лечебницы, но къ сожалѣнію затѣя эта не была приведена въ исполненіе. Теперь-же, какъ мы слышали, нѣсколькими, также молодыми, врачами возбуждается въ врачебномъ правленіи ходатайство о разрѣшеніи имъ открыть частную лечебницу.

— **Любители быстрой ѣзды** не унимаются и по прежнему продолжаютъ упражняться въ «скачкѣ безъ препятствій» по главнымъ улицамъ гг. Ростова и Нахичевани, а въ послѣднемъ даже спеціально устраивается «катка» по главной улицѣ, что, конечно, должно быть безусловно воспрещено.

— **Нѣкоторые изъ содержателей** ростовскихъ аптекъ стали отпускать лекарства неимущимъ больнымъ со скидкой отъ 10 до 15 проц.

— **Предводитель дворянства** Черкасскаго округа, генералъ маіоръ *Н. М. Калининъ*, какъ намъ сообщаютъ, назначается начальникомъ Донской казачьей бригады.

— **Странное ходатайство.**—Вчера въ городскую управу подано было странное прошеніе, въ которомъ торговцы-рыбники просятъ войти въ ихъ положеніе и разрѣшить снова открыть трактирное заведеніе Смирновой, которое закрыто, по распоряженію высшей администраціи. Понятно, что подобная просьба не заслуживаетъ никакого уваженія, и гг. рыбники поступили бы гораздо лучше, если бы возбудили ходатайство не объ открытіи, а о закрытіи трактирныхъ заведеній.

— **Горе аптекарямъ.** — Аптекарской монополіи грозитъ большая опасность. Какъ слышали «Нов.», въ медицинскомъ совѣтѣ выработанъ проектъ новаго аптекарскаго устава, по которому общественнымъ управленіямъ (городскимъ думамъ, земствамъ и пр.) предположено разрѣшить имѣть по одной аптекѣ съ вольною продажею лекарствъ. Проектъ представленъ уже министру внутреннихъ дѣлъ.

— **Насколько безпардонно** нѣкоторые относятся къ интересамъ и нуждамъ рабочаго люда, показываетъ слѣдующій фактъ. 14 января къ г. мировому судьѣ 7-го участка явилось 8 человѣкъ, бывшихъ мастеровыхъ депо владикавказской желѣзной дороги, съ жалобой на то, что владѣлецъ механической мастерской въ Ростовѣ-на-Дону Лукьянченко, дѣйствовавшій по уполномочію администраціи строющагося въ Новороссійскѣ элеватора, предложилъ имъ оставить службу въ желѣзнодорожномъ депо, надбавивъ каждому изъ нихъ по 50 коп. въ сутки, противъ той платы, какую они получали. Естественно, что мастеровой людъ соблазнился такой солидной надбавкой и тотчасъ-же послѣдовалъ совѣту Лукьянченко; но когда они явились въ Новороссійскъ къ начальнику элеватора, тотъ безъ всякаго предлога не принялъ ихъ на службу, такъ что теперь они вернулись въ Ростовъ, гдѣ живутъ ихъ семейства, оставшіяся безъ всякихъ средствъ къ существованію. Въ виду этого, жалобщики просятъ мирового судью присудить съ нанимавшаго ихъ, по порученію администраціи элеватора, Лукьянченко въ пользу каждаго изъ нихъ сумму, въ размѣрѣ 3-хъ-мѣсячнаго заработка. По словамъ злополучныхъ мастеровыхъ, Лукьянченко самъ содѣйствуетъ имъ въ ихъ справедливыхъ требованіяхъ и администрація элеватора явится въ этомъ дѣлѣ третьимъ лицомъ.

— **Ликвидація дѣлъ общества к.-х.-а. ж. д.**—26 декабря, состоялось въ С.-Петербургѣ послѣднее засѣданіе коммиссіи по ликвидаціи дѣлъ общества к.-х.-а. жел. дороги. Представителями акціонеровъ въ коммиссіи были предсѣдатель правленія В. А. Бабинъ и уполномоченный по сдачѣ дороги М. Л. Балабановъ. Объясненіе этихъ представителей продолжалось 7 часовъ. Въ результатѣ оказалось разногласіе въ мнѣніяхъ самихъ членовъ коммиссіи: 4 голоса были противъ требованія акціонеровъ и 3 голоса за нихъ. Такимъ образомъ, ожидавшійся финалъ столь затянувшейся ликвидаціи опять отсроченъ. По слухамъ будетъ учреждена новая коммиссія.

— **Общее собраніе** членовъ Общества распространенія полезныхъ книгъ въ области войска Донского, состоявшееся на-дняхъ въ Новочеркаскѣ, отличалось рѣдкимъ многолюдствомъ. Въ послѣдніе годы къ дѣятельности этого Общества, говоритъ «Д. Р.», проявляется больше вниманія. По открытіи засѣданія выбраны были новые члены Общества; затѣмъ предсѣдатель собранія объявилъ о введеніи съ 1 января 1894 года новаго устава Общества, прочитанъ былъ отчетъ о дѣятельности и операціяхъ Общества съ 1 мая 1893 года по 1 января 1894 года, который собраніе постановило утвердить. Собраніе постановило просить княгиню К. М. Святополкъ-Мирскую принять званіе почетнаго члена Общества и поднести ея сіятельству дипломъ на это званіе. Собраніе общества уполномочило своего члена Ег. Ив. Криндача ходатайствовать по возбужденному вопросу объ ассигнованіи ежегоднаго пособія Обществу изъ войсковыхъ суммъ. Ф. Г. Капшенскій возбудилъ вопросъ объ открытіи безплатныхъ школьныхъ библіотечекъ при нѣкоторыхъ училищахъ; но собраніе, въ виду недостатка средствъ, отложило это до болѣе благопріятнаго состоянія суммъ Общества. По вопросу о постройкѣ зданія для народныхъ чтеній въ Новочеркаскѣ собраніе постановило: ассигновать на зданіе 1000 руб., благодарить Е. И. Криндача и Е. Г. Богова за пожертвованные каждымъ изъ нихъ 1000 руб на зданіе для народныхъ чтеній и за ихъ дѣятельность на пользу Общества; кромѣ того постановлено просить представителей мѣстнаго общества содѣйствовать дѣлу собиранія средствъ на зданіе для народныхъ чтеній. Затѣмъ собраніе опредѣлило постоянный составъ коммисіи по устройству народныхъ чтеній и права ея. Коммиссія должна вести чтенія, изыскивать средства на устройство ихъ и на постройку зданія, для чего можетъ устраивать концерты, вечера, собирать пожертвованія, приглашать сотрудниковъ, испросить разрѣшеніе на постановку кружки въ зданіи, гдѣ происходятъ чтенія, и проч. Въ зданіи должны быть: аудиторія для чтеній, помѣщеніе для читальни и библіотеки, для склада книгъ и, если возможно, для воскресной женской школы.

— **Циркуляръ главноуправляющаго государственнымъ коннозаводствомъ.**—Въ «Прав. Вѣстн.» помѣщенъ слѣдующій циркуляръ главноуправляющаго государственнымъ коннозаводствомъ: Предлагаю обществамъ при производствѣ рысистыхъ испытаній руководствоваться «нормальнымъ уставомъ обществъ охотниковъ конскаго бѣга», а въ случаяхъ, имъ не предусматриваемыхъ,—«правилами, обязательными къ исполненію при испытаніи лошадей на призы Императорскіе и Главнаго Управленія государственнаго коннозаводства», изд. 1883 г., и примѣчаніями, помѣщенными въ концѣ росписанія.

Вмѣстѣ съ тѣмъ, я вмѣню въ обязанность всѣхъ рысистыхъ обществъ:

1) До окончанія бѣгового сезона составить распредѣленіе на 1895 годъ ассигнуемой государственнымъ коннозаводствомъ суммы по отдѣльнымъ призамъ и немедленно представить на мое утвержденіе.

Если въ 1894 г. останется невыигранною какая-либо сумма, то она, вмѣстѣ съ подписными деньгами, присоединяется къ призамъ 1895 года, причемъ общества обязаны указать, къ какому именно призу слѣдуетъ причислять эту сумму съ подписными деньгами.

2) Высылать въ Главное Управленіе печатныя афиши въ пяти экземплярахъ за каждый день, съ отмѣткою на одномъ экземплярѣ результата испытаній, а если афиши обществомъ не печатаются, то въ срокъ не позднѣе мѣсяца со дня окончанія бѣговаго сезона представить подробный отчетъ по испытаніямъ,—и

3) Обязательно указывать какъ въ афишахъ, такъ и въ отчетахъ: а) *сумму подписки, поступившей къ каждому призу—казенному, частному или общественному — безразлично*, б) *размѣръ перваго и второго призовъ*, в) *цѣна каждой лошади и* г) *число сбоевъ при каждомъ бѣгѣ и перебѣжекъ.*

Печатаніе отчетовъ для обществъ необязательно, но представленіе ихъ хотя бы въ писанномъ видѣ, не позже указаннаго выше срока, безусловно обязательно для всѣхъ обществъ, кои не высылали печатныхъ афишъ.

Считаю нужнымъ предупредить, что общества, кои не исполнятъ требованій главнаго управленія, будутъ лишены правительственныхъ призовъ.

Наблюдающимъ отъ государственнаго коннозаводства за правильностью розыгрыша правительственныхъ призовъ мною назначается въ Ростовѣ на Дону—статскій совѣтникъ *Фортманъ*. По розыгрышѣ коннозаводскихъ призовъ въ каждомъ пунктѣ, прошу гг. наблюдающихъ донести главному управленію о томъ, правильно ли были розыграны эти призы, и доставить подробный результатъ сихъ испытаній, съ указаніемъ означенныхъ выше въ п. 3 свѣдѣній

— **Замерзшій.**—Крестьянинъ поселка Сулиновскаго, 80-лѣтній старикъ Архипъ Мальцевъ, 30 декабря утромъ отправился съ завода Пастухова, гдѣ онъ жилъ у сына своего, въ поселокъ Долотинскій за полученіемъ заработанныхъ имъ лѣтомъ денегъ и, не дойдя до хутора Сулиновско - Кундрюческаго Новочеркасской станицы, по словамъ «Д. Р.», замерзъ.

— **Новые тарифы.** — Управляющій владикавказской желѣзной дорогой, въ дополненіе телеграммы начальника контроля сборовъ отъ 18-го декабря, предложилъ на-дняхъ по ввѣренной ему дорогѣ принять къ свѣдѣнію и руководству тарифъ прямого с.-петербурго-риго - варшавско - каспійскаго, черезъ Петровскъ, сообщенія. Тарифъ этотъ, между прочимъ, заключаетъ въ себѣ спеціальные тарифы на перевозку: до порта Узунъ-Ада и въ обратномъ направленіи—желѣза, жести, чугуна и пр.; до порта Узунъ-Ада—рафинаднаго сахара и сахарнаго песка, и отъ порта Узунъ Ада—хлопчатой бумаги, ваты, остатковъ и оческовъ хлопчатобумажныхъ, древеснаго пуха, хлопка, джутовой пакли и шерсти. Вмѣстѣ съ вышеупомянутымъ тарифомъ, г. управляющимъ предложено принять также къ руководству и тарифъ прямого московско-каспійскаго, чрезъ Петровскъ, сообщенія. Тарифъ этотъ, какъ мы уже сообщали своевременно, установленъ для перевозки грузовъ прямымъ сообщеніемъ отъ станцій: Москва (мос.-каз. д.), Рязань (р.-у.), Москва, Серпуховъ, Тула, Орелъ (моск.-курск.), Курскъ и Харьковъ (к.-х.-а.) до порта Узунъ-Ада, на каспійскомъ морѣ, и въ обратномъ направленіи. Кромѣ этихъ станцій, по желанію отправителей, могутъ и всѣ прочія станціи ж. д.—отправлять предъявленные имъ грузы прямымъ сообщеніемъ, адресуя ихъ на первую по пути станцію прямого сообщенія, для дальнѣйшаго отправленія по назначенію. Точно также изъ порта Узунъ-Ада могутъ отправляться грузы на станціи и дороги, не включенныя въ это сообщеніе, съ адресомъ на послѣднюю по пути станцію прямого сообщенія, для дальнѣйшей отправки по назначенію.

— **Выручка Владик. ж. д.**—Въ теченіи прошлаго декабря мѣсяца владикавказской желѣзной дорогой, за провозъ пассажировъ и грузовъ, было выручено около 780 тыс. рублей. Всего же за истекшій 1893 годъ станціями владикавказской желѣзной дороги было выручено свыше 10 милліоновъ 200 тыс. рублей, значительно болѣе противъ 1892 года.

— **Особый сборъ.**—Особаго сбора по операціямъ новороссійскаго коммерческаго агентства владикавказской желѣзной дороги въ прошломъ году было взыскано свыше 10 тыс. рублей.

— **Къ свѣдѣнію эмигрантовъ-евреевъ.**—По свѣдѣніямъ галицкихъ газетъ, инціаторъ еврейско-аргентинской колонизаціи баронъ Гиршъ находится въ настоящее время въ Австріи, въ своемъ имѣніи Сенъ-Жанъ. Онъ вызвалъ къ себѣ Когена, бывшаго директора правленія еврейской колонизаціи въ Буэносъ-Айресѣ, Файнберга изъ Петербурга, секретаря эмиграціоннаго комитета, и Зоненфельда изъ Парижа, секретаря тамошняго колонизаціоннаго Общества. Всѣ они созваны для обсужденія вопроса относительно наиболѣе успѣшнаго веденія эмиграціонныхъ дѣлъ въ будущемъ. Главные вопросы, которые будутъ разсматриваться въ Сенъ-Жанъ, таковы: наилучшая система постройки домовъ въ новыхъ колоніяхъ, сортированіе эмигрантовъ изъ Россіи, желающихъ переселиться въ Аргентину; форма контрактовъ съ колонистами и проч. Предполагается къ лѣту нынѣшняго года развить между русскими евреями широкую эмиграціонную агитацію, направляя всѣ силы эмиграціи въ Южную Америку, съ тѣмъ, чтобы отвлечь еврейско-эмиграціонное теченіе отъ Соединенныхъ Штатовъ Сѣверной Америки, гдѣ положеніе вновь прибывающихъ евреевъ очень тяжело, въ виду рабочаго кризиса. Недостатокъ работы заставляетъ ихъ прибѣгать къ средствамъ частной и общей благотворительности, но за послѣднее время требованія, обращаемыя къ этой благотворительности, настолько значительны, что рессурсовъ ея не хватаетъ. Между тѣмъ, въ Аргентинѣ въ настоящее время могутъ уже находить работу не только исключительно земледѣльцы, но и ремесленники, какъ въ еврейскихъ коловіяхъ, такъ и вообще въ городахъ республики.

— **Поѣздка въ Петербургъ начальника** Терской области и наказн. атам. генер.-лейтенанта С. В. Каханова, судя по большому числу важныхъ для области вопросовъ, разрѣшеніе которыхъ имѣетъ въ виду ускорить его превосходительство своимъ личнымъ пребываніемъ въ столицѣ, едва-ли можетъ продлиться менѣе 1¼ мѣсяцевъ. Такъ, какъ сообщаютъ «Т. О. В.», одно областное правленіе составило генералъ-лейтенанту Каханову памятныя записки болѣе чѣмъ по 40 такимъ вопросамъ, въ числѣ которыхъ особеннаго вниманія заслуживаютъ: о замѣнѣ подымной подати поземельнымъ налогомъ, объ установленіи земскихъ сборовъ, объ открытіи новыхъ почтовыхъ и др. трактовъ, объ утвержденіи правилъ о горномъ промыслѣ, объ учрежденіи училища виноѣлія и низшихъ сельско-хозяйственныхъ училищъ, объ учрежденіи училищныхъ совѣтовъ, объ увеличеніи штатовъ областного управленія и т. д.

— **Ссуды подъ хлѣбъ изъ государственнаго банка.**—Къ 1 января 1894 года ссудъ подъ хлѣбъ изъ суммъ государственнаго банка въ общемъ итогѣ выдано на 19.999,000 руб., причемъ 12.082,000 руб. непосредственно государственнымъ банкомъ, его конторами и отдѣленіями, 7.446,000 руб. при посредствѣ частныхъ коммерческихъ банковъ и 271,000 руб. при посредствѣ земствъ. По размѣрамъ выданныхъ ссудъ первое мѣсто принадлежитъ Ростову-на-Дону (3.505,000 р.); далѣе слѣдуютъ: Таганрогъ (1.561,000 руб.), Екатеринославъ (1.100,000 р.)

ПОПРАВКА: Въ № 11 «Приаз. Кр.» въ статьѣ о театрѣ вкралась ошибка; слѣдуетъ читать: «вѣдь Богемія находится *въ Австріи*» и т. д.

Ночныя телеграммы.

„Приазовскаго Края“.

(*Отъ нашихъ спеціальныхъ корреспондентовъ*).

— **Петербургъ,** 14 января.—При департаментѣ торговли и мануфактуръ рѣшено учредить двѣ должности инспекторовъ по учебной части.

— При министерствѣ путей сообщенія приступлено къ разработкѣ вопроса объ учрежденіи рѣчныхъ комитетовъ на Бугѣ, Днѣпрѣ и Днѣстрѣ.

— Опубликованы узаконенія: 1) о служебныхъ и пенсіонныхъ правахъ директоровъ и письмоводителей дирекціи народныхъ училищъ въ Кавказскомъ учебномъ округѣ; 2) объ установленіи въ пользу Пятигорска сбора съ пріѣзжающихъ туда на лѣтній сезонъ лицъ—по рублю съ человѣка, а съ семействъ болѣе трехъ лицъ — по три рубля.

——

— **Римъ,** 14 (26) января.—Павійскій и неаполитанскій университеты, вслѣдствіе безпорядковъ, закрыты.

— **Барцелона,** 14 (26) января.—Нѣкій Мурулъ, анархистъ, произвелъ выстрѣлъ въ гражданскаго губернатора, при выходѣ его изъ дома; ранилъ въ челюсть. Врачи надѣются извлечь пулю. Опасности нѣтъ.

——

(*Сѣвернаго телеграфнаго агентства*).

— **Петербургъ,** 14 января.—Великая Княжна Ксенія Александровна 12 января помолвлена съ Великимъ Княземъ Александромъ Михаиловичемъ.

— Сенаторъ Шамшинъ уволенъ отъ должности управляющаго межевою частью,—на его мѣсто назначенъ сенаторъ Горемыкинъ; на правахъ товарища министра юстиціи, оберъ-прокуроръ перваго департамента сената Бутковскій назначенъ товарищемъ министра юстиціи. Директоръ перваго департамента министерства юстиціи Красовскій назначенъ членомъ консультаціи; на его мѣсто назначенъ директоръ второго департамента Шмеманъ.

——

— **Римъ,** 14 (26) января.—По распоряженію Казиміра Перье, итальянскому послу уплочено 420,000 франковъ вознагражденія итальянцамъ, пострадавшимъ отъ побоища въ Эгъ-Мортѣ.

— **Бѣлградъ,** 14-го (26) января.—Въ прошеніи кабинета Груича объ отставкѣ сказано: „Вчера Ваше Величество изволили призвать меня и министра внутреннихъ дѣлъ и, послѣ долгаго разговора, изволили объявить, что для разрѣшенія положенія пригласили Августейшаго вашего родителя и что онъ пріѣзжаетъ сегодня. Ваше Величество не изволили принять нашихъ вѣрноподданническихъ совѣтовъ—отказаться отъ этого рѣшенія, которое противорѣчитъ особому закону и, въ виду очевиднаго настроенія въ странѣ, можетъ имѣть роковыя послѣдствія для Сербіи и Вашего престола. Принимая во вниманіе, что политическое положеніе страны совершенно ясно и государственныя дѣла идутъ согласно конституціи, что, кромѣ, Вашего Величества совмѣстно съ правительствомъ и народнымъ представительствомъ, никто другой не можетъ вліять на ходъ государственныхъ дѣлъ,—кабинетъ не можетъ принять отвѣтственности за вашъ настойчивый шагъ и проситъ принять отставку“.

Изъ залы суда.

(*По камерамъ мировыхъ судей г. Ростова*)

Изъ-за 50 копѣекъ.

Насколько развита у нѣкоторыхъ страсть къ сутяжничеству, это показываетъ искъ, возникшій изъ-за 50 копѣекъ, неуплаченныхъ сапожнику Масько нѣкіимъ Данковымъ, за починку ботинокъ. По вызову мирового судьи 1-го участка, 14 го января явились въ съѣздъ истецъ, сравнительно бѣдный сапожникъ, а отвѣтчикъ—довольно зажиточный господинъ. Послѣдній только по рѣшенію судьи согласился уплатить 50 коп., не отрицая того, что онъ ихъ дѣйствительно долженъ. По этому дѣлу даже вызваны въ судъ два свидѣтеля. И вотъ, изъ такихъ-то исковъ заводится цѣлая судебная процедура, со всякаго рода перепиской, врученіемъ повѣстокъ и т. под.

* * *

Наша прислуга.

До чего доходитъ дерзость и своеволіе нашей прислуги, подтверждаетъ еще разъ фактъ, обстоятельства котораго выяснились въ судебномъ засѣданіи мирового судьи 2-го участка 14 января. Прислуга М. Куценкова подала жалобу въ томъ, что хозяйка ея, Е. Зайцева, избила ее и не уплатила жалованья 35 руб. Въ то-же время Зайцева подала жалобу, что Куценкова, воспользовавшись ея тяжелой болѣзнью послѣ родовъ, нанесла ей кучу дерзостей и оставила безъ прислуги, унеся съ собою нѣкоторыя драгоцѣнныя вещи. И дѣйствительно, на судѣ, изъ представленнаго медицинскаго свидѣтельства и свидѣтельскихъ показаній, выяснилось, что Зайцева не могла бить свою прислугу, такъ какъ во время ухода Куценковой она, тяжело больная, была въ постели, и, наоборотъ, прислуга, обругавъ самыми нецензурными словами больную хозяйку, оставила ее безъ помощи. Мировой судья постановилъ приговоръ объ арестѣ Куценковой на одинъ мѣсяцъ.

* * *

Драчливая чета.

Въ томъ-же засѣданіи было разсмотрѣно небезъинтересное дѣло, иллюстрирующіе наши базарные торговые обычаи. Крестьянинъ П. Я. Хацынъ жалуется мировому судьѣ, что привезъ для продажи въ городъ десять возовъ сѣна, изъ которыхъ продалъ одинъ, а остальные 9 возовъ у него были самоуправно отобраны супругами К. и Л. Сосновскими, съ употребленіемъ при этомъ насилія, выразившагося въ томъ, что Сосновскіе, отбирая у него сѣно подъ предлогомъ, что они компаніоны, въ то-же время избили его до крови; поэтому, въ своей жалобѣ онъ привлекаетъ ихъ къ отвѣтственности за самоуправство, обиду дѣйствіемъ и проситъ взыскать за сѣно 81 рубль. Въ судебномъ засѣданіи не установленъ фактъ самоуправства, а только лишь доказано, что злополучный продавецъ сѣна былъ избитъ супругами Сосновскими и, такъ какъ болѣе энергична въ этомъ поступкѣ была жена, а не мужъ, какъ того можно было ожидать, то она, т. е. г-жа Сосновская, приговорена къ аресту на *четыре* дня, а мужъ ея на *одинъ* день. Кромѣ того, Хацыну предоставлено право искать съ Сосновскихъ 81 р. за сѣно въ порядкѣ гражданскаго судопроизводства.

Театръ и музыка.

Драма Кропивницкаго «Глытай» производитъ въ исполненіи ея гастролирующей у насъ малорусской труппой довольно невыгодное впечатлѣніе. Заглавная роль передается не совсѣмъ удовлетворительно: лишенный типичности гриммъ, отсутствіе подходящей мимики и монотонная фразировка артиста скрадываютъ характерныя и благодарныя тарады. Жертву «Глытая» играетъ г-жа Бѣльская и обнаруживаетъ тоже крупные недочеты.

* * *

Товариществу, играющему въ воронежскомъ городскомъ театрѣ, разрѣшено поставить послѣднее произведеніе Л. Толстого—«Плоды просвѣщенія».

* * *

24-го января исполнится 40-лѣтіе перваго представленія на сценѣ комедіи А. Н. Островскаго «Бѣдность не порокъ». На сценѣ Александринскаго театра въ этотъ вечеръ пойдетъ эта комедія съ участіемъ г-жи Савиной въ роли Любы и г. Давыдовымъ въ роли Любима Торцова

* * *

Съ начала сезона по 1-е января 1894 г. кіевской оперной труппой было поставлено 19 оперъ. Что касается сборовъ, то 95 спектаклей дали 73.096 руб. 75 коп. валоваго сбора, въ томъ числѣ 1.631 руб. 20 коп. въ пользу благотворительныхъ учрежденій, такъ что среднимъ числомъ каждый спектакль принесъ 770 р. валоваго доходъ.

* * *

Въ «Ю. Кр.» находимъ слѣдующее письмо за подписью нѣсколькихъ членовъ товарищества драматическихъ артистовъ, подвизающихся въ Харьковѣ:

«Позвольте черезъ посредство вашей многоуважаемой газеты огласить фактъ безцеремоннаго обращенія г-на Форкатти съ именами членовъ харьковскаго драматическаго товарищества. 8-го января 1894 года состоялось общее собраніе членовъ товарищества, на которомъ, между прочимъ, былъ поднятъ вопросъ о необходимости улучшить дѣла товарищества,—для чего слѣдуетъ пригласить гастролершу или же артистку на первыя драматическія роли, такъ какъ артистка, въ настоящее время занимающая это амплуа, не отвѣчаетъ требованіямъ харьковской публики. На предложеніе товарищества по этому пункту г-нъ Форкатти отвѣтилъ категорическимъ отказомъ. Товарищество протестовало противъ такого нарушенія его права разрѣшать каждый вопросъ по большинству голосовъ и нижеподписавшіеся вышли изъ засѣданія, имѣя въ виду найти, если возможно, другой способъ для поднятія сборовъ; но въ это время г. Форкатти, безъ вѣдома членовъ товарищества и пользуясь переполохомъ, происшедшимъ въ труппѣ, перемѣнилъ самовольно спектакли на воскресенье—9 го и понедѣльникъ—10-го января.

Вслѣдствіе такого поступка мы рѣшили послать ему заявленіе черезъ нотаріуса, тѣмъ болѣе, что на афишѣ 9-го января 1894 года стояли имена артистовъ-товарищей, которые не участвовали въ спектакляхъ этого числа, и подъ ихъ фамиліями играли выходные актрисы и актеры, приглашенные вновь, безъ вѣдома товарищества; анонсъ же, выпущенный 9 го вечеромъ, извѣщалъ публику о перемѣнѣ только *трехъ* исполнителей вмѣсто *девяти* неучаствовавшихъ; о перемѣнѣ же водевиля печатнаго анонса вовсе не было.

Публика, мало знакомая съ лицами новой труппы, вѣрила афишѣ, и на долю ни въ чемъ неповинныхъ, неучаствовавшихъ артистовъ и артистокъ раздавалось шиканье, а въ фойэ—порицанія.

Комментаріи излишни къ этому грустному факту, оскорбляющему насъ».

* * *

Одинъ изъ одесскихъ музыкантовъ нѣкто г. Ульштейнъ, отправилъ г-жѣ Аданъ свой вальсъ, посвященный знаменитой французской гражданкѣ. Г-жа Аданъ прислала теперь автору «вальса» благодарственное письмо, въ которомъ говоритъ, что она съ дѣтства привыкла любить русскихъ: ея бабушка въ 1814 году была спасена казакомъ отъ смерти и воспитала у своей внучки чувство дружбы и братства къ сѣвернымъ богатырямъ.

* * *

Въ Будапештѣ состоялась дуэль двухъ артистовъ изъ-за столкновенія довольно оригинальнаго, начавшагося на глазахъ у зрителей. Шла опера Верди «Отелло». Заглавную партію пѣлъ г. Перотти, а Яго—Одри. Во время извѣстной сцены, когда Отелло лежитъ въ корч

ему отправиться въ Харьковъ и сдѣлать операцію. 13 января г. Масловскій выѣхалъ обратно въ Харьковъ.

По Россіи.

— НИКОЛАЕВЪ. (*Женоубійство*).—Нѣкій Поннченко ударомъ молотка по головѣ убилъ свою жену среди улицы. Слишкомъ 20 лѣтъ прожилъ П. съ своей женой въ добромъ согласіи. Лѣтъ 5 тому назадъ, П. вздумалось еще больше разбогатѣть и, переписавъ свое имущество на имя жены, онъ объявилъ себя несостоятельнымъ. Жена, ставъ собственницей солиднаго имущества, мужа прогнала. Много бѣдъ претерпѣлъ П., за это время жилъ подаяніемъ, много разъ ходилъ онъ къ женѣ и на колѣняхъ вымаливалъ у нея примиренія, но жена осталась непреклонной. Мѣсяцевъ 6 тому назадъ, у П. зародилась мысль „порѣшить" съ своей вѣроломной женой, о чемъ онъ говорилъ многимъ лавочникамъ на базарѣ и все время подыскивалъ удобный моментъ. Подъ Новый годъ онъ, наконецъ, подстерегъ свою жену и покончилъ съ нею.

— Н.-НОВГОРОДЪ. (*Арестъ кассира товарной станціи*).—Недочетъ 27,000 рублей на желѣзнодорожной товарной станціи въ Нижнемъ служитъ злобою дня въ городѣ. Г. Косаревъ, завѣдывавшій кассой на станціи, на дняхъ арестованъ. Косаревъ былъ примѣрнымъ семьяниномъ: все жалованье онъ отдавалъ сполна семьѣ, а если иногда и позволялъ себѣ удовольствіе на ярмаркѣ, то помимо этихъ средствъ. Но это нисколько и никого не удивляло: кассиръ очень часто игралъ въ карты, и почти всегда счастливо.

— ВАРШАВА. (*Мнимый Пепловскій*).—На дняхъ была обнаружена здѣсь слѣдующая продѣлка одного изъ частныхъ ходатаевъ. Нѣкій К., обвиняемый въ убійствѣ, просилъ своего родственника С. обратиться къ свѣтилу здѣшней адвокатуры, прис. пов. Пепловскому, и предложить ему принять на себя защиту его въ судебной палатѣ. С. попалъ по ошибкѣ въ квартиру одного изъ частныхъ повѣренныхъ. «Съ прис. пов. Пепловскимъ имѣю честь говорить?»—спросилъ С. «Да, я Пепловскій»,—послѣдовалъ отвѣтъ. Пошли переговоры, и мнимый Пепловскій обѣщалъ взяться за дѣло; условились они насчетъ гонорара, который, кстати сказать, былъ очень крупный. С., уплативъ въ счетъ гонорара извѣстную сумму денегъ къ слѣдующему дню доставилъ довѣренность на имя пр. пов. Пепловскаго, мнимый Пепловскій высоблилъ безцеремонно надпись: «прис. повѣр. Пепловскому» и написалъ: «частному повѣренному такому то». Довѣренность эту онъ представилъ въ палату. Спустя нѣсколько времени, жена К. обратилась къ прис. повѣрен. Пепловскому, съ цѣлью сообщить ему нѣсколько свѣдѣній. Тутъ только выяснилось злоупотребленіе частнаго повѣреннаго; онъ арестованъ. Къ сожалѣнію, это далеко не единичный фактъ.

— КАЗАНЬ. (*Жалоба на дѣйствія инспектора нар. училищъ*).—Городская дума сдѣлала постановленіе обратиться къ попечителю казанскаго учебнаго округа съ жалобой на дѣйствія инспектора народныхъ училищъ по Казанскому и Царевококшайскому уѣздамъ, совмѣщающаго въ своемъ лицѣ еще и другую оффиціальную должность — по завѣдыванію канцеляріей казанскаго губернскаго статистическаго комитета. Основаніемъ для этой жалобы, послужило то, что инспекторъ народныхъ училищъ г. Люстрицкій, принимая участіе въ засѣданіи уѣзднаго училищнаго совѣта при обсужденіи вопроса о замѣщеніи одного вакантнаго въ городской школѣ учительскаго мѣста, отозвался о выставленной городскимъ управленіемъ кандидаткѣ на это мѣсто,—что она ни по серьезности, ни по педагогической опытности не соотвѣтствуетъ тѣмъ требованіямъ, которыя могутъ и должны быть предъявляемы къ лицамъ, претендующимъ на учительскія мѣста и занимающимъ таковыя. Въ жалобѣ указывается на то, что какъ вышѣ аттестуемая г. инспекторомъ народныхъ училищъ учительница была допущена къ педагогическимъ занятіямъ въ городскихъ школахъ имъ же самимъ, что въ теченіе восьми лѣтъ она функціонировала въ учительскихъ должностяхъ подъ его же, инспектора, контролемъ и надзоромъ, согласно циркуляра г. министра народнаго просвѣщенія отъ 3-го мая 1875 г., и что такимъ образомъ въ городскихъ училищахъ въ теченіе нѣсколькихъ лѣтъ проходятъ учительскія должности лица мало-серьезныя и недостаточно опытныя въ педагогическомъ отношеніи, чего дума не можетъ оставить безъ вниманія, въ виду тѣхъ значительныхъ затратъ на дѣло народнаго образованія, которыя ежегодно производятся съ единственной цѣлью, «чтобы дѣло преподаванія велось въ городскихъ училищахъ надлежащимъ образомъ, а учительскій персоналъ стоялъ на высотѣ своего призванія».

Мелочи.

Одинъ англійскій психологъ сообщаетъ о томъ, какими свѣдѣніями обладаютъ дѣти, поступающія въ начальныя школы. По его статистическимъ наблюденіямъ, сдѣланнымъ въ Бостонѣ, 14% оказались не имѣющими представленія о звѣздахъ ?). 15% никогда не бывали за городомъ, 20% не знали, что молоко даютъ коровы, 55%—что деревянные предметы дѣлаются изъ дерева, 15% не умѣли назвать цвѣтовъ зеленаго, желтаго и т. д.

* * *

Книга природы одно изъ тѣхъ первыхъ печатныхъ произведеній, гдѣ отсутствуютъ знаки препинанія, а заглавіе помѣщено въ концѣ.

Іоан.

* * *

У волнъ нашего сознанія и духа такъ-же, какъ и у морскихъ, есть свои берега—это время, мимо котораго проносится все, тогда какъ оно само остается неподвижнымъ.

Ривароль.

* * *

Какъ часто сумасброды, своимъ постояннымъ призывомъ къ дѣлу, заставляютъ дѣлать глупости даже умныхъ людей.

* * *

Толпа походитъ на громадный валъ, который можетъ или все вынести изъ морской пучины или все поглотить.

Сюллеръ.

ТОРГОВЛЯ и БИРЖА.

Курсовыя, фондовыя и торговыя телеграммы съ оффиціальными свѣдѣніями С.-Петербургской биржи.

С.-Петербургская биржа, 11 января.

Векс. курсъ на 3 мѣс. на Лондонъ за 10 ф. ст.	92.35—
Векс. курсъ на 3 мѣс. на Берлинъ за 100 герм. мар.	45.25—
Векс. курсъ на 3 мѣс. на Парижъ за 100 франковъ	36.62—36.65
Настроеніе съ векс. курс.	тихо
Полуимпер. новой чеканки	7.37—7.40
Тамож. куп. (за 100 р. мет.)	147¼—148
Серебро	— —
Биржевой дисконтъ	5 7
5% бил. Гос. Бан. 1 вып.	103 сд.
5% » » » 2 »	102⅞ пк.

Фонды.

5% Золотая рента 1883 г.	— —
5% » » 1884 г.	— —
4% Новый золот. заемъ 1893 г.	— —
5% Вост. заемъ 1000 р. 2 вып.	— —
5% » » 1000 » 3 »	— —
5% 1-й внутрен. съ выигр. заемъ 1864 г.	240 сд.
4% 2-й внутренній съ выигр. заемъ 1866 г.	225 сд.
5% Государ. дворян. съ выигр. заемъ 1889 г.	189¾ сд.
4% Госуд. желѣзнодор. рен.	103 сд.
4% Внутренній заемъ I серія	99⅞ пк.
— — — II —	
— — — III —	
— — — IV —	
4½% — — 1893 г.	99¾ пк.
4½% Внутрен. конс. жел. дор. заемъ 1 вып.	99⅜ сд.
4½% Внутр. конс. желѣзн. дор. заемъ II вып.	99⅜ сд.
5% Заклад. листы Гос. Двор. Земельнаго Банка	100⅞ пк.
4½% Закл. листы Гос. Двор. Земельнаго Банка	99 пк.
4½% Свидѣт. Кр. Поз. Бан.	99⅛ пк.
5% Облиг. Юго-Зап. жел. д.	91¾ пк.
— — Моск.-Казанской	91⅝ пк
— — Рязан.-Уральск.	99¼ пр.
— — Кур.-Кіевской	99¼ пр.
4½% Закл. листы Общ. Вз. Повем. Кред. мет.	152½ сд.
5% Заклад. листы Общ. Вз. Повем. Кред. крек.	100¾ пк.

Ипотечныя бумаги.

Облигаціи городскихъ кредитныхъ обществъ.

5% Облигаціи С.-Петерб. Гор. Кредитнаго Общества	101 сд
5% Облигаціи Московскаго Гор. Кредитнаго Общества	100⅜ пк.
5½% Облигаціи Одесскаго Гор. Кредитнаго Общества	101 сд.

Закладные листы земельныхъ банковъ.

5% Закладные листы Земельн. банка. Польши	100⅝ пк
5½% закл. л. Харс. зем. бан.	99¾ пк.
5% » » » » »	99⅞ сд.
5% заклад. листы Харьковск. зем. банка	99¼ пк.
5% заклад. листы Полтавск. зем. банка	99¼ пк.
5% заклад. листы Пет.-Тульск. зем. банка	100 пк.
5% закладные листы Кіевскаго зем. банка	74 пк.
5% заклад. листы Московскаго зем. банка	100½ сд.
5% заклад. листы Бес.-Таврич. зем. банка	99½ пк.
5% заклад. листы Нижег.-Сам. зем. банка	100⅛ пк.
5% закладные листы Донского зем. банка	99⅛ пок.
5% заклад. листы Виленскаго зем. банка	99⅝ пк.

Акціи банковъ:

С.-Петерб. учетн. и ссуднаго.	470 сд.
С.-Петерб. международнаго.	487 сд.
Русскаго для внѣшн. торговли.	331½ »
Волжско-Камскаго коммерч.	900 пр
Сибирскаго.	630 пк.
Бес.-Таврич.	575 пр.

Акціи земельныхъ банковъ.

Харьковскаго земельнаго	486 пр.
С.-Петерб.-Тульскаго земельн.	412 пр.
Полтавскаго	600 пр.
Нижегородско-Самарскаго	625 пр.
Виленскаго.	580 пр.
Донского	690 пр.
Кіевскаго.	800 пр.
Московскаго	612 пр.

Акціи страховыхъ обществъ.

Россійск. страх. общ. 1827 г.	1235 пк.
Сѣвернаго страхов. Общества.	— »
Страхов. Общества «Россія».	830 пр.

Акціи пароходныхъ обществъ.

Рус. Об. пар. и тор. (Черномор.)	713 пк.
Общ. «Кавказъ и Меркурій»	400 сд.

Акціи желѣзныхъ дорогъ.

Главн. Общ. Россійск. ж. дор.	272¼ сд.
Московско-Рязанской ж. дор.	482 пк.
Курско-Кіевской	390 пк.
Рыбинско-Бологовской	88½ сд.
Грязе-Царицынской	162¾ сд.
Юго-западныхъ жел. дор.	114¾ сд.

Настроеніе Петербург. фонд. биржи—тихое.

Биржевыя сдѣлки.

Пшеница сакс. четв. въ 10 пуд.	8.50
» самар. » » 10 »	8 25
» гирка » » 10 »	8.00
Съ пшеницею	Очень тихо.
Рожь налич. вѣс. 9 п. нат. 120 ф.	6.10
» » » 9 » » 117 »	5.90
Съ рожью	Спокойно.
Овесъ обыкн. для города за куль	3.70—4.30
» вологодскій	4.00 —.—
» старорусскій	3.90 —.—
Съ овсомъ	Спокойно.
Сѣмя льнян. выс. сам., за 9 п.	13.50
» » » ржевск. за 9 п.	11.75
Съ льнянымъ сѣменемъ	Тихо.
Мука ржаная московская за » мѣшковая	6.35—6.50
Мука ржаная низовая за 9 п. мѣшковая	6.50—6.60
Съ мукою	Тихо.
Крупа ядрица за куль	—.—
Съ крупою	Тихо.
Ленъ лужскій за берк. 10 пуд.	44.00
Ленъ сланецъ ржевскій за берк. 10 пуд.	42.00
Со льномъ	Устойчиво
Кудель льняная сибир. за берк. 10 пуд.	—.—
Кудель льняная камск. за берк. 10 пуд.	—.—
Кудель льняная ржевская за берк. 10 пуд.	—.—
Съ кудельнымъ льномъ	Тихо.
Сало желтое сѣчное за берковецъ въ 10 пудъ	58.00
Коровье масло сибирское препускное, за пудъ	8.50—8.70
Подсолнечное масло саратов.	5.90— .
Конопляное масло орловское	4.90— .
Керосинъ рус. Нобеля за п.	1.37
Керос. рус. Бакинскій за п.	1.35
Сахаръ зав. Кенига рафин. 1-й сортъ за пудъ.	6.40
Сахаръ песокъ кристаллизов.	4.50—

Ростовская на-Дону биржа

14 января.

	Примѣсь. Вѣсъ въ четверикѣ.	Примѣсь. разнородн. хлѣбы верент.	Примѣсь. Сору.	Наличн. На Ростовъ. р.	к.	до р.	к.	На Новорос. р.	к.	до р.	к.
Пшеница озимая	45	12%	2%	—	—	5	25	—	—	5	60
»	46	10 »	2 »	—	—	» 5	50	—	—	» 5	85
»	48	8 »	1 »	6	—	» 6	10	—	—	» 6	35
»	49	6 »	1 »	6	40	» 6	50	—	—	» 6	70
»	50	4 »	1	7	—	» 7	10	—	—	» 7	30
»	51	3 »	½ »	7	30	» 7	40	—	—	» —	—
Пшеница озимая мельничная	51	4 »	½ »	6	40	» 7	40	—	—	» —	—
Пшеница гарнов.	46	— »	—	5	40	» 5	50	—	—	» 5	90
»	47	»	— »	5	50	» 5	60	—	—	» 6	05
»	48	— »	— »	5	70	» 5	80	—	—	» 6	25
»	49	— »	— »	6	—	» 6	10	—	—	» 6	60
»	50	— »	— »	6	60	» 6	80	—	—	» 7	40
»	51	— »	— »	7	30	» 7	50	—	—	» —	—
»	52	— »	— »	7	75	» 8	—	—	—	» —	—
Пшеница гарнов мельничная	49-52	— »	— »	6	50	» 8	15	—	—	» —	—
Пшеница гирка	45-47	— »	— »	5	30	» 5	80	—	—	» —	—
»	50 52	— »	— »	7	40	» 8	—	—	—	» —	—
Суржа	43-45	— »	8 »	4	30	» 4	50	4	70	» 4	80
Рожь воронежск.	43-45	— »	2 »	4	65	» 4	85	—	—	» —	—
съ лив. к.-в.-р.ж.л.											
Рожь донская.	43-44	8 »	2 »	4	55	» 4	60	—	—	» —	—
» кавказск.	43-45	10 »	2 »	4	40	» 4	50	4	90	» —	—
Ячмень при 3% стор. прим.		»	— »	—	—	» 3	60	3	65	» —	—
Кукуруза		»	— »	—	—	» —	—	—	—	» —	—
Овесъ за 6-ти пуд. четв.		»	— »	2	70	» 2	85	—	—	» 3	10
Сѣмя льняное при 6% масл. и 4% немасл.				2	50	» 12	—	—	—	» 18	20
» сурѣпное при 12% немасл. примѣсн.				—	—	» 5	25	—	—	» 5	50
» рыжейное при 3% сору				—	—	» —	—	—	—	» —	—
Выжимки льняныя				—	—	» —	—	—	—	» —	—
» сурѣпныя				—	—	» —	—	—	—	» —	—
Пшено съ мѣшкомъ				—	60	» —	80	—	—	» —	—
Крупа гречневая ядрица съ мѣшкомъ				—	—	» 1	—	—	—	» —	—
Сало баранье топленое				—	—	» 4	20	—	—	» —	—

СПРАВОЧНЫЙ ОТДѢЛЪ.

Завтра, 16 января.

ТЕАТРЪ АСМОЛОВА. Представлено будетъ: «Волшебный стрѣлокъ», опера въ 3 д. и 6 карт., музыка Вебера.

ТЕАТРЪ ЛЮБОВА. Товариществомъ русско-малорусскихъ артистовъ подъ управленіемъ В. И. Захаренко, представлено будетъ: «Цыганка Аза», драма въ 5 хъ д., соч. Старицкаго.

Начало въ 8 час. веч.

РОСПИСАНІЕ

прихода и отхода поѣздовъ трехъ желѣзныхъ дорогъ г. Ростова.

(*Часы по мѣстному времени*)

ПО ВЛАДИКАВКАЗСКОЙ ДОРОГѢ

ДО ВЛАДИКАВКАЗА.

ОТХОДЪ.

Почтовый пассаж. № 3—въ 8 ч. 53 м. вечера

ПРИХОДЪ:

Почтовый-пассажир. № 4—въ 8 ч. 58 м. утра

ДО НОВ.-РОССІЙСКА.

ОТХОДЪ.

Пассажир. поѣздъ № 5—въ 9 ч. 53 м. веч.
Смѣшан. поѣздъ № 9—въ 10 ч. 28 м. утра.

ПРИХОДЪ:

Пассажир. поѣздъ № 6—въ 7 ч. 58 м. утра.
Смѣшан. поѣздъ № 10—въ 11 ч. 48 м. веч.

ПО ЮГО-ВОСТОЧНОЙ Ж. Д.

(КОЗ.-ВОР.-Р.)

ПРИХОДЪ.

Почтовый № 3—въ 6 ч. 53 м. вечера.
Пассажирскій № 1—въ 5 ч. 08 м. утра.
Тов.-пас. отъ Шахтъ № 7—въ 11 ч. 38 м. ут

ОТХОДЪ.

Почтовый № 4—въ 10 ч. 48 м. утра.
Пассажирскій № 2—въ 12 ч. 53 м. ночи.
Тов.-пас. до Шахтъ № 8—въ 7. ч. 43 м. в.

ПО КУРСКО-ХАРЬК.-АЗОВ. Ж. Д.

ПРИХОДЪ.

Почтовый № 3—въ 6 ч. 33 м. веч.
Товаро-пассажир. № 5—въ 9 ч. 58 м. утра.
Изъ Таганрог. дополн. № 23—въ 1 ч. 38 м.

ОТХОДЪ

Почтовый № 4—въ 9 ч. 38 м. утра.
Товаро-пассажирск. № 6—въ 7 ч. 38 м. веч.
Въ Таганрогъ дополн. № 24—въ 4 ч. 53 м. дня

РОСПИСАНІЕ.

прихода и отхода поѣздовъ к.-х.-аз. ж. д. въ г. Таганрогѣ.

ПРИХОДЪ.

Изъ Харьк. тов.-пас. № 5—въ 6 ч. 28 м. утра.
» » » поч. № 3—въ 3 ч. 38 м. дня.
» Ростова » № 4—въ 12 ч. 08 м. дня
» » тов. № 6—въ 10 ч. 38 м. дня.
» » доп. № 24—въ 7 ч. 58 м. веч.

ОТХОДЪ.

Въ Харьковъ почт. № 4—въ 12 ч. 28 м. дня.
» » тов.-пас. № 6—въ 11 ч. 08 м. веч.
» Ростовъ тов.-пас. № 5—въ 6 ч. 58 м. утра.
» » почтов. № 3—въ 4 ч. 08 м. дня.
» » дополн. № 23—въ 10 ч. 43 м. веч.

Редакторъ-Издатель
С. Х. Арутюновъ.

ОБЪЯВЛЕНІЯ.

Ищутъ РЕПЕТИТОРА по лат. и греч. яз. и матем., для гимназиста 6 класса. Кварт. вниз. этажъ, д. Шаше, уг. Николаевск. пер. и Скобелевской улицы. 59. 1—6

Управленіе Владик. ж. д. объявляетъ, что дубликатъ накладной большой скорости Ростовъ-Кущевка, отъ 16 го сентября 1893 г. за № 38 0, на грузъ, отправленный отъ г. Вагберга, на имя предъявителя, г. Кролевецкимъ заявленъ утеряннымъ и по истеченіи установленнаго срока будетъ считаться недѣйствительнымъ.

64. 1—3

ВНИМАНІЮ ВЕЛОСИПЕДИСТОВЪ!

За **163** руб. продаю лучшіе **АНГЛІЙСК. ВЕЛОСИПЕДЫ** на пневматическихъ шинахъ «Dunlop» 1893—94 г. Прошу требовать каталоги.

Съ почтеніемъ В. Г. РЯБОВЪ.

Н. Новгородъ, Суетинская. Мцк. 63. 1—5

ПРОДАЮТСЯ

446 д. земли

близъ сел. Глафировки Ростовск. окр. За свѣд обращ. къ Григорію Сергѣевичу Сватикову, въ Рост. вД., Канцр. уг., д. № 25. Личн. объясн. отъ 3 до 6 ч. пополудни. 31. 3—10

ПОДПИСКА НА 1894 г.

„СЕМЬЯ"

4 еженедѣльный семейный журналъ съ иллюстраціями и портретами на злобу дня и двѣнадцать книгъ съ интересными произведеніями иностранныхъ писателей. Годовая подписная цѣна ЧЕТЫРЕ руб., 52 №№ 12

Адресъ: *Москва, „Семья"*.

Мцк. 771. 7—10

Образованный молодой человѣкъ ищетъ **меблированную комнату** со столомъ, за умѣренное вознагражденіе. Адресъ съ наименованіемъ цѣны прошу передать въ контору редакціи подъ лит. А. А.

55. 1—1

Свидѣтельство

о наложеннымъ платежѣ за № 4282, на 24 р. 65 к., по отправкѣ Ростовъ-Донъ-Ровеньки, Донецкой дороги отъ 16-го ноября 1893 года, № 37188, мною утеряно, которое прошу считать недѣйствительнымъ.

57. 1—3 Н. Н. Игнатовъ.

Образцовая Молочная Ферма

Д-РА Б. ТРАПЕЗОНЦЕВА съ Бр.

г. Нахичевань нД., уг. 18 лин. и сѣверн. границ. гор.

Открылась 9-го января сего года.

Ферма доставляетъ на домъ въ своей каретѣ и посудѣ молоко и всѣ его продукты своимъ абонентамъ въ г.г. Ростовѣ и Нахич. на Дону. Съ требованіемъ обращаться къ развощику или на ферму. Требовать всегда цѣлость бандероли на посудѣ. Ферму можно осматривать ежедневно.

3—4 **Управляющій фермою К. ТРАПЕЗОНЦЕВЪ.**

ПРЕДОСТЕРЕЖЕНІЕ.

Большой спросъ и громкая извѣстность ИЗОБРѢТЕННЫХЪ НАМИ:

Цвѣточнаго о-де-колона.

Глицериноваго мыла съ узорами

Глицериновой пудры,

Экстракта изъ цвѣтовъ персидской сирени и резеды.

Образцовой коробки и т. д.

заставляютъ конкуррентовъ нашихъ ПОДРАЖАТЬ не только названіямъ, но и внѣшней отдѣлкѣ нашихъ спеціальностей, дабы этимъ вводить въ заблужденіе публику и такимъ образомъ увеличить сбытъ своихъ произведеній; а потому просимъ почтеннѣйшихъ покупателей при покупкѣ нашихъ произведеній обращать тщательное вниманіе на фирму и фабричную марку

БИКА БРОКАРЪ и К° ВЪ МОСКВѢ ПАВЛОВСКІЙ ПОЧЕТНЫЙ ГРАЖДАНИНЪ 1864 г. 1864 г.

БРОКАРЪ и К°.

Мцк 2—8

Научно-спеціальный и бытовой журналъ „ФАРМАЦЕВТЪ".

ПРОГРАММА:

НАУЧНЫЙ ОТДѢЛЪ: 1) Оригинальныя статьи по фармаціи и входящимъ въ составъ ея отдѣламъ наукъ изъ области медицины, химіи и естествознанія. 2) Обзоръ отечественной и иностранной литературы по тѣмъ же предметамъ и извлеченія изъ нея. 3) Новыя врачебныя средства, ихъ свойства и примѣненіе. Патентованныя и секретныя средства. 4) Статьи по изслѣдованію продовольственныхъ и иныхъ жизненныхъ продуктовъ, а также предметовъ техническаго и фабричнаго производства. Борьба съ фальсификаціей во всѣхъ ея проявленіяхъ. 5) Работы изъ области судебной и санитарной химіи. Дезинфекція. 6) Изслѣдованія химическія и микроскопическія въ области фармаціи и фармакогнозіи и методы опредѣленія доброкачественности врачебныхъ средствъ. 7) Отдѣлъ практической фармаціи. 8) Библіографія.

БЫТОВОЙ ОТДѢЛЪ: 9) Оффиціальная часть: правительственныя распоряженія, статистическіе медицинскіе отчеты, разрѣшенія на открытіе аптекъ, опредѣленіе и перемѣщеніе фармацевтовъ по вѣдомствамъ: военному и морскому 10) Сообщенія и отчеты фармацевтическихъ обществъ. 11) Хроника аптечной жизни. 12) Біографіи и некрологи извѣстныхъ дѣятелей на поприщѣ фармаціи, химіи, медицины и естественныхъ наукъ. 13) Справочный отдѣлъ. 14) Открытая корреспонденція. 15) Объявленія.

УСЛОВІЯ ПОДПИСКИ: цѣна журнала съ доставкой и пересылкой въ Россіи: въ годъ 6 р., за 6 мѣсяцевъ 3 р. 50 к., за 3 мѣс 2 р., каждый № 40 к. Годовымъ подписчикамъ допускается разсрочка по третямъ года. Подписка принимается: 1) въ редакціи (Гороховская улица, домъ бывш. графа Разумовскаго), 2) въ конторѣ типографіи товарищества И. Н. Кушнеревъ и К° (Пименовская улица, собств. домъ) и въ магазинѣ той же фирмы (Никольская, д. бр. Чижовыхъ). Объявленія принимаются по цѣнѣ: за ¼ страницу 30 р., за ½ стр. 15 р., за строку петита (въ страницѣ 3 столбца) 15 коп.

При повтореніи объявленій дѣлается скидка. Особыя приложенія по соглашенію.

1—2 Редакторы-издатели: магистры фармаціи И. Антушевичъ и Э. Альтгаузенъ.

Въ мебельномъ магазинѣ

И. М. ПАНОВА,

въ Ростовѣ-на-Дону, Московская ул., д. Великанова,

полученъ БОЛЬШОЙ ВЫБОРЪ русской и заграничной МЕБЕЛИ какъ для обстановки домовъ и квартиръ, такъ и для полнаго приданаго. **Цѣны недорогія.** Для удобства гг. покупателей проведено газовое освѣщеніе, при которомъ такъ-же удобно выбирать мебель, какъ и при денномъ свѣтѣ; торговля производится до 9 час. веч.

Телефонъ № 455. Гох. л. с. 24 нояб.

Открыта подписка на 1894 годъ

на ежемѣсячный литературно-научный и политическій журналъ

„Сѣверный Вѣстникъ".

Въ 1893 году въ „Сѣв. Вѣст." было, между прочимъ, напечатано: „Суратская кофейня" гр. Льва Толстого, „Пустоплясы" разск. Н. Лѣскова, „Мститель" разск. въ стих. Я. Полонскаго, „Семейный очагъ", ром. К. Баранцевича, „Али" разск. П. Боборыкина, „Царевна Нанджана" ск. Кота Мурлыки. „Въ слободкѣ" разск. Ольги Шапиръ, „Семейная исторія" пов. И. Потапенко, „Конецъ Бирюковской лачи" разск. А. Михайлова (Шеллера), „Въ облакахъ" пов. В. Карелина, „Порученіе" пов. Л. Гуревичъ, „Въ огонь и въ воду" повѣсть С. Смирновой; статьи: „Не-дѣланіе" гр. Льва Толстого, „Книгоноши и офени" А. Пругавина, „О вліяніи музыки" проф. И. Тарханова, „Женщина-преступница" проф. И. Фойницкаго, „Общественныя доктрины прошлаго вѣка" проф. М. Ковалевскаго, „Письма великаго человѣка" В. Стасова, „Жизнь художника 60-хъ годовъ" Н. Ге, „Нищенство на Руси" Л. Бенина, „О притворныхъ болѣзняхъ у дѣтей" д-ра Якубовича, „Гюи де-Мопассанъ" проф. Л. Шепелевича, „О женщинахъ-врачахъ и женскихъ врачебныхъ курсахъ" д-ра Герценштейна, „Наука, философія и религія" А. Волынскаго, „Современныя вервныя болѣзни нашего общества" проф. П. Ковалевскаго, „Бѣлинскій" А. Волынскаго, „Факторы преступности" проф. И. Фойницкаго, „Психологія творческаго процесса" проф. Д. Овсянико-Куликовскаго „Волга и волгари" А. Субботина и мн. друг. Кромѣ того печатались въ теченіе всего года:

ЗАПИСКИ А. О. СМИРНОВОЙ:

(Изъ записныхъ книжекъ 1825—1845 гг.) Литературный кружокъ при дворѣ Николая Павловича, бесѣды Государя, Пушкина, Жуковскаго, Вяземскаго, Гоголя, Лермонтова, Глинки и др.

Новымъ подписчикамъ на 1894 г. будетъ разослана безплатно напечат. въ 1893 году I ч. Записокъ Смирновой въ видѣ отдѣльнаго изданія съ портретомъ А. О. Смирновой, художественно исполненнымъ въ Парижѣ

Ежемѣсячные отдѣлы въ журналѣ: 1) Областной и земскій отдѣлъ, 2) Провинціальная печать Л. Прозорова, 3) Новыя книги, 4) Письма: изъ Америки В. Макъ-Гаханъ, изъ Франціи, изъ Италіи, изъ Англіи, 5) Внутреннее обозрѣніе, 6) Политическая лѣтопись, 7) Театръ, 8) Литературныя замѣтки. А. Волынскаго.

Условія подписки:	По полугодіямъ. На годъ.	Январь.	Іюль.	По четвертямъ года Январь.	Апрѣль.	Іюль.	Окт.
Безъ доставки въ Спб. конторѣ журнала	12 р. — к.	6 р. — к.	6 р. — к.	3 р. — к.	3 р. — к.	3 р. — к.	3 р.
Безъ дост. въ Москвѣ въ конторѣ Печковской и магазинѣ Карбасникова	12 » 50 »	6 » 50 »	6 » — »	3 » 50 »	3 » — »	3 » — »	3 »
Съ доставкой въ Спб.	13 » 50 »	6 » 50 »	6 » — »	3 » 50 »	3 » — »	3 » 50 »	3 »
Съ перес. въ Имперіи	13 » 50 »	7 » — »	6 » 50 »	3 » 50 »	3 » 50 »	3 » 50 »	3 »
Заграницей	15 » — »	8 » — »	7 » — »	4 » — »	4 » — »	4 » — »	3 »

Допускается разсрочка годовой цѣны на журналъ и подписка по полугодіямъ и по четвертямъ года безъ повышенія годовой цѣны. Для служащихъ и учащихся льготныя условія по соглашенію.

Подписка принимается: въ Главной Конторѣ журнала, Спб. Троицкая ул., 9, и въ отдѣл. конторы: въ книжн. магаз. Фену и К°, Спб., Невскій, 40. Въ Москвѣ въ конт. Н. Печковской, Петровская линія; а также въ книжн. магаз. Н. П. Карбасникова въ Спб., Москвѣ, Варшавѣ; въ книжномъ магазинѣ „Новаго Времени" въ Спб., Москвѣ, Харьковѣ, Одессѣ и Саратовѣ;—Н. Я. Оглобина въ Кіевѣ;—Н. Я. Башмакова въ Казани, и въ друг. книжныхъ магаз.

Издательница Л. Гуревичъ. Редакторъ М. Альбовъ.

ЗУБНОЙ ЭЛИКСИРЪ А. ШТЕХЕРЪ. Въ нѣкоторыхъ аптек. ПОДОЛЬСКІЯ ЗУБНЫЯ капли А. ШТЕХЕРЪ. и аптек. магазинахъ. ЗУБН. ПОРОШ. А. ШТЕ.

РОСТОВСКАЯ НА-ДОНУ

ИЗВОЗНАЯ СТАНЦ.

М. Л. ПАПЕРИНА

Московская улица, домъ № 37. Телефонъ № 825.

Перевозка грузовъ во всѣ концы города, на вокзалы желѣзныхъ дорогъ и пароходныя стани, съ пуда 2 коп. (до 15 п. 30 коп.) Вагонный грузъ по соглашенію. Принимаетъ клади для отправленія во всѣ мѣста Россіи и за-границу подъ желѣзнодорожныя квитанціи и коносаменты пароходныхъ обществъ.

Исполняетъ порученія товаровладѣльцевъ по покупкѣ и продажѣ всякаго рода товаровъ.

ШКОЛА КРОЙКИ ПО ПАРИЖСКОЙ МЕТОДѢ М-мъ Г.

М. З. БРАЙКОВСКОЙ

Практика въ работѣ. По окончаніи курса могутъ получить аттестатъ. Иногородніе могутъ имѣть столъ и квартиру. Принимаются заказы на дѣтскихъ платьевъ. Цѣны умѣренныя.

Адресъ: **Уголъ Казанскаго пер. и Рождественской ул., № 226 кв. 1 аптек.**

Считаю нужнымъ довести до свѣдѣнія публики, что я

СЪ ФОТОГРАФІЕЙ

МНОЮ ПРІОБРѢТЕН

ОТЪ А. БОЯРСКАГО

всѣ его негативы (за 14 лѣтъ), а посему лица, нуждающіяся въ повторительныхъ карточкахъ по тѣмъ негативамъ, обращаются ныне обращаться въ мою фотографію. Заказы по цѣнамъ фотографіи А. Э. Боярскаго, въ Ростовѣ на Дону, ранѣе доселѣ не полученными, выдаются въ моей фотографіи.

60. 1—3 Фотографъ С. ХАНЖОНКОВ

СТАЛЬНЫЕ ПРОВОЛОЧНЫЕ КАНА

ВЫРАБАТЫВАЕМЫЕ НА АВТОМАТИЧЕСКОЙ МАШИНѢ изъ шей Мартеновской и тигельной стали.

Заводскій складъ въ Ростовѣ нД., уг. Таганрог. и Темерн. ул., д. Воро

Мартиніана Артемьевича Кекишева.

ГАРАНТІЯ за наибольшее сопротивленіе разрыву. 354. Ср. 25

ВЫШЕЛЪ И РАЗОСЛАНЪ ГГ. ПОДПИСЧИКАМЪ

ИЛЛЮСТРИРОВАННЫЙ ЛИТЕРАТУРНЫЙ ЕЖЕНЕДѢЛЬНЫЙ ЖУРНАЛ

И ПОЛИТИЧЕСКАЯ ОБЩЕСТВЕННАЯ ГАЗЕТА

„РОДИНА"

1894 г. [шестнадцатый годъ изданія].

СОДЕРЖАНІЕ № 1-го иллюстрированна

Воскресенье, 16 января 1894 г. № 14. — Годъ четвертый — № 14. Воскресенье, 16 января 1894 г.

ПРИАЗОВСКІЙ КРАЙ

ЕЖЕДНЕВНАЯ ГАЗЕТА ПОЛИТИЧЕСКАЯ, ЭКОНОМИЧЕСКАЯ и ЛИТЕРАТУРНАЯ

Редакція въ Ростовѣ нД., Больш. Садов., уг. Брат. пер., собственный домъ.
Редакція для личн. объясн. откр. отъ 12 до 1 ч. дня
Статьи должны быть доставлены съ подписью и адресомъ автора. Принятыя статьи, по усмотрѣнію редакціи, подлежатъ измѣненіямъ и сокращенію. Статьи безъ обозначенія условій считаются безплатными. Гонораръ выдается въ конторѣ по субботамъ, отъ 10 до 1 часа дня. Мелкія замѣтки уничтожаются, статьи сохраняются 3 мѣс.

Объявленія для газеты «Приазовск. Край» въ С.-Петербургѣ, Москвы, Риги, Привислянскаго края, Харькова, Одессы и изъ заграницы принимаются исключительно въ «Центральной конторѣ объявленій» торговаго дома «Л. Э. Метцль и К.» въ Москвѣ, на Мясницкой, въ д. Спиридонова. За объявленія изъ не-южныхъ губерній Россіи плата слѣдующая: на 1 стран.—20 к., на послѣдней стран.—10 к. за строку петита или занимаемаго ею мѣста.
Телефонъ редакціи № 240.

Цѣна подписки:

	на 1 м. Р. К.	на 3 м. Р. К.	на 6 м. Р. К.	на годъ Р. К.
съ доставкой и пересылкой	—80	2—25	4—50	8—
безъ доставки и пересылки	1—	2—75	5—	9—

За перемѣну адреса взимается 20 коп.
Цѣна объявленій: за строку петита на 1-й стран., въ первый разъ, 20 коп., въ послѣдніе разы по 10 к., на 4-й стран. въ 1-й разъ 8 коп., въ послѣдніе разы по 5 коп.
За приложеніе къ газетѣ—8 руб. отъ каждой тысячи
Главная контора помѣщ. въ Ростовѣ нД., Бол. Садовая.
Контора открыта отъ 8 час. утра до 8 час. вечера.
Телефонъ № 248.
Отдѣльные нумера въ Ростовѣ на Дону 5 коп
Телефонъ типографіи № 240.

ТЕАТРЪ В. И. АСМОЛОВА
Сегодня, 16-го января 1894 года.
Участвующіе: Г-жа Джюбеллини-Ряднова, Делина, Гг. Рядновъ, Ильяшевичъ, Бедлевичъ 2 и Давыдовъ.
ПРЕДСТАВЛЕНО БУДЕТЪ:
ВОЛШЕБНЫЙ СТРѢЛОКЪ
опера въ 3 дѣйст. и 5 карт. муз. Вебера.
Начало въ 7½ часовъ вечера.

ТЕАТРЪ Е. В. ЛЮБОВА.
Сегодня, 16-го января
Товариществомъ Русско-Малорусскихъ артистовъ, подъ управленіемъ
В. И. ЗАХАРЕНКО,
ДАНО БУДЕТЪ:
ЦЫГАНКА АЗА
драма въ 5 д., соч. Старицкаго.

ТИПОГРАФІЯ
Литографія и Свѣтопечатня
С. Х. АРУТЮНОВА и А. Н. КОВАЛЕВА
въ Ростовѣ на Дону,
уголъ Большой Садовой, Братскаго переулка и Дмитріевской улицы, въ собственномъ зданіи.
Типографія снабжена 25 типографическими и литографическими машинами и всевозможн. новѣйшими приспособленіями.
Машины приводятся въ движеніе двумя газомоторами.
При наличности такихъ средствъ мастерская въ состояніи выполнять всякія типографическія, литографическія, фототипическія и цинкографическія работы въ самые короткіе сроки.

Вслѣдствіе отношенія
ВЫСОЧАЙШЕ утвержденнаго Комитета по сооруженію Православнаго Соборнаго Храма въ Варшавѣ, въ конторѣ газеты
„Приазовскій Край“
открытъ пріемъ пожертвованій на сооруженіе помянутаго Храма
во Имя Св. Александра Невскаго.
Собранныя пожертвованія будутъ высылаться Предсѣдателю Комитета Генералъ-Адъютанту І. В. Гурко, а фамиліи жертвователей—публиковаться въ газетѣ.

Правленіе Таганрогскаго Общества взаимнаго Страхованія
отъ огня имущества приглашаетъ всѣхъ гражданъ г. Таганрога страховать свои имущества въ томъ Обществѣ по уменьшеннымъ преміямъ. Общество принимаетъ на страхъ строенія, движимость, товары на биржѣ, листовой табакъ на складахъ и зерновые хлѣба. Цѣль Общества—освобожденіе страхователей, по накопленіи запаснаго капитала, отъ платежа премій. Всѣ капиталы Общества есть собственность членовъ. Такимъ образомъ, страхователи являются полными хозяевами въ обществѣ. Въ настоящее время запасный капиталъ свыше 100,000 р., годовыхъ премій до 15,000 р. процентовъ на капиталъ свыше 4,500 р. и имущественный капиталъ, принадлежащій членамъ общества, до 5,000,000
Съ 1892 года всѣ 10 лѣтнія страхованія уже пользуются 25% скидкою съ преміи. Правленіе помѣщается въ д. Манети (гдѣ аптека Дзиминскаго), открыто съ 9 ч. утра до 2 ч. дня ежедневно, кромѣ праздничныхъ дней.

ВНОВЪ ОТКРЫТЪ МАГАЗИНЪ
строительныхъ матеріаловъ
кафель, алебастра и др.,
Д. М. ДРАГАНОВА
въ Ростовѣ на Дону,
Московская улица, въ корпусѣ, противъ городской управы, № 5-й.
40. 3—5

МАГАЗИНЪ
Федора Михайловича Брысина
въ Ростовѣ на Дону, уголъ Полицейской ул., противъ Собора, собственный домъ.
Имѣю честь довести до свѣдѣнія публики, что мною пятаго декабря — ОТКРЫТА —
оптовая и розничная торговля рыбными и гастрономическими товарами. — Телефонъ № 556-й.
874. 19—34 Федоръ Михайловичъ Брысинъ.

ОТДАЮТСЯ въ НАЕМЪ
МАГАЗИНЪ
(ВЕРХНІЙ ЭТАЖЪ)
и ПОДВАЛЪ
ПОДЪ ТОРГОВОЕ ЗАВЕДЕНІЕ,
на Большой Садовой улицѣ.
Спросить въ типографіи Арутюнова и Ковалева.

Оптовые прейсъ-куранты ВСѢХЪ винъ въ бочкахъ и бутылкахъ
по требованію торговцамъ высылаются немедленно.
ВИНА НА СКЛАДАХЪ БОЛѢЕ 300 БОЧЕКЪ ЯКОВА РЫССЪ
КИЗЛЯРСКАГО краснаго вина
НИКОЛАЕВСКІЙ ПЕР., противъ Городской Управы, собств. домъ.
843 10—30

ЛИЦА,
изъявившія желаніе участвовать на обѣдѣ по подпискѣ, въ честь доктора медицины
Георгія Ивановича ТКАЧЕВА,
по случаю исполнившагося пятидесятилѣтія его врачебной дѣятельности, приглашаются пожаловать 17-го сего января, въ 2 ч. дня, въ помѣщеніе ростовскаго клуба.

Ночныя дежурства
Гг. ВРАЧЕЙ
При аптекѣ бывш. Лапицкаго (Адамковича). Телефонъ № 425.

ЛЕЧЕБНИЦА
д-ра РЫНДЗЮНА.
съ постоянными кроватями
(уголъ Казанскаго пер. и Казанской ул. противъ ссудной кассы). Телефонъ № 473. Пріемъ больныхъ ежедневный. При лечебницѣ имѣются аппараты для лѣченія подвѣшиваніемъ (полиція, мужское половое безсиліе, спинная сухотка), сгущенкымъ и разрѣженнымъ воздухомъ (одышка, одышка) электричествомъ и электрическими ваннами (маточныя, нервныя болѣзни, параличи, половое безсиліе)
944 4—

СКЛАДЪ ПИВА
Россійско Пивовареп. Баварскаго „Общества
подъ фирмою „БАВАРІЯ“ (основано въ 1863 году въ С.-Петербургѣ)
въ Ростовѣ нД., Больш. Садовая, домъ Трифилова.
Имѣю честь довести до всеобщаго свѣдѣнія, что ростовскій складъ ПИВА «Баварія» перешелъ въ мое завѣдываніе. Продажа пива изъ этого склада производится съ 1-го января 1894 года.
981. 18—30 Съ почтеніемъ А. ОГАНОВЪ.

МАССАЖЪ.
А. ДЫШЕЛЬ
пользуетъ больныхъ массажемъ при различныхъ болѣзняхъ, какъ-то: катарръ желудка и кишекъ, вялость кишекъ, тучность, ожиреніе, увеличеніе печени и селезенки, ревматизмъ болѣзни суставовъ, хроническіе отеки или опухоли, послѣ переломовъ, вывиховъ, растяженіе сухожилій, параличи нервные и др.; предлагаетъ свои услуги гг. врачамъ и больнымъ. Б. Сад., д. Савинова № 58, прот. лѣтн. Коммерческ Клуба
(58. 3—30)

Главное управленіе для Россіи Общества взаимнаго страхованія жизни
„НЬЮ-ІОРКЪ“
имѣетъ честь довести до свѣдѣнія своихъ страхователей, что оно получило по телеграфу въ круглыхъ цифрахъ отъ Центральнаго Правленія Общества нижеслѣдующія данныя о результатахъ дѣятельности Общества за 1893 годъ, утвержденныхъ Департаментомъ Страхованій Штата Нью-Іоркъ.
Для сравненія мы сопоставляемъ соотвѣтственныя данныя за 1892 годъ.

На 31-е декабря.	1892 г. Доллары.	1892 г. Рубли кред.	1893 г. Доллары.	1893 г. Рубли кред.
Фондъ обезпеченія	137.500,000	275.000 000	148.700,000	297.400,000
Излишекъ актива надъ пассивомъ	16.800,000	33.600 000	17.000,000	34.000,000
Приходъ	30.900,000	61.800,000	33.900,000	67.800,000
Расходъ	21.600,000	43.400,000	23.400,000	46.800,000
Сумма вновь заключенныхъ страхованій	173.600,000	347.200,000	228.500,000	457.000,000
Сумма страхованій въ силѣ	689.000,000	1378.000,000	779.000,000	1558.000,000

Долларъ принятъ по среднему курсу—2 руб. кред. за одинъ долларъ.
Главный уполномоченный для Россіи
П. П. МЕЛЛЕРЪ.
Невскій проспектъ, № 26. 61. 1—1

ДОКТОРЪ ВОЛПЯНСКІЙ
СПЕЦІАЛЬНО СИФИЛИСЪ, болѣзни ВЕНЕРИЧЕСКІЯ и МОЧЕПОЛОВЫЯ (электричествомъ и электрич. ваннами).
Ежеднев. отъ 9—12 дня и отъ 4 до 7 в.
Казанская ул., д. Литвинова, № 91, второй домъ отъ Бол. проспекта
Л. с. год. ср. 25 нояб.

Докторъ Ѳ. И. ЮДКЕВИЧЪ переѣхалъ на Большую Садовую, домъ Манераки, рядомъ съ Азовскимъ банкомъ, противъ аптеки Стравинскаго.
925. 22—30

Зуболечебный кабинетъ
Дантистъ
Е. М. ШПИЛЬРЕЙНЪ.
Лѣченіе, пломбированіе, вставленіе зубовъ
Николаевскій переулокъ, домъ Яблокова, рядомъ с аптекою бывш. Лапицкаго.
Телефонъ № 280.
Пріемъ: отъ 9—2 ч. дня и отъ 5—7 час. вечера. Ср. 15 Янв.

ДОКТОРЪ МЕДИЦИНЫ
А. И. ЛЕВЕНТОНЪ
принимаетъ больныхъ отъ 9—11 и отъ 4—7. Уголъ Казанск. переулка и Дмитріевской улицы, домъ Пятикопова.
820. 26—30

ВРАЧЕБНЫЙ КАБИНЕТЪ
ДОКТОРА
Г. С. БАЛАБАНОВА
БОЛѢЗНИ КОЖИ,
ВЕНЕРИЧЕСКІЯ, МОЧЕПОЛОВЫЯ
и ВНУТРЕННІЯ.
Пріемъ отъ 9—1 ч. утра и отъ 5—8 ч. вечера.
Больш. Садовая, домъ Батырова № 45, противъ зимняго помѣщенія коммер клуба.
Телефонъ № 433.

ДОКТОРЪ
И. Я. ДУБРОВЪ.
Пріемъ больныхъ ежедневно по горловымъ, ушнымъ, внутреннимъ и дѣтскимъ болѣзнямъ.
Отъ 9—11 ч. ут. и отъ 5—7 ч в., уголъ Казанскаго пер. и Никольской ул., д. Горбачевой, противъ Казанской церкви. Телефонъ № 565. 32. 5—30

ДОКТОРЪ МЕДИЦИНЫ
С. И. ЛУРЬЕ,
ГЛАЗНЫЯ БОЛѢЗНИ.
Пріемъ отъ 9—12 ут. и отъ 5—8 веч.
Уголъ Казанскаго переулка и Дмитріевской ул., домъ Петикопова.
Телефонъ № 339. 846. 23—30

НОТАРІУСЪ
Алексѣй Михайловичъ
СУКУРЕНКО
открылъ свою контору въ г. Таганрогѣ, на Петровской (большой) ул., въ домѣ Краснушкина, № 9.
Т. О. 1—5

Вышли ноты:
маршъ на смерть Чайковскаго, соч. Тобилькевичъ. Продаются въ музык. магаз. Гериковича и Аддера въ Ростовѣ нД. и въ Новочеркасскѣ, въ музыкальномъ магазинѣ.
70. 1—3

Мебельный магазинъ
И. М. Панова,
см. на 6-й страницѣ.

Ростовская Контора
ГОСУДАРСТВЕННАГО БАНКА
объявляетъ, что съ разрѣшенія Г. Министра Финансовъ вводятся по Государственному Банку, конторамъ и отдѣленіямъ его слѣдующія измѣненія въ производствѣ операціи перевода суммы: существующій нынѣ минимальный размѣръ переводимой суммы понижается съ 25 руб. до 10 руб., при чемъ лицамъ, имѣющимъ обыкновенные текущіе счеты, предоставляется право перевода съ ихъ счетовъ суммъ и менѣе 10 руб. Плата за переводъ суммъ по переводнымъ билетамъ будетъ взиматься въ слѣдующемъ размѣрѣ:
Съ суммъ до 1000 руб. включительно 1/10%, но не менѣе 10 коп.
Съ 1001 до 30000 р. съ первой тысячи 1 руб., а съ остальной до 30000 руб. суммы—1/20%.
Съ 30000 до 60000 р.—съ 30000 р.—15 р. 50 к. и съ остальныхъ 1/40% и съ 60001 р. и выше—съ 60000 р.—23 р., а съ остальной суммы—1/50%.
За переводъ суммъ по телеграфу устанавливается тотъ-же тарифъ въ удвоенномъ размѣрѣ и сверхъ того плата за четыре депеши.
Вкладчикамъ, имѣющимъ въ Государственномъ Банкѣ, конторахъ его и отдѣленіяхъ текущіе счеты, не считая спеціальныхъ, обезпеченныхъ векселями или %% бумагами и проч., предоставляется переводить суммы съ ихъ счетовъ на другіе текущіе счеты въ иногородныхъ учрежденіяхъ Государственнаго Банка, а равно для зачисленія переводимой суммы на какой либо другой счетъ или для выдачи наличными по переводнымъ билетамъ и телеграммамъ по уменьшенному вдвое тарифу, если переводимая сумма находилась на текущемъ счету кліента не менѣе 10 дней; льгота эта въ отношеніи уменьшеннаго тарифа не распространяется на частные банки, банкирскія конторы и банкировъ.
Допускаются переводы суммъ по телеграфу съ пересылкой переведенныхъ денегъ по почтѣ въ пункты, гдѣ не имѣется учрежденій Государственнаго Банка, изъ ближайшихъ къ нимъ пунктовъ учрежденій со взиманіемъ, сверхъ платы за переводъ, почтовыхъ расходовъ, которые удерживаются изъ переводимыхъ суммъ.
По ссудамъ подъ залогъ %% бумагъ контора будетъ взимать, впредь до измѣненія, при позаимствованіяхъ до 25000 р.—5%, а при позаимствованіяхъ свыше 25000 р.—5½%, по спеціальнымъ счетамъ, обезпеченнымъ векселями,—5½%, и %% бумагами—6% годовыхъ.

МАГИСТРЪ
ветеринарныхъ наукъ
Ѳ. К. СОЦЕВИЧЪ
ЛЕЧИТЪ ДОМАШНИХЪ ЖИВОТНЫХЪ.
Бываетъ дома съ 9 до 11 ч. утра и 4—7 веч. Донская ул., д. Макарова, № 40.
Б. В. 7—15

НОВООТКРЫТЫЙ
мебельный и зеркальн. магазинъ
Еременко и Дьяченко.
См. на 6 стр.

ПО СЛУЧАЮ
ПРОДАЮТСЯ малоподержанный 25 ти силъ паровой котелъ, пролетный, съ двумя сухопарниками и подъемная машина 10 силъ, за весьма сходную цѣну. Адресъ той: Ростовъ нД., уголъ Старо-Почтовой улицы и Ново-Острожнаго переулка, собст. домъ, И. К. Христофорову. 9. 11—15

При этомъ № прилагается для городскихъ подписчиковъ объявленія о танцовальной школѣ учителя танцевъ Юльяна Янушкевича.

Въ этомъ № 6 страницъ. На 3 стр. помѣщенъ портретъ д-ра медицины Г. И. Ткачева (по поводу пятидесятилѣтія его врачебной дѣятельности).

Телеграммы
«Приазовскаго Края»*).
(*Сѣверная телеграфное агентства*).

— **Петербургъ**, 15 января.—Рѣшено произвести усиленныя работы по очисткѣ русла рѣки Волги, главнымъ образомъ у Саратова.

— **Москва**, 15 января.—Викторовъ, убившій Пименову, тѣло которой, изрѣзавъ на куски, отправилъ багажемъ въ Брестъ, приговоренъ къ безсрочной каторгѣ.

— **Берлинъ**, 15 (27) января.—Сегодня, утромъ, Бисмаркъ выѣхалъ изъ Гамбурга и въ часъ пополудни прибылъ съ разукрашеннымъ вѣнками поѣздомъ въ Берлинъ. Въ вокзалѣ князя встрѣтили и сердечно привѣтствовали братъ императора Генрихъ и многія должностныя лица. Публика оказала князю самый восторженный пріемъ въ его экипажъ бросали цвѣты. По пріѣздѣ во дворецъ, Бисмаркъ произвелъ смотръ почетному караулу и, при входѣ въ аппартаменты, былъ сердечно привѣтствованъ императорской четой. Завтракъ былъ сервированъ только на три куверта. Немного спустя, императорская чета съ Бисмаркомъ вышла на балконъ и была предметомъ овацій со стороны населенія. Въ парламентѣ и прусскомъ сеймѣ произнесены восторженныя рѣчи о событіи дня. Князь Бисмаркъ въ одномъ экипажѣ съ императоромъ выѣхалъ въ семь часовъ 10 мин. изъ дворца, предшествуемый почетнымъ конвоемъ. Толпы народа привѣтствовали его восторженными кликами. Много домовъ «Подъ Липами» были роскошно иллюминованы. Въ половинѣ восьмаго состоялся отъѣздъ съ Лертскаго вокзала. Императоръ проводилъ князя до салоннаго вагона, сердечно пожалъ ему руку и нѣсколько разъ обнялъ его. Когда князь вошелъ въ вагонъ, императоръ сказалъ нѣсколько словъ графу Герберту Бисмарку, потомъ обратился опять къ князю, стоявшему у окна съ непокрытой головой. Публика привѣтствовала императора и Бисмарка восторженными „hoch“ и пѣла „Deutschland über Alles“. При отходѣ поѣзда, опять были сдѣланы горячія оваціи, князь улыбался и любезно кланялся. Вмѣстѣ съ княземъ Бисмаркомъ уѣхали графъ Гербертъ, Вильгельмъ и докторъ Швенингеръ. Салонный вагонъ былъ наполненъ цвѣтами. Императоръ уѣхалъ изъ вокзала, напутствуемый кликами „hoch“.

— **Бѣлградъ**, 15-го (27) января.—Толпа, состоящая преимущественно изъ учащейся молодежи, прошла передъ дворцомъ, крича: „живіо уставъ!“. Конные жандармы оттѣснили манифестантовъ. Толпа разошлась съ криками: „живіо уставъ и народные представители!“. По городу ходятъ патрули.

— **Лондонъ**, 15 (27) января.—Изъ Каира телеграфируютъ, что, вслѣдствіе настойчивыхъ представленій лорда Крюмера, хедивъ издалъ приказъ, въ которомъ онъ хвалитъ какъ армію, такъ и британскихъ и египетскихъ офицеровъ.

*) Телеграм., получ. ночью, смот. на 5 стр.

Ростовъ на-Дону.

16-го января.

Нищенство въ Ростовѣ.

Нищенство въ Ростовѣ съ каждымъ днемъ принимаетъ все болѣе и болѣе угрожающіе размѣры. Нигдѣ, въ другихъ городахъ провинціи, оно не находитъ столь благопріятныхъ условій для существованія, какъ въ Ростовѣ, —городѣ съ весьма незначительнымъ контингентомъ осѣдлаго населенія, привлекающемъ ежегодно тысячи пришлаго люда, большей частью ищущихъ работы, но не находящихъ ея въ размѣрахъ, удовлетворяющихъ потребности въ ней, и опускающихся постепенно до неизбѣжной необходимости нищенства. Въ какое бы вы время ни вышли изъ дома, по дорогѣ вамъ встрѣтится цѣлая фаланга нищихъ, безпомощно простирающихъ къ вамъ умоляющіе взоры и выпрашивающихъ подъ разными предлогами нѣсколько копѣекъ на ночлегъ и пищу. Но какъ бы ни были вы отзывчивы къ чужому горю, вы не въ состояніи удовлетворить всѣхъ, обращающихся къ вамъ за помощью, и только еще болѣе разстраиваете себя, отдѣляя ничтожную горсть изъ того, что сами имѣете, однимъ и обходя другихъ, столь-же нуждающихся бѣдняковъ. При этомъ, сочувствіе къ нищимъ такъ мало развито среди нашего населенія, что бѣднякамъ этимъ часто приходится прибѣгать къ лжи, измышляя невѣроятныя, иногда прямо фантастическія исторіи какого-нибудь случайнаго несчастія, вродѣ пожара, разгрома, смерти родителей, исключенія изъ университета, ссылки (въ двухъ послѣднихъ случаяхъ,—правда, весьма рѣдкихъ,—мы, большей частью, имѣемъ дѣло съ рецидивомъ нищенства), чтобы тѣмъ или инымъ способомъ подѣйствовать на чувствія сердца прохожихъ. Но въ этой пестрой толпѣ массового нищенства, за рѣдкими исключеніями, дѣйствительно, много горя, вызывающаго невольный сердечный откликъ. Мы не думаемъ, чтобы въ Ростовѣ было много профессіональныхъ нищихъ, такъ называемыхъ, „попрошаекъ", какъ въ этомъ стараются увѣрить насъ нѣкіе барствующіе во Христѣ филантропы. Впрочемъ, вся психологическая сторона, вся душевная и экономическая драма хотя бы такого явленія русской жизни, какъ „кабакъ", у этихъ филантроповъ обозначается „питейнымъ вопросомъ", но ничего общаго *съ живымъ человѣкомъ*, приведеннымъ къ кабаку множествомъ самыхъ разнообразныхъ причинъ, не имѣетъ. Насъ постоянно возмущаетъ, когда въ нашихъ начинаютъ разбирать дѣйствительно нуждающихся и гонятъ, чуть-ли не угрожая полиціей, всѣхъ другихъ обращающихся за помощью. Нужно знать, что разъ человѣкъ рѣшился одѣть на себя суму, онъ, на самомъ дѣлѣ, несчастный человѣкъ въ данномъ положеніи, каковы бы ни были причины, приведшія его къ этому. Нерѣдко приходится слышать о людяхъ, положительно умирающихъ съ голоду, но у которыхъ врожденное чувство стыда настолько велико, что они ни за что не рѣшатся протянуть къ вамъ руку за подаяніемъ. И что-же дѣлаетъ наша филантропія? Она собираетъ сразу 50 тысячъ руб. на постройку ремесленной школы, будучи вполнѣ удовлетворена грандіозностью той жертвы, которую приноситъ въ пользу бѣдныхъ. Но, вѣдь, ученіе, какъ-бы ни было оно хорошо и благородно, неизбѣжно предполагаетъ и предшествующія ему условія: сытость и довольство. Обезпечьте бѣдняковъ прежде тѣмъ, что необходимо для нихъ, пищей и кровомъ, а затѣмъ учите ихъ, и вы создадите нравственно здоровый и экономически сильный контингентъ населенія. Едва-ли не въ этомъ и состоитъ задача всякой разумной филантропіи.

Обращаясь, въ частности, по адресу нашего Александровскаго общества, вотъ уже десять лѣтъ функціонирующаго подъ фирмою „благотворительнаго", мы должны замѣтить, что вообще, не видимъ съ его стороны никакихъ усилій къ тому, чтобы организовать дѣло благотворительности въ Ростовѣ на болѣе раціональныхъ основаніяхъ. Этому обществу, уже въ виду его назначенія, должны принадлежать починъ и иниціатива въ организаціи, напримѣръ, общественныхъ работъ, дешевыхъ столовыхъ и безплатныхъ ночлежныхъ пріютовъ для нищихъ. Путемъ устройства концертовъ, спектаклей, при условіи постоянной, упорной пропаганды дѣла благотворительности, въ формѣ хотя-бы публичныхъ чтеній или газетныхъ статей, можно было-бы усилить скромный фондъ благотворительнаго общества повести болѣе дѣятельную борьбу съ условіями, порождающими нищенство. Авторитетъ благотворительнаго общества, воодушевленнаго дѣйствительно разумными цѣлями и стремленіями, могъ-бы привлечь на его сторону и капиталистовъ, которые теперь въ «веселомъ восторгѣ» расточаютъ тысячи тысячъ пожертвованій, не справляясь съ тѣмъ, для чего, гдѣ и когда они наиболѣе необходимы. Правду господа, жизнь предъявляетъ къ вамъ болѣе серьезныя требованія и вы должны исполнить вашъ нравственный долгъ: подойти къ этимъ требованіямъ поближе.

ГР. Л. Н. ТОЛСТОЙ

на праздникѣ русской науки.

(*Отъ нашего московскаго корреспондента*).

Давно не видѣла парадная зала дворянскаго собранія—эта арена всякихъ выдающихся общественныхъ торжествъ —такой шумной и искренней оваціи, какая была сдѣлана въ послѣднемъ общемъ собраніи съѣзда русскихъ натуралистовъ великому художнику слова и мысли, гр. Л. Н. Толстому. Ясно-Полянскій отшельникъ—теперь рѣдкій гость въ Москвѣ, но его ждали уже въ первомъ общемъ собраніи съѣзда, 4-го января, и вообще было извѣстно, что онъ хотѣлъ побывать на съѣздѣ. Однако и это третье общее собраніе началось, а Толстого не было. Только когда засѣданіе уже на половину прошло, на эстраду взошелъ и тотчасъ же сѣлъ въ послѣднемъ ряду, на первое попавшееся мѣсто, и мало кѣмъ замѣченный (въ это время профессоръ Цингеръ произносилъ свою рѣчь противъ воззрѣній Лобачевскаго), довольно высокій и нѣсколько сутуловатый старикъ, на котораго достаточно было взглянуть, чтобы признать въ немъ живой оригиналъ извѣстнаго всѣмъ портрета, принадлежащаго мастерской кисти Рѣпина. Толстой былъ въ своемъ неизмѣнномъ костюмѣ — темносѣрой, почти черной шерстяной блузѣ, опоясанной узенькимъ чернымъ ремешкомъ, съ болтающимся сбоку кончикомъ; на ногахъ невысокіе сапоги и не лапти, какъ ожидали видѣть многіе, а самые обыкновенные сапоги, можетъ быть и собственной работы графа, потому, что выглядѣли они довольно неуклюже; въ рукахъ онъ держалъ мягкую круглую войлочную шляпу, желтовато верблюжьяго цвѣта. Прямые еще черные волосы падаютъ довольно длинными прядями на затылкѣ, гдѣ просвѣчиваетъ уже небольшая лысина. Черты лица — живой портретъ Рѣпина.

При первомъ появленіи Толстого его замѣтили только на профессорской эстрадѣ, въ публикѣ онъ не былъ видѣнъ. Но вотъ профессоръ Цингеръ кончилъ свою рѣчь въ защиту Евклидовой геометріи, начался перерывъ засѣданія и тутъ Толстого обступили ученые и наперерывъ стали пожимать ему руку. По залѣ изъ конца въ конецъ пронеслось: «Толстой, смотрите —Толстой!» и вся почти трехъ тысячная толпа хлынула къ эстрадѣ; зала огласилась криками: «браво, Толстой»! Но великаго писателя уже не было на эстрадѣ и толпа разбрелась по другимъ заламъ. Послѣ перерыва предсѣдатель профессоръ Тимирязевъ вводитъ Толстого на эстраду и усаживаетъ его рядомъ съ собою и академикомъ А. Н. Бекетовымъ въ первомъ ряду. Стоитъ столпъ въ залѣ отъ восторженныхъ криковъ и рукоплесканій, длившихся минутъ пять. Тщетно заливался предсѣдательскій колокольчикъ, онъ не въ силахъ былъ остановить бурныя проявленія энтузіазма, охватавшаго собраніе. Наконецъ, какъ-то сама собой публика угомонилась и засѣданіе продолжалось. Толстой сидѣлъ, повернувшись въ ораторской каѳедрѣ и не спуская глазъ съ лекторовъ, казалось, внимательно слушалъ... Но самый большой шумъ и неистовство поднялись по окончаніи засѣданія, когда Толстой сталъ выходить изъ залы. Тутъ все ринулось къ нему, человѣческая лавина неудержимо стремилась къ своему кумиру со всѣхъ сторонъ. Произошла давка, задніе напирали на переднихъ и великій писатель, очутившись въ центрѣ, былъ буквально стиснутъ. Раздались крики: «дорогу Толстому! разступитесь—дайте дорогу»! Но это было напрасно. Образовалась каша, въ которой каждый отдѣльный человѣкъ былъ безсиленъ: тысяче-головая шумящая масса стихійно волновалась изъ стороны въ сторону, нося въ своихъ нѣдрахъ, какъ въ тискахъ, Толстого, пока, благодаря какой то случайности онъ движеніями той-же толпы не былъ втиснутъ въ дверь, ведущую къ узенькой лѣстницѣ. Толпа закупорила собой тѣсный проходъ, а тѣмъ временемъ Толстой успѣлъ свободно воспользоваться лѣстницей...

Въ томъ-же собраніи случился эпизодъ, вызвавшій тоже большой энтузіазмъ публики, но по другому поводу. Читался отчетъ о дѣятельности съѣзда; въ немъ, между прочимъ, говорится, что постановлено «ходатайствовать о скорѣйшемъ открытіи женскихъ медицинскихъ курсовъ». Не успѣлъ секретарь дочитать этой фразы, какъ со всѣхъ сторонъ раздались неистовыя «браво!», гулъ рукоплесканій сливался со стукомъ стульевъ и ногъ объ полъ —шумъ стоялъ невообразимый.—Это русская интеллигенція выражала такъ демонстративно одно изъ завѣтнѣйшихъ своихъ желаній... И надо замѣтить, что такъ бурно выражала свою радость не толпа крикуновъ, готовая по всякому поводу сдѣлать шумную демонстрацію: аплодировала громко и горячо вся профессорская эстрада, цвѣтъ русской науки, передовые люди русской мысли.

— —

Рѣшено, что слѣдующій X съѣздъ русскихъ натуралистовъ состоится въ Кіевѣ; въ наслѣдіе ему Московскій съѣздъ оставляетъ не 3,000 руб., какъ думали раньше, а передаетъ болѣе крупный капиталъ, отъ 7 до 8 тысячъ рублей.

М.

Иностранныя извѣстія.

— **Православная церковь въ Буэносъ-Айресѣ.** – Настоятель православной церкви въ Буэносъ-Айресѣ (столицѣ Аргентинской республики), К. Изразцовъ обратился съ воззваніемъ къ пожертвованіямъ на постройку особаго православнаго храма въ Буэносъ-Айресѣ. Православная церковь занимаетъ въ настоящее время неудобное и тѣсное помѣщеніе въ частномъ наемномъ домѣ. Православная община насчитываетъ до 300 членовъ, по преимуществу изъ славянъ (сербовъ и черногорцевъ), грековъ и арабовъ. На постройку новаго храма требуется около 28 тысячъ рублей.

* * *

—**Россія и Болгарія.**—Для англійской, германской и австрійской прессы нашелся теперь и другой предлогъ къ разглагольствованіямъ на излюбленную ими тему о «безпокойной» политикѣ Россіи. Въ иностранныя газеты была, по словамъ «Н. В.», разослана телеграмма изъ Софіи съ сообщеніемъ, что черезъ тамошняго германскаго генеральнаго консула русское правительство предъявило требованіе объ уплатѣ не поступавшихъ съ 1889 года годичныхъ взносовъ за расходы по русской оккупаціи. Теперь нѣкоторыя иностранныя газеты увѣряютъ, что дѣло-де можетъ принять серьезный характеръ, такъ какъ Россія будто-бы «придирается» къ бѣдной Болгаріи, требуетъ отъ нея денегъ, но вовсе не расположена выплатить Болгаріи тѣ суммы, которыя она-де должна ей. Болгарскіе правители вовсе не расположены покориться русскимъ требованіямъ и свой образъ дѣйствій мотивируютъ, по словамъ тѣхъ-же газетъ, такъ:

Извѣстно, что Болгарія обязалась вносить ежегодно 2.250,000 франковъ для покрытія расходовъ по русской оккупаціи; извѣстно тоже, что въ 1889 г., когда Россія потребовала уплаты всей суммы за истекшій съ 1885 г. срокъ, Болгарія исполнила это требованіе. Да и нынѣ всѣ неоплаченныя съ 1889 г. суммы находятся на храненіи въ софійскомъ банкѣ, и если болгарское правительство ихъ не выдаетъ, то потому, что желаетъ добиться и исполненія своихъ, предъявленныхъ къ Россіи, требованій; самое важное требованіе касается неоплаченныхъ реквизицій русскихъ и румынскихъ войскъ. Дальнѣйшія денежныя претензіи болгарскаго правительства относятся къ суммамъ, завѣщаннымъ нѣкоторымъ болгарскимъ благотворительнымъ учрежденіямъ поселившимися въ Румыніи болгарами. Суммы эти находятся на храненіи въ русской миссіи въ Бухарестѣ. Къ числу болгарскихъ требованій относится тоже находящійся въ русскихъ рукахъ фондъ стипендій.

Нѣкоторыя австрійскія и венгерскія газеты при этомъ увѣряютъ, что Россія намѣрена поставить на своемъ. «Pesti Naplo», напримѣръ, напечаталъ телеграмму изъ Константинополя съ извѣстіемъ, что если Болгарія не исполнитъ предъявленныхъ къ ней требованій, то русскіе займутъ одинъ изъ болгарскихъ портовъ.

* * *

— **Въ Парижѣ** на-дняхъ пожарный открылъ у дверей извѣстнаго магазина «Au Printemps» бомбу съ потухшимъ запаломъ. Разслѣдованіемъ дознано, что бомба принадлежитъ къ разряду очень сильныхъ и опасныхъ; она вѣсомъ въ 5 килограммъ и была начинена сильно взрывчатымъ веществомъ, ядромъ и картечью.

О чемъ пишутъ.

Реформа женскихъ гимназій.

Различные и самые разнорѣчивые слухи сообщались въ печати о выработанномъ проектѣ преобразованія нашихъ женскихъ гимназій. Теперь же, когда проектъ внесенъ уже на обсужденіе государственнаго совѣта, «Русскія Вѣдомости» высказываютъ по поводу его нѣсколько весьма вѣсскихъ замѣчаній.

Одной изъ основныхъ чертъ въ исторіи нашей школы, вообще, является,—говоритъ газета,—ея независимость отъ сословій и классовъ населенія: она, въ общемъ, представляется безсословной, всенародной, и этотъ характеръ ея стоитъ въ связи и съ другими явленіями въ нашей жизни. Если наши женскія гимназіи поставлены внѣ классовъ и сословій, это представляется великимъ въ достоинствомъ, онѣ отразили въ себѣ общее явленіе въ жизни нашей школы, явленіе существенно важное и по принципу, и по своему практическому значенію. Уничтожить безсословность нашихъ женскихъ гимназій, придать имъ, полъ тѣмъ или другимъ видомъ, классовый характеръ —значило-бы не только измѣнить отношеніе ихъ къ другимъ школамъ, но также поставить ихъ въ противорѣчіе съ общими условіями и требованіями жизни. Не менѣе странными было-бы нагнаніе изъ женскихъ гимназій педагогической стороны. Для кого-бы не предназначалась средняя женская школа, она должна включить въ программу своего преподаванія педагогическій элементъ, такъ какъ независимо даже отъ подготовки къ спеціально педагогической дѣятельности, на женщинѣ и въ семьѣ лежатъ серьезныя заботы о воспитаніи и обученіи дѣтей, несомнѣнно требующія педагогической подготовки.

Если-бы допустить указанныя измѣненія въ женскихъ гимназіяхъ, то онѣ были-бы поставлены въ крайне неблагопріятныя условія: безъ педагогическаго характера и безъ педагогическихъ правъ онѣ совершенно не удовлетворяли-бы потребностямъ громаднаго большинства дѣвушекъ, воспитывающихся теперь въ женскихъ гимназіяхъ, а между тѣмъ, въ нихъ несомнѣнно не стали-бы обучаться дѣвушки высшихъ классовъ, которыя и теперь получаютъ образованіе помимо гимназій. Измѣненныя, такимъ образомъ, гимназіи могли-бы остаться безъ ученицъ, а большинство тѣхъ, кто теперь пользуется услугами женскихъ гимназій, остались-бы безъ средствъ для правильнаго образованія. Въ результатѣ былъ-бы, съ одной стороны, упадокъ просвѣщенія въ нашемъ обществѣ и, въ частности, ослабленіе въ немъ педагогическихъ интересовъ и педагогическихъ знаній.

* * *

Еще о рѣчи министра юстиціи.

«Судебная Газета» говоритъ:

Отъ Н. В. Муравьева русское образованное общество ожидаетъ, конечно, не ломки судебныхъ порядковъ, а исправленія и исполненія умѣлой и любящей рукой даровитаго судебнаго дѣятеля. Дѣло юстиціи требуетъ сосредоточенія его въ одномъ компетентномъ вѣдомствѣ, на основѣ «Судебныхъ уставовъ 20-го ноября 1864 года», съ нѣкоторыми измѣненіями и дополненіями въ духѣ этихъ уставовъ. Существуютъ начала правосудія непреложныя, святыя, отступленіе отъ коихъ создаетъ порчу нравовъ, колебанія совѣсти и толкаетъ нестойкихъ людей на путь зла и неправды. Мы питаемъ глубокую надежду, что при Н. В. Муравьевѣ эти начала останутся незыблемыми, войдутъ въ плоть и кровь нашего судебнаго вѣдомства и дадутъ ему нужную бодрость, любовь и уваженіе къ святому дѣлу отправленія правосудія.

При «особомъ мнѣніи» осталась одна только газета—«Русская Жизнь». Здѣсь мы читаемъ:

Рѣчь эта произнесена и, судя по ея напечатанному тексту, сказана не экспромтомъ. Въ ней взвѣшено каждое слово.

Винная въ ея содержаніе, мы прежде всего должны признать ее весьма сдержанной. Къ сожалѣнію, крайней сдержанности нерѣдко сопутствуетъ недостаточная ясность. Такъ и случилось. Изъ рѣчи едва ли можно вывести заключеніе о томъ, насколько Н. В. Муравьевъ остался вѣрнымъ сыномъ воспитавшей его великой реформы. Онъ не отрекся отъ нея; онъ даже намѣнулъ, что намѣченныя имъ преобразованія будутъ «развитіемъ началъ, положенныхъ въ ея основу»; но указалъ-ли ораторъ, по какому пути направитъ онъ это развитіе? Заявленіе, что судебная часть «нуждается въ значительныхъ усовершенствованіяхъ и упрощеніи»—истина неоспоримая. Какъ всякое живое дѣло, и судебное дѣло подлежитъ развитію; желательно и упрощеніе формъ судопроизводства. Но усовершенствованія и упрощенія бываютъ разныя. Вѣдь, и „охранительная" печать, столь враждебная великимъ реформамъ минувшаго царствованія, тоже требуетъ „усовершенствованій" и „упрощеній" и, конечно, понимаетъ ихъ „по своему".

Газета приходитъ къ заключенію, что въ рѣчи новаго министра многіе весьма существенные и, такъ сказать, программные вопросы оставлены недостаточно освѣщенными. Но тогда чѣмъ, спрашивается, объяснить столь рѣдкое единодушіе въ одобрительныхъ отзывахъ объ этой рѣчи почти всѣхъ петербургскихъ газетъ?

Общая хроника.

— Главное тюремное управленіе, какъ мы слышали, устраиваетъ въ нынѣшнемъ году антропометрическія отдѣленія въ городахъ Туринскѣ, Тюмени, Тобольскѣ, Омскѣ, Иркутскѣ, Хабаровкѣ, Владивостокѣ и на островѣ Сахалинѣ.

— **Дѣло О. К. Нотовича съ тульскимъ банкомъ.**—На-дняхъ въ сенатѣ слушалось дѣло петербургско-тульскаго банка съ редакторомъ «Новостей»—О. К. Нотовичемъ. Товарищъ оберъ-прокурора Губскій въ своемъ заключеніи настаивалъ на отмѣнѣ рѣшенія суда, оправдавшаго г. Нотовича, такъ какъ безнаказанность рискованныхъ сравненій можетъ-де создать для печати опасный прецедентъ. Вторичная кассаціонная жалоба правленія банка, какъ уже извѣстилъ телеграфъ, опять оставлена безъ послѣдствій.

— **Варшавское генералъ-губернаторство и командованіе войсками варшавскаго военнаго округа,** соединенныя въ лицѣ генералъ-адъютанта І. В. Гурко, предполагается, по словамъ «Р. Ж.», разъединить по примѣру такихъ же высшихъ учрежденій въ Кіевѣ и Москвѣ. Генералъ-губернаторство и командованіе войсками въ Кіевѣ разъединены со времени смерти ген. ад. Дрентельна въ 1889 г. Преемниками ген. ад. Гурко, оставляющаго свой постъ въ Варшавѣ, по случаю тяжкой болѣзни, также будутъ два лица.

— **Скончался** товарищъ управляющаго государственнымъ дворянскимъ земельнымъ банкомъ, бывшій сибирскій губернаторъ Н. П. Еремѣевъ.

— **Крупное пожертвованіе.** – Г-жа Серебрякова пожертвовала 10,000 руб. на общежитіе при высшихъ женскихъ курсахъ.

Изъ думской залы.

(1-е очередное собраніе).

Въ пятницу, 14-го января, въ залѣ городскихъ учрежденій состоялось первое въ этомъ году очередное собраніе гг. гласныхъ, подъ предсѣдательствомъ городского головы Е. Н. Хмѣльницкаго. Выслушавъ журналъ предшествовавшаго засѣданія и принявъ его безъ измѣненій гг. гласные, по предложенію предсѣдателя, выразили благодарность г-жѣ Е. С. Анищенко за предпринимаемое ею сооруженіе новаго корпуса, предназначаемаго для престарѣлыхъ неимущихъ гражданъ обоего пола города Ростова. Вслѣдъ затѣмъ доложено было, что Н. А. Панинъ пожертвовалъ 538 рублей для покупки хирургическихъ инструментовъ для родильнаго пріюта и 100 рублей для пополненія больничной библіотеки.

Жертвователю вставаніемъ дума единогласно принесла благодарность.

Завѣдующій мореходными классами г. Тумановъ вошелъ въ думу съ заявленіемъ, что содержаніе классовъ въ текущемъ году потребуетъ сверхъсмѣтныхъ дополнительныхъ расходовъ въ размѣрѣ отъ 400 до 500 рублей. Разсмотрѣвъ это заявленіе, финансовая коммиссія не нашла, однако, источниковъ пополненія испрашиваемаго кредита; на помощь мореходнымъ классамъ пришелъ тогда И. С. Кошкинъ, взявшійся ежегодно доставлять уголь на указанную въ заявленіи сумму и такимъ образомъ ходатайство г. Туманова получаетъ удовлетвореніе.

Дума благодаритъ жертвователя вставаніемъ.

Базарная площадь въ Затемерницкомъ поселеніи принесла въ прошломъ году городу доходовъ съ ея арендныхъ статей въ суммѣ 1,400 рублей; результатъ-же торговъ, произведенныхъ въ этомъ году былъ менѣе удаченъ, и доходъ опредѣлился всего въ суммѣ 700 рублей; поэтому управа нашла болѣе цѣлесообразнымъ отдать нанимателямъ лавки на этой площади безъ торговъ, а по прошлогоднимъ цѣнамъ и такимъ путемъ доходность арендныхъ статей выражается уже въ 1,654 руб.

— Утверждаетъ-ли дума результатъ принятой управой мѣры? спрашиваетъ предсѣдатель.

Гг. гласные отвѣчаютъ утвердительно.

Арендаторы лавокъ на Театральной площади вошли въ думу съ ходатайствомъ понизить, въ виду крайне вялыхъ торговыхъ дѣлъ, размѣръ платимой ими аренды на 10 проц.

Дума уважила ихъ просьбу.

Принимаются затѣмъ ходатайства разныхъ лицъ и обществъ о сложеніи недоимокъ за леченіе въ городской больницѣ.

На основаніи обязательнаго постановленія, выработаннаго городской управой и утвержденнаго думой, содержаніе трактирныхъ заведеній на Бульварной улицѣ запрещается. Одинъ изъ трактирщиковъ, нѣкто Круглянскій, вошелъ поэтому, въ думу съ ходатайствомъ о разрѣшеніи открыть заведеніе въ домѣ своемъ, выходящемъ и на Бульварную, и на Малый проспектъ съ тѣмъ, чтобы входъ съ улицы былъ закрытъ и оставался только со стороны проспекта.

Предсѣдатель. — Разсматривая цѣлый рядъ просьбъ трактирщиковъ о разрѣшеніи на открытіе трактировъ, управа остановилась на ходатайствѣ Круглянскаго, такъ какъ съ чисто юридической точки зрѣнія онъ правъ, ибо обязательное постановленіе думы разрѣшаетъ содержаніе трактирныхъ заведеній на Маломъ проспектѣ. Въ виду, однако, того, что домъ Круглянскаго находится, собственно, на Бульварной улицѣ, управа разрѣшеніе этого спорнаго вопроса поручаетъ усмотрѣнію думы. Находите-ли возможнымъ, гг., уважить просьбу ходатайствующаго?

Дума отвѣчаетъ отрицательно.

Въ той же области трактирной казуистики возникло еще два вопроса, занявшихъ усиленное вниманіе гг. гласныхъ. Дѣло въ томъ, что на Затемерницкомъ поселеніи по Луговой улицѣ, въ домѣ Берецкой издавна содержался трактиръ. На ходатайство о разрѣшеніи на дальнѣйшее производство торговли въ этомъ домѣ содержателя трактира Андреева, управа отвѣтила предложеніемъ сначала произвести необходимый ремонтъ, который отъ собственницы дома, Берецкой, потребовалъ затраты въ 700 рублей. Чрезъ нѣкоторое время городъ получилъ въ даръ отъ г-жи Шаховой смежный съ трактиромъ домъ, въ который управа перевела учениковъ Затемерницкаго училища, помѣщавшагося дотолѣ въ сыромъ, антисгіеничномъ помѣщеніи. Близкое сосѣдство съ трактиромъ вынудило учителя названной школы обратиться въ управу съ просьбой о закрытіи кабака, посѣтители котораго своимъ шумомъ и безобразіями мѣшаютъ правильному ходу занятій и служатъ наглядными дурнымъ примѣромъ для учащихся малолѣтокъ. Ходатайство это было поддержано о. соборнымъ протоіереемъ, и управа нашла возможнымъ запретить содержаніе трактира въ домѣ Берецкой.

Предсѣдатель. — Теперь Берецкая вноситъ въ думу, своего рода, жалобу на дѣйствія управы, и я прошу васъ, гг., высказаться по настоящему дѣлу.

Глас. свящ. о. Платонъ.—Весьма понятно, что близкое сосѣдство трактира съ школой немыслимо, такъ какъ и преподаваніе не можетъ вестись правильно если за стѣной раздаются пьяные голоса, и сцены, учиняемыя разгулявшимися, врядъ-ли, поучительны для впечатлительныхъ юныхъ душъ учениковъ. Прямой выводъ—это закрытіе трактира.

Гл. Панченко.—Я совершенно согласенъ съ мнѣніемъ уважаемаго о. Платона: сосѣдство, о которомъ идетъ рѣчь, несовмѣстимо, такъ сказать. Но въ этомъ дѣлѣ есть другая сторона. Положимъ, что кто-то гдѣ-то строитъ себѣ домъ, который приспособляется для извѣстной торговли. Проходитъ нѣкоторое время, является управа, нанимаетъ или покупаетъ сосѣдній домъ и назначаетъ его подъ училище. Затѣмъ, находя сосѣдство училища съ производимой торговлей невозможнымъ запрещаетъ ее. Какое, спрашивается, дѣло торговцу, произведшему извѣстныя затраты, до всевозможныхъ сосѣдствъ? Управа сама разрѣшаетъ производство торговыхъ операцій и сама-же потомъ ихъ запрещаетъ. Мнѣ кажется, это несправедливо, почему ходатайство жалобщицы слѣдуетъ уважить.

Гл. о Платонъ.—Нельзя, однако, не признать полной правоты и учителя, приводящаго весьма вѣсскія данныя въ пользу закрытія трактира. Справедливость требуетъ огражденія учащихся отъ зрѣлища пьяныхъ безобразій, и въ интересахъ педагогическихъ и нравственныхъ нужно школу изолировать отъ трактира.

Гл. Колосовъ предлагаетъ прочесть жалобу.

Г. секретарь читаетъ жалобу, въ которой Берецкая знакомитъ думу съ приведенными уже нами данными. Въ заключеніе она проситъ уважить ея просьбу въ виду того, что зданіе приспособлено только для трактира, съ аренды котораго она живетъ и воспитываетъ дѣтей. Погашеніе затратъ, произведенныхъ ею на ремонтъ, разсчитано было исключительно на аренду, срокъ которой она проситъ продлить всего на одинъ годъ, такъ какъ, по слухамъ, Луговая улица съ весны будетъ отчуждена для владикавказской желѣзной дороги. Кромѣ того, входная дверь въ трактиръ устроена на другой улицѣ и такимъ образомъ близость съ училищемъ выражается только въ смежности,—сосѣдствомъ стѣнъ.

Гл. Панченко.—Значитъ, и посѣтители трактира заходятъ и выходятъ съ другой улицы..

Гл Шушпановъ.—Если-бы раньше было устроено училище, тогда еще могло-бы быть сомнѣніе; но такъ какъ управа сама перевела его и помѣстила рядомъ съ трактиромъ, то, конечно, просьба жалобщицы должна быть уважена.

Гл. Панченко — Тѣмъ не менѣе, нельзя допустить, чтобы рядомъ съ училищемъ красовался кабакъ, и, мнѣ кажется, самый лучшій выходъ изъ этого затруднительнаго положенія — войти въ переговоры съ Берецкой, предложить ей возмѣщеніе произведенныхъ ею тратъ, а трактиръ все-таки закрыть.

Гл. Солодовъ. — По моему мнѣнію, Берецкой содержаніе трактира въ ея домѣ запрещать не слѣдуетъ: вѣдь, сосѣдство училища для нея явилось неожиданнымъ, а между тѣмъ она, по винѣ, такъ сказать, управы, израсходовала на ремонтъ 700 рублей. Тѣмъ болѣе просьба ея заслуживаетъ уваженія, что она ограничиваетъ срокъ аренды всего однимъ годомъ.

Предсѣдатель. — Итакъ, гг., вы находите возможнымъ въ виду исключительныхъ условій, разрѣшить Берецкой содержаніе въ ея домѣ трактира?

Гласные отвѣчаютъ утвердительно.

Предсѣдатель.—Вотъ еще одно ходатайство: г. Смирнова, владѣлица трактира на берегу Дона, проситъ разрѣшенія на дальнѣйшее содержаніе его. Обязательное постановленіе, утвержденное думой, запрещаетъ занятіе трактирнымъ промысломъ по береговой полосѣ.

Гл. Панченко.—Мнѣ кажется, что запрещеніе Смирновой содержать трактиръ не практично, такъ какъ на «Косынкѣ», гдѣ онъ находился, постоянно толпится масса пріѣзжаго люда, которому необходимо хоть гдѣ-нибудь обогрѣться.

Гл. Скуба. — Разрѣшеніе просьбы Смирновой является дѣломъ практически необходимымъ. Надо помнить, что на берегу собирается масса рыболовъ, «рыбалокъ», пріѣзжающихъ на саняхъ издалека изъ моря, изъ прибрежныхъ мѣстностей; всему этому народу нужно обогрѣться, поѣсть горячей пищи, а между тѣмъ бросить лошадей и идти въ городъ невозможно, и вы лишаете пріѣзжій людъ такимъ образомъ необходимаго.

Гл. Ткачевъ.—Я въ свою очередь высказываюсь за разрѣшеніе содержать трактиръ, который является своего рода биржей: здѣсь рыботорговцы за парой чая заключаютъ сдѣлки, здѣсь же они отдыхаютъ послѣ утомительнаго пути.

Гл. Скуба.—Тѣмъ болѣе необходимо разрѣшить, что «рыбалки» и прасолы входили вмѣстѣ съ Смирновой съ ходатайствомъ къ Его Сіятельству, который отвѣтилъ, что рѣшеніе возбужденнаго ими вопроса зависитъ исключительно отъ думы.

Гл. Панченко.—Мнѣ непонятно даже, какъ выработали такого рода постановленіе.

Предсѣдатель.—А вотъ какимъ образомъ: были приглашены чины полиціи, которые единогласно постановили запретить содержаніе трактировъ на береговой полосѣ, ради водворенія общественнаго спокойствія. Гг., разрѣшеніе просьбы Смирновой возможно лишь въ томъ случаѣ, если мы войдемъ съ ходатайствомъ къ г. В Наказному Атаману объ отмѣнѣ выработаннаго нами обязательнаго постановленія и о разрѣшеніи вновь пересмотрѣть его. Возникаетъ вопросъ: будетъ-ли удобно черезъ мѣсяцъ послѣ утвержденія выработанныхъ нами правилъ просить объ отмѣнѣ ихъ?

Гл. Панченко.—Отъ чего-же нѣтъ? Мы выработали правила, которыя жизнь отвергла, и хотимъ исправить свою ошибку. Что-же здѣсь особеннаго?

Гл. Богуславскій. — Я тоже не участвовалъ въ постановленіи думы объ «обязательныхъ правилахъ» и поэтому всѣхъ частностей ихъ не знаю; могу только замѣтить, что намѣченной цѣли мы, врядъ-ли, достигнемъ, такъ какъ желающимъ предоставляется возможность вмѣсто трактировъ открыть ренсковые погреба, въ которыхъ рабочіе будутъ покупать водку бутылками и на берегу ее распивать. «Постановленіями» вы создали только неудобства, а не пресѣченіе къ возможности пьянствовать. Кромѣ того, доходность берега падаетъ: отъ насъ уже отошла рыбная площадь..

Предсѣдатель.—Вопросъ теперь разбирается о разрѣшеніи Смирновой на открытіе трактира, а не о результатахъ «обязательныхъ постановленій». Въ одной изъ статей этихъ «постановленій» сказано, что разрѣшается открытіе меблированныхъ комнатъ съ продажей чая, молока и, вообще, холодныхъ закусокъ. Такимъ образомъ, безъ горячительныхъ напитковъ можно открывать меблированныя комнаты.

Гл. Панченко.—Все одно—въ карманахъ принесутъ водку.

Гл. Тимофеевъ—высказывается противъ разрѣшенія.

Гл. Панченко.—Безъ горячей пищи нѣтъ никакого смысла въ разрѣшеніи: кто самъ бывалъ на морозахъ, ѣдилъ подолгу зимой, тотъ прекрасно знаетъ, какъ дорога горячая пища. Пріѣзжаешь послѣ долгаго пути,—«давай, матушка твои десятиденныя щи»... и все равно хоть съ тараканами, лишь-бы горячія...

Предсѣдатель.—И такъ, повторяю, г.г., разрѣшеніе Смирновой находится въ связи съ ходатайствомъ нашимъ предъ Его Сіятельствомъ объ отмѣнѣ и пересмотрѣ выработанныхъ нами «постановленій». Кто согласенъ съ возбужденіемъ такого ходатайства, тѣхъ прошу встать...

Встало девять гласныхъ, вопросъ рѣшенъ отрицательно.

Доложены затѣмъ результаты участія городской управы въ торгахъ на отдачу станичнымъ правленіемъ Кривянской станицы принадлежащихъ ей каменоломенъ. Каменоломни взяты въ аренду по 2,300 рублей въ годъ на шестилѣтній срокъ.

Доложенъ актъ осмотра технической коммассіей сооруженій вновь устроеннаго донского водопровода. Актъ принятъ и, по предложенію *гл. Титрова*, переданъ технической и концессіонной коммиссіямъ для свѣрки съ условіями концессіоннаго договора.

Принято заявленіе провизора г. Штриммера объ оставленіи въ его пользованія на дальнѣйшій (десятилѣтній) срокъ городской аптеки съ той, однако, оговоркой, что въ случаѣ несчастнаго стеченія обстоятельствъ для арендатора, аптека переходитъ къ городу до истеченія договорнаго срока.

Докладывается заявленіе доктора медицины Ткачева объ отдачѣ ему участка городской земли на Театральной площади, рядомъ съ музеемъ, для постройки зданія, предназначаемаго для общедоступныхъ народныхъ чтеній.

Гл. Ткачевъ.—Въ интересахъ народнаго образованія, на расширеніе котораго будетъ отдана большая часть моихъ средствъ послѣ моей смерти, и желая хоть сколько-нибудь отвлечь рабочій классъ отъ гибельнаго вліянія кабака, я рѣшилъ построить зданіе, для общественныхъ народныхъ чтеній. Мѣсто на Театральной площади я избралъ въ виду его центральности, близости къ такимъ учрежденіямъ, какъ библіотека, музей и реальное училище, которое будетъ доставлять главнѣйшій контингентъ чтецовъ, и изъ «кабинетовъ» котораго будутъ пользоваться физическими и астрономическими приборами для опытовъ. Надѣюсь, что ростовская дума, такъ чутко отзывающаяся постоянно на нужды народнаго образованія и теперь не оставитъ его дѣло благопріятнымъ рѣшеніемъ. Не желая стѣ

По поводу 50-лѣтія врачебной дѣятельности

(17 Янв. 1844 г.—17 Янв. 1894 г.)

Г. И. ТКАЧЕВЪ.

(Біографическія свѣдѣнія).

Виновникъ завтрашняго юбилейнаго торжества, докторъ медицины Георгій Ивановичъ Ткачевъ, окончилъ курсъ, единственной въ то время въ г. Харьковѣ, гимназіи въ 1838 г. и вступилъ въ университетъ на медицинскій факультетъ, по окончаніи котораго въ 1843 г. отправился въ Петербургъ и былъ прикомандированъ ко второму сухопутному госпиталю (нынѣ клиническій), гдѣ тогда нашъ знаменитый хирургъ Пироговъ началъ свои занятія, послѣ перевода его изъ г. Юрьева (Дерпта). Чрезъ два года Г. И. былъ опредѣленъ въ лейбъ-гвардіи волынскій полкъ, гдѣ, служа, онъ началъ готовиться къ экзамену за степень доктора медицины; дипломъ получилъ 3 іюля 1848 г. Затѣмъ въ 1850 году онъ держалъ экзаменъ при военно-медицинской академіи на практическую степень акушера и въ томъ-же году, разстроивши свое здоровье, по совѣту врачей, долженъ былъ уѣхать на югъ Россіи. Сначала молодой медикъ рѣшилъ было уѣхать съ этой цѣлью въ западный край, изобиловавшій лахорадочными мѣстами, а въ то время существовала еще теорія, по которой грудныхъ больныхъ посылали именно въ лихорадочныя мѣста. Проживавшій въ г. Новочеркасскѣ докторъ Кушнаревъ написалъ Г. И., чтобы онъ пріѣхалъ сюда, на Донъ, такъ какъ на Дону найдется не менѣе, если еще не болѣе такихъ лихорадочныхъ мѣстъ. И вотъ, Г. И. прибылъ въ Новочеркасскъ и остановился въ квартирѣ д-ра Кушнарева. Здѣсь въ первое время болѣзнь его еще болѣе усилилась, но потомъ, когда здоровье возстановилось, Г. И. началъ заниматься практикой въ квартирѣ своего-же пріятеля-товарища. Нѣсколько сдѣланныхъ имъ удачныхъ операцій стяжали ему извѣстность и за предѣлами Новочеркасска, такъ что больные начали стекаться къ нему изъ Ростова и Нахичевани. Вскорѣ послѣ этого, д-ръ Ткачевъ переѣхалъ въ Ростовъ, гдѣ и поселился. Отсюда онъ ѣздилъ 6 разъ за-границу, причемъ больше всего проживалъ въ Вѣнѣ и Парижѣ, гдѣ слушалъ лекціи корифеевъ того времени—Вельпо, Мезанева, Труссо, Булье (въ Парижѣ), Шкоду, Опольцере, Тюрне и др. (въ Вѣнѣ).

Г. И. былъ всегда неутомимымъ труженникомъ, и разъ у него явилась какая-нибудь идея, то для достиженія ея онъ не жалѣлъ ни силъ, ни своего здоровья. Большой интересъ въ этомъ отношеніи могутъ служить письма его товарищей. Намъ представилась возможность прочесть два письма, полученныхъ юбиляромъ еще на-дняхъ отъ нѣкоторыхъ своихъ старыхъ пріятелей послѣ того, какъ опубликовано было въ газетахъ о его пожертвованіи въ 75 тысячъ руб. на стипендіи при харьковскомъ университетѣ. Вотъ что пишетъ ему, между прочимъ, полковникъ Б..., служившій когда-то въ кавалергардскомъ полку, а нынѣ проживающій въ Могилевской губ., въ собственномъ имѣніи: «Вы помните, какъ въ моей квартирѣ, въ кавалергардскомъ полку вы лѣтомъ приготовлялись держать экзаменъ въ военно-медицинскую академію на доктора медицины, я думалъ, что вы умрете отъ истощенія. А теперь... по истинѣ, нельзя не согласиться съ тѣмъ мнѣніемъ, что при встрѣчѣ съ вами надо снимать шапку. Собирать всю жизнь свою капиталъ, терпѣть лишенія и все затѣмъ, чтобы отдать его на пользу науки! Я горжусь, что былъ съ вами знакомъ. Конечно, этакихъ людей немного найдется въ Россіи. Я не считалъ, что вы еще находитесь въ живыхъ: настолько ваша комплекція казалась слабой и хилой. Вы, какъ Вольтеръ, который всегда казался дышущимъ на ладонъ, а между тѣмъ прожилъ 80 лѣтъ...»

Другой знакомый Георгія Ивановича г. Л... пишетъ ему: «Я зналъ д-ра Ткачева въ Петербургѣ. Не вы-ли тотъ, о которомъ пишутъ въ газетахъ? Правду сказать, мы и не думали, зная васъ хилымъ и слабымъ, чтобы вы могли дожить до такого возраста, особенно ведя такую тружевическую, даже аскетическую жизнь, когда вы готовились держать экзаменъ на степень доктора медицины. Я часто вспоминалъ въ своемъ семействѣ, какъ вы, живя при батальонномъ лазаретѣ лейбъ-гвардіи Волынскаго полка, въ деревнѣ Гостилицѣ (въ 25 вер. отъ Ораніенбаума), въ то время спали на скамейкѣ, шириною въ двѣ четверти, съ камнемъ подъ головой, — чтобы не проспать болѣе 4-хъ часовъ въ ночь, какъ вы себѣ сами назначили. Я-бы этому не повѣрилъ, если-бы своими глазами не видѣлъ, при моемъ посѣщеніи васъ, когда вы заболѣли. Я помню вашу строгую жизнь и полагаю, что только она и поддерживала васъ на бѣломъ свѣтѣ...»

Съ 60-хъ годовъ Г. И. начинаетъ выдвигаться въ Ростовѣ, какъ видный общественный дѣятель; человѣкъ борьбы по преимуществу, онъ энергично всегда беретъ подъ свою защиту интересы города, причемъ часто остается одинъ, въ оппозиціи противъ всего остального состава думы. Ему гор. Ростовъ обязанъ раскрытіемъ цѣлаго ряда злоупотребленій въ городск. управленіи. И до послѣдняго времени Г. И., какъ гласный думы ни разу не измѣнялъ своей завѣтной идеѣ служенія городу и съ одинаковой стойкостью и бодростью духа ратовалъ за городскіе интересы, въ назиданіе многимъ; слѣдуетъ при этомъ замѣтить, что онъ не пропускалъ ни одного засѣданія, развѣ лишь въ тяжелыхъ случаяхъ болѣзни, что случалось съ нимъ очень рѣдко.

Помимо того, маститый юбиляръ проявилъ много энергіи и умѣнья въ дѣлѣ веденія сельскаго хозяйства. Съ цѣлью ознакомить нашъ край съ новыми усовершенствованными земледѣльческими орудіями, онъ взялъ въ аренду отъ правительства участокъ земли въ ростовскомъ уѣздѣ, въ 1500 десятинъ, съ обязательствомъ ввести въ немъ лучшія современныя орудія, завести образцовое скотоводство, птицеводство, овцеводство и прочія отрасли сельскаго хозяйства, что и выполнилъ, относясь съ большой любовью и прилущей ему энергіей къ дѣлу. Но по доносу одного лица бывшему въ то время министру Зеленому о томъ, что ни одно изъ условій не выполнено Г. И. и что это не ферма, а какое-то запустѣніе, былъ командированъ экстренно чиновникъ особыхъ порученій д. с. с. Щепкинъ, который, наоборотъ, былъ пораженъ всѣмъ имъ видѣннымъ, и по докладу министра, въ Бозѣ почившему Императору Александру II, упомянутый участокъ земли въ 1500 десятинъ повелѣно было отдать въ собственность д-ру Ткачеву на весьма выгодныхъ и льготныхъ для него условіяхъ. Занимаясь сельскимъ хозяйствомъ, Г. И. первый ввелъ въ нашемъ краѣ сѣялки, косилки и жатвенныя машины, въ то время едва только появившіяся и получившія премію во Франціи. И теперь еще Г. И. вспоминаетъ съ особеннымъ удовольствіемъ, какъ онъ по цѣлымъ днямъ не слѣзалъ съ лошади, на которой верхомъ объѣзжалъ весь свой участокъ и отдавалъ тѣ или другія приказанія. Бывали тамъ случаи, когда онъ по недѣлямъ не сидѣлъ дома, а все скакалъ по полямъ на излюбленной своей верховой лошади.

Недавно только, что бы не отвлекаться самому и не отвлекать сына, который воспитывался въ училищѣ правовѣдѣнія, отъ предначертаннаго ему пути, г. Ткачевъ продалъ все свое имѣніе и съ тѣхъ поръ безвыѣздно живетъ въ г. Ростовѣ, служа по-прежнему обществу, какъ неутомимый врачъ и общественный дѣятель.

Г. И. ТКАЧЕВЪ, КАКЪ ОБЩЕСТВЕННЫЙ ДѢЯТЕЛЬ.

Г. И. Ткачевъ вступилъ въ составъ гласныхъ ростовской думы съ введенія у насъ городового положенія и съ тѣхъ поръ, не переставъ относиться къ обсужденію вопросовъ городской жизни съ свойственной ему энергіей. Съ самаго начала своей общественной дѣятельности онъ не ограничивался узкимъ кругомъ своей спеціальности, а посвящалъ вниманіе всѣмъ стоявшимъ на очереди дѣламъ. За одиннадцать лѣтъ, по имѣющимся у насъ свѣдѣніямъ, Г. И. изъ *двухсотъ семидесяти засѣданій посѣтилъ двѣстишестнадцать*, и надо помнить при этомъ, что въ то время дѣйствовало еще старое городовое положеніе, не вмѣнявшее гласнымъ въ обязанность, подъ страхомъ штрафовъ, посѣщеніе засѣданій. Думскіе журналы пестрятъ именемъ гласнаго Ткачева: онъ постоянно что-нибудь дѣлаетъ—то возражаетъ, то указываетъ на незамѣченныя спорящими детали обсуждаемаго вопроса, то вноситъ предложенія, говоритъ рѣчи, участвуетъ во всевозможныхъ коммиссіяхъ и т. д. Было-бы крайне утомительно приводить отдѣльныя мнѣнія Г. И. по той массѣ вопросовъ, въ обсужденіи которыхъ онъ принималъ дѣятельное участіе; мнѣнія эти, по большей части, даже не характерны для Г. И., такъ какъ высказывать ихъ приходилось по мелкимъ дѣламъ.

Цѣль наша — набросокъ портрета нашего юбиляра, какъ общественнаго дѣятеля — всего лучше достигается передачей нѣкоторыхъ подробностей изъ пресловутыхъ «Ткачевскихъ инцидентовъ» въ памятное лордъмэрство покойнаго А. И. Байкова. Благодаря обаятельнымъ свойствамъ своей, во многихъ отношеніяхъ, выдающейся личности, Байковъ сплотилъ вокругъ себя преданное, подавляющее большинство и, чтобы выступить при такихъ условіяхъ въ оппозиціи, — не видя почти никакого отклика и участія въ окружающихъ, а на-оборотъ, встрѣчая одно лишь осужденіе,—требовался необходимый запасъ энергіи и мужества. Всякій, кто знакомъ съ обстановкой нашей мало-культурной провинціальной жизни, знаетъ, какъ тяжело выступить противъ прочно осѣвшихъ и утвердившихся общественныхъ симпатій, какъ рискованно подъ-часъ открыто осуждать то, чему всѣ, если не поклоняются, то глубоко вѣрятъ. Борьба Г. И съ установившейся тогда «политикой» въ веденіи городского хозяйства достигла своей кульминаціонной точки въ заявленіи его, поданномъ 23 іюля 1885 года въ городскую управу и послужившемъ предметомъ бурнаго, можно сказать, историческаго засѣданія 19 го сентября того-же года. Это, вообще, одна изъ наиболѣе интересныхъ страницъ въ исторіи нашего самоуправленія. Вотъ, въ выдержкахъ изъ думскихъ журналовъ, сущность этого знаменитаго заявленія: «Въ засѣданіи думы 13-го іюля (1885 г.) городскимъ головой былъ представленъ на утвержденіе гг. гласныхъ результатъ торговъ на постройку зданій для пожарныхъ депо на «Новомъ поселеніи» и на берегу рѣки Дона суммою болѣе 15 тысячъ рублей, а между тѣмъ, ни смѣты, ни чертежей представлено не было; наконецъ, думѣ предварительно не доложили, какъ о надобности указанныхъ зданій, такъ и объ источникѣ пополненія потребныхъ на постройку расходовъ. Не разрѣшая вопроса, имѣла-ли она (управа) на то право, намъ желательно было-бы увѣриться въ логичности ея выводовъ, а потому прошу думу потребовать у городской управы обстоятельную справку о поступленіяхъ по смѣтѣ и объ имѣющихся избыткахъ а кассы, которые, какъ не получившіе смѣтнаго назначенія, управа предлагетъ употребить на полезныя для города постройки»... «Въ ожиданіи полученія доклада о кассовыхъ избыткахъ, я не могу не указать при этомъ, что до настоящаго числа, т. е. 29-го іюля, *городская управа не уплатила, въ счетъ погашенія дома государственному банку, около тридцати тысячъ рублей*... Дѣйствовать такимъ образомъ,—значитъ, дѣйствовать вопреки всякимъ экономическимъ разсчетамъ, *значитъ—вести городскую кассу къ вѣрному разоренію*»... «Она (управа) не представила проекта и смѣтъ и только ограничилась тѣмъ, что показала ихъ финансовой коммиссіи, забывъ, что финансовая коммиссія—не дума. Дума имѣетъ свои глаза, свои мозги и не всегда находитъ одобренное финансовой коммиссіей дѣйствительно стоющимъ одобренія. *При такомъ непозволительномъ упущеніи управы и неисполненіи ею обязанностей*, утверждать торги не слѣдуетъ и разрѣшить постройки тѣмъ болѣе нельзя»... «По этимъ причинамъ, сооруженіе помянутыхъ построекъ—не настоятельной необходимости—до времени уплаты процентовъ и погашенія долга государственному банку, *запущенныхъ въ настоящее время управой и скрываемыхъ отъ думы*, разрѣшить не слѣдуетъ»...

Минуя интересныя объясненія и рѣчь городского головы, А. М. Байкова, укажемъ на резолюцію думы, редактированную такимъ образомъ: «всѣ обвиненія, вводимыя на городскую управу гласнымъ Ткачевымъ, дума признаетъ голословными, т. е. ни на чемъ не основанными и прямо противорѣчащими дѣйствительному положенію дѣлъ». Кромѣ этого, думой было поднесено управѣ что-то въ родѣ адреса, въ которомъ выражалось довѣріе и признательность «за честную, разумную и успѣшную дѣятельность на пользу города». Фактъ этотъ достаточно ясно свидѣтельствуетъ, что страстную оппозицію Г. И. дума порицала и скорбѣла «по поводу незаслуженно-тяжелыхъ обвиненій»... Однако, почти полное одиночество, явное несочувствіе большинства не сломили энергіи Г. И., и, въ засѣданіи 26 ноября того-же 1885 года, ему приходится выслушать такое обвиненіе думы: «признать заявленіе гласнаго Г. И. Ткачева о неправильностяхъ, будто-бы допущенныхъ городской управой при выдачѣ разрѣшеній на содержаніе въ 1885 году заведеній съ раздробительной продажей крѣпкихъ напитковъ—не основательнымъ, почему оставить таковое безъ послѣдствій, а дѣйствія управы по выдачѣ упомянутыхъ разрѣшеній заслуживающими полнаго довѣрія». Затѣмъ, въ засѣданіи 26 марта 1887 года, городской голова довелъ до свѣдѣнія думы, что, по вопросу объ отдачѣ съ подряда замощенія улицъ инженеру Лукомскому, гласный Ткачевъ, оставаясь при особомъ мнѣніи, взялъ журналъ предшествовавшаго засѣданія и, когда дума была занята обсужденіемъ текущихъ дѣлъ, ушелъ съ нимъ въ другую комнату, гдѣ, вопреки общепринятому порядку, не приложилъ къ журналу своего особаго мнѣнія, а написалъ его на самомъ журналѣ въ выраженіяхъ, «не соотвѣтствующихъ достоинству того учрежденія, членомъ котораго онъ самъ состоитъ». По этому поводу гласный Баташевъ, поддержанный многими другими гласными, предложилъ собранію выразить Г. И. порицаніе.

Наступаетъ 30 ноября 1887 г. и въ засѣданіи гласныхъ городской голова знакомитъ думу «съ исключительными событіями, пережитыми городскимъ управленіемъ съ 27 августа», когда онъ въ послѣдній разъ предсѣдательствовалъ въ собраніи гласныхъ. Началось дѣло съ того, что Г. И. Ткачевъ и И. И. Авиловъ (нынѣ покойный) подали екатеринославскому губернатору записки съ изложеніемъ злоупотребленій въ городской управѣ. Они указывали на растрату, оказавшуюся послѣ смерти члена управы С. В. Журавлева, сообщили, что касса не ревизуется; что отъ нея имѣются двойные ключи; что управа допускаетъ неправильное расходованіе городскихъ суммъ; что для скрытія растраты и неправильныхъ расходовъ управа прибѣгла къ цѣлому ряду ложныхъ удостовѣреній губернскому начальству. Взводя разныя другія обвиненія на городского голову и управу, г. Ткачевъ просилъ скорѣйшаго наложенія слѣдствія, чтобы не скрылись слѣды преступленій, такъ какъ, послѣ смерти С. В. Журавлева, шло нѣсколько дней усиленное сожиганіе бумагъ, между которыми должны быть компрометирующіе обвиняемыхъ документы. Ближайшимъ результатомъ подачи этихъ записокъ было отстраненіе всего личнаго состава управы отъ завѣдыванія городскими дѣлами и отдача его подъ судъ. Производство слѣдствія было возложено на судебнаго слѣдователя по особо важнымъ дѣламъ при таганрогскомъ окружномъ судѣ, производилось оно подъ непосредственнымъ наблюденіемъ прокурора. Екатеринославское городское по городскимъ дѣламъ присутствіе, въ засѣданіи 20 ноября 1887 г., приняло мнѣніе прокурора харьковской судебной палаты, на основаніи цѣлаго ряда указаній полагавшаго—дальнѣйшее уголовное преслѣдованіе прекратить со всѣми отсюда послѣдствіями. Гласный А. И. Баташевъ (нынѣ покойный), останавливаясь на неосновательности всего, что вызвало объясненія городскимъ головой прискорбныя событія, предложилъ собранію выразить: 1) соболѣзнованіе по поводу происшедшаго; 2) пожеланіе, чтобы ничего подобнаго не повторялось, и 3) довѣріе къ исполнительному органу городского управленія—управѣ. Дума единогласно присоединилась къ предложенію Баташева.

Приведемъ еще одинъ характерный фактъ. Въ засѣданіи 3 февраля 1889 года, при разсмотрѣніи, подъ предсѣдательствомъ Ѳ. Н Солодова, доклада ревизіонной коммиссіи, повѣрившей денежный отчетъ управы за 1885 г., на вопросъ предсѣдателя: «находитъ-ли дума правильными дѣйствія управы по выдачѣ въ распоряженіе городского головы 800 рублей на основаніи журнала финансовой коммиссіи, безъ предварительнаго доклада о томъ думы?»—Г. И. Ткачевъ сказалъ, что такая постановка вопроса не можетъ имѣть мѣста, «такъ какъ для всѣхъ очевидно, что управа превысила свою власть и подлежитъ отвѣтственности, отъ которой дума не можетъ ее освободить, не сдѣлавшись сама укрывательницей». При открытомъ голосованіи, дума постановила *большинствомъ голосовъ*: дѣйствія городской управы по выдачѣ городскому головѣ денегъ признать правильными.

Въ засѣданіи думы 3 ноября 1888 г. предсѣдатель лишилъ Г. И. голоса, и поэтому поводу послѣдній входилъ съ жалобой въ правительствующій сенатъ (дѣло за смертью Байкова было прекращено.)

Изъ приведенныхъ данныхъ съ достаточной яркостью выступаютъ наиболѣе характерныя черты въ физіономіи Г. И., какъ общественнаго дѣятеля: энергія, поразительная въ человѣкѣ столь преклоннаго возраста, широкія заботы о городскихъ интересахъ, чисто-юношеское воодушевленіе и горячность при обсужденіи вопросовъ городской жизни, независимость мнѣній и сужденій, страстная защита ихъ, непреклонная воля и смѣлость. И намъ кажется, что, оглядываясь на свою многолѣтнюю дѣятельность, Г. И. съ полнымъ правомъ могъ сказать въ одномъ изъ засѣданій думы: «при всемъ уваженіи къ господамъ предсѣдателю и членамъ управы, *я, въ интересахъ истины, которой всегда служилъ, служу и буду служить*, долженъ и т. д.»... Конечно, и у Г. И. были ошибки, но, во-первыхъ, кто ихъ не дѣлаетъ, а во-вторыхъ — дѣятельность гласнаго тѣмъ и хороша, что она проходитъ на глазахъ у общества, подъ его постояннымъ и бдительнымъ контролемъ, и, такимъ образомъ, всевозможныя шероховатости сужденій и дѣйствій сглаживаются подъ благотворнымъ «скрещеніемъ мнѣній», высказывать которыя предоставляется всѣмъ, интересующимся дѣлами и жизнью общества. Заканчивая настоящій очеркъ, укажемъ, что введеніе у насъ народныхъ чтеній тѣсно связано съ именемъ д-ра Ткачева, до сего времени остающагося чуть-ли не единственнымъ радѣтелемъ на пользу этого благого дѣла (см. статью въ № 2 «Пр. Кр.»: «1893 г. въ жизни Ростова»); ему-же принадлежитъ прекрасная инициатива помощи въ 1891 г. населенію голодавшихъ губерній. Да, Г. И. съ его кипучей дѣятельностью—это, во всякомъ случаѣ, живой укоръ нашей вялой, дряхлѣющей молодежи, безъ энергіи, безъ инициативы, безсильно слагающей руки, и намозоливъ ихъ почтенной работой на благу родного города, родного краю.

СТАРЫЙ ДОКТОРЪ.

(Самая злобная «злоба дня»).

Его всѣ въ Ростовѣ знаютъ.

Гдѣ бы, на улицѣ, ни показался ветхій деньми допотопной конструкціи экипажъ, или «Ноевъ ковчегъ», какъ его называютъ,—съ старымъ, престарымъ кучеромъ и парой также старыхъ лошадей, — любой мальчишка вамъ скажетъ, что это ѣдетъ докторъ Ткачевъ.

Другого такого экипажа нѣтъ въ городѣ, какъ нѣтъ такого кучера и нѣтъ такихъ лошадей.

Все это въ своемъ родѣ музейная рѣдкость, unicum.

Но самъ «старый докторъ» сохранилъ изумительную, почти юношескую легкость въ движеніяхъ.

Выше средняго роста, съ головой, немного приподнятой верху, съ гладко выбритымъ, изборожденнымъ морщинами лицомъ, въ сюртукѣ временъ Манилова, который тоже съ полнымъ правомъ могъ-бы отпраздновать, по крайней мѣрѣ, 35-ти-лѣтній юбилей, въ галстукѣ «внѣ фасоновъ» и мягкой, поярковой шляпѣ съ какими-то причудливыми, не то à la Мазини, не то à la бандитъ, углубленіями и возвышеніями,—онъ не по лѣтамъ подвиженъ, нервенъ и горячъ. Въ думѣ это—ораторъ pur sang; у себя, въ кабинетѣ, въ часы пріема, неограниченный властелинъ, который не терпитъ ни возраженій, ни многословія. Осмотръ паціентовъ Георгій Ивановичъ производитъ, какъ нѣкотораго рода священнодѣйствіе, при мертвой тишинѣ и обоюдномъ молчаніи, и, — я сказалъ-бы, — какъ жрецъ, который, творя молитву, мысленно вопрошаетъ боговъ. И нужно прибавить, вѣра въ его чудодѣйство и медицинскій авторитетъ у многихъ такъ велика, что они, переступая черезъ порогъ его квартиры, искренно убѣждены, что попали въ святилище, гдѣ непремѣнно обрѣтутъ исцѣленіе отъ недуговъ.

Кабинетъ стараго доктора, какъ и все его жилище, какъ и весь его домикъ въ Острожномъ переулкѣ,—одноэтажный, маленькій, на видъ очень невзрачный, скорѣе похожій на резиденцію хуторскаго барына, чѣмъ на «аппартаменты», гдѣ обитаетъ человѣкъ съ огромнымъ, по общему убѣжденію, состояніемъ,—все это носитъ яркій отпечатокъ «преданій давно минувшихъ дней», покрыто плѣсенью и пылью и говоритъ вамъ о «добромъ старомъ времени», когда люди мало думали о пикѣ и внѣшнемъ комфортѣ и полагали смыслъ своего существованія не въ однихъ резиновыхъ шинахъ, во вкусѣ fin de siècle. Ни обычной у врачей дощечки на дверяхъ съ улицы, ни парадного подъѣзда и галантерейнаго швейцара вы тутъ не ищите. Еще весьма недавно звонокъ замѣнялся тяжеловѣсной бутылкой, привѣшенной на веревкѣ у дверей, которая, когда ихъ открывали, издавали особые, скрипучіе звуки. И теперь также звонка нѣтъ, а есть та-же веревка, но уже не съ бутылкой извнутри дома, а какой-то хитроумной деревянной палочкой снаружи,—такъ что нѣкоторый прогрессъ, все-таки, и въ это хранилище старины забрался: бутылка принесена въ жертву «духу времени». Передняя—маленькая и тѣсная: двѣ-три скамьи, съ клеенчатой обивкой сомнительной свѣжести—все ея убранство. Раньше «старый докторъ», въ буквальномъ смыслѣ слова, принималъ *съ улицы*: когда онъ кончалъ осмотръ одного паціента, то черезъ окно, стукомъ, приглашалъ къ себѣ другого. При этомъ всегда соблюдалась и соблюдается строгая очередь: кто раньше явился на пріемъ, тотъ раньше и допускается въ «святилище»; для богатыхъ и знатныхъ привиллегій тутъ нѣтъ.

Почти всѣмъ приходящимъ, а особенно молодымъ, которыхъ онъ помнитъ еще ребятишками,—Г. И. говоритъ «ты». Это у него выходитъ очень мило, хотя зачастую—довольно сердито. Приведу для иллюстраціи нѣсколько, сообщенныхъ мнѣ изъ вѣрнаго источника, фактовъ-анекдотовъ.

Одинъ малоимущій молодой человѣкъ, послѣ осмотра его докторомъ, робѣя и конфузясь, заикнулся, что ему нечѣмъ уплатить. На это послѣдовалъ отвѣтъ: «Нечѣмъ! Нечѣмъ! А тебя кто за языкъ тянетъ? И не надо. Лечись». Другой юноша нѣсколько разъ приходилъ къ Г. И—чу съ просьбой дать ему какое-нибудь снадобье противъ вылѣзанія волосъ на головѣ. Докторъ что-то прописалъ. Проходитъ нѣкоторое время и молодой человѣкъ опять является: «не помогаетъ». Докторъ еще что-то прописалъ. Въ третій разъ—тоже. Наконецъ, Г. И—чу надоѣло, и когда юноша, меланхолически вздыхая, сталъ однажды, съ безнадежнымъ видомъ человѣка, приговореннаго къ казни, гладить свою плѣшь,—старый докторъ закричалъ на него: «ахъ ты, пентюхъ этакій! Да если-бы то, что я тебѣ даю, помогало,—я бы самъ парика не носилъ». При этомъ сердитый Г. И., энергичнымъ движеніемъ руки, сорвалъ съ своей головы волосяное «покрывало» и предсталъ предъ юношей «въ натурѣ». Тотъ смутился, ахнулъ и только тогда понялъ, что «lasciate ogni speranza» тѣ, кто въ веселыхъ кутежахъ и попойкахъ раньше времени лишается шевелюры, и что, даже въ нынѣшній вѣкъ пара, телеграфа и электричества, Фаустовы превращенія возможны неиначе, какъ на маскарадѣ, послѣ предварительнаго «наведенія красоты» у парикмахера.—Третій юнецъ, жалуясь на какую-то болѣзнь сердца, когда Г. И. приложился къ его груди, съ цѣлью «выслушать», началъ было, по обыкновенію всѣхъ больныхъ, съ ненужной сло-

...ностью разсказывать, что онъ чувствуетъ и какъ страдаетъ, но сейчасъ же, безъ долгихъ церемоній, былъ обрываемъ окрикомъ «молчи, не болтай вздора, самъ знаю». Изъ такихъ и имъ подобныхъ разсказовъ-анекдотовъ можно было-бы составить цѣлую объемистую книгу. И едва-ли я ошибусь, если скажу, что каждый пріѣзжій «стараго доктора» не обходится безъ анекдотическаго элемента въ превосходной степени.

Повелительный законъ въ обращеніи съ паціентами столь же ему присущъ какъ и заглаженная приверженность къ старинѣ во всемъ его жизненномъ обиходѣ.

Принимаетъ Г. И. больныхъ въ вечномъ, опять-таки, халатѣ неопредѣленнаго цвѣта, въ ермолкѣ и «солдатскомъ» галстукѣ на голой шеѣ. Кабинетъ его уставленъ столами и столами, на которыхъ въ безпорядкѣ нагромождены разнаго рода книги, брошюры, газеты и бумаги.

По вечерамъ «старый докторъ» много читаетъ, засиживаясь иногда до 2-3 часовъ ночи за какимъ-нибудь новымъ изслѣдованіемъ или за свѣжей статьей по одному изъ вопросовъ городского хозяйства, которыми, какъ и своей спеціальной наукой, онъ живо интересуется. Съ него могли-бы взять примѣръ нынѣшніе «молодые да ранніе» эскулапики, для которыхъ часто земля держится на трехъ китахъ: винтъ, гонораръ и «гаммъ». До послѣдняго время Г. И. также аккуратно являлся на врачебные съѣзды, гдѣ бы они ни устраивались, а въ 1889 онъ году, не смотря на свой преклонный возрастъ, поѣхалъ даже въ Парижъ, на всемірную выставку, откуда привезъ съ собою новѣйшаго усовершенствованія электрическія батареи для лѣченія извѣстныхъ преимущественно, нервныхъ болѣзней. Обладая до крайности живымъ и экспансивнымъ темпераментомъ Г. И., вѣчно волнуется, спѣшитъ и чѣмъ-нибудь озабоченъ. Спитъ онъ, сравнительно, мало,—часовъ 6 въ сутки, ѣстъ тоже мало, вмѣсто чая пьетъ молоко, по одному стакану съ сухарикомъ утромъ и вечеромъ, любитъ страшно вареные, которыя треблетъ большими ложками, такъ что, какой такой далеко не идеально-правильной діэтѣ приходится столько завидовать его крѣпкому здоровью. Думаю, что тутъ большую роль играетъ никогда не прекращающееся нервное и душевное возбужденіе.

«Старый докторъ» живетъ (и имѣетъ единственнаго сына, который состоитъ судебнымъ слѣдователемъ) вмѣстѣ съ отцомъ. Въ маленькомъ домикѣ въ Острожномъ переулкѣ, кромѣ самаго хозяина и его стараго кучера, обитаетъ еще одно только человѣческое существо—старая кухарка, она же горничная, она же за лакея и Личарда.

Какъ докторъ, почтенный Г. И. не нуждается въ клиентахъ: его огромная практика сама за себя говоритъ, она у всѣхъ на виду. Дѣлать полную и подробную оцѣнку его общественной дѣятельности, я полагаю, не наступило еще время. Наибольшій интересъ, конечно, представляетъ періодъ борьбы его съ покойнымъ Байковымъ—борьбы жаркой, ожесточенной, потосившейся, къ наиболѣе яркимъ страницамъ въ исторіи нашего городского самоуправленія. Лишь нѣтонецъ будущаго историкъ безпристрастно разберетъ въ этомъ интересномъ разбирательствѣ въ одномъ случаѣ выдающихся лицъ...

...ностей, въ его настоящихъ поклонникахъ и приверженцахъ. Я же скажу только то, что гласный Ткачевъ тѣмъ прежде всего полезенъ думѣ, что, при своемъ бодрствующемъ характерѣ, онъ не выноситъ апатіи и не даетъ спать другимъ, но сну и пріятнымъ сновидѣніямъ весьма и весьма склоннымъ. Мнѣ одно это составляетъ большую его заслугу.

Какъ человѣкъ, Г. И. показалъ себя съ совершенно новой, дотолѣ невѣдомой никому стороны, лишь въ самое послѣднее время, когда въ газетахъ вдругъ появилась извѣстіе о его крупномъ пожертвованіи на учрежденіе стипендій при харьковскомъ университетѣ и о намѣреніи его создать еще цѣлый рядъ добрыхъ дѣлъ на пользу просвѣщенія родного города. Если *именно для этого* старый докторъ», какъ думаютъ нѣкоторые, копилъ свое состояніе, урѣзывая свои потребности до minimum'а — тогда онъ дѣйствительно заслужилъ искреннюю признательность всѣхъ своихъ согражданъ, и домикъ его въ Острожномъ переулкѣ останется навсегда, въ своемъ родѣ, «памятникомъ», на которомъ, въ назиданіе потомству, можно будетъ начертать слова:

«Здѣсь жилъ добрый человѣкъ»...

Пиккविкъ.

СТРАНИЧКА ПРОШЛАГО.

Личность Г. И. Ткачева, какъ общественнаго дѣятеля, находится въ неразрывной связи съ именемъ покойнаго городского головы А. М. Байкова. Г. И. сталъ особенно извѣстенъ именно съ той поры, какъ между нимъ и Байковымъ изъ-за общественныхъ интересовъ возгорѣлась война не на жизнь, а на смерть... Кто помнитъ даже послѣдніе только дни гласнаго А. М., тотъ прекрасно знаетъ, что г. Ткачевъ вырвалъ не одинъ лавръ изъ вѣнка его славы. Мы не станемъ въ этой краткой замѣткѣ произносить приговоръ ни одному, ни другому общественному дѣятелю и характеризовать ихъ поступки и дѣйствія; передадимъ,ословно старожиловъ, маленькую исторію о томъ, какъ столкнулись между собою эти двѣ недюжинныя общественныя силы города Ростова.

А. М. Байковъ былъ предсѣдателемъ существовавшаго много лѣтъ назадъ общества сельскихъ хозяевъ. Но дѣла этого общества, благодаря разнымъ неурядицамъ, существовавшимъ въ немъ, попатнулись, оно рухнуло, и глава его остался не у дѣлъ. Молодой, образованный человѣкъ, записанный въ нотаріусы, гдѣ онъ окончилъ курсъ, на золотую доску,—что въ то время много значило,—сразу обратилъ на себя вниманіе ростовцевъ и, между прочимъ, самого Г. И. Ткачева, который сначала долго сомнѣвался въ покойномъ подающаго надежды дѣятеля. Кто-то изъ гражданъ предложилъ Байкова въ городскіе головы, мысль эту главнымъ образомъ поддержалъ Г. И., имѣвшій тогда среди ростовцевъ, благодаря своей обширной медицинской практикѣ, массу знакомыхъ,—и предложеніе было принято. Байковъ блистательно прошелъ въ ростовскіе лорды мэры.

Первое время молодой голова внимательно прислушивался къ совѣтамъ Г. И., передко поступалъ согласно его указаніямъ, и все шло прекрасно, пока, по словамъ Г. И., «интересы общественные» не стали попираться ногами». Тогда онъ, еще недавній покровитель, другъ и совѣтникъ Байкова, послѣ цѣлаго ряда предупрежденій, превращается въ сильнѣйшаго его врага и противника, который, служитъ своей ловкостью, умомъ и тактомъ образовать вокругъ себя, какъ «лидера», группу общественныхъ дѣятелей, составляющую въ думѣ оппозицію. Любезность Байкова, по отношенію къ своимъ приближеннымъ и гласнымъ думы не имѣла тогда границъ; онъ со всѣми обходился замѣчательно вѣжливо и умѣлъ такъ обставить дѣло, что каждый его сторонникъ въ общественныхъ дѣлахъ непремѣнно дѣлался заклятымъ врагомъ Ткачева. Какъ на примѣръ его предупредительности, можно указать на слѣдующій фактъ: извѣстный въ «Байковское» время, общественный дѣятель В. М. К—въ, проѣзжая мимо какого-то столба, былъ разнесенъ лошадьми, и карета его разбилась, ударившись о столбъ. Объ этомъ узналъ А. М. и немедленно былъ командированъ къ К—ву особымъ отношеніемъ *членъ управы*, которому поручено было узнать, не пожелаетъ-ли г. К—въ чтобы снесли столбъ, причинившій ему такія непріятности? Тотъ только пле чами пожалъ и отвѣтилъ: «теперь не зачѣмъ, а вотъ, если-бы объ этомъ меня часъ тому назадъ спросили, тогда дѣло другое...» — А вотъ другой разсказъ о любезности Байкова по отношенію къ людямъ, которыми онъ былъ заинтересованъ. Жена одного ростовскаго купца и симпатичнаго по сію пору общественнаго дѣятеля, катаясь по городу, по винѣ кучера, экипажемъ сбила съ ногъ и смяла одного прохожаго, который былъ поднятъ полицейскимъ чиновникомъ. Каково-же было ея удивленіе, когда, на другой день утромъ, еще въ постели она получила копію съ протокола, изъ котораго видно было, что она не виновна въ происшедшей катастрофѣ. И тутъ-то сказалась дипломатическая галантность покойнаго лордъ-мэра...

Такимъ образомъ, вокругъ А. М. образовалась цѣлая группа людей, которые видѣли въ немъ и милаго, хорошаго человѣка, и чуть не геніальнаго общественнаго дѣятеля. И чѣмъ больше росла эта партія, тѣмъ сильнѣе сталъ себя чувствовать Байковъ и окончательно началъ дѣйствовать въ разрѣзъ со взглядами на дѣло Г. И. Главной causa belli послужила отдача въ аренду одного изъ городскихъ учрежденій въ руки лица, которому А. М. симпатизировалъ. Вотъ тутъ-то пошла писать губернія: со стороны Г. И. полетѣли жалобы во всѣ правительственныя учрежденія, онъ самъ являлся къ губернатору, генералъ-губернатору, но все было безполезно, а городъ,—какъ говорилъ тогда г. Ткачевъ среди гласныхъ,—«погибалъ безвозвратно». Наконецъ, надоѣло ему писаніе жалобъ, онъ видѣлъ, что ничего изъ этого не выйдетъ. И вотъ, этотъ скупой докторъ бросаетъ все и уѣзжаетъ въ Петербургъ, гдѣ живетъ 7 мѣсяцевъ, добивается того, что, по Высочайшему повелѣнію Императора Александра II, Байковъ устраняется отъ должности головы, а въ Ростовъ прибываетъ, также по Высочайшему повелѣнію, особая коммисія, которая, разобравъ всѣ городскія дѣла, находитъ въ дѣйствіяхъ городского головы рядъ неправильностей (въ 39 пунктахъ).

Вотъ она эта маленькая страница изъ прошлаго,—маленькая, но много за себя говорящая.

М. Р.

НА МАЛЕНЬКИХЪ ШАХТАХЪ

(Окончаніе).

Кончая свои очерки о бытѣ горнорабочихъ на маленькихъ шахтахъ, я позволю себѣ сказать еще нѣсколько словъ объ экономическомъ положеніи шахтаревъ, снимающихъ въ аренду небольшіе участки земли, гдѣ находятся залежи угля,—а также и о санитарныхъ условіяхъ, при которыхъ они работаютъ.

Положеніе это въ высшей степени непривлекательное и требуетъ въ самыхъ основахъ своихъ коренного измѣненія. Особенно печально положеніе подобныхъ арендаторовъ въ Донецкомъ бассейнѣ, главнѣйше въ районѣ неподалеку отъ станцій к.-х.-а. ж. д. Павтелеймоновки, Горловки, гдѣ находится горное училище С. С. Полякова, и Никитовки, а равно почти по всему району бахмутскаго уѣзда (екатеринославской губерніи), гдѣ только и есть «угольные участки». Обыкновенно, собирается группа крестьянъ, преимущественно изъ села Байрака, которые сняви въ арендное пользованіе участки земли, устраиваютъ на нихъ «окна» для первобытной добычи угля. Владѣльцы этихъ участковъ охулки на руку не кладутъ и славно опутываютъ своими тенетами довѣрчивыхъ крестьянъ, которые не имѣя средствъ, поневолѣ соглашаются на всякія, иногда очень трудно выполнимыя, условія. Крестьянамъ даютъ, на первыхъ порахъ, взаймы небольшія суммы денегъ, подъ двойныя, а иногда тройныя росписки, за что артель обязуется уплачивать извѣстные проценты, въ видѣ 6-го или 7-го, а иногда пятаго пуда, съ добываемаго угля. Затѣмъ, за право пользованія участкомъ хозяину снова уплачивается 4-й или 5-й пудъ, и, такимъ образомъ, если 20 или 30 человѣкъ горнорабочихъ вырабатываютъ въ день 500—600 пудовъ, то 100 пудовъ изъ нихъ отдается хозяину въ видѣ процентовъ за ссуженный «капиталъ» и плату за участокъ, а 400—500 пудовъ остается на всю артель. Какой-же разсчетъ послѣ этого шахтерамъ затрачивать свои силы, средства, надрывать свое здоровье и большую часть времени проводить между жизнью и смертью? Если допустить даже, что выработка угля, приведенная нами въ цифрахъ, можетъ при нѣкоторыхъ усовершенствованіяхъ достигнуть большихъ, чѣмъ теперь, размѣровъ, и тогда результаты будутъ все-таки очень печальные. Уже много значитъ, что сбытъ угля производится тутъ тоже примитивными, невыгодными способами: въ большинствѣ случаевъ, крестьяне не владѣютъ лошадьми или волами, такъ что гужевой доставки угля къ станціи или въ городъ нѣтъ, а о рельсовыхъ путяхъ тѣмъ менѣе можетъ быть рѣчь; въ томъ раіонѣ, если не ошибаюсь, только рудникъ г. Иловайскаго пользуется желѣзной дорогой, проведенной до станціи Харцызской, да еще шахта Дагмара (Горловская). Слѣдовательно, сбытъ угля является крайне затруднительнымъ, а между тѣмъ деньги шахтеру нужны ежеминутно, потому что нужны: свѣтильное масло, инструментъ, пища, а иногда нужно еще платить поденщикамъ. Что дѣлать? И вотъ на выручку приходитъ или самъ владѣлецъ земли, который, видя крайнюю нужду своихъ арендаторовъ, забираетъ у нихъ уголь за безцѣнокъ, или же всякаго рода спекулянты и ремесленники, которыми переполнены всѣ мѣста, чуть возможно лежащія на нивы. Послѣдніе гораздо выгоднѣе покупаютъ весь уголь, при чемъ пріемка происходитъ не на вѣсъ, а на *глубы*, т. е. въ особо сдѣланные ящики, что облегчаетъ значительно всякіе «обмѣры». Кромѣ того, участки отдаются подъ добычу угля на извѣстный срокъ, въ теченіе котораго весь уголь долженъ быть *непремѣнно* выработанъ, въ противномъ случаѣ артель платитъ извѣстной неустойкой.

Вотъ главныя обстоятельства и условія, при которыхъ приходятся работать *не по найму*.

Что касается санитарныхъ условій, въ которыхъ живутъ и работаютъ, какъ шахтари общинники, такъ и «наемные», то они по-истинѣ ужасны и не поддаются описанію. И если почтенный докторъ Бертенсонъ, по порученію правительства изслѣдовавшій санитарныя условія большихъ рудниковъ въ Домбровскомъ бассейнѣ, мучился до глубины душиныя чесовіями, то что сказалъ-бы онъ и какъ велико было-бы его негодованіе, если-бы онъ хотя однимъ, что называется, глазкомъ взглянулъ въ наши маленькія шахты. О жилищахъ рабочихъ я уже говорилъ въ одномъ изъ моихъ предшествовавшихъ очерковъ, и описаніе краснорѣчиво говорить намъ о причинахъ, по которымъ такъ быстро подкашивается здоровье «подземныхъ богатырей». О медицинской помощи тамъ не можетъ быть рѣчи: о врачахъ или фельдшерахъ, больницахъ, лѣкарствахъ тамъ не имѣютъ ни малѣйшаго понятія. Не избалованные судьбой, рабочіе по 3—4 недѣли не мѣняютъ бѣлья и положительно только тогда сбрасываютъ его, когда «сорочка или штанина» превращаются уже въ гнилыя, грязныя рубища. Тѣмъ стыдъ сломъ садится грязь, угольная пыль на шею, въ уши и по всему тѣлу. Бани нѣтъ, а умываются рабочіе только одинъ разъ въ недѣлю, да и то какой-то страшно зловонной водой.

Болѣютъ на маленькихъ шахтахъ часто, преимущественно «цынгой», «лихоманкой», сыпнымъ тифомъ. Но о заболѣваніяхъ никуда не даютъ знать, во-первыхъ, потому, что опасно—начальство узнаетъ, работы прекратятъ, а во-вторыхъ—слухъ пройдетъ, что «болѣсть» завелась и никто на работу не придетъ. Самое-же главное это—то, что на этихъ шахтахъ работаетъ почти сплошь безпаспортные, благо никакой записи имъ не ведется, да и отъ глазъ начальства далеко. И сибнутъ здѣсь люди иногда десятками, пока до свѣдѣнія подлежащей власти не дойдетъ, что тамъ то—болѣзнь. Когда, конечно, дѣло другое: больные перевозятся въ больницы, а хозяева берутся на «цугундеръ».

Кончая свои очерки о людяхъ невѣдомыхъ, всѣми почему-то забытыхъ, я бы хотѣлъ, чтобы на нихъ обращено было вниманіе и приняты были мѣры не къ «поощренію», какъ то рекомендуютъ нѣкоторые, съ позволенія сказать «таланты», а къ окончательному искорененію этого зла, отъ котораго гибнетъ столько молодыхъ, здоровыхъ силъ въ безполезно-жестокой борьбѣ за существованіе.

У насъ существуетъ великое множество всякихъ благотворительныхъ обществъ, мы «покровительствуемъ» жи-

Даровой кредитъ.

Какъ извѣстно, бѣдность бываетъ различныхъ степеней. Есть люди, имѣющіе жалостью, есть люди, которые не смѣютъ просить, но принимаютъ, если ихъ какъ-нибудь существующая категорія людей, которая не проситъ, не принимаетъ подачки, но ищетъ какой-нибудь ссуды, съ твердымъ намѣреніемъ и даже съ увѣренностью возвратить ее черезъ нѣкоторое время. Съ цѣлью помочь такимъ нуждающимся въ Ц. Ц. рожѣ десять лѣтъ тому назадъ основано общество дарового кредита. По рекомендаціи какой-нибудь отвѣтственнаго на ...дату человѣка, общество выдаетъ ...безпроцентно срокомъ на 12 мѣсяцевъ. Въ теченіе десяти лѣтъ такихъ ссудъ было выдано 425,805 франковъ, распредѣленныхъ между 5445 семействами. Изъ этой суммы возвращено 4636 ссудъ на 392,384 франка. Осталось на руки ...ченными въ срокъ всего 12,796 франковъ. Бѣдные люди оказываются ...своихъ платежахъ честнѣе, какъ ...нѣе богатыхъ.

Заграничная жизнь.

Китайская императрица недавно ...ряжено было, чтобы теперь бѣдность ...дорожала. Вслѣдствіе этого ...ческихъ газетъ данъ приказъ ...ковъ всякаго рода наградами, ...тѣмъ нѣмцамъ, имѣвшимъ счастье ...ствовать въ консультаціи во время ...ія императрицы, жалованы ордена ...ія, золотые медали, спиртоносные ...ъ. Другой декретъ обращенъ къ ...ранцамъ, жиненера ...ъ и къ старовѣрческой партіи, которая ...ся возстанить противъ существованія ...ныхъ локомотивовъ, построенныхъ ...приказанію Двора: въ нѣмъ и пушки ...ненужные бочки, говорили они,—бы ...ранцамъ продолжительнѣе болѣли ...ты, вообще благодѣтельнѣе жилось ...ну. Силы въ жизненности здоровья ...величества утверждаетъ это усиліи ...не можетъ быть вредны для блага отечества ...Старовѣрческая партія объявила этимъ ...дерзкою, заявивъ, что такъ ...ся отъ требовать отъ начальства ...ранцамъ возвращенія ...ся не...

Англійское военное министерство ...недавно жизнь ребенка въ 2,335 марокъ ...ка; именно, сумма была выдана по ...женію военной администраціи ...чаку, сына которого было убито ...ванцами, наверное. Не...прибавить ...ть отвѣтствовать отъ начальства ...ранцамъ возвращенія ...ся не...

...ковъ и коровъ. Среди животныхъ на...сто появлялись молодые мясники, ...длинными арканами въ прирожденныхъ ...рукахъ, и тутъ то начиналась самая ...мутительная охота. Животныя, что бѣлыя ...бѣшено метались изъ конца въ конецъ ...по тѣсному загону. Замѣчательно, что ...при этомъ не слышно было ни мычанья, ...лѣйшаго мычанья. Борьба выхо...дила жестокой, но безмолвная. ...Даже въ тѣхъ отдѣленіяхъ загона, гдѣ ...не видно было ни одного мясника, жи...вотныя также сильно бесновались, кру...жась и прыгая. Сначала это возуж...денное состояніе скота было мнѣ не ...понятно, но впослѣдствіи я понялъ ...причину его. Дѣло въ томъ, что бой...ня, которая находится vis-a-vis заго...ловъ и на разстояніи не болѣе пяти ...саженей, устроена такъ, что живот...ные хорошо видѣли и слышали, что ...дѣлается внутри бойни. И нѣтъ ничего ...удивительнаго, что скотъ, который ...ни стоялъ самосохраненій, развитъ по...менѣе, тѣмъ у людей, видя предъ со...бою картину кровавой рѣзни, прихо...дитъ въ сильное волненіе.

— Вы говорите, обратился я къ ...врачу,—что мѣстный скотъ находится ...въ полудикомъ состояніи. Почему-же ...мясники такъ свободно разгуливаютъ ...съ арканами въ рукахъ, нисколько не ...боясь возможности быть поднятыми ...на рога?

— Все это привычка, батенька, при...вычка... Другой на за какія деньги ...вошелъ въ загонъ, а для меня ...это это совсѣмъ пустяшное дѣло. Да...они, и дѣлываютъ съ животными въ ...самой бойнѣ...

Мы направились къ бойнѣ. Первое, ...что мнѣ бросилось здѣсь въ глаза это ...сколько больныхъ теперь мнѣ ...воря иначе, нѣсколько широко рас...крытыхъ дверей, гдѣ сараевъ, гдѣ ...производится убой скота. Изъ этихъ ...отверстій, напоминающихъ огромныя ...пасти сказочныхъ чудовищъ, доносился ...стукъ топоровъ и острый запахъ отро...ви и мяса. Но вотъ мы подошли къ ...первому сарею, и переступаемъ черезъ ...порогъ, и нѣсколько остановились, ...весь, объятый ужасомъ. Страшная кар...тина, представившаяся моимъ глазамъ, ...никогда не изгладится изъ моей па...мяти.

(Продолженіе слѣдуетъ).

А. Свѣтскій.

ФЕЛЬЕТОНЪ.

БРЮХО РОСТОВА.

Маленькое вступленіе.

Если XIX-й вѣкъ считается вѣкомъ пара и электричества, то съ не меньшимъ правомъ онъ можетъ также былъ названъ и вѣкомъ фальсификаціи. Начиная отъ мнимыхъ драгоцѣнностей, которыми часто украшаются наши дамы и мужчины и кончая самыми необходимыми жизненными продуктами, вы всюду и вездѣ наталкиваетесь на фальсификацію и подлѣлку. Въ любомъ почти продуктѣ, употребляемомъ нами ежедневно въ пищу, если посмотрѣть на него черезъ микроскопъ или, еще лучше, подвергнуть его химическому анализу, окажется столько вредныхъ примѣсей, что вы ужаснетесь при мысли, что питаетесь, въ сущности, ядомъ, который изо дня въ день медленно и незамѣтно, отравляетъ вашъ организмъ и преждевременно приближаетъ васъ къ могилѣ. Вспомните знаменитый на базарѣ процессъ объ отравленіи колбасой жителей цѣлой улицы; вспомните кумысъ, который чуть было не отравилъ въ прошлый годъ, въ Кисловодскѣ, въ сколько человѣкъ. Что все это такое, какъ не преступное отношеніе къ драгоцѣннѣйшимъ изъ благъ, дарованныхъ человѣку,—здоровью и жизни? Только деревни, далекія отъ большихъ городовъ, свободны отъ фальсификаціи. И если нашъ крестьянинъ-пахарь выглядитъ здоровѣе любого горожанина, то это лишь потому, что онъ питается хотя, быть можетъ, скудной, но натуральной и сытной пищей.

Само собой понятно, что чѣмъ городъ больше и чѣмъ больше онъ населенъ, тѣмъ сильнѣе въ немъ развита всевозможныхъ видовъ фальсификація въ предметахъ первой необходимости. Что касается нашего Ростова, то хотя онъ гораздо меньше Петербурга и Москвы, но, будучи самъ по себѣ городомъ крайне анти-гигіеническимъ, онъ, въ отношеніи количества вредныхъ примѣсей, приблизился, какъ и во всемъ дурномъ, одному изъ первыхъ городовъ Россійской Имперіи. Вотъ почему я и считаю полезнымъ дать читателямъ рядъ очерковъ, въ которыхъ постараюсь, какъ можно яснѣе, описать тѣ недостатки нашего питанія, виновниками которыхъ являются торговцы и производители, жизненныхъ припасовъ. Особенное вниманіе будетъ мною обращено на состояніе, въ которомъ находятся ростовскіе рынки, базары, бойни, ресторанъ и другія заведенія, гдѣ продается мясо, то, благодаря правильному контролю, существующему надъ этимъ продуктомъ, и точнымъ свѣдѣніямъ, собраннымъ мною въ теченіе года, я буду имѣть возможность не только указать на пороки этой отрасли торговли, но и правильно вычислить, сколько мяса попадаетъ въ теченіе года въ теченіе года и даже дня. Относительно же другихъ предметовъ, какъ то: хлѣба, рыбы, овощей и проч., я, если не сумѣю дать точныхъ статистическихъ данныхъ, такъ какъ въ этимъ предметамъ не существуетъ строгаго надзора, но за то я попытаюсь указать способы, которые практикуются нашими фальсификаторами, при совершеніи той или другой подлѣлки въ продуктахъ первой необходимости.

Не легко далось мнѣ то сведѣніе, о которыхъ я только что упомянулъ. Сырой матеріалъ, находящійся теперь у меня подъ рукою и являющійся главной канвой для моихъ очерковъ, есть плодъ продолжительныхъ наблюденій и изученій. Говорю я это не для того, конечно, чтобы произвести или вызвать въ читателѣ преждевременное чувство къ моему произведенію, а лишь для того, если мой скромный трудъ вызоветъ какія-бы то ни было практическія мѣры къ устраненію нежелательныхъ явленій, вносящихъ столько много опасныхъ элементовъ въ нашу повседневную пищу, я могъ сказать себѣ, сознѣ, удовлетворенный и не только не буду жалѣть о потраченномъ времени и трудѣ, но напротивъ, буду сознавать въ сознаніи, что хоть какой-нибудь да принесъ пользы родному городу.

На бойнѣ.

Было ровно двѣнадцать часовъ полудня, когда я, въ сопровожденіи городского ветеринарнаго врача, пошелъ осматривать ростовскую центральную бойню. Погода стояла великолѣпная. Широкая гладкая степь, облитая яркими лучами осеннаго солнца, имѣла какой-то праздничный видъ. Пара мальчиковъ, на сѣрыхъ лошадяхъ, сбивая на ходу, гнали передъ собою стадо коровъ, которыхъ, какъ и меня, влекъ на бойню, любопытство. Мы, не торопясь, шли по дорогѣ, ведущей къ бойнѣ, которая, какъ и мы, наслаждалась ласкающимъ ея тѣло, нѣжнымъ, ласкающимъ ея тѣло, нѣжнымъ, ласкающимъ ея тѣло, нѣжнымъ,

...перь уже не существуетъ и наоборотъ. За тридцать лѣтъ условія кореннымъ образомъ измѣнились: расширилась торговля и промышленность...

Предсѣдатель — Господа, вопросъ уже рѣшенъ..

Гласные садятся.

Вопросъ объ отводѣ въ собственность екатеринославскаго архіерейскаго дома, для устройства въ Ростовѣ-на-Дону архіерейскаго подворья, участка городской земли изъ площади Новаго базара, гдѣ Александро Невская церковь, *рѣшенъ отрицательно.*

Выборы членовъ «городского по квартирному налогу присутствія», — и многолюдное собраніе расходится въ началѣ двѣнадцатаго часа.

М. Укій.

Летучіе листки.

(Въ чемъ счастье).

Зло пошутилъ надъ петербуржцами почтеннѣйшій нашъ писатель и «мыслитель», Петръ Дмитріевичъ Боборыкинъ.

Это случилось ровно 5-го января сего, новаго, 1894 года.

Съ ранняго утра городъ пришелъ въ большое волненіе: во всѣхъ газетахъ, на видномъ мѣстѣ, значилось, что вечеромъ, въ залѣ педагогическаго музея, г. Боборыкинъ прочтетъ лекцію о томъ, «что такое счастье».

У читающихъ закружились головы и глаза заволокло туманомъ. Шутки сказать: *что такое счастье!* (Отъ сотворенія міра, можно сказать, люди тщетно ломали головы надъ этимъ вопросомъ и вдругъ нашелся человѣкъ, который разрѣшилъ его и, разрѣшивъ, намѣренъ подѣлиться съ другими своимъ открытіемъ.

По случаю такого «чрезвычайнаго происшествія», многіе чиновники побросали свои вицъ-мундиры и не пошли на службу. Адвокаты, въ этотъ день, заговаривались въ своихъ рѣчахъ и, вмѣсто ссылокъ на кассаціонныя рѣшенія, упоминали все,—не совсѣмъ къ селу и вовсе не къ городу,—имя великаго «новаго Колумба». Жены отказывались стряпать обѣдъ, а памятная нашимъ читателямъ трагическая старуха Ксантиппа Иліодоровна (см. «Злоба злобѣ», въ № отъ 26 декабря 1893 г. «Приаз. Края») даже сказала Акакію Ивановичу: «для чего сегодня обѣдъ? Узнаемъ сначала, что такое счастье, а потомъ и поѣдимъ на радости».

Къ вечеру общее волненіе еще въ большей степени возрасло.

Со всѣхъ концовъ Петербурга, въ направленіи къ Соляному Городку, потянулись густыя толпы алчущихъ и жаждущихъ, пилигримовъ и пилигримовъ, молодыхъ и старыхъ, пышущихъ здоровьемъ и еле передвигающихъ ноги, жизнерадостныхъ и отчаянныхъ. У всѣхъ на устахъ былъ одинъ лозунгъ: «что такое счастье». Морозъ трещалъ и пребольно щипалъ кончики носовъ. У многихъ «калекъ перехожихъ» съ Песковъ и Васильевскаго Острова, при этомъ, невольно срывалось съ языка: «счастье, во всякомъ случаѣ, прежде всего въ дешевомъ топливѣ».

Въ восемь часовъ вечера огромный залъ педагогическаго музея былъ съ верху до низу и вдоль и поперекъ переполненъ публикой. Происходила страшная давка. Температура поднялась до точки калевія. А такъ какъ среди «алчущихъ движенія воды» было много постниковъ и постницъ, то нѣтъ ничего удивительнаго, если съ нѣкоторыми изъ нихъ случился легкій обморокъ. Потребовался усиленный нарядъ полиціи, а также услуги нѣсколькихъ медиковъ и фельдшеровъ. Позднѣе, имъ на помощь, явился отрядъ сестеръ милосердія, вмѣстѣ съ носилками и перевязочными средствами. Двумъ—тремъ изъ пострадавшихъ, еще прежде, чѣмъ они услышали откровеніе г. Боборыкина, ампутировали тутъ-же—кому руку, кому — ногу. Они отбрыкивались, сопротивничали и кричали: «гм... гм... такъ вотъ въ чемъ сча-а-астье»?

Наконецъ, на каѳедрѣ появился «самъ». Что въ этотъ моментъ произошло въ залѣ, не поддается описанію. Замелькали платки, раздались не крики, а рычанія. Многіе плакали. Кто-то продекламировалъ: «О, ты, который... почему что...»

Почтенный лекторъ только кланялся. Онъ имѣлъ видъ обливающагося не то горячимъ, не то холоднымъ потомъ Магомета, и «на челѣ его высокомъ» читалось то, «чего не вѣдаетъ никто».

Онъ заговорилъ.

И замерли всѣ въ благоговѣйномъ молчаніи.

...«Въ древности жилъ философъ Демокритъ и онъ такъ-то вотъ понималъ счастье (слѣдуютъ обильныя цитаты на греческомъ языкѣ). Жилъ Діогенъ, Эпикуръ,—и такъ-то его понимали (опять цитаты на томъ-же, никому невѣдомомъ языкѣ). Жили стоики, эпикурейцы, потомъ, въ средніе вѣка, мистики, въ новые вѣка —метафизики, оптимисты, пессимисты, фаталисты... Руссо... Гартманъ... Шопенгауэръ... Дарвинъ...

— Но позвольте,—крикнулъ кто-то изъ заднихъ рядовъ, — *въ чемъ же счастье*, вы намъ скажите.

Но лекторъ продолжалъ невозмутимо, усыпляя свою рѣчь все тѣми-же цитатами на всѣхъ древнихъ и новыхъ языкахъ немного шара.

И кончилъ онъ такъ:

«...Счастье нельзя сводить къ одному балансу между наслажденіемъ и страданіемъ: то и другое являются только извѣстными показателями нашей души. Въ мозгу высшее орудіе—сознаніе; оно помогаетъ вырабатывать идеалы, цѣли и наслажденія. Чѣмъ наши идеалы и цѣли будутъ возвышеннѣе, тѣмъ счастье будетъ достижимѣе».

Затѣмъ послѣдовалъ реверансъ, очаровательная улыбка и «направо-кругомъ, маршъ».

Лекція кончилась.

У всѣхъ вытянулись физіономіи.

— И только? - съ отчаяніемъ въ голосѣ сказалъ Акакій Ивановичъ.—Что же мнѣ теперь запоетъ мои Ксантиппа? Вѣдь, я сегодня не обѣдалъ.

— А какъ-же насчетъ топлива, съ точки зрѣнія этого самаго вашего счастья и показателей души?—обратился къ лектору съ вопросомъ одинъ «калика перехожій» съ Песковъ.

— И вправду,—поддержалъ его другой «калика» съ Васильевскаго:—вы вотъ, ваше благородіе, изволили разсужденіе имѣть касательно, значитъ, *баланса*, а у меня я вамъ доложу балансъ такой: три копѣйки въ карманѣ, кромѣ-что за удовольствіе васъ послушать чистогановъ уплатилъ 50 коп. —и комната безъ отопленія, потому дрова страшно вздорожали, нашему брату не подъ силу. Такъ въ чемъ-же теперь, скажемъ, счастье?

— Голубчикъ,—вставилъ, мимоходомъ, рядомъ стоявшій адвокатъ: вѣрьте мнѣ, счастье только—въ большомъ шлемѣ въ червяхъ.

— Врешь,—перебилъ адвоката его коллега: счастье, я говорилъ это тысячу разъ,—въ хорошихъ наслѣдственныхъ и бракоразводныхъ дѣлахъ. Вотъ еще вчера...

И адвокаты о чемъ-то стали шушукаться. Словомъ, разочарованіе было всеобщее.

Кто-то даже крикнулъ:

— Деньги назадъ! Назадъ деньги! Насъ обманули...

Бѣдные, наивные люди! Они думали, что многоученый Петръ Дмитріевичъ пропишетъ имъ въ нѣкоторомъ родѣ рецептъ, съ которымъ, явившись въ аптеку, можно будетъ получить столько-то гранъ или унцій «счастья». А вышло на повѣрку совсѣмъ иное,—вышли «одни только слова»,—чего, конечно, при нѣкоторой разсудительности, и заранѣе слѣдовало ожидать.

* * *

Повидимому, лекцію г. Боборыкина прочиталъ кое-кто и въ Ростовѣ.

Такъ, нѣсколько дней назадъ я подслушалъ на Большой Садовой такой разговоръ.

Высокій господинъ говоритъ низенькому:

— Я лекцией очень доволенъ. Теперь, по крайней мѣрѣ, я знаю себѣ мѣсто и могу формулировать надлежащее мою «духовную сущность». Я не больше и не меньше, какъ послѣдователь ученія Демокрита, который полагалъ, что «счастье—во внутреннемъ довольствѣ и спокойствіи души». Эврика! Это именно я и есть. Ибо кто, какъ не я, первый (въ 1894 году) поднялъ вопросъ о конкѣ въ Ростовѣ, о независимости печати отъ разнаго рода дѣльцовъ (гм... гм!.. Тутъ высокій господинъ поперхнулся почему-то и сильно закашлялся), о канализаціи... И кто, какъ не я, *первый* заговорилъ еще о ростовскихъ тумбахъ, фонаряхъ, армянскихъ лавочкахъ, Тургеневской улицѣ и проч. и проч..? Значитъ, я счастливъ...я—ужасно-умный человѣкъ.

— Да,—отвѣчалъ высокому господину низенькій господинъ:—вы, калѣка, дѣйствительно, счастливы, — хотя по справедливости долженъ вамъ сказать, что еще вы безъ штанишекъ ходили, когда тумбы ростовскія всѣ на перечетъ были извѣстны городскому сторожу; и по счетъ независимости печати... того... Ужъ лучше мы съ вами молчать будемъ. Потому—есть основаніе.. Особливо для васъ, состоящаго теперь въ *двойной* кабалѣ отъ дѣльцовъ.. Но для меня счастье было-бы уже въ томъ, если-бы я осилилъ вражду ко мнѣ этого проклятаго «ять». Ахъ, вы не знаете, какія насмѣшки мнѣ изъ-за него приходится выносить. Нѣтъ, правъ былъ... кхе... кхе... кажется, Вартманъ или Пошенгайеръ, сказавши, что «брось писать, кто въ ссорѣ съ буквой «ять»... Кхе... кхе!..

Спортсмэнъ.

Мѣстная хроника.

— **Адресъ юбиляру.**—На юбилейномъ обѣдѣ, устраиваемомъ завтра мѣстнымъ обществомъ по поводу исполнившагося 50-тилѣтія врачебной дѣятельности Г. И. Ткачева, будетъ поднесенъ юбиляру роскошный адресъ отъ признательныхъ гражданъ г. Ростова.

— **Александровское благотворительное** общество, какъ мы слышали, въ этомъ году намѣрено устроить пріютъ для дѣтей, родители которыхъ уходятъ на поденныя работы.

— **Въ замѣткѣ о разрѣшеніи мѣстному** газо- и водопроводному обществу провести къ себѣ во дворъ желѣзнодорожную линію, вкрались неточности, которыя спѣшимъ исправить: управой, по собраннымъ нами даннымъ, не встрѣчаются препятствія къ разрѣшенію постройки, съ тѣмъ, однако, условіемъ, чтобы, по требованію ея, обществомъ была замощена та часть улицы, по которой проведена будетъ линія.

— **Государственный налогъ.** - По полученнымъ здѣсь свѣдѣніямъ, государственный налогъ съ недвижимыхъ имуществъ въ гг. Ростовѣ, Нахичевани, Таганрогѣ, Азовѣ и Ейскомъ укрѣпленіи опредѣленъ министерствомъ финансовъ въ размѣрѣ 179 тыс.

— **Воскресная школа.**—По иниціативѣ одного лица духовнаго званія, еще въ прошломъ году возбуждено было ходатайство объ устройствѣ въ Ростовѣ воскресной школы. Теперь, какъ мы слышали, ходатайство это уважено и въ непродолжительномъ времени послѣдуетъ открытіе названной школы.

— **Нѣкоторыми углепромышленниками** Грушевскаго бассейна предположено устроить на свои средства ремесленную школу для дѣтей чернорабочихъ.

— **Биржа для извозчиковъ.** —Возлѣ моста чрезъ р. Темерникъ, по дорогѣ къ вокзалу, городская управа предполагаетъ устроить постоянную биржу для ломовыхъ извозчиковъ.

— **Санитарный надзоръ** въ послѣднее время обратилъ особенное вниманіе на продажу молочныхъ продуктовъ, въ виду частыхъ жалобъ за послѣднее время на ихъ недоброкачественность.

— **Членъ управы П. Ф Горбачевъ,** выѣхавшій въ Москву, отправился оттуда на короткое время въ С.-Петербургъ.

— **По отзывамъ земледѣльцевъ,** въ ростовскомъ округѣ въ этомъ году предвидится хорошій урожай озимыхъ хлѣбовъ, благодаря глубокимъ снѣгамъ, лежащимъ на поляхъ, и благопріятному состоянію погоды.

— **Постройка Власовской вѣтки** для подвозки угля, какъ намъ сообщаютъ, закончена обществомъ ю.-в. ж. д. на протяженіи 9 верстъ; не окончены еще только подъѣздные пути, проводимые отъ рудниковъ. Предполагается добывать угля—до 12 милліоновъ пудовъ въ годъ; плата за подачу вагоновъ еще не выработана.

— **Цѣнная рѣдкость.** — Любителемъ рѣдкостей г. Волоховскимъ продана въ С.-Петербургѣ археологическому обществу, добытая имъ въ Керчи, при разскопкахъ горы Митридата, древняя сабля за 4500 рублей.

— **На-дняхъ** состоится торжественное освященіе новаго ночлежнаго пріюта, устроеннаго мѣщанскимъ обществомъ для неимущихъ обоего пола мѣщанъ г. Ростова.

— **Увеличеніе оклада.**—Въ послѣднемъ засѣданіи городской думы, постановлено увеличить окладъ женщины врача Затемерницкаго поселенія, г-жи Моравской, до 720 рублей въ годъ.

— **Достовѣрная «правда».**—Въ одномъ листкѣ читаемъ:

«Состоявшійся 12-го января товарищескій ужинъ (Татьянинъ день) въ Ростовскомъ клубѣ можно признать очень неудачнымъ: при крайне незначительномъ числѣ участвовавшихъ въ немъ, ужинъ представлялъ собой не обычайную картину вялости и скуки, не оживлявшуюся ни застольными рѣчами, ни традиціонными воспоминаніями объ «общей матери».

Объявляемъ во всеобщее свѣдѣніе, что вся эта замѣтка, отъ начала до конца, содержитъ въ себѣ сущую и—что самое скверное—тенденціозную ложь.

— **О томъ, какъ быстро возрастаютъ** цѣны на квартиры и помѣщенія подъ магазины, можно судить по слѣдующему факту: содержателю аптекарскаго магазина г. А. Новицкому, за передачу арендуемаго имъ помѣщенія, предложено 12 т. рублей отступныхъ.

— **Въ предстоящей сессіи** Таганрогскаго окружнаго суда будетъ разобрано нѣсколько интересныхъ уголовныхъ дѣлъ,—о шайкѣ, истязаніи, крупныхъ грабежахъ и пр.

— **Библіотека техническаго общества** — Мѣстный отдѣлъ И. Р. Т. общества пріобрѣтаетъ, какъ мы слышали, свою спеціальную библіотеку, которой будутъ пользоваться исключительно члены названнаго общества.

— **Въ среду, 19 января** состоится засѣданіе Имп. русскаго техническаго общества, въ которомъ инженеромъ Р Реенскимъ будетъ сдѣланъ докладъ «О дѣятельности Донскаго гирловаго комитета».

— **Ростовскія лѣсныя биржи,** будущей весной, понемногу, будутъ со старыхъ мѣстъ перемѣщены по набережной р. Дона, ближе къ нахичеванской границѣ.

— **Мѣстной городской полиціей** предложено подлежащими властями приступить ко взысканію съ домовладѣльцевъ прититающагося съ ихъ государственнаго налога.

— **Мѣстнымъ домовладѣльцамъ,** повидимому, нѣтъ дѣла до того, что прохожіе подвергаются риску сломать себѣ шею, шествуя по скользкимъ тротуарамъ, не посыпаннымъ пескомъ или опилками. Вчера, напримѣръ, г. Невѣровъ, проходя мимо стѣны мельницы Солодова, поскользнулся и сильно повредилъ себѣ правую руку.

— **Собраніе ремесленниковъ.** — Въ февралѣ мѣсяцѣ н. г. состоится общее собраніе членовъ мѣстнаго ремесленнаго общества для обсужденія въ окончательной формѣ вопроса объ учрежденіи ремесленной вспомогательной кассы.

— **Подвозъ продуктовъ.**—Въ ближайшемъ засѣданіи думы, какъ мы слышали, будетъ обсужденъ вопросъ объ облегченіи участи крестьянъ, доставляющихъ въ городъ для продажи жизненные продукты. Дѣло въ томъ, что ихъ всячески стѣсняютъ и всегда отодвигаютъ на «задній планъ», только потому, что они являются опасными конкуррентами торговцамъ крытыхъ рынковъ, которые продаютъ тѣ-же продукты въ три-дорога.

— **Особые сборы.** — Въ теченіи минувшаго 1893 года по владикавказ. желѣзной дор. было взыскано: сбора въ ½ коп. съ пуда ввозимыхъ на станціи грузовъ—до 128½ тыс. рублей; по операціямъ новороссійскаго порта — свыше 50 тыс. рублей, и сборовъ на образованіе резервнаго фонда по ссудной операціи—около 730 руб.

— **Распоряженіе.**—Въ виду происходящихъ нерѣдко случаевъ попаданія подъ маневрирующіе поѣзда домашнихъ животныхъ, — г. управляющій владикавказской желѣзной дорогой, между прочимъ, объявилъ недавно по ввѣренной ему дорогѣ о томъ, что-бы—въ случаѣ принадлежности бродячаго по путямъ скота близъ-лежащимъ станицамъ или аулами — объ этомъ обязательно сообщалось бы мѣстной жандармской полиціи, для составленія протокола и привлеченія виновныхъ въ неприсмотрѣ за скотомъ къ судебной отвѣтственности.

— **Поясненіе** — Въ приказѣ по коммерческой части движенія владикавказской желѣзн. дороги, за № 150, между прочимъ, пояснено, что условія перевозки, правила примѣненія и классификація грузовъ съ допускаемыми отступленіями,—въ прямомъ московско каспійскомъ чрезъ Петровскъ сообщеніи—примѣняются тѣ-же, что и въ московско-кавказско-закаспійскихъ, чрезъ порты Черного и Азовскаго морей, сообщеніяхъ.

— **Проектъ нефтепровода** отъ Грознаго до Новороссійска.—Ходятъ слухи о возникшемъ въ правленіи общества ростово-владикавказской желѣзной дороги проектѣ постройки нефтепровода отъ Грознаго къ Новороссійску, причемъ сооруженіе это, по приблизительнымъ исчисленіямъ, обойдется около 8 милліоновъ рублей. Нефтепроводъ предположено вести вдоль линія петровской вѣтви, устроивъ промежуточныя станціи для снабженія нефтью всѣхъ прилегающихъ мѣстностей. Въ Новороссійскѣ-же проектируется устройство керосиноваго завода,—отчасти въ виду того, что отсюда облегчится транспортировка бензина, получаемаго въ значительномъ количествѣ при перегонкѣ грозненской нефти.

— **Искъ объ увѣчьи.**—Въ засѣданіи Воронежскаго окружнаго суда по гражданскому отдѣленію, 4 января, слушалось дѣло по иску мѣщанина И. В. Денисова къ обществу юго восточн. жел. дороги, о взысканіи 4,000 р. съ % за увѣчье; опредѣлено: въ искѣ Денисову отказать, взыскавъ съ него въ пользу отвѣтчика судебн. издержекъ 240 р. 80 коп.

— **По иниціативѣ управляющаго юго-восточныхъ жел. дорогъ** В. А. Введенскаго, возбужденъ вопросъ объ учрежденіи въ Воронежѣ Отдѣла Русскаго Техническаго Общества. На засѣданіяхъ Отдѣла будутъ разсматриваться теоретическіе и практическіе вопросы по всѣмъ видамъ техники, ставиться на обсужденіе принципіальные вопросы, и, наконецъ, для болѣе всесторонняго обмѣна мыслей между членами Отдѣла и установленія между ними ближайшей связи, проектируется, по словамъ «В. Т.», издавать ежемѣсячный журналъ.

— **За послѣднее время** въ личномъ составѣ службы тяги, юго-восточныхъ желѣзныхъ дорогъ, произошли слѣдующія измѣненія: г. начальникъ II участка службы тяги (депо Елецъ) инженеръ-технологъ Ѳ. Ю. Буткевичъ оставляетъ свое мѣсто и вмѣсто него назначается инженеръ-технологъ В. И. Лѣсникъ. Кромѣ того, приказомъ г. управляющаго юго-вост. дорогъ инженеръ-технологъ г. Родэ назначается и. д. помощника начальника елецкихъ мастерскихъ, вмѣсто оставившаго службу г. Мерцалова.

— *Кража.* У греческо-подданнаго Герасима Кондилли, въ ночь на 12 е января, изъ квартиры его на Богатомъ, посредствомъ взлома физики въ парадной двери, похищено разнаго носильнаго платья на сумму около 180 р

— *Полиціей 4 уч. задержаны* крестьяне: Тимофей Зарубанъ и Петръ Веляка за кражу брезента со станціи «Ростовъ-Пристань».

— 12 января крестьянинъ Егоръ Митрофановъ Гуляевъ похитилъ изъ кармана у крестьянина Александра Александрова Рихарева кошелекъ съ деньгами, по бытъ задержанъ городовымъ 3-го участка Степановымъ Командинымъ.

СЪ ВЫСОТЫ ПАРНАСА.

Студентовъ праздники настали:
Еще на-дняхъ Татьянинъ день
Здѣсь въ клубѣ весело справляли;
Вчера въ ихъ пользу—какъ не лѣнь—
До бѣла свѣта танцовали.
Мы безкорыстно помогать
И не хотимъ, и не умѣемъ;
Чтобъ въ пользу бѣдныхъ грошъ съ насъ взять,
Необходимо прибѣгать
И къ вечерамъ, и къ лотереямъ.
Программа вечера была
Разнообразна, превосходна
И угодить она могла
Дѣйствительно кому угодно.
Не буду толковъ поднимать я—
Кому ростовецъ лепту несъ:
Студентамъ, что сидятъ безъ платья,
Иль наслажденію... Вопросъ
Такой немного-бъ былъ нескроменъ,—
Я радъ, что сборъ хоть былъ огромнѣнъ,
А то, кто несъ свои гроши,
Отъ чистой, искренной души,
А кто лишь съ тѣмъ, чтобъ поплясать —
Я не желаю разбирать.

* * *

Всѣ были веселы, довольны,
Меня-жъ печалило одно:
На этомъ вечерѣ невольно
Я вспомнилъ съ грустью о Бруно:
Въ программѣ вечера стояла
Ея фамилья, но она
Въ то время, муками полна
Въ постели, бѣдная, лежала.
Вѣдь надъ артистки головой
«Какъ громъ спустилась Божья кара»:
Идя вдоль нашего тротвара,
Какъ по панели ледяной,
Она упала, и въ постели
Должна лежать двѣ три недѣли...
Признаться, улицы у насъ
Не вычищаютъ абсолютно,
Идешь по нимъ, ежемиутно
Скользя, за фонари держась.
Еще недавно про катокъ
Трубилъ я съ высоты Парнаса;
И что-жъ? Прошелъ короткій срокъ
И льда сверкающая масса
Панели всѣ собой покрыла,
Весь градъ въ катокъ преобразила.
Не знаю, кто смотрѣть обязанъ
У насъ за улицъ чистотой,
Но только этою зимой
И я не разъ ужъ былъ наказанъ,
И я не разъ ужъ въ снѣгъ летавъ,
И самъ дивлюсь, чему обязанъ
Я тѣмъ, что шеи не сломалъ.

* * *

Еще бъ пятой меньше стало,
А ихъ и такъ за этотъ годъ
Уже скончалося не мало...
Невольно грусть меня беретъ,
Слеза печали и участья
Вдругъ показалась на глазахъ,
И звуки радости и счастья
Смолкаютъ робко на струнахъ.
Еще постигла насъ утрата,
Еще на-дняхъ души покой
Смутился вѣстью роковой! —
О смерти милаго собрата..
Красовскій умеръ! Полонъ силы
Онъ былъ, и духъ его горѣлъ
И вотъ ужъ духъ тотъ отлетѣлъ,
И трупъ его лежитъ въ могилѣ...
Товарищъ! не былъ ты извѣстенъ
И славы свѣтлый ореолъ
Не грѣлъ тебя; но ты былъ честенъ,
Ты въ жизнь прямой дорогой шелъ,
И сердца трепетныя муки,
И боль тонящейся души
Ты страстно выливалъ въ тиши
Въ простые, искренніе звуки.
Передъ тобою разстилалась
Еще вся жизнь; быть можетъ въ ней
Вдали грядущихъ, славныхъ дней
Тебѣ и слава улыбалась.
Быть можетъ, въ душу-бъ намъ вливалъ
Ограду твой окрѣпшій голосъ,
Но, несозрѣвшей жатвы колосъ,
Ты подъ косою смерти палъ.
И въ сердце просится вопросъ
Такой-же старый, какъ и жгучій:
Неужли ты затѣмъ лишь росъ,
Чтобы мельнуть звѣздой падучей?
Неужли свѣтлые лучи,
Что эту душу освѣщали,
Навѣки безъ слѣда пропали
Въ глубокой жизненной ночи?..

Комаръ.

МАЛЕНЬКІЯ ПАРОДІИ.

Ты знаешь край, гдѣ все обильемъ дышетъ,
Гдѣ рѣки льются чище серебра?..
А. Толстой.

Ты знаешь градъ,—веселый и богатый,—
Гдѣ кучи ассигнацій, серебра,
Гдѣ, полный всякаго добра
Льетъ Темерникъ зловонный ароматы?

———

Гдѣ пишутъ пустой, саврасикъ мѣдно-лобый
Въ дебошахъ дни проводитъ безъ заботъ?
Гдѣ плутъ былой считается «особой»,
Гдѣ обыватель «караулъ» оретъ?

———

Ты знаешь градъ, гдѣ воды Донъ печальный
Межъ грязныхъ береговъ угрюмо льетъ,
Гдѣ наглый хлыщъ съ улыбкою нахальной
Къ прохожимъ дамамъ пристаетъ?

———

Ты знаешь градъ, гдѣ *репортеръ* безъ страха
Въ буфетахъ водку жадно пьетъ?
Тотъ градъ, гдѣ конка—черепаха
Съ утра до вечера въ Нахичевань ползетъ?

В. Твэнъ.

Изъ залы суда.

(По камерамъ мировыхъ судей г. Ростова)

Маленькій вершка и его патронъ-букинистъ.

15 го января въ публикѣ, собравшейся въ камеру мирового судьи 1-го участка, можно было видѣть нѣсколько мальчиковъ, учениковъ городского училища, явившихся сюда, по вызову, въ качествѣ свидѣтелей по слѣдующему дѣлу. Обвинялись: ростовскій букинистъ Собакинъ и бывшій ученикъ городского училища, 11-лѣтній мальчикъ Леонъ Шеиновъ, первый--въ покупкѣ завѣдомо краденыхъ книгъ, а—второй въ кражѣ таковыхъ. На судѣ, изъ показаній нѣсколькихъ свидѣтелей учениковъ, у которыхъ украдены были книги, выяснилось, что въ училищѣ часто пропадали учебныя пособія, тетради, ручки и т. под. предметы, и хотя Шеиновъ и подозрѣвался виновникомъ этихъ пропажъ, фактъ уличенія въ нихъ не былъ. Но вотъ, 2 ноября, мать одного изъ учениковъ, у котораго пропали три книги, стоющія 3 руб. 50 коп., случайно опознаетъ у Собакина одну изъ нихъ и на другой день послѣ этого, когда въ лавочку букиниста явилось еще нѣсколько учениковъ, у которыхъ разновременно пропадали книги, туда-же пришелъ Шеиновъ съ учебниками физики, собственницей которыхъ оказалась гимназистка Хейфицъ. Когда же остальные ученики стали требовать у Шеинова отвѣта, какимъ образомъ у него очутился продаваемый учебникъ физики, тотъ, вырвавъ книгу, пытался убѣжать, но это ему не удалось, такъ какъ погнавшіеся за нимъ маленькіе потерпѣвшіе задержали его. На сцену появилась полиція, и въ присутствіи ея учениками опознаны 4 книги, принявшія, однако, уже другую внѣшность, съ переплетами, вновь оклеенными въ другую цвѣтную бумагу, хотя, какъ показали собственники книгъ, послѣднія не требовали ремонта, какъ совершенно новыя. Мировой судья, находя обвиненіе доказаннымъ, приговорилъ Шеинова къ тюремному заключенію на 6 мѣсяцевъ, но, въ виду его малолѣтства, замѣнилъ это наказаніе отдачей родителямъ на исправленіе, а букиниста Собакина—въ денежному штрафу въ 200 рублей, или-же аресту на два мѣсяца. Нужно замѣтить, что Шеиновъ въ тотъ-же день, какъ былъ пойманъ съ поличнымъ, исключенъ изъ училища.

* * *

Растрата хозяйскихъ денегъ.

Въ томъ же засѣданіи разсмотрѣно было дѣло, о возникновеніи котораго у насъ было своевременно сообщено. Это именно дѣло о скрывшемся съ хозяйскими деньгами, въ суммѣ 300 р., казакѣ Гаврилѣ Лацарпинѣ.

На судѣ выяснилось, что для розыска Мацарпина потерпѣвшій Келевцовъ телеграфировалъ ростовской и таганрогской полиціи, послѣ чего онъ вскорѣ былъ задержанъ въ Таганрогѣ, но уже безъ присвоенныхъ имъ денегъ Это — бойкій, 18-тилѣтній юноша; держалъ онъ себя предъ судьей чрезчуръ ужъ развязно, сознавшись, что деньги «пропилъ». За это онъ осужденъ къ заключенію въ тюрьмѣ на шесть мѣсяцевъ, а потерпѣвшему Клевцову выданъ исполнительный листъ на взысканіе съ обвиняемаго 330 р.

* * *

Безпаспортный «тиранщикъ».

Одинъ изъ обывателей нашей популярной Нахаловки, нѣкій Жаровъ, привлеченъ полиціей къ отвѣтственности за то, что жилъ по просроченному паспорту съ 1891 года Во время разбора этого дѣла, изъ публики одна женщина, нѣкая Степаненко, крайне жалкая и пришибленная на видъ, горько плача, вошла предъ мировымъ судьею о защитѣ и просить какъ-нибудь избавить ее отъ Жарова, который, вотъ уже нѣсколько лѣтъ ихъ сожительства, безпощадно истязуетъ ее. Бѣдная женщина говоритъ далѣе, что черезъ этого «тиранщика» она не можетъ нигдѣ ужиться, такъ какъ, куда-бы она не нанялась служить, онъ сейчасъ появляется, производитъ дебошъ и отбираетъ у нея послѣдніе заработанные гроши. Мировой судья успокаиваетъ Степаненко и приговариваетъ Жарова къ аресту на 4 дня и отправкѣ этапнымъ порядкомъ на родину.

СЦЕНА и КУЛИСЫ.

Канканирующіе «трулялисты», не смотря на голодное урчаніе въ холодныхъ, ничѣмъ не согрѣтыхъ желудкахъ, очень весело прощались съ публикой.

Давали «Ужасы войны»—но вышли ужасы игры.

Летали бомбы, разсыпались бенгальскимъ пескомъ и никого не убили, кромѣ самой оперетты.

Если бы Берта Суттнеръ, написавшая извѣстный романъ «Противъ войны», присутствовала на спектаклѣ, то навѣрное написала бы новый романъ «За войну», въ особенности за войну съ равнодушіемъ публики.

Герои «трулялля» и откровеннаго головожія должны были отступить въ этой неравной борьбѣ и пойти по шпаламъ въ Екатеринославъ.

* * *

Былъ въ оперѣ.

На радостяхъ отъ хорошихъ дѣлъ симпатичнаго товарищества пошелъ въ буфетъ и выпилъ цѣлую бутылку абрикотина.

Но, увидѣвъ, что Любинъ въ «Паяцахъ», въ сценѣ убійства, *засучиваетъ рукава*, какъ будто готовится зарѣзать барашка, а не свою вѣроломную жену, я убѣжалъ снова въ буфетъ и выпилъ цѣлыхъ три бутылки англійской горькой

* * *

Былъ у новоиспеченныхъ малороссовъ...

Сколько ихъ? Куда ихъ гонятъ?
Что такъ жалобно поютъ?
Домового ли хоронятъ,
Вѣдьму-ль замужъ выдаютъ.

Каніо.

Ночныя телеграммы.

„Приазовскаго Края".

(Съ вечерняго телеграфнаго агентства).

— **Петербургъ,** 15-го января —Правила 1891 года о порядкѣ передвиженія рогатаго скота и овецъ остаются въ силѣ до конца 1894 г., исключая губерній и областей неблагополучныхъ по чумѣ.

— Въ комитетѣ сибирской дороги высказано, что отъ времени эксплоатаціи участка Челябинскъ-Курганъ выручается ежедневно до 1000 руб., а съ Уссурійскаго участка 600 руб.

— Опубликованы государственнымъ банкомъ измѣненія въ производствѣ операцій перевода суммъ.

— Министерство путей сооб. заказало машиностроительнымъ заводамъ Англіи и Голландіи двѣ большихъ землечерпательныхъ машины, для очистки гаваней и руслочистительныхъ работъ.

— Вчера въ министерствѣ финансовъ состоялось засѣданіе коммиссіи, посвященное вопросу объ открытіи фабрикъ и заводовъ,

— Святѣйшимъ синодомъ разрѣшено преосвященному Николаю еписк. Алеутскому совершить 25 сентября юбилейное торжество столѣтія православной церкви въ Сѣверной Америкѣ.

———

— **Софія,** 15 (27) января.—Начался процессъ братьевъ Ивановыхъ, обвиняемыхъ въ заговорѣ противъ принца Кобургскаго. Прокуроръ требуетъ смертной казни.

— **Парижъ,** 15 (27) января. —Братъ Беганцина провозглашенъ дагомейскимъ королемъ подъ протекторатомъ Франціи.

— **Римъ,** 15 (27) января.— Въ Сициліи положеніе дѣлъ улучшается и безопасность возстановляется. Обезоруженіе и закрытіе революціонныхъ сообществъ продолжаются безъ затрудненій.

— **Бѣлградъ,** 15 (27) января. —Въ городѣ полное спокойствіе. Король—отецъ нигдѣ не показывается; онъ сдѣлалъ лишь визитъ митрополиту Михаилу. Ходятъ упорные слухи о скоромъ прибытіи королевы—матери.

———

С.-Петербургская биржа

КУРСОВАЯ и ФОНДОВАЯ.

(Спеціальная ежедневная телеграмма «Приазовскаго Края»).

15 января 1894 года

Трехмѣсячные векселя на Лондонъ	92 40
Трехмѣсячные векселя на Берлинъ	45.20
Трехмѣсячные векселя на Парижъ	36.67-36.65
Настроеніе векс. курс.	твердое.
Полуимперіалы новаго чекана	7.38
5% Банк. билеты 2-го выпуска	102⅞ пк.
5% Восточный заемъ 2-го выпуска	101⅜ пк.
5% Восточн. заемъ 3-го выпуска	102⅛ пк.
Первый внутр. съ выигр. заемъ 1864 г.	240¼ сд.
Второй внутр. съ выигр. заемъ 1866 г.	224¼ пк
5% съ выигр. листы Гос. Двор. Зем. Банка	190 пк.
4% Внутренній заемъ	94⅞ пк.
4½% Внутр. конс. ж. д. заемъ 1890 года	99⅜ сд
5% Закл. листы Гос. Дв. Зем. Банка	100⅞ пк.
4½% Свид. Крест. Поз. Банка	99¼ сд.
5% Закл. листы Харьков Земельнаго Банка	99⅝ пк.
5% Закл. листы Кіевскаго Земельнаго Банка	100¼ пк.
5% Закл. листы Донского Земельнаго Банка	99⅛ пк.
Акціи Волжско-Камск Коммерч. Банка	900 пк.
» Азовско-Донск. Коммерческаго Банка	513 пк.
» С.-Петерб. Учетнаго и Ссуднаго Банка	473 сд.
» Донского Земельнаго Банка	690 пр.
Акціи Грязе-Царац. ж. д.	163½ сд
» Рыбин.-Бологов. ж. д.	89¼ сд

Таганрогъ.

(Изъ отдѣленія редакціи).

— **Утвержденная думою смѣта** городскихъ доходовъ на текущій годъ разрѣшена г. Войсковымъ Наказнымъ Атаманомъ къ исполненію. Что-же касается смѣты расходовъ, то разрѣшенія на исполненіе таковой еще не послѣдовало.

— **Новый гласный думы.**—10 января, послѣ продолжительной болѣзни, скончался гласный городской думы С. И. Ивановъ, состоявшій въ этомъ званіи въ теченіи нѣсколькихъ лѣтъ.— Вмѣсто покойнаго въ составъ городской думы будетъ приглашенъ старшій по числу избирательныхъ шаровъ кандидатъ къ гласнымъ К. Н. Чебаненко.

— **Выборы купеческаго старосты.**— Въ непродолжительномъ времени должны состояться выборы таганрогскаго купеческаго старосты и товарища его на 1894 годъ.

— **Предполагаются торги** на отдачу въ арендное содержаніе павильона на Шестаковскомъ бульварѣ для продажи въ немъ прохладительныхъ напитковъ и фруктъ. Этотъ злополучный павильонъ около двухъ лѣтъ стоитъ заколоченнымъ нагухо, тщетно ожидая арендаторовъ и не принося городу никакого дохода, тогда какъ на постройку его (павильона) затрачено болѣе 390 рублей. Едва-ли найдется и въ данное время арендаторъ, такъ какъ Шестаковскій бульваръ вовсе не посѣщается публикой, и только въ лѣтнее ночное время «

— Бить стали меня,—поднимается обвинительница. И во-первыхъ, я не сволочь! Утромъ чай собирала, пошла потомъ въ кондитерскую—думаю, помою послѣ калоши... а они бить стали.

— Не билъ я ее, господинъ мировой судья! Все это политичный подходъ и зачѣмъ—не знаю.

— Какъ не били? Я вамъ, Сергѣй Прокофьичъ, за спальню простила, а за это ужъ нѣтъ. И во-первыхъ, я не сволочь, не гулящая.

— Допросите моихъ свидѣтелей!—обращается къ судьѣ Мишуринъ. Андросова и Амотинъ. Вотъ они!

За рѣшеткой появляются старуха и молодой парень.

— Что вы знаете по этому дѣлу, Андросова?

— Ничего. Только она дерзкая, это вѣрно. А по дѣлу ничего не знаю.

— А вы, Амотинъ, что знаете по этому дѣлу?

— Я, ваше благородіе, по этому дѣлу ничего какъ есть не знаю!

— Садитесь!

Опредѣленіемъ мирового судьи Мишуринъ приговаривается къ четырехдневному аресту.

Эрве.

По Россіи.

— ХАРЬКОВЪ. *(Предсказатель).* — Въ Харьковѣ давно уже проживаетъ нѣкій Л., отставной поручикъ, выдающій себя за знаменитаго астролога и занимающійся предсказаніемъ будущаго каждому, кто пожелаетъ уплатить ему извѣстную сумму. Не смотря на высокій предметъ своихъ занятій, Л. имѣетъ очень мизерный заработокъ и влачитъ жалкое существованіе. На-дняхъ этотъ астрологъ, прослышавъ, что одинъ изъ домовладѣльцевъ Конторской ул., г. С., продаетъ свой домъ, обратился къ нему съ письмомъ приблизительно такого содержанія. «Я, такой-то, всегда удачно предсказываю будущее, такъ какъ имѣю непосредственное сношеніе съ небесами. Предлагаю вамъ дать мнѣ, теперь-же, безплатную квартиру—и домъ свой вы продадите черезъ 6 мѣсяцевъ. Если-же вы мнѣ откажете, то домъ никогда проданъ не будетъ, такъ какъ я наложу на него заклятіе».

— ПЕТЕРБУРГЪ. *(Оригинальный транспортъ).*—На-дняхъ изъ Петербурга по Варшавской желѣзной дорогѣ отправлено на Вержболово въ Германію два вагона медвѣдей и медвѣжатъ, пріобрѣтенныхъ комиссіонерами германскихъ звѣринцевъ для пополненія тамошнихъ «менажерій». Транспортъ состоялъ изъ 12 большихъ медвѣдей, 6 медвѣжатъ и 4 медвѣдицъ. Товаръ этотъ закупленъ у крестьянъ Олонецкой губерніи, и на ловлю ихъ употреблено полтора мѣсяца. За медвѣдя уплочено по 100 рублей, за медвѣжатъ—по 30 и за медвѣдицу по 150 руб. На-дняхъ ожидается еще новый транспортъ. Ловлей медвѣдей занято три артели охотниковъ.

— КІЕВЪ. *(Странникъ).*—«Кіевл.» сообщаетъ, что нѣсколько дней назадъ одинъ изъ постовыхъ городовыхъ Дворцоваго участка обратилъ вниманіе на человѣка, проходившаго по улицѣ босымъ, не смотря на сильный морозъ, одѣтаго въ парусиновыя брюки и въ легкій пиджакъ. Городовой остановилъ его и пригласилъ въ участокъ. Оригинальный путешественникъ безпрекословно исполнилъ предложеніе городового. Въ участкѣ онъ назвалъ себя гельсингфорскимъ мѣщаниномъ Н. и предъявилъ документъ о своей личности. Ему въ настоящее время 32 года, восьмой годъ онъ путешествуетъ по святымъ мѣстамъ. За эти восемь лѣтъ онъ исходилъ тысячи верстъ, побывалъ чуть не во всѣхъ русскихъ монастыряхъ: былъ въ Соловкахъ, на Аѳонѣ, въ Іерусалимѣ, во второй разъ пришелъ въ Кіевъ. Достойно вниманія то, что зимой и лѣтомъ Н. ходитъ босымъ, не обращая вниманія ни на морозы, ни на вьюги; зимой и лѣтомъ носитъ одно и то-же платье, а подъ платьемъ—вериги, массивныя желѣзныя цѣпи, скрещивающіяся на груди и спинѣ, наглухо закованныя. Кромѣ цѣпей, Н. носитъ желѣзный поясъ, вѣсомъ въ 26 фунтовъ, надѣваемый на тѣло, и шапку, имѣющую, вмѣсто подкладки, массивную желѣзную сѣтку, вѣсомъ въ 34 фунта; на груди у него толстый желѣзный крестъ, длиною въ полторы четверти, а въ рукахъ объемистый посохъ, наполненный внутри оловомъ. Восемь лѣтъ назадъ Н. посѣтилъ одного финляндскаго отшельника. Отшельникъ надѣлъ на него верги, заковалъ ихъ на немъ и завѣщалъ всю жизнь ходить по монастырямъ. Н свято исполняетъ волю отшельника. Ходитъ онъ безъ копѣйки денегъ и безъ всякаго багажа. Изъ Кіева Н. отправился на родину.

ТОРГОВЛЯ и БИРЖА.

Курсовыя, фондовыя и торговыя телеграммы съ оффиціальными свѣдѣніями С.-Петербургской биржи.

С.-Петербургская биржа, 14 января.

Векс. курсъ на 3 мѣс. на Лондонъ за 10 ф. ст.	92.35—
Векс. курсъ на 3 мѣс. на Берлинъ за 100 герм. мар.	45.20—
Векс. курсъ на 3 мѣс. на Парижъ за 100 франковъ	36.65—
Настроеніе съ векс. курс.	тихо
Полуимпер. новой чеканки	7.37—7.40
Також. куп. (за 100 р. мет.)	147¼—148
Серебро	— —
Биржевой дисконтъ	5— 7
5% бил. Гос. Бан. 1 вып.	103⅛ сд.
5% » » » 2 »	103 сд.

Фонды.

5% Золотая рента 1883 г.	— —
5% » » 1884 г.	159 пк.
4½% Новый золот. заемъ 1893 г.	— —
5% Вост. заемъ 1000 р. 2 вып.	101¾ пк.
5% » » 1000 » 3 »	102 пк.
5% 1-й внутрен. съ выигр. заемъ 1864 г.	241 сд.
4% 2-й внутренній съ выигр. заемъ 1866 г.	225 сд.
5% Государ. дворян. съ выигр. заемъ 1889 г.	191 сд.
4% Госуд. желѣзнодор. рен.	102⅝ пк.
4% Внутренній заемъ I серія	94⅞ пк.
— — — II —	94⅞ пк.
— — — III —	95 сд.
— — — IV —	95⅛ сд.
4½% — — 1893 г.	99¾ пк.
4½% Внутрен. конс. жел. дор. заемъ I вып.	99½ пк.
4½% Внутр. конс. желѣзн. дор. заемъ II вып.	99½ пк.
5% Закладн. листы Гос. Двор. Земельнаго Банка	101⅛ сд.
4½% Закл. листы Гос. Двор. Земельнаго Банка	99 пк.
4½% Свидѣт. Кр. Пов. Бан.	99⅛ пк.
5% Облиг. Юго-Зап. жел. д.	91⅝ пк.
— — Моск.-Казанской	91½ пк
4½%— Рязан.-Уральск.	99¼ пр.
— — Кур.-Кіевской	99¼ пр.
4½% Закл. листы Общ. Зв. Повем. Кред. мет.	152 пк.
5% Закладн. листы Общ. Зв. Повем. Кред. кред.	100¾ пк.

Ипотечныя бумаги.

Облигаціи городскихъ кредитныхъ обществъ.

5% Облигація С.-Петерб. Гор. Кредитнаго Общества	101 сд.
5% Облигаціи Московскаго Гор. Кредитнаго Общества	100⅞ сд.
5½% Облигаціи Одесскаго Гор. Кредитнаго Общества	101 сд.

Закладные листы земельныхъ банковъ.

5% Закладные листы Земельн. банка Польши	99 пр.
5½% закл. л. Харк. зем. бан.	100⅜ пк.
5% » » » » »	99½ пк.
5% закл. листы Харьковск. зем. банка	100 сд.
5% заклад. листы Полтавск. зем. банка	99½ пк.
5% заклад. листы Пет.-Тульск. зем. банка	100⅛ сд.
5% закладные листы Кіевскаго зем. банка	100¼ пк.
5% заклад. листы Московскаго зем. банка	100⅛ пк.
5% заклад. листы Бес.-Таврич. зем. банка	99½ пк.
5% заклад. листы Нижег.-Сам. зем. банка	100⅛ пк.
5% закладные листы Донскаго зем. банка	99⅛ пок.
5% заклад. листы Виленскаго зем. банка	99⅝ сд.

Акціи банковъ.

С.-Петерб. учетн. и ссуднаго	476 сд.
С.-Петерб. международнаго	495¼ сд.
Русскаго для внѣшн. торговли	335½ »
Волжско-Камскаго коммерч.	905 сд.
Сибирскаго	630 сд.
Бес.-Таврич.	575 пр.

Акціи земельныхъ банковъ.

Харьковскаго земельнаго	486 пр.
С.-Петерб.-Тульскаго земельн.	412 сд.
Полтавскаго	600 пр.
Нижегородско-Самарскаго	625 пр.
Виленскаго	570 пр.
Донскаго	690 пр.
Кіевскаго	800 пр.
Московскаго	600 пр.

Акціи страховыхъ обществъ.

Россійск. страх. общ. 1827 г.	1235 пк.
Сѣверного страхов. Общества	— „
Страхов. Общества «Россіи»	832 пр.

Акціи пароходныхъ обществъ.

Рус. Об. пар. и тор. (Черномор.)	713 пк.
Общ. «Кавказъ и Меркурій»	400 сд.

Акціи желѣзныхъ дорогъ.

Главн. Общ. Россійск. ж. дор.	271 сд.
Московско-Рязанской ж. дор.	480 пк.
Курско-Кіевской	389 пк.
Рыбинско-Бологовской	90⅛ сд.
Грязе-Царицынской	168¾ сд.
Юго-западныхъ жел. дор.	113¾ сд.

Настроеніе Петербург. фонд. биржи—тихое.

Биржевыя сдѣлки.

Пшеница сакс. четв. въ 10 пуд.	8.50
» самар. » » 10 »	8 25
» гирка » » 10 »	8.00
Съ пшеницею	Очень тихо.
Рожь налич. вѣс. 9 п. нат. 120 ф.	6.00
» » » 9 » » 117 »	5.80
Съ рожью	Вялое.
Овесъ обыкн. для города за куль	3.80—4.20
» вологодскій	4.00 —.—
» старорусскій	—.— —.—
Съ овсомъ	Тихо.
Сѣмя льнян. выс. сам., за 9 п.	13.25
» » » рженск. за 9 п.	11.75
Съ льнянымъ сѣменемъ	Спокойно.
Мука ржаная московская за » мѣшковая	6.40—6.50
Мука ржаная низовая за 9 п. мѣшковая	—.— —.—
Съ мукою	Тихо.
Крупа ядрица за куль	11.00
Съ крупою	Тихо.
Ленъ лужскій за берк. 10 пуд.	44.50
Ленъ сланецъ ржевскій за берк. 10 пуд.	47.00
Со льномъ	Тихо
Кудель льняная сибир. за берк. 10 пуд.	44.00
Кудель льняная камск. за берк. 10 пуд.	42.00
Кудель льняная ржевская за берк. 10 пуд.	—.—
Съ кудельюльняною	Спокойно.
Сало желтое свѣчное за берковецъ въ 10 пудъ	58.00
Коровье масло сибирское перепускное, за пудъ	8.25—8.70
Подсолнечное масло саратов.	5.90— .
Конопляное масло орловское	4.80— .
Керосинъ рус. Нобеля за п.	1.37
Керос. рус. Бакинскій за п.	1.35
Сахаръ заз. Кенига рафин. 1-й сортъ за пудъ	6.50
Сахаръ песокъ кристаллизов.	4.55—

СПРАВОЧНЫЙ ОТДѢЛЪ.

Сегодня, 16 января.

ТЕАТРЪ АСМОЛОВА. Представлено будетъ: «Волшебный стрѣлокъ», опера въ 3 д. и 6 карт., музыка Вебера.

ТЕАТРЪ ЛЮБОВА. Товариществомъ русско-малорусскихъ артистовъ, подъ управленіемъ В. И. Захаренко, представлено будетъ: «Цыганка Аза», драма въ 5-ихъ д., соч. Старицкаго.

Начало въ 8 час. веч.

РОСПИСАНІЕ

прихода и отхода поѣздовъ трехъ желѣзныхъ дорогъ г. Ростова.

(Часы по мѣстному времени).

ПО ВЛАДИКАВКАЗСКОЙ ДОРОГѢ

ДО ВЛАДИКАВКАЗА.

ОТХОДЪ.

Почтово-пассажир. № 8—въ 8 ч. 53 м. вечера

ПРИХОДЪ:

Почтово-пассажир. № 4—въ 8 ч. 58 м. утра.

ДО НОВОРОССІЙСКА.

ОТХОДЪ.

Пассажир. поѣздъ № 5—въ 9 ч. 53 м. веч.
Смѣшан. поѣздъ № 9—въ 10 ч. 28 м. утра.

ПРИХОДЪ:

Пассажир. поѣздъ № 6—въ 7 ч. 58 м. утра.
Смѣшан. поѣздъ № 10—въ 11 ч. 48 м. веч.

по юго-восточной ж. д.

(изъ.-вор.-р.)

ПРИХОДЪ.

Почтовый № 3—въ 6 ч. 53 м. вечера.
Пассажирскій № 1—въ 5 ч. 08 м. утра.
Тов.-пас. отъ Шахтъ № 7—въ 11 ч. 38 м. ут

ОТХОДЪ.

Почтовый № 4—въ 10 ч. 48 м. утра.
Пассажирскій № 2—въ 12 ч. 53 м. ночи.
Тов.-пас. до Шахтъ № 8—въ 7. ч. 43 м. в.

ПО КУРСКО-ХАРЬК.-АЗОВ. Ж. Д.

ПРИХОДЪ.

Почтовый № 3—въ 6 ч. 33 м. веч.
Товаро-пассажир. № 5—въ 9 ч. 58 м. утра.
Изъ Таганрог. дополн. № 23—въ 1 ч. 38 м.

ОТХОДЪ.

Почтовый № 4—въ 9 ч. 38 м. утра.
Товаро-пассажирск. № 6—въ 7 ч. 38 м. веч.
Въ Таганрогъ дополн. № 24—въ 4 ч. 53 м. дня

РОСПИСАНІЕ

прихода и отхода поѣздовъ к.-х.-аз. ж. д. въ г. Таганрогѣ.

ПРИХОДЪ.

Изъ Харьк. тов.-пас. № 5—въ 6 ч. 28 м. утра.
» » » поч. № 3—въ 3 ч. 38 м. дня.
» Ростова » № 4—въ 12 ч. 08 м. дня.
» » тов. № 6—въ 10 ч. 38 м. дня.
» » доп. № 24—въ 7 ч. 58 м. веч.

ОТХОДЪ.

Въ Харьковъ почт. № 4—въ 12 ч. 28 м. дня.
» » тов.-пас. № 6—въ 11 ч. 08 м. веч
» Ростовъ тов.-пас. № 5—въ 6 ч. 58 м. утра.
» » почтов. № 3—въ 4 ч. 08 м. дня.
» » дополн. № 23—въ 10 ч. 43 м. веч

Редакторъ-Издатель
С. Х. Арутюновъ.

ОБЪЯВЛЕНІЯ.

Управленіе Владик. ж. д.

объявляетъ, что дубликатъ накладной большой скорости Ростовъ-Кущевка, отъ 16-го сентября 1893 г. за № 38 0, на грузъ, отправленный отъ г. Вагберга, на имя предъявителя, г. Кролевецкимъ заявленъ утраченнымъ и по истеченіи установленнаго срока будетъ считаться недѣйствительнымъ.

64. 2—3

УПРАВЛЕНІЕ Юго-Восточныхъ ж. д.

Вслѣдствіе заявленія товаро-отправителя Гарнова владшаго, объ утерѣ дубликата накладной на отправку Ростовъ-Донъ-Луганскъ за № 18558, Управленіе Юго-Восточныхъ дорогъ симъ объявляетъ, что означенный дубликатъ накладной будетъ считаться недѣйствительнымъ и товаръ, по истеченіи установленнаго срока, будетъ выданъ.

66. 1—3

УТЕРЯНА связка ключей

плоскихъ, американской работы. Нашедшаго просятъ доставить въ контору газ. «Приазовскій Край», гдѣ получатъ приличное вознагражденіе.

69. 1—3

Отдаются комнаты для одинокихъ со столомъ, Братскій переул., противъ типографіи газ. „Приазовскій Край", домъ 10, входъ съ подъѣзда, въ верхнемъ этажѣ.

68. 1—3

ФРАНЦУЖЕНКА ГУВЕРНАНТКА,

знающая музыку, съ хорошей рекомендаціей, желаетъ имѣть мѣсто. Адресъ: контора газ. «Приазовскій Край».

72. 1—2

ДАЮ УРОКИ

французскаго, нѣмецкаго и русскаго яз. (теор. и практ.). Покровскій пер., домъ Посохова. Телефонъ № 288.

73. 1—3

ОПЫТНАЯ учительница

музыки и нѣмецкаго яз. ищетъ уроковъ. Адресъ: Большая Садовая улица, № 81, квартира Фрорейхъ.

42. 2—3

МОЛОДАЯ

француженка съ дипломомъ

ищетъ мѣсто гувернантки въ Таганрогѣ. Адресоваться въ типографію Г. Рази, въ ТАГАНРОГѢ

Т. О. 49. 2—2

Продается въ Таганрогѣ

ВОДОПРОВОДНАЯ мастерская и перевозная желѣзная кузня,

со всѣми къ нимъ принадлежащими инструментами и матеріалами. Мастерская въ полномъ ходу и имѣетъ хорошихъ заказчиковъ. Узнать у г. Якоби, Петровская ул., № 28-й, въ Таганрогѣ.

Т. О. 48. 3—5

Преподаются

практическіе уроки французскаго языка —**М. Р. Тиминджіянъ** и нѣмецкаго— **В. И. Ломпомъ.** Большая Садовая, домъ Машонкина, квартира М. А. Папкова.

52. 2—2

Утерянный залоговой билетъ

Общ. Взаимн. Кред. Прикащ.

въ Ростовѣ нД.,

за № 15,916, на сумму 20 р., на имя Павла **Пчеличенко**—просятъ считать недѣйствительн.

41. 1—2

Ищутъ РЕПЕТИТОРА по лат. и греч. яз. и матем., для гимназиста 6 класса. Кварт. ниж. этажъ, д Шаша, уг. Николаевск. пер. и Скобелевской улицы.

59. 2—6

Свидѣтельство

о наложеннымъ платежѣ за № 4282, на 24 р. 65 к., по отправкѣ Ростовъ-Донъ-Ровеньки, Донецкой дороги отъ 16-го ноября 1893 года, № 37188, мною утеряно, которое прошу считать недѣйствительнымъ.

57. 2—3 Н. Н. Игнатовъ.

Механическій чугунно и мѣдно-литейн. заводъ

Бр. С. и П. СОЙФЕРЪ

ВЪ МАРІУПОЛѢ.

Спеціальность: земледѣльческія машины и орудія. Принимаетъ заказы на чугунное и мѣдное литье всякаго рода. Ремонтъ пароходовъ и паровыхъ машинъ. Принадлежности для шахтъ. Памятники, лѣстницы и вообще всякія механическія работы по чертежамъ.

67. 1—2

Музыкальное Депо

Л. Г. Адлеръ

въ Ростовѣ на Дону, Большая Садовая, домъ Шушпанова, телефонъ № 236

рекомендуетъ въ большомъ выборѣ музыкальные инструменты, какъ-то: рояли и піанино лучшихъ русскихъ и заграничныхъ фабрикантовъ, американскія фисгармоніи, скрипки альты, віолончели, контрабасы, цитры, музыкальные заводные ящики, мѣдные деревянные духовые инструменты, басъ и оркестръ-герофоны, басъ и оркестръ мамопанъ аристоны-органы, гармоніи и пр.

Громадный выборъ всевозможныхъ музыкальныхъ принадлежностей.

БОЛЬШОЙ АССОРТИМЕНТЪ НОТЪ ДЛЯ ВСѢХЪ ИНСТРУМЕНТОВЪ и ПѢНІЯ. При магазинѣ имѣется мастерская, которая принимаетъ въ исправленіе всевозможные музыкальные инструменты. Каталогъ нотъ и прейсъ-курантъ высылаются БЕЗПЛАТНО.

Иллюстрированный прейсъ-курантъ, съ описаніемъ исторіи каждаго инструмента съ краткой музыкальной школой, высылается за 2 семи-коп. марки.

Въ мебельномъ магазинѣ

И. М. ПАНОВА,

въ Ростовѣ-на-Дону, Московская ул., д. Великанова,

получена БОЛЬШОЙ ВЫБОРЪ русской и заграничной МЕБЕЛИ какъ для обстановки домовъ и квартиръ, такъ и для полнаго приданаго. —Цѣны недорогія.— Для удобства гг. покупателей проведено газовое освѣщеніе, при которомъ такъ-же удобно выбирать мебель, какъ и при денномъ свѣтѣ; торговля производится до 9 час. веч.

Телефонъ № 454. Год. л. с. 24 нояб.

ВЪ НОВООТКРЫТОМЪ МЕБЕЛЬНОМЪ И ЗЕРКАЛЬНОМЪ МАГАЗИНѢ

Я. Еременко и И. Дьяченко

(уголъ Темерниц. и Казанск. ул., входъ съ Собор. пер.) полученъ громадный выборъ русской и заграничной МЕБЕЛИ.

Цѣны дешевле существующ. въ Ростовѣ-нД.

807. 22—30

Въ учебное заведеніе

1-го разряда и **ПАНСІОНЪ** М. А. Папкова

принимаются дѣти: 1) для **прохожденія** самостоятельнаго курса среднеучебныхъ заведеній, 2) для **приготовленія** къ вступительному въ нихъ экзамену, 3) для **репетированія** уроковъ и 4) для **содержанія** ихъ пансіонерами. Ростовъ на Дону, Большая Садовая улица, домъ Машонкина.

51. 1—2

Довожу до свѣдѣнія гг. жителей городовъ Ростова и Нахичевани на Дону, что мною взяты въ аренду

8 УЧАСТКОВЪ

КАМЕНОЛОМНЕЙ,

находящихся по рѣкѣ Темернику, возлѣ дачи И. С. Кошкина, бывшихъ Трифилова и др., для добыванія

аршиннаго бордюрнаго рослаго и кусковаго камня.

Съ заказами покорнѣйше прошу обращаться на Таганрогскій спускъ или къ моему управляющ., Паулу Ивановичу Логикозу.

Цѣны и исполненіе самыя добросовѣстныя.

Телефонъ № 410. 46. 3—15 ФАЙДЫШЪ

Варшавскій Магазинъ Обуви

Ф. А. Нодзенской,

(переведен. изъ дома Игнатенко) помѣщается на Больш. Садовой, въ д. Варварова, № 78, противъ театра Любова, въ Ростовѣ-на Дону.

Рекомендуетъ ГОТОВУЮ ОБУВЬ своего издѣлія, а также принимаетъ заказы, которые изготов. съ точностью и по самымъ умѣрен. цѣнамъ.

№ 6 N-5 N-4 N-3 N-2 N-1

ПРИМѢЧАНІЕ:

Для снятія мѣры,—лучше если кто другой снимаетъ мѣру съ правой ноги безъ надбавки:

1) длина ноги (отъ центр. стор.) отъ полов. пятки до больш. пальца.
2) ширина въ пальцахъ.
3) » въ подъемѣ.
4) » чрезъ пятку.
5) » въ косткѣ.
6) » въ икрѣ.
7) вышина въ каблукѣ.
8) длина голенища.

909. 10—20

ГАЛОШИ

РЕЗИНОВЫЯ 1-й СОРТЪ.

ПРОДАЖА ОПТОМЪ и ВЪ РОЗНИЦУ.

ЧУВЕКИ

изъ лучшихъ кавказск. бурокъ,

предохраняющія отъ ревматизма.

Лучшія Кавказскія БУРКИ.

Въ магазинѣ резиновыхъ издѣлій **В. Г. ПОПОВА и К°.**, въ Ростовѣ нД., Б.-Садов. ул., противъ реальнаго училища.

918. 11—30

Самый обширный магазинъ

ВЪ РОСТОВѢ НА ДОНУ

ШВЕЙНЫХЪ И ЧУЛОЧНЫХЪ МАШИН

П. Ф.

ГАРАНТІЯ — ОБУЧЕНІЕ — По желанію съ разсрочкою — **КОНЬКИ ДО** — Части для машинъ, иголки, масло, ремни и проч.

ДО 5 ЛѢТ — БЕЗПЛАТ — отдают платежа — **5000 ПА** — При магазин стерская, гдѣ ными механи производится чинка маш

С. ЧЕРТОВ

Николаевскій переулокъ.

Прейсъ-Куранты высылаются безплатно. Ср. 1 ин

ЗУБНОЙ ЭЛИКСИРЪ А. ШТЕХЕРЪ. | Въ нѣкоторыхъ аптек. | ПОДОЛЬСКІЯ ЗУБНЫЯ КАПЛИ А. ШТЕХЕРЪ. | и аптек. магазинахъ. | ЗУБН ПОРОШ А. ШТЕХ Т. О.

ПОДВѢНЕЧНЫЕ УБОР

ВЪ МАГАЗИНѢ ИВАНА МАТВѢЕВИЧА

КЕЛЛЕ-ШАГИНОВ

фирма существуетъ съ 1858 года.

Московская ул., д. Михайлова, противъ собора. Телефонъ № 309.

ПОЛУЧЕНЪ

ОЧИЩЕННЫЙ

РЫБІЙ ЖИРЪ

ВЪ АПТЕКАРСКОМЪ МАГАЗИНѢ

Макса Мееровича

Ростовъ на Дону, Соборный пер., рядомъ съ гостин. «Англія».

ФАЙНОЛЪ

Масло для ночниковъ безопасное и горитъ безъ копоти.

год. 26. 3—

РОСТОВСКАЯ НА-ДОНУ

ИЗВОЗНАЯ СТАНЦ

М. Л. ПАПЕРИНА

Московская улица, домъ № 37. Телефонъ № 325.

Перевозка грузовъ по всѣ концы города, на вокзалы желѣзныхъ дорогъ и пароходныя станы, съ пуда 2 коп. (до 15 п. 30 коп.) Вагонный грузъ по соглашенію.

Принимаетъ клади для отправленія во всѣ мѣста Россіи и за-границу подъ желѣзнодорожныя квитанціи и коносаментамъ пароходныхъ обществъ.

Исполняетъ порученія товаровладѣльцевъ по покупкѣ и продажѣ всякаго рода товаровъ.

ШКОЛА КРОЙКИ ПО ПАРИЖСКОЙ МЕТОДѢ М-мъ ТЕ

М. З. БРАЙКОВСКОЙ

Практика въ работѣ. По окончаніи курса могутъ получить аттестат. городнія могутъ имѣть столъ и квартиру. Принимаются заказы и дѣтскихъ платьевъ. Цѣны умѣренныя.

Адресъ: Уголъ Казанскаго пер. и Рождественской ул., № 226. ср. 1 авг. 94

Токарное и билліардное заведен

БИЛЛІАРДЫ продаются и отдаются напрокатъ. | БИЛЛІАРДЫ продаются и отдаются напрокатъ.

Я. Р. ГОЦЪ,

въ Ростовѣ на Дону, Большая Садовая, № 78-й,

ПРИНИМАЕТЪ ЗАКАЗЫ НА РАЗНЫЯ ТОКАРНЫЯ РАБОТЫ.

При заведеніи имѣется магазинъ, въ коемъ находятся въ больш выборѣ мужскіе и дамскіе зонты, палки, янтарные мундштуки, Б ЛІАРДНЫЕ ШАРЫ слоновой кости и композиціонные, кіи, марки, официантовъ и сукно для билліардовъ и билліардныя принадлежно Также продаются и отдаются на прокатъ билліарды и аппараты провѣрки билліардной игры. ЦѢНЫ УМѢРЕННЫЯ.

297. ср. 16 авг 9

МУЗЫКАЛЬНАЯ ТОРГОВЛЯ

Е. Н. ГЕРШКОВИЧА

ВЪ РОСТОВѢ НА-ДОНУ

Больш. Садов. ул., д. Шушпанова (бывш. Нагорнаго), № 68, противъ реальнаго училища, телефонъ № 255,

ИМѢЕТЪ ВЪ БОЛЬШОМЪ ВЫБОРѢ: рояли и піанино лучшихъ русскихъ и заграничныхъ фабрикъ, фисгармоніи американскія, флютъ-гармоніи, гармонія ручныя, бандоніоны, концертино англійскія и нѣмецкія, скрипки, альты, віолончели, гитары, контрабасы, герофоны, аристоны, фениксъ-органы, оркестръ-мамопаны, разныя струны и духовые инструменты, принадлежности и матеріалы.

Всегда свѣжія струны

НОТЫ для всѣхъ инструментовъ и пѣнія, русскихъ и заграничныхъ. При магазинѣ имѣется мастерская, въ которой опытными мастерами водится изготовленіе новыхъ, а равно и починка всевозможныхъ инструм. КАТАЛОГИ нотъ и иллюстрированный прейсъ-курантъ товаровъ по тре ВЫСЫЛАЮТСЯ БЕЗПЛАТНО.

Год. ср. 1 ян.

Парижская метода М-мъ Теодоръ.

Первая постоянная спеціальная школа кройки и шитья

М. Л. Николаевой,

Казанская, № 75, противъ ссудной кассы Ястребова.

По окончаніи курса выдаются аттестаты. Для кройки требуется только простая линейка. При школѣ мастерская дамскихъ нарядовъ.

ПРАКТИКА ШИТЬЯ БЕЗПЛАТНО. 701. Ср. 28 окт. 94 г.

Печатать дозволяется. Новочеркасскъ, 15 января 1894 года.

Ростовъ на-Дону, типографія С. Х. Арутюнова и А. Н. Ковалев

Понедѣльникъ, 17 января 1894 г. № 15. Годъ четвертый № 15. Понедѣльникъ, 17 января 1894 г.

ПРИАЗОВСКІЙ КРАЙ

ЕЖЕДНЕВНАЯ ГАЗЕТА ПОЛИТИЧЕСКАЯ, ЭКОНОМИЧЕСКАЯ и ЛИТЕРАТУРНАЯ

Условія подписки:

	на 1 м.	на 3 м.	на 6 м.	на годъ
	р. к.	р. к.	р. к.	р. к.
съ доставкой и пересылкой	—80	2—25	4—50	8 —
доставкой и пересылкой	1 —	2—75	5 —	9 —

За перемѣну адреса взимается 20 коп.
Объявленія: за строку петита на 1-й стран., въ первый разъ 20 коп., въ послѣдніе разы по 10 к., на 4-й стран. въ 1-й разъ 8 коп., въ послѣдніе разы по 5 коп.
Объявленія въ приложеніе къ газетѣ—8 руб. отъ каждой тысячи.
Главная контора помѣщ. въ Ростовѣ нД., Бол. Садовая.
Контора открыта отъ 8 час. утра до 8 час. вечера.
Телефонъ № 248.
Отдѣльные нумера въ Ростовѣ на Дону 5 коп.
Телефонъ типографіи № 240.

Редакція въ Ростовѣ нД., Больш. Садов., уг. Брат. пер., собственный домъ.
Редакція для личн. объясн. откр. отъ 12 до 1 ч. дня.
Статьи должны быть доставляемы съ подписью и адресомъ автора. Принятыя статьи, по усмотрѣнію редакціи, подлежатъ измѣненіямъ и сокращенію. Статьи безъ обозначенія условій считаются безплатными. Гонораръ выдается въ конторѣ по субботамъ, отъ 10 до 1 часа дня. Мелкія вкладки уничтожаются, статьи сохраняются 3 мѣс.

Объявленія для газеты «Приазовск. Край» изъ С.-Петербурга, Москвы, Риги, Привислинскаго края, Харькова, Одессы и изъ заграницы принимаются исключительно въ «Центральной конторѣ объявленій» торговаго дома «Л. Э. Метцль и К.» въ Москвѣ, на Мясницкой, въ д. Снирдонова. За объявленія изъ не-южныхъ губерній Россіи плата слѣдующая: на 1 стран.—20 к., на послѣдней стран.—10 к. за строку петита или занимаемаго ею мѣста.
Телефонъ редакціи № 240.

ТЕАТРЪ В. И. АСМОЛОВА

Сегодня, 17-го января 1894 года.
Участвующіе: Г-жа Джюбеллини-Ряднова, Делина, Плотницкая, Гг. Любинъ, Салтыковъ и Ильяшевичъ.

ПРЕДСТАВЛЕНО БУДЕТЪ:
ФАУСТЪ
опера въ 5 дѣйст. съ апоѳеозомъ м. Гуно.
Начало въ 8 часовъ вечера.

ПРОДОЛЖАЕТСЯ ПОДПИСКА

на 1894 годъ

НА ИЗДАЮЩУЮСЯ ВЪ РОСТОВѢ НА ДОНУ

ЕЖЕДНЕВНУЮ ПОЛИТИЧЕСКУЮ, ЛИТЕРАТУРНУЮ И ЭКОНОМИЧЕСКУЮ ГАЗЕТУ

„ПРИАЗОВСКІЙ КРАЙ“

Газета выходитъ по программѣ, раздѣленной на слѣдующіе отдѣлы:

I. Правительственныя распоряженія.
II. Телеграммы Сѣвернаго Телеграфнаго Агентства и отъ собственныхъ корреспондентовъ.
III. Спеціальныя ежедневныя телеграммы курсовыя и фондовыя с.-петербургской биржи.
IV. Передовыя статьи по внутреннимъ вопросамъ.
V. Политическое обозрѣніе.
VI. Иностранныя извѣстія.
VII. О чемъ пишутъ.
VIII. О чемъ говорятъ.
IX. Злобы дня.
X. Летучіе листки.
XI. Фельетонъ-крошка.
XII. Зигзаги.
XIII. Протоколы жизни.
XIV. Ростовскій альбомъ.
XV. Хроника (мѣстная и общая).
XVI. Корреспонденціи.
XVII. По Россіи.
XVIII. Мелочи (сценки и наброски).
XIX. Фельетонъ литературный, научный, беллетристическій и др.
XX. Театръ и музыка.
XXI. Наука и литература.
XXII. Торговыя свѣдѣнія. Биржа.
XXIII. Справочный отдѣлъ.
XXIV. Объявленія и рекламы.

Въ „Приазовскомъ Краѣ“ будутъ помѣщаться портреты и рисунки, имѣющіе отношеніе къ текущимъ выдающимся событіямъ.

Условія подписки въ Россіи:

Безъ доставки:				Съ доставкой и пересылкой:			
12 мѣсяцевъ	8 р. — к.	6 мѣсяцевъ	4 р. 50 к.	12 мѣсяцевъ	9 р. — к.	6 мѣсяцевъ	5 р. — к.
11 »	7 » 50 »	5 »	3 » 75 »	11 »	8 » 50 »	5 »	4 » 25 »
10 »	7 » — »	4 »	3 » — »	10 »	8 » — »	4 »	3 » 50 »
9 »	6 » 50 »	3 »	2 » 25 »	9 »	7 » 25 »	3 »	2 » 75 »
8 »	6 » — »	2 »	1 » 50 »	8 »	6 » 50 »	2 »	2 » — »
7 »	5 » 25 »	1 »	— » 80 »	7 »	5 » 75 »	1 »	1 » — »

За пересылку газеты заграницу взимается, сверхъ подписной цѣны, 60 коп. въ мѣсяцъ. Разсрочка платежа годовой подписной цѣны допускается по соглашенію съ конторою. Взносы по разсрочкѣ производятся: при подпискѣ—3 р., 1-го мая—3 р. и 1-го августа—3 руб.

Подписка принимается только съ 1-го числа каждаго мѣсяца и не далѣе конца текущаго года.

За объявленія, помѣщ. въ газетѣ: на 1-й стр.—по 20 к. за строку, заним. петит., первый разъ и по 10 к. за стр. въ послѣд. разы и на 4 стр.—по 8 к. за стр., первый разъ и по 5 к. за стр. въ послѣд. разы. Годовымъ объявителямъ и лицамъ, печатающимъ свои объявленія въ газетѣ не менѣе 20 разъ безъ измѣненія текста, дѣлается 25% скидки. Въ отдѣлѣ объявл. на 4 стр., для лицъ, ищущихъ занятій, и домашней прислуги по 20 к. за каждое объявленіе не свыше 5 строкъ.

ПОДПИСКА ПРИНИМАЕТСЯ:

въ Ростовѣ нД. въ главной конторѣ газеты „Приазовскій Край“, Больш. Сад., д. Фроштейна, и въ собст. домѣ, уголъ Больш. Садов. и Братскаго переулка.

Въ отдѣленіяхъ конторы:

въ Таганрогѣ, у М. Н. Псалти, типографія Рази,
» Новочеркаскѣ, въ Донской книжной торговлѣ П. Ананьевой.
» Екатеринодарѣ, въ Кубанской книжной торговлѣ П. Ѳ. Галладжіанцъ.
» Маріуполѣ, у М. Н. Фалькевича.

ЛИЦА,

изъявившія желаніе участвовать на обѣдѣ по подпискѣ, въ честь доктора медицины

Георгія Ивановича ТКАЧЕВА,

по случаю исполнившагося пятидесятилѣтія его врачебной дѣятельности, приглашаются пожаловать сегодня 17-го января, въ 2 ч. дня, въ помѣщеніе ростовскаго клуба.

Ростовскій на-Дону Отдѣлъ Россійскаго Общества ПОКРОВИТЕЛЬСТВА ЖИВОТНЫМЪ

симъ извѣщаетъ гг. членовъ отдѣла, что списокъ лицъ, состоящихъ дѣйствительными, соревнователями и членами-сотрудниками, сообщенъ Члену Ростовской на-Дону Городской Управы Павлу Ивановичу Бердоносову, а потому и проситъ всѣхъ членовъ отдѣла, замѣтившихъ жестокое обращеніе извощиковъ съ ихъ лошадьми, сообщать г. Бердоносову объ этомъ на своей визитной карточкѣ, обозначая на ней № извощика и его проступокъ.—О наказаніяхъ, кои будутъ по этимъ заявленіямъ имъ наложены, Правленіе будетъ публиковать въ „Приазовскомъ Краѣ“ ежемѣсячно, не позже 10 числа. Кромѣ того, Отдѣлъ считаетъ нужнымъ заявить, что Управой сдѣлано распоряженіе коммисарамъ берега строго слѣдить за тѣмъ, чтобы погрузка на возъ была не болѣе 30 пудовъ.

СКЛАДЪ ПИВА

Россійско Пивоварен. Баварскаго Общества

подъ фирмою „БАВАРІЯ“ (основано въ 1863 году въ С.-Петербургѣ)

въ Ростовѣ нД., Больш. Садовая, домъ Трифилова.

Имѣю честь довести до всеобщаго свѣдѣнія, что ростовскій складъ ПИВА «Баварія» перешелъ въ мое завѣдываніе. Продажа пива изъ этого склада производится съ 1-го января 1894 года.

981. 19—30 Съ почтеніемъ А. ОГАНОВЪ.

Докторъ Ѳ. И. ЮДКЕВИЧЪ переѣхалъ на Большую Садовую, домъ Манераки, рядомъ съ Азовскимъ банкомъ, противъ аптеки Стравинскаго.

925. 2—30

Даю уроки НА ЦИТРѢ.
Дмитріевская улица, домъ Якунина, № 32-й.
Чарльсъ Вероні-Вестъ.
56. 2—4

Зуболечебный кабинетъ Дантистъ Е. М. ШПИЛЬРЕЙН.
Леченіе, пломбированіе, вставленіе зубовъ
Никольскій переулокъ, домъ Яблокова, рядомъ с аптекою Баньи. Лапицкаго.
Телефонъ № 280.
Пріемъ: отъ 9—2 ч. дня и отъ 5—7 веч. вечера. Ср. 15 Янв.

Мебельный магазинъ И. М. Панова,
см. на 4-й страницѣ.

ПО СЛУЧАЮ
ПРОДАЮТСЯ малоподержанный 25 ти силъ паровой котелъ, пролетный, съ двумя сухопарниками и подъемная машина 10 силъ, за весьма сходную цѣну. Адресъ мой: Ростовъ нД., уголъ Старо-Почтовой улицы и Ново-Острожнаго переулка, собст. домъ, И. К. Христофорову. 9. 12—15

ДОКТОРЪ ВОЛЯНСКІЙ
СПЕЦІАЛЬНО СИФИЛИСЪ, болѣзни ВЕНЕРИЧЕСКІЯ и МОЧЕПОЛОВЫЯ (электричествомъ и электрич. ваннами).
Ежеднев. отъ 9—12 дня и отъ 4 до 7 в.
Казанская ул., д. Литвинова, № 91, второй домъ отъ Бол. проспекта
Л. с. год. ср. 25 нояб.

ДОКТОРЪ Д. И. ОСТРОВСКІЙ
принимаетъ по внутреннимъ, нервнымъ и дѣтскимъ болѣзнямъ отъ 9—11 ч утра и отъ 5—8 ч веч.
Никольская ул., домъ № 68, противъ главныхъ воротъ Казанской церкви.

МАГИСТРЪ ветеринарныхъ наукъ Ѳ. К. СОЦЕВИЧЪ
ЛЕЧИТЪ ДОМАШНИХЪ ЖИВОТНЫХЪ.
Бываетъ дома съ 9 до 11 ч. утра и 4—7 веч. Донская ул., д. Макарова, № 40.
Б. В. 8—15

С.-Петербургская биржа

КУРСОВАЯ и ФОНДОВАЯ.

(*Спеціальная ежедневная телеграмма «Приазовскаго Края»*).

16 января 1894 года.

Трехмѣсячные векселя на Лондонъ	92 40
Трехмѣсячные векселя на Берлинъ	45.25
Трехмѣсячные векселя на Парижъ	36.70
Настроеніе векс. курс.	—
Полуимперіалы новаго чекана	7.37
5% Банк. билеты 2-го выпуска	103⅜ сд.
5% Восточный заемъ 2-го выпуска	101⅜ пк.
5% Восточн. заемъ 3-го выпуска	102¼ пр.
Первый внутр. съ выигр. заемъ 1864 г.	211¼ сд
Второй внутр. съ выигр. заемъ 1866 г.	225 пк
5% съ выигр. листы Гос. Двор. Зем. Банка	190½ пк.
4% Внутренній заемъ	94⅞ пк.
4½% Внутр. конс. ж. д. заемъ 1890 года	99½ сд.
5% Закл. листы Гос. Дв. Зем. Банка	100⅞ пк.
4½% Свид. Крест. Поз. Банка	99⅛ пк.
5% Закл. листы Харьков Земельнаго Банка	99¾ пк.
5% Закл. листы Кіевскаго Земельнаго Банка	100¼ пк.
5% Закл. листы Донского Земельнаго Банка	99⅞ пк.
Акціи Волжско-Камск Коммерч. Банка	904 пр.
» Азовско-Донск. Коммерческаго Банка	513 пк.
» С.-Петерб. Учетнаго и Ссуднаго Банка	472 пк.
» Донского Земельнаго Банка	685 пр
Акціи Грязе-Цариц. ж. д.	163¾ сд.
» Рыбин-Бологов. ж. д.	90½ сд

Иностранныя извѣстія.

— Вѣнская печать очень встревожена событіями въ Италіи. Какъ говорятъ, въ странѣ замѣчается революціонная и анти-династическая агитація. По отзывамъ тѣхъ же газетъ, Криспи предполагаетъ присвоить себѣ диктаторскія полномочія. Въ Каррарѣ и Массѣ волненіе все растетъ. Генералъ Гейшъ произвелъ обыски и выемки у всѣхъ подозрительныхъ лицъ, причемъ найдено множество подозрительныхъ документовъ, указывающихъ на обширныя развѣтвленія заговора.

* * *

— Императоръ Вильгельмъ, узнавъ, что бюджетная коммиссія рейхстага не вотировала кредитовъ на памятникъ Вильгельму I, потребовалъ къ себѣ министра внутреннихъ дѣлъ фонъ-Беттихера. Послѣ продолжительной бесѣды, тотъ вернулся въ рейхстагъ, гдѣ нашелъ членовъ коммиссіи, продолжавшихъ настаивать на отказѣ въ кредитахъ Г. Беттихеръ обратился тогда за содѣйствіемъ къ президенту, къ графу Каницу, къ Гаммахеру и другимъ виднымъ дѣятелямъ. Такимъ образомъ, императору Вильгельму удалось провести проектъ, благодаря личному своему вмѣшательству.

* * *

— Англійская пресса о государственной смѣтѣ Россіи.—Главныя англійскія газеты весьма благопріятно отзываются о смѣтѣ и о всеподданѣйшемъ докладѣ русскаго министра финансовъ. «Daily News» называетъ финансовое положеніе Россіи въ высшей степени удовлетворительнымъ, хвалитъ крупную цифру, назначенную на производительные расходы, хвалитъ точное выполненіе Россіей ея обязательствъ, указываетъ на прогрессивное уменьшеніе котируемыхъ въ Лондонѣ русскихъ займовъ путемъ погашенія и предсказываетъ Россіи широкое экономическое развитіе въ ближайшемъ будущемъ.

* * *

— Въ послѣднемъ совѣтѣ французскихъ министровъ, военный министръ уполномоченъ внести четыре военные законопроекта, изъ коихъ особенно важны два, касающіеся увеличенія быстроты мобилизаціи въ случаѣ войны и усиленнаго комплектованія кавалеріи лошадьми.

* * *

— Французскіе анархисты. — Судебный слѣдователь Мейеръ, производившій слѣдствіе по дѣлу Вальяна, занятъ теперь разборкой бумагъ, захваченныхъ при обыскахъ у анархистовъ. Въ этихъ бумагахъ оказываются имена анархистовъ, до сихъ поръ неизвѣстныхъ полиціи, почему ежедневно производятся обыски и аресты.

— Кризисъ въ Сербіи находится въ полномъ разгарѣ. Въ половинѣ второго часа дня, 10 (22) января, Миланъ прибылъ въ Бѣлградъ. Министерство Груича, какъ уже извѣстно, подало немедленно же въ отставку, и король принялъ послѣднюю. Вожди оппозиціи, гг. Гарашанинъ, Новаковичъ, Аввакумовичъ и Рибарацъ, были вызваны въ королевскій конакъ, для обсужденія кризиса. Такія же совѣщанія происходили вечеромъ во дворцѣ съ Груичемъ, Велиміровичемъ и Николичемъ. Бѣлградъ переживаетъ дни крайняго волненія, и никто не знаетъ пока, чѣмъ разрѣшится кризисъ? На 11 (23) января назначено было открытіе сессіи скупщины; но Миланъ потребовалъ, чтобы законодательнаго собранія не созывали. Изъ Вѣны, какъ уже знаютъ читатели, Миланъ проѣхалъ прямо черезъ Буда-Пештъ въ Бѣлградъ, вмѣстѣ съ сербскимъ посланникомъ при австро-венгерскомъ правительствѣ, г. Симичемъ. Встрѣча между Миланомъ и королемъ была самая сердечная. Оба обнялись и поцѣловались нѣсколько разъ. Король былъ, повидимому, счастливъ. Изъ посторонней публики присутствовало при свиданіи всего человѣкъ пятьдесятъ. Раздались было возгласы: «да здравствуетъ король Миланъ»! Тотъ сдѣлалъ мину неудовольствія и проговорилъ: «да здравствуетъ король Александръ!» Оба отправились немедленно-же во дворецъ. Тѣмъ временемъ отставка кабинета Груича была фактомъ свершившимся. Министерство узнало о готовящемся прибытіи Милана поздно ночью 9 (21) января, и немедленно же былъ созванъ экстренный совѣтъ, и рѣшено было подать въ отставку. Послѣдняя была принята, хотя король завѣрилъ Груича, что онъ не сдѣлаетъ никакого анти-конституціоннаго или анти-парламентскаго шага, и вызвалъ своего отца единственно для того, чтобы разъяснить положеніе. Главное начальство надъ Бѣлградскимъ гарнизономъ ввѣрено полковнику Мидовановичу, тому самому, который руководилъ переворотомъ 1 апрѣля. Ожидаютъ прокламаціи короля. Положеніе въ высшей степени серьезное, такъ какъ конфликтъ между домомъ Обреновичей и народнымъ представительствомъ обострился.

* * *

— Новое динамитное покушеніе въ Парижѣ.—Весь Парижъ говоритъ въ настоящее время о сдѣланной на-дняхъ попыткѣ взорвать на воздухъ мѣстную полицейскую префектуру. Попытка, къ счастью, окончилась неудачно. По словамъ парижскихъ газетъ, найденная въ полицейской префектурѣ бомба состояла изъ сосуда, напоминающаго собою по своей формѣ бутылку, откуда торчалъ зажженный фитиль. Одинъ изъ чиновниковъ въ префектурѣ успѣлъ во-время замѣтить снарядъ и имѣлъ столько мужества, чтобы вырвать изъ него фитиль. По бокамъ снаряда находились куски свинца, прикрѣпленные къ нему проволоками, и долженствовавшіе служить для него картечью въ случаѣ взрыва. Бомба была положена у дверей одного изъ отдѣленій префектуры, куда доступъ былъ свободенъ для публики. Когда обстоятельство это сдѣлалось извѣстнымъ, въ зданіи префектуры поднялась страшная суматоха. Бомба была немедленно отправлена къ директору городской лабораторіи Жирару. О случившемся тотчасъ-же дали знать министру внутреннихъ дѣлъ по телефону. Чиновники префектуры хранятъ все это дѣло въ глубочайшей тайнѣ. О результатахъ изслѣдованія бомбы въ городской лабораторіи пока еще ничего неизвѣстно.

* * *

— Относительно извѣстія о выдачѣ германскимъ имперскимъ банкомъ ссудъ подъ залогъ русскихъ фондовъ телеграфируютъ изъ Берлина въ «Krenigsberger Zeitung», что переговоровъ по этому предмету между русскимъ и германскимъ правительствами не происходило. «Vossische Zeitung» увѣряетъ, что извѣстіе «Berliner Tageblatt» о томъ, будто дѣло это окончательно рѣшено, лишено всякаго основанія.

* * *

— Прусскій бюджетъ на 1894—95 г.—Министръ финансовъ Микель представилъ прусскому ландтагу роспись доходовъ и расходовъ на 1894—95 г. Обыкновенные доходы исчислены въ 1.879,449,391 марку на 43.936,131 марку больше, сравнительно съ предыдущимъ годомъ. Обыкновенные расходы опредѣлены въ 1.891,612,410 марокъ, на 47.509,155 марокъ больше цифры расходовъ минувшаго года. Экстраординарные расходы равняются 58.036, 981 маркѣ на 8.826,975 марокъ больше прошлаго года. Такимъ образомъ общая цифра расходовъ равняется 1.949,649,391 маркѣ; дефицитъ въ 70.200,000 марокъ будетъ покрытъ посредствомъ займа.

Телеграммы «Приазовскаго Края». *)

(*Сѣвернаго телеграфнаго агентства*).

— Петербургъ, 16 января.— Разрѣшено крымскимъ солепромышленникамъ К. О. Маевскому и П. И. Комену учредить акціонерное общество подъ наименованіемъ „Южно-русское солепромышленное общество“. Согласно устава, общество это учреждается для пріобрѣтенія, устройства, арендованія и разработки соляныхъ копей и промысловъ въ предѣлахъ Екатеринославской и Таврической губерній; основной капиталъ общества—1 милліонъ.

— По дѣламъ Россійскаго торговаго коммиссіоннаго банка учреждена ликвидаціонная коммиссія изъ членовъ министерства финансовъ и члена коммерческаго суда; коммерческій судъ предписалъ биржевому комитету избрать изъ своей среды двухъ членовъ въ коммиссію.

*) Телеграм., получ. ночью, смот. на 3 стр.

Заграничная жизнь.

— *Въ штатѣ Нью-Іоркъ* женщины добились почти всѣхъ правъ, къ которымъ онѣ такъ упорно стремились за послѣднія 25 лѣтъ. Въ законодательствѣ штата исчезли уже всякіе слѣды главенства мужчины; замужняя женщина признается вполнѣ свободною, а не подвластною мужу и можетъ распоряжаться какъ собою, такъ и своимъ состояніемъ. Только въ политической области женщинамъ не удалось еще добиться уравненія своихъ правъ съ мужчиною, хотя имъ и предоставлено право голоса на выборахъ въ школьные совѣты и въ области общественной благотворительности. Но женщины желаютъ большаго и нью-іоркская ассоціація женщинъ, добивающихся политическихъ правъ, организуетъ грандіозную петицію во всемъ штатѣ въ пользу участія женщинъ въ подачѣ голосовъ. Штатъ Нью-Іоркъ имѣетъ въ настоящее время болѣе шести милліоновъ жителей и избирателей въ

ТИПОГРАФІЯ
Литографія и Свѣтопечатня
С. Х. АРУТЮНОВА и А. Н. КОВАЛЕВА
въ Ростовѣ на Дону,
уголъ Большой Садовой, Братскаго переулка и Дмитріевской улицы, въ собственномъ зданіи.
Типографія снабжена 25 типографическими и литографическими машинами и всевозможн. новѣйшими приспособленіями.
Машины приводятся въ движеніе двумя газомоторами.
При наличности такихъ средствъ мастерская въ состояніи выполнять всякія типографическія, литографическія, фототипическія и цинкографическія работы въ самые короткіе сроки.

Ночныя дежурства
Гг. ВРАЧЕЙ
При аптекѣ бывш. Лапицкаго (Адамковича). Телефонъ № 425.

ВРАЧЕБНЫЙ КАБИНЕТЪ ДОКТОРА Г. С. БАЛАБАНОВА
БОЛѢЗНИ КОЖИ, ВЕНЕРИЧЕСКІЯ, МОЧЕПОЛОВЫЯ и ВНУТРЕННІЯ.
Пріемъ отъ 9—1 ч. утра и отъ 5—8 ч. вечера.
Больш. Садовая, домъ Батырова № 45, противъ зимняго помѣщенія коммерч. клуба.
Телефонъ № 433.

ДОКТОРЪ И. Я. ДУБРОВЪ.
Пріемъ больныхъ ежедневно по горловымъ, ушнымъ, внутреннимъ и дѣтскимъ болѣзнямъ.
Отъ 9—11 ч. ут. и отъ 5—7 ч. в., уголъ Казанскаго пер. и Никольской ул., д. Горбачевой, противъ Казанской церкви. Телефонъ № 565. 32. 6—30

ДОКТОРЪ А. С. ЩЕРБАКОВЪ
уголъ Соборнаго переулка и Казанской улицы д. Бракаренка
принимаетъ
отъ 9 ч. до 2 дня и отъ 4 до 6 веч.

МАССАЖЪ.
С. В. Трумпельдоръ
предлагаетъ свои услуги врачамъ и больнымъ.
Пользуетъ больныхъ массажемъ и кинезотерапіей (леченіе движеніемъ при тучности и ожирѣніи) по усовершенствованной методѣ. Дѣтямъ преподаетъ педагогическую гимнастику, съ примѣненіемъ гимнастическихъ снарядовъ, для лучшаго и правильнаго развитія ихъ организма. Адресъ: уголъ Бол. Сад. ул. и Новоострожнаго пер., д. № 115, рядъ съ квартир д-ра Ткачева. 777. 19 30

Вслѣдствіе отношенія
ВЫСОЧАЙШЕ утвержденнаго Комитета по сооруженію Православнаго Соборнаго Храма въ Варшавѣ, въ конторѣ газеты „Приазовскій Край“
открытъ пріемъ пожертвованій на сооруженіе помянутаго Храма во Имя Св. Александра Невскаго.
Собранныя пожертвованія будутъ высылаться Предсѣдателю Комитета Генералъ-Адъютанту І. В. Гурко, а фамиліи жертвователей—публиковаться въ газетѣ.

ОТДАЮТСЯ въ НАЕМЪ
МАГАЗИНЪ
(ВЕРХНІЙ ЭТАЖЪ)
и ПОДВАЛЪ
ПОДЪ ТОРГОВОЕ ЗАВЕДЕНІЕ,
на Большой Садовой улицѣ.
Спросить въ типографіи Арутюнова и Ковалева.

немъ насчитывается 1.200.000 человѣкъ. Петицію должны подписывать только женщины, удовлетворяющія всѣмъ условіямъ, требуемымъ отъ избирателей. Подписи собираются въ 887 избирательныхъ округахъ штата. Ассоціація женщинъ высчитываетъ въ 50 000 долларовъ расходы, которые потребуетъ организація этой чудовищной петиціи.

Врачъ-вѣролечитель. — Въ Alleghany (С Ш. А.) проживаетъ нѣкій «д-ръ» Reed, родомъ негръ, пользующійся славою вѣролечителя (faithcurist) и имѣющій нарядную практику, особенно среди бѣлокожихъ женщинъ. Недавно къ нему принесла полечить своего больного младенца нѣкая м-съ Florence Morrow. Докторъ сначала прижалъ мѣдный прутъ къ спинѣ больного, затѣмъ началъ качать его на рукахъ, распѣвая все время таинственныя пѣсни и декламируя отрывки изъ библіи. Въ заключеніе, онъ заставилъ и мать продѣлать разныя штуки надъ ребенкомъ, послѣ чего заявилъ, что больной излеченъ (cured), но, тѣмъ не менѣе, оставилъ его у себя на дому, гдѣ ребенокъ и умеръ черезъ нѣсколько дней. Американское Anti-Cruel-Society (Общество для защиты дѣтей отъ жестокаго обращенія) немедленно возбудило судебное слѣдствіе для выясненія обстоятельствъ, при которыхъ послѣдовала эта подозрительная смерть (a suspicious death).

— *Стачка служителей при тюрьмахъ.* — Франціи угрожаетъ стачка служителей въ тюрьмахъ и въ другихъ исправительныхъ заведеніяхъ, подавшихъ правительству жалобу на скудность ихъ жалованья и на то, что они должны находиться на службѣ въ теченіи четырнадцати часовъ. Служители требуютъ: сокращенія служебнаго дня, права разъѣзжать по желѣзнымъ дорогамъ по тому же тарифу, какъ и солдаты, увеличенія жалованья, и наконецъ, пенсіи послѣ 25-лѣтней службы. Если правительство не исполнитъ ихъ требованія, всѣ тюремные служители подадутъ въ отставку.

— *Новый годъ въ Шотландіи.*—По словамъ «Daily Chronicle», у шотландцевъ есть особый обычай для встрѣчи новаго года. Въ каждомъ городѣ и селеніи жители собираются въ извѣстное, обычаемъ установленное мѣсто и въ самую полночь встрѣчаютъ новый годъ оглушительнымъ крикомъ. Затѣмъ, всѣ уходятъ праздновать новый годъ попойкой. Въ Эдинбургѣ жители собираются на площади Тронъ, въ Глазго—возлѣ статуи короля Вильяма, въ Лондонѣ шотландцы избрали для этой цѣли площадь близъ собора святаго Апостола.

— *Кто открылъ Америку?*—На этотъ вопросъ подыскиваются все новые отвѣты. Новѣйшая попытка лишить Колумба его заслуги принадлежитъ капитану Гамбье, который въ январьской книжкѣ „Fortnightly Review" выставляетъ открывателемъ Америки морского капитана изъ Діепа, нѣкоего Кузена. Гамбье утверждаетъ, что этотъ капитанъ достигъ устья Амазонской рѣки еще въ 1488 г., т. е. за 4 года до прибытія флотиліи Колумба въ Санъ-Сальвадоръ. Авторъ статьи идетъ еще дальше утверждая, что Колумбъ просто присвоилъ себѣ результаты предпріятія своего предшественника при помощи Винцента Пинсона, который командовалъ однимъ изъ кораблей его флотиліи, а раньше съ Кузеномъ проплылъ Атлантическій океанъ.

О чемъ пишутъ.

„Ерническій" націонализмъ.

Такой кличкой окрестилъ г. Homo въ «С.-Петербургскихъ Вѣдомостяхъ» тотъ фальшивый, квасной и узкій націонализмъ, который, къ сожалѣнію, все больше и больше завоевываетъ право гражданства въ извѣстной части нашего общества и нашей печати. Почтенный журналистъ пишетъ:

Кто только не объявилъ себя нынче націоналомъ, какой авторъ не взываетъ къ предстоятелямъ русской деревни и добродѣтелямъ русскаго мужика! Даже журнальчики, издаваемые мекленбургскими и иными нѣмцами, блещутъ патріотизмомъ, свѣжимъ и ядреннымъ, какъ кочанъ владимірской капусты.

Карамзинъ доказывалъ, что любовь къ отечеству можетъ быть физическая, нравственная и политическая. Онъ не зналъ, что она можетъ быть также рыночно спекулянторскою, и что ею, точно такъ-же, какъ суконною серьезностью, можетъ прикрываться невѣжественное регальйство или убогая бездарность. Гоголь не освѣтилъ съ этой точки зрѣнія ни Ноздрева, ни Манилова, но я думаю, что оба они, какъ и всѣ остальные герои «Мертвыхъ душъ», были большими націоналами. Чичиковъ, такъ тотъ умѣлъ уже и спекулировать любовью къ отечеству и уваженіемъ къ генераламъ двѣнадцатаго года.

А Чичиковы новѣйшей формаціи,—имъ-же имя легіонъ,—развѣ лучше они своего прототипа?

Во много разъ хуже. Потому что завелись до крайности ихъ аппетиты, и «ума» у нихъ больше, полировка не та и «горизонты» пошире...

* * *

Изъ области чудесъ.

Характерный фактъ передаетъ «Вол. Вѣстникъ».

«Въ 1891 г., 8 декабря, въ городѣ Сарапулѣ скоропостижно скончался купецъ А. А. Башенинъ. Оставшаяся послѣ его смерти доха (шуба) была куплена бывшимъ предсѣдателемъ съѣзда мировыхъ судей, г. Кульвецемъ. 8 декабря 1892 года г. Кульвецъ въ этой дохѣ былъ убитъ перевернувшеюся кибиткою, въ которой онъ ѣхалъ въ уѣздъ, убитъ вмѣстѣ съ ямщикомъ и купцомъ Зылевымъ. Доха г. Кульвеца перешла къ частному повѣренному Сущинскому; нынѣ, 8 декабря, г. Сущинскій скоропостижно умеръ. Такимъ образомъ, доха въ три года унесла пять жертвъ—и все въ роковое 8 число декабря. Случай, чисто фаталистическій: каждогодно, въ 8 число декабря, собственникъ дохи умиралъ, и умиралъ моментально!»

* * *

Любопытный приказъ.

Очень любопытный приказъ изданъ, по словамъ «Орл. Вѣст.», елецкимъ полиціймейстеромъ:

«Съ наступленіемъ праздниковъ начнутся хожденія по городу замаскированныхъ мастеровыхъ, съ пѣніемъ, пляскою и различными шутовскими ломаніями; какъ полагаю, будутъ заходить въ трактиры и портерныя для представленій «Царя Максимиліана», что практиковалось до меня. Находя все это непристойнымъ, приглашаю гг. приставамъ—всѣхъ этихъ уличныхъ кривлякъ-артистовъ за стаканъ водки забирать, шутовскіе ихъ костюмы, пугающіе лошадей, снимать, и выпускать изъ казематовъ только по совершенномъ вытрезвленіи, о чемъ внѣнить въ обязанность городовымъ и объявить всѣмъ содержателямъ трактирныхъ заведеній, что за допущеніе у себя въ заведеніяхъ музыки, пѣнія, различныхъ представленій, они будутъ привлечены къ отвѣтственности у гг. городскихъ судей».

* * *

Медицинскія свѣтила.

«Кіевское Сл.», такъ характеризуетъ нѣкоторыхъ «свѣтилъ» нашего врачебнаго міра:

На-дняхъ однимъ изъ кіевскихъ богачей былъ выписанъ столичный эскулапъ оцѣнивающій свои сутки всего въ пять тысячъ рублей.

Эскулапъ прибылъ вмѣстѣ съ ассистентомъ и былъ встрѣченъ на вокзалѣ родными больнаго.

— Пожалуйста, поспѣшите разставить по лѣстницѣ мягкіе стулья, шепнулъ ассистентъ кому-то изъ родственниковъ больнаго...—иначе профессоръ не станетъ подниматься на лѣстницу.

Родственникъ помчался домой и разставилъ на поворотахъ лѣстницы полукресла.

Подкатившая карета доставила закутанную знаменитость, которая начала взбираться на лѣстницу, усаживаясь поминутно на стулъ, предварительно покрываемый какой-то таинственной рѣшеткой. (Впослѣдствіи объяснилось, что рѣшетка была дезинфецирована).

Прослѣдовавъ въ отведенное помѣщеніе, знаменитость, не снимая шубы и шапки, грузно опустилась въ кресло и начала отдуваться.

Всѣ благоговѣйно молчали.

— Умываться! скомандовалъ пріѣзжій.

Ассистентъ приспособилъ на полу тазъ, стащилъ шубу и шапку и началось омовеніе знаменитости.

Оказалось, что столичная звѣзда умывальниковъ не признаетъ и иначе не совершаетъ омовеніе своихъ золотыхъ рукъ и знаменитыхъ ланитъ.

Послѣ омовенія былъ поданъ чай съ любимыми московскими конфектами и печеніями, безъ которыхъ звѣзда не садится за столъ.

— Нельзя-ли просить профессора къ больному? робко обратились родственники, когда знаменитость утолила жажду.

— Успѣете,—получился лаконическій отвѣтъ.

Осмотрѣвшись и отдохнувъ, знаменитость объявила послѣ сытнаго завтрака, что обѣдать будетъ въ 8 час. веч.

Вся семья ждала до 8 час. Наконецъ, насталъ обѣденный часъ.

— Принесть обѣдъ сюда!— велѣлъ пріѣзжій и къ общему столу не вышелъ.

— Провесть къ больному! скомандовалъ профессоръ и, мелькомъ осмотрѣвъ паціента, объявилъ, что завтра уѣзжаетъ.

— Г. профессоръ! раздался чей-то робкій голосъ.

— Мнѣ здѣсь дѣлать нечего, обрѣзала, словно топоромъ отрубила, знаменитость, и на слѣдующій день съ курьерскимъ отправился во-свояси.

Общая хроника.

— Безплатный проѣздъ духовенства.— Между святѣйшимъ синодомъ и департаментомъ иностранныхъ исповѣданій министерства внутреннихъ дѣлъ ведется переписка о предоставленіи лицамъ духовнаго вѣдомства христіанскихъ исповѣданій безплатнаго проѣзда по желѣзнымъ дорогамъ въ районахъ своихъ приходовъ, въ тѣхъ случаяхъ, когда духовныя лица отправляются съ св. Дарами къ больнымъ, или для исполненія другихъ религіозныхъ требъ.

— Денежные вклады въ кредитныя установленія, сдѣланные родителями на имя дѣтей, могутъ быть взяты только послѣдними; въ случаѣ же смерти ребенка, на имя котораго сдѣланъ вкладъ, послѣдній считается выморочнымъ, такъ какъ родители послѣ смерти дѣтей не считаются наслѣдниками. Находя такое положеніе вещей неправильнымъ, министерство финансовъ проектируетъ измѣненія въ томъ смыслѣ, что родители или родственники, сдѣлавшіе на имя малолѣтнихъ дѣтей вклады, могутъ взять ихъ обратно во всякое время.

— Земскіе начальники.—Слухъ о томъ, что въ государственномъ совѣтѣ, будтобы, разрѣшенъ вопросъ о введеніи въ дѣйствіе въ нынѣшнемъ году положенія о земскихъ начальникахъ въ губерніяхъ: Олонецкой, Оренбургской, Уфимской и Астраханской и что относительно Ставропольской губерніи вопросъ о земскихъ начальникахъ будетъ разсматриваться въ текущую сессію государственнаго совѣта, лишенъ, по словамъ «Нов. Вр.», основанія. Невѣрно также и сообщеніе о предположеніи введенія земскихъ начальниковъ въ Томской и Тобольской губерніяхъ, какъ и во всѣхъ западныхъ. Въ государственномъ совѣтѣ въ текущемъ январѣ будетъ рѣшенъ вопросъ объ увеличеніи на 12 мѣстъ чиновниковъ по крестьянскимъ дѣламъ въ Томской губерніи и къ концу настоящей сессіи совѣта—о введеніи положенія о земскихъ начальникахъ только въ Уфимской и Оренбургской губерніяхъ.

— Упорядоченіе судоходства рѣки Сѣв. Донца. — Главной инспекціей шоссейныхъ и водныхъ путей сообщенія обнаруженъ, между прочимъ, интересный фактъ движенія большого количества каменнаго угля весеннимъ сплавомъ по Сѣв. Донцу и признана настоятельная необходимость быстраго приведенія этой рѣки въ болѣе продолжительное судоходное состояніе для доставленія на рынки огромнаго количества прекраснаго угля этого района, единственнымъ путемъ для котораго служитъ эта рѣка. Въ виду прежнихъ угольныхъ осложненій, вопросъ этотъ имѣетъ первостепенное значеніе, и на него, по слухамъ, министерство путей сообщенія рѣшило обратить серьезное вниманіе.

— Отъ министерства внутреннихъ дѣлъ и финансовъ.—Изъ дошедшихъ до министерствъ внутреннихъ дѣлъ и финансовъ свѣдѣній усматривается, что нѣкоторыя лица, проживающія за-границею, обращаются къ нашимъ торговымъ фирмамъ съ предложеніями услугъ по доставленію, за извѣстную плату, наградъ на заграничныхъ выставкахъ и по зачисленію въ почетные члены всемірной академіи наукъ, искусствъ и промышленности, учрежденной въ 1849 г., въ Брюсселѣ.

Полученіе при такихъ условіяхъ нашими промышленниками сказанныхъ наградъ, очевидно, не можетъ свидѣтельствовать о дѣйствительно высокомъ качествѣ ихъ произведеній, а засимъ помѣщеніе этихъ знаковъ отличія на этикетахъ издѣліяхъ, вывѣскахъ, торговыхъ циркулярахъ и т. п, могло бы лишь вводить въ заблужденіе покупателей, незнакомыхъ со способомъ полученія такихъ наградъ.

Въ виду сего, министерства внутреннихъ дѣлъ и финансовъ долгомъ считаютъ объявить во всеобщее свѣдѣніе, что, для прекращенія возможности повторенія изъясненныхъ злоупотребленій, упомянутыя министерства признали необходимымъ на будущее время допускать на клеймахъ, ярлыкахъ, этикетахъ, торговыхъ циркулярахъ и вывѣскахъ изображеніе лишь тѣхъ иностранныхъ почетныхъ наградъ (медалей), жетоновъ, значковъ, почетныхъ отзывовъ и наименованій, которые получены нашими промышленниками на заграничныхъ выставкахъ, въ коихъ Россія принимала оффиціальное участіе или къ участію въ коихъ приглашала нашихъ промышленниковъ особыми объявленіями.

— Правила пріема въ военныя академіи предполагается, какъ сообщаетъ «Русскій Инвалидъ», нѣсколько измѣнить. Такъ, для поступленія въ Николаевскую академію генеральнаго штаба будетъ требоваться экзаменъ по тактикѣ, отъ котораго въ свою очередь освобождаются экзаменующіеся въ Михайловскую артиллерійскую академію; обязательный экзаменъ изъ обоихъ новыхъ языковъ въ этой академіи замѣняется однимъ по выбору, вводится также экзаменъ по тактикѣ и въ геодезическое отдѣленіе Николаевской академіи генеральнаго штаба. Во всѣхъ академіяхъ практическія занятія вводятся на обоихъ курсахъ (раньше они были только на старшемъ) Правило о томъ, что въ дополнительный курсъ Николаевской инженерной академіи переводятся тѣ изъ офицеровъ, которые предназначаются на службу въ военные инженеры, отмѣняется.

— Харьковское губернское присутствіе, озабочиваясь улучшеніемъ состава волостныхъ писарей, предложило всѣмъ уѣзднымъ съѣздамъ представить ему свои соображенія объ установленіи нормы содержанія волостнымъ писарямъ, въ видахъ привлеченія на эту должность лучшихъ людей. Харьковскій уѣздный съѣздъ въ свою очередь, для большаго освѣщенія этого вопроса, предложилъ земскимъ начальникамъ,—каждому отдѣльно, высказать свое мнѣніе.

— Затрудненія по раскладкѣ квартирнаго налога.—Во многихъ городахъ Россіи въ настоящее время уже законченъ пріемъ заявленій отъ домовладѣльцевъ городскими по квартирному налогу присутствіями. Хотя заполненіе бланковъ заявленій не отличалось никакими трудностями, тѣмъ не менѣе число домовладѣльцевъ, не подавшихъ заявленій, насчитывается въ нѣкоторыхъ городахъ тысячами. Казеннымъ палатамъ предстоятъ, такимъ образомъ, новыя хлопоты по взиманію штрафовъ съ такихъ домовладѣльцевъ за неподачу къ установленному сроку заявленій. Въ поданныхъ заявленіяхъ большинство квартиръ оцѣнивается ниже того минимума, при которомъ налога не взимается. Въ виду этого податной инспекціей будетъ произведена провѣрка стоимости нѣкоторыхъ квартиръ.

— Можетъ-ли быть совмѣщена должность попечителя сельской школы съ другою? Этотъ вопросъ, небезынтересный, думаемъ, для нашихъ сельскихъ читателей, былъ поднятъ, по словамъ «Судебной Газеты», бердянскимъ училищнымъ совѣтомъ. Находя, что совмѣщеніе должности попечителей сельскихъ школъ съ другими должностями крестьянскаго самоуправленія какъ бы умаляетъ значеніе должности попечителя и мѣшаетъ попечителямъ отправлять свои обязанности съ должнымъ вниманіемъ и заботливостью, совѣтъ обратился къ таврическому губернскому собранію съ ходатайствомъ объ освобожденіи попечителей отъ несенія другихъ служебныхъ обязанностей по крестьянскому самоуправленію. Губернское присутствіе нашло, что попечители подлежатъ освобожденію отъ несенія обязанностей по другимъ должностямъ, напримѣръ, сотскихъ, десятскихъ, «такъ какъ несеніе ими этихъ другихъ должностей есть натуральная повинность».

— Здоровье варшавскаго генералъ-губернатора генералъ-адъютанта Гурко, какъ «Новому Времени» сообщаютъ изъ достовѣрнаго источника, продолжаетъ значительно улучшаться. Параличныя явленія, вызванныя въ одной сторонѣ всего тѣла больного закупореньемъ мозговой артеріи - мало-по-малу исчезаютъ. Такъ уже вернулись движенія руки и возвратилась въ ней чувствительность —отсутствіе которой особенно озабочивало семью и врачей. Улучшается и зрѣніе парализованной половины—что уже прямо указываетъ на то, что «тромбъ» (сгустокъ крови, закупорившій мозговую артерію) успѣшно всасывается. Генералъ-адъютанта Гурко пользуютъ, какъ извѣстно, исключительно врачи гомеопаты, петербургскій гомеопатъ докторъ Бразоль и парижская знаменитость въ области гомеопатіи—докторъ Германъ. Къ больному, кромѣ того, приглашали берлинскаго профессора хирургіи Бергмана, воспользовавшись тѣмъ, что онъ былъ въ теченіи нѣсколькихъ часовъ проѣздомъ въ Варшавѣ, на обратномъ пути изъ Кіева. Какъ ни странно показалось правовѣрному медику увидѣть столь серьезнаго паціента въ рукахъ гомеопатовъ, однако, профессоръ Бергманъ, подавивъ свои аллопатическія антипатіи къ гомеопатіи, обошелся очень любезно съ докторомъ Германомъ и призналъ вполнѣ правильнымъ какъ діагнозъ обоихъ врачей гомеопатовъ, такъ и многіе ихъ совѣты—между прочимъ, вполнѣ согласился съ необходимостью обращаться къ массажу съ большей осторожностью, остерегаясь отъ господствующаго увлеченія этимъ моднымъ шведскимъ леченіемъ.

— Татьянинъ день. — 12 января въ Петербургѣ, въ ресторанѣ Кюба, состоялся годовой товарищескій обѣдъ бывшихъ студентовъ московскаго университета. Обѣду предшествовало засѣданіе Общества вспомоществованія тѣмъ же студентамъ. Изъ отчета, прочитаннаго въ засѣданіи секретаремъ Общества сенаторомъ Кони, видно: дѣйствительныхъ членовъ состоитъ 425, почетныхъ 5. Средства общества въ отчетномъ году равнялись 6,200 рублямъ. Пособій оказано въ размѣрѣ 545 руб.—8 человѣкамъ, съ выдачей отъ 150 до 20 рублей. Министръ народнаго просвѣщенія графъ Деляновъ выбранъ въ почетные члены Общества. На обѣдѣ присутствовало свыше 100 человѣкъ, среди которыхъ были: государственный секретарь фонъ-Плеве, товарищъ оберъ-прокурора Саблеръ, попечитель учебнаго округа Капустинъ, Сабуровъ, Слободчиковъ, Островскій, профессоръ Склифасовскій и другіе. На обѣдѣ предсѣдательствовалъ предсѣдатель Общества Бычковъ. Обѣдъ прошелъ оживленно и сопровождался многими тостами. Кстати приводимъ нѣкоторыя данныя о дѣятельности московскаго университета: въ университетѣ къ 1-му января 1894 года состоитъ студентовъ 3,693, сторонняхъ слушателей 86 и аптекарскихъ помощниковъ (посѣщающихъ въ качествѣ сторонняхъ слушателей лекціи предметовъ входящихъ въ составъ провизорскаго экзамена) 68, т. е. всего 3,847. Въ отчетномъ году университетъ получилъ 12 крупныхъ пожертвованій, въ томъ числѣ отъ П. А. Павлова 239,000 рублей и 12,123 руб. по завѣщанію д. с. с. Турбина. Въ 1893 году было выдано студентамъ стипендій на сумму 145,924 руб. 1 коп.

Новый нефтяной законъ.

Какъ обнаружили опыты, произведенные представителями министерства финансовъ и государственныхъ имуществъ въ лабораторіи бакинскаго техническаго комитета, недостаточность выпускаемыхъ въ продажу освѣтительныхъ минеральныхъ маслъ заключается въ неудовлетворительной ихъ очисткѣ, обусловливающей образованіе копоти и довольно быстрое уменьшеніе свѣта, а засимъ непригодность для сожиганія въ лампахъ обыкновеннаго устройства. Въ виду этого, министръ финансовъ входитъ на-дняхъ, какъ сообщаютъ газеты, въ комитетъ министровъ съ представленіемъ объ измѣненіи правила выпуска минеральныхъ освѣтительныхъ маслъ и нефти съ заводовъ и районовъ добычи. На основаніи проекта измѣненій, нефть и продукты съ перегонки не могутъ быть выпускаемы въ продажу изъ бакинскаго и батумскаго районовъ, равно, какъ изъ заводовъ, безъ освидѣтельствованія, а освѣтительныя масла—до опредѣленія температуры вспышки отдѣляемыхъ ими газовъ и испытанія на степень ихъ очистки. Пріемы и способы освидѣтельствованія нефти и продуктовъ ея перегонки и опредѣленіе убыливаго вѣса, температуры вспышки паровъ и степени очистки минеральныхъ маслъ устанавливается инструкціею, утвержденной министромъ финансовъ, по соглашенію съ министромъ внутреннихъ дѣлъ и министромъ государственныхъ имуществъ Правила объ испытаніи освѣтительныхъ минеральныхъ маслъ на степень ихъ очистки вводятся въ дѣйствіе съ 1 марта 1894 г., причемъ министру финансовъ предоставляется назначать сроки для выпуска изъ бакинскаго и батумскаго районовъ, а также съ нефтеперегонныхъ заводовъ, находящихся внѣ сихъ районовъ, наличныхъ запасовъ маслъ, неудовлетворяющихъ установленнымъ правиламъ о степени очистки, не далѣе, однако, трехъ мѣсяцевъ со дня обнародованія сихъ правилъ, и опредѣлить на будущее время условія вывоза маслъ, не отвѣчающихъ указаннымъ правиламъ, съ цѣлью устраненія продажи оныхъ подъ видомъ доброкачественныхъ освѣтительныхъ маслъ.

Запасы каменнаго угля въ западной Европѣ.

Только что появилась книжка, подъ заглавіемъ «Запасы каменнаго угля въ европейскихъ государствахъ—вообще, и Германіи—въ частности, и объ истощеніи сказанныхъ запасовъ». Беремъ покуда нѣкоторыя данныя изъ «Прав. В.».

Послѣ изложенія основныхъ положеній, служившихъ для производства опредѣленія запасовъ каменнаго угля, авторъ переходитъ къ сводкѣ полученныхъ оффиціальныхъ данныхъ, причемъ при каждомъ бассейнѣ въ отдѣльности указываетъ мѣстныя условія, вліявшія на точность опредѣленія. Какъ конечный результатъ, оказывается, что Германія обладаетъ запасами каменнаго угля въ бассейнахъ: рурскомъ, саарскомъ, саксенскомъ, верхне-силезскомъ, нижне-силезскомъ, королевствѣ Саксоніи и остальныхъ мелкихъ бассейнахъ, всего въ количествѣ 109.000,000,000 тоннъ. Имѣющіеся въ Германіи запасы бураго угля соотвѣтствуютъ приблизительно 3.000,000,000 тоннъ камен угля.

При опредѣленіи запасовъ [illegible] гихъ странъ Западной Европы [illegible] одну тонну бураго угля полагая [illegible] ной 0,6 тонны каменнаго угля [illegible] ченные результаты представ[illegible] такомъ видѣ:

	Запасы угля, возможнаго для разработки.
	Милліар. тон.
Великобританія и Ирландія.	198
Германія . .	112
Франція . .	18
Австро-Венгр.	17
Бельгія. . .	15
Всего. .	360

Такимъ образомъ, согласно [illegible] лицъ, полное истощеніе запасовъ [illegible] менняго угля, наступитъ въ [illegible] го въ трехъ послѣднихъ стра[illegible] но въ Австро-Венгріи, Франціи, [illegible] тіи,—самое позднее черезъ [illegible] затѣмъ въ Великобританіи [illegible] конецъ, въ Германіи,—здѣсь [illegible] только черезъ 800—1,000 лѣ[illegible]

Если же принять, что [illegible] менняго угля въ странахъ [illegible] Европы, въ общей суммѣ, [illegible] будущаго столѣтія достигнетъ [illegible] немъ, 500 милліоновъ тоннъ [illegible] будетъ удерживаться на эт[illegible] причемъ недостатокъ добычи [illegible] странѣ будетъ пополняться [illegible] другой страны, то черезъ [illegible] считая отъ 1890 года, запа[illegible] наго угля Западной Европы [illegible] вершенно истощены. По да[illegible] ключительной главы, полное [illegible] запасовъ каменнаго угля [illegible] Америки наступитъ черезъ 6[illegible] результатъ, принимая во вни[illegible] лую изслѣдованность страны, [illegible] сомнительный.

Мѣстная хроника.

— Врачи ростовской горо[illegible] ницы подносятъ сегодня Г. Н. [illegible] въ день 50 тилѣтняго юбилея [illegible] чебной дѣятельности, роскош[illegible]

— Вопросъ объ отводѣ [illegible] новаго лѣтняго помѣщенія Р[illegible] клуба будетъ служить предм[illegible] сужденія думы въ одномъ из[illegible] шихъ ея засѣданій.

— Требованія на р[illegible]бу въ [illegible] Варшаву въ этомъ году м[illegible] меньше прошлогоднихъ, и р[illegible] ла этой зимы для Ростова мо[illegible] ло назвать неудовлетворите[illegible]

— Предполагается выпуст[illegible] нымъ изданіемъ всѣ доклады, [illegible] въ ростовскомъ отдѣлѣ Р. И. [illegible] щества.

— Студенческій вечеръ, у[illegible] мѣстнымъ обществомъ для [illegible] ствованія учащимся въ высш[illegible] ныхъ заведеніяхъ, прошелъ [illegible] отношеніяхъ удачно. Публи[illegible] лось очень много; было нем[illegible] жихъ изъ Таганрога и Н[illegible] ска. Участвовавшіе въ ли[illegible] вокальномъ отдѣленіи вечера [illegible] русской оперы и новочеркас[illegible] матическаго товарищества [illegible] полненіемъ доставили публ[illegible] шое эстетическое удовольстві[illegible] подъ управленіемъ артиста [illegible] скаго и его помощниковъ с[illegible] прошли очень оживленно.

— Поправка. — Въ воскре[illegible] мерѣ нашей газетѣ, въ отчет[illegible] даніи думы, вкралась досадна[illegible] благочинный о. Лазарь Кре[illegible] названъ о. Платономъ. Искре[illegible] лѣемъ объ этомъ.

— Свѣдѣніе о числѣ боль[illegible] чившихся въ Ростовской на[illegible] родской больницѣ съ 7 по 1[illegible] 1894 года. На 7 января сост[illegible] чинъ—160, женщинъ—79, [illegible]

ФЕЛЬЕТОНЪ.

О ЖЕНСКОЙ и МУЖСКОЙ ЛЮБВИ.

Можетъ ли женщина одновременно любить многихъ мужчинъ и можетъ ли мужчина одновременно любить многихъ женщинъ?

На этотъ вопросъ уже отвѣтили въ положительномъ смыслѣ два извѣстнѣйшихъ писателя Франціи: покойный Гюи де Мопассанъ въ своемъ романѣ «Notre coeur» и Поль Бурже въ романѣ «Le coeur de femme».

У Гюи де-Мопассана герой романа, обожающій великосвѣтскую барыню, съ большой любовью относится и къ молоденькой горничной. У Бурже героиня романа, сердечно любящая своего мужа, страстно влюблена въ молодого человѣка. И у мужчины, и у женщины одновременно уживаются два одинаковыхъ чувства. Отъ такого положенія, установленнаго двумя выдающимися писателями-психологами, публика могла бы прійти къ выводу о возможности для человѣчества полигаміи и полиандріи. И вотъ для рѣшенія этого вопроса, такъ сказать, «гласомъ народа», парижскій «Figaro» поставилъ его на свои столбцы и собралъ не мало любопытныхъ отвѣтовъ отъ разныхъ лицъ.

Большинство женщинъ заявили, что любить нѣсколькихъ мужчинъ разомъ невозможно. Онѣ чистосердечно говорятъ, что такого рода «множественная любовь»—чудовищна и присуща лишь весьма рѣдкимъ и во всякомъ случаѣ глубоко развращеннымъ натурамъ, которыя очень рѣдки среди женщинъ и, къ сожалѣнію, гораздо чаще встрѣчаются среди сильнаго пола.

Вотъ какъ объясняютъ эту разницу мужской и женской натуры нѣкоторыя дамы:

«У мужчины любовь большею частью послѣдствіе чувственности, а не чувства; стало-быть, онъ можетъ одновременно любить нѣсколькихъ женщинъ. Доказательство — существованіе гаремовъ. Но мы, женщины (я подразумѣваю женщинъ, достойныхъ называться этимъ именемъ), никогда не можемъ испытывать такого душевнаго состоянія. Наша мечта, съ той минуты, какъ мы начинаемъ чувствовать потребность любви, любить одного, въ глубинѣ нашего сердца начертать девизъ: «принадлежать одному!» Многія изъ насъ возмущаются при мысли даже о второмъ замужествѣ... Отсюда я дѣлаю выводъ, что женщины, любящія нѣсколькихъ мужчинъ,—явленіе патологическое, странная загадка, исключеніе, подтверждающее лишь общее правило: «любить одного».

Другая дама говоритъ:

«Нельзя любить любовью двухъ мужчинъ. Можно любить ихъ тихой, спокойной, дружественной любовью, но любить страстно, съ увлеченіемъ, любить физической любовью можно только одного. Это, однако, не значитъ, что можно любить лишь одинъ разъ. Нѣтъ. Женщина можетъ любить два, три раза, но не одновременно».

Третья барыня почти допускаетъ возможность одновременной любви къ двумъ мужчинамъ. Она пишетъ:

«Въ то время, когда первая любовь вянетъ и исчезаетъ, а на ея мѣстѣ разцвѣтаетъ новая, вторая любовь,—возможно одновременное существованіе этихъ двухъ чувствъ, но не надобно забывать, что въ это время еще не умерла первая и не родилась вторая любовь. Такое состояніе сердца бываетъ весьма рѣдко и длится очень недолго».

«Мужчина можетъ любить одну женщину, пишетъ одна изъ дамъ, и быть влюбленнымъ въ нѣсколькихъ. Женщина можетъ любить многихъ мужчинъ, но быть влюбленной лишь въ одного. Это указываетъ на то, что у мужчины сердце менѣе банально, нежели чувственность, а у женщины сердце можетъ быть банально, но чувственность—никогда».

«Мужчины вожделѣютъ всѣхъ нравящихся имъ женщинъ, пишетъ другая дама, женщина же желаетъ отдаться лишь тому, котораго она любитъ. Ея пассивная натура выноситъ всѣхъ мужчинъ, но отдаться всецѣло, всѣмъ своимъ существомъ, она можетъ лишь одному любимому человѣку».

Очень интересно письмо барыни, которая «много любила и продолжаетъ много любить»:

«У меня, пишетъ она, очень слабая воля. Все, что блеститъ, привлекаетъ меня и несмотря на то, что я постоянно твержу фразу: «вѣрность—вѣнецъ женской красоты», и не могу себя сдержать и порхаю. Кромѣ того, я очень романтична и очень скоро прихожу въ восторгъ. Такимъ образомъ, если вообще двѣ любви могутъ ужиться вмѣстѣ, то, конечно, у меня. Кромѣ того, я всегда была свободна и дѣлала, что хотѣла. Я видѣла много прекрасныхъ мужчинъ. А для меня видѣть что-либо прекрасное—значитъ, любить его, любить же на половину я не умѣю: когда я люблю, то люблю всѣми силами своей души. Итакъ, я любила многихъ и любила страстно. Я отдавалась то одному, то другому вся, и тѣломъ, и душою. И во всемъ этомъ длинномъ рядѣ чувствъ я вспоминаю, что одно преслѣдовало другое, изгоняло его и въ свою очередь изгонялось третьимъ. Одна любовь загоралась, гасла, зажигалась другая, гасла и она и т. д., подобно кострамъ въ день Ивана Купалы. Но любить двухъ мужчинъ разомъ? Какой ужасъ! Это невозможно, чудовищно! Когда я люблю, нужно, чтобы явился другой, который отсрветъ меня отъ перваго. И въ ту же минуту, когда я другого полюбила, я забыла перваго. Я говорю съ нимъ, я улыбаюсь ему, но любовь его мнѣ скучна Всегда второй казался мнѣ болѣе любезнымъ, чѣмъ первый, и я шла къ нему. Если же въ душѣ моей возникали колебанія, то я побѣждала ихъ любопытствомъ, желаніемъ испытать новое чувство. Меня могутъ упрекать въ вѣтренности, но я всегда была искренней. Я никогда не скажу мужчинѣ: я люблю тебя, если мнѣ не подсказываетъ этого мое сердце И если наступитъ день, когда я произнесу это «люблю» двумъ мужчинамъ сразу,—этотъ день будетъ началомъ лжи, мысль о которой уже теперь заставляетъ меня краснѣть отъ стыда».

Многіе корреспонденты гораздо менѣе опредѣленно отвѣчаютъ на вопросъ. Они устанавливаютъ различіе между любовью и шалостью (amourette). Разница между этими двумя чувствами дѣйствительно велика и одна изъ корреспондентокъ устанавливаетъ ее слѣдующимъ образомъ:

«Любовь—страшная болѣзнь, которая поражаетъ каждаго человѣка. Выражается она различно: у одного затрагивается сердце, у другого — одна чувственность. Одновременно могутъ прійти въ вибрацію воображеніе, нѣжность и чувственность. Любя каждымъ изъ этихъ психическихъ моторовъ, можно, стало быть, любить нѣсколькихъ лицъ; любя же всѣмъ своимъ существомъ—любить только одного. Больные не могутъ дать яснаго отчета о своихъ ощущеніяхъ; точно также и влюбленные не могутъ ясно опредѣлить, каково ихъ чувство. Сколько существуетъ женщинъ, которыя, питая нѣжныя чувства къ мужу, имѣютъ любовника! Сколько мужей—нѣжно любятъ своихъ женъ и, вмѣстѣ съ тѣмъ, влюблены въ другихъ. Мужчина желаетъ другихъ женщинъ изъ-за самолюбія, потребности къ новизнѣ или изъ скотскаго чувства. Женщина беретъ любовника изъ любопытства, досады, бездѣлія, кокетства, истеричности, денежной нужды. Есть множество общихъ чувствъ у мужчины и у женщины: капризъ, симпатія, увлеченіе и проч. Они могутъ уживаться рядомъ и не мѣшать другъ другу. Женщина можетъ любить въ одномъ мужчинѣ нѣжность, въ другомъ—силу, но мнѣ кажется, что безраздѣльно любить можно лишь одного и для него пожертвовать всѣмъ: обязанностями, семьею, интересами, репутаціей. И все это исчезаетъ при настоящей, истинной любви. Вотъ мое положеніе: можно «предпочитать» нѣсколькихъ мужчинъ или женщинъ сразу, но «любить» можно лишь одного.

Получено много положительныхъ отвѣтовъ, утверждающихъ, что одновременная любовь женщины къ нѣсколькимъ мужчинамъ и мужчины къ нѣсколькимъ женщинамъ вполнѣ возможна. Курьезнѣе всего, что большинство этихъ отвѣтовъ написаны въ тонѣ сильнаго страданія. Одинъ изъ мужчинъ съ горемъ передаетъ, что онъ любитъ трехъ женщинъ и что эта любовь «раздираетъ сердце». Мужчины, за исключеніемъ всего двоихъ, признаютъ, что можно любить многихъ женщинъ и считаютъ такую полигамію вполнѣ допустимой. Совсѣмъ иначе смотритъ они на любовь женщины: одна мысль о томъ, что женщина можетъ отдаваться одновременно нѣсколькимъ мужчинамъ, ихъ возмущаетъ. Откуда такая снисходительность, по отношенію къ сильному полу и требовательность къ слабому? Не является ли она послѣдствіемъ воспитанія и нравовъ? Или это просто эгоизмъ?

Правда, любовь, великая, героическая, идущая на жертвы, на мученичество, можетъ быть лишь отъ одного къ другой или отъ одной къ одному. Но гдѣ эта любовь? Она такъ же рѣдка, какъ жаръ-птица въ сказкахъ. Если-же оставаться въ пред

предѣленіи запасовъ
анъ Западной Европы
у бураго угля полага
онны каменнаго угля
зультаты представля
ідѣ:

	Запасы угля, возможного для разработки. Милліар. тон.
..ванія	
..я.	198
.	112
.	18
..гр.	17
.	15
..го. .	360

образомъ, согласно
ное истощеніе запа
угля, наступитъ пре
хъ послѣднихъ страна
стро-Венгріи, Франціи
е позднее черезъ 5
въ Великобританіи
ь Германіи,—здѣсь, в
резъ 800—1,000 лѣт
е принять, что д
тля въ странахъ Е
въ общей суммѣ, къ
столѣтія достигнетъ
милліоновъ тоннъ и
ерживаться на этом
недостатокъ добычи
удетъ пополняться
аны, то черезъ 6
ъ 1890 года, запас
Западной Европы б
истощены. По дан
ой главы, полное и
каменнаго угля
наступитъ черезъ 650
, принимая во вним
дованность страны,
ный.

стная хроник

и ростовской городс
сятъ сегодня Г. И.
тилѣтняго юбилея
тельности, роскошны
ось объ отводѣ м
тяго помѣщенія Рост
етъ служить предмет
умы въ одномъ изъ
засѣданій.
ванія на р-бу въ Мо
въ этомъ году зна
рошлогодняхъ, и рыб
мы для Ростова мож
неудовлетворительн
полагается выпустить
іемъ всѣ доклады,
скомъ отдѣлѣ Р. И.

енческій вечеръ, уст
обществомъ для во
учащимся въ высш
деніяхъ, прошелъ в
къ удачно. Публик
много; было нема
Таганрога и Но
вавшіе въ лите
отдѣленіи вечера
еры и новочеркасск
о товарищества св
доставили публи
ческое удовольствіе
леніемъ артиста г.
о помощниковъ ст
ень оживленно.
авка. — Въ воскрес
ой газетѣ, въ отчет
, вкралась досадная
ій о. Лазарь Креще
Платоновъ. Искрен
этомъ.
ѣніе о числѣ больн
въ Ростовской на-Д
льницѣ съ 7 по 14
На 7 января состо
женщинъ—79, итого

вершинѣ горы пр
съ распростертыми
рыльями, дѣлалъ
въ нѣсколько шаг
по скользилъ по
тріи путь его движ
) внизъ совершал
10 град. къ гориз
въ 9 метровъ въ
ти вѣтра въ 4—5
—скорость движенія
спаратомъ, противъ
нѣе, всего 5 мет
наклонъ линіи д
горизонта всего 6 гр
сила вѣтра, при
рисковалъ пусти
аратъ, была 7—8
Горизонтальная д
одила до 250 метров
изъ поднятій, при
занымъ порывомъ
ь приподнять болѣе
чти перпендикулярно
то очутился выш
авленія и оставал
гновеній. Въ вид
указываетъ на о
рода экскурсій, если
паратомъ не будетъ
таточный навыкъ.
ченіе Лилієнталь
что его послѣдніе
тверждаютъ прежні
ысканія, и рядомъ
бно Лангдею, дока
ь горизонтальнаго
озлуху подобнаго
легкихъ двигателе
ѣдователя вовсе не
ончательному рѣше
авили совершенно
чныя цѣли, которы
ь предѣлахъ и бы
довольно удачно.
рѣшенія вопроса
не такъ коротокъ,
но стоитъ на пра
зрѣшенію его.
Лиліенталя, по слов
читавшаго на-дн
, докладъ «о пос
Лиліенталя въ з
.», представляются
еще въ томъ отн
есомнѣнно, доказано,
случаяхъ паренье
ть совершаться за с
тра, что теоретически
трѣно нѣкоторыми а

7 по 14 января: прибыло мужчинъ 74, женщинъ—28, итого—102; выбыло мужчинъ—39, женщинъ—13, итого—52, умерло мужчинъ—6, женщинъ—2, итого—8; на 14 января состояло мужчинъ—189, женщинъ—92, итого—281.

— Списокъ дѣлъ, назначенныхъ къ разсмотрѣнію въ судебномъ засѣданіи Ростовскаго на-Дону съѣзда мировыхъ судей на 19 и 20 января 1894 года. 19 января: 1) объ Иванѣ Легенькихъ, обв. въ нанесеніи обиды дѣйствіемъ Ивану Кошкину; 2) о Павлѣ Кулиновѣ, обв. въ нанесеніи побоевъ Павлу Калызину; 3) о Матренѣ Чернявской, обв. въ оскорбленіи Пелагеи Плетяновой по 38 ст. уст. о наказ.; 4) о Евдокимѣ Лисицынѣ, обв. въ нарушеніи устава о питейномъ сборѣ; 5) объ Иванѣ Тарелинѣ, обв. Аграфеною Кабичевою въ нанесеніи ей обиды дѣйствіемъ; 6) о Панфилѣ и Маріи Сидоренковыхъ, Наталіи Морозовой и Макромъ Карганѣ, обв. въ кражѣ вещей у Акуланы Григорьевой; 7) объ Иванѣ Кудокормовѣ, обв. въ нарушеніи устава о питейномъ сборѣ; 8) о Фишелѣ Хаесфѣ, обв. въ оскорбленіи Самуила Петровскаго; 9) о Семенѣ Бородаѣ, обв. по 38 ст. устава о наказ.; 10) о Любови Хахладжевой, обв по 29 и 23 ст. уст. о наказ.; 11) о Селямато Сентовѣ, обв по 29 и 123 ст. уст. о наказ. *20 января:* 1) о Тимофеѣ Гонинѣ, обв. въ нанесеніи побоевъ Алексѣю Голощапову; 2) объ Андреѣ Чернышевѣ, обв. по 29 ст. уст. о наказ.; 3) о Василіи Лубенскомъ, обв въ нарушеніи строительнаго устава; 4) о Николаѣ Кадетовѣ, обв. по 38 ст. уст. о наказ.; 5) объ Ильѣ Калуганѣ, обв. въ продажѣ водки-пробнаго вина; 6) о Екатеринѣ Куксаусенъ, обв. въ нанесеніи побоевъ Антону Осиченко; 7) о Василіи Скотниковѣ, обв. въ продажѣ водки-пробнаго вина; 8) объ Іоселѣ Беръ, обв. въ производствѣ питейной торговли по чужому патенту; 9) объ Иванѣ Баліевѣ, обв. по 66 и 68 ст. уст. о наказ.; 10) объ Андреѣ Савинѣ, обв. по 29 ст. уст. о наказ.; 11) о Марфѣ Полихъ, обв. Дарьею Калашниковою въ оскорбленіи ея словами.

— По порученію департамента торговли и мануфактуръ отъ 3 сего января, Ростовскій на Дону биржевой комитетъ доводитъ до свѣдѣнія частныхъ фабрикантовъ и заводчиковъ, что вступающее постановленіе департамента торговли и мануфактуръ и таможенныхъ сборовъ: при провѣркахъ и промѣрахъ товаровъ, совершаемыхъ въ пограничныхъ мѣстностяхъ чинами таможеннаго вѣдомства и пограничной стражи, нерѣдко мануфактурныя издѣлія, повидимому русскаго происхожденія, оказываются снабженными фабричными пломбами, оттиски на коихъ сдѣланы настолько небрежно и неотчетливо, что упоминаутые чины затрудняются признавать таковыя издѣлія за товары, которые, какъ имѣющіе на себѣ русскія клейма, освобождаются отъ задержанія. Въ виду сего и принимая во вниманіе, что по закону (ст. 160, п. I уст. о пром., изд. 1893 г.) клейма, налагаемыя на издѣлія русскихъ фабрикъ и заводовъ, должны быть означены просто и явственно,—департаментъ торговли и мануфактуръ по соглашенію съ департаментомъ таможенныхъ сборовъ, долгомъ считаетъ объявить фабрикантамъ и заводчикамъ, что такія издѣлія, кои будутъ снабжены неудовлетворяющими упоминутымъ требованіямъ клеймами, не будутъ пользоваться преимуществами, означенными въ ст. 159 уст. о пром. и 1615 и 1616 уст. тамож.

— Отопленіе станцій.—Для опредѣленія точнаго количества топлива, потребнаго для отопленія станцій желѣзныхъ дорогъ, управленіе юго-восточныхъ дорогъ, по словамъ «Дона», командировало по линіямъ общества начальника службы топлива г. Трачевскаго. Для этой цѣли избрано нѣсколько станцій, на которыхъ г. Трачевскій обязанъ ежедневно по цѣлымъ суткамъ за производствомъ отопленія, расходованіемъ топлива и результатомъ расходованія извѣстнаго количества дровъ и антрацита.

— Клубный инцидентъ.—На-дняхъ въ Харьковской судебной палатѣ по уголовному департаменту, въ числѣ прочихъ апелляціонныхъ дѣлъ, слушалось дѣло о войсковомъ старшинѣ эсаулѣ Голубинцевѣ, обвиняемомъ въ томъ, что онъ 19-го октября 1892 года въ г. Нижне-Чирской въ дворянскомъ клубѣ оскорбилъ мирового судью 3 го донского округа, Похлебина. Поводомъ къ оскорбленію послужило разбиравшееся у Похлебина дѣло Голубинцева со вдовою эсаула Поликова, причемъ онъ назвалъ его «паршивымъ» судьею, человѣкомъ «неимѣющимъ чести», «мазурикомъ» и ударилъ его по-лицу. Самъ потерпѣвшій Похлебинъ, по случаю сильнаго опьяненія не знаетъ, какъ это случилось, онъ только чуть почитъ, какъ чья то рука къ нему прикоснулась, но нѣкоторые изъ свидѣтелей удостовѣрили тотъ фактъ, что оба: и потерпѣвшій, и обвиняемый послѣ взаимной попойки, по случаю новаго избранія въ мировые судьи, были въ такомъ веселомъ настроеніи, что произошла ссора, во время которой Голубинцевъ ударилъ по лицу Похлебина. Усть-медвѣдицкій окружный судъ призналъ Голубинцева виновнымъ и приговорилъ его къ пяти-мѣсячному содержанію на гауптвахтѣ съ ограниченіемъ нѣкоторыхъ правъ. На этотъ приговоръ Голубинцевъ подалъ жалобу и, явившись въ палату, лично заявилъ, что онъ совершенно невиновенъ въ этомъ дѣлѣ, такъ какъ Похлебинъ самъ по случаю выбѣ рвъ пригласилъ его въ клубъ и тамъ за общимъ столомъ съ Похлебинымъ затѣяли разговоръ, во время котораго онъ, не помнитъ какъ, ударилъ Похлебина. Со слезами на глазахъ Голубинцевъ выражалъ въ палатѣ сожалѣніе о случившемся и просилъ палату войти въ его семейное положеніе, на которомъ можетъ невыгодно отозваться его столь продолжительное заключеніе. Палата, разсмотрѣвъ вновь дѣло, по словамъ «Харьк. Губ. Вѣд.», опредѣлила, во измѣненіе приговора Усть-Медвѣдицкаго окружнаго суда, подвергнуть Голубинцева аресту на гауптвахтѣ на одинъ мѣсяцъ.

— Въ управленіи курско-харьково-азовской желѣзной дороги полученъ циркуляръ управленія казенныхъ желѣзныхъ дорогъ, при которомъ приложены Высочайше утвержденныя 19-го ноября 1893 года временныя правила о порядкѣ и количествѣ сборовъ изъ содержанія служащихъ желѣзныхъ дорогъ. Въ силу этихъ правилъ, долженствующихъ дѣйствовать впредь до учрежденія пенсіонной кассы, сборамъ этимъ подвергаются всѣ служащіе желѣзныхъ дорогъ обоего пола, за исключеніемъ: обязательныхъ участниковъ эмеритальныхъ кассъ, служащихъ, достигшихъ къ 1 му января 1894 года 60-ти лѣтняго возраста, а также и тѣхъ, которые поступятъ въ такомъ возрастѣ,—поступающихъ на дорогу на срокъ не выше 1 года, а также и рабочихъ, но въ теченіе только 1 года со дня поступленія ихъ на дорогу. Размѣръ сбора—6 проц. мѣсячнаго содержанія и 6 проц. годоваго оклада.

— Южные хлѣботорговцы обратились, какъ извѣстно, съ ходатайствомъ о пониженіи провозныхъ платъ на хлѣбные зерновые грузы по желѣзнымъ дорогамъ изъ западнаго и южнаго края Европейской Россіи чрезъ Петровскъ, Батумъ, Баку, въ туркестанское и степное генералъ губернаторства. Просьбу свою они мотивируютъ тѣмъ соображеніемъ, что въ этихъ мѣстностяхъ, вслѣдствіе неурожая, ощущается недостатокъ въ хлѣбѣ для продовольствія населенія и въ обсѣмененіи полей при весенняхъ посѣвахъ. Кромѣ того, какъ на причину недостатка въ зернѣ, они указываютъ на повсемѣстное, за послѣднее время, явленіе—это усиленные засѣвы въ этихъ мѣстностяхъ хлопка вмѣсто зерновыхъ хлѣбовъ. Ходатайство это, какъ передаютъ газеты принято во вниманіе и тарифы, по всей вѣроятности, будутъ понижены.

— Начальникъ московскаго отдѣленія московско-брестскаго жандармскаго полицейскаго управленія ротмистръ П. Н. Соловьевъ назначенъ начальникомъ славянскаго отдѣленія харьковскаго жандармскаго полицейскаго управленія.

— Распространеніе дѣйствія положенія о наймѣ на сельскія работы.—Опубликованнымъ Высочайше утвержденнымъ мнѣніемъ государственнаго совѣта постановлено дѣйствіе положенія о наймѣ на сельскія работы распространить на Кубанскую область. Права, принадлежащія, согласно статьи 105 положенія о наймѣ на сельскія работы, г. министру внутреннихъ дѣлъ, предоставлены въ отношеніи Кубанской области г. военному министру, который при изданіи упоминутыхъ въ означенной статьѣ подробныхъ правилъ входитъ въ соглашеніе съ министрами внутреннихъ дѣлъ, юстиціи и государственныхъ имуществъ.

Изъ залы суда.

Утайка найденнаго.

(Въ камерѣ миров. судьи 1-го уч.).

15-го января предъ г. мировымъ судьей 1-го уч. предстала пожилыхъ лѣтъ женщина, ростовская мѣщанка Трегубова, по обвиненію въ утайкѣ найденнаго кошелька съ 26-ю рублями 60 к., утерянного торговкой Разуваевой.

На судѣ выяснилось, что обвиняемая подняла на базарѣ кошелекъ и, когда увидѣвшіе это мальчикъ и женщина сказали ей: «пополамъ»—она отвѣтила, что «это мой собственный кошелекъ»; когда-же потерявшая деньги спохватилась, Трегубовой и слѣдъ простылъ, но, видѣвшіе случай этой находки на другой день узнали ее на базарѣ и задержали. Найденныя деньги уже были потрачены на всевозможныя обновки. Мировой судья, находя фактъ утайки денегъ доказаннымъ, приговорилъ Трегубову къ штрафу въ 25 руб. или аресту на одну недѣлю, выдавъ потерпѣвшей, Разуваевой, исполнительный листъ на 26 рублей 60 копѣекъ.

* * *

Изъ-за тещи.

На-дняхъ въ Харьковскомъ съѣздѣ мировыхъ судей разбиралось дѣло, характерное въ бытовомъ отношеніи. Одна изъ обывательницъ города, заявила мировому судьѣ жалобу на своего зятя Б. за оскорбленіе дѣйствіемъ и самоуправство. Судья приговорилъ зятя къ мѣсячному аресту. Приговоренный перенесъ дѣло въ съѣздъ, гдѣ защищалъ самъ себя. Онъ изложилъ горестное положеніе своей семейной жизни, причиной котораго была теща. Теща, говорилъ онъ, научила жену прогнать его изъ дому, такъ какъ онъ уже старъ, обѣщая найти ей другаго мужа, офицера съ эполетами и шпорами. Проживъ съ женой около 20 лѣтъ и имѣя взрослыхъ дочерей, Б. долго сопротивлялся проискамъ тещи, не желая оставить семейнаго очага; только уступая силѣ, онъ вынужденъ былъ ретироваться. Выбираясь изъ дому, онъ съ собою бралъ свои вещи, при чемъ не обошлось безъ драки и брани. Такъ какъ со стороны тещи были также нанесены оскорбленія, то Б. проситъ освободить его отъ наказанія, тѣмъ болѣе, что онъ уже довольно наказанъ тещею, которая выжила его изъ дому, отчасти принадлежащаго ему, лишила жены и навсегда разбила его семейную жизнь. Съѣздъ нашелъ возможнымъ уменьшить арестъ до 4-хъ дней.

* * *

Дѣло объ оскорбленіи архіерея во время богослуженія.

Саратовская судебная палата недавно разсматривала въ апелляціонномъ порядкѣ дѣло, интересное какъ по существу своему, такъ и по взгляду на него судебной власти

8-го іюля прошлаго года, въ день Казанской Божіей Матери, въ городѣ Тамбовѣ, въ казанскомъ монастырѣ, происходило, по обычаю, архіерейское служеніе. Во время обѣдни, возлѣ лѣваго клироса, на солеѣ, помѣстилась дама съ огромнымъ краснымъ вѣеромъ въ рукахъ и преусердно принялась имъ себя обмахивать, обращая на себя общее вниманіе молящихся, которыми соборъ былъ переполненъ. Дама эта была небезъизвѣстная очень многимъ тамбовскимъ жителямъ вдова подполковника Вѣра Павловна Панина: она тещa мѣстнаго слѣдователя, владѣлица нѣсколькихъ домовъ въ Тамбовѣ; почти каждую недѣлю мѣстный окружный судъ разбираетъ дѣла по взысканію Паниною по векселямъ. Когда, по окончаніи литургіи, совершавшій богослуженіе преосвященный Іеронимъ вмѣстѣ съ духовенствомъ вышелъ на средину храма для молебна, Панина, оборотившись задомъ къ иконостасу, продолжала размахивать вѣеромъ, такъ что преосвященный вынужденъ былъ сказать полиціймейстеру, чтобы онъ указалъ ей на неприличное ея поведеніе, дабы она сошла съ солеи и прекратила, обращающее на себя общее вниманіе, махаціе вѣеромъ. Полиціймейстеръ, ссылаясь на извѣстный ему характеръ Паниной, испросилъ у архіерея разрѣшеніе передать его распоряженіе чрезъ кого либо изъ духовныхъ лицъ, послѣ чего передалъ это распоряженіе іеродіакону, послѣдній духовнику; тотъ сказалъ Паниной, что преосвященный проситъ ее сойти за рѣшетку. Панина, выслушавъ эту просьбу, осталась на мѣстѣ и, по словамъ нѣкоторыхъ лицъ, приэтомъ даже громко заявила: гдѣ хочу, тамъ и стою Молебенъ, между тѣмъ, уже приходилъ къ концу, архіерей сталъ на солеѣ съ крестомъ въ рукахъ, обратившись къ народу, а протодіаконъ началъ возглашать многолѣтіе. Панина въ это время, спустившись на одну ступень, стала противъ архіерея и продолжала махать вѣеромъ, находясь отъ преосвященнаго въ столь близкомъ разстояніи, что, по словамъ свидѣтелей, колебленный вѣеромъ воздухъ безпокоилъ его. Тогда преосвященный Іеронимъ, обращаясь къ Паниной, тихо сказалъ ей: «доколѣ, сударыня, будете махать вашимъ вѣеромъ; въ храмѣ Божіемъ это совсѣмъ неприлично». Такое вынужденное замѣчаніе со стороны владыки вызвало со стороны Паниной цѣлый потокъ словъ, сказанныхъ притомъ въ такой рѣзкой и грубой формѣ, что поведеніе ея привело въ волненіе стоящій вблизи народъ; изъ толпы послышались восклицанія: «это Панина забушевала», «ее нужно вывести», «она оскорбляетъ преосвященнаго». Относительно подлинныхъ выраженій Паниной свидѣтели показывали различно, ибо въ то время, когда она «бушевала», пѣвчіе пѣли многолѣтіе; но, по словамъ свидѣтелей, она кричала и во время перваго, и во время второго многолѣтія и только во время третьяго успокоилась. Одни слышали, какъ она кричала «какія нѣжности», другія «я не горничная какая-нибудь», «я больная женщина, гдѣ хочу, тамъ и буду стоять»; большинство слышало слова: «кто можетъ (или кто смѣетъ) дѣлать мнѣ замѣчанія: я женщина больная и среди толпы стоять не могу». По окончаніи многолѣтія, когда нужно было подходить къ кресту, Панина хотѣла подойти первою и притомъ не съ той стороны, съ которой должны были подходить; полицейскій чиновникъ загородилъ ей дорогу, тогда со стороны Паниной послѣдовалъ новый взрывъ раздраженія; она стала кричать: «это чертъ знаетъ какіе порядки; я сколько лѣтъ живу въ Тамбовѣ и никогда не видѣла такого безобразія», а сынъ Паниной, Митрофанъ Панинъ, кричалъ, обращаясь къ полицейскому чиновнику: какъ вы смѣете такъ обращаться съ дамою, я вамъ покажу, вы узнаете, кто я такой.

И мать и сынъ преданы были суду: мать—за оскорбленіе грубыми словами священнослужителя во время отправленія имъ богослуженія и за нарушеніе благоговѣнія въ церкви (14 ст. улож. и 35 ст. уст. о нак.), сынъ—за оскорбленіе полицейскаго чиновника (286 ст. улож.). Судъ разбиралъ дѣло это въ мартѣ мѣсяцѣ настоящаго года. Панины къ разбирательству не явились; доказывалъ ихъ невиновность присяжный повѣренный Саксъ. Судъ призналъ доказанную виновность Митрофана Панина въ оскорбленіи полицейскаго чиновника неприличными словами и приговорилъ его къ штрафу въ 30 руб., относительно же Вѣры Паниной постановилъ такой приговоръ: доказано, что Вѣра Панина сказала архіерею во время служенія грубыя слова; нужно признать и то, что въ словахъ этихъ есть оскорбленіе преосвященнаго но, отвѣчая преосвященному (на что, по мнѣнію суда, она имѣла право), Панина не съумѣла подыскать надлежащихъ выраженій, которыя-бы, заключая ея оправданія, въ то же время не давали-бы повода привлечь ее къ отвѣтственности; вотъ это-то неумѣніе Паниной такъ отвѣтить архіерею судъ призналъ за доказательство ея неразумія и приговорилъ Панину къ наказанію, установленному за произнесеніе священнослужителю, во время богослуженія, грубыхъ словъ безъ умысла, а по неразумѣнію (ст. 215 улож.).

Прокуроръ опротестовалъ приговоръ суда, доказывая, что въ данномъ случаѣ о неразуміи обвиняемой и рѣчи быть не можетъ; жаловался на приговоръ суда и защитникъ Паниной, утверждая, что вины съ ея стороны никакой нѣтъ.

Въ судебномъ засѣданіи палаты товарищъ прокурора не только отказался поддерживать протестъ прокурора, но пошелъ дальше, признавая въ дѣлѣ наличность обстоятельства, которое можетъ вести за собою смягченіе наказанія, опредѣленнаго Паниной; такое обстоятельство товарищъ прокурора видѣлъ въ раздраженіи Паниной, въ которое должно было, по мнѣнію товарища прокурора, привести Панину замѣчаніе, сдѣланное ей архіереемъ.

Защитникъ Паниной, присяжный повѣренный Саксъ, конечно пошелъ еще дальше. Онъ принесъ въ засѣданіе палаты какой-то дѣтскій вѣеръ и представлялъ его палатѣ какъ тотъ вѣеръ которымъ обмахивалась Панина, въ соборѣ 8 іюля (нужно замѣтить, что въ засѣданіи палаты небыло никого, кто-бы могъ сказать, что это именно тотъ или такихъ размѣровъ вѣеръ; въ засѣданіи-же суда гдѣ были свидѣтели, защитникъ вѣера не представлялъ); далѣе, представилъ кипу медицинскихъ свидѣтельствъ въ удостовѣреніе болѣзненнаго состоянія Паниной. Въ рѣчи своей онъ утверждалъ, что причиною возникновенія всего дѣла было раздраженное состояніе архіерея.

Судебная палата убѣдилась доводами окружнаго суда о неразуміи Паниной и утвердила приговоръ суда, согласно коему она подлежитъ аресту на одинъ мѣсяцъ.

Панина подала, по словамъ «Юрид. Газ.», на этотъ приговоръ кассаціонную жалобу, и дѣло будетъ разсматриваться въ правительствующемъ сенатѣ.

Ростовскій альбомъ

(Картинки, портреты, стихи, сценки и анекдоты).

Праздники прошли, а съ ними прошелъ и бутылочно-питейный подъемъ духа у нашего обывателя,—и всероссійская обломовщина, полная апатіи, косности и инертности, снова вошла въ свою колею

Если обывателю хочется спать, пускай себѣ спитъ: это, быть можетъ, необходимо для его здоровья; но при одномъ условіи—чтобы не вредить здоровью другихъ. На дѣлѣ же оказывается, что ростовскіе лежебоки, заплывая жиромъ и залеживаясь на своихъ откормленныхъ бокахъ, заставляютъ другихъ, ни въ чемъ неповинныхъ обывателей, расплачиваться своими боками.

Какъ извѣстно, въ нашемъ городѣ существуетъ полицейское постановленіе—очищать тротуары отъ снѣга, и, въ случаѣ гололедицы, разбивать ледъ или же посыпать его пескомъ, опилками и т. п. Такія постановленія существуютъ и во всѣхъ благоустроенныхъ городахъ, гдѣ культура, хотя насаждается при посредствѣ репрессалій, но все-же насаждается, и гдѣ граждане приходятъ къ наглядному убѣжденію, что пріятнѣе ходить по тротуару, чувствуя подъ собою твердую почву, нежели предательски-скользкій ледъ, на которомъ рискуешь сломать себѣ ногу, и шею.

Такъ вотъ, подите же!

Ростовскіе домовладѣльцы не хотятъ вѣрить, что на скользкомъ тротуарѣ можно сломать себѣ шею.

«Совсѣмъ напротивъ»,—они даже находятъ, что ледяные скользкіе тротуары—въ своемъ родѣ удовольствіе, развлеченіе... хотя бы для дѣтишекъ: охота имъ на катки ходить и деньги тратить, когда есть свои катки у каждаго дома!

И, думая такъ, обыватель не только сквозь пальцы смотритъ, какъ десятки мальчишекъ, на центральныхъ улицахъ, скользятъ на конькахъ, мѣшая пѣшеходу и сбивая его съ ногъ, но даже зачастую останавливается и любуется. Все же даровое зрѣлище!

А между тѣмъ, послушайте, что говорятъ...

Больницы переполнены жертвами обывательскаго нерадѣнія: одинъ вывихнулъ ногу, другой—руку; тотъ сломалъ и руку, и ногу вмѣстѣ, иной разбилъ себѣ шею и расквасилъ физіономію.

Затѣмъ, сходите изъ любопытства на спуски,—только непремѣнно захватите съ собою дѣтскія саночки, потому что, особенно при круглой комплекціи, вы рискуете скатиться внизъ, къ берегу Дона: и здѣсь мальчишки, катаясь на конькахъ и санкахъ, сдѣлали путь неменѣе скользкимъ, чѣмъ въ самую сильную гололедицу.

Чтобы не заслужить упрека въ голословности, возьму одинъ конкретный случай съ г-жей Бруно.

Въ центрѣ города, у грандіознаго дома, у самыхъ воротъ, на тротуарѣ образовалась маленькая ледяная горка, къ вящшему удовольствію дѣтишекъ, облюбовавшихъ это мѣстечко. Ни въ чемъ неповинная артистка, трудящаяся не только для себя, но и для товарищества (такъ какъ несетъ на себѣ половину репертуара), попадаетъ ночью на ледяную горку... и въ результатѣ—страшный вывихъ ноги, уложившій пѣвицу въ постель на три недѣли и нарушившій правильное теченіе дѣлъ оперного товарищества. Отсюда—матеріальные убытки и для артистки и для товарищества.

Не слѣдуетъ, однако, забывать, что у насъ есть судъ, который, по установившейся практикѣ, дѣлаетъ домовладѣльца отвѣтственнымъ за тѣ несчастные случаи ушибовъ и вывиховъ, которые бываютъ слѣдствіемъ небрежнаго отношенія къ требованіямъ законныхъ властей.

Поэтому, необходимо усилить надзоръ за исполненіемъ полицейскаго постановленія, запретить мальчишкамъ кататься на тротуарахъ и внушить обывателямъ, что тротуары существуютъ для пѣшеходовъ, а не для любителей сильныхъ ощущеній.

Игла.

Театръ и музыка.

Въ кіевской городской управѣ получено заявленіе: антрепренера харьковскаго театра Карпатова, который изъявляетъ готовность взять на себя антрепризу въ Кіевѣ. Другое заявленіе поступило отъ лейтенанта Унковскаго, какъ представителя товарищества провинціальныхъ оперныхъ труппъ, съ такимъ-же предложеніемъ. Контрактъ съ покойнымъ антрепренеромъ былъ заключенъ г. Кіевомъ на 5 лѣтъ, а потому, прежде чѣмъ входить въ какія-бы то ни было сношенія съ другими предпринимателями, городскому управленію предстоитъ разрѣшить вопросъ, сохраняетъ-ли контрактъ силу по отношенію къ наслѣдникамъ покойнаго І. Я. Сѣтова.

* * *

Родители бывшаго въ прошломъ году въ Ростовѣ Кости Думчева, какъ оказывается, потащили; теперь своего талантливаго ребенка для концертовъ въ Сибирь, надо полагать, для усовершенствованія... своего родительскаго кармана. Въ Тобольскѣ, по словамъ «Сиб. Вѣст.», маленькій виртуозъ игралъ съ огромнымъ успѣхомъ.

* * *

3-го января вышелъ въ Ташкентѣ подъ новой редакціей первый номеръ газеты «Окраина», переведенной сюда изъ Самарканда.

* * *

Жетоны въ память незабвеннаго композитора Петра Ильича Чайковскаго, изготовленные ювелиромъ въ Петербургѣ Э. К. Шубертомъ, въ количествѣ 1,870 штукъ, благодаря своей художественной отдѣлкѣ и симпатіямъ общества въ покойному, разошлись въ теченіи двухъ дней. Въ виду массы требованій на эти жетоны, поступающихъ изъ провинціальныхъ и заграничныхъ городовъ, г. Шубертъ, выпускаетъ въ продажу еще 5,000 жетоновъ, изготовляемыхъ въ настоящее время въ его мастерской.

* * *

Вдовѣ Рихарда Вагнера удалось открыть замѣчательнаго тенора, который обѣщаетъ затмить всѣхъ теноровъ живущихъ и живущихъ, особенно въ вагнеровскихъ партіяхъ, для которыхъ г-жа Вагнеръ считаетъ его сущимъ кладомъ. Имя этого счастливаго феномена—Бургсталлеръ, и нашелся онъ среди дровоколовъ. Онъ получаетъ теперь отъ г-жи Вагнеръ ежемѣсячно жалованье въ 150 марокъ и готовится къ сценѣ.

* * *

Театральный Парижъ готовится къ зрѣлищу, которое вызоветъ много шума и толковъ. О немъ ужъ и теперь много говорятъ. Эдмондъ Гонкуръ, неутомимый, несмотря на свои 70 лѣтъ, восемь мѣсяцевъ уже работаетъ надъ передѣлкой для сцены извѣстнаго своего романа «Фаустина», которая пойдетъ на сценѣ «Французскаго театра». Пьеса будетъ въ 10-ти отдѣленіяхъ и въ ультрареальномъ духѣ. Такъ, напримѣръ, цѣликомъ будетъ воспроизведена та сцена, гдѣ Фаустина является въ комнату умирающаго лорда, чтобы въ качествѣ артистки изучить картину человѣческой агоніи. Надо прибавить, что Гонкуръ выступалъ уже какъ драматическій авторъ, но одноактная пьеса его «Долой прогрессъ!» не имѣла никакого успѣха. Гонкура это не обезкуражило,—и вотъ онъ выступаетъ съ «Фаустиной», надъ которой работаетъ уже восемь мѣсяцевъ.

* * *

Кое что о театральныхъ подношеніяхъ.

Хроникеръ «Пет. Газеты» задается слѣдующимъ вопросомъ: что дарить актрисамъ? «Лучше всего брилліанты. И во всякомъ случаѣ, не цвѣты и лавры. «Слишкомъ много цвѣтовъ»,—съ брезгливой улыбкой говоритъ артистка, когда ей подаютъ въ вечеръ третій букетъ. «Такъ много зелени. Кажется они принимаютъ меня за корову»!—говорила мнѣ одна опереточная дива. «Пять вѣнковъ, и всѣ изъ лавровъ. Хоть-бы одинъ для разнообразія былъ изъ салата»!—восклицала другая примадонна. Артистки не придерживаются вегетаріанства и никогда не будутъ довольствоваться одной зеленью. На закулисномъ жаргонѣ букеты именуются «вѣниками», а лавровые вѣнки—«колесами». Цѣну послѣднимъ придаетъ только одна... горничная г-жи Дузе. Я жилъ въ одномъ отелѣ съ этой превосходной артисткой и буквально питался ея лаврами, потому что ея горничная передъ отъѣздомъ продала нашему повару всѣ лавровые вѣнки по 10 копѣекъ за штуку. Изо всѣхъ букетовъ, когда либо поднесенныхъ артисткамъ, я знаю только одинъ, принятый, несомнѣнно, съ неподдѣльнымъ восторгомъ. Этотъ букетъ былъ поднесенъ въ Батумѣ одной опереточной примадоннѣ, подвизающейся теперь въ Петербургѣ. Его цвѣты были очень искусно сдѣланы изъ свернутыхъ десятирублевокъ, а довольно длинныя ленты состояли изъ сторублевыхъ бумажекъ. Объ этомъ букетѣ изъ десятирублевокъ говорили въ закулисномъ мірѣ, какъ о событіи. А 20 лѣтъ тому назадъ, въ бенефисъ г-жи Крузовой, въ Симферополѣ, туземные татарскіе «ханы» покрыли весь опереточный тронъ Прекрасной Елены ковромъ изъ сторублевыхъ бумажекъ. Какъ видите, все измѣнилось въ наше время,—даже поклонники талантовъ измѣнились на десятирублевки! Но вернемся къ букетамъ. Если вы непремѣнно предпочитаете «поэтическіе» цвѣты,—подносите корзины хорошихъ искусственныхъ. Этихъ не выбрасываютъ, и украшая ими свой туалетъ на сцену, артистка хоть время отъ времени будетъ вспоминать о васъ. Единственно, что цѣнится въ букетахъ и вѣнкахъ—это ленты. Разсказывая вамъ о поднесенныхъ ей букетахъ, актриса непремѣнно добавляетъ: «вотъ съ такими лентами»! Ленты съ надписями идутъ на украшеніе будуаровъ. Ленты безъ надписей на отдѣлку костюмовъ и,—маленькій секретъ,—актрисы шьютъ себѣ изъ этихъ лентъ премилыя юбочки. У провинціальныхъ премьершъ, впрочемъ, вы часто встрѣтите на какомъ-нибудь «роскошномъ» плюшевомъ платьѣ шелковую «вставку» изъ пирочайшей ленты, на которой можно прочесть: «несравненной такой-то отъ кишиневской публики». Въ глухой провинціи это считается особымъ шикомъ. Что касается до «адресовъ»,—то комнату моей горничной, служившей раньше у артистки В., до сихъ поръ, наравнѣ съ лубочными литографіями, украшаетъ великолѣпно исполненный адресъ, въ которомъ молодежь свидѣтельствуетъ «высокодаровитой г-жѣ В.» свое восхищеніе ея «несравненнымъ талантомъ». Подносите имъ послѣ этого, если хотите, адреса! Вообще, публика, «отдѣлывающаяся» вѣнками, букетами и прочувственными адресами, не въ большомъ почетѣ у артистическаго міра. Теперь «въ моду вошли» еще серебряные вѣнки. Гдѣ только не приходится ихъ встрѣчать? Я видѣлъ серебряные вѣнки у опереточныхъ премьершъ и однажды даже у дѣятельницы кафешантанной сцены!!! Обстоятельство, которое заставляетъ артистокъ не придавать особенной цѣны когда то наиболѣе лестнымъ серебрянымъ вѣнкамъ. Вообще, подношенія падаютъ. Знаменитая артистка, каждый годъ дѣлающая туръ по Россіи, получаетъ бриллiантовъ не болѣе какъ на 10,000 рублей. Крупныя подношенія остались только въ балетѣ. О браслетахъ по 7000 рублей, которые подносятся премированнымъ красавицамъ, мы, конечно, не говоримъ. Тутъ дѣло совсѣмъ другаго рода. Хотя нужно добавить, что та-же самая красавица была въ необыкновенномъ восторгѣ, когда ей поклонники въ Москвѣ поднесъ колье всего въ 3 тысячи. Бѣшеныхъ подношеній нѣтъ. Типичныя сохранились. Сибирь до сихъ поръ предпочитаетъ подносить просто деньги въ бумажникахъ. Тифлисъ прямо «неистовствуетъ» по части цвѣтовъ. Нѣсколько лѣтъ тому назадъ, когда М. Г. Савина вышла раскланиваться на тифлисской сценѣ,—на нее спустилась сверху прямо огромная тріумфальная арка изъ цвѣтовъ! Баку когда-то подносилъ накладныя на баржи съ нефтью. Но теперь такія подношенія, вѣроятно, не предусмотрѣны въ договорѣ нефтянаго синдиката. Въ Одессѣ принято подносить куски дорогихъ матерій, составляющихъ послѣднее слово моды: ихъ вывозятъ изъ Парижа безпрестанно пляшущіеся туда знаменитые «греки изъ Одессы». Хотѣла сдѣлать грандіозное подношеніе Москва въ бенефисъ г-жи Ѳедотовой. Ей собирались поднести купчую на домъ,—но, вѣроятно, во всей Москвѣ не нашлось ни одного не заложеннаго. Очень курьезно свидѣтельствуетъ свое «уваженіе къ таланту» Нижегородская ярмарка. Каждый поклонникъ подноситъ образцы «по своей спеціальности». У артистки, въ концѣ концовъ, получается неимовѣрное количество ситцевъ, нѣсколько пудовъ казанскаго мыла, два три цибика чаю, съ десятокъ фарфоровыхъ сервизовъ,—я не могу в

лицъ (гражданскихъ инженеровъ) о желаніи ихъ занять должность городского архитектора.

— Процессъ о взяточничествѣ.—Назначенное на 15 января къ слушанію въ съѣздѣ мировыхъ судей дѣло по обвиненію городскимъ архитекторомъ С. И. Гущинымъ подрядчика Бѣлухина въ клеветѣ—отложено по ходатайству повѣреннаго Гущина.

Маріуполь.

(Изъ отдѣленія редакціи).

— Убійство.—7 января, въ 8 часовъ вечера, по 4-й улицѣ Слободки, къ дому обывателя Плахотниченко, гдѣ квартируетъ маріупольскій мѣщанинъ Василій Синеоковъ-Андріевскій, 18 лѣтъ,—прошло человѣкъ восемь парней съ тѣмъ, чтобы «нанести оскорбленіе дѣйствіемъ» Андріевскому и хозяйскому сыну бердянскаго мѣщанина Михѣю Плахотниченко. Въ числѣ пришедшихъ былъ и мѣщанинъ Илья Лахно, 25 лѣтъ, который враждовалъ съ Андріевскимъ. Возникла ссора, а потомъ драка, во время которой Андріевскій, взявъ ножъ у Михѣя Плахотниченко, нанесъ имъ ударъ Лахно въ високъ, затѣмъ въ горло. Тотъ пустился бѣжать, но на пути встрѣтилъ его старшій братъ Плахотниченко, Василій, и ударилъ его палкою по головѣ. Ударъ былъ такъ силенъ, что несчастный, какъ снопъ, свалился на землю и болѣе уже не вставалъ: онъ былъ убитъ. Парни чистосердечно сознались въ совершеніи преступленія.

— Коробочный сборъ. – На основаніи разрѣшенія екатеринославскаго губернскаго правленія, торги на отдачу въ аренду коробочнаго сбора съ евреевъ г. Маріуполя и его уѣзда, на четырехлѣтіе съ 1894 года, назначены въ присутствіи городской управы на 28-е января, съ переторжкою чрезъ три дня; начнутся они съ суммы 6000 руб.

— Къ чумной эпизоотіи.—Нашимъ читателямъ уже извѣстно, что маріупольскій уѣздъ въ ноябрѣ прошлаго года былъ объявленъ благополучнымъ по чумѣ на рогатомъ скотѣ и карантинъ тогда же былъ снятъ. Нынѣ мы можемъ сообщить, восколько обошлась борьба съ чумой въ нашемъ уѣздѣ: екатеринославскою губернскою земскою управою было выслано съ этой цѣлью въ маріупольскую—52,527 руб. съ коп. изъ капитала 1¼ проц. со скота сбора.

— Устройство телефонной сѣти.—Мы слышали, что предположено проведеніе въ Маріуполѣ телефонной сѣти. Было весьма желательно, чтобы мѣстная публика сочувственно отнеслась къ этому благому предположенію.

— Земская почта. — Въ маріупольскомъ уѣздѣ находится 29 земскихъ почтовыхъ станцій; изъ нихъ 17 расположены въ волостныхъ селахъ, 11—въ селеніяхъ неволостныхъ и одна—въ городѣ. Стоимость содержанія всѣхъ станцій въ отчетномъ году (1892), съ почтовымъ отдѣленіемъ при земской управѣ, состоящимъ изъ завѣдывающаго и трехъ почталіоновъ,—составила 24,640 руб. Годовая стоимость содержанія одной пары лошадей въ уѣздѣ (включая ямщика, бричку съ упряжью и помѣщеніе) обходится въ 250 руб., а въ городѣ 350. Кромѣ того, содержателями станцій получено въ теченіе отчетнаго года прогоновъ 911 р. 34 коп. Гонъ лошадей на станціяхъ замѣтно увеличился, по сравненію съ предшествовавшимъ годомъ: въ 1891 году пройдено всѣми лошадьми на станціяхъ 177.277 верстъ, а въ 1892 г. —195.254 версты. Пересылка разнаго рода корреспонденціи также увеличилась, а именно: газетъ на 7000 номеровъ, денежныхъ пакетовъ на 1.200, денегъ переслано болѣе почти на 40.000 руб. и казенной корреспонденціи на 2 200 номеровъ. Въ общемъ, по маріупольскому уѣзду переслано въ отчетномъ 1892 г.: заказныхъ писемъ —583; денежныхъ пакетовъ на сумму 101,438 р. 9 к.—4.217; казенныхъ пакетовъ—40.220; повѣстокъ и объявленій—3.361; простыхъ писемъ—17.296; газетъ и журналовъ—338.804; тюковъ и посылокъ—1 545.

По Россіи.

— ХАРЬКОВЪ. (*Трагикомическій случай*).—Въ одной изъ слободъ Харьковскаго уѣзда имѣлъ мѣсто недавно слѣдующій трагикомическій случай на романической подкладкѣ. Въ слободѣ этой жилъ старикъ крестьянинъ, у котораго была хорошенькая дочь невѣста, за нею ухаживалъ сосѣдъ кузнецъ, они собирались сочетаться законнымъ бракомъ. Не такъ рѣшилъ отецъ: къ дочери присватался богатый вдовецъ, и искорѣ назначена была свадьба. Невѣста плакала, кузнецъ же не подавалъ и виду, что огорченъ. Когда женихъ съ невѣстою стояли уже въ церкви, туда же вошелъ кузнецъ, бережно неся завернутый въ толстое сукно сильно-разогрѣтый кусокъ желѣза. Подойдя сзади къ жениху, кузнецъ положилъ желѣзо въ широкое голенище его „чобота". Понятно, что черезъ нѣкоторое время женихъ сталъ «безпокоиться», а затѣмъ взвылъ благимъ матомъ и бросился вонъ изъ церкви.

Свадьба не состоялась, ибо посрамленный вдовецъ не рисковалъ вновь жениться. Счастливый кузнецъ выигралъ невѣсту.

— (*Несчастный случай*).—Въ ночь подъ 11 января, дѣлопроизводитель Пензенскаго полка г. Боровикъ мылъ въ бензинѣ перчатки, а жена его держала свѣчу; отъ свѣчи вспыхнулъ бензинъ, и какъ Боровикъ, такъ и его жена оба охвачены были пламенемъ, причемъ сталъ горѣть и полъ въ комнатѣ. Жену Боровика удалось кое-какъ спасти отъ обжоговъ, самъ же Боровикъ получилъ настолько серьезные обжоги, что жизнь его находится въ опасности. Для подачи медицинской помощи онъ былъ отправленъ въ военный госпиталь. Во время происшедшаго пожара сгорѣли нѣкоторыя вещи, принадлежащія Боровику, который понесъ убытку рублей на 400.

— ЕЛИСАВЕТПОЛЬ. (*Похищеніе невѣсты*). —8-го января, писецъ Джагаровъ, вмѣстѣ съ 6-ю вооруженными татарами и своимъ братомъ, явились въ домъ вдовы Сейрановой, гдѣ въ то время гостилъ Петросъ Теръ-Оганезовъ съ женою. Явившіеся постучали въ двери. На вопросъ вдовы: „кто тамъ и чего хочетъ", они отвѣтили: «намъ нужна Шушаника», т. е. 14-ти лѣтняя дочь ея. Испуганная вдова сейчасъ же заперла на замокъ двери, а дочь ея Шушаника, готовившая въ то время ужинъ для гостей, заперлась въ спальнѣ. Злоумышленники ворвались туда, выломавъ двери, и силою увезли ее, при чемъ поранили дядю Шушаники—Мадата. Говорятъ, Азетисъ уже цѣлый годъ проситъ руку Шушаники, но мать ея не соглашалась на это и онъ, не находя другого исхода, рѣшился на увозъ.

— ЭРИВАНЬ. (*Инцидентъ въ клубѣ*).—Мѣстный общественный клубъ превратился въ арену дракъ. На-дняхъ, послѣ обычнаго танцовальнаго вечера, въ группѣ изъ пятнадцати человѣкъ, порядко выпившихъ, произошла потасовка. Были пущены въ ходъ бутылки, стаканы, стулья, причемъ одни изъ буяновъ были ранены, другіе избиты. Дошло дѣло до того, что для прекращенія драки была приглашена полиція. Виновниками подобныхъ сценъ являются сами члены клуба, которые безъ выбора и баллотировки принимаютъ въ члены всякаго желающаго, вслѣдствіе чего въ настоящее время въ числѣ ихъ есть такіе, которые, благодаря своему необуданному языку и нраву, всегда служатъ причиною безпорядковъ.

— ГРОЗНЫЙ. (*Мужеубійство*).—Въ пріѣхавшей въ Грозный сессіи владикавказскаго окружнаго суда разбиралось интересное дѣло объ убійствѣ женою своего мужа. Молодой чеченецъ, женившійся нѣсколько мѣсяцевъ назадъ на пятнадцати-лѣтней дѣвушкѣ, мирно проживалъ съ женою и старухою матерью. Въ одинъ прекрасный день у него пропало нѣсколько рублей. По нѣкоторымъ соображеніямъ, молодой человѣкъ возымѣлъ подозрѣніе на жену и мать. Снявъ съ нихъ строгій допросъ, онъ объявилъ имъ, что узналъ такую молитву, по прочтеніи которой воръ ослѣпнетъ. Прочелъ злополучный чеченецъ свою молитву или нѣтъ, неизвѣстно, а извѣстно лишь то, что въ ту же ночь онъ былъ зарѣзанъ. Молодая женщина нашла болѣе подходящимъ зарѣзать мужа, нежели ослѣпнуть или сознаться въ воровствѣ.

— ТИФЛИСЪ. (*Оскорбленіе суди*).—Тифлисская судебная палата, по словамъ газеты «Иверія», утвердила на-дняхъ приговоръ горійскаго мирового судьи о присужденіи частнаго повѣреннаго Ал. Шаншелова къ заключенію въ тюрьмѣ на 4 мѣсяца и 20 дней за оскорбленіе, нанесенное имъ помощнику мирового судьи во время исполненія имъ служебныхъ обязанностей.

ТОРГОВЛЯ и БИРЖА.

Курсовыя, фондовыя и торговыя телеграммы съ оффиціальными свѣдѣніями С.-Петербургской биржи.

С.-Петербургская биржа, 14 января.

Векс. курсъ на 3 мѣс. на Лондонъ за 10 ф. ст.	92.35—
Векс. курсъ на 3 мѣс. на Берлинъ за 100 герм. мар	45.20—
Векс. курсъ на 3 мѣс. на Парижъ за 100 франковъ	36.65—
Настроеніе съ векс. курс.	тихо
Полуимпер. новой чеканки	7.37—7.40
Тамож. куп. (за 100 р. мет.)	147¼—148
Серебро	— —
Биржевой дисконтъ	5— 7
5% бил. Гос. Бан. 1 вып.	103⅛ сд.
5% » » » 2 »	103 сд.

Фонды.

5% Золотая рента 1883 г.	— —
5% » » 1884 г.	159 пк.
4% Новый волот. заемъ 1893 г.	— —
5% Вост. заемъ 1000 р. 2 вып.	101¾ пк.
5% » » 1000 » 3 »	102 пк.
5% 1-й внутрен. съ выигр. заемъ 1864 г.	241 сд.
4% 2-й внутренній съ выигр. заемъ 1866 г.	225 сд.
5% Государ. дворян. съ выигр. заемъ 1889 г.	191 сд.
4% Госуд. желѣзнодор. рен.	102⅝ пк.
4% Внутренній заемъ I серія	94⅞ пк.
— — — II —	94⅞ пк.
— — — III —	95 сд.
— — — IV —	95⅛ сд.
4½% — — 1893 г.	99¾ пк.
4½% Внутрен. конс. жел. дор. заемъ 1 вып.	99½ пк.
4½% Внутр. конс. желѣзн. дор. заемъ II вып.	99½ пк.
5% Закладн. листы Гос. Двор. Земельнаго Банка	101⅛ сд.
4½% Закл. листы Гос. Двор. Земельнаго Банка	99 пк.
4½% Свидѣт. Кр. Пов. Бан.	99⅛ пк.
5% Облиг. Юго-Зап. жел. д.	91⅝ пк.
— — Моск.-Казанской	91½ пк
4½% — Рязан.-Уральск.	99¼ пр.
— — Кур.-Кіевской	99¼ пр.
4½% Закл. листы Общ. Вз. Помѣщ. Кред. мет.	152 пк.
5% Закладн. листы Общ. Вз. Помѣщ. Кред. кред.	100¾ пк.

Ипотечныя бумаги.

Облигаціи городскихъ кредитныхъ обществъ.

5% Облигаціи С.-Петерб. Гор. Кредитнаго Общества	101 сд.
5% Облигаціи Московскаго Гор. Кредитнаго Общества	100⅞ сд.
5½% Облигаціи Одесскаго Гор. Кредитнаго Общества	101 сд.

Закладные листы земельныхъ банковъ.

5% Закладные листы Земельн. банка Польши	99 пр.
5¼% закл. л. Херс. зем. бан.	100⅝ пк.
5% » » » » »	99½ пк.
5% заклад. листы Харьковск. зем. банка	100 сд.
5% за клад. листы Полтавск. зем. банка	99¼ пк
5% заклад. листы Пет.-Тульск. зем. банка	100⅛ сд.
5% закладные листы Кіевскаго зем. банка	100¼ пк.
5% заклад. листы Московскаго зем. банка	100⅛ пк.
5% заклад. листы Бес.-Таврич. зем. банка	99½ пк.
5% заклад. листы Нижег.-Сам. зем. банка	100⅛ пк.
5% закладные листы Донского зем. банка	99¼ пок.
5% заклад. листы Виленскаго зем. банка	99⅜ сд.

Акціи банковъ:

С.-Петерб. учетн. и ссуднаго	476 сд.
С.-Петерб. международнаго	495¼ сд.
Русскаго для внѣшн. торговли	335½ »
Волжско-Камскаго коммерч.	905 сд.
Сибирскаго	630 сд.
Бес.-Таврич.	575 пр.

Акціи земельныхъ банковъ.

Харьковскаго земельнаго	486 пр
С.-Петерб.-Тульскаго земельн.	412 сд.
Полтавскаго	600 пр.
Нижегородско-Самарскаго	625 пр.
Виленскаго	570 пр.
Донскаго	690 пр.
Кіевскаго	800 пр.
Московскаго	600 пр.

Акціи страховыхъ обществъ.

Россійск. страх. общ. 1827 г.	1235 пк.
Сѣвернаго страхов. Общества	— »
Страхов. Общества «Россія»	332 пр.

Акціи пароходныхъ обществъ.

Рус. Об. пар. и тор. (Черномор.)	713 пк.
Общ. «Кавказъ и Меркурій»	400 сд.

Акціи желѣзныхъ дорогъ.

Главн. Общ. Россійск. ж. дор.	271 сд.
Московско-Рязанской ж. дор.	480 пк.
Курско-Кіевской	389 пк.
Рыбинско-Бологовской	90½ сд.
Грязе-Царицынской	168⅜ сд.
Юго-западныхъ жел. дор.	113¾ сд.
Настроеніе Петербург. фонд. биржи—тихое.	

Биржевыя сдѣлки.

Пшеница сакс. четв. въ 10 пуд.		8.50
» самар. » »	10 »	8 25
» гирка » »	10 »	8.00
Съ пшеницею		Очень тихо.
Рожь налич. вѣс. 9 п. нат.	120 з.	6.00
» » » 9 »	117 »	5.80
Съ рожью		Вялое.
Овесъ обыкн. для города за куль		3.80—4.20
» вологодскій		4.00 —.—
» старорусскій		—.— —.—
Съ овсомъ		Тихо.
Сѣмя льнян. выс. сам., за 9 п.		13.25
» » » ржевск. за 9 п.		11.75
Съ льнянымъ сѣменемъ		Спокойно.
Мука ржаная московская за » мѣшковая		6.40—6.50
Мука ржаная низовая за 9 п. мѣшковая		—.— —.—
Съ мукою		Тихо.
Крупа ядрица за куль		11.00
Съ крупою		Тихо.
Ленъ лужскій за берк. 10 пуд.		44.50
Ленъ сѣмецкій ржевскій за берк. 10 пуд.		47.00
Со льномъ		Тихо
Кудель льняная сибир. за берк. 10 пуд.		44.00
Кудель льняная камск. за берк. 10 пуд.		42.00
Кудель льняная ржевская за берк. 10 пуд.		—.—
Съ кудельюльняною		Спокойно.
Сало желтое свѣчное за берковецъ въ 10 пудъ		58.00
Коровье масло сибирское перепускное, за пудъ		8.25—8.70
Подсолнечное масло саратов.		5.90— .
Конопляное масло орловское		4.90— .
Керосинъ рус. Нобеля за п.		1.37
Керос. рус. Бакинскій за п.		1.35
Сахаръ зап. Кенига рафин. 1-й сортъ за пудъ		6.50
Сахаръ песокъ кристаллизов.		4.55—

Ростовская на-Дону биржа

13 января.

	Примѣсь. Весь въ четверик.	разнородн. хлѣба, четверик	Сору.	Наличи. На Ростовъ. р.	к.	ко	р.	к.	до	На Новорос. р.	к.
Пшеница озимая	45	12 %	2 %	—	—	»	5	25	—	—	5 65
»	46	10 »	2 »	—	—	»	5	50	—	—	» 5 90
»	47	8 »	1¼	—	—	»	5	75	—	—	» 6 15
»	48	8 »	1 »	6	—	»	6	10	—	—	» 6 35
»	49	6 »	1 »	6	40	»	6	50	—	—	» 6 70
»	50	4 »	1 »	7	—	»	7	10	—	—	» 7 30
»	51	3 »	½ »	7	30	»	7	40	—	—	» — —
Пшеница озимая мельничная	51	4 »	¼ »	6	40	»	7	40	—	—	» — —
Пшеница гарнов.	46	— »	—	5	40	»	5	50	—	—	» 5 90
»	47	»	— »	5	50	»	5	60	—	—	» 6 10
»	48	— »	— »	5	70	»	5	80	—	—	» 6 35
»	49	— »	— »	6	—	»	6	10	—	—	» 6 70
»	50	— »	— »	6	60	»	6	70	—	—	» 7 40
»	51	— »	— »	7	30	»	7	50	—	—	» — —
»	52	— »	— »	7	75	»	8	—	—	—	» — —
Пшеница гарнов. мельничная	49-52	— »	— »	6	50	»	8	15	—	—	» — —
Пшеница гирка	45-47	— »	— »	5	30	»	5	80	—	—	» — —
»	48-49	— »	— »	6	10	»	6	70	—	—	» — —
»	50-52	— »	— »	7	40	»	8	—	—	—	» — —
Суржа	43-45	— »	8 »	4	30	»	4	50	4	70	» 4 80
Рожь воронежск.	43-45	— »	2 »	4	65	»	4	85	—	—	» — —
съ лин. к.-в.-р.ж.											
Рожь донская	43-44	8 »	2 »	4	60	»	4	70	—	—	» — —
» кавказск.	43-45	10 »	2 »	4	55	»	4	65	4	90	» 5 —
Ячмень при 3% стор. прим.		»	— »	—	—	»	3	65	4	40	» — —
Кукуруза		»	— »	—	—	»	—	—	—	—	» — —
Овесъ за 6-ти пуд. четв.		»	— »	2	70	»	3	85	—	—	» 8 10
Сѣмя льняное при 6% масл. и 4% немасл.				12	50	»	12	60	—	—	» 15 15
» сурѣпное при 12% немасл. примѣси				—	—	»	5	25	—	—	» 5 50
» рыжейное при 3% сору				—	—	»	—	—	—	—	» — —
Вымянки льняныя				—	—	»	—	—	—	—	» — —
» сурѣпныя				—	—	»	—	—	—	—	» — —
Пшено съ мѣшкомъ				—	50	»	—	70	—	—	» — —
Крупа гречневая ядрица съ мѣшкомъ				—	—	»	1	—	—	—	» — —
Масло подсолнечное				5	25	»	5	40	—	—	» — —
» конопляное				4	90	»	—	—	—	—	» — —
» пищевое				5	10	»	5	40	—	—	» — —
Сало баранье топленое				4	20	»	5	—	—	—	» — —

Мука ростовскихъ паровыхъ мельницъ.	р.	к.	до	р.	к.		р.	к.	до	р.	к.		р.	к.	до	р.	к.
За мѣшокъ 5 пуд. Крупка	—	»	7	25	№ 2		—	„	6	75	№ 5		—	»	5	50	
За мѣшокъ 5 пудовъ N 0.	—	»	7	75	№ 3		—	„	6	25	№ 6		—	»	5	25	
За мѣшокъ 5 пудовъ N 1.	—	»	7	25	№ 4		—	„	5	75	№ 7		—	»	5	—	
	р.	к.	до	р.	к.								р.	к.	до	р.	к.
Размолъ пудъ: Пшеничный	—	—	»	90	—	Отруби:						Крупныя	—	18	»	—	20
Размолъ пудъ: Ржаной	—	—	»	—	65	Отруби:						Мелкія	—	22	»	—	25

Шерсть овеч. рун. бѣл. гр. исп. — р. — к. до — р. — к., безъ дѣлъ тоже рус. при 10 проц. черной — р. — коп. безъ дѣлъ до — р. — к., тоже русская мытая безъ дѣлъ, поярокъ перегонный безъ дѣлъ перестрига перег. 7 р. 75 к. до 8 р. 75 к. Овчина рѣзная испанская 1 руб. 30 к. до 1 р. 40 к. пылая 4 р. 50 к. пуд.

	р.	к.	до	р.	к.		р.	к.	до	р.	к.
Соль за пудъ: Крымская	—	12	»	—	14	Уголь за пуд.: Антрацитъ	—	—	»	—	19
Соль за пудъ: Бахмутск.	—	—	»	—	—	Уголь за пуд.: Курной	—	17	»	—	14
Соль за пудъ: Наливомъ	—	—	»	1	08	Уголь за пуд.: Сырой	Безъ дѣлъ.				
Керос. за пуд: Въ посудѣ	1	29	»	1	34	Спиртъ за ведро 40 пр.: Ректифик.	Безъ дѣлъ.				
Сахаръ рафинадъ	—	—	»	5	60	Сахаръ песокъ	—	—	»	4	50

Настроеніе тихое.

Лѣсные матеріалы мѣстныхъ лѣсопильныхъ заводовъ: доски сосновыя 9 арш. дл. 1 дюймъ толщины и 6 вершковъ ширины — руб. 85 коп., 12 аршинъ длины, 1 дюймъ толщины и 5 вершковъ ширины 1 р. 02 к., балку за кубич. футъ — р. 54 к.

Плотовыя, съ подвозкой и погрузкой въ вагоны, еловыя доски 13 аршинъ длины, 1 дюймъ толщины за штуку — р 87 копѣекъ, 13 аршинъ длины, 1 верш. толщины 1 руб 30 коп., 13 аршинъ длины, 2 верш. толщины 13 р. — к., брусья сосновые 9 аршинъ длины, 9 до 1 верш. толщины 1 р. 35 к. за в.

Курсъ С.-Петербургской биржи 12 января 1894 года.

На Лондонъ за 1 фунтъ стерлинговъ 9 р. 25¼ коп., Парижъ за 100 франковъ 36 рублей 72 к., Берлинъ за 100 марокъ 45 рублей 25 коп. Полуимперіалы 7 руб. 41 к.

СПРАВОЧНЫЙ ОТДѢЛЪ.

Сегодня, 17 января.

ТЕАТРЪ АСМОДОЛА. Представлено будетъ: «Фаустъ», опера въ 5 д. музыка Гуно.

Начало въ 8 час. веч.

РОСПИСАНІЕ

прихода и отхода поѣздовъ трехъ желѣзныхъ дорогъ г. Ростова.

(Часы по мѣстному времени).

ПО ВЛАДИКАВКАЗСКОЙ ДОРОГѢ

ДО ВЛАДИКАВКАЗА.

ОТХОДЪ.

Почтово-пассаж. № 3—въ 8 ч. 53 м. вечера

ПРИХОДЪ:

Почтово-пассажир. № 4—въ 8 ч. 56 м. утра

ДО НОВОРОССІЙСКА.

ОТХОДЪ.

Пассажир. поѣздъ № 5—въ 9 ч. 53 м. веч.
Смѣшан. поѣздъ № 9—въ 10 ч. 28 м. утра.

ПРИХОДЪ:

Пассажир. поѣздъ № 6—въ 7 ч. 58 м. утра.
Смѣшан. поѣздъ № 10—въ 11 ч. 48 м. веч.

ПО ЮГО-ВОСТОЧНОЙ Ж. Д. (КОЗ.-ВОР.-Р.)

ПРИХОДЪ.

Почтовый № 3—въ 6 ч. 53 м. вечера.
Пассажирскій № 1—въ 5 ч. 08 м. утра.
Тов.-пас. отъ Шахтъ № 7—въ 11 ч. 38 м. ут

ОТХОДЪ.

Почтовый № 4—въ 10 ч. 48 м. утра.
Пассажирскій № 2—въ 12 ч. 53 м. ночи.
Тов.-пас. до Шахтъ № 8—въ 7. ч. 43 м. в.

ПО КУРСКО-ХАРЬК.-АЗОВ. Ж. Д.

ПРИХОДЪ.

Почтовый № 3—въ 6 ч. 33 м. веч.
Товаро-пассажир. № 5—въ 9 ч. 58 м. утра.
Изъ Таганрог. дополн. № 23—въ 1 ч. 38 м.

ОТХОДЪ.

Почтовый № 4—въ 9 ч. 38 м. утра.
Товаро-пассажирск. № 6—въ 7 ч. 38 м. веч.
Въ Таганрогъ допол. № 24—въ 4 ч. 58 м. вечера

РОСПИСАНІЕ

прихода и отхода поѣздовъ к.-х.-аз. ж. д. въ г. Таганрогѣ.

ПРИХОДЪ.

Изъ Харьк. тов.-пас. № 5—въ 6 ч. 28 м. утра.
» » » поч. № 3—въ 3 ч. 38 м. дня.
» Ростова » № 4—въ 12 ч. 08 м. дня
» » тов. № 6—въ 10 ч. 38 м. дня.
» » доп. № 24—въ 7 ч. 58 м. веч.

ОТХОДЪ.

Въ Харьковъ почт. № 4—въ 12 ч. 28 м. дня.
» » тов.-пас. № 6—въ 11 ч. 08 м. веч
» Ростовъ тов.-пас. № 5—въ 6 ч. 58 м. утра.
» » почтов. № 3—въ 4 ч. 08 м. дня.
» » дополн. № 23—въ 10 ч. 43 м. веч.

Редакторъ-Издатель
С. Х. Арутюновъ.

ОБЪЯВЛЕНІЯ.

ПРОДАЮТСЯ
446 д. земли
близъ сел. Глафировки Ростовск. окр. За свѣд обращ. къ Григорію Сергѣевичу Сватикову, въ Росст. нД., Канкр. ул., д. № 25. Личн. объясн. отъ 3 до 6 ч. пополудни. 31. 4—10

Віолончель
старая итальянская STRAD (imit.)
ПРОДАЕТСЯ.
Узнать въ магазинѣ письменныхъ принадлежностей П. Ф. Климова, Садовая, противъ Азовскаго Банка. 2—6

ПОДПИСКА НА
„ЭКОНОМИЧЕСКІЯ ВѢДОМОСТИ"
НА **1894** Г.
Газета политическая, общественная и хозяйственная.

Первое безплатное приложеніе къ „Экономическимъ Вѣдомостямъ"—**коммерческая газета**; второе безплатное приложеніе къ „Экономическимъ Вѣдомостямъ": **журналъ для акціонеровъ**, органъ капиталистовъ, акціонеровъ, пайщиковъ и биржъ.

Подписная цѣна на „Экономическія Вѣдомости" съ приложеніями: „Коммерческой Газеты" и „Журнала для Акціонеровъ": съ доставкою въ С.-Петербургѣ и пересылкою во всѣ города и мѣстности Имперіи: за годъ—**9** р., за полгода—**5** р., за два мѣсяца—**2** р.; за границу—**12** р.

ГЛАВНАЯ КОНТОРА „Экономическихъ Вѣдомостей": С.-Петербургъ, Владимірскій пр., домъ № 3, квар. № 7.

2—2 Издатель и редакторъ **К. В. Трубниковъ.**

ОТКРЫТА ПОДПИСКА на 1894 г.
НА
ВѢСТНИКЪ
ФИНАНСОВЪ, ПРОМЫШЛЕННОСТИ И ТОРГОВЛИ,
указатель правительствен распоряженій по министерству финансовъ, и торгово-промышленную газету.

Программа еженедѣльнаго изданія—Вѣстника Финансовъ, Промышленности и Торговли, посвященная всестороннему, преимущественно фактическому, изученію и разъясненію вопросовъ политической экономіи, финансовъ, кредита торговли, промышленности, сельскаго хозяйства, горнаго дѣла, желѣзнодорожнаго хозяйства, статистики и пр., сохраняется и на 1894 годъ въ своемъ полномъ прежнемъ объемѣ.

Торгово-Промышленная Газета (выходящая ежедневно, кромѣ дней слѣдующихъ за праздниками)
имѣетъ задачей предоставить торгово-промышленному міру возможно полный и своевременный фактическій матеріалъ по всѣмъ имѣющимъ непосредственное отношеніе къ торговлѣ и промышленности событіямъ текущей жизни.

ПОДПИСНАЯ ЦѢНА.

	Годовая. Съ достав.	Безъ дост.	За границ.	Полугодовая. Съ доставк.	Безъ дост.	За границ.	На ¼ года. Съ доставк.	Безъ дост.	За границ.
	Рубли и Копѣйки.								
Вѣстникъ Финансовъ, Промышленности и Торговли: безъ приложеній	8	7	15	5	4	8	3	2 50	5
съ приложеніемъ Свода Тиражей	10	9	16	6	5	9	4	3 —	6
съ приложеніемъ Свода Тиражей и Торгово-Промышленной Газеты	12	11	20	8	7	12	5	4 —	7
Торгово-Промышленная Газета	6	5	12	4	3	7	2	1 50	5

Подписка принимается: въ С.-Петербургѣ, въ редакціи Вѣстника Финансовъ (Мойка, Министерство Финансовъ); въ Москвѣ—въ Московскомъ отдѣленіи конторы Вѣстника Финансовъ (Малая Лубянка 7); во всѣхъ губернскихъ и уѣздныхъ казначействахъ Имперіи, на биржахъ, а также въ Азовско-Донскомъ банкѣ и его отдѣленіяхъ. 3—3

УПРАВЛЕНІЕ Юго-Восточныхъ ж. д.
Вслѣдствіе заявленія товаро-отправителя Гарнова о пропажѣ, объ утерѣ дубликата накладной на отправку Ростовъ-Донъ-Луганскъ за № 18558, Управленіе Юго-Восточныхъ дорогъ симъ объявляетъ, что означенный дубликатъ накладной будетъ считаться недѣйствительнымъ и товаръ, по истеченіи установленнаго срока, будетъ выданъ. 66. 2—3

Управленіе Владик. ж. д.
объявляетъ, что дубликатъ накладной большой скорости Ростовъ-Кущевка, отъ 16 го сентября 1893 г. за № 3820, на грузъ, отправленный отъ г. Вагберга, на имя предъявителя, г. Кролевецкимъ заявленъ утеряннымъ и по истеченіи установленнаго срока будетъ считаться недѣйствительнымъ. 64. 3—3

Утерянный
залоговой билетъ
Общ. Взаимн. Кред. Прикащ.
въ Ростовѣ нД.,
за № 15,916, на сумму 20 р., на имя Павла **Пчеличенко**—просятъ считать недѣйствительн. 41. 2—2

Ищутъ РЕПЕТИТОРА по лат. и греч. яз. и матем., для гимназиста 6 класса. Кварт. нижн. этажъ, д Шаша, уг. Николаевск. пер. и Скобелевской улицы. 59. 3—6

Свидѣтельство
о наложеннымъ платежѣ за № 4282, на 24 р. 65 к., по отправкѣ Ростовъ-Донъ-Ровеньки, Донецкой дороги отъ 16-го ноября 1898 года, № 37188, мною утеряно, которое прошу считать недѣйствительнымъ.
57. 2—3 Н. Н. Игнатовъ.

УТЕРЯНА СВЯЗКА КЛЮЧЕЙ
плоскихъ, американской работы. Нашедшаго просятъ доставить въ контору газ. «Приазовскій Край», гдѣ получить приличное вознагражденіе. 69. 2—3

Лечитесь!
Трава Кузьмича
или «Эфедра», свѣжая, майскаго сбора. Единственное народное вѣрнѣйшее средство лѣченія даже и застарѣлыхъ хроническихъ болѣзней: ревматизма, ломоты, катара желудка и кишекъ, всякаго разстр. пищеварит. органовъ, запора, поноса, геморроя (вообще болѣзни живота), одышки, удушья, кашля, головной боли, малокровія, нервнаго разстройства, безсонницы, безсилія и воспаленія глазъ, въ нѣкоторыхъ случаяхъ помогаетъ и отъ сифилиса, противъ которыхъ иногда остаются безсильными и дорогія аптечныя средства; лѣченіе «Эфедрою» во всякое время невредно. «Эфедра», уничтожая страданія одной болѣзни, не разстраиваетъ или не развиваетъ другія, что иногда случается отъ лѣченія дорогими меркур. средствами (см. брош. Портанскаго). Цѣна: 3 руб.,—1 рубль фунтъ, Прилаг. способъ лѣченія. Адресъ: г. Бузулукъ Самар. губ., складъ «Эфедры», Михаилу Петровичу Великратову, соб. домъ, № 737. «Эфедру» высылаю за наличныя деньги, а за пересылку—наложеннымъ платежомъ.

Прилагаю безплатно при 3-хъ фун. одну, при 5-ти фун. двѣ брошюры Портанскаго объ эфедрѣ, по коей кромѣ руководства болѣе практичнаго лѣченія, можно отличить эфедру отъ хвоща—другой травы, схожей съ эфедрою и имѣть хорошее понятіе объ эфедрѣ негодной и цѣлительной; цѣна брошюръ въ отдѣльной продажѣ 50 коп. (можно марками). 34 3—6

ЗУБНОЙ ЭЛИКСИРЪ А. ШТЕХЕРЪ. Въ нѣкоторыхъ аптек.
ПОДОЛЬСКІЯ ЗУБНЫЯ КАПЛИ А. ШТЕХЕРЪ. и аптек. магазинахъ.
ЗУБНО ПОРОШ А. ШТЕХ

Въ мебельномъ магазинѣ
И. М. ПАНОВА
въ Ростовѣ-на Дону, Московская ул., д. Великанов
полученъ БОЛЬШОЙ ВЫБОРЪ русской и заграничн МЕБЕЛИ какъ для обстановки домовъ и квартиръ, та и для полнаго приданаго. —Цѣны недорогія.— Д удобства гг. покупателей проведено газовое освѣщен при которомъ такъ-же удобно выбирать мебель, какъ при денномъ свѣтѣ; торговля производится до 9 час. в
Телефонъ № 454. Год. л. с. 24 ко

НЕДѢЛЯ

Изданіе «НЕДѢЛИ» и «КНИЖЕКЪ НЕДѢЛИ» прод

Вторникъ, 18 января 1894 г. № 16. —— Годъ четвертый —— № 16. Вторникъ, 18 января 1894 г.

ПРИАЗОВСКІЙ КРАЙ

ЕЖЕДНЕВНАЯ ГАЗЕТА ПОЛИТИЧЕСКАЯ, ЭКОНОМИЧЕСКАЯ и ЛИТЕРАТУРНАЯ

Редакція въ Ростовѣ нД., Больш. Садов., уг. Брат. пер., собственный домъ.
Редакція для личн. объясн. откр. отъ 12 до 1 ч. дня
Статьи должны быть доставляемы съ подписью и адресомъ автора. Принятыя статьи, по усмотрѣнію редакціи, подлежатъ измѣненію и сокращенію. Статьи безъ обозначенія условій считаются безплатными. Гонораръ выдается въ конторѣ по субботамъ, отъ 10 до 1 часа дня. Мелкія замѣтки уничтожаются, статьи сохраняются 3 мѣс.

Объявленія для газеты «Приазовск. Край» въ С.-Петербургѣ, Москвы, Риги, Привислянскаго края, Харькова, Одессы и въ заграницы принимаются исключительно въ «Центральной конторѣ объявленій» торговаго дома «Л. Э. Метцль и К.» въ Москвѣ, на Мясницкой, въ д. Спиридонова. За объявленія въ не-южныхъ губерніяхъ Россіи плата слѣдующая: на 1 стран.—20 к., на послѣдней стран.—10 к. за строку петита или занимаемаго ею мѣста.
Телефонъ редакціи № 240.

Цѣна подписки:

	на 1 м. р. к.	на 3 м. р. к.	на 6 м. р. к.	на годъ р. к.
доставки и пересылки	—80	2—25	4—50	8—
доставкой и пересылкой	1—	2—75	5—	9—

За перемѣну адреса взимается 20 коп.
Объявленія: за строку петита на 1-й стран., въ первый 20 коп., въ послѣдніе разы по 10 к., на 4-й стран. въ 1-й разъ 8 коп., въ послѣдніе разы по 5 коп.
Приложеніе къ газетѣ—8 руб. отъ каждой тысячи.
Главная контора помѣщ. въ Ростовѣ нД., Бол. Садовая.
Контора открыта отъ 8 час. утра до 8 час. вечера.
Телефонъ № 248.
Отдѣльные нумера въ Ростовѣ на Дону 5 коп.
Телефонъ типографіи № 240.

ТЕАТРЪ В. И. АСМОЛОВА
Сегодня, 18-го января 1894 года.
Участвующіе: Г-жа Джюбеллини-Ряднова, Делина, Гг. Рядновъ, Ильяшевичъ, Бедлевичъ 2 и Давыдовъ
ВЪ БЕНЕФИСЪ ДЕКОРАТОРА-МАШИНИСТА А. Х. ЦЫГВИНЦОВА ПРЕДСТАВЛЕНО БУДЕТЪ:
Волшебный стрѣлокъ
волшебная опера въ 3 дѣйст. и 5 карт. муз. Вебера.
Начало въ 8 часовъ вечера.

ТЕАТРЪ Е. В. ЛЮБОВА.
Сегодня, 18-го января
Товариществомъ Русско-Малорусскихъ артистовъ, подъ управленіемъ
В. И. ЗАХАРЕНКО,
ДАНО БУДЕТЪ:
БИШЕНЫЙ КОВАЛЬ
драма въ 4 д. съ пѣніемъ, соч. В. И. Захаренко.

МАГАЗИНЪ
ДМИТРІЯ ПЕРЕСЕЛЕНКОВА
Московская улица, противъ монумента.
Получены и получаются модныя матеріи для вечеровыхъ платьевъ и разные предметы для приданаго.
Большой выборъ полотняныхъ товаровъ
ЛУЧШИХЪ ФАБРИКЪ.
ЦѢНЫ ДЕШЕВЫЯ.
78 1—9

Оптовые прейсъ-куранты ВСѢХЪ винъ въ бочкахъ и бутылкахъ по требованію торговцамъ высылаются немедленно.
ВИНА НА СКЛАДАХЪ БОЛѢЕ 300 БОЧЕКЪ
КИЗЛЯРСКАГО краснаго вина
ЯКОВА РЫССЪ
НИКОЛАЕВСКІЙ ПЕР., противъ Городской Управы, собств. домъ.
843 11—30

Ростовскій на-Дону Отдѣлъ
Россійскаго Общества
ПОКРОВИТЕЛЬСТВА ЖИВОТНЫМЪ
симъ извѣщаетъ гг. членовъ отдѣла, что списокъ лицъ, состоящихъ дѣйствительными, соревнователями и членами-сотрудниками, сообщенъ Члену Ростовской на-Дону Городской Управы Павлу Ивановичу Бердоносову, а потому и проситъ всѣхъ членовъ отдѣла, замѣтившихъ жестокое обращеніе извощиковъ съ ихъ лошадьми, сообщать г. Бердоносову объ этомъ на своей визитной карточкѣ, обозначая на ней № извощика и его проступокъ.—О наказаніяхъ, кои будутъ по этимъ заявленіямъ имъ наложены, Правленіе будетъ публиковать въ „Приазовскомъ Краѣ“ ежемѣсячно, не позже 10 числа. Кромѣ того, Отдѣлъ считаетъ нужнымъ заявить, что Управой сдѣлано распоряженіе коммисарамъ берега строго слѣдить за тѣмъ, чтобы погрузка возъ была не болѣе 30 пудовъ.

Съ дозволенія начальства,
Ростовъ на Дону.
Въ четвергъ, 20-го января 1894 года,
въ помѣщеніи Ростовскаго Клуба
Г-нъ Ратлюдовъ
прочтетъ лекцію объ органахъ рѣчи въ ихъ здоровомъ и болѣзненномъ состояніи:
Заиканіе, леченіе заиканія.
Косноязычіе.
Шепелявіе.
Сюсюканье.
5) Картавленье.
6) Гнусливость.
7) Гигіена голоса.
М. РАТЛЮДОВЪ.

Таганрогскій театръ.
Сегодня, въ бенефисъ антрепренера Е. В. Любова, дано будетъ
ДВѢ СЕМЬИ
комедія въ 5-ти дѣйствіяхъ.
въ заключеніе Иренъ, ком. въ 1-мъ дѣйст.

ПЕРЕВЕДЕНЫ
складъ и контора
А. Г. РИДЕЛЬ
на Большую Садовую улицу, уголъ Средняго проспекта, близъ Государственнаго Банка, соб. домъ.
76. 1—24

Ночныя дежурства
Гг. ВРАЧЕЙ
При аптекѣ бывш. Лапицкаго (Адамковича). Телефонъ № 425.

ВРАЧЕБНЫЙ КАБИНЕТЪ
ДОКТОРА
Г. С. БАЛАБАНОВА
БОЛѢЗНИ КОЖИ,
ВЕНЕРИЧЕСКІЯ, МОЧЕПОЛОВЫЯ и ВНУТРЕННІЯ.
Пріемъ отъ 9—1 ч. утра и отъ 5—8 ч. вечера. Больш. Садовая, домъ Батырова № 45, противъ зимняго помѣщенія коммерч. клуба.
Телефонъ № 433.

ДОКТОРЪ
И. Я. ДУБРОВЪ.
Пріемъ больныхъ ежедневно по горловымъ, ушнымъ, внутреннимъ и дѣтскимъ болѣзнямъ.
Отъ 9—11 ч. ут. и отъ 5—7 ч. в., уголъ Казанскаго пер. и Никольской ул., д. Горбачевой, противъ Казанской церкви. Телефонъ № 565. 32. 7—30

ЛЕЧЕБНИЦА
д-ра РЫНДЗЮНА.
съ постоянными кроватями
(уголъ Казанскаго пер. и Казанской ул. противъ ссудной кассы). Телефонъ № 472. Пріемъ больныхъ ежедневный. При лечебницѣ имѣются аппараты для леченія подвѣшиваніемъ (полиція, мужское половое безсиліе, спинная сухотка), сгущеннымъ и разрѣженнымъ воздухомъ (удушье, одышка) электричествомъ и электрическими ваннами (маточныя, нервныя болѣзни, параличи, половое безсиліе)
944 4—

МАССАЖЪ.
А. ДЫШЕЛЬ
пользуетъ больныхъ массажемъ при различныхъ болѣзняхъ, какъ-то: катарръ желудка и кишекъ, вялость кишекъ, тучность, ожиреніе, увеличеніе печени и селезенки, ревматизмъ болѣзни суставовъ, хроническіе отеки или опухоли, послѣ переломовъ, вывиховъ, растяженіе сухожилій, параличи нервные и др.; предлагаетъ свои услуги гг. врачамъ и больнымъ. Б. Сад., д. Савинова № 58, прот. лѣтн. Коммерческ Клуба
(58. 4—30)

ДОКТОРЪ МЕДИЦИНЫ
С. И. ЛУРЬЕ,
ГЛАЗНЫЯ БОЛѢЗНИ.
Пріемъ отъ 9—12 ут. и отъ 5—8 веч. Уголъ Казанскаго переулка и Дмитріевской ул., домъ Петикопова.
Телефонъ № 339. 846. 22—30

Мебельный магазинъ
И. М. Панова,
см. на 4-й страницѣ.

ТИПОГРАФІЯ
Литографія и Свѣтопечатня
С. Х. АРУТЮНОВА и А. Н. КОВАЛЕВА
въ Ростовѣ на Дону,
уголъ Большой Садовой, Братскаго переулка и Дмитріевской улицы, въ собственномъ зданіи.
Типографія снабжена 25 типографическими и литографическими машинами и всевозможн. новѣйшими приспособленіями.
Машины приводятся въ движеніе двумя газомоторами.
При наличности такихъ средствъ мастерская въ состояніи выполнять всякія типографическія, литографическія, фототипическія и цинкографическія работы въ самые короткіе сроки.

Вслѣдствіе отношенія

ВЫСОЧАЙШЕ утвержденнаго Комитета по сооруженію Православнаго Соборнаго Храма въ Варшавѣ, въ конторѣ газеты „Приазовскій Край“ открытъ пріемъ пожертвованій на сооруженіе помянутаго Храма во Имя Св. Александра Невскаго.

Собранныя пожертвованія будутъ высылаться Предсѣдателю Комитета Генералъ-Адъютанту І. В. Гурко, а фамиліи жертвователей—публиковаться въ газетѣ.

СКЛАДЪ ПИВА
Россійско-Баварскаго
Пивовареннаго Общества
подъ фирмою „БАВАРІЯ“ (основано въ 1863 году въ С.-Петербургѣ)
въ Ростовѣ нД., Больш. Садовая, домъ Трифилова.
Имѣю честь довести до всеобщаго свѣдѣнія, что ростовскій складъ ПИВА «Баварія» перешелъ въ мое завѣдываніе. Продажа пива изъ этого склада производится съ 1-го января 1894 года.
Съ почтеніемъ А. ОГАНОВЪ.
981. 20—30

ВНОВЬ ОТКРЫТЪ МАГАЗИНЪ
строительныхъ матеріаловъ
кафель, алебастра и др.,
Д. М. ДРАГАНОВА
въ Ростовѣ на Дону,
Московская улица, въ корпусѣ, противъ городской управы, № 5-й.
40. 4—5

ОТДАЮТСЯ въ НАЕМЪ
МАГАЗИНЪ
(ВЕРХНІЙ ЭТАЖЪ)
и ПОДВАЛЪ
ПОДЪ ТОРГОВОЕ ЗАВЕДЕНІЕ,
на Большой Садовой улицѣ.
Спросить въ типографіи Арутюнова и Ковалева.

Зуболечебный кабинетъ
Дантист
Е. М. ШПИЛЬРЕЙН.
Леченіе, пломбированіе, вставленіе зубовъ
Николаевскій переулокъ, домъ Яблокова, рядом с аптекою бывш. Лапицкаго.
Телефонъ № 380.
Пріем: от 9—2 ч. дня и от 5—7 час. вечера. Ср. 15 Янв.

Докторъ Ѳ. И. ІОДКЕВИЧЪ переѣхалъ на Большую Садовую, домъ Манераки, рядомъ съ Азовскимъ банкомъ, противъ Аптеки Стравинскаго.
925. 2—30

ДОКТОРЪ
ВОЛПЯНСКІЙ
СПЕЦІАЛЬНО СИФИЛИСЪ, болѣзни ВЕНЕРИЧЕСКІЯ и МОЧЕПОЛОВЫЯ (электричествомъ и электрич. ваннами).
Ежеднев. отъ 9—12 дня и отъ 4 до 7 в. Казанская ул., д. Литвинова, № 91, второй домъ отъ Бол. проспекта
Л. с. гок. ср. 25 нояб.

НОТАРІУСЪ
Алексѣй Михайловичъ
СУКУРЕНКО
открылъ свою контору въ г. Таганрогѣ, на Петровской (большой) ул., въ домѣ Краснушкина, № 9.
Т. О. 2—5

ДОКТОРЪ МЕДИЦИНЫ
А. И. ЛЕВЕНТОНЪ
принимаетъ больныхъ отъ 9—11 и отъ 4—7. Уголъ Казанск. переулка и Дмитріевской улицы, домъ Пятикопова.
820. 27—30

ПО СЛУЧАЮ
ПРОДАЮТСЯ малоподержанный 25 ти силъ паровой котелъ, пролетный, съ двумя сухопарниками и подтемная машина 10 силъ, за весьма сходную цѣну. Адресъ мой: Ростовъ нД., уголъ Старо-Почтовой улицы и Ново-Острожнаго переулка, собст. домъ, И. К. Христофорову. 9. 13—15

НОВООТКРЫТЫЙ
мебельный и зеркальн. магазинъ
Еременко и Дяченко.
См. на 4 стр.

Вышли ноты:
маршъ на смерть Чайковскаго, соч. Тобилькевичъ. Продаются въ музык. магаз. Гершковича и Адлера въ Ростовѣ нД. и въ Новочеркасскѣ, въ музыкальномъ магазинѣ.
70. 2—3

Правительственныя распоряженія.

Ея Императорское Высочество Великая Княжна Ксенія Александровна, съ соизволенія Ихъ Императорскихъ Величествъ и съ согласія Его Императорскаго Высочества Великаго Князя Михаила Николаевича, 12-го сего января, помолвлена съ Его Императорскимъ Высочествомъ Великимъ Княземъ Александромъ Михаиловичемъ.

* * *

Объ установленіи больничнаго сбора въ г. Ростовѣ-на-Дону.—Государственный совѣтъ, въ соединенныхъ департаментахъ государственной экономіи и законовъ и въ общемъ собраніи, разсмотрѣвъ представленіе Военнаго Министра объ установленіи больничнаго сбора въ гор. Ростовѣ на-Дону, *мнѣніемъ положилъ:*

Установить въ гор. Ростовѣ-на-Дону, въ видѣ временной мѣры, впредь до изысканія средствъ къ содержанію городской больницы, особый въ пользу городскихъ доходовъ, больничный сборъ, на слѣдующихъ основаніяхъ:

1) Сборъ взимается въ размѣрѣ одного рубля съ человѣка въ годъ и предназначается исключительно на содержаніе городской больницы.

2) Означенному сбору (ст. 1) подлежатъ лица обоего пола, безъ различія званія, нанимающіяся въ чертѣ города для домашняго услуженія и разнаго рода работъ и занятій, какъ у частныхъ лицъ, такъ и въ разныхъ учрежденіяхъ, заведеніяхъ, на фабрикахъ и заводахъ, приказчики втораго класса, а также лица, занимающіяся коммиссіонерствомъ, работою поденно, поштучно и сдѣльно, извозомъ, торговлею въ развозъ или разносъ, какимъ либо мастерствомъ или ремесломъ.

3) Изъ числа указанныхъ въ предыдущей статьѣ лицъ отъ платежа сбора освобождаются малолѣтніе, не достигшіе семнадцатилѣтняго возраста.

4) Больничный сборъ вносится въ городскую управу или лицамъ на то отъ управы уполномоченнымъ. Въ удостовѣреніе уплаты, на паспортъ или видъ плательщика накладывается особый штемпель, съ обозначеніемъ срока, за который сборъ внесенъ. Независимо отъ сего, плательщику выдается квитанція, съ показаніемъ въ ней нумера, подъ которымъ поступившія деньги записаны на приходъ.

5) Лицамъ, вновь прибывающимъ въ городъ для заработковъ, если они не въ состояніи внести немедленно больничный сборъ, выдается безплатно, взамѣнъ отбираемаго отъ нихъ вида, билетъ на одинъ мѣсяцъ, по истеченіи коего они обязаны представить этотъ билетъ обратно и уплатить слѣдуемый съ нихъ сборъ.

6) Лица, уплатившія больничный сборъ, а равно жены и малолѣтнія дѣти ихъ, вмѣстѣ съ ними пребывающія въ городѣ, должны быть призрѣваемы, въ случаѣ болѣзни, въ городской больницѣ безплатно.

7) Если содержаніе въ больницѣ лица, подлежащаго платежу сбора, продлится долѣе срока, за который сборъ уплаченъ, то означенное лицо обязано внести причитающійся съ него за дальнѣйшее время сборъ не позднѣе одного мѣсяца по выходѣ изъ больницы.

8) За проживательство безъ внесенія установленнаго больничнаго сбора, лица, обязанныя къ тому настоящими правилами (ст. 2), подвергаются, независимо отъ внесенія слѣдовавшей съ нихъ платы, взысканію по ст. 60 уст. о нак., нал. мир. суд. Виновные въ держаніи у себя такихъ лицъ подлежатъ отвѣтственности по ст. 61 того же устава. Въ обоихъ случаяхъ взысканныя деньги обращаются въ больничный сборъ.

9) Наблюденіе за непроживаніемъ въ гор. Ростовѣ-на-Дону подлежащихъ больничному сбору лицъ безъ взноса онаго возлагается на домовладѣльцевъ и на полицію. Городскому общественному управленію предоставляется, если оно признаетъ нужнымъ, назначать особыхъ уполномоченныхъ для приведенія въ извѣстность, уплачиваютъ ли больничный сборъ всѣ подлежащія оному лица.

Его Императорское Величество изложенное мнѣніе Государственнаго совѣта, 6-го декабря 1893 года, Высочайше утвердить соизволилъ и повелѣлъ исполнить.

Телеграммы «Приазовскаго Края».

(*Сѣвернаго телеграфнаго агентства*).

— **Петербургъ**, 17-го января.—Государь Императоръ заболѣлъ сильною инфлуэнцой, съ значительнымъ катарромъ вѣтвей дыхательнаго горла, бронхитомъ и воспаленіемъ нижней доли праваго легкаго. Температура доходитъ ночью до 39,6 градусовъ.

— Государь Императоръ чувствуетъ себя нѣсколько лучше. Воспаленіе не распространяется. Высшая температура: ночью—39,3, утромъ—38,6; пульсъ хорошій.

— **Бѣлградъ**, 17 (29) января.—Лица, близкія къ правительственнымъ сферамъ, утверждаютъ, что Миланъ вскорѣ выѣдетъ. Не смотря на это, упорно держится слухъ, будто король Александръ предприметъ продолжительное путешествіе, оставивъ отца регентомъ. Много толковъ вызвало посѣщеніе Миланомъ студенческаго бала. При входѣ на балъ, онъ внесъ 60 червонцевъ къ кассовую книгу студентовъ Записали: „отъ господина Милана Обреновича изъ Парижа“.

— Указомъ короля судъ надъ либеральными министрами прекращенъ: имъ объявлена амнистія.

Ростовъ на-Дону.

18-го января.

Двѣ политическія фееріи.

Кто-бы могъ подумать, еще только мѣсяцъ тому назадъ, что опальный германскій левъ, противъ воли удалившійся на «лоно природы»—коротать остатокъ своихъ дней и предаваться, въ тиши своего замка, философскимъ размышленіямъ о бренности всего сущаго,—что онъ снова, черезъ самое короткое время, очутится у подножія трона, по призыву монарха, рѣшившагося первымъ протянуть ему руку примиренія? Политическая роль князя Бисмарка, казалось, была сыграна окончательно. Единственно, что ему оставалось дѣлать, это—принимать депутаціи и отвѣчать на ихъ привѣтственныя рѣчи. И такъ, по всей вѣроятности, и тянулось-бы для него изо дня въ день томительное отшельничество въ дремучихъ лѣсахъ Тевтоніи. Но если упрямъ и непреклоненъ бывшій желѣзный канцлеръ, то горячъ и непостояненъ молодой германскій государь. И вотъ, благодаря именно этому, случилось то, чего никто ожидать не могъ: князь Бисмаркъ еще не у власти, но уже на пути къ ней... Въ нѣсколько дней разыгралась цѣлая феерія. Въ Фридрихсруэ въ одно прекрасное утро явился флигель-адъютантъ графъ Мольтке, съ собственноручнымъ письмомъ и „бутылкой стараго вина“ отъ Вильгельма II. О чемъ въ письмѣ говорилось, неизвѣстно; но бутылка стараго вина должна была служить символомъ возстановленія прежней близости, снятія опалы и пожалованія развѣнчаннаго кумира, если не оффиціально, то de facto, снова въ первые совѣтники короны. Старый левъ разчувствовался; спустя нѣсколько дней онъ былъ уже въ Берлинѣ, во дворцѣ императора, со словами благодарности на устахъ. Его приняли очень ласково и съ миромъ отпустили домой..

На долго-ли только? Это—вопросъ, надъ которымъ ломаютъ теперь головы не одни дипломаты. Феерическое примиреніе князя Бисмарка съ императоромъ Вильгельмомъ II въ такой именно моментъ, когда политика „новаго курса“ запуталась въ лабиринтѣ ошибокъ и противорѣчій; когда хваленое „германское единство“ и не менѣе хваленый „тройственный союзъ“,—два наиболѣе выдающихся созданія стараго канцлера,—дали замѣтныя во многихъ мѣстахъ трещины; когда въ имперіи поднялъ голову партикуляризмъ, а въ рейхстагѣ выросла грозная оп-

позиція,—при такихъ условіяхъ, событіе это имѣетъ несомнѣнно симптоматическое, знаменательное значеніе. Кто знаетъ, быть можетъ, переходъ отъ бутылки стараго вина къ чему-нибудь другому, еще болѣе неожиданному, произойдетъ съ такою-же скоропалительностью, какъ произошелъ первый актъ описанной фееріи. Во всякомъ случаѣ, ничего невѣроятнаго тутъ нѣтъ, и это, нужно полагать, прежде всего призналъ-бы теперешній канцлеръ Германіи, графъ Капривн Пожиевмъ—увидимъ. Пока что, на вѣнской биржѣ курсъ нѣмецкой марки пошелъ на повышеніе... А биржа ли—не политическій барометръ въ наши дни?

Главнымъ героемъ второй политической фееріи, только что поразившей Европу, является экс-король Миланъ,—все тотъ-же пресловутый экс-король, который съ одинаковымъ неуспѣхомъ играетъ и въ рулетку, и въ политику. Еще недавно аккуратный посѣтитель Монако, гдѣ ему, собственно, и мѣсто,—онъ на дняхъ, ко всеобщему изумленію, объявился вдругъ въ Бѣлградѣ, въ столицѣ своего царственнаго сына. По формальному обязательству, которое онъ выдалъ регентамъ, когда они еще были у власти, предварительно получивъ за это солидный кушъ изъ государственной казны,—возвращаться въ Сербію онъ *не имѣетъ права*. А все-таки онъ вернулся!.. О юномъ королѣ Александрѣ I-омъ можно сказать, что онъ хорошій, покорный, любящій сынъ, но въ политической зрѣлости и его уваженіи къ конституціи страны позволительно усомниться. Игру онъ затѣялъ довольно небезопасную: нѣкоторыя зловѣщія демонстраціи уже состоялись предъ его дворцомъ; министерство Грунича, въ виду явнаго нарушенія закона Миланомъ, вышло въ отставку, а сформировавшійся новый кабинетъ Симича, ни по личному своему составу, ни по своей программѣ,—до крайности сбивчивой и, въ сущности, безпринципной,—разсчитывать на авторитетность предъ народомъ не можетъ. За то празднуютъ свой медовый мѣсяцъ „возрожденія“ напредняки, съ рыцаремъ печальнаго образа, Гарашаниномъ, во главѣ,—а изъ-за ихъ спинъ, пряча головы и ехидно улыбаясь, выглядываютъ лица патронирующихъ имъ австрійскихъ и мадьярскихъ дипломатовъ. Поговариваютъ о военной диктатурѣ.

Что-то будетъ дальше?

Несчастная, маленькая Сербія и безъ того за послѣднее время раздираема смутой и раздоромъ партій. Ей-бы успокоиться, заняться мирнымъ, культурнымъ и экономическимъ зиждительствомъ, а ее, между тѣмъ, впутываютъ въ еще большую пучину. Въ результатѣ, обѣ фееріи, при всемъ различіи ихъ величины и значенія, могутъ оказаться чреватыми политическими событіями весьма большой важности. Не нужно быть Талейраномъ, чтобы это предвидѣть.

На праздникѣ русской науки.

(*Отъ нашего московскаго корреспондента*).

VIII.

Кулинарное искусство самый прочный цементъ въ области общественнаго сближенія. Когда собираются съ равныхъ концовъ земли сотни людей вмѣстѣ, и всѣ они интересуются близкими между собой предметами, но лично мало или совсѣмъ не знакомы между собой, то ледъ разбивается вмѣстѣ съ первой рюмкой на «товарищескомъ» обѣдѣ, изліянія чередуются съ возліяніями, а за кофе съ ликерами всѣ сотрапезники уже связаны тѣснѣйшими узами дружбы, «обмѣнъ мыслей» въ самомъ разгарѣ, человѣческій муравейникъ гудитъ и волнуется... «сближеніе» началось и быстро ростетъ. Казалось, гдѣ бы не проявиться этому закону съ особой убѣдительностью, какъ не въ Москвѣ, «гдѣ—какъ давно извѣстно — калачи пекутъ на славу, ѣдятся лучшіе блины», гдѣ богу чревоугодія воздвигнуты пышные алтари, гдѣ искусство Лукулла возведено въ особый культъ и достигло высокаго совершенства. А между тѣмъ... а между тѣмъ, увы!—IX съѣздъ натуралистовъ явился чудовищнымъ, неслыханнымъ исключеніемъ!... Правда, устроители съѣзда позаботились и наняли для «вечернихъ собраній» членовъ три залы въ Большомъ московскомъ трактирѣ, выработали гастрономическую программу и репертуаръ винъ, но туда собирались не охотно, въ одиночку или самыми тѣсными и небольшими кружками земляки... Но самое главное—и какой позоръ (horribile dictu)—товарищескій обѣдъ членовъ съѣзда не состоялся, и какъ бы вы думали—почему? за малочисленностью подписавшихся на него!!... Напрасно предсѣдатели всѣхъ секцій пускали по нѣскольку разъ во время засѣданій подписной листъ по рукамъ, онъ гулялъ изъ конца въ конецъ, не покрываясь подписями, такъ что пришлось анонсировать съ душевнымъ прискорбіемъ, что обѣдъ не можетъ состояться... Это произвело нѣкоторый конфузъ и даже сенсацію. Не встрѣтили также русскіе натуралисты вообще товарищескаго пріема и отношенія у своихъ московскихъ собратьевъ... Туземные ученые держали себя хозяевами-менторами, часто съ олимпійскимъ величіемъ только снисходили къ сочленамъ по съѣзду, въ особенности физики, державшіе подъ ключемъ свои лабораторіи, и астрономы, не допускавшіе никого (кромѣ себѣ равныхъ) въ святая святыхъ обсерваторіи. Вопросы и замѣчанія не присяжныхъ жрецовъ науки, напр., преподавателей, выслушивались неохотно и обрывались съ первыхъ словъ. Не обошлось у натурфилософовъ и безъ личныхъ счетовъ, ядовитыхъ пикировокъ и даже рѣзкой перебранки не только въ словесныхъ турнирахъ, но и въ печатномъ органѣ съѣзда, его «Дневникѣ», на страницахъ котораго самъ предсѣдатель съѣзда ботаникъ пр. Тимирязевъ выбранилъ своего оппонента плагіаторомъ, похитителемъ чужой научной собственности... Было еще нѣсколько эпизодовъ пикантно - скандальнаго характера, но они, налагая извѣстную окраску на бытовую сторону московскаго собранія натуралистовъ («На всемъ московскомъ есть вѣдь—особый отпечатокъ» со времени Фамусова), тѣмъ не менѣе не умаляютъ его научнаго значенія. А, по общему признанію, это самый выдающійся изъ всѣхъ бывшихъ до сихъ поръ съѣздовъ русскихъ естествоиспытателей.

Пріятнымъ исключеніемъ въ смыслѣ радушія и простоты отличались метеорологи и вѣроятно потому, что здѣсь были не стразы, а ученые самой чистой воды, въ высокомъ смыслѣ слова. Самъ отецъ русской метеорологіи—пр. Воейковъ,—симпатичный типъ беззавѣтно увлекающагося ученаго и заражающаго своимъ увлеченіемъ слушателей. Рядомъ съ нимъ—одесскій проф. Клоссовскій, успѣвшій, въ короткое время организовать цѣлую армію наблюдателей погоды и 2000 станцій на юго-западѣ Россіи; его послѣдователь кіевскій проф. Броуновъ—сдѣлавшій тоже, хотя въ меньшемъ масштабѣ для при-Днѣпровья. Только старѣйшій разсадникъ просвѣщенія въ Россіи московскій университетъ отсталъ въ этой области. Въ немъ воздушный океанъ изучается всего только 2—3 года; до того времени атмосфера была въ забросѣ—не было ни просто метеорологіи, ни даже наблюдательной станціи. При участіи названныхъ ученыхъ и молодого проф. Срезневскаго, въ особомъ зданіи устроилась выставка метеорологическихъ приборовъ, картъ, чертежей и получилось чрезвычайно любопытное собраніе. Тутъ записаны и зарегистрованы всѣ шалости погоды, тутъ цѣлый альбомъ фотографическихъ снимковъ снѣжинокъ, градинъ и облаковъ; тутъ наглядное изображеніе бурныхъ вихрей и ихъ путешествіе по лицу земли по заранѣе опредѣленному и извѣстному направленію; рядомъ съ формулярнымъ спискомъ дождей, приходо-расходная книга солнечныхъ лучей. Сколько тутъ живого практическаго интереса! Не даромъ выставка и засѣданіе метеорологической секціи посѣщались всѣми и въ особенности агрономами, для которыхъ важны секреты атмосферы, почвы и влаги и для которыхъ въ лабораторіи погоды приготовляется плодородіе и голодъ.

М.

Иностранныя извѣстія.

— **Императоръ Францъ-Іосифъ** поручилъ австро-венгерскому послу въ Берлинѣ, графу Сегени сдѣлать визитъ на-дняхъ князю Бисмарку, въ императорскомъ дворцѣ, и передать поздравленія его, императора, по поводу выздоровленія князя отъ послѣдней болѣзни.

* * *

— **Военное дѣло въ Австро Венгріи.**—Говорятъ, что въ военномъ вѣдомствѣ возбужденъ вопросъ о заготовкѣ зимняго обмундированія для всей арміи, такъ какъ до сихъ поръ въ австрійскихъ войскахъ такого обмундированія не полагалось, тогда какъ русская армія имъ прекрасно снабжена.

* * *

— **Отвѣтъ папы на предлагаемое ему гостепріимство.**—«Daily Chronicle» увѣряетъ, что на предложенія гостепріимства иностранныхъ государствъ, на тотъ случай, если-бы событія въ Италіи вынудили папу оставить Ватиканъ, Левъ XIII отвѣтилъ, что рѣшится оставить Римъ только въ случаѣ войны Италіи съ одною изъ европейскихъ державъ.

* * *

— **Миланъ** имѣлъ совѣщаніе 11 (23) января съ Свѣтоміромъ Николаевичемъ, когда-то учителемъ молодаго короля, теперь членомъ государственнаго совѣта и интимнымъ другомъ Милана. Г. Николаевичъ считаетъ сербскую конституцію въ большой опасности, и онъ-то и предложилъ повысить избирательный цензъ. Онъ совѣтовалъ также ввести децентрализацію въ управленіи, такъ какъ такимъ путемъ возможно сдѣлать сбереженій на пять милліоновъ. Умѣренные радикалы говорятъ: «мы утомлены и не желаемъ больше революцій», и г. Николаевичъ согласился было сначала образовать при ихъ содѣйствіи кабинетъ, но потомъ отклонилъ эту задачу, такъ какъ нашелъ положеніе слишкомъ серьезнымъ.

* * *

— **Россія и Болгарія.** Столичныя газеты, со словъ газеты «Pesti Naplo», приписываютъ слѣдующія слова русскому послу въ Константинополѣ г. Нелидову: «Россія не интересуется Болгаріею, и не думаетъ ею интересоваться. Но въ случаѣ, если софійское правительство откажется уплатить причитающуюся съ него контрибуцію (?), она займетъ одинъ изъ болгарскихъ портовъ, и будетъ оставаться тамъ до тѣхъ поръ, пока разсчеты не будутъ погашены».

* * *

— **Смута въ Италіи.**—Министерство Криспи окончательно рѣшило потребовать себѣ въ палатѣ полномочій для проведенія органическихъ реформъ и намѣрено выступить съ подробными объясненіями по этому поводу. Какъ только палата дастъ свое согласіе, эти реформы будутъ немедленно приведены въ исполненіе королевскимъ декретомъ. Программа этихъ реформъ въ подробностяхъ еще неизвѣстна, но то, что проникло въ печать, возбуждаетъ нѣкоторыя недоумѣнія, такъ какъ дѣло идетъ о сокращеніи расходовъ на военно-учебное дѣло; такъ, по слухамъ, предстоитъ упраздненіе нѣсколькихъ военныхъ школъ, уменьшеніе числа высшихъ сельско-хозяйственныхъ учебныхъ заведеній и сокращеніе правительственныхъ субсидій школамъ искусствъ и ремеслъ. Далѣе предстоитъ уничтоженіе нѣкоторыхъ высшихъ совѣтовъ, въ томъ числѣ совѣта при министерствѣ просвѣщенія, и нѣкоторыхъ техническихъ бюро. Изъ другихъ реформъ должно отмѣтить сокращеніе штата правительственныхъ чиновниковъ вообще. По разсчетамъ министерства, всѣ эти реформы дадутъ около 23 милліоновъ лиръ сбереженій. Сверхъ того, газеты упоминаютъ о предполагаемомъ сокращеніи содержанія посланникамъ.

* * *

— **Болгарскія дѣла.**—По словамъ софійскаго корреспондента газеты «Neue Freie Presse», болгарскій министръ-президентъ Стамбуловъ пригласилъ недавно болгарскаго экзарха въ Константинополѣ прибыть въ Софію съ цѣлью присутствовать на предстоящемъ во дворцѣ принца Фердинанда Кобургскаго событіи, т. е. на церковномъ торжествѣ по случаю ожидаемаго въ скоромъ времени разрѣшенія супруги принца отъ бремени. Султанъ, однако, не далъ своего согласія на отбытіе экзарха въ Софію, вслѣдствіе чего тотъ остался въ Константинополѣ.—Изъ сравненія болгарскихъ бюджетовъ за 1893 и 1894 года можно заключить, что болгарское правительство приняло всѣ мѣры къ тому, чтобы ввести необходимыя сбереженія во всѣхъ вѣдомствахъ. Государственные долги Болгаріи увеличились за этотъ годъ на 3.172,800 франковъ.

* * *

— **Изъ Вѣны** сообщаютъ о самоубійствѣ депутата и извѣстнаго адвоката Жака Гросса, пользовавшагося всеобщимъ уваженіемъ и бывшаго однимъ изъ самыхъ видныхъ членовъ конгресса германскихъ юристовъ.

* * *

— **Паденіе цѣнъ на пшеницу въ Англіи.**—Въ «Times» приведены любопытныя свѣдѣнія, указывающія на громадное паденіе цѣнъ на пшеницу, какъ на одну изъ главнѣйшихъ причинъ тяжелаго кризиса, переживаемаго теперь сельскимъ хозяйствомъ въ Великобританіи. Въ теченіе 40 лѣтъ, отъ 1852 г. до 1892 г., самыя низкія цѣны на пшеницу держались въ 1889 г., когда средняя годичная цѣна за квартеръ упала до 29 ш. 9 п., а средняя цѣна за недѣлю не превышала въ теченіе года 31 ш. 2 п., самая же низкая цѣна составляла 27 ш. 11 п. Истекшій 1893 г. въ отношеніи низкихъ цѣнъ на пшеницу превзошелъ даже самый худшій годъ послѣдняго сорокалѣтія: средняя годичная цѣна достигла въ прошломъ году только 26 ш. 4 п., причемъ максимумъ былъ 27 ш. 10 п., а минимумъ 24 ш. 8 п. Такихъ низкихъ цѣнъ на пшеницу не было съ 1852 года.

О чемъ пишутъ.

Праздникъ русской науки.

Какъ у насъ въ газетѣ и предсказывалось, нѣкоторые «писаришки», лыка, что называется, не вяжущіе въ наукѣ, —заручившись, въ качествѣ «родоначальниковъ» безграмотности въ прессѣ, благосклоннымъ участіемъ тоскующихъ литературныхъ «старыхъ дѣвъ»,—подняли гвалтъ въ печати по поводу празднованія Татьянина дня. Писаришкамъ, вмѣстѣ съ сочувствующими имъ старыми дѣвами, болѣе по душѣ меланхолическіе сердещипательные романсы, нежели традиціонная студенческая пѣсня: «Gaudeamus igitur». Мы это заранѣе знали. Пусть плачутъ бѣдняжечки,—они имѣютъ для этого весьма вѣсскія основанія.

«Люди добрые, внемлите
Печали сердца «старой дѣвы»:
Онъ (т. е. читатель) *ее* разлюбилъ,
Онъ ее погубилъ...»

* * *

Въ Москвѣ празднованіе Татьянина дня совпало съ окончаніемъ IX съѣзда русскихъ естествоиспытателей и врачей. Эти два праздника,—говорятъ «Русскія Вѣдомости»,—несмотря на различіе своего ближайшаго значенія, имѣютъ, однако, между собою и нѣчто общее.

Праздникъ университета завершаетъ собою новый годъ его ученой и образовательной работы, праздникъ русскаго естествознанія даетъ возможность оглянуться на успѣхи, достигнутые многими отраслями русской науки за послѣдніе трехлѣтіе. Съ другой стороны, оба праздника тѣсно связаны между собою, потому что университеты и наука составляютъ одно неразрывное цѣлое, что университеты являются главнѣйшими представителями знанія, его важнѣйшими хранителями и двигателями. И если это справедливо по отношенію къ университетамъ вообще, то къ московскому университету, старѣйшему, центральному и наиболѣе многолюдному въ Россіи, это приложимо по преимуществу. Онъ былъ первымъ проводникомъ высшаго научнаго образованія въ Россіи; онъ и теперь воспитываетъ и подготовляетъ научныхъ дѣятелей, разносящихъ свѣтъ знанія по всему лицу земли русской и съ достоинствомъ поддерживающихъ и двигающихъ далѣе усвоенные ими начала и методы.

* * *

Неумѣстная регламентація.

Рѣшено выпустить особымъ изданіемъ «Труды», недавно также состоявшагося, съѣзда врачей (V-го, въ память Пирогова). Дѣло, конечно, хорошее. Но вотъ что не совсѣмъ уже хорошо: на съѣздѣ было примѣняемо такое правило, что докладъ долженъ былъ длиться не болѣе 15 минутъ, а возраженія —не болѣе 5 минутъ. Если даже въ думскихъ собраніяхъ, которымъ дѣйствительно присущъ недугъ многоглаголанія, и часто изъ-за сущихъ пустяковъ, не всегда удобно ограничивать оратора извѣстнымъ количествомъ минутъ,—то что сказать о собраніяхъ спеціалистовъ, ученыхъ и практиковъ, доклады которыхъ регламентируются на канцелярскій манеръ и насильно втискиваются въ узкія, до чрезвычайности узкія рамки? По этому поводу «Новости» вѣрно замѣчаютъ:

Какой-же «трудъ» можетъ быть сообщенъ и какое вѣсское возраженіе можетъ быть развито въ такое короткое—время? Ясно, что или сжато мотивированные выводы,—такъ сказать, одни тезисы,—или какая-нибудь скомканная работа.. Въ какомъ-же видѣ будутъ помѣщаемы такіе доклады?... Въ распространенномъ или въ первоначальномъ? Въ послѣднемъ видѣ едва-ли какой-либо авторъ пожелаетъ увидѣть свой трудъ. То-же самое необходимо сказать и о возраженіяхъ, которыя на этомъ съѣздѣ писались самими оппонентами; подробныхъ-же протоколовъ, какъ бывало прежде на съѣздахъ, не велось и не появлялось во время съѣзда, что по нашему мнѣнію, не можетъ быть отнесено къ успѣхамъ съѣзда. Протоколы засѣданій секцій, обыкновенно, воспроизводили съ стенографической точностью всѣ доклады и возраженія и тѣмъ самымъ давали членамъ возможность дѣлать исправленія во время самаго съѣзда. Намъ кажется, что прежній порядокъ изданій былъ гораздо болѣе цѣлесообразенъ, да и стоилъ дешевле.

Насколько помнится, такой именно порядокъ былъ примѣненъ въ Петербургѣ, во время международнаго тюремнаго конгресса, и дѣло отъ него только выиграло.

* * *

Противъ ариѳметики.

Въ Москвѣ «виноградныя вина»—исключительно привозныя. Но замѣчательный фактъ: оказывается, что винъ этихъ *изъ Москвы вывозится больше, чѣмъ сама она получаетъ*. Въ «Вѣстникѣ Винодѣлія» находимъ слѣдующія характерныя, въ данномъ отношеніи, цифры:

	1890.	1891.	1892.
	Пуды.		
Прибыло въ Москву	510,600	622,300	539,500
Отправлено изъ Москвы	679.099	675,700	727,200
Излишекъ вывоза надъ ввозомъ . .	168,499	53,400	187,700

Нѣкоторыя подробности:

Москва изъ года въ годъ получаетъ около полумилліона пудовъ виноградного вина, снабжаетъ имъ все столичное и пригородное населеніе и все-таки успѣваетъ вывезти больше, чѣмъ сама получила. Въ этомъ отношеніи особенно выдается 1892 г., когда Москва отправила около 135 проц. своего полученія; въ 1891 году этотъ процентъ былъ гораздо ниже—108 проц., а въ 1890 году отношеніе опять показываетъ значительное преобладаніе вывоза надъ ввозомъ.

Какой-же выводъ отсюда?

Очень простой,—намъ кажется: если хромаетъ ариѳметика, то въ авантажѣ обрѣтается фальсификація.

Интересно знать, лучше-ли дѣло обстоитъ въ Ростовѣ, гдѣ виноградныя вина тоже, вѣдь, въ огромныхъ количествахъ истребляются, согласно завѣту: «веселіе Руси есть пити?»

Общая хроника.

— **Думскій инцидентъ.** — Въ послѣднемъ—12 января—засѣданіи петербургской думы произошелъ исключительный случай добровольнаго оставленія залы засѣданій 30-ю гласными. Разсматривался вопросъ о назначеніи жалованья въ 6.600 руб. въ годъ нынѣшнему предсѣдателю мироваго съѣзда Лихачеву, бывшему городскому головѣ. Лихачевъ состоитъ почетнымъ мировымъ судьей, а на основаніи закона почетные судьи несутъ службу безплатно и жалованья не получаютъ; предложеніе финансовой коммиссіи думы встрѣтило, поэтому, весьма сильный отпоръ; нѣсколько гласныхъ послѣдовательно доказывали невозможность баллотировки вопроса, явно противорѣчившаго требованіямъ закона; такъ какъ большинство высказалось, однако, за баллотировку, то послѣ заявленія гласнаго Кедрина 30 гласныхъ покинули свои мѣста и удалились изъ залы. Гласный Крюгеръ высказалъ послѣ этого предположеніе, что данная демонстрація является личнымъ оскорбленіемъ головы. Дума большинствомъ 43 противъ 7 голосовъ приняла предложеніе финансовой коммиссіи. Удалившіеся, вернувшись послѣ баллотировки въ залу, внесли коллективное заявленіе относительно незаконнаго образа дѣйствій думы.

— **Скончались:** Извѣстный дипломатъ, русскій генеральный консулъ д. с. с. Иванъ Степановичъ Истребовъ и присяжный повѣренный Даніилъ Андреевичъ Гантоверъ.

— **Изслѣдованіе зрѣнія.**—Въ «Русскомъ Инвалидѣ» напечатано извѣщеніе о томъ, что военнымъ вѣдомствомъ учреждена коммиссія для изслѣдованія зрѣнія воспитанниковъ военно-учебныхъ заведеній. Работы коммиссіи распадаются на пять главныхъ вопросовъ: о классной мебели, объ освѣщеніи, о шрифтахъ учебниковъ и о рукописномъ письмѣ, о пріемныхъ испытаніяхъ и правилахъ для поступленія въ военно-учебныя заведенія и вопросъ о случаяхъ, допускающихъ ношеніе очковъ.

— **Правительствующимъ сенатомъ** разрѣшенъ въ настоящее время въ окончательной формѣ слѣдующій вопросъ: содержащееся въ уставѣ о питейномъ сборѣ ограниченіе относительно питейной торговли евреями не иначе, какъ въ собственныхъ ихъ домахъ, распространяется не только на раздробительную продажу крѣпкихъ напитковъ, но и на оптовую торговлю виномъ.

— **Женщина-врачъ.**— 28-го декабря при парижскомъ медицинскомъ факультетѣ публично защищала диссертацію на степень доктора медицины на тему «Traitement des angiomes par l'extirpation» Е. Л. Постернакъ, уроженка г. Одессы, бывшая воспитанница Одесской 2-й женской гимназіи; докторантка удостоилась лестныхъ отзывовъ со стороны профессоровъ. Г-жа Постернакъ въ настоящее время приглашена въ качествѣ ассистента въ извѣстную гинекологическую электро-терапевтическую клинику знаменитаго доктора Apostoli.

— **Тарифъ на керосинъ.**—На-дняхъ послѣдовало принципіальное согласіе министра финансовъ на установленіе на Закавказской желѣзной дорогѣ, въ видѣ опыта, на одинъ годъ подвижнаго тарифа на керосинъ, устанавливаемаго въ зависимости отъ среднихъ цѣнъ на керосинъ на заграничныхъ рынкахъ.

— **Для успѣшнаго выполненія желѣзными дорогами усиленнаго грузоваго движенія** необходимо, чтобы погрузка предъявляемыхъ къ перевозкѣ грузовъ и выгрузка прибывшихъ производились непрерывно, не исключая воскресныхъ и праздничныхъ дней. Между тѣмъ, исполненіе означенныхъ операцій въ воскресные и праздничные дни на нѣкоторыхъ дорогахъ затрудняется мѣстными сельскими властями, воспрещающими крестьянамъ выходить на работы. Въ виду этого въ министерствѣ путей сообщенія явилась настоятельная надобность сдѣлать распоряженіе о допущеніи производства погрузки и выгрузки на желѣзнодорожныхъ станціяхъ во всѣ воскресные и праздничные дни, за исключеніемъ двунадесятыхъ праздниковъ. На-дняхъ, распоряженіе это объявлено для руководства сельскимъ властямъ и къ свѣдѣнію сельскаго населенія въ такой формѣ: «на основаніи п. 1 ст. 24 уст. о предупр. и пересѣч. преступленій дозволяется производить казенныя и другія публичныя работы въ праздничные дни, между прочимъ, въ тѣхъ случаяхъ, когда отъ отлагательства работъ можетъ произойти остановка въ сообщеніяхъ».

— **Въ Императорскую военно-медицинскую академію** поступаютъ многочисленныя ходатайства отъ лицъ іудейскаго вѣроисповѣданія о допущеніи ихъ къ испытанію на фармацевтическія и другія степени и званія. Въ числѣ прочихъ документовъ, лица эти обязаны представлять при своихъ прошеніяхъ метрическія свидѣтельства о рожденіи. Такъ какъ, по закону (собр. узак. и распор. правит. 1893 г. № 82), евреи могутъ именоваться только тѣми именами, подъ коими они записаны въ метрическія книги, то отъ евреевъ академію на будущее время будутъ принимаиться, какъ мы узнали изъ достовѣрныхъ источниковъ, только такія метрическія свидѣтельства, которыя удостовѣрены въ своей подлинности и правильности городскими думами или другими замѣняющими ихъ учрежденіями, въ коихъ хранятся подлинныя еврейскія метрическія книги (согласно тома IX св. зак.). Метрики же, не имѣющія названныя раввинами, но не имѣющія засвидѣтельствованія, академіею принимаемы не будутъ. Насчетъ прошеніяхъ не будутъ распоряженіе слѣдуетъ принять къ свѣдѣнію всѣмъ лицамъ еврейскаго исповѣданія, коимъ предстоитъ въ академіи экзаменъ на то или иное званіе или степень, дабы они заблаговременно озаботиться исходатайствованіемъ для себя метрики о рожденіи, удостовѣренной въ подлинности и правильности думою или соотвѣтствующимъ ей учрежденіемъ.

— **Въ комитетѣ министровъ** обсуждается вопросъ объ изысканіи средствъ, необходимыхъ на учрежденіе начальныхъ школъ въ не-земскихъ губерніяхъ.

— **Принципіальный вопросъ.**—Предстоитъ высказаться по принципіальному вопросу, сколько волостей Воронежской губерніи предъявили къ правленіямъ желѣзной дороги слѣдующій вопросъ: время громадныхъ снѣжныхъ завалъ, бывшихъ по линіи два года назадъ, рабочіе, производившіе очистку, сваливали цѣлыя горы снѣга съ имъ сторонамъ полотна, причемъ часть снѣга попала и на смежныя крестьянскія поля. Благодаря этому, весною во время таянія снѣга, ими вызванныя, а въ яровомъ клину крестьяне могли своевременно произвести посѣвъ. Нѣсколько сельскихъ обществъ, считая значительные убытки, и въ суммѣ предъявили искъ къ правленію Рязанской дороги. Окружный судъ отказалъ удовлетворить претензіи крестьянъ, теперь дѣло перешло въ сенатъ.

— **Редактированіе «Журнала гражданскаго и уголовнаго права»** перешло къ профессору В. Н. Латкину. Вмѣстѣ съ тѣмъ журналъ измѣняетъ свое названіе (онъ будетъ называться «Журналомъ Юридическаго Общества»), значительно расширяетъ свою программу. Такъ, въ журналѣ будутъ помѣщаться статьи по всѣмъ отраслямъ права, законодательная и судебная практика, потомъ—самаго, ученики (русская и иностранная), критики и библіографіи и разныя банковскихъ извѣстій.

— **Нашъ флотъ.**—Изъ обзора морской дѣятельности нашего флота въ 1893 г., помѣщеннаго на страницахъ «Кронштъ. Вѣстн.», видно, что въ прошломъ году находилось въ плаваніи: 1 адмираловъ—11, флотскихъ штабъ-офицеровъ—217, флотскихъ оберъ-офицеровъ—755, корпуса морской артиллеріи—86, корпуса флотскихъ штурмановъ—241, корпуса инженеръ-механиковъ—275, корабельныхъ инженеровъ—3, медиковъ—116, содержащихъ 137, священнослужителей—28, гардемаринъ, мариновъ, кадетовъ и воспитанниковъ—394 и нижнихъ чиновъ—23,76[illegible].

— **Монастыри въ Россіи.**—Изъ послѣдняго отчета оберъ-прокурора святѣйшаго синода видно, что всѣхъ монастырей и скитовъ въ Россіи 725. Изъ этого числа мужскихъ монастырей 497 (въ числѣ 60 архіерейскихъ домовъ—лавры, 7 ставропигіальныхъ, 51 первоклассныхъ, 69 монастырей второго класса и 114—третьяго; заштатныхъ монастырей 191. Монашествующихъ лицъ состоитъ: 6,855 монашествующихъ мужского пола, 7,300 женскаго пола, послушниковъ 4,512, послушницъ 20,268, а всѣхъ вмѣстѣ—39,315 человѣкъ.

О чемъ говорятъ

Изъ телеграммы «Сѣвернаго Пути» читатели уже знаютъ, что правленія с.-петербургско-тульскаго мельнаго банка съ редакторомъ газеты «Новости», О. К. Нотовичемъ, [illegible]-таки достигло предѣльной ей точки: кассаціонная жалоба [illegible] словскаго и Комп. на приговоръ судебной палаты, коимъ г. Нотовичу [illegible] *второй разъ* былъ оправданъ, [illegible] тельствующимъ сенатомъ оставленъ безъ послѣдствій.

И слава Богу!

А то вѣдь, право, казалось, что во многихъ отношеніяхъ печальная судебная волокита затянется до второго пришествія, между тѣмъ какъ, по [illegible] вѣдливости, ей и начинаться [illegible] слѣдовало: «шахъ и матъ», [illegible] только сказанный обвинителямъ [illegible] товича, для безпристрастныхъ [illegible]

ФЕЛЬЕТОНЪ.

* * *

Годы уходятъ одинъ за другимъ,
Жизнь исчезаетъ, какъ призрачный дымъ...
Первыя грезы — разбиты безслѣдно,
Первыя пѣсни—забыты давно;
Все оказалось такъ пусто и блѣдно,
Такъ безотрадно, мертво и темно...
Лучшее—такъ и осталось мечтой...
Все разрушалось подъ жизни пятой,
Дружба, любовь—обманули жестоко,—
Только надежда сіяетъ вдали...
Но ея свѣточъ блеститъ одиноко
Въ тайныхъ предѣлахъ не *этой* земли.

Осипъ Яковлевъ.

АРТИСТЫ.

(Повѣсть).

II.

Лагунинъ.

Владиміръ Николаевичъ Лагунинъ не помнилъ ни отца, ни матери, оставшись послѣ ихъ смерти едва двухлѣтнимъ ребенкомъ, и его воспитаніемъ всецѣло занялась его тетка, сестра покойной матери.

Состояніе, доставшееся Володѣ отъ покойныхъ родителей было не особенно велико, но его все-таки было достаточно, чтобы дать ему порядочное образованіе, но Володя съ трудомъ окончилъ гимназію и дальше не пошелъ.

Тетка, старая дѣва, помѣшанная на театрѣ и чуть не ежедневно возившая туда и своего племянника, воспитывала въ немъ рано проявившееся призваніе и любовь къ сценѣ и неудержимое желаніе сдѣлаться актеромъ. Она поддерживала въ немъ это желаніе, эту любовь, слушая съ блаженнымъ выраженіемъ лица его неумѣлые, порывистые монологи, которыми онъ разражался передъ нею дома, послѣ возвращенія изъ театра.

— Ахъ, хорошо! О, какой ты будешь великій артистъ, милый мой мальчикъ!—ласкала она въ эти минуты его бѣлокурые волосы, любуясь его разгорѣвшимися, дѣлавшимися въ это время необыкновенно большими, глазами. Да, ты будешь великій артистъ!

Но Володя мало думалъ о томъ, будетъ онъ великимъ, или не великимъ артистомъ.

Правда, онъ мечталъ иногда о славѣ и о томъ чудномъ, какъ казалось ему, ореолѣ, который окружалъ, въ его глазахъ, всѣхъ актеровъ какимъ-то фантастическимъ сіяніемъ, дѣлая изъ нихъ сказочныхъ героевъ. Но о личной славѣ, о личномъ блескѣ на подмосткахъ онъ думалъ мало, или почти совсѣмъ не думалъ. Ему только невыразимо страстно, до боли, желалось поскорѣе, на самомъ дѣлѣ, сдѣлаться, явиться передъ всѣми этимъ Гамлетомъ, этимъ Мооромъ—осуществить, воплотить, какъ смутно представлялось ему, передъ всѣми въ себѣ эти чудные, заставлявшіе его бредить и днемъ, и ночью, образы. «Я хочу, и буду»,—говаривалъ онъ теткѣ, слушавшей его въ нѣмомъ восхищеніи,—такъ-же страдать и любить, какъ любили и страдали они»...

Онъ чуть было не помѣшался отъ волненія, когда ему пришлось увидѣть въ первый разъ лучшія силы московскаго Малаго театра, гастролировавшія лѣтомъ въ провинціи и посѣтившія, въ числѣ другихъ городовъ, и Новочеркаскъ, гдѣ родился и жилъ Володя.

Это было наканунѣ его послѣдняго учебнаго года.

Онъ объявилъ, не на шутку испугавшейся его волненія, теткѣ, что онъ учиться больше не будетъ, не хочетъ, не можетъ и, не слушая, что она ему отвѣчала, отправился къ знаменитости, во главѣ съ которой гастролировала московская труппа.

Онъ не представлялъ себѣ ясно, зачѣмъ именно онъ идетъ, что будетъ говорить..

Онъ простоялъ, взволнованный, съ сильно бьющимся сердцемъ, нѣсколько томительно - долгихъ минутъ передъ дверью знаменитости, не смѣя, боясь войти.

Но наконецъ онъ вошелъ... заговорилъ... Что говорилъ—онъ не помнилъ.

Знаменитый артистъ, которому не разъ, вѣроятно, приходилось принимать такъ взволнованныхъ посѣтителей, прежде всего попросилъ его успокоиться, пригласилъ его сѣсть и Володя, ободренный такимъ пріемомъ и симпатичнымъ голосомъ артиста, пришелъ нѣсколько въ себя и разсказалъ, путаясь, все-таки, и страшно краснѣя, о своихъ завѣтныхъ мечтахъ, о желаніи сдѣлаться актеромъ.

— Если можно,—робко и съ бьющимся сердцемъ заключилъ онъ свою исповѣдь,—примите меня въ вашу труппу.

— Милый другъ,—это невозможно!—не могъ не улыбнуться артистъ, выслушавъ это желаніе, столь наивно выраженное. Сейчасъ, теперь невозможно. Нужна подготовка, опытность... нужно призваніе. Вы-же такъ молоды. Вы еще учитесь?

— Я кончаю въ будущемъ году гимназію.

— И кончайте, учитесь. Повторяю, нужно призваніе, но нужно и образованіе... Если у васъ и то и другое будетъ, сцена не уйдетъ, вы молоды. Учитесь. А потомъ, когда окончите и не раздумаете,—продолжалъ артистъ, котораго чрезвычайно располагала къ себѣ наружность и юношескій пылъ Володи,—когда не раздумаете, пріѣзжайте къ намъ, въ Москву. Поступите въ школу—тогда будетъ видно. А пока учитесь. Сцена-же не уйдетъ отъ васъ,—пожимая руку Володѣ, заключилъ артистъ. До свиданія! Буду радъ увидѣть васъ въ Москвѣ. Постойте-ка, милый другъ! остановилъ онъ страшно обрадованнаго и тронутаго, пріемомъ и пожатіемъ, готоваго уйти Володю.—Вы казакъ?

— Да!

— Ну, постойте-ка! подошелъ артистъ къ письменному столу и роясь въ немъ.—Новочеркаскъ напоминаетъ мнѣ многое. Я игралъ здѣсь когда-то.. Вотъ, прошу васъ,—на память,—протянулъ онъ Володѣ фотографическую карточку.

Трудно было-бы разсказать то душевное состояніе, въ которомъ возвратился домой Володя.

Онъ обнималъ, цѣловалъ тетку, прыгалъ, смѣялся, плакалъ и тысячи разъ повторялъ мельчайшія подробности свиданія, первыя слова, пожатіе, совѣты, карточку...

Наконецъ, послѣдній, учебный годъ въ гимназіи прошелъ, но увы! уѣхать тотчасъ въ Москву не пришлось. Дальній родственникъ Володи и вмѣстѣ съ тѣмъ опекунъ его, къ которому онъ обратился за деньгами, объявилъ, что денегъ осталось не болѣе четырехъсотъ рублей. Все остальное было израсходовано на воспитаніе и опекунъ не совсѣмъ сочувственно отнесся къ желанію Володи ѣхать въ школу.

— Университетъ-бы вамъ, почтеннѣйшій,—стрѣзалъ онъ, выслушавъ Володю,—университетъ, а не театральная школа. Глупости все это! И денегъ нѣтъ

хъ хранятся подл
рическія книги (ст.
зак.). Метрики же,
ли, но не имѣющія
олнительнаго засви
адемію принимать
не будутъ. Нас
слѣдуетъ принять
лицамъ еврейскаго
ноимъ предстоитъ
заменъ на то и
степень, дабы з
ботиться исходат
ебя метрики о ро
й въ подлинности
ою или соотвѣт
жденіемъ.
тетѣ министровъ
вопросъ объ изъ
ходимыхъ на увел
ходъ въ не-земски

льный вопросъ.—О
сказаться по люб
іальному вопросу.
гей Воронежской
и къ правленію
и слѣдующій иск
ихъ снѣжныхъ зан
линіи два года н
водившіе очистку
ныя горы снѣга по
полотна, причемъ
на смежныя кре
годаря этому, ве
я снѣга, оными вы
ь клину крестья
енно произвести по
скихъ обществъ по
бытки, и въ сумм
къ къ правленію
ружный судъ отк
претензіи крестья
ешло въ сенатъ.
заніе «Журнала г
овнаго права» пер
В. Н. Латкину. В
ть измѣняетъ свое
детъ называться «
ескаго Общества
ширяетъ свою про
журналѣ будутъ
по всѣмъ отрас
тельная и судебная
иностранная), от
ографіи и разныхъ

ъ.—Изъ обзора
сти нашего флот
ннаго на стран
.», видно, что въ
лось въ плаван
флотскихъ штаб
лотскихъ оберъ-оф
уса морской арт
са флотскихъ шт
пуса инженеръ-ме
абельныхъ инже
-116, содержате
ужителей—28, г
овъ и воспитанн
ъ чиновъ—23,761
въ Россіи.—Изъ
оберъ-прокурора
то всѣхъ монаст
Изъ этого чис
ырей 497 (въ
рейскихъ домовъ
игіальныхъ, 51
монастырей вто
ретьяго; заштат
. Монашествующ
6,855 монашеств
пола, 7,300 жен
въ 4,512, послуш
вмѣстѣ—39,345 ч

говорятъ

ы «Сѣвернаго Аге
же знаютъ, что д
бургско-тульскаго
ъ редакторомъ газе
. Нотовичемъ, на
ло предѣльной с
нная жалоба гг. М
. на приговоръ
конмъ г. Нотов
ъ оправданъ, пра
сенатомъ оставл

во, казалось, что з
женіяхъ печальная,
атяется до втор
тѣмъ какъ, по
и начинаться-то
ъ и мать», теп
обвинителямъ г.
пристрастныхъ люд

вуйте, здравств
евичъ. Боже
его вы такъ б
на нѣсколько пол
стройно сложен
ассою роскошны
волосъ, съ бо
неопредѣленнаго ц
олько чувственны

паевичъ дѣйстви
олвно глядя на го
я, что онъ заде
своей больше, ч
е.
йтесь-жз съ К
руку блондинка,
поимъ новымъ зн
го любезности,
колько дней въ эт
. Тимофей Ни
.
паевичъ молча
ѣ блондинки, не
релестными, зад
глазами, молодо
чикомъ, и взгля
ему господина.
вецъ-здоровякъ
свѣжимъ, румян
омъ небольшой,
лыми глазами.
шелковое пальто
ке фуражка.
паевичъ холодно
себя.

е слѣдуетъ).

В. Рудовъ

ъ ясенъ еще тогда, когда петер-
ргскій окружный судъ, 5 лѣтъ на-
адъ, въ памятномъ своемъ засѣданіи
ъ предсѣдательствомъ г. Кичина,
ерные занялся изслѣдованіемъ этой
anse célèbre». Уже тогда цифры и
факты, представленные на судъ въ
ообили даже чрезмѣрномъ, доказыва-
, что «Новости» *не клеветали*, не
додумали и не сочиняли, приписавъ
ловленію тульскаго банка рядъ дѣйст-
, несогласныхъ ни съ его уставомъ,
вообще, съ закономъ; что отчеты
нка, дѣлавшіеся на бумагѣ для гг.
ционеровъ, гласили одно,—и, конеч-
, очень хорошее,—а дѣйствительное
ложеніе дѣлъ банка было другое, и
же не столь хорошее; что диви-
ды выдавались дутые, общія собра-
ы фабриковались по «начертанному
ану», при благосклонномъ участіи
ставныхъ лицъ, и проч. и проч. Но
дебное слѣдствіе велось какъ-то такъ
равно, что въ результатѣ г. Ното-
чъ вышелъ осужденнымъ къ 8-ми
сячному заключенію въ тюрьмѣ, а
о обвинители — празднующими по-
ду. Я имѣлъ случай присутствовать
огда лично въ залѣ суда, и помню
е живо то тяжелое впечатлѣніе, ко-
рое произвела на публику самая про-
дура опроса защитника, присяжнаго
вѣреннаго В. Д. Спасовича, относи-
льно *настоящаго* имени, отчества
подсудимаго». Этотъ совершенно из-
шній эпизодъ, который сопровождал-
, даже, какъ мнѣ извѣстно, наведені-
ъ по телефону справокъ въ поли-
ейскомъ участкѣ, сразу показалъ, въ
ю сторону «вѣтеръ дуетъ».
И ужъ какъ потомъ ехидничали,
олько яда и злорѣчія источали по
ресу г. Нотовича представшіе на
ъ въ полномъ составѣ «правленцы»,
, своимъ многословнымъ адвокатомъ
Михайловымъ во главѣ: они, пови-
мому, чувствовали, что на *этотъ*
ъ праздникъ будетъ на ихъ улицѣ.
ная совсѣмъ картина получилась позд-
е, при разбирательствѣ дѣла въ су-
бной палатѣ, гдѣ, при томъ-же «бо-
мъ оружіи», но за то—болѣе ров-
мъ ходѣ судоговоренія, въ двухъ
красныхъ рѣчахъ, сначала г. Спасо-
ча, потомъ—самаго обвиняемаго, об-
лись ярко, во весь ростъ, порт-
ты банковскихъ «маговъ и волшеб-
ковъ», создавшихъ особую практику
особые пріемы бухгалтеріи, ad ma-
ter glor.am своего дѣлеческо-фи-
нсоваго «генія». Тѣмъ пріятнѣе уз-
ть теперь, что они потерпѣли столь
нфузное фіаско. Нечего было ого-
дь городить и затѣвать рискованную
ру, коли знали, что дѣйствуютъ на
ника, уже не дореформенные суды, ког-
можно было создавать волокиты въ
адратѣ и вубѣ, а суды новые, коимъ
подана въ руководство великая кни-
правды и справедливости. А при
лчности этой книги, осужденіе г.
отовича явилось бы чѣмъ-то несооб-
знымъ, какимъ-то юридическимъ аб-
рдомъ, non sens'омъ
Мой совѣтъ теперь петербургско-
мъ банкирамъ,—да не только имъ,
и всѣмъ ихъ «коллегамъ», въ какихъ
и банкахъ они ни засѣдали,—прочи-
ть заново, *отъ первой до послѣдней
страницы*, исторію этого судбища,
ы извлечь оттуда для себя рядъ
ныхъ поучительныхъ уроковъ. Тогда
и убѣдятся, что печать, когда она
шетъ *настоящую*,—хотя, быть мо-
, и горькую кой для кого,—прав-
не должна бояться уголовныхъ
орпіоновъ; что она найдетъ для себя
рактныхъ защитниковъ въ органахъ
ла, за немногими исключеніями, всег-
ы непріятнаго, и что восторжест-
ть, въ концѣ концовъ, не фарисей-
во, маскирующееся въ тогу невинно-
, а тѣ, у кого, въ сознаніи дол-
хватаетъ смѣлости сорвать съ него
тогу.
Искренно радъ за г. Нотовича и отъ
ъ всей редакціи приношу ему серд-
ное поздравленіе.

Инкогнито.

тилѣтній юбилей доктора медицины Г. И. Ткачева.

Вчера, 17 января, въ залахъ Ро-
довскаго клуба съ большой торже-
ственностью былъ отпразднованъ день
дѣтняго юбилея доктора медицины
акушера, Георгія Ивановича Ткаче-
. Еще задолго до назначеннаго вре-
ени въ клубъ стали собираться мно-
е представители ростовской интелли-
енціи. Тутъ были представители раз-
ныхъ учрежденій, профессій и со-
ояній. Около 2½ часовъ пріѣхалъ
биляръ, котораго встрѣтили торже-
венными маршемъ два оркестра му-
ыки: военный, выписанный изъ Та-
нрога, и бальный, подъ управленіемъ
рики «ура». Юбиляра, растроганнаго
взволнованнаго, взяли подъ руки, и
обравшіеся стали подходить къ нему
поздравленіями.
Въ зрительной залѣ драматическаго
ружка была сервирована роскошная
закуска. Въ главной залѣ клуба, кото-
ая была красиво декорирована жи-
ыми цвѣтами и тропическими расте-
ніями, посрединѣ красовался, убранный
ирландіями, портретъ Государя Импе-
атора. Здѣсь были прочитаны адреса
ъ: 1) почитателей гор. Ростова; 2)
аличевцами; 3) врачей городской боль-
цы и 4) служащихъ городской управы,
слѣдующаго содержанія:

I.

Глубокоуважаемый Георгій Ивановичъ!
Собравшись въ день исполнившагося
тидесятилѣтія вашей врачебной дѣ-
тельности, мы, люди различныхъ профес-
ій и положеній, соединены нынче въ
одномъ общемъ побужденіи, внушае-
омъ извѣ вашей протекшей жизнью
дѣятельностью, въ одномъ сердечномъ
желаніи въ лицѣ вашемъ дорогого
рѣдкаго намъ, просвѣщеннаго наукой и
опытомъ, врача-человѣка и высокочти-
ого общественнаго дѣятеля.
Какъ практическій врачъ, вы явили
собою рѣдкій примѣръ, чуж-
дый мертвящей рутины, рвенія къ са-
мосовершенствованію стремленія сто-
ять всегда au courant послѣднихъ за-
ваній въ области медицины и со-
прикасающихся съ нею наукъ. Какъ
рача человѣка,—васъ знаетъ все на-
селеніе Ростова отъ мала до велика,
знаетъ множество тѣхъ бѣдняковъ и
обездоленныхъ, которымъ вы не отка-
зывали въ безкорыстной помощи.
Но Ростову, населенію котораго вы
посвятили болѣе сорока лѣтъ своей
плодотворной врачебной дѣятельности,
вы не менѣе дороги и какъ лучшій
гражданинъ, какъ ревнитель обществен-
наго блага, не поколебимо стоявшій и сто-
ящій на стражѣ его разнообразныхъ
общественныхъ интересовъ. Не время
давать подробную оцѣнку вашей об-
щественной дѣятельности,—можемъ ска-
зать лишь, что въ этой области ва-
шему имени будетъ посвящена не од-
на лучшая страница въ исторіи Ро-
стова.
Не будутъ забыты и тѣ матеріаль-
ныя жертвы, которыя вы принесли и
несете на общую пользу,—жертвы, ра-
ди которыхъ вы всю жизнь свою не
щадили своихъ личныхъ выгодъ, своего
вѣчнаго труда... Примите-же отъ насъ,
глубокоуважаемый Георгій Ивановичъ,
сердечное спасибо и—какъ слабое об-
щественное выраженіе нашего глубо-
каго уваженія къ вамъ и горячаго со-
чувствія—позвольте назвать вашимъ
именемъ предпринимаемое нами по-
стройкою зданіе при городской бога-
дѣльнѣ для призрѣнія въ немъ пятиде-
сяти хроническихъ больныхъ. (Слѣду-
ютъ многочисленныя подписи).

II.

Сегодня, въ день пятидесятилѣтняго
юбилея вашей плодотворной, гуманной
и безкорыстной врачебной дѣятельно-
сти, граждане города Нахичевана, быв-
шаго на ряду съ Ростовомъ широкой
ареной этой дѣятельности, не могутъ
отказать себѣ въ искреннемъ удовль-
твіи привѣтствовать Васъ и засвидѣ-
тельствовать Вамъ тѣ чувства глубо-
каго уваженія и признательности, ко-
торыя переполняютъ сердце каждаго
изъ насъ и нашихъ согражданъ.
Мы, граждане города Нахичевана,
были на протяженіи истекшаго пятиде-
сятилѣтія безчисленное количество
разъ свидѣтелями той благородной,
упорной, настойчивой и часто успѣш-
ной борьбы за высшее человѣческое
благо, которую Вы вели у постели
страждущихъ, будучи нерѣдко призва-
ны въ послѣднюю рѣшительную и кри-
тическую минуту; мы безчисленное ко-
личество разъ видѣли радостныя слезы
благословляющихъ Васъ матерей, въ
объятія которыхъ Вы возвращали бод-
рыми и здоровыми ихъ страждущихъ
дѣтей; многіе и многіе изъ среды васъ
обязаны Вамъ своимъ здоровьемъ и
самой жизнью своей. Мы молимъ по
этому сегодня Всевышняго, Небеснаго
Исцѣлителя и Утѣшителя земныхъ
скорбей и печалей, да продлитъ Онъ
еще Ваши дни на многіе и многіе го-
ды, всецѣло и безраздѣльно, какъ и до
сихъ поръ, посвященные глубоко че-
ловѣческому истинно-христіанскому сла-
женію на пользу болѣющему и страж-
дущему человѣчеству.

III.

Позвольте намъ, врачамъ Ростовской
на-Дону городской больницы, сегодня,
въ высокоторжественный день пятиде-
сятилѣтія Вашего служенія на поприщѣ
практической медицины, привѣтство-
вать и поздравить Васъ въ этотъ
знаменательный день Вашей жизни.
Вы, Георгій Ивановичъ, счастливѣй-
шій изъ врачей, посвятившихъ себя
практической медицинской дѣятельно-
сти — этой самой тяжелой и отвѣт-
ственной отрасли человѣческихъ заня-
тій: Вы вышли славнымъ побѣдите-
лемъ въ этой трудной и продолжи-
тельной борьбѣ!
Вы своей собственной жизнью дока-
зали намъ, что здоровое долголѣтіе че-
ловѣка, главнымъ образомъ, зависитъ
отъ самого себя, отъ его личной воли,
далѣе, показали намъ, что трудъ чело-
вѣческій какъ умственный, такъ физи-
ческій, не изнашиваетъ его, не исто-
щаетъ, а наоборотъ освѣжаетъ и за-
каляетъ его; наконецъ, и это самое
важное, плодомъ Вашей тяжелой не-
устанной пятидесятилѣтней работы яв-
ляется цѣлый рядъ благотвореній въ
разнообразныхъ формахъ его; не пере-
числяя ихъ, такъ какъ всѣмъ они не-
безъизвѣстны, мы упомянемъ лишь о
Вашемъ прекрасно устроенномъ и
удовлетворяющемъ всѣмъ требованіямъ
современной медицины гинекологическомъ павильонѣ Ростовской на-
Дону городской больницы, гдѣ многія,
многія женщины, обреченныя на про-
должительное страданіе, нашли свое
исцѣленіе и здоровыми вернулись къ
своимъ семьямъ, вспоминая Ваше имя;
съ другой стороны, всѣмъ намъ из-
вѣстно Ваше просвѣщенное и неуто-
мимое участіе, какъ члена строитель-
ной коммиссіи, при постройкѣ вы-
нѣшней нашей роскошной городской
больницы.
Примите-же, Георгій Ивановичъ, отъ
насъ, работающихъ въ этой больницѣ
врачей, въ знакъ сердечной благодар-
ности и глубокаго уваженія къ Вамъ
этотъ скромный адресъ съ пожелані-
ями Вамъ всего лучшаго на долгіе, дол-
гіе годы.

IV.

Глубокоуважаемый Георгій Иванович-
вичъ! Сегодня исполнилось 50 лѣтъ Ва-
шей врачебной дѣятельности. Кто, зная
Васъ, Георгій Ивановичъ, какъ врача
—самаго искуснаго, безкорыстнаго,
готоваго всегда помочь страждущемъ
и въ богатыхъ чертогахъ и въ убо-
гихъ хижинахъ, какъ общественнаго
дѣятеля--поразительно энергичнаго, доб-
росовѣстнаго, полезнаго и какъ человѣка
достойнѣйшаго,—не порадуется искрен-
но Вашему славному юбилею!? И мы,
служащіе Ростовской на-Дону город-
ской управы, въ этотъ знаменатель-
ный для Васъ день не могли скрыть
нашихъ чувствъ: единодушно просимъ
Васъ, Георгій Ивановичъ, пріймите и
отъ насъ поздравленіе,—нашу сердечную
благодарность за то теплое участіе, съ
какимъ Вы всегда, и какъ врачъ, и какъ
гласный городской думы, относились къ
нашимъ нуждамъ; пріймите наши го-
рячія пожеланія Вамъ—здравствовать
еще на многія лѣта на благо обществу;
пріймите это, какъ слабое выраженіе
того уваженія и благодарности, какими
преисполнены мы къ Вамъ, незабвен-
ный Георгій Ивановичъ, въ виду Ва-
шихъ заслугъ предъ обществомъ.
За столомъ, предъ каждымъ изъ при-
сутствующихъ лежало красиво-исполненное меню, изображавшее аптекарскую
сигнатуру съ надписью: «Г. И. Ткачеву,
аптека Ростовскаго-на-Дону клуба» Ког-
да дошла очередь до «здравицъ», первымъ
поднялся ростовскій городской голова
Е. Н. Хмѣльницкій, который провозгла-
силъ тостъ за здоровье Государя Им-
ператора. Громкое, единодушное «ура»
послужило отвѣтомъ на этотъ тостъ,
послѣ котораго военнымъ оркестромъ
былъ исполненъ народный гимнъ «Бо-
же, Царя храни». Затѣмъ, Е. Н.
Хмѣльницкій обратился къ Г. И-чу съ
прочувствованной рѣчью, въ которой,
указавъ на его заслуги, какъ врача,
замѣтилъ вмѣстѣ съ тѣмъ, что онъ
чествуется не какъ начальникъ, и что
присутствующіе явились на обѣдъ не
какъ подчиненные, по обязанности и
изъ опасенія дурныхъ послѣдствій, а по
свободному влеченію сердца, признатель-
ные и благодарные юбиляру за все то
хорошее, что онъ сдѣлалъ для Ростова.
Г. И. Ткачевъ, со слезами на глаз-
захъ и дрожащимъ отъ волненія голосомъ
сказалъ:
«Окинувъ взоромъ находящееся здѣсь
общество и видя предъ собою почти
полный составъ городской думы со мно-
гими другими обывателями, составляю-
щими, такъ сказать, экстрактъ всего
ростовскаго общества, видя представи-
телей сосѣдняго города Нахичевани, съ
городскимъ головой, достопочтенныхъ
сотоварищей-врачей, практикующихъ
въ Ростовѣ, представителей негоціан-
товъ, греческой колоніи и представи-
телей мѣстной прессы, собравшихся для
одной цѣли—засвидѣтельствовать мою
50-лѣтнюю дѣятельность, въ роли скром-
наго провинціальнаго практическаго
врача, я чистосердечно сознаюсь, что
этимъ очень, очень тронутъ и тѣмъ бо-
лѣе, что это случилось дни меня со-
вершенно неожиданно. Работая съ полной
любовью къ дѣлу, а потому съ не-
ослабнымъ усердіемъ, я получалъ не-
изъяснимую радость въ хорошихъ ре-
зультатахъ моей работы, особенно ког-
да я выходилъ побѣдителемъ въ борь-
бѣ съ тяжелой болѣзнью,—и былъ этимъ
доволенъ, и о большемъ не мечталъ.
Задачей моей былъ всегда трудъ и въ
этомъ трудѣ, основанномъ на любви
къ моей профессіи, я не зналъ уста-
лости. Насколько же мой трудъ былъ
производителенъ, полезенъ—судить не
мнѣ. Если же въ настоящій моментъ
все достопочтенное общество собралось
съ единственной цѣлью выразить свое
вниманіе къ моей болѣе, нежели сорока-
лѣтней дѣятельности на пользу двухъ
обществъ Ростова и Нахичевани, то это
отрадное для меня удовольствіе проника-
етъ до глубины моей души и такъ меня
охватываетъ, что я не нахожу болѣе
словъ и могу благодарить только сле-
зами».
О. Михаилъ Прокоповичъ сказалъ,
что прожить 75—100 лѣтъ это еще
не большая заслуга, такъ какъ жизнь
дается намъ отъ Бога,—а заслуга въ
томъ, чтобы прожить свой вѣкъ съ
пользой не только для себя, но и для
другихъ, для всего общества. А,
именно, такъ и прожилъ Г. И. свою
жизнь, изъ которой полъ-вѣка онъ упо-
требилъ на борьбу съ человѣческими
недугами, въ чемъ—главная его заслу-
га. Кромѣ того, о. Михаилъ отъ лица
тѣхъ тысячъ отсутствующихъ по раз-
нымъ уважительнымъ причинамъ ро-
словцевъ, которымъ Г. И. помогъ какъ
врачъ, предложилъ тостъ за его здо-
ровье. Снова громкое «ура» покрыло
слова почтеннаго пастыря.
*Полиціймейстеръ, войсковой стар-
шина Н. И. Лазаревъ*, сказалъ прибли-
зительно слѣдующее: «Послѣ всего
что я здѣсь слышалъ о гуманной вра-
чебной дѣятельности глубокоуважаемаго
Георгія Ивановича, мнѣ невольно
пришелъ на память случай, имѣвшій
мѣсто вчера только у насъ, въ Ростові-
вѣ, на Нахаловкѣ. Ограбилась цѣлая
семья изъ 7 человѣкъ, поѣвши пирога
Призвали на помощь врачей. И, вотъ,
явилось два молодыхъ человѣка, кото-
рые, засучивъ рукава, энергично вза-
лись за дѣло и въ теченіи 4-хъ ча-
совъ безъ устали возились съ больны-
ми. Они знали, конечно, что люди бѣд-
ные и что за свой трудъ они не по-
лучатъ ни копѣйки, но это не помѣ-
шало имъ исполнить свой долгъ съ
рѣдкой добросовѣстностью. Вотъ пло-
ды той гуманной дѣятельности, за ко-
торую мы собрались сегодня чествовать
васъ, Георгій Ивановичъ. Вы
первый показали прекрасный примѣръ,
и у васъ нашлись достойные послѣдо-
ватели. Пью за ваше здоровье, много-
уважаемый Г. И., за здоровье людей
науки и труда!»
В. И. Асмоловъ.—«Господа, я дол-
женъ вамъ сказать, что у Г. И. есть
своя возлюбленная, которая играетъ,
кокетничаетъ съ нимъ, строитъ ему
глазки, и въ которую онъ страстно
влюбленъ. Эта возлюбленная—наука,
медицина; и потому, гг., предлагаю
тостъ за процвѣтаніе науки, которой
честно, на протяженіи полувѣка, слу-
житъ нашъ высокоуважаемый юбиляръ».
Этотъ тостъ вызвалъ оглушительные
крики восторга и требованіе со сторо-
ны бывшихъ студентовъ, чтобы ор-
кестръ исполнилъ: «Gaudeamus igitur».
И. М. Келле-Ша иновъ. — «Георгій
Ивановичъ! Марсельеза, которую мы
сейчасъ выслушали, напомнила мнѣ,
какъ нѣсколько лѣтъ тому назадъ вся
Франція и весь ученый міръ чество-
вали столѣтіе знаменитаго химика де-
Шевреля, сохранившаго свѣжесть ума
и бодрость духа до глубокой старости.
Это вызываетъ меня на пожеланіе о
томъ, чтобы жители гг. Ростова и
Нахичевани, какъ и сегодня, имѣли воз-
можность отпраздновать и вашъ сто-
лѣтній юбилей, видя васъ такимъ же
бодрымъ и энергичнымъ».
Затѣмъ говорили: Н. А. Лысенко,
В. В. Типяковъ, Н. К. Антонопуло,
(отъ лицъ греческой колоніи), И. С.
Панченко, Ѳ. Н. Солодовъ и друг. На
всѣ рѣчи маститый юбиляръ отвѣчалъ
словами благодарности. Во время обѣ-
да было получено много телеграммъ,
изъ которыхъ приводимъ слѣдующія:

Харьковъ.

Императорскій харьковскій универ
ситетъ имѣетъ честь принести свое-
му питомцу искреннѣйшее поздравленіе
по случаю празднованія пятидесятилѣ-
тія врачебно-практической дѣятельности
и горячо благодаритъ за содѣйствіе къ
ученой дѣятельности въ области меди-
цины. *Ректоръ Алексѣенко.*
Глубокоуважаемый Георгій Иванович-
вичъ! Примите и мои сердечныя поже-
ланія всего лучшаго въ мірѣ, на про-
долженіе вашей трудной работы, на
благо страждущаго человѣчества. Дай
Богъ вамъ больше здоровья.

Профессоръ Грубе.

Петербургъ.

Привѣтствую васъ, глубокоуважае-
мый Георгій Ивановичъ, съ 50-лѣт-
нимъ юбилеемъ вашей медицинской дѣ-
ятельности и сердечно желаю—да под-
крѣпитъ васъ Господь и продлитъ ва-
шу жизнь, чтобы и впредь на много и
много лѣтъ пользоваться вашими зна-
ніями и опытностью, какъ врача и об
щественнаго дѣятеля. Дай вамъ Богъ
дождаться таковаго же юбилея и въ
сферѣ послѣдней дѣятельности—на поль
зу близкаго вашему сердцу города.

Иванъ Кошкинъ.

Ростовъ на-Дону.

Примите искреннія поздравленія съ
торжественнымъ днемъ празднованія
Вашего пятидесятилѣтняго юбилея и
сердечныя пожеланія о дарованіи Вамъ
здоровья на много лѣтъ и продленіи
Вашей плодотворной дѣятельности на
благо Вашихъ гражданъ.

Екатерина Балієва.

Нахичевань.

Сердечно поздравляю и желаю здо-
ровья и долголѣтія.

Михаилъ Аваковъ.

Спаситель моего сына, отъ души
поздравляю въ сей день и прошу Бога
продлить Вашу жизнь для насъ.

Сергѣй Галалджаевъ.

Глубокоуважаемый Георгій Ива-
новичъ, память о дружбѣ вашей
съ семьей покойнаго отца моего
Мартына Захарова Бабасинова, о глу-
бокомъ уваженіи, которое питала къ
вамъ семья наша сорокъ лѣтъ тому
назадъ, какъ къ другу дома и врачу,
постоянное личное мое глубокое ува-
женіе къ вамъ, все это побуждаетъ
меня принести вамъ мое искреннѣй-
шее поздравленіе съ пятидесятилѣтнимъ
юбилеемъ Вашей плодотворной и
гуманной врачебной дѣятельности и
пожелать Вамъ отъ всей души еще
многихъ и многихъ лѣтъ.

Шахагатъ Мартыновъ Балабановъ.

Глубокоуважаемый Георгій Иванович-
вичъ! За плодотворные результаты вашей
врачебной дѣятельности въ городахъ:
Ростовѣ, Нахичевани, граждане ихъ,
впервые соединенные вмѣстѣ, съ такимъ
воодушевленіемъ чествуютъ васъ, се-
годня, въ вашемъ юбилейномъ торже-
ствѣ. Вашихъ заслугъ много всѣхъ, я
не могу перечислить ихъ; если я ска-
жу, что вы въ теченіи 50-ти лѣтъ
всегда любовно приходили на помощь
страждущему человѣчеству, спасли
многихъ, очень многихъ отъ тѣлесныхъ
недуговъ, этого мало, вы приходили на
помощь своимъ товарищамъ, намъ,
врачамъ, и у постели больного дѣли-
лись съ нами своими познаніями и ра-
зумными совѣтами облегчали наши за
дачи. Высоко вы держали ваше знамя и въ
настоящее время законо вызаняли ваше
мѣсто, ваше имя имѣетъ громкую из-
вѣстность не только въ этихъ двухъ горо-
дахъ, но далеко-далеко, за границами
Донской области и обширнаго Кавказа
и тамъ имя ваше произносить съ чув-
ствомъ глубокой признательности. Поз-
вольте-же мнѣ, многоуважаемый това-
рищъ, выразить вамъ этой телеграм-
мой чувство искренняго и высокаго
почитанія вашей дѣятельности врача,
врача ученаго и отмѣннаго практика;
жалѣю, что по болѣзни присутствовать
не могу, лично привѣтствовать васъ и
поздравить съ вашимъ юбилейнымъ
праздникомъ

Берберовъ-отецъ.

Кромѣ того, отъ доктора Ф. Тикти-
на получено слѣдующее письмо:
«Лишенный возможности присутство-
вать на сегодняшнемъ торжествѣ, не
могу удержаться, чтобы не присоеди-
ниться къ многочисленнымъ выражені-
ямъ уваженія и почтенія, которыя до-
стаются вамъ въ удѣлъ.
Отрадно знать, что общество и со
товарищи отдаютъ должное вашимъ за-
слугамъ и многолѣтней дѣятельности.
Позвольте-же и мнѣ поздравить васъ
съ сегодняшнимъ юбилеемъ и пожелать
еще многіе годы трудиться съ прису-
щими вамъ свѣжестью ума и бодро-
стью духа на благо человѣчества и
нашего общества. Да не ослабнетъ ва-
ша энергія и да не измѣнятъ вамъ
физическія силы».
Обѣдъ окончился около 7 час. вече-
ра, но гости еще долго не расходились,
все время окружая юбиляра
Во время обѣда была послана отъ
лицъ присутствующихъ телеграмма
харьковскому университету, въ такихъ
выраженіяхъ:
Празднуя сегодня пятидесятилѣтній
юбилей врачебной дѣятельности ста-
рѣйшаго воспитанника дорогой нашей
Almae Matris, Георгія Ивановича
Ткачева, такъ много сдѣлавшаго для
родного нашего университета, мы шлемъ
искреннія пожеланія: vivat, crescat et
floreat Universitas Charkoviensis!

(*Подписи*).

Мѣстная хроника.

— **Содержатели гостинницъ**, закры-
тыхъ по постановленію администра-
ціи, возбудили передъ его сіятельствомъ
г. Войсковымъ Наказнымъ Атаманомъ
ходатайства о разрѣшеніи вновь от-
крыть таковыя.
— **Городской управой** въ послѣднее
время приняты самыя рѣшительныя
мѣры къ урегулированію и упорядоче-
нію извозчичьяго промысла; многимъ
извозчикамъ, замѣченнымъ въ прош-
ломъ году въ различныхъ проступкахъ,
сдѣланы управой строгія внушенія, нѣ-
которымъ же изъ нихъ совсѣмъ воспре-
щено заниматься извозчичьимъ промы-
сломъ.
— **Мѣстной полиціей привлечено къ
отвѣтственности** болѣе 400 домовла-
дѣльцевъ за непосыпку тротуаровъ
около домовъ пескомъ и опилками; къ
сожалѣнію, однако, врядъ-ли трудная
работа полиціи увѣнчается желаннымъ
успѣхомъ, такъ какъ легкія взысканія,
налагаемыя мировыми судьями, ничуть
не пугаютъ гг. домовладѣльцевъ.
— **На городскомъ складѣ** въ настоя-
щее время имѣется всего около 500
пудовъ угля для «даровой» раздачи
бѣднымъ. Въ виду недостаточности та-
кого количества было бы желательно,
чтобы мѣстные шахтовладѣльцы, при-
шли на помощь бѣднымъ людямъ и
своими посильными жертвованіями уве-
личили-бы скудный запасъ угля. На
этомъ же складѣ для дешевой продажи
имѣется угля около 10,000 пудовъ.
— **Дѣло о вымогательствѣ**.—Въ харь-
ковскую судебную палату, по словамъ
«Х. Губ. Вѣд.», поступилъ обвинитель-
ный актъ о преданіи суду городоваго
врача г. Ростова на-Дону, надвор. сов.
Чугина, обвиняемаго въ вымогатель-
ствѣ.
— **Циркуляромъ Главноуправляюща-
го Государственнымъ Коннозаводствомъ**,
наблюдающимъ отъ Главнаго
Управленія за правильностью ро-
зыгрыша скаковыхъ призовъ назна-
чается въ Новочеркаскъ—статскій со-
вѣтникъ *Фортманъ* и корреспондентомъ
—*Ильинъ*.
— **Общество трезвости**.—Въ приходѣ
Покровской церкви Иловлинской ста-
ницы возникло общество трезвости,
имѣющее цѣлью уменьшеніе и затѣмъ
совершенное уничтоженіе привычки къ
спиртнымъ напиткамъ. Члены общества
заносятся въ особую книгу, которая
хранится на видномъ мѣстѣ въ церкви.
Руководятъ обществомъ мѣстные свя-
щенники. Въ случаѣ надобности созы-
ваются общія собранія членовъ об-
щества. Правила для этого общества,
по словамъ «Д. Р.», утверждены дон-
скимъ епархіальнымъ начальствомъ въ
декабрѣ минувшаго года.
— **Сегодня** въ отдѣлѣ «Правитель-
ственныхъ распоряженій» помѣ-
щаемъ особыя законоположенія объ
установленіи больничнаго сбора въ го-
родѣ Ростовѣ на-Дону.
— **Вѣдомость о состояніи городского
телефона за декабрь мѣсяцъ 1893 г.**

Наименованіе абонентовъ.	Состояло.	Прибыло.	Убыло.	Состоитъ.
Правительственныхъ.	50	4	—	54
Служебныхъ. . . .	8	—	—	8
Частныхъ	496	5	6	495
Итого. . .	554	9	6	557 *)

— **Характерный фактъ**.—Въ одной
изъ станицъ черкасскаго округа обще-
ствомъ избранъ на должность станич-
наго казначея сидѣлецъ питейнаго за-
веденія. Противная сторона указывала
избирающимъ на статью закона, въ
которой говорится, что содержатели
трактировъ и питейныхъ заведеній не
могутъ быть избираемы на обществен-
ныя должности, но это, по словамъ
«Дон. Р.», не помогло.
— **Оригинальная свадьба**.—Въ слобо-
дѣ Т. Донецкаго округа недавно состо-
лась довольно оригинальная свадьба:
молодой парень З. прожилъ нѣсколько
мѣсяцевъ на квартирѣ у одной вдовы;
за это время онъ успѣлъ сойтись съ
дочкой вдовы и посватать ее... Денегъ
за квартиру онъ не платилъ и жилъ,
что называется, на хлѣбахъ у своей
невѣсты. Недавно З. ушелъ съ квар-
тиры и посваталъ въ той же слободѣ
другую дѣвушку. Въ день свадьбы З.,
въ церковь явилась его первая невѣ-
ста съ матерью, и здѣсь-то произошла
между невѣстами трагикомическая борь-
ба за жениха, окончившаяся, впрочемъ,
очень мирно. Первая невѣста получивъ
нѣсколько рублей съ З., уступила, по
словамъ «Д. Р.», своего жениха сопер-
ницѣ и З. въ тотъ же день перевѣнчался.
— **Къ дѣятельности полицейскаго у
правленія**.—За прошлый годъ ростов-
скимъ полицейскимъ управленіемъ бы-
ло получено и отправлено болѣе 170
тысячъ №№ разныхъ бумагъ, что даетъ
въ среднемъ около 450 №№ въ день.
— **Къ классификаціи товаровъ**.—Въ
опубликованномъ на дняхъ приказѣ по
коммерческой части движенія влади-
кавказской желѣзной дороги, за № 153,
между прочимъ, сообщено для свѣдѣнія,
что въ классификаціи товаровъ, при
отправкахъ прямымъ с.-петербургско-
риго-варшавско-каспійскимъ — черезъ
Петровскъ—сообщеніемъ, —допускают-
ся слѣдующія отступленія: буръ-де-суа
и флоретъ, вата шелковая, коконы
шелковичные, остатки шелковые, ох-
лопья шелковые, очески шелковые и
шелкъ, а равно волосъ конскій, чело-
вѣческій, пухъ верблюжій, козій, кро-
ликовый, песцовый и щетина—перевоз-
ятся по I классу. Такіе-же предметы,
какъ: волосъ верблюжій, волосъ козій,
рогатаго скота и телятъ, очищенный и
неочищенный, и волосъ свиной такси-
руются по спеціальному тарифу (№ 4).
— **Операціонный сборъ**.—За послѣд-
ній отчетный мѣсяцъ (по 31-е декабря)
владикавказской желѣзной дор. взыс-
кано сборовъ по операціямъ новорос-
сійскаго порта — 50.142 руб. 58 коп.
— **Засѣданіе**.—Въ непродолжитель-
номъ времени имѣетъ состояться засѣ-
даніе комитета пенсіонной кассы вла-
дикавказской жел. дор., подъ предсѣда-
тельствомъ г. управляющаго дорогой,
для разсмотрѣнія вновь поступившихъ
ходатайствъ о назначеніи пособій и
пенсій.
— **Проектъ**.—Съ открытіемъ движе-
нія по Петровской вѣтви, въ средѣ
нефтепромышленниковъ возникъ слухъ,
что, будто-бы, въ правленіи владика-
казской желѣзной дороги назрѣваетъ
новый проектъ—соединенія Петровска
съ Баку особой желѣзнодорожной
вѣтвью. Насколько вѣренъ этотъ слухъ
—пока трудно, конечно, рѣшить; въ
общемъ, однако, такая вѣтвь была бы
болѣе чѣмъ у мѣста, такъ какъ,—мало
того, что она изрѣзала-бы богатѣйшую
мѣстность Кавказа,—она въ то-же вре-
мя избавила-бы закаспійскую торговлю
и нефтепромышленность отъ тѣхъ боль-
шихъ неудобствъ и непроизводитель-
ныхъ расходовъ, какіе неминуемы те-
перь при перегрузкахъ.
— **Отравленіе пирогомъ 7 человѣкъ**.
—16 го января, на «Нахаловкѣ», про-
изошелъ печальный и по истинѣ ужас-
ный случай, жертвой котораго, чуть
было не сдѣлались 7 человѣкъ. На
Кузнецкой улицѣ проживала вдова мѣ-
щанина Ефросинья Михайлова съ двум-
я взрослыми и 4 малолѣтними дѣтьми.
Въ воскресенье мать предложила
дѣтямъ испечь для завтрака мясной
пирогъ, для чего было приготовлено
тѣсто, взято свѣжее хорошее мясо,
изъ котораго дѣти приготовили для
начинки пирога мелко изрубленный
фаршъ, и жаренный въ печи и затѣмъ
вынесенный для охлажденія въ

По Россіи.

— РИГА. (*Самоубійство*).—Въ гостиницѣ «Гамбургъ» остановился прилично одѣтый господинъ, Э. Г., пріѣхавшій изъ Митавы. Цѣлые два дня онъ былъ въ хлопотахъ и сдѣлалъ много визитовъ; на третій день, 31 декабря, онъ заперся въ комнатѣ, объяснивъ прислугѣ, что ему ничего ненужно. Наканунѣ покойный отправилъ одному изъ своихъ родственниковъ слѣдующее письмо: «Любезный другъ, когда ты получишь это письмецо, я буду уже лежать бездыханнымъ на анатомическомъ столѣ. Мнѣ 66 лѣтъ. Шестьдесятъ шесть разъ Новый годъ меня обманывалъ, въ 67-й разъ я сказалъ: «довольно!» Твоя жена, по всей вѣроятности, воскликнетъ: «Какая жалкая и страшная смерть!» Но развѣ наша жизнь не жалка и не мучительна? Масса суетится, бѣгаетъ, обманываетъ себя и другихъ, но я больше не хочу обмановъ. Жизнь—это лотерея, въ которой почти никто не выигрываетъ, а очень многіе выходятъ въ тиражъ. Я также вышелъ въ тиражъ погашенія,—днемъ раньше, днемъ позже, развѣ не все равно? Впрочемъ, не хочу испортить тебѣ и твоей семьѣ первыхъ дней Новаго года. Будьте счастливы, если можете. Я знаю, что ты не трусъ, не боишься ни жизни, ни смерти. Желаю тебѣ всего хорошаго. Моимъ имуществомъ распорядись по своему усмотрѣнію".

— ВЯТКА. (*Благая мысль*). — Одинъ изъ сельскихъ священниковъ вятской епархіи, изыскивая средства для содержанія существующей въ его приходѣ школы грамоты, напалъ на счастливую мысль. Обходя свой приходъ со святой водой, онъ сталъ предлагать крестьянамъ освятить ихъ поля съ тѣмъ, чтобы во время жатвы они давали по снопу съ души на школу. Двѣ трети прихожанъ согласились на предложеніе своего батюшки въ тотъ же годъ, а въ слѣдующемъ году почти всѣ прихожане стали жертвовать по нѣскольку фунтовъ зерна на школу. Такимъ образомъ, сельскій священникъ, не обременяя своихъ прихожанъ, вполнѣ обезпечилъ школу грамотой въ матеріальномъ отношеніи.

— ОДЕССА. (*Бактеріологическая станція*). —Одесская бактеріологическая станція, по сообщенію мѣстныхъ газетъ, въ теченіи 1893 года оказала помощь 817 больнымъ, укушеннымъ бѣшеными животными, причемъ процентъ смертности, послѣ прививокъ, оказался весьма незначительнымъ. Кромѣ того, въ теченіи года станціею произведено много изслѣдованій для земскихъ управъ и частныхъ врачей. Въ наступившемъ году, станція, благодаря заботамъ одесскаго городского головы, перейдетъ въ собственное зданіе, планъ котораго уже составляется однимъ изъ мѣстныхъ архитекторовъ, совмѣстно съ завѣдывающимъ станціей.

— Н.-НОВГОРОДЪ. (*Жертва акробатовъ*). —Въ полицейское управленіе явился мальчикъ, съ сильно опухшимъ лицомъ, покрытымъ багровыми пятнами. Губы у мальчика были распухшіи и въ ранахъ. На видъ ему не болѣе 8 лѣтъ. Одѣтъ былъ мальчикъ очень бѣдно, въ какомъ то рваномъ, легкомъ пальто и весь дрожалъ отъ холода... Мальчикъ этотъ—акробатъ. Два года тому назадъ отецъ отдалъ его въ «ученье» къ нѣкоему содержателю цирка, новочеркасскому мѣщанину И. Ф. М—ну, съ которымъ малютка и разъѣзжаетъ въ провинціи. Нѣсколько времени тому назадъ М—нъ пріѣхалъ въ Нижній и вотъ здѣсь-то началось «ученье» мальчика акробатическому искусству. Требуя исполненія различныхъ «сальто-мортале», „директоръ" жестоко училъ мальчика. Онъ былъ послѣдняго по лицу, по рукамъ, таскалъ его за волоса... Въ концѣ концовъ, несчастный малютка совершенно лишился силъ и вотъ въ худомъ пальто, въ зимнюю стужу прибѣжалъ въ полицію просить защиты. Несчастный видъ мальчугана производилъ буквально удручающее впечатѣніе. Несчастный акробатъ безутѣшно плакалъ и весь дрожалъ въ нервной лихорадкѣ. «Гдѣ-же у тебя отецъ?» – спрашивали въ полиціи акробата. „Не знаю. Онъ далеко отсюда". Оказалось, что отецъ живетъ въ шацкомъ уѣздѣ. „Мать у тебя есть?" —„Матери совсѣмъ нѣтъ. На Пасхѣ три года будетъ, какъ она умерла". По распоряженію и. д. полиціймейстера, И. Е. Косткина, мальчику-акробату оказано возможное покровительство.

ТОРГОВЛЯ и БИРЖА.

Курсовыя, фондовыя и торговыя телеграммы съ оффиціальными свѣдѣніями С.-Петербургской биржи.

С.-Петербургская биржа, 14 января.

Векс. курсъ на 3 мѣс. на Лондонъ за 10 ф. ст.	92.35—
Векс. курсъ на 3 мѣс. на Берлинъ за 100 герм. мар.	45.20—
Векс. курсъ на 3 мѣс. на Парижъ за 100 франковъ	36.65—
Настроеніе съ векс. курс.	тихо
Полуимпер. новой чеканки	7.37—7.40
Тамож. куп. (за 100 р. мет.)	147¼—148
Серебро	— —
Биржевой дисконтъ	5— 7
5% бил. Гос. Бан. 1 вып.	103¼ сд.
5% » » » 2 »	103 сд.

Фонды.

5% Золотая рента 1883 г.	— —
5% » » 1884 г.	159 пк.
4% Новый золот. заемъ 1893 г.	— —
5% Вост. заемъ 1000 р. 2 вып.	101¾ пк.
5% » » 1000 » 3 »	102 пк.
5% 1-й внутрен. съ выигр. заемъ 1864 г.	241 сд.
4% 2-й внутренній съ выигр. заемъ 1866 г.	225 сд.
5% Государ. дворян. съ выигр. заемъ 1889 г.	191 сд.
4% Госуд. желѣзнодор. рен.	102⅝ пк.
4% Внутренній заемъ I серія	94⅞ пк.
— — — II —	94⅞ пк.
— — — III —	95 сд.
— — — IV —	95⅛ сд.
4½% — — 1893 г.	99¾ пк.
4½% Внутрен. конс. жел. дор. заемъ 1 вып.	99½ пк.
4½% Внутр. конс. желѣзн. дор. заемъ II вып.	99½ пк.
5% Закладн. листы Гос. Двор. Земельнаго Банка	101⅛ сд.
4½% Закл. листы Гос. Двор. Земельнаго Банка	99 пк.
4½% Свидѣт. Кр. Пов. Бан.	99⅛ пк.
5% Облиг. Юго-Зап. жел. д.	91⅝ пк.
— — Моск.-Казанской	91½ пк
4½% — Рязан.-Уральск.	99¼ пр.
— — Кур.-Кіевской	99¼ пр.
4½% Закл. листы Общ. Вз. Поземн. Кред. мет.	152 пк.
5% Закладн. листы Общ. Вз. Поземн. Кред. кред.	100¾ пк.

Ипотечныя бумаги.

Облигаціи городскихъ кредитныхъ обществъ.

5% Облигаціи С.-Петерб. Гор. Кредитнаго Общества	101 сд.
5% Облигаціи Московскаго Гор. Кредитнаго Общества	100⅞ сд.
5½% Облигаціи Одесскаго Гор. Кредитнаго Общества	101 сд.

Закладные листы земельныхъ банковъ.

5% Закладные листы Земельн. банка. Польши	99 пр.
5½% закл. л. Херс. зем. бан.	100⅜ пк.
5% » » » » »	99½ пк.
5% закл. листы Харьковск. зем. банка	100 сд.
5% закл. листы Полтавск. зем. банка	99¼ пк.
5% закл. листы Пет.-Тульск. зем. банка	100⅛ сд.
5% закладные листы Кіевскаго зем. банка	100⅛ пк.
5% закл. листы Московскаго зем. банка	100⅛ пк.
5% закл. листы Бес.-Таврич. зем. банка	99½ пк.
5% закл. листы Нижег.-Сам. зем. банка	100⅛ пк.
5% закладные листы Донского зем. банка	99⅛ пок.
5% закл. листы Виленскаго зем. банка	99⅝ сд.

Акціи банковъ:

С.-Петерб. учетн. и ссуднаго	476 сд.
С.-Петерб. международнаго	495¼ сд.
Русскаго для внѣшн. торговли	385½ »
Волжско-Камскаго коммерч.	905 сд.
Сибирскаго	630 сд.
Бес.-Таврич.	575 пр.

Акціи земельныхъ банковъ.

Харьковскаго земельнаго	486 пр.
С.-Петерб.-Тульскаго земельн.	412 сд.
Полтавскаго	600 пр.
Нижегородско-Самарскаго	625 пр.
Виленскаго	570 пр.
Донского	690 пр.
Кіевскаго	800 пр.
Московскаго	600 пр.

Акціи страховыхъ обществъ.

Россійск. страх. общ. 1827 г.	1235 пк.
Сѣвернаго страхов. Общества	— „
Страхов. Общества «Россія»	832 пр.

Акціи пароходныхъ обществъ.

Рус. Об. пар. и тор. (Черномор.)	713 пк.
Общ. «Кавказъ и Меркурій»	400 сд.

Акціи желѣзныхъ дорогъ.

Главн. Общ. Россійск. ж. дор.	271 сд.
Московско-Рязанской ж. дор.	480 пк.
Курско-Кіевской	389 пк.
Рыбинско-Бологовской	90½ сд.
Грязе-Царицынской	168¾ сд.
Юго-западныхъ жел. дор.	113¾ сд.

Настроеніе Петербург. фонд. биржи—тихое.

Биржевыя сдѣлки.

Пшеница сакс. четв. въ 10 пуд.	8.50
» самар. » » 10 »	8 25
» гирка » » 10 »	8.00
Съ пшеницею	Очень тихо.
Рожь налич. вѣс. 9 п. нат. 120 ф.	6.00
» » » 9 » » 117 »	5.80
Съ рожью	Вялое.
Овесъ обыкн. для города за куль	3.80—4.20
» вологодскій	4.00 —·—
» старорусскій	—.— —.—
Съ овсомъ	Тихо.
Сѣмя льнян. выс. сам., за 9 п.	13.25
» » » ржевск. за 9 п.	11.75
Съ льнянымъ сѣменемъ	Спокойно.
Мука ржаная московская за » мѣшковая	6.40—6.50
Мука ржаная низовая за 9 п. мѣшковая	—.— —.—
Съ мукою	Тихо.
Крупа ядрица за куль	11.00
Съ крупою	Тихо.
Ленъ лужскій за берк. 10 пуд.	44.50
Ленъ сланецъ ржевскій за берк. 10 пуд.	47.00
Со льномъ	Тихо
Кудель льняная сибир. за берк. 10 пуд.	44.00
Кудель льняная камск. за берк. 10 пуд.	42.00
Кудель льняная ржевская за берк. 10 пуд.	—.—
Съ кудельнымъ льняною	Спокойно.
Сало желтое свѣчное за берковецъ въ 10 пудъ	58.00
Коровье масло сибирское перепускное, за пудъ	8.25—8.70
Подсолнечное масло саратов.	5.90— .
Конопляное масло орловское	4.90— .
Керосинъ рус. Нобеля за п.	1.37
Керос. рус. Бакинскій за п.	1.35
Сахаръ зав. Кенига рафин. 1-й сортъ за пудъ	6.50
Сахаръ песокъ кристаллизов.	4.55—

Ростовская на-Дону биржа

17 января.

	Примѣсь: Вѣсъ въ четверик.	Примѣсь: разнородн. хлѣбн. зерна	Примѣсь: Сору.	Наличн. На Ростовъ. р.	к.	до р.	к.	На Новорос. р.	к.	до р.	к.
Пшеница озимая	45	12%	2%	—	—	» 5	25	—	—	5	65
»	46	10 »	2 »	—	—	» 5	50	—	—	» 5	90
»	47	8 »	1½	—	—	» 5	75	—	—	» 6	15
»	48	8 »	1 »	6	—	» 6	10	—	—	» 6	35
»	49	6 »	1 »	6	40	» 6	50	—	—	» 6	70
»	50	4 »	1 »	7	—	» 7	10	—	—	» 7	30
»	51	3 »	½ »	7	30	» 7	40	—	—	» —	—
Пшеница озимая мельничная	51	4 »	½ »	6	40	» 7	40	—	—	» —	—
Пшеница гарнов.	46	— »	—	5	40	» 5	50	—	—	» 5	90
»	47	»	— »	5	50	» 5	60	—	—	» 6	10
»	48	— »	— »	5	70	» 5	80	—	—	» 6	35
»	49	— »	— »	6	—	» 6	10	—	—	» 6	70
»	50	— »	— »	6	60	» 6	70	—	—	» 7	40
»	51	— »	— »	7	30	» 7	50	—	—	» —	—
»	52	— »	— »	7	75	» 8	—	—	—	» —	—
Пшеница гарнов. мельничная	49-52	— »	— »	6	50	» 8	15	—	—	» —	—
Пшеница гирка	45-47	— »	— »	5	30	» 5	80	—	—	» —	—
»	48 49	— »	— »	6	10	» 6	70	—	—	» —	—
»	50 52	— »	— »	7	40	» 8	—	—	—	» —	—
Суржа	43-45	— »	8 »	4	30	» 4	50	4	70	» 4	80
Рожь воронежск.	43-45	— »	2 »	4	65	» 4	85	—	—	» —	—
съ лин. к.-в.-р.ж.д.											
Рожь донская	43-44	8 »	2 »	4	60	» 4	70	—	—	» —	—
» кавказск.	43-45	10 »	2 »	4	55	» 4	65	4	90	» 5	—
Ячмень при 3% стор. прим.		»	— »	—	—	» 3	65	4	40	» —	—
Кукуруза		»	— »	—	—	» —	—	—	—	» —	—
Овесъ за 6-ти пуд. четв.		»	— »	2	70	» 2	85	—	—	» 3	10
Сѣмя льняное при 6% масл. и 4% немасл.				12	50	» 12	60	—	—	» 13	15
» сурѣпное при 12% немасл. примѣси				—	—	» 5	25	—	—	» 5	50
» рыжейное при 3% сору				—	—	» —	—	—	—	» —	—
Выжимки льняныя				—	—	» —	—	—	—	» —	—
» сурѣпныя				—	—	» —	—	—	—	» —	—
Пшено съ мѣшкомъ				—	50	» —	70	—	—	» —	—
Крупа гречневая ядрица съ мѣшкомъ				—	—	» 1	—	—	—	» —	—
Масло подсолнечное				5	25	» 5	40	—	—	» —	—
» конопляное				4	90	» —	—	—	—	» —	—
» пищевое				5	10	» 5	40	—	—	» —	—
Сало баранье топленое				4	20	» 5	—	—	—	» —	—

		р.	к.	до р.	к.	р.	к.	до р.	к.	р.	к.	до р.	к.
Мука ростовскихъ паровомельницъ	За мѣшокъ 5 пуд. Крупка	—	»	7 25	№ 2	—	„	6 75	№ 5	—	»	5 50
	За мѣшокъ 5 пудовъ N 0.	—	»	7 75	№ 3	—	„	6 25	№ 6	—	»	5 25
	За мѣшокъ 5 пудовъ N 1.	—	»	7 25	№ 4	—	„	5 75	№ 7	—	»	5 —

		р.	к.	до р.	к.			р.	к.	до р.	к.
Размолъ пудъ	Пшеничный	—	—	» 90	—	Отруби	Крупныя	—	18	» —	20
	Ржаной	—	—	» —	65		Мелкія	—	22	» —	25

Шерсть овеч. рун. бѣл. гр. исп. — р. — к. до — р. — к., безъ дѣлъ тоже рус. при 10 проц. черной — р. — коп. безъ дѣлъ до — р. — к., тоже русская мытая безъ дѣлъ, поярокъ перегонный безъ дѣлъ перестрига перег. 7 р. 75 к. до 8 р. 75 к. Овчина рѣзная испанская 1 руб. 30 к. до 1 р. 40 к. палая 4 р. 50 к. пуд.

		р.	к.	до р.	к.			р.	к.	до р.	к.
Соль за пудъ	Крымская	—	12	» —	14	Уголь за пуд.	Антрацитъ	—	—	» —	19
	Бахмутск.	—	—	» —	—		Курной	—	17	» —	14
Керос. за пуд.	Наливомъ	—	—	» 1	08	Спиртъ за ведро 40 гр.	Сырой	Безъ дѣлъ.			
	Въ посудѣ	1	29	» 1	34		Ректифик.				
Сахаръ рафинадъ		—	—	» 5	60	Сахаръ песокъ		—	—	» 4	50

Настроеніе тихое.

Лѣсные матеріалы мѣстныхъ лѣсопильныхъ заводовъ: доски сосновыя 9 арш. дл. 1 дюймъ толщины и 6 вершковъ ширины — руб. 85 коп., 12 аршинъ длины, 1 дюймъ толщины и 5 вершковъ ширины 1 р. 02 к., балку за кубич. футъ — р. 54 к.

Плотовыя, съ подвозкой и погрузкой въ вагоны, еловыя доски 13 аршинъ длины, 1 дюймъ толщины за штуку — р 87 копѣекъ, 13 аршинъ длины, 1 верш. толщины 1 руб. 30 коп., 13 аршинъ длины, 2 верш. толщины 13 р. — к., брусья сосновые 9 аршинъ длины, 9 до 1 верш. толщины 1 р. 35 к. за п.

Курсъ С.-Петербургской биржи 12 января 1894 года.

На Лондонъ за 1 фунтъ стерлинговъ 9 р. 25¼ коп., Парижъ за 100 франковъ 36 рублей 72 к., Берлинъ за 100 марокъ 45 рублей 25 коп. Полуимперіалы 7 руб. 41 к.

СПРАВОЧНЫЙ ОТДѢЛЪ.

Сегодня, 18 января.

ТЕАТРЪ АСМОЛОВА. Представлено будетъ: «Волшебный стрѣлокъ», оп. въ 3 д. и 5 карт. муз. Вебера.
Начало въ 8 час. веч.

ТЕАТРЪ ЛЮБОВА. Товариществомъ русско-малорусскихъ артистовъ, подъ управленіемъ В. И. Захаренко, представлено будетъ: «Бишеный коваль», драма въ 4-хъ д., соч. Захаренко.
Начало въ 8 час. веч.

РОСПИСАНІЕ

прихода и отхода поѣздовъ трехъ желѣзныхъ дорогъ г. Ростова.

(*Часы по мѣстному времени*).

ПО ВЛАДИКАВКАЗСКОЙ ДОРОГѢ

ДО ВЛАДИКАВКАЗА.

ОТХОДЪ.

Почтово-пассажир. № 3—въ 8 ч. 53 м. вечера

ПРИХОДЪ:

Почтово-пассажир. № 4—въ 8 ч. 58 м. утра.

ДО НОВОРОССІЙСКА.

ОТХОДЪ.

Пассажир. поѣздъ № 5—въ 9 ч. 53 м. веч.
Смѣшан. поѣздъ № 9—въ 10 ч. 28 м. утра.

ПРИХОДЪ:

Пассажир. поѣздъ № 6—въ 7 ч. 58 м. утра
Смѣшан. поѣздъ № 10—въ 11 ч. 48 м. веч.

ПО ЮГО-ВОСТОЧНОЙ Ж. Д.

(КОЗ.-ВОР.-Р.)

ПРИХОДЪ.

Почтовый № 3—въ 6 ч. 53 м. вечера.
Пассажирскій № 1—въ 5 ч. 08 м. утра.
Тов.-пас. отъ Шахтъ № 7—въ 11 ч. 38 м. ут

ОТХОДЪ.

Почтовый № 4—въ 10 ч. 48 м. утра.
Пассажирскій № 2—въ 12 ч. 53 м. ночи.
Тов.-пас. до Шахтъ № 8—въ 7 ч. 43 м. в.

ПО КУРСКО-ХАРЬК.-АЗОВ. Ж. Д.

ПРИХОДЪ.

Почтовый № 3—въ 6 ч. 33 м. веч.
Товаро-пассажир. № 5—въ 9 ч. 58 м. утра.
Изъ Таганрог. дополн. № 23—въ 1 ч. 38 м.

ОТХОДЪ.

Почтовый № 4—въ 9 ч. 38 м. утра.
Товаро-пассажирск. № 6—въ 7 ч. 38 м. веч.
Въ Таганрогъ дополн. № 24—въ 4 ч. 53 м. дня

РОСПИСАНІЕ

прихода и отхода поѣздовъ м.-х.-аз. ж. д. въ г. Таганрогѣ.

ПРИХОДЪ.

Изъ Харьк. тов.-пас. № 5—въ 6 ч. 28 м. утра.
» » » поч. № 3—въ 3 ч. 38 м. дня.
» Ростова » № 4—въ 12 ч. 08 м. дня.
» » тов. № 6—въ 10 ч. 38 м. дня.
» » доп. № 24—въ 7 ч. 58 м. веч.

ОТХОДЪ.

Въ Харьковъ почт. № 4—въ 12 ч. 28 м. дня.
» » тов.-пас. № 6—въ 11 ч. 08 м. веч.
» Ростовъ тов.-пас. № 5—въ 6 ч. 58 м. утра.
» » почтов. № 3—въ 4 ч. 08 м. дня.
» » дополн. № 23—въ 10 ч. 43 м. веч.

Редакторъ-Издатель **С. Х. Арутюновъ.**

ОБЪЯВЛЕНІЯ.

УПРАВЛЕНІЕ Юго-Восточныхъ ж. д.

Вслѣдствіе заявленія товаро-отправителя Гарнова младшаго, объ утерѣ дубликата накладной на отправку Ростовъ-Донъ-Луганскъ за № 18558, Управленіе Юго-Восточныхъ дорогъ симъ объявляетъ, что означенный дубликатъ накладной будетъ считаться недѣйствительнымъ и товаръ, по истеченіи установленнаго срока, будетъ выданъ. 66. 3 3

ОТДАЕТСЯ ВЪ НАЕМЪ

помѣщеніе, годное для трактирнаго заведенія, бакалейной торговли, ренскоеваго погреба и для жилья Подробности: въ табачномъ магазинѣ Д. А. Паппадато, Больш. Садовая, д. Мелконова Езекова, подъ Клубомъ
79. 1—10

Отдаются комнаты для одинокихъ со столомъ, Братскій переул., противъ типографіи газ. „Приазовскій Край", № дома 10, входъ съ подъѣзда, въ верхнемъ этажѣ. 68. 2—3

ВЪ СИБИРИ земля

продается, 7764 дес., изъ которыхъ 3000 дес. въ 35 вер. отъ строющейся ж. д. Узнать у Николая Владиміровича Елисѣева, въ г Воронежѣ, Воскресенская ул., д. Пономарева
35. 4—8

ФРАНЦУЖЕНКА ГУВЕРНАНТКА,

знающая музыку, съ хорошей рекомендаціей, желаетъ имѣть мѣсто. Адресъ: контора газ. «Приазовскій Край».
72. 2—2

Управленіе Курско-Харьково-Азовской жел. дороги

объявляетъ, что дубликатъ накладной Кущевка-Матвѣевъ-Курганъ, за № 9121 отъ Кравченко — предъявителю дубликата накладной, заявленъ утеряннымъ. По истеченіи 30 дней послѣ третьей о семъ публикаціи, грузъ будетъ выданъ Кравченко
77. 1—3

Въ Кубанской области

Баталпашинскаго уѣзда, въ пятидесяти верстахъ отъ ст. Невинномысской, при рѣкѣ Кубани,

продается

УСТРОЕННОЕ ИМѢНІЕ

3300 десятинъ, 15000 овецъ испанской породы, 350 штукъ скота, лошадей — 150 штукъ.

За свѣдѣніями обращаться: гор. Баталпашинскъ,

Николай Николаевичъ Барабашъ.
842. 8—25

УТЕРЯНА СВЯЗКА КЛЮЧЕЙ

плоскихъ, американской работы. Нашедшаго просятъ доставить въ контору газ. «Приазовскій Край», гдѣ получитъ приличное вознагражденіе.
69. 3—3

КАРАМЕЛЬ ИЗЪ ТРАВЪ

противъ кашля

„КЕТТИ БОСЪ"

Б. Семадени въ Кіевѣ.

Главный складъ у Александра Венцель, С. Петербургъ, Гороховая, 33.- Продается во всѣхъ аптекахъ и аптек магаз. Россіи. Цѣна въ мет. кор. 25 к.
Мцк. 15 20

Ищутъ РЕПЕТИТОРА по лат. и греч. яз. и матем., для гимназиста 6 класса. Кварт. ниж. этажъ, д Шаше, уг. Николаевск. пер. и Скобелевской улицы. 59. 4—6

ГЛАВ. СКЛАДЪ, МОСКВА УЛ. СТОЛКИНЪ

КРУПИНКИ ДЛЯ УНИЧТОЖЕНІЯ КРЫСЪ и МЫШЕЙ ПРОФ. ФРОНШТЕЙНЪ

ПРОДАЕТСЯ ВЕЗДѢ по 30 и 50 к.

ФУРКАСОВО, ПЕР. Д. ОБИДИНОЙ

Въ Ростовѣ на-Дону, Шарфа, Нольтенсмейеръ Новицкаго, Лапицкаго, Липка, Валентиновича и у др.

Піанистка,

получившая образованіе въ Вѣнской консерваторіи, преподаетъ уроки музыки. Кузнецкая улица, домъ № 65. Переговоры отъ 3 до 6 часовъ вечера.
47. 2—15

XII ГОДЪ ИЗДАНІЯ XII.

ПОДПИСКА НА 1894 Г.

363 №№ ЕЖЕДНЕВН. ГАЗЕТЫ **НОВОСТИ ДНЯ**

И БЕЗПЛАТНО

52 №№ ежеднедѣльн. иллюстрир. журнала **СЕМЬЯ**

Подписная цѣна: на годъ 9 р., на полгода 5 р., на три мѣс. 3 р

Москва, главная контора „Новостей Дня".

Мцк. 773. 8—10

Продается въ Таганрогѣ ВОДОПРОВОДНАЯ мастерская и перевозная желѣзная кузня,

со всѣми къ нимъ принадлежащими инструментами и матеріалами. Мастерская въ полномъ ходу и имѣетъ хорошихъ заказчиковъ. Узнать у г. Якоби, Петровская ул., № 28-й, въ Таганрогѣ.
Т. О. 48. 4—5

Преподаются

практическіе уроки французскаго языка — **М. Р. Тиминджіянъ** и нѣмецкаго — **В. И. Ломпомъ.** Большая Садовая, домъ Машонкина, квартира М. А. Папкова.
52. 2—2

4711 О-ДЕ-КОЛОНЪ

СЪ ЗЕЛЕНО-ЗОЛОТИСТЫМЪ ЯРЛЫКОМЪ.

Продается во всѣхъ лучшихъ аптекарскихъ и парфюмерн. магазинахъ Россіи Требовать: *зелено золотистый ярлыкъ.*

ОСТЕРЕГАТЬСЯ ПОДДѢЛОКЪ!

Въ Ростовѣ на-Дону, складъ у Оскара Пинагель Мцк. 1—8

Механическій чугунно и мѣдно-литейн. заводъ Бр. С. и П. СОЙФЕРЪ

ВЪ МАРІУПОЛѢ.

Спеціальность: земледѣльческія машины и орудія. Принимаетъ заказы на чугунное и мѣдное литье всякаго рода. Ремонтъ пароходовъ и паровыхъ машинъ. Принадлежности для шахтъ. Памятники, лѣстницы и вообще всякія механическія работы по чертежамъ.
67. 2—2

Токарное и билліардное заведеніе

БИЛЛІАРДЫ продаются и отдаются напрокатъ. БИЛЛІАРДЫ продаются и отдаются напрокатъ.

Я. Р. ГОЦЪ,

въ Ростовѣ на Дону, Большая Садовая, № 78-й,

ПРИНИМАЕТЪ ЗАКАЗЫ НА РАЗНЫЯ ТОКАРНЫЯ РАБОТЫ.

При заведеніи имѣется магазинъ, въ коемъ находятся въ большомъ выборѣ мужскіе и дамскіе зонты, палки, янтарные мундштуки, БИЛЛІАРДНЫЕ ШАРЫ слоновой кости и композиціонные, кіи, марки для офиціантовъ и сукно для билліардовъ и билліардныя принадлежности. Также продаются и отдаются на прокатъ билліарды и аппараты для провѣрки билліардной игры. ЦѢНЫ УМѢРЕННЫЯ.
297. ср. 16 авг 94 г.

Считаю нужнымъ довести до свѣдѣнія публики, что вмѣстѣ

СЪ ФОТОГРАФІЕЙ МНОЮ ПРІОБРѢТЕНЫ ОТЪ А. БОЯРСКАГО

всѣ его негативы (за 14 лѣтъ), а посему лица, нуждающіяся въ повторительныхъ карточкахъ по тѣмъ негативамъ, благоволятъ нынѣ обращаться въ мою фотографію. Заказы по квитанціямъ фотографіи А. Э. Боярскаго, въ Ростовѣ на Дону, оставшіяся доселѣ не полученными, выдаются въ моей фотографіи.

60. 2—3 Фотографъ С. ХАНЖОНКОВЪ.

ВАЖНО ДЛЯ ХОЗЯЙСТВА.

ГЛАВНЫЙ МАГАЗИНЪ

ШВЕЙНЫХЪ и ЧУЛОЧНЫХЪ МАШИНЪ П. Ф.

С. ЧЕРТОВЪ, въ Ростовѣ на Дону, Николаевск. пер.

имѣетъ честь довести до свѣдѣнія г.г. покупателей, что въ складѣ имѣются въ громадномъ выборѣ слѣдующіе товары и новости для хозяйства.

1) НОЖИ „ГИЛЬОТИНА" для хлѣба 2) „СТАНОКЪ НОВОСТЬ" для очистки ножей и вилокъ. 3) МАШИНА „ТЕРКА", для шеколада, миндалей, рѣдьки, картофеля, сахару, разн. плодовъ и проч. и проч. 4) „ЧАСЫ НОВОСТЬ", для варки яицъ. 5) МАШИНКА для макаронъ. 6) Прачешныя-стиральныя машины „КОЛУМБІЯ" (послѣдняя новость!). 7) РѢЗЦЫ для выкроекъ. 8) МАШИНА, для выжиманія бѣлья, изъ желѣза, покрытая цинкомъ, съ резиновыми валами, высшаго качества и 9) КАТКИ для бѣлья „ТЕТОНІА" новѣйшей конструкціи.

Прейсъ-Куранты высылаются безплатно.

(№ 2°).

ВАЖНО ДЛЯ ХОЗЯЙСТВА.

ВАЖНО ДЛЯ ГОСТИННИЦЪ И РЕСТОРАНОВЪ.

ВАЖНО ДЛЯ ТОРГОВЦЕВЪ печенымъ хлѣбомъ.

Довожу до свѣдѣнія гг. жителей городовъ Ростова и Нахичевани на Дону, что мною взяты въ аренду

8 УЧАСТКОВЪ КАМЕНОЛОМНЕЙ,

находящихся по рѣкѣ Темернику, возлѣ дачи И. С. Кошкина, бывшихъ Трифилова и др., для добыванія **аршиннаго бордюрнаго рослаго и кусковаго камня.**

Съ заказами покорнѣйше прошу обращаться на Таганрогскій спускъ или къ моему управляющ., Павлу Ивановичу Логинову.

Цѣны и исполненіе самыя добросовѣстныя.

Телефонъ № 410. 46. 4—15 ФАЙДЫШТ

Музыкальное Депо Л. Г. Адлеръ

въ Ростовѣ на Дону, Большая Садовая, домъ Шушпанова, телефонъ № 236,

рекомендуетъ въ большомъ выборѣ музыкальные инструменты, какъ-то: роли и піанино лучшихъ русскихъ и заграничныхъ фабрикантовъ, американскія фисгармоніи, скрипки альты, віолончели, контрабасы, цитры, музыкальные заводи, ящики, деревянные духовые инструменты, басъ и оркестръ-горофоны, басъ и оркестръ-ариастоны-органы, гармоніи и пр.

Громадный выборъ всевозможныхъ музыкальныхъ принадлежностей.

БОЛЬШОЙ АССОРТИМЕНТЪ НОТЪ ДЛЯ ВСѢХЪ ИНСТРУМЕНТОВЪ ПѢНІЯ. При магазинѣ имѣется мастерская, которая принимаетъ въ исполненіе всевозможные музыкальные инструменты. Каталогъ нотъ и прейсъ-курантъ высылаются БЕЗПЛАТНО.

Иллюстрированный прейсъ-курантъ, съ описаніемъ исторіи каждаго инструмента съ музыкальной школой, высылается за 2 серебр. коп. марки.

РОСТОВСКАЯ НА-ДОНУ ИЗВОЗНАЯ СТАНЦІЯ М. Л. ПАПЕРИНА,

Московская улица, домъ № 37. Телефонъ № 325.

Перевозка грузовъ во всѣ концы города, на вокзалы желѣзныхъ дорогъ и пароходныя станіи, съ пуда 2 коп. (до 15 п. 30 коп.) Багажный грузъ по соглашенію. Принимаетъ клади для отправленія во всѣ мѣста Россіи и за-границу подъ желѣзнодорожныя квитанціи и коносаменты пароходныхъ обществъ.

Исполняетъ порученія товаровладѣльцевъ по покупкѣ и продажѣ всякаго рода товаровъ.

ЗУБНОЙ ЭЛИКСИРЪ А. ШТЕХЕРЪ. | ПОДОЛЬСКІЯ ЗУБНЫЯ КАПЛИ А. ШТЕХЕРЪ. | ЗУБНОЙ ПОРОШОКЪ А. ШТЕХЕРЪ.

Въ нѣкоторыхъ аптек. и аптек. магазинахъ.

Т. О.

Въ мебельномъ магазинѣ И. М. ПАНОВА

въ Ростовѣ-на Дону, Московская ул., д. Великанова,

полученъ БОЛЬШОЙ ВЫБОРЪ русской и заграничной МЕБЕЛИ какъ для обстановки домовъ и квартиръ, такъ и для полнаго приданаго. —Цѣны недорогія.— Для удобства гг. покупателей проведено газовое освѣщеніе, при которомъ такъ-же удобно выбирать мебель, какъ и при денномъ свѣтѣ; торговля производится до 9 час. веч.

Телефонъ № 454. Год. л. с. 24 нояб.

ШКОЛА КРОИКИ ПО ПАРИЖСКОЙ МЕТОДѢ М-мъ ТЕОДОРЫ М. З. БРАЙКОВСКОЙ

Практика въ работѣ. По окончаніи курса могутъ получить аттестатъ. Иногородніе могутъ имѣть столъ и квартиру. Принимаются заказы дамъ и дѣтскихъ платьевъ. Цѣны умѣренныя.

Адресъ: Уголъ Казанскаго пер. и Рождественской ул., № 7
226 ср. 1 авг. 94 г.

ГАЛОШИ

**РЕЗИНОВЫЯ 1-й СОРТ

Среда, 19 января 1894 г. № 17. — Годъ четвертый — № 17. Среда, 19 января 1894 г.

ПРИАЗОВСКІЙ КРАЙ

ЕЖЕДНЕВНАЯ ГАЗЕТА ПОЛИТИЧЕСКАЯ, ЭКОНОМИЧЕСКАЯ и ЛИТЕРАТУРНАЯ

Условія подписки:

	на 1 м.	на 3 м.	на 6 м.	на годъ
	р. к.	р. к.	р. к.	р. к.
Безъ доставки и пересылки	—80	2—25	4—50	8 —
Съ доставкой и пересылкой	1 —	2—75	5 —	9 —

За перемѣну адреса взимается 20 коп.

За объявленія: за строку петита на 1-й стран., въ первый разъ, 20 коп., въ послѣдніе разы по 10 к., на 4-й стран. въ 1-й разъ 8 коп., въ послѣдніе разы по 5 коп.

За приложеніе къ газетѣ—8 руб. отъ каждой тысячи

Главная контора помѣщ. въ Ростовѣ нД., Бол. Садовая.

Контора открыта отъ 8 час. утра до 8 час. вечера.

Телефонъ № 248.

Отдѣльные нумера въ Ростовѣ на Дону 5 коп.

Телефонъ типографіи № 240.

Редакція въ Ростовѣ нД., Больш. Садов., уг. Брат пер., собственный домъ.

Редакція для личн. объясн. откр. отъ 12 до 1 ч. дня

Статьи должны быть доставляемы съ подписью и адресомъ автора. Принятыя статьи, по усмотрѣнію редакціи, подлежатъ измѣненію и сокращенію. Статьи безъ обозначенія условій считаются безплатными. Гонораръ выдается въ конторѣ по субботамъ, отъ 10 до 1 часа дня. Мелкія замѣтки уничтожаются, статьи сохраняются 3 мѣс.

Объявленія для газеты «Приазовск. Край» въ С.-Петербургѣ, Москвы, Риги, Привислянскаго края, Харькова, Одессы и изъ заграницы принимаются исключительно въ «Центральной конторѣ объявленій» торговаго дома «Л. Э. Метцль и К.» въ Москвѣ, на Мясницкой, въ д. Опиридонова. За объявленія изъ не-южныхъ губерній Россіи платя слѣдующая: на 1 стран.—20 к., на послѣдней стран.—10 к за строку петита или занимаемаго ею мѣста.

Телефонъ редакціи № 240.

ТЕАТРЪ В. И. АСМОЛОВА

Сегодня, 19-го января 1894 года.
НАЗНАЧАЕТСЯ
МАСКАРАДЪ.
Начало маскарада въ 9 час. вечера, конецъ въ 3 час. ночи.

ТЕАТРЪ Е. В. ЛЮБОВА.
Сегодня, 19-го января
Товариществомъ Русско-Малорусскихъ артистовъ, подъ управленіемъ
В. И. ЗАХАРЕНКО,
ДАНО БУДЕТЪ:
НЕВОЛЬНИКЪ
драма въ 4 д. и 5 к. съ хорами и танцами, соч. Кропивницкаго.

ТИПОГРАФІЯ
Литографія и Свѣтопечатня
С. Х. АРУТЮНОВА и А. Н. КОВАЛЕВА
въ Ростовѣ на Дону,
уголъ Большой Садовой, Братскаго переулка и Дмитріевской улицы, въ собственномъ зданіи.

Типографія снабжена 25 типографическими и литографическими машинами и всевозможн. новѣйшими приспособленіями.
Машины приводятся въ движеніе двумя газомоторами.
При наличности такихъ средствъ мастерская въ состояніи выполнять всякія типографическія, литографическія, фототипическія и цинкографическія работы въ самые короткіе сроки.

Ростовская Контора
ГОСУДАРСТВЕННАГО БАНКА

объявляетъ, что съ разрѣшенія Г. Министра Финансовъ вводятся по Государственному Банку, конторамъ и отдѣленіямъ его слѣдующія измѣненія въ производствѣ операціи перевода суммы: существующій нынѣ минимальный размѣръ переводимой суммы понижается съ 25 руб. до 10 руб., при чемъ лицамъ, имѣющимъ обыкновенные текущіе счеты, предоставляется право перевода съ ихъ счетовъ суммъ и менѣе 10 руб. Плата за переводъ суммъ по переводнымъ билетамъ будетъ взиматься въ слѣдующемъ размѣрѣ:

Съ суммъ до 1000 руб. включительно $^1/_{10}$%, но не менѣе 10 коп.

Съ 1001 до 30000 р. съ первой тысячи 1 руб., а съ остальной до 30000 руб. суммы—$^1/_{20}$%.

Съ 30000 до 60000 р.—съ 30000 р—15 р. 50 к. и съ остальныхъ $^1/_{40}$% и съ 60001 р. и выше—съ 60000 р.—23 р., а съ остальной суммы—$^1/_{50}$%.

За переводъ суммъ по телеграфу устанавливается тотъ-же тарифъ въ удвоенномъ размѣрѣ и сверхъ того плата за четыре депеши.

Вкладчикамъ, имѣющимъ въ Государственномъ Банкѣ, конторахъ его и отдѣленіяхъ текущіе счеты, не считая спеціальныхъ, обезпеченныхъ векселями или %% бумагами и проч., предоставляется переводить суммы съ ихъ счетовъ на другіе текущіе счеты въ иногородныхъ учрежденіяхъ Государственнаго Банка, а равно для зачисленія переводимой суммы на какой либо другой счетъ или для выдачи наличными по переводнымъ билетамъ и телеграммамъ по уменьшенному вдвое тарифу, если переводимая сумма находилась на текущемъ счету кліента не менѣе 10 дней; льгота эта въ отношеніи уменьшеннаго тарифа не распространяется на частные банки, банкирскія конторы и банкировъ.

Допускаются переводы суммъ по телеграфу съ пересылкой переведенныхъ денегъ по почтѣ въ пункты, гдѣ не имѣется учрежденій Государственнаго Банка, изъ ближайшихъ къ нимъ пунктовъ учрежденій со взиманіемъ, сверхъ платы за переводъ, почтовыхъ расходовъ, которые удерживаются изъ переводимыхъ суммъ.

По ссудамъ подъ залогъ %% бумагъ контора будетъ взимать, впредь до измѣненія, при позаимствованіяхъ до 25000 р.—5%, а при позаимствованіяхъ свыше 25000 р.—$5^1/_2$%, по спеціальнымъ счетамъ, обезпеченнымъ векселями,—$5^1/_2$%, и %% бумагами—6% годовыхъ.

Вслѣдствіе отношенія
ВЫСОЧАЙШЕ утвержденнаго Комитета по сооруженію Православнаго Соборнаго Храма въ Варшавѣ, въ конторѣ газеты
„Приазовскій Край“
открытъ пріемъ пожертвованій на сооруженіе помянутаго Храма
во Имя Св. Александра Невскаго.
Собранныя пожертвованія будутъ высылаться Предсѣдателю Комитета Генералъ-Адъютанту І. В. Гурко, а фамиліи жертвователей—публиковаться въ газетѣ.

Ростовскій на-Дону Отдѣлъ
Россійскаго Общества
ПОКРОВИТЕЛЬСТВА ЖИВОТНЫМЪ
симъ извѣщаетъ гг. членовъ отдѣла, что списокъ лицъ, состоящихъ дѣйствительными, соревнователями и членами-сотрудниками, сообщенъ Члену Ростовской на-Дону Городской Управы Павлу Ивановичу Бердоносову, а потому и проситъ всѣхъ членовъ отдѣла, замѣтившихъ жестокое обращеніе извощиковъ съ ихъ лошадьми, сообщать г. Бердоносову объ этомъ на своей визитной карточкѣ, обозначая на ней № извощика и его проступокъ.—О наказаніяхъ, кои будутъ по этимъ заявленіямъ имъ наложены, Правленіе будетъ публиковать въ „Приазовскомъ Краѣ“ ежемѣсячно, не позже 10 числа. Кромѣ того, Отдѣлъ считаетъ нужнымъ заявить, что Управой сдѣлано распоряженіе коммисарамъ берега строго слѣдить за тѣмъ, чтобы погрузка на возъ была не болѣе 30 пудовъ.

ОТДАЮТСЯ въ НАЕМЪ
МАГАЗИНЪ
(ВЕРХНІЙ ЭТАЖЪ)
и ПОДВАЛЪ
ПОДЪ ТОРГОВОЕ ЗАВЕДЕНІЕ,
на Большой Садовой улицѣ.
Спросить въ типографіи Арутюнова и Ковалева.

ДИРЕКЦІЯ
Ростовскаго на Дону
КОММЕРЧЕСКАГО КЛУБА
имѣетъ честь довести до свѣдѣнія господъ Членовъ и Гостей, что въ залахъ Клуба назначенъ
на Четвергъ, 20 Января,
БАЛЪ
МАСКАРАДЪ.
Начало Балъ-Маскарада въ 9 ч.
На Балъ-Маскарадъ гости и маски входятъ по запискамъ гг. членовъ клуба съ платою по 1 рублю. На Балъ-Маскарадѣ дамы обязательно должны быть въ маскахъ. 85. 1—2.

ЕДИНСТВЕННЫЙ
СКЛАДЪ ПИВА
„С.-Петербургская Баварія“
находится подъ моимъ исключительнымъ завѣдываніемъ для всей Области Войска Донскаго и Кавказа.
Помѣщается въ Ростовѣ на Дону, Большая Садовая, д. Трифилова.
Телефонъ № 567. 981. 21—30 А. ОГАНОВЪ.

НЕДѢЛЯ
Еженедѣльная общественно-политическая газета «НЕДѢЛЯ» и ежемѣсячный литературно-критическій журналъ «КНИЖКИ НЕДѢЛИ» продолжаютъ издаваться безостановочно, безъ всякихъ измѣненій, съ прежнимъ характеромъ и направленіемъ и при прежнемъ составѣ редакціи и сотрудниковъ.
Содержаніе январьской «КНИЖКИ НЕДѢЛИ»: I. Философъ изъ народа. А. Я. Ефименко.—II. Игрушечная Италія (Страничка о южномъ берегѣ Крыма). В. Л. Дѣдлова.—III. Стихотвореніе К. К. Случевскаго.—IV. Уже немногіе (портреты съ натуры). Н. Д. Васильева.—V. Стихотвореніе В. Л. Величко.—VI. Подвижница науки (памяти А. В. Потѣхиной) Н. М. Ядринцева.—VII. Въ крѣпости небывалой. Анн и Янн. Генріеты Каргрэвъ. VIII. Два стихотворенія В. П. Лебедева.—IX. Подъ тропиками. Проф. А. Н. Краснова.—X. Старый грѣхъ. Романъ Германа Зудермана. XI. Замѣтки художника (письма изъ заграницы). И. Е. Рѣпина.—Литературная лѣтопись:—XII. Изъ русскихъ изданій.—XIII Изъ иностранныхъ изданій. — XIV Изъ литературнаго міра. — XV. Памяти П. А. Гайдебурова. М. О. Меньшикова.
Подписка на 1894 годъ продолжается.
Цѣна «НЕДѢЛИ» съ «КНИЖКАМИ НЕДѢЛИ» девять рублей въ годъ.
ПОДПИСКА ПРИНИМАЕТСЯ: въ Петербургѣ, въ редакціи «НЕДѢЛИ», Ивановская, 4.
За редактора-издателя В. А. ГАЙДЕБУРОВЪ.

Ночныя дежурства
Гг. ВРАЧЕЙ
При аптекѣ бывш. Лапицкаго (Адамковича). Телефонъ № 425.

ДОКТОРЪ
А. С. ЩЕРБАКОВЪ
уголъ Соборнаго переулка и Казанской улицы д. Крамаренко
принимаетъ
отъ 9 ч. до 2 дня и отъ 4 до 6 веч.

ДОКТОРЪ
Д. И. ОСТРОВСКІЙ
принимаетъ по внутреннимъ, нервнымъ и дѣтскимъ болѣзнямъ отъ 9—11 ч утра и отъ 5—6 ч. веч.
Никольская ул., домъ № 68, противъ главныхъ воротъ Казанской церкви.

ПО СЛУЧАЮ
ПРОДАЮТСЯ малоподержанный 25 ти силъ паровой котелъ, пролетный, съ двумя сухопарниками и подъемная машина 10 силъ, за весьма сходную цѣну. Адресъ той: Ростовъ нД., уголъ Старо-Почтовой улицы и Ново-Острожнаго переулка, собст. домъ, И. К. Христофорову. 9. 14—15

ВРАЧЕБНЫЙ КАБИНЕТЪ
ДОКТОРА
Г. С. БАЛАБАНОВА
БОЛѢЗНИ КОЖИ,
ВЕНЕРИЧЕСКІЯ, МОЧЕПОЛОВЫЯ
и ВНУТРЕННІЯ.
Пріемъ отъ 9—1 ч. утра и отъ 5—8 ч. вечера.
Больш. Садовая, домъ Батырова № 45, противъ зимняго помѣщенія коммерч. клуба.
Телефонъ № 433.

ДОКТОРЪ
ВОЛПЯНСКІЙ
СПЕЦІАЛЬНО СИФИЛИСЪ, болѣзни ВЕНЕРИЧЕСКІЯ и МОЧЕПОЛОВЫЯ (электричествомъ и электрич. ваннами).
Ежеднев. отъ 9—12 дня и отъ 4 до 7 в.
Казанская ул., д. Литвинова, № 91, второй домъ отъ Бол. проспекта
Д. с. год. ср. 25 нояб.

Мебельный магазинъ
Н. М. Папова,
см. на 4-й страницѣ.

ДОКТОРЪ
И. Я. ДУБРОВЪ.
Пріемъ больныхъ ежедневно по горловымъ, ушнымъ, внутреннимъ и дѣтскимъ болѣзнямъ.
Отъ 9—11 ч. ут. и отъ 5—7 ч. в., уголъ Казанскаго пер. и Никольской ул., д. Горбачевой, противъ Казанской церкви. Телефонъ № 565. 32. 8—30

Докторъ Ѳ. И. ЮДКЕВИЧЪ переѣхалъ на Большую Садовую, домъ Манераки, рядомъ съ Азовскимъ банкомъ, противъ аптеки Стравинскаго.
925. 14—30

МАССАЖЪ.
С. В. Трумпельдоръ
предлагаетъ свои услуги врачамъ и больнымъ.
Пользуетъ больныхъ массажемъ и кинезетерапіей (леченіе движеніемъ при тучности и ожирѣніи) по усовершенствованной методѣ. Дѣтямъ преподаетъ педагогическую гимнастику, съ примѣненіемъ гимнастическихъ снарядовъ, для лучшаго и правильнаго развитія ихъ организма. Адресъ: уголъ Бол. Сад. ул. и Новоострожнаго пер., д. № 115, рядъ. съ квартир. к-ра Ткачева. 777. 20 30

Зуболечебный кабинетъ
Дантистъ
Е. М. ШПИЛЬРЕЙН.
Леченіе, пломбированіе, вставленіе зубовъ
Николаевскій переулокъ, домъ Яблокова, рядомъ с аптекою бывш. Лапицкаго.
Телефонъ № 280.
Пріемъ: отъ 9—2 ч. дня и отъ 5—7 час. вечера. Ср. 15 Янв.

НУЖЕНЪ
САДОВНИКЪ
для земскаго питомника, что близъ гор. Ростова. Объ условіяхъ узнать въ Ростовскомъ окружномъ распорядительномъ по земскимъ дѣламъ комитетѣ, на Почтовой улицѣ. 1—5.

Даю уроки
НА ЦИТРѢ.
Дмитріевская улица, домъ Якунина, № 32-й.
Чарльсъ Вероник-Вестъ.
56. 3—4

ФРАНЦУЖЕНКА
ГУВЕРНАНТКА
ИЩЕТЪ МѢСТА
Адресъ: контора газ. „Пр. Кр.“
83. 1—2

СТИХОТВОРЕНІЯ
Н. Ив. КРАСОВСКАГО
ПРОДАЮТСЯ
въ Новочеркасскѣ: у издателя Ф. М. Тупикова (вредактора типографіи А Карасева), въ книжныхъ магазинахъ: П. В. Ананьевой и Ф. П. Прокофьева, въ Ростовѣ на Дону, въ книжномъ магазинѣ И. Камлюхина.
Цѣна 60 коп.
87. 1—3

Телеграммы*) «Приазовскаго Края».

(*Отъ нашихъ спеціальныхъ корреспондентовъ*).

— **Петербургъ**, 18 января.— Предполагавшійся, 15 февраля, съѣздъ мукомоловъ отложенъ на неопредѣленное время.

— Въ началѣ іюня ожидается прибытіе въ Россію и къ европейскимъ дворамъ—персидскаго шаха съ сыномъ.

— Лѣтомъ въ Петербургъ прибудутъ особы Датскаго и Греческаго королевскихъ дворовъ, герцогъ Альфредъ Кобургъ-Готскій и Фридрихъ Мекленбургъ-Шверинскій.

*) Телегр., получ. ночью, смот. на 3 стр.

— Съѣздъ инженеровъ-гидротехниковъ открывается завтра.

— **Берлинъ**, 18 (30) января.— Въ воскресенье, скончался профессоръ Августъ Гиршъ—извѣстный патологъ.

(*Сѣвернаго телеграфнаго агентства*).

— **Петербургъ**, 18 января.— Улучшеніе здоровья Его Императорскаго Величества Государя Императора продолжается. Температура за весь день ниже температуры вчерашняго дня; въ 9 час. вечера—38,1 градусовъ. Пульсъ хорошъ, дыханіе свободнѣе, кашель легче.

— Въ открывшемся сегодня засѣданіи о взиманіи окладныхъ сборовъ высказаны мнѣнія: сохранить круговую поруку, расширить право податныхъ инспекторовъ, понизить выкупные платежи, гдѣ сборъ превышаетъ доходность земли, раскладывать недоимки за обществомъ, въ случаѣ пожаровъ, на всѣ уѣздныя общества, воспретить отобраніе надѣловъ у вдовъ и сиротъ, воспретить за недоимки продажу рабочаго скота, орудій, сѣмянъ и хлѣба, отмѣнить невыдачу и невозобновленіе паспортовъ недоимщиковъ, ограничить права требованія за недоимки крестьянъ съ заработковъ и воспретить удержаніе полностью задатковъ по найму.

С.-Петербургская биржа

КУРСОВАЯ и ФОНДОВАЯ.

(*Спеціальная ежедневная телеграмма «Приазовскаго Края»*).

17 января 1894 года.

Трехмѣсячные векселя на Лондонъ	92 80
Трехмѣсячные векселя на Берлинъ	45.42--45.45
Трехмѣсячные векселя на Парижъ	36.75
Настроеніе векс. курс.	Твердо.
Полуимперіалы новаго чекана	7.46
5% Банк. билеты 2-го выпуска	102⅞ пк.
5% Восточный заемъ 2-го выпуска	101¼ пк.
5% Восточн. заемъ 3-го выпуска	102¼ пр.
Первый внутр. съ выигр. заемъ 1864 г.	240¼ сд.
Второй внутр. съ выигр. заемъ 1866 г.	225 сд.
5% съ выигр листы Гос. Двор. Зем. Банка	190 сд
4% Внутренній заемъ	94⅞ пк.
4½% Внутр. конс. ж д. заемъ 1890 года	99½ пк
5% Закл. листы Гос. Дв. Зем. Банка	101⅛ сд.
4½% Свид. Крест. Поз. Банка	99¼ сд.
5% Закл. листы Харьков Земельнаго Банка	100 сд
5% Закл. листы Кіевскаго Земельнаго Банка	100¼ пк.
5% Закл. листы Донского Земельнаго Банка	99¼ сд.
Акціи Волжско-Камск Коммерч. Банка	904 пр.
» Азовско-Донск. Коммерческаго Банка	513 пк.
» С.-Петерб. Учетнаго и Ссуднаго Банка	470¼ сд.
» Донского Земельнаго Банка	685 пр
Акціи Грязе-Цариц. ж. д.	163 сд.
» Рыбин-Бологов. ж. д	90 сд

Ростовъ на-Дону.

19-го января.

О думскихъ врачахъ въ Ростовѣ.

Во второмъ очередномъ собраніи городской думы въ настоящемъ году будетъ, какъ мы слышали, разсматриваться вопросъ о думскихъ врачахъ. Несомѣнно, что ближайшимъ, непосредственнымъ поводомъ къ возбужденію вопроса объ организаціи въ Ростовѣ института думскихъ врачей является недавно минувшая холерная эпидемія, такъ безпощадно косившая въ нашемъ городѣ, унесшая столько жертвъ и показавшая недостаточность существующей у насъ медицинской помощи. Но и, помимо эпидеміи, необходимость болѣе широкой организаціи подавія медицинской помощи населенію Ростова достаточно ясна. Эпидемія показала, что у населенія,—преимущественно, конечно, бѣднѣйшаго населенія города,—совершенно почти отсутствуетъ привычка обращаться при заболѣваніяхъ къ врачу. И это вполнѣ понятно, если принять въ соображеніе, что недостатокъ средствъ препятствуетъ удовлетворенію самыхъ первоначальныхъ, неотложнѣйшихъ нуждъ бѣдной и, вообще, малосостоятельной семьи. Въ виду этого, такія недостаточныя лица рѣшаются прибѣгнуть къ врачу только въ томъ случаѣ, когда болѣзнь принимаетъ уже очень опасный, острый характеръ. Такимъ образомъ, теряется возможность остановить развитіе болѣзни въ наиболѣе удобное для того время и своевременно предупредить развитіе эпидеміи. Въ послѣднее время, между прочимъ, и на всероссійскомъ „холерномъ“ съѣздѣ предупредительнымъ мѣрамъ стали придавать наиболѣе важное значеніе въ дѣлѣ борьбы со всевозможными эпидеміями, и тѣмъ печальнѣе, если огромное большинство населенія, по своей бѣдности, будетъ не въ состояніи принять хоть нѣкоторыя, важнѣйшія изъ этихъ мѣръ предупрежденія.

Въ числѣ послѣднихъ, весьма серьозное значеніе имѣютъ, какъ извѣстно, своевременная подача медицинской помощи, лечебныя средства, изоляція и т. д. Но, повторяемъ, недостатокъ средствъ препятствуетъ населенію пользоваться этими благами. Отчасти-же тому виною является и невѣжественность населенія, которая вызываетъ у него недовѣрчивое отношеніе къ врачу и его средствамъ помощи. Что касается невѣжественности, то помочь этому можно, главнымъ образомъ, лишь путемъ распространенія въ народѣ образованія, открывая побольше школъ, устраивая почаще народныя чтенія, организуя библіотеки и т. д. Но все таки, при организаціи постоянной даровой медицинской помощи, населеніе безусловно гораздо чаще будетъ обращаться къ врачу за совѣтомъ, станетъ относиться къ нему съ большимъ довѣріемъ и въ значительной мѣрѣ потеряетъ свое предубѣжденіе противъ „дохтуровъ“.

Институтъ думскихъ врачей, къ слову сказать, существующій въ Петербургѣ, Одессѣ и нѣкоторыхъ другихъ городахъ и признанный мѣстными городскими управленіями въ высшей степени благотворнымъ и полезнымъ,—этотъ институтъ, надлежащимъ образомъ организованный и обставленный, и долженъ доставить ростовскому населенію ту даровую медицинскую помощь (вмѣстѣ съ лекарственными пособіями), въ которой оно такъ нуждается. Думскіе врачи, оказывающіе безвозмездно помощь населенію, конечно, чаще будутъ сталкиваться съ нимъ, заслужатъ большее его довѣріе, чѣмъ вольнопрактикующіе врачи, и потому, чрезъ посредство ихъ, легче будетъ принимать должныя мѣры для предупрежденія распространенія эпидеміи. Намъ могутъ указать, что тѣ-же обязанности могутъ исполнять и городовые врачи. Но кто-же не знаетъ, какая масса обязанностей лежитъ на послѣднихъ, какъ трудно имъ справиться съ одними своими врачебно-полицейскими функціями! Гдѣ-же имъ еще оказывать населенію широкую, непосредственно-медицинскую помощь!

И такъ, для правильной постановки въ Ростовѣ медицинскаго дѣла, необходимо городу имѣть своихъ постоянныхъ „думскихъ“ врачей, оказывающихъ населенію безвозмездную помощь какъ совѣтомъ, такъ и лекарствами. Мы выше приводили соображенія, убѣдительно говорящія о необходимости для Ростова такихъ врачей. Прибавимъ еще, что всюду, гдѣ введены „думскіе“ врачи, населеніе широко пользуется врачебной помощью и относится къ врачамъ съ большимъ довѣріемъ, чѣмъ прежде. Наконецъ, въ пользу предложенія объ организаціи у насъ института думскихъ врачей можемъ сказать еще, что этимъ путемъ отчасти можно уменьшить надобность бѣднаго населенія въ пользованіи больничнымъ леченіемъ, такъ что, вводя думскихъ врачей въ Ростовѣ, гор. управленіе какъ-бы расширяетъ и увеличиваетъ средства гор. больницы.

Въ виду всего этого, мы надѣемся, что гор. дума не остановится предъ ассигновкой необходимыхъ для введенія думскихъ врачей средствъ и, такимъ образомъ, докажетъ свою заботливость объ одной изъ важнѣйшихъ нуждъ населенія Ростова.

Спекулянты-ли?

Нефтяное дѣло у насъ, послѣ цѣлаго ряда неудачъ, продолжавшихся около 20 лѣтъ, стало быстро развиваться, благодаря коммерческому «генію» покойнаго Людвига Нобеля и способности его находить себѣ подходящихъ сотрудниковъ. Въ короткое время, безъ какихъ-либо правительственныхъ субсидій, дѣло это стало наравнѣ съ са-

мыми большими предпріятіями Россіи. Оно не можетъ, поэтому, не интересовать всякаго, кому дороги интересы своей родины. Тѣмъ печальнѣе видѣть непорядки, окружающіе это дѣло, хищническія дѣйствія лицъ примазавшихся къ нему и ошибочно считающихъ минеральныя богатства земли, составляющія собственность только государства, своей частной собственностью. Въ безсмысленныхъ жалобахъ нефтепромышленниковъ на свое незавидное положеніе всегда опредѣляется и причина этого положенія: они говорятъ, что главное зло заключается въ томъ, что существуютъ спекулянты. Кого-же они разумѣютъ подъ этимъ именемъ?

По нашему мнѣнію, настоящихъ спекулянтовъ теперь, кажется, совсѣмъ нѣтъ. Можно-ли назвать примѣрно нашихъ ростовскихъ оптовыхъ торговцевъ мануфактурными или бакалейными товарами спекулянтами? Конечно, нѣтъ. Покойный Людвигъ Нобель и его главные сотрудники, по коммерческой сторонѣ дѣла, какъ Х. П. Грубининъ, К. И. Раймондъ и другіе, поощряя, правда, спекулятивныя сдѣлки и это дѣлалось ими для того, чтобы не давать возможности цѣнамъ слишкомъ значительно возрастать. Въ то время это было необходимо, такъ какъ потребленіе керосина росло быстро и не успѣвали доставлять потребнаго количества на рынки. Тогда удобно было съ точностью опредѣлить, какое количество потребуется въ слѣдующемъ операціонномъ году; цѣна не зависѣла отъ произвола товарищества бр. Нобель, какъ она зависитъ теперь. У насъ, въ Ростовѣ, даже былъ не одинъ десятокъ спекулянтовъ, покупавшихъ керосинъ, но никогда они его не принимали, а перепродавали мелкимъ покупателямъ. У спекулянтовъ всегда можно было покупать керосинъ дешевле, чѣмъ на складахъ разныхъ фирмъ. Въ Царицынѣ, конечно, такихъ спекулянтовъ было множество.

Но затѣмъ обстоятельства дѣла измѣнились. Керосинъ сталъ доставляться на рынки не только въ достаточномъ количествѣ, но въ гораздо большемъ, чѣмъ это требовалось; потребленіе стало рости естественно,—и спекулянты, послѣ нѣсколькихъ неудачныхъ операцій, понемногу стушевались. Теперь фирмы называютъ спекулянтами тѣхъ лицъ, которые обзавелись собственными складами въ Царицынѣ, Саратовѣ и другихъ мѣстахъ, покупаютъ керосинъ, нефть и другіе продукты, перевозятъ по Волгѣ или собственными средствами, или арендуютъ для этого суда, имѣютъ свои конторы, цѣлые штаты служащихъ, но только сами не занимаются производствомъ продуктовъ. И вотъ, такихъ то спекулянтовъ по мнѣнію большихъ нефтехищниковъ, слѣдуетъ уничтожить, сирѣчь—слѣдуетъ мелкія производства закабалить большимъ фирмамъ, и разрѣшить на рынкахъ продавать керосинъ только фирмамъ, производящимъ продукты. Правильно-ли это, судить мы не беремся. Во всякомъ случаѣ, настоящимъ «спекулянтамъ» (употребимъ этотъ терминъ) придется плохо отъ мѣропріятій большихъ фирмъ, и мы слышали, что двѣ торговыя фирмы въ Царицынѣ уже на ладонь дышатъ, попавшись спроста, послѣ ростовскаго синдиката, въ когти нефтяного орла.

Ц. З.

Иностранныя извѣстія.

— **Смуты въ Италіи.**—«Corriere della Sera» разсказываетъ о состояніи г. Каррары, объявленной въ осадномъ положеніи: «Городъ имѣетъ зловѣщій видъ; напуганные сначала возстаніемъ, а потомъ прибытіемъ войскъ, жители почти не выходятъ изъ домовъ; лавки открываются на самое короткое время; по улицамъ въ теченіе дня постоянно ходятъ патрули. Ночью большинство улицъ занято войсками и тишина безпрестанно нарушается стукомъ оружія и возгласами: «Кто идетъ?» Отъ времени до времени слышны выстрѣлы, которыми пикеты, занимающіе мосты, обмѣниваются съ инсургентами, пользующимися темнотой ночи для того, чтобы приблизиться къ городу». На близкое подавленіе возстанія и переходъ къ нормальному порядку надежды мало.

* * *

— **Къ процессу Вальяна.**—По извѣстіямъ изъ Парижа, только незначительная часть высказывается за помилованіе Вальяна. Въ числѣ ихъ, между прочимъ, находится и Клемансо. Депутатъ Лекруа, на жизнь котораго недавно покушался поэтъ-кучеръ Моръ, замѣчаетъ, что подача прошенія о помилованіи Вальяна несомнѣнно поставитъ президента республики въ крайне неловкое положеніе, такъ какъ большинство населенія Франціи противъ помилованія.

* * *

— **Баварскій министръ иностранныхъ дѣлъ о торговомъ договорѣ съ Россіей.**—Три дня тому назадъ на внесенный въ баварскій сеймъ запросъ, касавшійся торговаго договора съ Россіей, министръ иностранныхъ дѣлъ баронъ Крайльгеймъ отвѣтилъ:

Сохраненіе существующихъ хлѣбныхъ пошлинъ было бы равносильно отказу заключить торговый договоръ съ Россіей. Баварскому правительству уже потому не слѣдовало противиться договору, что его усилія въ этомъ направленіи остались-бы безъ результата. Единственное, что оно могло сдѣлать, это—чтобы со стороны Россіи приняты были по возможности во вниманіе не только промышленные, но и сельско-хозяйственные интересы Баваріи. О ходѣ переговоровъ ничего опредѣленнаго сообщить не могу; скажу только, что желанія Баваріи встрѣчены въ союзномъ совѣтѣ доброжелательно и большая часть нашего сельскаго хозяйства выиграетъ отъ пониженія таможенной пошлины на хлѣбъ.

* * *

— **Самоубійство семьи.**—Парижъ въ данный моментъ глубоко взволнованъ трагическимъ самоубійствомъ старой, почтенной, пользовавшейся въ кварталѣ общимъ уваженіемъ семьи Кобэ, состоявшей изъ 65-тилѣтняго старика, его 55 тилѣтней жены и ихъ 23-хлѣтней дочери. Кобэ недавно еще пользовались значительнымъ достаткомъ. Старикъ Кобэ получалъ очень порядочное жалованье въ качествѣ агента страховаго общества; его дочь давала уроки музыки. Но послѣднее время дѣла ихъ значительно измѣнились къ худшему. Самъ Кобэ по старости лѣтъ не могъ уже заниматься своей профессіей; уроки его дочери тоже шли плохо. Положеніе семьи стало настолько затруднительнымъ, что она, не смотря на всю свою разсчетливость, не могла заплатить за квартиру за прошлый триместръ; отказаться же отъ сравнительно дорогой квартиры, круто измѣнить весь образъ своей жизни ей казалось унизительнымъ. Г-жа Кобэ, въ виду приближавшагося срока новаго платежа за квартиру, обратилась было за помощью къ своему родному брату, богатому ювелиру, съ которымъ она давно уже была въ холодныхъ отношеніяхъ, но не получила отъ него никакого отвѣта. Обращаться же къ друзьямъ и знакомымъ Кобэ считали или совершенно безполезнымъ или же унизительнымъ. Предоставленная собственной участи, очутившаяся наканунѣ круглой нищеты, семья предпочла лучше совсѣмъ проститься съ жизнью, чѣмъ обрекать себя на нищенское существованіе. Третьяго дня вечеромъ супруги Кобэ и ихъ дочь, написавши знакомымъ цѣлый рядъ писемъ, приняли по порядочной дозѣ опіума, развели въ герметически закупоренной гостиной двѣ жаровни съ углемъ и заснули вѣчнымъ сномъ. На другой день ихъ нашли мертвыми. На столѣ лежало письмо, въ которомъ и старики Кобэ и ихъ дочь просятъ никого не винить въ ихъ смерти; въ другомъ письмѣ они обращаются къ одной изъ своихъ знакомыхъ съ просьбой взять на свое попеченіе ихъ собаку, тутъ же рядомъ положены десять франковъ для бонны и разныя вещи, оставленныя на память близкимъ знакомымъ. Извѣстіе объ этомъ самоубійствѣ произвело въ Парижѣ сильнѣйшую сенсацію и дало поводъ для новыхъ и новыхъ жалобъ на черезчуръ индифферентное отношеніе общества къ своимъ нуждающимся или временно очутившимся въ затруднительномъ положеніи членамъ.

Почта въ Китаѣ.

Необыкновенно оригинальная эта страна—Китай. У насъ, напримѣръ, и правительство, и земства тратятъ сотни тысячъ, милліоны рублей на содержаніе, такъ называемой, подводной (почтовой) повинности. Изыскиваются лучшіе способы выполненія этой повинности, тратится масса времени, труда, энергіи, изводится цѣлые вороха бумаги, цѣлые потоки чернилъ и все для того, чтобы потомъ вновь убѣдиться, что дѣло идетъ не такъ, какъ желательно. Въ Китаѣ-же это дѣло, какъ разсказываетъ «Правит. Вѣстн», устроено совсѣмъ просто.

Почтовая корреспонденція между различными провинціями обширной Срединной имперіи поддерживается при помощи повсемѣстно существующихъ въ Китаѣ частныхъ почтовыхъ лавокъ, услугами которыхъ, кромѣ туземцевъ, пользуются и всѣ проживающіе внутри страны иностранцы. Отправитель обязанъ сообщить вкратцѣ завѣдывающему почтовой лавкой какъ содержаніе письма, такъ и о томъ, что въ немъ заключается, кромѣ письменной корреспонденціи, если съ послѣднею что-либо препровождается. Пріемщикъ вписываетъ въ свою книгу содержаніе вѣряемаго ему письма или документа, ставитъ штемпель на конвертъ и, по наложеніи своей печати, лично отвѣтствуетъ передъ отправителемъ за сохранность письма или посылки и за исправность ихъ доставки. Плата за пересылку цѣнностей взимается пропорціонально ихъ размѣрамъ, а за письма—сообразно разстояніямъ. Въ пріемѣ писемъ и посылокъ выдаются квитанціи, почтовыя же марки въ Китаѣ не употребляются. Китайскіе негоціанты, состоящіе въ частныхъ дѣловыхъ сношеніяхъ съ различными городами и торговыми конторами, разсчитываются съ почтовыми лавками обыкновенно помѣсячно или понедѣльно. Въ Шанхаѣ существуетъ до двухсотъ такихъ лавокъ, содержатели которыхъ конкуррируютъ между собою, старались заручиться возможно большимъ числомъ кліентовъ. Въ сѣверномъ Китаѣ, гдѣ дороги содержатся въ исправности и гдѣ много лошадей, письма и посылки развозятся конными посыльными, дѣлающими до восьми верстъ въ часъ. Для нихъ существуютъ станціи со сѣнными при нихъ лошадьми.

И заботы объ интересахъ отправителей доходятъ до того, что

въ южныхъ и центральныхъ провинціяхъ Китая, каждая община безропотно уплачиваетъ ежегодно предводителямъ разбойничьихъ шаекъ предварительно условленную сумму денегъ, съ тѣмъ, чтобы они не обворовывали на дорогахъ и въ лѣсахъ посыльныхъ почтовыхъ лавокъ. Ту-же дань несутъ совершенно добровольно и содержатели описываемыхъ почтовыхъ учрежденій.

Заграничная жизнь.

— *Календарныя вычисленія.* — Въ одномъ испанскомъ календарѣ помѣщены довольно любопытныя наблюденія и вычисленія относительно времени,—дней и мѣсяцевъ,—весьма простыя, но въ то-же время мало извѣстныя.

Приводимъ нѣкоторыя изъ нихъ:

«Ни одно столѣтіе не можетъ начинаться съ среды, пятницы или субботы. Октябрь всегда начинается тѣмъ днемъ недѣли, которымъ и январь; а апрѣль тѣмъ, что іюль; декабрь тѣмъ, что и сентябрь; затѣмъ февраль, мартъ и ноябрь начинаются однимъ и тѣмъ же днемъ. Что-же касается мая, іюня и августа, то ихъ начальные дни различны между собой. Эти правила не относятся къ годамъ высокосным». Годъ невысокосный всегда оканчивается тѣмъ днемъ, которымъ и начался. Наконецъ, года въ отношеніи распредѣленія времени, въ календарномъ отношеніи, повторяются каждые 28 лѣтъ».

Предлагается провѣрить!

— *Искусственныя крылья.*— Нѣкто Лилієнталь производитъ въ Германіи опыты летанія по воздуху при помощи устроенныхъ имъ крыльевъ. Крылья деревянныя, подбиты полотномъ и имѣютъ видъ крыльевъ летучей мыши. Площадь развернутыхъ крыльевъ - 150 квадратныхъ футовъ, а вѣсъ 30 килограммовъ. Для своихъ опытовъ Лилієнталь выстроилъ подъ Стреллицемъ (недалеко отъ Берлина) небольшую башню въ 9 метровъ вышиною, съ которой онъ бросается внизъ и, дѣйствуя крыльями, пролетаетъ нѣкоторое пространство. Сначала онъ пролеталъ только по 50 метровъ, но потомъ дошелъ до 250 метровъ.

— *Древнѣйшій въ мірѣ рецептъ.* —Недавно одинъ профессоръ въ Кембриджѣ, какъ сообщаетъ «Illustrirte Welt», открылъ въ свертки египетскаго папируса весьма замѣчательный и весьма древній рецептъ. Онъ былъ прописанъ для матери одного египетскаго короля изъ династіи, царствовавшей за 4000 лѣтъ до Рожд. Хр., съ тѣмъ, чтобы вызвать ростъ волосъ на головѣ. Этотъ рецептъ дословно гласитъ слѣдующее: «собачьихъ лапъ 1, финиковъ 1, ослинаго помета 1. Все вмѣстѣ сварить на маслѣ и составъ энергично втирать въ головную кожу».

— *Новая мода въ Лондонѣ.*—Въ лондонскомъ еженедѣльномъ журналѣ „Modern Society" одинъ отецъ семейства пишетъ: „Родителей слѣдуетъ предостеречь о томъ, что молодыми дѣвушками высшихъ классовъ въ Лондонѣ овладѣла неодеровая мысль сниматься въ видѣ незадрапированныхъ классическихъ знаменитыхъ скульптурныхъ или живописныхъ изображеній! Въ послѣднее время въ Лондонѣ открылось много фотографическихъ заведеній, въ которыхъ женщины-фотографы исполняютъ эти желанія нашихъ молодыхъ дамъ. Открылось это потому, что жена моя среди вещей моихъ дочерей нашла карточки Андромеды и Аспазіи, сдѣланныя, очевидно, съ живыхъ моделей и, какъ жена сразу поняла, снятыя съ нашихъ дочерей. По настоятельнымъ убѣжденіямъ онѣ признались и оправдывались тѣмъ, что сотни другихъ дѣвушекъ дѣлаютъ то-же самое, и что въ обществѣ въ настоящее время мода имѣть альбомъ собственныхъ, болѣе или менѣе прикрытыхъ изображеній, сдѣланныхъ на подобіе знаменитыхъ картинъ или скульптуръ".

— *Новый усовершенствованный телефонъ* — Нью-Іоркскія газеты сообщаютъ, что Грагамъ изобрѣлъ телефонъ новаго устройства „говорящій громкимъ голосомъ" во всеуслышаніе. Этотъ новый телефонъ не требуетъ ни звонковъ, ни какихъ либо другихъ сигнальныхъ приспособленій, такъ какъ голосъ говорящаго ясно слышится на разстояніе нѣсколькихъ метровъ отъ прибора; газеты не сообщаютъ подробностей новаго изобрѣтенія и ограничиваются указаніемъ на одну особенность усовершенствованнаго Грагамомъ телефона, заключающуюся въ звукопріемникѣ, снабженномъ воронкою, усиливающею звучность голоса. Такимъ образомъ переговаривающимся не представится надобности подходить къ телефонамъ. Главный и неустраненный пока недостатокъ изобрѣтеннаго Грагамомъ телефона тотъ, что онъ можетъ дѣйствовать только на малыхъ разстояніяхъ.

О чемъ пишутъ.

Въ добрый путь!

Во 2-мъ нумерѣ «Недѣли» напечатано слѣдующее заявленіе отъ редакціи:

„Считаемъ необходимымъ заявить нашимъ читателямъ, что изданіе «Недѣли» и «Книжекъ Недѣли» будетъ продолжаться безостановочно, безъ всякихъ измѣненій, на прежнихъ основаніяхъ, съ прежнимъ характеромъ и направленіемъ, при прежнемъ составѣ редакціи и сотрудниковъ и при завѣдываніи редакціей лица, въ послѣдніе четырнадцать лѣтъ бывшаго ближнимъ помощникомъ П. А. Гайдебурова и замѣстителемъ его во время его ежегодныхъ продолжительныхъ, на нѣсколько мѣсяцевъ, отъѣздовъ изъ Петербурга. Ближайшіе сотрудники покойнаго настолько ознакомлены съ его взглядами, какъ на веденіе «Недѣли», такъ и на дальнѣйшее улучшеніе изданія, и съ своей стороны настолько раздѣляютъ ихъ, что никакой перемѣны въ этомъ отношеніи произойти не можетъ. Мы беремъ на себя самостоятельное продолженіе привычнаго дѣла, съ ясными сознаніемъ предстоящихъ намъ цѣлей и необходимыхъ для достиженія ихъ средствъ».

Желаемъ нашимъ старшимъ собратамъ полнаго успѣха въ ихъ трудномъ дѣлѣ: путь проложенъ надежной рукой,—и остается только стойко держаться его.

* * *

Въ томъ-же нумерѣ, въ руководящей статьѣ, посвященной памяти покойнаго редактора газеты, П. А. Гайдебурова, говорится:

Въ подборѣ и обработкѣ статей онъ всегда вносилъ какое то страстное творчество, все оживляя и расцвѣчивая, ужасаясь общихъ мѣстъ, всего проточеннаго, огульнаго, безличнаго. Онъ вникалъ въ самую сердцевину статьи, извлекалъ наружу лучшую сущность ея и не успокаивался, пока не находилъ даже названія, выражающаго то внутреннее, оригинальное, что составляло цѣнность статьи. Эта-то напряженная заботливость, эта вѣчная взволнованность, не пок давшая его даже въ тѣ минуты, когда онъ готовъ былъ забыться своимъ всегда непродолжительнымъ, чуткимъ сномъ, ни тогда, когда его отдѣляли отъ семьи и отъ редакціи тысячи верстъ,—она-то и погубила его. Врачъ, вскрывавшій его тѣло для бальзамированія и изучавшій его внутренніе органы, говорилъ: «Всѣ органы у него были здоровы и крѣпки; онъ умеръ не отъ болѣзни: работа и трудъ истощили силы его сердца».

Вотъ съ кого взять примѣръ нашимъ писателямъ-писаришкамъ, «родоначальникамъ» безграмотности и пашпольства въ печати, съ которой они, впрочемъ, менѣе общаго имѣютъ, нежели съ любой мѣняльной лавочкой!

* * *

Прежде и теперь.

По поводу предстоящаго въ февралѣ мѣсяцѣ празднованія 75 лѣтняго юбилея с. петербургскаго университета, «Новое Время» проводитъ параллель между студентами стараго закала и нынѣшними, самой новѣйшей, мундирной, такъ сказать, формаціи. Оказывается, по словамъ автора, вотъ что:

Прежняя молодежь стремилась въ университетъ, судъ и всякаго рода «общественныя аудиторіи», молодежь девяностыхъ годовъ стремится въ.. кабакъ, который губитъ ея энергію и растлѣваетъ ея душу.

Дѣти алкоголиковъ, они невѣроятно быстро хмѣлѣютъ и тутъ ихъ души и микробы умишки развертываются во всей своей микроскопичности. Мелкая злоба, мелкое обругиваніе и отсутствіе всякихъ общественныхъ, научныхъ, литературныхъ интересовъ. Для этого у нихъ не хватаетъ пороху, въ этомъ они не чувствуютъ ни малѣйшей потребности.

Выпивка и женщины, женщины и выпивка—вотъ удовольствія нашихъ трактирныхъ юношей, или юношей, стремящихся въ трактиръ.

Я зналъ студентовъ, которые съ перваго мая надѣвали шинели и бѣлыя суконныя фуражки съ синими кантами, чтобы казаться въ сумеркахъ синими кирасирами. Другіе носятъ маленькія фуражки прусскаго образца и какія-то непомѣрно длинныя шпаги съ толедскими клинками, которыми пробиваютъ двугривенные на потѣху посѣтительницъ палкинскихъ cabinets particuliers. Все это шутки, подробности, но онѣ оттѣняютъ общій характеръ многихъ изъ нынѣшней университетской молодежи, которая ходитъ на лекціи поскучать, а учится въ другихъ учебныхъ заведеніяхъ и другимъ наукамъ, которыя называются гастрономіей, кокотологіей и билліардографіей.

Въ этой характеристикѣ, намъ кажется, слишкомъ сгущены краски и смѣло сдѣланы обобщенія, но, къ сожалѣнію, кое-что въ ней, вмѣстѣ съ тѣмъ, вполнѣ отвѣчаетъ дѣйствительности. Да, студенты нынѣшніе мало похожи на студентовъ предшествовавшихъ поколѣній. Конечно, виноваты не они,—виновата жизнь, которая ихъ дѣлаетъ такими,а не иными,—но фактъ все-таки отъ этого не мѣняется.

* * *

Изъ области курьезовъ.

«Кіевлянинъ», со словъ польскихъ газетъ, передаетъ, что нѣкто Адамъ Бѣльковскій, умирая, завѣщалъ городу Кракову *100 гульденовъ*, съ тѣмъ, что пользоваться завѣщаннымъ капиталомъ Краковъ начнетъ лишь чрезъ 354 года, до той-же поры завѣщанныя деньги должны увеличиваться начисленіемъ на нихъ чрезъ каждые полгода процентовъ. Съ процентами на проценты это составитъ *чрезъ 354 года 122 милліона гульденовъ*... Городъ Краковъ принялъ этотъ даръ и судъ утвердилъ завѣщаніе Бѣльковскаго.

Черезъ 354 года!!!

Покорно благодаримъ.

О, sit tibi terra levis, — великій чудакъ!

Наша прислуга.

Въ свое время на страницахъ «Пр Кр.» посвящено было нѣсколько замѣтокъ этому животрепещущему вопросу. Въ «Н. В.» читаемъ:

«Въ настоящее время во многихъ городахъ вновь поднимается давнишній вопросъ объ упорядоченіи отношеній между прислугой и нанимателями. Вопросъ этотъ касается ежедневной жизни огромнаго населенія всѣхъ городовъ и, безъ сомнѣнія, заслуживаетъ полнаго вниманія при всей его, такъ сказать, будничности и заурядности. Зайдите въ любой домъ—отъ господъ вы услышите жалобы на грубость непочтительность, лѣность, постоянные уходы и т. п. недостатки прислуги; зайдите въ любую кухню или людскую—вы услышите жалобы на маленькое жалованье, на плохую пищу, на непосильную работу, на пренебрежительное или оскорбительное обращеніе съ прислугой. Всѣ эти взаимныя жалобы мелочны, скучны, вертятся около самыхъ мелочныхъ предметовъ, а между тѣмъ онѣ отравляютъ жизнь, которая у большей части людей состоитъ именно изъ буденъ. Намъ думается поэтому, что при всей прозаичности этого «вопроса», имъ давно слѣдуетъ серьезно заняться. Первая попытка въ этомъ отношеніи принадлежитъ, кажется, Варшавѣ, гдѣ, по словамъ «Кіевлянина», существуютъ слѣдующія правила.

Управленіе контроля надъ прислугою и рабочими, сосредоточенное при варшавскомъ оберъ-полиціймейстерѣ, ведетъ списки служащихъ, выдаетъ имъ служебныя книжки, обязано слѣдить за ихъ поведеніемъ и награждать добросовѣстныхъ. Правила гор. Варшавы создали особый судъ при полиціи, особый пріютъ и домъ трудолюбія для рабочихъ. Рекомендація прислуги по этимъ правиламъ ввѣрена особымъ факторамъ, которые получаютъ по заявленію полиціи отъ городового магистрата особыя на то дозволенія (консенсы). Каждое лицо, принявшее къ себѣ прислугу, обязано непремѣнно лично явиться въ контроль за служебною книжкою и заплатать за таковую 60 к. за себя и нанимаемаго въ услуженіе, а затѣмъ доставить въ контроль и самую прислугу. Правила эти возлагаютъ на полицейскихъ приставовъ города слѣдить за перемѣною жительства прислуги и доносить о томъ контролю. Наконецъ, варшавскія правила даютъ еще особыя постановленія для поденщиковъ, пытаясь и ихъ подчинить надзору.

Кіевское городское управленіе уже болѣе трехъ лѣтъ вырабатываетъ правила для найма городской прислуги и думало было воспользоваться опытомъ Варшавы, но оказалось, что приведенныя правила страдаютъ весьма многими недостатками.

Во-первыхъ, дѣло находится въ рукахъ многихъ оффиціальныхъ и частныхъ лицъ; во вторыхъ, на хозяевъ возложена особая формальная тягость —непремѣнной явки въ контроль при каждой перемѣнѣ прислуги и присылки затѣмъ туда-же своихъ служащихъ; въ третьихъ, надзоръ за перемѣною жительства прислуги и донесеніе о томъ въ контроль возложены на приставовъ, безъ того заваленныхъ работою, отчего, конечно, надзоръ не можетъ достигать цѣли; въ-четвертыхъ, господа и прислуга обременены излишней платой, около рубля; кромѣ того, господа и прислуга платятъ факторамъ за рекомендацію; въ-пятыхъ, дѣло рекомендаціи прислуги нисколько не упорядочено, ибо оставлено попрежнему, въ рукахъ частныхъ предпринимателей, въ интересахъ которыхъ, разумѣется, всегда будетъ стремленіе къ тому, чтобы она наиболѣе бродила и тѣмъ приносила бы ихъ конторамъ обильный доходъ; въ-шестыхъ, врачебный осмотръ прислуги вовсе не установленъ, и въ-седьмыхъ, правила г. Варшавы, кромѣ дома трудолюбія, безусловно необходимаго, вводятъ еще и пріютъ для немощной прислуги и въ то же время не учреждаютъ болѣе полезнаго заведенія, больницы для нихъ. Вотъ по всѣмъ этимъ соображеніямъ кіевское городское управленіе проектируетъ новыя правила, которыя подробно изложены въ «Кіевлян.», и сущность которыхъ состоитъ прежде всего въ объединеніи всего дѣла въ особомъ отдѣленіи при городской управѣ. Отдѣленіе является въ роли фактора, обязательнаго посредника между господиномъ и слугой, и даже въ потребныхъ случаяхъ—въ роли судьи. Безъ участія отдѣленія никто не можетъ ни нанимать, ни наниматься подъ угрозой прогрессиваго штрафа.

При разсчетѣ служителя господинъ сообщаетъ въ канцелярію аттестацію его на особой бумагѣ, не вписывая таковую въ книжку, или словесно при личной явкѣ въ контроль. Аттестаціи должны быть справедливы и сдержанны, ибо въ случаѣ неудовлетворительности таковыхъ, при возраженіи слуги жителя, провѣряются на мѣстѣ коммиссіей изъ одного гласнаго, одного домовладѣльца и полицейскаго чиновника. Коммиссія, обсудивъ дѣло, постановляетъ рѣшеніе, которое можетъ быть обжаловано совѣту контроля. По вступленіи рѣшенія въ силу, аттестація, если будетъ признана правильной, вписывается въ служебную книжку, и служитель, въ случаѣ неодобрительной аттестаціи, штрафуется, записывается въ книгу неисправныхъ, зачисляется въ разрядъ сомнительныхъ, подлежащихъ иногда отдачѣ въ рабочій домъ на исправленіе, или присуждается даже къ выселенію изъ города, смотря по качеству, количеству и рецидиву его проступковъ. Въ свою очередь, и господа, давшіе умышленно невѣрную, вредящую служителю аттестацію, подвергаются также штрафу, а при нѣсколькихъ повтореніяхъ такого проступка могутъ быть даже лишены права на полученіе служителей чрезъ контроль. Всѣ служители обязательно подвергаются врачебному осмотру предъ поступленіемъ на службу, а также тогда, когда у хозяина родится какое-либо подозрѣніе относительно здоровья ихъ. Служащіе въ заведеніяхъ и учрежденіяхъ, предназначенныхъ для публики, гдѣ послѣдняя получаетъ пищу или квартиру, а равно на фабрикахъ и заводахъ разныхъ предметовъ потребленія,—подвергаются освидѣтельствованію медикомъ ежемѣсячно. Для поощренія благонравныхъ слугъ установлены, за извѣстное количество лѣтъ службы, или временныя награды, или пенсіи. Предположено установить возможно наименьшую плату за рекомендацію прислуги и, вмѣстѣ съ тѣмъ, соразмѣрную договорной наемной цѣнѣ.

Оставляя въ сторонѣ прочія мелочныя правила, нельзя не видѣть, что проектъ кіевской управы страдаетъ излишней регламентаціей и притомъ совершенно ненужной обязательностью ихъ для всѣхъ жителей города. Не лучше-ли было бы начать съ посредничества и затѣмъ уже тянуть рядъ правилъ согласно съ требованіями опыта? Едва ли эти правила будутъ одобрены населеніемъ, слишкомъ обременительны и, въ концовъ, приведутъ къ тому, что спода съ прислугою будутъ не судиться въ контрольномъ управы.

Дочь полка.

Въ московскомъ Елисаветинскомъ институтѣ, въ числѣ воспитанницъ находится итальянская подданная Аделина Попини, круглая сирота, послѣ смерти отца оставшаяся на попеченіи расквартированнаго теперь въ Ростовѣ 5-го гренадерскаго Кіевскаго полка, оставшая его дочерью. Отецъ Аделины —Фердинандъ Попини, уроженецъ Италіи и современникъ и соратникъ извѣстнаго борца за свободу Италіи Гарибальди; за свою храбрость и отличія г. Попини имѣлъ многочисленныя орденовъ и знаковъ отличія, но, тѣмъ не менѣе, обстоятельства его сложились такъ, что около 10 назадъ онъ вынужденъ былъ покинуть родину и поселиться въ Россіи, гдѣ онъ былъ принятъ въ ряды арміи какъ прекрасный музыкантъ, и служеніе болѣе 25 лѣтъ былъ въ одномъ изъ частяхъ войскъ капельмейстеромъ. Во время командованія 2-ю гренадерскою дивизіею нынѣшняго военнаго министра, командующаго войсками Московскаго военнаго округа генералъ-адъютанта А. Р. Драгомирова, г. Попини былъ назначенъ капельмейстеромъ Кіевскаго полка, гдѣ прослуживъ въ этой должности сколько лѣтъ, онъ овдовѣлъ, а вскорѣ скончался, оставивъ послѣ себя сироту дочь Аделину, 8—9 лѣтъ, безъ всякихъ средствъ. По почину бывшаго командира полка полковника Ковальскаго и полковаго священника, отца полка приняли въ сиротѣ живое участіе и, не желая оставить ее безъ помощи и покровительства, постановили отчислять изъ своего жалованья, по одному проценту съ рубля на сироту, на ея содержаніе и воспитаніе малютки, а главнѣйшій и тѣ заботъ о ней избрали изъ среды двоихъ попечителей, полковника В. Н. Горбатовскаго и г. юрисконсульта Рудницкаго, которые, съ своей стороны, какъ только позволили обязанности домовладѣльца, опредѣлили Аделину въ Елисаветинскій институтъ, гдѣ она и живетъ до сихъ поръ, или все въ наступившемъ 1894 г. окончившаяся программа курсъ. «Р. Л.» передаетъ, что дѣлаетъ? Конечно, г. Попини, глубоко благодарная за вопросъ какимъ воспитателямъ и искренно предлагаетъ до суда, тѣшился къ своей второй родинѣ, сообразуясь переста мѣрена покидать Россіи, а можетъ одна сдающая недюжиннымъ музыкальнымъ талантомъ, по выходѣ изъ института, выдаваться думаетъ поступить для усовершенствованія. Знать, на вѣдь въ консерваторію, что потребуетъ, а штрафъ, хотѣ ей и средства, такъ какъ обязательно, кол изъ отчисляемыхъ гг. офицеровъ отказаться право-на центовъ со своего содержанія единомъ Россіи довалось на плату въ институтъ, какихъ оправдательныхъ другія надобности,—независимо, если стать на то изъ остатковъ у нея сбереженій стать на то уже небольшой капиталъ, и, кроме того, отчисленія изъ содержанія свободную отъ ковъ будутъ продолжаться и писанныхъ юрисконсультовъ до окончательнаго устройства дѣла не согласно ложенія.

Общая хроника.

— **Ассигнованіе министерствомъ** государственныхъ имуществъ безплатно ной ссуды кустарямъ Новгородскаго уѣзда.—Въ составъ 6-го земскаго участка Новгородскаго уѣзда входит сколько селеній, занимающихся кустарною кустарныхъ издѣлій изъ (главнымъ образомъ—посуды причемъ, по мѣстнымъ условіямъ старные промыслы составляютъ ли не первостепенное занятіе ныхъ крестьянъ. Такъ какъ, по году, упомянутые крестьяне-кустари ходились въ особенно неблагопріятныхъ условіяхъ по случаю неурожая —мѣстный земскій начальникъ съ попытку къ организаціи въ с. Б Замошье сельской общественной ки, изъ которой крестьяне могутъ покупать необходимые для нихъ земледѣльческіе орудія и земледѣльческія ненные припасы по возможно дешевой цѣнѣ.

ФЕЛЬЕТОНЪ.

РАЗСКАЗЪ „ПОРЯДОЧНАГО" ЧЕЛОВѢКА.

— Гм!... Женщина. Да это, я вамъ доложу, такое вѣтреное, капризное существо, съ которымъ каждому порядочному человѣку надо держаться насторожѣ. Вмѣсто того, чтобы сознательно относиться къ дѣйствительности, знать свое настоящее призваніе и мѣсто,—она—изволите-ли видѣть—только идеальничаетъ, не признаетъ никакихъ законовъ свѣта и, вообще, пускается въ сумасбродныя отвлеченности. Переспорить ее, заставить признать логичность вашихъ убѣжденій—вы никогда не сможете. Вы спасуете передъ ней и, въ концѣ концовъ, легко рискуете превратиться въ тряпку, въ какую то размазню, если только—Боже сохрани—поддадитесь ея вліянію. Въ особенности нашего брата донимаютъ различныя, такъ называемыя, любовныя похожденія. Ахъ, эта проклятая любовь!.. Сколько хорошихъ молодыхъ людей, подававшихъ большія надежды, —изъ-за своихъ любовныхъ химеръ, не съумѣли выдвинуться въ люди и сдѣлать карьеру! Въ то время, какъ человѣку представляется хорошая во всѣхъ отношеніяхъ партія и онъ могъ-бы обезпечить себя и свое будущее потомство,—смотришь, у него уже какой-нибудь романъ завязался!.. и съ кѣмъ-же? по обыкновенію, съ бѣдной дѣвченкой, не имѣющей ни гроша за душой. Дѣвченкѣ-то этой и есть основаніе бросаться ему на шею (нужно-же ей, въ самомъ дѣлѣ, подыскать для себя мужа), но порядочный человѣкъ, у котораго есть будущее и который женитьбой можетъ сдѣлать хорошую партію,—за что онъ пропадаетъ?. Возьмите, напримѣръ, Охлопьева: богатая родня, недурное мѣсто, хорошія знакомства; въ виду этого, ему предложили невѣсту ни болѣе, ни менѣе, какъ съ 15 тысячами. Чего-бы, кажется, лучше? Женился-бы на ней, пріобрѣлъ себѣ положеніе въ обществѣ и живи—не тужи... Такъ нѣтъ-же! Подцѣпила и его эта проклятая любовь. Увлекся бѣдный малый какой-то модисткой, та ему вскружила голову—и пошла писать губернія. Вчера слышу—уже женился на ней. Прямо ни за что, ни про что пропалъ человѣкъ, —самъ испортилъ себѣ карьеру. Послушайся онъ совѣта умныхъ людей, и жилъ-бы въ свое полное удовольствіе, на хорошей квартирѣ и всѣми уважаемый. А теперь что? Небось, одна или двѣ комнатки; грязь, тѣснота, нужда въ деньгахъ и все такое прочее. Брр! Даже морозъ по тѣлу пробѣгаетъ, при одной только мысли объ этомъ. Чтобы ему со мной посовѣтоваться? Вѣдь, и я тоже когда-то, по глупости, чуть было не влопался,—да еще какъ? стрѣляли съ въ меня, покушались убить... Тоже романъ было затѣялъ, этакъ лѣтъ 15 тому назадъ,—да, спасибо, люди добрые надоумили. Познакомился я какъ-то съ одной дѣвушкой—сирота была, безприданница, но красоты — чертенокъ — красоты... умопомрачительной. Извѣстно, молодъ тогда былъ, кровь играла, въ головѣ больше все такое легкое, туманъ—такъ сказать; и захотѣлось мнѣ вдругъ любить... Глупъ былъ, врѣзался въ нее по уши, она, конечно, въ меня—и—охъ!—начали мы ворковать. Перевелъ я ее къ себѣ на квартиру и стали мы жить другъ съ другомъ, какъ говорится, душа въ душу. Бывало, не можемъ одинъ на другого наглядѣться, вѣчно цѣлуемся, вмѣстѣ ходимъ. Смѣху подобно да и только—какъ вспомню теперь объ этомъ. Вмѣсто того, чтобы подумать о своемъ будущемъ, какъ лучше устроиться,—я, изволите-ли видѣть, какія исторіи затѣялъ!

Хорошо съ. Прошло такимъ образомъ, около года. Татьяна—это ее, то-есть, звали Татьяной—и говоритъ мнѣ однажы: такъ и такъ, молъ, я скоро стану матерью... Признаюсь, сюрпризъ этотъ огорошилъ меня: и такъ насилу мы перебивались съ ней, а тутъ еще новый нахлѣбникъ проявляется! Но, дѣлать нечего, назвался груздемъ—полѣзай въ кузовъ!.. Скрылъ я свое неудовольствіе и даже, какъ будто, обрадовался ея словамъ —Что жъ говорю, слава Богу, что Онъ благословляетъ нашъ союзъ...

...ло бы начать съ пр...
...ва и затѣмъ уже в...
...правилъ согласно с...
...га? Едва ли эти п...
...брены населеніемъ ...
...временительны и, въ ...
...ведутъ къ тому, ...
...слугою будутъ непре...
...контрольномъ отд...

Дочь полка.

...вскомъ Елисавет...
...ъ числѣ воспитанн...
...ьянская подданная, ...
...ини, круглая сирот...
...оставшаяся на пов...
...аннаго теперь въ М...
...ского Кіевского п...
...дочерью. Отецъ А...
...Попина, уроженец...
...ленныхъ и сослуж...
...рца за свободу Ит...
...а свою храбрость и ...
...пини имѣлъ много ...
...новъ и знаковъ от...
...ненье, обстоятельств...
...ть такъ, что около 4...
...нужденъ былъ по...
...литься въ Россіи, ...
...нятъ въ ряды ар...
...ый музыкантъ, въ ...
...лѣтъ былъ въ ра...
...ъ капельмейстером ...
...ндованія 2-ю грен...
...нынѣшняго кома...
...Московскаго вое...
...ъ-адъютанта А. С...
...ини былъ назначен...
...омъ Кіевскаго пол...
...ъ этой должности ...
...онъ овдовѣлъ, а за...
...авивъ послѣ себя с...
...8—9 лѣтъ, безъ ...

По почину бы...
...ка полковника Ма...
...священника, оф...
...въ сиротѣ живое ...
...а оставить ее без...
...ительства, постан...
...своего жаловань...
...у съ рубля на сод...
...ие малютки, а для ...
...ъ избрали изъ ...
...попечителей, подпо...
...Горбатовскаго и ...
...торые, съ своей ст...
...и позволили обстоят...
...и Аделину въ мо...
...ский институтъ, ...
...мъ до сихъ поръ, ...
...мъ 1894 г. оканчив...
...передаетъ, что Аде...
...о благодарная сд...
...и искренно прин...
...второй родинѣ, в...
...ъ Россіи, а какъ о...
...инными музыкаль...
...ыходѣ изъ инст...
...ть для усовершенс...
...ваторію, что поз...
...гда, такъ какъ ...
...ъ гг. офицерами ...
...его содержанія ра...
...ату въ институт...
...,—независимо от...
...въ у нея состав...
...капиталъ, и, кром...
...зъ содержанія оф...
...родолжаться и в...
...о устройства ея ...

Хроника

...е министерствомъ ...
...муществъ безпроц...
...ярямъ Новгородск...
...въ 6-го земскаго уч...
...о уѣзда входит...
...занимающихся вы...
...издѣлій изъ дер...
...омъ—посуды и ...
...тными условіями, ...
...ы составляютъ ед...
...енное занятіе мѣ...
Такъ какъ, въ 18...
...крестьяне-кустари ...
...обенно неблагопр...
...о случаю неурож...
...й начальникъ сдѣл...
...низаціи въ с. Боль...
...общественной л...
...крестьяне могли ...
...имые для нихъ ...
...о возможно дешев...

...удъ приговорилъ ...
...еленіе въ Иркутск...
...идите, все устраи...
...она могла въ Си...
...енькое хозяйств...
...зывалъ въ деньга...
...нибудь замужъ и ...
...провести свою жиз...
...дилъ иное. Угр...
...адимому, стали ...
...учить Татьяну; ...
...на мнѣ изъ тюр...
...бой навѣстить ее, ...
...ть компрометиров...
...ну—приняла на св...
...кій грѣхъ. Ее похо...
...а городскомъ клад...
...ъ—я ничего не ...
...ленія ея могилы. ...
...петкой и поставл...
...ежащаго разрѣшен...
...памятникъ. Ре...
...ался послѣ смер...
...былъ немедленно ...
...воспитаніе хорош...
...какъ истинный хр...
...ался забыть все ...
...нила мнѣ эта ж...
...ря этому, я теп...
...совершенно спок...
...вѣсть моя чис...
...порядочный чел...
...меня упрекнуть ...
...удительномъ. Сам...
...идти въ уровень ...
...ребованіями. Я все...
...этого, и въ насто...
...идите, спискалъ с...
...ніе, имя и полны...
...касается до Тат...
...же высказалъ св...
...у: эеемерное и ...
...е — и больше н...

В. Никитинъ.

...цѣнѣ и сбывать черезъ ту же лавку кустарныя издѣлія по возможно выгодной для кустарей цѣнѣ. Предпринятый опытъ далъ вполнѣ благопріятные результаты. Министерство государственныхъ имуществъ, признавая весьма желательнымъ поддержать упомянутое начинаніе земскаго начальника, въ интересахъ правильно-устроеннаго сбыта кустарныхъ издѣлій, выдало особо учрежденному для упомянутыхъ дѣлъ попечительству безпроцентно, на шесть лѣтъ, ссуду въ 3.000 руб.

— Въ Харьковѣ учреждается «Гимнастическое Общество», уставъ котораго утвержденъ г. министромъ внутреннихъ дѣлъ. Оно учреждается съ цѣлью физическаго воспитанія молодыхъ людей и для способствованія ихъ развитію въ смыслѣ пригодности къ военной службѣ, для поддержанія здоровья, а равно для облегченія частнымъ лицамъ пользоваться гигіеническою или активною и врачебною гимнастикою, и для образованія учителей гимнастики, для чего въ Харьковѣ устраиваются заведенія: гимнастическое съ пользованіемъ за умѣренную плату и бесплатно для бѣдныхъ фехтованія, плаванія и пр., и капиталъ для вспомоществованія престарѣлымъ и не имѣющимъ занятія лицамъ, спеціально посвятившимъ себя гимнастикѣ и оказавшимъ пользу въ ея распространеніи

— В...еннымъ министерствомъ возбужден вопросъ о причисленіи къ спеціальнымъ средствамъ министерства офицерскаго ремонтнаго капитала полевыхъ батарей въ 523,140 р.

Летучіе листки.

Мы получили нѣсколько «писемъ въ редакцію» отъ ростовскихъ домовладѣльцевъ, въ которыхъ они жалуются на городскую управу за то, что она своевременно не увѣдомила ихъ ни путемъ повѣстокъ, ни объявленіями на уличныхъ тумбахъ, о новомъ квартирномъ налогѣ. Авторы указываютъ, что, благодаря такому «упущенію» со стороны управы, они въ положенный срокъ не подали требуемыхъ отъ нихъ заявленій, и теперь имъ угрожаетъ уплата штрафовъ. А одинъ такъ даже прямо ставитъ «на благоусмотрѣніе гг. юристовъ» вопросъ: кто именно эти штрафы повиненъ платить—самимъ домовладѣльцы, которые до послѣдней минуты даже не вѣдали о существованіи новаго закона о квартирномъ налогѣ, или все та-же управа, не озаботившаяся просвѣтить непросвѣщенныхъ? Конечно, если-бы означенный вопросъ какимъ-нибудь образомъ дошелъ до суда, то онъ бы тамъ и вопросомъ пересталъ быть, такъ какъ имѣется одна основная юридическая норма, въ силу которой «никто оправдываться незнаніемъ закона не можетъ». Зналъ, не зналъ о новомъ налогѣ, а штрафъ, голубчикъ, плати ты самолично, коли имѣешь честь считаться право-и-дѣеспособнымъ гражданиномъ Россійской Имперіи. Тутъ никакихъ оправданій не полагается Но если стать на точку зрѣнія обывательскую,—до крайности упрощенную и свободную отъ какихъ-бы то ни было писанныхъ юридическихъ нормъ,—то нельзя не согласиться, что было-бы гораздо лучше, если-бы городское управленіе во всѣхъ случаяхъ, аналогичныхъ съ настоящимъ, усвоило практику «увѣдомленій» и «предупрежденій». Потому что, во-первыхъ, велико и изобильно число законовъ на Руси,—до того велико, что даже заправ...ніе юриспруденты, законники по профессіи, и тѣ теряются въ этомъ колоссальномъ лабиринтѣ, а ужъ о заурядномъ обывателѣ, еле по-печатному читающемъ, и говорить-то нечего. Которыхъ, какъ, въ самомъ дѣлѣ, можетъ этотъ обыватель узнать объ изданіи *новаго* закона, налагающаго на него *также новыя*, иногда весьма отвѣтственныя, обязанности? Вы скажете: «изъ газетъ онъ узнать можетъ» Но, вѣдь, не всѣ, къ сожалѣнію, газеты читаютъ. Иной, поди, даже лыка въ газетѣ не вижетъ. И наконецъ, въ третьихъ, исторически уже такъ воспитанъ нашъ обыватель, будь онъ домовладѣлецъ, торговецъ или простой плательщикъ податей, безъ благопріобрѣтенныхъ и наслѣдственныхъ капиталовъ, что, пока *начальство* не «напомнитъ», ему, не «разъяснитъ», не «вколотитъ» въ башку или загривокъ,—до тѣхъ поръ онъ не сознаетъ себя *гражданиномъ*. И, слѣдственно, городской управѣ, какъ и другимъ органамъ власти, надо-бы съ этимъ фактомъ считаться.

Спортсмэнъ.

Мѣстная хроника.

— **Къ юбилею Г. И. Ткачева** — Въ дополненіе къ помѣщенному у насъ во вчерашнемъ № сообщенію о юбилеѣ Г. И. Ткачева, приводимъ содержаніе нѣкоторыхъ адресовъ и телеграммъ полученныхъ 17-го января почтеннымъ юбиляромъ:

Адресъ учениковъ Покровскаго двухъклассного образцоваго церковнаго училища г. Ростова на-Дону

«Привѣтствуя васъ, высокочтимый нашъ попечитель Георгій Ивановичъ, съ высокоторжественнымъ юбилейнымъ днемъ вашей полувѣковой врачебной и общественной дѣятельности, мы, питомцы ваши, не можемъ не выразить вамъ тѣхъ чувствъ, которыми преисполнены наши сердца.

Сердечно поздравляемъ васъ съ столь великимъ для васъ юбилейнымъ днемъ и искренно благодаримъ васъ за вашу совершенно родительскую заботу о насъ. Ваша забота о религіозно-нравственномъ просвѣщеніи юношества ясно говоритъ намъ о вашей любви къ намъ, и мы чувствуемъ и видимъ эту любовь, которая воспламеняетъ въ дѣтскихъ сердцахъ нашихъ чувства глубокаго уваженія и благодарности, соединенныя съ искреннимъ желаніемъ вамъ еще многолѣтней жизни, дорогой для насъ и родителей нашихъ. Ваши благодѣянія и забота о нашемъ образованіи обязываютъ и родителей нашихъ быть вамъ также благодарными. Имя ваше, нашъ благодѣтель, всегда будетъ дорого намъ.

Съ истиннымъ уваженіемъ пребываемъ любящіе васъ питомцы ваши *(слѣдуютъ подписи)*.

Адресъ священника о. Лазаря Крещановскаго: Высокочтимый и глубокоуважаемый Георгій Ивановичъ! Позвольте васъ поздравить съ столь великимъ днемъ въ жизни вашей. Пятидесятилѣтняя служебная жизнь ваша переполнена самыми человѣколюбивыми и истинно христіанскими дѣлами. Они такъ велики и обширны, что не моему слабому перу описать и перечислить ихъ. Пріймите же отъ меня глубокое уваженіе, а вмѣстѣ и сердечную благодарность за ваше теплое и сердечное участіе во ввѣренной мнѣ школѣ.

Да продлитъ Господь Богъ вашу жизнь на многая и многая лѣта для блага общества и умноженія просвѣщенія.

Ученики нашей школы, находящейся подъ вашимъ благотворнымъ и просвѣтительнымъ попеченіемъ, выразили мнѣ желаніе лично поздравить васъ и выразить чувства благодарности за просвѣтительныя ваши заботы о нихъ. Покорнѣйше прошу васъ, высокочтимый Георгій Ивановичъ, не отказать имъ въ томъ сердечномъ желаніи.

Съ чувствомъ глубокаго уваженія и преданности къ вамъ имѣю честь быть покорный слуга священникъ *Лазарь Крещановскій*.

Телеграммы:

— Ростовъ-на-Дону.— Вашъ паціентъ исполняя долгъ благодарности за оказаніе вашей мощной докторской руки помощи, приноситъ вамъ искреннюю благодарность и поздравленіе съ дорогимъ для васъ юбилеемъ. *Миніовичъ*.

Дорогой Георгій Ивановичъ! Поздравляю васъ съ высокоторжественнымъ днемъ 50-ти лѣтія вашей полезной дѣятельности и, будучи не разъ свидѣтельницей силы медицины въ опытныхъ рукахъ вашихъ, при постели тяжело больныхъ дѣтей моихъ, помня ваше постоянное гуманное отношеніе къ больнымъ, не могу не присоединиться къ общему ликованію въ сегодняшній день, и желаю, чтобы Всевышній продлилъ жизнь вашу еще на много лѣтъ на пользу и благо согражданъ. *Софья Мануиловна Шапошникова*

— Нахичевань.— Сердечно привѣтствуемъ неизбѣннаго нашего исцѣлителя, да продлитъ Господь ваши дни на благо страждущихъ. Вѣчно благодарные вамъ *Наталія* и *Михаилъ Мандесіевы*.

— Пассанаурь. — Приношу вамъ, глубокоуважаемый Георгій Ивановичъ, душевное поздравленіе съ совершившимся пятидесятилѣтіемъ вашей многогрудной, полезной и благотворной дѣятельности. *Садомцевъ*.

— Александровскъ - Грушевскій. — Считаю для себя за особую честь привѣтствовать васъ, какъ достойнѣйшаго представителя медицины и общества въ день пятидесятилѣтія вашей врачебной и общественной дѣятельности, поздравляю васъ съ такимъ глубоко-знаменательнымъ для васъ днемъ, а вмѣстѣ и съ нашимъ университетскимъ праздникомъ. Желаю вамъ еще многомного лѣтъ здравствовать. *Врачъ Ульяновъ*.

Кстати приводимъ изъ «Х. Г. В.» слѣдующее сообщеніе: Въ послѣднемъ засѣданіи Императорскаго харьковскаго университета было выслушано сообщеніе ростовскаго д-ра Е. И. Ткачева о завѣщаніи имъ въ пользу харьковскаго университета 75 тыс р.,—постановлено благодарить д-ра Ткачева телеграммой. Кромѣ того, д-ръ Ткачевъ прислалъ теперь же 1,000 р, для награжденія преміями лучшихъ сочиненій по патологіи и терапіи, причемъ первая премія должна быть выдана въ размѣрѣ 600 р., а вторая—400 р.

— **Больничный совѣтъ.**—Врачебный инспекторъ О. В. Д. разрѣшитъ, какъ мы слышали, устройство совѣта врачей при ростовской городской больницѣ, который долженъ собираться не менѣе 2-хъ разъ въ мѣсяцъ. Первое засѣданіе совѣта уже состоялось; на немъ, между прочимъ, было сдѣлано сообщеніе докторомъ А. С. Рессеромъ: «О рецидивѣ оспы» (натуральной).

— Полиціей обращено вниманіе на быстро увеличивающееся у насъ число «ходеней»; это—мелкіе промышленники, которые, расхаживая по городу съ различными бездѣлушками, устраиваютъ уличныя лоттереи и часто вовлекаютъ въ игру дѣтей. Нѣкоторые изъ ходеней-лоттерейщиковъ уже преданы суду.

— На дняхъ возвратился въ Ростовъ, изъ отпуска, членъ городской управы П. Ф. Горбачевъ.

— Членъ управы П. И. Бердоносовъ готовитъ, какъ мы слышали, докладъ думѣ о печальномъ положеніи торговцевъ, арендующихъ городскія помѣщенія.

— **Здоровье членовъ семьи Михайловыхъ**, ограбившихся пирогомъ, значительно улучшилось и теперь ужъ не внушаетъ опасеній. По дѣлу-же этому производится тщательное полицейское дознаніе.

— **Поимка аферистовъ.**—Помощнику пристава 2 го полицейскаго участка И. Д. Скляуни снова удалось поймать нѣкоторыхъ аферистовъ, которые, пользуясь именами извѣстныхъ купцовъ, продѣлывали разныя ловкія аферы, увлекая въ свои ловушки простыхъ и довѣрчивыхъ людей. Нѣсколько недѣль тому назадъ, къ одному молодому человѣку, служившему раньше приказчикомъ въ Ростовѣ, явился его бывшій сотоварищъ и предложилъ купить черезъ него подмоченный бакалейный товаръ, продающійся на вокзалѣ за полцѣны. При этомъ товарищъ объѣдалъ молодому человѣку привести къ нему и самихъ владѣльцевъ товара. Дѣйствительно, въ тотъ-же день явились къ нему эти господа, нараженные въ хорошія шубы, съ янтарными мундштуками, при дорогихъ часахъ, и повели себя довольно развязно. Послѣ долгихъ переговоровъ, сдѣлка была совершена и покупатель далъ продавцамъ 50 рублей въ задатокъ. Но чрезъ нѣсколько часовъ «продавцы» вторично явились къ нему, съ просьбой дать имъ еще 150 руб., утверждая, что въ противномъ случаѣ имъ нельзя будетъ получить на желѣзной дорогѣ товаръ Удался имъ и этотъ обманъ. Затѣмъ, пришелъ самъ факторъ и тоже налгалъ съ три короба, получивъ для окончательнаго выкупа еще 435 рублей. Ну, а потомъ... Потомъ, само собою, уже ни старый «сотоварищъ», ни рекомендованные имъ люди болѣе къ молодому человѣку не показывались. Пострадавшій, конечно, далъ знать полиціи, которою сейчасъ-же были приняты мѣры къ розыску виновныхъ, чего вскорѣ и удалось достигнуть. Въ настоящее время двое изъ аферистовъ уже задержаны и переданы въ руки судебной власти, а третій, личность котораго также уже выяснена, розыскивается.

— **При ростовскомъ городскомъ полицейскомъ управленіи**,—за самый непродолжительный періодъ времени—со дня приказа г. полиціймейстера о томъ, чтобы со всѣхъ подозрительныхъ и уличенныхъ въ какихъ-либо преступленіяхъ личностей были сняты фотографіи,—образовался довольно солидный альбомъ карточекъ разныхъ преступниковъ, между которыми попадаются дѣти и женщины.

— **Завтра, 20 января**, должны состояться торги на взятіе въ арендное содержаніе ротонды въ городскомъ саду, съ правомъ постройки тамъ-же лѣтняго театра. Пока явилось очень мало охотниковъ торговаться.

— **Нѣкоторые мѣщане г. Ростова, Азова и Таганрога** возбуждаютъ вопросъ въ казенной палатѣ о томъ, имѣютъ ли они право переписываться изъ одного мѣщанскаго общества въ другое, Донской-же области.

— **Въ городскомъ общественномъ банкѣ**, по случаю расширенія операцій и увеличенія канцелярской работы, предположено, какъ мы слышали, увеличить штатъ служащихъ.

— **Въ скоромъ времени**, въ окончательной формѣ, будетъ разрѣшенъ вопросъ о соединеніи телефонной сѣтью гор. Ростова на Дону и Таганрога.

— **На городской бойнѣ.**— Съ весны настоящаго года, какъ намъ сообщаютъ, будетъ введенъ усовершенствованный, менѣе мучительный, чѣмъ теперь, практикуемый способъ убоя скота.

— **Городская дума въ непродолжительномъ времени** приступитъ къ обсужденію вопроса о замощеніи города, а также — исправленіи нѣкоторыхъ спусковъ, ведущихъ къ набережной Дона.

— **Школьное дѣло** —По собраннымъ нами свѣдѣніямъ, число воспитанниковъ въ мѣстныхъ начальныхъ и городскихъ училищахъ за послѣдніе три года увеличилось, противъ прошлыхъ лѣтъ, болѣе чѣмъ на 10 проц.

— **Число подписчиковъ въ Ростовѣ** на разные столичные и провинціальные журналы и газеты и другія періодическія изданія въ 1893 году, по свѣдѣніямъ мѣстной почтовой конторы, было значительно больше, чѣмъ въ предшествовавшемъ 1892 г.

— **Трубы лопаются.**—За послѣднія 2 3 недѣли, въ нѣкоторыхъ домахъ, куда проведенъ водопроводъ, временами ощущается недостатокъ воды. Какъ говорятъ, происходитъ это оттого, что во многихъ мѣстахъ стали лопаться водопроводныя трубы.

— **Засѣданіе мѣстнаго отдѣла Р. И. техн. общ.** состоится сегодня, въ помѣщеніи Петровскаго реальнаго училища.

— **17 января, во время чествованія Г. И. Ткачева**, произошло маленькое недоразумѣніе. Не зная программы торжества, администрація и депутація отъ учениковъ Покровской двухъ-классной образцовой школы, которая находится подъ попеченіемъ Г. И., явились въ зданіе клуба для принесенія юбиляру отъ учениковъ адреса и хлѣба-соли около 3¼ часовъ дня. Но, къ великому сожалѣнію, распорядитель торжества заявилъ имъ, что уже поздно, ибо адресы и поздравленія принимались около 2 часовъ дня. Депутація возвратилась ни съ чѣмъ. Сегодня же невольная ошибка школы исправлена. Въ 11 часовъ утра учащіе и депутація отъ учениковъ принесли поздравленіе Георгію Иван При этомъ одинъ изъ учениковъ—Зубковъ прочелъ адреса, а другой—Юратинъ поднесъ хлѣбъ-соль, привѣтствуя его словами: «Пріймите, высокочтимый нашъ попечитель и благодѣтель, хлѣбъ-соль, которые шлютъ вамъ наши товарищи!» Г. И. видимо былъ тронутъ дѣтскимъ привѣтствіемъ. Поцѣловавъ ихъ, онъ выразилъ имъ много благихъ пожеланій.

— **Вниманію санитарнаго надзора.**— На существующемъ въ Ростовѣ Крѣпостномъ базарчикѣ, что на площади, близъ Покровской церкви, городскимъ управленіемъ отведено мѣсто, куда разрѣшено, за отъѣздомъ или по другой причинѣ, вывозить для продажи мебель, продукты домашняго обихода и т. п. Между прочимъ, тамъ часто можно видѣть, особенно въ праздничные и воскресные дни, продаваемыми и такіе предметы, какъ подушки, одѣяла, перины. Укажемъ на одинъ изъ такихъ случаевъ, имѣвшій мѣсто въ воскресенье, 16 января. Какой-то старикъ привезъ порядочную-таки кучу подушекъ, перинъ, ватныхъ одѣялъ довольно *грязной внѣшности съ признаками гніенія* что не помѣшало, однако, этимъ вещамъ за дешевую цѣну быстро перейти въ руки къ покупателямъ, повидимому, пролетаріямъ, не задающимся никогда, конечно, вопросомъ о происхожденіи покупки, довольствуясь объясненіемъ, что «продается за отъѣздомъ». Такіе, нерѣдкіе здѣсь, случаи невольно наводятъ на вопросъ: не попадаютъ-ли сюда въ продажу вещи отъ выздоровѣвшихъ или умершихъ отъ заразныхъ болѣзней лицъ. Кому неизвѣстно, какъ легко передается въ такихъ случаяхъ зараза? Даже дезинфекція здѣсь безсильна и не служитъ гарантіею къ обеззараживанію; единственный исходъ — это совершенное уничтоженіе вещей, посредствомъ сожиганія, но можно положительно сказать, что продаваемыя на Крѣпостномъ базарчикѣ вещи и совсѣмъ не дезинфицируются.

— **Исключительный тарифъ.** — Надняхъ вступилъ въ дѣйствіе, впредь до отмѣны, исключительный тарифъ на перевозку фасоли, бобовъ и чечевицы большой скоростью по всѣмъ русскимъ желѣзнымъ дорогамъ. Согласно этого тарифа, плата съ пудо-версты взимается въ 1/45 коп., съ слѣдующимъ пониженіемъ на разстояніяхъ: свыше 200 верстъ—на 10 проц., 500 верстъ —15 проц., 1,000в.—20 проц., 1,500 верстъ—25 проц. и свыше 2,000 в.— 30 проц. Кромѣ того, сверхъ провозной платы, за перевозку взимается также 25 проц. государственнаго сбора съ общей суммы провозной платы.

— **Награды.** Согласно распоряженія г. министра путей сообщенія, служащимъ козлово-воронежско ростовской желѣзной дороги будутъ розданы награды за полезную дѣятельность въ періодъ холерной эпидеміи 1892 г.

— **Оставленіе въ обществѣ.** —Числящійся по министерству инженеровъ путей сообщенія, коллежскій секретарь Штенге, уволенный въ общество владикавказской желѣзной дороги, по истеченіи срока, оставленъ въ этомъ обществѣ еще на три года.

— *Кража.*—14 января, вечеромъ, изъ запертой мастерской шорныхъ дѣлъ, мѣщанина Павла Кирбятова, по Почтовой улицѣ, № 56, неизвѣстными злоумышленниками похищено товара и вещей на сумму 180 руб.

— *Скоропостижная смерть.*—Въ ночь подъ 16 января, въ гор. Нахичевани, по 38 линіи, въ д. № 24, скоропостижно умеръ ростовскій мѣщанинъ Егоръ Григорьевъ Галкинъ, 65 л. отъ роду. Трупъ, для опредѣленія причины смерти, отправленъ въ Маріинскую городскую больницу.

— *Братъ брата обокралъ.*—Въ ночь подъ 17 января, въ городѣ Нахичевани, у мѣщанина Лукьяна Гавриилова Симоньянца, родной братъ его, жившій въ одномъ съ нимъ домѣ, похитилъ во время сна изъ кармана брюкъ 55 руб., съ которыми ночью онъ неизвѣстно куда скрылся.

— *Кража муки.*—Въ ту-же ночь, въ Нахичевани, изъ амбара паровой мельницы „Магдесіевъ и Балабановъ", находящейся по 29 линіи, со взломомъ замка, похищено неизвѣстно кѣмъ три мѣшка муки, на сумму 19 рублей 50 коп.

— *По протоколамъ полиціи*, мировыми судьями 1, 2 и 3 участк. приговорены: солдатка Ульяна Лапшина, за кражу, къ тюремному заключенію на 3 мѣсяца; крест. Агапій Новиковъ тоже, за кражу, къ тюремному заключенію на полтора мѣсяца; крест. Іосифъ Вальтеръ за прошеніе милостыни, къ тюремному заключенію на 2 недѣли; крест. Ив. Ермаковъ за бойство въ публичномъ мѣстѣ, къ денежному штрафу въ 20 рублей или аресту на 5 дней; крест. В. Гурзевъ, за непомѣрно быструю ѣзду въ городѣ, къ денежному штрафу въ 25 р. или аресту на 5 дней; арендаторъ дома насѣдинковъ Кречетовыхъ, купецъ Н. А. Політовъ, за непосыпку пескомъ тротуаровъ и неочистку съ него льда, къ денежному штрафу въ 10 рублей; крестьян. Дмитрій Николаевъ за бойство въ публичномъ мѣстѣ, къ денежному штрафу въ 10 рублей или аресту на два дня; домовладѣлецъ Василій Громовъ, за неопрятное содержаніе двора и непосыпку пескомъ тротуаровъ, къ денежному штрафу въ 10 рублей или аресту на 2 дня; арендаторъ еврейскаго коробочнаго сбора Слабодкинъ за неопрятное содержаніе улицы противъ еврейской птичей рѣзницы, къ денежному штрафу въ 1 руб.; Федоръ Савенковъ, Степанъ Духанинъ и Григорій Бойковъ, за причиненіе птицамъ мученій носкою ихъ черезъ плечо вниз головами и кверху ногами, къ денежному штрафу по 1 руб. каждый; Степанъ Королевъ, Иванъ Быковъ и Николай Черкасовъ, за бойство въ публичномъ мѣстѣ, аресту на 4 дня каждый.

Изъ залы суда.

(По камерамъ мировыхъ судей г. Ростова).

Неисправимый домовладѣлецъ.

Образцомъ отношеній многихъ ростовскихъ домохозяевъ къ санитарнымъ условіямъ и строительному уставу можетъ служить дѣло, разсмотрѣнное 18 января мировымъ судьею 1 участка Дочь довольно извѣстнаго домовладѣльца Крамаренко, находящійся въ центрѣ города, въ Соборномъ переулкѣ, давно уже по своей безобразной неопрятности, обратилъ на себя вниманіе санитарнаго надзора; не одинъ разъ, по протоколамъ послѣдняго, Крамаренко былъ присуждаемъ судомъ къ различнымъ взысканіямъ, но онъ оставался все-таки неисправимъ. Это подтвердилось въ судебномъ засѣданіи, въ которомъ былъ, между прочимъ, прочитанъ актъ осмотра, произведеннаго 14-го января лично г. мировымъ судьею и показавшаго, что имѣніе г. Крамаренко представляетъ собою небольшой тѣсный дворикъ, съ воздвигнутыми въ немъ 3-хъэтажными строеніями, всюду замѣтны грязь, всевозможные отбросы и тому подобныя прелести. Мировой судья приговорилъ Крамаренко, по совокупности съ приговоромъ, состоявшимся въ декабрѣ, къ денежному штрафу въ 75 руб. или аресту на два мѣсяца.

* * *

Поймавшійся лоттерейщикъ.

Въ томъ-же засѣданіи предъ судьей предсталъ одинъ изъ многочисленныхъ ростовскихъ лоттерейщиковъ, нѣкто Деичевъ, какъ уличенный полиціей въ тотъ самый моментъ, когда онъ на улицѣ производилъ розыгрышъ своего товара, состоящаго, преимущественно изъ грошевыхъ предметовъ, какъ карандаши, жестяныя ложечки, бокальчики и т. под., имѣя, для примѣрки, охотниковъ «выиграть», нѣсколько болѣе цѣнныхъ вещей, которыя, однако же, никому не удается выиграть. И неудивительно: какъ выяснилось на судѣ, система этой игры такъ замысловата, что лоттерейщикъ, никогда почти ничего не проигрывая, обираетъ карманы почтенной публики. На этотъ разъ ловкій парень понесъ заслуженное наказаніе: онъ приговоренъ къ аресту на 3 недѣли.

* * *

(Московскій окружный судъ).

Человѣкъ-звѣрь.

Въ отдѣлѣ телеграммъ на-дняхъ была приведена резолюція московскаго окружнаго суда по громкому дѣлу Викторова. Приводимъ теперь, со словъ «Н. Д.», подробности судебнаго процесса.

Загадочность преступленія при открытіи его, возмутительная жестокость при его совершеніи, — все это было достаточно для возбужденія любопытства публики. Собралось ея въ зданіи судебныхъ установленій громадное количество.

Въ залъ ввели подсудимаго. Своимъ видомъ онъ разочаровываетъ публику. Лицо обыкновенное, роста средняго. Черты лица мелкія. Круглая борода метелкой и мало знакомая съ гребенкой. Маленькіе глаза безпокойно перебѣгаютъ отъ одного присяжнаго засѣдателя къ другому. Подсудимый все время поддерживаетъ правую щеку рукой Повидимому, страдаетъ отъ зубной боли. На предлагаемые ему предсѣдателемъ вопросы отвѣчаетъ тихо и едва слышно. Онъ—московскій мѣщанинъ и уже лишенъ за какую-то кражу всѣхъ особыхъ правъ и преимуществъ.

Читаютъ обвинительный актъ. Чтеніе его продолжается около часа, и все преступленіе во всѣхъ его подробностяхъ вырисовывается предъ глазами присяжныхъ засѣдателей и публики. Началось все въ Брестѣ. 12-го іюля прошлаго года вниманіе начальника брестскаго вокзала было обращено на одно мѣсто товара, отправленнаго нѣкіимъ Васильевымъ изъ Москвы въ Брестъ. Изъ груза этого сочилась какая-то жидкость, издававшая сильное зловоніе. Въ присутствіи жандармскаго унтеръ-офицера мѣсто это было вскрыто. Оказалось, что это была корзина, обшитая послѣдовательно войлокомъ, клеенкой и рогожей. Когда крышка корзины была поднята, наверху оказались два полѣна, подъ ними двѣ доски, прикрывавшія трупъ молодой женщины. Трупъ лежалъ на маленькомъ шерстяномъ коврикѣ, въ согнутомъ положеніи. Онъ былъ одѣтъ въ рубашку изъ тонкаго голландскаго полотна, безъ мѣтки, съ тонкими кружевами вокругъ вырѣза; на ногахъ были простые нитяные чулки съ черной мѣткой въ видѣ кружочка. Первый взглядъ на трупъ не оставлялъ никакого сомнѣнія въ насильственномъ лишеніи жизни неизвѣстной женщины. На правой половинѣ лба покойной имѣлась рана, на лѣвой половинѣ лба и правомъ вискѣ кровоподтеки, а на теменной кости черепа двѣ кожныя раны. Обѣ щеки были вырѣзаны. Шея до самаго позвоночника оказалась перерѣзанной какимъ то острымъ орудіемъ.

Первой мыслью лицъ, производившихъ дознаніе по дѣлу, было, что преступленіе было совершено въ Москвѣ, гдѣ грузъ былъ сданъ для отправки въ Брестъ. Все производство, вмѣстѣ съ корзиной и трупомъ, было отправлено въ Москву, и подробности преступленія были раскрыты, исключительно благодаря энергичнымъ розыскамъ начальника сыскной полиціи г. Эфенбаха. Болѣе мѣсяца продолжались розыски, и въ серединѣ августа убійца былъ уже открытъ. Первое, на что обратилъ вниманіе г. Эфенбахъ, было присутствіе рубашки изъ тонкаго голландскаго полотна и простые нитяные чулки. Это обстоятельство, въ связи съ другими, дало поводъ предположить, что убитая принадлежала къ числу проститутокъ. Предположеніе это оказалось вѣрнымъ, и розыски, поведенные въ этомъ направленіи, помогли открыть убійцу. Справки о выбывшихъ изъ Москвы дѣвицахъ легкаго поведенія указали на то, что съ 30-го іюня исчезла, неизвѣстно куда, дѣвица Пименова, жившая въ номерахъ Балаева, на Петровскомъ бульварѣ. Хозяинъ номеровъ показалъ, что 30-го іюня она ушла и болѣе не возвращалась. Чрезъ нѣсколько дней къ нему явился знакомый Пименовой Викторовъ и передалъ ему 7 рублей, присланныхъ ему Пименовой въ уплату за квартиру. Числа 12-го іюля Викторовъ опять пришелъ къ нему съ письмомъ отъ Пименовой, въ которомъ она просила Викторова сходить къ Балаеву, взять изъ квартиры ея вещи и отправить ихъ въ Нижній-Новгородъ. Нисколько не сомнѣваясь въ дѣйствительности письма, полученнаго Викторовымъ отъ Пименовой, Балаевъ выдалъ ему подъ росписку вещи Пименовой. Сличеніе почерка Викторова на выданной Балаеву распискѣ съ подписью Васильева на накладной обнаружило несомнѣнное тождество обоихъ почерковъ. Тогда Викторовъ былъ привлеченъ къ отвѣтственности по обвиненію въ предумышленномъ убійствѣ съ цѣлью ограбленія.

Показанія Викторова отличаются чрезвычайною обвинчивостью. Сначала онъ показалъ, что Пименову убилъ въ его присутствіи какой-то армянинъ, за что-то разсердившійся на нее. Армянинъ этотъ, подъ угрозой лишить и Викторова жизни, заставилъ его помогать ему въ укладкѣ и упаковкѣ корзины съ трупомъ и сдачѣ груза этого для отправки въ Брестъ. Разсказъ этотъ своей невѣроятностью поразилъ и самого Викторова, чрезъ нѣсколько дней измѣнившаго свое показаніе у слѣдователя. Онъ признаетъ себя виновнымъ въ убійствѣ Пименовой, но при обстоятельствахъ, исключающихъ предумышленность и корыстные мотивы. Убійство онъ совершилъ 1-го іюля въ квартирѣ Пименовой, Она его разозлила, и онъ ударилъ ее ручкой отъ двери, а когда она упала на полъ, то выхватилъ изъ кармана всегда имѣвшійся при немъ ножъ и перерѣзалъ ей горло. Затѣмъ онъ вынесъ изъ квартиры Пименовой, купилъ войлокъ, клеенку и два полѣна въ какой-то лавочкѣ, а въ аптекарскомъ магазинѣ камфору, воротился на квартиру, уложилъ трупъ въ стоявшую тутъ-же корзину, обсыпалъ его камфорой, облилъ какакой-то дезинфекціонной жидкостью, находившейся тутъ-же, положилъ на трупъ оба полѣна, обшилъ корзину войлокомъ и сдалъ ее въ Брестъ, для передачи предъявителю дубликата накладной. Чрезъ нѣсколько дней онъ, для отвлеченія подозрѣній, внесъ хозяину квартиры, яко-бы отъ имени Пименовой, 7 рублей въ уплату за квартиру, а чрезъ нѣсколько дней предъявилъ мнимое письмо Пименовой о передачѣ ему, Викторову, вещей ея. Письмо это писала по его просьбѣ знакомая его, Митрофанова, которой онъ объяснилъ, что знакомая его поручила ему получить вещи отъ содержателя меблированныхъ комнатъ, но онъ боится, что тотъ безъ письма не отдастъ, и потому обращается къ ея содѣйствію.

Показаніе это не удовлетворило также лицъ, производившихъ слѣдствіе. Оно во многихъ, если не во всѣхъ, частяхъ противорѣчило другимъ даннымъ, добытымъ слѣдствіемъ. Было установлено, что 30 го іюня Пименова ушла изъ своей квартиры и болѣе не возвращалась. Съ другой стороны, горничная, служившая при меблированныхъ комнатахъ, содержимыхъ Викторовымъ, видѣла Пименову въ квартирѣ Викторова. Далѣе, осмотръ комнаты Пименовой не обнаружилъ никакихъ слѣдовъ крови, а между тѣмъ въ комнатѣ Викторова оказались кровавыя пятна, которыя, повидимому, старались замыть. Та-же горничная признала коврикъ, лежавшій подъ трупомъ въ корзинѣ, за лежавшій на полу въ квартирѣ Викторова. Да и корзина оказалась принадлежавшей одной изъ жилицъ меблированныхъ комнатъ Викторова.

Все это, конечно, было поставлено на видъ Викторову, и онъ уже въ третій разъ измѣнилъ показаніе. Да, убійство онъ совершилъ на своей квартирѣ. Пименова была старинной его знакомой. Познакомился съ ней у тетки своей, содержательницы публичнаго дома. Первое время ихъ знакомство было чисто платоническимъ. Но по пріѣздѣ въ февралѣ прошлаго года Пименовой изъ Рязани, гдѣ она жила на

стоянно вызываетъ справедливый ропотъ среди менѣе состоятельной части населенія города. Не мѣшало-бы на это обстоятельство обратить вниманіе и, кромѣ того, что поурѣзать аппетитъ гг. пекарей, но и усилить наблюденіе, чтобы хлѣбные торговцы продавали хлѣбъ по вѣсу.

— Дифтеритъ въ округѣ, появившійся еще осенью, несмотря на принимаемыя мѣры, продолжаетъ время отъ времени давать чувствовать о себѣ сельскому населенію, унося жертву за жертвой.

Маріуполь.

(*Изъ отдѣленія редакціи*).

— Нашъ новый городской голова, И. А. Поповъ, утвержденный въ этой должности, былъ приведенъ 12 января къ присягѣ, послѣ чего фактически вступилъ въ отправленіе обязанностей. Будемъ надѣяться, что г. Поповъ на своемъ новомъ общественномъ посту проявитъ разумную и плодотворную дѣятельность, столь необходимую нашему городу, имѣющему,—увы! еще много «ахиллесовыхъ пятъ».

— Ревизіонная коммиссія.—12-го января приступила къ ревизіи отчета дѣйствій маріупольскаго мѣщанскаго старосты г. Лапы за 1893 годъ коммиссія, избранная собраніемъ мѣщанъ еще до новаго года. Эта коммиссія состоитъ изъ десяти лицъ.

— Избраніе члена въ сиротскій судъ. —На предстоящее трехлѣтіе, маріупольскимъ мѣщанскимъ обществомъ избранъ членомъ маріупольскаго сиротскаго суда мѣщанинъ Ѳ. И. Бретеловъ.

— Рѣдкій фактъ. — Въ ночь съ 26 на 27 декабря 1893 года, у маріупольскаго мѣщанина Куркчи, жена, 25 лѣтъ, разрѣшилась отъ бремени *тремя младенцами* мужскаго пола. Всѣ они были окрещены и всѣ живы. Мать ихъ также здорова.

— Драматическо-музыкальное общество.—Время отъ времени, это общество даетъ спектакли,—стало-быть, оно не дремлетъ. Такъ, 12 января, былъ поставленъ спектакль, въ который вошли: «Лакомый кусочекъ», комедія Александрова, и оригинальный водевиль: „Не зная броду, не суйся въ воду". Въ недалекомъ будущемъ, какъ мы слышали, предположено членами общества дать и музыкальный вечеръ.

— Хлѣбный рынокъ. (11 января).—На зерновые продукты разныхъ сортовъ стоятъ слѣдующія цѣны: гирка—отъ 4 до 6 руб. 20 коп.; гарновка—отъ 4 руб. до 5 руб. 70 коп., ячмень сухой при 3¾ 3 руб 35 коп., сырой отъ 1 руб 50 коп., рожь 9 пуд—4 р.; сурѣпа при 20% 5 руб.; ленъ при 10% —11 руб. 70 коп. Настроеніе рынка вялое, подвозъ хлѣба изъ уѣзда безначительный; продавцы воздерживаются отъ продажи хлѣба, ожидая поднятія цѣнъ весною.

По Россіи.

— ОРЕДЪ. (*Памяти И. С. Тургенева*).—Отъ министра внутреннихъ дѣлъ получено разрѣшеніе присвоить проектируемой мѣстнымъ комитетомъ народныхъ чтеній къ открытію народной читальнѣ названіе «Тургеневской».

— КОСТРОМА. (*Мошенничество*). — Изъ Пучежа Костромской губ. сообщаютъ въ «Новости»: „Нашъ маленькій посадъ взволнованъ выходящимъ изъ ряда вонъ мошенничествомъ. Герой преступленія—крестьянинъ пригородней деревни Семеновскій, по прозванію Скоробогатый, живущій по купечески. Народная молва считаетъ его богачемъ, добавляя, что богатство пріобрѣтено имъ какимъ-то темнымъ путемъ, совершенно неожиданно и что то изумительно быстро (отсюда и произвищо „Скоробогатый").

Въ Пучежѣ имѣется льнопрядильная фабрика, которая, по примѣру очень многихъ фабрикъ, расплачивается съ рабочими до поры до времени марками, которыя въ извѣстные сроки оплачиваются деньгами. Въ одно прекрасное утро Скоробогатый объѣхалъ на своемъ рысакѣ въ тильбери всѣхъ пучежскихъ дисконтеровъ, предъявляя къ учету массу фабричныхъ ярлыковъ. Въ нѣсколько часовъ Скоробогатый намѣнялъ ихъ, какъ говоритъ, на 76,000 р. Въ установленный срокъ учтенные ярлыки стали предъявлять фабричной администраціи, но послѣдняя не нашла возможнымъ выдать по нимъ ни одной копѣйки: ярлыки оказались фальшивыми и, притомъ, весьма грубой подѣлки. Потерпѣвшіе бросились въ Скоробогатому, который развязно заявилъ:

— И съ чего это вы выдумали, чтобы я сталъ отдавать вамъ назадъ ваши деньги? Развѣ я для этого пошелъ на такое дѣло?

Скоробогатый арестованъ и спокойно ждетъ приговора Ѳемиды.

— САРАТОВЪ. (*Баронъ въ роли трактирнаго половаго*).—10 января мѣстный окружный судъ разсматрѣлъ слѣдующее дѣло. Обвинялись баронъ Іоганнъ Отто-Пауль Остенъ-Сакенъ въ кражѣ разныхъ мелкихъ вещей на сумму около 5 р у трактирщика Е. Деттерера, въ заведеніи котораго подсудимый служилъ половымъ, и солдатская дочь Мартынова, его любовница,—въ укрывательствѣ. Въ 1892 году въ трактирномъ заведеніи купца К. К. Деттерера, на Царицинской улицѣ, служилъ въ половыхъ подсудимый, къ которому по вечерамъ часто захаживала Мартынова. Хозяину сильно почему-то не нравилась эта близость, и онъ нѣсколько разъ требовалъ отъ подсудимаго, чтобъ онъ пересталъ принимать Мартынову, и, наконецъ, отказалъ ему отъ мѣста. Черезъ нѣсколько времени онъ рѣшилъ опять взять его на службу, но тутъ другой половой, нѣкто Рожковъ, заявилъ Д—ру, что онъ на квартирѣ Мартыновой, гдѣ проживалъ и подсудимый, видѣлъ нѣсколько вещей изъ гостинницы. Послѣ этого Деттереръ съ околоточнымъ надзирателемъ отправился на квартиру Мартыновой, гдѣ и былъ произведенъ обыскъ. При обыскѣ были найдены скатерть, пять салфетокъ, чайники, рюмки, штопоръ и проч. вещи, признанныя Д—ромъ за похищенныя у него. На вопросъ, какъ попали къ ней эти вещи, Мартынова сначала сказала, что купила, а потомъ разсказала, что ей принесъ ихъ подсудимый.

Присяжные оправдали обоихъ подсудимыхъ.

ТОРГОВЛЯ и БИРЖА.

Курсовыя, фондовыя и торговыя телеграммы съ оффиціальными свѣдѣніями С.-Петербургской биржи.

С.-Петербургская биржа, 14 января.

Векс. курсъ на 3 мѣс. на Лондонъ за 10 ф. ст.	92.35—
Векс. курсъ на 3 мѣс. на Берлинъ за 100 герм. мар.	45.20—
Векс. курсъ на 3 мѣс. на Парижъ за 100 франковъ.	36.65—
Настроеніе съ векс. курс.	тихо
Полуимпер. новой чеканки	7.37—7.40
Тамож. куп. (за 100 р. мет.)	147½—148
Серебро	— —
Биржевой дисконтъ	5— 7
5% бил. Гос. Бан. 1 вып.	103¼ сд.
5% » » » 2 »	103 сд.

Фонды.

5% Золотая рента 1883 г.	—	—
5% » » 1884 г.	159	пк.
4% Новый золот. заемъ 1893 г.	—	—
5% Вост. заемъ 1000 р. 2 вып.	101¾	пк.
5% » » 1000 » 3 »	102	пк.
5% 1-й внутрен. съ выигр. заемъ 1864 г.	241	сд.
4% 2-й внутренній съ выигр. заемъ 1866 г.	225	сд.
5% Государ. дворян. съ выигр. заемъ 1889 г.	191	сд
4% Госуд. желѣзнодор. рен.	102⅝	пк.
4% Внутренній заемъ I серія	94⅞	пк.
— — — II —	94⅞	пк.
— — — III —	95	сд.
— — — IV —	95⅛	сд.
4½% — — 1893 г.	99¾	пк.
4½% Внутрен. конс. жел. дор. заемъ 1 вып.	99½	пк.
4½% Внутр. конс. желѣзн. дор. заемъ II вып.	99½	пк.
5% Закладн. листы Гос. Двор. Земельнаго Банка	101⅛	сд.
4½% Закл. листы Гос. Двор. Земельнаго Банка	99	пк.
4½% Свидѣт. Кр. Поз. Бан.	99½	пк.
5% Облиг. Юго-Зап. жел. д.	91¾	пк.
— — Моск.-Казанской	91¼	пк
4½% — Рязан.-Уральск.	99¼	пр.
— — Кур.-Кіевской	99¼	пр.
4½% Закл. листы Общ. Вз. Позем. Кред. мет.	152	пк.
5% Закладн. листы Общ. Вз. Позем. Кред. кред.	106¾	пк.

Ипотечныя бумаги.

Облигаціи городскихъ кредитныхъ обществъ.

5% Облигаціи С.-Петерб. Гор. Кредитнаго Общества	101	сд.
5% Облигаціи Московскаго Гор. Кредитнаго Общества	100⅞	сд.
5½% Облигаціи Одесскаго Гор. Кредитнаго Общества	101	сд.

Закладные листы земельныхъ банковъ.

5% Закладные листы Земельн. банка. Польши	99	пр.
5½% закл. л. Херс. зем. бан.	100⅝	пк.
5% » » » » »	99½	пк.
5% заклад. листы Харьковск. зем. банка	100	сд.
5% заклад. листы Полтавск. зем. банка	99¼	пк.
5% заклад. листы Пет.-Тульск. зем. банка	100⅛	сд.
5% закладные листы Кіевскаго зем. банка	100¼	пк.
5% заклад. листы Московскаго зем. банка	100⅝	пк.
5% заклад. листы Бес.-Таврич. зем. банка	99½	пк.
5% заклад. листы Нижег.-Сам. зем. банка	100¼	пк.
5% закладные листы Донского зем. банка	99¼	пок.
5% заклад. листы Виленскаго зем. банка	99⅝	сд.

Акціи банковъ:

С.-Петерб. учетн. и ссуднаго	476	сд.
С.-Петерб. международнаго	495¼	сд.
Русскаго для внѣшн. торговли	335½	»
Волжско-Камскаго коммерч.	905	сд.
Сибирскаго	630	сд.
Бес.-Таврич.	575	пр.

Акціи земельныхъ банковъ.

Харьковскаго земельнаго	486	пр.
С.-Петерб.-Тульскаго земельн.	412	сд.
Полтавскаго	600	пр.
Нижегородско-Самарскаго	625	пр.
Виленскаго	570	пр.
Донского	690	пр.
Кіевскаго	800	пр.
Московскаго	600	пр.

Акціи страховыхъ обществъ.

Россійск. страх. общ. 1827 г.	1235	пк.
Сѣвернаго страхов. Общества	—	»
Страхов. Общества «Россія»	832	пр.

Акціи пароходныхъ обществъ.

Рус. Об. пар. и тор. (Черномор.)	713	пк.
Общ. «Кавказъ и Меркурій»	400	сд.

Акціи желѣзныхъ дорогъ.

Главн. Общ. Россійск. ж. дор.	271	сд.
Московско-Рязанской ж. дор.	480	пк.
Курско-Кіевской	389	пк.
Рыбинско-Бологовской	90½	сд.
Грязе-Царицынской	168¾	сд.
Юго-западныхъ жел. дор.	113¾	сд.

Настроеніе Петербург. фонд. биржи—тихое.

Биржевыя сдѣлки.

Пшеница сакс. четв. въ 10 пуд. 8.50
» самар. » » 10 » 8.25
» гирка » » 10 » 8.00
Съ пшеницею. Очень тихо.
Рожь налич. вѣс. 9 п. мат. 120 ф. 6.00
» » » 9 » » 117 » 5.80
Съ рожью Вялое.
Овесъ обыкн. для города за куль 3.80—4.20
» вологодскій 4.00 —.—
» старорусскій —.— —.—
Съ овсомъ Тихо.
Сѣмя льнян. выс. сам., за 9 п. 13.25
» » » ржевск. за 9 п. 11.75
Съ льнянымъ сѣменемъ Спокойно.
Мука ржаная московская за » мѣшковая 6.40—6.50
Мука ржаная низовая за 9 п. мѣшковая —.— —.—
Съ мукою Тихо.
Крупа ядрица за куль 11.00
Съ крупою Тихо.
Ленъ лужскій за берк. 10 пуд. 44.50
Ленъ сланецъ ржевскій за берк. 10 пуд. 47.00
Со льномъ Тихо
Кудель льняная сибир. за берк. 10 пуд. 44.00
Кудель льняная камск. за берк. 10 пуд. 42.00
Кудель льняная ржевская за берк. 10 пуд. —.—
Съ кудельюльняною Спокойно.
Сало желтое свѣчное за берковецъ въ 10 пудъ 58.00
Коровье масло сибирское перепускное, за пудъ 8.25—8.70
Подсолнечное масло саратов. 5.90— .
Конопляное масло орловское 4.90— .
Керосинъ рус. Нобеля за п. 1.37
Керос. рус. Бакинскій за п. 1.35
Сахаръ зав. Кенига рафин. 1-й сортъ за пудъ 6.50
Сахаръ песокъ кристаллизов. 4.55—

Ростовская на-Дону биржа

18 января.

	Примѣсь: Всѣ въ четверикахъ	разнородн. хлѣбы.	Сору.	Наличи. На Ростовъ: р.	к.	до	р.	На Новорос.: р.	к.	до	р.
Пшеница озимая	45	12%	2%	—	—	»	5 25	—	—		5 65
»	46	10 »	2 »	—	—	»	5 50	—	—	»	5 90
»	47	8 »	1½	—	—	»	5 75	—	—	»	6 15
»	48	8 »	1 »	6	—	»	6 10	—	—	»	6 35
»	49	6 »	1 »	6	40	»	6 50	—	—	»	6 70
»	50	4 »	1 »	7	—	»	7 10	—	—	»	7 30
»	51	3 »	½ »	7	30	»	7 40	—	—	»	— —
Пшеница озимая мельничная	51	4 »	½ »	6	40	»	7 40	—	—	»	— —
Пшеница гарнов.	46	— »	—	5	40	»	5 50	—	—	»	5 90
»	47	»	— »	5	50	»	5 60	—	—	»	6 10
»	48	— »	— »	5	70	»	5 80	—	—	»	6 35
»	49	— »	— »	6	—	»	6 10	—	—	»	6 70
»	50	— »	— »	6	60	»	6 70	—	—	»	7 40
»	51	— »	— »	7	30	»	7 50	—	—	»	— —
»	52	— »	— »	7	75	»	8 —	—	—	»	— —
Пшеница гарнов. мельничная	49-52	— »	— »	6	50	»	8 15	—	—	»	— —
Пшеница гирка	45-47	— »	— »	5	30	»	5 80	—	—	»	— —
»	48-49	— »	— »	6	10	»	6 70	—	—	»	— —
»	50-52	— »	— »	7	40	»	8 —	—	—	»	— —
Суржа	43-45	— »	8 »	4	30	»	4 50	4	70	»	4 80
Рожь воронежск.	43-45	— »	2 »	4	65	»	4 85	—	—	»	— —
съ лин. к.-в.-р.ж.д.											
Рожь донская	43-44	8 »	2 »	4	60	»	4 70	—	—	»	— —
» кавказск.	43-45	10 »	2 »	4	55	»	4 65	4	90	»	5 —
Ячмень при 3% стор. прим.		»	— »	—	—	»	3 65	4	40	»	— —
Кукуруза			— »	—	—	»	— —	—	—	»	— —
Овесъ за 6-ти пуд. четв.		»	— »	2	70	»	2 85	—	—	»	8 10
Сѣмя льняное при 6% масл. и 4% немасл.				12	50	»	12 60	—	—	»	18 15
» сурѣпное при 12% немасл. примѣси				—	—	»	5 25	—	—	»	5 50
» рыжейное при 3% сору				—	—	»	— —	—	—	»	— —
Выжимки льняныя				—	—	»	— —	—	—	»	— —
» сурѣпныя				—	—	»	— —	—	—	»	— —
Пшено съ мѣшкомъ				—	57	»	— 70	—	—	»	— —
Крупа гречневая ядрица съ мѣшкомъ				—	—	»	1 —	—	—	»	— —
Масло подсолнечное				5	25	»	5 40	—	—	»	— —
» конопляное				4	90	»	— —	—	—	»	— —
» пищевое				5	10	»	5 40	—	—	»	— —
Сало бараньё топленое				4	90	»	5 —	—	—	»	— —

Мука ростовскихъ паровыхъ мельницъ:

	р.	к.	до	р.	к.		р.	к.	до	р.	к.		р.	к.	до	р.	к.
За мѣшокъ 5 пуд. Крупка	—	»	7	25	№ 2	—	„	6	75	№ 5		—	»	5	50		
За мѣшокъ 5 пудовъ N 0.	—	»	7	75	№ 3	—	„	6	25	№ 6		—	»	5	25		
За мѣшокъ 5 пудовъ N 1.	—	»	7	25	№ 4	—	„	5	75	№ 7		—	»	5	—		

		р.	к.	до	р.	к.			р.	к.	до	р.	к.
Размолъ пудъ	Пшеничный	—	—	»	90	—	Отруби.	Крупныя	—	18	»	—	20
	Ржаной	—	—	»	—	65		Мелкія	—	22	»	—	25

Шерсть овеч. рун. бѣл. гр. исп. — р. — к. до — р. — к., безъ дѣлъ тоже рус. при 10 проц. черной — р. — коп. безъ дѣлъ до — р. — к., тоже русская мытая безъ дѣлъ, полрокъ перегонный безъ дѣлъ перестрига перег. 7 р. 75 к. до 8 р. 75 к. Овчина рѣзная испанская 1 руб. 30 к. до 1 р. 40 к. палая 4 р. 50 к. пуд.

		р.	к.	до	р.	к.			р.	к.	до	р.	к.
Соль за пудъ	Крымская	—	12	»	—	14	Уголь за пуд.	Антрацитъ	—	—	»	—	19
	Бахмутск.	—	—	»	—	—		Курной	—	17	»	—	14
Керос. за пуд.	Наливомъ	—	—	»	1	08	Спиртъ за ведро 40 пр.	Сырой	Безъ дѣлъ.				
	Въ посудѣ	1	29	»	1	34		Ректифик.					
Сахаръ рафинадъ		—	—	»	5	60	Сахаръ песокъ		—	—	»	4	50

Настроеніе тихое.

Лѣсные матеріалы мѣстныхъ лѣсопильныхъ заводовъ: доски сосновыя 9 арш. дл. 1 дюймъ толщины и 6 вершковъ ширины — руб. 85 коп., 12 аршинъ длины, 1 дюймъ толщины и 5 вершковъ ширины 1 р. 02 к., балку за кубич. футъ — р. 54 к.

Плотовыя, съ подвозкой и погрузкой въ вагоны, еловыя доски 13 аршинъ длины, 1 дюймъ толщины за штуку — р 87 копѣекъ, 13 аршинъ длины, 1 верш. толщины 1 руб. 30 коп., 13 аршинъ длины, 2 верш. толщины 13 р. — к., брусья сосновые 9 аршинъ длины, 9 до 1 верш. толщины 1 р. 35 к. за в.

Курсъ С.-Петербургской биржи 12 января 1894 года.

На Лондонъ за 1 фунтъ стерлинговъ 9 р. 25¼ коп., Парижъ за 100 франковъ 36 рублей 72 к., Берлинъ за 100 марокъ 45 рублей 25 коп. Полуимперіалы 7 руб. 41 к.

СПРАВОЧНЫЙ ОТДѢЛЪ.

Сегодня, 19 января.

ТЕАТРЪ АСМОЛОВА. Данъ будетъ маскарадъ. Начало въ 9 час. веч.

ТЕАТРЪ ЛЮБОВА. Товариществомъ русско-малорусскихъ артистовъ, подъ управленіемъ В. И. Захаренко, представлено будетъ: «Невольникъ», драма въ 4-хъ д., соч. Кропивницкаго. Начало въ 8 час. веч.

РОСПИСАНІЕ

прихода и отхода поѣздовъ трехъ желѣзныхъ дорогъ г. Ростова.

(*Часы по мѣстному времени*).

ПО ВЛАДИКАВКАЗСКОЙ ДОРОГѢ

ДО ВЛАДИКАВКАЗА.

ОТХОДЪ.

Почтово-пассаж. № 8—въ 8 ч. 53 м. вечера

ПРИХОДЪ:

Почтово-пассажир. № 4—въ 8 ч. 58 м. утра.

ДО НОВОРОССІЙСКА.

ОТХОДЪ.

Пассажир. поѣздъ № 5—въ 9 ч. 53 м. веч.
Смѣшан. поѣздъ № 9—въ 10 ч. 28 м. утра.

ПРИХОДЪ:

Пассажир. поѣздъ № 6—въ 7 ч. 58 м. утра.
Смѣшан. поѣздъ № 10—въ 11 ч. 48 м. веч.

ПО ЮГО-ВОСТОЧНОЙ Ж. Д. (КОЗ.-ВОР.-Р.)

ПРИХОДЪ.

Почтовый № 3—въ 6 ч. 53 м. вечера.
Пассажирскій № 1—въ 5 ч. 08 м. утра.
Тов.-пас. отъ Шахтъ № 7—въ 11 ч. 38 м. утр

ОТХОДЪ.

Почтовый № 4—въ 10 ч. 48 м. утра.
Пассажирскій № 2—въ 12 ч. 53 м. ночи.
Тов.-пас. до Шахтъ № 8—въ 7 ч. 43 м. в.

ПО КУРСКО-ХАРЬК.-АЗОВ. Ж. Д.

ПРИХОДЪ.

Почтовый № 3—въ 6 ч. 33 м. веч.
Товаро-пассажир. № 5—въ 9 ч. 58 м. утра.
Изъ Таганрог. дополн. № 23—въ 1 ч. 38 м.

ОТХОДЪ.

Почтовый № 4—въ 9 ч. 38 м. утра.
Товаро-пассажирск. № 6—въ 7 ч. 38 м. веч.
Въ Таганрогъ допол. № 24—въ 4 ч. 53 м. дня

РОСПИСАНІЕ

прихода и отхода поѣздовъ к.-х.-аз ж д въ г. Таганрогѣ.

ПРИХОДЪ.

Изъ Харьк. тов.-пас. № 5—въ 6 ч. 28 м. утра.
» » » ноч. № 3—въ 3 ч. 38 м. дня.
» Ростова » № 4—въ 12 ч. 08 м. дня
» » тов. № 6—въ 10 ч. 38 м. дня.
» » доп. № 24—въ 7 ч. 58 м. веч

ОТХОДЪ.

Въ Харьковъ почт. № 4—въ 12 ч. 28 м. дня.
» » тов.-пас. № 6—въ 11 ч. 08 м. веч
» Ростовъ тов.-пас. № 5—въ 6 ч. 58 м. утра.
» » почтов. № 3—въ 4 ч. 08 м. дня.
» » дополн. № 23—въ 10 ч. 43 м. веч.

Редакторъ-Издатель
С. Х. Арутюновъ.

ОБЪЯВЛЕНІЯ.

Имѣю честь заявить почтеннымъ моимъ кліентамъ, что съ 15-го с. м. я болѣе не состою въ компаніи съ г. А. М. Калинчукомъ и за всѣми дѣлами моей фирмы прошу отнынѣ обращаться ко мнѣ.

80. 1—1 **Ю. С. БЕРНШТЕЙНЪ**

Экономка полька, съ аттестатами, ищетъ мѣста. Пушкинская улица, № 4, квартира № 51-й 81. 1-2

Домъ на сносъ продается.

Узнать въ аптекарскомъ магазинѣ Макса Мееровича, Ростовъ на Дону, Соборный переулокъ, рядомъ съ гостинницею «Англія». 88. 1—1

Віолончель старая итальянская STRAD (imit.) **ПРОДАЕТСЯ.**

Узнать въ магазинѣ письменныхъ принадлежностей П. Ф. Климова, Садовая, противъ Азовскаго Банка. 3-6

ДАЮ УРОКИ французскаго, нѣмецкаго и русскаго яз. (теор. и практ.). Покровскій пер., домъ Посохова. Телефонъ № 288. 73. 2—3

ПРОДАЮТСЯ 446 д. земли близъ сел. Глафировки Ростовск. окр. За свѣд обращ. къ Григорію Сергѣевичу Сватикову, въ Рост. нД, Канкр. ул., д. № 25. Личн. объясн. отъ 3 до 6 ч. пополудни 31. 5—10

Ищутъ РЕПЕТИТОРА по лат. и греч. яз. и матем., для гимназиста 6 класса. Кварт. нижн. этажъ, д Шаша, уг. Николаевск. пер. и Скобелевской улицы. 59. 5—6

ПРОДОЛЖАЕТСЯ ПОДПИСКА

НА 1894 ГОДЪ

НА ИЗДАЮЩУЮСЯ ВЪ РОСТОВѢ НА ДОНУ

ЕЖЕДНЕВНУЮ ПОЛИТИЧЕСКУЮ, ЛИТЕРАТУРНУЮ И ЭКОНОМИЧЕСКУЮ ГАЗЕТУ

„ПРИАЗОВСКІЙ КРАЙ"

Газета выходитъ по программѣ, раздѣленной на слѣдующіе отдѣлы:

I. Правительственныя распоряженія.
II. Телеграммы Сѣвернаго Телеграфнаго Агентства и отъ собственныхъ корреспондентовъ.
III. Спеціальныя ежедневныя телеграммы курсовыя и фондовыя с.-петербургской биржи.
IV. Передовыя статьи по внутреннимъ вопросамъ.
V. Политическое обозрѣніе.
VI. Иностранныя извѣстія.
VII. О чемъ пишутъ.
VIII. О чемъ говорятъ.
IX. Злобы дня.
X. Летучіе листки.
XI. Фельетонъ-крошка.
XII. Зигзаги.
XIII. Протоколы жизни.
XIV. Ростовскій альбомъ.
XV. Хроника (мѣстная и общая).
XVI. Корреспонденціи.
XVII. По Россіи.
XVIII. Мелочи (сценки и наброски
XIX. Фельетонъ литературный, ученый, беллетристическій и
XX. Театръ и музыка.
XXI. Наука и литература.
XXII. Торговыя свѣдѣнія. Биржа.
XXIII. Справочный отдѣлъ.
XXIV. Объявленія и рекламы.

Въ „Приазовскомъ Краѣ" будутъ помѣщаться портреты и рисунки, имѣющіе отношеніе къ текущимъ выдающимся событіямъ.

Условія подписки въ Россіи:

Безъ доставки:			Съ доставкой и пересылкой:		
12 мѣсяцевъ	8 р. — к.	6 мѣсяцевъ 4 р. 50 к.	12 мѣсяцевъ	9 р. — к.	6 мѣсяцевъ 5 р. —
11 »	7 » 50 »	5 » 3 » 75 »	11 »	8 » 50 »	5 » 4 » 25
10 »	7 » — »	4 » 3 » — »	10 »	8 » — »	4 » 3 » 50
9 »	6 » 50 »	3 » 2 » 25 »	9 »	7 » 25 »	3 » 2 » 75
8 »	6 » — »	2 » 1 » 50 »	8 »	6 » 50 »	2 » 2 » —
7 »	5 » 25 »	1 » — » 80 »	7 »	5 » 75 »	1 » 1 » —

За пересылку газеты заграницу взимается, сверхъ подписной цѣны, 60 коп. въ мѣсяцъ. Разсрочка платежа годовой подписной цѣны допускается по соглашенію съ конторою. Взносы по разсрочкѣ производятся: по подпискѣ—3 р., 1-го мая—3 р. и 1-го августа—3 руб.

Подписка принимается только съ 1-го числа каждаго мѣсяца и не далѣе конца текущаго года.

За объявленія, помѣщ. въ газетѣ: на 1-й стр.—по 20 к. за строку, заним. петит., первый раз и по 10 к. за стр. въ послѣд. разы и на 4 стр.—по 8 к. за стр., первый разъ и по 5 к. стр. въ послѣд. разы. Годовымъ объявителямъ и лицамъ, печатающимъ свои объявленія въ газетѣ не менѣе 20 разъ безъ измѣненія текста, дѣлается 25% скидки. Въ отдѣлѣ объявл. на 4 стр. для лицъ, ищущихъ занятій, и домашней прислуги по 20 к. за каждое объявленіе не свыше 5 строкъ

ПОДПИСКА ПРИНИМАЕТСЯ:

въ Ростовѣ нД. въ главной конторѣ газеты „Приазовскій Край", Больш. Сад., д. Фронштейна, собст. домѣ, уголъ Больш. Садов. и Братскаго переулка.

Въ отдѣленіяхъ конторы:

въ Таганрогѣ, у М. Н. Псалти, типографія Рази,
» Новочеркаскѣ, въ Донской книжной торговлѣ П. Ананьевой.
» Екатеринодарѣ, въ Кубанской книжной торговлѣ П. Ѳ. Галладжіанцъ.
» Маріуполѣ, у М. Н. Фалькевича.

ПРАВЛЕНІЕ
Донского Земельнаго Банка

согласно § 78 устава банка симъ объявляетъ, что очередное общее собраніе гг. акціонеровъ означеннаго банка назначается на 16 марта 1894 года, въ 1 часъ дня, въ г. Таганрогѣ, въ помѣщеніи банка. Предметы занятій собранія слѣдующіе:

1) Разсмотрѣніе и утвержденіе доклада ревизіонной коммиссіи, отчетовъ правленія и оцѣночной коммиссіи банка за 1893 годъ.

2) Утвержденіе смѣты расходовъ на 1894 годъ.

3) Разсмотрѣніе докладовъ правленія по вопросамъ объ измѣненіяхъ въ организаціи земельнаго кредита, подлежащимъ разсмотрѣнію IX съѣзда представителей акціонерныхъ земельныхъ банковъ.

4) Докладъ правленія объ увеличеніи складочнаго капитала банка новымъ выпускомъ акцій.

5) Избраніе, взамѣнъ выбывающихъ по очереди: одного члена правленія и трехъ членовъ оцѣночной коммиссіи; избраніе кандидатовъ къ членамъ правленія и кандидатовъ къ членамъ оцѣночной коммиссіи; членовъ ревизіонной коммиссіи и депутатовъ при тиражахъ.

Гг. акціонеры желающіе присутствовать на означенномъ общемъ собраніи, на основаніи § 80 устава банка, благоволятъ представить, не позже 3 час. дня, 2 марта 1894 года, въ правленіе банка, въ Таганрогѣ, или въ С.-Петербургско-Азовскій Коммерческій Банкъ, въ С. Петербургѣ, принадлежащія имъ акціи, или особыя удостовѣренія Государственнаго банка, его конторъ и отдѣленій о томъ, что принадлежащія имъ акціи (съ указаніемъ при томъ №№ акцій) находятся въ означен. учрежденіяхъ на храненіи и до 17 марта никому не будутъ выданы. Уполномочія на подачу голоса въ собраніи должны быть представлены, по крайней мѣрѣ, за три дня до собранія (§§ 80 и 81 устава банка). Въ случаѣ неприбытія въ собраніе числа акціонеровъ, установленнаго § 84 устава, второе и послѣднее собраніе назначается на 30 марта, въ 1 часъ дня, при чемъ это вторичное собраніе признается дѣйствительнымъ, какое бы ни было въ немъ число акціонеровъ и количество принадлежащихъ имъ акцій.

Т. О. 1—1

МУЗЫКАЛЬНАЯ ТОРГОВЛЯ

Е. Н. ГЕРШКОВИЧА

ВЪ РОСТОВѢ НА-ДОНУ

Больш. Садов. ул., д. Шушанова (бывш. Нагорнаго), № 68, противъ реальнаго училища, телефонъ № 255,

ИМѢЕТЪ ВЪ БОЛЬШОМЪ ВЫБОРѢ: рояли и піанино лучшихъ русскихъ и заграничныхъ фабрикъ, фисъгармоніи американскія, флютъ-гармоніи, гармоніи ручныя, бандоніоны, концертино англійскія и нѣмецкія, скрипки, альты, віолончели, гитары, контрабасы, герофоны, аристоны, фениксъ-органы, оркестръ-маго-паны, разныя струны и духовые инструменты, принадлежности и матеріалы.

Всегда свѣжія струны

НОТЫ для всѣхъ инструментовъ и пѣнія, русскихъ и заграничныхъ изданій. При магазинѣ имѣется мастерская, въ которой опытными мастерами производится изготовленіе новыхъ, а равно и починка всевозможныхъ инструментовъ. **КАТАЛОГИ** нотъ и иллюстрированный прейсъ-курантъ товаровъ по требованію, ВЫСЫЛАЮТСЯ БЕЗПЛАТНО.

Год. ср. 1 янв. 95 г.

ЗУБНОЙ ЭЛИКСИРЪ А. ШТЕХЕРЪ. | Въ нѣкоторыхъ аптек. | ПОДОЛЬСКІЯ ЗУБНЫЯ КАПЛИ А. ШТЕХЕРЪ. | и аптек. магазинахъ. | ЗУБНОЙ ПОРОШОКЪ А. ШТЕХЕРЪ. Т. О. 5—30

Въ Тифлисѣ открыта подписка на 1894 годъ

на армянскую ежедневную политико-литературную газету

„НОРЪ-ДАРЪ" [одиннадцатый годъ изданія].

Газета «Норъ-Даръ» въ 1894 году будетъ выходить по прежней программѣ Подписная цѣна: съ пересылкою и доставкою по Россійской имперіи на годъ—10 р, на полгода - 6 р., на три мѣсяца—3 руб. 50 к.; заграницу на годъ 40 франковъ. Подписка принимается только съ 1-го числа каждаго мѣсяца и не далѣе конца года Подписка принимается исключительно въ конторѣ газеты «Норъ-Даръ», въ Тифлисѣ, на Пушкинской улицѣ, въ домѣ № 14, противъ сквера. Объявленія принимаются на всѣхъ языкахъ по умѣренной платѣ, въ Тифлисѣ, въ конторѣ газеты и въ Москвѣ, въ центральной конторѣ объявленій Л. и Э. Метцль и К°, Мясницкая, д. Спиридонова, Адресъ: Тифлисъ, въ редакцію «НОРЪ-ДАРЪ».

2—2 Редакторъ-издатель **Спандаръ Спандарянъ.**

НОВОСТЬ! НОВОС

Настоящія швейныя маш

„КОМПАНІИ ЗИНГЕРЪ"

Вновь получены семейныя и ремесленныя Ма „Новѣйшее изобрѣтеніе компаніи Зингеръ" названіемъ „Вейбретингъ Шетль" (съ кач челнокомъ), соединяющія въ себѣ всѣ новѣйш вершенства техники, скорый ходъ и дѣйствую малѣйшаго шума. Цѣны умѣренныя. Обученіе безплатно. Машины отпускаются съ платою п 50 к. въ недѣлю Ввозъ и продажа производ ключительно черезъ мое посредство.

Придв. поставщикъ Г. Нейдлинъ

**Собственные маг

Четвергъ, 20 января 1894 г. № 18. Годъ четвертый № 18. Четвергъ, 20 января 1894 г.

ПРИАЗОВСКІЙ КРАЙ

ЕЖЕДНЕВНАЯ ГАЗЕТА ПОЛИТИЧЕСКАЯ, ЭКОНОМИЧЕСКАЯ и ЛИТЕРАТУРНАЯ

Условія подписки:

	на 1 м.	на 3 м.	на 6 м.	на годъ
	Р. К.	Р. К.	Р. К.	Р. К.
Безъ доставки и пересылки	—80	2—25	4—50	8 —
Съ доставкой и пересылкой	1 —	2—75	5 —	9 —

За перемѣну адреса взимается 20 коп.

За объявленія: за строку петита на 1-й стран., въ первый разъ, 20 коп., въ послѣдніе разы по 10 к., на 4-й стран. въ 1-й разъ 8 коп., въ послѣдніе разы по 5 коп.

За приложеніе къ газетѣ—8 руб. отъ каждой тысячи.

Главная контора помѣщ. въ Ростовѣ нД., Бол. Садовая. Контора открыта отъ 8 час. утра до 8 час. вечера. Телефонъ № 248.

Отдѣльные нумера въ Ростовѣ на Дону 5 коп. Телефонъ типографіи № 240.

Редакція въ Ростовѣ нД., Больш. Садов., уг. Брат. пер., собственный домъ.

Редакція для личн. объясн. откр. отъ 12 до 1 ч. дня.

Статьи должны быть доставляемы съ подписью и адресомъ автора. Принятыя статьи, по усмотрѣнію редакціи, подлежатъ измѣненію и сокращенію. Статьи безъ обозначенія условій считаются безплатными. Гонораръ выдается въ конторѣ по субботамъ, отъ 10 до 1 часа дня. Малыя замѣтки уничтожаются, статьи сохраняются 3 мѣс.

Объявленія для газеты «Приазовск. Край» изъ С.-Петербурга, Москвы, Риги, Привислянскаго края, Харькова, Одессы и изъ заграницы принимаются исключительно въ «Центральной конторѣ объявленій» торговаго дома «Л. Э. Метцль и К» въ Москвѣ, на Мясницкой, въ д. Спиридонова. За объявленія изъ не-южныхъ губерній Россіи плата слѣдующая: на 1 стран.—20 к., на послѣдней стран.—10 к. за строку петита или занимаемаго ею мѣста.

Телефонъ редакціи № 240.

ТЕАТРЪ В. И. АСМОЛОВА

Сегодня, 20-го января 1894 года. Участвующіе: Г-жи Джюбеллини-Ряднова, Андреева-Вергина, Гг. Рядновъ, Салтыковъ, Ильяшевичъ и Давыдовъ.

ПРЕДСТАВЛЕНО БУДЕТЪ: АФРИКАНКА

большая опера въ 5 дѣйст. муз. Дж. Мейербера. Начало въ 8 часовъ вечера.

ТЕАТРЪ Е. В. ЛЮБОВА. Сегодня, 20-го января

Товариществомъ Русско-Малорусскихъ артистовъ, подъ управленіемъ В. И. ЗАХАРЕНКО,

ДАНО БУДЕТЪ: Сватання на Гончаривци

комическая оперетта въ 3 дѣйст. соч. Квитко.

ДИРЕКЦІЯ Ростовскаго на Дону КОММЕРЧЕСКАГО КЛУБА

имѣетъ честь довести до свѣдѣнія господъ Членовъ и Гостей, что въ залахъ Клуба назначенъ

сегодня 20 Января

БАЛЪ МАСКАРАДЪ.

Начало Балъ-Маскарада въ 9 ч.

На Балъ-Маскарадъ гости и маски входятъ по запискамъ гг. членовъ клуба съ платою по 1 рублю. На Балъ-Маскарадѣ дамы обязательно должны быть въ маскахъ. 85. 2—2.

МАГАЗИНЪ ДМИТРІЯ ПЕРЕСЕЛЕНКОВА

Московская улица, противъ монумента.

Получены и получаются модныя матеріи для вечеровыхъ платьевъ и разные предметы для приданаго.

Большой выборъ полотняныхъ товаровъ ЛУЧШИХЪ ФАБРИКЪ.

ЦѢНЫ ДЕШЕВЫЯ. 78 2—9

ТИПОГРАФІЯ Литографія и Свѣтопечатня С. Х. АРУТЮНОВА и А. Н. КОВАЛЕВА въ Ростовѣ на Дону,

уголъ Большой Садовой, Братскаго переулка и Дмитріевской улицы, въ собственномъ зданіи.

Типографія снабжена 25 типографическими и литографическими машинами и всевозможн. новѣйшими приспособленіями.

Машины приводятся въ движеніе двумя газомоторами.

При наличности такихъ средствъ мастерская въ состояніи выполнять всякія типографическія, литографическія, фототипическія и цинкографическія работы въ самые короткіе сроки.

Зуболечебный кабинет Дантист Е. М. ШПИЛЬРЕЙН.

Леченіе, пломбированіе, вставленіе зубов

Николаевскій переулок, домъ Яблокова, рядом с аптекою бывш. Лапицкаго.

Телефон № 380.

Пріем: от 9—2 ч. дня и от 5—7 час. вечера. Ср. 15 Янв.

ДОКТОРЪ МЕДИЦИНЫ С. И. ЛУРЬЕ, ГЛАЗНЫЯ БОЛѢЗНИ.

Пріемъ отъ 9—12 ут. и отъ 5—8 веч. Уголъ Казанскаго переулка и Дмитріевской ул., домъ Петикопова. Телефонъ № 339. 846. 23—30

Вслѣдствіе отношенія

ВЫСОЧАЙШЕ утвержденнаго Комитета по сооруженію Православнаго Соборнаго Храма въ Варшавѣ, въ конторѣ газеты „Приазовскій Край“ открытъ пріемъ пожертвованій на сооруженіе помянутаго Храма во Имя Св. Александра Невскаго.

Собранныя пожертвованія будутъ высылаться Предсѣдателю Комитета Генералъ-Адъютанту І. В. Гурко, а фамиліи жертвователей—публиковаться въ газетѣ.

Ночныя дежурства Гг. ВРАЧЕЙ

При аптекѣ бывш. Лапицкаго (Адамковича). Телефонъ № 425.

Оптовые прейсъ-куранты ВСѢХЪ винъ въ бочкахъ и бутылкахъ по требованію торговцамъ высылаются немедленно.

ВИНА НА СКЛАДАХЪ БОЛѢЕ 300 БОЧЕКЪ КИЗЛЯРСКАГО краснаго вина ЯКОВА РЫССЪ

НИКОЛАЕВСКІЙ ПЕР., противъ Городской Управы, собств. домъ. 843 12—30

МАГАЗИНЪ Федора Михайловича Брысина

въ Ростовѣ на Дону, уголъ Полицейской ул., противъ Собора, собственный домъ.

Имѣю честь довести до свѣдѣнія публики, что мною пятаго декабря ОТКРЫТА оптовая и розничная торговля рыбными и гастрономическими товарами. Телефонъ № 556-й.

874. 20—34 Федоръ Михайловичъ Брысинъ.

ДОКТОРЪ Ѳ. И. ІОДКЕВИЧЪ переѣхалъ на Большую Садовую, домъ Манераки, рядомъ съ Азовскимъ банкомъ, противъ аптеки Стравинскаго. 925. 28—30

ДОКТОРЪ МЕДИЦИНЫ С. И. ЛУРЬЕ, ГЛАЗНЫЯ БОЛѢЗНИ.

Пріемъ отъ 9—12 ут. и отъ 5—8 веч. Уголъ Казанскаго переулка и Дмитріевской ул., домъ Петикопова. Телефонъ № 339. 846. 23—30

ДОКТОРЪ ВОЛПЯНСКІЙ

СПЕЦИАЛЬНО СИФИЛИСЪ, болѣзни ВЕНЕРИЧЕСКІЯ и МОЧЕПОЛОВЫЯ (электричествомъ и электрич. ваннами).

Ежеднев. отъ 9—12 дня и отъ 4 до 7 в. Казанская ул., д. Литвинова, № 91, второй домъ отъ Бол. проспекта

Л. с. год. ср. 25 нояб.

ПРОДАЮТСЯ

пара вороныхъ Ч. П. рысистыхъ кобылъ, съ аттестатами, 7-ми вершковъ росту, по 7 лѣтъ, очень красивы и рѣзвы. Узнать въ конторѣ газ. „Приазовскій Край“. 97. 1—6

Мебельный магазинъ И. М. Панова, см. на 4-й страницѣ.

ПО СЛУЧАЮ

ПРОДАЮТСЯ малоподержанный 25-ти силъ паровой котелъ, пролетный, съ двумя сухопарниками и подъемная машина 10 силъ, за весьма сходную цѣну. Адресъ мой: Ростовъ нД, уголъ Старо-Почтовой улицы и Ново-Острожнаго переулка, собст. домъ, И. К. Христофорову. 9. 15—15

Ростовскій на-Дону Отдѣлъ Россійскаго Общества ПОКРОВИТЕЛЬСТВА ЖИВОТНЫМЪ

симъ извѣщаетъ гг. членовъ отдѣла, что списокъ лицъ, состоящихъ дѣйствительными, соревнователями и членами-сотрудниками, сообщенъ Члену Ростовской на-Дону Городской Управы Павлу Ивановичу Бердоносову, а потому и проситъ всѣхъ членовъ отдѣла, замѣтившихъ жестокое обращеніе извощиковъ съ ихъ лошадьми, сообщать г. Бердоносову объ этомъ на своей визитной карточкѣ, обозначая на ней № извощика и его проступокъ.—О наказаніяхъ, кои будутъ по этимъ заявленіямъ имъ наложены, Правленіе будетъ публиковать въ „Приазовскомъ Краѣ“ ежемѣсячно, не позже 10 числа. Кромѣ того, Отдѣлъ считаетъ нужнымъ заявить, что Управой сдѣлано распоряженіе коммисарамъ берега строго слѣдить за тѣмъ, чтобы погрузка на возъ была не болѣе 30 пудовъ.

ДОКТОРЪ И. Я. ДУБРОВЪ.

Пріемъ больныхъ ежедневно по горловымъ, ушнымъ, внутреннимъ и дѣтскимъ болѣзнямъ.

Отъ 9—11 ч. ут. и отъ 5—7 ч. в., уголъ Казанскаго пер. и Никольской ул., д. Горбачевой, противъ Казанской церкви. Телефонъ № 565. 32. 9—30

Съ дозволенія начальства, Ростовъ на Дону.

въ пятницу, 21-го января 1894 года, въ зданіи Ростовскаго Петровскаго Реальнаго училища

Г-нъ Ратлюдовъ

прочтетъ лекцію объ органахъ рѣчи въ ихъ здоровомъ и болѣзненномъ состояніи:

1) Заиканіе, леченіе заиканія.
2) Косноязычіе.
3) Шепеляніе.
4) Сюсюканье.
5) Картавленье.
6) Гнусливость.

ГИГІЕНА ГОЛОСА

М. РАТЛЮДОВЪ.

Телеграммы*) «Приазовскаго Края». (Сѣвернаго телеграфнаго агентства).

— ПЕТЕРБУРГЪ, 19 января.— У Его Императорскаго Величества Государя Императора температура продолжаетъ уменьшаться; вечеромъ—38,7 градусовъ. Бронхитъ нѣсколько ослабѣваетъ и допускаетъ, по временамъ, непродолжительный сонъ. Пульсъ хорошъ.

— Рѣшено устроить желѣзную дорогу на сѣверъ; учреждена коммиссія для выбора направленія. Проектируется направленіе: Финляндія—Мурманскій берегъ, или Волга—Сѣверная Двина, или Петербургъ—Архангельскъ.

— Софія, 19 (31) января.— По дѣлу о заговорѣ противъ принца Фердинанда и Стамбулова, Лука Ивановъ приговоренъ къ тяжкому тюремному заключенію на пятнадцать лѣтъ, а братъ его, Стоянъ Ивановъ, къ заключенію въ тюрьмѣ на три года, безъ лишенія гражданскихъ правъ.

— Супруга принца Фердинанда Кобургскаго разрѣшилась отъ бремени сыномъ.

Ростовъ на-Дону. 20-го января.

Итоги хлѣбной торговли осенняго періода.

Только что вышедшій изъ печати „Обзоръ международной торговли пшеницей и рожью за осенній періодъ 1893 года“, составленный департаментомъ торговли и мануфактуръ, въ значительной степени оттѣняетъ главнѣйшія черты движенія хлѣбной торговли и общее состояніе хлѣбнаго дѣла за истекшій 1893 годъ. Оказывается, что угнетенное положеніе международнаго и внутренняго рынковъ находится въ зависимости отъ самыхъ разнообразныхъ причинъ, среди которыхъ «таможенная война» занимаетъ, однако, второстепенное мѣсто.

Изъ факторовъ, которые подавляющимъ образомъ повліяли на осенній ходъ международной хлѣбной торговли, слѣдуетъ указать:

1) Затруднительное положеніе американскаго денежнаго рынка вслѣдствіе серебрянаго кризиса, отчего хлѣботорговцы, лишенные, противъ обыкновенія, главной своей поддержки въ широкомъ и правильно организованномъ кредитѣ, вынуждены были реализировать всѣ имѣвшіеся у нихъ запасы. Это обстоятельство усилило экспортъ Соединенныхъ Штатовъ, вопреки чрезвычайной слабости спроса европейскаго рынка, а это, безъ сомнѣнія, угнетающимъ образомъ дѣйствовало на состояніе цѣнъ. 2) Обильные запасы отъ предшествующаго урожая, размѣры которыхъ, по цифровымъ даннымъ департамента, значительно превышали соотвѣтствующіе запасы четырехъ предшествующихъ лѣтъ. 3) Чрезвычайный застой спекуляціи, объясняемый большими потерями спекулянтовъ въ два предше-

*) Телегр., получ. ночью, смот. на 3 стр.

ЕДИНСТВЕННЫЙ СКЛАДЪ ПИВА „С.-Петербургская Баварія“

находится подъ моимъ исключительнымъ завѣдываніемъ для всей Области Войска Донскаго и Кавказа.

Помѣщается въ Ростовѣ на Дону, Большая Садовая, д. Трифилова.

Телефонъ № 567. 981. 22—30 А. ОГАНОВЪ.

ВРАЧЕБНЫЙ КАБИНЕТЪ ДОКТОРА Г. С. БАЛАБАНОВА

БОЛѢЗНИ КОЖИ, ВЕНЕРИЧЕСКІЯ, МОЧЕПОЛОВЫЯ и ВНУТРЕННІЯ.

Пріемъ отъ 9—1 ч. утра и отъ 5—8 ч. вечера. Больш. Садовая, домъ Батырова № 45, противъ зимняго помѣщенія коммерч. клуба. Телефонъ № 433.

ДОКТОРЪ МЕДИЦИНЫ А. И. ЛЕВЕНТОНЪ

принимаетъ больныхъ отъ 9—11 и отъ 4—7. Уголъ Казанск. переулка и Дмитріевской улицы, домъ Пятикопова. 820. 28—30

ЛЕЧЕБНИЦА д-ра РЫНДЗЮНА.

съ постоянными кроватями (уголъ Казанскаго пер. и Казанской ул. противъ ссудной кассы). Телефонъ № 472. Пріемъ больныхъ ежедневный. При лечебницѣ имѣются аппараты для леченія подвѣшиваніемъ (полиція, мужское половое безсиліе, спинная сухотка), сгущеннымъ и разрѣженнымъ воздухомъ (удушье, одышка) электричествомъ и электрическими ваннами (маточныя, нервныя болѣзни, параличи, половое безсиліе) 944 —

НЕДѢЛЯ

Еженедѣльная общественно-политическая газета «НЕДѢЛЯ» и ежемѣсячный литературно-критическій журналъ «КНИЖКИ НЕДѢЛИ» продолжаютъ издаваться безостановочно, безъ всякихъ измѣненій, съ прежнимъ характеромъ и направленіемъ и при прежнемъ составѣ редакціи и сотрудниковъ.

Содержаніе январьской «КНИЖКИ НЕДѢЛИ»: I. Философъ изъ народа. А. Я. Ефименко.—II. Игрушечная Италія (Страничка о южномъ берегѣ Крыма). В. Л. Дѣдова.—III. Стихотвореніе К. К. Случевскаго.—IV. Уже немногіе (портреты съ натуры). Н. Д. Васильева.—V. Стихотвореніе В. Л. Величко.—VI. Подвижница науки (памяти А. В. Потаниной) Н. М. Ядринцева.—VII. Въ крѣпости небывалой. Анн и Яни. Генріеты Каргрэмъ.—VIII. Два стихотворенія В. П. Лебедева.—IX. Подъ тропиками. Проф. А. Н. Краснова.—X. Старый грѣхъ. Романъ Германа Зудермана. XI. Замѣтки художника (письма изъ заграницы). И. Е. Рѣпина.—Литературная лѣтопись:—XII. Изъ русскихъ изданій.—XIII. Изъ иностранныхъ изданій.—XIV. Изъ литературнаго міра.—XV. Памяти П. А. Гайдебурова. М. О. Меньшикова.

Подписка на 1894 годъ продолжается.

Цѣна «НЕДѢЛИ» съ «КНИЖКАМИ НЕДѢЛИ» ДЕВЯТЬ рублей въ годъ.

ПОДПИСКА ПРИНИМАЕТСЯ: въ Петербургѣ, въ редакціи «НЕДѢЛИ», Ивановская, 4.

За редактора-издателя В. А. ГАЙДЕБУРОВЪ.

МАССАЖЪ. А. ДЫШЕЛЬ

пользуетъ больныхъ массажемъ при различныхъ болѣзняхъ, какъ-то: катарръ желудка и кишекъ, вялость кишекъ, тучность, ожиреніе, увеличеніе печени и селезенки, ревматизмъ болѣзни суставовъ, хроническіе отеки или опухоли, послѣ переломовъ, вывихновъ, растяженіе сухожилій, параличи нервные и др.; предлагаетъ свои услуги гг. врачамъ и больнымъ. Б. Сад., д. Савинова № 58, прот. лѣтн. Коммерческ. Клуба. (58. 5—30)

ИЗВѢЩЕНІЕ отъ чайной торговли Сергѣя Васильевича Блинникова.

Открывъ въ Ростовѣ нД., на углу Таганрогской у Темерницкой улицъ, въ д. Вороженна, ОТДѢЛЕНІЕ моей Московской оптовой торговли ЧАЯМИ, РАЗВѢШАННЫМИ подъ казенной бандеролью,

имѣю честь извѣстить о томъ г.г. торговцевъ.

90. 1—2 С. В. Блинниковъ.

НОТАРІУСЪ Алексѣй Михайловичъ СУКУРЕНКО

открылъ свою контору въ г. Таганрогѣ, на Петровской (большой) ул., въ домѣ Краснушкина, № 9. Т. О. 3—5

МАГИСТРЪ ветеринарныхъ наукъ Ѳ. К. СОЦЕВИЧЪ

ЛЕЧИТЪ ДОМАШНИХЪ ЖИВОТНЫХЪ.

Бываетъ дома съ 9 до 11 ч. утра и 4—7 веч. Донская ул., д. Макарова, № 40. Б. В.9—15

ОТДАЮТСЯ въ НАЕМЪ МАГАЗИНЪ (ВЕРХНІЙ ЭТАЖЪ) и ПОДВАЛЪ ПОДЪ ТОРГОВОЕ ЗАВЕДЕНІЕ, на Большой Садовой улицѣ.

Спросить въ типографіи Арутюнова и Ковалева.

ФРАНЦУЖЕНКА ГУВЕРНАНТКА ИЩЕТЪ МѢСТА.

Адресъ: контора газ. „Пр. Кр.“ 83. 2—2

НУЖЕНЪ САДОВНИКЪ

для земскаго питомника, что близъ гор. Ростова. Объ условіяхъ узнать въ Ростовскомъ окружномъ распорядительномъ по земскимъ дѣламъ комитетѣ, на Почтовой улицѣ. 2—5.

ВНОВЬ ОТКРЫТЪ МАГАЗИНЪ строительныхъ матеріаловъ

кафель, алебастра и др.,

Д. М. ДРАГАНОВА

въ Ростовѣ на Дону,

Московская улица, въ корпусѣ, противъ городской управы, № 5-й. 40. 5—5

Вышли ноты:

маршъ на смерть Чайковскаго, соч. Тобилькевичъ. Продаются въ музык. магаз. Гершковича и Адлера въ Ростовѣ нД. и въ Новочеркасскѣ, въ музыкальномъ магазинѣ. 70. 3—3

ствующіе года, вслѣдствіе чего дѣятельность ихъ въ отчетномъ году проявлялась лишь „въ понижательномъ давленіи“ на хлѣбныя цѣны. 4) Неблагопріятныя метеорологическія условія, задержавшія мѣстами хлѣбъ на поляхъ на нѣсколько лишнихъ недѣль, почему, въ виду невозможности точнаго опредѣленія характера и размѣровъ урожая, хлѣботорговцы въ началѣ уборокъ естественно съ нѣкоторой сдержанностью относились къ покупкамъ.

Совокупность всѣхъ этихъ обстоятельствъ повлекла за собою въ результатѣ чрезвычайное паденіе цѣнъ на иностранныхъ рынкахъ, зачастую даже на 30, 35 и 40 проц., соотвѣтственно съ цѣнами прошлыхъ лѣтъ, причемъ вырученная отъ продажи хлѣба сумма, въ большинствѣ случаевъ, не въ состояніи была окупить даже издержекъ по производству зерна.

Что-же касается русскаго хлѣбнаго рынка, то общія условія международной торговли, именно соотношенія міроваго спроса и предложенія, оказали рѣшающее значеніе и на него. Слѣдуетъ, однако, замѣтить, что вліяніе настроенія международнаго рынка не въ одинаковой степени сказалось во всѣхъ мѣстахъ Имперіи. Такъ, южные порты, которые, по характеру своей торговли, наиболѣе связаны съ международнымъ рынкомъ, отличались за истекшій періодъ времени чрезвычайно низкимъ уровнемъ цѣнъ и потому почти всецѣло подчинялись вліянію всемірнаго настроенія. Съ другой стороны, балтійскіе порты, сократившіе, вслѣдствіе таможенной войны, размѣры своего экспорта,— напротивъ того—обнаружили болѣе твердое настроеніе. Внутренніе-же рынки, въ этомъ отношеніи, превосходили и тѣхъ и другихъ и, по свѣдѣніямъ департамента торговли и мануфактуръ, „отмѣтки начихъ рынковъ зачастую оказывались, относительно, выше заграничныхъ отмѣтокъ“.

(*Окончаніе слѣдуетъ*).

Иностранныя извѣстія.

— Къ примиренію императора Вильгельма съ княземъ Бисмаркомъ.—Чувство радости, вызванное въ Германіи извѣстіемъ о примиреніи императора съ старымъ канцлеромъ, отражается болѣе или менѣе на отзывахъ обѣ этомъ событіи всѣхъ газетъ, за исключеніемъ однихъ только соціалъ-демократическихъ органовъ. Даже свободомыслящія и демократическія газеты полагаютъ долгомъ присоединиться къ общимъ ликованіямъ, но съ такими же оговорками, какъ въ прошломъ году, по поводу телеграммы, посланной императоромъ князю Бисмарку изъ Гюнса, т.-е. всячески стараются успокоить своихъ читателей насчетъ возвращенія князю канцлерскаго поста. Націоналъ-либеральные органы, напротивъ, очень довольны, хотя и не предвидятъ, чтобы сдѣланный императоромъ шагъ имѣлъ какое-либо непосредственное политическое послѣдствіе. «National Zeit.» говоритъ:

Особенно заблуждаются г. Кардорфъ и вообще аграріи, полагая, что отнынѣ въ торговой политикѣ Германіи произойдетъ коренная перемѣна. Объ этомъ и рѣчи быть не можетъ. Правдоподобнѣе, что это неожиданное событіе окажетъ косвенное вліяніе какъ разъ въ противоположномъ смыслѣ.

Органы центра тоже раздѣляютъ это мнѣніе и вообще относятся къ событію сочувственно. Извѣстный клерикальный органъ «Koelnische Volkszeitung» указываетъ на важность событія въ томъ отношеніи, что такое выдающееся и вліятельное лицо, какъ Бисмаркъ, не находится болѣе въ фрондѣ и что «фронда» его болѣе эксплоатировать не можетъ.

Среди аграріевъ дѣйствительно, послѣ взрыва надеждъ, наступило разочарованіе. Многіе выдающіеся дѣятели этой партіи телеграфировали графу Герберту Бисмарку, прося его препятствовать тому, чтобы примиреніемъ императора съ княземъ воспользовались сторонники торговаго договора съ Россіей. Въ Берлинѣ обратили вниманіе на участіе, которое принимало наше посольство въ оваціяхъ кн. Бисмарку. Во время пріѣзда послѣдняго у графа и графини Шуваловыхъ находились за завтракомъ многочисленные гости, въ томъ числѣ принцъ Альбрехтъ съ супругой и герцогская чета Мекленбургъ-Шверинскіе. Всѣ гости стояли при проѣздѣ кн. Бисмарка на балконѣ и у оконъ; дамы махали платками, мужчины кланялись. Кн. Бисмаркъ замѣтилъ это и отвѣтилъ на привѣтствіе. Прощаніе съ императоромъ на вокзалѣ отличалось большой сердечностью; Вильгельмъ обнялъ и поцѣловалъ отъѣзжавшаго. Общее убѣжденіе сводится къ тому, что во время пребыванія въ Берлинѣ бывшаго канцлера съ нимъ не вели никакихъ политическихъ бесѣдъ. Императоръ намѣренъ въ близкомъ будущемъ посѣтить кн. Бисмарка въ Фридрихсруэ. «Post», высказывая упрекъ городской думѣ, замѣчаетъ, что городскія зданія не были украшены флагами, хотя Бисмаркъ—почетный гражданинъ Берлина. Изъ Лондона сообщаютъ, что англійская печать, обсуждая берлинскія событія, предостерегаетъ отъ преувеличенія ихъ политическаго значенія.

Вся европейск. печать обсуждаетъ примиреніе императора Вильгельма съ Бисмаркомъ. «Tribuna» находитъ, что событіе отразится на всей политикѣ германской имперіи. Англійская газета «Standard» полагаетъ, что къ примиренію можно отнестись только съ симпатіями «Никто не станетъ отрицать, что графъ Каприви очень ловкій и тонкій политическій дѣятель, и что императоръ питаетъ къ нему довѣріе. Но до тѣхъ поръ, пока государственный дѣятель, основавшій монархію, не будетъ стоять у трона въ качествѣ довѣреннаго лица, въ Берлинѣ будутъ чувствовать, что имперіи чего-то недостаетъ». «Daily News» совѣтуетъ выждать. «Трудно понять, какъ могутъ примириться между собою такой монархъ и такой подданный, разъ ни одинъ изъ нихъ не согласенъ идти на уступки. Каждому приходится забыть слишкомъ о многомъ, князю Бисмарку—о своей отставкѣ и обстановкѣ, при какой она совершилась, императору—о суровой критикѣ своего перваго канцлера». Въ Парижѣ мнѣнія раздѣлились. Бульварные листки кричатъ: «война!», —умѣренная же и серьезная печать смотритъ на событія хладнокровно, и говоритъ, что «они не повлекутъ за собою никакихъ политическихъ перемѣнъ».

Заграничная жизнь.

— *Выгодный промыселъ.*—По словамъ «Tägliche Rundschau», въ Парижѣ въ настоящее время самоубійство представляетъ одно изъ самыхъ выгодныхъ ремеслъ. Существованіе такого ремесла обнаружилось, благодаря изученію полицейскихъ актовъ. Вотъ какъ, напримѣръ, лишаютъ себя жизни, для того, чтобъ жить въ довольствѣ. Леонъ Жилле, типическій представитель этого новаго способа пропитанія. Профессіональный самоубійца лишаетъ себя жизни большею частію лѣтомъ; зима этому занятію не благопріятствуетъ. Какъ только наступаютъ теплые дни, и городскіе жители спѣшатъ за городъ, и Жилле собирается въ путь. Онъ одѣвается бѣдно, но опрятно, надѣваетъ старый цилиндръ, и отправляется въ Булонскій лѣсъ или другую посѣщаемую гуляющими мѣстность въ окрестностяхъ Парижа. Онъ выбираетъ не слишкомъ уединенное мѣсто, отыскиваетъ дерево съ удобнымъ сучкомъ и прикрѣпляетъ къ нему веревку съ петлей. Сюртукъ снимаетъ и кладетъ вмѣстѣ со шляпой на траву. Затѣмъ ожидаетъ, и какъ только услышитъ, что приближаются люди, просовываетъ голову въ петлю и вѣшается. Гуляющіе замѣчаютъ качающуюся фигуру повѣсившагося и тотчасъ спѣшатъ на помощь; они перерѣзываютъ веревку, кладутъ самоубійцу на траву и стараются возвратить его къ жизни, брызгая въ лицо водой и давая нюхать какой нибудь спиртъ. Наконецъ, онъ открываетъ глаза. Всѣ кидаются къ нему съ вопросами; всѣ сострадательныя лица стараются узнать, что довело его до такой крайности. Онъ, отъ слабости не будучи въ состояніи говорить, указываетъ дрожащею рукою на свой сюртукъ, изъ кармана котораго выглядываетъ бумага. Ее развертываютъ и читаютъ: это завѣщаніе спасеннаго: «Эти строки содержатъ мою послѣднюю волю», написано тамъ. «Прошу никого не винить въ моей смерти. Я разстаюсь съ жизнью по собственному рѣшенію. Уже два дня у меня не было ни крохи во рту и я не въ состояніи долѣе жить въ такомъ положеніи». Глубокое состраданіе овладѣваетъ всѣми присутствующими. Каждый желаетъ помочь. Самоубійца приходитъ, наконецъ, въ себя и разсказываетъ свою трогательную исторію. Вокругъ спасеннаго собирается толпа народа: женщины рыдаютъ, у мужчинъ слезы навертываются на глазахъ. Одинъ изъ присутствующихъ собираетъ для несчастнаго. Леонъ Жилле, по свидѣтельству полицейскихъ актовъ, въ продолженіе прошедшаго лѣта вѣшался пять разъ. Такъ какъ зимой при вѣшаніи нельзя собрать необходимой для этого публики, то самоубійца придумалъ себѣ для этого времени года другой способъ добыванія денегъ: онъ падаетъ отъ холода безъ чувствъ на улицахъ. Хотя это и не такъ выгодно, какъ самоубійство, но за то менѣе опасно и затруднительно.

— *Что читаетъ публика.*—Въ Лондонѣ сдѣлано слѣдующее вычисленіе. Женщины читаютъ на 18 проц. болѣе романовъ, чѣмъ мужчины. Учащіяся дѣвушки читаютъ на 59 проц. болѣе романовъ, чѣмъ «чтеній для юношества», а мальчики, будто-бы, на 22 проц. болѣе «чтеній для юношества», чѣмъ романовъ. 83 проц. всѣхъ чтеній для юношества, вышедшихъ въ свѣтъ въ теченіи мѣсяца, читались взрослыми, и только 17 проц. юнымъ поколѣніемъ, для котораго они были написаны. Въ послѣднее время, когда въ Англіи разсмотрѣніе экономическихъ вопросовъ стояло на первомъ планѣ, сочиненія, относящіяся къ этой отрасли науки, почти не раскупались.

— *Карточная игра,* говоритъ Шопенгауеръ, оказываетъ на человѣка развращающее вліяніе. Смыслъ карточной игры въ томъ, главнымъ образомъ, заключается, чтобы всякими средствами, всякими хитростями и уловками выиграть то, что принадлежитъ другому. Привычка поступать такимъ образомъ въ картахъ очень скоро пускаетъ въ насъ корни, незамѣтно переносится нами и въ практическую жизнь и постепенно доводитъ насъ до того, что мы начинаемъ поступать во всемъ, что касается *моего* и *твоего*, такъ же, какъ мы поступаемъ въ игрѣ въ карты, считая дозволеннымъ всякое посягательство на подвернувшееся чужое имущество. Гражданская жизнь ежедневно подтверждаетъ эти примѣры.

О чемъ пишутъ.

О дѣлѣ г. Нотовича.

Объ исходѣ этого дѣла въ «Сынѣ Отечества» находимъ замѣчанія, однородныя съ тѣми, какія были высказаны на-дняхъ и въ нашей газетѣ. Петербургская газета говоритъ:

Послѣ пятилѣтней борьбы г. Нотовичъ вышелъ изъ тяжелаго испытанія побѣдителемъ. Въ исторіи печати разсказъ объ осужденномъ, оправданномъ и вновь оправданномъ издателѣ-редакторѣ газеты, обыкновенно очень осторожной въ своихъ отзывахъ и сужденіяхъ, займетъ, вѣроятно, свою печальную страницу. Интересно, что скорпіоны выпали здѣсь на долю газеты со стороны правленія банка, составленнаго почти исключительно изъ бывшихъ судебныхъ дѣятелей. А судъ и печать могли бы идти, кажется, рука объ руку. Но правленіе «спб. тульскаго банка» обнаружило только трогательную солидарность и рѣдкое знакомство съ судебной волокитой, проведши дѣло черезъ безчисленное множество инстанцій.

За это время одинъ изъ защитниковъ г. Нотовича, г. Спасовичъ, успѣлъ перенести тяжкую болѣзнь и передать дѣло г. Александрову, не такъ давно еще блестяще выигравшему процессъ въ судебной палатѣ. Самъ г. Александровъ умеръ и знаменитаго адвоката замѣнилъ 11-го января въ сенатѣ г. Бобрищевъ-Пушкинъ. Правленіе-же спб-тульскаго банка оставалось неизмѣнно на бреши и не теряло надежды упечь неосторожнаго журналиста.

Слава Богу, г. Нотовичъ остался цѣлъ, съ чѣмъ мы его поздравляемъ, а спб.-тульскій банкъ долженъ примириться съ потерянными сраженіемъ, съ чѣмъ мы также его поздравляемъ. Можетъ быть, хотя это заставитъ правленія разныхъ банковъ, предпріятій и учрежденій семь разъ отмѣрить, прежде чѣмъ выступать въ роли обвинителей періодическихъ изданій за всякую строчку, которая приходится не по вкусу лицамъ, стоящимъ во главѣ какого либо дѣла, которая разрушаетъ ихъ иллюзію въ собственную непогрѣшимость.

Будемъ надѣяться, что урокъ на этотъ разъ принесетъ пользу не въ мѣру усерднымъ гонителямъ гласности. Характерно, что большинство петербургскихъ газетъ обошло молчаніемъ финальный актъ этой печальной судебной траги-комедіи, которая, казалось-бы, должна близко интересовать всю русскую печать. А почему? Chercher la... politique...

* * *

Нервная женщина.

Покойный Сѣтовъ, какъ извѣстно, былъ большой мастеръ разсказывать анекдоты изъ своей многолѣтней антрепренерской практики, — а этихъ анекдотовъ были у него сотни и тысячи. Приводимъ одинъ изъ нихъ—объ артисткѣ Кадминой,—со словъ «Новостей Дня».

Однажды дива пѣла Селику въ «Африканкѣ». Среди спектакля ее чѣмъ-то разсердили.

— Зеркало въ уборной - въ дребезги —разсказывалъ самъ Сѣтовъ. Одинъ башмакъ—въ лицо горничной, другой—въ меня, шубу на плечи и, какъ была, босикомъ, въ трико, вонъ изъ театра! Я—за нею, тоже въ одномъ сюртукѣ.

— Евлалія Павловна! голубушка! хоть оперу-то допойте, ангельчикъ...

Не слушаетъ. Выбѣжала на крыльцо, на снѣгу стоитъ.

— Извозчикъ! извозчикъ!

Какъ нарочно, ни одной канальи. Она черезъ площадь бѣгомъ къ себѣ въ гостиницу. И я бѣгу.

— Простудитесь! Пожалѣйте не себя, такъ меня,—какъ я буду кончать сезонъ, если вы заболѣете?

Не слушаетъ. Только кричитъ:

— Неуваженіе! ко мнѣ! къ Кадминой! черти! дьяволы!

Вбѣжала къ себѣ въ номеръ,—прямо къ камину, ноги чуть не въ самый огонь сунула.

Я - бухъ на колѣни.

— Вернитесь, допойте «Африканку!

— Вонъ!

— Я оштрафую.

— Сдѣлайте одолженіе.

— Я контрактъ разорву...

— А? Контрактъ? Вотъ вамъ вашъ контрактъ, очень онъ мнѣ нуженъ...

Трахъ!—только клочья полетѣли.

Битыхъ два часа молилъ я ее, просилъ, грозилъ,—ничего. А публика ждетъ.

Наконецъ, уклонялъ. Вернулась, спѣла партію до конца...

И что-же вы думаете? Вѣдь, какое здоровьще было: послѣ этакой бѣготни по снѣгу хоть бы закашляла...

Что значитъ—нервная женщина!

Общая хроника.

— Высочайше разрѣшено опредѣлять на нѣкоторыя должности по учрежденіямъ Императрицы Маріи лицъ, неимѣющихъ чиновъ.

— Въ Ялтѣ устраивается санаторія имени въ Бозѣ почивающей Императрицы Маріи Александровны.

— Общее протяженіе сѣти русскихъ желѣзныхъ дорогъ къ концу 1891 года составляло 27.189 верстъ и на сооруженіе сѣти потребовалось всего 2 912.036.068 руб. 85 коп.; слѣдовательно, средняя поверстная стоимость выразилась въ 107.103 руб. кред. Обязательные платежи по строительнымъ капиталамъ составляли, вмѣстѣ съ курсовой разницей, 126.410.659 руб. 44 коп. кред

— Св. синодъ воспретилъ монастырямъ дѣлать воззванія о пожертвованіяхъ на поминовеніе умершихъ.

— Съ цѣлью предупрежденія отъ замерзанія во время снѣжныхъ вьюгъ и жестокихъ морозовъ, главное правленіе Императорскаго россійскаго Общества спасанія на водахъ» обратилось ко всѣмъ начальникамъ губерній и областей съ просьбою вновь подтвердить объ исполненіи распоряженія касательно колокольнаго звона во время вьюгъ и морозовъ.

— Профессоръ университета св. Владиміра, по каѳедрѣ торговаго права, Цитовичъ назначается членомъ совѣта министра финансовъ.

— Главный морской штабъ доводитъ до всеобщаго свѣдѣнія объ открывшейся вакансіи на полученіе пособія имени генералъ - адъютанта адмирала Шестакова на воспитаніе малолѣтняго сына одного изъ умершихъ или находящихся въ отставкѣ офицеровъ флота. Просьбы на полученіе этого пособія должны быть поданы въ главный морской штабъ не позже 1-го марта сего года.

— Торговый договоръ съ Австріею, предоставляющій Россіи тѣ-же права, которыя были предоставлены Германіи, по всей вѣроятности, будетъ заключенъ въ непродолжительномъ времени.

— Отъ министерства внутреннихъ дѣлъ. —Правила о порядкѣ передвиженія крупнаго рогатаго скота и овецъ въ предѣлахъ Европейской Россіи, распубликованныя въ № 224 «Правительственнаго Вѣстника» за 1891 годъ, остаются въ силѣ до конца текущаго 1894 года, за исключеніемъ губерній и областей, неблагополучныхъ по чумѣ. Передвиженіе скота въ этихъ послѣднихъ мѣстностяхъ и отправка его изъ нихъ дозволяются, впредь до прекращенія чумной эпизоотіи, лишь при соблюденіи особыхъ условій, установленныхъ министерствомъ внутреннихъ дѣлъ, а также губернскими и областными властями.

— Холерная эпидемія въ Минской губерніи совершенно прекратилась съ 1-го сего января.

— Завѣдывающій акушерско-гинекологическимъ отдѣленіемъ клиническаго военнаго госпиталя, ординарный профессоръ Императорской военно - медицинской академіи К. Ѳ. Славинскій, въ декабрѣ прошлаго года праздновавшій 25-тилѣтній юбилей своей служебно - педагогической дѣятельности, оставленъ въ званіи завѣдывающаго отдѣленіемъ и профессора академіи еще на пять лѣтъ.

— Учащимся въ институтѣ гражданскихъ инженеровъ и электро-техническомъ присвоено наименованіе студентовъ.

— Перед чa коммерческихъ школъ. — 13-го января въ соединенномъ присутствіи департаментовъ государственной экономіи и законовъ государственнаго совѣта постановлено единогласно передать коммерческія школы въ вѣдѣніе министерства финансовъ изъ министерства народнаго просвѣщенія.

Среди обездоленныхъ.

(Типы и картинки).

I.

Катастрофа на рудникѣ.—Демьянъ Чудаковъ.

Въ рядѣ очерковъ «На маленькихъ шахтахъ» я вкратцѣ познакомилъ читателей съ той плачевной обстановкой, среди которой живетъ и трудится «шахтеръ»-горнорабочій, но я не касался тамъ внутренней жизни шахтерей и не затрогивалъ ихъ быта, еще ярче иллюстрирующаго положеніе этихъ, по-истинѣ, заживо-погребенныхъ людей.

А между тѣмъ, въ этой сѣренькой, невзрачной жизни, въ этой грязной, удручающей обстановкѣ есть много интереснаго и поучительнаго для всѣхъ насъ -счастливцевъ, которые имѣютъ возможность, такъ-ли, сякъ-ли, богато или бѣдно жить не въ вѣдрахъ земли, а на поверхности ея, при свѣтѣ солнечномъ, при условіяхъ *человѣческаго* существованія. *Тамъ* не знаютъ нормальной семейной жизни, не знаютъ, что такое уютный домашній очагъ, что такое родственныя ласки, сыновняя или братская любовь; чувства эти заглохли въ грубыхъ, въ горѣ закаленныхъ сердцахъ.

Забросивъ все,—семью, родимые луга и пашню,—уходятъ рабочіе въ эти мрачные, сырые и грязные подземные вертепы, гдѣ скоро забываютъ все, что такъ дорого и цѣнно всѣмъ намъ, теряютъ изъ виду близкихъ знакомыхъ, имѣя матерью-утѣшительницей лишь «чару зелена вина». И только временами, подъ вліяніемъ изряднаго количества выпитыхъ полуштофовъ, вырвется тяжелый вздохъ изъ наболѣвшей груди, и съ устъ слетятъ слова или пѣсня о родинѣ, «сударынѣ женѣ», дѣтяхъ и «родимой матушкѣ». Да, не красна эта жизнь, со всѣмъ ея горемъ и отчаяннымъ разгуломъ да безалаберностью, но, право, она заслуживаетъ все таки того, чтобы съ нея хотя немного была сдернута завѣса, скрывающая ее отъ остального міра!

* * *

...Тяжело пыхтѣла машина Ч—го рудника, пыхтѣла и точно злилась за то, что вотъ ужъ третья недѣля, какъ ей приходится работать днемъ и ночью, безъ отдыха и даже въ праздники, по случаю внезапно поступившихъ большихъ требованій на уголь. Вечерѣло и вскорѣ должна была появиться на поверхности шахты денная смѣна рабочихъ, съ тѣмъ, чтобы вслѣдъ за ней опустилась въ подземную пропасть ночная. Раздался сигнальный звонокъ, застучали колеса, приподнялась немного клѣть на цѣпяхъ, которыя сперва рѣзко звякнули, а затѣмъ, вмѣстѣ съ нею, все быстрѣе и быстрѣе пошли внизъ, временами ударяясь о стволъ.

— Ишь, какъ постукиваетъ,—говоритъ машинистъ черному, какъ уголь, кочегару.

— Да, работаетъ, нечего сказать! Проволока трется, горитъ, значитъ, время пришло. Какъ бы чего не приключилось?

— Ну, ужъ и приключилося!—замѣтилъ машинистъ.—Подержитъ еще...

Въ рудничной конторѣ въ это самое время, сводились счета, готовились «конты», провѣрялись «табели». Предстояла получка...

Прошла клѣть разъ, другой, а затѣмъ раздался вдругъ сильный трескъ и прозвучалъ тревожный гудокъ, который, обыкновенно, самымъ ужаснымъ образомъ дѣйствуетъ на рудничныхъ обывателей. Въ этомъ сигналѣ несчастья сперва слышатся протяжные унылые звуки, напоминающіе собою вой волковъ, потомъ звуки эти смѣняются надорванными, отрывистыми гудками, въ которыхъ слышится не то тяжкое рыданіе, не то предсмертный человѣческій хрипъ. И далеко, далеко раздается оглушительный свистъ этого «горя вѣстника», наводящаго панику даже на загрубѣлыхъ и неустрашимыхъ шахтарей. Когда случается такая «тревога», на всѣхъ ближайшихъ рудникахъ моментально прекращается работа, замираетъ стукъ колесъ и шумъ машинъ, настаетъ кратковременная тишина.

Уже было совсѣмъ темно, когда въ описываемомъ мною случаѣ впервые раздался тревожный сигналъ. Мгновенно рудничная площадь переполнилась массой движущихся огоньковъ, которые то замирали, то снова слабо и уныло начинали мерцать. Это рабочіе, съ лампочками въ рукахъ, направлялись къ руднику, гдѣ произошло несчастье. Въ зданіи Ч—го рудника тоже поднялась необыкновенная суета. Одного изъ рабочихъ привязывали къ веревкѣ, по которой онъ долженъ былъ спуститься внизъ. И страшно было смотрѣть на этого человѣка, не убоявшагося предстоящаго ему путешествія и съ какимъ-то сверхъестественнымъ хладнокровіемъ говорившаго о томъ, чтобы его «не дюже затягивали». Но вотъ процессъ привязыванія оконченъ, и рабочаго медленно стали опускать внизъ.

— Что случилось? — спросилъ, вбѣжавшій съ корпуса, завѣдующій рудникомъ.

— Канатъ перетерся, — угрюмо явилъ ему машинистъ.

— Сколько людей было въ клѣти?

— Одинъ только «стволовой».

— Ну, слава Богу!..

Оказалось, что проволока, по которой шла клѣть, перетерлась въ то время, когда стволовой «шелъ» наверхъ» и, не дойдя двухъ-трехъ саженей до поверхности, онъ вдругъ полетѣлъ обратно внизъ, причемъ клѣть, удерживаемая только одной стороной, пошла не нормальнымъ ходомъ, но съ неимовѣрной быстротой, цѣпляясь о стволъ, трясясь всѣмъ корпусомъ, ежеминутно обрываясь и имѣя полное безпрепятственное паденіе несчастнаго «стволового» Феденко, съ которымъ неизвѣстно—что сдѣлалось. Долетѣла она до пласта и, со страшной ударившись, застряла на полдорогѣ». Наскоро сдѣлали какія-то исправленія и спустили вторую клѣть, въ которой долженъ былъ быть не простой рабочій, а заставленъ Федченко на поверхности. Всѣ съ замираніемъ сердца ждали его появленія. Ужасъ былъ написанъ на лицахъ присутствующихъ - частью родственниковъ дѣтей рудничныхъ катастрофъ.

Наконецъ, клѣть поднялись и показалась на желѣзныя «держала».

Въ ней, присѣвши на корточки, находился рабочій, а на полу ея, вверхъ, лежалъ окровавленный Федченко.

— Ну, что?—крикнули всѣ въ одинъ голосъ.

— Кончился...

Слова эти болѣзненно отозвались въ сердцѣ каждаго изъ рабочихъ. Федченко вынули изъ клѣти, въ какомъ обезображенномъ видѣ: съ головы была сорвана кожа и кровь текла ручьями, черепъ былъ разбитъ и оскальпированъ, одежда изодрана, прорванной на груди рубахѣ виднѣлась зіяющая рана.

— Ишь, какъ всколомашился, — сказалъ болѣе успокоившись, говорили рабочіе.

— Постой, братцы, не трожь, не бери его лицомъ къ землѣ,—остановилъ выдѣлившійся изъ толпы рабочій Демьянъ Чудаковъ.—Грязными руками замай раны...

Затѣмъ, онъ самъ подошелъ къ несчастному Федченко и, точно взялъ его за руку и сталъ щупать пульсъ, а послѣ приложилъ ухо къ сердцу и началъ выслушивать.

— Чаво онъ ворожитъ? — шептали рабочіе, говорили рабочіе, смотрѣли на Чудакова.

— Тсс!. махнувъ рукой, прошепталъ тотъ.

Страннымъ показалась мнѣ эта исторія: тутъ, среди этой ужасной, грязной и оборванной толпы полудикихъ людей, шахтарь-Чудаковъ, и глаза его лихорадочно считаетъ пульсъ и выслушиваетъ сердце! Что такое все это?

— Живъ, живъ!—вдругъ обрадованнымъ отъ радости голосомъ закричалъ Чудаковъ, и глаза его лихорадочно заблестѣли. Подбѣжавъ къ упавшему и снявъ предъ нимъ шапку, онъ умоляющимъ голосомъ проговорилъ:

— Господинъ управляющій! нужно чистое бѣлье, тщательно промытое и чистое-же помѣщеніе. Дорогу врача я кое-какъ съ нимъ управлюсь.

Управляющій велѣлъ нести его въ контору. Всѣ остались вольны.

— Ишь, Дема! Чичасъ видать, ученый,—съ гордостью затараторили рабочіе изъ шахтарей.

Я видѣлъ ясно, что предо мною не обыкновенный шахтаръ, но замѣшавшійся въ ряды ихъ интеллигентный. Но какими судьбами, какъ попалъ сюда, заставило его свой сюртукъ надѣть губернатора, гдѣ онъ въ основы гнилой, изодранной рубахой, нынѣ выписанный цетъ,—если онъ, въ самомъ дѣлѣ, выдающійся врачъ,—тяжелымъ молотомъ ударяетъ по способа лечения. Какъ сбился онъ съ истиннаго пути? Общее состояніе Вопросы эти мучили меня. Съ другой стороны, умирающій Федченко, послѣ продолженіе слѣдуетъ).

А. Свир

Болѣзнь генерала «Варшавскомъ».

Слѣдствіе краинаго большинства, пространствующихся проникнувшихся здоровья и краи, мы уполномоченные: «болѣзнь — острая форма лѣвой ноги, сентября мѣсяца признана подагрой. періода, болѣзнь характеръ, имѣвшій леченію, надежда выздоровленіе внезапно продолжительнаго продолжительной потерю двигательной лѣвой опредѣленія мнѣнія врачей и полагали, что одного изъ мозга, какъ другіе уголъ, лишь новое произошла на мѣстившейся органы мнѣніе раздѣлились Бергманъ губернатора имѣемъ-же основы нынѣ выписанный способа лечения. общее состояніе за послѣднее улучшается въ рукѣ почти продѣлатели съѣзда, бывшій столицы, на-бы прямо: удовольствіе нашимъ Вл. о нѣтъ мартова, поскольку исторіи мѣстечка

Четучіе

(Продолженіе слѣдуетъ).

ФЕЛЬЕТОНЪ.

БРЮХО РОСТОВА.

II *).

На бойнѣ.

Небольшихъ, сравнительно, размѣровъ сарай, въ которомъ я очутился, буквально утопалъ въ крови. На неровномъ кирпичномъ полу валялись мокрыя шкуры, вѣроятно, только что содранныя съ убитыхъ животныхъ. Кромѣ того, по всему сараю были разбросаны въ безпорядкѣ ноги, головы и внутренности. Отъ всѣхъ этихъ бычачьихъ и коровьихъ частей тѣла густыми клубами исходилъ горячій паръ. Возлѣ правой стѣны отъ входа, на толстыхъ желѣзныхъ крюкахъ, прикрѣпленныхъ къ массивной балкѣ, висѣло нѣсколько мясныхъ тушъ. Недалеко отъ дверей, наклонившись надъ зарѣзаннымъ воломъ, стоялъ чернобородый еврей-рѣзникъ. Въ правой рукѣ его находился ножъ, съ широкаго лезвія котораго крупными каплями сочилась алая кровь. Лѣвой рукой онъ поддерживалъ голову убитаго имъ животнаго. Лежавшій на боку волъ продолжалъ еще жить, хотя изъ глубокой и обширной раны, зіявшей вокругъ шеи, сильнымъ потокомъ лилась кровь, переполняя собою круглую деревянную лохань, спеціально для этого подставленную. Судорожное вздрагиваніе огромнаго тѣла этого зарѣзаннаго быка, его слабыя движенія головой, тяжелое, медленное дыханіе и крупныя, прозрачныя слезы, катившіяся съ его широко раскрытыхъ, но уже помутившихся глазъ, говорили о мучительной агоніи бѣднаго животнаго. Рядомъ съ истекавшимъ кровью быкомъ лежала убитая корова. Взглянувъ нечаянно на эту вторичную четвероногую жертву, я почувствовалъ, что у меня мурашки забѣгали по спинѣ: до того было страшно смотрѣть на нее. Дѣло въ томъ, что мясникъ, приступившій къ сдиранію шкуры съ убитой коровы, на время куда-то удалился, недокончивъ начатого дѣла, благодаря чему распростертая на полу скотина представлялась въ слѣдующемъ видѣ: вытянутая впередъ голова ея была совершенно оголена, а снятая шкура, покрывавшая башку, словно грязная тряпка, висѣла около лѣваго уха. Противно и, вмѣстѣ съ тѣмъ, жалко было смотрѣть на эту лишенную кожи голову, на которой мѣстами виднѣлась запекшаяся кровь. Въ особенности отталкивающее впечатлѣніе производили крѣпко стиснутые зубы, блестѣвшіе изъ-за черныхъ отвислыхъ губъ: казалось, что эта бѣлая мертвая голова смѣялась... Замѣчательно, что за все время моего пребыванія въ сараѣ, я не услышалъ ни малѣйшаго звука человѣческаго голоса, хотя тамъ работало до десяти мясниковъ. Можно было подумать, что люди эти не скотину рѣжутъ, а священнодѣйствуютъ,—до того было здѣсь тихо.

Не прошло и пяти минутъ послѣ моего прихода на бойню, а я уже сталъ себя чувствовать ужасно скверно. Глубокія лужи свѣжей и запекшейся крови, цѣлыя горы мяса, шкуръ, костей и внутренностей, невыносимая вонь, заражавшая воздухъ и, наконецъ, это гробовое молчаніе, царившее вокругъ, произвели на меня такое удручающее впечатлѣніе, что я хотѣлъ было попросить врача, стоявшаго рядомъ со мною, оставить сарай и отправиться дальше, какъ вдругъ, стуча сапогами, къ намъ вошелъ какой-то казакъ, высокаго роста, въ фуражкѣ съ краснымъ околышкомъ. Вошедшій оказался исправляющимъ должность смотрителя бойни. Снявъ шапку, онъ почтительно поздоровался со своимъ начальникомъ.

— Что у насъ новенькаго?—обратился къ нему съ вопросомъ ветеринарный врачъ.

— Все по старому.

— Какъ идетъ убой?

— Съ утра ничего себѣ было, а вотъ съ 12 часовъ дѣло туго пошло. Оно и понятно: сегодня, вѣдь, вторникъ.

— Ахъ, да,—обернулся ко мнѣ врачъ,—я и забылъ вамъ совсѣмъ сказать, что вы выбрали неудачный день для осмотра бойни.

— Почему это?

— Завтра постный день, среда, а наканунѣ постныхъ дней убой скота производится въ очень ограниченномъ количествѣ.

— Значитъ, мнѣ такъ и не удастся посмотрѣть, какимъ способомъ убивается у васъ здѣсь скотъ?

— Нѣтъ, я полагаю, что еще будутъ сегодня бить. Впрочемъ, мы сейчасъ узнаемъ. А что, Верещагины не будутъ больше бить сегодня?—обратился врачъ къ смотрителю.

— У нихъ одинъ быкъ остался, да только онъ убѣжалъ. За нимъ погнались.

— А Калашниковы?

— Тѣ еще будутъ бить. Да вотъ еще и евреи нѣсколько головъ побьютъ.

— Ну, вотъ! Вамъ, значитъ, удастся увидѣть, какими способами у насъ скотину на тотъ свѣтъ отправляютъ. Пойдемте въ слѣдующій сарай,—тамъ, кажется, сейчасъ будетъ приступлено къ убою,—добавилъ врачъ, направляясь къ выходу.

Я съ радостью послѣдовалъ за нимъ, думая, что мнѣ представится, наконецъ, возможность подышать свѣжимъ воздухомъ; но, къ сожалѣнію, я ошибся: чистаго воздуха не доставало и внѣ сарая. Можно было подумать, что вся Сухая Балка, гдѣ находится бойня, переполнена падалью.

Слѣдующій сарай, въ который мы, минуты черезъ двѣ входили, ничѣмъ не отличался отъ перваго: та-же кровавая обстановка, тѣ-же квадратныя балки съ висящими на нихъ мясными тушами и тѣ-же широколичіе мясники, съ кривыми ножами въ толстыхъ мускулистыхъ рукахъ, запачканныхъ кровью. При нашемъ входѣ въ сарай, на полу, среди кровяныхъ лужъ, лежали три только что убитыхъ животныхъ. По ихъ перерѣзаннымъ шеямъ не трудно было догадаться, что они убиты посредствомъ «валянія», т. е. еврейскимъ способомъ. Недалеко отъ дверей стоялъ такой-же чернобородый сутуловатый еврей-рѣзникъ, какъ и въ первомъ отдѣленіи, и сырымъ фартукомъ старательно вытиралъ лезвіе ножа.

— Отчего это,—обратился я къ врачу,- насколько я успѣлъ замѣтить, здѣсь, на бойнѣ, большею частью убиваютъ скотъ евреи, а не русскіе? Неужто весь этотъ скотъ принадлежитъ евреямъ и ими-же поѣдается такое огромное количество мяса?

— О, нѣтъ! Евреямъ принадлежитъ самое ничтожное количество находящагося тутъ скота,—сказалъ мнѣ врачъ, бьютъ-же они вотъ почему: не всегда убитое, хотя-бы даже евреемъ-рѣзникомъ, животное можетъ быть употребляемо ими въ пищу. Достаточно, чтобы внутри животнаго нашелся какой-нибудь ничтожный недостатокъ или соломинка, и евреямъ, по закону Моисееву, мясо такого животнаго употреблять въ пищу уже нельзя. Русскимъ-же мясопромышленникамъ все равно, какимъ-бы способомъ не была убита скотина; поэтому, они предоставляютъ право евреямъ производить убой ихъ скота. Если-же убитое животное оказывается годнымъ, евреи оставляютъ его для себя. Вотъ и сейчасъ еврей будетъ рѣзать корову. Видите, за нею уже охотятся,—добавилъ врачъ, указывая рукой на загонъ.

Изъ широко-раскрытыхъ дверей сарая мнѣ хорошо было видно, что дѣлается въ загонѣ. Тамъ среди двухъ-трехъ десятковъ животныхъ бродилъ высокаго роста мясникъ, съ арканомъ въ рукахъ. Медленно и осторожно подкрадывался онъ къ намѣченной жертвѣ. Животныя, чуя бѣду, сильно волновались. Они, какъ

ъ перетерся, — угрю
машинистъ.
ко людей было въ к
только «стволовой»
лава Богу!..
, что проволка, по
перетерлась въ то
да стволовой «шка
е дойдя двухъ-трехъ
ности, онъ вдругъ по
зъ, причемъ клѣть
только одной стоя
нормальнымъ ходомъ
быстротой, цѣпь
сясь всѣмъ корпус
обрываясь и имѣя
го «стволового» Фе
неизвѣстно—что
а до пласта и, со
ись, застряла над
аскоро сдѣлали ко
и спустили вторую
долженъ былъ бы
едченко на поверх
раніемъ сердца жда
жась былъ написа
ствующихъ—частью
ичныхъ катастрофъ.
клѣть поднялись и
«держала».
сѣвши на корточкахъ
чій, а на полу ея,
алъ окровавленный
?—крикнули всѣ въ
ся...
болѣзненно отозв
ждаго изъ рабочихъ
изъ клѣти, въ ст
омъ видѣ: съ ру
кожа и кровь текла
былъ разбитъ и
нъ, одежда изодран
на груди рубахи
рана.
какъ всколомашило
вшись, говорили р
братцы, не трожь
ницомъ къ землѣ,—с
изъ толпы рабочій,
ь.—Грязными рука

нъ самъ подошелъ
едченко и, точно
а руку и сталъ из
а послѣ приложи
началъ выслушивать
ть ворожитъ? — нед
рабочіе, смотрѣвш

ахнувъ рукой, промо

показалась мнѣ
гуръ, среди этой не
зной и оборванной
ъ людей, шахтаръ-р
съ и выслушиваетъ
все это?
живъ!—вдругъ обер
ости голосомъ закр
глаза его лихора
одбѣжавъ къ упра
предъ нимъ шапк
голосомъ проговор
ъ управляющій!
тщательно промыт
помѣщеніе. До пр
-какъ съ нимъ

ій велѣлъ нести р
ру. Всѣ остались

ма! Чичасъ видно
ородостью затаратор
ахтарей.
сно, что предо мно
венный шахтаръ,
игентный. Но как
долго придется стр
, какъ онъ быстро
ло.
ъ на чернобородат
наклонившись на
лъ ее одной ру
ругой на-готовѣ о
широкій ножъ. Ка
вилъ около голов
ы деревянную ло
ту еврей прове
Не прошло и одн
ъ образовавшейся
бурнымъ потоко
Я больше не бы
ть на эту ужасну
лся. Въ это само
пуха долетѣлъ ка
шійся со двора.
глеца-таки пойм
рачъ, выглядывая

ѣглеца?—спросилъ
того самого, ко
на встрѣчу.
рите о томъ был
о насъ?
Если вы хотите
бинаютъ скотъ п
», зайдемте въ слѣд

о самаго быка б

но вѣрно. Пожа

изъ сарая. Не
олько человѣкъ, по
цили огромнаго
кнуть его въ один
. Однако, съ б
какъ легко сладить
льно выходили из
окливая «упрямую
ть случилось что-т
сраву рвануся вп
влетѣлъ въ сарай.
ложеніе слѣдуетъ).

А. Свирск

теринаръ, понял

оль-то, боль, я д

боль ужасная. Но,
рѣдкій случай.
долго придется стр
, какъ онъ быстро
ло.

умершій навсегда для хорошей
и Чудаковъ.
дорогѣ въ контору, Федченко ис
изъ послѣдній вздохъ.
. Finita la comedia,—проговорилъ
ковъ, взглянувъ на меня и управ
паго.
аль было несчастнаго «стволово-
но жаль также мнѣ стало и Чуда-
невольно напрашивался вопросъ:
счастливѣе былъ въ это время?
какъ-то невольно потянуло за
во дворъ.
Кто вы и какъ вы здѣсь очути-
—прямо, безъ дальнѣйшихъ оби-
ковъ, задалъ я ему вопросъ.
Федоръ посмотрѣлъ на меня, покачалъ
сравненно головой и, иронически
опушилъ, сказалъ:
Я—рабочій Чудаковъ...
Да это я знаю,—замѣтилъ я,—но
вы сюда попали? Вы, вѣдь, я ви-
простой рабочій. Что же васъ
забросило и неужели нѣтъ дру-
исхода для васъ?..
Если вы мораль мнѣ будете чи-
или на путь истинный станете
наставлять, такъ я и говорить съ
не желаю.
Да я вовсе и не думаю васъ
И не надо! Поздно, не къ чему.
ть смолкъ и потомъ, обратившись
мнѣ, продолжалъ:
Тяжелое, удручающее впечатлѣ-
произвела на меня смерть Федчен-
Снова почему-то ожили и заговори
во мнѣ нервы, и никакъ я еще
могу съ ними справиться, заставить
смолкнуть навсегда...
Зайдите ко мнѣ завтра домой ..
Зайду, если не буду пьянъ.
ъ ушелъ.
тояла чудная погода. Въ воздухѣ
ло прохладой, а на рудникѣ какъ
то ничего и не случилось. Снова
чали колеса, пыхтѣла и шипѣла
пинъ, а изъ землянокъ доносились
ные возгласы да пѣсня рабочихъ.
Федченко ужъ, видно, позабыли:
ычная исторія!..

(Продолженіе слѣдуетъ).

М. Г—цкій.

Болѣзнь генерала Гурко.

«Варшавскому Дневнику» напе-
но:
Вслѣдствіе крайне разнорѣчивыхъ
ъ большинствѣ, невѣрныхъ слуховъ,
пространившихся въ публикѣ и от-
проникнувшихъ въ печать, о
тояніи здоровья г. главнаго началь-
а края, мы уполномочены сообщить
ующее: «болѣзнь генералъ - губер-
тора — острая боль въ большомъ
цѣ лѣвой ноги, появившаяся въ
нцѣ сентября мѣсяца, была едино-
сно признана пользовавшими его
чами подагрой. Послѣ краткаго ос-
го періода, болѣзнь приняла дли-
ный характеръ, понемногу, однако,
тавшій леченію, и въ концѣ нояб-
явилась надежда на скорое, совер-
ное выздоровленіе; но 7-го декабря
знь внезапно серьезно осложнилась
ъ продолжительной дурноты, вызы-
вшей потерю движенія и чувстви-
льности въ лѣвой рукѣ и ногѣ.
Въ опредѣленіи этого новаго явле-
мнѣнія врачей рѣзко разошлись:
ни полагали, что произошла заку-
рка одного изъ кровеносныхъ сосу-
въ мозга, какъ вслѣдствіе артеріос-
роза, другіе утверждали, что это
ть лишь новое проявленіе подагры,
ремѣстившейся изъ нижней конеч-
сти въ органы пищеваренія: послѣд-
мнѣніе раздѣлялъ и берлинскій
фессоръ Бергманъ, посѣтившій ге-
ла губернатора проѣздомъ въ Кіевъ;
немъ-же основываетъ свое леченіе
льзующій нынѣ докторъ-гомеопатъ
ръ, выписанный изъ Парижа, ибо
ералъ—приверженецъ гомеопатиче-
го способа леченія.
Общее состояніе генералъ - губерна-
а за послѣднее время, слава Богу,
немногу улучшается: способность дви-
ія въ рукѣ почти совершенно воз-
новилась и значительно увеличилась
ногѣ; чувствительность въ пора-
ныхъ членахъ также понемногу воз-
новляется.
Уже нѣсколько дней, какъ генералъ
водитъ часть дня въ креслѣ, при-
маетъ посѣтителей и живо интере-
ется текущими важнѣйшими дѣлами,
ичемъ особенное его вниманіе воз-
жаютъ вопросы, относящіеся къ
стройкѣ соборнаго храма въ Вар-
вѣ.
Всѣ слухи о какихъ - то, будто - бы,
произведенныхъ операціяхъ, а равно
другихъ явленіяхъ, вызванныхъ при-
ступомъ, происшедшимъ 7-го декабря,
лишены всякаго основанія».

Летучіе листки.

Вчера я говорилъ объ обывватель-
скомъ недомысліи по части писанныхъ
юридическихъ нормъ, а сегодня вотъ
натолкнулся въ нашей-же газетѣ (см.
16, «Общая хроника») на фактъ,
какъ нельзя лучше подтверждающій
справедливость моихъ словъ. Вѣдь, не
въ-нибудь, а въ Петербургѣ дѣло про-
исходило,—въ думѣ, гдѣ засѣдаютъ, есе
не соль и сливки русской земли,
во, всякомъ случаѣ, люди въ зна-
тельной своей части высоко-интел-
игентные, въ изученіи и толкованіи
законовъ зѣло-послѣдные. И что-же оказы-
вается? Съ самымъ легкимъ сердцемъ,
въ послѣднемъ, которое еще можно
было бы простить развѣ лишь муни-
ципальнымъ носорогамъ Пошехоніи (по
выраженію г. Буквы),—эти высоко-ин-
теллигентные, въ изученіи законовъ по-
дные люди битыхъ два часа деба-
тировали вопросъ, который, *по закону*,
даже ставить не имѣли права. Имен-
но, вопросъ—о назначеніи годового со-
держанія въ размѣрѣ 6600 р. вновь из-
бранному изъ почетныхъ мировыхъ судей
и предсѣдателя петербургскаго миро-
вого съѣзда, бывшему лордъ-мэру при-
мной столицы, В. И. Лихачеву.
Сказали-бы прямо: «желаемъ, дескать,
доставить удовольствіе любезному серд-
цамъ нашимъ Владиміру Ивановичу,
чего онъ не только 18-тысячнаго
рублевъ жалованья, послѣ пресловутой Пу-
тартовской исторіи, лишился, но и
маленькое мѣстечко также потерялъ
въ упраздненномъ,—увы!—совѣтѣ прав-
ленія главнаго общества россійскихъ
желѣзныхъ дорогъ,—и, въ разсужденіе
сего, *презентуемъ* ему, отъ лица горо-
да, на «мелкіе расходы», по новой его
должности предсѣдателя городского
съѣзда, 6600 рубликовъ чистогановъ».
Тогда куда еще не шло. Можно было-
бы, правда, поспорить о томъ, уполно-
мочена-ли дума преподносить, отъ ли-
ца города, 6-ти-тысячные гостинцы
любезнымъ людямъ, но законъ все-таки
былъ-бы оставленъ въ покоѣ. А то,
вѣдь, нѣтъ, изволите видѣть: ничто-же
сумнящеся касательно бытія онаго за-
кона и не ради презентабельности, а
на основаніи, якобы, неукоснительно
дѣйствующихъ постановленій, вотиру-
ютъ въ пользу сердцамъ любезнаго
Владиміра Ивановича шесть тысячъ!
«Это ужъ не порядокъ-съ», какъ ска-
залъ-бы купецъ Разуваевъ, ежели-бы
занималъ курульное кресло въ питерскомъ
муниципалитетѣ. Въ законѣ ясно говори-
тся: «Предсѣдатель съѣзда, изби-
раемый изъ почетныхъ мировыхъ
судей, жалованья получать *не можетъ*».
И это вполнѣ понятно: почетъ на де-
нежную валюту переводить не совсѣмъ
удобно. Почетъ есть нѣчто невѣсомое,
неощутимое, а шесть тысячъ, особен-
но, ежели размѣнять ихъ на двугри-
венные и пятаки, на вѣсъ не одного
пудовика потребуютъ. Капиталъ пріо-
брѣтать и почетъ сохранять, можетъ
быть, и современно, въ духѣ «конца
вѣка»,—да въ данномъ-то, по крайно-
сти, случаѣ законъ этому перечитъ.
Почему-же, спрашивается, столичные
велемудрые думцы о существованіи
стараго закона могутъ и не знать (г.
Лихачеву 6 титысячный «презентъ»,
въ концѣ концовъ, сдѣланъ),—а нашимъ
ростовскимъ домовладѣльцамъ, съ упро-
щеннымъ до папуасской примитивно-
сти міровоззрѣніемъ, законъ *новый* знать
обязательно?
Почему?

Спортсмэнъ.

Мѣстная хроника.

— **Журналъ предпослѣдняго засѣда-**нія ростовской городской думы утвержденъ Его Сіятельствомъ г. Войсковымъ Наказнымъ Атаманомъ о. в. Д.

— **Сколько у города земли.**—Ростовскій полиціймейстеръ войсковой старшина Н. И. Лазаревъ обратился въ управу съ предложеніемъ доставить ему свѣдѣнія о количествѣ земли, которая составляетъ собственность гор. Ростова. По собраннымъ управой свѣдѣніямъ, оказывается, что такой земли имѣется: удобной—3581 дес. 683 саж.; неудобной и средне-удобной—342 дес. 33 саж Изъ нихъ: подъ посѣвами—781 дес. 36 саж., подъ выгономъ—1547 дес., подъ залежью—1058 дес 25 саж., лѣса—8 дес. 15 саж., подъ складами на выгонѣ—45 дес., въ городѣ—11 дес., по городу—9 квад. верстъ.

— **Въ театрѣ В. И. Асмолова** имѣетъ состояться рядъ оперныхъ спектаклей въ пользу различныхъ благотворительныхъ учрежденій.

— **Къ возврату гор. земли.**—Начальникъ 21 дистанціи юго-вост. ж. дор., инженеръ пут. сообщ. А. Н. Ковалевъ, совмѣстно съ городскимъ техникомъ А. И. Ольденборгеромъ, производилъ измѣреніе въ натурѣ треугольника земли, занятаго дорогой и подлежащаго возврату городу. Земли въ треугольникѣ оказалось: 1) 36 саж., 2) 20,1 саж. и 3) 83,2 саж.

— **Чернильная фабрика.**—Городская управа выдала удостовѣреніе инженеру-химику С. А. Бродскому въ неимѣніи съ ея стороны препятствій къ устройству имъ въ домѣ Дмитріева чернильной фабрики, съ тѣмъ однако, условіемъ, чтобы отбросы по выдѣлыванію чернилъ спускались въ указанныя управой мѣста.

— **Музыка въ лѣтнемъ помѣщеніи коммерческаго клуба.**—Въ общемъ собраніи членовъ коммерческаго клуба, состоявшемся 18 января, единогласно постановлено—пригласить въ лѣтнее помѣщеніе клуба капельмейстера оперы И. И. Балакшина-Карскаго, съ тѣмъ, чтобы въ оркестрѣ его было не менѣе 36 музыкантовъ. Оркестръ этотъ будетъ играть ежедневно, по субботамъ же должны быть устраиваемы симфоническіе концерты.

— **Валовой сборъ** съ концерта, устроеннаго 15 января въ коммерческомъ клубѣ въ пользу общества вспомоществованія недостаточнымъ учащимся въ высшихъ учебныхъ заведеніяхъ, составляетъ 2902 р. Подробный отчетъ о результатахъ этого вечера будетъ своевременно помѣщенъ.

— **Санитарнымъ надзоромъ**, на-дняхъ, отобрано у поселянъ до 400 штукъ бараньихъ тушъ, на которыхъ не было клейма городской химической лабораторіи. При этомъ обнаружено, что болѣе 200 штукъ такихъ неклейменныхъ тушъ было уже продано.

— **Спальные вагоны.**—Въ текущемъ году, какъ мы слышали изъ достовѣрныхъ источниковъ, для предоставленія возможно большихъ удобствъ пассажирамъ, слѣдующимъ для леченія на кавказскія минеральныя воды,—въ скорыхъ поѣздахъ прямого сообщенія будутъ введены особые спальные вагоны 1 и 2 классовъ съ отдѣльными купе. Въ виду этого, на 25-е января созывается совѣщаніе изъ представителей дорогъ, входящихъ въ лѣтнее прямое сообщеніе отъ Москвы до Минеральныхъ-Водъ. Совѣщаніе предположено произвести въ Воронежѣ или Козловѣ, причемъ на совѣщаніе командируется также особый уполномоченный и отъ владикавказской жел. дороги.

— **Сложеніе отвѣтственности.** — Въ управленіи владикавказской жел. дороги получено увѣдомленіе о томъ, что —вслѣдствіе замерзанія бухтъ въ Петровскѣ и Узунъ-Ада—пароходное общество «Масисъ» сложило съ себя отвѣтственность за срочную доставку грузовъ во всѣхъ прямыхъ московско-кавказско-закаспійскихъ сообщеніяхъ на порты Петровскъ и Узунъ-Ада.

— **Прекращеніе чумной эпизоотіи.**—Къ 1-му января т. г. въ области войска Донского констатировано, между прочимъ, окончательное прекращеніе чумной эпизоотіи въ слѣдующихъ мѣстахъ: 1-й донской округъ—хут. Кудиновъ, Рынокъ, Суратскій, Кирѣевъ; таганрогскій округъ—экон. Медвѣжья, и сальскій округъ—войсковой участокъ № 8. Изъ всѣхъ бывшихъ 307 зачумленныхъ пунктовъ къ 31-му декабря осталось 23 пункта съ продолжающимися заболѣваніями въ 14 пунктахъ.

— **Фруктовыя лавки по станціямъ.**—Къ веснѣ т. г. по станціямъ минераловодской вѣтви (владикавказской ж д.) будутъ устроены особыя фруктовыя лавки. Общій проектъ этихъ лавокъ (въ русскомъ стилѣ) представленъ уже, на утвержденіе, въ управленіе владикавказской желѣзной дороги.

— **Въ послѣднемъ засѣданіи финансовой коммиссіи**, въ присутствіи пароходовладѣльцевъ, обсуждался вопросъ о пароходныхъ пристаняхъ, которыя, къ слову сказать, сильно стѣснены, благодаря тому, что лѣсныя биржи занимаютъ слишкомъ много мѣста на берегу Дона. Послѣ цѣлаго ряда дебатовъ, рѣшено уменьшить пристань для каботажа. При этомъ одинъ изъ пароходовладѣльцевъ совсѣмъ отказался отъ своего мѣста, такъ что остальнымъ, на этотъ разъ, мѣста подъ пристани нѣсколько расширены.

— **Народная читальня.**—Мы узнали изъ достовѣрнаго источника, что Г. И. Ткачевъ пріобрѣлъ книжную библіотеку для народнаго чтенія, которую предназначаетъ на устройство читальни при начальной школѣ, попечителемъ которой онъ состоитъ. Для той-же цѣли, Г. И. выписалъ еще изъ Петербурга книги религіозно-нравственнаго содержанія; имъ же будетъ приглашенъ, за особую плату, учитель школы, который будетъ читать вслухъ и объяснять слушателямъ прочитанное.

— **Ростовской полиціей** въ настоящее время дополняются алфавитные списки евреевъ, которые имѣютъ право проживать въ г. Ростовѣ.

— **Съѣздъ нефтепромышленниковъ** для образованія одного общаго союза по вывозу керосина за границу соберется въ Петербургѣ 20 января. Министръ финансовъ, рѣшилъ предоставить нефтепромышленникамъ льготу — въ видѣ пониженія тарифа на перевозку керосина по Закавказской желѣзной дорогѣ—при томъ условіи, если образовавшіяся въ настоящее время двѣ группы керосинозаводчиковъ соединятся. Пониженіе провозныхъ платъ предполагается ввести съ 1-го февраля.—По слухамъ, министерство финансовъ намѣрено заключить съ американскою Standard Oil Comp. соглашеніе по вопросу о размежеваніи европейскихъ рынковъ для продуктовъ нефтяной промышленности. Этому соглашенію будутъ подчинены всѣ нефтепромышленники Россіи.

— **Объ установленіи портоваго сбора.**—На разсмотрѣніи подлежащихъ вѣдомствъ находится въ настоящее время ходатайство гор. Темрюка объ установленіи портоваго сбора съ вывозимыхъ за границу товаровъ, на каковой сборъ предположено произвести улучшеніе Темрюкскаго порта.

— **Правленіе общества владикавказской желѣзной дороги** заарендовало 4000 верблюдовъ, необходимыхъ, съ постройкою петровской линіи, для транспортированія хлопка изъ кокандскаго раіона.

— **Квартирный налогъ.** — Въ казенныхъ палатахъ, вѣдѣнію которыхъ подлежатъ городскія посѣленія, отнесенныя по взиманію квартирнаго налога ко 2 му классу: Одесса, Кіевъ, Кишиневъ, Вильна, *Ростовъ-на Дону*, Харьковъ и др., учреждаются особые квартирные столы съ двумя классными должностями—бухгалтера и его помощника.

— **Собесѣдованіе со старообрядцами.**—9-го января, въ калачевской на Дону церковно-приходской школѣ состоялось собесѣдованіе со старообрядцами. Со стороны православныхъ были окружной миссіонеръ и одинъ изъ мѣстныхъ священниковъ, а раскольниковъ защищали П. Багаевъ, А. и С. Ляпичевы. По обыкновенію Ляпичевы (раскольничьи попы) явились на бесѣду въ костюмѣ, присвоенномъ православному духовенству. Народу на бесѣду собралось, по словамъ «Д. Р.», очень много.

— **Общество Елисаветовской станицы** составило приговоръ объ открытіи въ станицѣ общественной ссудо-вспомогательной кассы. Фондомъ для нея предполагается назначить 21,000 руб., полученныхъ обществомъ за право открытія кабаковъ.

— **Борьба съ дифтеритомъ.** — Саратовскій всегубернскій съѣздъ врачей призналъ необходимымъ со стороны губернскаго земства принять на два года исключительныя мѣры борьбы съ дифтеритомъ, пригласить 40 временныхъ врачей, 300 фельдшеровъ, нанять санитаровъ, пріобрѣсти дезинфекціонныя средства и помѣщенія для эвакуаціи больныхъ и здоровыхъ; назначить премію въ 500 рублей за новое сочиненіе по дифтериту, ходатайствовать о разрѣшеніи созвать нынѣшнею осенью областной съѣздъ врачей губерній: Саратовской, Тамбовской, Воронежской, Астраханской, Самарской, Симбирской и *Донской области*.

— **Искусанный бѣшеною собакою.**—На-дняхъ, поѣздной машинистъ козлововоронежско-ростовской линіи юго-восточныхъ жел дорогъ Егоръ Борисовъ выѣхалъ въ Харьковъ на бактеріологическую станцію, для лѣченія отъ водобоязни. Борисовъ, проживающій въ домѣ жены своей, въ Новочеркаскѣ, на углу Кавказской улицы и Широкаго переулка, былъ укушенъ комнатной собачкой изъ породы болонокъ. Болонка эта забѣжала къ нему въ комнату и стала рвать платье на его маленькой дочери, а когда Борисовъ сталъ выгонять ее, она забилась подъ диванъ и не выходила оттуда, такъ что онъ принужденъ былъ вытащить ее руками, причемъ собачка укусила его за руку, сдѣлавъ на послѣдней три ранки. Не придавъ этому случаю никакого серьезнаго значенія, онъ, по словамъ «Д. Р.», сопровождалъ желѣзнодорожный поѣздъ на Воронежъ, а по возвращеніи въ Новочеркаскъ, уже дня черезъ четыре, узналъ, что укусившая его болонка убита и, по освидѣтельствованіи ветеринарнымъ врачемъ, признана бѣшеной.

— **Интересныя данныя.**—Къ 1-му января 1894 года по 1-му полицейскому участку города Новочеркаска было грабежей и разбоевъ—9 на 3002 рубля, кражъ со взломомъ—17 на 2358 руб., кражъ безъ взлома—83 на 2358 руб., пожаровъ неумышленныхъ—2 на 1446 рублей, скоропостижно умершихъ лицъ—3, умершихъ отъ угара—2, утопившихся—1, подкинутыхъ младенцевъ—2, подверглось аресту за безписьменность и просрочку видовъ на жительство—42 мужчинъ и 2 женщины, за пьянство до вытрезвленія—533 мужчины и 66 женщинъ, за буйство—26 мужчинъ и 2 женщины, за испрошеніе милостыни—16 мужчинъ и 7 женщинъ, за кражу и мошенничество—60 мужчинъ и 22 женщины, за грабежъ и разбой—6 мужчинъ. Домовъ, по сообщенію «Д. Р.», состояло: войсковыхъ 19, дворянскихъ — 560, казачьихъ—1164, крестьянскихъ—69, мѣщанскихъ—99, училищъ—9, заводовъ и кузницъ—25, магазиновъ и лавокъ—85, питейныхъ заведеній—24; торгующихъ войскового званія—53, другихъ сословій—56; обороты мѣстныхъ торговцевъ простирались до 1.304.938 руб.

— **Ѳеодосійскій хлѣбный рынокъ.**—Въ 1893 году черезъ ѳеодосійскій портъ вывезено за-границу 3 627.089 пудовъ разнаго рода зерновыхъ продуктовъ; главнымъ предметомъ вывоза являлись пшеница—222.225 четвертей и затѣмъ ячмень—100.662 четвертей; остальное количество падало на долю овса и льнянаго сѣмени. Погруженный хлѣбъ предназначался преимущественно во Францію и Бельгію. Все количество груза вывезено на 38 паровыхъ судахъ и 15 парусныхъ; изъ прибывшихъ въ портъ 38 паровыхъ судовъ—25 прибыли подъ англійскимъ флагомъ, а остальные подъ флагами другихъ націй. Главный каботажный экспортъ предназначался для Кавказа и Закавказскаго края, вслѣдствіе недорода хлѣбовъ въ тѣхъ мѣстностяхъ. Запасъ зерновыхъ продуктовъ въ мѣстномъ депо, оставшійся къ 1 му января наступившаго года, весьма значителенъ и достигаетъ 1.733.900 пудовъ. Самымъ благопріятнымъ временемъ для сбыта продуктовъ въ прошломъ году явился февраль, когда за четверть пшеницы платили 10 рублей; съ наступленіемъ весеннихъ мѣсяцевъ цѣны начали сильно понижаться, и въ августѣ это пониженіе достигло крайнихъ предѣловъ.

— **Чумная эпизоотія.**—Изъ свѣдѣній о потерѣ животныхъ отъ чумы и сибирской язвы, доставленныхъ въ ветеринарное отдѣленіе министерства внутреннихъ дѣлъ, за ноябрь 1893 года, видно, что отъ чумы рогатаго скота за этотъ мѣсяцъ въ области войска Донского пало 91, убито 1385; въ екатеринославской губерніи пало 87, убито 432; на Сѣверномъ Кавказѣ—въ Кубанской области пало 1420, убито 53; въ ставропольской губерніи пало 2446, убито 16; въ Терской области пало 850. Всего отъ чумы пало 4935, убито 2700 (общая убыль 7635 головъ). Отъ сибирской язвы въ предѣлахъ Европейской Россіи пало 538; на Сѣверномъ Кавказѣ 5,—всего 543. Общая убыль за ноябрь прошлаго года отъ чумы и сибирской язвы выражается цифрой 8178 головъ.

— **Въ Новочеркаскѣ** имѣлъ мѣсто слѣдующій случай, въ 12 ч. ночи подъ 9 января: горничная отстав. полковника Какурина, проживающаго на Сѣнномъ базарѣ, услышавъ въ нижнемъ этажѣ на кухнѣ шумъ, прибѣжала туда и увидѣла казака Новочеркасской станицы С., стоящаго съ ножемъ въ рукахъ возлѣ кухарки К. У послѣдней была окровавлена рука. К. объяснила, что С. изъ ревности хотѣлъ ее зарѣзать, приставивъ ножъ къ горлу, но она успѣла схватить ножъ, при чемъ порѣзала себѣ руку. Дѣло, по словамъ «Д. Р.», передано судебному слѣдователю.

— **Г. министръ внутреннихъ дѣлъ** разрѣшилъ вывозъ изъ города Екатеринодара желѣзной дорогой въ города: Рязань, Воронежъ и Харьковъ мяса животныхъ, убитыхъ на Екатеринодарской бойнѣ и оказавшихся по ветеринарному осмотру, до и послѣ убоя, совершенно здоровыми. Отправка на такихъ-же условіяхъ мяса въ прочія мѣстности Европейской Россіи можетъ производиться не иначе, какъ по предварительному согласію на то подлежащихъ губернаторовъ.

— **Особое совѣщаніе при министерствѣ путей сообщенія**, подъ предсѣдательствомъ директора департамента желѣзныхъ дорогъ, по вопросу о соединеніи строящейся балашово-харьковской желѣзной дороги общества юго-восточныхъ желѣзныхъ дорогъ съ донецкою или курско-харьково-азовскою, происходило 14 января. Бывшею при томъ-же министерствѣ коммиссіею, въ концѣ минувшаго года, уже рѣшено было отдать предпочтеніе соединительной вѣтви Купянскъ-Лисичанскъ въ 110 верстъ предъ вѣтвями Купянскъ-Славянскъ и Купянскъ-Лозовая, экономическое значеніе которыхъ разсмотрѣно было, по оффиціальнымъ источникамъ, въ особой коммиссіи при департаментѣ желѣзнодорожныхъ дѣлъ. Коммиссія эта изслѣдовала весьма тщательно предложенную, между прочимъ, задачу объ опредѣленіи вѣроятной перевозки и выручки каждой изъ трехъ поименованныхъ вѣтвей и также, по соображеніи всѣхъ данныхъ, пришла къ заключенію, что лучшимъ соединеніемъ слѣдуетъ считать линію на Лисичанскъ. Имѣя, такимъ образомъ, однородныя мнѣнія двухъ коммиссій, настоящему совѣщанію, 14 го января, предстояло высказаться по вопросу о степени неотложности сооруженія помянутой вѣтви, такъ какъ министръ путей сообщенія долженъ войти въ кабинетъ министровъ, для представленія на Высочайшее утвержденіе его положенія. Коммиссія, по сообщенію «Торг. Пром. Газ.», высказалась единогласно за безусловную неотложность.

— **Для почтовой службы** на вновь открываемыхъ въ 1894 году желѣзныхъ дорогахъ, въ томъ числѣ на лин. Владикавказъ-Петровскъ, Минеральныя Воды - Кисловодскъ - Желѣзноводскъ, предполагается назначить 7 начальниковъ почтовыхъ отдѣленій и 32 разъѣздныхъ чиновника; на содержаніе всѣхъ этихъ чиновниковъ предположено ассигновать по 56 246 руб. въ годъ; сверхъ того отпускается по 3.000 руб. въ годъ на внутреннія приспособленія въ почтовыхъ вагонахъ и единовременно 33.140 руб. на покрытіе издержекъ по внутреннему приспособленію для почтоваго дѣлопроизводства 25 почтовыхъ вагоновъ и по первоначальному обзаведенію этихъ вагоновъ необходимыми вещами и мебелью.

Письмо въ редакцію.

Милостивый государь,
г. редакторъ!

Въ городѣ, въ послѣднее время, циркулируютъ слухи, что г. Адлеръ ведетъ переговоры съ оперным товариществомъ о сдачѣ ему театра съ настоящаго времени до конца сезона и, будто-бы, г-мъ Адлеромъ для этой цѣли приглашены въ качествѣ гастролеровъ г-жа Никита и г. Мазини. Спѣшу заявить почтеннѣйшей публикѣ, при помощи уважаемой Вашей газеты, что ростовское оперное товарищество никакихъ переговоровъ съ г Адлеромъ не ведетъ и до конца сезона, т. е. по Великій постъ, остается въ томъ-же составѣ, какъ и въ настоящее время.

Съ глубокимъ почтеніемъ остаюсь представитель товарищества

Б. Бедлевичъ.

Изъ залы суда.

(*По камерамъ мировыхъ судей г. Ростова*).

Отплатилъ за гостепріимство.

По этому дѣлу, въ качествѣ обвиняемаго въ кражѣ товара на сумму 150 рублей, фигурировалъ нѣкій Гройсманъ.

Къ небогатому еврею-маляру, въ синагогѣ, по окончаніи молитвы, какой то пріѣзжій молодой человѣкъ, жалуясь на нужду, попросился на обѣдъ. Это, по еврейскому обычаю, практикуется съ давнихъ временъ, почему и въ данномъ случаѣ отказа не было. Добрый хозяинъ за одно уже оставилъ гостя и переночевать. Однако, благодарность послѣдняго выразилась въ томъ, что, когда хозяева утромъ проснулись, ни ему, ни мѣшка съ различнымъ мануфактурнымъ товаромъ на 150 руб., принадлежащимъ нѣкоему Борашу, въ домѣ не оказалось. Когда-же гостепріимный бѣднякъ принялся за розыски, то «гостя» въ Ростовѣ и слѣдъ простылъ, и только лишь чрезъ нѣсколько дней онъ былъ задержанъ въ Таганрогѣ, на вокзалѣ, но уже изъ товара, имъ похищеннаго, осталось всего на 10 руб.

Задержанный Гройсманъ успѣлъ за это время на вырученныя деньги накупить костюмы, бѣлье, галстухи и прочіе аттрибуты туалета.

Мировой судья приговорилъ молодого человѣка къ заключенію въ тюрьмѣ на 5 мѣсяцевъ, гдѣ ему и предстоитъ теперь, на досугѣ, заняться назидательными размышленіями на тему о томъ, что нѣтъ добра въ злѣ.

* * *

(*Ростовскій съѣздъ мировыхъ судей*).

Драчливая дама.

Приговоромъ мироваго судьи 2-го участка, состоявшимся 30-го ноября, прошлаго года, потомственная почетная гражданка М. Чернявская осуждена, за нанесеніе побоевъ П. Плетяницкой, къ аресту на десять дней и, за нарушеніе въ то-же время общественной тишины на улицѣ, къ аресту на 4 дня, а всего—на 2 недѣли. Въ съѣздѣ, разсматривавшемъ это дѣло по апелляціи Чернявской 19-го января, обстоятельства его выяснились въ слѣдующемъ видѣ. Вмѣсто Чернявской, служившей экономкой въ домѣ одного изъ мѣстныхъ обывателей была принята Плетяницкая. И вотъ, 16 ноября, оставшаяся «за штатомъ» экономка, продолжавшая и послѣ увольненія посѣщать домъ своего бывшаго хозяина священника, воспользовавшись отсутствіемъ свидѣтелей, безпощадно избила свою «соперницу», у которой умудрилась вырвать большую половину волосъ изъ головы (волоса эти при разборѣ дѣла у мироваго судьи были представлены, какъ вещественное доказательство). Расплатившись такимъ образомъ съ Плетяницкой, Чернявская покинула «поле брани», но еще на улицѣ, на Большомъ проспектѣ, была настигнута погнавшейся за нею «соперницей». Тутъ разыгрался второй актъ трагикомедіи. При большомъ стеченіи любопытныхъ и въ присутствіи городового, все та-же воинственная особа Ч—я, изрыгая потоки нецензурныхъ словечекъ, снова ударила по лицу свою противницу. Дерущіяся, по внѣшности, приличныя дамы,—сопровождаемыя толпой ротозѣевъ, приглашены были въ участокъ для разъясненія, кто правъ изъ нихъ и кто виноватъ.

Съѣздъ, разсмотрѣвшій апелляціонную жалобу Чернявской и принявъ во вниманіе, что фактъ избіенія ею Плетяницкой не доказанъ, за отсутствіемъ при томъ свидѣтелей, а только доказанъ фактъ нарушенія ею на улицѣ общественной тишины, постановилъ: отмѣнить приговоръ мирового судьи объ арестѣ обвиняемой на 10 дней за побои, оставивъ въ силѣ часть его—объ арестѣ Чернявской на четыре дня.

* * *

За быструю ѣзду.

Въ томъ-же своемъ засѣданіи, съѣздъ, разсмотрѣвшій жалобу жены купца, Л. Х., приговоренной мировымъ судьею 1-го участка *къ аресту на 7-мь дней*, за быструю ѣзду, во время санпаго катанья,—постановилъ замѣнить этотъ приговоръ *денежнымъ штрафомъ въ суммѣ 25 рублей*. Штрафъ этотъ тутъ-же былъ взнесенъ.

* * *

Непрошенный ревизоръ.

Разсматривается апелляціонная жалоба Ф. Азефъ на приговоръ мирового судьи 2 участка, коимъ онъ осужденъ къ аресту на 7 дней, за обиду дѣйствіемъ нѣкоего О. По допросѣ съѣздомъ цѣлаго ряда свидѣтелей, выяснились дѣйствія «обиженнаго» по отношенію къ «обидчику» въ слѣдующемъ видѣ. Портной Азефъ шилъ для О. шубу. И вотъ, по показанію свидѣтелей, явившійся за полученіемъ этого заказа О., придравшись къ какой-то неисправности въ шубѣ, принялъ на себя роль «ревизора» и потребовалъ отъ бѣдняка портного указаній, гдѣ его дипломъ, а отъ подмастерьевъ—гдѣ ихъ паспорта; когда же послѣ долгихъ упрашиваній хозяина, обращенныхъ къ заказчику, удалиться изъ его дома, послѣдній продолжалъ проявлять свои ревизорскія наклонности,—выведенный, наконецъ, изъ терпѣнія портной, взялъ за руку О. и вывелъ его изъ своей квартиры, не употребляя при этомъ никакого болѣе рѣзкаго насилія. Подтвердилось также и то обстоятельство, что шуба давно сдана заказчику, а деньги не уплочены. Съѣздъ отмѣнилъ приговоръ мирового судьи, оправдавъ Азефа.

Театръ и музыка.

Сегодня, въ театрѣ Асмолова, состоится бенефисъ капельдинеровъ и афишеровъ. Идетъ «Африканка». Нужно думать, что публика отнесется съ сочувствіемъ къ благой цѣли этого спектакля, имѣющаго въ виду хотя отчасти матеріально вознаградить этихъ тружениковъ.

* * *

А Г. Рубинштейнъ, своимъ блестящимъ концертомъ въ пользу попечительства Императрицы Маріи Александровны о слѣпыхъ, далъ сильный толчекъ новой отрасли дѣятельности этого учрежденія—борьбѣ со слѣпотою, почему совѣтъ попечительства считаетъ необходимымъ выразить глубокую признательность А. Г. Рубинштейну за оказанную имъ попечительству великую услугу, а также искренно благодарить распорядителя этого концерта, владѣльца фабрики Я. Беккера, М. А. Битепажа, который не только совершенно безвозмездно употребилъ много труда на достиженіе крупной выручки (на долю попечительства—4.264 руб. 20 коп.), но и внесъ свою матеріальную лепту, принявъ на себя всѣ расходы по устройству концерта (до 700 руб.). По слухамъ, А. Г. Рубинштейнъ получаетъ вскорѣ особое назначеніе: надзирать и контролировать общій ходъ музыкальнаго преподаванія въ Россіи какъ въ учебныхъ заведеніяхъ общихъ, такъ и въ спеціальныхъ музыкальныхъ школахъ и классахъ. Образованіе такой должности объясняется многоразличіемъ системъ музы

я пущу себѣ пулю въ лобъ». Около 4 часовъ вечера онъ отправился въ квартиру Вырвичъ. Около 5 часовъ возвратился домой и Вырвичъ. Вслѣдъ затѣмъ раздались два выстрѣла, которые были услышаны сосѣдями Вырвичъ. На полу въ лужѣ крови лежали два трупа: артистки Вырвичъ и Хондзинскаго; вблизи трупа Хондзинскаго лежалъ револьверъ. Не подлежало сомнѣнію, что Хондзинскій убилъ предметъ своего обожанія, а затѣмъ выстрѣлилъ въ себя. Смерть обоихъ послѣдовала почти мгновенно. Хондзинскій приготовилъ заблаговременно нѣсколько писемъ, въ которыхъ, не объясняя причины убійства и самоубійства, писалъ, между прочимъ, слѣдующее сестрѣ своей, проживающей въ Плоцкѣ: «Пришли денегъ на мои похороны» директору театра, Павликовскому: „Извините меня, что я лишаю васъ даровитой артистки; похороните насъ вмѣстѣ; пусть во время моихъ похоронъ театральный оркестръ играетъ погребальный маршъ Шопена».

ТОРГОВЛЯ и БИРЖА.

Курсовыя, фондовыя и торговыя телеграммы съ оффиціальными свѣдѣніями С.-Петербургской биржи.

С.-Петербургская биржа, 18 января.

Векс. курсъ на 3 мѣс. на Лондонъ за 10 ф. ст.	92.80—	
Векс. курсъ на 3 мѣс. на Берлинъ за 100 герм. мар	45.42—45.45	
Векс. курсъ на 3 мѣс. на Парижъ за 100 франковъ	36.80	
Настроеніе съ векс. курс.	крѣпче.	
Полуимпер. новой чеканки	7.40—7.44	
Тамож. куп. (за 100 р. мет.)	148—148½	
Серебро	—	—
Биржевой дисконтъ	5—7	
5% бил. Гос. Бан. 1 вып.	103¼	сд.
5% » » » 2 »	102⅞	пок.

Фонды.

5% Золотая рента 1883 г.	—	—
5% » » 1884 г.	159	пк.
4% Новый золот. заемъ 1893 г.	—	—
5% Вост. заемъ 1000 р. 2 вып.	101⅜	пк.
5% » » 1000 » 3 »	101¼	сд.
5% 1-й внутрен. съ выигр. заемъ 1864 г.	241	сд.
4% 2-й внутренній съ выигр. заемъ 1866 г.	225	сд.
5% Государ. дворян. съ выигр. заемъ 1889 г.	190	пок.
4% Госуд. желѣзнодор. рен.	102⅝	сд.
4% Внутренній заемъ I серія	94⅞	пк.
— — — II —	94⅞	пк.
— — — III —	94⅞	пк.
— — — IV —	94⅞	пк.
4½% — — 1893 г.	99⅝	пк.
4½% Внутрен. конс. жел. дор. заемъ 1 вып.	99½	сд.
4½% Внутр. конс. желѣзн. дор. заемъ II вып.	99½	пк.
5% Закладн. листы Гос. Двор. Земельнаго Банка	101⅛	сд.
4½% Закл. листы Гос. Двор. Земельнаго Банка	99	пк.
4½% Свидѣт. Кр. Пов. Бан.	99¼	сд.
5% Облиг. Юго-Зап. жел. д.	91¾	пк.
— — Моск.-Казанской	91½	пк
4½%— Рязан.-Уральск.	98½	сд.
— — Кур.-Кіевской	98½	пк.
4½% Закл. листы Общ. Вз. Помѣщ. Кред. мет.	152	пк.
5% Закладн. листы Общ. Вз. Помѣщ. Кред. кред.	101	пк.

Ипотечныя бумаги.

Облигаціи городскихъ кредитныхъ обществъ.

5% Облигаціи С.-Петерб. Гор. Кредитнаго Общества	106⅝	пк.
5% Облигаціи Московскаго Гор. Кредитнаго Общества	100¾	сд.
5½% Облигаціи Одесскаго Гор. Кредитнаго Общества	100¾	сд.

Закладные листы земельныхъ банковъ.

5% Закладные листы Земельн. банка. Польши	99	пр.
5½% закл. л. Херс. зем. бан.	100⅝	пк.
5% » » » » »	99½	пк.
5% закладн. листы Харьковск. зем. банка	100⅞	сд.
5% закладн. листы Полтавск. зем. банка	99⅝	сд.
5% закладн. листы Пет.-Тульск. зем. банка	100	пк.
5% закладные листы Кіевскаго зем. банка	100¼	пк.
5% закладн. листы Московскаго зем. банка	100¼	пк.
5% закладн. листы Бес.-Таврич. зем. банка	99½	пк.
5% закладн. листы Нижег.-Сам. зем. банка	100⅝	сд.
5% закладные листы Донского зем. банка	99¼	сд.
5% закладн. листы Виленскаго зем. банка	99⅝	сд.

Акціи банковъ.

С.-Петерб. учетн. и ссуднаго	470	сд.
С.-Петерб. международнаго	493½	сд.
Русскаго для внѣшн. торговли	343½	»
Волжско-Камскаго коммерч.	904	пр.
Сибирскаго	630	пк.
Бес.-Таврич.	575	пр.

Акціи земельныхъ банковъ.

Харьковскаго земельнаго	485	пр.
С.-Петерб.-Тульскаго земельн.	410	пр.
Полтавскаго	600	пр.
Нижегородско-Самарскаго	625	пр
Виленскаго	570	пр.
Донского	685	пр.
Кіевскаго	800	пк.
Московскаго	605	пр.

Акціи страховыхъ обществъ.

Россійск. страх. общ. 1827 г.	1235	пк.
Севернаго страхов. Общества	—	„
Страхов. Общества «Россія»	331	сд.

Акціи пароходныхъ обществъ.

Рус. Об. пар. и тор. (Черномор.)	713	пк.
Общ. «Кавказъ и Меркурій»	396½	сд.

Акціи желѣзныхъ дорогъ.

Главн. Общ. Россійск. ж. дор.	271	сд.
Московско-Рязанской ж. дор.	480	сд.
Курско-Кіевской	390	пк.
Рыбинско-Бологовской	91¼	сд.
Грязе-Царицынской	164½	сд.
Юго-западныхъ жел. дор.	113	сд.
Настроеніе Петербург. фонд. биржи	крѣпче.	

Биржевыя сдѣлки.

Пшеница сакс. четв. въ 10 пуд.	8.50	
» самар. » » 10 »	8 25	
» гирка » » 10 »	8.00	
Съ пшеницею	Очень тихо.	
Рожь налич. вѣс. 9 п. кат. 120 ф.	6.00	
» » » 9 » » 117 »	5.80	
Съ рожью	Тихо.	
Овесъ обыкн. для города за куль	3.75—4.10	
» вологодскій	4.00	—.—
» старорусскій	3.90	—.—
Съ овсомъ	Спок.	
Сѣмя льнян. выс. сам., за 9 п.	13.00	
» » » ржевск. за 9 п.	11.50	
Съ льнянымъ сѣменемъ	Вяло.	
Мука ржаная московская за » мѣшковая	6.35—6.50	
Мука ржаная низовая за 9 п. мѣшковая	6.50	6.70
Съ мукою	Тихо.	
Крупа ядрица за куль	11.00	
Съ крупою	Тихо.	
Ленъ лужскій за берк. 10 пуд.	45.00	
Ленъ славецъ ржевскій за берк. 10 пуд.	47.50	
Со льномъ	Тихо	
Кудель льняная сибир. за берк. 10 пуд.	44.00	
Кудель льняная камск. за берк. 10 пуд.	42.00	
Кудель льняная ржевская за берк. 10 пуд.	—.—	
Съ кудельнольняною	Спокойнѣе.	
Сало желтое свѣчное за берковецъ въ 10 пудъ	58.00	
Коровье масло сибирское перепускное, за пудъ	8.25—8.70	
Подсолнечное масло саратов.	5.85—	.
Конопляное масло орловское	4.90—	.
Керосинъ рус. Нобеля за п.	1.37	
Керос. рус. Ванкинскій за п.	1.35	
Сахаръ зав. Кенига рафин. 1-й сортъ за пудъ	6.50	
Сахаръ песокъ кристаллизов.	4.75—	

Ростовская на-Дону биржа

19 января.

	Примѣсь. Вѣсъ въ чет. верк.	разнородн. хлѣбн. верекъ	Сору.	Наличн. На Ростовѣ. р.	к.	до	р.	к.	На Новорос. р.	к.	до	р.	к.
Пшеница озимая	45	12%	2%	—	—	»	5	25	—	—		5	65
»	46	10 »	2 »	—	—	»	5	50	—	—	»	5	90
»	47	8 »	1½	—	—	»	5	75	—	—	»	6	15
»	48	8 »	1 »	6	—	»	6	10	—	—	»	6	35
»	49	6 »	1 »	6	40	»	6	50	—	—	»	6	70
»	50	4 »	1 »	7	—	»	7	10	—	—	»	7	30
»	51	3 »	½ »	7	30	»	7	40	—	—	»	—	—
Пшеница озимая мельничная	51	4 »	⅛ »	6	40	»	7	40	—	—	»	—	—
Пшеница гарнов.	46	— »	—	5	40	»	5	50	—	—	»	5	90
»	47	»	— »	5	50	»	5	60	—	—	»	6	10
»	48	— »	— »	5	70	»	5	80	—	—	»	6	35
»	49	— »	— »	6	—	»	6	10	—	—	»	6	70
»	50	— »	— »	6	60	»	6	70	—	—	»	7	40
»	51	— »	— »	7	30	»	7	50	—	—	»	—	—
»	52	— »	— »	7	75	»	8	—	—	—	»	—	—
Пшеница гарнов. мельничная	49-52	— »	— »	6	50	»	8	15	—	—	»	—	—
Пшеница гирка	45-47	— »	— »	5	30	»	5	80	—	—	»	—	—
»	48-49	— »	— »	6	10	»	6	70	—	—	»	—	—
»	50-52	— »	— »	7	40	»	8	—	—	—	»	—	—
Суржа	43-45	— »	8 »	4	30	»	4	50	4	70	»	4	80
Рожь воронежск. съ лин. и.-в.-р.ж.д.	43-45	— »	2 »	4	65	»	4	85	—	—	»	—	—
Рожь донская	43-44	8 »	2 »	4	60	»	4	70	—	—	»	—	—
» кавказск.	43-45	10 »	2 »	4	55	»	4	65	4	90	»	5	—
Ячмень при 3% стор. прим.		»	— »	—	—	»	3	65	4	40	»	—	—
Кукуруза		»	— »	—	—	»	—	—	—	—	»	—	—
Овесъ за 6-ти пуд. четв.		»	— »	2	70	»	2	85	—	—	»	8	10
Сѣмя льняное при 6% масл. и 4½% немасл.				12	50	»	12	60	—	—	»	13	15
» сурѣпное при 12% немасл. примѣсн.				—	—	»	5	25	—	—	»	5	50
» рыжейное при 3% сору				—	—	»	—	—	—	—	»	—	—
Выжимки льняныя				—	—	»	—	—	—	—	»	—	—
» сурѣпныя				—	—	»	—	—	—	—	»	—	—
Пшено съ мѣшкомъ				—	50	»	—	70	—	—	»	—	—
Крупа гречневая ядрица съ мѣшкомъ				—	—	»	1	—	—	—	»	—	—
Масло подсолнечное				5	25	»	5	40	—	—	»	—	—
» конопляное				4	90	»	—	—	—	—	»	—	—
» пищевое				5	10	»	5	40	—	—	»	—	—
Сало баранье топленое				4	90	»	5	—	—	—	»	—	—

СПРАВОЧНЫЙ ОТДѢЛЪ.

Сегодня, 20 января.

ТЕАТРЪ АСМОЛОВА. Представлено будетъ «Африканка» большая опера въ 5 д. м. Мейербера. Начало въ 8 час. веч.

ТЕАТРЪ ЛЮБОВА. Товариществомъ русско-малорусскихъ артистовъ, подъ управленіемъ В. И. Захаренко, дано будетъ: «Сватання на Гончаривци», ком. оперетта въ 3 д. соч. Квитко. Начало въ 8 час. веч.

РОСПИСАНІЕ

прихода и отхода поѣздовъ трехъ желѣзныхъ дорогъ г. Ростова.

(Часы по мѣстному времени).

ПО ВЛАДИКАВКАЗСКОЙ ДОРОГѢ

ДО ВЛАДИКАВКАЗА.

ОТХОДЪ.

Почтово-пассаж. № 8—въ 8 ч. 53 м. вечера

ПРИХОДЪ:

Почтово-пассажир. № 4—въ 8 ч. 58 м. утра.

ДО НОВОРОССІЙСКА.

ОТХОДЪ.

Пассажир. поѣздъ № 5—въ 9 ч. 53 м. веч.
Смѣшан. поѣздъ № 9—въ 10 ч. 28 м. утра.

ПРИХОДЪ:

Пассажир. поѣздъ № 6—въ 7 ч. 58 м. утра.
Смѣшан. поѣздъ № 10—въ 11 ч. 48 м. веч.

по юго-восточной ж. д.

(коз.-вор.-р.)

ПРИХОДЪ.

Почтовый № 3—въ 6 ч. 53 м. вечера.
Пассажирскій № 1—въ 5 ч. 08 м. утра.
Тов.-пас. отъ Шахтъ № 7—въ 11 ч. 38 м. ут

ОТХОДЪ.

Почтовый № 4—въ 10 ч. 48 м. утра.
Пассажирскій № 2—въ 12 ч. 53 м. ночи.
Тов.-пас. до Шахтъ № 8—въ 7 ч. 43 м. в.

ПО КУРСКО-ХАРЬК.-АЗОВ. Ж. Д.

ПРИХОДЪ.

Почтовый № 3—въ 6 ч. 33 м. веч.
Товаро-пассажир. № 5—въ 9 ч. 58 м. утра.
Изъ Таганрог. дополн. № 23—въ 1 ч. 38 м.

ОТХОДЪ.

Почтовый № 4—въ 9 ч. 38 м. утра.
Товаро-пассажирск. № 6—въ 7 ч. 38 м. веч.
Въ Таганрогъ допол. № 24—въ 4 ч. 53 м. дня

РОСПИСАНІЕ

прихода и отхода поѣздовъ к.-х.-аз ж. д. въ г. Таганрогѣ.

ПРИХОДЪ.

Изъ Харьк. тов.-пас. № 5—въ 6 ч. 28 м. утра.
» » » поч. № 3—въ 3 ч. 38 м. дня.
» Ростова » № 4—въ 12 ч. 08 м. дня.
» » тов. № 6—въ 10 ч. 38 м. дня.
» » доп. № 24—въ 7 ч. 58 м. веч.

ОТХОДЪ.

Въ Харьковъ почт. № 4—въ 12 ч. 28 м. дня.
» » тов.-пас. № 6—въ 11 ч. 08 м. веч
» Ростовъ тов.-пас. № 5—въ 6 ч. 58 м. утра.
» » почтов. № 3—въ 4 ч. 08 м. дня.
» » дополн. № 23—въ 10 ч. 43 м. веч.

Редакторъ-Издатель
С. Х. Арутюновъ.

ОБЪЯВЛЕНІЯ.

УПРАВЛЕНІЕ Юго-Восточныхъ ж. д.

Вслѣдствіе заявленія Торговаго дома С. Генчъ-Оглуевъ и И. Шапошниковъ, объ утерѣ дубликата накладной на отправку Ростовъ-Донъ-Еленовка, за № 16471, Управленіе Юго-Восточныхъ дорогъ симъ объявляетъ, что означенный дубликатъ накладной будетъ считаться недѣйствительнымъ и товаръ по истеченіи установленнаго срока будетъ выданъ.
89. 1—3

Требуется

КОНТОРЩИКЪ, опытный въ хлѣбной операціи. Обращаться: Николаевскій переулокъ, уголъ Донской улицы, домъ № 18, къ М. М. Горбунову; безъ рекомендацій не являться.
93. 1—7

Опытный кучеръ

ищетъ мѣста. Адресъ въ конторѣ газеты «Приазовскій Край».
95. 1—3

Ищу мѣста конторщика

за умѣренное вознагражденіе, въ Ростовѣ или въ окрестностяхъ. Адресъ: Ставрополь-Кавказск., М. С. Яковлеву, магазинъ Фроловой.

ОТДАЕТСЯ ВЪ НАЕМЪ

помѣщеніе, годное для трактирнаго заведенія, бакалейной торговли, ренсковаго погреба и для жилья. Подробности: въ табачномъ магазинѣ Д. А. Паппадато, Больш. Садовая, д. Мелконова-Езекова, подъ Клубомъ.
79. 2—10

12 №№ ежемѣсяч. книгъ **НОВОСТИ** иностранной **ЛИТЕРАТУРЫ** и 52 №№ еженедѣльн. иллюстрир. журнала **СЕМЬЯ**

Отдѣльно „СЕМЬЯ" 3 р. въ годъ.

ГОДОВАЯ ЦѢНА **4 Р.** ГОДОВАЯ ЦѢНА.

Главная контора: Москва, Мясницкая.

Піанистка,

получившая образованіе въ Вѣнской консерваторіи, преподаетъ уроки на рояли. Кузнецкая улица, домъ № 65. Переговоры отъ 3 до 6 часовъ вечера. Пушкинская ул., д. № 65.
47. 3—15

Француженка,

свободная по утрамъ, желаетъ имѣть практическіе и теоретическіе уроки. Царскій спускъ, пансіонъ Бѣлинской.
92. 1—3

ТОВАРИЩЕСТВО **„ГИГІЕНА"** душистая ХИМИЧЕСКИ-ЧИСТАЯ **РИСОВАЯ ПУДРА.**

Продается въ лучш. магаз.

ОПТОВАЯ ПРОДАЖА: въ С.-Петербургской Техно-Химической Лабораторіи:

СПБ. Площ. Александр. театра, 9. Москва, Никольск., д. Шереметьева. Варшава, Новый Свѣтъ, 37.

Лечитесь! Трава Кузьмича

или «Эфедра», свѣжая, майскаго сбора. Единственное народное вѣрнѣйшее средство леченія даже и застарѣлыхъ хроническихъ болѣзней: ревматизма, геморроя, катара желудка и кишекъ, всякаго разстр. пищеварит. органовъ, запора, поноса, геморроя (вообще болѣзни живота), одышки, удушья, кашля, головной боли, малокровія, нервнаго разстройства, бессонницы, бесилія и воспаленія глазъ, въ нѣкоторыхъ случаяхъ помогаетъ и отъ сифилиса, противъ которыхъ иногда остаются безсильными и дорогія аптечныя средства; леченіе «Эфедрою» во всякое время невредно. «Эфедра», уничтожая страданія одной болѣзни, не разстраиваетъ или не развиваетъ другія, что иногда случается отъ леченія дорогими меркур. средствами (см. брош. Портанскаго). Цѣна: 3 руб.,—1 рубль фунтъ. Прилаг. способъ леченія. Адресъ: г. Бузулукъ Самар. губ., складъ «Эфедры», Михаилу Петровичу Елистратову, соб. домъ, № 737. «Эфедру» высылаю за наличныя деньги, а за пересылку—наложеннымъ платежомъ.

Прилагаю безплатно при 3-хъ фун. одну, при 5-ти фун. двѣ брошюры Портанскаго объ эфедрѣ, по коей кромѣ руководства болѣе практичнаго леченія, можно отличить эфедру отъ хвоща—другой травы, схожей съ эфедрою и имѣть хорошее понятіе объ эфедрѣ негодной и цѣлительной; цѣна брошюрѣ въ отдѣльной продажѣ 50 коп. (можно марками).
34 4—6

Вѣялки сортировки „ПРОГРЕССЪ"

собственной фабрики, пополняющія недостатокъ, ощущаемый въ хорошихъ вполнѣ отвѣчающихъ своей цѣли зерноочистительныхъ машинахъ. Фабрикуя ихъ подъ наблюденіемъ опытнаго спеціалиста-конструктора и не щадя средствъ къ ихъ усовершенствованію, мнѣ удалось благодаря 2-хъ лѣтнему упорному труду и долгимъ испытаніямъ изобрѣсть типъ вѣялокъ-сортировокъ, превосходящій изумительной производительностью, легкостью движенія, обиліемъ вѣтра и всѣми другими достоинствами всѣхъ существующимъ донынѣ вѣялокъ.

Образцы всегда можно видѣть и заказы принимаются исключительно въ складахъ землед. машинъ и орудій — «Сельскій Хозяинъ»: № 1, Бол. Садовая—108, рядомъ съ торговлей Машонкина и № 2, уг. Бол. Сад. и Покровскаго пер. Тамъ же выгодно производится продажа разныхъ земледѣльческихъ машинъ и орудій.
94. 1—10

А. М. ШОВИНЕРЪ.

ПОЛУЧЕНЪ ОЧИЩЕННЫЙ РЫБІЙ ЖИРЪ

ВЪ АПТЕКАРСКОМЪ МАГАЗИНѢ

Макса Мееровича

Ростовъ на Дону, Соборный пер., рядомъ съ гостин. «Англія».

ФАЙНОЛЪ

Масло для ночниковъ безопасное и горитъ безъ копоти.
год. 26. 5—104

ДЛЯ ЛЮБИТЕЛЕЙ

ажурной работы на деревѣ

полученъ величайшій выборъ инструментовъ, разнаго дерева, украшеній, копировальной, наждачной и стеклянной бумаги, рисунки, лобзики и проч.

ЦѢНЫ ДЕШЕВЫЯ.

Главное Депо ШВЕЙНЫХЪ МАШИНЪ П. Ф.

С. ЧЕРТОВЪ

въ Ростовѣ нД.

Прейсъ-Куранты высылаются безплатно.

Ср. 1 іюня 94 г.

ОТКРЫТА ПОДПИСКА на 1894 г.

на ежемѣсячный иллюстрированный журналъ:

6-й ГОДЪ ИЗДАНІЯ

„Вѣстникъ Россійскаго Общества ПОКРОВИТЕЛЬСТВА ЖИВОТНЫМЪ".

Выходитъ ежемѣсячными книжками въ размѣрѣ не менѣе двухъ печатныхъ листовъ; доставляетъ читателю свѣдѣнія, касающіяся дѣятельности Россійскаго Общества покровительства животнымъ, его отдѣловъ и другихъ русскихъ и иностранныхъ обществъ покровительства животнымъ; содержитъ статьи по вопросамъ, касающимся раціональной ковки лошадей, введенія цѣлесообразной упряжи, могущей облегчить трудъ сельск. хозяйственныхъ животныхъ, разъясненія наиболѣе быстрыхъ и менѣе мучительныхъ способовъ убоя скота; разсказы, очерки и стихотворенія, доступные пониманію дѣтей и гроссолюдина и могущіе содѣйствовать распространенію идеи покровительства животнымъ и гуманному съ ними обращенію; критическіе отзывы о различныхъ изданіяхъ, имѣющихъ отношеніе къ идеѣ покровительства животнымъ и пр.

Въ журналѣ помѣщаются портреты извѣстныхъ дѣятелей на поприщѣ покровительства животнымъ, изображенія различныхъ приспособленій, служащихъ для облегченія труда животныхъ или, наоборотъ, причиняющихъ имъ излишнія страданія, а также рисунки, иллюстрирующіе текстъ.

Лица, подписавшіяся на «Вѣстникъ» въ 1894 году, получатъ безплатно въ мартѣ отдѣльную книгу «Труды 2-го съѣзда русскихъ обществъ покровительства животнымъ въ С.-Петербургѣ въ 1891 году»; книга эта нынѣ печатается и будетъ состоять изъ 12—15 печатныхъ листовъ.

Подписная цѣна съ доставкой и пересылкой: на годъ — 3 руб. на полгода — 2 руб. Для сельскихъ школъ, учителей и сельскаго духовенства на годъ—2 руб. Подписка принимается въ редакціи: С.-Петербургъ, Васильевскій островъ, 3 линія, 18, и во всѣхъ большихъ книжныхъ магазинахъ.

Заказы на журналъ исполняются также и съ наложеніемъ платежа. Полные экземпляры «Вѣстника» за послѣднія 5 лѣтъ можно получать по 3 руб. за годъ съ пересылкой. Пробные номера «Вѣстника» высылаются по полученіи одной почтовой загородной марки.

Редакторъ **Н. И. Гарвей.**

Дешевая Продажа

въ спеціальномъ магазинѣ полотенъ, столоваго, мужскаго, дамскаго и дѣтскаго бѣлья, чулочныхъ и вязальныхъ издѣлій подъ фирмою

„Конкурренція",

Большая Садовая, домъ Игнатенко.

Вслѣдствіе моего отъѣзда за покупкою товаровъ въ Москву и заграницу, назначаю для уменьшенія количества всѣхъ находящихся въ магазинѣ товаровъ на самое короткое время **ПРОДАЖУ** ПО ДЕШЕВЫМЪ ЦѢНАМЪ. Оставшійся товаръ зимняго сезона будетъ продаваться съ значительной уступкой.

Год. ср. 20 янв. 95 г. **Я. Г. Тартаковеръ.**

НЕ ПОЗДНѢЕ десятаго дня по полученіи письма высылаетъ наложен. платежемъ ИЗЯЩНОЕ **БѢЛЬЕ и ПРИДАНОЕ**

Торговый Домъ **КЛЯЧКО и КОРЕЦЪ**

МОСКВА, Кузнецкій мостъ.

Прейсъ-Курантъ по требованію высылается немедленно и безплатно.
Мцк. 50. 2—4

Механическій чугунно и мѣдно-литейн. заводъ

Бр. С. и П. СОЙФЕРЪ

ВЪ МАРІУПОЛѢ.

Спеціальность: земледѣльческія машины и орудія. Принимаетъ заказы на чугунное и мѣдное литье всякаго рода. Ремонтъ пароходовъ и паровыхъ машинъ. Принадлежности для шахтъ. Памятники, лѣстницы и вообще всякія механическія работы по чертежамъ.
67. 2—2

РОСТОВСКАЯ НА-ДОНУ

ИЗВОЗНАЯ СТАНЦІЯ М. Л. ПАПЕРИНА,

Московская улица, домъ № 37. Телефонъ № 325.

Перевозка грузовъ во всѣ концы города, на вокзалы желѣзныхъ дорогъ и пароходныя пристани, съ пуда 2 коп. (до 15 п. 30 коп.) Вагонный грузъ по соглашенію.

Принимаетъ клади для отправленія во всѣ мѣста Россіи и за-границу подъ желѣзнодорожныя квитанціи и коносаментъ пароходныхъ обществъ.

Исполняетъ порученія товаровладѣльцевъ по покупкѣ и продажѣ всякаго рода товаровъ.

Выполненіе работъ акуратно. ЖИВОПИСЕЦЪ **ВЫВѢСОКъ** И. К. МИШУСТИНЪ УГОЛЪ ДМИТРІЕВСКОЙ УЛИЦЫ И СОБОРНАГО ПЕРЕУЛКА № 69 ТЕЛЕФОНЪ № 544 ВЪ РОСТОВѢ н/Д. ЦѢНЫ умѣренныя

Въ мебельномъ магазинѣ

И. М. ПАНОВА

въ Ростовѣ-на-Дону, Московская ул., д. Великан

полученъ БОЛЬШОЙ ВЫБОРЪ русской и заграни МЕБЕЛИ какъ для обстановки домовъ и квартиръ, и для полнаго приданаго. **Цѣны недорогія.** удобства гг. покупателей проведено газовое освѣщ при которомъ такъ-же удобно выбирать мебель, ка при денномъ свѣтѣ; торговля производится до 9 час.

Телефонъ № 453. Год. л. с. 24

Музыкальное Депо

Л. Г. Адлеръ

въ Ростовѣ на Дону, Большая Садовая, домъ Шушпанова, телефонъ № 236,

рекомендуетъ въ большомъ выборѣ музыкальные инструменты, какъ-то: роли и піанино лучшихъ русскихъ и заграничныхъ фабрикантовъ, американскія, скрипки альты, віолончели, контрабасы, цитры, музыкальные заводн. ящ деревянные духовые инструменты, басъ и оркестръ-геркфоны, басъ и оркестр аристоны-органы, гармонія и пр.

Громадный выборъ всевозможныхъ музыкаль принадлежностей.

БОЛЬШОЙ АССОРТИМЕНТЪ НОТЪ ДЛЯ ВСѢХЪ ИНСТРУМЕ ПѢНІЯ. При магазинѣ имѣется мастерская, которая принимаетъ ре леніе всевозможные музыкальные инструменты. Каталогъ нотъ и прейс высылаются БЕЗПЛАТНО.

Иллюстрированный прейсъ-курантъ, съ описаніемъ исторіи каждаго инструмента музыкальной школой, высылается за 2 серіи-коп. марки.

ЭССЕНЦІЯ ПЕПСИНЪ ШЕРИН

(ПИЩЕВАРИТЕЛЬНАЯ ЖИДКОСТЬ)

по рецепту д-ра Оснара Либрейхъ, профессора макологіи Берлинскаго университета

Трудность пищеваренія, изжога, мокрота въ же послѣдствія неумѣренности въ пищѣ и питьѣ уни ются въ скоромъ времени посредствомъ этой пріят вкуса эссенціи.

Scherings Grüne Apotheke Berlin N, Chaussee-Strass

Складъ поч. и во всѣхъ аптекахъ и извѣстн. апт. магаз. Продажа въ Росто въ апт. магаз. И. К. Валентиновичъ, В. Лапинкаго, Ф. Нольтенсмейера, Ф. Бе и С. Шарфъ. Мцк.

ШКОЛА КРОИКИ ПО ПАРИЖСКОЙ МЕТОДѢ М-мъ

М. З. БРАЙКОВСКО

Практика въ работѣ. По окончаніи курса могутъ получить аттест городнія могутъ имѣть столъ и квартиру. Принимаются заказы и дѣтскихъ платьевъ. Цѣны умѣренныя.

Адресъ: **Уголъ Казанскаго пер. и Рождественской ул.,**
226. ср. 1 авг.

Парижская метода М-мъ Теодоръ.

Первая постоянная спеціальная школа кройки и ши

М. Л. Николаевой,

Казанская, № 75, противъ ссудной кассы Ястребова

По окончаніи курса выдаются аттестаты. Для кройки требуется только стая линейка. При школѣ мастерская дамскихъ нарядовъ.

ПРАКТИКА ШИТЬЯ БЕЗПЛАТНО. 701. Ср. 28 окт. 94 г.

ЗУБНОЙ ЭЛИКСИРЪ А. ШТЕХЕРЪ. Въ нѣкоторыхъ аптек. | ПОДОЛЬСКІЯ ЗУБНЫЯ КАПЛИ А. ШТЕХЕРЪ. и въ магаз. | ЗУБН ПОРОШ А. ШТЕ

ГАЛОШИ

РЕЗИНОВЫЯ 1-й СОРТЪ.

ПРОДАЖА ОПТОМЪ и ВЪ РОЗ

ЧУВЕКИ

изъ лучшихъ кавказск. бур

предохраняющія отъ ревматизм

Лучшія Кавказскія БУРКИ.

Въ магазинѣ резиновыхъ издѣлій В **ПОПОВА и К°.**, въ Ростов Б.-Садов. ул., противъ реальнаго учи
9 8 1

Довожу до свѣдѣнія гг. жителей городовъ Ростова и хичевани на Дону, что мною взяты въ аренду

8 УЧАСТКОВЪ КАМЕНОЛОМНЕЙ,

находящихся по рѣкѣ Темернику, возлѣ дачи И Кошкина, бывшихъ Трифилова и др., для добыва **аршиннаго бордюрнаго разслоя и кусковаго ка**

Съ заказами покорнѣйше прошу обращаться на Таганрогскій со или къ моему управляющ., Павлу Ивановичу Логинову.

Цѣны и исполненіе самыя добросовѣстныя.

Телефонъ № 410. 46. 5—15 ФАЙДЫШ

Печатать дозволяется. Новочеркасскъ, 19 января 1894 года.

Ростовъ на Дону, типографія С. Х. Арутюнова и А. Н. Ковалев

Пятница, 21 января 1894 г. № 19. — Годъ четвертый — № 19. Пятница, 21 января 1894 г.

ПРИАЗОВСКІЙ КРАЙ

ЕЖЕДНЕВНАЯ ГАЗЕТА ПОЛИТИЧЕСКАЯ, ЭКОНОМИЧЕСКАЯ и ЛИТЕРАТУРНАЯ

Условія подписки:

	на 1 м.	на 3 м.	на 6 м.	на годъ
	р. к.	р. к.	р. к.	р. к.
доставки и пересылки .	—80	2—25	4—50	8 —
доставкой и пересылкой .	1 —	2—75	5 —	9 —

За перемѣну адреса взимается 20 коп.
Объявленія: за строку петита на 1-й стран., въ первый 20 коп., въ послѣдніе разы по 10 к., на 4-й стран. въ 1-й разъ 8 коп., въ послѣдніе разы по 5 коп.
Приложеніе къ газетѣ—8 руб. отъ каждой тысячи.
Контора помѣщ. въ Ростовѣ нД., Бол. Садовая.
Контора открыта отъ 8 час. утра до 8 час. вечера.
Телефонъ № 248.
Отдѣльные нумера въ Ростовѣ на Дону 5 коп.
Телефонъ типографіи № 240.

Редакція въ Ростовѣ нД., Больш. Садов., уг. Брат пер., собственный домъ.
Редакція для личн. объясн. откр. отъ 12 до 1 ч. дня.
Статьи должны быть доставлены съ подписью и адресомъ автора. Принятыя статьи, по усмотрѣнію редакціи, подлежатъ измѣненію и сокращенію. Статьи безъ обозначенія условій считаются безплатными. Гонораръ выдается въ конторѣ по субботамъ, отъ 10 до 1 часа дня. Мелкія замѣтки уничтожаются, статьи сохраняются 3 мѣс.
Объявленія для газеты «Приазовск. Край» изъ С.-Петербурга, Москвы, Риги, Привислянскаго края, Харькова, Одессы и изъ заграницы принимаются исключительно въ «Центральной конторѣ объявленій торговаго дома «Л. Э. Метцль и К.» въ Москвѣ, на Мясницкой, въ д. Спиридонова. За объявленія изъ не-южныхъ губерній Россіи плата слѣдующая: на 1 стран.—20 к., на послѣдней стран.—10 к. за строку петита или занимаемаго ею мѣста.
Телефонъ редакціи № 240.

ТЕАТРЪ В. И. АСМОЛОВА
Сегодня, 21-го января 1894 года.
Участвующіе: Г-жи Джюбеллини-Рядцова, Андреева-Вергина, Делина, Гг. Любинъ, Образцовъ, Ильяшевичъ и Бедлевичъ 2.
ВЪ БЕНЕФИСЪ АРТИСТА Л. М. ОБРАЗЦОВА
ПРЕДСТАВЛЕНО БУДЕТЪ:
БАЛЪ-МАСКАРАДЪ
опера въ 4 дѣйст. и 6 карт. муз. Верди
Начало въ 8 часовъ вечера.

ТЕАТРЪ Е. В. ЛЮБОВА.
Сегодня, 21-го января
Товариществомъ Русско-Малорусскихъ артистовъ, подъ управленіемъ
В. И. ЗАХАРЕНКО,
ДАНО БУДЕТЪ:
Дай серцю волю заведе у неволю
драма въ 5 дѣйст. и 6 карт. соч. Кропивницкаго.

ПРОДОЛЖАЕТСЯ ПОДПИСКА
на 1894 годъ
НА ИЗДАЮЩУЮСЯ ВЪ РОСТОВѢ НА ДОНУ
ЕЖЕДНЕВНУЮ ПОЛИТИЧЕСКУЮ, ЛИТЕРАТУРНУЮ И ЭКОНОМИЧЕСКУЮ ГАЗЕТУ
„ПРИАЗОВСКІЙ КРАЙ"

Газета выходитъ по программѣ, раздѣленной на слѣдующіе отдѣлы:

I. Правительственныя распоряженія.
II. Телеграммы Сѣвернаго Телеграфнаго Агентства и отъ собственныхъ корреспондентовъ.
III. Спеціальныя ежедневныя телеграммы курсовыя и фондовыя с.-петербургской биржи.
IV. Передовыя статьи по внутреннимъ вопросамъ.
V. Политическое обозрѣніе.
VI. Иностранныя извѣстія.
VII. О чемъ пишутъ.
VIII. О чемъ говорятъ.
IX. Злобы дня.
X. Летучіе листки.
XI. Фельетонъ-крошка.
XII. Зигзаги.
XIII. Протоколы жизни.
XIV. Ростовскій альбомъ.
XV. Хроника (мѣстная и общая).
XVI. Корреспонденціи.
XVII. По Россіи.
XVIII. Мелочи (сценки и наброски).
XIX. Фельетонъ литературный, научный, беллетристическій и др.
XX. Театръ и музыка.
XXI. Наука и литература.
XXII. Торговыя свѣдѣнія. Биржа.
XXIII. Справочный отдѣлъ.
XXIV. Объявленія и рекламы.

Въ „Приазовскомъ Краѣ" будутъ помѣщаться портреты и рисунки, имѣющіе отношеніе къ текущимъ выдающимся событіямъ.

Условія подписки въ Россіи:

Безъ доставки:				Съ доставкой и пересылкой:			
12 мѣсяцевъ	8 р. — к.	6 мѣсяцевъ	4 р. 50 к.	12 мѣсяцевъ	9 р. — к.	6 мѣсяцевъ	5 р. — к.
11 »	7 » 50 »	5 »	3 » 75 »	11 »	8 » 50 »	5 »	4 » 25 »
11 »	7 » — »	4 »	3 » — »	10 »	8 » — »	4 »	3 » 50 »
10 »	6 » 50 »	3 »	2 » 25 »	9 »	7 » 25 »	3 »	2 » 75 »
9 »	6 » — »	2 »	1 » 50 »	8 »	6 » 50 »	2 »	2 » — »
8 »	5 » 25 »	1 »	— » 80 »	7 »	5 » 75 »	1 »	1 » — »
7 »							

За пересылку газеты заграницу взимается, сверхъ подписной цѣны, 60 коп. въ мѣсяцъ. Разсрочка платежа годовой подписной цѣны допускается по соглашенію съ конторою. Взносы по разсрочкѣ производятся: при подпискѣ—3 р., 1-го мая—3 р. и 1-го августа—3 руб.

Подписка принимается только съ 1-го числа каждаго мѣсяца и не далѣе конца текущаго года.

За объявленія, помѣщ. въ газетѣ: на 1-й стр.—по 20 к. за строку, заним. петит., первый разъ и по 10 к. за стр. въ послѣд. разы и на 4 стр.—по 8 к. за стр., первый разъ и по 5 к. за стр. въ послѣд. разы. Годовымъ объявителямъ и лицамъ, печатающимъ свои объявленія въ газетѣ не менѣе 20 разъ безъ измѣненія текста, дѣлается 25% скидки. Въ отдѣлѣ объявл. на 4 стр., для лицъ, ищущихъ занятій, и домашней прислуги по 20 к. за каждое объявленіе не свыше 5 строкъ.

ПОДПИСКА ПРИНИМАЕТСЯ:
въ Ростовѣ нД. въ главной конторѣ газеты „Приазовскій Край", Больш. Сад., д. Фронштейна, и въ собст. домѣ, уголъ Больш. Садов. и Братскаго переулка.

Въ отдѣленіяхъ конторы:
въ Таганрогѣ, у М. Н. Псалти, типографія Рази,
» Новочеркаскѣ, въ Донской книжной торговлѣ П. Ананьевой.
» Екатеринодарѣ, въ Кубанской книжной торговлѣ П. Ѳ. Галладжіанцъ.
» Маріуполѣ, у М. Н. Фалькевича.

ТИПОГРАФІЯ
Литографія и Свѣтопечатня
С. Х. АРУТЮНОВА и А. Н. КОВАЛЕВА
въ Ростовѣ на Дону,
уголъ Большой Садовой, Братскаго переулка и Дмитріевской улицы, въ собственномъ зданіи.
Типографія снабжена 25 типографическими и литографическими машинами и всевозмож. новѣйшими приспособленіями.
Машины приводятся въ движеніе двумя газомоторами.
При наличности такихъ средствъ мастерская въ состояніи выполнять всякія типографическія, литографическія, фототипическія и цинкографическія работы въ самые короткіе сроки.

Съ дозволенія начальства,
Ростовъ на Дону.
въ пятницу, 21-го января 1894 года,
въ зданіи Ростовскаго Петровскаго Реальнаго училища
Г-нъ Ратлюдовъ
прочтетъ лекцію объ органахъ рѣчи въ ихъ здоровомъ и болѣзненномъ состояніи:
1) Заиканіе, леченіе заиканія.
2) Косноязычіе.
3) Шепелявіе.
4) Сюсюканье.
5) Картавленье.
6) Гнусавость.
ГИГІЕНА ГОЛОСА
М. РАТЛЮДОВЪ.

ПЕРЕВЕДЕНЫ
складъ и контора
А. Г. РИДЕЛЬ
на Большую Садовую улицу, уголъ Средняго проспекта, близъ Государственнаго Банка, соб. домъ.
76. 2—24

ЕДИНСТВЕННЫЙ
СКЛАДЪ ПИВА
„С.-Петербургская Баварія"
находится подъ моимъ исключительнымъ завѣдываніемъ для всей Области Войска Донскаго и Кавказа.
Помѣщается въ Ростовѣ на Дону, Большая Садовая, д. Трифилова.
Телефонъ № 567. 981. 23—30 А. ОГАНОВЪ.

Вышла первая (январьская) книга ежемѣсячнаго литературно-политическаго изданія
РУССКАЯ МЫСЛЬ.

СОДЕРЖАНІЕ: I. Порфирій Петровичъ Кукушкинъ. Д. В. Григоровича. — II. Verbena Camellia Stephanotis. Разсказъ Вальтера Безанта. Переводъ съ англійскаго В. С. М.—III. Литераторъ. (Повѣсть) Художника В. В. Верещагина.—IV. Стихотвореніе. Вас. Ив. Немировича-Данченко.—V. Александръ Ивановичъ Герценъ и Наталья Александровна Захарьина. (Ихъ переписка). Продолженіе.—VI. Семейныя бури (La Taurmente). Романъ Поля Маргеритъ. Переводъ съ французскаго М. Н. Р.—VII. Бѣдное царство. (Разсказъ). А. П. Чехова.—VIII. Семья Поланецкихъ. Романъ Генрика Сенкевича. Переводъ съ польскаго В. М. Л. Продолженіе.—IX. Стихотвореніе Д. С. Мережковскаго.—X. Книжные склады въ провинціи. В. П. Вахтерова.—XI. Современный Эль-Махребъ. (Запискѣ) М. И. Венюкова.—XII. Правительствующая олигархія послѣ Петра Великаго. А. Н. Филиппова.—XIII. Жизнь и дѣятельность профессора Шарко. А. С. Минора.—XIV. Главныя теченія русской исторической мысли XVIII и XIX столѣтій. Продолженіе. П. Н. Милюкова.—XV. Автобіографія Л. Ранке. Е. Н. Щепкина.—XVI. Содѣйствіе земскихъ учрежденій развитію сельскаго хозяйства. В. Крандіевскаго.—XVII. Демократическая публика въ эпоху просвѣщенія. И. И. Иванова.—XVIII. Посмертный трудъ Тена. (Les Origines de la France contemporaine. Le Regime moderne. Tome II. Paris 1894 г.). Н. К—ной.—XIX Научный обзоръ. Очеркъ современнаго состоянія астрономіи. Проф. В. К. Цераскаго.—XX. Внутреннее обозрѣніе.—XXI. Очерки провинціальной жизни. И. И. Ивановюка.—XXII. 1893 годъ въ политическомъ отношеніи.—XXIII. Современное искусство Ан.—XXIV Праздникъ русской науки. И. А. Тимирязева.—XXV. О предметномъ мышленіи съ физіологической точки зрѣнія. И. М. Сѣченова.—XXVI. Библіографическій отдѣлъ. Объявленія.

Принимается подписка на 1894 годъ (пятнадцатый годъ изданія).

	Годъ.	9 мѣс.	6 мѣс.	3 мѣс.	1 мѣс.
Цѣна съ доставкою и пересылкою во всѣ мѣста Россіи . . .	12 р.	9 р.	6 р	3 р.	1 р.
За границу	14 р.	10 р. 50 к.	7 р.	3 р. 50 к	1 р. 25 к.

Допускается разсрочка: при подпискѣ, къ 1-му апрѣля, 1-му іюля и 1-го октября по ТРИ рубля. Книгопродавцамъ уступка 50 коп. съ годового экземпляра кредита и разсрочекъ не допускается.
Подписка принимается: въ Москвѣ, въ конторѣ журнала — Леонтьевскій, 21; въ С.-Петербургѣ въ книжномъ магазинѣ Н. Фену и К°, Невскій.
Редакторъ-издатель В. М. ЛАВРОВЪ.

Ночныя дежурства
Гг. ВРАЧЕЙ
При аптекѣ бывш. Лапицкаго (Адамковича). Телефонъ № 425.

Докторъ Ѳ. И. ЮДКЕВИЧЪ переѣхалъ на Большую Садовую, домъ Манераки, рядомъ съ Азовскимъ банкомъ, противъ аптеки Стравинскаго.
925. 29—30

ДОКТОРЪ
Д. Н. ОСТРОВСКІЙ
принимаетъ по внутреннимъ, нервнымъ и дѣтскимъ болѣзнямъ отъ 9—11 ч утра и отъ 5—8 ч. веч.
Никольская ул., домъ № 68, противъ главныхъ воротъ Казанской церкви.

ДОКТОРЪ
ВОЛПЯНСКІЙ
СПЕЦІАЛЬНО СИФИЛИСЪ, болѣзни ВЕНЕРИЧЕСКІЯ и МОЧЕПОЛОВЫЯ (электричествомъ и электрич. ваннами).
Ежеднев. отъ 9—12 дня и отъ 4 до 7 в.
Казанская ул., д. Литвинова, № 91, второй домъ отъ Бол. проспекта
Л. с. год. ср. 25 нояб.

Зуболечебный кабинетъ
Дантистъ
Е. М. ШПИЛЬРЕЙН.
Леченіе, пломбированіе, вставленіе зубовъ
Николаевскій переулокъ, домъ Яблокова, рядомъ с аптекою бывш. Лапицкаго.
Телефонъ № 380.
Пріемъ: отъ 9—2 ч. дня и отъ 5—7 час. вечера. Ср. 15 Янв.

Даю уроки
НА ЦИТРѢ.
Дмитріевская улица, домъ Якунина, № 32-й. Можно видѣть отъ 9 до 12 час. дня.
Чарльсъ Вероки-Вестъ.
56. 4—4

Мебельный магазинъ
И. М. Панова,
см. на 4 й страницѣ.

НУЖЕНЪ
САДОВНИКЪ
для земскаго питомника, что близъ гор. Ростова. Объ условіяхъ узнать въ Ростовскомъ окружномъ распорядительномъ по земскимъ дѣламъ комитетѣ, на Почтовой улицѣ. 3—5.

СТИХОТВОРЕНІЯ
Н. Ив. КРАСОВСКАГО
ПРОДАЮТСЯ
въ Новочеркаскѣ: у педателя Ф. М. Тупикова (арендатора типографіи А. Карасева), въ книжныхъ магазинахъ: П. В. Ананьевой и Ф. П. Прокофьева, въ Ростовѣ на Дону, въ книжномъ магазинѣ И. Камлюхина.
Цѣна 60 коп.
87. 2—3

Телеграммы*)
«Приазовскаго Края».
(*Сѣвернаго телеграфнаго агентства*).

— ПЕТЕРБУРГЪ, 20 января. — У Его Императорскаго Величества Государя Императора температура—37,1 градусовъ, пульсъ хорошъ. Бронхитъ продолжаетъ уменьшаться; сонъ и самочувствіе лучше. Бюллетени будутъ выходить лишь разъ въ день.

— На разсмотрѣніи Государственнаго совѣта находится вопросъ о сохраненіи военныхъ чиновъ за отставными военными, занимающими должности городскихъ головъ, предсѣдателей земскихъ управъ и городскихъ старостъ.

— Назначены предсѣдателями съѣздовъ на новое трехлѣтіе, съ оставленіемъ и участковыми мировыми судьями—округовъ: ставропольскаго—Коропъ, благодарненскаго—Стоцкій, владикавказскаго—Шредерсъ, кизлярскаго—Добровольскій, екатеринодарскаго—Слабизіонъ, армавирскаго—Парицкій, майкопскаго—Давтьянцъ, ейскаго—Ненашевъ, темрюкскаго—Андреевскій. Почетными мировыми судьями на новое трехлѣтіе назначены по Ставропольской губ.: инженеръ полковн. Павловскій, директоръ народныхъ училищъ Красновъ, отставной статскій совѣтникъ Тимошенко, ставропольскій уѣздный предводитель дворянства Росляковъ; по Терской области: дѣйствительные статскіе совѣтники: Смирновъ, Сипайло, Богдановъ; отставные генералъ-маіоръ Циммерманъ, дѣйствительный статскій совѣтникъ Ивановъ, статскіе совѣтники Николай и Василій Архиповы, полковникъ Кулебякинъ, коллежскіе совѣтники Бѣлопольцевъ и Счастливцевъ, надворный совѣтникъ Померанцевъ, врачъ Высоковъ, всѣ—владикавказскаго округа; генералъ-маіоръ Панинъ, полковники Савенковъ, Комаровскій, подполковникъ фонъ-Крузенштернъ, коллежскій ассесоръ Буровъ—кизлярскаго округа; по Кубанской области: генералъ-лейтенантъ Перепловскій, отставной генералъ-лейтенантъ Рубашевскій, управляющій межевымъ учрежденіемъ кубанской области Нордега, инспекторъ кубанскаго маріинскаго училища Зарецкій, преподаватель училища Нордега, дворянинъ Канивецкій—екатеринодарскаго округа; баронъ Мантейфель, инспекторъ народныхъ училищъ кубанской области Шкиль, учитель баталпашинскаго училища Громовъ, провизоръ Конечный, инженеръ путей сообщенія Суходольскій, нотаріусъ екатеринодарскаго суда Купреяновъ, кандидатъ сельскаго хозяйства Колобовъ—армавирскаго округа; и. д. суд. слѣдователя майкопскаго участка Козыбиковъ, отставной статскій совѣтникъ Рымгайло, титулярный совѣтн. Игнатьевъ, провизоръ Конечный, почетный гражданинъ Шапошниковъ—майкопскаго округа; директоръ ейскаго реальнаго училища Чечелевъ, нотаріусъ гор. Ейска Кирилловъ, лекарь Зенкевичъ, и. д. суд. слѣдователя Петровскій, учитель ейской жен. прогимназіи Россетъ и купецъ Рыбкинъ—ейскаго округа.

— Лондонъ, 20 января (1-го февраля).—«Pall Mall Gasett» сообщаетъ, что Гладстонъ рѣшилъ выйти въ отставку; по словамъ газеты, Гладстонъ сообщитъ это рѣшеніе королевѣ до открытія парламентской сессіи; такое рѣшеніе объясняютъ преклонными лѣтами Гладстона и огорченіемъ по случаю отклоненія ирландскаго билля. Лордъ Розбери, къ которому обратились за справками, отвѣтилъ, что ему о рѣшеніи Гладстона ничего не извѣстно.

С.-Петербургская биржа
КУРСОВАЯ и ФОНДОВАЯ.
(*Спеціальная ежедневная телеграмма «Приазовскаго Края»*).

20 января 1894 года.

Трехмѣсячные векселя на Лондонъ	92 75—92.80
Трехмѣсячные векселя на Берлинъ	— —
Трехмѣсячные векселя на Парижъ	36.82
Настроеніе векс. курс.	—
Полуимперіалы новаго чекана	7.40—7.50
5% Банк. билеты 2-го выпуска	103 1/8 пк.
5% Восточный заемъ 2-го выпуска	102 7/8 сд.
5% Восточн. заемъ 3-го выпуска.	101 3/8 пр.
Первый внутр. съ выигр. заемъ 1864 г.	242 сд.
Второй внутр. съ выигр. заемъ 1866 г.	226 сд
5% съ выигр. листы Гос. Двор. Зем. Банка . . .	190 пк.
4% Внутренній заемъ	95 сд.
4½% Внутр. конс. ж. д. заемъ 1890 года . . .	99 1/2 пк.
5% Закл. листы Гос. Дв. Зем. Банка.	100 1/8 пк.
4½% Свид. Крест. Поз. Банка	99 1/8 пк.
5% Закл. листы Харьков Земельнаго Банка . . .	100 1/8 сд.
5% Закл. листы Кіевскаго Земельнаго Банка . . .	100 1/4 пк.
5% Закл. листы Донского Земельнаго Банка . . .	99 3/8 пк.

*) Телегр., получ. ночью, смот. на 3 стр.

Вслѣдствіе отношенія
ВЫСОЧАЙШЕ утвержденнаго Комитета по сооруженію Православнаго Соборнаго Храма въ Варшавѣ, въ конторѣ газеты
„Приазовскій Край"
открытъ пріемъ пожертвованій на сооруженіе помянутаго Храма
во Имя Св. Александра Невскаго.
Собранныя пожертвованія будутъ высылаться Предсѣдателю Комитета Генералъ-Адъютанту І. В. Гурко, а фамиліи жертвователей—публиковаться въ газетѣ.

Ростовскій на-Дону Отдѣлъ
Россійскаго Общества
ПОКРОВИТЕЛЬСТВА ЖИВОТНЫМЪ
симъ извѣщаетъ гг. членовъ отдѣла, что списокъ лицъ, состоящихъ дѣйствительными, соревнователями и членами-сотрудниками, сообщенъ Члену Ростовской на-Дону Городской Управы Павлу Ивановичу Бердоносову, а потому и проситъ всѣхъ членовъ отдѣла, замѣтившихъ жестокое обращеніе извощиковъ съ ихъ лошадьми, сообщать г. Бердоносову объ этомъ на своей визитной карточкѣ, обозначая на ней № извощика и его проступокъ.—О наказаніяхъ, кои будутъ по этимъ заявленіямъ имъ наложены, Правленіе будетъ публиковать въ „Приазовскомъ Краѣ" ежемѣсячно, не позже 10 числа. Кромѣ того, Отдѣлъ считаетъ нужнымъ заявить, что Управой сдѣлано распоряженіе комиссарамъ берега строго слѣдить за тѣмъ, чтобы погрузка на возъ была не болѣе 30 пудовъ.

ОТДАЮТСЯ въ НАЕМЪ
МАГАЗИНЪ
(ВЕРХНІЙ ЭТАЖЪ)
и ПОДВАЛЪ
ПОДЪ ТОРГОВОЕ ЗАВЕДЕНІЕ,
на Большой Садовой улицѣ.
Спросить въ типографіи Арутюнова и Ковалева.

ВРАЧЕБНЫЙ КАБИНЕТЪ
ДОКТОРА
Г. С. БАЛАБАНОВА
БОЛѢЗНИ КОЖИ,
ВЕНЕРИЧЕСКІЯ, МОЧЕПОЛОВЫЯ
и ВНУТРЕННІЯ.
Пріемъ отъ 9—1 ч. утра и отъ 5—8 ч. вечера. Больш. Садовая, домъ Батырова № 45, противъ винного помѣщенія коммер клуба.
Телефонъ № 433.

МАССАЖЪ.
С. В. Трумпельдоръ
предлагаетъ свои услуги врачамъ и больнымъ.
Пользуетъ больныхъ массажемъ и кинезитерапіей (леченіе движеніемъ при тучности и ожиреніи) по усовершенствованной методѣ. Дѣтямъ преподаетъ педагогическую гимнастику, съ примѣненіемъ гимнастическихъ снарядовъ, для лучшаго и правильнаго развитія ихъ организма. Адресъ: уголъ Бол. Сад. ул. и Новоострокинаго пер., д. № 115, рядъ. съ квартир д-ра Ткачева. 777. 21 30

ДОКТОРЪ
А. С. ЩЕРБАКОВЪ
уголъ Соборнаго переулка и Казанской улицы г. Кравченко
принимаетъ
отъ 9 ч. до 2 дня и отъ 4 до 8 вак.

ДОКТОРЪ
И. Я. ДУБРОВЪ.
Пріемъ больныхъ ежедневно по горловымъ, ушнымъ, внутреннимъ и дѣтскимъ болѣзнямъ.
Отъ 9—11 ч. утр. и отъ 5—7 ч в., уголъ Казанскаго пер. и Никольской ул., д. Горбачевой, противъ Казанской церкви. Телефонъ № 565. 32. 10—30

Акціи Волжско-Камск. Коммерч. Банка . . .	900	пр.
» Азовско-Донск. Коммерческаго Банка .	513	пк.
» С.-Петерб. Учетнаго и Ссуднаго Банка .	469½	сд.
» Донского Земельнаго Банка	685	пр
Акціи Гряже-Царац. ж. д. .	165¾	сд
» Рыбин-Бологов. ж. д.	92	сд

Ростовъ на-Дону.

21-го января.

Итоги хлѣбной торговли осенняго періода.

(Окончаніе *).

Къ числу причинъ, дѣйствовавшихъ благопріятно на настроеніе нашей внутренней хлѣбной торговли, слѣдуетъ также отнести крайнее сокращеніе запасовъ въ крупныхъ потребительныхъ пунктахъ за два послѣдніе неурожайные года, мѣропріятія правительства, направленныя къ поддержанію хлѣбныхъ цѣнъ и выразившіяся въ широкомъ кредитѣ подъ хлѣбъ,—открытомъ, непосредственно и посредственно, государственнымъ банкомъ,— въ закупкѣ ржи военнымъ вѣдомствомъ, въ пониженіи тарифовъ по перевозкѣ хлѣба къ австрійской границѣ и другихъ мѣропріятіяхъ, исчерпать которыя очень трудно. Но, самособою разумѣется, что эти мѣропріятія оказывали бодрящее вліяніе на настроеніе цѣнъ, въ особенности по сдѣлкамъ съ рожью, и въ нѣкоторыхъ районахъ замѣчалась даже нѣкоторая сдержанность со стороны производителей, выразившаяся въ умѣренномъ поступленіи имѣющихся запасовъ и нежеланіи помѣщать ихъ на рынокъ по существовавшимъ цѣнамъ.

Особенность, присущая къ осеннему періоду 1893 года, эта — чрезвычайная оживленность южныхъ портовъ, сравнительно съ балтійскими. Такъ, изъ общаго числа 46.208 тыс. пудовъ пшеницы, вывезенной съ 16 августа по 1-е ноября прошлаго 1893 года, на долю Одессы приходится 10,700 тыс. пудовъ, Ростова на-Дону—9,437 тыс. пудовъ, Николаева—7,421 тыс. пудовъ, а всѣхъ балтійскихъ портовъ—лишь 328 тыс. пуд. Ржи, за этотъ-же періодъ, было вывезено: изъ Одессы—4,028 т. пудовъ, Николаева—2,695 тыс. пудовъ, Ростова—1,470 тыс. пудовъ, изъ балтійскихъ портовъ—лишь 494 т. пудовъ. Такимъ образомъ, по отпуску пшеницы, Ростовъ въ минувшую осень стоялъ на второмъ мѣстѣ, а по отпуску ржи—на третьемъ.

Къ основнымъ причинамъ бездѣятельности балтійскихъ портовъ департаментъ торговли и мануфактуръ относитъ невозможность для экспертовъ „понизить свои требованія до того уровня, который является господствующимъ на иностранныхъ рынкахъ". Къ тому-же, спросъ изъ этихъ портовъ на внутренніе рынки былъ настолько значителенъ, что цѣны на мѣстѣ значительно превышали цѣны, предлагавшіяся за-границей. Нельзя сюда-же не отнести и вліяніе таможенной войны, въ сильной степени сократившей районъ для сбыта русскаго зерна, преимущественно ржи,—районъ, который въ предшествовавшіе годы снабжался главнымъ образомъ балтійскими портами.

Южные-же порты, въ разсматриваемый періодъ, были поставлены въ нѣсколько иныя условія. Прекрасный урожай прошлаго года, несомнѣнно, вызвалъ усиленное предложеніе, въ особенности въ районахъ съ преобладающимъ спросомъ для экспорта. Поэтому, не смотря на небывалыя низкія цѣны, экспортная дѣятельность носила на югѣ интенсивный характеръ и достигла весьма солидныхъ размѣровъ. Вообще, слѣдуетъ отмѣтить, что южный районъ Россіи, по складу своей хлѣбной торговли, является наиболѣе подчиненнымъ вліянію международнаго хлѣбнаго рынка, и отчетный годъ, какъ по состоянію цѣнъ, такъ и по размѣрамъ экспорта, составляетъ исключеніе.

Общій итогъ пшеничнаго отпуска за истекшую осень превосходитъ даже на одинъ милліонъ пудовъ средній пятилѣтній вывозъ, и главный экспортъ шелъ, преимущественно, черезъ южные порты.

*) См. № 18 „Приаз. Край".

Къ вопросу объ улучшеніи мѣстнаго хлѣбнаго рынка и быта земледѣльцевъ.

Какъ извѣстно уже нашимъ читателямъ, въ Ростовъ пріѣзжалъ чиновникъ особыхъ порученій при министерствѣ финансовъ д. с. с. В. Ф. Красовскій, который, совмѣстно съ представителями мѣстныхъ кредитныхъ учрежденій и купечества, въ особомъ совѣщаніи, въ присутствіи управляющаго ростовской конторой государственнаго банка П. И. Басакова, обсуждалъ вопросы: 1) объ улучшеніи хлѣбнаго рынка въ районѣ, тяготѣющемъ къ Ростову, 2) о мѣрахъ къ возможному улучшенію быта земледѣльцевъ и 3) о шансахъ на экспортъ въ 1894 году и нѣкоторые другіе. По этому поводу было сдѣлано много предложеній, причемъ директоръ ростовскаго городского общественнаго банка Ф. И. Мыльцинъ въ особо составленной докладной запискѣ высказалъ, какъ намъ сообщаютъ, слѣдующія соображенія:

По 1-му вопросу, относительно улучшенія хлѣбнаго рынка.—Улучшеніе возможно, хотя-бы временное и, именно, скидкою до 50 проц. съ тарифа по владикавказской жел. дор. (это мнѣніе было поддержано всѣми присутствующими въ собраніи), а также снятіемъ карантиновъ и разрѣшеніемъ свободной доставки хлѣбныхъ товаровъ къ желѣзнымъ дорогамъ на рогатомъ скотѣ, что дастъ возможность уменьшить непроизводительные расходы до 50 прсц. То и другое уменьшеніе улучшатъ положеніе земледѣльца, ибо, при уменьшеніи расходовъ, если-бы даже цѣны на ростовскомъ рынкѣ оставались безъ измѣненія, цѣны на мѣстахъ производства всегда будутъ значительно выше цѣнъ настоящаго времени, и кризисъ въ замѣтной степени потеряетъ острый характеръ.

По 2 му вопросу.—Улучшеніе тоже возможно, а именно: открытіемъ крупнымъ землевладѣльцамъ и посѣвщикамъ кредита въ государственномъ банкѣ подъ соло-векселя, въ возможно большемъ размѣрѣ и съ меньшимъ соблюденіемъ канцелярскихъ формальностей. Само собою разумѣется, что выраженіе «большій размѣръ кредита» зависитъ отъ свободности имѣній отъ долговъ вообще. Земледѣльцамъ же мелкимъ, кассовымъ, слѣдуетъ раздавать земледѣльческія орудія, за общей ихъ порукою, на срокъ отъ 3 до 5 лѣтъ, изъ 5 проц. годовыхъ. Эта мѣра значительно улучшитъ культуру и положеніе бѣдняка и дастъ ему возможность имѣть земледѣльческія орудія стоимостью отъ 15 до 20 проц. ниже рыночной цѣны и, въ громадномъ большинствѣ, устранитъ укоренившуюся въ русскомъ народѣ привычку къ обработкѣ земли первобытнымъ способомъ, въ упованіи на всемогущіе «авось да небось»,—этихъ,—какъ показываетъ опытъ,—плохихъ проводниковъ благосостоянія. Кромѣ означенныхъ выгодъ, отъ удешевленія цѣнъ на земледѣльческія орудія является еще та, несомнѣнно вѣрная, выгода для земледѣльца, что оно дастъ возможность приготовить землю въ лучшей степени, а также посѣять и закрыть зерно отъ стихійныхъ случайностей и отъ уничтоженія птицею (явленія въ настоящее время не рѣдкія и даже неизбѣжныя), и будетъ способствовать, сравнительно, быстрой уборкѣ хлѣба съ полей и сохраненію зерна отъ всякихъ случайностей. Въ настоящее время не рѣдкость видѣть въ поляхъ несвезенный и, слѣдовательно, погибшій хлѣбъ,—чего быть не можетъ при достаточномъ количествѣ земледѣльческихъ орудій. Если хлѣбъ убранъ своевременно, то зерно не обезцѣнивается. Примѣръ—на лицо:

Пшеница озимая, сухая, средняго качества на рынкѣ	6-50 – 7 р.
Сырая.	5-50
Ячмень сухой	3 60
Сырой.	2 20

На первые товары покупатели имѣются, на вторые, т. е. сырые, отсутствуютъ. Такая громадная потеря говоритъ сама за себя, не въ пользу земледѣльца, и комментаріи къ ней излишни. Въ общемъ, разница является въ десятахъ милліонахъ рублей, которые гибнутъ непроизводительно. Еще можетъ служить большимъ подспорьемъ для земледѣльца уменьшеніе праздничныхъ дней въ продолженіе мая, іюня, іюля, августа и сентября мѣсяцевъ, перенесеніемъ таковыхъ на осеннія мѣсяцы, ограничившись лишь воскресными днями и двунадесятыми праздниками. Это было бы новое благодѣяніе и путь къ благосостоянію народа, ибо убытки отъ праздниковъ въ указанныхъ мѣсяцахъ неисчислимы.

По вопросу о томъ, находится ли дѣйствительно хлѣбный рынокъ въ критическомъ положеніи?—можно отвѣтить утвердительно, хотя экспортъ весною, безспорно, будетъ. Слѣдовательно, редакцію вопроса лучше изложить такимъ образомъ: будетъ-ли лучшая цѣна, или нѣтъ? Это сказать положительно едва ли кто можетъ: тутъ многое зависитъ отъ спроса на рынкахъ Европы, причемъ невольно напрашивается еще другой вопросъ: дѣйствительно-ли у насъ такая невозможно-низкая цѣна на хлѣбъ? При болѣе тщательномъ разборѣ, отвѣтъ получится отрицательный. И опять примѣръ на лицо. Въ ставропольской губерніи ячмень стоитъ 8 к. пудъ, доставка на разстояніи 70 или 80 верстъ до желѣзной дороги и 400 верстъ по желѣзной дорогѣ стоитъ 30 к. Доводы излишни. Значитъ, нужно удешевить, улучшить и увеличить провозоспособность передвиженій. Возьмемъ другой разсчетъ: близкіе къ рынку Ростова и ближайшіе къ желѣзнымъ дорогамъ посѣвы:

Арендная плата за десятину земли подъ пшеницу до .	10 р. —
Распашка до	6 р. —
Боронить и сѣять до . .	2 р. 50
На посѣвъ 7 пуд. пшеницы (по 60 к. пудъ). . . .	4 р. 20
Уборка руками, скосить, связать въ снопы до . . .	10 р. —
Всего . .	32 – 70 к. до 33 р.

Отъ молотьбы машиной отходитъ $^1/_{10}$ съ пуда. Возьмемъ, затѣмъ, средній урожай отъ 1—2 до 10 копенъ на десятинѣ, умолотъ отъ 8 до 6 пудовъ; считая 7 на 11, получимъ 77 пуд. Выключивъ за работу 7 пуд., остается 70 п. по 60 к.—42 р. Расходъ до 33 р. *Остатокъ въ пользу земледѣльца 9 р. на десятину.* Это еще не доказываетъ печальное положеніе, но, отдалились отъ рынка сбыта, зерно дешевѣетъ; въ сравнительной степени дешевѣетъ и земля, и, вообще, уменьшаются накладные расходы по уборкѣ.

1891 и 1892 года дали Кавказу 100 на 100 и, поэтому площадь посѣвовъ значительно увеличилась. Получилось перепроизводство. А всякое перепроизводство даетъ печальный результатъ, какъ и было въ данномъ случаѣ; земля и рабочіе руки вздорожали, между тѣмъ какъ цѣны на продуктъ, напротивъ, значительно упали. А потому слѣдуетъ ограничить площадь посѣвовъ, узаконить принятый двухъ и трехъ-польный порядокъ, смотря по мѣстности. Что же касается урожаевъ ниже средняго, то въ этомъ случаѣ цѣны на зерно стоятъ значительно выше. Кромѣ того, нужно принимать въ разсчетъ хорошій урожай, который уравновѣшиваетъ положеніе и рискъ урожаевъ ниже средняго. Печальный выводъ только одинъ: именно, на случай годовъ неурожайныхъ. Послѣднія случайности устранимы раціональными общественными запасами и расширеніемъ умственнаго кругозора простолюдина путемъ образованія, дабы дать ему возможность самому отражать подобныя случайности.

Въ районѣ, прилегающемъ къ Ростову, и всего Кавказа и Дона — къ другимъ неблагопріятнымъ хозяйственнымъ обстоятельствамъ прибавилась еще одна изъ губительныхъ и разорительныхъ мѣръ — карантины. Вызванные крайней необходимостью, они, быть можетъ, и полезны отчасти, но въ такомъ громадномъ районѣ едва-ли безусловно. Поэтому, не признано-ли будетъ возможнымъ и желательнымъ измѣнить права ветеринаровъ въ томъ смыслѣ, чтобы, взамѣнъ принятаго правила — вознаграждать ихъ за убитый скотъ, — наоборотъ, платить за скотъ здоровый или заболѣвшій и выздоровѣвшій отъ 25 до 50 к. за голову; этотъ налогъ для владѣльца не можетъ быть разорительнымъ; за скотъ же, павшій отъ болѣзни, дѣлать возвратъ, прибавляя къ правительственной платѣ еще и отъ ветеринаровъ сумму, хотя бы въ размѣрѣ тѣхъ трехъ рублей, которые они получаютъ въ настоящее время за убиваемый скотъ? Тогда положеніе дѣла значительно измѣнится въ пользу населенія и дастъ возможность устранить бѣдственные и печальные результаты борьбы съ чумой на рогатомъ скотѣ.

Иностранныя извѣстія.

— В; французскія газеты, со словъ «Patrie», проникъ слухъ, что Клемансо будетъ привлеченъ къ отвѣтственности за свои разоблаченія по поводу злоупотребленій въ морскомъ министерствѣ. Результатомъ была слѣдующая замѣтка Клемансо въ «Justice»: «Журналъ «Patrie» объявляетъ, что противъ меня имѣетъ быть возбуждено преслѣдованіе за обнародованіе документовъ, касающихся государственной безопасности и національной обороны. То, что я обнародовалъ, дѣйствительно касается національной обороны, но мои разоблаченія могутъ быть непріятны лишь ворамъ».

* * *

— **Въ Берлинѣ** рабочіе, оставшіеся безъ занятій, продолжаютъ волноваться. Полиціи приказано быть все время на готовѣ. Около Фридрихсгайна и въ прилегающихъ улицахъ день и ночь разъѣзжаютъ конные патрули. На сходкѣ въ Эйскеллерѣ, анархистъ Гумповичъ былъ арестованъ въ то время, какъ онъ произносилъ зажигательную рѣчь. Рабочіе держали пять митинговъ въ различныхъ частяхъ города и постановили единогласно резолюцію объ обязательныхъ общественныхъ работахъ и о введеніи восьмичасоваго дня. Въ рейхстагѣ г. Либкнехтъ сдѣлалъ запросъ правительству объ уличныхъ безпорядкахъ, и упрекалъ его въ томъ, что оно заботится только объ интересахъ обезпеченныхъ классовъ.

* * *

— **Кассаціонная просьба Вальяна** отклонена; ожидаютъ, что смертный приговоръ будетъ приведенъ въ исполненіе на-дняхъ.

* * *

— **Въ Прагѣ** образовалась новая чешская партія, поставившая задачу развивать экономическія силы чешскаго народа для болѣе успѣшной борьбы съ нѣмцами. Въ виду полнаго отреченія аристократіи отъ народа, старочехи намѣрены издать прокламацію, осуждающую политику аристократіи и призывающую народъ къ рѣшительной борьбѣ.

* * *

— **Сенсаціонныя сообщенія.** — «Мале Новине» сообщаютъ сенсаціонное извѣстіе, будто королева Наталія, по возвращеніи въ Бѣлградъ, предприметъ вмѣстѣ съ молодымъ королемъ путешествіе за-границу, которое продолжится около полугода, а тѣмъ временемъ страною управлять будетъ Миланъ въ качествѣ регента.

* * *

— **Князь Бисмаркъ** выѣхалъ изъ Фридрихсруэ въ 9 часовъ 15 минутъ 14 (26) января. Вмѣстѣ съ княземъ выѣхали графъ Гербертъ, профессоръ Шеннингеръ и докторъ Кризандеръ. Публика устроила ему восторженные проводы. На пути дѣлались восторженныя оваціи. Кричали: «счастливаго пути, на благо отечества». Князь былъ, повидимому, глубоко растроганъ и благодарилъ окружающихъ, пожимавшихъ ему руки. Въ Виттенбергѣ его салонъ-вагонъ забросали цвѣтами. Въ Берлинѣ къ 12 часамъ утра улица Подъ Липами была занята десяти-тысячною толпою; повсюду стояли массы народа; въ особенности же много было дамъ. Министръ императорскаго двора Ведель-Писдорфъ проѣхалъ въ это время на вокзалъ; за нимъ прослѣдовалъ дипломатическій корпусъ, высшее офицерство, и т. д. Окна были залиты народомъ. Повсюду были выставлены бюсты императора и князя Бисмарка. Праздничное настроеніе давало себя чувствовать повсюду, на всѣхъ лицахъ была написана радость. Лертскій вокзалъ былъ убранъ замѣчательно роскошно, и что всего замѣчательнѣе—для журналистовъ отвели на этотъ разъ особую трибуну, на 30 человѣкъ. Около вокзала выстроился полу-эскадронъ гвардейскихъ кирасиръ, и вслѣдъ затѣмъ явился принцъ Генрихъ въ морской формѣ, вмѣстѣ съ своимъ личнымъ адъютантомъ графомъ Секендорфомъ. Князь Бисмаркъ вышелъ изъ салона-вагона объ руку съ принцемъ. Бывшій канцлеръ былъ въ своемъ историческомъ кирасирскомъ мундирѣ. Онъ значительно постарѣлъ, но все выглядитъ довольно величественнымъ. Повсюду его встрѣчали, конечно, восторженно, а при пріѣздѣ его во дворецъ оваціи приняли грандіозные размѣры. Князь кланялся и благодарилъ. Императоръ вышелъ къ нему на встрѣчу, на нижнюю ступеньку лѣстницы, и два раза обнялъ его и поцѣловалъ. Императоръ былъ также въ кирасирскомъ мундирѣ. Бисмаркъ, на видъ, сильно постарѣлъ, и съ трудомъ вышелъ изъ салона вагона, такъ-что принцъ Генрихъ долженъ былъ поддержать его. Берлинъ былъ убранъ флагами по личному приказанію монарха.

* * *

— **Оффиціозный органъ графа Каприви** привѣтствовалъ пріѣздъ князя Бисмарка слѣдующими словами:

«Прошло почти четыре года съ тѣхъ поръ, какъ императоръ Вильгельмъ II и князь Бисмаркъ не встрѣчались больше лицомъ къ лицу. За это время князь Бисмаркъ неоднократно бывалъ въ Берлинѣ, но всякій разъ проѣзломъ, на короткое время. Сегодня онъ пріѣзжаетъ, чтобы лично представиться его величеству и быть гостемъ императора въ королевскомъ дворцѣ. Онъ повѣдаетъ, что какъ государь, такъ и населеніе имперской столицы и всей Германіи сохранили вполнѣ чувство благодарности къ оказаннымъ имъ отчизнѣ несравненнымъ услугамъ. Всѣ добрые патріоты съ преисполненнымъ признательности сердцемъ взираютъ на нашего государя, который по безусловно собственному почину принялъ великодушное рѣшеніе уготовить Германіи такой радостный день! Да принесетъ это празднество примиренія всей нашей политической жизни новые плоды!».

Нѣмецкія женщины-врачи.

Нѣмцы едва-ли не позднѣе всѣхъ другихъ цивилизованныхъ народовъ стали признавать теперь все значеніе женщинъ-врачей для лицъ одного съ ними пола, а также для дѣтей, которыхъ мягкое сердце женщины гораздо лучше всегда пойметъ, чѣмъ закаленное въ вѣковой борьбѣ сердце мужчины. Первыя нѣмецкія женщины-врачи стали практиковать сравнительно недавно. Эти первыя женщины являются первыми піонерами по тому тяжелому пути, который половъ для нѣмецкой женщины всевозможныхъ терніевъ. Упомянемъ, напримѣръ, что противъ женщинъ-врачей примѣняются въ Германіи такія-же ограниченія, какія существуютъ противъ знахарей и шарлатановъ. Тѣмъ болѣе чести первымъ женщинамъ, выбившимся на свою почтенную и полезную дорогу. Изъ нихъ старшая по времени окончаніи курса, *Франциска Тибуриусъ*, сестра извѣстной берлинской женщины-зубного врача Тибуриусъ-Гиршфельдъ (обѣ дочери помѣщика), основала въ Берлинѣ вмѣстѣ съ докторомъ *Эмиліей Лемусъ* поликлинику для женщинъ, въ которой за это время съ 1877–1892 г. перебывало до 17,000 больныхъ женщинъ, пользовавшихся, въ значительномъ большинствѣ случаевъ, безплатнымъ лѣченіемъ. За послѣдніе три года къ этимъ двумъ женщинамъ-врачамъ прибавилась третья — *Анесса Блумъ*, дочь извѣстнаго Блумъ-паши, практикующая также въ Берлинѣ. Слѣдующія двѣ, окончившія курсъ 3—4 года назадъ, *Анна Куновъ и Элиза Винтеральтеръ*, практикуютъ: первая въ Лейпцигѣ, вторая—во Франкфуртѣ. Наконецъ, изъ двухъ остальныхъ одна — *Адамсъ Вальтеръ*, иностранка по происхожденію, дочь англійскаго пастора, основала въ Шварцвальдѣ вмѣстѣ со своимъ мужемъ врачемъ лѣчебницу для грудныхъ больныхъ, а *Роза Кершбаумеръ*, русская по происхожденію, замужемъ тоже за врачемъ, практикуетъ не въ Германіи, а въ Австріи, въ Тирольскомъ Зальцбургѣ, гдѣ она пользуется славой замѣчательной окулистки.

Всѣ упомянутыя женщины-врачи, по словамъ «Н. Д.», имѣютъ обширную практику и пользуются среди своихъ паціентовъ большимъ уваженіемъ. Ихъ серьезность, познанія и добросовѣстность ставятъ ихъ на ряду съ лучшими врачами-мужчинами.

О чемъ пишутъ.

Отдыхъ для учащихся.

Кажется, болѣе чѣмъ ясно и понятно, что бѣдныя наши дѣти, тянущія тяжелую школьную лямку шесть дней на недѣлѣ, должны имѣть хоть одинъ день изъ семи, когда бы они могли, совершенно позабывъ о зубристикѣ, предаваться отдыху и набираться силъ для дальнѣйшаго, предстоящаго труда. Между тѣмъ, наши просвѣщенные педагоги по соображеніямъ, имъ однимъ только вѣдомымъ, поступаютъ какъ разъ наоборотъ: именно, на воскресенье учащимся задается столько уроковъ, что они едва успѣваютъ отдохнуть. По этому поводу, въ петербургскомъ обществѣ охраненія народнаго здравія директоръ мелитопольскаго реальнаго училища г. Зайкевичъ, поднялъ, какъ сообщаетъ «Новое Время», вопросъ о воскресномъ отдыхѣ для учащихся.

Суть доклада заключается въ томъ, что учащимся освобожденіе отъ уроковъ по воскресеньямъ не приноситъ желательной пользы. Они не освобождаются отъ приготовленія уроковъ къ понедѣльнику. Мало того педагоги пользуются воскресеньемъ для того, чтобы задать побольше уроковъ на понедѣльникъ, и даже заставляютъ провинившихся учениковъ являться въ воскресенье въ училище для отбыванія наказанія.

Г. Зайкевичъ находитъ такое положеніе вещей ненормальнымъ, такъ какъ учащіеся, занимаясь въ воскресенье приготовленіемъ уроковъ, не имѣютъ желательнаго отдыха, что, конечно, сказывается на утомленіи ихъ организма. Въ заключеніе, г. Зайкевичъ предлагаетъ назначать на понедѣльникъ такіе учебные предметы, которые не требуютъ домашнихъ работъ. Докладъ не вызвалъ пререканій. Большинство присоединилось къ мнѣнію г. Зайкевича. Со стороны гигіенистовъ-врачей было высказано, что вообще желательно исполненіе классныхъ работъ въ помѣщеніи училища, гдѣ и обстановка, и освѣщеніе гораздо болѣе удовлетворяютъ гигіеническимъ требованіямъ, чѣмъ квартирная обстановка родителей большинства учащихся.

* * *

Новая эпоха и новыя силы.

Останавливаясь на министерскихъ назначеніяхъ послѣднихъ лѣтъ въ Россіи, «Новое Время» характеризуетъ переживаемую нами эпоху, какъ *новую* эпоху, и людей, призываемыхъ теперь къ власти, какъ *новыхъ* также людей, какъ *новыя* силы.

Трудно не замѣтить,—говоритъ газета—что съ этими новыми назначеніями въ нашей государственной жизни почувствовалось нѣкоторое оживленіе, что темпъ правительственной дѣятельности замѣтно поднялся, что весь, вообще, правительственный механизмъ движется энергичнѣе и смѣлѣе. Нельзя сказать, чтобы рѣзко проявились какія-нибудь новыя теченія, чтобы измѣнилось самое направленіе правительственной дѣятельности. Въ этомъ отношеніи все остается какъ было, но во многомъ сказывается дуновеніе свѣжей струи, больше инициативы, больше предпріимчивости. Горячая работа закипѣла тамъ, гдѣ еще недавно тишь да гладь, гдѣ привычное зрѣлище мятежнаго покоя отговаривало и самыя мысли о докучномъ движеніи все впередъ и впередъ. Словомъ, приливъ новыхъ, бодрыхъ и бодрыхъ силъ во главѣ нашихъ частей нашего государственнаго управленія сказывается для всѣхъ ощутительно, и притомъ наглядно.

Кто-же, именно, эта «новыя силы», выросшія и окрѣпшія «въ условіяхъ новой жизни, созданныхъ великими реформаторскимъ движеніемъ второй половины XIX-го столѣтія?» Чѣмъ проложили себѣ путь къ верховному государственнаго управленія?

По мнѣнію газеты, это—люди, прошедшіе суровую школу труда, ума, таланта и знаній, независимо того, принадлежатъ-ли они или не принадлежатъ къ высшему кругу общества, раньше владѣвшему монополіей министерскія вакансіи.

* * *

Старое въ новомъ.

Но,—какъ само «Новое Время» ведливо замѣчаетъ, — нельзя сказать, чтобы съ новыми назначеніями не проявились и какія-нибудь новыя теченія, чтобы измѣнилось самое направленіе правительственной дѣятельности: въ «новомъ» осталось еще много стараго.

Какъ разъ на эту тему заговорил и г. Ното въ «С.-Петербургскихъ домостяхъ». И вотъ, какія онъ высказываетъ desiderata:

Мнѣ кажется,—пишетъ онъ,—что во главѣ земскихъ учрежденій самъ открывается вопросъ о дальнѣйшемъ пространеніяхъ ихъ раіона. Мнѣ кажется, также, что освобожденіе крестьянъ уже поръ является дѣломъ не вполнѣ законнымъ, потому что слишкомъ мало сдѣлано какъ для хозяйственнаго подъема сельскаго населенія, такъ и для его нравственнаго умственнаго воспитанія. Мнѣ кажется, что вся эта совокупность реформъ прошлаго царствованія поставила на ноги нашъ величайшій культурный вопросъ, образованіе народа, которое, въ свою очередь, не можетъ дѣлать крупныхъ и быстрыхъ шаговъ при существующихъ условіяхъ земскаго промысла. Мнѣ кажется, наконецъ, что все это вмѣстѣ приводитъ къ вопросу первостепенной важности—общему пересмотрѣ всего нашего земскаго бюджета, въ видахъ сокращенія непроизводительныхъ расходовъ въ пользу производительныхъ.

Не знаемъ, сходятся-ли въ данномъ случаѣ между собою во мнѣніяхъ «С.-Петербургскія газеты, но намъ кажется, что правъ безусловно г. Ното, выразившій въ своихъ desiderata то, чему сочувствуетъ и вся лучшая часть русской интеллигенціи. Пока «тьмы» будетъ продолжаться среди народа,—до тѣхъ поръ «новыхъ силъ» нельзя считать вполнѣ надлежащимъ образомъ.

Злобы дня.

На этой недѣлѣ героями дня, умѣстно такъ выразиться, были въ Ростовѣ по-преимуществу врачи. Почтенный юбиляръ Г. И. Ткачевъ и молодыхъ его коллегъ, которые единодушнымъ и искреннимъ похвальнымъ усердіемъ, засвидѣтельствованнымъ очевидцами, мужественно боролись въ теченіи нѣсколькихъ дней съ смертью, у одра цѣлой больной семьи. Лично я не могу себѣ представить ничего благородѣе самоотверженной дѣятельности *врача-человѣка*, отдающаго всѣ свои силы, знанія, умѣніе на служеніе страждущимъ, въ особенности такимъ страждущимъ, которые, кромѣ тѣлесныхъ недуговъ, испытываютъ еще крайнюю матеріальную нужду, лишающую ихъ возможности прибѣгать, въ случаѣ надобности, къ платной медицинской помощи. Конечно, ду съ этимъ я могу поставить только воина-борца, сознательно, за честь родины, жертвующаго своей жизнью. Если ко всѣмъ сферамъ общественной дѣятельности примѣнимо принципное требованіе о служеніи, прежде всего и главнымъ образомъ, общему благу, то тѣмъ примѣнимѣе оно къ профессіи именно врача, властнаго въ животѣ и смерти своихъ больныхъ—я сказалъ бы даже—и врача-филантропа, потому что не даромъ въ евангеліи говорится: «блаженъ милостивый, ибо тѣмъ и милуетъ». Врачъ, *только* за деньги продающій свои услуги и тамъ, не считаясь съ тѣмъ, могутъ ли они оплачивать его

ФЕЛЬЕТОНЪ.

ВЪ ГОЛОДНЫЙ ГОДЪ.

(Изъ старой тетради.

«Что-жъ ты молчишь, поэтъ? Когда картины моря
И розы, и любовь ты пѣлъ въ своихъ стихахъ—
Мы слушали тебя, забывъ печаль и горе
И грезами паря въ далекихъ небесахъ.—
Теперь не та пора: страной владѣетъ голодъ,
Объята ужасомъ, вся родина скорбитъ,
Изъ нищихъ деревень ушелъ и старъ, и молодъ,
Всѣ въ горѣ, всѣ въ нуждѣ... Чего-жъ поэтъ молчитъ?
Зачѣмъ онъ не зоветъ на помощь сильныхъ, сытыхъ,
Кто могъ-бы помогать, но спать глубокимъ сномъ?
Пусть онъ напомнитъ имъ о братьяхъ позабытыхъ,
Пускай разбудитъ ихъ пылающимъ стихомъ!»...
— Вамъ пѣть о голодѣ?.. Въ рифмованные звуки
Страданія толпы предъ вами выливать?
Красно разсказывать голодной смерти муки,
Разряженнымъ стихомъ лохмотья ихъ писать?
И васъ разбудитъ пѣснь?..
Да вотъ они предъ вами,
Худые, блѣдные, съ мученіемъ въ глазахъ,
Проходятъ пестрыми, нестройными толпами..
Вотъ старецъ, вотъ вдова съ ребенкомъ на рукахъ...
О, сколько, сколько ихъ!.. Смотрите на ихъ лица!—
Тому, кто видѣлъ ихъ и горя не постигъ—
Что скажетъ блѣдная печатная страница,
Размѣренный и поэтичный стихъ?!.

П. О. Тресовъ.

ПО ПРИЗВАНІЮ.

Владиміръ Петровичъ Прозоровъ и Вѣрочка остались одни въ ярко освѣщенной гостиной. Изъ столовой, гдѣ пили чай, къ нимъ доносился говоръ и смѣхъ гостей, звонъ посуды и стукъ передвигаемыхъ стульевъ. Владиміръ Петровичъ въ домѣ родителей Вѣрочки былъ первый разъ, но явился туда, какъ человѣкъ давно знакомый всему обществу, такъ какъ былъ однимъ изъ выдающихся артистовъ мѣстной драматической труппы. Осматриваясь въ незнакомомъ ему обществѣ, Прозоровъ сразу обратилъ вниманіе на пару большихъ черныхъ глазъ, смотрѣвшихъ на него недвусмысленно-страстно. Глаза принадлежали совсѣмъ еще юной дѣвушкѣ, дочери хозяина; изъ подъ густыхъ черныхъ рѣсницъ они обжигали своимъ блескомъ и въ то-же время ясно чувствовалось, что обладательница ихъ, несмотря на свой ранній возрастъ, превосходно знаетъ цѣну и смыслъ этого взгляда.

— Прелестная дѣвченка! — думалось Прозорову въ то время, когда Вѣра, стоя у рояли и отбросивъ нѣсколько назадъ курчавую головку, выводила сильнымъ груднымъ контральто:

«Что тебѣ родныя сестры, братья,
Что тебѣ холодный высшій свѣтъ?
Или холодны мои объятья,
Иль въ груди блаженства страсти нѣтъ?..».

Въ одно и то-же время она напоминала и безшабашно-молодого мальчишку и самую патентованную вакханку. Глаза были подернуты влагой, ноздри раздувались, и губы, крупныя и красныя, словно кровь, такъ и манили къ поцѣлуямъ..

— Вѣдь этакая шельма! Ей еще коротнія юбки носить, а она уже создала цѣлый культъ страсти. А хороша, чортъ возьми!

Въ это время взглядъ Вѣры остановился на Прозоровѣ и на лицѣ ея показалась слегка насмѣшливая, побѣдоносная улыбка. Послѣ этого романса слѣдовали еще два: одинъ Глинки: «хочу цѣловать, цѣловать, цѣловать», а другой цыганскій: «праздникомъ шумнымъ вся жизнь промелькнула». Страстные и насмѣшливые глаза часто и подолгу останавливались на Прозоровѣ и улыбались въ отвѣтъ на его улыбку. Родители Вѣрочки съ восхищеньемъ смотрѣли на свою любимицу. Повидимому имъ и въ голову не приходила мысль о томъ, что въ пѣніи и манерахъ ихъ единственнаго дѣтища кроется что-либо непризичное.

А Прозорова «забирало» и онъ рѣшилъ, выбравъ благопріятную минуту, разговориться съ нею. Эта минута настала, когда вся компанія гостей и хозяева отправились въ столовую пить чай, а Вѣрочка к Прозоровъ, за недостаткомъ мѣста, помѣстились со своими стаканами у круглаго стола въ гостиной.

— Вамъ нравится мое пѣніе?—спросила Вѣра, отпивая маленькими глотками чай и съ шаловливой улыбкой глядя на собесѣдника.

— Недурно, только ужъ слишкомъ подчеркиваете вы чувственность; такъ и видно, что для васъ самой наступаетъ то время, когда дѣвушки начинаютъ пѣть: «ахъ, няня, няня, что со мною?»

— Вы полагаете, что для меня начинается?

— А вы думаете нѣтъ?

— Я думаю?... Сказать, что я думаю? А думаю, что для меня скоро кончится. Еще два-три года—и у меня останется столько же страсти, сколько тепла вотъ въ этомъ каминѣ, который, кстати сказать, не топился съ прошлаго года.

— Однако, вы откровенны.

— Pardon, можетъ быть мои слова васъ шокируютъ? Оскорбляютъ вашу стыдливость? Я замолчу.

— Нѣтъ, отчего-же. Простите вопросъ: сколько вамъ лѣтъ?

— Шестнадцать. Только, пожалуйста, безъ нравоученій. У меня есть cousin, Гриша, студентъ; красавецъ, и я ужасно люблю бѣсить его. Прійду и начну говорить разныя пошлости, а онъ—точно съ цѣпи сорвется: ты, говоритъ, еще дѣвченка, тебѣ еще въ длинныхъ панталончикахъ гулять нужно.. и пойдетъ. Ужасная прелесть!

— Нѣтъ, я нравоучать васъ не стану, но мнѣ хотѣлось бы разговориться съ вами откровеннѣе; думаю, что мои слова не будутъ васъ шокировать и не оскорбятъ вашей стыдливости.

— Пожалуйста, не безпокойтесь!..

— Меня, видите-ли, интересуетъ: давно-ли вы такая, и насколько у васъ это сознательно..

— А знаете, мнѣ вы ужасно нравитесь! и знаете чѣмъ? Наивностью. Съ вами говоритъ, *такъ* молодая, хорошенькая дѣвушка, а вы, словно докторъ: давно это у васъ? Сознательно, или безсознательно? Пощупайте пульсъ, да кстати я вамъ, какъ доктору, языкъ покажу.

Она протянула Прозорову руку, которую онъ не замедлилъ сжать, и высунула языкъ.

— Хорошо, а я буду продолжать докторскій допросъ: вы когда нибудь любили?

— Сказать вамъ по правдѣ—вы несносны; я начинаю скучать и если вы черезъ двѣ минуты не станете занимательнѣе, я брошу васъ и уйду въ столовую. Неужели же всѣ артисты таковы? Вы по сценѣ любовникъ? да? Кто же и что заставляетъ васъ внѣ сцены быть какимъ то венеціанскимъ истуканомъ? Впрочемъ, я вамъ отвѣчу: и да, и нѣтъ. Любить, вздыхать, подкатывать глаза и изображать въ глазахъ собачью преданность не желаю и никогда не буду, а влюблялась часто, даже въ васъ влюбилась бы, если бы вы не были такимъ несноснымъ варваромъ. Садитесь поближе, добавила она, придвигая свой стулъ и слегка наклоняя голову. Я люблю красоту и силу, а до остальнаго мнѣ нѣтъ никакого дѣла. Вы читали: «Le cœur de femme»? Ну-съ, такъ вотъ я

...гдѣ еще недавно по... гдѣ привычное зрѣлище... отолило и самыя м... женія все впередъ и... приливъ новыхъ, болѣе... ъ силъ во главѣ раз... государственнаго управ... всѣхъ ощутительно и...

...но, эта «новыя сил... рѣшившія «въ услов... озданныхъ великим... движеніемъ второй... столѣтія?» Чѣмъ... ѣ путь къ вершин... о управленія?

...азеты, это — люди, ... ю школу труда, — ... знаній, независимо ... ть-ли они или непри... ему кругу обще... ему монополіей на... нсіи

* * *

...Е ВЪ НОВОМЪ.

...мо «Новое Время» с... етъ, — нельзя сказ... ии назначеніями р... кія-нибудь новыя ... бнилось самое нап... льственной дѣятел... » осталось еще м...

...эту тему заговор... «С.-Петербургских... вотъ, какія онъ вы... ata:

...пишетъ онъ,—что ... учрежденій самъ ... росъ о дальнѣйших... ихъ раіона. Мнѣ ка... ождение крестьянъ до... зломъ не вполнѣ завер... о слишкомъ мало сл... венного подъема сел... и для его нравствен... итанія. Мнѣ кажется... совокупность реформъ ... зія поставила на оч... культурный вопрос... которое, въ свою оч... крупныхъ и вѣр... ествующихъ условіях... . Мнѣ кажется, нако... ъ приходитъ къ др... пенной важности—об... всего нашего гос... а, въ видахъ сокр... ныхъ расходовъ въ п... ъ.

...одятся-ли въ дан... абою во мнѣніяхъ ... азеты, но намъ ... ъ безусловно *г. Но...* своихъ desideratа ... ть и вся лучшая ч... ренція. Пока «вл... одолжаться среди ... о тѣхъ поръ за... ельзя считать вы... имъ образомъ.

...ЫЕ ДНЯ.

...ъ героями дня, ... ыразиться, были ... муществу врачи: ... Г. И. Ткачевъ и ... легиръ, которые с... ъ усердіемъ, засв... очевидцами, бе... въ теченіи ноч... цѣлой заболѣв... не могу себѣ пре... агородаѣе самоот... ости *врача-челов...* свои силы, знаніе... ніе страждущимъ, ... мъ страждущимъ, ... есныхъ недуговъ, ... крайнюю матер... ющую ихъ возмо... случаѣ надобности ... ской помощи. На... ого поставить то... нательно, за честь ... дого своей жизн... ферамъ обществен... мѣнимо принципіо... служеніи, прежде ... образомъ, общему ... мѣнимѣе оно въ ... рача, властнаго ино... ти своихъ ближн... даже—и врача ... му что не даромъ ... ся: «блаженъ, иже ... Врачъ, *только* ... свои услуги пл... съ тѣмъ, могутъ ... лачивать его тр...

...есть такая, такою ...е, и вы не такая; ... лась роль разнуз... ть вы стараетесь ...

...аюсь? ...маетесь и взаете ... этотъ порывъ от... человѣкъ и не т... отвѣчать вамъ. ...сь филиппики ... рѣть не могу! ...е; конечно поу... ороны вовсе не у... не проймешь; я т... что врядъ-ли вы ...хъ хотя у одного ... ы: черезчуръ ужъ ... омъ вы еще к...

...Петровичъ, голуб... Вѣрочка снова оч... у Прозорова—У... аза злые, и у ... ягкіе. При этомъ ... невелюру Прозор... ленія—попробуйте... пить минутъ, и ... вошелъ въ гостин... ъ слѣдующій ра...

...втра въ шесть ...

...есть! А еще вз... сѣ вы на одинъ ...

...къ прійдешь? ... вставишь? ...ходи...

...бы услышать ... ъ эту минуту въ ... никто не входилъ. ...й и пили чай.

П. О. Тресов...

Общая хроника.

— Проектъ проф. Менделѣева объ порядоченіи нашего судоходства.—Заявленія комиссіи по вопросу о мѣрахъ способленія русскому торговому судоходству начнутся, какъ мы узнали, ъ обсужденіи выработаннаго по порученію министерства финансовъ проф. Менделѣевымъ проекта. Сущность его заключается въ слѣдующемъ. Судостроеніе въ Россіи незначительно, вслѣдствіе недостатка необходимыхъ въ Россіи строительныхъ матеріаловъ, а ...о торговыхъ судовъ—вслѣдствіе запрудительности пріобрѣтенія ихъ заграницею, такъ какъ пошлина на иностранныя суда чрезвычайно велика и притомъ должна быть уплачиваема непосредственно по полученіи судовъ сполна. Чтобы развить отечественное судостроеніе, необходимо разрѣшить русскимъ подданнымъ пріобрѣтать иностранныя суда безпошлинно или съ взысканіемъ небольшою пошлиною, такъ какъ лучше иностранныя суда сдѣлать русскими, чѣмъ всю почти отпускную нашу торговлю вести на иностранныхъ судахъ, такъ какъ тогда капиталъ, фрахтъ и проценты уходятъ изъ Россіи. Немедленно также необходимо принять мѣры къ возможно большему развитію желѣзнодѣлательнаго производства на югѣ Россіи. Необходимо возможно шире развить тамъ же судостроительное предпріятіе, черезъ казенные заказы, а также содѣйствовать постройкѣ верфей выдачею ссудъ и т. д. Если невозможно допустить безпошлинный ввозъ въ Имперію иностранныхъ судовъ, то необходимо установить безпроцентную разсрочку оплаты, исключительно благодаря предпочтеніе богатымъ передъ ...ми,—по моему мнѣнію, оскверняя свое святое дѣло, мѣняетъ на пя... то, что, по существу, менѣе всего ...но поддаваться денежному учету. ...я, конечно, требовать отъ лица, ...ваго медицинской, чтобы онъ обра... ее въ одну сплошную филантропію, потому что надо-же и ему добы... для себя и своей семьи средства ...существованію; но, съ другой сто... мнѣ кажется прямо-таки непри... емъ и оскорбленіемъ науки, если ..., окруженный ореоломъ кори... почитаемый и чуть не боготворимый, таксируетъ свои визиты на вѣсъ ..., дѣлаясь такимъ образомъ ...ступнымъ для большинства публи... А о тѣхъ господахъ, которые ...ъ рецепты, если не получать ...асъ, на мѣстѣ, положеннаго ...ишка, и толковать-то ужъ нечего: ..., не знаю даже, какъ назвать де... ятнѣе. Между тѣмъ, на практикѣ и ..., вѣдь, гнусности бываютъ, хотя ...Ростовѣ, къ счастью, мнѣ не при... ...ось о нихъ слышать.

* * *

...огда П. Ф. Горбачевъ, въ своей ...ейной рѣчи, на обѣдѣ въ честь ...И. Ткачева, выразился, что «тотъ ...дъ не можетъ считаться еще горо..., который не имѣетъ своей исто... и своихъ героевъ»,—я въ душѣ ...нѣ согласился съ нимъ. Но ...ъ съ тѣмъ, я не могу не при... ..., что правъ и Н. К. Михайловскій, ...вывающій, что не одни герои «дѣ... въ исторію», а дѣлаютъ ее герои ...о съ «толпой», т. е. съ обще... ..., съ народомъ данной эпохи и ...ой страны, причемъ толпѣ принад... ...ъ даже роль главнѣйшая, твор... ..., тогда какъ «герои», въ общемъ ...ъ прогресса, являются лишь носи... ...ми и выразителями уже зародив... въ общественномъ сознаніи идей ...ринциповъ. Какую-же, съ этой точ... ...рѣнія, представляется намъ исто... города Ростова? Что такое—*наша* ...ная», *наше* общество? высокъ ли ...вень его умственнаго развитія? до... ...ли оно большихъ культурныхъ ...ховъ на гротженія своей исто... И болѣе того: гдѣ *начало* этой ...оріи, ея первые, ясно очертившіеся ...ненты? 50 лѣтъ назадъ, Ростовъ, ...разсказамъ старожиловъ, былъ еще, ...е преувеличеній, глухимъ медвѣжь... угломъ, почти деревушкой, и дѣ... онъ тогда не столько исторію, ...ько «исторіи», преимущественно ...инальнаго характера. А культъ ...ома даже наиболѣе ретивыми ис... ...графами никогда не примѣнялся ...Соловью-Разбойнику и Рокамболю, ...естахъ ихъ многочисленныхъ разно... ...естяхъ. Выросъ нашъ городъ, какъ ...ѣе или менѣе крупная культурная ...ница, лишь въ самое послѣднее ...мя,—и то выросъ онъ не въ строй... ..., цвѣтущаго юношу, а въ какого... довольно несладнаго дѣльца par ellence, съ купонно-торгашескими ...дѣльніками и талантами, въ нищаго ...омъ Козупаева-меркантилиста, кото... ...у долго еще нужно лечиться для того, ...бы почувствовать потребность въ ...ровой и нормальной духовной пищѣ. ...насъ много милліоновъ, но мало на... ...щей культурности; много заядлаго, ...жательнаго эгоизма и, за малыми ...ключеніями, совсѣмъ нѣтъ широкаго ...пониманія гражданскаго долга, сознанія ...язанностей по отношенію къ другимъ, ...ближнимъ, менѣе, чѣмъ мы, взыс... ...нымъ милостями судьбы; много шу... ...изъ-за пустяковъ и мало или, опять ..., совсѣмъ ничего истинной гуман... ..., истиннаго, не мишурнаго евро... ..., истинной просвѣщенности. ..., какою должна выйти исторія Ро... ..., если вспомнить, что *только те...* ..., когда одинъ изъ нашихъ «героевъ» ...ного-ли еще ихъ?) уже успѣлъ ...разновать полувѣковой юбилей ...ей врачебной дѣятельности,—онъ ...ый задался цѣлью создать что-ни... благое на пользу «младшаго бра... *первый* подумалъ объ устройствѣ ...одной читальни, народной библіоте... Что-же мы сами-то и наши пред... ...ственники,—мы, «толпа», общество, ...теллигенты,—успѣли создать за это ...ія хорошаго на пользу того-же, ...ема многочисленнаго у насъ, но, ...!—совершенно забываемаго на... ...а?

Вопросъ слишкомъ серьезный и слож... ..., и я надѣюсь еще вернуться къ ...у.

Пикквикъ.

Общая хроника.

— Проектъ проф. Менделѣева объ порядоченіи нашего судоходства.—Заявленія комиссіи по вопросу о мѣрахъ способленія русскому торговому судоходству начнутся, какъ мы узнали, въ обсужденіи выработаннаго по порученію министерства финансовъ проф. Менделѣевымъ проекта. Сущность его заключается въ слѣдующемъ. Судостроеніе въ Россіи незначительно, вслѣдствіе недостатка необходимыхъ въ Россіи строительныхъ матеріаловъ, а ...о торговыхъ судовъ—вслѣдствіе запрудительности пріобрѣтенія ихъ заграницею, такъ какъ пошлина на иностранныя суда чрезвычайно велика и притомъ должна быть уплачиваема непосредственно по полученіи судовъ сполна. Чтобы развить отечественное судостроеніе, необходимо разрѣшить русскимъ подданнымъ пріобрѣтать иностранныя суда безпошлинно или съ взысканіемъ небольшою пошлиною, такъ какъ лучше иностранныя суда сдѣлать русскими, чѣмъ всю почти отпускную нашу торговлю вести на иностранныхъ судахъ, такъ какъ тогда капиталъ, фрахтъ и проценты уходятъ изъ Россіи. Немедленно также необходимо принять мѣры къ возможно большему развитію желѣзнодѣлательнаго производства на югѣ Россіи. Необходимо возможно шире развить тамъ же судостроительное предпріятіе, черезъ казенные заказы, а также содѣйствовать постройкѣ верфей выдачею ссудъ и т. д. Если невозможно допустить безпошлинный ввозъ въ Имперію иностранныхъ судовъ, то необходимо установить безпроцентную разсрочку оплаты таможенныхъ пошлинъ на 5—10 лѣтъ, причемъ эта мѣра должна быть временною и устанавливается лишь для портовъ Чернаго и Азовскаго морей.

— Харьковскій университетъ, 17 января, какъ извѣстно, праздновалъ 89 годовщину своего основанія. Студентовъ на 1 января 1894 г. состояло 1209. Вновь поступило въ университетъ 346, а выбыло 198 студентовъ. Изъ числа студентовъ было 211 стипендіатовъ—обязательныхъ 83 и необязательныхъ 128. Имъ выдано было 51.740 руб.,—15.714 руб. обязательныхъ и необязательныхъ 36,025 руб. Кромѣ того, 202 студентамъ выдано единовременныхъ пособій 10,389 руб. Всего пособій и стипендій роздано 62 129 руб. Освобождены были отъ платы за право слушанія лекцій: 158 студентовъ въ первомъ полугодіи и 189—во второмъ. Общество пособія недостаточнымъ студентамъ выдало: долгосрочныхъ ссудъ въ первомъ полугодіи 1,994 руб., краткосрочныхъ 2,848 руб. и ссудъ подъ залогъ стипендій—1,629 руб., а во второмъ полугодіи—1,491 р., 1,253 руб. и 896 руб. Различныхъ ученыхъ стипендій удостоены 352 лица. Содержаніе личнаго состава университета обходилось, по словамъ «Южн. Кр.», въ 347,684 руб., а общая сумма, потребованная отъ государственнаго казначейства, достигла 384,599 руб. На покрытіе этой суммы получено за слушаніе лекцій 47,145 руб.; гонораръ преподавателямъ 41,412 р. Всѣхъ капиталовъ имѣетъ университетъ 635,351 руб., приносятъ они дохода 26,968 р. Въ теченіе года было пожертвовано много суммъ, изъ которыхъ главнѣйшія: 7,000 на стипендіи имени Орлова отъ дворянъ войска Донского, 27,000 руб отъ надворнаго совѣтника Бѣлокопытова и 1,000 руб. на премія имени д-ра Ткачева.

— Къ столѣтію Православной Церкви въ Сѣверной Америкѣ. — Въ сентябрѣ текущаго года, исполнится сто лѣтъ съ того времени, когда впервые возсіялъ свѣтъ православной вѣры въ предѣлахъ Сѣверной Америки, среди мало извѣстнаго тогда племени алеутовъ. Для проповѣдыванія слова Божія посланы были Святѣйшимъ Синодомъ изъ Валаамской обители нѣсколько иноковъ, во главѣ которыхъ стоялъ архимандритъ Іоасафъ, впослѣдствіи епископъ кадьякскій. Желая ознаменовать событіе это торжественнымъ духовнымъ празднествомъ, преосвященный Николай, епископъ алеутскій, представилъ Святѣйшему Синоду предполагаемый имъ порядокъ юбилейнаго торжества и просилъ благословить совершеніе его. Признавъ торжественное празднованіе столѣтія православія въ Сѣверной Америкѣ благовременнымъ и желательнымъ, Святѣйшій Синодъ, опредѣленіемъ 8-го—21-го декабря минувшаго года, постановилъ: празднованіе столѣтняго юбилея православія въ Сѣверной Америкѣ разрѣшить съ тѣмъ, чтобы оно совершено было, согласно предположенію преосвященнаго Николая, 25-го сентября, въ день памяти преподобнаго Сергія, Радонежскаго чудотворца, въ предположенномъ преосвященнымъ порядкѣ.

Психіатрическое изученіе преступнаго класса.

Въ общемъ собраніи членовъ психіатрическаго общества и уголовнаго отдѣленія юридическаго общества въ Петербургѣ разсматривался выработанный спеціальной коммиссіей проектъ по вопросу объ организаціи психіатрическаго изученія преступнаго класса.

Содержаніе проекта было изложено И. Я. Фойницкимъ.

Коммиссія признала необходимой организацію, съ одной стороны, психіатрическаго изслѣдованія преступнаго класса въ послѣдовательныхъ стадіяхъ судебнаго производства и исполненія наказанія, а съ другой—центральнаго бюро, въ которомъ сосредоточивались-бы данныя такого изслѣдованія.

Коммиссія предлагаетъ пока сдѣлать обязательнымъ для судебнаго слѣдователя приглашеніе врача какъ по дѣламъ объ убійствѣ предумышленномъ и умышленномъ, о тяжкомъ и соединенномъ съ жестокостью тѣлесномъ поврежденіи, о поджогѣ, учиненномъ несовершеннолѣтнимъ, и о тяжкихъ половыхъ преступленіяхъ по извращеннымъ побужденіямъ, такъ и по тѣмъ дѣламъ, по которымъ окажется, что самъ обвиняемый находится на излеченіи въ больницѣ для умалишенныхъ или между его близкими родственниками были лица, страдавшія душевнымъ разстройствомъ.

По мнѣнію коммиссіи, душевное заболѣваніе, обнаруженное послѣ постановленія приговора, можетъ обусловливать не только пріостановку исполненія приговора, но и необходимость его измѣненія.

Время, проведенное въ домѣ умалишенныхъ, по опредѣленію судебной власти, подлежитъ зачету въ наказаніе.

Кромѣ помѣщенія душевно-больныхъ преступниковъ въ домѣ умалишенныхъ, суду должно предоставить права помѣщать ихъ въ особыя, спеціально устроенныя отдѣленія такихъ домовъ, въ видахъ общественной безопасности.

Центральное бюро для собиранія данныхъ о душевномъ состояніи преступнаго класса коммиссія предлагаетъ устроить при главномъ тюремномъ управленіи.

Эта мысль встрѣтила, между прочимъ, большое сочувствіе въ лицѣ нач. главн. тюр. упр. т. с. Галкина-Врасскаго.

Народное образованіе на Кавказѣ.

Къ 1-му января 1888 года въ Кавказскомъ учебномъ округѣ состояло 8 мужскихъ гимназій, 3 мужскихъ прогимназій, 8 реальныхъ училищъ, 1 учительскій институтъ, 4 учительскихъ семинаріи, 8 женскихъ гимназій, 8 женскихъ прогимназій, 30 городскихъ училищъ, 5 горскихъ школъ, 5 ремесленныхъ училищъ, 3 мореходныхъ класса, 105 частныхъ училищъ, 981 нач. училище,—а всего 1169 учебныхъ заведеній. Къ 1-му-же января 1893 года въ округѣ числилось: 9 мужскихъ гимназій (+1), 2 женскихъ прогимназіи (—1), 8 реальныхъ училищъ, 10 женскихъ гимназій (+2), 6 мужскихъ прогимназій (—2), 1 учительскій институтъ, 4 учительскихъ семинаріи, 36 городскихъ училищъ (+6), 3 мореходныхъ класса, 2 Маріинскихъ училища (+2), 89 частныхъ училищъ (—16), 914 начальныхъ училищъ (—67),—а всего 1096 учебн. заведеній (—73).

Если-же обратить вниманіе на количество учащихся, то найдемъ за 1888 годъ 70,691, а къ 1 января 1893 года —83,633 (+12,942).

Здѣсь мы привели свѣдѣнія о школахъ, подвѣдомственныхъ г. попечителю Кавказскаго учебнаго округа, но кромѣ этихъ училищъ церковно-приходскихъ армяно-григоріанскаго исповѣданія числится 123; учащихся состояло 13,355: мальчиковъ—8802 и дѣвочекъ—4553; мусульманскихъ училищъ при мечетяхъ около 1917 съ 23,900 учащимися; еврейскихъ училищъ при синагогахъ 39 съ 859 учащимися. Учебныхъ заведеній другихъ вѣдомствъ и министерствъ 773 (14 среднихъ, 17 низшихъ и начальныхъ 742); учащихся въ нихъ было 30,929 (мужск. пола—26,146 и женск.—4 783). Такимъ образомъ, всѣхъ родовъ учебныхъ заведеній въ предѣлахъ Кавказскаго учебнаго округа числится—4032. Въ 1888 году (къ 1-му января) числилось—3590; на каждый милліонъ жителей приходилось по 491 учебному заведенію (на Сѣверномъ Кавказѣ—255, въ Закавказскомъ краѣ—601).

Приведенныя выше цифры дѣйствительно существующихъ въ округѣ учебныхъ заведеній значительно ниже, чѣмъ въ остальной Россіи, а именно: число гимназій и прогимназій, какъ мужскихъ, такъ и женскихъ,—въ 1½ раза, число частныхъ учебныхъ заведеній—въ 1⅓ раза, число низшихъ училищъ—на ⅓ или 17%, и число начальныхъ училищъ—на 43% или почти вдвое.

На содержаніе 1096 учебныхъ заведеній поступило—3,371,675 руб.; изъ нихъ ассигновано казною—1.083,628 руб., город. обществами—380,942 р., поступленій отъ платы за пансіонеровъ—308,313 р., сборъ за ученіе—552 972, сельскими и станичными обществами—434,774 р. На содержаніе-же израсходовано—3 175,099 р. Къ 1-му же января 1888 г. поступило—2.656,778, а израсходовано - 2.509,364 руб., т. е. въ 1892 г. израсходовано больше на 665,735 руб. Средняя стоимость учащагося въ 1888 году равнялась въ среднихъ учебныхъ заведеніяхъ—111 руб., въ низшихъ—44 руб. и въ начальныхъ училищахъ—13 р., средняя стоимость воспитанія составляла въ пансіонахъ при среднихъ учебныхъ заведеніяхъ—233 руб., въ низшихъ—116 руб. Въ 1892-мъ-же году средній расходъ на обученіе одного учащагося равнялся: въ среднихъ учебныхъ заведеніяхъ—107 р. и въ низшихъ—49 р.; на содержаніе одного пансіонера: въ первыхъ—219 руб., а во-вторыхъ—117 руб. Изъ общаго числа учащихся мужского пола—64,939 (77,6%), женскаго — 18,694 (22,4%). Показанное выше число учащихся—(83,633) распредѣляется по губерніямъ и областямъ такъ: на каждыя 10,000 жителей Сѣвернаго Кавказа имѣется 2 училища и 158 учащихся, а на то-же число жителей Закавказскаго края—1 училищ... и 84 учащихся, или по губерніямъ: въ Кубанской области и Черноморскаго округа—2,5 училищъ и 189 учащихся, Ставропольской губерніи—2,5 — 147, Терской области 1,6—119, слѣдовательно, изъ частей Сѣвернаго Кавказа наиболѣе нуждается въ образованіи Терская область. Изъ всего-же количества учебныхъ заведеній (4032) на каждыя 10,000 жителей приходится: въ Кубанской области—241 уч., въ Ставропольской губерніи—227 и Терской—175. Съ каждымъ годомъ число горцевъ увеличивается, такъ что оно уже составляетъ 37,7% общаго числа учащихся, чему нельзя не порадоваться. Непринятыхъ въ учебныя заведенія 29,1%. По усѣшности учащихся учебныя заведенія идутъ въ такомъ порядкѣ: учительскій институтъ, женскія гимназіи, женскія прогимназіи, учительскія семинаріи, мужскія прогимназіи, горскія школы, ремесленныя училища, мужскія гимназіи, реальныя училища, Маріинскія училища, городскія училища, мореходные классы.

Число заболѣваній на 100 учащихся—78. Смертныхъ случаевъ, по словамъ «К. О. В.», было—619 (0,74%), т. е. почти въ два раза больше по сравненію съ 1891 годомъ.

Летучіе листки.

Обратили вы вниманіе на *новыя правила* о больничномъ сборѣ въ Ростовѣ на Дону?

Совѣтую познакомиться съ ними: они напечатаны въ 16-мъ нумерѣ «Приазовскаго Края», за вторникъ. Потому что, въ противномъ случаѣ, опять, пожалуй, неизбѣжны штрафы,—и тогда вы пеняйте ужъ на себя, на свою халатность, на свое нежеланіе извлекать для себя пользу изъ уже преподанныхъ жизнью, горькихъ уроковъ. Съ квартарнымъ налогомъ позались въ просакъ—сами, вѣдь, плачетесь,—такъ будьте-же впредь, по крайней мѣрѣ, болѣе осторожны и внимательны къ вашимъ обязанностямъ.

Съ своей стороны, я сдѣлаю для васъ нѣкоторыя пояснительныя замѣчанія.

Новыя правила о больничномъ сборѣ распространяются лишь на лицъ (обоего пола, безъ различія званія), нанимающихся въ чертѣ города для домашняго услуженія и разнаго рода работъ и занятій, какъ у частныхъ хозяевъ, такъ и въ разныхъ учрежденіяхъ, заведеніяхъ, на фабрикахъ и заводахъ, приказчики второго класса, а также лица, занимающіяся коммиссіонерствомъ, работою поденно, поштучно и сдѣльно, извозомъ, торговлею въ разнозъ или разносъ, какимъ-либо мастерствомъ или ремесломъ. Какъ видите, больничному сбору подлежитъ великое множество ростовцевъ, главнѣйше—людъ чернорабочій и мастеровой, но... также и гг. коммиссіонеры,—а ими, вѣдь, у насъ хоть прудъ пруди. Обидно это немножко для сихъ мужей почтенныхъ, нерѣдко одѣвающихся въ еноты и занимающихъ также прекрасныя квартиры,—обидно, что ихъ, *господъ*, поставили на-ряду съ «чернью непросвѣщенной». Но—dura lex sed lex, и, стало быть, разсуждать тутъ не приходится.

Вносится больничный сборъ въ городскую управу или лицамъ, на то отъ управы уполномоченнымъ.

Запомните.

Въ удостовѣреніе уплаты, на паспортъ или видъ плательщика накладывается особый штемпель, съ обозначеніемъ срока, за который сборъ внесенъ.

Требуйте, чтобы было исполнено. Не то — второй разъ платить прійдется.

Сборъ взимается въ размѣрѣ одного рубля съ человѣка въ годъ.

Для гг. коммиссіонеровъ — пустяки, но для люда чернорабочаго и мастероваго—не всегда.

За то уплатившій сборъ, а равно жена и малолѣтнія дѣти его, вмѣстѣ съ нимъ пребывающія въ городѣ, должны быть призрѣваемы, въ случаѣ болѣзни, въ городской больницѣ безплатно.

Это—дѣло хорошее.

Наблюденіе за непроживаніемъ въ городѣ подлежащихъ больничному сбору лицъ безъ взноса послѣдняго возлагается на *домовладѣльцевъ* и полицію.

Полиція, конечно, свою обязанность исполнитъ, но вы, гг. домовладѣльцы, смотрите—опять въ просакъ не попадитесь.

Жалобы не помогутъ.

Спортсмэнъ.

Мѣстная хроника.

— Еще 50-ти-лѣтній юбилей. — Въ воскресенье, 23 января, исполнится 50-ти-лѣтіе пастырскаго служенія протоіерея соборнаго храма и духовника ростовскаго духовенства, о. Давіила Павловича Сливницкаго. Какъ мы слышали, мѣстное духовенство, въ день полувѣковой дѣятельности о. Давіила, преподносить ему адресъ съ иконой пресвятой Богородицы. Съ своей стороны, прихожане также намѣрены чествовать достопочтеннаго пастыря адресомъ и золотымъ, украшеннымъ драгоцѣнными каменьями, наперстнымъ крестомъ.

— Еще доброе дѣло. — Г. И. Ткачевъ, повидимому, не намѣренъ ограничиться тѣми пожертвованіями, о которыхъ уже сообщалось въ печати, какъ мы слышали изъ весьма компетентнаго источника, Г. И. намѣренъ еще пожертвовать свое имѣніе, что на Большой Садовой улицѣ, гдѣ театръ Е. В. Любова, городу—подъ начальныя училища.

— Дѣло объ истязаніи. — Въ предстоящую сессію таганрогскаго окружнаго суда въ г. Ростовѣ—начнется она 25 января,—назначено небольшое количество дѣлъ, и, между прочимъ, на 23 января,—безъ участія присяжныхъ засѣдателей,—дѣло о мѣстномъ трактиросодержателѣ П. Тихоновѣ, обвиняемомъ въ нанесеніи увѣчья старикуповару Слѣпченко во время праздниковъ Троицы. Возникло это дѣло еще нѣсколько лѣтъ тому назадъ и вотъ при какихъ обстоятельствахъ.

Тихоновъ, будучи въ веселомъ праздничномъ настроеніи, однажды, когда «правъ» его расходился во всю, угостилъ своего повара Слѣпченко такъ, что тотъ, при паденіи, отъ нанесенныхъ ему ударовъ, на полѣ, поломалъ себѣ ногу и, хотя потомъ долго лежалъ въ больницѣ, остался навсегда хромымъ калѣкой. Дѣло это представляетъ еще интересъ въ томъ отношеніи, что оно, какъ мы уже упомянули, тянется нѣсколько лѣтъ, доходило до областнаго врачебнаго отдѣленія, побывало также въ медицинскомъ совѣтѣ при министерствѣ внутреннихъ дѣлъ, разсматривалось дважды судебной палатой и только теперь дождалось разбирательства по существу. Въ окружный судъ и на этотъ разъ вызваны нѣсколько врачей-экспертовъ. Кромѣ уголовнаго преслѣдованія, какъ мы слышали, потерпѣвшимъ Слѣпченко предъявленъ и гражданскій искъ въ томъ, чтобы обязать Тихонова выдавать ему ежемѣсячное пособіе до его, Слѣпченко, смерти. Представителемъ гражданскихъ интересовъ Слѣпченко на судѣ выступитъ присяжный повѣренный Л. Я. Леве.

— Пріѣзжіе изъ Германіи, представители разныхъ фабрикъ, заводовъ и крупныхъ торговыхъ фирмъ, привезутъ теперь въ Ростовъ товары (на лѣто), по цѣнамъ значительно низшимъ, нежели тѣ, которыя существовали до «таможенной войны».

— Торги на ротонду.—Назначенные на вчера, 20-го января, въ городской управѣ, торги на ротонду въ городскомъ саду привлекли очень мало охотниковъ, изъ чего слѣдуетъ заключить, что выработанныя управой кондиціи никого особенно не прельщаютъ. Не везетъ, да и только, пресловутой ротондѣ: столько надеждъ на нее возлагали—и вдругъ такое горестное разочарованіе!.. Какъ и слѣдовало ожидать, торги не состоялись.

— Г. И. Ткачевъ проситъ насъ заявить, что не имѣя возможности благодарить всѣхъ лично и письменно принявшихъ участіе въ празднованіи его юбилея, а также приславшихъ ему свои поздравленія по телеграфу и письменно, онъ проситъ принять его искреннюю благодарность за выраженныя ему пожеланія.

— Въ морозъ безъ топлива.—Въ послѣдніе дни корридоры городской управы снова переполнены несчастными бѣдняками, которые просятъ о выдачѣ имъ безплатно угля изъ городского угольнаго склада. Но, какъ мы уже разъ сообщали, угля для даровой раздачи тамъ уже нѣтъ и бѣднымъ людямъ, въ возобновившіеся холода и морозы, приходится сидѣть безъ топлива. Добрыя сердца и вы, гг. углепромышленники, отозвитесь-же на вопли ближнихъ своихъ! Что для васъ значитъ по «вагончику», ну хотя бы «бабьяго» угля?!

— Пользованіе чужими ярлыками.—Во 2-й полицейскій участокъ поступило заявленіе отъ одного извѣстнаго въ Ростовѣ торговца виномъ о томъ, что ярлыки его фирмы систематически наклеиваются на бутылки другого торговца, который, продавая скверное вино, тѣмъ самымъ вводилъ покупателей въ заблужденіе и подрывалъ кредитъ фирмы жалобщика.

— Новая табачная фабрика.—Съ 1 февраля сего 1894 г. въ Ростовѣ открывается новая табачная фабрика Хахладжева и Комп., которая будетъ помѣщаться на Б. Проспектѣ, противъ бани П. И. Степаненко.

— Мошенничество.—На-дняхъ, иностранно-подданный Ма—ки заявилъ приставу 2-го участка, что приказчикъ его М—кса похитилъ у него 3000 руб., послѣ чего неизвѣстно куда скрылся. Обстоятельства этого дѣла заключаются, приблизительно, въ слѣдующемъ. Ма—ки перевелъ означенную сумму въ Армавиръ одному изъ тамошнихъ коммерсантовъ. Объ этомъ зналъ приказчикъ его М—кса, который, по порученію хозяина, также выѣхалъ въ Армавиръ. Какъ разъ въ день пріѣзда М—ксы, тамъ была получена телеграмма отъ Ма—ки, поручавшаго приказчику получить 3000 р. Деньги эти были немедленно выданы, и, получивъ ихъ, М—кса выѣхалъ изъ Армавира въ Ростовъ. Прошло нѣсколько дней, но онъ не возвращался назадъ. Наведены были справки, и въ результатѣ оказалось, что телеграмма отъ лица Ма—ки была подложной и что онъ таковой не посылалъ. Приказчикъ-же, вмѣстѣ съ похищенными имъ 3000 р. исчезъ безслѣдно. Дѣлу данъ надлежащій ходъ. Полиція, съ своей стороны, приняла всѣ мѣры къ розыску М—ксы.

— О рыночникахъ.—Мы уже сообщали о томъ, что членомъ ростовской городской управы П. И. Бердоносовымъ готовится докладъ городской думѣ о печальномъ положеніи, въ которомъ находятся торговцы, арендующіе городскія помѣщенія. Какъ мы слышали, докладчикъ главнымъ образомъ обращаетъ вниманіе на то, что, благодаря установившейся практикѣ частныхъ торговъ неимовѣрно-высоко поднимаются арендныя цѣны за лавки, что иногда доводитъ рыночниковъ до разворенія.

— Къ торговой статистикѣ.—Управляющій ростовской конторой государственнаго банка, д. с. с. П. И Басаковъ, сдѣлалъ запросъ городской управѣ объ оборотахъ на майской и сентябрьской ярмаркахъ въ прошломъ году и о количествѣ выбранныхъ гильдейскихъ документовъ.

— Ящикъ для жалобъ.—Городская управа предположила, какъ намъ сообщаютъ, устроить ящики въ центральныхъ мѣстахъ города, съ тѣмъ, чтобы въ нихъ опускались обывателями жалобы на провинившихся извозчиковъ. При этомъ вниманіе будетъ обращаться только на тѣ жалобы, которыя подписаны жалобщиками, съ указаніемъ ихъ точнаго мѣста жительства.

Дѣло хорошее.

— Засѣданіе.—Вчера, въ 1½ часа пополудни, въ управленіи владикавказской желѣзной дороги состоялось засѣданіе комитета пенсіонной кассы владикавказской желѣзной дороги, для разсмотрѣнія поступившихъ ходатайствъ о назначеніи пособій и пенсій; предсѣдательствовалъ управляющій дорогой, инженеръ Иноземцевъ.

— Дѣла съ хлопкомъ.—Считаемъ не лишнимъ сообщить слѣдующія интересныя данныя городскихъ закаспійскихъ станцій владикавказской желѣзной дороги, относительно транспортированія хлопка. Всего въ 15 му января т. г. было принято хлопка: въ Коканцѣ—404 тыс. пуд., Ташкентѣ—53 тыс., Ходжентѣ—21 тыс. и въ другихъ мѣстахъ—43 тыс., итого—521 т. Изъ этого количества отправлено въ Самаркандъ: Кокандомъ—347 тыс. п., Ташкентомъ—45 тыс., Ходжентомъ—14 тыс.; сдано закаспійской дорогѣ на Узуни-Ада—172 тыс; въ прямомъ сообщеніи 102 т., всего—274 тысячи.

— Расходы владикавказской жел. д. на вышеупомянутыхъ городскихъ станціяхъ по транспортированію хлопка—не считая Кокандскаго и Ташкентскаго агентствъ и закаспійской линіи,—къ 15 января т. г. доходятъ до 329 тыс. рублей.

— Предложеніе.—Нами уже было своевременно сообщено о поступившихъ въ управленіе владикавказской ж. дор. заявленіяхъ нѣкоторыхъ студентовъ харьковскаго технологическаго института, ходатайствующихъ о прикомандированіи ихъ на предстоящія лѣтнія каникулы къ дорогѣ, для практическихъ занятій. Между прочимъ, въ управленіе владикавказской ж. дор. обратился на-дняхъ и директоръ С.-Петербургскаго практическаго технологическаго института, съ запросомъ относительно того—можно-ли изъ ввѣреннаго ему института командировать на владикавк. дорогу для вышеупомянутой цѣли нѣсколькихъ студентовъ, изъявившихъ на это желаніе.

— *Покушеніе на кражу.*—18 января, въ 6 часовъ вечера, шесть неизвѣстныхъ злоумышленниковъ, проникнувъ чрезъ незапертую дверь, во дворъ купца Брысина (Полицейская улица, собственный домъ), покушались на кражу изъ находящагося тамъ склада разной рыбы, но были замѣчены и городовымъ 2-го участка Фроловымъ одинъ изъ нихъ задержанъ на мѣстѣ преступленія, съ ящикомъ сельдей, а остальные бросились бѣжать. Изъ нихъ двухъ еще посторонними лицами удалось задержать, и всѣ трое доставлены во 2-й участокъ. Они оказались ворами, уже неоднократно уличенными въ мелкихъ кражахъ: крестьянинъ Ефимъ Николаевъ Ефимовъ, ростовскій мѣщанинъ Іосифъ Петровъ Демьяненко и крестьянинъ Василій Михайловъ Желѣзновъ. Ефимовъ въ кражѣ сознался.

— *Поимка бѣжавшаго отъ суда.*—Въ ночь подъ 18 января, околоточнымъ надзирателемъ 2-го участка Верещагинымъ, совмѣстно со старостой городской полиціи Станиславомъ Дановскимъ, задержанъ крестьянинъ воронежской губерніи, валуйскаго уѣзда, погромской волости, Иванъ Алексѣевъ Уваровъ, уклонившійся отъ опредѣленія таганрогскаго окружнаго суда, по обвиненію его въ преступленіи предусм. 2 ч. 975 ст. улож. о нак.

— *Аферисты.*—14 го января, у ростовскаго мѣщанина Алексѣя Михайлова Барташа, въ гостинницѣ «Европа», три аферисты—бахмутскій мѣщанинъ Михаилъ Израилевъ, таганрогскій мѣщанинъ Моисей Эзренъ и Илья Крумгольцъ, обманнымъ образомъ, посредствомъ запродажи несуществующаго бакалейнаго товара, получили 635 рублей, съ каковыми деньгами скрылись. Помощникомъ пристава 2-го участка г. Скауни, Израилевъ и Эзренъ задержаны, а о задержаніи Крумгольца, скрывшагося въ Симферополь, сдѣлано распоряженіе.

— *Кража изъ ренскаго погреба.*—Въ ночь подъ 18 января, въ городѣ Нахичевани, изъ ренскаго погреба мѣщанина Сергѣя Карпова Масникова, охраняемаго ноч

Понсонъ дю-Террайль—чиновниками; Альб. Вольфъ и Готье—художниками; Поль-Феваль и Поль-де-Кокъ—конторщиками; наконецъ, Плувье и Муссе—ремесленниками.

Таганрогъ.

(Изъ отдѣленія редакціи).

— Окружное попечительство дѣтскихъ пріютовъ рѣшило съ осени текущаго года устроить въ Таганрогѣ еще 2 пріюта, а именно: пріютъ для приходящихъ дѣтей бѣднѣйшихъ поденщицъ (денныя ясли) и пріютъ въ память двадцатипятилѣтія счастливаго супружества Ихъ Императорскихъ Величествъ для мальчиковъ круглыхъ сиротъ. Въ настоящее время попечительство призрѣваетъ въ Николаевскомъ пріютѣ 23 дѣвочки круглыхъ сиротъ и 30 дѣвочекъ полусиротъ бѣднѣйшихъ женщинъ г. Таганрога, всего 53 дѣвочки; въ пріютѣ Маріинскаго общества «Ясли» 125 младенц. обоего пола подкидышей и найденышей, съ устройствомъ-же пріютовъ «денныя ясли» и Александро-Маріинскаго для мальчиковъ, попечительство будетъ призрѣвать въ Николаевскомъ пріютѣ исключительно 40 дѣвочекъ круглыхъ сиротъ, не имѣющихъ даже дальнихъ родственниковъ; въ денномъ пріютѣ «Ясли» 50 приходящихъ дѣтей обоего пола бѣднѣйшихъ поденщицъ, имѣющихъ на ночь пристанище у матерей и въ пріютѣ Александро-Маріинскомъ отъ 15 до 20 мальчиковъ круглыхъ сиротъ; а всего съ пріютомъ Маріинскаго общества «Ясли» будетъ призрѣвать до 235 круглыхъ сиротъ и бѣдныхъ дѣтей. Въ Николаевскомъ сиротскомъ пріютѣ дѣти пріучаются шить платья, крсить, вышивать, вязать чулки и проч. рукодѣліямъ; ежедневно моютъ полы, готовятъ совмѣстно съ кухаркой для себя кушанье, стираютъ свое бѣлье, гладятъ его, смотрятъ за коровой, птицей и свиньями и вообще готовятся въ прачки, кухарки и прислуги. Съ весны же сего года младшіе будутъ заниматься шелководствомъ и будутъ ткать простые ковры для продажи. Въ денномъ пріютѣ дѣвочекъ предположено заниматься тѣмъ-же, а мальчикамъ преподадутся переплетное и сапожное мастерства и кромѣ того тканье ковровъ, огородничество и садоводство. Въ денной пріютъ будутъ приниматься дѣти обоего пола, отъ одного года и до 12 лѣтъ. Старшіе подъ руководствомъ смотрительницъ и священника будутъ учиться грамотѣ и ремесламъ вышеуказаннымъ, а младшіе будутъ находиться подъ надзоромъ няни и старшихъ сиротъ пріюта. Зданія для этихъ пріютовъ будутъ приспособлены изъ службъ Николаевскаго пріюта, выходящихъ на Елисаветинскую ул. Для приспособленія этихъ службъ попечительство не имѣетъ достаточно средствъ, и потому прибѣгаетъ къ гражданамъ Таганрога, чутко отзывающимся къ нуждамъ несчастныхъ обездоленныхъ дѣтей, съ просьбою жертвовать, кто что можетъ, на устройство и приспособленіе этихъ необходимыхъ въ нашемъ городѣ учрежденій. Съ устройствомъ этихъ пріютовъ уменьшится у насъ въ городѣ число бродящихъ по улицамъ попрошаекъ дѣтей, развращающихся съ измальства и не дающихъ покоя обывателямъ своими просьбами о милостынѣ, которая идетъ на лакомства и пріучаетъ дѣтей къ разврату. Съ устройствомъ же пріюта, эти несчастныя дѣти могутъ сдѣлаться полезными ремесленниками и честными гражданами.

— Въ пріютѣ «Ясли».—9-го сего февраля исполнится четыре года со дня открытія въ Таганрогѣ пріюта «Ясли». Въ этотъ день обыкновенно въ пріютѣ собираются члены общества и сторонніе посѣтители на панихиду по почившимъ членамъ общества и на молебствіе съ водосвятіемъ. За четыре года существованія «Яслей» принято дѣтей обоего пола 420. Изъ этого числа отдано матерямъ 18 и на усыновленіе пріема 1890 г.—42. Въ годъ приносятъ въ «Ясли», какъ замѣчено, не болѣе 100 — 110 дѣтей. Въ настоящемъ году будетъ отслужена панихида по почившимъ членамъ «Ясли» М. Н. Варваци (учредитель), М. И. Жеребцовѣ и А. Д. Муссури.

— Выборъ купеческаго старосты назначенъ на 23 января, въ 2 часа дня, въ помѣщеніи городской управы. Въ томъ-же собраніи купеческаго общества будетъ произведенъ выборъ и его товарища, а также и разсмотрѣны текущія дѣла.

— Отсутствіе кандидатовъ.—Несмотря на то, что выборы мирового судьи 4 участка должны состояться на-дняхъ, до сего времени поступило заявленіе о желаніи баллотироваться на эту должность только отъ г. Номикосова, исполнявшаго эту должность нѣсколько лѣтъ раньше.

— Инфекціонныя болѣзни въ городѣ не прекращаются,—въ первой половинѣ января было 8 больныхъ: дифтеритомъ—5, скарлатиной—1, корью 1 и сыпнымъ тифомъ—1; изъ этого числа умерло—4.

— Въ мѣщанскомъ обществѣ на 30 января назначено общее собраніе для разсмотрѣнія слѣдующихъ дѣлъ: 1) о принятіи или непринятіи въ среду общества осужденнаго мѣщанина Якова Богачева; 2) объ избраніи счетчиковъ для производства учета прихода и расхода денежныхъ общественныхъ суммъ; 3) о повѣркѣ семейныхъ положеній лицъ, подлежащихъ исполненію воинской повинности въ текущемъ году; 4) объ ассигнованіи ежегоднаго пособія комитету общества призрѣнія неимущихъ на содержаніе сиротскаго пріюта, а также и для рѣшенія другихъ общественныхъ дѣлъ.

— Дары моря.—На-дняхъ, одинъ изъ бѣдныхъ крестьянъ-рыбаковъ Весело-Вознесенской волости, таганрогскаго округа, располагавшій самымъ скуднымъ запасомъ снастей—всего четырьмя сѣтьми, занимаясь ловлей рыбы у берега, случайно поймалъ 17-ти-пудовую икряную бѣлугу, которую тутъ-же продалъ маріупольскимъ прасоламъ за 200 р.

— Въ пользу нуждающейся вдовы Анастасіи Шерстюковой (см. № 1-й «Приаз. Кр.») поступило черезъ наше отдѣленіе отъ разныхъ лицъ 36 руб., которые и переданы по принадлежности. Выражая благодарность гг. жертвователямъ, мы считаемъ нужнымъ еще разъ повторить, что Шерстюкова съ дѣтьми, несмотря на оказанную помощь, сильно нуждается въ таковой.

— Кражи.—Около 5 часовъ утра 19 января, посредствомъ подобраннаго ключа, была открыта парадная дверь въ квартирѣ члена окружнаго суда П. І. Федоровича и изъ передней похищены: шуба-доха, мундиръ, пальто, суконный сюртукъ и простыня, всего на сумму около 330 р. Въ ту-же ночь во 2-мъ участкѣ были совершены двѣ мелкихъ кражи: бѣлья въ одномъ домѣ, и часовъ въ другомъ.

По Россіи.

— ВОРОНЕЖЪ. *(Переполохъ въ театрѣ).*—14 января, въ зимнемъ театрѣ, во время спектакля произошелъ слѣдующій случай. Въ началѣ пятаго акта драмы Маркевича «Ольга Ранцева», среди многочисленной публики, собравшейся на бенефисный спектакль, кто-то въ корридорѣ, когда потухъ электрическій фонарь, почувствовалъ себя дурно и вскрикнулъ. Недоумѣвая, публика вскочила съ своихъ мѣстъ и бросилась къ выходу. Поднялась страшная суматоха: спектакль временно пріостановился,—всѣ были въ недоумѣніи, что произошло? Однако, благодаря находчивости и распорядительности полиціи и гг. артистовъ, поспѣшившихъ увѣрить публику, что ничего серьезнаго, грозящаго опасностью нѣтъ, переполохъ былъ прекращенъ и прерванный актъ пьесы продолжался до конца.

— КАЗАНЬ. *(Убійство).*—На-дняхъ деньщикъ капитана Хрѣнкова убилъ жену его, молодую даму, ударомъ утюга въ голову, потомъ покушался убить самого капитана молоткомъ, но промахнулся. Убійца задержанъ и сознался.

— ЯРОСЛАВЛЬ. *(Самоубійство).* — 12-го января здѣсь покончилъ съ жизнью отставной почтово-телеграфный чиновникъ ярославской почтово телеграфной конторы надворный совѣтникъ А. Г. Колобовъ, 44 лѣтъ; покойный найденъ на кладбищѣ съ перерѣзаннымъ горломъ. Неподалеку отъ трупа найдена бритва, очевидно послужившая орудіемъ самоубійства, и записка въ конвертѣ съ надписью: «Полиціи». Въ запискѣ говорится: «Прошу полицію никого не привлекать къ отвѣтственности; жизнь надоѣла и безъ Вари жить скучно. Прошу тѣло мое положить рядомъ, а сундукъ мой выдать моей родной сестрѣ Вѣрѣ Гавриловнѣ Мацкевичъ. Телеграфистъ ярославской почтово телеграфной конторы».

— ХАРЬКОВЪ. *(Оскудѣніе).*—«Харьковскія Губернскія Вѣдомости» сообщаютъ, что поступленіе дворянскихъ сборовъ по харьковскому уѣзду настолько слабо, что канцелярія мѣстнаго уѣздного предводителя не получала жалованья 3 мѣсяца, а члены дворянской опеки—10 мѣсяцевъ. Въ виду этого предводитель дворянства харьковскаго уѣзда обратился съ письмомъ ко всѣмъ дворянамъ харьковскаго уѣзда, прося ихъ поспѣшить уплатою причитающихся съ нихъ платежей.

— ЕЛИСАВЕТГРАДЪ. *(Самоубійство отвергнутой невѣсты).*—Новый годъ начался, по словамъ «Одесскаго Листка», въ Елисаветградѣ несовсѣмъ весело; приходится внести въ хронику самоубійствъ очень симпатичную молодую девятнадцатилѣтнюю дѣвушку Ш., рѣшившуюся прекратить свою молодую жизнь самоубійствомъ изъ за обманувшаго ее К., который обѣщалъ на ней жениться, былъ очень близокъ къ ней, а затѣмъ отказался выполнить свое обѣщаніе. По разсказамъ окружавшихъ Ш. и ея матери, К. сперва изо-дня въ день откладывалъ свою свадьбу, объясняя это несогласіемъ своей матери на бракъ. Мать Ш., видя, какъ это дѣйствуетъ на ея дочь, превозмогла себя и поѣхала къ г-жѣ К., жившей въ Александрійскомъ уѣздѣ. Изъ разговоровъ съ матерью К. оказалось, что сынъ ей ничего о бракѣ не говорилъ и она противъ брака ничего не имѣетъ. Узнавъ объ этомъ, Ш. обратилась къ жениху, который на-отрѣзъ отказался жениться на ея дочери. Это такъ подѣйствовало на несчастную дѣвушку, что она рѣшила покончить съ собой.

— САРАТОВЪ. *(Подъ снѣгомъ трое сутокъ).*—2 января, въ 8 час. утра, изъ Усть-Золихи была отправлена почта на слѣдующую станцію Каменка, съ ямщикомъ Видергольдъ, на трехъ лошадяхъ. Почта благополучно прибыла черезъ 4 часа въ Каменку. Ямщикъ, покормивъ лошадей, въ тотъ-же день вечеромъ выѣхалъ обратно въ Усть-Золиху—и исчезъ куда-то. Немедленно начаты были розыски ямщика между Усть-Золихою и Каменкою, но они ни къ чему не повели. Наконецъ, къ вечеру 5 января (среда) въ Лѣсной Карамышѣ прибылъ урядникъ Люндринъ и распорядился возобновить розыски. На этотъ разъ удалось найти ямщика: онъ сидѣлъ на ковлахъ своей повозки, въ 3-хъ верстахъ отъ Лѣснаго-Карамыша. Оказалось, что Видергольдъ, по случаю сильной метели, сбился съ дороги, лошади ослабѣли и стали; ихъ, вмѣстѣ съ ямщикомъ и санями, занесло снѣгомъ; образовался снѣговой наметъ, подъ которымъ они и пробыли трое сутокъ. Видергольдъ еще живъ, но сильно обморозилъ лицо, руки и ноги, жизнь его находится въ опасности; одна лошадь замерзла, а двѣ совершенно здоровы.

ТОРГОВЛЯ и БИРЖА.

Курсовыя, фондовыя и торговыя телеграммы съ оффиціальными свѣдѣніями С.-Петербургской биржи.

С.-Петербургская биржа, 18 января.

Векс. курсъ на 3 мѣс. на Лондонъ за 10 ф. ст.	92.80—
Векс. курсъ на 3 мѣс. на Берлинъ за 100 герм. мар.	45.42—45.45
Векс. курсъ на 3 мѣс. на Парижъ за 100 франковъ	36.80
Настроеніе съ векс. курс.	крѣпче.
Полуимпер. новой чеканки	7.40—7.44
Тамож. куп. (за 100 р. мет.)	148—148½
Серебро	— —
Биржевой дисконтъ	5—7
5% бил. Гос. Бан. 1 вып.	103¼ сд.
5% » » » 2 »	102⅞ пок.

Фонды.

5% Золотая рента 1883 г.	— —
5% » » 1884 г.	159 пк.
4% Новый золот. заемъ 1893 г.	— —
5% Вост. заемъ 1000 р. 2 вып.	101⅜ пк.
5% » » 1000 » 3 »	101⅜ сд.
5% 1-й внутрен. съ выигр. заемъ 1864 г.	241 сд.
4% 2-й внутренній съ выигр. заемъ 1866 г.	225 сд.
5% Государ. дворян. съ выигр. заемъ 1889 г.	190 пок.
4% Госуд. желѣзнодор. рен.	102⅜ сд.
4% Внутренній заемъ I серія	94⅞ пк.
— — — II —	94⅞ пк.
— — — III —	94⅞ пк.
— — — IV —	94⅞ пк.
4½% — — 1893 г.	99⅝ пк.
4½% Внутрен. конс. жел. дор. заемъ 1 вып.	99½ сд.
4½% Внутр. конс. желѣзн. дор. заемъ II вып.	99½ пк.
5% Закладн. листы Гос. Двор. Земельнаго Банка	101⅛ сд.
4½% Закл. листы Гос. Двор. Земельнаго Банка	99 пк.
4½% Свидѣт. Кр. Пов. Бан.	99⅛ сд.
5% Облиг. Юго-Зап. жел. д.	91⅜ пк.
— — Моск.-Казанской	91¼ пк
4½%— Рязан.-Уральск.	98½ пк.
— — Кур.-Кіевской	98½ пк.
4½% Закл. листы Общ. Вз. Помѣщ. Кред. пет.	152 пк.
5% Закладн. листы Общ. Вз. Помѣщ. Кред. кред.	101 пк.

Ипотечныя бумаги.

Облигаціи городскихъ кредитныхъ обществъ.

5% Облигаціи С.-Петерб. Гор. Кредитнаго Общества	100⅝ пк.
5% Облигаціи Московскаго Гор. Кредитнаго Общества	100¾ сд.
5½% Облигаціи Одесскаго Гор. Кредитнаго Общества	100¾ сд.

Закладные листы земельныхъ банковъ.

5% Закладные листы Земельн. банка. Польши	99 пр.
5½% закл. л. Херс. зем. бан.	100⅝ пк.
5% » » » » »	99½ пк.
5% закладн. листы Харьковск. зем. банка	105⅛ сд.
5% закладн. листы Полтавск. зем. банка	99⅜ сд.
5% закладн. листы Пет.-Тульск. зем. банка	100 пк.
5% закладные листы Кіевскаго зем. банка	100¼ пк.
5% закладн. листы Московскаго зем. банка	100¼ пк.
5% закладн. листы Бес.-Таврич. зем. банка	99½ пк.
5% закладн. листы Нижег.-Сам. зем. банка	100⅝ сд.
5% закладные листы Донского зем. банка	99¼ сд.
5% закладн. листы Виленскаго зем. банка	99⅜ сд.

Акціи банковъ.

С.-Петерб. учетн. и ссуднаго.	470 сд.
С.-Петерб. международнаго.	493¼ сд.
Русскаго для внѣшн. торговли.	348½ »
Волжско-Камскаго коммерч.	904 пр.
Сибирскаго.	630 пк.
Бес.-Таврич.	575 пр.

Акціи земельныхъ банковъ.

Харьковскаго земельнаго	485 пр.
С.-Петерб.-Тульскаго земельн.	410 пр.
Полтавскаго	600 пр.
Нижегородско-Самарскаго	625 пр
Виленскаго.	570 пр.
Донского	685 пр.
Кіевскаго.	800 пк.
Московскаго	605 пр.

Акціи страховыхъ обществъ.

Россійск. страх. общ. 1827 г.	1235 пк.
Сѣвернаго страхов. Общества.	— „
Страхов. Общества «Россія».	831 сд.

Акціи пароходныхъ обществъ.

Рус. Об. пар. и тор. (Черномор.)	713 пк.
Общ. «Кавказъ и Меркурій»	396½ сд.

Акціи желѣзныхъ дорогъ.

Главн. Общ. Россійск. ж. дор.	271 сд.
Московско-Рязанской ж. дор.	480 сд.
Курско-Кіевской	390 пк.
Рыбинско-Бологовской	91¼ сд.
Грязе-Царицынской	164½ сд.
Юго-западныхъ жел. дор.	113 сд.
Настроеніе Петербург. фонд. биржи—крѣпче.	

Биржевыя сдѣлки.

Пшеница сакс. четв. въ 10 пуд.	8.50
» самар. » » 10 »	8 25
» гирка » » 10 »	8.00
Съ пшеницею.	Очень тихо.
Рожь налич. вѣс. 9 п. нат. 120 ф.	6.00
» » » 9 » » 117 »	5.80
Съ рожью	Тихо.
Овесъ обыкн. для города за куль	3.75—4.10
» вологодскій	4.00 —.—
» старорусскій	3.90 —.—
Съ овсомъ	Спок.
Сѣмя льнян. выс. сан., за 9 п.	13.00
» » » ржевск. за 9 п.	11.50
Съ льнянымъ сѣменемъ	Вяло.
Мука ржаная московская за » мѣшковая	6.35—6.50
Мука ржаная низовая за 9 п. мѣшковая	6.50 6.70
Съ мукою	Тихо.
Крупа ядрица за куль	11.00
Съ крупою	Тихо.
Ленъ лужскій за берк. 10 пуд.	45.00
Ленъ сланецъ ржевскій за берк. 10 пуд.	47.50
Со льномъ	Тихо
Кудель льняная сибир. за берк. 10 пуд.	44.00
Кудель льняная камск. за берк. 10 пуд.	42.00
Кудель льняная ржевская за берк. 10 пуд.	—.—
Съ кудельнымъ льномъ	Спокойнѣе.
Сало желтое свѣчное за берковець въ 10 пудъ	58.00
Коровье масло сибирское перепускное, за пудъ	6.25—8.70
Подсолнечное масло саратов.	5.85— .
Конопляное масло орловское	4.90— .
Керосинъ рус. Нобеля за п.	1.37
Керос. рус. Бакинскій за п.	1.35
Сахаръ заз. Кенига рафин. 1-й сортъ за пудъ.	6.50
Сахаръ песокъ кристаллизов.	4.75—

Ростовская на-Дону биржа

20 января.

	Примѣсь. Вѣсъ въ четверикахъ	разнородн. хлѣбъ въ зернѣ	Соръ.	Наличи. На Ростовѣ. г.	к.	до	р.		На Новороссійскѣ г.	к.	до	р.	
Пшеница озимая	45	12 %	2 %	—	—	»	5	25	—	—		5	65
»	46	10 »	2 »	—	—	»	5	50	—	—	»	5	90
»	47	8 »	1½	—	—	»	5	75	—	—	»	6	15
»	48	8 »	1 »	6	—	»	6	10	—	—	»	6	35
»	49	6 »	1 »	6	40	»	6	50	—	—	»	6	70
»	50	4 »	1 »	7	—	»	7	10	—	—	»	7	30
»	51	3 »	½ »	7	30	»	7	40	—	—	»	—	—
Пшеница озимая мельничная.	51	4 »	½ »	6	40	»	7	40	—	—	»	—	—
Пшеница гарнов.	46	— »	—	5	40	»	5	50	—	—	»	5	90
»	47	»	— »	5	50	»	5	60	—	—	»	6	10
»	48	— »	— »	5	70	»	5	80	—	—	»	6	35
»	49	— »	— »	6	—	»	6	10	—	—	»	6	70
»	50	— »	— »	6	60	»	6	70	—	—	»	7	40
»	51	— »	— »	7	30	»	7	50	—	—	»	—	—
»	52	— »	— »	7	75	»	8	—	—	—	»	—	—
Пшеница гарнов. мельничная.	49-52	— »	— »	6	50	»	8	15	—	—	»	—	—
Пшеница гирка	45-47	— »	— »	5	30	»	5	80	—	—	»	—	—
»	48-49	— »	— »	6	10	»	6	70	—	—	»	—	—
»	50-52	— »	— »	7	40	»	8	—	—	—	»	—	—
Суржа	43-45	— »	6 »	4	30	»	4	50	4	70	»	4	80
Рожь воронежск.	43-45	— »	2 »	4	65	»	4	85	—	—	»	—	—
съ лин. к.-з.-р.-ж.д.													
Рожь донская.	43-44	8 »	2 »	4	60	»	4	70	—	—	»	—	—
» кавказск.	43-45	10 »	2 »	4	55	»	4	65	4	90	»	5	—
Ячмень при 3% стор. прим.		»	— »	—	—	»	3	65	4	40	»	—	—
Кукуруза		»	— »	—	—	»	—	—	—	—	»	—	—
Овесъ за 6-ти пуд. четв.		»	— »	2	70	»	2	85	—	—	»	3	10
Сѣмя льняное при 6% насл. и 4% некасл.				12	50	»	12	60	—	—	»	13	15
» сурѣпное при 12% некасл. примѣси.				—	—	»	5	25	—	—	»	5	50
Сѣмя рыжейное при 3% сору				—	—	»	—	—	—	—	»	—	—
Выжимки льняныя				—	—	»	—	—	—	—	»	—	—
» сурѣпныя				—	—	»	—	—	—	—	»	—	—
Пшено съ мѣшкомъ				—	50	»	—	70	—	—	»	—	—
Крупа гречневая ядрица съ мѣшкомъ				—	—	»	1	—	—	—	»	—	—
Масло подсолнечное				5	25	»	5	40	—	—	»	—	—
» конопляное				4	90	»	—	—	—	—	»	—	—
» пищевое				5	10	»	5	40	—	—	»	—	—
Сало бараньe топленое				4	20	»	5	—	—	—	»	—	—

		р.	к.	до	р.	к.		р.	к.	до	р.	к.		р.	к.	до	р.	к.
Мука ростовскихъ паровыхъ мельницъ	За мѣшокъ 5 пуд. Крупка	—	»	7	25	№ 2		—	„	6	75	№ 5		—	»	5	50	
	За мѣшокъ 5 пудовъ N 0.	—	»	7	75	№ 3		—	„	6	25	№ 6		—	»	5	25	
	За мѣшокъ 5 пудовъ N 1.	—	»	7	25	№ 4		—	„	5	75	№ 7		—	»	5	—	

		р.	к.	до	р.	к.			р.	к.	до	р.	к.
Размолъ пудъ	Пшеничный.	—	—	»	90	—	Отруби.	Крупныя	—	18	»	—	20
	Ржаной.	—	—	»	—	65		Мелкія.	—	22	»	—	25

Шерсть овеч. рун. бѣл. гр. исп. — р, — к. до — р. — к., безъ дѣлъ тоже рус. при 10 проц. черной — р. — коп. безъ дѣлъ до — р. — к., тоже русская мытая безъ дѣлъ, поярокъ перегонный безъ дѣлъ перестрига перег. 7 р. 75 к. до 8 р. 75 к. Овчина рѣзная испанская 1 руб. 30 к. до 1 р. 40 к. палая 4 р. 50 к. пуд.

		р.	к.	до	р.	к.			р.	к.	до	р.	к.
Соль за пудъ	Крымская.	—	12	»	—	14	Уголь за пуд.	Антрацитъ	—	—	»	—	19
	Бахмутск.	—	—	»	—	—		Курной.	—	17	»	—	14
Керос. за пуд.	Наливомъ.	—	—	»	1	08	Спиртъ за ведро 40 пр.	Сырой.	Безъ дѣлъ.				
	Въ посудѣ	1	29	»	1	34		Ректифик.					
Сахаръ рафинадъ		—	—	»	5	60	Сахаръ песокъ		—	—	»	4	50

Настроеніе тихое.

Лѣсные матеріалы мѣстныхъ лѣсопильныхъ заводовъ: доски сосновыя 9 арш. дл. 1 дюймъ толщины и 6 вершковъ ширины — руб. 85 коп., 12 аршинъ длины, 1 дюймъ толщины и 5 вершковъ ширины 1 р. 02 к., балку за кубич. футъ — р. 54 к.

Плотовыя, съ подвозкой и погрузкой въ вагоны, еловыя доски 13 аршинъ длины, 1 дюймъ толщины за штуку — р. 87 копѣекъ, 13 аршинъ длины, 1 верш. толщины 1 руб. 30 коп., 13 аршинъ длины, 2 верш. толщины 13 р. — к., брусья сосновые 9 аршинъ длины, 9 до 1 верш. толщины 1 р. 35 к. за в.

Курсъ С.-Петербургской биржи 12 января 1894 года.

На Лондонъ за 1 фунтъ стерлинговъ 9 р. 25¼ коп., Парижъ за 100 франковъ 36 рублей 72 к., Берлинъ за 100 марокъ 45 рублей 25 коп. Полуимперіалы 7 руб. 41 к.

СПРАВОЧНЫЙ ОТДѢЛЪ.

Сегодня, 21 января.

ТЕАТРЪ АСМОЛОВА. Представлено будетъ «Балъ-Маскарадъ», опера въ 4 д. м. Верди. Начало въ 8 час. веч.

ТЕАТРЪ ЛЮБОВА. Товариществомъ русско-малорусскихъ артистовъ, подъ управленіемъ В. И. Захаренко, дано будетъ: «Дай серцю волю, зневеде у неволю», драма въ 5 д. соч. Кропивницкаго. Начало въ 8 час. веч.

РОСПИСАНІЕ

прихода и отхода поѣздовъ трехъ желѣзныхъ дорогъ г. Ростова.

(Часы по мѣстному времени).

ПО ВЛАДИКАВКАЗСКОЙ ДОРОГѢ

ДО ВЛАДИКАВКАЗА.

ОТХОДЪ.

Почтово-пассажир. № 3—въ 8 ч. 53 м. вечера

ПРИХОДЪ:

Почтово-пассажир. № 4—въ 8 ч. 58 м. утра.

ДО НОВОРОССІЙСКА.

ОТХОДЪ.

Пассажир. поѣздъ № 5—въ 9 ч. 53 м. веч.
Смѣшан. поѣздъ № 9—въ 10 ч. 28 м. утра.

ПРИХОДЪ:

Пассажир. поѣздъ № 6—въ 7 ч. 58 м. утра.
Смѣшан. поѣздъ № 10—въ 11 ч. 48 м. веч.

по юго-восточной ж. д. (ком.-вор.-р.)

ПРИХОДЪ.

Почтовый № 3—въ 6 ч. 53 м. вечера.
Пассажирскій № 1—въ 5 ч. 06 м. утра.
Тов.-пас. отъ Шахтъ № 7—въ 11 ч. 38 м. утр.

ОТХОДЪ.

Почтовый № 4—въ 10 ч. 48 м. утра.
Пассажирскій № 2—въ 12 ч. 53 м. ночи.
Тов.-пас. до Шахтъ № 8—въ 7. ч. 43 м. в.

по курско-харьк.-азов. ж. д.

ПРИХОДЪ.

Почтовый № 3—въ 6 ч. 33 м. веч.
Товаро-пассажир. № 5—въ 9 ч. 58 м. утра.
Изъ Таганрог. дополн. № 23—въ 1 ч. 38 м.д

ОТХОДЪ.

Почтовый № 4—въ 9 ч. 38 м. утра.
Товаро-пассажирск. № 6—въ 7 ч. 38 м. веч.
Въ Таганрогъ допол. № 24—въ 4 ч. 53 м. дня

РОСПИСАНІЕ

прихода и отхода поѣздовъ к.-х.-аз. ж. д. въ г. Таганрогѣ.

ПРИХОДЪ.

Изъ Харьк. тов.-пас. № 5—въ 6 ч. 28 м. утра.
» » поч. № 3—въ 3 ч. 38 м. дня.
» Ростова » № 4—въ 12 ч. 08 м. дня.
» тов. № 6—въ 10 ч. 38 м. дня.
» » доп. № 24—въ 7 ч. 58 м. веч.

ОТХОДЪ.

Въ Харьковъ почт. № 4—въ 12 ч. 28 м. дня.
» » тов.-пас. № 6—въ 11 ч. 08 м. веч.
» Ростовъ тов.-пас. № 5—въ 6 ч. 58 м. утра.
» » почтов. № 3—въ 4 ч. 08 м. дня.
» » дополн. № 23—въ 10 ч. 43 м. веч.

Редакторъ-Издатель **С. Х. Арутюновъ.**

ОБЪЯВЛЕНІЯ.

Опытный кучеръ ищетъ мѣста. Адресъ въ конторѣ газеты «Приазовскій Край». 95. 2—3

ЛУЧШІЙ **Мальцъ-экстрактъ** съ діастазомъ банка . . . . . 75 к. **Мальцъ-карамель** въ жестинкахъ въ 25 к., 45 к., 80 к. ОТЪ КАШЛЯ **Мальцъ-экстрактъ** съ іодомъ, рыбьимъ жиромъ и желѣзомъ банка . . . . . 90 к. Химической Лабораторіи **Ю. Мартенсъ** С.-Петербургъ, Гороховая, 9. Имѣется во всѣхъ аптек. и аптек. магаз. Произведенія удостоены высш. награды. Мцк. 7—16

ПРАКТИЧЕСКІЕ уроки французскаго и нѣмецкаго языковъ преподаются по вечерамъ, ежедневно, отъ 9 до 10½ час. Бол. Садовая ул., д. Машонкина, квартира М. А. Папкова.

Піанистъ играетъ ТАНЦЫ на вечерахъ. Адресъ: магазинъ письмен. принадлежностей, П. Ф. Климова, Большая Садовая, противъ Азовскаго Банка. 100. 1—8

УПРАВЛЕНІЕ Юго-Восточныхъ ж. д. Вслѣдствіе заявленія Торговаго дома С. Генчь-Огуевъ и И. Шапошниковъ объ утерѣ дубликата накладной на отправку Ростовъ-Донъ-Еленовка, за № 16471, Управленіе Юго-Восточныхъ дорогъ симъ объявляетъ, что означенный дубликатъ накладной будетъ считаться недѣйствительнымъ и товаръ по истеченіи установленнаго срока будетъ выданъ. 89. 2—3

Управленіе Курско-Харьково-Азовской жел. дороги объявляетъ, что дубликатъ накладной Кущевка-Матвѣевъ-Курганъ, за № 9121, отъ Кравченко — предъявителю дубликата накладной, заявленъ утеряннымъ. По истеченіи 20 дней послѣ третьей о семъ публикаціи, грузъ будетъ выданъ Кравченко 77. 2—3

4711 О-ДЕ-КОЛОНЪ СЪ ЗЕЛЕНО-ЗОЛОТИСТЫМЪ ЯРЛЫКОМЪ. Продается во всѣхъ лучшихъ аптекарскихъ и парфюмерн. магазинахъ Россіи. Требовать: *зелено-золотистый ярлыкъ.* ОСТЕРЕГАТЬСЯ ПОДДѢЛОКЪ! Въ Ростовѣ на Дону, складъ у Оскара Пинагель. Мцк. 2—8

Въ Сибири земля продается, 7764 дес., изъ которыхъ 3300 дес. въ 35 вер. отъ строющейся ж. д. Узнать у Николая Владиміровича Елисѣевъ, въ г. Воронежѣ, Воскресенская ул., д. Пономарева 35. 5—8

Требуется КОНТОРЩИКЪ, опытный въ хлѣбной операціи. Обращаться: Николаевскій переулокъ, уголъ Донской улицы, домъ № 18, къ М. М. Горбунову; безъ рекомендацій не являться. 93. 2—7

ПРОДАЮТСЯ 446 д. земли близъ сел. Глафировки Ростовск. окр. За свѣд. обращ. къ Григорію Сергѣевичу Сватикову, въ Рост. нД., Канцр. ул., д. № 25. Личн. объясн. отъ 3 до 6 ч. пополудни. 31. 6—10

ПРОДАЮТСЯ пара вороныхъ Ч. П. рысистыхъ кобылъ, съ аттестатами, 7-ми вершковъ росту, по 7 лѣтъ, очень красивы и рѣзвы. Узнать въ конторѣ газ. „Приазовскій Край“. 97. 2—6

Въ мебельномъ магазинѣ И. М. ПАНОВА, въ Ростовѣ-на Дону, Московская ул., д. Великанова, полученъ БОЛЬШОЙ ВЫБОРЪ русской и заграничной МЕБЕЛИ какъ для обстановки домовъ и квартиръ, такъ и для полнаго приданаго. —Цѣны недорогія.— Для удобства гг. покупателей проведено газовое освѣщеніе, при которомъ такъ-же удобно выбирать мебель, какъ и при денномъ свѣтѣ; торговля производится до 9 час. веч. Телефонъ № 452. Год. л. с. 24 нояб.

НЕ ПОКУПАЙТЕ ВЕЛОСИПЕДОВЪ, не прочитавъ предварительно нашъ каталогъ на 1894 г., который обнаружитъ **СЕНСАЦІОННУЮ НОВОСТЬ** для предстоящаго сезона. Каталогъ высылается безплатно. Торговый домъ **Ж. Блокъ, Москва.** С.-Петербургъ, Одесса, Варшава, Коканд, Ростовъ нД., Екатеринбургъ. Мцк. 1—15

ЗУБНОЙ ЭЛИКСИРЪ А. ШТЕХЕРЪ. | Въ нѣкоторыхъ аптек. | ПОДОЛЬСКІЯ ЗУБНЫЯ КАПЛИ А. ШТЕХЕРЪ. | и аптек. магазинахъ. | ЗУБНОЙ ПОРОШОКЪ А. ШТЕХЕРЪ. Т. О.

Считаю нужнымъ довести до свѣдѣнія публики, что вмѣ... СЪ ФОТОГРАФІЕЙ **МНОЮ ПРІОБРѢТЕН...** ОТЪ А. БОЯРСКАГО всѣ его негативы (за 14 лѣтъ), а пос

Суббота, 22 января 1894 г. № 20. —— Годъ четвертый —— № 20. Суббота, 22 января 1894 г.

ПРИАЗОВСКІЙ КРАЙ

ЕЖЕДНЕВНАЯ ГАЗЕТА ПОЛИТИЧЕСКАЯ, ЭКОНОМИЧЕСКАЯ и ЛИТЕРАТУРНАЯ

Условія подписки:

	на 1 м.	на 3 м.	на 6 м.	на годъ
	р. к.	р. к.	р. к.	р. к.
безъ доставки и пересылки	—80	2—25	4—50	8—
съ доставкой и пересылкой	1—	2—75	5—	9—

За перемѣну адреса взимается 20 коп.

Объявленія: за строку петита на 1-й стран., въ первый 20 коп., въ послѣдніе разы по 10 к., на 4-й стран. въ 1-й разъ 8 коп., въ послѣдніе разы по 5 коп.

Приложеніе къ газетѣ—8 руб. отъ каждой тысячи.

Главная контора помѣщ. въ Ростовѣ нД., Бол. Садовая.

Контора открыта отъ 8 час. утра до 8 час. вечера.

Телефонъ № 248.

Отдѣльные нумера въ Ростовѣ на Дону 5 коп.

Телефонъ типографіи № 240.

Редакція въ Ростовѣ нД., Больш. Садов., уг. Брат. пер., собственный домъ.

Редакція для личн. объясн. откр. отъ 12 до 1 ч. дня

Статьи должны быть доставляемы съ подписью и адресомъ автора. Принятыя статьи, по усмотрѣнію редакціи, подлежатъ измѣненію и сокращенію. Статьи безъ обозначенія условій считаются безплатными. Гонораръ выдается въ конторѣ по субботамъ, отъ 10 до 1 часа дня. Мелкія замѣтки уничтожаются, статьи сохраняются 3 мѣс.

Объявленія для газеты «Приазовск. Край» въ С.-Петербургѣ, Москвы, Ригѣ, Привислянскаго края, Харькова, Одессы и изъ заграницы принимаются исключительно въ «Центральной конторѣ объявленій» торговаго дома «Л. Э. Метцль и К.» въ Москвѣ, на Мясницкой, въ д. Опирдонова. За объявленія изъ не-южныхъ губерній Россіи плата слѣдующая: на 1 стран.—20 к., на послѣдней стран.—10 к за строку петита или занимаемаго ею мѣста.

Телефонъ редакціи № 240.

ТЕАТРЪ В. И. АСМОЛОВА

Сегодня, 22-го января 1894 года, ВЪ ЗАЛАХЪ ТЕАТРА НАЗНАЧАЕТСЯ

КОСТЮМИРОВАННЫЙ БАЛЪ

НАЧАЛО БАЛА ВЪ 9 ЧАС. ВЕЧЕРА, КОНЕЦЪ ВЪ 3 ЧАСА НОЧИ.

ПРОДОЛЖАЕТСЯ ПОДПИСКА

на 1894 годъ

НА ИЗДАЮЩУЮСЯ ВЪ РОСТОВѢ НА ДОНУ

ЕЖЕДНЕВНУЮ ПОЛИТИЧЕСКУЮ, ЛИТЕРАТУРНУЮ И ЭКОНОМИЧЕСКУЮ ГАЗЕТУ

„ПРИАЗОВСКІЙ КРАЙ“

Газета выходитъ по программѣ, раздѣленной на слѣдующіе отдѣлы:

I. Правительственныя распоряженія.
II. Телеграммы Сѣвернаго Телеграфнаго Агентства и отъ собственныхъ корреспондентовъ.
III. Спеціальныя ежедневныя телеграммы курсовыя и фондовыя с.-петербургской биржи.
IV. Передовыя статьи по внутреннимъ вопросамъ.
V. Политическое обозрѣніе.
VI. Иностранныя извѣстія.
VII. О чемъ пишутъ.
VIII. О чемъ говорятъ.
IX. Злобы дня.
X. Летучіе листки.
XI. Фельетонъ-крошка.
XII. Зигзаги.
XIII. Протоколы жизни.
XIV. Ростовскій альбомъ.
XV. Хроника (мѣстная и общая).
XVI. Корреспонденціи.
XVII. По Россіи.
XVIII. Мелочи (сценки и наброски).
XIX. Фельетонъ литературный, научный, беллетристическій и др.
XX. Театръ и музыка.
XXI. Наука и литература.
XXII. Торговыя свѣдѣнія. Биржа.
XXIII. Справочный отдѣлъ.
XXIV. Объявленія и рекламы.

Въ „Приазовскомъ Краѣ“ будутъ помѣщаться портреты и рисунки, имѣющіе отношеніе къ текущимъ выдающимся событіямъ.

Условія подписки въ Россіи:

Безъ доставки:			Съ доставкой и пересылкой:		
12 мѣсяцевъ	8 р. — к.		12 мѣсяцевъ	9 р. — к.	
11 »	7 » 50 »	6 мѣсяцевъ	11 »	8 » 50 »	6 мѣсяцевъ 5 р. — к.
10 »	7 » — »	5 »	10 »	8 » — »	5 » 4 » 25 »
9 »	6 » 50 »	4 »	9 »	7 » 25 »	4 » 3 » 50 »
8 »	6 » — »	3 »	8 »	6 » 50 »	3 » 2 » 75 »
7 »	5 » 25 »	2 »	7 »	5 » 75 »	2 » 2 » — »
		1 »			1 » 1 » — »

За пересылку газеты заграницу взимается, сверхъ подписной цѣны, 60 коп. въ мѣсяцъ. Разсрочка платежа годовой подписной цѣны допускается по соглашенію съ конторою. Взносъ по разсрочкѣ производится: при годовой подпискѣ—3 р., 1-го мая—3 р. и 1-го августа—3 руб.

Подписка принимается только съ 1-го числа каждаго мѣсяца и не далѣе конца текущаго года.

За объявленія, помѣщ. въ газетѣ: на 1-й стр.—по 20 к. за строку, заним. петит., первый разъ и по 10 к. за стр. въ послѣд. разы и на 4 стр.—по 8 к. за стр., первый разъ и по 5 к. за стр. въ послѣд. разы. Годовымъ объявителямъ и лицамъ, печатающимъ свои объявленія въ газетѣ не менѣе 20 разъ безъ измѣненія текста, дѣлается 25% скидки. Въ отдѣлѣ объявл. на 4 стр., для лицъ, ищущихъ занятій, и домашней прислуги по 20 к. за каждое объявленіе не свыше 5 строкъ.

ПОДПИСКА ПРИНИМАЕТСЯ:

въ Ростовѣ нД. въ главной конторѣ газеты „Приазовскій Край“, Больш. Сад., д. Фронштейна, и въ собст. домѣ, уголъ Больш. Садов. и Братскаго переулка.

Въ отдѣленіяхъ конторы:

въ Таганрогѣ, у М. Н. Псалти, типографія Рази,
» Новочеркаскѣ, въ Донской книжной торговлѣ П. Ананьевой.
» Екатеринодарѣ, въ Кубанской книжной торговлѣ П. Ѳ. Галладжіанцъ.
» Маріуполѣ, у М. Н. Фалькевича.

МАГАЗИНЪ ДМИТРІЯ ПЕРЕСЕЛЕНКОВА

Московская улица, противъ монумента.

Получены и получаются модныя матеріи для вечеровыхъ платьевъ и разные предметы для приданаго.

Большой выборъ полотняныхъ товаровъ

ЛУЧШИХЪ ФАБРИКЪ.

ЦѢНЫ ДЕШЕВЫЯ. 78. 3—9

Оптовые прейсъ-куранты ВСѢХЪ винъ въ бочкахъ и бутылкахъ по требованію торговцамъ высылаются немедленно.

ВИНА НА СКЛАДАХЪ БОЛѢЕ 300 БОЧЕКЪ КИЗЛЯРСКАГО краснаго вина ЯКОВА РЫССЪ

НИКОЛАЕВСКІЙ ПЕР., противъ Городской Управы, собств. домъ. 843 13—30

НУЖЕНЪ САДОВНИКЪ

изъ земскаго питомника, что изъ гор. Ростова. Объ условіяхъ узнать въ Ростовскомъ Уѣздномъ распорядительномъ земскимъ дѣламъ комитетѣ, на Почтовой улицѣ. 4—5.

Ночныя дежурства

Гг. ВРАЧЕЙ

При аптекѣ бывш. Лапицкаго (Адамковича). Телефонъ № 425.

Докторъ Ѳ. И. ЮДКЕВИЧЪ переѣхалъ на Большую Садовую, домъ Манераки, рядомъ съ Азовскимъ банкомъ, противъ аптеки Стравинскаго. 925. 30—30

ЛЕЧЕБНИЦА д-ра РЫНДЗЮНА.

съ постоянными кроватями

(уголъ Казанскаго пер. и Казанской ул. противъ ссудной кассы). Телефонъ № 472. Пріемъ больныхъ ежедневный. При лечебницѣ имѣются аппараты для лѣченія подвѣшиваніемъ (полюція, мужское половое безсиліе, спинная сухотка), сгущеннымъ и разрѣженнымъ воздухомъ (удушье, одышка) электричествомъ и электрическими ваннами (маточныя, нервныя болѣзни, параличи, половое безсиліе) 944 —

Главная Контора Газеты „Приазовскій Край“ съ 1-го февраля с. г.

ПЕРЕХОДИТЪ

въ собственное помѣщеніе,

на углу Бол. Садовой ул. и Братскаго пер. ОТДѢЛЕНІЯ-ЖЕ конторы будутъ помѣщаться въ центрѣ города.

ТИПОГРАФІЯ

Литографія и Свѣтопечатня

С. Х. АРУТЮНОВА и А. Н. КОВАЛЕВА

въ Ростовѣ на Дону,

уголъ Большой Садовой, Братскаго переулка и Дмитріевской улицы, въ собственномъ зданіи.

Типографія снабжена 25 типографическими и литографическими машинами и всевозможн. новѣйшими приспособленіями.

Машины приводятся въ движеніе двумя газомоторами.

При наличности такихъ средствъ мастерская въ состояніи выполнять всякія типографическія, литографическія, фототипическія и цинкографическія работы въ самые короткіе сроки.

Вслѣдствіе отношенія

ВЫСОЧАЙШЕ утвержденнаго Комитета по сооруженію Православнаго Соборнаго Храма въ Варшавѣ, въ конторѣ газеты „Приазовскій Край“ открытъ пріемъ пожертвованій на сооруженіе помянутаго Храма во Имя Св. Александра Невскаго.

Собранныя пожертвованія будутъ высылаться Предсѣдателю Комитета Генералъ-Адъютанту І. В. Гурко, а фамиліи жертвователей—публиковаться въ газетѣ.

Ростовскій на-Дону Отдѣлъ Россійскаго Общества ПОКРОВИТЕЛЬСТВА ЖИВОТНЫМЪ

симъ извѣщаетъ гг. членовъ отдѣла, что списокъ лицъ, состоящихъ дѣйствительными, соревнователями и членами-сотрудниками, сообщенъ Члену Ростовской на-Дону Городской Управы Павлу Ивановичу Бердоносову, а потому и проситъ всѣхъ членовъ отдѣла, замѣтившихъ жестокое обращеніе извощиковъ съ ихъ лошадьми, сообщать г. Бердоносову объ этомъ на своей визитной карточкѣ, обозначая на ней № извощика и его проступокъ.—О наказаніяхъ, кои будутъ по этимъ заявленіямъ имъ наложены, Правленіе будетъ публиковать въ „Приазовскомъ Краѣ“ ежемѣсячно, не позже 10 числа. Кромѣ того, Отдѣлъ считаетъ нужнымъ заявить, что Управой сдѣлано распоряженіе коммисарамъ берега строго слѣдить за тѣмъ, чтобы погрузка на возъ была не болѣе 30 пудовъ.

ДИРЕКЦІЯ

Ростовскаго на Дону Коммерческаго Клуба

имѣетъ честь довести до свѣдѣнія господъ Членовъ и Гостей, что въ залахъ Клуба назначенъ

НА ВОСКРЕСЕНЬЕ, 23-го ЯНВАРЯ

ТАНЦЕВАЛЬНЫЙ ВЕЧЕРЪ.

Начало танцевальнаго вечера въ 9 час.

Посторонніе мужчины платятъ по 1 руб. На танцевальномъ вечерѣ танцующіе кавалеры должны быть въ черныхъ парахъ, а гг. военные въ установленныхъ формахъ. 104. 1—2.

ЕДИНСТВЕННЫЙ СКЛАДЪ ПИВА „С.-Петербургская Баварія“

находится подъ моимъ исключительнымъ завѣдываніемъ для всей Области Войска Донскаго и Кавказа.

Помѣщается въ Ростовѣ на Дону, Большая Садовая, д. Трифилова.

Телефонъ № 567. 981. 24—30 А. ОГАНОВЪ.

ОТДАЮТСЯ въ НАЕМЪ МАГАЗИНЪ (ВЕРХНІЙ ЭТАЖЪ) и ПОДВАЛЪ ПОДЪ ТОРГОВОЕ ЗАВЕДЕНІЕ, на Большой Садовой улицѣ.

Спросить въ типографіи Арутюнова и Ковалева.

ВРАЧЕБНЫЙ КАБИНЕТЪ ДОКТОРА Г. С. БАЛАБАНОВА

БОЛѢЗНИ КОЖИ, ВЕНЕРИЧЕСКІЯ, МОЧЕПОЛОВЫЯ и ВНУТРЕННІЯ.

Пріемъ отъ 9—1 ч. утра и отъ 5—8 ч. вечера. Больш. Садовая, домъ Батырова № 45, противъ зимняго помѣщенія коммер. клуба.

Телефонъ № 433.

ДОКТОРЪ И. Я. ДУБРОВЪ.

Пріемъ больныхъ ежедневно по горловымъ, ушнымъ, внутреннимъ и дѣтскимъ болѣзнямъ.

Отъ 9—11 ч. утр. и отъ 5—7 ч. в., уголъ Казанскаго пер. и Никольской ул., д. Горбачевой, противъ Казанской церкви. Телефонъ № 565. 32. 11—30

ДОКТОРЪ ВОЛПЯНСКІЙ

СПЕЦІАЛЬНО СИФИЛИСЪ, болѣзни ВЕНЕРИЧЕСКІЯ и МОЧЕПОЛОВЫЯ (электричествомъ и электрич. ваннами).

Ежеднев. отъ 9—12 дня и отъ 4 до 7 в. Казанская ул., д. Литвинова, № 91, второй домъ отъ Бол. проспекта

Л. с. год. ср. 25 нояб.

Зуболечебный кабинетъ Дантистъ Е. М. ШПИЛЬРЕЙНЪ.

Леченіе, пломбированіе, вставленіе зубовъ

Николаевскій переулокъ, домъ Яблокова, рядомъ с аптекою бывш. Лапицкаго.

Телефонъ № 380.

Пріемъ: отъ 9—2 ч. дня и отъ 5—7 час. вечера. Ср. 15 Янв.

ДОКТОРЪ МЕДИЦИНЫ А. И. ЛЕВЕНТОНЪ

принимаетъ больныхъ отъ 9—11 и отъ 4—7. Уголъ Казанск. переулка и Дмитріевской улицы, домъ Пятикопова.

820. 29—30

ДОКТОРЪ МЕДИЦИНЫ С. И. ЛУРЬЕ,

ГЛАЗНЫЯ БОЛѢЗНИ.

Пріемъ отъ 9—12 ут. и отъ 5—8 веч. Уголъ Казанскаго переулка и Дмитріевской ул., домъ Петикопова.

Телефонъ № 339. 846. 24—30

МАССАЖЪ. А. ДЫШЕЛЬ

пользуетъ больныхъ массажемъ при различныхъ болѣзняхъ, какъ-то: катарръ желудка и кишекъ, вялость кишекъ, тучность, ожиреніе, увеличеніе печени и селезенки, ревматизмъ болѣзни суставовъ, хроническіе отеки или опухоли, послѣ переломовъ, вывиховъ, растяженіе сухожилій, параличи нервные и др.; предлагаетъ свои услуги гг. врачамъ и больнымъ. Б. Сад., д. Савинова № 58, прот. лѣтн. Коммерческ. Клуба. (58. 6—30)

Мебельный магазинъ И. М. Панова,

см. на 4-й страницѣ.

При этомъ № прилагается для всѣхъ подписчиковъ объявленіе техническаго бюро Г. А. Рау, въ Ростовѣ нД.

Телеграммы «Приазовскаго Края» *).

(Отъ нашихъ спеціальныхъ корреспондентовъ).

— Петербургъ, 21 января.—Съѣздъ мукомоловъ состоится въ первыхъ числахъ мая.

— Упраздненіе коммерческихъ судовъ отклонено.

— Засѣданія коммиссіи подъ предсѣдательствомъ директора департамента торговли Ковалевскаго, по вопросу о торговой регистраціи, начнутся 26-го января.

*) Телегр., получ. ночью, смот. на 3 стр.

С.-Петербургская биржа

КУРСОВАЯ и ФОНДОВАЯ.

(Спеціальная ежедневная телеграмма «Приазовскаго Края»).

20 января 1894 года.

Трехмѣсячные векселя на Лондонъ	92 85	—
Трехмѣсячные векселя на Берлинъ	45.42	45.45
Трехмѣсячные векселя на Парижъ	36.80	
Настроеніе векс. курс.	Тихое.	
Полуимперіалы новаго чекана	7.43	—
5% Банк. билеты 2-го выпуска	102¾	пк.
5% Восточный заемъ 2-го выпуска	101¾	сд.
5% Восточн. заемъ 3-го выпуска	102⅛	сд.
Первый внутр. съ выигр. заемъ 1864 г.	242	сд
Второй внутр. съ выигр. заемъ 1866 г.	225¼	сд.
5% съ выигр. листы Гос. Двор. Зем. Банка	190½	сд.
4% Внутренній заемъ	95	пк.
4½% Внутр. конс. ж. д. заемъ 1890 года	99½	пк.
5% Закл. листы Гос. Дв. Зем. Банка	100⅞	пк.
4½% Свид. Крест. Поз. Банка	99⅛	пк.
5% Закл. листы Харьков Земельнаго Банка	99¾	сд.
5% Закл. листы Кіевскаго Земельнаго Банка	100¼	пк.
5% Закл. листы Донского Земельнаго Банка	99⅛	пк.
Акціи Волжско-Камск. Коммерч. Банка	895	пр.
» Азовско-Донск. Коммерческаго Банка	513	пк.
» С.-Петерб. Учетнаго и Ссуднаго Банка	466¼	сд.
» Донского Земельнаго Банка	685	пр.
Акціи Грязе-Цариц. ж. д.	165¼	сд.
» Рыбин-Бологов. ж. д.	92	сд

На праздникѣ русской науки.

(Отъ нашего московскаго корреспондента).

X.

Праздникъ окончился, гости разъѣхались, убраны флаги, разобраны выставки, и теперь подводятся итоги. Всѣ въ одинъ голосъ утверждаютъ, что нынѣшній съѣздъ естествоиспытателей самый удачный изъ до сихъ поръ бывшихъ. На протяженіи минувшаго двадцатипятилѣтія (съѣзды у насъ существуютъ уже четверть вѣка)—московскій конгрессъ натуралистовъ нынѣшняго года превосходитъ всѣ прежніе численностью участниковъ и обиліемъ научныхъ сообщеній и демонстрацій. Въ промежутокъ восьми дней сдѣлано было 364 сообщенія по 18 спеціальностямъ. Администрація съѣзда приглашала ученыхъ авторовъ быть краткими и лаконичными — не больше 20 минутъ полагалось на каждое сообщеніе. Но языкъ Цезаря не дался нашимъ натуралистамъ; чуть не каждый изъ референтовъ начиналъ свое сообщеніе словами: «въ виду краткости времени, мною располагаемаго, я позволю себѣ, не утруждая ваше вниманіе, въ немногихъ словахъ изложить суть предмета», но—увы! «немногія слова» оказывались пустыми словами, ораторской метафорой и сплошь да рядомъ референтъ по часу и по полтора часа все докладывалъ «суть предмета». Правда, часто предметъ былъ очень интересенъ, требовалъ развитія основной мысли, нуждался въ обстоятельномъ толкованіи, ясномъ освѣщеніи и подробномъ изложеніи, и отмеженванныя 20 минутъ по неволѣ выростали въ часы, въ особенности, когда за сообщеніями слѣдовали возраженія,—но все это затягивало засѣданія. Приходилось по цѣлымъ днямъ не выходить изъ университетскихъ стѣнъ: утреннее засѣданіе кончалось за четверть часа до начала дневнаго, а дневное продолжалось почти до вечера, оставляя какой нибудь часъ свободнымъ для обѣда, послѣ котораго надо было спѣшить въ вечернее засѣданіе опять въ университетъ, въ какой нибудь изъ музеевъ или ученое общество, и такъ до полуночи. Время цѣликомъ было поглощено съѣздомъ; случалось, что въ одинъ и тотъ же часъ въ разныхъ секціяхъ и даже въ разныхъ концахъ города назначались сообщенія изъ близкихъ между собой научныхъ областей или по вопросамъ общеинтереснымъ, и поневолѣ приходилось отъ чего-нибудь одного отказаться. Это было досадно, но это было неизбѣжно. О томъ, чтобы провинціальные члены съѣзда могли окунуться въ Московскую жизнь, нечего было и думать: у нихъ минутки свободной не было; только два послѣдніе вечера были не заняты,—вѣрою-но, утомленіе сказалось и на устроителяхъ съѣзда—и представилась возможность заглянуть хоть въ театры. Многіе, кромѣ стѣнъ своего

гостинничнаго номера и университетскихъ аудиторій съ наполнявшимъ ихъ ученымъ собраніемъ, больше ничего и разглядѣть въ Москвѣ не успѣли.

Этотъ непрерывный потокъ нахлынувшей учености, безъ передышки не дававшій ни отдыху, ни сроку, и дѣйствовалъ утомляющимъ образомъ, приводилъ чуть ли не къ прострацiи. Впередъ это послужитъ урокомъ; будущіе устроители съѣздовъ навѣрно обратятъ вниманіе на это обстоятельство и будутъ соразмѣрять время, опредѣляемое для съѣзда, съ числомъ научныхъ сообщеній. Нельзя заранѣе отмежевать для занятій съѣзда недѣлю, не зная сколько будетъ сообщеній—иначе повторится то-же, что было теперь въ Москвѣ. Эта нехватка времени, эта организаторская оплошность повела къ тому, во-первыхъ, что многіе сообщенія остались непрочитанными и авторамъ пришлось ихъ взять назадъ поневолѣ, а вовторыхъ—оказалось, что достопримѣчательности Москвы для членовъ съѣзда, въ большинствѣ случаевъ, были недоступны: приходилось выбирать одно изъ двухъ—или отказаться отъ знакомства съ дикованками и чудесами Москвы, или махнуть рукой на какое нибудь интересное научное сообщеніе и ѣхать смотрѣть: остатки сѣдой старины, дворцы, монастыри, національную галлерею искусствъ, клиническій городокъ, знаменитый Алексѣевскій водопроводъ, замѣчательныя городскія бойни, электрическую станцію и т. д. и т. д. Научныя сообщенія сами собой, но надо было дать возможность провинціальнымъ отшельникамъ, не теряя и науки, почерпнуть и общей культуры. Въ болѣе 2000-й толпѣ участниковъ съѣзда массу составляли не присяжные ученые, а поденщики науки и носители ея, работающіе въ провинціальныхъ дебряхъ, насаждая знанія въ учащейся молодежи. Для этого люда, не менѣе послѣднихъ словъ науки, значило бы знакомство и съ общей культурой сердца Россіи, съ ея достопримѣчательностями, съ ея особенностями, съ складомъ ея жизни и съ общимъ строемъ ея существованія. Набравшись впечатлѣній въ этой сферѣ, сколько бы новаго, свѣжаго, интереснаго и поучительнаго понесъ бы каждый изъ участниковъ съѣзда въ свое темное царство, въ потемки своего медвѣжьяго угла, гдѣ и плошки смрадныя и чадныя и свѣтятъ только потому, что настоящаго солнца тамъ никогда не видать. Научныя пріобрѣтенія становятся обладаніемъ одного или очень немногихъ лицъ, тогда какъ воспріятія культурныя разливаются широко вокругъ почерпнувшаго ихъ. Вотъ почему досадно, что московскій съѣздъ, такъ удавшійся въ научномъ, матеріальномъ и другихъ отношеніяхъ, здѣсь спасовалъ, какъ бы совершенно пренебрегши этою крупною стороной своей просвѣтительной задачи.

М.

Иностранныя извѣстія.

— Египетскій хедивъ, по полученнымъ въ Вѣнѣ изъ Каира извѣстіямъ, окончательно рѣшилъ предпринять поѣздку въ Европу. Въ концѣ мая онъ отправится на своей яхтѣ въ Тріестъ. Побывавъ въ этомъ городѣ, онъ отправится затѣмъ въ Петербургъ, Берлинъ и, наконецъ, Лондонъ, гдѣ онъ пробудетъ двѣ или три недѣли. Изъ Лондона, въ концѣ іюня, хедивъ морскимъ путемъ вернется въ Египетъ.

* * *

— Берлинскія газеты разсказываютъ всевозможныя предположенія и догадки относительно примиренія императора Вильгельма съ княземъ Бисмаркомъ. Всѣ согласны, что это очень важное событіе, но относительно послѣдствій его мнѣнія расходятся. Полагаютъ, что князь Бисмаркъ не вернется въ Берлинъ, вслѣдствіе своего болѣзненнаго состоянія. Оффиціозы отзываются очень осторожно; по ихъ мнѣнію, для вѣрной оцѣнки состоявшагося примиренія нужно обождать, пока не обнаружатся послѣдствія вліянія князя Бисмарка на имперскія дѣла; императоръ будетъ поддерживать правильныя сношенія съ бывшимъ канцлеромъ.

* * *

— По поводу новаго политическаго процесса братьевъ Ивановыхъ, затѣяннаго Стамбуловымъ, «Berlin. Tageбl» сообщаетъ, что бывшій министръ юстиціи Тончевъ отказался отъ защиты Иванова и передалъ дѣло Макадовскому. Обвинительный актъ доказываетъ, будто болгарскіе эмигранты, и въ томъ числѣ Ивановы, находились-де въ сношеніяхъ съ сербскимъ правительствомъ Пашича Оба подсудимыхъ держатся съ большимъ достоинствомъ.

* * *

— Дѣла въ Сербіи.—Извѣстное уже нашимъ читателямъ воззваніе радикаловъ, въ которомъ они порицаютъ пріѣздъ въ Сербію экс-короля Милана, находя его незаконнымъ и противорѣчащимъ конституціи, а самое вмѣшательство Милана въ дѣла Сербіи—опаснымъ для трона и спокойствія страны, было на-дняхъ, по словамъ бѣлградскихъ корреспондентовъ, конфисковано. Бѣлградскіе студенты устроили на-дняхъ новую демонстрацію противъ короля Александра. Когда король посѣтилъ на-дняхъ университетъ, радикальные студенты, составляющіе большинство, встрѣтили короля совершенно молча.

* * *

— Миланъ Обреновичъ и русскій и французскій посланники.—Изъ Бѣлграда телеграфируютъ отъ 14-го (26 го) января въ «Frankfurter Zeitung»:

Миланъ дѣлалъ визиты представителямъ иностранныхъ державъ, исключая только русскаго и французскаго посланниковъ. Послѣдніе именно, въ противоположность представителямъ другихъ государствъ, не оставили у короля-отца своихъ визитныхъ карточекъ. Полагаемъ, что вслѣдствіе такого поведенія Милана положеніе упомянутыхъ посланниковъ сдѣлается здѣсь невозможнымъ (?).

Въ нѣкоторыя иностранныя газеты телеграфируютъ, что нынѣшнее сербское правительство рѣшило уволить Пашича отъ должности посланника въ Петербургѣ.

* * *

— О пребываніи князя Бисмарка въ Берлинѣ тамошнія газеты передаютъ еще слѣдующія подробности:

Сообщая князю Бисмарку о назначеніи его шефомъ силезійскаго кирасирскаго полка императоръ сказалъ ему въ то же время, что онъ подаритъ ему сукно на новую сѣрую шинель.

Увѣряютъ, что императоръ намѣревается отдать вскорѣ князю визитъ въ Фридрихсруэ.

Оба старшихъ сына императора, принцъ Фридрихъ-Вильгельмъ и принцъ Эйтель-Фридрихъ, представлялись князю Бисмарку, какъ генералъ-полковнику, въ полной парадной формѣ.

Ходятъ упорные слухи о томъ, что канцлеръ Каприви имѣлъ съ своимъ предшественникомъ продолжительное совѣщаніе. Канцлеръ пріѣзжалъ, какъ увѣряютъ, два раза въ дворецъ. Въ первый разъ онъ оставилъ, какъ и всѣ статсъ-секретари, свою карточку, но затѣмъ пріѣхалъ еще разъ и былъ принятъ княземъ Бисмаркомъ, съ которымъ долго бесѣдовалъ съ глазу на глазъ. „Post“ утверждаетъ, что извѣстіе это не имѣетъ основанія; „Norddeutsche“ хранитъ пока молчаніе.

Прощаясь съ графомъ Гербертомъ Бисмаркомъ, императоръ сказалъ ему, что онъ непремѣнно желаетъ видѣть его на назначенномъ въ слѣдующій день куртагѣ. Дѣйствительно, графъ Гербертъ еще въ ту же ночь вернулся изъ Фридрихсруэ обратно въ Берлинъ.

* * *

— Празднованіе дня рожденія императора Вильгельма было обставлено въ нынѣшнемъ году особою торжественностью. Пріѣхало много германскихъ государей, въ томъ числѣ короли виртембергскіе и саксонскіе. При принесеніи поздравленій императору особенно милостиво, какъ выставляетъ на видъ въ особомъ entrefilet «Norddeutsche Zeitung», отнесся къ графу Каприви. Очень любезно бесѣдовалъ императоръ и со всѣми иностранными послами. Городъ былъ роскошно убранъ, но погода была ужасная, вслѣдствіе чего и приготовленная въ обширныхъ размѣрахъ иллюминація вовсе не удалась.

Заграничная жизнь.

— *Общество вдовцовъ.*—Въ Дрезденѣ, по сообщенію газетъ, сформировалось недавно общество вдовцовъ; членомъ общества можетъ сдѣлаться только тотъ, кто овдовѣлъ, и если онъ вновь женится, то перестаетъ быть дѣйствительнымъ членомъ этого общества, а остается лишь почетнымъ членомъ его. Цѣль этого общества — помогать новымъ членамъ, то-есть лицамъ, только что овдовѣвшимъ. Человѣку, у котораго умерла жена, стоитъ только обратиться къ этому обществу, и оно принимаетъ на себя заботы о похоронахъ его жены и о дѣтяхъ, если остались очень маленькія, грудныхъ отдаетъ кормилицамъ на вскормленіе, а переставшихъ кормиться грудью въ особыя заведенія на воспитаніе. Это же общество пріискиваетъ прислугу и гувернантокъ своимъ сочленамъ. Кромѣ того, это общество составляетъ изъ себя клубъ для взаимнаго развлеченія. До сихъ поръ въ этомъ обществѣ имѣется сорокъ членовъ.

— *Автоматически движущійся велосипедъ.*—«Kurjer Codzienny» сообщаетъ, что одинъ изъ варшавскихъ промышленниковъ хлопочетъ о полученіи привилегіи на изобрѣтенный техникомъ К. велосипедъ, приводимый въ движеніе автоматически, тяжестью сѣдока. Велосипедъ новой системы, которому предсказываютъ блестящую будущность, будетъ изготовленъ въ большомъ количествѣ тотчасъ-же по утвержденіи привилегіи.

— *Святочные подарки бѣднымъ дѣтямъ* въ Лондонѣ раздаются въ изобиліи. Починъ въ этомъ дѣлѣ принадлежитъ издателю „Truth“, популярному депутату Лабушеру. 14 лѣтъ назадъ, онъ обратился съ просьбой къ своимъ читательницамъ прислать ему въ редакцію куклы и игрушки для раздачи бѣднымъ дѣтямъ изъ лондонскихъ больницъ и пріютовъ по случаю рождественскихъ праздниковъ Выставленныя пожертвованія этого рода послужили лучшей пропагандой идеи издателя. Уже на второй годъ всѣхъ подарковъ этихъ нельзя было размѣстить въ редакціи «Truth». Изъ года въ годъ приходилось выбирать все болѣе просторныя залы, а въ прошломъ году подъ такую выставку подарковъ заняли величайшее въ свѣтѣ зало «Albert Hall». Представьте себѣ партеръ Колизея наполненнымъ всевозможныхъ размѣровъ куклами въ разныхъ костюмахъ, и игрушками всякаго рода, а въ видѣ стафажа для этой декоративной картины—тысячи дѣтей, восхищающихся такимъ зрѣлищемъ подъ звуки музыки! Объ инициаторѣ этого благого дѣла, какъ объ архирадикальномъ политикѣ, въ обществѣ думаютъ различно, но Лабушера, какъ друга дѣтей, любятъ всѣ—и высшіе и низшіе. Даже герцогъ Кобургскій прислалъ Лабушеру сотни куколъ, хотя ему, какъ члену королевской фамиліи, не разъ приходилось быть предметомъ нападокъ со стороны этого радикальнаго депутата.

— *Святочныя пантомимы въ Англіи.*—Ихъ насчитывается въ нынѣшнемъ году до ста—въ Лондонѣ и провинціи. Всѣ онѣ, за немногими исключеніями, заимствованы изъ области дѣтскихъ сказокъ. Робинзона Крузе даютъ съ помпой въ трехъ лондонскихъ театрахъ и въ восьми провинціальныхъ. „Аладинъ и его чудодѣйственная лампа“ разыгрывается въ 14 театрахъ, «Замарашка» исполняется въ 10 театрахъ, „Сорокъ разбойниковъ“ изъ «Тысячи и одной ночи»—въ 4, „Джекъ — истребитель великановъ“ — въ 6. Первое представленіе всѣхъ этихъ сказочныхъ пьесъ происходило 26 декабря, въ такъ называемый „Boxing day“, день подарковъ. Изъ 19-ти лондонскихъ театровъ восемь допустили такія пантомимы, которыя исполняются одновременно и въ другихъ мѣстахъ столицы Англіи.

О чемъ пишутъ.

Постановка народной школы.

Въ четвергъ, 13 января, въ Петербургѣ начались занятія коммиссіи по вопросу о согласованіи дѣятельности министерства народнаго просвѣщенія и духовнаго вѣдомства въ дѣлѣ народнаго образованія. Дѣло, главнымъ образомъ, идетъ о томъ, кто и какъ долженъ завѣдывать народной школой. Въ настоящее время функцію эту вѣдаютъ различныя учрежденія,—министерство, духовенство, города, земство, военное вѣдомство, даже тюремное начальство и учрежденія воспитательнаго дома,—что, однако, не мѣшаетъ грамотности крайне медленно прививать и въ нашемъ народѣ. Какъ по пословицѣ «у семи нянекъ—дитя безъ глаза», такъ и въ данномъ случаѣ обиліе руководящихъ и направляющихъ «инстанцій» только усложняетъ и запутываетъ дѣло, приводя на практикѣ къ нежелательнымъ конфликтамъ или къ бездѣйствію однихъ, надѣющихся, что ихъ обязанности исполнятъ другіе.

По мнѣнію «Новостей», основной вопросъ, который приходится разрѣшить при правильной постановкѣ начальнаго образованія, сводится къ тому, должна-ли быть школа государственной (свѣтской), или вѣроисповѣдной. Принявъ исходной точкой издачу всякой школы, заключающуюся въ достиженіи единства и образовательномъ воздѣйствіи на юношество, въ смыслѣ государственнаго и національнаго сплоченія, и сославшись, затѣмъ, на примѣръ другихъ цивилизованныхъ странъ, Англіи, Германіи, Соединенныхъ Штатовъ, гдѣ хотя населеніе и принадлежитъ къ различнымъ національностямъ и религіямъ, но школа господствуетъ свѣтская, государственная, нисколько, притомъ, не устраняющая заботъ духовенства о религіозномъ воспитаніи учащихся,—почтенная газета продолжаетъ:

Населеніе нашего государства также принадлежитъ къ различнымъ вѣроисповѣданіямъ и національностямъ, но у насъ дѣло осложняется еще тѣмъ обстоятельствомъ, что среди коренного русскаго населенія существуетъ множество религіозныхъ сектъ.

Хорошо и ставленная государственная школа могла бы смягчить эти вѣроисповѣдныя и національныя различія, сблизить и объединить людей при посредствѣ такого могущественнаго нравственнаго и умственнаго орудія, какъ совмѣстное воспитаніе и обученіе въ одной школѣ. Нельзя требовать, чтобы лютеране, католики, раскольники, татары и евреи ходили въ школу православнаго пастыря; но въ государственную свѣтскую школу дѣти будутъ охотно посылаться родителями всѣхъ вѣроисповѣданій, если она дастъ основательное начальное образованіе.

Мы полагаемъ, что относительно начальной школы нечего изобрѣтать какихъ-то особыхъ системъ завѣдыванія или управленія, кромѣ той, которая господствуетъ у насъ давно въ дѣлѣ общаго образованія въ среднихъ и высшихъ учебныхъ заведеніяхъ. Всѣ эти училища основаны на, такъ-называемыхъ, „свѣтскихъ“ программахъ, но это не мѣшаетъ преподаванію въ нихъ Закона Божія каждымъ духовенствомъ по принадлежности, или-же выполненію тѣ-же задачи внѣ школьныхъ программъ.

Съ этой точки зрѣнія, начальной школой должно завѣдывать министерство народнаго просвѣщенія, а православному духовенству слѣдуетъ предоставить заботу о преподаваніи Закона Божія въ этихъ школахъ дѣтямъ православнаго исповѣданія, хотя бы за особое вознагражденіе.

* * *

Иллюстрація.

Прекрасной иллюстраціей къ сказанному выше,—къ тѣмъ конфликтамъ, которые возникаютъ между представителями разныхъ вѣдомствъ вслѣдствіе различныхъ ихъ отношеній къ господствующему пока у насъ свѣтскому типу народной школы, можетъ служить слѣдующій случай, имѣвшій мѣсто недавно, по словамъ «Саратовскаго Дневника», при открытіи земской школы въ с. Дурасовкѣ, петровскаго уѣзда.

На этомъ торжествѣ были произнесены двѣ рѣчи, но—какія!

«Вотъ вы пришли молиться и молились вмѣстѣ со мною, сказалъ священникъ Альбановъ,—но мнѣ хочется знать, понимаете-ли вы, зачѣмъ пришли и о чемъ молились?» Выразивъ сожалѣніе, что крестьяне не поговорили съ нимъ раньше объ этой затѣѣ, священникъ Альбановъ продолжалъ: «Что-же дастъ вамъ построенная школа? Она научитъ дѣтей вашихъ читать, писать, считать... Но что значатъ эти прикладныя знанія? Развѣ нѣтъ людей, которые безъ этихъ знаній пользовались достаткомъ, заслужили почетъ и уваженіе? Помогла имъ не такая школа, какую вы или вамъ построили, а та, о которой я говорю: семья, общество, природа, церковь». Указавъ далѣе, что дѣти большую часть дня будутъ находиться въ училищѣ, подъ надзоромъ «какого-то» учителя, проповѣдникъ прибавилъ: „Увѣрены-ли вы, что этотъ учитель будетъ учить добру и будетъ хорошо учить?“ Затѣмъ, пообѣщавъ поговорить объ этомъ дѣлѣ подробнѣе въ церкви, священникъ Альбановъ заключилъ такъ: „Горе тѣмъ, которые, зная, что школа учитъ не страху Божію, будутъ посылать въ нее дѣтей своихъ!“ За этою рѣчью послѣдовала рѣчь инспектора народныхъ училищъ, который, объяснивъ благотворное вліяніе школы на нравственное развитіе дѣтей, совѣтовалъ крестьянамъ безъ опасенія посылать ихъ въ школу, прибавивъ, что положеніе о народныхъ училищахъ имѣетъ цѣлью „утвердить въ народѣ религіозныя и нравственныя понятія“. Въ школу поступило 50 учениковъ.

Тяжелое, не правда-ли, впечатлѣніе производитъ эта неумѣстная «полемика», на виду у цѣлаго собранія простолюдиновъ—и, притомъ, съ какой цѣлью: набросить тѣнь и подорвать вѣру въ народѣ къ спасительнымъ для него,—во «власти тьмы» обрѣтающагося,—«плодамъ просвѣщенія»?

* * *

Народная гигіена

На послѣднемъ всероссійскомъ съѣздѣ врачей въ Петербургѣ выдвинутъ, между прочимъ, вопросъ о распространеніи гигіеническихъ знаній въ народѣ. Вѣмъ вниманіемъ къ санитарнымъ нуждамъ населенія земскимъ врачамъ извѣстно,—говоритъ «Недѣля,—

что отсутствіе гигіеническихъ знаній у народа порождаетъ ненормально большую болѣзненность среди крестьянскаго населенія. На почвѣ незнанія гигіеническихъ истинъ развивается множество болѣзней. Болѣзни хирургическія стоятъ здѣсь на первомъ мѣстѣ: больные хроническими сыпями, нарывами, худосочными ранами, вередами и т. п. составляютъ около 40 проц. всѣхъ являющихся къ земскимъ врачамъ больныхъ. Большое число больныхъ легочными болѣзнями объясняется анти-санитарной обстановкой жилищъ нашего крестьянина. Заразныя болѣзни, эпидеміи не переводятся, и борьба съ ними крайне затруднительна при невѣжествѣ народа. Безъ подготовки народа къ пониманію пользы гигіеническихъ мѣръ всѣ старанія врачей о прекращеніи эпидемій остаются безплодными.

Страшная народная темнота породила холерные безпорядки съ многочисленными ихъ жертвами. Но именно та-же холера сослужила и хорошую службу, заставивъ встрепенуться врачей, заставивъ ихъ подумать объ усиленномъ распространеніи врачебно-гигіеническихъ истинъ въ народѣ.

Нельзя, поэтому, не пожелать полнаго успѣха всѣмъ благимъ начинаніямъ съѣзда въ этомъ направленіи. «Свѣта, побольше свѣта» дайте народу, и только тогда разсѣется глубокій мракъ невѣжества, искони окутывающій его сознаніе,—и онъ выйдетъ изъ дикости своей первобытной на путь нормальнаго духовнаго развитія.

Общая хроника.

— По распоряженію министра внутреннихъ дѣлъ, бюллетени о состояніи здоровья Государя Императора немедленно, по ихъ полученіи, будутъ расклеиваться: въ Петербургѣ на домѣ министра внутреннихъ дѣлъ, на домѣ градоначальника, на Невскомъ проспектѣ—на зданіяхъ Императорской публичной библіотеки и с.-петербургской городской думы, у подъѣздовъ: министерства внутреннихъ дѣлъ и редакціи «Правительственнаго Вѣстника» и на зданіяхъ всѣхъ городскихъ полицейскихъ частей.

— По Высочайшему повелѣнію, назначена ревизія дѣлъ приказовъ общественнаго призрѣнія Кіевской, а также Волынской и Подольской губ. Въ составъ ревизіонной коммиссіи по особому назначенію вошли представители министерствъ внутреннихъ дѣлъ и финансовъ и государственнаго контроля.

— Иммиграція въ Россію.—Административнымъ властямъ дано предписаніе ни въ какомъ случаѣ не допускать переселенцевъ изъ Галиціи и немедленно направлять ихъ обратно. Въ то-же время сдѣлано соотвѣтствующее представленіе австрійскому правительству о принятіи соотвѣтствующихъ мѣръ, чтобы избавить наши власти отъ хлопотъ по обратному водворенію русиновъ.

— Совмѣстительство.—Министерство путей сообщенія разослало по линіямъ дорогъ циркуляръ, воспрещая управляющимъ и директорамъ дорогъ одновременно съ занимаемыми ими должностями на дорогахъ занимать должности по управленію частныхъ рельсовыхъ и подъѣздныхъ путей, ведущихъ къ линіямъ дорогъ. Должности эти разрѣшено занимать начальникамъ дистанцій, если они находятся въ раіонѣ ихъ пребыванія.

— Нововведеніе въ «сборникѣ тарифовъ».—Съ нынѣшняго года въ издаваемомъ при департаментѣ желѣзнодорожныхъ дѣлъ «Сборникѣ тарифовъ россійскихъ желѣзныхъ дорогъ» будутъ обязательно помѣщаться всѣ публикаціи желѣзныхъ дорогъ о валовомъ доходѣ, о созывѣ общихъ собраній акціонеровъ и постановленіяхъ этихъ собраній, о размѣрѣ дивиденда, выдаваемаго по акціямъ, и т. п.

— Въ образованной при департаментѣ желѣзныхъ дорогъ, по приказанію г. министра путей сообщенія, особой коммиссіи изъ представителей министерствъ: путей сообщенія, внутрен. дѣлъ и государственныхъ имуществъ, для назначенія станцій нагрузки, выгрузки и поенія скота, былъ подробно разсмотрѣнъ также вопросъ о назначеніи пунктовъ для устройства промывочныхъ станцій. Коммисія пришла къ слѣдующимъ выводамъ: во 1-хъ, устройство промывочныхъ станцій желательно на всѣхъ узловыхъ пунктахъ гдѣ сходятся двѣ и болѣе дороги, а также и на нѣкоторыхъ другихъ конечныхъ и промежуточныхъ станціяхъ, изъ числа имѣющихъ большое значеніе по количеству прибытія скота, съ тѣмъ чтобы расходы по сооруженію и содержанію таковыхъ станцій въ узловыхъ пунктахъ распредѣлялись поровну между сосѣдними, примыкающими дорогами. На первое время, впредь до указанія опыта, устройство промывочныхъ станцій обязательно въ слѣдующихъ 15 болѣе значительныхъ пунктахъ: Варшавѣ, Брестѣ, Вильнѣ, Либавѣ, Гомелѣ, Кіевѣ, Одессѣ, Симферополѣ, С.-Петербургѣ, Москвѣ, Нижнемъ-Новгородѣ Козловѣ. *Тихорецкой*, Самарѣ и Екатеринбургѣ. Во-2-хъ, для операцій производства очистки и обезараживанія употребляемыхъ для перевозки скота вагоновъ, на каждой дорогѣ желательно приспособить, по мѣрѣ надобности, нѣсколько паровозныхъ депо, съ тѣмъ, чтобы таковые были снабжены запасами: халатовъ для рабочихъ, лопатъ, ведеръ, вилъ, ковшей и дезинфекціонныхъ средствъ, и чтобы обезараживаніе какъ вагоновъ, такъ и халатовъ рабочихъ производилось паромъ изъ дежурныхъ паровозовъ, имѣющихся при каждомъ паровозномъ депо. Министръ путей сообщенія постановленія коммисіи утвердилъ. Къ первому февраля правленія желѣзн. дор. должны представить планы и смѣты постройкамъ.

— Въ видахъ посщренія вывоза русскаго сахарнаго песку за-границу, съ 19-го января 1894 года устанавливается пониженный тарифъ со станцій юго-западныхъ, фастовской, кіево-воронежской и Николаевской желѣзныхъ дорогъ, близъ которыхъ расположены сахарные заводы, въ Антверпенъ, Лондонъ, Гулль, Гавръ, Гамбургъ, Копенгагенъ и Любекъ черезъ Ригу и Либаву.

— Во Владивостокѣ, 10 января, въ присутствіи властей, послѣ молебствія, открыто отдѣленіе Государственнаго банка. Городомъ послана благодарственная телеграмма приамурскому генералъ-губернатору и министру финансовъ.

— Въ комитетѣ министровъ будетъ обсуждаться вопросъ о соединеніи Астрахани съ г. Гурьевымъ черезъ Киргизскую степь. По слухамъ, предполагается передать концессію на постройку этой линіи г. фонъ-Дервиза.

— Назначеніе.—По слухамъ, пермскій губернаторъ А. А. Наринскій назначается на должность товарища министра государственныхъ имуществъ.

— Харьковское общество распространенія грамотности будетъ праздновать между 24 и 27 марта настоящаго года двадцатипятилѣтіе своего существованія.

Убійцы Арцымовичей въ Харьковѣ.

17 января, съ поѣздомъ № 6, по стовскимъ этапомъ прибыли въ Харьковъ убійцы семьи Арцымовичей задолго до прибытія поѣзда, какимъ образомъ стало извѣстно, что съ этапомъ слѣдуютъ преступники, тому многіе изъ публики ожидали поѣзда. Впереди слѣдовали арестантскіе вагоны. Первой изъ вагона въ арестантскомъ полушубкѣ, въ номѣ, бѣломъ арестантскомъ полушубкѣ, въ сѣрой суконной юбкѣ, появившая убійцу въ квартирѣ цымовичей, бывшая изъ горничныхъ солдатка 23 лѣтъ, Марія Андреевна рожкова. Всѣ устремили взоры на шедшую и становившуюся въ арестантку, съ крайне несимпатичнымъ лицомъ и прямо даже отталкивающимъ. За ней, скованными по рукамъ, и рукою съ другимъ арестантомъ, вышелъ главный герой, 20-лѣтній Ефимъ, 20 лѣтъ, Феоктистовъ Даниловъ Полуляховъ, также въ арестантской одеждѣ; онъ, однако, не сопровождалъ такого отталкивающаго впечатлѣнія. Лицо его даже было красивымъ и положительно нисколько не отталкивало съ тяжестью его преступленія. Въ тюрьмѣ, смѣнясь и совершенно спокойно, Полуляховъ говорилъ: «Я вышло такъ. Думали, что много найдемъ, да вышло иначе. Мой дворникъ говорилъ объ ихъ богатствѣ. Говорилъ, напр., что у нихъ столько, что онъ, дворникъ, каждый день занимается продажею бумажекъ, все сторублевыхъ... Оказалось-то совсѣмъ не то.. Нашлось въ бытовомъ 400 рублей. Знай мы это, конечно, не стали-бы изъ-за этого столовъ губить... Съ маленькимъ покоемъ... Артель за все тому... ну, да какъ сказать... Жалко стало сиротку оставлять». И все это онъ говорилъ тонъ преступленія страшномъ, а о... то обыкновенномъ дѣлѣ, свободномъ... Ну, а лицо такое симпатичное, ложительно не вѣрилось, чтобы въ такомъ обликѣ человѣческомъ могла скрываться такая преступная душа. Но варварски жестокое сердце... взглядѣ на его любовницу, Марію... также не вѣрилось, какъ могла такая некрасивая женщина нравиться... действительно красавцу... «Да, я... она, правда, не хороша, говорит... дуляховъ, взглянувъ на угрюмо... явившую во время сдачи партіи... но Пирожкову: а было время, когда она была красива»...

Третьимъ вышелъ Иванъ Кавіевъ, крестьянинъ Тамбовской губерніи, Спасскаго уѣзда, 30 лѣтъ, туловатый, съ приподнятымъ... комъ арестантскаго армяка, онъ... былъ скованъ и закованъ, какъ... ляховъ, и производитъ отталкивающее впечатлѣніе; ни на кого не взглянулъ. Онъ сталъ въ партію. Виновность... убійствѣ кого-либо изъ Арцымовичей... онъ себя не признаетъ, и тоже здѣсь... всемъ этомъ дѣлѣ обвиняется... Полуляхова, который топоромъ... одинъ кончалъ дѣло со всѣми... нѣсколько минутъ, окруженная... цѣпью конвоировъ, партія тронулась... въ тюрьму, гдѣ и была сдана... Арцымовичей въ Харьковъ... рождены, по словамъ «Ю...ву». Вотъ... временно, до этапа, отходящаго...

ФЕЛЬЕТОНЪ.

КОШАЧІЙ РАЙ.

Эмиля Золя.

(Переводъ съ французскаго).

I.

Моя тетка завѣщала мнѣ ангорскую кошку—самое глупое животное изъ всѣхъ, какихъ случалось видѣть. Вотъ что эта кошка разсказала мнѣ однимъ зимнимъ вечеромъ, когда мы сидѣли у пылающаго очага:

— Въ два года я была необыкновенно толстымъ и глупымъ животнымъ: выказывала большую самонадѣянность и презирала всѣ прелести домашняго очага. А, все-же, какъ я благодарила Провидѣніе за то, что Оно позаботилось устроить меня у вашей тетушки! Добрая душа обожала меня. Для меня въ глубинѣ шкафа была устроена настоящая спальня, съ пуховой подушкой и теплымъ одѣяломъ. Столъ не уступалъ помѣщенію: я получала не какой-нибудь хлѣбъ или супъ, а настоящую кровавую говядину. И что-же вы думаете? Несмотря на такое привольное житье, я день и ночь лелѣяла одну мечту: мнѣ до смерти хотѣлось выскочить изъ полуоткрытаго окна и погулять по крышамъ. Ласки моей хозяйки были мнѣ невыносимы, мягкая постель надоѣла, даже собственная откормленная особа возбуждала во мнѣ отвращеніе. Однимъ словомъ,—я была пресыщена счастьемъ и страшно тосковала.

Нужно вамъ сказать, что какъ-то разъ, вытянувъ шею изъ окна, я увидѣла прямо передъ собой крышу. Въ этотъ день она служила аренвой битвы четырехъ кошекъ. Съ поднятыми хвостами, всклокоченной шерстью, громкимъ и радостнымъ мяуканьемъ, онѣ катались по черепицамъ. Никогда еще мнѣ не приходилось видѣть такого поразительнаго зрѣлища. Съ этой минуты я обрѣла настоящую вѣру. Истинное счастье было на этой крышѣ, за окномъ, всегда такъ заботливо закрытымъ. Я рѣшила убѣжать. Нѣтъ, въ жизни есть вещи получше кровавой говядины! Тамъ, на крышѣ, былъ таинственный идеалъ, привлекавшій меня. И вотъ, какъ-то разъ окно осталось открытымъ, я воспользовалась этимъ и выпрыгнула изъ него.

II.

Какъ невыразимо прекрасны были крыши! Широкіе желоба, окаймлявшіе ихъ, издавали чудное благоуханіе. Я съ наслажденіемъ карабкалась по нимъ и мои лапы утопали въ мягкой, тепловатой, благовонной грязи. Мнѣ казалось, что я хожу по бархатнымъ коврамъ. День былъ теплый, солнце ярко свѣтило и я чувствовала, что мой жиръ таетъ повемногу

Не скрою отъ васъ, что я дрожала всѣмъ тѣломъ. Къ моему блаженству примѣшивалась доля страха. Я припоминаю, что едва не свалилась на мостовую,—такъ меня испугали три кошки, съ свирѣпымъ мяуканьемъ подбѣжавшія ко мнѣ. Когда онѣ увидали мой ужасъ, то вдоволь посмѣялись надъ моей наивностью, успокоили меня увѣреніями, что это была только шутка, и я начала мяукать вмѣстѣ съ ними. Какъ я блаженствовала! Мои товарищи не отличались излишней полнотой и мнѣ пришлось выслушать отъ нихъ немало насмѣшекъ надъ моей неповоротливостью. Одинъ старый котъ взялъ меня подъ свое покровительство.

Онъ предложилъ мнѣ заняться моимъ воспитаніемъ и, конечно, я съ восторгомъ приняла это предложеніе. О, какъ я презирала теперь свою прежнюю жизнь! Я пила изъ желобовъ, и никогда молоко не казалось мнѣ такимъ сладкимъ, какъ эта вода. Все окружающее было такъ прекрасно! Мимо прошла очаровательная кошечка, и я вся затрепетала отъ какого-то невѣдомаго сладкаго волненья. До сихъ поръ я только во снѣ видала иногда этихъ прелестныхъ созданій съ гибкимъ тѣломъ. Мы всѣ бросились навстрѣчу новоприбывшей Я опередила своихъ спутниковъ и ужъ собиралась раскланяться передъ прелестной кошечкой, какъ вдругъ одинъ изъ моихъ соперниковъ пребольно укусилъ меня въ шею. Я громко вскрикнула. — Это пустяки, тебѣ еще не то придется увидѣть,—сказалъ мнѣ старый котъ, увлекая меня за собой.

III.

Послѣ часовой прогулки, я почувствовала сильный аппетитъ.

— Что ѣдятъ у васъ на крышахъ? —спросила я своего руководителя.

— Что попадется,—съ достоинствомъ отвѣтилъ онъ.

Этотъ отвѣтъ привелъ меня въ замѣшательство, потому что, несмотря на всѣ поиски, мнѣ до сихъ поръ ничего не попадалось. Наконецъ, въ одной мансардѣ я увидѣла молодую работницу, приготовлявшую себѣ завтракъ. На столѣ, подъ окномъ, лежала очень аппетитная на видъ котлетка.

— Вотъ это дѣло!—подумала я и, вскочивъ на столъ, безъ дальнихъ разсужденій схватила котлетку. Но работница увидѣла меня и такъ угостила вѣникомъ въ спину, что я бросила мясо и, визжа отъ боли, безъ оглядки пустилась бѣжать.

— Ты совсѣмъ деревенщина!—сказалъ мнѣ старый котъ. На мясо, которое лежитъ на столѣ, можно любоваться только издали, а пропитаніе нужно искать въ покойныхъ ямахъ.

Но я рѣшительно не могла постигнуть, что мясо въ кухняхъ принадлежитъ не намъ, кошкамъ. А, между тѣмъ, мой желудокъ настоятельно требовалъ пищи. Котъ сказалъ, что нужно подождать до наступленія ночи—и это привело меня въ совершенное отчаяніе. Подождать до ночи? Онъ говорилъ это спокойно, какъ и подобаетъ испытанному философу, а я, все мое существо, возмущалось при мысли о такомъ продолжительномъ постѣ.

IV.

День тянулся ужасно долго. Наконецъ, наступила желанная ночь, но какая ужасная ночь! Все было окутано густымъ, холоднымъ туманомъ, а вскорѣ полилъ мелкій пронизывающій дождь съ сильными порывами вѣтра. Мы спустились черезъ стеклянной просвѣтъ какой-то лѣстницы. Но теперь улица имѣла очень непривлекательный видъ. Это не была уже прежняя улица, вся залитая солнечнымъ свѣтомъ, съ ослѣпительно-блестящими крышами, на которыхъ такъ пріятно было понѣжиться. Теперь мои лапы скользили по липкой грязи мостовой и я съ грустью подумала о своей подушкѣ и тепломъ одѣялѣ.

Едва мы очутились на улицѣ, какъ мой другъ задрожалъ отъ ужаса. Онъ совсѣмъ съежился и сталъ осторожно красться вдоль домовъ, приказавъ и мнѣ не отставать ни на шагъ.

Дойдя до какихъ-то воротъ, онъ укрылся подъ ними и вздохнулъ съ облегченіемъ.

— Видѣлъ ли ты человѣка съ большой кораиной и крюкомъ? отвѣтилъ онъ мнѣ вопросомъ.

— Да.

— Ну, такъ если бы мы попались ему на глаза, мы были бы убиты, изжарены и съѣдены.

— Съѣдены! — вскричала я. Нѣтъ, это ужъ слишкомъ! Такъ, значитъ, и улица не намъ принадлежитъ? Мы не находимъ себѣ пищи и, мало того, насъ-же еще собираются ѣсть!...

V.

Передъ дверьми домовъ былъ наваленъ соръ Я принялась перерывать кучи съ мужествомъ отчаянія. Мнѣ попались только двѣ или три голыя кости, покрытыя золой. Только тогда я поняла всю прелесть свѣжей кровавой потрохи.

Мой другъ грызъ кости артистически. Онъ, не торопясь, изслѣдовалъ каждое мѣстечко и промучилъ меня до зари. Ужъ болѣе десяти часовъ я мокнула подъ дождемъ и дрожала всѣмъ тѣломъ. Проклятая улица, проклятая свобода! Какъ я сожалѣла о своей тюрьмѣ?

Утромъ, увидя, что я едва держусь на ногахъ, котъ спросилъ

ъ. По слухамъ, предпринимаетъ; тамъ они будутъ со-
ать концессію на постройку до осужденія ихъ судомъ.
г. фонъ-Дервизу.
ніе.—По слухамъ, по
торъ А. А. Нарыш
на должность товар
ударственныхъ имуще
ское общество распро
ости будетъ праздн
27 марта настоящаго
тилѣтіе своего суще

ымовичей въ Харь

съ поѣздомъ № 6, с
апомъ прибыли въ Х
семьи Арцымовичей
ибытія поѣзда, как
но извѣстно, что съ
ютъ преступники,
изъ публики ожида
слѣдовали аресто
ой изъ вагона въ же
полушубкѣ, въ
арестантскомъ пла
онной юбкѣ, пока
бійцъ въ квартир
бывшая ихъ горн
лѣтъ, Марія Андре
устремили взоры
ановившуюся въ
съ крайне несим
и прямо даже от
ней, скованныхъ
ою съ другимъ ар
главный герой,
, 20 лѣтъ, Феоф
уляховъ, также въ
ждѣ; онъ, однако, н
го отгалкивающаго
о его даже было кр
но нисколько не гар
кестью его преступ
мѣнься и совершенно
ховъ говорилъ: «Чем
думали, что мы
ышло иначе. Много
рилъ объ ихъ богат
пр., что у нихъ
онъ, дворникъ, бу
занимается просто
сгорбленныхъ...
ъ не то.. Нашли
най мы это, конечн
за этого столько
аленькимъ покончил
какъ сказать... да
ротку оставлять одн
ъ говорилъ точно
страшномъ, а о к
омъ дѣлѣ, сквозь см
кое сипатичное, ч
вѣрилось, чтобы
еловѣческомъ могл
кая преступная душ
жестокое сердце;
любовницу, Пиро
лось, какъ могла
нщина нравится
красавцу... «Да,
хороша, говорил
нянувъ на угрюмо
мя сдачи партіи
а было время,
ива»...
шелъ Иванъ Пе
тьянинъ Таранов
го уѣзда, 30 лѣт
приподнятымъ во
кого армяка, онъ
и законовъ, какъ
изводитъ отталкива
а на кого не взгл
партію. Виновны
ибо изъ Арцымо
изваетъ, и толь
дѣлѣ обвиняетъ
который топоромъ
дѣло со всѣми. Чем
ть, окруженная р
овъ, партія тро
а была сдана У
въ Харьковъ пре
словамъ «Южн
этапа, отходящаго

передъ ярко раск
ли въ земныхъ душ
ъ тотъ или другой
зіономіи; но чѣмъ
зръ, то явленіе, что
а или, вообще, д
ть извѣстное тип
, точно также, к
теля, актера, суде
о, офицера, трактир
ера, кельнера и с
отъ всевозможнѣй
блондины, и брюне
круглолицые, и бо
ые и, не смотря на
ожно признать все
тюмъ.
и людей умстве
ихъ профессію с
Опытный физіоно
отличить сухого
античнаго матем
щаго на свои с
отъ снисходител

люди стараются
видать извѣстный
мѣчается это поп
ъ, которые своим
стараются и въ
ходить на изобра
ленѣ лицъ или на
менитаго актера.
доказательствомъ
профессіи имѣютъ
перты, служатъ о
сленные американц
овдишемъ въ Бос
и англійскими уче
ри помощи фотог
типъ лицъ извѣ
добылъ цѣлую
ицъ, имѣющихъ о
ію, причемъ раз
, поворотъ голов
у всѣхъ одинак
ъ ихъ одну за д
е пластинку, на
тѣлись только о
ндивидуальное от
о слабо, такъ как
и такимъ обра
третъ явился тип
рофессоръ съ ди
ъ докторовъ пол
типъ.

воду упраздненія артели на
ско-Харьково-Азовской желѣз-
ной дорогѣ.

о нашего харьковскаго корреспон-
дента)

ъ 15-го истекшаго декабря на
ско-Харьково-Азовской жел. дор.
зднена артель, работавшая на этой
ъ съ самаго основанія послѣдней.
виду большой важности этого но-
вѣдѣнія для той части публики, ко-
ая причастна къ товарному движе-
дороги, считаю нелишнимъ ска-
по этому поводу нѣсколько словъ.
прежде чѣмъ остановиться на част-
ъ значеніи этого факта, слѣдуетъ
сослать общее поясненіе предмета.
а русскихъ желѣзныхъ дорогахъ
ктикуются два способа завѣдыванія
евозимыми по нимъ грузами, въ
ошеніи нагрузки, выгрузки, пере-
зки, храненія въ пути и на станці-
полученія, выдачи и т. п. опера-
Первый способъ—артельный, прак-
уется преимущественно частными
огами, а второй—хозяйственный,
ѣнъ на казенныхъ желѣзныхъ до-
хъ. Въ первомъ случаѣ управленіе
оги заключаетъ договоръ съ какой
ть солидною въ финансовомъ от-
ніи артелью, которая назначаетъ
всѣ станціи нужное количество лю-
изъ своихъ ли пайщиковъ или
вольняемыхъ, подъ отвѣтственностью
ли, для исполненія обязанностей
льщиковъ, приватниковъ, сторо-
, багажныхъ и товарныхъ кондук-
ровъ, пріемщиковъ, вѣсовщиковъ,
кировщиковъ, нагрузчиковъ, стан-
ныхъ артельщиковъ и т. п. По-
чмо своего общаго залога, вносимаго
ой артелью въ казначейство при
ключеніи договора съ желѣзной дорогой вносится
ссу послѣдней особый залогъ въ
аченіе исправности дѣйствія ар-
. Заключаемые желѣзными доро-
съ артелями договоры весьма ин-
ны въ бытовомъ отношеніи и на-
ютъ собой скорѣе дисциплинар-
уставъ, чѣмъ двусторонній дого-
. Артель за все отвѣчаетъ и за
ъ нея взыскиваютъ. Начальству
словное повиновеніе и почтеніе; за
ушаніе — штрафъ, за ошибку —
рафъ, за нарушеніе—взысканіе, а
увольненіе. Всѣ эти взысканія
тесту или обжалованію со стороны
ели въ административныя и даже
бныя мѣста не подлежатъ. Управ
можетъ воспользоваться каждымъ
ятнымъ поводомъ къ прекращенію
йствія договора, артель-же—никогда,
ъ случаѣ отказа съ ея стороны
ть залогъ и слѣдуемые ей зара
пропадаютъ. Для иллюстра-
того, какъ пишутся подобные
говоры, между сильнымъ и слабымъ,
веду примѣръ. Предо мною значи-
ольныхъ размѣровъ печатная книжка
контрактъ, заключенный правленіемъ
рско-харьково-азовской желѣзной до-
ги съ артелью 1 іюня 1881 г. Вся
жка усѣяна штрафами и взыска-
ніями. Если вы терпѣливо дочитаете
стр. 89, то дойдете до спеціальнаго
параграфа, озаглавленнаго «Права ар-
ности начинаетъ уже успо-
ваться. Вы, конечно, не сжидаете
ъ здѣсь правило, что и артель въ
ныхъ случаяхъ можетъ налагать
трафы на управляющаго дорогою, но
таки думаете встрѣтить здѣсь, на-
ить, хоть что нибудь похожее на
раво», кромѣ права полученія денегъ
ной трудъ. Но съ цервыхъ-же
перестаете вѣрить заманчивому
ловеку. Вотъ какъ начинается этотъ
менитый въ своемъ родѣ параграфъ:
нтрактъ сей сохраняетъ свою силу
дѣлается обязательнымъ для всѣй
ели, какая-бы ни случилась пере
на въ ея личномъ составѣ, по за-
ченіи контракта и во все время
йствія онаго. Всѣ расчеты по зара-
тамъ артели и начетамъ на нее и
наложеннымъ на артель и на отдѣль-
членовъ ея взысканіямъ управ
ие дороги ведетъ съ артельнымъ
ростой».
Разумѣется, односторонность «дого-
ора», если подобные акты могутъ такъ
ываться, даютъ полный просторъ къ
ъ такого порядка вещей бываетъ то,
то артель является козломъ отпущенія
ъ желѣзнодорожныхъ казусахъ,
которыхъ всегда и вездѣ много. Это—
желѣзнодорожная Паулина, во всемъ
ватна, чтобы ни случилось. Напу-
тать на начальникъ станціи, согрѣшилъ-
ли кто-нибудь изъ многочисленныхъ
агентовъ, часто не знающихъ своего
дѣла, или просто случилось несчастье
за которое надо платить деньги, вали
на сѣраго, и малограмотный сѣрякъ,
бывшій изъ своей великорусской де-
ревни неистощимый запасъ терпѣнія
и связанный договоромъ, безропотно
терпитъ...
Но нѣтъ худа безъ добра. Въ одномъ
отношеніи эти договоры и строгое
отношеніе къ артели полезны для пуб-
ки, пользующейся услугами желѣзной
дороги. Если утеряно или повреждено
что, и заявлена претензія—управ-
леніе дороги немедленно вознаграж-
даетъ убытокъ за счетъ артели, а
иногда послѣдняя удовлетворяетъ пре-
тензіста сейчасъ-же по обнаруженіи
факта, не заставляя его даже обра-
щаться въ управленіе дороги, съ ко-
торымъ торговый человѣкъ обыкно-
венно избѣгаетъ имѣть дѣло. Благо-
даря этому, на тѣхъ дорогахъ, гдѣ
работаютъ отвѣтственныя артели, ко-
личество кражъ и злоупотребленій
меньше и интересы товарохозяевъ во-
обще болѣе гарантированы.
Плата артели производится изъ суммъ,
получаемыхъ управленіемъ дороги съ
грузохозяевъ, извѣстныхъ подъ назва-
ніемъ «дополнительныхъ сборовъ».
Здѣсь дорога не остается, конечно,
въ накладѣ. Такъ, при полученіи
груза, дорога взыскиваетъ стан-
ціонныхъ расходовъ, смотря по
роду клади, 0,2—0,7 коп съ пуда
и за нагрузку и выгрузку 0,20—0,33
съ пуда, за взвѣшиваніе 0,125—0,250
и за храненіе отъ 0,3 до 0.8 коп. въ
сутки съ пуда. Артели же дорога пла-
титъ по нормамъ послѣдняго договора
Азовской дороги съ моск.-нижегор.
артелью вмѣстѣ за нагрузку, выгруз-
ку, взвѣшиваніе и храненіе 0,25, а за
перевѣшиваніе 0,06—0,15. Какую это
составляетъ разницу въ пользу дороги,
видно изъ того, что въ 1891 году кур-
ско харьково-азовская желѣзная доро-
га получила съ грузохозяевъ за на-
грузку, выгрузку и перегрузку 265,709
руб. 53 коп. и за храненіе 36,357 р.
83 коп., а артели уплачено за нагрузку,
выгрузку, перегрузку и храненіе
лишь 213 483 р. 03 коп. Такимъ об-
разомъ, за покрытіемъ всѣхъ своихъ
расходовъ по указаннымъ операціямъ
дорогѣ осталось лишнихъ 88,585 руб.
33 коп.
При второмъ способѣ—такъ называ-
емомъ хозяйственномъ—для исполненія
вышеуказанныхъ работъ дорога пору-
чаетъ начальникамъ станцій нанимать
рабочихъ по вольной цѣнѣ. На уплату
рабочимъ сторожамъ отчисляется въ
особый фондъ извѣстная плата съ каж-
дой тысячи пудовъ, тоже, конечно, ни-
же дополнительныхъ сборовъ, взыска-
ваемыхъ съ грузохозяевъ, но выше
тѣхъ расходовъ, которые начальники
станцій въ дѣйствительности тратятъ
на грузовую работу. Изъ этого фон-
да удовлетворяются претензіи грузохо-
зяевъ за недостачу, порчу и просроч-
ку кладей и остатокъ распредѣляется
между станціонными служащими. Нѣтъ
спора, что эти остатки служатъ нѣко-
торымъ воспособленіемъ служащимъ,
получающимъ ограниченные оклады, и
на большихъ станціяхъ, имѣющихъ
большое грузовое движеніе, премія
иногда достигаетъ значительной сум-
мы. Но за это благодѣяніе аген-
тамъ дороги сильно страдаютъ интере-
сы публики. Станціонные служащіе
всѣми правдами и неправдами стара
ются о возможно большемъ увеличеніи
своей преміи. Обычные къ этому пу-
ти — заставлять грузохозяевъ нагру-
жать и выгружать своими средствами
и платить въ то же время за нагруз-
ку, а также возлагать грузовую рабо-
ту на станціонныхъ сторожей въ
ущербъ ихъ прямымъ обязанностямъ.
А если случилась недостача или пор-
ча груза, что далеко не рѣдкость, то
уже принимаются всѣ мѣры къ тому,
чтобы оградить фондъ отъ убытка,—си-
рѣчь, чтобы грузохозяинъ ничего не
получилъ, здѣсь пускаютъ въ ходъ все,
что возможно, начиная съ всякаго ро-
да притѣсненія получателя въ его по-
стоянныхъ сношеніяхъ со станціею, и
кончая умышленнымъ сокрытіемъ фак-
товъ, влекущихъ за собою уплату воз-
награжденія, с ставленіемъ актовъ,
противорѣчащихъ истинѣ, и запутыва-
ніемъ дѣла во второмъ его фазисѣ—
во время производства «разслѣдова-
нія», вслѣдствіе поданнаго въ управ
леніе дороги заявленія. За примѣромъ
ходить не далеко. Въ нашемъ Харь-
ковѣ имѣются двѣ станціи двухъ раз-
ныхъ дорогъ и два управленія. По
харьково-николаевской дорогѣ, какъ по
казенной, давно уже существуетъ хо-
зяйственная система съ фондомъ и
преміями, а на азовской—до сихъ поръ
существовала артель, съ которою до-
говоръ былъ еще заключенъ бывшимъ
обществомъ въ 1887 году на 6 лѣтъ.
Спросите любого отправителя и онъ
вамъ разскажетъ, какая разница въ
порядкахъ между этими двумя станці-
ями. Если притѣсненіе публики прак-
тикуется и на азовской станціи, то
на х.-николаевской станціи оно до-
стигаетъ высшей точки. Дѣло дошло
до того, что во избѣжаніе какихъ бы
то ни было сношеній съ послѣднею,
многіе отправители и получатели от-
правляютъ и получаютъ грузы, идущіе
по Х.-Н. дорогѣ, чрезъ Азовскую стан-
цію, предпочитая платить лишній ком-
миссіонный сборъ за налож.нные пла-
тежи, лишь бы не имѣть дѣло съ Х.-
Никол. дорогою. Со времени перехода
Азовской дороги въ казну, и ея по-
рядки стали склоняться къ подобной
«тенденціи», но до Харьково-Нико-
лаевской, все таки, ей еще далеко.
Если при пріемѣ груза съ Азовской
дороги оказалась недостача, происшед-
шая въ предѣлахъ этой дороги, вы по-
даете заявленіе объ этомъ въ управ-
леніе, и получаете деньги даже раньше
истеченія законнаго срока. Если-же
это случится на Харьк.-Николаевской
дорогѣ, то послѣ безконечнаго хожде-
нія въ коммерческій отдѣлъ управле-
ія и томительныхъ просиживаній въ
корридорѣ на диванчикѣ рядомъ со
сторожемъ (въ канцелярію входъ вос-
прещенъ, пріемной-же нѣтъ) въ жи-
данія справки, вы, наконецъ, потеряете
терпѣніе и предъявите искъ и здѣсь,
на судѣ, встрѣтите новыя затрудненія
со стороны представителя «фонда»,
принимающаго всѣ мѣры къ тому,
чтобы такъ или иначе вы денегъ не
получили, стараясь, прежде всего про-
валить васъ помощью неизвѣстныхъ
вамъ правилъ чисто-формальнаго свой-
ства. Послѣдствія такихъ порядковъ
отражаются дурно на всемъ товарномъ
движеніи. Возьмемъ хотя-бы слѣдую-
щій примѣръ. Разстояніе отъ Нико-
лаева до Харькова (560 в.) почти та-
кое же, какъ отъ Ростова (535 в.).
Попудная отправка малой скорости
идетъ обыкновенно изъ Ростова въ
Харьковъ 3—4 дня, а изъ Николаева
до 10 дней и болѣе. Для непосвящен-
наго покажется непонятнымъ, какое
это можетъ имѣть отношеніе къ суще-
ствованію или несуществованію артели.
Между тѣмъ, это прямое послѣдствіе ска-
заннаго и вотъ почему. Такія отправки
грузятся въ такъ называемомъ сборномъ
вагонѣ, который часто вскрывается на
разныхъ станціяхъ для отгрузки и по-
грузки, и станція, вскрывающая ва-
гонъ, уже отправляетъ его подъ свои-
ми пломбами, беря на себя, вмѣстѣ
съ тѣмъ, отвѣтственность за цѣлость
всего находящагося въ вагонѣ груза.
Не желая отвѣчать за кражу, совер-
шенную на предыдущей станціи и не
имѣя возможности, по кратковремен-
ности стоянки поѣзда, провѣрить все
содержимое сборнаго вагона, началь-
никъ маленькой станціи прибѣгаетъ къ
имѣющемуся у него средству—отцѣ-
пить вагонъ и оставить его у себя до
слѣдующаго поѣзда. Благодаря этому,
грузъ двигается со скоростью древ-
нихъ крестоносцевъ..
При существованіи артели это не-
возможно, такъ какъ послѣдней безраз-
лично, за пломбами какой станціи не-
достача оказалась и отцѣплять вагоны
станціонный артельщикъ не имѣетъ
права.
Чѣмъ же, спрашивается, руководство-
валось управленіе К.-Х.-Азовской жел.
дороги, вводя новый порядокъ? Мо-
жетъ быть, денежнымъ разсчетомъ—но
это сказать нельзя и вотъ почему.
Артель получала за нагрузку и вы-
грузку по 2 руб. 50 коп. за каждые
1000 пудовъ, а по новому положенію
въ фондъ отчисляется 2 р. 60 к. За
повалочные грузы артель получала
0,90 р. съ вагона, а фондъ получаетъ
1,00 р. и т. д. Интересы публики, какъ
уже сказано, выигрываютъ отъ этого
менѣе всего. Остается только предпо-
ложить, что единственною цѣлью могло
быть—открыть новый источникъ до-
хода агентамъ службы движенія. Если
это такъ, то какъ-бы ни была по-
хвальна заботливость о нуждахъ бѣд-
наго труженика, избранный для этого
способъ не выдерживаетъ самой снис-
ходительной критики. Казенному упра-
вленію дороги, рисующемуся своимъ
добросовѣстнымъ служеніемъ обществу
и указывающему въ своихъ прика-
захъ на свои преимущества въ этомъ
отношеніи надъ своимъ частнымъ пред-
шественникомъ, не слѣдуетъ ради
пользы служащихъ принести въ жер-
тву насущные интересы публики. Уп-
равленіе, можетъ быть, скажетъ, что
права публики охраняются господству-
ющимъ на желѣзной дорогѣ желѣ-
знымъ режимомъ, но кому неизвѣстно,
что если этотъ режимъ и желѣзный,
то по отношенію къ станціонной пуб-
ликѣ онъ еще «желѣзнѣе», и станціон-
ное начальство всегда найдетъ сред-
ство прибрать къ рукамъ отправителя

Щ. Щ—ій.

И СМѢХЪ, И ГРѢХЪ.

Вотъ прошли уже святки, а помя-
нуть ихъ нечѣмъ. Въ то время, какъ
въ другихъ городахъ эти праздники,
помимо удовольствія, ознаменовываются
добрыми дѣлами, мы, ростовцы, забо-
тились только о себѣ и о своихъ удо-
вольствіяхъ. Я была пораженъ, когда
прочиталъ въ «Приазовскомъ Краѣ»
сумму, пожертвованную взамѣнъ ново-
годнихъ визитовъ! 201 рубль!! Этакую
сумму дружнымъ дѣломъ отвалили ро-
стовскіе богачи! Сказать не ростовцу,
не повѣрить: помилуйте Ростовъ,—го
родъ, который гремитъ на всю Россію,
могъ собрать только 201 р. въ пользу
бѣдняковъ! Читаю подробный списокъ
жертвователей и вижу: № -пожертво-
валъ 2 р., В.—2 р., С.-3 р. и такъ
далѣе въ томъ же родѣ; при чемъ
совсѣмъ отсутствуютъ настоящіе ро-
товскіе крезы, словно ихъ и нѣтъ у
насъ. Невольно припоминаю скромную
родину свою, Тулу; тамъ, при 50 тыс.
населенія и при отсутствіи крупныхъ
богачей, собиралось, взамѣнъ новогод-
нихъ визитовъ, до 6 тыс. руб.,—а вотъ
подите нашъ милліонщикъ, нашъ Ро-
стовъ раскошелился на 201 цѣлкачъ
Не смѣшно-ли?—Нѣтъ, не смѣшно, а
обидно становится за ростовцевъ,—до
того они потеряли всякую любовь и
сочувствіе къ меньшому брату.
Еще такъ недавно о. Іоаннъ Крон-
штадтскій, будучи у насъ въ гостяхъ,
проповѣдовалъ словомъ и дѣломъ лю-
бовь къ ближнему, а теперь ростовскіе
богачи, фарисейски преклонявшіеся
передъ его свѣтлой личностью,—по
случаю большого годоваго праздника,
пожертвовали 201 руб. въ поль
зу бѣдняковъ. Къ чему-же это фари-
сейство, это лживое благотвореніе!
201 руб!.. Вѣдь, ростовцы болѣе,
чѣмъ на эту сумму, ежедневно тре-
плятъ карты. Почему же всѣ эти богачи
и баловни судьбы такъ глухи къ воп-
лямъ голодающихъ братьевъ?

* * *

Если нельзя минувшихъ святокъ по-
минуть добромъ, за то можно помянуть
ихъ шумными удовольствіями. Въ од-
номъ театрѣ Асмолова было три маск-
кированныхъ вечера. Странно, конечно,
что храмъ Мельпомены открылъ
свои двери для *такого* удовольствія;
но что подѣлаете, если для ростовца
это—одно изъ лучшихъ развлеченій?
Я даже знаю семейныхъ людей, кото-
рые со своими супругами встрѣчали
новый годъ въ театральномъ маскарадѣ.
Очевидно, эти господа лучше не
могли провести этотъ вечеръ у себя
дома, въ кругу родныхъ и знакомыхъ.
Одно еще меня поразило: ростовцы,
любя маскарады, совсѣмъ не умѣютъ
маскироваться. Костюмы масокъ до та-
кой степени некрасивы, неоригинальны,
что положительно не на что по-
глядѣть.

* * *

Въ одномъ изъ послѣднихъ своихъ
«альбомовъ» г. Игла обозвалъ святки
временемъ поголовнаго пьянства. Это,
пожалуй, вѣрно. Прежде всего, поголо-
вное пьянство замѣтно въ средѣ ра-
бочаго класса. Спрашивается, что го-
родъ далъ для этого люда, чтобы хоть
на одинъ день отвлечь его отъ пьян-
ства? Какое удовольствіе могъ полу-
чить рабочій за святки? Никакого. Въ
другихъ городахъ устраиваютъ народ-
ныя гулянья, народныя чтенія съ ту-
манными картинами, народные театры,
—у насъ въ Ростовѣ буквально ничего
этого нѣтъ. Я извиняю рабочему его
пьянство въ праздники, потому что ка-
кія-же другія у него развлеченія есть,
если мы сами,—мы, интеллигенты, не
отвлекаемъ его отъ пьянства, ничего
ему не даемъ, чтобы онъ могъ осмыс-
ленно провести свободную минуту? Для
такого города, какъ Ростовъ, гдѣ много
богатствъ и много также рабочаго
люда, давно бы пора имѣть народныя
увеселенія, въ какой-бы то на было
формѣ. Что, на самомъ дѣлѣ, дѣлать
рабочему въ праздничный день? Какъ
убить время? Пьянство, только одно
пьянство ему остается доступнымъ.
Многіе, пожалуй, скептически отнесутся
къ народнымъ увеселеніямъ, вродѣ
театра, гуляній и т. п.; въ такомъ слу-
чаѣ, я рекомендую такимъ скептикамъ
обратиться за справками въ тѣ города,
гдѣ кое-что уже сдѣлано въ этомъ на-
правленіи. Я лично въ деревнѣ Му-
равлянкѣ, Тульской губерніи, намѣрен-
но устроилъ народныя чтенія на мас-
леной недѣлѣ (по вечерамъ) и убѣ-
дился, что простой людъ охотно отка-
зывается отъ пьянства, при налично-
сти другихъ осмысленныхъ удоволь-
ствій.
Впрочемъ, къ чему я все это гово-
рю? Кто меня услышитъ? Кто мнѣ по-
сочувствуетъ? Развѣ ростовскіе запра-
вилы и богачи обратятъ на мои слова
вниманіе? Развѣ имъ больно, что ра-
бочій пьянствуетъ за отсутствіемъ ка-
кихъ бы то ни было разумныхъ раз-
влеченій? Развѣ они поймутъ, что ихъ
священная обязанность—позаботиться
о меньшомъ братѣ. До сихъ поръ толь-
ко г. Ткачевъ вошелъ въ положеніе
простого люда и жертвуетъ капиталъ
на народную читальню. Но вѣдь то
Ткачевъ, а не ростовскіе толстосумы!

Черное Домино.

Мѣстная хроника.

— **Стипендіи имени Архіепископа Ма-
карія.**—Государь Императоръ, по все-
подданнѣйшему докладу синодальнаго
оберъ-прокурора, въ 4 день декабря
1893 года, Высочайше соизволилъ на
учрежденіе при нижегородской епархі-
альной Макарьевской женской богадѣль-
нѣ и Макарьевскомъ дѣтскомъ пріютѣ
двухъ стипендій имени преосвященнаго
Макарія, Архіепископа донского и но-
вочеркасскаго.

— **Молебствія.**—Въ контролѣ сбо-
ровъ влад. ж. д., въ присутствіи мно-
гочисленнаго собранія служащихъ, бы-
ло отслужено благодарственное Го-
споду Богу молебствіе о выздоровленіи
Государя Императора; такія-же моле-
бствія были отслужены и во многихъ
другихъ учрежденіяхъ.

— **Ростовская полиція** обратила стро-
гое вниманіе на то, чтобы въ мѣст-
ныхъ гостиницахъ, въ отдѣльныхъ но-
мерахъ, не допускалась карточная иг-
ра, которая въ былое время съ та-
кимъ успѣхомъ у насъ практиковалась,
въ особенности артистами по части
туллерства.

— **Въ ростовской окружной тюрьмѣ,**
въ числѣ другихъ устроенныхъ тамъ
ремесленныхъ мастерскихъ, гдѣ рабо-
таютъ исключительно арестанты, уч-
реждена на-дняхъ еще переплетная ма-
стерская, снабженная всѣми необход-
ными инструментами для исполненія
частныхъ заказовъ.

— **Страхованіе рабочихъ.**—Владѣлецъ
одной изъ мѣстныхъ кондитерскихъ фа-
брикъ застраховалъ за свой счетъ
всѣхъ рабочихъ—отъ несчастныхъ слу-
чаевъ. Примѣръ, вполнѣ достойный по-
дражанія, и было бы желательно, что-
бы ему послѣдовали и другіе владѣль-
цы фабрикъ и заводовъ.

— **Больничный совѣтомъ** при город-
ской больницѣ, какъ намъ сообщаютъ,
будетъ детально разработанъ вопросъ
о мѣрахъ къ уменьшенію инфекціон-
ныхъ заболѣваній въ Ростовѣ.

— **Торги паки и паки.**—Городская
управа предполагаетъ назначить новые
и, вмѣстѣ съ тѣмъ, окончательные торги
на сдачу въ аренду злополучной
городской ротонды, причемъ согласна
уже не обязывать арендатора къ по-
стройкѣ за свой счетъ лѣтняго театра.

— **Городская управа** распредѣлила
между шестью бѣднѣйшими невѣстами
г. Ро това приданое, по 100 рублей
каждой, изъ капитала, завѣщаннаго
съ этой цѣлью покойнымъ купцомъ
Кукса.

— **Скверный обычай.**—Казалось бы,
что въ крытыхъ рынкахъ, гдѣ имѣется
постоянный надзоръ за торговцами со
стороны городской управы, не должно
было имѣть мѣста, практикующееся на
базарныхъ площадяхъ, приставаніе къ
покупателямъ и крикливыя зазываніе
ства въ лавочку, а, между тѣмъ, въ
дѣйствительности мы именно это и наблю-
даемъ. Полиція, съ своей стороны, уже
обратила вниманіе на это безобразіе и
приняла зависящія отъ нея мѣры къ
искорененію его.

— **Въ ближайшемъ засѣданіи** ростов-
ской городской думы будетъ разсмотрѣ-
нъ вопросъ о постройкѣ городомъ
торговыхъ зданій на Театральной пло-
щади.

— **Ростовскій на-Дону Отдѣлъ Россій-
скаго Общества покровительства жив-
нымъ,** какъ мы уже сообщали, проекти-
ровалъ выдавать особыя металлическія
дощечки тѣмъ изъ занимающихся лег-
ковымъ и извознымъ промысломъ, ко-
торые выдѣляются отличнымъ содержа-
ніемъ лошадей и хорошимъ съ ними
обращеніемъ; нынѣ, какъ мы узнали,
г. городской голова увѣдомилъ его
превосходительство г. предсѣдателя
Ростовскаго отдѣла, что къ выдачѣ
этихъ дощечекъ со стороны городского
управленія препятствій не встрѣчается.

— **Какъ опасна ѣзда по льду.**—Въ
четвергъ, 20 января, въ 8 ч. веч., са-
женяхъ въ 60 отъ пристани Донского
пароходнаго общества, у Царскаго
спуска, ѣхавшій по Дону на дрогахъ
извозчикъ, съ кладью мебели, попалъ
въ полонью, образовавшуюся отъ рубки
льда. На крикъ утопавшаго собра-
лся народъ съ зимующихъ по близо-
сти баржъ и пароходовъ Е. Т. Па-
рамонова и, послѣ многихъ усилій, чело-
вѣкъ и лошадь съ дрогами вытащены изъ
воды. Слѣдовало-бы обратить вниманіе,
кого слѣдуетъ, на необходимость принять
мѣры огражденія вырубленныхъ мѣстъ
льда, тѣмъ болѣе, что ледъ рубятъ на
проложенной по льду дорогѣ. Городъ
нашъ получаетъ доходъ отъ продажи
льда, а, слѣдовательно, обязанъ ставить
на окраинѣ вырубленнаго льда днемъ—
знаки, ночью—красные фонари, а не
топить людей ради какого-то скопи-
домства. Не успѣли мы написать эти стро-
ки, какъ получили новое извѣстіе, что
на томъ-же злополучномъ, указанномъ
выше мѣстѣ вновь въ полонью попа-
ла повозка, запряженная двумя ло-
шадьми, и люди и одна лошадь спасе-
ны, а другая лошадь, хотя и вытащен-
на изъ воды, но уже безъ признаковъ
жизни. Такимъ образомъ, эти два раз-
сказанные нами случая вполнѣ дока-
зываютъ, что санный путь по льду
вырубленъ ледоколами и ничѣмъ не
огражденъ.

— **Метеорологическія наблюденія.**—
Со станціи «Крыловской» владикав-
казской желѣзной дороги намъ сообщ-
ютъ, что одинъ изъ окрестныхъ
крупныхъ землевладѣльцевъ—въ ви-
дахъ болѣе успѣшнаго веденія сельска-
го хозяйства—предполагаетъ въ теку-
щемъ году произвести пробныя мете-
орологическія наблюденія надъ атмо-
сферными осадками, снѣгомъ, метелями
и вскрытіемъ рѣкъ. Наблюденія эти,
нетребующія дорогихъ приборовъ, бу-
дутъ произведены по указаніямъ главной
физической обсерваторіи. Нельзя
не пожелать, съ своей стороны, чтобы
подобными наблюденіями занялись так-
же и другіе сельскіе хозяева, въ виду
тѣхъ серьезныхъ практическихъ дан-
ныхъ для земледѣльца, какія могутъ
современемъ получиться изъ этихъ на-
блюденій.

— **Суточное продовольствіе** на одного
арестанта опредѣлено въ округахъ: въ
1-мъ Донскомъ—7 к., во 2-мъ Дон-
скомъ—8 к., въ Усть-Медвѣдицкомъ—
9 к., въ Хоперскомъ—10 к., въ До-
нецкомъ—9 к., въ Ростовскомъ—7 к.,
въ Таганрогскомъ—7 к., въ Сальскомъ
—8 коп.

— **Подъ перевозку** донецкаго мине-
ральнаго топлива назначено на январь
мѣсяцъ, на К.-Х.-А. жел. дор.—9101
вагоновъ, на Екатерининскую — 17419
вагоновъ.

— **Расходы владикавказской ж. д.** —
Въ дополненіе ко вчерашней замѣткѣ
о транспортированіи хлопка закаспій-
скими городскими станціями владика-
казской ж. д.,—сообщаемъ еще слѣду-
ющія данныя: съ начала дѣятельности
по 15 января т. г. владикавказской
ж. д. было израсходовано: по кокан-
скому агентству—243 т. р., по таш-
кентскому—25 т. и по закаспійской
линіи—4 т; наличность кассъ въ 8
закаспійскихъ агентствахъ владика-
казской ж. д. къ 15-му январи, счи-
тая переводы на Москву и Петербургъ,
доходитъ до 32 т. р.; кромѣ того, въ
видѣ задатка, выдано возчикамъ хлоп-
ка—7 т. руб.

— **Министерство путей сообщенія,**
озабочиваясь развитіемъ въ государ-
ствѣ усовершенствованныхъ путей,
предложило временному комитету по
завѣдыванію перевозкою минеральнаго
топлива и соли обсудить, при участіи
заинтересованныхъ лицъ, вопросъ объ
устройствѣ паровыхъ подъѣздныхъ пу-
тей общаго пользованія отъ угольныхъ
копей къ станціямъ желѣзныхъ дорогъ.
Тому-же комитету предложено войти
въ ближайшее разсмотрѣніе: 1) о ко-
личествѣ минеральнаго топлива, кото-
рое потребуется привезти для желѣз-
ныхъ дорогъ изъ заграницы со сложе-
ніемъ пошлинъ, и 2) объ образованіи
въ городахъ и другихъ пунктахъ уголь-
ныхъ складовъ, способныхъ устранить
ненормальное возвышеніе цѣнъ на ми-
неральное топливо.

— **Прямое сообщеніе.**—Въ настоящее
время въ Харьковѣ, по словамъ «Х.
Г. В.», засѣдаетъ съѣздъ начальниковъ
движенія: Николаевской ж. д. г. Орло-
ва, Московско-Курской г. Левестама,
Лозово-Севастопольской г. Шайкевича
и К.-Х.-А. г. Азбукина, для соглаше-
нія объ устройствѣ скораго поѣзда
прямого сообщенія между Петербур-
гомъ и Севастополемъ. Засѣданія про-
исходятъ подъ предсѣдательствомъ пріѣ-
хавшаго въ Харьковъ члена казенного
управленія желѣзн. дор., инженера
г. Антошина.

— **Шайка грабителей.**—Намъ сообщ-
аютъ, что между станціей Тихорѣц-
кой и станицей того же наименованія
появилась шайка грабителей. По сло-
вамъ нѣкоторыхъ потерпѣвшихъ, шай-
ка эта состоитъ изъ 7 человѣкъ во-
оруженныхъ черкесовъ. Недавно ею
ограблены купчика Мухина и купецъ
Ягубянцъ.

— **Смерть отъ угара.**—Въ ночь съ
15 на 16 января проживающая въ г.
Новочеркаскѣ, въ собственномъ домѣ,
вдова казака Марія Федорова Савель-
ева, затопила печь кизяками и, забывъ
открыть трубу, улеглась спать. Утромъ
16 января ее нашли, по словамъ «Д.
Р.», мертвою.

— **Что дѣлать?**—Въ «Д. Р.» нахо-
димъ слѣдующее небезынтересное пись-
мо практикующаго въ Новочеркаскѣ
врача А. Соколова: «Что дѣлать намъ,
мирнымъ жителямъ, съ тѣми невиди-
мыми руками, которыя ни днемъ, не
ночью ни даютъ покоя и, причиняя
матеріальные убытки, отравляютъ мир-
ный трудъ и покой? Не говоря уже о
томъ, что нѣтъ возможности удержать
въ цѣлости и исправности парадныхъ
звонковъ, такъ какъ эти невидимыя
руки слишкомъ часто упражняются
надъ ними, въ самое короткое время
у меня на домѣ уничтожены: отража-
тельное зеркало, крѣпко привинченное
къ фасадной стѣнѣ дома на высотѣ
4½ аршинъ; сорванъ и унесенъ тер-
мометръ, привинченный къ окну на
улицѣ, а о дверной дощечкѣ, на кото-
рой объявлены часы пріема на дому
больныхъ, и говорить нечего,—не про-
ходило недѣли, чтобы дощечка не бы-
ла разбита и изломана. Нѣсколько разъ
мною были устраиваемы засады; но ру-
ки эти до того предусмотрительны, что
не шли въ ловушку. Подобныя этимъ
жалобы я слышалъ отъ многихъ жите-
лей г. Новочеркаска; одинъ изъ нихъ
жаловался не очень давно на то, что
въ совершенно тихую ночь въ его от-
сутствіе была сдалена совершенно
крѣпкая домовая каменная труба и
страшно перепугала своимъ громомъ
всю семью. Эти же самыя невидимыя
и неуловимыя руки упражняются надъ
посаженными городскимъ управленіемъ
и частными лицами по улицамъ дерев-
цами, вырываютъ ихъ, ломаютъ; вы-
рываютъ поставленные по бульварамъ
скамейки и чинятъ другія безобразія.
Что дѣлать? Обращаюсь съ вопросомъ
къ тѣмъ, кто, можетъ быть, знаетъ
или можетъ придумать какое-нибудь
средство противъ этихъ безобразій».

Изъ залы суда.

(По камерамъ мировыхъ судей).

Изъ-за семейныхъ дрязгъ.

21 января, мировымъ судьей 3-го
участка разсмотрѣно интересное бы-
товое дѣло, обстоятельства котораго
заключаются въ слѣдующемъ.

Попечитель несовершеннолѣтней до-
чери своей, Настасіи Луговой, Федо
совъ, предъявилъ два иска къ Евдоки-
му Луговому, которыми просилъ обя-
зать отвѣ

въ отдѣлкѣ. Хотя очень пріятно было наблюдать симпатіи, выказанныя нашей публикой г-жѣ Волгиной, но жаль въ то-же время смотрѣть на нее среди такой обстановки. Только одинъ г-нъ Степановъ симпатично провелъ, правда, самую благодарную роль—Миніонна, и зрители выражали ему свое одобреніе. Сборъ простирался до 950 рублей (это—рѣдкость для нашего театра), и бенефиціанткѣ подано было много цвѣтовъ и подарковъ, а вызовамъ не было конца...

Гр...

* * *

Намъ пишутъ изъ Маріуполя: 16-го января въ мѣстномъ театрѣ праздновалось двадцатипятилѣтіе сценической дѣятельности артистки Ю. Д. Медвѣдевой. Юбилейный спектакль почтенной артистки привлекъ, преимущественно, интеллигентную публику.

Наука и литература.

Въ жизни варшавской печати, по словамъ газеты «Кіевл.», случилось необычайное явленіе. Папа прислалъ свое благословеніе иллюстрированному изданію «Wendroviec» за то, что оно предприняло на свой счетъ изданіе иллюстрированной Библіи на польскомъ языкѣ, для безплатной разсылки своимъ подписчикамъ. Библія эта будетъ заключать въ себѣ 250 листовъ текста и 1000 рисунковъ.

* * *

М. Чигоринъ съ января текущаго года будетъ снова издавать отдѣльными оттисками шахматный отдѣлъ «Новаго Времени», который онъ ведетъ вотъ уже третій годъ. Отдѣльные оттиски своего отдѣла М. Чигоринъ выпускалъ и ранѣе (въ 1891—1892 гг.), но дѣло у него не могло установиться прочно. Съ настоящаго же года оттиски будутъ выходить два раза въ мѣсяцъ въ видѣ самостоятельнаго журнала, подъ названіемъ «Шахматы», размѣромъ до 2-хъ листовъ въ мѣсяцъ. На оттиски открыта отдѣльная отъ газеты подписка, и оффиціальнымъ редакторомъ-издателемъ ихъ будетъ А. Суворинъ.

* * *

15-го января текущаго года, съ выходомъ январьской книжки, исполнится двадцатипятилѣтіе журнала «Дѣтское Чтеніе», названнаго такъ въ память перваго въ Россіи журнала для дѣтей.

* * *

14-го января въ день исполнившагося 25-лѣтія существованія газеты «Воронежскій Телеграфъ», издателю-редактору ея В. И. Исаеву были принесены многія поздравленія и пожеланія дальнѣйшей дѣятельности: издателемъ и редакторомъ «Дона» В. Г. Веселовскимъ и Г. М. Веселовскимъ, редакторомъ-издателемъ «Филологическихъ Записокъ» А. А. Хованскимъ, редакторомъ «Губерн. Вѣдомостей» г. Зарянко, многими личными знакомыми и лицами, близкими къ редакціи. Многія поздравленія приносились черезъ почту и телеграфъ.

* * *

Докладъ г. Гальперина-Каминскаго, по вопросу о заключеніи литературной конвенціи съ Франціей, читанъ былъ въ послѣднемъ собраніи литературнаго общества въ Петербургѣ. Пренія по докладу отложены до слѣдующаго собранія. Предсѣдательствовалъ въ собраніи В. Д. Спасовичъ. По тому-же вопросу о конвенціи литературное общество выдѣлило изъ своей среды особую коммиссію, въ составъ которой вошли: В. Д. Спасовичъ, А. Ѳ. Кони, А. Г. Авсѣенко, А. С. Суворинъ и Д. В. Григоровичъ.

* * *

Статистическое отдѣленіе московской губернской земской управы ежегодно выпускаетъ сборникъ свѣдѣній о различныхъ сторонахъ жизни мѣстнаго населенія. Въ «Ежегодникѣ» за 1893 г., недавно вышедшемъ въ свѣтъ, имѣются свѣдѣнія, извлеченныя изъ сообщеній учителей народныхъ училищъ о томъ, какъ относятся къ книгѣ крестьяне Московской губерніи. Въ этомъ матеріалѣ находится, по словамъ «Рус. Вѣд.», много указаній на то, что взрослое населеніе деревень не только съ удовольствіемъ читаетъ книги, но весьма нерѣдко и покупаетъ ихъ. Въ нѣкоторыхъ мѣстностяхъ крестьяне усердно пользуются школьными библіотеками, которыхъ въ московской губерніи насчитывается 402, при общемъ числѣ 525 земскихъ школъ. Есть мѣстности, въ которыхъ школьной библіотекой пользуются почти исключительно взрослые. Въ библіотекахъ, которыми взрослые не пользуются, въ среднемъ, имѣются только 125 книгъ, тогда какъ средній количественный составъ тѣхъ библіотекъ, въ которыхъ берутъ книги и не ученики, опредѣляется въ 224. Сообщенія преподавателей начальныхъ школъ не оставляютъ сомнѣнія въ томъ, что бѣдность библіотекъ—основная причина безучастнаго отношенія къ нимъ взрослыхъ читателей. Изъ отзывовъ учителей видно, что учащіеся и недавно окончившіе курсъ въ школѣ читаютъ по преимуществу повѣсти и разсказы; взрослому населенію нравятся больше книги историческія и духовно-нравственнаго содержанія. Однимъ изъ учителей Богородскаго уѣзда доставленъ списокъ книгъ, принадлежащихъ крестьянамъ того селенія, въ которомъ онъ живетъ. Въ этомъ спискѣ нѣтъ ни «Гуака», ни «Англійскаго милорда», ни даже «Бовы королевича». Въ числѣ 61 названія свѣтскихъ книгъ, 3 принадлежатъ такимъ изданіямъ, какъ «Два старика», «Барышня крестьянка», «Бѣдная Лиза». По сообщенію изъ Верейскаго уѣзда, многіе изъ мѣстныхъ крестьянъ покупаютъ въ ближайшихъ уѣздныхъ городахъ, а больше всего въ Москвѣ, старыя книги, разныя приложенія къ журналамъ и христоматіи. Жители торгово-промышленныхъ селеній читаютъ охотно газеты.

* * *

Въ Женевѣ умеръ недавно знаменитый врачъ Трошшенъ, состоявшій въ дружескихъ сношеніяхъ со многими знаменитостями прошлаго вѣка. Послѣ него осталась обширная переписка, въ которой, между прочимъ, имѣются никогда еще не бывшія въ печати письма Екатерины II, Вольтера, Дидро. Переписка эта приводится теперь наслѣдниками въ порядокъ, послѣ чего будетъ издана.

* * *

Въ связи съ предстоящей лѣтомъ 1894 года всемірной промышленной и художественной выставкой въ Антверпенѣ, состоится въ Брюсселѣ международный конгрессъ по прикладной химіи. Конгрессъ откроется 4-го августа новаго стиля 1894 года и продолжится восемь дней. Нѣсколько засѣданій конгреса состоится въ Антверпенѣ, дабы предоставить членамъ конгреса возможность посѣтить выставку. На обсужденіе конгреса будутъ внесены вопросы: по сахарному производству, по сельско-хозяйственной химіи и, главнымъ образомъ, о естественныхъ и искуственныхъ удобреніяхъ, по анализу пищевыхъ продуктовъ и по біологической химіи. Соотвѣтственно этой программѣ, занятія конгресса будутъ распредѣлены по 4-мъ секціямъ. Для устраненія слишкомъ продолжительнаго обсужденія вопросовъ, всякому оратору будетъ предоставлено право слова не болѣе двухъ разъ по каждому вопросу и всякій разъ не долѣе 15 минутъ. Рефераты и рѣчи допускаются на всѣхъ языкахъ, но предпочтительнѣе на французскомъ и, при невозможности, на нѣмецкомъ или англійскомъ. Конгрессъ устраивается Бельгійскимъ обществомъ химиковъ и состоитъ подъ почетнымъ предсѣдательствомъ бельгійскаго министра земледѣлія, промышленности и общественныхъ работъ.

Таганрогъ.

(Изъ отдѣленія редакціи).

— **Народная память.**—На храмовомъ праздникѣ въ Архангело-Михайловской церкви, 17 января, послѣ литургіи, была совершена великая панихида какъ по строителѣ этого храма А. Бѣловѣ, такъ и первомъ его настоятелѣ от. Василіи Бондаковѣ. Литургія и панихида были совершены въ присутствіи массы почитателей таланта мѣстнаго духовнаго витіи от. Василія, проповѣди котораго хорошо извѣстны православному населенію города.

— **На канцелярскіе расходы** по городскимъ квартирнымъ присутствіямъ 1 и 2 участка, Донскою казенною палатою ассигновано 4000 руб. въ годъ, кромѣ 200 руб., ассигнованныхъ на подготовительныя работы.

— **Контора для найма прислуги.**—Такъ какъ при открытіи конторы для найма прислуги требуется залогъ въ суммѣ 550 р., то мѣстный комитетъ общества призрѣнія неимущихъ внесъ эту сумму въ казначейство и обратился въ одно и то-же время съ ходатайствомъ къ г. Военному Министру о разрѣшеніи открыть контору безъ залога.

— **Генеральную ревизію** торговли и промысловъ въ Таганрогѣ предполагаютъ начать съ первыхъ чиселъ февраля и такимъ путемъ ускорить выясненіе числа предпріятій, подлежащихъ включенію въ общую раскладку дополнительнаго сбора, и нѣсколько раньше открыть дѣйствіе податного присутствія.

— **Замѣна танцевальныхъ вечеровъ маскарадами.**—Назначенные въ общественномъ собраніи танцевальные вечера очень не охотно посѣщаются дамами и гостями, такъ что бывали случаи, что вслѣдствіе отсутствія дамъ вечера не состоялись; а если и состоялись, то при участіи 4—6 дамъ и 5 кавалеровъ, какъ это было 19 января, въ виду чего, по ходатайству членовъ собранія, танцевальные вечера предполагается замѣнить маскарадными.

— **Увеличеніе пріюта для бродячихъ дѣтей.**—Въ виду большого наплыва бродячихъ по улицамъ мальчиковъ въ пріютъ общества призрѣнія неимущихъ, предполагается въ настоящемъ году расширить помѣщеніе и усилить администрацію въ этомъ отдѣленіи пріюта.

— **Пріѣздъ оперы.**—Мы слышали, что товарищество Ростовской оперы намѣрено дать въ Таганрогѣ нѣсколько оперныхъ концертовъ въ Великомъ посту. Нѣтъ сомнѣнія, что Таганрогская публика охотнѣе будетъ посѣщать оперные концерты, чѣмъ теперешнюю драму.

— **Смертные случаи.** — 9 января въ с. Покровскомъ умеръ отъ угара крестьянинъ Дмитрій Шеластенко.

— 12 января въ пос. Дуванскомъ, Краснянской волости, найденъ въ конюшнѣ повѣсившимся крестьянинъ Ѳедотъ Ѳедюнинъ 20 л.

— Того-же числа въ п. Мокро-Сарматскомъ, Сармагской волости, скоропостижно умерла отъ разрыва сердца крестьянка Степанида Костикова 57 л.

По Россіи.

—БЕРДЯНСКЪ (*«Странный» странникъ*).—На-дняхъ здѣсь появился довольно интересный странникъ, собою довольно представительный, среднихъ лѣтъ, который, не смотря на 20 град. морозы, ходитъ босикомъ и въ одномъ лѣтнемъ парусиновомъ платьѣ, опираясь одною рукою на посохъ, а другою преравнодушно перебираетъ какіе то узелки въ видѣ четокъ. Въ такомъ видѣ онъ проводитъ цѣлые дни на морозѣ, шатаясь вездѣ по улицамъ, а что интереснѣе всего, какъ передаютъ, что онъ довольно удачно предсказываетъ будущее.

— ТАШКЕНТЪ. (*Реальное училище*).—Въ концѣ истекшаго года въ законодательномъ порядкѣ утверждено предположеніе министерства народнаго просвѣщенія объ учрежденіи въ Ташкентѣ шестиклассаго реальнаго училища, которое открывается съ 1-го іюля 1894 года въ составѣ шести классовъ, съ основнымъ отдѣленіемъ, безъ приготовительнаго класса и съ VII дополнительнымъ классомъ, на основаніи дѣйствующаго устава реальныхъ училищъ. Зданіе для новаго реальнаго училища предполагается выстроить на счетъ капитала въ 47,000 руб., пожертвованнаго Бухарскимъ эмиромъ для воспитанія бухарскихъ дѣтей, при чемъ послѣднимъ, какъ сообщаетъ «Прав. Вѣст.», будетъ предоставлено право безплатнаго обученія въ Ташкентскомъ реальномъ училищѣ.

— ХАРЬКОВЪ. (*Изъ-за ножницъ*).—Недавно въ харьковскомъ уѣздномъ съѣздѣ разбиралось дѣло по иску кр. Коноваловой къ кр. Козакову о ножницахъ. У крест. Коноваловой въ 1892 году неизвѣстно куда дѣлись ножницы; спустя годъ, эти ножницы она узнала въ домѣ кр. Козакова, но такъ какъ послѣдній добровольно не согласился возвратить ей ножницы, то она и обратилась съ жалобой въ Непокрытянскій волостной судъ. На судѣ Козаковъ заявилъ, что эти злополучныя ножницы ему подарила его сестра; одинъ-же изъ свидѣтелей показалъ, что ему Козаковъ говорилъ, что ножницы имъ куплены въ городѣ. Въ виду такого разнорѣчія въ объясненіяхъ Козакова, судъ призналъ требованія Коноваловой справедливыми и опредѣлилъ: обязать Козакова возвратить ножницы Коноваловой и уплатить ей 50 коп. убытковъ. Козаковъ на это рѣшеніе принесъ кассаціонную жалобу въ уѣздный съѣздъ, который призналъ рѣшеніе волостнаго суда правильнымъ, а кассаціонную жалобу не заслуживающей уваженія.

Въ заведенныхъ объ этихъ ножницахъ, стоющихъ не болѣе 1 руб., дѣлахъ волостнаго суда и уѣзднаго съѣзда исписано 18 листовъ.

— РЯЗАНЬ. (*Дрессировка собакъ*). — Въ германской арміи уже введена дрессировка собакъ для пріученія ихъ къ военной сторожевой службѣ; теперь это нововведеніе начинаетъ вводиться и въ нашей арміи. На-дняхъ штабъ 35-й пѣхотной дивизіи, расквартированной въ Рязани, обратился, по словамъ московскихъ газетъ, въ московскій зоологическій садъ съ просьбой прислать въ штабъ нѣсколько сибирскихъ лаекъ для пріученія ихъ къ сторожевой военной службѣ. Предполагаютъ, что эта порода собакъ наиболѣе пригодна для сторожевой роли.

— ХАРЬКОВЪ. (*По Домострою*).—Въ ночь на 16 января нѣкто г. А., проходя вечеромъ по Песчаной ул., услыхалъ на противоположной сторонѣ женскій крикъ. Движимый чувствомъ человѣколюбія, А. бросился по направленію крика и увидалъ, что какой-то субъектъ, съ палкою въ рукѣ, билъ лежавшую женщину, которая кричала благимъ матомъ. Недолго думая, А. схватилъ бившаго за шиворотъ и съ силою отбросилъ въ сторону. Но каковоже было его удивленіе, когда спасенная имъ отъ побоевъ въ мигъ схватываетъ ту-же палку и со словами: „свои собаки дерутся, чужая не приставай“ - вытянула ею по спинѣ своего спасителя.

Оказалось, что субъектъ, такъ щедро угощавшій ее ударами, былъ ея супругъ, вздумавшій публично примѣнять правила Домостроя.

ТОРГОВЛЯ и БИРЖА.

Курсовыя, фондовыя и торговыя телеграммы съ оффиціальными свѣдѣніями С.-Петербургской биржи.

С.-Петербургская биржа, 18 января.

Векс. курсъ на 3 мѣс. на Лондонъ за 10 ф. ст. . . . 92.80—
Векс. курсъ на 3 мѣс. на Берлинъ за 100 герм. мар . . 45.42—45.45
Векс. курсъ на 3 мѣс. на Парижъ за 100 франковъ. . . 36.80
Настроеніе съ векс. курс. . крѣпче.
Полуимпер. новой чеканки . . 7.40—7.44
Тамож. куп. (за 100 р. мет.) . 148—148½
Серебро. . . . . — —
Биржевой дисконтъ . . . . 5—7
5% бил. Гос. Бан. 1 вып. . . 103¼ сд.
5% » » » 2 » . . . 102⅞ пок.

Фонды.

5% Золотая рента 1883 г. . . — —
5% » » 1884 г. . . 159 пк.
4% Новый золот. заемъ 1893 г. — —
5% Вост. заемъ 1000 р. 2 вып. . 101⅜ пк.
5% » » 1000 » 3 » . 101¼ сд.
5% 1-й внутрен. съ выигр. заемъ 1864 г. . . . . 241 сд.
4% 2-й внутренній съ выигр. заемъ 1866 г. . . . . 225 сд.
5% Госуд. дворян. съ выигр. заемъ 1889 г. . . . . 190 пок.
4% Госуд. желѣзнодор. рен. . 102⅝ сд.
4% Внутренній заемъ I серія . 94⅞ пк.
— — — II — . 94⅞ пк.
— — — III — . 94⅞ пк.
— — — IV — . 94⅞ пк.
4½% — — 1893 г. 99⅝ пк.
4½% Внутрен. конс. жел. дор. заемъ 1 вып. . . . . 99½ сд.
4½% Внутр. конс. желѣзн. дор. заемъ II вып. . . . . 99½ пк.
5% Закладн. листы Гос. Двор. Земельнаго Банка. . . . . 101⅞ сд.
4½% Закл. листы Гос. Двор. Земельнаго Банка. . . . . 99 пк.
4½% Свидѣт. Кр. Поз. Бен. . 99¼ сд.
5% Облиг. Юго-Зап. жел. д. . 91¾ пк.
— — Моск.-Казанской . 91⅛ пк
4½%— Рязан.-Уральск. . . 98½ пк.
— — Кур.-Кіевской . . 98½ пк.
4½% Закл. листы Общ. Вз. Поземн. Кред. мет. . . . . 152 пк.
5% Закладн. листы Общ. Вз. Поземн. Кред. кред. . . . . 101 пк.

Ипотечныя бумаги.

Облигаціи городскихъ кредитныхъ обществъ.

5% Облигаціи С.-Петерб. Гор. Кредитнаго Общества. . . . 100⅝ пк.
5% Облигаціи Московскаго Гор. Кредитнаго Общества. . . . 100¾ сд.
5½% Облигаціи Одесскаго Гор. Кредитнаго Общества. . . . 100¾ сд.

Закладные листы земельныхъ банковъ.

5% Закладные листы Земельн. банка. Польши . . . . . 99 пр.
5½% закл. л. Херс. зем. бан. . 100⅝ пк.
5% » » » » » . 99½ пк.
5% закład. листы Харьковск. зем. банка. . . . . 100⅞ сд.
5% закład. листы Полтавск. зем. банка . . . . . 99⅝ сд.
5% закład. листы Пет.-Тульск. зем. банка . . . . . 100 пк.
5% закладные листы Кіевскаго зем. банка . . . . . 100¼ пк.
5% закład. листы Московскаго зем. банка. . . . . 100¼ пк.
5% закład. листы Бес.-Таврич. зем. банка . . . . . 99½ пк.
5% закład. листы Нижег.-Сам. зем. банка . . . . . 100⅝ сд.
5% закладные листы Донского зем. банка . . . . . 99¼ сд.
5% закład. листы Виленскаго зем. банка . . . . . 99⅝ сд.

Акціи банковъ:

С.-Петерб. учетн. и ссудного. . 470 сд.
С.-Петерб. международнаго. . . 493¼ сд.
Русскаго для внѣшн. торговли. 343⅝ »
Волжско-Камскаго коммерч. . . 904 пр.
Сибирскаго. . . . . 630 пк.
Бес.-Таврич. . . . . 575 пр.

Акціи земельныхъ банковъ.

Харьковскаго земельнаго . . . 485 пр
С.-Петерб.-Тульскаго земельн. . 410 пр.
Полтавскаго . . . . . 600 пр.
Нижегородско-Самарскаго . . . 625 пр.
Виленскаго. . . . . 570 пр.
Донского . . . . . 685 пр.
Кіевскаго. . . . . 800 пк.
Московскаго . . . . . 605 пр.

Акціи страховыхъ обществъ.

Россійск. страх. общ. 1827 г. . 1235 пк.
Сѣвернаго страхов. Общества. — »
Страхов. Общества «Россія». . 831 сд.

Акціи пароходныхъ обществъ.

Рус. Об. пар. и тор. (Черномор.) 713 пк.
Общ. «Кавказъ и Меркурій» . 396¼ сд.

Акціи желѣзныхъ дорогъ.

Глав. Общ Россійск. ж. дор. 271 сд.
Московско-Рязанской ж. дор. . 480 сд
Курско-Кіевской . . . . . 390 пк.
Рыбинско-Бологовской . . . . 91¼ сд.
Грязе-Царицынской . . . . 164½ сд.
Юго-западныхъ жел. дор. . . 113 сд.
Настроеніе Петербург. фонд. биржи—крѣпче.

Биржевыя сдѣлки.

Пшеница сакс. четв. въ 10 пуд. 8.70
» самар. » » 10 » 8 25
» гирка » » 10 » 8.00
Съ пшеницею. . . . . Очень тихо.
Рожь налич. вѣс. 9 п. нат. 120 ф. 6.00
» » » 9 » » 117 » 5.80
Съ рожью . . . . . Тихо.
Овесъ обыкн. для города за куль 3.75—4.10
» вологодскій . . . . . 4.00 —·—
» старорусскій. . . . . 3 90 —.—
Съ овсомъ . . . . . Спок.
Сѣмя льнян. выс. сам., за 9 п. . 13.00
» » » ржевск. за 9 п. 11 10
Съ льнянымъ сѣменемъ . . . В зо.
Мука ржаная московская за » мѣшковая . . . . . 6.35—6.50
Мука ржаная низовая за 9 п. мѣшковая 6.50 6.70
Съ мукою . . . . . Тихо.
Крупа ядрица за куль . . . 11.00
Съ крупою . . . . . Тихо.
Ленъ лужскій за берк. 10 пуд. 45.00
Ленъ сланецъ ржевскій за берк. 10 пуд. 47 50
Со льномъ. . . . . Тихо
Кудель льняная сибир. за берк. 10 пуд. 44.00
Кудель льняная камск. за берк. 10 пуд. 42.00
Кудель льняная ржевская за берк. 10 пуд. . . . . —.—
Съ кудельюльняною . . . Спокойнѣе.
Сало желтое свѣчное за берковецъ въ 10 пудъ . . . 58.00
Коровье масло сибирское перепусное, за пудъ . . . 8.25—8.70
Подсолнечное масло саратов. 5.85— .
Конопляное масло орловское 4.90— .
Керосинъ рус. Нобеля за п. 1.37
Кероc. рус. Бакинскій за п. . 1.35
Сахаръ зав. Кенига рафин. 1-й сортъ за пудъ. . . . 6.50
Сахаръ песокъ кристаллизов. 4.75—

Ростовская на-Дону биржа

21 января.

	Привѣсъ. Вѣсъ въ чет-верти.	Примѣсь. разнородн. хлѣбн. зерна	Примѣсь. Сору.	Наличи. На Ростовѣ. р. к.	до р.	Наличи. На Ростовѣ. р. к.	до р.	Наличи. На Новорос. р. к.	до р.	Наличи. На Новорос. р. к.	до р.
Пшеница озимая	45	12 %	2 %	— —	» 5 25	— —			5 65		
»	46	10 »	2 »	— —	» 5 50	— —		»	5 90		
»	47	8 »	1½	— —	» 5 75	— —		»	6 15		
»	48	8 »	1 »	6 —	» 6 10	— —		»	6 35		
»	49	6 »	1 »	6 40	» 6 50	— —		»	6 70		
»	50	4 »	1 »	7 —	» 7 10	— —		»	7 30		
»	51	3 »	½ »	7 30	» 7 40	— —		»	—		
Пшеница озимая мельничная.	51	4 »	½ »	6 40	» 7 40	— —		»	—		
Пшеница гарнов.	46	— »	—	5 40	» 5 50	— —		»	5 90		
»	47	»	— »	5 50	» 5 60	— —		»	6 10		
»	48	— »	— »	5 70	» 5 80	— —		»	6 35		
»	49	— »	— »	6 —	» 6 10	— —		»	6 70		
»	50	— »	— »	6 60	» 6 70	— —		»	7 40		
»	51	— »	— »	7 30	» 7 50	— —		»	—		
»	52	— »	— »	7 75	» 8 —	— —		»	—		
Пшеница гарнов. мельничная.	49-52	— »	— »	6 50	» 8 15	— —		»	—		
Пшеница гирка	45-47	— »	— »	5 30	» 5 80	— —		»	—		
»	48-49	— »	— »	6 10	» 6 70	— —		»	—		
»	50 52	— »	— »	7 40	» 8 —	— —		»	—		
Суржа	43-45	— »	8 »	4 30	» 4 50	4 70		»	4 80		
Рожь воронежск.	43-45	— »	2 »	4 65	» 4 85	— —		»	—		
съ лин. к.-в.-р. ж. д.											
Рожь донская.	43-44	8 »	2 »	4 60	» 4 70	— —		»	—		
» кавказск.	43-45	10 »	2 »	4 55	» 4 65	4 90		»	5 —		
Ячмень при 3% стор. прим.		»	— »	— —	» 3 65	4 40		»	—		
Кукуруза		»	— »	— —	» — —	— —		»	—		
Овесъ за 6-ти пуд. четв.		»	— »	2 70	» 2 85	— —		»	3 10		
Сѣмя льняное при 6% масл. и 4% немасл.				12 50	» 12 60	— —		»	13 15		
» сурѣпное при 12% немасл. примѣсн.				— —	» 5 25	— —		»	5 50		
Сѣмя рыжейное при 3% сору.				— —	» — —	— —		»	—		
Выжимки льняныя.				— —	» — —	— —		»	—		
» сурѣпныя.				— —	» — —	— —		»	—		
Пшено съ мѣшкомъ.				— —	» — —	— —		»	—		
Крупа гречневая ядрица съ мѣшкомъ				50 —	» 70 —	— —		»	—		
Масло подсолнечное.				— —	» 1 —	— —		»	—		
» конопляное				5 25	» 5 40	— —		»	—		
» пищевое				4 90	» — —	— —		»	—		
Сало бараньe топленое				5 10	» 5 40	— —		»	—		
				4 80	» 5 —	— —		»	—		

Мука розсортовка мельницы.	р. к.	до р. к.		р. к.	до р. к.		р. к.	до р. к.
За мѣшокъ 5 пуд. Крупка	— —	» 7 25	№ 2	— —	» 6 75	№ 5	— —	» 5 50
За мѣшокъ 5 пудовъ N 0.	— —	» 7 75	№ 3	— —	» 6 25	№ 6	— —	» 5 25
За мѣшокъ 5 пудовъ N 1.	— —	» 7 25	№ 4	— —	» 5 75	№ 7	— —	» 5 —

	р. к.	до р. к.		р. к.	до р. к.
Размолъ пудъ Пшеничный.	— —	» 90 —	Отруби. Крупныя .	— —	18 » — 20
Размолъ пудъ Ржаной.	— —	» — 65	Отруби. Мелкія.	— —	22 » — 25

Шерсть овеч. рун. бѣл. гр. исп. — р. — к. до — р. — к., безъ дѣлъ тоже рус. при 10 проц. черной — р. — коп. безъ дѣлъ до — р. — к., тоже русская мытая безъ дѣлъ, поярокъ перегонный безъ дѣлъ перестрига перег. 7 р. 75 к. до 8 р. 75 к. Овчина рѣзная испанская 1 руб. 30 к. до 1 р. 40 к. палая 4 р. 50 к. пуд.

	р. к.	до р. к.		р. к.	до р. к.
Соль за пудъ Крымская.	— 12	» — 14	Уголь за пуд. Антрацитъ	— —	» — 19
Соль за пудъ Бахмутск.	— —	» — —	Уголь за пуд. Курной. .	— 17	» — 14
Керос. за пуд. Наливомъ.	— —	» 1 08	Уголь за пуд. Сырой. .		
Керос. за пуд. Въ посудѣ	1 29	» 1 34	Спиртъ за ведро 40 гр. Безъ дѣлъ. Ректификъ.		
Сахаръ рафинадъ. . . .	— —	» 5 60	Сахаръ песокъ.	— —	» 4 50

СПРАВОЧНЫЙ ОТДѢЛЪ.

Сегодня, 22 января.

ТЕАТРЪ АСМОЛОВА. Костюмированный балъ. Начало въ 8 час. веч., конецъ въ 3 часа ночи.

РОСПИСАНІЕ

прихода и отхода поѣздовъ трехъ желѣзныхъ дорогъ г. Ростова.

(Часы по мѣстному времени).

ПО ВЛАДИКАВКАЗСКОЙ ДОРОГѢ

ДО ВЛАДИКАВКАЗА.

ОТХОДЪ.

Почтово-пассаж. № 3—въ 8 ч. 53 м. вечера

ПРИХОДЪ:

Почтово-пассажир. № 4—въ 8 ч. 58 м. утра.

ДО НОВОРОССІЙСКА.

ОТХОДЪ.

Пассажир. поѣздъ № 5—въ 9 ч. 53 м. веч.
Смѣшан. поѣздъ № 9—въ 10 ч. 28 м. утра.

ПРИХОДЪ:

Пассажир. поѣздъ № 6—въ 7 ч. 58 м. утра.
Смѣшан. поѣздъ № 10—въ 11 ч. 48 м. веч.

ПО ЮГО-ВОСТОЧНОЙ Ж. Д. (ЮЗ.-ВОР.-Р.)

ПРИХОДЪ.

Почтовый № 3—въ 6 ч. 53 м. вечера.
Пассажирскій № 1—въ 5 ч. 08 м. утра.
Тов.-пас. отъ Шахтъ № 7—въ 11 ч. 38 м. ут

ОТХОДЪ.

Почтовый № 4—въ 10 ч. 48 м. утра.
Пассажирскій № 2—въ 12 ч. 53 м. ночи.
Тов.-пас. до Шахтъ № 8—въ 7. ч. 43 м. в.

ПО КУРСКО-ХАРЬК.-АЗОВ. Ж. Д.

ПРИХОДЪ.

Почтовый № 3—въ 6 ч. 33 м. веч.
Товаро-пассажир. № 5—въ 9 ч. 58 м. утра.
Изъ Таганрог. дополн. № 23—въ 1 ч. 38 м.п

ОТХОДЪ

Почтовый № 4—въ 9 ч. 38 м. утра.
Товаро-пассажирск. № 6—въ 7 ч. 38 м. веч.
Въ Таганрогъ допол. № 24—въ 4 ч. 53 м. дня

РОСПИСАНІЕ

прихода и отхода поѣздовъ к.-х.-аз ж. д. въ г. Таганрогѣ.

ПРИХОДЪ.

Изъ Харьк. тов.-пас. № 5—въ 6 ч. 28 м. утра.
» » поч. № 3—въ 3 ч. 38 м. дня.
» Ростова » № 4—въ 12 ч. 08 м. дня.
» тов. № 6—въ 10 ч. 38 м. дня.
» » доп. № 24—въ 7 ч. 52 м. веч.

ОТХОДЪ.

Въ Харьковъ почт. № 4—въ 12 ч. 28 м. дня.
» » тов.-пас.№ 6—въ 11 ч. 08 м. веч.
»Ростовъ тов.-пас.№ 5—въ 6 ч. 58 м. утра.
» » почтов. № 3—въ 4 ч. 08 м. дня.
» » дополн. № 23—въ 10 ч. 43 м. веч.

Редакторъ-Издатель С. Х. Арутюновъ.

ОБЪЯВЛЕНІЯ.

Бухгалтеръ

нѣмецъ, знаетъ и русскій языкъ, ищетъ должности, также знакомъ съ мельничнымъ дѣломъ. Съ приглашеніями обращаться: справочное бюро «Общая Польза» Телеф. 466. 103. 1—3

Инженеръ

путей сообщенія, онъ-же технологъ, ищетъ должность на заводѣ; также можетъ вступить компаніономъ по заводскому дѣлу, съ капиталомъ свыше 25,000 руб. Подробности: справочное бюро «Общая Польза». Телефонъ 466. 102. 1—5

Ищутъ квартиру

отъ 4-хъ до 6 ти комнатъ, на улицахъ, параллельныхъ Садовой отъ Братскаго переулка до Соборнаго, цѣною отъ 250 руб. до 450 руб. Обращаться на Большой проспектъ, домъ Аптекмана, № 39, кв. г. Потресова. 105. 1—3

ВНИМАНІЮ ВЕЛОСИПЕДИСТОВЪ!

За **163** руб. прекрасно лучшіе АНГЛІЙСК. ВЕЛОСИПЕДЫ на пневматическихъ шинахъ «Dunlop» 1893—94 г. Прошу требовать каталоги. Съ почтеніемъ В. Г. РЯБОВЪ. Н. Новгородъ, Суетинская. Мцк. 63. 2—5

Піанистка,

получившая образованіе въ Вѣнской консерваторіи, преподаетъ уроки на рояли. Кузнецкая улица, домъ № 65. Переговоры отъ 3 до 6 часовъ вечера. Пушкинская ул., д. № 65. 47. 4—15

ДАЮ УРОКИ

французскаго, нѣмецкаго и русскаго яз. (теор. и практ.). Покровскій пер., домъ Посохова. Телефонъ № 288. 73. 3—3

Француженка,

свободная по утрамъ, желаетъ имѣть практическіе и теоретическіе уроки. Царскій спускъ, пансіонъ Бѣлинской. 92. 2—3

ПРОДАЮТСЯ

пара вороныхъ Ч. П. рысистыхъ кобылъ, съ аттестатами, 7-ми вершковъ росту, по 7 лѣтъ, очень красивы и рѣзвы. Узнать въ конторѣ газ. „Приазовскій Край“. 97. 3—6

7—12. 8ч.

Управленіе Курско-Харьково-Азовской жел. дороги

объявляетъ, что дубликатъ накладной Кущевка-Матвѣевъ-Курганъ, за № 9121 отъ Кравченко — предъявителю дубликата накладной, заявленъ утеряннымъ. По истеченіи 30 дней послѣ третьей о семъ публикаціи, грузъ будетъ выданъ Кравченко 77. 3—3

Опытный кучеръ

ищетъ мѣста. Адресъ въ конторѣ газеты «Приазовскій Край». 95. 3—3

Требуется

КОНТОРЩИКЪ, опытный въ хлѣбной операціи. Обращаться: Николаевскій переулокъ, уголъ Донской улицы, домъ № 18, къ М. М. Горбунову; безъ рекомендацій не являться. 93. 3—7

УПРАВЛЕНІЕ Юго-Восточныхъ Ж.

Вслѣдствіе заявленія Торговаго дома Оглуевъ и И. Шапошниковъ объ утерянной накладной на отправку Ростов. Еленовка, за № 16471, Управленіе Юго-Восточныхъ дорогъ симъ объявляетъ, что данный дубликатъ накладной будетъ считаться недѣйствительнымъ и товаръ по истеченіи установленнаго срока будетъ выдан. 89.

ОТДАЕТСЯ ВЪ НАЕМЪ

помѣщеніе, годное для трактирнаго веденія, бакалейной торговли, розваго погреба и для жилья Подробности въ табачномъ магазинѣ Д. А. Ф. дато, Больш. Садовая, д. Мел. Езекова, подъ Клубомъ. 79.

ВНОВЪ ОТКРЫТОЙ НѢМЕЦКОЙ ПИВНОЙ

по Дмитріевской ул., вблизи Николаевск. пер., противъ магазина Лысикова № 91, сегодня, въ субботу, и въ воскресенье готовятся

ВАРШАВСКІЯ ФЛЯКИ.

ПИВО КРУЖКАМИ и БУТЫЛКАМИ.

107. 1—1 Съ почтеніемъ ИВАНСК

Въ мебельномъ магазинѣ И. М. ПАНОВА

въ Ростовѣ-на Дону, Московская ул., д. Великанова,

полученъ БОЛЬШОЙ ВЫБОРЪ русской и заграничной МЕБЕЛИ какъ для обстановки домовъ и квартиръ, такъ и для полнаго приданаго. Цѣны недорогія. Для удобства гг. покупателей проведено газовое освѣщеніе, при которомъ такъ-же удобно выбирать мебель, какъ и при денномъ свѣтѣ; торговля производится до 9 час. веч.

Телефонъ № 454. Год. л. с. 24 нояб.

РОСТОВСКАЯ НА-ДОНУ **

Воскресенье, 23 января 1894 г. № 21. — Годъ четвертый — № 21. Воскресенье, 23 января 1894 г.

ПРИАЗОВСКІЙ КРАЙ

ЕЖЕДНЕВНАЯ ГАЗЕТА ПОЛИТИЧЕСКАЯ, ЭКОНОМИЧЕСКАЯ и ЛИТЕРАТУРНАЯ

Редакція въ Ростовѣ нД., Больш. Садов., уг. Брат. пер., собственный домъ.
Редакція для личн. объясн. откр. отъ 12 до 1 ч. дня

Статьи должны быть доставляемы съ подписью и адресомъ автора. Принятыя статьи, по усмотрѣнію редакціи, подлежатъ измѣненію и сокращенію. Статьи безъ обозначенія условій считаются безплатными. Гонораръ выдается въ конторѣ по субботамъ, отъ 10 до 1 часа дня. Мелкія замѣтки уничтожаются, статьи сохраняются 3 мѣс.

Объявленія для газеты «Приазовск. Край» изъ С.-Петербурга, Москвы, Риги, Привислянскаго края, Харькова, Одессы и изъ заграницы принимаются исключительно въ «Центральной конторѣ объявленій» торговаго дома «Л. Э. Метцль и К.» въ Москвѣ, на Мясницкой, въ д. Спиридонова. За объявленія изъ не-южныхъ губерній Россіи плата слѣдующая: на 1 стран.—20 к., на послѣдней стран.—10 к. за строку петита или занимаемаго ею мѣста.
Телефонъ редакціи № 240.

Условія подписки:

	на 1 м.	на 3 м.	на 6 м.	на годъ
	р. к.	р. к.	р. к.	р. к.
безъ доставки и пересылки	—80	2—25	4—50	8 —
съ доставкой и пересылкой	1 —	2—75	5 —	9 —

За перемѣну адреса взимается 20 коп.
Объявленія: за строку петита на 1-й стран., въ первый раз 10 коп., въ послѣдніе разы по 10 к., на 4-й стран. въ 1-й разъ 8 коп., въ послѣдніе разы по 5 коп.
Приложеніе къ газетѣ—8 руб. отъ каждой тысячи.
Контора помѣщ. въ Ростовѣ нД., Бол. Садовая.
Она открыта отъ 8 час. утра до 8 час. вечера.
Телефонъ № 248.
Отдѣльные нумера въ Ростовѣ на Дону 5 коп.
Телефонъ типографіи № 240.

ТЕАТРЪ В. И. АСМОЛОВА

Сегодня, 23-го января 1894 года.
Участвующіе: Г-жи Джюбеллини-Ряднова, Андреева-Вергина, Гг. Рядновъ, Ильяшевичъ и Давыдовъ.

ПРЕДСТАВЛЕНО БУДЕТЪ:
РОБЕРТЪ ДЬЯВОЛЪ
опера въ 5 дѣйст. и 6 карт. (съ апоѳеозомъ) муз. Верди
Начало въ 8 часовъ вечера.

ТЕАТРЪ Е. В. ЛЮБОВА.
Сегодня, 23-го января
Товариществомъ Русско-Малорусскихъ артистовъ, подъ управленіемъ
В. И. ЗАХАРЕНКО,
ДАНО БУДЕТЪ:
Нещасне кохання
драма въ 5 дѣйст. соч. Л. Мавько.

Вслѣдствіе отношенія
ВЫСОЧАЙШЕ утвержденнаго Комитета по сооруженію Православнаго Соборнаго Храма въ Варшавѣ, въ конторѣ газеты
„Приазовскій Край“
открытъ пріемъ пожертвованій на сооруженіе помянутаго Храма
во Имя Св. Александра Невскаго.
Собранныя пожертвованія будутъ высылаться Предсѣдателю Комитета Генералъ-Адъютанту І. В. Гурко, а фамиліи жертвователей—публиковаться въ газетѣ.

Главная Контора Газеты
„Приазовскій Край“
съ 1-го февраля с. г.
ПЕРЕХОДИТЪ
въ собственное помѣщеніе,
на Бол. Садовой ул. и Братскаго пер. ОТДѢЛЕНІЯ-ЖЕ конторы будутъ помѣщаться въ центрѣ города.

ТИПОГРАФІЯ
Литографія и Свѣтопечатня
С. Х. АРУТЮНОВА и А. Н. КОВАЛЕВА
въ Ростовѣ на Дону,
уголъ Большой Садовой, Братскаго переулка и Дмитріевской улицы, въ собственномъ зданіи.
Типографія снабжена 25 типографическими и литографическими машинами и всевозможн. новѣйшими приспособленіями.
Машины приводятся въ движеніе двумя газомоторами.
При наличности такихъ средствъ мастерская въ состояніи выполнять всякія типографическія, литографическія, фототипическія и цинкографическія работы въ самые короткіе сроки.

Поставщиковъ Двора
Его Императорскаго Величества.
КАЛИНКИНСКАГО
Пивовареннаго Товарищества въ С.-Петербургѣ.
Главный складъ въ Ростовѣ нД., Б. Садов., д. Феофани. Телефонъ № 395.
ИМѢЮТСЯ СОРТА:
Свѣтлое пиво.
Пель-Эль.
ПОРТЕРЪ.
ПИВО

ОТЪ КОМИТЕТА
ДОНСКИХЪ ГИРЛЪ
сего января, въ пятницу, въ двѣнадцать часовъ дня, имѣютъ быть переведены въ Присутствіи Комитета Донскихъ Гирлъ (Большая Садовая, д. Рѣзанова)
рѣшительные торги
на поставку топлива—антрацита до 50.000 пудовъ и крупнаго угля до 150 000 пудовъ,—для паровыхъ судовъ Комитета въ теченіи навигаціи сего 1894 г.
Торги будутъ производиться изустно, причемъ допускается заявленіе въ запечатанныхъ объявленіяхъ, пріемъ которыхъ въ 1 часъ пополудни назначеннаго для торговъ дня, прекращается.
Кондиціи на поставку топлива желающіе могутъ разсматривать въ Канцеляріи Комитета ежедневно, кромѣ воскресныхъ и праздничныхъ дней, отъ 10 часовъ утра до 2-хъ часовъ пополудни.
110. 1—2

ОТДАЮТСЯ въ НАЕМЪ
МАГАЗИНЪ
(ВЕРХНІЙ ЭТАЖЪ)
и ПОДВАЛЪ
ПОДЪ ТОРГОВОЕ ЗАВЕДЕНІЕ,
на Большой Садовой улицѣ.
Спросить въ типографіи Арутюнова и Ковалева.

ВРАЧЕБНЫЙ КАБИНЕТЪ
ДОКТОРА
Г. С. БАЛАБАНОВА
БОЛѢЗНИ КОЖИ,
ВЕНЕРИЧЕСКІЯ, МОЧЕПОЛОВЫЯ
и ВНУТРЕННІЯ.
Пріемъ отъ 9—1 ч. утра и отъ 5—8 ч. вечера. Больш. Садовая, домъ Батырова № 45, противъ зимняго помѣщенія коммер. клуба.
Телефонъ № 433.

ПЕРЕВЕДЕНЫ
складъ и контора
А. Г. РИДЕЛЬ
на Большую Садовую улицу, уголъ Средняго проспекта, близъ Государственнаго Банка, соб. домъ.
76. 3—24

ДОКТОРЪ
И. Я. ДУБРОВЪ.
Пріемъ больныхъ ежедневно по горловымъ, ушнымъ, внутреннимъ и дѣтскимъ болѣзнямъ.
Отъ 9—11 ч. ут. и отъ 5—7 ч. в., уголъ Казанскаго пер. и Никольской ул., д. Горбачевой, противъ Казанской церкви. Телефонъ № 565. 32. 12—30

ДОКТОРЪ
А. С. ЩЕРБАКОВЪ
уголъ Соборнаго переулка и Казанской улицы д. Крамаренко
принимаетъ
отъ 9 ч. до 2 дня и отъ 4 до 6 веч.

ЕДИНСТВЕННЫЙ
СКЛАДЪ ПИВА
„С.-Петербургская Баварія“
находится подъ моимъ исключительнымъ завѣдываніемъ для всей Области Войска Донскаго и Кавказа.
Помѣщается въ Ростовѣ на Дону, Большая Садовая, д. Трифилова.
Телефонъ № 567. 981. 25—30 А. ОГАНОВЪ.

МАССАЖЪ.
С. В. Трумпельдоръ
предлагаетъ свои услуги врачамъ и больнымъ.
Пользуетъ больныхъ массажемъ и кинезотерапіей (леченіе движеніемъ при тучности и ожиреніи) по усовершенствованной методѣ. Дѣтямъ преподаетъ педагогическую гимнастику, съ примѣненіемъ гимнастическихъ снарядовъ, для лучшаго и правильнаго развитія ихъ организма. Адресъ: уголъ Бол. Сад. ул. и Новоострожнаго пер., д. № 115, рядъ съ квартир. д-ра Ткачева. 777. 22—30

ДОКТОРЪ
ВОЛПЯНСКІЙ
СПЕЦИАЛЬНО СИФИЛИСЪ, болѣзни ВЕНЕРИЧЕСКІЯ и МОЧЕПОЛОВЫЯ (электричествомъ и электрич. ваннами).
Ежеднев. отъ 9—12 дня и отъ 4 до 7 в. Казанская ул., д. Литвинова, № 91, второй домъ отъ Бол. проспекта.
Л. с. год. ср. 25 нояб.

Зуболечебный кабинетъ
Дантистъ
Е. М. ШПИЛЬРЕЙН.
Леченіе, пломбированіе, вставленіе зубовъ
Никольскій переулокъ, домъ Яблокова, рядомъ с аптекою бывш. Лапицкаго.
Телефонъ № 380.
Пріемъ: отъ 9—2 ч. дня и отъ 3—7 час. вечера. Ср. 15 Янв.

ИЗВѢЩЕНІЕ
отъ чайной торговли
Сергѣя Васильевича Блинникова.
Открывъ въ Ростовѣ нД., на углу Таганрогской и Темерницкой улицъ, въ д. Вороженна, ОТДѢЛЕНІЕ моей Московской оптовой торговли
ЧАЯМИ, РАЗВѢШАННЫМИ
подъ казенной бандеролью,
имѣю честь извѣстить о томъ г.г. торговцевъ.
90. 2—2 С. В. Блинниковъ.

Правленіе Таганрогскаго Общества взаимнаго Страхованія
отъ огня имущества приглашаетъ всѣхъ гражданъ г. Таганрога страховать свои имущества въ томъ Обществѣ по уменьшеннымъ преміямъ. Общество принимаетъ на страхъ строенія, движимость, товары на биржѣ, листовой табакъ на складахъ и зерновые хлѣба. Цѣль Общества—освобожденіе страхователей, по накопленіи запаснаго капитала, отъ пагубнаго премій. Всѣ капиталы Общества есть собственность членовъ. Такимъ образомъ, страхователи являются полными хозяевами въ обществѣ. Въ настоящее время запасный капиталъ свыше 100,000 р., годовыхъ премій до 15.000 р. процентовъ на капиталъ свыше 4,500 р. и имущественный капиталъ, принадлежащій членамъ общества, до 5,000,000. Съ 1892 года всѣ 10 лѣтнія страхованія уже пользуются 25% скидкою съ преміи. Правленіе помѣщается въ д. Манети (гдѣ аптека Дюминскаго), открыто съ 9 ч. утра до 2 ч. дня ежедневно, кромѣ праздничныхъ дней.

ДИРЕКЦІЯ
Ростовскаго на Дону
Коммерческаго Клуба
имѣетъ честь довести до свѣдѣнія господъ Членовъ и Гостей, что въ залахъ Клуба назначенъ
СЕГОДНЯ 23-го ЯНВАРЯ
ТАНЦЕВАЛЬНЫЙ ВЕЧЕРЪ.
Начало танцевальнаго вечера въ 9 час.
Посторонніе мужчины платятъ по 1 руб. На танцевальномъ залѣ танцующіе кавалеры должны быть въ черныхъ парахъ, дамы—въ установленныхъ формахъ. 104. 2—2.

ПРАВЛЕНІЕ
Донского Земельнаго Банка
доводитъ до всеобщаго свѣдѣнія, что съ разрѣшенія г. Министра Финансовъ производится VII выпускъ акцій Банка, въ количествѣ одной тысячи штукъ, по 250 руб. каждая, на сумму 250,000 р., съ тѣмъ, чтобы на каждую акцію въ 250 р., номинальной стоимости, было уплачено акціонерами по триста сорокъ два рубля, изъ коихъ 250 руб. будутъ обращены въ складочный капиталъ, а 92 руб. въ запасный капиталъ Банка.
1) Право полученія акцій Донского Земельнаго Банка VII выпуска по выпускной ихъ цѣнѣ, т. е. 342 руб. каждая, предоставляется владѣльцамъ акцій Банка первыхъ шести выпусковъ, при чемъ на каждыя десять акцій первыхъ шести выпусковъ причитаться будетъ къ полученію одна акція VII выпуска.
2) Уплата полнаго взноса въ размѣрѣ 342 рублей, съ прибавленіемъ гербоваго сбора 1 р. 25 к.,—всего 343 р. 25 к. на каждую акцію седьмаго выпуска, должна быть произведена 1-го марта 1894 года, при одновременномъ представленіи соотвѣтствующаго количества акцій прежнихъ шести выпусковъ, для наложенія на нихъ надлежащаго штемпеля.
3) Уплата взносовъ можетъ быть произведена и послѣ 1-го марта, но не позже однако 10 марта сего 1894 года, при чемъ за время послѣ 1 марта будутъ взиматься за каждый просроченный день, по расчету, 5% интереса и 5% пени въ годъ, согласно § 6 устава.
4) Владѣльцы акцій первыхъ шести выпусковъ, не представившіе, по 10 марта 1894 года включительно, принадлежащихъ имъ акцій, или же неуплатившіе въ тотъ же срокъ причитающихся по акціямъ седьмаго выпуска взносовъ, будутъ считаться отказавшимися отъ полученія акцій VII выпуска.
5) Пріемъ взносовъ по акціямъ VII выпуска и наложеніе штемпеля по акціямъ первыхъ шести выпусковъ будетъ производиться: въ Правленіи Банка—въ Таганрогѣ, въ С.-Петербургѣ—С.-Петербургско-Азовскомъ Коммерческомъ Банкѣ и въ Москвѣ въ отдѣленіи С.-Петербургско-Азовскаго Коммерческаго Банка.
6) Гг. акціонеры, сдѣлавшіе взносъ до 1 марта 1894 года, пользуются учетомъ изъ 5% годовыхъ.
7) Дивидендъ за 1894 годъ на складочный капиталъ по акціямъ VII выпуска будетъ насчитанъ за время съ 1-го марта по 1-е января 1895 года, т. е. за 10 мѣсяцевъ.
8) При полученіи по акціямъ взноса будутъ выдаваемы акціонерамъ именныя квитанціи, которыя, съ 1 марта 1894 года, будутъ обмѣниваться на подлинныя акціи.
9) Акціонеры, посылающіе свои акціи по почтѣ, обязаны указать почтовый адресъ, куда слѣдуетъ высылать акціи и временныя свидѣтельства, и равно заявить, въ какую сумму должны быть оцѣнены посылки, при чемъ приложить нужныя для покрытія почтовыхъ издержекъ деньги. 111. 1—1.

МАГАЗИНЪ
Федора Михайловича Брысина
въ Ростовѣ на Дону, уголъ Полицейской ул., противъ Собора, собственный домъ.
Имѣю честь довести до свѣдѣнія публики, что мною пятаго декабря ОТКРЫТА
оптовая и розничная торговля рыбными и гастрономическими товарами. Телефонъ № 556-й.
874. 21—34 Федоръ Михайловичъ Брысинъ.

Ночныя дежурства
Гг. ВРАЧЕЙ
При аптекѣ бывш. Лапицкаго (Аламковича). Телефонъ № 425.

ДОКТОРЪ
Д. И. ОСТРОВСКІЙ
принимаетъ по внутреннимъ, нервнымъ и дѣтскимъ болѣзнямъ отъ 9—11 ч утра и отъ 5—8 ч. веч.
Никольская ул., домъ № 68, противъ главныхъ воротъ Казанской церкви.

МАГИСТРЪ
ветеринарныхъ наукъ
Ѳ. К. СОЦЕВИЧЪ
ЛЕЧИТЪ ДОМАШНИХЪ ЖИВОТНЫХЪ.
Бываетъ дома съ 9 до 11 ч. утра и 4—7 веч. Донская ул., д. Макарова, № 40.
Б. В. 10—15

Мебельный магазинъ
И. М. Панова,
см. на 6-й страницѣ.

НОВООТКРЫТЫЙ
мебельный и зеркальн. магазинъ
Еременко и Дьяченко.
См. на 6 стр.

СТИХОТВОРЕНІЯ
Н. Ив. КРАСОВСКАГО
ПРОДАЮТСЯ
въ Новочеркасскѣ: у издателя Ф. М. Тунникова (арендатора типографіи А. Карасева), въ книжныхъ магазинахъ: П. В. Ананьевой и Ф. П. Прокофьева, въ Ростовѣ на Дону, въ книжномъ магазинѣ И. Камлюхина.
Цѣна 60 коп.
87. 3—3

НОТАРІУСЪ
Алексѣй Михайловичъ
СУКУРЕНКО
открылъ свою контору въ г. Таганрогѣ, на Петровской (большой) ул., въ домѣ Краснушкина, № 9.
Т. О. 4—5

НУЖЕНЪ
САДОВНИКЪ
для земскаго питомника, что близъ гор. Ростова. Объ условіяхъ узнать въ Ростовскомъ окружномъ распорядительномъ по земскимъ дѣламъ комитетѣ, на Почтовой улицѣ. 5—5.

Молодая особа
ищетъ мѣста бонны или по хозяйству, согласна въ отъѣздъ. Письм. адр.: ТАГАНРОГЪ, Елисавет. ул., д. Турчанинова, № 53, кварт. Мицель М. Н. К. Т. О. 7—7

Въ этомъ №—6 страницъ. На 3 страницѣ помѣщенъ портретъ протоіерея о. Даніила Смирницкаго (къ 50-ти-лѣтнему юбилею его священничества), и виды Ростовско-Донского водопровода.

Телеграммы

«Приазовскаго Края».

(*Отъ нашихъ спеціальныхъ корреспондентовъ*).

— **Берлинъ**, 22 янв. (3 февр.) —Курсъ кредитнаго рубля на январь 220.

— **Петербургъ**, 22 января — Морское министерство окончательно рѣшило пріобрѣсть у Русскаго общества пароходства и торговли верфи, доки и мастерскія въ Севастополѣ.

— Министерство внутреннихъ дѣлъ вноситъ въ окончательной редакціи въ Государственный Совѣтъ проектъ новаго положенія объ устройствѣ городскихъ земскихъ общественныхъ больницъ, пріемныхъ покоевъ и другихъ врачебныхъ учрежденій. Сословныя общественныя учрежденія будутъ обезпечивать лечебныя учрежденія необходимыми средствами. Организація и наблюденіе за врачебными заведеніями подчинятся министерству.

— Назначенъ старшій ветеринаръ Кустананской заводской конюшни Негробовъ—старшимъ ветеринаромъ Донской заводской конюшни.

(*Сѣвернаго телеграфнаго агентства*)

— **ПЕТЕРБУРГЪ, 22 января.— При начавшемся выздоровленіи Его Императорскаго Величества Государя Императора, бюллетени прекращаются.**

— Въ комитетъ министровъ поступилъ проектъ устава «общества работъ по благоустройству городовъ»; основной капиталъ—милліонъ рублей.

— Министерство государственныхъ имуществъ устраиваетъ на Кавказѣ и въ Черноморскомъ округѣ въ Сухумѣ и Сочи образцовыя сельско-хозяйственныя и садовыя заведенія.

— Министерство финансовъ устанавливаетъ особый надзоръ на заводахъ, приготовляющихъ взрывчатыя вещества.

— **Берлинъ**, 22 января (3 го февраля).—Говорятъ, что русско-германскій торговый договоръ появится на будущей недѣлѣ въ оффиціальной газетѣ и въ срединѣ февраля будетъ внесенъ въ парламентъ.

— Бисмаркъ намѣревается провести зиму въ Берлинѣ.

Ростовъ на-Дону.

23-го января.

Высшій агрономическій институтъ въ Харьковѣ.

Теперь едва-ли уже подлежитъ сомнѣнію, что со всѣми экономическими бѣдствіями, потрясающими Россію, можно бороться только путемъ насажденія въ народѣ знаній. Новое министерство земледѣлія, во главѣ котораго стоитъ такой просвѣщенный государственный дѣятель, какъ А. С. Ермоловъ, и начало свою дѣятельность съ признанія этой истины, выдвинувъ на первыхъ же порахъ своего существованія цѣлый рядъ проектовъ, клонящихся къ наиболѣе широкому распространенію въ народѣ спеціальныхъ агрономическихъ знаній. Въ числѣ этихъ проектовъ огромное значеніе имѣетъ для нашего края вопросъ объ учрежденіи въ Харьковѣ высшаго агрономическаго института,—вопросъ, уже удостоившійся принципіальной санкціи высшей правительственной власти и долженствующій быть въ близкомъ будущемъ разсмотрѣннымъ въ государственномъ совѣтѣ. Считаемъ, поэтому, своевременнымъ высказать теперь нѣсколько практическихъ соображеній, которыя, по нашему мнѣнію, имѣютъ весьма немаловажное значеніе.

Понятіе о высшемъ агрономическомъ институтѣ,—какъ будетъ именоваться предполагающееся учебное заведеніе,—неизбѣжно вызываетъ представленіе о среднихъ и низшихъ учебныхъ заведеніяхъ такого-же типа. Но такъ какъ въ Россіи, за рѣдкими исключеніями, совсѣмъ нѣтъ агрономическихъ учебныхъ заведеній, а высшія обставлены извѣстными привиллегіями, затрудняющими доступъ въ нихъ лицамъ, не получившимъ средняго образованія, то возникаетъ вопросъ—для кого-же, собственно, предназначается агрономическій институтъ въ Харьковѣ? Трудно разсчитывать на то, чтобы въ этотъ институтъ поступала наша молодежь, оканчивающая классическія гимназіи, а реальныя училища не даютъ полныхъ правъ на поступленіе въ высшія учебныя заведенія а, слѣдовательно, и высшій, агрономическій институтъ будетъ для нихъ, по всей вѣроятности, закрытъ. Но если исключить лицъ, оканчивающихъ реальныя училища, являющихся уже по характеру своего образованія первыми кандидатами на поступленіе въ агрономическій институтъ, то изъ какого-же контингента будетъ пополненъ персоналъ учащихся въ этомъ учебномъ заведеніи? Мы полагаемъ, что въ настоящее время, въ связи съ открытіемъ въ Харьковѣ высшаго агрономическаго института, было бы какъ нельзя болѣе кстати поднять старый, но вѣчно новый вопросъ о пересмотрѣ устава реальныхъ училищъ и разрѣшить его въ смыслѣ признанія за ними правъ на поступленіе въ высшія спеціальныя учебныя заведенія. Изъ отчетовъ хотя бы одного ростовскаго реальнаго училища, существующаго уже второй десятокъ лѣтъ, видно, что изъ числа оканчивающихъ это училище лицъ въ высшія учебныя заведенія поступаютъ не болѣе 1%, и притомъ поступаютъ не какъ окончившіе курсъ реальнаго училища, а какъ выдержавшіе установленный для этого новый и, въ большинствѣ случаевъ, конкурсный экзаменъ. Явленіе это, наблюдаемое въ Ростовѣ,—общее для всѣхъ, вообще, реальныхъ училищъ. Но если это дѣйствительно такъ, то для чего-же существуютъ тогда реальныя училища? Какъ средне-учебныя заведенія, они стоятъ значительно ниже гимназій, и программа общеобразовательнаго преподаванія въ нихъ очень узка. Несомнѣнно, что въ цѣляхъ реальнаго образованія есть нѣчто такое, что неизбѣжно связываетъ ихъ съ высшимъ спеціальнымъ образованіемъ, и если эта связь порвана и между реальными училищами и высшими спеціальными учебными заведеніями воздвигнута какая-то китайская стѣна, то это есть ни болѣе-ни менѣе, какъ продуктъ хроническаго недоразумѣнія, которое рано или поздно должно быть устранено.

Въ задачахъ, преслѣдуемыхъ А. С. Ермоловымъ, лежитъ возможно большее распространеніе агрономическихъ знаній въ народѣ. Для осуществленія этихъ благихъ цѣлей, разумѣется, недостаточно одного агрономическаго института въ Харьковѣ, какъ бы многочисленъ ни былъ персоналъ учащихся въ немъ,—и нужно полагать, что, вслѣдъ за учрежденіемъ такого института въ Харьковѣ, послѣдуетъ открытіе ихъ и въ другихъ городахъ. Успѣхъ нашего земледѣлія, составляющаго, какъ извѣстно, источникъ благосостоянія цѣлаго государства, находится въ зависимости отъ того, насколько широко распространено будетъ агрономическое образованіе въ народѣ. Вотъ почему, рядомъ съ расширеніемъ въ соотвѣтствующемъ смыслѣ правъ реальныхъ училищамъ, было-бы весьма важно открытіе въ возможно большемъ количествѣ среднихъ и низшихъ агрономическихъ школъ для лицъ, такъ сказать, непосредственно стоящихъ къ народу, выходящихъ изъ его среды. Въ этомъ отношеніи желательны были бы особыя льготы для привлеченія къ образованію простого народа, въ рукахъ котораго находится благосостояніе нашего земледѣлія. Реальное училище или даже средняя агрономическая школа, требующія по меньшей мѣрѣ, пятилѣтняго курса обученія, — для него недоступны. Здѣсь школа должна быть на мѣстѣ, въ недалекомъ разстояніи отъ плуга и сохи, за которыми проводятъ большую часть времени крестьянскія дѣти. Учрежденіе такихъ школъ на югѣ, въ особенности на Кавказѣ, это—предметъ важнѣйшей необходимости.

Иностранныя извѣстія.

— **Къ примиренію императора Вильгельма съ кн. Бисмаркомъ.** «Гамбургскія Извѣстія» отмѣчаютъ тотъ фактъ, что даже враждебныя бывшему канцлеру газеты признаютъ свиданіе его съ императоромъ Вильгельмомъ историческимъ событіемъ.—Вѣнскій корреспондентъ «Times» объясняетъ примиреніе императора Вильгельма съ княземъ Бисмаркомъ желаніемъ Германіи подражать политикѣ Австріи и улучшить свои отношенія къ Россіи. Когда въ Вѣнѣ окончательно убѣдятся въ несостоятельности военныхъ и финансовыхъ силъ Италіи, австрійская дипломатія вступитъ въ болѣе близкія сношенія съ Россіей. Корреспондентъ увѣряетъ, что главной причиной размолвки князя Бисмарка съ императоромъ Вильгельмомъ служила неоправдавшаяся надежда молодого императора устроить сближеніе Германіи съ Франціей. Одно время императоръ Вильгельмъ собирался совершить поѣздку въ Парижъ; въ немъ поддерживали эти иллюзіи, ему говорили, что французское правительство устроитъ ему хорошій пріемъ; но императору Вильгельму пришлось отказаться отъ задуманнаго имъ плана послѣ поѣздки въ Парижъ его матери, вдовствующей императрицы. Князь Бисмаркъ заранѣе предсказывалъ неудачу, такъ какъ считаетъ Францію непримиримой; примиреніе же съ Россіей, по его мнѣнію, еще можетъ состояться. Примиреніе Германіи съ Россіей заставитъ Германію тяготѣть болѣе къ Россіи. Уже въ настоящее время взаимныя отношенія Германіи, Австріи и Россіи улучшаются.—Письмо императора Вильгельма, приглашающее князя Бисмарка въ Берлинъ, было написано собственноручно монархомъ въ воскресенье, 9 (21) января, и занимало три страницы большаго почтоваго листа, исписанныя мелкимъ почеркомъ. Императоръ самъ распоряжался также церемоніаломъ пріема своего бывшаго канцлера. Единственнымъ лицомъ, принятымъ Бисмаркомъ, во время пребыванія въ королевскомъ дворцѣ, оказался генералъ-адъютантъ императора Вильгельма I, графъ Лендорфъ, связанный съ домомъ князя Бисмарка старинною дружбою. Между прочимъ, императоръ велѣлъ привести къ себѣ двухъ старшихъ сыновей, и представилъ ихъ Бисмарку. Оба принца были въ гвардейскихъ мундирахъ своихъ полковъ. Когда императоръ выѣхалъ въ пятницу, 14 (26) января, на прогулку по Берлину, въ сопровожденіи двухъ адъютантовъ, лошадь его должна была идти шагомъ среди восторженной толпы, кричавшей: «Благодаримъ васъ! Спасибо, императоръ!»

* * *

— **Береговая защита Франціи.** Депутатъ Локруа обратился къ министерству съ запросомъ относительно состоянія береговой защиты Франціи. За послѣдніе 20 лѣтъ, сказалъ Локруа, державы тройственнаго союза израсходовали всего 2¼ милліарда франковъ на увеличеніе своихъ флотовъ; Франція израсходовала болѣе 3¼ милліардовъ, однако французскій флотъ слабѣе флотовъ державъ тройственнаго союза, у которыхъ теперь 260 судовъ; уступаетъ французскій флотъ также вооруженіемъ и скоростью своихъ судовъ. Палата слушала Локруа съ большимъ вниманіемъ, когда онъ говорилъ о фаворитизмѣ при производствѣ во флотѣ. Администрація освобождаетъ отъ военной службы до 40,000 человѣкъ, не имѣя возможности снабжать ихъ оружіемъ, обмундировкой и продовольствіемъ; вслѣдствіе этого она увольняетъ ихъ въ отпускъ. Торпедныя суда въ такомъ дурномъ состояніи, что изъ шести четыре не могли выйти въ море изъ Тулона. Локруа просторно говорилъ о бѣдственныхъ результатахъ, къ которымъ должна повести въ случаѣ войны нынѣ существующая система управленія флота; онъ увѣряетъ, будто нѣсколько префектовъ приморскихъ департаментовъ вышли въ отставку, опасаясь отвѣтственности въ случаѣ войны за дурное состояніе военныхъ портовъ

* * *

— **Сербскій посланникъ** въ Петербургѣ Пашичъ, въ виду послѣдовавшаго запрещенія ему оставить Петербургъ, подалъ прошеніе объ отставкѣ.

* * *

— Два событія послѣднихъ дней произвели очень сильное впечатлѣніе на вѣнскіе политическіе кружки, занимающіеся внѣшней политикой: примиреніе императора Вильгельма съ княземъ Бисмаркомъ, которое считается здѣсь первымъ шагомъ къ сближенію Германіи съ Россіей, и рѣшительный тонъ и образъ дѣйствій петербургскаго кабинета относительно Сербіи и въ особенности Милана. Вслѣдствіе этого, сербскій вопросъ, по мнѣнію политиковъ, выдвинулся на первую очередь въ видѣ дѣла европейской международной политики.

* * *

— **Новыя разоблаченія во Франціи.**— Въ «Figaro» помѣщенъ отзывъ одного изъ сотрудниковъ газеты о свиданіи его съ Герцомъ. Отчетъ занимаетъ цѣлыхъ четыре столбца. Если судъ, которому подлежитъ разрѣшеніе вопроса о выдачѣ Герца французскимъ властямъ, не откажетъ въ выдачѣ и если не будетъ снято запрещеніе, наложенное на дома жены Герца въ Парижѣ, то онъ угрожаетъ обнародовать дѣла и бумаги, уличающія многихъ политическихъ дѣятелей Франціи въ прикосновенности къ панамской исторіи, они требовали милліоны за свое содѣйствіе по проведенію закона о займахъ.

О чемъ пишутъ.

Поединокъ газеты съ банкомъ.

Въ статьѣ подъ такимъ заглавіемъ отозвалась по поводу исхода процесса петербургско-тульскихъ банкировъ съ г. Нотовичемъ и «Недѣля». Газета тепло привѣтствуетъ своего собрата, одержавшаго, послѣ тяжелой пятилѣтней волокиты, такую блестящую побѣду надъ «магами и волшебниками» тульскаго банка. Она напоминаетъ, что правдивое слово, во-время сказанное въ печати, не только предостерегло кліентовъ банка отъ надвигавшагося краха, но явилось спасеніемъ и для самого правленія его, такъ что, если-бы заправилы послѣдняго стояли на высотѣ интересовъ ввѣренного имъ учрежденія, то они, по мнѣнію газеты, вмѣсто того, чтобы преслѣдовать обличившую безпорядки печать, должны были-бы выразить ей искреннюю благодарность.

Въ заключеніе, авторъ статьи дѣлаетъ нѣкоторыя, не лишенныя интереса, обобщенія. Онъ говоритъ:

Только съ половины 80-хъ годовъ нормировка банковскихъ операцій дѣлаетъ шагъ впередъ, но и до сихъ поръ еще эта область—одна изъ наименѣе освѣщенныхъ въ законодательномъ порядкѣ. Недостаточность административнаго надзора могла бы возмѣститься воздѣйствіемъ самого общества, столь заинтересованнаго въ правильности банковскихъ дѣлъ. И если гласность не стѣснена, никто лучше печати не можетъ возбудить вниманіе общества къ потайнымъ злоупотребленіямъ. Обличеніе такихъ злоупотребленій является долгомъ печати, ея профессіональнымъ призваніемъ, ея обязанностью предъ государствомъ. Вотъ противъ этой-то обязанности и возстаютъ всѣ уличенные. Когда газета указываетъ уличнаго воришку, это не возбуждаетъ порицанія; но если она обнаружитъ грандіозное воровство, милліонное мошенничество въ учрежденіяхъ могущественныхъ, какъ банки, желѣзныя дороги и т. п.—эти учрежденія всѣмъ своимъ могуществомъ ополчаются на обличителя. «Съ сильнымъ не борись, съ богатымъ не судись», говоритъ старая пословица; чтобы скромной газетѣ бороться съ сильными и судиться съ богатыми, нужно не только большое мужество, но и особенно-благопріятныя условія: достаточныя средства, связи, свободное время и т. п. Не у всякой газеты достанетъ всего этого, а спеціальные законы о печати еще болѣе затрудняютъ для нея средства борьбы. Статья 1535 даетъ слишкомъ легкую возможность зажимать ротъ печати каждому сколько-нибудь ловкому аферисту; отвѣтственность, лежащая на редакторахъ и авторахъ сообщеній, столь тяжка и безусловна, что удерживаетъ не только отъ злоупотребленій словомъ, но и отъ добросовѣстнаго употребленія его. Стѣсненная гласность не можетъ быть предупредителемъ безчисленныхъ зарождающихся въ разныхъ сферахъ безурядицъ; обреченная на молчаніе до тѣхъ поръ, пока зло выростетъ, разовьется, захватитъ свои жертвы и будетъ обличено уже судомъ, такая гласность является въ большинствѣ случаевъ, уже запоздалымъ предостереженіемъ.

Дѣло г. Нотовича съ петербургско тульскимъ банкомъ является новымъ доказательствомъ, какъ трудно печати, при безупречной честности обличенія, при безусловной правдѣ его, несть свою службу передъ обществомъ.

Трудно, но, все-таки, возможно. Помните-же, гг. банкиры!

* * *

Акціонерскіе аппетиты.

Это—картинка изъ той-же области, въ томъ-же дѣлеческомъ жанрѣ.

Какъ извѣстно, въ Петербургѣ собрались въ настоящее время представители поземельныхъ акціонерныхъ банковъ. Собрались они для того, чтобы добиться для себя нѣкоторыхъ новыхъ льготъ и привиллегій, въ смыслѣ облегченія стрижки овечекъ-заемщиковъ. Послѣдніе, почуявъ бѣду, натурально, воспротивились и съ несвойственной ихъ кроткому нраву смѣлостью начали огрызаться даже въ печати. Возгорѣлась довольно жаркая перепалка: поземельно-банковскіе волки, сирѣчь акціонеры, раскрывши пасти, набросились на овечекъ; овечки не даютъ себя «слопать» и, по мѣрѣ силъ, защищаютъ свои «шкуры». А одинъ земельно банковскій акціонеръ до того даже расходился, что, кажись, только пальцемъ тронь—и отъ цѣлое стадо овечекъ проглотитъ. Ему отвѣчаетъ «Н вое Время», и вотъ что оно, между прочимъ, говоритъ:

Нѣкій «неунывающій» сельскій хозяинъ на страницахъ журнала, носящаго тоже названіе: «Сельскій хозяинъ» и издаваемаго г. Масленниковымъ, директоромъ тульскаго банка, съ величайшимъ азартомъ набросился на проектъ, предложенный дѣйствительными представителями сельскаго хозяйства, о нѣкоторыхъ законныхъ и вполнѣ справедливыхъ облегченіяхъ для заемщиковъ акціонерныхъ земельныхъ банковъ. Нельзя не удивиться самоотверженности названнаго журнала, рѣшившагося дать мѣсто у себя прямо недобросовѣстнымъ и лишенныхъ всякой серьезности нападкамъ на авторовъ проекта и даже на всякія попытки къ измѣненію порядковъ, во многомъ невозможныхъ, которые допущены были во время оно для акціонерныхъ поземельныхъ банковъ. Нельзя не удивляться этому по той причинѣ, что вѣдь «Сельскій Хозяинъ», надо полагать, издается для сельскихъ хозяевъ, а не для акціонеровъ поземельныхъ банковъ. Какъ-же не стыдно этому журналу выступать передъ своими читателями съ явно недобросовѣстной и, притомъ, крайне непрятной статьей противъ справедливыхъ интересовъ всѣхъ помѣщиковъ, даже не сопровождая этой статьи ни единымъ словомъ—не то что возраженія, а хотя бы объясненія, что редакція журнала не раздѣляетъ мнѣній, которыя могъ высказать развѣ обиженный и, притомъ, мало понимающій въ вопросахъ кредита акціонеръ поземельнаго банка, совершенно чуждый міру нашихъ сельскихъ хозяевъ.

Разобравши одну «тему» расходившагося не въ мѣру акціонера и доказавъ ея несостоятельность, газета продолжаетъ:

Другая тема «неунывающаго» хозяина еще курьезнѣй по своей явной и, можно сказать, до простодушія наивной несообразности. «Что такое — говоритъ авторъ—¹/₄ или ¹/₂ проц для заемщика? При 100000 долгу—это какихъ-нибудь 250—500 руб. въ годъ экономіи. А для акціонеровъ тѣ-же ¹/₄—¹/₂ проц. будутъ потерей болѣе 100 р. на акцію или болѣе 30 милліоновъ рублей съ биржевой цѣны всѣхъ акцій». Еслибы авторъ подумалъ, онъ, вѣроятно, воздержался бы уличать акціонеровъ столь убѣдительнымъ противъ нихъ разсчетомъ. Капиталъ свыше 30 милліоновъ рублей, это вѣдь не фикція, а учетъ той переплаты, которую несправедливо несутъ заемщики въ пользу банковъ; слѣдовательно, что потеряютъ акціонеры, то останется въ рукахъ заемщиковъ. Это ясно, какъ день, а вопросъ о томъ, стоитъ-ли заемщикамъ хлопотать для себя о 30 миз. рубл. — полагаемъ—болѣе чѣмъ наивенъ...

Да, дѣйствительно, логика и этика у гг. поземельныхъ акціонеровъ очень и очень хромаютъ. А все почему? Потому, что они не могутъ, когда нужно, сдерживать свои аппетиты.

* * *

Неудавшійся заемъ.

Одесса, оказывается, напрасно лелѣяла мечту скоро «разбогатѣть»: разрѣшенному ей городскому 4%-процентному займу въ семь милліоновъ рублей не суждено осуществиться. Подписка покрыла только немного болѣе одной пятой части этой суммы, давъ лишь 1.200,000 руб. Эту неудачу объясняютъ стѣсненнымъ положеніемъ денежнаго рынка, откуда много капиталовъ отелечено ссудами подъ хлѣбъ. И вотъ, опять начинается сказка все про того же «бѣлаго бычка», т. е. опять приходится коснуться вопроса о дѣятельности нашихъ поземельныхъ акціонерныхъ банковъ.

Приводимъ мнѣніе «Новостей». Газета говоритъ:

Въ настоящую минуту неудача эта заслуживаетъ особаго вниманія въ виду происходящаго теперь съѣзда представителей земельныхъ акціонерныхъ банковъ. Какъ извѣстно, въ числѣ тѣхъ мѣръ, на которыя охотнѣе всего соглашаются эти банки, чтобы удовлетворить требованіямъ заемщиковъ, первое мѣсто отводилось проекту новой конверсіи закладныхъ листовъ. Они уже обратили 6-процентные закладные листы въ 5-процентные; теперь предполагалось замѣнить ихъ 4½ проц.

Само собою разумѣется, что благодѣянія на чужой счетъ оказывать гораздо легче, нежели поступиться хоть частью своихъ доходовъ. Но заемщики акціонерныхъ банковъ успѣли уже разочароваться въ подобныхъ благодѣяніяхъ. Владѣльцы закладныхъ листовъ, дѣйствительно, потеряли шестую часть своихъ прежнихъ доходовъ: но отъ конверсіонныхъ операцій лишнюю долю получили акціонеры земельныхъ банковъ. Неудивительно, поэтому, что предположенія о дальнѣйшихъ конверсіонныхъ операціяхъ не встрѣчали сочувствія ни среди владѣльцевъ закладныхъ листовъ, ни у заемщиковъ. Неудача одесской конверсіи служитъ указаніемъ, что предположенія эти слѣдуетъ бросить. Акціонернымъ земельнымъ банкамъ надо подумать объ облегченіи положенія заемщиковъ при посредствѣ другихъ мѣръ, чтобы прекратить тѣ жалобы, которыя такъ дружно раздаются теперь противъ этихъ «коммиссіонеровъ» земельнаго кредита.

Но какъ быть? Вѣдь, изъ всѣхъ мѣръ, предлагаемыхъ для указанной цѣли, менѣе справедливыми представляются тѣ, которыя основываются на исчисленіи высокихъ дивидендовъ для гг. акціонеровъ, а между тѣмъ гг. акціонеры только въ нихъ, въ этихъ высокихъ дивидендахъ, полагаютъ смыслъ своего участія въ земельныхъ банкахъ. Какой же выходъ изъ положенія? И кто, наконецъ, образумитъ неразумныхъ?

Злобы дня.

Можетъ быть, то, что я скажу ниже, будетъ не ново; можетъ быть, даже я самъ много разъ,—урывками, по различнымъ поводамъ,—уже писалъ объ этомъ; но такъ какъ рѣчь у меня зашла объ *исторіи* г. Ростова, о его «герояхъ» и «толпѣ», то нѣкоторыя обобщенія необходимы и, во всякомъ случаѣ, не лишни. Дѣло тутъ вовсе не въ условностяхъ классификація, не въ томъ, имѣетъ-ли право Ростовъ, въ обыденномъ смыслѣ слова, именоваться культурнымъ городомъ, или не имѣетъ, —дѣло въ самой сущности понятія, во внутреннемъ, идейномъ его значеніи. Съ этой точки зрѣнія, я смѣло повторяю, что городъ нашъ, хотя позади его уже цѣлая *исторія*, притомъ даже не лишенная героическаго эпоса, въ дѣйствительности представляется мнѣ ничѣмъ и никѣмъ инымъ, какъ первой гильдіи купцомъ, и только. Непосвященныхъ людей, а также верхоглядовъ, вводятъ въ заблужденіе внѣшнія, казовыя стороны культурности, которыя придаютъ Ростову черты европейскаго города: его конка, телефонъ, водопроводъ, внушительныя каменныя громады дома, кое-гдѣ свѣтящіеся электрическіе фонари и, въ особенности, Большая Садовая улица, которую, какъ я самъ слышалъ, завѣжіе кіевляне сравниваютъ съ Крещатикомъ, а петербуржцы—съ Невскимъ проспектомъ. Имъ, этимъ поверхностнымъ наблюдателямъ, невдомекъ, что настоящей-то Европы Ростовъ, что называется, и не нюхалъ, и что то, что такъ на первый взглядъ прельщаетъ въ немъ взоръ, есть лишь миражъ и оптическій обманъ, которыми сопровождаются обыкновенно путешествія по пустынѣ... Европейцу «всамдѣлишному»,—такъ сказать, европейскому европейцу, въ отличіе отъ «вороны въ павлиньихъ перьяхъ» нашего отечественнаго, нижегородско-французскаго производства, — долженъ показаться каррикатурой на свой прототипъ этотъ, украсившій себя эффектными вывѣсками, «первой гильдіи купецъ», въ нутрѣ и наружности котораго, за мишурнымъ обличьемъ, подъ модным сюртукомъ и крахмальной сорочкой, скрывается еще столько чумазости. И много даже скоблить купца нашего не нужно,—а такъ, чуть пальцемъ тронулъ—и Азія тутъ какъ тутъ. Вотъ она, хваленая красавица—Большая Садовая; нѣтъ спора, пригожа собою, и франтиха не изъ послѣднихъ, въ модахъ только понимаетъ, до дорогихъ украшеній вельми охоча. Но знаете, когда она *такая*? Въ сухую только погоду, въ ясный солнечный день, когда и свѣтъ, и воздухъ, и чистота не отъ людей, а отъ Бога. Посмотрите вы ту-же красотку ночью, въ дождливый день, когда всѣ ея румяна и бѣлила смоетъ водой, и она предстанетъ предъ вами въ своемъ натуральномъ видѣ,—грязная, смердящая, чуть-чуть, какъ бы въ насмѣшку только, освѣщаемая какими-то подслѣповатыми, еле-мигающими «фонариками-судариками»,—и тогда невольно сорвется у васъ съ языка: - что за гадость такая! О сосѣдкахъ ея ближайшихъ, а тѣмъ болѣе отдаленныхъ, я уже не говорю, считая прямо оскорбленіемъ Европы,—Европы, въ смыслѣ символа культурности,—сравненіе ея съ какимъ то нецензурнымъ во всѣхъ отношеніяхъ Собачьимъ пер.,—которому мѣсто только въ Царевококшайскѣ,—и даже—увы!—какъ это ни обидно для самолюбія,—съ нашими «литературными» Тургеневской и Пушкинской улицами. Мнѣ кажется, что г. Свирскій очень снисходителенъ, не водворивъ въ своихъ «Темныхъ уголкахъ» всего «первогильдейца». Онъ сотворилъ-бы тогда судъ, если не милостивый, то за то безусловно «правый и равный». Потому что, въ общемъ, нашъ господинъ купецъ — большой, да простится мнѣ, неряха.

А эти дома-громады! Развѣ мы не знаемъ имъ теперь настоящей цѣны? Гдѣ еще, въ какомъ другомъ благоустроенномъ, европейскомъ городѣ вы найдете столько грязи, вони, отсутствія элементарныхъ требованій гигіеничности и санитаціи, какъ, именно, въ нихъ? Гдѣ еще домовладѣлецъ такъ примитивно грубъ въ своихъ отношеніяхъ къ квартиранту и гдѣ дома, по своей прочности, такъ часто напоминаютъ собою карточныя строенія или гробницы изъ папиросной бумаги? Помните Ципельзонъ? Вѣдь, это—типъ, нарицательное имя. Всѣ они, наши домовладѣльцы, особенно послѣдней, спекулянтской формаціи, въ большей или меньшей степени таковы: ничего, кромѣ рубля-цѣлковаго, нѣтъ у нихъ за душою. Напрасно гг. мировые судьи штрафуютъ этихъ господъ за непосыпку тротуаровъ пескомъ какими то пустяками, 5—10 рублями и даже, какъ мнѣ передавали, двугривенными. Признаюсь, я былъ бы гораздо строже къ нимъ, потому что всякой, вѣдь, неопрятности должна быть граница. Будь скопидомомъ, скряжничай, какъ Плюшкинъ, если тебѣ это нравится, но не дѣлай свою «экономію» на счетъ здоровья обывателя,—въ животѣ и смерти котораго ты воленъ лишь по столько, по скольку жилица, которыя ты ему отведешь, обладаютъ способностью замораживанія. И, вообще, все какъ-то у насъ выходитъ шиворотъ на-выворотъ: извозчики, предназначенные для удобства публики, ругаются; ассенизаторы, вмѣсто того, чтобы способствовать, какъ бы слѣдовало, оздоровленію города, спускаютъ нечистоты въ сточныя трубы; освѣщеніе маргариновое; водопроводъ попаливаетъ; «литературныя» улицы сдѣлались непристойными «темными уголками», а процвѣтаетъ за-то литература полицейско-протокольная; просвѣщенные культуртрегеры ведутъ себя порою какъ просвѣщенные китайцы; если устраивается училище, то бокъ-о-бокъ съ кабакомъ (см. «Изъ думской залы» въ № 14 «Приаз. Края»)... И прочая, и прочая, и прочая. Словомъ, Пошехонія.

А что мы сдѣлали для «младшаго брата» на протяженіи вышереченной нашей *исторіи*? Стыдно сказать, да я и буду краткъ. Захолустные уѣздные городишки дѣлаютъ иногда больше. Читаешь иногда въ газетахъ и только диву дивишься: гдѣ-нибудь тамъ, за тридевять земель, «откуда три года скачи, ни до какого государства не доскачешь», смотри, нѣтъ-нѣтъ, да образовалось новое общество грамотности, народныхъ чтеній, устроилась народная читальня, библіотека, возникло благотворительное учрежденіе. А у насъ? Толкуешь-толкуешь въ печати, азбуку общественности объясняешь, «а возъ и нынѣ тамъ»: ни съ мѣста. Нашъ рабочій и мастеровой людъ,—ему-же имя — легіонъ,—и въ будни и въ праздники у всѣхъ у насъ на виду предается самому необузданному пьянству, чинитъ безъ счета дебоши, скандалы, уголовщину. Бѣдные люди временами на улицѣ поднимаются умирающими съ голоду. Теперь, въ холодъ и стужу, многіе сидятъ безъ топлива и тщетно вопіютъ о помощи. Гдѣ-же эта наша хваленая филантропія, которую недавно одинъ изъ мѣстныхъ Тредьяковскихъ воспѣлъ въ такихъ превыспренностяхъ: «въ этомъ выражается особенность богачей города Ростова, скажемъ мы *отъ себя* (оговорка не лишняя). *Именно, особенность, ибо во всѣхъ благихъ начинаніяхъ, во всѣхъ добрыхъ дѣлахъ вы замѣчаете здѣсь такое единодушіе, какого вы не встрѣтите ни въ одномъ другомъ городѣ*»...

Выводъ: «широкая русская натура»... ?!!

Такова, въ немногихъ словахъ, *исторія* гор. Ростова, отъ «сотворенія» его и вплоть до нашихъ дней.

Много-ли въ ней европейскаго? Я этого не вижу.

И былъ день, и была ночь... И будетъ еще не одинъ день, и будетъ еще не одна ночь, а скоро-ли исправится нашъ неопрятный, чумазый «первой гильдіи купецъ»? Пора-бы.

Пикквикъ.

Общая хроника.

— **Юбилеи.**—Въ текущемъ году предстоятъ юбилеи шестидесяти-лѣтняго служенія въ офицерскихъ чинахъ: генералъ адъютанта Самеки (члена военнаго совѣта), члена александровскаго комитета о раненыхъ генерала отъ инфантеріи Самсонова, и пятидесяти лѣтніе юбилеи: помощника главнокомандующаго войсками гвардіи и петербургскаго военнаго округа—генерала отъ инфантеріи Ребиндера, сенатора генерала отъ инфантеріи Окерблома, члена государственнаго совѣта генерала отъ артиллеріи Каханова, командира 3 армейскаго корпуса генерала отъ инфантеріи Алхазова, члена военнаго совѣта генерала отъ инфантеріи Дандевиля, героя послѣдней турецкой кампаніи, командира 1 го армейскаго корпуса генерала отъ инфантеріи Давилова и коменданта крѣпости Двинскъ -- генералъ-лейтенанта Грумъ-Гржимайло.

— † **Генералъ-маіоръ А. А. Зайцевъ.** —Въ Екатеринославѣ скончался, 17-го января, командиръ 2 бригады 34 пѣхотной дивизіи, генералъ-маіоръ Алексѣй Александровичъ Зайцевъ. Покойный родился въ 1838 г., образованіе получилъ въ школѣ гвардейскихъ подпрапорщиковъ и кавалерійскихъ юнкеровъ. Служебная дѣятельность А. А. сосредоточивалась въ первое время въ л.-гв. павловскомъ полку. Затѣмъ онъ командовалъ таманскимъ и шуйскимъ полками, въ 1888 г. былъ произведенъ въ генералъ-маіоры и назначенъ бригаднымъ командиромъ.

— **Для облегченія участія экспонентовъ** на нижегородской выставкѣ признано возможнымъ освободить отъ взиманія гербоваго сбора всѣ прошенія, справки, разрѣшенія и другія бумаги, поступающія отъ экспонентовъ.

— **Конференціею Императорской военно-медицинской академіи учреждена особая** коммиссія подъ предсѣдательствомъ начальника академіи академика В. В Пашутина, для обсужденія вопроса о томъ, какіе именно физическіе недостатки должны считаться препятствующими исполненію обязанностей врача, и слѣдовательно, препятствующими и поступленію въ число студентовъ академіи. Однимъ изъ такихъ препятствій считается заикаціе.

— **Съѣздъ.**—Въ концѣ года съ Высочайшаго соизволенія состоится въ Москвѣ съѣздъ русскихъ дѣятелей по техническому и профессіональному образованію.

— **Морской бюджетъ.** — Въ «Кронштадтскомъ Вѣстн.» приведена изъ морского бюджета на 1894 годъ цифра расхода на плаваніе судовъ. Расходъ этотъ, до тягающій почти 7-ми милліоновъ рублей, дѣлится приблизительно порознь между внутреннимъ и заграничнымъ плаваніемъ. Въ бюджетѣ 1894 года сумма на плаваніе увеличена въ той части, которая назначена на плаваніе судовъ за границей. Послѣ судостроенія расходъ на плаваніе составляетъ самую крупную статью расхода въ бюджетѣ.

— **Въ новыхъ санитарныхъ правилахъ,** заключающихся въ проектѣ реформы дѣйствующаго устава медицинской полиціи, за всякія дѣйствія, направленныя во вредъ, или вредящія народному здравію, виновные будутъ подвергаться весьма строгому наказанію, значительно усиленному противъ существующаго въ настоящее время.

— **Медицинскимъ департаментомъ** сдѣлано распоряженіе, чтобы фабрикація лѣчебныхъ мылъ, какъ салициловое, карболовое, дегтярное и другія производимыя заводами и лабораторіями, велась не иначе какъ подъ контролемъ спеціально приглашаемыхъ на то врачей или провизоровъ. Приготовленія же мылъ, содержащихъ въ себѣ сильно дѣйствующія вещества, но жно производиться только въ аптекахъ.

— **Богатства Сибири.** — По изслѣдованіямъ, изъ 22-хъ милліоновъ десятинъ, составляющихъ территорію трехъ округовъ Иркутской губ., только четыре съ чѣмъ-то милліона, т. е. [illegible] одной пятой, состоятъ въ чьемъ-[illegible] фактическомъ владѣніи, а остальные милліоновъ—пустопорожнія земли, [illegible] кѣмъ не воздѣлываемыя, и только [illegible] гдѣ бродятъ по нимъ рѣденькими [illegible] ками тунгузы да карагазы. Разумная ничтожная часть всей этой [illegible] мадной площади, именно та, ко[illegible] приходится на долю рѣчныхъ до[illegible] доступна земледѣльческой культу[illegible] пригодна для земледѣльческой [illegible] низаціи.

Прогрессъ въ крестьянскомъ хозяйствѣ. —За послѣдніе годы среди крес[illegible] и колонистовъ Подольской губ. [illegible] больше начало распространяться [illegible] требленіе усовершенствованныхъ [illegible] мледѣльческихъ орудій. Въ настоя[illegible] время у нихъ встрѣчаются не то[illegible] жатвенныя машины, конныя грабли [illegible] проч., но даже такія сложныя маш[illegible] какъ паровыя молотилки. По сл[illegible] нiямъ мѣстнаго статистическаго [illegible] тета, тѣ крестьяне, которые не [illegible] ютъ средствъ для пріобрѣтенія [illegible] ственныхъ улучшенны

ПРОТОІЕРЕЙ О. ДАНІИЛЪ СМИРНИЦКІЙ.

(Біографическія свѣдѣнія).

Сегодня исполняется пятьдесятъ лѣтъ со дня рукоположенія протоіерея о. Смирницкаго въ санъ священника; сообщаемъ, поэтому, добытыя нами кратк ія о немъ біографическія свѣдѣнія. Маститый юбиляръ родился въ г. Таганрогѣ 17-го декабря 1822 года, въ семьѣ священника о. Павла Смирницкаго; воспитаніе получилъ въ екатеринославской духовной семинаріи, которую окончилъ въ 1843 году, и затѣмъ 23 января 1844 г. рукоположенъ его преосвященствомъ епископомъ Иннокентіемъ во священники Николаевской церкви казеннаго села Николаевки, ростовскаго уѣзда. 13 октября того же года о. Даніилъ былъ перемѣщенъ въ мѣстечко Шабельскъ, и затѣмъ съ 17 января 1863 г. начинается его служеніе въ ростовскомъ на-Дону соборѣ. Съ 1865 г. по 1876 г. о. Даніилъ преподавалъ Законъ Божій нижнимъ чинамъ артиллерійской бригады, находившейся въ то время въ Ростовѣ, и съ 1872 г. по 1883 г.—въ церковно-приходскомъ при соборѣ училищѣ; почти одновременно, т. е. съ 1873 г. по 1876 г., состоялъ законоучителемъ при 4-й артиллерійской бригадѣ учебной команды; съ 23 февраля 1866 г. и по настоящее время продолжаетъ преподавать Законъ Божій ученикамъ 2-го городского училища. Съ 1876 года по 1891 г. о. Даніилъ состоялъ въ должности духовника по благочинію 1-го округа ростовскаго уѣзда, а съ 1891 г. состоялъ духовникомъ только для причтовъ ростовскихъ и нахичеванскихъ церквей.

О. Даніилъ награжденъ: 1) установленными въ память войны 1853—56 гг. крестомъ и медалью, 2) зеленаго бархата скуфьею, 3) набедренникомъ, 4) фіолетоваго бархата скуфьею, 5) камилавкою, 6) наперснымъ крестомъ, 7) 24 января 1876 года указомъ екатеринославской духовной консисторіи объявлена почтенному юбиляру за усердныя занятія въ церковно-приходскомъ училищѣ искреннѣйшая архипастырская благодарность, со внесеніемъ въ послужной списокъ, 8) въ 1877 г. попечителемъ одесскаго учебнаго округа объявлена ему благодарность за отличное исполненіе законоучительскихъ обязанностей, 9) въ 1879 г., за дѣятельное участіе въ дѣлѣ народнаго образованія и за усердное преподаваніе Закона Божія въ училищахъ, его преосвященствомъ объявлена о. Даніилу искреннѣйшая благодарность, со внесеніемъ въ послужной списокъ, 10) съ 1878 г. маститый юбиляръ Всемилостивѣйше сопричисленъ къ ордену св. Анны 3-й степени, 11) 24-го марта 1885 г. возведенъ въ санъ протоіерея, 12) въ 1892 г. Всемилостивѣйше сопричисленъ къ ордену св. Анны 2-й степени.

Вотъ краткія біографическія свѣдѣнія о многолѣтней дѣятельности почтеннаго пастыря, дѣятельности, увѣнчанной многими наградами и отличіями, оффиціально, такъ сказать, свидѣтельствующими о его сердечномъ отношеніи къ труднымъ обязанностямъ пастыря. Но, помимо перечисленныхъ, у нашего юбиляра есть и другія награды, это—горячая любовь и глубокое уваженіе многочисленной паствы, привыкшей видѣть въ о. Даніилѣ своего утѣшителя и добраго наставника.

М. Г.

РОСТОВСКІЙ ВОДОПРОВОДЪ.

(Къ рисунку).

Въ Ростовѣ въ настоящее время существуютъ два отдѣльныхъ по существу водопровода, съ совершенно отдѣльными машинами и отдѣльной канализаціей. Одинъ изъ нихъ даетъ воду изъ Богатаго Источника, среднимъ числомъ, въ сутки 350.000 ведеръ. Въ этомъ водопроводѣ есть 2 машины: одна балансирная «компаунс», средняго давленія, съ охлажденіемъ въ 55 лошад. силъ; она даетъ въ часъ, при 30 оборотахъ въ минуту, 10.000 вед. Другая машина—горизонтальная, то-же средняго давленія, съ охлажденіемъ въ 60 силъ и даетъ, при 27 оборотахъ въ минуту, въ часъ 15,000 вед. Число оборотовъ дѣлается произвольно, по мѣрѣ надобности. При машинахъ имѣются два паровыхъ котла, съ внутренней топкой D=6' и L=36'.

По соглашенію съ городомъ, водопроводное общество обязалось устроить совершенно отдѣльный Донской водопроводъ, который давалъ бы въ сутки до 75,000 вед.; но, по иниціативѣ одного изъ уполномоченныхъ, директора г. Мишо, и по его проекту, Донской водопроводъ устроенъ не на 75.000, а на 250.000 вед. Для этого выписаны особыя машины изъ-за границы — сѣверной Франціи, гор. Анзенъ (Ansin), съ питательными и нагнетательными насосами. Каждая изъ нихъ въ 30 силъ,—паровая, средняго давленія, съ охлажденіемъ; стоили онѣ 30.000 р съ доставкой въ Ростовъ. Способность питательныхъ насосовъ въ часъ поднять грязной воды — 6.200 вед., а нагнетательныхъ 5.800, что вмѣстѣ составляетъ 12 000 вед. въ часъ или до 290.000 въ сутки.

Котлы для водопровода заказаны въ Ростовѣ на-Дону, на заводѣ А. Пастухова, всего два—съ трубами Галловея, самыми усовершенствованными; стоимость этихъ 2-хъ котловъ съ лишнимъ 7 000 руб., съ установкою совсѣмъ.—Въ зданіи, гдѣ находятся машины и котлы, подошва вся сдѣлана изъ бетона, толщиною 50 s съ 30 проц. смѣсью цемента и песка. Все основаніе зданія состоитъ исключительно изъ цемента и только аршиномъ выше земли—изъ извести. Машинная комната имѣетъ квадратное помѣщеніе по 19 арш. къ каждой сторонѣ и вышиною 7 арш. Немного меньше объемомъ комната для котловъ. Параллельно этому зданію стоитъ другое, называемое «осадочно-фильтровымъ отдѣленіемъ», объемомъ въ 46 арш. × 28 арш., состоящее изъ 10 отдѣленій въ землѣ, выложенныхъ буговымъ камнемъ на цементѣ. Внутренность зданія раздѣляется вдоль на двѣ половины, могущія быть отдѣленными совершенно другъ отъ друга нѣкоторыми аппаратами. Каждая продольная часть подраздѣляется, въ свою очередь, на 5 частей, изъ коихъ 4—ямы—составляютъ осадочные бассейны, а 5-я—фильтрующій бассейнъ. Слѣдовательно, вода рѣчная, осаживая свои болѣе крупныя вещества во всѣхъ 8 отдѣленіяхъ, переходитъ въ два остальные бассейна уже въ фильтрованномъ видѣ. Ходъ воды сдѣланъ такимъ образомъ, что насосъ подаетъ въ первый бассейнъ, откуда черезъ нѣсколько часовъ вода, немного уже осаженная, переходитъ въ 2 фильтра и, такимъ образомъ, можетъ задерживаться въ продолженіи 12 18 час. въ осадочныхъ бассейнахъ, находясь постоянно въ движеніи и потому не теряя свѣжести вкуса. Это самое и имѣлъ въ виду въ своемъ проектѣ г. Мишо, зная, что рѣчная вода имѣетъ свойство быстро разлагаться, если только она находится безъ движенія. Результаты, послѣ нѣсколькихъ опытовъ, получились вполнѣ удовлетворительные отъ осадочныхъ бассейновъ; самое главное—то, что они могутъ довольно долго сохранять фильтры отъ засоренія и сами они легко очищаются, не мѣшая общему ходу дѣла. При очисткѣ можно пользоваться 4-мя осадочными бассейнами и 2-мя фильтрами. Фильтры устроены по образцу парижскаго, вертикальные, что въ сильной степени способствуетъ очисткѣ. Осадочные бассейны съ фильтрами разсчитаны на суточный расходъ до 290,000 вед.

Протоіерей о. Даніилъ Смирницкій.

(Къ 50-лѣтнему юбилею его священничества).

23 января 1844 г.—23 января 1894 г.

О чемъ говорятъ.

Вчера утромъ, какъ разъ когда я собирался набросать нѣсколько строкъ объ адвокатурѣ, я прочелъ въ нашей газетѣ телеграмму изъ Петербурга, въ которой говорится, что проектъ адвокатской реформы, уже внесенный въ государственный совѣтъ, взятъ обратно министерствомъ юстиціи «для нѣкоторыхъ измѣненій». Въ чемъ будутъ заключаться эти измѣненія, предусмотрѣть трудно, въ виду того, что во главѣ судебнаго вѣдомства недавно поставлено новое лицо; но сущность названнаго проекта, въ общихъ чертахъ, извѣстна изъ газетъ и, насколько помнится, сводится къ расширенію сословной автономіи адвокатуры, путемъ учрежденія повсемѣстно, гдѣ дѣйствуютъ судебные уставы Императора Александра II, совѣтовъ присяжныхъ повѣренныхъ. Мнѣ кажется, что на этотъ счетъ теперь уже выработалось communis opinio, и всѣ согласны, что въ совѣтахъ—если не панацея отъ золъ и болячекъ, снѣдающихъ адвокатскую корпорацію, то, по крайней мѣрѣ, значительная гарантія, что дальнѣйшему развитію этихъ болячекъ будутъ положены нѣкоторые предѣлы. Нельзя сказать, чтобы тамъ, гдѣ существуютъ совѣты присяжныхъ повѣренныхъ, уровень адвокатской этики былъ особенно высокъ. Напротивъ, еще только на-дняхъ я читалъ послѣдній годовой отчетъ московскаго совѣта и наткнулся тамъ на рядъ фактовъ далеко неутѣшительнаго свойства. Ужъ на что—свѣтило адвокатуры, корифей—именитый г. П—ко! Не отъ неголи, загребающаго золото чуть не лопатами, мы вправѣ были ожидать строгаго пуризма въ его отношеніяхъ къ кліентамъ,—примѣра добраго для остальныхъ товарищей, менѣе, чѣмъ онъ, награжденныхъ талантами и балуемыхъ судьбой? А между тѣмъ, что-же оказывается въ дѣйствительности? Въ отчетѣ, о которомъ я упомянулъ выше, изложена цѣлая повѣсть о г. П—ко, объ его участіи въ знаменитомъ дѣлѣ по обвиненію поручика Б—ва въ убійствѣ артистки В—ской, о его «гонорарныхъ вожделѣніяхъ», окончившихся дисциплинарнымъ производствомъ, по жалобѣ матери осужденнаго п ручика. Г. П—ко получилъ впередъ за предстоявшую защиту въ в—скомъ окружномъ судѣ 10,000 р., но дѣло это велъ крайне небрежно, являлся въ судъ безъ подготовки, прямо съ вокзала, укатилъ обратно въ Москву, послѣ преній сторонъ и не дождавшись даже произнесенія приговора,—чуя, должно-быть, что кліента его «закатаютъ», —апелляціи во время не подалъ, на телеграммы, которыми его бомбардировали, не отвѣчалъ и, вообще, велъ себя не совсѣмъ согласно съ «добрыми традиціями сословія», на которыя часто, кстати и не кстати, любятъ ссылаться нѣкоторые истые Балалайкины. Вотъ вамъ и свѣтило! И, вѣдь, что еще болѣе зазорно, это то, что на товарищескомъ сословномъ судѣ г. П—ко вышелъ сухъ изъ воды, не понесъ никакого взысканія, даже выговора и внушенія ему не сдѣлалъ совѣтъ присяжныхъ повѣренныхъ, на томъ основаніи, что претензія-де гражданская и подлежитъ вѣдѣнію гражданскаго суда, а «мы-де тутъ не причемъ, наша хата съ краю». Таковой иногда бываетъ адвокатская этика! Какъ мало общаго у нея съ этикой общечеловѣческой! Что-же удивительнаго послѣ этого, если другіе адвокаты и адвокатики, dii minores, или, вѣрнѣе, просто ремесленники, беря примѣръ съ «генераловъ», идутъ еще дальше въ своей нравственной распущенности и доходятъ порою уже до откровеннѣйшаго цинизма, какъ это и случилось съ исключеннымъ изъ сословія, московскимъ-же прис. повѣреннымъ Гуслистовымъ, у котораго хватило дерзости по одному дѣлу явиться на домъ къ предсѣдателю екатеринодарскаго окружнаго суда и оставить у него на столѣ, *въ видѣ взятки*, конвертъ съ сторублевой бумажкой. Не это-ли—геркулесовскіе столбы Балалайкинской разнузданности? Отсюда, вѣдь, одинъ только шагъ и до вытаскиванія платковъ изъ кліентскихъ кармановъ.

Къ счастью, не вездѣ и не всегда это такъ. Я знаю, что практика петербургскаго совѣта несравненно строже и щепетильнѣе въ отношеніи требованій, предъявляемыхъ имъ къ членамъ своего сословія. Петербургскій совѣтъ, можетъ быть, даже грѣшитъ въ обратную сторону, учиняя иногда дисциплинарныя производства по поводу малѣйшихъ, доходящихъ до него, компрометтирующихъ слуховъ о поведеніи того или другого, подвѣдомственнаго ему адвоката, будь онъ великъ или малъ «по чину». Тутъ сохранились еще добрыя традиціи, завѣты прошлаго, желаніе держаться на извѣстной высотѣ. И не проводится тутъ строгая граница между общественной моралью, между общими понятіями о честности, порядочности, и той спеціальной рогатой «этикой», которою имѣютъ обыкновеніе прикрываться, изобличенныя въ предосудительныхъ поступкахъ, «паршивыя овцы» корпораціи, когда противъ нихъ возмутится общественное мнѣніе. Во всякомъ случаѣ, въ настоящее время можно считать вполнѣ доказаннымъ тотъ фактъ, что въ тѣхъ судебныхъ округахъ, гдѣ учреждены совѣты присяжныхъ повѣренныхъ, нравственный уровень присяжной адвокатуры въ значительной степени выше, нежели тамъ, гдѣ, въ качествѣ под бныхъ «чистилищъ», дѣйствуютъ окружные суды, въ большинствѣ довольно индифферентно относящіеся къ этой, чуждой имъ, извнѣ навязанной, функціи. Окружные суды далеко стоятъ отъ сословія повѣренныхъ, отношенія ихъ къ нему носятъ по-преимуществу формальный характеръ, корпоративные интересы его для нихъ имѣютъ маловажное значеніе, и поэтому ихъ никогда не замѣнить собою суда товарищескаго, judicium parium, въ глазахъ котораго, если въ составъ его входятъ дѣйствительно лучшіе, достойнѣйшіе люди, проступокъ каждаго адвоката является униженіемъ достоинства всего сословія. И ничѣмъ другимъ нельзя въ такой степени обуздать разнузданной адвокатской вольницы, съ ея подчасъ совершенно дикой этикой и непристойными пріемами дѣятельности, какъ именно возможно болѣе широкимъ территоріальнымъ рас-

ФЕЛЬЕТОНЪ.

БРЮХО РОСТОВА.

На бойнѣ *).

III.

Въ тотъ самый моментъ, когда разъяренный быкъ вбѣжалъ въ сарай, тамъ какой то мясникъ потрошилъ убитое животное. Находясь спиною ко входу, человѣкъ этотъ не могъ видѣть, какая опасность ему угрожала. И дѣйствительно, положеніе его было очень опасное: еще одна секунда,—и онъ неминуемо долженъ былъ попасть на рога взбѣшеннаго вола. Оно бы, пожалуй, такъ и случилось, еслибы на помощь не подоспѣлъ одинъ молодой парень, который съ неимовѣрной быстротою влетѣлъ въ сарай и, схвативъ конецъ аркана, притянулъ быка къ себѣ. Не прошло и одной минуты, какъ огромный быкъ былъ такимъ же образомъ привязанъ къ столбику, какимъ незадолго до этого была привязана и корова, теперь уже бездыханная. Низко опустивъ голову, стоялъ посреди сарая этотъ четвероногій борецъ за жизнь, и тяжело дышалъ. Казалось, что, сознавъ свое безсиліе, онъ безмолвно умолялъ мясниковъ пощадить его.

— Посмотрите,—обратился я къ врачу, указывая на влажные глаза животнаго,—не правда-ли, кажется, что онъ плачетъ?

— Я въ этомъ даже увѣренъ,—отвѣтилъ врачъ. За мою долголѣтнюю практику я убѣдился, что животныя умѣютъ плакать не хуже людей. Вы посмотрите только на эти крупныя, прозрачныя капли, падающія изъ глазъ. Развѣ это не слезы? Развѣ вы думаете, что я жалѣю этого безмолвнаго быка меньше чѣмъ кто-либо другой? Разница только въ томъ, что я уже попривыкъ къ подобнымъ зрѣлищамъ, а для васъ, напримѣръ, это еще ново. А вотъ ему скоро и конецъ будетъ,—перемѣнилъ вдругъ тонъ ветеринаръ и замолчалъ.

Въ сараѣ настала мертвая тишина. Я поднялъ глаза и чуть было не вскрикнулъ отъ ужаса, охватившаго меня. На разстояніи двухъ футовъ отъ быка, стоялъ здоровый молодой мясникъ, съ высоко-поднятымъ топоромъ надъ головой животнаго. Ударъ, который онъ намѣревался нанести скотинѣ, долженъ былъ быть смертельный. Крѣпко стиснутые зубы и усиленное дыханіе мясника говорили о его возбужденномъ состояніи. Въ его глазахъ блеснулъ недобрый огонекъ. Но вотъ послышался извѣстный звукъ «гг-а», который, обыкновенно, издаютъ дровосѣки, при рубкѣ дровъ, и вслѣдъ затѣмъ сталъ топора, какъ молнія, промелькнула въ воздухѣ. Ударъ, какъ и слѣдовало ожидать, вышелъ сильный и мѣткій, но и волъ оказался очень сильнымъ. Хотя по раздавшемуся треску можно было смѣло предположить, что черепъ животнаго тяжелымъ обухомъ раздробленъ на мелкія части, тѣмъ не менѣе быкъ только покачнулся, но не упалъ, какъ это бываетъ съ другими. Стойкость «упрямой» скотины окончательно вывела изъ себя мясника.

— Ишь, старый хрѣнъ, держится, проклятый! — прошипѣлъ молодой парень, задѣтый, должно быть, за живое насмѣшливыми улыбками товарищей, стоявшихъ тутъ-же.

— Такъ на, вотъ же тебѣ!—добавилъ онъ и изъ всей силы еще разъ опустилъ обухъ на голову несчастнаго животнаго.

На этотъ разъ быкъ свалился.

— Эго какіе-то разбойники, а не люди! невольно вырвалось у меня, когда я увидѣлъ злое выраженіе на лицѣ парня, которое теперь улыбалось отъ удовольствія послѣ столь мѣткаго удара.

— Вы сильно ошибаетесь, — возразилъ мнѣ ветеринаръ: впрочемъ, это не одного только васъ изумляетъ. Многіе полагаютъ, что мясники—страшно злые и буйные люди. Смѣю васъ увѣрить, что такихъ смирныхъ и послушныхъ я рѣдко когда встрѣчалъ. Не было еще случая, чтобы они когда-либо меня ослушались...

Почтенный ветеринаръ говорилъ тономъ такой убѣжденности, что усумниться въ справедливости его словъ не было возможности, хотя физіономіи мясниковъ, все-таки, заставляли думать о нихъ совершенно иначе..

— Но скажите, пожалуйста, спросилъ я:—неужели-же такъ-таки нельзя обойтись безъ этихъ жестокостей? Мнѣ кажется, что онѣ совершенно излишни?

— А какъ-же вы иначе прикажете поступать?

— Существуетъ-же третій способъ убоя скота. Я говорю объ ударѣ ножемъ въ продолговатый мозгъ. По моему, это самый гуманный способъ.

— Я съ вами согласенъ. Но не забудьте, что этотъ способъ примѣнить къ нашей скотинѣ почти невозможно. Да я уже объ этомъ вамъ раньше говорилъ..

— У насъ есть одинъ, который и поталковски умѣетъ убивать скотину, вдругъ вмѣшался какой-то мясникъ, внимательно слушавшій все время нашъ разговоръ.

— Кто такой?—обратился къ нему врачъ.

— Антонъ умѣетъ.

— Какой Антонъ?

— Да вонъ тотъ, маленькій.. Чи вы его не знаете, чи што? Антонъ, Антошка, подь-ка сюды!—крикнулъ мясникъ проходившему мимо сарая бѣлокурому парню невысокаго роста.

Парень подошелъ къ намъ.

— Ты умѣешь колоть скотину въ затылокъ? спросилъ его ветеринаръ.

— Умѣю

— А есть скотина къ убою?

— Есть. Сичасъ будутъ Калашниковскихъ бить.

— Такъ ты заколи одну. Мы посмотримъ.

— Хорошо съ. Стало быть, прикажете сюда тащить корову?

— Тащи сюда.

Парень, довольный, повидимому, даннымъ ему приказаніемъ, поспѣшилъ направиться къ загону.

Я сталъ осматривать сарай. Онъ былъ немного меньше тѣхъ двухъ, которые я видѣлъ раньше. Но за то какой безпорядокъ, какая запущенность проглядывали здѣсь на каждомъ шагу! Не только полъ, но даже стѣны и потолокъ были запачканы кровью. Отъ валявшихся кругомъ внутренностей и шкуръ распространялась такая вонь, что положительно дышать было трудно.

— Что это за пузыри такіе?—обратился я къ ветеринару, указывая на нѣсколько грудъ кишекъ, среди которыхъ виднѣлись яйцеобразные пузыри.

— Эго коровьи матки. Хотите посмотрѣть на зародыши?

— Пожалуй.

Мы подошли поближе къ тому мѣсту, гдѣ лежали кишки.

— Разрѣжь,—приказалъ врачъ одному изъ мясниковъ.

Тотъ провелъ ножемъ. Изъ разрѣзаннаго пузыря показалась густая около-плодная жидкость, а въ ней лежалъ зародышъ, напоминавшій крохотнаго теленка, величиною съ крысу. Зародышъ былъ блѣдно-желтаго цвѣта и совершенно безъ глазъ.

— Это трехнедѣльный зародышъ,—проговорилъ врачъ: но попадаются и трехмѣсячные и даже шестимѣсячные.

— А развѣ коровъ съ зародышами позволяютъ убивать?

— Сколько угодно.

— Почему-же за-границей этого недозволяется дѣлать?

— То *заграница*, а то мы... А вотъ и корову тащатъ,—перемѣнилъ тонъ ветеринаръ.

Корову дѣйствительно *тащили*, а не вели. Повторилась та же самая сцена, которую я описалъ въ прошлой главѣ. Тоже *упрямство* со стороны скотины и та-же жестокость со стороны мясниковъ. Спустя нѣсколько минутъ, послѣ краткой, но мучительной борьбы, короза была привязана къ одному изъ толстыхъ желѣзныхъ кольцъ, ввинченныхъ въ полъ, а передъ нею сталъ широкоплечій, коренастый мясникъ съ широкимъ ножемъ въ рукѣ. Въ сараѣ работа на время прекратилась. Мясники, обыкновенно не обращая вниманія на то, какъ убивается около нихъ скотъ, на этотъ разъ были всѣ заинтересованы: во-первыхъ, скотина должна была быть убита посредствомъ новаго способа, а во-вторыхъ, имъ хотѣлось видѣть, какъ Антонъ справится съ коровой.

— Не дай Богъ, если парень этотъ промахнется и не попадетъ ножемъ куда слѣдуетъ,—шепнулъ мнѣ врачъ:—вы видите, въ какой онъ находится опасности? Стоитъ только коровѣ, если она будетъ имъ ранена, а не убита, ринуться впередъ и она съѣзьчаку нашему или животъ распоретъ, или изомнетъ его, какъ тряпку.

Я не могъ не согласиться съ мнѣніемъ ветеринара.

Корова была привязана къ одной только сторонѣ, и она легко могла броситься впередъ. Положеніе маленькаго мясника было не на шутку опасное. Признаюсь, что и я, на этотъ разъ, не столько жалѣлъ корову, сколько боялся за участь бѣлокураго парня. Однако, наши опасенія были совершенно напрасны: Антонъ оказался очень ловкимъ малымъ и не успѣли мы, какъ говорится, и глазомъ моргнуть, какъ онъ уже всадилъ въ затылокъ коровы по самую рукоятку свой широкій ножъ.

Скотина моментально, потерявъ сознаніе, свалилась.

Но и тутъ неблагоустроенность бойни дала себя почувствовать. Дѣло въ томъ, что, благодаря скользкому и неровному полу, корова, вмѣсто того, чтобы упасть на бокъ, упала на животъ, причемъ переднія ноги ея раздвинулись по обѣ стороны туловища такимъ образомъ, что казалось, будто она была распята. Но самое скверное въ этомъ паденіи было то, что по всему сараю раздался громкій трескъ сломавшихся суставовъ обѣихъ ногъ.

Врачъ поспѣшилъ меня успокоить тѣмъ, что корова-де находится въ безчувственномъ состояніи и что ей, дескать, небольно.

— Ну-съ, милѣйшій,—проговорилъ онъ затѣмъ,—теперь вы всѣ три способа убоя нашего видѣли. Не хотите-ли уже за одно и «сушильню» нашу посмотрѣть?

— Какую сушильню?

— Гдѣ кровь сушится.

— А кто и для чего ее сушитъ?

— Сушеная кровь отправляется за границу. Тамъ этой кровью удобряютъ землю. Не правда ли, какъ это странно, что кровью русскихъ животныхъ удобряютъ нѣмецкія земли?

— Далеко находится эта сушильня?

— Въ первомъ сараѣ, гдѣ мы были съ вами. Пойдемте.

Мы зашли въ первый сарай. Убитыхъ животныхъ здѣсь я не замѣтилъ на полу. Всѣ они были превращены въ мясныя туши, которыя висѣли на балкахъ. Около тушъ стояли три мясника и ножами производили легкіе надрѣзы вдоль этихъ огромныхъ кусковъ мяса.

— Зачѣмъ это они дѣлаютъ?—спросилъ я врача

— Говядину разукрашиваютъ. Это только въ Ростовѣ такъ дѣлается. Ну-съ, пожалуйте за мной,—добавилъ онъ, направляясь къ небольшимъ дверямъ, находящимся по лѣвую руку отъ входа.

Я послѣдовалъ за нимъ.

— Что это? Погребъ, что-ли?—остановился я передъ какимъ то отверстіемъ, чернѣвшимъ на полу, изъ котораго доносился такой острый и тяжелый запахъ, что я не могъ подойти ближе.

— Да, это погребъ. Тамъ, въ бочкахъ, находится вся кровь, которая получается послѣ убоя.

Я поспѣшилъ отвернуться отъ этой зловонной ямы и послѣдовалъ за ветеринаромъ, который отворилъ дверь, ведущую въ сушильню. Мы очутились въ небольшой квадратной комнатѣ. Насъ обдало сыростью и вонью. На широкой деревянной нарѣ, возлѣ единственнаго окна, лежалъ, покрытый тряпками, какой-то мужичекъ и громко стоналъ. При нашемъ входѣ въ комнату, на противоположной сторонѣ открылись другія двери, и оттуда показался высокаго роста человѣкъ съ окладистой рыжей бородой. Чел вѣкъ этотъ почтительно поклонился намъ.

— Что онъ болеетъ?—спросилъ у бородача врачъ, указывая на лежавшаго мужичка.

— Да. Трясетъ его дюже. Ужъ я ему давалъ, давалъ касторки-то этой самой: почитай, цѣльную бутылку выдулъ, а его все трясетъ, да трясетъ?

— У него лихорадка. Ты бы ему лучше хины далъ. А еще лучше, еслибы ты его въ больницу отправилъ.

— Вотъ поглядю: ежели не полегчаетъ—отправлю

— Ну, что, какъ у васъ дѣло идетъ?

— Слава Богу. Работаемъ по-маленьку. Аль взглянуть на нашу фабрику желательно?—улыбнулся бородачъ, обращаясь ко мнѣ.

Я отвѣтилъ наклоненіемъ головы.

— Пожалуйте, пожалуйте,—заторопился онъ, отворяя двери.

Я сдѣлалъ нѣсколько шаговъ впередъ и около самаго порога долженъ былъ остановиться. Изъ «фабрики» несло такою вонью и пахнуло такимъ жаромъ, что не было возможности войти туда. Сначала я ничего не могъ видѣть, что дѣлается внутри горячо натопленной комнаты,—до того тамъ было темно отъ пара и дыма. Но когда глаза мои немного привыкли къ этому мраку, я увидѣлъ передъ собою слѣдующую картину: большая комната, наполненная ѣдкимъ дымомъ, духотою, вонью и прочей гадостью, была вся обставлена какими-то замысловатыми полочками, дощечками и кольями. На полочкахъ и дощечкахъ въ нѣсколько рядовъ стояли жестяные «противни» или, говоря иначе, жестяные листы, на которыхъ красовались куски черной засушенной крови, напоминавшіе собою пережженыя корки ржаного хлѣба.

— Вотъ вамъ и сушильня,—сказалъ врачъ.

— Какая это сушильня! Это какой-то адъ, а не сушильня! Ни вытяжныхъ трубъ, ни вентиляціи... Просто, чортъ знаетъ, что такое!

— Э-э, батенька, у васъ уже нервы заговорили... Ну, ничего, успокойтесь,—Богъ дастъ и у насъ хорошая бойня будетъ со-временемъ? А теперь можемъ и домой поѣхать.

Черезъ нѣсколько минутъ мы уже въ экипажѣ забирались по Сухой Балкѣ обратно въ городъ. Солнце, какъ и два часа тому назадъ, продолжало сіять во всей своей величественной красотѣ. Я съ удовольствіемъ вдыхалъ въ себя свѣжій воздухъ. Оглянувшись назадъ, я уже не замѣтилъ ни бойни, ни загоновъ. И кто бы могъ подумать, что въ этой самой степи, гдѣ такъ ярко свѣтитъ солнце и такъ весело чирикаютъ птички, приносится человѣческому брюху столько кровавыхъ жертвъ?!

(Продолженіе слѣдуетъ).

А. Свирскій.

*) См. № 18 „Приаз. Край".

пространеніемъ института совѣта присяжныхъ повѣренныхъ.

Поэтому, было-бы очень жаль, если бы тѣ «измѣненія» въ проектѣ адвокатской реформы, для которыхъ онъ взятъ обратно изъ государственнаго совѣта, преслѣдовали другую, *противоположную* указанной мною, цѣль.

Инкогнито.

Среди обездоленныхъ.

(Типы и картинки).

II. *)

Исторія Демьяна Чудакова.

На другой день, какъ я и предполагалъ, Чудаковъ ко мнѣ не явился. Прошла получка; рабочіе, получивъ деньги, по обыкновенію пьянствовали,— и больше всѣхъ на этотъ разъ почему-то пилъ Демьянъ, причемъ, при встрѣчѣ со мною, злобно смотрѣлъ на меня, а разъ даже крикнулъ по моему адресу: «Тоже исправитель, исповѣдникъ!.. Знаемъ мы васъ, видѣли...» Затѣмъ мнѣ въ догонку полетѣла нецензурная брань.

Я старался забыть о Чудаковѣ, хотя онъ меня сильно заинтересовалъ. Чрезъ три дня послѣ получки, мнѣ сообщили, что онъ пропилъ всѣ свои деньги и даже инструменты, и я окончательно потерялъ его изъ виду.

Прошло еще недѣли три. На дворѣ лилъ дождь, какъ изъ ведра. Вечеромъ никуда нельзя было выйти, и оставалось сидѣть и тосковать въ конторѣ. Наскоро сколоченное зданіе послѣдней дрожало отъ напора вѣтра, дребезжали стекла—крупныя капли дождя выбивали по нимъ частую дробь. Вообще, грустно и страшно дѣлается въ дождливое время на рудникахъ: дороги портятся и нѣтъ возможности даже къ сосѣду въ гости пробраться. Поневолѣ приходится пораньше залечь въ постель, да сквозь сонъ прислушиваться къ вѣтру, тоскливо завывающему въ трубѣ. Не читается даже тогда. Мысленно вы уноситесь далеко, далеко, гдѣ ваши близкіе, родные, гдѣ тепло и уютно въ это время, гдѣ люди живутъ хорошей общей жизнью. До слезъ становится больно, и хочется вырваться на волю изъ этой каторги, уйти подальше отъ этихъ грубыхъ, обездоленныхъ людей. Въ особенности, тоска охватываетъ душу, когда предъ вами мелькнетъ фигура и когда въ головѣ проносится рой мучительныхъ вопросовъ: «кто *они*? зачѣмъ сюда попали? что толкнуло ихъ въ эту пропасть, и неужели-же, въ самомъ дѣлѣ, нѣтъ для нихъ возврата? Неужели на-вѣки предано забвенію то, чѣмъ они раньше жили, къ чему стремились?» И хочется, опять-таки, бѣжать отъ этихъ думъ, отвлечься отъ нихъ, забыться...

А вѣтеръ, между тѣмъ, все шумитъ да шумитъ. И еще сильнѣе сдавливается грудь въ тискахъ тоски.

На этотъ разъ, мрачныя мысли мои были прерваны какимъ-то тихимъ, неувѣреннымъ стукомъ въ окно. Это меня обрадовало: «слава Богу, кто то пришелъ ко мнѣ, и въ такую пору»,—подумалъ я.

— Кто тамъ?

— Пустите меня къ вамъ на одну минуту...

Я узналъ голосъ Чудакова. Быстро поднялся я съ кровати и пошелъ отворить дверь. Онъ вошелъ въ комнату блѣдный, утомленный, съ глазами, болѣзненно воспаленными, и еле держась на ногахъ.

— Садитесь,—сказалъ я, предложивъ своему позднему гостю стулъ.

— Я не пьянъ,—отвѣтилъ онъ.—Я только утомленъ. Мнѣ скверно, тяжело, и я зашелъ къ вамъ. Только, ради Бога, не спрашивайте меня, кто я и какъ сюда попалъ.—Онъ смолкъ. Мнѣ показалось, что онъ плачетъ. Спустя минуту, снова раздался его голосъ:

— Я немного посижу у васъ. Простите меня, но, знаете, эта исторія съ Федченко такъ на меня повліяла, что я не могу съ той поры мѣста себѣ найти. Предо мною, все время, какъ живой стоитъ онъ и преслѣдуетъ меня своимъ предсмертнымъ мучительнымъ взглядомъ...

Чудакову тяжело было говорить, грудь его высоко поднималась, и весь онъ лихорадочно дрожалъ.

— Вы утомлены, прилягте, отдохните.

— Да, я утомленъ. Страшно утомленъ... И, низко опустивъ голову на грудь, онъ снова смолкъ. Воцарилась тишина. Глядя на своего гостя, я самъ чуть не расплакался. - Боже мой,—думалъ я,- разумное Божье созданье—и въ такомъ вѣдь ужасномъ, нечеловѣческомъ видѣ!..

— Знаете, г. конторщикъ, опять, послѣ нѣкоторой паузы, заговорилъ Чудаковъ: я уже давно не былъ въ теплой комнатѣ, давно не видѣлъ чистыхъ, бѣлыхъ стѣнъ. А у васъ сухо и тепло тутъ,—не то, что у нашего брата, тамъ, въ землянкахъ.

— Кто-же виноватъ? - какъ-то невольно сорвалось у меня съ языка, но, спохватившись, я прикусилъ губы.

— Ничего, ничего, говорите, не стѣсняйтесь,—замѣтилъ Чудаковъ.

Опять наступило молчаніе, и затѣмъ онъ нервно разрыдался, плача, какъ маленькій ребенокъ.

— Довольно, перестаньте. Ну, что за малодушіе! - утѣшалъ я его.

— Да скверно мнѣ! —закричалъ онъ,— Скверно! Вѣдь, я человѣкъ, и сознаю, какъ низко я палъ. Но что мнѣ дѣлать, если не могу, не въ силахъ я исправить себя! Такимъ образомъ должно быть, и погибну. Какъ гесь подохну.

— Какъ—что дѣлать? Уйдите отсюда.

— Уйти?.. Куда уйти? Зачѣмъ уйти? Силы нѣтъ, воли нѣтъ и жить ужъ не для чего... Вотъ и весь сказъ.

— Вы интеллигентный человѣкъ—и говорите, что жить не для чего.

— Да не тянетъ меня къ той старой жизни. Я чувствую, какъ все глубже и глубже ухожу я въ пропасть и какъ далеко ушелъ отъ того, чему я прежде вѣрилъ и что признавалъ. И никогда,—знаете, -никогда меня теперь не тянетъ къ свѣту и, къ стыду своему, я даже начинаю любить эту новую атмосферу, въ которой я прозябаю, этихъ моихъ дикихъ товарищей Да... Только изрѣдка у меня является желаніе поговорить съ живымъ человѣкомъ, излить предъ нимъ всю душу и хотя на часъ уйти отъ того ада, куда я попалъ.. Вотъ и теперь: мнѣ душно, сердце мое рвется на части, грудь ноетъ болитъ, и боль эта гложетъ меня, подтачиваетъ мои послѣднія силы; плакать, забыться хочется... И... я дѣйствительно забываюсь,—съ тяжелымъ вздохомъ прибавилъ онъ,— когда напьюсь до безобразія, до безчувственности, и валяюсь потомъ, какъ свинья, въ грязи...

Меня снова заинтриговала эта «тайна», которая довела Чудакова до теперешняго состоянія, и хотя я зналъ, что своими разспросами еще больше растравлю его раны, но любопытство, все-таки взяло верхъ и я спросилъ своего гостя,—стараясь быть какъ можно мягче:

— Скажите, мнѣ,—прошу васъ, умоляю,—кто вы? Подѣлитесь со мною вашимъ горемъ и, быть можетъ, вамъ хотя на время станетъ легче.

— Мнѣ станетъ легче!—улыбаясь, проговорилъ Чудаковъ.—Нѣтъ,—вѣрно, никогда уже у меня не будетъ легко на душѣ.

— Зачѣмъ такое отчаяніе?..

— Отчаяніе, говорите вы? Нѣтъ, это не отчаяніе, а истина съ, противъ которой спорить теперь уже трудно.

— Трудно, но возможно, — замѣтилъ я.

— Вы ловите меня на словахъ.

— Разскажите-же мнѣ о вашей жизни что-нибудь, послѣдній разъ прошу у васъ.

— О моей жизни нельзя *что-нибудь* разсказать: или *все*, или *ничего*.. Хорошо, я разсажу вамъ эту печальную повѣсть, но съ однимъ условіемъ.

— Какія угодно условія поставьте, —я всѣ принимаю.

— Никогда послѣ этого, при встрѣчѣ со мною, не выдѣлайте меня изъ толпы остальныхъ рабочихъ, забудьте о моемъ прошломъ и продолжайте на меня смотрѣть, какъ на всѣхъ.

— Хорошо.

— А теперь еще одна просьба.

Онъ замялся.

— Ну, говорите же, чего вы стѣсняетесь?

— Дайте мнѣ стаканъ водки.

— Зачѣмъ это? Перестаньте.

— Дайте, я прошу васъ. Мнѣ нужно теперь выпить. Вѣдь, вы не спасете меня тѣмъ, что не дадите. Я уйду и пропью рубаху.

Я далъ водки.

Онъ выпилъ, крякнулъ, повелъ какъ-то серьезно глазами и сказалъ:

— Ну, вотъ, и прекрасно. Теперь слушайте.

Начался разсказъ.

(Продолженіе слѣдуетъ).

М. Г—цкій.

*) См. № 18 „Пр. Кр.“

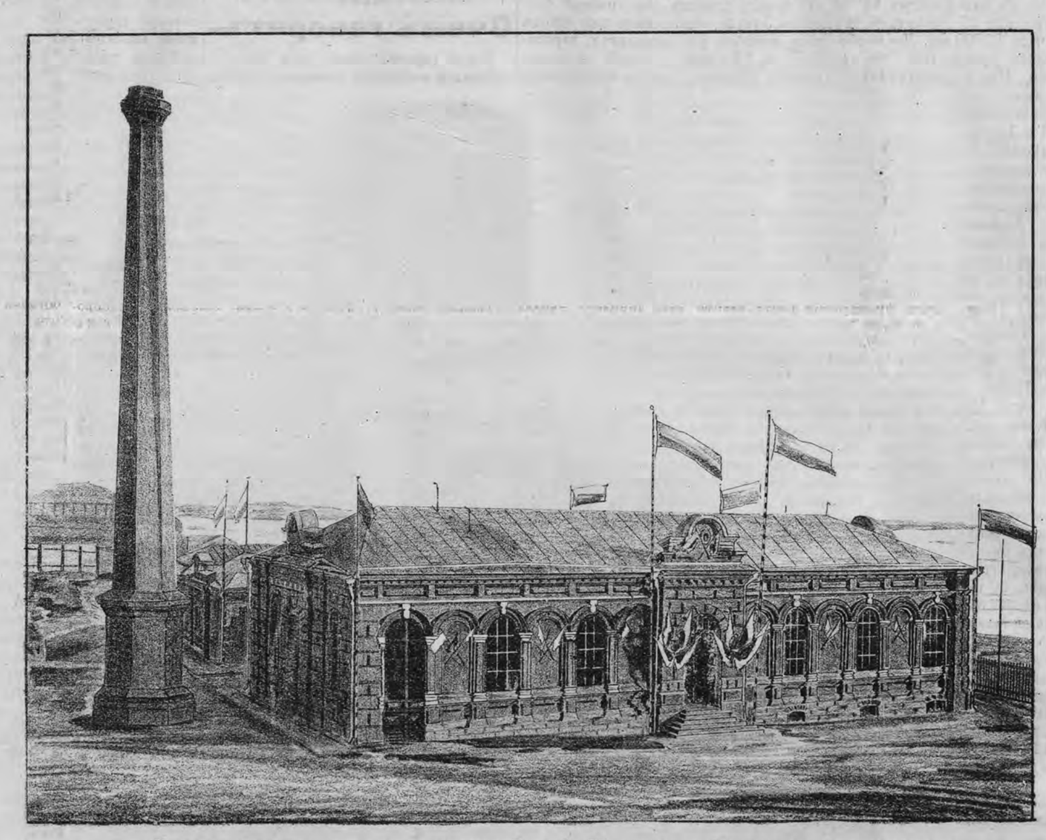

Фасадъ машинно-котельнаго отдѣленія Ростовско-Донского водопровода.

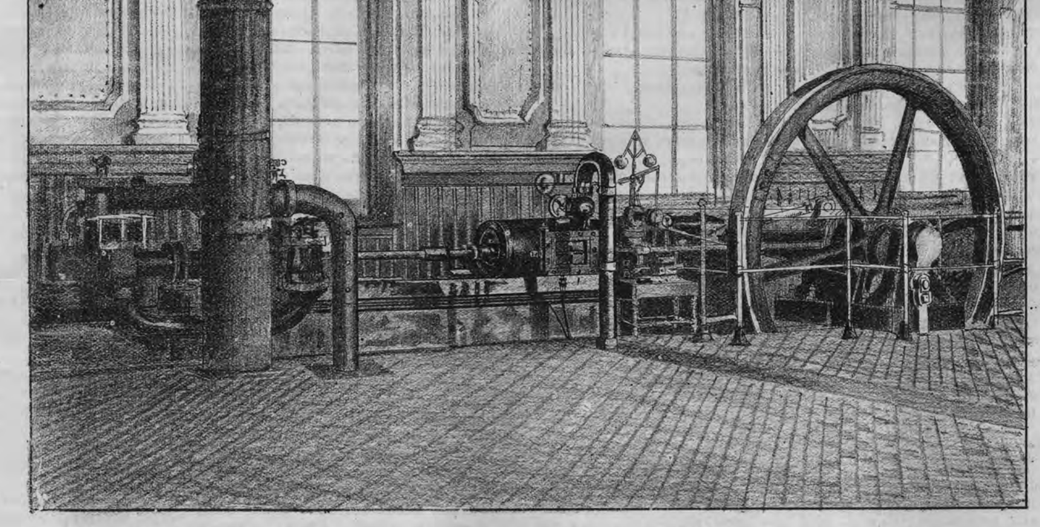

Внутренній видъ машиннаго отдѣленія Ростовско-Донского водопровода.

Новый журналъ по электричеству.

Не смотря на существованіе нѣсколькихъ сотъ среднихъ и высшихъ учебныхъ заведеній, не смотря на ежегодно увеличивающійся контингентъ любителей электротехники, нашъ единственный журналъ «Электричество» имѣетъ настолько ограниченный кругъ читателей, что едва покрываются расходы по изданію. При этомъ нужно замѣтить, что упомянутый журналъ находится въ исключительно благопріятныхъ условіяхъ: почти всѣ сотрудники его работаютъ изъ любви къ дѣлу, не получая никакого вознагражденія за свой трудъ. Причину такой малой распространенности «Электричества» нужно искать, какъ мнѣ кажется, въ томъ слишкомъ спеціальномъ характерѣ, которымъ проникнутъ почтенный журналъ: для любителя съ весьма скромными познаніями по электро-техникѣ въ немъ почти нѣтъ ничего, доступнаго его пониманію. Естественно, что для такого серьезнаго изданія, разсчитывающаго на людей съ солидной теоретической подготовкой, кругъ читателей долженъ быть не великъ. Такъ оно въ сущности и есть. Между тѣмъ, потребность въ популярномъ электротехническомъ журналѣ, затрагивающемъ животрепещущіе вопросы по электричеству, существуетъ, и въ отсутствіи такого изданія сказывался значительный пробѣлъ, пополнить который взялось общество электриковъ въ Петербургѣ, выпустивъ въ свѣтъ новый «Электротехническій Вѣстникъ»,— журналъ прикладной электро-техники.

Главнѣйшая цѣль, которою задалось названное общество, заключается въ томъ, чтобы «дать возможность отдѣльнымъ лицамъ найти практическій совѣтъ и полезныя указанія со стороны лицъ, болѣе знакомыхъ съ деталями интересующаго ихъ вопроса, облегчить иногда непосильный трудъ, предостеречь отъ повторенія практически неправильныхъ выводовъ и рѣшеній»—и, прибавлю отъ себя, избавить отъ лишнихъ затратъ и потери времени, охлаждающихъ нерѣдко интересъ къ дѣлу. Въ виду такой симпатичной цѣли, нужно отъ души пожелать новому журналу самаго широкаго распространенія и поддержки со стороны всѣхъ лицъ, причастныхъ къ прикладной электротехникѣ. Я убѣжденъ, что «Электротехническій Вѣстникъ» пріобрѣтетъ много читателей, если только съумѣетъ быть интереснымъ и живымъ органомъ электро-технической печати. Судя по первому нумеру журнала, лежащему передо-мною, нужно думать, что электро-техническое общество справится съ намѣченной задачей успѣшно.

Въ первой книгѣ журнала полный живого интереса статья С. Золотухина— «Электричество въ земледѣліи». Способъ обработки полей электричествомъ (электро-культура растеній) и полученные результаты его примѣненія на столько интересны и замѣчательны, что объ этомъ я поговорю въ другой разъ подробнѣе. Статьи — «Электрическія желѣзныя дороги» и «Большой подъемникъ выставки въ Чикаго» знакомятъ читателей съ грандіозными сооруженіями по электричеству, которыми наши заатлантическіе друзья любятъ поражать европейца. Статьи эти настолько интересны, что ихъ прочтетъ всякій, кто желаетъ пользоваться большими удобствами, чѣмъ тѣ, которыя даетъ наша знаменитая конка. Статья—«Гальванопластическій способъ покрыванія корпуса судовъ мѣдью» имѣетъ важное практическое значеніе. Въ ней говорится о различныхъ существующихъ нынѣ способахъ предохраненія подводныхъ частей желѣзныхъ парусныхъ и паровыхъ судовъ отъ обростанія.

Въ отдѣлѣ «Листокъ любителя» даются указанія, какъ устроить индуктивную машинку для медицинскихъ цѣлей и карманный аккумуляторъ. Обѣ эти статьи весьма любопытны для любителя электричества. У всякаго новичка, начинающаго заниматься электричествомъ, есть масса вопросовъ практическаго характера и нѣтъ отвѣтовъ на нихъ. Въ виду этого, упомянутый отдѣлъ особенно долженъ привлекать читателей, которые найдутъ немало полезныхъ указаній на интересующіе ихъ вопросы. Поэтому, желательно было бы, чтобы почтенная редакція журнала обратила особенное вниманіе на «Листокъ любителя». Журналъ заканчивается отдѣломъ полезныхъ свѣдѣній.

П. К. Алтунджи.

БИБЛІОГРАФІЯ.

«Международная библіотека», изданіе г. Бейленсона и Юрогска о.

Намъ доставлены еще три выпуска издаваемой въ Одессѣ «Международной библіотеки».

Четвертый выпускъ разбираетъ «Преступленіе и наказаніе» и «Грозу». Разбору предпослана характеристика автора, Жюля Леметра. Какъ Достоевскій, такъ и Островскій находятъ себѣ въ Леметрѣ убѣжденнаго защитника. Онъ прекрасно понимаетъ, что Раскольниковъ не простой убійца, какъ это утверждаетъ французскій критикъ Сарсе. Авторъ рисуетъ прекраснымъ языкомъ характеры Раскольникова и Сони. По его словамъ, послѣдняя служитъ олицетвореніемъ русской души, необычайно идеалистичной, сущность которой состоитъ въ стремленіи не обращать большого вниманія на дѣйствія своего тѣла и создать себѣ нравственную жизнь, отдѣльную отъ жизни тѣла, идущаго по своей дорогѣ, какъ само можетъ. Въ «Грозѣ», приближающейся къ трагедіи, рисуются, по словамъ Леметра, «психологическія состоянія, опоздавшія для французовъ на 400 лѣтъ, но раскрываются они предками не бѣдными клерками, столь же наивными, какъ ихъ современники, писателями, обладающими утонченнымъ вкусомъ и одаренными блестящимъ талантомъ наблюденія».

Въ пятомъ выпускѣ излагается конституція С.-Америк. Штатовъ по замѣчательному сочиненію Джемса Прайса, «Американская конституція». Сначала разсматривается союзное устройство, затѣмъ права Штатовъ, дѣятельность партій и т. п. Наконецъ, высказывается нѣсколько общихъ взглядовъ о будущности Соединенныхъ Штатовъ.

Доставленные выпуски изданы изящно: переводъ сдѣланъ хорошимъ, популярнымъ языкомъ. Цѣна каждому выпуску прежняя (15 к.) и, слѣдовательно, вполнѣ доступная.

Z.

РЫБЬИ БОИ.

У малайцевъ особенно развита страсть къ пѣтушинымъ боямъ. Въ Сіамѣ процвѣтаютъ своего рода бои—рыбьи. Для этой цѣли служитъ маленькая, очень задорная рыбка, водящаяся въ рѣчныхъ водахъ Сіама. Рыбка эта обладаетъ весьма оригинальными свойствами. Одинъ путешественникъ описываетъ ее слѣдующимъ образомъ: «Когда ее опустятъ въ сосудъ съ водой, и она находится въ спокойномъ состояніи, ея плавники плотно прижаты, темный цвѣтъ ея тѣла не представляетъ ничего особеннаго; но стоитъ только въ тотъ же сосудъ опустить другую такую же рыбку, какъ соперницу, или погрузить зеркало, въ которомъ она увидала бы свое отраженіе, — эта рыбка сразу преобразжается: ея плавники приняты, тѣло отливаетъ блестящимъ металлическимъ цвѣтомъ ослѣпительной красоты, жаберныя перепонки оттопыриваются, образуя вокругъ шеи подобіе черныхъ кудрей, и въ этомъ разгнѣванномъ состояніи она устремляется на своего противника или на свой двойникъ въ зеркалѣ, возобновляя нападеніе въ тѣхъ поръ, пока не отнимутъ зеркала или не оставятъ ея снова одну; тогда рыбка тотчасъ же приходитъ въ свое прежнее спокойное безцвѣтное состояніе». Обыкновенно, предъ началомъ боя, ставятъ рядомъ два сосуда, наполненные водой, въ которые опускаютъ по одной боевой рыбкѣ, и когда онѣ достаточно разгорячатся и наэлектризируютъ видомъ другъ друга, ихъ соединяютъ вмѣстѣ, и бой начинается. Сіамцы - страстные любители этихъ боевъ и часто проигрываютъ на нихъ цѣлыя состоянія. Сіамское правительство, съ своей стороны, утилизировало эту страсть сіамцевъ въ свою пользу, допуская рыбьи бои лишь со своего разрѣшенія и сдавая ихъ на откупъ, что, кстати сказать, приноситъ сіамской казнѣ изрядный доходъ.

ШАПКИ ДОЛОЙ.

Подъ такимъ названіемъ появилась въ «Frankfurter Zeitung» статья д-ра медицины І. Руффа, который возстаетъ противъ обычая снимать на улицѣ шапки при встрѣчѣ съ знакомыми. Въ этой-же статьѣ д-ръ Руффъ обсуждаетъ вопросъ о причинахъ, ведущихъ къ раннему облысѣнію. Между женщинами лысинныя встрѣчаются лишь въ весьма рѣдкихъ случаяхъ, между тѣмъ какъ у мужчинъ лысина или очень рѣдкіе волосы составляютъ скорѣе правило, нежели исключеніе. По мнѣнію д-ра Руффа, дѣло объясняется различіемъ въ условіяхъ, въ которыхъ находятся волосы у мужчинъ и у женщинъ; эти-то условія и называютъ то, что мужчины въ раннемъ возрастѣ теряютъ свой естественный головной покровъ, между тѣмъ какъ женщины сохраняютъ его до глубокой старости. Условія, въ которыхъ находятся волосы мальчиковъ и дѣвочекъ до-школьнаго возраста, одинаковы, ростъ волосъ въ этомъ возрастѣ одинаковъ у дѣтей обоего пола. Но вотъ наступаетъ школьный возрастъ, и тутъ дѣвочка получаетъ въ своей шляпкѣ только украшеніе, мальчикъ — свой тяжелой, непроницаемой для воздуха шапки—губителя волосъ. Ежедневно эта шапка около периферія волосъ ложится желѣзнымъ кольцомъ, давящимъ на тѣхъ мѣстахъ, гдѣ она прилегаетъ къ головѣ и, такимъ образомъ, затрудняющимъ кровообращеніе въ той части головной кожи, которая служитъ почвою для волосъ; та-же часть шапки, которая не пристаетъ плотно къ головѣ, имѣетъ тотъ недостатокъ, что она непроницаема для воздуха, ни для свѣта; благодаря этому волоса головы находятся при температурѣ болѣе высокой, нежели температура лица, слѣдствіемъ чего бываетъ усиленная дѣятельность головной кожи, но затѣмъ волосяная почва теряетъ свою продуктивность, волосы становятся все тоньше, рѣдѣютъ и, наконецъ, появляется лысина. У дѣвушекъ и женщинъ никогда шляпы не прилегаютъ такъ плотно къ головѣ и никогда не отшнуровываютъ кожу головы, т. е. волосяную почву, въ такой мѣрѣ, какъ это бываетъ у мальчиковъ и мужчинъ. Хотя моментъ, указанный д-ромъ Руффомъ, и имѣетъ несомнѣнное значеніе, тѣмъ не менѣе — приведенныя обстоятельства являются лишь одною изъ весьма многихъ причинъ, обусловливающихъ облысѣніе. Образъ жизни, усиленная умственная работа, постоянная стрижка, наконецъ, существованіе бороды, усовъ и т. д.,—все это играетъ также не послѣднюю роль въ числѣ условій, содѣйствующихъ выпаденіе волосъ на головѣ.

Третій выпускъ «Женская эмансипація» переноситъ насъ въ область современной жизни, къ жгучему вопросу о положеніи женщины. Техника новаго времени отняла у женщины тѣ средства существованія, какія были у нея раньше, замѣнивъ домашній ручной трудъ фабриками. Женщина не можетъ больше довольствоваться мѣстомъ у семейнаго очага, потому что мѣста этого ей не даютъ больше мужчины: съ одной стороны, масса женщинъ остаются незамужними, а съ другой стороны—въ семьяхъ родственниковъ онѣ остаются безполезными. Общество требуетъ дѣятельности женщины у «семейнаго очага», хозяйственной и воспитательной, и въ то-же время не даетъ ей этого очага. Въ наше время незамужняя интеллигентная женщина вынуждена искать средства къ существованію внѣ семейнаго очага —и вотъ, когда она требуетъ, чтобы ее подготовляли къ такой жизни, тогда подвимаются крики ужаса и негодованія. Домашній очагъ долженъ служить цѣлью воспитанія женщинъ. Но на этомъ основаніи женщинѣ легко мысленно отказываютъ въ самой необходимой подготовкѣ. Результатъ всего извѣстенъ: «вмѣсто домашняго очага, тысячи женщинъ выходятъ на улицу, прибѣгая къ той самой «благородной женственности», о которой имъ прожужжали уши. Авторъ требуетъ, чтобы родители столь-же вдумчиво относились къ воспитанію своихъ дочерей, какъ и сыновей, чтобы интеллигентная женщина, на которую возложены обязанности нашей эпохи, пользовалась и ея правами. Въ этомъ и состоитъ женская эмансипація.

Z.

Въ этомъ № 3 страницы ... протоіерея о. ... каго (къ 50-т... его священнич... стовско-Донск...

Теле...

«Приазо...

(От нашихъ с...

— Берлинъ, ... —Курсъ кр... январь 220.

— Петербур... Морское мин... тельно рѣши... Русскаго общ... и торговли в... стерскія въ С...

— Министе... дѣлъ вноситъ... редакціи въ... Совѣтъ проек... женія объ у... скихъ земских... больницъ, пр... и другихъ вр... деній. Сослов... учрежденія бу... лечебныя учр... мыми средств... н наблюденіе... заведеніями... стерству.

— Назначе... ринаръ Куста... конюшни Нег... ветеринаромъ... ской конюшн...

(Съ вчерашнаго тел...

— ПЕТЕРБУ... При начавшем... Его Император... сударя Импера... кращаются.

— Въ ком... поступилъ пр... щества работ... ству городовъ... питалъ—милл...

— Минис... ственныхъ им... ваетъ на Кавк... скомъ округѣ... чи образцов... ственныя и са...

— Министе... устанавливает... на заводахъ,... взрывчатыя в...

— Берлинъ, ... февраля).—Го... ско-германскій... воръ появится... дѣлѣ въ оффи... и въ срединѣ... внесенъ въ па...

— Бисмарк... провести зиму...

Ростов...

Высшій агроно... въ Х...

Теперь едва-ли... мнѣнію, что со в... бѣдствіями, пот... можно бороться т... денія въ народѣ... стерство земледѣл... раго стоитъ такой... сударственный дѣ... Ермоловъ, и на... ность съ признан... двинувъ на перв... существованія цѣл... клонящихся къ... распространенію... ныхъ агрономичес... слѣ этихъ проект... ніе имѣетъ для н... объ учрежденіи в... агрономическаго... уже удостоившій... санкція высшей... власти и долж... близкомъ будущем... государственномъ... поэтому, своевр... теперь нѣсколько... раженій, которыя... имѣютъ весьма не...

Понятіе о в... скомъ институтѣ,... новаться предо... заведеніе,—неизб... ставленіе о сред... ныхъ заведеніяхъ... такъ какъ въ Ро... ключеніями, совѣ... ческихъ учебных... шія обставлены и... гіями, затрудняющ... лицамъ, не получ... разованія, то возн... кого-же, собствен... агрономическій и... вѣ? Трудно разсч... бы въ этотъ инст... ша молодежь, ока... скія гимназіи, а ... даютъ полныхъ п... въ высшія учебны...

ольничнымъ совѣтомъ, учрежден-
при ростовской городской боль-
ежду прочими вопросами будетъ
ться и вопросъ объ образова-
больницѣ фельдшерскихъ кур-
благотворительнаго комитета.
ьга изъ льду.—Пріѣзжіе рыбаки
ываютъ о разыгравшейся на-
на льду сильной вьюгѣ, которая
тельно не давала возможности
ько ночью, но даже днемъ ѣхать
ерашей рѣкѣ; приходилось поче-
среди рѣки, такъ какъ дороги
анесены снѣгомъ, большіе сугро-
ораго мѣшали добраться на но-
къ берегу.
Новая такса на хлѣбъ.—Городская
вырабатываетъ, какъ намъ со-
ть, новую таксу на печеный
которая должна будетъ нѣсколь-
ратить» волчьи аппетиты гг.
пекновъ.
Надзоръ за рыболовами.—Предпо-
въ ростовскомъ округѣ усилить
ъ за рыболовами, въ виду час-
нарушеній ими правилъ о рыб-
ѣлѣ по р. Дону и Азовскому

Зданіе для школы. — Весной на-
ого года приступлено будетъ къ
ѣкѣ зданія для школы, устраива-
земсленной управой.
Оборотъ владикавказской ж. д. —
рую недѣлю наступившаго 1894
на провозъ пассажировъ и гру-
было выручено 93,861 р. 35 к.,—
въ прошлаго года менѣе на
р. 94 коп.; особыхъ сборовъ по-
ло: въ ½ к. съ пуда возимаго
груза 1253 р. 60 к.; по опе-
въ новороссійскаго порта 19,333
0 к., на образованіе резервнаго
по ссудной операціи 20 р.
Скопленіе грузовъ. — Изъ Ново-
ска намъ сообщаютъ, что къ
варя на станціи находилось въ
ихъ свыше 12,300 вагоновъ раз-
груза, преимущественно зернового
предназначеннаго для погрузки
роходы.
Въ предстоящую сессію таганрог-
окружнаго суда въ Ростовѣ бу-
разсмотрѣно, съ участіемъ при-
ихъ засѣдателей, дѣло о штун-
ъ, обвиняемыхъ въ распростра-
своего ученія и вовлеченіи въ
сету лицъ православнаго испо-
ія.
Переводъ фабрики.—Мы слышали,
ахичеванскій табачный фабрикантъ
Кистовъ переводитъ свою фаб-
въ Ростовъ, гдѣ она будетъ зна-
но расширена.
Дѣло о поджогѣ.—Въ непродол-
ьномъ времени таганрогскимъ
ескимъ судомъ будетъ разсмотрѣно
о поджогѣ въ Ростовѣ своего
ества, съ цѣлью полученія стра-
преміи, купцомъ Б—мъ.
Дѣло объ истязаніи. —Въ начина-
ося завтра, 24-го января, въ
ей сессію таганрогскаго окруж-
суда разсмотрѣно будетъ дѣло
истязаніи нахичеванскимъ купцомъ
мъ своего приказчика. Защитни-
К—ва выступаютъ два мѣст-
адвоката; повѣреннымъ граждан-
истца—таганрогскій присяжный
ренный Н. К. Поповъ. Разборъ
дѣла назначенъ на вторникъ, 25
ря.
Въ ремесленной управѣ на-дняхъ
ится общее собраніе депутатовъ
обсужденія нѣкоторыхъ важныхъ
ренныхъ вопросовъ.
Скончавшійся недавно въ Ростовѣ
Яценко оставилъ большое наслѣд-
своей дочери, послѣ смерти кото-
согласно завѣщанію покойнаго,
его недвижимое имущество, какъ
сообщаютъ, должно перейти въ
ственность города.
Еще нотаріусъ.—Мы слышали,
въ Ростовѣ учреждается еще одна,
ая по счету, должность нотаріуса
таганрогскомъ окружномъ судѣ.
Ростовскій купецъ Х. И Рыссъ
ъ въ городскую управу съ хода-
ромъ объ отводѣ ему мѣста на
ой площади, подъ складъ и лѣсную
ю.
Въ мѣстной татарской колоніи про-
ъ теперь партійные раздоры
ъ муллы. Общество раздѣлилось
два лагеря, изъ которыхъ одинъ
ановалъ ходатайствовать предъ сво-
высшимъ магометанскимъ духовен-
ъ о командированіи имъ въ Рос-
ого духовника.
Пароходовладѣльцы увѣдомлены го-
ой управой объ окончательномъ
ѣленіи между ними мѣстъ на
подъ пароходныя пристани. На
разъ, повидимому, по этому по-
никакихъ «обжалованій» не пред-
ъ, такъ какъ всѣ, по мѣрѣ воз-
ности, управой удовлетворены.
К. І. Іонсенъ увѣдомилъ гор. упра-
о томъ, что онъ отказывается отъ
ренія на будущую навигацію
ъ подъ пароходную пристань
Черепашьи шествія.—По нашимъ
ямъ положительно трудно перехо-
съ одного тротуара на другой,
одаря драгилямъ, которые имѣютъ
кновеніе плестись съ кладью «гусь-
», по 10 и 15 дрогъ, не оставляя
ого мѣста для прохода публики.
ть не успѣетъ окончиться одно
ое шествіе, какъ ему на смѣну
ается другое, еще болѣе томи-
ое,—и выведенный изъ терпѣнія
ожій, не желая больше ждать, со
остью завзятаго акробата пуска-
въ средину, между дрогъ, рискуя
ю, быть искалѣченнымъ. У насъ
, кажется, особая должность—ком-
ара извозчиковъ... Что-бы ему за
ся взяться!
По поводу помѣщенной у насъ за-
о дѣлѣ конторы Ж. Дрейфусъ съ
., насъ просятъ сообщить, что
ъ былъ освобожденъ изъ заключе-
въ тюрьмѣ не по ходатайству г.
йфуса, а по опредѣленію таган-
ого коммерческаго суда, и что на-
ое дѣло производствомъ еще не
ончено.
Изъ данныхъ о задолженности
ого землевладѣнія видно, что об-
количество земли, заложенной въ
ка—40 мил. десятинъ, т. е. со
ляетъ 39,9 проц. изъ общаго коли-
ва частной владѣльческой земли,
ѣмъ процентное отношеніе зало-
ой земли къ общему количеству
частно-владѣльческой, выражается въ Донской области въ 23,5 проц., Кубанской—32,9 процент. и Терской—20,8 проц.

— Условія выдачи ссудъ подъ хлѣбъ на станціяхъ к.-в.-рост. линіи. Принимаемая съ ноября мѣсяца истекшаго года выдача ссудъ подъ разные зерновые и нѣкоторые переработанные хлѣба на станціяхъ желѣзныхъ дорогъ, по козлово-воронежско-ростовской линіи, приняла довольно внушительные размѣры. По словамъ «В. Т.», по воронежско-ростовскому участку болѣе значительно работаетъ теперь по выдачѣ ссудъ на отправляемые хлѣба, а также на складываемые въ пакгаузы для храненія на сроки, станція Каменская, затѣмъ слѣдуютъ Михайловка, Евдаково, Журавка, Миллерово и другія; по воронежско-козловскому участку главнымъ пунктомъ отмѣчается ст. Усмань. Въ пакгаузахъ послѣдней къ 15 января было сложено разныхъ хлѣбовъ на храненіе болѣе 80 вагоновъ, не считая состоявшихся отправокъ по разнымъ направленіямъ, тоже въ довольно солидной цифрѣ. Выдача ссудъ подъ хлѣба практикуется при слѣдующихъ условіяхъ. Если владѣлецъ какого либо хлѣба заявляетъ желаніе отправить его на указываемый имъ пунктъ, то ему, по доставленіи хлѣба на станцію, выдается, смотря по оцѣнкѣ его, сумма въ количествѣ 70—80 проц. стоимости. Эта выданная сумма зачисляется станціей отправленія наложеннымъ платежемъ, который взыскивается станціей назначенія съ товаро-получателя. За выдачу сказанной ссуды станція же отправленія причисляетъ 5 проц. годовыхъ на выданную авансомъ сумму и около 1 проц. на разные расходы. Эти проценты окончательно разчисляетъ станція отправленія и беретъ ихъ за время, считающееся со дня сдачи товара на станцію отправленія до дня выкупа его на станціи прибытія товаро-получателямъ. Въ тѣхъ случаяхъ, когда хлѣбъ сдается въ пакгаузъ станціи для храненія на извѣстный срокъ владѣльцу его то же выдается ссуда въ количествѣ 60—70, или 80 проц. противъ оцѣнки товара, но тутъ къ 5 проц., причитающимся на сумму и до 1 проц. на разные расходы, прибавляется еще 1 р. 83 к. на вагонъ за храненіе хлѣба въ складахъ желѣзной дороги. Въ томъ случаѣ, когда на сданный хлѣбъ для храненія въ пакгаузахъ станціи, владѣлецъ его найдетъ покупателя ранѣе назначеннаго срока выкупа, то товаръ выдается владѣльцу по его желанію и проц., взятые съ него на выданную сумму, отчисляются по день выкупа товара, остальные же возвращаются обратно. При случаѣ невыкупа товара владѣльцемъ его въ извѣстный срокъ и не сдѣланныхъ имъ какихъ либо заявленій на этотъ счетъ, та станція, гдѣ сложенъ товаръ, можетъ распорядиться продажею его по своему усмотрѣнію. Деньги для выдачи ссудъ подъ отправляемые, а также подъ отдающіеся на храненіе хлѣба, выдаются начальниками станцій изъ своей станціонной выручки, а если не достаетъ таковой, то они могутъ брать нужную сумму у проѣзжающаго артельщика—сборщика выручки по линіи.

— Каботажъ.—Въ министерствѣ путей сообщенія составлены штаты инженерныхъ партій, которымъ съ предстоящей весны будетъ поручено произвести изысканія для предположеннаго устройства каботажныхъ портовъ въ Геническѣ, Ейскѣ, Ластинской бухтѣ и Темрюкѣ.

— Итоги пчеловодной выставки.—Въ русскомъ обществѣ пчеловодства подведены, въ настоящее время, конечные результаты устроенной, по его почину, въ концѣ минувшаго года, пчеловодной выставки. Эта выставка является наиболѣе удачною изъ всѣхъ предыдущихъ столичныхъ пчеловодныхъ выставокъ. Экспонентами ея явились пчеловоды изъ 38 губерній и 3 областей (Кубанской, Войска Донскаго и Терской) Россіи, а большинство доставленныхъ ими продуктовъ и предметовъ пчеловодства нашли хорошій сбытъ на выставкѣ. Многіе изъ пчеловодовъ, благодаря выставкѣ, заручились постояннымъ сбытомъ меда столичнымъ торговцамъ и воска—на свѣчные заводы. Хорошій успѣхъ выпалъ также на долю медовъ-напитковъ, наиболѣе выдающемуся экспоненту которыхъ, изъ Вельны, была присуждена единственная на выставкѣ золотая медаль. Въ общемъ, выставка, установивъ постоянныя сношенія между нашими пчеловодами и торговцами, оказала немалую пользу въ дѣлѣ дальнѣйшаго развитія пчеловодства въ Россіи.

— Лѣсныя дѣла.—Изъ Екатеринослава пишутъ въ «Юж. Край», что дѣла съ лѣсомъ въ настоящее время находятся въ особенномъ затишьѣ. Спроса ни изъ внутреннихъ пунктовъ губерніи, ни изъ Крыма—обычнаго покупателя на мѣстномъ рынкѣ — нѣтъ никакого. Несмотря на это, цѣны на лѣсъ и лѣсной матеріалъ стоятъ крѣпко и обѣщаютъ подняться въ ближайшемъ будущемъ. Причиною служитъ безснѣжная зима, стоящая на верховьяхъ Днѣпра, благодаря которой вывозка срубленнаго лѣса еще не начиналась. Гомельская ярмарка, на которой обыкновенно заключаются самыя крупныя сдѣлки съ лѣсомъ, въ истекшемъ году (въ декабрѣ) прошла чрезвычайно вяло; сдѣлокъ съ лѣсомъ не было почти совсѣмъ. Если до февраля безснѣжье будетъ продолжаться, то кіевскіе контракты, какъ полагаютъ мѣстные крупные лѣсопромышленники, въ отношеніи лѣсопромышленности явятся также безрезультатными, и цѣны на лѣсъ должны подняться будущею весною до небывалыхъ еще размѣровъ.

— Крещенская ярмарка въ Харьковѣ, которая имѣетъ существенное значеніе и для Ростова, въ этомъ году оказалась настолько выдающейся по своимъ оборотамъ, что купцы въ теченіе нѣсколькихъ десятковъ лѣтъ не запомнятъ такой. Оживленіе касалось, конечно, главнымъ образомъ бумажныхъ товаровъ Московскаго и Привислянскаго фабричныхъ раіоновъ. Уже недѣлю спустя послѣ оффиціальнаго срока открытія ярмарки, оказалось, что нѣкоторые сорта низшей мануфактуры въ недохватѣ, причемъ нельзя было даже принять заказъ на нихъ въ виду большаго требованія на ферваль, удовлетворить которое и безъ того затруднительно для нашихъ фабрикъ, въ послѣдніе годы сократившихъ нѣсколько выдѣлку тканей, за слабымъ спросомъ. Оборотъ съ мануфактурой вызванъ тѣмъ, что хлѣбъ за послѣдній мѣсяцъ пошелъ хорошо въ продажу,—придерживавшіе его крестьяне, ожидавшіе высшей цѣны, повезли хлѣбъ скупщикамъ. Въ отношеніи внѣшняго оживленія ярмарки можно отмѣтить, что съѣздъ торговцевъ былъ очень великъ, особенно изъ Крыма, портовые города котораго, исключая, впрочемъ, Керчи, торговали превосходно. Въ мѣстныхъ гостинницахъ не хватило нокеровъ для пріѣхавшихъ на ярмарку, такъ что въ нѣкоторыхъ изъ нихъ даже кабинеты были заняты подъ жилыя помѣщенія. Съ наступленіемъ текущей недѣли обороты нѣсколько притихли. Впереди развязка съ бакалейнымъ и скобянымъ товарами, а также съ кожами и шерстью.

— По вѣдомости о цѣнахъ, по которымъ процентныя бумаги принимаются въ залогъ для обезпеченія разсрочиваемаго платежа акциза за вино на первое полугодіе 1894 г., принимаются, въ числѣ другихъ, облигаціи юго-вост. жел. дор.

Наименованіе бумагъ: Облигаціи.	Цѣна Нарицательная Р.	Залогъ въ кредитъ р.
5% юго-восточныхъ. .	100	75
4½% » . .	100	73

— *По протоколамъ полиціи 4 уч.*, мировыми судьями 2 и 3 участ. приговорены: домовладѣльцы: Карпъ Яблоковъ, за неочистку льда съ тротуаровъ и за непосыпку ихъ ежедневно пескомъ, денежному штрафу въ 25 р.; Анастасія Скокова, за то же, денежному штрафу въ 25 руб., Израиль Шейдеровъ и арендаторъ его Іуда Режевскій, за то же, денежному штрафу по 20 руб. каждый; Искуги Аджекова, за то же, денежному штрафу въ 25 руб, Всеволодъ Высота, за то-же, денежному штрафу въ 10 руб.; Исаакъ Фронштейнъ, за то-же, денежному штрафу въ 10 руб.; арендаторъ дома Абрамъ Фотеленичъ, за то-же, денежному штрафу въ 10 руб.; арендаторъ дома Петръ Рахтъ, за то же, денежному штрафу въ 10 руб; домовладѣлица Зинаида Рахтеръ, за то-же, денежному штрафу въ 10 руб; Дарья Синельникова, за то-же, денежному штрафу въ 10 руб; Фіона Вербицкая, за то-же, денежному штрафу въ 10 руб; Карпъ Чугаевъ, за то-же, денежному штрафу въ 10 руб.; Иванъ Семошкинъ, за то-же, денежному штрафу въ 5 руб.; Сергѣй Моторовъ, за то-же, денежному штрафу въ 5 руб.; Максимъ Прошкинъ, за то-же, денежному штрафу въ 5 руб; Иванъ Стакинъ, за то-же, денежному штрафу въ 3 руб.; Полонъ Гребенниковъ, за то-же, денежному штрафу въ 3 руб.; Берко Бричкинъ, за то-же, денежному штрафу въ 3 руб; Петръ Сканави, за то-же, денежному штрафу въ 3 руб.; торговцы желѣзомъ на Новомъ базарѣ Самуилъ Липковичъ и Гдалъ Дохнеръ, за загроможденіе улицъ около лавокъ, денежному штрафу по 5 руб. каждый.

СЪ ВЫСОТЫ ПАРНАСА.

Промчались праздники, и снова
Своей обычной колеей
Плетется тихою стопой
Жизнь многошумнаго Ростова;
Все также мелочно блѣдна,
Она для творчества поэта
Не даетъ пикантнаго сюжета
И меркантильности полна.
Она въ теченіи банальномъ
Мертвитъ фантазіи полетъ,
У смѣлой мысли крылья рветъ,
И міръ прекрасно-идеальный
На вѣки-вѣчные забвьетъ,
Смиритъ живой души порывъ.
Но въ этой мертвенной тиши,
Среди апатіи безстрастной,
Вдругъ выдастся моментъ прекрасный,
Родной для сердца и души.
Ка ъ вѣтерокъ въ душистомъ полѣ
Смѣняетъ поздній тяжкій зной,
Такъ этотъ свѣтлый мигъ порой
Насъ примиряетъ поневолѣ
Съ подчасъ жестокою судьбой.
Такимъ прекраснѣйшимъ моментомъ
Былъ безъ сомнѣнія тотъ часъ,
Въ который честно всякъ изъ насъ
Несъ дань свою не позументамъ,
Не орденамъ, а человѣку,
Который, посвятивъ себя
Наукѣ, и, ее любя,
Служилъ ей ревностно полвѣка.
Мнѣ по душѣ была картина,
Когда собрался весь Ростовъ
Почтить врача и гражданина;
Тѣмъ гражданиномъ былъ Ткачевъ.
Мое писанье запоздало,
И безъ меня давно печать
Объ этомъ много ужъ сказала,
Но мнѣ не хочется молчать,
И слово просится изъ груди;
Въ эгоистическій нашъ вѣкъ,
Когда сталъ черствъ такъ человѣкъ,
Намъ такъ нужны такіе люди,
Какъ этотъ дѣдушка-Ткачевъ!
Мы всѣ бездѣятельны, хилы—
А онъ, старикъ, еще здоровъ;
Объ полонъ свѣжести и силы
И много лѣтъ еще готовъ
Служить идеѣ онъ любимой...
О, будь-же счастливъ и здоровъ,
Нашъ юбиляръ высокочтимый!..

* * *

Ну, что—не правду-ль я сказалъ:
Одно отрадное явленье—
И обсчитался; расточалъ
Сейчасъ я фразы восхищенья,
А вотъ ужъ долженъ повести
Разсказъ совсѣмъ въ другомъ ужъ тонѣ
И въ этомъ самомъ фельетонѣ
Итогъ невзгодамъ подвести.
И вотъ вамъ первая невзгода:
И я, и мой собратъ писалъ,
Что путь у насъ опасенъ сталъ
По улицамъ для пѣшехода:
Панель покрылась массой льда,
И проходящему бѣда.
И вотъ за чистку принялися
И на Садовой рубить ледъ,
А дальше, дескать, такъ сойдетъ—
Панели тѣ же остелися.
Но мнѣ-же все равно, ей Богу,
Свихну-ль я на Садовой ногу,
Иль ставу жертвой тротуара
Я въ переулкѣ близъ базара.

* * *

Опять съ ротондою возня,
Опять торги не состоялись!
Надъ этимъ много ужъ смѣялись,
Теперь-же грусть беретъ меня.
Когда-жъ мы, наконецъ, узнаемъ,
Что это зданіе сдано,
Что въ немъ, восторгами снѣдаемъ,
Ростовъ кутитъ и пьетъ вино?
Когда о ней я пропою
Съ весельемъ пѣсенку свою:

* * *

«О, ротонда! Весной многоводною
Довъ не такъ наполнитъ поля,
Какъ тебя, другъ, толпой благородною
Наполняемъ мы, духъ веселя.
Выдь къ ротондѣ: чей гвалтъ раздается,
И летитъ по Садовой Большой?
Этотъ гвалтъ у насъ пѣсней зовется,
То въ ротондѣ идетъ пиръ горой!..

* * *

Когда?.. Кто знаетъ! А покуда
Она совсѣмъ не веселитъ;
И думскій дѣятель твердитъ:
«Совсѣмъ, совсѣмъ съ ротондой худо»!..

Комаръ.

Изъ залы суда.

(По камерамъ мировыхъ судей).

Дѣло Калуста Качарова.

22 января, въ переполненной публикой камерѣ мироваго судьи 1 участка, можно было видѣть всѣхъ торговцевъ фруктовыхъ армянскихъ лавочекъ, что на Театральной площади,—повидимому, сильно заинтересованныхъ исходомъ назначеннаго къ разсмотрѣнію дѣла ихъ сосѣда, лавочника Калуста Качарова, обвиняемаго въ покупкѣ и укрывательствѣ завѣдомо-краденыхъ цѣнныхъ вещей, о чемъ у насъ было подробно сообщено своевременно. Такъ какъ въ числѣ обнаруженныхъ у Качарова чужихъ вещей оказались и тѣ, о которыхъ были возбуждаемы у мировыхъ судей 2 и 3 участковъ особыя уголовныя производства, прекращенныя вслѣдствіе неразыска похитителей и похищеннаго, то таковыя, въ количествѣ 4-хъ, мировымъ судьей 1 уч. затребованы были къ настоящему дѣлу. Повѣренные гражданскихъ истцовъ заявили о неподсудности этого дѣла мировому судьѣ, въ виду того, что стоимость похищеннаго у Рыжевой и Семилѣтова превышаетъ 300 рублей, почему просили дѣло передать судебному слѣдователю и измѣнить принятую противъ Качарова мѣру пресѣченія способовъ уклониться отъ суда, т. е. поручительство въ суммѣ 300 р.,—подвергнувъ его личному задержанію.

Мировой судья, въ виду означенныхъ заявленій, постановилъ: признавая настоящее дѣло неподсуднымъ мировому суду, передать его, для дальнѣйшаго производства, судебному слѣдователю 2 уч. гор. Ростова, оставивъ въ силѣ избранную противъ Качарова мѣру пресѣченія.

* * *

Пощечина съ трескомъ.

Въ томъ-же засѣданіи разсмотрѣно было характерное дѣло, въ которомъ всѣ «дѣйствующія лица»—жалобщикъ, отвѣтчикъ и около десятка свидѣтелей—одного поля ягода,—именно, кабацкіе строчители клаузъ. Одинъ изъ нихъ, нѣкій Мельченко, въ своемъ прошеніи жалуется на своего «коллегу», Вайсбуна, за нанесеніе ему увѣсистой пощечины въ трактирѣ, въ то самое время, когда онъ «велъ дѣловой разговоръ съ однимъ изъ «кліентовъ». Такъ какъ Вайсбунъ не имѣлъ въ разбору дѣла, а свидѣтели-«коллеги» единогласно подтвердили фактъ нанесенія пощечины, отъ которой и понынѣ глазъ у Мельченко не зажилъ, и такъ какъ Вайсбунъ извѣстенъ уже суду, по неоднократно производившимся уже о немъ однороднымъ дѣламъ, своими воинственными наклонностями, то мировой судья приговорилъ его къ аресту на два мѣсяца. Тотчасъ послѣ произнесенія приговора появился и самъ отсутствовавшій Вайсбунъ, и привелъ съ собою нѣсколькихъ свидѣтелей, тоже писакъ и притомъ, «на-веселѣ», почему судья приступилъ къ новому разсмотрѣнію дѣла. Но эти свидѣтели не оправдали надеждъ Вайсбуна, показавъ, что не были очевидцами факта нанесенія пощечины, а только «что слышали трескъ». Тогда мировой судья произнесъ новый приговоръ, но уже болѣе чувствительный: воинственный строчила присужденъ къ аресту на три мѣсяца.

* * *

Супруги Дураковы.

Разбирается дѣло, характеризующее нравы нашихъ «нахаловцевъ». Молодая бабенка Л. Дуракова, въ прошеніи своемъ, жалуется на своего мужа, драчуна П. Дуракова, который ее вѣчно колотитъ,—прося «наказать его по закону».—Къ сожалѣнію, законъ оказался безсильнымъ въ данномъ случаѣ, такъ какъ жалобщица явилась въ судъ безъ всякихъ доказательствъ, думая, должно быть, что ей повѣрятъ на слово.

Жалоба оставлена безъ послѣдствій.

* * *

Не сошлись характерами.

На-дняхъ, въ харьковскомъ съѣздѣ мировыхъ судей, разбиралось любопытное дѣло супруговъ С., которые, какъ говорится, «не сошлись характерами» и потому «разошлись».—Вотъ вкратцѣ суть этого дѣла: г-жа С. подала мировому судьѣ прошеніе, въ которомъ объяснила, что ея мужъ отказался вести совмѣстную супружескую жизнь и удалилъ ее отъ себя, обязавшись выдавать ей на содержаніе по 75 руб. въ мѣсяцъ. И, дѣйствительно, нѣкоторое время исполнялъ это обязательство. Но затѣмъ, прекративъ выдачу этихъ денегъ, не заплатилъ ей съ 20 августа по 20 сентября, почему г-жа С просила мирового судью обязать ея мужа уплатить ей эти 75 руб.—Мировой судья заочно удовлетворилъ искъ.—Г-нъ С. принесъ на заочное рѣшеніе отзывъ и просилъ о назначеніи новаго разбора дѣла.—При вторичномъ разборѣ, мировому судьѣ былъ представленъ заключенный между супругами С., 5-го іюля 1891 года, письменный договоръ, регулирующій ихъ взаимныя отношенія слѣдующимъ образомъ: супруги рѣшили жить другъ отъ друга отдѣльно, мужъ обязывается, пока его матерьяльное положеніе не измѣнится къ худшему, «выдавать женѣ по 75 р. въ мѣсяцъ на содержаніе».—Въ свою очередь жена обязывается «не тревожить и не безпокоить мужа ни въ частной, ни въ служебной жизни его»; въ противномъ случаѣ договоръ теряетъ обязательную силу.—При этомъ г-нъ С., въ свое оправданіе, заявилъ судьѣ, что его жена въ послѣднее время стала «безпокоить» его анонимными письмами, почему онъ считаетъ себя свободнымъ отъ обязательствъ, по отношенію къ ней.—Мировой судья, разсмотрѣвъ вторично дѣло, призналъ заключенный между супругами С. договоръ противнымъ закону (103 и 1525 ст. 1 ч. X т.) и въ искѣ г-жѣ С. отказалъ.—Послѣдняя перенесла дѣло въ съѣздъ мировыхъ судей, гдѣ повѣренный ея доказывалъ, что исковыя требованія г-жи С. вполнѣ правильны, ибо по закону мужъ обязанъ содержать жену.—Съѣздъ мировыхъ судей, по словамъ «Х. Г. В.», разсмотрѣвъ дѣло, опредѣлилъ: рѣшеніе мироваго судьи утвердить, а апелляціонную жалобу г-жи С. оставить безъ послѣдствій.

Театръ и музыка.

РУССКАЯ ОПЕРА.

«Балъ-маскарадъ», муз. Верди.

Въ пятницу, 21-го января, праздновалъ свои артистическія имянины г. Образцовъ, несущій въ труппѣ амплуа лирическаго баритона. Еще въ первой нашей рецензіи мы отмѣтили симпатичныя вокальныя средства молодого пѣвца, не владѣющаго, однако, сценическимъ навыкомъ. Дальнѣйшіе дебюты г. Образцова показали, что онъ форсируетъ голосъ и, при, и безъ того обильной, сладости и мягкости своего теноровраго тембра, придаетъ своему пѣнію плакучій оттѣнокъ. При такихъ условіяхъ, пѣвецъ зачастую, особенно въ партіяхъ сильно-драматическихъ, не могъ достигать иллюзіи. Поэтому, мы отмѣчали его лишь въ чисто лирическихъ, пѣвучихъ и преимущественно плакучихъ партіяхъ, которыми такъ обиленъ вердіевскій репертуаръ. Въ этомъ смыслѣ, партіи Риголетто, Жермона, Графа ди-Луна и Ренато являются для пѣвца вполнѣ благодарными; менѣе удавались пѣвцу партіи Карла V (въ «Эрнани», гдѣ голосъ въ ансамбляхъ звучалъ недостаточно сильно) и Сильвіо (въ «Паяцахъ», гдѣ артистъ слабо оттѣнялъ страстное чувство пылкаго итальянца). Въ виду этого, мы совѣтуемъ молодому пѣвцу строго держаться въ рамкахъ *своего* лирическаго репертуара и, только при соблюденіи этого условія, артистъ можетъ разсчитывать на успѣхъ своего симпатичнаго, но не достаточно сильнаго голоса.

Бенефиціантъ поставилъ «Балъ-маскарадъ» и исполнялъ партію Ренато на этотъ разъ еще съ большимъ успѣхомъ, чѣмъ въ первый разъ. Если первая арія была проведена и не совсѣмъ ровно, да то въ плакучей аріи 4-ой картины пѣвецъ обнаружилъ много трогательной задушевности: эта чарующая мелодичная арія, исполненная грустнаго прощанія съ былымъ, хотя и эфемернымъ, счастьемъ, звучала искренно и съ большими оттѣнками лиризма а красивая фраза—«о, если бъ я могъ вернуть былое, я-бъ отдалъ жизнь ему»—была произнесена очень прочувствованно. Г. Образцовъ имѣлъ большой и вполнѣ заслуженный успѣхъ; пѣвецъ удостоился также цѣнныхъ подношеній.

Обычный громадный успѣхъ выпалъ на долю исполнительницы партіи Амелія—г-жи Джюбеллини-Рядновой.

Очень недурной пажъ—г-жа Андреева-Вергина.

Г. Любинъ (Ричардъ) замѣстилъ, но не замѣнилъ, г. Рядновa.

Эмзе.

* * *

Великимъ постомъ въ Ростовѣ предполагается устройство цѣлаго ряда концертовъ, между которыми особый интересъ, несомнѣнно, имѣютъ концерты: извѣстной пѣвицы Никита и артистовъ петербургской Императорской оперы—гг. Михайлова и Яковлева.

* * *

Пьеса г. Васюкова «Ошибка» (драма), какъ намъ сообщаютъ, будетъ поставлена въ Новочеркаскѣ, въ бенефисъ Рощина-Инсарова, въ одинъ изъ первыхъ дней масляной недѣли.

Бенефиціантъ выступитъ исполнителемъ главной и отвѣтственной роли въ этой пьесѣ.

Таганрогъ.

(Изъ отдѣленія редакціи).

— Выборы церковнаго старосты.—На сегодня, 23 января, назначено собраніе прихожанъ Митрофаніевской церкви для выбора церковнаго старосты на слѣдующее трехлѣтіе.

— Предсѣдателемъ театральной коммиссіи, избранной думою, назначенъ членъ управы А. Н. Миллеръ.

— Предстоящей весною одинъ изъ предпринимателей предполагаетъ открыть на Воронцовскомъ бульварѣ въ особомъ помѣщеніи продажу прохладительныхъ напитковъ и устроить тамъ билліарды и лѣстницу къ морю.

— Городская приплатка.—Въ теченіи послѣднихъ 8 лѣтъ къ суммамъ, полученнымъ отъ казны, на квартирное довольствіе, расположенныхъ въ Таганрогѣ войскъ, городъ приплатилъ изъ собственныхъ средствъ 292.779 руб. 83 коп., т. е. среднимъ выводомъ въ годъ по 36.598 руб. Столь крупныя приплаты весьма неблагопріятно отражаются на бюджетѣ города и безъ того стѣсненнаго въ финансовыхъ средствахъ, а, между тѣмъ, неоднократно возникавшіе со стороны города ходатайства о перечисленіи Таганрога въ высшій разрядъ по квартирному довольствію войскъ остались безъ послѣдствій.

— Новое постановленіе противочумной коммиссіи.—Окруж. противочумная коммиссія, въ засѣданіи своемъ, 18 сего января, въ слободѣ Голодаевкѣ, для скорѣйшаго предупрежденія распространенія чумной эпизоотіи, постановила строго воспретить, какъ въ предѣлахъ округа, такъ и за предѣлы онаго, перегонъ скота фурнаго, сельско хозяйственнаго и предназначеннаго для убоя, и произвести строгое обслѣдованіе и дезинфекцію въ зачумленныхъ пунктахъ.

— Усиленіе штата ветеринаровъ.—Г. Войсковой Наказный Атаманъ разрѣшилъ таганрогской окружной противочумной коммиссіи усилить врачебно-ветеринарный штатъ въ округѣ, приглашеніемъ девяти ветеринарныхъ фельдшеровъ.

— Дѣятельность присутствія по квартирному налогу идетъ очень успѣшно, хотя испытывается нѣкоторое неудобство отъ раздѣленія присутствія на два участка. На 24 января назначено третье засѣданіе для разсмотрѣнія поступившихъ заявленій отъ квартиросодержателей.

— Выборы должностныхъ лицъ сельскихъ управленій посредствомъ закрытой баллотировки, введенной въ настоящемъ году крестьянскимъ присутствіемъ, прошли въ нѣкоторыхъ волостныхъ и сельскихъ правленіяхъ—очень успѣшно и пришлись по вкусу большинства сельскихъ избирателей.

— Шипчандлерская контора. — Намъ передаютъ, что съ открытіемъ навигаціи предполагаетъ открыть въ Таганрогѣ свои дѣйствія еще одна шипчандлерская контора, для каковой цѣли предприниматель пріобрѣтаетъ три рейдовыхъ парохода.

— Маскарадный вечеръ въ клубѣ.—Послѣ ряда неудачныхъ танцовальныхъ вечеровъ въ общественномъ собраніи, совѣтъ старшинъ, по ходатайству членовъ собранія, назначилъ на сегодня, 23 января, маскарадный вечеръ.

— Кражи въ Таганрогѣ изъ мелкихъ стали переходить въ болѣе крупныя и дерзкія. Не успѣли обыватели забыть о дерзкой кражѣ верхняго платья у г. Федоровича, какъ таковая же повторилась въ ночь на 21 января у В. И. Черницкаго. Послѣдняя кража совершена, какъ нужно полагать, между 2—3 часами ночи, такъ какъ до 2-хъ часовъ въ домѣ еще не спали. Для достиженія своей цѣли, злоумышленники посредствомъ столярныхъ инструментовъ—коловорота, долота и пр. сдѣлали отверстіе съ лѣвой стороны замка парадной двери, черезъ него отомкнули замокъ, сорвали крючекъ и такимъ образомъ вошли въ домъ. Войдя по лѣстницѣ въ переднюю, они зажгли въ кабинетѣ свѣчу, съ нею прошли антре, столовую и еще нѣсколько комнатъ до передней черного входа и здѣсь съ вѣшалки сняли все верхнее платье и тѣмъ же путемъ вышли на улицу. Похищенными оказались: двѣ мужскихъ шубы, одна изъ нихъ хорьковая съ бобровымъ воротникомъ, осеннее мужское пальто, двѣ ротонды—одна на куньемъ мѣху, а другая на гагачьемъ пуху, пледъ, капотъ, словомъ, всю теплую одежду,—всего до 800 р., благодаря чему гг. Черницкіе вынуждены теперь отбывать домашній арестъ.

— Рыбное дѣло.—Свирѣпствовавшій въ послѣдніе дни сѣверо-восточный вѣтеръ затормозилъ до нѣкоторой степени рыбный промыселъ на Азовскомъ морѣ, но чувствительныхъ ущербовъ рыбакамъ на этотъ разъ не принесъ. Доставка рыбы на рынокъ и экспортъ ея во внутренніе города Россіи продолжается безостановочно; цѣны также стоятъ почти безъ измѣненія.

Маріуполь.

(Изъ отдѣленія редакціи).

— Наши думскія дѣла и дѣлишки.—Въ засѣданіи думы, отъ 14 января, наконецъ избранъ былъ второй членъ городской управы—г. Псалти. Заступающимъ мѣсто городского головы въ указанныхъ новымъ городовымъ положеніемъ случаяхъ будетъ членъ городской управы г. Чентуковъ. Къ членамъ городской управы избраны также кандидаты. Вопросъ о возбужденіи ходатайства относительно предоставленія думѣ избранія третьяго члена рѣшенъ въ удовлетворительномъ смыслѣ. Желательно было бы, чтобы новые управскіе дѣятели оказались на высотѣ своихъ многотрудныхъ задачъ.

— Маріупольскій портъ.—О степени коммерческой дѣятельности этого порта можно судить по слѣдующимъ сообщеннымъ намъ даннымъ. Основною цѣлью сооруженія маріупольскаго порта былъ вывозъ донецкаго угля изъ западнаго раіона, но вмѣстѣ съ тѣмъ въ этомъ портѣ производился и отпускъ за-границу нашихъ земледѣльческихъ продуктовъ. Такъ—въ 1889 году вывезено всего на сумму 6.241.798 рублей, чаять коихъ причитается за 8.410.740 пудовъ хлѣба; ввозъ заграничныхъ товаровъ былъ небольшой — только на 95475 рублей, хотя пошлины въ золотой валютѣ получено съ этой суммы 31763 рубля, портовыхъ сборовъ 3658 рублей. Судовъ заграничнаго плаванія прибыло 113, въ 44135 ластахъ; отошло такое же количество. Каботажныхъ судовъ было въ приходѣ 1109, въ 120635 ластахъ, въ отходѣ 1156 въ 122191 ластѣ; грузовъ каботажныхъ привезено 1.257.000 пудовъ, вывезено 3.659.000 пудовъ (портовыя сооруженія въ то время еще не были окончены). Сдѣланныя для торговли и судоходства облегченія, въ видѣ благоустройства порта съ оборудованіемъ и углубленіемъ ковша, сразу сказались на увеличенія движенія по вывозу, какъ это видно изъ данныхъ за 1891 годъ. Импортъ заграничнаго товара увеличилъ пошлинный сборъ въ золотой валютѣ до 80886 рублей 60 копѣекъ. Вывезено за-границу на 8.188.665 рублей. Судовъ заграничнаго плаванія паровыхъ и парусныхъ въ приходѣ было 112, а въ отходѣ 109. Каботажныхъ 1503 и

строптивымъ ребенкомъ», говорилъ онъ: «я не уважалъ матери и любилъ ругаться скверными словами. Когда я подросъ и сознавъ свои грѣхи, началъ усердно молиться Богу. Тутъ какъ-то разъ (мнѣ уже шелъ девятый годъ) ко мнѣ во снѣ явились «враги», рогатые, безобразные, и я рѣшилъ замолить свои грѣхи. Я пошелъ ходить по монастырямъ и буду ходить всю жизнь». На вопросъ — кто надѣлъ на него вериги?—Николай отвѣчалъ:—странникъ Александръ. Оказывается, что юный Николай давно знаетъ Александра—они встрѣчались уже во многихъ монастыряхъ. Александръ снялъ съ себя свой желѣзный поясъ и, надѣвъ его на Николая такъ, что онъ проходилъ по лѣвому плечу и подъ правой рукой, заперъ цѣпь на висячій замокъ, ключъ забросилъ. Когда съ Николая сняли вериги, онъ громко плакалъ и говорилъ, что безъ веригъ его безпокоятъ нехорошія мысли. Когда Николая спросили—не холодно-ли ему ходить босымъ и въ такомъ легкомъ костюмѣ?— онъ, воодушевляясь, отвѣтилъ, что не только не холодно, но даже жарко—во время оттепели бываетъ прохладно, а во время мороза кровь горитъ, снѣгъ горитъ и жжетъ ноги, а по всему тѣлу распространяется теплота. Въ одномъ изъ Кіевскихъ монастырей ему подарили теплый подрясникъ, но онъ отказался отъ него.

ТОРГОВЛЯ и БИРЖА.

Курсовыя, фондовыя и торговыя телеграммы съ оффиціальными свѣдѣніями С.-Петербургской биржи.

С.-Петербургская биржа, 21 января.

Векс. курсъ на 3 мѣс. на Лондонъ за 10 ф. ст.	92.75—
Векс. курсъ на 3 мѣс. на Берлинъ за 100 герм. мар.	45.40
Векс. курсъ на 3 мѣс. на Парижъ на 100 франковъ.	36.75
Настроеніе съ векс. курс.	твердое.
Полуимпер. новой чеканки	7.39—7.42
Тамож. куп. (за 100 р. мет.)	147⅞—148⅛
Серебро.	— —
Биржевой дисконтъ	5—7
5% бил. Гос. Бан. 1 вып.	103⅛ сд.
5% » » » 2 »	102⅞ сд.

Фонды.

5% Золотая рента 1883 г.	— —
5% » » 1884 г.	— —
4% Новый золот. заемъ 1893 г.	— —
5% Вост. заемъ 1000 р. 2 вып.	101⅝ пк.
5% » » 1000 » 3 »	101⅞ »
5% 1-й внутрен. съ выигр. заемъ 1864 г.	242 сд.
4% 2-й внутренній съ выигр. заемъ 1866 г.	225¾ сд.
5% Государ. дворян. съ выигр. заемъ 1889 г.	190⅝ сд.
4% Госуд. желѣзнодор. рен.	103 сд.
4% Внутренній заемъ I серія	95⅛ сд.
— — — II —	95⅛ сд.
— — — III —	95⅛ сд.
— — — IV —	95⅛ сд.
4½% — — 1893 г.	99¾ сд.
4½% Внутрен. конс. жел. дор. заемъ 1 вып.	99½ пк.
4½% Внутр. конс. желѣзн. дор. заемъ II вып.	99½ пк.
5% Заклад. листы Гос. Двор. Земельнаго Банка.	100⅞ пк.
4½% Закл. листы Гос. Двор. Земельнаго Банка.	99⅛ сд.
4½% Свидѣт. Кр. Поз. Бан.	99⅛ сд.
5% Облиг. Юго-Зап. жел. д.	91¾ пк.
— — Моск.-Казанской	91¼ пк
4½%— Рязан.-Уральск.	98½ сд.
— — Кур.-Кіевской	98½ пк.
4½% Закл. листы Общ. Вз. Позем. Кред. мет.	152 пк.
5% Заклад. листы Общ. Вз. Позем. Кред. крел.	101 пк.

Ипотечныя бумаги.

Облигаціи городскихъ кредитныхъ обществъ.

5% Облигаціи С.-Петерб. Гор. Кредитнаго Общества.	106⅝ пк.
5% Облигаціи Московскаго Гор. Кредитнаго Общества.	100⅞ сд.
5½% Облигаціи Одесскаго Гор. Кредитнаго Общества.	100¼ пк.

Закладные листы земельныхъ банковъ.

5% Закладные листы Земельн. банка. Польши	99 пр.
5½% закл. л. Херс. зем. бан.	100¾ пк.
5% » » » » » »	99¾ сд.
5% заклад. листы Харьковск. зем. банка.	100 сд.
5% заклад. листы Полтавск. зем. банка	99⅞ сд.
5% заклад. листы Пет.-Тульск. зем. банка	100 пк.
5% закладные листы Кіевскаго зем. банка	100¼ пк.
5% заклад. листы Московскаго зем. банка.	100⅝ сд.
5% заклад. листы Бес.-Таврич. зем. банка	99½ пк.
5% заклад. листы Нижег.-Сам. зем. банка	100¼ пк.
5% закладные листы Донского зем. банка	99¼ сд.
5% заклад. листы Виленскаго зем. банка	99½ пк.

Акціи банковъ:

С.-Петерб. учетн. и ссуднаго.	466 пк.
С.-Петерб. международнаго.	492 пк.
Русскаго для внѣшн. торговли.	348 пр.
Волжско-Камскаго коммерч.	895 пр.
Сибирскаго.	630 пк.
Бес.-Таврич.	575 пр.

Акціи земельныхъ банковъ.

Харьковскаго земельнаго	470 сд
С.-Петерб.-Тульскаго земельн.	408 сд.
Полтавскаго	600 пр.
Нижегородско-Самарскаго	625 пр.
Виленскаго.	570 пр.
Донского	685 пр.
Кіевскаго.	800 пр.
Московскаго	610 пр.

Акціи страховыхъ обществъ.

Россійск. страх. общ. 1827 г.	1250 пр.
Сѣвернаго страхов. Общества.	— »
Страхов. Общества «Россія».	829 пк.

Акціи пароходныхъ обществъ.

Рус. Об. пар. и тор. (Черномор.)	715 пк.
Общ. «Кавказъ и Меркурій»	394 пк.

Акціи желѣзныхъ дорогъ.

Главн. Общ Россійск. ж. дор.	271¼ сд.
Московско-Рязанской ж. дор.	480 пк
Курско-Кіевской	390 пк.
Рыбинско-Бологовской	91½ сд.
Грязе-Царицынской	166 сд.
Юго-западныхъ жел. дор.	112¾ сд.
Настроеніе Петербург. фонд. биржи—тихое.	

Биржевыя сдѣлки.

Пшеница сакс. четв. въ 10 пуд.	8.25
» самар. » » 10 »	8.00
» гирка » » 10 »	7.75
Съ пшеницею.	Очень тихо.
Рожь налич. вѣс. 9 п. нат. 120 ф.	6.00
» » » 9 » » 117 »	5.80
Съ рожью	Спокойно.
Овесъ обыкн. для города за куль	3.75—4.10
» вологодскій	4.00 —.—
» старорусскій.	3.90 —.—
Съ овсомъ	Тихо.
Сѣмя льнян. выс. сам., за 9 п.	13.00
» » » ржевск. за 9 п.	11.50
Съ льнянымъ сѣменемъ	Тихо.
Мука ржаная московская за » мѣшковая	6.40—6.50
Мука ржаная низовая за 9 п. мѣшковая	6.50 6.60
Съ мукою	Небойко
Крупа ядрица за куль	11.00
Съ крупою	Тихо.
Ленъ лужскій за берк. 10 пуд.	45.00
Ленъ сланецъ ржевскій за берк. 10 пуд.	47.50
Со льномъ	Спокойно.
Кудель льняная сибир. за берк. 10 пуд.	44.00
Кудель льняная камск. за берк. 10 пуд.	42.00
Кудель льняная ржевская за берк. 10 пуд.	—.—
Съ кудельюльняною	Спокойнѣе.
Сало желтое свѣчное на берковецъ въ 10 пудъ	58.00
Коровье масло сибирское перепусное, за пудъ	8.25—8.70
Подсолнечное масло саратов.	5.90— .
Конопляное масло орловское	4.80— .
Керосинъ рус. Нобеля за п.	1.37
Керос. рус. Бакинскій за п.	1.35
Сахаръ зав. Кенига рафин. 1-й сортъ за пудъ.	6.50
Сахаръ песокъ кристалликов.	4.50—

СПРАВОЧНЫЙ ОТДѢЛЪ.

Сегодня, 23 января.

ТЕАТРЪ АСМОЛОВА. «Робертъ Дьяволъ» опера въ 5 д. и 6 карт. (съ апоѳеозомъ), муз. Верди Начало въ 8 час. веч.

ТЕАТРЪ ЛЮБОВА. «Несчастие кохания», драма въ 5 д., соч. Л. Манько.

РОСПИСАНІЕ

прихода и отхода поѣздовъ трехъ желѣзныхъ дорогъ г. Ростова.

(Часы по мѣстному времени).

ПО ВЛАДИКАВКАЗСКОЙ ДОРОГѢ

ДО ВЛАДИКАВКАЗА.

ОТХОДЪ.

Почтово пассаж. № 3—въ 8 ч. 53 м. вечера

ПРИХОДЪ:

Почтово-пассажир. № 4—въ 8 ч. 58 м. утра

ДО НОВОРОССІЙСКА.

ОТХОДЪ.

Пассажир. поѣздъ № 5—въ 9 ч. 53 м. веч.
Смѣшан. поѣздъ № 9—въ 10 ч. 28 м. утра.

ПРИХОДЪ:

Пассажир. поѣздъ № 6—въ 7 ч. 58 м. утра.
Смѣшан. поѣздъ № 10—въ 11 ч. 48 м. веч.

ПО ЮГО-ВОСТОЧНОЙ Ж. Д.

(КОЗ.-ВОР.-Р.)

ПРИХОДЪ.

Почтовый № 3—въ 6 ч. 53 м. вечера.
Пассажирскій № 1—въ 5 ч. 08 м. утра.
Тов.-пас. отъ Шахтъ № 7—въ 11 ч. 38 м. ут

ОТХОДЪ.

Почтовый № 4—въ 10 ч. 48 м. утра.
Пассажирскій № 2—въ 12 ч. 53 м. ночи.
Тов.-пас. до Шахтъ № 8—въ 7 ч. 43 м. в.

ПО КУРСКО-ХАРЬК.-АЗОВ. Ж. Д.

ПРИХОДЪ.

Почтовый № 3—въ 6 ч. 33 м. веч.
Товаро-пассажир. № 5—въ 9 ч. 58 м. утра.
Изъ Таганрог. дополн. № 23—въ 1 ч. 38 м.м

ОТХОДЪ

Почтовый № 4—въ 9 ч. 38 м. утра.
Товаро-пассажирск. № 6—въ 7 ч. 38 м. веч.
Въ Таганрогъ дополн. № 24—въ 4 ч. 53 м. дня

РОСПИСАНІЕ

прихода и отхода поѣздовъ к.-х.-аз м. д. въ г. Таганрогѣ.

ПРИХОДЪ.

Изъ Харьк. тов.-пас. № 5—въ 6 ч. 28 м. утра.
» » » поч. № 3—въ 3 ч. 38 м. дня.
» Ростова » № 4—въ 12 ч. 08 м. дня.
» » тов. № 6—въ 10 ч. 38 м. дня.
» » доп. № 24—въ 7 ч. 58 м. веч.

ОТХОДЪ.

Въ Харьковъ почт. № 4—въ 12 ч. 28 м. дня.
» » тов.-пас. № 6—въ 11 ч. 08 м. веч.
» Ростовъ тов.-пас. № 5—въ 6 ч. 58 м. утра.
» » почтов. № 3—въ 4 ч. 08 м. дня.
» » дополн. № 23—въ 10 ч. 43 м. веч.

Редакторъ-Издатель
С. Х. Арутюновъ.

ОБЪЯВЛЕНІЯ.

Продается домъ

со службами и флигелемъ, въ Нахичевани нД., по 30 линіи, д. № 7, второй домъ отъ угла второй Софіевской улицы. Объ условіяхъ узнать у владѣльца, тамъ-же. 108. 1—3

Требуется

въ нотаріальную контору

служащій, знающій нотаріальное дѣло, съ хорошими рекомендаціями. Условія письменно: въ г. Екатеринодарѣ, нотаріусу Н. А. Никоеву. 114. 1—6

Отдается въ наемъ

каменное помѣщеніе подъ ссыпку хлѣба, складъ разнаго товара или подъ мастерскую, съ отдѣльнымъ дворомъ въ домѣ В. И Посоховой, по Покровскому переулку, № 5.
Б. В. 1—3

Віолончель

старая итальянская STRAD (imit.)

ПРОДАЕТСЯ.

Узнать въ магазинѣ письменныхъ принадлежностей П. Ф. Климова, Садовая, противъ Азовскаго Банка. 4-6

Нуженъ РѢЗЧИКЪ

на бумагорѣзальной машинѣ, спросить на фабрикѣ пап. внижекъ Титрова, уг. Собор. пер. и Темерн. ул., № 83. 109. 1—7

АКУШЕРКА

и фельдшерица,

кончившая Петербургскіе Рождественскіе курсы, принимаетъ роженицъ, тщательный уходъ. Уголъ Бол. Садовой, № 213. Нахичеванская межа.
113. 1—15

ПРОДАЮТСЯ

446 д. земли

близъ сел. Глафировки Ростовск. окр. За свѣд обращ. къ Григорію Сергѣевичу Сватикову, въ Рост. нД., Канкр. ул., д. № 25. Личн. объясн. отъ 3 до 6 ч. пополудни. 31. 7—10

Экономка полька, съ аттестатами, ищетъ мѣста. Пушкинская улица, № 4, квартира № 51-й
81. 2-2

Лечитесь!

Трава Кузьмича

или «Эфедра», свѣжая, майскаго сбора. Единственное народное вѣрнѣйшее средство леченія даже и застарѣлыхъ хроническихъ болѣзней: ревматизма, ломоты, катара желудка и кишекъ, всякаго разстр. пищеварит. органовъ, запора, поноса, геморроя (вообще болѣзни живота), одышки, удушья, кашля, головной боли, малокровія, нервнаго разстройства, безсонницы, безсилія и воспаленія глазъ, въ нѣкоторыхъ случаяхъ помогаетъ и отъ сифилиса, противъ которыхъ иногда остаются безсильными и дорогія аптечныя средства; леченіе «Эфедрою» во всякое время невредно. «Эфедра», уничтожая страданія одной болѣзни, не разстраиваетъ или не развиваетъ другія, что иногда случается отъ леченія дорогими меркур. средствами (см. брош. Портанскаго). Цѣна: 3 руб.,—1 рубль фунтъ. Прилаг. способъ леченія. Адресъ: г. Бузулукъ Самар. губ., складъ «Эфедры», Михаилу Петровичу Елистратову, соб. домъ, № 737. «Эфедру» высылаю за наличныя деньги, а за перезсылку—наложеннымъ платежомъ.

Прилагаю безплатно при 3-хъ фун. одну, при 5-ти фун. двѣ брошюры Портанскаго объ эфедрѣ, по коей, кромѣ руководства болѣе практичнаго леченія, можно отличить эфедру отъ хвоща—другой травы, похожей съ эфедрою и имѣть хорошее понятіе объ эфедрѣ негодной и цѣлительной; цѣна брошюръ въ отдѣльной продажѣ 50 коп. (можно марками).
34 5—6

Молодая особа

съ среднимъ образованіемъ желаетъ получить мѣсто конторщицы, продавщицы или кассирши въ магазинѣ. Адресъ: Большая Садовая, домъ № 3. Третій этажъ, квартира № 12.
1—5

ПРОДАЮТСЯ

пара вороныхъ Ч. П. рысистыхъ кобылъ, съ аттестатами, 7-ми вершковъ росту, по 7 лѣтъ, очень красивы и рѣзвы. Узнать въ конторѣ газ. „Приазовскій Край“. 97. 4—6

Требуется

КОНТОРЩИКЪ, опытный въ хлѣбной операціи. Обращаться: Николаевскій переулокъ, уголъ Донской улицы, домъ № 18, къ М. М. Горбунову; безъ рекомендацій не являться.
93. 4—7

АУКЦІОНЪ

26-го января, въ 11 часовъ утра, назначенъ на рѣчной пристани Донскаго пароходства, разныхъ непринятыхъ прибывшихъ товаровъ, какъ: шерсть коровья, уголь березовый, порожнія бочки, пивныя бутылки и проч., по квитанціямъ Зевеке—23316, Донскаго пароходства, грузовыхъ — 31175 и 27704, багажныхъ 1873, 5513 и 5620.
91. 1—1

ВНОВЬ ОТКРЫТАЯ

БЕРЛИНСКАЯ МОДНАЯ МАСТЕРСКАЯ

дамскихъ верхнихъ платьевъ

Х. ПОРТНОВА

въ Ростовѣ нД., Бол. Сад. ул., д. Хазизова, № 71, кв. № 9, награжденнаго аттестатами берлинской и вѣнской академій, бывшаго закройщика извѣстнаго берлинскаго модельнаго дома «Шт абахъ и Гейманъ», отъ котораго имѣетъ похвальный аттестатъ за свое искусство Пріемъ заказовъ дамскихъ верхнихъ платьевъ по всевозможнымъ моделямъ

Atelier fon Damen confection H. Portnoff aus Berlin.
112. 1—4

Варшавскій Магазинъ Обуви

Ф. А. Нодзенской,

(переведен. изъ дома Игнатенко) помѣщается на Больш. Садовой, въ д. Варварова, № 78, противъ театра Любова, въ Ростовѣ-на Дону.

Рекомендуетъ ГОТОВУЮ ОБУВЬ своего издѣлія, а также принимаетъ заказы, которые изготов. съ точностью и по самымъ умѣрен. цѣнамъ.

№6

ПРИМѢЧАНІЕ:

Для снятія мѣры,—лучше если кто другой снимаетъ мѣру съ правой ноги безъ надбавки:

1) длина ноги (отъ центр. стор.) отъ полов. пятки до больш. пальца.
2) ширина въ пальцахъ.
3) » въ подъемѣ.
4) » чрезъ пятку.
5) » въ косткѣ.
6) » въ икрѣ.
7) вышина въ каблукѣ.
8) длина голенища.

909. 11—20

ЗУБНОЙ ЭЛИКСИРЪ А. ШТЕХЕРЪ. | ПОДОЛЬСКІЯ ЗУБНЫЯ КАПЛИ А. ШТЕХЕРЪ. | ЗУБНОЙ ПОРОШОКЪ А. ШТЕХЕРЪ.

Въ нѣкоторыхъ аптек. и аптек. магазинахъ.
Т. О. 9—30

САМЫЙ ОБШИРНЫЙ МАГАЗИНЪ

ВЪ РОСТОВѢ НА ДОНУ.

1) **Швейныя машины:** настоящія усовершенствованныя „ЗИНГЕРЪ“, „Фристеръ и Росманъ“, „Ризеръ и Вильсонъ“, „Гове“, „Мансфельдъ“ Спеціальныя для домашняго употребленія, портнихъ и бѣлошвейныхъ работъ и для шапочникъ въ.
2) **Чулочно-вязальныя машины.**
3) **Велосипеды:** Англійскіе „РУДЖЪ“ нѣмецкіе „ЛЮРКОПЪ“, „БРАТЬЯ РЕЙХШТЕЙНЪ.
4) **Бензиновыя кухни „Сфинксъ“.**
5) **Пульки** (вѣсы для хлѣба, конторъ и эконом).
6) **Копировальные прессы.**
7) **Дѣтскіе велосипеды:** 4 р. 50 к., 6 р., 7 р. 50 к., 8 р. 50 к., 10 р., 14 и до 40 р. Всѣ велосипеды, начиная отъ 20 р., имѣютъ резиновыя шины и никелированныя спицы.
8) **Новѣйшія дѣтскія повозки:** отъ 7 р. до 60 р., обдѣлка ивящная, имѣются колеса на резиновыхъ шинахъ.
9) **Прачешныя стиральныя машины**
10) **Сезонъ коньковъ до 5000 паръ на складѣ.**

Машины: для очистки ножей и вилокъ, для очистки фасолей, для рѣзанія хлѣба, рѣзцы для выкроекъ.

Всѣ товары, по желанію, съ разсрочкою платежа.

Части для машинъ и велосипедовъ, иголки, масло, ремни и проч.

Обученіе шитья и чулочнаго издѣлія безплатно.

П. Ф.

С. ЧЕРТОВЪ

Николаевскій переулокъ.

Прейсъ-Куранты высылаются безплатно.

ПОДВѢНЕЧНЫЕ УБОРЫ

ВЪ МАГАЗИНѢ ИВАНА МАТВѢЕВИЧА

КЕЛЛЕ-ШАГИНОВА,

фирма существуетъ съ 1858 года.

Московская ул., д. Михайлова, противъ собора. Телефонъ № 309.

Въ мебельномъ магазинѣ

И. М. ПАНОВА,

въ Ростовѣ-на Дону, Московская ул., д. Великанова,

полученъ БОЛЬШОЙ ВЫБОРЪ русской и заграничной МЕБЕЛИ какъ для обстановки домовъ и квартиръ, такъ и для полнаго приданаго. —Цѣны недорогія.— Для удобства гг. покупателей проведено газовое освѣщеніе, при которомъ такъ-же удобно выбирать мебель, какъ и при денномъ свѣтѣ; торговля производится до 9 час. веч.

Телефонъ № 454. Год. л. с. 24 нояб.

Музыкальное Депо

Л. Г. Адлеръ

въ Ростовѣ на Дону, Большая Садовая, домъ Шушпанова, телефонъ № 236,

рекомендуетъ въ большомъ выборѣ музыкальные инструменты, какъ:-то: рояли и піанино лучшихъ русскихъ и заграничныхъ фабрикантовъ, американскія фисгармоніи, скрипки альты, віолончели, контрабасы, цитры, музыкальные заводи. ящики, медные деревянные духовые инструменты, басъ и оркестръ-герофоны, басъ и оркестръ-мимопаны аристоны-органы, гармоніи и пр.

Громадный выборъ всевозможныхъ музыкальныхъ принадлежностей.

БОЛЬШОЙ АССОРТИМЕНТЪ НОТЪ ДЛЯ ВСѢХЪ ИНСТРУМЕНТОВЪ и ПѢНІЯ. При магазинѣ имѣется мастерская, которая принимаетъ въ исправленіе всевозможные музыкальные инструменты. Каталогъ нотъ и прейсъ-курантъ высылаются БЕЗПЛАТНО.

Иллюстрированный прейсъ-курантъ, съ описаніемъ исторіи каждаго инструмента съ краткой музыкальной школой, высылается за 2 сем-коп. марки.

СТАЛЬНЫЕ ПРОВОЛОЧНЫЕ КАНАТЫ

ВЫРАБАТЫВАЕМЫЕ НА АВТОМАТИЧЕСКОЙ МАШИНѢ изъ лучшей Мартеновской и тигельной стали.

Заводскій складъ въ Ростовѣ нД., уг. Таганрог. и Темерн. ул., д. Вороженина

Мартиніана Артемьевича Кекишева.

ГАРАНТІЯ за наибольшее сопротивленіе разрыву. 354. Ср. 25 февр. 94 г.

ВЪ НОВООТКРЫТОМЪ МЕБЕЛЬНОМЪ И ЗЕРКАЛЬНОМЪ МАГАЗИНѢ

Я. Еременко и П. Дьяченко

(уголъ Темерниц. и Казанск. ул., входъ съ Собор. пер.) полученъ громадный выборъ русской и заграничной МЕБЕЛИ.

Цѣны дешевле существующ. въ Ростовѣ-нД.
807. 24—30

Токарное и билліардное заведеніе

БИЛЛІАРДЫ продаются и отдаются напрокатъ. | БИЛЛІАРДЫ продаются и отдаются напрокатъ.

Я. Р. ГОЦЪ,

въ Ростовѣ на Дону, Большая Садовая, № 78-й,

ПРИНИМАЕТЪ ЗАКАЗЫ НА РАЗНЫЯ ТОКАРНЫЯ РАБОТЫ.

При заведеніи имѣется магазинъ, въ коемъ находятся въ большомъ выборѣ мужскіе и дамскіе зонты, палки, янтарные мундштуки, БИЛЛІАРДНЫЕ ШАРЫ слоновой кости и композиціонные, кіи, марки для офиціантовъ и сукно для билліардовъ и билліардныя принадлежности. Также продаются и отдаются на прокатъ билліарды и аппараты для провѣрки билліардной игры. ЦѢНЫ УМѢРЕННЫЯ.
297. ср. 16 авг 94 г.

Выполненіе работъ скоро акуратно

ЖИВОПИСЕЦЪ ВЫВѢСОКЪ

И. К. МИШУСТИНЪ

УГОЛЪ ДМИТРІЕВСКОЙ УЛИЦЫ И СОБОРНАГО ПЕРЕУЛКА № 69

ТЕЛЕФОНЪ № 544

ВЪ РОСТОВѢ нД

ЦѢНЫ умѣренныя

ПОЛУЧЕНЪ

ОЧИЩЕННЫЙ

РЫБІЙ ЖИРЪ

ВЪ АПТЕКАРСКОМЪ МАГАЗИНѢ

Макса Мееровича

Ростовъ на Дону, Соборный пер., рядомъ съ гостин. «Англія».

ФАЙНОЛЪ

Масло для почниковъ безопасное и горитъ безъ копоти.
год. 26. 6—

МУЗЫКАЛЬНАЯ ТОРГОВЛЯ

Е. Н. ГЕРШКОВИЧА

ВЪ РОСТОВѢ НА-ДОНУ

Больш. Садов. ул., д. Шушпанова (бывш. Нагорнаго), № 68, противъ реальнаго училища, телефонъ № 255,

ИМѢЕТЪ ВЪ БОЛЬШОМЪ ВЫБОРѢ: рояли и піанино лучшихъ русскихъ и заграничныхъ фабрикъ, фисгармоніи американскія, флютъ-гармоніи, гармоніи ручныя, бандоніоны, концертино англійскія и нѣмецкія, скрипки, альты, віолончели, гитары, контрабасы, герофоны, аристоны, феникс-органы, оркестръ-мимопаны, разныя струны и духовые инструменты, принадлежности и матеріалы.

Всегда свѣжія струны

НОТЫ для всѣхъ инструментовъ и пѣнія, русскихъ и заграничныхъ изд. При магазинѣ имѣется мастерская, въ которой опытными мастерами производится изготовленіе новыхъ, а равно и починка всевозможныхъ инструментовъ.

КАТАЛОГИ нотъ и иллюстрированный прейсъ-курантъ товаровъ по требованію ВЫСЫЛАЮТСЯ БЕЗПЛАТНО.
Год. ср. 1 янв.

ФРАЧНЫЯ СОРОЧКИ.

ПОЛУЧЕНЪ

громадный выборъ мужскаго, дамскаго, дѣтскаго, крестильнаго, столоваго и постельнаго

БѢЛЬЯ

изящное приданое

и хозяйственныя вещи для подарковъ по САМЫМЪ ДЕШЕВЫМЪ ЦѢНАМЪ

ВЪ МАГАЗИНѢ ПОДЪ ФИРМОЮ

„КОНКУРРЕНЦІЯ“

Г. Я. ТАРТАКОВЕРА,

Большая Садовая ул., домъ П. М. Игнатенко.

Вѣялки сортировки

!!ПРОГРЕССЪ!!

собственной фабрики, пополняющія недостатокъ, ощущаемый въ хорошихъ вполнѣ отвѣчающихъ своей цѣли зерноочистительныхъ машинахъ. Фабрикуются подъ наблюденіемъ опытнаго спеціалиста конструктора и не щадя средствъ къ ихъ усовершенствованію, мнѣ удалось благодаря 2-хъ лѣтнему усердному труду и долгимъ испытаніямъ изобрѣсть типъ вѣялокъ сортировокъ, превосходящій изумительной производительностью, легкостью движенія, обилѣемъ и всѣми другими достоинствами всѣхъ существующія донынѣ вѣялки.

Образцы всегда можно видѣть и заказы принимаются исключительно въ магазинахъ землед. машинъ и орудій — «Сельскій Хозяинъ»:

№ 1, Большая Садовая—108, рядомъ съ торговлей Машонкина и уголъ Больш. Садовой и Покровскаго пер. Тамъ-же выгодно производится продажа разныхъ земледѣльческихъ машинъ и орудій.

94. 2—10 **А. М. ШАВИНЕРЪ.**

РОСТОВСКАЯ НА-ДОНУ

ИЗВОЗНАЯ СТАНЦІЯ

М. Л. ПАПЕРИНА,

Московская улица, домъ № 37. Телефонъ № 325.

Перевозка грузовъ по всѣ концы города, на вокзалы желѣзныхъ дорогъ и пароходныя стани, съ пуда 2 коп. (до 15 п. 30 коп.) Вагонный грузъ по соглашенію.

Принимаетъ клади для отправленія во всѣ мѣста Россіи и за-границу подъ желѣзнодорожныя квитанціи и коносаменты пароходныхъ обществъ.

Исполняетъ порученія товаровладѣльцевъ по покупкѣ и продажѣ всякаго рода товаровъ.

ШКОЛА КРОЙКИ ПО ПАРИЖСКОЙ МЕТОДѢ М-мъ ТЕОДОРЪ

М. З. БРАЙКОВСКОЙ

Практика въ работѣ. По окончаніи курса могутъ получить аттестатъ. Иногородніи могутъ имѣть столъ и квартиру. Принимаются заказы дамскихъ и дѣтскихъ платьевъ. Цѣны умѣренныя.

Адресъ: Уголъ Казанскаго пер. и Рождественской ул., № 75.
226. ср. 1 авг. 94 г.

Парижская метода М-мъ Теодоръ.

Первая постоянная спеціальная школа кройки и шитья

М. Л. Николаевой,

Казанская, № 75, противъ ссудной кассы Ястребова.

По окончаніи курса выдаются аттестаты. Для кройки требуется только простая линейка. При школѣ мастерская дамскихъ нарядовъ.

ПРАКТИКА ШИТЬЯ БЕЗПЛАТНО. 701. Ср. 28 окт. 94 г.

Печатать дозволяется. Новочеркаскъ, 23 января 1894 года.

Ростовъ на-Дону типографія С. Х. Арутюнова и А. Н. Ковалева.

Понедѣльникъ, 24 января 1894 г. № 22. —— Годъ четвертый —— № 22. Понедѣльникъ, 24 января 1894 г.

ПРИАЗОВСКІЙ КРАЙ

ЕЖЕДНЕВНАЯ ГАЗЕТА ПОЛИТИЧЕСКАЯ, ЭКОНОМИЧЕСКАЯ и ЛИТЕРАТУРНАЯ

Условія подписки:

	на 1 м.	на 3 м.	на 6 м.	на годъ
	Р. К.	Р. К.	Р. К.	Р. К.
Доставки и пересылки .	—80	2—25	4—50	8 —
Съ доставкой и пересылкой .	1 —	2—75	5 —	9 —

За перемѣну адреса взимается 20 коп.
Объявленія: за строку петита на 1-й стран., въ первый раз 20 коп., въ послѣдніе разы по 10 к., на 4-й стран. въ 1-й разъ 8 коп., въ послѣдніе разы по 5 коп.
Приложеніе къ газетѣ—3 руб. отъ каждой тысячи.
Главная контора помѣщ. въ Ростовѣ нД., Бол. Садовая.
Контора открыта отъ 8 час. утра до 8 час. вечера.
Телефонъ № 248.
Отдѣльные нумера въ Ростовѣ на Дону 5 коп.
Телефонъ типографіи № 240.

Редакція въ Ростовѣ нД., Больш. Садов., уг. Брат. пер., собственный домъ.
Редакція для личн. объясн. отвр. отъ 12 до 1 ч. дня
Статьи должны быть доставляемы съ подписью и адресомъ автора. Принятыя статьи, по усмотрѣнію редакціи, подлежатъ измѣненію и сокращенію. Статьи безъ обозначенія условій считаются безплатными. Гонораръ выдается въ конторѣ по субботамъ, отъ 10 до 1 часа дня. Мелкія замѣтки уничтожаются, статьи сохраняются 3 мѣс.

Объявленія для газеты «Приазовск. Край» изъ С.-Петербурга, Москвы, Риги, Привислянскаго края, Харькова, Одессы и изъ заграницы принимаются исключительно въ «Центральной конторѣ объявленій» торговаго дома «Л. Э. Метцль и К.» въ Москвѣ, на Мясницкой, въ д. Спиридонова. За объявленія изъ не-южныхъ губерній Россіи плата слѣдующая: на 1 стран.—20 к., на послѣдней стран.—10 к за строку петита или занимаемаго ею мѣста.
Телефонъ редакціи № 240

ТЕАТРЪ В. И. АСМОЛОВА
Завтра, 25-го января 1894 года.
Участвующіе: Г-жи Джюбеллини-Ряднова, Плотницкая, Гг. Рядновъ, Салтыковъ и Бедлевичъ 2.
ПРЕДСТАВЛЕНО БУДЕТЪ:
АИДА
опера въ 4 дѣйст. и 7 карт. муз. Верди.
Начало въ 8 часовъ вечера.

ТЕАТРЪ Е. В. ЛЮБОВА.
Сегодня, 24-го января
Товариществомъ Русско-Малорусскихъ артистовъ, подъ управленіемъ
В. И. ЗАХАРЕНКО,
ДАНО БУДЕТЪ:
ОЙ, НЕ ХОДЫ, ГРЫЦЮ, ТА НА ВЕЧЕРНЫЦЮ
драма въ 5 дѣйст. соч. Старицкаго.

ВРАЧЕБНЫЙ КАБИНЕТЪ ДОКТОРА
Г. С. БАЛАБАНОВА
БОЛѢЗНИ КОЖИ,
ВЕНЕРИЧЕСКІЯ, МОЧЕПОЛОВЫЯ
и ВНУТРЕННІЯ.
Пріемъ отъ 9—1 ч. утра и отъ 5—8 ч. вечера. Больш. Садовая, домъ Батырова № 45, противъ зимняго помѣщенія коммерч. клуба.
Телефонъ № 433.

МАССАЖЪ.
А. ДЫШЕЛЬ
пользуетъ больныхъ массажемъ при различныхъ болѣзняхъ, какъ-то: катарръ желудка и кишекъ, вялость кишекъ, тучность, ожиреніе, увеличеніе печени и селезенки, ревматизмъ болѣзни суставовъ, хроническіе отеки или опухоли, послѣ переломовъ, вывиховъ, растяженіе сухожилій, параличи нервные и др.; предлагаетъ свои услуги гг. врачамъ и больнымъ. Б. Сад., д. Савинова № 58, прот. лѣтн. Коммерческ. Клуба.
(58. 7—30)

ДОКТОРЪ
ВОЛПЯНСКІЙ
СПЕЦІАЛЬНО СИФИЛИСЪ, болѣзни ВЕНЕРИЧЕСКІЯ и МОЧЕПОЛОВЫЯ (электричествомъ и электрич. ваннами).
Ежеднев. отъ 9—12 дня и отъ 4 до 7 в. Казанская ул., д. Литвинова, № 91, второй домъ отъ Бол. проспекта
Л. с. год. ср. 25 нояб.

Зуболечебный кабинетъ
Дантистъ
Е. М. ШПИЛЬРЕЙН.
Леченіе, пломбированіе, вставленіе зубовъ
Николаевскій переулокъ, домъ Яблокова, рядомъ с аптекою бывш. Лапицкаго.
Телефонъ № 380.
Пріемъ: отъ 9—2 ч. дня и отъ 5—7 час. вечера. Ср. 15 Янв.

ДОКТОРЪ
Д. Н. ОСТРОВСКІЙ
принимаетъ по внутреннимъ, нервнымъ и дѣтскимъ болѣзнямъ отъ 9—11 ч. утра и отъ 5—6 ч. веч.
Никольская ул., домъ № 68, противъ главныхъ воротъ Казанской церкви.

РОСТОВСКАЯ ТАМОЖНЯ
объявляетъ, что въ помѣщеніи ея 27 сего января будетъ произведена по частямъ продажа, съ аукціоннаго торга, 12 ящиковъ чая, вѣсомъ на лицо 15 п. 27 ½ ф., оцѣненнаго въ 810 р. 94 к.
115. 1—3

ПРОДОЛЖАЕТСЯ ПОДПИСКА
на 1894 годъ
НА ИЗДАЮЩУЮСЯ ВЪ РОСТОВѢ НА ДОНУ
ЕЖЕДНЕВНУЮ ПОЛИТИЧЕСКУЮ, ЛИТЕРАТУРНУЮ И ЭКОНОМИЧЕСКУЮ ГАЗЕТУ
„ПРИАЗОВСКІЙ КРАЙ“
Газета выходитъ по программѣ, раздѣленной на слѣдующіе отдѣлы:
I. Правительственныя распоряженія.
II. Телеграммы Сѣвернаго Телеграфнаго Агентства и отъ собственныхъ корреспондентовъ.
III. Спеціальныя ежедневныя телеграммы курсовыя и фондовыя с.-петербургской биржи.
IV. Передовыя статьи по внутреннимъ вопросамъ.
V. Политическое обозрѣніе.
VI. Иностранныя извѣстія.
VII. О чемъ пишутъ.
VIII. О чемъ говорятъ.
IX. Злобы дня.
X. Летучіе листки.
XI. Фельетонъ-крошка.
XII. Зигзаги.
XIII. Протоколы жизни.
XIV. Ростовскій альбомъ.
XV. Хроника (мѣстная и общая).
XVI. Корреспонденціи.
XVII. По Россіи.
XVIII. Мелочи (сценки и наброски).
XIX. Фельетонъ литературный, научный, беллетристическій и др.
XX. Театръ и музыка.
XXI. Наука и литература.
XXII. Торговыя свѣдѣнія. Биржа.
XXIII. Справочный отдѣлъ.
XXIV. Объявленія и рекламы.
Въ „Приазовскомъ Краѣ“ будутъ помѣщаться портреты и рисунки, имѣющіе отношеніе къ текущимъ выдающимся событіямъ.

Условія подписки въ Россіи:

Безъ доставки:				Съ доставкой и пересылкой:			
12 мѣсяцевъ	8 р. — к.	6 мѣсяцевъ	4 р. 50 к.	12 мѣсяцевъ	9 р. — к.	6 мѣсяцевъ	5 р. — к.
11 »	7 » 50 »	5 »	3 » 75 »	11 »	8 » 50 »	5 »	4 » 25 »
10 »	7 » — »	4 »	3 » — »	10 »	8 » — »	4 »	3 » 50 »
9 »	6 » 50 »	3 »	2 » 25 »	9 »	7 » 25 »	3 »	2 » 75 »
8 »	6 » — »	2 »	1 » 50 »	8 »	6 » 50 »	2 »	2 » — »
7 »	5 » 25 »	1 »	— » 80 »	7 »	5 » 75 »	1 »	1 » — »

За пересылку газеты заграницу взимается, сверхъ подписной цѣны, 60 коп. въ мѣсяцъ. Разсрочка платежа годовой подписной цѣны допускается по соглашенію съ конторою. Взносы по разсрочкѣ производятся: при подпискѣ—3 р, 1-го мая—3 р. и 1-го августа—3 руб.
Подписка принимается только съ 1-го числа каждаго мѣсяца и не далѣе конца текущаго года.
За объявленія, помѣщ. въ газетѣ: на 1-й стр.—по 20 к. за строку, заним. петит., первый разъ и по 10 к. за стр. въ послѣд. разы и на 4 стр.—по 8 к. за стр., первый разъ и по 5 к. за стр. въ послѣд. разы. Годовымъ объявителямъ и лицамъ, печатающимъ свои объявленія въ газетѣ не менѣе 20 разъ безъ измѣненія текста, дѣлается 25% скидки. Въ отдѣлѣ объявл. на 4 стр., для лицъ, ищущихъ занятій, и домашней прислуги по 20 к. за каждое объявленіе не свыше 5 строкъ.
ПОДПИСКА ПРИНИМАЕТСЯ:
въ Ростовѣ нД. въ главной конторѣ газеты „Приазовскій Край“, Больш. Сад., д. Фронштейна, и въ собст. домѣ, уголъ Больш. Садов. и Братскаго переулка.
Въ отдѣленіяхъ конторы:
въ Таганрогѣ, у М. Н. Псалти, типографія Рази,
» Новочеркаскѣ, въ Донской книжной торговлѣ П. Ананьевой.
» Екатеринодарѣ, въ Кубанской книжной торговлѣ П. Ѳ. Галладжіанцъ.
» Маріуполѣ, у М. Н. Фалькевича.

ТИПОГРАФІЯ
Литографія и Свѣтопечатня
С. Х. АРУТЮНОВА и А. Н. КОВАЛЕВА
въ Ростовѣ на Дону,
уголъ Большой Садовой, Братскаго переулка и Дмитріевской улицы, въ собственномъ зданіи.
Типографія снабжена 25 типографическими и литографическими машинами и всевозможн. новѣйшими приспособленіями.
Машины приводятся въ движеніе двумя газомоторами.
При наличности такихъ средствъ мастерская въ состояніи выполнять всякія типографическія, литографическія, фототипическія и цинкографическія работы въ самые короткіе сроки.

Вслѣдствіе отношенія
ВЫСОЧАЙШЕ утвержденнаго Комитета по сооруженію Православнаго Соборнаго Храма въ Варшавѣ, въ конторѣ газеты
„Приазовскій Край“
открытъ пріемъ пожертвованій на сооруженіе помянутаго Храма
во Имя Св. Александра Невскаго.
Собранныя пожертвованія будутъ высылаться Предсѣдателю Комитета Генералъ-Адъютанту І. В. Гурко, а фамиліи жертвователей—публиковаться въ газетѣ.

Ростовскій на-Дону Отдѣлъ
Россійскаго Общества
ПОКРОВИТЕЛЬСТВА ЖИВОТНЫМЪ
симъ извѣщаетъ гг. членовъ отдѣла, что списокъ лицъ, состоящихъ дѣйствительными, соревнователями и членами-сотрудниками, сообщенъ Члену Ростовской на-Дону Городской Управы Павлу Ивановичу Бердоносову, а потому и проситъ всѣхъ членовъ отдѣла, замѣтившихъ жестокое обращеніе извощиковъ съ ихъ лошадьми, сообщать г. Бердоносову объ этомъ на своей визитной карточкѣ, обозначая на ней № извощика и его проступокъ.—О наказаніяхъ, кои будутъ по этимъ заявленіямъ имъ наложены, Правленіе будетъ публиковать въ „Приазовскомъ Краѣ“ ежемѣсячно, не позже 10 числа. Кромѣ того, Отдѣлъ считаетъ нужнымъ заявить, что Управой сдѣлано распоряженіе коммисарамъ берега строго слѣдить за тѣмъ, чтобы погрузка на возъ была не болѣе 30 пудовъ.

ОТДАЮТСЯ въ НАЕМЪ
МАГАЗИНЪ
(ВЕРХНІЙ ЭТАЖЪ)
и ПОДВАЛЪ
ПОДЪ ТОРГОВОЕ ЗАВЕДЕНІЕ,
на Большой Садовой улицѣ.
Спросить въ типографіи Арутюнова и Ковалева.

ЕДИНСТВЕННЫЙ
СКЛАДЪ ПИВА
„С.-Петербургская Баварія“
находится подъ моимъ исключительнымъ завѣдываніемъ для всей Области Войска Донскаго и Кавказа.
Помѣщается въ Ростовѣ на Дону, Большая Садовая, д. Трифилова.
Телефонъ № 567. 981. 25—30 А. ОГАНОВЪ.

МАГАЗИНЪ
ДМИТРІЯ ПЕРЕСЕЛЕНКОВА
Московская улица, противъ монумента.
Получены и получаются модныя матеріи для вечеровыхъ платьевъ и разные предметы для приданаго.
Большой выборъ полотняныхъ товаровъ
ЛУЧШИХЪ ФАБРИКЪ.
ЦѢНЫ ДЕШЕВЫЯ.
78 4—9

Оптовые прейсъ-куранты ВСѢХЪ винъ въ бочкахъ и бутылкахъ по требованію торговцамъ высылаются немедленно.
ВИНА ЯКОВА РЫССЪ
НА СКЛАДАХЪ БОЛѢЕ 300 БОЧЕКЪ
КИЗЛЯРСКАГО краснаго вина
НИКОЛАЕВСКІЙ ПЕР., противъ Городской Управы, собств. домъ.
843 14—30

Ночныя дежурства
Гг. ВРАЧЕЙ
При аптекѣ бывш. Лапицкаго (Адамковича). Телефонъ № 425.

ЛЕЧЕБНИЦА
д-ра РЫНДЗЮНА.
съ постоянными кроватями
(уголъ Казанскаго пер. и Казанской ул. противъ ссудной кассы). Телефонъ № 472. Пріемъ больныхъ ежедневный. При лечебницѣ имѣются аппараты для леченія подвѣшиваніемъ (полиція, мужское половое безсиліе, спинная сухотка), сгущеннымъ и разрѣженнымъ воздухомъ (удушье, одышка) электричествомъ и электрическими ваннами (маточныя, нервныя болѣзни, параличи, половое безсиліе)
944 —

ДОКТОРЪ
И. Я. ДУБРОВЪ.
Пріемъ больныхъ ежедневно по горловымъ, ушнымъ, внутреннимъ и дѣтскимъ болѣзнямъ.
Отъ 9—11 ч. ут. и отъ 5—7 ч. в., уголъ Казанскаго пер. и Никольской ул., д. Горбачевой, противъ Казанской церкви. Телефонъ № 565. 32. 13—30

Молодая особа
ищетъ мѣста бонны или по хозяйству, согласна въ отъѣздъ. Письм. адр.: ТАГАНРОГЪ, Елисавет. ул., д. Турчанинова, № 53, кварт. Мицель М. Н. К. Т. О. 7—7

ДОКТОРЪ
А. С. ЩЕРБАКОВЪ
уголъ Соборнаго переулка и Казанской улицы д. Куликовскаго
принимаетъ
отъ 9 ч. до 2 дня и отъ 4 до 6 веч.

Мебельный магазинъ
И. М. Панова,
см. на 4-й страницѣ.

НОВООТКРЫТЫЙ
мебельный и зеркальн. магазинъ
Еременко и Дѣяченко.
См. на 4 стр.

Телеграммы «Приазовскаго Края».

(*Отъ нашихъ спеціальныхъ корреспондентовъ*).

— **Петербургъ**, 23 января. — Вскорѣ въ Государственномъ Совѣтѣ будетъ разсмотрѣнъ вопросъ о передачѣ въ гражданское вѣдомство тюремъ Кубанской и Терской областей въ связи съ преобразованіемъ штатовъ управленія и распредѣленіемъ расходовъ на эти тюрьмы.

— Назначены: состоящій по войску Донскому генералъ-маіоръ Калининъ командиромъ первой бригады первой донской казачьей дивизіи вмѣсто генералъ-маіора Турчанинова, назначеннаго командиромъ третьей бригады первой гвардейской кавалерійской дивизіи; командиръ шестнадцатаго гренадерскаго мингрельскаго полка, флигель-адъютантъ Коленко—начальникомъ пѣшей пластунской бригады Кубанскаго войска съ производствомъ въ генералъ-маіоры.

— Въ Государственный Совѣтъ будетъ внесенъ на-дняхъ проектъ введенія винной монополіи.

— 28 января въ военно морскомъ судѣ слушается дѣло о крушеніи „Русалки“.

——

(*Сѣвернаго телеграфнаго агентства*)

— **Петербургъ**, 23 января.— Сегодня подъ предсѣдательствомъ товарища министра путей сообщенія, при участіи депутатовъ отъ земства и городскихъ управленій открылись совѣщанія по постройкѣ желѣзной дороги на сѣверъ.—Устанавливается надзоръ за желѣзными дорогами для правильныхъ разсчетовъ съ товарохозяевами по переборамъ и претензіямъ.

——

— **Парижъ**, 23-го января (4 февраля.) — Таможенная коммиссія рѣшила, что иностранный зерновой хлѣбъ, погрузка котораго была произведена до 21-го ноября 1893 года, будетъ обложенъ нынѣ существующею пошлиною. Нынѣшнюю пошлину на муку коммиссія повысила на 3/5.

——

С.-Петербургская биржа
КУРСОВАЯ и ФОНДОВАЯ.
(*Спеціальная ежедневная телеграмма «Приазовскаго Края»*).
22 января 1894 года.

Трехмѣсячные векселя на Лондонъ	92 75
Трехмѣсячные векселя на Берлинъ	45.40
Трехмѣсячные векселя на Парижъ	36.37--36 75
Настроеніе векс. курс.	—
Полуимперіалы новаго чекана	7.41
5% Банк. билеты 2-го выпуска	102⅞ сд.
5% Восточный заемъ 2-го выпуска	101⅛ сд.
5% Восточн. заемъ 3-го выпуска	101⅞ сд.
Первый внутр. съ выигр. заемъ 1864 г.	241 пк
Второй внутр. съ выигр. заемъ 1866 г.	225¾ сд
5% съ выигр. листы Гос. Двор. Зем. Банка	190¼ сд.
4% Внутренній заемъ	95⅛ сд.
4½% Внутр. конс. ж. д. заемъ 1890 года	99¾ пк.
5% Закл. листы Гос. Дв. Зем. Банка	100⅛ сд.
4½% Свид. Крест. Поз. Банка	99½ пк.
5% Закл. листы Харьков Земельнаго Банка	100¾ пк.
5% Закл. листы Кіевскаго Земельнаго Банка	100¼ пк.
5% Закл. листы Донского Земельнаго Банка	99¼ сд.
Акціи Волжско-Камск Коммерч. Банка	890 пк.
» Азовско-Донск. Коммерческаго Банка	514 пр.
» С.-Петерб. Учетнаго и Ссуднаго Банка	472⅛ сд.
» Донского Земельнаго Банка	695 пр.
Акціи Грязе-Цариц. ж. д.	166¾ сд.
» Рыбин-Бологов. ж. д.	91¾ сд

Рѣчь г. министра путей сообщенія.

20 января въ Петербургѣ состоялось первое собраніе съѣзда русскихъ дѣятелей по воднымъ путямъ подъ предсѣдательствомъ П. А. Фадѣева, въ присутствіи министра путей сообщенія, открывшаго съѣздъ слѣдующею привѣтственной рѣчью:

Милостивые государи!

Я очень счастливъ, что открываю первый съѣздъ русскихъ дѣятелей по воднымъ путямъ. Съѣздъ этотъ, будучи первымъ съѣздомъ въ настоящемъ его видѣ, имѣетъ однако свою исторію, ибо онъ является развитіемъ тѣхъ съѣздовъ и совѣщаній гидротехниковъ, которые собирались прежде при департаментѣ шоссейныхъ и водяныхъ сообщеній по иниціативѣ бывшаго директора этого департамента, сенатора Петра Александровича Фадѣева, нынѣ по Высочайшему Его Императорскаго Величества повелѣнію, назначеннаго предсѣдателемъ настоящаго съѣзда. Труды этихъ совѣщаній и съѣздовъ гидротехниковъ очень обширны и заключаютъ въ себѣ весьма цѣнные матеріалы, которыми министерство въ настоящее время пользуется при разработкѣ различныхъ вопросовъ, касающихся нашихъ внутреннихъ водныхъ путей. Но при всей цѣнности этихъ трудовъ они обнимали лишь одну сторону — техническую нашего воднаго дѣла, которое, между тѣмъ, имѣетъ очень много иныхъ, весьма существенныхъ потребностей. Несомнѣнно, что главнѣйшимъ элементомъ этого дѣла является техническая его сторона, ибо она требуетъ отъ лицъ, завѣдующихъ ею, кромѣ самой основательной научной подготовки, еще и той искры Божіей, которая именуется талантомъ. Стихія, съ которой приходится имѣть дѣло инженерамъ-гидротехникамъ настолько своеобразна и своевольна, что для овладѣнія ею прежде всего необходимо талантливое, чуждое всякой рутины, примѣненіе тѣхъ или иныхъ началъ инженерной науки къ измѣнчивымъ потребностямъ даннаго воднаго пути. Во время моей поѣздки этой осенью, я посѣтилъ нѣкоторые наши внутренніе водные пути и могъ воочію убѣдиться, что наши инженеры гидротехники стоятъ на высотѣ своей задачи. Работы нѣкоторыхъ изъ нихъ,—которыхъ я не называю поименно, ибо они здѣсь присутствуютъ,—исполнены съ такимъ талантомъ, что обозрѣвая ихъ можно понять, почему инженерную науку именуютъ искусствомъ. Здѣсь, на этихъ работахъ, видна творческая дѣятельность человѣческаго ума въ самыхъ высшихъ ея проявленіяхъ. Но, какъ я уже сказалъ, стороной технической не исчерпываются нужды нашихъ водныхъ путей. Въ общей экономіи государственнаго хозяйства эти пути являются естест-

венными орудіями нашей торговли и промышленности, и посему министерству надлежитъ обратить усиленное вниманіе и на эту сторону дѣла. Условія перевозки грузовъ, надлежащая обстановка рѣки и цѣлесообразныя правила судоходства, взаимныя отношенія между водными путями и желѣзными дорогами, примыкающими къ нимъ и обезпеченіе обмѣна грузовъ между ними, наконецъ, взаимоотношенія нашихъ внутреннихъ водныхъ путей и портовъ, къ которымъ они примыкаютъ — всѣ эти вопросы, далеко еще не исчерпывающіе экономическихъ и коммерческихъ потребностей нашихъ внутреннихъ водныхъ путей— имѣютъ самое серьезное значеніе для надлежащаго устройства нашей водной сѣти. По всѣмъ этимъ вопросамъ, включеннымъ нынѣ въ программу съѣзда, министерство будетъ ждать отъ васъ, милостивые государи, весьма цѣнныхъ для себя указаній. Однимъ изъ существенныхъ залоговъ успѣшной дѣятельности съѣзда въ этомъ отношеніи служитъ то, что работами вашими будетъ руководить лицо, такъ много потрудившееся въ этой области, и для котораго водяное дѣло стало роднымъ и близкимъ сердцу — Петръ Александровичъ Фадѣевъ. Искренно желая вамъ, милостивые государи, успѣха въ предстоящихъ вашихъ трудахъ, объявляю первый съѣздъ русскихъ дѣятелей по воднымъ путямъ открытымъ.

Вопросъ о канализаціи.

Въ виду живого обмѣна мыслей, по вопросу объ обезвреживаніи нечистотъ, небезполезно ознакомиться съ результатами, достигнутыми въ этомъ направленіи до сихъ поръ. Такой сводъ, притомъ вполнѣ безпристрастный, - сдѣланъ докторомъ Вернихъ,—человѣкомъ далеко стоящимъ отъ городскихъ дѣлъ и не принимавшимъ участія въ спорахъ, которые велись учеными и неучеными, болѣе или менѣе заинтересованными въ дѣлѣ. Книга его «Ученіе о дезинфекціи» [1]) выдержала нѣсколько изданій и считается одной изъ лучшихъ по этой части. Вотъ что говорится въ ней, въ части II, трактующей о методахъ и производствѣ дезинфекціи:

Глава II —Въ какихъ предѣлахъ возможно достигнуть на практикѣ полнаго уничтоженія болѣзнетворныхъ зародышей?

Извержения заразно-больныхъ. Постараемся прежде всего опредѣлить результаты произведенныхъ работъ по обезвреживанію нечистотъ; при этомъ степень обеззараживанія будемъ измѣрять по достигнутымъ результатамъ относительно бактерій «уничтоженія всякой организованной жизни» въ изверженіяхъ.

Средствъ для дезинфекціи человѣческихъ испражненій предложено очень много; разсмотримъ изъ нихъ слѣдующія: [2])

1) Известковое молоко испытывалось въ Лейпцигѣ и другихъ мѣстахъ. Констатированное дѣйствіе: уменьшеніе зловонія и образованіе обильнаго осадка. Степень обезвреживанія — нуль; осадокъ содержитъ зародыши, производящіе гнилостное разложеніе.

2) Животный уголь, растительный уголь, глина, амміачные квасцы, сѣрнокислая магнезія и кровь; смѣсь употреблялась въ Нортгамптонѣ и другихъ мѣстахъ, подъ названіемъ «процессъ АВС». Констатированное дѣйствіе:— осажденіе взмученныхъ веществъ. Обеззараживаніе—нуль.

8) Смѣсь сѣрнокислаго глинозема и квасцовъ, съ примѣсью соды, хлористаго цинка, хлористаго желѣза и проч. (способъ Ленца и Лейпига). Результатъ: неполное уничтоженіе зловонія; болѣе крупныя инфузоріи, водоросли и грибки осаждаются и дѣлаются неподвижными; элементарныя формы (бактеріи) остаются живыми и размножаются въ слѣдующіе за обработкой дни; сильное развитіе плесени.

11) Жавелева вода или Лобаррахъ содержитъ хлорновато-кислые кали и натръ, которые сами по себѣ даютъ результаты крайне неопредѣленные: въ смѣси съ кислотами дѣйствіе сильнѣе, но бактеріи не убиваются.

13) Желѣзный купоросъ — не останавливаетъ процесса броженія.

20) Известь и сѣрнокислый глиноземъ (способъ Андерсена) осаждаютъ твердыя примѣси; хотя жидкость не издаетъ зловонія, но содержитъ много азотистыхъ веществъ и зародышей, вызывающихъ гнилостное разложеніе.

Дѣйствительные результаты, достигнутые этими «стремленіями къ дезинфекціи», безусловно неудовлетворительны, а потому дальнѣйшее перечисленіе различныхъ способовъ обезвреживанія въ гигіеническихъ сочиненіяхъ составляетъ лишь безполезный балластъ.

Къ сожалѣнію, вопросъ объ обезвреживаніи экскрементовъ еще не для всѣхъ ясенъ, а потому многимъ, принимающимъ употребленіе этихъ веществъ за дѣйствительныя средства дезинфекціи, можетъ показаться пробѣломъ умалчиваніе, въ сочиненіи о дезинфекціи, объ этихъ способахъ, имѣющихъ, въ сущности, лишь историческое значеніе.

Произведенные опыты ясно показываютъ, что если зародыши, вызывающіе разложеніе, находятся въ средѣ, вполнѣ приспособленной для ихъ развитія, то уничтоженіе ихъ путемъ химическаго воздѣйствія почти никогда не удается.

Въ виду вышесказаннаго, мы не придаемъ также особаго значенія новѣйшимъ указаніямъ, по которымъ употребленіемъ очень значительнаго количества нѣкоторыхъ веществъ, будто бы, можно достигнуть *на практикѣ* уничтоженія бактерій (напр., карболовой кислоты 1:20 Camerer). *)

Достигнуть такого результата на практикѣ при той тщательности, съ которою должно быть произведено смѣшеніе реактива съ нечистотами, *совершенно немыслимо.*

Очень поучительны способы обезвреживанія, при которыхъ изверженія смѣшиваются съ сухой землей (Муле, Букананъ, Камеронъ). Эти способы показываютъ, что изверженія могутъ быть сдѣланы безвредными даже вблизи самыхъ жилищъ.

Только примѣненіемъ земли (въ мелкихъ поселеніяхъ) и орошеніемъ почвы грязными водами (въ большихъ городахъ) можно разрѣшить вопросъ о массовомъ обезвреживаніи нечистотъ, но не дезинфекціей ихъ.

Нѣсколько иначе представляется вопросъ, когда дѣло идетъ объ испражненіяхъ при извѣстныхъ болѣзняхъ. Хотя до сихъ поръ мы не имѣемъ безупречныхъ основаній считать заразительными даже испражненія холерныхъ, дизентериковъ и тифозныхъ, все - таки надо *считаться* съ возможностью зараженія. Въ этомъ случаѣ задача—сдѣлать безвредными предполагаемые зародыши болѣзней—значительно упрощается. Въ большинствѣ случаевъ, количество такихъ сомнительныхъ нечистотъ незначительно, а потому, смѣшивая ихъ съ избыткомъ какого-либо вещества, дѣйствительно убивающаго бактеріи, можно легко достигнуть обеззараживанія испражненій больного, послѣ чего они могутъ быть вылиты въ общіе отводы безъ всякаго вреда. Фантазія часто рисуетъ ужасающія картины, какъ эти микро-паразиты, попадая въ каналы, отводящіе нечистоты, тамъ снова оживаютъ и, находя благопріятную для себя пищу въ нечистотахъ, размножаются массами, увеличивая до безконечности число болѣзнетворныхъ зародышей. Подобнымъ фантазерамъ можно лишь рекомендовать ознакомиться съ законами, управляющими жизнью микро-паразитовъ; такое изученіе приводитъ къ сознанію полной невозможности подобнаго представленія.

И такъ, при дезинфекціи тѣхъ или другихъ испражненій, наилучшій результатъ получается тогда, когда мѣры принимаются непосредственно у источника заразы. Экскременты холерныхъ, тифозныхъ, дизентериковъ, въ каждомъ частномъ случаѣ, легко не упустить изъ виду и обезвредить цѣлесообразными способами.

N. X.

[1]) Prundich der Desinfectionslehre von dr. A. Wernich.

[2]) Здѣсь приведены лишь наиболѣе употребительныя смѣси; въ текстѣ собраны 23 рецепта.

*) По опытамъ Комерфъ, чтобъ остановить развитіе инфузорій и бактерій въ испражненіяхъ, требуется примѣсь извести, карболовой или сѣрной кислотъ, желѣзнаго купороса и т. п. въ количествѣ не менѣе 5% всей массы, подлежащей обезвреживанію. Напр на 600,000 вед. грязной воды, которыя будутъ накопляться въ Ростовѣ, по этому разсчету потребуется болѣе 23.000 пуд. извести ежедневно.

Иностранныя извѣстія.

— Какъ извѣстно, французское правительство обязалось выплатить жертвамъ эгмортскихъ безпорядковъ, итальянцамъ, сумму въ 420,000 франковъ подъ условіемъ, что итальянское правительство съ своей стороны вознаградитъ французскихъ подданныхъ, пострадавшихъ во время безпорядковъ въ Генуѣ, Римѣ и Неаполѣ. По этому поводу «Figaro» сообщаетъ слѣдующее: «Вознагражденіе въ 420,000 франковъ, предназначенное для итальянцевъ, пострадавшихъ во время эгмортскихъ волненій, было передано вчера (14-го января) г. Рессману изъ рукъ въ руки. Въ виду того, что Криспи рѣшительно отказался предложить итальянскому парламенту вотировать 40,000 франковъ въ возмѣщеніе убытковъ, понесенныхъ нашими соотечественниками въ Генуѣ, Казиміръ Перье взялъ 420,000 франковъ, предназначенныхъ для итальянцевъ, на усиленіе секретныхъ фондовъ своего министерства». Извѣстіе это требуетъ подтвержденія, тѣмъ болѣе, что другія французскія газеты сообщаютъ, что итальянское правительство вручило французскому посланнику 30,000 фр.

* * *

— Къ кризису въ Сербіи. — Корреспондентъ N W. Tagblatt обратился къ одному изъ вождей радикальной партіи съ вопросомъ о причинахъ глубокой ненависти ея къ Милану Обреновичу. Ему отвѣчали, что причина этой ненависти не имѣетъ никакого личнаго характера. Всѣ члены партіи проникнуты убѣжденіемъ, что съ Миланомъ не только невозможно управлять, но что даже его присутствіе дѣйствуетъ тормозящимъ образомъ. Съ Милавомъ невозможно никакое рѣшеніе, такъ какъ опытъ показалъ, что онъ постоянно ихъ мѣняетъ. Въ заключеніе собѣсѣникъ корреспондента увѣрялъ, что радикальные депутаты употребляли за послѣдніе дни всѣ усилія, чтобы удержать молодежь отъ демонстрацій.

— Бѣлградскій корреспондентъ «Politik» говоритъ, что, судя по поведенію Милана, можно думать, что онъ разсчитываетъ надолго остаться въ Сербіи. Въ публичныхъ собраніяхъ онъ появляется не только съ своимъ адъютантомъ, а въ сопровожденіи министровъ, хотя по закону онъ не состоитъ даже сербскимъ гражданиномъ, и во всѣхъ своихъ поступкахъ онъ ведетъ себя какъ настоящій регентъ. По слухамъ, онъ старается отправить своего сына въ продолжительное путешествіе, чтобы въ его отсутствіе управлять страною на правахъ регента. Вообще, слухи о предстоящемъ путешествіи короля упорно держатся, несмотря на настоящее критическое положеніе. Путешествіе должно продлиться, по слухамъ, до полугода. Упорно держится также слухъ о предстоящемъ прибытіи въ Бѣлградъ королевы Наталіи, впрочемъ, на непродолжительное время. Эти слухи находятъ нѣкоторое подтвержденіе въ фактѣ отставки бѣлградскаго полицеймейстера Раска, который приводилъ въ исполненіе постановленіе скупщины объ изгнаніи королевы.

— По иниціативѣ германскаго посланника, представители Германіи, Австро-Венгріи, Англіи, Италіи, Турціи и Румыніи оставили въ среду (на третій день по пріѣздѣ Милана Обреновича) свои карточки у бывшаго сербскаго короля. Русскій и французскій посланники воздержались отъ такого привѣтствія, давая этимъ понять, что, по ихъ мнѣнію, возвращеніе Милана въ Сербію противозаконно. На слѣдующій день Миланъ сдѣлалъ визиты всѣмъ посланникамъ, за исключеніемъ русскаго и французскаго.

* * *

— Международному санитарному конгрессу въ Парижѣ будутъ предложены два проекта, касающіеся наблюденія за санитарнымъ состояніемъ Персіи. Согласно одному проекту, предполагается учредить международный санитарный совѣтъ въ Тегеранѣ, подобно существующему уже въ Константинополѣ; по другому проекту предполагается послать въ разные пункты Персіи врачей, получившихъ образованіе въ европейскихъ университетахъ, и поручить имъ контроль надъ крупными торговыми центрами, надъ мѣстами, куда стекаются богомольцы, и т. п.

* * *

— Притѣсненія въ Эльзасъ-Лотарингіи. По словамъ газеты «Mémorial Diplomatique», правительство въ Эльзасъ-Лотарингіи приняло чрезвычайно строгія мѣры относительно иностранныхъ газетъ, присылаемыхъ въ эти провинціи. На-днях запрещенъ ввозъ въ Эльзасъ Лотарингію 95 газетъ, изъ нихъ 94 французскія и одна швейцарская («Arbeiter-Freund») Мотивомъ къ запрещенію выставляются статьи, враждебныя германской имперіи.

* * *

— Итальянской палатѣ предстоитъ разобраться въ обильномъ матеріалѣ, касающемся соціальныхъ и экономическихъ реформъ въ странѣ. Помимо законопроектовъ, подготовляемыхъ правительствомъ и относящихся отчасти лишь къ Сициліи, отчасти ко всему королевству, отъ самаго парламента исходятъ нѣсколько предложеній, среди которыхъ газеты отмѣчаютъ законопроектъ депутата Фортиса, клонящійся къ тому, чтобы при помощи фискальныхъ мѣръ ограничить чрезмѣрно крупныя хозяйства и пустованіе земель; другой законопроектъ сенатора Майорана касается отдачи въ аренду имуществъ, принадлежащихъ различнымъ духовнымъ благотворительнымъ учрежденіямъ.

* * *

— Отголоски «бисмарковскихъ дней». Нѣмецкія газеты продолжаютъ заниматься бисмарковской поѣздкой, отмѣчая на видномъ мѣстѣ такіе факты, которые при другихъ обстоятельствахъ не имѣли-бы никакого значенія. Такъ, спеціальный корреспондентъ «Neu Fr. Presse» телеграфируетъ своей газетѣ, что императоръ Вильгельмъ по случаю назначенія Бисмарка шефомъ 7-го кирасирскаго полка подарилъ ему штуку сѣраго сукна для плаща. Далѣе, та же газета сообщаетъ, что въ Виттенбергѣ, на обратномъ пути, въ отвѣтъ на овація публики, кричавшей: «До скораго свиданья», Бисмаркъ отвѣтилъ «Hoffentlich», что означаетъ почти увѣренность.

Счастливый народъ.

Штейненъ открылъ внутри Бразиліи на плоскогоріи Мато Гроссо, у истоковъ рѣки Чингу, караибское племя—бакаири, до сихъ поръ пребывающее въ первобытномъ состояніи культуры, и описалъ бытъ и условія жизни этого племени въ роскошномъ иллюстрированномъ изданіи подъ заглавіемъ «Unter den Naturvölkern Central Brasiliens». Приведемъ нѣкоторыя выдержки «Недѣли». Путешественникъ дважды посѣтилъ этотъ мирный народъ, наблюдалъ его по-истинѣ идиллическую жизнь и внимательно изслѣдовалъ языкъ и нравы бакаири. И потому сообщенія его объ этихъ сынахъ природы весьма любопытны для этнологовъ, изслѣдователей психологіи народовъ, философовъ, соціологовъ, лингвистовъ, равно какъ и вообще для каждаго, кто интересуется этнологіей.

Подобно прародителямъ нашимъ въ раю, о которыхъ въ Библіи говорится: «И были оба наги, Адамъ и жена его, и не стыдились», въ бакаири мужчины и женщины, старъ и младъ — ходятъ въ райскомъ костюмѣ, сохраняя притомъ наивность и непорочность, свойственныя нашимъ трехлѣтнимъ младенцамъ. За то у нихъ считается страшнымъ нарушеніемъ нравственности предаваться животному наслажденію ѣдой въ присутствіи постороннихъ. Желая утолять голодъ, каждый прячется отъ постороннихъ взоровъ. Обѣдъ или Table d'hote, въ глазахъ совершенно безмятежно расхаживающаго нагимъ бакаири, представляется безстыднымъ поступкомъ, отъ котораго онъ отворачивается съ поникшими взорами.

По увѣренію Штейнена, бакаири добры. И въ этомъ отношеніи они вполнѣ продуктъ самыхъ простыхъ и ненарушимыхъ условій и въ глазахъ посѣтителя, привыкшаго къ движенію и борьбѣ, являя собою идиллическое зрѣлище.

Обычное общеніе съ этимъ племенемъ не представило для путешественника никакихъ особыхъ затрудненій. При нѣкоторомъ навыкѣ, зная 50—80 словъ, можно свободно вести бесѣду на любомъ иностранномъ языкѣ, въ особенности, когда оказываются вовсе ненужными вообще столь распространенныя «покорно благодарю», «пожалуйста» и разныя тому подобныя фразы.

Въ языкѣ бакаири нѣтъ выраженія для «попугая», за то масса выраженій для отдѣльныхъ породъ попугаевъ. Выраженія «пальма» не существуетъ, а различные виды пальмъ обозначаются подробно.

Ножницы, гладко и ровно подстригающія волосы, назвали они «зубъ пираніи». Они впервые увидали ихъ у Штейнена, сами же стригутъ волосы зубами рыбы пираніи. Зеркало назвали они «водой», компасъ — солнцемъ, часы—луной. Они особенно удивились, что тикающая луна не спала по ночамъ.

Ничто лучше не можетъ иллюстрировать положеніе культуры у бакаири, какъ стереотипный вопросъ, съ какимъ они обращались къ путешественнику: «Самъ ли онъ сдѣлалъ себѣ панталоны и рубашку?» «Самъ ли сдѣлалъ онъ подвѣсную койку?». При этомъ путешественникъ замѣчаетъ, что ихъ крайне занималъ тотъ фактъ, что изъ всего его имущества не нашлось ни одного предмета, относительно котораго онъ могъ бы дать утвердительный отвѣтъ на ихъ вопросы. Счастливые люди, ничего не вѣдающіе ни о промышленности, ни о тревожныхъ для европейца соціальныхъ вопросахъ!

Насколько страннымъ должно показаться намъ, не только теоретически, но и практически ведущимъ счетъ милліонами и миліардами,—счетоводство бакаири! У нихъ имѣются выраженія только для представленій, для двухъ. Три есть 2+1, 4=2+2, 5=2+2+1, 6=2+2+2. При этомъ они прибѣгаютъ къ помощи пальцевъ лѣвой руки, начиная съ мизинца («ребенка» по отношенію къ большому пальцу—«отцу»). Штейненъ утверждаетъ, что число два образовалось у нихъ не сложеніемъ, а дѣленіемъ. Такимъ же способомъ дошли до «пяти», а затѣмъ, во всѣхъ языкахъ, за исключеніемъ тѣхъ, которые на подобіе бразильскихъ, австралійскихъ племенъ и южно - африканскихъ бушменовъ, остановились на 5, — на помощь явилась рука (пятичная система) или же обѣ руки (десятичная система) или же руки и ноги (двадцатичная система).

Само собой разумѣется, что понятія о собственности среди этихъ до-историческихъ представителей, незнакомыхъ еще съ употребленіемъ металловъ, находятся на весьма низкой ступени развитія.

Въ виду незнакомства ихъ съ металлами вполнѣ понятенъ вопросъ заданный ими Штейнену по поводу мѣдной пуговицы съ солдатскаго мундира, въ видѣ украшенія горѣвшей на шнуркѣ на груди одной женщины: «Что это,—камень?» Бусы, конечно, также приняты были за камни и, благодаря пестротѣ, понравились больше золота, къ которому они остались вполнѣ равнодушны

Призракъ огорченной матери.

Въ англійскомъ журналѣ «Женщина» появилась очень любопытная статья:

«Я слышалъ недавно интересный разсказъ о привидѣніи, сообщенный мнѣ однимъ изъ моихъ друзей, человѣкомъ правдивымъ, заслуживающимъ полнаго довѣрія и, на сколько мнѣ извѣстно, никогда не отличавшимся пылкимъ воображеніемъ или особой впечатлительностью. Нѣсколько времени тому назадъ, онъ гостилъ въ Ирландіи у одного пріятеля, недавно женившагося во второй разъ.

Первый вечеръ, проведенный моимъ другомъ въ этомъ домѣ, прошелъ очень оживленно, и онъ удалился въ свою комнату въ самомъ пріятномъ расположеніи духа, легъ въ постель и вскорѣ заснулъ. Спустя немного времени, его разбудилъ шумъ отворившейся двери, онъ проснулся и увидалъ, что на порогѣ появилась, освѣщенная яркимъ свѣтомъ, фигура женщины, повидимому глубоко огорченной. Онъ заговорилъ съ ней и, не получивъ отвѣта, поспѣшно зажегъ свѣчу. Въ ту же минуту и женщина, и свѣтъ исчезли, и мой другъ убѣдился, что дверь была попрежнему заперта.

Сильно пораженный этимъ таинственнымъ явленіемъ, м-ръ Г. не могъ болѣе заснуть и старался убѣдить себя, что все видѣнное имъ было ничто иное какъ сонъ; но вотъ, часа два спустя, онъ съ ужасомъ увидѣлъ, что дверь опять медленно и въ этотъ разъ безшумно отворяется и въ комнату входитъ та-же женщина. Теперь онъ могъ разглядѣть ея лицо, и въ ту-же минуту узналъ въ вошедшей оригиналъ портрета, висѣвшаго въ столовой на стѣнѣ. Слезы струились по щекамъ женщины; она, видимо, находилась подъ вліяніемъ отчаяннаго горя; быстрыми шагами приблизилась она къ окну, и въ ту-же минуту раздался плачъ ребенка, доносившійся какъ будто изъ-за окна. Не помня себя, мой другъ вскочилъ и хотѣлъ заговорить съ ней, но, какъ и въ первый разъ, видѣніе моментально исчезло. М-ръ Г. не былъ трусомъ, но онъ сознался мнѣ впослѣдствіи, что никогда прежде не приходилось ему испытать подобнаго страха, какъ въ эту ночь.

На другой день за завтракомъ онъ разсказалъ хозяину дома о своемъ ночномъ приключеніи, и тотъ объяснилъ его значеніе. Портретъ, висѣвшій на стѣнѣ въ столовой, изображаетъ его первую жену. Она умерла отъ горя, послѣ смерти ихъ единственнаго ребенка, упавшаго изъ окна той самой комнаты, гдѣ спалъ гость. Несчастная мать, пока ей позволяли силы, постоянно ходила въ комнату, въ которой лишилась обожаемаго сына, а послѣ ея кончины, по увѣренію многихъ лицъ, эти явленія и звуки повторяются почти каждую ночь.

Мой другъ ночевалъ въ этой комнатѣ, благодаря незнанію недавно поступившаго слуги, такъ какъ послѣ смерти хозяина она оставалась неприкосновенной. Такимъ образомъ, приходится заключить, какъ сообщаетъ «Ребусъ», что если привидѣнія, дѣйствительно, существуютъ, то они не принадлежатъ исключительно ко временамъ давно минувшимъ, но и послѣдняя половина нашего прозаическаго девятнадцатаго вѣка можетъ внести новые факты въ область сверхъестественныхъ явленій».

О чемъ пишутъ.

Печальный инцидентъ.

Нашъ московскій корреспондентъ въ одной изъ своихъ статей вскользь упоминаетъ о столкновеніяхъ между нѣкоторыми учеными, имѣвшихъ мѣсто на съѣздѣ естествоиспытателей. Объ одномъ изъ этихъ столкновеній разсказываетъ корреспондентъ «Новаго Времени» вотъ что:

Скандалъ произвели К. А. Тимирязевъ и В. А. Монтеверде. Богъ не далъ имъ ладу изъ-за какого-то протохлорофила съ одной стороны, оказывающагося съ другой стороны протофиллиномъ. Протохлорофилъ открылъ г. Монтеверде. Будь я химикомъ, я бы объяснилъ вамъ, что значитъ это неудобо-выговариваемое слово, но, такъ какъ мы съ химіей вмѣстѣ не служили, то могу лишь сказать, что протохлорофилъ — вещество, извлекаемое изъ живыхъ листьевъ... К. А. Тимирязевъ выслушалъ докладъ о протохлорофилѣ и вдругъ почувствовалъ себя матерью, обрѣтшей ребенка, лѣтъ десять тому назадъ украденнаго цыганами.

— Протофиллинъ! да вѣдь это ты! сынъ мой! тебя-ли я вижу? возопилъ онъ.

— Позвольте-съ!—въ свою очередь воскликнулъ г. Монтеверде,—это вовсе не вашъ, а мой собственный сынъ... и зовутъ его не протофиллиномъ, а протохлорофиллъ..

— Неправда! Такого и имени-то нѣтъ въ химическихъ святцахъ... Мало того, что вы присвоили себѣ моего сына, вы еще переименовали его въ какую-то совсѣмъ странную кличку. Протохлорофилъ! да вѣдь это-съ... пазовите вы кота такимъ именемъ,—онъ три дня съ горя чихать будетъ

— Увѣряю васъ: вашъ протофиллинъ—одно дѣло, а мой протохлорофилъ — другое

— Ну, да! все равно, какъ если вы спорите съ моего носового платка мою мѣтку и нашьете свою собственную, то это будетъ уже не мой, а вашъ платокъ.

Г. Монтеверде заключилъ споръ „сожалѣніемъ о рѣзкости тона профессора Тимирязева“ и обѣщаніемъ доказать разность химическаго младенца, имъ обрѣтеннаго, отъ младенца, утраченнаго г. Тимирязевымъ.

О поведеніи г. Тимирязева еще потому приходится сожалѣть, что, въ качествѣ предсѣдателя съѣзда, онъ былъ обязанъ въ особенной деликатности въ обращеніи съ пріѣзжими гостями.

* * *

Въ ожиданіи свѣтопреставленія.

Въ «Русской Старинѣ» помѣщенъ разсказъ о томъ, какъ готовились раскольники города Самары къ свѣтопреставленію въ 1844 году. Какой-то «старецъ» Іеронимъ, имѣвшій репутацію постника и «богоугоднаго мужа», распустилъ слухъ между своими приверженцами бѣглопоповщинскаго толка, будто во время пасхальной заутрени, въ ту самую минуту, когда въ церкви запоютъ «Христосъ воскресе» произойдетъ «Второе пришествіе».

Съ нетерпѣніемъ всѣ ждали кануна праздника Пасхи. Вечеромъ этого дня, богобоязненные старообрядцы стали себѣ саваны, устроили гробы и легли въ нихъ дожидаться страшнаго пришествія Господня, которое, по увѣренію Іеронима, должно будетъ совершиться ровно въ 12-ть часовъ ночи, то есть, какъ разъ въ тотъ моментъ, когда пропоется «Христосъ воскресе».

Наконецъ, давно желанный день насчалъ. Въ полночь, на колокольняхъ самарскихъ церквей начался обычный пасхальный благовѣстъ, и толпы православныхъ съ шумомъ двинулись къ храмамъ Божіимъ. Кругомъ на улицахъ стояли какой-то неопредѣленный гулъ. Старообрядцы, слыша этотъ шумъ народныхъ массъ, двигающихся по улицамъ, принимали его за кончину міра и невольно, лежа въ гробахъ, крестились, произнося имя Спасителя. «Помяни мя, Господи, во царствіи Твоемъ», шептали ихъ уста.

Вотъ прошли первый, второй и третій день праздника, а старообрядцы, въ ожиданіи послѣдняго дня земнаго бытія, отказались всѣ житейскія попеченія, съ часу на часъ ждали пришествія Господня. Дворовые, оставшійся у нѣкоторыхъ раскольниковъ, стонали голодными, и никому не хотѣлось позаботиться о немъ. Безпокойное ржаніе лошадей, жалобное мычаніе коровъ и блеяніе овецъ наводили тоску на душу сосѣдей православныхъ. Виновникъ всей этой кутерьмы, видя, что пророчество его не сбылось, заблагоразсудилъ скрыться подобру-поздорову, оставивъ старообрядцевъ на милость судьбы.

Замкнутость домовъ въ старообрядческомъ кварталѣ, между тѣмъ, смущала весь городъ. Ясно, что тамъ происходило что-то ненормальное. Это не могло не обратить на себя вниманіе властей. Бывшій въ то время самарскій полиціймейстеръ Рудковскій рѣшился узнать, что происходитъ у раскольниковъ, и секретно началъ дѣйствовать. Принявъ мѣры къ розыскамъ отшельника, полиціймейстеръ отправился къ гатымъ и вліятельнымъ старообрядцамъ, и всѣ увѣщанія его старовѣры долго не отвѣчали молчаніемъ и тогда только согласились выйти изъ гробовъ, когда узнали, что учитель ихъ бѣжалъ, и приказалъ употребить вооруженную силу.

Между тѣмъ, услышавъ о розыскахъ Іеронима, который, какъ оказалось, изъ страха бѣжалъ только въ Коптевъ яръ и скрылся тамъ среди прежде уѣхавшихъ туда постниковъ, къ Рудковскому явился какой-то крестьянинъ деревни „Бѣлый Колокъ“ и заявилъ, что, ѣдучи въ пятницу на Страстной недѣлѣ на базаръ въ Самару, онъ видѣлъ, какъ по направленію къ Коптеву оврагу ѣхало нѣсколько подводъ, съ парнями и дѣвушками. Полиціймейстеръ медленно распорядился воротить ихъ назадъ по въ Самару.

Невольные постники очень обрадовались узнавъ о своемъ освобожденіи: они плакали, и смѣялись въ одно и то-же время. Только одинъ отецъ Іеронимъ не былъ малъ никакого участія во всеобщемъ торгѣ. Онъ косо смотрѣлъ на освобожденныхъ и всю дорогу до Самары хранилъ гробовое молчаніе. Въ Самарѣ онъ былъ посаженъ въ секретную, гдѣ его долго пытали и допрашивали, но, не добившись ничего, отослали въ губернскій городъ Симбирскъ, гдѣ надъ нимъ были «чинимы судъ и расправа». Постановленіемъ суда отецъ Іеронимъ былъ приговоренъ къ пятидесяти ударамъ плетьми и къ ссылкѣ на житье въ Сибирь, откуда едва могъ перенести публичное наказаніе.

* * *

Новый романъ Э. Зола.

Парижскій корреспондентъ «Новаго Времени» интервьюировалъ на-дняхъ Эмиля Зола. Зола сказалъ между прочимъ:

«Теперь пишу соч. (un ouvrage) о Лурдѣ. Послѣ этого я задумалъ было нѣчто вроде трилогіи—три романа подъ заглавіемъ «Парижъ», «Лондонъ» и «Римъ». Вы уже знаете, такъ какъ ваши французскіе коллеги уже успѣли это выпытать у меня и огласить, помимо моей воли.

Я знаю, меня обвиняютъ въ излишнемъ стремленіи къ рекламѣ, но это совершенно напрасно. Во-первыхъ, безъ лишней скромности могу заявить, что менѣ таланта и безъ рекламъ, а во-вторыхъ, развѣ мы подобнаго рода скорѣе могутъ поощрять именно своей преждевременностью? Привлекать въ публикѣ интересъ къ будущимъ произведеніямъ, когда еще не вышло въ свѣтъ настоящее, находящееся въ ручкахъ, значитъ, отвлекать вниманіе отъ этого послѣдняго и мѣшать его распространенію. Вашъ бойкій издатель подтвердитъ вамъ это, если захочетъ. И—теперь—въ доказательство, что слѣдовало больше ничего вамъ не говорить. Я еще плана не выработалъ, но меня очень прельщаетъ идея написать *интернаціональный романъ.*

Я еще не знаю: или я въ этотъ интернаціональный романъ соединю то, что я хотѣлъ изложить въ трехъ—«Londres», «Rome»; или-же я такъ-таки пишу эти три романа, а мой новый романъ «Лурдъ» я буду читать и резюмировать эту трилогію. «Паскаль» закончилъ Ругонъ-Макаровъ, будетъ романъ XX вѣка, описанія будущаго,—не отдаленнаго будущаго, но того, которое ожидаетъ насъ или, вѣрнѣе, сыновей. Да, меня эта мысль сильно волнуетъ и я жду—не дождусь отъѣзда въ «Lourdes», чтобъ ею заняться, чтобъ кое-что помечтать .. Но довольно, тона я еще не знаю большаго. А затѣмъ, вотъ, я задумалъ по поводу этого интернаціональнаго романа. Прежде, чѣмъ напечатать его, я буду устраивать чтенія во всѣхъ большихъ центрахъ Европы, а можетъ быть и Америки и самъ познакомлю съ нимъ публику, сколько сеансовъ устно (de vive voix) — правда-ли, это будетъ оригинально? Вотъ по этому поводу и побываю в Петербургѣ, и въ Москвѣ, гдѣ я разсчитываю имѣть хорошую аудиторію.

— Да,—какъ-бы про себя добавилъ знаменитый романистъ,—побываю въ Лондонѣ, Мадридѣ, Римѣ и Вѣнѣ...

* * *

Педагогическіе пріемы.

Въ газетѣ «Владивостокъ» напечатана корреспонденція изъ Хабаровска, свидѣтельствующая о грубости и истязательныхъ пріемовъ, практикуемыхъ педагогами хабаровской женской гимназіи.

«Одна изъ учениць мѣстной прогимназіи въ чемъ-то провинилась и за эту провинность чальство прогимназіи присудило ей на спину бумажку съ надписью о ея проступкѣ и съ этимъ украшеніемъ провести по городу домой. Бѣдная дѣвочка, изъ стыда, сорвала бумажку; но, пришли новую и подъ конвоемъ изъ учительницъ проводили чрезъ городъ».

«Честь и хвала изобрѣтателю этого наказанія, охраняющаго скромность и стыдливость учащихся дѣвочекъ. Съ

ФЕЛЬЕТОНЪ.

НЕЗАБЫТАЯ МЕЛОДІЯ

(Эскизъ).

I.

Надъ соннымъ хуторомъ медленно плылъ мѣсяцъ, отражаясь въ темныхъ водахъ Каменки. Южная ночь со своимъ бархатно-темнымъ небомъ и глубокими яркими звѣздами дышала ароматомъ. Изрѣдка, нарушая тишину, доносилось тихое ржанье пасущагося въ степи табуна. По водѣ, словно нѣжная музыка, неслись и уносились вдаль, туда, къ старой мельницѣ, грустные звуки.

— Тяжко мнѣ, парубокъ!. Щемитъ мое сердце... снятся дурные сны.

— Не журись, моя ясная звѣздочка!.. Не гадай, милая Ганна...

— Страшно мнѣ, парубокъ!.. Недоброе чую вдали...

— Полно мое серденько!..

И парубокъ своими сильными руками нѣжно обнялъ дѣвушку и заглянулъ въ ея карія очи.

Посмотрѣлъ въ эти очи и остановился на небѣ мѣсяцъ и печально замигали звѣзды, когда на длинныхъ рѣсницахъ красавицы повисли, словно крупный жемчугъ, слезы.

Проснулся въ лозѣ соловей, услыхавъ вздохи Ганны.

А парубокъ все нѣжнѣе и нѣжнѣе охватывалъ станъ дѣвушки и тихимъ шопотомъ говорилъ ей милыя рѣчи.

— Гянь, сердце мое Ганна, посмотри на ясныя мѣсяцъ и на свѣтлыя звѣзды, посмотри на красавицу рѣчку и на матушку степь. Что мнѣ?!. Не надо мнѣ чудваго міра и больнаго свѣта не надо! Твои карія очи, да бѣлая грудь—вся жизнь для меня!.. Улыбнись-же Ганна, улыбнись, голубка.

Дѣвушка улыбнулась, склонивъ свою русую голову на плечо парубка.

Ярче прежняго мигнули звѣзды и легкая дымка быстро сошла съ мѣсяца.

Проснулся въ лозѣ соловей и чудными раскатами понеслась далеко въ степь его давная пѣсня.

II.

«Засвистали казаченьки во походъ со полуночи»...

Потухли у Ганны отъ слезъ ея карія очи и печально склонилась на грудь ея русая головка. Не слыхать болѣе по вечерамъ чудесныхъ пѣсенъ,—замолкла бѣдная Ганна, проводивъ своего милаго въ далекія страны, гдѣ, быть можетъ, черный воронъ выклюетъ его очи.

«Эхъ, казакъ, видно не судьба тебѣ миловаться съ подругой, а въ жаркомъ бою сложить буйную голову».

Недаромъ Ганна видѣла дурные сны!

Плохо Ганнѣ стало на хуторѣ. Не взлюбили, Богъ знаетъ за что, дѣвушку и парубки и дивчата.

И жила она одна со своей старой, сердитой матерью, пока, по пріѣздѣ на хуторъ панича съ барышней, не случилось диковиннаго дѣла, о которомъ и теперь не забыли хуторяне.

Однажды паничъ и барышня, гуляя около рѣчки, заслышали пѣсню, да и застыли на мѣстѣ.

Густой, какъ ароматъ степи, сильный, какъ свободный вѣтеръ, и нѣжный, какъ утренній туманъ, раздавался надъ рѣчкой и надъ степью контральто Ганны. Звуки стонали и неслись, надрывая сердце и покрывая всю широкую степь могучей волной наболѣвшихъ и накипѣвшихъ на сердцѣ слезъ.

Эта пѣсня рѣшила судьбу Ганны безповоротно.

Культурные люди, пораженные силой и красотой голоса, отняли Ганну отъ родной степи и южнаго солнца и увезли на сѣверъ, въ столицу.

III.

На поляхъ и роскошныхъ лугахъ, гдѣ паволика и душистая лаванда, обрызганная свѣжей росой, шептались на солнцѣ, гдѣ недавно кипѣла

...мнаго бытія, отло... ..., восторгомъ встрѣтили малютку ея ...нія, съ часу на ... и отъ души пожелали, чтобы пе... ...подня Дворовый ска... ...далѣе продолжали подобныя полез... ...грыхъ раскольни... ...ранительныя мѣры въ дѣлѣ воспи... ...нымъ, и некому б... ...образованія ввѣренныхъ ихъ попе... ...Безпокойное ра... ...лей».

...ычание коровъ и ...ъ, нужно признаться, исключи... ...тоску на душ... ...Виновникъ же ... ...что пророчество ...ъ сущности скрыться ...ообрядцевъ на ...

...ескія сочиненія Н. В. Гоголя.

...ъ январьской книжкѣ «Кіевской ...ы» В. Науменко напечаталъ най... ...имъ ученическое сочиненіе Го... ...тему изъ исторіи славянъ. Въ ...замѣткѣ г. Науменко высказыва... ...вѣренность, что сохранилось и ...ого школьныхъ сочиненій Гого... ...только «гдѣ-нибудь въ рукопис... ...ъ книжныхъ складахъ находятся ...ебывая въ забвеніи». Къ сожа... ...г. Науменко совершенно не ...знаетъ, гдѣ и какимъ образомъ, ...лось открыть печатаемое имъ ...ческое сочиненіе Гоголя; въ дан... ...случаѣ это не только погрѣш... ...противъ библіографической точ... ...соотвѣтствующее поясненіе мог... ...и другимъ указать возможность ...добной находкѣ.

...денное сочиненіе Гоголя, подобно ...е извѣстнымъ школьнымъ сочи... ...ъ его, должно быть отнесено къ ...нему году пребыванія въ Нѣ... ...ъ лицей: вѣроятно, оно ство... ...ъ концу 1827 или къ началу ...года; оно писано «на листѣ си... ...ой бумаги, гдѣ водяные знаки по... ...ъ 1827-й годъ»; ранѣе извѣст... ...ольныя работы Гоголя написа... ...на голубоватой писчей бумагѣ», ...ясию Кулеша, т. е., вѣроятно, ...ой же; относять ихъ къ первой ...ихъ 1828 г.

...глашено новое сочиненіе такъ:

Н. Гоголя-Яновскаго.

...акое время дѣлаются славяне из... ...ы по исторіи, идѣ, когда и ка... ...дѣяніями они себя прославили ...селенія своего и какое ихъ было ...расселеніе».

...ного, самостоятельнаго интереса ...ніе это, конечно, не представля... ...писано оно, повидимому, очень ...но, съ ошибками въ правописаніи, ...безъ знаковъ, съ искаженіемъ ...ъ, съ поправками и помарками; по ...шому объему какъ этого сочине... ...ъ въ особенности двухъ ранѣе ...ъ школьныхъ работъ Гоголя, ...слѣдуетъ признать за классныя со... ...ія. Приведемъ заключеніе, кото... ...собственно и дало основаніе для ...ой внизу рецензіи профессо... ...ъ. Заключительныя строки съ ...ымъ сохраненіемъ орѳографіи, какъ ...ечатано въ «Кіевской Старинѣ»:

...ъ XII (т. е. вѣка) когда норманы ...тіе сѣверные народы извѣстные ...именемъ варяговъ распространили ...удалые *разъѣзды* по берегамъ Бал... ...ого моря и начали *посѣчать* сла... ...они начали примѣтно улучшать ...*образованіе* ибо норманы распро... ...винціи по всей Европѣ и видѣвъ ...лившіеся по всей Европѣ и видѣвъ ...все лучше сообщила славянамъ ...знаніе. Но еще болѣе упрочилось ...провѣщ... со *время*, когда пись... ...принесенные въ Моравію Кирил... ...и Меѳодіемъ достигли ихъ. До ...ъ и Меѳодіемъ *Рюрика* уже *основалось* не... ...ственная республ... славянъ въ Нов... ...ъ и славяне управлялись законо... ...вторно норманскими, но уже по ...нашему ихъ состоянію можно было ...ожидать будущее ихъ благоденствіе ...ожидать.

...ина приписана рецензія: «Не со... ...ина хронологіи и произшествія по... ...ны въ превратномъ порядкѣ Про... ...воръ К. Моисеевъ».

...ирилъ Абрамовичъ Моисеевъ съ ...по 1837 годъ былъ въ гимназіи ...ихъ наукъ князя Безбородко, въ ...нѣ, профессоромъ россійской сло... ...сти, исторіи и статистики.

...поминамъ, что два другія классныя ...нія Гоголя, намъ извѣстныя, пи... ...по теоріи словесности и по рус... ...ому праву; одно изъ нихъ писано на ...«О томъ, что требуется отъ кри... ...; на немъ такая помѣтка: «Изряд... ...Н. Никольскій». Другое сочиненіе ...ъ: «Изложить законные об... ...и послѣдніи, какъ изъ низшихъ ин... ...ій въ высшую и въ департ. се... ...; на немъ слѣдующая аттестація: ...ія не обстоятельно, но понятія о ...имѣетъ видны. Профессоръ М. Би... ...ачъ».

Общая хроника.

— **По случаю помолвки Великой Княжны Ксеніи Александровны съ Великимъ Княземъ Александромъ Михайловичемъ**, г. начальникомъ юго-западнаго края, графомъ А. П. Игнатьевымъ была послана въ Петербургъ Государю Императору слѣдующая телеграмма:

«Граждане Кіева, движимые чувствами вѣрноподданнической преданности престолу и Царствующему Дому, пріемлютъ смѣлость повергнуть къ стопамъ Вашего Императорскаго Величества и Государыни Императрицы вѣрнопреданнѣйшія поздравленія, по случаю счастливаго событія. Всеобщая радость усугубляется сознаніемъ, что Великая Княжна Ксенія Александровна не покинетъ дорогаго отечества. Молимъ Господа благословить Ихъ Императорскія Высочества полнымъ счастіемъ на многія лѣта

Генералъ-губернаторъ
графъ Игнатьевъ.

16 января 1894 года».

Въ отвѣтъ на эту телеграмму г. генералъ-губернаторъ получилъ изъ Петербурга слѣдующую телеграмму:

«Императрица и Я сердечно тронуты и благодаримъ гражданъ Кіева за ихъ поздравленія по случаю Нашей семейной радости.

АЛЕКСАНДРЪ».

— **Главный командиръ кронштадтскаго порта и полный составъ офицеровъ крейсера «Дмитрій Донской» представились 15 января Его Императорскому Высочеству Великому Князю Александру Михаиловичу и поздравили Августѣйшаго Жениха.**

— **Первая русско-туземная больница.**—Въ память чудеснаго проявленія милости Божіей къ Царской Семьѣ 17-го октября при крушеніи поѣзда и при покушеніи на Особу Наслѣдника Цесаревича въ Японіи, эмиръ Бухарскій учредилъ въ 1891 году въ своей столицѣ первую русско-туземную лечебницу, съ 15 ю постоянными кроватями, изъ нихъ 10-ть для мужчинъ и 5 ть для женщинъ. При лечебницѣ состоитъ особый штатъ. Ежегодный расходъ на содержаніе лечебницы простирается до 15,000 р. слишкомъ. Для ея помѣщенія эмиръ отвелъ на окраинѣ Бухары одинъ изъ своихъ садовъ, въ которомъ и выстроены, на отпущенныя имъ средства, больничныя помѣщенія и квартиры для служащихъ. Лечебница обезпечена всѣми необходимыми инструментами и пособіями; приглашенъ врачъ (г. Пендиковъ) и женщина-врачъ (г-жа Горновская). По удостовѣренію П. М Лессара, лечебница пріобрѣла полное довѣріе населенія и посѣщающихъ ее бываетъ ежедневно не менѣе 30 человѣкъ мужчинъ и 10 женщинъ; кровати мужскаго отдѣленія заняты постоянно, бываютъ больныя и въ женскомъ отдѣленіи.

— **Съѣздъ художниковъ.**—Его Величество Государь Императоръ, по словамъ «Русск. Вѣд.», соизволилъ разрѣшить обществу любителей художествъ созвать въ Москвѣ съѣздъ художниковъ. Совѣтъ общества обратился въ думу съ ходатайствомъ о назначеніи пособія для устройства съѣзда, открытіе котораго послѣдуетъ 23-го апрѣля. Дума передала это ходатайство въ коммисію о пользахъ и нуждахъ общественныхъ.

— **Юбилей преосвященнаго Мартиніана.**—9 февраля исполнится 25-лѣтіе служенія въ архіерейскомъ санѣ преосвященнаго Мартиніана, епископа таврическаго и симферопольскаго. По иниціативѣ таврическаго губернатора П. М Лазарева, юбилей преосвященнаго предполагается ознаменовать учрежденіемъ стипендіи имени епископа Мартиніана при таврическомъ епархіальномъ женскомъ училищѣ для круглыхъ сиротъ.

— **Переселенческій вопросъ.**—По слухамъ, харьковскій и полтавскій губернаторы вызваны въ Петербургъ для участія въ дѣлахъ коммиссіи по переселенческому вопросу, образованной при министерствѣ внутреннихъ дѣлъ.

— **Выпускъ новыхъ билетовъ государственнаго казначейства.**—Именнымъ Высочайшимъ указомъ правительствующему сенату отъ 20 декабря 1893 г. Высочайше повелѣно, взамѣнъ подлежащихъ погашенію съ 1894 г. билетовъ государственнаго казначейства выпусковъ 1886 и 1888 гг, выпустить въ обращеніе новыхъ 11 разрядовъ таковыхъ билетовъ, всего на сумму тридцать три милліона.

— **Церковно-приходскія школы въ харьковской епархіи.**—Въ 1892—1893 учебномъ году всѣхъ церковно-приходскихъ школъ, и школъ грамоты въ харьковской епархіи насчитывалось 311. Новыхъ школъ въ этомъ году устроено 12, изъ нихъ 5 на епархіальныя, церковныя и частныя средства и 7—на отпущенныя правительствомъ 20,000 рублей.

— **Кіевскій университетъ.**—Въ 1893 году студентовъ въ кіевскій университетъ поступило 607 человѣкъ, а къ 1 января текущаго года въ университетѣ состоитъ всего учащихся 2,326, болѣе прошлаго года на 145 чел. Посторонних слушателей 60, фармацевтовъ 76. Всего 2,539. Разными лицами, въ томъ числѣ Н. А. Терещенко, наслѣдниками барона Штейнгеля и другими и жертвовано въ пользу университета 86,500 р.

Торгово-промышленная перепись.

Министерство финансовъ предложило податнымъ инспекторамъ произвести торгово-промышленную перепись. Этой переписи имѣютъ быть подвергнуты всѣ торговыя и промышленныя заведенія, находящіяся въ губерніяхъ. Перепись должна состояться на этихъ дняхъ. При производствѣ переписи податнымъ инспекторамъ вмѣнено въ обязанность обратить особенное вниманіе на выясненіе слѣдующихъ пунктовъ: 1) Сколько имѣется въ данномъ торговомъ или промышленномъ заведеніи приказчиковъ, рабочихъ, служителей, учениковъ и проч., причемъ взрослые должны быть показываемы отдѣльно, а малолѣтніе (которые, въ силу нынѣ дѣйствующаго торговаго положенія о пошлинахъ за право торговли и промысловъ, считаются два за одного) отдѣльно; 2) какая наемная плата производится владѣльцемъ даннаго торговаго заведенія, какъ за помѣщеніе, занимаемое заведеніемъ, такъ и за квартиру, въ которой онъ самъ живетъ; 3) родъ и число двигателей, имѣющихся въ промышленныхъ заведеніяхъ, причемъ должны быть перечислены отдѣльно двигатели паровые, водяные, газовые, электрическіе, конные и другіе, а также главныя орудія производства: машины, станки, веретена, постава, дубильные чаны, сбивательныя печи и проч.

При опредѣленіи рода торговли вмѣсто прежней краткой характеристики (какъ-то: «мануфактурная», «табачная» и т. п.) циркулярное предписаніе министра финансовъ, на основаніи котораго имѣетъ быть произведена торгово-промышленная перепись, требуетъ перечисленія почти всѣхъ товаровъ, находящихся въ заведеніи, если въ немъ торговля производится не спеціально однимъ какимъ-либо товаромъ, и по преобладающему количеству послѣдняго давать наименованіе торговлѣ.

Группировка всѣхъ этихъ свѣдѣній должна быть произведена податными инспекторами въ видѣ особыхъ списковъ по образцамъ, составленнымъ спеціально для этого департаментомъ торговли и мануфактуръ.

Вмѣстѣ съ этимъ, согласно упомянутаго распоряженія министра финансовъ, прежняя система собиранія свѣдѣній о положеніи торговли и промышленности податными инспекторами при помощи такъ называемыхъ торговыхъ депутатовъ, избираемыхъ думами, отмѣняется.

Убійство пяти человѣкъ.

Въ ночь на 19-е января въ Воронежѣ совершено страшное преступленіе: какими-то злодѣями убито пять человѣкъ. На Введенской улицѣ, въ Прибѣдвиченскомъ краѣ, недалеко отъ угла стоитъ небольшой домикъ, въ которомъ жила г-жа Петровская. Мужъ ея, умершій недавно, былъ членомъ попечительства введенской церкви. Его считали въ околодѣ состоятельнымъ человѣкомъ, и это-же мнѣніе утвердилось относительно его вдовы. При г-жѣ Петровской жила кухарка, жиличка и горничная. Домъ караулилъ дряхлый старикъ-дворникъ. И всѣ названныя лица, утромъ, 19 го января найдены убитыми. Преступленіе открыто совершенно случайно. Часовъ въ 7 утра, въ домъ Петровской, по обыкновенію, зашелъ булочникъ, доставлявшій въ домъ печенья къ утреннему чаю. Дверь въ сѣни не заперта. Отворивъ дверь, булочникъ отпрянулъ назадъ. На полу небольшой передней лежатъ четыре трупа: сама Вѣра Николаевна Петровская (55 л.), ея квартирантка Дарья Александровна Сафонова (50 л), Ольга Александровна Останкова и прислуга Прасковья Михайловна Попова (40 л) и, кромѣ того, дворникъ, старикъ около 50 лѣтъ, тяжело раненый. Полъ залитъ кровью, стѣны забрызганы ею-же. Старикъ-дворникъ еще дышалъ и на вопросъ, предложенный ему, лишь слабо и глухо стоналъ. Явилась полиція. Дворника отвезли въ больницу.

Благодаря энергіи и распорядительности воронежской полиціи, преступники были открыты въ ту-же ночь и арестованы.

Вотъ какъ было дѣло, по сообщенію «Дона»:

29 ноября, въ нижнедѣвицкомъ уѣздѣ убитъ урядникъ Кологривовъ. Въ убійствѣ заподозрѣвался и разыскивался бѣжавшій каторжникъ, бывшій землянскій мѣщанинъ Маняковъ (онъ же Черниковъ), 40 лѣтъ.

Полиція напала на слѣдъ. Самъ Черниковъ, геркулесъ ростомъ, швыряющій людьми, какъ дѣтьми. Былъ при появленіи полиціи вооруженъ револьверомъ, изъ котораго пробовалъ стрѣлять, но оружіе дало 4 осѣчки. Черникова съ большимъ трудомъ связали ременной сбруей. Вмѣстѣ съ Черниковымъ задержанъ крестьянинъ придаченской волости Пашковъ, около 32 л., и крестьянинъ саратовской губерніи Кирилловъ—около 30 л., сынъ извозчика, извозчикъ Дмитріевъ, кухарка Черникова, крестьянка задонскаго у Острикова, и жена извозчика Дмитріева. Послѣ арестованія преступниковъ, было приступлено къ обыску, который далъ неожиданные результаты. У самаго Черникова отобрано 2,903 руб. денегъ, 21 столовыхъ ложекъ, 25 чайныхъ, дамскіе золотые часы съ цѣпью, серебряные мужскіе и масса записокъ. У Пашкова найденъ фальшивый паспортъ, на имя Иванова, и 639 р. 35 к. денегъ, у Кириллова 918 р.

Черниковъ страшно сопротивлялся при арестѣ. Черниковъ въ ту-же ночь былъ препровожденъ подъ сильнымъ карауломъ въ тюрьму, а остальные содержатся въ дворянской части.

По найденнымъ при обыскѣ у Черникова именнымъ билетамъ на имя г-жи Петровской и серебру, не могло быть сомнѣнія, что преступленіе совершено имъ, а соучастниками были вышеназванныя лица. Не могло обойтись дѣло и безъ извозчика Дмитріева, постоянно стоявшаго на углу Введенской и Дѣвиченской улицъ, у котораго найдены сани съ кожей. Сани подходятъ подъ тѣ, которыя были при убійствѣ урядника Кологривова. На кожѣ саней найдена кровь. Повидимому дѣло сбсгоило такъ: старушка Петровская вышла, чтобы отворить дверь, и сразу была оглушена ударомъ въ голову и упала головой къ порогу; за ней вышла изъ лѣвой двери другая старушка, потомъ жилица—и всѣ онѣ падали убитыми. Прислуга, мывшая бѣлье, поспѣшила на шумъ, и тоже была убита. Позднѣе всѣхъ былъ пораженъ дворникъ. Въ комнатахъ вездѣ безпорядокъ, замки сломаны, но взяты лишь цѣнныя вещи. Въ саду и около собачьей конуры кровь—здѣсь снѣгомъ мыли окровавленныя руки.

Мѣстная хроника.

— Избраніе командующаго войсками кіевскаго военнаго округа ген.-адъютанта М. И. Драгомирова въ почетные станичные казаки.—Александрійская станица волчскаго полкового округа Терскаго казачьяго войска, въ виду особенныхъ боевыхъ заслугъ М. И. Драгомирова, а также заслугъ его и въ мирное время, какъ учителя и нравственнаго воспитателя войскъ, избрала его высокопревосходительство въ почетные казаки. Вслѣдствіе этого, въ декабрѣ прошлаго года, общество названной станицы уполномочило отъ себя своихъ станичниковъ: есаула Курмоярова, урядника Дорохова и казака Литачика отправиться въ Кіевъ, съ цѣлью испросить у г-на командующаго войсками согласіе на избраніе его въ почетные казаки. 7 декабря, депутаты эти были приняты М. И Драгомировымъ, который, изъявивъ на это, съ особеннымъ удовольствіемъ, свое согласіе, поручилъ имъ передать его благодарность станичному обществу. Затѣмъ, приговоръ станичнаго общества, черезъ командующаго войсками кавказскаго военнаго округа, былъ представленъ, по словамъ «Жизни», на Высочайшее воззрѣніе, на что получено увѣдомленіе отъ начальника главнаго управленія казачьихъ войскъ, отъ 28 декабря прошлаго года, что ходатайство это было доложено Государю Императору, и Его Императорское Величество соизволилъ предоставить генералъ-адъютанту Драгомирову право на званіе почетнаго казака названной станицы.

— **Совѣтъ Александровскаго благотворительнаго общества**, получивъ разрѣшеніе правительства на устройство лоттереи-аллегри, предположилъ воспользоваться даннымъ разрѣшеніемъ въ текущую зиму; сборъ съ лоттереи предназначается на постройку зданій для призрѣнія бѣдныхъ Александровскаго благотворительнаго общества, и потому совѣтъ покорнѣйше проситъ всѣхъ тѣхъ, кто сочувствуетъ намѣченной цѣли, принять на себя трудъ по сбору вещей для аллегри. Всякое пожертвованіе, въ видѣ дамскихъ рукодѣлій или иными вещами, будетъ принято совѣтомъ съ величайшей благодарностью. Розыгрышъ лоттереи предполагается въ началѣ масляницы. Пожертвованія просятъ направлять гг. членамъ совѣта: *Ю. А. Токаревой*, живущей по Старопочтовой ул., въ домѣ М. И. Рыссъ; *С С. Асмоловой*, Таганрогская ул., собств. домъ; *Е. П. Дутиковой*, Большой проспектъ, соб. д.; *Н. А. Лысенко*, въ зданіи таможни; *А А. Корсуну*, Никольская ул., домъ Кобыщанова; *Н. И. Друцкому*, Темерницкая ул., собств. домъ; *Н. А. Козлову*, уголъ Казанскаго переулка и Малой Садовой улицы.

— **Изъ доставленныхъ городскою и еврейскою больницами и амбулаторной лечебницею вѣдомостей о состояніи больныхъ за декабрь мѣсяцъ 1893 года видно, что**

	Состояло.	Прибыло.	Выздоров.	Умерло.	Состоитъ.
въ городской больницѣ .	288	369	382	43	232
» еврейской. .	30	46	44	1	31

Въ амбулаторной-же лечебницѣ всѣхъ приходящихъ больныхъ за декабрь мѣсяцъ 1893 года перебывало 236 человѣкъ: мужчинъ 121, женщинъ 91 и дѣтей 24. А всего посѣщеній ими было сдѣлано 862.

— **Свѣдѣнія о числѣ больныхъ, лечившихся въ ростовской на-Дону городской больницѣ съ 14 по 21 января 1894 года.**

	Муж.	Женщ.	Итого.
на 14 января Состояло. . .	189	92	281
съ 14 по 21 января: Прибыло. . .	46	29	75
Выздоровѣло	56	28	84
Умерло. . . .	5	1	6
на 21 января состоитъ. . .	174	92	266

— **Въ защиту лошади.**—Въ Новочеркасскѣ, 21 января, членъ общества покровительства животнымъ, г. Колесниковъ остановилъ на Крещенской улицѣ ассенизаціонный обозъ, принадлежащій казаку Любченкову. Г. Колесниковъ замѣтилъ, что одна изъ лошадей этого обоза, худая и сильно истомленная побуждаемая кнутомъ возницы, еле передвигала пораненныя на переднихъ колѣнкахъ ноги и, кромѣ того, на ея лѣвой задней ляжкѣ была содрана кожа съ мясомъ, такъ что получилась зіяющая на морозѣ и мѣстами запекшаяся кровью рана, длиною въ полъаршина и шириною въ четверть аршина. О такомъ состояніи несчастной лошади, по требованію г. Колесникова, полицейскія власти составили протоколъ для привлеченія казака Любченкова къ судебной отвѣтственности.

— **Крупъ въ Новочеркасскѣ.**—Въ Новочеркасскѣ въ послѣднее время дѣти бѣдныхъ людей очень часто умираютъ отъ крупознаго воспаленія горла. Такъ, на Аксайской улицѣ, въ домѣ г. Свѣчникова, у бѣднаго сапожника Василія Леонтьева въ десять дней умерло трое дѣтей: мальчикъ пяти лѣтъ и двѣ дѣвочки,—двухъ лѣтъ и трехъ мѣсяцевъ. За медицинскою помощью Леонтьевъ обратился только 21 января, передъ самой смертью третьяго своего ребенка, двухлѣтней дѣвочки, когда помочь ему уже не представлялось никакой возможности. Нужно бы обратать на это надлежащее вниманіе кого слѣдуетъ.

— **Списокъ дѣлъ**, назначенныхъ къ разсмотрѣнію въ судебномъ засѣданіи ростовскаго на-Дону съѣзда мировыхъ судей на 26 и 27 января 1894 года. 26 января, по искамъ: 1) Александры Курочкиной съ Федора Горшенко 3 р. 73 к. 2) Тушикъ Тымаджіевой съ Василія Мельникова 10 р. 40 к. 3) Харлампія Захарова съ Москалевыхъ и Поляковой 500 р. 4) Харлампія Захарова съ наслѣдниковъ умершаго Ивана Москалева и Поляковой 441 р. 43 к. 5) Харлампія Захарова съ Москалевыхъ и Поляковой 441 р. 43 к. 6) Харлампія Захарова съ Павла, Татьяны и Наталіи Москалевыхъ и Маріи Поляковой 441 р. 43 к. 7) Харлампія Захарова съ Москалевыхъ и Поляковой 249 р. 3 к. 8) Алексѣя Смирнова съ Общества владик ж. д. 104 р. 80 к. 9) Харьково-николаевской жел. дор. съ Владиміра Кобре 105 р за провозъ товара. 10) Харьково-николаевской ж. д съ Феоктисты Файдышъ 160 р. 38 к. за провозъ товара. 11) Егора Мѣсяцкина съ Общества владикавказской ж. д. 199 р. 8 к. 12) Товарищества Сызранскаго асфальтоваго завода съ Общества козлово-воронежско-ростовской ж. д. 230 р. 17 к. за недостачу груза. 13) Николая Павленко съ Антона Демьяненко и Хаима Рабиновича 124 р. 14) Якова и Сарры Шапиро съ Іосифа Лившица 500 руб. 15) Николая Артюхова съ Александра Протопопова 53 р. 16) Николая Травло съ Трофима Коленченко 32 р. 17) Феоктиста Тюрина съ Григорія Верещагина 48 р. 33 к. 18) Парфенія Пятенко и Ивана Новицкаго съ Матрены Крайнюковой имущества на сумму 93 руб. 27-го января: 1) По частной жалобѣ Фейги Матусевичъ на непринятіе мировымъ судьею 1 уч. встрѣчнаго иска ея по дѣлу съ Арсеніемъ Федоровымъ о помѣщеніи. По искамъ: 2) Петра Майерскаго съ торгов. дома «Ж Блокъ» 46 р. 68 к. судебныхъ издержекъ. 3) Каспара Домбраева съ Мадоса Барлаухова и Карабета Согомонова 276 р. 70 к 4) Матвѣя и Исаака Елицеръ съ Ивана Карасева 301 р. 55 к. и объ устраненіи водостока. 5) Іосифа Моргулиса къ Аваку Мартазарову о понужденіи очистить помѣщеніе и платы за него. 6) Якова Мелешева къ Абраму Фателевичу о понужденіи возвратить вещи и по встрѣчному иску Фателевича съ Мелешева 80 р 7) Ивана Кувардина о признаніи права собственности на ячмень, стоимостью 200 р., самоуправно захваченный Иваномъ Задорожнымъ. 8) Георга Нейдлингера съ Маріи Красноштской 53 р. 9) Пелагеи Биковцовой къ Пелагеи Даачичъ о возстановленіи нарушеннаго владѣнія. 10) Ивана Цыбулина съ Андрея Болдырева 210 р. 11) Анны Петровой къ Козьмѣ Руденькому о понужденіи сдать погребъ. 12) Марка Кушнарева къ Прасковьѣ Абрамовой о расторженіи договора. 13) Романа Житникова съ Михаила Лопаты 50 р. 14) Абрама Каценелейбойгина съ Оттона-Роберта Вороновича 208 р. 15) Михаила Хлѣбникова и Михаила Величенкова съ Федора и Степана Арабаджіевыхъ, Федора Медвѣдева, Никифора Манченко и Степана Зайцева 134 р. 50 к. 16) Петра Поцепухова къ Николаю Мельникову о понужденіи исправить лѣстницу или возвратить 75 р 60 к. задаточныхъ и по встрѣчному иску Мельникова къ Поцепухову о 115 р. 40 к. за лѣстницу. 17) Петра Поцепухова къ Матвѣю Высоцкому и Антону Шавинеру о понужденіи исполнить договоръ. 18) Аршака Манасаджіана съ Карпа Чарахчіанца 50 р. за товаръ и по встрѣчному иску Чарахчіанца съ Манасаджіана 50 р. за квартиру. 19) Галилея Абрамовича съ Николая Петрова 75 р. по векселямъ.

— **Донецкая дорога** съ новаго года подъ такимъ наименованіемъ болѣе не существуетъ, такъ какъ одни ея участки слиты съ кур.-хар.-азовскою дорогою, а другіе съ екатеринославской. Мѣра эта, между прочимъ, полезна для коммерческаго движенія, такъ какъ уменьшается число передачъ грузовъ съ одной дороги на другую.

— **Къ свѣдѣнію пассажировъ.** — На дняхъ мы, со словъ «Х. Г. В.», сообщали о происходившемъ въ Харьковѣ совѣщаніи начальниковъ движенія четырехъ ж. д. (к.-х.-а. м.-к. л.-с и Николаевской) для соглашенія о скоромъ проѣздѣ прямого сообщенія между Петербургомъ и Севастополемъ. Совѣщаніе пришло къ слѣдующему заключенію. Скорый поѣздъ будетъ отходить изъ Петербурга въ 12 час. ночи, изъ Москвы—въ 6 час. 15 м. вечера, изъ Харькова— въ 12 ч. 40 м. дня и будетъ приходить въ Севастополь въ 9 ч. утра. Обратный поѣздъ будетъ отходить изъ Севастополя въ 5 ч. вечера, прибывать въ Харьковъ въ 1 ч. 15 м дня, въ Москву—въ 8 ч. 15 м. утра и отходить изъ Москвы въ Петербургъ въ 9 ч. утра. Всего поѣздъ будетъ находиться въ пути 57 часовъ, слѣдуя со скоростью въ среднемъ до 40 верстъ въ часъ (включая и остановки, которыя въ суммѣ составляютъ 16 ч. 20 м.). Такимъ образомъ, сравнительно съ временемъ, необходимымъ теперь для проѣзда изъ Петербурга въ Севастополь, время для того же пути, съ введеніемъ новаго поѣзда, сократится на 13 часовъ. Предполагается ввести новый поѣздъ въ концѣ апрѣля.

— **Поучительныя и интересныя цифры** удалось «Орловскому Вѣстнику» добыть о положеніи служащихъ бывшаго управленія орловско-грязской дороги. Ко времени перехода дороги въ частное общество на службѣ числилось 200 человѣкъ, къ 1 же января ихъ осталося въ ликвидаціонномъ отдѣлѣ 96, причемъ вышедшимъ 104 агентамъ выдано пособіе 25,282 руб. 57 коп., такъ что, въ общемъ, на каждаго пришлось около 244 руб.; принимая же во вниманіе высшихъ агентовъ, сумма заштатнаго пособія которыхъ равнялась довольно таки солидной цифрѣ, получимъ, что на каждаго человѣка, въ среднемъ, придется около 120 руб. Изъ 104 оставшихся безъ занятій служащихъ, получили мѣста 53 человѣка, изъ которыхъ около 22 человѣкъ поступили на службу въ управленіе дорогами, остальные же перешли на сторонніе занятія. Такимъ образомъ, только 50 процентовъ, и то благодаря случайнымъ обстоятельствамъ, получили занятія, остальные же 51 чел. и большая часть изъ оставшеяныхъ для заканчиванія дѣлъ въ ликвидаціонномъ отдѣлѣ, вѣроятно, не скоро найдутъ себѣ подходящее дѣло.

Изъ залы суда.

(По камерамъ мировыхъ судей).

«Дикій» зять и «угнетаемая» теща.

Въ субботу, 22 января, корридоръ, передняя и залъ засѣданій камеры мирового судьи 2 участка были буквально набиты публикой, какъ бочка съ сельдями,— преимущественно средняго класса мѣстнаго еврейства. Привлечена была сюда вся эта масса любителей скандалезныхъ процессловъ дѣломъ по обвиненію «тещей» зятя въ избіеніи ея. Въ прочитанномъ г. судьею прошеніи, «теща», вѣкая Лея Віонцъ, рекомендуя своего зятя Любавскаго самымъ отъявленнымъ «душегубцемъ», между прочимъ, жалуется, что онъ, «восьмой мѣсяцъ женатъ на ея дочери, нарушилъ ихъ, тихую до этого, семейную жизнь, истерзалъ своимъ дикимъ нравомъ несчастную жену и грозилъ даже убійствомъ». По этому, Віонцъ проситъ мирового судью защитить ее и примѣрно наказать «дикаго» зятя. О правдивости ея жалобы угнетаемая теща просила доторить цѣлый рядъ свидѣтелей. Но, увы и ахъ!.. Изъ шести свидѣтелей—пять единогласно показали, что «дикій» зять—самаго тихаго нрава, очень честный человѣкъ, и что когда «почтенный тестюшка и теща» ругали его самыми отборными словечками, онъ только отмалчивался, изъ боязни еще большихъ потасовокъ. Свидѣтели, своими показаніями о свѣтили фактъ болѣе чѣмъ несчастливаго супружества Любавскаго, и такъ какъ ничѣмъ не подтвердились всѣ «ужасы», въ которыхъ теща обвиняла зятя, то, само собою разумѣется, просьбу ея «примѣрно наказать», и безъ того изрядно наказаннаго Любавскаго, мировой судья не могъ удовлетворить, постановивъ считать его по суду оправданнымъ. Финалъ этотъ произвелъ на публику хорошее впечатлѣніе, и только одна теща удалилась изъ камеры, сѣтуя на «несправедливость». Насколько необученъ былъ наплывъ публики, можно судить по тому, что отъ сильнаго напора ея была выломана вся рѣшетка, служащая границей между публикой и судомъ.

* * *

Дѣтоубійство изъ-за нужды.

Въ началѣ декабря 1893 года временнымъ отдѣленіемъ кіевскаго окружного суда въ городѣ Каневѣ разсматривалось, съ участіемъ присяжныхъ засѣдателей, въ высшей степени интересное дѣло, обстоятельства котораго состоятъ въ слѣдующемъ: 14 мая 1893 года у крестьянки Куриловской волости, с. Шандры, Каневскаго уѣзда, А. Е. Островерховой родилась дочь; рожденіе этого ребенка, какъ мать, такъ и отецъ его, Романъ Островерховъ, сочли для себя большимъ несчастіемъ: ребенокъ этотъ, при ужасной бѣдности, по счету былъ пятый, а тутъ подступили полевыя работы и грудной ребенокъ, по мнѣнію родителей, могъ только мѣшать всякому труду; время-же весною 1893 года для крестьянина было слиш-

---

...университетѣ обратилъ на себя внима... ...ъ своими блестящими способностями. ...профессора пророчили ему прекрасную ...будущность и надѣялись, что современ... ...ъ онъ займетъ каѳедру въ томъ-же ...университетѣ и сдѣлается его украше... ...мъ.

Но судьба судила иначе! По неиз... ...тнымъ обстоятельствамъ, талантли... ...й студентъ, которому оставалось до ...ыхъ экзаменовъ какихъ-нибудь ...-6 мѣсяцевъ, вынужденъ былъ оста... ...ъ университетъ и выѣхать изъ ...ани. Почему?—это осталось на... ...тайною.

Молодой человѣкъ отправился на ...ѣ въ Пермь и, не имѣя почти ни... ...ихъ средствъ къ жизни, усердно ...ался искать себѣ работы. Послѣ ...ъ безплодныхъ хлопотъ ему, на... ...ецъ, удалось получить мѣсто ма... ...ького чиновника въ бухгалтерскомъ ...правленіи пермскаго губернскаго пра... ...ленія, начальникомъ котораго былъ ...то время г. Кузовниковъ, впослѣд... ...ніе назначенный управляющимъ тю... ...скимъ приказомъ о ссыльныхъ; въ ...ой должности онъ состоитъ и по на... ...щее время.

Принятый имъ на службу, молодой ...ловѣкъ взялся энергично за дѣло и ...казался способнымъ, неутомимымъ и ...ознательнымъ работникомъ. Начальство не ...ло на оцѣнить его усердія, а по... ...ому вполнѣ ему довѣряло. Его отли... ...ія и выдѣляли изъ массы его со... ...никовъ.

Прошелъ такимъ образомъ годъ. ...Вдругъ произошло совершенно неожи... ...ное для всѣхъ обстоятельство: мо... ...лодой чиновникъ, всегда аккуратный и исполнительный, никогда не манкировавшій службой, однажды на службу не явился. Подумали, что онъ заболѣлъ. Прошелъ еще день, другой, третій, а о немъ ни слуху, ни духу. Посылали справиться къ нему на квартиру, но тамъ его не оказалось. Начались розыски, но и они ни къ чему не привели: молодой человѣкъ пропалъ безъ вѣсти, точно сквозь землю провалился. Всѣ недоумѣвали и не знали, чему приписать его исчезновеніе.

Непонятное обстоятельство разъяснилось само собой и притомъ совершенно случайно. Въ бухгалтерскомъ отдѣленіи губернскаго правленія, въ которомъ служилъ Н—скій, находилась вся переписка о залогахъ подрядчиковъ по губерніи, а самые залоги хранились въ губернскомъ казначействѣ. Въ числѣ такихъ залоговъ былъ одинъ довольно крупный, на сумму болѣе 10.000 рублей.

Въ одно прекрасное утро за означеннымъ залогомъ явился въ казначейство его владѣлецъ и потребовалъ возвращенія; ему заявили, что залогъ недавно выданъ уже Н—скому по его же довѣренности. Начатое слѣдствіе обнаружило подлогъ.

Вспомнили, что Н—скій не разъ высказывалъ сожалѣніе, что ему не удалось окончить курсъ, и говаривалъ: «Если бы у меня были деньги, я поѣхалъ бы заграницу и тамъ довершилъ бы свое образованіе».

Теперь оказалось, что при помощи фальшивыхъ и поддѣльныхъ документовъ онъ получилъ залогъ и съ нимъ, дѣйствительно, бѣжалъ заграницу, съ фальшивымъ паспортомъ.

Началось слѣдствіе и въ газетахъ были напечатаны объявленія о вызовѣ бѣглеца въ Россію съ добавленіемъ, что если онъ добровольно въ извѣстный срокъ самъ не явится, то сдѣлано будетъ распоряженіе о его розыскахъ и задержаніи.

Не смотря, однако, на эти объявленія, съ подробными описаніями примѣтъ Н—скаго, о немъ не было ни слуху, ни духу, и онъ точно въ воду канулъ.

Прошло послѣ того много лѣтъ. Была лѣтняя пора, навигація давно уже началась. Въ г. Тюмень изъ Перми еженедѣльно прибывали очередныя арестантскія партіи. Въ Тюменскомъ приказѣ о ссыльныхъ они сортируются по категоріямъ и мѣстамъ отправленія по назначенію; управляющій этимъ приказомъ г. Кузовниковъ постоянно лично присутствуетъ при этомъ.

Однажды, по прибытіи такой партіи въ Тюмень, г. Кузовниковъ, обходя всѣхъ арестантовъ, вдругъ невольно заинтересовался однимъ изъ нихъ... Его лицо ему показалось очень знакомымъ, а едва лишь онъ остановился возлѣ него, какъ арестантъ вздрогнулъ и поблѣднѣлъ...

Какъ только первое замѣшательство прошло, г. Кузовниковъ спросилъ имя и фамилію арестанта. Тотъ назвался...

— Да, это онъ, — я не ошибся,

комъ тяжелое; неурожай и дороговизна хлѣба заставляли голодать всю семью Островерховыхъ, которая пользовалась кормовымъ пособіемъ отъ казны. Независимо отъ этого супруги Островерховы обсудили, что крестины ребенка будутъ стоить дороже, чѣмъ похороны; по существующимъ обычаямъ, на крестины нужно было издержать не менѣе рубля, а тутъ не только рубля въ домѣ не было, но не было и копѣйки за душой, не было въ хозяйствѣ и предметовъ, которые-бы можно заложить. По разсчету Островерховыхъ священникъ за крещеніе менѣе 35 коп. не беретъ; кумовьямъ надо дать 30 коп., остальное надо употребить на покупку водки, такъ что менѣе рубля имѣть при рожденіи ребенка нельзя. Подъ вліяніемъ этихъ соображеній, супруги Островерховы рѣшили умертвить рожденнаго ребенка и этимъ избавить себя отъ всякихъ хлопотъ; если-же сосѣди будутъ спрашивать, гдѣ ребенокъ, то сказать, что онъ родился мертвымъ. Для приведенія въ исполненіе своего намѣренія Романъ Островерховъ вытащилъ изъ-подъ головы спавшей 10-ти лѣтней дочери Ѳеклы подушку, положилъ на ребенка, жена дала юбку и Романъ сталъ душить ребенка. 10-лѣтняя дочь Ѳекла, проснувшись и увидя это ужасную сцену, стала молить отца не душить ребенка, но отецъ погрозилъ дѣвочкѣ, говоря: «Молчи, а то и тебя задушу». На другой день утромъ Романъ Островерховъ досталъ доску, сдѣлалъ ящикъ и, положивъ туда трупъ задушеннаго ребенка, похоронилъ его на огородѣ. Прошло нѣсколько недѣль, ребенка не существовало, но не существовало и нравственнаго покоя; угрызенія совѣсти не давали супругамъ сна и покоя, жизнь сдѣлалась невозможною, почему супруги Островерховы 21 іюня 1893 года явились къ сельскимъ властямъ и заявили о совершенномъ ими преступленіи; такъ и возникло дѣло по обвиненію Островерхова въ умышленномъ убійствѣ своего ребенка. Представъ предъ судомъ, супруги Островерховы поразили своимъ страшнымъ болѣзненнымъ видомъ: исхудалые, измученные, съ страдальческимъ выраженіемъ лица, они просили судъ судить ихъ по совѣсти. У Романа Островерхова замѣтны нервныя поддергиванія въ лицѣ и дрожаніе рукъ. Признавая себя виновными, Островерховы заявили, что они самые бѣдные въ селѣ люди и бѣднѣе ихъ въ селѣ нѣтъ. Имѣя четырехъ дѣтей, подъ вліяніемъ бѣдности, въ голодное время они питались только свеклой да капустой и пособіемъ отъ казны. Изъ имѣющихся четырехъ дѣтей одинъ ихъ ребенокъ калѣка и слѣпой, другія дѣти, несмотря на ихъ лѣта, не ростутъ и всѣ болѣзненные. Хозяйства и скота у нихъ нѣтъ ни у кого. «Мы несчастные люди,—сказалъ Островерховъ,—у насъ только душа наша, а остальное все на насъ чужое». Если-бы имъ не дали люди во что одѣться, то они не могли бы и на судъ явиться. На вопросъ: почему они заявили о преступленіи? Островерховъ отвѣчалъ: «выдержать нельзя, совѣсть мучила, спать не могли, такъ и подстрекало сказать, почему пошли и сказали, что мы задушили ребенка». Присяжные засѣдатели вынесли подсудимымъ оправдательный приговоръ.

Театръ и музыка.

Гастроли г. Киселевскаго, пріѣзжавшаго въ ноябрѣ въ Воронежъ изъ Новочеркаска на нѣсколько спектаклей, окончились, по словамъ газеты «Донъ», для гастролера весьма непріятно: дирекція новочеркасскаго театра за эту поѣздку оштрафовала г. Киселевскаго на 300 слишкомъ рублей. Г. Киселевскій намѣренъ оспаривать этотъ штрафъ судомъ.

* * *

Директоръ московской консерваторіи В. И. Сафоновъ и академикъ архитектуры В. П. Загорскій имѣли честь представить Его Императорскому Высочеству Августѣйшему московскому генералъ-губернатору проекты и планы новаго зданія консерваторіи, къ постройкѣ котораго предполагается приступить на Высочайше пожалованныя средства. Проекты теперь будутъ представлены на Высочайшее Государя Императора утвержденіе.

* * *

Капиталъ состоящей при русской оперѣ Императорскихъ театровъ ссудо-сберегательной кассы достигъ къ 1-му января текущаго года суммы въ 265 504 рубля 17 копѣекъ. Изъ доложеннаго въ годовомъ общемъ собраніи членовъ кассы, состоявшемся 17 января, отчета о дѣйствіяхъ ея за минувшій 1893 годъ, видно, что общіе обороты кассы равнялись, въ теченіе отчетнаго года, 753 704 руб. 63 коп., причемъ въ ссудахъ за членами и кандидатами состояло къ концу года 202 212 руб. 60 копѣекъ. Въ настоящее время касса насчитываетъ 600 дѣйствительныхъ членовъ и 44 кандидата.

* * *

По словамъ итальянскихъ газетъ, папа готовитъ энциклику, касающуюся церковной музыки, въ силу которой будутъ исключены изъ духовныхъ концертовъ, во-первыхъ, струнные инструменты, а затѣмъ произведенія классическихъ нѣмецкихъ композиторовъ—Бетховена, Гайдна, Моцарта. Папа находитъ, будто-бы, что и то, и другое не соотвѣтствуетъ желательному религіозному настроенію, вліяя на нервы зрителей или отвлекая ихъ вниманіе.

* * *

Послѣдній пожаръ декораціонныхъ складовъ парижской оперы снова выдвинулъ этотъ вопросъ на первый планъ. Одинъ изъ репортеровъ парижскихъ газетъ имѣлъ по этому поводу продолжительную бесѣду съ главнымъ декораторомъ «Grand Opéra», который высказалъ слѣдующимъ образомъ: «Несгораемость декорацій до сихъ поръ остается фантазіей ученыхъ. На практикѣ она немыслима. Публика требуетъ отъ декораціи практическаго выполненія задуманной авторомъ картинной рамы для своего драматическаго произведенія. Первымъ условіемъ несгораемости явилось бы ухудшеніе живописи. Лучшій несгораемый составъ—это магніевые силикаты. А эти силикаты разъѣдаютъ синюю, желтую и зеленую краски всѣхъ оттѣнковъ; неприкосновенной остается только красная краска. Кромѣ того, силикатъ поглощаетъ влажность окружающаго воздуха. Вслѣдствіе этого, на декораціяхъ всегда будутъ потоки воды, а полотно ихъ быстро начнетъ загнивать. Стоимость квадратнаго метра полотна—франкъ и, стало-быть, одно полотно задней декораціи стоитъ 1.200 фр., если же присчитать къ порчѣ полотна еще порчу красокъ, то убытокъ увеличится разъ въ пять. Мы очень смѣялись, читая въ газетахъ мнѣніе, будто-бы краски усиливаютъ сгораемость декорацій. Совершенно наоборотъ, мы никогда не употребляемъ масляныхъ красокъ, всѣ наши краски только водяныя; когда же онѣ высыхаютъ, то на полотнѣ остаются однѣ металлическія соли, которыя, въ большинствѣ случаевъ, несгораемый матеріалъ. Говорилось еще о пропитываніи асбестомъ. Но, во-первыхъ, асбестъ очень дорогъ, а, во-вторыхъ, онъ несгораемъ только при невысокой температурѣ, если-же его охватываетъ жаркое пламя, то онъ не въ состояніи ему противустоять. Послѣ пожара театра въ Брюсселѣ тамъ дѣлалось много опытовъ съ несгораемыми составами, но всѣ они дали неудовлетворительные результаты. Мое мнѣніе, что несгораемаго состава, который не имѣлъ бы недостатковъ силикатовъ, не изобрѣсти. Поэтому всего полезнѣе было бы устраивать склады декорацій въ изолированныхъ помѣщеніяхъ и разъ навсегда установить, чтобы ни въ театрахъ, ни въ складахъ никакого иного освѣщенія, кромѣ электрическаго, не существовало».

Таганрогъ.

(Изъ отдѣленія редакціи).

— Городскіе агенты.—Не мѣшало бы городскому управленію обратить вниманіе на агентовъ, завѣдующихъ городскими витринами, ибо послѣднія слишкомъ своевольствуютъ какъ въ расклейкѣ объявленій и афишъ на витринахъ, такъ и при взысканіи платы.

— Приготовленіе къ посѣвамъ.—Въ виду приближенія весны начался обратный вывозъ изъ города сѣмянъ зерноваго хлѣба, коими нѣкоторые сельскіе хозяева спѣшатъ заблаговременно запастись для весеннихъ посѣвовъ.

— Вниманію покровителей животныхъ.—Обращаемъ вниманіе г.г. членовъ общества покровительства животнымъ на невозможно грубое обращеніе извозчиковъ съ лошадьми при вывозкѣ льда съ моря по биржевому переулку.

— Поправка.—Въ № 20-мъ «Приаз. Кр.» въ отдѣлѣ «Таганрогъ», въ замѣткѣ «На канцелярскіе расходы» вкралась опечатка. Казенною Палатою ассигновано на этотъ предметъ *не 4000 руб.*, а только лишь *400 руб.*

— Привозъ сельско хозяйственныхъ орудій.—Намъ передаютъ, что съ открытіемъ навигаціи въ Азовскомъ морѣ, ожидается изъ Англіи большой транспортъ сельско-хозяйственныхъ орудій, адресованный для Таганрога и Ростова.

— Часто повторяющіяся въ послѣднее время кражи заставляютъ обратить вниманіе на отсутствіе надзора за ночными стражниками которые, пользуясь этимъ, не достаточно энергично охраняютъ интересы города и спятъ сномъ праведниковъ у воротъ обывателей.

По Россіи.

— ХАРЬКОВЪ. (*Раздача пособій бѣднымъ*).—12 го января, въ харьковской губернской земской управѣ производилась раздача бѣднымъ пособій изъ процентовъ на капиталъ, пожертвованный, по духовному завѣщанію, для этой цѣли генераломъ Тихонкинымъ и заключающійся въ 15,000 рубляхъ. Пособія эти, согласно волѣ жертвователя, раздаются ежегодно въ январѣ, февралѣ, мартѣ и іюнѣ различными суммами, по мѣрѣ накопленія процентовъ, каждый разъ приблизительно по 150 рублей.

— РУЗСКІЙ УѢЗДЪ. (*Грустный случай*) —Въ „Моск. Лист." сообщаютъ, что нѣсколько дней тому назадъ, въ деревнѣ Селезневой, Рузскаго уѣзда, удавился одиннадцатилѣтній мальчикъ, сынъ крестьянина, Владиміръ Аксеновъ. Въ день смерти своей, мальчикъ пришелъ домой изъ школы, замѣтилъ, что у него въ учебной книгѣ Евангелія вырвано меньшимъ братомъ нѣсколько листовъ и расплакался; мать стала его уговаривать и онъ какъ бы успокоился, взлѣзъ на печь, а когда зажгли огни въ избѣ и стали звать его ужинать, то онъ не откликался. Полагали, что онъ спитъ, но затѣмъ къ ужасу своему увидели, что бѣдняжка повисъ въ петлѣ веревки, устроенной для просушки бѣлья.

— ТАРУСА (Калужск. губ.) (*Выигрышъ*)—Счастье улыбнулось и нашему городу: у насъ оказались счастливцы, выигравшіе въ послѣдній тиражъ 75.000 руб. Счастливцы эти: таруская мѣщанка А. О. Нечаева и ея трое сыновей. Билетъ Нечаевымъ достался по наслѣдству отъ ихъ отца. Избранники фортуны—люди и безъ того состоятельные.

— КАЗАНЬ. (*Дѣло объ откушенномъ носѣ*).—Въ казанской судебной палатѣ 12 января было разсмотрѣно интересное дѣло объ откушенномъ носѣ. Возникло оно по жалобѣ крест. дер. Лекарова, Елабужскаго уѣзда, Цыганкова, у котораго и былъ откушенъ носъ. Не такъ давно Цыганковъ подрался съ своимъ однодеревенцемъ Ефимовымъ, а тотъ во время этой драки откусилъ у него кончикъ носа. Судебно-медицинскимъ изслѣдованіемъ было при этомъ установлено, что хотя рана совершенно зажила, зарубцевалась, но все-таки носъ Цыганкова сталъ послѣ этого нѣсколько короче, а раньше былъ даже длиннѣе нормальной величины. Ефимовъ не признавъ себя виновнымъ. «Онъ повалилъ меня на землю и билъ, такъ что я до безпамятства дошелъ,—объяснялъ Ефимовъ. Помню только, какъ бросилъ онъ меня бить, то отвернулся и схватилъ себя за носъ, какъ-бы высморкаться хотѣлъ, и потомъ показалъ народу кончикъ своего носа на рукѣ... Можетъ, это и я ему откусилъ, защищая свою жизнь; не знаю, не помню».

Судебная палата постановила подвергнуть Ефимова аресту при полиціи на 7 дней.

— ОДЕССА. (*Темная исторія.*) — Въ высшей степени загадочный случай имѣлъ мѣсто еще 25-го декабря въ домѣ Блонскаго по Канатной улицѣ. Въ городскую больницу доставленъ домовладѣлецъ Блонскій, которому изъ мести, во время сна, облили лицо сѣрной кислотой. Больной Михаилъ Блонскій заявилъ о слѣдующей возмутительной продѣлкѣ, жертвой которой онъ сдѣлался. Нѣсколько мѣсяцевъ тому назадъ Блонскій продалъ домъ свой, находящійся на Канатной улицѣ. Изъ полученныхъ имъ денегъ, часть въ суммѣ 15,500 р., онъ спряталъ въ маленькомъ сундучкѣ, ключъ отъ котораго держалъ обыкновенно подъ подушкой. Вмѣстѣ съ Блонскимъ проживали въ квартирѣ тетка его М. Блонская, нѣкоторыя родственницы и прислуга. Всѣ они жили еще въ проданномъ домѣ, такъ какъ новый хозяинъ не вступилъ еще во владѣніе. 24 декабря М. Блонскій вмѣстѣ со своими родственницами отправился къ гости. Вернувшись домой въ часъ ночи онъ почувствовалъ себя дурно. Сдѣлавъ себѣ компрессъ, больной въ два часа ночи заснулъ. Вдругъ онъ почувствовалъ острую боль въ лицѣ. Предполагая, что въ комнатѣ пожаръ и имѣя возможности открыть глаза, Блонскій, испытывавшій ужасныя муки, выскочилъ въ слѣдующую комнату и поднялъ неистовый крикъ. Первой прибѣжала на помощь прислуга, которая, видя, что въ комнатѣ никакого пожара нѣтъ, начала успокаивать своего барина. Послѣ этого Блонскій пришелъ въ себя и сообразивъ, что онъ облитъ какой-то жидкостью. Боль-же была такъ велика, что несчастный не переставалъ стонать и метаться. Вскорѣ явился приглашенный докторъ, который подалъ больному первую медицинскую помощь и объявилъ ему, что онъ облитъ сѣрной кислотой. Въ этомъ ужасномъ поступкѣ Блонскій безусловно обвиняетъ свою тетку, М. Блонскую, которая, по его словамъ, нуждаясь въ деньгахъ, облила его кислотой съ той цѣлью, чтобы достать ключъ и ограбить находившіеся въ сундукѣ 15,500 рублей.

— ЕЛИЗАВЕТПОЛЬ (*Іеговисты и сатанисты*) «Каспій» сообщаетъ о существованіи въ Елизаветпольскомъ уѣздѣ оригинальной секты—«іеговистовъ». Названіе свое секта взяла отъ слова «Іегова»—іеговисты, т. е. послѣдователи Іеговы. По ученію секты, всѣ люди въ отношеніи религіи дѣлятся на «іеговистовъ», т. е. поклонниковъ Бога, и «сатанистовъ»—поклонниковъ сатаны. Къ послѣдней категоріи секта относитъ послѣдователей всѣхъ нынѣ существующихъ религій: христіанской, іудейской, магометанской, буддійской, браманской и проч. Таинства и обряды сектою отвергаются. Въ основу секты положены книги Моисея. Главой секты считается какой то Ильинъ, по увѣренію іеговистовъ, играющій роль пророка Иліи и служащій посредникомъ между своими послѣдователями и Іеговой.

ТОРГОВЛЯ и БИРЖА.

Курсовыя, фондовыя и торговыя телеграммы съ оффиціальными свѣдѣніями С.-Петербургской биржи.

С.-Петербургская биржа, 21 января.

Векс. курс на 3 мѣс. на Лондонъ за 10 ф. ст. . . . 92.75—
Векс. курсъ на 3 мѣс. на Берлинъ за 100 герм. мар . . 45.40
Векс. курсъ на 3 мѣс. на Парижъ за 100 франковъ. . . 36.75
Настроеніе съ векс. курс. . твердое.
Полуимпер. новой чеканки . . 7.39—7.42
Тамож. куп. (за 100 р. мет.) . 147⅞—148⅛
Серебро. . . . . — —
Биржевой дисконтъ . . . . 5—7
5% бил. Гос. Бан. 1 вып. . . 103¼ сд.
5% » » » 2 » . . . 102⅞ сд.

Фонды.

5% Золотая рента 1883 г. . . — —
5% » » 1884 г. . . — —
4% Новый золот. заемъ 1893 г. — —
5% Вост. заемъ 1000 р. 2 вып. . 101⅝ пк.
5% » » 1000 » 3 » . 101⅞ »
5% 1-й внутрен. съ выигр. заемъ 1864 г. . . . . 242 сд.
4% 2-й внутренній съ выигр. заемъ 1866 г. . . . . 225¾ сд.
5% Государ. дворян. съ выигр. заемъ 1889 г. . . . . 196⅝ сд.
4% Госуд. желѣзнодор. рен. . 103 сд.
4% Внутренній заемъ I серія . 95¼ сд.
— — — II — 95⅛ сд.
— — — III — 9.⁻¹⁄₁₆ сд.
— — — IV — 95⅛ сд.
4½% — — 1893 г. 99⅝ сд.
4½% Внутрен. конс. жел. дор. заемъ 1 вып. . . . . 99½ пк.
4½% Внутр. конс. желѣзн. дор. заемъ II вып. . . . . 99½ пк.
5% Заклад. листы Гос. Двор. Земельнаго Банка. . . . . 100⅞ пк.
4½% Закл. листы Гос. Двор. Земельнаго Банка. . . . . 99⅛ сд.
4½% Свидѣт. Кр. Пов. Бан. . 99⅛ сд.
5% Облиг. Юго-Зап. жел. д. . 91¾ пк.
— — Моск.-Казанской . 91¼ пк
4½%— Рязан.-Уральск. . . 98½ пк.
— — Кур.-Кіевской . . 98½ пк.
4½% Закл. листы Общ. Вз. Повзем. Кред. мет. . . . . 152 пк.
5% Заклад. листы Общ. Вз. Повзем. Кред. кред. . . . . 101 пк.

Ипотечныя бумаги.

Облигаціи городскихъ кредитныхъ обществъ.

5% Облигаціи С.-Петерб. Гор. Кредитнаго Общества. . . . 100⅝ пк.
5% Облигаціи Московскаго Гор. Кредитнаго Общества. . . . 100⅞ сд.
5½% Облигаціи Одесскаго Гор. Кредитнаго Общества. . . . 100½ пк.

Закладные листы земельныхъ банковъ.

5% Закладные листы Земельн. банка. Польши . . . . . 99 пр.
5½% закл. л. Херс. зем. бан. . 100¾ пк.
5% » » » » » » 99¾ сд.
5% заклад. листы Харьковск. зем. банка. . . . . 100 сд.
5½ заклад. листы Полтавск. зем. банка . . . . . 99⅞ сд.
5% заклад. листы Пет.-Тульск. зем. банка . . . . . 100 пк.
5% закладные листы Кіевскаго зем. банка . . . . . 100¼ пк.
5% заклад. листы Московскаго зем. банка. . . . . 100⅝ сд.
5% заклад. листы Бес.-Таврич. зем. банка . . . . . 99½ пр.
5% заклад. листы Нижег.-Сам. зем. банка . . . . . 100⅛ пк.
5% закладные листы Донского зем. банка . . . . . 99¼ сд.
5% заклад. листы Виленскаго зем. банка . . . . . 99½ пк.

Акціи банковъ:

С.-Петерб. учетн. и ссудного. . 466 пк.
С.-Петерб. международнаго. . . 492 пк.
Русскаго для внѣшн. торговли. 348 пр.
Волжско-Камскаго коммерч. . . 895 пр.
Сибирскаго. . . . . 630 пк.
Бес.-Таврич. . . . . 575 пр.

Акціи земельныхъ банковъ.

Харьковскаго земельнаго . . . 470 сд
С.-Петерб.-Тульскаго земельн. . 408 сд.
Полтавскаго . . . . . 600 пр.
Нижегородско-Самарскаго . . . 625 пр.
Виленскаго. . . . . 570 пр.
Донского . . . . . 685 пр.
Кіевскаго. . . . . 800 пр.
Московскаго . . . . . 610 пр.

Акціи страховыхъ обществъ.

Россійск. страх. общ. 1827 г. . 1250 пр.
Сѣвернаго страхов. Общества. — »
Страхов. Общества «Россія». . 829 пк.

Акціи пароходныхъ обществъ.

Рус. Об. пар. и тор. (Черномор.) 715 пк.
Общ. «Кавказъ и Меркурій» . 394 пк.

Акціи желѣзныхъ дорогъ.

Главн. Общ. Россійск. ж. дор. 271¼ сд.
Московско-Рязанской ж. дор. . 480 пк
Курско-Кіевской . . . . . 390 пк
Рыбинско-Бологовской . . . . 91½ сд.
Грязе-Царицынской . . . . 166 сд.
Юго-западныхъ жел. дор. . . 112¾ сд.
Настроеніе Петербург. фонд. биржи—тихое.

Биржевыя сдѣлки.

Пшеница сакс. четв. въ 10 пуд. 8.25
» самар. » » 10 » 8.00
» гирка » » 10 » 7.75
Съ пшеницею. . . . . Очень тихо.
Рожь налич. вѣс. 9 п. нат. 120 ф. 6.00
» » » 9 » » 117 » 5.80
Съ рожью . . . . . Спокойно.
Овесъ обыкн. для города за куль 3.75—4.10
» вологодскій . . . . . 4.00 —.—
» старорусскій. . . . . 3.90 —.—
Съ овсомъ . . . . . Тихо.
Сѣмя льнян. выс. сам., за 9 п. . 13.00
Сѣмя ржевск. за 9 п. . . . 11.50
Съ льнянымъ сѣменемъ . . . Тихо.
Мука ржаная московская за » мѣшковая . . . . 6.40—6.50
Мука ржаная низовая за 9 п. мѣшковая 6.50 6.60
Съ мукою . . . . . Небойко.
Крупа ядрица за куль . . . 11.00
Съ крупою . . . . . Тихо.
Ленъ лужскій за берк. 10 пуд. 45.00
Ленъ сланенъ ржевскій за берк. 10 пуд. 47.50
Со льномъ. . . . . Спокойно.
Кудель льняная сибир. за берк. 10 пуд. 44.00
Кудель льняная камск. за берк. 10 пуд. 42.00
Кудель льняная ржевская за берк. 10 пуд. . . . . —.—
Съ кудельнымъ льняною . . . Спокойнѣе.
Сало желтое свѣчное за берковецъ въ 10 пудъ . . . 58.00
Коровье масло сибирское перепускное, за пудъ . . . 8.25—8.70
Подсолнечное масло саратов. 5.90— .
Конопляное масло орловское 4.90— .
Керосинъ рус. Нобеля за п. 1.37
Керос. рус. Бакинскій за п. . 1.35
Сахаръ вак. Кенига рафин. 1-й сортъ за пудъ. . . . 6.50
Сахаръ песокъ кристаллизов. 4.50—

Ростовская на-Дону биржа

23 января.

	Примѣсь.					Наличн. На Ростовъ.					На Новорос.				
	Вѣсъ въ четверн.	разнородн. хлѣбъ.			Сору.	р.	к.	до	р.	к.	р.	к.	до	р.	к.
Пшеница озимая	45	12 %			2 %	—	—	»	5	25	—	—		5	65
»	46	10	»		2 »	—	—	»	5	50	—	—	»	5	90
»	47	8	»		1½	—	—	»	5	75	—	—	»	6	15
»	48	8	»		1 »	6	—	»	6	10	—	—	»	6	35
»	49	6	»		1 »	6	40	»	6	50	—	—	»	6	70
»	50	4	»		1 »	7	—	»	7	10	—	—	»	7	30
»	51	3	»		½ »	7	30	»	7	40	—	—	»	—	—
Пшеница озимая мельничная. .	51	4	»		½ »	6	40	»	7	40	—	—	»	—	—
Пшеница гарнов.	46	—	»		—	5	40	»	5	50	—	—	»	5	19
»	47	»			— »	5	50	»	5	60	—	—	»	6	00
»	48	—	»		— »	5	70	»	5	80	—	—	»	6	35
»	49	—	»		— »	6	—	»	6	10	—	—	»	6	70
»	50	—	»		— »	6	60	»	6	70	—	—	»	7	49
»	51	—	»		— »	7	30	»	7	50	—	—	»	—	—
»	52	—	»		— »	7	75	»	8	—	—	—	»	—	—
Пшеница гарнов. мельничная.	49-52	—	»		— »	6	50	»	8	15	—	—	»	—	—
Пшеница гирка	45-47	—	»		— »	5	30	»	5	80	—	—	»	—	—
»	48-49	—	»		— »	6	10	»	6	70	—	—	»	—	—
»	50 52	—	»		— »	7	40	»	8	—	—	—	»	—	—
Сурка	43-45	—	»		8 »	4	30	»	4	50	4	70	»	4	80
Рожь воронежск.	43-45	—	»		2 »	4	65	»	4	85	—	—	»	—	—
съ лин. к.-в.-р. ж. д.															
Рожь донская. .	43-44	8	»		2 »	4	60	»	4	70	—	—	»	—	—
» кавказск. .	43-45	10	»		2 »	4	55	»	4	65	4	90	»	5	—
Ячмень при 3% стор. прим.		»			— »	—	—	»	3	65	4	40	»	—	—
Кукурузы		—	»		— »	—	—	»	—	—	—	—	»	—	—
Овесъ за 6-ти пуд. четв.		»			— »	2	70	»	2	85	—	—	»	8	10
Сѣмя льняное при 6% масл. и 4% неимсл.						12	50	»	12	60	—	—	»	18	15
» сурѣпное при 12% неимсл. примѣсн.						—	—	»	5	25	—	—	»	5	50
Сѣмя рыжейное при 3% сору.						—	—	»	—	—	—	—	»	—	—
Выжимки льняныя.						—	—	»	—	—	—	—	»	—	—
» сурѣпныя						—	—	»	—	—	—	—	»	—	—
Пшено съ мѣшкомъ.						—	50	»	—	70	—	—	»	—	—
Крупа гречневая ядрица съ мѣшкомъ						—	—	»	1	—	—	—	»	—	—
Масло подсолнечное.						5	25	»	5	40	—	—	»	—	—
» конопляное						4	90	»	—	—	—	—	»	—	—
» пищевое						5	10	»	5	40	—	—	»	—	—
Сало баранье топленое						4	20	»	5	—	—	—	»	—	—

Мука ростовскихъ паровъ. мельницъ.	р.	к.	до	р.	к.		р.	к.	до	р.	к.		р.	к.	до	р.	к.
За мѣшокъ 5 пуд. Крупка	—	»	7	25	№ 2		—	»	6	75	№ 5		—	»	5	50	
За мѣшокъ 5 пудовъ N 0.	—	»	7	75	№ 3		—	»	6	25	№ 6		—	»	5	25	
За мѣшокъ 5 пудовъ N 1.	—	»	7	25	№ 4		—	»	5	75	№ 7		—	»	5	—	

		р.	к.	до	р.	к.			р.	к.	до	р.	к.
Размолъ пудъ	Пшеничный.	—	—	»	90	—	Отруби.	Крупныя .	—	18	»	—	20
	Ржаной.	—	—	»	—	65		Мелкія.	—	22	»	—	25

Шерсть овеч. рун. бѣл. гр. исп. — р, — к. до — р. — к., безъ дѣлъ тоже рус. при 10 проц. черной — р. — коп. безъ дѣлъ до — р. — к., тоже русская мытая безъ дѣлъ, поярокъ перегонный безъ дѣлъ перестрига перег. 7. 75 к. до 8 р. 75 к. Овчина рѣзная испанская 1 руб. 30 к. до 1 р. 40 к. палая 4 р. 50 к. пуд.

		р.	к.	до	р.	к.			р.	к.	до	р.	к.
Соль за пудъ	Крымская.	—	12	»	—	14	Уголь за пуд.	Антрацитъ	—	—	»	—	19
	Бахмутск.	—	—	»	—	—		Курной. .	—	17	»	—	14
Керос. за пуд.	Наливомъ.	—	—	»	1	08	Спиртъ за ведро 40 пр.	Сырой. .	Безъ дѣлъ.				
	Въ посудѣ	1	29	»	1	34		Ректифик.					
Сахаръ рафинадъ. . . .		—	—	»	5	60	Сахаръ песокъ.		—	—	»	4	50

СПРАВОЧНЫЙ ОТДѢЛЪ.

Сегодня, 24 января.

ТЕАТРЪ ЛЮБОВА. «Ой, не ходы, Грыцю, та на вечерныцю», драма въ 5 х., соч. Старицкаго.

Завтра, 25 января.

ТЕАТРЪ АСМОЛОВА. «Аида», опера въ 4 д., муз. Верди.

Начало въ 8 час. веч.

РОСПИСАНІЕ

прихода и отхода поѣздовъ трехъ желѣзныхъ дорогъ г. Ростова.

(Часы по мѣстному времени).

ПО ВЛАДИКАВКАЗСКОЙ ДОРОГѢ

ДО ВЛАДИКАВКАЗА.

ОТХОДЪ.

Почтово-пассаж. № 8—въ 3 ч. 53 м. вечера

ПРИХОДЪ:

Почтово-пассажир. № 4—въ 8 ч. 58 м. утра.

ДО НОВОРОССІЙСКА.

ОТХОДЪ.

Пассажир. поѣздъ № 5—въ 9 ч. 53 м. веч.
Смѣшан. поѣздъ № 9—въ 10 ч. 28 м. утра.

ПРИХОДЪ:

Пассажир. поѣздъ № 6—въ 7 ч. 58 м. утра.
Смѣшан. поѣздъ № 10—въ 11 ч. 48 м. веч.

ПО ЮГО-ВОСТОЧНОЙ Ж. Д.

(ВОЗ.-ВОР.-Р.)

ПРИХОДЪ.

Почтовый № 3—въ 6 ч. 53 м. вечера.
Пассажирскій № 1—въ 5 ч. 08 м. утра.
Тов.-пас. отъ Шахтъ № 7—въ 11 ч. 38 м. ут

ОТХОДЪ.

Почтовый № 4—въ 10 ч. 48 м. утра.
Пассажирскій № 2—въ 12 ч. 53 м. ночи.
Тов.-пас. до Шахтъ № 8—въ 7 ч. 43 м. в.

ПО КУРСКО-ХАРЬК.-АЗОВ. Ж. Д.

ПРИХОДЪ.

Почтовый № 3—въ 6 ч. 33 м. веч.
Товаро-пассажир. № 5—въ 9 ч. 58 м. утра.
Изъ Таганрог. дополн. № 23—въ 1 ч. 38 м.

ОТХОДЪ

Почтовый № 4—въ 9 ч. 38 м. утра.
Товаро-пассажирск. № 6—въ 7 ч. 38 м. веч.
Въ Таганрогъ дополн. № 24—въ 4 ч. 53 м. дня

РОСПИСАНІЕ

прихода и отхода поѣздовъ к.-х.-аз. ж. д. въ г. Таганрогѣ.

ПРИХОДЪ.

Изъ Харьк. тов.-пас. № 5—въ 6 ч. 28 м. утра.
» » » поч. № 3—въ 3 ч. 38 м. дня.
» Ростова » № 4—въ 12 ч. 08 м. дня.
» » тов. № 6—въ 10 ч. 38 м. дня.
» » доп. № 24—въ 7 ч. 58 м. веч.

ОТХОДЪ.

Въ Харьковъ почт. № 4—въ 12 ч. 28 м. дня.
» » тов.-пас. № 6—въ 11 ч. 08 м. веч.
» Ростовъ тов.-пас. № 5—въ 6 ч. 58 м. утра.
» » почтов. № 3—въ 4 ч. 08 м. дня.
» » дополн. № 23—въ 10 ч. 43 м. веч.

Редакторъ-Издатель
С. Х. Арутюновъ.

ОБЪЯВЛЕНІЯ.

Француженка,
свободная по утрамъ, желаетъ имѣть практическіе и теоретическіе уроки. Царскій спускъ, пансіонъ Бѣлинской. 92. 3—3

ОТДАЕТСЯ ВЪ НАЕМЪ
помѣщеніе, годное для трактирнаго заведенія, бакалейной торговли, ренскового погреба и для жилья. Подробности: въ табачномъ магазинѣ Д. А. Паппадато, Больш. Садовая, д. Мелконова-Езекова, подъ Клубомъ. 79. 4—10

Инженеръ
путей сообщенія, онъ-же технологъ, ищетъ должность на заводѣ; также можетъ вступить компаніономъ по заводскому дѣлу, съ капиталомъ свыше 25,000 руб. Подробно: справочное бюро «Общая Польза». Телефонъ 466. 102. 2—5

Бухгалтеръ
нѣмецъ, знаетъ и русскій языкъ, ищетъ должность, также знакомъ съ мельничнымъ дѣломъ. Съ приглашеніями обращаться: справочное бюро «Общая Польза» Телеф. 466. 103. 2—3

Ищутъ квартиру
отъ 4-хъ до 6-ти комнатъ, на улицахъ, параллельныхъ Садовой отъ Братскаго переулка до Соборнаго, цѣною отъ 250 руб. до 450 руб. Обращаться на Большой проспектъ, домъ Аптекмана, № 39, кв. г. Потресова. 105. 2—3

ПРОДАЮТСЯ
пара вороныхъ Ч. П. рысистыхъ кобылъ, съ аттестатами, 7-ми вершковъ росту, по 7 лѣтъ, очень красивы и рѣзвы. Узнать въ конторѣ газ. „Приазовскій Край". 97. 5—6

Нуженъ РѢЗЧИКЪ
на бумагорѣзальной машинѣ, спросить на фабрикѣ пап. княжекъ Титрова, уг. Собор. пер. и Темерн. ул., № 83. 109. 2—7

Продается домъ
со службами и флигелемъ, въ Нахичевани нД., по 30 линіи, д. № 7, второй домъ отъ угла второй Софіевской улицы. Объ условіяхъ узнать у владѣльца, тамъ-же. 108. 2—3

Піанистка,
получившая образованіе въ Вѣнской консерваторіи, преподаетъ уроки на роялѣ. Переговоры отъ 3 до 6 часовъ вечера. Пушкинская ул., д. № 65. 47. 5—15

ЗУБНОЙ ЭЛИКСИРЪ А. ШТЕХЕРЪ. Въ нѣкоторыхъ аптек.

ПОДОЛЬСКІЯ ЗУБНЫЯ КАПЛИ А. ШТЕХЕРЪ. Въ аптек. магазинахъ.

ЗУБНОЙ ПОРОШОКЪ А. ШТЕХЕРЪ. Т. О. 10—30

Въ мебельномъ магазинѣ И. М. ПАНОВА
въ Ростовѣ-на-Дону, Московская ул., д. Великанов
полученъ БОЛЬШОЙ ВЫБОРЪ русской и заграничн. МЕБЕЛИ какъ для обстановки домовъ и квартиръ, т. и для полнаго приданаго. —Цѣны недорогія.

Вторникъ, 25 января 1894 г. № 23. —— Годъ четвертый —— № 23. Вторникъ, 25 января 1894 г.

ПРИАЗОВСКІЙ КРАЙ

ЕЖЕДНЕВНАЯ ГАЗЕТА ПОЛИТИЧЕСКАЯ, ЭКОНОМИЧЕСКАЯ и ЛИТЕРАТУРНАЯ

Условія подписки:

	на 1 м.	на 3 м.	на 6 м.	на годъ
	р. к.	р. к.	р. к.	р. к.
Безъ доставки и пересылки	—80	2—25	4—50	8 —
Съ доставкой и пересылкой	1 —	2—75	5 —	9 —

За перемѣну адреса взимается 20 коп.

Цѣна объявленія: за строку петита на 1-й стран., въ первый разъ 20 коп., въ послѣдніе разы по 10 к., на 4-й стран. въ 1-й разъ 8 коп., въ послѣдніе разы по 5 коп.

Цѣна за приложеніе къ газетѣ—8 руб. отъ каждой тысячи.

Контора помѣщ. въ Ростовѣ нД., Бол. Садовая. Контора открыта отъ 8 час. утра до 8 час. вечера. Телефонъ № 248.

Отдѣльные нумера въ Ростовѣ на Дону 5 коп.

Телефонъ типографіи № 240.

Редакція въ Ростовѣ нД., Больш. Садов., уг. Брат. пер., собственный домъ.

Редакція для личн. объясн. откр. отъ 12 до 1 ч. дня

Статьи должны быть доставляемы съ подписью и адресомъ автора. Принятыя статьи, по усмотрѣнію редакціи, подлежатъ измѣненію и сокращенію. Статьи безъ обозначенія условій считаются безплатными. Гонораръ выдается въ конторѣ по субботамъ, отъ 10 до 1 часа дня. Мелкія замѣтки уничтожаются, статьи сохраняются 3 мѣс.

Объявленія для газеты «Приазовск. Край» изъ С.-Петербурга, Москвы, Риги, Привислянскаго края, Харькова, Одессы и изъ заграницы принимаются исключительно въ «Центральной конторѣ объявленій» торговаго дома «Л. Э. Метцль и К.» въ Москвѣ, на Мясницкой, въ д. Спиридонова. За объявленія изъ не-южныхъ губерній Россіи плата слѣдующая: на 1 стран.—20 к., на послѣдней стран.—10 к. за строку петита или занимаемаго его мѣста.

Телефонъ редакціи № 240.

ТЕАТРЪ В. И. АСМОЛОВА

Сегодня, 25-го января 1894 года.
Участвующіе: Г-жи Джюбеллини-Ряднова, Плотницкая, Гг. Рядновъ, Салтыковъ и Бедлевичъ 2.

ПРЕДСТАВЛЕНО БУДЕТЪ:
АИДА
опера въ 4 дѣйст. и 7 карт. муз. Верди.
Начало въ 8 часовъ вечера.

ТЕАТРЪ Е. В. ЛЮБОВА.
Сегодня, 25-го января

Товариществомъ Русско-Малорусскихъ артистовъ, подъ управленіемъ
В. И. ЗАХАРЕНКО,

ДАНО БУДЕТЪ:
ЗА ДВОМА ЗАЙЦАМЫ
комедія изъ мѣщанскаго быта въ 4 дѣйст. соч. Старицкаго, въ заключеніе будутъ поставлены въ 1 разъ на здѣшней сценѣ
ВЕРТЯЩІЯСЯ ЖИВЫЯ КАРТИНЫ

ЕДИНСТВЕННЫЙ
СКЛАДЪ ПИВА
„С.-Петербургская Баварія“

находится подъ моимъ исключительнымъ завѣдываніемъ для всей Области Войска Донскаго и Кавказа.
Помѣщается въ Ростовѣ на Дону, Большая Садовая, д. Трифилова.
Телефонъ № 567. 981. 26—30 А. ОГАНОВЪ.

Главная Контора Газеты
„Приазовскій Край“
съ 1-го февраля с. г.
ПЕРЕХОДИТЪ
въ собственное помѣщеніе,
углу Бол. Садовой ул. и Братскаго пер. ОТДѢЛЕНІЯ-ЖЕ конторы будутъ помѣщаться въ центрѣ города.

ТИПОГРАФІЯ
Литографія и Свѣтопечатня
С. Х. АРУТЮНОВА и А. Н. КОВАЛЕВА
въ Ростовѣ на Дону,
уголъ Большой Садовой, Братскаго переулка и Дмитріевской улицы, въ собственномъ зданіи.

Типографія снабжена 25 типографическими и литографическими машинами и всевозмож. новѣйшими приспособленіями.
Машины приводятся въ движеніе двумя газомоторами.
При наличности такихъ средствъ мастерская въ состояніи выполнять всякія типографическія, литографическія, фототипическія и цинкографическія работы въ самые короткіе сроки.

Вслѣдствіе отношенія
ВЫСОЧАЙШЕ утвержденнаго Комитета по сооруженію Православнаго Соборнаго Храма въ Варшавѣ, въ конторѣ газеты
„Приазовскій Край“
открытъ пріемъ пожертвованій на сооруженіе помянутаго Храма во Имя Св. Александра Невскаго.
Собранныя пожертвованія будутъ высылаться Предсѣдателю Комитета Генералъ-Адъютанту І. В. Гурко, а фамиліи жертвователей—публиковаться въ газетѣ.

Ростовскій на-Дону Отдѣлъ
Россійскаго Общества
ПОКРОВИТЕЛЬСТВА ЖИВОТНЫМЪ
симъ извѣщаетъ гг. членовъ отдѣла, что списокъ лицъ, состоящихъ дѣйствительными, соревнователями и членами-сотрудниками, сообщенъ Члену Ростовской на-Дону Городской Управы Павлу Ивановичу Бердоносову, а потому и проситъ всѣхъ членовъ отдѣла, замѣтившихъ жестокое обращеніе извощиковъ съ ихъ лошадьми, сообщать г. Бердоносову объ этомъ на своей визитной карточкѣ, обозначая на ней № извощика и его проступокъ.—О наказаніяхъ, кои будутъ по этимъ заявленіямъ имъ наложены, Правленіе будетъ публиковать въ „Приазовскомъ Краѣ“ еженѣсячно, не позже 10 числа. Кромѣ того, Отдѣлъ считаетъ нужнымъ заявить, что Управой сдѣлано распоряженіе коммисарамъ берега строго слѣдить за тѣмъ, чтобы погрузка на возъ была не болѣе 30 пудовъ.

ОТДАЮТСЯ въ НАЕМЪ
МАГАЗИНЪ
(ВЕРХНІЙ ЭТАЖЪ)
и ПОДВАЛЪ
ПОДЪ ТОРГОВОЕ ЗАВЕДЕНІЕ,
на Большой Садовой улицѣ.
Спросить въ типографіи Арутюнова и Ковалева.

ПЕРЕВЕДЕНЫ
складъ и контора
А. Г. РИДЕЛЬ
на Большую Садовую улицу, уголъ Средняго проспекта, близъ Государственнаго Банка, соб. домъ.
76. 4—24

ПРОДОЛЖАЕТСЯ ПОДПИСКА
НА 1894 ГОДЪ
НА ИЗДАЮЩУЮСЯ ВЪ РОСТОВѢ НА ДОНУ
ЕЖЕДНЕВНУЮ ПОЛИТИЧЕСКУЮ, ЛИТЕРАТУРНУЮ И ЭКОНОМИЧЕСКУЮ ГАЗЕТУ
„ПРИАЗОВСКІЙ КРАЙ“

Газета выходитъ по программѣ, раздѣленной на слѣдующіе отдѣлы:

I. Правительственныя распоряженія.
II. Телеграммы Сѣвернаго Телеграфнаго Агентства и отъ собственныхъ корреспондентовъ.
III. Спеціальныя ежедневныя телеграммы курсовыя и фондовыя с.-петербургской биржи.
IV. Передовыя статьи по внутреннимъ вопросамъ.
V. Политическое обозрѣніе.
VI. Иностранныя извѣстія.
VII. О чемъ пишутъ.
VIII. О чемъ говорятъ.
IX. Злобы дня.
X. Летучіе листки.
XI. Фельетонъ-крошка.
XII. Зигзаги.
XIII. Протоколы жизни.
XIV. Ростовскій альбомъ.
XV. Хроника (мѣстная и общая).
XVI. Корреспонденціи.
XVII. По Россіи.
XVIII. Мелочи (сценки и наброски).
XIX. Фельетонъ литературный, научный, беллетристическій и др.
XX. Театръ и музыка.
XXI. Наука и литература.
XXII. Торговыя свѣдѣнія. Биржа.
XXIII. Справочный отдѣлъ.
XXIV. Объявленія и рекламы.

Въ „Приазовскомъ Краѣ“ будутъ помѣщаться портреты и рисунки, имѣющіе отношеніе къ текущимъ выдающимся событіямъ.

Условія подписки въ Россіи:

Безъ доставки:			Съ доставкой и пересылкой:		
12 мѣсяцевъ	8 р. — к.	6 мѣсяцевъ 4 р. 50 к.	12 мѣсяцевъ	9 р. — к.	6 мѣсяцевъ 5 р. — к.
11 »	7 » 50 »	5 » 3 » 75 »	11 »	8 » 50 »	5 » 4 » 25 »
10 »	7 » — »	4 » 3 » — »	10 »	8 » — »	4 » 3 » 50 »
9 »	6 » 50 »	3 » 2 » 25 »	9 »	7 » 25 »	3 » 2 » 75 »
8 »	6 » — »	2 » 1 » 50 »	8 »	6 » 50 »	2 » 2 » — »
7 »	5 » 25 »	1 » — » 80 »	7 »	5 » 75 »	1 » 1 » — »

За пересылку газеты заграницу взимается, сверхъ подписной цѣны, 60 коп. въ мѣсяцъ. Разсрочка платежа годовой подписной цѣны допускается по соглашенію съ конторою. Взносы по разсрочкѣ производятся: при подпискѣ—3 р, 1-го мая—3 р. и 1-го августа—3 руб.

Подписка принимается только съ 1-го числа каждаго мѣсяца и не далѣе конца текущаго года.

За объявленія, помѣщ. въ газетѣ: на 1-й стр.—по 20 к. за строку, заним. петит., первый разъ и по 10 к. за стр. въ послѣд. разы и на 4 стр.—по 8 к. за стр., первый разъ и по 5 к. за стр. въ послѣд. разы. Годовымъ объявителямъ и лицамъ, печатающимъ свои объявленія въ газетѣ не менѣе 20 разъ безъ измѣненія текста, дѣлается 25% скидки. Въ отдѣлѣ объявл. на 4 стр., для лицъ, ищущихъ занятій, и домашней прислуги по 20 к. за каждое объявленіе не свыше 5 строкъ.

ПОДПИСКА ПРИНИМАЕТСЯ:
въ Ростовѣ нД. въ главной конторѣ газеты „Приазовскій Край“, Больш. Сад., д. Фронштейна, и въ собст. домѣ, уголъ Больш. Садов. и Братскаго переулка.

Въ отдѣленіяхъ конторы:
въ Таганрогѣ, у М. Н. Псалти, типографія Рази,
» Новочеркаскѣ, въ Донской книжной торговлѣ П. Ананьевой.
» Екатеринодарѣ, въ Кубанской книжной торговлѣ П. Ѳ. Галладжіанцъ.
» Маріуполѣ, у М. Н. Фалькевича.

1894 г.
Ростовскій на Дону
Городской Общественный Банкъ
Собственный Капиталъ Банка.
Основный . . . . 325,000.
Запасный . . . . 77,522.—402,522.

Размѣръ процентовъ по операціямъ съ 1 декабря 1893 г. слѣдующій:

1) УПЛАЧИВАЕТЪ:
По текущему счету вкладчиковъ . . . . 3½% въ годъ
(При оплатѣ Банкомъ гербовыхъ марокъ своимъ счетамъ).
По вкладамъ: до востребованія . . . . 3½% »
» » на 1 и до 3 лѣтъ . . . . 4% »
» » отъ 4 до 5 л. и болѣе. . . . . 4½% »

2) ВЗИМАЕТЪ:
По учету векселей до 6 мѣсяцевъ . . . . 8% въ годъ.
» » » » 9 » . . . . 8½% »
По ссудамъ подъ залоги:
1) % бумагъ . . . . 6% »
2) специал. тек сч. обезп. % бум. . . . 6% »
3) домовъ, въ чертѣ города находящ. . . . 7% »
4) вещей (ссуды выдаются отъ 10 руб. и болѣе). . 8% »
5) товаровъ, зерновыхъ: (пшеницы всѣхъ сортовъ, ржи, овесъ и проч.) муки: (разной) шерсть: (испанской и пр.) и др. . . . 7% »

Банкъ выдаетъ переводы лицамъ, имѣющимъ текущій счетъ, кромѣ значащихся въ опубликованномъ прежде объявленіи, (въ числѣ 90 мѣстъ) еще на слѣдующія мѣста: Армавиръ, Брянскъ, (Дерптъ) Юрьевъ, (Динабургъ) Двинскъ, ст. Каменская, ст. Кавказская, Керчь, Ливны, Маріуполь, Новороссійскъ, Новочеркаскъ, Симферополь, Симбирскъ, Тюмень и Уфа.

Банкъ открытъ съ 9¼ часовъ утра до 2¼ часовъ дня.

Учетъ векселей производится три раза въ недѣлю: по понедѣльникамъ, четвергамъ и субботамъ. 219 ср. 1 янв.

ВРАЧЕБНЫЙ КАБИНЕТЪ
ДОКТОРА
Г. С. БАЛАБАНОВА
БОЛѢЗНИ КОЖИ,
ВЕНЕРИЧЕСКІЯ, МОЧЕПОЛОВЫЯ
и ВНУТРЕННІЯ.
Пріемъ отъ 9—1 ч. утра и отъ 5—8 ч. вечера. Больш. Садовая, домъ Батырова № 45, противъ зимняго помѣщенія коммер. клуба.
Телефонъ № 433.

МАССАЖЪ.
С. В. Трумпельдоръ
предлагаетъ свои услуги врачамъ и больнымъ.
Пользуетъ больныхъ массажемъ и кинезетерапіей (леченіе движеніемъ при тучности и ожиреніи) по усовершенствованной методѣ. Дѣтямъ преподаетъ педагогическую гимнастику, съ примѣненіемъ гимнастическихъ снарядовъ, для лучшаго и правильнаго развитія ихъ организма. Адресъ: уголъ Бол. Сад. ул. и Новострочнаго пер., д. № 115, рядъ съ квартир д-ра Ткачева. 777. 23 30

ДОКТОРЪ
А. С. ЩЕРБАКОВЪ
уголъ Соборнаго переулка и Казанской улицы д. Кумаренко
принимаетъ
отъ 9 ч. до 2 дня и отъ 4 до 6 веч.

ДОКТОРЪ
И. Я. ДУБРОВЪ.
Пріемъ больныхъ ежедневно по горловымъ, ушнымъ, внутреннимъ и дѣтскимъ болѣзнямъ.
Отъ 9—11 ч. ут. и отъ 5—7 ч. в. уголъ Казанскаго пер. и Никольской ул., д. Горбачевой, противъ Казанской церкви. Телефонъ № 565. 32. 14—30

Ночныя дежурства
Гг. ВРАЧЕЙ
При аптекѣ бывш. Лапицкаго (Адамковича). Телефонъ № 425.

ДОКТОРЪ
ВОЛПЯНСКІЙ
СПЕЦІАЛЬНО СИФИЛИСЪ, болѣзни ВЕНЕРИЧЕСКІЯ и МОЧЕПОЛОВЫЯ (электричествомъ и электрич. ваннами).
Ежедневн. отъ 9—12 дня и отъ 4 до 7 в. Казанская ул., д. Литвинова, № 91, второй домъ отъ Бол. проспекта
Л. с. год. ср. 25 нояб.

Зуболечебный кабинет
Дантист
Е. М. ШПИЛЬРЕЙН.
Леченіе, пломбированіе, вставленіе зубов
Николаевскій переулок, дом Яблокова, рядом с аптекою бывш. Лапицкаго.
Телефон № 380.
Пріем: от 9—2 ч. дня и от 5—7 час. вечера. Ср. 15 Янв.

ДОКТОРЪ
Д. И. ОСТРОВСКІЙ
принимаетъ по внутреннимъ, нервнымъ и дѣтскимъ болѣзнямъ отъ 9—11 ч утра и отъ 5—8 ч веч.
Никольская улица, домъ № 68, противъ главныхъ воротъ Казанской церкви.

Молодая особа
съ среднимъ образованіемъ желаетъ получить мѣсто конторщицы, продавщицы или кассирши въ магазинѣ. Адресъ: Большая Садовая, домъ № 3. Третій этажъ, квартира № 12.
2—5

НОВООТКРЫТЫЙ
мебельный и зеркальн. магазинъ
Еременко и Дьяченко.
См. на 4 стр.

Отдается въ наемъ
каменное помѣщеніе подъ ссыпку хлѣба, складъ разнаго товара или подъ мастерскую, съ отдѣльнымъ дворомъ въ домѣ В. И Посоховой, по Покровскому переулку, № 5.
Б. В. 2 3

РОСТОВСКАЯ
ТАМОЖНЯ
объявляетъ, что въ помѣщеніи ея 27 сего января будетъ произведена по частямъ продажа, съ аукціоннаго торга, 12 ящиковъ чая, вѣсомъ на лицо 15 п. 27 ¾ ф., оцѣненнаго въ 810 р. 94 к.
115. 2—3

НОТАРІУСЪ
Алексѣй Михайловичъ
СУКУРЕНКО
открылъ свою контору въ г. Таганрогѣ, на Петровской (большой) ул., въ домѣ Краснушкина, № 9.
Т. О. 5—5

Правительственныя распоряженія.

Указомъ правительствующаго сената по департаменту герольдіи, отъ 28 декабря 1893 года за №№ 154, 155, 157 и 161, произведены въ чины:

Статскаго совѣтника—лѣсной ревизоръ, Ставропольской губерніи и Терской области, коллежскій совѣтникъ Ибрагимъ *Шанаевъ*—съ 15 мая 1893 г.

Коллежскаго ассесора: титулярные совѣтники — начальникъ Майкопской городской тюрьмы Андрей *Селевко*—съ 1 іюня 1893 г., столоначальники Донской духовной консисторіи: Матвѣй *Ѳоминъ*—съ 23 сентября 1892 г. Семенъ *Власовъ*—съ 1 марта 1893 г.

Титулярнаго совѣтника: коллежскіе секретари—таганрогскаго окружного суда секретарь Владиміръ *Кирилловъ*—съ 30 сентября, помощникъ секретаря Дмитрій *Платковскій*—съ 30 августа 1893 года, и. д. лѣсничаго 1-го разряда въ Терской области, князь Николай *Бебутовъ*—съ 13 февраля 1892 г.

Коллежскаго секретаря—бывшій канцелярскій чиновникъ новочеркасскаго окружнаго суда. губернскій секретарь Семенъ *Еремѣевъ*—съ 23 ноября 1889 года; губернскіе секретари: и. д. лѣсничихъ 1 го разряда Терской области Никандръ *Борисенко*—съ 20 марта 1892 г. и Владиміръ-Авидъ *Корсакъ*—съ 1 ноября 1892 г.

Губернскаго секретаря—канцелярскій чиновникъ таганрогскаго окружного суда, коллежскій регистраторъ Иванъ *Бедункевичъ* съ 30 августа 1893 г.

Коллежскаго регистратора—канцелярскій служитель таганрогскаго окружного суда Иванъ *Кроткій*—съ 22 сентября 1893 года.

Телеграммы
«Приазовскаго Края».
(*Сѣвернаго телеграфнаго агентства*)

— **Берлинъ**, 24 января (5-го февраля).—Здѣшнему англійскому генеральному консулу предложено предупреждать тѣхъ проѣзжающихъ чрезъ Берлинъ неангличанъ, которые намѣреваются эмигрировать въ Англію, чтобы они отъ эмиграціи воздержались. Переселеніе въ Англію готовитъ имъ большія разочарованія, шансы на заработокъ такъ ничтожны, что иностранцы не въ состояніи зарабатывать въ Англіи себѣ средствъ къ существованію.

Ростовъ на-Дону.

25-го января.

Школьное дѣло на Дону.

Къ началу 1893 года въ области войска Донского состояло 470 учебныхъ заведеній министерства народнаго просвѣщенія, 52 частныхъ учебныхъ заведеній, 48 евангелическо-лютеранскихъ школъ и 12 еврейскихъ хедеровъ. Въ нихъ обучалось дѣтей войскового сословія 13.989 муж. пола и 4 017 жен. пола. Не войскового 16 635 муж. пола и 6.748 жен пола, а всего 41.389 обоего пола. Кромѣ того, въ церковно-приходскихъ школахъ обучалось дѣтей войскового сословія 8.682 муж. пола и 2.187 жен. пола, не войскового—2.556 муж. пола и 509 жен. пола, всего—13.634 об. пола. Учащихся за предѣлами области въ высшихъ и среднихъ учебныхъ заведеніяхъ, состояло 502, изъ которыхъ женскаго пола 16. Общій итогъ всѣхъ учащихся выражается числомъ 55.525, такъ что одинъ учащійся приходится на 38 человѣкъ населенія области. Изъ суммъ общаго войскового капитала, по смѣтѣ расходовъ на 1893 годъ, на содержаніе учебныхъ заведеній положено 282.682 руб. Изъ другихъ источниковъ на содержаніе этихъ заведеній наиболѣе видную роль играютъ общественные, церковно-попечительные и земскіе капиталы.

На Дону есть счастливые уголки, гдѣ дѣло начальнаго обученія дѣтей поставлено въ прекрасныя условія. Такъ, въ станицѣ Кумылженской съ ея хуторами *учатся всѣ дѣти школьнаго возраста*, а въ станицѣ Правоторовской—*почти всѣ*. Въ первой станицѣ, кромѣ министерскихъ школъ,—12 школъ грамотности, а во второй—4. Вообще, на народныя школы возлагаются большія надежды не только какъ на разсадникъ грамотности въ народной массѣ, но и какъ на разсадникъ разнаго рода практическихъ знаній и свѣдѣній. Церковная школа грамоты въ станицѣ Верхне-Курмоярской, напримѣръ, ни чѣмъ не уступаетъ порядочной приходской школѣ и достойна того, чтобы сказать о ней нѣсколько словъ. Она помѣщается въ прекрасномъ домѣ, выстроенномъ спеціально для нея, въ достаточной степени снабжена всею школьною обста-

новкою, учебниками и пособіями, среди которыхъ есть даже и волшебный фонарь для нагляднаго ознакомленія дѣтей съ событіями священной исторіи по рисункамъ, и, кромѣ обязательныхъ школьныхъ предметовъ, дѣти знакомятся еще съ садоводствомъ, для чего на обширномъ дворѣ школы разводятся питомники мѣстныхъ плодовыхъ деревьевъ.

Примѣръ, достойный подражанія!

Попечитель харьковскаго учебнаго округа въ минувшемъ году, между прочимъ, просилъ директора народныхъ училищъ Донской области „обратить особенное вниманіе на устройство лѣсныхъ и садовыхъ питомниковъ при сельскихъ училищахъ и непремѣнно вносить въ свои отчеты свѣдѣнія. —при какихъ училищахъ учреждены означенные питомники и съ какимъ успѣхомъ“.

Желаемъ полнаго успѣха этому благому начинанію...

Кромѣ того, при помощи народно-школьныхъ библіотекъ и публичныхъ чтеній съ туманными картинами, признано важнымъ знакомить населеніе съ вопросами общественнаго здравія, съ исторіей, географіей, общественнымъ хозяйствомъ и т. п.

Мысль, безспорно, прекрасная, хотя и трудно выполнимая безъ общественной благотворительности.

Если-бы наша народная школа въ матеріальномъ отношеніи была обставлена лучше, чѣмъ теперь, она съ успѣхомъ могла-бы выполнить предъявляемыя къ ней требованія. Въ этомъ отношеніи, она и теперь дѣлаетъ все, что можетъ. Такъ, въ Урюпинской станицѣ, въ Великомъ посту прошлаго года, въ церковно-приходской школѣ велись чтенія для народа. Читали по Закону Божію, исторіи и географіи. Въ сентябрѣ того-же года въ хуторѣ Калачѣ, а въ октябрѣ въ хут. Ильевкѣ, Пятиизбянской станицѣ, въ церковно-приходскихъ школахъ производились чтенія по Закону Божію съ туманными картинами. Такія-же чтенія по воскреснымъ и праздничнымъ днямъ, производились и въ слободѣ Голодаевкѣ, Таганрогскаго округа.

Иниціаторы и руководители всѣ этихъ чтеній—мѣстные священники, не пожалѣвшіе труда и времени на такое благое дѣло.

Честь имъ и слава!

(Окончаніе слѣдуетъ).

Иностранныя извѣстія.

— **Въ сербскомъ радикальномъ лагерѣ** господствуетъ громадное возбужденіе. Указъ, подписанный министромъ юстиціи, объ амнистіи, вызвалъ цѣлую бурю. Сначала надѣялись, что верховный судъ опротестуетъ его. Но, какъ уже сообщилъ телеграфъ, большинство членовъ суда высказалось за амнистію. Ходятъ слухи, что министерство Аввакумовича-Рибараца смѣнитъ вскорѣ у власти г. Симича. Во всей Сербіи собираются митинги и сходки рабочихъ, вотирующіе революціи, враждебныя Милану и симпатичныя бывшему радикальному кабинету г. Груича.

* * *

— **Инцидентъ въ Цюрихѣ**.—Въ одной изъ цюрихскихъ гостинницъ произошелъ на-днях очень серьезный инцидентъ, вызвавшій, какъ сообщаетъ полученная изъ Берлина телеграмма, обмѣнъ мнѣній между итальянскимъ и швейцарскимъ правительствами. Тамъ собралось около 500 человѣкъ, преимущественно итальянцевъ и нѣмцевъ. Нѣсколько ораторовъ позволили себѣ въ своихъ рѣчахъ порицать поведеніе итальянскаго правительства, одобрять революціонное движеніе въ Италіи и выражать полное сочувствіе къ сицилійскимъ мятежникамъ. Послѣ этого толпа въ 300 чел. шумно двинулась по направленію къ зданію итальянскаго посольства и стала посылать проклятія по адресу итальянскаго правительства, а потомъ прикрѣпила къ посольскому гербу красное знамя съ чернымъ крепомъ и доску съ надписью: «Lutto pei fratelli siciliani» - борьба за сицилійскихъ братьевъ. При этомъ раздавались крики: «Evviva Ravachol». Зрѣлище это привлекло очень много любопытныхъ. Четверо полицейскихъ попробовали разогнать толпу, но толпа окружила ихъ со всѣхъ сторонъ и стала угрожать имъ кулаками и палками. Полицейскіе, вслѣдствіе этого, принуждены были обнажить шпаги и арестовали нѣкоторыхъ изъ главныхъ зачинщиковъ. Швейцарская публика держала себя сначала нейтрально, но затѣмъ приняла сторону полиціи. Арестовано всего 15 человѣкъ, одинъ изъ нихъ тяжело раненъ.

* * *

— **Князь Бисмаркъ** указывалъ, по словамъ газетъ, императору Вильгельму II, во время свиданія, что положеніе Италіи не только безусловно серьезное, но больше того—отчаянное, что отъ успѣха г. Криспи зависитъ, быть можетъ, европейскій миръ. Слухи о совѣщаніи между графомъ Капривi и Бисмаркомъ рѣшительно опровергаются. Когда ему подали карточку канцлера, онъ отвѣтилъ: «не могу принять». Одинъ видный придворный сказалъ на дняхъ, что «положеніе гр. Капривi невозможное».

* * *

— **Пушечный король Круппъ** пожертвовалъ 125,000 марокъ для учрежденія благотворительнаго пріюта, подъ названіемъ: «Императоръ Вильгельмъ—князь Бисмаркъ». Въ своей дарственной запискѣ Круппъ заявляетъ, что онъ желаетъ «увѣковѣчить воспоминаніе о годовщинѣ вступленія въ армію Вильгельма II, такъ какъ день этотъ особенно дорогъ для Германіи, въ виду радостной вѣсти о вновь состоявшемся соглашеніи между основателемъ имперіи и монархомъ».

* * *

— **По свѣдѣніямъ изъ достовѣрныхъ источниковъ**, папа Левъ XIII предполагаетъ выпустить въ свѣтъ энциклику къ польскимъ католикамъ. Къ ней будетъ предпослано предисловіе объ юбилеѣ папскаго престола. Обнародованіе документа ожидается со дня на день. Энциклика къ полякамъ католикамъ не будетъ имѣть никакого враждебнаго по отношенію къ Россіи характера. «Temps» увѣряетъ даже, что «въ ней будетъ высказано много дружественныхъ русскому правительству взглядовъ».

* * *

— **Король Гумбертъ и Криспи**.—Газетѣ «Evénement» сообщаютъ изъ Рима, что на-дняхъ у короля Гумберта было весьма рѣзкое объясненіе съ Криспи. Король обвинялъ своего перваго министра въ грубыхъ ошибкахъ, совершенныхъ, въ особенности, въ области внѣшней политики. Бесѣда эта пріобрѣтаетъ особое значеніе, если сопоставить ее съ холоднымъ пріемомъ, оказаннымъ королемъ германскому послу, который явился во дворецъ для бесѣды о положеніи дѣлъ. Король принялъ его стоя и въ учтиво-холодныхъ выраженіяхъ высказалъ, что съумѣетъ одинъ, безъ посторонней помощи, принять нужныя мѣры, такъ какъ убѣдился въ безплодности своихъ надеждъ на союзниковъ.

* * *

— **Адресъ Гладстону**.—Баскскія провинціи приготовляютъ манифестацію въ честь Гладстона, какъ защитника Ирландіи. Баски считаютъ, что ирландцы находятся въ одинаковомъ съ ними положеніи. Депутація, состоящая изъ всѣхъ политическихъ партій, отправится въ Біарриць и представитъ тамъ Гладстону адресъ, покрытый 100,000 подписей.

* * *

— **Финалъ процесса братьевъ Ивановыхъ**.—По словамъ софійскаго корреспондента «Berliner Tageblatt», въ понедѣльникъ окончилось разбирательство дѣла братьевъ Ивановыхъ, обвинявшихся въ покушеніи на жизнь принца Фердинанда Кобургскаго. Въ обвинительной рѣчи прокуроръ ссылался на показанія самыхъ обвиняемыхъ и свидѣтелей, сдѣлавъ изъ нихъ выводъ, что братья Ивановы дѣйствительно стремились къ совершенію переворота въ Болгаріи. Онъ требовалъ присужденія младшаго изъ нихъ къ тюрьмѣ, а старшаго—къ смертной казни. Защитники старались доказать, что въ данномъ случаѣ имѣется на лицо не покушеніе, а приготовленіе къ покушенію. Приговоръ былъ обнародованъ въ часъ ночи. Лука Ивановъ присужденъ къ тюрьмѣ на 15 лѣтъ, а братъ его—на три года.

Рынокъ музыкантовъ въ Парижѣ.

Въ «Temps» печатаются съ нѣкоторого времени интересные наброски, подъ заглавіемъ «Уголки Парижа», рисующіе нѣкоторые нравы и обычаи «всемірнаго города», большинству публики совершенно неизвѣстные. Такъ, передъ нами проходитъ, напримѣръ, такъ называемый рынокъ музыкантовъ, совершенно оригинальное явленіе, сохранившееся, среди всевозможныхъ перемѣнъ и пертурбацій, чуть-ли не со временъ трубадуровъ.

«Рынокъ музыкантовъ» помѣщается просто-на-просто подъ открытымъ небомъ, а именно на улицѣ Petits-Carreaux, между улицами Реомюръ и Катръ-Септамбръ. Здѣсь то по воскресеньямъ, отъ 10 до 12 часовъ, собирается густая толпа всевозможнаго сорта жаждущихъ и алчущихъ «служителей искусства», предлагающихъ за скромное вознагражденіе свои услуги по части виртуозности на всевозможныхъ инструментахъ, начиная отъ скрипки, флейты и кларнета и кончая игрой на стаканахъ и кострюляхъ. Жара, холодъ, дождь, туманъ, сырость—ни что не смущаетъ эту ораву, выгнанную изъ своихъ мансардъ на добычу, въ погонѣ за нѣсколькими случайными франками. Конечно, баловни судьбы на этотъ рынокъ не заглядываютъ. Но мало ли во «всемірной столицѣ», кромѣ нихъ, всевозможныхъ неудачниковъ и непризнанныхъ геніевъ, мало-ли нищеты, единственнымъ достояніемъ которой является спасенный отъ ломбарда «инструментъ», заботливо хранимый въ вѣтхомъ футлярѣ и тщательно спрятанный подъ полой? Конкурренція на этомъ рынкѣ громадная, потому что сюда выходятъ не одни только музыканты по профессіи: тутъ-же рядомъ съ ними толпятся, понижая цѣны и отбивая хлѣбъ, неудачные сапожники, портные, столяры, мѣдники, ремесленники безъ работы или разочаровавшіеся въ работѣ, или, наконецъ, просто ищущіе болѣе легкаго, болѣе «возвышеннаго» труда. «Настоящіе» капельмейстеры, разумѣется, здѣсь музыкантовъ не набираютъ. Но бродячіе цирки, третьестепенные кабачки и шантаны, веселыя компаніи и пр. находятъ здѣсь какъ разъ то, что имъ требуется, начиная отъ «мрачнаго и оглушительнаго контробаса» до «музыкальнаго клоуна», подвизающагося на возможныхъ и невозможныхъ инструментахъ. Здѣсь же наскоро организуются импровизованные оркестры для свадебъ мелкаго люда, для загородныхъ баловъ и деревенскихъ праздниковъ. Цѣны на артистовъ на «рынкѣ», конечно, болѣе чѣмъ умѣренныя: первая скрипка получаетъ за вечеръ самое «сильное» вознагражденіе—до 15 франковъ; кларнетъ, флейта и другіе около 10 франковъ, барабанъ идетъ всего за 7 франковъ. Но, увы! и эти цѣны подвергаются колебаніямъ, потому что ни о союзахъ, ни о синдикатахъ «рынокъ музыкантовъ» не имѣетъ понятія, а руководится онъ единственнымъ побужденіемъ удовлетворить голодный желудокъ.

Особенно оживленъ бываетъ рынокъ въ дни годовыхъ или національныхъ праздниковъ: въ дни Рождества, Новаго года, 14 іюля и въ серединѣ поста. Тутъ же снуютъ торговцы, разносчики, фурщики, которые шумятъ, кричатъ, хлопаютъ бичами, толкаются. Но рыночные музыканты невозмутимо продолжаютъ свои дѣла съ антрепренерами, которыя заканчиваются, какъ водится, выпивкой въ ближайшемъ кабачкѣ.

Недавно объявился нѣкій человѣкъ съ двумя профессіями—столяра и музыкальнаго клоуна, который, чтобъ облагодѣтельствовать своихъ музыкальныхъ собратьевъ, предложилъ имъ въ своей мастерской даровое помѣщеніе для сборищъ. Для вящшаго успѣха своего начинанія онъ назвалъ свое помѣщеніе, въ выпущенныхъ спеціально объявленіяхъ, «безплатнымъ агентствомъ для ищущихъ музыкальнаго труда, состоящимъ въ сношеніяхъ съ самыми выдающимися музыкальными учрежденіями Парижа!» Но попытка благодѣтеля-реформатора пока не имѣетъ никакого успѣха: въ агентство никто не заглядываетъ и уличные музыканты остаются вѣрны своему традиціонному рынку.

Заграничная жизнь.

— *Интересное дѣло.* Изъ Берлина отъ 24 декабря (5 января) сообщаютъ въ «Daily News»: „Сегодня происходило разбирательство дѣла, весьма знаменательнаго для здѣшняго положенія дѣлъ. Подсудимые издатель Глессъ и нѣсколько книгопродавцевъ, обвиняются имперскимъ канцлеромъ, графомъ Капривi, въ диффамаціи. Обстоятельства дѣла заключаются въ слѣдующемъ: Глессъ издалъ политическую каррикатуру подъ заглавіемъ «Бисмаркъ въ Берлинѣ». Въ центрѣ представленъ монументъ, на которомъ сидитъ князь, закованный въ цѣпи. На колѣняхъ у него лежитъ бумага, на которой видны слова: „Германія, о которой я думаю днемъ и ночью“. На монументѣ видны слова: «старому ворчуну отъ благодарнаго отечества», и на пьедесталѣ: «Это мѣсто будетъ девинфецироваться каждое утро». Вокругъ монумента сгруппировано нѣсколько каррикатуръ, иллюстрирующихъ событія дня. Назади видна колиска, на заднемъ сидѣньи которой сидитъ графъ фонъ-Капривi, а на переднемъ—женщина съ еврейскими чертами лица, съ зонтомъ. Посреди колиски лежитъ большой мѣшокъ съ деньгами, на которомъ стоитъ подпись „жалованье“. Текстомъ въ каррикатурѣ графъ Капривi признаетъ себя оскорбленнымъ столько же, какъ и самою каррикатурою. Намекая на проектъ постановки памятника князю Бисмарку, авторъ говоритъ: „Они желали навсегда покончить съ Бисмаркомъ. Подобно тому какъ императоръ, разставаясь съ нимъ, хотѣлъ дать ему пятьдесятъ тысячъ, народъ старается теперь отдѣлаться отъ него посредствомъ памятника. Вы получили теперь вашъ прелестный памятникъ и пятьдесятъ тысячъ фунтовъ; такъ, пожалуйста, не жалуйтесь на неблагодарность и уѣзжайте съ миромъ сегодня, лучше чѣмъ завтра“. Въ другомъ мѣстѣ графа Капривi называютъ «преждевременно охилѣвшимъ и нерадивымъ канцлеромъ» и возлагаютъ на него отвѣтственность за напыльмъ въ Германію русскихъ евреевъ и за заносъ холеры. Прокуроръ предлагалъ заключить въ тюрьму Глесса на четыре мѣсяца, а остальныхъ—на четыре недѣли. Но судъ наложилъ на Глесса штрафъ въ пять фунтовъ, а прочихъ подсудимыхъ оправдалъ.

О чемъ пишутъ.

Наши гимназіи.

Послѣдніе годы ознаменовались рядомъ, болѣе или менѣе значительныхъ, нововведеній въ области гимназическаго преподаванія. Обращено особенное вниманіе на изученіе древнихъ классиковъ: осмысленному чтенію авторовъ отведено преобладающее мѣсто предъ механической долбней, которою выдвигалось раньше на первый планъ усвоеніе только правилъ грамматики. Но такъ какъ всѣ эти реформы носили по-преимуществу частичный характеръ, то, въ общемъ, система гимназическаго преподаванія мало измѣнилась. Разница лишь въ томъ заключается, что изъ старшихъ классовъ грамматизмъ перешелъ въ младшіе и средніе, гдѣ продолжаетъ процвѣтать. Такимъ образомъ, перемѣна, произведенная въ экзаменныхъ правилахъ, не достигла намѣченныхъ результатовъ, и «Русскія Вѣдомости» вполнѣ основательно замѣчаютъ:

Въ настоящее время невозможно, конечно, сомнѣваться въ настоятельности общей реформы нашего средняго образованія: неудовлетворительные результаты теперешнихъ порядковъ въ нашей школѣ сказались съ полною ясностью. Еще сравнительно недавно въ нашей газетѣ былъ отмѣченъ послѣдній отчетъ объ испытаніяхъ зрѣлости въ петербургскомъ учебномъ округѣ: результаты испытанія оказываются крайне неутѣшительными. Но этотъ отчетъ не представляетъ исключенія; то-же самое мы видимъ въ публикуемыхъ отчетахъ по другимъ округамъ,—московскому, кіевскому, кавказскому и т. д. Общій выводъ изъ упомянутаго отчета по петербургскому учебному округу выражался вкратцѣ въ слѣдующемъ: испытанія зрѣлости показали, что именно умственной-то зрѣлости и не достаетъ вообще абитуріентамъ нашихъ гимназій. Этотъ выводъ изъ частнаго отчета выражаетъ, вмѣстѣ съ тѣмъ, собою общее явленіе.

* * *

Всеобщее обученіе.

«С.-Петербургскія Вѣдомости» возбуждаютъ вопросъ о введеніи у насъ обязательнаго школьнаго образованія. Мысль смѣлая, хотя не новая, уже высказывавшаяся раньше нѣкоторыми земствами.

Для подробной разработки этого вопроса капитальной важности,—говоритъ газета, тверское губернское земское собраніе, еще въ сессію 1892 года, учредило особую комиссію, но постановленіе земства по этому предмету было опротестовано и отмѣнено губернскимъ присутствіемъ, признавшимъ его, почему-то, „выходящимъ изъ предѣловъ вѣдомства земскихъ учрежденій“. Между тѣмъ удовлетвореніе потребностей народнаго образованія безусловно подлежитъ вѣдѣнію земства и составляетъ, притомъ, прямой и главнѣйшій государственный и общественный его долгъ. Конечно, это—не болѣе какъ недоразумѣніе но жаль, однако, что пропалъ уже цѣлый годъ въ столь важномъ для государства земскомъ починѣ.

Фактъ этотъ до сихъ поръ еще остается въ печати почти вовсе не замѣченнымъ, тогда какъ онъ заслуживаетъ и вниманія, и сочувствія, и поддержки. Если своевременно и разумно воспользоваться нынѣшними начинаніями земства, если оказать имъ должное вниманіе и поддержку,—можно немедленно-же и весьма значительно подвинуть впередъ дѣло народнаго образованія въ государствѣ, а этимъ самымъ—чувствительно ослабить массу разнаго рода внутреннихъ нашихъ невзгодъ.

Аргументъ очень убѣдительный и самъ проектъ прекрасный, но, при современныхъ условіяхъ жизни, не похожъ-ли онъ на мечту короля Генриха IV—видѣть у каждаго изъ своихъ подданныхъ на столѣ, къ обѣду, курицу?

* * *

Кто о чемъ.

Кто о «курицѣ» мечтаетъ, а вотъ населеніе Закавказья было-бы радо и счастливо, если-бы могло имѣть хоть хлѣбъ насущный. По-истинѣ, правъ былъ поэтъ, сказавши:

Ты и великая, ты и обильная,
Ты и могучая, ты и безсильная,
Матушка-Русь.

Въ то время, какъ всѣ мы не нахвалимся обиліемъ хлѣбовъ въ этомъ году, въ газету «Кавказъ» вотъ что пишутъ изъ горійскаго уѣзда:

Такой неурожайный годъ, какъ нынѣшній, едва-ли помнятъ старожилы. Небывалая засуха пагубно подѣйствовала на урожай хлѣба и вина—на эти главныя доходныя статьи въ хозяйствѣ нашего крестьянина: пшеница, стоившая раньше 2 р 60 коп — 2 р. 80 коп, теперь продается за 4 рубля. Крестьянинъ, имѣвшій въ прошломъ году 100 кокъ вина, въ настоящемъ году не могъ влить въ кувшины и 5—10 кокъ. Вино теперь привозится изъ окрестныхъ деревень. Между прочимъ, на-дняхъ, здѣсь продавалось вино изъ села Каспи и за коку платили 7—8 руб., за ту самую коку, которую раньше охотно предлагали за 4—5 р.

А извѣстно, что гдѣ нужда, тамъ и пьянки. Когда у человѣка петля на шеѣ и въ перспективѣ голодная смерть, его «добрымъ геніемъ-хранителемъ» является ростовщикъ. Такъ оно и здѣсь случилось.

Сельскія власти собирали государственныя подати. Денегъ было брать не откуда, а не платить тоже было нельзя. Приходилось занимать деньги у мѣстныхъ кулаковъ-ростовщиковъ и платить по 30—40 проц.

Извольте послѣ этого писать законы о преслѣдованіи ростовщическихъ дѣйствій! Шейлокъ, въ какой-бы шкурѣ онъ ни былъ, всегда свое дѣло сборудовать съумѣетъ такъ, чтобы концы въ воду.

Ищите вѣтра въ полѣ!..

Кто выигралъ 200,000?

Во всякомъ случаѣ, оказывается, не ростовскій купецъ Дубровинъ. Повторилась обыкновенная исторія: прежде, чѣмъ нашелся дѣйствительно выигравшій, молва народная называла рядъ другихъ мнимыхъ счастливцевъ. Теперь, въ «Петербургской Газетѣ», въ нумерѣ отъ 10 января, читаемъ:

«Вчера, около часу дня, мы присутствовали въ Государственномъ банкѣ при слѣдующей сценкѣ. Къ окошку кассы банка подошелъ господинъ, одѣтый въ темное пальто съ барашковымъ воротникомъ и сопровождаемый молодой дѣвушкой въ скромной темно-сѣрой рогожѣ...

Господинъ, среднихъ лѣтъ блондинъ, высокаго роста, держалъ въ рукахъ небольшой сакъ-вояжъ и какъ будто-бы чего-то стѣснялся; напротивъ, дѣвушка, очень красивая брюнетка съ прекраснымъ цвѣтомъ лица и необыкновенно веселыми глазами, выглядѣла спокойной и даже не безъ видимаго любопытства осматривала, вѣроятно, совершенно незнакомую обстановку.

— Могу я... началъ господинъ и остановился...

Кассиръ, къ которому онъ обратился, оказался чрезвычайно предупредительнымъ человѣкомъ и любезно докончилъ начатую господиномъ фразу...

— Получить по переводу?..

— Нѣтъ, не по переводу, а... выигрышъ...

— Январьскій?..

— Да..

— Осталось три мѣсяца срока... Впрочемъ, ежели желаете съ учетомъ..

Лицо господина сразу просвѣтѣло...

— Да.. да... я согласенъ, съ учетомъ...

— А много вамъ?

— *Двѣсти тысячъ!..*

Господинъ произнесъ эти слова, разстегнулъ пальто и вынулъ изъ боковаго кармана сюртука «сѣрый» билетъ. Заявленіе его произвело нѣкоторую сенсацію—впрочемъ, больше въ толпившейся передъ рѣшеткой публикѣ и среди сторожей..

Послѣдніе сразу подвинулись на нѣсколько шаговъ къ счастливцу...

Кассиръ взялъ билетъ, свѣрилъ номеръ его съ таблицей и проговорилъ:

— Сейчасъ здѣсь вы получите 3,000 рублей, а остальные въ другой кассѣ... Я васъ проведу: тамъ вамъ выдадутъ еще 185,000—десять тысячъ удерживается государственнаго сбора, а двѣ за учетъ...

Черезъ полчаса, счастливецъ, оказавшійся по наведеннымъ справкамъ, г. К., управляющимъ имѣніемъ и домами г. П—ва, выходилъ изъ банка съ значительно «пополнѣвшимъ» сакъ-вояжемъ... Молодая особа — его дочь, слѣдовала за нимъ..

Двумъ поздравившимъ его при выходѣ сторожамъ г. К—въ далъ по 10 рублей; онъ предлагалъ также 100 р кассиру, но тотъ взять ихъ отказался, говоря, что выдавая ему деньги, исполняетъ только свою обязанность, за которую получаетъ жалованье изъ банка.

Общая хроника.

— **Правительствующій сенатъ**, призналъ въ настоящее время въ окончательной формѣ, что въ случаѣ растраты назначеннымъ отъ правительства мировымъ судьей принятыхъ имъ, при охраненіи наслѣдства, денегъ, онѣ могутъ быть требуемы лицами, имѣющими на нихъ право, непосредственно отъ правительства, т. е. изъ казны, которая, въ свою очередь, являясь потерпѣвшимъ отъ растраты лицомъ, вправѣ взыскивать вознагражденіе за причиненный ущербъ съ растратившаго деньги, а въ случаѣ его несостоятельности, со всѣхъ другихъ, прикосновенныхъ къ растратѣ лицъ.

— **Промышленное развитіе Харьк. губ.** —Въ настоящее время въ Харьковской губ. дѣйствуетъ 36 винокуренныхъ заводовъ, запасы спирта на которыхъ къ 1 декабря 1893 года достигли 165,447 ведеръ.—Въ истекшую свеклосахарную кампанію въ Харьковской губерніи дѣйствовало 24 свеклосахарныхъ завода, съ которыхъ выпущено: рафинада—676,408 пудовъ, бѣлаго сахарнаго песку 3 204,751 п., черной патоки 1.299,813, пуд. и рафинадной патоки 343., пуд.

— **За назначеніемъ В. К. фонъ-Плеве** государственнымъ секретаремъ, всѣ работы особой коммиссіи, состоявшей подъ его предсѣдательствомъ, по поводу паденія цѣны на хлѣбъ, переданы въ распоряженіе министерства государственныхъ имуществъ по департаменту земледѣлія.

— **Городовое положеніе**.—По словамъ «С.-Петербург. Вѣд.», въ настоящее время предпринятъ пересмотръ нѣкоторыхъ статей новаго городового положенія, вызвавшихъ при примѣненіи на практикѣ нѣкоторыя затрудненія.

— **При министерствѣ государственныхъ имуществъ** будетъ издаваться спеціальный органъ подъ названіемъ «Извѣстія министерства земледѣлія и государственныхъ имуществъ.

— **Въ Одессѣ** торжественно открыто одесское общество русскихъ врачей, выдѣлившееся изъ состава общества одесскихъ врачей.

— **Реорганизація коммерческихъ судовъ**.—По слухамъ, упраздненіе коммерческихъ судовъ отклонено, но,—что, во всякомъ случаѣ, въ интересахъ дѣла,—признается необходимымъ реорганизовать существующіе коммерческіе суды, для каковой цѣли имѣется въ виду образовать коммиссію.

— **Упраздненіе военно-народнаго управленія**.—Съ 1-го іюля текущаго года на Кавказѣ предположено упразднить военно-народное управленіе. Съ этою цѣлью уже сдѣланы весьма важные запросы начальникамъ частей, состоящихъ въ вѣдѣніи этого управленія, которые должны представить свѣдѣнія на эти запросы не позднѣе...

— **Возвратъ продовольственныхъ ссудъ**.—Въ тѣхъ изъ пострадавшихъ, существовавшіе два года отдѣльныя мѣстностяхъ, гдѣ продовольственныя ссуды населенію были выданы натурою, еще-императорскаго продовольственнаго капитала, возвратъ ссудъ былъ допущенъ по рыночной цѣнѣ; въ настоящее время возвратъ ссудъ былъ допущенъ по готовительной цѣнѣ; въ настоящее время въ министерство внутреннихъ дѣлъ поступили ходатайства отъ нѣкоторыхъ губернскаго, курскаго и нѣкоторыхъ губернаторовъ о разрѣшеніи лицамъ, получившимъ ссуды по рыночной цѣнѣ, по заготовительной, какъ зависитъ отъ степени выдачи населенія ввѣренныхъ имъ губерній, воспользовавшагося бумагу, оно сравнительно изъ губернскаго капитала, достаточно сильно выданный этому населенію проволокъ. Во заготовленъ по очень высокой цѣнѣ. Для того же, чтобы не понесъ судя по весьма губернскіе продовольственные результатамъ ходатайствуется о томъ, чтобы американскій по возврату ссудъ были будущность. счетъ казны.

— **Варшавско-вѣнская** и пр. праздноетъ въ нынѣшнемъ году юбилей своего существованія.

— **Выставка плодоводства**.—Въ гляднаго ознакомленія съ состояніемъ какъ въ Россіи, такъ и въ другихъ государствахъ плодоводства, а также огородничества разныхъ культуръ и производимыхъ бактеріями (ба фабрикатовъ, Россійское общество которыхъ доводства устраиваетъ осенью увеличеніе въ С.-Петербургѣ международную, и то лишь то ставку, которая будетъ предварительно слѣдующіе отдѣлы: 1) Отдѣлъ плодовъ, будучи одна въ сыромъ видѣ. 2) Отдѣлъ плодовъ, случайно быстро чества. 3) Отдѣлъ плодовъ благопріятствуетъ причиною всѣ въ сухомъ видѣ, въ консервахъ. 4) Отдѣлъ хмѣлевой, и развива каго рода фабрикатахъ. 4) Отдѣлъ плодовъ, въ ор нодѣлія. 5) Отдѣлъ хмѣлевой, и которо карственныхъ растеній. 6) Отдѣлъ смерть. Специ ство. 7) Орудія и машины. Фрузицы открыта тура, научныя и учебныя пособія. Профессоромъ Фейф лекціи, планы и пр. 9) Плодовыя 192 г., и вслѣдств ревья и кустарники. Для званіе фейерверка стоинствъ выставленныхъ страдающихъ будутъ составлены экспертныхъ палочки ветра дѣламъ коммиссіи Премія страданіями изъ медалей и почетныхъ милліонами кромѣ того будетъ выдано смой слизистою чрезвычайныхъ премій за бронхъ и легкихъ слуги экспонентовъ. Заявленія роковою спосо щихъ принять участіе въ сильнѣйшій ядъ должны быть поданы не ныхъ мѣстностяхъ мая текущаго года въ бюро въ человѣческой комиссіи (Петербургъ, вмѣстѣ съ хозяйственный музей, Фе вызываетъ гдѣ получатъ подробныя ду болѣзнен выставкѣ.

Телавтографъ.

Телавтографъ— есть новый образомъ, бо чески-пишущій аппаратъ, который самою палочкою даетъ писанное посредствомъ ядомъ. Въ этомъ сного тока на огромныя разстоянія Европа палочка редача происходитъ до того, что вѣдомо, отъ всѣ нѣтъ возможности найти разницу, а степень писаннымъ человѣческою рукою. Какъ зависитъ отъ никомъ и переданною аппаратомъ, губернаторовъ Какъ извѣстно, отыскать слѣдовъ о разрѣшеніи передать на разстояніе электрическій бумагу, оно сравнительно путемъ не только содержаніе достаточно сильно мый почеркъ письма, состояніе проволокъ. Во дачу, надъ рѣшеніемъ которыхъ ся для населенія ввѣренныхъ лось немало великихъ умовъ, губерній, воспользовавшагося вательно были изобрѣтены изъ губернскаго капитала, графъ—физикомъ Кавелли, выданный этому населенію —Левиромъ и Мейеромъ, заготовленъ по очень высокой перо—Коуперомъ и электрическій Для того же, чтобы не по шущій аппаратъ—Адольфомъ ходатайствуется о томъ, что цомъ; всѣ эти изобрѣтенія по возврату ссудъ были имъ назначеніемъ—передачи счетъ казны.

— **Варшавско-вѣнская** мыслей, рисунковъ и т. д. Нужны были цѣлые отличались остроумнымъ праздноетъ въ нынѣшнемъ она могла совершить ніемъ и полнѣйшею непрерывностью юбилей своего существованія. Въ настоящее время практикѣ въ отношеніи гляднаго ознакомленія съ состояніемъ какъ въ Россіи, такъ и въ другихъ государствахъ плодоводства, а также огородничества разныхъ культуръ и производимыхъ бактеріями (ба фабрикатовъ, Россійское общество которыхъ доводства устраиваетъ осенью увеличеніе въ С.-Петербургѣ международную, и то лишь то ставку, которая будетъ предварительно слѣдующіе отдѣлы: 1) Отдѣлъ плодовъ, будучи одна въ сыромъ видѣ. 2) Отдѣлъ плодовъ, случайно быстро чества. 3) Отдѣлъ плодовъ благопріятствуетъ причиною всѣ въ сухомъ видѣ, въ консервахъ. 4) Отдѣлъ хмѣлевой, и развива каго рода фабрикатахъ. 4) Отдѣлъ плодовъ, въ ор нодѣлія. 5) Отдѣлъ хмѣлевой, и которо карственныхъ растеній. 6) Отдѣлъ смерть. Специ ство. 7) Орудія и машины. Фрузицы открыта тура, научныя и учебныя пособія. Профессоромъ Фейф лекціи, планы и пр. 9) Плодовыя 192 г., и вслѣдств ревья и кустарники. Для званіе фейерверка стоинствъ выставленныхъ страдающихъ будутъ составлены экспертныхъ палочки ветра дѣламъ коммиссіи Премія страданіями изъ медалей и почетныхъ милліонами кромѣ того будетъ выдано смой слизистою чрезвычайныхъ премій за бронхъ и легкихъ слуги экспонентовъ. Заявленія роковою спосо щихъ принять участіе въ сильнѣйшій ядъ должны быть поданы не ныхъ мѣстностяхъ мая текущаго года въ бюро въ человѣческой комиссіи (Петербургъ, вмѣстѣ съ хозяйственный музей, Фе вызываетъ гдѣ получатъ подробныя ду болѣзнен выставкѣ.

Телавтографъ.

Телавтографъ— есть новый образомъ, бо чески-пишущій аппаратъ, который самою палочкою даетъ писанное посредствомъ ядомъ. Въ этомъ сного тока на огромныя разстоянія Европа палочка редача происходитъ до того, что вѣдомо, отъ всѣ нѣтъ возможности найти разницу, а степень писаннымъ человѣческою рукою. Какъ зависитъ отъ никомъ и переданною аппаратомъ, губернаторовъ Какъ извѣстно, отыскать слѣдовъ о разрѣшеніи передать на разстояніе электрическій бумагу, оно сравнительно путемъ не только содержаніе достаточно сильно мый почеркъ письма, состояніе проволокъ. Во дачу, надъ рѣшеніемъ которыхъ ся для населенія ввѣренныхъ лось немало великихъ умовъ, губерній, воспользовавшагося вательно были изобрѣтены изъ губернскаго капитала, графъ—физикомъ Кавелли, выданный этому населенію —Левиромъ и Мейеромъ, заготовленъ по очень высокой перо—Коуперомъ и электрическій Для того же, чтобы не по шущій аппаратъ—Адольфомъ ходатайствуется о томъ, что цомъ; всѣ эти изобрѣтенія по возврату ссудъ были имъ назначеніемъ—передачи счетъ казны.

— **Варшавско-вѣнская** мыслей, рисунковъ и т. д. Нужны были цѣлые отличались остроумнымъ праздноетъ въ нынѣшнемъ она могла совершить ніемъ и полнѣйшею непрерывностью юбилей своего существованія. Въ настоящее время практикѣ въ отношеніи гляднаго ознакомленія съ состояніемъ какъ въ Россіи, такъ и въ другихъ государствахъ плодоводства, а также огородничества разныхъ культуръ и производимыхъ бактеріями (ба фабрикатовъ, Россійское общество которыхъ доводства устраиваетъ осенью увеличеніе въ С.-Петербургѣ международную, и то лишь то ставку, которая будетъ предварительно слѣдующіе отдѣлы: 1) Отдѣлъ плодовъ, будучи одна въ сыромъ видѣ. 2) Отдѣлъ плодовъ, случайно быстро чества. 3) Отдѣлъ плодовъ благопріятствуетъ причиною всѣ въ сухомъ видѣ, въ консервахъ. 4) Отдѣлъ плодовъ, въ ор каго рода фабрикатахъ. 4) Отдѣлъ хмѣлевой, и развива нодѣлія. 5) Отдѣлъ хмѣлевой, и которо карственныхъ растеній. 6) Отдѣлъ смерть. Специ ство. 7) Орудія и машины. Фрузицы открыта тура, научныя и учебныя пособія. Профессоромъ Фейф лекціи, планы и пр. 9) Плодовыя 192 г., и вслѣдств ревья и кустарники. Для званіе фейерверка стоинствъ выставленныхъ страдающихъ будутъ составлены экспертныхъ палочки ветра дѣламъ коммиссіи Премія страданіями изъ медалей и почетныхъ милліонами кромѣ того будетъ выдано смой слизистою чрезвычайныхъ премій за бронхъ и легкихъ слуги экспонентовъ. Заявленія роковою спосо щихъ принять участіе въ сильнѣйшій ядъ должны быть поданы не ныхъ мѣстностяхъ мая текущаго года въ бюро въ человѣческой комиссіи (Петербургъ, вмѣстѣ съ хозяйственный музей, Фе вызываетъ гдѣ получатъ подробныя ду болѣзнен выставкѣ.

ФЕЛЬЕТОНЪ.

* * *

Не довѣряй судьбѣ
И пользуйся минутой:
Удача можетъ круто
Вдругъ измѣнить тебѣ..
Пока живешь—живи!
Люби, пока ты молодъ,—
Нето - настанетъ холодъ
И въ сердцѣ, и въ крови!...
Не жди, не жди! Спѣши!
Лишь старостью повѣетъ—
Навѣки охладѣетъ
Весь пылъ твоей души...
Придетъ твоя зима...
Угрюмо и уныло
Приблизится могила,—
И все покроетъ тьма.

Семинаріусъ Бибентусъ

АРТИСТЫ.

(Повѣсть *).

III.

Общество направилось въ залъ I-го класса, гдѣ уже, оказалось, Коноплинымъ былъ заказанъ завтракъ.

— Сейчасъ придетъ нѣкій господинъ,

вѣдѣніи этого
ы представить
запросы не поз
продовольствен
ъ пострадавших
два года от
гдѣ продово
ю были выда
продовольств
ть ссудъ б
грою, или же
нѣнъ; для мѣс
ихся ссудами
льственного
былъ допущ
цѣнѣ; въ нас
рство внутре
датайства от
и нѣкоторы
о разрѣше
рыночной
льной, какъ э
ввѣренных
льзовавшагося
капитала,
населенію п
очень высоки
тобы не пос
льственные
о томъ, что
удъ были п

о-вѣнская
нынѣшнемъ
его существо
плодовѣдства
мѣнения съ сов
въ Россіи,
рствахъ пло
разныхъ спе
изводимыхъ
россійское общ
иваетъ осен
въ международ
будетъ р
лы: 1) Отдѣл
. 2) Отдѣлъ
лъ плодовъ
ръ, въ консерв
катахъ. 4) О
лъ хмѣлево
астеній. 6) О
и машины.
учебныя по
пр. 9) Пло
ики. Для
премій за
овъ. Заявленія
участіе въ
поданы не
да въ бюро
(Петербургъ,
музей, Фонт
одробныя св

втографъ.
— есть новый
пиратъ, кото
посредствомъ
ромный разсто
ть до того то
найти разна
ческою рукою
ою аппаратом
тыскать спо
гоніе электр
содержаніе,
сьма, состав
іемъ которо
кихъ умовъ.
изобрѣтены:
Казели, а
іеромъ, элект
и электрич
Адольфомъ
обрѣтенія им
—передачу п
зъ и т. п.,
умныхъ прис
ю непригодно
ношеніи нам
рѣшеніе край
длежитъ аме
оимъ только
автографомъ,
ть коренной
международны
й. Удачными
обрѣтенія, Г
мысли: онъ
ца своего из
ппарата, сл

передачи звуковъ электрическимъ
темъ, съ токами перемѣннаго направ-
ленія, которыми-бы точно передавались
оравлевіе и скорость движенія пи
щаго пера. Механическое движеніе
ра превращается въ аппаратѣ Грея
электрическое движеніе или «пуль-
ціонные токи», а на пріемной стан-
ціи послѣдніе снова превращаются въ
ханическое движеніе пера Движенія,
производимыя перомъ по бумагѣ во
время писанія, передаются проводками
барабанъ; особыми приспособленіями
арабанъ приводится въ движеніе впра-
ли и влѣво; движеніе барабана въ ту
ли другую сторону, въ свою очередь,
зависитъ отъ степени напряженія про-
волокъ, а степень напряженія послѣд-
ихъ зависитъ отъ силы давленія пера
бумагу, оно сравнительно ничтожное,
ъ достаточно сильное для чувствитель-
ыхъ проволокъ. Вообще, изобрѣтенію
рея, судя по весьма удовлетворитель-
нымъ результатамъ, предстоитъ, по
словамъ американскихъ газетъ, блестя-
щая будущность.

Инфлуэнца.

Кто изъ насъ не переболѣлъ этимъ
прокятымъ «морбусомъ»?

«С.-Петербургскія Вѣдомости» впол-
нѣ кстати начали печатать у себя рядъ
статей объ инфлуэнцѣ д-ра Альтгауза.

Въ настоящее время доказано,—го-
воритъ авторъ, — что инфлуэнца или
гриппъ—болѣзнь въ такой-же степени
заразительная, какъ оспа, корь и скар-
латина, и что вызывается она тѣми
специфическими крошечными палочка-
ми, бактеріями (бациллы и микробы)
которыхъ можно только при
сильномъ увеличеніи подъ микроско
томъ, и то лишь тогда, когда онѣ бы-
ли предварительно окрашены. Такія
бактеріи, будучи одарены способностью
чрезвычайно быстро размножаться,
встрѣчая благопріятную почву, слу-
жатъ причиною всѣхъ заразительныхъ
болѣзней, и развиваются на счетъ ин-
вадуумовъ, въ организмъ которыхъ
проникаютъ и которымъ часто прино-
сятъ смерть. Специфическая бацилла
инфлуэнцы открыта была въ Берлинѣ
профессоромъ Фейферомъ въ началѣ
1892 г., и вслѣдствіе этого получила
названіе фейферовской палочки. У
больныхъ, страдающихъ инфлуэнцою,
такія палочки встрѣчаются безчисле-
ными милліонами въ мокротѣ выдѣ-
ляемой слизистою оболочкою носа, гор-
тани, бронхъ и легкихъ. Онѣ облада-
ютъ роковою способностью произво-
дить сильнѣйшій ядъ, который въ на-
званныхъ мѣстностяхъ легко перехо-
дитъ въ человѣческую кровь и, цир-
кулируя вмѣстѣ съ нею по всѣмъ ор-
ганамъ, вызываетъ соотвѣтствующія
этому ядъ болѣзненныя явленія. Та-
кимъ образомъ, болѣзнь вызывается
не самою палочкою, но выдѣляемымъ
ею ядомъ. Въ этомъ отношеніи фей-
феровская палочка не отличается, слѣ-
довательно, отъ всѣхъ остальныхъ бо-
лѣзнетворныхъ бактерій.

Но что касается происхожденія этой
«палочки», причинъ ея зарождающихъ
и способствующихъ ея распростране-
нію, то,—по словамъ г. Альтгауза,—
медицина на этотъ счетъ находится
пока въ «полномъ невѣдѣніи». Болѣе
извѣстны пути и способы слѣдованія
этой заразы.

Инфлуэнца распространяется всегда
по главнымъ торговымъ и другимъ бой-
кимъ путямъ, и быстрота, съ которою
она подвигается, находится всегда въ
прямой зависимости отъ быстроты со-
общенія, существующаго въ данное
время между этими мѣстностями.

Въ прежнее время, когда передви-
женіе совершалось на лошадяхъ или
на парусныхъ судахъ, эпидемія распро-
странялась также довольно медленно, и
нужны были цѣлые годы на то, что-
бы она могла совершить путешествіе
вокругъ свѣта. Теперь, когда путеше-
ствія совершаются, главнымъ обра-
зомъ, на пароходахъ и съ экстренны-
ми поѣздами, и она движется значи-
тельно быстрѣе. Интересно, напримѣръ,
было наблюдать, какъ за послѣднюю
эпидемію 1889—1890 гг. въ Централь-
ной Азіи, гдѣ средства передвиженія
еще очень не совершенны, инфлуэнца
подвигается впередъ со скоростью ло-
шади, но какъ только она добралась
до большой желѣзнодорожной станціи
Москвы, то быстрота ея движенія сра-
зу замѣчательно ускорилась. Въ 1833 г.,
когда не было еще желѣзныхъ дорогъ,
потребовалось три мѣсяца на то, что-
бы инфлуэнца распространилась по все-
му германскому войску, отъ востока
до запада, тогда какъ въ 1888—1890
гг. на это потребовалось лишь три дня.

Вездѣ эпидемія появлялась сначала въ
столицахъ и большихъ провинціаль-
ныхъ городахъ, и оттуда уже посте-
пенно распространялась въ менѣе на-
селенные города и деревни.

Летучіе листки.

Вѣдь, этакая, подумаешь, дерзость!

«Петербургская Газета»,—этотъ ве-
селый, игривый, легкомысленный буль-
вардье,—осмѣлилась вступить въ «по-
единокъ»—съ кѣмъ-бы вы полагали?

Съ ученымъ мужемъ, академикомъ и
профессоромъ А. Веселовскимъ!!

Просто непостижимо.

И это еще не все.

То всего курьезнѣе, что трофеи по-
бѣды въ настоящемъ турнирѣ должны,
по совѣсти, быть присуждены не уче-
ному мужу, академику и профессору, а
именно веселому, игривому и легко-
мысленному бульвардье.

Разсудите сами.

Великій Боккачіо написалъ великую
книгу, подъ названіемъ «Декамеронъ».

Можетъ быть, нѣкоторые изъ васъ
эту книгу читали, а можетъ быть, и
никто не читалъ.

Послѣднее, пожалуй, вѣроятнѣе.

Во всякомъ случаѣ, кто и хоть не чи-
талъ, а только слышалъ о «Декамеро-
нѣ», тотъ знаетъ, что въ немъ, на ряду
съ множествомъ геніальныхъ мыслей,
имѣется также тьма неудобочитаемой
похабщины. Такъ-таки прямо—похаб-
щины,—обнаженной, не двумысленной,
не прикрытой даже фиговымъ листкомъ
сатиры Боккачіо эзоповскаго языка
не признавалъ; когда ему хотѣлось ве-
селиться и веселить другихъ, онъ ри-
совалъ «картины съ натуры», со всѣ-
ми ихъ гнусностями. Отъ этого «Де-
камеронъ» не перестаетъ, конечно,
быть великимъ произведеніемъ велика-
го ума, но читать его въ обществѣ,
въ особенности дамъ и лицъ, не до-
стигшихъ совершеннолѣтія, безъ опас-
ки невозможно: ужъ слишкомъ мно-
го въ немъ скандализирующихъ
мѣстъ.

Русскіе переводчики такъ и дѣлали:
гдѣ нагота, натура,—тамъ сейчасъ и
купюру. И печатался у насъ «Декаме-
ронъ» только въ сокращенномъ, такъ
сказать, изданіи. Объ этомъ жалѣть не
приходилось.

Но вотъ пріидоше мужъ зѣло мудрый
и рекоше: «азъ восполню сію книжи-
ну».

Въ результатѣ - *полное* изданіе «Де-
камерона», со всѣми его прелестями и
нецензурностями, съ обложкой, на ко-
торой значится: «подъ редакціей про-
фессора А. Веселовскаго. Цѣна 100 р.
Въ ограниченномъ числѣ экземпля-
ровъ».

Не прибавлено только, какъ бы слѣ-
довало: «для любителей клубнички, стар-
цамъ на радость, папильонамъ въ утѣ-
шеніе».

«Книжина» имѣетъ всѣ шансы на
быстрое и огромное распространеніе и,
по всей вѣроятности, еще до наступ-
ленія 1895 года выдержитъ этакъ,
примѣрно, 20 изданій. *Полный «Деке-
меронъ»*,—да, помилуйте, вѣдь это цѣ-
лый кладъ, сокровищница безцѣнная
для наст. ящихъ «аматеровъ» по части
трулалаечнаго слюнайства!

У «Петербургской Газеты» хватило
гражданскаго мужества высказать это
прямо, безъ экивоковъ, въ печати.

Она назвала г. Веселовскаго «Калха-
сомъ науки».

Калхасъ обидѣлся.

— Какъ можно?! Клевета! Horri-
bile dictu! Во-первыхъ, я не я, т. е.
я, конечно, я, но я только «редактиро-
валъ», а издалъ «Декамеронъ» нѣкто
г. Канчаловскій. А во-вторыхъ, про-
дается сія «книжина» не всякому же-
лающему,—нѣтъ-съ, будьте покойны,
мнѣ тоже нравственность обществен-
ная дорога,—купить ее можетъ лишь
тотъ, кто представитъ надлежащее
удостовѣреніе за моею подписью.

Этотъ послѣдній аргументъ— совсѣмъ
таки прелесть, въ духѣ самой, что ни
на есть, современной оперетки!

Слышали вы когда-нибудь, чтобы
книга продавалась *съ разрѣшенія* ея
автора или переводчика?

Чай, впервые такую новость узнали?

Съ другой стороны, не вѣдомо-ли
вамъ, кто такой этотъ милостивый го-
сударь, г. Канчаловскій?

Цензоръ нравовъ? Наставитель юно-
шества? Утѣшитель старцевъ?

Да Аллахъ его знаетъ, кто онъ
такой!

За то мы всѣ знаемъ, кто такой—ака-
демикъ и профессоръ Веселовскій.

Но зачѣмъ, все-таки, сердиться Калха-
су, если «Газета» правду говоритъ?

Спортсмэнъ.

Мѣстная хроника.

— **Приведеніе къ присягѣ.** — Вчера,
24-го января, вновь избранные члены
духовнаго правленія при главной ро-
товской хоральной синагогѣ приведены
къ присягѣ общественнымъ рав-
виномъ — д-ромъ П. А. Ямпольскимъ,
въ присутствіи полиціймейстера, вой-
сковаго старшины Н. И. Лазарева.

— **Еще о ротондѣ.** — Въ городскую
управу до сей поры не поступило еще
ни одного заявленія о желаніи снять
въ аренду ротонду въ городскомъ са-
ду, съ постройкой лѣтняго театра.
Имѣется только «исправленное» заявле-
ніе Е. В. Любова.

— **О канализаціи.** — Мы слышали,
что докторъ Г. И. Ткачевъ собир-
ается внести въ городскую думу
предложеніе о томъ, чтобы устройство
канализаціи городъ производилъ самъ,
хозяйственнымъ способомъ

— **Устройство баковъ.**—По линіи вла-
дикавказской желѣзной дороги, въ виду
скораго движенія паровозовъ съ неф-
тянымъ отопленіемъ, стали воздвигать
ся баки—для запаса нефти.

— **Пожертвованіе въ пользу костела.**
—Мѣстнымъ домовладѣльцемъ Алек-
сандромъ Домбровскимъ пожертвовано
римско католическому костелу 5000 р
съ тѣмъ, чтобы была учреждена осо-
бая должность приходскаго римско-
католическаго священника и чтобы
церковный совѣтъ костела вошелъ съ
ходатай твомъ объ учрежденіи прихода
къ г. военному министру.

— **Недостатокъ рабочихъ.**—На дняхъ
былъ въ Ростовѣ уполномоченный за-
вода Пастухова, въ Сулинѣ, юго-вост.
ж. дор., г-нъ Завадскій, для найма ра-
бочихъ въ числѣ до 200 человѣкъ; но
въ виду того, что въ Ростовѣ рабо-
чихъ не оказалось, Завадскій выѣхалъ
съ тою же цѣлью во внутрь Россіи.

— **Еще и еще объ углѣ.**—Вчера,
снова въ городскую управу явились
оборванныя дѣти и взрослые, которые
со слезами на глазахъ умоляли выдать
имъ безплатно уголь, котораго—увы!—
какъ мы уже сообщали, нѣтъ. Фактъ
несомнѣнно очень плохо характеризу-
ющій отзывчивость нашихъ благотво-
рителей.

— **Благотворители поневолѣ.**—Мы со-
общали уже о томъ, что мѣстнымъ са-
нитарнымъ надзоромъ было отобрано
болѣе 400 бараньихъ тушъ, на кото-
рыхъ не было печати городской хими-
ческой станціи. По освидѣтельствова-
ніи, туши эти оказались пригодными
къ употребленію въ пищу, но влад-
ѣльцамъ ихъ, все-таки, предложено,
въ видѣ штрафа, пожертвовать нѣ-
сколько штукъ въ пользу Александров-
скаго благотворительнаго общества,
что они съ готовностью и сдѣлали.

— **Для парка,** устраиваемаго город-
домъ около городской больницы, заказа-
на большая партія деревьевъ.

— **При зданіи новой почтово-теле-**
графной конторы, которое будетъ по-
строено на Казанской площади, будутъ
также и квартиры для служащихъ,
со всѣми необходимыми приспособле-
ніями.

— **Бактеорологическая станція.**—Во-
просъ объ устройствѣ въ Ростовѣ бак-
теорологической станціи по образцу
харьковской будетъ, какъ намъ сооб-
щаютъ, разсматриваться думой въ фе-
вральскую сессію.

— **Купальни.**—Въ этомъ году разрѣ-
шеніе на устройство купаленъ на бе-
регу Дона будетъ даваться только при
томъ условіи, если строителями бу-
дутъ исполнены всѣ санитарныя тре-
бованія, а также будутъ пріобрѣтены
необходимые спасательные снаряды.

— **Пониженіе платы за проѣздъ пас-**
сажировъ.—Нѣкоторыя изъ мѣстныхъ
пароходныхъ обществъ съ будущей
весны намѣрены, какъ мы слышали,
понизить плату за проѣздъ пассажи-
ровъ и также тарифъ—за провозъ гру-
зовъ.

— **Новое изобрѣтеніе.**—Въ Ростовѣ
появились въ продажѣ, недавно изо-
брѣтенныя г. Шавинеромъ, зерносу-
шилки «Прогрессъ», которыя, по отзы-
вамъ спеціалистовъ, вполнѣ пригодны
для работы.

— **«Странный» странникъ.**—23 января,
вечеромъ, къ мѣщанину Василію Лукичу
Попову, торговавшему въ лавкѣ, подо-
шелъ неизвѣстный человѣкъ, съ виду
похожій на странника и попросилъ доз-
воленія переночевать у него. Добро-
душный хозяинъ напоилъ, накормилъ и
уложилъ спать странника, но когда
онъ утромъ всталъ, желая дать
«гостю» денегъ на дорогу, послѣдняго
и слѣдъ простылъ, а на память,
должно быть, о встрѣченномъ гостепри-
имствѣ, онъ захватилъ съ собою
серебряные часы съ такою же цѣлью
и черный сюртукъ.

— **Содержатель сада «Палермо»** на-
дняхъ возвратился изъ «дальнихъ стран-
ствій», побывавъ въ Вѣнѣ, Берлинѣ,
Парижѣ и другихъ городахъ, гдѣ, по
его словамъ, присматривался къ раз-
личнымъ театрамъ и увеселительнымъ
мѣстамъ, желая и свое «Палермо» пре-
вратить въ заграничную «Аркадію»
Во что угодно, г. Чарахчіанцъ, но
только не въ шато-кабакъ, въ како-
выхъ надобности у насъ не предстоитъ.

— **Маленькое недоразумѣніе.** — Нѣ-
которыя лица еврейскаго происхожде-
нія, проживающія въ Ростовѣ на-Дону,
жаловались намъ на то, что старшій
врачъ городской больницы В. В. Ти-
пяковъ сдѣлалъ распоряженіе о непри-
нятіи на дальнѣйшее время евреевъ
въ больницу. Жалоба эта нами была
провѣрена, и со словъ городского го-
ловы Е. Н. Хмѣльчицкаго мы узнали,
что подобнаго распоряженія со стороны
г. Типякова не было и не могло
быть, а дѣло въ томъ, что, при помѣ-
щеніи евреевъ въ городскую больни-
цу, возникаютъ иногда затрудненія
серьезнаго свойства, вслѣдствіе не-
употребленія нѣкоторыми изъ нихъ
«трефной» пищи, тогда какъ въ еврей
ской больницѣ для этого имѣется спе-
ціальная кухня. Но такъ какъ въ ев-
рейскую больницу принимаются также
христіане, то теперь и предложено
администраціи ея принимать больныхъ
—христіанъ только въ томъ случаѣ,
если будутъ свободныя мѣста; точно
такіе въ городскую больницу евреи
будутъ приниматься лишь тогда, когда
не будетъ свободныхъ мѣстъ въ ев-
рейской Евреевъ-же, больныхъ сыпъ-
нымъ тифомъ, администрація городской
больницы будетъ принимать безпре-
кословно.

— **Нефтяное отопленіе паровозовъ** —
По примѣру владикавказской жел. дор.
общество юго-восточныхъ ж. д. вво
дитъ на своей линіи козлово вор.-рост.
нефтяное отопленіе паровозовъ, ка-
ковое уже введено на ст. грязе-коз.
вор.-рост. ж. д.

— **Новое акціонерное общество.** —
По слухамъ, въ Ростовѣ образуется
новое акціонерное общество для раз-
витія въ Ростовѣ шерстяваго дѣла

— **Новый складъ машинъ.**—На дняхъ
въ г. Ростовѣ на-Дону открытъ складъ
земледѣльческихъ машинъ и орудій Ро-
дей и К°, въ Линкольнѣ-Англія, глав-
ное представительство котораго помѣ-
щается по Б. Садовой ул., гдѣ азовско-
донской коммерческій банкъ.

— **Отчетъ по студенческому вечеру,**
данному въ залахъ Коммерческаго клу-
ба, 15 января 1894 года.

Прихо ъ:

1) отъ продажи билетовъ	1718 р. 50 к.
2) отъ продажи программъ и цвѣтовъ	1174 » 15 »
Итого.	2902 р. 65 к.

Расходъ:

1) Гербоваго сбора въ пользу учр. вѣдомства Императрицы Маріи .	70 р. — к.
2) двумъ оркестрамъ музыки.	152 » — »
3) за 10 большихъ букетовъ и 150 мален.	100 » — »
4) конфекты, пирожное и прохлад. напитки. .	37 » 20 »
5) ордена и значки . .	27 » 5 »
6) за прокатъ стульевъ.	12 » 50 »
7) типографіи	27 » 90 »
8) наемной прислугѣ для вечера: 4 швейцарамъ, 6 лакеямъ, 4 горничнымъ, полицейскимъ, газовымъ мастерамъ и разсыльному. . . .	40 » — »
9) эконому клуба и 4-мъ клубнымъ швейцарамъ	22 » — »
10) за карету для артистокъ	15 » — »
11) за устройст. эстрады	20 » — »
12) буфетчику клуба за уступку билліардной комнаты	15 » — »
13) настройщику и за переносъ рояля. . .	8 » — »
14) за переписку нотъ для оркестра. . . .	9 » — »
15) афишерамъ. . . .	5 » — »
16) по счету эконома клуба	8 » — »
17) ужинъ для музыкан.	5 » 40 »
18) мелкіе расходы . .	4 » 30 »
Итого.	578 р. 35 к.

Чистаго дохода въ кассу общества поступило 2324 р. 30 к. Правленіе общества вспомоществованія недостаточнымъ учащимся въ высшихъ учебныхъ заведеніяхъ считаетъ долгомъ принести искреннюю благодарность всѣмъ лицамъ, посѣтившимъ означенный вечеръ; г-жамъ А. К. Дмитровой, П. Г. Шушпановой, Е. М. Юкиной и П. С. Великановой, принявшимъ на себя трудъ продажи цвѣтовъ и программъ; І. І. Джюбеллини-Рядновой, Н. Н. Андреевой-Вергиной, А. П. Делиной, С. П. Волгиной; гг. И. И. Балакшину-Карскому, Е. К. Рядвову, Я. М. Любину, С. К. Ильяшевичу, Б. К. Бедневичу, Н. Д. Давыдову, И. П. Киселевскому, г. Шмидгофу, г. Рощину-Инсарову, г. Смидовичу, А. М. Рутину и всѣмъ членамъ музыкальнаго общества за благосклонное участіе въ музыкальномъ отдѣленіи вечера; И. П. Киселевскому и г. Войцеховскому за дирижированіе танцами; Е. Н. Гершковичу, предложившему обществу безплатно рояль, и дирекціи коммерческаго клуба за отдачу помѣщенія клуба въ полное распоряженіе общества безъ вознагражденія.

— **Поймана вора.**—На-дняхъ, въ Ростовѣ удалось задержать похитителя шубы, украденной у прокурора таганрогскаго окружного суда. Шуба эта, къ слову сказать, довольно дорогая,—розыскана судебнымъ слѣдователемъ въ одной изъ лавокъ на Новомъ базарѣ, куда она была продана неизвѣстнымъ лицомъ, при чемъ за покупку ея тогда поплатился приказчикъ А – въ. Послѣдній сталъ зорко выслѣживать вора и, наконецъ, 24 января, утромъ замѣтилъ, что какой-то субъектъ продаетъ что-то въ сосѣдней лавкѣ; присмотрѣвшись ближе, А—въ узналъ въ немъ продавца прокурорской шубы и бросился съ цѣлью задержать его. Тотъ пустился бѣжать, но встаки, спустя короткое время при помощи городового 3-го полицейскаго участка, былъ задержанъ.

— **Призовое единоборство.**—Въ Ростовскомъ на-Дону округѣ, въ нѣкоторыхъ армянскихъ слободахъ, во время храмовыхъ празднествъ, между прочими удовольствіями, главное мѣсто занимаетъ, такъ называемое, призовое единоборство. Устраивается оно, по словамъ «Д. Р.», на общественный счетъ такимъ образомъ: убивается нѣсколько штукъ быковъ; мясо ихъ варится для общественнаго стола, а головы приносятся на приготовленное для единобор ства мѣсто; къ каждой головѣ прикрѣпляется пятирублевая бумажка. Масса народа собирается изъ разныхъ мѣстъ посмотрѣть на это зрѣлище. Женщины отсутствуютъ. Послѣ извѣстныхъ приготовленій общество вызываетъ изъ толпы борца-охотника (допускаются безъ исключенія всѣ желающіе попробовать силы, безъ различія націи и вѣроисповѣданія) На борца-охотника общество выпускаетъ своего борца. Если охотникъ останется побѣдителемъ, общество выпускаетъ другого, нѣсколько сильнѣе перваго; если и съ нимъ случится та-же исторія, — выпускаютъ третьяго, очень сильнаго борца Побѣдившій всѣхъ трехъ получаетъ въ призъ бычью голову съ 5 рублями; кромѣ того, его угощаютъ и дарятъ деньгами. Побѣдитель имѣетъ право пригласить къ общественному столу своихъ друзей. Потомъ вызывается другой охотникъ-борецъ и продѣлываетъ то же самое. Иногда зрѣлище продолжается очень долго.

— **Смерть предводителя дворянства** —10 го сего января въ своемъ имѣніи скончался бывшій предводитель дворянства міусскаго округа Василій Алексѣевичъ Леоновъ, служившій въ этой должности нѣсколько трехлѣтій.

— **Среди углепромышленниковъ** возбужденъ вопросъ о посылкѣ къ министру финансовъ депутаціи, съ ходатайствомъ не вводить въ дѣйствіе проектируемыя облегченія для привоза въ Россію иностраннаго угля.

— **По словамъ армянскихъ газетъ,** умершій на-дняхъ въ г. Баку мѣстный нефтепромышленникъ Овакимъ Адамянъ завѣщалъ армянскому человѣколюбивому обществу 26,000 руб. Изъ этой суммы 10,000 руб. отказано въ распоряженіе общества, 5,000 руб. назначено на содержаніе въ одномъ изъ высшихъ учебныхъ заведеній стипендіата имени покойнаго, 3,000 р.— въ пользу библіотеки общества, 3,000 руб. на ремонтъ мѣстной армянской церкви, а остальныя 5,000 руб. будутъ отданы въ ростъ съ тѣмъ, чтобы проценты съ нихъ ежегодно въ день св. Пасхи были раздаваемы бѣднымъ и неимущимъ. Независимо отъ этого, вдова покойнаго въ память своего мужа пожертвовала 2,600 рублей въ пользу эчміадзинскаго и іерусалимскаго монастырей, а также мѣстнаго армянскаго духовенства.

— **Нанесеніе побоевъ.** — Въ минувшемъ году ветеринарный врачъ Соломонъ Владиміровъ Колбъ ѣхалъ изъ Кагальницкой станицы въ Мечетинскую. Везъ его казакъ Федоръ Ананасовъ. Проѣхали они верстъ 18. Колбъ сталъ торопить Ананасова ѣхать скорѣе. Ананасовъ сдѣлалъ на это какое-то возраженіе. Колбъ разсердился и, не долго думая, ударилъ своего возницу по уху, а затѣмъ сталъ его бить кнутовищемъ и избилъ до крови. Сцену эту видѣли другіе казаки. Ананасовъ предъявилъ искъ за безчестье. Въ октябрѣ прошлаго года Колбъ предсталъ предъ мировымъ судьей 6 участка Черкасскаго округа, который присудилъ съ него въ пользу Ананасова 50 руб. Колбъ жаловался въ съѣздъ мировыхъ судей Черкасскаго округа, который разсмотрѣлъ это дѣло 21 января. Повѣренный Колба предложилъ Ананасову помириться за 12 руб. Ананасовъ на это не согласился. Съѣздъ, по словамъ «Д. Р.», уменьшилъ размѣръ присужденной съ Колба суммы до 25 руб.

— **Валовой доходъ Екатерининской жел. дороги** за 1892 годъ равенъ 6465375,$_{10}$ р., что даетъ на версту дороги 13525,$_{52}$ р, на 100 поѣздо-верстъ 220$_{20}$ и на 1000 ваг.-осе верстъ 32.$_{52}$ р., чистый же доходъ далъ 2636076$_{61}$ р. или 5514$_{61}$ р. на версту, 89,$_{22}$ р. на 100 поѣздо вер. и 13,$_{26}$ р. на 1000 вагон-осе-верстъ. Какъ коммерческое предпріятіе, эксплоатація Екатерининской дороги въ 1892 году дала на затраченный капиталъ 6,15 проц. чистой прибыли. За предыдущіе годы съ 1885 по 1891 чистая прибыль составляла послѣовательно 0,78 проц., 1 02, 2,53, 3,23, 4,88, 5,45 и 6,37 проц отъ капитальной стоимости дороги того времени. Всѣхъ служащихъ на Екатерининской жел. дор., кромѣ мастеровыхъ и поденныхъ рабочихъ мастерскихъ и депо, было, по словамъ «Е. Г. В.», въ 1892 году въ среднемъ 3496 человѣкъ, болѣе смѣтнаго предположенія на 851 лицо, которые и получили въ среднемъ по 304 р. 66 к. въ годъ каждый.

— **Ростовщичество.** — Въ станицѣ Манычской ростовщики попрежнему продолжаютъ практиковать свои безчеловѣчные пріемы. Каждый, желающій занять денегъ, обращается прежде всего къ маклеру, а тотъ уже находитъ благодѣтеля, дающаго взаймы деньги, всего только изъ 20 проц. Маклеръ-же, въ свою очередь, получаетъ, по словамъ «Д. Р.», съ занимающаго 5 проц. за коммиссію.

— **Углубленіе бердянскаго порта.** 20-го января, состоялось соглашеніе министровъ внутреннихъ дѣлъ, путей сообщенія и финансовъ по вопросу о ходатайствѣ бердянской городской думы объ углубленіи бердянскаго порта. Ходатайство это рѣшено удовлетворить; разрѣшено употребить на работы 1 милліонъ 250 тыс. р вмѣсто испрашиваемыхъ полутора милліоновъ руб. Кромѣ того, министерство путей сообщенія предоставляетъ въ безвозмездное пользованіе города землечерпательныя машины, работы-же должны быть произведены за счетъ полукопѣечнаго портоваго сбора. Что-же касается ходатайства объ ассигнованіи въ счетъ означеннаго сбора извѣстной суммы на первоначальныя работы изъ государственнаго казначейства, то ходатайство это министръ финансовъ не призналъ возможнымъ удовлетворить, предложивъ бердянской городской думѣ сдѣлать позаимствованіе въ частныхъ кредитныхъ установленіяхъ подъ обезпеченіе полукопѣечнаго портоваго сбора.

— **Въ прошломъ декабрѣ съ копей** донецкаго бассейна было вывезено минеральнаго топлива 27,105 вагоновъ, на 2,006 вагоновъ болѣе, нежели въ декабрѣ 1892 года.

— **Количество ржи, купленной подъ руководствомъ департамента торговли и мануфактуръ и сданной интендантскому вѣдомству** къ 15 января, по свѣдѣніямъ, полученнымъ отъ уполномоченныхъ министерства финансовъ, самарскаго земства и управленій *юго-восточныхъ* и юго-западныхъ желѣзныхъ дорогъ, опредѣляется слѣдующими цифрами: во всѣхъ губерніяхъ куплено 6,315,740 пудовъ, изъ нихъ мукою 1.438,000 пуд. и зерномъ 4.877,740 пуд., сдано-же интендантскому вѣдомству 526,820 пуд., причемъ мукою 180,000 пуд. и зерномъ 346,820 пуд. Въ *области войска Донскаго* куплено 105 т. п.

— **Начальникъ счетнаго отдѣленія** управленія курско харьково аз. ж. дор. А. С. Пушкаревъ переведенъ на закавказскую жел. дорогу.

— **Иски служащихъ юго-восточныхъ жел. дорогъ.**—На-дняхъ въ съѣздѣ мировыхъ судей Черкасскаго округа разбирался рядъ дѣлъ по искамъ бывшихъ служащихъ Общества юго-восточныхъ желѣзныхъ дорогъ. Служащіе эти уволены вслѣдствіе сокращенія штатовъ, и предъявили иски въ размѣрѣ годоваго жалованья. Тутъ были кондуктора, сторожа, смазчики и иные мелкіе служащіе. Повѣренный Общества юго-восточныхъ жел. дорогъ заявилъ отводъ по всѣмъ дѣламъ вслѣдствіе неподсудности ихъ и необходимости предъявить иски въ Воронежѣ. Съѣздъ мировыхъ судей Черкасскаго округа ходатайство это, по словамъ «Д. Р.», уважилъ.

— **Убійцы семьи Арцымовича** 20-го января отправлены изъ Харькова въ Екатеринославъ, гдѣ и будутъ судиться. Преступниковъ сопровождаетъ, спеціально для того командированный, приставъ г. Луганска, г. Черкасовъ.

— *По протоколамъ полиціи 4 уч.*, мировыми судьями 2 и 3 уч. приговорены: Петръ Величко, за кражу, къ тюремному заключенію на 3 мѣсяца, Тимофей Зарубинъ, за то-же, къ тюремному заключенію на 3 мѣсяца, Михаилъ Тихомировъ, за покушеніе на кражу, къ тюремному заключенію на 1½ мѣсяца, Иванъ Тонкинъ, за прошеніе милостыни по лѣности и привычкѣ къ праздности, къ тюремному заключенію на 2 недѣли. Домовладѣльцы: Ефимъ Костинъ, за неочистку тротуаровъ отъ льда и неподсыпку ежедневно пескомъ, къ денежному штрафу на 15 руб., Елена Олемпіади, за то-же, къ денежному штрафу въ 10 руб., Иванъ Люсъ, за то-же, къ денежному штрафу въ 10 руб., Марія Бекорюкова, за то-же, къ денежному штрафу въ 5 руб., Харлампій Феофанъ, за то-же къ денежному штрафу въ 5 руб. Василій Николаенко, Родіонъ Матвѣенко, Николай Зубковъ, Николай Богоевскій, Василій Трофимовъ, Иванъ Тимофѣевъ, за драку въ публичномъ мѣстѣ, къ денежному штрафу—первые два по 15 руб каждый, а послѣдніе по 10 руб. каждый, Иванъ Андреевъ, за нарушеніе паспортнаго устава, къ денежному штрафу въ 2 руб. 45 коп., Анна Чеботарева, за то-же, къ денежному штрафу въ 2 руб. 45 к.

Письмо въ редакцію.

Милостивый государь,
г. редакторъ!

Не откажите дать мѣсто въ вашей уважаемой газетѣ слѣдующимъ строкамъ.

Въ № 19 «Приазовскаго Края» помѣщена замѣтка, авторъ которой предупреждаетъ домовладѣльцевъ о томъ, чтобы они не попались опять въ-просакъ относительно своевременнаго взноса новаго больничнаго сбора.

По этому поводу я не могу не высказать сожалѣнія, что городская управа не принимаетъ болѣе энергичныхъ мѣръ къ обнародованію такихъ важныхъ нововведеній, какъ квартирный и больничный налоги. Почему бы не огласить объ этомъ путемъ расклейки по городу объявленій? А то, вѣдь, мы узнаемъ объ этахъ новостяхъ только изъ газетъ. Но многіе-ли ихъ читаютъ, да и мало-ли у насъ неграмотныхъ домовладѣльцевъ, въ особенности на окраинахъ города? Неизбѣжный результатъ отсюда: очень многіе не знали даже о квартирномъ налогѣ, а потому и не доставили своевременно требуемыхъ свѣдѣній, пока не начали уже всѣ кумушки на базарѣ громко кричать о штрафахъ. То-же самое можетъ случиться и съ больничнымъ налогомъ. Другое дѣло—расклеенныя по городу объявленія: тогда каждый невольно наткнется на нихъ.

Темперничанинъ В. Б.

Изъ залы суда.

(*Сессія таганрогскаго окружнаго суда въ Ростовѣ*).

Сессія открыла свои засѣданія 24-го января, въ залѣ городскихъ общественныхъ учрежденій, въ слѣдующемъ составѣ: членъ суда А. К. Прокоповичъ (предсѣдательствующій), члены суда: Н. И. Тарховъ и К. Н. Офросимовъ, секретарь Д. Д. Платковскій. Обвиняетъ товарищъ прокурора Муженко.

* * *

Покушеніе на убійство.

Изъ четырехъ, назначенныхъ на этотъ день къ разсмотрѣнію, дѣлъ, съ участіемъ присяжныхъ засѣдателей, считаемъ не лишнимъ отмѣтить два дѣла, имѣющія интересъ въ бытовомъ отношеніи.

Обвиняется крестьянинъ Н. П. Деминовъ въ покушеніи на убійство Домны Латыгиной.

Вводится въ залъ суда обвиняемый, простолюдинъ 44 лѣтъ отъ роду, жалкая и угнетенная наружность котораго вызываетъ чувство состраданія. Изъ прочитаннаго обвинительнаго акта видно, что 14 іюля 1893 года потерпѣвшая Латыгина, женщина лѣтъ 30-ти, занимавшаяся прачешнымъ дѣломъ, принесла бѣлье къ обвиняемому Деминову, который былъ нѣсколько на-веселѣ и вызвался ее проводить домой. И вотъ, провожая ее, когда Латыгина по ея объясненію, не соглашалась на предложеніе Деминова свернуть съ дороги въ степь, онъ со словами: «такъ ты умная»—нанесъ ей большимъ перочиннымъ ножемъ рану въ животъ. Сцена эта разыгралась на площади, близъ тюрьмы. На поднятый раненою крикъ о помощи, явился бывшій невдалекѣ надзиратель тюрьмы, которому, при содѣйствіи другого прохожаго, удалось задержать убѣгавшаго обвиняемаго, а орудіе нанесенія раны, т. е. ножъ, найденъ неподалеку, въ травѣ.

Рана Латыгиной экспертизой была отнесена къ разряду тяжкихъ, грозящихъ опасностью жизни, но, благодаря благопріятнымъ условіямъ и хорошему леченію, потерпѣвшая выздоровѣла. Какъ на предварительномъ слѣдствіи, такъ и на судѣ, обвиняемый объяснилъ, что мотивомъ преступленія послужила измѣна находившейся, якобы, съ нимъ въ любовной связи въ теченіе шести уже лѣтъ Латыгиной, и что рану онъ нанесъ ей во время ссоры, сильно

съ 19-го на 20-е января въ разныхъ мѣстахъ города около 30-ти фонарей или вовсе не горѣли, или «еле мерцали». Устраненіе такой неурядицы, которая на руку любителямъ чужой собственности, проявившимъ въ послѣднее время особенную дѣятельность,—весьма и весьма желательно.

— Ходатайство Ревича.—Мы слышали, что Е. М. Ревичъ вновь обратился въ управу съ просьбой о скорѣйшемъ разсмотрѣніи предложенія его по поводу пріобрѣтенія въ собственность города принадлежащаго ему, Ревичу, имѣнія (быв. мукомольная мельница г.г. Алфераки) для устройства въ немъ городской скотобойни —Имѣніе это нѣсколько разъ осматривалось, но осмотры пока ни къ какому результату не привели.

— Опять кража.—22 января въ 8 часовъ вечера въ центрѣ города — на Александровской улицѣ, въ домѣ № 75, въ квартирѣ г. Мелентьева, совершена дерзкая кража носильнаго платья. Для совершенія этой кражи злоумышленникъ, воспользовавшись отсутствіемъ изъ дома г. Мелентьева, ушедшаго въ 7½ час. вечера, сорвалъ наружный замокъ въ двери, вошелъ въ помѣщеніе и здѣсь началъ хозяйничать. Былъ взломанъ замокъ въ ящикѣ письменнаго стола и задняя стѣнка въ комодѣ, но такъ какъ въ ящикѣ письменнаго стола, кромѣ бумагъ, ничего цѣннаго не оказалось, то воръ досталъ изъ комода брюки, пиджакъ, сюртукъ и пальто и вышелъ изъ дома. До входа злоумышленника въ домъ, шедшій по улицѣ околоточный надзиратель Зембулатовъ съ старшимъ городовымъ 2-го участка Харитоновымъ замѣтили его прохаживавшимся по тротуару около сказаннаго дома. Это показалось подозрительнымъ Зембулатову, который чрезъ нѣкоторое время и задержалъ его. Въ участкѣ выяснилось, что злоумышленникъ— запасный рядовой Яковъ Разсказовъ, который только лишь 14-го января окончилъ срокъ наказанія въ тюремномъ замкѣ, куда онъ былъ приговоренъ мировымъ судьею 6 участка за покушеніе на кражу лошади у Бунякова.

По Россіи.

— ЯЛТА. (*Транс-комическій случай*).—Недавно имѣлъ мѣсто здѣсь слѣдующій трагикомическій случай. Въ одинъ изъ базарныхъ дней, сынъ мѣстнаго обывателя Р Безфамильнаго купилъ очень дешево у крест. с. Корытнаго, Ф. Садковскаго, около трехъ пудовъ пшена, всего за 60 коп. Дома свѣяли на пробу пшенную кашу; не успѣло семейство Безфамильнаго съѣсть всей каши, какъ начало бунтить на разные лады; самъ глава дома вдругъ сдѣлался богомольнымъ и вмѣсто употребляемаго у евреевъ при богослуженіяхъ шерстянаго покрывала «талеса» надѣлъ на главу свою мѣшокъ и сталъ усердно молиться, сопровождая молитву довольно чувствительными пинками для окружающихъ. Прибывшій вскорѣ врачъ оказалъ медицинскую помощь всему семейству. Какъ потомъ выяснилось, Садковскій, продавшій это пшено съ примѣсью еще неопредѣленнаго яда, зналъ— какое дѣйствіе оно производитъ, такъ какъ и его семейство подверглось той же участи, что и семейство Безфамильнаго.

— ТЮМЕНЬ. (*Выдающееся дѣло*).—Военнымъ судомъ разсматривалось здѣсь выдающееся дѣло о преступленіяхъ, совершенныхъ бѣглымъ каторжникомъ Лосевымъ. За убійство и грабежъ онъ былъ сосланъ въ Сибирь. Здѣсь, будучи отправленъ изъ Омска съ двумя конвойными, Лосевъ на этапѣ звѣрски убилъ обоихъ своихъ стражей во время ихъ сна и убѣжалъ. Спустя слишкомъ годъ его задержали въ Донской области, гдѣ онъ скрывался подъ чужимъ именемъ, и снова отправили въ Сибирь, но на пути, хотя за нимъ и строго слѣдили, онъ опять успѣлъ убѣжать. Черезъ нѣсколько времени въ Тюменскомъ округѣ арестованъ былъ бродяга, называвшій себя Топорковымъ, въ которомъ заподозрили тождество съ Лосевымъ; въ тюрьмѣ это тождество подтвердилось, и Лосевъ преданъ былъ уже военному суду. Здѣсь онъ продолжалъ отрицать свое подлинное имя, выдавая себя за крестьянина Шуклина, не бывавшаго никогда ни въ каторгѣ, ни даже подъ судомъ.

— ПОКРОВСКО-УРАЛЬСКАЯ желѣзнодорожная линія. (*Вагонъ-лавочка*) — По Покровско - Уральской линіи, по словамъ «Сар. Лист.», въ районѣ р бочаго движенія поѣздовъ, нѣкій предприниматель устроилъ въ вагонѣ нѣчто вродѣ подвижной лавочки, снабженной въ достаточномъ количествѣ всѣми предметами первой необходимости для рабочихъ и служащихъ по линіи. Торгуетъ эта лавочка-вагонъ довольно бойко, такъ какъ почти всѣ станціи Покровско - Уральской линіи значительно отдалены отъ жилыхъ мѣстъ, и доставка провизіи безъ разъѣздной лавочки была-бы особенно затруднительной.

— НОВАЯ УШИЦА. (*Гоненіе на корреспондентовъ*).—Отмѣчаемъ не лишенный интереса инцидентъ изъ послѣдняго засѣданія думы 10 тек. января. Въ этомъ засѣданіи гор. головa, г. Ляшенко, вдругъ объявилъ гласнымъ, что въ залѣ засѣданія присутствуетъ корреспондентъ газетъ и спросилъ гласныхъ, не имѣютъ ли они чего-либо противъ этого. Гласные изъ интеллигентовъ заявили, что они противъ этого ровно ничего не имѣютъ, а одинъ изъ нихъ, гл. Дурачъ, замѣтилъ, что онъ находитъ это даже полезнымъ.

— БОБРУЙСКЪ. (*Четыре смерти*). - Недавно городъ былъ встревоженъ четырьмя смертными случаями, послѣдовавшими одинъ за другимъ. Сначала скончалась дочь начальника дивизіи генералъ-лейтенанта Элисъ, дѣвица 14-ти лѣтъ. Затѣмъ скончался отставной подполковникъ Ярославскаго полка И. Н. Пузановскій, и, наконецъ, въ одинъ и тотъ-же день были похоронены два артиллерійскихъ офицера: капитанъ Даниловъ и поручикъ Стогинъ. Большинство жителей Бобруйска знало всѣхъ этихъ лицъ, почему и немудрено, что жители были поражены этими случаями безвременной смерти.

ТОРГОВЛЯ и БИРЖА.

Курсовыя, фондовыя и торговыя телеграммы съ оффиціальными свѣдѣніями С.-Петербургской биржи.

С.-Петербургская биржа, 21 января.

Векс. курсъ на 3 мѣс. на Лондонъ за 10 ф. ст.	92.75—
Векс. курсъ на 3 мѣс. на Берлинъ за 100 герм. мар.	45.40
Векс. курсъ на 3 мѣс. на Парижъ за 100 франковъ.	36.75
Настроеніе съ векс. курс.	твердое.
Полуимпер. новой чеканки	7.39—7.42
Тамож. куп. (за 100 р. мет.)	147⅝—148⅛
Серебро.	— —
Биржевой дисконтъ	5—7
5% бил. Гос. Бан. 1 вып.	103⅛ сд.
5% » » » 2 »	102⅞ сд.

Фонды.

5% Золотая рента 1883 г.	— —
5% » » 1884 г.	— —
4% Новый золот. заемъ 1893 г.	— —
5% Вост. заемъ 1000 р. 2 вып.	101⅝ пк.
5% » » 1000 » 3 »	101⅞ »
5% 1-й внутрен. съ выигр. заемъ 1864 г.	242 сд.
4% 2-й внутренній съ выигр. заемъ 1866 г.	225⅝ сд.
5% Государ. дворян. съ выигр. заемъ 1889 г.	190⅝ сд.
4% Госуд. жерновскій гер.	153 сд.
4% Внутренній заемъ 1 серія	95⅝ сд.
— — — II —	95⅝ сд.
— — — III —	95⅞ сд.
— — — IV —	95⅞ сд.
4½% — — 1893 г.	98¾ сд.
4½% Внутрен. конс. жел. дор. заемъ 1 вып.	99½ пк.
4½% Внутр. конс. желѣзн. дор. заемъ II вып.	99½ пк.
5% Закладн. листы Гос. Двор. Земельнаго Банка.	100⅜ пк.
4½% Закл. листы Гос. Двор. Земельнаго Банка.	99⅛ сд.
4½% Свидѣт. Кр. Поз. Бин.	99⅛ сд.
5% Облиг. Юго-Зап. жел. д.	91⅜ пк.
— — Моск.-Казанской	91⅛ пк
4½%— Рязан.-Уральск.	98½ пк.
— — Кур.-Кіевской	98½ пк.
4½% Закл. листы Общ. Вз. Позем. Кред. мет.	152 пк.
5% Закладн. листы Общ. Вз. Позем. Кред. кред.	101 пк.

Ипотечныя бумаги.

Облигаціи городскихъ кредитныхъ обществъ.

5% Облигаціи С.-Петерб. Гор. Кредитнаго Общества.	100⅝ пк.
5% Облигаціи Московскаго Гор. Кредитнаго Общества.	100⅜ сд.
5½% Облигаціи Одесскаго Гор. Кредитнаго Общества.	100½ пк.

Закладные листы земельныхъ банковъ.

5% Закладные листы Земельн. банка. Польши	99 пр.
5½% закл. л. Херс. зем. бан.	100¾ пк.
5% » » » » »	99¾ сд.
5% закладн. листы Харьковск. зем. банка.	100 сд.
5% закладн. листы Полтавск. зем. банка	99⅞ сд.
5% закладн. листы Пет.-Тульск. зем. банка	100 пк.
5% закладные листы Кіевскаго зем. банка	100¼ пк.
5% закладн. листы Московскаго зем. банка.	100⅝ сд.
5% закладн. листы Бес.-Таврич. зем. банка	99½ пк.
5% закладн. листы Нижег.-Сам. зем. банка	100¼ пк.
5% закладные листы Донского зем. банка	99¼ сд.
5% закладн. листы Виленскаго зем. банка	99½ пк.

Акціи банковъ:

С.-Петерб. учетн. и ссуднаго.	466 пк.
С.-Петерб. международнаго.	492 пк.
Русскаго для внѣшн. торговли.	343 пр.
Волжско-Камскаго коммерч.	395 пр.
Сибирскаго.	630 пк.
Бес.-Таврич.	575 пр.

Акціи земельныхъ банковъ.

Харьковскаго земельнаго	470 сд.
С.-Петерб.-Тульскаго земельн.	408 сд.
Полтавскаго	600 пр.
Нижегородско-Самарскаго	625 пр.
Виленскаго.	570 пр.
Донского.	685 пр.
Кіевскаго.	800 пр.
Московскаго	610 пр.

Акціи страховыхъ обществъ.

Россійск. страх. общ. 1827 г.	1250 пр.
Сѣвернаго страхов. Общества.	— „
Страхов. Общества «Россія».	329 пк.

Акціи пароходныхъ обществъ.

Рус. Об. пар. и тор. (Черномор.)	715 пк.
Общ. «Кавказъ и Меркурій»	394 пк.

Акціи желѣзныхъ дорогъ.

Главн. Общ. Россійск. ж. дор.	271¼ сд.
Московско-Рязанской ж. дор.	480 пк
Курско-Кіевской.	390 пк.
Рыбинско-Бологовской	91½ сд.
Грязе-Царицынской	166 сд.
Юго-западныхъ жел. дор.	112¾ сд.

Настроеніе Петербург. фонд. биржи—тихое.

Биржевыя сдѣлки.

Пшеница сакс. четв. въ 10 пуд.	8.25
» самар. » » 10 »	8.00
» гирка » » 10 »	7.75
Съ пшеницею.	Очень тихо.
Рожь налич. вѣс. 9 п. нат. 120 ф.	6.00
» » » 9 » » 117 »	5.80
Съ рожью	Спокойно.
Овесъ обыкн. для города за куль	3.75—4.10
» вологодскій	4.00 —.—
» старорусскій	3.90 —.—
Съ овсомъ	Тихо.
Сѣмя льнян. выс. сам., за 9 п.	13.00
Сѣмя ржевск. за 9 п.	11.50
Съ льнянымъ сѣменемъ	Тихо.
Мука ржаная московская за » мѣшковая	6.40—6.50
Мука ржаная низовая за 9 п. мѣшковая	6.50 6.60
Съ мукою	Небойко.
Крупа ядрица за куль	11.00
Съ крупою	Тихо.
Ленъ лужскій за берк. 10 пуд.	45.00
Ленъ сланецъ ржевскій за берк. 10 пуд.	47.50
Со льномъ.	Спокойно.
Кудель льняная сибир. за берк. 10 пуд.	44.00
Кудель льняная камск. за берк. 10 пуд.	42.00
Кудель льняная ржевская за берк. 10 пуд.	—.—
Съ куделью льняною	Спокойнѣе.
Сало желтое свѣчное за берковецъ въ 10 пудъ	58.00
Коровье масло сибирское перепускное, за пудъ	8.25—8.70
Подсолнечное масло саратов.	5.90— .
Конопляное масло орловское	4.90— .
Керосинъ рус. Нобеля за п.	1.37
Керос. рус. Бакинскій за п.	1.35
Сахаръ зав. Кенига рафин. 1-й сортъ за пудъ.	6.50
Сахаръ песокъ кристаллизов.	4.50—

Ростовская на-Дону биржа

24 января.

	Примѣсь: Вѣсъ въ чет-верик.	Разнородн. хлѣбн. зерна %	Сору %	Наличн. На Ростовъ. Р.	К.	До	Р.	На Новорос. Р.	К.	До	Р.	К.
Пшеница озимая	45	12 %	2 %	—	—	»	5	25	—	—		5 60
»	46	10 »	2 »	—	—	»	5	50	—	—	»	5 80
»	47	8 »	1¼ »	—	—	»	5	75	—	—	»	6 05
»	48	8 »	1 »	6	—	»	6	10	—	—	»	6 25
»	49	6 »	1 »	6	40	»	6	50	—	—	»	6 70
»	50	4 »	1 »	7	—	»	7	10	—	—	»	7 20
»	51	3 »	½ »	7	30	»	7	40	—	—	»	— —
Пшеница озимая мельничная.	51	4 »	¼ »	6	40	»	7	40	—	—	»	— —
Пшеница гарнов.	46	— »	—	5	—	»	5	10	—	—	»	5 75
»	47	— »	— »	5	20	»	5	30	—	—	»	6 —
»	48	— »	— »	5	30	»	5	50	—	—	»	6 20
»	49	— »	— »	5	60	»	5	80	—	—	»	6 55
»	50	— »	— »	6	25	»	6	30	—	—	»	7 —
»	51	— »	— »	7	—	»	7	10	—	—	»	— —
»	52	— »	— »	7	50	»	7	75	—	—	»	— —
Пшеница гарнов. мельничная.	49-59	— »	—	6	25	»	6	—	—	—	»	— —
Пшеница гирка	45-47	— »	— »	5	20	»	5	80	—	—	»	— —
»	48-49	— »	— »	6	10	»	6	60	—	—	»	— —
»	49 51	— »	— »	6	80	»	7	10	—	—	»	— —
Суржа	43-45	— »	8 »	4	30	»	4	50	4	60	»	4 70
Рожь воронежск.	43-45	— »	2 »	4	65	»	4	80	—	—	»	— —
съ лин. к.-в.-р.ж.д.												
Рожь донская.	43-45	8 »	2 »	4	60	»	4	70	—	—	»	— —
» кавказск.	48-45	10 »	2 »	4	55	»	4	65	4	90	»	5 —
Ячмень при 3% стор. прим.		»	— »	—	—	»	3	60	4	30	»	— —
Кукуруза		»	— »	—	—	»	—	—	—	—	»	— —
Овесъ за 6-ти пуд. четв.		»	— »	2	70	»	2	80	—	—	»	8 —
Сѣмя льняное при 6% масл. и 4% немасл.				12	50	»	12	65	—	—	»	18 15
» сурѣпное при 12% немасл. примѣсн.				—	—	»	5	25	—	—	»	5 60
Сѣмя рыжейное при 3% сору.				—	—	»	—	—	—	—	»	— —
Выжимки льняныя.				—	—	»	—	—	—	—	»	— —
» сурѣпныя				—	—	»	—	—	—	—	»	— —
Пшено съ мѣшкомъ.				—	50	»	—	70	—	—	»	— —
Крупа гречневая ядрица съ мѣшкомъ				—	—	»	1	—	—	—	»	— —
Масло подсолнечное.				5	25	»	5	40	—	—	»	— —
» конопляное				4	90	»	—	—	—	—	»	— —
Сало баранье топленое				4	20	»	4	95	—	—	»	— —
» пищевое				5	10	»	5	30	—	—	»	— —

		Р.	К.	До	Р.	К.		Р.	К.	До	Р.	К.		Р.	К.	До	Р.	К.
Мука ростовскихъ паровыхъ мельницъ.	За мѣшокъ 5 пуд. Крупка	—	»	7	25	№ 2	—	„	6	75	№ 5		—	»	5	50		
	За мѣшокъ 5 пудовъ N 0.	—	»	7	75	№ 3	—	„	6	25	№ 6		—	»	5	25		
	За мѣшокъ 5 пудовъ N 1.	—	»	7	25	№ 4	—	„	5	75	№ 7		—	»	5	—		

		Р.	К.	До	Р.	К.			Р.	К.	До	Р.	К.
Размолъ пуда	Пшеничный.	—	—	»	90	—	Отруби.	Крупныя	—	18	»	—	20
	Ржаной.	—	—	»	—	65		Мелкія.	—	22	»	—	25

Шерсть овеч. рун. бѣл. гр. исп. — р, — к. до — р. — к., безъ дѣлъ тоже рус. при 10 проц. черной — р. — коп. безъ дѣлъ до — р. — к., тоже русская мытая безъ дѣлъ, поярокъ перегонный безъ дѣлъ, перестрига перег. 7 р. 75 к. до 8 р. 75 к. Овчина рѣзная испанская 1 руб. 30 к. до 1 р. 40 к. палая 4 р. 50 к. пуд.

		Р.	К.	До	Р.	К.			Р.	К.	До	Р.	К.
Соль за пудъ	Крымская.	—	12	»	—	14	Уголь за пуд.	Антрацитъ	—	18	»	—	19
	Бахмутск.	—	—	»	—	—		Курной.	—	15	»	—	16
Керос. за пуд.	Наливомъ.	1	05	»	1	07	Спиртъ за ведро 40 гр.	Сырой.	Безъ дѣлъ.				
	Въ посудѣ	1	28	»	1	35		Ректифик.					
Сахаръ рафинадъ.		5	60	»	5	80	Сахаръ песокъ.		—	—	»	4	50

СПРАВОЧНЫЙ ОТДѢЛЪ.

Сегодня, 25 января.

ТЕАТРЪ ЛЮБОВА. «За двома зайцами», комедія въ 4 д., соч. Старицкаго.

ТЕАТРЪ АСМОЛОВА. «Аида», опера въ 4 д., муз. Верди.
Начало въ 8 час. веч.

РОСПИСАНІЕ

прихода и отхода поѣздовъ трехъ желѣзныхъ дорогъ г. Ростова.

(*Часы по мѣстному времени*).

ПО ВЛАДИКАВКАЗСКОЙ ДОРОГѢ

ДО ВЛАДИКАВКАЗА.

ОТХОДЪ.

Почтово-пассаж. № 8—въ 8 ч. 53 м. вечера

ПРИХОДЪ:

Почтово-пассажир. № 4—въ 8 ч. 58 м. утра.

ДО НОВОРОССІЙСКА.

ОТХОДЪ.

Пассажир. поѣздъ № 5—въ 9 ч. 53 м. веч.
Смѣшан. поѣздъ № 9—въ 10 ч. 28 м. утра.

ПРИХОДЪ:

Пассажир. поѣздъ № 6—въ 7 ч. 58 м. утра.
Смѣшан. поѣздъ № 10—въ 11 ч. 48 м. веч.

ПО ЮГО-ВОСТОЧНОЙ Ж. Д.
(КОЗ.-ВОР.-Р.)

ПРИХОДЪ.

Почтовый № 3—въ 6 ч. 53 м. вечера.
Пассажирскій № 1—въ 5 ч. 08 м. утра.
Тов.-пас. отъ Шахтъ № 7—въ 11 ч. 38 м. утр

ОТХОДЪ.

Почтовый № 4—въ 10 ч. 48 м. утра.
Пассажирскій № 2—въ 12 ч. 53 м. ночи.
Тов.-пас. до Шахтъ № 8—въ 7 ч. 43 м. в.

ПО КУРСКО-ХАРЬК.-АЗОВ. Ж. Д.

ПРИХОДЪ.

Почтовый № 3—въ 6 ч. 33 м. веч.
Товаро-пассажир. № 5—въ 9 ч. 58 м. утра
Изъ Таганрог. дополн. № 23—въ 1 ч. 38 м.

ОТХОДЪ

Почтовый № 4—въ 9 ч. 38 м. утра.
Товаро-пассажирск. № 6—въ 7 ч. 38 м. веч.
Въ Таганрогъ допол. № 24—въ 4 ч. 53 м. дня

РОСПИСАНІЕ

прихода и отхода поѣздовъ и.-х.-аз. ж. д. въ г. Таганрогѣ.

ПРИХОДЪ.

Изъ Харьк. тов.-пас. № 5—въ 6 ч. 28 м. утра.
» » » поч. № 3—въ 3 ч. 38 м. дня.
» Ростова » № 4—въ 12 ч. 08 м. дня.
» » тов. № 6—въ 10 ч. 38 м. дня.
» » доп. № 24—въ 7 ч. 58 м. веч.

ОТХОДЪ.

Въ Харьковъ почт. № 4—въ 12 ч. 28 м. дня
» » тов.-пас. № 6—въ 11 ч. 08 м. веч
» Ростовъ тов.-пас. № 5—въ 6 ч. 58 м. утра.
» » почтов. № 3—въ 4 ч. 08 м. дня.
» » дополн. № 23—въ 10 ч. 43 м. веч.

Редакторъ-Издатель
С. Х. Арутюновъ.

ОБЪЯВЛЕНІЯ.

Нуженъ РѢЗЧИКЪ

на бумагорѣзальной машинѣ, спросить на фабрикѣ пап. книжекъ Титрова, уг. Собор. пер. и Темерн. ул., № 83. 109. 3—7

ДОМЪ ПРОДАЕТСЯ

на Московской ул. № 9, за условіями обрат. въ фотографію Г. Исаковича. 1—8

ОТДАЮТСЯ ВЪ НАЕМЪ

1) квартира о 7 комнатахъ и кухня,
2) каретный сарай, конюшня и сѣновалъ
3) торговый подвалъ съ выходомъ на улицу.

На углу Московской улицы и Казанскаго переулка, спросить у владѣльца Сергѣя Ивановича Мортазова, въ Нахичевани н/Д., Софіевская улица, д. № 24. 117. 1—8.

ПРОДАЕТСЯ водяная мельница

на землѣ станицы Умаханъ-Юртовской, о четырехъ поставахъ, при озерѣ и линіи желѣзной дороги. Цѣна 12 т. р. Обращаться: станція Гудермесъ, Петровской вѣтви, Владик. дороги, А. С. Карцеву. 118. 1—4

КОМНАТЫ ОТДАЮТСЯ

со столомъ и безъ стола, Никольская улица, № 82. За условіями обратиться въ фотографію Г. Исаковича. 119. 1—8

Требуется

въ нотаріальную контору

служащій, знающій нотаріальное дѣло, съ хорошими рекомендаціями. Условія письменно: въ г. Екатеринодарѣ, нотаріусу Н. А. Никоневу. 114. 2—6

Продается домъ

со службами и флигелемъ, въ Нахичевани нД., по 30 линіи, д № 7, второй домъ отъ угла второй Софіевской улицы. Объ условіяхъ узнать у владѣльца, тамъ-же. 168. 3—3

Піанистъ

играетъ ТАНЦЫ на вечерахъ.

Адресъ: магазинъ письмен. принадлежностей, П. Ф. Климова, Большая Садовая, противъ Азовскаго Банка. 100. 2—8

Въ Кубанской области

Баталпашинскаго уѣзда, въ пятидесяти верстахъ отъ ст. Невинномысской, при рѣкѣ Кубани,

продается

УСТРОЕННОЕ ИМѢНІЕ

3300 десятинъ, 15000 овецъ испанской породы, 350 штукъ скота, лошадей — 150 штукъ.

За свѣдѣніями обращаться: гор. Баталпашинскъ,

Николай Николаевичъ Барабашъ.

842. 9—25

Требуется

КОНТОРЩИКЪ, опытный въ хлѣбной операціи. Обращаться: Николаевскій переулокъ, уголъ Донской улицы, домъ № 18, къ М. М. Горбунову; безъ рекомендацій не являться. 93. 5—7

ПРОДАЮТСЯ

пара вороныхъ Ч. П. рысистыхъ кобылъ, съ аттестатами, 7-ми вершковъ росту, по 7 лѣтъ, очень красивы и рѣзвы. Узнать въ конторѣ газ. „Приазовскій Край“. 97. 6—6

АКУШЕРКА и фельдшерица,

кончившая Петербургскіе Рождественскіе курсы, принимаетъ рожениць, тщательный уходъ. Уголъ Бол. Садовой, № 213. Нахичеванская межа. 113. 2—15

Въ СИБИРИ земля

продается, 7764 дес., изъ которыхъ 3300 дес. въ 35 вер. отъ строющейся ж. д. Узнать у Николая Владиміровича Елисѣевъ, въ г Воронежѣ, Воскресенская ул., д. Пономарева 35. 6—8

КАРАМЕЛЬ ИЗЪ ТРАВЪ

противъ кашля

„КЕТТИ БОСЪ“

Б. Семадени въ Кіевѣ.

Главный складъ у Александра Венцель, С.-Петербургъ, Горохова, 33.— Продается во всѣхъ аптекахъ и аптек магаз. Россіи. Цѣна въ мет. кор. 25 к. Мцк. 16 20

ПРОДАЮТСЯ 446 д. земли

близъ сел. Глафировки Ростовск. окр. За свѣд обращ. къ Григорію Сергѣевичу Сватковy, въ Рост. вД., Канцр. ул., д. № 25. Личн. объясн. отъ 3 до 6 ч. пополудни. 31. 8—10

СЛАВ. СКЛАДЪ, МОСКВА УЛ. Я СТОЛКИНДЪ

КРУПИНКИ ДЛЯ УНИЧТОЖЕНІЯ КРЫСЪ И МЫШЕЙ ФРОНШТЕЙНЪ ПРОДАЕТСЯ ВЕЗДѢ по 30 и 50 к.

ПУРКАЕВО, ПЕР. Д. ОБИДИНОЙ

Въ Ростовѣ на-Дону, Шарфа, Нольтенсмейеръ Новицкаго, Лапицкаго, Липка, Валентиновича и у др.

Въ Ростовѣ-на-Дону, Складъ у Оскаръ Пингель. Мцк. 6—7

№ 4711.

Остерегайтесь поддѣлокъ!

Лучшій ЦВѢТОЧНЫЙ О-ДЕ-КОЛОНЪ № 4711

РЕЙНСКІЕ БУКЕТЫ

слѣдующихъ запаховъ:

Подснѣжникъ, Гольдланъ, Жасминъ, Геліотропъ, Ландышъ, Опопонаксъ, Резеда, Рейнская Роза, Рейнская Фіалка, Рейнскіе цвѣты и Ясминникъ.

Превосходные, продолжительные и дешевые духи для платковъ.

Можно получать во всѣхъ лучшихъ парфюмерныхъ и аптекарскихъ магазинахъ Россіи и за границей.

При покупкѣ просятъ обращать вниманіе на утвер. фабрич. марку **№ 4711.**

Въ Ростовѣ нД. Складъ у Оскаръ Пингель. Мцк. 6—7

ИЗВѢЩЕНІЕ

отъ чайной торговли Сергѣя Васильевича Блинникова.

Открывъ въ Ростовѣ нД., на углу Таганрогской и Темерницкой улицъ, въ д. Вороженна, **ОТДѢЛЕНІЕ моей Московской чайной торговли чаями, развѣшанными** подъ казенной бандеролью, имѣю честь извѣстить о томъ г.г. торговцевъ.

90. 2—2 **С. В. Блинниковъ.**

ЗУБНОЙ ЭЛИКСИРЪ А. ШТЕХЕРЪ. Въ нѣкоторыхъ аптек.

ПОДОЛЬСКІЯ ЗУБНЫЯ КАПЛИ А. ШТЕХЕРЪ.

ЗУБНОЙ ПОРОШОКЪ А. ШТЕХЕРЪ. и аптек. магазинахъ.

Т. О. 11—30

СТАЛЬНЫЕ ПРОВОЛОЧНЫЕ КАНАТЫ

ВЫРАБАТЫВАЕМЫЕ НА АВТОМАТИЧЕСКОЙ МАШИНѢ изъ лучшей Мартеновской и тигельной стали.

Заводскій складъ въ Ростовѣ нД., уг. Таганрог. и Темерн. ул., д. Вороженна **Мартиніана Артемьевича Кекишева.**

ГАРАНТІЯ за наибольшее сопротивленіе разрыву. 354. Ср. 25 февр. 94 г.

РОСТОВСКАЯ НА-ДОНУ

ИЗВОЗНАЯ СТАНЦІЯ М. Л. ПАПЕРИНА,

Московская улица, домъ № 37. Телефонъ № 325.

Перевозка грузовъ во всѣ концы города, на вокзалы желѣзныхъ дорогъ и пароходныя пристани, съ куда 2 коп. (до 15 п. 30 коп.) Вагонный грузъ по соглашенію.

Принимаетъ клади для отправленія во всѣ мѣста Россіи и за-границу подъ желѣзнодорожныя квитанціи и коносаменты пароходныхъ обществъ.

Исполняетъ порученія товаровладѣльцевъ по покупкѣ и продажѣ всякаго рода товаровъ.

Токарное и билліардное заведеніе

БИЛЛІАРДЫ продаются и отдаются напрокатъ. БИЛЛІАРДЫ продаются и отдаются напрокатъ.

Я. Р. ГОЦЪ,

въ Ростовѣ на Дону Большая Садовая, № 78-й,

ПРИНИМАЕТЪ ЗАКАЗЫ НА РАЗНЫЯ ТОКАРНЫЯ РАБОТЫ.

При заведеніи имѣется магазинъ, въ коемъ находятся въ большомъ выборѣ мужскіе и дамскіе зонты, палки, янтарные мундштуки, БИЛЛІАРДНЫЕ ШАРЫ слоновой кости и композиціонные, кіи, мѣлки, официантовъ и сукно для билліардовъ и билліардныя принадлежности. Также продаются и отдаются на прокатъ билліарды и аппараты для провѣрки билліардной игры. ЦѢНЫ УМѢРЕННЫЯ.

297. ср. 16 м.

ВЪ НОВООТКРЫТОМЪ МЕБЕЛЬНОМЪ И ЗЕРКАЛЬНОМЪ МАГАЗИНѢ

Я. Еременко и И. Дьяченко

(уголъ Темерниц. и Казанск. ул., входъ съ Собор.) полученъ громадный выборъ русской и граничной МЕБЕЛИ.

Цѣны дешевле существующ. въ Ростовѣ.

116

Музыкальное Депо Л. Г. Адлеръ

въ Ростовѣ на Дону, Большая Садовая, домъ Шушпанова, телефонъ № 236,

рекомендуетъ въ большомъ выборѣ музыкальные инструменты, какъ-то: рояли и піанино лучшихъ русскихъ и заграничныхъ фабрикантовъ, американскіе піанино, скрипки альты, віолончели, контрабасы, цитры, музыкальные заводи. ящики деревянные духовые инструменты, басъ и оркестръ-герофоны, басъ и оркестръ-аристоны-органы, гармоніи и пр.

Громадный выборъ всевозможныхъ музыкальныхъ принадлежностей.

БОЛЬШОЙ АССОРТИМЕНТЪ НОТЪ ДЛЯ ВСѢХЪ ИНСТРУМЕНТОВЪ ПѢНІЯ. При магазинѣ имѣется мастерская, которая принимаетъ на себя всевозможные музыкальные инструменты. Каталогъ нотъ и прейсъ высылаются БЕЗПЛАТНО.

Иллюстрированный прейсъ-курантъ, съ описаніемъ исторіи каждаго инструмента и музыкальной школой, высылается за 2 семи-коп. марки.

ДЛЯ ЛЮБИТЕЛЕЙ ажурной работы на деревѣ

полученъ величайшій выборъ инструментовъ, разнаго дерева, украшеній, копировальной, наждачной и стеклянной бумаги, рисунки, лобзики и проч.

ЦѢНЫ ДЕШЕВЫЯ.

Главное Депо ШВЕЙНЫХЪ МАШИНЪ П. Ф. С. ЧЕРТОВЪ

въ Ростовѣ нД.

Прейсъ-Куранты высылаются безплатно.

Ср. 1 іюня 94 г.

ШКОЛА КРОЙКИ ПО ПАРИЖСКОЙ МЕТОДѢ М-мъ М. З. БРАЙКОВСКОЙ

Практика въ работѣ. По окончаніи курса могутъ получить аттестатъ. Иногородніе могутъ имѣть столъ и квартиру. Принимаются заказы и дѣтскихъ платьевъ. Цѣны умѣренныя.

Адресъ: Уголъ Казанскаго пер. и Рождественской ул., № 226. ср. 1 янв.

ЕЖЕНЕДѢЛЬНЫЙ ИЛЛЮСТРИРОВАННЫЙ ЛИТЕРАТУРНЫЙ ЖУРНАЛЪ И ПОЛИТИЧЕСКАЯ ОБЩЕСТВЕННАЯ ГАЗЕТА

„РОДИНА“

1894 г. [шестнадцатый годъ изданія]

ДАЕТЪ ВЪ ТЕЧЕНІЕ ГОДА:

52 №№ Иллюстриров. литерат. журнала.
52 №№ Политич. обществен. газеты.
12 КНИГЪ „СОБРАНІЕ РОМАНОВЪ“ Въ томъ числѣ собраніе сочиненій И. А. КРЫЛОВА.

Подписчики «Родины» получаютъ также ДАРОВЫЯ ПРИЛОЖЕНІЯ:

12 ежем. №№ Модъ и рукодѣлій.
12 листовъ модныхъ выкроекъ.
12 №№ рисунковъ для выпилковки
12 №№ НОТЪ для пѣнія и инструментовъ.
12 №№ Для дѣтей: повѣсти и разсказы.
12 №№ Сельск. Хозяйства и Домоводства.
12 №№ Всемірнаго Путешественника.
12 раскрашен. лист. узоровъ для тамбурныхъ, канвовыхъ и другихъ работъ, что составитъ въ концѣ года **96 ДАРОВЫХЪ ПРИЛОЖЕ

Среда, 26 января 1894 г. № 24. — Годъ четвертый — № 24. Среда, 26 января 1894 г.

ПРИАЗОВСКІЙ КРАЙ

ЕЖЕДНЕВНАЯ ГАЗЕТА ПОЛИТИЧЕСКАЯ, ЭКОНОМИЧЕСКАЯ и ЛИТЕРАТУРНАЯ

Условія подписки:

	на 1 м.	на 3 м.	на 6 м.	на годъ
	р. к.	р. к.	р. к.	р. к.
съ доставки и пересылки	—80	2—25	4—50	8 —
доставкой и пересылкой	1 —	2—75	5 —	9 —

За перемѣну адреса взимается 20 коп.

Цѣна объявленія: за строку петита на 1-й стран., въ первый разъ 20 коп., въ послѣдніе разы по 10 к., на 4-й стран. въ 1-й разъ 8 коп., въ послѣдніе разы по 5 коп.

Цѣна приложеніе къ газетѣ—8 руб. отъ каждой тысячи.

Главная контора помѣщ. въ Ростовѣ нД., Бол. Садовая. Контора открыта отъ 8 час. утра до 8 час. вечера. Телефонъ № 248.

Отдѣльные нумера въ Ростовѣ на Дону 5 коп. Телефонъ типографіи № 240.

Редакція въ Ростовѣ нД., Больш. Садов., уг. Брат. пер., собственный домъ.

Редакція для личн. объясн. откр. отъ 12 до 1 ч. дня

Статьи должны быть доставляемы съ подписью и адресомъ автора. Принятыя статьи, по усмотрѣнію редакціи, подлежатъ измѣненію и сокращенію. Статьи безъ обозначенія условій считаются безплатными. Гонораръ выдается въ конторѣ по субботамъ, отъ 10 до 1 часа дня. Мелкія замѣтки уничтожаются, статьи сохраняются 3 мѣс.

Объявленія для газеты «Приазовск. Край» изъ С.-Петербурга, Москвы, Риги, Привислянскаго края, Харькова, Одессы и изъ заграницы принимаются исключительно въ «Центральной конторѣ объявленій» торговаго дома «Л. Э. Метцль и К» въ Москвѣ, на Мясницкой, въ д. Спиридонова. За объявленія изъ не-южныхъ губерній Россіи плата слѣдующая: на 1 стран.—20 к., на послѣдней стран.—10 к за строку петита или занимаемаго ею мѣста.

Телефонъ редакціи № 240.

ТЕАТРЪ В. И. АСМОЛОВА

Сегодня, 26-го января 1894 года.

Участвующіе: Г-жи Джюбеллини-Ряднова, Андреева-Вергина, Делина, Гг. Любинъ и Бедлевичъ 2.

ПРЕДСТАВЛЕНО БУДЕТЪ:

МИНЬОНА

опера въ 4 дѣйст. муз. А. Тома.

Начало въ 8 часовъ вечера.

ТЕАТРЪ Е. В. ЛЮБОВА.

Сегодня, 26-го января

Товариществомъ Русско-Малорусскихъ артистовъ, подъ управленіемъ

В. И. ЗАХАРЕНКО,

ДАНО БУДЕТЪ:

ЧЕРВОНІ ЧЕРЕВЫКЫ

комическая оп. въ 3 д. и 4 карт. соч. В. И. Захаренко.

Ночныя дежурства

Гг. ВРАЧЕЙ

При аптекѣ бывш. Лапицкаго (Адамковича). Телефонъ № 425.

ДОКТОРЪ МЕДИЦИНЫ

С. И. ЛУРЬЕ,

ГЛАЗНЫЯ БОЛѢЗНИ.

Пріемъ отъ 9—12 ут. и отъ 5—8 веч. Уголъ Казанскаго переулка и Дмитріевской ул., домъ Петикопова.

Телефонъ № 339. 846. 25—30

Молодая особа

съ среднимъ образованіемъ желаетъ получить мѣсто конторщицы, продавщицы или кассирши въ магазинѣ. Адресъ: Большая Садовая, домъ № 3. Третій этажъ, квартира № 12.

3—5

Главная Контора Газеты

„Приазовскій Край“

съ 1-го февраля с. г.

ПЕРЕХОДИТЪ

въ собственное помѣщеніе,

на углу Бол. Садовой ул. и Братскаго пер. ОТДѢЛЕНІЯ-ЖЕ конторы будутъ помѣщаться въ центрѣ города.

МАГАЗИНЪ

ДМИТРІЯ ПЕРЕСЕЛЕНКОВА

Московская улица, противъ монумента.

Получены и получаются модныя матеріи для вечеровыхъ платьевъ и разные предметы для приданаго.

Большой выборъ полотняныхъ товаровъ

ЛУЧШИХЪ ФАБРИКЪ.

ЦѢНЫ ДЕШЕВЫЯ.

78 5—9

ДОКТОРЪ

И. Я. ДУБРОВЪ.

Пріемъ больныхъ ежедневно по горловымъ, ушнымъ, внутреннимъ и дѣтскимъ болѣзнямъ.

Отъ 9—11 ч. ут. и отъ 5—7 ч. в., уголъ Казанскаго пер. и Никольской ул., д. Горбачевой, противъ Казанской церкви. Телефонъ № 565. 32. 15—30

ДОКТОРЪ

А. С. ЩЕРБАКОВЪ

уголъ Соборнаго переулка и Казанской улицы д. Кравченко

принимаетъ

отъ 9 ч. до 2 дня и отъ 4 до 6 веч.

Телеграммы *)

«Приазовскаго Края».

(Сѣвернаго телеграфнаго агентства)

— Парижъ, 25-го января (6-го февраля). — Вальянъ казненъ сегодня утромъ, никакихъ приключеній не было. Извѣстіе о казни Вальяна распространилось лишь вчера вечеромъ, очень поздно, такъ что на площади Рокеттъ собралось мало публики Площадь была окружена 4-мя ротами пѣхоты, однимъ эскадрономъ кавалеріи и 500 полицейскими; по просьбѣ палача Дейблера, ограда, окружающая гильотину, была расширена. Ходитъ слухъ, будто Карно получилъ нѣсколько писемъ съ угрозами.

ТИПОГРАФІЯ

Литографія и Свѣтопечатня

С. Х. АРУТЮНОВА и А. Н. КОВАЛЕВА

въ Ростовѣ на Дону,

уголъ Большой Садовой, Братскаго переулка и Дмитріевской улицы, въ собственномъ зданіи.

Типографія снабжена 25 типографическими и литографическими машинами и всевозможн. новѣйшими приспособленіями.

Машины приводятся въ движеніе двумя газомоторами.

При наличности такихъ средствъ мастерская въ состояніи выполнять всякія типографическія, литографическія, фототипическія и цинкографическія работы въ самые короткіе сроки.

ДИРЕКЦІЯ

Ростовскаго нД. Коммерческаго Клуба

доводитъ до свѣдѣнія гг. Членовъ и гостей, что назначенные на 27-е и 30-е января с. г.

ВЕЧЕРА

ОТМѢНЯЮТСЯ,

а назначенный на 10-е февраля с. г. семейный вечеръ замѣняется

Балъ-Маскарадомъ.

125. 1—2

Общество страхованія жизни Соединенныхъ Штатовъ

„ЭКВИТЕБЛЬ“.

ВѢДОМОСТЬ

о состояніи резервнаго фонда къ 10 января 1894 года.

За 1891, 1892 гг. внесено резервнаго фонда въ русскихъ государственныхъ % бумагахъ въ Государственный Банкъ	Руб.	466,788	—
Съ начала текущаго года по 1-е декабря 1893 г. внесено въ резервный фондъ	„	208,763	—51
Въ теченіе декабря мѣсяца 1893 года, получено премій 62,511 р. 54 к.			
На основаніи § 2 Правилъ, утвержденныхъ г. Министромъ Внутреннихъ Дѣлъ, внесено въ Государственный Банкъ въ счетъ резервнаго фонда 30% означенныхъ премій 4½% облиг. О-ва Ряз., Ур. и Курско-Кіевск. жел. дор. (квитанція Государственнаго Банка, за №№ 511/68410, 512/684101, отъ 8 января 1894 г., представлена въ Министерство Внутреннихъ Дѣлъ).	„	18,810	—
Внесено въ обмѣнъ на срочные купоны	„	—	—
Итого къ 10 января 1894 г. состоитъ въ резервномъ фондѣ, согласно квитанцій Государственнаго Банка, хранящихся въ Минист. Внутрен. Дѣлъ	Руб.	694,361	—51
Кромѣ означенной суммы Общество внесло въ Государственное Казначейство, въ видѣ постояннаго залога, 875 ш. облиг. 4% внутр. займа 1-го выпуска 1887 г. на нарицательную стоимость руб. 600,000, составляющихъ по курсу 95 р.	„	570,000	—
Всего спеціальная гарантія для русскихъ страхователей составляетъ къ 10 января 1894 г.	Руб.	1.264,361	—51

На основаніи § 1 Правилъ, утвержденныхъ г. Министромъ Внутреннихъ Дѣлъ, Общество въ точномъ исполненіи принимаемыхъ обязательствъ по страхованіямъ отвѣчаетъ, сверхъ находящихся въ Россіи суммъ и залога, всѣмъ прочимъ своимъ имуществомъ.

ГЛАВНОЕ УПРАВЛЕНІЕ ОБЩЕСТВА ДЛЯ РОССІЙСКОЙ ИМПЕРІИ,

С. ШИМЕЙ.

С.-Петербургская биржа

КУРСОВАЯ и ФОНДОВАЯ.

(Спеціальная ежедневная телеграмма «Приазовскаго Края»).

25 января 1894 года.

Трехмѣсячные векселя на Лондонъ	92 90
Трехмѣсячные векселя на Берлинъ	45.45
Трехмѣсячные векселя на Парижъ	36.85
Настроеніе векс. курс.	Тихое.
Полуимперіалы новаго чекана	7.43
5% Банк. билеты 2-го выпуска	102¾ пк.
5% Восточный заемъ 2-го выпуска	101¾ пк.
5% Восточн. заемъ 3-го выпуска	101⅞ пк.
Первый внутр. съ выигр. заемъ 1864 г.	241¼ сд.
Второй внутр. съ выигр. заемъ 1866 г.	225 пк.
5% съ выигр. листы Гос. Двор. Зем. Банка	190 сд.
4% Внутренній заемъ	95 пк
4½% Внутр. конс. ж. д. заемъ 1890 года	99⅛ пк.
5% Закл. листы Гос. Дв. Зем. Банка	100⅞ сд.
4½% Свид. Крест. Поз. Банка	99¼ сд.
5% Закл. листы Харьков Земельнаго Банка	100⅛ сд.
5% Закл. листы Кіевскаго Земельнаго Банка	100⅛ пк.
5% Закл. листы Донского Земельнаго Банка	99⅛ пк.
Акціи Волжско-Камск Коммерч. Банка	892 сд.
» Азовско-Донск. Коммерческаго Банка	514 пр.
» С.-Петерб. Учетнаго и Ссуднаго Банка	472 сд.
» Донского Земельнаго Банка	695 пр.
Акціи Грязе-Цариц. ж. д.	166¾ сд.
» Рыбин-Бологов. ж. д.	91¾ сд.

Вслѣдствіе отношенія

ВЫСОЧАЙШЕ утвержденнаго Комитета по сооруженію Православнаго Соборнаго Храма въ Варшавѣ, въ конторѣ газеты

„Приазовскій Край“

открытъ пріемъ пожертвованій на сооруженіе помянутаго Храма во Имя Св. Александра Невскаго.

Собранныя пожертвованія будутъ высылаться Предсѣдателю Комитета Генералъ-Адъютанту І. В. Гурко, а фамиліи жертвователей—публиковаться въ газетѣ.

ИЗВѢЩЕНІЕ

отъ чайной торговли

Сергѣя Васильевича Блинникова.

Открывъ въ Ростовѣ нД., на углу Таганрогской и Темерницкой улицъ, въ д. Вороженка, ОТДѢЛЕНІЕ моей Московской оптовой торговли

чаями, развѣшанными

подъ казенной бандеролью,

имѣю честь извѣстить о томъ г.г. торговцевъ.

90. 3—12 С. В. Блинниковъ.

Отъ конторы Мерчанской паровой паркетно-столярной фабрики.

Въ 1891 году при ст. Мерчикъ Харьково-Николаевской желѣзной дороги землевладѣльцемъ Е. М. Духовскимъ устроена паровая паркетно-столярная фабрика, производящая выдѣлку паркета и прочихъ издѣлій изъ собственнаго лѣса. Выдѣлываемый паркетъ изготовляется изъ предварительно высушеннаго въ паровыхъ сушильняхъ дубоваго лѣснаго матеріала и исключительно массивный, толщиною въ чистой отдѣлкѣ 1¼". Разнородность видовъ этаго паркета подробно изображена въ особомъ прейскурантѣ, имѣющемся какъ въ конторѣ фабрики, такъ и въ отдѣленіи ея въ г. Харьковѣ, на Воскресенской площади, домъ Брижинскаго, гдѣ также выставлены и образцы паркета. Заказы исполняются въ самый короткій срокъ, такъ какъ въ складахъ фабрики имѣется достаточное количество изготовленнаго паркета. 122. 1—3

Ростовскій на-Дону Отдѣлъ

Россійскаго Общества

ПОКРОВИТЕЛЬСТВА ЖИВОТНЫМЪ

симъ извѣщаетъ гг. членовъ отдѣла, что списокъ лицъ, состоящихъ дѣйствительными, соревнователями и членами-сотрудниками, сообщенъ Члену Ростовской на-Дону Городской Управы Павлу Ивановичу Бердоносову, а потому и проситъ всѣхъ членовъ отдѣла, замѣтившихъ жестокое обращеніе извощиковъ съ ихъ лошадьми, сообщать г. Бердоносову объ этомъ на своей визитной карточкѣ, обозначая на ней № извощика и его проступокъ.—О наказаніяхъ, кои будутъ по этимъ заявленіямъ имъ наложены, Правленіе будетъ публиковать въ „Приазовскомъ Краѣ“ ежемѣсячно, не позже 10 числа. Кромѣ того, Отдѣлъ считаетъ нужнымъ заявить, что Управой сдѣлано распоряженіе коммисарамъ берега строго слѣдить за тѣмъ, чтобы погрузка на возъ была не болѣе 30 пудовъ.

Открыта подписка на 1894 годъ

на ежемѣсячный литературно научный и политическій журналъ

„Сѣверный Вѣстникъ“.

Въ первыхъ книжкахъ «Сѣв. Вѣст» за 1894 г. будетъ напечатано: «На разныхъ дорогахъ», ром. Вас. Немировича-Данченко. «Зарницы», разск. В. Мичуличъ (автора «Мимочки»). «Неизлечимые», пов. П. Боборыкина. «Совершеннолѣтіе», разск. гр. Л. Н. Толстого. «Женская жизнь», пов. М. Крестовской. «Изъ дневника Аміеля», перев. съ франц. гр. М. Толстой подъ редакціей и съ предисловіемъ гр. Льва Толстого. «Семейство Поланецкихъ», ром. Генр. Сенкевича. «С.-Петербургскій университетъ», ст. проф. В. Модестова. «Хороша ли рознь межу художниками», В. Стасова. «Новые союзы въ Европѣ», гр. Л. Комаровскаго. «П. И. Чайковскій» Г. Лароша. «Типы преступниковъ» проф. Ю. Петри. «Двѣ славянскія повѣсти: Е. Онѣгинъ и Панъ-Тадеушъ» П. Боборыкина, и мн. друг. Продолжаютъ печататься:

Записки А. О. Смирновой (1825—45 гг.).

Литературный кружокъ при дворѣ Николая Павловича Бесѣды Государя, Пушкина, Жуковскаго, кн. Вяземскаго, Гоголя, Лермонтова, Глинки и др.

Ежемѣсячные отдѣлы въ журналѣ: 1) Губернской и земской отдѣлъ. 2) Провинціальная печать, Д. Прозорова. 3) Отзывы о новыхъ книгахъ. 4) Письма: изъ Америки, В. Макъ-Гахванъ, изъ Франціи, изъ Италіи, изъ Англіи. 5) Внутреннее обозрѣніе. Л. Полонскаго. 6) Политическая лѣтопись, проф. А. Трачевскаго. 7) Театръ. 8) Изъ жизни, науки и литературы. 9) Литературныя замѣтки А. Волынскаго.

Условія подписки:	По полугодіямъ.			По четвертямъ года			
	На годъ.	Январь.	Іюль.	Январь.	Апрѣль.	Іюль.	Окт.
Безъ доставки въ Спб. конторѣ журнала	12 р. — к.	6 р. — к.	6 р. — к.	3 р. — к.	3 р. — к.	3 р. — к.	3 р.
Безъ дост. въ Москвѣ въ конторѣ Печковской и магазинѣ Карбасникова	12 » 50 »	6 » 50 »	6 » — »	3 » 50 »	3 » — »	3 » — »	3 »
Съ доставкой въ Спб.	13 » 50 »	6 » 50 »	6 » — »	3 » 50 »	3 » — »	3 » 50 »	3 »
Съ перес. въ Имперіи	13 » 50 »	7 » — »	6 » 50 »	3 » 50 »	3 » 50 »	3 » 50 »	3 »
Заграницей	15 » — »	8 » — »	7 » — »	4 » — »	4 » — »	4 » — »	3 »

Подписка на всѣ означенные сроки. Разсрочка платежей. Служащіе могутъ вносить помѣсячно за ручат. казначеевъ.

Новые годовые подписчики на «Сѣверный Вѣстникъ» получатъ безплатно въ первомъ полугодіи 1894 г. I. часть «Записокъ А. О. Смирновой въ видѣ отдѣльной книги. Отпечатанная въ «Сѣверномъ Вѣстникѣ» за 1893 г. часть романа Г. Сенкевича «Семейство Поланецкихъ» разсылается новымъ годовымъ подписчикамъ на 1894 г. вмѣстѣ съ № 1 журнала.

Подписка принимается въ Гл. конторѣ — Спб., Троицкая, 9, и въ московск. отдѣл. — Тверская, д. Савинова, въ Спб.—въ кн. маг. Фену, въ Москвѣ—въ книг. Н. Печковской во всѣхъ кн. маг. Карбасникова, «Н в Времени» и др.

Съ 1 декабря 1894 г. открыто въ Москвѣ отдѣленіе редакціи и конторы «Сѣвернаго Вѣстника». Пріемъ подписки и объявленій, а также рукописей для помѣщенія въ журналѣ.

Издательница Л. Гуревичъ. Редакторъ М. Альбовъ.

ОТДАЮТСЯ въ НАЕМЪ

МАГАЗИНЪ

(ВЕРХНІЙ ЭТАЖЪ)

и ПОДВАЛЪ

ПОДЪ ТОРГОВОЕ ЗАВЕДЕНІЕ,

на Большой Садовой улицѣ.

Спросить въ типографіи Арутюнова и Ковалева.

ЕДИНСТВЕННЫЙ

СКЛАДЪ ПИВА

„С.-Петербургская Баварія“

находится подъ моимъ исключительнымъ завѣдываніемъ для всей Области Войска Донскаго и Кавказа.

Помѣщается въ Ростовѣ на Дону, Большая Садовая, д. Трифилова.

Телефонъ № 567. 981. 27—30 А. ОГАНОВЪ.

ВРАЧЕБНЫЙ КАБИНЕТЪ

ДОКТОРА

Г. С. БАЛАБАНОВА

БОЛѢЗНИ КОЖИ,

ВЕНЕРИЧЕСКІЯ, МОЧЕПОЛОВЫЯ

и ВНУТРЕННІЯ.

Пріемъ отъ 9—1 ч. утра и отъ 5—8 ч. вечера, Больш. Садовая, домъ Батырова № 45, противъ зимняго помѣщенія коммерч. клуба.

Телефонъ № 433.

ДОКТОРЪ

Д. И. ОСТРОВСКІЙ

принимаетъ по внутреннимъ, нервнымъ и дѣтскимъ болѣзнямъ отъ 9—11 ч утра и отъ 5—8 ч веч.

Никольская улица, домъ № 68, противъ главныхъ воротъ Казанской церкви.

ЛЕЧЕБНИЦА

д-ра РЫНДЗЮНА.

съ постоянными кроватями

(уголъ Казанскаго пер. и Казанской ул. противъ сосудной кассы). Телефонъ № 472. Пріемъ больныхъ ежедневный. При лечебницѣ имѣются аппараты для лѣченія подвѣшиваніемъ (полюція, мужское половое безсиліе, спинная сухотка), сгущеннымъ и разрѣженнымъ воздухомъ (одышка) электричествомъ и электрическими ваннами (маточныя, нервныя болѣзни, параличи, половое безсиліе)

944 —

ДОКТОРЪ

ВОЛПЯНСКІЙ

СПЕЦІАЛЬНО СИФИЛИСЪ, болѣзни ВЕНЕРИЧЕСКІЯ и МОЧЕПОЛОВЫЯ (электричествомъ и электрич. ваннами).

Ежеднев. отъ 9—12 дня и отъ 4 до 7 в. Казанская ул., д. Литвинова, № 91, второй домъ отъ Бол. проспекта

Д. с. год. ср. 25 нояб.

Зуболечебный кабинетъ

Дантистъ

Е. М. ШПИЛЬРЕЙН.

Лѣченіе, пломбированіе, вставленіе зубовъ

Николаевскій переулокъ, домъ Яблокова, рядомъ с аптекою бывш. Лапицкаго.

Телефонъ № 380.

Пріемъ: отъ 9—2 ч. дня и отъ 5—7 час. вечера. Ср. 15 Янв.

МАССАЖЪ.

А. ДЫШЕЛЬ

пользуетъ больныхъ массажемъ при различныхъ болѣзняхъ, какъ-то: катаррѣ желудка и кишекъ, вялость кишекъ, тучность, ожиреніе, увеличеніе печени и селезенки, ревматизмъ болѣзни суставовъ, хроническіе отеки или опухоли, послѣ переломовъ, вывиховъ, растяженіе сухожилій, параличи нервные и др.; предлагаетъ свои услуги гг. врачамъ и больнымъ. Б. Сад., д. Савинова № 58, прот. лѣтн. Коммерческ. Клуба.

(58. 8—30)

РОСТОВСКАЯ

ТАМОЖНЯ

объявляетъ, что въ помѣщеніи ея 27 сего января будетъ произведена по частямъ продажа, съ аукціоннаго торга, 12 ящиковъ чая, вѣсомъ на лицо 15 п. 27 ¾ ф., оцѣненнаго въ 810 р. 94 к.

115. 3—3

НОВООТКРЫТЫЙ

мебельный и зеркальн. магазинъ

Еременко и Дьяченко.

См. на 4 стр.

Ростовъ на-Дону.

26-го января.

Школьное дѣло на-Дону.

(Окончаніе **).

Въ прошломъ году, 16 мая, происходилъ первый торжественный актъ воскресной школы въ Новочеркаскѣ, открытой 15 ноября 1892 года. Эта первая воскресная школа на-Дону, по свидѣтельству инспектора народныхъ училищъ Ф. Г. Кашменскаго, произвела благотворное впечатлѣніе даже въ самыхъ глухихъ уголкахъ области войска Донского. Такъ, законоучители и учители училищъ манычско-балабинскаго и верхне-тарасовскаго, незадолго до торжественнаго акта новочеркасской воскресной школы, обратились къ г. Кашменскому съ просьбою о разрѣшеніи имъ открыть воскресныя школы при названныхъ училищахъ для обученія лицъ мужского пола. Разрѣшеніе дано, и съ сентября у новочеркасской воскресной школы появилось два собрата, и дай Богъ, чтобъ этимъ дѣло не окончилось!

Дай Богъ, чтобъ воскресныя школы грамоты и еще воскресно-повторительныя школы появились во всѣхъ населенныхъ уголкахъ нашей области...

Близкое отношеніе къ народной школѣ имѣютъ и такъ называемыя публичныя чтенія для народа, демонстрируемыя тумзиными картинами. Такія чтенія, устраиваемыя теперь въ Новочеркаскѣ и Таганрогѣ, привлекаютъ такъ много публики, что въ

*) Телегр., получ. ночью, смот. на 3 стр.

**) См. № 23 „Приаз. Края“.

обоихъ этихъ городахъ залы съѣздовъ мировыхъ судей, гдѣ производятся чтенія, не вмѣщаютъ всѣхъ посѣтителей.

Странно, что въ такомъ большомъ и богатомъ городѣ, какъ Ростовъ на-Дону, ничего подобнаго нѣтъ. Правда, еще въ прошломъ году, по иниціативѣ одного духовнаго лица, возбуждено было ходатайство объ устройствѣ здѣсь воскресной школы. По слухамъ, ходатайство это уважено, такъ что въ непродолжительномъ времени можетъ послѣдовать и открытіе воскресной школы. Намъ кажется, однако, что для Ростова одной школы мало: здѣсь чувствуется потребность, по меньшей мѣрѣ, въ трехъ-четырехъ воскресныхъ школахъ. Въ лицахъ же, способныхъ заняться преподаваніемъ въ этихъ школахъ, недостатка, кажется, не будетъ. Одна Екатерининская женская гимназія дала столько образованныхъ женщинъ, что, при добромъ желаніи, ихъ станетъ и на большее число воскресныхъ школъ. Мы полагаемъ даже, что за открытіе воскресныхъ школъ въ Ростовѣ должны взяться именно женщины. Лучшая въ Россіи воскресная школа находится въ Харьковѣ, и основана она женщиной — Христиной Даниловной Алчевской, и дѣломъ преподаванія въ ней занимаются преимущественно женщины, еженедѣльно собираясь въ салонахъ г-жи Алчевской для педагогическихъ совѣтовъ, для выработки образцовыхъ уроковъ по разнымъ предметамъ и для распредѣленія занятій между собою. Пишущій эти строки одно время имѣлъ честь быть преподавателемъ въ воскресной школѣ г-жи Алчевской и можетъ засвидѣтельствовать, что педагогическіе совѣты этой школы всегда отличаются здоровымъ оживленіемъ, весьма замѣтнымъ интересомъ къ дѣлу просвѣщенія городской темноты и къ самому способу веденія этого дѣла. Все это способствовало и способствуетъ выработкѣ опытныхъ учительницъ для сельскихъ школъ въ лицѣ бывшихъ преподавательницъ воскресной школы, развиваетъ въ нихъ, столь необходимое для учительницъ, чувство мѣры педагогическаго такта, а также и охоту къ серьезному чтенію, даже къ литературному труду. На поприще литературнаго труда изъ воскресной школы г-жи Алчевской вышла не одна женщина, изъ коихъ многія получили болѣе или менѣе широкую извѣстность своими педагогическими статьями и какъ писательницы для народа, вродѣ г-жи Калмыковой, скажемъ къ примѣру, вышедшей изъ той-же школы. Все это возможно въ Ростовѣ...

А публичныя чтенія для народа?

И за это дѣло въ Ростовѣ на-Дону не мѣшало-бы приняться преподавательному персоналу мѣстныхъ учебныхъ заведеній вкупѣ съ лицами разнаго рода ученыхъ спеціальностей. За матеріальными средствами на это прекрасное дѣло въ такомъ городѣ, какъ Ростовъ, едва-ли будетъ остановка.

И такъ—за дѣло, въ добрый часъ!

Иностранныя извѣстія.

— **Опроверженіе** слуховъ о новыхъ русскихъ займахъ.—Берлинское «Агентство Вольфа» разослало газетамъ слѣдующую телеграмму изъ Петербурга отъ 18 (30) января:

Въ виду сообщенныхъ французскими газетами извѣстій, министръ финансовъ категорически заявилъ, что въ текущемъ году онъ не намѣревается заключать ни внѣшняго, ни внутренняго займа.

* * *

— **Военный министръ** Болгаріи извѣстилъ своего румынскаго коллегу, что онъ прибудетъ въ самомъ непродолжительномъ времени въ Бухарестъ. Въ румынскомъ военномъ министерствѣ приняты соотвѣтственныя мѣры и сдѣланы распоряженія для встрѣчи «выдающагося» гостя.

Цѣль путешествія держится, конечно, въ строгой тайнѣ; но есть основаніе думать, что тоже сомнительнымъ предлогомъ осмотра новыхъ укрѣпленій Бухареста и изученія организаціи румынской арміи, дѣло идетъ здѣсь о вещахъ гораздо болѣе серьезныхъ. Въ дипломатическихъ сферахъ Румыніи держатся такого взгляда, что результатомъ поѣздки будетъ военное соглашеніе между двумя одинаково враждебными Россіи придунайскими княжествами

* * *

— **Къ вопросу о пребываніи папы въ Римѣ.**—Ватиканскій корреспондентъ газеты «Politische Correspondenz» обсуждаетъ статью газеты «Osservatore Romano», расточающую благодарности испанской королевѣ-регентшѣ за ея предложеніе папѣ гостепріимства въ Испаніи, въ случаѣ если святой отецъ будетъ принужденъ оставить Римъ. По словамъ корреспондента, изъ статьи ватиканской газеты не слѣдуетъ выводить заключенія, что въ Ватиканѣ шла уже дѣйствительно рѣчь объ отбытіи папы изъ Рима, а дѣлались только нѣкоторыя предположенія на всякій случай. «Папа,—говоритъ онъ,—дѣйствительно бесѣдовалъ недавно съ кардиналами объ опасностяхъ, угрожающихъ Ватикану при дальнѣйшемъ распространеніи инсургентскаго движенія въ Италіи. По этому поводу большинство кардиналовъ высказалось въ томъ смыслѣ, что, въ случаѣ европейской войны или при революціонномъ движеніи въ Италіи, папѣ слѣдуетъ непремѣнно оставить вѣчный городъ. Въ этомъ случаѣ папа, вѣроятно, отправится въ Валенсію. Въ настоящее же время о такой необходимости не можетъ быть и рѣчи».

* * *

— **Русская политика въ Сербіи.**—Въ виду инсинуацій иностранныхъ газетъ, направленныхъ къ распространенію мнѣнія, будто Россія не поощряла сербскихъ радикаловъ, «Nord» заявляетъ:

Въ рядѣ кризисовъ, вспыхнувшихъ недавно въ Бѣлградѣ, русское правительство не вмѣшивалось ни въ пользу радикаловъ, ни въ пользу какой-бы-то ни было другой партіи.

Слѣдуя политикѣ одинаково доброжелательной для всѣхъ балканскихъ народовъ, Россія неизмѣнно держится правила не принимать сторону какой-бы-то ни было партіи. Все вмѣшательство Россіи во внутреннія дѣла государствъ, независимости которыхъ она такъ много содѣйствовала, ограничивается совѣтами умѣренности и примиренія, которые она постоянно даетъ какъ правительствамъ, такъ и народамъ.

Вотъ въ чемъ заключается вмѣшательство русской дипломатіи въ нынѣшній сербскій кризисъ. Она не переставала совѣтовать радикаламъ обнаруживать умѣренность и почтительность къ королю, а послѣднему—держаться образа дѣйствій, исполненнаго осторожности и снисходительности, въ виду сильнаго возбужденія, охватившаго съ нѣкотораго времени политическія партіи въ Сербіи.

* * *

— **Берлинскія газеты** съ негодованіемъ обсуждаютъ дѣятельность колоніальнаго вѣдомства: парламентское разслѣдованіе подтвердило, что нѣкоторыя гамбургскія торговыя фирмы принимаютъ участіе въ торговлѣ невольниками въ Африкѣ. «Vossische Zeitung» требуетъ энергическаго вмѣшательства для поддержанія германской чести.

* * *

— **Къ кризису въ Сербіи.**—Въ радикальныхъ газетахъ продолжаютъ печататься крайне рѣзкія статьи противъ Милана, но такъ какъ, по законамъ о печати, конфискація газетъ допускается только за оскорбленіе короля и членовъ королевскаго дома, а Миланъ добровольно лишился этихъ правъ, то судебныя власти не вмѣшиваются въ это дѣло.

— По поводу стараній Милана примириться съ Ристичемъ, корреспондентъ «N. Fr. Presse», сообщаетъ, что Миланъ отозвался объ этомъ дѣлѣ такъ: «Если императоръ Вильгельмъ можетъ примириться съ Бисмаркомъ, то и Ристичъ можетъ примириться со мною».

* * *

— **Русско-германскіе переговоры.**—«Нов. Вр.» телеграфируютъ изъ Берлина, что императоръ Вильгельмъ на придворномъ балу удостоилъ продолжительной бесѣды В. И. Тимирязева, состоящаго во главѣ русской делегаціи на конференціи по вопросу о заключеніи русско-германскаго торговаго договора. Соглашеніе, какъ передаетъ газета, по главнымъ статьямъ уже достигнуто Договоръ предполагается заключить на 10 лѣтъ. Къ вопросу о русско германскомъ договорѣ пишутъ отъ 17 (29) января въ «Koenigsberger Zeitung»:

Русско-германскій торговый договоръ будетъ опубликованъ въ „Имперскомъ Указателѣ" приблизительно черезъ недѣлю. На посланный статсъ-секретаремъ фонъ Маршалемъ въ Петербургъ запросъ, не имѣютъ-ли тамъ чего-либо возразить противъ опубликованія тѣхъ чистей договора, по которымъ послѣдовало уже соглашеніе, отвѣчали изъ Петербурга просьбою отъ этого воздержаться. Впрочемъ, въ настоящее время происходятъ еще переговоры между делегатами относительно нѣкоторыхъ требованій, касающихся спеціально нашей провинціи.

О чемъ пишутъ.

Дурная болѣзнь.

Болѣе двухъ милліоновъ коренного русскаго населенія поражено этимъ разрушительнымъ недугомъ, страдаетъ, гніетъ, вымираетъ. По словамъ извѣстнаго сифилодолога, профессора В. М. Тарновскаго, изъ 100 женщинъ, пораженныхъ дурною болѣзнью, только 15 рожаютъ живыхъ дѣтей, причемъ изъ этихъ 15-ти только двое доживаютъ до пятнадцатилѣтняго возраста. Болѣзнь, къ тому-же, быстро распространяется: по оффиціальнымъ даннымъ, за 12 лѣтъ съ 1878 по 1890 г, число жертвъ ея возрасло болѣе чѣмъ въ 5 разъ. Если такъ пойдетъ дальше, то въ началѣ XX столѣтія мы будемъ имѣть болѣе 10 милліоновъ сифилитиковъ и сифилитичекъ. Въ особенности страшно то, что отъ дурной болѣзни никто не застрахованъ, ибо заразиться ею можно такимъ путемъ, какимъ никакъ не ожидаешь.

Вы ѣдете по желѣзной дорогѣ, вамъ захотѣлось напиться воды, входите въ буфетъ, на столѣ графинъ съ водой и стаканъ, выпили и тутъ-же можете заразиться, если передъ вами пилъ изъ того-же стакана сифилитикъ. Особенно легко передаютъ заразу лица, занимающіяся приготовленіемъ пищи; еще болѣе опасны въ этомъ отношеніи няньки, къ которымъ дѣти бываютъ постоянно близки. Но нельзя же по произволу, когда вздумается, каждую служанку подвергать медицинскому осмотру, да и такой осмотръ не всегда ведетъ къ вѣрному опредѣленію болѣзненнаго состоянія. Покойный докторъ Бенгенгеръ, на публичной лекціи по гигіенѣ младенческаго возраста, разсказалъ, какъ онъ съ двумя другими медиками былъ приглашенъ для освидѣтельствованія красивой и казавшейся совершенно здоровою женщины, назначавшейся въ кормилицы новорожденному первенцу у молодой богатой четы, для которой все счастье было въ томъ первенцѣ. Они втроемъ не замѣтили дурной болѣзни, которую обнаружили мѣсяца черезъ полтора, въ теченіе которыхъ она кормила того младенца своимъ зараженнымъ молокомъ.

Съ другой стороны, женщина-врачъ г-жа Ельцина, освидѣтельствовавъ женщинъ двухъ деревень, нашла среди нихъ отъ 30 до 50 проц. сифилитичекъ Извѣстны еще болѣе поразительные факты: извѣстны села и деревни, въ которыхъ все населеніе сплошь поражено дурною болѣзнью.

Въ виду такой удручающей дѣйствительности, г. Ф. Королевъ задаетъ вполнѣ умѣстный вопросъ въ «Русской Жизни»: возможно-ли откладывать борьбу со зломъ, или останавливаться предъ какими-либо финансовыми или иными соображеніями? Конечно, двухъ разныхъ мнѣній въ данномъ случаѣ быть не можетъ: опасность слишкомъ очевидна и размѣры ея настолько ужасны, что, чѣмъ скорѣе будутъ приняты надлежащія мѣры борьбы, тѣмъ это лучше и благоразумнѣе. Необходимо для этой цѣли организовать особое общество.

Профессоръ В. М. Тарновскій, съ которымъ я имѣлъ по этому предмету разговоръ, —пишетъ г. Короленъ, — указываетъ на громадность задачи, на трудность найти достаточно матеріальныхъ средствъ, на трудность найти сразу персоналъ, достаточный для того, чтобы сразу начать дѣйствовать на большой площади; что частныя попытки, требуя сравнительно много средствъ и много работы, не принесутъ пользы, что, наконецъ, дурная болѣзнь отличается отъ всякой иной—тифа, холеры, дифтерита и т. п., —тѣмъ, что отъ этихъ достаточно излечить извѣстный поселокъ, и тѣмъ дѣло кончено: онъ оздоровелъ; съ дурной болѣзнью совсѣмъ иное дѣло: идете, захватимъ извѣстной ширины полосу, и истребляете болѣзнь, а сзади васъ ее распространяютъ новые пришлые больные. Все это вѣрно,—замѣчаетъ авторъ,—но при всѣхъ соображеніяхъ не слѣдуетъ откладывать начала дѣла, а, напротивъ, начинать немедленно и вести его съ должною энергіею: нужно выработать планъ дѣйствій, призвать къ этой работѣ всѣхъ, кто, такъ или иначе, можетъ помочь дѣлу, и нѣтъ сомнѣнія въ томъ, что и правительство придетъ на помощь такому обществу съ обильными средствами.

Я глубоко убѣжденъ въ томъ, что на призывъ откликнутся и земства, и города, и богатые люди, и бѣдные.

Совершенно вѣрно. Потому что дѣло тутъ, вѣдь, въ сущности, идетъ о самосохраненіи, объ огражденіи всѣхъ и каждаго изъ насъ отъ страшной заразы.

* * *

Карточный вопросъ.

Выдѣлка всякаго рода игральныхъ картъ, какъ извѣстно, составляетъ у насъ въ Россіи (кромѣ Великаго Княжества Финляндскаго) привиллегію Воспитательныхъ Домовъ, для которыхъ это и есть рессурсъ существованія. А въ нашъ, по преимуществу, карточный вѣкъ такая статья дохода» принадлежитъ, конечно, къ числу наиболѣе прибыльныхъ и вѣрныхъ. Подѣлка въ этомъ случаѣ преслѣдуется закономъ, который гласитъ, что *«подъ запрещенными картами»* разумѣются, сверхъ иностранныхъ, и такія, которыя сдѣланы на тайной фабрикѣ, имѣютъ поддѣльные штемпеля или *поиграны*, а равно карты съ разорванными бандеролями и обертками». При этомъ законъ предписываетъ каждому, узнавшему о продажѣ такихъ запрещенныхъ картъ, «доводить о семъ до свѣдѣнія полиціи, которая, по составленіи протокола, передаетъ таковой по принадлежности, для взысканія съ виновнаго въ пользу открывателей (какъ частныхъ, такъ и должностныхъ лицъ) по 15 рублей съ каждой дюжины колодъ».

Вотъ это-то положеніе, по мнѣнію «Петербургской Газеты», и требуетъ теперь нѣкоторыхъ видоизмѣненій, въ интересахъ вящшей охраны привиллегіи Воспитательныхъ Домовъ. Ибо кому не извѣстно, что чуть не во всѣхъ нашихъ клубахъ и почти во всѣхъ табачныхъ лавкахъ и тому подобныхъ «торговыхъ заведеніяхъ» легко можно пріобрѣсть колоду игральныхъ картъ по «удешевленной» цѣнѣ? Такая «контрабанда» практикуется довольно открыто, безъ стѣсненій. Штрафъ, угрожаемый закономъ, невеликъ и мало кого пугаетъ.

Вѣдь, «дюжину» колодъ, говоритъ газета, —врядъ-ли кто-бы-то ни было покупаетъ и продаетъ сразу, а такъ какъ штрафъ въ 15 рублей налагается только за продажу „дюжины", то очевидно, что законъ, въ большинствѣ случаевъ остается здѣсь не болѣе какъ мертвою буквою.

Еслибъ, вмѣсто штрафа, идущаго, сверхъ всего, въ пользу „открывателя", торговля „запрещенными" картами наказывалась строже, то, конечно, подобныя злоупотребленія случались бы гораздо рѣже, тѣмъ болѣе, что именно въ этой области „коммерціи" устрашительный моментъ („дабы повадно не было") играетъ, какъ кажется, наибольшую роль.

Болѣе строгая отвѣтственность за эту торговлю запрещенными картами оправдывается, кромѣ всего, еще и тѣмъ, что наши воспитательные дома относятся, вообще, крайне снисходительно къ чужимъ „интересамъ", затрагивающимъ ихъ „привиллегію". Они разрѣшаютъ, напримѣръ, въ клубахъ подачу игранныхъ картъ, но съ тѣмъ, конечно, условіемъ, чтобъ каждая игра была оклеена 0-ти копѣечною маркою, отнюдь не воспрещая, такимъ образомъ, самую игру въ употребленныя уже карты, а запрещая лишь произвольную торговлю ими...

Ваше «компетентное» мнѣніе, господа клубисты-винтеры? Нѣтъ-ли здѣсь посягательства на ваши традиціонныя права, на вашъ комфортъ и времяпровожденіе? Говорите откровенно,—мы за васъ заступимся...

Общественная благотворительность.

По свѣдѣніямъ, собраннымъ статистическимъ отдѣленіемъ при московской городской управѣ, въ настоящее время, всѣхъ благотворительныхъ капиталовъ въ Москвѣ имѣется до 25.000.000 руб. и недвижимаго имущества на сумму до 23 000.000 руб. Со включеніемъ нѣкоторыхъ учрежденій, не доставившихъ о себѣ свѣдѣній, имущественныя средства всѣхъ благотворительныхъ учрежденій и обществъ въ Москвѣ могутъ быть выражены цифрой въ 50.000 000 руб. Расходъ на благотворительность въ Москвѣ достигаетъ 7.000.000 руб. ежегодно; изъ нихъ на помощь внѣ благотворительныхъ учрежденій расходуется 600.000 руб. Общій характеръ дѣятельности общественной благотворительности въ Москвѣ—основаніе и содержаніе благотворительныхъ учрежденій, на которыя тратится главная часть благотворительныхъ капиталовъ, именно болѣе ⅔ всего расхода. Помощь внѣ заведеній, на сторонѣ, на домахъ, сравнительно, незначительна; въ частности, каждое благотворительное учрежденіе расходуетъ внѣ своего заведенія иногда меньше 1/100 части своего бюджета. Исключеніе въ этомъ отношеніи составляютъ благотворительныя учрежденія духовнаго вѣдомства, которыя расходуютъ ⅔ своего бюджета внѣ заведеній. Церковно-приходскія попечительства изъ 52.000 руб. ежегоднаго бюджета расходуютъ на содержаніе заведеній 14.000 руб., а остальное—на помощь внѣ заведеній. Всѣхъ благотворительныхъ учрежденій въ Москвѣ 242. Изъ нихъ наибольшее число приходится на духовное вѣдомство и наименьшее—на городское управленіе. Имущественная сила благотворительныхъ учрежденій городского управленія выражается цифрой въ 9 000.000 руб. и является по величинѣ наибольшею. Участіе городского управленія въ общественной благотворительности Москвы выражается ежегоднымъ расходомъ въ 1.890.000 руб., или 35,6% всѣхъ благотворительныхъ расходовъ по Москвѣ. Сравнительныя, съ другими главными европейскими городами, данныя о благотворительности Москвы представляются въ слѣдующемъ видѣ. Всѣхъ благотворительныхъ расходовъ безъ школъ въ Москвѣ 4,6 милл. руб., въ Петербургѣ—5,2 милл., въ Вѣнѣ—5,3 милл., въ Берлинѣ—5,8 милл. и въ Парижѣ—12,7 милл. По числу жителей, на одного человѣка приходится благотворительныхъ расходовъ въ рубляхъ: въ Москвѣ—5,8 руб., въ Петербургѣ 6 руб., въ Вѣнѣ—5,3 руб., въ Берлинѣ — 4,2 руб и въ Парижѣ—5,5 руб.

О чемъ говорятъ.

Я давно уже не испытывалъ такого наслажденія, какъ послѣ прочтенія въ январской книжкѣ «Недѣли» небольшой статейки А. Ефименко — «Философъ изъ народа». Совѣтую и вамъ прочесть.

Философъ изъ народа!.. Не правда-ли, при этихъ словахъ невольно напрашивается на умъ представленіе о чемъ-то смѣшномъ, странномъ, о юродствѣ въ духѣ Ивана Яковлевича Корейши, изрекающаго, какъ Пиѳія, непонятныя, можетъ быть, просто безсмысленныя слова,—о человѣкѣ «блаженненькомъ», въ богодохновенность и провиденціальное назначеніе котораго всегда такъ вѣрилъ темный, невѣжественный людъ? И, притомъ, фамилія какая потѣшная: Сковорода! - Сковорода философъ! Какъ это одно къ другому идетъ, какъ много уму и сердцу говорить! Ха-ха!.

Зубоскаловъ у насъ, вѣдь, не обберешься, а тутъ такой благодарный матеріалъ.

Однако, повѣрьте, господа, что смѣяться тутъ рѣшительно не надъ кѣмъ и не надъ чѣмъ. Былъ дѣйствительно на Руси философъ, котораго звали Сковородой, и былъ онъ дѣйствительно *философъ*, мыслитель, а не юродивый и не блаженненькій,—и много онъ хорошаго на своемъ вѣку сдѣлалъ, и знаютъ о немъ многіе,—но только не въ вашей интеллигентной средѣ знаютъ, а въ простой народной массѣ, — главнымъ образомъ въ Малороссіи, откуда онъ самъ родомъ, гдѣ онъ жилъ, проповѣдывалъ и умеръ. А жилъ онъ какъ настоящій мудрецъ, я сказалъ-бы даже —какъ Сократъ, еслибы не боялся упрековъ въ утрировкѣ.

Одаренный отъ природы глубокимъ умомъ, необычайнымъ даромъ краснорѣчія, отзывчивымъ на все доброе сердцемъ,—Сковорода еще 150 лѣтъ тому назадъ, въ обществѣ совершенно некультурномъ, погрязшемъ во мракѣ дикости, со смѣлостью ветхозавѣтнаго пророка проповѣдывалъ то-же самое, за что мы въ теперь такъ любимъ и почитаемъ великаго ясснополянскаго мудреца. Я не касаюсь теоретической, абстрактной части его ученія, — А. Ефименко не безъ основанія находитъ въ послѣднемъ много общаго съ ученіемъ знаменитаго Спинозы, - я говорю лишь исключительно объ этической сторонѣ Сковородинской проповѣди, о его практической морали. Устарѣлъ и курьезенъ теперь языкъ, на которомъ онъ писалъ, но мысли, выраженныя имъ, и по сію пору не утратили своего интереса. Что-бы князю Мещерскому и ему подобнымъ поучиться у Сковороды слѣдующимъ хоть истинамъ: «Барская умность, будто простой народъ есть черный, видится мнѣ смѣшная... Какъ изъ утробы чернаго народа вылупились бѣлые господа? Мудствуютъ: простой народъ спитъ; пускай спитъ и своимъ крѣпкимъ, богатырскимъ; *но всякъ сонъ есть пробудный* — тотъ не мертвечина и трупище околѣвшее..» Или: «Знаніе не должно узить своего излиянія на однихъ жрецовъ науки, которые жрутъ и пресыщаются, но должно переходить на весь народъ, войти въ народъ и водвориться въ сердцѣ и душѣ всѣхъ тѣхъ, кои имѣютъ правду сказать: и я человѣкъ, и мнѣ, что человѣческое, не чуждо». Или еще: «Нѣтъ смертельнѣе для общества язвы, какъ суевѣріе... Изъ суевѣрій родились вздоры, споры, секты, вражды междоусобныя и странныя, ручныя и словесныя войны, младенческіе страхи.. Нѣтъ желчнѣе и жестокосвѣйнѣе суевѣрія, и нѣтъ дерзновеннѣе, какъ бѣшенность, раженная слѣпымъ, но ревностнымъ глупого повѣрія жаромъ—тогда, когда сіи ехида, предпочитая нелѣпыя и нестаточныя враки надъ милость и любовь и онѣмѣвъ чувствомъ человѣколюбія, гонитъ своего брата, дыша убійствомъ, и симъ мнится службу приносити Богу. Говорятъ суевѣру: слушай, другъ! Нельзя сему статься... противно натурѣ... Но онъ во весь опоръ съ желчью вопіетъ, что для Бога все возможно.. Дѣтское сіе есть мудрованіе, обличающее непостоянность блаженныя натуры...» Вѣдь, согласитесь, что въ этой проповѣди «философа изъ народа», раздававшейся больше ста лѣтъ назадъ, есть не мало такой «ереси», за которую и въ настоящее время, въ концѣ, славнаго своимъ прогрессомъ, XIX вѣка, по головкѣ не всегда гладятъ, за что и вольтерьянцемъ счесть могутъ.

И вотъ, съ такими-то словами на устахъ, всегда неизмѣнно-бодрый, охваченный какимъ-то религіознымъ энтузіазмомъ, въ простой мужицкой свиткѣ и простыхъ также смазныхъ «чоботахъ», съ «торбой» черезъ плечо, въ которой хранились у него книги и провизія,—этотъ, въ полномъ и лучшемъ смыслѣ слова, стоикъ переходитъ съ одного мѣста на другое, заглядывая то въ пышныя помѣщичьи усадьбы, то въ убогія хаты сѣрячковъ, всѣми привѣтствуемый, какъ дорогой, желанный гость, всѣми любимый и почитаемый, всѣмъ, безъ лукавства и трусости, говоря въ глаза самую горькую и рѣзкую правду. И такъ велико было обаяніе его имени, и такъ неотразима была сила его слова, что никто не только на него не обижался, но, на противъ—какъ сообщаетъ его біографъ, - иногда приходъ Сковороды творилъ чудеса: «такъ, на время его пребыванія (у нихъ въ гостяхъ), нѣкоторые паны мѣняли свое обращеніе съ дворовой челядью и крѣпостными».

Конечно, было у Сковороды и много, очень много враговъ и ненавистниковъ, которые признавали опасными «колебаніемъ основъ» распространяемыя имъ завиральныя идеи. Но вотъ какъ онъ самъ къ нимъ относился и что о нихъ писалъ: «Надо мной позоруются (насмѣхаются—по поводу его учительства въ простомъ народѣ),—пускай позорутся; о мнѣ баютъ, что я ношу свѣчу передъ слѣпцами, а безъ очей не узрѣть свѣточа; пускай баютъ; на меня острятъ что я звонарь для глухихъ, а глухому не до гулу; пускай острятъ; они знаютъ свое, а я знаю мое, и дѣлаю мое какъ я знаю, и моя тяга мнѣ успокоеніе».

Изъ-за всѣхъ этихъ простыхъ, искреннихъ, безъискусственныхъ рѣчей, изъ-подъ этой пѣсени архивной, если глубже вникаешь въ нихъ, вырисовывается положительно величавая, подкупающая своимъ душевнымъ жаромъ, фигура, въ духѣ библейскихъ старцевъ, носителей и проповѣдниковъ Божьяго слова.

Умеръ Сковорода (Григорій Саввичъ) 100 лѣтъ назадъ, въ октябрѣ 1794 г., такъ что въ нынѣшнемъ году исполнится столѣтняя годовщина со дня его смерти. Нельзя, поэтому, не присоединиться къ пожеланію А Ефименко, чтобы харьковскій университетъ, въ которомъ наибольше должно было сохраниться традицій о «философѣ изъ народа», почтилъ его память юбилеемъ. Такіе люди, какъ Сковорода, стоютъ того, чтобы память о нихъ не забылась въ народѣ.

Инкогнито.

Общая хроника.

— **Новое винокуреніе.**—Министерство финансовъ внесло въ государственный совѣтъ цѣлый рядъ проектовъ и предположеній, направленныхъ къ улучшенію винокуренной промышленности и частью разработанныхъ на прошлогоднемъ съѣздѣ заводчиковъ и промышленниковъ, бывшемъ въ Москвѣ. Предположено принять мѣры къ распространенію очищеннаго вина, причемъ винокуреннымъ заводамъ разрѣшено будетъ производить водочныя издѣлія изъ спирта собственной выкурки, безъ требованія выборки обязательнаго количества бандеролей; кромѣ того, будетъ увеличено безакцизное отчисленіе на потери при ректификаціи до 1½ проц. и слагается акцизъ за отбросы при очисткѣ спирта. Затѣмъ, предположено открытіе спеціальныхъ училищъ для подготовки опытныхъ винокуровъ, учрежденіе общества взаимнаго отъ огня страхованія винокуренныхъ заводовъ и организаціи особаго бюро для собиранія и своевременнаго опубликованія подробныхъ свѣдѣній о состояніи винокуреннаго производства, какъ въ Россіи, такъ и заграницей.

— **Коммерческіе музеи** — Помимо учрежденія постоянныхъ торгово-промышленныхъ и коммиссіонныхъ агентствъ на главныхъ заграничныхъ рынкахъ, министерство государственныхъ имуществъ выработало также систематическаго устройства сибирскихъ музеевъ въ главныхъ Западной Европы, Америки и

— **Для изслѣдованія средне-рѣкъ** въ мѣстностяхъ, пострадавшихъ за послѣднее время отъ неурожденіе, съ учрежденіемъ министерство путей сообщенія выдало 10 тыс. рублей.

— **Растрата.**—Въ концѣ года ревизіонная коммиссія губернскаго земства констатировала значительную растрату въ канцеляріи ства. Дѣло это уже обсуждалось въ экстренномъ губернскомъ земскомъ браніи. Въ настоящее время тербургскія Вѣдомости» сообщали, что было раз-

«По распоряженію министерства внутреннихъ дѣлъ, назначено судебное слѣдствіе надъ бывшимъ предсѣдателемъ рязанской губернской земской управы Алѣевымъ и членами управы Загоскинымъ и Елчиновымъ.

— **Школа грамоты для каторжныхъ.** Въ Тобольской каторжной тюрьмѣ, болѣзни, не давно открыта школа грамоты, по поводу грамотныхъ каторжныхъ.

— **Въ министерствѣ внутреннихъ дѣлъ** возбужденъ вопросъ о предоставленіи путемъ дворянству облагать дворянскія имущества движимости сборомъ на сословныя требности.

— **Капитулъ Россійскихъ Императорскихъ и Царскихъ Орденовъ** до свѣдѣнія гг. кавалеровъ, причисленныхъ къ орденамъ, что вступили въ комплектъ пенсіонеровъ лица, пожалованныя орденомъ:

Св. Владиміра 2-й степени . . .	до 1 февр.
Св. Владиміра 3-й степени . . .	» 1 февр.
Св. Анны 1-й степени (для духовныхъ особъ) . .	» 1 янв.
Св. Анны 1-й степени (для свѣтскихъ особъ). .	» 1 іюля
Св. Анны 2-й степени (для духовныхъ особъ). .	» 1 янв.
Св. Анны 2-й степени (для свѣтскихъ особъ). .	» 27 дек.
Св. Анны 3-й степени	» 11 сент.
Св. Станислава 1-й степени . . .	» 1 янв.

Къ изложенному, Капитулъ орденовъ присовокупляетъ, что:

а) Кавалеры, поступившіе въ контингентъ пенсіонеровъ для на слѣдуемой имъ по орденамъ, обращаются въ Капитулъ Орденовъ прошеніями, къ коимъ обязаны приложить: состояніе на службѣ — надлежательствованную копію съ послѣдняго списка, а отставные — или послѣдній указъ объ отставкѣ, или засвидѣтельствованную съ онаго копію, объясняя, изъ какого казначейства желаютъ получать пенсію (ст. 158 I св. зак. учрежд. орд. изд. 1892 г.).

б) Прошенія эти гербовому сбору подлежатъ (уставъ о пошлинахъ, ст. 1 св. зак. гражд. изд. 1893 г., гербовому сборѣ ст. 67 п. 1).

в) Лица, кои со времени подачи прошенія о поступленіи ихъ въ комплектъ пенсіонеровъ по орденамъ не дожидаясь продолженіе трехъ лѣтъ никакъ не включаются вовсе изъ комплектъ пенсіонеровъ, и вакансіи ихъ заняты другими по старшинству полученія орденами (ст 164, I т. 1 учр. орд изд. 1892 г.).

г) Не имѣютъ права на пенсіи орденскихъ пенсій: кавалеры ордена Анны 1-й степени—пожалованные орденами св. Апостола Андрея Первозваннаго или св. Александра Невскаго.

Кавалеры ордена св. Станислава 1-й степени—пожалованные орденами св. Александра Невскаго или св. Анны 1-й степени.

Кавалеры и сопричисленные к денамъ низшихъ степеней — высшія степени тѣхъ же орденовъ (ст. 158, тамъ-же).

д) По смерти каждаго жалованнаго пенсіонера, вдова умершаго получаетъ орденскую пенсію въ теченіе 2-хъ лѣтъ со смерти мужа (ст. 168, тамъ-же).

Къ вопросу о частныхъ уроковъ, даваемыхъ преподавателями.

Въ 12-й книжкѣ «Циркуляровъ по управленію Кавказскимъ учебнымъ округомъ» напечатано нижеслѣдующее циркулярное предложеніе попечителя округа гг. начальникамъ учебныхъ заведеній относительно репетиторовъ частныхъ уроковъ, даваемыхъ ими ученикамъ своимъ ученикамъ.

Если оно руководствовалось ствіемъ общественнаго приговора этотъ предметъ, то Высочайше утвержденное 28 октября 1891 г. по о земскихъ школахъ не дѣлаетъ скаго общества отъ ежегоднаго возможнымъ освобожденіе сельскаго общества отъ ежегоднаго да на содержаніе училища въ недоимка въ суммѣ 1177 руб. начислена на это общество вильно.

Въ виду-же наличности на само собою разумѣется, что новское общество не выдавало на содержаніе училища, и всѣ этого возникаетъ новый вопросъ какія-же средства содержалось училище?

Изъ письма г. Кашменскаго что преподаватели училища получали въ жалованье 435 еще на содержаніе помѣщенія пускалось 25 р., всего же расходилось 460 руб., тогда какъ земство пускало только 310 руб., а нужные 150 руб., по приведенным нымъ, зачислялись въ недоимку ществомъ. Выводъ изъ этого чится такой, что вышеуказанное жалованье, будто бы получаемое подавателями селивановскаго получалось ими не на самомъ дѣлѣ только на бумагѣ...

Вотъ и прекрасно!

Прекрасно то, собственно, что нѣтъ училищъ, существующихъ только на бумагѣ. Но вотъ чего я, все-таки, не могу понять: чѣмъ руководствовалось крестьянское присутствіе, признавая селивановское волостное общество необязаннымъ платить въ пользу школы по 150 руб. ежегодно?

нутая школа существуетъ съ 1881 г., что она помѣщается въ собственномъ домѣ и переполнена учащимися; что на содержаніе ея отпускается 310 р. отъ земства и 150 р отъ общества, которое, кромѣ того, даетъ еще 20 р. въ годъ на наемъ сторожа; что бывшее окружное земство открывало школы тамъ, гдѣ мѣстныя общества давали обязательства ежегодно вносить на содержаніе ихъ по 150 руб. въ годъ, что Высочайше утвержденнымъ 28-го октября 1891 г. положеніемъ объ увеличеніи жалованья приходскимъ учителямъ, постановлено отпускать въ пособіе на содержаніе 21-й крестьянскимъ школамъ въ Донецкомъ округѣ по 3150 руб. въ годъ, а въ число означенныхъ школъ входитъ и селивановская, и наконецъ, что это Высочайше утвержденное положеніе дѣлаетъ невозможнымъ какъ закрытіе школы, такъ и освобожденіе селивановскихъ обществъ отъ ежегоднаго расхода на содержаніе училища въ 150 руб. Въ заключеніе, г. Кашменскій добавляетъ, что въ числѣ училищъ вѣдомства народнаго просвѣщенія по области войска Донского нѣтъ такихъ, которыя числились бы только на бумагѣ...

Вотъ и прекрасно!

Прекрасно то, собственно, что нѣтъ училищъ, существующихъ только на бумагѣ. Но вотъ чего я, все-таки, не могу понять: чѣмъ руководствовалось крестьянское присутствіе, признавая селивановское волостное общество необязаннымъ платить въ пользу школы по 150 руб. ежегодно?

ФЕЛЬЕТОНЪ.

ДОНСКОЙ ЗРИТЕЛЬ.

Немножко поэзіи и очень много сочиненія. —Богатырская прыть и посаженная плата.— Земельные барышники и общественный сундукъ.—Школа и недоимка.

Начну съ поэзіи...

Немножко поэзіи,—всего нѣсколько строкъ...

Да, этотъ новый годъ прекрасною зарею
Лазурный край небесъ залилъ передо мною!
Проснулся рой надеждъ, таившихся давно
На днѣ души моей; проснулся рой крылатый ..
Впередъ, друзья, впередъ! И жатвою богатой
Мы соберемъ любви прекрасное зерно..

Это начало новогодняго стихотворенія, помѣщеннаго въ № 1 «Донской Рѣчи». Авторъ—его г. Полочанинъ, повидимому, онъ совершенно свободно владѣетъ стихомъ, не лишенъ и художественнаго чутья; но стихи свои онъ просто «сочиняетъ», и сочиняетъ слишкомъ уже часто. Когда онъ воспѣваетъ «хрупкія созданія» женскаго пола, въ родѣ «нѣжной лиліи», склоняющей свою головку на его плечо и за что то награждающей его «любовнымъ шепотомъ» и «горячимъ дыханьемъ», то еще ничего — дѣло обстоитъ благополучно: здѣсь можно ожидать и «любви прекрасное зерно». Но какъ только дѣло коснется любви нѣсколько высшаго порядка, какъ только она выйдетъ изъ колеи эротическаго волненія крови, такъ художественное творчество тотчасъ смѣняется стихотворнымъ «сочиненіем

ло также пла
устройства ко
въ главныхъ го
, Америки и А
ованія средне
стяхъ, пострад
мя отъ неуров
сообщенія
блей.
Въ концѣ пра
коммиссія раз
ства констат
трату въ касс
уже обсужда
онскомъ земск
щее время
ности» сообщ
ію министерств
значено судеб
имъ предсѣд
ской земской
ами управы:
мъ и Елчиным
оты для катор
торжной тюр
кола грамоты
жныхъ.
ствѣ внутренни
съ о предост
гать дворян
мъ на сослов
ссійскихъ Им
Орденовъ д
кавалеровъ и
рденамъ, что
плектъ пенсі
ныя орденомъ:
до 1 февр.
» 1 февр.
» 1 январ.
» 1 июля
» 1 янв.
» 27 дек.
» 11 сент.
» 1 янв.
Капитулъ
етъ, что:
ступившіе в
въ для наг
о орденамъ
апитулъ Орде
мъ обязаны
службѣ — за
пію съ посл
е — или под
, или засчи
го копію, пр
акого казна
пенсію (ст. 1
орд. изд. 189
гербовому сб
о пошлинахъ
. 1893 г., ус
. 67 п. 1)
времени публ
въ комплект
амъ не дадут
лѣтъ никаког
лучать пенсію
изъ комплекта
іи ихъ замѣ
шинству пож
164, I т. св.
г.)
рава на пол
кавалеры орде
пожалованные
Андрея Перв
ександра Нев
а св. Стан
лованные орд
ского или орд
ни.
ичисленные
пеней — имѣ
къ же орденов
здаго женатаго
ершаго полы
въ теченіе год
38, тамъ-же).

тныхъ уро
подавателям
«Циркуляров
кимъ учебны
о нижеслѣдую
женіе попеч
камъ учебны
о репетитор
даваемыхъ пр
еникамъ.

ствовалось
ство приговор
высочайше ут
891 г. поло
не дѣлаетъ
ждевіе селян
ежегоднаго р
лица въ 18
6 1177 руб.
общество н
чности недоп
ется, что сел
а выдавало де
ца, и вслѣд
вый вопрос
содержалось

пменскаго
нье 435 руб
мѣщенія его
ко же расхо
какъ земств
руб., а недост
неведенныхъ
недоимку за
изъ этого
получаемое
овскаго учил
самомъ дѣл

Шило.

Педагогическій совѣтъ тифлисской гимназіи, разсматривая, по предложенію директора оной, дѣйствительнаго статскаго совѣтника Дрбоглава, вопросъ о репетированіи учениковъ и о занятіяхъ учителей за особое вознагражденіе, съ учениками гимназіи вообще и своего класса въ частности, — постановилъ сдѣлать слѣдующее: 1) «оказываемая ученикамъ разными репетиторами помощь признается безусловно вредною: преподаваніе каждаго предмета должно вести такъ, чтобы по возможности всѣ ученики усваивали сообщаемый имъ матеріалъ. Задавать на домъ слѣдуетъ только то, что предварительно было разработано въ классѣ; преподавателямъ слѣдуетъ только присматривать, чтобы дѣти ихъ своевременно и возможности самостоятельно приготовили заданные имъ на домъ уроки; активная сторонняя помощь можетъ требоваться въ исключительныхъ случаяхъ, — послѣ продолжительной, болѣзни, непосѣщенія классовъ и т. п. Поэтому совѣтъ призналъ необходимымъ выводить изъ жизни гимназіи такъ называемое домашнее репетированіе путемъ: а) правильнаго веденія уроковъ и б) бесѣдъ съ родителями. 2) Циркулярнымъ предложеніемъ г. министра народнаго просвѣщенія отъ 17 ноября 1888 г. преподавателямъ среднихъ учебныхъ заведеній разрѣшено давать частные уроки, хотя бы ученикамъ того заведенія, въ которомъ они состоятъ на государственной службѣ, но не иначе, какъ каждый разъ съ разрѣшенія начальства учебнаго заведенія. Тѣмъ не менѣе, такая помощь преподавателей весьма часто даетъ обществу поводъ къ разнаго рода нареканіямъ, оскорбительнымъ не только для такихъ преподавателей, но и для чести всего учебнаго заведенія. Любящій свое дѣло и преданный интересамъ ввѣренныхъ его попеченію дѣтей преподаватель сочтетъ своимъ долгомъ отказывать содѣйствіе слабымъ ученикамъ безъ всякой мзды. Дорожа своею честью и честью учебнаго заведенія, всѣ члены совѣта рѣшили единогласно не давать частныхъ уроковъ за денежное вознагражденіе не только ученикамъ своего класса, но и ученикамъ своего заведенія вообще».

Нельзя не пожелать, чтобы выраженные совѣтомъ 2-й тифлисской гимназіи взгляды были усвоены всѣми своими сослуживцами, и чтобы гг. преподаватели смотрѣли на репетиторство, какъ на явленіе во многихъ отношеніяхъ нежелательное. Не говоря о томъ, что репетиторъ нерѣдко прямо вредитъ ученику своимъ непониманіемъ и извращеніемъ методическихъ его пріемовъ, — онъ не менѣе вредитъ и ученику: сосредоточивая вниманіе на томъ, чтобы въ опредѣленное время ученикъ такъ или иначе приготовилъ урокъ, вписалъ въ тетрадь задачу, имѣлъ бы заданную ему на домъ письменную работу, репетиторъ мало или вовсе не заботится о воспитательномъ и образовательномъ значеніи какъ проходимаго курса, такъ и пріемовъ усвоенія онаго. Постоянная помощь домашняго «учителя» лишаетъ ученика возможности познать свои силы и укрѣпить ихъ путемъ самостоятельности, вырабатываетъ неувѣренность, неумѣніе взяться за трудъ, незамѣтно приводитъ къ духовной лѣни со всѣми ея пагубными послѣдствіями. Вредъ отъ репетированія для учащихся очевиденъ и, если родители затрачиваютъ нерѣдко значительныя суммы денегъ на наемъ домашнихъ учителей, то единственно въ силу крайней необходимости, вызываемой большею частію недостатками классныго преподаванія. Если обученіе въ классѣ, на урокахъ, будетъ идти правильно, если, при сообщеніи учебнаго матеріала, преподаватель будетъ выдѣлять существенное и основательно его прорабатывать въ классѣ, вызывая въ ученикахъ посильную самостоятельную ихъ дѣятельность,—тогда ни ученику, ни его родителямъ не придется думать о репетиторѣ. Внимательно относящійся къ своимъ обязанностямъ учитель, уяснивъ себѣ причины неуспѣшности того или иного ученика, самъ постарается устранить эти причины мѣрами, находящимися въ его распоряженіи, и поостережется говорить о приглашеніи себѣ помощника въ лицѣ репетитора; только учитель малоопытный или относящійся формально къ своимъ обязанностямъ можетъ полагаться на помощь, оказываемую его ученикамъ дома, и рекомендовать приглашеніе разныхъ репетиторовъ. При правильномъ веденіи классныго преподаванія потребность въ домашней помощи можетъ имѣть мѣсто только въ рѣдкихъ, исключительныхъ случаяхъ, о коихъ упомянуто въ протоколѣ педагогическаго совѣта 2-й тифлисской гимназіи, или когда родители заняты и не могутъ слѣдить за тѣмъ, чтобы ихъ дѣти цѣлесообразно распредѣляли свое внѣклассное время.

Сообщая о вышеизложенномъ, покорно прошу гг. начальниковъ учебныхъ заведеній принять мѣры, чтобы учащіеся могли успѣвать безъ сторонней помощи, приносящей имъ нерѣдко больше вреда, чѣмъ пользы, и рекомендовать классныхъ наставникамъ обращать вниманіе на то, почему тотъ или иной изъ учащихся прибѣгаетъ къ приглашенію особаго репетитора».

Летучіе листки.

Курьезики.

Проживающій въ Петербургѣ, на Мытнинской набережной, докторъ Андроновъ получилъ на-дняхъ совершенно неожиданный сюрпризъ.

Когда почтенный докторъ сидѣлъ у себя въ кабинетѣ и занимался своимъ дѣломъ, раздался звонокъ и вошла жена швейцара.

— Что такое?

— Да, вотъ, женщина одна только что пріѣхала на извозчикѣ и просила передать вамъ эту корзинку. Говоритъ — гостинецъ отъ сродственниковъ.

Г. Андроновъ превратился не то въ вопросительный, не то въ восклицательный знакъ.

— Гостинецъ? Отъ родственниковъ? А, ну-ка давайте...

И не успѣлъ докторъ окончить фразу, какъ изъ корзинки послышался тоненькій писк человѣческаго существа: тамъ оказался новорожденный мальчикъ, завернутый въ одѣяльце, при записке, которая гласила, что ребенокъ рожденъ 14 января, крещенъ съ нареченіемъ имени Павелъ и что отпрыскъ онъ «благородныхъ родителей».

Докторъ Андроновъ изъявилъ согласіе принять на воспитаніе подкинутаго ребенка.

Не всякій бы такъ поступилъ.

Добрый человѣкъ!

* * *

Менѣе добра—достопочтенная матрона Насѣкина, также изъ Петербурга, которая притянула на прошлой недѣлѣ къ суду студента питейца Маркова, обвиняя его въ «ужасномъ дѣяніи» надъ нею. По словамъ обвинительницы, это «ужасное дѣяніе» со стороны Маркова выразилось въ томъ, что, встрѣтивъ старуху въ корридорѣ квартиры, онъ взялъ ее за плечо и сказалъ: «ты зачѣмъ тутъ шляешься?» Отъ такого оскорбленія Насѣкина сперва упала на кресло, затѣмъ у нея сдѣлалось сердцебіеніе, а въ концѣ концовъ *могла быть потрясена* вся ея нервная система. На судѣ достопочтенная матрона положительно свирѣпствовала и своимъ поведеніемъ обнаружила, что по сію пору живетъ еще понятіями времень Очаковскихъ и покоренія Крыма.

Когда судья предложилъ ей помириться съ виновникомъ «ужаснаго дѣянія», она разразилась крикомъ негодованія.—Какъ! Что-о?! Помириться? Съ нимъ, съ этимъ ужаснымъ человѣкомъ?! Нѣ-ѣтъ-съ, прошу допросить свидѣтелей и наказать его по всей строгости законовъ.

Но вотъ и свидѣтели.

Одинъ изъ нихъ, швейцаръ дома, доказываетъ, что онъ ничего не видѣлъ и не слышалъ.

Насѣкина совсѣмъ взбѣленилась.

— Ахъ, негодяй! — заорала она на всю камеру. Г. судья, онъ вѣрно на водку получилъ и вретъ теперь безсовѣстно...

Другія двѣ свидѣтельницы показываютъ то-же, что и швейцаръ.

Съ старой вѣдьмой чуть ударъ не сдѣлался. Но настоящая mania furiosa овладѣла ею, когда мировой судья прочиталъ приговоръ, въ силу котораго «ужасный человѣкъ», Марковъ, оправданъ, а она сама, оскорбленная въ лучшихъ своихъ чувствахъ, бѣдная «угнетенная невинность», присуждена къ 20-ти рублевому штрафу, съ замѣной, въ случаѣ несостоятельности, арестомъ на 4 дня.

— Какъ, я осуждена? Я? Кого такъ обидѣли, надъ кѣмъ надругались!.. Да я къ прокурору.. къ министру... къ самому..

Расходившуюся старушенцію съ трудомъ изъ камеры убрали.

Обломокъ старины! Музейная ветхость, которая думаетъ, что на Руси еще приказы и стряпчіе не перевелись.

* * *

Залъ суда. На скамьѣ подсудимыхъ жалкій «лапотникъ», обвиняемый въ кражѣ пары брюкъ. Юный адвокатикъ, изобразивъ изъ себя Цицерона, соловьемъ заливается.

— Такъ, молъ, и такъ, гг присяжные. Уже потому не могъ украсть брюкъ мой кліентъ, что установлено его alibi: какъ показали свидѣтели Ивановъ и Петровъ, его совсѣмъ не было въ городѣ, когда совершено было «дерзкое злодѣяніе». Да вы, наконецъ, посмотрите на лицо этого кроткаго, смиреннаго человѣчка: онъ-ли способенъ на преступленіе?..

Присяжные выносятъ подсудимому оправдательный вердиктъ. Поднимается съ мѣста, низко кланяясь, «лапотникъ» и, къ великому конфузу всѣхъ присутствующихъ, въ особенности его юнаго адвокатика, еще минутъ пять назадъ съ такимъ жаромъ распространявшагося на счетъ «alibi»,—выпаливаетъ какъ-бы про себя:

— А штаны-то эти самые на мнѣ. Во-на, гляди, господинъ защитникъ!..

Картина.

Спортсмэнъ.

Мѣстная хроника.

— **Празднованіе 50-ти-лѣтняго юбилея.**—Въ воскресенье, 23 января, въ городскомъ соборѣ состоялось чествованіе о. Даніила Смирницкаго, съ достоинствомъ въ теченіе полувѣка несшаго службу духовнаго пастыря. Совершено было молебствіе, на которомъ присутствовало мѣстное духовенство, съ своей стороны принесшее юбиляру свои искреннія поздравленія и пожеланія еще много лѣтъ служить православной церкви. Въ храмѣ была масса молящихся

— **Пожертвованіе колокола.**—Церковный староста Александро-Невской церкви села Васильево-Петровскаго, Ростовскаго на-Дону округа, В. Е. Еремѣевъ, купившій раньше для этой церкви три колокола, въ настоящее время, какъ намъ сообщаютъ, пожертвовалъ еще одинъ колоколъ въ 44 пуда, который и доставленъ уже на станцію Кагальницкую, Ростово-Владик. ж. д., 24 января 1894 года.

— **Къ юбилею Г. И. Ткачева.** — Въ послѣднемъ номерѣ журнала «Семья», иллюстрированномъ приложеніи «Нов. Дня», помѣщены портретъ Г. И. Ткачева и небольшой біографическій очеркъ почтеннаго юбиляра. Очеркъ не заключаетъ въ себѣ ничего новаго, что не было-бы извѣстно читателямъ «Приаз. Края», на столбцахъ котораго своевременно были помѣщены біографическія свѣдѣнія о Г. И. Ткачевѣ. Отмѣтимъ только, что авторъ замѣтки исчисляетъ состояніе Г. И. Ткачева въ два милліона руб.

— **Изъ вѣдомости о присоединенныхъ къ православію по Донской епархіи** видно, какъ это сообщаютъ «Д. Епарх. Вѣд.», что за 1892 годъ раскольниковъ было присоединено къ православію 30 человѣкъ.

— **Въ ближайшемъ засѣданіи городской думы**, между прочими вопросами, будетъ разсмотрѣнъ вопросъ объ оставленіи еще на нѣкоторое время 2 го разряда легковыхъ извозчиковъ. Предложеніе это основывается на томъ, что около 100 ростовскихъ извозчиковъ, не обладая средствами, для исправленія своихъ выѣздовъ, соотвѣтственно требованіямъ, предъявляемымъ какъ «перворазрядникамъ», должны будутъ оставить свой промыселъ и лишиться средствъ къ жизни. При этомъ, однако, имѣется въ виду, что право на 2-й разрядъ будетъ предоставлено только тѣмъ изъ легковыхъ извозчиковъ, которые обладали такими-же выѣздами еще до 1894 г., на новыхъ же извозчиковъ это право распространено не будетъ. Такса за проѣздъ для 2 го разряда будетъ уменьшена: предположено за часъ ѣзды взимать не болѣе 25 коп., за конецъ—10 коп.

— **Въ Ростовъ снова прибылъ** профессоръ Фидѣевъ для веденія переговоровъ съ городскимъ управленіемъ объ устройствѣ канализаціи.

— **Новая афера.**—Въ прошломъ году въ Ростовѣ появились особаго рода «паціенты», которые заходили къ врачамъ, яко-бы, за совѣтомъ, а затѣмъ, уходя, снимали съ вѣшалокъ не только свои пальто, но также шубы другихъ паціентовъ. Въ этомъ же году въ Ростовѣ появился новый типъ «дѣльцовъ», промышляющихъ тѣмъ, что, явясь въ первоклассные гостинницы, они спрашиваютъ пріѣзжихъ, къ которымъ, будто-бы, имѣютъ дѣло, а потомъ, заручившись довѣріемъ прислуги, «цапаютъ» все, что подъ руки попало. Надняхъ, одинъ изъ такихъ господъ, прибывшихъ «по дѣлу» въ гостинницу «Грандъ-Отель», былъ задержанъ съ похищенными вещами и препровожденъ въ полицейскій участокъ.

— **Ростовскія экспортныя конторы** въ послѣднее время нѣсколько оживились и стали понемногу выдавать деньги амбарщикамъ, подъ предстоящія покупки зерноваго хлѣба.

— **Жители Пушкинской улицы**, возрадуйтесь!—Завтра, въ городской думѣ, въ связи съ вопросомъ о постройкѣ гимназіи на Пушкинской улицѣ, будетъ обсуждаться также вопросъ о замощеніи этой части Пушкинской и Николаевскаго переулка. Такимъ образомъ, можетъ быть, въ недалекомъ будущемъ вамъ не придется тонуть въ невылазной грязи. Впрочемъ, особенно радоваться не слѣдуетъ, потому что мало-ли вопросовъ въ думѣ возбуждалось и возбуждается съ тѣмъ, чтобы дальше думы не пойти?

— **Перечень вопросовъ**, подлежащихъ разрѣшенію ростовской на-Дону городской думы во II очередномъ собраніи, 27 января 1894 года: 1) О соглашеніи городской управы съ женою ростовскаго купца Л. С. Федоровой-Дубровиной относительно производства въ ея имѣніи, арендуемомъ городомъ подъ казармы, постройкъ для помѣщенія 2 сотни мѣстной команды и склада вещей и оружія неприкосновеннаго запаса. 2) Объ установкѣ телефона въ квартирѣ командующ. отдѣльной казачьей № 2 первоочередной сотней. 3) По дѣламъ, касающимся городскихъ оброчныхъ статей на базарахъ и по городу. 4) По вопросамъ, касающимся легковаго извознаго промысла. 5) По дѣламъ разныхъ лицъ о разрѣшеніи имъ открытія и содержанія въ 1894 году заведеній трактирнаго промысла. 6) Ходатайства: 1) торговаго казака Никандра Александровича Коробченкова, 2) довѣреннаго потомственнаго почетнаго гражданина Ивана Семеновича Кошкина, Николая Абрамовича Абрамова и 3) Зельмана Михелева Балонова—о выдачѣ удостовѣреній въ неимѣніи со стороны городского управленія препятствій—первому къ устройству паровой вальцовой мельницы въ имѣніи его, въ 3 участкѣ города на углу Мало-Садовой ул. и Нахичеванскаго переулка, второму—къ установкѣ газоваго двигателя для приведенія въ дѣйствіе краскотерной машины и проведенію въ домъ электрическаго освѣщенія, въ имѣніи довѣрителя его, по Полицейской улицѣ, и третьему—къ устройству бани въ его имѣніи на Богатомъ Источникѣ, по Почтовой ул., подъ № 122, съ прокладкой трубъ по свободной городской землѣ и по Богатянскому переулку, для спуска мыльной воды изъ бани въ рѣку Донъ. 7) По вопросамъ, касающимся отчужденія городскихъ земель въ частную собственность. 8) Проекты на постройку зданій: а) женской гимназіи и б) начальнаго училища на Богатомъ Источникѣ. Въ связи съ проектомъ зданія женской гимназіи—вопросъ о замощеніи части Пушкинской улицы и Николаевскаго переулка. 9) Заключенія городской управы и финансовой коммиссіи по вопросамъ, возникающимъ при разсмотрѣніи Господиномъ Войсковымъ Наказнымъ Атаманомъ представленныхъ Его Сіятельству ходатайствъ городской думы: а) о долгосрочномъ займѣ на сумму 670 тыс. руб., для удовлетворенія нѣкоторыхъ неотложныхъ городскихъ нуждъ (постановленіе XI очереднаго собранія думы отъ 4 ноября 1893 г.) и б) объ учрежденіи ночныхъ карауловъ (пост. VIII очереднаго собранія отъ 16 декабря 1893 г.) 10) Заключеніе финансовой коммиссіи по предложенію временно московскаго купца К. Я. Балкина, о составленіи проекта канализаціи города Ростова для удаленія нечистотъ. 11) Выборъ испытательной коммиссіи мореходныхъ классовъ. Если разрѣшеніе перечисленныхъ выше вопросовъ не будетъ окончено въ первый день собранія то, на основаніи 65 ст. Городов. Положенія, разсмотрѣніе таковыхъ будетъ продолжаться въ слѣдующіе дни, съ 7 час. вечера, впредь до разрѣшенія всѣхъ вопросовъ.

— **Положеніе нашихъ торговцевъ.** — Членъ городской управы П. И. Бердоносовъ, какъ мы уже сообщали, входитъ въ городскую думу съ особымъ докладомъ объ улучшеніи положенія нашихъ торговцевъ. Мы имѣли случай познакомиться съ этимъ докладомъ поближе и считаемъ не лишнимъ подѣлиться съ читателями добытыми нами свѣдѣніями. Дѣло вотъ въ чемъ: теперешняя городская дума, принявъ отъ бывшихъ градоправителей бразды правленія, получила отъ нихъ въ наслѣдство 50 тысячъ руб. недоимокъ, считавшихся безнадежными, въ виду того, что нѣкоторые изъ недоимщиковъ совсѣмъ выѣхали изъ Ростова, а съ оставшихся нечего было взыскивать. Но это-бы еще куда ни шло. Печальнѣе всего то, что такія-же недоимки могутъ и въ будущемъ легко образоваться, благодаря тѣмъ порядкамъ, которые практикуются у насъ въ дѣлѣ взиманія арендной платы за городскія торговыя помѣщенія: именно, руководясь вполнѣ законной цѣлью—увеличить доходы города, управа съ аукціона назначаетъ торги на сдачу въ арендное пользованіе лавокъ въ крытыхъ рынкахъ и на базарныхъ площадяхъ, въ силу чего цѣны на эти лавки быстро возростаютъ, и торговцы не знаютъ сегодня, что съ ними будетъ завтра – останутся ли за ними занимаемыя ими помѣщенія, или нѣтъ. Кромѣ того нерѣдко бываетъ, что сейчасъ-же послѣ торговъ въ управу являются торговцы съ просьбами отсрочить срокъ платежа, такъ какъ за лавченку, которая идетъ въ 200 – 300 р. въ годъ, приходится еще платить 300—400 р. такъ называемыхъ «отсталыхъ», т. е. вознагражденіе особаго рода, въ пользу дѣльцовъ, только тѣмъ и занимающихся что «набиваніемъ цѣнъ» на всякаго рода торгахъ и полученіемъ за это куртажныхъ. Случается также, что, чрезъ нѣсколько дней послѣ состоявшихся и городской думой утвержденныхъ торговъ, въ управу поступаютъ заявленія о передачѣ одними лицами взятыхъ ими въ аренду лавокъ другимъ. И это, конечно, тоже дѣлается съ спекулятивной цѣлью: за лавку, которая стоитъ 200—300 руб., берется иногда въ два раза болѣе. Такимъ образомъ, нельзя не согласиться что подобное положеніе дѣла, являющееся ненормальнымъ, не можетъ и не должно дальше такъ продолжаться. Городской думѣ надо войти въ положеніе торговцевъ, которые съ каждымъ годомъ все болѣе и болѣе разоряются, при чемъ, понятно, козлищами отпущенія въ данномъ случаѣ служатъ не именитые купцы, а, главнымъ образомъ «мелкота», небогатые торговцы, которые, въ этой жестокой борьбѣ за существованіе, пускаются на всѣ средства, въ томъ числѣ на «фальсификацію» всякаго рода, чтобы какъ нибудь свести концы съ концами. Торговцы фальсифицируютъ все и даже продукты первой необходимости для того, чтобы по болѣе сходной цѣнѣ для себя и покупателя сбыть свой товаръ. Въ докладѣ г. Бердоносова заключается много горькой правды, и было-бы желательно, чтобы дума съ полнымъ вниманіемъ отнеслась къ нему.

— **Торги.**—Вчера въ помѣщеніи Ростовской на Дону городской управы состоялись торги на отдачу въ арендное содержаніе 4 земельныхъ участковъ и при нихъ магазиновъ на берегу р. Дона подъ склады всевозможныхъ товаровъ, не исключая и каменнаго угля, срокомъ на 1 годъ, считая таковой съ 1-го января 1894 г. Торги дали удовлетворительные результаты.

— **Примѣненіе тарифовъ.** — Согласно опубликованнаго въ № 492 сборника тарифовъ извѣщенія отъ правленія общества владикавказской желѣзной дороги за № 2623, управляющій этой дорогой объявилъ на-дняхъ по коммерческой части движенія для свѣдѣнія и руководства, что съ 1 января 1894 г. впредь до отмѣны, при проѣздѣ пассажировъ и перевозкѣ багажа и грузовъ большой и малой скорости по Минераловодской и Петровской вѣтвямъ, начали примѣняться слѣдующіе тарифы: а) для проѣзда пассажировъ и провоза багажа — общіе тарифы, дѣйствующіе на Владикавказской желѣзной дорогѣ; б) для перевозокъ товаровъ въ прямомъ сообщеніи станцій названныхъ вѣтвей со станціями чужихъ ж. дор. — тарифъ дорогъ I и II группъ, опубликованный за № 460 сборника тарифовъ подъ № 5304, на основаніяхъ, изложенныхъ въ §§ 2, 3 и 4 части I названнаго тарифа; в) для перевозокъ товаровъ въ мѣстномъ сообщеніи этихъ вѣтвей, а также въ прямомъ ихъ сообщеніи съ прочими станціями владикавказской желѣзной дороги – тарифъ № 5305, опубликованный въ № 460 сборника тарифовъ. Таблицы провозныхъ платъ по тарифамъ: $^1/_6$, $^7/_8$, $^1/_{12}$, $^1/_{18}$ и $^1/_{24}$ коп. съ пуда и версты, приложенныя при приказахъ по коммерческой части движенія №№ 33 и 34—1894 г., въ виду дѣйствія расчетныхъ таблицъ къ тарифу № 5304 дорогъ I и II группъ,—теряютъ свое значеніе.

— **Къ вопросу о безплатныхъ билетахъ ж. д.**—Департаментъ желѣзныхъ дорогъ на-дняхъ довелъ до свѣдѣнія желѣзнодорожныхъ обществъ,—въ томъ числѣ и владикавказской желѣзной дороги, что, согласно выработаннымъ министерствомъ путей сообщенія, по соглашенію съ подлежащими министерствами, правиламъ льготнаго проѣзда по желѣзнымъ дорогамъ правительственныхъ должностныхъ лицъ, служащихъ на линіяхъ желѣзныхъ дорогъ и въ центральныхъ учрежденіяхъ —управленіе казенныхъ желѣзныхъ дорогъ, правленія желѣзнодорожныхъ обществъ и управленія дорогъ должны выдавать впредь безплатные билеты только нижеслѣдующимъ лицамъ: по военному министерству—завѣдывающимъ передвиженіемъ войскъ, комендантамъ станцій и офицерамъ, наблюдающимъ за перевозкой войскъ—въ предѣлахъ линій, входящихъ въ раіонъ завѣдыванія или наблюденія; по отдѣльному корпусу жандармовъ — офицерамъ жандармскихъ полицейскихъ управленій — въ предѣлахъ дорогъ, входящихъ въ составъ даннаго полицейскаго управленія; что касается нижнихъ чиновъ жандармскихъ полицейскихъ управленій, то таковые, согласно правилъ, будутъ пользоваться впредь правомъ безплатнаго проѣзда на основаніи удостовѣреній, выдаваемыхъ нижнимъ чинамъ начальниками полицейскихъ управленій; по министерству внутреннихъ дѣлъ—чинамъ почтово-телеграфнаго вѣдомства, назначаемыхъ для надзора за телеграфами, уложенными вдоль линій желѣзныхъ дорогъ, а именно: начальникамъ почтово-телеграфныхъ округовъ, ихъ помощникамъ, чиновникамъ особыхъ порученій, производителямъ телеграфныхъ работъ, механикамъ, начальникамъ почтово-телеграфныхъ конторъ и отдѣленій и надсмотрщикамъ въ предѣлахъ дорогъ или участковъ ввѣренныхъ надзору; начальникамъ отдѣловъ почтоваго вѣдомства, завѣдывающимъ перевозкою почтъ по желѣзнымъ дорогамъ и ихъ помощникамъ, въ предѣлахъ дорогъ, состоящихъ въ раіонѣ отдѣловъ; что-же касается чиновъ почтоваго вѣдомства, сопровождающихъ почтовую корреспонденцію, то таковые будутъ пользоваться правомъ безплатнаго проѣзда на основаніи удостовѣреній ихъ начальства; по государственному контролю—правительственнымъ контролерамъ въ правленіяхъ частныхъ желѣзныхъ дорогъ,—въ предѣлахъ дорогъ, подлежащихъ ихъ контролю. Затѣмъ на основаніи закона 19 января 1893 года о льготныхъ по желѣзнымъ дорогамъ перевозкахъ и на основаніи изданныхъ въ развитіе сего закона (по соглашенію министровъ: путей сообщенія, финансовъ, внутреннихъ дѣлъ, военнаго и государственнаго контроля) правилъ—желѣзныя дороги *не вправѣ выдавать безплатныхъ билетовъ никакимъ болѣе правительственнымъ должностнымъ лицамъ, не взирая на обращаемыя къ нимъ по сему предмету ходатайства.* Что касается проѣзда чиновъ таможеннаго вѣдомства, то симъ чинамъ министерство финансовъ предполагаетъ предоставить удешевленный проѣздъ въ видѣ льготнаго тарифа, съ распубликованіемъ въ сборникѣ; до того же времени безплатные билеты таможеннымъ чинамъ желѣзныя дороги должны выдавать послѣ 1-го февраля с. г., на томъ основаніи циркуляра Техническ. Испек. ком. жел. дорогъ отъ 29 апрѣля 1882 г. за № 4094. Относительно же поступающихъ отъ дорогъ запросовъ о льготномъ проѣздѣ лицъ, принадлежащихъ къ персоналу общества Краснаго Креста, сестеръ милосердія и другихъ благотворительныхъ обществъ, то такіе проѣзды, на основаніи ст. 3 закона 19 января 1893 г. и примѣчанія къ ней разрѣшаются тарифными учрежденіями министерства финансовъ въ порядкѣ тарифнаго закона.

— **Вчера**, съ почтовымъ поѣздомъ к.-х.-а. ж. д., ожидался пріѣздъ въ Ростовъ инспектора желѣзныхъ дорогъ с. с. Н. А. Ипанова.

— **Донскіе рыбопромышленники на дальнемъ Востокѣ.**—По словамъ газеты «Владивостокъ», недавно во Владивостокъ прибыли уполномоченные донскихъ рыбопромышленниковъ для ознакомленія съ морскими промыслами въ нашихъ восточныхъ водахъ и для выбора на океанскомъ побережьи мѣстъ, удобныхъ для устройства промысловыхъ поселеній и становищъ. Уполномоченные отъ донскихъ рыбопромышленниковъ проведутъ въ Уссурійскомъ краѣ цѣлый годъ и возвратятся въ навигацію будущаго года. Отъ успѣха ихъ миссіи зависитъ дальнѣйшая колонизація тихоокеанскаго нашего побережья русскими рыбопромышленниками, изъявившими желаніе на переселеніе, если мѣстныя условія окажутся подходящими для этого.

— **Пошлина на шерсть.**—Въ «Торг.-Пром. Газетѣ» находимъ слѣдующее сообщеніе изъ Ростова на-Дону: мѣстныхъ шерстопромышленниковъ сильно занимаетъ въ настоящее время вопросъ объ исходѣ совѣщанія частнаго съѣзда окрестныхъ овцеводовъ, состоявшагося здѣсь въ началѣ января. Овцеводы пришли къ рѣшенію ходатайствовать объ обложеніи довольно высокою пошлиною ввозной шерсти, какъ грязной, такъ и мытой, а равно нѣкоторыхъ шерстяныхъ издѣлій, ввозимыхъ въ Россію изъ заграницы, и, вмѣстѣ съ тѣмъ, о воспрещеніи ввоза оческовъ и всякихъ суррогатовъ. Не всѣ мѣстные шерстопромышленники раздѣляютъ взгляды овцеводовъ на данный вопросъ. Одни возлагаютъ надежды на пошлины, убѣжденные въ томъ, что только путемъ высокихъ пошлинъ на ввозную шерсть возможно будетъ возстановить прежнее значеніе нашего овцеводства; другіе же не только сомнѣваются въ успѣхѣ этой мѣры, но прямо утверждаютъ, что это грозитъ опасностью нашей сравнительно молодой и еще недостаточно окрѣпшей промышленности—суконному производству. По ихъ мнѣнію, мѣра эта не въ состояніи ни удешевить производство шерсти, ни улучшить качество ея, ибо въ обоихъ случаяхъ приходится имѣть дѣло съ естественными причинами: высокія пошлины не сдѣлаютъ содержаніе овецъ дешевле, такъ какъ тамъ, гдѣ десятина земли подъ пастбище овецъ нынѣ оплачивается 3 р. и выше въ годъ вмѣсто прежнихъ 30 — 50 к., земля со временемъ еще вздорожаетъ. Съ другой стороны, наши шерсти (кавказскія и донскія), сравнительно съ прежними годами, замѣтно ухудшаются качествомъ и ухудшаются почти исключительно въ силу естественныхъ причинъ. Такъ, прежде къ услугамъ овцеводовъ предлагались обширныя площади—цѣлинны, гдѣ овцы, получая естественный и чистый кормъ, паслись вдали отъ пахотной земли, и шерсть получалась мягкая, безъ пыли, и потому жиръ отъ потѣнія легко смывался; нынѣ овцы пасутся въ сосѣдствѣ съ вспаханной землей, нерѣдко даже стада пускаются на скошенныя нивы, и шерсть ихъ, вслѣдствіе этого, постоянно бываетъ покрыта густымъ жирнымъ слоемъ пыли, которая съ трудомъ, и то не вполнѣ, очищается; шерсть остается грубой и вообще хуже качествомъ и даже цвѣтомъ, часто бываетъ желтой и, вдобавокъ, легко подвергается порчѣ. Этимъ, главнымъ образомъ, и объясняется та громадная разница, до 3 р. и болѣе, въ разцѣнкѣ одного и того же рода шерсти, какъ, напр., испанской. Не далѣе, какъ въ этомъ году испанская шерсть дѣлалась и по 7 р.—7 р. 25—50 к., и 10 р — 25—50 к. пудъ; такое различіе обусловливалось качествомъ продукта, которое, въ свою очередь, зависитъ отъ качества пастбищъ. Для поддержанія овцеводства нужны, поэтому, не искусственныя мѣры, а перенесеніе его въ малонаселенныя окраины, съ обширными и дешевыми пастбищами. Въ противномъ же случаѣ можно только ожидать вздорожанія шерстяныхъ издѣлій, которыя станутъ недоступными для менѣе зажиточныхъ классовъ населенія.

— **Ходатайство о пониженіи нефтянаго тарифа отъ Грозного.** — Представителемъ грозненскаго нефтепромышленнаго и торговаго товарищества І. А. Ахвердова и комп. подано на имя г-на директора департамента желѣзнодорожныхъ дѣлъ министерства финансовъ подробно мотивированное ходатайство по вопросу объ удешевленіи тарифныхъ ставокъ на перевозку нефтяныхъ грузовъ по желѣзнымъ дорогамъ отъ Грознаго, съ приложеніемъ записки о состояніи грозненскихъ и алханъ-юртовскихъ нефтяныхъ промысловъ, принадлежащихъ этому товариществу. Изъ этой записки видно, что товариществомъ І. А. Ахвердова и комп. на заарендованной у терскаго казачьяго войска землѣ, въ 12 верстахъ отъ ст. Грозное, петровской вѣтви, пространствомъ въ 45 дес., устроены нефтяные промыслы, а около самой ст. Грозное, на заарендованной у грозненскаго станичнаго общества землѣ, пространствомъ въ 3 десятины, устраивается большой заводъ для переработки нефти въ керосинъ и бензинъ. Въ настоящее время въ наличности у товарищества имѣется болѣе 8 милл. пуд. нефти. Строящійся заводъ разсчитывается на переработку до 10 милл. пуд. нефти ежегодно, которая имѣетъ дать отъ 3 до $3^1/_2$ милл. пуд. освѣтительныхъ маслъ и болѣе 5 милл пуд. нефтяныхъ остатковъ. Для успѣшнаго веденія своего предпріятія, товарищество находитъ необходимымъ установить удобный и дешевый провозъ нефтяныхъ продуктовъ изъ Грознаго, почему и ходатайствуетъ передъ г. директоромъ департамента желѣзнодорожныхъ дѣлъ о назначеніи слѣдующихъ тарифныхъ ставокъ для нефтяныхъ грузовъ отъ Грознаго: на нефть сырую и нефтяные остатки въ цистернахъ желѣзныхъ дорогъ: до Ростова—по $^1/_{75}$ коп. съ пуда, до Новороссійска—по $^1/_{61}$ коп. съ пуда, и до Москвы и вообще въ прямомъ сообщеніи за Ростовомъ—по $^1/_{100}$ коп. съ пуда; на керосинъ, бензинъ и другія освѣтительныя масла, также въ цистернахъ желѣзныхъ дорогъ: до Ростова—по $^1/_{60}$ коп съ пуда, до Новороссійска — по $^1/_{61}$ коп. съ пуда и въ прямомъ сообщеніи за Ростовомъ—по $^1/_{75}$ к. съ пуда.

— **Безплатные билеты.**— Начальникъ курско-харьково азовской желѣзной дороги приказомъ по линіи обращаетъ вниманіе служащихъ на слѣдующіе §§ «временныхъ правилъ льготнаго по желѣзнымъ дорогамъ проѣзда желѣзнодорожныхъ служащихъ и ихъ семействъ»:

§§ 3 и 4 Всѣ билеты, какъ временные (годовые), за исключеніемъ агентскихъ и провизіонныхъ, такъ и разовые, а также и удостовѣренія на проѣздъ за пониженную плату, должны быть именныя, имѣть печать желѣзно дорожнаго учрежденія, выдавшаго билетъ и быть подписаны лицомъ, на имя котораго выданъ билетъ или удостовѣреніе.

Въ билетахъ, выданныхъ на имя нѣсколькихъ лицъ семейства служащаго, причемъ каждое лицо должно быть названо поименно съ указаніемъ родства со служащимъ,

отнесъ къ тому, что кольцо легко могло выдернуться при открываніи двери. Товарищъ прокурора отказался отъ обвиненія, и присяжные засѣдатели вынесли Байронову оправдательный вердиктъ.

* * *

Убійство.

На скамьѣ подсудимыхъ появился, подъ конвоемъ, брѣдя кандалами, еще молодой 24-хъ-лѣтній крестьянинъ Терентій Рязанцевъ, по обвиненію въ убійствѣ. Наружность обвиняемаго не имѣетъ въ себѣ ничего злодѣйскаго, а, наоборотъ, лицо скорѣе производитъ впечатлѣніе добродушія.

Рязанцевъ давно уже отбылъ нѣсколько наказаній по судебнымъ приговорамъ за кражи, затѣмъ за поддѣлку фальшивой монеты осужденъ 5 марта 1893 года новочеркасскимъ окружнымъ судомъ въ каторжныя работы на 4 года, и бѣжалъ изъ новочеркасскаго и ростовскаго тюремныхъ замковъ. Преступленіе, за которое онъ вчера судился, совершено было на той улицѣ, гдѣ расположены «веселые дома», съ таперомъ одного изъ которыхъ, Ветчинкинымъ, подгулявшая компанія изъ-за чего-то повздорила, при чемъ одному изъ компаніи Ветчинкинъ нанесъ ударъ палкой по головѣ до крови, а самъ скрылся въ одинъ изъ названныхъ домовъ, куда желали ворваться и товарищи окровавленнаго, въ томъ числѣ и обвиняемый Рязанцевъ. Но обѣжавшіеся изъ всѣхъ этихъ домовъ дворники не допускали компанію до этого. Собралась толпа, человѣкъ въ 50, и послѣдовала общая свалка; кто кого билъ,—неизвѣстно, но вдругъ раздался выстрѣлъ за выстрѣломъ, со словами: «буду стрѣлять». Первые выстрѣлы, пущенные въ воздухъ, однако-же, не остановили расходившихся дворниковъ. Раздался возгласъ: «это онъ стрѣляетъ холостыми зарядами». Но, вотъ, изъ толпы отдаляется на нѣсколько саженей стрѣлявшій Рязанцевъ, намѣреваясь скрыться, за нимъ пускаются въ догонку три дворника и, не смотря на угрозы стрѣлять, все-же преслѣдуютъ его. Рязанцевъ приходитъ въ ярость. Онъ взводитъ курокъ, разъ-другой, и шальная пуля простреливаетъ одному дворнику шапку, а другая попадаетъ болѣе несчастливому, Стрѣльцову, прямо въ лобъ. Тогда только вся толпа, убѣдившись, что это «не холостые выстрѣлы», разбѣгается, оставивъ на полѣ брани окровавленнаго, убитаго Стрѣльцова. Въ ту же ночь задержанъ былъ Рязанцевъ.

Всѣ эти обстоятельства выяснились на судебномъ слѣдствіи. Послѣ преній сторонъ, присяжные засѣдатели вынесли вердиктъ, коимъ признали виновнымъ Рязанцева въ томъ, что «въ запальчивости и раздраженіи, вызванныхъ ссорой и дракой, съ цѣлью лишить жизни, произвелъ нѣсколько выстрѣловъ изъ револьвера, отъ одного изъ которыхъ убитъ Слѣщовъ». Судъ приговорилъ Рязанцева, по лишеніи всѣхъ правъ состоянія, *къ ссылкѣ въ каторжныя работы на шесть лѣтъ*, и такъ какъ приговоръ этотъ превышаетъ своею тяжестью приговоръ новочеркасскаго окружнаго суда, коимъ Рязанцевъ уже осужденъ въ каторгу на 4 года, то нынѣшній приговоръ поглощаетъ собою прежній.

Театръ и музыка.

Въ воскресенье, 30 января, въ пользу безплатнаго училища при католической церкви, членами общества любителей драматическаго искусства представлено будетъ: «Сваха», ком. Ф. А. Корша. По окончаніи спектакля танцы. Билеты продаются въ аптекѣ Гера.

* * *

Въ непродолжительномъ времени состоится бенефисъ представителя мѣстнаго опернаго товарищества, артиста Б. К. Бедлевича; поставленъ будетъ «Севильскій цирюльникъ», опера Россини, идущая въ этомъ году въ первый разъ. Въ спектаклѣ примутъ участіе лучшія силы нашей оперы.

Таганрогъ.

(Изъ отдѣленія редакціи).

— **Выборы купеческаго старосты.**— Въ купеческомъ собраніе 23 января, для выбора купеческаго старосты и его товарища, явилось 32 купца. Закрытою баллотировкой избранными оказались: на должность купеческаго старосты—П. П. Степановъ, получившій всѣ 32 избирательныхъ шара, а товарищемъ старосты—Я. О. Ковалевъ, избранный большинствомъ 29 противъ 3.

— **Воръ-поджигатель.** — 23 января вечеромъ рядъ магазиновъ въ домѣ Кульпина, на Петровской улицѣ и сосѣдніе постройки едва не были уничтожены пламенемъ. Стоявшій на посту стражникъ замѣтилъ показавшійся изъ подвальнаго этажа посуднаго магазина Капера дымъ, о чемъ сообщилъ проходившему въ это время по улицѣ приставу 1 участка. Послѣдній немедленно послалъ за пожарной командой и владѣльцемъ магазина, и распорядился плотно закрыть подвижныя двери. Прибывшая пожарная команда, за густымъ слоемъ дыма, не могла точно опредѣлить мѣсто огня въ подвалѣ и потому разливала воду по всѣмъ сторонамъ подвала, пока отъ окна, выходящаго во дворъ, не были приняты ящики. Послѣ этого уже выяснилось, что горѣла полка, на которой помѣщалась въ свертках разная посуда, такъ что послѣ этого уже не составляло особаго труда окончательно погасить огонь. Когда такимъ образомъ справились съ пожаромъ и вошли въ магазинъ, то тутъ сейчасъ-же была обнаружена причина пожара. Оказалось, что какимъ-то путемъ въ магазинъ забрался воръ, взломалъ конторку, забралъ деньги, но на пути попавъ въ подвалъ, онъ заблудился въ немъ и для того, чтобы выйти, зажегъ, какъ нужно полагать, спичку, которую второпяхъ и бросилъ недогорѣвшей на находившуюся тутъ солому.

— **Надзоръ за конокрадами.** — Мы слышали, что полиція усилила вниманіе и строгій надзоръ за подозрительными лицами, промышляющими конокрадствомъ, какъ промысломъ, и съ этой цѣлью сдѣланъ рядъ указаній околоточнымъ надзирателямъ и нижнимъ чинамъ полиціи.

— **Рыбный промыселъ** продолжается безъ измѣненій. Ежедневно на рынокъ доставляется отъ 100 до 200 саней бѣлой рыбы, которая тутъ-же прямо изъ саней перекладывается въ бочки и отправляется на внутренніе рынки отъ 10 до 20 вагоновъ въ день. Цѣны стоятъ тоже безъ особыхъ измѣненій.

— **Инфекціонныя болѣзни** въ городѣ, хотя и изрѣдка, продолжаются. На 24 января въ городѣ было 2 дифтеритныхъ больныхъ, 4 скарлатинныхъ и 1 тифозный.

— **Надзоръ за ночной охраной.**—Въ виду часто повторяющихся въ городѣ кражъ, существуетъ предположеніе учредить за ночной охраной особый строгій надзоръ, чѣмъ и заставить стражниковъ энергичнѣе относиться къ дѣлу охраны.

— **Новыя начала.**—Мы слышали, что артель грузовщиковъ — стивадоры— предполагаетъ открыть весною свои дѣйствія на новыхъ началахъ, обработкою которыхъ заняты теперь нѣкоторые ея члены.

По Россіи.

— ВАРШАВА. *(Надгробные вѣнки на-прокатъ).*—По словамъ газеты «Kurjer Codzienny», въ Варшавѣ въ послѣднее время развилась весьма оригинальная отрасль промышленности. Одинъ изъ мѣстныхъ владѣльцевъ заведеній металлическихъ издѣлій началъ отдавать на-прокатъ надгробные вѣнки, взимая очень умѣренную плату—отъ 30 до 50 к. за штуку. Часто случается, что родственники умершаго, введенные въ соблазнъ довольно дешевымъ способомъ «увѣнчать» заслуги покойнаго, берутъ на прокатъ по нѣсколько металлическихъ вѣнковъ заразъ, вполнѣ оправдывая, такимъ образомъ, возникновеніе и способствуя процвѣтанію столь оригинальнаго предпріятія.

— ТИФЛИСЪ. *(Суевѣріе).*—Изъ сел. Герусы, Завгезурскаго уѣзда, Елисав. губ., пишутъ въ «Касп.» «Какъ дика и суевѣрна еще масса мѣстнаго туземнаго населенія, примѣромъ служитъ слѣдующій фактъ. У жителя сел. Хинзирякъ Ивана Сарнидзанова заболѣла жена; сейчасъ же, разумѣется, обратились къ деревенскимъ знахарямъ, но безуспѣшно—больной дѣлалось все хуже и хуже. Тогда, по совѣту одного изъ знахарей, Саркидзановъ, вмѣстѣ съ односельцемъ своимъ Мелькумовымъ, отправляются на кладбище и, разрывъ могилу недавно похороненнаго въ ней односельца ихъ Агаджанова, вынимаютъ трупъ, разбиваютъ черепъ и достаютъ мозгъ для преподнесенія больной въ видѣ лекарства!

— С. ШАМРАЕВКА. *(Смерть отъ вина).* —Васильковскаго у. крестьянинъ Н. К., получивъ нѣсколько рублей за отданное въ аренду поле, три дня пилъ, не выходя изъ кабака и не принимая никакой пищи. Его компаньонка, такая-же отчаянная пропойца, какъ и онъ, взявши рюмку съ водкой и желая отъ себя угостить пріятеля, подошла къ лежавшему и, со словами: «годи тоби спаты, Микито, вставай—почастую горилкою»! схватила его за руку, но съ ужасомъ отскочила назадъ, бросивъ на полъ рюмку—несчастный былъ мертвъ.

— ВИТЕБСКЪ. *(Опытная ферма).*—Кружокъ интеллигентныхъ лицъ пріобрѣлъ имѣніе Лужсну и намѣренъ здѣсь открыть сельско-хозяйственное училище вмѣстѣ съ опытной агрономической фермой. Фондомъ на содержаніе училища и фермы послужитъ девять тысячъ рублей, пожертвованныя помѣщиками и чиновниками и тринадцать тысячъ, собранныя въ концѣ семидесятыхъ годовъ съ крестьянъ на нужды образованія и хранящіяся теперь въ губернскомъ по крестьянскимъ дѣламъ присутствіи.

— С. ВЕРХНІЙ УСЛОНЪ. *(Самоубійство мѣстнаго ростовщика).*—10-го января неизвѣстно куда скрылся изъ своего дома крестьянинъ Верхняго Услона, Бобонинъ.—Жена и дѣти производили розыски въ теченіе 2-хъ сутокъ, но безуспѣшно. Наконецъ 12-го числа жена его случайно зашла въ принадлежащую имъ баню и тамъ усмотрѣла трупъ повѣсившагося своего мужа на бичевкѣ отъ невода. Бичевка подъ напоромъ тяжести туловища лопнула. По словамъ односельчанъ покойный жилъ зажиточно, но зато не пользовался симпатіею въ средѣ ихъ до и послѣ смерти, а крайнимъ пренебреженіемъ, такъ какъ, давая взаймы деньги бѣдному люду, бралъ съ него непомѣрные проценты. Торговалъ также и лѣсомъ. Отъ оперированія того и другого промысла сколотилъ себѣ порядочный капиталецъ.

— ТАМБОВЪ. *(Продовольственная эпопея).* —Продовольственные отчеты лебедянской земской управы по неурожаю 1891 года, не утвержденные декабрьскимъ губернскимъ собраніемъ, по непредставленію оправдательныхъ документовъ на сто шестьдесятъ одну тысячу рублей и совершенному отсутствію росписокъ крестьянъ въ полученіи хлѣба, вновь не утверждены были экстреннымъ губернскимъ собраніемъ по неполнотѣ представленныхъ документовъ.

ТОРГОВЛЯ и БИРЖА.

Курсовыя, фондовыя и торговыя телеграммы съ оффиціальными свѣдѣніями С.-Петербургской биржи.

С.-Петербургская биржа, 21 января.

Векс. курсъ на 3 мѣс. на Лондонъ за 10 ф. ст.	92.75—
Векс. курсъ на 3 мѣс. на Берлинъ за 100 герм. мар.	45.40
Векс. курсъ на 3 мѣс. на Парижъ за 100 франковъ.	36.75
Настроеніе съ векс. курс.	твердое.
Полуимпер. новой чеканки	7.39—7.42
Таможн. куп. (за 100 р. мет.)	147¾—148½
Серебро.	— —
Биржевой дисконтъ	5—7
5% бил. Гос. Бан. 1 вып.	103¼ сд.
5% » » » 2 »	102⅞ сд.

Фонды.

5% Золотая рента 1883 г.	— —
5% » » 1884 г.	— —
4% Новый золот. заемъ 1893 г.	— —
5% Вост. заемъ 1000 р. 2 вып.	101⅜ пк.
5% » » 1000 » 3 »	101⅞ »
5% 1-й внутрен. съ выигр. заемъ 1864 г.	242 сд.
4% 2-й внутренній съ выигр. заемъ 1866 г.	225¾ сд
5% Государ. дворян. съ выигр. заемъ 1889 г.	190¾ сд.
4% Госуд. желѣзнодор. рен.	103 сд.
4% Внутренній заемъ I серія	95⅛ сд.
— — — II —	95⅛ сд.
— — — III —	95⅛ сд.
— — — IV —	95⅛ сд.
4½% — — 1893 г.	99¾ сд.
4½% Внутрен. конс. жел. дор. заемъ 1 вып.	99½ пк.
4½% Внутр. конс. желѣзн. дор. заемъ II вып.	99½ пк.
5% Заклад. листы Гос. Двор. Земельнаго Банка.	100⅞ пк.
4½% Закл. листы Гос. Двор. Земельнаго Банка.	99⅛ сд.
4½% Свидѣт. Кр. Поз. Бан.	99⅞ сд.
5% Облиг. Юго-Зап. жел. д.	91¾ пк.
— — Моск.-Казанской	91¼ пк
4½%— Рязан.-Уральск.	98⅓ пк.
— — Кур.-Кіевской	98½ пк.
4½% Закл. листы Общ. Вз. Поземн. Кред. нет.	152 пк.
5% Заклад. листы Общ. Вз. Поземн. Кред. кред.	101 пк.

Ипотечныя бумаги.

Облигаціи городскихъ кредитныхъ обществъ.

5% Облигаціи С.-Петерб. Гор. Кредитнаго Общества.	100⅝ пк.
5% Облигаціи Московскаго Гор. Кредитнаго Общества.	100⅞ сд.
5½% Облигаціи Одесскаго Гор. Кредитнаго Общества.	100½ пк.

Закладные листы земельныхъ банковъ.

5% Закладные листы Земельн. банка. Польши	99 пр.
5½% закл. л. Херс. зем. бан.	100¾ пк.
5% » » » » »	99¾ сд.
5% заклад. листы Харьковск. зем. банка.	100 сд.
5% заклад. листы Полтавск. зем. банка	99⅞ сд.
5% заклад. листы Пет.-Тульск. зем. банка	100 пк.
5% закладные листы Кіевскаго зем. банка	100¼ пк.
5% заклад. листы Московскаго зем. банка.	100⅜ сд.
5% заклад. листы Бес.-Таврич. зем. банка	99½ пк.
5% заклад. листы Нижег.-Сам. зем. банка	100⅛ пк.
5% закладные листы Донского зем. банка	99¼ сд.
5% заклад. листы Виленскаго зем. банка	99½ пк.

Акціи банковъ.

С.-Петерб. учетн. и ссуднаго.	466 пк.
С.-Петерб. международнаго.	492 пк.
Русскаго для внѣшн. торговли.	343 пр.
Волжско-Камскаго коммерч.	895 пр.
Сибирскаго.	630 пк.
Бес.-Таврич.	575 пр.

Акціи земельныхъ банковъ.

Харьковскаго земельнаго	470 сд
С.-Петерб.-Тульскаго земельн.	408 сд.
Полтавскаго	600 пр.
Нижегородско-Самарскаго	625 пр.
Виленскаго.	570 пр.
Донского	685 пр.
Кіевскаго.	800 пр.
Московскаго	610 пр.

Акціи страховыхъ обществъ.

Россійск. страх. общ. 1827 г.	1250 пр.
Сѣвернаго страхов. Общества.	— »
Страхов. Общества «Россія».	829 пк.

Акціи пароходныхъ обществъ.

Рус. Об. пар. и тор. (Черномор.)	715 пк.
Общ. «Кавказъ и Меркурій»	394 пк.

Акціи желѣзныхъ дорогъ.

Главн. Общ. Россійск. ж. дор.	271¼ сд.
Московско-Рязанской ж. дор.	480 пк.
Курско-Кіевской	390 пк.
Рыбинско-Бологовской	91½ сд.
Грязе-Царицынской	166 сд.
Юго-западныхъ жел. дор.	112¾ сд.

Настроеніе Петербург. фонд. биржи—тихое.

Биржевыя сдѣлки.

Пшеница сакс. четв. въ 10 пуд.	8.25
» самар. » » 10 »	8.00
» гирка » » 10 »	7.75
Съ пшеницею.	Очень тихо.
Рожь налич. вѣс. 9 п. мат. 120 ф.	6.00
» » » 9 » » 117 »	5.80
Съ рожью	Спокойно.
Овесъ обыкн. для города за куль	3.75—4.10
» вологодскій	4.00 —.—
» старорусскій	3.90 —.—
Съ овсомъ	Тихо.
Сѣмя льнян. выс. сам., за 9 п.	13.00
Сѣмя ржевск. за 9 п.	11.50
Съ льнянымъ сѣменемъ	Тихо.
Мука ржаная московская за » мѣшковая	6.40—6.50
Мука ржаная низовая за 9 п. мѣшковая	6.50 6.60
Съ мукою	Небойко.
Крупа ядрица за куль	11.00
Съ крупою	Тихо.
Ленъ лужскій за берк. 10 пуд.	45.00
Ленъ сланецъ ржевскій за берк. 10 пуд.	47.50
Со льномъ.	Спокойно.
Кудель льняная сибир. за берк. 10 пуд.	44.00
Кудель льняная камск. за берк. 10 пуд.	42.00
Кудель льняная ржевская за берк. 10 пуд.	—.—
Съ кудельнымъ льномъ	Спокойнѣе.
Сало желтое свѣчное за берковецъ въ 10 пудъ	58.00
Коровье масло сибирское перепускное, за пудъ	8.25—8.70
Подсолнечное масло саратов.	5.90— .
Конопляное масло орловское	4.90— .
Керосинъ рус. Нобеля за п.	1.37
Керос. рус. Бакинскій за п.	1.35
Сахаръ зав. Кенига рафин. 1-й сортъ за пудъ.	6.50
Сахаръ песокъ кристаллизов.	4.50—

Ростовская на-Дону биржа

25 января.

	Вѣсъ въ чет. верш.	Примѣсь: разнородн. гребни верш.	Примѣсь: Сору.	Наличи. На Ростовъ. р.	к.	до р.	к.	На Новорос. р.	к.	до р.	к.
Пшеница озимая	45	12 %	2 %	—	—	» 5	25	—	—	5	60
»	46	10 »	2 »	—	—	» 5	50	—	—	» 5	80
»	47	8 »	1½	—	—	» 5	75	—	—	» 6	05
»	48	8 »	1 »	6	—	» 6	10	—	—	» 6	25
»	49	6 »	1 »	6	40	» 6	50	—	—	» 6	70
»	50	4 »	1 »	7	—	» 7	10	—	—	» 7	20
»	51	3 »	½ »	7	30	» 7	40	—	—	» —	—
Пшеница озимая мельничная.	51	4 »	½ »	6	40	» 7	40	—	—	» —	—
Пшеница гарнов.	46	— »	—	5	—	» 5	10	—	—	» 5	75
»	47	»	— »	5	20	» 5	30	—	—	» 6	—
»	48	— »	— »	5	30	» 5	50	—	—	» 6	20
»	49	— »	— »	5	60	» 5	80	—	—	»	55
»	50	— »	— »	6	25	» 6	30	—	—	» 7	—
»	51	— »	— »	7	—	» 7	10	—	—	» —	—
»	52	— »	— »	7	50	» 7	75	—	—	» —	—
Пшеница гарнов. мельничная.	49-52	— »	— »	6	25	» 8	—	—	—	» —	—
Пшеница гирка	45-47	— »	— »	5	20	» 5	80	—	—	» —	—
»	48-49	— »	— »	6	10	» 6	60	—	—	» —	—
»	49 51	— »	— »	6	80	» 7	50	—	—	» —	—
Суржа	43-45	— »	8 »	4	30	» 4	50	4	60	» 4	70
Рожь воронежск.	43-45	— »	2 »	4	65	» 4	80	—	—	» —	—
съ лин. к.-в.-р. ж.д.											
Рожь донская.	43-45	8 »	2 »	4	60	» 4	70	—	—	» —	—
» кавказск.	43-45	10 »	2 »	4	55	» 4	65	4	90	» 5	—
Ячмень при 3% стор. прим.		»	— »	—	—	» 3	60	4	30	» —	—
Кукуруза		»	— »	—	—	» —	—	—	—	» —	—
Овесъ за 6-ти пуд. четв.		»	— »	2	70	» 2	80	—	—	» 8	—
Сѣмя льняное при 6% масл. и 4% немасл.				12	50	» 12	65	—	—	» 18	15
» сурѣпное при 12% немасл. примѣсь.				—	—	» 5	25	—	—	» 5	60
Сѣмя рыжейное при 3% сору.				—	—	» —	—	—	—	» —	—
Выжимки льняныя.				—	—	» —	—	—	—	» —	—
» сурѣпныя				—	—	» —	—	—	—	» —	—
Пшено съ мѣшкомъ.				—	50	» —	70	—	—	» —	—
Крупа гречневая ядрица съ мѣшкомъ				—	—	» 1	—	—	—	» —	—
Масло подсолнечное.				5	25	» 5	40	—	—	» —	—
» конопляное				4	90	» —	—	—	—	» —	—
Сало барньяе топленое				4	20	» 4	95	—	—	» —	—
» пищевое				5	10	» 5	30	—	—	» —	—

		р.	к.	до р.	к.			р.	к.	до р.	к.			р.	к.	до р.	к.
Мука ростовскихъ паров. мельницъ.	За мѣшокъ 5 пуд. Крупка	—	»	7	25	№ 2	—	»	6	75	№ 5	—	»	5	50		
	За мѣшокъ 5 пудовъ N 0.	—	»	7	75	№ 3	—	»	6	25	№ 6	—	»	5	25		
	За мѣшокъ 5 пудовъ N 1.	—	»	7	25	№ 4	—	»	5	75	№ 7	—	»	5	—		

		р.	к.	до р.	к.			р.	к.	до р.	к.
Размолъ пудъ	Пшеничный.	—	—	» 90	—	Отруби.	Крупныя	—	18	» —	20
	Ржаной.	—	—	» —	65		Мелкія.	—	22	» —	25

Шерсть овеч. рун. бѣл. гр. исп. — р, — к. до — р. — к., безъ дѣлъ тоже рус. при 10 проц. черной — р. — коп. безъ дѣлъ до — р. — к., тоже русская мытая безъ дѣлъ, поярокъ перегонный безъ дѣлъ, перестрига перег. 7 р. 75 к. до 8 р. 75 к. Овчина рѣзная испанская 1 руб. 30 к. до 1 р. 40 к. палая 4 р. 50 к. пуд.

		р.	к.	до р.	к.			р.	к.	до р.	к.
Соль за пудъ	Крымская.	—	12	» —	14	Уголь за пуд.	Антрацитъ	—	18	» —	19
	Бахмутск.	—	—	» —	—		Курной.	—	15	» —	16
Керос. за пуд.	Наливомъ.	1	05	» 1	07	Спиртъ за ведро 40 пр.	Сырой.	Безъ дѣлъ.			
	Въ посудѣ	1	28	» 1	35		Ректификъ.				
Сахаръ рафинадъ.		5	60	» 5	80	Сахаръ песокъ.		—	—	» 4	50

СПРАВОЧНЫЙ ОТДѢЛЪ.

Сегодня, 26 января.

ТЕАТРЪ ЛЮБОВА. «Червони черевыкы», комп. въ 3 д., соч. В. И. Захаренко.

ТЕАТРЪ АСМОЛОВА. «Миньона», опера въ 4 дѣйств., муз. А. Тома.

Начало въ 8 час. веч.

РОСПИСАНІЕ

прихода и отхода поѣздовъ трехъ желѣзныхъ дорогъ г. Ростова.

(Часы по мѣстному времени).

ПО ВЛАДИКАВКАЗСКОЙ ДОРОГѢ

ДО ВЛАДИКАВКАЗА.

ОТХОДЪ.

Почтово-пассаж. № 3—въ 8 ч. 53 м. вечера

ПРИХОДЪ:

Почтово-пассажир. № 4—въ 8 ч. 58 м. утра

ДО НОВОРОССІЙСКА.

ОТХОДЪ.

Пассажир. поѣздъ № 5—въ 9 ч. 53 м. веч.
Смѣшан. поѣздъ № 9—въ 10 ч. 28 м. утра.

ПРИХОДЪ:

Пассажир. поѣздъ № 6—въ 7 ч. 58 м. утра.
Смѣшан поѣздъ № 10—въ 11 ч. 48 м. веч.

ПО ЮГО-ВОСТОЧНОЙ Ж. Д.

(ЮЗ.-ВОР.-Р.)

ПРИХОДЪ.

Почтовый № 3—въ 6 ч. 53 м. вечера.
Пассажирскій № 1—въ 5 ч. 08 м. утра.
Тов.-пас. отъ Шахтъ № 7—въ 11 ч. 38 м. ут

ОТХОДЪ.

Почтовый № 4—въ 10 ч. 48 м. утра.
Пассажирскій № 2—въ 12 ч. 53 м. ночи.
Тов.-пас. до Шахтъ № 8—въ 7 ч. 43 м. в.

ПО КУРСКО-ХАРЬК.-АЗОВ. Ж. Д.

ПРИХОДЪ.

Почтовый № 3—въ 6 ч. 33 м. веч.
Товаро-пассажир. № 5—въ 9 ч. 58 м. утра.
Изъ Таганрог. дополн. № 23—въ 1 ч. 38 м.

ОТХОДЪ

Почтовый № 4—въ 9 ч. 38 м. утра.
Товаро-пассажирск. № 6—въ 7 ч. 38 м. веч.
Въ Таганрогъ допол. № 24—въ 4 ч. 53 м. дня

РОСПИСАНІЕ

прихода и отхода поѣздовъ к.-х.-аз. ж. д. въ г. Таганрогѣ.

ПРИХОДЪ.

Изъ Харьк. тов.-пас. № 5—въ 6 ч. 28 м. утра.
» » » поч. № 3—въ 3 ч. 38 м. дня.
» Ростова » № 4—въ 12 ч. 08 м. дня.
» тов. № 6—въ 10 ч. 38 м. дня.
» доп. № 24—въ 7 ч. 58 м. веч.

ОТХОДЪ.

Въ Харьковъ почт. № 4—въ 12 ч. 28 м. дня.
» » тов.-пас. № 6—въ 11 ч. 08 м. веч.
» Ростовъ тов.-пас. № 5—въ 6 ч. 58 м. утра.
» » почтов. № 3—въ 4 ч. 08 м. дня.
» » дополн. № 23—въ 10 ч. 43 м. веч.

Редакторъ-Издатель
С. Х. Арутюновъ.

ОБЪЯВЛЕНІЯ.

УПРАВЛЕНІЕ Юго-Восточныхъ Ж. Д.

Вслѣдствіе заявленія довѣреннаго Е. Г. Ссовскаго, Скиліоти, объ утерѣ дубликатовъ вкладныхъ, на отправки Миллерово-Ростовъ-Пристань, за № 4270 и 4271, Управленіе Юго-Восточныхъ дорогъ симъ объявляетъ, что означенные дубликаты накладныхъ будутъ считаться недѣйствительными и товаръ по истеченіи установленнаго срока будетъ выданъ. 123. 1—3

ПРИСЯЖНЫЙ СТРЯПЧІЙ Евгеній Осиповичъ РОБУКЪ

проситъ своихъ довѣрителей, не заявившихъ обратно своихъ бумагъ по законченнымъ судебнымъ дѣламъ, пожаловать за полученіемъ таковыхъ, такъ какъ храненіе ихъ обременительно для него. Покровскій переулокъ, собственный домъ, № 7-й. 120. 1—3

Требуется бонна ФРАНЦУЖЕНКА.

Уголъ Николаевскаго переулка и Скобелевской улицы, № 24. 121. 1—5

Нуженъ РѢЗЧИКЪ

на бумагорѣзальной машинѣ, спросить на фабрикѣ пап. нижекъ Титрова, уг. Собор. пер. и Темерн. ул., № 83. 109. 4—7

Ищутъ квартиру

отъ 4-хъ до 6-ти комнатъ, на улицахъ, параллельныхъ Садовой отъ Братскаго переулка до Соборнаго, цѣною отъ 250 руб. до 450 руб. Обращаться на Большой проспектъ, домъ Аптекмана, № 39, кв. г. Потресова. 105. 3—3

Бухгалтеръ

нѣмецъ, знаетъ и русскій языкъ, ищетъ должность, также знакомъ съ мельничнымъ дѣломъ. Съ приглашеніями обращаться: справочное бюро «Общая Польза» Телеф. 466. 103. 3—3

Инженеръ

путей сообщенія, онъ-же технологъ, ищетъ должность на заводѣ; также можетъ вступить компаніономъ по заводскому дѣлу, съ капиталомъ свыше 25,000 руб. Подробн.: справочное бюро «Общая Польза». Телефонъ 466. 102. 3—5

ОТДАЕТСЯ ВЪ НАЕМЪ

помѣщеніе, годное для трактирнаго заведенія, бакалейной торговли, ренсковаго погреба и для жилья Подробности: въ табачномъ магазинѣ Д. А. Паппадато, Больш. Садовая, д. Мелконова Езекова, подъ Клубомъ. 79. 5—10

Віолончель

старая итальянская STRAD (imit.) **ПРОДАЕТСЯ.**

Узнать въ магазинѣ письменныхъ принадлежностей П. Ф. Климова, Садовая, противъ Азовскаго Банка. 5 6

Піанистка,

получившая образованіе въ Вѣнской консерваторіи, преподаетъ уроки на рояли. Переговоры отъ 3 до 6 часовъ вечера. Пушкинская ул., д. № 65. 47. 6—15

Лечитесь! Трава Кузьмича

или «Эфедра», свѣжая, майскаго сбора. Единственное народное вѣрнѣйшее средство леченія даже и застарѣлыхъ хроническихъ болѣзней: ревматизма, ломоты, катара желудка и кишекъ, всякаго разстр. пищеварит. органовъ, запора, поноса, геморроя (вообще болѣзни живота), одышки, удушья, кашля, головной боли, малокровія, нервнаго разстройства, безсонницы, безсилія и воспаленія глазъ, въ нѣкоторыхъ случаяхъ помогаетъ и отъ сифилиса, противъ которыхъ иногда остаются безсильными и дорогія аптечныя средства; леченіе «Эфедрою» во всякое время невредно. «Эфедра», уничтожая страданія одной болѣзни, не разстраиваетъ или не развиваетъ другія, что иногда случается отъ леченія дорогими меркур. средствами (см. брош. Портанскаго). Цѣна: 3 руб.,—1 рубль фунтъ. Прилаг. способъ леченія. Адресъ: г. Бузулукъ Самар. губ., складъ «Эфедры», Михаилу Петровичу Елистратову, соб. домъ, № 737. «Эфедру» высылаю за наличныя деньги, а за пересылку—наложеннымъ платежомъ.

Прилагаю безплатно при 3-хъ фун. одну, при 5-ти фун. двѣ брошюры Портанскаго объ эфедрѣ, по коей, кромѣ руководства болѣе практичнаго леченія, можно отличить эфедру отъ хвоща—другой травы, схожей съ эфедрою и имѣть хорошее понятіе объ эфедрѣ вѣрной и цѣлительной; цѣна брошюрѣ въ отдѣльной продажѣ 50 коп. (можно марками). 34 6—6

ЗУБНОЙ ЭЛИКСИРЪ А. ШТЕХЕРЪ. | **ПОДОЛЬСКІЯ ЗУБНЫЯ КАПЛИ А. ШТЕХЕРЪ.** Въ нѣкоторыхъ аптек. магазинахъ. | **ЗУБНОЙ ПОРОШОКЪ А. ШТЕХЕРЪ.** Т. О. 12—30

ВЪ НОВООТКРЫТОМЪ МЕБЕЛЬНОМЪ И ЗЕРКАЛЬНОМЪ МАГАЗИНѢ Я. Еременко и Н. Дьяченко

(уголъ Темерниц. и Казанск. ул., входъ съ Собор. пер.) полученъ громадный выборъ русской и заграничной МЕБЕЛИ.

Цѣны дешевле существующ. въ Ростовѣ-нД. 116. 4—30

Дешевая Продажа

въ спеціальномъ магазинѣ полотенъ, столоваго, мужскаго, дамскаго и дѣтскаго бѣлья, чулочныхъ и вязальныхъ издѣлій подъ фирмой

„Конкурренція“,

Большая Садовая, домъ Игнатенко.

Вслѣдствіе моего отъѣзда за покупкою товаровъ въ Москву и границу, назначаю для уменьшенія количества всѣхъ находящихся въ магазинѣ товаровъ на самое короткое время **ПРОДАЖУ** ПО ДЕШЕВЫМЪ ЦѢНАМЪ. Оставшійся товаръ зимняго сезона будетъ продаваться съ значительной уступкой.

Год. ср. 20 янв. 95 г. **Я. Г. Тартаковеръ.**

МУЗЫКАЛЬНАЯ ТОРГОВЛЯ

Е. Н. ГЕРШКОВИЧА

ВЪ РОСТОВѢ НА-ДОНУ

Больш. Садов. ул., д. Шушанова (бывш. Нагорнаго), № 68, противъ реальнаго училища, телефонъ № 255,

ИМѢЕТЪ ВЪ БОЛЬШОМЪ ВЫБОРѢ: рояли и піанино лучшихъ русскихъ и заграничныхъ фабрикъ, фисгармоніи американскія, флютъ-гармоніи, гармоніи ручныя, бандоніоны, концертино англійскія и нѣмецкія, скрипки, альты, віолончели, гитары, контрабасы, гер фоны, аристоны, фениксъ-органы, оркестръ-мано-паны, разныя струны и духовые инструменты, принадлежности и матеріалы.

Всегда свѣжія струны

НОТЫ для всѣхъ инструментовъ и пѣнія, русскихъ и заграничныхъ. При магазинѣ имѣется мастерская, въ которой опытными мастерами водится изготовленіе новыхъ, а равно и починка всевозможныхъ инстр. КАТАЛОГИ нотъ и иллюстрированный прейсъ-куранты товаровъ по тр. ВЫСЫЛАЮТСЯ БЕЗПЛАТНО. Год. ср. 1

Довожу до свѣдѣнія гг. жителей г. родовъ Ростова и Нахичевани на Дону, что мною взяты въ

Четвергъ, 27 января 1894 г. № 25. — Годъ четвертый — № 25. Четвергъ, 27 января 1894 г.

ПРИАЗОВСКІЙ КРАЙ

ЕЖЕДНЕВНАЯ ГАЗЕТА ПОЛИТИЧЕСКАЯ, ЭКОНОМИЧЕСКАЯ и ЛИТЕРАТУРНАЯ

Новія подписки:

	на 1 м.	на 3 м.	на 6 м.	на годъ
	Р. К.	Р. К.	Р. К.	Р. К.
доставкой и пересылкой	—80	2—25	4—50	8 —
безъ доставкой и пересылкой	1 —	2—75	5 —	9 —

За перемѣну адреса взимается 20 коп.

Объявленія: за строку петита на 1-й стран., въ первый 20 коп., въ послѣдніе разы по 10 к., на 4-й стран. въ 1-й разъ 8 коп., въ послѣдніе разы по 5 коп.

Приложеніе къ газетѣ—8 руб. отъ каждой тысячи.

Изд. контора помѣщ. въ Ростовѣ нД., Бол. Садовая.

Контора открыта отъ 8 час. утра до 8 час. вечера.

Телефонъ № 248.

Отдѣльные нумера въ Ростовѣ на Дону 5 коп.

Телефонъ типографіи № 240.

Редакція въ Ростовѣ нД., Больш. Садов., уг. Брат пер., собственный домъ.

Редакція для личн. объясн. отир. отъ 12 до 1 ч. дня

Статьи должны быть доставляемы съ подписью и адресомъ автора. Принятыя статьи, по усмотрѣнію редакціи, подлежатъ измѣненію и сокращенію. Статьи безъ обозначенія условій считаются безплатными. Гонораръ выдается въ конторѣ по субботамъ, отъ 10 до 1 часа дня. Мелкія замѣтки уничтожаются, статьи сохраняются 3 мѣс.

Объявленія для газеты «Приазовск. Край» изъ С.-Петербурга, Москвы, Риги, Прибалтійскаго края, Харькова, Одессы и изъ заграницы принимаются исключительно въ «Центральной конторѣ объявленій» торговаго дома «Л. Э. Метцль и К°» въ Москвѣ, на Мясницкой, въ д. Спиридонова. За объявленія изъ не-южныхъ губерній Россіи плата слѣдующая: на 1 стран.—20 к., на послѣдней стран.—10 к. за строку петита или занимаемаго его мѣста.

Телефонъ редакціи № 240.

ТЕАТРЪ В. И. АСМОЛОВА

Сегодня, 27 января 1894 года.
НАЗНАЧАЕТСЯ
МАСКАРАДЪ
Начало маскарада въ 9 час. вечера, конецъ въ 3 часа ночи.

ТЕАТРЪ Е. В. ЛЮБОВА.
Сегодня, 27-го января
Товариществомъ Русско-Малорусскихъ артистовъ, подъ управленіемъ
В. И. ЗАХАРЕНКО,
ДАНО БУДЕТЪ:
БИШЕНЫЙ КОВАЛЬ
драма съ пѣніемъ и танц. въ 4 д. соч. В. И. Захаренко.

Главная Контора Газеты
„Приазовскій Край"
съ 1-го февраля с. г.
ПЕРЕХОДИТЪ
въ собственное помѣщеніе,
углу Бол. Садовой ул. и Братскаго пер. ОТДѢЛЕНІЯ-ЖЕ конторы будутъ помѣщаться въ центрѣ города.

ТИПОГРАФІЯ
Литографія и Свѣтопечатня
С. Х. АРУТЮНОВА и А. Н. КОВАЛЕВА
въ Ростовѣ на Дону,
уголъ Большой Садовой, Братскаго переулка и Дмитріевской улицы, въ собственномъ зданіи.
Типографія снабжена 25 типографическими и литографическими машинами и всевозможн. новѣйшими приспособленіями.
Машины приводятся въ движеніе двумя газомоторами.
При наличности такихъ средствъ мастерская въ состояніи выполнять всякія типографическія, литографическія, фототипическія и цинкографическія работы въ самые короткіе сроки.

Вслѣдствіе отношенія
ВЫСОЧАЙШЕ утвержденнаго Комитета по сооруженію Православнаго Соборнаго Храма въ Варшавѣ, въ конторѣ газеты
„Приазовскій Край"
открытъ пріемъ пожертвованій на сооруженіе помянутаго Храма
во Имя Св. Александра Невскаго.
Собранныя пожертвованія будутъ высылаться Предсѣдателю Комитета Генералъ-Адъютанту І. В. Гурко, а фамиліи жертвователей—публиковаться въ газетѣ.

Ростовскій на-Дону Отдѣлъ
Россійскаго Общества
ПОКРОВИТЕЛЬСТВА ЖИВОТНЫМЪ
симъ извѣщаетъ гг. членовъ отдѣла, что списокъ лицъ, состоящихъ дѣйствительными, соревнователями и членами-сотрудниками, сообщенъ Члену Ростовской на-Дону Городской Управы Павлу Ивановичу Бердоносову, а потому и проситъ всѣхъ членовъ отдѣла, замѣтившихъ жестокое обращеніе извощиковъ съ ихъ лошадьми, сообщать г. Бердоносову объ этомъ на своей визитной карточкѣ, обозначая на ней № извощика и его проступокъ.—О наказаніяхъ, кои будутъ по этимъ заявленіямъ имъ наложены, Правленіе будетъ публиковать въ „Приазовскомъ Краѣ" ежемѣсячно, не позже 10 числа. Кромѣ того, Отдѣлъ считаетъ нужнымъ заявить, что Управой сдѣлано распоряженіе коммисарамъ берега строго слѣдить за тѣмъ, чтобы погрузка на возъ была не болѣе 30 пудовъ.

ДИРЕКЦІЯ
Ростовскаго нД. Коммерческаго Клуба
доводитъ до свѣдѣнія гг. Членовъ и гостей, что назначенные на 27-е и 30-е января с. г.
ВЕЧЕРА
ОТМѢНЯЮТСЯ,
а назначенный на 10-е февраля с. г. семейный вечеръ замѣняется
Балъ-Маскарадомъ.
125 2—2

ОТДАЮТСЯ въ НАЕМЪ
МАГАЗИНЪ
(ВЕРХНІЙ ЭТАЖЪ)
и ПОДВАЛЪ
ПОДЪ ТОРГОВОЕ ЗАВЕДЕНІЕ,
на Большой Садовой улицѣ.
Спросить въ типографіи Арутюнова и Ковалева.

МАГАЗИНЪ
Федора Михайловича Брысина
въ Ростовѣ на Дону, уголъ Полицейской ул., противъ Собора, собственный домъ.
Имѣю честь довести до свѣдѣнія публики, что мною пятаго декабря — ОТКРЫТА —
оптовая и розничная торговля рыбными и гастрономическими товарами. — Телефонъ № 556-й.
874. 22—34 Федоръ Михайловичъ Брысинъ.

ОТЪ КОМИТЕТА
ДОНСКИХЪ ГИРЛЪ
28-го сего января, въ пятницу, въ двѣнадцать часовъ дня, имѣютъ быть произведены въ Присутствіи Комитета Донскихъ Гирлъ (Большая Садовая, домъ Рѣзанова)
рѣшительные торги
на поставку топлива—антрацита до 50.000 пудовъ и крупнаго угля до 150 000 пудовъ,—для паровыхъ судовъ Комитета въ теченіе навигаціи сего 1894 г.
Торги будутъ производиться изустно, причемъ допускается заявленіе цѣнъ въ запечатанныхъ объявленіяхъ, пріемъ которыхъ въ 1 часъ пополудни, назначеннаго для торговъ дня, прекращается.
Кондиціи на поставку топлива желающіе могутъ разсматривать въ Канцеляріи Комитета ежедневно, кромѣ воскресныхъ и праздничныхъ дней, отъ 10-ти часовъ утра до 2-хъ часовъ пополудни.
110. 2—2

ИЗВѢЩЕНІЕ
отъ чайной торговли
Сергѣя Васильевича Блинникова.
Открывъ въ Ростовѣ нД., на углу Таганрогской и Темерницкой улицъ, въ д. Вороженна, ОТДѢЛЕНІЕ моей Московской оптовой торговли
чаями, развѣшанными
подъ казенной бандеролью,
имѣю честь извѣстить о томъ г.г. торговцевъ.
90. 4—12 С. В. Блинниковъ.

ВЫШЕЛЪ № 1
„Русскаго Богатства"
СОДЕРЖАНІЕ: 1) Деревенскія панорамы. Н. Гарина. 2) Подворное и общинное хозяйство. Статистическія параллели. Н. А. Карышева 3) Черты изъ жизни Пенко. Очерки Д. Мамина-Сибиряка. 4) Судьбы русской философіи. І. Германскій идеализмъ на русской почвѣ. Начало славянофильства. М. М. Филиппова. 5) Дочери командора. Романъ. Іонаса Ли. Переводъ съ норвежскаго. 6) Біологическіе очерки. Чувствительность низшихъ организмовъ въ ея отношеніи къ органамъ чувствъ животныхъ В. А. Фаусека. 7) Послѣдыши. І. Степанъ Антоновичъ Бебе. А. Яблонскаго. 8) Идеалистъ. Разсказъ Леноэ Фоконнеръ. Переводъ съ англійскаго. 9) Податные очерки. І. Вятская губернія. П. Нижегородская губернія. П. Голубева 10) Новая попытка экономическаго обоснованія исторіи (A. Loria. Les bases économiques de la constitution sociale). Н. И. Карѣева. 11) Новыя книги: Повѣсти и разсказы Гюи де Мопассана, и бранные гр. Л. Толстымъ. — Выходцы изъ Межеполя. Романъ въ трехъ частяхъ. С. О. Ярошевскаго —Игнатій Домбровскій. Смерть этюдъ.—проф. А. Гусевъ. Религіозность, какъ основа нравственности. Критическій указатель дѣтской и педагогической литературы.—Залѣскій. Ученіе о происхожденіи прибыли на капиталъ.— Сельско-хозяйственный обзоръ Нижегородской губ. за 1892 г. — Угасаніе инородческихъ племенъ Сѣвера, проф. А. И. Якоби. 12) Хроника внутренней жизни. 13) Хроника заграничной жизни 14) Литература и жизнь. Н. К. Михайловскаго 15) Письма съ дороги. Письмо 1-е. С. Н. Кривенко. 16) Объявленія.
Продолжается подписка на 1894 годъ.
Подписная цѣна: на годъ съ дост. и перес. 9 р., безъ дост. въ Петербургѣ и Москвѣ 8 руб., заграницу 12 руб.
Уступокъ съ подписной цѣны никому не дѣлается.
При непосредственномъ обращеніи въ контору редакціи допускается разсрочка: для иногородныхъ и городскихъ подписчиковъ съ доставкой—при подпискѣ 5 р. и къ 1-му іюля 4 руб. или при подпискѣ 3 руб., къ 1-му апрѣля 3 руб. и къ 1-му іюля 3 руб; для городскихъ подписчиковъ безъ доставки по 1 руб. въ мѣсяцъ—до 1-го сентября.
Въ Москвѣ подписка на журналъ безъ доставки принимается въ книжномъ магазинѣ Панафидина, Фуркасовскій пер.
Книжные магазины, доставляющіе подписку, могутъ удерживать за коммиссію и пересылку денегъ 40 коп. съ каждаго годоваго экземпляра.
Разсрочекъ подписной платы, при подпискѣ черезъ книжные магазины, не допускается.
Адресъ: С.-Петербургъ, Литейный пр., 46.
Издательница Н. Михайловская. Редакторы: П. Быковъ, С. Поповъ.

Ночныя дежурства
Гг. ВРАЧЕЙ
При аптекѣ бывш. Лапицкаго (Адамковича). Телефонъ № 425.

МАССАЖЪ.
С. В. Трумпельдоръ
предлагаетъ свои услуги врачамъ и больнымъ.
Пользуетъ больныхъ массажемъ и кинезотерапіей (леченіе движеніемъ при тучности и ожиреніи) по усовершенствованной методѣ. Дѣтямъ преподаетъ педагогическую гимнастику, съ примѣненіемъ гимнастическихъ снарядовъ, для лучшаго и правильнаго развитія ихъ организма. Адресъ: уголъ Бол. Сад. ул. и Новоострожнаго пер., д. № 115, рядъ съ квартир. к-ра Ткачева. 777. 24 30

ДОКТОРЪ
А. С. ЩЕРБАКОВЪ
уголъ Соборнаго переулка и Казанской улицы д. Кравченко
принимаетъ
отъ 9 ч. до 2 дня и отъ 4 до 6 веч.

ВРАЧЕБНЫЙ КАБИНЕТЪ
ДОКТОРА
Г. С. БАЛАБАНОВА
БОЛѢЗНИ КОЖИ,
ВЕНЕРИЧЕСКІЯ, МОЧЕПОЛОВЫЯ
и ВНУТРЕННІЯ.
Пріемъ отъ 9—1 ч. утра и отъ 5—8 ч. вечера. Больш. Садовая, домъ Батырова № 45, противъ зимняго помѣщенія коммерч. клуба.
Телефонъ № 433.

ДОКТОРЪ
Д. И. ОСТРОВСКІЙ
принимаетъ по внутреннимъ, нервнымъ и дѣтскимъ болѣзнямъ отъ 9—11 ч утра и отъ 5—8 ч веч.
Никольская улица, домъ № 68, противъ главныхъ воротъ Казанской церкви.

Молодая особа
съ среднимъ образованіемъ желаетъ получить мѣсто конторщицы, продавщицы или кассирши въ магазинѣ. Адресъ: Большая Садовая, домъ № 3. Третій этажъ, квартира № 12.
4—5

Зуболечебный кабинетъ
Дантистъ
Е. М. ШПИЛЬРЕЙН.
Леченіе, пломбированіе, вставленіе зубовъ
Николаевскій переулокъ, домъ Яблокова, рядомъ с аптекою бывш. Лапицкаго.
Телефонъ № 380.
Пріемъ: отъ 9—2 ч дня и отъ 5—7 час. вечера. Ср. 15 Янв.

ДОКТОРЪ
ВОЛПЯНСКІЙ
СПЕЦІАЛЬНО СИФИЛИСЪ, болѣзни ВЕНЕРИЧЕСКІЯ и МОЧЕПОЛОВЫЯ (электричествомъ и электрич. ваннами).
Ежеднев. отъ 9—12 дня и отъ 4 до 7 в. Казанская ул., д. Литвинова, № 91, второй домъ отъ Бол. проспекта
Д. с. год. ср. 25 коп.

ДОКТОРЪ
И. Я. ДУБРОВЪ.
Пріемъ больныхъ ежедневно по горловымъ, ушнымъ, внутреннимъ и дѣтскимъ болѣзнямъ.
Отъ 9—11 ч. ут. и отъ 5—7 ч в., уголъ Казанскаго пер. и Никольской ул., д. Горбачевой, противъ Казанской церкви. Телефонъ № 565. 32. 16—30

МАГИСТРЪ
ветеринарныхъ наукъ
Ѳ. К. СОЦЕВИЧЪ
ЛЕЧИТЪ ДОМАШНИХЪ ЖИВОТНЫХЪ.
Бываетъ дома съ 9 до 11 ч. утра и 4 — 7 веч. Донская ул., д. Макарова, № 40.
Б. В. 11—15

НОВООТКРЫТЫЙ
мебельный и зеркальн. магазинъ
Еременко и Дьяченко.
См. на 4 стр.

Отдается въ наемъ
каменное помѣщеніе подъ ссыпку хлѣба, складъ разнаго товара или подъ мастерскую, съ отдѣльнымъ дворомъ въ домѣ В. И Посоховой, по Покровскому переулку, № 5.
Б. В. 3—3

По случаю отъѣзда
продается рояль за умѣренную цѣну, фабрики Шиллеръ. Адресъ: Темерницкій спускъ, пекарня Семаева, № 2, спросить во дворѣ.
124. 1—4

Правительственныя распоряженія.

ЗАЧИСЛЕНЫ: по казачьимъ войскамъ, состоящіе по войску донскому: подъесаулъ *Никольскій* (Илья) и сотникъ *Абрамовъ* (Алексѣй), обѣ — въ комплектъ донскихъ казачьихъ полковъ; состоящіе въ комплектѣ донскихъ казачьихъ полковъ: подъесаулы: *Брызгалинъ* (Дмитрій), *Щколдинъ* (Ѳедоръ), *Поповъ* (Владиміръ) и *Титовъ* (Александръ) и хорунжій *Коньковъ* (Венедиктъ), всѣ пятеро — по войску донскому.

УВОЛЕНЫ отъ службы за болѣзнью: состоящій по войску донскому, войсковой старшина *Ерофѣевъ* (Петръ), полковникомъ съ мундиромъ и пенсіею; по домашнимъ обстоятельствамъ: состоящій по войску донскому, войсковой старшина *Глазуновъ* (Ѳедоръ), полковникомъ и съ мундиромъ; состоящій въ комплектѣ донскихъ казачьихъ полковъ, есаулъ *Сутуловъ* (Григорій), войсковымъ старшиною, съ мундиромъ и пенсіею.

Телеграммы *)
«Приазовскаго Края».
(*Сѣвернаго телеграфнаго агентства*)

— **Петербургъ**, 26 января.— Сегодня подъ предсѣдательствомъ министра финансовъ открылись засѣданія коммиссіи по устройству нижегородской выставки.

— Профессору Захарьину пожалованъ, во вниманіе къ особымъ заслугамъ его, орденъ св. Александра Невскаго.

— **Саратовъ**, 26-го января.— Здѣсь открыто желѣзно-дорожное движеніе по пути, проложенному по льду черезъ Волгу, отъ Саратова до слободы Покровской — начальнаго пункта строющейся покровско-уральской линіи. Удачный опытъ текущаго года даетъ надежду на установленіе въ будущія зимы непрерывнаго желѣзнодорожнаго сообщенія съ Заволжскими линіями.

— **Вѣна**, 26 января (7 февраля).—Хирургъ Бильротъ скончался сегодня отъ паралича сердца.

— Въ Раконицѣ передъ одной изъ мѣстныхъ гостинницъ взорвало динамитный патронъ, но несчастій съ людьми не было.

— **Берлинъ**, 26 января (7 февраля).—На обѣдѣ у Каприви, президентъ Лавецовъ выступилъ передъ императоромъ въ защиту аграрныхъ интересовъ. Императоръ выслушалъ представленія выдающихся парламентаріевъ съ должнымъ вниманіемъ, но затѣмъ заявилъ, что принятіе торговаго договора въ виду положенія вещей является дѣломъ политической и экономической необходимости. Проектъ договора будетъ внесенъ въ рейхстагъ 20-го февраля.

— На вчерашнемъ обѣдѣ у императорскаго канцлера императоръ, бесѣдуя съ депутатами, выразилъ твердую надежду, что чувство патріотизма и сознаніе отвѣтственности не позволитъ рейхстагу отвергнуть русскій торговый договоръ, и что находящіеся въ связи съ торговымъ договоромъ вопросы настоятельно требуютъ благопріятнаго разрѣшенія. Поэтому рейхстагъ воздвигнетъ себѣ вѣковѣчный памятникъ и заслужитъ вѣчную благодарность германскаго народа, если, руководствуясь исключительно любовью къ отечеству, онъ откажется отъ всякихъ противныхъ договору соображеній.

— **Лондонъ**, 26 января (7 февраля). — «Агентство Рейтера» сообщаетъ, что въ подлежащемъ вѣдомствѣ получена отъ губернатора Серры-Леоны телеграмма съ донесеніемъ о новомъ столкновеніи французскаго, состоящаго изъ туземныхъ войскъ, отряда съ отрядомъ британской полиціи. Телеграмма очень коротка и на ней не помѣчено ни числа, ни мѣста отправленія. Изъ нея видно, что съ обѣихъ сторонъ было убито нѣсколько человѣкъ.

Ростовъ на-Дону.

27-ю января.

Политическое обозрѣніе.

До сихъ поръ еще не выясненъ такъ сильно всѣхъ интересовавшій вопросъ: чѣмъ закончатся тѣ двѣ политическія фееріи, которыя разыгрались недавно въ Германіи и Сербіи, какъ онѣ отразятся на внутреннемъ положеніи этихъ двухъ государствъ и общемъ политическомъ настроеніи? Какую роль въ будущихъ судьбахъ германской имперіи будетъ играть кн. Бисмаркъ, и сочтетъ-ли возможнымъ король Миланъ остаться въ Бѣлградѣ, вопреки желанію сербскаго народа и всѣхъ истинныхъ его друзей? Поживемъ—увидимъ, а пока есть явленія, о которыхъ умолчать нельзя и которыя слѣдуетъ такъ или иначе комментировать. Такъ, во французской палатѣ депутатовъ произошелъ крупный скандалъ, который не лишенъ и общаго значенія. Дѣло идетъ о безтактной выходкѣ соціалистовъ—депутатовъ, заявившихъ громогласно о своей полной солидарности съ анархистами, злодѣянія которыхъ заслужили всеобщее порицаніе. Дошло до того, что изъ залы засѣданія около 30 депутатовъ, съ блузникомъ Тавріе во главѣ были удалены военной силой. Несомнѣнно, выходка депутатовъ-соціалистовъ еще разъ подтвердила ихъ политическую недальновидность и лишній разъ обнаружила, какъ устойчиво нынѣшнее умѣренно-республиканское правительство, одержавшее и на этотъ разъ крупную побѣду въ палатѣ, депутаты которой выразили огромнымъ большинствомъ довѣріе кабинету Перье и одобреніе энергичному образу дѣйствій, проявленному имъ въ борьбѣ съ анархистами. Совсѣмъ иначе дѣйствуетъ другой экс-парламентскій дѣятель Франціи, Клемансо, этотъ всемогущій еще недавно „свергатель министерствъ", который скомпрометировалъ себя такъ сильно близостью къ печальной памяти героямъ Панамы. Онъ рѣшилъ разоблачить ту массу злоупотребленій, которыя свили себѣ, повидимому, прочное гнѣздо въ морскомъ вѣдомствѣ Франціи. Впрочемъ, въ этомъ отношеніи Франція не занимаетъ исключительнаго положенія, и, какъ читатели наши знаютъ, тѣ-же злоупотребленія были въ свое время предметомъ ряда парламентскихъ и судебныхъ разслѣдованій въ Англіи, Германіи и въ другихъ странахъ. Клемансо особенно энергично требуетъ разслѣдованія двухъ обстоятельствъ, имѣющихъ существенное значеніе въ настоящемъ случаѣ. Во-первыхъ: плательщики податей желаютъ знать, куда идутъ деньги, которыя они, не считая, выдаютъ на расходы по морскому вѣдомству. Для того, чтобы убѣдить ихъ въ томъ, что казенныя деньги не расточаются, требуется, чтобы употребленіе ихъ, съ одной стороны, и контроль, съ другой—были регулируемы такъ точно и ясно, чтобы можно было съ перваго взгляда различить отверстіе, черезъ которое вытекаютъ ворованныя суммы безъ надлежащей пользы для дѣла. Во-вторыхъ: слабая сторона морского управленія во Франціи заключается въ томъ, что отвѣтственность такъ дробится, что становится неуловимою. Положимъ, напримѣръ, что выстроили большое судно, которое стоило милліоны, а между тѣмъ оно или вовсе не можетъ плавать, или плаваетъ плохо. На кого падаетъ въ такомъ случаѣ отвѣтственность за сдѣланные промахи, за упущенія или неумѣлость? Служба организована такъ, что прямымъ ея результатомъ является неопредѣленность виновныхъ. Ошибки на лицо, а преслѣдовать за нихъ некого и въ большинствѣ случаевъ взысканію подвергаются не настоящіе виновные, а люди вовсе не виноватые. Для того, чтобы поднять морское управленіе до уровня современныхъ требованій, придется, по мнѣнію Клемансо, совершить громадный подвигъ обновленія и преобразованія.

Понятно, что эти обличенія затрогиваютъ массу первостепенныхъ вопросовъ въ современной организаціи военнаго дѣла во Франціи, вызываютъ сенсацію и могутъ имѣть крупныя послѣдствія. А пока дѣло не обходится безъ очень непріятныхъ инцидентовъ, указывающихъ на то, что вездѣсущая Панама свила и здѣсь прочное гнѣздо.

О „Панамѣ" идетъ теперь рѣчь и въ Германіи. Рейхстагъ недавно избралъ коммиссію для подготовленія реформы германской биржи. Среди вопросовъ, изслѣдованіемъ которыхъ занялась эта коммиссія, особое вниманіе обращаетъ на себя довольно щекотливый для германской прессы вопросъ объ отношеніи ея къ биржѣ. При этомъ—стыдно сказать—обнаружилась чрезвычайно краснорѣчивая и печальная картина. Оказалось, что большинство органовъ нѣмецкой печати находится въ самой тѣсной связи съ биржей, услугамъ которой они служатъ заинтересованные во всѣхъ болѣе или менѣе сомнительныхъ предпріятіяхъ дѣльцовъ биржи. Организована была широкая сѣть воспособленій, въ видѣ щедро оплачиваемыхъ объявленій, рекламъ, участія въ барышахъ и т. д. Благодаря этому, не одно предпріятіе темное въ своемъ основаніи, безнравственное по своимъ цѣлямъ, вредное для народа, поддерживалось съ энергіей, достойной лучшаго примѣненія, услужливыми органами прессы. Фактъ очень характерный и вызвавшій всеобщія сенсаціи въ Германіи, да и во всей Европѣ. Оказалось также, что къ услугамъ нѣмецкой прессы прибѣгали цѣлыя государства, какъ, напр., Испанія, Греція, Аргентина, въ тѣхъ случаяхъ, когда для осуществленія своихъ финансовыхъ комбинацій они нуждались въ поддержкѣ газетъ.

Не безупречнымъ оказалось здѣсь и само германское финансовое вѣдомство. Впрочемъ, объ этомъ до слѣдующаго раза.

Въ заключеніе, считаемъ нужнымъ отмѣтить слухъ сообщенный на-дняхъ по телеграфу. Мы говоримъ о намѣреніи Гладстона выйти въ отставку.

*) Телегр., получ. ночью, смот. на 3 стр.

Если этотъ слухъ оправдается, то это можно будетъ считать крупнымъ событіемъ послѣдняго времени не только для Англіи, но и для всей Европы. Престарѣлый, сѣдовласый „Вилли“ нѣсколько разъ уже говорилъ о своемъ желаніи удалиться отъ дѣлъ и отдохнуть. А отдохнуть ему есть отъ чего. Стоитъ вспомнить ту массу труда и волненій, ту необычайную, почти нечеловѣческую энергію, которую проявилъ маститый государственный дѣятель въ борьбѣ за гомруль, проведенный имъ съ большимъ трудомъ въ палатѣ общинъ и встрѣченный съ такой нескрываемой независимостью въ палатѣ лордовъ, гдѣ проведеніе законопроекта является весьма гадательнымъ. Нѣтъ ничего удивительнаго, что все это должно было повліять на 85-лѣтняго старца угнетающимъ образомъ. Если мы вспомнимъ еще неудачи, какія постигли въ послѣднее время Англію въ ея внѣшней политикѣ, особенно въ Египтѣ, ту ненависть, какую вызываетъ хозяйничанье тамъ просвѣщенныхъ мореплавателей, которое съ особенной силой выразилось не такъ давно во время поѣздки египетскаго хедива Абаса, то тѣмъ легче можно допустить, что нынѣшній англійскій премьеръ вынужденъ будетъ дѣйствительно подать въ отставку. А это, повторяемъ, повлечетъ за собою, во первыхъ, то, что билль объ ирландской автономіи лишится своего авторитетнаго защитника, и пострадаютъ также другіе важные законодательные акты, какъ билль объ отвѣтственности предпринимателей и приходскихъ совѣтовъ, имѣющихъ такое серьезное экономическое значеніе. А затѣмъ—и это не менѣе важно—отставка Гладстона можетъ измѣнить въ значительной степени и группировку европейскихъ державъ, особенно отношенія Англіи къ тройственному союзу.

Къ сегодняшнему собранію городской думы.

Наконецъ-то, мы дождались того, что вопросъ о канализаціи въ Ростовѣ вошелъ въ фазу практическаго осуществленія. Сегодня объ этомъ будетъ рѣчь въ городской думѣ. Мы не были намѣрены ничего предрѣшать сами, предоставляя на столбцахъ нашей газеты высказываться по этому поводу каждому желающему. Замѣтимъ только, что изъ различныхъ мнѣній, которыя мы давали мѣсто, намъ наиболѣе симпатичнымъ представляется мнѣніе, рекомендующее городу канализацію хозяйственнымъ способомъ. Отчего бы, въ самомъ дѣлѣ, не осуществить собственными силами и средствами столь огромной важности дѣло, вмѣсто того, чтобы прибѣгать къ услугамъ гг. концессіонеровъ? Но, признаемся,—насъ смущаетъ одно обстоятельство: не затянется-ли тогда дѣло на долгіе еще годы? Тѣмъ не менѣе, если-бы представилась хоть малѣйшая возможность воспользоваться этимъ именно способомъ осуществленія канализаціи, то было бы грѣшно не сдѣлать этого.

Несомнѣнно, что центръ тяжести всего вопроса не въ технической сторонѣ, которая достаточно разработана, а въ экономической. По силамъ-ли городу оплачивать необходимые расходы?

Пр. Фадѣевъ предлагаетъ два проекта: 1) устроить уличную канализацію всего города по сію сторону Темерника, а также дворовыя приспособленія въ 4,000 усадьбахъ бѣднѣйшихъ домовладѣльцевъ, съ платой въ годъ 325,000 руб.; 2) устроить одну только уличную канализацію, предоставивъ дворовое устройство домовладѣльцамъ съ платой въ годъ 200,000 руб.

Главная язва Ростова—это свалка, которую надо уничтожить какъ можно скорѣй. Для этого необходимо дать домовладѣльцамъ возможность удалять нечистоты и грязныя воды изъ города посредствомъ канализаціи. Если уличная канализація будетъ захватывать не все сплошное населеніе, то пользованіе канализаціей будетъ несомнѣнно очень выгодно для центральной части города, но существеннаго улучшенія все таки не произойдетъ, потому что свалку придется оставить. Поэтому намъ кажется безусловно необходимымъ устроить уличную канализацію во всемъ городѣ по сію сторону Темерника. Плата (200,000 р.), около 2 руб. на жителя, соотвѣтствуетъ тому размѣру, какой установленъ для городовъ подходящаго размѣра и не можетъ быть отяготительенъ для Ростова, потому что стоимость вывоза нечистотъ, значительно превосходитъ эту цифру.

Къ тому-же, плату 2 руб. съ человѣка назначила наша дума за пользованіе генеральной балкой, соединеніе съ которой представляетъ большія неудобства для домовладѣльцевъ и обходится во много разъ дороже того, что будетъ стоить соединеніе двора съ уличной канализаціонной трубой.

Но что дѣлать съ бѣдными усадьбами, которыя не въ состояніи примкнуть къ канализаціи? Мы полагаемъ, что число домовладѣльцевъ такихъ усадебъ въ дѣйствительности значительно менѣе предположеннаго; притомъ, большинство изъ нихъ въ состояніи будутъ устроиться съ нѣкоторымъ пособіемъ отъ города, который можетъ назначить на этотъ предметъ извѣстную сумму ежегодно, такимъ образомъ постепенно вводя канализацію и въ бѣднѣйшія усадьбы. Къ тому-же возможно сохранить расходы, устраивая для двухъ сосѣднихъ дворовъ одно общее помѣщеніе. Вообще, если это устройство предоставить самимъ владѣльцамъ, то найдется много комбинацій, которыя приведутъ весьма скоро къ цѣли.

Намъ казалось бы также справедливымъ и возможнымъ привлечь къ обору за канализацію и пришлое населеніе работающее продолжительное время въ самомъ городѣ. Наиболѣе удобно достигнуть этого, увеличивъ нѣсколько (на 25—30 коп.) вводимый уже у насъ больничный сборъ.

Найдутся и другіе комбинаціи, быть можетъ еще болѣе удобныя; канализація потребуетъ оплаты не завтра и не чрезъ мѣсяцъ; до начала въ дѣйствіи времени довольно. Одно несомнѣнно—довольно потрачено времени на разговоры и пора приступить къ дѣлу. Не ждать же намъ новой холеры и не быть-же намъ постоянными данниками дифтерита, тифа и пр. Сегодня будетъ рѣшаться въ думѣ вопросъ о производствѣ предварительныхъ работъ, необходимыхъ для осуществленія не только канализаціи, но и многихъ другихъ сооруженій.

Въ добрый часъ. Пожелаемъ успѣха хотя этому скромному начинанію и будемъ надѣяться, что затѣмъ вскорѣ послѣдуетъ рѣшеніе и болѣе существенныхъ для нашего обихода вопросовъ.

То, что мы сказали выше, касается только экономической, принципіальной стороны вопроса. О технической же его сторонѣ, повторнемъ, достаточно разработанной, также безспорно очень важной, еще будетъ у насъ время поговорить.

Иностранныя извѣстія.

— Изъ Фридрихсруэ сообщаютъ, что тамъ уже украшается вокзалъ для прибытія императора, которое должно состояться на этихъ дняхъ.

* * *

— **Императоръ Вильгельмъ и военный министръ.**—Берлинская газета «Volk» сообщаетъ слѣдующій характеристичный фактъ, ручаясь за его достовѣрность:

21-го января, во время принесенія поздравленій императору по случаю дня его рожденія, военный министръ Бронсаръ-фонъ Шелендорфъ сказалъ его величеству, что вмѣстѣ съ поздравленіями онъ приноситъ, отъ имени арміи, благодарность за примиреніе съ княземъ Бисмаркомъ. Императоръ бросилъ на военнаго министра изумленный взглядъ и спросилъ: «Отъ имени арміи тоже?» Тогда генералъ заявилъ, что онъ имѣетъ возможность говорить отъ имени арміи и, исполненный ея чувствъ, цѣлуетъ руку его величества.

* * *

— **Военные продовольственные магазины Германіи.**—Въ 1892 г. военное министерство выстроило громадную фабрику въ Шпандау. На фабрикѣ этой изготовлялись всевозможные консервы, предназначавшіеся для военнаго времени. Фабрика, на которую былъ затраченъ огромный капиталъ, успѣла выработать солидные запасы консервовъ. Запасы хранились въ особыхъ продовольственныхъ магазинахъ. Недавно была произведена ревизія этихъ магазиновъ, причемъ оказалось, что всѣ консервы испортились и въ пищу не могутъ быть употребляемы. Работа на фабрикѣ пріостановлена впредь до изысканія болѣе удобнаго способа приготовленія консервовъ.

* * *

— **Новыя разоблаченія во Франціи.**—Разоблаченія о Корнеліусѣ Герцѣ, напечатанныя въ «Фигаро», волнуютъ весь Парижъ.

Они были сдѣланы политическимъ редакторомъ газеты, г. Кальметомъ. Онъ провелъ нѣсколько дней въ Бурнемутѣ, у Герца, и былъ посвященъ авантюристомъ во всѣ тайны его дѣлъ. На столбцахъ газеты Герцъ предлагаетъ своего рода ультиматумъ французскому правительству и французскому правосудію. «Изъ процесса душеприказчика барона Рейнака противъ моей жены,—сказалъ онъ,—я хочу сдѣлать, какъ выражался одинъ бывшій мой другъ, кабинетный вопросъ, такъ какъ женѣ и дѣтямъ онъ грозитъ разореніемъ. Прекрасно. Если къ четвергу дѣло не будетъ улажено, если къ четвергу правительство не откажется отъ требованія о моей выдачѣ,—тогда конецъ, тогда все будетъ опубликовано, разоблачено и открыто. Я долженъ реабилитировать себя и свою семью».

* * *

— **Положеніе дѣлъ въ Египтѣ** считается очень серьезнымъ. Вліятельная лондонская газета «Daily Telegraph» заявляетъ, что единственное рѣшеніе вопроса заключается или въ присоединеніи Египта къ Англіи, или въ низложеніи хедива. Газета не считаетъ, однако, возможность перваго исхода очень близкою. Для нея несомнѣнно, что такого рѣшенія не допуститъ не только Порта и Египетъ, но и другія державы, хотя султана и можно-де путемъ золота убѣдить въ тлѣнности его сюзеренныхъ правъ.

Заграничная жизнь.

— *Ростъ бороды у женщинъ* обусловливается, по словамъ д-ра Lassar'a, чаще всего выдергиваніемъ волосъ. Чѣмъ чаще и больше выдергиваетъ женщина появившіеся волосы, тѣмъ въ большемъ количествѣ выростаютъ новые. Въ большинствѣ случаевъ, исторію которыхъ авторъ могъ прослѣдить, дѣло происходило такимъ образомъ: случайно замѣтивъ, сама или по указанію другихъ, у себя на лицѣ одинъ или нѣсколько волосъ женщина выдернула ихъ; спустя нѣкоторое время, волосы выросли снова, но уже нѣсколько длиннѣе, толще и темнѣе, чѣмъ прежде; вмѣстѣ съ тѣмъ появилось и нѣсколько болѣе молодыхъ волосковъ по сосѣдству; всѣ они опять были вырваны; повторялась прежняя исторія, только въ большей мѣрѣ, и такъ продолжалось до тѣхъ поръ, пока женщина замѣтивъ вредъ выдергиванія, не переставала выдергивать, или-же пока она должна была бросить выдергиваніе за невозможностью справиться съ массой уже выросшихъ волосъ.

— *Дезинфекція врачей.*—Врачи, постоянно настаивающіе на необходимости дезинфецированія помѣщеній, гдѣ находились или находятся заразные больные, до сихъ поръ очень мало заботились о самодезинфекціи. Между тѣмъ, такая самодезинфекція чрезвычайно важна, ибо врачи, посѣщая всякихъ больныхъ могутъ очень легко переносить заразу. Теперь въ вѣнской «Medizinische Wochenschrift» появилась замѣтка, въ которой сообщается, что общество грацскихъ врачей возбудило ходатайство объ устройствѣ во всѣхъ городахъ и даже деревняхъ дезинфекціонныхъ учрежденій для врачей. Сюда являлся бы каждый врачъ послѣ визита у заразнаго или подозрительнаго больного и подвергался бы тщательной дезинфекціи, причемъ дезинфецировались бы его волосы, борода, усы.

— *Леченіе тучности* катаніемъ шара по животу съ успѣхомъ примѣняется эдинбургскимъ врачемъ Felkin'омъ. Шаръ матерчатый наполненъ дробью; этотъ шаръ паціентъ долженъ утромъ и на ночь катать по животу кругообразно справа на-лѣво въ теченіе 5—10 минутъ; одинъ изъ паціентовъ, лечившійся такимъ способомъ въ теченіе 5 мѣс., потерялъ 10 дюймовъ въ окружности.

О чемъ пишутъ.

Философъ-мужикъ.

Вчера, въ нашей газетѣ, въ отдѣлѣ «О чемъ говорятъ», былъ представленъ, со словъ А. Ефименко, любопытный и симпатичный портретъ «философа изъ народа», Григорія Саввича Сковороды, жившаго въ прошломъ столѣтіи. Теперь г. П. П рисуетъ въ «Тамбовскихъ Губернскихъ Вѣдомостяхъ» другой портретъ подобнаго-же самородка-философа. Это—обстоятельный хозяйственный мужикъ Иванъ Родіоновичъ, читающій Бокля, Дрепера, Шопенгауэра,—тоже, стало быть, въ нѣкоторомъ родѣ, «чудо-юдо». Конечно, до Сковороды Ивану Родіоновичу еще очень далеко, такъ-же далеко, какъ до звѣздъ небесныхъ, и хотя онъ читаетъ Дрепера, Бокля и другихъ великихъ мыслителей, но неизвѣстно,—понимаетъ-ли онъ какой-нибудь толкъ въ нихъ, такъ что, можетъ быть, въ этомъ отношеніи онъ пошелъ даже немногимъ дальше Чичиковскаго Петрушки; но, все-таки, умственный кругозоръ у тамбовскаго Ивана Родіоновича выше значительно, чѣмъ у обыкновеннаго мужика.

Живетъ онъ доходами съ своего хозяйства, которое,—къ слову сказать,—онъ прекрасно ведетъ, и по этому поводу разсуждаетъ такъ:

Пустота одна, будто отъ земли жить нельзя... Какъ это такъ нельзя?.. У меня надѣлъ только на три души,—стало быть, всего одиннадцать десятинъ... а вѣдь живу же, благодаря Бога... Ну, снимешь еще у мужичка, или тамъ у помѣщика десятинки три—четыре... И всего есть почти вдоволь: и продать, и для себя. Вѣрно, меня садишко, пчеленки, да огородишко поддерживаютъ... такъ вѣдь это у каждаго можетъ быть, не явись только прикладывать руки... Богъ труды любитъ, батюшка.

На задачу деревенской школы у почтеннаго Ивана Родіоновича также выработался вполнѣ здравый, трезвенный взглядъ. Школа, по его мнѣнію, должна не только или, вѣрнѣе, не столько обучать, сколько *воспитывать* учащихся. И вотъ почему:

Мы *жить* не умѣемъ, съ людьми жить... не умѣемъ беречь ихнее добро, не умѣемъ встрѣтить человѣка, вѣжливо потолковать съ нимъ, выслушать его, самому къ мѣсту слово вставить... Мы просто пеньки, обрубки, чурбаны какіе-то, съ сучьями, съ корешками и со всякой дрянью... Присмотритесь-ка къ нашей деревенской жизни, какова она?.. Одинъ сидитъ, думаетъ только о томъ, чтобы процентъ сорвать, «объегорать» нещадно... Другой норовитъ забраться вездѣ и хлѣбомъ, и работой, да обмануть... Третій высматриваетъ, нельзя-ли что стащить... Нравственности въ насъ нѣтъ, сударь!

Ergo:

ось науки въ школѣ, *ось* учителя должны долбить въ одну точку. Точка эта: честный, правдивый, уважающій себя, другихъ и чужое добро человѣкъ...

Честь и слава Ивану Родіоновичу! Вѣдь вотъ, не учился человѣкъ въ семинаріи, а разсуждаетъ совсѣмъ какъ патентованный европеецъ. Много-ли такихъ!

* * *

Разъясненіе.

Тифлисское губернское по городскимъ дѣламъ присутствіе предложило въ прошломъ году исправляющему должность гор. головы не вносить въ избирательные списки имуществъ, принадлежащихъ духовнымъ учебнымъ заведеніямъ, и, наоборотъ, включить въ эти списки владѣльцевъ нѣсколькихъ имуществъ, изъ которыхъ каждое цѣнностью было ниже 1500 руб., притомъ, однако, условіи, если размѣръ оцѣночнаго сбора, уплачиваемаго съ нихъ, не меньше той-же суммы, т. е. 1500 руб. Главноначальствующій гражданской частью на Кавказѣ передалъ это постановленіе присутствія на разсмотрѣніе министра внутреннихъ дѣлъ, а министръ, какъ сообщаетъ «Тифлисскій Листокъ» разъяснилъ,

что распоряженіе губернскаго по городскимъ дѣламъ присутствія неправильно По первому вопросу разъяснено, что, на основаніи 24 ст. новаго Городового. Положенія, не содержится ограниченій относительно права участія учебныхъ заведеній духовнаго вѣдомства, и заведенія эти имѣютъ право участвовать въ городскихъ выборахъ, а по второму, что внесеніе въ избирательные списки владѣльцевъ недвижимыхъ имуществъ не можетъ быть поставлено въ зависимость отъ размѣра уплачиваемаго ими оцѣночнаго сбора, и что въ этихъ случаяхъ слѣдуетъ лишь принимать въ соображеніе то, чтобы имущества эти, въ совокупности составляющія по цѣнности требуемое для полученія избирательнаго права, въ дѣйствительности уплачивали оцѣночный сборъ.

* * *

Ошиблись въ разсчетѣ.

Москву на-дняхъ посѣтилъ товарищъ управляющаго государственнымъ банкомъ И. С. Ивашенко, съ спеціальною цѣлью выяснить основательность жалобъ представителей мѣстнаго промышленнаго района на ихъ крайне затруднительное положеніе и необходимость оказанія имъ правительственной поддержки, которая должна выразиться,—какъ это не трудно догадаться, зная «нравъ» всероссійскаго купечества,—въ расширеніи кредита. Оказывается, что вся бѣда произошла изъ-за двухъ «ошибочекъ»: во-первыхъ, наобѣщали намъ въ прошедшемъ году урожай ни вѣсть какой, а вышелъ онъ такъ себѣ, средній; во-вторыхъ, сложились неблагопріятно условія хлѣбнаго рынка, и земледѣлецъ, на котораго разсчитывая, московскіе фабриканты наготовили цѣлыя горы всякаго товара, надеждъ ихъ не оправдалъ и съ покупками «попридержался». Въ результатѣ—двойное разочарованіе И слѣдственно: «караулъ, кавна-матушка па-а ги-бо-емъ!»

Исторія эта, — говоритъ «С.-Петербургскія Вѣдомости»,—

въ своемъ родѣ весьма поучительна и свидѣтельствуетъ прежде всего о близорукости нашихъ фабрикантовъ, увидѣвшихъ въ таможенной войнѣ съ Германіею неожиданно свалившуюся на нихъ благодать. На дѣлѣ-же, ухудшеніе условій сбыта земледѣльческихъ продуктовъ повлекло за собою и промышленный кризисъ Государственный банкъ, путемъ расширенія ссудныхъ операцій, можетъ, конечно, нѣсколько ослабить кризисъ, но есть основаніе опасаться, что дѣло не обойдется безъ нѣкоторыхъ жертвъ, такъ какъ въ подобныхъ случаяхъ самая поддержка связана съ значительнымъ рискомъ. Точно также настоящій кризисъ свидѣтельствуетъ, насколько преждевременны упованія, возлагаемыя на отечественную промышленность, какъ на самостоятельный источникъ народнаго благосостоянія.

А мы, вѣдь, еще понынѣ грозимъ «Европу шапками закидать».

Злобы дня.

Нѣтъ, милостивые государи, вы или меня не понимаете, или не хотите понимать.

Я вовсе не противъ того, чтобы трактовать въ печати, такъ называемый, «женскій вопросъ», — и принципіально, и въ его частичныхъ конкретныхъ проявленіяхъ. Напротивъ, сдѣлайте одолженіе, трактуйте его какъ можно больше и чаще, не давайте ему залеживаться подъ пудомъ, взывайте къ обществу о справедливости, будите самихъ женщинъ отъ спячки... Но, Бога ради, не говорите вы пошлостей, не ломайтесь, какъ «старыя дѣвы», желающія плѣнять своими перезрѣлыми чарами, или какъ ветхіе подагрики, которые, рисуясь и молодясь, отказываютъ своими прихрамывающими ножками завлекательное па. Оставьте вы покоѣ дамскіе клубы, оставьте глупости, — скажите по душѣ, просто, искренно живое человѣческое слово. Тогда мы васъ будемъ слушать.

Почувствовавъ стыдъ и согласившись, повидимому, со мною, «росписавшись, по совѣсти, въ полученіи», вы предлагаете теперь ростовскимъ женщинамъ—у редитъ общество вспомоществованіи нуждающимся воспитанницамъ учебныхъ заведеній, по примѣру существующаго уже у насъ общества, но предназначеннаго исключительно для служенія нуждамъ учащейся мужской молодежи Вотъ это, милостивые государи, дѣло,—дѣло хорошее, честное, симпатичное, и я первый привѣтствую его, и первый готовъ былъ-бы его поддержать, если-бы... Но объ этомъ ниже. Повѣрьте, что такимъ обществомъ наши праздныя, скучающія дамы принесли-бы несравненно большую пользу, чѣмъ вышиваніемъ благотворительныхъ крестиковъ, подъ сѣнью клуба, на вечеринкахъ, которыя раньше вы-же сами имъ рекомендовали Мнѣ кажется только, что вы начали дѣло съ *конца*, упустивъ изъ начало. Потому что, согласитесь вѣдь, словъ мало,—нужно пр бы слова проникли въ душ ніе, чтобы *умъ просвѣтился* возалкало добра, какъ пра ни, какъ источника радости внутренняго довольства. Есл французу или нѣмцу:—«уче а неученіе—тьма», онъ под ня на смѣхъ и подивится м ности: что это, въ самомъ мораль прописную я проповѣ европейцу, гордому своими прогрессомъ? Но если съ словами я обращусь къ турк су—они посмотрятъ на меня потѣшнаго человѣка, которы шись съ облаковъ, навязы какія-то нелѣпости. — Свѣ Ахъ, Аллахъ нашъ прав вѣдь, мы столько уже вѣков небо безъ этой ереси и ничѣ здравы, и даже собираем лучами Корана всю вселен

Такъ-то вотъ оно и здѣсь вы ростовскимъ дамамъ—Гекуба Гекубѣ? Чтобы пожелать помощь другимъ, своимъ се ховной жаждою томимымъ, ращать въ акробатство св просвѣщенія, надо самимъ р свѣтиться, самимъ постигну науки, полюбить эту науку; своемъ узкомъ клубномъ мірк возвыситься надъ точкой зр Простаковой и Гоголевской чихи», не усматривать смысл женскаго бытія въ размноже ко рода, въ пустой салонной кумушниномъ злословіи, от штраусовскихъ вальсовъ, ныхъ романовъ подъ вздох очаровательныхъ «душекъ» и ныхъ женъ премьеровъ... видимъ въ дѣйствительности насъ тѣ женщины, которыя- лись изъ среды прочихъ разнообразіемъ, умомъ, начитан не знаю ихъ, я не встрѣчал За то я знаю много другихъ сосѣдствій», которыя умѣютъ п шимъ образомъ сочетать съ этической, съ позволенія сказ востью самую удручающую, вѣсную прозу жизни,—котор плясали, сегодня пляшутъ, будутъ и такъ пляшем чатъ свои дни, пока не доп сѣдины въ головѣ, когда ног казываются отъ кувыркате вотъ, говорю я, съ этого н нужно. Разъясните, втолк можно даже женщинѣ прож и не кувыркань вѣчно, что не въ танцахъ, а въ томъ, собою, безъ толчковъ извн етъ потребность въ знаніи, леніи къ самообразованію и тельно, также въ желаніи помощь другимъ, «духовной томимымъ»,—и тогда ваша дѣлъ достигнута Не то—къ в повѣди можно будетъ примѣн «философа изъ народа», Гр вороды: «вы носите свѣ слѣпцами, *а безъ очей не у точа*». Свѣточъ-же, въ дан чаѣ—въ томъ, что женщина скимъ необходимо слепки и мѣнитъ чѣмъ-нибудь другим разумнымъ, и прежде всего емъ ума и здоровымъ питан *Для этой цѣли* клубъ,—да, большой смыслъ. Но для «та прибавленіемъ винта»... въ

ФЕЛЬЕТОНЪ.

БРЮХО РОСТОВА *).

Пробѣлы и недостатки нашей бойни.

IV.

Описывая ростовскую центральную, съ позволенія сказать, бойню, я до поры до времени воздерживался отъ всякихъ выводовъ и заключеній, желая прежде всего обрисовать ея внѣшній и внутренній видъ. Теперь-же, когда читатель уже знаетъ, въ какомъ примитивномъ состояніи находится наша бойня, я считаю необходимымъ коснуться также и тѣхъ темныхъ сторонъ ея, о которыхъ я до сихъ поръ не упоминалъ.

Наука и практика давно уже доказали, что неблагоустроенность бойни вредно вліяетъ на здоровье людей. Вотъ почему за послѣднее время на убойное дѣло обращено особенное вниманіе не только за границей, но и въ Россіи, гдѣ, какъ само правительство, такъ и городскія самоуправленія, всячески стараются предохранить жителей болѣе или менѣе крупныхъ городовъ отъ вреда, причиняемаго имъ дурнымъ состояніемъ боенъ. Такъ, напримѣръ, въ Харьковѣ, Одессѣ, Кіевѣ, Тулѣ и даже Херсонѣ, не говоря уже о Петербургѣ и Москвѣ, бойни находятся въ самыхъ лучшихъ санитарныхъ и гигіеническихъ условіяхъ. Только одинъ нашъ Ростовъ продолжаетъ своей бойней заражать воздухъ и создавать изъ года въ годъ все новыя и новыя болѣзни.

Чтобы сдѣлалось понятнымъ, въ какомъ неудовлетворительномъ состояніи находится ростовская скотобойня, я постараюсь, въ немногихъ словахъ и на основаніи нѣкоторыхъ научныхъ данныхъ, объяснить, какой, вообще, должна быть всякая благоустроенная бойня. «Для того, чтобы доброкачественность столь важнаго продукта потребленія, какъ мясо, считалась обезпеченной, необходимо, во-первыхъ, установить строжайшій ветеринарный контроль, какъ при самой бойнѣ, такъ и на рынкахъ и базарахъ. Контроль этотъ долженъ состоять не изъ одного только ветеринара, какъ у насъ въ Ростовѣ, а изъ нѣсколькихъ ветеринаровъ, фельдшеровъ и опытныхъ мясниковъ. Во вторыхъ, во время убоя скота необходимо довести мученіе животныхъ до возможнаго minimum'а, а не безжалостно тиранить ихъ. Что-же касается самой бойни,—я, конечно, говорю, о благоустроенной бойнѣ,—то при ней необходимо имѣть цѣлый рядъ разнообразныхъ построекъ, какъ-то: хлѣва для кратковременнаго содержанія животныхъ, предназначенныхъ къ убою, бойни для крупныхъ животныхъ, бойни для мелкихъ животныхъ, скотопригонные дворы, заводы для утилизаціи и обезвреживанія убойныхъ отбросовъ (крови, сала, кишекъ, каныги, труповъ больныхъ животныхъ и проч.), жилыя зданія для служащихъ и еще нѣкоторыя другія. Кромѣ того, какъ при бойняхъ, такъ и при скотопригоняхъ дворахъ, необходимо имѣть достаточно изолированныя другъ отъ друга отдѣленія: 1) для здоровыхъ животныхъ и 2) для больныхъ. Скотъ, страдающій извѣстными болѣзнями (сибирской язвой, чумой и сапомъ), долженъ, совершенно минуя бойню и скотопригонные дворы, попадать прямо въ спеціальное отдѣленіе («чумный дворъ»), предназначенный для убиванія, обезвреживанія и утилизаціи такого именно скота».*)

Всѣ зданія и площади на благоустроенной бойнѣ должны быть сдѣланы такимъ образомъ, чтобы получающіеся здѣсь многочисленные отбросы, по возможности, меньше портили воздухъ и не проникали въ почву. Зданія, служащія для убоя, должны быть выстроены по типу длинныхъ построекъ и дѣлиться внутренними поперечными стѣнами на отдѣльныя камеры или номера. Въ каждомъ нумерѣ необходимо сдѣлать нѣсколько мѣстъ, огороженныхъ стѣнками, которыя не доходили-бы до потолка и служили бы для производства убоя. Въ другой части камеры должна производиться обработка туши убитаго животнаго. Въ видахъ облегченія труда бойцовъ, необходимо имѣть механическія приспособленія для перемѣщенія убитыхъ животныхъ (крючья, цѣпи, блоки, тѣлежка, движущаяся по подпотолочнымъ рельсамъ, столы, бочки и упаты). Этимъ не только облегчится трудъ рабочихъ но и предупредится загрязненіе мяса нечистотами, пристающими къ рукамъ и, въ особенности, къ платью бойцовъ Полы и стѣны камеры до извѣстной степени должны быть покрыты какимъ-нибудь непроницаемымъ для воды веществомъ; остальную часть стѣнъ и потолковъ слѣдуетъ покрывать штукатуркой и часто бѣлить. На цѣлость пола должно обращать особенное вниманіе и, при появленіи въ немъ малѣйшей трещины, сейчасъ-же исправлять его, такъ какъ, въ противномъ случаѣ, будетъ трудно содержать его въ надлежащей чистотѣ. Необходимо также имѣть обильное водоснабженіе. Въ виду нашихъ климатическихъ условій, необходимо имѣть отапливающіе приборы.

На своевременное и цѣлесообразное удаленіе нечистотъ съ боенъ и на обезвреживаніе многочисленныхъ убойныхъ отбросовъ также должно быть обращено особенное вниманіе, для устраненія того вреда, который они могутъ наносить здоровью, какъ населенія бойни, такъ и сосѣднихъ жителей. Вообще говоря, необходимо поставить за правило, чтобы къ концу убойнаго дня на бойнѣ не оставалось и слѣда полученныхъ нечистотъ.

Вотъ какой, приблизительно, должна являться бойня въ такомъ городѣ, какъ Ростовъ. Но, чтобы меня не упрекнули въ предъявленіи слишкомъ строгихъ требованій, я считаю нужнымъ прабавить, что все, только что мною сказанное, есть ни что иное, какъ эскизное описаніе харьковской центральной бойни,—бойни, которая, не смотря на всѣ свои усовершенствованія, въ сравненіи съ петербургской бойней, тоже не выдерживаетъ строгой критики.

Теперь перейдемъ къ другой, самой главной, части убойнаго дѣла: я говорю о ветеринарно-санитарномъ надзорѣ. Для того чтобы бойня могла достигнуть своего главнаго назначенія—доставлять городскому населенію вполнѣ здоровое и доброкачественное мясо,—конечно, настолько, насколько это касается убиваемыхъ на ней животныхъ,—необходимо, чтобы при ней находился достаточно многочисленный и компетентный ветеринарно санитарный персоналъ Необходимо также, чтобы весь этотъ персоналъ имѣлъ тщательное и неослабное наблюденіе за *привозными* мясными продуктами.

Но это еще не все, что нужно для обезпеченія населенію возможности пользоваться исключительно доброкачественнымъ мясомъ. Вотъ что говоритъ по этому поводу извѣстный ученый Schmidt-Mülheim: «едва-ли когда-нибудь удастся, хотя бы съ приблизительной вѣрностью, опредѣлить, происходятъ-ли части какого нибудь куска вырѣзаннаго мяса или даже цѣлой четверти, особенно если дѣло идетъ о мясѣ худшаго качества, отъ здороваго или больного скота. Если и нужно согласиться, что, послѣ продолжительныхъ тяжкихъ заболѣваній, мышцы легко могутъ быть узнаны по своей блѣдности, дряблости, зернистому распаду и кровоподтекамъ, то, все таки, нужно принять во вниманіе, что при быстро-протекающихъ болѣзняхъ, особенно при сибирской язвѣ и скоропроходящей септицэміи, трудно во многихъ случаяхъ съ точностью опредѣлить, происходитъ ли кусокъ мяса отъ убитаго животнаго, или-же павшаго отъ какой-нибудь заразной болѣзни. Вѣдь, нужно принять во вниманіе, что громадное большинство болѣзненныхъ измѣненій происходитъ во внутренностяхъ, между тѣмъ какъ мускулатура едва измѣняется; нужно также принять во вниманіе, что существуетъ цѣлый рядъ тяжкихъ болѣзней, какъ, напримѣръ, бѣшенство, тельная горячка, нѣкоторыя отравленія и т. д., о существованіи которыхъ можно узнать на основаніи явленій, наблюдаемыхъ при жизни».

Изъ всѣхъ этихъ соображеній вытекаетъ, что, не говоря уже о маленькихъ городахъ и селеніяхъ, но даже и въ большихъ городахъ, съ правильно устроенными бойнями, населеніе можетъ быть обезпечено отъ употребленія недоброкачественнаго мяса лишь въ томъ случаѣ, если обязательное освидѣтельствованіе убойныхъ животныхъ, до и послѣ убоя, и надзоръ за продаваемыми мясными продуктами будутъ введены повсемѣстно.

Посмотримъ затѣмъ, въ какомъ состояніи находится наша ростовская бойня и нашъ ветеринарно-санитарный надзоръ. Въ какой-то Сухой Балкѣ стоитъ себѣ, ничѣмъ не огороженный небольшой домишко, состоящій изъ пяти маленькихъ сарайчиковъ, а передъ домишкомъ этимъ красуются нѣсколько загоновъ, являющихся чѣмъ-то въ родѣ деревянныхъ, наскоро сколоченныхъ заборчиковъ, въ которыхъ топчется не одинъ десятокъ крупнаго рогатаго скота.

И вотъ, этотъ-то домишко и эти деревянные загончики носятъ громкое названіе: «Ростовскія на Дону центральныя скотобойни». Спрашивается: достигаютъ ли онѣ,—эти «Ростовскія на Дону центральныя скотобойни» своего назначенія—доставляютъ-ли онѣ городскому населенію вполнѣ доброкачественное мясо? Вопросъ, который очень не трудно рѣшить: стоитъ только разъ побывать на нашей скотобойнѣ.

Ни воды, столь необходимой для каждой, даже маленькой, бойни, ни какихъ либо механическихъ приспособленій вы здѣсь не найдете. Но за то вони, нечистотъ, убойныхъ отбросовъ и прочей гадости вы тутъ встрѣтите болѣе, чѣмъ въ достаточномъ количествѣ. На ростовской бойнѣ никто даже и понятія не имѣетъ о томъ, что такіе предметы, какъ кровь, шкуры, извержения, кишки, каныга и др, должны быть немедленно оздоровлены или утилизированы. Тѣ нечистоты, которыя никѣмъ не покупаются, преспокойнымъ образомъ закапываются, безъ всякой предварительной дезинфекціи, въ землю, недалеко отъ бойни. Отъ подобнаго уничтоженія нечистотъ происходитъ, во-первыхъ, зараженіе почвы на столько, что мимо этого мѣста не только человѣку, но и животному не безопасно проходить, а, во-вторыхъ—воздухъ на пространствѣ нѣсколькихъ верстъ переполняется такими миазмами, что даже ростовцы, обладающіе притупленнымъ обоняніемъ, проѣзжая лѣтомъ въ армянскій садъ, закрываютъ тщательно носы, хотя бойня находится на довольно далекомъ разстояніи. Затѣмъ далѣе. Что это за сарайчики, въ которыхъ убивается скотъ? Тѣсные, грязные и полутемные, они нисколько не соотвѣтствуютъ своему назначенію. Мало того, что въ каждой изъ этихъ тѣсныхъ и зловонныхъ камеръ убивается нѣсколько головъ крупнаго скота одновременно, въ нихъ еще приготовляются и туши убитыхъ животныхъ. Часто тутъ можно видѣть, какъ мясникъ сдираетъ шкуру съ животнаго, которое еще продолжаетъ корчиться въ предсмертной агоніи. И какіе это способы, посредствомъ которыхъ убивается скотъ? Съ животными охотятся, имъ ломаютъ и выкручиваютъ хвосты и кости, приводятъ въ бѣшенство, пугаютъ, крутятъ имъ головы и шеи и, наконецъ, когда скотина падаетъ подъ варварски-жестокимъ ударомъ обуха, съ нея снимаютъ шкуру раньше, чѣмъ она она еще испускаетъ послѣдній вздохъ. И этого еще мало. Не смотря на то, что наша бойня находится въ крайне запущенномъ состояніи, что вся она утопаетъ въ крови и нечистотахъ, что при ней имѣется такая *сушильня* для крови, о которой и подумать даже страшно, такъ еще, вдобавокъ къ этому, у насъ и правильно организованнаго ветеринарно санитарнаго контроля нѣтъ. Мнѣ могутъ возразить, что на бойнѣ, ежедневно, въ продолженіе двухъ часовъ находится городской ветеринарный врачъ г Друцкій, человѣкъ вполнѣ компетентный. На это я отвѣчу, что одинъ въ полѣ не воинъ. И, въ самомъ дѣлѣ, можетъ-ли одинъ человѣкъ, какъ-бы дѣятеленъ и энергиченъ онъ ни былъ, услѣдить за всѣмъ, что дѣлается на бойнѣ, тщательно свидѣтельствовать убойныхъ животныхъ, до и послѣ убоя, когда ему въ то-же самое время необходимо побывать на вокзалѣ желѣзной дороги, на пароходныхъ пристаняхъ и въ другихъ пунктахъ, откуда привозятся мясо убитыхъ не въ Ростовѣ животныхъ? Кромѣ того, на обязанности все того же врача лежитъ осмотръ рынковъ и базаровъ, микроскопическое изслѣдованіе свиныхъ тушъ, доставляемыхъ на мѣстную бактеріологическую станцію, и много другихъ дѣлъ И вотъ, въ лицѣ одного ветеринара ростовское городское управленіе видитъ вполнѣ достаточный ветеринарно-санитарный контроль. Справедливо-ли это? Могутъ-ли, послѣ этого, ростовцы быть увѣрены, что они пита

упустивъ изъ
нто, согласитесь
о,—нужно пре
ки въ душу,
просвѣтился
Пиквикъ.

щая хроника.

Главное тюремное управленіе, пред
ъ въ этомъ году выслать на о
нъ возможно большее количе
ссыльно-каторжныхъ арестантовъ,
рилось, чтобъ изъ Московской
ы были отправлены туда всѣ ка
ники, могущіе перенести морское
ніе, не страдающіе какими-либо
ными болѣзнями и не старѣе 55
кромѣ евреевъ. Всѣхъ ссыльно-
жныхъ, содержащихся въ настоя
мѣ и подлежащихъ отправленію
Сахалинъ, около 500 человѣкъ.
Упраздненіе должности губернскаго
ектора.—По слухамъ, должности
ского архитектора и младшаго
тора упраздняются и вмѣсто нихъ
ъ, съ окончаніемъ пересмотра
тельнаго устава, учреждены долж
старшаго и младшаго строителя,
ленемъ завѣтующему техни
ю частью въ губерніи, нынѣ гу
скому инженеру.
Делегатами на открывающуюся
января въ Парижѣ международ-
санитарную конференцію, для уста-
ія предупредительныхъ мѣръ
ъ заноса холеры въ Европу со
ны Азіи, назначаются, какъ мы
ли, совѣтникъ министерства изо-
ныхъ дѣлъ, камергеръ М. Н.
, директоръ медицинскаго депар-
та Л. Ф. Ратозинъ и вице-дирек-
таможеннаго департамента Н. П.
ъ. Огромное значеніе для на-
экономическихъ интересовъ и
ственнаго здравія подлежащихъ
ведію конференціи вопросовъ не
ить, конечно, сомнѣнію. Пред-
телями со стороны европейскихъ
ствъ на конференцію являются
ъ, Прустъ, Бальяни, Торнъ-
и другіе корифеи санитаріи,
принимавшіе участіе въ дрез-
ой конференціи.

ночныя телеграммы.

Приазовскаго Края".

(*отъ нашихъ спеціальныхъ корреспондентовъ*).

— Берлинъ, 26 янв. (7 февр.) Курсъ кредитнаго рубля на марки 220.25.

— Петербургъ, 26-го января. На-днихъ въ комитетѣ мини-ровъ разсмотрятся проекты: ложенія желѣзной дороги съ Кавказскій хребетъ и из-нія новаго закона о вино-ній.

— Министерствомъ финансовъ дписано отдѣленіямъ государ-ннаго банка обревизовать въ ецъ января операціи частныхъ нкирскихъ конторъ по прода-ѣ публикѣ разныхъ банковыхъ маагъ въ разсрочку.

реди обездоленныхъ.

(*Типы и картинки*).

Исторія Демьяна Чудакова.

III *).

Я сынъ сельскаго священника. ъ готовилъ меня также къ свя-ческой дѣятельности; это было ушевной мечтой и онъ часто ъ: «изъ тебя, Дема, выйдетъ ій пастырь и на старости лѣтъ хну, а ты займешь отцовское ». Но желаніямъ и надеждамъ не суждено было сбыться: ъ духовную семинарію, я былъ ъ общимъ въ то время дви-ъ и поступилъ въ военно меди-ю академію. Отцу это было не ятно.—«Больно мнѣ,—писалъ онъ, ы не посвящалъ себя на служеніе и православной церкви, но да ститъ тебя Господь и благословитъ ъ тебя на предстоящій тебѣ трудъ и жизненный путь»... Впослѣдствіи примирился съ мыслью о моей ой карьерѣ и даже былъ убѣжденъ, что изъ меня выйдетъ врачъ, который, съ помощью Всевышняго, ожно будетъ исцѣлять недуги че-вѣческіе...

Академическая обстановка, новая ь, новыя лица, — сильно на меня дѣйствовала. Я живо стряхнулъ съ себя ой оболочки, принялся за изученіе ме-цинскихъ наукъ. У меня образовался ой кругъ товарищей, свои друзья, ромъ я слушалъ лекціи, а по вече-ъ читалъ, принималъ самое дѣятель-ое участіе въ товарищескихъ собра-ъ. Среди моихъ новыхъ знакомыхъ но не мало женщинъ, но, знаете, еще въ семинаріи звали «Іосиф Прекраснымъ», потому что я ъ избѣгалъ женскаго общества ъ съ дѣвицами не имѣлъ и особенно нравилось моему старику-ъ. Въ томъ кружкѣ, гдѣ я вращал-ъ, особенное вниманіе обращала на ъ слушательница бестужевскихъ ъ, Горянская,—бойкая, веселая, ая дѣвушка. Она всегда бы ъ желаннымъ членомъ каждаго круж-ка молодежи. Она много читала, рабо-ала, съ удивительной любовью отно-лась къ своему дѣлу и оказывала ое впечатлѣніе на кажд го ъ, молодыхъ студентовъ. Я съ удовольствіемъ любилъ говорить съ ъ о лекціяхъ, объ интересныхъ книж-ъ, любилъ смотрѣть, какъ она ар-тически-точно изображала профес-ора-старичка Овсянникова, который ъ лекціи по физіологіи на жен-ъ курсахъ и въ университетѣ. ъ, что къ дѣлу не относится.

Но, знаете, встрѣчи съ Горнисской какъ то незамѣтно, помимо моей воли, сближали меня съ нею все больше и больше...

— И вы влюбились въ нее? — улыбнувшись, прервалъ я Чудакова.

— Да, влюбился, — отвѣтилъ онъ. Вы улыбаетесь? Что-же, это правда. Любовь—слишкомъ старая и довольно-таки истрепанная причина для всякаго рода *паденій*...

Онъ замолчалъ.

— Старое это, но, все таки, по моему мнѣнію, вѣрное средство для того, чтобы забывъ всѣхъ и все, броситься въ омутъ внизъ головой. Да я, кажется, отвлекаюсь. И такъ, я влюбился, и, право, не знаю даже, какъ это со мной случилось: безъ всякихъ этихъ слезъ и рыданій, безъ сердцебіенія и многозначительныхъ вздоховъ... Я чувствовалъ, что въ присутствіи ея мнѣ легко на душѣ и чувствовалъ также, что и мое присутствіе ей по сердцу, что мои мысли соотвѣтствуютъ ея мыслямъ,—короче сказать, что она любитъ меня. И я былъ счастливъ..

Опять наступило тяжелое молчаніе. Казалось, что разсказчикъ какъ бы испугался слова «счастливъ», что оно тяжелымъ ударомъ отозвалось въ надломленной и изстрадавшейся груди.

— Я былъ счастливъ, — повторилъ онъ, спустя минуту, но уже болѣе твердо. Теперь, глядя на меня, вамъ, быть можетъ, страннымъ и дикимъ представляется, что я былъ счастливъ. Но это правда, это дѣйствительно было такъ. Еще больше сталъ я заниматься, чувствуя близость дорогого мнѣ человѣка; еще сильнѣй я полюбилъ весь міръ и съ большей надеждой сталъ смотрѣть въ будущее. И жизнь въ то время казалась такъ легка и хороша, работа была такъ пріятна, что положительно я не замѣчалъ, какъ летѣли дни, мѣсяцы и даже годы. Отцу я писалъ обо всемъ. Изъ моихъ писемъ онъ могъ усмотрѣть, что я счастливъ и это было для него наградой за его утомительный трудъ, за пройденный имъ тяжелый жизненный путь. Ему только было не по душѣ, что моя будущая жена училась на курсахъ...

Прошло три года. Я перешелъ на 4-й курсъ. *Она* уѣхала къ роднымъ въ деревню. Отецъ ея служилъ управляющимъ небольшого завода. Тамъ она простудилась и сильно занемогла. Письма ея становились все печальнѣе и мрачнѣе и для меня наступило невыносимое время. Я потерялъ голову, я чувствовалъ, что почва колеблется подо мною. Въ это время умеръ ея отецъ, и она осталась одна со старушкой матерью, безъ всякихъ средствъ къ жизни. Я отсылалъ имъ почти все, что получалъ отъ отца, и, кромѣ того, добылъ себѣ еще уроки у одного петербургскаго купца. Положеніе Мани,—да, Мани, ее такъ звали,— ухудшалось съ каждымъ днемъ. Я страдалъ вдвойнѣ—и за нее, страдалицу, и за новаго, еще невѣдомаго мнѣ человѣка,—именно племянницу моего купца, которая, оставшись сиротой, была взята къ нему на воспитаніе. Съ ней обращались самымъ деспотическимъ образомъ; она была въ загонѣ, и понятно, что появленіе въ домѣ студента, который обращался съ ней по-человѣчески, заинтересовало бѣдную дѣвушку. Я часто удѣлялъ время для чтенія и бесѣдъ съ нею, и она влюбилась въ меня. Я видѣлъ, что она мучится, что она живетъ только тогда, когда я съ нею, но что я могъ сдѣлать и какъ было помочь этой нежелательной для меня побѣдѣ надъ сердцемъ простой, запуганной дѣвушки?!..

Я получилъ письмо, и *это было послѣднее письмо*: мнѣ писали, что Маня умираетъ, что земскій врачъ отказался даже лечить ее, сказавъ, что если-бы ее повезли въ Италію, то, *можетъ быть*, ее еще спасли-бы на время. Что было дѣлать? Я сходилъ съ ума. Гдѣ я могъ достать такую сумму денегъ? Я забылъ обо всемъ; лекціи, уроки,—все было заброшено... Прошла недѣля, какъ я не ходилъ на уроки, и какъ то вечеромъ, бѣдная и взволнованная, пришла ко мнѣ племянница купца.

— Что съ вами, почему вы не приходите? были ея первые вопросы. Я разсказалъ ей все. На другой день она снова пришла, но на этотъ разъ лицо ея выражало испугъ.

— Вотъ вамъ, — сказала она, подавая мнѣ большой свертокъ. Я развернулъ его: тамъ были цѣнныя вещи, золото и брилліанты. Забывъ въ это время о томъ, какимъ путемъ могло быть все это добыто, я упалъ передъ дѣвушкой на колѣни, цѣловалъ ея руки и со слезами на глазахъ благодарилъ за помощь. Понятно, что на другой день все полученное отъ нея было превращено въ деньги, которыя были немедленно отосланы въ деревню. Маню мать привезла въ Петербургъ. При одномъ только взглядѣ на нее для меня было ясно, что дни ея сочтены... свѣтила медицины ей не помогли, вскорости она умерла... Боже, что я пережилъ тогда!.. Развѣ мои теперешнія страданія могутъ сравниться съ тѣми? — Это капли въ морѣ.

И онъ снова замолчалъ. Грудь его высоко поднималась, я видѣлъ, что ему тяжело говорить, но меня, все-таки, интересовала его дальнѣйшая судьба.

—Ну, а потомъ?—какъ то робко спросилъ я.

— Боже, что было потомъ! Купецъ хватился пропавшихъ вещей и заявилъ о пропажѣ судебному слѣдователю, заявивъ при этомъ, что подозрѣваетъ племянницу. Я узналъ объ этомъ и тотчасъ-же заявилъ купцу, что «кражу» совершилъ я. Меня арестовали, судили, я отбылъ въ тюрьмѣ наказаніе и вотъ...

— Вотъ вамъ моя исторія — проговорилъ Чудаковъ громко, стараясь улыбнуться, но улыбка у него вышла какой-то странной, неестественной.

— А теперь дайте еще водки,—сказалъ онъ.

Я уже не прекословилъ. Онъ выпилъ и, даже не подавъ мнѣ руки, вышелъ изъ конторы. На дворѣ погода стихла, дождя не было, небо прояснилось. Я открылъ окно. Тихо было вокругъ.. Только чрезъ нѣсколько минутъ я услышалъ, что кто-то пѣлъ:

Да—а, мальчишечка,—охъ, бѣдняжечка:
Онъ склонилъ свою, да головочку,
То на правую, то на лѣвую
Да сторонушку...

Это пѣлъ Чудаковъ.

———

Мѣсяца чрезъ три послѣ описаннаго выше, мнѣ пришлось ѣхать въ ближайшій къ руднику городокъ Ал-скъ. По дорогѣ я встрѣтилъ цѣлый этапъ бродягъ, которыхъ за безпаспортность гнали на родину. Среди нихъ мнѣ бросилось въ глаза лицо Чудакова. Онъ еще болѣе осунулся, лицо его какъ-то выцвѣло, и мнѣ даже показалось, что онъ сталъ какъ-будто ростомъ меньше.

— На родину тебя гонятъ? Что, если еще живъ твой честный и добрый старикъ отецъ? подумалъ я.

(Продолженіе слѣдуетъ).

М. Г—цкій.

Летучіе листки.

Что-же это, наконецъ, такое, господа?

Мнѣ, ей-Богу, стыдно за васъ.

Да читаете-ли вы газеты, читатели въ газетахъ хронику, читаете-ли въ хроникѣ эти, сдѣлавшіяся у насъ, почти обычными и обязательными лаконическія замѣтки, что «вчера-де въ управу снова явились малыя дѣти и взрослые и со слезами на глазахъ умоляли выдать имъ даровой уголь»?

Поймите: холодно, вѣдь теперь, морозы еще стоятъ, а люди безъ топлива сидятъ!

Много-ли на это нужно?

Пусть каждый изъ васъ, мужчинъ, что ни вечеръ играющихъ въ карты, удѣляетъ хоть 5—10 процентовъ отъ выигрыша, для покупки въ пользу нуждающихся угля,—и онъ сдѣлаетъ доброе дѣло.

Пусть каждая изъ васъ, женщинъ, для той-же цѣли, меньше однимъ двугривеннымъ въ день тратитъ на булавки, духи, косметики и прочую дребедень—и она заслужитъ сердечное спасибо.

Не всѣ-же проигрываютъ въ карты: если одинъ изъ-за «зеленаго поля» встаетъ съ пустымъ бумажникомъ, то у другого зато бумажникъ до верха наполняется.

Такова «логика вещей».

Точно также—много-ли, хотѣлъ бы я знать, есть такихъ «цивилизованныхъ» женщинъ, которыя бы совсѣмъ безъ булавокъ и духовъ обходились?

И вотъ, съ міру по ниткѣ—голому рубаха, или, въ настоящемъ случаѣ, бѣдняку—уголь.

И не будетъ онъ стучать зубами отъ холода, а вамъ, сердцамъ добрымъ, воздастся. Непремѣнно воздастся: если не на этомъ, то на томъ свѣтѣ.

Ау, откликнитесь-же, въ теплѣ и сытости обрѣтающіеся! Не сравните славна города Ростова... И такъ срамму въ немъ не мало.

* *
*

Читаешь газету, а въ глазахъ такъ и рябитъ: «нанесеніе побоевъ», «увѣчье», «дѣло объ истязаніи», «убійство», «нанесеніе тяжкихъ ранъ», еще «дѣло объ истязаніи», еще «нанесеніе тяжкихъ ранъ», еще «увѣчье»..

Фуй, чертовщина какая!

И все это въ Ростовѣ, или близъ Ростова! И все въ самое короткое время произошло!

А, вѣдь, не выдумываемъ-же мы, не клевещемъ на нашихъ любезныхъ согражданъ (да, увы! *согражданъ*!),—мы только факты голые записываемъ, жизнь, такъ сказать, копируемъ.

И не зеркало виновато, что рожа крива, а не будь рожа кривою—зеркало другое бы дало отраженіе.

Инымъ строгимъ моралистамъ не мѣшаетъ сіе принять къ свѣдѣнію, если не къ руководству.

Съ другой стороны, виноватъ-ли уродъ, если «натура» наѣдлила его двумя верблюжьими горбами, или носомъ чудовищнымъ, всѣмъ на-диво?

Ростовцы, а равно и его друзья-сосѣдушки,—нація драчливая,—съ руками, кои постоянно чешутся. По физіономіи кого съѣздить, скулу своротить, бока кому помять, накласть въ загривокъ, кузькину мать показать, взъерошить, обозванить, нагрѣть, носъ утереть,—этому ушкуйническо-членовредительному лексикону нѣтъ мѣры и границъ,—на это онъ всегда «съ превеликимъ удовольствіемъ» готовъ.—А, ты какъ смѣлъ дорогу мнѣ не уступать? А по мордѣ хочешь?.. Бацъ—и однимъ протоколомъ, а потомъ «дѣломъ», больше стало. До того вошли у насъ «въ обычай» такія кулачныя расправы, что даже интеллигентъ—и тотъ часто, чуть что, сейчасъ въ драку лѣзетъ. Читали вы, какъ ветеринарный врачъ Кольбъ «училъ» своего возницу Ананасова—«ѣхать скорѣе?» Напомню вамъ въ двухъ словахъ. «Ананасовъ сдѣлалъ на это *какое-то возраженіе. Кольбъ разсердился и, не долго думая, ударилъ своего возницу по уху, а затѣмъ сталъ бить его кнутовищемъ и избилъ его до крови*».

Убойныя понятія! Жестокіе нравы! Ахъ, какіе жестокіе, господа!...

Спортсменъ.

Мѣстная хроника.

— Новыя постройки. — Въ городскую управу въ большомъ количествѣ стали поступать заявленія отъ разныхъ лицъ о намѣреніи начать съ весны текущаго года сооруженіе новыхъ построекъ.

— Дѣло по обвиненію нахичеванскаго купца Его а Красильникова въ истязаніи его прикащика Термиксіева окончилось вчера, въ 1-мъ часу ночи, оправданіемъ всѣхъ 5 ть подсудимыхъ. Подробный отчетъ завтра.

— Санитарный надзоръ обратилъ вниманіе на продажу «борщевницами» готовой пищи, которая выносится на базаръ въ грязной посудѣ, прикрытой грязными тряпками.

— Городская управа предложила торговцамъ фруктами на Новомъ базарѣ къ 1-му числу будущаго мѣсяца очистить занимаемыя ими мѣста отъ ящиковъ и кулей, предупредивъ, что, въ противномъ случаѣ, они будутъ со всѣмъ лишены права торговли.

— Ремонтъ наплавного моста. — По наступленіи оттепели, приступлено будетъ къ капитальному ремонту ростовскаго наплавного моста.

— Торговцы рыбой, такъ грозно не подчинявшіеся постановленіямъ городской управы, наконецъ, угомонились. Причемъ, имъ, волей-неволей, пришлось поступить согласно требованій управы относительно мѣстъ для торговли.

— Ремесленники депутаты, построившіе на свой счетъ школу при ремесленной управѣ, жалуются въ областное правленіе на дѣйствія ремесленнаго головы, который, по ихъ словамъ, «не принялъ во вниманіе ихъ усердія въ этомъ добромъ дѣлѣ». S'c!

— Замощеніе переулковъ.—Будущей весною городское управленіе предполагаетъ замостить нѣсколько переулковъ, прилегающихъ къ Большой Садовой улицѣ.

— Бенефисъ капельдинеровъ и афишеровъ. — Завтра, въ театрѣ Е. В. Любова состоится бенефисъ капельдинеровъ и афишеровъ. Идетъ эффектная обстановочная малороссійская оперетка «Сорочинскій ярмарокъ», пользовавшаяся всегда большимъ успѣхомъ въ Ростовѣ. Было-бы желательно, чтобы публика сочувственно отнеслась къ этому бенефису, что хотя немного вознаградило бы бѣдныхъ тружениковъ за ихъ усиленные труды.

— На городскомъ угольномъ складѣ истощился окончательно весь запасъ угля, который былъ предназначенъ для безплатной раздачи бѣднѣйшимъ жителямъ г. Ростова.

— Ходатайство угольныхъ складовъ. —Мѣстные угольные складчики, что на берегу р. Дона, вошли съ ходатайствомъ къ г. податному инспектору о томъ, чтобы складчики, торгующіе углемъ въ городѣ, были обложены гильдейскими повинностями наравнѣ съ ними, а не промысловыми свидѣтельствами. Основывается это ходатайство на томъ, что, дѣлая подрывъ торговлѣ жалобщиковъ и выписывая уголь вагонами, «вольные» углеторговцы продаютъ его дороже на 1 коп.

— Новый лѣсопильный заводъ.—Мѣстнымъ лѣсоторговцемъ Мухинымъ въ настоящее время воздвигается большой лѣсопильный заводъ на берегу Дона, рядомъ съ мельницей Филонова.

— Изъ отчета о дѣятельности санитарнаго надзора въ Нахичевани на-Дону за 1893 г. видно, что за прошлый годъ осмотру подвергнуто 1921 домъ, разослано было 850 предупредительныхъ повѣстокъ, составлено 67 протоколовъ; въ домахъ послѣ заразительныхъ болѣзней произведено было 70 дезинфекцій.

— Перевозка хлѣба въ чехлахъ. — Лѣтъ десять тому назадъ, на нашихъ желѣзныхъ дорогахъ сталъ примѣняться особый способъ перевозки нѣкоторыхъ грузовъ въ такъ называемыхъ окуневскихъ чехлахъ. Этотъ способъ заключается въ томъ, что въ крытый вагонъ устанавливается чехолъ, изобрѣтенный инженеромъ Окуневымъ, и затѣмъ въ него высыпается зерно изъ мѣшковъ. Такой способъ отправки практикуется главнымъ образомъ въ отношеніи хлѣба въ зернѣ и сѣмянъ всякаго рода и, не смотря на то, что существуетъ болѣе дешевый порядокъ перевозки хлѣбныхъ грузовъ въ вагонахъ съ такъ называемыми дверными загражденіями (щитами), тѣмъ не менѣе, хлѣбопродѣльцы предпочитаютъ пользоваться чехлами Окунева, такъ какъ послѣдніе, покрывая весь полъ вагона, стѣнки и поверхность зерна, обезпечиваютъ болѣе исправную доставку хлѣба, безъ значительныхъ утерь въ пути. До настоящаго времени на право пользованія чехлами Окунева желѣзными дорогами были заключаемы особые договоры съ ихъ изобрѣтателемъ. Договоры эти отличались разнообразіемъ условій, въ особенности по отношенію къ платѣ, взимаемой съ отправителей за пользованіе чехлами. Нынѣ, министерствомъ путей сообщенія выработаны однообразныя для всѣхъ отправителей правила перевозки по желѣзнымъ дорогамъ грузовъ въ упомянутыхъ чехлахъ. Эти правила аналогичны съ опубликованными уже правилами перевозки при дверныхъ загражденіяхъ, съ тою лишь разницей, что отправка хлѣба въ чехлахъ Окунева для желѣзной дороги не обязательна. За пользованіе чехлами будетъ взиматься съ грузо-хозяевъ плата въ слѣдующемъ размѣрѣ: 1 руб. въ мѣстномъ сообщеніи и 1 рубль 50 коп. въ прямомъ сообщеніи на весь пройденный путь.

— Въ числѣ дѣлъ, подлежащихъ разсмотрѣнію въ государственномъ совѣтѣ значится, между прочимъ, по министерству внутреннихъ дѣлъ о—передачѣ въ гражданское вѣдомство тюремъ Кубанской и Терской областей въ связи съ преобразованіемъ штатовъ управленія и распредѣленіемъ расходовъ на эти тюрьмы.

— Церковно-приходская школа.—Стараніемъ священника о. Александра Пономарева, съ половины ноября 1891 года въ станицѣ Голубинской открыта церковная школа, законоучителемъ которой состоитъ священникъ Пономаревъ, а учителемъ—мѣстный псаломщикъ. Въ настоящемъ году для школы уступилъ свой домъ г. Стариковъ, а затѣмъ въ будущемъ учебномъ году предполагается постройка собственнаго школьнаго зданія. Для этой цѣли, какъ слышала «Д. Р.», станичное общество, по настоянію станичнаго атамана г. Гаврилова, представило въ окружное управленіе на утвержденіе приговоръ объ отчисленіи изъ станичныхъ суммъ 2,600 руб.

— Сбытъ муки.—Въ послѣднее время, по словамъ «Тифл. Лист.», въ Тифлисъ стали прибывать значительныя партіи муки съ Сѣвернаго Кавказа, преимущественно изъ Кубанской и Терской областей. На этихъ дняхъ отправлено по Закаспійской желѣзной дорогѣ въ Закаспійскую область болѣе трехъ тысячъ пудовъ муки изъ Терской области. Попытки привоза изъ Терской области въ Тифлисъ муки, несмотря на путевыя по перевозкѣ затраты, увѣнчались полнымъ успѣхомъ и дали довольно значительные барыши. Благодаря этому, нѣкоторые изъ торговцевъ Терской области предполагаютъ открыть въ Тифлисѣ спеціальные хлѣбные склады.

— Для пріема нижепоименованныхъ процентныхъ бумагъ въ залогъ по казеннымъ подрядамъ и поставкамъ, за время съ 1 января по 1 іюля 1894 г., назначены слѣдующія цѣны: 4 проц. облигацій к.-х.-а. жел. дор. 86 р. кредитными (нарицательная цѣна 100 руб.), такихъ же облигацій Донецкой желѣзной дорог 150 р. кред. (нарицательная цѣна 125 р. металлическими); 5 проц. облигацій той же дороги 175 руб. кр. (нарицательная цѣна 125 р. метал.).

— Интересное для мѣстныхъ судовладѣльцевъ свѣдѣніе получено «Волг.» изъ вполнѣ достовѣрныхъ источниковъ. Страховое общество «Якорь» съ навигаціи настоящаго года организуетъ страхованіе судовъ, плавающихъ по внутреннимъ водамъ Россіи. До сего времени страхованіе это находилось въ рукахъ немногихъ обществъ, особенно на Волгѣ, гдѣ суда страховались главнымъ образомъ въ двухъ-трехъ обществахъ.

— Разрѣшеніе ввоза угля. — Надняхъ, по соглашенію министровъ внутреннихъ дѣлъ и финансовъ, разрѣшено, по ходатайству севастопольскаго градоначальника, городскому общественному управленію г. Севастополя выписать изъ Англіи безпошлинно 150 тыс. пуд. каменнаго угля для продажи его по заготовительной цѣнѣ бѣднѣйшей части населенія, терпящаго въ настоящее время въ топливѣ нужду.

— Безплатные билеты. — Предполагавшееся введеніе съ 1 февраля въ дѣйствіе новаго положенія о безплатныхъ желѣзно дорожныхъ билетахъ, по слухамъ, отложено на неопредѣленное время, и самое положеніе, какъ сообщаютъ «П. В.», подвергнется пересмотру.

Театръ и музыка.

Нахичеванское общество любителей драматическаго искусства.

(«Разладъ», др. В. Крылова).

23-го января мы присутствовали на спектаклѣ нахичеванскаго-н-Д общества любителей драматическаго искусства, данномъ въ помѣщеніи мѣстнаго клуба Шла піеса «Разладъ»,—драма въ 4 дѣйствіяхъ Виктора Крылова. Сцена и подмостки, какъ извѣстно, отражаютъ въ себѣ, какъ въ зеркалѣ, человѣческую жизнь со всѣми ея сторонами и проявленіями. Къ сожалѣнію драма Крылова не содержитъ въ себѣ ни одного вполнѣ жизненно-реальнаго проявленія и не иллюстрируетъ ничего похожаго на дѣйствительную жизнь. Мало того, драма эта не проповѣдываетъ даже ничего хотя бы чисто-идеальнаго, и ея безцвѣтные, ходульные герои, безцѣльно являющіеся то и дѣло на сцену, чужды намъ, чужды и сердцу и уму..

Вся драма, ея завязка, развитіе и развязка, обоснованы, главнымъ образомъ, на трехъ герояхъ. Андрей Зарѣченскій, богатый петербургскій чиновникъ, имѣетъ взрослаго уже сына Федора и дочь Софію. Въ его же домѣ выросла, еще ребенкомъ осиротѣвшая, Вѣра Сердюкова. И вотъ, когда послѣдняя изъ ребенка обращается въ красивую молодую дѣвушку, когда въ ней просыпается женщина, Зарѣченскіе, и сынъ и отецъ, одновременно влюбляются въ нее и домогаются ея расположенія, ея взаимности, ея руки. Вѣра отдаетъ предпочтеніе Зарѣченскому—отцу, и Ѳедоръ Зарѣченскій, узнавъ о скоромъ бракѣ, въ порывѣ ревности и злобы, убиваетъ свою возлюбленную. Все это происходитъ въ третьемъ дѣйствіи и смертью Вѣры оно заканчивается. Казалось бы, здѣсь развязка драмы... Но нѣтъ, слѣдуетъ и четвертое дѣйствіе, гдѣ, по желанію г. Крылова, всѣ дѣйствующія въ драмѣ лица еще разъ высказываютъ свое мнѣніе, свое убѣжденіе относительно личности покойной Вѣры.

Въ драмѣ выведена, какъ мы сказали, и дочь Зарѣченскаго, Софья. Къ чему это? Неужели авторъ вывелъ ея только ради того, чтобы ея устами возвѣстить, что современная дѣвушка, желающая сдѣлать приличную партію, должна обладать приданымъ, по крайней мѣрѣ, въ 500 т. И дѣйствительно, Софія вовсе не дѣйствуетъ въ драмѣ и только все время разсуждаетъ о пользѣ приданаго. Кромѣ нея, въ драмѣ выведены и сестра Вѣры, — Марія Александровна, пріѣхавшая въ Петербургъ изъ глухой провинціи, и Кузьма Петровичъ Зарѣченскій, этотъ quasi-отрицатель шестидесятыхъ годовъ, и богатый матеріально, но убогій умственно, фигляръ Андросовъ, еще какая-то безцвѣтная вдова Гольярдова, сановный баронъ Беренсъ и другіе, которые не имѣютъ никакого отношенія ни къ содержанію пьесы, ни къ главнымъ героямъ ея. Такъ, напримѣръ, въ четвертомъ дѣйствіи является судебный слѣдователь и молча выслушиваетъ, какъ вся эта компанія ненужныхъ господъ и госпожъ, чуть не взапуски другъ передъ другомъ, характеризуетъ Вѣру, разбираетъ ее по косточкамъ. Тутъ же находится и самъ Зарѣченскій—отецъ, который безсознательно, не протестуя, выслушиваетъ мнѣнія собравшейся по волѣ г. В. Крылова компаніи о своей «дорогой» Вѣрѣ; здѣсь же на лицо и Марія Александровна, старшая сестра Вѣры, которая не только неестественно-безстрастно, безучастно относится къ горькой участи сестры, но даже какъ будто довольна, что все это кончилось именно такъ, а не иначе... Крыловская драма кончается тѣмъ, что Зарѣченскій-сынъ сознается въ убійствѣ Вѣры. Во Франціи, послѣ Мольера, драматурги не осмѣливались браться за комедіи и довольствовались мелодрамами, наводнившими современный имъ литературный рынокъ. Но и въ этихъ мелодрамахъ проглядывали зачастую живые типы, живыя лица, или, во всякомъ случаѣ, эффектныя сценическія положенія, которыя и создали, собственно, «драму». Въ «Разладѣ», какъ мы уже сказали, не только нѣтъ ничего жизненнаго, ничего правдиваго, но нѣтъ и мало-мальски вѣрно очерченнаго типа, нѣтъ ни одного живого лица. Всѣ дѣйствующія лица, всѣ герои г-на Крылова — ходячіе манекены, не укладывающіеся въ рамки реальной жизни.

Теперь нѣсколько словъ объ обществѣ любителей драматическаго искусства. Мы отъ души привѣтствуемъ этотъ мѣстный кружокъ любительницъ и любителей, которые не жалѣютъ труда и силъ на дѣло умственнаго и нравственнаго просвѣщенія своихъ согражданъ. Театръ-школа для взрослыхъ и театральная сцена—каѳедра для просвѣтителей массы, т. е. для исполнителей, для работниковъ сцены. Театральное искусство—одно изъ развѣтвленій искусства вообще. Вотъ почему, имѣя призваніе, любовь и влеченіе къ театральному искусству, необходимо имѣть также надлежащее развитіе для усвоенія требованій сцены и для передачи усвоеннаго толпѣ, массѣ — съ цѣлью воспитанія и облагораживанія ея. Чтобы съ честью служить сценѣ, нужно хорошо знать литературу вообще, теорію искусствъ, нужно изучить жизнь и людей. И это одинаково обязательно, какъ для литератора, творящаго на письмѣ, бумагѣ, такъ и для драматурга и артиста, творящаго и созидающаго на сценѣ,—такъ сказать, словесно. Во многихъ городахъ Кавказа учителя, кромѣ школьнаго дѣла, т. е. кромѣ образованія и воспитанія молодого, подростающаго поколѣнія, взяли на себя и трудъ образованія и воспитанія массы, взрослыхъ, взяли въ свои руки сценическое искусство. Здѣсь же, въ Нахичевани на-Дону, общество любителей драматическаго искусства, къ счастью, не утруждаетъ почтенныхъ нашихъ учителей, и само, безъ ихъ участія, стремится къ воспитанію массъ посредствомъ сцены и подмостковъ. Еще болѣе пріятно то, что еще понынѣ царящій въ обществѣ ложный взглядъ на сцену, какъ на нѣчто унизительное, въ Нахичевани, повидимому, перешелъ въ область преданій и, благодаря этому, дѣвушки и дамы высшаго мѣстнаго общества, спустившись съ своихъ кресловскихъ высотъ внизъ, въ самую жизнь, изучаютъ ее, эту сѣренькую жизнь, со всѣми ея невзгодами, горемъ и затѣмъ такую именно изображаютъ предъ зрителями.

Что касается критики исполненія участвующихъ, то мы въ немногихъ словахъ скажемъ, что игра исполнительницъ, по своей обдуманности и рельефности въ общемъ, была выше игры исполнителей. Не мѣшало бы въ интересахъ поддержанія ансамбля строго различать амплуа и не давать роль розонера первому любовнику, и наоборотъ. При такомъ распредѣленіи, въ результатѣ получается какой-то хаосъ, а не строго-сценическое исполненіе. Не нужно забывать, что сцена имѣетъ свои требованія.

Послѣ «Разлада», была поставлена одноактная комедія «Изъ за мышенка». Благодаря бойкой игрѣ г-жи Хлытчіевой и г. Чубарова веселая комедія вдоволь насмѣшила публику и сгладила нѣсколько непріятное впечатлѣніе, произведенное «Разладомъ».

Аршакъ Туманьянъ.

Таганрогъ.

(*Изъ отдѣленія редакціи*).

— Всеподданнѣйшая жалоба Дмитрія Алексопуло и Спиридона Мавро на опредѣленіе 4 департамента Правительствующаго Сената по дѣлу ихъ съ азовско-донскимъ коммерческимъ банкомъ о 41,000 руб.—оставлена безъ послѣдствій.

— Выборы мировыхъ и почетныхъ судей. — 25-го января, въ съѣздѣ мировыхъ судей Таганрогскаго округа состоялось засѣданіе окружныхъ избирателей, созванныхъ для выбора мирового судьи 1-го участка, взамѣнъ отказавшагося отъ этой должности Л. П. Иловайскаго и дополнительныхъ почетныхъ мировыхъ судей. Въ засѣданіе прибыло 33 избирателя. На должность мироваго судьи баллотировались и получили избирательныхъ и неизбирательныхъ шаровъ слѣдующіе кандидаты: И. Г. Поляковъ 2—31, И. С. Номикосовъ 4—29, П. А. Красноярковъ 12—18, И. Д. Иносковъ 15—18 и К. И. Лукьяновъ 18—15; такимъ образомъ на должность мироваго судьи 4 участка избраннымъ оказался г. Лукьяновъ. Затѣмъ были произведены выборы дополнительныхъ почетныхъ мировыхъ судей, избранными оказались Л. П. Иловайскій, получившій избирательныхъ 24, а неизбирательныхъ 9 шаровъ, В. П. Мигринъ—18—15 и П. Ф. Горяновъ—25—8.

— Батарейный праздникъ.—12 февраля, по случаю батарейнаго праздника 5-й батареи, 5 резер. артил. бриг., квартирующей въ Таганрогѣ, командиръ и офицеры этой батареи устраиваютъ въ офицерскомъ собраніи танцевальный вечеръ.

— Безсердечная мать. — Несмотря на то, что комитетъ общества призрѣнія неимущихъ охотно отводитъ мѣсто въ пріютѣ сиротамъ и порою дѣтямъ бѣдныхъ родителей, находятся матери, которыя, изъ нежеланія попросить кого слѣдуетъ дать пріютъ ихъ дѣтямъ,—бросаютъ таковыхъ на улицѣ на произволъ судьбы. 24 января, вечеромъ, одна изъ такихъ безсердечныхъ матерей бросила своего четырехлѣтняго сына на улицѣ, а сама скрылась. Ребенка, конечно, взяли въ участокъ, и на вопросъ—кто его родные и гдѣ они живутъ, онъ съумѣлъ только отвѣтить, что отецъ его въ тюрьмѣ, а гдѣ живетъ мать—онъ не знаетъ, равно и не знаетъ, какъ имя и фамилія его родныхъ.

— Вопросъ о соединеніи Ростова съ Таганрогомъ телефонной проволокой близится къ концу и необходимая для этого сумма денегъ почти уже собрана. Городская управа также приняла участіе въ этихъ сборахъ и ассигновала 200 руб. Удивительно, что ростовскіе коммерсанты затѣю эту признали безполезной и на предложеніе пожертвовать что-нибудь—отвѣтили положительнымъ отказомъ.

— Пожарные убытки.—Пожаромъ въ посудномъ магазинѣ Каперо, какъ намъ передавали, причинено убытку на 1000 руб., а содержателю сосѣдняго аптекарскаго магазина Шамковичу, у котораго оказалось не мало перемоченнаго и продымившагося товара,—до 3000 р.

— Театральная коммиссія въ засѣданіи своемъ 24 января, принципіально рѣшила удовлетворить ходатайство антрепренера Е. В. Любова объ отдачѣ ему театра на 3 мѣсяца—съ 19 апрѣля по 19 іюля сего года, съ условіемъ если г. Любовъ будетъ отчислять въ доходъ театра 10 проц. съ валовой своей прибыли. Въ томъ-же засѣданіи было разсмотрѣно и рѣшено въ утвердительномъ смыслѣ ходатайство товарищества ростовской русской оперы объ уступкѣ ему театра со второй недѣли Великаго поста.

† Д. П. Война.

(*Некрологъ*).

26-го января, послѣ продолжительной болѣзни, скончался въ Таганрогѣ, на 64 году отъ роду, товарищъ предсѣдателя таганрогскаго окружнаго суда Дмитрій Петровичъ Война, состоявшій въ этой должности почти 25 лѣтъ, а именно—съ 30 апрѣля 1869 г. Покойный происходилъ изъ дворянъ бахмутскаго уѣзда, екатеринославской губ. Окончилъ онъ курсъ

такъ и застылъ въ такомъ положеніи. Утопленники, говорятъ, оставили пятерыхъ дѣтей.

— М. ШАРГОРОДЪ, Кіевской губ. (*Самоубійство*).—12 января по мѣстечку пронеслась вѣсть о томъ, что помощникъ начальника мѣстной почтово-телегр. конторы, Романовскій, покончилъ жизнь самоубійствомъ. Способъ самоубійства—отравъ карболовой кислотой, а причина - удаленіе отъ должности и бѣдность въ перспективѣ Романовскій, какъ разсказываютъ его знакомые, любилъ выпивать. Жалованье, 40 рублей въ мѣсяцъ, рѣдко доставалось семейству. Указъ объ отставкѣ полученъ былъ, какъ говорятъ, 11 января и въ тотъ-же день Романовскій сумерками отправился на кладбище. Прошло нѣсколько времени, сторожъ, видѣвшій проходившаго на кладбище Романовскаго, зашелъ взглянуть на «чиновника» и увидѣлъ послѣдняго лежащимъ на землѣ въ предсмертныхъ судорогахъ. У послѣдняго осталась жена и дѣти безъ всякихъ средствъ къ существованію.

ТОРГОВЛЯ и БИРЖА.

Курсовыя, фондовыя и торговыя телеграммы съ оффиціальными свѣдѣніями С.-Петербургской биржи.

С.-Петербургская биржа, 25 *января*.

Вексъ. курсъ на 3 мѣс. на Лондонъ за 10 ф. ст.	93.05—
Вексъ. курсъ на 3 мѣс. на Берлинъ за 100 герм. мар.	45.55
Вексъ. курсъ на 3 мѣс. на Парижъ за 100 франковъ.	36.95
Настроеніе съ вексъ. курс.	тихое.
Полуимпер. новой чеканки	7.42—7.45
Тамож. куп. (за 100 р. мет.)	147 148
Серебро.	— —
Биржевой дисконтъ	5—7
5% бил. Гос. Бан. 1 вып.	103¼ сд.
5% » » » 2 »	102⅞ сд.

Фонды.

5% Золотая рента 1883 г.	— —
5% » » 1884 г.	160 пк.
4% Новый золот. заемъ 1893 г.	— —
5% Вост. заемъ 1000 р. 2 вып.	101¾ пк.
5% » » 1000 » 3 »	101¾ сд.
5% 1-й внутрен. съ выигр. заемъ 1864 г.	241 сд.
4% 2-й внутренній съ выигр. заемъ 1866 г.	225¼ сд.
5% Государ. дворян. съ выигр. заемъ 1889 г.	190 сд.
4% Госуд. желѣзнодор. рен.	102¾ пк.
4% Внутренній заемъ I серія	95¼ сд.
— — — II —	95⅛ сд.
— — — III —	9[illegible] сд.
— — — IV —	95⅛ сд.
4½% — 1893 г.	99¾ сд.
4½% Внутрен. конс. жел. дор. заемъ 1 вып.	99¾ пк.
4½% Внутр. конс. желѣзн. дор. заемъ II вып.	99½ пк.
5% Закладн. листы Гос. Двор. Земельнаго Банка.	100⅞ пк.
4½% Закл. листы Гос. Двор. Земельнаго Банка.	99⅛ сд.
4½% Свидѣт. Кр. Пов. Бан.	99⅛ пк.
5% Облиг. Юго-Зап. жел. д.	91¾ пк.
— — Моск.-Казанской	91¼ пк
4½% — Рязан.-Уральск.	98¾ пк.
— — Кур.-Кіевской	98¾ пк.
4½% Закл. листы Общ. Вз. Повем. Кред. мет.	152¾ сд.
5% Закладн. листы Общ. Вз. Повем. Кред. крет.	101 пк.

Ипотечныя бумаги.

Облигаціи городскихъ кредитныхъ обществъ.

5% Облигаціи С.-Петерб. Гор. Кредитнаго Общества.	100⅝ пк.
5% Облигаціи Московскаго Гор. Кредитнаго Общества.	100¾ пк.
5½% Облигаціи Одесскаго Гор. Кредитнаго Общества.	100⅜ пк.

Закладные листы земельныхъ банковъ.

5% Закладные листы Земельн. банка. Польши	— —
5½% закл. л. Херс. зем. бан.	100¾ пк.
5% » » » » »	99⅜ пк.
5% закладн. листы Харьковск. зем. банка.	100⅛ сд.
5% закладн. листы Полтавск. зем. банка	99⅞ сд.
5% закладн. листы Пет.-Тульск. зем. банка	100⅛ пк.
5% закладные листы Кіевскаго зем. банка	100¼ пк.
5% закладн. листы Московскаго зем. банка.	100¼ сд.
5% закладн. листы Бес.-Таврич. зем. банка	99⅞ сд.
5% закладн. листы Нижег.-Сам. зем. банка	100¼ пк.
5% закладные листы Донского зем. банка	99⅜ сд.
5% закладн. листы Виленскаго зем. банка	99¾ пк.

Акціи банковъ:

С.-Петерб. учетн. и ссуднаго.	467 сд.
С.-Петерб. международнаго.	491 пк.
Русскаго для внѣшн. торговли.	350 сд.
Волжско-Камскаго коммерч.	890 пк.
Сибирскаго.	630 пк.
Бес.-Таврич.	585 сд.

Акціи земельныхъ банковъ.

Харьковскаго земельнаго	48[illegible] сд.
С.-Петерб.-Тульскаго земельн.	410 пр.
Полтавскаго	580 пк.
Нижегородско-Самарскаго	635 пр.
Виленскаго.	370 пр.
Донского.	685 пр.
Кіевскаго.	800 пр.
Московскаго	610 пр.

Акціи страховыхъ обществъ.

Россійск. страх. общ. 1827 г.	1250 пр.
Сѣвернаго страхов. Общества.	— »
Страхов. Общества «Россія».	832 сд

Акціи пароходныхъ обществъ.

Рус. Об. пар. и торг. (Черномор.)	715 пк.
Общ. «Кавказъ и Меркурій»	398 сд.

Акціи желѣзныхъ дорогъ.

Главн. Общ. Россійск. ж. дор.	272¼ сд.
Московско-Рязанской ж. дор.	480 пр
Курско-Кіевской	390 пк.
Рыбинско-Бологовской	92¼ сд.
Гряже-Царицынской	168¾ сд.
Юго-западныхъ жел. дор.	112¼ сд.
Настроеніе Петербург. фонд. биржи—тихое.	

Биржевыя сдѣлки.

Пшеница сакс. четв. въ 10 пуд.	8.25
» самар. » » 10 »	8.00
» гирка » » 10 »	7.75
Съ пшеницею.	Очень тихо.
Рожь налич. вѣс. 9 п. нат. 120 ф.	6.00
» » » 9 » » 117 »	5.80
Съ рожью	Спокойно
Овесъ обыкн. для города за куль	3.65—4.00
» вологодскій	4.00 —·—
» старорусскій	3 80 —·—
Съ овсомъ	Небойко.
Сѣмя льнян. выс. сам., за 9 п.	13.00
Сѣмя ржевск. за 9 п.	11.50
Съ льнянымъ сѣменемъ	Тихо.
Мука ржаная московская за » мѣшковая	6.40—6.60
Мука ржаная низовая за 9 п. мѣшковая	6.60 6.70
Съ мукою	Тихо.
Крупа ядрица за куль	11.00
Съ крупою	Тихо.
Ленъ лужскій за берк. 10 пуд.	45.00
Ленъ сланецъ ржевскій за берк. 10 пуд.	47.50
Со льномъ	Тихо.
Кудель льнянная сибир. за берк. 10 пуд.	44.00
Кудель льнянная камск. за берк. 10 пуд.	42.00
Кудель льнянная ржевская за берк. 10 пуд.	—.—
Съ кудельюльняною	Спокойнѣе.
Сало желтое свѣчное за берковецъ въ 10 пудъ	58.00
Коровье масло сибирское перепускное, за пудъ	8.25—8.70
Подсолнечное масло саратов.	5.85— .
Конопляное масло орловское	4.90— .
Керосинъ рус. Нобеля за п.	1.37
Керос. рус. Бакинскій за п.	1.35
Сахаръ заз. Кенига рафин. 1-й сортъ за пудъ.	6.50
Сахаръ песокъ кристаллизов.	4.50—

Ростовская на-Дону биржа

26 января.

Примѣсь.

	Вѣсъ въ чет-верик.	равно-родн. рубли, вершекъ	Сору.
Пшеница озимая	45	12 %	2 %
»	46	10 »	2 »
»	47	8 »	1¼
»	48	8 »	1 »
»	49	6 »	1 »
»	50	4 »	1 »
»	51	3 »	½ »
Пшеница озимая мельничная.	51	4 »	¼ »
Пшеница гарнов.	46	— »	—
»	47	»	— »
»	48	— »	— »
»	49	— »	— »
»	50	— »	— »
»	51	— »	— »
»	52	— »	— »
Пшеница гарнов. мельничная.	49-52	— »	— »
Пшеница гирка	45-47	— »	— »
»	48-49	— »	— »
»	49 51	— »	— »
Суржа	43-45	— »	8 »
Рожь воронежск.	43-45	— »	2 »
съ лин. к.-в.-р.ж.д.			
Рожь донская.	43-45	8 »	2 »
» кавказск.	48-45	10 »	2 »
Ячмень при 3% стор. прим.		»	— »
Кукуруза		»	— »
Овесъ за 6-ти пуд. четв.		»	— »
Сѣмя льняное при 6% масл. и 4% немасл.			
» сурѣпное при 12% немасл. примѣси.			
Сѣмя рыжейное при 3% сору.			
Выжимки льняныя.			
» сурѣпныя			
Пшено съ мѣшкомъ.			
Крупа гречневая ядрица съ мѣшкомъ			
Масло подсолнечное.			
» конопляное			
Сало баранье топленое			
» пищевое			

На ничѣ.

	На Ростовъ. Р.	К.	до	Р.	К.	На Новорос. Р.	К.	до	Р.	К.
Пшеница озимая	—	—	»	5	25	—	—		5	60
»	—	—	»	5	50	—	—	»	5	80
»	—	—	»	5	75	—	—	»	6	05
»	6	—	»	6	10	—	—	»	6	25
»	6	40	»	6	50	—	—	»	6	70
»	7	—	»	7	10	—	—	»	7	20
»	7	30	»	7	40	—	—	»	—	—
Пшеница озимая мельничная.	6	40	»	7	40	—	—	»	—	—
Пшеница гарнов.	5	—	»	5	10	—	—	»	5	75
»	5	20	»	5	30	—	—	»	6	—
»	5	30	»	5	50	—	—	»	6	20
»	5	60	»	5	80	—	—	»		55
»	6	25	»	6	30	—	—	»	7	—
»	7	—	»	7	10	—	—	»	—	—
»	7	50	»	7	75	—	—	»	—	—
Пшеница гарнов. мельничная.	6	25	»	8	—	—	—	»	—	—
Пшеница гирка	5	20	»	5	80	—	—	»	—	—
»	6	10	»	6	60	—	—	»	—	—
»	6	80	»	7	10	—	—	»	—	—
Суржа	4	30	»	4	50	4	60	»	4	70
Рожь воронежск.	4	65	»	4	80	—	—	»	—	—
Рожь донская.	4	60	»	4	70	—	—	»	—	—
» кавказск.	4	55	»	4	65	4	90	»	5	—
Ячмень	—	—	»	3	60	4	30	»	—	—
Кукуруза	—	—	»	—	—	—	—	»	—	—
Овесъ	2	70	»	2	80	—	—	»	8	—
Сѣмя льняное	12	50	»	12	65	—	—	»	18	15
Сѣмя рыжейное	—	—	»	5	25	—	—	»	5	60
Выжимки льняныя.	—	—	»	—	—	—	—	»	—	—
Пшено съ мѣшкомъ.	—	50	»	—	70	—	—	»	—	—
Крупа гречневая ядрица съ мѣшкомъ	—	—	»	1	—	—	—	»	—	—
Масло подсолнечное.	5	25	»	5	40	—	—	»	—	—
» конопляное	4	90	»	—	—	—	—	»	—	—
Сало баранье топленое	4	80	»	4	95	—	—	»	—	—
» пищевое	5	10	»	5	30	—	—	»	—	—

		Р.	К.	до	Р.	К.		Р.	К.	до	Р.	К.		Р.	К.	до	Р.	К.
Мука ростовскихъ паровыхъ мельницъ.	За мѣшокъ 5 пуд. Крупка	—	»	7	25	№ 2	—	„	6	75	№ 5	—	»	5	50			
	За мѣшокъ 5 пудовъ N 0.	—	»	7	75	№ 3	—	„	6	25	№ 6	—	»	5	25			
	За мѣшокъ 5 пудовъ N 1.	—	»	7	25	№ 4	—	„	5	75	№ 7	—	»	5	—			

		Р.	К.	до	Р.	К.			Р.	К.	до	Р.	К.
Размолъ пудъ	Пшеничный.	—	—	»	90	—	Отруби.	Крупныя	—	18	»	—	20
	Ржаной.	—	—	»	—	65		Мелкія.	—	22	»	—	25

Шерсть овеч. рун. бѣл. гр. исп. — р. — к. до — р. — к., безъ дѣлъ тоже рус. при 10 проц. черной — р. — коп. безъ дѣлъ до — р. — к., тоже русская мытая безъ дѣлъ, поярокъ перегонный безъ дѣлъ, перестрига перег. 7 р. 75 к. до 8 р. 75 к. Овчина рѣзная испанская 1 руб. 30 к. до 1 р. 40 к. палая 4 р. 50 к. пуд.

		Р.	К.	до	Р.	К.			Р.	К.	до	Р.	К.
Соль за пудъ	Крымская.	—	12	»	—	14	Уголь за пуд.	Антрацитъ	—	18	»	—	19
	Бахмутск.	—	—	»	—	—		Курной.	—	15	»	—	16
Керос. за пуд.	Наливомъ.	1	05	»	1	07	Спиртъ за ведро 40 гр.	Сырой.	Безъ дѣлъ.				
	Въ посудѣ	1	28	»	1	35		Ректифик.					
Сахаръ рафинадъ.		5	60	»	5	80	Сахаръ песокъ.		—	—	»	4	50

СПРАВОЧНЫЙ ОТДѢЛЪ.

Сегодня, 27 января.

ТЕАТРЪ АСМОЛОВА. Маскарадъ, начало въ 9 час. веч., конецъ въ 3 ч. ночи.

ТЕАТРЪ ЛЮБОВА. «Бишеный коваль», драма съ пѣніемъ и танц. въ 4 д., соч. В. И. Захаренко. Начало въ 8 час. веч.

РОСПИСАНІЕ

прихода и отхода поѣздовъ трехъ желѣзныхъ дорогъ г. Ростова.

(*Часы по мѣстному времени*)

ПО ВЛАДИКАВКАЗСКОЙ ДОРОГѢ

ДО ВЛАДИКАВКАЗА.

ОТХОДЪ.

Почтово-пассажир. № 8—въ 8 ч. 53 м. вечера

ПРИХОДЪ:

Почтово-пассажир. № 4—въ 8 ч. 58 м. утра.

ДО НОВОРОССІЙСКА.

ОТХОДЪ.

Пассажир. поѣздъ № 5—въ 9 ч. 53 м. веч.
Смѣшан. поѣздъ № 9—въ 10 ч. 28 м. утра.

ПРИХОДЪ:

Пассажир. поѣздъ № 6—въ 7 ч. 58 м. утра
Смѣшан. поѣздъ № 10—въ 11 ч. 48 м. веч.

ПО ЮГО-ВОСТОЧНОЙ Ж. Д.

(КОЗ.-ВОР.-Р.)

ПРИХОДЪ.

Почтовый № 3—въ 6 ч. 53 м. вечера.
Пассажирскій № 1—въ 5 ч. 08 м. утра.
Тов.-пас. отъ Шахтъ № 7—въ 11 ч. 38 м. утр

ОТХОДЪ.

Почтовый № 4—въ 10 ч. 48 м. утра.
Пассажирскій № 2—въ 12 ч. 53 м. ночи.
Тов.-пас. до Шахтъ № 8—въ 7. ч. 43 м. в.

ПО КУРСКО-ХАРЬК.-АЗОВ. Ж. Д.

ПРИХОДЪ.

Почтовый № 3—въ 6 ч. 33 м. веч.
Товаро-пассажир. № 5—въ 9 ч. 58 м. утра.
Изъ Таганрог. дополн. № 23—въ 1 ч. 38 м.

ОТХОДЪ

Почтовый № 4—въ 9 ч. 38 м. утра.
Товаро-пассажирск. № 6—въ 7 ч. 38 м. веч.
Въ Таганрогъ допол. № 24—въ 4 ч. 53 м. дня

РОСПИСАНІЕ

прихода и отхода поѣздовъ к.-х.-аз. ж. д. въ г. Таганрогѣ.

ПРИХОДЪ.

Изъ Харьк. тов.-пас. № 5—въ 6 ч. 28 м. утра.
» » » поч. № 3—въ 3 ч. 38 м. дня.
» Ростова » № 4—въ 12 ч. 08 м. дня.
» тов. № 6—въ 10 ч. 38 м. дня.
» » допол. № 24—въ 7 ч. 58 м. веч.

ОТХОДЪ.

Въ Харьковъ почт. № 4—въ 12 ч. 28 м. дня.
» » тов.-пас. № 6—въ 11 ч. 08 м. веч.
» Ростовъ тов.-пас. № 5—въ 6 ч. 58 м. утра.
» » почтов. № 3—въ 4 ч. 08 м. дня.
» » дополн. № 23—въ 10 ч. 43 м. веч.

Редакторъ-Издатель
С. Х. Арутюновъ.

ОБЪЯВЛЕНІЯ.

ПРОДАЮТСЯ
446 д. земли
близъ сел. Глафировки Ростовск. окр. За свѣд. обращ. къ Григорію Сергѣевичу Сватикову, въ Рост. нД., Канар. ул., д. № 25. Личн. объясн. отъ 3 до 6 ч. пополудни 31. 9—10

УПРАВЛЕНІЕ
Юго-Восточныхъ ж. д.
Вслѣдствіе заявленія довѣреннаго Е. Г. Сосновскаго, Скиліоти, объ утерѣ дубликатовъ накладныхъ, на отправки Миллерово-Ростовъ-Пристань, за № 4270 и 4271, Управленіе Юго-Восточныхъ дорогъ симъ объявляетъ, что означенные дубликаты накладныхъ будутъ считаться недѣйствительными и товаръ по истеченіи установленнаго срока будетъ выданъ.
123. 2—3

АКУШЕРКА
и фельдшерица,
кончившая Петербургскіе Рождественскіе курсы, принимаетъ рожениць, тщательный уходъ. Уголъ Бол. Садовой, № 213. Нахичеванская межа.
113. 3—15

Требуется
въ нотаріальную контору
служащій, знающій нотаріальное дѣло, съ хорошими рекомендаціями. Условія письменно: въ г. Екатеринодарѣ, нотаріусу Н. А. Никоаеву.
114. 3—6

ДОМЪ
ПРОДАЕТСЯ
на Московской ул. № 9, за условіями обратъ въ фотографію Г. Исаковича.
2—8

КОМНАТЫ ОТДАЮТСЯ
со столомъ и безъ стола, Никольская улица, № 82. За условіями обратиться въ фотографію Г. Исаковича
119. 2—8

ПРИСЯЖНЫЙ СТРЯПЧІЙ
Евгеній Осиповичъ РОБУКЪ
проситъ своихъ довѣрителей, не давшихъ обратно своихъ бумагъ по законченнымъ судебнымъ дѣламъ, пожаловать за полученіемъ таковыхъ, такъ какъ храненіе ихъ обременительно для него. Покровскій переулокъ, собственный домъ, № 7-й.
120. 2—3

Требуется бонна
ФРАНЦУЖЕНКА.
Уголъ Николаевскаго переулка и Скобелевской улицы, № 24.
121. 2—5

Нуженъ РѢЗЧИКЪ
на бумагорѣзальной машинѣ, спросить на фабрикѣ пап. вижекъ Титрова, уг. Собор. пер. и Темерн. ул., № 83.
109. 5—7

Требуется
КОНТОРЩИКЪ опытный въ хлѣбной операціи. Обращаться: Николаевскій переулокъ, уголъ Донской улицы, домъ № 18, къ М. М. Горбунову; безъ рекомендацій не являться.
93. 6 -7

ПОЛУЧЕНЪ
ОЧИЩЕННЫЙ
РЫБІЙ ЖИРЪ
ВЪ АПТЕКАРСКОМЪ МАГАЗИНѢ
Макса Мееровича
Ростовъ на Дону, Соборный пер., рядомъ съ гостин. «Англія».
ФАЙНОЛЪ
Масло для ночниковъ безопасное и горитъ безъ копоти.
год. 26. 7—104

НЕ ПОЗДНѢЕ десятаго дня по полученіи письма высылаетъ наложен. платежемъ
ИЗЯЩНОЕ
БѢЛЬЕ и ПРИДАНОЕ
Торговый Домъ КЛЯЧКО и КОРЕЦЪ
МОСКВА, Кузнецкій мостъ.
Прейсъ-Курантъ по требованію высылается немедленно и безплатно.
Мцк. 50. 3—4

На пробочную фабрику Л. Г. Адлера,
уголъ Казанскаго переулка и Пушкинской улицы, № 111,
ТРЕБУЮТСЯ
мальчики и дѣвочки не моложе 14-ти лѣтъ, для обученія пробочному мастерству, съ жалованьемъ отъ 45 до 60 руб. въ годъ. Адресоваться въ контору при фабрикѣ.
86. 4—6

Выполненіе работъ скорое и акуратное
ЖИВОПИСЕЦЪ
ВЫВѢСОКЪ
И. К. МИШУСТИНЪ
УГОЛЪ ДМИТРІЕВСКОЙ УЛИЦЫ и СОБОРНАГО ПЕРЕУЛКА № 69
ТЕЛЕФОНЪ № 544
ВЪ РОСТОВѢ н/Д
ЦѢНЫ умѣренныя

УПРАВЛЕНІЕ
Владикавказской жел. дор.,

на основаніи статей 40 и 90 Общаго Устава Рос. ж. д., доводитъ до свѣдѣнія отправителей и получателей, что невостребованные съ 20 декабря 1893 по 20 января 1894 г. багажъ, товары большой и малой скорости, а также разныя вещи, забытыя пассажирами въ поѣздахъ и найденныя разновременно на путяхъ дороги, при неявкѣ за полученіемъ багажа и забытыхъ и найденныхъ вещей въ теченіе четырехъ, а товаровъ большой и малой скорости въ теченіе трехъ мѣсяцевъ со дня пропечатанія этой публикаціи въ третій разъ, будутъ проданы съ публичнаго торга на ставціяхъ назначенія, а именно: Ростовъ-Екатеринодаръ № 84772—Догаеву отъ Стукена, чай; Ростовъ-Прист. № 2266 — предъявителю отъ Лурье, гвозди деревян.; Ростовъ-Екатеринодаръ № 88710—Попову отъ Дороговцева, бумага писчая; Ростовъ-Екатеринодаръ № 8201—Хаджибаронову отъ Хазизова, ящики дер. пор.; Ростовъ-Екатеринодаръ № 88039 — предъявителю отъ Токарева, водка хлѣбная; Ростовъ-Екатеринодаръ № 88593—Караеву отъ Искидарова, бумага папиросная; Ростовъ-Пластуновка №№ 80590, 80904 и 81214—Гребенникову отъ Гарнова, сукно тонкое и мануфактура; Ростовъ-городъ-Станичная № 7790 — предъявителю отъ Лебедева, платье готовое; Ростовъ-Станичная № 87929 —Добохову отъ Э. Поповъ, галантерейный; Ростовъ-гор.-Выселки № 7586 — предъявителю отъ Лебедева, платье готовое; Ростовъ-Владикавказъ № 83481 — Ирзаеву отъ Чирикова, кондитерскій; Ростовъ-Владикавказъ № 84231—предъявителю отъ Попова, домашнія вещи; Ростовъ-Владикавказъ № 87865—Рѣзакову отъ Чурилина, мука ржаная; Ростовъ-Котляревская №№ 82828 и 84990—предъявителямъ отъ Кузнецова, посуда хрустальная, а отъ Искидарова, бумага папиросная; Ростовъ-Прохладная № 82418—предъявителю отъ Герасимова, кожевенныя издѣлія; Ростовъ-гор.-Незлобная № 3397 —предъявителю отъ Прошкина, пакля и шапочный тов.; Ростовъ-Пятигорскъ № 85052—Пронину отъ Антимонова, разный; Ростовъ-Нагутская № 88334—Бородину отъ Дутиковыхъ, разный; Ростовъ-Курсавка № 76773—предъявителю отъ Калабухова, разный; Ростовъ-Невинномысская № 87066 — Лежевой отъ Анпеткова, разный; Ростовъ-Богословская № 87585 - предъявителю отъ Павлова, синька для бѣлья; Ростовъ-Армавиръ № 86331—предъявителю отъ Михайлова, клѣтки дерев.; Ростовъ-Армавиръ № 87216—предъявителю отъ Кошкина, желѣзо котельное; Ростовъ-Армавиръ № 714, багажъ; Ростовъ-гор. Гулькевичи № 7919 предъявителю отъ Михайлова, шараб. разобр; Ростовъ-городъ-Кавказская № 3289—предъявителю отъ Макаренко, шапки; Ростовъ-Кавказская № 87075—предъявителю отъ Гулье-Бланшарда, мельничный поставъ; Ростовъ-Кавказская № 86653—предъявителю отъ Шеховцова, жернова; Ростовъ-Кавказская №№ 86920 и 87069 отъ Зигеля Алафузову и предъявителю, разный; Ростовъ-Кавказская № 87467—предъявителю отъ Буханскаго, клѣтки; Ростовъ-Малороссійская № 88752—предъявителю отъ Яшенко, клѣтки дер.; Ростовъ-гор.-Малороссійская № 3037—Пряникову отъ Риделя, бичи; Ростовъ Малороссійская №№ 83162 и 79975—предъявителю и Правдину отъ Гарнова, мануфактура; Ростовъ-Леушковская №№ 84248 и 84249—предъявителямъ отъ Лубенскаго, камни точильные; Ростовъ-Павловская № 86327—предъявителю отъ Стукача, клѣтки дер.; Ростовъ-Павловская №№ 85703 и 86283—Фролову отъ Чахмакова, галантерейный, а отъ Орленко, посуда хрустальная и чашки деревян.; Ростовъ-гор.-Крыловская № 7456—предъявителю отъ Лебедева, платье готовое; Ростовъ-Крыловская № 86638—Мельникову отъ него-же, клѣтки дерев.; Ростовъ Кисляковка № 87751—предъявителю отъ завода Вайнштейна, желѣзныя издѣлія; Ростовъ-Кисляковка № 87233 — предъявителю отъ Афонина, посуда хруст.; Ростовъ-Кисляковка № 88295—предъявителю отъ Марьева, ящики дер. пор.; Ростовъ-Кисляковка № 88416 — Вартересову отъ К-ры Рос. Об-ва, мануфактура; Ростовъ-Кисляковка № 88219 — Басову отъ Доронина, мебель прост.; Ростовъ-Кущевка №№ 82943, 85237 и 82944—предъявителямъ отъ Рос. Об-ва, платье готовое и письменныя принадлежности; Ростовъ-гор.-Кущевка № 7507 — Мясникову отъ Фроймовича, платье готовое; Ростовъ-гор.-Кущевка №№ 7832 и 3370 — Зубкову отъ Фроймовича, а предъявителю отъ Мишилевича, платье готовое; Ростовъ-Степная № 82790—Лѣпину отъ Чурилина, спички простыя; Екатеринодаръ-Кагальницкая № 1416 — предъявителю отъ Травочія, домашнія вещи; Тихорѣцкая-Кавказская, Степная, Кущевка и Незлобная-Ростовъ №№ 383, 861, 389, 397, 697 и 558, багажъ; Армавиръ-Ростовъ № 1360—предъявителю отъ бр. Тарасовыхъ, бурки кавказ.; Новороссійскъ-Ростовъ № 14553 — Ржонцу отъ Ковальскаго, мраморныя изд.; Невинномысская-Ростовъ № 3594 —Шульцу отъ Васильева, бутылки; Невинномысская-Ростовъ № 3833 — Борщеву отъ Лапина, шерстян.; Армавиръ-Ростовъ № 17871—предъявителю отъ Давыдова, бурки; Новороссійскъ Ростовъ №№ 14408 14805, 14808 и 14801—Недѣлько и предъявителямъ отъ Ковальскаго, чиканки и благовонный.

129. 1—3

Самый обширный складъ въ Ростовѣ чулочно-вязальныхъ машинъ усовершенствованныхъ по системѣ «ЛАМБЪ» съ подвижными игольными полотнами фабрики
Классъ и Флентье и др.
Эти машины особенно отличаются точностью устройства, обл. этимъ работу на нихъ, гарантируютъ большую прочность и дав. конецъ возможность вырабатывать разнообразнѣйшіе предметы, н. чулки, вполнѣ готовые безъ всякаго шва и всѣхъ величинъ, кальсоны, охотничьи и дамскіе жилеты, шали, ковры, дѣтскія платья безукоризненныхъ качествъ и прекраснѣйшихъ рисунковъ.
Машины отпускаются по желанію съ разсрочкою платежа, гарантія. Ученіе безплатно.
ГЛАВНЫЙ МАГАЗИНЪ ШВЕЙНЫХЪ МАШ
П. Ф.
С. ЧЕРТОВ
Ростовъ на Дону, Николаевскій переулокъ
Прейсъ-Куранты высылаются безпла

ВО ВНОВЬ ОТКРЫТОЙ
НѢМЕЦКОЙ ПИВНО
по Дмитріевской ул., вблизи Николаевск. противъ магазина Лысикова, домъ №
сегодня, въ четвергъ, готовя
Фляки по Варшавски
Пиво кружками и бутылками.
128. 1—2 Съ почтеніемъ ИВАНОВ

ВЪ НОВООТКРЫТОМЪ МЕБЕЛЬНОМЪ И ЗЕРКАЛЬНОМ МАГАЗИНѢ
Я. Еременко и Н. Дьячен
(уголъ Темерниц. и Казанск. ул., входъ съ Собор.) полученъ громадный выборъ русской и граничной МЕБЕЛИ.
Цѣны дешевле существующ. въ Ростовѣ
116

ЗУБНОЙ ЭЛИКСИРЪ А. ШТЕХЕРЪ. Въ некоторыхъ аптек.
ПОДОЛЬСКІЯ ЗУБНЫЯ КАПЛИ А. ШТЕХЕРЪ. и аптек. магазинахъ.
ЗУБ ПОРО А. ШТ

РОСТОВСКАЯ НА-ДОНУ
ИЗВОЗНАЯ СТАНЦ
М. Л. ПАПЕРИНА
Московская улица, домъ № 37. Телефонъ № 325.
Перевозка грузовъ во всѣ концы города, на вокзалы желѣзныхъ дорогъ и пароходствами, съ пуда 2 коп. (до 15 п. 30 коп.) Вагонный грузъ по соглашенію.
Принимаетъ клади для отправленія во всѣ мѣста Россіи и за-границу подъ желѣзнодорожныя квитанціи и коносаментамъ пароходныхъ обществъ.
Исполняетъ порученія товаровладѣльцевъ по покупкѣ и продажѣ всякаго рода

ШКОЛА КРОЙКИ ПО ПАРИЖСКОЙ МЕТОДѢ М-мъ Т
М. З. БРАЙКОВСКО
Практика въ работѣ. По окончаніи курса могутъ получить аттестатъ. Иногородніе могутъ имѣть столъ и квартиру. Принимаются заказы и дѣтскихъ платьевъ. Цѣны умѣренныя.
Адресъ: Уголъ Казанскаго пер. и Рождественской ул., д.
226. ср. 1 янв.

Парижская метода М-мъ Теодоръ.
Первая постоянная спеціальная школа кройки и ш
М. Л. Николаевой,
Казанская, № 75, противъ сходной кассы Ястребова.
По окончаніи курса выдаются аттестаты. Для кройки требуется только стая линейка. При школѣ мастерская дамскихъ нарядовъ.
ПРАКТИКА ШИТЬЯ БЕЗПЛАТНО. 701. Ср. 28 окт. 94

СТАЛЬНЫЕ ПРОВОЛОЧНЫЕ КАН
ВЫРАБАТЫВАЕМЫЕ НА АВТОМАТИЧЕСКОЙ МАШИНѢ
шей Мартеновской и тигельной стали.
Заводскій складъ въ Ростовѣ нД., уг. Таганрог. и Темерн. ул., д. Вор
Мартиніана Артемьевича Кекишева.
ГАРАНТІЯ за наибольшее сопротивленіе разрыву 354. Ср. 25

ВНОВЬ ОТКРЫТАЯ
БЕРЛИНСКАЯ МОДНАЯ МАСТЕРСКА
дамскихъ верхнихъ платьевъ
Х. ПОРТНОВ
въ Ростовѣ нД., Бол. Сад. ул., д. Хазизова, № 71, кв. Х
награжденнаго аттестатами берлинской и вѣнской академій, бы закройщика извѣстнаго берлинскаго модельнаго дома «Шт абахъ мавъ», отъ котораго имѣетъ похвальный аттестатъ за свое иск. Пріемъ заказ въ дамскихъ верхнихъ платьевъ по всевозможнымъ мѣ
Atelier fon Damen confection H. Portnoff aus Ber

Печатать дозволяется. Новочеркаскъ, 26 января 1894 года.

Ростовъ на-Дону типографія С. Х. Арутюнова и А. Н. Бонда

Пятница, 28 января 1894 г. № 26. — Годъ четвертый — № 26. Пятница, 28 января 1894 г.

ПРИАЗОВСКІЙ КРАЙ

ЕЖЕДНЕВНАЯ ГАЗЕТА ПОЛИТИЧЕСКАЯ, ЭКОНОМИЧЕСКАЯ и ЛИТЕРАТУРНАЯ

УСЛОВІЯ ПОДПИСКИ:

	на 1 м.	на 3 м.	на 6 м.	на годъ
	р. к.	р. к.	р. к.	р. к.
съ доставки и пересылки	—80	2—25	4—50	8 —
съ доставкой и пересылкой	1 —	2—75	5 —	9 —

За перемѣну адреса взимается 20 коп.

Цѣна объявленій: за строку петита на 1-й стран., въ первый разъ 20 коп., въ послѣдніе разы по 10 к., на 4-й стран. въ 1-й разъ 8 коп., въ послѣдніе разы по 5 коп.

Объявленія въ приложеніе къ газетѣ—8 руб. отъ каждой тысячи строкъ. Главная контора пом. въ Ростовѣ нД., Бол. Садовая. Контора открыта отъ 8 час. утра до 8 час. вечера. Телефонъ № 248.

Отдѣльные нумера въ Ростовѣ на Дону 5 коп.

Телефонъ типографіи № 240.

Редакція въ Ростовѣ нД., Больш. Садов., уг. Брат. пер., собственный домъ.

Редакція для личн. объясн. откр. отъ 12 до 1 ч. дня

Статьи должны быть доставляемы съ подписью и адресомъ авторъ. Принятыя статьи, по усмотрѣнію редакціи, подлежатъ измѣненію и сокращенію. Статьи безъ обозначенія условій считаются безплатными. Гонораръ выдается въ конторѣ по субботамъ, отъ 10 до 1 часа дня. Мелкія замѣтки уничтожаются, статьи сохраняются 3 мѣс.

Объявленія для газеты «Приазовск. Край» изъ С.-Петербурга, Москвы, Риги, Приисленскаго края, Харькова, Одессы и изъ заграницы принимаются исключительно въ «Центральной конторѣ объявленій» торговаго дома «Л. Э. Метцль и К.» въ Москвѣ, на Мясницкой, въ д. Спиридонова. За объявленія изъ не-южныхъ губерній Россіи плата слѣдующая: на 1 стран.—20 к., на послѣдней стран.—10 к. за строку петита или занимаемаго ею мѣста.

Телефонъ редакціи № 240.

ТЕАТРЪ В. И. АСМОЛОВА

Сегодня, 28-го января 1894 года.

УЧАСТВУЮЩІЕ: Г-жи Джюбеллини-Ряднова, Делина, Гг. Рядновъ и Салтыковъ.

УЧАСТВУЮЩІЕ: Г-жа Джюбеллини-Ряднова, Гг. Любинъ, Салтыковъ, Образцовъ и Городинскій

ПРЕДСТАВЛЕНО БУДЕТЪ 2 ПЬЕСЫ:

СЕЛЬСКАЯ ЧЕСТЬ мелодрама въ 1 дѣйст., муз П. Масканьи.

ПАЯЦЫ лирическая драма въ 2 д. м. Р. Леонкавалло.

Начало въ 8 час. вечера.

ТЕАТРЪ Е. В. ЛЮБОВА. Сегодня, 28-го января

Товариществомъ Русско-Малорусскихъ артистовъ, подъ управленіемъ

В. И. ЗАХАРЕНКО,

ДАНО БУДЕТЪ:

СОРОЧЫНСКІЙ ЯРМОРОКЪ комичес. оп. въ 4 д. соч. Старицкаго.

Ночныя дежурства Гг. ВРАЧЕЙ

При аптекѣ бывш. Лапицкаго (Алымковича). Телефонъ № 425.

ДОКТОРЪ А. С. ЩЕРБАКОВЪ

угол Соборнаго переулка и Казанской улицы д. Бреймаренко

принимаетъ

отъ 9 ч. до 2 дня и отъ 4 до 6 веч.

ДОКТОРЪ ВОЛПЯНСКІЙ

СПЕЦІАЛЬНО СИФИЛИСЪ, болѣзни ВЕНЕРИЧЕСКІЯ и МОЧЕПОЛОВЫЯ (электричествомъ и электрич. ваннами).

Ежеднев. отъ 9—12 дня и отъ 4 до 7 в. Казанская ул., д. Литвинова, № 91, второй домъ отъ Бол. проспекта

Л. с. год. ср. 25 нояб.

Зуболечебный кабинетъ Дантистъ Е. М. ШПИЛЬРЕЙН.

Леченіе, пломбированіе, вставленіе зубовъ

Николаевскій переулокъ, домъ Яблокова, рядом с аптекою бывш. Лапицкаго.

Телефонъ № 380.

Пріем: от 9—2 ч дня и от 5—7 час. вечера. Ср. 16 Янв.

МАССАЖЪ А. ДЫШЕЛЬ

пользуетъ больныхъ массажемъ при различныхъ болѣзняхъ, какъ-то: катарръ желудка и кишекъ, вялость кишекъ, тучность, ожиреніе, увеличеніе печени и селезенки, ревматизмъ болѣзни суставовъ, хроническіе отеки или опухоли, послѣ переломовъ, вывиховъ, растяженіе сухожилій, параличи нервные и др.; предлагаетъ свои услуги гг. врачамъ и больнымъ. Б. Сад., д. Савинова № 58, прот. лѣтн. Коммерческ. Клуба. (58. 9—30)

По случаю отъѣзда

продается рояль за умѣренную цѣну, фабрики Шиллеръ. Адресъ: Темерницкій спускъ, пекарня Семаева, № 2, спросить во дворѣ. 124. 2—4

НОВООТКРЫТЫЙ мебельный и зеркальн. магазинъ Еременко и Дьяченко.

См. на 4 стр.

Таганрогскій Мѣщанскій Староста

доводитъ до свѣдѣнія мѣщанъ г. Таганрога что на воскресенье 30-го сего января, въ 10 час. утра, въ помѣщеніи мѣщанской управы, назначено общее собраніе для разсмотрѣнія общественныхъ дѣлъ. 133. 1—2

ПРОДОЛЖАЕТСЯ ПОДПИСКА на 1894 годъ

НА ИЗДАЮЩУЮСЯ ВЪ РОСТОВѢ НА ДОНУ ЕЖЕДНЕВНУЮ политическую, литературную и экономическую газету

„ПРИАЗОВСКІЙ КРАЙ“

Газета выходитъ по программѣ, раздѣленной на слѣдующіе отдѣлы:

I. Правительственныя распоряженія.
II. Телеграммы Сѣвернаго Телеграфнаго Агентства и отъ собственныхъ корреспондентовъ.
III. Спеціальныя ежедневныя телеграммы курсовыя и фондовыя с.-петербургской биржи.
IV. Передовыя статьи по внутреннимъ вопросамъ.
V. Политическое обозрѣніе.
VI. Иностранныя извѣстія.
VII. О чемъ пишутъ.
VIII. О чемъ говорятъ.
IX. Злобы дня.
X. Летучіе листки.
XI. Фельетонъ-крошка.
XII. Зигзаги.
XIII. Протоколы жизни.
XIV. Ростовскій альбомъ.
XV. Хроника (мѣстная и общая).
XVI. Корреспонденціи
XVII. По Россіи.
XVIII. Мелочи (сценки и наброски).
XIX. Фельетонъ литературный, научный, беллетристическій и др.
XX. Театръ и музыка.
XXI. Наука и литература.
XXII. Торговыя свѣдѣнія. Биржа.
XXIII. Справочный отдѣлъ.
XXIV. Объявленія и рекламы.

Въ „Приазовскомъ Краѣ“ будутъ помѣщаться портреты и рисунки, имѣющіе отношеніе къ текущимъ выдающимся событіямъ.

Условія подписки въ Россіи:

Безъ доставки:			Съ доставкой и пересылкой:		
12 мѣсяцевъ	8 р. — к.	6 мѣсяцевъ	4 р. 50 к.	12 мѣсяцевъ	9 р. — к.	6 мѣсяцевъ	5 р. — к.
11 »	7 » 50 »	5 »	3 » 75 »	11 »	8 » 50 »	5 »	4 » 25 »
11 »	7 » — »	4 »	3 » — »	10 »	8 » — »	4 »	3 » 50 »
10 »	6 » 50 »	3 »	2 » 25 »	9 »	7 » 25 »	3 »	2 » 75 »
9 »	6 » — »	2 »	1 » 50 »	8 »	6 » 50 »	2 »	2 » — »
8 »	5 » 25 »	1 »	— » 80 »	7 »	5 » 75 »	1 »	1 » — »
7 »							

За пересылку газеты заграницу взимается, сверхъ подписной цѣны, 60 коп. въ мѣсяцъ. Разсрочка платежа годовой подписной цѣны допускается по соглашенію съ конторою. Взносы по разсрочкѣ производятся: при подпискѣ—3 р., 1-го мая—3 р. и 1-го августа—3 руб.

Подписка принимается только съ 1-го числа каждаго мѣсяца и не далѣе конца текущаго года.

За объявленія, помѣщ. въ газетѣ: на 1-й стр.—по 20 к. за строку, заним. петит., первый разъ и по 10 к. за стр. въ послѣд. разы и на 4 стр.—по 8 к. за стр., первый разъ и по 5 к. за стр. въ послѣд. разы. Годовымъ объявителямъ и лицамъ, печатающимъ свои объявленія въ газетѣ не менѣе 20 разъ безъ измѣненія текста, дѣлается 25% скидки. Въ отдѣлѣ объявл. на 4 стр., для лицъ, ищущихъ занятій, и домашней прислуги по 20 к. за каждое объявленіе не свыше 5 строкъ.

ПОДПИСКА ПРИНИМАЕТСЯ:

въ Ростовѣ нД. въ главной конторѣ газеты „Приазовскій Край“, Больш. Сад., д. Фронштейна, и въ собст. домѣ, уголъ Больш. Садов. и Братскаго переулка.

Въ отдѣленіяхъ конторы:

въ Таганрогѣ, у М. Н. Псалти, типографія Рази,
» Новочеркаскѣ, въ Донской книжной торговлѣ П. Ананьевой.
» Екатеринодарѣ, въ Кубанской книжной торговлѣ П. Ѳ. Галладжіанцъ.
» Маріуполѣ, у М. Н. Фалькевича.

Редакція „Приазовскаго Края“ съ душевнымъ прискорбіемъ извѣщаетъ о смерти секретаря ея и сотрудника газеты В. А. Хмѣльницкаго, послѣдовавшей 27-го января, въ 6 ч. утра. Выносъ тѣла и погребеніе состоится сегодня, 28-го января, въ 10 час. утра. Квартира—уголъ пер. Братскаго и Согласія.

ТИПОГРАФІЯ Литографія и Свѣтопечатня С. Х. АРУТЮНОВА и А. Н. КОВАЛЕВА въ Ростовѣ на Дону,

уголъ Большой Садовой, Братскаго переулка и Дмитріевской улицы, въ собственномъ зданіи.

Типографія снабжена 25 типографическими и литографическими машинами и всевозможн. новѣйшими приспособленіями.

Машины приводятся въ движеніе двумя газомоторами.

При наличности такихъ средствъ мастерская въ состояніи выполнять всякія типографическія, литографическія, фототипическія и цинкографическія работы въ самые короткіе сроки.

Вслѣдствіе отношенія

ВЫСОЧАЙШЕ утвержденнаго Комитета по сооруженію Православнаго Соборнаго Храма въ Варшавѣ, въ конторѣ газеты „Приазовскій Край“ открытъ пріемъ пожертвованій на сооруженіе помянутаго Храма во Имя Св. Александра Невскаго.

Собранныя пожертвованія будутъ высылаться Предсѣдателю Комитета Генералъ-Адъютанту І. В. Гурко, а фамиліи жертвователей—публиковаться въ газетѣ.

ПЕРЕВЕДЕНЫ складъ и контора А. Г. РИДЕЛЬ

на Большую Садовую улицу, уголъ Средняго проспекта, близъ Государственнаго Банка, соб. домъ. 76. 5—24

ОТДАЮТСЯ въ НАЕМЪ МАГАЗИНЪ (ВЕРХНІЙ ЭТАЖЪ) и ПОДВАЛЪ ПОДЪ ТОРГОВОЕ ЗАВЕДЕНІЕ, на Большой Садовой улицѣ.

Спросить въ типографіи Арутюнова и Ковалева.

МАГАЗИНЪ ДМИТРІЯ ПЕРЕСЕЛЕНКОВА

Московская улица, противъ монумента.

Получены и получаются модныя матеріи для вечеровыхъ платьевъ и разные предметы для приданаго.

Большой выборъ полотняныхъ товаровъ ЛУЧШИХЪ ФАБРИКЪ.

ЦѢНЫ ДЕШЕВЫЯ. 78 6—9

Отъ конторы Мерчанской паровой паркетно-столярной фабрики.

Въ 1891 году при ст. Мерчикъ Харьково-Николаевской желѣзной дороги землевладѣльцемъ Е. М. Духовскимъ устроена паровая паркетно-столярная фабрика, производящая выдѣлку паркета и прочихъ издѣлій изъ собственнаго лѣса. Выдѣлываемый паркетъ изготовляется изъ предварительно высушеннаго въ паровыхъ сушильняхъ дубоваго лѣснаго матеріала и исключительно массивный, толщиною въ чистой отдѣлкѣ 1½". Разнородность видовъ этаго паркета подробно изображена въ особомъ прейсъ-курантѣ, имѣющемся какъ въ конторѣ фабрики, такъ и въ отдѣленіи ея въ г. Харьковѣ, на Воскресенской площади, домъ Брижинскаго, гдѣ также выставлены и образцы паркета. Заказы исполняются въ самый короткій срокъ, такъ какъ въ складахъ фабрики имѣется достаточное количество изготовленнаго паркета. 122. 2—3

Ростовскій на-Дону Отдѣлъ Россійскаго Общества ПОКРОВИТЕЛЬСТВА ЖИВОТНЫМЪ

симъ извѣщаетъ гг. членовъ отдѣла, что списокъ лицъ, состоящихъ дѣйствительными, соревнователями и членами-сотрудниками, сообщенъ Члену Ростовской на-Дону Городской Управы Павлу Ивановичу Бердоносову, а потому и проситъ всѣхъ членовъ отдѣла, замѣтившихъ жестокое обращеніе извощиковъ съ ихъ лошадьми, сообщать г. Бердоносову объ этомъ на своей визитной карточкѣ, обозначая на ней № извощика и его проступокъ.—О наказаніяхъ, кои будутъ по этимъ заявленіямъ имъ наложены, Правленіе будетъ публиковать въ „Приазовскомъ Краѣ“ еженѣсячно, не позже 10 числа. Кромѣ того, Отдѣлъ считаетъ нужнымъ заявить, что Управой сдѣлано распоряженіе коммисарамъ берега строго слѣдить за тѣмъ, чтобы погрузка на возъ была не болѣе 30 пудовъ.

ВРАЧЕБНЫЙ КАБИНЕТЪ ДОКТОРА Г. С. БАЛАБАНОВА

БОЛѢЗНИ КОЖИ, ВЕНЕРИЧЕСКІЯ, МОЧЕПОЛОВЫЯ и ВНУТРЕННІЯ.

Пріемъ отъ 9—1 ч. утра и отъ 5—8 ч. вечера. Больш. Садовая, домъ Батырова № 45, противъ зимняго помѣщенія коммерч. клуба. Телефонъ № 433.

ДОКТОРЪ И. Я. ДУБРОВЪ.

Пріемъ больныхъ ежедневно по горловымъ, ушнымъ, внутреннимъ и дѣтскимъ болѣзнямъ.

Отъ 9—11 ч. ут. и отъ 5—7 ч. в., уголъ Казанскаго пер. и Никольской ул., д. Горбачевой, противъ Казанской церкви. Телефонъ № 565. 32. 17—30

ДОКТОРЪ МЕДИЦИНЫ С. И. ЛУРЬЕ, ГЛАЗНЫЯ БОЛѢЗНИ

Пріемъ отъ 9—12 ут. и отъ 5—8 веч. Уголъ Казанскаго переулка и Дмитріевской ул., домъ Петикопова.

Телефонъ № 339. 846. 26—30

ДОКТОРЪ Д. И. ОСТРОВСКІЙ

принимаетъ по внутреннимъ, нервнымъ и дѣтскимъ болѣзнямъ отъ 9—11 ч утра и отъ 5—8 ч. веч.

Никольская улица, домъ № 68, противъ главныхъ воротъ Казанской церкви.

Телеграммы *) «Приазовскаго Края».

(*Сѣвернаго телеграфнаго агентства*)

— Петербургъ, 27 января.— Проектируется ввести въ губерніяхъ Царства Польскаго и Юго западныхъ казенную продажу вина и отмѣнить пропинацію землевладѣльцевъ.

С.-Петербургская биржа КУРСОВАЯ и ФОНДОВАЯ.

(*Спеціальная ежедневная телеграмма «Приазовскаго Края»*).

26 января 1894 года

Трехмѣсячные векселя на Лондонъ	93.00
Трехмѣсячные векселя на Берлинъ	45.47
Трехмѣсячные векселя на Парижъ	36.90
Настроеніе векс. курс.	—
Полуимперіалы новаго чекана	7.43
5% Банк. билеты 2-го выпуска	103 сд.
5% Восточный заемъ 2-го выпуска	102 сд.
5% Восточн. заемъ 3-го выпуска	102⅛ сд.
Первый внутр. съ выигр. заемъ 1864 г.	240½ пк.
Второй внутр. съ выигр. заемъ 1866 г.	225½ сд.
5% съ выигр. листы Гос. Двор. Зем. Банка	190 сд.
4% Внутренній заемъ	95⅝ сд.
4½% Внутр. конс. ж. д. заемъ 1890 года	99¼ пк.
5% Закл. листы Гос. Дв. Зем. Банка	101⅛ сд.
4½% Свид. Крест. Пов. Банка	99⅛ пк.
5% Закл. листы Харьков Земельнаго Банка	100⅛ сд
5% Закл. листы Кіевскаго Земельнаго Банка	100½ пк.
5% Закл. листы Донского Земельнаго Банка	99⅛ пк.
Акціи Волжско-Камск Коммерч. Банка	890 пк.
» Азовско-Донск. Коммерческаго Банка	514 пр
» С.-Петерб. Учетнаго и Ссуднаго Банка	473 сд.
» Донского Земельнаго Банка	695 пр
Акціи Грязе-Цариц. ж. д.	168¾ сд
» Рыбин-Бологов. ж. д.	93¼ сд

*) Телегр., получ. ночью, смот. на 3 стр.

Экскурсіи въ область муниципальной старины.

(*Кое-о-чемъ и о городскомъ музеѣ*).

Дѣятельность нашихъ общественныхъ учрежденій при А. М. Байковѣ, обнимающая два довольно продолжительныхъ періода исторической жизни г. Ростова, до сихъ поръ еще не получила надлежащей оцѣнки. Для современниковъ, подавляющее большинство которыхъ — восторженные поклонники А. М. Байкова, личность его до сихъ поръ остается недостаточно выясненной и память о немъ для иныхъ окружена ореоломъ величія, другіе-же предаютъ ее анаѳемѣ, связывая съ представленіемъ о Байковѣ всѣ бѣдствія и невзгоды, какія только приходилось переживать Ростову. Въ этомъ послѣднемъ обстоятельствѣ, по нашему мнѣнію, и кроется разгадка тѣхъ злоключеній, какія приходилось испытывать Байкову и которыя въ значительной степени ослабили его энергію, отданную имъ служенію интересамъ родного города. При этомъ Байковъ, и по своему темпераменту, и по личнымъ свойствамъ богато одареннаго ума, не могъ запереться въ узкій кругъ общественной дѣятельности *для одного только города*, но, рядомъ съ дѣятельностью такого именно характера, много работалъ въ области разработки вопросовъ общерусскаго значенія, обращая на себя вниманіе и далеко за предѣлами Ростова, часто поражая смѣлостью и грандіозностью своихъ проектовъ. Достаточно будетъ сказать, что одинъ проектъ Байкова, о которомъ рѣчь будетъ впереди, вызвалъ громадную сенсацію въ Парижѣ и привлекъ на сторону Байкова массу иностранныхъ капиталистовъ, соблазнившихся заманчивой идеей міроваго сооруженія. Современники мало понимали Байкова и общество, среди котораго онъ жилъ и работалъ, было въ недостаточной степени подготовлено къ воспріятію того воздѣйствія, какое онъ хотѣлъ оказать на него.

Мы едва-ли впадемъ въ одну изъ крайностей такого пристрастнаго отношенія къ Байкову, если предпримемъ попытку освѣтить его дѣятельность, пользуясь для этой цѣли исключительно тѣмъ матеріаломъ, который даютъ намъ журнальныя постановленія управы и думы того времени. При этомъ мы намѣрены сдѣлать это не столько потому, чтобы возстановить «историческую правду», умышленно отвергаемую врагами Байкова, сколько потому, чтобы собрать и, по возможности, объединить оставленный имъ матеріалъ, составляющій весьма цѣнное наслѣдство г. Ростову. Преемники Байкова могли бы въ значительной степени прославить себя, если бы воспользовались хотя бы ничтожной частью изъ того, что было *задумано* имъ, но, по вполнѣ естественнымъ причинамъ, не осуществлено. Въ ихъ распоряженіи время и вполнѣ готовая, теоретически разработанная, мысль.

Возьмемъ, для начала, хотя бы вопросъ о музеѣ. Музей, по мысли Байкова, долженъ былъ быть *промышленнымъ музеемъ*. Ростовъ стоитъ въ центрѣ промышленной жизни всего юго-востока Россіи и служитъ для него центромъ, исходнымъ пунктомъ. Но громадное производство промышленнаго, техническаго и кустарнаго труда, составляющаго источникъ жизни для нѣсколькихъ милліоновъ населенія, стоитъ здѣсь еще на низкой степени развитія, находясь въ крайне жалкихъ и примитивныхъ условіяхъ, исключающихъ возможность какого-бы то ни было развитія. Музей и долженъ былъ служить выставкой промышленнаго производства для цѣлаго края, привлекая къ Ростову, какъ къ центральному пункту сбыта, всѣхъ, кто желаетъ принять участіе въ конкурсѣ, и періодически ознакамливая ихъ съ образчиками русскаго и иностраннаго производствъ. Мысль, какъ видите,—заслуживающая глубокаго сочувствія. Но Байковъ при жизни успѣлъ выстроить только зданіе для музея, будучи вполнѣ увѣренъ, что его идея будетъ проведена въ жизнь. Однако, прошло уже болѣе шести лѣтъ со времени его смерти,—а зданіе музея остается совсѣмъ пустымъ, время отъ времени поступая въ распоряженіе частныхъ лицъ, ничего общаго съ задачами музея не имѣющихъ. И судя потому, что за всѣ эти шесть лѣтъ вопросъ этотъ ни разу не поднимался въ думѣ, можно полагать, что о немъ совершенно забыли, какъ о чемъ-то праздномъ и ненужномъ. Наши общественные дѣятели, очевидно, полагаютъ весь интересъ въ значеніи своей дѣятельности и сооруженіи мостовыхъ и крытыхъ рынковъ, не желая вникать въ жизнь, въ ея дѣйствительные, а не призрачные внѣшніе интересы. А, между тѣмъ, не слѣдуетъ забывать, что благосостояніе г. Ростова находится въ прямой зависимости отъ благосостоянія всего края,

выразителемъ интересовъ котораго онъ является. Поэтому, по стольку, по скольку дума компетентна въ разработкѣ вопросовъ *общаго характера*, она должна заботиться о благосостояніи всего края, стараясь вызвать болѣе дѣятельный обмѣнъ сношеній между населеніемъ Ростова и населеніемъ цѣлаго края. Въ этомъ отношеніи, устройство въ Ростовѣ промышленнаго музея является первымъ шагомъ въ данномъ направленіи, и весьма желательно, чтобы этотъ шагъ, — разъ онъ уже указанъ, — былъ сдѣланъ съ сознаніемъ всей серьезности, которой заслуживаетъ дѣло.

Старожилъ.

Вѣсти изъ Ростовскаго округа.

(*Отъ нашего корреспондента*).

Зима въ деревнѣ. — Праздники. Деревенскій прогрессъ.

Продолжительные холода съ сильными вѣтрами, которыми даритъ насъ настоящая зима, являются для насъ, жителей деревни, совсѣмъ нежелательнымъ сюрпризомъ. Во первыхъ, нашимъ озимымъ хлѣбамъ грозитъ серьезная опасность Мокрый снѣгъ, прикрывшій въ началѣ зимы озимыя нивы, послѣдними сильными морозами высушенъ въ порошокъ, а вѣтрами снесенъ Богъ знаетъ куда. Въ настоящее время озимыя нивы стоятъ совершенно обнаженными, а продолжающіеся сильные вѣтры начинаютъ сносить съ нихъ верхнюю, перемерзшую до рыхлости, почву. Скоро дойдетъ дѣло и до ростковъ и не взошедшихъ съ осени сѣмянъ озимыхъ посѣвовъ, которые до-чиста могутъ быть вынесены вѣтрами. Во-вторыхъ, наши крестьяне,—занимающіеся зимою скупкою живой птицы въ Черноморьи и перепродажей ея въ Ростовѣ и Азовѣ, по цѣлымъ недѣлямъ задерживаются холодами и бурями, Богъ знаетъ гдѣ, чѣмъ причиняютъ немалое огорченіе и безпокойство покинутымъ ими домочадцамъ. Да и сами они, вѣроятно, безпокоятся и огорчаются не менѣе, такъ какъ, съ одной стороны, они находятся въ полной неизвѣстности относительно домашнихъ дѣлъ, а съ другой стороны, вслѣдствіе неожиданныхъ и продолжительныхъ задержекъ въ чужомъ краю, принуждены тратить лишнее на кормъ себѣ, лошадямъ и скупленной птицѣ,—что, вмѣсто ожидаемыхъ прибылей, можетъ привести къ солиднымъ убыткамъ. Въ третьихъ, наши камышевыя, тонко-стѣнныя хаты, насквозь продуваются вѣтромъ и холодомъ, вслѣдствіе чего мы ни днемъ, ни ночью не вылазимъ изъ тулуповъ и валенокъ, не смотря на то, что цѣлыми уймами таскаемъ и палимъ солому и кизякъ. А такое положеніе дѣлъ, безъ сомнѣнія, вредно и для нашего здоровья, и для нашего кармана. Наконецъ, наши ребятишки. вмѣсто того, чтобы заниматься въ школѣ, по цѣлымъ днямъ жмутся на печи и, вѣроятно, съ холоду поминутно просятъ краюхи хлѣба. Заниматься въ школахъ при настоящихъ буряхъ и стужахъ положительно невозможно, такъ какъ, благодаря искусному устройству школьныхъ зданій и артистическому устройству школьныхъ печей, не только мерзнутъ руки, ноги и носы школьниковъ, но даже чернила въ чернильницахъ обращаются въ ледъ. Словомъ, настоящіе морозы и бури причиняютъ намъ страшныя огорченія и не менѣе страшныя для насъ матеріальныя лишенія.

Первую недѣлю новогоднихъ праздниковъ мы, сверхъ всякаго чаянія, провели тихо и мирно: по улицамъ почти не слышно было дикихъ ораній и завываній пьяныхъ завсегдатаевъ кабака, сравнительно мало было видно фонарей подъ глазами, сворочennыхъ скулъ, откушенныхъ носовъ (у насъ и это практикуется) и т п. прелестей. Причина такой необычной тишины — почти повсемѣстное въ деревняхъ закрытіе кабаковъ. Дѣло въ томъ, что арендаторы кабаковъ почему-то (вѣроятно, съ цѣлью понизить аренды на общественные кабаки) не успѣли своевременно запастись общественными приговорами и выбрать питейные документы. Поэтому кабаки въ праздники просто поражали своимъ мрачнымъ, пустыннымъ видомъ и отсутствіемъ обычнаго шума и оживленія. Но за то за послѣдніе дни мы съ лихвою наверстали потерянное: почти поголовно передрались и перессорились, въ изобиліи понаставили другъ другу фонарей, повыдергивали нѣсколько скулъ и даже одному десятскому откусили носъ. Обѣщаны въ нашихъ кабакахъ почти ежедневно отправляютъ своимъ патронамъ довольно «жирные» куши депозитокъ, выпотрошенныхъ изъ дырявыхъ мужицкихъ кармановъ. Словомъ, мы совершенно исправились и вошли въ обычную колею жизни.

Говорятъ, что человѣчество съ каждымъ годомъ прогрессируетъ во всѣхъ отношеніяхъ. Мы, признаться, не особенно довѣряли этой всѣми признаваемой истинѣ, и недовѣряли именно потому, что въ своихъ медвѣжьихъ углахъ никакихъ такихъ «особенныхъ» совершенствъ не видѣли. Теперь-же, съ наступленіемъ новаго 1894 года, это наше недовѣріе исчезло и мы воочію убѣдились, что прогрессъ существуетъ и даже объявился въ нашихъ мѣстахъ. Въ старые годы наши любители чужой собственности «ходили на работу» по одному, много по двѣ-три человѣка,—теперь они ходятъ цѣлыми партіями и успѣваютъ за одну ночь обойти не нѣсколько дворовъ и даже улицъ, а нѣсколько деревень. Въ ночь на 19 января, напримѣръ, одна изъ такихъ партій обошла село Самарское и двѣ деревни: Веселую и Побѣду, забрала массу хлѣба изъ амбаровъ и всевозможныхъ вещей изъ погребовъ и сараевъ, и исчезла безслѣдно. Утромъ 13 января жители трехъ селеній констатировали фактъ появленія «прогресса» по цѣлому ряду поломанныхъ замковъ и запоровъ, по выведеннымъ изъ сараевъ, но почему-то не уведеннымъ лошадямъ и трупамъ отравленныхъ сторожевыхъ собакъ. Это-ли еще не прогрессъ? Теперь мы не только вѣримъ, но трепещемъ и еженощно ожидаемъ визита объявившихся у насъ «прогрессистовъ», которымъ, къ слову сказать, работать у насъ вольготно и привольно, такъ какъ наша выборная сельская полиція, вооруженная только палками и кнутами, никакой защиты обывателямъ дать не въ состояніи, а другіе полицейскіе чины или живутъ отъ насъ далеко, или, въ силу пословицы: «одинъ въ полѣ не воинъ», тоже бездѣйствуютъ.

Иностранныя извѣстія.

— Къ вопросу о вѣроисповѣданіи сына принца Фердинанда Кобургскаго.— Изъ телеграммъ уже извѣстно, что супруга принца Фердинанда Кобургскаго разрѣшилась на-днях отъ бремени. По этому поводу софійскій корреспондентъ газеты «Frankfurter Zeitung» сообщаетъ слѣдующее: «Разрѣшеніе отъ бремени Маріи-Луизы мальчикомъ должно вызвать серьезное движеніе какъ въ самой Болгаріи, такъ и въ остальныхъ государствахъ Европы. Извѣстно, что принцъ Фердинандъ Кобургскій, вопреки совѣтамъ выдающихся политическихъ дѣятелей Болгаріи, настоялъ на измѣненіи 38-й статьи болгарской конституціи, которая требуетъ, чтобы болгарскій наслѣдникъ былъ воспитанъ въ духѣ православной религіи. Статья эта измѣнена въ томъ смыслѣ, что наслѣдникъ болгарскаго престола можетъ быть воспитанъ и въ духѣ другой религіи. Какъ-бы ни были толлерантны болгары въ религіозныхъ вопросахъ,—ихъ національному чувству, несомнѣно, будетъ не особенно пріятно, если будетъ возсѣдать на болгарскомъ тронѣ католическая династія. Принцъ Фердинандъ заявилъ одному выдающемуся члену правительственной партіи, что измѣненіе конституціи въ упомянутомъ смыслѣ явилось фактомъ неизбѣжной необходимости, такъ какъ безъ этой данной имъ гарантіи онъ не могъ жениться. Теперь-же, однако, когда онъ уже женатъ, и когда у него родился наслѣдникъ, онъ можетъ воспользоваться не только правомъ супруга, но еще и правомъ отца, чтобы подвергнуть своего сына крещенію согласно требованіямъ православной религіи. Въ нѣкоторыхъ близко стоящихъ къ болгарскому правительству кружкахъ съ увѣренностью утверждаютъ, что сынъ принца Фердинанда Кобургскаго будетъ крещенъ именно по правиламъ православнаго ритуала. Съ этимъ вполнѣ согласно поведеніе болгарскаго экзарха, приказавшаго недавно молиться во всѣхъ болгарскихъ церквахъ за благополучное разрѣшеніе отъ бремени принцессы Маріи-Луизы. О томъ-же свидѣтельствуетъ также и приглашеніе правительствомъ экзарха присутствовать на обрядѣ крещенія новорожденнаго». «Во всякомъ случаѣ, — оканчиваетъ корреспондентъ,—принцъ Фердинандъ Кобургскій получилъ-бы очень большую популярность въ Болгаріи, если-бы осуществилъ этотъ планъ».

* * *

— Рескриптъ Императора Вильгельма. —Газета «Tagl. Rundschau», отъ 1-го февраля, передаетъ, со словъ «Имперскаго Указателя» содержаніе рескрипта императора, выражающаго его монаршую признательность за принесенныя ему поздравленія по случаю дня его рожденія. «Съ искреннимъ удовольствіемъ, — говоритъ императоръ,—я убѣдился въ томъ, насколько возросло участіе всѣхъ патріотическихъ сердецъ къ моему празднеству, благодаря визиту, сдѣланному мнѣ государственнымъ человѣкомъ, оказавшимъ столько великихъ услугъ имперіи».

* * *

— По поводу состоявшагося примиренія императора Вильгельма съ княземъ Бисмаркомъ, разсказываютъ, будто принцъ Генрихъ еще въ Килѣ предлагалъ императору сдѣлать вмѣстѣ съ нимъ визитъ князю Бисмарку въ Фридрихсруэ, но императоръ отклонилъ это предложеніе, замѣтивъ шутливо: «Старикъ, пожалуй, выгонитъ насъ».

* * *

— Папа и итальянскіе безпорядки.— На-дняхъ папа, служа обѣдню въ соборѣ св. Петра, обратился къ народу съ проповѣдью, посвященной происходившимъ въ послѣднее время въ Италіи безпорядкамъ. Однако-же, какъ сообщаетъ «Neue Freie Presse», Левъ XIII не высказалъ въ своей проповѣди ничего такого, что-бы могло дѣйствительно успокоить умы; онъ указалъ только на нравственное и религіозное паденіе Рима, взывалъ къ возвращенію въ прежнее религіозное настроеніе и уваженіе къ намѣстнику святого Петра. Этимъ Левъ XIII далъ ясно понять, что для блага Италіи ей необходимо слѣдовать предначертаніямъ Ватикана.

* * *

— Выставка въ С.-Франциско.— На-дняхъ въ Санъ Франциско открылась всемірная выставка, которая, какъ извѣстно, явится продолженіемъ выставки въ Чикаго. Городъ былъ богато разукрашенъ. Губернаторъ Калифорніи Маркгэмъ въ сопровожденіи важнѣйшихъ сановниковъ и цѣлаго кортежа гражданскихъ и военныхъ властей отправился въ паркъ Golden Gate, гдѣ помѣщается выставка, и объявилъ ее открытой. Выставка продолжится 6 мѣсяцевъ. Ея зданія обошлись около 5 милліоновъ долларовъ. Самое красивое изъ сооруженій это — галлерея отдѣла изящныхъ искусствъ, выстроенная въ египетскомъ стилѣ.

* * *

— Префектъ парижской полиціи Лепинъ, съ цѣлью испытать на дѣлѣ бдительность полицейскихъ агентовъ, явился 24 января новаго ст. въ Grand Opéra» съ пакетомъ подъ мышкой. Полицейскіе агенты сочли его за анархиста, принесшаго бомбу, немедленно арестовали и подвергли допросу. Тогда Лепинъ съ улыбкою назвалъ себя и похвалилъ дѣйствія своихъ подчиненныхъ.

Заграничная жизнь.

— *Опыты съ телефонами на дальнихъ разстояніяхъ.* — На главной телефонной станціи въ Нью-Іоркѣ, какъ сообщаетъ «Scientific American», производились недавно слѣдующіе весьма любопытные опыты, съ цѣлью выясненія предѣльнаго разстоянія дѣйствія телефона. Въ назначенный день, на нью-іоркской телефонной станціи собрались приглашенныя лица, которыя бесѣдовали по телефону со своими знакомыми, проживающими въ Бостонѣ, Чикаго и Вашингтонѣ. Несмотря на огромныя разстоянія, раздѣляющія эти города, рѣчь была слышна такъ-же внятно, какъ и по короткимъ линіямъ. Для окончательнаго выясненія дальности разстоянія, по которому еще можно пользоваться услугами телефона, послѣдній соединили съ селеніемъ, находящимся въ 500 англійскихъ миляхъ (около 800 верстъ) отъ Нью Іорка, и на этомъ разстояніи отчетливо слышны были звуки рожка, на которомъ исполнялась музыкальная пьеса.

— *Воздушныя телефонныя и телеграфныя сѣти* въ американскихъ городахъ много разъ возбуждали сѣтованія обывателей. Хотя столбы, на которыхъ онѣ держатся, очень высоки, особенно въ многолюдныхъ центрахъ, но все-таки гораздо ниже новѣйшихъ многоэтажныхъ домовъ. Эдессонъ много разъ указывалъ на неудобство воздушныхъ проволокъ. Въ Бостонѣ, напр., телефонные провода утверждены вдоль улицъ на столбахъ. Недавно случился тамъ пожаръ, во время тушенія котораго, пожарные служители, какъ сообщаютъ американскія газеты, не только были стѣснены въ свободѣ своихъ дѣйствій близостью телефонныхъ сѣтей, но многіе изъ нихъ, стоя на высокихъ лѣстницахъ, во время передвиженій послѣднихъ, подвергались сильнымъ электрическимъ ударамъ. Въ виду этихъ прискорбныхъ случаевъ страховыя общества предъявили жалобы на телефонныя и телеграфныя компаніи, требуя отъ нихъ замѣны воздушной прокладки проводовъ подземною.

О чемъ пишутъ.

Наши театры и наша драматургія.

Убогъ и жалокъ современный драматическій репертуаръ русскихъ театровъ. И тутъ сказывается весьма чувствительно упадокъ литературнаго художественнаго творчества. Изъ всѣхъ новыхъ, попадающихъ на сцену, пьесъ ни одна не выдается выше уровня посредственности, и по замыслу, и по выполненію. Классическая драма въ загонѣ. Даже наши казенные столичные театры, располагающіе лучшими труппами, и тѣ избѣгаютъ ставить ихъ. Правъ, поэтому, г. Буренинъ, который пишетъ въ «Новомъ Времени»:

> Благодаря тому, что нашъ театръ чуждается старыхъ „образцовъ европейскаго репертуара" и питается только легкой современной драматургіей, публика разучилась слушать пьесы, какъ актеры разучились по человѣчески говорить. Это вышло одно изъ другого, это обусловлено одно другимъ. Если авторъ современный желаетъ имѣть вѣрный успѣхъ, онъ долженъ стараться отнюдь не о томъ, чтобы лица его пьесы были умны, говорили умныя или остроумныя рѣчи: тогда онъ навѣрное пропалъ съ своей пьесой. Нѣтъ, онъ долженъ прежде всего по преимуществу заботиться о томъ, чтобы всѣ лица его пьесы были глупцы, чѣмъ глупѣе, тѣмъ лучше, чтобы они говорили глупости и чепуху: тогда успѣхъ пьесы обезпеченъ, она будетъ и актерами сыграна отлично, и публикѣ понравится. Повѣрьте, я сообщаю это не ради желанія поиронизировать надъ современными драматургами, я просто докладываю вамъ о томъ, что происходитъ теперь въ театрахъ, о чемъ всѣ знакомые съ театральнымъ дѣломъ и особенно современные драмодѣлы превосходно знаютъ.

Что-же дѣлать? Выходъ, очевидно, одинъ: если нѣтъ у насъ новыхъ Гоголей и Островскихъ, то будемъ смотрѣть хоть старыхъ,— нетлѣнныя произведенія которыхъ еще долго не утратятъ своего жизненнаго интереса. А о великихъ европейскихъ классикахъ—и говорить тѣмъ болѣе нечего: Шекспиръ и Шиллеръ навсегда останутся всемірными колоссами драматургіи.

* * *

Чрезвычайное происшествіе.

Оно случилось на-дняхъ въ Москвѣ, въ Маломъ театрѣ. Шла въ первый разъ новая пьеса одного изъ патентованныхъ русскихъ драмодѣловъ, г. Невѣжина,— Сестра Нина». Участвовали лучшія силы, кумиры Бѣлокаменной: г-жи Ермолова, Садовская, Уманецъ-Райская, Щепкина и гг. Южинъ, Горевъ, Рыбаковъ, Музиль. Это все такіе артисты, появленіе которыхъ на сценѣ вызываетъ всегда бурные восторги публики. И вдругъ, на этотъ разъ, малѣйшее поползновеніе къ апплодисментамъ по адресу исполнителей сопровождалось отчаяннымъ шиканіемъ и даже шипѣніемъ значительной части публики. Cur? Quomodo? Что-бы это такое означало собой? Послушаемъ, что повѣствуетъ по поводу сей необыкновенной оказіи московскій корреспондентъ «Новостей».

> Новая драма г. Невѣжина—говоритъ онъ —не представляетъ особенно цѣннаго вклада въ сокровищницу россійской драматической поэзіи. Она не прибавляетъ и новыхъ лавровъ къ славѣ драматурга. Если-бы ея не было, и мы, и онъ потеряли бы немного. Но она не хуже, а положительно лучше большинства поставленныхъ въ этомъ году пьесъ. Въ ней, правда, много того, что принято въ данное непанное время называть наивностью. Со сцены просто, безъ виляній, проповѣдуются любовь къ ближнему, всепрощеніе, способность къ самопожертвованію и прочія хорошія идеи, о которыхъ принято толковать прописи. «Сестра Нина» начинена добродѣтелью и авторъ изъ силъ выбивается, чтобы при посредствѣ этой главной своей фигуры возбудить въ душѣ зрителя «чувства добрыя». Можно спорить о томъ, насколько оказались успѣшными старанія автора, но возмущаться въ данномъ случаѣ нечѣмъ. Пьеса не противорѣчитъ ни здравому смыслу, ни нравственному чувству зрителя. Мы видѣли, между тѣмъ, пьесы, которыя явно противорѣчили и тому, и другому—и ничего. Сносили. Если авторамъ и пошикивали, то актеровъ вызывали съ остервенѣніемъ.

Что-же вызвало настоящій скандалъ, если такъ? Молва упорно утверждаетъ, что онъ былъ умышленно подстроенъ какимъ-то коварнымъ человѣкомъ, у котораго, конечно, имѣлись свои личные счеты и разсчеты.

> Скандальный провалъ явился неожиданнымъ, мало понятнымъ—и на лицахъ большинства публики отражалось глубокое недоумѣніе Всѣ пожимали плечами и переглядывались. Среди недоумѣнія прошло двѣ-три минуты, послѣ которыхъ апплодисменты уже немыслимы. Скандалъ совершился. Публика, всегда вызывающая, боготворящая Ермолову, не вызвала въ этотъ разъ и ея И если это, дѣйствительно, предумышленно, если скандалъ этотъ созданъ ловкой рукой, то это фактъ печальный: въ стѣнахъ Малаго театра свиваютъ гнѣздо театральные нравы, отсутствіемъ которыхъ до сихъ поръ гордились русскіе драматическіе театры. И если «гласъ народа» угадалъ истину—да будетъ-же стыдно тому, чье имя называли въ театральномъ залѣ, о комъ невольно вспоминали и продолжаютъ вспоминать при разговорѣ о провалѣ «Сестры Нины»...

Во всякомъ случаѣ, исторія очень печальная.

В. А. Хмѣльницкій.

(*Некрологъ*).

Наша редакціонная семья понесла, вторую въ этомъ году, печальную утрату: вчера, въ четвергъ, въ 6 часовъ утра, скончался на 28-мъ году жизни, послѣ непродолжительной, но тяжкой болѣзни, одинъ изъ постоянныхъ сотрудниковъ «Приазовскаго Края», секретарь редакціи Вивторъ Абрамовичъ Хмѣльницкій (псевдонимъ - *Искра*). Покойный родился близъ Таганрога и образованіе получилъ въ гимназіи, курса въ которой, однако, не кончилъ, такъ какъ, со смертію отца, онъ рано вынужденъ былъ промѣнять школьную скамью на службу, чтобъ доставить средства къ жизни для своей осиротѣвшей семьи. Въ нашей газетѣ В. А. принималъ участіе съ перваго дня ея основанія а раньше работалъ въ «Таганрогскомъ Вѣстникѣ» и «Ростовскомъ Листкѣ». Въ высшей степени добросовѣстный и честный человѣкъ, онъ всегда относился къ своей обязанности съ необыкновеннымъ усердіемъ, не жалѣя ни труда, ни здоровья. Добрая душа, онъ пользовался любовью всѣхъ своихъ товарищей. Въ качествѣ секретаря редакціи, В А. принадлежалъ къ числу тѣхъ работниковъ печатнаго слова, значеніе которыхъ для газеты можетъ оцѣнить только тотъ, кто близко стоитъ къ газетному дѣлу и знакомъ съ его техникой, но о которыхъ обыкновенно мало слышитъ и знаетъ читающая публика. Занятый днемъ множествомъ мелкихъ, докучныхъ и кропотливыхъ хлопотъ въ редакціи, сколько безсонныхъ ночей провелъ Хмѣльницкій въ типографіи, за размѣткой матеріала, чтеніемъ ревизіонной корректуры, составленіемъ непросмотрѣнной днемъ хроники!.. И редакція всегда на него полагалась, всегда ему довѣряла, зная, что В. А. свое дѣло исполнитъ какъ нельзя лучше. Помимо сознанія долга, очень сильно въ немъ развитаго, онъ любилъ газету и обладалъ литературнымъ вкусомъ.

И какъ жестока бываетъ судьба: ровно мѣсяцъ тому назадъ, въ Таганрогѣ похороненъ родной братъ В. А—ча, моложе его на 2 года, а теперь не стало и его! Въ одинъ мѣсяцъ несчастная мать лишилась двухъ старшихъ своихъ сыновей-кормильцевъ. Горе ея, конечно, не поддается описанію.

Послѣ покойнаго остались жена и дочь 1½ года.

Миръ праху твоему, честный труженикъ и дорогой товарищъ!

Общая хроника.

— Нѣмецкія колоніи на югѣ.—По вычисленіямъ, сдѣланнымъ Велицынымъ, въ 1841 году, въ южной Россіи насчитывалось 286 нѣмецкихъ колоній, съ населеніемъ 158,258 человѣкъ, занимающимъ пространство въ 1,053,000 десятинъ. Черезъ полвѣка, въ 1891 году, число колоній возросло уже до 513, нѣмецкое населеніе умножилось до 310,342 чел. а пространство земли, имъ занимаемой—до 2,775,000 десятинъ! Наибольшее число нѣмцевъ, по тѣмъ-же свѣдѣніямъ, осѣло въ херсонской губ. 104 570 чел., затѣмъ въ таврической - 71 650 чел., въ екатеринославской 64,354 и бессарабской—59,229. Сверхъ того, въ приволжскихъ губерніяхъ нѣмцы владѣютъ 1,300,000 десят. и въ юго западныхъ 600,000 десят. земли; прочія нѣмецкія колоніи, разсѣянныя по другимъ губерніямъ, составляютъ приблизительно до 2 милліоновъ десятинъ. Г. Велицынъ, отмѣчая обособленность и благосостояніе нѣмецкихъ колоній, опредѣляетъ стоимость этихъ 513 колоній въ 400 милл. руб.

— Торговая регистрація.—За внесеніе въ регистраціонныя книги анонимными и заграничными обществами проектировано взимать съ первыхъ: при основномъ капиталѣ до 50 тыс. р., за первую запись 4 р., за измѣненія и дополненія по 2 р.; при капиталѣ отъ 50 до 150 тыс.—10 р. за первую запись и по 3 р. за послѣдующія; при капиталѣ отъ 150 до 500 тыс. р. за первую запись—25 р и за послѣдующія по 5 р.; отъ 500 тыс. до 1 мил.—за первую запись 50 р. и за послѣдующія по 10 р.; при капиталѣ свыше 1 мил. р.—100 р. за первую запись и 20 р за послѣдующія и т. д. Съ филіальныхъ отдѣленій, главныя управленія коихъ находятся въ иностранныхъ государствахъ и принадлежатъ подданнымъ этихъ государствъ—за внесеніе данныхъ, которыя могли-бы быть заявлены одновременно съ регистраціей фирмы, но заявлены не были—2 р. за первую запись и по 1 р. за послѣдующія; за заявленія о лишеніи правоспособности, объявленія несостоятельности, отчужденія фирмы, открытіи наслѣдства и т. п.—4 р. за первую и по 2 р. за послѣдующія записи.

— Ссудо-сберегательная касса при московскихъ судебныхъ установленіяхъ съ 1-го января текущаго года вступила во второе десятилѣтіе своего существованія. За десять лѣтъ, число членовъ кассы въ общемъ равнялась 737. Кассовое движеніе суммъ къ 1 января 1894 г. выразилось въ цифрѣ 333.086 руб. 50 коп.; ежемѣсячныхъ взносовъ къ тому же сроку имѣлось на сумму 56.925 руб.; въ ссудахъ къ этому сроку состояло 363.189 руб. 80 к. Запасный капиталъ кассы равняется 5.947 руб 66 коп. Въ 1893 году выдано въ пособіе 20 участникамъ кассы и тремъ семьямъ умершихъ 525 р.

— Аренда евреями земли.—«Восх.» слышалъ, что одинъ изъ крупныхъ еврейскихъ капиталистовъ въ Россіи предполагаетъ произвести въ текущемъ году опытъ сдачи въ аренду городскимъ пролетаріямъ-евреямъ земли, входящей въ городскую черту. Предполагается снять для означенной цѣли болѣе или менѣе значительный участокъ годной для обработки земли въ одномъ изъ южныхъ городовъ, распредѣлить его среди нѣсколькихъ десятковъ неимущихъ еврейскихъ семействъ даннаго города и поручить надежнымъ и компетентнымъ лицамъ наблюденіе и руководство работами означенныхъ арендаторовъ. Въ случаѣ удачи перваго опыта онъ будетъ, вѣроятно, повторенъ и въ слѣдующій годъ и проведенъ также въ другихъ пунктахъ.

— При министерствѣ внутреннихъ дѣлъ будетъ образована коммиссія для обсужденія ходатайствъ нѣсколькихъ дворянскихъ депутатскихъ собраній относительно расширенія дисциплинарной власти дворянскаго сословія, въ томъ смыслѣ, чтобы дворянству предоставлено было право налагать на своихъ членовъ взысканія за уклоненіе отъ исполненія общественныхъ и государственныхъ обязанностей, за неудовлетворительное исполненіе этихъ обязанностей по должности и т. д.

— Валовой доходъ всей сѣти русскихъ желѣзныхъ дорогъ, какъ видно изъ только что изданныхъ «Статистич. свѣд. Государств. Контроля», достигъ въ 1891 году 295.328.325 руб. 15 к., а чистаго дохода выручено 119.415 875 руб. 10 коп.; сравнительно съ 1890 годомъ, больше на 11.570.984 руб. валоваго дохода и на 6.538.276 рублей —чистаго. Поверстный доходъ выразился 10.862 руб. 5 коп. въ 1891 г. и 10.684 руб. 4 коп. въ 1890 году; процентное отношеніе расходовъ эксплоатаціи къ валовому доходу опредѣлилось: въ 1891 году—въ 59,70 проц. противъ 60,30 проц.—въ 1890 году. Сравнительно съ двумя предшествовавшими годами, 1891 годъ является наиболѣе благопріятнымъ. Подобное явленіе объясняется, главнымъ образомъ, усиленною перевозкою хлѣбныхъ запасовъ, сперва за границу, а затѣмъ въ неурожайный районъ. При сопоставленіи результатовъ эксплоатаціи за указанные три года въ поверстномъ и процентномъ отношеніяхъ, оказывается, что эксплоатація въ 1891 г. велась съ большею бережливостью, чѣмъ въ 1890 г., давъ поверстное превышеніе чистаго дохода противъ предшествовавшаго года въ 3¼ раза.

— Крупный даръ. С. М. Ліонозовъ предложилъ астраханскому городскому управленію очистить и углубить Кутумъ, Канаву и Затонъ, принявъ на свой счетъ потребный на это расходъ *въ 300 тыс. рублей*. Дума постановила явиться къ г. Ліонозову, въ полномъ своемъ составѣ, и принести ему благодарность за этотъ даръ.

— Сибирская выставка въ Москвѣ. Министерствомъ финансовъ разрѣшено предсѣдателю московскаго биржевого комитета г. Найденову и московскимъ купцамъ Трапезникову, Каменскому и Протопопову устроить въ 1895 году въ Москвѣ сибирскую выставку, съ тѣмъ непремѣннымъ условіемъ, чтобы всѣ расходы по выставкѣ были приняты учредителями на свой счетъ, безъ всякаго отъ казны пособія. Выставка продолжится четыре [illegible] будетъ состоять изъ слѣдующ[illegible] дѣловъ: научный—флора и фа[illegible] минералогія, геологія, ботаник[illegible] гія, метеорологія, географія, [illegible] статистика, антропологія и эт[illegible] полеводство и сельская пр[illegible] ность, садоводство и огород[illegible] лѣсоводство, горное дѣло, жив[illegible] ство — скотоводство, коне[illegible] птицеводство, и шелководство [illegible] и рыбная ловля; инородческій [illegible] отдѣлъ кустарный, ремесленн[illegible] брично-заводской промышленн[illegible] дѣлъ сосѣднихъ странъ: Монголі[illegible] журіи, Китая, Кореи и Я[illegible] представленіемъ, по мѣрѣ воз[illegible] образцовъ товаровъ, ввозим[illegible] нихъ иностранцами.

— Въ Екатеринославѣ пр[illegible] родная дочь (отъ перваго бра[illegible] шаго ротмистра Осипа Иванов[illegible] мисарова-Костромскаго, извѣс[illegible] бавителя драгоцѣнной жизни [illegible] почившаго Государя Императо[illegible] сандра II отъ руки дерзновен[illegible] дѣя 4 апрѣля 1866 года. К[illegible] Его Императорскаго Величес[illegible] даря Императора Александра [illegible] вича и Ея Императорскаго В[illegible] Великой Княгини Александры [illegible] ны, Нина Осиповна Коммис[illegible] стромская, по выходѣ изъ П[illegible] го института, вышла замужъ [illegible] году за офицера 134-го пѣхотн[illegible] одосійскаго полка, подпоручик[illegible] Авчинникова Два мѣсяца то[illegible] командующій Императорской [illegible] Квартирой генералъ-адъютант[illegible] теръ увѣдомилъ Авчинникову, [illegible] сударь Императоръ въ 14 де[illegible] шаго октября Всемилостивѣйш[illegible] волилъ на воспріятіе отъ крещ[illegible] ворожденнаго сына ея Высоч[illegible] Именемъ Его Императорскаго [illegible] ства. Ко дню крестанъ изъ [illegible] Его Величества Нинѣ Осипов[illegible] выславъ Высочайшій подарок[illegible] тые съ цѣпочкою часы, съ и[illegible] ніемъ Государственнаго герба [illegible] шенные драгоцѣнными камнями.

— Высочайшая благодарность [illegible] — Организація школьнаго дѣла [illegible] тербургской губерніи удостоил[illegible] благо одобренія въ высшихъ пр[illegible] ственныхъ сферахъ, о чемъ сл[illegible] губернскому земству и петерб[illegible] губернскому училищному [illegible] объявленія учителямъ и учитель[illegible] Объявляя объ этомъ, попечит[illegible] тербургскаго учебнаго округа, [illegible] Капустинъ, выразилъ увѣренно[illegible] учебный персоналъ съ удвоен

...ся четыре м...
...изъ слѣдующ...
...флора и фауна
...гія, ботаника,
...географія, ис...
...ологія и этно...
...льская пром...
...и огородни...
...е дѣло, живо...
...тво, коневод...
...елководство;
...нородческій
...ремесленной
...промышленнос...
...анъ: Монголія
...Кореи и Яп...
...о мѣрѣ возмо...
...овъ, ввозимы...
...ославѣ проз...
...перваго брака
...сипа Иванова
...ого, извѣста...
...ной жизни в...
...я Императора
...дерзновенна...
...3 года. Кре...
...о Величества
...Александра Н...
...торскаго Выс...
...Александры Н...
...на Коммисар...
...одѣ изъ Полт...
...мѣсяца тому
...раторской Г...
...ъ-адъютант...
...чинникову,
...въ 14 день...
...лостивѣйше...
...ѣ отъ купе...
...ея Высоч...
...раторскаго В...
...тинъ изъ ка...
...нѣ Осипович...
...ой подарокъ...
...часы, съ изо...
...наго герба,
...ми камнями.
...агодарность з...
...льнаго дѣла
...и удостоила...
...о чемъ со...
...и петербу...
...дному совѣ...
...ть и учитель...
...ть, попечител...
...аго округа,
...ъ увѣренност...
...съ удвоенны...
...будетъ стре...
...іе и обучен...
...ту и тѣмъ
...аботы о про...
...решній пер...
...ицъ и нар...
...бургской гр...
...данъ губер...
...овляющимъ
...учительской
...ебной прог...
...по всей
...чебного дѣл...
...льно обра...
...ее прекра...
...лими и учи...
...Петербургск...
...торговли р...
...—По этому
...овый законъ...
...всякомъ с...
...скота и л...
...ицу, полиц...
...правѣ тре...
...родавца о...
...ему продава...
...овѣренія об...
...ть всѣ полиц...
...ныя и гиг...
...я управы и...
...та и лошад...
...пороки по...
...ствовали в...
...для сбыт...
...я въ 7—30...
...вотныхъ. Въ...
...ть зналъ о с...
...гнаго, онъ...
...ценія прода...
...окупателя за...
...зналъ, то во...
...родажную су...
...Торгъ жив...
...ться только...
...для того мѣс...
...блюденіемъ...
...ъ совѣта м...
...ъ, сенатор...
...Мордвино...
...генералъ-м...
...ецъ.

...ты и пр...
...орогу фо...
...свое и уж...
...за ноги и с...
...ся и, сох...
...олюбивый
...льше, сказа...
...очувствова...
...ощая меня т...
...волненіе охв...
...ительно, ста...
...ки, отвѣчать...
...номъ, но в...
...повѣстки,—та...
...о въ молч...
...нецъ старик...
...вышелъ из...
...нелъ въ дру...
...ельно,—заме...
...когда раз...
...ебы вы, со...
...сили этого м...
...звитивъ время...
...исполняя...
...зръ катаніем...
...ъ къ Пе...
...гурьбой в...
...въ себя бо...
...зимней ночи...
О. Тресов...

...рещеніи духовенству пода... ...епархіальному начальству ...вательные и кляузные до... ...носы.

...такимъ заглавіемъ сообщенъ ...мъ лицамъ по казанской епар... ...изъ высокопреосвященнаго Вла... ...архіепископа казанскаго и сві... ...о. «Изъ множества производив... ...—говорится въ указѣ, помѣщен... ...въ «В. В.» — и производящихся ...консисторіи слѣдственныхъ дѣлъ, къ ...му моему сожалѣнію, усматри... ...то печальное явленіе въ жизни ...ства казанской епархіи, что въ ...его глубоко укоренилась предо... ...льная привычка заносить жалобы ...ать разные доносы епархіальному ...ству на своихъ собратій, часто ...и не состоящихъ въ числѣ ихъ ...вищенъ, каковые жалобы и до... ...по произведеннымъ изслѣдова... ...оказываются часто или неосно... ...ными или прямо кляузными, вы... ...мыми при томъ въ большинствѣ ...совершенно несвойственными ...мъ лицамъ чувствами злобы, ...или просто желаніемъ унизить ...ить своего собрата, чѣмъ ду... ...ство, кромѣ того, что крайне уни... ...свое пастырское достоинство и ...черное пятно на высокое зва... ...ителя церкви, но и безъ нуж... ...множаетъ и увеличиваетъ и безъ ...громадное количество производя... ...въ консисторіи слѣдственныхъ ...Съ другой стороны замѣчается, ...обыкновенное явленіе, что лица, ...вшія суду по какимъ либо доно... ...или жалобамъ, вмѣсто представ... ...оправдавій противъ обвиненія и ...тельства своей невиновности,— ...емыя отъ нихъ объясненія по жа... ...въ и донесеніямъ наполняютъ лишь ...ніями и извѣтами на лицо, при... ...ее жалобу, каковыя обвиненія по... ...также оказываются иногда лож... ...и занесенными изъ мести за ...ный доносъ; причемъ иногда до... ...ются выраженія неумѣстныя и ...бительныя для самого епархіаль... ...начальства, которое забрасыва... ...ерѣдко новыми и новыми прось... ...и жалобами по одному и тому ...ку. Почему въ видахъ пресѣче... ...того зла, сколько унизительнаго ...орнаго для самого духовенства, ...же нежелательнаго и крайне ...тнаго для епархіальнаго началь... ...ходимымъ строжайше ...сать епархіальному духовенству ...циркулярными указами, и че... ...напечатаніе въ «Епархіальныхъ ...стяхъ», чтобы воздержалось отъ ...вательныхъ жалобъ и кляузныхъ ...ъ на своихъ собратій, имѣя въ ...что въ данномъ случаѣ жалоб... ...уклонясь отъ прямыхъ своихъ ...ностей и въ явный ущербъ пос... ...ъ, принимаютъ на себя вовсе ...надлежащую имъ роль наблюда... ...за образомъ жизни своихъ со... ...такъ какъ у епархіальнаго на... ...ства есть свои особо уполномочен... ...лица, на обязанности которыхъ ...ить какъ слѣдить за поведеніемъ и ...ственными качествами духовныхъ ...ть и доводить до свѣдѣнія на... ...о всѣхъ случаяхъ нарушенія ...ства о нравственномъ поведеніи и благо... ...правилъ благоповеденія и благо... ...или уклоненія отъ исполненія ...ныхъ обязанностей, и чтобы, во ...жалобами и донесеніями сво... ...обращались первоначально къ бла... ...ымъ, которые и должны разо... ...жалобы и разслѣдовать донесе... ...только въ случаѣ неудовлетво... ...со стороны благочинническаго ...ора, приносить жалобы епархіаль... ...начальству, причемъ предупредить ...ество, что если жалоба, по раз... ...ніи епархіальнымъ начальствомъ ...ется неосновательной и кляузной, ...ъ будетъ признаваться клеветни... ...и жалобщикъ будетъ подвергаемъ ...административнымъ порядкѣ стро... ...взысканію, какъ за клевету. Вмѣ... ...ъ тѣмъ признаю нужнымъ под... ...ить духовенству, чтобы лица, ...гшіяся суду епархіальнаго на... ...ства, въ своихъ объясненіяхъ из... ...лишь оправданія противъ прин... ...ой жалобы, не примѣшивая сюда ...ихъ сторонних обстоятельствъ, ...ющихъ прямого отношенія къ ...ету обвиненія, а тѣмъ болѣе за... ...ій и жалобъ на лица, по донесе... ...которыхъ возбуждено дѣло, от... ...не допускали бы выраженій не... ...ныхъ и грубыхъ и не забрасы... ...бы епархіальное начальство но... ...и новыми просьбами и жалобами ...ному и тому же дѣлу, а при на... ...ніи слѣдствія слѣдователямъ вмѣ... ...въ непремѣнную обязанность не ...нимать отъ обвиняемыхъ такихъ ...леній и заявленій, въ коихъ бу... ...допущены неумѣстныя и грубыя ...женія и примѣшаны сторонніе об... ...тельства, или же завиненіе и жа... ...ы на лицо, возбудившее дѣло, разъ... ...на таковымъ обвиняемымъ, что они ...ть возбуждать особое дѣло, по ...чанія своего собственнаго, если ...ютъ доказательства и данныя».

Мѣстная хроника.

Его Сіятельствомъ г. Войсковымъ ...ымъ Атаманомъ утверждена для ...ескаго, Донского округовъ Усть Мед... ...ского и Хоперскаго округовъ такса ...гражденія рабочимъ мужскаго по... ...принадлежащимъ, согласно ст. ...158 Высочайше утвержденнаго ...ія 1885 г. Общаго Устава Рос... ...ныхъ желѣзныхъ дорогъ, жандарм... ...желѣзно-дорожною полиціею для ...ки пути отъ снѣжныхъ заносовъ ...ке исправленія онаго и перевоз... ...пострадавшихъ отъ несчастныхъ ...ъ: *съ 1 ноября по 15 мая* Ра... ...ему мужчинѣ безъ подводы, но съ ...ремъ инструментомъ, за денную ...ту 1 р. 50 к. Рабочему мужчинѣ ...ною подводою, или же, за неи... ...ную оной, съ воловою подводою, ...ную работу 2 р. 20 к. За ночную ...работу плата рабочему увеличи... ...ся, противъ назначенной денной, ...о проц. *Съ 15 мая по 1 ноября.* ...ему мужчинѣ безъ подводы, но ...ребуемымъ инструментомъ, за ден... ...работу 2 р. Рабочему мужчинѣ съ ...ною подводою или-же, за неимѣні... ...емъ оной, съ воловою подводою, за денную работу 2 р 60 к. За ночную работу плата денная рабочему увеличивается на 50 проц. День осенью и зимою считать: съ 6 час. утра до 5 час. вечера. Весною: — съ 5 час. утра до 7 час. вечера и лѣтомъ:—съ 4 час. утра до 8 час. вечера.

— **Вздорожаніе сѣна.**— За послѣднее время въ виду появившейся оттепели и вслѣдствіе сего—порчи дорогъ, при возъ сѣна значительно сократился и цѣна на него поднялась сразу на 2 коп. на пудъ, такъ что сѣно на рынкѣ продается теперь 18 коп. за пудъ.

— **Оригинальное пари.**— 26 января въ одной изъ мѣстныхъ гостинницъ, между тремя молодыми людьми состоялось оригинальное пари, состоявшее въ томъ, что одинъ изъ молодыхъ людей взялся съѣсть 5 фунтовъ сыраго мяса безъ хлѣба—что и было имъ исполнено. Выигравшій получилъ, какъ намъ сообщаютъ, условленное пари въ размѣрѣ 50 р.

— **Приказъ Ростово - Нахичеванскаго на-Дону полиціймейстера по полиціи, отъ 22 января 1894 года.**—На имѣющуюся вакансію сверхштатнаго околоточнаго надзирателя во 2 мъ участкѣ зачислить урядника Александра Самарина съ 20-го сего января.

— Ростовскій на-дону городской голова отъ 10 сего января за № 18 увѣдомилъ меня, что въ г. Ростовѣ ежедневно привозятся для продажи туши убитыхъ овецъ, торговля которыми до сего производилась на Старомъ базарѣ, на указанномъ для сего мѣстѣ, у зданія старой думы, гдѣ женское училище. Въ послѣднее-же время, какъ стало управѣ извѣстно, туши эти сбываются привозящими изъ окрестныхъ селеній прямо на домахъ и въ особенности въ трактирахъ и гостинницахъ, что представляется не безопаснымъ для общественнаго здравія, такъ какъ туши могутъ сбываться отъ больного скота

Учредивъ на Старомъ базарѣ у зданія бывшей старой думы, гдѣ происходитъ торговля тушами, ежедневный, на время установленное для привоза, т. е. до 11 час. утра, ветеринарный и санитарный надзоръ за привозными тушами овецъ, съ цѣлью предупрежденія привоза тушъ отъ больного скота, городской голова проситъ сдѣлать зависящее распоряженіе о недопущеніи въ городѣ продажи привозимыхъ тушъ скота на домахъ и о направленіи всѣхъ привозящихъ эти туши на Старый базаръ въ указанное мѣсто, для предварительнаго осмотра тушъ и удостовѣренія въ доброкачественности ихъ.—Содержателей-же трактировъ и гостинницъ, преимущественно пріобрѣтающихъ туши описаннымъ способомъ на дому, обязать производить покупку тушъ только на базарѣ, подвергшихся освидѣтельствованію. Давая объ этомъ знать, предписываю гг. приставамъ строго слѣдить за недопущеніемъ продажи привозимыхъ тушъ въ недозволенныхъ мѣстахъ, объявивъ при этомъ содержателямъ трактирныхъ заведеній, за подписками, объ установленномъ порядкѣ и привлекать уклоняющихся отъ исполненія вышеизложеннаго къ отвѣтственности.

— Вслѣдствіе предписанія областного правленія отъ 11 сего января за № 293, предлагаю гг. приставамъ объ открывшихся наслѣдствахъ неупустительно исполнять всѣ требованія, изложенныя въ циркулярѣ министра внутреннихъ дѣлъ, отъ 22 іюня 1893 г. за № 1326, объявленномъ къ руководству въ приказѣ по полиціи 2 сентября прошлаго года за № 38. При этомъ вмѣняю въ обязанность о смерти каждаго состоятельнаго лица немедленно сообщать податному инспектору по принадлежности.

— До свѣдѣнія моего дошло, что торгующіе огнестрѣльными припасами в оружіемъ продаютъ таковое безъ всякого разбора и не придерживаясь никакихъ правилъ, такъ что пріобрѣтеніе оружія изъ магазиновъ не сопряжено ни съ какими затрудненіями, а слѣдовательно, ношеніе при себѣ оружія тѣмъ болѣе не можетъ встрѣтить препятствія. Между тѣмъ, согласно п. I обязательнаго постановленія Войскового Наказного Атамана, изданнаго 1 января 1888 года для гг. Ростова и Таганрога, на основаніи ст. 15 и 16 положенія о мѣрахъ къ охраненію государственнаго порядка и общественнаго спокойствія—воспрещается всѣмъ безъ изъятія жителямъ, за исключеніемъ лицъ, состоящихъ на военной или полицейской службѣ, носить при себѣ всякое огнестрѣльное оружіе, безъ особаго на то разрѣшенія полицейской власти.

Въ виду вышеизложеннаго, а также принимая во вниманіе, что, при задержаніи нѣкоторыхъ неблагонадежныхъ личностей, у нихъ оказывалось огнестрѣльное оружіе, я, придавая этому обстоятельству немаловажное значеніе, предлагаю гг. приставамъ обязать подписками торговцевъ огнестрѣльнымъ оружіемъ, чтобы на будущее время продажа, преимущественно, револьверовъ, производилась только тѣмъ лицамъ, кои будутъ имѣть разрѣшительныя удостовѣренія за моею подписью, чтобы эти удостовѣренія торговцами по продажѣ были отбираемы и хранились при дѣлахъ магазина Объ исполненіи донести мнѣ съ представленіемъ подписокъ.

— **Костюмированный балъ съ призами.** —Въ субботу 29 января въ театрѣ Асмолова имѣетъ быть костюмированный балъ съ призами. Дамамъ, получившимъ большее число контръ-марокъ будутъ выданы три приза: 1) билетъ 8 ряда на всѣ спектакли до конца сезона; 2) изящный альбомъ; 3) бальный вѣеръ.

— **Медико-полицейскій комитетъ**, разсмотрѣвъ заявленія—врача Крассы и трактиросодержателей въ г. Ростовѣ о допущеніи къ осмотру рабочихъ врачей, непринадлежащихъ къ санитарному надзору, и принимая во вниманіе, что участіе частныхъ врачей, приглашаемыхъ фабриками, заводами, трактиросодержателями, булочными и другими промышленными заведеніями, приготовляющими съѣстные припасы, въ осмотрѣ состоянія здоровья рабочихъ и отмѣтки объ этомъ по установленнымъ книжкамъ, по мнѣнію комитета, принесетъ существенную пользу дѣлу санитарнаго надзора, 21 января сего 1894 года постановилъ: разрѣшить вышепоименованнымъ промышленнымъ заведеніямъ приглашать частныхъ врачей для осмотра состоянія здоровья рабочихъ, съ тѣмъ, чтобы обязательно дѣлалась отмѣтка по установленнымъ книжкамъ, и чтобы содержатели о приглашеніи частныхъ врачей для постояннаго осмотра заявляли групповому врачу по принадлежности, равнымъ образомъ—и объ отказѣ. Кромѣ того, комитетъ, во избѣжаніе недоразумѣній, находитъ необходимымъ распредѣлить гг. Ростовъ и Нахичевань за слѣдующія группы, поручивъ обязательный и безвозмездный надзоръ за санитарнымъ состояніемъ рабочихъ врачамъ, означеннымъ противъ каждаго изъ нихъ:

Г. Ростовъ.

1. Темерникъ г. Абрамовъ.
2. Нахаловка г. Болдыревъ.
3. 2-й участокъ г. Щербаковъ.
4. 1-й участокъ г. Козловъ.
5. 4-й участокъ гг. Вейдле и Рессеръ.
6. 3-й участокъ г. Арсеньевъ

Г. Нахичевань.

5-й участокъ г. Абрамовъ.
6-й участокъ г. Кечековъ.

О постановленіи этомъ объявить, для извѣстности, въ г.г. Ростовѣ и Нахичевани, въ газетахъ и, подъ отдѣльныя росписки, содержателямъ промышленныхъ заведеній.

— **Благое начинаніе.** — Въ станицѣ Аксайской 23 января настоящаго года состоялся сходъ станичнаго общества, на которомъ, какъ намъ сообщаютъ, рѣшено: а) преобразовать существующее тамъ одноклассное мужское приходское училище—въ двухъ-классное, съ добавленіемъ ремесленныхъ отдѣленій: кузнечно слесарнаго и плотнично-столярнаго; б) открыть училище садоводства и огородничества, для чего опредѣлено 20 десятинъ земли; в) открыть публичную читальню и открыть ссудную кассу для выдачи мелкихъ ссудъ бѣднѣйшимъ односельчанамъ. На означенномъ общественномъ сходѣ присутствовалъ Е И. Криндачъ, который пожертвовалъ 2200 рублей на преобразованіе и открытіе училища садоводства и огородничества, причемъ на содержаніе библіотеки г. Криндачъ будетъ давать ежегодно по 30 рублей, общество же для этой цѣли опредѣлило 50 рублей ежегодно; на этотъ же предметъ общество распространенія полезныхъ книгъ обѣщало ассигновать по 50 рублей ежегодно, г. Паніотовъ по 100 руб., станичный атаманъ по 15 рублей и т. д Ссудную кассу рѣшено открыть съ капиталомъ въ 5000 руб. Съ удовольствіемъ отмѣчаемъ этотъ отрадный фактъ.

— **Необходимое разъясненіе.**—Въ свое время мы уже сообщали со словъ «Х. Г. В.», о томъ, что въ Харьковскую судебную палату поступило дѣло по обвиненію бывшаго городового врача г. Ростова г. Чугина въ вымогательствѣ Теперь, въ «Х. Г. В.» находимъ слѣдующее письмо Чугина: «Милостивый государь, господинъ редакторъ! Позвольте покорнѣйше просить васъ не отказать помѣстить въ вашей уважаемой газетѣ слѣдующее опроверженіе. Въ «Харьковскихъ Вѣдомостяхъ» отъ 15 января, № 13, въ отдѣлѣ «Мѣстныя извѣстія» была помѣщена замѣтка слѣдующаго содержанія: въ Харьковскую судебную палату поступилъ обвинительный актъ о преданіи суду городового врача г. Ростова на Дону. надв. сов. Чугина, обвиняемаго въ вымогательствѣ. Эта замѣтка невѣрна, такъ какъ подобнаго обвиненія противъ меня въ такомъ ужасномъ преступленіи какъ вымогательство, не существуетъ. а обвинительный актъ основанъ только на 372 ст. улож. о наказ., трактующей о принятіи подарка и проч.

Съ истиннымъ почтеніемъ имѣю честь быть *Вл. Чугинъ*

Ред. «Х. Г. В.» съ своей стороны добавляетъ: «по наведеннымъ нами справкамъ г. Чугинъ обвиняется дѣйствительно не въ вымогательствѣ, а по ст. 372, т. е. въ принятіи взятки».

— **По линіи Курско-Харьковско-Азовской** желѣзной дороги объявлено, что хлѣбный складъ на ст. «Хворостная» юго-восточныхъ желѣзныхъ дорогъ перепоненъ и потому хлѣбные грузы сюда не должны быть принимаемы. Вообще, говоритъ «Ю. К.», по линіямъ почти всѣхъ желѣзныхъ дорогъ юга Россіи замѣтно чѣмъ далѣе, тѣмъ больше стремленія землевладѣльцевъ и хлѣботорговцевъ освободиться отъ заботъ по храненію хлѣба, требующему много вниманія и средствъ чтобы не произошло порчи его Желѣзныя дороги теперь, въ ожиданіи экспорта и продажи, сдѣлались главнымъ складочнымъ мѣстомъ для хлѣба, на который по веснѣ ожидаютъ большихъ требованій и внутри Имперіи.

— **Къ свѣдѣнію мѣстныхъ овцеводовъ и шерстепромышленниковъ.** — Соединенное собраніе московскаго общества сельскаго хозяйства и шерстяныхъ фабрикантовъ и торговцевъ (въ числѣ 28 фирмъ) ходатайствовало телеграммами и черезъ особыхъ депутатовъ: овцевода В. П Глѣбова, фабриканта С. И. Четверикова и проф. П. Н. Кулешова о томъ, что предполагаемое, при заключеніи торговаго договора съ Германіею, пониженіе пошлины на шерстяные фабрикаты отъ 18 до 32 проц. угрожаетъ гибелью многимъ отраслямъ шерстяной промышленности и серьезно повредитъ русскому овцеводству. Депутаты коммиссіи были любезно приняты и выслушаны и г. министромъ государственныхъ имуществъ, и г. министромъ финансовъ.

Послѣдній объяснилъ депутатамъ, что онъ только по необходимости долженъ былъ уступить настоятельнымъ требованіямъ нѣмецкихъ делегатовъ въ пошлинахъ на шерстяные товары, такъ какъ безъ этой уступки соглашеніе съ Германіей не могло-бы де состояться.

Сознавая, что эти уступки могутъ повредить русской шерстяной мануфактурной промышленности и овцеводству. министръ финансовъ, съ своей стороны, готовъ поддерживать всѣ другія ходатайства овцеводовъ и фабрикантовъ.

Прощаясь съ министромъ, депутаты коммиссіи Императорскаго московскаго общества сельскаго хозяйства просили его не заключать договора болѣе какъ на одинъ годъ, такъ какъ ни русское овцеводство, ни наша мануфактурная промышленность не могутъ выдержать болѣе продолжительнаго кризиса.

Подобное-же ходатайство по телеграфу заявлено самостоятельно и нѣкоторыми другими крупными фирмами, какъ-то: Даниловской и Фряновской мануфактурами, торговыми домами К. Г. Шенъ и Пельцеръ съ сыновьями, и другими.

— **Важную для мѣстнаго торговаго міра** новость сообщаютъ «Р. В.». Проектъ торговаго договора съ Россіей будетъ опубликованъ на-дняхъ. Уступки со стороны Германіи въ таможенномъ тарифѣ на русскій хлѣбъ, лѣсъ, скотъ и по другимъ статьямъ оцѣниваются, на основаніи статистическихъ данныхъ о нашемъ ввозѣ въ Германію за послѣдніе пять лѣтъ, въ 20,000,000 марокъ, уступки же съ нашей стороны достигаютъ 8,000,000. По отдѣльнымъ ставкамъ наибольшее пониженіе съ нашей стороны касается химическихъ продуктовъ, плюща, бархата, шелка. Пошлины на машины, по 2-му отдѣлу 162 статьи нашего тарифа 1891 г., понижены съ 1 руб. 70 коп. до 1 руб 40 коп. Сельско-хозяйственныя машины подводятся подъ нашъ французскій минимальный тарифъ. Тарифъ на хмѣль пониженъ съ 10 рублей на 3 руб., на 10—20 проц.

— **Списокъ уголовнымъ дѣламъ Таганрогскаго окружного суда**, назначеннымъ къ слушанію въ г. Ростовѣ на-Дону, въ сессію съ 14 по 19 февраля 1894 года: на 14 февраля, съ участіемъ присяжныхъ засѣдателей: объ отставномъ канцелярскомъ служителѣ Еліазарѣ Вавиловѣ и лишенномъ уже по суду правъ и преимуществъ Александрѣ Мазиѣновѣ и Григоріи Яченко, обвиняемыхъ—первый въ мошенничествѣ, а послѣдніе въ пособничествѣ къ мошенничеству; о запасномъ рядовомъ Петрѣ Клѣткинѣ и Иванѣ Баловневѣ, обвиняемыхъ по 1642 ст. улож.; о запасномъ рядовомъ Михаилѣ Киселевѣ и крестьянинѣ Тимофеѣ Гладкихъ, обвиняемыхъ по 1642 ст. улож. и крестьянкѣ Еленѣ Чесниковой, обвиняемой по 15 и 1642 ст улож. о нак. На 15 февраля, съ участіемъ присяжныхъ засѣдателей: объ отставномъ рядовомъ Моисеѣ Чередниченко и крестьянинѣ Маркѣ Нарожновѣ, обвиняемыхъ въ разб. нападеніи; о крестьянинѣ Семенѣ Кривдинѣ, обвиняемомъ въ разбоѣ; о крестьянинѣ Григоріи Озаровѣ и мѣщанкѣ Маріи Шурыгиной, обвиняем. въ убійствѣ. На 16 февраля: о мѣщанинѣ Михаилѣ Рыбальченко и крестьянахъ: Иванѣ Бочаровѣ, Емельянѣ Бабковѣ и Иванѣ Кулагинѣ, обвиняемыхъ въ кражѣ; о крестьянинѣ Степанѣ Горбаневѣ и поселянинѣ Яковѣ Шпикерѣ, обвиняемыхъ въ разныхъ преступленіяхъ; о крестьянинѣ Дмитріѣ Бочаровѣ, обвиняемомъ въ покушеніи на кражу. На 17 февраля: о потомственномъ почетномъ гражданинѣ Іоакимѣ Симеонянцѣ, обвиняемомъ въ кражѣ; о крестьянинѣ Алексѣѣ Пахомовѣ, обвиняемомъ по 4 п. 1649 и 1647 ст. ул. о нак.; о мѣщанинѣ Василіи Глущенко и Платонѣ Полуехтовѣ, обвиняемыхъ по 13, 9, 1525 и 1528 ст. ул.; о крестьянинѣ Ѳедорѣ Гончаровѣ, обвиняемомъ по 1 и 3 ч. 942 ст. улож. На 18 февраля: о личномъ почетномъ гражданинѣ Яковѣ Никольскомъ, обвиняемомъ по 1656 ст. улож. о нак.; о мѣщанинѣ Василіѣ Миленинѣ, обвиняемомъ въ грабежѣ; о крестьянинѣ Иванѣ Кондрашинѣ, обвиняемомъ въ кражѣ; о крестьянинѣ Максимѣ Волковѣ, Сергѣѣ Ржевскомъ, Демьянѣ Петровскомъ и друг., обвиняемыхъ въ разныхъ преступленіяхъ. На 19 февраля: о запасномъ унтеръ-офицерѣ Ѳокѣ Предвѣчномъ, обвиняемомъ въ кражѣ; о мѣщанинѣ Матвѣѣ Евтѣевѣ, обвиняемомъ по 1 ч. 1483 ст. улож; о запасномъ рядовомъ Алексѣѣ Гриздубѣ, обвиняемомъ по 9 и 1642 ст. улож. и крестьянинѣ Емельянѣ Исаевѣ и Василіѣ Даниловѣ, обвиняемыхъ по 172 ст. уст. о нак; о мѣщанинѣ Яковѣ Якушевѣ, обвиняемомъ по 1 ч. 1655 ст. улож; о мѣщанкѣ Наталіи Бѣлоненко, обвиняемой по 1480 ст. улож. о наказ.

Изъ залы суда.

(*Сессія таганрогскаго окружнаго суда въ Ростовѣ*)

Дѣло Красильникова.

Еще съ ранняго утра, 26 января, у зданія городскихъ общественныхъ учрежденій можно было видѣть необычайную массу публики, наполнившей затѣмъ корридоры, ведущіе въ залу судебныхъ засѣданій. Собраніе такой многочисленной толпы объяснялось тѣмъ, что на этотъ день, въ числѣ другихъ 4-хъ дѣлъ, назначено было къ слушанію дѣло по обвиненію извѣстнаго нахичеванскаго купца Егора Минаевича Красильникова и его четырехъ служащихъ, въ истязаніи бывшаго его приказчика, Егора Христофоровича Кириметчіева.

Такъ какъ первоначально разсмотрѣны были три, не особенно сложныхъ дѣла, окончившихся къ 3 часамъ дня, то дѣло Красильникова отложено было до 5 ти часовъ вечера. Къ этому часу зала засѣданій уже была переполнена публикой. Въ 6½ часовъ вечера, наконецъ, раздался возгласъ судебнаго пристава: «судъ идетъ» и, послѣ нѣкотораго движенія въ публикѣ, появились члены суда: А. К. Прокоповичъ (предсѣдательствующій), Н. П. Тарховъ и К. Н. Офросимовъ. Обвинялъ товарищъ прокурора Н. Г. Муженко. Секретарь Д Д. Платковскій.

Пятеро подсудимыхъ, а именно: Е М. Красильниковъ, 47 лѣтъ, нахичеванскій мѣщанинъ С. М. Атакаевъ, 40 лѣтъ, воронежскій мѣщанинъ В. А. Яковлевъ, 48 лѣтъ, и казаки черкасскаго округа—Н. Ф. Чирвинъ, 25 л., и А. М. Чирвинъ, 28 лѣтъ, находившіеся всѣ на свободѣ, заняли отведенныя имъ мѣста. За столомъ предъ ними заняли мѣста три защитника: присяжный повѣренный Г. Х. Чалхушьянъ, помощникъ присяжнаго повѣреннаго А. Ф. Волкенштейнъ и частный повѣренный г. Михинъ. Присяжные были приведены къ присягѣ. По предложенію предсѣдателя, обвинитель и защита, пользуясь своимъ правомъ, отводятъ шесть присяжныхъ. Суду прочитывается обвинительный актъ, сущность котораго заключается въ слѣдующемъ.

Мѣщанинъ города Нахичевани на-Дону Егоръ Христофоровъ Кириметчіевъ, первоначально, въ прошеніи, поданномъ прокурору таганрогскаго окружнаго суда, заявилъ, а затѣмъ подтвердилъ и при допросѣ его на предварительномъ слѣдствіи, въ качествѣ потерпѣвшаго, что прослуживъ въ Нахичевани у купца Егора Минаева Красильникова приказчикомъ, онъ, 1 іюля 1891 года, вновь договорился съ нимъ прослужить у него еще одинъ годъ за плату 2,200 руб., но Красильниковъ, продержавъ его два мѣсяца и не желая уплатить ему денегъ, которыя онъ, Кириметчіевъ, просилъ, предложилъ ему разсчитаться, заявивъ, что заплатитъ ему жалованье только за прослуженные два мѣсяца четвертаго года. Такъ какъ онъ, Кириметчіевъ, на это не согласился и требовалъ жалованья за весь четвертый годъ, на томъ основаніи, что онъ договорился служить у Красильникова цѣлый годъ, а тотъ разсчитываетъ его раньше, то между ними произошли недоразумѣнія.

6-го августа 1891 г. Кириметчіевъ, явившись во дворъ Красильникова, сталъ просить его скорѣе окончить разсчетъ, но стоявшій на крыльцѣ своего дома Красильниковъ не захотѣлъ его слушать и хотѣлъ уйти. Когда-же Кириметчіевъ продолжалъ настаивать на своемъ требованіи, Красильниковъ приказалъ своимъ служащимъ В. Яковлеву, С. Ашакаеву и Н. и А. Чирвинымъ вывести его. Тѣ, схватили его, Кириметчіева, но онъ сталъ вырываться, говоря, что самъ уйдетъ, когда Красильниковъ заплатитъ ему жалованье. Тогда Красильниковъ подбѣжалъ къ Кириметчіеву и нѣсколько разъ ударилъ его кулакомъ по головѣ, послѣ чего вышеупомянутые служащіе повалили Кириметчіева, а самъ Красильниковъ сталъ бить его кулакомъ по головѣ и по лицу, послѣ чего приказалъ своимъ служащимъ привязать его къ столбу, стоящему во дворѣ, что тѣ и исполнили, привязавъ его за ноги и за руки, причемъ руки распростерли и привязали къ подпорокамъ столба и въ такомъ положеніи Александръ Чирвинъ нѣсколько разъ ударилъ Кириметчіева по лицу.

Потерявъ послѣ этого сознаніе, Кириметчіевъ не помнитъ, кто его отвязалъ отъ столба, и пришелъ въ себя только тогда, когда А. Чирвинъ ударилъ его два раза ногою въ бокъ. Кириметчіевъ вышелъ за ворота двора Красильникова и сѣлъ тамъ, а А. Чирвинъ снова подошелъ къ нему и два раза ударилъ кулакомъ въ бокъ, послѣ чего призванные по распоряженію Красильникова городовые взяли его и отвезли въ 5 й полицейскій участокъ.

Допрошенные въ качествѣ свидѣтелей, мѣщане: Иванъ Алексѣевъ Окороковъ, Кирилъ Карповъ Айвазовъ, казакъ Иванъ Михайловъ Мыльниковъ и крестьянинъ Кирилъ Осиповъ Цымбаловъ, подтверждая въ существѣ показанія Кириметчіева, добавили что послѣ того, какъ послѣдній въ безчувствіи окровавленный, былъ отвязанъ отъ столба Атажаевымъ, Красильниковъ продолжалъ его бить ногами, и затѣмъ, по приказанію его А. Чирвинъ взялъ Кириметчіева за ноги и вытащилъ его за ворота, гдѣ ударилъ его еще нѣсколько разъ. Привлеченные въ качествѣ обвиняемыхъ, вышепоименованныя лица, не признавая себя виновными въ истязаніи Кириметчіева, показали, что никто изъ нихъ не билъ Кириметчіева и не привязывалъ его къ столбу, что Кириметчіевъ, явившись въ пьяномъ видѣ 6 августа во дворъ Красильникова, съ цѣлью произвести буйство, будучи недоволенъ тѣмъ, что Красильниковъ разсчитывалъ его за пьянство и недочеты, сталъ ругать Красильникова матерною бранью и буйствовать, причемъ схватилъ Красильникова за «мошонку» и такъ сдавилъ, что Красильниковъ лишился чувствъ. Своимъ буйствомъ Кириметчіевъ испугалъ больную жену Красильникова, и только когда А. Чирвинъ выводилъ его со двора, то удалилъ его—и то потому, что Кириметчіевъ ударилъ его, А. Чирвина, послѣ же этого, продолжавшаго буйствовать Кириметчіева отправили съ городовымъ въ полицейскій участокъ.

Въ подтвержденіе справедливости своихъ показаній, обвиняемые сослались на цѣлый рядъ свидѣтелей, въ томъ числѣ полицейскихъ чиновъ, въ лицѣ г. пристава 5 уч. г. Нахичевани Кохановскаго, околодочнаго надзирателя и городовыхъ и свидѣтельницу, мѣщанку Турхель, въ подтвержденіе того, что Кириметчіевъ предлагалъ свидѣтелю Окорокову за показаніе въ свою пользу 200 рублей.

Хотя всѣ эти свидѣтели, за исключеніемъ С. Магакова, удостовѣрившаго, что ему ничего неизвѣстно по настоящему дѣлу, болѣе или менѣе подтвердили сдѣланную на нихъ ссылку, но вышеприведенными данными предварительнаго слѣдствія, заключающимися въ показаніяхъ потерпѣвшаго Кириметчіева и свидѣтелей Окорокова, Айвазова Мыльникова и Цымбалова, всѣ пять обвиняемыхъ достаточно уличаются въ томъ, что 6 августа 1891 года въ городѣ Нахичевани на-Дону, въ теченіе продолжительнаго времени съ ожесточеніемъ наносили мѣщанину Е. Кириметчіеву побои ногами, кулаками по головѣ, лицу и другимъ частямъ тѣла; привязали къ столбу за руки и ноги и били въ такомъ положеніи, доведя до безчувственнаго состоянія, и продолжали бить его, когда онъ лежалъ уже безъ чувствъ, причинивъ продолжительныя и тяжкія страданія Кириметчіеву,—т. е. обвиняются въ совершеніи преступленія, предусмот. 1489 ст. улож. о наказ На основаніи изложенныхъ данныхъ обвиняемые преданы суду съ участіемъ присяжныхъ засѣдателей.

Свидѣтели и Кириметчіевъ приведены были къ присягѣ; также приведены были къ присягѣ три врача-эксперта г.г. Трапезонцевъ, Берберовъ (сынъ) и Кечеговъ. Защита отказалась отъ допроса 10-ти изъ числа свидѣтелей.

Приступлено къ судебному слѣдствію *съ допроса потерпѣвшаго Кириметчіева* Это, по виду, человѣкъ съ большой физической силой, стоитъ предъ судомъ съ опущенной внизъ головой. Допросъ его какъ судомъ, такъ и обвиненіемъ и защитой, продолжавшійся около часу, вызвалъ у потерпѣвшаго нерѣшительные отвѣты, клонящіеся всецѣло къ тому «что онъ ничего не помнитъ, ни кто изъ обвиняемыхъ его не билъ, а что онъ явился къ Красильникову за деньгами въ пьяномъ видѣ, почему и произошла драка». Когда-же ему было указано на явное противорѣчіе настоящаго показанія съ даннымъ судебному слѣдователю Кириметчіевъ заявилъ, что первое показаніе было неправдой и добавилъ, что онъ помирился съ Красильниковымъ и получилъ 3000 руб., переданныхъ ему приказчикомъ послѣдняго, Поповымъ. По просьбѣ защиты и обвиненія показаніе Кириметчіева внесено въ протоколъ.

Свидѣтель Окороковъ, служившій приказчикомъ у Хаджарова, показалъ, что «видѣлъ Кириметчіева, окруженнаго народомъ во дворѣ, но чтобы его били—не видѣлъ». Когда же, по предложенію прокурора, и свидѣтелю было указано на противорѣчіе этого показанія съ даннымъ судебному слѣдователю, Окороковъ заявилъ, что показаніе, данное имъ у судебнаго слѣдователя, не вѣрно и что онъ

нимаетъ дѣятельное участіе въ немъ, состоя слишкомъ 16 лѣтъ его предсѣдателемъ и направляя его труды на всестороннее изученіе юго-западнаго края. Практическое примѣненіе своихъ спеціальныхъ познаній К. М. нашелъ въ своихъ трудахъ по вопросу объ артезіанскихъ колодцахъ и о водоснабженіи города Кіева, придя, такимъ образомъ, на помощь кіевскому городскому управленію К. М. родился 20 октября 1818 года въ С.-Петербургѣ, гдѣ получилъ первоначальное и высшее образованіе во владимірскомъ уѣздномъ училищѣ и главномъ педагогическомъ институтѣ, окончилъ курсъ въ послѣднемъ по физико-математическому факультету, въ декабрѣ 1841 года, съ серебряной медалью. Онъ былъ оставленъ на годъ при институтѣ, а затѣмъ въ 1842 г., совершилъ съ геологической цѣлью экскурсію на Уралъ, по возвращеніи изъ которой отправленъ на два года заграницу. Въ 1845 году опредѣленъ адъюнктомъ по каѳедрѣ минералогіи и геологіи въ университетъ св. Владиміра, гдѣ получилъ степень магистра и доктора. По выслугѣ установленныхъ 25 лѣтъ, въ 1868 г. онъ былъ уволенъ отъ службы, но въ слѣдующемъ году вновь избранъ на ту же каѳедру совѣтомъ университета и служилъ, затѣмъ, четыре пятилѣтія. Званіе заслуженнаго профессора получено имъ въ 1871 году.

Таганрогъ.

(Изъ отдѣленія редакціи).

— Таганрогъ не безъ мяса. — Опасность, угрожавшая Таганрогу оставить безъ мяса,—миновала, такъ какъ по ходатайству городского головы г. Войсковой Наказный Атаманъ разрѣшилъ проговъ скота для убоя изъ благополучныхъ мѣстъ Таганрогскаго округа, съ соблюденіемъ всѣхъ формальностей, установленныхъ окружной противочумной коммиссіей.

— Квартирное присутствіе.—Мы слышали, что податные инспекторы, въ виду неудобствъ отъ раздѣленія квартирнаго присутствія по полицейскимъ участкамъ на два, намѣрены возбудить ходатайство о соединеніи его въ одно присутствіе, по примѣру податнаго присутствія.

— Работа на глубинѣ 225 саж. подъ землей. Почти годъ уже какъ пріостановилось буреніе артезіанскаго колодца О. О. Гавиха, вслѣдствіе того, что алмазный буръ, которымъ пришлось сверлить скважину въ твердой породѣ, обломился и остался на днѣ скважины. Все это время исключительно было посвящено на извлеченіе бура, но такъ какъ вытащить его не удалось никакими приспособленіями, то пришлось рѣзать на части вставленныя въ скважину трубы и вынимать ихъ для того, чтобы впослѣдствіи возможно было расширить скважину и устранить задерживающія препятствія. Работа—конечно не легкая и требующая въ то-же время большой затраты времени. Все шло какъ слѣдуетъ и въ скважинѣ оставалось только лишь 1¼ трубы, какъ на бѣду «мечикъ», при помощи котораго дѣлается винтообразный нарѣзъ въ трубахъ и извлекаются послѣднія, такъ плотно засѣлъ въ кускѣ трубы, а послѣдній такъ прочно застрялъ въ породѣ, что при попыткѣ вывинтить его, для того чтобы разрѣзать трубу еще на двѣ части, отвинтилась штанга съ которой былъ соединенъ «мечикъ» и послѣдній остался въ трубѣ. Такимъ образомъ, образовались два препятствія—одно хуже другого. Для устраненія послѣдняго препятствія потребовалось потратить не мало времени на изготовленіе на заводахъ особыхъ аппаратовъ, коими-бы возможно было извлечь «мечикъ»; такіе аппараты пришлось изготовить въ четырехъ видахъ и въ настоящее время приступили къ разрѣзкѣ «мечика» на куски посредствомъ сверленія. Трудъ этотъ и безъ того не легокъ, но на глубинѣ 225 саженей онъ еще болѣе усложняется и требуетъ массу времени и терпѣнія, не говоря уже о матеріальныхъ затратахъ со стороны производящаго работу мастера Веннинга и предпринимателей. Предприниматели, однако не останавливаются предъ этими препятствіями, съ твердой увѣренностью на благопріятный исходъ.

— Въ мѣстной мужской гимназіи полученъ запросъ отъ министерства народнаго просвѣщенія о томъ—не находятся ли между оканчивающими гимназію желающіе посвятить себя преподаванію французскаго языка. Такіе лица будутъ командироваться за-границу—во Францію—для усовершенствованія во французскомъ языкѣ. Желающихъ не оказалось.

— Въ мѣстномъ тюремномъ замкѣ содержится въ настоящее время 167 мужчинъ и 12 женщинъ. Въ этомъ числѣ: подсудимыхъ мужчинъ 48, женщинъ—1, срочныхъ мужчинъ—78, женщинъ—11, ссыльныхъ мужчинъ 17, пересыльныхъ мужчинъ - 23, дѣтей—1; изъ нихъ въ больницѣ 20 мужчинъ: слѣдственныхъ—14, срочныхъ—3 и пересыльныхъ—3.

По Россіи.

— ВИЛЬНО. (*Исторія одного «робера»*) — Исторія одного «робера» винта, разыгравшаяся на обывательской пирушкѣ, сдѣлалась предметомъ судебнаго разсмотрѣнія. Злосчастный роберъ, неудачно разыгранный однимъ изъ партнеровъ, послужилъ поводомъ къ крупному столкновенію между двумя гостями въ домѣ одного чиновника городского сиротскаго суда, Н. Въ числѣ гостей находились провизоръ Р. и содержатель мебельнаго магазина К. С. Гости сѣли за карточный столикъ. К. С. принималъ участіе въ игрѣ, а Р. подсѣлъ лишь въ качествѣ зрителя. С. остался «на бубнахъ безъ 4-хъ», и партнеръ его, офицеръ, выр жалъ свое неудовольствіе. Р., какъ посторонній зритель, началъ плохо аттестовать игру С., и послѣдній оборвалъ его словами: «Замолчи, ослиныя уши, я тебѣ сорву парикъ и приколочу, какъ собаку!» Р. обозвалъ С. «бурваномъ» и дуракомъ». Послѣ обмѣна любезностями, гости направились въ залу. Здѣсь вышло новое недоразумѣніе — изъ-за танцевъ. Р—у захотѣлось танцовать мазурку «solo», нѣкоторые протестовали, и въ это время, по словамъ С., Р. толкнулъ его жену. С. рѣшился учинить надъ нимъ расправу. Едва Р. спустился съ лѣстницы, какъ С. вмѣстѣ еще съ двумя личностями, выбѣжалъ безъ фуражки на улицу, нагналъ его и жестоко [illegible] Р. послѣ этого предъявилъ противъ С. обвиненіе въ насиліи и самоуправствѣ, кончившееся для послѣдняго арестомъ при тюрьмѣ на 3 мѣсяца.

— СТАНЦІЯ ЕКАТЕРИНОВКА, Рязанско-Уральской желѣзной дороги. (*Съѣденная волками*).—Во время рождественскихъ праздниковъ одна изъ крестьянокъ ближайшихъ хуторовъ шла подъ вечеръ въ сосѣднюю деревню, съ ребенкомъ на рукахъ; дорога вела чрезъ овраги; подойдя къ оврагу, женщина встрѣчаетъ крестьянина съ пилою на плечѣ и спрашиваетъ его, хороша ли дорога; пильщикъ отвѣчаетъ, что дорога то хороша, не снѣжна, да «ты, тетка лучше бы вернулась назадъ, а то волки тебя съѣдятъ», причемъ подробно разсказалъ ей, какъ онъ только что сейчасъ отбился отъ хищниковъ и то благодаря тому, что пила была при немъ: «зазвоню, говоритъ, въ пилу-то, волки и отступятъ отъ меня», такъ продѣлывалъ онъ нѣсколько разъ, пока вылавилъ изъ оврага. Однако, убѣдить тетку въ томъ, что ей грозитъ опасность, онъ не могъ: „бирюки намъ съ руки", отвѣчала та. «Ну, смотри же, баба неспокойная»! — крикнулъ вслѣдъ ей мужичекъ, а самъ, между прочимъ, остановился на горкѣ и сталъ наблюдать за ней. Не успѣла несговорчивая баба сойти внизъ оврага, какъ изъ лѣса выбѣжали девять волковъ и стали кружить несчастную женщину. „Я, говоритъ пильщикъ, вижу, бабѣ плохо, къ ней, бѣгу этакимъ манеромъ и звоню въ пилу, волки отъ меня, да въ лѣсъ, я къ бабѣ, вижу—лежитъ родимая на снѣгу, обливаясь кровью, спрашиваю: «ну, что, тетка», а она мнѣ едва молвитъ: «возьми, говоритъ, ребенка, онъ кажись, живъ, и ступай въ нашу деревню, скажи мужикамъ, чтобы пріѣхали и взяли меня, я не дойду. Ребенокъ точно былъ живой, но пока пильщикъ сходилъ въ деревню, и могли пріѣхать мужики за бабою, ея уже не было, волки съѣли ее всю, оставивъ лишь одну голову.

— ВЛАДИКАВКАЗЪ. (*Гнусное насиліе*).—По словамъ «Каспія», въ уголовномъ отдѣленіи владикавказскаго окружнаго суда, при открытыхъ дверяхъ былъ объявленъ въ окончательной формѣ приговоръ по обвиненію нищаго Ивана Каменскаго въ гнусномъ насиліи, совершенномъ имъ надъ 11 лѣтнею дѣвочкой. Подсудимый еще довольно молодой человѣкъ, совершенно слѣпой, причемъ правый глазъ вылѣзъ наружу и представляетъ собою бѣловатаго цвѣта нарывъ, лѣвый-же совершенно закрытъ. Одна нога у него и лѣвая рука искалѣчены, почему онъ еле передвигаетъ ноги; вообще этотъ несчастный являетъ собою самый жалкій видъ и производитъ гнетущее впечатлѣніе на зрителя. Окружный судъ приговорилъ его къ лишенію всѣхъ правъ состоянія и ссылкѣ на поселеніе въ отдаленныя мѣста Сибири. Осужденный, все время находившійся подъ стражей, по объявленіи приговора, отправился въ тюрьму, причемъ онъ шелъ, держась рукою за халатъ другого арестанта, признаннаго винновнымъ въ бродяжничествѣ.

ТОРГОВЛЯ и БИРЖА.

Курсовыя, фондовыя и торговыя телеграммы съ оффиціальными свѣдѣніями С.-Петербургской биржи.

С.-Петербургская биржа, 25 января.

Векс. курс на 3 мѣс. на Лондонъ за 10 ф. ст.	93.05 —
Векс. курсъ на 3 мѣс. на Берлинъ за 100 герм. мар	45.55
Векс. курсъ на 3 мѣс. на Парижъ за 100 франковъ	36.95
Настроеніе съ векс. курс.	тихое.
Полуимпер. новой чеканки	7.42—7.45
Тамож. куп. (за 100 р. мет.)	147 148
Серебро	— —
Биржевой дисконтъ	5—7
5% бил. Гос. Бан. 1 вып.	103¼ сд.
5% » » » 2 »	102⅝ сд.

Фонды.

5% Золотая рента 1883 г.	— —
5% » » 1884 г.	160 пк
4% Новый золот. заемъ 1893 г.	— —
5% Вост. заемъ 1000 р. 2 вып.	101⅝ пк.
5% » » 1000 » 3 »	101⅝ сд.
3% 1-й внутрен. съ выигр. заемъ 1864 г.	241 сд.
4% 2-й внутренній съ выигр. заемъ 1866 г.	225¼ сд.
5% Государ. дворян. съ выигр. заемъ 1889 г.	190 сд.
4% Госуд. желѣзнодор. рен.	102⅝ пк.
4% Внутренній заемъ I серія	95¼ сд.
— — — II —	95¼ сд.
— — — III —	95¼ сд.
— — — IV —	95⅛ сд.
4½% — — 1893 г.	99⅝ сд.
4½% Внутрен. конс. жел. дор. заемъ 1 вып.	99⅝ пк.
4½% Внутр. конс. желѣзн. дор. заемъ II вып.	99½ пк.
5% Закладн. листы Гос. Двор. Земельнаго Банка	100⅞ пк.
4½% Закл. листы Гос. Двор. Земельнаго Банка	99⅛ сд.
4½% Свидѣт. Кр. Пов. Бан.	99⅛ пк.
5% Облиг. Юго-Зап. жел. д.	91⅛ пк.
— — Моск.-Казанской	91⅛ пк
4½% — Рязан.-Уральск.	98¾ пк.
— — Кур.-Кіевской	98¾ пк.
4½% Закл. листы Общ. Зв. Позем. Кред. мет.	152¾ сд.
5% Закладн. листы Общ. Зв. Позем. Кред. кред.	101 пк.

Ипотечныя бумаги.

Облигаціи городскихъ кредитныхъ обществъ.

5% Облигаціи С.-Петерб. Гор. Кредитнаго Общества	106⅝ пк.
5% Облигаціи Московскаго Гор. Кредитнаго Общества	100¾ пк.
5½% Облигаціи Одесскаго Гор. Кредитнаго Общества	100⅝ пк.

Закладные листы земельныхъ банковъ.

5% Закладные листы Земельн. банка. Польши	— —
5½% закл. л. Херс. зем. бан.	100¾ пк.
5% » » » » »	99⅝ пк.
5% закладн. листы Харьковск. зем. банка	100⅛ сд.
5% закладн. листы Полтавск. зем. банка	99⅞ сд.
5% закладн. листы Пет.-Тульск. зем. банка	100⅛ пк.
5% закладные листы Кіевскаго зем. банка	100⅛ пк.
5% закладн. листы Московскаго зем. банка	100⅛ сд.
5% закладн. листы Бес.-Таврич. зем. банка	99⅞ сд
5% закладн. листы Нижег.-Сам. зем. банка	100⅛ пк.
5% закладные листы Донского зем. банка	99⅝ сд.
5% закладн. листы Виленскаго зем. банка	99⅝ пк.

Акціи банковъ:

С.-Петерб. учетн. и ссуднаго.	467 сд.
С.-Петерб. международнаго.	491 пк.
Русскаго для внѣшн. торговли.	350 сд.
Волжско-Камскаго коммерч.	890 пк.
Сибирскаго.	630 пк.
Бес.-Таврич.	585 сд

Акціи земельныхъ банковъ.

Харьковскаго земельнаго	480 сд
С.-Петерб.-Тульскаго земельн.	410 пр.
Полтавскаго	580 пк.
Нижегородско-Самарскаго	625 пр.
Виленскаго.	570 пр.
Донского	685 пр.
Кіевскаго.	800 пр.
Московскаго	610 пр.

Акціи страховыхъ обществъ.

Россійск. страх. общ. 1827 г.	1250 пр.
Сѣвернаго страхов. Общества.	— „
Страхов. Общества «Россія».	832 сд.

Акціи пароходныхъ обществъ.

Рус. Об. пар. и тор. (Черномор.)	715 пк.
Общ. «Кавказъ и Меркурій».	398 сд.

Акціи желѣзныхъ дорогъ.

Главн. Общ. Россійск. ж. дор.	272¼ сд.
Московско-Рязанской ж. дор.	480 пр.
Курско-Кіевской	390 пк.
Рыбинско-Бологовской	92¼ сд.
Грязе-Царицынской	168¾ сд.
Юго-западныхъ жел. дор.	112¼ сд.

Настроеніе Петербург. фонд. биржи—тихое.

Биржевыя сдѣлки.

Пшеница сакс. четв. въ 10 пуд.	8.25
» самар. » » 10 »	8 00
» гирка » » 10 »	7.75
Съ пшеницею	Очень тихо.
Рожь налич. ярс. 9 п. нат. 120 ф.	6.00
» » » 9 » » 117 »	5.80
Съ рожью	Спокойно.
Овесъ обыкн. для города за куль	3.65—4.00
» вологодскій	4.00 —.—
» старорусскій	3 80 —.—
Съ овсомъ	Небойко.
Сѣмя льнян. выс. сам., за 9 п.	13.00
Сѣмя ржевск. за 9 п.	11.50
Съ льнянымъ сѣменемъ	Тихо.
Мука ржаная московская за » мѣшковая	6.40—6.60
Мука ржаная низовая за 9 п. мѣшковая	6 60 6.70
Съ мукою	Тихо.
Крупа ядрица за куль	11.00
Съ крупою	Тихо.
Ленъ лужскій за берк. 10 пуд.	45.00
Ленъ сланецъ ржевскій за берк. 10 пуд.	47.50
Со льномъ	Тихо.
Кудель льняная сибир. за берк. 10 пуд.	44.00
Кудель льняная камск. за берк. 10 пуд.	42.00
Кудель льняная ржевская за берк. 10 пуд.	—.—
Съ кудельнымъ	Спокойнѣе.
Сало желтое свѣчное за берковецъ въ 10 пудъ	58.00
Коровье масло сибирское перепускное, за пудъ	8.25—8.70
Подсолнечное масло саратов.	5.85— .
Конопляное масло орловское	4 90— .
Керосинъ рус. Нобеля за п.	1.37
Керос. рус. Бакинскій за п.	1.35
Сахаръ зав. Кенига рафин. 1-й сортъ за пудъ.	6.50
Сахаръ песокъ кристаллизов.	4.50—

Ростовская на-Дону биржа

27 января.

	Примѣсь: Вѣсъ въ четверикахъ	Примѣсь: разнородн. хлѣбъ. примѣсь	Примѣсь: Сору.	Наличн. На Ростовъ. р.	к.	до р.	к.	На Ростовъ. р.	к.	На Новорос. до р.	к.
Пшеница озимая	45	12%	2%	—	—	» 5	25	—	—	5	60
»	46	10 »	2 »	—	—	» 5	50	—	—	» 5	80
»	47	8 »	1½	—	—	» 5	75	—	—	» 6	05
»	48	8 »	1 »	6	—	» 6	10	—	—	» 6	25
»	49	6 »	1 »	6	40	» 6	50	—	—	» 6	70
»	50	4 »	1 »	7	—	» 7	10	—	—	» 7	20
»	51	3 »	½ »	7	30	» 7	40	—	—	» —	—
Пшеница озимая мельничная.	51	4 »	½ »	6	40	» 7	40	—	—	» —	—
Пшеница гарнов.	46	— »	—	5	—	» 5	10	—	—	» 5	75
»	47	»	— »	5	20	» 5	30	—	—	» 6	—
»	48	— »	— »	5	30	» 5	50	—	—	» 6	20
»	49	— »	— »	5	60	» 5	80	—	—	»	55
»	50	— »	— »	6	25	» 6	30	—	—	» 7	—
»	51	— »	— »	7	—	» 7	10	—	—	» —	—
»	52	— »	— »	7	50	» 7	75	—	—	» —	—
Пшеница гарнов. мельничная.	49-52	— »	— »	6	25	» 8	—	—	—	» —	—
Пшеница гирка	45-47	— »	— »	5	20	» 5	80	—	—	» —	—
»	48-49	— »	— »	6	10	» 6	60	—	—	» —	—
»	49 51	— »	— »	6	80	» 7	50	—	—	» —	—
Суржа	43-45	— »	8 »	4	30	» 4	50	4	60	» 4	70
Рожь воронежск.	43-45	— »	2 »	4	65	» 4	80	—	—	» —	—
съ лин. к.-в.-р.ж.д.											
Рожь донская.	43-45	8 »	2 »	4	60	» 4	70	—	—	» —	—
» кавказск.	43-45	10 »	2 »	4	55	» 4	65	4	90	» 5	—
Ячмень при 3% стор. прим.		»	— »	—	—	» 3	60	4	30	» —	—
Кукуруза		»	— »	—	—	» —	—	—	—	» —	—
Овесъ за 6-ти пуд. четв.		»	— »	2	70	» 2	80	—	—	» 8	—
Сѣмя льняное при 6% масл. и 4% немасл.				12	50	» 12	65	—	—	» 13	15
» сурѣпное при 12% немасл. примѣси.				—	—	» 5	25	—	—	» 5	60
Сѣмя рыжейное при 3% сору.				—	—	» —	—	—	—	» —	—
Выжимки льняныя.				—	—	» —	—	—	—	» —	—
» сурѣпныя				—	—	» —	—	—	—	» —	—
Пшено съ мѣшкомъ.				—	50	» —	70	—	—	» —	—
Крупа гречневая ядрица съ мѣшкомъ				—	—	» 1	—	—	—	» —	—
Масло подсолнечное.				5	25	» 5	40	—	—	» —	—
„ конопляное				4	90	» —	—	—	—	» —	—
Сало баранье топленое				4	20	» 4	95	—	—	» —	—
» пищевое				5	10	» 5	30	—	—	» —	—

		р.	к.	до р.	к.	р.	к.	до р.	к.	р.	к.	до р.	к.
Мука ростовскихъ паровъ. мельницъ.	За мѣшокъ 5 пуд. Крупка	—	»	7 25	№ 2	—	„	6 75	№ 5	—	»	5	50
	За мѣшокъ 5 пудовъ N 0.	—	»	7 75	№ 3	—	„	6 25	№ 6	—	»	5	25
	За мѣшокъ 5 пудовъ N 1.	—	»	7 25	№ 4	—	„	5 75	№ 7	—	»	5	—

		р.	к.	до р.	к.			р.	к.	до р.	к.
Размолъ пудъ	Пшеничный.	—	—	» 90	—	Отруби.	Крупныя	—	18	» —	20
	Ржаной.	—	—	» —	65		Мелкія.	—	22	» —	25

Шерсть овеч. рун. бѣл. гр. исп. — р, — к. до — р. — к., безъ дѣлъ тоже рус. при 10 проц. черной — р. — коп. безъ дѣлъ до — р. — к., тоже русская мытая безъ дѣлъ, поярокъ перегонный безъ дѣлъ, перестрига перег. 7 р. 75 к. до 8 р. 75 к. Овчина рѣзная испанская 1 руб. 30 к. до 1 р. 40 к. палая 4 р. 50 к. пуд.

		р.	к.	до р.	к.			р.	к.	до р.	к.
Соль за пудъ	Крымская.	—	12	» —	14	Уголь за пуд.	Антрацитъ	—	18	» —	19
	Бахмутск.	—	—	» —	—		Курной.	—	15	» —	16
Керос. за пудъ	Наливомъ.	1	05	» 1	07	Спиртъ за ведро 40 пр.	Сырой.	Безъ дѣлъ.			
	Въ посудѣ	1	28	» 1	35		Ректифик.				
Сахаръ рафинадъ.		5	60	» 5	80	Сахаръ песокъ.		—	—	» 4	50

СПРАВОЧНЫЙ ОТДѢЛЪ.

Сегодня, 28 января.

ТЕАТРЪ АСМОЛОВА. «Сельская честь», мелодрама въ 1 д., муз. Масканьи, и „Панцы", лир. др въ 2 д., муз. Леонкавалло.

ТЕАТРЪ ЛЮБОВА. «Сорочинскій ярморокъ», ком. оп. въ 4 д., соч. Старицкаго.

Начало въ 8 час. веч.

РОСПИСАНІЕ

прихода и отхода поѣздовъ трехъ желѣзныхъ дорогъ г. Ростова.

(Часы по мѣстному времени)

ПО ВЛАДИКАВКАЗСКОЙ ДОРОГѢ

ДО ВЛАДИКАВКАЗА.

ОТХОДЪ.

Почтовый пассаж. № 8—въ 8 ч. 53 м. вечера

ПРИХОДЪ:

Почтово-пассажир. № 4—въ 8 ч. 58 м. утра

ДО НОВОРОССІЙСКА.

ОТХОДЪ.

Пассажир. поѣздъ № 5—въ 9 ч. 53 м. веч.
Смѣшан. поѣздъ № 9—въ 10 ч. 28 м. утра.

ПРИХОДЪ:

Пассажир. поѣздъ № 6—въ 7 ч. 58 м. утра
Смѣшан поѣздъ № 10—въ 11 ч. 48 м. веч.

ПО ЮГО-ВОСТОЧНОЙ Ж. Д.

(ЮЗ.-ВОР.-Р.)

ПРИХОДЪ.

Почтовый № 3—въ 6 ч. 53 м. вечера.
Пассажирскій № 1—въ 5 ч. 08 м. утра.
Тов.-пас. отъ Шахтъ № 7—въ 11 ч. 38 м. ут

ОТХОДЪ.

Почтовый № 4—въ 10 ч. 48 м. утра.
Пассажирскій № 2—въ 12 ч. 53 м. ночи.
Тов.-пас. до Шахтъ № 8—въ 7. ч. 43 м. в.

ПО КУРСКО-ХАРЬК.-АЗОВ. Ж. Д.

ПРИХОДЪ.

Почтовый № 3—въ 6 ч. 33 м. веч.
Товаро-пассажир. № 5—въ 9 ч. 58 м. утра.
Изъ Таганрог. допол. № 23—въ 1 ч. 38 м.в

ОТХОДЪ

Почтовый № 4—въ 9 ч. 38 м. утра.
Товаро-пассажирск. № 6—въ 7 ч. 38 м. веч.
Въ Таганрогъ допол. № 24—въ 4 ч. 53 м. дня

РОСПИСАНІЕ

прихода и отхода поѣздовъ к.-х.-аз. ж. д. въ г. Таганрогѣ.

ПРИХОДЪ.

Изъ Харьк. тов.-пас. № 5—въ 6 ч. 28 к. утра.
» » поч. № 3—въ 3 ч. 38 м. дня.
» Ростова » № 4—въ 12 ч. 08 м. дня.
» тов. № 6—въ 10 ч. 38 м. дня.
» доп. № 24—въ 7 ч 58 м. веч.

ОТХОДЪ.

Въ Харьковъ почт. № 4—въ 12 ч. 28 м. дня.
» » тов.-пас. № 6—въ 11 ч. 08 м. веч.
» Ростовъ тов.-пас. № 5—въ 6 ч. 58 м. утра.
» » почтов. № 3—въ 4 ч. 08 м. дня.
» » допол. № 23—въ 10 ч. 43 м. веч.

Редакторъ-Издатель
С. Х. Арутюновъ

ОБЪЯВЛЕНІЯ.

ПРИСЯЖНЫЙ СТРЯПЧІЙ
Евгеній Осиповичъ РОБУКЪ
проситъ своихъ довѣрителей, не взявшихъ обратно своихъ бумагъ по законченнымъ судебнымъ дѣламъ, пожаловать за полученіемъ таковыхъ, такъ какъ храненіе ихъ обременительно для него. Покровскій переулокъ, собственный домъ, № 7-й. 120. 3—3

Требуется бонна ФРАНЦУЖЕНКА.
Уголъ Николаевскаго переулка и Скобелевской улицы, № 24. 121. 3—5

ПРОДАЕТСЯ
водяная мельница
на землѣ станицы Умаханъ-Юртовской, о четырехъ поставахъ, при озерѣ и линіи желѣзной дороги. Цѣна 12 т. р. Обращаться: станція Гудермесъ, Петровской вѣтви, Владик. дороги, А. С. Карцеву. 118. 2-4

ОТДАЮТСЯ ВЪ НАЕМЪ
1) квартира о 7 комнатахъ и кухня,
2) каретный сарай, конюшня и сѣновалъ,
3) торговый подвалъ съ выходомъ на улицу.
На углу Московской улицы и Казанскаго переулка, спросить у владѣльца Сергѣя Ивановича Мортазова, въ Нахичевани н/Д, Софіевская улица, д. № 24. 117. 2—8.

Нуженъ РѢЗЧИКЪ
на бумагорѣзальной машинѣ, спросить на фабрикѣ пап. книжекъ Титрова, уг. Собор. пер. и Темерн. ул., № 83. 109. 6—7

УПРАВЛЕНІЕ Юго-Восточныхъ ж. д.
Вслѣдствіе заявленія довѣреннаго Е. Г. Ссовскаго, Скиліоти, объ утерѣ дубликатовъ накладныхъ, на отправки Миллерово-Ростовъ-Пристань, за № 4270 и 4271, Управленіе Юго-Восточныхъ дорогъ симъ объявляетъ, что означенные дубликаты накладныхъ будутъ считаться недѣйствительными и товаръ по истеченіи установленнаго срока будетъ выдаванъ. 123. 3—3

Нужна квартира
въ центрѣ города, о двухъ комнатахъ, съ параднымъ подъѣздомъ, прислугой и мебелью. Адресоваться словесно или письменно, въ канцелярію предводителя дворянства (Полицейская улица, домъ № 22). 131. 1—3

Піанистъ
играетъ ТАНЦЫ
на вечерахъ.
Адресъ: магазинъ письмен. принадлежностей, П. Ф. Климова, Большая Садовая, противъ Азовскаго Банка. 100. 3—8

Инженеръ
путей сообщенія, онъ-же технологъ, ищетъ должность на заводѣ; также можетъ вступить компаніономъ по заводскому дѣлу, съ капиталомъ свыше 25,000 руб. Подробно: справочное бюро «Общая Польза». Телефонъ 466. 102. 4—5

ЛУЧШІЙ
Мальцъ-экстрактъ
съ діастазомъ банка . . . . . 75 к
Мальцъ-карамель
въ жестянкахъ въ 25 к., 45 к., 80 к.
ОТЪ КАШЛЯ
Мальцъ-экстрактъ
съ іодомъ, рыбьимъ жиромъ и желѣзомъ банка . . . . . 90 к.
Химической Лабораторіи
Ю. Мартенсъ
С. Петербургъ, Гороховая, 9. Имѣется во всѣхъ аптек. и аптек. магаз.
Произведенія удостоены высш. награды.
Мцк. 8—16

ОТДАЕТСЯ ВЪ НАЕМЪ
помѣщеніе, годное для трактирнаго заведенія, бакалейной торговли, ренсковаго погреба и для жилья Подробности: въ табачномъ магазинѣ Д. А. Паппадато, Больш. Садовая, д. Мелконова Езекова, подъ Клубомъ 79. 6—10

Піанистка,
получившая образованіе въ Вѣнской консерваторіи, преподаетъ уроки на роялѣ. Переговоры отъ 3 до 6 часовъ вечера. Пушкинская ул., д. № 65. 47. 7—15

Въ СИБИРИ земля
продается, 7764 дес., изъ которыхъ 3000 дес. въ 35 вер. отъ строющейся ж. д. Узнать у Николая Владиміровича Елисѣева, въ г. Воронежѣ, Воскресенская ул., д. Пономарева 35. 7—8

Остерегаться поддѣлокъ!
№4711
Лучшій
ЦВѢТОЧНЫЙ О-ДЕ-КОЛОНЪ
№ 4711
РЕЙНСКІЕ БУКЕТЫ
слѣдующихъ запаховъ:
Подснѣжникъ, Гольдлакъ, Жасминъ, Геліотропъ, Ландышъ, Опопонаксъ, Резеда, Рейнская Роза, Рейнская Фіалка, Рейнскіе цвѣты и Ясминникъ.
Превосходные, продолительные и дешевые духи для платковъ.
Можно получать во всѣхъ лучшихъ парфюмерныхъ и аптекарскихъ магазинахъ Россіи и за границей.
При покупкѣ просятъ обращать вниманіе на утвер. фабрич. марку № 4711.
Въ Ростовѣ нД. Складъ у Оскара Пинагель. Мцк. 7—7

НЕ ПОКУПАЙТЕ ВЕЛОСИПЕДОВЪ,
не прочитавъ предварительно нашъ каталогъ на 1894 г., который высылаетъ
СЕНСАЦІОННУЮ НОВОСТЬ для предстоящаго сезона.
Каталогъ высылается безплатно.
Торговый домъ **Ж. Блокъ, Москва.**
С.-Петербургъ, Одесса, Варшава, Кокандъ, Ростовъ нД., Екатеринбургъ, Минскъ.

ВЪ НОВООТКРЫТОМЪ МЕБЕЛЬНОМЪ И ЗЕРКАЛЬНОМЪ МАГАЗИНѢ
Я. Еременко и Н. Дьяченко
(уголъ Темерниц. и Казанск. ул., входъ съ Собор.) полученъ громадный выборъ русской и граничной МЕБЕЛИ.
Цѣны дешевле существующ. въ Ростовѣ.

ЗУБНОЙ ЭЛИКСИРЪ А. ШТЕХЕРЪ. | ПОДОЛЬСКІЯ ЗУБНЫЯ КАПЛИ А. ШТЕХЕРЪ. | ЗУБНОЙ ПОРОШОКъ А. ШТЕХЕРЪ.
Въ нѣкоторыхъ аптек. и аптек. магазинахъ.

Дешевая Продажа
въ спеціальномъ магазинѣ полотенъ, столоваго, мужескаго, дѣтскаго и дѣтскаго бѣлья, чулочныхъ и вязальныхъ издѣлій подъ фирмою
„Конкурренція",
Большая Садовая, домъ Игнатенко.
Вслѣдствіе моего отъѣзда за покупкою товаровъ въ Москву и заграницу, назначаю для уменьшенія количества всѣхъ находящихся въ магазинѣ товаровъ на самое короткое время ПРОДАЖУ ПО ДЕШЕВЫМЪ ЦѢНАМЪ Оставшійся товаръ зимняго сезона будетъ продаваться съ значительной уступкой.
Год. ср. 20 янв. 95 г. **Я. Г. Тартаковеръ**

„Капризъ Невы" — ДУХИ, О-ДЕ-КОЛОНЪ,
„Бѣлый Мюскъ" — ДУХИ, О-ДЕ-КОЛОНЪ,
„Сафо" — ДУХИ, О-ДЕ-КОЛОНЪ,
Самаго высокаго достоинства.
ХВОЙНАЯ ЭССЕНЦІЯ для пульверизаціи комнатъ. Распространяетъ пріятный запахъ хвойнаго лѣса.
ТИМОЛОВОЙ ЗУБНОЙ ПОРОШОКЪ.
ТИМОЛОВОЙ ЗУБНОЙ ЭЛИКСИРЪ
СПБ. **ТЕХНО-ХИМИЧЕСКОЙ ЛАБОРАТОРІИ**
Главный складъ и контора въ С.-Петербургѣ, площ. Александринскаго театра.
Отдѣленіе въ Москвѣ, Никольская, д. Шереметьева.
Складъ въ Варшавѣ, Новый Свѣтъ, № 37 и въ лучшихъ магазин.
Мцк. 18—

ГАЛОШИ
РЕЗИНОВЫЯ 1-й СОРТЪ.
ПРОДАЖА ОПТОМЪ и ВЪ РОЗНИЦУ
ЧУВЕКИ
изъ лучшихъ кавказск. бурокъ
предохраняющія отъ ревматизма.
Лучшія Кавказскія БУРКИ.
Въ магазинѣ резиновыхъ издѣлій
ПОПОВА и К°., въ Ростовѣ
Б.-Садов. ул., противъ реальнаго уч.
9 8

НАСТОЯЩАЯ ТРАВА КУЗЬМИЧА
ЭФЕДРА, собственнаго МАЙСКАГО СБОРА.
Самый общій сказъ въ Россіи!
Народное средство
несомнѣнно излѣчивающее: ревматизмъ всѣхъ видовъ, катарръ желудка и кишекъ, геморрой, одышку, малокровіе, всякое разстройство пищеварительныхъ органовъ и сифилисъ, что свидѣтельствуется:
Больн. газ. Боткина отъ 11 мая 91 г. Неделя № 19 винъ № 268 за 91 г. г.
Продается ВЫСШІЙ СОРТЪ «Э

Суббота, 29 января 1894 г. № 27. —— Годъ четвертый —— № 27. Суббота, 29 января 1894 г.

ПРИАЗОВСКІЙ КРАЙ

ЕЖЕДНЕВНАЯ ГАЗЕТА ПОЛИТИЧЕСКАЯ, ЭКОНОМИЧЕСКАЯ и ЛИТЕРАТУРНАЯ

Редакція въ Ростовѣ нД., Больш. Садов., уг. Брат. пер., собственный домъ.
Редакція для личн. объясн. откр. отъ 12 до 1 ч. дня
Статьи должны быть доставляемы съ подписью и адресомъ автора. Принятыя статьи, по усмотрѣнію редакціи, подлежатъ измѣненію и сокращенію. Статьи безъ обозначенія условій считаются безплатными. Гонораръ выдается въ конторѣ по субботамъ, отъ 10 до 1 часа дня. Мелкія замѣтки уничтожаются, статьи сохраняются 3 мѣс.

Объявленія для газеты «Приазовск. Край» изъ С.-Петербурга, Москвы, Риги, Привислянскаго края, Харькова, Одессы и изъ заграницы принимаются исключительно въ «Центральной конторѣ объявленій» торговаго дома «Л. И. Метцль и К°» въ Москвѣ, на Мясницкой, въ д. Спиридонова. За объявленія изъ не-южныхъ губерній Россіи плата слѣдующая: на 1 стран.—20 к., на послѣдней стран.—10 к за строку петита или занимаемаго ею мѣста.
Телефонъ редакціи № 240.

Новыя подписки:

	на 1 м.	на 3 м.	на 6 м.	на годъ
	Р. К.	Р. К.	Р. К.	Р. К.
Доставка и пересылки .	—80	2—25	4—50	8 —
Доставкой и пересылкой .	1 —	2—75	5 —	9 —

За перемѣну адреса взимается 20 коп.
Объявленія: за строку петита на 1-й стран., въ первый 20 коп., въ послѣдніе разы по 10 к., на 4-й стран. въ 1-й разъ 8 коп., въ послѣдніе разы по 5 коп.
Приложеніе къ газетѣ—8 руб. отъ каждой тысячи
Дня контора помѣщ. въ Ростовѣ нД., Бол. Садовая.
Пора открыта отъ 8 час. утра до 8 час. вечера.
Телефонъ № 248.
Отдѣльные нумера въ Ростовѣ на Дону 5 коп.
Телефонъ типографіи № 240.

ТЕАТРЪ В. И. АСМОЛОВА

Сегодня, 29-го января 1894 года, НАЗНАЧАЕТСЯ
КОСТЮМИРОВАННЫЙ БАЛЪ СЪ ПРИЗАМИ
Начало бала въ 9 час. вечера, конецъ бала въ 3 час. ночи.

ПРОДОЛЖАЕТСЯ ПОДПИСКА
НА 1894 ГОДЪ
НА ИЗДАЮЩУЮСЯ ВЪ РОСТОВѢ НА ДОНУ
ЕЖЕДНЕВНУЮ ПОЛИТИЧЕСКУЮ, ЛИТЕРАТУРНУЮ И ЭКОНОМИЧЕСКУЮ ГАЗЕТУ
„ПРИАЗОВСКІЙ КРАЙ“

Газета выходитъ по программѣ, раздѣленной на слѣдующіе отдѣлы:

I. Правительственныя распоряженія.
II. Телеграммы Сѣвернаго Телеграфнаго Агентства и отъ собственныхъ корреспондентовъ.
III. Спеціальныя ежедневныя телеграммы курсовыя и фондовыя с.-петербургской биржи.
IV. Передовыя статьи по внутреннимъ вопросамъ.
V. Политическое обозрѣніе.
VI. Иностранныя извѣстія.
VII. О чемъ пишутъ.
VIII. О чемъ говорятъ.
IX. Злобы дня.
X. Летучіе листки.
XI. Фельетонъ-крошка.
XII. Загаваги.
XIII. Протоколы жизни.
XIV. Ростовскій альбомъ.
XV. Хроника (мѣстная и общая).
XVI. Корреспонденціи.
XVII. По Россіи.
XVIII. Мелочи (сценки и наброски).
XIX. Фельетонъ литературный, научный, беллетристическій и др.
XX. Театръ и музыка.
XXI. Наука и литература.
XXII. Торговыя свѣдѣнія. Биржа.
XXIII. Справочный отдѣлъ.
XXIV. Объявленія и рекламы.

Въ „Приазовскомъ Краѣ“ будутъ помѣщаться портреты и рисунки, имѣющіе отношеніе къ текущимъ выдающимся событіямъ.

Условія подписки въ Россіи:

Безъ доставки:				Съ доставкой и пересылкой:			
12 мѣсяцевъ	8 р. — к.	6 мѣсяцевъ	4 р. 50 к.	12 мѣсяцевъ	9 р. — к.	6 мѣсяцевъ	5 р. — к.
11 »	7 » 50 »	5 »	3 » 75 »	11 »	8 » 50 »	5 »	4 » 25 »
10 »	7 » — »	4 »	3 » — »	10 »	8 » — »	4 »	3 » 50 »
9 »	6 » 50 »	3 »	2 » 25 »	9 »	7 » 25 »	3 »	2 » 75 »
8 »	6 » — »	2 »	1 » 50 »	8 »	6 » 50 »	2 »	2 » — »
7 »	5 » 25 »	1 »	— » 80 »	7 »	5 » 75 »	1 »	1 » — »

За пересылку газеты заграницу взимается, сверхъ подписной цѣны, 60 коп. въ мѣсяцъ. Разсрочка платежа годовой подписной цѣны допускается по соглашенію съ конторою. Взносы по разсрочкѣ производятся: при подпискѣ—3 р., 1-го мая—3 р. и 1-го августа—3 руб.

Подписка принимается только съ 1-го числа каждаго мѣсяца и не далѣе конца текущаго года.

За объявленія, помѣщ. въ газетѣ: на 1-й стр.—по 20 к. за строку, заним. петит., первый разъ и по 10 к. за стр. въ послѣд. разы и на 4 стр.—по 8 к. за стр., первый разъ и по 5 к. за стр. въ послѣд. разы. Годовымъ объявителямъ и лицамъ, печатающимъ свои объявленія въ газетѣ не менѣе 20 разъ безъ измѣненія текста, дѣлается 25% скидки. Въ отдѣлѣ объявл. на 4 стр., для лицъ, ищущихъ занятій, и домашней прислуги по 20 к. за каждое объявленіе не свыше 5 строкъ.

ПОДПИСКА ПРИНИМАЕТСЯ:
въ Ростовѣ нД. въ главной конторѣ газеты „Приазовскій Край“, Больш. Сад., д. Фронштейна, и въ собст. домѣ, уголъ Больш. Садов. и Братскаго переулка.

Въ отдѣленіяхъ конторы:
въ Таганрогѣ, у М. Н. Псалти, типографія Рази,
» Новочеркаскѣ, въ Донской книжной торговлѣ П. Ананьевой.
» Екатеринодарѣ, въ Кубанской книжной торговлѣ П. Ѳ. Галладжіанцъ.
» Маріуполѣ, у М. Н. Фалькевича.

Главная Контора Газеты
„Приазовскій Край“
съ 1-го февраля с. г.
ПЕРЕХОДИТЪ
въ собственное помѣщеніе,
на углу Бол. Садовой ул. и Братскаго пер. ОТДѢЛЕНІЯ-ЖЕ конторы будутъ помѣщаться въ центрѣ города.

ТИПОГРАФІЯ
Литографія и Свѣтопечатня
С. Х. АРУТЮНОВА и А. Н. КОВАЛЕВА
въ Ростовѣ на Дону,
уголъ Большой Садовой, Братскаго переулка и Дмитріевской улицы, въ собственномъ зданіи.

Типографія снабжена 25 типографическими и литографическими машинами и всевозможн. новѣйшими приспособленіями.
Машины приводятся въ движеніе двумя газомоторами.
При наличности такихъ средствъ мастерская въ состояніи выполнять всякія типографическія, литографическія, фототипическія и цинкографическія работы въ самые короткіе сроки.

Общество страхованія жизни Соединенныхъ Штатовъ
„ЭКВИТЕБЛЬ“.
ВѢДОМОСТЬ
о состояніи резервнаго фонда къ 10 января 1894 года.

За 1891, 1892 гг. внесено резервнаго фонда въ русскихъ государственныхъ % бумагахъ въ Государственный Банкъ	Руб.	466,788 —
Съ начала текущаго года по 1-е декабря 1893 г. внесено въ резервный фондъ	„	208,763—51
Въ теченіе декабря мѣсяца 1893 года, получено премій 62,511 р. 54 к.		
На основаніи § 2 Правилъ, утвержденныхъ г. Министромъ Внутреннихъ Дѣлъ, внесено въ Государственный Банкъ въ счетъ резервнаго фонда 30% означенныхъ премій 4½% облиг. О-ва Ряз., Ур. и Курско-Кіевск. жел. дор. (квитанція Государственнаго Банка, за №№ 511/68410, 512/684101, отъ 8 января 1894 г., представлена въ Министерство Внутреннихъ Дѣлъ).	„	18,810 —
Внесено въ обмѣнъ на срочные купоны	„	— —
Итого къ 10 января 1894 г. состоитъ въ резервномъ фондѣ, согласно квитанцій Государственнаго Банка, хранящихся въ Минист. Внутрен. Дѣлъ	Руб.	694,361—51
Кромѣ означенной суммы Общество внесло въ Государственное Казначейство, въ видѣ постояннаго залога, 875 ш. облиг. 4% внутр. займа 1-го выпуска 1887 г. на нарицательную стоимость руб. 600,000, составляющихъ по курсу 95 р.	„	570,000 —
Всего спеціальная гарантія для русскихъ страхователей составляетъ къ 10 января 1894 г.	Руб.	1.264,361—51

На основаніи § 1 Правилъ, утвержденныхъ г. Министромъ Внутреннихъ Дѣлъ, Общество въ точномъ исполненіи принимаемыхъ обязательствъ по страхованіямъ отвѣчаетъ, сверхъ находящихся въ Россіи суммъ и залога, всѣмъ прочимъ своимъ имуществомъ.

ГЛАВНОЕ УПРАВЛЕНІЕ ОБЩЕСТВА
ДЛЯ РОССІЙСКОЙ ИМПЕРІИ,
С. ШМЕЙ.

При этомъ № прилагается для всѣхъ подписчиковъ прейсъ-курантъ спеціальнаго склада сельско-хозяйственныхъ, огородныхъ и цвѣточныхъ сѣмянъ. П. А. Гаврилова.

Телеграммы «Приазовскаго Края».

(*Сѣвернаго телеграфнаго агентства*)

— **Петербургъ**, 28 января.—Сегодня открылись совѣщанія нефтепромышленниковъ для установленія условій общаго союза по вывозу керосина заграницу.

— Сегодня открылся соединенный съѣздъ представителей всѣхъ желѣзныхъ дорогъ; проектируется понизить тарифъ на шерсть, волосъ, овчины и шкуры и установить новые тарифы на хлопокъ и фрукты.

— По заключенію торговаго договора съ Германіей, будетъ созванъ въ Петербургѣ съѣздъ по вывознымъ и ввознымъ тарифамъ.

— **Нью-Кестль на Тайнѣ**, 28-го января (9-го февраля).—Здѣсь благополучно спущенъ построенный по заказу Добровольнаго флота двухвинтовый океанскій быстроходный пароходъ „Петербургъ“, по образцу первоклассныхъ иностранныхъ пароходовъ, со всѣми усовершенствованіями.

— **Берлинъ**, 28 января (9-го февраля).—Много депутатовъ, представлявшихъ въ рейхстагѣ промышленные центры, получили отъ своихъ избирателей телеграммы, одобряющія русско-германскій таможенный тарифъ Аграріи агитируютъ противъ договора, который, не смотря на это, почти навѣрное, будетъ принятъ. Если, вопреки ожиданіямъ, договоръ не будетъ принятъ, то рейхстагъ, вѣроятно, будетъ немедленно распущенъ.

С.-Петербургская биржа

КУРСОВАЯ и ФОНДОВАЯ.

(*Спеціальная ежедневная телеграмма «Приазовскаго Края»*).

28 января 1894 года.

Трехмѣсячные векселя на Лондонъ	93.30-93.40
Трехмѣсячные векселя на Берлинъ	45.70
Трехмѣсячные векселя на Парижъ	37.05
Настроеніе векс. курс.	слабое
Полуимперіалы новаго чекана	7.48
5% Банк. билеты 2-го выпуска	102¼ пк.
5% Восточный заемъ 2-го выпуска	101¾ пк.
5% Восточн. заемъ 3-го выпуска	101¼ сд.
Первый внутр. съ выигр. заемъ 1864 г.	241¼ сд
Второй внутр. съ выигр. заемъ 1866 г.	226 сд
5% съ выигр. листы Гос. Двор. Зем. Банка	190 сд.
4% Внутренній заемъ	95⅛ пк.
4½% Внутр. конс. ж. д. заемъ 1890 года	99⅝ пк
5% Закл. листы Гос. Дв. Зем. Банка	101⅛ сд.
4½% Свид. Крест. Пов. Банка	99¼ сд.
5% Закл. листы Харьков Земельнаго Банка	100⅛ сд.
5% Закл. листы Кіевскаго Земельнаго Банка	100¼ пк.
5% Закл. листы Донского Земельнаго Банка	99⅛ пк.
Акціи Волжско-Камск Коммерч. Банка	890 пк.
» Азовско-Донск. Коммерческаго Банка	514 пр
» С.-Петерб. Учетнаго и Ссуднаго Банка	474 сд.
» Донского Земельнаго Банка	690 пк
Акціи Грязе-Царич. ж. д.	169¼ сд.
» Рыбин-Бологов. ж. д.	93 сд

Иностранныя извѣстія.

— Берлинскіе анархисты собрались на-днях на митингъ, причемъ на немъ была принята резолюція о томъ, что отнынѣ они объявляютъ войну обществу. Никакихъ столкновеній при этомъ не произошло. Полиція приняла своевременно мѣры предосторожности. Всѣ прилегающія улицы и самое зданіе собранія охранялось усиленными нарядами конныхъ полицейскихъ.

*) Телегр., получ. ночью, смот. на 3 стр.

— **Генералъ Лещинскій**, бывшій командиръ девятаго армейскаго корпуса, былъ принятъ на аудіенціи императоромъ Вильгельмомъ II; онъ оставался во дворцѣ долгое время. Въ Берлинѣ держатся теперь самыя фантастическія версіи относительно этой аудіенціи.

* * *

— **Причисленіе Жанны д'Аркъ къ лику блаженныхъ.**—Во французскія и англійскія газеты телеграфируютъ изъ Рима, что конгрегація обрядовъ постановила, что Жанна заслуживаетъ причисленія къ лику блаженныхъ. Обыкновенно причисленію къ лику блаженныхъ предшествуетъ канонизація, т. е. причисленіе къ лику святыхъ.

* * *

— **Къ смутамъ въ Италіи.**—Римскій корреспондентъ «Lacalanzeiger» получилъ interview у Криспи, который сказалъ ему слѣдующее относительно положенія дѣлъ въ Италіи. По словамъ премьера, опасное броженіе въ Сициліи вызвано иностранными революціонными агентами, на что имѣются доказательства. Но этого мало. Существуетъ заговоръ, чтобы произвести революцію на всемъ полуостровѣ, уничтожить королевскую власть и итальянское единство. Криспи выразилъ надежду, что ему къ концу года удастся возстановить равновѣсіе въ бюджетѣ, для чего необходимо будетъ потребовать отъ страны новыхъ жертвъ—не въ формѣ новыхъ налоговъ, а въ видѣ увеличенія существовавшихъ раньше. По мнѣнію Криспи, финансовый кризисъ въ Италіи вызванъ неблагоразумнымъ уменьшеніемъ обложеній: отмѣной налоговъ на муку и уничтоженіемъ добавочнаго обложенія въ поземельномъ налогѣ. Кромѣ того, предшествовавшія министерства сдѣлали большую ошибку, откладывая издержки, которыя окупились-бы съ лихвой. Криспи заявилъ также, что онъ внесетъ законопроектъ противъ биржевыхъ спекуляцій.

* * *

— **Курьезное воззваніе принца Фердинанда Кобургскаго къ болгарскому народу по случаю разрѣшенія своей жены, Маріи-Луизы, отъ бремени удивило даже и заграничную, расположенную къ принцу, прессу.** Вотъ это опереточное воззваніе:

«Моему дорогому болгарскому народу. Сегодня, 18-го января 1894 г., въ 7½ час. утра, ея королевское высочество, царствующая княгиня Марія-Луиза Бурбонская, свѣтлѣйшая супруга моя, благополучно разрѣшилась съ Божіей помощью въ нашемъ княжескомъ замкѣ, въ Софіи, отъ бремени младенцемъ мужского пола, которому мы дали имя Борисъ и титулъ тырновскаго принца. Новорожденный болгарскій принцъ, наслѣдникъ болгарскаго престола, принцъ тырновскій, герцогъ саксонскій, кавалеръ ордена «За храбрость», первой и четвертой степеней и носитель цѣпи ордена Александра Святого. Мы дѣлаемъ его шефомъ 4-го пѣхотнаго Плевненскаго полка, 4-го кавалерійскаго и артиллерійскаго. Извѣщая нашъ возлюбленный народъ объ этомъ счастливомъ событіи, возносимъ наши горячія молитвы ко Всевышнему, да сохранитъ Онъ нашего свѣтлѣйшаго сына и наслѣдника болгарскаго престола и да даруетъ ему здоровье, счастіе и успѣхъ во всѣхъ его дѣлахъ и начинаніяхъ на благо, славу и благоденствіе дорогого нашаго отчества. Данъ въ нашемъ дворцѣ, въ Софіи, въ день св. Афанасія, въ 1894 г., а правленія нашего на седьмомъ.

* * *

— **Разоблаченія во Франціи.** — Приводимъ еще нѣкоторыя подробности изъ разоблаченій въ «Figaro», опубликовавшемъ interview одного изъ сотрудниковъ газеты съ Корнеліемъ Герцемъ въ Борнемаутѣ. Сотрудникъ «Figaro» заявляетъ, что все, что разсказалъ ему Герцъ и что онъ самъ прочелъ въ его грозныхъ документахъ, находится въ полномъ противорѣчіи съ тѣмъ, что разсказывали по поводу Герца въ публикѣ, парламентѣ и прессѣ. По словамъ Герца, роль, которую приписываютъ ему въ панамской исторіи, на самомъ дѣлѣ ему не принадлежала. Во время кампаніи подкуповъ, которая велась въ парламентѣ, его не было во Франціи. Это могутъ подтвердить Клемансо. Что касается чековъ на 1 милліонъ, данныхъ ему Жакомъ Рейнакомъ въ 1888 г., то они являлись уплатой по счету, совершенно чуждому исторіи съ панамскимъ займомъ. «Будьте увѣрены, — сказалъ Герцъ,— что если бы эти чеки были изъ нечистаго источника, то я не являлся бы съ ними въ банкъ Ротшильда, а заставилъ подписаться подъ ними какого-нибудь слугу. Это азбука искусства». Послѣ этого Герцъ перешелъ къ списку чековъ Стефана и сдѣлалъ слѣдующее неожиданное разоблаченіе. «Всѣ помнятъ,—сказалъ онъ,—памятную книжку, найденную у Тьерре; на талонахъ ея были инициалы лицъ, которымъ они принадлежали Такъ знайте-же, что политическое лицо, попросившее у меня этотъ списокъ, который я считалъ формальнымъ документомъ противъ Рейнака, былъ никто иной, какъ Клемансо».

Заграничная жизнь.

—*Кораблекрушеніе.*—Британское судно «Jason» погибло со всѣмъ экипажемъ на пути изъ Калькутты въ Бостонъ, у береговъ Массачусетса. Изъ 27-ми человѣкъ спасся только одинъ матросъ. Не смотря на бурю и страшный холодъ, матросы забрались на мачты, и держались на реяхъ до тѣхъ поръ, пока судно не пошло ко дну. «Jason» былъ трехъ-мачтовое судно въ 1500 тоннъ водоизмѣщенія. Съ берега видно было, какъ матросы старались спастись на реяхъ; все было сдѣлано для подачи помощи. Два спасительные вельбота пытались установить сообщеніе съ судномъ; но лодки опрокидывались, и ракеты не долетали по назначенію. Спасшемуся матросу удалось ухватиться за сломанную балку, которая и донесла его до берега въ безчувственномъ состояніи. Днемъ увидѣли, что «Jason» переломился

Вслѣдствіе отношенія
ВЫСОЧАЙШЕ утвержденнаго Комитета по сооруженію Православнаго Соборнаго Храма въ Варшавѣ, въ конторѣ газеты
„Приазовскій Край“
открытъ пріемъ пожертвованій на сооруженіе помянутаго Храма во Имя Св. Александра Невскаго.
Собранныя пожертвованія будутъ высылаться Предсѣдателю Комитета Генералъ-Адъютанту І. В. Гурко, а фамиліи жертвователей—публиковаться въ газетѣ.

Ростовскій на-Дону Отдѣлъ
Россійскаго Общества
ПОКРОВИТЕЛЬСТВА ЖИВОТНЫМЪ
симъ извѣщаетъ гг. членовъ отдѣла, что списокъ лицъ, состоящихъ дѣйствительными, соревнователями и членами-сотрудниками, сообщенъ Члену Ростовской на-Дону Городской Управы Павлу Ивановичу Бердоносову, а потому и проситъ всѣхъ членовъ отдѣла, замѣтившихъ жестокое обращеніе извощиковъ съ ихъ лошадьми, сообщать г. Бердоносову объ этомъ на своей визитной карточкѣ, обозначая на ней № извощика и его проступокъ.—О наказаніяхъ, кои будутъ по этимъ заявленіямъ имъ наложены, Правленіе будетъ публиковать въ „Приазовскомъ Краѣ“ ежемѣсячно, не позже 10 числа. Кромѣ того, Отдѣлъ считаетъ нужнымъ заявить, что Управой сдѣлано распоряженіе коммисарамъ берега строго слѣдить за тѣмъ, чтобы погрузка на возъ была не болѣе 30 пудовъ.

ОТДАЮТСЯ въ НАЕМЪ
МАГАЗИНЪ
(ВЕРХНІЙ ЭТАЖЪ)
и ПОДВАЛЪ
ПОДЪ ТОРГОВОЕ ЗАВЕДЕНІЕ,
на Большой Садовой улицѣ.
Спросить въ типографіи Арутюнова и Ковалева.

Ночныя дежурства
Гг. ВРАЧЕЙ
При аптекѣ бывш. Лапицкаго (Адамковича). Телефонъ № 425.

ВРАЧЕБНЫЙ КАБИНЕТЪ
ДОКТОРА
Г. С. БАЛАБАНОВА
БОЛѢЗНИ КОЖИ,
ВЕНЕРИЧЕСКІЯ, МОЧЕПОЛОВЫЯ
и ВНУТРЕННІЯ.
Пріемъ отъ 9—1 ч. утра и отъ 5—8 ч. вечера.
Больш. Садовая, домъ Батырова № 45, противъ зимняго помѣщенія коммерч. клуба.
Телефонъ № 433.

ДОКТОРЪ
Д. И. ОСТРОВСКІЙ
принимаетъ по внутреннимъ, нервнымъ и дѣтскимъ болѣзнямъ отъ 9—11 ч утра и отъ 5—8 ч. веч.
Никольская улица, домъ № 68, противъ главныхъ воротъ Казанской церкви.

ДОКТОРЪ МЕДИЦИНЫ
С. И. ЛУРЬЕ,
ГЛАЗНЫЯ БОЛѢЗНИ
Пріемъ отъ 9—12 ут. и отъ 5—8 веч.
Уголъ Казанскаго переулка и Дмитріевской ул., домъ Петикопова.
Телефонъ № 339. 846. 27—30

Зуболечебный кабинетъ
Дантистъ
Е. М. ШПИЛЬРЕЙНЪ.
Лѣченіе, пломбированіе, вставленіе зубовъ
Николаевскій переулокъ, домъ Яблокова, рядомъ с аптекою Бывш. Лапицкаго.
Телефонъ № 380.
Пріемъ: отъ 9—2 ч дня и отъ 5—7 час. вечера. Ор. 15 Янв.

ДОКТОРЪ
А. С. ЩЕРБАКОВЪ
уголъ Соборнаго переулка и Казанской улицы д. Кравченко
принимаетъ
отъ 9 ч. до 2 дня и отъ 4 до 6 веч.

ДОКТОРЪ
И. Я. ДУБРОВЪ.
Пріемъ больныхъ ежедневно по горловымъ, ушнымъ, внутреннимъ и дѣтскимъ болѣзнямъ.
Отъ 9—11 ч. ут. и отъ 5—7 ч. в., уголъ Казанскаго пер. и Никольской ул., д. Горбачевой, противъ Казанской церкви. Телефонъ № 565. 32. 18—30

По случаю отъѣзда
продается рояль за умѣренную цѣну, фабрики Шиллеръ. Адресъ: Темерницкій спускъ, пекарня Семаева, № 2, спросить во дворѣ.
124. 3—4

ДОКТОРЪ
ВОЛЯНСКІЙ
СПЕЦІАЛЬНО СИФИЛИСЪ, болѣзни ВЕНЕРИЧЕСКІЯ и МОЧЕПОЛОВЫЯ (электричествомъ и электрич. ваннами).
Ежеднев. отъ 9—12 дня и отъ 4 до 7 в. Казанская ул., д. Литвинова, № 91, второй домъ отъ Бол. проспекта
Л. с. год. ср. 25 нояб.

НОВООТКРЫТЫЙ
мебельный и зеркальн. магазинъ
Еременко и Дьяченко.
Ск. на 4 стр.

Таганрогскій
Мѣщанскій Староста
доводитъ до свѣдѣнія мѣщанъ г. Таганрога, что на воскресенье 30-го сего января, въ 10 час. утра, въ помѣщеніи мѣщанской управы, назначено общее собраніе для разсмотрѣнія общественныхъ дѣлъ.
133. 2—2

пополамъ. Послѣднее плаваніе его бы о рядомъ несчастій. Черезъ два дня послѣ отбытія изъ Калькутты, рулевого смыло волною. Капитанъ Макъ Миллавъ изучалъ въ своей каютѣ карту морского дна, когда судно ударилось о рифъ.

— *Винная бочка.*—Виноторговецъ въ Нейштадтѣ заказалъ для своихъ запасовъ бочку, превосходящую размѣрами знаменитую гейдельбергскую бочку. Новая бочка имѣетъ 5,30 метровъ въ длину, 5 метровъ въ окружности по серединѣ, и вмѣщаетъ въ себѣ 86000 литровъ жидкости. Пустая—она вѣситъ 250 центнеровъ, а будучи наполнена виномъ, представитъ тяжесть въ 10000 центнеровъ.

— *Берегитесь льда.*—Многіе думаютъ, что съ наступленіемъ холодного времени опасность зараженія различными микробами значительно уменьшается. Въ частности убѣждены, что въ морозы и холера должна прекратиться. Многочисленныя наблюденія уже подтвердили несостоятельность этого взгляда. Точно также и ледъ, который обыкновенно казался такъ сказать застрахованнымъ отъ микробовъ, можетъ быть переполненъ этими послѣдними, и если онъ берется съ загрязненныхъ мѣстъ, съ рѣкъ, гдѣ вода не совершенно чиста, то положительно надо остерегаться употреблять его въ пищу. Недавніе опыты Рауля Пикте надъ низшими животными организмами показали, что эти организмы отлично переносятъ низкую температуру и чѣмъ паразитъ проще по своему строенію, тѣмъ менѣе онъ чувствителенъ къ холоду. Сказанный наслѣдователь замораживалъ воду съ инфузоріями до 60 градусовъ холода, и несмотря на это, послѣ оттаиванія льда, замороженныя инфузоріи снова оживали. При 90 градусахъ нѣкоторые инфузоріи погибали, но другіе оставались живы. При 100 градусахъ ниже нуля даже нѣкоторыя улитки выживаютъ въ теченіе нѣсколькихъ дней. Что же касается до простѣйшихъ организмовъ, бактерій, споръ и проч., то они переносили даже страшный холодъ до 200 градусовъ, холодъ о которомъ мы не можемъ составить себѣ и понятія. Послѣ оттаиванія они снова оживали. Выводъ отсюда ясенъ: не употреблять въ пищу водъ зрительнаго льда. Микробы въ немъ отлично могутъ уживаться, и попадая въ человѣческій организмъ, способны развиваться со всѣми своими вредными послѣдствіями.

О чемъ пишутъ.

Вспомнилъ старое.

Вы не забыли еще, конечно, этого рыцаря безъ страха и упрека, земскаго начальника изъ интеллигентовъ, который судился въ харьковской судебной палатѣ и потомъ въ сенатѣ по обвиненію въ жестокомъ обращеніи съ крестьянами? Судъ призналъ виновнымъ Протопопова, оберъ-прокуроръ А. Ѳ. Кони, въ рѣчи, произнесенной имъ въ уголовномъ кассаціонномъ департаментѣ, назвалъ его, кандидата правъ, болѣе подходящей для него кличкой—«кандидатомъ *безправія*», общественное мнѣніе возмутилось подвигами этого «насадителя законности въ народѣ», а печать заклеймила его въ рядѣ статей, исполненныхъ негодованія. И вдругъ, теперь, заднимъ числомъ, Гостомыслъ изъ «Гражданина» вспомнилъ о земскомъ начальникѣ Протопоповѣ и принялся, въ нѣкоторомъ родѣ, оплакивать его судьбу, находя, что ему не была оказана должная «нравственная поддержка со стороны высшей губернской власти.

позволю себѣ сказать,—лукаво мудрствуетъ князь Мещерскій,—что дурно и незаконно поступилъ губернаторъ, предавшій на судебный позоръ передъ цѣлою Россіею земскаго начальника Протопова, и нахожу, что онъ не въ достаточной мѣрѣ поддержалъ авторитетъ и обаяніе учрежденія земскихъ начальниковъ именно въ этомъ дѣлѣ. Губернаторъ имѣлъ полную возможность дисциплинарно взыскать съ земскаго начальника Протопопова и тогда высказаніе коснулось бы его одного; но предавъ на судебный позоръ земскаго начальника Протопова, онъ, кромѣ наказанія его, подвергъ униженію и скандалу все учрежденіе земскихъ начальниковъ, ибо пріобщилъ къ судебному скандалу зрителями всю Россію и милліоны крестьянъ привлекъ въ зрители позорнаго бичеванія земскаго начальника, которое очевидно роняло въ глазахъ народа все учрежденіе. Повторяю, губернаторъ, который счелъ бы себя обязаннымъ нравственно поддержать земскаго начальника, никогда бы не рѣшился на публичное бичеваніе и опозореніе земскаго начальника, ничего позорнаго не сдѣлавшаго.

Такая теорія замѣны законнаго правосудія, дѣйствующаго на основаніи точнаго разума судебныхъ уставовъ и уложенія о наказаніяхъ, мало воздадительными «отеческими» распеканіями,—до сихъ поръ не примѣнялась у насъ не только по отношенію къ земскимъ начальникамъ, но даже по отношенію къ лицамъ, выше ихъ несравненно стоящими въ служебной іерархіи. И ничего: «баніе авторитета власти» нисколько отъ этого не пострадало; напротивъ, скорѣе выиграло. То-же, что, подъ разными приличными, якобы, предлогами, проповѣдываетъ князь Мещерскій, есть, въ сущности, не что иное, какъ защита административнаго произвола.

* * *

И намъ бы не мѣшало.

Въ столицахъ, какъ и въ глухой провинціи, между муниципальными дѣятелями попадаются такіе стародумы, у которыхъ всякій разъ, когда возбуждается вопросъ о расширеніи народнаго образованія, преаккуратно желчь разливается. Но, къ счастью, но словамъ той-же, цитированной выше газеты,

въ петербургской думѣ въ этомъ смыслѣ одержана уже немаловажная побѣда надъ тѣми странными «экономами», которые остановились разъ навсегда на мнѣніи, будто Петербургъ не можетъ и не долженъ учреждать болѣе 10 новыхъ школъ въ годъ,—хотя существующія школы переполнены учениками и внѣ ихъ, за недостаткомъ мѣстъ, находится болѣе 2,000 дѣтей школьнаго возраста. Пренія были горячія; одинъ гласный упрекнулъ думу даже въ томъ, что она рискуетъ обратиться въ «министерство народнаго образованія»,—въ отличіе, вѣроятно, отъ существующаго уже министерства народнаго просвѣщенія. Надо полагать, что, по мнѣнію этого гласнаго, ничего болѣе язвительнаго нельзя и изобрѣсти по поводу желанія думы открыть 20 школъ, вмѣсто десяти. Общее настроеніе, однако, благопріятствуетъ дѣлу народнаго образованія. Даже обычная «оппозиція» высказалась въ пользу 20 школъ и, надо надѣяться, чрезъ нѣсколько лѣтъ въ нашей столицѣ не будетъ уже тяготѣть надъ думой весьма тяжкая отвѣтственность за отказъ въ образованіи... Число школъ будетъ отвѣчать числу дѣтей школьнаго возраста.

А у насъ въ Ростовѣ, кажется, наоборотъ дѣло происходитъ: не въ годъ 20 школъ, а въ 20 лѣтъ 1 школа открывается.

Черепашій прогрессъ!

* * *

Паны дерутся...

А отдувается, конечно, обыватель.

Такъ это искони вѣковъ у насъ на Руси заведено. Не составляетъ исключенія и высоко-просвѣщенный Петроградъ. Въ послѣдніе годы партійные раздоры прочно водворились въ петербургской думѣ. Образовались тамъ свои «оппозиція», свои Клемансо и Рошфоры, и вѣчно тамъ бой идетъ. Вмѣсто того, чтобы заниматься своимъ прямымъ дѣломъ, гласные пикируются постоянно между собою и подставляютъ другъ другу ножку. И добро бы, если-бы за какіе нибудь принципы или идеи борьбу вели,—а то, вѣдь, просто, не зная мѣры, тратятъ время на личныя дрязги. Между тѣмъ, неотложныя нужды города остаются безъ разрѣшенія и даже вовсе игнорируются. «Петер. Газета» не напрасно морализируетъ:

Чѣмъ это «противоборство» кончается и когда оно кончится, даже трудно сказать и предвидѣть. Въ интересахъ милліоннаго населенія столицы, желательно, однако, чтобъ эта вѣчная распря, въ которой на первомъ планѣ стоитъ личность, а не общественное дѣло, была, наконецъ, прекращена. Пикируйтесь, бранитесь, господа, гдѣ хотите, когда хотите и какъ хотите,—только не въ думѣ, только не во время рѣшенія серьезныхъ дѣлъ, затрогивающихъ ваши интересы, надо думать, вѣдь не менѣе, чѣмъ интересы тѣхъ, кто васъ избралъ въ хозяева и распорядители.

Вопросъ въ томъ только, способны-ли наши россійскіе дѣльцы подняться до пониманія границы, отдѣляющей личное отъ общественнаго? Что-то сомнительно это.

Общая хроника.

— **Отправка хлѣба** за границу въ концѣ прошлаго и въ началѣ настоящаго года производится весьма оживленно. Уже нѣсколько лѣтъ не замѣчалось такого движенія въ одесскомъ портѣ. Одна желѣзная дорога для выгрузки на пароходы доставляетъ каждые сутки болѣе 400 вагоновъ разнаго хлѣба. Движеніе поѣздовъ на станціи «Одесса-Портъ», какъ по эстокадѣ, такъ и по нижнимъ путямъ, безпрерывное. Главнымъ предметомъ вывоза являются пшеница и кукуруза.

— **Моръ на раковъ.**—Одинъ изъ крупнѣйшихъ московскихъ рыбопромышленниковъ, Г. И Мочаловъ, получилъ извѣстіе, что на Волгѣ, Окѣ и Камѣ появился моръ на раковъ. Моръ начался на Камѣ и распространился не внизъ по теченію Волги, а вверхъ, и теперь захватилъ и Оку.

— **Литературная конвенція.** — Пренія по поводу доклада Гальперинъ-Каминскаго о литературной конвенціи съ Франціей, читаннаго въ обществѣ книгопродавцевъ, выяснили желательность конвенціи, при условіи пересмотра внутреннихъ законовъ о правѣ литературной собственности. Мнѣніе это принято большинствомъ 23 голосовъ противъ 3 хъ.

— **Паспортная система.**—Введеніе новой паспортной системы состоится не ранѣе будущаго года. Въ настоящее время, какъ намъ передаютъ, въ проектѣ, представленный министромъ внутреннихъ дѣлъ, внесены уже необходимыя поправки и измѣненія. Проектъ будетъ разсмотрѣнъ въ текущую сессію государственнаго совѣта.

— **Комитетъ грамотности**, открывая подписку на устройство въ 1894 году, при содѣйствіи земствъ, 100 безплатныхъ народныхъ читаленъ и библіотекъ, съ своей стороны ассигновалъ на этотъ предметъ 2,000 руб.

— **Ликвидація общественныхъ работъ.**—Въ непродолжительномъ времени открываетъ занятія особая коммиссія, подъ предсѣдательствомъ статсъ-секретаря Неклюдова, для ликвидаціи дѣлъ комитета общественныхъ работъ.

— **Крупное пожертвованіе.** — А. С. Баташевъ пожертвовалъ 60,000 руб. для обезпеченія существованія пріюта для престарѣлыхъ слѣпцовъ въ г. Тулѣ.

— **Отвѣтственность директоровъ городскихъ банковъ.**—Какъ сообщаетъ «Кіевское Слово», правительствующій сенатъ призналъ, что директоры и товарищи директоровъ городскихъ общественныхъ банковъ несутъ общую для должностныхъ лицъ отвѣтственность за отступленія отъ правилъ устава о гербовомъ сборѣ, при завѣдываніи дѣлопроизводствомъ банка, и такая отвѣтственность ихъ не должна измѣняться въ томъ случаѣ, когда составленіе какого-либо акта съ нарушеніемъ устава о гербовомъ сборѣ будетъ допущено въ отношеніи какой либо операціи банка, или когда принятіе къ дѣламъ банка документа, неоплаченнаго или не вполнѣ оплаченнаго гербовымъ сборомъ, будетъ имѣть значеніе вступленія въ сдѣлку, въ томъ документѣ выразившуюся, тѣмъ болѣе, что стороною въ сдѣлкѣ въ такомъ случаѣ являются не эти лица, а самъ банкъ, въ пользу и въ интересахъ котораго они совершаются. Въ подлежащихъ сферахъ возбужденъ вопросъ о томъ, чтобы разрѣшено было городскимъ общественнымъ банкамъ по ссудамъ, выдаваемымъ подъ залогъ недвижимыхъ имуществъ на срокъ болѣе года, взимать проценты не за годъ, а лишь за шесть мѣсяцевъ впередъ.

— **Глазная лѣчебница въ Астрахани.**—Предсѣдательница астраханскаго благотворительнаго общества получила отъ предсѣдателя совѣта попечительства Императрицы Маріи Александровны о слѣпыхъ телеграмму о разрѣшеніи открыть въ Астрахани главную лѣчебницу, на содержаніе которой разрѣшено употреблять сборъ, производимый въ церквахъ Астраханской губерніи въ «недѣлю о слѣпомъ». Городское общественное управленіе, по ходатайству предсѣдательницы, отвело для предполагаемой къ открытію лѣчебницы помѣщеніе въ городскомъ домѣ. Работы по приспособленію этого помѣщенія для больницы идутъ весьма успѣшно. Открытіе больницы, по словамъ «Астрах. Вѣстн.», предполагается 26-го будущаго февраля, въ день Рожденія Его Величества Государя Императора.

— **Щекотливый вопросъ.**—Возбужденъ вопросъ о правѣ земскаго начальника кредитоваться въ банкѣ заштатнаго города, состоящаго въ его вѣдѣніи, въ которомъ всѣ служащіе, начиная отъ директора и до послѣдняго писца, крестьяне, подчиненные земскому начальнику. Въ случаѣ, давшемъ поводъ къ возбужденію вопроса, земскій начальникъ, разсказываетъ «Юж. Кр.», учелъ вексель въ такомъ банкѣ и, затѣмъ, когда въ срокъ не послѣдовало уплаты, банкъ не «осмѣлился» послать напоминаніе и заявить протестъ. Вексель около года лежалъ безъ движенія въ банковскомъ портфелѣ, пока начальникъ не перемѣнилъ его. Городской голова, повѣрявшій банковскія суммы, чтобы не подвергать «банковскаго начальства» отвѣтственности, внесъ всѣ деньги, занятыя земскимъ начальникомъ, дежавшія, какъ обезпеченіе, до перемѣны векселя послѣднимъ.

— † **Скончались:** генералъ-маіоръ **Н. П. Беклемишевъ**,—одинъ изъ немногихъ еще оставшихся въ живыхъ ветерановъ кавказской войны, участникъ многихъ блестящихъ дѣлъ временъ намѣстничества князя Воронцова, состоящій при войскахъ кавказской арміи, и предсѣдатель орловскаго окружнаго суда князь Александръ Борисовичъ Сонцевъ-Засѣкинъ.

— **Рижское городское управленіе** приступаетъ къ устройству канализаціи. Для начала работъ испрашивается 345,000 руб. Работы предположено начать весной.

— **Въ практикѣ крестьянскаго банка** случился любопытный фактъ. Нѣсколько земскихъ начальниковъ Орловской и Тамбовской губерній, узнавъ о предстоящей продажѣ земли за невзносъ слѣдующихъ банку платежей и о неминуемомъ въ такомъ случаѣ разореніи крестьянъ, немедленно собрали всѣхъ заемщиковъ банка и убѣдили ихъ ввести общественную запашку хлѣба, и собранный урожай употребить на взносъ недоимокъ банку. Такимъ путемъ вся земля, купленная при посредствѣ банка, была засѣяна всѣми заемщиками, затѣмъ хлѣбъ убранъ и обмолачивается цѣлыми обществами. Продажа же хлѣба состоится при личномъ наблюденіи земскихъ начальниковъ, и вырученныя суммы внесены будутъ банку на покрытіе недоимокъ. Земскіе начальники сообщили объ этомъ правленію банка, препроводивъ при этомъ законно составленные приговоры крестьянскихъ товариществъ, и въ то же время ходатайствовали объ отмѣнѣ торговъ на земли. Правленіе банка, подробно обсудивъ этотъ рѣдкій случай, постановило удовлетворить ходатайство земскихъ начальниковъ, и отмѣнило назначенные торги.

— **Пріобрѣтеніе земли въ казну.**—Вопросъ о пріобрѣтеніи морскимъ вѣдомствомъ у русскаго общества пароходства и торговли верфи, домовъ и мастерскихъ въ Севастополѣ, какъ мы слышали, въ настоящее время окончательно рѣшенъ въ утвердительномъ смыслѣ.

— **Съѣздъ мукомоловъ.**—Съѣздъ мукомоловъ, который долженъ былъ состояться въ началѣ весны, признанъ удобнымъ отложить до первыхъ чиселъ мая. Весеннее время, по отзывамъ мукомоловъ, представляется для съѣзда наиболѣе удобнымъ, по сравнительно небольшимъ размѣрамъ производства, предоставляющимъ имъ въ это время года наибольшую свободу. Исключеніе въ этомъ отношеніи составляютъ лишь владѣльцы водяныхъ мельницъ, пользующихся обыкновенно для расширенія дѣятельности весеннимъ разливомъ рѣкъ въ первые весенніе мѣсяцы. Въ началѣ мая, однако, и на водяныхъ мельницахъ обыкновенно уже затахаетъ весенняя горячка, такъ что срокъ этотъ для всѣхъ представителей мукомольной промышленности вполнѣ удобенъ. Вопросъ о развитіи заграничныхъ сношеній и упорядоченіи экспорта муки, какъ извѣстно, представляется одною изъ главныхъ намѣченныхъ для обсужденія на съѣздѣ задачъ.

Сумасшествіе общественныхъ собраній.

Итальянскій профессоръ Ферреро, одинъ изъ послѣдователей Ломброзо, въ новомъ, только что появившемся, своемъ трудѣ, утверждаетъ, что массовыя нервныя болѣзни, массовыя сумасшествія, возможны не только у толпы, въ вульгарномъ значеніи этого слова, но и у дисциплинированныхъ собраній, каковы засѣданія парламента и т. п.

Факты, на которые опирается это утвержденіе, взяты изъ событій, еще такъ недавно пронесшихся предъ нашими глазами.

Одинъ изъ депутатовъ французской палаты въ бесѣдѣ съ проф. Ферреро такъ описывалъ свои впечатлѣнія, полученныя при обсужденіи панамской исторіи въ парламентѣ: «Въ засѣданіяхъ палаты царило крайнее возбужденіе, котораго ничто не могло успокоить. Еще до открытія засѣданія никто не могъ удержаться на мѣстѣ; всѣ говорятъ, кричатъ, бѣгаютъ взадъ и впередъ, спорятъ, не отдавая себѣ отчета въ своихъ сужденіяхъ. По открытіи засѣданія, достаточно пустяка, одной рѣзкой фразы, чтобы возбужденіе перешло въ пароксизмъ. Самые хладнокровные теряютъ спокойствіе; никто не владѣетъ ни руками, ни ногами, ни мыслями. Кричатъ, бьютъ руками по столу, неистовствуютъ, какъ дѣти. Въ такомъ состояніи можно дать пощечину, не желая этого. Тѣло и умъ человѣка находятся въ конвульсіи».

Проф. Ферреро, по словамъ г. И. Б. въ «Од. Л.», полагаетъ, что эта картина, если и преувеличена нѣсколько, то, во всякомъ случаѣ, вѣрна въ существенномъ. Парламентскія бури—это нервный пароксизмъ цѣлой массы людей. Сила пароксизма особенно велика при обсужденіи вопросовъ глубоко затрогивающихъ интересы собравшихся вмѣстѣ людей. Таковы, напримѣръ, Панама и итальянское панамино. Во время обсужденія такихъ скандаловъ, даже люди испытанные, извѣстные самообладаніемъ, становятся похожими на безумныхъ. Чувство, испытываемое предъ собраніемъ, въ ожиданіи катастрофы, можно сравнить съ чувствомъ, какое испытывали древніе римляне въ циркѣ предъ появленіемъ гладіаторовъ, или какое испытываютъ испанцы предъ началомъ боя быковъ. Этого чувства достаточно, чтобы истощить самую крѣпкую нервную систему до начала засѣданія. Открывается послѣднее—и депутатъ уже не въ состояніи здраво обсуждать дѣло и держаться спокойно. При первой, непонравившейся ему фразѣ, онъ громко протестуетъ криками, ударяя кулаками, быстро двигаясь. Его протесты, въ свою очередь, вызываютъ соотвѣтствующія движенія другихъ депутатовъ. Волненіе овладѣваетъ сначала болѣе впечатлительными, а затѣмъ сообщается и болѣе спокойнымъ. Это хорошо извѣстный психологическій законъ. Буря разражается, ростетъ, утихаетъ, затѣмъ, послѣ интервала, повторяется съ новою силою, овладѣвая всѣми.

По истеченіи трехъ-четырехъ часовъ, крики, движенія, нервное напряженіе, истощаютъ самыхъ здоровыхъ людей. Прибавьте къ этому душевную тревогу, какую переживаютъ депутаты во время голосованія: одинъ дрожитъ, думая о завѣтной мечтѣ—министерскомъ портфелѣ; другой радуется, ожидая пораженія враговъ; третій упивается надеждою получить милліоны, ожидающіе его послѣ удачи подготовленной политической комбинаціи, и т. д., и т. д.

Я спрашивалъ, говоритъ Ферреро, нѣкоторыхъ итальянскихъ депутатовъ о томъ, какъ они чувствовали себя послѣ бурныхъ засѣданій? Одинъ изъ нихъ говорилъ, что онъ страдалъ страшной головной болью въ продолженіи нѣсколькихъ дней; боль сопровождалась меланхоліей, грустью и сонливостью; другой, напротивъ, страдалъ безсонницей; третій говорилъ, что, по выходѣ изъ парламента, ему казалось, будто онъ работалъ два дня безъ отдыха и безъ сна; онъ чувствовалъ при этомъ такую боль въ глазахъ, что не выносилъ слишкомъ яркаго свѣта. Почти всѣ депутаты заявили, что въ продолженіи, по крайней мѣрѣ, одного дня они не были способны къ правильному труду; одинъ депутатъ замѣтилъ, что онъ чувствовалъ себя на другой день словно послѣ пьянства.

Подъ вліяніемъ такого рода аффектированнаго состоянія, общественныя собранія могутъ принимать такого рода рѣшенія, которыхъ они вовсе не хотѣли. Война Франціи со всей Европой, стоившая 6 мил. жизней, была результатомъ нервнаго импульса

Тѣнь доказалъ, что Австрія не желала войны, но поведеніе депутатовъ въ парламентѣ, въ особенности въ дебатахъ объ эмигрантахъ, было таково, что война сдѣлалась неизбѣжной. («Les origines de la France contemporaine», vol. III, pag. 103). Второй несомнѣнный признакъ «сумашествія» собранія—это то, что въ моменты, подобные вышеописаннымъ, весь парламентъ становится неспособнымъ къ правильному труду. Во Франціи во время «Панамы» очень мало занимались разработкою проектовъ законовъ. Въ Италіи во время панамино парламентскія работы почти совсѣмъ пріостановились: члены коммиссій вовсе не являлись на засѣданія; доклады не представлялись, цѣлый парламентъ становится похожимъ на нервно больного человѣка, для котораго правильный трудъ немыслимъ.

Необходимость скандала—это особенно характерная примѣта нервной болѣзни. Стремленіе членовъ французскаго парламента во что бы то ни стало разоблачить виновныхъ въ панамскихъ злоупотребленіяхъ, по мнѣнію Ферреро, нельзя объяснить желаніемъ правды и справедливости—парламентъ состоитъ изъ людей, далеко не безгрѣшныхъ—это ожесточеніе было скорѣе результатомъ коллективнаго нервоза. Когда собраніе находится въ такомъ настроеніи, имъ могутъ быть приняты самыя крайнія мѣры. Исторія французскаго движенія въ концѣ XVIII и началѣ XIX вѣка даетъ тому не мало примѣровъ. Въ національномъ собраніи послѣдствія коллективнаго нервоза были, дѣйствительно, ужасы.

Изъ думской залы.

(Второе очередное собраніе).

Въ четвергъ, 27-го января, въ залѣ городскихъ учрежденій, подъ предсѣдательствомъ городского головы Е. Н. Хмѣльницкаго, состоялось второе очередное собраніе городской думы, отличавшееся особымъ интересомъ, въ виду бурности преній. Особое вниманіе гг. гласныхъ остановило на себѣ обсужденіе заключенія финансовой коммиссіи по предложенію временно-московскаго купца К. Я. Балкина о составленіи проекта канализаціи города для удаленія нечистотъ.

Предсѣдатель напоминаетъ гг. гласнымъ одно изъ прежнихъ постановленій думы, высказавшейся принципіально за устройство канализаціи, настоятельная нужда въ которой чувствуется всѣми. Техническая коммиссія, подъ предсѣдательствомъ члена управы П. Ф. Горбачева, разсматривая вопросъ о введеніи у насъ канализаціонной системы удаленія нечистотъ, пришла къ тому заключенію, что до принятія того или иного рода канализаціи, необходимо произвести предварительныя изысканія: топографическія, геологическія, статистическія и другія.

Гл. Кушнаревъ высказываетъ сомнѣніе въ возможности ввести у насъ канализацію, которая обойдется, по его мнѣнію, домовладѣльцамъ, на основаніи приведенныхъ имъ данныхъ, въ нѣсколько разъ дороже существующаго способа удаленія нечистотъ. Непремѣннымъ условіемъ, кромѣ того, при канализаціи является проведеніе водопровода, безъ котораго послѣдняя въ сухую лѣтнюю пору является зломъ. Примѣръ—Одесса, гдѣ царитъ ужасная вонь во всѣ тѣ дни и недѣли, когда на землю не падаетъ дождь.

Гл. упр. г. Горбачевъ возражаетъ г. Кушнареву и доказываетъ противное, т. е. практичность и примѣнимость канализаціонной системы удаленія нечистотъ.

Гл. Рылло, въ свою очередь, высказывается за введеніе канализаціи, признанной самой практикой жизни наиболѣе вѣрнымъ и могучимъ орудіемъ въ борьбѣ съ антисанитарными и гигіеническими непорядками.

Предсѣдатель напоминаетъ снова о томъ, что пренія о надобности или ненужности для насъ канализаціи являются совершенно излишними, такъ какъ принципіально дума рѣшила утвердительно этотъ настоятельный вопросъ. Настоящее-же засѣданіе имѣетъ предметомъ обсужденіе предложенія купца Балкина.

Гл. Ткачевъ, высказавшись за введеніе канализаціи, выражаетъ недоумѣніе, почему, вмѣстѣ съ предложеніемъ купца Балкина, не докладываются другія заявленія, какъ-то: [illegible] Ковалева, Поспѣлова и другихъ. Вмѣстѣ съ тѣмъ, явленія, почему-то вовсе не [illegible] трѣнныя финансовой коммиссіи [illegible] также считаетъ нужнымъ пре[illegible] думу отъ поспѣшнаго постановленія [illegible] трактуемому вопросу чрезъ [illegible] важности.

Дѣло въ томъ, что хотя [illegible] данномъ случаѣ является лицо [illegible] заинтересованное въ извѣстномъ [illegible] ротѣ внесеннаго имъ предложенія [illegible] че говоря, концессіонеръ, [illegible] выгодно представить обл[illegible] уже имъ планъ и проектъ [illegible] А между тѣмъ, наука и [illegible] работали цѣлый рядъ [illegible] мическую, слускъ нечистотъ, [illegible] орошенія т. д., и чтобы [illegible] болѣе вѣрный и, такъ [illegible] пристрастный проектъ [illegible] Ростову канализація, нужно [illegible] сти предварительныя работы [illegible] рыхъ говорилось въ техническ[illegible] миссіи, и затѣмъ назначить [illegible] на представленіе плана. [illegible] ныя-же работы должны [illegible] непремѣнно спеціалисту, [illegible] ственноручно производить [illegible] не профессору Фадѣеву, [illegible] тайствуетъ о передачѣ ему [illegible] тельныхъ изысканій и [illegible] проекта канализаціи. Г. Фадѣ[illegible] спеціалистъ, онъ профессоръ [illegible] ческой академіи и, кромѣ [illegible] итъ представителемъ Балкина [illegible] прямо заинтересованнаго въ [illegible] ной сторонѣ предпріятія. [illegible]

Ткачевъ проситъ думу отнестись [illegible] рожно къ обсуждаемому предложенію [illegible] передачу предварительныхъ [illegible] ручить исключительно спеціалисту [illegible] кимъ является, по словамъ [illegible] гласнаго, инженеръ Поспѣлов[illegible] лагающій наиболѣе выгодны[illegible]

Гл. упр. Горбачевъ начинает[illegible] рѣчь тѣмъ, что лишь теперь [illegible] данія ему сдѣлалось извѣстны[illegible] внесены предложенія не то[illegible] цомъ Балкинымъ, но и другим[illegible] а между тѣмъ г. предсѣдатель [illegible] словамъ г. Горбачева, про[illegible] совѣщанія съ г. Фадѣевымъ, [illegible] нимъ переписка и т. д.

Предсѣдатель перебиваетъ [illegible] чева просьбой о болѣе осто[illegible] выраженіяхъ и точной пере[illegible] товъ, такъ какъ съ г. Фадѣ[illegible] какихъ особыхъ совѣщаній [illegible] и переписка вся приложена къ [illegible] финансовой коммиссіи.

Гл. упр. Горбачевъ извин[illegible] продолжаетъ прерванную рѣчь [illegible] живая мнѣніе гл. Ткачева о [illegible] мости конкурса для составле[illegible] тѣмъ, принятія того или ин[illegible] разсмотрѣніе котораго долж[illegible] поручено особо-избранной [illegible] коммиссіи. Вмѣстѣ съ тѣмъ, [illegible] чевъ также горячо высказа[illegible] тивъ передачи предварительн[illegible] ботъ г. Фадѣеву, не спеціалист[illegible] ставителю купца-концессионер[illegible]

Гл. Солодовъ замѣчаетъ, что [illegible] Ткачева о томъ, что предло[illegible] гихъ лицъ, кромѣ Балкина [illegible] разсмотрѣны финансовой ко[illegible] не можетъ не вызвать удив[illegible] какъ самъ г. Ткачевъ участв[illegible] этой коммиссіи, *внимательно [illegible] шей всѣ внесенныя предложе[illegible]* лодовъ проситъ противников[illegible] женія Балкина указать на л[illegible] лѣ выгоднее

Гл Ткачевъ снова остана[illegible] вниманіе думы на заявленія [illegible] Поспѣлова, будто-бы, предл[illegible] самыя заманчивыя условія [illegible] болѣе выгодныя, чѣмъ предло[illegible] Фадѣева, инженера Ковалева [illegible]

Гл. Солодовъ возражаетъ, [illegible] наученa уже горькимъ опытом[illegible] довѣряетъ всякимъ широким[illegible] ніямъ, сопровождающимся, [illegible] но, просьбами объ утвержден[illegible] тельныхъ, непредвидѣнныхъ [illegible] обходимо, во всякомъ случаѣ, [illegible] вать формальнаго изложенія [illegible] ныхъ вносимаго предложенія.

Гл. упр. Горбачевъ высказ[illegible] противъ предложенного инжен[illegible] валевымъ хозяйственнаго спо[illegible] стаиваетъ на образованіи сп[illegible]

ФЕЛЬЕТОНЪ.

БЕРЛИНСКАЯ ПОЛИЦІЯ

И ЕЯ ДѢЯТЕЛЬНОСТЬ.

«Извѣстія московской городской думы» позаимствовали, въ извлеченіи, изъ сентябрьской книжки «Revue des deux mondes» любопытную статью: «La police, le crime et le vice á Berlin». Знакомя съ дѣятельностью берлинской полиціи, статья эта заключаетъ немало любопытныхъ свѣдѣній, касающихся общественной жизни германской столицы.

Современная организація полиціи была декретирована королевскимъ указомъ 18-го сентября 1821 года. Этимъ указомъ соединялись вмѣстѣ правленіе берлинскаго департамента и полиціи; въ рукахъ президента полиція какъ бы сосредоточивалась власть полицей-мейстера и губернатора. Между городомъ и полиціей происходили многочисленныя столкновенія по вопросамъ финансовымъ и юридическимъ, пока соглашеніе 1844 г., возобновленное въ 1879 года, не положило конца этимъ столкновеніямъ. По этому соглашенію, городъ обязался, между прочимъ, построить на Александерплацѣ зданіе для помѣщенія бюро полиціи, тюрьмы и квартиры президента полиціи.

Нѣсколько разъ законодатели возвращались къ проекту децентрализировать городъ въ полицейскомъ отношеніи, раздѣливъ его на нѣсколько независимыхъ участковъ, во главѣ которыхъ стоялъ бы независимый полицей-мейстеръ, подъ контролемъ высшей власти, но подобные проекты никогда не приводились въ исполненіе, такъ какъ они представляли больше неудобствъ, чѣмъ преимуществъ.

Въ настоящее время, президентъ берлинской полиціи соединяетъ полномочія, которыя въ Парижѣ принадлежатъ двумъ совершенно различнымъ властямъ: префектурѣ Сенскаго департамента и префектурѣ полиціи. Въ его вѣдѣніи находится сыскная полиція, санитарный надзоръ, наблюденіе за состояніемъ мостовыхъ, рынки, постройки, полиція нравовъ. По отношенію къ берлинскому самоуправленію, президентъ полиціи имѣетъ право контроля въ нѣсколькихъ случаяхъ; сношенія города съ государствомъ ведутся черезъ него, и онъ представляетъ собою органъ исполнительной власти.

Городъ беретъ на себя значительную часть расходовъ по содержанію полиціи; такъ, напримѣръ, онъ оплачиваетъ обмундировку полицейскихъ и помѣщенія, въ которыхъ находятся полицейскіе посты, но ихъ жалованье оплачивается государствомъ; пожарные расходы также покрываются изъ средствъ города. Берлинскіе полицейскіе занимаютъ свои посты только днемъ; ночью безопасность города ввѣряется ночнымъ сторожамъ, одѣтымъ въ особую форму и снабженнымъ свисткомъ и саблей. Ихъ дежурство продолжается отъ 10 час. вечера до 5 или 6 часовъ утра, смотря по времени года. Ночныхъ сторожей во всемъ Берлинѣ 500 чел., тогда какъ дневныхъ полицейскихъ 3.500, изъ нихъ 220 верховыхъ. Всѣ полицейскіе выбираются изъ отставныхъ унтеръ офицеровъ, ростъ которыхъ можетъ колебаться только въ предѣлахъ 1,67—1,70 метра т. е. около 2 аршинъ 5 вершковъ, и которые прослужили 9 лѣтъ въ арміи и были на хорошемъ счету у своего начальства. Населеніе ихъ уважаетъ и живетъ съ ними въ мирѣ, несмотря на то, что ихъ обращеніе носитъ иногда слишкомъ явный отпечатокъ военныхъ нравовъ и не лишено нѣкоторой рѣзкости. Берлинецъ привыкъ подчиняться требованіямъ полицейскаго, и въ дни парадовъ, напримѣръ, достаточно одного городового, чтобы удерживать въ почтительномъ разстояніи большую толпу любопытныхъ. Во главѣ берлинской полиціи находятся: одинъ полковникъ, 16 капитановъ, 105 поручиковъ и извѣстное число унтеръ-офицеровъ. Всѣхъ полицейскихъ участковъ въ Берлинѣ 82 и каждымъ управляетъ поручикъ, подъ командой котораго состоятъ двое унтеръ-офицеровъ, двое телеграфистовъ, два разсыльныхъ, 12 городовыхъ и два сыскныхъ агента. Капитанъ полиціи управляетъ нѣсколькими участками, соединенными въ одну полицейскую часть; такихъ частей въ Берлинѣ десять.

Наряду съ этою полиціей, обязанной слѣдить за внѣшнимъ порядкомъ города и за соблюденіемъ указовъ и регламентовъ, существуетъ еще сыскная полиція, на обязанности которой лежитъ открытіе виновниковъ преступленій и надзоръ за опасными классами населенія, съ цѣлью предупреждать преступленія и, по возможности, уменьшать число покушеній на собственность и личность гражданъ. По настоянію начальника сыскной полиціи, послѣдняя слита съ полицей нравовъ.

Сыскная служба производится агентами, одѣтыми въ партикулярное платье и вооруженными револьверами, которыми, впрочемъ, имъ разрѣшено пользоваться только въ случаяхъ крайней необходимости. Какъ уже сказано, въ каждомъ участкѣ находится два постоянныхъ агента, не считая агентовъ центральной бригады. Участковые агенты обязаны слѣдить спеціально за перекупщиками, ростовщиками и другими подозрительными лицами, имѣющими постоянное мѣсто жительства.

Берлинскіе преступники рѣдко выходятъ изъ рамокъ своей спеціальности и отличаются чрезвычайною ловкостью въ своей профессіи. Поэтому, полиція принуждена имѣть своихъ спеціалистовъ и каждой категоріи преступленій противопоставить сыскнаго агента, исключительно слѣдящаго за дѣлами, относящимися къ этой категоріи. Одинъ агентъ слѣдитъ за кражами со взломомъ, другой за кражами въ меблированныхъ комнатахъ, третій за мошенниками и шуллерами, и т. д. Такого-же рода дѣленіе приложено къ альбомамъ фотографій преступниковъ, который представляетъ значительный интересъ. Благодаря принятой классификаціи, этотъ альбомъ оказываетъ много услугъ. Когда, напримѣръ, кто-нибудь жалуется, что у него совершена кража, ему показываютъ фотографіи воровъ, занимающихся спеціально извѣстнаго рода кражами. Но часто случается, что когда приводятъ вора, фотографію котораго узналъ истецъ, этотъ послѣдній колеблется и не можетъ съ увѣренностью сказать, что узнаетъ самого вора.

Берлинъ принадлежитъ къ числу европейскихъ столицъ, населеніе которыхъ возростало чрезвычайно быстро. Въ 1840 г. въ Берлинѣ насчитывается только 300.000 жителей; въ 1860—уже 600.000. По даннымъ 1890 г., въ

у, вмѣстѣ съ предсѣд[illegible]ія, которая детально занималась [illegible]алкина, не докладывая [illegible]смотрѣніемъ проектовъ, принят[illegible]вленія, какъ-то: [illegible]которыхъ обусловлено было бы кон[illegible] Поспѣлова и друг[illegible]. Вмѣстѣ съ тѣмъ, онъ добав[illegible]очему-то вовсе не [illegible]что онъ такъ горячо отстаива[illegible] финансовой комиссіе[illegible] мнѣніе на основаніи горькаго [illegible]таетъ нужнымъ пред[illegible]пережитаго Кіевомъ: дума кіев[illegible]поспѣшнаго постановл[illegible]ала канализацію города кон[illegible]му вопросу чрезм[illegible]еру Балкину и нынѣ не напла[illegible] на свою опрометчивость. Поучитель[illegible]ъ томъ, что ходатая[illegible] исторія подробно описана въ [illegible]учаѣ является лицо[illegible] Времени», № отъ 16-го сен[illegible]ванное въ извѣстн[illegible]1892 года.

[illegible]инаго имъ предложе[illegible]ный *Панченко* недоумѣваетъ, [illegible], концессіонеръ, [illegible] отношеніе къ обсуждаемо[illegible] представить обл[illegible]вопросу имѣетъ все имъ выслушан[illegible]ланъ и проектъ кан[illegible]фкты на лицо: нужна канализа[illegible]тѣмъ, наука и пра[illegible] введенія которой необходимы [illegible] цѣлый рядъ сит[illegible]арительныя работы. Выводъ всѣхъ [illegible] слускъ нечистотъ, [illegible]вести эти работы. Онъ ничего [illegible]т. д., и чтобы получ[illegible]ть возразить противъ какого-то [illegible]рный и, такъ сказа[illegible] Балкина...

[illegible]ый проектъ нес[illegible] *Ткачевъ*.—Именно: какого-то!..

[illegible]анализаціи, нужно [illegible] *Панченко* продолжаетъ говорить, [illegible]арительныя работы, [illegible]ничего не имѣетъ онъ и противъ [illegible]рилось въ техническ[illegible]ра Ковалева, вѣроятно, хорошо [illegible] затѣмъ назначить [illegible]ого свое дѣло; но не надо забы[illegible]вленіе плана. Пред[illegible]что на очереди стоитъ вопросъ [illegible]боты должны быть[illegible]лицахъ, а о томъ, слѣдуетъ-ли [illegible] спеціалисту, кото[illegible]водить предварительныя работы и [illegible]но производилъ-бы[illegible], безъ которыхъ введеніе ка[illegible]сору Фадѣеву, которо[illegible]ной системы немыслимо.

[illegible] о передачѣ ему [illegible] *Кушнаревъ*, выражая недоумѣніе [illegible] изысканій и сооб[illegible]ду происходящаго, высказыва[illegible]анализаціи. Г. Фа[illegible]въ томъ-же духѣ, и дума, послѣ [illegible]ъ, онъ профессоръ [illegible], не особенно существенныхъ [illegible]деміи и, кромѣ того[illegible] гласныхъ, постановляетъ [illegible]авителемъ Балки[illegible]ніе возбудившаго такія горячія [illegible]тересованнаго въ ко[illegible] вопроса перенести на слѣдую[illegible]ѣ предпріятія. По[illegible]сѣданіе.

[illegible]роситъ думу отнести[illegible]ующимъ «инцидентомъ», являет[illegible] обсуждаемому предл[illegible]ленію гласнаго врача Трифилова, [illegible]едварительныхъ р[illegible]шнаго изъ больничнаго медицин[illegible]ключительно специал[illegible] персонала, о безпорядкахъ и не[illegible]тся, по словамъ [illegible]ткахъ, усмотрѣнныхъ имъ въ го[illegible] инженеръ Поспѣлов[illegible]ой больницѣ. Заявленіе это не [illegible]наиболѣе выгодны[illegible]тся въ повѣсткѣ на 2-е очередное [illegible] *Горбачевъ* начинае[illegible]ніе и о немъ доведено до свѣдѣ[illegible] что лишь теперь [illegible] гласныхъ путемъ разсылки осо[illegible]дѣлалось извѣстны[illegible] написанныхъ извѣщеній.

[illegible] сущностію сдѣланнаго гл. Три[illegible]ымъ заявленія мы, въ виду его [illegible]ѣмъ г. предсѣдателе[illegible]вности, познакомимъ читателей въ [illegible] Горбачева, произ[illegible] изъ ближайшихъ номеровъ на[illegible] съ г. Фадѣевымъ, [illegible]азеты.

[illegible]иска и т. д. [illegible]сѣдатель настаивалъ на ненуж[illegible]*тель* перебиваетъ [illegible]тенія этого заявленія, но г. [illegible]бой о болѣе осто[illegible]ловъ, пользуясь своимъ правомъ [illegible]ъ и точной переда[illegible], прочелъ его. Возражалъ ему [illegible] какъ съ г. Фадѣев[illegible]правы, г. Бочаровъ, команди[illegible]ыхъ совѣщаній не [illegible]ый управой для провѣрки дан[illegible] вся приложена къ [illegible]послужившихъ г. Трифилову со[illegible] коммиссіи. [illegible]мъ для введенія прочитаннаго [illegible]*Горбачевъ* извиня[illegible]заявленія. Выраженіемъ своимъ [illegible] прерванную рѣчь, [illegible]аровъ опровергаетъ по пунктамъ [illegible]ніе гл. Ткачева о н[illegible]ть заявленія г. Трифилова. Для [illegible]урса для составлен[illegible]ки и выясненія, возбужденнаго [illegible]тія того или иного [illegible]рифиловымъ въ высшей степени [illegible]е котораго должна [illegible]наго вопроса, образована спеці[illegible]собо-избранной спе[illegible]ія коммиссіи, въ составъ которой [illegible]Вмѣстѣ съ тѣмъ, г. [illegible] гг. Рылло, Ткачевъ (врачи), [illegible] горячо высказывае[illegible]овъ, Панинъ, Великановъ, Куш[illegible]дачи предварительн[illegible], кстати замѣтившій, что не [illegible]дѣеву, не спеціалист[illegible] деталей сдѣланнаго гл. Трифи[illegible]куща-концессионера[illegible] заявленія, онъ можетъ только [illegible]*довъ* замѣчаетъ, что [illegible]ть, что онъ замѣтилъ крайне не[illegible]томъ, что предложе[illegible]желательное отношеніе своихъ ра[illegible]ромѣ Балкина, [illegible]ть къ городской больницѣ, въ ко[illegible]ы финансовой ком[illegible] къ настоящему времени не хо[illegible]не вызвать удивле[illegible] они въ послѣднее время не хо[illegible]г. Ткачевъ участво[illegible]лечиться.

[illegible]ссіи, *внимательно* [illegible] уже знаютъ наши читатели, [illegible]*есенныя предложени*[illegible]номъ изъ своихъ засѣданій, дума, [illegible] продолжительныхъ преній, поста[illegible]ситъ противниковъ [illegible] заключить заемъ въ сумма[illegible]ина указать на луч[illegible]ла рублей. Журналъ этого [illegible]тысячъ рублей. [illegible]е [illegible]ія былъ отосланъ на утвержде[illegible]*евъ* снова останав[illegible]ніе Сінтельства г. Войсковаго На[illegible]мы на заявленіи [illegible]го Атамана, возвратившаго его [illegible] будто-бы, предла[illegible]ями поправками. Дѣло въ томъ, [illegible]чивыя условія и [illegible] городомъ уже числится долгъ [illegible]дныя, чѣмъ предложе[illegible]ъ 272 тыс., что съ займомъ— [illegible]нженера Ковалева [illegible] 942 тыс., т. е. сумму, превыша[illegible]*довъ* возражаетъ, [illegible] итогъ городскихъ годовыхъ до[illegible]ъ горькимъ опытомъ [illegible]ъ. Въ такомъ случаѣ, то есть въ [illegible]всякимъ широкимъ [illegible] заключенія займа на сумму, пре[illegible]овождающимся, обы[illegible]щую итогъ годовыхъ доходовъ [illegible] объ утвержденіи до[illegible] за годъ, ходатайство о заклю[illegible]непредвидѣнныхъ съ[illegible]ія займа должно быть возбуждено [illegible]о всякомъ случаѣ, пе[illegible] передъ г. Войсковымъ Наказ[illegible]льнаго изложенія вс[illegible]Атаманомъ, а предъ г. военнымъ [illegible]маго предложенія. [illegible]громъ. Въ виду этого, по пред[illegible] *Горбачевъ* высказ[illegible]ю г. предсѣдателя, дума поста[illegible]едложенному инженер[illegible] ходатайствовать о заключеніи [illegible]овнутренняго способ[illegible]*срочнаго* займа въ меньшемъ [illegible]а образованіи спец[illegible]ѣ, въ сумма 532 т. р., что съ [illegible]имъ долгомъ не превысить итогъ [illegible]ихъ доходовъ.

[illegible]йчасъ же отправл[illegible]ніе думы закончилось въ ис[illegible]упленія особаго ко[illegible]12-го часа обсужденіемъ вопроса [illegible]шнаго достиженія [illegible]воду предложенія г. Ткачева, ре[illegible]ная полиція должна [illegible]ы читатели котораго найдутъ въ [illegible]ощи «указателей», [illegible]ѣ «мѣстной хроники». [illegible] и печати. [illegible] выбираются среди [illegible]овъ, которые часто [illegible] причинамъ выдаю[illegible]цей. Ихъ указаніям[illegible]лѣпо, такъ какъ ча[illegible]наводятъ полицію [illegible]ми, что еще хуже, [illegible]кнуть другихъ на [illegible]ы потомъ донести [illegible]а свои сношенія с[illegible]ами часто принимаю[illegible]ступленіяхъ. Но [illegible] противъ пользовани[illegible]телей недостаточны[illegible]ія оказалась бы [illegible] бы отказалась о[illegible]затели оплачивают[illegible]ажности ихъ донес[illegible]е появляются въ к[illegible] и ихъ имена не ф[illegible]ицейскихъ донесени[illegible] фотографій начал[illegible]876 г. Теперь он[illegible]томъмъ, раздѣлен[illegible]; три послѣднихъ т[illegible]отографіи различны[illegible]бродягъ и иноста[illegible]въ. Какъ дополне[illegible]му, существуетъ ко[illegible] вымышленныхъ фа[illegible]перечень особыхъ [illegible]въ, и, наконецъ, [illegible]

За послѣднія 10 л[illegible]преступниковъ были [illegible]льбому.

[illegible], къ услугамъ полиц[illegible]ъ спеціальный журн[illegible] сыскнымъ отдѣл[illegible]ргане помѣщаются [illegible] касающіяся сыскной [illegible]е объявленія иностр[illegible] о розыскѣ и пра[illegible]въ.

Мѣстная хроника.

[illegible] Его Сіятельство, Г. Войсковой На[illegible]ій Атаманъ войска Донского въ от[illegible]ъ на принесенное его высокопрео[illegible]ященству митрополиту с. петербург[illegible]ому и ладожскому, Палладію поздрав[illegible]ніе съ наступившимъ Новымъ годомъ, [illegible]ылъ отъ его высокопреосвящен[illegible] письмо слѣдующаго содержанія.

Новочеркаскъ.

[illegible]го Сіятельству, Г. Наказному Ата[illegible]войска Донского, генералъ-адъю[illegible]ту, генералу отъ кавалеріи, князю [illegible]лаю Ивановичу Святополкъ-Мир[illegible]у

Ваше Сіятельство.

Милостивый Государь,

[illegible] благожелательное поздравленіе [illegible]его Сіятельства и ввѣреннаго Вамъ [illegible]на Донского съ наступившимъ Но[illegible]ъ годомъ, поставляю пріятнымъ долг[illegible]своимъ отвѣтствовать взаимнымъ [illegible]ствіемъ Васъ съ войсками Вашин[illegible]олтственно желая, дабы Содержащій [illegible]ой власти времена и лѣта Гос[illegible]сохранялъ и укрѣплялъ въ до[illegible]ныхъ донцахъ духъ мужества и [illegible]ской чести и чувства преданности [illegible]ой православной церкви, Царю и [illegible]ству, каковыми храброе войско [illegible]ское всегда отличалось.

[illegible]ъ, призывая на Васъ Божіе благосло[illegible], съ отличнымъ почтеніемъ и ис[illegible]ною преданностью имѣю честь быть [illegible]его Сіятельства покорнѣйшимъ слу[illegible] Палладій, митрополитъ с.-петер[illegible]ій.

№ 106.

[illegible]ря 1894 года.

Петербургъ.

Дѣло объ изнасилованіи.—Вчера, [illegible]января, окружный судъ съ участі[illegible] присяжныхъ засѣдателей разсмо[illegible]трѣлъ дѣло по обвиненію трехъ поселянъ: Асвадура Попова, Хачатура Келешова и Исая Харабаджахова въ изнасилованіи крестьянки Анастасьи Алешиной. Обвиняемые всѣ очень молодые: одному изъ нихъ 21 г., а двумъ остальнымъ по 17-ти. Потерпѣвшая—замужняя женщина, 28 лѣтъ. Дѣло это слушалось при закрытыхъ дверяхъ, но приговоръ, конечно, былъ объявленъ публично. Присяжные засѣдатели признали виновными, но заслуживающими снисхожденія, всѣхъ трехъ обвиняемыхъ, и они, на основаніи этого вердикта, приговорены судомъ къ ссылкѣ, по лишеніи всѣхъ правъ состоянія, въ отдаленнѣйшія мѣста Сибири.

— Разсмотрѣніе вопроса объ отводѣ мѣста на Театральной площади для постройки зданія подъ аудиторію для народныхъ чтеній, на средства, жертвуемыя докторомъ Г. И. Ткачевымъ, снова отложено до слѣдующаго очереднаго собранія городской думы.

— Городская дума, въ четвергъ, 27 января, во 2-мъ своемъ очередномъ собраніи, одобрила докладъ управы о соглашеніи съ женой ростовскаго купца Л. С. Федоровой Дубровиной относительно производства въ ея имѣніи, арендуемомъ городомъ подъ казармы, построекъ для помѣщенія 2-ой сотни мѣстной команды и, склада вещей и другія.

— Похороны В. А Хмѣльницкаго.—Вчера мы хоронили нашего сотрудника и секретаря редакціи *Виктора Абрамовича Хмѣльницкаго*. Невозможно описать тѣ ужасныя сцены, которыя разыгрались предъ выносомъ тѣла въ квартирѣ покойнаго: несчастная мать его, двѣ сестры-дѣвушки и вдова, своими криками и воплями, положительно раздирали душу. Въ 11 часовъ утра похоронное шествіе, при пѣніи хора, направилось черезъ Большую Садовую ул., мимо типографіи «Приаз. Края», по Таганрогскому проспекту. Гробъ сопровождала довольно значительная толпа, состоявшая изъ родныхъ, знакомыхъ и товарищей покойнаго. На лицо были всѣ представители ростовской печати. На погребальной колесницѣ лежали вѣнки: 1) отъ редакціи «Приаз. Края» съ надписью на лентѣ: «незабвенному труженику печати В. А. Хмѣльницкому»; 2) отъ сотрудниковъ «Приазов. Края»—«безвременно погибшему дорогому товарищу»; 3) отъ конторы газеты и типографіи—«незабвенному другу и товарищу»: 4) отъ наборщиковъ газеты—«дорогому сослуживцу»; 5) отъ сотрудниковъ газеты «Югъ»—«честному труженику печати»; 6) отъ С. М. и М. К. Краевыхъ.

Бренные останки все время несли на рукахъ товарищи усопшаго. На кладбищѣ, передъ тѣмъ, какъ опустили тѣло въ могилу, повторились ужасныя сцены. Сказано было нѣсколько прочувствованныхъ надгробныхъ рѣчей гг. Краевымъ, Ямпольскимъ и друг. Особенно сильное впечатлѣніе произвело слово М. Б. Городецкаго, произнесенное сквозь рыданія.

Воспоминаніе объ этихъ похоронахъ, по всей вѣроятности, никогда не изгладится изъ души присутствовавшихъ.

— Неожиданная кончина В. А. Хмѣльницкаго отразилась и на нашей газетѣ: подъ впечатлѣніемъ тяжкой утраты, какъ хроникеръ газеты, такъ и нашъ думскій референтъ не могли выполнить своихъ текущихъ работъ съ обычной полнотой. Вслѣдствіе этого, и отчетъ о послѣднемъ засѣданіи городской думы, отличавшемся большимъ интересомъ, противъ обыкновенія вышелъ краткимъ. Извиняемся,—*если это еще нужно*,—предъ читателями.

— По Дону образовались «полонки», которыя благодаря бушевавшему въ послѣдніе дни вѣтру, являются небезопасными для движенія по льду, въ виду чего мѣстный отдѣлъ общества спасанія на водахъ принимаетъ предохранительныя, на случай несчастія, мѣры.

— Городской управой въ непродолжительномъ времени будетъ внесенъ на разсмотрѣніе городской думы докладъ о воспрещеніи въ предѣлахъ города постройки заводовъ, фабрикъ и т. д.

— Въ послѣдніе дни значительно запаздывали поѣзда мѣстныхъ желѣзныхъ дорогъ въ виду бушевавшихъ вѣтровъ.

— Въ ростовскомъ-на-Дону музыкальномъ обществѣ съ 29 января собранія будутъ происходить еженедельно, съ платою по 50—30 к.

— Донское областное врачебное отдѣленіе, озабочиваясь принятіемъ надлежащихъ мѣръ къ нераспространенію эпидемическихъ болѣзней среди населенія донской области и имѣя въ виду, что появленіе этихъ болѣзней и, въ особенности, быстрое распространеніе ихъ среди жителей обусловливается отсутствіемъ предупредительныхъ мѣропріятій, клонящихся къ уничтоженію заразы въ самомъ началѣ ея обнаруженія, что въ свою очередь весьма часто зависитъ отъ неполученія своевременныхъ свѣдѣній о появленіи болѣзней, проситъ вольнопрактикующихъ въ Ростовѣ врачей на основаніи 935,936 ст. т. XIII врачебн. устава немедленно доносить сему отдѣленію, независимо сообщенія городскому врачу г. Ростова, о каждомъ встрѣтившемся случаѣ заразательной болѣзни какъ то: оспы, скарлатины, дифтерита, различныхъ тифовъ и пр для скорѣйшаго принятія мѣръ къ предупрежденію дальнѣйшаго распространенія болѣзни. При этомъ врачебное отдѣленіе предваряетъ, что за неисполненіе сего врачи будутъ привлечены къ строгой отвѣтственности по ст. 1066 и 1074 уложенія о наказаніяхъ изд. 1885 года.

— Десятилѣтіе газеты «Норъ-Даръ».—Завтра, 30 января въ Тифлисѣ будетъ праздноваться десятилѣтній юбилей изданія армянской газеты «Норъ-Даръ». По этому поводу нахичеванское на-Дону армянское общество препроводило въ Тифлисъ въ редакцію газеты «Норъ-Даръ покрытый многочисленными подписями адресъ, въ роскошной папкѣ, на переплетѣ которой вырѣзанъ серебряный вѣнокъ, а посреди вѣнка изображено сердце, сдѣланное изъ серебра. Дамы мѣстнаго общества послали также адресъ съ роскошнымъ лавровымъ вѣнкомъ изъ серебра. M me Шаръ-Азизъ отъ себя отправила драгоцѣнный портфель. Редакторъ «Норъ Дара »Спандоръ Спандорванъ въ теченіе двадцати лѣтъ занимается литературной дѣятельностью. Первые десять лѣтъ онъ сотрудничалъ въ мѣстныхъ газетахъ, а послѣдніе десять редактировалъ газету «Норъ-Даръ».

— Дирекція Ростовскаго на Дону клуба извѣщаетъ гг. членовъ, что вмѣсто назначеннаго на субботу, 29 го января, концертнаго вечера, имѣетъ быть семейный вечеръ. Концертный-же вечеръ переносится на субботу, 5-го февраля. Въ этомъ вечерѣ, кромѣ гг. любителей музыкальнаго кружка, примутъ участіе артисты и артисты русской оперы: г-жи Рядновa, Бруно, Делина, Андреева - Вергина, Полотницкая, Верони-Вестъ, гг. Рядновъ, Любинъ, Салтыковъ, Образцовъ, Бедневичъ, Ильяшевичъ, Давыдовъ, Городинскій, Лихтенъ. Аккомпанировать будутъ гг. Рутинъ и Оскнеръ. По окончаніи концертнаго вечера танцы.

— На Бердянскомъ электрическомъ маякѣ открылась вакансія завѣдывающаго машинами. Къ замѣщенію этой должности требуются: познанія для самостоятельнаго управленія паровыми и динамо-электрическими машинами и всѣми приборами электрическаго освѣщенія маяка, знанія для самостоятельнаго производства необходимыхъ работъ по исправленію всѣхъ маячныхъ механизмовъ и приборовъ.

— Профессоръ Харьковскаго университета г. Грубе, не такъ давно бывшій въ Ростовѣ дѣлая вскрытіе трупа, обрѣзалъ себѣ руку, вслѣдствіе чего произошло ограбленіе трупнымъ ядомъ; въ настоящее время образовалась опухоль въ локтѣ руки.

— Примѣръ достойный подражанія.—Г. черниговскій губернаторъ обратился къ городскимъ управленіямъ черниговской губерніи съ предложеніемъ о томъ, чтобы всѣ дѣйствующія въ городахъ обязательныя постановленія были собраны въ каждомъ городѣ и посадѣ въ одно цѣлое и изданы въ видѣ сборника; мѣра, эта дастъ возможность лицамъ, причастнымъ къ дѣлу наблюденія за исполненіемъ постановленій, имѣть необходимое къ тому руководство; а органамъ, обязаннымъ заботиться о проведеніи установленнымъ закономъ порядкомъ въ жизни городовъ необходимыхъ мѣропріятій,—будетъ постоянно напоминать объ имѣющихся въ постановленіяхъ недочетахъ и вызывать требуемыя дополненія. До сихъ поръ обязательныя постановленія въ большей части городовъ имѣются лишь въ рукописяхъ, случайно сохранившихся въ органическомъ числѣ экземпляровъ.

— Станціи «Самаркандъ», «Кокандъ», «Бухара» и «Чарджуй» Владикавказской жел. дороги включены въ прямое товарное сообщеніе со станціями всѣхъ русскихъ желѣзныхъ дорогъ.

— Екатеринославское зем тво обратилось къ министру государственныхъ имуществъ съ ходатайствомъ объ устройствѣ, съ цѣлью противодѣйствія замѣтно исчезающаго въ крестьянскихъ хозяйствахъ юга Россіи украинской серой породы рогатаго скота, спеціальныхъ пунктовъ для сбереженія этой породы скота.

— Пожертвованіе. Нахичеванскій на Дону мѣщанинъ Михаилъ Карасуловъ пожертвовалъ по духовному завѣщанію, въ пользу церковнаго попечительства о бѣдныхъ армянахъ города Нахичевана на Дону, недвижимое имущество состоящее въ городѣ Екатеринодарѣ, 2-й части, по Красной улицѣ, заключающееся въ плановомъ мѣстѣ, съ постройками на немъ, оцѣненное для опредѣленія сбора въ доходъ города на четырехлѣтіе съ 1892 по 1895 годъ въ 16,400 руб. По поводу этого пожертвованія, по словамъ «К. О. В», собираются свѣдѣнія, нѣтъ-ли какихъ препятствій для его исполненія.

— Старшій контролеръ контроля Курско-Харьково-Азовской желѣзной дороги, ст. сов Шелуха, назначенъ помощникомъ главнаго контролера контроля харьково - николаевской жел. дороги.

— Ссуды подъ хлѣбъ продолжаются выдаваться желѣзными дорогами. Курско - Харьково - Азовская желѣзная дорога выдаетъ за подъ ржи на протяженіи линіи отъ Курска до Харькова 36 коп., отъ Мерефы до Славянска 29 коп., отъ Краматорскаго до Ростова 33 коп Цѣна на рожь, въ послѣднее время, колеблется въ нѣсколькихъ копѣйкахъ, значительно не повышаясь и не понижаясь

— Приглашеніе сыщика.—Извѣстный своими способностями ловкаго сыщика, околоточный надзиратель Порядинъ, снова вступилъ въ штатъ околоточныхъ надзирателей городской полиціи и прикомандированъ ко 2-му полицейскому участку.

— Цѣны на соль при главномъ представительствѣ Д М. Бочарова въ Ростовѣ существуютъ слѣдующія: бахмутская крупная и мелкая — отъ 27 коп. за пудъ и крымская отъ — 13 коп. за пудъ.

— Распространеніе правилъ, установленныхъ для области войска Донского и друг. губерній, на Терскую и Кубанскую области объ административной высылкѣ въ Восточную Сибирь лицъ, обвиняемыхъ или подозрѣваемыхъ въ кражѣ скота, вызвано ходатайствомъ начальниковъ Терской и Кубанской областей, гдѣ чрезвычайно сильно развито конокрадство. Какъ передаютъ «Нов. Дня», эти правила, главнымъ образомъ, будутъ примѣняемы къ туземцамъ, извѣстнымъ конокрадамъ, потому что пришлый элементъ —«таврича»—совсѣмъ почти не попадались въ конокрадствѣ.

— Къ свѣдѣнію ростовскихъ экспортеровъ.—Во Франціи, какъ извѣстно, проектируется возвысить пошлину на привозимую пшеницу. Теперь читаемъ въ «Т. П. Газ.»: «Къ большому числу внесенныхъ уже на обсужденіе таможенной коммиссіи во Франціи разнообразныхъ проектовъ о повышеніи ввозной пошлины на пшеницу за послѣднее время прибавился еще одинъ. Новый проектъ, представленный въ палату депутатовъ, составленъ нѣсколькими авторами. Сущность его сводится къ тому, что право закупки и привоза иностранной пшеницы и муки предоставляется исключительно правительству. Цѣна, по которой ввезенное зерно будетъ выпускаться въ продажу на внутренніе рынки, устанавливается законодательнымъ порядкомъ на цѣлый годъ впередъ. Мука также будетъ продаваться по впередъ опредѣленной законодательнымъ порядкомъ цѣнѣ въ соотвѣтствіи съ цѣной, установленной для зерна.

— *По протоколамъ полиціи 4 уч.* — Мировыми судьями 2 и 3 уч. приговорены домовладѣльцы: Лукерья Мокаренко за выливаніе помоевъ на немощеную улицу денежному штрафу на 10 р.; Ульяна Приходько за то-же денежному штрафу на 10 руб.; Ирина Фисенкова за то же денежному штрафу на 10 руб.; Николай Иреженъ за выбрасываніе сора на немощеную улицу денежному штрафу на 8 р.; Петръ Безыкинъ за непосыпку тротуаровъ пескомъ денежному штрафу на 10 р., управляющій заводами Гулье Бланшаръ, Носсенъ за то же денежному штрафу на 5 руб.; управляющій коробочною фабрикою Лухмундъ и К. Осеръ за то же денежному штрафу на 10 р.; Завѣдывающій хозяйственною частью ростовской конторы государственнаго банка Водзинскій за то же денежному штрафу на 15 руб., а при несостоятельности аресту на 3 дня; дрягиль Іконъ Андреевъ за неосторожную ѣзду аресту на 7 дней; кр. Иванъ Косаревъ за нарушеніе паспортнаго устава денежному штрафу на 2 руб. 60 коп.; Петръ Логвиновъ за буйство денежному штрафу на 2 руб.; дрягиль Василій Сботковъ за неосторожную ѣзду денежному штрафу на 3 руб.; домовладѣлецъ Отто Швейцеръ за непосыпку тротуаровъ пескомъ денежному штрафу на 5 руб., Ефимъ Михайловъ за то же денежному штрафу на 3 руб.; Малярскій за то же денежному штрафу на 1 руб.; Жетоновъ Константинъ за то же денежному штрафу на 5 руб., Ходъ моевъ Яковъ за то же денежному штрафу на 5 руб. Нина Курогодина за то же денежному штрафу на 3 руб., Леонъ Воденицкій за буйство въ публичномъ мѣстѣ денежному штрафу на 10 руб., Селиванъ Ротинъ за выливаніе помоевъ на улицу денежному штрафу на 10 руб. Андрей Шеповаловъ за буйство и драку аресту на 3 дня, Сергѣй Игнатенко за буйство въ публ. мѣстѣ денежному штрафу на 15 руб., Уткинъ Исай и Нестеровъ Иванъ за буйство и драку каждый аресту на 5 дней.

— Мировымъ судьею 3 уч. г. Ростова на-Дону, по протоколу пристава 3 уч. г. Ростова на-Дону приговорены: мѣщане: Павелъ Алексѣевъ Непрановъ за кражу дровъ у Киселева на одинъ годъ въ тюрьму и Сергѣй Алексѣевъ Левченковъ за ту же кражу на шесть мѣсяцевъ въ тюрьму и крестьянинъ Петръ Васильевъ Безгуловъ за ту же кражу на одинъ годъ въ тюрьму.

Изъ залы суда.

(*Сессія таганрогскаго окружнаго суда въ Ростовѣ*)

Дѣло о поджогѣ.

На 27 января было назначено къ слушанію четыре дѣла, въ томъ числѣ дѣло по обвиненію мѣщанина Израиля Іоселя Эльшева Бера въ поджогѣ собственнаго дома. Въ засѣданіи суда и на судебномъ слѣдствіи выяснились нѣкоторыя интересныя, заслуживающія вниманія, подробности.

Составъ суда: члены А. К. Прокоповичъ (предсѣдательствующій), К. Н. Офросимовъ и почетный мировой судья Д. Е. Котелевицъ. Обвинялъ товарищъ прокурора В. И. Пташинскій. Секретарь Д. Д. Платковскій. Защищалъ обвиняемаго помощникъ присяжнаго повѣреннаго, Л. Ф. Волкенштейнъ.

Изъ прочитаннаго обвинительнаго акта обстоятельства этого дѣла представляются въ слѣдующемъ видѣ: 15-го сентября 1891 г. въ 11 часу утра, въ Нахичевани, внутри вновь отстроеннаго, но еще необитаемаго дома мѣщанина И. Бера произошелъ пожаръ, во время котораго сгорѣли деревянныя двери, часть деревяннаго пола подъ этими дверями, часть деревяннаго потолка и обои на стѣнѣ. Пожаръ этотъ былъ замѣченъ прислугой Бера, живущаго отдѣльно въ другомъ домѣ и на другой улицѣ, Алешиной, и когда та сказала хозяину о случившемся, то послѣдній отдалъ ключъ отъ дома своему приказчику Кутумову, поручивъ ему узнать въ чемъ дѣло. Придя туда, Кутумовъ увидѣлъ, что всѣ окна и двери были заперты, за исключеніемъ одного окна, ведущаго въ коридоръ, которое хотя и было прикрыто, но защелкнуто на крючекъ не было; при отпираніи же дверей оттуда показался огонь и пошелъ дымъ въ большомъ количествѣ. При помощи собравшихся, огонь былъ потушенъ, причемъ на лежанкѣ въ первой комнатѣ печи замѣтили обгорѣлыя щепки и кусокъ доски, оказавшейся вырѣзанной изъ потолка надъ той же печкой. На чердакѣ возлѣ отверстія, образовавшагося отъ вырѣзаннаго куска доски, также найдены обгорѣвшія щепки. При осмотрѣ судебнымъ слѣдователемъ загорѣвшагося дома, между прочимъ, найдено на лежанкѣ до 70-ти средней величины щепокъ и куча мелкихъ стружекъ; щепки слегка обгорѣли и половина ихъ пропитана керосиномъ, отверстіе въ потолкѣ сдѣлано со стороны потолка, а не со стороны «горища», какъ опредѣлили приглашенные къ осмотру, въ качествѣ свѣдущихъ людей, два плотника. Домъ Бера, по показанію свидѣтеля агента страхового общества «Москва», Вульфиана, былъ застрахованъ имъ въ этомъ обществѣ 24 августа 1891 года, т. е. дней за двадцать до пожара, въ суммѣ 900 руб., а постройки при немъ въ суммѣ 100 р. Нахичеванскимъ-же на-Дону городовымъ архитекторомъ Дурбаховымъ домъ оцѣненъ въ 500 руб., а постройки при немъ въ 100 р. По показанію экспертизы, въ лицѣ инженера - технолога Исульгина и брантмейстера ростовской пожарной команды Сафронова, начало пожара опредѣлить трудно, но, при отсутствіи тяги въ закрытомъ домѣ, горѣніе двери шло очень медленно и можно предположить, что поджогъ былъ совершенъ еще съ вечера, наканунѣ пожара. Основаніемъ къ обвиненію Бера въ поджогѣ послужила полная невозможность для другихъ лицъ, кромѣ него, проникнуть въ домъ, гдѣ произошелъ пожаръ, такъ какъ поджогъ требовалъ для своего осуществленія болѣе или менѣе продолжительныхъ приготовленій; прорѣзъ потолка сдѣланъ извнутри и застрахованіе дома выше его дѣйствительной стоимости. Показанію же обвиняемаго Бера, подтвержденному двумя свидѣтелями, что онъ за двѣ недѣли до пожара и не заглядывалъ въ домъ, что ему предлагали за нѣсколько времени до пожара за домъ съ землей отъ 500 до 1200 руб. — не придано никакого значенія и Беръ преданъ суду, съ участіемъ присяжныхъ засѣдателей, по обвиненію въ томъ, что за нѣсколько дней до 15 сентября 1891 года, съ цѣлью получить страховую премію за свой домъ, хотя необитаемый, но находящійся въ близкомъ сосѣдствѣ съ чужими обитаемыми строеніями, съ намѣреніемъ истребить его огнемъ, зажегъ его извнутри, отчего и произошелъ пожаръ.

Приступлено къ допросу свидѣтелей, освѣтившихъ это дѣло совершенно съ другой стороны.

Особенный интересъ представляло показаніе свидѣтеля, трактирщика Слѣпухина, который, какъ видно изъ всего дѣла и, въ частности, изъ показаній его на предварительномъ слѣдствіи, всецѣло отдался мысли изобразить обвиняемаго Бера—поджигателемъ. Этотъ свидѣтель, между прочимъ, говоритъ, что «какъ только я услыхалъ, что домъ Бера горитъ, то сейчасъ-же сказалъ, что это непремѣнно его дѣло, потому, значится, годъ голодающій, а израильтянскому племени коли заработковъ нѣту, то нужно за другое взяться». Затѣмъ, на вопросъ защиты: «зачѣмъ вы сами заявляли себя свидѣтелемъ, когда васъ не приглашали»—свидѣтель отвѣчаетъ: «если не будутъ раскрывать злодѣйства, то и суду нечего будетъ дѣлать». Затѣмъ, этотъ свидѣтель причину поджога приписываетъ тому обстоятельству, что домъ уже полтора года стоитъ порожнимъ». Насколько можно придавать значенія такому показанію видно изъ показаній двухъ другихъ свидѣтелей, квартирантовъ Слѣпухина, удостовѣрившихъ, что послѣдній уговаривалъ ихъ «закатать жида въ каторгу», при чемъ хвалился, что онъ уже трехъ русскихъ закаталъ туда. Изъ показаній тѣхъ-же свидѣтелей выяснилось, что Слѣпухинъ потому озлобленъ противъ Бера, что тотъ уличилъ его однажды черезъ полицію въ содержаніи притона тайной проституціи.

Агентъ страхового общества «Москва», Вульфманъ, подтвердилъ, что самъ Беръ при застрахованіи своего дома размѣра преміи не опредѣлилъ, что домъ, вмѣстѣ со службами, оцѣненъ въ свою дѣйствительную стоимость—1000 руб.

Свидѣтель-плотникъ, строившій домъ, показалъ, что одного матеріала на постройку его ушло на 700 руб., не считая расходовъ на окраску, штукатурку и пр., а окончена постройка за полтора мѣсяца до пожара; слѣдовательно, догадка свидѣтеля Слѣпухина, что поджогъ совершенъ Беромъ вслѣдствіе того, что «домъ уже полтора года стоитъ порожнемъ»,—теряетъ свое значеніе.

Начались пренія сторонъ. Въ рѣчи товарища прокурора обвиненіе противъ Бера было скомбинировано на шаткой почвѣ, а именно на томъ, что, хотя нѣтъ вѣскихъ уликъ преступленія, но что ни кто, кромѣ обвиняемаго Бера, не могъ быть заинтересованъ въ поджогѣ, а что поджогъ былъ—это несомнѣнно.

Защита своею рѣчью стремилась доказать, что является сильное сомнѣніе въ томъ, дѣйствительно ли былъ поджогъ, а если онъ и былъ, то какая цѣль могла быть у Бера поджигать? Не за сотни-же рублей рѣшится зажиточный бездѣтный человѣкъ рискуя своей свободой. Не могъ-ли поджечь и какой-либо недругъ? Словомъ, обвиненіе ничѣмъ не доказано.

Присяжные засѣдатели, послѣ непродолжительнаго совѣщанія, вынесли обвиняемому оправдательный вердиктъ.

* * *

Оскорбленіе рецензента.

Происшедшее недавно въ Одессѣ въ буфетѣ Русскаго театра столкновеніе между артистомъ Юліемъ Ліановымъ и рецензентомъ «Нов. Тел.» Б. Фельдбергомъ, было предметомъ разбирательства мирового судьи 1-го уч. г. Одессы. Ліановъ обвинялся полиціей по 39 ст. уст. о нак. Дѣло привлекло въ камеру многочисленную публику. Первымъ былъ допрошенъ свидѣтель, военный врачъ г. Нерода. По его словамъ, дѣло было такъ. Во время антракта свидѣтель сидѣлъ въ буфетѣ съ Ліановымъ за однимъ столомъ. Въ буфетъ пришелъ неизвѣстный свидѣтелю господинъ. Ліановъ, подойдя къ нему, сказалъ слѣдующее: «Вы пишете въ газетѣ, что я въ каждомъ словѣ не произношу 5 звуковъ, ну а если я скажу: «дуракъ», «болванъ» - слышны будутъ всѣ звуки? Напишите-же, пожалуйста, опроверженіе въ газетѣ, что я произношу слова отчетливо». Получивъ отвѣтъ: «Вы держите себя, какъ сапожникъ», — Ліановъ хотѣлъ продолжать разговоръ, но свидетель удержалъ его.

Судья.—Ліановъ нарушилъ тишину?

Свидѣтель.—Нѣтъ, онъ говорилъ такъ тихо, что я услышалъ разговоръ только тогда, когда подошелъ къ собесѣдникамъ. Въ

Иванова и Д. П. Война, причемъ постановили на гробъ послѣдняго возложить вѣнокъ.

— † Похороны Д. П. Война.—Вчера, 28-го января, опущенъ въ могилу прахъ скончавшагося 26-го января, товарищъ предсѣдателя таганрогскаго окружнаго суда, Д. П. Война При отпѣваніи, происходившемъ, согласно послѣдней волѣ покойнаго, въ церкви св. Митрофанія, кромѣ родныхъ и близкихъ присутствовали сослуживцы покойнаго, представители городского управленія, присяжные повѣренные Таганрога и Ростова, нотаріусы и знакомые. Изъ церкви гробъ былъ вынесенъ на рукахъ лицами судебнаго вѣдомства и послѣ отслуженія краткой литіи передъ квартирой покойнаго, печальная процессія направилась въ кладбищу, въ сопровожденіи длиннаго кортежа. На гробъ Д П. Война были возложены вѣнки отъ товарищей и сослуживцевъ, отъ города «высокочтимому гражданину, г. судьѣ», отъ адвокатовъ, отъ нотаріусовъ, отъ бывшихъ сослуживцевъ—Н. В. Рябенко и А. З. Хандрина «незабвенному дорогому» Д. П. Война,» отъ родныхъ и др.

Надъ свѣжей могилой.

(Памяти Д. П. Война).

Сегодня простились мы на вѣкъ съ однимъ изъ лучшихъ людей Таганрога, Дмитріемъ Петровичемъ Война Какъ живой, представляется мнѣ его симпатичный образъ.

Мнѣ привелось почти три года быть однимъ изъ ближайшихъ его сотрудниковъ по окружному суду. Тутъ я могъ узнать и оцѣнить его и какъ человѣка и какъ судью.—Доброе его сердце, отзывчивость на все хорошее, мягкость и снисходительность его къ другимъ и строгость къ самому себѣ, при его свѣтломъ умѣ, даютъ полное право сказать про него: вотъ человѣкъ, въ благороднѣйшемъ значеніи этого слова.—Какъ судья, онъ выше всего ставилъ скорое и справедливое удовлетвореніе всѣхъ интересовъ, личныхъ и имущественныхъ, подлежавшихъ разбору суда.

Независимый по характеру, онъ служилъ только дѣлу, — но не лицамъ, и всецѣло отдавалъ себя этому дѣлу, не заботясь ни о какихъ послѣдствіяхъ.—

Великія слова мудраго законодателя: «правда и милость да царствуютъ въ судахъ», были для него понятны и ясны и вся судейская его дѣятельность была проникнута сознаніемъ глубокаго, святого значенія этого начала. Въ моихъ словахъ нѣтъ преувеличенія и прикрасъ, и всѣ близко знавшіе усопшаго, скажутъ со мной: онъ былъ рѣдкимъ по качествамъ человѣкомъ и былъ образцовымъ судьей.

Съ невыразимой печалью, сознавая всю тягость нашей утраты, мы отдали общей матери землѣ дорогой намъ прахъ.—Да послужитъ утѣшеніемъ для близкихъ ему—наше глубокое убѣжденіе, что онъ не совсѣмъ покинулъ насъ: мы вѣримъ, что духъ его, высокій его духъ остается среди насъ; онъ живъ и вѣчно будетъ жить въ сердцахъ всѣхъ, честно служащихъ своей родинѣ.

А. Позенъ.

По Россіи.

— ДВИНСКЪ. (*Романическое самоубійство*). Интеллигентный молодой человѣкъ былъ влюбленъ въ одну изъ проститутокъ; хорошо зная, что жениться на ней не можетъ, онъ рѣшился умереть вмѣстѣ съ нею. Пригласивъ ее въ отдѣльную комнату, онъ выпилъ съ нею бутылку пива, смѣшаннаго съ ядомъ.

— ХАРЬКОВЪ. (*Клевета*). — Любопытное дѣло, на подкладкѣ народнаго суевѣрія, разбиралось недавно въ харьковскомъ уѣздномъ съѣздѣ. Крестьянка Александра Буряковская подала въ мерефянскій волостной судъ слѣдующее курьезное прошеніе: «189 года, марта 5 дня Татьяна Онищенкова оклеветала меня по всей Мерефѣ еще и неслыханнымъ позоромъ, совершенно несообразнымъ ни съ человѣческой жизнью, ни нашей религіей, что будто-бы ко мнѣ летаетъ какой-то змій, съ которымъ я имѣю дружескія отношенія» Въ заключеніе обвинительница проситъ наказать Онищенкову за такую ужасную клевету. На волостномъ судѣ свидѣтельница показала, что Онищенкова говорила, что змій летаетъ по направленію къ кладбищу, не указывая дома, гдѣ онъ останавливается. На это жалобщица заявила, что такъ какъ ея домъ у кладбища, то она и принимаетъ слова Онищенковой на свой счетъ. Сама Онищенкова объяснила, что она не говорила, что змій летаетъ въ Буряковской. Волостной судъ постановилъ: «Татьяну Онищенкову за толкованіе подобныхъ нелѣпостей подвергнуть на общественныя работы на три дня, а Александру Буряковскую за принятіе на себя подобныхъ нелѣпостей на два дня тоже на общественныя работы». Буряковская приговоромъ волостнаго суда осталась недовольна и перенесла дѣло въ уѣздный съѣздъ, который, въ виду нарушенія волостнымъ судомъ процессуальныхъ обрядовъ, рѣшеніе волостнаго суда отмѣнилъ и дѣло для новаго разсмотрѣнія передалъ въ бабаевскій волостной судъ.

— КОСТРОМА. (*Секта*). — Въ деревнѣ Бурковѣ, Костромской губерніи, по сообщенію «Миссіон. Сборн.», проживаютъ крестьяне, которые не вѣрятъ ни въ Бога, ни въ воскресеніе мертвыхъ, ни въ будущую жизнь, и признаютъ душу человѣка одинаковою съ душею неразумныхъ животныхъ, на основаніи неправильно понятаго ими 3 ст. 19 й главы Екклезіаста. На основаніи также неправильно понятыхъ нѣкоторыхъ фактовъ изъ жизни ветхо-завѣтныхъ праотцевъ, сектанты учатъ и жизнь вести безнравственную, такъ какъ не признаютъ за грѣхъ даже кровосмѣшенія съ родными дѣтьми. Въ 1892 году обнаружились и плоды такого ученія: одинъ изъ послѣдователей его—деревни Оленина, крестьянинъ Михаилъ Гавриловъ, дѣйствительно уличенъ въ кровосмѣшеніи съ своею родною дочерью, такъ что въ настоящее время онъ находится подъ судомъ.

— КАНЕВЪ. (*Истязаніе*) —На-дняхъ вошелъ въ законную силу приговоръ по дѣлу псаломщика М. Сахновки, Каневскаго уѣзда, Ивана Романовскаго У псаломщика была жена, женщина болѣзненная и слабая, съ которою онъ обращался въ высшей степени жестоко. По приговору духовнаго начальства, за жестокое обращеніе съ женою, онъ былъ отправленъ на «черныя работы» въ монастырь; но наказаніе его не исправило, онъ попрежнему продолжалъ истязать жену. 23 мая вечеромъ, мальчики, находившіеся въ сосѣдней школѣ, услышали, что въ квартирѣ псаломщика, который вернулся только что изъ церкви, раздаются отчаянные крики. Бросившись туда, мальчики увидѣли, что жена псаломщика лежитъ на полу, мужъ же бьетъ ее звѣрскимъ образомъ. Общими усиліями мальчики вырвали изъ рукъ мучителя его жертву и увели ее въ комнату учителя, гдѣ оказалось, что несчастной выжжены глаза и обожжено лицо. Прійдя въ себя, она разсказала, что, вернувшись изъ церкви, мужъ ея поставилъ самоваръ, внесъ его въ хату, налилъ въ стаканъ кипятку и залилъ имъ глаза женѣ. Когда уже противъ псаломщика возникло уголовное преслѣдованіе, онъ попросилъ у своего начальства перевести его въ другой приходъ и, когда просьба его была исполнена, онъ оставилъ свою жену въ Сахновѣ безъ всякихъ средствъ къ жизни. Романовскій былъ преданъ суду, съ участіемъ присяжныхъ засѣдателей; виновнымъ себя не призналъ, доказывая, что его жена выжгла себѣ глаза сама, опрокинувъ на себя кипящій самоваръ. Присяжные признали Романовскаго безусловно виновнымъ и окружной судъ приговорилъ его, послѣ лишенія всѣхъ правъ, къ ссылкѣ на поселеніе въ не столь отдаленныя мѣста Сибири и подвергнутъ церковному покаянію по усмотрѣнію духовнаго начальства.

Смѣсь.

Изъ ремарокъ картежника.

Когда *дама самъ-другъ*, на нее плохая надежда.

Какъ ненадежна взятка при *королѣ самъ-другъ*, также ненадежна и любовь женщины.

Самыми плохими игроками можно назвать мужей стариковъ: у нихъ *пассъ, ремизъ* и *реноксъ* поминутно.

Другъ дома это— *скверная прикупка*.

Приглашеніе въ темную большею частію бываетъ рискованно.

Жениться—это назначить *большой шлемъ* и остаться *безъ многихъ*.

Талія бываетъ счастлива для игроковъ, дамочекъ и артистовъ.

Можно играть когда нѣтъ четвертаго — *съ болваномъ*, но, непріятно, если придется играть съ тремя болванами.

«Стр.»

Смотрины.

(Картинка изъ купеческой жизни).

— Такъ вотъ-съ, товарецъ лицомъ, извольте глянуть, по вдраву-ли будетъ?

— Красоты особливой не видать, а товаръ, кажись, добротный.

— Первый сортъ. Безъ семи фунтовъ на шесть пудовъ заготовка.

— Малость рябина припущена въ ликѣ-то.

— Въ малолѣтствіи воспа попортила. Это ужъ не отъ насъ.

— На года какъ?

На третій десятокъ четвертый годокъ объ Варвару стукнувши.

— Ко двору-съ будетъ?

— Ежели подъ покупателевъ колеръ — въ самый разъ пара, крыло въ крыло.

— Зубы то всѣ при себѣ состоятъ?

— Назадъ согласны безъ копѣйки принять, ежели недостача объявится.

— Учена наукамъ?

— Сколько угодно. Акромя пенціону у мадамы, въ концисторіи музыкальность проходила, въ четыре руки играть способствіи имѣетъ.

— Ну! Вѣдь у ей-же только двѣ руки?

— Самъ не пойму, а доподлинно справедливо. Въ четыре, не совру.

— По хозяйству понятія соблюдаетъ?

— За настоящаго повара сонусы и марьяжы готовитъ. Пироги ежели — послѣднія отдадите. Дома обучали.

— Касательно почитанія родителевъ покорственность есть?

— Андегъ, хвалить не намъ. Острастлива и почитательна.

— На обѣ ноги тверда, не припадаетъ?

— Въ этомъ безъ пороку. Идетъ, ровно лебедь бѣлая плыветъ.

— Подходяща, ничего себѣ. Какой въ цѣнѣ разговоръ обозначите?

Желательно было-бы на два слова прикончить, безъ торгу.

— Первому покупателю и продать любо

— Одно сказать можно, товаръ не лежалый.

— Сколько придачи заготовлено?

— Поровну, пять на пять, по аравію заготовляли.

— Капиталами и приданымъ, на двѣ марки дѣлите?

— Апосля смерти добавка будетъ, по духовной.

— Ровно бы не сходно.

— У другихъ смотрѣли?

— Къ намъ первымъ свернули, ладили дѣло сдѣлать.

— Спасибо на чести Мы оченно даже благодаримъ.

— Такъ какъ же, какое рѣшенье будетъ?

— Поза въ полу, поводокъ въ руки и дай Богъ счастливо, получайте!

— Мы согласны. Свадьба чья?

— Обрученье отъ васъ, свадьба наша.

— По закону?

— Сами знаете, порядкомъ.

— Снимайте икону!

— Готово-съ!

— Поздравляемъ! Цѣлуйтесь!

— Мать, тащи шампанскова!

— Съ благополучіемъ! Печка ваша, дѣвка наша!

— За здравіе жениха и невѣсты, ура!..

«Стр.»

ТОРГОВЛЯ и БИРЖА.

Курсовыя, фондовыя и торговыя телеграммы съ оффиціальными свѣдѣніями С.-Петербургской биржи.

С.-Петербургская биржа, 25 января.

Векс. курсъ на 3 мѣс. на Лондонъ за 10 ф. ст. . . . . 93.05—
Векс. курсъ на 3 мѣс. на Берлинъ за 100 герм. мар . . 45.55
Векс. курсъ на 3 мѣс. на Парижъ за 100 франковъ. . . 36.95
Настроеніе съ векс. курс. . тихое.
Полуимпер. новой чеканки . . 7.42—7.45
Тамож. куп. (за 100 р. мет.) . 147 148
Серебро. . . . . — —
Биржевой дисконтъ . . . . 5—7
5% бил. Гос. Бан. 1 вып. . . 103¼ сд.
5% » » » 2 » . . 102⅝ сд.

Фонды.

5% Золотая рента 1883 г. . . — —
5% » » 1884 г. . . 160 пк
4% Новый золот. заемъ 1893 г. — —
5% Вост. заемъ 1000 р. 2 вып. . 101¾ пк.
5% » » 1000 » 3 » 101⅞ сд.
5% 1-й внутрен. съ выигр. заемъ 1864 г. . . . . 241 сд.
4% 2-й внутренній съ выигр. заемъ 1866 г. . . . . 225¼ сд.
5% Государ. дворян. съ выигр. заемъ 1889 г. . . . . 190 сд.
4% Госуд. желѣзнодор. рен. . 102⅝ пк.
4% Внутренній заемъ I серія . 95¼ сд.
— — — II — 95⅛ сд.
— — — III — 95¼ сд.
— — — IV — 95⅛ сд.
4½% — — 1893 г. 99¾ сд.
4½% Внутрен. конс. жел. дор. заемъ 1 вып. . . . . 99¾ пк.
4½% Внутр. конс. желѣзн. дор. заемъ II вып. . . . . 99½ пк.
5% Закладн. листы Гос. Двор. Земельнаго Банка. . . . . 100⅞ пк.
4½% Закл. листы Гос. Двор. Земельнаго Банка. . . . . 99⅛ сд.
4½% Свидѣт. Кр. Поз. Бан. . 99⅛ пк.
5% Облиг. Юго-Зап. жел. д. . 91¾ пк.
— — Моск.-Казанской . 91¼ пк
4½% — Рязан.-Уральск. . . 98¾ пк.
— — Кур.-Кіевской . . 98⅝ пк.
4½% Закл. листы Общ. Зв. Повем. Кред. мет. . . . . 152¾ сд.
5% Закладн. листы Общ. Зв. Повем. Кред. кред. . . . . 101 пк.

Ипотечныя бумаги.

Облигаціи городскихъ кредитныхъ обществъ.

5% Облигаціи С.-Петерб. Гор. Кредитнаго Общества. . . . 100⅝ пк.
5% Облигаціи Московскаго Гор. Кредитнаго Общества. . . . 100⅝ пк.
5½% Облигаціи Одесскаго Гор. Кредитнаго Общества. . . . 100⅝ пк.

Закладные листы земельныхъ банковъ.

5% Закладные листы Земельн. банка. Польши . . . . . — —
5½% закл. л. Херс. зем. бан. . 100¾ пк.
5% » » » » » . 99⅝ пк.
5% закладн. листы Харьковск. зем. банка. . . . . 100⅛ сд.
5% закладн. листы Полтавск. зем. банка . . . . . 99⅞ сд.
5% закладн. листы Пет.-Тульск. зем. банка . . . . . 100⅛ пк.
5% закладные листы Кіевскаго зем. банка . . . . . 100¼ пк.
5% закладн. листы Московскаго зем. банка. . . . . 100¼ сд.
5% закладн. листы Бес.-Таврич. зем. банка . . . . . 99⅞ сд
5% закладн. листы Нижег.-Сам. зем. банка . . . . . 100¼ пк.
5% закладные листы Донского зем. банка . . . . . 99⅝ сд.
5% закладн. листы Виленскаго зем. банка . . . . . 99¾ пк.

Акціи банковъ:

С.-Петерб. учетн. и ссуднаго. . 467 сд.
С.-Петерб. международнаго. . . 491 пк.
Русскаго для внѣшн. торговли. 350 сд.
Волжско-Камскаго коммерч. . . 890 пк.
Сибирскаго. . . . . 630 пк.
Бес.-Таврич. . . . . 585 сд.

Акціи земельныхъ банковъ.

Харьковскаго земельнаго . . . 480 сд.
С.-Петерб.-Тульскаго земельн. . 410 пр.
Полтавскаго . . . . . 580 пк.
Нижегородско-Самарскаго . . . 625 пр.
Виленскаго. . . . . 570 пр.
Донского . . . . . 685 пр.
Кіевскаго. . . . . 800 пр.
Московскаго . . . . . 610 пр.

Акціи страховыхъ обществъ.

Россійск. страх. общ. 1827 г. . 1250 пр.
Сѣвернаго страхов. Общества. — „
Страхов. Общества «Россія». . 832 сд.

Акціи пароходныхъ обществъ.

Рус. Об. пар. и тор. (Черномор.) 715 пк.
Общ. «Кавказъ и Меркурій» . 398 сд.

Акціи желѣзныхъ дорогъ.

Главн. Общ. Россійск. ж. дор. 272¼ сд.
Московско-Рязанской ж. дор. . 480 пр.
Курско-Кіевской . . . . . 390 пк.
Рыбинско-Бологовской . . . . 92¼ сд.
Грязе-Царицынской . . . . 168¾ сд.
Юго-западныхъ жел. дор. . . 112¼ сд.

Настроеніе Петербург. фонд. биржи—тихое.

Биржевыя сдѣлки.

Пшеница сакс. четв. въ 10 пуд. 8.25
» самар. » » 10 » 8.00
» гирка » » 10 » 7.75
Съ пшеницею. . . . . Очень тихо.
Рожь налич. вѣс. 9 п. нат. 120 ф. 6.00
» » » 9 » » 117 » 5.80
Съ рожью . . . . . Спокойно.
Овесъ обыкн. для города за куль 3.65—4.00
» вологодскій . . . . . 4.00 —.—
» старорусскій. . . . . 3.80 —.—
Съ овсомъ . . . . . Небойко.
Сѣмя льнян. выс. сам., за 9 п. . 13.00
Сѣмя ржевск. за 9 п. 11.50
Съ льняными сѣменами . . . Тихо.
Мука ржаная московская за » мѣшковая . . . . 6.40—6.60
Мука ржаная низовая за 9 п. мѣшковая 6.60 6.70
Съ мукою . . . . . Тихо.
Крупа ядрица за куль . . . 11.00
Съ крупою . . . . . Тихо.
Ленъ лужскій за берк. 10 пуд. 45.00
Ленъ слапецъ ржевскій за берк. 10 пуд. 47.50
Со льномъ. . . . . Тихо.
Кудель льняная сибир. за берк. 10 пуд. 44.00
Кудель льняная камск. за берк. 10 пуд. 42.00
Кудель льняная ржевская за берк. 10 пуд. . . . . —.—
Съ кудельюльняною . . . Спокойнѣе.
Сало желтое свѣчное за берковецъ въ 10 пудъ . . . 58.00
Коровье масло сибирское перепускное, за пудъ . . . 8.25—8.70
Подсолнечное масло саратов. 5.85— .
Конопляное масло орловское 4.90— .
Керосинъ рус. Нобеля за п. 1.37
Керос. рус. Бакинскій за п. . 1.35
Сахаръ зав. Кенига рафин. 1-й сортъ за пудъ. . . 6.50
Сахаръ песокъ кристаллизов. 4.50—

Ростовская на-Дону биржа

27 января.

	Примѣсь: Всѣ въ четверикахъ	разнородн. хлѣбы	соръ	Наличн. На Ростовъ р.	к.	до р.	к.	На Новорос. р.	к.	до р.	к.
Пшеница озимая	45	12%	2%	—	—	5	25	—	—	5	60
»	46	10 »	2 »	—	—	5	50	—	—	5	80
»	47	8 »	1½	—	—	5	75	—	—	6	05
»	48	8 »	1 »	6	—	6	10	—	—	6	25
»	49	6 »	1 »	6	40	6	50	—	—	6	70
»	50	4 »	1	7	—	7	10	—	—	7	20
»	51	3 »	½ »	7	30	7	40	—	—	—	—
Пшеница озимая мельничная.	51	4 »	½ »	6	40	7	40	—	—	—	—
Пшеница гарнов.	46	— »	—	5	—	5	10	—	—	5	75
»	47	»	— »	5	20	5	30	—	—	6	—
»	48	— »	— »	5	30	5	50	—	—	6	20
»	49	— »	— »	5	60	5	80	—	—	»	55
»	50	— »	— »	6	25	6	30	—	—	7	—
»	51	— »	— »	7	—	7	10	—	—	—	—
»	52	— »	— »	7	50	7	75	—	—	—	—
Пшеница гарнов. мельничная.	49-52	— »	— »	6	25	8	—	—	—	—	—
Пшеница гирка	45-47	— »	— »	5	20	5	80	—	—	—	—
»	48-49	— »	— »	6	10	6	60	—	—	—	—
»	49-51	— »	— »	6	80	7	10	—	—	—	—
Суржа	43-45	— »	8 »	4	30	4	50	4	60	4	70
Рожь воронежск.	43-45	— »	2 »	4	65	4	80	—	—	—	—
Рожь донская.	43-45	8 »	2 »	4	60	4	70	—	—	—	—
» кавказск.	43-45	10 »	2 »	4	55	4	65	4	90	5	—
Ячмень при 3% стор. прим.		»	— »	—	—	3	60	4	30	—	—
Кукуруза		— »	— »	—	—	—	—	—	—	—	—
Овесъ за 6-ти пуд. четв.		»	— »	2	70	2	80	—	—	8	—
Сѣмя льняное при 6% масл. и 4% немасл.				12	50	12	65	—	—	15	15
» сурѣпное при 12% немасл. примѣси.				—	—	5	25	—	—	5	60
Сѣмя рыжейное при 3% сору.				—	—	—	—	—	—	—	—
Выжимки льняныя.				—	—	—	—	—	—	—	—
» сурѣпныя				—	—	—	—	—	—	—	—
Пшено съ мѣшкомъ.				—	50	—	70	—	—	—	—
Крупа гречневая ядрица съ мѣшкомъ				—	—	1	—	—	—	—	—
Масло подсолнечное.				5	25	5	40	—	—	—	—
» конопляное				4	90	—	—	—	—	—	—
Сало баранье топленое				4	90	4	95	—	—	—	—
» пищевое				5	10	5	30	—	—	—	—

Мука ростовскихъ паровомельницъ.	р.	к.	до р.	к.		р.	к.	до р.	к.		р.	к.	до р.	к.
За мѣшокъ 5 пуд. Крупка	—	»	7	25	№ 2	—	„	6	75	№ 5	—	»	5	50
За мѣшокъ 5 пудовъ N 0.	—	»	7	75	№ 3	—	„	6	25	№ 6	—	»	5	25
За мѣшокъ 5 пудовъ N 1.	—	»	7	25	№ 4	—	„	5	75	№ 7	—	»	5	—

		р.	к.	до р.	к.			р.	к.	до р.	к.
Размолъ пудъ	Пшеничный.	—	—	» 90	—	Отруби.	Крупныя . .	—	18	» —	20
	Ржаной. .	—	—	» —	65		Мелкія. . .	—	22	» —	25

Шерсть овеч. рун. бѣл. гр. исп. — р, — к. до — р. — к., безъ дѣлъ тоже рус. при 10 проц. черной — р. — коп. безъ дѣлъ до — р. — к., тоже русская мытая безъ дѣлъ, поярокъ перегонный безъ дѣлъ, перестрига перег. 7 р. 75 к. до 8 р. 75 к. Овчина рѣзная испанская 1 руб. 30 к. до 1 р. 40 к. палая 4 р. 50 к. пуд.

		р.	к.	до р.	к.			р.	к.	до р.	к.
Соль за пудъ	Крымская.	—	12	» —	14	Уголь за пуд.	Антрацитъ	—	18	» —	19
	Бахмутск.	—	—	» —	—		Курной. .	—	15	» —	16
Керос. за пуд.	Наливомъ.	1	05	» 1	07	Спиртъ за ведро 40 пр.	Сырой. .	Безъ дѣлъ.			
	Въ посудѣ	1	28	» 1	35		Ректифик.				
Сахаръ рафинадъ. . . .		5	60	» 5	80	Сахаръ песокъ.		—	—	» 4	50

СПРАВОЧНЫЙ ОТДѢЛЪ.

Сегодня, 29 января.

ТЕАТРЪ АСМОЛОВА. Костюмированный балъ съ призами.

Начало въ 9 час. веч.

РОСПИСАНІЕ

прихода и отхода поѣздовъ трехъ желѣзныхъ дорогъ г. Ростова.

(Часы по мѣстному времени).

ПО ВЛАДИКАВКАЗСКОЙ ДОРОГѢ

ДО ВЛАДИКАВКАЗА.

ОТХОДЪ.

Почтово-пассажир. № 3—въ 8 ч. 53 м. вечера

ПРИХОДЪ:

Почтово-пассажир. № 4—въ 8 ч. 58 м. утра

ДО НОВОРОССІЙСКА.

ОТХОДЪ.

Пассажир. поѣздъ № 5—въ 9 ч. 53 м. веч.
Смѣшан. поѣздъ № 9—въ 10 ч. 28 м. утра.

ПРИХОДЪ:

Пассажир. поѣздъ № 6—въ 7 ч. 58 м. утра.
Смѣшан. поѣздъ № 10—въ 11 ч. 48 м. веч.

ПО ЮГО-ВОСТОЧНОЙ Ж. Д.

(ЮГ.-ВОР.-Р.)

ПРИХОДЪ.

Почтовый № 3—въ 6 ч. 53 м. вечера.
Пассажирскій № 1—въ 5 ч. 08 м. утра.
Тов.-пас. отъ Шахтъ № 7—въ 11 ч. 38 м. ут

ОТХОДЪ.

Почтовый № 4—въ 10 ч. 48 м. утра.
Пассажирскій № 2—въ 12 ч. 53 м. ночи.
Тов.-пас. до Шахтъ № 8—въ 7. ч. 43 м. в.

ПО КУРСКО-ХАРЬК.-АЗОВ. Ж. Д.

ПРИХОДЪ.

Почтовый № 3—въ 6 ч. 33 м. веч.
Товаро-пассажир. № 5—въ 9 ч. 58 м. утра.
Изъ Таганрог. дополн. № 23—въ 1 ч. 38 м.

ОТХОДЪ

Почтовый № 4—въ 9 ч. 38 м. утра.
Товаро-пассажирск. № 6—въ 7 ч. 38 м. веч
Въ Таганрогъ дополн. № 24—въ 4 ч. 53 м. дня

РОСПИСАНІЕ

прихода и отхода поѣздовъ к.-х.-аз. ж. д. въ г. Таганрогѣ.

ПРИХОДЪ.

Изъ Харьк. тов.-пас. № 5—въ 6 ч. 28 м. утра.
» » » поч. № 3—въ 3 ч. 38 м. дня
» Ростова » № 4—въ 12 ч. 08 м. дня
» » тов. № 6—въ 10 ч. 38 м. дня.
» » доп. № 24—въ 7 ч. 58 м. веч

ОТХОДЪ.

Въ Харьковъ почт. № 4—въ 12 ч. 28 м. дня
» » тов.-пас. № 6—въ 11 ч. 08 м. веч
» Ростовъ тов.-пас. № 5—въ 6 ч. 58 м. утра.
» » почтов. № 3—въ 4 ч. 08 м. дня.
» » дополн. № 23—въ 10 ч. 43 м. веч.

Редакторъ-Издатель
С. Х. Арутюновъ

ОБЪЯВЛЕНІЯ.

КОМНАТЫ ОТДАЮТСЯ

со столомъ и безъ стола, Никольская улица, № 82. За условіями обратиться въ фотографію Г. Исаковича

119. 3—8

ВНИМАНІЮ ВЕЛОСИПЕДИСТОВЪ!

За 163 руб. предлагаю лучшіе **АНГЛІЙСК. ВЕЛОСИПЕДЫ**

на пневматическихъ шинахъ «Dunlop» 1893—94 г. Прошу требовать каталоги.

Съ почтеніемъ В. Г. РЯБОВЪ.

Н. Новгородъ, Суетинская. Мцк. 63. 3—5

Нуженъ РѢЗЧИКЪ

на бумагорѣзальной машинѣ, спросить на фабрикѣ пап. книжекъ Титрова, уг. Собор. пер. и Темерн. ул., № 83. 109. 7—7

АКУШЕРКА

и фельдшерица,

кончившая Петербургскіе Рождественскіе курсы, принимаетъ рожениць, тщательный уходъ. Уголъ Бол. Садовой, № 213. Нахичеванская межа.

113. 4—15

Требуется

въ нотаріальную контору

служащій, знающій нотаріальное дѣло, съ хорошими рекомендаціями. Условія письменно: въ г. Екатеринодарѣ, нотаріусу Н. А. Николаеву.

114. 4—6

ДОМЪ

ПРОДАЕТСЯ

на Московской ул. № 9, за условіями обрат. въ фотографію Г. Исаковича.

3—8

ПРОДАЮТСЯ

446 д. земли

близъ сел. Глафировки Ростовск. окр. За свѣд обращ. къ Григорію Сергѣевичу Сватикову, въ Рост. нД., Канкр. ул., д. № 25. Личн. объясн. отъ 3 до 6 ч. пополудни 31. 10—10

Требуется бонна

ФРАНЦУЖЕНКА.

Уголъ Николаевскаго переулка и Скобелевской улицы, № 24. 121. 4—5

Нужна квартира

въ центрѣ города, о двухъ комнатахъ, съ параднымъ подъѣздомъ, прислугой и мебелью. Адресоваться словесно или письменно, въ канцелярію предводителя дворянства (Полицейская улица, домъ № 22).

131. 2—3

!!Остерегайтесь поддѣлокъ!!

ГИГІЕНИЧЕСКОЕ

ВОРНО-ТИМОЛОВОЕ МЫЛО

провизора Г. Ф. Юргенсъ

уничтожаетъ веснушки, загаръ, желтыя пятна, прыщи и угри и дѣйствуетъ противъ излишней потливости. Рекомендуется какъ туалетное благовонное мыло высшаго достоинства.

Золотая медаль 1893 г.

Цѣна за кусокъ 50 к., ½ куска 30 к.

Продается во всѣхъ лучшихъ аптекарскихъ магазинахъ и аптекахъ. Главный складъ для Россіи у Г. Ф. Юргенсъ. Депо въ Ростовѣ нД., у Матизена, Файнгольда и у Шарфа. Мцк. 1—23

Продается

по случаю имѣніе—600 десятинъ земли, Таганрогскаго округа, по Донецкой ж. д., въ 7-ми верстахъ отъ станціи Юскина. Въ имѣніи имѣется постройка: жилой домъ и 3 дес. фруктоваго сада. За справками обращаться въ Ростовъ на Дону, номера «Астрахань», г-ну Боровцу.

134. 1—7

ВО ВНОВЬ ОТКРЫТОЙ

НѢМЕЦКОЙ ПИВНОЙ

по Дмитріевской ул., вблизи Николаевск. пер., противъ магазина Лысикова, домъ № 91,

сегодня, въ субботу, готовятся

Фляки по Варшавски.

Пиво кружками и бутылками.

128. 2—2 Съ почтеніемъ ИВАНОВСКІЙ.

СТАЛЬНЫЕ ПРОВОЛОЧНЫЕ КАНАТЫ

ВЫРАБАТЫВАЕМЫЕ НА АВТОМАТИЧЕСКОЙ МАШИНѢ изъ лучшей Мартеновской и тигельной стали.

Заводскій складъ въ Ростовѣ нД., уг. Таганрог. и Темерн. ул., д. Вороженка

Мартиніана Артемьевича Кекишева.

ГАРАНТІЯ за наибольшее сопротивленіе разрыву. 354. Ср. 25 февр. 94 г.

ШКОЛА КРОЙКИ ПО ПАРИЖСКОЙ МЕТОДѢ М-мъ ТЕОДОръ

М. З. БРАЙЛОВСКОЙ.

Практика въ работѣ. По окончаніи курса могутъ получить аттестатъ. Иногородніе могутъ имѣть столъ и квартиру. Принимаются заказы дамскаго и дѣтскихъ платьевъ. Цѣны умѣренныя.

Адресъ: Уголъ Казанскаго пер. и Рождественской ул., № 75.

226. ср. 1 авг. 94 г.

РОСТОВСКАЯ НА-ДОНУ

ИЗВОЗНАЯ СТАНЦІЯ

М. Л. ПАПЕРИНА

Московская улица, домъ № 87. Телефонъ № 325.

Перевозка грузовъ во всѣ концы города, на вокзалы желѣзныхъ дорогъ и пристани, съ пуда 2 коп. (до 15 п. 30 коп.) Вагонный грузъ по соглашенію.

Принимаетъ клади для отправленія во всѣ мѣста Россіи и за-границу подъ желѣзнодорожныя квитанціи и коносаменты пароходныхъ обществъ.

Исполняетъ порученія товаровладѣльцевъ по покупкѣ и продажѣ всякаго рода товаровъ.

ЗУБНОЙ ЭЛИКСИРЪ	Въ нѣкоторыхъ аптек.	ПОДОЛЬСКІЯ ЗУБНЫЯ КАПЛИ	Въ аптек. магазинахъ.	ЗУБНОЙ ПОРОШОКъ
А. ШТЕХЕРЪ.		А. ШТЕХЕРЪ.		А. ШТЕХЕРЪ.

ВЪ НОВООТКРЫТОМЪ МЕБЕЛЬНОМЪ И ЗЕРКАЛЬНОМЪ МАГАЗИНѢ

Я. Еременко и Н. Дьяченко

(уголъ Темерниц. и Казанск. ул., входъ съ Собор.) полученъ громадный выборъ русской и заграничной МЕБЕЛИ.

Цѣны дешевле существующ. въ Ростовѣ.

116

УПРАВЛЕНІЕ

Владикавказской жел. дороги

на основаніи статей 40 и 90 Общаго Устава Рос. ж. дорог. доводитъ до свѣдѣнія отправителей и получателей, что невостребованные съ 20 декабря 1893 по 20 января 1894 г. багажъ, товары большой и малой скорости, а также разныя вещи, оставленныя пассажирами въ поѣздахъ и найденныя разновременно на станціяхъ дороги, при неявкѣ за полученіемъ багажа и заборомъ найденныхъ вещей въ теченіе четырехъ, а товаровъ большой и малой скорости въ теченіе трехъ мѣсяцевъ со дня помѣщенія этой публикаціи въ третій разъ, будутъ проданы съ аукціоннаго торга на станціяхъ назначенія, а именно: Ростовъ-Екатеринодаръ № 84772—Догаеву отъ Стукена, чай; Ростовъ-Екатеринодаръ № 2266 — предъявителю отъ Лурье, гвозди деревян.; Ростовъ-Екатеринодаръ № 88710—Попову отъ Дороговцева, бутылки; Ростовъ-Екатеринодаръ № 8201—Хаджибаронову отъ Гарнова, сукно тонкое и мануфактура; Ростовъ-Екатеринодаръ № 7790 — предъявителю отъ Лебедева, платье готовое; Ростовъ-Владикавказъ № 87929—Добохову отъ Э. Попова, терейный; Ростовъ-гор.-Выселки № 7586 — предъявителю Лебедева, платье готовое; Ростовъ-Владикавказъ № 84231—предъявителю отъ Попова, домашнія вещи; Ростовъ-Владикавказъ № 87865—Рѣзакову отъ Чурилина, мука; Ростовъ-Котляревская №№ 82828 и 84990—предъявителю Кузнецова, посуда хрустальная, а отъ Искидарова, бутылки пиросная; Ростовъ-Прохладная № 82418—предъявителю расимова, кожевенныя издѣлія; Ростовъ-гор.-Незлобная № 3289—предъявителю отъ Прошкина, пакля и шапочный товаръ; Ростовъ-Пятигорскъ № 85052—Пронину отъ Антимонова, Ростовъ-Нагутская №

ресенье, 30 января 1894 г. № 28. — Годъ четвертый — № 28. Воскресенье, 30 января 1894 г.

ПРИАЗОВСКІЙ КРАЙ

ЕЖЕДНЕВНАЯ ГАЗЕТА ПОЛИТИЧЕСКАЯ, ЭКОНОМИЧЕСКАЯ и ЛИТЕРАТУРНАЯ

ія подписки:

	на 1 м.	на 3 м.	на 6 м.	на годъ
	р. к.	р. к.	р. к.	р. к.
тавки и пересылки .	—80	2—25	4—50	8 —
ной и пересылкой .	1 —	2—75	5 —	9 —

а перемѣну адреса взимается 20 коп.

явленія: за строку петита на 1-й стран., въ первый коп., въ послѣдніе разы по 10 к., на 4-й стран. въ -й разъ 8 коп., въ послѣдніе разы по 5 коп.

ложеніе къ газетѣ—8 руб. отъ каждой тысячи

контора помѣщ. въ Ростовѣ нД., Бол. Садовая. открыта отъ 8 час. утра до 8 час. вечера. Телефонъ № 248.

льные нумера въ Ростовѣ на Дону 5 коп.

Телефонъ типографіи № 240.

Редакція въ Ростовѣ нД., Больш. Садов., уг. Брат. пер., собственный домъ.

Редакція для личн. объясн. откр. отъ 12 до 1 ч. дня

Статьи должны быть доставляемы съ подписью и адресомъ автора. Принятыя статьи, по усмотрѣнію редакціи, подвергаются измѣненіямъ и сокращенію. Статьи безъ обозначенія условій считаются безплатными. Гонораръ выдается въ конторѣ по субботамъ, отъ 10 до 1 часа дня. Мелкія замѣтки уничтожаются, статьи сохраняются 3 мѣс.

Объявленія для газеты «Приазовск. Край» изъ С.-Петербурга, Москвы, Риги, Приднѣпровскаго края, Харькова, Одессы и изъ заграницы принимаются исключительно въ «Центральной конторѣ объявленій» торговаго дома «Л. Э. Метцль и К.» въ Москвѣ, на Мясницкой, въ д. Сиридонова. За объявленія изъ не-южныхъ губерній Россіи плата слѣдующая: на 1 стран.—20 к., на послѣдней стран.—10 к за строку петита или занимаемаго ею мѣста.

Телефонъ редакціи № 240.

ТЕАТРЪ И. АСМОЛОВА

Сегодня, 30-го января 1894 года, УЧАСТВУЮЩІЕ: Г-жи Джюбеллини-Ряднова, Андреева-Вергина, Делина, Гг. Любинъ, Салтыковъ и Бедлевичъ 2.

ПРЕДСТАВЛЕНО БУДЕТЪ КАРМЕНЪ

опера въ 4 дѣйст. муз. Бизе.

Начало въ 8 часовъ вечера.

ТЕАТРЪ Е. В. ЛЮБОВА. Сегодня, 30-го января

Товариществомъ Русско-Малорусскихъ артистовъ, подъ управленіемъ В. И. ЗАХАРЕНКО,

ДАНО БУДЕТЪ: Червони черевыкы

комическая оп. въ 3 д. и 4 к. соч. В. И. Захаренко.

МАГАЗИНЪ Федора Михайловича Брысина

въ Ростовѣ на Дону, уголъ Полицейской ул., противъ Собора, собственный домъ.

Имѣю честь довести до свѣдѣнія публики, что мною пятаго декабря — ОТКРЫТА — оптовая и розничная торговля рыбными и гастрономическими товарами. — Телефонъ № 556-й.

874. 23—34 Федоръ Михайловичъ Брысинъ.

1894 г.

Ростовскій на Дону Городской Общественный Банкъ

Собственный Капиталъ Банка.

овный . . . . 325,000.

асный . . . . 77,522.—402,522.

змѣръ процентовъ по операціямъ съ 1 декабря 1893 г. слѣдующій:

1) УПЛАЧИВАЕТЪ:

текущему счету вкладчиковъ . . . . . 3½% въ годъ

оплатѣ Банкомъ гербовыхъ марокъ своимъ счетамъ).

кладамъ: до востребованія . . . . . 3½% „

„ на 1 и до 3 лѣтъ . . . . . 4% „

„ отъ 4 до 5 л. и болѣе. . . . . 4½% „

2) ВЗИМАЕТЪ:

учету векселей до 6 мѣсяцевъ . . . . . 8% въ годъ.

„ „ „ 9 „ . . . . . 8½% „

ссудамъ подъ залоги:

1) % бумагъ . . . . . 6% „

2) специал. тек. сч. обезп. % бум. . . . . 6% „

3) домовъ, въ чертѣ города находящ. . . . . 7% „

4) вещей (ссуды выдаются отъ 10 руб. и болѣе). . 8% „

5) товаровъ, зерновыхъ: (пшеницы всѣхъ сортовъ, ржи, овесъ и проч.) муки: (разной) шерсть: (испанской и пр.) и др. . . . . 7% „

Банкъ выдаетъ переводы лицамъ, имѣющимъ текущій счетъ, на значащихся въ опубликованномъ прежде объявленіи, (въ числѣ 90 ть) еще на слѣдующія мѣста: Армавиръ, Брянскъ, (Дерптъ) Юрьевъ, ибургъ) Двинскъ, ст. Каменская, ст. Кавказская, Керчь, Ливны, Маріуполь, россійскъ, Новочеркаскъ, Симферополь, Симбирскъ, Тюмень и Уфа.

Банкъ открытъ съ 9¾ часовъ утра до 2¾ часовъ дня.

векселей производится три раза въ недѣлю: по понедѣльникамъ, четвергамъ и субботамъ. 219 ср. 1 янв.

МАГАЗИНЪ ДМИТРІЯ ПЕРЕСЕЛЕНКОВА

Московская улица, противъ монумента.

Получены и получаются модныя матеріи для вечеровыхъ платьевъ и разные предметы для приданаго.

Большой выборъ полотняныхъ товаровъ ЛУЧШИХЪ ФАБРИКЪ.

ЦѢНЫ ДЕШЕВЫЯ. 78. 7—9

ДОКТОРЪ ВОЛПЯНСКІЙ

СПЕЦИАЛЬНО СИФИЛИСЪ, болѣзни ВЕНЕРИЧЕСКІЯ и МОЧЕПОЛОВЫЯ (электричествомъ и электрич. ваннами).

Ежедневн. отъ 9—12 дня и отъ 4 до 7 в. Казанская ул., д. Литвинова, № 91, второй домъ отъ Бол. проспекта

Л. с. год. ср. 25 нояб.

Зуболечебный кабинетъ Дантиста Е. М. ШПИЛЬРЕЙН.

Леченіе, пломбированіе, вставленіе зубовъ

Николаевскій переулокъ, домъ Яблокова, рядом с аптекою бывш. Лапицкаго.

Телефонъ № 380.

Пріемъ: отъ 9—2 ч дня и отъ 5—7 часъ. вечера. Ср. 15 Янв.

ДОКТОРЪ И. Я. ДУБРОВЪ.

Пріемъ больныхъ ежедневно по горловымъ, ушнымъ, внутреннимъ и дѣтскимъ болѣзнямъ.

Отъ 9—11 ч. ут. и отъ 5—7 ч. в., уголъ Казанскаго пер. и Никольской ул., д. Горбачевой, противъ Казанской церкви. Телефонъ № 565. 32. 19—30

Правленіе Таганрогскаго Общества взаимнаго Страхованія

отъ огня имущества приглашаетъ всѣхъ гражданъ г. Таганрога страховать свои имущества въ томъ Обществѣ по уменьшеннымъ премiямъ. Общество принимаетъ на страхъ строенія, движимость, товары на биржѣ, листовой табакъ на складахъ и зерновые хлѣба. Цѣль Общества—освобожденіе страхователей, по накопленіи запаснаго капитала, отъ платежа премій. Всѣ капиталы Общества есть собственность членовъ. Такимъ образомъ, страхователи являются полными хозяевами въ обществѣ. Въ настоящее время запасный капиталъ свыше 100,000 р., годовыхъ премій до 15,000 р. процентовъ на капиталъ свыше 4,500 р. и имущественный капиталъ, принадлежащій членамъ общества, до 5,000,000 Съ 1892 года всѣ 10 лѣтнія страхованія уже пользуются 25% скидкою съ преміи. Правленіе помѣщается въ д. Манети (гдѣ аптека Дзиминскаго), открыто съ 9 ч. утра до 2 ч. дня ежедневно, кромѣ праздничныхъ дней.

Поставщиковъ Двора — Его Императорскаго Величества.

КАЛИНКИНСКАГО

Пивовареннаго Товарищества въ С.-Петербургѣ.

Главный складъ въ Ростовѣ нД., Б. Садов., д. Феофани. Телефонъ № 395.

ИМѢЮТСЯ СОРТА:

Свѣтлое пиво.

Пель-Эль.

ПОРТЕРЪ.

ПИВО

По случаю отъѣзда

продается рояль за умѣренную цѣну, фабрики Шиллеръ. Адресъ: Темерницкій спускъ, пекарня Семаева, № 2, спросить во дворъ. 124. 4—4

НОВООТКРЫТЫЙ мебельный и зеркальн. магазинъ Еременко и Дьяченко.

См. на 4 стр.

При этомъ нумерѣ прилагается портретъ МКРТИЧА I (АЙРИКА) верховнаго патріарха и каталикоса всѣхъ армянъ

Дирекція Ростовскаго на Дону Коммерческаго Клуба

имѣетъ честь довести до свѣдѣнія господъ членовъ и гостей, что въ залахъ клуба назначенъ

на среду, 2-го февраля

БАЛЪ

начало бала въ 9-ть часовъ.

Входъ для постороннихъ лицъ по рекоменд. гг. членовъ. Посторонніе мужчины платятъ по 1 руб. На балу танцующіе кавалеры должны быть во фракахъ, а гг. военные въ установленныхъ формахъ. 141. 1—2

ИЗВѢЩЕНІЕ отъ чайной торговли Сергѣя Васильевича Блинникова.

Открывъ въ Ростовѣ нД., на углу Таганрогской и Темерницкой улицъ, въ д. Вороженна, ОТДѢЛЕНІЕ моей Московской чайной торговли чаями, развѣшанными подъ казенной бандеролью, имѣю честь извѣстить о томъ г.г. торговцевъ.

90. 5—12 С. В. Блинниковъ.

ПЕРЕВЕДЕНЫ складъ и контора А. Г. РИДЕЛЬ

на Большую Садовую улицу, уголъ Средняго проспекта, близъ Государственнаго Банка, соб. домъ.

76. 6—24

ЕДИНСТВЕННЫЙ СКЛАДЪ ПИВА „С.-Петербургская Баварія“

находится подъ моимъ исключительнымъ завѣдываніемъ для всей Области Войска Донскаго и Кавказа.

Помѣщается въ Ростовѣ на Дону, Большая Садовая, д. Трифилова. Телефонъ № 567. 981. 28—30 А. ОГАНОВЪ.

Ночныя дежурства Гг. ВРАЧЕЙ

При аптекѣ бывш. Лапицкаго (Адамковича). Телефонъ № 425.

ДОКТОРЪ А. С. ЩЕРБАКОВЪ

уголъ Соборнаго переулка и Казанской улицы д. Крамаренко

принимаетъ отъ 9 ч. до 2 дня и отъ 4 до 6 веч.

ДОКТОРЪ Д. И. ОСТРОВСКІЙ

принимаетъ по внутреннимъ, нервнымъ и дѣтскимъ болѣзнямъ отъ 9—11 ч утра и отъ 5—8 ч. веч.

Никольская улица, домъ № 68, противъ главныхъ воротъ Казанской церкви.

ВРАЧЕБНЫЙ КАБИНЕТЪ ДОКТОРА Г. С. БАЛАБАНОВА

БОЛѢЗНИ КОЖИ, ВЕНЕРИЧЕСКІЯ, МОЧЕПОЛОВЫЯ и ВНУТРЕННІЯ.

Пріемъ отъ 9—1 ч. утра и отъ 5—8 ч. вечера. Больш. Садовая, домъ Батырова № 45, противъ зимняго помѣщенія коммер. клуба. Телефонъ № 433.

МАССАЖЪ. А. ДЫШЕЛЬ

пользуетъ больныхъ массажемъ при различныхъ болѣзняхъ, какъ-то: катарръ желудка и кишекъ, вялость кишекъ, тучность, ожиреніе, увеличеніе печени и селезенки, ревматизмъ болѣзни суставовъ, хроническіе отеки или опухоли, послѣ переломовъ, вывиховъ, растяженіе сухожилій, параличи нервные и др.; предлагаетъ свои услуги гг. врачамъ и больнымъ. Б. Сад., д. Савинова № 58, прот. лѣтн. Коммерческ. Клуба. (58. 10—30)

Отъ конторы Мерчанской паровой паркетно-столярной фабрики.

Въ 1891 году при ст. Мерчикъ Харьково-Николаевской желѣзной дороги землевладѣльцемъ Е. М. Духовскимъ устроена паровая паркетно-столярная фабрика, производящая выдѣлку паркета и прочихъ издѣлій изъ собственнаго лѣса. Выдѣлываемый паркетъ изготовляется изъ предварительно высушеннаго въ паровыхъ сушильняхъ дубоваго лѣснаго матеріала и исключительно массивный, толщиною въ чистой отдѣлкѣ 1½". Разнообразность видовъ этаго паркета подробно изображена въ особомъ прейсъ-курантѣ, имѣющемся какъ въ конторѣ фабрики, такъ и въ отдѣленіи ея въ г. Харьковѣ, на Воскресенской площади, домъ Брижинскаго, гдѣ также выставлены и образцы паркета. Заказы исполняются въ самый короткій срокъ, такъ какъ въ складахъ фабрики имѣется достаточное количество изготовленнаго паркета. 122. 3—3

ЗОЛОТЫЯ РЫБКИ,

аквариумъ и водяныя растенія продаются. Большая Садовая, рядомъ съ Реальнымъ училищемъ, въ табачномъ киоскѣ. 140 1—3

МАГИСТРЪ ветеринарныхъ наукъ Ѳ. К. СОЦЕВИЧЪ ЛЕЧИТЪ ДОМАШНИХЪ ЖИВОТНЫХЪ.

Бываетъ дома съ 9 до 11 ч. утра и 4—7 веч. Донская ул., д. Макарова, № 40. Б. В. 12—15

Телеграммы «Приазовскаго Края».

(Отъ нашихъ спеціальныхъ корреспондентовъ).

— **Петербургъ**, 29 января.—Назначены: и. д судебнаго слѣдователя 1-го участка Пирятинскаго уѣзда, Григорашъ—товарищемъ прокурора Новочеркасскаго окружнаго суда; судебный приставъ при Таганрогскомъ окружномъ судѣ Беккеръ—и. д. судебнаго слѣдователя 3-го участка Бердянскаго уѣзда, вмѣсто Бубель-Яроцкаго, переведеннаго слѣдователемъ въ 1-й участокъ Маріупольскаго уѣзда, судебный слѣдователь котораго, окладныхъ переведенъ въ 4-й участокъ г. Ростова. Уволенъ отъ должности почетнаго мирового судьи Кизлярскаго округа полковникъ Савенковъ.

— Въ правленіи владикавказской желѣзной дороги, по слухамъ, возникъ вопросъ о соединеніи желѣзнодорожной линіей Петровска съ Баку.

— Рѣшено подчинить фабричную инспекцію департаменту торговли. Должность главнаго фабричнаго инспектора упраздняется.

———

(Сѣвернаго телеграфнаго агентства)

— **Петербургъ**, 29 января.—Опубликовано постановленіе государственнаго совѣта о томъ, что продажа надѣльной земли цѣлыми сельскими обществами допускается на основаніи особаго о томъ приговора общества, съ согласія не менѣе двухъ третей крестьянъ, утвержденнаго губернскимъ присутствіемъ или губернскимъ по крестьянскимъ дѣламъ присутствіемъ. Если стоимость участка превышаетъ 500 р., то для продажи его требуется разрѣшеніе министра внутреннихъ дѣлъ. Ограниченіе не распространяется на обмѣны, на основаніи ст. 86, и, при размежеваніи, на отводъ земли по мірскимъ приговорамъ въ пользу причтовъ. Надѣлы, пріобрѣтенные отдѣльными крестьянами или состоящіе въ подворномъ наслѣдственномъ пользованіи, отчуждаются посредствомъ даренія или добровольной продажи и съ торговъ за недоимки въ выкупныхъ платежахъ лицамъ, приписаннымъ или приписывающимся къ сельскимъ обществамъ. Ограниченія не распространяются на обмѣнъ на основаніи ст. 86, при размежеваніи и отчужденіи для промышленныхъ цѣлей. Въ послѣднемъ случаѣ надѣльные участки могутъ продаваться лицамъ всѣхъ состояній съ разрѣшенія министра внутреннихъ дѣлъ. Крестьянскимъ обществамъ и отдѣльнымъ крестьянамъ воспрещается отдавать надѣлы въ залогъ частнымъ лицамъ и частнымъ учрежденіямъ, хотя-бы выкупная ссуда была погашена. Обращеніе взысканій на означенныя земли по судебнымъ рѣшеніямъ и продажа допускаются только для удовлетворенія претензій по закладнымъ, совершеннымъ до обнародованія настоящаго закона. До уплаты выкупной ссуды, выдѣлъ отдѣльнымъ домохозяевамъ и досрочный выкупъ участковъ изъ земли, пріобрѣтенной обществомъ, допускается съ согласія общества, на условіяхъ, указанныхъ въ приговорѣ подлежащаго сельскаго схода. Правила не распространяются на Царство Польское, прибалтійскія губерніи, Кавказъ и Азіатскую Россію.

— Сегодня съѣздъ по водянымъ путямъ постановилъ: улучшить постройки въ одесскомъ портѣ, изслѣдовать сѣверныя рѣки, улучшить судоходство Десны и перестроить охранительные валы на Вислѣ.

——

— **Вѣна**, 29 января (10 февраля).—Въ общинномъ совѣтѣ бургомистръ возбудилъ вопросъ объ увѣковѣченіи 50 ти-лѣтняго юбилея императора постройкою грандіознаго городского музея.

— **Мадридъ**, 29 января (10 февраля).—На свиданіи съ Кампосомъ, марокскій султанъ согласился на всѣ требованія Испаніи. Размѣръ денежнаго вознагражденія предлагается установить третейскимъ судомъ. Кампосъ протестовалъ противъ иностраннаго вмѣшательства.

— **Парижъ**, 29-го января (10 февраля).—Губернаторъ Судана донесъ, что часть колонны Боннье выступившей 12-го января на рекогносцировку изъ Тимбукту, подъ командой Боннье, подверглась во время сна неожиданному нападенію со стороны Туареговъ, въ трехъ переходахъ отъ Тимбукту; часть колонны вернулась въ Тимбукту, но 9 офицеровъ, въ томъ числѣ Боннье, 2 сержанта-европейца и 58 рядовыхъ изъ туземцевъ пропали безъ-вѣсти.

— Снабженіе гарнизона и населенія Тимбукту продовольствіемъ обезпечено. Правительство рѣшило безотлагательно сформировать четвертый баталіонъ суданскихъ стрѣлковъ; Боннье предпринялъ эту экспедицію, не смотря на то, что правительство тому противилось.

— Директоръ учетнаго банка, бывшій депутатъ баронъ Субейранъ посаженъ въ тюрьму, вслѣдствіе жалобъ на управленіе банкомъ; по слухамъ, состоялось рѣшеніе о ликвидаціи учетнаго банка.

— **Берлинъ**, 29 января (10 февраля).—Созванное старшинами купечества, для выраженія мнѣнія о русско-германскомъ торговомъ договорѣ, многочисленное собраніе купцовъ и промышленниковъ единогласно вотировало резолюцію въ пользу договора и ходатайство передъ рейхстагомъ объ его утвержденіи.

— Сегодня въ честь русскихъ делегатовъ былъ обѣдъ у германскаго делегата Тильмана; на обѣдѣ присутствовало 17 лицъ; завтра даютъ обѣдъ русскіе делегаты.

Ростовъ на-Дону.

30-го января.

Наши прожектеры.

Въ послѣднее время правительство все чаще и чаще стало обращаться къ свѣдущимъ людямъ провинціи за разъясненіемъ вопросовъ, имѣющихъ болѣе или менѣе важное экономическое значеніе для края. Иначе и быть не должно, такъ какъ ни одинъ важный экономическій вопросъ не можетъ быть рѣшенъ, какъ слѣдуетъ, рутиннымъ канцелярскимъ путемъ, безъ обсужденія его компетентными людьми. Къ такому выводу наше правительство пришло послѣ долгаго и горькаго опыта, а потому оно чутко прислушивается къ мнѣніямъ лицъ, приглашенныхъ высказаться по тому или другому вопросу, оставляя, конечно, за собою право рѣшить принципіально вопросъ такъ или иначе. Къ одному изъ подобныхъ провинціальныхъ совѣщаній нужно отнести состоявшееся на-дняхъ въ г. Ростовѣ н-Д. совѣщаніе, подъ предсѣдательствомъ чиновника особыхъ порученій при министерствѣ финансовъ, д. с. с. В. Красовскаго, на которомъ были предложены для обсужденія вопросы, имѣющіе громадное экономическое значеніе для нашего края. Какъ это видно изъ краткаго отчета, помѣщеннаго въ № 19 нашей газеты,—вопросы эти слѣдующіе: 1) объ улучшеніи хлѣбнаго рынка въ районѣ, тяготѣющемъ къ Ростову; 2) о мѣрахъ къ возможному улучшенію быта земледѣльцевъ; 3) о таксахъ на экспортъ въ 1894 г. и нѣкоторые др. Уже порою два вопроса обнимаютъ собою существенныя нужды края и, при широкомъ пониманіи ихъ компетентными людьми, возможно было-бы детально изложить тѣ нужды земледѣлія, которыя, быть можетъ, неизвѣстны были представителю министерства финансовъ. Но бѣда въ томъ, что и тутъ мы не могли возвыситься до пониманія общегосударственныхъ задачъ, по обычаю россійскаго купечества—всѣ упованія свои возлагать на помощь правительства. Это особенно проглядываетъ въ сдѣланномъ однимъ изъ членовъ совѣщанія предложеніи—не только землевладѣльцамъ, но и „посѣвщикамъ“ открыть кредиты въ широкихъ размѣрахъ, подъ соло-векселя, въ государственномъ банкѣ. Докладчикъ, повидимому, не задалъ себѣ вопроса, кто у насъ посѣвщики? Вѣдь кромѣ сотни-другой болѣе или менѣе обезпеченныхъ арендаторовъ, все это искатели легкой наживы изъ бывшихъ кабатчиковъ, торговцевъ бакалейными и мануфактурными товарами, которые заарендовали казачьи земли и рѣшили попытать счастія, иногда въ широкихъ размѣрахъ, въ посѣвѣ хлѣба. Одинъ-два года неурожая—и, обыкновенно, эти посѣвщики исчезаютъ съ поля дѣятельности, ст тѣмъ, чтобы снова заняться своимъ излюбленнымъ дѣломъ. И вотъ такимъ-то господамъ рекомендуется — выдавать ссуды изъ государственнаго банка! Докладчикъ, повидимому, не принялъ во вниманіе, что правительство весьма серьезно занято вопросомъ о поднятіи благосостоянія не только землевладѣльцевъ, но и, вообще, всего сельскаго населенія, которое страдаетъ отъ примитивности сельско-хозяйственной культуры, недостатка кредита и другихъ важныхъ причинъ; покровительствовать „посѣвщикамъ“ или, иначе говоря,—поощрять чисто-коммерческое веденіе сельскаго хозяйства, притомъ лицами съ сомнительнымъ прошлымъ—врядъ-ли входитъ въ задачи правительства. Извѣстно, что всѣ землевладѣльцы имѣютъ право кредитоваться въ государственномъ банкѣ подъ соло-векселя; имъ болѣе доступенъ кредитъ и у частныхъ лицъ. Но крестьянинъ и казакъ лишены положительно возможности кредитоваться на тѣхъ-же условіяхъ: имъ доступенъ одинъ только кредитъ—у нашихъ хлѣботорговцевъ, за лихвенные проценты, роль которыхъ въ хлѣбной торговлѣ достаточно уже выяснена на страницахъ „Приазовскаго Края“. Вотъ, если-бы докладчикъ указалъ осуществимые способы кредита мелкому землепашцу,—ему, несомнѣнно, можно было-бы сказать большое спасибо. Единственно, чѣмъ онъ обмолвился о мелкомъ кредитѣ, это—выдача земледѣльческихъ орудій изъ 5 проц. годовыхъ, и то съ возвратомъ въ теченіе 5 лѣтъ. Не знаемъ, существуетъ ли гдѣ либо такой продолжительный кредитъ,—напримѣръ, за взятый въ долгъ плугъ? Вѣдь, черезъ пять лѣтъ самого-то плуга и слѣда можетъ не остаться, и самъ владѣлецъ его можетъ окончить свое земное существованіе, ничего не оставивъ наслѣдникамъ. Точно также мало имѣютъ вѣроятія вычисленія автора относительно цѣнъ на сухой и сырой хлѣбъ, а равно—о доставкѣ хлѣба къ станціямъ желѣзныхъ дорогъ. Не споримъ, быть можетъ, въ Трухменской станицѣ, Ставропольской губ., и продалъ кто-либо по 8 коп. пудъ ячменя въ осеннюю пору, но, вѣдь, это единичные случаи и обобщать ихъ не слѣдуетъ.

(Окончаніе слѣдуетъ).

Иностранныя извѣстія.

— Въ нѣкоторыхъ англійскихъ газетахъ появилось извѣстіе о томъ, будто между Россіею и Китаемъ заключено сепаратное соглашеніе о Памирѣ. Первою распустила слухъ торійская газета «Standard». Очень хорошо освѣдомленный, обыкновенно, лондонскій корреспондентъ «Köln. Zeit.» сообщаетъ: «Я могу подтвердить вамъ изъ самыхъ достовѣрныхъ источниковъ, что свѣдѣніе о тайномъ договорѣ между Россіею и Китаемъ относительно Памира совершенно неправдоподобно и неосновательно».

* * *

— Въ берлинскихъ парламентскихъ сферахъ опять заговорили о министерскомъ кризисѣ. Передаютъ, что министръ юстиціи фонъ-Миллингъ чувствуетъ себя утомленнымъ, предполагая поэтому въ скоромъ времени подать въ отставку. Его замѣстителемъ называютъ министра духовныхъ исповѣданій фонъ-Боссе. «Berlin. Tagebl.» сообщаетъ: «По слухамъ, въ вѣдомствѣ юстиціи и духовныхъ исповѣданій предстоятъ большія перемѣны. Въ качествѣ homo novus, въ связи съ слухами, ставятъ имя графа Удо фонъ-Штольберга, оберъ-президента провинціи Восточной Пруссіи». Въ либеральныхъ сферахъ такую перемѣну считаютъ побѣдою консерваторовъ.

* * *

— Г. Криспи окончательно оправился отъ болѣзни и въ настоящее время занятъ разработкою очередныхъ законопроектовъ. Говорятъ, что въ его кабинетѣ предстоятъ значительныя перемѣны. Г. Соннино отказывается отъ портфеля министра финансовъ и останется только во главѣ государственнаго казначейства. Вопросъ о его замѣстителѣ пока не рѣшенъ. Предполагаютъ, что тяжелое бремя будетъ возложено на теперешняго министра земледѣлія, г. Бозелли, личность совершенно безцвѣтную. Есть основаніе думать также, что въ новую комбинацію войдутъ и нѣкоторые представители лѣвой—группы Никотеры.

* * *

— Кризисъ въ Сербіи. — Нѣкоторые симптомы заставляютъ предполагать, что въ бѣлградскихъ придворныхъ сферахъ отказались отъ намѣренія призвать къ власти либераловъ. Но всей вѣроятности, кабинету Симича придется производить выборы. Предупредительность Милана къ митрополиту Михаилу объясняется желаніемъ экс-короля убѣдить Россію въ томъ, что новый режимъ нисколько не враждебенъ петербургскому кабинету.

* * *

— На послѣднемъ парламентскомъ обѣдѣ у имперскаго канцлера принимали участіе императоръ и многочисленные депутаты рейхстага. Императоръ сказалъ, что принятіе торговаго договора съ Россіей настоятельно необходимо по политическимъ соображеніямъ, вслѣдствіе чего депутаты, враждебные договору, должны подумать объ отвѣтственности, которую они берутъ на себя.—«Kweuzzeitung» сообщаетъ, что на обѣдѣ у имперскаго канцлера императоръ Вильгельмъ сказалъ, что принятіе торговаго договора съ Россіей тѣмъ необходимѣе, что общественное мнѣніе въ Россіи часто признаетъ власть германскаго правительства выше воли рейхстага, и отклоненіе договора будетъ принято за выраженіе вражды со стороны Германіи. Президентъ рейхстага Левецовъ возразилъ, что если консервативные депутаты въ рейхстагѣ оппонируютъ въ этомъ вопросѣ правительству, это не умаляетъ ихъ патріотизма.

О чемъ пишутъ.

Капризная зима.

«С.-Петербургскія Вѣдомости» находятъ, что нынѣшняя зима въ Россіи—совсѣмъ безпорядочная. Во второй половинѣ января, когда обыкновенно бываютъ самые лютые морозы, въ нынѣшнемъ году у насъ слякоть, ростепель и дожди, при сильныхъ вѣтрахъ. На юго-западѣ отъ Петербурга, въ весьма значительномъ районѣ, почва совершенно растаяла, такъ что не осталось и слѣда замерзанія ея; бездорожье и распутица полныя; въ Прибалтійскомъ и Привислянскомъ краяхъ поля и луга зазеленѣли, въ садахъ зацвѣла уже сирень.

Всѣ зимнія ярмарки понесли большой убытокъ вслѣдствіе бездорожья. Среди людей и домашнихъ животныхъ большая болѣзненность, а слѣдовательно—потеря рабочаго времени, экономическій ущербъ. Но самая тяжелая невзгода, по предвидѣнію газеты, еще не въ настоящемъ, а въ будущемъ. Дѣло идетъ о судьбѣ озимыхъ посѣвовъ.

Общеизвѣстный фактъ, что запаздываніе зимы даже до конца ноября крайне неблагопріятно отражается всегда на озимыхъ посѣвахъ; ростепель же, продолжающаяся до настоящаго времени, легко можетъ повлечь за собою даже полную ихъ гибель.

Въ виду вѣроятности такого факта, слѣдовало-бы теперь-же воспользоваться для заготовокъ дешевымъ русскимъ хлѣбомъ, такъ кстати задержавшимся внутри Россіи. Заготовки эти, во всякомъ случаѣ, не окажутся дѣломъ лишнимъ. По имѣющимся у насъ частнымъ свѣдѣніямъ, въ сѣверо-западной полосѣ опасаются кое-гдѣ необходимости перепашки озимыхъ хлѣбовъ, которые въ нѣкоторыхъ мѣстахъ вымокли, въ мѣстахъ же повыше—вымерзли, вслѣдствіе сильныхъ вѣтровъ, при безснѣжьи. Значитъ, помимо пополненія продовольственныхъ запасовъ озимыми хлѣбами, самъ собою выступаетъ еще и вопросъ о запасѣ сѣмянъ, на случай перепашки озимыхъ посѣвовъ ярью.

Приведеніе въ движеніе этихъ двухъ вопросовъ имѣетъ большое значеніе. Способствуя оживленію внутренняго нашего хлѣбнаго рынка, указанныя мѣры предупредили-бы столь обычное запаздываніе и въ сѣмянномъ, и въ продовольственномъ дѣлѣ.

* * *

Нашъ бюджетъ.

Въ той-же газетѣ, г. Homo, возвращаясь къ оцѣнкѣ нашего государственнаго бюджета, справедливо признаетъ, что послѣдній въ Россіи имѣетъ по-преимуществу историческое происхожденіе и почти всѣ ассигнованія въ немъ основываются на авторитетѣ прецедента. Такія-то суммы на такую-то надобность отпускались изъ года въ годъ раньше, такіе-то штаты и оклады существовали раньше этого: въ большинствѣ случаевъ, оказывается достаточнымъ съ формальной точки зрѣнія для того, чтобы соотвѣтствующія суммы размѣчались и по графамъ новой смѣты. А между тѣмъ, все то, что ростетъ исторически, ростетъ въ извѣстномъ смыслѣ неправильно.

Г. Homo приходитъ къ заключенію о необходимости общаго пересмотра нашего бюджета.

Я не сомнѣваюсь, что въ отдѣльности, при каждомъ новомъ ассигнованіи, всегда прилагалось большое вниманіе къ его разсмотрѣнію, и что уму нашихъ государственныхъ людей всегда предносился «стиль», заложенный Петромъ Великимъ въ архитектуру государственнаго бюджета (тогда, впрочемъ, еще и не существовавшаго въ нынѣшнемъ смыслѣ). Но допустите возведеніе въ городѣ самыхъ правильныхъ отдѣльныхъ зданій безъ соображенія съ общею планировкою, и городъ сдѣлается очень неудобнымъ для житья, въ особенности, если временныя постройки останутся неприкосновенными, а общія и существенныя потребности—неудовлетворенными. Такъ и въ нашемъ бюджетѣ необходимо «историческое» оцѣнить съ точки зрѣнія современнаго, и частное—съ точки зрѣнія общаго.

Надо отдать справедливость цитированному выше автору: вопросъ имъ затронутъ, дѣйственный, огромный, первостатейной государственной важности.

Злобы дня.

Я никакъ не могу прійти въ себя. Въ головѣ настоящій сумбуръ. Все перепуталось, сплелось и обратилось, въ концѣ концовъ, во что-то большое, нелѣпое... Гдѣ-то тамъ говорили вчера о канализаціи, кто-то съ кѣмъ-то поспорилъ, переругался, откуда-то вновь выползла больничная исторія, что то такое напутали управскіе финансисты и получили деликатное назиданіе отъ начальства... Въ думѣ дымъ коромысломъ стоялъ отъ ораторскихъ перепаловъ. И я чувствую, что все это очень важно, что надо-бы обо всемъ этомъ потолковать, однихъ похвалить, другимъ выразить порицаніе. Чувствую и... не могу. Къ чему, зачѣмъ, когда я видѣлъ сегодня смерть, ощущалъ, такъ сказать, ея черное крыло, ея ужасное леденящее дыханіе?.. Я хоронилъ, вмѣстѣ съ другими, любимаго товарища, съ которымъ только недѣли 2—3 назадъ весело бесѣдовалъ, шутилъ, острилъ. Какъ были мы оба тогда далеки отъ мысли о смерти! И какъ она, эта великая тайна, зло посмѣялась надъ нами! Смерть въ 28 лѣтъ! Смерть кормильца двухъ семей, молодого, еще недавно цвѣтущаго и жизнерадостнаго! Смерть неожиданная, украдкой пришедшая! Невольно стынетъ кровь и ужасъ охватываетъ душу.. Удачную метафору употребилъ въ своей надгробной рѣчи г. Городецкій, сказавши, что само небо какъ бы оплакивало эту смерть: въ этотъ день дождь лилъ съ утра до ночи, и вѣтеръ не переставалъ завывать, издавая точно стоны...

Мнѣ начинаетъ казаться, что это былъ только сонъ, тяжелый кошмаръ, что вовсе не было никогда Виктора Абрамовича Хмѣльницкаго, что это—плодъ нашего больного разстроеннаго воображенія. Правда такъ ужасна, что не хочется вѣрить въ нее. Развѣ это возможно? Вѣдь вотъ онъ, какъ живой, съ его милой, доброй улыбкой, и я вижу его лицо, и я слышу его голосъ, и я сижу въ его домѣ, и тутъ-же рядомъ онъ, держащій на рукахъ свою малютку-дочь, которую онъ такъ страстно любилъ. И вдругъ я читаю въ газетѣ, что его нѣтъ уже между нами. Мало того: я самъ, собственными руками писалъ некрологъ о немъ. И этого мало: я самъ носилъ сегодня на плечахъ его бренные остатки. Такъ это значитъ не сонъ? Такъ это все правда? Боже, какая нелѣпая штука — наша жизнь! Такъ вотъ для чего мы боремся, страдаемъ, изъ силъ выбиваемся? Такъ вотъ—то, что называется finita la comedia! Именно комедія! Какое-то безсмысленное кувыркательство на сценѣ съ тѣмъ, чтобы во цвѣтѣ лѣтъ быть опущеннымъ въ тѣсную, подлую яму, на съѣденіе подземныхъ гадовъ! Та-же бойня, которую описываетъ въ нашей газетѣ г. Свирскій, съ тою только разницей, что съ насъ не сдираютъ шкуру мясники, но съ тѣмъ-же нелѣпымъ конечнымъ результатомъ. А вы говорите мнѣ о какой-то тамъ канализаціи, о больничной исторіи... Ну, не дико-ли?...

* * *

И такъ, его ужъ нѣтъ, не увидимъ мы больше дорогого, милѣйшаго Виктора Абрамовича. Наше горе велико, но...

Знаете-ли вы, господа, что такое—мать, въ отчаяніи ломающая руки надъ трупомъ любимаго сына? Вамъ привелось-ли видѣть эти неописуемыя, гнетущія сцены протеста уже износившейся жизни, противъ жестокости и несправедливости смерти? Эти страшные блуждающіе глаза? Это лицо, застывшее въ нѣмой подавляющей скорби? Это безсильное трепетаніе надежды, безумную вѣру въ чудо, въ воскресеніе, въ то, что мертвый услышитъ вопли и возстанетъ изъ гроба? Теперь представьте себѣ мать, которая отъ свѣжей могилы одного сына, также кормильца ея и всей семьи, также молодого и еще недавно цвѣтущаго, должна была перейти къ новой могилѣ и смотрѣть, какъ опускали въ землю ея второго сына, ея гордость, ея божество! И тутъ-же рядомъ двѣ ея дочери-дѣвушки, изъ которыхъ одна, точно помѣшавшись, истерически хохочетъ, а другая, подавленная страшнымъ горемъ, молчаливо и какъ-бы равнодушно наблюдаетъ то, что происходитъ у нея на глазахъ. И тутъ-же, далѣе, молодая вдова, молившаяся всегда на своего Виктора. И .... Но нѣтъ, ужъ лучше я замолчу. Какое человѣческое перо въ состояніи изобразить это море нечеловѣческихъ страданій!..

* * *

Одинъ изъ надгробныхъ ораторовъ, принадлежащій къ семьѣ ростовскихъ журналистовъ, обращаясь къ намъ, товарищамъ покойнаго, и указавъ на его прекрасныя душевныя качества, на его любовь и преданность дѣлу, которому онъ такъ честно служилъ, между прочимъ выразился, что мы сами отчасти повинны въ преждевременной кончинѣ Хмѣльницкаго, такъ какъ, вообще, не умѣемъ щадить другъ друга. Къ сожалѣнію, это — горькая правда. Гдѣ еще, на какомъ другомъ поприщѣ, въ какой другой сферѣ общественнаго служенія,—а, вѣдь, наша служба общественная par etcellence, этого никто отрицать не можетъ,—гдѣ, говорю я, еще столько злобы, мелкихъ счетовъ, взаимныхъ потасовокъ, подсиживаній, какъ именно въ нашей средѣ, между пишущей братіей? Поскольку такое «злопыхательство» кореки ся въ существѣ дѣла, въ особенныхъ свойствахъ нашей профессіи, въ этой постоянной душевной возбужденности и приподнятости нерновъ,—понять и извинить его еще можно. Но зачѣмъ крайности? Къ чему то, безъ чего обойтись можно и должно, но отъ чего мы не хотимъ и не умѣемъ воздерживаться? Кому нужна эта грызотня изъ-за пустяковъ и выѣденнаго яйца? И кто другой, если не мы сами, пощадитъ насъ, оцѣнитъ нашъ каторжный трудъ, нерѣдко превращающійся въ Сизифову работу? Кто придетъ къ намъ на помощь въ минуты жизни трудныя, которыхъ у насъ больше, чѣмъ у кого бы то ни было? Не на интеллигенцію-ли ростовскую намъ уповать, на тѣхъ самыхъ докторовъ, юристовъ и другихъ просвѣщенныхъ читателей, изъ которыхъ ни одинъ почти не удостоилъ отдать послѣдній долгъ честному и скромному труженику печати, столь трагически сошедшему въ могилу? Что для нихъ Хмѣльницкій и мы всѣ, ему подобные, малые и большіе «чиновники великаго Божьяго царства», выражаясь словами Гоголя? Въ лучшемъ случаѣ, занятные чудаки, которые изъ-за какихъ-то тамъ грошей надрываютъ свои силы и здоровье, а въ большинствѣ—докучные люди, во все вмѣшивающіеся, смѣющіе обо всемъ имѣть свое сужденіе, не мирволящіе никому, даже въ развеселый винтъ не играющіе. Что съ нихъ, съ этихъ скучныхъ «идеалистовъ» (вѣдь, у насъ это чуть не ругательное слово) возьмешь, а ихъ вѣчное правоучительство, о-охъ, какъ пріѣлось! Чего ради они копья ломаютъ?

Написалъ я эти строки и почувствовалъ, что увлекаюсь. Что всуе слова на вѣтеръ пускать? Развѣ завтра не повторится то же, что было вчера? Развѣ опять не пойдутъ эти вѣчныя дрязги и потасовки? Я понимаю полемику на почвѣ принциповъ и идей. Она даже хороша и полезна, потому что du choc des opinions jaillit la verité! Но если мой противникъ, въ своемъ полемическомъ азартѣ, доходитъ до непростительныхъ излишествъ и мнѣ, человѣку, котораго онъ даже не знаетъ, говоритъ: «руки прочь! Вы не достойны считаться членомъ *порядочнаго* интеллигентнаго общества», или: «вы окончили университетъ, но дипломъ свой выклянчили»,—тогда, воля ваша, я не могу вѣрить, не могу допустить, чтобы между такими полемистами и мною когда-нибудь существовали добрыя товарищескія отношенія. Я «выклянчилъ дипломъ!» Да откуда вы, милостивые государи, почерпнули это свѣдѣніе? Докажите, прошу васъ, что вы не выдумываете, и я тогда вовсе подарю вамъ свой дипломъ. Еще курьезнѣе то, что я и мои товарищи по газетѣ не достойны числиться въ рядахъ ростовской интеллигенціи Ахъ, скажите пожалуйста,—вѣдь, экое, подумаешь, святилище мы осквернили хотѣли! Уступаемъ дорогу достойнымъ...

Говорю я эти слова надъ свѣжей могилой дорогого Виктора Абрамовича, такъ какъ знаю изъ моихъ неоднократныхъ бесѣдъ съ нимъ на эту тему, что онъ былъ совершенно одинаковаго со мною мнѣнія, и такъ-же, какъ я, не разъ возмущался и негодовалъ...

Добрый, незабвенный товарищъ! Не лучшимъ-ли памятникомъ для тебя будетъ, если, хотя-бы изъ любви къ тебѣ, эти злопыхательствующіе вѣчно члены нашей тѣсной семьи уймутъ свою желчь, умиротворятся духомъ и перестанутъ говорить въ печати такія вещи, въ которыя они въ дѣйствительности сами не вѣрятъ?

Пикквикъ.

Общая хроника.

— Проектъ торговаго договора между Россіей и Германіей содержитъ слѣдующія уступки въ нашемъ таможенномъ тарифѣ: каменный уголь на западной границѣ вмѣсто 2 коп. по 1 коп. съ пуда, коксъ вмѣсто 3 коп.—1½ коп.; желѣзо не въ дѣлѣ 30 коп. вмѣсто 35 копѣекъ; чугунъ вмѣсто 10 рублей—3 р. 50 коп.; желѣзо и сталь въ полосахъ вмѣсто 60 коп.—50 копѣекъ; желѣзныя и стальныя издѣлія вообще, трубы и котлы вмѣсто 1 рубля 70 копѣекъ—1 рубль 40 копѣекъ; ножи и ножницы вмѣсто 16 рублей—13 рублей 60 копѣекъ; косы, лопаты, вилы, вмѣсто 1 рубля 40 копѣекъ—1 р. 10 копѣекъ; машинныя принадлежности вмѣсто 4 рублей 80 копѣекъ—4 рубля 32 копѣйки; швейныя машины вмѣсто 1 рубля 70 коп.—1 рубль 40 копѣекъ; локомобили, локомотивы вмѣсто 2 рублей—1 рубль 80 копѣекъ; чесаная, некрашенная шерсть вмѣсто 5 рублей 50 копѣекъ—4 рубля 50 копѣекъ; крашенная вмѣсто 7 рублей—6 рублей; крашенная шерстяная пряжа вмѣсто 10 рублей 50 копѣекъ — 9 рублей 80 копѣекъ; льняныя и пеньковыя ткани вмѣсто 50 копѣекъ—40 копѣекъ; бархатъ, плюшъ вмѣсто 7 рублей 50 копѣекъ—3 рубля; дождевые зонтики шелковые со штуки вмѣсто 2 рублей 50 копѣекъ — 1 рубль 50 копѣекъ, а шерстяные вмѣсто 1 рубля—60 копѣекъ; галантерейный и туалетный товаръ. дѣтскія игрушки съ фунта вмѣсто 50 копѣекъ—40 копѣекъ; карандаши вмѣсто 40 копѣекъ — 35 копѣекъ съ фунта; писчая бумага вмѣсто 10 рублей 60 копѣекъ — 8 рублей 75 копѣекъ; фортепіано, органы за штуку вмѣсто 132 рублей—112 рублей, піанино вмѣсто 80 рублей — 64 рубля со штуки. Договоръ предложенъ на 10 лѣтъ. Со стороны Германіи, кромѣ извѣстныхъ уже уступокъ, понижена пошлина на керосинъ до размѣра, установленнаго Франціей.

— **Акціонерное общество.** — Общаетъ «Торг.-Пром. Газ.» скимъ солепромышленникам скому временному купцу, д. О. Маевскому, и мелитопо цу И. І. Комену, разрѣше акціонерное общество, по ваніемъ: Южно русское соле ное общество». Основной к редѣленъ въ 1 мил. руб.

— **Св. Синодъ** воспретил лямъ монастырей разсылат объявленія съ указаніемъ поминовеніе умершихъ, при добный способъ пріобрѣтен предосудительнымъ и пор уваженіе къ обителямъ.

— **Депо зерна въ Одессѣ** на оживленную грузку въ н личивается. Полагаютъ, зерновыхъ хлѣбовъ и про детъ въ началѣ февраля, возъ не уменьшится, до 30 пудовъ.

— **Съѣздъ русскихъ ху** любителей художествъ.— ный комитетъ съѣзда русс никовъ и любителей худо крывающагося въ Москвѣ 1894 года, издалъ «положе дѣ», собирающемся съ цѣ нія русскихъ художниковъ лей художествъ, совмѣстной нія общихъ и спеціальныхъ и возможно большаго распр между художниками и любит дожествъ художественныхъ Съѣздъ, по свѣдѣніямъ «М созывается при московскомъ любителей художествъ, въ крытія городской Третьяко реи. Общество принимает всѣ подготовительныя р съѣзда и избираетъ предс комитетъ. Совѣтъ съѣзда с члены предварительнаго ко путаты отъ обществъ и уч лица, приглашенныя комите нами съѣзда признаются вс явившія желаніе принять занятіяхъ съѣзда и заплат Члены съѣзда получаютъ ч летъ и особый знакъ. За въ члены желающіе могут временно въ московскомъ любителей художествъ. С дѣляется на пять отдѣловъ тика и исторія искусств жественное образованіе. III. о мѣрахъ къ развитію иск Россія (общества, выставк проч.). IV. Вопросы техник въ приложеніи къ искусств просы общіе (художественн венность, вопросы о мѣрахъ печенію художниковъ). Пр предполагается утроить х ную выставку. Во время с ется дневникъ. На засѣдан каются какъ словесныя, та менныя сообщенія, но один вправѣ говорить или чит получаса, исключая того сл собраніе разрѣшитъ предсѣд длить этотъ срокъ. Для печ довъ съѣзда избирается со бый редакціонный комитетъ датель съѣзда избирается съѣзда. Предварительный вступилъ въ сношеніе съ уп желѣзныхъ дорогъ объ облег ѣзда лицамъ, которыя предъ леты на званіе члена съѣзда ное свидѣтельство, полученное митета. Составъ предварите митета съѣзда: К. М. Быков сѣдатель), Д. В. Грушецкій (с члены: П. Д. Боткинъ, С. К. Ѳ. А. Куманинъ, А. Н. М В. Е. Маковскій, С. П. М А. Е Носъ, В. Д. Полѣно Рачинскій, К. А. Савицк Трутовскій, графиня П. С. князь А. И. Урусовъ и С. С вичъ.

Летучіе листки.

Былъ я на дѣлѣ Красильни шалъ показанія свидѣтелей, экспертовъ, рѣчи обвинителя никовъ, и долженъ вамъ ска дѣло это какое то странное. тѣхъ Кримитчіевъ? Для чего онъ этотъ процессъ, зачѣмъ судъ? Вѣдь, на протяженіи дебнаго слѣдствія онъ ни сло говорилъ и скорѣе самъ фигу въ качествѣ обвиняемаго е тертѣвшаго. Чѣмъ хотите, его

(Продолженіе слѣдуетъ).

А. Свир

ФЕЛЬЕТОНЪ.

БРЮХО РОСТОВА *).

V.

Факты и цифры.

Прежде чѣмъ описать наши мясные рынки и базары, я считаю не лишнимъ сказать нѣсколько словъ, какъ о нѣкоторыхъ недостаткахъ нашей мясной торговли, такъ и о томъ количествѣ мяса, которое поѣдается ростовцами ежегодно.

Спросите, если вы пріѣзжій, у любого мѣстнаго обывателя относительно дешевизны и доброкачественности съѣстныхъ припасовъ, и онъ начнетъ передъ вами рисовать такую соблазнительную картину, что вы подумаете,—Богъ вѣсть, какой славный городъ Ростовъ. Но не думайте, вмѣстѣ съ тѣмъ, что ростовецъ, всосавши мѣстные жизненные продукты, дѣлаетъ это изъ патріотизма или любви къ родному городу. Совсѣмъ нѣтъ. Онъ искренно убѣжденъ, что въ Ростовѣ мясо, напримѣръ, самаго лучшаго качества, хотя онъ самъ питается имъ и ежедневно проклинаетъ кухарку или мясника.

Подобное ошибочное мнѣніе ростовцевъ относительно жизненныхъ продуктовъ, а въ особенности мяса, заключается въ томъ, что каждый изъ нихъ хорошо знаетъ, сколько скота вывозится изъ области войска Донского во внутрь Россіи и какъ высоко цѣнятся донскіе быки и коровы. Но за то ни одинъ изъ нихъ, повидимому, не хочетъ знать, что никогда не слѣдуетъ искать настоящаго «крымскаго вина» въ Крыму, а «турецкаго» табаку въ Константинополѣ, потому что разъ предметъ куда-нибудь сбывается, то его вы никогда не найдете на мѣстѣ его происхожденія, а только лишь тамъ, куда, обыкновенно, онъ бываетъ отправляемъ. Въ Петербургѣ скорѣе можно найти тучнаго донского быка, чѣмъ въ самомъ Новочеркаскѣ. Стоитъ только посмотрѣть на тѣхъ исхудалыхъ и тощихъ животныхъ, которыя убиваются на нашей бойнѣ, и на породистыхъ, здоровыхъ животныхъ, убиваемыхъ, ну хоть, скажемъ, на московскихъ бойняхъ, гдѣ большею частью скотъ привозный, чтобы сразу сдѣлалось понятно, насколько ошибаются тѣ изъ нашихъ потребителей, которые полагаютъ, что разъ отсюда отправляется скотъ въ другіе города, то ужъ значитъ, что и мясо у насъ самаго доброкачественнаго свойства.

Вотъ мясники, тѣ уже не находятся въ заблужденіи. Они отлично знаютъ, какимъ мясомъ питается Ростовъ, что, однако, нисколько не мѣшаетъ имъ не только продавать мясо по самымъ дорогимъ цѣнамъ, но еще ежемѣсячно являться въ городскую управу и слезно вымаливать для себя всяческія льготы. Оно, положимъ, отчасти и понятно: разъ управа съ нихъ деретъ шкуру, почему-же имъ, мясникамъ, не драть шкуры съ обывателей, тѣмъ болѣе, что учить ихъ этому незачѣмъ: сдираніе шкуръ—ихъ спеціальность.

Впрочемъ, строго судить нашихъ мясопромышленниковъ нельзя, такъ какъ они продаютъ мясо по установленной таксѣ. У нихъ даже существуетъ извѣстное распредѣленіе мяса на сорта: 1-й, 2-й и 3-й. 1-й сортъ продается по 10—11 коп. за фунтъ, 2-й по 8 к. ф. и 3-й 4—5 коп. за фунтъ. Какъ видите, мясо продается у насъ не зря, не произвольно, а по таксѣ и даже по сортамъ. Кромѣ того, каждый кусокъ мяса, взятый въ отдѣльности, носитъ свое названіе и принадлежитъ къ извѣстному сорту

— Отпустите мнѣ 5 фунтовъ мяса,—говоритъ въ крытомъ рынкѣ кухарка, обращаясь къ мяснику.

— Какого прикажете съ, мадамъ?

— Перваго сорта. Только вы мнѣ дайте такъ, чтобы было 2 фунта ребрышекъ для супа, 1 фунтъ филея для бифштекса и 2 фунта толстаго края для жаркого.

— Получите-съ, мадамъ.

— Сколько съ меня?

— Съ васъ, сударыня, всего пятьдесятъ семь копѣечекъ слѣдуетъ-съ, потому филей нонче 11 копѣекъ сталъ, да ребрышекъ я вамъ больше на полъ-фунтика отпустилъ-съ, потому — косточки: въ аккуратъ отрубить не возможно-съ... Ужъ будьте, мадамъ, покойны-съ, мы люди честные.

Кухарка, *не безпокоясь*, платитъ деньги и уходитъ. Да изъ-за чего ей безпокоиться? Ей дали все, что она просила, и ребрышекъ, и толстый край, и филей. А то, что ей дали на полъ фунтика больше и взяли съ нея 7 коп. лишнихъ, это мало ее огорчаетъ: во первыхъ, деньги не ея, а во вторыхъ, она все равно собиралась одинъ фунтъ украсть у хозяевъ и сказать, что купила шесть, а не пять фунтовъ мяса.

Изъ всего этого легко можно заключить, какъ сильно страдаетъ карманъ потребителей. Съ одной стороны, мясникъ со своимъ лишнимъ полъ-фунтикомъ, а съ другой—прислуга. Но съ этимъ можно было бы мириться, если бы мясо-то, по крайней мѣрѣ, было доброкачественное, а то, вѣдь, иной разъ преподносятъ тебѣ все за ту-же цѣну такую говядину, что взять ее въ ротъ невозможно.

Попробуйте-ка сказать какому-нибудь мяснику, что мясо, которое онъ отпустилъ вамъ никуда не годно, и онъ васъ-же станетъ еще обвинять.

— Да вы-же сами изволили просить грудину, я вамъ грудину и далъ. А на счетъ цѣны вы напрасно изволите безпокоиться, потому—грудина 1-й сортъ, стало быть, фунтъ 11 коп. по такціи стоитъ.

Вотъ что вамъ отвѣтитъ мясникъ, и онъ по своему, конечно, будетъ правъ: онъ продаетъ по таксѣ и по сортамъ. Чего-же вы отъ него хотите? Вы просили грудину, онъ вамъ далъ грудину, вы просили кострецъ,—онъ вамъ далъ кострецъ. А то, что мясо оказалось негоднымъ, то ужъ это не его вина. Онъ былъ-бы только тогда виноватъ, если-бы, вмѣсто филея, далъ вамъ грудину или, вмѣсто грудины, толстый край. Вотъ какія понятія у нашихъ мясоторговцевъ! Попробуйте имъ объяснить, что не въ названіи суть, а въ качествѣ, что грудина изъ тучнаго здороваго быка гораздо питательнѣе, чѣмъ изъ тощаго и болѣзненнаго, и онъ врядъ-ли васъ пойметъ. Да и не мясниковъ надо винить въ данномъ случаѣ. Чѣмъ они виноваты, что въ Ростовѣ не существуетъ за мясными продуктами ветеринарно-санитарнаго надзора? Нельзя же требовать, чтобы сами торговцы, отпуская мясо, разъясняли покупателямъ, что этотъ кусокъ, молъ, отъ чахлаго быка, а тотъ кусокъ отъ больной коровы!

Насколько мнѣ извѣстно, въ нѣкоторыхъ городахъ Австріи и Германіи существуетъ цѣлый рядъ обязательныхъ постановленій и законоположеній, въ силу которыхъ дурное мясо никоимъ образомъ не можетъ быть продано за доброкачественное. Для этой-же цѣли тамъ организованъ правильный ветеринарно-санитарный надзоръ за мясными продуктами, который предоставляетъ возможность не только обезпечить населеніе отъ употребленія опасныхъ для здоровья мясныхъ продуктовъ, но оградить еще и матеріальные интересы потребителей установленіемъ на мясо болѣе соотвѣтствующихъ его качеству цѣнъ. И на самомъ-то дѣлѣ, при отсутствіи контроля, у насъ мясо, напримѣръ, старыхъ, истощенныхъ или слишкомъ молодыхъ животныхъ, а также искалѣченныхъ или страдавшихъ нѣкоторыми, хотя и не опасными для человѣка болѣзнями, но все-таки значительно исхудавшихъ животныхъ, сбывается сплошь и рядомъ по такой же цѣнѣ

рное общество.— орг.-Пром. Газет омышленникамъ ному купцу, дво у, и мелитополь мену, разрѣшен обществ, подъ но русское солед». Основной ка 1 мил. руб. одъ воспретил прей рассылать съ указаніемъ умершихъ, пр объ пріобрѣтенія ныхъ и пор обителямъ. рна въ Сдесс ю грузку въ Полагаютъ, 16овъ и прод нѣ февраля, шится, до 30 русскихъ худ ожествъ.— Пр съѣзда русск обителей худо ся въ Москвѣ здалъ «положе мся съ цѣл художниковъ ки и любите ожественныхъ вѣдѣніямъ «Мо и московскомъ ожествъ, въ кой Третьяков во принимает вительныя р араетъ предва отъ съѣзда сост ительного ком ществъ и уч енный комитет изнаются всѣ е ніе принять у да и заплати получаютъ чле знакъ. Зап ющіе могутъ московскомъ ожествъ. Съ ять отдѣловъ искусствъ искусству. азвоеніе. III. развитію иску ва, выставки, росы техники къ искусству. художественная сы о мѣрахъ никовъ). Пр устроить куде Во время съѣ На засѣданіи овесныя, так нія, но одинъ ть или читат чая того случ ить предсѣдат въ. Для печат ирается совѣт й комитетъ. избирается арательный шеніе съ упра ть объ облегче торыя предъя члена съѣзда ю, полученное предварител к. М. Быковск Грушецкій (се ткинъ, С. К. Го А. Н. Ма С. П. Ма Д. Полѣновъ, А. Савицкій Финя П. С. совъ и С. С.

е листы

ъ Красильников свидѣтелей, зак обвинителя и ъ вамъ сказа странное. Ч ? Для чего ъ, зачѣмъ явн протяженія н онъ ни слова е самъ фигур нямаго вежл хотите, его к

зованнаго вет итроля за всѣм ми, да вѣдь разумно! не могу удер нѣсколько сл сложенныхъ м хъ при осм нись признан незомъ и во хъ негодных е. 1 съ лиш всѣхъ убит годъ. Один и это? Вѣдь гдѣ всего-то прошлаго года скота—зараж ахинококомъ ъ Нахичевани оженъ къ забо Ростовѣ? идетъ о Ге скота дост го объясняет ческими усл Ростовѣ—это что о разл быть не громная, срав ствуетъ между чества забол е скота? Отвѣт нечно, не тру вѣтовъ, и лучш насъ въ Росто льно организов рный контроль а торговлей м да и вопросо сталъ бы зад е слѣдуетъ).

А. Свирск

и шантажистомъ, и проходим- пьяницей, и буяномъ, и фаб- омъ «достовѣрныхъ лжесвидѣ- а онъ хоть бы что: точно воды набралъ. Такъ-ли долженъ сти себя человѣкъ, котораго ли? Если тебя дѣйствительно стоко избили, какъ ты увѣрялъ ихъ первоначальныхъ жалобахъ ому слѣдователю, то почему-же чишь здѣсь на судѣ, предъ су- рисяжныхъ, предъ которымъ ты тъ лицомъ къ лицу съ своими ми? Да ты вони о своей обидѣ, примѣрнаго наказанія винов- негодуй, возмущайся. Ты не уходи да прежде, чѣмъ не получишь творенія, чѣмъ не заступится провосудіе. нѣтъ, онъ нѣмъ, какъ рыба, и упорнымъ молчаніемъ даетъ поводъ и право думать, что дѣ- вправѣ возникло на самой неха- й почвѣ. Шантажистъ, вымогатель- классифицируйте какъ угодно покъ Крамитчіева, но, при его ленія, настоящимъ «потерпѣвшимъ» ся не онъ, а обвиняемые, Кра- ньковъ и К°.

защитниковъ одинъ произ- рѣчь сугубо-трагическую, раз- льную, съ эффектами на франц- ладъ, съ французскимъ-же ме- матизмомъ,—а другой, наоборотъ, льшаго распрази все дѣло въ духѣ юмори- ческомъ, чѣмъ не мало насмѣшилъ ку: «дескать, о чемъ тутъ долго зривать! Набушлялъ пьяный че- сотворилъ скандалъ, ему за клали, по заслугамъ, въ за- ть, и сволокли въ участокъ. Вотъ ть тутъ сказъ. Для чего-же эти ?».

защитникъ правъ Я и, думаю, также присутствовавшіе въ залѣ нія вынесли такое именно впе- ніе изъ дѣла.

Спортсмэнъ.

МИРТИЧЪ I (АЙРИКЪ)

патріархъ и католикосъ всѣхъ армянъ.

(КЪ ПОРТРЕТУ).

исторіи армянской церкви—имя ликоса Миртича несомѣнно зай- почетное мѣсто. Въ настоящее армяне, обращаясь мысленно къ ниадзиву, представляютъ себѣ великихъ отцовъ церкви—Саака, она и Нерсесовъ. Благодаря своей отворной дѣятельности и выдаю- заслугамъ, нынѣшній католи- пользуется у своего народа гром- славою и необыкновенною попу- стью. Армяне его называютъ ракъ», что означаетъ отецъ. Мартичъ I родился въ г. Ванѣ, въ ной Арменіи, въ 1820 году 4 ап- Первоначальное образованіе по въ армянскихъ монастыряхъ у ковъ, причемъ отлично онъ изучилъ ный армянскій языкъ и богосло- Еще молодымъ человѣкомъ онъ ный желаніе путешествовать съ зовательною цѣлью, чтобы пройти ку жизни; какъ онъ выражается ще, но слезы матери заставили его ваться отъ этой мысли и даже ить въ бракъ. Послѣ смерти же- и единственной дочери, онъ тот- же привелъ въ исполненіе завѣтъ- е желаніе и посвятилъ себя ству. Въ 1854 году въ Ахтамар- монастырѣ онъ постригся въ мо- и затѣмъ поступилъ въ братство ршаго монастыря. Въ высшей подвижная и любознательная молодого монаха, Миртича не могла удовлетвориться ненною монастырскою жизнью и болѣе широкаго поприща для дѣятельности. Съ большими за- ніями и препятствіями онъ от- ъ при Вараргскомъ монастырѣ графію и печатаетъ множество об- ныхъ книгъ, издаетъ журналъ названіемъ «Арцивъ Васпураганъ», здаетъ училище съ пансіономъ, подъ его умѣлымъ и опытнымъ водствомъ, подготовляясь учителя армянскихъ школъ и служители для скихъ церквей. Кромѣ этого онъ ваетъ также музей, въ который соб- всевозможныя древности. Оставивъ ленный Варагскій монастырь со ми учрежденіями лучшимъ своимъ ками, Миртичъ Хриміанъ былъ ченъ начальникомъ Тарозской ар- ской епархіи. Здѣсь въ монастырѣ ръбъ Карапетъ» основалъ также ліцей, типографію и журналъ «Ар- Тароно». Въ 1869 году архи- Хриміанъ избирается въ ар- ские патріархи Константинополя. ъ открылось широкое поле его ки ей и патріотической дѣятельности, ъ армянскомъ обществѣ образова- ь партіи, противодѣйствовавшая ю добрымъ намѣреніямъ и начинаніямъ. Правдивая и открытая натура ніана не могла ужиться съ иной ратурой этой партіи и онъ, оставивъ ровольно постъ патріарха, занялся ературой, принимая вмѣстѣ съ ъ участіе въ константинопольскихъ янскихъ учрежденіяхъ. Въ 1878 го- во время берлинскаго конгресса, ніанъ, по порученію патріарха ресса, во главѣ армянской депута- , отправляется въ Европу. Въ 1879 году онъ вновь поселился въ Ванѣ и ывался тамъ до 1885 года, когда вернулся въ Константинополь. 1890 году турецкое правительство ало его въ Іерусалимъ. 5 мая года Миртичъ Хриміанъ въ Эч- ѣ избранъ единогласно верхов- ъ патріархомъ и католикосомъ ъ армянъ, а въ іюнѣ 1893 года ъ Императоромъ Всемилости- утвержденъ въ санѣ католико- ъ именемъ Миртича I. Посвяще- и провозглашеніе въ санъ католикоса ъ торжественно, при стеченіи ственной публики, въ Эчміадзинѣ монастырѣ, 26 сентября про- го года.

Мѣстная хроника.

— На-дняхъ пріѣзжалъ въ Ростовъ ъ главнаго артиллерійскаго ія генералъ-маіоръ г. Дани- ій. Вчера онъ выѣхалъ въ Но- вочеркаскъ и затѣмъ снова возвратится въ Ростовъ.

— Докладъ члена управы П. И. Бердоносова о печальномъ положеніи ростовскихъ торговцевъ будетъ разсматриваться въ думѣ 18-го февраля.

— Отчего-бы ростовскому товариществу оперныхъ артистовъ, по примѣру другихъ городовъ, не послать въ начальныя городскія училища билеты на предстоящіе утренніе спектакли? Намъ кажется, что дѣла товарищества ничуть бы не ухудшились отъ этого: утренніе спектакли въ ростовскихъ театрахъ все равно большихъ сборовъ не дѣлаютъ.

— Ротондѣ въ городскомъ саду грозитъ серьезная опасность *бездѣйствовать*, такъ какъ и по сіе время еще нѣтъ новыхъ заявленій отъ предпринимателей, желающихъ снять въ арендное пользованіе это учрежденіе. А, впрочемъ, можетъ и впрямь «такъ ужъ судьбой суждено», чтобы тамъ народныя чтенія и читальня были устроены.

— Въ рѣчномъ комитетѣ, какъ мы слышали, въ непродолжительномъ времени будетъ обсуждаться вопросъ объ устройствѣ по рѣкѣ Дону въ нѣкоторыхъ мѣстахъ *запруд*.

— Нѣкоторыми мѣстными экспортными конторами уже зафрахтовываются суда къ предстоящей весенней погрузкѣ и перевозкѣ за границу зерновыхъ продуктовъ.

— Вопросъ о постройкѣ новыхъ городскихъ боенъ, предположено обсудить въ 4-й сессіи засѣданія ростовской город думы.

— Нѣкоторые изъ ростовскихъ юристовъ также возложили вѣнокъ на гробъ умершаго П. В. Война, состоявшаго долгое время товарищемъ предсѣдателя таганрогскаго окружнаго суда.

— Мѣстное общество взаимнаго вспомоществованія прикащиковъ, какъ намъ сообщаютъ, намѣрено учредить для членовъ его потребительную лавку, въ которой будутъ продаваться по дешевой цѣнѣ предметы первой необходимости. Мысль эта заслуживаетъ полнѣйшаго сочувствія и устройствомъ такого магазина въ сотый разъ будетъ доказана польза существованія этого, по-истинѣ, симпатичнаго общества.

— Къ болѣзни профессора Груббе.— Вчера мы сообщили о болѣзни профессора Груббе. Вчера-же, какъ мы слышали, нѣкоторые изъ мѣстныхъ врачей, бывшихъ учениковъ профессора, послали въ Харьковъ на имя почтеннаго профессора телеграмму, въ коей выражаютъ соболѣзнованіе по поводу болѣзни.

— Мѣстная татарская колонія, повидимому, очень серьезно взялась за свои общественныя дѣла и, главнымъ образомъ, за исправленіе тѣхъ порядковъ, которые установились въ духовномъ правленіи. Порядки эти, по словамъ большинства татаръ, идутъ въ разрѣзъ съ ученіемъ Магомета,—что оскорбляетъ ихъ религіозныя чувства. Какъ мы уже сообщали, татарской общиной подана по этому поводу жалоба главному духовенству, отъ котораго уже получены надлежащія разъясненія. Теперь-же, какъ мы слышали, нѣкоторые изъ членовъ татарской колоніи собираются отправить къ своему высшему духовенству депутацію, съ просьбой удовлетворить ихъ ходатайство относительно упорядоченія религіозно общественныхъ отношеній.

— Рубка льда.—Въ виду наступившей оттепели, въ настоящее время по Дону производится усиленная рубка льда.

— Въ главной мастерской владикавказской ж. д. устраиваются теперь вагоны для перевозки живой рыбы.

— Освященіе новой фабрики.—Сегодня, 30 января, состоится освященіе новой табачной фабрики, открытой въ Ростовѣ торговымъ домомъ «Хахладжевъ и К°».

— Доброе дѣло.—Одинъ изъ ростовскихъ обывателей Н. Р. Куликовскій входитъ, какъ намъ сообщаютъ, въ городскую управу съ заявленіемъ о намѣреніи его устроить на свои средства безплатный пріютъ для нищенствующихъ дѣтей.

— Ростовскій полиціймейстеръ, войсковой старшина Н. И. Лазаревъ предупредилъ гг. букинистовъ, что за покупку ими книгъ у дѣтей они будутъ строго преслѣдоваться мѣстной полиціей, которая будетъ закрывать за подобныя «спекуляціи» лавки букинистовъ. Мѣра эта, по нашему мнѣнію, заслуживаетъ полнѣйшаго одобренія, такъ какъ ростовскіе букинисты ужъ больно стали злоупотреблять подобными покупками.

— Въ № 16, отъ 18 января сего года, «Приазовскаго Края», въ отдѣлѣ «Изъ залы суда», подъ заглавіемъ: «Воинствующій швейцаръ», было сообщено, что за нанесеніе обиды дѣйствіемъ комиссіонеру Абраму Стирману г. мировой судья 1 участка приговорилъ швейцара гостинницы «Грандъ-Отель», заочнымъ рѣшеніемъ, къ аресту на 4 дня.—28 января дѣло это разобрано вторично, при немъ швейцаръ судомъ оправданъ.

— Опозданіе поѣзда.—Поѣздъ воронежской ж. д., который долженъ былъ прибыть вчера вечеромъ въ Ростовъ, прибылъ лишь сегодня утромъ; причина—заносы. Поѣздъ стоялъ 12 часовъ на ст. Чертково, гдѣ выяснилось, что рабочихъ у дорожныхъ мастеровъ почти не было. Мѣстные рабочіе соглашались работать, но по 1 руб. въ день, а мастера, по распоряженію управленія дороги, могли предложить только по 40 коп. Пассажиры изъ Черткова дали депешу г. министру путей сообщенія съ жалобой на управленіе дороги, указывая на то, что незначительный заносъ могъ бы быть предупрежденъ, если-бы были рабочіе.

— Просятъ пообчиститься.—Полиціймейстеръ гг. Ростова и Нахичевана-на-Дону приглашаетъ гг. домовладѣльцевъ, управляющихъ домами и завѣдывающихъ казенными и общественными зданіями, въ виду наступающаго теплаго времени и въ предупрежденіе распространенія эпидемическихъ заболѣваній, неизбѣжно появляющихся послѣ зимы, съ наступленіемъ оттепелей, —немедленно приступить къ очисткѣ тротуаровъ и улицъ, а главнымъ образомъ—къ очисткѣ дворовъ и мусорныхъ ямъ отъ накопившихся въ теченіе зимы нечистотъ. Объявляя заблаговременно о безотложномъ приведеніи въ порядокъ тротуаровъ, дворовъ и выгребныхъ ямъ, г. полиціймейстеръ имѣетъ въ виду, кромѣ упомянутыхъ гигіеническихъ цѣлей, то обстоятельство, что данное время является самымъ удобнымъ для вывоза нечистотъ и что, съ окончательнымъ наступленіемъ весны, когда немощеныя улицы становятся неудобными для проѣзда и когда спросъ на рабочія силы—людей и лошадей—возвышается, вывозка и очистка, безъ сомнѣнія, будетъ затруднительною,—что можетъ повести къ излишнимъ затратамъ.

—Въ курьерскихъ поѣздахъ курско-харьково-азовской жел. д. устанавливаются, какъ извѣстно, почтовые ящики для простой корреспонденіи между вагонами. Это дѣлается, по словамъ «Ю. Кр.», такъ секретно, что даже желѣзнодорожные агенты не сразу отыскиваютъ ихъ, по просьбѣ публики. Недостатокъ этотъ слѣдуетъ, конечно, устранить для удобства той-же публики.

— Козлово-воронежско-ростовская и скоро открываемая кіево-воронежская дороги будутъ имѣть, по словамъ «Дона», въ Воронежѣ одинъ общій вокзалъ. Для этой цѣли, нынѣшній вокзалъ, тѣсный и для одной дороги, будетъ значительно перестроенъ и расширенъ въ обѣ стороны. Работы по перестройству вокзала начнутся, вѣроятно, съ весны.

— Смѣта доходовъ и расходовъ общаго войскового капитала на 1894 г.— По положенію военнаго совѣта, состоявшемуся 9 декабря 1893 г., утверждена смѣта доходовъ и расходовъ общаго войскового капитала на 1894 года, по которой исчислено: доходовъ 3.425,524 р., расходовъ 3.159,211 р. и остатка 266,313 р.

— Общее собраніе членовъ Донского сельско-хозяйственнаго общества. — Въ началѣ февраля въ Новочеркаскѣ предполагается, по словамъ «Д. Р.», общее собраніе членовъ Донского общества сельскаго хозяйства.

— Къ юбилею армянской газеты «Норъ-Даръ» и ея редактора, Спандара Спандаріана. — По случаю сегодняшняго юбилея газеты «Норъ-Даръ» и ея редактора Спандаріана, изъ Нахичевани отправлено въ Тифлисъ нѣсколько привѣтственныхъ телеграммъ отъ армянскихъ училищъ, учрежденій и частныхъ лицъ.

— Необходимыя поправки.—Во вчерашнемъ нумерѣ нашей газеты, въ мѣстной хроникѣ, въ замѣткѣ «Десятилѣтіе газеты «Норъ-Даръ», вкралась ошибка,—вмѣсто: «M-me Шахназіанъ отъ себя отправила драгоцѣнный портфель», напечатано: «M-me Шаръ-Азизъ».

— Во вчерашнемъ же № , по недосмотру, въ отдѣлѣ мѣстной хроники помѣщена замѣтка «Приглашеніе сыщика», относившаяся къ отдѣлу «Таганрогъ».

— Ссуды подъ хлѣбъ.—Къ 23 января ссудъ подъ хлѣбъ изъ Государственнаго банка выдано всего 21.491,000 р., въ томъ числѣ непосредственно этимъ банкомъ и его учрежденіями 13.494,000 р., черезъ частные коммерческіе банки 7 384,000 руб., земствомъ авансомъ 270,000 руб. и имъ-же для дѣйствительной выдачи заемщикамъ 327,000 р. Общее увеличеніе ссудъ за недѣлю съ 16 января составило 413,000 р. По отдѣльнымъ учрежденіямъ банка крупнѣйшія выдачи (сверхъ 500,000 руб.) были на города: Ростовъ на-Дону 3.582,000 р., Таганрогъ 1.635,000 р., и др.

— О квартирныхъ окладахъ на наемъ помѣщеній для управленій окружныхъ воинскихъ начальниковъ и канцелярій мѣстныхъ командъ въ области Войска Донского. Государственный Совѣтъ, въ департаментѣ государственной экономіи и въ общемъ собраніи, разсмотрѣвъ представленіе Военнаго Министра о квартирныхъ окладахъ на наемъ помѣщеній для управленій окружныхъ воинскихъ начальниковъ и канцелярій мѣстныхъ командъ въ области Войска Донского, мнѣніемъ положилъ:

I. Взамѣнъ установленныхъ п. 5 Высочайше утвержденнаго, 6-го ноября 1878 года, мнѣнія Государственнаго Совѣта окладовъ на наемъ помѣщеній для управленій окружныхъ воинскихъ начальниковъ съ канцеляріями мѣстныхъ командъ въ области Войска Донскаго, отпускать для найма означенныхъ помѣщеній, впредь до установленія новыхъ квартирныхъ окладовъ для управленій уѣздныхъ воинскихъ начальниковъ: въ Черкасскомъ округѣ—600 руб., въ Донецкомъ—400 руб., въ 1 мъ Донскомъ—350 руб., во 2-мъ Донскомъ—325 руб., въ Усть-Медвѣдицкомъ—200 руб. и въ Хоперскомъ —250 руб.

II. Вызываемый означенною мѣрою (отд. I) новый расходъ, въ количествѣ одной тысячи семидесяти пяти рублей въ годъ, вносить, начиная съ 1894 г., въ подлежащія подраздѣленія смѣты земскихъ повинностей области Войска Донскаго; въ текущемъ же году отнести на остатки отъ земскихъ сборовъ названной области.

Его Императорское Величество изложенное мнѣніе Государственнаго Совѣта, 15-го ноября 1893 года, Высочайше утвердить соизволилъ и повелѣлъ исполнить.

— Пенсіонная касса юго-восточныхъ жел. дорогъ.—По словамъ «Волго-Донскаго Листка», правленіе общества юго-восточныхъ дорогъ въ скоромъ времени ожидаетъ утвержденія правительствомъ устава пенсіонной кассы, которая обязательно будетъ введена на всѣхъ линіяхъ дорогъ означеннаго общества (въ томъ числѣ и на к. в.-ростовской) между штатными служащими, подразумѣвая подъ послѣдними также и тѣхъ, получающихъ мѣсячную плату по денежному разсчету, которые прослужатъ обществу болѣе года. При введеніи пенсіонной кассы, на личный счетъ каждаго участника будутъ записаны полностью и тѣ 6-проц. вычеты въ фондъ временной сберегательно-вспомогательной кассы, которые дѣлаются въ настоящее время изъ жалованья служащихъ, начиная съ 1890 г. При увольненіи отъ службы ранѣе 10 лѣтъ, участнику кассы будутъ возвращаемы полностью всѣ произведенные у него къ тому времени 6-проц. вычеты, но безъ процентовъ. Кто-же изъ служащихъ уволится, прослуживъ болѣе 10 лѣтъ, но не выслуживъ пенсіи, тотъ получитъ: 1) всѣ накопившіеся къ тому времени 6 проц. изъ его жалованья; 2) сверхъ того, еще половину приплаты общества и 3) проценты, наросшіе на весь этотъ капиталъ. Кромѣ того, по проекту устава, предположено: 1) въ случаѣ смерти участника, прослужившаго болѣе 5 лѣтъ, вдовѣ выдавать пенсію или, по ея желанію, единовременный капиталъ, приблизительно въ 1½ раза болѣе, чѣмъ съ ея мужа былъ сдѣланъ вычетъ. Независимо отъ этого, проектомъ устава пенсіонной кассы предположено, по отношенію старослужащихъ всѣхъ линій юго-восточныхъ дорогъ, сохранить также и выдачу пособія за время, проведенное ими на службѣ до 1890 года, въ размѣрѣ мѣсячнаго жалованья за каждый годъ службы, но не свыше годового оклада. Правомъ на такое пособіе будутъ пользоваться служащіе при увольненіи по болѣзни, преклонности лѣтъ и по сокращенію штата.

— Общество юго-восточныхъ жел. дор., по слухамъ, передаваемымъ «Д. Р.», сдѣлало распоряженіе объ отводѣ всѣмъ служащимъ на этихъ дорогахъ квартиръ отъ правленія этихъ дорогъ, которое должно озаботиться своевременнымъ наймомъ ихъ въ подлежащихъ городахъ и другихъ населенныхъ пунктахъ.

— Кладбище въ Новочеркаскѣ.— Нѣсколько лѣтъ тому назадъ на новочеркасскомъ городскомъ кладбищѣ не существовало никакого порядка при погребеніи покойниковъ — разрывались почти свѣжія могилы и на одномъ и томъ же мѣстѣ хоронили по нѣсколько покойниковъ. Отсутствіе порядка при погребеніи покойниковъ возмущало нравственно-религіозное чувство прихожанъ и было вредно съ санитарной стороны. Между тѣмъ на кладбищѣ находилось много цѣлинной земли, на которой кладбищенское духовенство занималось сѣнокошеніемъ. При этомъ кладбище давало городу незначительный доходъ—300—400 руб. въ годъ. Это продолжалось до назначенія смотрителемъ новочеркасскаго кладбища, урядника В. Н. Баранова, при которомъ, намъ пишутъ, доходъ отъ кладбища увеличился до 3000 руб. въ годъ, могилы не стали разрываться, покойниковъ начали хоронить на цѣлинной землѣ съ соблюденіемъ установленныхъ на этотъ предметъ правилъ. Отмѣчаемъ съ удовольствіемъ этотъ фактъ.

— Чумная эпизоотія. — Въ хуторѣ Персіяновомъ, новочеркасской станицы, до послѣдняго времени не было чумной эпизоотіи. Недавно, въ хуторъ этотъ занесена чума, по сообщенію нашего корреспондента. Въ г. Новочеркаскѣ, гдѣ въ прошломъ году появилась чума, учреждены карантины и запрещенъ въѣздъ на волахъ, начали вводить на воловьихъ подводахъ персіяновскихъ жителей сѣно съ артиллерійскаго лагеря, расположеннаго за хут. Персіяновымъ. Послѣ чего въ этомъ хуторѣ обнаружилась чума на рогатомъ скотѣ и теперь тамъ убиваютъ зачумленный скотъ.

— *Полиціей 4 участка задержаны*: состоящій подъ надзоромъ полиціи по 58 ст. улож. о наказ., лишенный правъ солдатскій сынъ, Семенъ Дмитріевъ Переверзинъ за кражу 1 пары калошъ и простыни у Вашкевича, на сумму 5 р.; инсарская мѣщанка Прасковья Недошивина, за кражу сюртука у крестьянина Федора Романовича на сумму 6 р. руб, и дочь крестьянина Наталья Тащіева, похитившая у Самсоновыхъ 28 р.

— *Угонъ лошади*. — Въ ночь подъ 27-е января у казака Гниловской станицы Ивана Головкова отъ трактирнаго заведенія Шурыгина (уголъ Бол. Садовой и Бол. Проспекта), въ то время, когда онъ зашелъ въ трактирное заведеніе Шурыгина, получить съ пасса жира деньги, неизвѣстно кѣмъ угнана его лошадь съ упряжью и дрогами, стоющая 100 рублей.

— *Пожаръ*. — Утромъ, 28 января въ матрасной мастерской Лейбы Когана въ домѣ купца Федора Мыльцына (уголъ Николаевскаго переулка и Рождественской улицы) произошелъ пожаръ отъ разбившейся лампы, нечаянно брошенной рабочимъ. Убытку до 75 рублей.

СЪ ВЫСОТЫ ПАРНАСА.

Мы всѣ ужасные зоилы:
Чуть что не такъ—на цѣлый свѣтъ
Подымемъ крикъ; намъ все не мило:
«Вотъ-то не такъ, того-то нѣтъ»...
Иной какой нибудь зоилъ
Съ потоками отборной брани
Выходитъ гордо, какъ Ахиллъ,
Когда онъ шелъ на поле брани.
Повсюду слышится ругня
И даже, признаюсь, меня
Она немного заразила,
И я, смиренный бардъ, нѣтъ-нѣтъ,
И захочу писать отвѣтъ
На брань журнальнаго «строчилы»;
Но, впрочемъ, тотчасъ спохвачусь
И здраво разсуждать пріймусь:
Тебѣ-ль, пѣвецъ, вести раздоры
И волновать напрасно кровь?
Взгляни, какъ все плѣняетъ взоры
Въ семъ мірѣ, лучшемъ изъ міровъ!
Какъ все разумно и прекрасно!
Какъ восхитителенъ Ростовъ!
Его ругалъ ты, нѣту словъ,
Но положительно напрасно:
То скептицизма духъ владѣлъ
Твоимъ перомъ въ часы тѣ злые;
Положимъ, въ немъ не много дѣлъ,
За то намѣренья какія!
Какіе дивные прожекты
Ростовцы милые плодятъ!
И вѣдь находятся-жъ субъекты,
Что милый мой Ростовъ бранятъ!
За то ужъ съ этого то часа
Я за Ростовъ горой стою,
И тотчасъ съ высоты Парнаса
Его прожекты воспою.

* * *

Вотъ первый радостный примѣръ:
Рѣшили у градской больницы
Устроить пышный, славный скверъ;
Ну какъ же здѣсь не веселиться?
На мѣстѣ томъ, гдѣ пыль клубами
Мѣшала жителю дышать,
Влюбленныхъ пары вечерами
Свиданья будутъ назначать—
Подъ густолиственной березой,
Иль на скамейкѣ межъ кустовъ,
Любовникъ объяснится прозой
Съ прибавкой пламенныхъ стиховъ.

* * *

Прожектъ другой: у насъ въ конторѣ
Почтовой давка вѣдь всегда;
Но потерпите, господа,
Зло это устранится вскорѣ,
И на Казанской площади,
Плѣвня всѣхъ ростовцевъ взоры,
Возвысится, того гляди,
Большое зданье для конторы.
И мы не будемъ тамъ стоять
Съ утра до вечера въ кручинѣ,
Чтобы письмо иль деньги сдать,
Какъ это дѣлаемъ мы нынѣ.

* * *

Бактеріологи у насъ,
Какъ слышно, станцію заводятъ;
Ну что, не правъ я?—каждый часъ
У насъ прожекты нынче плодятъ.
Ужъ то-то будетъ благодать!
Ростовъ нашъ мастеръ на всѣ руки—
Въ немъ скоро будутъ процвѣтать
Искусства, знанія, науки.

* * *

Да, объ искусствѣ два-три слова:
Нашъ другъ всеобщій Чарахчьянцъ
Наводитъ на «Палермо» глянцъ;
Онъ для родимаго Ростова,
Бѣдняжка, не жалѣя силъ,
Европу всю исколесилъ.
Въ Парижѣ, въ Вѣнѣ и Берлинѣ—
Вездѣ успѣлъ онъ побывать,
И обѣщаетъ насъ онъ нынѣ
На заграничный ладъ плѣнять.

* * *

Еще благое начинанье:
(Они летятъ со всѣхъ сторонъ)
Хотятъ устроить телефонъ
На столь большое разстояніе,
Чтобъ телефонная дорога
Прошла отъ насъ до Таганрога.
Ну какъ не пѣть тутъ дифирамбы
Когда прожектовъ—что грибовъ!
Я воплощать свободно въ ямбы
Прогрессъ родной всегда готовъ.

* * *

—«Позвольте, скажетъ мнѣ читатель,
«Убавьте на минутку жаръ;
«(Какой, однако, вы мечтатель,
«Достопочтеннѣйшій Комаръ!)
«Вѣдь это все лишь начинанья,
«Но има вымощенъ и адъ;
«Я также былъ бы очень радъ,
«Какъ вы, жить въ сферѣ упованья,
«Но, согласитесь, что покуда...
«Ну такъ, по правдѣ, каково?..»
—Ну что-жъ покуда?.. Ничего...
А впрочемъ—что жъ?—покуда худо.

Комаръ.

Театръ и музыка.

Завтра, 31 января, предстоитъ, какъ мы уже сообщали, представляющій большой интересъ спектакль—бенефисъ представителя товарищества оперныхъ артистовъ, Б. К. Бедневича. Идутъ «Севильскій цирюльникъ» и 2-й актъ оперы «Фаустъ». Въ спектаклѣ примутъ участіе лучшія силы труппы: г-жи Джюбеллини-Ряднова, Плотницкая; гг. Ряднова, Салтыкова, Любинъ, Бедневичъ, Образцовъ, Ильяшевичъ и др.

* * *

Антреприза казанскаго городского театра сдана будетъ товариществу артистовъ подъ управленіемъ М. М. Бородая.

* * *

На-дняхъ, въ Лодзи, во время исполненія оперы «Фаустъ» на сценѣ мѣстнаго театра «Victoria», многочисленные зрители были глубоко потрясены удручающимъ инцидентомъ, который чуть было не окончился весьма печально. Въ эффектной сценѣ дуэли, баритонъ Лапинскій, въ первый разъ исполнявшій роль Валентина, до того увлекся и столь стремительно сталъ наступать на своего противника, что наткнулся на его шпагу. Оружіе Фауста—къ счастью, тупое—успѣло нѣсколько разъ коснуться лица несговорчиваго Валентина и причинило ему довольно серьезныя пораненія лба, носа и праваго глаза. Достойно вниманія, что Лапинскій обнаружилъ поистинѣ изумительное самообладаніе. По словамъ лодзинскаго корреспондента «Петербургскаго Листка», онъ ни на минуту не растерялся и, несмотря на жгучую боль, причиненную глубокими ранами, изъ которыхъ обильно струилась кровь, блестяще довелъ свою роль до конца. Сцена смерти Валентина, быть можетъ, нигдѣ еще не была исполнена съ такимъ неподдѣльнымъ воодушевленіемъ и никогда не казалась такой трогательной, живой и вполнѣ реальной.

Таганрогъ.

(*Изъ отдѣленія редакціи*).

— Телефонъ между Таганрогомъ и Ростовомъ.—Оживленныя коммерческія сношенія между Таганрогомъ и Ростовомъ и близость этихъ городовъ давно уже вызывали потребность устройства между ними телефоннаго сообщенія; но осуществленіе этого необходимаго сооруженія останавливалось за отсутствіемъ средствъ, такъ какъ для этого требовалось выдать казнѣ единовременную субсидію въ размѣрѣ не менѣе 5000 р. Въ настоящее время это полезное дѣло близко къ осуществленію. Состоявшаяся по инициативѣ И. Вас. Емесъ подписка между таганрогскими коммерсантами и коммерческими банками въ теченіе нѣсколькихъ дней съ избыткомъ покрыла требуемую сумму пособія и къ сооруженію приспособленій для телефоннаго сообщенія между Таганрогомъ и Ростовомъ будетъ приступлено въ самомъ непродолжительномъ времени, причемъ лица, принявшія участіе въ подпискѣ, имѣютъ право пользоваться телефономъ внѣ очереди, преимущественно предъ тѣми, кто въ подпискѣ не участвовалъ. Сообщаемъ списокъ лицъ, участвующихъ въ подпискѣ на устройство телефоннаго сообщенія между Таганрогомъ и Ростовомъ. Азовско-Донской коммерческій банкъ 750 р., Донской земельный банкъ 250 р., И. В. Емесъ (фирма В. Емесъ и К°) 500 р., Д. А. Негропонте 250 р., Д. Діамантиди и сыновья 150 р., А. Е. Сфаело 100 р., А. Стороженко 200 р., таганрогское Общество Взаимнаго Кредита 200 р., Луи Дрейфусъ и К° 300 руб., Д. Е Манусси 500 р., общество пароходства по Дону, Черному и Азовскому морямъ 200 р., И. А. Коресси (О во Россіи) 100 р., И. П. Исаіа 100 руб., Д. К. Менгола 100 р., М. А. Вальяно 100 р., Дрейфусъ братья и К° 200 р., И. Станво 100 р., Бзячинскіе братья 100 р., П. Комнинаки 100 р., П. Трахтеровъ 100 р., русское общество пароходства и торговли (агентъ И. П. Чайковскій) 200 р., В. П. Камбуровъ 100 р., Ф. Сифнео 50 р., фирма А. Д. Муссури 100 р., Е. П. Исаіа 50 р., А. Е. Афанасіади 50 р., Валлеръ братья и К° 50 р., итого 5000 руб.

— Полицейское дѣло въ округѣ.— Намъ передаютъ, что полицейскіе засѣдатели таганрогскаго округа, въ виду многосложности ихъ обязанностей и порученій возлагаемыхъ разными учрежденіями, намѣрены возбудить ходатайство объ увеличеніи штата полицейскихъ урядниковъ.

— Въ крестьянскомъ судѣ.—На неудобства нынѣ существующаго порядка подачи жалобъ на рѣшеніе волостного суда черезъ окружное по крестьянскимъ дѣламъ присутствіе, вызывающія излишнюю переписку и не отвѣчающія интересамъ тяжущихся сторонъ, наконецъ обращено вниманіе областнымъ по крестьянскимъ дѣламъ присутствіемъ, и окружное присутствіе, по инициативѣ перваго, предписало волостнымъ правленіямъ сдѣлать слѣдующее: 1) по каждому прошенію или жалобѣ, поступившимъ въ волостной судъ, послѣдній обязанъ заводить отдѣльное дѣло, въ которое и подшивать всѣ документы, представленные тяжущимися, повѣстки о вызовѣ сторонъ, свидѣтелей и вообще всѣ бумаги, касающіяся даннаго дѣла, и 2) жалобы на рѣшеніе волостнаго суда, приносить не непосредственно окружному по крестьянскимъ дѣламъ присутствію, какъ это практиковалось до настоящаго времени, а черезъ волостной судъ, который разсматривалъ дѣло, или черезъ волостное правленіе. Послѣднее не позже 3 дней по полученіи жалобы, должны таковую вмѣстѣ съ всѣмъ дѣлопроизводствомъ представить въ окружное крестьянское присутствіе.

— Буря.—Свирѣпствовавшій съ 26 по 28 января юго-западный вѣтеръ не причинилъ особаго вреда на морѣ, такъ какъ почти 1½ аршинный ледъ спокойно выдержалъ этотъ штормъ; на сушѣ же, особенно въ деревняхъ, благодаря этому вѣтру, много жилыхъ и нежилыхъ помѣщеній остались безъ крышъ, шатніе заборы всѣ свалились и нѣкоторыя мельницы потерпѣли значительныя крушенія.

— По горячимъ слѣдамъ.—Мы слышали, что полиціи удалось напасть на слѣдъ злоумышленниковъ, совершившихъ крупныя и дерзкія кражи въ Таганрогѣ—у г. Федоровича и Черницкаго. Говорятъ, что участники этой «золотой шайки» — не заурядные воришки, а настоящіе «патентованные работники», среди которыхъ есть и сибиряки.

— Регистрація нѣмецкихъ колонистовъ.—Окружное по крестьянскимъ дѣламъ присутствіе затребовало отъ волостныхъ правленій, чтобы они въ теченіе недѣльнаго срока представили слѣдующія свѣдѣнія: имѣются-ли въ районѣ волости нѣмецкія поселенія и съ какимъ числомъ душъ мужскаго пола каждое изъ нихъ; на какомъ разстояніи они отстоятъ отъ волости, а также въ какихъ поселеніяхъ слѣдовало-бы учредить волостныя и сельскія правленія и съ какими именно русскими названіями.

— Разныя извѣстія.—Съ начала текущаго года въ городѣ открыто 68 трактирныхъ заведеній.

— Дополнительная смѣта городскихъ доходовъ утверждена думаю въ 24962 р. 71 к., а расходовъ—въ 31542 р. 29 к. Такимъ образомъ, съ общею смѣтою годовой бюджетъ города на 1894 г. сведенъ по отдѣлу доходовъ въ 295553 р. 54 к и въ такой-же суммѣ по отдѣлу расходовъ.

— Надо полагать, что и въ наступивш

Кудель льняная камск. за берк. 10 пуд.	42.00
Кудель льняная ржевская за берк. 10 пуд.	—.—
Съ кудельюльняною	Спокойнѣе.
Сало желтое свѣчное за берковецъ въ 10 пудъ	58.00
Коровье масло сибирское перепускное, за пудъ	8.25—8.70
Подсолнечное масло саратов.	5.65—5.70
Конопляное масло орловское	5.05
Керосинъ рус. Нобеля за п.	1.37
Керос. рус. Ванинскій за п.	1.35
Сахаръ зав. Кенига рафин. 1-й сортъ за пудъ	6.20
Сахаръ песокъ кристаллизов.	4.20

СПРАВОЧНЫЙ ОТДѢЛЪ.

Сегодня, 30 января.

ТЕАТРЪ АСМОЛОВА. «Карменъ», опера въ 4 дѣйств. муз. Бизе.

ТЕАТРЪ ЛЮБОВА. «Червони черевыкы», комич. оп. въ 3 д., соч. В. И. Захаренко.

Начало въ 8 час. веч.

РОСПИСАНІЕ

приходa и отхода поѣздовъ трехъ желѣзныхъ дорогъ г. Ростова.

(*Часы по мѣстному времени*).

ПО ВЛАДИКАВКАЗСКОЙ ДОРОГѢ

ДО ВЛАДИКАВКАЗА.

ОТХОДЪ.

Почтово-пассаж. № 3—въ 8 ч. 53 м. вечера

ПРИХОДЪ:

Почтово-пассажир. № 4—въ 8 ч. 58 м. утра

ДО НОВОРОССІЙСКА.

ОТХОДЪ.

Пассажир. поѣздъ № 5—въ 9 ч. 53 м. веч.
Смѣшан. поѣздъ № 9—въ 10 ч. 28 м. утра.

ПРИХОДЪ:

Пассажир. поѣздъ № 6—въ 7 ч. 58 м. утра.
Смѣшан. поѣздъ № 10—въ 11 ч. 48 м. веч.

ПО ЮГО-ВОСТОЧНОЙ Ж. Д.

(КОЗ.-ВОР.-Р.)

ПРИХОДЪ.

Почтовый № 3—въ 6 ч. 53 м. вечера
Пассажирскій № 1—въ 5 ч. 08 м. утра.
Тов.-пас. отъ Шахтъ № 7—въ 11 ч. 38 м. ут

ОТХОДЪ.

Почтовый № 4—въ 10 ч. 48 м. утра.
Пассажирскій № 2—въ 12 ч. 53 м. ночи.
Тов.-пас. до Шахтъ № 8—въ 7 ч. 43 м. в.

ПО КУРСКО-ХАРЬК.-АЗОВ. Ж. Д.

ПРИХОДЪ.

Почтовый № 3—въ 6 ч. 33 м. веч.
Товаро-пассажир. № 5—въ 9 ч. 58 м. утра.
Изъ Таганрог. дополн. № 23—въ 1 ч. 38 м.

ОТХОДЪ.

Почтовый № 4—въ 9 ч. 38 м. утра.
Товаро-пассажирск. № 6—въ 7 ч. 38 м. веч.
Въ Таганрогъ допол. № 24—въ 4 ч. 53 м. дня

РОСПИСАНІЕ

прихода и отхода поѣздовъ к.-х.-аз. ж. д. въ г. Таганрогѣ.

ПРИХОДЪ.

Изъ Харьк. тов.-пас. № 5—въ 6 ч. 28 м. утра.
» » » поч. № 3—въ 3 ч. 38 м. дня.
» Ростова » № 4—въ 12 ч. 08 м. дня.
» тов. № 6—въ 10 ч. 38 м. дня.
» » доп. № 24—въ 7 ч. 58 м. веч

ОТХОДЪ.

Въ Харьковъ почт. № 4—въ 12 ч. 28 м. дня.
» » тов.-пас. № 6—въ 11 ч. 08 м. веч.
» Ростовъ тов.-пас. № 5—въ 6 ч. 58 м. утра.
» » почтов. № 3—въ 4 ч. 08 м. дня.
» » дополн. № 23—въ 10 ч. 43 м. веч.

Редакторъ-Издатель
С. Х. Арутюновъ.

ОБЪЯВЛЕНІЯ.

Судебный приставъ Таганрогскаго Окружнаго Суда БЕККЕРЪ, на основаніи 1030 ст. Уст. Гр. Суд. объявляетъ, что на удовлетвореніе долга торговаго дома Ваагъ въ суммѣ 1026 р., будетъ произведена 8 февраля въ 10 час утра публичная продажа движимаго имущества, принадлежащаго Алексѣю Янишину, заключающагося въ разныхъ сортахъ горчицы и оцѣненнаго въ 112 руб Продажа будетъ производиться на Рождественской ул. въ домѣ между № 55 и 57. Опись и оцѣнку имущества можно разсматривать въ квартирѣ судебнаго пристава, а самое имущество въ день торга по мѣсту производства онаго.
132. 1—2

ПОВАРЪ
ищетъ мѣсто, имѣетъ личныя рекомендаціи. Адресъ: Нахичевань на Дону, 2 Успенская ул., д. № 21. 143. 1—4.

НУЖЕНЪ
хорошо грамотный мальчикъ для переписки. Никольская ул., домъ № 64, квартира Ливщица.
137. 1—2

ЖЕЛАЮ ПЕРЕДАТЬ
кондитерскую и булочную, на выгодныхъ условіяхъ. Узнать въ дрожжевомъ складѣ М. Н. Зубакова, Казанскій переулокъ, противъ Солодова. 138. 1—3

Требуется
КОНТОРЩИКЪ, опытный въ хлѣбной операціи. Обращаться: Николаевскій переулокъ, уголъ Донской улицы, домъ № 18, къ М. М. Горбунову; безъ рекомендацій не являться.
93. 7—7

ПРОДАЕТСЯ
акваріумъ на 70 ведеръ, съ гротомъ. О цѣнѣ узнать въ конторѣ гостинницы Щолоковой.
136. 1—2

Инженеръ
путей сообщенія, онъ-же технологъ, ищетъ должность на заводѣ; также можетъ вступить компаніономъ по заводскому дѣлу, съ капиталомъ свыше 25,000 руб. Подробно: справочное бюро «Общая Польза». Телефонъ 466.
102. 5—5

Віолончель
старая итальянская STRAD (imit.)
ПРОДАЕТСЯ.
Узнать въ магазинѣ письменныхъ принадлежностей П. Ф. Климова, Садовая, противъ Азовскаго Банка.
6—6

Нужна квартира
въ центрѣ города, о двухъ комнатахъ, съ параднымъ подъѣздомъ, прислугой и мебелью. Адресоваться словесно или письменно, въ канцелярію предводителя дворянства (Полицейская улица, домъ № 22).
131. 3—3

Требуется бонна ФРАНЦУЖЕНКА.
Уголъ Николаевскаго переулка и Скобелевской улицы, № 24. 121. 5—5

ОТДАЕТСЯ ВЪ НАЕМЪ
помѣщеніе, годное для трактирнаго заведенія, бакалейной торговли, ренскоаго погреба и для жилья. Подробности: въ табачномъ магазинѣ Д. А. Паппадато, Больш. Садовая, д. Мелконова Езекова, подъ Клубомъ
79. 7—10

Піанистка,
получившая образованіе въ Вѣнской консерваторіи, преподаетъ уроки на роялѣ. Переговоры отъ 3 до 6 часовъ вечера. Пушкинская ул., д. № 65.
47. 8—15

Въ Ростовѣ на Дону, Таганрогѣ, Нахичевани, у Генчъ-Оглуева и Шапошникова
(Мцк. 2—10)

Продается 263 дес. земли
въ Таганрогскомъ округѣ, съ лѣвой стороны рѣчки Средняго-Еланчика, у слободы Ѳедоровки. Объ условіяхъ просятъ справляться въ г. Новочеркасскѣ, по Горбатой улицѣ, въ домѣ № 6, а въ Ростовѣ на Дону—уголъ Скобелевской улицы и Покровскаго переулка, въ домѣ Рубановой. 127. 1—4

Важно для сохраненія волосъ
капиллеринъ для мытья волосъ.
КАПИЛЛЕРИНЪ
для укрѣпленія волосъ и уничтоженія перхоти на головѣ провизора Охоцимскаго. Цѣна флакона 1 р. 20 к., полфлакона 65 к. Продается у дрогистовъ и аптекарей: Стравинскаго, Бережнаго, Штримера, Валентиновича и друг. Главный складъ для Обл. Войск. Донскаго, Кубанской, Терской и Ставропольской губ. въ аптекарскомъ магазинѣ
Макса Мееровича
въ Ростовѣ на Дону, Соборный пер., рядомъ съ гостин. «Англія».
год. 104. 8—26

ИСПОРЧЕННЫЯ и ПОТУСКНѢВШІЯ ЗЕРКАЛА
принимаются для передѣлки заново по способу Peti-Jeannôt въ въ мебельной мастерской
КАРЛЪ ГИЛЛЕ
Ростовъ на Дону, Б. Садовая, № 42. Телефонъ № 385. 142. 1—10.

ВЫСОЧАЙШЕ утвержденное
СТРАХОВОЕ ОБЩЕСТВО „ЯКОРЬ“
основный, вполнѣ внесенный капиталъ
2,500,000 руб. сер.,
кромѣ запаснаго и резервнаго капиталовъ.
СТРАХОВАНІЕ ЖИЗНИ
на особо выгодныхъ условіяхъ (со льготами на случай неспособности къ труду).
Правила, условія, письменныя и словесныя объясненія можно получать въ г. Таганрогѣ, у агентовъ Общества: *Николая Васильевича Гришина* (Николаевская, д. Янковскаго), *Ильи Владиміровича Башкова* (Полицейскій переулокъ), и у спеціальнаго агента по страхованію жизни, Владиміра Захаровича Краснушкина (Александр. ул., д. Лохвицкихъ, № 62.
144. 1—3

НЕФТЯНОЕ ОТОПЛЕНІЕ
для постоянныхъ пароходныхъ, локомобильныхъ и др. котловъ, пламенныхъ, сварочныхъ, плавильныхъ и обжигательныхъ печей.
Котлы вполнѣ гарантируются отъ сгоранія.
Устройство печей для отопленія нефтью жилыхъ помѣщеній.
Постановка нефтяныхъ горновъ.
Пудъ нефти замѣняетъ приблизительно два пуда каменнаго угля и четыре пуда годовалыхъ дровъ.
Производство двухъ-и трехлемешныхъ ПЛУГОВЪ.
Адресъ для писемъ: ст. Аксайская, Об. Войск. Донск., Торгово-Промышленному Товариществу В. М. Григорьевъ и К°.
„ „ телеграммъ: Аксай, Григорьеву.
135. 1—10 Телефонъ изъ Ростова № 542.

Парижская метода М-мъ Теодоръ.
Первая постоянная спеціальная школа кройки и шитья
М. Л. Николаевой,
Казанская, № 75, противъ ссудной кассы Ястребова.
По окончаніи курса выдаются аттестаты. Для кройки требуется только простая линейка При школѣ мастерская дамскихъ нарядовъ.
ПРАКТИКА ШИТЬЯ БЕЗПЛАТНО. 701. Ср. 28 окт. 94 г.

ШКОЛА КРОЙКИ ПО ПАРИЖСКОЙ МЕТОДѢ М-мъ ТЕОДОРЪ
М. З. БРАЙЛОВСКОЙ.
Практика въ работѣ. По окончаніи курса могутъ получить аттестатъ. Иногородніе могутъ имѣть столъ и квартиру. Принимаются заказы дамскихъ и дѣтскихъ платьевъ. Цѣны умѣренныя.
Адресъ: Уголъ Казанскаго пер. и Рождественской ул., № 75.
226. ср. 1 авг. 94 г.

Механическій чугунно и мѣдно-литейн. заводъ
Бр. С. и П. СОЙФЕРЪ
ВЪ МАРІУПОЛѢ.
Спеціальность: земледѣльческія машины и орудія. Принимаетъ заказы на чугунное и мѣдное литье всякаго рода. Ремонтъ пароходовъ и паровыхъ машинъ. Принадлежности для шахтъ. Памятники, лѣстницы и вообще всякія механическія работы по чертежамъ.
67. 7—25

На пробочную фабрику **Л. Г. Адлера,**
уголъ Казанскаго переулка и Пушкинской улицы, № 111,
ТРЕБУЮТСЯ
мальчики и дѣвочки не моложе 14-ти лѣтъ, для обученія пробочному мастерству, съ жалованьемъ отъ 45 до 60 руб. въ годъ. Адресоваться въ контору при фабрикѣ.
86. 5—6

ВЪ НОВООТКРЫТОМЪ МЕБЕЛЬНОМЪ И ЗЕРКАЛЬНОМЪ МАГАЗИНѢ
Я. Еременко и Н. Дьяченко
(уголъ Темерниц. и Казанск. ул., входъ съ Собор. пер.)
полученъ громадный выборъ русской и заграничной МЕБЕЛИ.
Цѣны дешевле существующ. въ Ростовѣ-нД.
116. 8—30

Варшавскій Магазинъ Обуви
Ф. А. Нодзенской,
(переведен. изъ дома Игнатенко) помѣщается на Больш. Садовой, въ д. Варварова, № 78, противъ театра Любова, въ Ростовѣ-на Дону.
Рекомендуетъ ГОТОВУЮ ОБУВЬ своего издѣлія, а также принимаетъ заказы, которые изготов. съ точностью и по самымъ умѣрен. цѣнамъ.

ПРИМѢЧАНІЕ:
Для снятія мѣры,—лучше если кто другой снимаетъ мѣру съ правой ноги безъ надбавки:
1) длина ноги (отъ центр. стор.) отъ полов. пятки до больш. пальца.
2) ширина въ пальцахъ.
3) » въ подъемѣ.
4) » чрезъ пятку.
5) » въ косткѣ.
6) » въ ширѣ.
7) вышина въ каблукѣ.
8) длина голенища.
909. 12—20

Дешевая Продажа
въ спеціальномъ магазинѣ полотенъ, столоваго, мужскаго, дамскаго и дѣтскаго бѣлья, чулочныхъ и вязальныхъ издѣлій подъ фирмою
„Конкурренція“,
Большая Садовая, домъ Игнатенко.
Вслѣдствіе моего отъѣзда за покупкою товаровъ въ Москву и заграницу, назначаю для уменьшенія количества всѣхъ находящихся въ магазинѣ товаровъ на самое короткое время **ПРОДАЖУ** ПО ДЕШЕВЫМЪ ЦѢНАМЪ Оставшіяся товаръ зимняго сезона будетъ продаваться съ значительной уступкой.
Год. ср. 20 янв. 95 г. **Я. Г. Тартаковеръ.**

Самый большой спрос въ Россіи.

Народное средство,
несомнѣнно излѣчивающее: ревматизмъ всѣхъ видовъ, катарръ желудка и кишекъ, геморрой, одышку, кашель, запоръ, малокровіе, всякое разстройство пищеварительныхъ органовъ и сифилисъ, что свидѣтельствуется:
Больн. газ. Боткина отъ 11 мая 91 г. Недѣля № 23, Гражданинъ № 268 за 91 г. дѣ.
Продается ВЫСШІЙ СОРТЪ «Эфедры». По требованію высылается почтой по 1 руб. за фунтъ (за пересылку особо), съ приложеніемъ наставленія. При требованіи 3 фун. «Эфедры» прилагается безплатно брошюра г. Портанскаго, открывшаго Эфедру, по которой можно отличить цѣлебную траву отъ негодной и даже вредной. Имѣю массу благодарствен. отзывовъ о совершенномъ излѣченіи ревматическихъ и катарральныхъ болѣзней. —Съ требованіями обращаться: Бузулукъ, Сам. губ., въ контору главнаго склада Ивана Матвѣева. 132. 1—20

ГАЛОШИ
РЕЗИНОВЫЯ 1-й СОРТЪ.
ПРОДАЖА ОПТОМЪ и ВЪ РОЗНИЦУ.
ЧУВЕКИ
изъ лучшихъ кавказск. бурокъ,
предохраняющія отъ ревматизма.
Лучшія Кавказскія БУРКИ
Въ магазинѣ резиновыхъ издѣлій **В. Г. ПОПОВА и К°.**, въ Ростовѣ нД., Б.-Садов. ул., противъ реальнаго училища.
9 8. 17—30

Вѣялки сортировки
!!ПРОГРЕССЪ!!
собственной фабрики, пополняющія недостатокъ, ощущаемый въ хорошихъ вполнѣ отвѣчающихъ своей цѣли зерноочистительныхъ машинахъ. Фабрикуя ихъ подъ наблюденіемъ опытнаго спеціалиста конструктора и не щадя средствъ къ ихъ усовершенствованію, мнѣ удалось благодаря 2-хъ лѣтнему упорному труду и долгимъ испытаніямъ изобрѣсть типъ вѣялокъ-сортировокъ, превосходящій изумительной производительностью, легкостью движенія, обиліемъ вѣтра и всѣми другими достоинствами всѣ существующія донынѣ вѣялки.
Образцы всегда можно видѣть и заказы принимаются исключительно въ складахъ землед. машинъ и орудій—«Сельскій Хозяинъ»:
№ 1, Большая Садовая—108, рядомъ съ торговлей Машонкина и № 2, уголъ Больш. Садовой и Покровскаго пер. Тамъ-же выгодно производится продажа разныхъ земледѣльческихъ машинъ и орудій.
94. 4—10 **А. М. ШАВИНЕРЪ.**

Довожу до свѣдѣнія гг. жителей городовъ Ростова и Нахичевани на Дону, что мною взяты въ аренду
8 УЧАСТКОВЪ
КАМЕНОЛОМНЕЙ,
находящихся по рѣкѣ Темернику, возлѣ дачи И. С. Кошкина, бывшихъ Трифилова и др., для добыванія
аршиннаго бордюрнаго разслоя и кусковаго камня.
Съ заказами покорнѣйше прошу обращаться на Таганрогскій спускъ или къ моему управляющ., Павлу Ивановичу Логикову.
Цѣны и исполненіе самыя добросовѣстныя.
Телефонъ № 410. 46. 10—15 ФАЙДЫШЪ.

Токарное и билліардное заведеніе
БИЛЛІАРДЫ продаются и отдаются напрокатъ. БИЛЛІАРДЫ продаются и отдаются напрокатъ.

Я. Р. ГОЦЪ,
въ Ростовѣ на Дону, Большая Садовая, № 78-2,
ПРИНИМАЕТЪ ЗАКАЗЫ НА РАЗНЫЯ ТОКАРНЫЯ РАБОТЫ.
При заведеніи имѣется магазинъ, въ коемъ находятся въ большомъ выборѣ мужскіе и дамскіе зонты, палки, янтарные мундштуки, БИЛЛІАРДНЫЕ ШАРЫ слоновой кости и композиціонные, кіи, марки для офиціантовъ и сукно для билліардовъ и билліардныя принадлежности. Также продаются и отдаются на прокатъ билліарды и аппараты для провѣрки билліардной игры. ЦѢНЫ УМѢРЕННЫЯ.
297. ср. 16 авг 94 г.

САМЫЙ ОБШИРНЫЙ МАГАЗ
ВЪ РОСТОВѢ НА ДОНУ.
1) **Швейныя машины:** настоящія усовер ванныя „ЗИНГ „Фристеръ и Росманъ“, „Вилеръ и Вильсонъ“, „Мансфельдъ“ Спеціальныя; для домашняго упот портнижныхъ и бѣлошвейныхъ работъ и для шапок
2) **Чулочно-вязальныя машины.**
3) **Велосипеды:** Англійскіе „РУДЖЪ“ нѣмецкіе КОПЪ“, „БРАТЬЯ РЕЙХШТ
4) **Бензиновыя кухни „Сфинксъ“.**
5) **Пульки** (вѣсы для хлѣба, конторъ и эконом
6) **Копировальные прессы.**
7) **Дѣтскіе велосипеды:** 4 р. 50 к., 6 р., 7 р. 8 р. 50 к., 10 р., 40 р. Всѣ велосипеды, начиная отъ 20 р., имѣютъ рез шины и никелированныя спицы.
8) **Новѣйшія дѣтскія повозки:** отъ 7 р. и обдѣлка и имѣются колеса на резиновыхъ шинахъ.
9) **Прачешныя стиральныя машины**
10) **Сезонъ коньковъ** до **5000** ПАРЪ на
Машины: для очистки ножей и вилокъ, для ки фасолей, для рѣзанія хлѣба, для выкроекъ.
Всѣ товары, по желанію, съ разсрочкою п
Части для машинъ и велосипедовъ, масло, ремни и проч.
Обученіе шитья и чулочнаго издѣлія безп
П. Ф.
С. ЧЕРТОВ
Николаевскій переулокъ.
Прейсъ-Куранты высылаются безпл

Музыкальное Депо
Л. Г. Адлеръ
въ Ростовѣ на Дону, Большая Садовая, домъ Шушпанова, телефонъ № 236,
рекомендуетъ въ большомъ выборѣ музыкальные инструменты, какъ-то: рояли и піанино лучшихъ русскихъ и заграничныхъ фабрикантовъ, американскіе кіи, скрипки альты, віолончели, контрабасы, цитры, музыкальные заводи. ящ деревянные духовые инструменты, басъ и оркестръ-герофоны, басъ и оркестр аристоны-органы, гармоніи и пр.
Громадный выборъ всевозможныхъ музыкал принадлежностей.
БОЛЬШОЙ АССОРТИМЕНТЪ НОТЪ ДЛЯ ВСѢХЪ ИНСТРУМЕ ПѢНІЯ. При магазинѣ имѣется мастерская, которая принимаетъ р ленія всевозможные музыкальные инструменты. Каталогъ нотъ и прей высылаются БЕЗПЛАТНО.
Иллюстрированный прейсъ-курантъ, съ описаніемъ исторіи каждаго инструмента музыкальной школой, высылается за 2 семи-коп. марки.

Выполненіе работъ
ЖИВОПИСЕЦЪ
ВЫВѢСОК
И. К. МИШУСТИНЪ
УГОЛЪ ДМИТРІЕВСКОЙ УЛИЦ и СОБОРНАГО ПЕРЕУЛКА № 69
ТЕЛЕФОНЪ № 544
ВЪ РОСТОВѢ н/Д
Цѣны умѣренныя

МУЗЫКАЛЬНАЯ ТОРГОВЛЯ
Е. Н. ГЕРШКОВИЧА
ВЪ РОСТОВѢ НА-ДОНУ
Больш. Садов. ул., д. Шушпанова (бывш. Нагорнаго), № 68, противъ реальнаго училища, телефонъ № 255,
ИМѢЕТЪ ВЪ БОЛЬШОМЪ ВЫБОРѢ: рояли и піанино лучшихъ русскихъ и заграничныхъ фабрикъ, фисгармоніи американскія, флютъ-гармоніи, гармоніи руч ныя, бандоніоны, концертино англійскія и нѣмецкія, скрипки, альты, віолончели, гитары, контрабасы, герофоны, аристоны, фениксъ-органы, оркестръ-маноканы, разныя струны и духовые инструменты, принадлежности и матеріалы.
Всегда свѣжія струны
НОТЫ для всѣхъ инструментовъ и пѣнія, русскихъ и заграничны При магазинѣ имѣется мастерская, въ которой опытными мастера водится изготовленіе новыхъ, а равно и починка всевозможныхъ инст КАТАЛОГИ нотъ и иллюстрированный прейсъ-курантъ товаровъ по т ВЫСЫЛАЮТСЯ БЕЗПЛАТНО.
Год. ср.

РОСТОВСКАЯ НА-ДОНУ
ИЗВОЗНАЯ СТАН
М. Л. ПАПЕРИНА
Московская улица, домъ № 37. Телефонъ № 325.
Перевозка грузовъ по всѣ концы города, на вокзалы желѣзныхъ дорогъ и пар стани, съ пуда 2 коп. (до 15 п. 30 коп.) Вагонный грузъ по соглаше
Принимаетъ клади для отправленія во всѣ мѣста Россіи и за-границу подъ жел квитанціи и коносаменты пароходныхъ обществъ.
Исполняетъ порученія товаровладѣльцевъ по покупкѣ и продажѣ всякаго рода

ЗУБНОЙ		ПОДОЛЬСКІЯ		ЗУБ
ЭЛИКСИРЪ	Въ нѣкоторыхъ аптек.	ЗУБНЫЯ КАПЛИ	и аптек. магазинахъ.	ПОРО
А. ШТЕХЕРЪ.		А. ШТЕХЕРЪ.		А. ШТ

ВНОВЬ ОТКРЫТАЯ
БЕРЛИНСКАЯ МОДНАЯ МАСТЕРСКА
дамскихъ верхнихъ платьевъ
Х. ПОРТНОВ
въ Ростовѣ нД., Бол. Сад. ул., д. Хазизова, № 71, кв. Х
награжденнаго аттестатами берлинской и вѣнской академій, б закройщика извѣстнаго берлинскаго модельнаго дома «Штабахм манъ», отъ котораго имѣетъ похвальный аттестатъ за свое иск Пріемъ заказовъ дамскихъ верхнихъ платьевъ по всевозможнымъ м
Atelier fon Damen confection H. Portnoff aus Ber

Печатать дозволяется. Новочеркаскъ, 29 января 1894 года.

Ростовъ на-Дону типографія С. Х. Арутюнова и А. Н. Коза

Понедѣльникъ, 31 января 1894 г. № 29. — Годъ четвертый — № 29. Понедѣльникъ, 31 января 1894 г.

ПРИАЗОВСКІЙ КРАЙ

ЕЖЕДНЕВНАЯ ГАЗЕТА ПОЛИТИЧЕСКАЯ, ЭКОНОМИЧЕСКАЯ и ЛИТЕРАТУРНАЯ

Редакція въ Ростовѣ н/Д., Больш. Садов., уг. Брат пер., собственный домъ.
Редакція для личн. объясн. откр. отъ 12 до 1 ч. дня
Статьи должны быть доставляемы съ подписью и адресомъ автора. Принятыя статьи, по усмотрѣнію редакціи, подлежатъ измѣненію и сокращенію. Статьи безъ обозначенія условій считаются безплатными. Гонораръ выдается въ конторѣ по субботамъ, отъ 10 до 1 часа дня. Мелкія замѣтки уничтожаются, статьи сохраняются 3 мѣс.

Объявленія для газеты «Приазовск. Край» изъ С.-Петербурга, Москвы, Риги, Привислянскаго края, Харькова, Одессы и изъ заграницы принимаются исключительно въ «Центральной конторѣ объявленій» торговаго дома «Л. Э. Метцль и К.» въ Москвѣ, на Мясницкой, въ д. Спиридонова. За объявленія изъ не-южныхъ губерній Россіи плата слѣдующая: на 1 стран.—20 к., на послѣдней стран.—10 к за строку петита или занимаемаго ею мѣста.
Телефонъ редакціи № 240.

Цѣна подписки:

	на 1 м.	на 3 м.	на 6 м.	на годъ
	р. к.	р. к.	р. к.	р. к.
...ами и пересылки	—80	2—25	4—50	8 —
...кой и пересылкой	1 —	2—75	5 —	9 —

...а перемѣну адреса взимается 20 коп.
...ъявленія: за строку петита на 1-й стран., въ первый ...коп., въ послѣдніе разы по 10 к., на 4-й стран. въ ...-й разъ 8 коп., въ послѣдніе разы по 5 коп.
...ложеніе къ газетѣ—8 руб. отъ каждой тысячи.
...контора помѣщ. въ Ростовѣ н/Д., Бол. Садовая.
...открыта отъ 8 час. утра до 8 час. вечера.
Телефонъ № 248.
...льные нумера въ Ростовѣ на Дону 5 коп.
Телефонъ типографіи № 240.

ТЕАТРЪ Е. И. АСМОЛОВА

Сегодня, 31-го января 1894 года,
ВЪ БЕНЕФИСЪ АРТИСТА Б. К. БЕДЛЕВИЧА,
ПРЕДСТАВЛЕНО БУДЕТЪ: 1.
Севильскій цирюльникъ
опера въ 3 д., муз. Дж. Россини.
Участвующіе: Г-жа Джюбеллини-Рядова, гг. Рядновъ, Образцовъ, Ильяшевичъ и Бедлевичъ 2.

2
ФАУСТЪ опера въ 5 д., муз. Гуно. (ДАНЪ БУД. 2-й АКТЪ)
Участвующіе: Г-жи Джюбеллини-Рядова, Плотницкая, гг. Любянъ, Салтыковъ и Бедлевичъ 2.
Начало въ 8 часовъ вечера.

ТЕАТРЪ Е. В. ЛЮБОВА.
Сегодня, 31-го января
Товариществомъ Русско-Малорусскихъ артистовъ, подъ управленіемъ
В. И. ЗАХАРЕНКО,
ДАНО БУДЕТЪ:
НАЗАРЪ СТОДОЛЯ
драм. картины въ 3 д., съ пѣн. и тан., соч Т. Г. Шевченко.

ПРОДОЛЖАЕТСЯ ПОДПИСКА
на 1894 годъ
НА ИЗДАЮЩУЮСЯ ВЪ РОСТОВѢ НА ДОНУ
ЕЖЕДНЕВНУЮ политическую, литературную и экономическую ГАЗЕТУ
«ПРИАЗОВСКІЙ КРАЙ»

Главная Контора Газеты
„Приазовскій Край"
съ 1-го февраля с. г.
ПЕРЕЕХАЛА

Приложеніе къ № 28 газеты «Приазовскій Край».

МКРТИЧЪ I (Айрикъ)
Верховный Патріархъ и Католикосъ всѣхъ армянъ.
ՄԿՐՏԻՉ Ա. (Հայրիկ)
Ծայրագոյն Պատրիարգ և Կաթուղիկոս ամենայն Հայոց։

ДОКТОРЪ МЕДИЦИНЫ
С. И. ЛУРЬЕ,
ГЛАЗНЫЯ БОЛѢЗНИ.
Пріемъ отъ 9—12 ут. и отъ 5—8 веч.
Уголъ Казанскаго переулка и Дмитріевской ул., домъ Петикопова.
Телефонъ № 339. 846. 28—30

НОВООТКРЫТЫЙ
мебельный и зеркальн. магазинъ
Еременко и Дьяченко.
См. на 4 стр.

ДОМЪ
ПРОДАЕТСЯ
на Московской ул. № 9, за условіями обрат. въ фотографію Г. Исаковича.
4—8

КОМНАТЫ ОТДАЮТСЯ
со столомъ и безъ стола, Никольская улица, № 82. За условіями обратиться въ фотографію Г. Исаковича.
119. 4—8

Продается
по случаю имѣніе—600 десятинъ земли, Таганрогскаго округа, по Донецкой ж. д., въ 7-ми верстахъ отъ станціи Юскино. Въ имѣніи имѣется постройка—жилой домъ и 3 дес. фруктоваго сада. За справками обращаться въ Ростовъ на Дону, номера «Астрахань», г-ну Боровцу.
134. 2—7

Правительственныя распоряженія.

ОТЪ МИНИСТЕРСТВА ФИНАНСОВЪ.

На основаніи Высочайше утвержденнаго 13 го ноября 1892 года положенія комитета министровъ, окончательнымъ срокомъ для обмѣна государственныхъ кредитныхъ билетовъ прежнихъ образцовъ 50 руб, 25 руб., 10 руб., 5 руб., 3 руб. и 1 руб. достоинствъ, выпущенныхъ на основаніи Высочайшаго Указа 13-го февраля 1868 года, а равно и 25 руб. билетовъ, выпущенныхъ на основаніи Высочайшаго Указа 20 го октября 1880 года, назначено 1-е мая 1894 года.

По истеченіи этого срока кредитные билеты прежнихъ образцовъ не будутъ принимаемы въ казенные платежи и необязательны къ обращенію между частными лицами.

Признаки кредитныхъ билетовъ, обмѣнъ и обращаніе коихъ прекращается 1 мая 1894 г.:

1) Выпущенныхъ по Указу 12 фев. 1868 года:

50 руб. дост., съ портр. Императора Петра I-го.
25 » » » » Царя Алексѣя Михаиловича
10 » » » » Царя Михаила Ѳеодоровича.
5 » » » » Великаго Князя Дмитрія Донск.
3 » » } годъ выпуска помѣщенъ посрединѣ обор.
1 » » } стороны билетовъ.

2) Выпущенныхъ по Указу 20 окт. 1880 года.

25-рублеваго достоинства — бѣлаго цвѣта, безъ всякихъ украшеній и печати на оборотной сторонѣ.

Телеграммы*)

«Приазовскаго Края».

(Сѣвернаго телеграфнаго агентства)

— **Петербургъ**, 30 января.—Работы по реформѣ пассажирскихъ тарифовъ окончены. Пониженіе провозныхъ платъ разрѣшится въ февралѣ особымъ съѣздомъ.

— Возбужденъ вопросъ объ установленіи большаго каботажа между Чернымъ и Балтійскимъ морями.

— **Бѣлградъ**, 30 января (11-го февраля) —Московскому торговому дому С. В. Перлова, открывшему здѣсь торговлю чаемъ, пожаловано званіе поставщика королевскаго дома.

— **Берлинъ**, 30 января (11 февраля). Русско-германскій торговый договоръ подписанъ. Опубликованный германско-русскій торговый договоръ изложенъ на французскомъ языкѣ и состоитъ изъ 21 статьи. Договоръ установляетъ принципъ наиболѣе благопріятствуемой державы, примѣняетъ къ подданнымъ договорившихся государствъ въ торговыхъ и промышленныхъ дѣлахъ въ правахъ собственности передъ судомъ и администраціей одинаковое обращеніе, какъ съ собственными подданными, если только не существуетъ ограниченій, примѣняемыхъ ко всѣмъ иностранцамъ. Взаимныя торговыя сношенія не должны быть стѣсняемы никакими запретительными мѣрами по привозу и вывозу, но правило это не распространяется на продукты, составляющіе казенную монополію, и на запретительныя мѣры, вызванныя санитарными соображеніями. Германскія и русскія суда и ихъ грузы пользуются съ извѣстными ограниченіями такимъ же обращеніемъ, какъ туземныя. Договоръ заключенъ на десять лѣтъ и можетъ быть отмѣненъ черезъ двѣнадцать мѣсяцевъ послѣ заявленія объ отмѣнѣ. Договоръ вступаетъ въ силу 20-го марта 1894 года.

*) Телегр., получ. ночью, смот. на 2 стр.

Задолженность владѣльцевъ городской недвижимости.

Къ 1892 году, по ссудамъ, выданнымъ частными кредитными учрежденіями, дѣйствующими въ Имперіи, а именно — акціонерными банками, городскими кредитными обществами, нижегородскимъ Александровскимъ, дворянскими на Кавказѣ и городскими общественными банками, всего числилось долговъ до 575.000.000 руб., изъ которыхъ на города Имперіи приходится болѣе 485.000.000 руб., или 84,4 проц., на города прибалтійскихъ губерній до 31.000.000 руб., или 5,4 проц, на города привислянскихъ губерній свыше 43 000.000 руб., или 7,6 проц, и на города Кавказа и Закавказья до 15.000 000 руб., или 2,6 проц. По городскимъ общественнымъ банкамъ долги простираются до 24.000.000 руб. Всего, по 256 городамъ и нѣкоторымъ мѣстечкамъ, въ кредитныхъ учрежденіяхъ къ 1892 г., состояло въ залогѣ 41.130 имуществъ, оцѣненныхъ въ 1.182.641.000 руб, застрахованныхъ въ 1.046.160.000 руб., а изъ первоначально выданныхъ въ ссуды суммъ до 717.000.000 руб., за произведенными погашеніями, въ долгу оставалось до 551.000.000 руб., изъ которыхъ 17 проц. приходится на долю акціонерныхъ банковъ, 81 проц.—на долю городскихъ кредитныхъ обществъ и 2 проц. на долю двухъ кавказскихъ, нижегородскаго Александровскаго и ликвидируемаго саратовско-симбирскаго банковъ. Такимъ образомъ, по удовлетворенію долгосрочнымъ кредитомъ подъ залогъ недвижимостей въ городахъ первое мѣсто занимаютъ городскія кредитныя общества, а изъ нихъ—с.-петербургское, московское, одесское, варшавское и рижское. Всѣ остальные города, гдѣ нѣтъ кредитныхъ обществъ, пользуются организованнымъ кредитомъ только въ акціонерныхъ или городскихъ общественныхъ банкахъ. Изъ десяти акціонерныхъ банковъ наибольшая сумма долговъ по ссудамъ подъ городскую недвижимость, а именно 63 проц. общей суммы долговъ, числится по тремъ банкамъ, а именно—московскому, с.-петербургско-тульскому и харьковскому. На долю же остальныхъ банковъ приходится только 37 проц. общей суммы долговъ по ссудамъ изъ всѣхъ акціонерныхъ банковъ, причемъ наименьшая сумма, а именно 414 000 руб. числится по полтавскому банку, который теперь совершенно прекратилъ выдачу ссудъ подъ городскую недвижимость. Для владѣльцевъ городской недвижимости возможность пользованія организованнымъ кредитомъ открылась съ 1861 г., когда возникло въ С.-Петербургѣ первое въ Россіи городское кредитное общество; въ 1863 г.—въ Москвѣ; въ 1868 г.—въ Ригѣ, и затѣмъ разновременно, съ 1871 по 1888 г., образовалось еще въ 14 городахъ Имперіи, 4—въ прибалтійскихъ, 5—въ привислянскихъ губерніяхъ и одно на Кавказѣ.

Иностранныя извѣстія.

— **Къ разоблаченіямъ Герца.**—Рошфоръ помѣстилъ въ своемъ органѣ «Intransigeant» нѣкоторыя подробности о предстоящихъ разоблаченіяхъ Герца. Передъ тѣмъ, какъ начался панамскій скандалъ, Герцъ, по его словамъ, отправилъ всѣ свои документы въ Чикаго. Эти-то документы доставлены ему обратно нѣсколько дней тому назадъ. Они находятся теперь въ безусловно безопасномъ мѣстѣ. «Герцъ,—говоритъ Рошфоръ,—написалъ мемуары, состоящіе изъ трехъ томовъ. Первый томъ уже напечатанъ. Въ немъ сообщается объ обмѣнѣ письмами между Герцомъ и министрами, сенаторами и депутатами». Рошфоръ сообщаетъ также, что у него въ рукахъ имѣется теперь телеграмма, отправленная на имя Герца и гласящая слѣдующее: «Говорилъ съ Іосифомъ Рейнакомъ. Дѣло, возбужденное противъ васъ, будетъ немедленно пріостановлено, если вы помѣшаете опубликованію разоблаченій, о которыхъ говорится въ «Intransigeant'ѣ». Телеграмма эта была недавно сдана однимъ англійскимъ корреспондентомъ въ телеграфное бюро, гдѣ можно найти ея оригиналъ. Предстоящія разоблаченія, по словамъ Рошфора, имѣютъ своимъ содержаніемъ слѣдующее: одинъ депутатъ, который былъ однажды министромъ-президен-

Понедѣльникъ, 31 января 1894 г. № 29. — Годъ четвертый — № 29. Понедѣльникъ, 31 января 1894 г.

ПРИАЗОВСКІЙ КРАЙ

ЕЖЕДНЕВНАЯ ГАЗЕТА ПОЛИТИЧЕСКАЯ, ЭКОНОМИЧЕСКАЯ и ЛИТЕРАТУРНАЯ

Цѣна подписки:

	на 1 м.	на 3 м.	на 6 м.	на годъ
	р. к.	р. к.	р. к.	р. к.
безъ доставки и пересылки	—80	2—25	4—50	8 —
съ доставкой и пересылкой	1 —	2—75	5 —	9 —

За перемѣну адреса взимается 20 коп.

Объявленія: за строку петита на 1-й стран., въ первый разъ 10 коп., въ послѣдніе разы по 10 к., на 4-й стран. въ 1-й разъ 8 коп., въ послѣдніе разы по 5 коп.

Приложеніе къ газетѣ—8 руб. отъ каждой тысячи.

Контора помѣщ. въ Ростовѣ нД., Бол. Садовая. Открыта отъ 8 час. утра до 8 час. вечера.

Телефонъ № 248.

Отдѣльные нумера въ Ростовѣ на Дону 5 коп.

Телефонъ типографіи № 240.

Редакція въ Ростовѣ нД., Больш. Садов., уг. Брат. пер., собственный домъ.

Редакція для личн. объясн. откр. отъ 12 до 1 ч. дня.

Статьи должны быть доставляемы съ подписью и адресомъ автора. Принятыя статьи, по усмотрѣнію редакціи, подлежатъ измѣненію и сокращенію. Статьи безъ обозначенія условій считаются безплатными. Гонораръ выдается въ конторѣ по субботамъ, отъ 10 до 1 часа дня. Мелкія замѣтки уничтожаются, статьи сохраняются 3 мѣс.

Объявленія для газеты «Приазовск. Край» въ С.-Петербургѣ, Москвы, Риги, Привислянскаго края, Харькова, Одессы и изъ заграницы принимаются исключительно въ «Центральной конторѣ объявленій» торговаго дома «Л. Э. Метцль и К.» въ Москвѣ, на Мясницкой, въ д. Спиридонова. За объявленія изъ юго-южныхъ губерній Россіи плата слѣдующая: на 1 стран.—20 к., на послѣдней стран.—10 к. за строку петита или занимаемаго ею мѣста.

Телефонъ редакціи № 240.

ТЕАТРЪ Г. И. АСМОЛОВА

Сегодня, 31-го января 1894 года, въ БЕНЕФИСЪ АРТИСТА Б. К. БЕДЛЕВИЧА, ПРЕДСТАВЛЕНО БУДЕТЪ: 1. Севильскій цирюльникъ, опера въ 3 д., муз. Дж. Россини. Участвующіе: Г-жа Джюбеллини-Рядова, гг. Рядновъ, Образцовъ, Ильяшевичъ и Бедлевичъ 2.

2 ФАУСТЪ, оперъ въ 5 д., муз. Гуно. (ДАНЪ БУД. 2-й АКТЪ) Участвующіе: Г-жи Джюбеллини-Рядова, Салтыковъ и Бедлевичъ 2. Начало въ 8 часовъ вечера.

ТЕАТРЪ Е. В. ЛЮБОВА. Сегодня, 31-го января. Товариществомъ Русско-Малорусскихъ артистовъ, подъ управленіемъ В. И. ЗАХАРЕНКО, ДАНО БУДЕТЪ: НАЗАРЪ СТОДОЛЯ, драм. картины въ 3 д., съ пѣн. и тан., соч. Т. Г. Шевченко.

ДОКТОРЪ МЕДИЦИНЫ С. И. ЛУРЬЕ, ГЛАЗНЫЯ БОЛѢЗНИ. Пріемъ отъ 9—12 ут. и отъ 5—8 веч. Уголъ Казанскаго переулка и Дмитріевской ул., домъ Петикопова. Телефонъ № 339. 846. 28—30

НОВООТКРЫТЫЙ мебельный и зеркальн. магазинъ Еременко и Дьяченко. См. на 4 стр.

ДОМЪ ПРОДАЕТСЯ на Московской ул. № 9, за условіями обрат. въ фотографію Г. Исаковича. 4—8

КОМНАТЫ ОТДАЮТСЯ со столомъ и безъ стола, Никольская улица, № 82. За условіями обратиться въ фотографію Г. Исаковича. 119. 4—8

Продается по случаю имѣніе—600 десятинъ земли, Таганрогскаго округа, по Донецкой ж. д., въ 7-ми верстахъ отъ станціи Юскино. Въ имѣніи имѣется постройка—жилой домъ и 3 дес. фруктоваго сада. За справками обращаться въ Ростовъ на Дону, номера «Астрахань», г-ну Боровцу. 134. 2—7

ПРОДОЛЖАЕТСЯ ПОДПИСКА на 1894 годъ НА ИЗДАЮЩУЮСЯ ВЪ РОСТОВѢ НА ДОНУ ЕЖЕДНЕВНУЮ политическую, литературную и экономическую ГАЗЕТУ „ПРИАЗОВСКІЙ КРАЙ“

Газета выходитъ по программѣ, раздѣленной на слѣдующіе отдѣлы:

I. Правительственныя распоряженія.
II. Телеграммы Сѣвернаго Телеграфнаго Агентства и отъ собственныхъ корреспондентовъ.
III. Спеціальныя ежедневныя телеграммы курсовыя и фондовыя с.-петербургской биржи.
IV. Передовыя статьи по внутреннимъ вопросамъ.
V. Политическое обозрѣніе.
VI. Иностранныя извѣстія.
VII. О чемъ пишутъ.
VIII. О чемъ говорятъ.
IX. Злобы дня.
X. Летучіе листки.
XI. Фельетонъ-крошка.
XII. Зигзаги.
XIII. Протоколы жизни.
XIV. Ростовскій альбомъ.
XV. Хроника (мѣстная и общая).
XVI. Корреспонденціи.
XVII. По Россіи.
XVIII. Мелочи (сценки и наброски).
XIX. Фельетонъ литературный, научный, беллетристическій и др.
XX. Театръ и музыка.
XXI. Наука и литература.
XXII. Торговыя свѣдѣнія. Биржа.
XXIII. Справочный отдѣлъ.
XXIV. Объявленія и рекламы.

Въ „Приазовскомъ Краѣ“ будутъ помѣщаться портреты и рисунки, имѣющіе отношеніе къ текущимъ выдающимся событіямъ.

Условія подписки въ Россіи:

Безъ доставки:				Съ доставкой и пересылкой:			
12 мѣсяцевъ	8 р. — к.	6 мѣсяцевъ	4 р. 50 к.	12 мѣсяцевъ	9 р. — к.	6 мѣсяцевъ	5 р. — к.
11 »	7 » 50 »	5 »	3 » 75 »	11 »	8 » 50 »	5 »	4 » 25 »
11 »	7 » — »	4 »	3 » — »	10 »	8 » — »	4 »	3 » 50 »
10 »	6 » 50 »	3 »	2 » 25 »	9 »	7 » 25 »	3 »	2 » 75 »
9 »	6 » — »	2 »	1 » 50 »	8 »	6 » 50 »	2 »	2 » — »
8 »	5 » 25 »	1 »	— » 80 »	7 »	5 » 75 »	1 »	1 » — »
7 »							

За пересылку газеты заграницу взимается, сверхъ подписной цѣны, 60 коп. въ мѣсяцъ. Разсрочка платежа годовой подписной цѣны допускается по соглашенію съ конторою. Взносы по разсрочкѣ производятся: при подпискѣ—3 р., 1-го мая—3 р. и 1-го августа—3 руб.

Подписка принимается только съ 1-го числа каждаго мѣсяца и не далѣе конца текущаго года.

За объявленія, помѣщ. въ газетѣ: на 1-й стр.—по 20 к. за строку, заним. петит., первый разъ и по 10 к. за стр. въ послѣд. разы и на 4 стр.—по 8 к. за стр., первый разъ и по 5 к. за стр. въ послѣд. разы. Годовымъ объявителямъ и лицамъ, печатающимъ свои объявленія въ газетѣ не менѣе 20 разъ безъ измѣненія текста, дѣлается 25% скидки. Въ отдѣлѣ объявл. на 4 стр., для лицъ, ищущихъ занятій, и домашней прислуги по 20 к. за каждое объявленіе не свыше 5 строкъ.

ПОДПИСКА ПРИНИМАЕТСЯ:

въ Ростовѣ нД. въ главной конторѣ газеты „Приазовскій Край“, Больш. Сад., д. Фронштейна, и въ собст. домѣ, уголъ Больш. Садов. и Братскаго переулка.

Въ отдѣленіяхъ конторы:

въ Таганрогѣ, у М. Н. Псалти, типографія Рази.
» Новочеркаскѣ, въ Донской книжной торговлѣ П. Ананьевой.
» Екатеринодарѣ, въ Кубанской книжной торговлѣ П. Ѳ. Галладжіанцъ.
» Маріуполѣ, у М. Н. Фалькевича.

Главная Контора Газеты „Приазовскій Край“ съ 1-го февраля с. г. ПЕРЕХОДИТЪ въ собственное помѣщеніе, на углу Бол. Садовой ул. и Братскаго пер. ОТДѢЛЕНІЯ-ЖЕ конторы будутъ помѣщаться въ центрѣ города:

1) На Большой Садовой ул., д. Котлярова, противъ Азовско-Донского Банка, при магазинѣ письменныхъ принадлежностей П. Ф. КЛИМОВА.

2) Большая Садовая, магазинъ письменныхъ и канцелярскихъ принадлежностей, и на Московской ул., рядомъ съ книжн. маг. Романовича, при магазинѣ письмен. принад. Тендетниковой.

ТИПОГРАФІЯ Литографія и Свѣтопечатня С. Х. АРУТЮНОВА и А. Н. КОВАЛЕВА въ Ростовѣ на Дону, уголъ Большой Садовой, Братскаго переулка и Дмитріевской улицы, въ собственномъ зданіи.

Типографія снабжена 25 типографическими и литографическими машинами и всевозможн. новѣйшими приспособленіями.

Машины приводятся въ движеніе двумя газомоторами.

При наличности такихъ средствъ мастерская въ состояніи выполнять всякія типографическія, литографическія, фототипическія и цинкографическія работы въ самые короткіе сроки.

Вслѣдствіе отношенія

ВЫСОЧАЙШЕ утвержденнаго Комитета по сооруженію Православнаго Соборнаго Храма въ Варшавѣ, въ конторѣ газеты „Приазовскій Край“ открытъ пріемъ пожертвованій на сооруженіе помянутаго Храма во Имя Св. Александра Невскаго.

Собранныя пожертвованія будутъ высылаться Предсѣдателю Комитета Генералъ-Адъютанту І. В. Гурко, а фамиліи жертвователей—публиковаться въ газетѣ.

Ростовскій на-Дону Отдѣлъ Россійскаго Общества ПОКРОВИТЕЛЬСТВА ЖИВОТНЫМЪ

симъ извѣщаетъ гг. членовъ отдѣла, что списокъ лицъ, состоящихъ дѣйствительными, соревнователями и членами-сотрудниками, сообщенъ Члену Ростовской на-Дону Городской Управы Павлу Ивановичу Бердоносову, а потому и проситъ всѣхъ членовъ отдѣла, замѣтившихъ жестокое обращеніе извощиковъ съ ихъ лошадьми, сообщать г. Бердоносову объ этомъ на своей визитной карточкѣ, обозначая на ней № извощика и его проступокъ.—О наказаніяхъ, кои будутъ по этимъ заявленіямъ имъ наложены, Правленіе будетъ публиковать въ „Приазовскомъ Краѣ“ ежемѣсячно, не позже 10 числа. Кромѣ того, Отдѣлъ считаетъ нужнымъ заявить, что Управой сдѣлано распоряженіе коммисарамъ берега строго слѣдить за тѣмъ, чтобы погрузка на возъ была не болѣе 30 пудовъ.

ОТДАЮТСЯ въ НАЕМЪ МАГАЗИНЪ (ВЕРХНІЙ ЭТАЖЪ) и ПОДВАЛЪ ПОДЪ ТОРГОВОЕ ЗАВЕДЕНІЕ, на Большой Садовой улицѣ. Спросить въ типографіи Арутюнова и Ковалева.

ВРАЧЕБНЫЙ КАБИНЕТЪ ДОКТОРА Г. С. БАЛАБАНОВА БОЛѢЗНИ КОЖИ, ВЕНЕРИЧЕСКІЯ, МОЧЕПОЛОВЫЯ и ВНУТРЕННІЯ. Пріемъ отъ 9—1 ч. утра и отъ 5—8 ч. вечера. Больш. Садовая, домъ Батырова № 45, противъ зимняго помѣщенія коммерч. клуба. Телефонъ № 433.

Зуболечебный кабинетъ Дантистъ Е. М. ШПИЛЬРЕЙН. Леченіе, пломбированіе, вставленіе зубовъ. Николаевскій переулокъ, домъ Яблокова, рядомъ с аптекою бывш. Ланицкаго. Телефонъ № 380. Пріемъ: отъ 9—2 ч. дня и отъ 5—7 час. вечера. Ср. 15 Янв.

Правительственныя распоряженія.

ОТЪ МИНИСТЕРСТВА ФИНАНСОВЪ.

На основаніи Высочайше утвержденнаго 13-го ноября 1892 года положенія комитета министровъ, окончательнымъ срокомъ для обмѣна государственныхъ кредитныхъ билетовъ прежнихъ образцовъ 50 руб., 25 руб., 10 руб., 5 руб., 3 руб. и 1 руб. достоинствъ, выпущенныхъ на основаніи Высочайшаго Указа 13-го февраля 1868 года, а равно и 25 руб. билетовъ, выпущенныхъ на основаніи Высочайшаго Указа 20 го октября 1880 года, назначено 1-е мая 1894 года.

По истеченіи этого срока кредитные билеты прежнихъ образцовъ не будутъ принимаемы въ казенные платежи и необязательны къ обращенію между частными лицами.

Признаки кредитныхъ билетовъ, обмѣнъ и обращаніе коихъ прекращается 1 мая 1894 г.:

1) Выпущенныхъ по Указу 12 фев. 1868 года:

50 руб. дост., съ портр. Императора Петра I-го.
25 » » » » Царя Алексѣя Михаиловича.
10 » » » » Царя Михаила Ѳеодоровича.
5 » » » » Великаго Князя Дмитрія Донск.
3 » » } годъ выпуска помѣщенъ посрединѣ обор. стороны билетовъ.
1 » » }

2) Выпущенныхъ по Указу 20 окт. 1880 года.

25-рублеваго достоинства — бѣлаго цвѣта, безъ всякихъ украшеній и печати на оборотной сторонѣ.

Телеграммы*) «Приазовскаго Края».

(Сѣвернаго телеграфнаго агентства)

— Петербургъ, 30 января.— Работы по реформѣ пассажирскихъ тарифовъ окончены. Пониженіе провозныхъ платъ разрѣшится въ февралѣ особымъ съѣздомъ.

— Возбужденъ вопросъ объ установленіи большаго каботажа между Чернымъ и Балтійскимъ морями.

— Бѣлградъ, 30 января (11-го февраля) —Московскому торговому дому С. В. Перлова, открывшему здѣсь торговлю чаемъ, пожаловано званіе поставщика королевскаго дома.

— Берлинъ, 30 января (11 февраля). Русско-германскій торговый договоръ подписанъ. Опубликованный германско-русскій торговый договоръ изложенъ на французскомъ языкѣ и состоитъ изъ 21 статьи. Договоръ установляетъ принципъ наиболѣе благопріятствуемой державы, примѣняетъ къ подданнымъ договорившихся государствъ въ торговыхъ и промышленныхъ дѣлахъ въ правахъ собственности передъ судомъ и администраціей одинаковое обращеніе, какъ съ собственными подданными, если только не существуетъ ограниченій, примѣняемыхъ ко всѣмъ иностранцамъ. Взаимныя торговыя сношенія не должны быть стѣсняемы никакими запретительными мѣрами по привозу и вывозу, но правило это не распространяется на продукты, составляющіе казенную монополію, и на запретительныя мѣры, вызванныя санитарными соображеніями. Германскія и русскія суда и ихъ грузы пользуются съ извѣстными ограниченіями такимъ же обращеніемъ, какъ туземныя. Договоръ заключенъ на десять лѣтъ и можетъ быть отмѣненъ черезъ двѣнадцать мѣсяцевъ послѣ заявленія объ отмѣнѣ. Договоръ вступаетъ въ силу 20-го марта 1894 года.

*) Телегр., получ. ночью, смот. на 2 стр.

Задолженность владѣльцевъ городской недвижимости.

Къ 1892 году, по ссудамъ, выданнымъ частными кредитными учрежденіями, дѣйствующими въ Имперіи, а именно — акціонерными банками, городскими кредитными обществами, нижегородскимъ Александровскимъ, дворянскими на Кавказѣ и городскими общественными банками, всего числилось долговъ до 575.000.000 руб., изъ которыхъ на города Имперіи приходится болѣе 485.000.000 руб., или 84,4 проц., на города прибалтійскихъ губерній до 31.000.000 руб., или 5,4 проц., на города привислянскихъ губерній свыше 43 000.000 руб., или 7,6 проц., и на города Кавказа и Закавказья до 15.000.000 руб., или 2,6 проц. По городскимъ общественнымъ банкамъ долги простираются до 24.000.000 руб. Всего, по 256 городамъ и нѣкоторымъ мѣстечкамъ, въ кредитныхъ учрежденіяхъ къ 1892 г., состояло въ залогѣ 41.130 имуществъ, оцѣненныхъ въ 1.182.641.000 руб., застрахованныхъ въ 1.046.160.000 руб., а изъ первоначально выданныхъ въ ссуды суммъ до 717.000.000 руб., за произведенными погашеніями, въ долгу оставалось до 551.000.000 руб., изъ которыхъ 17 проц. приходится на долю акціонерныхъ банковъ, 81 проц.—на долю городскихъ кредитныхъ обществъ и 2 проц. на долю двухъ кавказскихъ, нижегородскаго Александровскаго и ликвидируемаго саратовско-симбирскаго банковъ. Такимъ образомъ, по удовлетворенію долгосрочнымъ кредитомъ подъ залогъ недвижимостей въ городахъ первое мѣсто занимаютъ городскія кредитныя общества, а изъ нихъ—с.-петербургское, московское, одесское, варшавское и рижское. Всѣ остальные города, гдѣ нѣтъ кредитныхъ обществъ, пользуются организованнымъ кредитомъ только въ акціонерныхъ или городскихъ общественныхъ банкахъ. Изъ десяти акціонерныхъ банковъ наибольшая сумма долговъ по ссудамъ подъ городскую недвижимость, а именно 63 проц. общей суммы долговъ, числится по тремъ банкамъ, а именно—московскому, с.-петербургско-тульскому и харьковскому. На долю же остальныхъ банковъ приходится только 37 проц. общей суммы долговъ по ссудамъ изъ всѣхъ акціонерныхъ банковъ, причемъ наименьшая сумма, а именно 414 000 руб. числится по полтавскому банку, который теперь совершенно прекратилъ выдачу ссудъ подъ городскую недвижимость. Для владѣльцевъ городской недвижимости возможность пользованія организованнымъ кредитомъ открылась съ 1861 г., когда возникло въ С.-Петербургѣ первое въ Россіи городское кредитное общество; въ 1863 г.—въ Москвѣ; въ 1868 г.—въ Ригѣ, и затѣмъ разновременно, съ 1871 по 1888 г., образовалось еще въ 14 городахъ Имперіи, 4—въ прибалтійскихъ, 5—въ привислянскихъ губерніяхъ и одно на Кавказѣ.

Иностранныя извѣстія.

— Къ разоблаченіямъ Герца.—Рошфоръ помѣстилъ въ своемъ органѣ «Intransigeant» нѣкоторыя подробности о предстоящихъ разоблаченіяхъ Герца. Передъ тѣмъ, какъ начался панамскій скандалъ, Герцъ, по его словамъ, отправилъ всѣ свои документы въ Чикаго. Эти-то документы доставлены ему обратно нѣсколько дней тому назадъ. Они находятся теперь въ безусловно безопасномъ мѣстѣ. «Герцъ,—говоритъ Рошфоръ,—написалъ мемуары, состоящіе изъ трехъ томовъ. Первый томъ уже напечатанъ. Въ немъ сообщается объ обмѣнѣ письмами между Герцомъ и министрами, сенаторами и депутатами». Рошфоръ сообщаетъ также, что у него въ рукахъ имѣется теперь телеграмма, отправленная на имя Герца и гласящая слѣдующее: «Говорилъ съ Іосифомъ Рейнакомъ. Дѣло, возбужденное противъ васъ, будетъ немедленно пріостановлено, если вы помѣшаете опубликованію разоблаченій, о которыхъ говорятся въ «Intransigeant'ѣ». Телеграмма эта была недавно сдана однимъ англійскимъ корреспондентомъ въ телеграфное бюро, гдѣ можно найти ея оригиналъ. Предстоящія разоблаченія, по словамъ Рошфора, имѣютъ своимъ содержаніемъ слѣдующее: одинъ депутатъ, который былъ однажды министромъ-президен-

общество страхованія жизни Соединенныхъ Штатовъ „ЭКВИТЕБЛЬ“.

ВѢДОМОСТЬ о состояніи резервнаго фонда къ 10 января 1894 года.

За 1891, 1892 гг. внесено резервнаго фонда въ русскихъ государственныхъ % бумагахъ въ Государственный Банкъ . . . . . Руб. 466,788 —
Съ начала текущаго года по 1-е декабря 1893 г. внесено въ резервный фондъ . . . . „ 208,763—51
Въ теченіе декабря мѣсяца 1893 года, получено премій 62,511 р. 54 к.
На основаніи § 2 Правилъ, утвержденныхъ г. Министромъ Внутреннихъ Дѣлъ, внесено въ Государственный Банкъ въ счетъ резервнаго фонда 30% полученныхъ премій 4½% облиг. О-ва Ряз., Ур. и Орско-Кіевск. жел. дор. (квитанція Государственнаго Банка, за №№ 511/68410, 512/68411, отъ 8 января 1894 г. представлена въ Министерство Внутреннихъ Дѣлъ). „ 18,810 —
Внесено въ обмѣнъ на срочные купоны . . „ — —
Итого къ 10 января 1894 г. состоитъ въ резервномъ фондѣ, согласно квитанцій Государственнаго Банка, хранящихся въ Минист. Внутрен. Дѣлъ . Руб. 694,361—51
Кромѣ означенной суммы Общество внесло въ Государственное Казначейство, въ видѣ постояннаго залога, 875 ш. облиг. 4% внутр. займа 1-го выпуска 1887 г. на нарицательную стоимость руб. 600,000, оставляющихъ по курсу 95 р. . . . . „ 570,000 —
Всего спеціальная гарантія для русскихъ страхователей составляетъ къ 10 января 1894 г. . . Руб. 1.264,361—51

На основаніи § 1 Правилъ, утвержденныхъ г. Министромъ Внутреннихъ Дѣлъ, Общество въ точномъ исполненіи принимаемыхъ обязательствъ по страхованіямъ отвѣчаетъ, сверхъ находящихся въ Россіи суммъ и залога, всѣмъ прочимъ своимъ имуществомъ.

ГЛАВНОЕ УПРАВЛЕНІЕ ОБЩЕСТВА ДЛЯ РОССІЙСКОЙ ИМПЕРІИ, С. ШИМЕЙ.

Ночныя дежурства Гг. ВРАЧЕЙ При аптекѣ бывш. Ланицкаго (Адамковича). Телефонъ № 425.

ДОКТОРЪ И. Я. ДУБРОВЪ. Пріемъ больныхъ ежедневно по горловымъ, ушнымъ, внутреннимъ и дѣтскимъ болѣзнямъ. Отъ 9—11 ч. ут. и отъ 5—7 ч. в., уголъ Казанскаго пер. и Никольской ул., д. Горбачевой, противъ Казанской церкви. Телефонъ № 565. 32. 20—30

ДОКТОРЪ Д. И. ОСТРОВСКІЙ принимаетъ по внутреннимъ, нервнымъ и дѣтскимъ болѣзнямъ отъ 9—11 ч. утра и отъ 5—8 ч. веч. Никольская улица, домъ № 68, противъ главныхъ воротъ Казанской церкви.

ДОКТОРЪ А. С. ЩЕРБАКОВЪ уголъ Соборнаго переулка и Казанской улицы д. Еременко принимаетъ отъ 9 ч. до 2 дня и отъ 4 до 6 веч.

ДОКТОРЪ ВОЛПЯНСКІЙ СПЕЦИАЛЬНО СИФИЛИСЪ, болѣзни ВЕНЕРИЧЕСКІЯ и МОЧЕПОЛОВЫЯ (электричествомъ и электрич. ваннами). Ежеднев. отъ 9—12 дня и отъ 4 до 7 в. Казанская ул., д. Литвинова, № 91, второй домъ отъ Бол. проспекта

Л. с. год. ср. 25 нояб.

томъ, а въ настоящее время играетъ выдающуюся роль въ палатѣ, будетъ очень компрометированъ. Онъ не получилъ самъ денегъ, но пытался спасти нѣкоторыхъ изъ своихъ коллегъ и просилъ объ этомъ Герца. Кромѣ оригинальнаго списка Рейнака, у Герца, по словамъ Рошфора, имѣются еще 45 парламентскихъ чековъ, на которыхъ ясно указаны имена депутатовъ.

* * *

— **Служебное назначеніе графа Герберта Бисмарка.**—«Мюнхенская Газета» категорически опровергаетъ слухъ о назначеніи графа Герберта Бисмарка на постъ германскаго посла при австро-венгерскомъ дворѣ, на мѣсто принца Рейса, рѣшившаго подать въ отставку.

«Графъ Гербертъ,—говоритъ органъ бывшаго канцлера,—могъ бы получить любое дипломатическое назначеніе еще въ концѣ 1890 года. Если онъ въ то время отказался отъ предложеній императора и канцлера Каприви, то лишь ради того, чтобы сохранить полную независимость. Теперь, вѣроятно, онъ поступитъ точно также и не промѣнялъ настоящаго своего положенія на дипломатическую карьеру, совершенно несогласную съ его личными убѣжденіями».

* * *

— Рѣчь германскаго посла въ Римѣ, Бюлова.—Въ день рожденія императора германскаго, въ Римѣ состоялся парадный банкетъ. Поднимая свой бокалъ, германскій посланникъ Бюловъ произнесъ слѣдующую рѣчь: «Прежде всего, я поднимаю свой бокалъ за здоровье короля Гумберта. Союзъ, соединяющій Германію съ Италіей, скрѣпленъ не только оффиціальными трактатами, онъ начертанъ въ нашихъ сердцахъ. Симпатіи, которыя питаемъ мы съ давнихъ поръ къ чудной странѣ, этой колыбели искусства и второму отечеству нашихъ художниковъ, поэтовъ, скульпторовъ, глубоко искренни. Германія также искренно желаетъ видѣть Италію счастливой, процвѣтающей. Мы непоколебимо вѣримъ въ звѣзду Италіи и преисполнены самаго глубокаго чувства уваженія и преданности нынѣ царствующему великодушному королю Гумберту».

* * *

— **Подарокъ императора Вильгельма II князю Бисмарку.**—По словамъ «Кельнской Газеты», маіоръ фонъ-Мольтке отвезъ въ Фридрихсруэ князю Бисмарку сѣрую солдатскую шинель, сукно для которой было подарено князю императоромъ. Получивъ подарокъ, князь сейчасъ же надѣлъ шинель и совершилъ прогулку по парку.

* * *

— **Статистика преступленій, совершенныхъ во Франціи въ теченіе 1893 года.**—Въ Парижѣ опубликованы статистическія данныя арестовъ, произведенныхъ во Франціи въ теченіе минувшаго года. Всего задержано 42,411 человѣкъ, 35,835 мужчинъ и 6,576 женщинъ; изъ нихъ 10,816 мужчинъ и 1,438 женщинъ родились въ Парижѣ; 22,086 мужчинъ и 4,526 женщинъ родились въ провинціи и, наконецъ, 2,933 человѣка мужчинъ и 612 женщинъ родились за границей. Причиною задержанія послужили три главныхъ вида проступковъ: бродяжничество, кража и нищенство. За бродяжничество было арестовано 12,754 человѣка мужчинъ и 1,381 женщина, за кражу—6,238 мужчинъ и 1,381 женщина и за нищенство — 4,465 мужчинъ и 1,381 женщина.

* * *

— **Корнелій Герцъ и панамское дѣло.**—Рошфоръ въ газетѣ «Intrasigeant» говоритъ, что бомба Вальяна спасла министерство, бомба же, которую обѣщаетъ взорвать Корнелій Герцъ, обѣщаетъ въ конецъ погубить нынѣшній кабинетъ. Далѣе, Рошфоръ говоритъ, что всѣ бумаги, способныя скомпрометировать представителей какъ нынѣшняго, такъ равно и бывшаго министерства, были отправлены Герцомъ въ Америку, въ Чикаго; теперь всѣ эти документы вновь вернулись къ нему и конечно онъ съумѣлъ припрятать ихъ, какъ слѣдуетъ. Кромѣ того Герцъ готовитъ свои мемуары, которые умѣстятся въ трехъ объемистыхъ томахъ, изъ которыхъ первый уже вышелъ въ печати. Въ этихъ мемуарахъ почтенный докторъ публикуетъ свою корреспонденцію съ министрами, депутатами и сенаторами, такъ или иначе причастными къ панамскому дѣлу. Далѣе Рошфоръ утверждаетъ, что, по словамъ доктора Корнелія Герца, одинъ изъ видныхъ государственныхъ дѣятелей нынѣшнихъ дней будетъ сильно скомпрометированъ мемуарами Герца, у котораго имѣется переписка, доказывающая не только личное участіе сановника въ расхищеніи панамскихъ капиталовъ, но и письма послѣдняго, въ которыхъ онъ называетъ и другихъ министровъ и депутатовъ, какъ причастныхъ къ панамскому процессу.

Парижская выставка въ 1900 году.

Комитетъ по устройству выставки 1900 года встрѣтилъ серьезныя затрудненія, которыя должна представить уборка зданій, оставшихся отъ 1889 года. Такъ называемая «Галлерея въ 30 метровъ», «Дворецъ искусствъ» и нѣкоторыя другія зданія будутъ снесены безъ большихъ трудностей, но что касается до «Галлереи машинъ», то здѣсь дѣло осложняется. Постройка этой галлереи, представляющей изъ себя великолѣпное металлическое зданіе, стоила около семи милліоновъ. Разборка и новая сборка частей зданія настолько трудны, что когда комитетъ, желая избавиться отъ этого «сувенира», оставшагося отъ послѣдней выставки, обратился къ разнымъ компаніямъ съ предложеніемъ купить его, онъ вездѣ получалъ отказы. Наконецъ, одна желѣзнодорожная компанія, нуждаясь въ постройкѣ вокзала, согласилась взять галлерею машинъ даромъ, такъ какъ цѣнность матеріала едва окупитъ издержки на разборку. Эйфелева башня также представитъ большія затрудненія. Она стоила 7,457,000 франковъ; разборка ея не можетъ обойтись дешевле, какъ въ 4 милл. Съ другой стороны Общество, которому принадлежитъ право пользованія доходами, получаемыми за подъемъ на башню, за отказъ отъ своихъ правъ потребуетъ не менѣе 6—7 милл. Однимъ словомъ, расходы комитета по расчисткѣ мѣста для постройки выставочныхъ зданій обойдутся въ 10—11 милл. франковъ.

Предполагаютъ, что выставка 1900 года своими размѣрами значительно превзойдетъ выставку 1889 года. Крытое пространство будетъ равно 34 тысячамъ метровъ, тогда какъ прошлая выставка занимала только 23 тысячи. Самый порядокъ выставки предметовъ будетъ измѣненъ. На прежнихъ выставкахъ предметы классифицировались по ихъ природѣ; такъ, въ одномъ мѣстѣ показывались машины, въ другомъ шляпы, въ третьемъ оружіе и т. д. Результатомъ такой классификаціи было скопленіе публики въ галлереѣ машинъ и пустота въ другихъ мѣстахъ. На выставкѣ 1900 года предполагается слѣдовать другому порядку. Машины, служащія для фабрикаціи какого-нибудь предмета, будутъ выставляться вмѣстѣ съ самымъ предметомъ. Противники этой системы, по словамъ «Figaro», утверждали, что выставочный комитетъ рѣшилъ показывать въ одной и той же залѣ живаго теленка, бойню, дубильню и, наконецъ, сапожную мастерскую, которая будетъ изготовлять ботинки — конечный результатъ многихъ операцій. Конечно, ничего подобнаго не будетъ, раціональная классификація касается только послѣдняго превращенія предметовъ, предшествующаго ихъ окончательной отдѣлкѣ. Послѣдствіемъ этой системы будетъ уничтоженіе галлереи машинъ и равное распредѣленіе публики во всѣхъ выставочныхъ отдѣлахъ.

О чемъ пишутъ.

Святовство въ вагонѣ „конки".

Пикантная исторія, до которой не додумался бы и самый пылкій фантазеръ-романистъ, разыгралась на-дняхъ, по словамъ «Од. Л.», въ вагонѣ одесскаго трамвая.

На одной скамьѣ сидѣли три молоденькихъ офицера и симпатичная дѣвушка, лѣтъ двадцати. Офицеры вели разговоръ о различныхъ частныхъ дѣлахъ. Вдругъ одинъ изъ нихъ, сидѣвшій подлѣ дѣвушки, заявилъ товарищамъ, что на-дняхъ онъ проигрался въ карты. «Это,—говорилъ неудачникъ,—такъ меня стѣснило, что если я сегодня не достану 300 рублей, то остается развѣ только бѣжать. Я даже готовъ жениться, лишь бы достать 800 р...

— Прекрасно!—воскликнула сидѣвшая рядомъ дѣвушка:—я сегодня же даю вамъ 300 руб., но вы на мнѣ женитесь...

Молодой человѣкъ растерялся.

Барышня продолжала:

— Я думаю, что вы, какъ офицеръ русской арміи, умѣете держать слово. Вы сами сказали, что готовы жениться за 300 рублей. Сегодня же вы получите 300 рублей и сегодня же обвѣнчаемся. Я надѣюсь, что вы, господа,—обратилась дѣвушка къ товарищамъ проговорившагося офицера, не откажетесь быть шаферами, не правда-ли?

— О, съ величайшимъ удовольствіемъ!.. заявили тѣ въ одинъ голосъ.

— Такъ ѣдемте къ моему отцу!—предложила дѣвушка.

По настоянію товарищей, случайный женихъ согласился. Вышли изъ вагона, наняли перваго встрѣчнаго извощика и поѣхали къ отцу эксцентричной дѣвушки. Отецъ оказался должностнымъ лицомъ, не безъ капитала, дочь—образованной и умной дѣвушкой. Въ тотъ-же день состоялось вѣнчаніе.. Еслибы это были герои романа, то романъ, вѣроятно, кончился бы тѣмъ, что супруги зажили счастливо. Но, увы! Въ жизни какъ разъ наоборотъ... Офицеръ вышелъ въ отставку и занялъ должность, дававшую значительный доходъ. Бѣшеныя деньги завели нашего героя въ кутежи и въ неизбѣжное при этомъ знакомство съ разными женщинами... Начался семейный разладъ, и жена не разъ проклинала тотъ злополучный часъ, когда она рѣшилась на сватовство въ вагонѣ «конки»!

* * *

Сибирскій разгулъ.

Общеизвѣстны тяжелыя условія работъ на сибирскихъ пріискахъ. Но работы эти бываютъ подчасъ очень прибыльны, и поэтому неудивительно, что рабочіе идутъ туда тысячами. Бываютъ между ними такіе счастливцы, которые зарабатываютъ сравнительно большія суммы. Такой результатъ сопровождается часто сибирскимъ разгуломъ.

Пріискатель начнетъ съ того, что сброситъ съ себя рваную «лопать» (одежду), взятую за громадную сумму «на книжку» изъ компанейскихъ магазиновъ, и нарядится въ сапоги бутылками, въ бархатныя шаровары и поддевку, въ бобровую шапку. Онъ надѣваетъ нѣсколько шелковыхъ рубахъ другъ на друга, одна короче другой и различныхъ цвѣтовъ, чтобы видно было. Въ магазинѣ купитъ часы, да не одни, а пару. Послѣ этого пріискатель принимается «гулять». Найметъ трехъ бабъ, запряжетъ ихъ въ телѣгу и съ гикомъ разъѣзжаетъ по селу; а то купитъ дорогую шаль, сядетъ на нее и четыре пьяныхъ «чалдона» (крестьянина) несутъ его изъ кабака въ кабакъ. Другой еще изобрѣтательнѣе. Купитъ въ магазинѣ нѣсколько кусковъ ситца и разстелетъ ихъ по грязи. Впереди плаваетъ по нимъ пріискатель со штофомъ въ рукахъ, а сзади ведутъ по ситцу спеціально нанятаго *коня* (это въ знакъ презрѣнія къ деньгамъ) и идутъ музыканты. Пріискателю хочется хоть минуту видѣть себя въ положеніи *хозяина*, который можетъ быть. И вотъ онъ нанимаетъ крестьянина, которому даетъ полученныя, по 5 рублей за каждую. Что касается разврата, то онъ достигаетъ чудовищныхъ животныхъ размѣровъ. Къ услугамъ пріискателя не только *поголовно* все молодое мѣстное женское населеніе, но и масса спеціально къ этому дню прибывшихъ изъ Якутска и даже изъ Иркутска. Конечно не рѣдкость здѣсь и преступленія: въ Ленѣ, на берегахъ ея въ кустахъ ежегодно послѣ 10 сентября находятъ десятка два мертвыхъ тѣлъ, а многія пропадаютъ совсѣмъ безслѣдно.

* * *

Улучшеніе водяныхъ путей.

Среди многочисленныхъ коммиссій и съѣздовъ, засѣдающихъ теперь и недавно засѣдавшихъ въ Петербургѣ, обращаетъ на себя вниманіе,—по важности задачи, имъ преслѣдуемой, — открывшійся на-дняхъ, подъ предсѣдательствомъ сенатора Фадѣева, *первый* съѣздъ русскихъ дѣятелей по водянымъ путямъ. Достаточно сказать, что въ одной Европейской Россіи насчитывается не менѣе 50 тыс. верстъ только судоходныхъ и сплавныхъ рѣчныхъ путей. Для нашей промышленности, вырабатывающей всего больше дешевое и громоздкое сырье, благоустройство водяныхъ путей было бы большимъ подспорьемъ. По этому поводу «Новое Время» говоритъ:

Въ учрежденіи постояннаго съѣзда дѣятелей по водянымъ путямъ, первая сессія котораго на-дняхъ открылась, нельзя не видѣть попытки объединенія правительственныхъ и частныхъ усилій въ интересахъ благоустройства нашей сѣти водяныхъ сообщеній. Какъ справедливо замѣтилъ въ своей рѣчи, при открытіи перваго съѣзда, г. министръ путей сообщенія,—въ этой задачѣ техника и ея искусство должны идти объ руку съ практическими потребностями. Улучшеніе водяныхъ путей—дѣло техническаго искусства, но это улучшеніе должно соображаться не съ отвлеченными требованіями техническаго совершенства, а съ тѣмъ, что при данныхъ обстоятельствахъ всего нужнѣе и что можетъ быть достигнуто сравнительно умѣренными средствами, которыя могутъ быть изысканы на улучшеніе водяныхъ путей.

Но гдѣ взять средства, нужныя на это дѣло,—средства, конечно, колоссальныя? Газета указываетъ одинъ источникъ; это

сборы съ перевозимыхъ грузовъ, существующіе и нынѣ (¼% общій сборъ съ судоходства и на нѣкоторыхъ водяныхъ путяхъ еще спеціальные сборы — до 1% со стоимости перевозныхъ грузовъ), но точно также, какъ и сами водяные пути, эти сборы пока не урегулированы и даютъ ничтожный доходъ. Напр., ¼% сборъ даетъ сумму дохода около 600 тыс. руб. въ годъ, когда по водянымъ путямъ перевозятся милліарды пудовъ грузовъ. Гдѣ и какъ застраиваютъ остальные сборы, объ этомъ лѣтъ 30 уже толкуютъ разныя коммиссіи по преобразованію судоходныхъ сборовъ, но пока коммиссіи безъ конца продолжаютъ «трудиться и «соображать»—сборы также съ неуклоннымъ постоянствомъ продолжаютъ ускользать отъ казны, лишая послѣднюю немаловажнаго рессурса на улучшеніе водяныхъ путей. Вотъ и слѣдовало бы начать съ правильной организаціи судоходныхъ сборовъ. Если бы, скажемъ, вслѣдствіе реформы эти сборы дали казнѣ вмѣсто нынѣшнихъ 600 т. руб. хотя бы только 2 милл., что отнюдь не много, то и тогда этихъ сборовъ хватило бы на уплату процентовъ и погашенія съ капитала въ 40 милл. руб., на который можно было бы немало сдѣлать по части улучшенія водяныхъ путей.

Воспоминанія о В. Гаршинѣ.

Въ «Орловскомъ Вѣстникѣ» помѣщены воспоминанія о Всеволодѣ Гаршинѣ, относящіяся ко времени его пребыванія въ городѣ Кромахъ, орловской губ. (1880 г.).

Въ первое пребываніе въ кромскомъ женскомъ училищѣ, гдѣ онъ остановился, Гаршинъ начѣмъ не проявилъ своего психическаго разстройства: велъ себя и говорилъ вполнѣ разумно и выражалъ нежеланіе ѣхать въ Харьковъ, куда его везъ братъ. Это былъ моментъ успокоенія больныхъ нервовъ, измученной души несчастнаго писателя.

Но не прошло послѣ этого и мѣсяца, какъ онъ вторично появился въ той же школѣ совершенно разстроенный.

Въ это время, благодаря праздникамъ, въ училищѣ былъ только одинъ сторожъ.

— Никого дома нѣтъ!—такими словами встрѣтилъ послѣдній внезапно появившагося В Гаршина, испуганный видомъ замѣтно ненормальнаго человѣка.

— Меня здѣсь знаютъ, — отвѣчалъ больной писатель, къ ужасу сторожа.

Сказавъ это, В. Гаршинъ отправился въ городъ, купилъ сѣраго коленкора и, возвратившись въ школу, снялъ съ себя весь костюмъ, кромѣ нижняго бѣлья, порѣзалъ коленкоръ на куски, обмоталъ имъ туловище, ноги и, сшивъ ихъ кое какъ, на скорую руку, вторично исчезъ изъ школы и не возвращался до конца Пасхи.

Впослѣдствіи оказалось, что въ такомъ костюмѣ В. Гаршинъ ходилъ въ Мураевку. Можно себѣ представить, какое впечатлѣніе производилъ онъ въ лежащихъ на пути къ Мураевкѣ деревняхъ.

Возвратился Гаршинъ въ женскую школу на Ѳоминой недѣлѣ, какъ то рано утромъ, когда только что должны были начаться уроки. Одна учительница была уже въ классѣ, а другая, г-жа Ж—кая, еще пила чай въ своей комнатѣ.

Вдругъ, въ дверяхъ, въ самомъ жалкомъ видѣ, появляется больной писатель.

— Какъ вамъ нравится мой до-петровскій костюмъ? — былъ его первый вопросъ: вѣдь, правда,—онъ хорошъ? Я не знаю, почему всѣ смѣются надъ этимъ костюмомъ? Вамъ онъ нравится?

— Вовсе не нравится, — отвѣчала учительница.

— Ахъ, вамъ не нравится? Въ такомъ случаѣ я переодѣнусь. Гдѣ мой старый костюмъ? Я его здѣсь оставилъ. Дайте мнѣ мой костюмъ и укажите, гдѣ я могу переодѣться.

Гаршину подали костюмъ. Онъ быстро переодѣлся, вышелъ и сейчасъ же предложилъ своей собесѣдницѣ слушать притчи Соломона, которыя были при немъ и которыя онъ началъ читать вслухъ.

Но чтеніе продолжалось недолго. Увидѣвъ лежавшія на столѣ «Отечественныя Записки», В. Гаршинъ началъ перелистывать ихъ. По случайному совпаденію, въ этихъ именно номерахъ журнала были помѣщены его статьи: «Четыре дня» и, кажется, «Ночь».

— Вы читали эти мои разсказы?—обратился Гаршинъ къ учительницѣ.

— Читала,—отвѣчала эта послѣдняя.

— Они вамъ нравятся?

— Да.

— Но, конечно, они вамъ понравятся еще болѣе, если ихъ прочтетъ самъ авторъ. Вы знаете, что произведенія всегда кажутся лучше, когда самъ авторъ читаетъ.

И онъ началъ вслухъ читать свои разсказы.

Такъ время прошло до обѣда. Преподавательница пропустила классы, потому что Гаршинъ соглашался отпустить ее въ школу лишь при условіи, что и онъ пойдетъ туда: учительница боялась появиться съ нимъ къ дѣтямъ.

За обѣдомъ Гаршинъ изъ-за пустяковъ разсердился на учительницу, г-жу Ф., пришедшую изъ класса. Она сообщила, что Я. А. Гердъ назначенъ инспекторомъ народныхъ училищъ С.-Петербургской губерніи.

— Почему вы мнѣ объ этомъ первому не сообщили?—вспылилъ Гаршинъ:—вы знаете, что Гердъ—мой другъ?

— Почему-же я должна была сообщить вамъ первому?—замѣтила учительница.

— Аа—а! вы мнѣ противорѣчите? Я убью васъ!

Съ этими словами Гаршинъ досталъ изъ кармана старый изломанный револьверъ и, осмотрѣвъ его, сказалъ: «если-бы этотъ револьверъ не былъ испорченъ, я бы могъ убить васъ—я не люблю, если мнѣ противорѣчатъ».

Гаршинъ окончательно разстроился, пересталъ обѣдать и потребовалъ, чтобы Ж—кая шла съ нимъ въ городъ за кумачемъ.

Ж—кая исполнила его желаніе. По дорогѣ Гаршинъ много разговаривалъ. Свой пріѣздъ въ Кромы онъ мотивировалъ тѣмъ, что мать сильно раздражала его своими попеченіями. «Мнѣ нуженъ покой, чтобы мнѣ никто не противорѣчилъ—я человѣкъ психически-больной, а тамъ мнѣ насылаютъ докторовъ, которыхъ я терпѣть не могу»,—говорилъ онъ. Затѣмъ Гаршинъ вскользь коснулся своего посѣщенія Лорисъ-Меликова, который, будто-бы, сказалъ ему: «Не мѣшайтесь не въ ваше дѣло». Быть можетъ, Гаршинъ сообщилъ-бы еще что-нибудь, но встрѣтившійся чиновникъ отвлекъ его вниманіе.

— Кто это?—спросилъ онъ учительницу.

— Чиновникъ судебнаго вѣдомства, отвѣчала она.

— А—а! чиновникъ судебнаго вѣдомства? У этихъ господъ нѣтъ души—у нихъ одни судебные уставы,—сказалъ Гаршинъ.

1 мая 1880 года Всеволодъ Михайловичъ былъ уже въ орловскомъ психіатрическомъ отдѣленіи. Объ этомъ его пребываніи изъ книгъ богоугоднаго заведенія была выдана слѣдующая выписка:

«Отставной прапорщикъ, Всеволодъ Михайловичъ Гаршинъ, проѣзжая чрезъ г. Орелъ, заболѣлъ и 1 мая 1880 г. былъ принятъ и помѣщенъ въ психическое отдѣленіе больницы въ отдѣльную комнату за особую плату. При поступленіи въ больницу, г. Гаршинъ на вопросы отвѣчалъ неохотно или вовсе не отвѣчалъ, ночь не спалъ, билъ стекла, обивалъ штукатурку въ комнатѣ, говорилъ самъ съ собой. 2 мая, послѣ пріема хинина, спалъ всю ночь, но, проснувшись, былъ въ возбужденномъ состояніи, рвалъ бѣлье и въ такомъ состояніи былъ отданъ на руки брату 3-го мая. Пробылъ г. Гаршинъ въ больницѣ около 2-хъ сутокъ».

Общая хроника.

— **Крупное пожертвованіе.**—Скончавшійся въ апрѣлѣ прошлаго года членъ московскаго попечительнаго комитета Императорскаго человѣколюбиваго общества Н. Н Даниловъ завѣщалъ 45,000 руб. въ пользу подвѣдомственной комитету черкасской богадѣльни и находящейся при ней церкви св. Троицы, заново отдѣланной еще при жизни на средства покойнаго, состоявшаго попечителемъ этой богадѣльни. По словамъ московскихъ газетъ, на его же средства при этой церкви былъ сооруженъ придѣлъ во имя св. Николая, а подъ придѣломъ - фамильный склепъ.

— **Въ Бессарабіи** находится нѣсколько имѣній св. Синода. Весь годовой доходъ съ этихъ имѣній (около 50 тыс. руб.) св. Синодъ въ настоящемъ году назначилъ на устройство 20 новыхъ церковно приходскихъ школъ въ бессарабской епархіи.

— **Кредитъ на покупку сельскохозяйственныхъ орудій.**—Между министерствами финансовъ и государственныхъ имуществъ состоялось соглашеніе по вопросу объ учрежденіи кредита на покупку сельскохозяйственныхъ орудій и машинъ, изготовленныхъ русскими фабрикантами. Министерство признало, что такая постановка вопроса окажетъ важное содѣйствіе какъ сельскимъ хозяевамъ, такъ и развитію отечественнаго машиностроенія. Никому, конечно, не возбраняется пріобрѣтать иностранныя машины, но это пріобрѣтеніе должно совершиться на свой страхъ и собственныя средства; между тѣмъ, для пріобрѣтенія хорошихъ русскихъ машинъ предполагается организовать дешевый кредитъ. При этомъ будетъ установленъ строгій контроль за производствомъ машинъ и ссуды будутъ выдаваться только на покупку тѣхъ машинъ, полная пригодность которыхъ къ дѣлу будетъ засвидѣтельствована особыми испытательными коммиссіями.

— **Новая газета.**—Вятской губернской земской управѣ разрѣшено издавать два раза въ мѣсяцъ «Вятскую газету сельскохозяйственную и кустарную». Редакторомъ утвержденъ предсѣдатель управы г. Новиковъ.

— **Комитетъ по несгораемымъ постройкамъ.**—При Императорскомъ московскомъ обществѣ сельскаго хозяйства учреждается новый комитетъ по несгораемымъ сельскимъ постройкамъ. За послѣднее время при обществѣ дѣйствовала особая коммиссія, въ задачу которой поставлено было изысканіе способовъ для распространенія огнеупорныхъ дешевыхъ сельскихъ построекъ. Коммиссія собрала большое количество матеріала по разрабатываемому вопросу, требующему спеціальной разработки, которую не можетъ выполнить коммиссія, какъ временное учрежденіе. Въ виду этого было признано необходимымъ учрежденіе самостоятельнаго комитета. Программа дѣятельности комитета уже выработана. Общество относится весьма сочувственно къ возникновенію новаго учрежденія

— **Ходатайство попечителей округовъ.** Министерство народнаго просвѣщенія, въ виду поступившихъ ходатайствъ со стороны попечителей учебныхъ округовъ, въ министерство путей сообщенія представленіемъ о предоставленіи извѣстнаго количества льготныхъ билетовъ въ распоряженіе попечителей учебныхъ округовъ для проѣзда желѣзнымъ дорогамъ и пароходствамъ. Билеты эти, по усмотрѣнію попечителей, будутъ выдаваться недостаточнымъ учителямъ и преподавателямъ, желающимъ совершить съ научной цѣлью во время каникулъ поѣздки и экскурсіи.

Ночныя телеграммы „Приазовскаго Края".

(*Сѣвернаго телеграфнаго агентства*).

— **Петербургъ.** 30 января. По поводу исполнившагося въ 1892 г. перваго десятилѣтія существованія Прибалтійскаго православнаго братства, обер-прокуроромъ св. синода было возвращено на Высочайшее разрѣшеніе записка о плодотворной дѣятельности братства. Государь Собственноручно написалъ на запискѣ: „Весьма отрадно и дѣлаетъ честь руководителю, членамъ и дѣятелямъ братства. Дай Богъ и впредь съ такимъ-же успѣхомъ дѣло православія".

— Къ разсмотрѣнію государственнымъ совѣтомъ предположены дѣла: о преобразованіи паспортной системы; объ измѣненіи правилъ объ осмотрѣ преимуществахъ службы по военному вѣдомству въ отдаленныхъ мѣстностяхъ Имперіи; объ учрежденіи пенсіонной кассы для служащихъ на желѣзныхъ дорогахъ.

— Государственный совѣтъ разсмотрѣлъ проектъ учрежденія почтово-пассажирскаго пароходства по Ленѣ и предложеніе о разрѣшеніи общества Варшавско-Вѣнской дороги выпуска облигацій на сумму пятнадцати милліоновъ руб.

— Вскорѣ разсмотрится проектъ объ обложеніи акцизомъ смѣсей нефтяныхъ продуктовъ съ растительными маслами.

— **Парижъ,** 30 января (февраля).—Сегодня, вечеромъ баронъ Субейранъ, растратившій 34 мил. фр., и директора общества недвижимыхъ имуществъ дю-Клеркъ допрошены судебнаго слѣдователя и отправлены въ тюрьму „Мазасъ".

Мѣстная хроника.

— **Въ субботу 29-го января** в. чезанское армяно-григоріанское венство получило телеграмму отъ Святѣйшества Католикоса всѣхъ армянъ, коимъ предписано было отслужить благодарственное Господу Богу молебствіе по случаю выздоровленія Государя Императора. Въ воскресенье 30 января въ Нахичевани въ Софіевскомъ соборѣ при громадномъ стеченіи молящихся отслужено было благодарственное господу Богу молебствіе.

— **Областное Правленіе** объявляетъ, что Войсковой Наказный Атаманъ 19 сего января, за неисполненіемъ распоряженія войскового начальства объ дачѣ земельныхъ юртовыхъ паевъ вдовицы Елисаветовской въ полное владѣніе ихъ хозяевъ и допущенные без-

ФЕЛЬЕТОНЪ.

ДЛЯ ПОЛЬЗЫ СЛУЖБЫ.

(Эпизодъ изъ военно-медицинскаго быта).

....Свѣжо преданіе, а вѣрится съ трудомъ.

Въ 187... году я служилъ штатнымъ ординаторомъ въ N-скомъ военномъ госпиталѣ и пользовался въ городѣ хорошею врачебною практикой. Но ни штатное мѣсто, ни выгодная практика не могли удовлетворить меня, и я всей душой стремился въ университетскій городъ, чтобы присоединиться къ храму науки. Въ этихъ видахъ я обратился къ военно-медицинскому инспектору N., съ просьбою перевести меня въ одинъ изъ полковъ съ прикомандированіемъ къ военному госпиталю, находящемуся въ университетскомъ городѣ X. Просьба моя была уважена, и я былъ прикомандированъ къ военному госпиталю. Сначала я завѣдывалъ въ госпиталѣ внутренними палатами, но вскорѣ перевели меня въ другое отдѣленіе, гдѣ я занялся любимою своею спеціальностію. Нужно замѣтить, что никто кромѣ меня этою спеціальностію не занимался, хотя госпиталь былъ большой и врачей въ немъ было чуть-ли не полтора десятка. Я, какъ младшій врачъ, хотя и подчинялся завѣдывающему отдѣленіемъ, но пользовался его искреннимъ расположеніемъ. Послѣднее обстоятельство было причиной, что главный врачъ госпиталя, находившійся въ натянутыхъ отношеніяхъ съ завѣдывающимъ отдѣленіемъ, сталъ, безъ всякаго повода съ моей стороны, враждебно относиться и ко мнѣ. Я исполнялъ свои обязанности свято, какъ велитъ долгъ службы, но, не смотря на это, главный врачъ подыскивалъ различные поводы къ придиркамъ и преслѣдованіямъ. Случалось разъ, что больные солдаты обратились ко мнѣ съ жалобою, что они зябнутъ отъ холода въ палатахъ и особенно въ корридорахъ и отхожемъ мѣстѣ. Дѣйствительно, температура въ палатахъ зимою рѣдко превышала 12°, а въ корридорахъ и отхожихъ мѣстахъ термометръ показывалъ 9 и 8 градусовъ тепла. Я счелъ своимъ прямымъ долгомъ войти по этому поводу съ рапортомъ къ главному врачу. Этого было достаточно, чтобы еще больше возстановить противъ себя послѣдняго и смотрителя госпиталя. Послѣ этого рапорта госпитальная администрація прилагала всѣ усилія вооружить противъ меня военно-медицинскаго инспектора — человѣка крутаго нрава, нетерпящаго такихъ ординаторовъ, которые смѣютъ имѣть свое сужденіе и которые протестуютъ противъ недостатковъ и злоупотребленій въ госпиталѣ. Положеніе мое становилось съ каждымъ днемъ хуже, и я чувствовалъ, что мнѣ не сдобровать. При этомъ еще я поступилъ въ ассистенты къ одному клиническому профессору, также непримиримому врагу главнаго врача госпиталя и этамъ еще больше подлилъ масла въ огонь. Враги мои не дремали, они зорко слѣдили за каждымъ моимъ шагомъ, но имъ долго не удавалось устроить мнѣ западню. Они не разъ натравляли на меня военно-медицинскаго инспектора, который являлся частенько по утрамъ въ завѣдуемыя мною палаты, изслѣдовалъ больныхъ, прочитывалъ внимательно скорбные билеты, и, не находя никакихъ упущеній съ моей стороны, уходилъ крайне недовольный съ нахмуренными бровями. Наконецъ, насталъ желанный часъ и для моихъ гонителей. Въ одинъ изъ суровыхъ, осеннихъ дней я былъ дежурнымъ по госпиталю; вечеромъ, во время чаепитія, меня вызвали къ вновь прибывшему больному. Я, въ одномъ сюртукѣ, безъ пальто, прошелся по длинному, холодному корридору, будучи потнымъ, и, охваченный сильнымъ сквознымъ вѣтромъ, свалился на землю, отъ острыхъ болей въ поясницѣ. Палатные служители перенесли меня на рукахъ въ дежурную комнату, гдѣ я пролежалъ неподвижно цѣлыя сутки. Хотя дежурство мое кончилось вечеромъ этого-же дня, но я вынужденъ былъ по болѣзни переночевать въ дежурной комнатѣ. Меня замѣнилъ по дежурству врачъ Ч. (поляк), который просилъ меня дозволить ему переночевать у себя на квартирѣ, находившейся невдалекѣ отъ госпиталя, и въ случаѣ нужды послать за нимъ ночью фельдшера. Не подозрѣвая никакой ловушки, я охотно согласился на просьбу товарища тѣмъ болѣе, что единственная кровать въ дежурной комнатѣ была занята мною. Среди ночи, когда я спалъ, вбѣгаетъ въ дежурную комнату фельдшеръ и объявляетъ мнѣ, что у такого то больного кровотеченіе. Не смотря на мое приказаніе немедленно позвать людей и тащить меня вмѣстѣ съ кроватью къ больному для поданія помощи, и въ то-же время дать знать дежурному врачу, такъ какъ я не могъ вставать съ постели,—фельдшеръ не исполнилъ моего приказанія, и ни онъ, ни кто другой больше ко мнѣ не являлись. Между тѣмъ, я былъ лишенъ возможности позвать къ себѣ кого-бы то ни было, такъ какъ дежурная комната была расположена въ сторонѣ, особнякомъ. Я былъ прикованъ къ постели жестокою болью и долженъ былъ мириться съ тѣмъ, что безсиленъ и вынужденъ не по своей винѣ оставить больного безъ помощи. На другой день выяснилось, что мнѣ устроили ловушку. Объявивъ мнѣ о кровотеченіи у больного, фельдшеръ вмѣсто того, чтобы исполнить мое приказаніе явиться ко мнѣ и дать знать дежурному врачу—отправился прямо къ главному врачу, который и подалъ будто-бы помощь больному, хотя фактъ кровотеченія остался подъ большимъ сомнѣніемъ...

Главный врачъ и его приверженцы ликовали безмѣрно; что жертва ихъ преслѣдованій попалась, наконецъ, имъ въ руки. Немедленно послѣдовалъ доносъ военно-медицинскому инспектору о неисполненіи мною служебныхъ обязанностей во время дежурства (sic!) и оставленіи больного, истекавшаго кровью (sic!) безъ всякой помощи. Только этого и нужно было военно-медицинскому инспектору, который во всемъ былъ солидаренъ съ главнымъ врачемъ. Онъ, не медля ни минуты, обратился съ просьбою къ главному военно-медицинскому инспектору перевести меня изъ его округа, какъ человѣка безпокойнаго, который не довольствуется образцовыми госпитальными порядками... Главный военно медицинскій инспекторъ, пренебрегая мудрымъ изрѣченіемъ: «audiatur et altera pars», безъ всякаго дознанія, переводитъ меня изъ университетскаго города,—куда я перешелъ добровольно, изъ любви къ наукѣ, чтобы присоединиться къ университету, пожертвовавъ для этого штатнымъ мѣстомъ ординатора и выгодною врачебною практикой,—въ глухой уѣздный городокъ, въ одинъ изъ отдаленныхъ округовъ, въ пѣхотный полкъ, гдѣ кромѣ меня было трое врачей, коимъ и безъ меня было очень мало дѣла. Главное, что здѣсь достойно вниманія, такъ это то, что *я былъ переведенъ «для пользы службы» изъ мѣста, гдѣ я приносилъ несомнѣнную пользу, какъ единственный спеціалистъ въ госпиталѣ по извѣстной отрасли,—въ другое мѣсто, гдѣ во мнѣ не было надобности.* Предписаніе военно-медицинскаго управленія отправиться немедленно къ новому мѣсту служенія было для меня крайне непріятною неожиданностью; но я скоро помирился съ этою вопіющею несправедливостью, и почувствовалъ въ глубинѣ души какое то сладостное чувство честно выполненнаго долга. Это сознаніе исполненнаго долга и незаслуженнаго нравственнаго страданія послужило могучимъ импульсомъ, съ завѣтнымъ благотворное вліяніе на всю мою послѣдующую карьеру.

Врачъ Ч., во время дежурства котораго произошелъ вышеописанный инцидентъ съ больнымъ, на очной ставкѣ со мною былъ настолько недобросовѣстенъ, что отказался отъ своихъ собственныхъ словъ, и увѣрялъ, что онъ не замѣнялъ меня вечеромъ, и что не на его дежурствѣ произошелъ инцидентъ; словомъ, онъ лгалъ безъ зазрѣнія совѣсти, такъ какъ весь госпиталь зналъ и изъ книгъ было ясно, что событіе произошло во время его дежурства. На очной ставкѣ, военно-медицинскій инспекторъ, на основаніи противорѣчивыхъ показаній врача Ч., пришелъ къ тому заключенію, что послѣдній искажаетъ истину, а потому просилъ меня остаться по прежнему въ госпиталѣ. Но я, поблагодаривъ его за великодушіе, объявилъ, что не нахожу возможнымъ служить совмѣстно съ настоящимъ персоналомъ военнаго госпиталя.

Въ силу предписанія, я долженъ былъ покинуть городъ и разстаться съ дорогимъ университетомъ. Нынѣ покойный профессоръ А., у котораго я былъ ассист

виду поступившихъ от
гайствъ со стороны нѣ
нителей учебныхъ округов
министерство путей сооб
ставленіемъ о предоставл
наго количества льготны
въ распоряженіе поп
ныхъ округовъ для проѣзд
мъ дорогамъ и пароход
эти, по усмотрѣнію попе
ъ выдаваться недостаточн
ъ и преподавателямъ, жел
шить съ научной цѣлію в
улъ поѣздки и экскурси.

очныя телеграммы
Приазовскаго Кр
рного телеграфнаго аге

Петербургъ. 30 ян
воду исполнившагося
г. перваго десятил
зованія Прибалтійск
внаго братства, обе
ромъ св. синода бы
ута на Высочайше
е записка о плодот
льности братства.
Собственноручно нач
ускѣ: „Весьма у
о и дѣлаетъ честь п
о, членамъ и дѣя
ва. Дай Богъ и
кимъ-же успѣхомъ
православія".
ъ разсмотрѣнію го
ымъ совѣтомъ пред
дѣла: о преобраз
тной системы; объ
правилъ объ осо
ществахъ службы по
ѣдомству въ отдале
стяхъ Имперіи; объ
іи пенсіонной касс
ь на желѣзныхъ

Государственный с
грѣлъ проектъ учр
итово-пассажирскаго
ва по Ленѣ и пред
разрѣшеніи общ
ско-Вѣнской дороги
блигацій на сумму
милліоновъ руб.
скорѣ разсмотрится
ъ обложеніи акц
нефтяныхъ продук
ательными маслами.

ринжъ, 30 января
.—Сегодня, вечер
Субейранъ, растра
мил. фр., и директ
недвижимыхъ
ю-Клеркъ допроше
о слѣдователя и от
тюрьму „Мазаст".

стная хроника.

ббботу 29-го января
армяно-григоріанское
лучило телеграмму от
га Католикоса всѣхъ
предписано было отслуж
енное Господу Богу мол
чаю выздоровленія Госуд
. Въ воскресенье 30 ян
ани въ Софіевскомъ соб
номъ стеченіи молящ
было благодарственное
молебствіе.

ное Правленіе объявля
вой Наказный Ата
аря, за неисполненіе рас
сковаго начальства объ
ныхъ юртовыхъ паевъ с
етовской въ полное вѣ
евъ и допущенные безп

раздачѣ паевъ гражданамъ
далилъ урядника Лиманова
ости Елисаветовскаго ста
амана.
чный атаманъ Слащевской
рядникъ Петръ Ежовъ, за
и предсудительное поведе
ъ, по словамъ «О. В.», зва
ка и удаленъ отъ занимае
ржности.
ное министерство, желая при
ные населеніе къ участію во
ской промышленной и худо
й выставкѣ, открываемой въ
Новгородѣ въ 1896 г., разо
словамъ «Б. В.», наказнымъ
казачьихъ войскъ циркуляр
сы о томъ, какіе именно
могутъ быть доставлены ка
а предстоящую выставку.
з этого, областные статисти
комитеты заняты въ настоящее
раніемъ свѣдѣній для отвѣ
шеупомянутый вопросъ, при
нитеты имѣютъ въ виду по
сти привлечь къ участію въ
не только казачье, но и про
ленія областей.
даніе медицинскаго общества.
въ 8½ час. вечера, въ ро
клубѣ состоится засѣданіе
аго общества. Предстоятъ
1) д-ра Табунщикова—а)
ложенной рожи, б) случай
го зараженія сифилисомъ,
Рейхефельда—по поводу по
распоряженія врачебнаго от
) текущія дѣла.
совѣта Александровскаго бла
ьнаго общества.—Свѣдѣніе о
расходѣ суммъ за декабрь
. Оставалось на 1 декабря
к.
%. Членскихъ взносовъ 192 р.,
ные билеты на дешевые обѣ
.; процентовъ по бумагамъ,
щимъ обществу 595 р. 48
тованій отъ разныхъ лицъ
подписнымъ листамъ, вза
ничныхъ визитовъ 201 р.;
штемпелеванныхъ кон
взамѣнъ праздничныхъ ви
38 р. 20 к.
Итого . . 2500 р. 98 к.
Оставалось на 1-е декабря
к.; уплачено по счетамъ за
ноябрь 160 р. 89 к.; куп
ества на 26 р. 74 к.; посо
лицамъ 103 р. 17 к.; Ю.
ой, авансомъ на январь 121
знаго и мелочнаго 30 руб.
ованье письмоводительницѣ
сыльнымъ 26 р.; по сто
изготовленіе 3337 дешев.
томъ числѣ 481 безплат
; на содержаніе въ прію
но 28 дѣтей съ жалованіемъ
183 р. 49 к.; за лѣкарства,
въ ноябрѣ и декабрѣ изъ
тримера со скидкою 50 про
таксы 31 р. 60 к. *Остало
е января 1894 года*: налич
р. 31 к; на текущемъ сче
ско-донскомъ коммерческомъ
р. 1 к., балансъ 2500 руб.
ртвованія деньгами посту
лѣдующихъ лицъ: отъ ре
ты «Югъ» 50 р.; Велика
ны Ильиной А. И. 15
; Севастьяновой А. И. 15
новой 20 р.; Друга Израиля
мерманъ А. В. 10 р.; Штен
Рубэмина Р. Ф. 5 р.; Неиз
на елку 5 р.; Бондаренко 4
Семонъ 5 р.; Бойченко А. Н.
новой А. М. 2 р.; Вейдле 3
ицева 3 р.; Инжавенскаго, П.
Томашевскаго, В. М. 3 р.;
ченка на елку 3 р.; Тоцка
мельяновой 1 р.; Неизвѣст
Неизвѣстнаго 1 р. 50 к.;
И. Я 50 к.; Севастьяно
ружки 5 р. 50 к.; Неизвѣ
; Кладась 1 р.; Неизвѣстна
сего 191 руб. Пожертвовано
отъ слѣдующихъ лицъ: отъ
сахаръ и конфеты,
К. И. конфеты, Горбаче
артоважки, свѣчи, подсвѣч
ректы для елки, Горбачевой
ты и пирожное, Дутико
0 фун. конфетъ, Емелья
е, хлѣбъ, 10 фун. мяса,

Грибановой А. И. 2 фун. чая, 15 ф. сахара и конфеты, Гавалла Н. А. штука коленкору и ситцу, 24 пары чулокъ, 12 паръ галошъ, 25 наволокъ для подушекъ, Кристофановой сухія фрукты, Люрсъ П. В. конфекты, картонажи, свѣчи для елки и бисквиты, Курочкина бусы, хлопушки и свѣчи для елки, Криворотовой и Дятловой 50 бубликовъ, 23 чашки, 25 ложекъ, 29 ситцевыхъ платковъ, Машонкина А. П. 20 франзолей, ¼ пуда мяса, Попилина разноцвѣтные конфекты и пряники для елки, Афанасьева И. Я. 30 фун. мяса и 20 фун. хлѣба, Переселенкова Д. А. 10 штукъ разной матеріи; Надѣевой А. К. хлѣбъ, чай, сахаръ, Соколова Д. А. 1¼ пуда мяса, 1¼ п. солонины, 50 бутылокъ вина, Чернянскаго И. П. 1 пудъ баранины и хлѣбъ, Трифилова В. Т. 1 пудъ 10 фун мяса, Николаева 1 пудъ мяса, 2 пуда хлѣба, Ткачевой 20 франзолей, Неизвѣстныхъ: хлѣбъ, солонина, 10 арш. ситцу, крендели, бублики, голова сахара, 3 фун. чая, 10 паръ мужскаго бѣлья, 2 пирога, пирожки, Грабовской В. П. яблоки, пряники и конфекты. Совѣтъ общества выражаетъ жертвователямъ искреннюю благодарность. Желающіе поступить въ члены общества платятъ: члены-благотворители – 60 р., дѣйствительные—12 р. въ годъ. Денежныя пожертвованія и членскіе взносы принимаются въ совѣтѣ общества, помѣщающемся при ростовскомъ на-Дону клубѣ, и въ пріютѣ общества на Конной площади, по Богатянскому переулку, № 180. Совѣтъ общества имѣетъ засѣданія по воскреснымъ днямъ отъ 11 до 2 часовъ дня. Билеты на дешевые обѣды продаются въ совѣтѣ общества, въ аптекѣ Штрэмера, въ аптекарскомъ магазинѣ Новицкаго Пожертвованія припасами принимаются въ пріютѣ общества. Имена и фамиліи жертвователей, какъ денежныхъ, такъ и припасами публикуются въ мѣстныхъ газетахъ, въ пріемѣ пожертвованій выдаются квитанціи. Угля бѣднымъ роздано 770 пудовъ.

— Отчетъ о сборѣ со спектакля, даннаго въ театрѣ г. Асмолова 17-го декабря 1893 года въ пользу благотворительныхъ учрежденій гор. Ростова на-Дону.

Приходъ. Выручено отъ продажи билетовъ. .	958 р. 50 к.
Получено пожертвованій и излишней платы за билеты	100 р. 90 к.
Итого . .	1059 р. 40 к.
Расходъ. Уплачено товариществу артистовъ по соглашенію . . .	404 р. 25 к.
Вечеровыхъ расходовъ по спектаклю . . .	159 р. 50 к.
Итого . .	563 р. 75 к.
Чистой выручки . . .	495 р. 65 к.

Пожертвованія и излишняя плата поступили отъ слѣдующихъ лицъ: В. И. Асмолова—35 руб., Я. С. Купнарева—10 руб., М. С. Вальяно—7 руб. 60 коп., И. С. Кошкина — 5 руб., П. И. Мухина—5 руб., г. Романосъ—4 руб. 60 коп., г. Дьякова — 5 руб. 90 коп., Л. Н. Мордовцева—3 руб., М. И. Кочеткова—3 руб., К. Н. Сѣчкина—3 руб., Ф. Н. Солодова—2 руб. 60 коп., П. И. Ильина— 2 руб. 60 коп., Е. Х. Дьячкова—2 руб. 40 коп., М. М. Горбунова—2 руб, Л. Г. Адлера—2 руб., Я. Елицера — 1 руб. 90 коп., Е. И. Скарамангъ — 1 руб. 60 коп. и отъ разныхъ лицъ—3 руб. 70 коп. Итого 100 р. 90 к.

Городское управленіе считаетъ долгомъ принести искреннюю признательность всѣмъ лицамъ, пожертвовавшимъ излишнюю плату и посѣтившимъ вышеозначенный спектакль.

— Свѣдѣнія о числѣ больныхъ, лечившихся въ Ростовской гор. больницѣ съ 21 по 28 янв. 1894 г.

	муж.	жен.	итого.
На 21 января состояло . .	174	92	266
съ 21 по 28 янв. прибыло . .	56	18	74
выздоровѣло .	47	21	68
умерло . . .	4	3	7
На 28 января	179	86	265

— Списокъ дѣлъ, назначенныхъ къ разсмотрѣнію въ судебномъ засѣданіи Ростовскаго на Дону съѣзда мировыхъ судей на 3 февраля 1894 года: 1) О Даніилѣ Лопыревѣ, обв. по 29 ст. ст. о нак 2) О Хасанѣ Селимовѣ, обв. по 31 ст. уст. о наказ. 3) Объ Иванѣ Цыбиковѣ, обв. по 41 ст уст. о нак. 4) О Спиридонѣ Кумбаруди, обв. въ кражѣ мѣшковъ. 5) О Дмитріѣ Чудновѣ и Карпѣ Трифоновѣ, обв. въ кражѣ денегъ у Тита Шипилова. 6) О Василіи Одинцовѣ, обв. въ оскорбленіи Меланіи Одинцовой. 7) О Степанѣ Прилукинѣ, обв. въ нанесеніи побоевъ женѣ своей Екатеринѣ Прилукиной. 8) Объ Іосифѣ Скрыпченко, обв. по 115 ст. уст. о наказ. 9) О Маркарѣ Харабаджаховѣ, обв. по 115 ст. уст. о наказ. 10) О Поликарпѣ Голубовскомъ, обв. въ кражѣ часовъ. 11) О Епифанѣ Гороховѣ, Семенѣ Сапухинѣ и Петрѣ Харсѣевѣ, обв. Павломъ Табунщиковымъ въ нанесеніи ему побоевъ, со взысканіемъ 307 руб. убытковъ. 12) Объ Алексѣѣ Яковлевѣ, обв. въ нарушеніи строительнаго устава. 13) Объ Андреѣ Згадовѣ, обв. Петромъ Пашковымъ въ клеветѣ. 14) О Емельянѣ Придатько, обв. въ кражѣ.

— Дѣло о штундѣ. — Назначенное къ слушанію, въ настоящую сессію Таганрогскаго окружнаго суда въ Ростовѣ, дѣло по обвиненію крест. Елеазара Калачева въ совращеніи въ штунду, отложено по причинѣ того, что изъ числа присяжныхъ засѣдателей не могъ быть набранъ составъ изъ однихъ православныхъ, какъ то полагается по закону.

— Невѣрные вѣсы. — На-дняхъ въ Харьковской судебной палатѣ, въ числѣ прочихъ апелляціонныхъ дѣлъ, слушалось дѣло о мѣщан. Василіѣ Гнидинѣ, обвиняемомъ въ томъ, что въ 1891 году и раньше, при отпускѣ товаровъ изъ своей лавки въ поселкѣ Чугинскомъ, Донецкаго округа, употреблялъ, хотя и клейменные, но завѣдомо для него невѣрные, принадлежащіе ему вѣсы, при чемъ невѣрность ихъ состояла въ томъ, что онъ къ чашкѣ, на которой клались гиры, припаялъ кусокъ свинца, вѣсомъ болѣе трехъ золотниковъ. Такимъ образомъ, при отпускѣ товаровъ оказывалось золотникомъ меньше въ каждомъ фунтѣ. Новочеркасскій окружный судъ, разсмотрѣвъ дѣло, нашелъ Гнидина виновнымъ и приговорилъ его къ 3-хъ мѣсячному тюремному заключенію и 25 руб. штрафу. На этотъ приговоръ суда подсудимый подалъ апелляціонный отзывъ. Палата, вновь разсмотрѣвъ дѣло, по словамъ «Ю. К.», опредѣлила: въ измѣненіе приговора Новочеркасскаго окружнаго суда подвергнуть Гнидина 10-ти рублевому штрафу.

— Изнасилованіе.—29 января отдѣленіемъ Таганрогскаго окружнаго суда въ Ростовѣ на-Дону съ участіемъ присяжныхъ засѣдателей, при закрытыхъ дверяхъ, разсматривалось дѣло по обвиненію крестьянина села Круглаго Гаврила Тарасенко, 28 лѣтъ, по 1525 и 1 ч. 1526 ст. улож. о наказаніи—въ изнасилованіи крестьянки того-же села—Карпенковой 60 лѣтъ отъ роду. Приговоръ произнесенъ былъ въ публичномъ засѣданіи. Присяжные засѣдатели признали Тарасенко виновнымъ, но заслуживающимъ снисхожденія, почему онъ приговоренъ, по лишеніи всѣхъ правъ состоянія, къ ссылкѣ въ самыя отдаленныя мѣста Сибири.

— Электрическое освѣщеніе. — Въ скоромъ времени весь желѣзнодорожный городокъ, вмѣщающій въ себѣ станцію Воронежъ, мастерскія, зданія управленія и конторы юго-восточныхъ дорогъ, по словамъ «Дона», будетъ освѣщаться электричествомъ.

— Столкнутые вагоны.—21 января на ст. Грязи, во время маневрированія по запаснымъ путямъ товарныхъ вагоновъ, два вагона-цистерны, полные керосиномъ, такъ сильно были толкнуты въ такъ называемому тупому устсю, что упорныя предѣльныя преграды не выдержали, и цистерны сдѣлали полетъ съ довольно высокой насыпи внизъ къ рѣкѣ Матырѣ. Упали онѣ какъ разъ на проѣздную дорогу, но, къ счастью, въ это время никто не проѣзжалъ по этой дорогѣ. Очевидцы говорятъ, что когда вагоны упали, то изъ нихъ полился керосинъ, подбирать который явилась масса желающихъ, набиравшихъ его во что и какъ попало. Нѣкоторые изъ случившихся тутъ мужиковъ, за неимѣніемъ какой либо посуды, собирали, по словамъ «Дона», керосинъ въ собственныя шапки и сапоги.

— Главною инспекціею шоссейныхъ и водяныхъ сообщеній законченъ обширный трудъ по разработкѣ проекта объ образованіи рѣчныхъ комитетовъ: *на Дону*, Донцѣ, Юж. Бугѣ, Днѣстрѣ, Вислѣ, Окѣ и на нижнемъ Днѣпрѣ.

— Отчетъ о лотереѣ-аллегри и базарѣ, устроенныхъ попечительнымъ совѣтомъ нахичеванскаго ремесленнаго училища 19 декабря 1893 года въ нахичеванскомъ коммерческомъ клубѣ въ пользу училища:

Поступило.	
отъ продажи входныхъ билетовъ	733 р. 90 к.
отъ продажи лотерейныхъ билетовъ	1486 » 65 »
пожертвовано.	181 » 50 »
за буфетъ	410 » 10 »
Итого. .	2812 р. 15 к.
Израсходовано.	
735 марокъ	73 р. 50 к.
35 серебряныхъ значковъ для распорядителей. .	36 » 40 »
устройство павильона и горокъ.	41 » 25 »
12 букетовъ.	30 » — »
за право торговли въ клубномъ буфетѣ. . .	40 » — »
музыка	30 » — »
печатаніе билетовъ, приглашеній и проч. . .	35 » — »
фрукты и напитки. . .	28 » 58 »
развозка билетовъ и приглашеній.	18 » — »
разноска и расклейка афишъ.	4 » 20 »
мелкіе расходы. . . .	20 » 05 »
Итого. .	369 р. 73 к.
Отчислено за матеріалъ на издѣлія учениковъ, розыгранныя въ лотерею.	497 р. 50 к.
чистаго остатка. . . .	1944 » 92 »
Итого. .	2812 р. 15 к.

Попечительство считаетъ пріятнымъ долгомъ принести свою искреннюю благодарность нижепоименованнымъ учрежденіямъ и лицамъ, способствовавшимъ успѣху вечера какъ приношеніемъ вещами и деньгами, такъ и личнымъ участіемъ въ устройствѣ лотереи-аллегри и базара: Н. С. Аджемовой, М. А. Авакову, М. Е Алавердову, Г. А. Аладжалову, И. М. Аладжалову, К. Е. Аладжалоговой, Л. А. Аладжаловой, Н. Н. Аладжаловой, С. С. Аладжаловой, П. К. Алтунджи, М. А. Альянаки, М. П. Амираевой, И. Р. Ананозой, Р. И. Антимоновой, Н. П. Артемьеву, В. И. Асмолову, М. Н. Аттаровой, М. О. Ахчіевой, И. Я Алексанову, М. М. Багдыковой, Е. А. Баліевой, Н. А. Баронову, Б. Л. Батырову, Г. Х Бахчисарайцеву, Е. Г. Бахчисарайцевой, М. С. Бахчисарайцевой, Г. Бедельянъ, И. И. Берберовой, Л. М. Бочаровой, баронессѣ М. Д. Врангель, барону Н. Е. Врангель, А. К. Гайрабетову, А. П. Гайрабетовой, М. М. Гекимовой, Х. А. Гекимовой, Р. М. Гершковичъ, *госпожѣ, не пожелавшей назвать свою фамилію*, дирекціи нахичеванскаго коммерческаго клуба, Г. Давтьянцъ, С. И. Давтьянцъ, И И. Друцкому, А. А. Дурбахъ, Г. Х. Дьячкову, Е. Х. Дьячковой, А. А. Заминьянъ, С. Зарифьянъ, Б. Е. Иванову, Н. Х. Иванову, Б. А. Каминка, З. А. Камлюхиной, М. Я. Каяловой, А. Н. Ковалеву, И. С. Кошкину, М. К. Краевой, Е. А. Красильниковой, А. Ѳ. Красса, А. Г. Кушнаревой, Я. С. Кушнареву, А. Я. Магдесіевой, Е. К. Магдесіевой, С. Л. Малаеву, А. Г. Мелконовой, Е. Г. Мелконову, С. Л. Мелконовой, С. С. Мелконовой, Е. И. Міесерову, Муратчаеву, А. Налбанову и Ф. Чахмахову, А. С. Назаровой, Ю. И. Назаровой, Д. М. Назаровой, Огановымъ, А. С. Поповой, В. Е. Поповой, Г. М. Попову, Е. Я. Поповой, К. Н Попову, С. Н. Поповой. Т. К. Попову, У. В. Пешекеровой, М. Рензову, редакціямъ газетъ «Приазовскій Край» и «Югъ», А. Г. Салтыковой, Х. Г. Салтыковой, М. Сараджевой, И. И. Сатуньянъ, А. И. Севастьяновой, М. А. Скуба, С. Т. Скуба, М. Л. Сармакешевой, Г. М. Теръ-Григорову, А. П. Титову, К. А. Титрову, К. В. Титрову, С. А. Титрову, С. Х. Титровой, М. А. Титровой, В. Френкель, Ш. Д. Хадамовой, Л. С. Хазизовой, О. П. Хазизовой, У. Г. Ханджіевой, П. Е. Хатранову, Б. Н. Хачкурузову, М. Я. Хмытчіеву, Л. Н. Хахладжевой, Е Н. Хмельницкому, А. А. Ходжаевой, А. Е. Ходжаеву, Д. Е. Ходжаеву, Е. Г. Ходжаевой, Е. И. Ходжаевой, К. Е. Ходжаеву, Т. А. Ходжаевой, Ф. Т. Хорватову, У. Л. Хрумліевой, Е. И. Хумарьянъ, Цымбаловой, Е. М. Царукову, И. М. Царукову, С. А. Чалхушьянъ, Х. Х. Чалхушьянъ, И. С. Чарыхову, М. Г. Чарыховой, М. М. Чарыховой, П. С. Чараеву, А. С. Чорчоповой, С. С. Чорчоповой, Е. Я. Шаповаловой, И. Шапошникову и Генчъ-Оглуеву, Е. И. Шахъ-Азизъ, С. Шмею, Н. И. Шпехтъ, Я. И. Штримеръ, А. Т. Щеголеву, П. К. Яблокову, Б. А. Ященко.

Изъ залы суда.

(*Сессія таганрогскаго окружнаго суда въ Ростовѣ*)

Дѣло объ истязаніи племянницы.

Составъ суда—члены суда: А. К. Прокоповичъ (предсѣдательствующій). Н. И. Тарховъ и К. Н. Офросимовъ, секретарь Д. Д. Платковскій. Обвинялъ товарищъ прокурора г. Муженко. Защищалъ помощникъ присяжнаго повѣреннаго Л. Ф. Волкенштейнъ.

28-го января предъ судомъ присяжныхъ предстали Алексѣй Алексѣевъ Григорьевъ 38 лѣтъ и его сожительница, Марфа Самсонова Пикалова 41 года, преданные суду за истязаніе взятой ими отъ родителей на воспитаніе племянницы, 8-ми лѣтней дѣвочки Ефросиньи Пильщиковой. Обстоятельства этого дѣла слѣдующія: 2-го мая 1891 года содержатель бакалейной лавки Чехмакчіевъ (сосѣдъ обвиняемыхъ) доставилъ въ ростовскую полицію 8-ми лѣтнюю дѣвочку Е. Пильщикову и заявилъ, что дѣвочка эта, посылаемая къ нему въ лавочку, всегда носила на рукахъ, тѣлѣ и лицѣ слѣды побоевъ въ видѣ кровоподтековъ, ссадинъ и т. п., и что она всегда ему жаловалась, что подвергается со стороны своей тетки, всевозможнымъ истязаніямъ, выражающимся безпощадной экзекуціей плеткой и бичевой по голому тѣлу, лицу, головѣ, что тетка ее ставитъ часто на голыя колѣни, подсыпая подъ нихъ пшеницу, при чемъ заставляла ее держать въ поднятыхъ кверху рукахъ рѣшето, продерживая ее въ такомъ положеніи болѣе или менѣе продолжительное время, до тѣхъ поръ пока изъ колѣнъ начинала сочиться кровь. И дѣйствительно, опросомъ многихъ свидѣтелей, во время предварительнаго слѣдствія, фактъ безчеловѣчнаго истязанія несчастнаго ребенка, систематически практиковавшагося съ сентября 1890 г. по май 1891 года, т. е. въ теченіе десяти мѣсяцевъ,—выяснился во всей своей наготѣ. Тогда-же произведенной надъ жертвой медицинской экспертизѣ представилось худенькое, истощенное всевозможными лишеніями тѣльце, испещренное повсюду кровоподтеками, ссадинами, струпьями, не исключая лица, рукъ и ногъ. На основаніи чего вышепоименованные обвиняемые преданы суду за истязаніе.

Показанія свидѣтелей и самой жертвы истязанія, данныя на судѣ настолько интересны, что считаемъ не лишнимъ ихъ описаніе. Изъ подсудимыхъ, сердобольная тетка Пикалова имѣетъ болѣзненный видъ, выраженіе лица злое и отталкивающее, жестокость въ немъ такъ и проглядываетъ. Лицо сожителя ея Григорьева также не внушаетъ особенной симпатіи и нельзя его назвать добродушнымъ. Виновными себя они не признали, сознавая однакожъ, что иной разъ «учили» дѣвочку уму-разуму маленькой ременной плеткой, (собственнаго ихъ произведенія) «такъ какъ она была непослушна, не хотѣла Богу молиться». Тетка даже, колотя себя въ грудь руками, взывая вязгливымъ непріятнымъ голосомъ о пощадѣ ея, увѣряла судъ, что «она даже сильно любила свою жертву и что, вообще, она питаетъ чуть-ли даже ни страсть къ дѣтямъ».—Оба подсудимые принадлежатъ къ среднему, мѣщанскому классу.

Но вотъ боязливо подходитъ, для допроса, жертва истязанія дѣвочка Ефросинья Пильщикова,—довольно миловидное дѣтское личико которой очень симпатично.

Вопр. Разскажите, дѣвочка, какъ васъ обижала тетка?

Отв. Она меня не била никогда.

Вопр. Она васъ и не била и волосъ не выдергивала?

Отв. Она меня заставляла Богу молиться, меня лавочникъ направлялъ, чтобы я на нее говорила.

Вопр. Для чего же это лавочнику нужно было?

Отв. Онъ былъ сердитъ на тетю.

Вопр. Гдѣ вы теперь живете?

Отв. Я пріѣхала отъ мамы изъ деревни, а сегодня ночевала у тетки (обвиняемой).

Вопр. Зачѣмъ вы убѣжали отъ тетки къ лавочнику и жаловались ему?

Отв. За мыломъ.

Вопр. Отчего у васъ на головѣ волосъ не было?

Отв. Отъ золотухи.

Вопр. Тетка васъ любила?

Отв. Любила, жалѣла и одѣвала.

Г. товарищъ прокурора находя, что присутствіе, при допросѣ дѣвочки, обвиняемыхъ стѣсняетъ допрашиваемую, просилъ ихъ на время допроса удалить изъ залы засѣданія, о чемъ судъ и сдѣлалъ постановленіе.

Вопросы задаетъ защита.

Вопр. Сколько тебѣ лѣтъ?

Отв. Не знаю.

Вопр. Что лавочникъ тебѣ давалъ конфекты и пряники?

Молчаніе, оканчивающееся слезами.

Вопр. Вѣдь теперь здѣсь тетки нѣтъ—говори: бывало, что тебя били по рукамъ.

Отв. (Сквозь слезы) Случалося, что и била.

Вопр. Ну а Григорьевъ тоже билъ?

Отв. Нѣтъ, онъ рѣдко дома бываетъ.

Вопр. Ты помнишь, чтобы тебя тетка высѣкла плеткой съ ремешками?

Отв. Не помню.

Наконецъ, на дальнѣйшіе вопросы, сквозь рыданія, говоритъ, что били по рукамъ и ногамъ бичевкой.

Болѣе ничего отъ напуганной дѣвочки нельзя было добиться, почему судъ постановилъ прекратить безцѣльный допросъ.

Изъ показаній свидѣтелей—сосѣдей обвиняемыхъ, двухъ 60-ти лѣтнихъ старцевъ, выяснено, что ребенокъ всегда носилъ на себѣ слѣды побоевъ въ видѣ синяковъ, ссадинъ, видѣли нѣсколько разъ дѣвочку стоящей голыми колѣнами на полу, посыпанномъ пшеницей и держащую въ поднятыхъ къ верху рукахъ рѣшето. Стояла она въ такомъ положеніи подолгу въ такомъ положеніи, пока изъ колѣнъ не показывалась кровь. Дѣвочка терпѣла голодъ, одна изъ свидѣтельницъ видѣла однажды плачущую дѣвочку прибѣгавшую въ лавочку совершенно голую, все тѣло было сивее отъ кровоподтековъ.

Полицейскій приставъ показалъ, что года два тому назадъ лавочникъ—армянинъ доставилъ въ участокъ дѣвочку, въ личикѣ ея проглядывало что-то забитое-идіотическое, на головѣ были свѣжія раны, на тѣлѣ, на ногахъ и рукахъ кровоподтеки, ссадины и слѣды прежнихъ кровоподтековъ, на головѣ были плеши отъ вырываемыхъ волосъ. Тогда она была блѣдная, истощенная, а теперь и узнать нельзя, такой у нея здоровый видъ.

Отецъ и мать потерпѣвшей дѣвочки показали, что они люди бѣдные, имѣютъ 8 дѣтей и согласились на просьбу бездѣтной тетки Пикаловой—отдать на воспитаніе свою 8-ми лѣтнюю дочь Афросинью Пильщикову, отпущенную изъ дому совершенно здоровою, а вернувшуюся неузнаваемой.

Экспертизой, въ лицѣ городового врача г. Щербакова, дано слѣдующее заключеніе: дѣвочка сильно больна золотухой, на тѣлѣ и теперь масса рубцовъ и бѣлыхъ полосъ которые можно отнести къ послѣдствіямъ сильныхъ побоевъ. Вылѣзшія отъ золотухи волоса снова выростаютъ, отъ насильственнаго-же выдиранія не выростаютъ, что видно и въ данномъ случаѣ.

Въ заключеніе, старшина присяжныхъ задалъ очень удачный вопросъ потерпѣвшей дѣвочкѣ.

— Скажите, дѣвочка, желаете вы остаться у тетки жить?

Вопросъ этотъ такъ напугалъ дѣвочку, что она отъ страха долго не могла слова высказать и наконецъ робко отвѣтила, что не имѣетъ къ этому никакого желанія.

Послѣ непродолжительныхъ преній сторонъ судомъ былъ предложенъ присяжнымъ вопросъ — виновны-ли Григорьевъ и Пикалова въ истязаніи и мученіи Афросиньи Пильщиковой, выразившихся въ томъ, что съ сентября 1890 до мая 1891 года систематически били ее руками, ногами и ремнемъ по головѣ, лицу и голому тѣлу, выдергивали волосы изъ головы, ставили голыми колѣнками на полъ, подсыпавъ подъ колѣни пшеницу, заставляя держать въ поднятыхъ къ верху рукахъ рѣшето, оставляя въ такомъ положеніи на продолжительное время. Послѣ непродолжительнаго совѣщанія присяжные вынесли Григорьеву оправдательный вердиктъ, а Пикалову признала виновной, но заслуживающей снисхожденія. На основаніи этого вердикта Пикалова приговорена, по лишеніи нѣкоторыхъ правъ состоянія, къ заключенію въ тюрьму на одинъ годъ.

* * *

Оскорбленіе суда.

Въ уголовномъ департаментѣ казанской судебной палаты было разсмотрѣно дѣло о чистопольскомъ мѣщанинѣ Соловьевѣ, обвинявшемся въ неуважительномъ поведеніи по отношенію къ суду. Возбуждено было противъ Соловьева это дѣло въ виду слѣдующихъ обстоятельствъ. Въ прошломъ году у него возникъ споръ изъ-за пользованія рѣкою для мельницы съ однимъ изъ обывателей г. Чистополя, также имѣвшимъ на спорной рѣчкѣ мельницу. Споръ этотъ первоначально разбирался членомъ окружнаго суда по чистопольскому уѣзду, г. Карташовымъ, причемъ разрѣшенъ былъ этотъ споръ Соловьева съ сосѣдомъ не въ его пользу. Вслѣдствіе этого споръ затянулся и перешелъ въ концѣ концовъ на вторичное разсмотрѣніе во временное отдѣленіе казанскаго окружнаго суда въ г. Чистополѣ. Соловьевъ, недовольный рѣшеніемъ по этому спору уѣзднаго судьи, явился на вторичное разбирательство крайне раздраженнымъ и, возражая по поводу объясненій своего противника, дозволилъ себѣ нѣсколько рѣзкихъ выраженій въ отношеніи его, а затѣмъ, когда его предсѣдательствующій остановилъ, сдѣлавъ ему замѣчаніе, что такъ вести себя въ присутственномъ мѣстѣ нельзя, пришелъ еще въ большее раздраженіе и началъ упрекать судъ въ пристрастіи, въ желаніи «погубить», «разорить» его. Горячо жестикулируя и сильно повысивъ голосъ, онъ наконецъ заявилъ, что «въ судѣ нѣтъ правды, а только ложь и лицепріятіе», что «въ судѣ только проходимцамъ вѣрятъ» теперь. Кромѣ того, обращаясь къ прокурору, Соловьевъ сказалъ: «а ты хочешь засадить меня въ острогъ, не больно-то боюсь тебя». Привлеченный къ отвѣтственности въ виду всѣхъ этихъ обстоятельствъ, Соловьевъ не признавалъ себя виновнымъ, объясняя, что онъ не имѣлъ намѣренія оскорбить судъ этими выраженіями, а употребилъ ихъ лишь для защиты своихъ

РЕДИ ОКЕАНА.

изъ моряка Вернера.

(Съ нѣмецкаго).

расный солнечный де
вѣтерокъ не тревож
ечные лучи сверкали
синихъ волнахъ. Я бы
только что усѣлъ уг
ніе стараго календар
ѣлъ въ сундукѣ у пова
ніемъ котораго знакоми
щей, какъ вдругъ з
работавшаго въ таке
близкомъ прибоѣ встре
Всѣ вскочили и глядѣ
направленію. Отъ нас
не болѣе двухъ миль
лись. Капитанъ долго
аблюдалъ въ зрительную

но! сказалъ онъ, пока
На сто миль кругом
ываютъ ничего опаснаго
уже разъ десять, на
не бывало, а, между
нами настоящія скалы
нести сказъ высились
волны, пѣнясь, разбива
зошелъ на палубу и боц

прибой и не скалы, ска
ительно.
это такое?
тѣчалъ боцманъ.—Вы
за скалы, но это плав
Они играютъ и бьютъ
акъ что оно похоже на

ло выслушано съ со
лыбками, но скоро мы
старый китоловъ прав
е стадо! продолжалъ
прежнія схватки съ
ковъ, онъ все болѣе
—Взгляните, — сказалъ
ный плавникъ въ сере
ающійся надо всѣми
о самый старый китъ,
адомъ самотъ. Жаль,
канатовъ—можно было
и мы нажили бы нѣ

ченокъ талеровъ. Киты что-
и мы могли-бы подойти къ
ъ на пять незамѣченные.
ѣлъ старикъ! Что за гро
жно быть — не мень
десяти футъ,—воскликнулъ
ъ совершенномъ экстазѣ.
уга тонкаго пара поднялась
и засверкала на солнцѣ
тами радуги. Это было какъ
онъ, и все стадо исчезло вне
поверхности моря. Почти въ
ема показалось до десяти хво
исполинскія животныя ныряю
ую глубину.
опять явятся,—успокоилъ
манъ, когда мы выразили по
ому сожалѣніе,—и скоро бу
ись близко. Китъ выходитъ
направленіи противополож
, куда ушелъ. Они были,
чѣмъ то испуганы, а то они
е прекращаютъ игры такъ

ровѣемъ прождали мы еще
са, какъ вдругъ снова под
—сперва сильно, затѣмъ че
ьшіе промежутки уже мень
ими.
манъ предсказывалъ, такъ
показалось снова все стадо
не близко отъ корабля, на
е болѣе трехсотъ шаговъ.
то по командѣ побѣжали
капитаномъ во главѣ, на
чтобы лучше видѣть. Я дер
ніе къ боцману, который
къ могъ удовлетворить на
тего. Благодаря близкому
и прозрачности воды, мы
ли такъ хорошо, какъ буд
ли передъ нами. Каждую
тѣла—громадную голову съ
пастью, плавники, даже
ъ, присосавшихся на
ъ, могли мы хорошо раз
ѣлина и интересъ этого
ебычайно заняли меня и
ъ отъ волненія. Ста
изъ восьми штукъ,—самца
ъ; дѣтенышей не было.
ъ громадень. Самки каза
о меньше и были всѣ оди-

наковой величины. Всѣ тѣснились другъ къ другу, а самецъ занималъ съ боку такое положеніе, какъ бы хотѣлъ заслонить стадо отъ чего-то. Они почти не двигались съ мѣста, плавники и хвосты незамѣтно колыхались и лишь изрѣдка наклонялся одинъ или другой, такъ что показывалась часть бѣлаго брюха.

— Это что-то непонятное,—заговорилъ боцманъ снова, это вовсе не въ нравахъ китовъ держаться такъ долго въ одномъ мѣстѣ, этого я никогда не видѣлъ.

— Можетъ быть, они видятъ нашъ корабль и боятся его, возразилъ я.

— О, нѣтъ! Кораблей они не боятся, въ этомъ я убѣдился въ Южномъ океанѣ. И до сихъ поръ съ содроганіемъ вспоминаю я о томъ. — Нѣтъ, тутъ должно быть другая причина! Посмотрите на самца!

Китъ съ быстротою молніи вышелъ изъ своего оборонительнаго положенія, бросился влѣво, описавъ чет

интересовъ по разбиравшемуся гражданскому его дѣлу. Въ то-же время жена его заявила властямъ, что онъ психически ненормальный человѣкъ и страдаетъ нервнымъ разстройствомъ, вслѣдствіе чего отъ невначительнаго противорѣчія приходитъ въ состояніе умоизступленія. Въ виду этого Соловьевъ былъ подвергнутъ испытанію черезъ врачей-психіатровъ, но тѣ признали его здоровымъ и Соловьевъ былъ преданъ суду за выказанное въ описанномъ выше случаѣ неуваженіе къ присутственному мѣсту. Окружный судъ приговорилъ его къ аресту при полиціи на три недѣли. Судебная палата, по разсмотрѣніи этого дѣла вторично вслѣдствіе апелляціонной жалобы Соловьева, ходатайствовавшаго о невмѣненіи ему въ вину поступка, повлекшаго за собою настоящее дѣло, утвердила приговоръ окружнаго суда.

Театръ и музыка.

Артистка мѣстнаго опернаго товарищества г-жа Бруно оправилась отъ болѣзни и выступитъ 2-го февраля въ оперѣ «Гугеноты».

* * *

До сихъ поръ, по части совмѣстнаго творчества, міръ зналъ только пьесы, написанныя двумя, много тремя авторами. Италія сразу шагнула по этому пути на нѣсколько шаговъ впередъ: десять авторовъ, сговорившись, пишутъ оду пьесу. Вотъ ихъ имена: Бонола, Алманзи, Бонзіо, Буцци, Коломбо, Курти, Магатти, Боннано, Регатти и Замбальди. Имена, повидимому, все очень благозвучныя. Но если у семи нянекъ дитя бываетъ безъ глазу, то что будетъ съ пьесой, зарощенной десятью нянками? ..

* * *

Въ «Недѣлю» пишутъ изъ какого-то «глухаго сельца» Харьковской губерніи, что въ этомъ сельцѣ на святкахъ были исполнены комическая дѣтская оперетка «Коза-дерева» Лысенко и этюдъ г. Кропивницкаго «По ревизіи». Исполнителями были крестьянскія дѣти и молодежь, зрителями—не только все населеніе сельца, отъ мала до велика, но масса народа изъ окрестныхъ хуторовъ. Большая зала пустаго помѣщичьяго дома, отведенная для спектакля, не мога вмѣстить и четверти желавшихъ присутствовать на праздникѣ. Публика тѣснилась въ сосѣднихъ комнатахъ и въ корридорахъ, довольствуясь доходящими до нея звуками пѣсенъ, распѣваемыхъ дѣтьми, да взрывами неподдѣльнаго смѣха, вызываемаго у взрослыхъ зрителей.

Оперетка до того понравилась исполнителямъ, что они разучили ее въ какіе нибудь 5—6 дней, срокъ гораздо болѣе краткій, чѣмъ, пожалуй, требуется для исполнителей заправской оперетки, что, конечно, указываетъ на извѣстную музыкальность и впечатлительность этой молодежи. Вообще спектакли въ нашихъ деревняхъ всегда имѣютъ большой успѣхъ и у исполнителей, и среди зрителей: въ этомъ согласны всѣ, кому случалось присутствовать при подобныхъ спектакляхъ. Только самые спектакли бываютъ рѣдко.

* * *

Новая «малолѣтняя звѣзда» на музыкальномъ горизонтѣ. Въ Парижѣ объявился многообѣщающій маленькій скрипачъ, соперникъ Рауля Кочальскаго, имѣющій передъ послѣднимъ то преимущество, что ему всего девять лѣтъ тогда какъ Кочальскій по афишамъ состоитъ въ этомъ возрастѣ уже лѣтъ, пять. Имя новой знаменитости—Губерманнъ. По происхожденію, онъ полякъ и въ общество введенъ землякомъ своимъ, графомъ Замойскимъ. Его первый дебютъ состоялся въ салонѣ Амбруаза Тома, гдѣ онъ, въ присутствіи избранной публики, исполнилъ съ особеннымъ успѣхомъ знаменитый концертъ Мендельсона.

Маріуполь.

(Изъ отдѣленія редакціи).

— Преданіе суду. — Маріупольскій мѣщанскій староста, Евтушенко, произвелъ растрату общественныхъ суммъ въ значительной цифрѣ. Эта растрата была обнаружена и дѣлу данъ былъ законный ходъ въ 1892 и 1893 годахъ. Нынѣ, какъ мы слышали изъ достовѣрныхъ источниковъ, обвинительный актъ о преданіи старосты Евтушенко суду харьковской судебной палаты съ участіемъ сословныхъ представителей уже утвержденъ.

— Невѣрное сообщеніе.—Со словъ столичныхъ газетъ и нѣкоторыя провинціальныя сообщили извѣстіе о томъ, что маріупольская городская дума отправляетъ депутацію въ Петербургъ, имѣющую ходатайствовать объ углубленіи новаго маріупольскаго порта, для приспособленія его къ экспорту хлѣбнаго зерна заграницу. Сообщеніе это невѣрно. Наша городская дума лишь недавно преобразована по закону о новомъ городовомъ положеніи, недавнооже вступилъ, какъ мы уже сообщали, въ отправленіи своихъ обязанностей и новый городской голова. За время дѣятельности думы новаго состава состоялось, подъ предсѣдательствомъ новаго городскаго головы, только одно засѣданіе, посвященное выборамъ 2-го члена городской управы и кандидатовъ къ нимъ, а также вопросу о предоставленіи думѣ права избранія еще и третьяго члена городской управы, о чемъ и постановлено войти куда слѣдуетъ съ ходатайствомъ. Вопроса-же объ углубленіи новаго порта до 22 фут. и снаряженія депутаціи наша новая дума еще не обсуждала.

БѢДНЫЙ СУПРУГЪ.

(Въ камерѣ мирового судьи).

Передъ мировымъ судьей предстаютъ: Ѳеодосія Лузина, шамкающая старуха, въ черномъ ватномъ капотѣ, съ ребенкомъ на рукахъ; дочь ея Анастасія, по мужу Шевченко, и Маркъ Шевченко, субъектъ съ крайне мрачнымъ выраженіемъ лица.

— Вотъ вы, Ѳеодосія Лузина, и вы, Анастасія Шевченко, обвиняетесь Маркомъ Шевченко въ томъ, что нанесли ему жестокіе побои. Признаете себя виновными?

Обѣ женщины поднимаются вмѣстѣ.

— Онъ самъ первый, шамкаетъ теща,—начинаетъ постоянно. Какъ изверь мучитъ жену.—Мы тоже, вѣдь, прошеніе подали—житья нѣту,—старается какъ можно больше придать задушевности голосу Анастасія Шевченко.

— Садитесь. Свидѣтельница Маслова!

Входитъ молодая женщина.

— Разскажите, пожалуйста, свидѣтельница, что вы знаете по этому дѣлу?

— А вотъ что я знаю. Въ одномъ дворѣ, значитъ, все это было. Ну, онъ произвелъ буйство — выпимши былъ немножко. Опосля того, явились теща и жена его и стали бить стекла, дверь ломать. Крикъ, гамъ, смятеніе такое, что сохрани и помилуй Богъ! Сестра Шевченчихи ругается...

— Кого она ругала?

— Да Марка. Шевченкова Марка ругала.

— Какъ-же она ругала его?

Свидѣтельница, очевидно, конфузится.

— Нельзя даже сказать, ваше б—іе! Непечатными словами отличалась.

— Прекрасно, садитесь. Свидѣтель Петровъ!

За рѣшеткой появляется, должно быть, мастеровой, невысокаго роста.

— Вы, Петровъ, видѣли, какъ вотъ онѣ били Шевченко?

— Видѣлъ. Больно били, можно сказать.

— А вы гдѣ были въ это время?

— А я черезъ тынъ смотрѣлъ, ваше б—іе!

— Тынъ не высокій?

— Нѣтъ, вотъ такъ,—показываетъ рукой свидѣтель.

— Хорошо, продолжайте.

— Управились онѣ съ нимъ хорошо. Жена за волосы его таскаетъ, а маменька полѣномъ жару поддаетъ.

— Какая маменька?

— Теща-съ Маркина. Настина мамаша. А послѣ битвы явились городовые и всѣхъ повели въ участокъ. Ндравъ у нихъ, можно сказать, лютый.

При послѣднихъ словахъ свидѣтеля старуха что-то шамкаетъ, но шамканье заглушается пискомъ ребенка.

— Такъ вы говорите, что жена била кулаками?

— Да полѣномъ тоже лупила.

— Садитесь. Свидѣтель Болдыревъ!

— Здѣсь я, отзывается Болдыревъ.

— Пожалуйте сюда! Разскажите, Болдыревъ, что вы видѣли?

— Я сидѣлъ дома. Является къ намъ Настасья и говоритъ: «пойдемте,—мужъ пьяный, дите кричитъ»... Я пошелъ съ женой. Приходимъ,—дверь и окна запертые. Отворила Настасья ставню и кричитъ: давай сюда дите. А онъ говоритъ: не отдамъ. Она давай ругаться. Онъ тоже. Я говорю: «да образумься, Марко,» а онъ и меня выругалъ. Я взялъ плюнулъ, да и ушелъ.

— Больше ничего не знаете?

— Ничего не знаю. Плюнулъ и ушелъ: Господь, думаю, съ вами!

— Свидѣтельница Болдырева! Разскажите, что вы видѣли?

— Да что я видѣла? Разговоръ про между нихъ былъ изъ окошка.

— Изъ окошка?

— Изъ окошка разговаривали. Она кричитъ: давай ребенка! онъ говоритъ: не дамъ ребенка.

— Что же вы, г. мировой судья,—шамкаетъ, поднимаясь со скамьи, старуха-теща: все ихъ да ихъ свидѣтелей спрашиваете, а нашихъ нѣтъ?

— Я спрашиваю всѣхъ свидѣтелей, о которыхъ упоминается въ прошеніи.

— А Слатину не спрашивали.

— Да Слатиной здѣсь, въ прошеніи, и нѣтъ.

— Что-же, что нѣтъ? А она сзади сидитъ.

— Садитесь. Свидѣтельница Варвара Лузина!

На зовъ является дама въ бѣломъ гарусномъ платкѣ.

— Вы, когда разбиралось дѣло, были въ камерѣ?

— Нѣтъ, въ корридорчикѣ.

— Что-же вы видѣли?

— Ничего не видѣла.

— Драку видѣли?

— Нѣтъ и ничего не знаю.

— Садитесь. Слатина, здѣсь Слатина?

На задней скамейкѣ слышится голосъ: «здѣсь».

— Иди туда, иди! слышится въ публикѣ.

— Пожалуйте, Слатина, не стѣсняйтесь!

За рѣшетку нерѣшительно входитъ молодая особа.

— Вы были въ камерѣ во время разбора дѣла?

— Немножко сидѣла, а то все въ колидорчикѣ гуляла.

— Помните, свидѣтельница, что, въ случаѣ надобности, вы должны будете подтвердить ваши слова присягой. Разскажите, что вы видѣли?

— Да я ничего не видѣла!

— Но что-же вы знаете по этому дѣлу?

— Ей-богу, ничего не знаю. Знаю только, что Шевченко иной разъ выпиваетъ и гулянетъ съ органомъ.

— Я долженъ вамъ сказать, г. мировой судья,—заявляетъ самъ Шевченко,—что это случается со мною раза два въ мѣсяцъ, только всего. А прошлый мѣсяцъ хотя и гулялъ ночи четыре, но безъ органа.

— Очень хорошо. Садитесь. Ну вотъ —обращается судья къ тещѣ и женѣ обвинителя,—и ваши свидѣтели. Что вы имѣете сказать сами?

— Онъ мучитель, ваше б-іе,—встаетъ Анастасья Шевченко. Пришелъ онъ часовъ въ шесть домой, пьяный какъ стелька.—Давай мнѣ, говоритъ, водки, —я дала ему водки графинъ и на закуску жареной рыбы. Онъ все это скушалъ и требуетъ ключи. Я, говорю, ключей тебѣ не дамъ. Онъ, не долго думая, схватилъ топоръ и сталъ въ сундукѣ ломать вотъ эти мѣста (показываетъ мѣста); я и говорю:—что ты, разбойникъ, дѣлаешь? Приходитъ мать, а у меня въ рукахъ было блюдце съ чаемъ. Онъ сунулъ мнѣ блюдцу въ зубы и обварилъ дите. Меня схватилъ за патлы, а маменьку за глотку... Я ему говорю: пей чай, а онъ не туда клонитъ. Послѣ этого взяли всѣхъ насъ въ участокъ. Вотъ и все. Хорошъ малый, нечего сказать! Закатайте его, ваше благородіе, въ кутузку для смиренія.

Приговоромъ судьи дѣло оставляется безъ послѣдствій.

Эрве.

По Россіи.

— ОДЕССА. (*Самоубійство*). — На-дняхъ, въ «Сѣверной» гостиницѣ застрѣлился содержатель извѣстной на южномъ берегу Крыма гостинницы «Россія» Е. П. Пачевъ, 39 лѣтъ. Нѣсколько времени тому назадъ, Пачевъ, вмѣстѣ съ матерью и сестрой, пріѣхалъ изъ Ялты и остановился въ «Сѣверной» гостинницѣ. Страдая продолжительное время нервной болѣзнью, онъ намѣревался полечиться у докторовъ.

— (*Интересный циркуляръ*).—Инспекторъ типографій, литографій и т. п. заведеній ст. сов. С. И. Плаксинъ разослалъ содержателямъ типо-литографій и т. п. заведеній и книжной торговли въ Одессѣ слѣд. циркуляръ:

„До свѣдѣнія моего дошло, что нѣкоторыя лица являются въ заведенія печати, подчиненныя моему надзору, выдавая себя за моихъ помощниковъ или секретарей. Во избѣжаніе всякихъ недоразумѣній, считаю долгомъ объявить вамъ что никакихъ помощниковъ, ни секретарей, ни письмоводителей у меня нѣтъ, и что лица, не снабженныя особымъ собственноручно подписаннымъ отъ меня полномочіемъ, никакого доступа отъ имени моего въ заведенія печати имѣть не могутъ и должны быть удаляемы".

— ЭРИВАНЬ. (*Клубные инциденты*).—Мѣстный общественный клубъ сдѣлался ареной нескончаемыхъ потасовокъ. На-дняхъ подрались 15 человѣкъ танцовавшихъ; были пущены въ ходъ бутылки, стаканы, стулья; одни изъ буяновъ ранены, другіе просто избиты Драка прекращена полиціей.

— САМАРА. (*Служеніе безъ жалованья*).—Начальствующіе самаро-златоустовской желѣзной дороги не выдавали служащимъ жалованья не только за празднику, но и послѣ праздника, откладывая выдачу до 28-го января, т. е. за два мѣсяца. По этому поводу, 12-го января, произошелъ инцидентъ въ самарскомъ депо. Почти всѣ машинисты заявили начальству, что они прожили за это время всѣ свои сбереженія, какія у нихъ были, что имъ не съ чѣмъ ѣздить по линіи, а въ буфетахъ довольствоваться очень дорого, а потому, если имъ немедленно не выдадутъ жалованья, то они побросаютъ паровозы до тѣхъ поръ, пока имъ не выдадутъ причитающагося вознагражденія.

— СИМФЕРОПОЛЬ. (*Пожертвованіе*). — „Крымъ" сообщаетъ, что недавно умершій генералъ С. И. Мальцевъ остатки своего состоянія, заключающагося въ виноградномъ участкѣ до 50 десятинъ въ Крыму, завѣщалъ на благое дѣло просвѣщенія. По реализаціи этого имущества, до 250 тыс. руб. должны быть обращены на устройство народныхъ школъ, общеобразовательныхъ и техническихъ, въ мѣстности, облагодѣтельствованной фамиліею Мальцевыхъ.

— БЕРЕЙСКІЙ УѢЗДЪ. (*Смерть отъ обжоговъ*).—На дняхъ въ Троице-Одигитріевскомъ женскомъ монастырѣ отъ сильныхъ обжоговъ скончалась монахиня Августа, 78 лѣтъ отъ роду. Монахиня Августа проживала одна въ своей кельѣ; по окончаніи въ этотъ день литургіи, монахиня ушла въ свою келью и до 3¾ часовъ пополудни оттуда не выходила. Въ это время одна изъ монахинь пришла въ келью Августы и замѣтила тамъ сильный дымъ; не видя монахини Августы, она стала ее окликать, а затѣмъ нашла ее на полу мертвую и сильно обгорѣвшую.

— ИРКУТСКЪ. (*Японцы туристы*). — Не давно въ Иркутскъ прибыли два молодыхъ японца, студенты токійскаго университета, одинъ изъ нихъ буддистъ, другой православный. Оба они стремятся къ полученію высшаго образованія въ Россіи. Не имѣя рѣшительно никакихъ средствъ, чтобы слѣдовать дальше на западъ, они застряли въ Иркутскѣ и обратились къ помощи благотворителей.

— КІЕВЪ. (*Недостатокъ мѣстъ въ больницахъ*).—Недостатокъ свободныхъ мѣстъ въ кіевскихъ больницахъ все громче и громче заявляетъ о себѣ. Нѣсколько дней тому назадъ, въ Лыбедской полицейской участокъ привозятъ больного его квартирный хозяинъ и оставляетъ въ сѣняхъ участка. Затѣмъ больного, лишеннаго употребленія рукъ и ногъ, возятъ по больницамъ, но ни въ одну изъ нихъ не удается помѣстить его. Больной возвращается въ участокъ, но въ участкѣ его держать нельзя. Больного отправляютъ на квартиру. Здѣсь хозяинъ отказался принять больного.

ТОРГОВЛЯ и БИРЖА.

Курсовыя, фондовыя и торговыя телеграммы съ оффиціальными свѣдѣніями С.-Петербургской биржи.

С.-Петербургская биржа, 29 января.

Векс. курсъ на 3 мѣс. на Лондонъ за 10 ф. ст.	93.30—
Векс. курсъ на 3 мѣс. на Берлинъ за 100 герм. мар.	45.67—45.65
Векс. курсъ на 3 мѣс. на Парижъ за 100 франковъ	37.02—37.05
Настроеніе съ векс. курс.	крѣпче.
Полуимпер. новой чеканки	7.46—7.48
Тамож. куп. (за 100 р. мет.)	149¹/₄—149³/₄
Серебро	— —
Биржевой дискоунтъ	5—7
5% бил. Гос. Бан. 1 вып.	163³/₈ пк.
5% » » » 2 »	1C2⁷/₈ сд.

Фонды.

5% Золотая рента 1883 г.	— —
5% » » 1884 г.	160 пк.
4% Новый золот. заемъ 1893 г.	— —
5% Вост. заемъ 1000 р. 2 вып.	101¹/₈ сд.
5% » » 1000 » 3 »	102¹/₈ сд.
5% 1-й внутрен. съ выигр. заемъ 1864 г.	241³/₄ сд.
4% 2-й внутренній съ выигр. заемъ 1866 г.	226 сд.
5% Государ. дворян. съ выигр. заемъ 1889 г.	196¹/₄ сд.
4% Госуд. желѣзнодор. рен.	102⁵/₈ пк.
4% Внутренній заемъ I серія	95¹/₂ сд.
— — — II —	95¹/₄ пк.
— — — III —	95¹/₄ пк.
— — — IV —	95⁷/₈ сд.
4½% — — 1893 г.	99⁷/₈ сд.
4½% Внутрен. конс. жел. дор. заемъ 1 вып.	99³/₄ сд
4½% Внутр. конс. желѣзн. дор. заемъ II вып.	99¹/₂ пк.
5% Закладн. листы Гос. Двор. Земельнаго Банка	101 пк.
4½% Закл. листы Гос. Двор. Земельнаго Банка	99 пк.
4½% Свидѣт. Кр. Поз. Бан.	99¹/₄ сд.
5% Облиг. Юго-Зап. жел. д.	91³/₄ пк.
— — Моск.-Казанской	91¹/₂ пк
4½% — Рязан.-Уральск.	98³/₄ пк.
— — Кур.-Кіевской	98³/₄ пк.
4½% Закл. листы Общ. Вз. Поземн. Кред. нет.	153 сд.
5% Закладн. листы Общ. Вз. Поземн. Кред. кред.	101 пк.

Ипотечныя бумаги.

Облигаціи городскихъ кредитныхъ обществъ.

5% Облигаціи С.-Петерб. Гор. Кредитнаго Общества	100³/₄ пк.
5% Облигаціи Московскаго Гор. Кредитнаго Общества	100⁸/₄ сд.
5½% Облигаціи Одесскаго Гор. Кредитнаго Общества	100⁸/₄ пк.

Закладные листы земельныхъ банковъ.

5% Закладные листы Земельн. банка. Польши	99 пр.
5½% закл. л. Херс. зем. бан.	100³/₄ пк.
5% » » » » »	99⁵/₈ пк.
5% закład. листы Харьковск. зем. банка	100¹/₄ сд.
5% закład. листы Полтавск. зем. банка	100¹/₈ сд.
5% закład. листы Пет.-Тульск. зем. банка	100¹/₈ пк.
5% закладные листы Кіевскаго зем. банка	100⁴/₄ пк.
5% закład. листы Московскаго зем. банка	100¹/₈ пк.
5% закład. листы Бес.-Таврич. зем. банка	99⁷/₈ пк.
5% закład. листы Нижег.-Сам. зем. банка	100⁴/₈ пк.
5% закладные листы Донского зем. банка	99¹/₈ пк.
5% закład. листы Виленскаго зем. банка	99¹/₈ сд.

Акціи банковъ:

С.-Петерб. учетн. и ссуднаго	472 сд.
С.-Петерб. международнаго	495 сд
Русскаго для внѣшн. торговли	351 сд.
Волжско-Камскаго коммерч.	894 сд.
Сибирскаго	630 пк.
Бес.-Таврич.	608 сд

Акціи земельныхъ банковъ.

Харьковскаго земельнаго	502 сд.
С.-Петерб.-Тульскаго земельн.	426 сд.
Полтавскаго	595 пк.
Нижегородско-Самарскаго	630 сд.
Виленскаго	580 сд.
Донского	690 пк.
Кіевскаго	795 сд.
Московскаго	618 пр.

Акціи страховыхъ обществъ.

Россійск. страх. общ. 1827 г.	1240 пк.
Сѣвернаго страхов. Общества	— „
Страхов. Общества «Россія»	331 сд.

Акціи пароходныхъ обществъ.

Рус. Об. пар. и тор. (Черномор.)	725 пк.
Общ. «Кавказъ и Меркурій»	401 сд.

Акціи желѣзныхъ дорогъ.

Главн. Общ. Россійск. ж. дор.	274 сд.
Московско-Рязанской ж. дор.	478 пк.
Курско-Кіевской	390 пк.
Рыбинско-Бологовской	92¹/₄ сд.
Грязе-Царицынской	164 сд.
Юго-западныхъ жел. дор.	112¹/₄ сд.

Настроеніе Петербург. фонд. биржи—твердое.

Биржевыя сдѣлки.

Пшеница сакс. четв. въ 10 пуд.	8.25
» самар. » » 10 »	8.00
» гирка » » 10 »	7.75
Съ пшеницею	Тихо.
Рожь налич. вѣс. 9 п. мат. 120 ф.	6.00
» » » 9 » » 117 »	5.80
Съ рожью	Спокойно.
Овесъ обыкн. для города за куль	3.65—4.00
» вологодскій	— —.—
» староруссій	—.— —.—
Съ овсомъ	Тихо.
Сѣмя льнян. выс. сам., за 9 п.	13.25
Сѣмя ржевск. за 9 п.	11.75
Съ льнянымъ сѣменемъ	Потверже.
Мука ржаная московская за » мѣшковая	6.50—6.65
Мука ржаная никовая за 9 п. мѣшковая	5 60 5.70
Съ мукою	Тихо.
Крупа ядрица за куль	11.00
Съ крупою	Тихо.
Ленъ лужскій за берк. 10 пуд.	45.00
Ленъ сланецъ ржевскій за берк. 10 пуд.	47.50
Со льномъ	Тихо.
Кудель льнянная сибир. за берк. 10 пуд.	44.00
Кудель льнянная камск. за берк. 10 пуд.	42.00
Кудель льнянная ржевская за берк. 10 пуд.	—.—
Съ кудельнымъ льномъ	Спокойнѣе.
Сало желтое свѣчное за берковецъ въ 10 пудъ	58.00
Коровье масло сибирское перепускное, за пудъ	8.25—8.70
Подсолнечное масло саратов.	5.65—5.70
Конопляное масло орловское	5.05
Керосинъ рус. Нобеля за п.	1.37
Керос. рус. Бакинскій за п.	1.35
Сахаръ зав. Кенига рафин. 1-й сортъ за пудъ	6.20
Сахаръ песокъ кристаллизов.	4.20

Ростовская на-Дону биржа

30 *января.*

Примѣсь.

	Вѣсъ въ чет-верти.	Разно-родн. хлѣбъ.	Сору.
Пшеница озимая	45	12 %	2 %
»	46	10 »	2 »
»	47	8 »	1½
»	48	8 »	1 »
»	49	6 »	1 »
»	50	4 »	1 »
»	51	3 »	½ »
Пшеница озимая мельничная	51	4 »	½ »
Пшеница гарнов.	46	— »	—
»	47	»	— »
»	48	— »	— »
»	49	— »	— »
»	50	— »	— »
»	51	— »	— »
»	52	— »	— »
Пшеница гарнов. мельничная	49-52	— »	— »
Пшеница гирка	45-47	— »	— »
»	48-49	— »	— »
»	49-51	— »	— »
Сурка	43-45	— »	8 »
Рожь воронежск.	43-45	— »	2 »
съ лин. к.-в.-р.ж.			
Рожь донская	43-45	8 »	2 »
» кавказск.	43-45	10 »	2 »
Ячмень при 3% стор. прим.		»	— »
Кукуруза		»	— »
Овесъ за 5-ти пуд. четв.		»	— »
Сѣмя льняное при 6% масл. и 4% немасл.			
» сурѣпное при 12% немасл. примѣси			
Сѣмя рыжейное при 3% сору			
Выжимки льняныя			
» сурѣпныя			
Пшено съ мѣшкомъ			
Крупа гречневая ядрица съ мѣшкомъ			
Масло подсолнечное			
» конопляное			
Сало баранье топленое			
» пищевое			

Наличн.

	На Ростовъ. р.	к.	до р.	На Новороссійскъ р.	к.	до р.
Пшеница озимая	—	—	» 5 25	—	—	5 60
»	—	—	» 5 50	—	—	» 5 80
»	—	—	» 5 75	—	—	» 6 05
»	6	—	» 6 10	—	—	» 6 25
»	6	40	» 6 50	—	—	» 6 70
»	7	—	» 7 10	—	—	» 7 20
»	7	30	» 7 40	—	—	» — —
Пшеница озимая мельничная	6	40	» 7 40	—	—	» — —
Пшеница гарнов.	5	—	» 5 10	—	—	» 5 75
»	5	20	» 5 30	—	—	» 6 —
»	5	30	» 5 50	—	—	» 6 20
»	5	60	» 5 80	—	—	» 55
»	6	25	» 6 30	—	—	» 7 —
»	7	—	» 7 10	—	—	» — —
»	7	50	» 7 75	—	—	» — —
Пшеница гарнов. мельничная	6	25	» 8 —	—	—	» — —
Пшеница гирка	5	20	» 5 80	—	—	» — —
»	6	10	» 6 60	—	—	» — —
»	6	80	» 7 10	—	—	» — —
Сурка	4	30	» 4 50	4	60	» 4 70
Рожь воронежск.	4	65	» 4 80	—	—	» — —
Рожь донская	4	60	» 4 70	—	—	» — —
» кавказск.	4	55	» 4 65	4	90	» 5 —
Ячмень	—	—	» 3 60	4	30	» — —
Кукуруза	—	—	» — —	—	—	» — —
Овесъ	2	70	» 2 80	—	—	» 8 —
Сѣмя льняное	12	50	» 12 65	—	—	» 18 15
» сурѣпное	—	—	» 5 25	—	—	» 5 60
Сѣмя рыжейное	—	—	» — —	—	—	» — —
Выжимки льняныя	—	—	» — —	—	—	» — —
» сурѣпныя	—	—	» — —	—	—	» — —
Пшено	—	50	» — 70	—	—	» — —
Крупа гречневая ядрица	—	—	» 1 —	—	—	» — —
Масло подсолнечное	5	25	» 5 40	—	—	» — —
» конопляное	4	90	» — —	—	—	» — —
Сало баранье топленое	4	80	» 4 95	—	—	» — —
» пищевое	5	10	» 5 30	—	—	» — —

		Р.	К.	до	Р.	К.	Р.	К.	до	Р.	К.
Мука ростовскихъ паровъ мельницъ	За мѣшокъ 5 пуд. Крупка	—	»	7	25	№ 2	—	„	6 75	№ 5	— » 5 50
	За мѣшокъ 5 пудовъ N 0.	—	»	7	75	№ 3	—	„	6 25	№ 6	— » 5 25
	За мѣшокъ 5 пудовъ N 1.	—	»	7	25	№ 4	—	„	5 75	№ 7	— » 5 —

		Р.	К.	до	Р.	К.			Р.	К.	до	Р.	К.
Размолъ пудъ	Пшеничный	—	—	»	90	—	Отруби	Крупныя	—	18	»	—	20
	Ржаной	—	—	»	—	65		Мелкія	—	22	»	—	25

Шерсть овеч. рун. бѣл. гр. исп. — р, — к. до — р. — к., безъ дѣлъ тоже рус. при 10 проц. черной — р. — коп. безъ дѣлъ до — р. — к., тоже русская мытая безъ дѣлъ, поярокъ перегонный безъ дѣлъ, перестрига перег. 7 р. 75 к. до 8 р. 75 к. Овчина рѣзная испанская 1 руб. 30 к. до 1 р. 40 к. палая 4 р. 50 к. пуд.

		Р.	К.	до	Р.	К.			Р.	К.	до	Р.	К.
Соль за пудъ	Крымская	—	12	»	—	14	Уголь за пуд.	Антрацитъ	—	18	»	—	19
	Бахмутск.	—	—	»	—	—		Курной	—	15	»	—	16
Керос. за пуд.	Наливомъ	1	05	»	1	07	Спиртъ за ведро 40 пр.	Сырой	Безъ дѣлъ.				
	Въ посудѣ	1	28	»	1	35		Ректифик.					
Сахаръ рафинадъ		5	60	»	5	80	Сахаръ песокъ		—	—	»	4	50

СПРАВОЧНЫЙ ОТДѢЛЪ.

Сегодня, 31 января.

ТЕАТРЪ АСМОЛОВА. Дано будетъ: 1) «Сервильскій цирульникъ», опера въ 3 дѣйств. муз. Россини, 2) «Фаустъ» (2-й актъ).
Начало въ 8 часовъ.

ТЕАТРЪ ЛЮБОВА. «Назаръ Стодоля», драматич. картины съ пѣніемъ.
Начало въ 8 час. веч.

РОСПИСАНІЕ

прихода и отхода поѣздовъ трехъ желѣзныхъ дорогъ г. Ростова.

(Часы по мѣстному времени).

ПО ВЛАДИКАВКАЗСКОЙ ДОРОГѢ

ДО ВЛАДИКАВКАЗА.

ОТХОДЪ.

Почтово-пассажир. № 5—въ 8 ч. 53 м. вечера

ПРИХОДЪ:

Почтово-пассажир. № 4—въ 8 ч. 58 м. утра

ДО НОВОРОССІЙСКА.

ОТХОДЪ.

Пассажир. поѣздъ № 5—въ 9 ч. 53 м. веч.
Смѣшан. поѣздъ № 9—въ 10 ч. 28 м. утра.

ПРИХОДЪ:

Пассажир. поѣздъ № 6—въ 7 ч. 58 м. утра
Смѣшан. поѣздъ № 10—въ 11 ч. 48 м. веч

ПО ЮГО-ВОСТОЧНОЙ Ж. Д.

(КОЗ.-ВОР.-Р.)

ПРИХОДЪ.

Почтовый № 3—въ 6 ч. 53 м. вечера.
Пассажирскій № 1—въ 5 ч. 08 м. утра.
Тов.-пас. отъ Шахтъ № 7—въ 11 ч. 38 м. ут

ОТХОДЪ.

Почтовый № 4—въ 10 ч. 48 м. утра.
Пассажирскій № 2—въ 12 ч. 53 м. ночи.
Тов.-пас. до Шахтъ № 8—въ 7. ч. 43 м. в.

ПО КУРСКО-ХАРЬК.-АЗОВ. Ж. Д.

ПРИХОДЪ.

Почтовый № 3—въ 6 ч. 33 м. веч.
Товаро-пассажир. № 5—въ 9 ч. 58 м. утра.
Изъ Таганрог. допол. № 23—въ 1 ч. 38 м.м

ОТХОДЪ.

Почтовый № 4—въ 9 ч. 38 м. утра.
Товаро-пассажирск. № 6—въ 7 ч. 38 м. веч.
Въ Таганрогъ допол. № 24—въ 4 ч. 53 м. дня

РОСПИСАНІЕ

прихода и отхода поѣздовъ к.-х.-аз. ж. д. въ г. Таганрогѣ.

ПРИХОДЪ.

Изъ Харьк. тов.-пас. № 5—въ 6 ч. 28 м. утра.
» » » поч. № 3—въ 3 ч. 38 м. дня.
» Ростова » № 4—въ 12 ч. 08 м. дня.
» » тов. № 6—въ 10 ч. 38 м. дня.
» » доп. № 24—въ 7 ч. 58 м. веч.

ОТХОДЪ.

Въ Харьковъ почт. № 4—въ 12 ч. 28 м. дня.
» » тов.-пас. № 6—въ 11 ч. 08 м. веч.
» Ростовъ тов.-пас. № 5—въ 6 ч. 58 м. утра.
» » почтов. № 3—въ 4 ч. 08 м. дня.
» » допол. № 23—въ 10 ч. 43 м. веч.

Редакторъ-Издатель
С. Х. Арутюновъ.

ОБЪЯВЛЕНІЯ.

УПРАВЛЕНІЕ Юго-Восточныхъ ж. д.

Всѣдствіе заявленія Ильченка объ утерѣ дубликатовъ накладныхъ на отправки Москва-Ростовъ-Донъ № 370 и Чистякова-Ростовъ-Донъ № 152, Управленіе Юго-Восточныхъ дорогъ симъ объявляетъ, что означенные дубликаты накладныхъ будутъ считаться недѣйствительными и товаръ по истеченіи установленнаго срока будетъ выданъ.

145. 1—3

АКУШЕРКА и фельдшерица,

кончившая Петербургскіе Рождественскіе курсы, принимаетъ роженицъ, тщательный уходъ. Уголъ Бол. Садовой, № 213. Нахичеванская мѣна.

113. 5—15

Судебный приставъ Таганрогскаго Окружнаго Суда БЕККЕРЪ, на основаніи 1030 ст. Уст. Гр. Суд. объявляетъ, что на удовлетвореніе долга торговаго дома Ваагъ въ суммѣ 1026 р., будетъ произведена 8 февраля въ 10 час утра публичная продажа движимаго имущества, принадлежащаго Алексѣю Пишину, заключающагося въ разныхъ сортахъ горчицы и оцѣненнаго въ 112 руб. Продажа будетъ производиться на Рождественской ул. въ домѣ между № 55 и 57. Опись и оцѣнку имущества можно разсматривать въ квартирѣ судебнаго пристава, а самое имущество въ день торга по мѣсту производства онаго.

132. 2—2

Требуется

въ нотаріальную контору

служащій, знающій нотаріальное дѣло, съ хорошими рекоменд