



بلدیہ طهران

سر ویس معارف

دایرہ احصائیه

سر شماری نفوس

شهر طهران

طبعہ مجلس

اسکین نشد

تاریخ: بهمن ۹۹

شماره ۱۴۰۳۶۵۱

راهنما ۲۷۷۷۲

۲۷۴

شماره ۱۰۸۵۹

کتابخانه مرکزی
تهران

۱۳۰۱-۱۳۱۱

تعقیب دوین / سالنامه احصائیه بلدی

سرشماری نفوس شهر تهران

در سنوات ۱۲۶۲ و ۱۲۷۰ و ۱۳۰۱ و ۱۳۱۱



۱۳۱۲

EV

11-23-11

11-23-11

Central Library
Lamar University



۲۷

سید علی بن ابی طالب
عجل الله فرجه

۱۱۶-۴۳۹

سید علی بن ابی طالب
عجل الله فرجه
Central Library
Tehran University





توضیح

در تعقیب دومین سالنامه احصائی شهر طهران که از طرف دایره احصائی بلدیہ در سال ۱۳۱۰ منتشر گردید اینک سومین کتاب احصائی است مخصوص بسر شماری نفوس شهر طهران و تغییرات وارده بجمعیت در سال ۱۳۱۱ که برای مزید اطلاع و روشن داشتن افکار اهالی محترم پایتخت دولت شاهنشاهی نسبت بوضعیت اجتماعی خود مؤسسه بلدیہ اقدام بطبع و نشر آن مینماید.

نظر باینکه احصائی بهترین معرف یکجمله است در کلیه اوضاع عمومی و اجتماعی خود و ملل راقیه برای جلب نظر محاسن یا نقایص خویش اقدام بنشر آن مینمایند، دایره احصائی بلدیہ طهران نیز تاریخ سرشماری نفوس و طرز عمل در جمع آوری اطلاع مزبور را که از سال ۱۳۶۲ شمسی در طهران شروع شده بطریق جموعه در این کتاب گنجانید تا قارئین محترم کاملا از مواضع مندرجه در آن آگاهی حاصل نموده و در وضعیت اجتماعی خود آشنا و مطلع شوند.

اینک بطریق راهنما مندرجات در هر یک از پنج قسمت کتاب مزبور بطریق خلاصه ذیلا شرح داده میشود:

۱ - مقدمه - تاریخ بنای شهر طهران و طرز عمل سرشماری از سال ۱۲۶۲ لغایت

۱۳۱۱ را شرح میدهد.

۲ - قسمت اول - موقعیت جغرافیائی و احصائی آثار جویه و آب و هوای شهر طهران

در ظرف ده سال اخیر.

۳ - قسمت دوم - احصائی نفوس شهر طهران در سنوات ۱۱۶۲ و ۱۲۷۰ شمسی.

۴ - قسمت سوم - در سال ۱۳۰۱ در نتیجه سر شماری

توسط مؤسسه بلدیہ.

۵ - قسمت چهارم - احصائی نفوس شهر طهران در سال ۱۳۱۱ در نتیجه سر شماری

که نیز از طرف مؤسسه بلدیہ بعمل آمده.

۶ - قسمت پنجم - تغییرات وارده بجمعیت (موالید، متوفیات، ازدواج و طلاق) در سال

۱۳۱۱ و جداول مقایسه نفوس در چهار دوره که سر شماری بعمل آمده.

البته عملیات سر شماری سال ۱۳۱۱ را در طرز عمل و تقلیل مدت نمیتوان با سایر ممالک

عالم که افلا دو قرن سابقه در این عمل دارند و اهالی آن نقاط تماما با سواد و آشنا بموضوع

سر شماری هستند منطبق نمود، ولی در مقایسه احصائی مزبور با سه دوره ماقبل خود در شهر

طهران بخوبی محسوس میشود که تا چه حد افکار عمومی اهالی محترم پایتخت آشنا بان شده اند.

لذا امید است قارئین محترم در حین مطالعه از مطالب مندرجه خورده نکرفته و به نظر

تشویق بنگرند.

فهرست مندرجات کتاب
سرشماری شهر طهران

صفحه	شرح	صفحه	شرح
	مقدمه		
	تاریخچه و بنای شهر طهران	۳ تا ۱	
	قسمت اول		
	موقعیت جغرافیائی:		
	(الف) عرض و طول جغرافیائی طهران	۶	
	(ب) وسعت و اماکن شهر طهران در سنوات ۱۲۲۷، ۱۳۰۸، ۱۳۱۲ شمسی		
	آثار جویه آب و هوای طهران:		
	(الف) ارتفاع طهران نسبت به سطح دریای محیط		
	(ب) فشار هوا		
	(ج) درجه حرارت	۷	
	(د) عمده ابله صاف و گرفته		
	(ه) ارتفاع آب از باران و یخرف		
	(و) ارتفاع آفتاب از سطح زمین و طول ایام در فصول تابستان و زمستان		
	قسمت دوم		
	احصایه نفوس شهر طهران در سال ۱۲۶۲ شمسی	۱۰	
	مصرف نان شهر طهران در سال ۱۲۶۶	۱۱	
	نفوس طهران در سال ۱۲۷۰	۱۲	
	قسمت سوم		
	سرشماری نفوس طهران در سال ۱۳۰۱	۱۵	
	احصایه نفوس نسبت بنواحی ده گانه	۱۶	
	تقل جمیت	۱۷	
	رؤساء خانوادها نسبت بشماره افراد خانوادگی	۱۸	
	در سال ۱۳۰۱	۱۹	
	ملا متوجه نسبت به سواد	۲۰	
	۲۱		
	احصایه رؤساء خانوادها نسبت به سطرالراس در سال ۱۳۰۱	۲۱	
	بنابیت	۲۲	
	نسبت بهچردنامل و تمدد زوجات	۲۳	
	خلاصه مشاغل رؤساء خانوادها در سال ۱۳۱۱	۲۴ تا ۲۴	
	قسمت چهارم		
	سرشماری شهر طهران در سال ۱۳۱۱ شمسی و طرز عمل آن	۲۸ تا ۲۶	
	جدول ۱ - احصایه ابله و عمارات و معابر عمومی طهران در سال ۱۳۱۱	۳۵ تا ۳۰	
	۲ - تقسیم نفوس بین اماکن مسکونی	۳۸ تا ۳۶	
	۳ - نفوس شهر طهران در داخل و خارج از حرم خندق سابق	۳۹	
	۴ - خلاصه کل نفوس طهران نسبت به طبقات جمیت	۴۱ تا ۴۰	
	۵ - تقل جمیت نسبت بنواحی ده گانه	۴۲	
	۶ - احصایه خانوادگی نفوس نسبت به تعدد نفقات در هر یک از نواحی	۴۵ تا ۴۳	
	۷ - احصایه نفوس نسبت به درجات سن و حالت تجرد و ناهل و بیوه بودن آنها در هر یک از نواحی ده گانه	۷۱ تا ۴۶	
	۸ - احصایه خانوادگی نفوس نسبت به تعداد اولاد	۷۳ تا ۷۲	
	۹ - احصایه تراید و تناسل بین خانوادهای متاهل	۷۸ تا ۷۴	
	۱۰ - احصایه تمدد زوجات بین افراد ذکور متاهل	۷۹	
	۱۱ - احصایه ملل متنوعه مقیم در شهر طهران	۸۰	
	۱۲ - ۱۳ - ۱۴ - احصایه افراد باسواد و بی سواد بین نفوس مقیم طهران نسبت به درجات سن		
	در هر یک از نواحی ده گانه	۸۴ تا ۸۱	
	۱۵ - احصایه تابیت کل نفوس شهر طهران در سال ۱۳۱۱	۸۵	
	۱۶ - احصایه مامورین و نمایندگان سیاسی مالک خارجه مقیم طهران	۸۵	
	۱۷ - احصایه ارباب خارجه مقیم در شهر طهران	۸۷ تا ۸۶	
	۱۸ - کل نفوس نسبت به سطرالراس	۸۸	
	۱۹ - دکان کهن صنعتی و اماکن تجاری و صنعتی	۱۰۱ تا ۸۹	
	۲۰ - عجزه و ناقص المصنوعا بین نفوس طهران	۱۰۲	
	۲۱ - مشاغل عمومی کل نفوس	۱۰۳ تا ۱۰۲	

فهرست مندرجات (بقی)

صفحه	شرح	صفحه	شرح
	قسمت پنجم		
	جدول مقایسه ادوار سرشماری نفوس طهران:		
۱۵۰ تا ۱۴۸	جدول ۸، ۷، ۶ - مقایسه ملل متنوعه مقیم در شهر طهران در سنوات ۱۳۰۱، ۱۳۱۱		
۱۵۱	دموگرافی یا تغییرات وارده به جمعیت:		
۱۵۲	شرح مختصر راجع به احصایه و وقایع اربعه	۱۴۴	
	احصایه متولدین نفوس شهر طهران در سال ۱۳۱۱		
۱۵۳	متوفیات	۱۴۵	
	بدرجات سن		
۱۵۷ تا ۱۵۴	نسبت به ملل قوت		
۱۵۸	از دو جنس و طلاق	۱۴۶	
۱۶۱ تا ۱۵۹	خلاصه کل احصایه و وقایع اربعه	۱۴۷	

فهرست مندرجات (بقیه)

شرح	صفحه	شرح	صفحه
گزاره ها		جغرافیک ها	
۱ - نقشه شهر طهران در سال ۱۲۷۰ هجری		۱ - تقل جمیت نسبت بنواحی در سنوات ۱۳۰۱، ۱۳۱۱ (دو نقطه)	
۲ - کرانیک نفوس نسبت به درجات سن در سال ۱۳۱۱		۲ - کرانیک نفوس نسبت به درجات سن در سال ۱۳۱۱	
۳ - کروکی شهر طهران و حومه متصل بآن یا حوزه سرشماری		۳ - خانوادگی و خانوادگی نفوس	
۴ - سردرب مجل جدید البناه عمارت داخلی مجلس شورای ملی		۴ - افراد باسواد و بی سواد	
۵ - میدان سیه و عمارت بلندی طهران		۵ - وقایع اربعه نفوس	
۶ - دورنمای شهر طهران از سمت شمال غربی		۶ - تقل جمیت طهران از سال ۱۲۶۲ الی ۱۳۱۱	
		۷ - مشاغل عمومی در سال ۱۳۱۱	

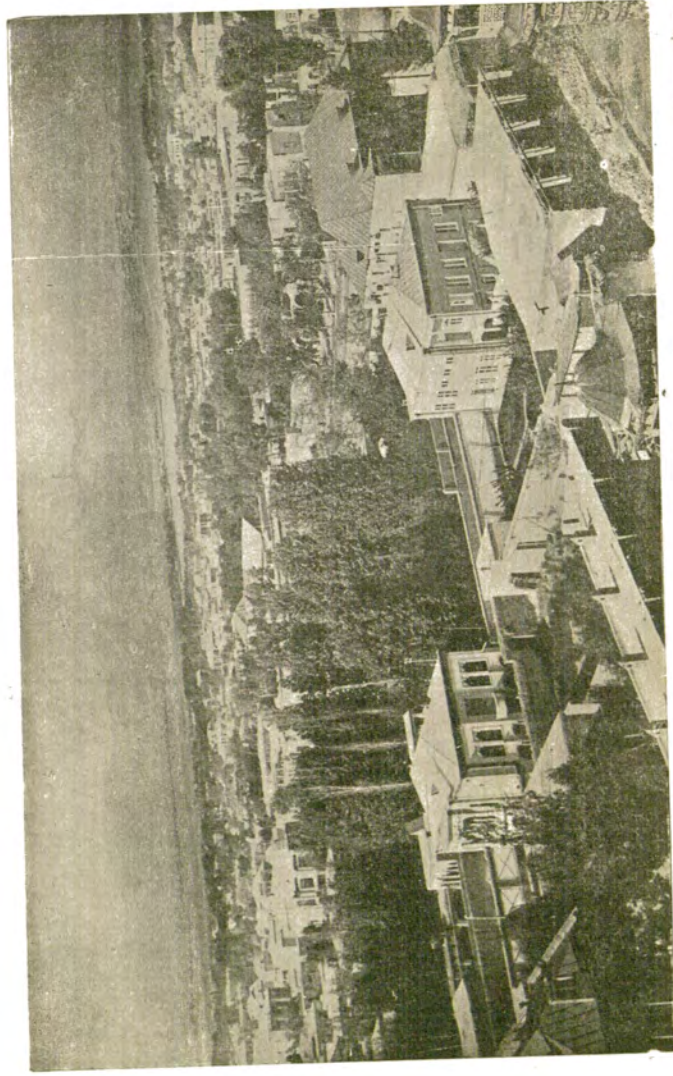

دورنمای شهر طه‌ان از سمت شمال غربی در سال ۱۳۱۱ شمسی

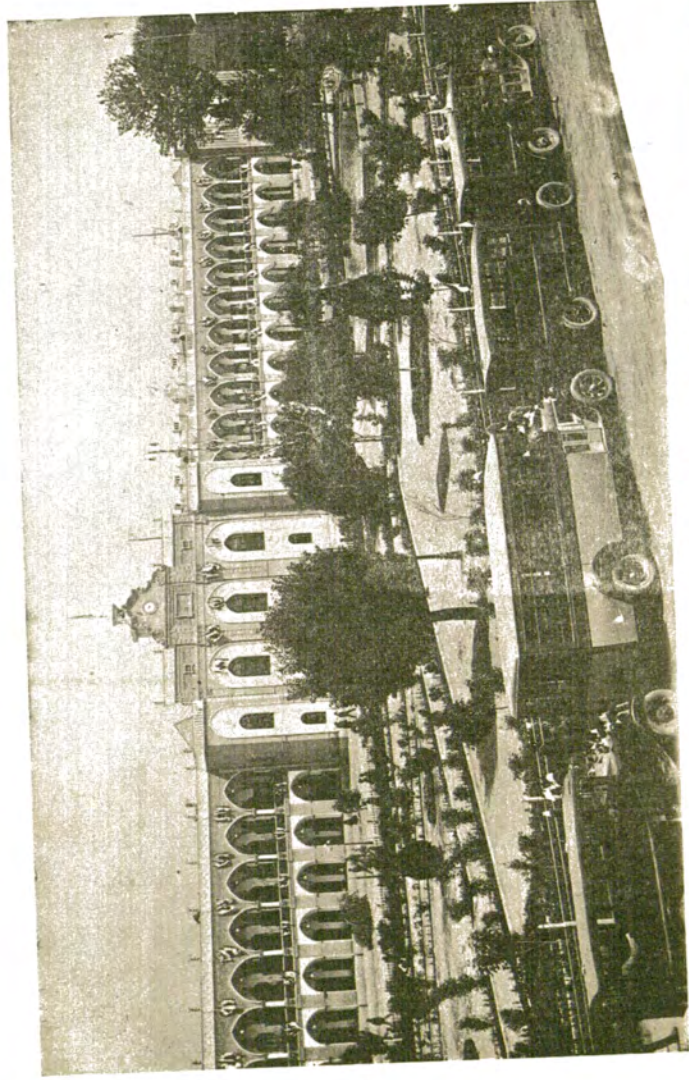

طهران - میدان سپه و منظره بنای عمارت بلدیّه در سال ۱۳۱۱ شمسی



مقدمه

تاریخچه بنای شهر طهران - احصائیه نفوس در چهار دوره

آنچه از تواریخ و سیر برمیآید طهران (یا تهران) از جمله قراء و قصبات ری محسوب که به ۱۲ محله متقسم و سطح آن دولت مرکب از باغات منمره و بساطین، دارای انهار جاریه و یک نلث از خانهای سرداب مانند بوده.

اهالی آن اغلب امور معاشیه خود را بوسیله فلاحت و زراعت تأمین مینمودند.

تا زمان صفویه طهران دارای شهرتی نبوده بلکه ورامین از حیث اهمیت بر آن مقدم بوده است؛ فقط سیاحین و علمای جغرافی آب و هوا و میوه طهران را فوق العاده ستوده و تمجید کرده اند.

اولین آثار شهری طهران باروئی است که در سال ۹۶۱ هجری (۹۲۰ شمسی) شاه سلهاسب بن شاه اسمعیل صفوی بدور آن کشیده با طول شش هزار گام که دارای یکصد و چهارده برج و ۴ دروازه بوده، و اولین عمارت سلطنتی را کریمخان زند در آن بنا نمود که هم اکنون مختصری از آن در قصر گلستان باقی و معروف بخالوت کریمخانی است.

سیس بعثت قرب جوار به استرآباد و دسترس بابل قاجار در سال ۱۲۰۰ هجری (۱۱۶۰ شمسی) از طرف آغا محمدخان مقرر سلطنت و پایتخت ایران انتخاب شد.

متأسفانه از تعداد نفوس و تقسیمات طهران در آن زمان مدرکی در دست نیست؛ همینقدر معلوم است که شهر دارای چهار محله بوده: سنگلج، چاله میدان، چاله حصار، ارک و جمعیت آنرا میتوان به پنجاه هزار نفر تخمین نمود.

اولین احصاء نفوس طهران در سال ۱۳۰۱ هجری (۱۲۶۲ شمسی) یعنی پنجاه سال قبل بوسیله آقای میرزا سید شفیع خان میرفخرآبی (مدیر لشکر) که خوشبختانه در قید حیوة و از دادن اطلاعات خود دو کمک های ذیقیمت باین تاریخچه مضایقه ننموده و ما را قربین امانت داشته اند بعمل آمده که جمعیت شهر را در آن تاریخ به ۱۰۶۴۸۲ نفر تعیین نموده اند^(۱).

با آنکه در آن تاریخ کمتر آشنا بقواعد عامیه و طرق احصائیه بودند؛ معیناً با تطبیق بر هر یک از این بندها صرف

(۱) رجوع بقسمت دوم شود

نان شهر در آن زمان میتوان احصائیه فوق الذکر را در حدود تقریب مدرک صحیحی دانست.

نومین احصاء نفوس طهران در سال ۱۳۰۹ هجری (۱۲۷۰ شمسی) بوسیله مرحوم نجم الملک بعمل آمد؛ مطابق بادداشتهائی که در تفصیل نقشه طهران ترسیم خود ذکر مینمایند در سال ۱۲۸۴ هجری (۱۲۴۶ شمسی) نظر به ازدیاد نفوس در شهر و ضیق مکان امر بتوسعه شهر داده شد؛ لهذا از چهار جهت بوسیله مرحوم میرزا عیسی وزیر توسط مهندسین لایق و کافی بروسعت شهر از اراضی خارج از باروی قدیم افزوده شد و بیک سلسله خندق وصل بهم محصور گردید که دارای دوازده دروازه بوده^(۱) سطح آن ایش محله تقسیم شده بود؛ دولت سنگلج، بازار، چاله میدان، عودلاجان و ارک.

پس از اتمام حفر خندق و ساختن دروازه ها امر بنقشه برداری شهر شد.

در سال ۱۳۰۹ هجری (۱۲۷۰ شمسی) مرحوم نجم الملک که مأمور ترسیم نقشه فوق بود ضمن عمل از نفوس متوقف در شهر نیز سرشماری نمود که جمعیت طهران را در آن تاریخ بالغ بر ۱۶۰۰۰۰ نفر تعیین میکنند. سومین احصاء نفوس طهران از طرف مؤسسه بلدیه در سال ۱۳۰۱ شمسی بعمل آمد (فقط از ساکنین متوقف داخل در حرم خندق).

مسلم است که قلت وسائل و مضیق مالی و بالاتر از همه جهل و بی سوادی اکثریت اهالی، کارکنان این مؤسسه را بمطلوب واقعی و تعیین نفوس بطور علمی نرسانید ولیکن بمراتب کاملتر از احصاء سنوات ۱۲۶۲ و ۱۲۷۰ شمسی بود.

بر طبق احصائیه فوق جمعیت شهر بالغ بر ۲۱۰۰۰۰ نفر گردید^(۲).

چهارمین اقدام به احصاء نفوس طهران نیز از طرف مؤسسه بلدیه در سال ۱۳۱۱ بعمل آمده است که در ظل **مراحم بندگمان اعلیحضرت قدر قدرت شاهنشاهی ارواحنا فدا** به دوره صیارت راطی و قدم بمرحله تکامل گذارده، مواضع مفقود و مقتضیات موجود بود؛ تصمیم بر شماری از اهالی شهر بطریق علمی و فنی نمود.

از آنجائیکه در این عصر فرخنده اراده باعمل همعنان است بسرعت هر چه تمامتر این منظور اساسی که مقصود فواید بی شمار و در واقع شالوده کلیده اصلاحات بلدیه است بموقع اجرا گذارده شد؛ چنانکه در قسمت چهارم مندرج و از نظر قارئین محترم میگردد.

قسمت اول

موقعیت جغرافیائی - آثار جویه و آب و هوای شهر طهران

۱- موقعیت جغرافیائی:

الف - عرض شهر طهران از خط استوا بسمت شمال $35^{\circ}, 40', 53''$ درجه است

ب - طول شهر طهران از خاالدات که مبدأ طول قداما بوده $68^{\circ}, 3', 19''$ می باشد
از کلیسایها است $51^{\circ}, 25', 13''$ درجه طرف مشرق
کرنویج
از خاالدات که مبدأ طول قداما بوده $68^{\circ}, 3', 19''$ می باشد

ج - وسعت و ابعاد شهر طهران در سنوات 1227 و 1208 و 1312 شمسی.

(۱۱) طهران در سال ۱۲۲۷ شمسی	محیط شهر از روی بارو	۱۲۲۲۰ متر
	مساحت شهر در داخل بارو	۴۰۶۰۰۰۰ مربع
	قطر شهر از شمال بجنوب	۲۵۵۰
(۱۲) طهران در سال ۱۳۰۸ شمسی	محیط شهر از روی خندق	۲۰۲۲۴
	مساحت شهر در داخل از حرم خندق	۲۴۴۵۸۲۹۰ مربع
	قطر شهر از شمال بجنوب	۴۶۰۰
(۱۳) طهران در سال ۱۳۱۲ شمسی	محیط شهر	۲۵۰۰۰
	مساحت شهر	۴۶۵۰۰۰۰۰ مربع
	قطر شهر از شمال بجنوب	۷۱۵۰
	قطر شهر از شرق بغرب	۷۸۵۰

۴ - آثار جویه و آب و هوای شهر طهران در طول مدت ده سال اخیر بطریق حد متوسط:

(از سال ۱۲۰۱ ال ۱۳۱۱ شمسی)

الف - ارتفاع شهر طهران نسبت بسطح دریای محیط ۱۲۲۰ متر

ب- ارتفاع هوا (بالیتر)	عالی ترین درجه (بعد مطلق) ۶۶۲٫۹ میلیمتر که در ۲۲ آبان ۱۳۰۴ اتفاق افتاد
	پست ترین درجه « ۶۴۰٫۵ « « « « «
	حد متوسط « ۶۵۱٫۹ میلیمتر است

ج- درجه حرارت (بالیتر)	عالی ترین درجه حرارت (بعد مطلق) $41^{\circ}, 6'$ درجه که در ۱۸ تیر ماه ۱۳۰۴ اتفاق افتاد
	پست ترین « « « « « $11^{\circ}, 1'$ « « « « « (زیر صفر) که در ۲۱ بهمن ماه ۱۳۰۶ « « « « «
	حد متوسط عالی ترین درجه حرارت (بعد مطلق) 22°

د - در طهران بطور متوسط در تمام مدت سال تقریباً ۴۴ روز هوا مستعد باریدن برف و باران

است و بطور متوسط ۱۱۰ روز از ۳۶۵ روز آسمان آبر و گرفته و ۲۵۵ روز بقیه آیام سال هوا صاف و آفتاب مرئی است.

ه - از ارتفاع آب از باران و برف که در تمام مدت سال می بارد بطور متوسط ۲۴۲ میلیمتر است عالی ترین مقداری که مشاهده شده در مدت ۲۴ ساعت ۳۰ میلیمتر بوده

د- ارتفاع آفتاب در فصل تابستان	ارتفاع آفتاب در فصل تابستان $77^{\circ}, 48'$ درجه است
	« « « « زمستان $30^{\circ}, 52'$ « « « « «
	طول ایام در تابستان بطور متوسط ۱۴ ساعت و ۲۶ دقیقه است

قسمت دوم

(۱) احصایه نفوس شهر طهران در سال ۱۳۰۱ هجری (۱۲۶۲ شمسی)

تقریباً ۱۵ سال پس از شروع به توسعه دادن شهر قدیم که هنوز اراضی خارج از بارو بایر بوده اولین اقدام برشماری در شهر طهران بعمل آمد بشرح ذیل :

احصایه نفوس شهر طهران در سال ۱۲۶۳ شمسی

ردیف	اسامی علات	شرح	تعداد خانه		عدد نفوس		
			شخصی	اجاره	ذکور	انث	اطفال
			باب	باب	نفر	نفر	نفر
۱	ارک		۱۰۹	۴	۴۸۳	۴۳۶	۳۱۶
۲	سنگلج	از ابتدای دروازه محمديه الی انتهای دروازه قزوین و یوسف آباد	۱۵۰۶	۱۸۶	۱۱۱۷۱	۱۰۷۵۳	۸۸۰۶
۳	عودلاجان	از ابتدای خیابان ناصریه الی انتهای کوجه پودریها	۱۶۸۴	۹۷	۵۵۲۷	۶۳۴۴	۴۶۰۹
۴	چال میدان	از بدای کوجه در دار الی انتهای سر قبر آقا	۱۸۶۵	۲۶	۸۰۷۸	۱۴۹۲۳	—
۵	بازار	از ابتدای پاچنار الی خارج دروازه محمديه	۲۲۸۵	۲۳۰	۱۳۹۳۷	۱۲۲۱۰	—
۶		ساکنین کوره یزخانها	—	—	۱۳۷۵	—	—
۷		ساکنین خارج میدان تویخانه از ابتدای خیابان علاء الدوله الی خیابان سببسالار	۷۵۳	۳۵۸	۳۵۰۹	۳۳۷۱	—
۸		ساکنین مدارس طلاب (۵ مدرسه)	—	—	۶۳	—	—
۹		ساکنین کاروانسراها (۶ باب)	—	—	۸۳	—	—
۱۰		ساکنین در تون حمام (۲۰ باب حمام)	—	—	۳۶	—	—
۱۱		جنت کلیپیان مقیم در شهر	—	—	—	—	۱۱۳۶
۱۲		د ارامنه د د	—	—	—	—	۵۷۵
۱۳		د زرتشتیان د د	—	—	—	—	۱۸۱
جمع			۸۲۰۲	۸۹۱	۴۴۷۷۲	۴۶۰۳۷	۱۳۷۸۱



نقشه شهر طهران در سال ۱۲۶۳ هجری - مصور به باروئی است که در سال ۱۲۶۱ هجری (۱۲۲۰ شمسی) شاه طهماسب صفوی بطور آن کشید و تا اواخر سال ۱۲۸۴ هجری (۱۲۴۳ شمسی) تغییر در آن داده نشده بود

تقسیم به احوال فی تهران در سنه ۱۲۶۳ هجری

از احصائیه مزبور چنین معلوم میشود که ثقل جمعیت نسبت بسطح کل شهر در روی هر ده هزار متر مربع $4 \frac{1}{4}$ نفر بوده، باین معنی که در روی هر ده هزار متر مربع $4 \frac{1}{4}$ نفر سکونت داشتند؛ ولی از طرف دیگر چون شهر جدیداً توسعه یافته بود و در اراضی بایر اطراف باروی ساختمان خانه و عمارات شروع نشده بود تعداد خانهای موجوده نسبت به جمعیت حاضره در آن زمان فوق العاده بنظر کم می آید زیرا بطریق حد اقل در هر خانه ۱۲ نفر سکنی داشتند، و همین موضوع موجب شده بود که بر وسعت شهر افزوده شود.

با آنکه احصائیه فوق الذکر بطریق علمی و فنی تحصیل نشده و نمیتوان اطمینان کامل به آن داشت ولی بعضی قرائن موجوده از آن زمان بمثل مصرف نان شهر چنانکه در جدول ذیل شرح داده شده میرساند بر اینکه طهران در پنجاه سال قبل بیش از ۱۵۰۰۰۰ نفر نفوس نداشته است.

در محرم ۱۳۰۵ هجری مصابیح
سال ۱۲۶۶ شمسی

احصائیه مصرف نان یکماهه شهر طهران

اسامی محلات	سنگینی		لشویی		جمع کل	
	مقدار آرد مصرف شده		مقدار نان تهیه شده		مقدار نان مصرف شده	
	من	کلو	من	کلو	من	کلو
ارک و سنگلج	۱۷۴۳۴۰	۳۶۱۵۱۰	۲۴۸۴۰	۳۷۲۶۰	۱۹۹۱۸۰	۲۹۸۷۷۰
عودلاجان	۱۳۲۶۰۰	۱۹۸۹۰۰	۱۳۶۸۰	۲۰۵۲۰	۱۴۶۲۸۰	۲۱۹۴۲۰
چال میدان	۱۰۵۳۴۰	۱۰۵۷۸۶۰	۱۶۴۴۰	۲۴۶۶۰	۱۳۱۶۸۰	۱۸۲۵۲۰
بازار	۱۰۹۸۰۰	۱۶۴۷۰۰	۱۶۴۴۰	۲۴۶۶۰	۱۲۶۲۴۰	۱۸۹۲۶۰
خارج شهر	۷۲۴۸۰	۱۰۸۷۲۰	۲۲۲۰۰	۳۳۳۰۰	۹۴۶۸۰	۱۴۲۰۲۰
جمع کل	۵۹۴۴۶۰	۸۹۱۶۹۰	۹۳۶۰۰	۱۴۰۴۰۰	۶۸۸۰۶۰	۱۰۳۲۰۹۰
حد متوسط	۶	۳۰	۶	۳۰	۶	۳۰

تبصره - قیمت آندم که ملائین از خسه و عراق و همدان و قزوین وارد مینمودند جهت خبازان که از آنها خریداری نمایند از قرار خرواری پنج الی شش تومان بوده انبار دیوانی کندم خالصه را بخیازان از قرار خرواری چهار تومان میفروخته. غله اتباعی خبازان از آقابان ملائین مطابق تقسیماتی بوده که از قرار خرواری پنج تومان تسعیر شده.

نرخ نان در آن تاریخ از قرار بکمن ششصد دینار بوده است.

(۲) احصائیه نفوس شهر طهران در سال ۱۳۰۹ هجری (۱۲۷۰)

پس از اتمام در توسعه دادن شهر طهران که از سال ۱۲۸۴ هجری لغایت ۱۳۰۹ هجری بطول انجامید مرحوم نجم الملک و جمعی از مهندسين لایق مأمور نقشه برداری شهر شدند. در خاتمه کار ضمن عمل مرحوم نجم الملک از کلیه ساکنین متوقف در شهر سرشماری نمود که متأسفانه تاکنون مؤسسه بلدیه موفق بتحصول صورتهای جزء تفصیلی آن نگرديده.

آنگهرا که عقید مزبور در نقشه ترسیمي خود بطور خلاصه یاد داشت نموده اند بقرار ذیل است:

محیط شهر از روی خندق ۲۰۲۲۴ متر؛ مساحت شهر در داخل از حریم خندق ۴۵۸۲۹ متر ۲۴ متر مربع است دارای ۱۲ دروازه.

سطح شهر به شش محله تقسیم شده بود: ارک؛ دولت؛ عودلاجان؛ سنگلج؛ بازار؛ چاله میدان (۱) موجب احصائیه فوق طهران در آن تاریخ دارای ۱۶۰۰۰۰ نفر نفوس؛ ۱۸۰۰۰۰ باب خانه؛ ۲۰۰ مسجد؛ ۴ کلیسا و ۴۰۰ باب حمام بوده است.

لذا ثقل جمعیت در شهر طهران در آن زمان نسبت بسطح کل ۶۵ نفر در روی هر ده هزار متر مربع بوده یعنی نسبت به ده سال قبل خود ۲۲٪ نفر بجمعیت شهر در روی هر ده هزار متر مربع افزوده شده بود. بعلاوه برآبادی شهر در ازدیاد ساختمان ابنیه و عمارات نیز افزوده شده زیرا با مقایسه عدده نفوس نسبت به ۱۸۰۰۰۰ باب خانه موجوده تقریباً بهر خانه ۹ نفر می افتد که سکونت داشتند در صورتیکه در سال ۱۲۶۲ دوازده نفر بهر خانه تعلق می گرفته.

(۱) رجوع ب نقشه ترسیمیه در قسمت سوم شود

قسمت سوم



نقشه شهر طهران ترمیمی مرحوم نیرالدک در سال ۱۲۰۹ هجری (۱۷۷۰ شمسی) تصویر پخش شده است که در سال ۱۲۸۴ هجری (۱۷۴۶ شمسی) مرحوم میرزا عیسی زکریا بنویس آن جز هندو کشان سال ۱۲۴۸ هجری (۱۳۰۹ شمسی) ترمیمی در آن داده شده بود.

(۳) احصائیه نفوس شهر طهران در سال ۱۳۰۱ شمسی

از تاریخ ۱۲۷۰ الی ۱۳۰۰ اطلاعاتی در دست نیست که از نفوس شهر طهران احصائی شده باشد. در سال ۱۳۰۱ شمسی که دومین سال تشکیلات جدید مؤسسه بلدیه بود، برای بدست آوردن زمینة جهت تامین ارزاق عمومی و تنظیم امور صحی و غیره مؤسسه لازم دانست جمعیت شهر را بطور کامل تعیین نماید؛ لذا پس از اعلان و آشنا نمودن افسکار اهالی بقواید و محسنات عمل سرشماری بطریق علمی، در اوایل فروردین ماه ۱۳۰۱ شروع بعمل نموده و در قلیل مدتی از کلیه ساکنین متوقف در اماکن و خانه های واقع در داخل از حریم خندق سرشماری نمود.

گرچه بطریقیکه معمول است لازم بود پس از انتشار اعلان و اخطار به اهالی و آماده نمودن آنها در انجام عمل مزبور بدو توسط مامورین مخصوص سرشمار صورت کاملی از کلیه خانها و نفوس تقریبی آن برداشته و پس از ۵ الی ۶ روز قبل از روز موعود سرشماری اوراق طبع شده که حاوی کلیه سؤالات لازمه از هر فردی از افراد حاضر در موقع سرشماری است و موسوم بورقه انفرادی است بوسیله مامور سرشمار مطابق همان صورت اولیه که از خانها برداشته شده بتعداد افرادیکه در هر خانه سکونت دارند توزیع نموده و رئیس خانوار را مکلف ساخت تا در روز معین سرشماری جواب سؤالات را جمع بفردی از افراد خانوار خود را در روی ورقه مزبور نوشته و حاضر نماید، تا بعداً مامورین توزیع عین اوراق تنظیمیه را جمع و بدر کتک احصائیه تحویل نمایند، که پس از جمع آوری کلیه آنها شروع بشمارش و جمع بندی شود.

ولی در سال ۱۳۰۱ بواسطه بی اطلاعی اهالی از طرز عمل سرشماری و بلدیکه بواسطه بیسوادی اکثریت آنها در نوشتن جواب سؤالات مندرجه در اوراق مؤسسه بلدیه موفق بطبع اوراق انفرادی نشده تا شخصاً اهالی جوابهای لازمه را تهیه نمایند؛ لذا اوراق جامع دیگری که حاوی یک سلسله اطلاعات مفید بود بطبع رسانید که هر سطر از آن راجع بیک خانواده بوده و در آن مذهب، سن، شغل، ملیت، تابعیت، مسقط الراس، عدّه عیال، و اولاد رؤساء خانواده ها معلوم گشته و از افراد خانواده فقط عدّه ذکور و اناث، اطفال مجرد و متاهل، باسواد و بیسواد، و مستخدمین شبانه روزی و مهمانهای موقت تعیین شده است چنانکه خلاصه آن در جداول مندرجه در این قسمت شرح داده میشود.

احصایه نفوس شهر طهران

جمع کل	جمع نفوس		موسم						ع						تعداد خانوار	تعداد خانه	ناحیه		
	تقر	مجموع	مستعملین شبانه روزی		ادب		شیر خواران		مردان		زنان		مردان					زنان	
			کل	تقر	مجموع	تقر	مجموع	تقر	مجموع	تقر	مجموع	تقر	مجموع	تقر				مجموع	
۲۷۱۳	۱۲۵۸	۱۴۵۵	۲۲۲	۹۳	۱۰۲۵	۴۱۹	۵۵۲	۵۳	۱۳۲۲	۴۹۶	۸۳۸	۲۷	۶۱۲	۲۷۵	۱	ارک			
۲۲۲۲۳	۱۱۵۱۲	۱۰۹۱۱	۲۱۵۰	۱۲۲۷	۹۳۶۲	۲۸۷۸	۵۰۵۹	۴۲۵	۹۵۷۴	۳۶۱۵	۵۵۲۳	۴۲۶	۵۰۹۱	۲۴۰۶	۲	دولت			
۱۰۰۳۰	۴۸۲۹	۵۱۹۱	۸۰۵	۶۷۳	۴۰۳۴	۱۹۹۵	۱۹۲۲	۱۰۶	۲۵۱۸	۱۶۳۴	۲۷۷۸	۱۰۶	۱۸۴۵	۱۲۴۷	۳	حسین آباد			
۳۲۸۷۸	۱۶۹۷۴	۱۵۹۰۴	۱۷۴۹	۹۵۶	۱۵۱۸۰	۶۲۱۸	۸۱۸۲	۷۸۰	۱۴۹۴۸	۵۷۴۲	۸۳۰۷	۸۹۹	۷۰۷۵	۲۴۲۸	۴	سنگاج			
۲۱۲۵۸	۱۱۲۶۲	۱۰۳۹۶	۱۰۸۰	۵۱۹	۱۰۱۸۱	۳۹۷۹	۵۶۶۶	۵۲۷	۹۸۷۷	۳۷۰۱	۵۶۶۱	۵۱۵	۴۹۶۴	۲۵۹۹	۵	فغان آباد			
۲۲۳۵۵	۱۱۴۹۵	۱۰۸۹۰	۱۹۴	۷۹	۱۱۴۰۲	۴۷۶۶	۶۰۴۹	۴۸۶	۱۰۸۱۱	۴۵۴۱	۵۷۵۵	۵۱۵	۵۹۲۶	۳۵۲۹	۶	محدیه			
۱۳۶۶۸	۷۱۲۸	۶۵۰	۵۰۶	۲۵۲	۶۶۲۲	۲۷۱۲	۳۷۲۶	۱۸۴	۶۲۵۷	۲۴۴۹	۳۶۰۶	۲۲۴	۳۲۵۹	۱۶۴۹	۷	قاجاریه			
۳۴۰۱۷	۱۷۱۴۹	۱۶۸۶۸	۱۲۲۰	۴۰۶	۱۵۸۲۹	۶۳۰۱	۸۵۵۸	۹۷۰	۱۱۴۶۲۲	۵۹۹۶	۹۵۲۰	۹۴۶	۸۲۸۰	۳۷۷۴	۸	بازار			
۳۳۴۱۸	۱۷۱۴۶	۱۶۷۷۲	۱۵۷۴	۶۱۹	۱۵۵۷۴	۶۱۱۵	۸۴۷۱	۹۸۸	۱۵۶۵۲	۵۹۶۰	۸۷۲۸	۱۰۰۵	۷۷۸۶	۳۴۶۶	۹	میردولجان			
۳۰۸۵	۱۶۲۸	۱۴۵۷	۱۵۷	۸۱	۱۴۷۱	۳۲۶	۱۱۲۲	۲۲	۱۲۷۶	۲۵۲	۱۰۹۷	۲۶	۲۸۶	۳۷۲	۱۰	شهرنو			
۱۹۶۲۵۵	۱۰۰۰۴۰۱	۹۵۸۵۴	۹۸۱۱	۵۰۱۶	۹۰۵۹۰	۳۶۷۰۹	۴۹۳۲۸	۴۵۵۲	۹۰۸۲۸	۲۴۳۲۷	۵۱۸۲۴	۴۶۸۷	۴۵۱۳۴	۲۱۷۴۵		جمع			

توضیح - در جدول فوق عدده افراد نظام و اعضاء سفارتخانهها و عدده شیوخین و ایتام و فقراء متوقف در دارالمساکین بجمع وارد نشده علیحدته سرشماری شده اند
لذا لازم است بجمع فوق علاوه شود:

جمعیت بلدی ۱۹۶۲۵
ع علیحدته سرشماری شده ۱۲۷۴۵
جمع کل ۲۱۰۰۰۰

کرافیک نقل جمعیت نسبت بنواحی در سال ۱۳۰۱ شمسی

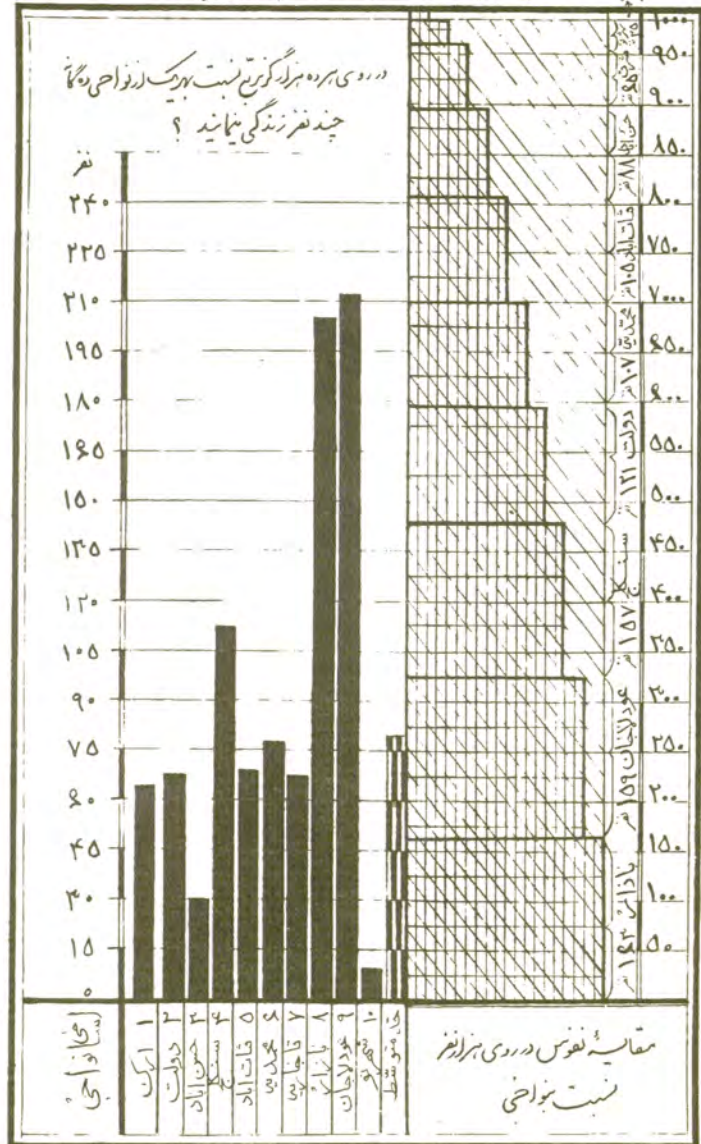

نقل جمعیت در شهر طهران نسبت بنواحی

سر شماری سال ۱۳۰۱

ناحیه	جمعیت نفر	مقایسه نفوس در روی هزار نفر نسبت بنواحی	سطح شهر متر مربع	دانشیه یا نقل جمعیت در روی ۱۰۰۰۰ متر مربع
۱ ارک	۲۷۱۳	۱۱	۴۱۶۷۰۰	۶۵
۲ دولت	۲۲۴۲۳	۱۲۱	۲۳۰۰۴۰۰	۶۸
۳ حسن آباد	۱۰۰۳۰	۸۸	۲۲۹۶۰۴۰	۳۰
۴ سنکج	۳۲۸۷۸	۱۵۷	۲۹۵۶۰۳۰	۱۱۱
۵ فئات آباد	۲۱۶۰۸	۱۰۴	۲۱۳۵۶۰۰	۶۹
۶ محمدیه	۲۲۳۸۵	۱۰۷	۲۸۷۵۶۰۰	۷۸
۷ فاجاریه	۱۲۶۴۸	۶۵	۲۰۷۴۶۰۰	۶۶
۸ بازار	۳۷۰۱۷	۱۶۳	۱۶۵۷۹۲۰	۲۰۵
۹ عودلاجان	۳۳۴۱۸	۱۵۹	۱۵۷۴۸۰۰	۲۱۷
۱۰ شهر نو	۲۰۸۵	۲۵	۳۱۷۰۶۰۰	۱۰
جمع	۱۹۶۲۵۵	۱۰۰۰	۲۴۴۰۸۲۹۵	حد وسط ۸۰

تعیین نقل جمعیت بدست آوردن عمده نفرانی است که در روی هر ده هزار متر مربع سکونت دارند. چنانچه ناحیه ۷ فاجاریه که دارای ۱۳۶۴۸ نفر است در روی ۲۰۷۴۶۰۰ متر مربع زندگی مینمایند پس باین تناسب هر گاه جمعیت آن ناحیه را در روی هر ده هزار متر مربع حساب کنیم می بینیم که ۶۶ نفر سکنی دارند و از این رو بخوبی معلوم شده است که جمعیت شهر بیشتر در کدام نواحی تمرکز یافته است. در سال ۱۳۰۱ ناحیه ۹ عودلاجان پر جمعیت ترین نقاط شهر بوده زیرا در روی هر ده هزار متر مربع ۲۱۷ نفر زندگی میکردند؛ و نقل جمعیت نسبت بسطح کل شهر ۸۰ نفر در روی هر ده هزار متر مربع بوده است.

احصائیه رؤساء خانواد های شهر طهران نسبت بتعدد اولاد

شماره خانوار	جمع کل	نواح										شرح
		۱۰	۹	۸	۷	۶	۵	۴	۳	۲	۱	
		شهر نو	مودلجان	بازار	قاجاریه	مخیمه	قنات آباد	سنگلج	حسین آباد	دولت	ارک	
۴۲	۱۸۹۳۶	۱۱۷	۲۸۶۷	۳۰۱۴	۱۸۷۴	۲۳۹۷	۲۰۹۰	۲۸۴۷	۶۸۷	۲۲۴۹	۲۹۴	تعداد خانوار می اولاد
۱۷	۷۶۰۶	۴۷	۱۲۰۸	۱۴۰۸	۳۷۹	۱۱۰۶	۹۳۰	۱۲۸۲	۲۳۳	۸۲۷	۹۱	> يك اولاد
۱۳	۶۰۱۲	۴۸	۱۰۲۹	۱۱۶۵	۳۲۷	۸۸۴	۷۰۷	۹۲۱	۲۷۲	۵۸۴	۶۵	> ۲ >
۱۱	۴۵۴۸	۳۹	۸۵۰	۷۲۹	۲۶۴	۶۰۴	۵۳۱	۷۵۶	۲۱۳	۵۱۰	۵۲	> ۳ >
۷	۳۳۱۸	۲۱	۶۶۵	۵۷۸	۱۸۲	۴۰۱	۳۳۳	۵۲۲	۱۳۴	۴۰۲	۵۰	> ۴ >
۵	۴۱۸۱	۷	۴۸۰	۳۹۸	۱۲۷	۲۳۷	۱۹۱	۳۵۲	۱۰۸	۲۵۵	۲۶	> ۵ >
۳	۱۲۹۰	۴	۳۳۶	۳۵۷	۵۹	۱۴۷	۹۹	۲۱۰	۵۴	۱۲۱	۱۳	> ۶ >
	۶۰۴	۱	۱۶۴	۱۲۳	۱۹	۵۳	۴۱	۹۲	۲۳	۸۱	۷	> ۷ >
	۲۸۹	—	۸۳	۴۹	۱۰	۳۴	۹	۵۵	۱۲	۲۱	۶	> ۸ >
	۱۵۸	۱	۶۰	۳۱	۸	۱۰	۵	۱۸	۱۸	۱۸	۲	> ۹ >
	۶۵	—	۱۹	۱۴	—	۷	۳	۱۲	۲	۶	۲	> ۱۰ >
۵/۵۲	۳۶	—	۱۱	۷	۸	۴	—	۲	۲	۱	۱	> ۱۱ >
	۱۹	—	۱۰	۲	۲	—	—	۱	—	۱	۳	> ۱۲ >
	۱۳	—	۳	۳	—	—	—	۲	—	۴	۱	> ۱۳ >
	۵	—	۱	—	—	۲	—	۲	—	—	—	> ۱۴ >
	۱	—	—	۱	—	—	—	—	—	—	—	> ۱۵ >
	۱	—	—	۱	—	—	—	—	—	—	—	> ۱۶ >
	۱	—	—	—	—	—	—	۱	—	—	—	> ۲۱ >
	۱	—	—	—	—	—	—	—	—	۱	—	> ۲۲ >
جمع	۱۰۰	۴۵۱۳۴	۲۸۶	۷۷۸۶	۸۲۸۰	۳۲۵۹	۵۹۳۶	۴۹۶۴	۷۰۷۵	۱۸۴۱	۵۰۹۱	۶۱۳

احصائیه رؤساء خانواده ها نسبت به تعداد افراد خانواده

شماره خانوار	جمع کل	نواح										تعداد افراد خانواده
		۱۰	۹	۸	۷	۶	۵	۴	۳	۲	۱	
۱ نفره	۶۴۱۷	۷	۱۱۳۰	۱۸۳۸	۴۳۸	۶۱۷	۴۴۸	۷۰۷	۱۵۴	۸۹۷	۱۸۱	۱۸۱
< ۲	۸۴۰۷	۴۰	۱۲۸۱	۱۳۴۶	۵۷۲	۱۳۱۷	۱۰۳۰	۱۳۲۹	۲۸۰	۱۰۱۰	۹۲	۹۲
< ۳	۷۹۴۳	۴۵	۱۳۵۷	۱۳۸۰	۵۴۷	۱۲۹۵	۹۰۷	۲۲۶	۳۱۷	۸۸۰	۸۴	۸۴
< ۴	۶۹۱۰	۵۹	۱۱۸۵	۱۰۳۰	۵۳۵	۹۵۷	۸۷۱	۱۰۹۸	۳۵۷	۷۲۴	۸۴	۸۴
< ۵	۵۲۹۲	۶۲	۹۲۹	۷۶۷	۴۵۱	۷۰۷	۶۱۸	۸۶۴	۲۶۶	۵۷۶	۵۲	۵۲
< ۶	۳۷۶۰	۴۷	۶۸۱	۵۷۱	۲۷۶	۴۵۱	۴۳۱	۶۵۹	۱۸۷	۴۰۵	۵۲	۵۲
< ۷	۲۵۲۲	۱۸	۴۴۹	۴۶۸	۲۰۵	۲۷۳	۲۹۱	۴۲۸	۱۱۷	۳۵۹	۲۴	۲۴
< ۸	۱۵۸۷	۷	۲۷۲	۳۶۸	۱۰۵	۱۴۰	۱۶۰	۲۹۹	۷۲	۱۵۱	۱۳	۱۳
< ۹	۹۹۹	۳	۱۷۱	۲۶۲	۷۵	۸۱	۸۹	۱۸۰	۲۳	۸۳	۱۲	۱۲
< ۱۰	۵۹۲	—	۹۰	۲۰۵	۲۸	۴۰	۵۶	۹۶	۲۹	۴۵	۳	۳
< ۱۱	۳۲۳	—	۵۴	۸۳	۱۰	۲۸	۳۶	۷۶	۱۴	۲۱	۵	۵
< ۱۲	۱۴۷	۲	۳۹	۲۱	۷	۱۴	۱۱	۳۰	۷	۱۱	۶	۶
< ۱۳	۸۱	—	۱۴	۱۱	۶	۶	۷	۲۳	۵	۸	۱	۱
< ۱۴	۶۱	—	۱۵	۱۳	۲	۳	۶	۱۲	۳	۷	—	—
< ۱۵	۲۶	—	۷	۴	۲	۲	۴	۵	—	۲	—	—
< ۱۶	۱۳	—	۳	۲	—	۱	۱	۲	۱	۲	۱	۱
< ۱۷	۱۳	—	۵	۲	—	۲	—	۴	—	—	—	—
< ۱۸	۸	—	۲	۱	—	۲	۱	۲	۱	—	—	—
< ۱۹	۵	—	—	۲	—	۱	—	—	—	—	۱	۱
< ۲۰	۱	—	—	۱	—	—	—	—	—	—	—	—
< ۲۱	۶	—	۱	۱	—	—	۷	۱	—	—	۱	۱
< ۲۲	۴	—	۱	—	—	—	—	۲	۱	—	—	—
< ۲۳	۱	—	—	۱	—	—	—	—	—	—	—	—
< ۲۴	۱	—	—	—	—	—	—	۱	—	—	—	—
< ۲۵	۱	—	—	—	—	—	—	—	—	—	—	—
< ۳۰	۱	—	—	—	—	—	—	—	—	—	—	—
< ۴۵	۱	—	—	—	—	—	—	۱	—	—	—	—
جمع کل	۴۵۱۳۴	۲۸۵	۷۷۸۶	۸۲۸۰	۳۲۵۹	۵۹۳۶	۴۹۶۴	۷۰۷۵	۱۸۴۵	۵۰۹۱	۶۱۳	

احصائیه روسای خانواده ها نسبت بمسقط الراس

ردیف	شرح	تعداد	نسبت	شرح	تعداد
۱	۱ - آسیا			۱ - ایران	
۲	طهرانی	۲۷۱۳۵	۲۹	عشاقی	۲۰
۳	قزوینی	۹۶۰	۳۰	بین النهرین	۱۴۷
۴	ساوه وزرندی	۱۰۱	۲۱	قفقازی	۱۵۹
۵	تهی	۷۲۸	۲۲	ترکستان روسی	۷
۶	عراق	۲۰۵۵	۲۳	افغانی	۷۱
۷	همدانی	۷۴۸	۲۴	هندی	۱۲
۸	کاشانی	۱۹۱۲	۲۵	جمع	۴۲۶
۹	اصفهبانی	۱۷۹۶	۳۰	۲ - اروپا	
۱۰	ولایت ثلاث مرکزی	۱۲۷	۳۶	انگلیسی	۴۰
۱۱	یزدی	۹۹۱	۳۷	هلندی	۳
۱۲	کرمانی	۱۴۹	۳۸	بلژیکی	۱۳
۱۳	پلوچستانی	۴	۳۹	فرانسوی	۲۴
۱۴	فارسی	۶۱۵	۴۰	سوئیسی	۷
۱۵	خوزستانی	۲۸	۴۱	ایتالیائی	۲
۱۶	لرستانی	۶۲۴	۴۲	اطریشی	۴
۱۷	کرمانشاهی	۲۵۰	۴۳	آلمانی	۱۴
۱۸	کردستانی	۲۵۵	۴۴	روسی	۱۲۰
۱۹	ولایت ثلاث غربی	۲۰۱	۴۵	ممالک دیگر	۹
۲۰	کروسی	۳۵	۴۶	جمع	۲۴۸
۲۱	آذربایجانی	۳۰۴۰	۴۷	۳ - آمریکا	
۲۲	خسه	۶۳۷	۴۸	امریکائی	۱۱
۲۳	کیلانی	۳۳۲	۴۹	۴ - آفریقا	
۲۴	مازندرانی	۱۰۲۱	۵۰	مصری	۱
۲۵	استرآبادی	۳۱	۵۱	چینه	۱۱
۲۶	خراسانی	۴۹۴	۵۲	جمع	۱۲
۲۷	نوابخ خراسانی	۱۰۲	۵۳	جمع کل	۴۵۱۳۴
۲۸	سیستانی	۵	۵۴		
۲۹	مغزیه ایرانی	۶۱	۵۵		
۳۰	جمع	۴۴۴۲۷			

احصائیه نفوس شهر طهران نسبت بمال متنوعه و درجه سواد هر يك

ردیف	شرح	درجه سواد		محصّل		جمع کل	مقتصدین شاہ روزی		مناهل		مجمرد		شیر خوار		اسامی ملل
		بی سواد	با سواد	ذکور	اناث		ذکور	اناث	ذکور	اناث	ذکور	اناث	ذکور	اناث	
۱	مغزیه درجه سواد روزی	۶۷۷۲	۸۱۵۸	۲۲۸۶۱	۴۲۲۱	۱۸۰۰۷۹	۹۴۹۶۹	۹۰۱۲۳	۹۳۲۷	۴۶۷۷	۴۶۷۷	۳۴۶۹۶	۳۴۶۹۶	۴۳۲۱	مسلمان
۲	مغزیه درجه سواد متوسط	۱۰۰۷	۴۱۰	۶۲۶	۲۸۹	۳۲۴۷	۱۶۶۴	۱۶۳۳	۱۴۶	۱۵۰	۵۸۴	۸۳۱	۹۱۹	۵۳	ارمنی
۳	مغزیه درجه سواد پائین	۲۴۵۳	۴۲۳	۱۳۴۹	۳۲۱	۵۸۸۱	۲۸۷۶	۲۰۰۵	۱۱۳	۴۰	۱۰۶۲	۱۴۷۱	۱۶۶۷	۲۲۸	کلیسی
۴	مغزیه درجه سواد بی سواد	۱۷۴	۲۸	۱۸۰	۲۳	۶۰۵	۲۵۱	۳۵۴	۱۶	۲۴	۱۰۵	۱۱۷	۲۲۵	۱۱	زرتشتی
۵	مغزیه درجه سواد بی سواد	۶۶۸۷	۹۰۱۶	۲۵۰۱۶	۴۸۵۹	۱۹۴۸۱۲	۹۹۶۸۷	۹۵۱۲۵	۹۶۱۲	۴۸۹۱	۳۴۴۴۷	۳۴۴۴۷	۴۵۲۰	جمع کل	
		۵۶.۴	۴۳.۶	۲۶.۵	۷۳.۵	۳۰.۵	۶۹.۵		%						

درودی صد نفر نسبت جمع کل

تصوه (۱) سایر ملل که جمع فوق نیامده: ۱۴۴۳ نفر

تصوه (۲) عدده حصّانین در جزء افراد با سواد جمع آمده است، مقصود از تکرار در این جدول نمایانند نوسه معارف بین ملل متنوعه است.

در درجه سواد بین ملل متنوعه، زرتشتیان در طبقه اول، ارمنه در طبقه دوم، کلیسیان در طبقه سوم و مسلمانان در طبقه چهارم قرار میگیرند.

احصایه رؤسای خانواده‌ها نسبت بتابعیت

ردیف	شرح	تعداد	شرح	تعداد	شرح	تعداد
۱	۱ - آسیا	۴۱۵۷۶	۴ - اروپا	۱۳	انگلیس	۱۱۴
۲	ایران	۶	روسیه	۲۲۸	سوئد	۶
۳	عثمانی	۷۴	آلمان	۱۵	متفرقه	۸
۴	ارمنستان	۶	امریکای جنوبی	۴		۴۴۶
۵	قفقاز	۹	سوئیس	۷		۱۱
۶	افغانستان	۱۲	ایتالیا	۵		
جمع		۴۴۶۷۷	فرانسه	۴۴		
			بلژیک	۱۵		۴۰۱۳۴

سرشماری سال ۱۳۰۱ شمسی

احصایه رؤسای خانواده‌های ساکن در شهر طهران نسبت بتجرد و تاهل

تجرد و تاهل	مجرد	زن	ناچهار										جمع کل خانواده
			۱	۲	۳	۴	۵	۶	۷	۸	۹	۱۰	
مجرد	۲۰۸	۲۲	۱۲۳۳	۳۷۰	۸۷۱	۸۶۶	۱۰۰۴	۶۴۱	۲۰۰	۴۱۵	۱۲۱	۴۲	۶۶۹۰
تاهل	۳۵۴	۱۶	۳۴۴۴	۲۰	۴۸۰	۳۷۲	۵۱۲	۳۸۱	۲۸۱	۲۶۰	۴۶۰	۶۲۰	۲۹۹۲
۱ زن	۳۵۴	۱۶	۳۴۴۴	۲۰	۴۸۰	۳۷۲	۵۱۲	۳۸۱	۲۸۱	۲۶۰	۴۶۰	۶۲۰	۲۹۹۲
۲ زن	۱۶	۱۶	۱۶۰	۲۰	۸۷۱	۸۶۶	۱۰۰۴	۶۴۱	۲۰۰	۴۱۵	۱۲۱	۴۲	۱۳۱۰
۳ زن	۲	۲	۴۱	۵	۱۳	۳۱	۱۵	۷	۱۶	۳	۲	۲	۱۲۱
۴ زن	۱	۲	۲	۲	۳	۱	۲	۱	۲	۲	۲	۲	۱۹
۵ زن	۱	۱	۱	۱	۱	۱	۱	۱	۱	۱	۱	۱	۴
۶ زن	۱	۱	۱	۱	۱	۱	۱	۱	۱	۱	۱	۱	۲
۷ زن	۱	۱	۱	۱	۱	۱	۱	۱	۱	۱	۱	۱	۱
جمع کل خانواده	۶۱۳	۳۸	۱۶۰۵۰	۵۷۱	۱۷۴۰	۲۸۰۸	۳۶۶۶	۴۶۶۶	۴۸۰۸	۳۷۸۸	۲۷۸۸	۱۷۸۸	۲۵۱۵۴

(قسمت مذکور)

خلاصه مسائل رؤسای خانواده طهران

ردیف	اصناف مشاغل	تعداد		جمع کل	میانگین
		مرد	زن		
۱	مشغل بلاصحت	۱۲۱	۷۰	۱۹۱	۱۰۰
۲	د استغفار حاج مشغلین	۱۳۱	۱۷۸	۳۰۹	۱۱۳
۳	د مشاغل و حرفه	۲	۲۲	۲۴	۱۲
۴	د مشاغل رایج بدون	۱۶	۳۳	۴۹	۳۰
۵	د محل و نقل	۲۶	۱۲۷	۱۵۳	۵۹
۶	د کسب و تجارت	۱۱۲	۵۲	۱۶۴	۷۹
۷	د استخدام دولتی	۱۳۶	۹۷	۲۳۳	۱۳۴
۸	د مشاغل آزاد	۱۹	۲۰	۳۹	۲۰
۹	د سرمایه داری	۲۳	۹۰	۱۱۳	۴۹
۱۰	د استخدام شخصی	۲۹	۵۶	۸۵	۴۰
۱۱	متفرقه	۳	۲	۵	۲
۱۲	اشخاص برحاصل	۲۸۶	۷۵	۳۶۱	۱۰۹

شماره ترتیبی	اسامی مشاغل	ناحیه										جمع کل
		۱۰	۹	۸	۷	۶	۵	۴	۳	۲	۱	
۱	حرفه و صنعت	—	۱۷	۱	۶۱	۵۸	۱۷۷	۱۱۶	۸۹	۱۳۵	—	۶۵۵
۲	کب	—	—	—	۱	۴	۶	—	۱۲	۱۰	—	۳۳
۳	مشاغل آزاد	۲	۱	۵	۶۹	۲۹	۱۵	۱	۷	۲۱	—	۱۵۰
۴	سرمایه دار	—	۵	—	۱۱	۲۹	۲۹	۲۷	۶	۲۸	—	۱۲۵
۵	استخدام شخصی	—	۲۱	—	۳۷	۲۴	۲۱	۳۵	۲۶	۲۳	—	۱۸۷
۵	اشخاص بی حاصل	۳۰	۱۹۴	۲۵	۳۰۱	۲۲۸	۲۶۳	۵	۳۲۰	۳۹۳	۸۷۸	۲۶۲۷

قسمت چهارم

(۴) احصائیه نفوس شهر طهران و حومه متصل بان

مؤسسه بلدیہ پس از ده سال از تاریخ سرشماری اول خود (۱۳۰۱ شمسی) برطبق قانون و نظامنامه بلدی مصوب مجلس شورای ملی در تاریخ خرداد ماه ۱۳۰۹ برای دومین دفعه لازم دانست عمل مزبور را تجدید نماید؛ زیرا جهت تأمین امور مالی بلدی که جمعیت مقیم Residente عهده دار آن میباشند و امور صحی و ارزاقی و شرب اهالی شهر و غیره که جمعیت حاضر Préente ذی نفع در آن هستند ایجاب مینمود: حال که بروست شهر طبق پروژه جدید افزوده شده و بواسطه توسعه معابر عمومی و احداث خیابانهای وسیع و منظره های باشکوه و عالی ساختمانهای جدید البتہ جلب مسافرین و سیاحان از خارج و داخل مملکت به پایتخت شاهنشاهی میشود؛ بطور علمی و صحیح نفوس شهر را احصاء و تعیین نمایند؛ تا در مقایسه با نفوس سال ۱۳۰۱ اولاً ترقیات محرم العقولیکه نتیجه این عصر شمشع بر افتخار است معلوم گردد و در ثانی مؤسسه بی بنواقص اوضاع اجتماعی و احتیاجات عمومی اهالی شهر برده در آینه پیش از پیش برای رفع آن کوشش و اقدام نماید.

قطع نظر از فوائد بیشماری که در نتیجه مطالعه به احصائیه های منظمه از این سرشماری نصیب سایر وزارت خانه ها و ادارات محترم دولتی و مؤسسات ملی میشود؛ چنانکه برای تشکیلات معارفی در توسعه مدارس ابتدائی، متوسطه و عالی (که بالنتیجه جهل و بی-وادری را از بین اهالی برطرف می سازد) به نسبت اشخاصیکه سن آنها اقتصای تحصیل را دارند، دانستن احصائیه نفوس نسبت بدرجات سن از واجبات اولیه است؛ باجهت تأمین امور اقتصادی و ارزاقی در تعیین مصرف حقیقی هر نوع جنس بدون تحصیل احصائیه نفوس قطعی شهر که عده مصرف کنندگان را نشان میدهد اقدام به آن امید پیشرفت برای ادارات دولتی و جلب نفع جهت مؤسسات ملی در بر نخواهد داشت.

در سال ۱۳۱۱ خوش بختانه حد اکثر اهالی پایتخت بواسطه تعلیم و تربیت در ظرف ده سال اخیر علاوه بر آنکه قوای دماغیشان توسعه یافته از نتیجه سرشماری سال ۱۳۰۱ بی بمقصد اصلی عمل مزبور تجدید آن برده بودند و آن بآسبکه در پیشرفت عمل سرشماری بطریق علمی در ابتدای سال ۱۳۰۱ برای کارکنان مؤسسه بلدیہ مستولی شده بود در آن سال مرتفع گردید.

منتهی بفرش آنکه شاید رؤساء خانوار یا خانواده ها دارای سواد کامل نباشند و آنهاهی هم که دارا هستند آشنا بطرز نوشتن جواب سؤالات مندرجه در اوراق سرشماری نباشند نوشتن اوراق مزبور چنانکه معمول است باختیار اهالی و اگذار نشد؛ بلکه بوسیله پنجاه نفر از جوانان تحصیل کرده استخدام شده که مأمور سرشمار نامیده میشوند و قبلا بمدت یکماه در دایره احصائیه بلدیہ مشغول تحصیل و تمرین عمل مزبور بودند؛ طبق دستورات چاپی از روی نقشه و تقسیمات نواحی دهکانه شهر و راه غامبی نمرات پلاک ثبت اسناد و املاک در نهایت نظم و آرامش از کلیه نقاط داخل و خارج وصل بشهر احصاء نفوس بعمل آمد. اوراقیکه جهت اجرای این منظور تهیه شده بود بقرار ذیل است:

۱ - ورقه انفرادی: برای هر فردی از افراد حاضر در موقع سرشماری يك ورقه انفرادی تنظیم داده شده که در آن اسم و نام خانوادگی، جنسیت، سن، تابعیت، ملیت، مسقط الرأس، مجرد و متأهل و بیوه، تعدد زوجات، تعداد اولاد، تعیین افراد باسواد و بی سواد، محل سکونت، شغل و سمتی را که در آن داراست و حالت صحی شخص اظهار کننده سؤال شده؛ اعم از آنکه آن شخص مقیم در شهر باشد یا مسافر و مهمان موقت، تبعمه داخله باشد یا خارجه، از طفل شیر خوار الی افراد معمر (باستثناء افراد غایب)

۲ - ورقه (با شمیر) خانواری: البتہ محسوس است افراد معمولاً بطور اجتماع زندگانی بایکدیگر کرده و ندرت اتفاق می افتد کسی به تنهایی بسر ببرد.

این اجتماع تشکیل خانوار یا خانواده را میدهند که عده در تحت سر پرستی يك نفر رئیس خانوار واقع شده اند.

لذا پس از احصاء و تنظیم اوراق انفرادی افراد متوقف در يك خانه مأمور سرشمار تقسیمات خانوار یا خانوادگی افراد احصاء شده را استفسار و مطابق تشخیص حاصله يك شمیر خانواری جهت هر يك از آن خانوار ها اختصاص داده که محتوی کلیه اوراق انفرادی افراد خانوار است، و در روی سه قسمت جداگانه آن جمعیت خانوار بقررار ذیل خلاصه شده:

الف - افراد حاضر مقیم باتعیین سن و سمت و درجه قرائتی که در این خانوار دارند (قسمت اول)
ب - افراد غایب که جهت آنها ورقه انفرادی تنظیم نشده و برحسب اظهار رئیس خانوار اسم و سن و درجه قرابت و علت غیبت آنها سؤال و ثبت شده است (قسمت دوم)
ت - افراد مهمان های موقت و مسافرین وارد بخانوار که برای آنها ورقه انفرادی تهیه شده

و بمثل افراد حاضر مقیم خلاصه اوراق آنها به ثبت رسیده است (قسمت سوم)

نقشه تقریبی (کردگی) شهر تهران حومه متصل بان در سال ۱۳۱۱ شمسی

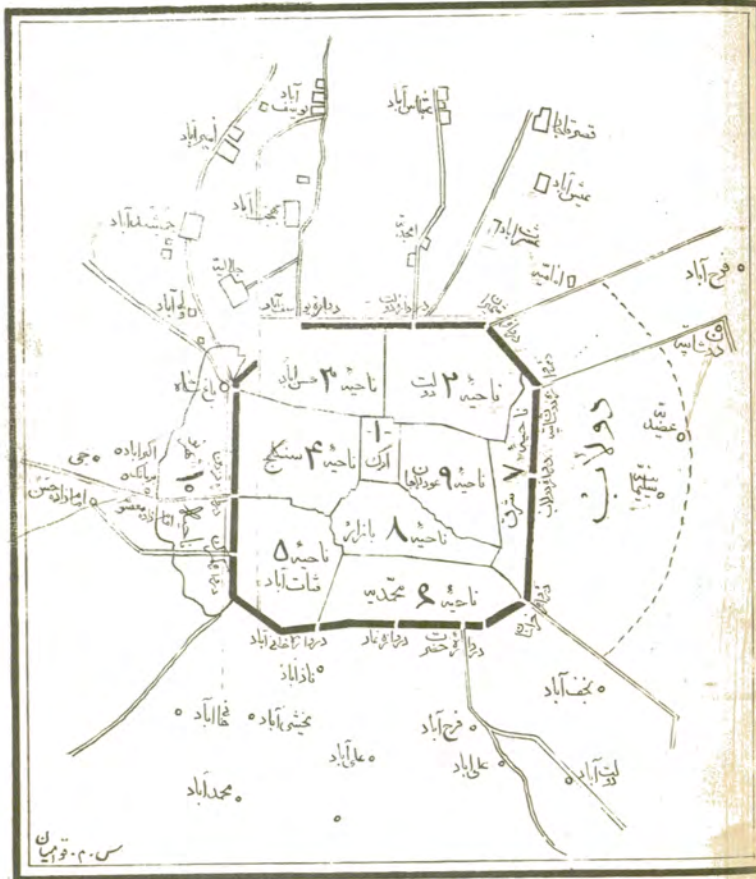

حوزه شماری ۱۳۱۱ در داخل و خارج از حومه خندق

افراد حاضر مقیم و غائبین موقت هر خانوار جمعیت ثابت آن خانوار باالتیجه نفوس ثابت مقیم در شهر را نشان میدهند که جمع این دو در صدر ورقه یا شمیز خانواری نوشته شده با تعیین نوع ملک مسکونی و تعداد بردیکه از آن مکان در اختیار این خانوار است در تحت اسم رئیس خانوار؛ ولی افراد مهمان های موقت که برای انجام منظور خود بقلیل مدتی موقتاً در شهر توقف دارند بجمع نفوس خانوار وارد نشده است.

۳- ورقه (یا شمیز) ابنیه و عمارات - برای کلیه اماکن کامل یا تحت ساختمان یا مخروبه و خالی از سکنه بک ورقه ابنیه و عمارات تنظیم شده که در روی آن محل وقوع مکان، نوع ملک، تعداد پردی که داراست، عده خانواریکه در آن سکونت دارند و جمعیت هر یک از خانوار های متوقف در آن مکان سؤال شده است.

هرگاه مکان مخروبه یا مستقل و محل کسب و با مؤسسه یا اداره دولتی و یا بایر و خالی از سکنه بوده، فقط محل وقوع ملک، نمره پلاک ثبت املاک و نوع کسبی که در آن می شده (چنانکه مکان محل کسبی باشد) و نوع ملک و پردی که داراست در روی ورقه ابنیه اختصاصی به آن ثبت شده است.

چنانکه مکان محل مسکونی بوده بمثل پارک، آبارتمان، قصر، خانهای معمولی، مهمانخانه، مریضخانه، پانسیون، کاروانسرای و غیره؛ پس از فراغت از تنظیم اوراق افرادی جمعیت آن مکان و شمیز خانواری هر خانوار از آن جمعیت مأمور سرشمار علاوه بر اطلاعات فوق تعداد خانواری که در این مکان سکونت دارند و عده نفوس هر خانوار در تحت اسم رئیس خانوار بطور تفکیک و تعداد بردیکه بهر یک از خانوار های مزبور جهت سکونت در این مکان اختصاص داده شده در قسمت مخصوص مقابل سؤالات مندرجه در روی ورقه ابنیه ثبت و شمیز های خانواری که محتوی اوراق انفرادی مخصوص بخود است لف و ورقه مزبور قرار داده است.

لذا بدین طریق پس از تکمیل و جمع آوری کلیه اوراق فوق الذکر واستخراج مطالب احصائی از آنها معلوم شده است که شهر دارای چند بنای مسکونی و کسبی و غیره بطور تفکیک و مفصل و دارای چند پرد مسکونی است؛ در کلیه اماکن مسکونی چند خانوار سکونت دارند و مرکب از چند نفرند باتمام جزئیات و اطلاعاتی

که در ۱۷ جدول مندرجه در اینقسمت ملاحظه میشود:

تعداد ابنيه و عمارات	نواحی										
	۱	۲	۳	۴	۵	۶	۷	۸	۹	۱۰	جمع
کلیه طرح	باب	۱۷	۳	۸	۳۴	۲	۱۰	۵	۶	—	۹۱
	برد	۲۶	۹	۲۰	۴۵	۲	۱۵	۱۶	۲۲	—	۱۶۷
مختص	تعداد گود	—	۶	—	۳۲	۵	۲۰	—	—	۶	۷۳
	تعداد بیخچوان	—	۹	۷	—	۵	۲۷	—	—	۹	۹۲
	پرد مسکونی	—	۷	—	—	—	۲۱	—	—	۱۱	۹۴
	دستگاه	—	۱	—	—	—	۲	—	—	—	۱۱
قلعه طراح از شهر	باب	—	—	—	—	۱۴	—	—	—	—	۱۳۱
	برد	—	۱۷	—	—	—	۴۸	—	—	—	۵۵۵
انبار	باب	—	—	—	—	—	—	—	—	—	۱۱
	برد	—	—	—	—	—	—	—	—	—	۱۰۴
مقبره	باب	—	—	—	—	—	—	—	—	—	۶
	برد	—	—	—	—	—	—	—	—	—	۱۲
آبشار	دستگاه	—	—	—	—	—	—	—	—	—	۱۲
	برد	—	—	—	—	—	—	—	—	—	۳۴
بستان	باب	—	—	—	—	—	—	—	—	—	۳
	برد	—	—	—	—	—	—	—	—	—	۶
حصانخانه	باب	—	—	—	—	—	—	—	—	—	۲
	طاق	—	—	—	—	—	—	—	—	—	۱۹
امانهای عتیق	باب	—	—	—	—	—	—	—	—	—	۲۰
	برد	—	—	—	—	—	—	—	—	—	۲۰

بقیه	نواحی										
	۱	۲	۳	۴	۵	۶	۷	۸	۹	۱۰	جمع
سقاخانه	—	۲	—	—	—	—	—	—	—	—	—
آب انبار های عمومی	—	۱	—	—	—	—	—	—	—	—	—
مستراحهای عمومی	—	—	—	—	—	—	—	—	—	—	—
باغچه های مشجرینا	—	—	—	—	—	—	—	—	—	—	—
باغات مشجر بی بنا	—	—	—	—	—	—	—	—	—	—	—
اراضی بایر محصور	—	—	—	—	—	—	—	—	—	—	—
اراضی بایر غیر محصور	—	—	—	—	—	—	—	—	—	—	—

توضیح: I - کلیه ابنيه و عمارات و سربازخانههای نشونی از صورت فوق مستثنی است.

II - بنای میادین در طهران بر سه قسم است:

۱ - میادین عمومی غیر محصور که محل عبور و مرور و در مقطع چندین خیابان واقع شده اند. مثل سیه، شاهپور، بهلوی، نادری و غیره. تعداد آنها در قسمت معابر عمومی در جدول فوق تعیین شده.

۲ - میادینی که محل کسب محصور و باغیر محصور هستند. مثل میدان بلدی، امین السلطان، مال فروشها، کاه فروشها، و غیره. عده آنها در قسمت اماکن داد و ستد ذکر شده.

۳ - علاوه بر دو قسم فوق میادین خصوصی دیگری موجود است. مثل میدان طیاره دو قطعه، میدان فوت بال دولتی، باب محصور، میدان تنیس، باب محصور که بجدول فوق وارد نشده است.

III - در جدول فوق تعداد خیابانها بر طبق اسامی مختلفه قدیم خود احصا شده. مثل خیابان فعلی شاه که مرکب از خیابان شاه آباد، اسلامبول، نادری و عباسی است؛ یا خیابان شاهپور که از خیابانهای یوسف آباد و فرمانفرما و قوام النوله تشکیل یافته. لذا هرگاه رقم ۲۱۸ خیابان در جدول ابنيه و عمارات قسمت معابر عمومی بنظر فوق المعاده برسد مبنی بر این است که در واقع يك خیابان حالیه بطور متوسط به اسم قدیم احصا شده است.

جدول II - مقایسه نفوس شهر طهران نسبت به عمارات و خانهای مسکونی در نواحی ده‌گانه

ناحیه	عده نفوس مقیم (غیر از افراد علیحده سر شماری شده)		تعداد خانه و عمارات مسکونی (باستثناء ابنیه و عمارات دولتی و علیحده سر شماری شده)		بطور حد متوسط هر خانه و عمارت مسکونی دارای		
	نفر	باب	برد	پاب	چند نفر چند نفر چند نفر	و در هر بردی چند نفرز نامکافی میکنند	جمعیت
۱ ارک	۱۱۵۵	۱۴۶	۷۲۰		۵	۷	۱ ¼
۲ دولت	۲۹۸۶۲	۴۶۰۶	۲۹۲۲۲		۸	۸	۱
۳ حسن آباد	۱۸۰۲۲	۲۴۳۰	۱۶۸۷۰		۷	۷	۱
۴ سنگاچ	۴۱۴۲۳	۲۷۸۲	۲۱۹۹۲		۶	۱۲	۲
۵ قنات آباد	۳۲۱۲۶	۳۵۷۹	۲۳۰۰۳		۶	۹	۱ ¼
۶ عمدیه	۳۱۵۸۴	۳۱۵۰	۱۳۹۰۹		۴ ¼	۱۰	۲ ¼
۷ شرق	۲۶۷۶۶	۳۱۲۲	۱۶۵۵۵		۵	۷ ¼	۱ ¼
۸ بازار	۲۹۲۹۳	۳۶۹۹	۲۰۴۸۰		۵ ¼	۱۱	۲
۹ حودلاجان	۳۵۶۲۳	۲۷۲۰	۲۴۸۰۰		۶	۹	۱ ¼
۱۰ شهرنو	۶۸۳۸	۸۵۰	۴۴۲۱		۵	۷ ¼	۱ ¼
جمع	۲۱۲۷۲۴	۲۸۰۴۵	۱۷۰۹۹۲		۶	۹	۱ ¼

ابتدا برای بدست آوردن مقایسه نفوس نسبت به اماکن مسکونی لازم بود احصائیه خانها نسبت به تعدد برد مسکونی و عده نفوس متوقف در هر برد تنظیم شود. ولی آنچه را که مطابق جدول فوق برای تحمیل وضعیت صحیح نسبت به اماکن مسکونی توانست از اوراق سر شماری استخراج نماید بقرار ذیل است:

۱- در طهران و حومه وصل بآن ۲۸۰۴۵ باب عمارت و خانه مسکونی که دارای ۱۷۰۹۹۲ برد (۱) است احصا شده (باستثناء ابنیه و عمارات دولتی و مؤسسات علیحده سر شماری شده) در این اماکن ۲۶۲۷۲۳ نفر که تشکیل ۶۸۰۸۴ خانوار با (۲) ۸۰۶۴۴ خانواده را میدهند سکونت داشتند.

بطور حد متوسط هر خانه که دارای ۶ برد مسکونی است محل سکونت دو خانواده که مرکب از ۹ نفر باشد بوده است.

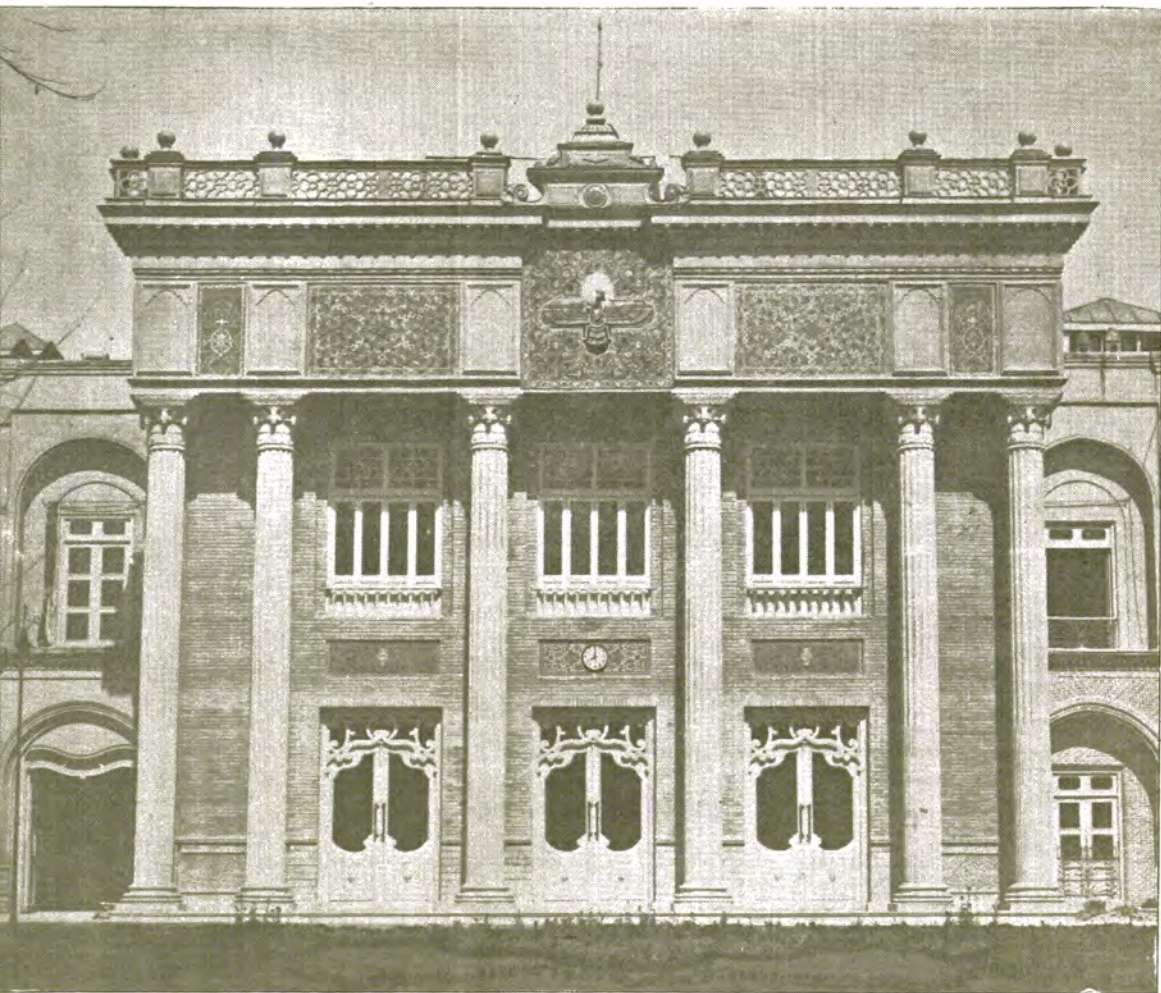

سردرب داخلی بنای جدید عمارت مجلس شورای ملی که ساختمان آن در اسفند ۱۳۱۱ شمسی خانه یافت بهترین نمونه از طرز ساختنهای جدید است

۲ - خانه‌های خارج از حریم خندق (که حالیه قسمتی از آن تسطیح شده) اغلب جدیدالبناء و نسبتاً مطابق اصول صحی یعنی با فضای وسیع و اطاق‌های روشن و مرتفع ساخته شده که لطافت هوا و سهولت تنفس بواسطه ازدیاد باغات مشجر در آن نقاط مشهود و هویداست (باستثناء قسمتی از اراضی دولاب که رعیت نشین و خانه‌های آن قدیم‌البناء و از خشت و گل‌ساخته شده) . ولی اراضی بدون بنا زیاد موجود است که در قسمت‌های شرق و جنوب شرقی و جنوب مورد کشت و زرع واقع شده و در قسمت‌های شمال شرقی و شمال بایر مانده است .

۳ - در داخل از حریم خندق خانه‌های نواحی شمال بمثل ناحیه ۲ و ۳ علاوه بر اینکه اغلب جدیدالبناء و وسیع تر از خانه‌های واقع در نواحی مرکز و جنوب شهر است برد مسکونی آنها هم زیادتر است بعلاوه هر يك دارای باغ یا باغچه مشجر و هوای نسبتاً لطیف و آب فراوان میباشد . بالعکس خانه‌های نواحی مرکز و جنوب بمثل ناحیه ۴ ، قسمتی از ناحیه ۵ ، ناحیه ۶ ، قسمتی از ناحیه ۷ ، ناحیه ۸ و ناحیه ۹ - که از نواحی قدیمه طهران بشمار می‌آیند بطور حداثه و آبادی قریباً کم و مساحت دارای $\frac{1}{4}$ الی $\frac{1}{6}$ برد مسکونی است با سقف‌های کوتاه و در بعضی نقاط هم مرطوب .

۴ - حال ترتیب سکونت مردم و طرز توزیعشان نسبت بنقاط فوق‌الذکر چه بوده ؟

جدول II مجسم مینماید: در نواحی شمال عده نفوس متوقف در خانها بطور متوسط با تعداد برد مسکونی آنها تقریباً مساوی است ، یعنی هر گاه در ناحیه ۲ دولت هر خانه دارای ۸ برد مسکونی بوده بیش از ۸ نفر سکنه هم نداشته ؛ بالعکس در نواحی مرکز و جنوب شهر بهر مقدار که از برد خانها در هر يك از نقاط آن کاسته شده بر جمعیت آن افزوده شده است بمثل ناحیه ۴ که بطور متوسط هر خانه دارای ۶ برد و ۱۲ نفر جمعیت ؛ ناحیه ۵ هر خانه دارای ۶ برد و ۹ نفر جمعیت ؛ ناحیه ۶ دارای $\frac{1}{4}$ برد و ۱۰ نفر جمعیت و غیره و غیره

این وضعیت تا حدی درجه استطاعت و تمکن با فقر عمومی را نشان میدهد . زیرا از سال ۱۲۷۰ شمسی که شهر قدیم تهران بمحد حریم خندق توسعه یافت در هر نوع تغییرات اجتماعی که در طول مدت مزبور الی حال پیش آمد نوده ، اشخاص متمول هر يك قطعه از نقاط خارج از باروی قدیم را که سابقاً

باینر بوده متدرجاً اختیار و ساختمانی مطابق سلیقه وقت نموده محل سکونت خود قرار دادند. ولی اشخاص ضعیف که در پیش آمد تغییرات اجتماعی محل سکونت اولیه خود را از دست داده بودند تحمیل به اماکن و خانهای باقیمانده در آن نقاط شده اند چه از حیث ارزانی قیمت با از حیث ارزانی کرایه مکان چنانکه با هراجمه بجدول IV حقیقت امر هم با کمی تفاوت شاهد همین موضوع است.

لذا میتوان گفت خانهای واقع در نواحی شمال محل اعیان نشین شهر است زیرا نگاهداری خانه وسیع مستلزم تحمل مخارج زیاد میباشد اعم از آنکه ساکنین آن بشخصه مالک مکان باشند یا مستأجر. ولی خانهای مرکز و جنوب محل سکونت طبقه دوم و سوم نفوس شهر است که بطور حد اکثر از حیث استطاعت در تهیه وسایل کامل زندگانی در مضيقه میباشد. چه بطور حد متوسط در هر خانه که $4\frac{1}{2}$ الی ۶ برد مسکونی بیشتر ندارد ۷ الی ۱۲ نفر در آن منزل نموده بودند و حال آنکه در حین سرشماری در ناحیه ۴ (قسمت چاله حصار و اطراف آن) در ناحیه ۸ (قسمت جنوبی و شرقی آن) در ناحیه ۹ (قسمت سر یولک و چاله میدان) و در ناحیه ۶ (کود زنبورکخانه و صابون پز خانه) خانهای مشاهده و احصا گردید که وسعت آن از 400 الی 1000 ذرع مربع تجاوز نمی نمود دارای $2\frac{1}{2}$ الی 15 برد کوچک و بزرگ حتی زیر زمین و صندوقخانه؛ و وسعت هر برد $1\frac{1}{2} \times 2\frac{1}{2}$ ذرع الی 5×3 ذرع بیش نبوده مع ذلک از ۱۲ الی ۸۰ نفر جمعیت در آن متوقف بودند.

تبصره ۱ - برد عبارت از مکان محصور مسقفی است که افلاکنجایش يك تخت خواب را داشته باشد (باستثناء حوض و آبنبار و مستراح و آشپزخانه)

۲ - چنانکه مختصراً در صفحه ۲۷ اشاره شد مجموع در زندگانی تشکیل خانوار و خانواده را میدهد. خانوار - عبارت از يك یا چند نفر نفوس است که تحت سر پرستی يك نفر رئیس خانوار توأم با در يك مکان زندگانی مینمایند خانواده - ممکن است يك خانوار از چندین خانواده تشکیل یافته باشد که بواسطه توالد و تناسل چند شعبه تقسیم شده اند هر يك از این شعبات خانواده نامیده میشود

جدول III - نفوس شهر طهران در داخل و خارج از حریم خندق

ناحیه	داخل شهر از حریم خندق			خارج شهر از حریم خندق			جمع کل		
	تعداد	خانوار	تعداد	تعداد	خانوار	تعداد	تعداد	خانوار	تعداد
۱ ارك	۱۶۱	۶۲۸	۱۴۶۰	—	—	—	۱۶۱	۶۲۸	۱۴۶۰
۲ دولت	۲۲۴۹	۶۷۴۲	۲۶۰۹۷	۴۱۶	۱۵۶۶	۴۰۹۰	۳۶۶۵	۸۲۰۸	۳۰۶۸۷
۳ حسن آباد	۲۰۸۰	۶۲۳۲	۱۷۳۵۹	۲۵۸	۲۶۷	۹۵۳	۲۳۳۸	۴۸۹۰	۱۸۴۱۲
۴ سنگلج	۳۷۸۹	۱۰۴۹۰	۴۱۵۴۴	—	—	—	۳۷۸۹	۱۰۴۹۰	۴۱۵۴۴
۵ فئات آباد	۳۵۷۲	۸۱۴۲	۲۲۱۳۳	۷	۲۹	۳۲	۳۵۲۹	۸۱۷۲	۲۲۱۶۶
۶ محمديه	۲۱۳۶	۸۴۴۴	۲۱۴۱۰	۱۴	۲۶	۱۷۴	۲۱۵۰	۸۲۸۰	۲۱۵۸۴
۷ شرق	۲۶۶۹	۵۶۲۴	۲۲۸۹۸	۴۵۳	۶۹۲	۲۸۶۸	۲۱۲۲	۶۳۱۶	۲۶۶۶۶
۸ بازار	۲۷۰۲	۱۰۷۸۵	۳۹۴۰۹	—	—	—	۲۷۰۲	۱۰۷۸۵	۳۹۴۰۹
۹ عودلجان	۲۷۲۶	۹۶۸۸	۲۵۷۱۴	—	—	—	۲۷۲۶	۹۶۸۸	۲۵۷۱۴
۱۰ شهر نو	—	—	—	۸۵۴	۲۹۳۳	۷۵۱۷	۸۵۴	۲۹۳۳	۷۵۱۷
افراد غیر بلندی بطریق تجمع در ۸ دستگاه وسع	—	—	—	—	—	—	—	—	—
جمع	۲۶۰۹۴	۶۴۹۷۷	۲۴۹۵۰۴	۲۰۰۲	۵۵۲۳	۶۰۶۳۵	۲۸۰۹۶	۷۰۵۰۰	۳۱۰۱۲۹

توضیح - حوزه سرشماری سال ۱۳۱۱ عبارت از تمام نقاط داخلی شهر بوده بعلاوه آبادیهای حومه

وصل بشهر که بر طبق پروژه شهر جدید در آنیه جزء شهر درخواهد آمد بقرار ذیل:

از طرف شمال - قصر، عشرت آباد، عباس آباد، جلالیه، امیر آباد، بهجت آباد، فیشر آباد، جشید آباد،

یوسف آباد، تا وصل بحریم خندق

از طرف جنوب - نجف آباد، نازی آباد، فرح آباد، قلعه مرغی تا وصل بحریم خندق

» مشرق - سلیمانیه، عیش آباد، عضدیه، دولاب، امامیه تا متصل شود بحریم خندق

» مغرب - شهر نو، اکبر آباد، امامزاده معصوم، تا متصل شود بحریم خندق

جدول IV - خلاصه کل نفوس نسبت بطبقات جمعیت

ناحیه	جمعیت مقیم			جمعیت حاضر		
	جمع	علیحده سرشماری شده	افراد مقیم حاضر و علیحده سرشماری شده	افراد مقیم		جمع
				غایب	حاضر	
۱ اراك	۱۱۰۷	۴۸	۳۰۰	۱۴۶۰	۱۴۱۲	۹۷
۲ دولت	۲۸۸۴۹	۱۰۱۴	۸۲۴	۳۰۶۸۷	۲۹۶۷۳	۲۷۰
۳ حسن آباد	۱۷۴۰۹	۷۱۳	۲۹۰	۱۸۳۱۲	۱۷۵۹۹	۲۴۷
۴ سنگلج	۴۰۸۴۷	۵۸۶	۹۱	۴۱۵۲۴	۴۰۹۳۸	۳۲۱
۵ قنات آباد	۳۱۹۵۷	۱۷۹	۳۰	۳۲۱۶۶	۳۱۹۸۷	۱۸۷
۶ عمریه	۳۱۰۸۹	۴۹۵	—	۳۱۵۸۴	۳۱۰۸۹	۲۵
۷ شرق	۲۶۰۷۹	۶۸۷	—	۲۶۷۶۶	۲۶۰۷۹	۳۶
۸ بازار	۴۸۶۴۸	۶۳۵	۱۱۶	۴۹۴۰۹	۴۸۷۷۴	۱۲۲
۹ عودلاجان	۳۵۰۵۴	۵۷۹	۸۱	۳۵۷۱۴	۳۵۱۳۵	۲۶۶
۱۰ شهرنو	۶۶۹۳	۱۴۵	۶۷۹	۷۵۱۷	۷۳۷۲	۲۹
افراد غیر بلدی	—	—	۴۵۰۰۰	۴۵۰۰۰	۴۵۰۰۰	—
جمع	۲۵۷۱۴۲	۵۰۸۱	۴۷۴۱۶	۳۱۰۱۳۹	۳۰۵۰۵۸	۱۶۰۰

در تنظیم دادن احصائیه نفوس شهر دو موضوع مهم اداری را لازم است در نظر داشت:

اول - تعیین عده نفوس شهر در مدت سرشماری با هر اسم و رسم خود که جمعیت حاضر در

مدت معینی را نشان میدهد.

دوم - تشخیص و تعیین جمعیت حقیقی ثابت شهر است که ساکنین مقیم را معین مینماید با

تعیین تمام مشخصات لازمه آن.

لذا جمعیت شهر به دو طبقه تقسیم میشوند:

۱ - جمعیت مقیم که عبارت از افراد حاضر هر خانوار باضمام افراد غایب موقت از آن خانوار

است و افراد علیحده سرشماری شده که هر يك در شهر دارای مسکن خصوصی، عائله و شغل و

با حرفه میباشد؛ این دسته بر حسب تعریف فوق به دو اسم دیگر نیز شناخته میشود:

افراد بلدی که عبارت از اشخاصی است که اجرای قوانین مالیاتی و عوارض بلدی مستقیماً

بر حسب انواع مشاغل و حرف معطوف آنها میشود بمثل صاحبان مستقلات، نجار، واصناف و مستخدمین

مؤسسات ملی و ادارات کشوری.

افراد غیر بلدی که علل خارجی موجب تجمع آنها در نقاط مختلف و باسایم مختلف شده است

و از این لحاظ اجرای عوارض بلدی و امور مالیاتی عطف بآنها نمی شود بمثل افراد نظام مقیم در

سرباز خانها، طلاب علوم دینیه مقیم در مدارس، شاگردان مقیم در مدارس شبانه روزی؛ مرضای مقیم

در مریضخانها؛ ایتام و قراء متوقف در دارالمساکین، محبوسین متوقف در توقیف گاهها و غیره و غیره -

۲ - جمعیت حاضر - شامل کلیه افرادی است که در حین سرشماری حضور داشتند اعم

از افراد حاضر مقیم یا علیحده سرشماری شده (باستثناء افراد غایب)، بعلاوه کلیه افراد مهمانهای

موقت و مسافرین وارد بهر خانوار مقیم در شهر یا وارد بشهر که در محل موقتی شخصاً سکونت دارند

بمثل کاراژها، مهمانخانهها، مسافر خانها و غیره و غیره.

از لحاظ بدست آوردن موقعیت شهری در ورود و خروج مسافرین (چه از نقطه نظر

کسب و تجارتی و یا جهت مداوا و معالجه و تغییر آب و هوا یا سیاحت و گردش و با انجام امور شخصی

محوه بمرکز) و تحصیل زمینیه جهت تأمین امور ارضائی و صحی و تأمیناتی و غیره و غیره صورت مزبور

کمال ضرورت را برای مؤسسات دولتی و ملی داراست چنانکه در جدول صفحه قبل که نتیجه استخراج

عمل سرشماری در سال ۱۳۱۱ است ملاحظه میشود.

گرافیک نقل جمعیت نسبت بنواحی در سال ۱۳۱۱ شمسی

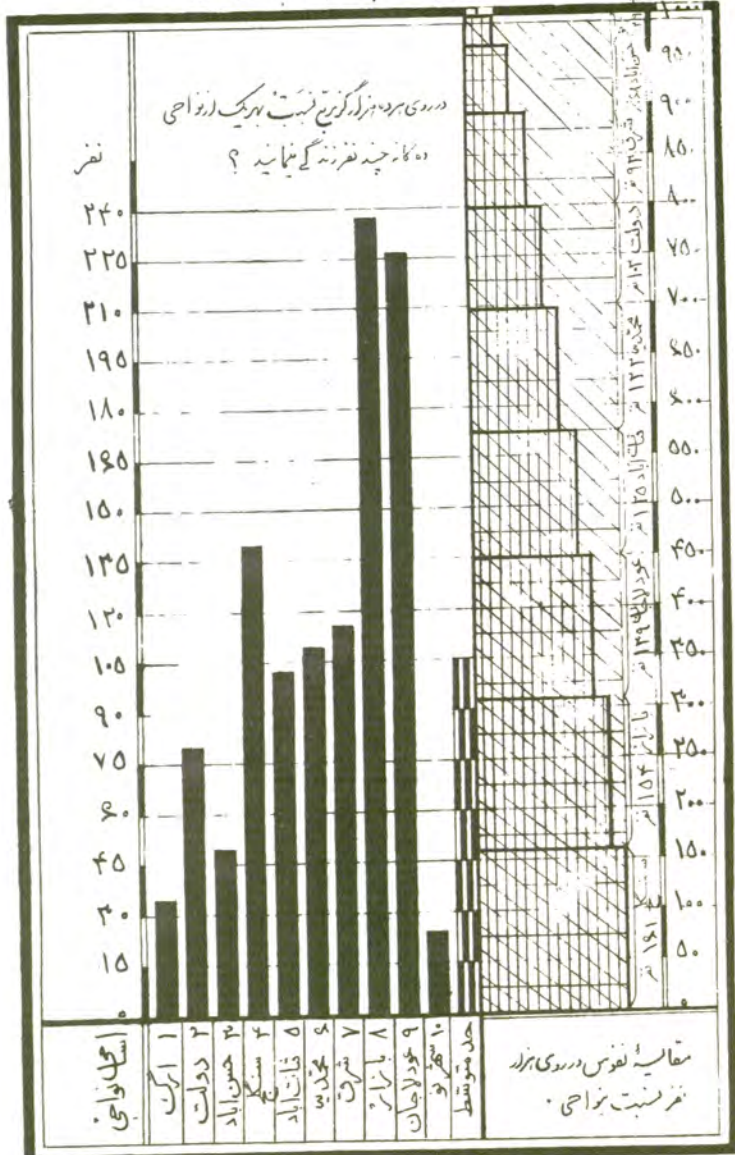

احصائیه نفوس

جدول ۷ - نقل جمعیت در شهر طهران

ناحیه	سطح	جمعیت مقیم	مقایسه نفوس	نقل جمعیت در
	متر مربع	نفر	در روی هزار نفر نسبت بنواحی	متر مربع
۱ ازک	۴۱۶۷۰۰	۱۴۶۰	۶	۳۵
۲ دولت	۳۴۰۰۴۰۰	۲۶۵۹۷	۱۰۲	۸۲
۳ حسن آباد	۳۲۹۶۰۴۰	۱۷۳۵۹	۶۸	۵۳
۴ سنکلیج	۳۹۵۶۰۳۰	۴۱۵۲۴	۱۶۱	۱۴۰
۵ فغان آباد	۳۱۳۵۶۱۰	۳۲۱۳۲	۱۲۵	۱۰۲
۶ معدیه	۳۸۷۵۶۱۰	۳۱۴۱۰	۱۲۲	۱۰۹
۷ شرق	۲۰۷۴۶۰۰	۲۳۸۹۸	۹۳	۱۱۵
۸ بازار	۱۶۵۷۹۲۰	۳۹۴۰۹	۱۵۴	۲۳۸
۹ عودلاجان	۱۵۷۴۸۰۰	۳۵۷۱۴	۱۳۹	۲۲۷
۱۰ شهرنو	۳۱۷۰۶۰۰	۷۵۱۷	۲۹	۲۴
جمع	۲۴۴۵۸۲۹۰	۲۵۷۰۲۱	۱۰۰۰	حد متوسطه ۱۰۵

نقل جمعیت در سال ۱۳۱۱ نسبت بنواحی بیشتر در ناحیه ۸ بازار مرکز یافته چنانکه در روی هر ده هزار متر مربع ۲۳۸ نفر سکونت داشتند و هر گاه نسبت بسطح کل شهر مقایسه شود در روی هر ده هزار متر مربع ۱۰۵ نفر زندگانی مینمودند در صورتیکه در سال ۱۳۰۱ ۸۰ نفر در روی هر ده هزار متر مربع سکونت داشتند پس معلوم میشود که از ده سال قبل الی حال در روی هر ده هزار متر مربع ۲۵ نفر اضافه شده یا بطور کلی در طرف ده ساا اخیر ۶۵۰۰۰ نفر بجمعیت مقیم شهر طهران غیر از افراد علیحده سرشماری شده علاوه شده است

۱ - سطح شهر عبارت از مساحت داخلی از حدود حریم خندق سابق است مطابق نقشه مرحوم نهم الملک (بهستنده ناحیه ۱۰ شهرنو که جزو یکی از نواحی ده گانه شهر محسوب و از زمان سابق خارج از حریم خندق واقع شده بود) . مساحت اراضی و آبادیهای حومه وصل شهر نظر به تکمیل نبودن ساختمان شهری و ازدیاد اراضی بایران بجمع جدول فوق وارد نشد .
 ۲ - برای سهولت در مقایسه نقل جمعیت نسبت بر شماری های سنوات سابق که فقط از نفوس داخلی از حریم خندق احصاء شده بود در جدول فوق نیز عمده افرادی که در داخل از حریم خندق در سال ۱۳۱۱ احصاء شده اند ذکر شده است و آنچه که از خارج شهر احصاء شده بجمع فوق وارد نیست .

جدول VI عده خانوار نفوس شهر طهران

ناحیه	عده خانوار نسبت بقعدان نفوس										خانوار			نساجه	
	عده خانوار نسبت بقعدان نفوس										خانوار				
	۱	۲	۳	۴	۵	۶	۷	۸	۹	۱۰	از ۱۱ تا ۱۴ نفره	مجموع	متوسط		متردد
۱	۱۱۰	۴۵	۴۶	۴۱	۲۳	۲۰	۲۴	۸	۱	۱۰	۳۰۵	۲۲۳	۱۱۰	۱	ارک
۲	۱۰۰۸	۱۴۳۷	۱۳۸۳	۱۱۰۰۸	۹۰۵	۷۰	۳۷۵	۳۰	۸۵	۱۸۹	۸۲۴	۶۴۷۶	۱۰۰۸	۲	دولت
۳	۸۱۰	۷۷۰	۷۷۵	۶۸۶	۵۶۹	۳۶۴	۳۲۰	۱۵۳	۴۷	۹۲	۲۹۰	۳۷۹۰	۸۱۰	۳	حسن آباد
۴	۱۳۴۶	۱۳۴۶	۱۸۳۸	۱۶۱۴	۱۲۰۹	۹۵۵	۵۱۱	۳۱۳	۱۴۲	۲۱۷	۹۱	۹۰۵۳	۱۳۴۶	۴	سلکج
۵	۱۰۳۷	۱۶۰۶	۱۴۵۲	۱۲۹۲	۹۷۹	۷۳۶	۴۴۶	۲۱۲	۹۳	۱۵۵	۳۰	۷۱۰۵	۱۰۳۷	۵	فتاح آباد
۶	۶۸۸	۱۷۵۴	۱۶۸۹	۱۵۰۳	۱۱۴۷	۷۲۱	۳۹۲	۱۹۲	۴۱	۶۰	—	۷۵۹۲	۶۸۸	۶	خمیه
۷	۶۲۳	۱۱۶۲	۱۱۶۲	۱۰۰۶	۹۴۲	۶۱۹	۳۵۸	۲۰۹	۷۵	۱۶۱	—	۵۶۹۳	۶۲۳	۷	شرق
۸	۱۸۵۹	۲۰۲۱	۱۸۱۸	۱۶۱۲	۱۲۷۴	۹۲۲	۵۱۲	۲۷۸	۷۷	۱۱۶	—	۸۸۱۰	۱۸۵۹	۸	بازار
۹	۱۹۷۶	۱۵۶۱	۱۴۹۷	۱۴۴۰	۱۱۳۸	۸۷۷	۵۵۸	۱۷۱	۸۷	۱۲۳	۸۱	۷۶۳۹	۱۹۷۶	۹	مورلاجان
۱۰	۶۶۰	۴۲۹	۳۸۲	۳۳۰	۲۰۷	۱۰۶	۶۹	۲۶	۱۱	۱۸	۱۷۹	۱۵۹۴	۶۶۰	۱۰	شهر نو
جمع کل خانوار	۱۰۰	۱۴۱	۱۷	۱۵	۱۴	۸	۳۲	۲	۱	۱	۳	۸۲	۱۴	مدرسه سیدی / جمع	
۷۰۵۰۰	۱۰۱۱۷	۱۷۸۴۹	۱۹۹۳۳	۱۰۰۶۳۳	۸۳۹۲	۶۵۹	۳۴۵۵	۱۷۹۴	۱۱۳۶	۶۵۹	۲۴۱۶	۱۰۱۱۷	۷۰۵۰۰		
۲۹۲۳	۱۸	۳۸۲	۳۳۰	۲۰۷	۱۰۶	۶۹	۲۶	۱۱	۱۸	۱۷۹	۱۵۹۴	۲۹۲۳			
۴۱۸۸	۸۱	۱۲۳	۱۲۳	۱۲۳	۱۲۳	۱۲۳	۱۲۳	۱۲۳	۱۲۳	۱۲۳	۱۲۳	۱۲۳	۴۱۸۸		
۱۰۷۸۵	۱۱۶	۱۱۸	۱۱۸	۱۱۸	۱۱۸	۱۱۸	۱۱۸	۱۱۸	۱۱۸	۱۱۸	۱۱۸	۱۱۸	۱۰۷۸۵		
۸۷۸۰	—	—	—	—	—	—	—	—	—	—	—	—	۸۷۸۰		
۲۹۱۶	—	—	—	—	—	—	—	—	—	—	—	—	۲۹۱۶		
۸۱۷۲	۳۰	۱۵۵	۱۵۵	۱۵۵	۱۵۵	۱۵۵	۱۵۵	۱۵۵	۱۵۵	۱۵۵	۱۵۵	۱۵۵	۸۱۷۲		
۱۰۴۹۰	۹۱	۲۱۷	۲۱۷	۲۱۷	۲۱۷	۲۱۷	۲۱۷	۲۱۷	۲۱۷	۲۱۷	۲۱۷	۲۱۷	۱۰۴۹۰		
۴۸۹۰	۲۹۰	۹۲	۹۲	۹۲	۹۲	۹۲	۹۲	۹۲	۹۲	۹۲	۹۲	۹۲	۴۸۹۰		
۸۳۰۸	۸۲۴	۱۸۹	۱۸۹	۱۸۹	۱۸۹	۱۸۹	۱۸۹	۱۸۹	۱۸۹	۱۸۹	۱۸۹	۱۸۹	۸۳۰۸		
۶۳۸	۳۰۵	۲۲۳	۲۲۳	۲۲۳	۲۲۳	۲۲۳	۲۲۳	۲۲۳	۲۲۳	۲۲۳	۲۲۳	۲۲۳	۶۳۸		

يك تنه با تمام مشقات روز افزون كه در طی حیوة روز مره او رخ میدهد مقابله نموده و برای يك عده كم و بیش كه در نتیجه زحمات و مرازتهای تحمل ناپذیر وی نسبتاً باسایش و خوشی استراحت کرده اند همیشه در جدال باشد لذا از يك طرف روز بروز حس تعاون و تعاضد خانوادگی رو بنقصان گذارده و از طرف دیگر موجبات فقر عمومی فراهم میگردد، زیرا پس از فوت رئیس خانوار یا خانواده غالباً وراثت او چون به تنبلی و تن بزوری معتاد شده اند و راه اعاشه را نمی دانند لا علاج بعضیها بما ترك رئیس خانوار خود قلیل مدت عمر خود را ادامه داده بعد بفقر دچار میشوند و بعضی دیگر از همان روز بعد از فوت مشارالیه در آغوش فلاکت و سایر عیوب متصوره میافتند.

خوشبختانه در مقایسه احصائیه مزبور با سال ۱۳۰۱ معلوم میشود این اخلاق مذموم و تربیت موهوم در ده سال اخیر بیش از حد تصور رو بنقصان گذارده و امید است متدرجاً در آئینه زندگانی طفیلی از بین رفته و کلیه افراد خانوار برای پیشرفت امور حیوتی خود در معاضدت و مشارکت با رئیس خانوار خود را بیش از پیش آشنا و موظف بدانند.

از مطالعه جدول خانواری نفوس در سال ۱۳۱۱ نتایج مطلوب ذیل بدست میآید:

۱ - از صد خانوار مقیم در شهر ۱۴ $\frac{۱}{۴}$ خانوار منفرداً زندگانی مینمایند (حد اکثر این عده خانوار را عملجات روز مزد تشکیل میدهند كه بواسطه نداشتن استطاعت و كفی مزد قادر به تشكيل خانوار و قبول تاهل نیستند).

« « « ۸۲ خانوار عبارت از خانوارهایی است كه مركب از ۲ الی ۶۳ نفر میباشد.

« « « ۳ $\frac{۱}{۴}$ خانوار راجع به افراد مؤسسات علیحده سرشماری شده است.

۲ - رؤساء خانوارهای از ۱ الی ۴ نفره ۴۷۹۳۷ نفرند یا ۶۸٪.

« « « ۵ به بالا ۲۲۵۶۳ « « « ۳۲٪.

در خانوارهای ۱ الی ۴ نفره كه يك نفر تكفل مخارج شخص خود با ۳ نفر افراد خانوار خود را مینماید بجهت نیست زیرا بطریق معمولی وعادی است.

خانوارهای از ۵ نفر به بالا قابل دقت و ملاحظه است از این قرار:

عده افراد خانوارهای از ۱ الی ۴ نفره = ۱۱۴۱۱۲ نفر است (غیر از افراد علیحده سرشماری شده)

عده افراد خانوارهای از ۵ نفر به بالا = ۱۴۸۶۱۱ نفر

جمع ۲۶۲۷۲۳

از عده ۱۴۸۶۱۱ نفر افراد خانوارهای از ۵ نفر به بالا تقریباً ۲۲۵۶۳ نفر رئیس خانوار

میباشند بقیه كه ۱۲۶۰۴۸ نفرند از قبیل آنها زندگانی مینمایند. به این حساب هر رئیس خانوار بطور متوسط متكفل معاش ۶ نفر است.

۳ - مقصود از تنظیم اطلاع فوق:

اولاً - تا اندازه درجه استطاعت و فقر عمومی و علت حقیقی آن بدست میآید.

ثانیاً - بواسطه عدم شغل و فقدان وسایل اعاشه و بالاتر از همه عدم تربیت خانوادگی در این

جامعه مقدر شده است كه اغلب بكنفر بریاست خانوار نامزد و در تحت عنوان افتخار آمیز مزبور

ناگزیر است از يك عده اقوام و اطرافیان و سایر طفیلیها نگاهداری نماید باین معنی كه محكوم است

جدول VII تقسیمات نفوس بطبقات ذکور و اناث
جمعیت مقیم ناحیه ١ ارک

با تعیین درجات سن و حالت مجرد و تاهل آنها
بقیه

سرشماری سال ١٣١١

جمع کل	اناث					ذکور				درجات سن	
	جمع	طلاق گرفته	شوهر مرده	متاهله	دختر	جمع	طلاق داده	عیال مرده	متاهل		پسر
٤٠	١٧	١	—	١١	٥	٢٢	—	—	٢	٢٠	بین ٢٠ الی ٢١ سال
٢٨	٥	—	١	٤	—	٢٣	—	—	٤	١٩	« ٢١ — ٢٢ »
٢٩	١٤	—	—	٨	٦	٢٥	—	—	٨	١٧	« ٢٢ — ٢٣ »
٢١	٧	٣	—	٣	١	١٤	—	—	٦	٨	« ٢٣ — ٢٤ »
٤٠	١٨	—	—	١٥	٢	٢٢	—	—	١٢	١٠	« ٢٤ — ٢٥ »
١٦٨	٦١	٤	١	٤١	١٥	١٠٧	—	—	٣٣	٧٤	جمع بین ٢٥ الی ٢٥ سال
١٥٨	٤٧	٢	٣	٤٢	—	١١١	١	—	٢٩	٧١	بین ٢٥ الی ٢٩ سال
١٢١	٢١	٢	—	٢٨	١	١٠٠	١	١	٦٥	٣٣	« ٢٩ — ٣٠ »
١٢٢	٣٣	٢	٣	٢٧	١	٨٩	١	١	٦٠	٢٧	« ٣٠ — ٣١ »
١١٦	٤١	—	١٤	٢٦	١	٧٥	٢	٤	٥٦	١٢	« ٣١ — ٣٢ »
٦٩	٢٤	٢	٩	٢٢	١	٣٥	١	١	٣١	٢	« ٣٢ — ٣٣ »
٦٨	١٩	—	٢١	٨	—	٣٩	—	٢	٢٢	٥	« ٣٣ — ٣٤ »
٢٨	٩	١	٤	٤	—	١٩	—	١	١٨	—	« ٣٤ — ٣٥ »
٤٨	١٧	—	١٢	٤	١	٣١	—	٣	٢٥	٣	« ٣٥ — ٣٦ »
١٢	٥	—	٤	١	—	٨	—	—	٨	—	« ٣٦ — ٣٧ »
١٤	٦	—	٥	—	١	٨	—	—	٧	١	« ٣٧ — ٣٨ »
٣	٣	—	٢	—	—	—	—	—	—	—	« ٣٨ — ٣٩ »
٩	٦	١	٥	—	—	٣	—	—	٣	—	« ٣٩ — ٤٠ »
١	—	—	—	—	—	١	—	—	١	—	« ٤٠ — ٤١ »
٣	١	—	١	—	—	٢	—	—	٢	—	« ٤١ — ٤٢ »
—	—	—	—	—	—	—	—	—	—	—	« ٤٢ — ٤٣ »
—	—	—	—	—	—	—	—	—	—	—	« ٤٣ — ٤٤ »
—	—	—	—	—	—	—	—	—	—	—	از ١٠٠ به بالا
٧٨٢	٢٦٢	١٠	٨٤	١٦٢	٦	٥٢١	٦	١٣	٣٤٧	١٥٥	جمع بین ٢٥ +
١٤٦٠	٥٥١	١٥	٨٦	٢٢١	٢٢٩	٩٠٩	٦	١٣	٣٨١	٥٠٩	جمع کل

جمع کل	اناث					ذکور				درجات سن	
	جمع	طلاق گرفته	شوهر مرده	متاهله	دختر	جمع	طلاق داده	عیال مرده	متاهل		پسر
٣٠	١٤	—	—	—	١٤	١٦	—	—	—	١٦	بین ٠ الی اول یکسال
٨	٤	—	—	—	٤	٤	—	—	—	٤	« ١ — ٢ »
٢٧	١٨	—	—	—	١٨	٩	—	—	—	٩	« ٢ — ٣ »
٢٤	٢٠	—	—	—	٢٠	١٤	—	—	—	١٤	« ٣ — ٤ »
٢٢	١٤	—	—	—	١٤	٨	—	—	—	٨	« ٤ — ٥ »
١٢١	٧٠	—	—	—	٧٠	٥١	—	—	—	٥١	جمع بین ٥ الی ٥ سال
٤٢	١٩	—	—	—	١٩	٢٣	—	—	—	٢٣	بین ٥ الی ٦ سال
١٢	٦	—	—	—	٦	٦	—	—	—	٦	« ٦ — ٧ »
٤٤	٢٠	—	—	—	٢٠	٢٤	—	—	—	٢٤	« ٧ — ٨ »
٢٤	١٣	—	—	—	١٣	١١	—	—	—	١١	« ٨ — ٩ »
١٥	٨	—	—	—	٨	٧	—	—	—	٧	« ٩ — ١٠ »
١٣٧	٦٦	—	—	—	٦٦	٧١	—	—	—	٧١	جمع بین ٥ الی ١٠ سال
٢٦	١٢	—	—	—	١٢	١٤	—	—	—	١٤	بین ١٠ الی ١١ سال
١٠	٥	—	—	—	٥	٥	—	—	—	٥	« ١١ — ١٢ »
٢٢	١١	—	—	—	١١	١٢	—	—	—	١٢	« ١٢ — ١٣ »
١٨	٦	—	—	—	٦	١٢	—	—	—	١٢	« ١٣ — ١٤ »
٢٢	٧	—	—	—	٧	١٦	—	—	—	١٦	« ١٤ — ١٥ »
١٠٠	٤١	—	—	—	٤١	٥٩	—	—	—	٥٩	جمع بین ١٥ الی ١٥ سال
٣٢	١١	—	—	—	٤	٧	—	—	—	٢٢	بین ١٥ الی ١٦ سال
٣٤	١٦	—	—	—	٣	١٣	—	—	—	١٨	« ١٦ — ١٧ »
٣١	٦	—	—	—	٣	٢	—	—	—	٢٥	« ١٧ — ١٨ »
٣٥	١٢	١	—	—	٦	٥	—	—	—	٢٢	« ١٨ — ١٩ »
١٨	٦	—	—	—	٢	٢	—	—	—	١١	« ١٩ — ٢٠ »
١٥١	٥١	١	١	١٨	٣١	١٠٠	—	—	—	١	جمع بین ١٥ الی ٢٠ سال

جمعیت مقیم ناحیه ۲ دولت

درجات سن	ذکور				اناث				جمع کل
	بسر	متاهل	عیال مرده	طلاق داده	جمع	دختر	متاهله	شوهر مرده	
بین ۰ الی اول یکسال	۲۶۱	—	—	—	۲۶۱	۲۲۱	—	—	۴۹۲
> ۱ — ۲ >	۲۴۴	—	—	—	۲۴۴	۲۳۴	—	—	۴۷۸
> ۲ — ۳ >	۳۵۹	—	—	—	۳۵۹	۳۴۵	—	—	۷۰۴
> ۳ — ۴ >	۲۹۵	—	—	—	۲۹۵	۲۳۱	—	—	۶۲۶
> ۴ — ۵ >	۳۵۶	—	—	—	۳۵۶	۳۲۹	—	—	۶۸۵
جمع بین ۰ الی ۵ سال	۱۵۱۵	—	—	—	۱۵۱۵	۱۴۷۰	—	—	۲۹۸۵
بین ۵ الی ۶ سال	۳۴۹	—	—	—	۳۴۹	۳۲۱	—	—	۶۷۰
> ۶ — ۷ >	۳۳۵	—	—	—	۳۳۵	۳۰۹	—	—	۶۴۴
> ۷ — ۸ >	۳۸۳	—	—	—	۳۸۳	۳۲۹	—	—	۷۱۲
> ۸ — ۹ >	۳۸۴	—	—	—	۳۸۴	۳۶۲	—	—	۷۴۶
> ۹ — ۱۰ >	۲۸۷	—	—	—	۲۸۷	۲۷۵	—	—	۵۶۲
جمع بین ۵ الی ۱۰ سال	۱۷۳۸	—	—	—	۱۷۳۸	۱۶۰۶	—	—	۳۳۴۴
بین ۱۰ الی ۱۱ سال	۳۵۲	—	—	—	۳۵۲	۳۲۰	—	—	۶۷۲
> ۱۱ — ۱۲ >	۲۴۴	—	—	—	۲۴۴	۲۱۰	—	—	۴۵۴
> ۱۲ — ۱۳ >	۴۳۸	—	—	—	۴۳۸	۳۱۷	—	—	۷۵۶
> ۱۳ — ۱۴ >	۲۰۷	—	—	—	۲۰۷	۲۱۳	—	—	۴۲۰
> ۱۴ — ۱۵ >	۲۰۷	—	—	—	۲۰۷	۲۱۹	—	—	۴۲۶
جمع بین ۱۰ الی ۱۵ سال	۱۴۴۸	—	—	—	۱۴۴۸	۱۲۷۹	—	—	۲۷۲۷
بین ۱۵ — ۱۶ سال	۳۱۱	—	—	—	۳۱۱	۲۱۶	—	—	۵۲۷
> ۱۶ — ۱۷ >	۲۸۹	—	—	—	۲۸۹	۲۲۱	—	—	۵۱۰
> ۱۷ — ۱۸ >	۲۱۶	—	—	—	۲۱۶	۱۵۶	—	—	۳۷۲
> ۱۸ — ۱۹ >	۲۲۹	—	—	—	۲۲۹	۱۸۹	—	—	۴۱۸
> ۱۹ — ۲۰ >	۱۶۸	—	—	—	۱۶۸	۱۷۲	—	—	۳۴۰
جمع بین ۱۵ الی ۲۰ سال	۱۲۲۳	—	—	—	۱۲۲۳	۸۷۲	—	—	۲۰۹۵

بقیه

درجات سن	ذکور				اناث				جمع کل
	بسر	متاهل	عیال مرده	طلاق داده	جمع	دختر	متاهله	شوهر مرده	
بین ۲۰ الی ۲۱ سال	۲۶۲	۲۱	—	—	۲۸۵	۱۶۲	۳۸۲	۱۱	۴۲
> ۲۱ — ۲۲ >	۴۰۲	۵۷	—	—	۴۵۹	۱۲۹	۳۸۷	۱۲	۲۶
> ۲۲ — ۲۳ >	۲۹۷	۵۶	—	—	۳۵۳	۹۸	۴۴۵	۱۳	۱۸
> ۲۳ — ۲۴ >	۱۳۶	۳۶	—	—	۱۷۲	۲۳	۱۸۷	۱۲	۳۰
> ۲۴ — ۲۵ >	۹۴	۳۲	—	—	۱۲۶	۳۱	۱۵۷	۹	۱۷
جمع بین ۲۰ الی ۲۵ سال	۱۱۹۲	۲۰۲	—	—	۱۳۹۵	۴۶۳	۱۵۵۸	۵۷	۱۲۳
بین ۲۵ الی ۲۶ سال	۷۹۹	۸	۸۹۴	۱۳	۱۳۱۴	۱۵۵	۱۱۱۹	۶۶	۹۲
> ۲۶ — ۲۷ >	۶۶۳	۲۲	۱۰۶۳	۲۰	۱۱۷۸	۶۷	۱۱۳۲	۱۲۲	۱۴۵۸
> ۲۷ — ۲۸ >	۲۹۱	۳۳	۱۰۱۹	۱۹	۱۳۶۲	۳۵	۶۹۴	۱۳۶	۹۲۱
> ۲۸ — ۲۹ >	۱۴۶	۲۶	۱۰۶۹	۲۷	۱۲۷۸	۲۴	۵۷۸	۴۱۳	۵۶
> ۲۹ — ۳۰ >	۵۰	۲۲	۴۸۸	۱۹	۵۸۹	۲	۲۰۴	۱۸	۴۸۳
> ۳۰ — ۳۱ >	۶۳	۶۱	۷۲۹	۹	۸۶۲	۸	۲۸۳	۶۷۳	۹۹۶
> ۳۱ — ۳۲ >	۲۳	۲۴	۲۰۷	۲	۲۵۶	۱	۱۴۴	۴	۲۰۰
> ۳۲ — ۳۳ >	۱۴	۲۲	۲۷۴	۸	۳۲۸	۱	۶۵	۳۶۹	—
> ۳۳ — ۳۴ >	۵	۶	۵۵	۲	۶۸	۱	۵۰	۱۲	—
> ۳۴ — ۳۵ >	۵	۲۵	۱۰۰	۲	۱۴۷	۲	۱۴۸	۲	۱۵۷
> ۳۵ — ۳۶ >	—	۲۵	—	—	۳۱	—	—	—	—
> ۳۶ — ۳۷ >	۱	۳۲	—	—	۴۷	—	—	—	—
> ۳۷ — ۳۸ >	—	۳	—	—	۴	—	—	—	—
> ۳۸ — ۳۹ >	—	—	—	—	—	—	—	—	—
> ۳۹ — ۴۰ >	—	—	—	—	—	—	—	—	—
از صد بیابا	—	—	—	—	—	—	—	—	—
جمع بین ۲۵ الی ۴۰ +	۲۰۶۱	۳۳۰	۵۵۶۷	۱۲۳	۸۰۸۱	۲۹۸	۴۲۰۱	۲۴۶۷	۷۳۲۹
جمع کل	۹۱۷۷	۵۷۸۱	۳۳۰	۱۲۵	۱۵۱۱۳	۵۹۸۹	۶۲۱۹	۲۵۲۹	۱۵۱۷۴

جمعیت مقیم ناحیه ۳ حسن آباد

درجات سن	ذکور				اناث				جمع کل	
	بسر	متاهل	عیال سرده	طلاق داده	جمع	دختر	متاهله	شوهر سرده		طلاق گرفته
بین ۰ الی اول یکسال	۲۵۶	—	—	—	۲۴۸	۲۵۶	—	—	—	۵۰۴
> ۱ — ۲	۲۴۵	—	—	—	۲۲۲	۲۴۵	—	—	—	۴۶۷
> ۲ — ۳	۱۹۲	—	—	—	۱۷۵	۱۹۲	—	—	—	۳۶۸
> ۳ — ۴	۲۱۸	—	—	—	۲۲۸	۲۱۸	—	—	—	۴۴۶
> ۴ — ۵	۱۹۱	—	—	—	۱۷۴	۱۹۱	—	—	—	۳۶۵
جمع بین ۰ الی ۵ سال	۱۱۰۳	—	—	—	۱۰۴۷	۱۱۰۳	—	—	—	۲۱۵۰
بین ۵ الی ۶ سال	۲۰۱	—	—	—	۱۷۹	۲۰۱	—	—	—	۳۸۰
> ۶ — ۷	۲۴۲	—	—	—	۲۳۶	۲۴۲	—	—	—	۴۷۸
> ۷ — ۸	۱۷۹	—	—	—	۱۹۵	۱۷۹	—	—	—	۳۹۴
> ۸ — ۹	۱۷۸	—	—	—	۱۶۵	۱۷۸	—	—	—	۳۴۳
> ۹ — ۱۰	۲۱۴	—	—	—	۱۶۰	۲۱۴	—	—	—	۳۷۴
جمع بین ۵ الی ۱۰ سال	۱۰۳۲	—	—	—	۹۳۵	۱۰۳۲	—	—	—	۱۹۶۷
بین ۱۰ الی ۱۱ سال	۱۷۶	—	—	—	۱۵۲	۱۷۶	—	—	—	۳۲۸
> ۱۱ — ۱۲	۲۲۰	—	—	—	۱۷۴	۲۲۰	—	—	—	۳۹۴
> ۱۲ — ۱۳	۱۵۸	—	—	—	۱۳۷	۱۵۸	—	—	—	۲۹۶
> ۱۳ — ۱۴	۱۵۶	—	—	—	۱۲۵	۱۵۶	—	—	—	۳۱۱
> ۱۴ — ۱۵	۱۹۲	—	—	—	۱۶۹	۱۹۲	—	—	—	۳۶۱
جمع بین ۱۰ الی ۱۵ سال	۹۰۲	—	—	—	۷۳۷	۹۰۲	—	—	—	۱۶۶۳
بین ۱۵ الی ۱۶ سال	۲۲۸	۲	—	—	۱۳۷	۲۳۰	—	—	—	۴۰۷
> ۱۶ — ۱۷	۱۶۰	۲	—	—	۹۲	۱۶۲	—	—	—	۳۱۸
> ۱۷ — ۱۸	۲۱۸	۳	—	—	۱۱۹	۲۲۱	—	—	—	۴۱۴
> ۱۸ — ۱۹	۱۱۸	۲	—	—	۸۶	۱۲۰	—	—	—	۲۰۳
> ۱۹ — ۲۰	۱۲۶	۵	—	—	۱۱۳	۱۳۱	—	—	—	۲۹۱
جمع بین ۱۵ الی ۲۰ سال	۸۵۰	۱۴	—	—	۵۴۸	۸۶۴	—	—	—	۱۷۵۴

بقیه

درجات سن	ذکور				اناث				جمع کل	
	بسر	متاهل	عیال سرده	طلاق داده	جمع	دختر	متاهله	شوهر سرده		طلاق گرفته
بین ۲۰ الی ۲۱ سال	۱۵۱	۱۱	—	—	۱۶۲	۶۵	۱۴۹	۲	۶	۳۸۴
> ۲۱ — ۲۲	۱۲۲	۶	—	—	۱۲۹	۴۹	۱۳۱	۳	۹	۳۲۱
> ۲۲ — ۲۳	۱۰۱	۲۳	—	—	۱۲۶	۲۷	۱۰۶	۶	—	۲۷۵
> ۲۳ — ۲۴	۹۵	۱۸	—	—	۱۱۲	۲۵	۷۷	—	۳	۲۱۸
> ۲۴ — ۲۵	۱۴۴	۵۰	—	—	۱۹۴	۵۱	۲۳۰	—	۱۸	۴۹۳
جمع بین ۲۰ الی ۲۵ سال	۶۱۴	۱۰۸	—	—	۷۲۴	۲۲۷	۶۹۳	۱۱	۳۶	۱۶۹۱
بین ۲۵ الی ۲۶ سال	۴۹۰	۱۷۵	۱	—	۶۶۹	۱۱۵	۴۶۵	۱۷	۱۸	۱۲۸۴
> ۲۶ — ۲۷	۴۹۲	۷۴۲	۹	—	۱۲۵۱	۶۷	۶۸۵	۶۳	۴۲	۲۱۰۸
> ۲۷ — ۲۸	۱۹۷	۷۵۰	۱۰	—	۹۷۰	۳۸	۴۹۵	۹۵	۲۴	۱۶۲۲
> ۲۸ — ۲۹	۲۸	۴۱۱	۲۲	—	۴۷۷	۹	۸۷۷	۱۳	۴	۱۳۴۵
> ۲۹ — ۳۰	۳۸	۴۱۱	۲۲	—	۴۷۷	۶	۴۱۹	۲	۲	۷۷۴
> ۳۰ — ۳۱	۳۷	۲۹۶	۲۴	—	۳۶۳	۵	۳۳۷	۱	۱	۸۲۰
> ۳۱ — ۳۲	۶	۱۴۶	۲	—	۱۵۶	۴	۱۰۷	—	—	۲۹۴
> ۳۲ — ۳۳	۷	۱۵۶	۲۵	—	۱۸۹	۳	۲۷	۱	۱	۴۳۳
> ۳۳ — ۳۴	۶	۵۴	۱۲	—	۷۳	۱	۵۸	—	—	۱۴۰
> ۳۴ — ۳۵	۵	۵۵	۱۶	—	۷۶	—	۶۷	—	—	۱۴۷
> ۳۵ — ۳۶	—	۳۰	۲	—	۳۵	۱	۱۵	—	—	۵۲
> ۳۶ — ۳۷	۲	۱۵۰	۱	—	۱۸	—	۲۳	—	—	۴۲
> ۳۷ — ۳۸	۱	—	—	—	۲	—	۱۰	—	—	۱۳
> ۳۸ — ۳۹	—	—	—	—	—	—	—	—	—	۶
> ۳۹ — ۴۰	—	—	—	—	—	—	—	—	—	۴
از صد به بالا	—	۱	—	—	۳	—	—	—	—	۳
جمع بین ۲۵ الی ۴۰	۱۳۶۰	۳۵۹۵	۱۵۰	—	۱۵۰۹	۴۷	۲۵۳	۲۳۰	۹۲	۹۰۸۷
جمع کل	۵۸۶۱	۳۷۱۷	۱۵۷	—	۹۷۸۴	۴۹	۳۷۴۷	۳۳۴۱	۱۴۷	۱۸۳۱۲

جمعیت مقیم ناحیه ۴ سنگلیج

درجات سن	ذکور				اناث				جمع کل	
	بسر	متاهل	عبال مرده	طلاق داده	جمع	دختر	متاهله	شوهر مرده		طلاق گرفته
بین ۰ الی اول یکسال	۴۰۲	—	—	—	۳۷۷	—	—	—	۲۷۷	۷۷۹
> ۱ — ۲	۴۱۶	—	—	—	۴۱۶	—	—	—	۴۰۵	۸۲۱
> ۲ — ۳	۴۹۷	—	—	—	۴۹۷	—	—	—	۴۴۰	۹۳۷
> ۳ — ۴	۵۱۷	—	—	—	۵۱۷	—	—	—	۴۸۳	۱۰۰۰
> ۴ — ۵	۵۴۰	—	—	—	۵۴۰	—	—	—	۵۰۶	۱۰۴۶
جمع بین ۱ الی ۵ سال	۲۳۷۲	—	—	—	۲۲۱۱	—	—	—	۲۲۱۱	۴۵۸۳
بین ۵ الی ۶ سال	۵۲۲	—	—	—	۵۲۲	—	—	—	۴۴۶	۹۶۸
> ۶ — ۷	۴۶۶	—	—	—	۴۶۶	—	—	—	۴۳۰	۸۹۶
> ۷ — ۸	۶۶۳	—	—	—	۶۶۳	—	—	—	۵۷۹	۱۲۴۱
> ۸ — ۹	۴۹۴	—	—	—	۴۹۴	—	—	—	۴۴۱	۹۳۵
> ۹ — ۱۰	۳۵۳	—	—	—	۳۵۳	—	—	—	۴۰۲	۷۵۵
جمع بین ۵ الی ۱۰ سال	۲۴۹۷	—	—	—	۲۴۹۷	—	—	—	۲۲۹۸	۴۷۹۵
بین ۱۰ الی ۱۱ سال	۴۷۱	—	—	—	۴۷۱	—	—	—	۳۹۹	۸۷۰
> ۱۱ — ۱۲	۳۹۹	—	—	—	۳۹۹	—	—	—	۳۳۹	۷۳۸
> ۱۲ — ۱۳	۵۴۶	—	—	—	۵۴۶	—	—	—	۴۲۷	۹۷۳
> ۱۳ — ۱۴	۴۴۳	—	—	—	۴۴۳	—	—	—	۳۵۲	۷۹۵
> ۱۴ — ۱۵	۳۵۸	—	—	—	۳۵۸	—	—	—	۳۰۴	۶۶۳
جمع بین ۱۰ الی ۱۵ سال	۲۲۱۷	—	—	—	۱۷۹۳	—	—	—	۲۸	۲۲۱۷
بین ۱۵ الی ۱۶ سال	۳۴۶	—	—	—	۳۴۶	—	—	—	۲۶۷	۶۱۴
> ۱۶ — ۱۷	۳۷۸	—	—	—	۳۷۹	—	—	—	۳۱۱	۶۹۰
> ۱۷ — ۱۸	۳۳۶	—	—	—	۳۳۷	—	—	—	۲۰۷	۵۴۳
> ۱۸ — ۱۹	۴۰۹	—	—	—	۴۱۶	—	—	—	۲۲۳	۶۳۲
> ۱۹ — ۲۰	۲۵۲	—	—	—	۲۶۲	—	—	—	۱۰۷	۳۵۹
جمع بین ۱۵ الی ۲۰ سال	۱۷۲۱	—	—	—	۱۲۹۶	—	—	—	۶۷	۱۷۲۱
جمع کل	۲۷۴۲	—	—	—	۲۷۴۲	—	—	—	۲۰۰۱	۴۷۴۳

بقیه

درجات سن	ذکور				اناث				جمع کل	
	بسر	متاهل	عبال مرده	طلاق داده	جمع	دختر	متاهله	شوهر مرده		طلاق گرفته
بین ۲۰ الی ۲۱ سال	۳۲۱	۲۴	—	—	۳۵۴	۲۰۸	۵۳۶	۱۶	۲۹	۷۸۹
> ۲۱ — ۲۲	۳۴۸	۲۹	—	—	۳۷۷	۹۲	۲۳۵	۹	۱۵	۴۵۲
> ۲۲ — ۲۳	۲۷۷	۵۷	—	—	۳۳۵	۸۱	۲۰۶	۶	۱۸	۴۱۱
> ۲۳ — ۲۴	۱۹۷	۵۴	—	—	۲۵۳	۴۷	۱۷۷	۱۲	۱۵	۲۵۱
> ۲۴ — ۲۵	۱۵۷	۷۱	—	—	۲۳۰	۲۳	۲۲۹	۱۰	۷	۲۷۹
جمع بین ۲۰ الی ۲۵	۱۳۰۰	۲۴۴	—	—	۱۵۴۹	۴۶۲	۱۴۸۳	۵۳	۸۴	۲۰۸۲
بین ۲۵ الی ۲۶ سال	۹۵۰	۷۸۱	۶	۱۷	۱۷۵۴	۲۱۴	۱۵۳۵	۷۶	۹۳	۱۹۱۸
> ۲۵ — ۲۶	۷۱۵	۱۳۷۵	۲۶	۴۲	۲۱۵۸	۱۲۶	۱۴۹۷	۱۶۶	۱۱۳	۱۹۰۴
> ۲۶ — ۲۷	۲۱۱	۱۴۴۴	۲۵	۲۸	۱۷۰۸	۹۲	۹۳۴	۱۹۸	۶۴	۱۲۸۸
> ۲۷ — ۲۸	۱۰۶	۱۴۲۹	۸۰	۳۴	۱۶۴۹	۲۲	۸۹۷	۴۱۳	۵۵	۱۳۸۸
> ۲۸ — ۲۹	۳۲	۶۵۶	۴۱	۱۹	۷۴۸	۷	۲۹۸	۳۱۵	۲۶	۶۴۶
> ۲۹ — ۳۰	۷۹	۹۰۶	۷۴	۲۵	۱۰۸۴	۲۴	۴۱۶	۵۴۱	۲۷	۱۰۰۸
> ۳۰ — ۳۱	۴	۴۴۰	۳۵	۱	۴۸۰	۴	۲۶۷	۲۰۸	۲	۴۸۱
> ۳۱ — ۳۲	۱۰	۴۶۳	۷۵	۵	۵۵۲	۸	۱۹۰	۴۵۸	۵	۵۸۱
> ۳۲ — ۳۳	۲	۲۶۵	۵۱	۲	۳۲۰	—	۱۱۴	۱۵۴	۱	۲۶۹
> ۳۳ — ۳۴	—	۱۵۹	۳۱	—	۱۹۰	—	—	۲۵۱	—	۲۶۴
> ۳۴ — ۳۵	—	۱۲۳	۴	—	۱۲۷	—	—	۳۵	—	۲۵
> ۳۵ — ۳۶	—	۴۶	۱۶	—	۶۲	—	—	۷۲	—	۷۶
> ۳۶ — ۳۷	—	—	—	—	—	—	—	—	—	—
> ۳۷ — ۳۸	—	—	—	—	—	—	—	—	—	—
> ۳۸ — ۳۹	—	—	—	—	—	—	—	—	—	—
> ۳۹ — ۴۰	—	—	—	—	—	—	—	—	—	—
از صد بالا	—	—	—	—	—	—	—	—	—	—
جمع بین ۲۵ الی ۴۰	۲۱۰۹	۸۰۹۵	۴۶۷	۱۷۳	۱۰۸۴۴	۴۹۸	۶۰۸۶	۲۹۲۲	۳۸۵	۹۸۸۱
جمع کل	۱۲۲۱۶	۸۳۵۹	۴۶۷	۱۷۸	۲۱۲۲۰	۵۶۸۸	۸۳۷۱	۲۹۹۱	۲۰۳۴	۴۱۵۲۴

جمعت مقیم ناحیہ پنج قنات آباد

درجات سن	ذکور					اناث					جمع کل
	بسر	متاهل	عیال مرده	طلاق داده	جمع	بسر	متاهل	عیال مرده	طلاق داده	جمع	
بین ۰ الی اول یکسال	۳۹۷	—	—	—	۳۹۷	۳۹۷	—	—	—	۳۹۷	۷۵۶
> ۱ — ۲	۳۰۴	—	—	—	۳۰۳	۳۰۴	—	—	—	۳۰۳	۶۰۷
> ۲ — ۳	۴۵۳	—	—	—	۴۲۲	۴۵۳	—	—	—	۴۲۲	۸۷۵
> ۳ — ۴	۴۵۵	—	—	—	۳۹۱	۴۵۵	—	—	—	۳۹۱	۸۴۶
> ۴ — ۵	۵۰۱	—	—	—	۵۰۱	۴۶۴	—	—	—	۴۶۴	۹۶۵
جمع بین ۰ الی ۵ سال	۲۱۱۰	—	—	—	۱۹۲۹	۲۱۱۰	—	—	—	۱۹۲۹	۴۰۴۹
بین ۵ الی ۶ سال	۳۷۵	—	—	—	۴۲۹	۳۷۵	—	—	—	۴۲۹	۸۱۴
> ۶ — ۷	۴۰۵	—	—	—	۳۳۶	۴۰۵	—	—	—	۳۳۶	۷۴۱
> ۷ — ۸	۵۱۹	—	—	—	۴۶۵	۵۱۹	—	—	—	۴۶۵	۹۸۴
> ۸ — ۹	۴۴۸	—	—	—	۳۹۴	۴۴۸	—	—	—	۳۹۴	۸۴۲
> ۹ — ۱۰	۳۲۲	—	—	—	۳۲۲	۲۴۴	—	—	—	۲۴۴	۶۶۶
جمع بین ۵ الی ۱۰ سال	۲۰۶۹	—	—	—	۱۹۷۸	۲۰۶۹	—	—	—	۱۹۷۸	۴۰۴۷
بین ۱۰ الی ۱۱ سال	۳۷۲	—	—	—	۳۴۲	۳۷۲	—	—	—	۳۴۲	۷۱۴
> ۱۱ — ۱۲	۲۸۰	—	—	—	۲۶۷	۲۸۰	—	—	—	۲۶۷	۵۴۷
> ۱۲ — ۱۳	۴۲۱	—	—	—	۳۲۶	۴۲۱	—	—	—	۳۲۶	۷۵۰
> ۱۳ — ۱۴	۲۶۵	—	—	—	۲۱۷	۲۶۵	—	—	—	۲۱۷	۴۹۰
> ۱۴ — ۱۵	۲۴۸	—	—	—	۱۹۲	۲۴۸	—	—	—	۱۹۲	۴۶۸
جمع بین ۱۰ الی ۱۵ سال	۱۵۸۶	—	—	—	۱۳۴۴	۱۵۸۶	—	—	—	۱۳۴۴	۲۹۶۹
بین ۱۵ الی ۱۶ سال	۳۴۳	—	—	—	۲۵۳	۳۴۳	—	—	—	۲۵۳	۶۵۶
> ۱۶ — ۱۷	۲۷۸	—	—	—	۱۹۶	۲۸۴	—	—	—	۱۹۶	۶۰۰
> ۱۷ — ۱۸	۲۰۲	—	—	—	۱۰۵	۲۰۶	—	—	—	۱۰۵	۴۳۵
> ۱۸ — ۱۹	۲۷۷	—	—	—	۱۹۷	۲۷۶	—	—	—	۱۹۷	۶۷۲
> ۱۹ — ۲۰	۱۲۶	—	—	—	۱۰۸	۱۲۸	—	—	—	۱۰۸	۳۶۲
جمع بین ۱۵ الی ۲۰ سال	۱۲۱۶	—	—	—	۹۳۸	۱۲۴۷	—	—	—	۹۳۸	۲۸۱۶

بقیه

درجات سن	ذکور				اناث				جمع کل
	بسر	متاهل	عیال مرده	طلاق داده	بسر	متاهل	شوهر مرده	طلاق کرده	
بین ۲۰ الی ۲۱ سال	۲۱۷	۵۶	—	—	۲۷۳	۱۹۵	۵۴۶	۱۲	۷۱۴
> ۲۱ — ۲۲	۱۹۵	۲۷	—	—	۲۲۲	۵۸	۱۶۸	۴	۴۵۳
> ۲۲ — ۲۳	۱۸۶	۵۲	۱	—	۲۳۹	۶۱	۱۹۷	۲	۵۰۲
> ۲۳ — ۲۴	۱۴۳	۵۱	—	—	۱۹۵	۴۴	۱۰۹	۴	۳۵۳
> ۲۴ — ۲۵	۱۰۷	۱۵۵	—	—	۲۶۳	۳۳	۲۰۸	۲	۵۰۹
جمع بین ۲۰ الی ۲۵ سال	۸۴۸	۳۴۱	۱	—	۱۱۹۲	۳۹۱	۱۲۳۸	۲۶	۲۸۵۴
بین ۲۵ الی ۲۶ سال	۵۶۱	۶۲۸	۳	—	۱۲۰۵	۱۳۶	۱۳۲۲	۵۵	۲۷۹۲
> ۲۶ — ۲۷	۳۳۴	۱۲۶۸	۸	—	۱۶۱۷	۵۵	۱۲۸۷	۴۰	۲۱۷۵
> ۲۷ — ۲۸	۱۸۸	۸۲۲	۴	—	۱۰۳۳	۱۸	۶۷۹	۲۶	۱۸۹۸
> ۲۸ — ۲۹	۹۱	۱۳۰۳	۹	—	۱۴۴۷	۹	۶۳۷	۲۳	۲۵۳۶
> ۲۹ — ۳۰	۳۳	۴۸۹	۲	—	۵۴۶	۲	۲۳۲	۵	۱۰۰۱
> ۳۰ — ۳۱	۱۶	۷۷۸	۶	—	۸۴۳	۶	۶۹۸	۸	۱۷۵۳
> ۳۱ — ۳۲	۳	۲۲۲	۴	—	۲۴۲	—	۴۸	۴	۴۵۸
> ۳۲ — ۳۳	۷	۳۹۰	—	—	۴۳۷	—	۸۰	۱	۹۱۳
> ۳۳ — ۳۴	۱	۶۷	۷	—	۷۵	—	۵	—	۱۴۰
> ۳۴ — ۳۵	۲	۱۶۰	۲۳	—	۱۸۵	—	۲۰	۱	۴۰۵
> ۳۵ — ۳۶	۱	۲۲	۴	—	۲۷	—	۴	—	۴۵
> ۳۶ — ۳۷	—	۱۲۹	۵	—	۱۴۴	—	۶	—	۲۳۸
> ۳۷ — ۳۸	—	۶	۲	—	۸	—	—	—	۱۵
> ۳۸ — ۳۹	—	۶	—	—	۷	—	—	—	۳۲
> ۳۹ — ۴۰	—	۲	—	—	۳	—	—	—	۶
از ۴۰ به بالا	—	—	—	—	—	—	—	—	۲۳
جمع بین ۲۵ به +	۱۲۳۵	۶۳۱۷	۳۶	—	۷۸۲۷	۲۲۲	۴۵۲۵	۱۶۴	۱۵۴۳۱
جمع کل	۹۰۶۴	۶۶۸۹	۳۸	—	۱۱۰۲۱	۶۸۱۲	۱۴۱۶	۱۹۶	۲۲۱۶۶

جمعیت مقیم ناحیه ۶ محدبہ

درجات سن	ذکور				اناث				جمع کل	
	بسر	متاهل	عیال مرده	طلاق داده	جمع	دختر	متاهل	شوهر مرده		طلاق گرفته
بین ۰ الی اول یکسال	۳۴۵	—	—	—	۲۸۴	۳۴۵	—	—	—	۶۲۹
> ۱ — ۲ >	۴۸۵	—	—	—	۴۷۴	۴۸۵	—	—	—	۹۵۹
> ۲ — ۳ >	۶۴۱	—	—	—	۵۹۵	۶۴۱	—	—	—	۱۲۳۶
> ۳ — ۴ >	۵۶۷	—	—	—	۵۱۹	۵۶۷	—	—	—	۱۰۸۶
> ۴ — ۵ >	۵۳۶	—	—	—	۵۹۲	۵۳۶	—	—	—	۱۱۲۸
جمع بین ۰ الی ۵ سال	۲۵۷۴	—	—	—	۲۴۶۴	۲۵۷۴	—	—	—	۵۰۳۸
بین ۵ الی ۶ سال	۴۸۹	—	—	—	۴۵۵	۴۸۹	—	—	—	۹۴۴
> ۶ — ۷ >	۴۳۴	—	—	—	۳۹۷	۴۳۴	—	—	—	۸۳۱
> ۷ — ۸ >	۵۳۸	—	—	—	۴۹۲	۵۳۸	—	—	—	۱۰۳۰
> ۸ — ۹ >	۴۴۱	—	—	—	۴۱۶	۴۳۱	—	—	—	۸۲۷
> ۹ — ۱۰ >	۲۷۰	—	—	—	۳۹۲	۲۷۰	—	—	—	۶۶۴
جمع بین ۵ الی ۱۰ سال	۲۱۶۳	—	—	—	۲۱۵۲	۲۱۶۳	—	—	—	۴۳۱۶
بین ۱۰ الی ۱۱ سال	۴۰۵	—	—	—	۳۵۳	۴۰۵	—	—	—	۷۵۸
> ۱۱ — ۱۲ >	۲۴۴	—	—	—	۲۱۸	۲۴۴	—	—	—	۴۶۶
> ۱۲ — ۱۳ >	۳۵۰	—	—	—	۲۸۹	۳۵۰	—	—	—	۶۴۳
> ۱۳ — ۱۴ >	۲۰۳	—	—	—	۱۹۳	۲۰۳	—	—	—	۳۹۹
> ۱۴ — ۱۵ >	۱۹۱	—	—	—	۱۵۸	۱۹۱	—	—	—	۳۸۹
جمع بین ۱۰ الی ۱۵ سال	۱۳۹۳	—	—	—	۱۲۹۳	۱۳۹۳	—	—	—	۲۶۸۶
بین ۱۵ الی ۱۶ سال	۲۱۰	—	—	—	۱۳۰	۲۱۰	—	—	—	۴۲۰
> ۱۶ — ۱۷ >	۲۳۳	—	—	—	۱۷۸	۲۳۳	—	—	—	۴۱۱
> ۱۷ — ۱۸ >	۱۵۳	—	—	—	۱۶۵	۱۵۸	—	—	—	۳۲۰
> ۱۸ — ۱۹ >	۱۵۲	—	—	—	۷۹	۱۶۶	—	—	—	۳۲۲
> ۱۹ — ۲۰ >	۸۱	—	—	—	۳۱	۹۴	—	—	—	۲۰۰
جمع بین ۱۵ الی ۲۰ سال	۸۳۰	—	—	—	۵۸۸	۸۶۴	—	—	—	۲۰۸۸

بقیہ

درجات سن	ذکور				اناث				جمع کل	
	بسر	متاهل	عیال مرده	طلاق داده	جمع	دختر	متاهل	شوهر مرده		طلاق گرفته
بین ۲۰ الی ۲۱ سال	۹۳	۳۹	—	—	۱۳۲	—	—	—	—	۷۱۸
> ۲۱ — ۲۲ >	۱۲۶	۴۶	—	—	۱۸۲	—	—	—	—	۶۱۰
> ۲۲ — ۲۳ >	۱۰۹	۳۷	—	—	۱۴۶	—	—	—	—	۴۰۰
> ۲۳ — ۲۴ >	۱۶۶	۴۶	—	—	۲۱۲	—	—	—	—	۴۱۷
> ۲۴ — ۲۵ >	۱۵۴	۴۱	—	—	۱۹۵	—	—	—	—	۴۵۱
جمع ۲۰ الی ۲۵ سال	۶۵۸	۲۰۹	—	—	۸۶۷	—	—	—	—	۲۵۹۶
بین ۲۵ الی ۲۶ سال	۳۱۳	۵۵۰	۲	۳	۸۶۸	۳۶	۱۱۸۵	۷۱	۴۲	۲۲۰۲
> ۲۶ — ۲۷ >	۳۱۱	۱۲۴۶	۸	۱۴	۱۵۷۹	۱۴	۱۵۵۴	۱۳۹	۲۶	۳۳۱۲
> ۲۷ — ۲۸ >	۱۰۷	۱۰۱۱	۶	۱۱	۱۱۲۵	۴	۶۵۳	۱۲۳	۲۳	۱۹۲۸
> ۲۸ — ۲۹ >	۱۸۶	۱۶۸۲	۴	۴۴	۱۹۱۶	۶	۸۶۴	۲۹۸	۱۳	۳۰۹۶
> ۲۹ — ۳۰ >	۲۳	۴۴۳	۱۶	۱۶	۴۸۵	۳	۱۹۷	۱۴۹	۵	۸۳۹
> ۳۰ — ۳۱ >	۱۳	۸۶۶	۲	۴۸	۹۲۹	—	۲۳۴	۵۷۴	۱۶	۱۷۵۳
> ۳۱ — ۳۲ >	۱	۱۴۶	۱	۱	۱۴۹	—	۳۲	۹۲	—	۲۷۳
> ۳۲ — ۳۳ >	۹	۳۸۱	۱۹	۲	۴۱۱	—	۵۷	۴۲۷	—	۸۹۵
> ۳۳ — ۳۴ >	۱	۵۳	۷	—	۶۱	—	۲	۳۴	—	۹۷
> ۳۴ — ۳۵ >	۱	۱۰۷	۱۵	—	۱۲۳	—	۱۳	۱۴۴	—	۲۷۰
> ۳۵ — ۳۶ >	—	۱۷	—	—	۱۷	—	۱	۱۸	—	۳۶
> ۳۶ — ۳۷ >	—	۲۰	—	—	۵۱	—	۴	۶۶	—	۱۲۱
> ۳۷ — ۳۸ >	—	۶	—	—	۶	—	—	۲	—	۸
> ۳۸ — ۳۹ >	—	۴	—	—	۴	—	—	۳۶	—	۴۰
> ۳۹ — ۴۰ >	—	—	—	—	—	—	—	۳	—	۳
> ۴۰ — ۴۱ >	—	۴	—	—	۴	—	—	۵	—	۹
از صد به بالا	۹۶	۱۸۸۶۵۵۶	۳۰	۱۸۸	۱۸۸۶۵۵۶	۳۰	۱۸۸	۱۸۸۶۵۵۶	۳۰	۳۱۵۸۴
جمع بین ۲۵ الی ۹۹ سال	۹۶	۱۸۸۶۵۵۶	۳۰	۱۸۸	۱۸۸۶۵۵۶	۳۰	۱۸۸	۱۸۸۶۵۵۶	۳۰	۳۱۵۸۴
جمع کل	۸۵۸۱	۱۸۸۶۵۵۶	۳۰	۱۸۸	۱۸۸۶۵۵۶	۳۰	۱۸۸	۱۸۸۶۵۵۶	۳۰	۳۱۵۸۴

جمعیت مقیم ناحیه ۷ شرق

درجات سن	ذکور				اناث				جمع کل
	بسر	متاهل	عیال مرده	طلاق داده	جمع	دختر	متاهله	شوهر مرده	
بین ۰ الی یکسال	۲۵۸	—	—	—	۲۷۲	۲۷۲	—	—	۵۴۰
> ۱ — ۲	۳۵۲	—	—	—	۲۸۲	۲۸۲	—	—	۶۳۴
> ۲ — ۳	۳۲۷	—	—	—	۳۴۷	۳۴۷	—	—	۶۷۴
> ۳ — ۴	۳۱۴	—	—	—	۳۵۳	۳۱۴	—	—	۶۶۷
> ۴ — ۵	۴۲۳	—	—	—	۴۳۰	۴۲۳	—	—	۸۵۳
جمع بین ۰ الی ۵ سال	۱۶۸۴	—	—	—	۱۶۸۴	۱۶۰۴	—	—	۳۲۸۸
بین ۵ الی ۶ سال	۲۸۱	—	—	—	۳۱۸	۲۸۱	—	—	۵۹۹
> ۶ — ۷	۳۰۳	—	—	—	۳۶۹	۳۰۳	—	—	۶۷۲
> ۷ — ۸	۳۷۶	—	—	—	۳۶۴	۳۷۶	—	—	۷۴۰
> ۸ — ۹	۲۹۵	—	—	—	۴۲۷	۲۹۵	—	—	۷۲۲
> ۹ — ۱۰	۲۷۷	—	—	—	۲۹۲	۲۷۷	—	—	۵۶۹
جمع بین ۵ الی ۱۰ سال	۱۵۳۲	—	—	—	۱۶۷۰	۱۶۷۰	—	—	۳۲۰۲
بین ۱۰ الی ۱۱ سال	۳۱۶	—	—	—	۳۵۱	۳۱۶	—	—	۶۶۷
> ۱۱ — ۱۲	۲۳۳	—	—	—	۲۰۸	۲۳۳	—	—	۴۴۱
> ۱۲ — ۱۳	۳۰۰	—	—	—	۲۲۸	۳۰۰	—	—	۵۲۸
> ۱۳ — ۱۴	۱۶۳	—	—	—	۱۶۰	۱۶۳	—	—	۳۲۳
> ۱۴ — ۱۵	۱۶۵	—	—	—	۱۶۲	۱۶۵	—	—	۳۲۸
جمع بین ۱۰ الی ۱۵ سال	۱۱۷۷	—	—	—	۱۰۰۹	۱۱۷۸	—	—	۲۱۸۶
بین ۱۵ الی ۱۶ سال	۳۰۴	—	—	—	۱۵۲	۳۰۴	—	—	۴۵۶
> ۱۶ — ۱۷	۱۸۲	—	—	—	۱۵۵	۱۸۳	—	—	۳۳۷
> ۱۷ — ۱۸	۱۵۷	—	—	—	۹۵	۱۵۸	—	—	۲۵۲
> ۱۸ — ۱۹	۱۸۹	—	—	—	۱۴۴	۱۹۷	—	—	۳۸۶
> ۱۹ — ۲۰	۱۱۳	—	—	—	۹۵	۱۲۴	—	—	۲۱۸
جمع بین ۱۵ الی ۲۰ سال	۸۴۵	—	—	—	۵۷۹	۸۶۶	—	—	۱۴۲۴

بقیه

درجات سن	ذکور				اناث				جمع کل
	بسر	متاهل	عیال مرده	طلاق داده	جمع	دختر	متاهله	شوهر مرده	
بین ۲۰ الی ۲۱ سال	۲۶۲	۱۸	—	—	۲۸۱	۱۲۴	۲۴۸	۳	۳۷۸
> ۲۱ — ۲۲	۲۳۷	۱۷	—	—	۲۵۵	۳۴	۲۷۳	۳	۳۱۲
> ۲۲ — ۲۳	۲۷۵	۲۷	—	—	۳۰۲	۱۴۱	۱۴۰	۱	۲۸۵
> ۲۳ — ۲۴	۳۱۲	۲۶	—	—	۳۳۸	۱۴۷	۱۴۶	۳	۳۶۷
> ۲۴ — ۲۵	۲۵۰	۴۵	—	—	۲۹۵	۱۲۷	۱۰۸	۷	۳۴۷
جمع ۲۰ الی ۲۵ سال	۱۲۸۷	۱۳۳	—	—	۱۴۲۱	۵۶۳	۸۹۰	۱۸	۱۴۸۹
بین ۲۵ الی ۲۶ سال	۴۶۳	۴	۴	۳	۴۷۳	۱۰۲	۹۱۰	۴۲	۱۰۷۳
> ۲۶ — ۲۷	۴۲۷	۸	۸	۱۰	۴۳۸	۱۸۰	۹۶۵	۹۲	۱۲۶۳
> ۲۷ — ۲۸	۱۰۵	۱۰	۱۰	۶	۱۲۷	۲۶	۷۱۷	۱۱۸	۸۷۷
> ۲۸ — ۲۹	۹۶	۶	۶	۱۲	۱۱۲	۹	۹۰۶	۲۸۷	۱۲۱۲
> ۲۹ — ۳۰	۲۰	۳	۳	۲	۲۷	۱	۳۲۷	۱۳۷	۴۷۱
> ۳۰ — ۳۱	۳۵	۹	۹	۳	۶۵	—	۳۰۸	۴۸۵	۷۹۶
> ۳۱ — ۳۲	۳	۲	۲	۱	۲۳	—	۲۳۵	۱۱۳	۳۴۸
> ۳۲ — ۳۳	۱۲	۱۰	۱۰	۱	۲۹	۱	۳۷۰	—	۴۱۲
> ۳۳ — ۳۴	—	—	—	—	۳۳	—	۴۸	—	۵۵
> ۳۴ — ۳۵	۱	۸	۸	۱	۱۸	—	۱۴۶	—	۱۵۱
> ۳۵ — ۳۶	۱	۶	۶	—	۸	—	۱۰	—	۱۱
> ۳۶ — ۳۷	—	۲	۲	—	۳۳	—	۳۷	—	۴۷
> ۳۷ — ۳۸	—	—	—	—	۱	—	—	—	۴
> ۳۸ — ۳۹	—	۶	۶	—	۱۵	—	—	—	۱۲
> ۳۹ — ۴۰	—	—	—	—	—	—	—	—	—
از ۱۰۰ به بالا	۲	۱	—	—	۳	—	—	—	۶
جمع بین ۲۵ به بالا	۱۱۵۳	۷۱	۳۹	۳۹	۱۲۳۲	۳۱۸	۴۴۳۲	۱۹۰۷	۱۳۶۳۸
جمع کل	۲۶۷۸	۷۱	۴۰	۴۰	۱۲۱۱۲	۵۷۴۹	۵۸۷۹	۱۰۳۱۹۳۸	۱۳۶۳۸

جمعیت مقیم ناحیه ٨ بازار

درجات سن	ذکور				اناث				جمع کل
	بسر	متاهل	عیال مرده	طلاق داده	بسر	متاهل	شوهر مرده	طلاق گرفته	
بین ٠ الی یکسال	٥٤٤	—	—	—	٥٢٠	—	—	—	١٠٦٤
> ١ — ٢ >	٤١٧	—	—	—	٤٣٤	—	—	—	٨٥١
> ٢ — ٣ >	٥٥٣	—	—	—	٥٥٨	—	—	—	١١١١
> ٣ — ٤ >	٥٣٨	—	—	—	٥٣٢	—	—	—	١٠٧٠
> ٤ — ٥ >	٥٤٢	—	—	—	٥٣٢	—	—	—	١٠٧٤
جمع بین ٠ الی ٥ سال	٢٥٩٤	—	—	—	٢٥٧٦	—	—	—	٥١٧٠
بین ٥ الی ٦ سال	٤٨٩	—	—	—	٤٨٩	—	—	—	١٠٤٣
> ٦ — ٧ >	٥٢٢	—	—	—	٤٢١	—	—	—	٩٤٣
> ٧ — ٨ >	٦٠٠	—	—	—	٦٠٢	—	—	—	١٢٠٢
> ٨ — ٩ >	٤٤٢	—	—	—	٥٠٦	—	—	—	٩٤٨
> ٩ — ١٠ >	٣٩٦	—	—	—	٤٤٨	—	—	—	٨٤٤
جمع بین ٥ الی ١٠ سال	٢٤٤٩	—	—	—	٢٥٣١	—	—	—	٤٩٨٠
بین ١٠ الی ١١ سال	٤٣٦	—	—	—	٤٣٦	—	—	—	٨١٧
> ١١ — ١٢ >	٣٧١	—	—	—	٣٥٩	—	—	—	٧٤٠
> ١٢ — ١٣ >	٣٨٦	—	—	—	٣٠٩	—	—	—	٧٠٧
> ١٣ — ١٤ >	٢٧٩	—	—	—	٢٥٠	—	—	—	٥٤٩
> ١٤ — ١٥ >	٣٨٠	—	—	—	٢٦٥	—	—	—	٦٩٥
جمع بین ١٠ الی ١٥ سال	١٨٥٢	—	—	—	١٥٦٣	—	—	—	٣٥٠٨
بین ١٥ الی ١٦ سال	٣١٧	—	—	—	٣١٧	—	—	—	٦٣٨
> ١٦ — ١٧ >	٢٩٠	—	—	—	١٨٩	—	—	—	٦١٨
> ١٧ — ١٨ >	٢٨٥	—	—	—	١٤٦	—	—	—	٧٤٤
> ١٨ — ١٩ >	٢٢٥	—	—	—	١٠٨	—	—	—	٥٢١
> ١٩ — ٢٠ >	٢٣٠	—	—	—	٨٩	—	—	—	٦٨٨
جمع بین ١٥ الی ٢٠ سال	١٣٤٧	—	—	—	١٤٠٢	—	—	—	٢١٩٩

بقیه

درجات سن	ذکور				اناث				جمع کل
	بسر	متاهل	عیال مرده	طلاق داده	بسر	متاهل	شوهر مرده	طلاق گرفته	
بین ٢٠ الی ٢١ سال	٢٩٤	٣١	—	—	٣٢٥	٩٠	٥٨٥	٢٢	٧٠٧
> ٢١ — ٢٢ >	٢٣٦	٥٧	٢	١	٢٩٨	٤٢	٢٦٠	٨	٣١٧
> ٢٢ — ٢٣ >	١٩١	٦٣	—	—	٢٥٤	٤٠	٢٩١	١١	٢٤٧
> ٢٣ — ٢٤ >	٢٩٠	٨٠	—	—	٣٧٢	٢٧	٣٤٦	٩	٣٩٢
> ٢٤ — ٢٥ >	٢٧١	٣١٩	٣	٨	٦٠١	٤٥	٧٣١	٢٢	٨٣٤
جمع بین ٢٠ الی ٢٥ سال	١٢٨٢	١٢٥٢	٥	١٢	١٨٥١	٢٤٤	٢٢١٣	٨٢	٢٥٩٧
بین ٢٥ الی ٢٦ سال	٤٨٢	٣٩٦	٥	٤	٨٨٧	٤٦	٦٤٠	٤٣	٧٦١
> ٢٦ — ٢٧ >	٧٤٩	١٤٢٨	٢٠	٤٢	٢٢٣٩	٥٥	١٧٨٩	٧٢	٢١٠٨
> ٢٧ — ٢٨ >	٣٢٣	١٢٤٥	١٥	٢٦	١٦٠٩	٨	١٤١	٢٣	٧٩٩
> ٢٨ — ٢٩ >	٢٤٥	١٧٨٩	٤٣	٣٥	٢١١٢	٨	٩٨٢	٥٧	١٥١٣
> ٢٩ — ٣٠ >	٢٨	٥٠١	١٤	٧	٥٥٠	٢	٢٠١	٨	٣٧٢
> ٣٠ — ٣١ >	٤٠	١١٦٣	٥٤	٢٢	١٢٧٩	٣	٤٦٠	١٨	١٣٧٢
> ٣١ — ٣٢ >	٥	١٦٦	١٢	٣	١٨٦	—	٣٣	—	١٤٢
> ٣٢ — ٣٣ >	١٥	٥٩٢	٢٤	١٢	٦٥٣	١	٥١٤	٣	٥٧٠
> ٣٣ — ٣٤ >	٢	٦٢	١٠	٣	٧٩	١	٤٥	٢	٥٢
> ٣٤ — ٣٥ >	٢	٢١٢	٢٧	٦	٢٤٨	١	٢١٣	—	٢٣٢
> ٣٥ — ٣٦ >	٢	٢٧	٣	٢	٣٤	١	١٦	—	٢٠
> ٣٦ — ٣٧ >	٤	٦٦	٩	٢	٨١	٣	١٠٤	—	١٠٧
> ٣٧ — ٣٨ >	—	٣	—	—	٤	—	—	—	٥
> ٣٨ — ٣٩ >	—	١٤	٦	١	٢١	—	٢٩	—	٣٠
> ٣٩ — ٤٠ >	—	٤	—	—	٦	—	—	—	٤
از صد بیلا	—	٦	—	—	١٠	—	—	—	١٧
جمع بین ٢٥ +	١٨٩٩	١٨٩٩	٢٥٩	١٦٥	٩٩٩٨	١٣٧	٤٨٢٨	٢١٦	١٨١٠٦
جمع کل	١١١٢٢	٨٢٨٢	٢٦٤	١٧٧	٢٠١٢٧	١٧٧	١١٤١١	٣٢٥	١١٢٢٢

جمعیت مقیم ناحیه ۹ عودلاجان

درجات سن	ذکور				اناث				جمع کل
	بسر	متاهل	عیال مرده	طلاق داده	بسر	متاهل	عیال مرده	طلاق گرفته	
بین ۰ الی اول یکسال	۲۳۴	—	—	—	۲۳۴	—	—	—	۴۶۸
» ۱ — ۲	۴۱۰	—	—	—	۴۱۰	—	—	—	۸۲۰
» ۲ — ۳	۵۲۵	—	—	—	۵۲۱	—	—	—	۱۰۴۶
» ۳ — ۴	۵۲۰	—	—	—	۵۰۴	—	—	—	۱۰۲۴
» ۴ — ۵	۴۹۸	—	—	—	۴۸۸	—	—	—	۹۸۶
جمع بین ۰ الی ۵ سال	۲۳۸۷	—	—	—	۲۳۴۳	—	—	—	۴۷۳۰
بین ۵ الی ۶ سال	۴۴۲	—	—	—	۴۴۲	—	—	—	۸۸۴
» ۶ — ۷	۳۸۲	—	—	—	۳۸۲	—	—	—	۷۶۴
» ۷ — ۸	۵۰۳	—	—	—	۵۰۳	—	—	—	۱۰۰۶
» ۸ — ۹	۴۸۴	—	—	—	۴۶۳	—	—	—	۹۴۷
» ۹ — ۱۰	۳۰۷	—	—	—	۳۰۷	—	—	—	۶۱۴
جمع بین ۵ الی ۱۰ سال	۲۱۱۸	—	—	—	۲۱۱۸	—	—	—	۴۲۳۶
بین ۱۰ الی ۱۱ سال	۵۲۸	—	—	—	۵۲۸	—	—	—	۱۰۵۶
» ۱۱ — ۱۲	۴۸۱	—	—	—	۴۷۷	—	—	—	۹۶۸
» ۱۲ — ۱۳	۴۸۹	—	—	—	۳۷۲	—	—	—	۸۶۱
» ۱۳ — ۱۴	۳۹۵	—	—	—	۳۱۳	—	—	—	۷۰۸
» ۱۴ — ۱۵	۳۶۵	—	—	—	۳۶۴	—	—	—	۷۲۹
جمع بین ۱۰ الی ۱۵ سال	۳۰۵۸	—	—	—	۲۹۰۸	—	—	—	۶۰۶۶
بین ۱۵ — ۱۶ سال	۳۲۶	—	—	—	۳۲۸	—	—	—	۶۵۴
» ۱۶ — ۱۷	۳۹۳	—	—	—	۳۶۷	—	—	—	۷۶۰
» ۱۷ — ۱۸	۲۳۵	—	—	—	۲۳۹	—	—	—	۴۷۴
» ۱۸ — ۱۹	۳۰۳	—	—	—	۱۷۶	—	—	—	۴۷۹
» ۱۹ — ۲۰	۱۵۲	—	—	—	۱۰۷	—	—	—	۲۵۹
جمع بین ۱۵ الی ۲۰ سال	۱۴۰۹	—	—	—	۱۴۴۶	—	—	—	۲۸۵۵
جمع کل	۱۴۰۹	۲۷	—	—	۱۴۴۶	۹۴۴	—	—	۲۳۹۰

بقیه

درجات سن	ذکور				اناث				جمع کل
	بسر	متاهل	عیال مرده	طلاق داده	بسر	متاهل	عیال مرده	طلاق گرفته	
بین ۲۰ الی ۲۱ سال	۲۵۶	۳۴	—	—	۲۹۰	—	—	—	۵۴۶
» ۲۱ — ۲۲	۱۸۳	۳۴	—	—	۲۱۸	—	—	—	۴۰۱
» ۲۲ — ۲۳	۱۲۷	۴۳	—	—	۱۷۱	—	—	—	۲۹۸
» ۲۳ — ۲۴	۱۵۸	۴۸	—	—	۲۰۷	—	—	—	۳۶۵
» ۲۴ — ۲۵	۱۴۳	۶۴	—	—	۲۰۸	—	—	—	۳۵۱
جمع بین ۲۰ الی ۲۵ سال	۸۶۷	۲۲۳	—	—	۱۰۹۴	—	—	—	۱۷۹۱
بین ۲۵ الی ۲۶ سال	۶۱۲	۶۹۵	—	—	۱۳۳۰	—	—	—	۱۹۴۲
» ۲۶ — ۲۷	۵۲۱	۱۱۵۰	—	—	۱۷۱۲	—	—	—	۲۲۳۳
» ۲۷ — ۲۸	۳۴۲	۱۲۱۸	—	—	۱۴۹۲	—	—	—	۱۶۴۱
» ۲۸ — ۲۹	۱۱۴	۱۱۸۶	—	—	۱۳۴۶	—	—	—	۱۴۶۰
» ۲۹ — ۳۰	۳۹	۵۹۸	—	—	۶۷۰	—	—	—	۶۳۷
» ۳۰ — ۳۱	۴۴	۸۶۰	—	—	۹۵۱	—	—	—	۱۰۰۵
» ۳۱ — ۳۲	۶	۲۴۸	—	—	۲۷۴	—	—	—	۲۸۰
» ۳۲ — ۳۳	۱۲	۴۳۸	—	—	۴۷۷	—	—	—	۴۸۹
» ۳۳ — ۳۴	۵	۹۹	—	—	۱۱۱	—	—	—	۱۱۶
» ۳۴ — ۳۵	۵	۱۷۴	—	—	۱۹۸	—	—	—	۲۰۳
» ۳۵ — ۳۶	۲	۲۹	—	—	۳۸	—	—	—	۴۰
» ۳۶ — ۳۷	—	۶۳	—	—	۷۳	—	—	—	۷۳
» ۳۷ — ۳۸	—	۵	—	—	۷	—	—	—	۷
» ۳۸ — ۳۹	—	—	—	—	—	—	—	—	—
» ۳۹ — ۴۰	—	—	—	—	—	—	—	—	—
از صد به بالا	—	—	—	—	—	—	—	—	—
جمع بین ۲۵ به بالا	—	—	—	—	—	—	—	—	—
جمع کل	۱۰۳۲۲	۱۹۳۶۷۷۲	—	—	۱۲۷۱۲۱۲	—	—	—	۲۰۰۳۹۰۲

جمعیت مقیم ناحیه ۱۰ شهرنو

درجات سن	ذکور				اناث				جمع کل	
	بسر	متاهل	عیال مرده	طلاق داده	جمع	دختر	متاهله	شوهر گرفته		طلاق کرده
بین ۰ الی اول یکسال	۱۰۹	—	—	—	۹۳	۱۰۹	—	—	۲۰۲	
> ۱ — ۲ >	۷۹	—	—	—	۷۵	۷۹	—	—	۱۵۴	
> ۲ — ۳ >	۹۶	—	—	—	۷۰	۹۶	—	—	۱۶۶	
> ۳ — ۴ >	۱۰۰	—	—	—	۱۰۴	۱۰۰	—	—	۲۰۴	
> ۴ — ۵ >	۹۷	—	—	—	۸۲	۹۷	—	—	۱۷۹	
جمع بین ۰ الی ۵ سال	۴۸۱	—	—	—	۴۲۴	۴۸۱	—	—	۹۰۵	
بین ۵ الی ۶ سال	۸۸	—	—	—	۶۸	۸۸	—	—	۱۵۶	
> ۶ — ۷ >	۸۱	—	—	—	۶۵	۸۱	—	—	۱۴۶	
> ۷ — ۸ >	۱۱۱	—	—	—	۷۱	۱۱۱	—	—	۱۸۲	
> ۸ — ۹ >	۷۷	—	—	—	۶۶	۷۷	—	—	۱۴۳	
> ۹ — ۱۰ >	۷۰	—	—	—	۴۸	۷۰	—	—	۱۱۸	
جمع بین ۵ الی ۱۰ سال	۴۲۷	—	—	—	۳۱۸	۴۲۷	—	—	۷۴۵	
بین ۱۰ الی ۱۱ سال	۸۵	—	—	—	۵۱	۸۵	—	—	۱۳۶	
> ۱۱ — ۱۲ >	۷۸	—	—	—	۴۰	۷۸	—	—	۱۲۸	
> ۱۲ — ۱۳ >	۸۲	—	—	—	۳۵	۸۲	—	—	۱۲۱	
> ۱۳ — ۱۴ >	۳۰	—	—	—	۲۵	۳۰	—	—	۶۳	
> ۱۴ — ۱۵ >	۵۲	—	—	—	۱۹	۵۲	—	—	۷۶	
جمع بین ۱۰ الی ۱۵ سال	۳۲۷	—	—	—	۱۷۰	۳۲۷	—	—	۵۱۷	
بین ۱۵ الی ۱۶ سال	۶۵	—	—	—	۲۲	۶۵	—	—	۱۲۳	
> ۱۶ — ۱۷ >	۵۱	—	—	—	۱۹	۵۲	—	—	۱۰۲	
> ۱۷ — ۱۸ >	۲۷	—	—	—	۲۴	۲۷	—	—	۶۹	
> ۱۸ — ۱۹ >	۴۲	—	—	—	۲۰	۴۲	—	—	۱۱۵	
> ۱۹ — ۲۰ >	۲۶	—	—	—	۱۶	۲۹	—	—	۷۹	
جمع بین ۱۵ الی ۲۰ سال	۲۱۱	—	—	—	۱۶۵	۲۱۱	—	—	۴۸۸	

بقیه

درجات سن	ذکور				اناث				جمع کل	
	بسر	متاهل	عیال مرده	طلاق داده	جمع	دختر	متاهله	شوهر گرفته		طلاق کرده
بین ۲۰ الی ۲۱ سال	۷۲	۸	—	—	۸۰	۱۹	۵۱	—	۳	
> ۲۱ — ۲۲ >	۲۲	۸	—	—	۳۰	۲	۸۶	—	—	
> ۲۲ — ۲۳ >	۳۲	۶	—	—	۳۸	۹	۹۶	—	—	
> ۲۳ — ۲۴ >	۲۰	۵	۴	—	۲۹	۱	۵۳	—	—	
> ۲۴ — ۲۵ >	۲۵	۹	۶	—	۴۰	۳	۴۱	—	—	
جمع بین ۲۰ الی ۲۵ سال	۱۷۱	۳۶	۱۰	—	۲۱۷	۳۴	۲۱۷	—	—	
بین ۲۵ الی ۲۶ سال	۲۰۶	۱۹۵	۳	—	۴۰۴	۳۲	۴۷۷	۹	۵۳۲	
> ۲۶ — ۲۷ >	۲۳۶	۳۳۵	۵	—	۵۶۷	۲۳	۴۷۰	۶	۵۲۵	
> ۲۷ — ۲۸ >	۸۳	۳۲۶	۶	—	۴۳۶	۸	۲۸۹	۱۴	۳۱۱	
> ۲۸ — ۲۹ >	۶۸	۳۳۱	۸	—	۴۰۸	۲۰	۱۵۰	۳۵	۲۰۷	
> ۲۹ — ۳۰ >	۲۸	۱۱۳	۳	—	۱۴۴	۲	۴۰	۲۲	۶۷	
> ۳۰ — ۳۱ >	۲۶	۱۰۱	۱۱	—	۱۳۸	۷	۶۳	۶۶	۱۳۸	
> ۳۱ — ۳۲ >	۸	۷۶	—	—	۸۴	۱	۲۵	۶	۳۲	
> ۳۲ — ۳۳ >	۲۲	۷۵	۴	—	۱۰۲	۴	۱۳	۵۱	۶۸	
> ۳۳ — ۳۴ >	۲	۱۹	۳	—	۲۴	—	—	۷	۸	
> ۳۴ — ۳۵ >	۳	۳۲	۱	—	۳۶	۱	۱۵	۱۵	۱۹	
> ۳۵ — ۳۶ >	۱	۱	۴	—	۶	—	—	۲	۲	
> ۳۶ — ۳۷ >	۱	۵	۴	—	۱۰	—	—	۸	۸	
> ۳۷ — ۳۸ >	—	—	—	—	—	—	—	—	—	
> ۳۸ — ۳۹ >	—	—	—	—	—	—	—	—	—	
> ۳۹ — ۴۰ >	—	—	—	—	—	—	—	—	—	
از صد بالا	—	—	—	—	—	—	—	—	—	
جمع بین ۲۵ الی ۴۰	۶۸۴	۱۶۲۱	۵۱	—	۲۳۶۱	۱۰۰	۱۵۱۲	۲۲۲	۱۹۲۷	
جمع کل	۲۳۰۱	۱۶۶۲	۶۱	—	۳۰۲۹	۱۱۴۱	۲۰۲۴	۲۹۶	۲۴۸۸	

جمع کل نواحی ده گانه

تاریخ تولد	جمع کل	اناث				ذکور				درجات سن
		جمع	متاهله	شهر مرده	طلاق گرفته	جمع	متاهله	شهر مرده	طلاق داده	
مترالین بین سنوات ۱۳۱۱ الی ۱۳۱۰	۵۶۲۱	۲۶۹۹	-	-	-	۲۶۹۹	۲۹۲۲	-	-	۲۹۲۲
۱۳۰۹ > ۱۳۱۰	۵۸۰۸	۲۸۵۲	-	-	-	۲۸۵۲	۲۹۵۶	-	-	۲۹۵۶
۱۳۰۸ > ۱۳۰۹	۷۱۶۴	۳۵۰۱	-	-	-	۳۵۰۱	۳۶۶۳	-	-	۳۶۶۳
۱۳۰۷ > ۱۳۰۸	۷۰۰۳	۳۴۶۵	-	-	-	۳۴۶۵	۳۵۳۸	-	-	۳۵۳۸
۱۳۰۶ > ۱۳۰۷	۷۲۲۳	۳۵۳۱	-	-	-	۳۵۳۱	۳۶۹۲	-	-	۳۶۹۲
۱۳۰۶ > ۱۳۱۱	۳۲۸۱۹	۱۶۰۱۸	-	-	-	۱۶۰۱۸	۱۶۷۷۱	-	-	۱۶۷۷۱
۱۳۰۵ > ۱۳۰۶	۶۵۱۹	۳۲۶۰	-	-	-	۳۲۶۰	۳۳۵۹	-	-	۳۳۵۹
۱۳۰۴ > ۱۳۰۵	۶۰۵۸	۳۸۸۲	-	-	-	۳۸۸۲	۳۱۷۶	-	-	۳۱۷۶
۱۳۰۳ > ۱۳۰۴	۷۵۹۲	۳۶۷۹	-	-	-	۳۶۷۹	۳۹۱۳	-	-	۳۹۱۳
۱۳۰۲ > ۱۳۰۳	۶۹۹۷	۳۲۵۳	-	-	-	۳۲۵۳	۳۲۴۴	-	-	۳۲۴۴
۱۳۰۱ > ۱۳۰۲	۵۲۶۱	۲۷۲۸	-	-	-	۲۷۲۸	۲۵۰۳	-	-	۲۵۰۳
۱۳۰۱ > ۱۳۰۶	۳۱۸۹۷	۱۵۸۰۲	-	-	-	۱۵۸۰۱	۱۶۰۹۵	-	-	۱۶۰۹۵
۱۳۰۰ > ۱۳۰۱	۵۹۲۲	۳۷۷۷	-	-	-	۳۷۷۷	۳۱۵۵	-	-	۳۱۵۵
۱۲۹۹ > ۱۳۰۰	۴۸۳۲	۳۲۶۷	۱	-	۱۹	۳۲۴۷	۳۵۵۵	-	-	۳۵۵۵
۱۲۹۸ > ۱۲۹۹	۵۶۶۴	۳۴۸۲	-	-	۳۰	۳۴۵۲	۳۱۸۲	-	-	۳۱۸۲
۱۲۹۷ > ۱۲۹۸	۳۶۶۲	۱۹۰۹	-	۱	۵۶	۱۸۵۳	۲۰۵۳	-	-	۲۰۵۳
۱۲۹۶ > ۱۲۹۷	۳۹۹۶	۱۹۳۱	۳۰	-	۱۸۸	۱۷۱۳	۳۰۷۵	-	-	۳۰۷۵
۱۲۹۶ > ۱۳۰۱	۳۴۲۷۶	۱۱۳۵۶	۲۱	۱	۲۹۵	۱۱۰۲۹	۱۲۰۲۰	-	-	۱۲۰۲۰
۱۲۹۵ > ۱۲۹۶	۴۵۸۵	۲۳۲۸	۵	۱	۵۴	۱۶۸۱	۲۳۵۷	-	-	۲۳۵۷
۱۲۹۴ > ۱۲۹۵	۴۸۵۱	۳۵۴۸	۱۲	۴	۸۷	۱۶۶۲	۲۳۰۲	-	-	۲۳۰۲
۱۲۹۳ > ۱۲۹۴	۴۳۱۴	۳۳۲۸	۲۰	۳	۱۰۳۲	۱۶۲۲	۱۸۸۶	-	-	۳۲
۱۲۹۲ > ۱۲۹۳	۴۸۳۳	۳۷۷۸	۵۰	۱۶	۱۲۷۲	۱۳۴۰	۲۰۵۲	-	-	۷۴
۱۲۹۱ > ۱۲۹۲	۴۳۳۵	۱۹۶۱	۶۰	۲۴	۱۱۹۰	۶۸۷	۱۲۸۵	۱	-	۸۹
۱۲۹۱ > ۱۲۹۶	۲۱۸۲۶	۱۱۸۱۳	۱۴۷	۴۸	۵۰۰۶	۶۶۴۲	۹۹۸۳	۱	-	۲۳۱

بقیه

تاریخ تولد	جمع کل	اناث				ذکور				درجات سن
		جمع	متاهله	شهر مرده	طلاق گرفته	جمع	متاهله	شهر مرده	طلاق داده	
مترالین بین سنوات ۱۳۱۰ الی ۱۳۰۹	۷۰۲۴	۴۸۱۸	۱۶۱	۷۹	۳۵۱۹	۱۰۰۹	۲۲۰۵	۱	-	۲۵۴
۱۲۸۹ > ۱۳۱۰	۴۹۳۰	۳۷۲۷	۸۶	۵۵	۲۰۹۱	۵۰۵	۲۱۹۳	۱	۳	۲۸۷
۱۲۸۸ > ۱۲۸۹	۴۶۸۱	۳۶۲۲	۸۰	۴۶	۲۰۱۳	۵۵۴	۱۹۸۹	۴	۱	۳۷۲
۱۲۸۷ > ۱۲۸۸	۳۸۰۹	۱۹۵۳	۷۹	۴۷	۱۴۴۱	۳۸۶	۱۸۵۶	۶	۵	۲۷۰
۱۲۸۶ > ۱۲۸۷	۴۸۱۴	۳۶۴۰	۹۶	۶۷	۲۱۱۴	۳۶۲	۲۱۷۴	۱۲	۹	۷۹۸
۱۲۸۶ > ۱۲۹۱	۳۵۲۵۷	۱۸۴۰۰	۵۰۲	۲۹۴	۱۱۱۷۷	۲۸۶۷	۱۰۴۱۷	۲۵	۱۸	۲۰۸۱
۱۲۸۲ > ۱۲۷۶	۲۰۵۱۶	۱۱۰۱۱	۴۲۲	۴۷۳	۹۱۳۶	۹۷۱	۹۵۰۵	۶۵	۳۷	۴۴۵۶
۱۲۷۷ > ۱۲۸۱	۲۷۳۷۷	۱۳۱۰۲	۵۰۷	۱۱۴۸	۱۰۷۹۷	۶۵۰	۱۲۷۵۵	۱۶۵	۱۲۹	۹۵۰۱
۱۲۷۲ > ۱۲۷۶	۱۸۴۲۷	۷۶۹۵	۲۷۸	۱۱۰۸	۶۰۵۴	۳۵۵	۱۰۷۳۲	۱۲۲	۱۴۴	۸۶۲۳
۱۲۶۷ > ۱۲۷۱	۲۱۵۹۹	۹۲۶۷	۲۵۴	۳۸۱۱	۶۰۷۴	۱۲۸	۱۳۳۲۲	۱۵۵	۳۱۶	۱۰۷۱۷
۱۲۶۳ > ۱۲۶۶	۸۶۰۸	۳۲۷۳	۹۳	۱۳۵۹	۲۰۳۴	۳۲	۴۸۷۱	۷۶	۱۷۱	۴۳۳۲
۱۲۵۷ > ۱۲۶۱	۱۴۷۵۵	۷۵۹۳	۱۲۶	۴۹۷۳	۴۴۳۴	۶۰	۷۱۶۲	۸۳	۳۶۲	۶۳۶۳
۱۲۵۲ > ۱۲۵۶	۴۰۲۲	۱۹۴۴	۱۲	۱۱۵۵	۱۱۲۰	۸۰	۱۱۱	۱۸۹۶	۵۸	۵۹
۱۲۴۳ > ۱۲۵۱	۲۲۱۴	۳۷۰۹	۲۸	۳۱۳۸	۵۲۱	۲۲	۳۵۰۵	۳۸	۲۷۱	۳۰۸۵
۱۲۴۲ > ۱۲۴۶	۱۵۷۵	۷۲۳	۶	۵۴۷	۱۶۷	۳	۸۵۲	۹	۱۰۲	۷۱۶
۱۲۳۷ > ۱۲۴۱	۲۸۱۸	۱۴۸۹	۴	۱۲۷۵	۱۰۲	۸	۱۳۲۹	۱۱	۱۷۳	۱۱۱۹
۱۲۳۲ > ۱۲۳۶	۴۶۸	۱۴۵	۱	۱۲۷	۱۵	۲	۳۲۳	۴	۳۲	۲۸۰
۱۲۲۷ > ۱۲۳۱	۱۱۰۳	۵۸۱	۴	۵۴۷	۲۸	۲	۵۲۲	۳	۷۱	۴۴۰
۱۲۲۲ > ۱۲۲۶	۸۲	۴۷	-	۴۵	۲	-	۳۵	-	۷	۲۷
۱۲۱۷ > ۱۲۲۱	۲۳۲	۱۶۶	-	۱۶۲	۴	-	۶۶	۲	۳۱	۴۲
۱۲۱۲ > ۱۲۱۶	۴۶	۳۷	-	۲۶	-	۱	۱۹	-	۷	۱۱
از ۱۰۰ به بالا	۱۲۲	۷۶	-	۷۳	۲	۱	۴۶	۱	۱۴	۳۱
جمع بین ۲۵ +	۱۲۸۹۶۴	۶۱۳۱۰	۱۷۴۷	۱۹۶۶۶	۳۸۱۵۱	۳۱۴۶۶	۱۶۹۵۴	۷۴۹	۱۹۶۸	۵۷۱۴
جمع کل	۲۶۵۱۳۹	۱۳۱۱۹۹	۳۴۱۷	۱۹۰۰۹	۵۴۳۰۰	۱۳۳۹۰	۷۷۵	۱۹۸۶	۵۵۰۲۷	۷۷۱۵۲

توضیح = جدول فوق شامل کلیه نفوس مقیم در شهر و تقریباً یک کیلومتر از آبادیهای حومه متصل بشهر است اهم از آنکه اتباع داخله یا خارجه باشند ولی احصاء معدودی از ساکنین غیر یادی در این موقع جداگانه تهیه شده که لازم است بر جمع جدول فوق علاوه شود بدین قرار

جمع جدول فوق
عده که جداگانه احصاء شده
لذا جمع کل نفوس مقیم شهر طهران در سال ۱۳۱۱ = ۳۱۰۱۳۹ نفر است

حال جمعیت در آتموقع را در هریک از ادوار فوق نسبت بحالت تجرد و تأهل و بیوه مقایسه نمائیم:
اولاً - خواهیم دید قبول ازدواج بین طبقه ذکور از ابتدای شباب که (۱۰ سالگی است) و
بین طبقه اناث از اواسط سنین شباب (که ۱۰ سالگی است) شروع شده بود (۱)

ثانیاً - فوت زوج و با زوجه که بالتبجیه موجب بیوه شدن مرد یا زن میشود:
فوت زوجه بین طبقه ذکور از سنین شباب شروع و تا اواخر سنین انحطاط رو بترقی بوده.
دلیل آن تا حدی روشن است. زیرا در موقع ازدواج درجه توافق و تناسب سن بین زوج و زوجه رعایت
نشده چنانکه:

در مقابل ۲۳۱۲ نفر مرد متأهل که سن آنها بین ۱۵ الی اول ۲۵ سالگی بوده ۱۶۱۸۳ نفر زن
متأهله قرار گرفته بوده.

و در مقابل ۵۱۷۱۴ نفر مرد متأهل که سن آنها بین ۲۵ به بالا بوده ۳۸۱۵۱ نفر زن متأهله
قرار گرفته بود.

بنا بر این بهر مردیکه سن او بین ۱۵ الی اول ۲۵ سالگی است ۸ نفر زن تعلق گرفته (در صورتیکه قائل
شدن تعدد زوجات بمردانیکه سن آنها بین ۱۵ الی ۲۵ سالگی است غیر قابل قبول بلکه دیده نشده) و حال
آنکه مردانیکه سن آنها بین ۲۵ به بالا است اگر در تقسیم يك زن بهريك اختصاص دهیم ۱۳۸۷۱ زن کسر دارند.
پس قطعاً اضافه زنان شوهر دار بین سنین ۱۵ الی ۲۵ سالگی که بالغ بر ۱۳۵۶۳ نفر بوده اند در
اختیار مردانی هستند که سن آنها بین سنین از ۲۵ الی صد به بالا است.

از این لحاظ تناسب سنی بین زوج و زوجه رعایت نشده و زندگیانی زناشوئی بین طبقه اناث با این وضعیت
میتوان گفت در مخاطره واقع شده است.

اما فوت زوج بین طبقه اناث آنها از ابتدای سنین شباب شروع و تا اواخر سنین انحطاط رو بترقی است
زیرا در مقابل ۱۹۱۶ نفر مرد عیال مرده ۱۹۶۰۹ نفر زن شوهر مرده وجود داشته.
بدلیل آنستکه:

اولاً شدت ضایعات و تلفات وارده بر طبقه ذکور و ثانیاً موضوع تعدد زوجات موجب مشاهده این
وضعیت شده است.

فقط يك نکته دیگر در این موضوع علاوه میشود (چنانکه در اطراف جدول IV در صفحات ۴۴ و ۴۵

۲ - مشاهده این وضعیت از نتیجه آثار سابقه است الحال در سایه قوانین جدید ازدواج تغییرات عمده داده شده که شروع ازدواج
از سن ۱۵ سالگی در بین افراد ذکور و از سن ۱۰ سالگی بین افراد اناث در آتیه وقوع نخواهد یافت

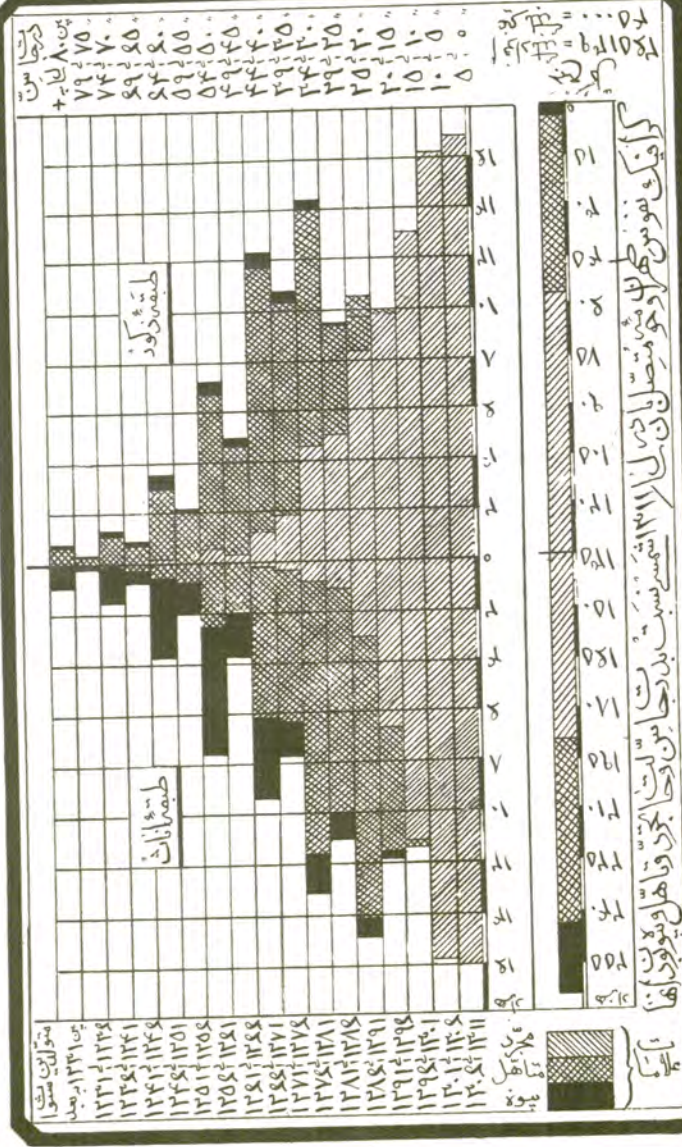

محل جمعیت در آتموقع را در هریک از ادوار فوق نسبت بحالت تجرد و تأهل و بیوه مقایسه نمائیم

توضیح داده شده) و آن این است که زنان شوهر دار در دوره زندگانی زناشویی کاملاً مرفه الحال و ترازلی در فکر خود ندارند و خود را ملزم در کمک مادی و معنوی با زوج خود نمیدانند لذا دوام عمر آنها بیش از دوره عمر زوجشان است چنانکه مشاهده میشود دوره عمر آنها تا باوآخر دوره سنین فوتوتیت که از صد به بالا است رسیده است در صورتیکه مردان متأهل که يك ننه در دوره زندگانی با تمام مشقات و زحمات مواجه میشوند و برای تأمین مخارج و آسایش عیالات خود همیشه در مبارزه هستند بزحمت بطریق حد متوسط سن آنها تا باوآخر پنجاه سالگی رسیده است.

ثالثاً - موضوع طلاق بین طبقات ذکور و اناث:

این موضوع آنچه در سنین شباب (از ۱۵ الی اول ۲۵ سالگی) اتفاق افتد بواسطه عدم تناسب و موازنه اخلاقی بین زوج و زوجه یا خانواده هر يك از آنها است. ولی در سنین کمال و انحطاط وقوع این قبیل اتفاقات بطور حد متوسط در نتیجه فشار اقتصادیات و گرانی روزافزون زندگانی در این اوان است که زوج راه نجات خود را فقط منحصر به تقریب و طلاق میدانند و چنانکه از عهده تحمل خسارت وارده از این عمل عاجز بماند متوسل بانتهای میشود (۱).

قبل از شروع به تفصیل جدول خانوادگی نفوس شهر طهران در سال ۱۳۱۱ مقتضی است فرق بین در افظ خانوار و خانواده را تعریف نمود:

خانوار (Ménage) عبارت از عده است متوقف در يك مكان كه از حیث زندگانی و معیشت و تعلیم و تربیت در تحت سر پرستی یکنفر از افراد خود كه رئیس خانوار نامیده میشود واقع شده باشند و او آنكه يك یا چند نفر از افراد آن خانوار هم متأهل باشند. مادامیکه مستقلاً دارای شغل و عایدی و مكان علیحده نشده و در تحت کفالت رئیس خانوار میباشند جزو آن خانوار محسوب میشوند.

خانواده (Famille) افراد متأهل خانوار فوق الذکر را از نقطه نظر تزیاید و تناسل از یکدیگر تفکیک مینماید. ولو آنکه در تحت کفالت رئیس خانوار واقع شده باشند مثل پدر بکه دارای اولادهای متأهل و با اقرباء متأهل (از قبیل برادر یا خواهر) باشد که در تحت کفالت او واقع شده اند. هر يك از اولاد های متأهل با اقرباء متأهل باعیال و اطفال خود تشکیل يك خانواده میدهند و مجموع آنها تشکیل يك خانوار. پس ممکن است يك خانوار هر يك از چندین خانواده باشد.

چنانکه در سال ۱۳۱۱ جمعیت مقیم شهر طهران تشکیل ۷۰۵۰۰ خانوار داده بودند که مرکب از ۸۳۰۶۰ خانواده بوده بر طبق جدول VIII که شرح داده میشود. (۱)

توضیح - ممکن است زنی دو شوهر کرده باشد؛ از شوهر اولیه که فوت کرده دارای چند اولاد و از شوهر حاضره چند اولاد دیگر باشد که حفظ و نگاهداری آنها بر عهده زوج ثانوی اوست، عده اولادها از نقطه نظر خانواری جزو خانوار زوج ثانوی آن زن محسوب ولی از نقطه نظر خانوادگی به دو خانواده احصا شده است و لی مردیکه از ایالات متعدد شود دارای چندین اولاد شده است چون از نسل خود اوست همین طریق که در عداد خانواری او محسوب شده در عداد خانوادگی او هم وارد شده است.

مردان بیوه و زنان بیوه که در حین سرشاری بی اولاد یا دارای اولاد بوده اند هر کدام يك خانواده محسوب شده اند.

جدول VIII احصائیه خانواده های نفوس شهر طهران نسبت به تمدد اولاد

ناحیه	تعداد خانوار های :			تعداد خانوار های که دارای :		
	متاهل	بیوه	مطلق	جمع	اولاد اول	اولاد اولاد
۱	۵۵۴	۱۴	۸۶	۷۷۴	۸۸	۲۷۴
۲	۵۵۷	۳۴۰	۷۴۲	۸۸۱۰	۲۸۸۶	۲۵۸۶
۳	۳۳۹	۱۵۷	۱۹۱	۴۹۵	۸۹۸	۷۵۵
۴	۳۲۷	۴۱۷	۷۸۲	۱۱۴۲۷	۲۳۳۰	۱۱۴۲۷
۵	۵۶۶	۲۴۰	۷۱۱	۸۸۴۷	۱۸۱۸	۱۸۱۸
۶	۱۰۵۳	۱۸۸	۲۲۲	۱۳۲۸۱	۳۰۰۶	۳۰۰۶
۷	۷۶۴	۷۱	۱۴۲	۹۹۰۶	۱۵۹۶	۱۵۹۶
۸	۸۷۶	۲۱۰	۲۳۲	۱۳۲۸۱	۳۰۰۶	۳۰۰۶
۹	۱۱۶۹	۱۴۲	۱۹۲	۱۳۲۸۱	۳۰۰۶	۳۰۰۶
۱۰	۱۱۶۹	۱۴۲	۱۹۲	۱۳۲۸۱	۳۰۰۶	۳۰۰۶
جمع	۵۸۳۸۱	۱۸۸۶	۲۳۲	۸۳۰۶۰	۱۸۸۶	۱۸۸۶

از مراجعه بجدول VIII معلوم میشود در سال ۱۳۱۱ :

۱ - کلیه نفوس مقیم در شهر ۸۳۰۶۰ خانواده تشکیل داده بودند که در حین سرشماری ۷۰٪ از آنها متأهل و ۳۰٪ بیوه بوده اند.

۲ - بین خانواده های فوق الذکر در طول مدت زناشویی :

۱۷۱۷۶ خانواده با (۶۰٪) بدون اولاد بوده اند (۱)

۱۴۸۹۶ " " (۱۸٪) دارای يك اولاد

۱۳۱۹۳ " " (۱۵٫۸۰٪) دو "

۱۰۹۷۷ " " (۱۳٫۲۰٪) سه "

۷۲۱۸ " " (۸٫۶۰٪) چهار "

۸۸۴۴ " " (۱۰٫۶۰٪) پنج "

۳۱۷۹ " " (۳٫۸۰٪) شش "

۲۱۶۸ " " (۲٫۶۰٪) هفت "

۱۶۳۸ " " (۱٫۹۰٪) هشت "

۱۱۲۵ " " (۱٫۳۵٪) نه "

۱۰۰۷ " " (۱٫۲۰٪) ده "

۱۶۳۹ " " (۲٫۳۵٪) ۱۱ اولاد بیابا بوده اند.

حال مطابق جدول IX از نقطه تزايد و تناسل و حفظ اطفال عدۀ آنها را حساب نمائیم : (باستناد

اطفال سقط شده)

۱۷۱۷۶ خانواده که بدون اولادند

از ۱۴۸۹۶ خانواده که يك اولاد بودند ۱۴۸۹۶ طفل بوجود آمده که نوزمان سرشماری ۶٪ از آنها فوت کرده ۹۴٪ از آنها باقی

۱۳۱۹۳ " دو " ۲۶۳۸۶ " " " ۱۴ " " " ۸۶ " " "

۱۰۹۷۷ " سه " ۳۲۹۳۱ " " " ۱۴ " " " ۸۶ " " "

۷۲۱۸ " چهار " ۲۸۸۷۲ " " " ۱۵ " " " ۸۵ " " "

۸۸۴۴ " پنج " ۴۴۲۲۰ " " " ۱۱ " " " ۸۹ " " "

۳۱۷۹ " شش " ۱۹۰۷۴ " " " ۲۹ " " " ۷۱ " " "

(هر گاه فرض شود که این عدده چون جدیداً متأهل شده اند بوقت دارا شدن اولاد نرسیده اند رجوع بجدول ونایم از به فصل پنجم شود که در تمام مدت سال ۱۳۱۱ بیش از ۱۲۲۹ ازدواج واقع نشده و با رقم ۱۷۱۷۶ تفاوت مهمی دارد)

از ۲۱۶۸ خانواده که هفت اولاد بودند ۱۵۱۷۶ طفل بوجود آمده که نوزمان سرشماری ۲۲٪ از آنها فوت کرده ۴۰٪ از آنها باقی مانده

۱۶۳۸ " هشت " ۱۳۱۰۴ " " " ۴۰ " " " ۶۰ " " "

۱۱۲۵ " نه " ۱۰۱۲۵ " " " ۴۳ " " " ۵۷ " " "

۱۰۰۷ " ده " ۱۰۰۷۰ " " " ۲۶ " " " ۵۴ " " "

۴۴۲ " بازده " ۴۸۶۲ " " " ۴۸ " " " ۵۲ " " "

۵۳۹ " دوازده " ۶۴۶۸ " " " ۴۳ " " " ۵۷ " " "

۲۰۶ " سیزده " ۲۶۷۸ " " " ۵۴ " " " ۴۶ " " "

۱۸۹ " چهارده " ۲۶۴۶ " " " ۶۳ " " " ۳۷ " " "

۹۰ " پانزده " ۱۳۵۰ " " " ۶۲ " " " ۳۸ " " "

۴۱ " شانزده " ۶۵۶ " " " ۷۷ " " " ۲۳ " " "

۳۲ " هفده " ۵۴۴ " " " ۵۹ " " " ۴۱ " " "

۳۷ " هجده " ۶۶۶ " " " ۶۱ " " " ۳۹ " " "

۱۱ " نوزده " ۲۰۹ " " " ۶۱ " " " ۳۹ " " "

۲۱ " بیست " ۴۲۰ " " " ۶۵ " " " ۳۵ " " "

۱۰ " بیست یک " ۲۱۰ " " " ۶۴ " " " ۳۶ " " "

۳ " بیست دو " ۶۶ " " " ۷۳ " " " ۲۷ " " "

۲ " بیست سه " ۴۳ " " " ۵۲ " " " ۴۸ " " "

۳ " بیست چهار " ۷۲ " " " ۷۵ " " " ۲۵ " " "

۳ " بیست پنج " ۷۵ " " " ۷۳ " " " ۲۷ " " "

۲ " بیست شش " ۵۲ " " " ۸۵ " " " ۱۵ " " "

۴ " بیست هفت " ۱۰۸ " " " ۵۱ " " " ۴۹ " " "

۲ " بیست هشت " ۵۸ " " " ۶۷ " " " ۳۳ " " "

۲ " سی چهار " ۶۸ " " " ۴۱ " " " ۵۹ " " "

۱ بطور کلی از ۶۵۸۸۴ خانواده با اولاد ۲۳۶۰۹۸

۲۳ " " " ۷۷ " " "

هر گاه عین مقایسه فوق را نسبت بنواسی ده گانه ملاحظه نمائیم :

درناحیه ۱ اراک که مسکن ۶۷۳ خانواده بوده ۱۵۰۶ اطفال تا زمان سرشماری بوجود آمده بوده که ۳۱٪ از آنها فوت کرده و ۶۹٪ باقی است

۲	دولت	۸۸۹۰	۱۸۷۰۹	۱۲	۸۸
۳	حسن آباد	۴۹۸۵	۱۴۱۴۷	۲۰	۸۰
۴	سنکلیج	۱۱۴۳۷	۳۴۳۴۷	۲۲	۷۸
۵	فناات آباد	۸۸۴۷	۲۲۸۷۱	۲۵	۷۵
۶	محمدیه	۱۳۲۸۱	۲۵۵۸۵	۱۶	۸۴
۷	شرق	۹۹۰۶	۲۷۵۹۸	۲۱	۷۹
۸	بازار	۱۲۷۴۶	۴۲۴۴۷	۳۳	۶۷
۹	عودلجان	۹۹۳۴	۲۶۳۳۴	۳۲	۶۸
۱۰	شهرنو	۲۳۶۱	۵۵۳۰	۴۰	۶۰

بالتبجیه از مقایسات و تناسبات فوق مفهوم میشود حفظ اطفال بین خانواده ها در روی اصول منظمی بواسطه عدم مراقبت یا عدم امکان و استطاعت قرار نکرده بمحض آنکه از حد تعادل که مانع از سه طفل است تجاوز مینماید والدین بقیه را از نقطه نظر حفظ الصحه و اگذار بقضا و قدر مینمایند چنانچه بهمین درجه که برعهده اولاد افزوده میشود بهمین نسبت هم برعهده تلفات وارده بر آنها افزوده میگردد. صحت موضوع مزبور را احصائیه متوفیات مندرجه در فصل پنجم بخوبی میرساند.

در ثانی رقم مهم خانواده های بی اولاد است که بعلم اعمال خلاف حفظ الصحه عقیم مانند یا بین بعضی از طبقات نفوس بواسطه بیم از آئینه و عدم امکان و قدرت یا استطاعت جلوگیری از دار نمودن اولاد مینمایند. (خوشبختانه این بیم و تقیضه رو به تنزل است چنانکه عدده آنها که در سال ۱۳۰۱ بالغ بر ۱۸۹۳۹ خانواده بوده در سال ۱۳۱۱ به ۱۷۱۷۶ خانواده تنزل یافته است).

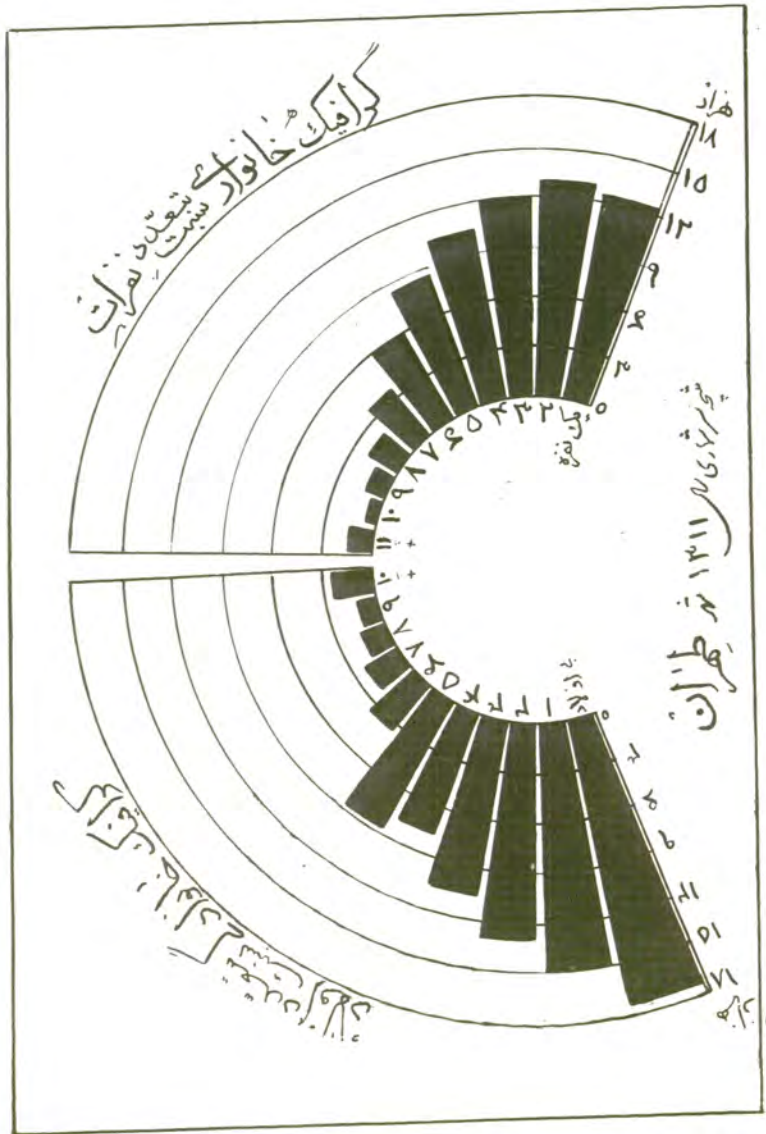

کل افراد

جدول X احصائیه تعداد زوجت کلیه افراد متاهل ذکور شهر طهران

ناحیه	تعداد زوجات	دارای ۱ عیال		۲		۳		۴		۵		۸		۱۸		جمع
		عقدی صبیحه	عقدی صبیغه	عقدی صبیغه	عقدی صبیغه	عقدی صبیغه	عقدی صبیغه	عقدی صبیغه	عقدی صبیغه	عقدی صبیغه	عقدی صبیغه	عقدی صبیغه	عقدی صبیغه	عقدی صبیغه	عقدی صبیغه	
۱ - ارگ	زوج	۲۵۳	۲۶	۱	۱	۱	۱	۱	۱	۱	۱	۱	۱	۱	۱	۲۸۱
	زوجہ	۳۵۳	۴۱	۱۱	۱	۲	۱	۱	۳	۱	۱	۱	۱	۱	۱	۴۹۶
۲ - دولت	زوج	۵۶۶۱	۱۱۲	۲	۲	۲	۲	۲	۲	۲	۲	۲	۲	۲	۱	۵۷۸۱
	زوجہ	۵۶۴۲	۲۲۰	۴	۱۲	۱۲	۱۲	۱۲	۱۲	۱۲	۱۲	۱۲	۱۲	۱۲	۱۷	۵۸۸۷
۳ - حسن آباد	زوج	۳۶۴۶	۶۵	۱	۱	۱	۱	۱	۱	۱	۱	۱	۱	۱	۱	۳۷۱۷
	زوجہ	۳۶۴۱	۱۳۰	۱۲	۱۲	۱۲	۱۲	۱۲	۱۲	۱۲	۱۲	۱۲	۱۲	۱۲	۹	۳۷۸۸
۴ - سنگلج	زوج	۸۱۳۵	۲۰۶	۱۴	۱۴	۱۴	۱۴	۱۴	۱۴	۱۴	۱۴	۱۴	۱۴	۱۴	۱	۸۳۵۹
	زوجہ	۸۱۲۶	۳۹۰	۲۲	۲۲	۲۲	۲۲	۲۲	۲۲	۲۲	۲۲	۲۲	۲۲	۲۲	۹	۸۵۶۴
۵ - قنات آباد	زوج	۶۴۱۸	۲۳۶	۳۴	۳۴	۳۴	۳۴	۳۴	۳۴	۳۴	۳۴	۳۴	۳۴	۳۴	۱	۶۶۸۹
	زوجہ	۶۴۰۶	۴۶۱	۱۱	۱۱	۱۱	۱۱	۱۱	۱۱	۱۱	۱۱	۱۱	۱۱	۱۱	۲۳	۶۹۰۳
۶ - محمدیه	زوج	۳۵۶۳	۱۴۲	۴	۴	۴	۴	۴	۴	۴	۴	۴	۴	۴	۱	۳۷۱۹
	زوجہ	۳۶۳۲	۲۷۹	۵	۵	۵	۵	۵	۵	۵	۵	۵	۵	۵	۲۶	۳۹۲۲
۷ - شرف	زوج	۵۲۷۸	۴۶	۱	۱	۱	۱	۱	۱	۱	۱	۱	۱	۱	۱	۵۳۲۴
	زوجہ	۵۲۵۷	۸۸	۴	۴	۴	۴	۴	۴	۴	۴	۴	۴	۴	۲۳	۵۳۴۷
۸ - بازار	زوج	۸۰۶۲	۱۹۷	۲۴	۲۴	۲۴	۲۴	۲۴	۲۴	۲۴	۲۴	۲۴	۲۴	۲۴	۱	۸۲۸۳
	زوجہ	۸۰۵۷	۳۷۱	۲۳	۲۳	۲۳	۲۳	۲۳	۲۳	۲۳	۲۳	۲۳	۲۳	۲۳	۵۰	۸۱۷۴
۹ - عودلاجان	زوج	۶۸۷۸	۱۴۵	۱۷	۱۷	۱۷	۱۷	۱۷	۱۷	۱۷	۱۷	۱۷	۱۷	۱۷	۱	۷۰۲۳
	زوجہ	۶۸۷۴	۲۵۰	۱۷	۱۷	۱۷	۱۷	۱۷	۱۷	۱۷	۱۷	۱۷	۱۷	۱۷	۸۷	۷۱۴۳
۱۰ - شهر نو	زوج	۱۵۱۶	۱۴۶	۱	۱	۱	۱	۱	۱	۱	۱	۱	۱	۱	۱	۱۶۶۲
	زوجہ	۱۵۱۶	۱۸۳	۱۰۹	۱۰۹	۱۰۹	۱۰۹	۱۰۹	۱۰۹	۱۰۹	۱۰۹	۱۰۹	۱۰۹	۱۰۹	۱۰۹	۱۰۹
جمع	زوج	۵۲۶۰۰	۱۴۰۱	۱۰۲	۱۰۲	۱۰۲	۱۰۲	۱۰۲	۱۰۲	۱۰۲	۱۰۲	۱۰۲	۱۰۲	۱۰۲	۱	۵۴۰۲۷
	زوجہ	۵۵۰۰۷	۲۴۴۸	۲۵۲	۲۵۲	۲۵۲	۲۵۲	۲۵۲	۲۵۲	۲۵۲	۲۵۲	۲۵۲	۲۵۲	۲۵۲	۱۷	۵۳۰۰۹۸

تبصره ۵ - در روی ۵۴۰۲۷ نفر مرد متاهل نسبت بعد (/) :

۹۷،۳۵٪ / نفر دارای یک عیال هستند که صبی ۹۹،۸٪ / نفر از عیالات آنها عقدی و ۰،۲٪ / نفر از عیالاتشان صبیغه است

۳،۴۰٪ / نفر دارای دو عیال * که صبی ۹۰،۲٪ / * * * * * ۰،۸٪ / * * * * *

۰،۱۹٪ / * * * * * سه * * * * * ۹۰،۲٪ / * * * * * ۰،۸٪ / * * * * *

۰،۰۶٪ / * * * * * نه از چهار عیال به بالا * * * * * ۵۸،۳۳٪ / * * * * * ۴۱،۶۷٪ / * * * * *

لذا در روی ۱۰۰ نفر مرد متاهل ۹۹٪ / از عیالاتشان عقدی و ۱٪ / از عیالاتشان صبیغه است

جدول XII

درجات سن	ناحیه		۱ - اراك				۲ - دولت				۳ - حسن آباد	
			بی سواد		باسواد		بی سواد		باسواد		بی سواد	
	اناث	ذكور	اناث	ذكور	اناث	ذكور	اناث	ذكور	اناث	ذكور	اناث	ذكور
از ۰ الی ۴ سال	—	—	۵۱	۷۰	—	—	۱۵۱۵	۱۴۷۰	—	—	۱۱۰۲	۱۰۲۷
۵ > ۹	۱۵	۹	۵۶	۵۷	۳۱۷	۵۲۹	۱۴۲۱	۱۰۷۷	۴۴۵	۶۳۰	۶۰۰	۵۰۰
۱۰ > ۱۴	۴۰	۲۶	۱۹	۱۵	۱۰۶۱	۸۸۶	۳۸۷	۴۰۸	۶۳۵	۵۲۸	۲۷۷	۲۳۳
۱۵ > ۱۹	۵۱	۶۸	۲۹	۲۳	۶۸۷	۶۷۶	۵۴۹	۶۷۸	۵۲۷	۵۶۹	۳۳۷	۲۲۱
۲۰ > ۲۴	۵۶	۲۴	۵۱	۲۷	۶۵۷	۶۱۲	۷۳۸	۱۵۹۹	۴۳۴	۵۹۲	۲۹۰	۲۶۶
۲۵ > ۲۹	۴۷	۷	۶۴	۴۰	۷۷۸	۴۶۷	۵۲۶	۹۶۵	۵۰۹	۴۶۳	۱۶۰	۱۳۲
۳۰ > ۳۴	۵۶	۵	۵۶	۲۶	۹۶۴	۳۹۰	۸۰۴	۱۰۶۸	۷۴۹	۵۰۲	۵۰۲	۴۲۵
۳۵ > ۳۹	۳۸	۳	۵۱	۲۰	۷۹۳	۲۱۵	۵۶۹	۷۰۶	۵۹۱	۳۲۸	۲۷۹	۲۵۴
۴۰ > ۴۴	۲۶	۶	۲۹	۳۵	۶۳۱	۱۷۴	۶۴۷	۸۹۷	۵۲۹	۲۲۰	۲۴۸	۲۰۹
۴۵ > ۴۹	۱۵	۴	۱۵	۲۰	۳۴۷	۱۰۰	۴۴۲	۳۸۳	۲۶۹	۱۵۲	۲۰۸	۲۱۵
۵۰ > ۵۴	۱۹	۲	۲۰	۲۷	۴۲۹	۹۰	۴۳۳	۹۰۶	۱۹۷	۱۴۶	۱۶۵	۱۴۷
۵۵ > ۵۹	۱۰	—	۹	۹	۱۷۰	۳۴	۸۶	۱۶۶	۱۴۳	۵۲	۱۴	۱۲۸
۶۰ > ۶۴	۱۳	—	۱۸	۱۷	۱۵۱	۳۶	۱۸۷	۳۹۹	۱۳۶	۵۴	۵۲	۲۳۳
۶۵ > ۶۹	۷	۲	۷	۳	۴۰	۱۷	۲۸	۴۷	۴۷	۲۶	۲۶	۲۱۷
۷۰ > ۷۴	۵	۱	۳	۵	۶۲	۸	۸۵	۱۴۹	۵۵	۲۸	۲۱	۲۲۰
۷۵ > ۷۹	—	—	—	—	۱۷	۳	۱۲	۱۲	۱۸	۱۵	۱۷	۱۷۲
۸۰ > ۸۴	۱	—	—	—	۶	۲	۲۳	۶۷	۱۲	۴	۶	۱۹۰
۸۵ > ۸۹	—	—	—	—	۴	—	—	—	۲	—	—	۱۰۸
۹۰ > ۹۴	—	—	—	—	۱	—	—	—	—	—	—	۱۰۳
۹۵ > ۹۹	—	—	—	—	—	—	—	—	—	—	—	۴۳
از صد به بالا	—	—	—	—	—	—	—	—	—	—	—	۴۱
جمع	۴۰۰	۱۰۸	۵۰۹	۴۲۳	۷۱۳۰	۴۲۴۱	۱۱۰۲۲	۸۲۷۶	۵۲۵۵	۲۱۳۱	۱۵۲۹	۱۰۲۰۲

جدول VIII مقایسه عدده نفوس باسه اد و بسواد نسبت بدجات سن در روی صد /

درجات سن	نسبت جمع حظه		نسبت بی سواد		ملاحظات
	بی سواد		بی سواد		
	اناث	ذكور	اناث	ذكور	
از ۰ الی ۴ سال	—	—	۱۰۰٪	۱۰۰٪	
۵ > ۹	۲۷٪	۳۱٪	۷۳٪	۶۹٪	
۱۰ > ۱۴	۶۱٪	۵۱٪	۳۹٪	۲۹٪	
۱۵ > ۱۹	۶۸٪	۶۸٪	۳۲٪	۳۲٪	
۲۰ > ۲۴	۴۴٪	۲۳٪	۵۶٪	۳۳٪	
۲۵ > ۲۹	۵۷٪	۲۴٪	۴۳٪	۲۶٪	
۳۰ > ۳۴	۴۵٪	۱۷٪	۵۵٪	۱۷٪	
۳۵ > ۳۹	۲۷٪	۲۷٪	۷۳٪	۵۳٪	
۴۰ > ۴۴	۳۹٪	۳۹٪	۶۱٪	۶۱٪	
۴۵ > ۴۹	۴۴٪	۱۵٪	۵۶٪	۸۴٪	
۵۰ > ۵۴	۵۴٪	۸٪	۴۶٪	۹۱٪	
۵۵ > ۵۹	۵۲٪	۱۴٪	۴۸٪	۸۱٪	
۶۰ > ۶۴	۴۰٪	۷٪	۶۰٪	۹۳٪	
۶۵ > ۶۹	۳۸٪	۳۸٪	۶۲٪	۹۲٪	
۷۰ > ۷۴	۲۰٪	۸٪	۸۰٪	۹۲٪	
۷۵ > ۷۹	۳۸٪	۳۸٪	۶۲٪	۶۲٪	
۸۰ > ۸۴	۳۴٪	۳٪	۶۶٪	۹۷٪	
۸۵ > ۸۹	۵۷٪	۱۵٪	۴۳٪	۸۵٪	
۹۰ > ۹۴	۲۱٪	۶٪	۷۹٪	۹۳٪	
۹۵ > ۹۹	۲۶٪	۱۱٪	۷۴٪	۸۹٪	
صد به بالا	۱۳٪	۲٪	۸۷٪	۹۷٪	
جمع	۴۰٪	۲۰٪	۶۰٪	۵۹٪	

جدول XIV مقایسه عده نفرات باسواد و بی سواد در نواحی ده گانه شهر طهران به نسبت صد /

ناحیه	در روی صد نسبت جمعیت هریک از نواحی ده گانه چند نفر باسواد و چند نفر بی سواد بوده اند				نسبت جمع کل		ملاحظات
	نسبت باسواد		نسبت بی سواد		بی سواد	بی سواد	
	اناث	ذکور	اناث	ذکور			
۱ ارک	۱۹٪	۴۴٪	۸۱٪	۷۹٪	۲۰٪	۷۹٪	
۲ دولت	۲۷٪	۴۶٪	۷۳٪	۷۱٪	۲۷٪	۷۱٪	
۳ حسن آباد	۴۸٪	۵۴٪	۹۲٪	۹۲٪	۸٪	۹۲٪	
۴ سنگلج	۲۸٪	۴۹٪	۷۶٪	۷۷٪	۲۴٪	۷۷٪	
۵ قنات آباد	۱۵٪	۲۶٪	۸۵٪	۸۶٪	۱۵٪	۸۶٪	
۶ محمدیه	۲۱٪	۳۱٪	۷۸٪	۷۷٪	۲۲٪	۷۷٪	
۷ شرق	۳۱٪	۴۱٪	۶۸٪	۶۸٪	۳۲٪	۶۸٪	
۸ بازار	۱۳٪	۲۸٪	۸۶٪	۸۶٪	۱۴٪	۸۶٪	
۹ عودلاجان	۲۳٪	۴۹٪	۷۷٪	۷۷٪	۲۳٪	۷۷٪	
۱۰ شهرنو	۱۸٪	۲۷٪	۸۱٪	۸۱٪	۱۹٪	۸۱٪	
جمع کل	۲۰٪	۴۹٪	۷۹٪	۷۹٪	۲۰٪	۷۹٪	

از جدول مقایسه XIII میتوان نتایج ذیل را تحصیل نمود:
 ۱ - بین نفوس شهر طهران ذوق معارفی و تحصیل سواد از سی سال قبل الی حال رو بترتیب گذارده چنانکه از سن بین ۵ الی ۹ سالگی که ابتدای شروع به تحصیل سواد است عده باسواد تا آخر سال بین ۲۵ الی ۲۹ سالگی که زمان فراغت از تحصیل و درک معلومات میباشد رو بترتیب است و از سن ۳۰ سالگی به بالا عده باسواد رو بنقصان میگردانند.
 ۲ - نهضت معارفی و درک معلومات بین طبقه نوسان که تا سن ۲۹ سالگی تقریباً نصف عده باسواد ذکور را تشکیل داده بالاخره در روی جمع کل از عده ذکور در سال ۱۳۱۱ صدی چهل باسواد و صدی ۶۰ بی سواد بوده و از عده اناث صدی ۲۰ باسواد و صدی ۸۰ بی سواد بوده که در واقع نسبت جمع کل ذکورهائی شهر طهران در سال ۱۳۱۱ صدی ۳۱ باسواد و صدی ۶۹ بی سواد بوده اند.

هرگاه عین مقایسه فوق را نسبت جمعیت هریک از نواحی ده گانه ملاحظه نماییم:
 اولین ناحیه که ساکنین آن از جهت سواد نسبت بسیار قاطع شهر در ردیف اول واقع شده ناحیه ۳ حسن آباد است اهالی آن ۵۱٪ باسواد و ۴۹٪ بی سواد بود.
 دومین « « « « « دوم « « « « « ۴ سنگلج « « « « « ۳۹ « « « « « ۶۱ « « « « «
 سومین « « « « « سوم « « « « « ۲ دولت « « « « « ۳۷ « « « « « ۶۳ « « « « «
 چهارمین « « « « « چهارم « « « « « ۱ ارک « « « « « ۳۶ « « « « « ۶۴ « « « « «
 پنجمین « « « « « پنجم « « « « « ۹ عودلاجان « « « « « ۳۵ « « « « « ۶۵ « « « « «
 ششمین « « « « « ششم « « « « « ۸ بازار « « « « « ۲۸ « « « « « ۷۲ « « « « «
 هفتمین « « « « « هفتم « « « « « ۵ قنات آباد « « « « « ۲۵ « « « « « ۷۵ « « « « «
 هشتمین « « « « « هشتم « « « « « ۷ شرق « « « « « ۲۲ « « « « « ۷۸ « « « « «
 نهمین « « « « « نهم « « « « « ۶ محمدیه « « « « « ۱۹ « « « « « ۸۱ « « « « «
 دهمین « « « « « دهم « « « « « ۱۰ شهرنو « « « « « ۱۴ « « « « « ۸۶ « « « « «
 یا بطور کلی در مقابل یک مرد باسواد ۲ مرد بی سواد و در مقابل یک زن باسواد ۴ زن بی سواد قرار گرفته

جدول XV احصائیه تابعیت کل نفوس شهر طهران

ناحیه	اصلا ایرانی تابع دولت ایران		اصلا خارجی قبول تبعیت ایران نموده		اصلا ایرانی ابع ممالک خارجه		اصلا خارجی تابع ممالک خارجه		جمع		
	ذکور	اناث	ذکور	اناث	ذکور	اناث	جزء		کل		
							ذکور	اناث			
۱ ارک	۵۴۴	۸۹۴	۲	۲	—	—	۱۳	۴	۹۰۹	۵۵۱	۱۴۶۰
۲ دولت	۱۴۷۲۱	۱۴۸۳۳	۱۰	۱۷	۱	۲	۵۶۳	۵۴۰	۱۵۴۰۷	۱۵۲۸۰	۳۰۶۸۷
۳ حسن آباد	۷۷۹۶	۸۸۸۳	۵۲	۶۳	۳	۵	۸۴۶	۷۶۴	۹۷۸۴	۸۵۲۸	۱۸۳۱۲
۴ سنگلج	۲۰۸۷۲	۲۱۱۲۲	—	۱	—	—	۹۸	۱۳۱	۲۱۲۲۰	۲۰۳۰۴	۴۱۵۲۴
۵ قنات آباد	۱۶۱۲۴	۱۶۰۲۲	۳	۵	—	—	۶	۶	۱۶۰۳۱	۱۶۱۳۵	۳۲۱۶۶
۶ محمدیه	۱۵۹۵۹	۱۵۵۶۷	—	—	۶	۶	۲۵	۲۱	۱۵۵۹۸	۱۵۹۸۶	۳۱۵۸۴
۷ شرق	۱۳۶۵۳	۱۱۱۱۳	—	—	—	—	—	—	۱۳۶۵۳	۱۳۱۱۳	۲۶۷۶۶
۸ بازار	۱۹۲۴۳	۲۰۱۲۴	—	۱	—	—	۲۳	۱۸	۲۰۱۴۷	۱۹۲۶۲	۳۹۴۰۹
۹ عودلاجان	۱۷۹۹۲	۱۷۶۶۳	۱	۱	۲	۲	۳۰	۱۸	۱۷۹۶۶	۱۸۰۱۸	۳۵۷۱۴
۱۰ شهرنو	۳۴۵۳	۳۹۴۲	۲۷	۱۳	۲	۲	۴۸	۲۱	۴۰۲۹	۳۴۸۸	۷۵۱۷
جمع	۱۲۹۵۵۸	۱۳۲۱۶۳	۱۰۵	۱۰۳	۱۴	۲۲	۱۶۵۲	۱۵۲۳	۱۳۳۹۲۴	۱۳۱۲۰۰	۲۶۵۱۲۹
نسبت درصد در وطنی جمعیت کل	٪ ۹۸.۷۶۲		٪ ۱.۰۷۸		٪ ۰.۰۰۱		۱.۱۵۹		۱.۰۰		

جدول XIV احصائیه مأمورین و نمایندگان سیاسی ممالک خارجه در طهران

تعداد سفرتنها				تعداد نفرات نمایندگان سیاسی			
سفارت کبری	سفارت کبری	جمع	سفارت کبری	سفارت متعارفی	سایر اعضاء	جمع	کل
۳	۱۲	۱۵	۳	۱۰	۲۴	۶۲	۱۰۱

جدول XIIIV احصائیه اتباع ممالک خارجه مقیم طهران

نواحی	ارک	دولت	حسن آباد	سکنج	قنات آباد	مجدیه	شرق	بازار	عمادین	شهر نو	جمع			
											ذکر	ان	جمع کل	
آسیا														
دولت افغان		۳	۵	۲۲	۱	۴					۳۵	۴۳	۷۸	
ترکیه	۲	۱۳	۱۰	۴۸						۲	۶۵	۵۴	۱۹	
عراق				۱۱۲	۵				۷۱۳	۱۸۶	۱۶۲	۵۰	۲۰	
سوریه و شامات	۱	۲	۱	۱۲۰	۲۱					۱۲۳	۱۲۳	۲۳	۲۶	
حجاز و یمن النهرین				۶						۶	۶	۳	۸	
روسیه شوروی	۱	۳	۲۳۸	۲۴۹	۲۰	۲	۱۳۱۶			۵۲۶	۱۲۲۴	۲۱۷	۶۳	
ژاپون				۹								۶	۱۵	
اروپا														
انگلیس			۳۸	۲۶۶	۴	۹		۲			۱۳۸	۱۱۷	۵۵	
فرانسه			۳۱	۲۷۳	۵۰۷						۱۳۲	۱۱۶	۲۸	
آلمان	۱		۲۷۵	۷۹۴	۱					۹	۱۲۲	۱۳۶	۲۸	
هند		۳											۵	
بلژیک			۱۱	۳								۱۶	۲۶	
سوئد				۴									۶	
ایطالی			۲۲	۲۷	۲۰۲						۵۲	۴۳	۹۷	
یونان	۱		۱۱۲	۱۱۲							۲۹	۲۶	۵۵	
اتریش و هنگری			۲۲	۲۷	۲۵۲					۵۱	۲۷	۲۷	۶۸	
چکوسلاواکی			۷	۱	۲۲					۳۹	۲۹	۲۷	۱۶	
لهستان			۱۴	۱۷									۲۱	
ایتالی													۲	
رومنی			۳	۳									۱۲	
بلغار				۶									۴	
استونی													۶	
سوئیس				۸									۲۱	
یوگوسلاوا													۱۴	

بقیه

نواحی	ارک	دولت	حسن آباد	سکنج	قنات آباد	مجدیه	شرق	بازار	عمادین	شهر نو	جمع			
											ذکر	ان	جمع کل	
یونان		۲											۲	
دانمارک													۳	
افریقا														
مصر													۱۳	
توران													۵	
امریکا														
نیوجهمه جمهر امریکا		۷											۴۸	
پانامه													۱	
استرالیا													۷	

تبصره - از ۳۱۷۵ نفر اتباع خارجه مقیم طهران است که اهمیت عمده نفقات در روی صد %

۱ - از اتباع دول متحده امپراتور شوروی ۹۶۳ نفر یا ۳۰.۳٪ بودند	
۲ - دولت عراق ۳۵۰	۱۱.۰٪
۳ - آلمان ۳۰۸	۹.۷٪
۴ - انگلیس ۲۵۵	۸.۰٪
۵ - فرانسه ۲۴۸	۷.۸٪
۶ - سوریه و شامات ۲۴۶	۷.۸٪
۷ - ترکیه ۱۱۹	۳.۷٪
۸ - اتریش ۹۸	۳.۱٪
۹ - ایطالی ۹۷	۳.۰٪
۱۰ - چکوسلاواکی ۸۶	۲.۷٪
۱۱ - از سایر ممالک عالم ۴۰۵	۱۲.۷٪
جمع کل	۳۱۷۵

بقیه

نمبره ترتیب	شرح	فاحیه											جمع				
		ارک	دولت	حسن آباد	سنگلج	فت آباد	محمدیه	شرق	بازار	بودلجان	شهرنو						
۱۸۲	تجارت اجناس عقبه	۱	۱۲	۲	—	—	—	—	—	—	—	۸	۷	—	—	—	۲۰
۱۸۳	د گالش	—	—	—	—	—	—	—	—	—	—	—	—	—	—	—	۸
۱۸۴	د نخ	—	—	—	—	—	—	—	—	—	—	—	—	—	—	—	۲
۱۸۵	د بلور آلات	—	—	—	—	—	—	—	—	—	—	—	—	—	—	—	۲۱
۱۸۶	د اجناس ذره‌ی	—	—	—	—	—	—	—	—	—	—	—	—	—	—	—	۱۱۳
۱۸۷	د پیله	—	۱	—	—	—	—	—	—	—	—	—	—	—	—	—	۳
۱۸۸	د فلزات	—	—	—	—	—	—	—	—	—	—	—	—	—	—	—	۷
۱۸۹	د کتیرا	—	—	—	—	—	—	—	—	—	—	—	—	—	—	—	۳
۱۹۰	د نك	—	—	—	—	—	—	—	—	—	—	—	—	—	—	—	۲
۱۹۱	جواهر فروشی	۴	۱	—	—	—	—	—	—	—	—	—	—	—	—	—	۲۳
۱۹۲	دلالتی اجناس تجاری	—	—	—	—	—	—	—	—	—	—	—	—	—	—	—	۳۵
۱۹۳	مؤسسه شیدایی	—	—	—	—	—	—	—	—	—	—	—	—	—	—	—	۱
۱۹۴	اشیاء بدکی اتومبیل فروشی	۲	۳	—	—	—	—	—	—	—	—	—	—	—	—	—	۲۷
۱۹۵	اوراقچی	۴	۶	۱۶ ^۲ / _۴	—	—	—	—	—	—	—	—	۲	۳	—	—	۲۴ + ۲
۱۹۶	آجیل فروشی	۲	۴	۱۳ ^۲ / _۴	—	—	—	—	—	—	—	—	—	—	—	—	۸۸ + ۲
۱۹۷	آهن فروشی	—	—	—	—	—	—	—	—	—	—	—	—	—	—	—	۴
۱۹۸	انقرار فروشی	۱	—	—	—	—	—	—	—	—	—	—	—	—	—	—	۱
۱۹۹	لوازم الکتریک فروشی	۳	۶	—	—	—	—	—	—	—	—	—	—	—	—	—	۱۳
۲۰۰	امانت خانگی فروشی	—	۶	—	—	—	—	—	—	—	—	—	—	—	—	—	۷
۲۰۱	ابریشم فروشی	—	—	—	—	—	—	—	—	—	—	—	—	—	—	—	—
۲۰۲	ارد فروشی	—	—	—	—	—	—	—	—	—	—	—	—	—	—	—	—
۲۰۳	امنه داغله فروشی (اجناس وطنی)	۵	۲	—	—	—	—	—	—	—	—	—	—	—	—	—	۲۹
۲۰۴	بنکدار جنس ذره‌ی	—	—	—	—	—	—	—	—	—	—	—	—	—	—	—	۱۴۴
۲۰۵	بزازی	—	۴	۳۸ ^۲ / _۴	—	—	—	—	—	—	—	—	—	—	—	—	۲۷۲ + ۲
۲۰۶	بقالی	۹	۷۶	۱۵۵ ^۱ / _۴	—	—	—	—	—	—	—	—	—	—	—	—	۹۰ + ۱۱۷۴
۲۰۷	بلور فروشی	۱	—	—	—	—	—	—	—	—	—	—	—	—	—	—	۵۷
۲۰۸	بنکداری حبوب	—	۱	—	—	—	—	—	—	—	—	—	—	—	—	—	۳۱

بقیه

نمبره ترتیب	شرح	فاحیه											جمع				
		ارک	دولت	حسن آباد	سنگلج	فت آباد	محمدیه	شرق	بازار	بودلجان	شهرنو						
۲۰۹	بزرین فروشی	۱	۱۸	۴	۵	۱۰	۲	۷	۲	۳	۱۰	—	—	—	—	—	۶۳
۲۱۰	بوجاری	—	—	—	—	—	—	—	—	—	—	—	—	—	—	—	۲
۲۱۱	بر فروشی	—	—	—	—	—	—	—	—	—	—	—	—	—	—	—	۱
۲۱۲	یوست فروشی	—	۲	—	—	—	—	—	—	—	—	—	—	—	—	—	۷
۲۱۳	پیراهن فروشی	—	۲	—	—	—	—	—	—	—	—	—	—	—	—	—	۱۲
۲۱۴	پیله فروشی	—	—	—	—	—	—	—	—	—	—	—	—	—	—	—	۳
۲۱۵	تبر فروشی	۱	۱	—	—	—	—	—	—	—	—	—	—	—	—	—	۴
۲۱۶	تنباکو فروشی	—	—	—	—	—	—	—	—	—	—	—	—	—	—	—	۶
۲۱۷	توتون فروشی	—	۲	—	—	۱	—	—	—	—	—	—	—	—	—	—	۱۳
۲۱۸	چوراب فروشی	—	۲	—	—	—	—	—	—	—	—	—	—	—	—	—	۴۷
۲۱۹	لوازم جراحی فروشی	—	—	—	—	—	—	—	—	—	—	—	—	—	—	—	۱
۲۲۰	چرخ خیاطی فروشی	۱	۲	—	—	—	—	—	—	—	—	—	—	—	—	—	۶
۲۲۱	چینی فروشی	—	—	—	—	—	—	—	—	—	—	—	—	—	—	—	۶
۲۲۲	حراجی	—	—	—	—	—	—	—	—	—	—	—	—	—	—	—	۴
۲۲۳	شرازی فروشی	۶	۶۷ ^۲ / _۴	۱۴	۲۴	۱۶	۴	۶	۱۰۹	۵۱ ^۱ / _۴	—	—	—	—	—	—	۳۰۷ + ۳ نیم بایی
۲۲۴	خورده فروشی	۲	۸	۳	۱۵	۲۱	۲	—	—	—	—	—	—	—	—	—	۱۳۵
۲۲۵	دواخانه	۲۱	۲۰	۸	۱۲	۸	—	—	—	—	—	—	—	—	—	—	۱۲۳
۲۲۶	دوخته فروشی	۲	۵	—	—	—	—	—	—	—	—	—	—	—	—	—	۹۰
۲۲۷	ذغال چوب فروشی	—	—	—	—	—	—	—	—	—	—	—	—	—	—	—	۱۷
۲۲۸	د سنک فروشی	—	—	—	—	—	—	—	—	—	—	—	—	—	—	—	۲۴
۲۲۹	رزازی	۱	۵	—	—	—	—	—	—	—	—	—	—	—	—	—	۱۰۸
۲۳۰	رزین فروشی	۳	—	—	—	—	—	—	—	—	—	—	—	—	—	—	۱۱
۲۳۱	رنک فروشی	—	—	—	—	—	—	—	—	—	—	—	—	—	—	—	۹
۲۳۲	روغن فروشی	—	—	—	—	—	—	—	—	—	—	—	—	—	—	—	۳
۲۳۳	زین وبرک فروشی	—	—	—	—	—	—	—	—	—	—	—	—	—	—	—	۳
۲۳۴	زیره فروشی	—	—	—	—	—	—	—	—	—	—	—	—	—	—	—	۲
۲۳۵	سبزی فروشی	۲	۸	۱۶	۱۹ ^۲ / _۴	۱۱	۵ ^۱ / _۴	—	—	—	—	—	—	—	—	—	۱۱۶ + ۳ نیم بایی

بقیه

نمبره ترتیب	شرح	ناحیه											جمع	
		ارک	دولت	حسن آباد	سنکلیج	فت آباد	محمدیه	شرق	بازار	مرد لاجان	شهر نو			
۱۸۲	تجارت اجناس طبقه	۱	۱۲	۲	—	—	—	—	—	—	—	—	۳۰	تجارت اجناس طبقه
۱۸۳	د گالشن	—	—	—	—	—	—	—	—	—	—	—	۸	د گالشن
۱۸۴	د نخ	—	—	—	—	—	—	—	—	—	—	—	۲	د نخ
۱۸۵	د بلور آلات	—	—	—	—	—	—	—	—	—	—	—	۲۱	د بلور آلات
۱۸۶	د اجناس ذرعی	—	—	—	—	—	—	—	—	—	—	—	۱۱۳	د اجناس ذرعی
۱۸۷	د پیله	—	—	—	—	—	—	—	—	—	—	—	۳	د پیله
۱۸۸	د فلزات	—	—	—	—	—	—	—	—	—	—	—	۷	د فلزات
۱۸۹	د کتیرا	—	—	—	—	—	—	—	—	—	—	—	۳	د کتیرا
۱۹۰	د نک	—	—	—	—	—	—	—	—	—	—	—	۲	د نک
۱۹۱	جواهر فروشی	—	—	—	—	—	—	—	—	—	—	—	۲۳	جواهر فروشی
۱۹۲	دلالتی اجناس تجاری	—	—	—	—	—	—	—	—	—	—	—	۳۵	دلالتی اجناس تجاری
۱۹۳	مؤسسه شیدیائی	—	—	—	—	—	—	—	—	—	—	—	۱	مؤسسه شیدیائی
۱۹۴	اشیاء بدکی اتومبیل فروشی	—	—	—	—	—	—	—	—	—	—	—	۲۷	اشیاء بدکی اتومبیل فروشی
۱۹۵	اوراقچی	—	—	—	—	—	—	—	—	—	—	—	۲۳	اوراقچی
۱۹۶	آجیل فروشی	—	—	—	—	—	—	—	—	—	—	—	۸۸	آجیل فروشی
۱۹۷	آهن فروشی	—	—	—	—	—	—	—	—	—	—	—	۴	آهن فروشی
۱۹۸	افزار فروشی	—	—	—	—	—	—	—	—	—	—	—	۱	افزار فروشی
۱۹۹	لوازم الکتریک فروشی	—	—	—	—	—	—	—	—	—	—	—	۱۳	لوازم الکتریک فروشی
۲۰۰	امانت خانگی فروشی	—	—	—	—	—	—	—	—	—	—	—	۷	امانت خانگی فروشی
۲۰۱	ابریشم فروشی	—	—	—	—	—	—	—	—	—	—	—	۵	ابریشم فروشی
۲۰۲	ارد فروشی	—	—	—	—	—	—	—	—	—	—	—	۵	ارد فروشی
۲۰۳	امنه داخله فروشی (اجناس وطنی)	—	—	—	—	—	—	—	—	—	—	—	۲۹	امنه داخله فروشی (اجناس وطنی)
۲۰۴	بندکدار جنس ذرعی	—	—	—	—	—	—	—	—	—	—	—	۱۴۴	بندکدار جنس ذرعی
۲۰۵	بزازی	—	—	—	—	—	—	—	—	—	—	—	۲۷۲	بزازی
۲۰۶	بقالی	—	—	—	—	—	—	—	—	—	—	—	۹۰	بقالی
۲۰۷	بلور فروشی	—	—	—	—	—	—	—	—	—	—	—	۵۷	بلور فروشی
۲۰۸	بندکداری حیوب	—	—	—	—	—	—	—	—	—	—	—	۳۱	بندکداری حیوب

بقیه

نمبره ترتیب	شرح	ناحیه											جمع
		ارک	دولت	حسن آباد	سنکلیج	فت آباد	محمدیه	شرق	بازار	مرد لاجان	شهر نو		
۲۰۹	بزرین فروشی	۱	۱۸	۴	۵	۱۰	۲	۷	۲	۳	۱۰	۶۳	بزرین فروشی
۲۱۰	بوجاری	—	—	—	—	—	—	—	—	—	—	۲	بوجاری
۲۱۱	بر فروشی	—	—	—	—	—	—	—	—	—	—	۱	بر فروشی
۲۱۲	یوست فروشی	—	—	—	—	—	—	—	—	—	—	۷	یوست فروشی
۲۱۳	پیراهن فروشی	—	—	—	—	—	—	—	—	—	—	۱۲	پیراهن فروشی
۲۱۴	پیله فروشی	—	—	—	—	—	—	—	—	—	—	۳	پیله فروشی
۲۱۵	تبر فروشی	—	—	—	—	—	—	—	—	—	—	۴	تبر فروشی
۲۱۶	تلیاکو فروشی	—	—	—	—	—	—	—	—	—	—	۶	تلیاکو فروشی
۲۱۷	نوتون فروشی	—	—	—	—	—	—	—	—	—	—	۱۳	نوتون فروشی
۲۱۸	چوراب فروشی	—	—	—	—	—	—	—	—	—	—	۴۷	چوراب فروشی
۲۱۹	لوازم جراحی فروشی	—	—	—	—	—	—	—	—	—	—	۱	لوازم جراحی فروشی
۲۲۰	چرخ خیاطی فروشی	—	—	—	—	—	—	—	—	—	—	۶	چرخ خیاطی فروشی
۲۲۱	چینی فروشی	—	—	—	—	—	—	—	—	—	—	۶	چینی فروشی
۲۲۲	حراجی	—	—	—	—	—	—	—	—	—	—	۴	حراجی
۲۲۳	خرازی فروشی	۶	۶۷	۱۴	۲۴	۱۶	۴	۶	۱۰۹	۵۱	۳۰۷	۳ + نیم بایی	خرازی فروشی
۲۲۴	خورده فروشی	۲	۸	۳	۱۵	۲۱	۲	۲	۴۸	۲۶	۱۳۵	خورده فروشی	
۲۲۵	دواخانه	۲۱	۲۰	۸	۱۲	۸	۷	۲	۱۲	۲۳	۱۲۳	دواخانه	
۲۲۶	دوخته فروشی	۲	۵	—	—	—	—	—	—	—	—	۹۰	دوخته فروشی
۲۲۷	ذغال چوب فروشی	—	—	—	—	—	—	—	—	—	—	۱۷	ذغال چوب فروشی
۲۲۸	د سنک فروشی	—	—	—	—	—	—	—	—	—	—	۲۴	د سنک فروشی
۲۲۹	رزازی	۱	۵	—	—	—	—	—	—	—	—	۱۰۸	رزازی
۲۳۰	رزین فروشی	۳	۵	—	—	—	—	—	—	—	—	۱۱	رزین فروشی
۲۳۱	رنک فروشی	—	—	—	—	—	—	—	—	—	—	۹	رنک فروشی
۲۳۲	روغن فروشی	—	—	—	—	—	—	—	—	—	—	۳	روغن فروشی
۲۳۳	زین وبرک فروشی	—	—	—	—	—	—	—	—	—	—	۳	زین وبرک فروشی
۲۳۴	زیره فروشی	—	—	—	—	—	—	—	—	—	—	۲	زیره فروشی
۲۳۵	سبزی فروشی	۲	۸	۱۶	۱۹	۱۱	۵	۵	۲۰	۲۰	۱۱۶	۲ + نیم بایی	سبزی فروشی

نمره ترتیب	شرح	ناحیه								جمع	
		ارک	دولت	حسن آباد	سنگنج	قله آباد	محمدیه	شرق	بازار		بود لاجان
۲۹۰	واکسی	۱۰	۵	—	۱	—	—	—	—	—	۸ + ۳ نیم بای
۲۹۱	ورشو فروشی	—	—	—	—	—	—	—	—	—	۲
۲۹۲	دارالوکاله	۱	۱۰	—	۲	—	—	—	—	—	۲۱
۲۹۳	مکتب	—	۲	—	۲	۱	۲	۲	—	—	۱۲
۲۹۴	مهمانخانه	—	۲۲	۴	۳	—	—	—	—	—	۳۶
۲۹۵	کانه	۱	۲۸	۱۵	۵	۵	—	—	—	—	۵۵
۲۹۶	رستوران	۱	۱۵	۴	۳	۲	—	—	—	—	۳۲
۲۹۷	قهوه خانه	۱۰	۱۰۱	۵۸	۷۷	۵۲	۴۴	۲۷	۱۴۲	۵۸	۶۱۵
۲۹۸	چلو کبابی	۱	۴	۲	—	۹	—	—	۱۹	۲	۴۶
۲۹۹	پاوشی	—	۲	—	۳	۲	۳	—	۱۴	۶	۳۰
۳۰۰	فرنی بزی	۱	—	۲	۲	۱	—	۲	۲	—	۱۴
۳۰۱	کله بزی	—	۵	۱	۱۳	۷	۸	—	۱۳	۴	۵۹
۳۰۲	چکرکی	—	۳	۱	۴	۵	۲	۲	۶	—	۲۵
۳۰۳	کبابی	۱	۱۹	۵	۱۱	۱۳	۱۴	۹	۲۰	۱۷	۱۱۱
۳۰۴	طباخی	—	۱۴	۴	—	۹	۲	۲	۶	۹	۵۲
۳۰۵	حلبیم بزی	—	—	—	۴	—	—	—	۴	—	۱۰
۳۰۶	لبو بزی	—	۱	—	۲	—	—	—	۹	—	۱۴
۳۰۷	آش بزی	—	۶	—	۱	—	—	—	۳	—	۲۲
۳۰۸	الک و بادبزین فروشی	—	—	—	—	—	—	—	—	—	۲ + ۲ نیم
۳۰۹	پوست انار کوبی	—	—	—	—	—	۲	—	—	—	۲
۳۱۰	نخم مرغ فروشی	—	—	—	۵	۲	—	—	—	—	۱۰
۳۱۱	تزیات فروشی	—	—	—	۲	۱	۱	۱	۱۰	—	۱۲
۳۱۲	تیر فروشی (خارج شهر)	—	۸	۲	—	—	—	—	۱۳	—	۵۷
۳۱۳	تخت خواب فروشی	—	۳	—	—	—	—	—	—	—	۳
۳۱۴	تره بار فروشی	—	—	—	۱	۱۸	۱۵	۲۰	۱۵	۸	۷۷
۳۱۵	رمالی	—	—	—	—	۲	—	—	—	—	۱۴
۳۱۶	زورخانه	—	—	—	۳	۱	۲	—	۶	—	۱۸

نمره ترتیب	شرح	ناحیه								جمع	
		ارک	دولت	حسن آباد	سنگنج	قله آباد	محمدیه	شرق	بازار		بود لاجان
۳۱۷	کافه نویسی	—	۱	—	—	—	—	—	—	—	۱
۳۱۸	یغیالی (خارج و داخل شهر)	—	۴	—	—	—	—	—	—	—	۱۹
IV اماکن مشرفه											
۳۱۹	کبابی عید	—	۲	—	—	—	—	—	—	—	۲
۳۲۰	کلبور ورزش	—	—	—	—	—	—	—	—	—	۳
۳۲۱	میدان فوت بال	—	—	—	—	—	—	—	—	—	۱
۳۲۲	تئیس	—	—	—	—	—	—	—	—	—	۲
۳۲۳	پانتیون	—	—	—	—	—	—	—	—	—	۲
۳۲۴	مسافر خانه	—	—	—	—	—	—	—	—	—	۲
۳۲۵	بیبیارد	—	—	—	—	—	—	—	—	—	۱
۳۲۶	ادارات جرایم	—	—	—	—	—	—	—	—	—	۵
۳۲۷	سینما	—	—	—	—	—	—	—	—	—	۵
۳۲۸	تئاتر	—	—	—	—	—	—	—	—	—	۱
۳۲۹	دارالتعمیر ماشین تحریر	—	—	—	—	—	—	—	—	—	۲
۳۳۰	شرکت کل تلفون	—	—	—	—	—	—	—	—	—	۱
۳۳۱	دارخانه ج. ا. برق	—	—	—	—	—	—	—	—	—	۲
۳۳۲	دارالنجیزه ها	—	—	—	—	—	—	—	—	—	۱
۳۳۳	دارالتعمیر رقص	—	—	—	—	—	—	—	—	—	۱
۳۳۴	مطب های خصوصی	—	—	—	—	—	—	—	—	—	۵

۱۹ غیر از مطب آقایان
اطباء در منازل شخصی
خودشان

بقیه

اشخاصی که مستقیماً بر کارند بمثل :

انواع مشاغل	روساء مؤسسات و صاحبان حرفه و صنعت				مستخدمین ماهیان				شاگردان و کارگران عملیات روزمزد				افراد خانوادگی اشخاص ماقبل				جمع کل				جمع دوطبقه					
	اناث		ذکور		اناث		ذکور		اناث		ذکور		اناث		ذکور		اناث		ذکور							
	۱۰	۲۰	۱۱	۲۱	۱۰	۲۱	۱۱	۲۱	۱۰	۲۱	۱۱	۲۱	۱۰	۲۱	۱۱	۲۱	۱۰	۲۱	۱۱	۲۱						
	الی	الی	الی	الی	الی	الی	الی	الی	الی	الی	الی	الی	الی	الی	الی	الی	الی	الی	الی	الی		الی				
III صنعت و حرفه																										
نخ تاب																										
	۱۴۳	۸۰	۶	۳۵	۱۲	۲۷	۶۳	۱	۲۵	۱۲	۲۵	۲	۲۵	۱۲	۲۷											
نخ ریس																										
	۱۶	۱۵	۱	۹	۳	۲																				
نماج																										
	۸۴۷	۳۲۶	۳	۱۸۸	۴۰	۹۵	۵۲۱	۲	۲۹۹	۳۰	۱۹۰	۳	۱۸۸	۴۰	۹۵											
جوراب باف																										
	۱۷۲۳	۸۸۰	۴۴	۴۵۲	۱۹۹	۱۸۵	۸۴۳	۷	۴۴۹	۱۴۰	۲۷۷	۴۰	۳۶۵	۱۷۱	۱۸۵											
طناب باف																										
	۴۹	۲۱	۲	۱۰	۲	۶	۲۸		۱۹		۹	۲	۱۰	۲	۶											
نخ بازکن																										
	۴۱	۳۵	۳	۲۶	۴	۲	۶		۱		۵		۳	۲	۲											
کیوه باف																										
	۱۴	۱۲		۱۰	۱	۲	۱		۱				۱	۱	۲											
بشم ریس																										
	۹۳	۷۸	۱۲	۴۲	۱۲	۱۲	۱۵		۳	۴	۸		۳	۱۱	۱۲											
قالی باف																										
	۷۳۴	۲۹۵	۴	۱۳۸	۷۹	۷۴	۴۳۹	۲	۲۰۴	۱۶۴	۶۹	۴	۸۴	۴۵	۷۴	۲	۱	۱۱	۴۸		۲۷	۳۴			۱۲۸	۱۵۳
پیراهن کش باف																										
	۸۳	۲۵	۲	۱۵	۲	۶	۵۸		۲۹	۲۱	۸	۲	۱۵	۲	۶											
ندمال																										
	۶۹	۲۵		۱۳	۶	۶	۴۴	۱۸	۱۰	۳	۱۳		۱۳	۶	۶											
عبا باف																										
	۱۵	۶		۳	۱	۲	۹		۶	۲	۱		۳	۱	۲											
علائه بند																										
	۲۸۲	۱۳۲	۲	۵۷	۳۲	۴۱	۱۵۰	۵	۶۶	۳۴	۴۵	۲	۵۷	۲۳	۴۱											
قلاب دوز																										
	۴۰	۲۳		۱۰	۲	۱۱	۱۷		۱۱	۱	۵		۹	۲	۱۱											
پراق باف																										
	۱۰۹	۴۶	۳	۱۵	۱۱	۱۷	۶۳	۱	۳۲	۷	۲۲	۳	۱۵	۱۱	۱۷											
کلدوز																										
	۶	۵		۳		۲	۱				۱		۲		۲											
ابرشم تاب																										
	۲۴	۷	۱	۵		۱	۷	۲	۲	۱	۲		۴		۱											

مواد نسجی

اشخاص نسجی

اشخاص نسجی

اشخاص ابرشمنی

بقیه

انواع مشاغل	اشخاصی که مستقیماً مصداق کارمند بهمن است:																								جمع کل		
	رؤساء مؤسسات و صاحبان حرفه و صنعت												شاگردان و کارگران و عملجات روز مزد						استخدمین ماهیانه								
	ذکور						اناث						ذکور						اناث								
	۱۰	۱۱	۲۱	۶۱	جمع	اناث	۱۰	۱۱	۲۱	۶۱	جمع	اناث	۱۰	۱۱	۲۱	۶۱	جمع	اناث	۱۰	۱۱	۲۱	۶۱	جمع	اناث			
بقیه مواد نساجی	انجاس الوانی و حصیر بافی	لوف	۱۰	۱۱	۲۱	۶۱	جمع	۱۰	۱۱	۲۱	۶۱	جمع	۱۰	۱۱	۲۱	۶۱	جمع	۱۰	۱۱	۲۱	۶۱	جمع	۱۰	۱۱	۲۱	۶۱	جمع
		حصیر باف	۱۰	۱۱	۲۱	۶۱	جمع	۱۰	۱۱	۲۱	۶۱	جمع	۱۰	۱۱	۲۱	۶۱	جمع	۱۰	۱۱	۲۱	۶۱	جمع	۱۰	۱۱	۲۱	۶۱	جمع
		سبد باف	۱۰	۱۱	۲۱	۶۱	جمع	۱۰	۱۱	۲۱	۶۱	جمع	۱۰	۱۱	۲۱	۶۱	جمع	۱۰	۱۱	۲۱	۶۱	جمع	۱۰	۱۱	۲۱	۶۱	جمع
		موتاب	۱۰	۱۱	۲۱	۶۱	جمع	۱۰	۱۱	۲۱	۶۱	جمع	۱۰	۱۱	۲۱	۶۱	جمع	۱۰	۱۱	۲۱	۶۱	جمع	۱۰	۱۱	۲۱	۶۱	جمع
		ماهوت یا ک کن ساز	۱۰	۱۱	۲۱	۶۱	جمع	۱۰	۱۱	۲۱	۶۱	جمع	۱۰	۱۱	۲۱	۶۱	جمع	۱۰	۱۱	۲۱	۶۱	جمع	۱۰	۱۱	۲۱	۶۱	جمع
بقیه مواد چرمی	انجاس دانه ای	بیجه باف	۱۰	۱۱	۲۱	۶۱	جمع	۱۰	۱۱	۲۱	۶۱	جمع	۱۰	۱۱	۲۱	۶۱	جمع	۱۰	۱۱	۲۱	۶۱	جمع	۱۰	۱۱	۲۱	۶۱	جمع
		موج باف	۱۰	۱۱	۲۱	۶۱	جمع	۱۰	۱۱	۲۱	۶۱	جمع	۱۰	۱۱	۲۱	۶۱	جمع	۱۰	۱۱	۲۱	۶۱	جمع	۱۰	۱۱	۲۱	۶۱	جمع
		دباغ	۱۰	۱۱	۲۱	۶۱	جمع	۱۰	۱۱	۲۱	۶۱	جمع	۱۰	۱۱	۲۱	۶۱	جمع	۱۰	۱۱	۲۱	۶۱	جمع	۱۰	۱۱	۲۱	۶۱	جمع
		بوست تراش	۱۰	۱۱	۲۱	۶۱	جمع	۱۰	۱۱	۲۱	۶۱	جمع	۱۰	۱۱	۲۱	۶۱	جمع	۱۰	۱۱	۲۱	۶۱	جمع	۱۰	۱۱	۲۱	۶۱	جمع
		چرم ساز	۱۰	۱۱	۲۱	۶۱	جمع	۱۰	۱۱	۲۱	۶۱	جمع	۱۰	۱۱	۲۱	۶۱	جمع	۱۰	۱۱	۲۱	۶۱	جمع	۱۰	۱۱	۲۱	۶۱	جمع
بقیه مواد پوستی و چرمی	انجاس چرمی	سراج	۱۰	۱۱	۲۱	۶۱	جمع	۱۰	۱۱	۲۱	۶۱	جمع	۱۰	۱۱	۲۱	۶۱	جمع	۱۰	۱۱	۲۱	۶۱	جمع	۱۰	۱۱	۲۱	۶۱	جمع
		ترکش دور و زین و برک ساز	۱۰	۱۱	۲۱	۶۱	جمع	۱۰	۱۱	۲۱	۶۱	جمع	۱۰	۱۱	۲۱	۶۱	جمع	۱۰	۱۱	۲۱	۶۱	جمع	۱۰	۱۱	۲۱	۶۱	جمع
		سندوق ساز	۱۰	۱۱	۲۱	۶۱	جمع	۱۰	۱۱	۲۱	۶۱	جمع	۱۰	۱۱	۲۱	۶۱	جمع	۱۰	۱۱	۲۱	۶۱	جمع	۱۰	۱۱	۲۱	۶۱	جمع
		کیه دور	۱۰	۱۱	۲۱	۶۱	جمع	۱۰	۱۱	۲۱	۶۱	جمع	۱۰	۱۱	۲۱	۶۱	جمع	۱۰	۱۱	۲۱	۶۱	جمع	۱۰	۱۱	۲۱	۶۱	جمع
		شلاق ساز	۱۰	۱۱	۲۱	۶۱	جمع	۱۰	۱۱	۲۱	۶۱	جمع	۱۰	۱۱	۲۱	۶۱	جمع	۱۰	۱۱	۲۱	۶۱	جمع	۱۰	۱۱	۲۱	۶۱	جمع
بقیه	انجاس زیبایی و غیره	پلان دور	۱۰	۱۱	۲۱	۶۱	جمع	۱۰	۱۱	۲۱	۶۱	جمع	۱۰	۱۱	۲۱	۶۱	جمع	۱۰	۱۱	۲۱	۶۱	جمع	۱۰	۱۱	۲۱	۶۱	جمع
		زه تاب	۱۰	۱۱	۲۱	۶۱	جمع	۱۰	۱۱	۲۱	۶۱	جمع	۱۰	۱۱	۲۱	۶۱	جمع	۱۰	۱۱	۲۱	۶۱	جمع	۱۰	۱۱	۲۱	۶۱	جمع
		غریب باف	۱۰	۱۱	۲۱	۶۱	جمع	۱۰	۱۱	۲۱	۶۱	جمع	۱۰	۱۱	۲۱	۶۱	جمع	۱۰	۱۱	۲۱	۶۱	جمع	۱۰	۱۱	۲۱	۶۱	جمع
خامه ساز	۱۰	۱۱	۲۱	۶۱	جمع	۱۰	۱۱	۲۱	۶۱	جمع	۱۰	۱۱	۲۱	۶۱	جمع	۱۰	۱۱	۲۱	۶۱	جمع	۱۰	۱۱	۲۱	۶۱	جمع		

انواع مشاغل	اشخاص که مستقیماً در کارند بمثل :																															
	رؤساء مؤسسات و اصحاب حرفه و صنعت														مستخدمین ماهانه								شاگردان و کارگران و عیالات روز مزد									
	اناث				ذکور				اناث				ذکور				اناث				ذکور				اناث				ذکور			
	۰	۱	۲	۳	۰	۱	۲	۳	۰	۱	۲	۳	۰	۱	۲	۳	۰	۱	۲	۳	۰	۱	۲	۳	۰	۱	۲	۳	۰	۱	۲	۳
خراط																																
تجار																																
اره کش																																
قاب تراش																																
پاشنه ساز																																
تار ساز																																
قاب ساز																																
کاری ساز																																
بشکه ساز																																
آهنگر																																
درشکه ساز																																
دوچرخه ساز																																
چرخ ساز																																
تلبه ساز																																
نانچه گر																																
نیل بند																																
آهن ساز																																
سج و سیاه و غیره ساز																																

۳ - مواد چوبی

بجاری و خراطی

۴ - مواد فلزی

آهن آلات

بقیه

انواع مشاغل	اشخاصی که مستقیماً در کارند بمثل :																																				جمع کل
	روساء مؤسسات و صاحبان حرفه و صنعت												مستخدمین ماهیانه												شاگردان و کارگران عملیات روزمزد												
	اناث						ذکور						اناث						ذکور						اناث						ذکور						
	۱۰	۱۱	۲۰	۳۰	۴۰	جمع	۱۰	۱۱	۲۰	۳۰	۴۰	جمع	۱۰	۱۱	۲۰	۳۰	۴۰	جمع	۱۰	۱۱	۲۰	۳۰	۴۰	جمع	۱۰	۱۱	۲۰	۳۰	۴۰	جمع	۱۰	۱۱	۲۰	۳۰	۴۰	جمع	
طیلس ساز	-	-	-	-	-	-	۵	۹۰	-	-	-	-	-	-	-	-	-	-	-	-	-	-	-	-	-	-	-	-	-	-	-	-	-	-	-	-	
اسلحه ساز	-	-	-	-	-	-	-	۲۲	-	-	-	-	-	-	-	-	-	-	-	-	-	-	-	-	-	-	-	-	-	-	-	-	-	-	-	-	
چاقو ساز	-	-	-	-	-	-	۸	۱۳	-	-	-	-	-	-	-	-	-	-	-	-	-	-	-	-	-	-	-	-	-	-	-	-	-	-	-	-	
قفل ساز	-	-	-	-	-	-	۳	۳۵	-	-	-	-	-	-	-	-	-	-	-	-	-	-	-	-	-	-	-	-	-	-	-	-	-	-	-	-	
لوله ساز	-	-	-	-	-	-	-	۶	-	-	-	-	-	-	-	-	-	-	-	-	-	-	-	-	-	-	-	-	-	-	-	-	-	-	-	-	
کارگران آهنی مرغعه	-	-	-	-	-	-	۲	۲۱۰	۶	-	-	-	-	-	-	-	-	-	-	-	-	-	-	-	-	-	-	-	-	-	-	-	-	-	-	-	
فلز تراش	-	-	-	-	-	-	-	-	-	-	-	-	-	-	-	-	-	-	-	-	-	-	-	-	-	-	-	-	-	-	-	-	-	-	-	-	
اره ساز	-	-	-	-	-	-	-	-	-	-	-	-	-	-	-	-	-	-	-	-	-	-	-	-	-	-	-	-	-	-	-	-	-	-	-	-	
تقره ساز	-	-	-	-	-	-	-	۳	-	-	-	-	-	-	-	-	-	-	-	-	-	-	-	-	-	-	-	-	-	-	-	-	-	-	-	-	
درشو ساز	-	-	-	-	-	-	-	۴	-	-	-	-	-	-	-	-	-	-	-	-	-	-	-	-	-	-	-	-	-	-	-	-	-	-	-	-	
نشان ساز	-	-	-	-	-	-	-	۳	-	-	-	-	-	-	-	-	-	-	-	-	-	-	-	-	-	-	-	-	-	-	-	-	-	-	-	-	
ربضه گر	-	-	-	-	-	-	-	۳۵	-	-	-	-	-	-	-	-	-	-	-	-	-	-	-	-	-	-	-	-	-	-	-	-	-	-	-	-	
روی ساز	-	-	-	-	-	-	۱	۲	-	-	-	-	-	-	-	-	-	-	-	-	-	-	-	-	-	-	-	-	-	-	-	-	-	-	-	-	
دوداگر	-	-	-	-	-	-	۵	۶۶	۲	-	-	-	-	-	-	-	-	-	-	-	-	-	-	-	-	-	-	-	-	-	-	-	-	-	-	-	
لوله کش	-	-	-	-	-	-	-	۷	-	-	-	-	-	-	-	-	-	-	-	-	-	-	-	-	-	-	-	-	-	-	-	-	-	-	-	-	
مسگر	-	-	-	-	-	-	۳	۶۹	-	-	-	-	-	-	-	-	-	-	-	-	-	-	-	-	-	-	-	-	-	-	-	-	-	-	-	-	
چرخ کار	-	-	-	-	-	-	-	۶	-	-	-	-	-	-	-	-	-	-	-	-	-	-	-	-	-	-	-	-	-	-	-	-	-	-	-	-	
سفیدگر	-	-	-	-	-	-	۱	۴۰	-	-	-	-	-	-	-	-	-	-	-	-	-	-	-	-	-	-	-	-	-	-	-	-	-	-	-	-	
ساجیه ریز	-	-	-	-	-	-	-	۱	-	-	-	-	-	-	-	-	-	-	-	-	-	-	-	-	-	-	-	-	-	-	-	-	-	-	-	-	
سوهان کار	-	-	-	-	-	-	-	۱	-	-	-	-	-	-	-	-	-	-	-	-	-	-	-	-	-	-	-	-	-	-	-	-	-	-	-	-	

بقیه مشاغل

بقیه آهن آلات

سایر اجناس فلزی

بقیه

انواع مشاغل	اشخاص بر مبنای تقیما مصدر کارند بمثل:																																							
	رؤساء مؤسسات و سامان حرفه و صنعت																مستخدمین مامیاه								شاگردان و کارگران و عملیات روز مزد															
	ذکور				اناث				ذکور				اناث				ذکور				اناث				ذکور				اناث											
	الی	الی	الی	الی	الی	الی	الی	الی	الی	الی	الی	الی	الی	الی	الی	الی	الی	الی	الی	الی	الی	الی	الی	الی	الی	الی	الی	الی	الی	الی	الی	الی	الی	الی	الی	الی				
جمع کل																																								
جمع دو طبقه																																								
بلور ساز	۳	۳	۳	۳	۳	۳	۳	۳	۳	۳	۳	۳	۳	۳	۳	۳	۳	۳	۳	۳	۳	۳	۳	۳	۳	۳	۳	۳	۳	۳	۳	۳	۳	۳	۳	۳				
	۳	۳	۳	۳	۳	۳	۳	۳	۳	۳	۳	۳	۳	۳	۳	۳	۳	۳	۳	۳	۳	۳	۳	۳	۳	۳	۳	۳	۳	۳	۳	۳	۳	۳	۳	۳				
آهینه ساز	۳	۳	۳	۳	۳	۳	۳	۳	۳	۳	۳	۳	۳	۳	۳	۳	۳	۳	۳	۳	۳	۳	۳	۳	۳	۳	۳	۳	۳	۳	۳	۳	۳	۳	۳	۳				
	۳	۳	۳	۳	۳	۳	۳	۳	۳	۳	۳	۳	۳	۳	۳	۳	۳	۳	۳	۳	۳	۳	۳	۳	۳	۳	۳	۳	۳	۳	۳	۳	۳	۳	۳	۳				
شیشه کر	۳	۳	۳	۳	۳	۳	۳	۳	۳	۳	۳	۳	۳	۳	۳	۳	۳	۳	۳	۳	۳	۳	۳	۳	۳	۳	۳	۳	۳	۳	۳	۳	۳	۳	۳	۳				
	۳	۳	۳	۳	۳	۳	۳	۳	۳	۳	۳	۳	۳	۳	۳	۳	۳	۳	۳	۳	۳	۳	۳	۳	۳	۳	۳	۳	۳	۳	۳	۳	۳	۳	۳	۳				
کوره بز	۳	۳	۳	۳	۳	۳	۳	۳	۳	۳	۳	۳	۳	۳	۳	۳	۳	۳	۳	۳	۳	۳	۳	۳	۳	۳	۳	۳	۳	۳	۳	۳	۳	۳	۳	۳				
	۳	۳	۳	۳	۳	۳	۳	۳	۳	۳	۳	۳	۳	۳	۳	۳	۳	۳	۳	۳	۳	۳	۳	۳	۳	۳	۳	۳	۳	۳	۳	۳	۳	۳	۳	۳				
ظروف سفالی بز	۳	۳	۳	۳	۳	۳	۳	۳	۳	۳	۳	۳	۳	۳	۳	۳	۳	۳	۳	۳	۳	۳	۳	۳	۳	۳	۳	۳	۳	۳	۳	۳	۳	۳	۳	۳				
	۳	۳	۳	۳	۳	۳	۳	۳	۳	۳	۳	۳	۳	۳	۳	۳	۳	۳	۳	۳	۳	۳	۳	۳	۳	۳	۳	۳	۳	۳	۳	۳	۳	۳	۳	۳				
کاشی بز	۳	۳	۳	۳	۳	۳	۳	۳	۳	۳	۳	۳	۳	۳	۳	۳	۳	۳	۳	۳	۳	۳	۳	۳	۳	۳	۳	۳	۳	۳	۳	۳	۳	۳	۳	۳				
	۳	۳	۳	۳	۳	۳	۳	۳	۳	۳	۳	۳	۳	۳	۳	۳	۳	۳	۳	۳	۳	۳	۳	۳	۳	۳	۳	۳	۳	۳	۳	۳	۳	۳	۳	۳				
سرجیق ساز	۳	۳	۳	۳	۳	۳	۳	۳	۳	۳	۳	۳	۳	۳	۳	۳	۳	۳	۳	۳	۳	۳	۳	۳	۳	۳	۳	۳	۳	۳	۳	۳	۳	۳	۳	۳				
	۳	۳	۳	۳	۳	۳	۳	۳	۳	۳	۳	۳	۳	۳	۳	۳	۳	۳	۳	۳	۳	۳	۳	۳	۳	۳	۳	۳	۳	۳	۳	۳	۳	۳	۳	۳				
چینی ساز	۳	۳	۳	۳	۳	۳	۳	۳	۳	۳	۳	۳	۳	۳	۳	۳	۳	۳	۳	۳	۳	۳	۳	۳	۳	۳	۳	۳	۳	۳	۳	۳	۳	۳	۳	۳				
	۳	۳	۳	۳	۳	۳	۳	۳	۳	۳	۳	۳	۳	۳	۳	۳	۳	۳	۳	۳	۳	۳	۳	۳	۳	۳	۳	۳	۳	۳	۳	۳	۳	۳	۳	۳				
تنور ساز	۳	۳	۳	۳	۳	۳	۳	۳	۳	۳	۳	۳	۳	۳	۳	۳	۳	۳	۳	۳	۳	۳	۳	۳	۳	۳	۳	۳	۳	۳	۳	۳	۳	۳	۳	۳				
	۳	۳	۳	۳	۳	۳	۳	۳	۳	۳	۳	۳	۳	۳	۳	۳	۳	۳	۳	۳	۳	۳	۳	۳	۳	۳	۳	۳	۳	۳	۳	۳	۳	۳	۳	۳				
تیزاب کر	۳	۳	۳	۳	۳	۳	۳	۳	۳	۳	۳	۳	۳	۳	۳	۳	۳	۳	۳	۳	۳	۳	۳	۳	۳	۳	۳	۳	۳	۳	۳	۳	۳	۳	۳	۳				
	۳	۳	۳	۳	۳	۳	۳	۳	۳	۳	۳	۳	۳	۳	۳	۳	۳	۳	۳	۳	۳	۳	۳	۳	۳	۳	۳	۳	۳	۳	۳	۳	۳	۳	۳	۳				
تیزاب کوب و درآ سازی	۳	۳	۳	۳	۳	۳	۳	۳	۳	۳	۳	۳	۳	۳	۳	۳	۳	۳	۳	۳	۳	۳	۳	۳	۳	۳	۳	۳	۳	۳	۳	۳	۳	۳	۳	۳				
	۳	۳	۳	۳	۳	۳	۳	۳	۳	۳	۳	۳	۳	۳	۳	۳	۳	۳	۳	۳	۳	۳	۳	۳	۳	۳	۳	۳	۳	۳	۳	۳	۳	۳	۳	۳				
باروت کوب و وقت کشی	۳	۳	۳	۳	۳	۳	۳	۳	۳	۳	۳	۳	۳	۳	۳	۳	۳	۳	۳	۳	۳	۳	۳	۳	۳	۳	۳	۳	۳	۳	۳	۳	۳	۳	۳	۳				
	۳	۳	۳	۳	۳	۳	۳	۳	۳	۳	۳	۳	۳	۳	۳	۳	۳	۳	۳	۳	۳	۳	۳	۳	۳	۳	۳	۳	۳	۳	۳	۳	۳	۳	۳	۳				
رنگ رزی	۳	۳	۳	۳	۳	۳	۳	۳	۳	۳	۳	۳	۳	۳	۳	۳	۳	۳	۳	۳	۳	۳	۳	۳	۳	۳	۳	۳	۳	۳	۳	۳	۳	۳	۳	۳				
	۳	۳	۳	۳	۳	۳	۳	۳	۳	۳	۳	۳	۳	۳	۳	۳	۳	۳	۳	۳	۳	۳	۳	۳	۳	۳	۳	۳	۳	۳	۳	۳	۳	۳	۳	۳				
رنگ رزی اتو بیل	۳	۳	۳	۳	۳	۳	۳	۳	۳	۳	۳	۳	۳	۳	۳	۳	۳	۳	۳	۳	۳	۳	۳	۳	۳	۳	۳	۳	۳	۳	۳	۳	۳	۳	۳	۳				
	۳	۳	۳	۳	۳	۳	۳	۳	۳	۳	۳	۳	۳	۳	۳	۳	۳	۳	۳	۳	۳	۳	۳	۳	۳	۳	۳	۳	۳	۳	۳	۳	۳	۳	۳	۳				
صباغی	۳	۳	۳	۳	۳	۳	۳	۳	۳	۳	۳	۳	۳	۳	۳	۳	۳	۳	۳	۳	۳	۳	۳	۳	۳	۳	۳	۳	۳	۳	۳	۳	۳	۳	۳	۳				
	۳	۳	۳	۳	۳	۳	۳	۳	۳	۳	۳	۳	۳	۳	۳	۳	۳	۳	۳	۳	۳	۳	۳	۳	۳	۳	۳	۳	۳	۳	۳	۳	۳	۳	۳	۳				
سرکب ساز	۳	۳	۳	۳	۳	۳	۳	۳	۳	۳	۳	۳	۳	۳	۳	۳	۳	۳	۳	۳	۳	۳	۳	۳	۳	۳	۳	۳	۳	۳	۳	۳	۳	۳	۳	۳				
	۳	۳	۳	۳	۳	۳	۳	۳	۳	۳	۳	۳	۳	۳	۳	۳	۳	۳	۳	۳	۳	۳	۳	۳	۳	۳	۳	۳	۳	۳	۳	۳	۳	۳	۳	۳				

ب - شیشه گرمی و فنجاری

ج - مواد شیمیایی

بقیه

انواع مشاغل

اشخاص صیغیه مستقیمه
ارکان و کارکنان
بمثل:

رؤساء مؤسسات و صاحبان حرفه و صنعت
مستعملین ماهانه

رؤساء مؤسسات و صاحبان حرفه و صنعت				مستعملین ماهانه			
اناث		ذکور		اناث		ذکور	
جمع	دو طبقه	جمع	دو طبقه	جمع	دو طبقه	جمع	دو طبقه

افراد خانوادگی اشخاص ما قبل

اناث				ذکور			
جمع	دو طبقه	جمع	دو طبقه	جمع	دو طبقه	جمع	دو طبقه

جمع کل

اناث				ذکور			
جمع	دو طبقه	جمع	دو طبقه	جمع	دو طبقه	جمع	دو طبقه

جمع	دو طبقه
-----	---------

انواع مشاغل	رؤساء مؤسسات و صاحبان حرفه و صنعت				مستعملین ماهانه				افراد خانوادگی اشخاص ما قبل				جمع کل			
	اناث		ذکور		اناث		ذکور		اناث		ذکور		اناث		ذکور	
	جمع	دو طبقه	جمع	دو طبقه	جمع	دو طبقه	جمع	دو طبقه	جمع	دو طبقه	جمع	دو طبقه	جمع	دو طبقه		
آسیابان																
تجاری																
سوخاری بز																
عاشق بند																
کره ساز																
کشک سا																
مقبره ساز																
فناد																
حلوا بز																
کارگران کارخانه‌ها																
شیره بز																
بوجار																
نک سا																
بنچالی																
آرد برنج کوب																
ادویه کوب																
قهوه ساز																

مذاقی

غ

واد

مشرقه

بقیه

بقیه

انواع مشاغل	اشخاص که مستقیماً در کارند بمثل :																																				
	روساء مؤسسات و صاحبان حرفه و صنعت												مستخدمین ماهیانه												شاگردان و کارگران عملیات روزمزد												
	ذکور						اناث						ذکور						اناث						ذکور						اناث						
	جمع	۰	۱۱	۲۱	۶۱	جمع	جمع	۰	۱۱	۲۱	۶۱	جمع	جمع	۰	۱۱	۲۱	۶۱	جمع	جمع	۰	۱۱	۲۱	۶۱	جمع	جمع	۰	۱۱	۲۱	۶۱	جمع	جمع	۰	۱۱	۲۱	۶۱	جمع	
کلاه	کلاه دوز	۰	۱۱	۲۱	۶۱	۰	۱۱	۲۱	۶۱	۰	۱۱	۲۱	۶۱	۰	۱۱	۲۱	۶۱	۰	۱۱	۲۱	۶۱	۰	۱۱	۲۱	۶۱	۰	۱۱	۲۱	۶۱	۰	۱۱	۲۱	۶۱	۰	۱۱	۲۱	۶۱
	کلاه مال	۰	۱۱	۲۱	۶۱	۰	۱۱	۲۱	۶۱	۰	۱۱	۲۱	۶۱	۰	۱۱	۲۱	۶۱	۰	۱۱	۲۱	۶۱	۰	۱۱	۲۱	۶۱	۰	۱۱	۲۱	۶۱	۰	۱۱	۲۱	۶۱	۰	۱۱	۲۱	۶۱
خیاطی	خیاط	۰	۱۱	۲۱	۶۱	۰	۱۱	۲۱	۶۱	۰	۱۱	۲۱	۶۱	۰	۱۱	۲۱	۶۱	۰	۱۱	۲۱	۶۱	۰	۱۱	۲۱	۶۱	۰	۱۱	۲۱	۶۱	۰	۱۱	۲۱	۶۱	۰	۱۱	۲۱	۶۱
	عبادوز	۰	۱۱	۲۱	۶۱	۰	۱۱	۲۱	۶۱	۰	۱۱	۲۱	۶۱	۰	۱۱	۲۱	۶۱	۰	۱۱	۲۱	۶۱	۰	۱۱	۲۱	۶۱	۰	۱۱	۲۱	۶۱	۰	۱۱	۲۱	۶۱	۰	۱۱	۲۱	۶۱
زرد دوزی پیراهن دوزی	زر دوز	۰	۱۱	۲۱	۶۱	۰	۱۱	۲۱	۶۱	۰	۱۱	۲۱	۶۱	۰	۱۱	۲۱	۶۱	۰	۱۱	۲۱	۶۱	۰	۱۱	۲۱	۶۱	۰	۱۱	۲۱	۶۱	۰	۱۱	۲۱	۶۱	۰	۱۱	۲۱	۶۱
	پیراهن دوز	۰	۱۱	۲۱	۶۱	۰	۱۱	۲۱	۶۱	۰	۱۱	۲۱	۶۱	۰	۱۱	۲۱	۶۱	۰	۱۱	۲۱	۶۱	۰	۱۱	۲۱	۶۱	۰	۱۱	۲۱	۶۱	۰	۱۱	۲۱	۶۱	۰	۱۱	۲۱	۶۱
منقرقه	خر دوز	۰	۱۱	۲۱	۶۱	۰	۱۱	۲۱	۶۱	۰	۱۱	۲۱	۶۱	۰	۱۱	۲۱	۶۱	۰	۱۱	۲۱	۶۱	۰	۱۱	۲۱	۶۱	۰	۱۱	۲۱	۶۱	۰	۱۱	۲۱	۶۱	۰	۱۱	۲۱	۶۱
	رفوکر	۰	۱۱	۲۱	۶۱	۰	۱۱	۲۱	۶۱	۰	۱۱	۲۱	۶۱	۰	۱۱	۲۱	۶۱	۰	۱۱	۲۱	۶۱	۰	۱۱	۲۱	۶۱	۰	۱۱	۲۱	۶۱	۰	۱۱	۲۱	۶۱	۰	۱۱	۲۱	۶۱
کفافی	اطوکش	۰	۱۱	۲۱	۶۱	۰	۱۱	۲۱	۶۱	۰	۱۱	۲۱	۶۱	۰	۱۱	۲۱	۶۱	۰	۱۱	۲۱	۶۱	۰	۱۱	۲۱	۶۱	۰	۱۱	۲۱	۶۱	۰	۱۱	۲۱	۶۱	۰	۱۱	۲۱	۶۱
	رشت شوی	۰	۱۱	۲۱	۶۱	۰	۱۱	۲۱	۶۱	۰	۱۱	۲۱	۶۱	۰	۱۱	۲۱	۶۱	۰	۱۱	۲۱	۶۱	۰	۱۱	۲۱	۶۱	۰	۱۱	۲۱	۶۱	۰	۱۱	۲۱	۶۱	۰	۱۱	۲۱	۶۱
کفافی	لباس شوی	۰	۱۱	۲۱	۶۱	۰	۱۱	۲۱	۶۱	۰	۱۱	۲۱	۶۱	۰	۱۱	۲۱	۶۱	۰	۱۱	۲۱	۶۱	۰	۱۱	۲۱	۶۱	۰	۱۱	۲۱	۶۱	۰	۱۱	۲۱	۶۱	۰	۱۱	۲۱	۶۱
	قدک ساز	۰	۱۱	۲۱	۶۱	۰	۱۱	۲۱	۶۱	۰	۱۱	۲۱	۶۱	۰	۱۱	۲۱	۶۱	۰	۱۱	۲۱	۶۱	۰	۱۱	۲۱	۶۱	۰	۱۱	۲۱	۶۱	۰	۱۱	۲۱	۶۱	۰	۱۱	۲۱	۶۱
	تکه ساز	۰	۱۱	۲۱	۶۱	۰	۱۱	۲۱	۶۱	۰	۱۱	۲۱	۶۱	۰	۱۱	۲۱	۶۱	۰	۱۱	۲۱	۶۱	۰	۱۱	۲۱	۶۱	۰	۱۱	۲۱	۶۱	۰	۱۱	۲۱	۶۱	۰	۱۱	۲۱	۶۱
	کفافی	۰	۱۱	۲۱	۶۱	۰	۱۱	۲۱	۶۱	۰	۱۱	۲۱	۶۱	۰	۱۱	۲۱	۶۱	۰	۱۱	۲۱	۶۱	۰	۱۱	۲۱	۶۱	۰	۱۱	۲۱	۶۱	۰	۱۱	۲۱	۶۱	۰	۱۱	۲۱	۶۱
	کیوه و ملکی دوز	۰	۱۱	۲۱	۶۱	۰	۱۱	۲۱	۶۱	۰	۱۱	۲۱	۶۱	۰	۱۱	۲۱	۶۱	۰	۱۱	۲۱	۶۱	۰	۱۱	۲۱	۶۱	۰	۱۱	۲۱	۶۱	۰	۱۱	۲۱	۶۱	۰	۱۱	۲۱	۶۱
	تخت کیوه کش	۰	۱۱	۲۱	۶۱	۰	۱۱	۲۱	۶۱	۰	۱۱	۲۱	۶۱	۰	۱۱	۲۱	۶۱	۰	۱۱	۲۱	۶۱	۰	۱۱	۲۱	۶۱	۰	۱۱	۲۱	۶۱	۰	۱۱	۲۱	۶۱	۰	۱۱	۲۱	۶۱
	چکمه دوز	۰	۱۱	۲۱	۶۱	۰	۱۱	۲۱	۶۱	۰	۱۱	۲۱	۶۱	۰	۱۱	۲۱	۶۱	۰	۱۱	۲۱	۶۱	۰	۱۱	۲۱	۶۱	۰	۱۱	۲۱	۶۱	۰	۱۱	۲۱	۶۱	۰	۱۱	۲۱	۶۱
	بینه دوز	۰	۱۱	۲۱	۶۱	۰	۱۱	۲۱	۶۱	۰	۱۱	۲۱	۶۱	۰	۱۱	۲۱	۶۱	۰	۱۱	۲۱	۶۱	۰	۱۱	۲۱	۶۱	۰	۱۱	۲۱	۶۱	۰	۱۱	۲۱	۶۱	۰	۱۱	۲۱	۶۱
	واکسی	۰	۱۱	۲۱	۶۱	۰	۱۱	۲۱	۶۱	۰	۱۱	۲۱	۶۱	۰	۱۱	۲۱	۶۱	۰	۱۱	۲۱	۶۱	۰	۱۱	۲۱	۶۱	۰	۱۱	۲۱	۶۱	۰	۱۱	۲۱	۶۱	۰	۱۱	۲۱	۶۱
		۰	۱۱	۲۱	۶۱	۰	۱۱	۲۱	۶۱	۰	۱۱	۲۱	۶۱	۰	۱۱	۲۱	۶۱	۰	۱۱	۲۱	۶۱	۰	۱۱	۲۱	۶۱	۰	۱۱	۲۱	۶۱	۰	۱۱	۲۱	۶۱	۰	۱۱	۲۱	۶۱

بقیه

انواع مشاغل

اشخاصی که مستقیماً مصدراً کارند بمثل :

جمع کل	انسانان خانوادگی اشخاص ما قبل		شاگردان و کارگران و عملیات روز مزد												مستخدمین مأمیان												رؤساء مؤسسات و صاحبان حرفه و صنعت											
	اناث				ذکور				اناث				ذکور				اناث				ذکور				اناث				ذکور									
	جمع	۶۱	۲۱	۱۱	۰	جمع	۶۱	۲۱	۱۱	۰	جمع	۶۱	۲۱	۱۱	۰	جمع	۶۱	۲۱	۱۱	۰	جمع	۶۱	۲۱	۱۱	۰	جمع	۶۱	۲۱	۱۱	۰	جمع	۶۱	۲۱	۱۱	۰			
۲۱۴۰	۹۸۷	۲۶	۴۷۱	۱۸۰	۳۱۰	۱۱۵۳	۳۷	۷۰۰	۱۴۲	۲۷۴	۲۶	۴۵۹	۱۸۰	۳۱۰	۶	۱۸	۸۰	۲۷۴	۰	۰	۰	۰	۰	۰	۰	۰	۰	۰	۰	۰	۰	۰	۰	۰	۰	۰	۰	
۲۴۷۹	۲۱۸۱	۴۴	۱۴۹۹	۲۹۶	۳۴۲	۱۲۹۸	۱۹	۶۹۰	۱۸۱	۴۰۸	۲۹	۱۲۸۳	۲۹۶	۳۴۲	۴	۲۵	۱۲۶	۴۰۸	۱۲	۱۹۰	۰	۰	۰	۰	۰	۰	۰	۰	۰	۰	۰	۰	۰	۰	۰	۰	۰	
۲۳۱	۴۱	—	۱۹	۱۲	۱۰	۱۹۰	—	۱۷۸	۱	۱۱	—	۱۹	۱۲	۱۰	—	—	—	—	—	—	—	—	—	—	—	—	—	—	—	—	—	—	—	—	—	—	—	
۳۱	۲۲	—	۱۴	۵	۲	۹	—	۲	۳	۴	—	۳	۵	۳	—	—	—	—	—	—	—	—	—	—	—	—	—	—	—	—	—	—	—	—	—	—	—	
۱۴	۷	—	۵	۲	—	۷	—	۴	۲	۱	—	۵	۲	—	—	—	—	—	—	—	—	—	—	—	—	—	—	—	—	—	—	—	—	—	—	—	—	
۱۸	۸	۴	—	۳	۱	۱۰	۲	۳	۲	۳	—	۴	—	۳	۱	—	۲	۳	—	—	—	—	—	—	—	—	—	—	—	—	—	—	—	—	—	—	—	
۲۷	۹	—	۷	۲	—	۱۸	۱	۱۱	۲	۴	—	۷	۲	—	—	—	—	—	—	—	—	—	—	—	—	—	—	—	—	—	—	—	—	—	—	—	—	
۱۹۸	۸۳	—	۴۷	۱۲	۲۴	۱۱۵	۲	۷۲	۹	۳۲	—	۴۷	۱۲	۲۴	—	۳	۹	۳۲	—	—	—	—	—	—	—	—	—	—	—	—	—	—	—	—	—	—	—	
۳۴	۱۹	—	۹	۶	۴	۱۸	—	۹	۳	۳	—	۹	۶	۴	—	—	—	—	—	—	—	—	—	—	—	—	—	—	—	—	—	—	—	—	—	—	—	
۹۲	۳۹	—	۱۵	۵	۱۹	۵۳	۲	۲۹	۱۰	۱۲	—	۱۵	۵	۱۹	—	۱	۹	۱۱	—	—	—	—	—	—	—	—	—	—	—	—	—	—	—	—	—	—	—	
۵۴۸	۲۵۱	۷	۹۶	۴۷	۱۰۱	۲۹۷	۷	۱۵۳	۴۱	۹۶	۷	۹۶	۴۳	۱۰۱	—	۱	۲۷	۹۶	—	—	—	—	—	—	—	—	—	—	—	—	—	—	—	—	—	—	—	
۱۲۸	۶۵	—	۳۵	۱۸	۲۲	۷۳	۵	۳۲	۸	۲۸	—	۳۵	۱۸	۲۲	—	—	۸	۲۸	—	—	—	—	—	—	—	—	—	—	—	—	—	—	—	—	—	—	—	
۵۷	۲۵	۲	۱۲	۶	۵	۲۲	۱	۱۹	۶	۶	۲	۱۱	۶	۵	—	—	۶	۶	—	—	—	—	—	—	—	—	—	—	—	—	—	—	—	—	—	—	—	
۵۹	۲۷	—	۱۴	۹	۴	۳۲	۱	۱۳	۱۴	۴	—	۱۴	۹	۴	۱	—	۹	۴	—	—	—	—	—	—	—	—	—	—	—	—	—	—	—	—	—	—	—	
۳۰	۱۲	—	۸	۳	۱	۱۸	—	۱۰	۸	—	—	۸	۳	۱	—	—	—	—	—	—	—	—	—	—	—	—	—	—	—	—	—	—	—	—	—	—	—	
۵۰	۲۶	—	۲۰	۱	۵	۲۴	—	۱۰	۳	۱۱	—	۲۰	۱	۵	—	۳	—	۱۱	—	—	—	—	—	—	—	—	—	—	—	—	—	—	—	—	—	—	—	
۱۱	۴	—	۳	—	۱	۷	—	۵	—	۲	—	۳	—	۱	—	۱	—	۲	—	—	—	—	—	—	—	—	—	—	—	—	—	—	—	—	—	—		
۴۴	۲۵	۱	۱۰	۲	۱۲	۱۹	—	۸	۳	۸	۱	۱۰	۲	۱۲	—	۱	۳	۸	—	—	—	—	—	—	—	—	—	—	—	—	—	—	—	—	—	—	—	

بقیه لباس و نظافت

۹ - میل و آتیه

بیانو و سایر آلات موسیقی ساز

سلبانی
جامی
نون تاب
مشاطه
سفیدآب ساز
چتر ساز
حصا ساز
میل ساز
برده دوز
چادر دوز
لحاف دوز
حلاج
بیانو و سایر آلات موسیقی ساز
چراغ ساز
سماور ساز
چینی بندن
قالی شوی
دلبره ساز

بقیه

انواع مشاغل	اشخاص که مستقیماً در کارند بمثل:																									
	رؤساء مؤسسات و صاحبان حرفه و صنعت												مستخدمین ماهیانه													
	ذکور						اناث						ذکور						اناث							
	۰	۱۱	۲۱	۳۱	۴۱	۵۰	۰	۱۱	۲۱	۳۱	۴۱	۵۰	۰	۱۱	۲۱	۳۱	۴۱	۵۰	۰	۱۱	۲۱	۳۱	۴۱	۵۰		
مهندس ساختمانی																										
معمار																										
بنا																										
چینه کش																										
عشت مال																										
عمله																										
کج کوب																										
سنت ساز																										
حجار																										
شیشه بر																										
آهن کوب																										
توفال کوب																										
نقاش ساختمانی																										
مقنی																										
جمع حرفه و صنعت																										
صنایع راجعه بعلوم																										
کراور ساز																										
مطبخه چینی																										

مهندسی
ساخته
ور
مفتوحه
۱۰۰ -

صنایع راجعه بعلوم
کراور ساز
مطبخه چینی

انواع مشاغل		اشخاصی که مستقیماً در کارند																												جمع کل																																																																																																																																																																																																																																																																																																																																																																																																																																																																																																																																																																																																																																																																																																																																																																																																																																																																																																																																																																																																																																																																																									
		رؤساء مؤسسات و صاحبان حرفه و صنعت												مستخدمین ماهیانه												شاگردان و کارگران و عملجات روز مزد																																																																																																																																																																																																																																																																																																																																																																																																																																																																																																																																																																																																																																																																																																																																																																																																																																																																																																																																																																																																																																																																																													
		ذکور				اناث				ذکور				اناث				ذکور				اناث				جمع																																																																																																																																																																																																																																																																																																																																																																																																																																																																																																																																																																																																																																																																																																																																																																																																																																																																																																																																																																																																																																																																																													
۰	۱۱	۲۰	۶۰	۰	۱۱	۲۰	۶۰	۰	۱۱	۲۰	۶۰	۰	۱۱	۲۰	۶۰	۰	۱۱	۲۰	۶۰	۰	۱۱	۲۰	۶۰	۰	۱۱	۲۰	۶۰	جمع																																																																																																																																																																																																																																																																																																																																																																																																																																																																																																																																																																																																																																																																																																																																																																																																																																																																																																																																																																																																																																																																																											

مشاغل مستطرفة

- منظف
- صحاف
- مقواساز
- جعبه ساز
- سكاس
- جعبه ساز
- قاش
- طراح
- خامه ساز
- منبت كار
- ساعت ساز
- جوهر ساز
- زرگر
- زرگوب
- سكاك
- فلزن
- عروسك ساز
- عقيقه ساز
- تلفونچي
- كارگران برق
- تلفون و برق
- مهندسين برق

جمع ستابع راجعه بطوم

جمع دو طبقه

بقیه

انواع مشاغل	اشخاصی که مستقیماً در کارند بمثل :																																																																																																																																																																																																																																																																																																																						
	روساء مؤسسات و صاحبان حرفه و صنعت						شاگردان و کارگران عملیات روزمزد																																																																																																																																																																																																																																																																																																																
	ذکور			اناث			ذکور			اناث																																																																																																																																																																																																																																																																																																													
	۱۰	۲۰	۶۱	۱۰	۲۰	۶۱	۱۰	۲۰	۶۱	۱۰	۲۰	۶۱																																																																																																																																																																																																																																																																																																											
جمع کل																																																																																																																																																																																																																																																																																																																							
جمع	۱۰	۲۰	۶۱	جمع	۱۰	۲۰	۶۱	جمع	۱۰	۲۰	۶۱																																																																																																																																																																																																																																																																																																												
حمل و نقل													کروکدور اتومبیل													مکانیکی اتومبیل													د هوا بیسالی													شوفر هوا بیسا													شوفر اتومبیل													ماشینچی خط آهن													اوراق چی													کاراژ دار													صاحبان اتومبیل کرایه													درشکه چی													کارچی و سورچی													مهر													صاحبان درشکه کرایه													ساربان													مکاری													خرکچی													بیخ کش													خاک کش													خاک روبه کش													سوخن کش													حمل													طبق کش													جمع کارگران و سایرین حمل و نقل												
کروکدور اتومبیل													مکانیکی اتومبیل													د هوا بیسالی													شوفر هوا بیسا													شوفر اتومبیل													ماشینچی خط آهن													اوراق چی													کاراژ دار													صاحبان اتومبیل کرایه													درشکه چی													کارچی و سورچی													مهر													صاحبان درشکه کرایه													ساربان													مکاری													خرکچی													بیخ کش													خاک کش													خاک روبه کش													سوخن کش													حمل													طبق کش													جمع کارگران و سایرین حمل و نقل																									
مکانیکی اتومبیل													د هوا بیسالی													شوفر هوا بیسا													شوفر اتومبیل													ماشینچی خط آهن													اوراق چی													کاراژ دار													صاحبان اتومبیل کرایه													درشکه چی													کارچی و سورچی													مهر													صاحبان درشکه کرایه													ساربان													مکاری													خرکچی													بیخ کش													خاک کش													خاک روبه کش													سوخن کش													حمل													طبق کش													جمع کارگران و سایرین حمل و نقل																																						
د هوا بیسالی													شوفر هوا بیسا													شوفر اتومبیل													ماشینچی خط آهن													اوراق چی													کاراژ دار													صاحبان اتومبیل کرایه													درشکه چی													کارچی و سورچی													مهر													صاحبان درشکه کرایه													ساربان													مکاری													خرکچی													بیخ کش													خاک کش													خاک روبه کش													سوخن کش													حمل													طبق کش													جمع کارگران و سایرین حمل و نقل																																																			
شوفر هوا بیسا													شوفر اتومبیل													ماشینچی خط آهن													اوراق چی													کاراژ دار													صاحبان اتومبیل کرایه													درشکه چی													کارچی و سورچی													مهر													صاحبان درشکه کرایه													ساربان													مکاری													خرکچی													بیخ کش													خاک کش													خاک روبه کش													سوخن کش													حمل													طبق کش													جمع کارگران و سایرین حمل و نقل																																																																
شوفر اتومبیل													ماشینچی خط آهن													اوراق چی													کاراژ دار													صاحبان اتومبیل کرایه													درشکه چی													کارچی و سورچی													مهر													صاحبان درشکه کرایه													ساربان													مکاری													خرکچی													بیخ کش													خاک کش													خاک روبه کش													سوخن کش													حمل													طبق کش													جمع کارگران و سایرین حمل و نقل																																																																													
ماشینچی خط آهن													اوراق چی													کاراژ دار													صاحبان اتومبیل کرایه													درشکه چی													کارچی و سورچی													مهر													صاحبان درشکه کرایه													ساربان													مکاری													خرکچی													بیخ کش													خاک کش													خاک روبه کش													سوخن کش													حمل													طبق کش													جمع کارگران و سایرین حمل و نقل																																																																																										
اوراق چی													کاراژ دار													صاحبان اتومبیل کرایه													درشکه چی													کارچی و سورچی													مهر													صاحبان درشکه کرایه													ساربان													مکاری													خرکچی													بیخ کش													خاک کش													خاک روبه کش													سوخن کش													حمل													طبق کش													جمع کارگران و سایرین حمل و نقل																																																																																																							
کاراژ دار													صاحبان اتومبیل کرایه													درشکه چی													کارچی و سورچی													مهر													صاحبان درشکه کرایه													ساربان													مکاری													خرکچی													بیخ کش													خاک کش													خاک روبه کش													سوخن کش													حمل													طبق کش													جمع کارگران و سایرین حمل و نقل																																																																																																																				
صاحبان اتومبیل کرایه													درشکه چی													کارچی و سورچی													مهر													صاحبان درشکه کرایه													ساربان													مکاری													خرکچی													بیخ کش													خاک کش													خاک روبه کش													سوخن کش													حمل													طبق کش													جمع کارگران و سایرین حمل و نقل																																																																																																																																	
درشکه چی													کارچی و سورچی													مهر													صاحبان درشکه کرایه													ساربان													مکاری													خرکچی													بیخ کش													خاک کش													خاک روبه کش													سوخن کش													حمل													طبق کش													جمع کارگران و سایرین حمل و نقل																																																																																																																																														
کارچی و سورچی													مهر													صاحبان درشکه کرایه													ساربان													مکاری													خرکچی													بیخ کش													خاک کش													خاک روبه کش													سوخن کش													حمل													طبق کش													جمع کارگران و سایرین حمل و نقل																																																																																																																																																											
مهر													صاحبان درشکه کرایه													ساربان													مکاری													خرکچی													بیخ کش													خاک کش													خاک روبه کش													سوخن کش													حمل													طبق کش													جمع کارگران و سایرین حمل و نقل																																																																																																																																																																								
صاحبان درشکه کرایه													ساربان													مکاری													خرکچی													بیخ کش													خاک کش													خاک روبه کش													سوخن کش													حمل													طبق کش													جمع کارگران و سایرین حمل و نقل																																																																																																																																																																																					
ساربان													مکاری													خرکچی													بیخ کش													خاک کش													خاک روبه کش													سوخن کش													حمل													طبق کش													جمع کارگران و سایرین حمل و نقل																																																																																																																																																																																																		
مکاری													خرکچی													بیخ کش													خاک کش													خاک روبه کش													سوخن کش													حمل													طبق کش													جمع کارگران و سایرین حمل و نقل																																																																																																																																																																																																															
خرکچی													بیخ کش													خاک کش													خاک روبه کش													سوخن کش													حمل													طبق کش													جمع کارگران و سایرین حمل و نقل																																																																																																																																																																																																																												
بیخ کش													خاک کش													خاک روبه کش													سوخن کش													حمل													طبق کش													جمع کارگران و سایرین حمل و نقل																																																																																																																																																																																																																																									
خاک کش													خاک روبه کش													سوخن کش													حمل													طبق کش													جمع کارگران و سایرین حمل و نقل																																																																																																																																																																																																																																																						
خاک روبه کش													سوخن کش													حمل													طبق کش													جمع کارگران و سایرین حمل و نقل																																																																																																																																																																																																																																																																			
سوخن کش													حمل													طبق کش													جمع کارگران و سایرین حمل و نقل																																																																																																																																																																																																																																																																																
حمل													طبق کش													جمع کارگران و سایرین حمل و نقل																																																																																																																																																																																																																																																																																													
طبق کش													جمع کارگران و سایرین حمل و نقل																																																																																																																																																																																																																																																																																																										
جمع کارگران و سایرین حمل و نقل																																																																																																																																																																																																																																																																																																																							

انواع کارگران و سایرین

روساء و سایرین

روساء و سایرین

روساء و سایرین

روساء و سایرین

بقیه

نتیجه سرشماری سال ۱۳۱۱

انواع مشاغل	اشخاصیکه مستقیماً مصدراً کارند بمثل :																								
	رؤساء مؤسسات و صاحبان حرفه و صنعت												مستخدمین ماهیان												
	ذکور						اناث						ذکور						اناث						
	۰	۱۱	۲۱	۶۱	جمع	جمع	۰	۱۱	۲۱	۶۱	جمع	جمع	۰	۱۱	۲۱	۶۱	جمع	جمع	۰	۱۱	۲۱	۶۱	جمع	جمع	
کسب و تجارت و مستخدمین مؤسسات																									
اعضای بانکی																									
مؤسسات رهنی																									
تجارت صرافیه																									
صرافی																									
تجارت امنه غلوط خارجیه																									
داخله																									
اجناس زرعی																									
اجناس سقط																									
نقط و بتزین																									
دوا و جوهریات																									
اجناس ارزاقی																									
پوست و جرم																									
اجناس دشانیه																									
شیشه و بلور آلات																									
آهن و فلزات																									
کبوه																									
جواب و اجنس کش بق																									
فرش و قالی																									
ماشین آلات دستی																									
اجناس خزای																									
عقده																									
ابواب و آلات پدکی ان																									
رؤسین و لاستیک																									

کسب و تجارت

کسب و تجارت

اشخاصی که مستقیماً در کارند بمثل :

انواع مشاغل	رؤساء مؤسسات و صاحبان حرفه و صنعت				مستخدمین مالمیه				شاگردان و کارگران و عملجات روز مزد				افراد خانوادگی اشخاص ماقبل				جمع کل			
	ذکور		اناث		ذکور		اناث		ذکور		اناث		ذکور		اناث		جمع کل			
	۱۱	۲۱	۱۱	۲۱	۱۱	۲۱	۱۱	۲۱	۱۱	۲۱	۱۱	۲۱	۱۱	۲۱	۱۱	۲۱	جمع	جمع		
	الی	الی	الی	الی	الی	الی	الی	الی	الی	الی	الی	الی	الی	الی	الی	الی	جمع	جمع		
دلال فرش و قالی	۷	۱۱۸	—	—	—	—	—	—	—	—	—	—	—	—	—	—	—	—		
چهارپایان	۶	۳۹	—	—	—	—	—	—	—	—	—	—	—	—	—	—	—	—		
اجناس تجارتي مخلوط	۱۱	۲۹۲	—	—	—	—	—	—	—	—	—	—	—	—	—	—	—	—		
جواهر	۸	—	—	—	—	—	—	—	—	—	—	—	—	—	—	—	—	—		
کافه	۵	—	—	—	—	—	—	—	—	—	—	—	—	—	—	—	—	—		
اجناس خرازی	۲۶	—	—	—	—	—	—	—	—	—	—	—	—	—	—	—	—	—		
مسکوکات	۲	—	—	—	—	—	—	—	—	—	—	—	—	—	—	—	—	—		
دواجات	۵	۲۲	—	—	—	—	—	—	—	—	—	—	—	—	—	—	—	—		
کاراز	۱	۲۸	—	—	—	—	—	—	—	—	—	—	—	—	—	—	—	—		
اجناس متفرقه	۳	۵۴	—	—	—	—	—	—	—	—	—	—	—	—	—	—	—	—		
جمع تجارت و دلالی	۱۱۵	۲۳۷۵	—	—	—	—	—	—	—	—	—	—	—	—	—	—	—	—		
یوست فروش	۵	۴۱	—	—	—	—	—	—	—	—	—	—	—	—	—	—	—	—		
چرم	۱	۳۳	—	—	—	—	—	—	—	—	—	—	—	—	—	—	—	—		
دوخته	۱۱	۱۶۱	—	—	—	—	—	—	—	—	—	—	—	—	—	—	—	—		
لباس دوره	۴	۷۷	—	—	—	—	—	—	—	—	—	—	—	—	—	—	—	—		
پیراهن	—	۲۲	—	—	—	—	—	—	—	—	—	—	—	—	—	—	—	—		
جوراب	—	۱۷	—	—	—	—	—	—	—	—	—	—	—	—	—	—	—	—		
چهارنمونه	—	۱۸	۳	—	—	—	—	—	—	—	—	—	—	—	—	—	—	—		
کلاه	—	۱	۶	—	—	—	—	—	—	—	—	—	—	—	—	—	—	—		
گیوه	—	۱	۴۷	—	—	—	—	—	—	—	—	—	—	—	—	—	—	—		
کالش	—	۱	۳	—	—	—	—	—	—	—	—	—	—	—	—	—	—	—		
کفش	—	۳	۹	—	—	—	—	—	—	—	—	—	—	—	—	—	—	—		
عبا	—	—	۴	—	—	—	—	—	—	—	—	—	—	—	—	—	—	—		
کف	—	—	—	—	—	—	—	—	—	—	—	—	—	—	—	—	—	—		

دلال بقیه

یوست و کسب

بقیه

انواع مشاغل	اشخاص که مستقیماً در کارند بمثل :																															
	روساء مؤسسات و صاحبان حرفه و صنعت																شاگردان و کارگران عملیات روزمره															
	ذکور								اناث								ذکور				اناث				ذکور				اناث			
	۱۰	۱۱	۲۱	۶۱	۱۰	۱۱	۲۱	۶۱	۱۰	۱۱	۲۱	۶۱	۱۰	۱۱	۲۱	۶۱	۱۰	۱۱	۲۱	۶۱	۱۰	۱۱	۲۱	۶۱	۱۰	۱۱	۲۱	۶۱				
جمع کل																																
جمع	۱۰	۱۱	۲۱	۶۱	جمع	۱۰	۱۱	۲۱	۶۱	جمع	۱۰	۱۱	۲۱	۶۱	جمع	۱۰	۱۱	۲۱	۶۱	جمع	۱۰	۱۱	۲۱	۶۱	جمع	۱۰	۱۱	۲۱	۶۱			
ماهوت فروش																																
حریر																																
براز																																
شال																																
کرباس و پشم فروش																																
کونی و جوال																																
دوا فروش																																
عطار																																
عطار																																
صابون																																
بنکدار																																
رزاق																																
بقال																																
برنج فروش																																
آجیل																																
خشکبار																																
نخعه																																
سقط																																
رنک																																
سبزی																																
نرمبار																																

انواع مشاغل	اشخاصی که مستقیماً در کارند بمثل :																											
	رؤساء مؤسسات و صاحبان حرفه و صنعت														مستخدمین مأموران													
	ذکور							اناث							ذکور							اناث						
	جمع	۱۰	۱۱	۱۲	۱۳	۱۴	۱۵	جمع	۱۰	۱۱	۱۲	۱۳	۱۴	۱۵	جمع	۱۰	۱۱	۱۲	۱۳	۱۴	۱۵	جمع	۱۰	۱۱	۱۲	۱۳	۱۴	۱۵
میوه فروش	۱۷	۳۴۶	۴	—	—	—	—	—	—	—	—	—	—	—	—	—	—	—	—	—	—	—	—	—	—	—	—	—
کرده	—	—	—	—	—	—	—	—	—	—	—	—	—	—	—	—	—	—	—	—	—	—	—	—	—	—	—	—
کره روغن	—	—	—	—	—	—	—	—	—	—	—	—	—	—	—	—	—	—	—	—	—	—	—	—	—	—	—	—
شیر	—	—	—	—	—	—	—	—	—	—	—	—	—	—	—	—	—	—	—	—	—	—	—	—	—	—	—	—
چوبدار	—	—	—	—	—	—	—	—	—	—	—	—	—	—	—	—	—	—	—	—	—	—	—	—	—	—	—	—
کوسقند	—	—	—	—	—	—	—	—	—	—	—	—	—	—	—	—	—	—	—	—	—	—	—	—	—	—	—	—
بره	—	—	—	—	—	—	—	—	—	—	—	—	—	—	—	—	—	—	—	—	—	—	—	—	—	—	—	—
مرغ	—	—	—	—	—	—	—	—	—	—	—	—	—	—	—	—	—	—	—	—	—	—	—	—	—	—	—	—
نظم مرغ	—	—	—	—	—	—	—	—	—	—	—	—	—	—	—	—	—	—	—	—	—	—	—	—	—	—	—	—
کیوتر	—	—	—	—	—	—	—	—	—	—	—	—	—	—	—	—	—	—	—	—	—	—	—	—	—	—	—	—
مشروب	—	—	—	—	—	—	—	—	—	—	—	—	—	—	—	—	—	—	—	—	—	—	—	—	—	—	—	—
لبوناد	—	—	—	—	—	—	—	—	—	—	—	—	—	—	—	—	—	—	—	—	—	—	—	—	—	—	—	—
دوغ و شربت	—	—	—	—	—	—	—	—	—	—	—	—	—	—	—	—	—	—	—	—	—	—	—	—	—	—	—	—
بستی	—	—	—	—	—	—	—	—	—	—	—	—	—	—	—	—	—	—	—	—	—	—	—	—	—	—	—	—
چی و دارجین	—	—	—	—	—	—	—	—	—	—	—	—	—	—	—	—	—	—	—	—	—	—	—	—	—	—	—	—
آب زرشک	—	—	—	—	—	—	—	—	—	—	—	—	—	—	—	—	—	—	—	—	—	—	—	—	—	—	—	—
آب	—	—	—	—	—	—	—	—	—	—	—	—	—	—	—	—	—	—	—	—	—	—	—	—	—	—	—	—
شیر و موم کاکائو	—	—	—	—	—	—	—	—	—	—	—	—	—	—	—	—	—	—	—	—	—	—	—	—	—	—	—	—
شیره	—	—	—	—	—	—	—	—	—	—	—	—	—	—	—	—	—	—	—	—	—	—	—	—	—	—	—	—
حلویات	—	—	—	—	—	—	—	—	—	—	—	—	—	—	—	—	—	—	—	—	—	—	—	—	—	—	—	—
نان قندی	—	—	—	—	—	—	—	—	—	—	—	—	—	—	—	—	—	—	—	—	—	—	—	—	—	—	—	—
نان	—	—	—	—	—	—	—	—	—	—	—	—	—	—	—	—	—	—	—	—	—	—	—	—	—	—	—	—
نمک	—	—	—	—	—	—	—	—	—	—	—	—	—	—	—	—	—	—	—	—	—	—	—	—	—	—	—	—
سرکه	—	—	—	—	—	—	—	—	—	—	—	—	—	—	—	—	—	—	—	—	—	—	—	—	—	—	—	—

تقسیم به کسب و تجارت

انواع مشاغل	اشخاصیکه مستقیماً در کارند بمثل:																																							
	شاگردان و کارگران و عیالات روز مزد										مستخدمین ماهانه										رؤساء مؤسسات و صاحبان حرفه و صنعت																			
	اناث					ذکور					اناث					ذکور					اناث					ذکور					اناث					ذکور				
	جمع	۰	۱	۲	۳	۴	۵	۶	۷	۸	۹	۱۰	۱۱	۱۲	۱۳	۱۴	۱۵	۱۶	۱۷	۱۸	۱۹	۲۰	۲۱	۲۲	۲۳	۲۴	۲۵	۲۶	۲۷	۲۸	۲۹	۳۰								
بار فروش	۱۸۸																																							
علاف	۲۵۰																																							
هیزم فروش	۱۳																																							
ذغال خوب	۷																																							
سنگ	۱۹																																							
نقطه و بنزین	۸۰																																							
سیکری	۲۰۱																																							
تونون فروش	۸۳																																							
تنباکو	۵																																							
تونون بر	۱۴																																							
تونون کوب	۲																																							
تنباکوسای	۶																																							
نرباک فروش	۱۵																																							
خرازی	۳۱۲																																							
خورده	۱۰۴																																							
بلور	۲۱																																							
لوله و استکان	۱۷																																							
بدل چینی	۱۴																																							
ظرف کرایه بده	۹																																							
عتیقه فروش	۳۶																																							
جواهر	۳۹																																							
مهر و تسبیح و غیره فروش	۱۲																																							
سبک فروش	۱۰																																							

سویچ و طلاگری

انچاقس و خان

خرازی، بلورالات، فروشی

انچاقس نچملی

اشخاص ک مستقیمین قیما در کارند بمثل :

روساء مؤسسات و صاحبان حرفه و صنعت مستخدمین مابناه

شاگردان و کارگران عملیات روزمزد

انواع مشاغل

جمع کل

افراد خانوادگی اشخاص ماقبل

Table with columns for gender (Male/Female), age groups (10-15, 15-20, 20-25, 25-30), and marital status (Single, Married, Widowed, Divorced).

Main data table with 40 columns for different professions (e.g., Sales, Crafts, Agriculture, etc.) and rows for various age and gender groups.

سازمان آمار و سرشماری

مصلح ساختمانی

بقیه

انواع مشاغل	اشخاصی که بر قیما مصدر کارند بمثل :																																							
	رؤساء مؤسسات و صاحبان حرفه و صنعت																				مستخدمین ماهیانه																			
	ذکور										اناث										ذکور										اناث									
	۱۰	۱۱	۲۰	۶۰	۱۰	۱۱	۲۰	۶۰	۱۰	۱۱	۲۰	۶۰	۱۰	۱۱	۲۰	۶۰	۱۰	۱۱	۲۰	۶۰	۱۰	۱۱	۲۰	۶۰	۱۰	۱۱	۲۰	۶۰	۱۰	۱۱	۲۰	۶۰	۱۰	۱۱	۲۰	۶۰				
کتاب فروش	۱۶	۷۹	—	—	—	—	—	—	—	—	—	—	—	—	—	—	—	—	—	—	—	—	—	—	—	—	—	—	—	—	—	—	—	—	—	—	—	—	—	—
روزنامه	—	—	—	—	—	—	—	—	—	—	—	—	—	—	—	—	—	—	—	—	—	—	—	—	—	—	—	—	—	—	—	—	—	—	—	—	—	—	—	—
لوازم التحریر	۲	۲۷	۶	—	—	—	—	—	—	—	—	—	—	—	—	—	—	—	—	—	—	—	—	—	—	—	—	—	—	—	—	—	—	—	—	—	—	—	—	—
کارت پستال	—	—	—	—	—	—	—	—	—	—	—	—	—	—	—	—	—	—	—	—	—	—	—	—	—	—	—	—	—	—	—	—	—	—	—	—	—	—	—	—
کافه	—	—	—	—	—	—	—	—	—	—	—	—	—	—	—	—	—	—	—	—	—	—	—	—	—	—	—	—	—	—	—	—	—	—	—	—	—	—	—	—
تعمیر	—	—	—	—	—	—	—	—	—	—	—	—	—	—	—	—	—	—	—	—	—	—	—	—	—	—	—	—	—	—	—	—	—	—	—	—	—	—	—	—
صراف	—	—	—	—	—	—	—	—	—	—	—	—	—	—	—	—	—	—	—	—	—	—	—	—	—	—	—	—	—	—	—	—	—	—	—	—	—	—	—	—
بزاز	—	—	—	—	—	—	—	—	—	—	—	—	—	—	—	—	—	—	—	—	—	—	—	—	—	—	—	—	—	—	—	—	—	—	—	—	—	—	—	—
قطع فروش	—	—	—	—	—	—	—	—	—	—	—	—	—	—	—	—	—	—	—	—	—	—	—	—	—	—	—	—	—	—	—	—	—	—	—	—	—	—	—	—
توتون فروش	—	—	—	—	—	—	—	—	—	—	—	—	—	—	—	—	—	—	—	—	—	—	—	—	—	—	—	—	—	—	—	—	—	—	—	—	—	—	—	—
دست فروش	۳۰	۴۸۸	۱۷	—	—	—	—	—	—	—	—	—	—	—	—	—	—	—	—	—	—	—	—	—	—	—	—	—	—	—	—	—	—	—	—	—	—	—	—	—
تاریف شکمبار و بیه	۷	۱۷۹	۱۰	—	—	—	—	—	—	—	—	—	—	—	—	—	—	—	—	—	—	—	—	—	—	—	—	—	—	—	—	—	—	—	—	—	—	—	—	—
سبزیجات	—	—	—	—	—	—	—	—	—	—	—	—	—	—	—	—	—	—	—	—	—	—	—	—	—	—	—	—	—	—	—	—	—	—	—	—	—	—	—	—
سلمانی	—	—	—	—	—	—	—	—	—	—	—	—	—	—	—	—	—	—	—	—	—	—	—	—	—	—	—	—	—	—	—	—	—	—	—	—	—	—	—	—
خلویات فروش	—	—	—	—	—	—	—	—	—	—	—	—	—	—	—	—	—	—	—	—	—	—	—	—	—	—	—	—	—	—	—	—	—	—	—	—	—	—	—	—
هیزه شکن	—	—	—	—	—	—	—	—	—	—	—	—	—	—	—	—	—	—	—	—	—	—	—	—	—	—	—	—	—	—	—	—	—	—	—	—	—	—	—	—
بج فروش	—	—	—	—	—	—	—	—	—	—	—	—	—	—	—	—	—	—	—	—	—	—	—	—	—	—	—	—	—	—	—	—	—	—	—	—	—	—	—	—
سوزن ستیاقی	—	—	—	—	—	—	—	—	—	—	—	—	—	—	—	—	—	—	—	—	—	—	—	—	—	—	—	—	—	—	—	—	—	—	—	—	—	—	—	—
کاسه پشقای	—	—	—	—	—	—	—	—	—	—	—	—	—	—	—	—	—	—	—	—	—	—	—	—	—	—	—	—	—	—	—	—	—	—	—	—	—	—	—	—
سیکور کبریت	—	—	—	—	—	—	—	—	—	—	—	—	—	—	—	—	—	—	—	—	—	—	—	—	—	—	—	—	—	—	—	—	—	—	—	—	—	—	—	—
گل فروش	—	—	—	—	—	—	—	—	—	—	—	—	—	—	—	—	—	—	—	—	—	—	—	—	—	—	—	—	—	—	—	—	—	—	—	—	—	—	—	—
سیاهویشکر دان و نیمه	—	—	—	—	—	—	—	—	—	—	—	—	—	—	—	—	—	—	—	—	—	—	—	—	—	—	—	—	—	—	—	—	—	—	—	—	—	—	—	—
عکاسی دوره	—	—	—	—	—	—	—	—	—	—	—	—	—	—	—	—	—	—	—	—	—	—	—	—	—	—	—	—	—	—	—	—	—	—	—	—	—	—	—	—
کفش فروش	—	—	—	—	—	—	—	—	—	—	—	—	—	—	—	—	—	—	—	—	—	—	—	—	—	—	—	—	—	—	—	—	—	—	—	—	—	—	—	—
زالو فروش	—	—	—	—	—	—	—	—	—	—	—	—	—	—	—	—	—	—	—	—	—	—	—	—	—	—	—	—	—	—	—	—	—	—	—	—	—	—	—	—
کوت کش	—	—	—	—	—	—	—	—	—	—	—	—	—	—	—	—	—	—	—	—	—	—	—	—	—	—	—	—	—	—	—	—	—	—	—	—	—	—	—	—
اصلاحه فروش	—	—	—	—	—	—	—	—	—	—	—	—	—	—	—	—	—	—	—	—	—	—	—	—	—	—	—	—	—	—	—	—	—	—	—	—	—	—	—	—

مطهرات و لوازم التحریر

ردی

دوره

اصلاحه

انواع مشاغل	اشخاصی که مستقیماً صادر کارند بمثل :																																		
	رؤساء مؤسسات و صاحبان حرفه و صنعت														مستخدمین مایهانه																				
	ذکور							اناث							ذکور							اناث													
	۱۰	۱۱	۲۰	۲۱	۳۰	۳۱	۴۰	۱۰	۱۱	۲۰	۲۱	۳۰	۳۱	۴۰	۱۰	۱۱	۲۰	۲۱	۳۰	۳۱	۴۰	۱۰	۱۱	۲۰	۲۱	۳۰	۳۱	۴۰							
جمع کل	افراد خانوادگی اشخاص ما قبل														جمع کل																				
	ذکور							اناث							ذکور							اناث													
جمع دو طبقه	۱۰	۱۱	۲۰	۲۱	۳۰	۳۱	۴۰	۱۰	۱۱	۲۰	۲۱	۳۰	۳۱	۴۰	۱۰	۱۱	۲۰	۲۱	۳۰	۳۱	۴۰	۱۰	۱۱	۲۰	۲۱	۳۰	۳۱	۴۰							
	قیندار																																		
عصا فروش																																			
کهنه																																			
تعمیر کمال																																			
پنبه																																			
پنبه پاک کن																																			
یشم فروش																																			
چراغچی																																			
حفاری																																			
روده فروش																																			
رزیه و لاسیون کهنه																																			
کتیرا پاک کن																																			
براق فروش																																			
نی ساز و نی زن																																			
زورخانهچی																																			
رسمال																																			
دعا نویس																																			
لوطی																																			
شهر فرنگی																																			
تقال																																			
کاسب																																			
جمع مشاغل کسبی	۱۶۴	۶۸	۲	۳۶	۱۱	۱۹	۹۶	۷	۴۸	۲۰	۲۱	۲	۳۶	۱۱	۱۹	۲	۳۶	۱۱	۱۹	۲	۳۶	۱۱	۱۹	۲	۳۶	۱۱	۱۹	۲	۳۶						
جمع مشاغل کسبی	۵۴۱۹۸	۲۵۷۸۲	۶۸۰	۱۲۳۸۵	۴۷۱۰	۸۱۱۳	۱۳۳۲۵	۶۱۳	۱۴۹۶۹	۲۴۱۱	۸۳۴۲	۶۷۸	۱۲۷۹۹	۴۶۶۶	۸۰۵۲	۲۲	۵۱۸	۲۹۵۹	۸۳۲۶	۱	۸۹	۳۴	۶۱	۴۱۰۷	۱۳۱۹	۱۶	۵۶	۱۶	۳۲۷	۴۱	۱	۵۶	۴۶۰	۹۹۹۷	۱۹۲

بقیه

انواع مشاغل

VII مشاغل دولتی و بلدی

قوای تأمینیه

قوای اداری

- ساحب‌نصاب نظام
- انفراد نظام
- ساحب‌نصاب پلیس
- انفراد پلیس
- ساحب‌نصاب امنیه
- انفراد امنیه
- وزراء عظام
- وکلاء محترم مجلس شورای ملی
- مستخدمین ادارات دولتی
- مستخدمین بلدی
- کاردار
- مأمورین و مامورین نقليه
- مأمورین اطفائية

اشخاص که مستقیماً در کارند بيشل :

رؤساء مؤسسات و صاحبان حرفه و صنعت												مستخدمين ماهيانه												شاگردان و کارگران و عيالات روز مزد											
اناث				ذکور				اناث				ذکور				اناث				ذکور				اناث				ذکور							
۶۱	۲۱	۱۱	۰	۶۱	۲۱	۱۱	۰	۶۱	۲۱	۱۱	۰	۶۱	۲۱	۱۱	۰	۶۱	۲۱	۱۱	۰	۶۱	۲۱	۱۱	۰	۶۱	۲۱	۱۱	۰	۶۱	۲۱	۱۱	۰	۶۱	۲۱	۱۱	۰
+	۶۰	۲۰	۱۰	+	۶۰	۲۰	۱۰	+	۶۰	۲۰	۱۰	+	۶۰	۲۰	۱۰	+	۶۰	۲۰	۱۰	+	۶۰	۲۰	۱۰	+	۶۰	۲۰	۱۰	+	۶۰	۲۰	۱۰	+	۶۰	۲۰	۱۰

افراد خانوادگی اشخاص ما قبل

جمع کل

جمع	اناث				ذکور				اناث				ذکور				اناث				ذکور				اناث				ذکور				اناث				ذکور				جمع							
دو طبقه	۶۱	۲۱	۱۱	۰	۶۱	۲۱	۱۱	۰	۶۱	۲۱	۱۱	۰	۶۱	۲۱	۱۱	۰	۶۱	۲۱	۱۱	۰	۶۱	۲۱	۱۱	۰	۶۱	۲۱	۱۱	۰	۶۱	۲۱	۱۱	۰	۶۱	۲۱	۱۱	۰	۶۱	۲۱	۱۱	۰	۶۱	۲۱	۱۱	۰				
	+	۶۰	۲۰	۱۰	+	۶۰	۲۰	۱۰	+	۶۰	۲۰	۱۰	+	۶۰	۲۰	۱۰	+	۶۰	۲۰	۱۰	+	۶۰	۲۰	۱۰	+	۶۰	۲۰	۱۰	+	۶۰	۲۰	۱۰	+	۶۰	۲۰	۱۰	+	۶۰	۲۰	۱۰	+	۶۰	۲۰	۱۰	+	۶۰	۲۰	۱۰
۲۷۲۲	۲۰۷۲	۴۲	۱۲۳۲	۳۵۲	۴۴۶	۱۶۵۹	۳۰	۹۶۰	۲۵۱	۴۱۸	۴۲	۱۲۳۲	۳۵۲	۴۴۶	۱۶۵۹	۳۰	۹۶۰	۲۵۱	۴۱۸	۴۲	۱۲۳۲	۳۵۲	۴۴۶	۱۶۵۹	۳۰	۹۶۰	۲۵۱	۴۱۸	۴۲	۱۲۳۲	۳۵۲	۴۴۶	۱۶۵۹	۳۰	۹۶۰	۲۵۱	۴۱۸	۴۲	۱۲۳۲	۳۵۲	۴۴۶	۱۶۵۹	۳۰	۹۶۰	۲۵۱	۴۱۸		
۲۸۵۳	۱۳۴۷	۲۰	۶۵۶	۲۹۲	۳۶۹	۲۵۰۶	۱۴	۱۹۳۵	۱۲۸	۴۲۹	۳۰	۶۵۶	۲۹۲	۳۶۹	۲۵۰۶	۱۴	۱۹۳۵	۱۲۸	۴۲۹	۳۰	۶۵۶	۲۹۲	۳۶۹	۲۵۰۶	۱۴	۱۹۳۵	۱۲۸	۴۲۹	۳۰	۶۵۶	۲۹۲	۳۶۹	۲۵۰۶	۱۴	۱۹۳۵	۱۲۸	۴۲۹	۳۰	۶۵۶	۲۹۲	۳۶۹	۲۵۰۶	۱۴	۱۹۳۵	۱۲۸	۴۲۹		
۳۱۴	۱۴۵	۲	۷۱	۲۰	۵۲	۱۶۹	۱	۸۲	۲۶	۶۰	۲	۷۱	۲۰	۵۲	۱۶۹	۱	۸۲	۲۶	۶۰	۲	۷۱	۲۰	۵۲	۱۶۹	۱	۸۲	۲۶	۶۰	۲	۷۱	۲۰	۵۲	۱۶۹	۱	۸۲	۲۶	۶۰	۲	۷۱	۲۰	۵۲	۱۶۹	۱	۸۲	۲۶	۶۰		
۲۷۴۲	۱۳۲۴	۲۸	۷۰۵	۲۰۳	۳۸۸	۱۴۱۸	۲	۸۴۲	۱۴۶	۴۲۷	۲۸	۷۰۵	۲۰۳	۳۸۸	۱۴۱۸	۲	۸۴۲	۱۴۶	۴۲۷	۲۸	۷۰۵	۲۰۳	۳۸۸	۱۴۱۸	۲	۸۴۲	۱۴۶	۴۲۷	۲۸	۷۰۵	۲۰۳	۳۸۸	۱۴۱۸	۲	۸۴۲	۱۴۶	۴۲۷	۲۸	۷۰۵	۲۰۳	۳۸۸	۱۴۱۸	۲	۸۴۲	۱۴۶	۴۲۷		
۷۳	۲۸	—	۲۲	۹	۷	۳۵	—	۲۶	۳	۶	—	۲۲	۹	۷	۳۵	—	۲۶	۳	۶	—	۲۲	۹	۷	۳۵	—	۲۶	۳	۶	—	۲۲	۹	۷	۳۵	—	۲۶	۳	۶	—	۲۲	۹	۷	۳۵	—	۲۶	۳	۶		
۳۴۷	۱۷۲	۵	۹۰	۲۸	۴۹	۱۶۵	۱	۱۰۶	۱۴	۴۴	۱	۹۰	۲۸	۴۹	۱۶۵	۱	۱۰۶	۱۴	۴۴	۱	۹۰	۲۸	۴۹	۱۶۵	۱	۱۰۶	۱۴	۴۴	۱	۹۰	۲۸	۴۹	۱۶۵	۱	۱۰۶	۱۴	۴۴	۱	۹۰	۲۸	۴۹	۱۶۵	۱	۱۰۶	۱۴	۴۴		
۱۳۶	۸۰	۲	۲۷	۲۲	۱۸	۵۶	۶	۱۶	۲۱	۱۲	۳	۲۷	۲۲	۱۸	۵۶	۶	۱۶	۲۱	۱۲	۳	۲۷	۲۲	۱۸	۵۶	۶	۱۶	۲۱	۱۲	۳	۲۷	۲۲	۱۸	۵۶	۶	۱۶	۲۱	۱۲	۳	۲۷	۲۲	۱۸	۵۶	۶	۱۶	۲۱	۱۲		
۴۰۹	۱۷۵	۷	۹۱	۴۲	۳۲	۲۳۴	۹	۱۲۲	۵۲	۵۱	۷	۹۱	۴۲	۳۲	۲۳۴	۹	۱۲۲	۵۲	۵۱	۷	۹۱	۴۲	۳۲	۲۳۴	۹	۱۲۲	۵۲	۵۱	۷	۹۱	۴۲	۳۲	۲۳۴	۹	۱۲۲	۵۲	۵۱	۷	۹۱	۴۲	۳۲	۲۳۴	۹	۱۲۲	۵۲	۵۱		
۲۱۱۶	۱۲۸۸۴	۴۰۰	۶۳۵۲	۲۶۸۴	۳۴۲۸	۱۳۲۸۵	۱۹۸	۷۴۱۳	۲۰۷۲	۳۶۰۲	۴۰۰	۶۳۵۲	۲۶۸۴	۳۴۲۸	۱۳۲۸۵	۱۹۸	۷۴۱۳	۲۰۷۲	۳۶۰۲	۴۰۰	۶۳۵۲	۲۶۸۴	۳۴۲۸	۱۳۲۸۵	۱۹۸	۷۴۱۳	۲۰۷۲	۳۶۰۲	۴۰۰	۶۳۵۲	۲۶۸۴	۳۴۲۸	۱۳۲۸۵	۱۹۸	۷۴۱۳	۲۰۷۲	۳۶۰۲	۴۰۰	۶۳۵۲	۲۶۸۴	۳۴۲۸	۱۳۲۸۵	۱۹۸	۷۴۱۳	۲۰۷۲	۳۶۰۲		
۱۵۹۳	۷۱۶	۲۴	۳۶۴	۱۴۸	۱۸۰	۷۹۶	۸	۴۲۹	۱۳۹	۲۲۰	۲۴	۳۶۴	۱۴۸	۱۸۰	۷۹۶	۸	۴۲۹	۱۳۹	۲۲۰	۲۴	۳۶۴	۱۴۸	۱۸۰	۷۹۶	۸	۴۲۹	۱۳۹	۲۲۰	۲۴	۳۶۴	۱۴۸	۱۸۰	۷۹۶	۸	۴۲۹	۱۳۹	۲۲۰	۲۴	۳۶۴	۱۴۸	۱۸۰	۷۹۶	۸	۴۲۹	۱۳۹	۲۲۰		
۳۶۱	۱۷۵	۱۲	۶۸	۲۶	۴۹	۱۸۶	۲	۱۲۶	۱۷	۲۱	۱۲	۶۸	۲۶	۴۹	۱۸۶	۲	۱۲۶	۱۷	۲۱	۱۲	۶۸	۲۶	۴۹	۱۸۶	۲	۱۲۶	۱۷	۲۱	۱۲	۶۸	۲۶	۴۹	۱۸۶	۲	۱۲۶	۱۷	۲۱	۱۲	۶۸	۲۶	۴۹	۱۸۶	۲	۱۲۶	۱۷	۲۱		
۱۰۷۵	۴۲۴	۲	۱۲۹	۵۲	۱۳۱	۷۵۱	—	۶۳۹	۳۵	۷۷	۲	۱۲۹	۵۲	۱۳۱	۷۵۱	—	۶۳۹	۳۵	۷۷	۲	۱۲۹	۵۲	۱۳۱	۷۵۱	—	۶۳۹	۳۵	۷۷	۲	۱۲۹	۵۲	۱۳۱	۷۵۱	—	۶۳۹	۳۵	۷۷	۲	۱۲۹	۵۲	۱۳۱	۷۵۱	—	۶۳۹	۳۵	۷۷		
۱۲۵	۶۴	۳	۲۹	۱۱	۲۱	۶۱	—	۴۶	۳	۱۲	۳	۲۹	۱۱	۲۱	۶۱	—	۴۶	۳	۱۲	۳	۲۹	۱۱	۲۱	۶۱	—	۴۶	۳	۱۲	۳	۲۹	۱۱	۲۱	۶۱	—	۴۶	۳	۱۲	۳	۲۹	۱۱	۲۱	۶۱	—	۴۶	۳	۱۲		
۴۰۸۳۸	۱۹۵۱۷	۵۵۸	۹۸۶۰	۳۹۰۹	۵۱۹۰	۲۱۳۲۱	۲۷۲	۱۲۷۴۲	۲۹۰۷	۵۴۰۰	۵۵۸	۹۸۶۰	۳۹۰۹	۵۱۹۰	۲۱۳۲۱	۲۷۲	۱۲۷۴۲	۲۹۰۷	۵۴۰۰	۵۵۸	۹۸۶۰	۳۹۰۹	۵۱۹۰	۲۱۳۲۱	۲۷۲	۱۲۷۴۲	۲۹۰۷	۵۴۰۰	۵۵۸	۹۸۶۰	۳۹۰۹	۵۱۹۰	۲۱۳۲۱	۲۷۲	۱۲۷۴۲	۲۹۰۷	۵۴۰۰	۵۵۸	۹۸۶۰	۳۹۰۹	۵۱۹۰	۲۱۳۲۱	۲۷۲	۱۲۷۴۲				

جمع مشاغل دولتی و بلدی

VIII نمایندگان ممالک خارجه و مستخدمین در سفارتخانهها

- وزراء مختار
- نایندگان سیاسی
- سفره و قونسولها
- اعضاء (نیمه خارجه)
- مستخدمین ایرانی در سفارتخانهها

جمع

تبصره ۱ - عده افراد نظامی و امنیه که در جدول فوق ذکر شده عبارت از افراد مقیم در شهر هستند که هر يك دارای خانه مسكونی و عائله میباشند. عده افراد مقیم در سربازخانهها بجمع فوق وارد نشده اند.
 ۲ - در عداد مستخدمین دولتی و بلدی عده که تخصص فنی داشته‌اند و در استخدام دولت بودند در جدول مخصوص شود در قسمت ماهیانه بغير ذکر شده بجمع فوق وارد نشده‌اند.

بقیه

انواع مشاغل	اشخاص که مستقیماً در کارند بمثل:				مستفیدین ماعیانہ				رؤساء مؤسسات و صاحبان حرفه و صنعت				شاگردان و کارگران و عیالات روز مزد				افراد خانوادگی اشخاص ما قبل				جمع کل			
	ذکور		اناث		ذکور		اناث		ذکور		اناث		ذکور		اناث		ذکور		اناث		جمع کل			
	۱۰	۱۱	۲۰	۲۱	۱۰	۱۱	۲۰	۲۱	۱۰	۱۱	۲۰	۲۱	۱۰	۱۱	۲۰	۲۱	۱۰	۱۱	۲۰	۲۱	جمع			
	الی	الی	الی	الی	الی	الی	الی	الی	الی	الی	الی	الی	الی	الی	الی	الی	الی	الی	الی	الی	الی	جمع		
اهل علم	۱۸	۹۰	—	—	—	—	—	—	—	—	—	—	—	—	—	—	—	—	—	—	۲۳۷			
یشتناز	۷	۳۳	—	—	—	—	—	—	—	—	—	—	—	—	—	—	—	—	—	—	۱۱۷			
مدرس	۴	۱۴	—	—	—	—	—	—	—	—	—	—	—	—	—	—	—	—	—	—	۲۶			
طلبه	۶	۱۷۶	۲۸	—	—	—	—	—	—	—	—	—	—	—	—	—	—	—	—	—	۲			
صاحب محضر رسمی	۱۰	۴۷	—	—	—	—	—	—	—	—	—	—	—	—	—	—	—	—	—	—	۱۰۷			
واعظ	۲۶	۶۴	—	—	—	—	—	—	—	—	—	—	—	—	—	—	—	—	—	—	۴			
روضه خوان	۴۲	۲۶۹	—	—	—	—	—	—	—	—	—	—	—	—	—	—	—	—	—	—	۱۲۰			
مداح	۴	۳۷	—	—	—	—	—	—	—	—	—	—	—	—	—	—	—	—	—	—	۶			
کنیش	۲	۷	—	—	—	—	—	—	—	—	—	—	—	—	—	—	—	—	—	—	۱۰۲			
ملای کلیبی	۲	۵	—	—	—	—	—	—	—	—	—	—	—	—	—	—	—	—	—	—	۴			
ملای زردشتی	۱	—	—	—	—	—	—	—	—	—	—	—	—	—	—	—	—	—	—	—	۱۲			
روضه خوان کلیبی	—	۲	—	—	—	—	—	—	—	—	—	—	—	—	—	—	—	—	—	—	۴			
طیب	۱۳	۳۴۹	—	—	—	—	—	—	—	—	—	—	—	—	—	—	—	—	—	—	۱۷۳			
دندان ساز	۱	۵۳	—	—	—	—	—	—	—	—	—	—	—	—	—	—	—	—	—	—	۱۱۰۰			
بیطار	—	۱۰	—	—	—	—	—	—	—	—	—	—	—	—	—	—	—	—	—	—	۲۲			
پرستاران مرض خانها	—	—	—	—	—	—	—	—	—	—	—	—	—	—	—	—	—	—	—	—	۱۰۵			
قالبه	—	—	—	—	—	—	—	—	—	—	—	—	—	—	—	—	—	—	—	—	۱۲			
شکسته بند	—	—	—	—	—	—	—	—	—	—	—	—	—	—	—	—	—	—	—	—	۱۸			
وکیل عدلیه	—	—	—	—	—	—	—	—	—	—	—	—	—	—	—	—	—	—	—	—	۱۰۸			
مدیران مدارس	—	—	—	—	—	—	—	—	—	—	—	—	—	—	—	—	—	—	—	—	۲۱			
مکتب دار	—	—	—	—	—	—	—	—	—	—	—	—	—	—	—	—	—	—	—	—	۱۲			
معلم	—	—	—	—	—	—	—	—	—	—	—	—	—	—	—	—	—	—	—	—	۱۰۸			
چریده نگار	—	—	—	—	—	—	—	—	—	—	—	—	—	—	—	—	—	—	—	—	۲۴			
نشدگان چرایده و بهترین آنها	—	—	—	—	—	—	—	—	—	—	—	—	—	—	—	—	—	—	—	—	۲۰			
کارگران مؤسسات سینما	—	—	—	—	—	—	—	—	—	—	—	—	—	—	—	—	—	—	—	—	۱۰۸			
معلم موسیقی	—	—	—	—	—	—	—	—	—	—	—	—	—	—	—	—	—	—	—	—	۲۸			
محصل	—	—	—	—	—	—	—	—	—	—	—	—	—	—	—	—	—	—	—	—	۱۰۸			
محرر	—	—	—	—	—	—	—	—	—	—	—	—	—	—	—	—	—	—	—	—	۱۱			
میرزا	—	—	—	—	—	—	—	—	—	—	—	—	—	—	—	—	—	—	—	—	۲۶			
کافه نویس	—	—	—	—	—	—	—	—	—	—	—	—	—	—	—	—	—	—	—	—	۲۴			

رو

IX شغل های آزاد

بقیه

انواع مشاغل	اشخاصی که مستقیماً در کارند بمثل :																																								
	روسای مؤسسات و صاحبان حرفه و صنعت																				مستخدمین مابعد										شاگردان و کارگران و عملیات روزمزد										
	ذکر					اناث					ذکر					اناث					ذکر					اناث					ذکر					اناث					
	۱۰	۱۱	۲۱	۶۱	جمع	۱۰	۱۱	۲۱	۶۱	جمع	۱۰	۱۱	۲۱	۶۱	جمع	۱۰	۱۱	۲۱	۶۱	جمع	۱۰	۱۱	۲۱	۶۱	جمع	۱۰	۱۱	۲۱	۶۱	جمع	۱۰	۱۱	۲۱	۶۱	جمع	۱۰	۱۱	۲۱	۶۱	جمع	
قاری																																									
نازمیت خوان																																									
غنیال																																									
قبر کن																																									
مسئله گو																																									
عتولی																																									
لوله ننگ دار																																									
آریتست و آکتور																																									
ساز زن																																									
اوازده خوان																																									
مطرب																																									
بیلاردچی																																									
مرشد زورخانه																																									
ملاک																																									
پول تنزیل بده																																									
استخدام شخصی																																									
خایه																																									
سرایدار																																									
حالاتدار																																									
خادم مستخدم																																									
فراش																																									
شلوکن																																									
سوغت جم کن																																									
مترقه																																									
جمع مشاغل آزاد	۳۹۶	۲۸۳۷	۳۰۵	۱۰	۳۰۵	۹۷	۷۷۴	۵۱	۱۰	۳۰۵	۲۸۳۷	۳۹۶	۱۱	۶	۳۰۵	۲۸۳۷	۳۹۶	۱۱	۶	۳۰۵	۲۸۳۷	۳۹۶	۱۱	۶	۳۰۵	۲۸۳۷	۳۹۶	۱۱	۶	۳۰۵	۲۸۳۷	۳۹۶	۱۱	۶	۳۰۵	۲۸۳۷	۳۹۶	۱۱	۶		

سرشماری و غیره
اهل حرفه و صنایع
سرایدار
استخدامهای شخصی
مترقه

انواع مشاغل	اشخاص بیحاصل				اشخاصی کہ مستقیم یا مصدور کارند بمثل :																جمع کل												
	رؤساء مؤسسات و صاحبان حرفہ و صنعت								مستعملین ماہیانہ								شاگردان و کارگران و عملیات روز مزد																
	ذکور				انث				ذکور				انث				ذکور					انث											
جمع		انث		ذکور		جمع		انث		ذکور		جمع		انث		ذکور		جمع		انث		ذکور		جمع		انث		ذکور					
جمع	دو طبقہ	۶۰	۲۱	۱۱	۰	۶۰	۲۱	۱۱	۰	۶۰	۲۱	۱۱	۰	۶۰	۲۱	۱۱	۰	۶۰	۲۱	۱۱	۰	۶۰	۲۱	۱۱	۰	۶۰	۲۱	۱۱	۰				
		+	۶۰	۲۱	۱۱	۰	+	۶۰	۲۱	۱۱	۰	+	۶۰	۲۱	۱۱	۰	+	۶۰	۲۱	۱۱	۰	+	۶۰	۲۱	۱۱	۰	+	۶۰	۲۱	۱۱	۰		
X اشخاص بیحاصل																																	
مسکین	۲۸۱	۶۵	۱	۵۲	۷	۵	۲۱۶	۸	۱۳۴	۵۵	۱۹	۱	۵۲	۷	۵	۸	۱۳۴	۵۵	۱۹	-	-	-	-	-	-	-	-	-	-	-			
مجنون	۱۵۱	۵۳	۲	۴۶	۵	-	۹۸	۲	۸۹	۷	-	۲	۴۶	۵	-	۲	۸۹	۷	-	-	-	-	-	-	-	-	-	-	-	-			
محبوس	۷۰۰	۳۹	۱	۳۶	۱۲	-	۶۶۶	۱۸	۵۶۱	۸۷	-	۱	۳۶	۱۲	-	۱۸	۵۶۱	۸۷	-	-	-	-	-	-	-	-	-	-	-	-			
سربش	۲۷۳	۸۸	-	۷۲	۱۰	۶	۱۸۵	-	۱۳۵	۵۲	۸	-	۷۲	۱۰	۶	-	۱۳۵	۵۲	۸	-	-	-	-	-	-	-	-	-	-	-			
ایتام	۳۴۵	۹۴	-	-	۲۹	۶۵	۲۵۱	-	-	۸۱	۱۷۰	-	-	۲۹	۶۵	-	-	۸۱	۱۷۰	-	-	-	-	-	-	-	-	-	-	-			
اطفال رضیع	۳۸	۲۲	-	-	۲۲	۱۶	-	-	-	۱۶	-	-	-	۲۲	-	-	-	-	-	-	-	-	-	-	-	-	-	-	-	-			
معروفہ	۱۳۱۷	۱۲۸۱	-	۸۱۳	۴۵۶	۱۲	۳۶	-	۱۵	۲	۱۹	-	۱۴	۳	۱۲	-	۱۵	۲	۱۹	-	۷۹۹	۴۵۳	-	-	-	-	-	-	-	-			
دلال عبت	۱۰۰	۶۷	-	۶۰	۱	۶	۳۳	۲	۲۴	-	۷	-	۲۶	۱	۶	-	-	-	-	-	-	-	-	-	-	-	-	۳۴	-	۲	۲۴		
مخانہ دار	۱۵۹	۱۴۴	۱	۱۲۹	-	۱۴	۱۵	-	-	۴	۱۱	۱	۱۷	-	۱۴	-	-	-	-	-	-	-	-	-	-	-	-	-	-	-	-		
دلال عقد و نکاح	۱۷	۱۵	-	۹	۴	۲	۲	-	۱	-	۱	-	۳	۴	۲	-	۱	-	۱	-	-	-	-	-	-	-	-	۶	-	-	-		
سقا و ساال	۵۲۶	۴۳۳	۱۸	۲۰۶	۲۸	۸۱	۱۹۳	۵	۱۰۴	۲۱	۶۳	۱۵	۱۶۳	۲۸	۸۱	۱	۲	۱۸	۶۳	۳	۴۳	-	-	-	-	-	-	-	-	-	-		
درویش	۲۳	۱۵	-	۱۱	۱	۳	۱۸	۱	۸	۲	۷	-	۱۱	۱	۳	-	۱	۲	۷	-	-	-	-	-	-	-	-	-	-	-	-		
جمع اشخاص بیحاصل	۳۹۴۵	۲۲۱۶	۲۳	۱۴۲۴	۵۵۳	۲۱۶	۱۷۲۹	۳۶	۱۰۶۱	۳۱۱	۳۲۱	۲۰	۴۳۰	۱۰۰	۲۱۶	۲۹	۹۲۸	۳۰۸	۳۲۱	۲	۸۴۲	۴۵۳	-	-	-	-	-	-	-	۱۵۲	-	۲	۲۴

جدول XXII خلاصہ کل مشاغل فقہ شہر طبرستان در سال ۱۳۱۱

اشخاص بیحاصل

انواع مشاغل	اشخاص بیحاصل									
	ذکور					انث				
	۰ الی ۱۰	۱۱ الی ۲۰	۲۱ الی ۳۰	۳۱ الی ۴۰	۴۱ الی ۵۰	۰ الی ۱۰	۱۱ الی ۲۰	۲۱ الی ۳۰	۳۱ الی ۴۰	۴۱ الی ۵۰
مسکین	۱	۱	۱	۱	۱	۱	۱	۱	۱	۱
مجنون	۱	۱	۱	۱	۱	۱	۱	۱	۱	۱
عبوس	۱	۱	۱	۱	۱	۱	۱	۱	۱	۱
مریض	۱	۱	۱	۱	۱	۱	۱	۱	۱	۱
ایشام	۱	۱	۱	۱	۱	۱	۱	۱	۱	۱
اطفال رضیع	۱	۱	۱	۱	۱	۱	۱	۱	۱	۱
معروفه	۱	۱	۱	۱	۱	۱	۱	۱	۱	۱
دلال محبت	۱	۲۴	۲	۱	۱	۱	۱	۱	۱	۱
عشاء دار	۱	۱	۱	۱	۱	۱	۱	۱	۱	۱
دلال عقد و نکاح	۱	۱	۱	۱	۱	۱	۱	۱	۱	۱
سقا و سائل	۱	۱	۱	۱	۱	۱	۱	۱	۱	۱
درویش	۱	۱	۱	۱	۱	۱	۱	۱	۱	۱
جمع اشخاص بیحاصل	۱	۲۴	۲	۱	۱	۱	۱	۱	۱	۱

اشخاص بیحاصل

رؤساء مؤسسات و صاحبان حرفه و صنعت	ذکور					انث				
	۰ الی ۱۰	۱۱ الی ۲۰	۲۱ الی ۳۰	۳۱ الی ۴۰	۴۱ الی ۵۰	۰ الی ۱۰	۱۱ الی ۲۰	۲۱ الی ۳۰	۳۱ الی ۴۰	۴۱ الی ۵۰
ذکور	۱	۱	۱	۱	۱	۱	۱	۱	۱	۱
انث	۱	۱	۱	۱	۱	۱	۱	۱	۱	۱
جمع	۲	۲	۲	۲	۲	۲	۲	۲	۲	۲

(مستحقین)

جدول XXII - گروه بی حاصل قریب شهر غیرتوسعه یافته

کلی	جمع		افراد خانوادگی اشخاص ماقبل	اشخاص بیحاصل مستحقین مستقیمه	رؤساء مؤسسات و صاحبان حرفه و صنعت	شرح
	جزء	کلی				
۵۷۷۹	۷۸۶۷	۲۹۱۲	۲۸۶۱	۱۳۲۷	۰	۵۵۴
۳۷۵	۱۲۶	۱۴۹	۶۱	—	—	۴۹
۷۵۳۵	۳۵۹۹۱	۳۹۳۰۴	۳۴۴۱۸	۱۴۳۰۴	۹۶۴	۱۱۰۷۱
۴۹۷۷	۲۲۸۷	۲۶۴۵	۲۲۷۹	۱۰۵۷	۵۰۰	۶۸۰
۱۷۷۳۱	۸۰۹۶۱	۹۶۳۵	۸۰۹۳	۲۱۷۲	۲	۱۶۱۲
۱۶۰۶۴	۷۱۱۳	۸۴۵۱	۷۵۸۳	۳۸۸۸	۲۱	۲۴۹۰
۵۱۱۱۸	۲۵۷۸۳	۲۸۳۳۵	۲۵۴۵۵	۱۱۹۴۵	۵۳۴۲	۱۰۶۵۴
۴۰۸۳۸	۱۹۵۱۷	۲۱۳۲۱	۱۹۴۷۶	۹۳۵۷	۸۱۷	۱۱۹
۴۶۰	۲۱۴	۲۴۶	۹۲	—	—	۱۵
۴۳۸۴	۲۴۲۷۷	۱۹۹۵۷	۲۳۸۴	۷۳۸۴	۴۸	۳۵۳۸
۳۹۴۵	۳۲۱۶	۱۷۳۹	۷۶۶	۱۵۸۶	۱۱۷	۲۶
۲۳۳۶۱	۱۲۹۳۸۲	۱۳۲۸۵۲	۱۱۷۲۶۱	۵۳۹۸۳	۲۴۸۷	جمع
۱۸۷۳	۱۸۱۷	۵۶	—	—	—	—
۲۶۵۱۳۹	۱۳۱۱۹۹۱	۱۳۳۸۴۰	جمع	جمع	جمع	جمع

اندر ذمه بیعت قبل بوده و نوع وسائل از برای آنها معلوم نبود

جدول XXIII مقایسه هر یک از طبقات مشاغل عمومی کل نفوس شهر طهران با عده افراد خانوادگی خود در روی صد / نسبت بجمع کل

شرح	امضاها بیکه مستقیماً مصدر کارند بنگل :		مستغیرین ماهیانه		رشته پوستات و سایر کارهای غیر صنعت		شرح
	مرد	زن	مرد	زن	مرد	زن	
I امور لاجری	۲	۳۰	۲۳۳	۱۱۶	۳۰	۲۱	I امور لاجری
II امور مدنی	۱۰	—	—	—	—	—	II امور مدنی
III حرفه و صنعت	۳۱	۳۵	۲۲۱	۱۶۰	۳۵	۳۱	III حرفه و صنعت
IV صنایع راجع به راه	۲	۱۵	۱۵۲	۱۱۵	۲	۱۵	IV صنایع راجع به راه
V امور حمل و نقل	۵	—	—	—	—	—	V امور حمل و نقل
VI امور تجاری و دلالی امور کمی	۸	—	—	—	۱	۸	VI امور تجاری و دلالی امور کمی
VII مشاغل دولتی و بلدی	۴۰	—	۴۷۳۰	۲۵۱	—	—	VII مشاغل دولتی و بلدی
VIII بزرگان سیاسی و زمینداران و سرانجامی	—	—	—	—	—	—	VIII بزرگان سیاسی و زمینداران و سرانجامی
IX مشاغل آزاد	—	۵۱	۳۲۲۵	۹۸۳۷	—	—	IX مشاغل آزاد
X شغلهای بیخاصیت	—	۹۵۵	—	—	—	—	X شغلهای بیخاصیت
مقایسه سنت در تمام کل مشاغل	۱۰۰	۳۱	۳۴	۳۵	۳۵	۳۵	مقایسه سنت در تمام کل مشاغل
شماره کارکنان نفوس شهر علم ان	۱۰۰	۳۱	۳۴	۳۵	۳۵	۳۵	شماره کارکنان نفوس شهر علم ان

جدول XXIV مقایسه صاحبان مشاغل عمومی بین طبقات آنها نسبت بدرجات سن : (بصد سالان)

شرح	رشته پوستات و سایر کارهای غیر صنعت		مستغیرین ماهیانه		کارگران و کارگران و مشاغل روز مزد		جمع
	مرد	زن	مرد	زن	مرد	زن	
I امور لاجری	۲۱	۳۱	۱۱	۲۱	۱۱	۲۱	۱۱۱
II استخراج معادن	—	—	—	—	—	—	—
III حرفه و صنعت	۳۹	۴۰	۲۹	۳۹	۲۹	۳۹	۱۱۱
IV صنایع راجع به راه	۳	۳۵	۳	۳۹	۳	۳۹	۱۱۱
V حمل و نقل	۱۲	۱۲	۱۵	۱۲	۱۲	۱۲	۱۱۱
VI تجارت و دلالی (امور کمی)	—	—	—	—	—	—	—
VII مشاغل دولتی و بلدی	۱۱۵	۱۱۵	۱۸	۱۱۲	۱۱	۱۱	۱۱۱
VIII نمایندگان سیاسی و اعیان ساز تجاری	۹۹۹۷	۴۵	۲۲۷	۵۷	۵۶	۱۱	۱۱۱
IX مشاغل آزاد	۱۱۰	—	۱۱۹	—	—	—	۱۱۱
X اعضاء بی خاصیت	—	—	—	—	—	—	—
جمع	۱۱۱	۱۱۱	۱۱۱	۱۱۱	۱۱۱	۱۱۱	۱۱۱

در روی صد نسبت بجمع کل

جدول XXV تفکیک صاحبان مشاغل عمومی نسبت به سمت هائیکه در شغل خود داشتند

کل	مستخدمین ماهیانه			شاگردان و کارگران و همایات روزمزد			جمع	
	ذکور	اناث	جمع	ذکور	اناث	جمع	جزء	
							ذکور	اناث
۳۰۸۰۸	۱۷۰۲	۳۲۵۱۰	۲۳۵۱۹	۲۴۸۷	۲۸۰۶۲	۲۵۰۷۵	۷۹۹۰۲	۱۲۱۱۶
۳۸,۵۰٪	۱,۱۴٪	۲,۲۵٪	۲,۲۹٪	۰,۳۴٪	۰,۳۱٪	۰,۳۲,۵۰٪	۰,۸۷٪	۰,۱۳٪

توضیح - برای اولین دفعه است که مؤسسه بلدیه توانست ضمن سرشماری از نفوس شهر طهران در سال ۱۳۱۱ احصائیه مشاغل عمومی را نیز بدست آورد؛ بنفصلیکه خلاصه آن در جداول ۲۱ و ۲۲ و ۲۳ و ۲۴ و ۲۵ شرح داده شده است.

از احصائیه مزبور میتوان اطلاعات مفید قابل توجهی تهیه نمود که هر یک بنوبه خود در کلیه امور و اوضاع اجتماعی اهمیت خاصی دربردارد.

من باب مثال اینک آنچه را مهم تر بنظر رسید ذیلا شرح داده میشود:

I - تعیین عده افراد صاحبان مشاغل عمومی و افرادی که از قبل آنها زندگانی مینمایند:

برطبق جدول خلاصه ۲۲ بین کلیه نفوس شهر طهران در سال ۱۳۱۱ شمسی ۹۲۰۱۸ نفر مصدر کار و صاحب شغل بودند که از نتیجه کار انداختن قوای خود جلب نفع و عایدی نمودند؛ بقیه که ۱۷۳۱۲۱ نفر میشوند (باستثناء افرادی که علیحده احصاء شده بودند) از قبل آنها اعاشه مینمودند؛ باین مقایسه عین ارقام فوق در روی سد: ۳۵٪ از افراد دارای شغل و کار و ۶۵٪ از قبل آنها در رفاه بوده اند^(۱)؛ در واقع هر شخص صاحب شغل نگاهدار دو نفر علاوه از خود بوده بطور حد متوسط

II - تعیین عده افراد هر یک از طبقات صاحبان مشاغل عمومی با عده افراد خانوادگی آنها:

صاحبان امور و مشاغل را چنانچه نسبت بانواع طبقات آنها در روی صد مقایسه نمائیم خواهیم دید: ^(۲)

۱ - رجوع به صفحه ۱۳۱ جدول ۲۲ شود

۲ - رجوع به صفحات ۱۳۱، ۱۳۰ جداول ۲۳، ۲۲ شود

- ۱ - طبقه صنعت کاران و اصحاب حرف میباشند که ۲۹٪ از مشاغل عمومی را دارا و ۲۸٪ از افراد خانوادگی را کفیل خرج بوده اند
- ۲ - طبقه صاحبان مشاغل آزاد ۲۲٪
- ۳ - طبقه کسبه یا فروشندگان ۱۸٪
- ۴ - مستخدمین دولتی و ملی ۱۳٪
- ۵ - متصدیان امور حمل و نقل ۷٪
- ۶ - تجار و دلال ها ۵٪
- ۷ - اشخاص بیعاصل ۳٪
- ۸ - صاحبان صنایع راجع بطولم ۲٪
- ۹ - صاحبان امور فلاحتی ۱٪
- ۱۰ - ائمه و روحانیان سیاسی و اعضاء سفارتخانه که در جدول ۲۲ به مد مطلق عده آنها تعیین شده ولی بواسطه قوت عدد قابل مقایسه در روی صد نبوده اند

III - تعیین اصحاب مشاغل عمومی نسبت به سمت هائیکه هر یک در طبقه خود دارا بودند:

در صورتیکه عین عمل فوق را نسبت به سمت هائیکه صاحبان مشاغل عمومی در شغل خود داشتند مقایسه نمائیم: ^(۱)

۳۵٪ رؤساء مؤسسات و صاحبان حرفه و صنعت

۳۴٪ مستخدمین ماهیانه بکلی

۳۱٪ شاگردان و کارگران و عملجات روز مزد بوده اند

IV - مقایسه درجه قوه و استطاعت بین صاحبان مشاغل عمومی نسبت با افرادی که متکفل بودند:

در مقایسه صاحبان مشاغل عمومی نسبت با افرادی که در تحت کفالت آنها قرار گرفته بودند و باسم افراد خانوادگی نامیده میشدند میتوان بطور تقریب نزدیک بیقین درجه قوه و استطاعت نفوس را از جهت وضعیت زندگانی معلوم داشت؛ زیرا مطابق شرح مذکور در صفحه قبل بطور حد متوسط هر یک شخص صاحب شغل متکفل در نفر غیر از خود بوده.

پس هر گاه در تقسیمات افراد خانوادگی بین هر یک از انواع طبقات صاحبان مشاغل عمومی به نسبت ۲ علاوه

۱ - رجوع به جدول ۲۲ در صفحه ۱۳۱ شود.

تر نشان داده شود قهرآ آن طبقه با قوه تر شناخته خواهد شد وبالعکس آن ضعیف تر تشخیص داده میشود چنانکه ذیلا ملاحظه مینمایند: (۱)

- | | |
|--|---|
| ۱ - متصدیان بامور فلاح | زیرا هر يك تقریباً دو نفر بوده مطابق حالت زندگانی عمومی |
| ۲ - طبقات تجار ودلالها و مستخدمین دولتی وبلدی و افراد کسبه | ۱/۴ و از حالت زندگانی عمومی ۱/۴ تقریباً داشته |
| ۳ - صاحبان حرفه وصنعت و متصدیان امور حمل و نقل | ۱ |
| ۴ - صاحبان مشاغل آزاد | در دو نفر |
| ۵ - اشخاص بیعاصل | در ۳ نفر |

پس بدین لحاظ طبقات نفوس بر حسب مشاغل خود از حیث قوه و استطاعت بطور حد متوسط نسبت به مراتب ذیل قرار گرفته بودند:

- (۲)
- اول متصدیان بامور فلاح
 - دوم تجار ودلالها و مستخدمین دولتی وبلدی و افراد کسبه
 - سوم اصحاب حرفه وصنعت و متصدیان بامور حمل و نقل
 - چهارم صاحبان مشاغل آزاد
 - پنجم اشخاص بیعاصل

V - مقایسه کلیه صاحبان مشاغل عمومی نسبت به جنسیت:

مطابق جدول ۲۵ در صفحه ۱۳۳ ست طبقات مختلفه مشاغل عمومی نسبت به جمیع کل درروی صد تعیین شده است که از ۳۵٪ نفر رؤسای مؤسسات و صاحبان حرفه وصنعت و ۴۸٫۵۰٪ نسبت به جمیع ذکور و ۱۴٪ نسبت به جمیع اناث ترکیب شده بود و از ۳۴٪ مستخدمین ماهیانه بکسر و از ۲۱٪ شاگردان و کارگران و عیالجات روز مزد ۴۲٫۵۰٪ و از ۲۱٪ نسبتها آنکه فوقاً ملاحظه میشود معلوم میگردد که طبقه نسوان قسمتی از مشاغل عمومی را در دست داشتند

VI - مقایسه صاحبان مشاغل عمومی نسبت به درجات سن:

چنانچه صاحبان مشاغل عمومی را نسبت به درجات سن در هر يك از سمتهای مزبور درروی صد مقایسه نماییم (۳)

- ۱ - رجوع بجدول ۲۳ در صفحه ۱۳۱ شود
- ۲ - برای دانستن دستجاتی که هر يك از این طبقات را تشکیل میدهند بطور مفصل و مشروح رجوع شود به صفحات از ۱۰۳ الی ۱۲۹
- ۳ - رجوع بجدول ۲۶ در صفحه ۱۳۲ شود



گرافیک مشاغل عمومی نسبت به افراد خانوار که هر یک از طبقات است
متکثر آنها بوزن (درصدی عدد)

مقایسه صاحبان مشاغل عمومی نسبت به درجات سن

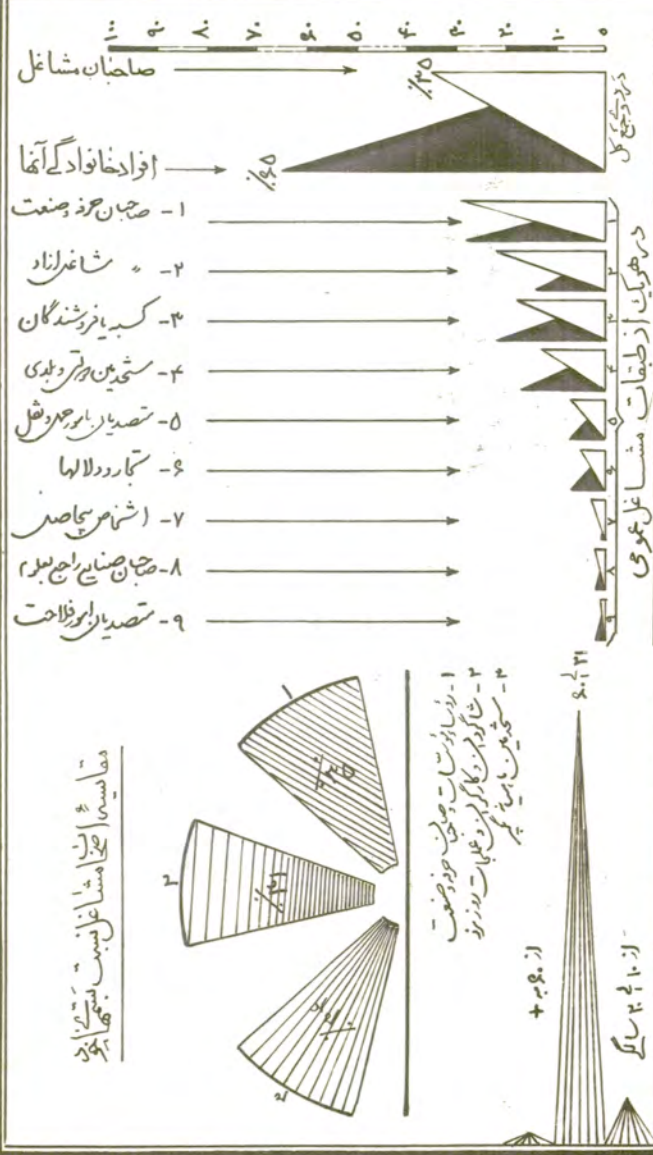

از ۱۰۰ نفر رؤسای مؤسسات و صاحبان حرفه و صنعت	} ۲٪ سن آنها از ۱۱۱ الی ۲۰ و ۹۳٪ از ۲۱ الی ۶۰ و ۵٪ از ۶۱ سال به بالا بوده در قسمت ذکور	۵,۶۰٪	>	>	>	۸۸٪	>	>	>	۶,۴۰٪	>	در قسمت اناث بوده
از ۱۰۰ نفر مستخدمین ماهیانه بگیر		۸٪	>	>	>	۹۰٪	>	>	>	۲٪	>	در قسمت ذکور
		۱۶٪	>	>	>	۲۸٪	>	>	>	۶٪	>	در قسمت اناث بوده
از ۱۰۰ شاگردان و کارگران و عملجات روز مزد	} ۱۹٪	۲۷٪	>	>	>	۷۹٪	>	>	>	۲٪	>	در قسمت ذکور
		۲۷٪	>	>	>	۷۱٪	>	>	>	۳٪	>	در قسمت اناث بوده

پس اقدام بکار و جلب عایدی بین طبقات ذکور و اناث از سن ۱۱ سالگی به بالا شروع شده در صورتیکه قسمتی از سنین دوره شباب که بین ۱۵ الی ۲۵ سالگی است قاعدتاً بایستی بتعلیم و تربیت اختصاص داده شود مطابق قواعد علمی؛ لذا هرگاه این وضعیت بین بعضی از طبقات مشاغل عمومی مشاهده شده دلیل بر سستی اوضاع زندگانی بوده است که اولیاء اطفال را وادار نموده است بجای تحصیل و تعلیم و تربیت اطفال خود را بکسب و کار بکارند تا از عایدات آنها کمکی بوضعیت زندگانی و تخفیفی در مخارج خود داده باشند.

این رویه مطابق قرائن موجوده در یرتو توسعه معارف و تهیلاتی که فراهم نموده اند متدرجاً در آئینه نزدیکی از بین خواهد رفت چه آنکه اعداد بدست آمده در مقایسه فوق چندان مهم بنظر نمیرسد.

جدول مقایسه بعضی از اصناف مهمه در سنوات ۱۳۰۶ - ۱۳۱۱

شرح	۱۳۰۶			۱۳۱۱		
	استاد	کارگر	جم	استاد	کارگر	جم
I. صنعت و حرفه						
غریبال باف	۱۹	۱۲	۷	۳	۳	۶
میکابنجه	۶۵	۴۶	۱۹	۳۲۶	۲۰۰	۵۲۶
اتومیل ساز	۱۲	۹	۳			
دوچرخه ساز	۱۰۴	۵۲	۵۱	۵۵	۳۲	۸۲
کالسه ساز	۴۶	۳۰	۱۶	۲۰	۲۰	۴۰
کاری ساز	۱۱	۶	۵	۵	۱۴	۱۹
آهنگر	۶۰۷	۴۳۰	۱۷۷	۲۶۲	۳۰۹	۶۲۲
نولچه کر	۲۲	۸	۱۴	۱۳	—	۱۲
آهن ساز	۷۰	۴۴	۲۶	۶۰	۵	۶۵
آهن تراش	۲۴	۱۸	۶	۱۵	۲۵	۴۰
خلبی ساز	۱۶۹	۱۱۴	۱۱۴	۲۸۳	۵۶	۱۵۶
اسلحه ساز	۱۱	۱۱	۱۱	۲۲	۱۱	۳۳
نعلبند	۶۸	۶۴	۶۴	۱۳۲	۳۶	۱۳۲
چاقو ساز	۹	۴	۴	۱۲	۷	۲۸
نفل ساز	۱۳	۲۷	۲۷	۳۸	۵	۴۳
لولا ساز	۳	۲	۲	۶	—	۶
ریخته کر	۵۸	۲۹	۲۹	۸۷	۴۹	۸۴
چرخ کار	۲۶	۱۵	۱۵	۴۱	۶	۶
قرمه ساز	۹	۴	۴	۱۲	۳	۶
دودا کر	۱۰۸	۷۰	۷۰	۱۷۸	۴۷	۱۲۰
مسگر	۱۳۱	۶۳	۶۳	۱۹۴	۷۳	۱۴۵
ساجه زور	—	—	—	—	—	—
سفیدر	۷۱	۳۱	۳۱	۷۱	۵۲	۹۴

بقیه

شرح	۱۳۰۶			۱۳۱۱		
	استاد	کارگر	جم	استاد	کارگر	جم
صنعت و حرفه						
بلور ساز	۳	۲	۱	۳	۲	۵
آینه ساز	۸	۵	۳	۶	۱۱	۱۷
شیشه بر	۴۶	۲۰	۲۶	۷۶	۴۹	۱۲۵
شیشه کر	۱۰	۵	۵	۱۲	۳۶	۴۸
اکاشی بز	۲۴	۱۰	۱۰	۳۱	۵۰	۸۱
فخار	۵۸	۲۷	۲۷	۱۱۲	۱۳۱	۲۴۳
سرجیق ساز	۷	۵	۵	۹	۱۷	۲۶
رنکوز	۶۸	۵۲	۵۲	۶۹	۳۳	۱۰۲
رزین ساز	۱۶	۹	۹	۲۱	۱۰	۳۱
عصار	۹	۴	۴	۵۰	۴۱	۹۱
صابون بز	۶۹	۱۷	۱۷	۴۹	۳۲	۸۱
کلاپ گیر	۳	—	—	۱۸	۲۵	۴۳
قصاب	۲۵۴	۲۷۵	۲۷۵	۱۹۲	۴۵۲	۶۴۴
خیاز	۱۸۷	۲۷۸	۲۷۸	۱۳۷	۲۱۳	۳۵۰
ماست بند	۲۸	۲۱	۲۱	۴۹	۲۶	۷۵
کشک سا	۲	۲۰	۲۰	—	۱۷	۱۷
کره ساز	۴۵	۲۰	۲۰	۱۱	۵	۱۶
لبوناد ساز	۱۸	۵	۵	۱۰	۲۸	۳۸
قناد	۲۴۶	۱۲۶	۱۲۶	۱۷۱	۱۶۵	۳۳۶
خلویات فروش	۵۷	۲۰	۲۰	۶۲	—	۶۲
کلاه دوز	۹۹	۸۲	۸۲	۱۵۰	۱۹۱	۳۴۱
هیا دوز	۳	۸	۸	۲	۶	۸

بقیه

شرح	۱۳۰۶		۱۳۱۱		شرح	۱۳۰۶		۱۳۱۱	
	استاد	کارگر	استاد	کارگر		استاد	کارگر	استاد	کارگر
صنعت و حرفه									
بجارت اجناس داخله	۴۸۲	۱۱۹۶۷۱۴	۱۸۹	۱۸۴	۲۷۳	۱۸۴	۱۸۹	۱۸۹	۱۸۴
صاف	۲۹	۱۸	۴۷	۲۰۸	—	—	—	۲۰۸	۱۳۱
کافدر بر	۲	۳	۵	۷۷	۷	۳	۴	۳۳	۱۱
عکاس	۲۲	۲۷	۴۹	۱۳۱	۱۶۸	۶۶	۱۰۲	۱۲۶	۶۲
نقاش	۲۶	۲۶	۵۲	۲۱۷	۸	۶	۲	۱۲	۸
ساعت ساز	۵۶	۲۴	۹۰	۱۲۲	۲۰۲	۱۲۱	۸۱	۲۵	۱۴
زرگر	۸۹	۱۰۶	۱۹۵	۲۲۲	۱۰۳	۵۸	۴۵	۱۳	۵
جوهر ساز	۶	۱۸	۲۴	۳۵	۴۹	۲۲	۲۷	۴۱	۱۵
حکاک	۱۳	۳	۱۶	۳۸	۲۰	۱۱	۹	۹	۶
II- حمل و نقل									
لوازم برق فروش	۱	۳	۲	۱۱	۱۱	۸	۳	۳	۲
ماشین خیاطی فروش	۹۹	۲۴۹	۳۲۸	۶۶۷	۱۳	۸	۵	۶	۵
کرمانفون فروش	۴	۹	۱۳	۳۸۰	۹	۶	۳	۸	۴
عبا فروش	۵۳	۲۹	۸۲	۴۹۱	۴	—	۴	۲۲	۹
کارآزادار	۱۷۵	۳۵۷	۵۳۲	۲۲۶	۲۲۷	۵۵	۱۷۲	۹۷	۳۴
نابندگان فروش اتومبیل	۸	۱۴	۲۲	۶۴	۲۱	—	۲۱	۱۷	۲
کلبانی هواپیما	۱	۲۲	۲۲	—	۲۴	۷	۱۷	۴۹	۳۳
III- کسب و تجارت									
پاکچه	۶	۴۳	۴۸	۴۴۴	۸۸	۴۱	۴۷	۹۷	۷۸
مؤسسات رهنی	۲۳	۲۱	۴۴	۲۲	۶۳۰	۲۹۹	۳۳۱	۵۳۶	۲۶۶
صرافی	۴۸	۲۳	۷۱	۸۹	۵	۳	۲	۹	۴
دلالتی بانک	۴	۸	۱۲	۱۲۶	۱۶	۱۰	۶	۸۶	۶۴
بجارت اجناس خارجه	۵	۳۴	۳۷	۵۰۰	۲	—	۳	۳	—

بقیه

شرح	۱۳۰۶		۱۳۱۱		شرح	۱۳۰۶		۱۳۱۱	
	استاد	کارگر	استاد	کارگر		استاد	کارگر	استاد	کارگر
کسب و تجارت									
دواخانه جی	۱۲۹	۲۲۷	۳۵۶	۱۶۸	۲۷۵	۱۹۳	۸۲	۱۸۳	۱۵۲
سقط فروش	۱۳۷	۱۴۵	۲۸۲	۲۳۲	۴	—	۳	۲۲	۱۲
عصار	۵۵۷	۳۸۲	۹۳۹	۱۲۴	۴۲	—	۴۲	۸۲	۳۵
عطر فروش	۱۲	—	۱۲	۶۴	۴۹۳	۱۸۷	۳۰۶	۱۹۲	۱۰۶
صابون فروش	۲۱	۷	۲۸	۱۲۱	۱۴۸۰	۷۸۹	۶۹۱	۱۳۹۰	۷۷۷
رنگ فروش	۷	۶	۱۳	۸	۴۲۸	۲۲۹	۹۹	۲۰۵	۱۶۳
بنک دار	۱۴۸	۱۳۰	۲۷۸	۵۳	۲۱۱	۱۱۱	۱۰۰	۷۳	۶۲
رزاز	۷۵	۱۰۵	۱۸۰	۵۳	۴۰۸	۱۳۴	۲۷۴	۷۸۲	۲۹۸
بقال	۹۷۰	۵۵۴	۱۵۲۴	۲۶۵	۳۵۶	۶۱	۱۹۵	۶۳۹	۴۲۲
حبوب فروش	۱۶	۲۲	۳۸	۱۰	۷	—	۷	۵	—
آجیل فروش	۱۲۲	۷۱	۱۹۲	۲۷۱	۳۳	۱۴	۱۹	۲۲	۱۲
خشکه بار فروش	۱۲	۷	۱۹	۴۷	۱۰۴	۲۲	۸۲	۵۴	۳۰
سبزی فروش	۱۶۲	۸۵	۲۴۷	۲۴۶	۱۲۱	۴۱	۹۰	۲۴۰	۱۲۳
میوه فروش	۱۶۰	۱۰۶	۲۶۶	۴۵۹	۸۷۲	۵۵۲	۳۲۰	۱۱۸۷	۸۳۵
نرهدار فروش	۱۲	۴	۱۶	۱۱۹	۹	۴	۵	۱۵	۲
شیر فروش	۳۴	۲۴	۵۸	۱۰۳	۲۷	۱۲	۱۵	۴۱	۱۲
مرغ و ماهی فروش	۶۳	۲۸	۹۱	۶۵	۵۱۲	۱۸۵	۳۲۷	۵۶۵	۲۴۴
سونا دوش و برفروش	۱۱۴	۵۶	۱۷۰	۳۸۶	۱۷۲	۵۱	۱۲۱	۱۷۰	۲۵
جگر کی	۳۳	۲۳	۶۶	۹۳	۱۱۵	۴۲	۷۲	۱۶۵	۸۲
فرنی بز	۱۵	۱۷	۳۲	۳۰	۱۳	۴	۵	۱۲	۳
تلدیز	۵۱	۹۴	۱۴۵	۹۷	۳۰	—	۳۰	۱۰۹	۶۱
ضیاع	۱۳۶	۳۲۲	۴۵۸	۲۴۴	—	—	—	۹	۵

۱۳۱۱			۱۳۰۶			شرح	۱۳۱۱			۱۳۰۶			شرح
جمع	استاد	کارگر	جمع	استاد	کارگر		جمع	استاد	کارگر	جمع	استاد	کارگر	
													کتاب و تجارت
۹۹	۲۴	۷۰	۴۰	۲۴	۲۱	چوب فروش	۲۹۴	۶۱	۲۴۳	۴۷۱	۱۹۱	۲۸۰	سماز
۷	—	۷	۱۴	۹	۵	بیج فروش	۱۱	—	۱۱	۶	۴	۲	لحاف فروش
۱۰۶	۵۹	۴۷	۲۰	۱۳	۷	مصالح بنائی فروش	۲۶	۱۱	۱۵	۱۹	۱۲	۷	ساعت فروش
۶۶	۷۱	۹۰	۱۰۸	۵۶	۵۲	کتاب فروش	۲۱	۱۲	۹	۱۲	۷	۵	بینه فروش
۵۰	۱۰	۴۰	۸۰	۳۶	۲۹	لوازم التحریر فروش	۷	۳	۴	۱۱	۶	۵	ورشو فروش
۶۱	۶۱	—	۶۳	۵۴	۹	روزنامه فروش	۱۲	۵	۷	۲۵	۱۵	۱۰	میل فروش
۵۵	—	۵۵	۲۵۹	—	۲۵۹	دست فروش	۱۴	۴	۱۰	۵۲	۲۴	۲۸	لولا فروش
۳	—	۳	۴	—	۴	تفنگ فروش	۱۵	—	۱۵	۱۱	۶	۵	مهر و تسبیح فروش
۱۲	۴	۸	۱۲	۴	۸	فشنگ فروش	۸	۲	۶	۲۰	۱	۱۹	آهن فروش
۴۵	۱۴	۳۱	۹	۲	۷	آهانه فروش	۲۱	۱۱	۱۰	۱۰	۷	۳	عینک فروش
۲۵	—	۲۵	۱۹	۱	۱۸	دعا نویس	۴۵	۱۷	۲۸	۴۲	۲۲	۲۰	اوراقچی

قسمت پنجم

جداول مقایسه احصائیه‌های ادوار سرشماری نفوس شهر طهران از سال ۱۲۶۲ شمسی لغایت ۱۳۱۱ و تغییرات وارده بجمعیت

جدول I - دانسته یا نقل جمعیت

تاریخ	سطح شهر در داخل حریم خندق (بعلاوه سطح ناحیه ۱۰ شهر نو کدر خارج شهر واقع شده)	جمعیت مقیم	تعداد عمارات و خانه‌های مسکونی	نقل جمعیت در روی حد متوسط سکنه در هر خانه	سال شمسی
	متر مربع	نفر	باب	نفر	
I	۲۴۴۰۸۲۹۰	۹۰۶۴۸۲	۹۰۹۲	۴۳ ۱/۲	۱۲۶۲
II	»	۱۶۰۰۰۰	۱۸۰۰۰	۶۵ ۱/۲	۱۲۷۰
III	»	۲۱۰۰۰۰	۲۱۷۴۵	۸۰ ۱/۲	۱۳۰۱
IV	»	(۱) ۲۵۷۰۲۱	۲۸۰۹۶	۱۰۵	۱۳۱۱

تعیین نقل جمعیت در يك محل موقعیت مکانی آن محل را از نقطه نظر ترقی در عمران و آبادی نشان میدهد چنانکه با مراجعه بجدول فوق در شهر طهران ملاحظه مینمایند نقل جمعیت در روی هر ده هزار متر مربع چه در سنوات قبل (از ۱۲۶۲ لغایت ۱۲۷۰ شمسی) و چه در ده سال اخیر (۱۳۰۱ الی ۱۳۱۱) بیک میزان ترقی نموده یعنی در ظرف هر ده سال ۲۴ نفر در روی هر ده هزار متر مربع بر سکنه آن افزوده شده است.

لذا میتوان امیدوار بود که شهر طهران از لحاظ اجتماعی و موقعیت مکانی رو به آبادی میرود چه در هر ده سال بطور متوسط ۵۰۰۰۰ نفر با در هر سال پنج هزار نفر بجمعیت آن افزوده شده است.

عین عمل مزبور را میتوان در ده سال اخیر یعنی ادوار سرشماری ۱۳۰۱ و ۱۳۱۱ نسبت بنقاط مختلفه شهر یعنی در نواحی ده کانه تحت مقایسه در آورد تا بتوان نقل و انتقالات جمعیت را نسبت بهر يك از آن نقاط در دو سنه فوق مقایسه نمود بطوریکه در جدول II شرح داده شده است

۱- در مطالعه رقم مزبور رجوع بتوضیح مندرجه در صفحه ۴۲ شود

مقایسه نقل جمعیت در شهرها نسبت بسنوب شهرها

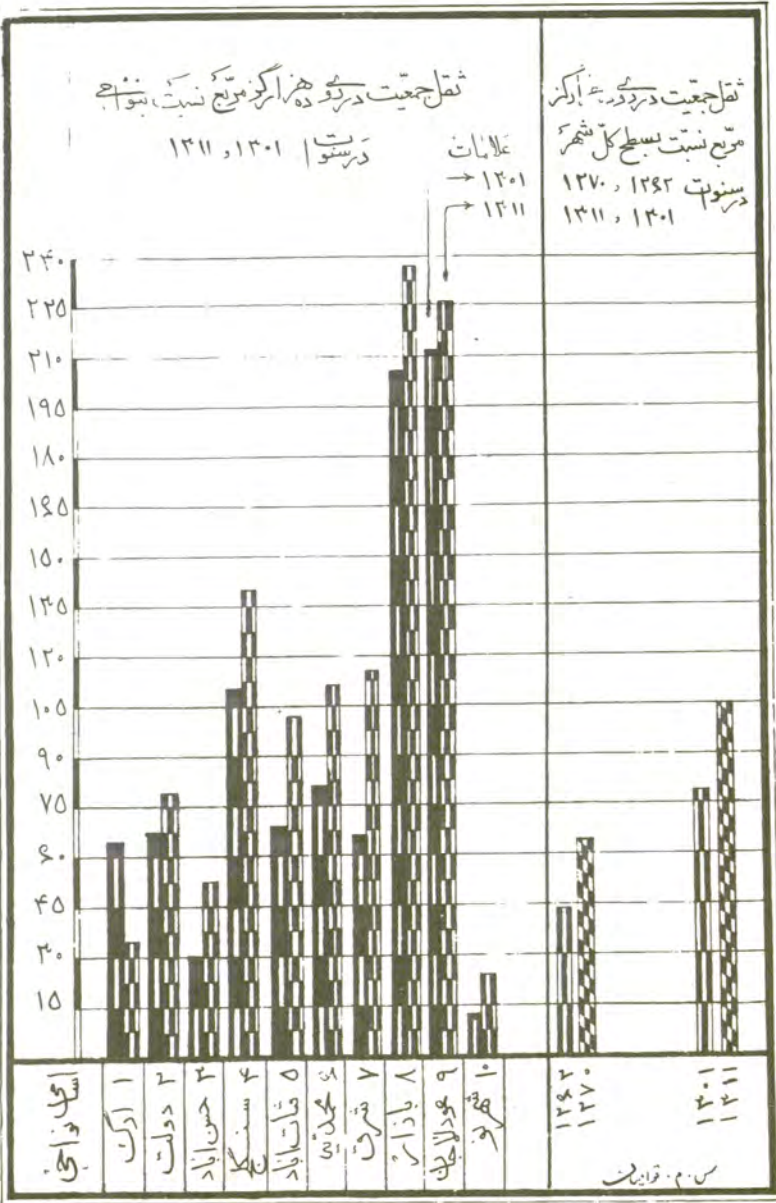

II ثقل جمعیت نسبت بناوحي ده گانه شهر طهران در سنوات ۱۳۰۱ و ۱۳۱۱

ناحیه	سطح شهر متر مربع	جمعیت مقیم		مقایسه نفوس در روی هزار نفر		ثقل جمعیت در روی ده هزار متر مربع		تفاوت (تقصان/اضافه)
		۱۳۰۱	۱۳۱۱	۱۳۰۱	۱۳۱۱	۱۳۰۱	۱۳۱۱	
۱ ارک	۴۱۶۷۰۰	۲۷۱۳	۱۴۶۰	۱۱	۶	۶۵	۳۵	۳۰ -
۲ دولت	۳۳۰۰۴۰۰	۲۴۴۳۳	۲۶۵۹۷	۱۲۱	۱۰۳	۶۸	۸۲	۱۴ +
۳ حسن آباد	۳۲۹۶۰۴۰	۱۰۰۴۰	۱۷۳۵۹	۸۸	۶۸	۳۰	۵۳	۲۴ +
۴ سفکلیج	۲۹۵۶۰۳۰	۳۲۸۷۸	۴۱۵۳۴	۱۵۷	۱۶۱	۱۱۱	۱۴۰	۲۰ +
۵ قنات آبد	۳۱۴۵۶۰۰	۲۱۶۵۸	۳۲۱۳۳	۱۰۴	۱۲۵	۶۹	۱۰۲	۳۳ +
۶ محمدیه	۲۸۷۵۶۰۰	۲۲۴۸۵	۴۱۴۱۰	۱۰۷	۱۲۲	۷۸	۱۰۹	۳۱ +
۷ شرق	۲۰۷۴۶۰۰	۱۳۶۴۸	۲۳۸۹۸	۶۵	۹۲	۶۶	۱۱۵	۴۹ +
۸ بازار	۱۶۵۷۹۲۰	۳۷۰۱۷	۳۹۴۰۹	۱۶۳	۱۵۴	۲۰۵	۲۳۸	۳۳ +
۹ عودلاجان	۱۵۷۴۸۰۰	۲۳۴۱۸	۳۵۷۱۴	۱۵۹	۱۳۹	۲۱۲	۲۲۷	۱۵ +
۱۰ شهرنو	۳۱۷۰۶۰۰	۳۰۸۵	۷۵۱۷	۳۵	۳۹	۱۰	۲۴	۱۴ -
جم	۲۴۴۵۸۲۹۵	۱۹۶۶۵۵	۳۵۷۰۳۱	۱۰۰۰	۱۰۰۰	۸۰	۱۰۵	۲۵ +

تعیین ثقل جمعیت نسبت بناوحي ده گانه شهر جهت تنظیم امور بلدی هر يك از آنها لازم و ذیل توجه است چه از نقطه نظر شرب خاها و تفویز و تنظیم معابر عمومی یا تنظیم امور ارزاقی؛ وجه از نقطه نظر اوضاع صعی در جلوگیری از توسعه امراض سازبه بین اهلی و تقسیم اطباء و دواخانها و غیره که بالنتیجه موجبات رفاهیت زندگی ساکنین شهر را فراهم می آورد.

چنانکه فوقاً ملاحظه میشود؛ بیشتر ثقل جمعیت در سال ۱۳۰۱ در ناحیه ۹ عودلاجان متمرکز یافته بود بالعکس در سال ۱۳۱۱ در ناحیه ۸ بازار قرار گرفته و میتوان تا حدی موجبات آنرا بجهت ذیل قائل شد:

۱ - تغییرات عمده در ساختنهای اماکن مسکونی شهر از سال ۱۳۰۶ الی ۱۳۱۱ از قبیل توسعه معابر عمومی و ایجاد خیابانهای وسیع جدید الاحداث که جمعیت محلی را به محل دیگر انتقال میدهد بیثل احداث خیابان جدید سروس که از ناحیه ۹ عبور داده شده و سکنه ۱۲۰ خانه در آن محل را که منازل آنها جزء معبر درآمد بنساجیه ۸ بازار بطور حد اکثر منتقل ساخته است کدالك ناحیه يك ارک و غیره

۲ - شیوع امراض بین نواحی یز جمعیت که موجب تلفات نفوس میشود، ممکن است باعث تکثیر یا تقلیل جمعیت هر يك از نواحی گردد. لذا جدول فوق در تنظیمات امور بلدی و غیره فوق العاده مورد استفاده است.

III مقایسه خانواری نفوس شهر طهران نسبت به تعدد نفرات در سنوات ۱۳۰۱ و ۱۳۱۱

خانوار	مقایسه خانواری (بدمطلق)		خانوار	مقایسه خانواری درروی صد /	
	نسبت به تعدد نفرات			تعداد	
	۱۳۱۱	۱۳۰۱		۱۳۱۱	۱۳۰۱
۱ نفره	۶۴۱۷	۱۲۵۳۳	+	۶۱۱۶	۱۲۵۳۳
۲	۸۴۰۷	۱۲۸۴۹	+	۴۴۴۲	۱۲۸۴۹
۳	۷۹۴۳	۱۱۹۲۳	+	۲۹۸۰	۱۱۹۲۳
۴	۶۹۱۰	۱۰۶۳۲	+	۳۷۲۲	۱۰۶۳۲
۵	۵۲۹۲	۸۳۹۲	+	۲۰۹۹	۸۳۹۲
۶	۳۷۶۰	۶۰۱۷	+	۲۲۵۷	۶۰۱۷
۷	۲۵۳۲	۳۴۲۵	+	۸۹۲	۳۴۲۵
۸	۱۵۸۷	۱۷۹۲	+	۲۰۵	۱۷۹۲
۹	۹۹۹	۱۱۳۶	+	۱۳۷	۱۱۳۶
ازده نفر به بالا	۱۲۸۶	۱۸۰۱	+	۵۱۵	۱۸۰۱
جمع	۴۵۱۳۴	۷۰۵۰۰	+	۲۵۳۶۶	۷۰۵۰۰

خانوار های يك نفره یا مفرد عبارت از اشخاصی است که بقیهائی در شهر زندگی می نمایند از قبیل حلاب علوم دینی، سیاحان و تاجر و معصلین که برای انجام مقصود خود برای مدت مدیدی در شهر سکونت اختیار نموده اند این طبقه $\frac{1}{4}$ از عمده خانوار یکنفره را تشکیل میدهند؛ دیگر از آن علما و کارگران وارده از ولایاتند که حداکثر از مدت سالار در شهر سکونت دارند؛ $\frac{1}{4}$ باقی مانده مردان بیوه و زنان بیوه هستند که بواسطه عدم استطاعت یا جهات دیگر از تشکیل خانواده منصرف و مفرداً بکسب یا کاری مشغول و اسرار معاش مینمایند.

خانوار های متعدد عبارت از افراد متاهل یا بیوه میباشند که از دوره زمان تاهل دارای اولاد و اعتباری شده اند متفاوتاً از يك الی دو و سه تا ۱۰ نفر به بالا یا از افراد مجردیکه که از اقرباء خود نگاهداری مینمایند بشکل اولاد های بالنی که بواسطه غیبت یا فوت پدر از مادر و خواهر و یا سایر اقرباء خود نگاهداری مینمایند. حال با مراجعه بجدول فوق و نسبتی که در روی صد گرفته شده میتوان گفت از سال ۱۳۰۱ الی ۱۳۱۱ صدی چهار بر خانوارهای مفرد علاوه شده و از خانوارهای متعدد بهین مقدار کسر شده است. این امتناع تا حدی میرساند بر اینکه متدرجاً از خانوارهای متعدد که جمعیت بلدی شهر را تشکیل میدهند کسر و بر خانوارهای مفرد کسبه موقتاً چندزمانی در شهر زیست مینمایند افزوده میشود. و بهین جهت است که در دموگرافی شهر عمده موالید کمتر از عمده متوفی نشان داده میشود.

IV مقایسه خانوادگی نفوس شهر طهران در سنوات ۱۳۰۱ و ۱۳۱۱

تاریخ	تعداد خانوادگی (بدمطلق)		به نسبت درصد /	
	جمع		متاهل	
	متهل	بیوه	متهل	بیوه
۱۳۰۱	۲۲۵۱۷	۹۶۹۰	۲۲	۷۲
۱۳۱۱	۵۴۰۲۷	۲۷۶۱	۳	۲۷
	۴۲۴۴	۵۸۲۷۱		

V مقایسه خانوادگی نفوس شهر طهران در سنوات ۱۳۰۱ و ۱۳۱۱ نسبت به تعداد اولاد

تعداد خانوار هائیکه دارای	تفاوت سال		تفاوت سال		به نسبت درصد /	
	تفاوت (تقصان یا اضافه)		تفاوت سال		تفاوت سال	
	۱۳۱۱	۱۳۰۱	۱۳۱۱	۱۳۰۱	۱۳۱۱	۱۳۰۱
بی اولاد	۱۷۱۷۶	۱۸۹۲۶	۱۷۶۰	۴۲	۲۱	۲۱
۱	۱۴۸۹۶	۷۶۵۶	۷۲۴۰	۱۷	۱۸	۱۸
۲	۶۰۱۲	۱۲۱۹۳	۷۱۸۱	۱۲	۱۶	۱۶
۳	۴۵۴۸	۱۰۹۷۷	۶۴۴۹	۱۰	۱۳	۱۳
۴	۳۳۱۸	۷۲۱۸	۳۹۰۰	۷	۹	۹
۵	۲۱۸۱	۸۸۴۴	۶۶۶۳	۵	۱۱	۱۱
۶	۱۳۹۰	۳۱۷۹	۱۸۸۹	۳	۴	۴
۷	۶۰۴	۲۱۶۸	۱۵۶۴	۱	۳	۳
۸	۲۸۹	۱۶۳۸	۱۳۴۹	$\frac{1}{4}$	$\frac{1}{4}$	$\frac{1}{4}$
۹	۱۵۸	۱۱۲۵	۹۶۷	$\frac{1}{4}$	$\frac{1}{4}$	$\frac{1}{4}$
از ده به بالا	۱۴۲	۲۶۴۶	۲۵۰۴	۱	$\frac{1}{4}$	$\frac{1}{4}$
جمع	۴۵۱۳۴	۸۳۰۶۰	۳۷۸۲۶	۱۰۰	۱۰۰	۱۰۰

از مقایسه دو جدول فوق میتوان چنین استفاده نمود: از عمده خانوار های بی اولاد در سال ۱۳۰۱ نسبت به سال ۱۳۱۱ صدی ۲۱ کاسته شده و سایر طبقات خانواده های با اولاد افزوده شده است. جمع کل اولادهائیکه از این خانواده ها (باستثناء خانواده های بی اولاد) در سال ۱۳۰۱ بوجود آمده بود بالغ بر ۷۳۵۹۲ نفر است که بطور حد متوسط هر خانواده با اولاد دارای سه طفل بوده ولی در سال ۱۳۱۱ از ۸۴۰۶۰ خانواده که ۶۵۸۸۴ خانواده از آنها با اولاد بوده اند ۲۳۶۰۹۸ طفل بوجود آمده که بطور متوسط در طول مدت عمر زناشویی $\frac{2}{3}$ از آنها تلف شده و $\frac{1}{3}$ از آنها باقی مانده بودند یعنی در سال ۱۳۱۱ هر خانواده بطور حد متوسط نیز دارای سه طفل بوده است.

VI مقایسه نفوس شهر طهران نسبت بهل متوجه سایر ناطه در سنوات ۱۳۰۱ و ۱۳۱۱

اسامی ملل	بهد نسبت درصد /				(بمقدار مطلق)			
	سال ۱۳۱۱		سال ۱۳۰۱		سال ۱۳۱۱		سال ۱۳۰۱	
	اناث	ذکور	اناث	ذکور	اناث	ذکور	اناث	ذکور
میلان	۹۵	۹۴	۲۵۱۵۱۴	۱۴۴۶۰۴	۱۳۶۹۱۰	۱۸۵۰۷۹	۹۴۹۴۱	۹۰۱۳۳
کلین	۱	۳	۶۵۶۸	۲۶۶۸	۲۳۰۰	۵۸۸۱	۲۸۷۶	۲۰۰۵
زرنتقی	۰.۱	۰.۳۵	۸۴۵	۴۱۴	۴۳۱	۶۰۵	۳۵۴	۳۵۴
عسوی	۰.۸	۱.۶۵	۴۵۹۴	۲۱۸۷	۲۴۱۱	۳۲۴۷	۱۶۱۴	۱۶۳۳
سایر ملل	۰.۰۷	۱	۱۶۱۹	۷۳۷	۸۸۲	۱۴۴۳	متکین شمر	متکین شمر
جمع	۱۰۰	۱۰۰	۲۶۵۶۳۹	۱۴۱۱۹۹	۱۴۳۹۴۰	۱۹۶۳۵۵	—	—

مطابق ارقام جدول فوق برصده سالی و ارامنه از سال ۱۳۰۱ ال ۱۳۱۱ نسبت بهصحت هر یک در آن سنوات افزوده شده ولی از آنرا در کلیه سنین در طهران و انفراد عسوی (غیر از ارامنه) صفتی نبود ارامنه شده است.

VII مقایسه توزیع طوایف شهر طهران در سنوات ۱۳۰۱ و ۱۳۱۱ (بمقدار مطلق)

اسامی ملل	۱۳۰۱				۱۳۱۱			
	بهر سواد		ذکور		بهر سواد		ذکور	
	اناث	جمع	اناث	جمع	اناث	جمع	اناث	جمع
مسلمان	۳۱۰۹۹	۸۷۵۸	۲۲۹۴۱	۳۱۰۹۹	۸۷۵۸	۲۲۹۴۱	۳۱۰۹۹	۸۷۵۸
کلین	۱۷۷۲	۴۲۳	۱۳۴۹	۱۷۷۲	۴۲۳	۱۳۴۹	۱۷۷۲	۴۲۳
زرنتقی	۲۸	۱۸۰	۲۸	۲۸	۲۸	۱۸۰	۲۸	۱۸۰
عسوی	۴۱۰	۲۶۶	۱۴۴۳	۴۱۰	۲۶۶	۱۴۴۳	۴۱۰	۲۶۶
سایر ملل	—	—	—	—	—	—	—	—
جمع	۳۵۱۷۸	۱۰۲۰۰۰	۲۶۶۹۷	۳۵۱۷۸	۱۰۲۰۰۰	۲۶۶۹۷	۳۵۱۷۸	۱۰۲۰۰۰

تقصیر - همه اطفال از ۱۰ ال ۵ ساله در میانه فوق از جمع کل نفوس شمر شده است.

(نسبت به صد /)

VIII

اسامی ملل	۱۳۰۱				۱۳۱۱			
	بهر سواد		ذکور		بهر سواد		ذکور	
	اناث	جمع	اناث	جمع	اناث	جمع	اناث	جمع
مسلمان	۱۷	۹۱	۷۴	۸۳	۴۴	۲۳	۵۴	۷۸
کلین	۱۶	۵۱	۱۱	۱۷	۴۰	۴۴	۴۱	۷۰
زرنتقی	۱۳	۴۶	۱۳	۱۸	۱۸	۴۸	۴۵	۸۴
عسوی	۲۶	۷۴	۲۶	۶۷	۴۳	۴۶	۵۰	۶۴
سایر ملل	—	—	—	—	—	—	—	—
میان متوسط	۹۴	۴۰۶	۷۳۴	۸۱۹	۲۳۴	۴۴۸	۵۶۷	۷۶۸

گرافیک درجه با سواد و بی سواد در ایران

با عطف بجداول VII و VIII معلوم میشود: درجه سواد بین طبقات ذکور و اناث نسبت بجمع کل هر يك در سال ۱۳۰۱ از طبقه ذکور ۲۷٫۶٪ با سواد و ۲۷٫۴٪ بی سواد و از طبقه اناث ۹٫۴٪ با سواد و ۹۰٫۶٪ بی سواد بوده اند

در سال ۱۳۱۱ از طبقه ذکور ۴۳٫۳٪ با سواد و ۵۶٫۷٪ بی سواد و از طبقه اناث ۲۳٫۲٪ با سواد و ۷۶٫۸٪ بی سواد بوده اند

پس جای بسی خوشوقتی و امیدواری است که رغبت و میل اهالی روز بروز در تحصیل سواد رو بنزاید است چنانکه در مدت ده سال اخیر ۱۶٪ با سواد بر طبقه ذکور و ۱۴٪ با سواد بر طبقه اناث افزوده شده و از عده بی سواد های خود بهمین نسبت کاسته اند همچنین نسبت بجمع کل (ذکور و اناث) مقایسه شود در سال ۱۳۰۱ اهالی طهران ۱۹٪ با سواد و ۸۱٪ بی سواد ولی در سال ۱۳۱۱ ۳۵٪ با سواد و ۶۵٪ بی سواد بوده اند. پس بطور کلی در ظرف ده سال اخیر درجه سواد اهالی شهر طهران صدی ۱۶ ترقی نموده است.

در صورتیکه عین مقایسه فوق بین ملل متنوعه که تشکیل جمعیت طهران را داده اند بعمل آید: در ردیف اول زرتشتیای قرار گرفته اند که در هر دو دوره سرشماری از حیث سواد اولویت بر سایر ملل داشته اند چنانکه در سال ۱۳۰۱ صدی ۳۶ با سواد و در سال ۱۳۱۱ صدی ۴۸ با سواد نسبت بجمعیت خود داشته اند

در ردیف دوم کلمیان میباشد که در سال ۱۳۰۱ صدی ۲۲ و در سال ۱۳۱۱ صدی ۴۴ با سواد داشته اند

« سوم ارمنه هستند « ۱۳۰۱ صدی ۲۲ و در سال ۱۳۱۱ صدی ۴۳ «

« چهارم مسلمانان میباشد « ۱۳۰۱ صدی ۱۷ و در سال ۱۳۱۱ صدی ۲۲ «

لذا عده با سواد مسلمانان در ظرف ده سال اخیر دو برابر ترقی کرده

ولی عده با سواد زرتشتیان و کلمیان در ظرف ده سال اخیر ده درصد ترقی کرده است

مقایسه درجه سواد جمعیت طهران در سال ۱۳۱۱ و ۱۳۰۱

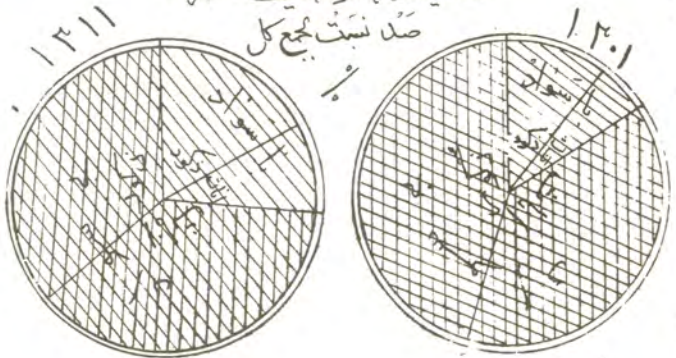

با سواد ۱۸٫۹٪
بی سواد ۸۱٫۱٪

با سواد ۳۴٫۸٪
بی سواد ۶۵٫۲٪

درجه سواد نسبت بین

سال	درصد سواد
۱۱۰۹۵	۱۰
۱۱۰۱۰	۱۰
۱۱۰۱۰	۱۰
۱۱۰۸۰	۱۰
۱۱۰۷۵	۱۰
۱۱۰۷۰	۱۰
۱۱۰۶۵	۱۰
۱۱۰۶۰	۱۰
۱۱۰۵۵	۱۰
۱۱۰۵۰	۱۰
۱۱۰۴۵	۱۰
۱۱۰۴۰	۱۰
۱۱۰۳۵	۱۰
۱۱۰۳۰	۱۰
۱۱۰۲۵	۱۰
۱۱۰۲۰	۱۰
۱۱۰۱۵	۱۰
۱۱۰۱۰	۱۰
۱۱۰۵	۱۰
۱۱۰۰	۱۰

درجه سواد نسبت بنواحی

نواحی	درصد سواد
۱	۱۰
۲	۱۰
۳	۱۰
۴	۱۰
۵	۱۰
۶	۱۰
۷	۱۰
۸	۱۰
۹	۱۰
۱۰	۱۰
۱۱	۱۰
۱۲	۱۰
۱۳	۱۰
۱۴	۱۰
۱۵	۱۰
۱۶	۱۰
۱۷	۱۰
۱۸	۱۰
۱۹	۱۰
۲۰	۱۰
۲۱	۱۰
۲۲	۱۰
۲۳	۱۰
۲۴	۱۰
۲۵	۱۰
۲۶	۱۰
۲۷	۱۰
۲۸	۱۰
۲۹	۱۰
۳۰	۱۰
۳۱	۱۰
۳۲	۱۰
۳۳	۱۰
۳۴	۱۰
۳۵	۱۰
۳۶	۱۰
۳۷	۱۰
۳۸	۱۰
۳۹	۱۰
۴۰	۱۰

دموگرافی یا تغییرات وارده بجمعیت در شهر طهران

قاعدۀ مبنی ومدرك احصائیه موالید، متوفیات، ازدواج وطلاق (که وقایع اربعه نامیده میشوند)
رایرتهای ماهیانه است که از اداره محترم سجل احوال تحصیل میشود .

در سنوات قبل با وضع قوانین و نظامنامه های شدید چون اهالی در ثبت رسانیدن وقایع اربعه خانوادگی نفع و ضرر آتی جهت خود تصور نمینمودند بطریق رضا و رغبت حاضر در اجرای مقررات آن نمیشدند، بدین مناسبت ازرایرتهای ماهیانه اداره سجل احوال ممکن نبود نتایج احصائی بدست آورد، تا اینکه در چند سال اخیر نتیجه عملیات معلوم ساخت که تنها انجام وظیفه قانونی از طرف دفاتر سجل احوال کافی برای اداره نمودن اهالی بادای وظایف مقررہ نیست لذا قوانین و نظامات دیگری در اغلب جریان امور اجتماعی وضع و مجری گردید که نیل بمقصود هر يك از آنها جهت اشخاص تقاضا کننده منوط بتحصیل اوراق تصدیقیه در ثبت رسانیدن وقایع اربعه خانوادگی خود در دفاتر سجل احوال میباشد؛ بمثل اولیاء محصلین که بدون داشتن ورقه هويت اطفال آنها در مدارس برای تحصیل پذیرفته نمیشوند، مسافرین بدون تحصیل و ارائه ورقه هويت جواز عبور جهت آنها صادر نخواهد شد، متداعیین بدون ارائه اوراق هويت محاکم قضائی رسیدگی بعرض حال آنها نخواهند نمود، متعاملین بدون ارائه اوراق هويت در محاضر رسمی موضوع معامله آنها به ثبت رسمی نخواهد رسید، مستخدمین ادارات دولتی بدون اخذ ورقه هويت قبول باستخدام نمیشوند و غیره و غیره .

از این راه متدرجاً رایرتهای سجل احوال راجع بهر يك از وقایع اربعه رو بتکمیل گذارد که حالیه با داشتن دو یا سه سال رایرت سالیانه متوالی میتوان وقایع اربعه مخصوص بهر سال را بطور قریب بد تحقیق که قابل مقایسه احصائی باشد مورد استفاده قرار داد .

مؤسسه بلدیہ نیز برای بدست آوردن اوضاع صحی شهر و دانستن انواع امراض شایعه که موجب تلفات نفوس میشود اقدام مؤثر دیگری جهت تنظیم احصائیه متوفیات نمود، بدین طریق که کلیه غسالخانهای شهری را از نقطه نظر حفظالصحه از شهر خارج و در يك نقطه تحت مراقبت خود تمرکز داد و بومیه از عدد امواتی که برای تفسیل و تکفین بان نقطه حمل میشوند مدبر غسالخانه رایرتی تنظیم وبمؤسسه ارسال میدارد .
دایرما احصائیه بلدیہ از مجموع رایرتهای واصله فوق الذکر صورتی در آخر هر ماه از عدد متوفیات تهیه مینماید که نوع مرض در درجه سن اشخاص متوفی نیز در آن صورت تعیین شده که در واقع احصائیه جامع متوفیات شهر را نشان میدهد.

موضوع ازدواج و طلاق هم چون لازم است در محاضر رسمی صورت گرفته و به ثبت رسد قطعاً
مراجعه کنندگان مجبورند به ثبت دفاتر سجل احوال نیز برسانند. لذا احصائیه وقایع اربعه چنانکه ذیل
شرح داده میشود قابل مطالعه و مقایسه با احصائیه نفوس واقع گردیده.

۱ - احصائیه متولدین شهر طهران در سال ۱۳۱۱ (موجب سورتی واصله از اداره سجل احوال کل مملکت)

ماه	اساسی ملک												
	فروردین	اردیبهشت	خرداد	تیر	مهر	آبان	آذر	دی	بهمن	اسفند	جمع		
مسلمان	۱۸۰	۲۳۴	۴۱۳	۲۸۳	۴۸۳	۳۲۷	۴۶۴	۷۳	۴۱۳	۳۸۴	۱۲۰	۵۷۹	۴۷۶۲
زرتشتی	—	۲	۲	—	۷	—	۲	۳	۲	۱	۲	۲	۲۶
کلیمی	۴	۱۲	۱۲	۱۰	۱۸	۸	۲۱	۲۰	۳۵	۱۹	۳۱	۲۱۹	۲۱۹
مسیحی (ارامنه)	۳	—	۴	۱۰	۸	۷	۵	۵	۸	۸	۱۶	۸۲	۸۲
جمع	۱۸۷	۲۴۸	۴۳۲	۳۰۲	۵۱۶	۳۵۲	۴۹۲	۴۱۰	۴۴۵	۴۴۲	۱۶۵	۶۶۸	۵۰۸۹

مطابق جدول فوق عدده متولدین شهر طهران که بالغ بر ۵۰۸۹ نفر شده تا حدی قریب یقین است
زیرا بر حسب سرشماری نفوس در همان سال افرادی که سن آنها بین سفر الی نکال بوده بالغ بر ۵۶۲۱
نفر شده است، اختلاف بین دو رقم فوق ۵۳۲ نفر میشود و چون ممکن است از این عدده فراتی باشند
در اواخر سال ۱۳۱۰ متولد شده باشند (زیرا سرشماری در فصل پائین ۱۳۱۱ عمل آمد) از تفاوت حساب
قطعاً دو ثلث آن متولدین سال ۱۳۱۱ میباشد که بجهت آن که قبلاً شرح داده شد اولیاء آنها در اطلاع دادن
بدفاتر سجل احوال غفلت نموده اند.

لذا میتوان امیدوار بود باین روجه که حالیه بیشتر متباعد در آینه نزدیکی تقصه فوق نیز نکال

مرتفع گردد.

احصائیه متوفیات شهر طهران در سال ۱۳۱۱ شمسی نسبت بدرجات سن اشخاص متوفی

مقایسه در روی صد %	جمع		اسفند		بهمن		دی		آذر		ابان		مهر		شهریور		امرداد		تیر		خرداد		اردیبهشت		فروردین		تاریخ		
	کل	اناث	ذکور	اناث	ذکور	اناث	ذکور	اناث	ذکور	اناث	ذکور	اناث	ذکور	اناث	ذکور	اناث	ذکور	اناث	ذکور	اناث	ذکور	اناث	ذکور	اناث	ذکور	اناث		ذکور	
																													درجات سن
۰	۳۶۸	۱۷۲	۱۹۶	۱۳	۱۶	۲۷	۳۰	۲۳	۲۰	۲۰	۲۷	۱۰	۲۶	۷	۳	۱۱	۵	۶	۱۲	۱۵	۱۷	۹	۱۱	۱۴	۱۲	۱۷	۱۷	کمتر از یکماه	
۱۰	۶۸۱	۳۱۷	۳۶۴	۲۲	۲۹	۳۰	۳۱	۳۶	۳۵	۱۸	۳۷	۲۶	۳۲	۱۸	۲۶	۳۵	۲۲	۲۶	۲۹	۳۱	۲۸	۲۹	۳۰	۲۱	۲۶	۱۵	۱۹	۱ الی ۶	
۲۰	۳۷۰	۱۷۶	۱۹۴	۱۷	۹	۱۵	۲۱	۱۴	۱۹	۶	۱۱	۲۶	۱۵	۲۶	۲۲	۲۱	۲۰	۲۱	۱۴	۲۰	۸	۲۴	۱۳	۹	۵	۹	۷ الی ۱۱		
۳۰	۸۸۷	۴۳۵	۴۵۲	۱۸	۲۵	۲۶	۳۴	۲۵	۳۰	۳۷	۳۰	۳۴	۲۲	۳۸	۳۲	۲۸	۲۸	۲۶	۲۶	۳۰	۲۴	۳۲	۲۱	۱۵	۲۳	۲۳	یکسال الی ۲ ساله		
۴۰	۲۶۸	۱۲۴	۱۴۴	۴	۷	۸	۷	۱۳	۱۲	۱۱	۱۰	۲۱	۱۷	۱۷	۱۶	۱۲	۵	۱۵	۶	۱۲	۱۰	۶	۸	۷	۵	۱۰	۳ الی ۴		
۵۰	۱۹۳	۹۳	۱۰۰	۴	۸	۸	۶	۲۱	۱۰	۸	۴	۱۱	۱۶	۱۲	۱۲	۳	۴	۴	۶	۵	۶	۱۰	۶	۵	۵	۵	۵ الی ۶		
۶۰	۱۰۲	۴۵	۵۷	۱	۴	۷	۳	۹	۵	۴	۶	۳	۸	—	۶	۴	۴	۴	۶	۵	۶	۱۰	۶	۵	۵	۵	۶ الی ۷		
۷۰	۱۴۸	۶۷	۸۱	۴	۵	۶	۳	۱۰	۱۲	۸	۱۳	۷	۷	۶	۸	۸	۸	۲	۷	—	۷	۲	۶	۴	۷	۴	۷ الی ۸		
۸۰	۵۵۸	۱۱۰	۴۴۸	۹	۱۹	۲۳	۲۶	۱۴	۲۷	۱۷	۳۷	۶	۲۶	۴	۲۷	۲	۲۶	۶	۲۸	۱۲	۴	۳	۲	۶	۴	۷	۴	۸ الی ۱۰	
۹۰	۲۰۸	۹۶	۱۱۲	۳	۹	۱۲	۱۱	۸	۱۲	۱۰	۱۰	۷	۱۰	۱۱	۱۰	۱۱	۱۶	۴	۶	۱۲	۲۳	۶	۳۳	۲	۲۵	۹	۵۱	۱۰ الی ۱۵	
۱۰۰	۲۴۹	۱۲۱	۳۲۸	۱۴	۲۰	۱۱	۲۹	۱۰	۱۲	۹	۱۹	۵	۱۸	۷	۲۸	۲۱	۳۵	۹	۱۸	۸	۷	۱۲	۵	۴	۸	۹	۱۳	۱۶ الی ۲۰	
۱۱۰	۲۱۳	۱۰۳	۲۱۰	۹	۲۱	۶	۱۹	۱۰	۱۹	۹	۲۱	۱۱	۱۹	۶	۲۵	۱۴	۲۰	۶	۱۵	۸	۷	۱۴	۱۵	۸	۱۵	۱۴	۱۴	۲۱ الی ۲۵	
۱۲۰	۱۳۵	۶۸	۳۳۷	۷	۲۸	۱۳	۲۷	۱۱	۳۴	۱۳	۳۸	۴	۱۷	۳	۱۴	۶	۱۴	۱۱	۲۸	۸	۸	۸	۱۲	۷	۱۸	۹	۱۱	۲۶ الی ۳۰	
۱۳۰	۲۹۷	۷۸	۲۱۹	۷	۲۵	۱۰	۲۶	۱۳	۱۲	۹	۳۱	۷	۲۱	۶	۱۹	۴	۱۴	۱۱	۲۸	۶	۳۸	۹	۲۱	۵	۳۳	۱۱	۳۶	۳۱ الی ۳۵	
۱۴۰	۲۰۱	۱۲۴	۲۲۷	۹	۱۷	۲۱	۲۴	۱۷	۲۵	۲۴	۲۹	۴	۱۸	۷	۲۱	۷	۱۲	۲	۱۲	۵	۱۸	۳	۱۱	۴	۱۵	۹	۱۰	۳۶ الی ۴۰	
۱۵۰	۲۰۲	۹۲	۱۱۲	۱۰	۶	۱۳	۱۰	۱۴	۱۳	۱۴	۱۷	۶	۱۲	۴	۱۱	۵	۳	۷	۵	۵	۱۸	۳	۱۱	۴	۱۵	۹	۱۰	۴۱ الی ۴۵	
۱۶۰	۲۷۰	۱۴۳	۱۷۷	۱۶	۱۷	۱۸	۲۹	۱۳	۲۰	۱۹	۱۷	۶	۱۲	۴	۱۱	۵	۳	۷	۵	۵	۱۲	۱۴	۹	۳۰	۴	۱۳	۲	۱۲	۴۶ الی ۵۰
۱۷۰	۱۶۱	۶۸	۹۳	۲	۹	۱۰	۱۱	۷	۱۴	۹	۱۷	۷	۱۱	۷	۱۸	۱۰	۶	۹	۸	۱۲	۱۰	۸	۱۲	۴	۱۶	۴	۸	۵۱ الی ۵۵	
۱۸۰	۵۰۹	۲۴۵	۲۶۴	۱۹	۱۳	۲۳	۲۹	۲۱	۲۲	۲۰	۲۴	۲۱	۱۷	۵	۳	۵	۴	۴	۶	۶	۵	۴	۷	۵	۳	۴	۷	۵۶ الی ۶۰	
۱۹۰	۵۰۳	۶۹	۲۳۴	۱	۱۲	۷	۳۸	۱۵	۴۰	۴	۳۳	۹	۲۶	۳	۱۹	۱۸	۱۸	۱۷	۱۲	۲۷	۱۳	۲۰	۱۶	۱۹	۲۱	۲۳	۲۱	۶۱ الی ۶۵	
جمع	۲۰۲۲	۷۸۲۵	۴۲۰۰	۱۸۹	۳۲۵	۳۱۱	۴۶۳	۳۴۳	۴۱۱	۲۸۹	۴۶۲	۲۴۲	۳۶۴	۲۱۳	۳۴۸	۲۵۱	۳۱۸	۱۹۷	۳۰۴	۲۲۳	۲۹۳	۲۰۶	۲۹۵	۱۷۲	۲۸۹	۱۹۷	۳۱۰	جمع	

ملاحظات

۱- احصایه شهریه در این جدول درج شده است و در این جدول درج شده است و این جدول درج شده است.
 ۲- این احصایه در سال ۱۳۱۱ شمسی درج شده است و این جدول درج شده است و این جدول درج شده است.
 ۳- این احصایه در سال ۱۳۱۱ شمسی درج شده است و این جدول درج شده است و این جدول درج شده است.
 ۴- این احصایه در سال ۱۳۱۱ شمسی درج شده است و این جدول درج شده است و این جدول درج شده است.
 ۵- این احصایه در سال ۱۳۱۱ شمسی درج شده است و این جدول درج شده است و این جدول درج شده است.
 ۶- این احصایه در سال ۱۳۱۱ شمسی درج شده است و این جدول درج شده است و این جدول درج شده است.
 ۷- این احصایه در سال ۱۳۱۱ شمسی درج شده است و این جدول درج شده است و این جدول درج شده است.
 ۸- این احصایه در سال ۱۳۱۱ شمسی درج شده است و این جدول درج شده است و این جدول درج شده است.
 ۹- این احصایه در سال ۱۳۱۱ شمسی درج شده است و این جدول درج شده است و این جدول درج شده است.
 ۱۰- این احصایه در سال ۱۳۱۱ شمسی درج شده است و این جدول درج شده است و این جدول درج شده است.

۴ احصائیه متوفیات شهر طهران نسبت بعزل فوت اشخاص متوفی در سال ۱۳۱۱

علل فوت										
فروردین	اردیبهشت	مهر	آبان	آذر	دی	بهمن	سنبلد	جمع	I	
									امراض عمومی	سرطان (مطلق)
۲۸	۲۵	۲۰	۲۲	۲۱	۲۱	۲۰	۲۱	۲۸	حصه	۲۸
۵	۵	۵	۱	۲	۳	۳	۱	۲۴	مطبخه و محرقة	۲۴
۳	۳	۳	۳	۳	۳	۳	۳	۲۴	آبله	۲۴
۲	۲	۲	۲	۲	۲	۲	۲	۲۰	سرخک	۲۰
۱	۱	۱	۱	۱	۱	۱	۱	۲۴	سیاه زخم	۲۴
۹	۱۳	۱۱	۱۲	۱۲	۱۱	۱۱	۱۱	۳۷	توبه و توبه غش	۳۷
۲۷	۲۸	۲۳	۲۸	۲۸	۲۵	۲۵	۲۵	۳۷	سل ریزی	۳۷
۲	۲	۲	۲	۲	۲	۲	۲	۱۹	سل روده	۱۹
۲	۲	۲	۲	۲	۲	۲	۲	۱۵	سل استخوانی	۱۵
۳	۳	۳	۳	۳	۳	۳	۳	۱۹۲	کریب	۱۹۲
۸	۸	۸	۸	۸	۸	۸	۸	۱۷۹	سفلیس و عوارض آن	۱۷۹
۱	۱	۱	۱	۱	۱	۱	۱	۱۰	کوزاز	۱۰
۲۴	۲۴	۲۴	۲۴	۲۴	۲۴	۲۴	۲۴	۳۵۳	دوستطاریه	۳۵۳
۵	۵	۵	۵	۵	۵	۵	۵	۸۲	باد سرخ	۸۲
۳	۳	۳	۳	۳	۳	۳	۳	۴۴	سیاه سرفه	۴۴
۳	۳	۳	۳	۳	۳	۳	۳	۴۴	دیفتیری	۴۴
۳	۳	۳	۳	۳	۳	۳	۳	۸۸	کلرین	۸۸
۴	۴	۴	۴	۴	۴	۴	۴	۲۷	سرطان (مطلق)	۲۷
۲	۲	۲	۲	۲	۲	۲	۲	۱۲	معده	۱۲
۲	۲	۲	۲	۲	۲	۲	۲	۱۵	روده	۱۵
۲	۲	۲	۲	۲	۲	۲	۲	۴	رحم	۴
۲	۲	۲	۲	۲	۲	۲	۲	۴	پستان	۴
۱	۱	۱	۱	۱	۱	۱	۱	۱	پشم	۱
۱	۱	۱	۱	۱	۱	۱	۱	۱	دهان	۱
۱	۱	۱	۱	۱	۱	۱	۱	۳	منهه	۳
۱	۱	۱	۱	۱	۱	۱	۱	۴	کبد	۴
۱	۱	۱	۱	۱	۱	۱	۱	۵	مخدک	۵
۱	۱	۱	۱	۱	۱	۱	۱	۳	روده نهم	۳
۱	۱	۱	۱	۱	۱	۱	۱	۵	خنازیر	۵
۱	۱	۱	۱	۱	۱	۱	۱	۷	دیات	۷

تاریخ	فروردین		اردیبهشت		خرداد		تیر
	ذکور	اناث	ذکور	اناث	ذکور	اناث	
کتر از یکماه	۱۷	۱۷	۱۲	۱۴	۱۱	۹	۱۷
۱ الی ۶	۱۹	۱۵	۲۶	۲۱	۲۰	۲۹	۲۸
۷ الی ۱۱	۹	۵	۹	۱۳	۸	۸	۲۰
یکسال الی ۲ ساله	۲۳	۲۳	۱۵	۲۱	۲۲	۲۴	۳۰
۳ الی ۴	۱۰	۵	۷	۸	۶	۱۲	۱۲
۵ الی ۹	۵	۲	۵	۵	۶	۶	۶
۱۰ الی ۱۴	۴	۷	۴	۶	۳	۷	۷
۱۵ الی ۱۹	۴	۷	۲	۵	۷	۴	۴
۲۰ الی ۲۴	۵۱	۹	۴۵	۲	۳۳	۶	۲۳
۲۵ الی ۲۹	۱۳	۹	۸	۴	۵	۱۲	۲
۳۰ الی ۳۴	۱۴	۱۴	۱۵	۸	۱۵	۷	۷
۳۵ الی ۳۹	۱۱	۹	۱۸	۷	۱۴	۸	۸
۴۰ الی ۴۴	۲۶	۱۱	۳۳	۵	۲۱	۹	۳۸
۴۵ الی ۴۹	۱۰	۹	۱۵	۴	۱۱	۳	۱۸
۵۰ الی ۵۴	۱۲	۲	۱۳	۴	۲۰	۹	۱۴
۵۵ الی ۵۹	۸	۴	۱۶	۴	۶	۵	۶
۶۰ الی ۶۴	۱۴	۱۱	۱۳	۱۳	۸	۱۰	۱۰
۶۵ الی ۶۹	۲	۴	۳	۵	۷	۴	۵
۷۰ به بالا	۲۱	۲۳	۲۱	۱۹	۱۶	۲۰	۱۳
نامعلوم	۲۳	۱۱	۹	۴	۲	۶	۶
جمع	۲۱۰	۱۹۷	۲۸۹	۱۷۲	۲۹۵	۲۰۶	۲۹۳
	۵۰۷		۴۶۱		۵۰۱		۵۱۶

ملاحظات

- ۱ - احصائیه سرزور سرکب از کتبه متوفیات افراد مسالین ، کبلی ، زرنشقی و آرامه است .
- ۲ - اطفال سقط شده و نارس بدنیا آمده بجمع جدول فوق وارد نشده وعده آنها از اینقرار است :
 اطفال سقط شده ۸۴ پسر و ۹۲ دختر = ۱۷۶ نفر
 اطفال نارس بدنیا آمده ۱۸۳ پسر و ۱۷۷ دختر = ۳۶۰ نفر
 جمع ۲۶۷ پسر و ۲۶۹ دختر = ۵۳۶ نفر

بقیه

علل فوت	فروردین	اردیبهشت	خرداد	تیر	مهر	آبان	آذر	دی	بهمن	اسفند	جمع
IX بی شیری	۲	۲	—	—	—	۲	۲	۱	۲	۱	۱۰
X ضعف پیروی	۱۶	۱۵	۱۵	۱۶	۴	۷	۷	۱۵	۱۸	۴	۱۶۰
XI علل حاصله از حوادث خارجی											
انتحار بوسیله سموم	۱	—	—	۱	—	—	—	—	—	—	۲
بوسیله تریاک	۱	۳	۸	۳	۴	۱	۴	۳	۳	۲	۴۰
بوسیله آلات آتشی	—	—	—	۳	—	—	—	—	—	—	۳
انتحار صلیبی	۱	۱	—	—	—	—	—	—	—	—	۲
مقتول	—	—	—	—	—	۲	—	—	—	—	۴
مضروب	—	—	—	—	—	—	—	—	—	—	—
مفروق	۷	۴	۳	۷	۶	۷	۲	۲	—	—	۳۴
سوخنکی	۱	—	—	۱	۲	۱	۲	۱	۱	—	۱۸
پریت شده	۱	۱	—	۲	—	۱	—	۱	—	—	۱۰
در چاه افتاده	۱	—	—	۲	—	۲	—	—	—	—	۱۱
خفه شده	—	—	—	۲	—	—	—	—	۲	—	۵
زیر آوار رفته	۱	۲	۱	—	۲	—	—	—	—	—	۱۰
اندام	—	—	—	—	—	—	—	—	—	—	۵
سایر سرگهای ناکهانی	۵	۳	۳	۱	۴	۶	۳	۴	۲	۷	۴۵
جمع حوادث	۱۴	۱۵	۱۵	۲۹	۲۱	۲۳	۱۹	۱۶	۹	۱۳	۹۳
XII امراض ناقص تشخیص و غیر مشخصه											
سراق	—	—	—	—	—	—	—	—	—	—	۱
سکه	۱۰	۸	۱۲	۱۴	۱۲	۱۱	۲۰	۱۳	۲۳	۱۲	۱۰۱
قولنج	۲	۳	۲	۱	۲	۳	۵	۶	۶	۳	۲۰
استسقا	۲	۱۲	۱۵	۸	۱۰	۵	۳	۷	۹	۱۱	۵۱
نا معلوم	۱۲۳	۹۷	۶۷	۳۶	۴۶	۲۹	۳۵	۵۷	۲۰	۲۳	۵۰۱
جمع امراض ناقص تشخیص	۱۲۷	۱۲۰	۹۶	۵۹	۷۱	۴۸	۵۹	۱۰۶	۷۳	۷۵	۵۰۳
جمع کل	۵۰۷	۴۶۱	۵۰۱	۵۱۶	۵۷۹	۵۶۱	۶۰۶	۷۵۴	۷۷۴	۵۱۴	۳۰۰۵

۴ - احصائیه ازدواج و طلاق شهر طهران در سال ۱۳۱۱ (موجب صورتی واصله از اداره - سجل احوال کل بمکتبی)

اسامی محل	مسلمانان		زرتشتی		کلیمی		مسیحی		جمع	
	ازدواج طلاق	ازدواج طلاق	ازدواج طلاق	ازدواج طلاق	ازدواج طلاق	ازدواج طلاق	ازدواج طلاق	ازدواج طلاق	ازدواج طلاق	ازدواج طلاق
فروردین	۴	۶۳	۱	—	۳	—	۱	—	۶۸	۴
اردیبهشت	۹	۶۹	۱	—	۲	—	۱	—	۷۳	۹
خرداد	۶	۷۲	۲	—	۴	—	۱	—	۷۹	۶
تیر	۴	۴۷	—	—	۳	—	—	—	۵۰	۴
مرداد	۶	۸۳	—	—	۳	—	۲	—	۸۸	۶
شهریور	۱۶	۸۸	—	—	۷	—	۲	—	۹۷	۱۶
مهر	۱۴	۷۳	—	—	۴	—	۱	—	۷۸	۱۴
آبان	۳۵	۱۳۵	—	—	۴	—	۱۳	—	۱۵۲	۳۵
آذر	۵۲	۹۴	—	—	۴	—	۵	—	۱۰۳	۵۲
دی	۱۴۰	۱۴۱	—	—	۲	—	—	—	۱۲۳	۱۴۰
بهمن	۱۶	۲۰۱	—	—	۳	—	۳	—	۲۰۷	۱۶
اسفند	۳۰	۸۸	—	—	۳	—	—	—	۹۰	۳۰
جمع	۳۳۲	۱۱۵۴	—	—	۴	—	۲۹	—	۱۲۲۹	۳۳۲

خلاصه کل احصائیه و قایم اربعه نفوس شهر طهران در سال ۱۳۱۱

ماه	متولدین	متوفیات	ازدواج	طلاق
فروردین	۱۸۷	۵۰۷	۶۸	۴
اردیبهشت	۲۴۸	۴۶۱	۷۲	۹
خرداد	۴۳۷	۵۰۱	۷۹	۶
تیر	۳۰۲	۵۱۶	۵۰	۴
مرداد	۳۵۲	۵۰۱	۸۸	۶
شهریور	۵۱۶	۵۷۹	۹۷	۱۶
مهر	۴۹۲	۵۶۱	۷۸	۱۴
آبان	۴۱۰	۶۰۶	۱۵۲	۳۵
آذر	۴۴۵	۷۵۱	۱۰۳	۵۲
دی	۴۱۲	۷۵۴	۱۴۱	۱۴۰
بهمن	۶۶۵	۷۷۴	۲۰۸	۶۱
اسفند	۶۳۸	۵۱۴	۱۶	۳۰
جمع	۵۰۸۹	۷۰۲۵	۱۲۲۹	۳۳۴
	باستثناء اطفال سقط شده و نارس بدنیا آمده			

جدول مقایسه کتبه تغییرات وارده بجمعیت مقیم شهر طهران در سال ۱۳۱۱

درجات سن	جمعیت مقیم بدلی		متوفیات		نسبت هزار درمیان ابراهیم سن		درجات سن
	میان سال		میان سال		میان سال		
	زن	مرد	زن	مرد	زن	مرد	
از ۰ الی ۱ سال	۲۸۵۶	۲۱۹۹	۷۵۴	۶۱۵	۱۷۹	۲۳۷	۰-۲
۲ الی ۳	۲۸۵۶	۲۱۹۹	۴۵۲	۴۴۵	۱۰۸	۱۵۴	۳-۴
۴ الی ۵	۱۰۸۳	۷۱۳۰	۱۳۴	۱۳۴	۲۲	۴۷	۵-۶
۶ الی ۷	۱۳۰۵	۳۱۸۸	۹۳	۹۳	۲۲	۴۳	۷-۸
۸ الی ۹	۱۳۰۵	۲۴۳۶	۵۷	۴۵	۱۳	۱۷	۹-۱۰
۱۰ الی ۱۱	۴۹۸۳	۲۱۸۸	۸۱	۱۷	۱۱	۱۳	۱۱-۱۲
۱۲ الی ۱۳	۲۵۰۳	۳۵۵۷	۲۴۸	۱۱۰	۹۵	۲۴	۱۳-۱۴
۱۴ الی ۱۵	۲۵۰۳	۲۰۵۱۱	۱۱۲	۹۱	۱۰۶	۲۴	۱۵-۱۶
۱۶ الی ۱۷	۱۴۳۵	۲۰۵۱۱	۲۴۸	۹۱	۳۹	۲۴	۱۷-۱۸
۱۸ الی ۱۹	۱۴۳۵	۱۸۴۳	۲۱۰	۱۰۳	۳۹	۲۴	۱۹-۲۰
۲۰ الی ۲۱	۲۵۰۳	۱۸۴۳	۲۳۷	۹۸	۴۳	۲۴	۲۱-۲۲
۲۲ الی ۲۳	۲۵۰۳	۲۱۵۹۹	۳۱۴	۱۰۳	۵۰	۲۴	۲۳-۲۴
۲۴ الی ۲۵	۲۵۰۳	۱۸۴۳	۲۳۷	۹۸	۴۳	۲۴	۲۵-۲۶
۲۶ الی ۲۷	۲۵۰۳	۱۸۴۳	۲۳۷	۹۸	۴۳	۲۴	۲۷-۲۸
۲۸ الی ۲۹	۲۵۰۳	۱۸۴۳	۲۳۷	۹۸	۴۳	۲۴	۲۹-۳۰
۳۰ الی ۳۱	۲۵۰۳	۱۸۴۳	۲۳۷	۹۸	۴۳	۲۴	۳۱-۳۲
۳۲ الی ۳۳	۲۵۰۳	۱۸۴۳	۲۳۷	۹۸	۴۳	۲۴	۳۳-۳۴
۳۴ الی ۳۵	۲۵۰۳	۱۸۴۳	۲۳۷	۹۸	۴۳	۲۴	۳۵-۳۶
۳۶ الی ۳۷	۲۵۰۳	۱۸۴۳	۲۳۷	۹۸	۴۳	۲۴	۳۷-۳۸
۳۸ الی ۳۹	۲۵۰۳	۱۸۴۳	۲۳۷	۹۸	۴۳	۲۴	۳۹-۴۰
۴۰ الی ۴۱	۲۵۰۳	۱۸۴۳	۲۳۷	۹۸	۴۳	۲۴	۴۱-۴۲
۴۲ الی ۴۳	۲۵۰۳	۱۸۴۳	۲۳۷	۹۸	۴۳	۲۴	۴۳-۴۴
۴۴ الی ۴۵	۲۵۰۳	۱۸۴۳	۲۳۷	۹۸	۴۳	۲۴	۴۵-۴۶
۴۶ الی ۴۷	۲۵۰۳	۱۸۴۳	۲۳۷	۹۸	۴۳	۲۴	۴۷-۴۸
۴۸ الی ۴۹	۲۵۰۳	۱۸۴۳	۲۳۷	۹۸	۴۳	۲۴	۴۹-۵۰
۵۰ الی ۵۱	۲۵۰۳	۱۸۴۳	۲۳۷	۹۸	۴۳	۲۴	۵۱-۵۲
۵۲ الی ۵۳	۲۵۰۳	۱۸۴۳	۲۳۷	۹۸	۴۳	۲۴	۵۳-۵۴
۵۴ الی ۵۵	۲۵۰۳	۱۸۴۳	۲۳۷	۹۸	۴۳	۲۴	۵۵-۵۶
۵۶ الی ۵۷	۲۵۰۳	۱۸۴۳	۲۳۷	۹۸	۴۳	۲۴	۵۷-۵۸
۵۸ الی ۵۹	۲۵۰۳	۱۸۴۳	۲۳۷	۹۸	۴۳	۲۴	۵۹-۶۰
۶۰ الی ۶۱	۲۵۰۳	۱۸۴۳	۲۳۷	۹۸	۴۳	۲۴	۶۱-۶۲
۶۲ الی ۶۳	۲۵۰۳	۱۸۴۳	۲۳۷	۹۸	۴۳	۲۴	۶۳-۶۴
۶۴ الی ۶۵	۲۵۰۳	۱۸۴۳	۲۳۷	۹۸	۴۳	۲۴	۶۵-۶۶
۶۶ الی ۶۷	۲۵۰۳	۱۸۴۳	۲۳۷	۹۸	۴۳	۲۴	۶۷-۶۸
۶۸ الی ۶۹	۲۵۰۳	۱۸۴۳	۲۳۷	۹۸	۴۳	۲۴	۶۹-۷۰
۷۰ الی ۷۱	۲۵۰۳	۱۸۴۳	۲۳۷	۹۸	۴۳	۲۴	۷۱-۷۲
۷۲ الی ۷۳	۲۵۰۳	۱۸۴۳	۲۳۷	۹۸	۴۳	۲۴	۷۳-۷۴
۷۴ الی ۷۵	۲۵۰۳	۱۸۴۳	۲۳۷	۹۸	۴۳	۲۴	۷۵-۷۶
۷۶ الی ۷۷	۲۵۰۳	۱۸۴۳	۲۳۷	۹۸	۴۳	۲۴	۷۷-۷۸
۷۸ الی ۷۹	۲۵۰۳	۱۸۴۳	۲۳۷	۹۸	۴۳	۲۴	۷۹-۸۰
۸۰ الی ۸۱	۲۵۰۳	۱۸۴۳	۲۳۷	۹۸	۴۳	۲۴	۸۱-۸۲
۸۲ الی ۸۳	۲۵۰۳	۱۸۴۳	۲۳۷	۹۸	۴۳	۲۴	۸۳-۸۴
۸۴ الی ۸۵	۲۵۰۳	۱۸۴۳	۲۳۷	۹۸	۴۳	۲۴	۸۵-۸۶
۸۶ الی ۸۷	۲۵۰۳	۱۸۴۳	۲۳۷	۹۸	۴۳	۲۴	۸۷-۸۸
۸۸ الی ۸۹	۲۵۰۳	۱۸۴۳	۲۳۷	۹۸	۴۳	۲۴	۸۹-۹۰
۹۰ الی ۹۱	۲۵۰۳	۱۸۴۳	۲۳۷	۹۸	۴۳	۲۴	۹۱-۹۲
۹۲ الی ۹۳	۲۵۰۳	۱۸۴۳	۲۳۷	۹۸	۴۳	۲۴	۹۳-۹۴
۹۴ الی ۹۵	۲۵۰۳	۱۸۴۳	۲۳۷	۹۸	۴۳	۲۴	۹۵-۹۶
۹۶ الی ۹۷	۲۵۰۳	۱۸۴۳	۲۳۷	۹۸	۴۳	۲۴	۹۷-۹۸
۹۸ الی ۹۹	۲۵۰۳	۱۸۴۳	۲۳۷	۹۸	۴۳	۲۴	۹۹-۱۰۰
جمع	۱۳۳۴۴۰	۱۳۳۴۴۰	۱۳۳۴۴۰	۱۳۳۴۴۰	۱۳۳۴۴۰	۱۳۳۴۴۰	جمع

با منظور کلی در تمام درجات سنین در آری ۳۵ غیر نفوس نوزادان

گرافیک و قایم از بعد نفوس شهر تهران ۱۳۱۱

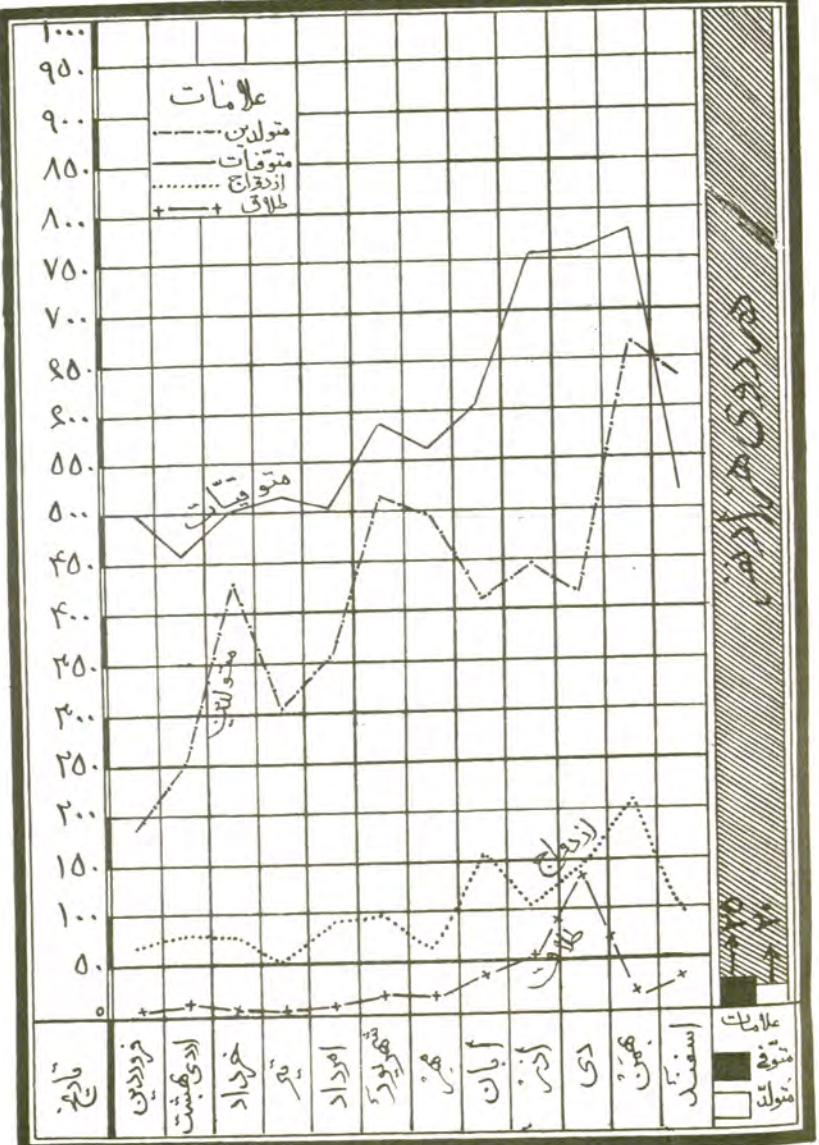

میرزا حسین خلیفه پور، ۲۰ تیر ۱۳۱۱

از مطالعه جداول مقایسه تغییرات وارده بجمعیت شهر طهران در سال ۱۳۱۱ تفاوتی بین دو رقم متولدین و متوفیات مشاهده میشود که بالغ بر ۱۹۳۶ نفر است یعنی عدده متوفیات ۱۹۳۶ نفر از عدده متولدین در سال مزبور بیشتر بوده یا در مقایسه با عدده جمعیت مقیم بهر هزار نفر سکنه ۲۰ نفر متولد و ۲۵ نفر متوفی تعلق گرفته .

تفاوت فوق در عین حال که از حیث شمارش دقیق و صحیحاً بدست آمده بمجهات مذکور در ذیل بیاستی چندان مورد تکرانی واقع گردد زیرا :

اولاً - عدده از متوفیات اشخاصی بوده اند بومی سایر شهرها و ولایات که بر اثر ابتلاء با امراض مختلفه شدید جهت معالجه بطهران وارد و اغلب بواسطه شدت مرض فوت نموده اند ؛ عدده آنها بجمع متوفیات شهر وارد و حال آنکه در مقابل موالیدیکه جبران تلفات وارده بر آنها را بشمایند وجود نداشته .
ثانیاً - جمع کثیری از ساکنین طهران عبارت از اشخاص منفردی هستند که خانواده خود را در موطن اصلی گذارده شخصاً برای تهیه شغل و جلب سرمایه بانجام خدمت وارد طهران واقعت مینمایند این دسته نیز در عوض متوفیات خود موالیدی ندارند تا در تغییرات وارده بر آنها مطابقت نماید .
ثالثاً - مطابق احصائیه نفوس نسبت بدرجات سن (صفحات ۶۶ و ۶۶ در قسمت چهارم) ۲۱۵۱۶ مرد که سن آنها بین ۲۰ سالگی به بالا بوده در اثر عدم تأهل و ازدواج بحالت مجرد زندگانی مینمودند ؛ البته این طبقه هم بمثل در دسته فوق الذکر در مقابل متوفیات حتمیه خود هیچ موالیدی نخواهند داشت .

در خانمه این نکته را علاوه مینماید که انتشار امراض مقاربتی و عدم رعایت مقررات و دستورات حفظ الصحه عمومی و غیره بین بعضی از طبقات خصوصاً جوانان باعث عقم و قطع نسل میگردد و اغلب خانواده ها را محروم از دارا شدن اولاد مینماید در صورتیکه متوفیات خانوادگی آنها ثابت و قطعی است . جهت اثبات بمثال ذیل که حقیقت واقعی در سال ۱۳۱۱ داشته مبادرت مینماید :

جمعیت مقیم شهر طهران ۸۳۰۶۰ خانواده تشکیل میدهند که در مقایسه نسبت بتعداد اولاد ۱۷۱۷۶ خانواده در سال ۱۳۱۱ عقیم و بدون اولاد بوده اند . ممکن است فرض شود این عدده جدیداً متأهل شده باشند ولی احصائیه ازدواج که در محاضر رسمی صورت گرفته و در دفتر سجل احوال به ثبت رسیده است میرساند براینکه در سال ۱۳۱۱ شمسی ۱۲۲۹ ازدواج در تمام مدت سال مزبور در طهران واقع شده که هرکاه از رقم ۱۷۱۷۶ خانواده بی اولاد کسر شود ۱۵۹۴۷ خانواده باقی میماند که عقیم و بدون اولاد بوده اند .

پس با توضیحات و تحقیقات کافی که فوقاً شرح داده شد قلت متولدین در مقابل رقم متوفیات چندان تعجب آور نیست و بدیهی است در سایه تعمیم مقررات حفظ الصحه عمومی و تعلیم و تربیت تدریجاً جهات سوم و چهارم در آئینه موردی پیدا نموده و بلکه میتوان انتظار داشت در هر سنه نسبت بسنوات قبل از اختلاف تعداد متولدین و متوفیات کسر شود .

غلط نامه

صفحه	شرح	غلط	صحیح
۶۷	سطر چهارم ذیل صفحه جم جدول فوق	۲۶۵۱۳۹	۲۶۵۱۳۹
»	جم کل بین درجات سن از ۳۵ الی ۳۹	۱۸۴۲۸	۱۸۴۲۷
۶۶	» » » » » » » » » »	۲۳۲۸	۴۵۸۵
»	» » » » » » » » » »	۲۵۴۸	۴۸۵۶
»	» » » » » » » » » »	۲۳۲۸	۴۳۱۴
»	» » » » » » » » » »	۲۷۷۸	۴۸۳۰
»	» » » » » » » » » »	۱۹۶۶	۲۳۴۶
۷۷	سطر اول آخر سطر	۰/۰۹۴	۶۸
۷۹	سطر دوم در عنوان جدول	صیغه	صیغه
۸۳	سطر دهم - ستون درجات سن	از ۱۲۰ الی ۱۹	از ۱۲۰ الی ۲۴
۸۴	سطر چهارم در توضیح ذیل جدول XIV	از سی	از سن
۸۵	سطر اول جدول	XIV	XVI
۸۶	» »	XIIV	XVII
۸۸	» »	XIIIV	XVIII
۹۴	نمره ۱۵۴ نمایندگی	فوش	فروش
۱۰۶	سطر ۱۵ جم ذکور تلبه ساز	۴۱	۴۲
»	» « جم کل »	۷۵	۷۶
۱۰۷	» « جم اناث ریخته کر	۱۱۰	۱۱۱
»	» » جم کل	۲۳۰	۲۳۱
۱۲۸	قدت استخدام های شخصی	خادم مستخدم	خادم مسجید
۱۵۳	سطر آخر ستون جم کل متوفیات	۷۰۴۵	۷۰۲۵

