سال سی‌وششم شماره ۱۰۵۸۸ — یکشنبه پنجم شهریور ماه ۱۳۴۰ — تکشماره ۳ ریال

اطلاعات

خروشچف کندی را به مذاکره دعوت کرد

مکمیلان گفت هیچکس بر سر برلن جنگ نخواهد کرد

دول غربی برای مذاکره باشوروی پیرامون برلن موافقت کردند

کندی پیامی در مورد لزوم مذاکره با شوروی برای دوگل فرستاد

* مکمیلان گفت من در استراحتگاه خود مشغول بازی گلف هستم وخروشچف در کریمه واین موضوع مایه دلگرمی است درصفحه ٤

جریان روز

نطق تاریخی شاه

سرمقاله را درصفحه دوم مطالعه فرمائید

نامه‌ها وتلگرافهای طبقات مردم به پیشگاه شاهنشاه

پس ازبرگزاری میتینگ تظاهرات باشکوه طبقات مختلف مردم که در روز۲۸ مرداد ماه با حضور شاهنشاه در میدان دوشان تپه بعمل آمد هر روز نامه ها و تلگرافهای زیادی حاکی از ابراز احساسات مردم‌نسبت بشاهنشاه معروض و مخابره میشود.

نمایندگان طبقات مختلف مردم در این نامه ها وتلگرافها علاقه و ایمان خود را به حفظ استقلال کشور رژیم سلطنت مشروطه ایران ابراز نموده وآمادگی خویش ادرراه حفظ حدود و حقوق ایران واجرای نقشه های ترقیخواهانه شاهنشاه اعلام داشته اند .

ضمنا نمایندگان طبقاتی که موفق نشده‌اند در جشن ۲۸ مرداد شرکت بقیه در صفحه هفدهم

نخست‌وزیر بدانشجویان گفت: دروضع فعلی

انتخابات ایجاد تشنج میکند

من زیربار انتخابات غیرآزاد نمیروم واگر انتخابات آزاد نبود کنار خواهم رفت

دکتر مصدق پیر شده وکنار نشسته است ـ دکتر بقائی مرد شجاع و باشهامتی است اما ترمز ندارد ـ جبهه ملی دوسال زمامدار بود وکاری نکرد

ساعت یازده و پانزده دقیقه صبح امروز ، هشت نفر از نمایندگان دانشجویان وابسته بحزب زحمتکشان ملت ایران با آقای نخست وزیر ملاقات کردند .

دانشجویان عبارت بودند از آقایان یوسفی زاده از دانشکده حقوق ـ آیت از دوره فوق لیسانس علوم اجتماعی ـ شکری از دانشسرای عالی ـ کاشانی از پزشکی ـ ایزدی از هنر های زیبا ـ یزدانیان از ادبیات و اخباری و حسنی از فنی .

ابتدا آقای یوسفی زاده از اینکه آقای نخست وزیر بدانشجویان فرصت ملاقات داده و آنها را پذیرفته‌اند تشکر کرد و سپس آقای کاشانی دانشجوی دانشکده پزشکی اظهار داشت :

آقای نخست وزیر ، سالهاست که دولتها خودشان را از مردم جدا میدانند و کار های مردم را بدست عده‌ای ناصالح میسپارند و در جریان انتخابات چندین دوره است که دولتها بخودشان حق میدهند در انتخابات دخالت کنندو اجازه نمیدهند که دانشجویان دراین مورد از کمترین حقوق خود استفاده کنند .

از چنین دانشجوئی چه توقعی میتوان داشت ؟ در تظاهرات سال گذشته دانشگاه هدف دانشجویان ابطال انتخابات بود ولی جریان طوری شدکه اعتدال از بین رفت و حتی خود دانشجویان بعدا پشیمان شدند .

باوجود این تمام تقصیر متوجه آنها میشود ، آنها مجبور شدند ، بعقیده من ۹۸ درصد دانشجویان بیطرف هستند ولی همین بیطرفها هم مجبور باقدام شدند .

دولتهای گذشته سعی میکردند دانشجو را مغرض جلوه دهند و با همین فکر آنها را عصبانی و مجبور کردند اتومبیل یك استاد را آتش‌زدند درحالیکه همین دانشجویان بخاطر استاد دیگری که بزندان رفته بود اعتصاب کردند .

خوشبختانه خود شما کاملا متوجه این نقص شده‌اید و فرصتی بدستجات سوء استفاده چی نمیدهید و مرتبا با دانشجویان و طبقات دیگر مردم تماس دارید . بقیه در صفحه هفدهم

شهبانوی ایران از بیمارستان ابوحسین بازدید کردند

دربیمارستان ابوحسین میکروبی برای اولین بار توسط یك پزشك ایرانی کشف شده‌است

شهبانوی ایران میکرب «لیستریا» را که‌برای اولین‌بار توسط یك پزشك ایرانی کشف‌شده است‌زیرمیکرسکوپ ملاحظه می نمایند .

★

ساعت پنج و نیم بعداز ظهردیروز علیا حضرت فرح پهلوی شهبانوی ایران از بیمارستان ابوحسین دیدن کردند .

در این بازدید آقای بهبهانیان مدیر عامل بنیاد پهلوی اعضای هیئت مدیره جمعیت حمایت مسلولین و چندتن از شخصیتهای مختلف حضورداشتند.

هنگام تشریف فرمائی علیا حضرت ویدا ابوحسین فرزند خردسال آقای ابوحسین دسته گلی تقدیم کرد و آقای آبتین مدیر عامل جمعیت‌حمایت مسلولین خیر مقدم عرض نمود .

بقیه در صفحه نوزدهم

برزیل در آستانه جنك داخلی است

ارتش برزیل از ریاست جمهوری معاون کادروس پشتیبانی کرد.

شوروی اعلام کرد اداره اطلاعات امریکا «کادروس» را ساقط کرده‌است

پس‌از استعفای کادروس از مقام ریاست‌جمهوری برزیل عده زیادی از مردم پایتخت بطرفداری وی‌دست بتظاهرا تزده ودرخواست می کردند که رئیس‌جمهوری‌استعفای خودرا پس بگیرد . پلیس برای جلوگیری ازبروز حوادث ناگوار تظاهر کنندگان را پراکنده کرد.دراین عکس افراد پلیس یکی از تظاهرکنندگان‌را از جلو کاخ‌ریاست جمهوری دور می کنند . عکس رادیوئی اطلاعات

گزارش رئیس صندوق وامهای عمرانی امریکا درباره ایران وکشورهائی‌که ازوام جدید استفاده خواهندکرد:

تحولات اخیر ایران ، احتمال اجرای طرح عمرانی جدید را بیشتر ساخته است

ایران برای پایان برنامه هفت ساله‌دوم محتاج وام عمرانی است

دیروز اطلاع دادیم که دولت امریکا لایحه مربوط به ۳۸۹٫۷ میلیون دلار وام برای‌ایران وممالك خاور نزدیك‌و جنوب آسیا را تقدیم کنگره کرده است

فرانك کافین رئیس صندوق‌وام های عمرانی ایالات متحده گزارشی در خصوص کشور هائی که ازین وام استفاده خواهند کرد تهیه نموده و وضع کشور های مزبور ، ازجمله ایران را مورد بررسی قرار داده است .

گزارش مزبور حاکی است :

هندوستان :

در هندوستان رقابت سختی در زمینه اجرای برنامه های توسعه اقتصادی با کشور بزرك همجوارآن چین کمونیست جریان دارد .

هندوستان از طریق‌اجرای‌برنامه های پنجساله کامیابیهای بزرگی به دست آورده میزان تولیدات کشاورزی آن از آهنك افزایش نفوس هندی جلو افتاده است .

پاکستان:

پاکستان کشوری است که اکنون مرحله انتقالی را میگذراند ، بدون شك عوارض حالت تقسیم پیش از استقلال و همچنین فقدان ثبات سیاسی و فقدان رهبری نیرومند در آن دوره بصورت کندی محسوس رشد اقتصادی در دوره کنونی زندگی مردم پاکستان انعکاس‌یافته است . بقیه در صفحه نوزدهم

بموجب طرح تمام وقت استادان دانشگاه که در هیئت دولت مطرح است

استاد دانشگاه فقط باید برای دانشگاه کار کند

استادانی که مشاغل دولتی قبول کنند کرسی خودرا ازدست میدهند

امروز کسب اطلاع شد که در جلسه دیشب‌هیئت وزیران‌پیرامون طرح تمام وقت استادان که از طرف دانشگاه‌تهران تقدیم‌دولت‌شده‌است مذاکره بعمل آمد وچند تن از آقایان وزیران پیشنهاداتی برای تکمیل طرح مزبور تسلیم داشتند. امروز یك مقام مطلع دولتی در این مورد بخبرنگار ما گفت :طرح تمام وقت(فول‌تایم) استادان در یازده ماده تسلیم نخست‌وزیری شد و از طرف وزیر مشاور متن طرح فتوکپی جهت اظهار نظر در اختیار آقایان وزیران‌قرار گرفت وتاکنون چند ماده‌دیگر به طرح یازده ماده‌ای بقیه در صفحه آخر

نخست‌وزیر در کانون مدیریت گفت:

در بحران فعلی هرنوع زیاده روی ضرر دارد

* ما نمی توانیم همه تقاضا های مردم را بر آوریم‌ولی رد کردن تقاضاها هم باید بازبان ملایم باشد
* قسمت عمده عقب ماندگی مابعلت نداشتن شجاعت دربیان عقیده است
* البته نمیشود همه رابرای همیشه راضی کرد
* من اطمینان کامل دارم تاپنج شش ماه دیگروضع ما خیلی بهتر شود

دیشب آقای‌دکتر امینی نخست وزیربدعوت کانون‌مدیریت درضیافتی که در باشگاه دانشگاه ترتیب داده شده بود شرکت کرد در این ضیافت چند تن از وزراء ورجال و شخصیتها وبرخی از استادان دانشگاه حضور داشتند . بقیه در صفحه هفدهم

VITA
محصولات عالی
ویتا

من مهمان رئیس جمهور برزیل بودم

رئیس جمهوری مستعفی برزیل، ازاصفهان وشهرهای ساحل دریای خزر خاطرات خوشی دارد

* قانون لوبیا و برنج بر وجهه کادروس افزود
* شهری که اتومبیلهای کهنه و مردم نیمه عریان خیابانهای آنراپرکرده‌اند!

دو هفته پیش ،آقای کاظمینی رئیس باشگاه بانك ملی ایران ، مهمان ژانیو کادروس رئیس‌جمهور مستعفی برزیل بود و از نزدیك‌با اوضاع و احوال کشور برزیل آشنائی حاصل کرد .

کاظمینی خاطرات خود را برای خوانندگان عزیز ما شرح میدهد :

من سی و پنج روز مهمان دولت برزیل بودم .

از این مدت ۲۲ روز را در « ریودو ژانیرو » بزرگترین شهر برزیل گذراندم . ریودوژانیرو ، شهر بزرك تجارتی برزیل است امامرکز سیاسی برزیل شهرجدید برازیلیا است که فقط سه سال از احداث آن میگذرد . مقرریاست ـ جمهوری ومرکز وزارت خانه ها و سازمانهای دولتی و مجلسین برزیل در این شهر واقع است .

ملاقات با رئیس جمهور

من درمدت اقامت خود دربرزیل سه مصاحبه تلویزیونی و دومصاحبه رادیوئی داشتم ، و همچنین مقالاتی در بزرگترین مجله ورزشی دنیابنام « اسپرت ژورنال» که در برزیل منتشر میشود در خصوص ورزش ایران منتشر کردم وبا این‌فعالیتها در این کشور بنام سفیر ورزشی ایران معروف شدم .

جالبترین خاطره من در این سفر ملاقات با ژانیو کادروس‌رئیس جمهور برزیل بود ، وی مرا دردفتر کارخودش در قصر ریاست‌جمهوری برزیل پذیرفت و مدت ۳۵ دقیقه ملاقات ما بطول انجامید .

رئیس جمهور برزیل در این بقیه در صفحه هفدهم

مقایسه بودجه تصویبی دولت بابودجه‌مصوب‌مجلس

ازدانش آموزان دبیرستانها ودانشگاه‌شهریه گرفته نمیشود

تبصره افزایش میزان کسور بازنشستگی دربودجه جدید حذف شده‌است

* ۲۲۱ میلیون تومان اعتبار اضافی وزارت جنك در بودجه مصوب دولت حذف شده است
* بودجه فعلی نسبت به بودجه مصوب مجلس ۱۲۵ میلیون و ٤٤٥ هزارتومان اضافه درآمد ۳۸۷ میلیون و ۱۱۷ هزار تومان اضافه هزینه درنتیجه۲٦۱میلیون و ٦۷۲ هزار تومان کسر بودجه دارد
* تبصره انحلال شرکت معاملات خارجی نیز از بودجه حذف گردیده است

با انتشار متن بودجه کل کشورکه در شماره های دیروز و امروز بنظر خوانندگان عزیز رسید معلوم شدکه دولت در بررسی های خود در بودجه مصوب مجلس‌شورای‌ملی‌که بتصویب نهائی نرسید تغییرات زیاد داده است .

بودجه سال ۱۳٤۰ در حدود ٥ماه از سال گذشته با تصویب نامه‌هیئت وزیران بمرحله عمل درآمد در حالیکه بیش از همه بودجه ها مورد مطالعه قرار گرفته و شاید زودتر از همه‌آنها تدوین شده بود تغییر چند کابینه‌و چند وزیر دارائی موجب شد که‌نظرات جدید وزرای دارائی یا دولت جدید در مورد بودجه ملحوظ گردد .

بودجه اولی دارای اضافه درآمد بوده ولی‌هیچگونه تعهدات اضافه‌حقوق برای هیچ دسته‌ای نداشت ، در بودجه دومی که آقای شعاعی تسلیم مجلس نمود باز بودجه دارای ۱۰۸۰ میلیون ریال اضافه درآمدبود امااین بودجه هم اضافه حقوق خاصی راقبول بقیه در صفحه هفدهم

کارخانه و نمایشگاه بوذرجمهری غربی
جهان‌چیت
چیت ـ کدری ـ فاستونی ـ پرده‌ای ـ چلوار ـ رومیزی

در اختیار هر خانواده

پتوهای جهان
اریون

روغن نباتی
جهان
نمایندگی رضائیه
تجارتخانه کرمی و مهدیزاده

جریان روز

نطق تاریخی شاه

هنوز کلمات شمرده‌ومتین شاه که باصدای بلند میان چند صدهزار نفرمردمی که میدان دوشان‌تپه‌را احاطه کرده‌بودند ادامیشد، درگوش‌ها صدا میکند، هنوز همه‌جاصحبت‌از اینست که‌بیانات اعلیحضرت درآن روزبرای اولین‌بار بصورتی ایراد میگردیدکه جنبهٔ رهبری داشت ،از صمیم‌قلب ادامیشد واز صفای نیتو احساسات پاك زمامدار عالیقدرایران حکایت میکرد، بدین‌جهت به‌دل‌ها می‌نشست .

هنوز ازاستحکام بیان‌وصراحت لهجه‌وروشن‌بینی وحقیقت‌گوئی شاه بحث‌میشود وهمه معتقدند که‌تاکنون اعلیحضرت این طرز صحبت‌نکرده بودند وباین استحکام وصراحت خاصه باصدای بلندو شمرده‌رهبری سخن نگفته بودند .

بیانات‌ایشان همیشه جالب‌توجه وسودمند وجنبهٔ راهنمائی داشته ومتضمن هدایت افکار مردم‌بوده وخلوص نیت ومردم دوستی وایمان واعتقاد شاه‌رابه‌ترقی وسعادت ورفاه مردم دربرداشته واین حقیقت برکسی پوشیده‌ومستور نیست که‌اگرافکارونیات‌مترقی‌شاه درهرامری‌ازامورمملکتی نصب‌العین دولت‌ها میشد وبدان‌رفتار می‌نمودند وضع عمومی مردم و رفورم واصلاحات اساسی کشور خیلی جلومیرفت، بنابراین درهرموقع و موردسخنان شاه دلپذیر بوده‌اما این‌بار هم‌از طرزبیان وهم‌بلحاظ‌صراحت گفتار وهم‌اهمیت مطالبی که‌ایراد فرمودند تاثیر زیادتری میان مردم داشت،توجه وعنایت‌بیشتری ازطرف ملت‌نسبت بدان ابراز گردید ،مردم را امیدوار ساخت ، خاصه اینکه برای اولین بار بود که شاه در چنین ازدحام بیسابقه‌ای میان مردم می‌آمد وازنزدیك باملت صحبت مینمود وباعبارات شیرین وپرمعنا حقایقی‌را برای مردم روشن فرمود .

آن‌روز نه‌فقط آنهاکه درمیدان دوشان تپه جمع‌بودند ازنزدیك سخنان شاه‌را شنیدند بلکه میلیونها نفرمردم ، چه‌آنها که‌نتوانستند در مراسم حضورپیدا کنند وچه ساکنین شهرستانها بوسیله رادیو و تلویزیون بیانات‌رهبر عالیقدرخودرا شنیدند وازمتانت گفتار وصراحت لهجه شاه لذت بردند .

مردم‌ایران شاه‌رادوست میدارند وباافکار ترقی خواهانه ایشان آشنا هستند واطمینان پیدا کرده‌اند که‌اعلیحضرت نیزملت خودرا دوست دارند، میدانند که‌شاه هیچ‌آرزوئی جزتامین سعادت ورفاه مردم‌ندارد، تمام تلاش‌خودرا مصروف آن‌می‌فرماید که‌روزبروز ایران ترقی کندو سطح زندگی‌افراد مملکت‌بالابیاید وشئون ایران وایرانی در جهان‌حفظ شود، احترام ملت‌نزد ملل‌عالم گرامی‌باشدو مملکت وملت‌ایران از گزند حوادث‌وتعدی وتجاوز بیگانگان مصون گردد .

حفظ استقلال وحاکمیت ملی ایران بزرگترین هدفی است که شاهنشاه ما تعقیب می‌نمایند ودراین باره از هیچ فداکاری دریغ ندارند وپیوسته باصراحت وخشونت در برابر خارجی ایستاده‌اند .

این‌خصوصیات راهمه‌مردم درشاه احساس نموده ودر خلال بیانات وافکاری که هرچندیك‌بار ازایشان منعکس گردیده‌دریافته‌اند اما نطق روز ۲۸ مرداد ایشان چیز دیگری بودکه ما لازم میدانیم قسمت‌های حساس آنرابرای ملت‌ایران تشریح نموده تجزیه و تحلیل کنیم ودر این زمینه بامردم ، خاصه مسئولین امور صحبت نمائیم تاآنچه‌منویات شاه عزیزو گرامی ماست که‌مسلما مورد تائید و پشتیبانی مردم میباشد مورد توجه بیشتر دولت قرار گیرد و از متصدیان و اعضای دولت‌بخواهیم افکار مترقی‌شاه راوجیه‌همت ونظرخود قراردهندو درراه اجرا وعملی ساختن آن بکوشند تانقائص امور مملکت رفع گرددو مردم دررفاه وسعادت قرار گیرند .

بدین‌سبب‌تصمیم‌مابر اینست که نطق تاریخی ۲۸ مردادشاه را مورد بحث قرار دهیم ، نکات حساس آنرا بازگونمائیم وافکار عمومی را بیش از پیش باهمیت بیانات صریح میهن پرستانهٔ شاه توجه‌دهیم.

ما ضمن تشریح و توضیح بیانات آن روز اعلیحضرت همایونی یك سلسله نقائص ومعایب موجود که‌رفع هریك از آن خواستهٔ شخص شاه میباشد اشاره نموده وازدولت میخواهیم در آن‌باره‌اقدام نماید و دولت نیز بصراحت گفتار اعلیحضرت تاسی جسته، بی‌پروا باصلاحاتی‌که شخص ایشان انتظار دارند قیام واقدام نماید.

اولین نکته‌ای که در برگزاری مراسم ۲۸ مرداد جلب نظر میکند سادگی آنست که بدون رعایت تشریفات شاه‌میان مردم دربالای سکوی مرتفع ظاهر گردید و فرمود :«هیچ لحظاتی برای من درزندگی شیرین‌تر وگواراتر از لحظه‌های تماس مستقیم بامردم کشورم نبوده‌است ، زیرا درسخت ترین دقایق زندگی پر مسئولیت خودم که همواره متکی بر عنایات خداوند متعال بوده ودرهمه لحظاتی که قلب من‌در راه حفظ‌ایران گرامی طپیده است پس از خداوند بزرگترین اتکای من احساسات وطن پرستانه وخالصانه شماملت عزیزم بوده‌است .»

این گفتار ، حقیقت انکار ناپذیری است که‌هروقت شاه‌میان مردم بوده‌و از نزدیك بامردم تماس گرفته و بامردم صحبت کرده‌اند،خوشحال ومسرور بوده‌و ازاین برخوردها و تماس نزدیك بامردم ومشاهده‌احساسات بی‌شائبه مردم که‌بارقه‌مهرو محبت میان‌شاه‌وملت‌از آن جهیده درجهاد وکوششی که ایشان برای پیشرفت امور وعظمت کشور وتامین سعادت مردم داشته‌اند پیوسته مصمم‌تر گردیده، خوشنود وراضی بوده‌اند .

وقتی‌شاه فرمود : «خوشوقتم که میتوانم از نزدیك باشما فرزندان و برادران و خواهران شرافتمند ووطن‌پرست خودم روبرو شوم » شورو هیجان بیسابقه‌ای درمیدان دوشان‌تپه بپاشد ، چند دقیقه مردم فریاد زنده وجاوید شاه می‌کشیدند و دست‌هارا بنشانه پیوند میان شاه وملت بهم می‌بستند و بسوی اعلیحضرت بلند میکردند و غوغائی راه انداخته بودند .

این رمز وپیمان دوستی میان شاه وملت همیشه برقرار بوده واین شعله فروزان احساسات قلبی مردم که درطول تاریخ این مملکت نسبت به شاهنشاهان عدالت‌پرور و ملت دوست ابراز میگردیده همیشه جاودان مانده ودیده شده‌که درهرموقع مردم خطری احساس کرده ازجان شیرین خود گذشته مظهر استقلال‌کشور را حفظ و حراست کرده‌اند، همچنانکه درقیام ۲۸ مرداد چنین صحنه شورانگیزی بوقوع پیوست و اعلیحضرت همایونی این مراتب‌را درآن روز بخاطر آوردند و ازفداکاری واحساسات پاك مردم ایران‌تشکر وقدردانی نمودند ودربرابر این‌تعصب ملی‌ومملکت‌خواهی مردم فرمودند : «شاه شماهم درهرزمان و هرموردی که لازم باشد همین احساسات و همین فداکاری را نسبت بشما ابراز میدارد ومن عملا نشان داده‌ام که برای جان خود دربرابر حفظ مملکتم ارزشی قائل نیستم . »

درآن روزکه اجتماع‌بیسابقه‌ای میدان‌دوشان‌تپه را تحت‌تاثیر احساسات شورانگیزی گرفته بود ودرابتدای بیانات شاه درهرجمله و عبارتی‌غریو شادی و مسرت ازمردم برمیخاست نشانه علاقه و صمیمیت مردم بسبب صراحت وسادگی بیان شاه باملت خود بود که همه‌جا هنوز از آن گفتگو میشود وباز برای این بود که شاه جمله زیر را بیان داشت : « من این عقیده وایمان خودم را مانند ودیعهٔ گرانبهائی به فرزندخودم خواهم سپردکه ملت من ملتی عاقل ورشدیافته ووطن‌پرست وقدرشناس است وهیچ قدرت ونیروئی دردنیا قادر نیست به‌تشخیص صحیح او در راه حفظ کشور ومنافع خودش لطمه وارد آورد . »

اعلیحضرت باچنین بیاناتی پرلطف ومحبت نطق خودرا آغاز نمودند و بعد بمسائل مهم مملکتی پرداختند که جا دارد قسمت‌های حساس آن، خاصه اصلاحات ضروری که برای ارتقاء کشور و عظمت ملت بدان اشاره فرمودند مورد بحث قرار گیرد ، بنابراین صحبت ما پیرامون بیانات تاریخی شاه ادامه خواهد داشت وچه بسیار مسائل تاریك و گفتنی ها درخلال این تجزیه و تحلیل بمیان کشیده میشود تا افکار عمومی بیش‌از پیش بحقائق امور وقوف یابد .

اصلاحات ارضی درایران

کتابی است مشتمل برتازه ترین تحقیقات و دقیق ترین اطلاعات درباره تقسیم اراضی ـ روابط مالك وزارع

بقلم محمدعلی عبادی

که جدیدا ازطبع خارج و درکتابفروشیهای معتبرموجوداست

قیمت ۳۰ ریال — آ ـ ۱۳۵۸۱

دفتر دبستان فرانك

همه روزه از ساعت ۸ الی ۱۱ برای ثبت نام باز است .

آدرس ـ امیریه انتظام‌السلطنه تلفن ۵۸۶۱۳

فرصت مناسبی است

ازحالا بفکر پائیز وزمستان باشید

واز

حراج بزرك سالیانه جنرال مد

که تا ٤ روز دیگر

ادامه دارد استفاده فرمائید

جنرال‌مد ـ کوچه برلن

کودکستان ودبستان

جهان کودك

زیرنظر: هرمز پیشوائی

وباهمکاری جمعی از آزموده ترین معلمین‌ایرانی وامریکائی باجدیدترین برنامه های تربیتی واستفاده از فیلم‌های آموزنده همه روزه صبح وبعدازظهربرای ثبت نام باز است

نشانی: خیابان پهلوی ـ بالای رادیو سیتی ـ کوچه فیروزگر ـ تلفن ٤۳۰۲۳

وسیلهٔ ایاب وذهاب آماده است

آ ـ ۱۲۷٤۹ — ۱ ـ ۱۲

از عنایت شخصیت های برجسته علمی و ادبی و کلیه سروران گرامی تهران و تهران‌نو بویژه از عواطف گرانبهاو گرم جناب آقای مسعودی مدیردانشمند روزنامه اطلاعات و محبت عالی جناب‌آقای ارسنجانی وزیر شجاع کشاورزی که در تشییع جنازه‌و تشکیل مجلس ختم و شرکت در ترحیم و انعقاد مراسم هفت‌و اجتماع برسر تربت **جواد فاضل** قلب گداخته و رو ح‌درهم شکسته مارا تسلیت‌فرمودند و روح حساس‌نویسنده فقید مارا آنچنان در آغوش احساسات گرم وآشنای خود فشرده وفرو بردند که مرك‌در غربت‌ودوری از محیط‌زادگاه وافرادقبایل رانه‌آن جان پرشورزنده‌ونه دل داغدیده ماتمکده ما ادراك نکرد از صمیم قلب‌سپاسگزاریم . همچنین‌ازبزرگان ودوستانیکه باتلگراف ونامه ودرج تسلیت در جراید پایتخت و شهرستانها برجراحت قلوب ما مرهم نهادند منتهای امتنان خود را تقدیم می‌نمائیم فاجعه عظیم مرك فاضل آنچنان نظام روحی مارا گسیخت ودرهم فرو ریخت که تشرف بحضور و ایفای وظیفه اخلاقی بر ما متعذر گردید امیدواریم عرض این اعتذار در پیشگاه کلیه بزرگان پذیرفته شود و ما را عفو فرمایند .

خانواده های فاضل ـ بیانی ـ سهیل ـ بیان ـ نقشینه ـ معتمد

تشکر ومعذرت

ازدوستان و سروران گرام‌که در فوت مرحوم**حسین‌شمس** فرزند مرحوم شمس‌الاحرار باتشریف‌فرمائی خود باینجانبان منت گذاشتند مخصوصا جنابان آقایان امام جمعه تهران ـ صدرالاشراف ـ سردار فاخر حکمت ـ روحانیون ـ روسای دربار شاهنشاهی ـ امرای معظم ارتش ـ ارباب جراید ورجال ونمایندگان سابق مجلس ـ صاحبمنصبان عالی رتبه ادارات واهالی‌تهران نو وسایر طبقات‌صمیمانه تشکر نموده و اگر در اثر تالمات‌روحی نتوانستیم‌برای عرض‌تشکر حضوراشرفیاب شویم از کلیه ذوات محترم پوزش می طلبیم .

سیروس بهمن ـ عبدالحسین شمس زاده

اظهار تشکر

از دوستان وذوات محترمی که در مجالس ترحیم‌مرحوم اخوی **آسید تقی بیکائی** در بابل شرکت نموده و یا با اظهار تسلیت تلگرافی و کتبی تسکین قلب اینجانب و بازماندگان‌را فراهم نموده اظهار تشکر و سپاسگذاری نموده و ازخداوند متعال بقاء و طول عمر همگی را آرزومندم .

رئیس پست و تلگراف و تلفن رامسر ـ سید ابوالقاسم‌بیکائی

آ ـ ۱۸۳۱۰

تشکرو اعتذار

از سروران گرام و دوستان محترمی که در مجالس ختم مردانه وزنانه و مراسم‌شب‌هفت‌مرحومه بانو**زهرا(تاج‌الملوك)** محب‌زاده شیرازی‌شرکت فرموده و یا با ارسال نامه‌ـتلگراف وجرائد ابراز همدردی و مرحمت فرموده اندنهایت‌سپاسگزار بوده و چنانچه در اثر تالمات روحی در عرض تشکرحضوری تاخیری رخ دهد پوزش می‌طلبند . **خانواده های : محب‌زاده شیرازی ـ معینیان ـ تسلیمی ـ فرهی ـ سادات گوشه ـ پورکاوس ـ قزلی ـ عابدی**

آ ـ ۱۳۵۷۷

با قلبی شکسته و روحی اندوهناك از ذوات معظم و محترمی که در مراسم تشییع و مجالس ترحیم **فرزند دلبندم** شادروان **دریادار محمد اردلان** با نهایت لطف شرکت فرموده و از نقاط دورو نزدیك اظهار تسلیت و همدردی فرموده اند عرض تشکر تقدیم می دارم .

چون‌بواسطه شدت تاثر از این مصیبت جانگداز به آستان قدس رضوی علیه‌السلام مشرف خواهم بود تاخیر در شرفیابی و تعویق در عرض تشکر از مراحم مبذوله را امید عفو دارم .

امان‌الله اردلان

آ ـ ۱۳٤۲۳

صائب چه خیالی است شوی همچو نظیری — عرفی بنظیری نرسانید سخن را «صائب تبریزی»

دیوان نظیری نیشابوری

شامل کلیات اشعار نظیری از غزلهاو قصیده‌ها وترجیع بندها ورباعی‌ها

چاپ انتقادی دقیق بامقابله وتصحیح کامل از روی سه نسخه خطی‌معتبر، بامقدمه وحواشی وتعلیقات وجمع وتدوین‌وتنظیم فهرستنامه های شش گانه بکوشش

مظاهر مصفا

در ۷۵۰ صفحه ، باکاغذ خوب و جلد زرکوب عالی ـ انتشار یافت

نظیری نیشابوری شاعر نازك بین وباریك اندیشه قرن‌دهم هجری ازمشاهیر مضمون سازان و نکته پردازان سبك‌هندی‌است که صائب تبریزی ویرا در شیوه‌خود رهبری و پیشروی واستادی ستوده و بسیاری از غزلهای ویرا جواب گفته‌است.

انتشارات امیرکبیر ـ تهران، ناصرخسرو وشاه‌آباد

آ ـ ۱۸۳۲۲

دکتر علی‌اصغر هنجنی

جراح و متخصص

بیماریهای زنان و زایمان و نازائی درامریکا ازمسافرت مراجعت نمود. ویلای شمالی تلفن ٦۰۰۱٤ آ ـ ۱۳۵٦۷

بیژن مه داد

تنها ناجی جگرگوشه‌های شما از گرداب یاس وناامیدی‌است

چوکرده ابتکاری جاودانه ـ نظیرش نیست درشرق‌میانه

وقتی از همه‌جا مایوس وناامید شدید به ایشان مراجعه فرمائید. اطفال غیرطبیعی را نمیپذیریم.

نشانی: امیریه بین مهدیه‌ومنیریه‌کوچه‌سهیلی‌دبستان بیژن مه‌داد تلفن ٤۹۱۸٦ همه روزه از ۸ صبح تایکساعت بعدازظهر نام نویسی میشود. ۱ ـ ۳ آ ـ ۱۷٤۷۰ **وسیله ایاب وذهاب درشهر و شمیران مهیاست**

دبستان وکودکستان

راه آینده

(نخستین سابق)

همه روزه از ساعت ۸ تا ۱۱ صبح از دانش آموزان قدیم وجدید ثبت نام مینماید برای عده معدودی وسیله‌ایاب وذهاب موجود است نشانی: خیابان شاه کوچه یغما تلفن ٤۱۳۲۰ آ ـ ۱۸۰٦۲

کودکستان آفرین

ازشهریورماه جهت پذیرفتن وثبت‌نام کودکان‌آماده‌است

خیابان ایرانشهر شمالی خیابان کامیار شماره ۱+۱۲

آ ـ ۱۳۵٤۵ ۱ ـ ۳

ساسان

دبیرستان پسران بارشته‌های طبیعی وریاضی

دفتر دبیرستان همه روزه صبحها از۸ تا۱۱½ثبت‌نام‌مینماید

رئیس دبیرستان: محمد طباطبائی

٤۳۳۰۵

خیابان پهلوی امیراکرم کوی‌آذر تلفن

۱ ـ ۳ آ ـ ۱۷۸۲۰

کودکستان رستم آبادیان

دفتر کودکستان از روز شنبه ۱۱ شهریورماه همه روزه ازساعت ۸ الی ۱۱ ونیم صبح دائر ونام‌نویسی‌مینماید وسیله رفت وآمد فراهم است.

نشانی ـ چهارراه قوام‌السلطنه ـ خیابان مارشال استالین شماره ٤۱ تلفن ٤٦۸۵۲ ۱ ـ ۳

دفتر دبستان همایونتاج وکودکستان شهرزاد

همه روزه صبح‌ها ازساعت ۸ تا ۱۱ برای ثبت نام باز است .

نشانی: خیابان شاهپور مقابل بیمارستان رازی کوچه شعشانی

آ ـ ۱۸۲۲۲ ۱ ـ ۲

شهاب

دردبستان ـ کودکستان وشبانه روزی شهاب اطفال‌شما **زیرنظر** مربیان **انگلیسی** تربیت میشوند سال اول دبیرستان دخترانه وکلاسهای زبان ونقاشی وطباخی نیز برای بانوان ودوشیزگان دائر است.

نشانی ـ خیابان صبای شمالی جنب کتابخانه آبراهام لینکلن

کاشی ۱۳٦ تلفن ٤۲۰۳۸ ۱ ـ ۱۰ آ ـ ۱۳٤۸۱

کودکستان و دبستان ایران سویس

از تاریخ اول شهریورماه همه روزه ازساعت ده صبح تایك بعدازظهر ثبت‌نام میکند. درسال جاری کلاس ششم این دبستان نیز افتتاح میشود. ۱ ـ ۷ آ ـ ۱۷۲۱٤

انالله و اناالیه راجعون

بدینوسیله فوت مرحوم **میرزا علی جوادی پور** فرزند مرحوم حاج محمد جواد راباطلاع فامیل و آشنایان میرساند مجلس ختم مردانه روز۲شنبه ٦شهریور ازساعت ٤الی ۷ بعداز ظهر در مسجد انبار واقع در خیابان ری برقرار و نیز مجلس زنانه در همانروز در منزل شخصی برقرار می‌باشد .

حاج علی نوری ـ حاج حسینعلی منصوری ـ عباس‌صابری اکبر صابری ـ جعفرنوروزخان ـ رضا محمد نوروزخان ـ احد نوروزخان ـ اسدالله شفیعیان ـ رضا شفیعیان

خاندان زمردیان و زمردی با کمال تاسف و تاثردرگذشت جوان ناکام **مهدی زمردیان** را باطلاع بستگان و آشنایان‌می رساند مجلس ختم آنمرحوم‌روز دوشنبه ششم شهریور ماه جاری ازساعت ۸ تا ۱۱ صبح در مسجد ارك و ختم زنانه عصر همانروز در منزل آنمرحوم واقع در خیابان عین‌الدوله کوچه روحی کوی برزین برپا می باشد .

حاج محمد حسن‌زمردی ـ حاج رضا زمردیان ـ محمد زمردیان ـ سید آقا بزرك سید محمدی ـ حاج محمد علی زمردی ـ حاج احمد زمردی ـ محمود زمردی ـ عبدالرحیم زمردیان ـ حاج عباسعلی زمردیان ـ حاج رسول زمردیان ـ حاج عبدالحسین زمردیان ـ جلال زمردیان ـ علی‌محمدزمردیان حاج‌هادی زمردیان ـ حاج احمد زمردیان ـ اکبر زمردیان ـ علی زمردیان ـ امیر زمردیان ـ محمد زمردیان ـ سید جلال‌الدین مجتبوی ـ حاج صادق جواهریان ـ سیروس همایون ـ محمود میرسعیدی ـ حسین جواهری ـ مهدی جواهریان ـ حاج ابوالقاسم رمضانی ـ علی زمردی ـ ناصر زمردی ـ منصور زمردی

آ ـ ۱۳۵۵۹

مصیبت‌وارده‌را بعموم‌بازماندگان آنمرحوم تسلیت می دهیم

بدین وسیله باطلاع دوستان و آشنایان میرساند

مراسم هفته **بانو زبیده افراسیابی** روز دوشنبه ششم شهریور ازساعت چهارو نیم ببعد در آرامگاه بدر امامزاده عبدالله برگذار می گردد .

آ ـ ۱۳۵۷۵ **رضا افراسیابی ـ علی اکبر افراسیابی**

با کمال تاسف‌و تاثر فوت مرحوم شادروان **حاج‌عبدالمحمد قلمبر** را که روز ۲۹ر۵ر٤۰ مصادف با شهادت حضرت امام حسن عسکری‌بود ودر بروجرد برحمت ایزدی پیوسته‌باطلاع بستگان و دوستان آن مرحوم میرساند .

آ ـ ۱۸۲۹۲ **محمد جواد قلمبرو اخوان**

با نهایت تاسف درگذشت مرحوم **محمد اسمعیل‌افراسیابی** را باستحضار میرساند مجلس ختم مردانه روز دوشنبه ٦ شهریور از ساعت ٤ الی ۷ بعد از ظهر در مسجد صفا واقع در خیابان نظام آباد و مجلس ختم زنانه در همان روز و همان ساعت در خیابان نظام آباد کوچه اسلامی پلاك ۲٦ منعقد خواهد بود .

خانواده های **علی اکبر افراسیابی ـ علاءالدینی ـ اکبری صداقت ـ کوچکی**

آ ـ ۱۳۵۵۳

مصیبت‌وارده‌را بعموم‌بازماندگان آنمرحوم تسلیت میدهیم

با کمال تاثر فوت مرحوم **محمد علی ماهری** را باطلاع اقوام و دوستان و آشنایان میرساندختم‌آنمرحوم‌روزسه‌شنبه ۷شهریور از ٤ بعداز ظهر در خیابان ناصر خسرو مقابل دارائی مسجد حاجی آقا رضا خان برگزار خواهد شد .

علی اصغر باقرزاده ـ محمد باقرزاده ـ جمیل‌حکیم‌پور ـ ابوالفضل حکیم‌پور ـ بدیع‌الله رشدیه ـ غلامرضا شاه‌محمدی فیروز ماهری

آ ـ ۱۳۵۸۵

مراسم شب هفتم فوت مرحومه بانو**فاطمه صدیق (اکرم ثقفی)** روز دوشنبه ششم شهریور ماه جاری ازساعت٤تا ٦ بعداز ظهر در قم برمزار آنمرحومه قبرستان مرحوم حاجی شیخ برگزار خواهد شد .

خانواده های مصیبت دیده از دیدار دوستان محترم و بستگان عزیز با شادی روح آنمرحومه سپاسگزار خواهندبود

آ ـ ۱۳۵۵۷ **جلال ثقفی**

با کمال تاسف درگذشت مرحومه **بانو زلیخا** والده محمد جعفریداللهی راباطلاع میرساند مجلس ختم‌مردانه‌روزدوشنبه ٦ر٦ر٤۰ ازساعت ٤ الی ٦ بعد از ظهر در مسجد الله واقع‌در جوادیه مقابل کلانتری ۲۲ و ختم زنانه در همانروز و همان ساعت‌در منزل شخصی‌واقع در جوادیه جنب کلانتری کوچه شاهین کاشی ۱۲ منعقد خواهد بود .

میر محسن حسنینی ـ میرطالب حسنینی ـ میر بابا حسنینی ـ میر مهدی حسنینی ـ میر هادی حسنینی ـ میر زین‌العابدین حسنینی ـ میرنقی مصطفوی ـ ابراهیم‌ارشادی رحیم‌کویتی ـ حاجی‌محمود ممقانی ـ فتحعلی‌ممقانی ـ اسماعیل کافی ـ قاسم مجتهدی ـ عباس مجتهدی ـ فضل‌الله مجتهدی ـ غلامحسین مجتهدی ـ ادریس یداللهی ـ محمدجعفر یداللهی

آ ـ ۱۳۵٦۹

مصیبت‌وارده‌را بعموم‌بازماندگان‌آنمرحومه تسلیت میدهیم

برزیل در آستانه جنك داخلی قرار گرفت

برازیلیا - یونایتدپرس - آسوشیتدپرس - رویتر - خبر گزاری آلمان - وزیر جنك برزیل «اودیلیو دنیس» اعلام کرد که وی مانع اجرای سوگند معاون رئیس جمهوری «جوآ گولارت» خواهدشد و او را بازداشت میکند .

این وزیر ۶۹ ساله رسماتاکنون مطلبی اظهار نداشته است اماهشت تن از نمایندگان کنگره تاکید کرده‌اند که وی آشکارا باجانشینی کادروس توسط گولارت مخالفت کرده است گولارت رهبری حزب کارگر دست چپ برزیل را بعهده دارد .

وزیر جنك ظاهرا گفته است اگر گولارت به ریاست جمهوری برسد در کشور جنك داخلی آغاز میشود .

هنوز معلوم نیست که کنگره از گولارت خواهد خواست استعفا دهد یاآنکه از اجرای مراسم سوگند توسط او جلوگیری خواهد کرد

یك عضو هیئت مرکزی انتخابات گفت در هر دو صورت بایدانتخابات طی۶۰روزبرای تعیین رئیس‌جمهوری تجدید شود .

فعلا امور رارئیس مجلس‌نمایندگان بنام رانی‌یری مازیلی اداره‌میکند

آنچه از نظرسران حزب کارگر دست چپ که گولارت رهبری‌آن را دارد مسلم است‌اینکه بهر حال وزیر جنك مصمم است مانع‌ریاست جمهوری گولارت شود و درصورت لزوم او را بازداشت خواهدکرد

فرمان آماده باش

نکته‌ای که خطر بروز جنك داخلی را تشدید میکند آن است که درایالت ریوگرانده دوسل که فرماندار آن الونل بریلزولاطرفدار گولارت‌است از طرف این‌فرماندار به نیرو های ایالتی آماده باش‌داده شده است تادر هر لحظه برای عملیات آماده باشند .

یك‌هیئت کنگره برزیل قرار است به پاریس بروند تا سر راه گولارت‌رابه ببینند واورااز‌بازگشت به‌کشور منصرف سازند .

دو تن از اعضاء حزب خود گولارت نیز در این هیئت هستند

دنیس ظاهرا مرد نیرومند برزیل خواهد شد وی‌از دشمنان سرسخت کمونیسم و دولت امریکاست

دروغ سازان

واشنگتن -وزارت خارجه‌امریکا اتهام روسیه و کوبا را در مورد دخالت‌امریکادر استعفای کادروس ادعای پوچ و احمقانه و ساخته‌دروغ سازان بین‌المللی اعلام کرد .

اعلامیه وزارت خارجه امریکا بلافاصله پس‌از مشاوره کندی با دستیاران او درباب حوادث برزیل صادر شده است .

دستیاران کندی یك گزارش مخفی در این باب به کندی‌تسلیم کرده‌اند .

در اعلامیه وزارت خارجه گفته شده است امریکا روابط‌دوستانه‌و نزدیکی‌با کادروس داشت در این اعلامیه گفته شده است امریکا مقدمات کمك مفصل اقتصادی رابه برزیل فراهم ساخته بودوامیدوار است دوستی دو کشور ادامه‌یابد

پیام به مائو

گولارت معاون رئیس جمهوری برزیل از هواپیما پیامی به‌چین‌جهت مائوتسه تونك فرستاد و اظهار امیدواری کرد که‌مذاکرات‌بازرگانی دو کشور نتایج مفیدی داشته باشد و برنامه های ملی چین با موفقیت عملی گردد .

وی‌از پذیرائی حکومت پکن از خود تشکر کرده است .

بدون دخالت ارتش

در برازیلیا پایتخت برزیل‌گفته میشود مقامات ارتش برزیل‌مایلند سیاسیون بحران فعلی را بدون دخالت ارتش حل کنند .

ناطقین کنگره عموما دیروز به مناسبت استعفای کادروس نطق هائی ایراد کردند و بدون اینکه از دیکتاتوری سخنی بگویند عموما به‌خطر آن اشاره کردند .

اوضاع پایتخت برزیل و ریودوژانیرو پایتخت سابق این کشور آرام است .

از طرفی مازیلی رئیس مجلس هنوز کابینه‌ای تشکیل نداده‌است ولی میگوید در صدد تشکیل کابینه است .

این نکته بنظر ناظرین دلیل‌آن است که مازیلی خود از مدعیان ریاست جمهوری خواهد بود .

آخرین خبر رسیده از ایالت طرفدار گولارت حاکی است که فرماندار آنجا دستو رآمادگی‌برای اعتصاب عمومی داده است تا اگر لازم شود کارگران ایالت اعتصاب کنند .

عموم رهبران کارگری دست‌چپ کشور گفته‌اند گولارت رئیس جمهوری قانونی است .

نگرانی واشنگتن

در واشنگتن بیم آن دارند که بحران برزیل امریکای لاتین را دچار وضع بی ثباتی سازد و غرب را دچار خطر کند .

این امر ضربتی به برنامه جدید کندی بنام « اتفاق برای ترقی » محسوب میشود که‌اخیرا به‌تصویب عموم دول امریکائی‌جز کوبارسید. سقوط کادروس ممکن‌است سرمایه گزاری دول‌اروپای غربی رادربرنامه اتفاق برای ترقی مانع شود و آنها بگویند این قاره از ثبات کافی برخوردار نیست .

غیرنظامی وضد کمونیست

گفته میشود ارتش برزیل مایل است مازیلی یا یك شخص غیر نظامی ضد کمونیست‌دیگر به‌ریاست جمهوری انتخاب شود و با قدرت از ریاست جمهوری گولارت جلوگیری خواهد کرد .

امروز ملاقاتی میان وزیر جنك اودیلیودنیس با ژنرال کارلوس - آدی کاسترو رئیس ستاد ارتش که از دوستان نزدیك گولارت است گفته میشود از این ژنرال - صورت گرفت .

خواسته‌اند تا گولارت را به استعفا وادارد .

درراه است

در لندن اعلام شدکه هوا پیمای حامل گولارت‌معاون رئیس‌جمهوری برزیل در راه استو بزودی به لندن و ریودوژانیرو خواهد رسید .

این هواپیما بعلت سوراخ شدن باك بنزین خود در کوالالومپور معطل شده است .

ضربت خائنانه

فید ل‌کاسترو رهبر کوبا روز شنبه اعلام‌کرد که‌سقوط کادروس یك ضربت خائنانه استعمار است . وی‌گفت‌استعفای کادروس‌رامرتجعین برزیل باعث شده‌اند .

فیدل کاسترو این نطق را در برابر انبوه کارگران کوبا در یك مرکز افزایش تولیدات ایراد کرد.

وی از کارگران خواست که در سراسر کوبا ۱۵ دقیقه اعتصاب کنند.

بهمین مناسبت دیروز کارگران در سراسر کوبا بعنوان اعتراض به استعفای جانیو کادروس ۱۵ دقیقه اعتصاب کردند .

کادروس در سراسر نیمکره غربی دوست نزدیك فیدل‌کاسترو و حامی او شناخته میشد .

نطق‌فیدل کاسترو بعنوان اعتراض به استعفاء کادروس ۵۰ دقیقه طول کشید .

فیدل کاسترو فریاد زد « وزارت خارجه یانکی و انحصار طلبان و امپریالیستهاوسایردشمنان استقلال ملی از خبر استعفا کادروس‌رضایت دارند و شادی میکنند . با سقوط وی امریکا یکی از محکمترین سنگرهای مدافع‌اصول‌خود مختاری را از دست داد . »

جراید کوبا عموما از این واقعه ابراز تاسف کرده‌اند و طبق نوشته های خودشان از این واقعه عمیقا متاثرند .

این جرایدمینویسند مردم‌برزیل از این مبارزه پیروز بیرون‌خواهند آمد .

اتحادیه دولتی دانشجویان کوبا اعلام کرد که یك اعتصاب - نشسته بخاطر ابراز نفرت نسبت به این واقعه ترتیب میدهد .

عامل سقوط

خبر گزاری تاس اعلام کرد شکی نیست که اداره اطلاعات مرکزی امریکا مقدمات سقوط کادروس را فراهم کرده است .

خبر گزاری تاس از نیویورك گزارش میدهد که در امریکا از کادروس سخت ناراحت بودندزیرا وی میخواست با روسیه روابط را تجدید کند و از کاسترو حمایت میکرد .

بنظر مسکو آلن دالس عامل اصلی سقوط کادروس است .

مکمیلان گفت بر سر برلن هیچکس نمیجنگد

پاریس - خبر گزاری فرانسه - امروزسفرای کبارفرانسه -انگلستان و امریکا در مسکو یاد داشتهای جداگانه‌ای که متن آنها تقریبا مشابه بود به وزیر امور خارجه شوروی تسلیم کردند .

علاوه بر این سفرای کبارمتفقین در آلمان یاد داشت جدا گانه‌ای پیرامون مسئله برلن به «پرووخین» سفیر کبیر شوروی در آلمان‌شرقی تسلیم نمودند . یاد داشتهای اخیر که در برلن تسلیم سفیر شوروی شد مربوط به اعتراض به‌تصمیماتی است که مقامات آلمان شرقی در روز های اخیر اتخاذ کرده‌اند .

یاد داشتی که سفرای کبارغرب در مسکو تسلیم وزیر امور خارجه شوروی کردند در پاسخ یاد داشت ۲۳ اوت‌دولت‌شوروی‌است. یادداشت ۲۳ اوت دولت شوروی پیرامون شرایط استفاده ازدالان هوائی‌برلن بود .

اعتراض بمحدودیت

دولت فرانسه- انگلستان‌وامریکا در پاسخ به یاد داشت ۲۳ اوت دولت شوروی شدیدا به محدودیت استفاده از دالان‌هوائی برلن‌اعتراض کرده و خاطر نشان ساخته‌اند که بموجب موافقتنامه های موجودهرگز نباید برای استفاده از دالان‌هوائی برلن محدودیت قائل شد .

دول غربی متذکر شده‌اند که حکومت شوروی مسئولیت حفظ‌این دالان را عهده دار است و هر گونه تجاوزی نسبت به هواپیما های سه قدرت غربی حین عبور ازدالان‌هوائی انجام شود دولت شوروی مسئول آن خواهد بود .

دول غربی در یاد داشتهای خود اضافه کرده‌اند هر گونه‌خدشه‌ای که به آزادی رفت و آمد بین‌برلن غربی و آلمان غربی روی دهددولت شوروی‌مستقیمامسئول نتایج‌خطرناك آن خواهد بود .

دول انگلستان - فرانسه وامریکا ضمن رد اتهامات شوروی‌خاطرنشان ساخته‌اند که این با دولت شوروی است که تصمیماتی برای تخفیف تشنج عمومی ونگرانی که درمورد برلن ظاهر شده اتخاذ کند .

غیرقابل قبول

دول غربی سپس ضمن یادآوری این نکته که اتهامات شوروی غیر قابل قبول است خاطر نشان ساخته‌اند این مقامات آلمان‌شرقی هستند که با کوشش و کمك شوروی برلن شرقی را کاملا جزء خاك آلمان شرقی کرده و رابطه آنرا با خارج قطع نمودند .

دول غربی تمام سعی خود رابکار برده‌اند تا اساسنامه اشغالی برلن کاملا رعایت شود ، در حالیکه‌دولت شوروی آنرا یك جانبه نقض کرده است . در یاد داشت دول غربی اضافه شده که دول غربی حاضرند هر گونه شکایت قانونی شوروی را مورد مطالعه قرار دهند ولی‌ادعا های شوروی در یاد داشت اخیر با حقیقت تطبیق نمیکند .

وخیم‌تر میکند

ناظران سیاسی امروز در مسکو اظهار داشتند که یاد داشت های اخیر غرب به شوروی دائر بر اینکه مسدود کردن دالان هوائی برلن ازطرف کمونیستهابا مقاومت شدید غرب روبرو خواهد شد ممکن است باز هم آسمان روابط شرق وغرب را تیره تر نماید .

دولت شوروی‌هنوز عکس العملی در برابر یاد داشت های امریکا - انگلستان و فرانسه نشان نداده است. معذلك ناظران سیاسی اظهار میدارند که‌بیانیه دیروز خبرگزاری تاس در حقیقت عکس العمل دولت شوروی نسبت به یاد داشت های غرب بوده است .

د ربیانیه خبرگزاری تاس گفته شده که‌افشای سوءاستفاده از دالان هوائی برلن بوسیله نیرو های غربی ازطرف دولت‌شوروی موجب‌عصبانیت مقامات واشنگتن شده اما دولت شوروی علیرغم خشم واشنگتن و علیرغم روحیه جنگی که در غرب برلن حکمفرماست به اقدامات خود برای جلو گیری از تحریکات - میلیتاریست های آلمان غربی ادامه خواهد داد .

گفته میشود که روسیه مضمون یادداشت های غرب را رد خواهد کرد و آنرا تهدید روسیه ازطرف غرب تلقی خواهد نمود .

توانائی ندارد

ناظران سیاسی پیش‌بینی میکنند که روسیه بعلت کمی قدرت نظامی توانائی مداخله جدی‌در دالان هوائی برلن را نخواهد داشت .

ناظران غربی اظهار داشته‌اند که اکنون در برلن‌آرایش جنگی‌برقرار است و هرگاه کوچکترین تصادمی روی دهدمنتهی به یك جنك‌بزرك جهانی‌خواهد شد .

ناظران غربی اظهار میدارند که دولت شوروی‌در حال‌حاضر مایل به شروع یك‌جنك بزرك نیست در هر حال امید به شروع مذاکره بین شرق و غرب بعد از یاد داشت های دیروز سه کشور بزرك غربی به شوروی خیلی کمتر شده است .

معذلك ناظران غربی اظهارعقیده میکنند که چون لحن یاد داشت های غرب بسیار قاطع بوده راه مذاکره بین شرق و غرب ازجهتی نیز بازمانده است .

در یاد داشت امریکا به‌شوروی گفته شده که‌ایالات متحده همیشه آماده است‌تا نظریات دولت شوروی را در باره برلن مورد بررسی قرار دهد .

خروشچف نیز در مذاکرات‌اخیر خودباپیرسن روزنامه نگارامریکائی آمادگی خود را برای شروع - مذاکرات فوری‌با امریکا اعلام کرده است .

سربازان بی سلاح

دکتر ادنائر صدراعظم آلمان غربی در یك نطق انتخاباتی گفت من به عنوان صدر اعظم آلمان فدرال هرگز قبول نخواهم کرد که سربازان‌آلمانی که مجهز به سلاحهای اتمی نیستند با دشمنی که چنین سلاحهائی‌دراختیار دارد روبرو شوند .

وی افزود بموجب طرحهای اتحادیه اتلانتیك نیرو های آلمان باید در وسط جبهه قرار گیرند ولی اگرمجهز به سلاحهای اتمی نباشند نمیتوانند در برابر دشمنی که مجهز به چنین سلاحهائی است مقاومت کنند .

ادنائر ضمن اشاره به سیاست شوروی این سیاست را کاملا عاری از تفاهم دانست .

ادنائر گفت شوروی احتیاج به‌صلح دارد بهمین جهت آنها باید برای منافعشان هم که شده طالب مذاکره باشند .

ادنائر گفت من معتقدم وقتی که خروشچف میگوید نمیخواهد بر سر برلن بجنگد راست میگوید .

وی‌افزود نخست وزیر شوروی کاملا میداند که در یك جنك اتمی کشور او همان قدر متلاشی خواهد شد که بقیه دنیا .

ادنائر تاکید نمود که‌معذلك‌شوروی در کنار پرتگاه راه میرود و حادثه‌ای که ممکن است فاجعه ای را بدنبال داشته باشد ، هر لحظه ممکن است روی دهد .

رئیس دولت آلمان فدرال تاکید نمود که لازم است هرچه زودتر‌مذاکره آغاز گردد و تنها توافقی پیرامون‌خلع سلاح کنترل شده ممکن‌است صلح جهان را حفظ کند .

هارولد مك میلان نخست وزیر انگلستان اعلام کرد « هیچکس برسر برلن جنك نمیکند . »

هارولد مك میلان که بطور غیر مترقبه در زمین بازی گلف کنفرانس مطبوعاتی تشکیل داده بود افزود خبر تازه‌ای نیست و بهمین جهت من به لندن نرفتم . »

نخست وزیر انگلستان تاکید نمود که دائما با اعضای دولت در تماس است .

هارولد مك میلان گفت سفرای‌کبار غربی مذاکرات خودرا درواشنگتن‌ادامه میدهند و ما سعی میکنیم وضع را روشن سازیم .

بقیه در صفحه ٤

ژرف کومب راننده ۶۳ ساله اهل اتریش باتفاق‌همسرش‌بااتومبیل درشهر گردش میکرد ولی اشتباها یك راه فرعی راکه بباغچه‌کوچکی منتهی میشد درپیش‌گرفت. اتومبیل‌میزها وصندلیهای باغچه را بهم ریخت و داخل کوچه‌ای گردید وپس از برخورد بخانه کوچکی در وضعی که درعکس دیده میشود قرار گرفت. دراین حادثه راننده و همسر وی مختصر جراحتی برداشتند.

واکسن ضد سرطان

کلولند - خبرگزاری فرانسه- دکتر « سرژیوو کالواهل » یکی از دانشمندان امریکائی اعلام کرد موفق به تهیه واکسن ضدسرطان گردیده است .

وی تاکید نمود که این واکسن را روی حیوانات با موفقیت‌آزمایش کرده و اینك درصدد‌است‌تا روی انسان نیز آزمایش کند .

پزشك نامبرده افزود حداقل یك سال‌برای تهیه این واکسن وقت لازم است .

دانشمند امریکائی تائید نمود که تحقیقات در مورد موثر بودن چنین واکسنی هنوز ادامه دارد .

اما نتایجی که‌تاکنون از تزریق آن به حیوانات بدست آمده رضایتبخش بوده‌است .

دولت کنگو بزور کاتانگا را از چومبه پس میگیرد

لئوپولد ویل - آسوشیتد پرس - «سیریل آدولا » نخست وزیر کنگو امروز اظهار داشت که از سازمان‌ملل خواسته است تا هرچه زودتر تمام افسران بیگانه را از خاك‌کاتانگااخراج نماید .

در حال حاضر ۵۰۰ افسر بلژیکی و چند کشور دیگر خارجی در نظارت بر امور نظامی در کاتانگا دست دارند .

« آدولا » همچنین اعلام کرد که بزودی در راس هیئتی برای شرکت‌در کنفرانس ممالك غیر متعهد به بلگراد خواهد رفت . آدولا افزود که آنتوان گیزنگا رهبر طرفداران لومومبا در استانلی ویل را نیز همراه خود به بلگراد خواهد برد .

نخست وزیر کنگو اظهار داشت‌که دولت کنگو سعی خواهد کرد تا با وسائل مسالمت آمیز موجبات تجدید وحدت کنگو را فراهم نماید ، امااگر دراین راه دچار شکست شود ممکن است به فکر راه های دیگری برای تجدید وحدت کنگو بیافتد .

آدولا گفت که از سازمان ملل درخواست کرده‌است تا کنترل هوائی کنگو را نیز زیر نظر بگیرد .

وی اظهار داشت که روز جمعه گذشته یك هواپیمای اردنی دراستانلی ویل فرود آمده و عده‌ای افراد ملبس به لباس نظام را د رآنجا پیاده کرده است .

آدولا گفت که چندین‌بار هواپیما های امریکائی نیز بدون اجازه دولت کنگو در فرودگاه های این کشور فرود آمده‌اند .

رئیس هیئت نمایندگی سازمان‌ملل در کنگو امروز اعلام کرد که‌هرگاه دولت مرکزی کنگو تصمیم بگیرد تا با نیروی نظامی کاتانگا را به‌کنگو ملحق کند سازمان ملل به دولت مرکزی کنگو کمك خواهد کرد .

وی افزود که چومبه رئیس ایالت کاتانگا تاکنون حاضر به قبول دعوت دولت مرکزی کنگو برای مسافرت به لئوپولدویل و مذاکره با « سیریل آدولا » نشده است .

آدولا حتی یك پیام خصوصی برای چومبه فرستاده و از وی برای مسافرت به لئو پولدویل دعوت کرده‌است .

مقدمات خلع سلاح

چومبه رئیس جمهوری کاتانگاامروز

گفت که کاتانگائیها حاضرند بمیرند اما زیر سرنیزه سازمان ملل بادولت مرکزی کنگو وارد مذاکره نشوند .

گزارشهای موثق از کاتانگا حاکی است که مقدمات خلع‌سلاح‌ژاندارمری کاتانگا از طرف نیرو های سازمان ملل فراهم شده‌است .

کشف توطئه درشیلی

سانتیاگو - شیلی - خبر گزاری فرانسه -بدنبال کشف‌توطئه‌ای برای‌سرنگون ساختن رژیم کنونی شیلی تاکنون ۲۵ نفر بازداشت شده‌اند .

جیمز سیلوا معاون وزارت کشور شیلی خاطر نشان نمود توطئه‌در شمال کشوربخصوص در نواحی ایلایك‌و کو کیمبو که بترتیب‌از ۳۰۰ تا ۶۰۰ کیلو متری پایتخت قرا دارند زمینه چینی شده بود . وی افزود بدنبال کشف توطئه‌نیروهای کمکی باین نواحی‌فرستاده شد و ضمنا مقادیر زیادی اسلحه قاچاق در یك کشتی‌که با پرچم یك کشور خارجی حرکت میکرد کشف گردید ولی معلوم نیست که این پرچم مربوط به کدام کشور است .

ترمیم کابینه

وی تاکید نمود که چندروز قبل نیز در یك کشتی‌دیگر که‌باپرچم‌بیگانه حرکت‌میکرد اسلحه قاچاق کشف شد .

جیمز سیلوا خاطر نشان نمود توطئه کنندگان قصد داشتند برای واژگون ساختن رژیم شیلی دست بقیام‌مسلحانه بزنند ولی دولت شیلی خیلی زوداز نقشه آنها مطلع گشت.

جیمز سیلوا سپس‌افزود در ترکیب اعضای کابینه شیلی تغییرات مهمی صورت گرفت و پنج نفر از اعضای حزب - رادیکال بعضویت کابینه در - آمدند .

ضمنا کارلوس مارتینز - استو ماریو (رادیکال) بعنوان وزیر امورخارجه شیلی‌منصوب شد .

معاون وزارت امور خارجه شیلی تاکید نمود که علاوه بر ۲۵نفر باز داشتی عده دیگری بزودی بازداشت خواهند شد.

اریون

؟

آ-۱۸۲۲۶

از صبح سه‌شنبه شهریورماه درسینماهای

میامی - ایران - تراس سالن - دیانا - تابستانی زمستانی - تهران

خروشچف کندی را بمذاکره درباره برلن دعوت کرد

نیویورك ـ ۲۷ اوت ـ یونایتدپرس روزنامه نویس معروف امریکائی درویپرسون که اخیرا باخروشچف مصاحبه کرده است میگوید :

نخست وزیر شوروی گفته‌است اگر غرب موافقت کند وی با خوشنودی کامل یك واحد کوچك از قوای شوروی را به برلن غربی میفرستد تابه اتفاق سه واحدمسلح امریکائی و فرانسوی وانگلیسی‌آن را بصورت شهر آزاد نگاهدارند.

البته این در صورتی خواهد بود که دول غرب با عقد معاهدهٔ صلح‌با دوحکومت مجزای آلمان موافقت نمایند .

مصاحبه باخروشچف در کنار دریای سیاه درگرجستان در برابر یك استخر شنا انجام گرفته است

خروشچف اظهارداشته‌که مسئله برلن جزئی از مسئله آلمان است که باید با عقد صلح حل شود .

وسیله بحران

خروشچف میگوید برخی‌محافل غرب با حل مسئله آلمان وتثبیت اوضاع آن‌مخالفندو میخواهندآلمان را وسیلهٔ بحران نگاهدارند

خروشچف میگوید باید کلیهٔ دولی که‌باآلمان‌هیتلری‌جنگیده‌اند در عقد صلح با دو حکومت موجود آلمان که وارث قانونی رژیم‌سابق آلمان هستند شرکت کنند امادول غرب در مقابل این جریان مخالفت سخت نشان میدهند .

خروشچف اشاره میکند این غربیها بودند که درسال ۱۹۴۷ مقدمات تقسیم عملی آلمان را به دو دولت فراهم کردند .

البته آن منطقه خود را دوگانه و بعد به یك منطقه تبدیل کردند سپس حکومت آلمان فدرال را ساختند .

آلمان شرقی چند بار سعی‌کرده است باآلمان غربی تماس بگیردتا مقدمات وحدت آلمان را فراهم سازد ولی حکومت فدرال آلمان (آلمان غربی) مرتبا از قبول‌مذاکره امتناع ورزیده است .

بی‌مجازات نمیماند .

این امرنشان میدهد که آلمان فدرال نمیخواهد از راه مسالمت وحدت آلمان را تامین کند بلکه میخواهد بازور آلمان شرقی را تصرف کند .

البته فقط افراد کور نمی‌بینند که اگر چنین حمله‌ای روی دهدبی مجازات نخواهد ماند و آلمان شرقی‌هم متحدین خود را در کنار خوددارد .آلمان غربی هم متفقینی دارد که از طریق ناتو باآنها متحد شده است لذا جنك عمومی در می گیرد و به جنك اتمی که در تاریخ نظیری ندارد می‌انجامد و تمام‌دول دو اردو در آن شرکت میجویند پس چه باید کرد ؟جز عقد صلح با دو آلمان راهی نیست ؟

اگر آلمان غربی خودداری‌کند ما قرارداد را با آلمان شرقی‌منعقد میسازیم و مرزهای آن را تثبیت میکنیم و به اشغال اراضی آن‌پایان میدهیم و اختیار قلمرو این کشور رابه آن میسپاریم اما آزادی عمل مردم برلن غربی را نیز تضمین و آزادی راههای ارتباط آن را برقرارمیکنیم این نکته باید مورد قبول غرب باشد زیرا در مورد آزادی برلن اصرار داشته‌اند .

مالیخولیای جنك

اما سران غرب با این امرمخالفند و گوئی مالیخولیای جنك آنها را دربر گرفته است .

البته این قرارداد به حالت‌اشغال نظامی برلن پایان میدهد .

آدنائر و براندت میگویند ما میخواهیم برلن غربی‌را تصرف‌کنیم اما این دروغ است .

خروشچف اشاره کرده است‌که مسئله ارتباط بابرلن غربی جنجال برپا کرده است . ما میگوئیم‌راه‌را نمی‌بندیم و حکومت برلن آزاد حق دارد مانند هرحکومت مستقلی با خارج ارتباط داشته باشد .

اما این ربطی به مقررات اشغالی ندارد و باید این مقررات پایان یابد .

ما مخالف حضور سران آلمان غربی در برلن غربی و دخالت آنها در این شهر هستیم .

سفر های آدنائر و گرشیمنر رئیس مجلس آلمان غربی به‌برلن از آن سفرهائی است که ما باآن مخالفیم .

خروشچف متذکر شد که‌شوروی شهر برلن را تحت اشغال مشترك چهار دولت می شناخت و این غربیهابودند که آن را به دوقسمت تقسیم کردند و بعد شوروی برلن شرقی را پایتخت آلمان کرد

رابطه با آلمان شرقی

خروشچف یادآور شد که دول غرب میگویند برای ارتباط بابرلن غربی ما نمیتوانیم باآلمان شرقی‌که آن را نمیشناسیم مذاکره کنیم . اما همچنانکه شوروی با آلمان فدرال رابطه‌دارد آنها هم میتوانند با آلمان شرقی رابطه داشته باشند و ضرورتی ندارد این رابطه را به عقد صلح معلق سازند .

تضمین لازم

ما آماده‌ایم درمورد حفظ آزادی برلن غربی تضمینات لازم‌را بدهیم. البته نباید نیروهای خارجی بزرگی در برلن غربی بماند بلکه باید یك نیروی کوچك مشترك چهارکشور در آنجا مستقر شود و برای‌تضمین ارتباط آن باآلمان شرقی قرارهای لازم گذاشته شود .

خروشچف اعلام کرداگرزهبران غرب بخصوص کندی بخواهنداین راه حل را مورد گفتگو قرار دهند حاضر است در اطراف میزگردی باآنهابنشیند تا مذاکرات مسالمت آمیز بعمل آید .

برنامه امشب سینماهای

میامی سالن تراس — **سیلوانا** سالن تراس — **آریا**

برای اولین مرتبه
یك فیلم افسانه‌ای پرحادثه
وباشکوه

طناب انتقام

دوبله بفارسی

LACOR OHA DI FERRO

باشرکت:

جینوچروی
ماسیمو جیروتی
الیزاچگانی

هائولواستویا
ASH. N.A.Go.

مکمیلان گفت بر سر برلن هیچکس نمیجنگد

بقیه از صفحه۳

هنگامیکه از او سئوال شد آیا وضع کنونی موجب نگرانی او نشده مك میلان گفت . من تصورمیکنم که جراید دراین مورد خیلی اغراق‌میکنند زیرا هیچکس بر سر برلن نمی‌جنگد.

وی افزود این یکی از مسائلی است که ما باید با مال اندیشی مورد توجه قرار دهیم تا هیچکس بی‌احتیاطی نکند .

مك میلان افزود بنظر من چنانچه سلاحهای نوین تااین حد مخرب نبود خطر ایجاد جنك جهانی بیشتر بود و اضافه کرد اگر پنجاه سال قبل‌بود ماازینك در جنك بودیم اما امروزچنین دور نمائی وجود ندارد .

مك‌میلان در اینموقع ضمن اشاره به چوگان خود با خنده گفت‌خروشچف نیز در کریمه گلف بازی میکند و این خود جای دل گرمی است .

فرانسه قانع نمیشود

چنین بنظر میرسد که بریتانیا و آمریکا در مساعی اولیه‌خود برای‌اقناع فرانسه جهت قبول شروع مذاکرات با دولت شوروی درباره برلن دچارشکست شده‌اند .

دیشب دین‌راسك وزیر خارجه و مك‌نامارا وزیر دفاع آمریکا بیش از یك ساعت با دیپلمات های فرانسه و بریتانیا مذاکره کردند تا فرانسه را قانع نمایند که شروع مذاکره درباره برلن با دولت شوروی ضروری است.

گفته میشود که آمریکا وبریتانیا از فرانسه دعوت کرده‌اند که در یك کنفرانس احتمالی مرکب از وزیران خارجه چهار دولت بزرك شرق و غرب که باید بلافاصله پس از انتخابات ۱۷ سپتامبر آلمان غربی در نیویورك صورت گیرد شرکت نماید .

اما ژنرال دوگل تاکنون چندین‌بار تاکید کرده‌است که در مذاکره با شوروی موضوع قابل مذاکره‌ای جز موضوع امتیازات غرب در برلن وجود ندارد .

هروه آلفان‌سفیرفرانسه درواشنگتن بعد از مذاکرات دیشب با دیپلمات های آمریکا و بریتانیا بخبرنگاران اظهار داشت که نظر فرانسه هیچ تغییری نکرده‌است .

نیروهای تازه

دیروز در همان هنگام که غرب طی یادداشت های جدید خود کمونیستها را به اقدامات غیر قانونی در برلن متهم کرده بودند نیروی تازه‌ای از طرف آلمان شرقی در مقابل دروازه براندنبورك مستقر شدند .

ژنرال آلبرت واستون فرمانده‌نیرو های آمریکائی در برلن نیز دیروز یادداشتی به سفیر شوروی در برلن شرقی تسلیم کرد وطی آن‌ازاینکه آلمان شرقی مانع آزادی رفت وآمد نیرو های غرب در برلن گردیده‌اعتراض کرد .

تانك های امریکائی

امروز تانکها و جیپ های امریکائی در امتداد مرز های دو قسمت شرق و غرب برلن براه افتادند و در شرق برلن نیز نیرو های‌مسلح آلمان‌شرقی آنها راهمراهی کردند .

هنگامیکه مردم غرب برلن حرکت نیرو های آلمان شرقی رامشاهده کردند با فریاد های طولانی به آنها دشنام دادند .

عده‌ای ازمردم‌برلن‌درکنار سربازان امریکائی به رقص راك اندرول مشغول بودند.

کمونیستهای آلمان شرقی‌از امروز ساختمان یك دیوار دیگر را به‌ارتفاع ۵پا در مرز های برلن شرقی و برلن غربی شروع نمودند .

نظیر چمبرلن

جرج‌براون معاون دبیر کل‌حزب کارگر بریتانیا امروز اظهار داشت که مك میلان نخست وزیر ولردهیوم وزیر خارجه انگلستان همانقدرناتوان هستند که چمبرلن در سال ۱۹۳۹ برای جلو گیری از جنگ طلبی‌هیتلر ناتوانی نشان داد .

نامبرده تاکید کرد که بریتانیا مذاکره با شوروی وغرب راتشویق کند .

میانجیگری نمیکند

سفیرجدید هندوستان درواشنگتن امروز تاکید کرد که نهرو نخست وزیر هندوستان ابدا در نظر ندارد بین شرق‌و غرب در مسئله برلن میانجیگری کند .

بموجب یك‌اعلامیه رسمی که‌امروز در دهلی جدید انتشار یافت ریلی برانندت شهردار برلن غربی ازجواهر لعل نهرو نخست وزیر هند دعوت کرده است تا از برلن غربی دیدن کند . ولی نهرو باوجود علاقه ای که بدیدن برلن غربی دارد معذلك برنامه سنگینی‌که در پیش دارد مانع از قبول این دعوت گردید .

ناتوانی امریکا

روزنامه نیویورك هرالد تریبون‌در شماره امروز خود نوشته است که مسدود شدن مرز های‌برلن شرقی بابرلن غربی یکی از ظواهر ناتوانی دولت امریکا دراقدام به مانور های سریع سیاسی و ابراز عکس العمل های سریع بوده است

کنفرانس سران کشورهای بیطرف

تمام مسائل مهم جهانی راموردبحث قرارخواهد داد

بلگراد ـ آسوشیتد پرس ـ روز جمعه آینده که اول سپتامبر است کنفرانس سران ممالك غیر متعهد برای مدت‌۵روز در بلگراد تشکیل خواهد شد .

در این کنفرانس از مسئله‌برلن گرفته تا مسئله استعمار مورد بحث قرا رخواهد گرفت .

قرار شده است که در این کنفرانس بهیچوجه مسائلی که مربوط به اختلاف دو کشور معین باشدو طرح آن موجب تشدیدجنك سرد شود مورد بحث قرار نگیرد.

از ممالکی که در ناتو ـ پیمان ورشو وسایر پیمان های منطقه ای شرق و غرب عضویت دارند هیچ کشوری‌در کنفرانس بلگرادشرکت نخواهد داشت .

ناظران سیاسی‌پیش بینی میکنند که بدون شك قطعنامه های‌این کنفرانس تاحدودی به نفع غرب و تاحدودی به‌نفع شرق و بالاخره تا حدودی به ضرردوطرف شرق وغرب خواهد بود .

قطعنامه کنفرانس

منابع موثق اظهار میدارند که قطعنامه نهائی‌کنفرانس از هم‌اکنون تهیه شده و در کشور های غیر متعهد دست بدست میگردد .

در این کنفرانس قضیه برلن ، تبعیضات نژادی ـ خلع سلاح ـ کمك به‌ممالك کم‌رشد ـاستعمار ـ الجزایره ـ آنگولا ـ کنگو ـبیزرت تجدید تشکیلات سازمان ملل و بالاخره موضوع وابستگی و عدم وابستگی به دسته بندی ها مورد بررسی قرار خواهد گرفت .

کشور های شرکت کننده به احتمال قوی تز بیطرفی محض‌رارد خواهند کرد و فقط روی اصطلاح عدم وابستگی به بلوك ها تکیه خواهند نمود .

هرچند از کشور های اروپائی تنها یوگسلاوی و قبرس در این کنفرانس شرکت دارند معذلك گفته میشود که‌مباحثات کنفرانس در باره موضوع برلن اهمیتی بیشتر از سایر مسایل خواهد داشت .

نهرونخست‌وزیر هندوستان‌اخیرا اظهار داشته‌است که مرز های کنونی آلمان غربی و لهستان بایدبرسمیت شناخته شود .

نهرو گفت که تنها در صورت بروز یك جنك بزرك ممکن است در این مرز ها تغییراتی داده‌شود. آلمان غربی از نظر نهرو ناراضی است .

نهرو همچنین از کنترل کمونیستها به‌رفت‌و آمد در برلن‌و از موجودیت رژیم آلمان‌شرقی دفاع کرده است.

بعد ازنهرویکی دیگر ازرهبران متنفذممالك‌غیر متعهد آسیائی‌پرنس سیهانوك نخست‌وزیر کامبوج‌است.

انتخابات آزاد

وی اخیرا تاکید کرده است‌که در کنفرانس بلگراد از اصل‌حالت تقسیم شده ممالکی نظیر آلمان ـ کره و ویت نام دفاع خواهد کرد و تجدید وحدت این ممالك معرفی انجام انتخابات‌آزاد را تنها وسیله خواهد نمود .

درمورد تجدید تشکیلات‌سازمان ملل ، ممالك غیر متعهد با طرح ترویکا (سه جانبه) شوروی موافق نیستند معذلك گفته میشود که افرادی نظیر نهرو و روسای‌جمهوری متحده عرب و غنا از لزوم تفویض نقش بزرگتری به نمایندگان‌ممالك بیطرف در دبیر خانه سازمان ملل دفاع خواهند نمود .

ناظران سیاسی همچنین پیش‌بینی کرده‌اند که نماینده کوبا و چند کشور دیگر امریکای‌لاتین و افریقا سعی خواهند کرد تا کنفرانس ـ بلگراد را تبدیل به محلی برای ایراد نطق های ضد غربی نمایند .

قاسم نخست‌وزیر عراق شخصا در این کنفرانس شرکت نخواهد کرد و هاشم جواد وزیر خارجه‌خود را به آنجا اعزام خواهد داشت .

بولیوی و برزیل ناظران خودرا به‌کنفرانس بلگراد خواهند فرستاد مکزیك ـ توگو ـ ولتای علیا و نیجریه از شرکت در کنفرانس خود داری خواهند کرد .

خلاصهٔ اخبار

لندن ـ مقامات عالیرتبه سازمان نظارت و تجسسات اقتصادی انگلستان امروز پیش‌بینی کرد که یك خیز بزرك بطرف جلو در کار های توسعه اقتصادی پاکستان قریب‌الوقوع‌است.

گزارش مزبور همچنین حاکی است که برای اولین بار در بودجه جدید پاکستان افزایش مالیات‌ها برای‌جبران هزینه های سنگین توسعه اقتصادی پیش‌بینی نشده است .

***

مسکو ـ واسیلی لیمیلیانوف رئیس کمیته انرژی اتمی شوروی‌امروز اظهار داشت که زیر دریائیهای اتمی‌شوروی از سواحل روسیه مراقبت می‌کنند.

وی طی مقاله‌ای که در روزنامه ایزوستیا نوشته خاطر نشان کرده است که صنایع اتمی اتحاد شوروی می‌تواند طی مدت ۲۰ سال از لحاظ فنی بنیان ساختمان کمونیسم رامستقر نماید .

***

بغداد ـ دیشب نمایندگان دولت عراق دومین دوره مذاکرات خود را بانمایندگان تام‌الاختیار شرکت های نفت عراق‌برای‌تعیین سرنوشت آینده حقوق این شرکتها در کشور عراق انجام دادند .

در بیانیه‌ای که از طرف دفتر نخست‌وزیری عراق صادر شده گفته میشود که این مذاکرات بیش ازچهار ساعت طول کشیده و جلسه بعدی به روز دوشنبه موکول شده‌است .

***

بغداد ـ دولت عراق امتیازدوروزنامه طرفدار کمونیستها را لغو کرد .

روزنامه هائی که امتیاز آنها لغو شده عبارتند از روزنامه «اتحادالشعب» و هفته‌نامه دوستی کمونیست .

قاهره ـ روزنامه اخبارالیوم چاپ قاهره امروز گزارش داد که شورای اتحادیه عرب در جلسات سپتامبرآینده گزارشهای مربوط به‌دریافت هواپیمای جنگی ساخت آمریکا ازطرف‌اسرائیل را مورد بحث قرار خواهد داد .

این جلسات در کازابلانکا تشکیل خواهد گردید .

***

عمان ـ معاون دبیر کل اتحادیه عرب امروز اعلام کرد که تمام ممالکی که اتحادیه عرب از آنها دعوت کرده بود تا نیروی خود را به کویت اعزام دارند با این دعوت موافقت‌کرده‌اند.

وی افزود که یك قسمت از هزینه استقرار نیرو های عربی در کویت را اتحادیه و قسمت عمده‌آنرا دولت‌کویت تقبل خواهد کرد .

***

عمان ـ دولت اردن اعلام کرد که در سومین کنفرانس‌نفتی اعراب‌شرکت خواهد کرد .

قرار است این کنفرانس‌روز ششم اکتبر در اسکندریه گشایش یابد.

***

بغداد ـ مقامات کویتی از ورود عده‌ای‌از معلمین عراقی به آن کشور جلوگیری کردند .

این معلمین‌بایك هواپیمای عربستان سعودی بکویت آمده بودند ولی‌مقامات کویت آنها را به کشور خود باز‌گردانیدند .

***

هنك‌کنك ـ مقامات بهداری هنك‌کنك تقلای طاقت فرسائی میکنند تا مردم بی‌اعتنای هنك‌کنك را قانع نمایندکه وبا آدم را میکشد و باید مردم برضد این بیماری مسری که اخیرا هشت‌نفر را سربه‌نیست کرده مایه کوبی‌شوند. بموجب گزارشهای غیر رسمی تعداد تلفات وبا خیلی بیشتر از ۸نفر است.

کتاب‌سفید وزارتخارجه امریکا درباره‌برلن

واشنگتن ـ یونایتدپرس ـوزارت خارجه آمریکا امروز کتاب سفیدی درباره تاریخ پر ماجرای شهر برلن انتشار داد .

دین‌راسك وزیر خارجه آمریکا ضمن مقاله‌ایکه برای این کتاب نوشته اظهار اطمینان کرده‌است که آمریکا و متحدین غربی و مردم برلن در برابر تهدیداتی که از جانب کمونیستها متوجه آزادی اهالی برلن شرقی می‌باشد ایستادگی خواهند کرد .

راسك‌ازتمام اعضای اتحادیه ناتو درخواست کرده است که از حقوق مردم برلن غربی دفاع‌نمایند.

در مقدمه مقاله دین‌راسك گفته‌شده که طی مدت۱۳سال گذشته کمونیست هاسه‌باربه‌آزادی مردم برلن سوءقصد کرده‌اند .

کتاب وزارت خارجه آمریکا دارای ۴۸ صفحه و حاوی عکسها و نقشه های بسیار جالبی از برلن می‌باشد .

این کتاب را ارنست لیندلی مفسر سابق مجله نیوزویك که اکنون یکی از صاحب‌منصبان عالیرتبه وزارت خارجه آمریکا می‌باشد تهیه کرده است.

کتاب مذکور که چندین هفته‌برای تهیه آن صرف وقت‌شده‌دارای‌ضمیمه‌ای است که در آن اظهاراتی از لنین و استالین نقل قول شده وطی آنها نشان داده میشود که نقض قرار داد های رسمی بطور آشکار یکی از عناصر سیاست دولت شوروی می‌باشد .

قیود رسمی

در قسمتی که از اظهارات و نوشته های لنین اقتباس شده گفته میشود که «در جنك ها هرگز دست‌وبالتان را با رعایت تشریفات و قیود رسمی بند نکنید» .

عدم شناسائی تاریخ جنك ـ عدم عنایت به این واقعیت که یك قرارداد همواره وسیله‌ای برای کسب قدرت است ... مضحك و قابل نکوهش می‌باشد .

تاریخ جنك ها بطور وضوح‌نشان میدهد که قرار داد های امضاء شده بعد از شکست ها همواره وسایلی برای تحصیل قدرت بوده‌اند . آری. بدیهی است که ما داریم قرار داد برست‌لیتوفسك را نقض میکنیم . ما آنرا ۳۰ـ۴۰ بار نقض کرده‌ایم .

در نقل قول از استالین جملات‌زیر ذکر شده‌است .

«گفتار یك سیاستمدار الزاما نباید ارتباطی با اعمالش داشته باشد اگر غیر از این باشد پس دیگر چه محلی از اعراب برای دیپلوماسی باقی میماند ؟»

گفتار یك چیز و اعمال چیز های دیگری هستند . سخنان خوب نقابی برای پرده پوشی اعمال بدمی‌باشند.

سفر برادر رئیس جمهوری امریکا

چندی پیش آقای دکتر ادوارد کندی برادر رئیس جمهوری امریکا باهواپیمای جت بوئینك ۷۲۰ لوفت هانزا سفری بـه‌کشورهای امریکای جنوبی بعمل آورد. این عکس دکتر ادوارد کندی باهمراهان را در فرودگاه بوینس ایرس نشان‌میدهد.

دوگل در برابر تصمیم مجمع عمومی مقاومت میکند

سازمان ملل متحد ـ رویتر ـ سازمان ملل امروز برای تونس و فرانسه فشار آورد تا هرچه زودتر مذاکرات خودرا برای‌حل مسئله‌بیزرت شروع کنند و قبل از آنکه موضوع بیزرت در مجمع‌عمومی و درمذاکرات دو طرف بجائی برسد از هر اقدام یکجانبه در بیزرت دست بردارند .

تاکنون مخصوصا ژنرال دوگل رئیس جمهوری فرانسه در برابرمساعی مجمع‌عمومی‌مقاومت کرده‌است . هرچند که به عقیده بعضی از ناظران‌سیاسی ممکن است فشار سازمان ملل موجب جدائی بیشتر فرانسه از سازمان ملل و تشدید وخامت مسئله بیزرت گردد معذلك تلاش هائی در مجمع‌عمومی صورت میگیرد که بیزرت نیز باتعدیل شرایط پیشنهادی خود فرانسه را به قبول تصمیمات مجمع عمومی تشویق نماید .

دکتر جمال‌الدین نوربخش
متخصص دربهداشت و بیماریهای کودکان
ازدانشگاه پاریس
معتادین به الکل، تریاك، مرفین، کوکائین و هروئین
را باآخرین متد درمدت‌کوتاهی بدون هیچگونه عارضه درمان مینماید
نشانی: خیابان شاهرضا چهارراه پهلوی
پذیرائی ٤ تا ۸ بعدازظهر تلفن مطب ٦٥٥٥٧
تلفن منزل ٤٤٧٨٩ (۱)

برنامه آینده مولن روژها

نیرو وقدرت سامسون درفیلم شجاعت وتهور هرکول

تارزان دلاور

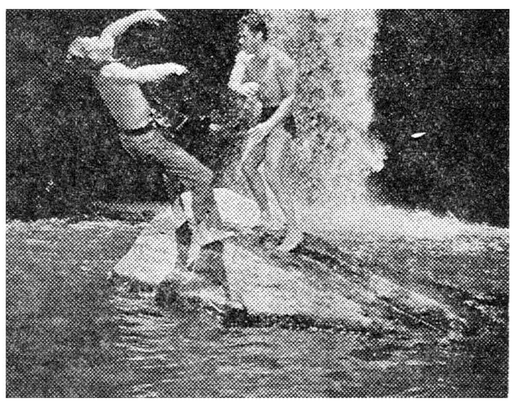

با شرکت : گوردن اسکات

رنگی ـ تکنی کالر ـ دوبله بفارسی دراستودیو مولن‌روژ

آ ـ ۱۸۲۸۴

غذای شماوقتی لذیذودلچسب خواهد شد که در آشپزخانه تمیز وزیبای

زه

تهیه شود

قفسه‌های فلزی زه محیط آشپزخانه را فرح بخش و دل‌انگیز میسازد

نمایشگاه خیابان شمیران ایستگاه عوارضی ۶۲۹ تلفن ۷۱۴۶۰

آ ـ ۱۸۲۸۶ «طوطی نو»

برای خرید

انواع ماشین های تسمه کشی و پلمپ‌زنی و عدل‌بندی

تسمه و لوازم صندوق بندی

بشرکت تجارتی ایران وانگلیس ـ خیابان فردوسی مقابل خیابان ثبت ـ تلفن ۳۰۲۷۴۱ ـ ۳۴۷۲۸ مراجعه فرمائید

آ ـ ۱۸۲۵۲ «موسسه خروس»

SYLVANIA سیلوانیا

لامپ فلورسنت سیلوانیا از هر لامپ فلورسنت پرنور تر است

لامپ فلورسنت سیلوانیا از هر لامپ فلورسنت زودتر روشن میشود

لامپ فلورسنت سیلوانیا اگر با استارتر سیلوانیا وترانسفورماتور مخصوص آن که بعلامت TAMCO مشخص است روشن گردد از کلیه لامپهای فلورسنت بادوامتر و تا ۷۵۰۰ ساعت عمر میکند

نماینده انحصاری :شرکت سهامی تام ـ لاله‌زار ـ پاساژ نور ـ تلفن ۳۰۳۹۸۱ر۳

آ ـ ۱۸۱۵۸

کتاب

تاریخ اجتماعی ایران باستان

از عهد قدیم تا حمله اسکندر مقدونی

نگارش

دکتر موسی جوان

ازچاپ خارج شدو برای فروش آماده است

خریداران گرامی میتوانند قبلا کتابچه راجع بمعرفی کتاب و فهرست تصویر ها و مندرجات آن را مجانا از کتابفروشیهای ابن سینادر میدان مخبرالدوله ودانش درسعدی شمالی دریافت‌دارند و پس‌از مطالعه در خرید اقدام فرمایند

۱ ـ ۲ آ ـ ۱۳۵۰۵

ششمین جلسه بحث وانتقاد دانشجودرباشگاه‌اطلاعات

تقاضای ادامه جلسات بحث و انتقاد

مهندس ناظمی:

امریکائی بودن باامریکائی شدن خیلی فرق دارد!

اظهارات آقای منجمی وپاسخ آقای نخست وزیر را در ششمین جلسه بحث و انتقاد دانشجویان قبلا بنظر خوانندگان عزیزرساندیم. پس‌ازپایان اظهارات آقای نخست وزیر ، آقای دستغیب رئیس جلسه چنین اظهار نمود :

قرار بر این‌بود که در این جلسات جناب آقای دکتر عزت الله همایونفر بیاناتی درخصوص زبان فارسی ایراد فرمایند ولی چون ایشان دار داشتند تشریف‌بردند ، دو جلد کتاب دراینجا هست که از جناب آقای نخست وزیر استدعاکردم امضاء کنند که یکی بنماینده دانشجویان دانشگاه تهران و دیگری به نماینده دانشجویان‌مقیم امریکا داده‌میشود ضمنا چهارصدجلد کتاب در اینجا هست که طور تساوی بین دانشجویان دانشگاه تهران و دانشجویان مقیم امریکا تقسیم میشود

البته این چهار صد جلد کتاب را جناب آقای دکتر همایونفر اهداء فرمودند و نتیجه زحماتی است که مدتها روی این کتاب کشیده اند و اینرا برایگان در اختیار دانشجویان گذاشته اند . همچنین جناب آقای دکتر صدیق ۹ جلد کتاب یادگار عمر که خاطراتی از خود ایشان هست لطف فرمودند که به ۹ نفر از دانشجویانی که در رشته تعلیم و تربیت در امریکا درس میخوانندداده شود و من فردا صبح آنرا از طرف ایشان بآقایان میدهم .

مهندس ناظمی

سه‌دسته مختلف

سپس آقای مهندس رضا ناظمی گفت :

خیلی خوشحال هستم که برای دومین بار بمن اجازه داده شد که مطالب خودم را در این جلسه بدنبال مطالب جلسه قبل باطلاعتان برسانم البته افتخار میکنم که در تمام مدت عمرم میتوانم دانشجو باشم ولی‌شش ماه است که خوشبختانه از امریکا به ایران برگشتم و اکنون دیگر با این آقایان دانشجویان به‌امریکا برنمیگردم.

دانشجویان عزیز امن بعنوان بازهم یك دانشجو میخواستم مطالب خودم را باطلاعتان برسانم .

شما اینك که بعد از یك ماه و یا دو ماه توقف در ایران به امریکا مراجعت میکنید شاید به سه دسته در حال حاضر تقسیم شده باشید عده ای از شما بادیدن اوضاع حاضر ممکن بود تصمیم بگیرند هر چه‌زودتر تحصیلات خود را تمام کنند و بایران برگردند و واقعا بایران و ایرانی و بوطن خودشان خدمت کنند دسته‌دوم آنهائی خواهند بود که در حال‌تردید بسر میبرند و ممکن است زمان در تصمیم آنها موثر باشد و بتوانند خودشان را قانع و راضی بکنند و بازهم بایران برگردند ـ دسته سوم کسانی خواهند بود که از همین الان تصمیم میگیرند که بایران برنگردند ولی خانمها و آقایان عزیز ـ بدانید که امریکائی بودن با امریکائی شدن تفاوت‌بسیار دارد .

در تمام کشور ها مخصوصا کشور امریکا اولین سوالی که از شماوسیله امریکائیها میشود اینست که کشور شما کجاست و شما از کجا باین کشور آمدید ؟

بنابر این ایران بد یا خوب ، بایستی نه تنها در حفظ نام و آبروی آن بکوشیم بلکه اگر وضع نامطلوب داخلی‌هم‌داریم نبایددراذهان‌آنطورکه خارجیان برایشان سوء تفاهم بشود واقعا نام وطن خودمان و کشور خودمان را آلوده بکنیم برای اینکه شما میدانید اگر یك وضع

بقیه در صفحه ٦

دعوت از دانشجویان دانشگاه‌تهران

نخستین جلسه کمیته اداره جلسات کرسی آزاد دانشجو روز دوشنبه تشکیل می شود

خوانندگان عزیز اطلاع دارند که بدرخواست دانشجویان عزیز دانشگاه تهران و موافقت مؤسسه‌اطلاعات قرا راست جلسات کرسی آزاد دانشجویان که‌مدت شش‌هفته باحضور دانشجویان ایرانی مقیم امریکا در محل باشگاه اطلاعات تشکیل میشد .برای استفاده دانشجویان دانشگاه تهران در آینده نزدیکی مجدداًدایر گردد قرار است برای اداره جلسات کرسی آزاد دانشجو درباشگاه اطلاعات کمیته‌ای باشرکت دانشجویان علاقمند دانشگاه تهران تشکیل شود و این کمیته اداره جلسات راعهده‌دارگردد.

بدین‌وسیله از آقایان دانشجویان دانشگاه تهران ودانشگاه ملی که‌مایل بشرکت در کمیته اداره جلسات هستند دعوت‌میشود که‌در ساعت ۵ بعداز ظهر روز دوشنبه (فردا) درمؤسسه اطلاعات دفتر روابط عمومی اطاق شماره ۲۷حضوربهم‌رسانند .

در کنکور دانشکده‌بازرگانی

۱۶۰۰ نفرشرکت کردند تا ۵۰ نفر از میان آنها انتخاب شوند

ازساعت پنج‌ونیم بعداز ظهر روز گذشته مسابقه‌ورودی‌دانشکده‌بازرگانی درامتحانات مزبور۱۶۰۰ نفرشرکت کرده‌اند که‌از میان آنها ۵۰ نفر انجام گردید .

بقیه درصفحه ٦

مسابقات وزنه برداری قهرمانی کشور

باشرکت کلیه قهرمانان استانها دررضائیه انجام شد

تیم وزنه‌برداری استان خوزستان مقام اول را بدست آورد

مسابقات وزنه‌برداری قهرمانی کشور دررضائیه باشرکت کلیه قهرمانان شهرستان هازیرنظر فدراسیون وزنه‌برداری کشور انجام گردید و نتایج زیر بدست آمد.

مگس وزن ۵۲ کیلو

آقایان محمد پرگالی ازخوزستان ۲۷۰ کیلوگرم اول ، مرتضی سیف زاده از اصفهان بارکورد ۲۵۲ر۵ دوم وروح‌اله غفاری از تهران با رکورد ۲۵۰ کیلوگرم سوم شد.

خروس‌وزن ۵٦ کیلو

آقایان علی فخاری از تهران با رکورد ۲۹۰ کیلوگرم اول ، قاسم غزالیان از مازندران بارکورد۲۸۰ کیلوگرم دوم و حسن معزی از تهران با ۲۷۵ کیلو گرم سوم شد

پروزن ٦۰ کیلو

آقایان پرویز جلایر از تهران بارکورد ۳۲۲ر۵ کیلوگرم اول علی رجبی اسلامی از گیلان با رکورد ۳۱۰ کیلوگرم دوم و اصغر کاشانچی بارکورد ۳۰۲ر۵ کیلو گرم سوم شد .

سبك وزن

آقایان مهدی ناظری ازمازندران ۳۵۲ر۵ کیلوگرم اول اسمعیل

بقیه در صفحه ۱٦

کودکی را بامسلسل وزره‌پوش از مدرسه بخانه آوردند

برلن۲٦ اوت ـ یونایتدپرس ـ امروز «اروین شابر» که پسر ۱۲ ساله‌ای از اهالی برلن غربی است بادوچرخه از مدرسه به‌خانه خود بازگشت . اما این بارتنها نبود و یك جیپ‌نظامی انگلیسی در جلو او حرکت میکرد و یك اتومبیل‌زره پوش‌پشت‌سراودرحرکت‌بودوچهره‌او گرفته بنظر میرسید . جمعا ۷سرباز و افسر انگلیسی بامسلسلها و طپانچه های آماده‌خوداوراهمراهی‌میکردند.

خانهٔ این پسر در یك پیشرفتگی دربرلن‌غربی‌درون‌برلن‌شرقی‌قراردارد.

روز گذشته گروهی از سربازان آلمان شرقی از بیشهٔ مقابل خانه‌او خارج شده گفته بودند بخانه باز گردد وبه‌مدرسه نرود .وی به‌خانه بازگشته بود و قضیه را به‌پدر ومادر خود گفته بود . در نتیجه خانواده اوبه‌ارتش انگلیس متوسل شدند و آنهااین اسکورت را برای اوتهیه کردند .

وقتیکه امروز کودك بخانه‌بازگشت مامورین آلمان شرقی و یك جیپ ارتش سرخ در آنطرف مرز اورازیر نظرداشتند .بهمین‌سبب‌یك‌سخنگوی ارتش انگلیس اعلام کرد مادام که خطر ازاین کودك دورنشده باشد اوراهمراهی خواهند کرد .

کودك مذکور که بریاضیات علاقه‌ای ندارد میگوید :وقتی قرار باشد انسان همراه اتومبیل زره‌پوش مبدرسه برود باید بسیار لذت‌ببرد.»

مورچگان مردی را ازپادر آوردند

رم ـ۲٦ اوت ـ یونایتدپرس ـ مردیکه توسط مورچگان به حالت بیهوشی افتاده بود و مشرف‌بموت بود در یکی از باغ های ملی رم توسط‌پلیس‌مشاهده‌شد واورا به‌بیمارستان بردند.

این مرد که قرص خواب‌خورده بود تادرباغ ملی به‌خواب رود مورد حمله انبوهی از مورچگان قرار گرفت . سراسر بدن اواز جای نیش مورچگان پوشیده شده است . مقامات بیمارستان گفتند حال این مرد ٤۵ساله که کارلوپیکول نام دارد بسیاروخیم میباشد .

مانور نیرو های آتلانتیك شمالی

پاریس ـ۲٦اوت ـ خبرگزاری‌فرانسه ـ ژنرال نورستاد فرمانده- نیروهای متحد اروپا امروز اعلام‌داشت‌که مانور نیرو های وابسته به‌پیمان آتلانتیك شمالی درماه سپتامبر آینده‌برگزار خواهد شد .

این‌مانور شامل دوقسمت خواهدبود که‌باسامی «شطرنج»و«مات» نام‌گذاری شده‌اند وبطور جداگانه یکی‌درنیمه اول ماه سپتامبرو دیگری درنیمه دوم این ماه انجام میشود .

مقصود ازانجام این‌مانور تحکیم موقعیت دفاعی نیروی آتلانتیك است.

مناظر رنگی ایران

بقطع ۱٦در ۱۰ باپشت نویس فارسی و لاتین بیش از سیصد رقم آماده برای‌فروش است. فتوپرسپولیس لاله‌زار نو چهارراه کنت ۳۷٤ تلفن ۳۳۷۵۷

آ ـ ۱۲۹۰۷ ۱ ـ ۱۰

اریون

؟

از فردا صبح درسینما های

رکس ـ آسیا

۱۳ شبح

نیمه رنگی

دوبله بفارسی

این فیلم دارای اشباحی است که‌بایستی باعینك‌مخصوص‌دیده شود و در موقع‌خرید بلیط عینك نامبرده‌را ازکیشه‌سینما ابتیاع فرمائید

یك فیلم خارق‌العاده و حیرت انگیزیك سوژه جدیدو ابتکاری در عالم فیلمهای ترسناك و وحشت انگیز

آ ـ ۱۸۲۸۸

تقاضای ادامه جلسات بحث و انتقاد

بقیه از صفحه ٥

آقای خاتمی

نامطبوعی در شرایط زمانی و مکانی درایران ایجاد بشود اکثریت مردم این مملکت موافق نیستند ولی به اقلیتی که ممکن است ایجاد آن شرایط وضع خاص را بکنند نمیشود نام ایرانی داد • بنابر این ایران و ایرانی از نظر اجتماع و از نظر اکثریت در مقابل این جریانات مسئولیتی ندارد• شماپس از خاتمه تحصیلات خودالبته وقتی که بکشور ایران مراجعت ـ بفرمائید نباید متوقع باشید که ایران مثل امریکا باشد شما بایستی توقعات خود را در خود و وضع ایران و امکاناتی که در محیط ایران حکمفرما است محدود کنید تا وقتیکه که باین محیط آمدید ناراحت نباشید ، ماهم مثل شمابودیم اول مواجه با اشکالاتی شدیم ولی کم‌کم با این محیطی که قبلا مانوس بودیم مجدداً مانوس می شویم ـ شاید با اطلاعی که شما از وضع ده نفر مهندس کشاورزی دارید بگوئید که من در اینجا ممکن است واعظ غیر متعظ باشم و یا اینکه میخواهم شما را به برگشتن تشویق و ترغیب بکنم در حالیکه یکی از ما ده نفر بمناسبت وجود نداشتن شرایط مناسب‌برگشت وممکن است سایرین‌نیز برگردند ـدرانجا بیاناتی که از طرف مسئولین امر در این مدت شده بنده یاد مثالی افتادم ، اگراشتباه نکنم گفتند در زمان‌حضرت موسی حواریون آمدند و اطلاع دادند یا پیغمبر شخصی آمده و ادعا میکند که میتواند مرده ها را زنده کند حضرت موسی جواب داد که باین شخص بگوئید زنده ها را نگذارد بمیرند مرده ها را لازم نیست زنده کند ، ما ده نفر مهندس کشاورزی بایران برگشتیم و طرحی تنظیم‌کردیم که تقدیم دولت شد • تصور میکنم جناب آقای نخست وزیر از این‌طرح تا حال حاضر هم اطلاعی نداشته باشند اما متاسفانه با کم مهری • کم لطفی جناب آقای وزیر کشاورزی مواجه شدیم معهذا ما نه سنگر را خالی میکنیم و نه دلسرد هستیم برای اینکه بنده باطلاع شما حضار محترم و همچنین جناب آقای نخست وزیربرسانم که تحصیلکرده‌های خارج و مخصوصا امریکا ادعا و توقعی ندارند بنده بسهم خود حاضر هستم و اجازه میخواهم از طرف بعضی از آقایان و از طرف آن کسانیکه بخاطر خدمت باین مملکت حتی‌ترك زن و فرزندان خود را کردند و یك نفرشان در حال حاضر در این مجلس حضور دارد بگویم که اگر بودجه مملکت هم در حال حاضر اقتضای استخدام نمیکند ، ما و مخصوصا بنده بسهم خودم حاضرم افتخاری در هر اداره و موسسه کشاورزی‌کار بکنم و تاروزیکه دولت وضع مالیش خوب بشود بدون حقوق و بعنوان چشم داشت مشغول کار باشم ولی مشروط بیك شرط و آن اینکه بنده وبعضی از رفقایم درصورتی حاضریم کار بکنیم که مصدر خدماتی باشیم اگر بنا باشد ما هم‌پشت میز بنشینیم و از وجود ما استفاده ای نشود چه فایده ای دارد ، ما نمیگوئیم مقام مدیر کلی و معاونت و وزارت می خواهیم ما میخواهیم مقامی داشته باشیم که بتوانیم در آن مقام خدمت بکنیم • بنده از جناب آقای‌مسعودی که همواره مشوق و بانی و باعث کار های خیر بوده اند تقاضا میکنم اگر امکان دارد ، حالا که از وجود ما در وضع حاضر استفاده ای نمی شود بنده بسهم خودم حاضر هستم در یك کلاس مجانی‌انگلیسی که‌شما تشکیل میدهید در بعضی از ساعات هفته برای‌اشخاصی که‌بضاعت‌ندارند و جنابعالی صلاحیت آنها را تضمین میفرمائید و مایل هستند که درس بخوانند اعم از دانشجو و غیره در ساعاتی در هفته با معلوماتی که پس از خواندن هفت سال انگلیسی در امریکا داریم با کمال میل تدریس بکنیم بدون چشمداشت حقوق و غیره •

عروس و داماد

آقای دستغیب اظهار داشت :آقای مهندس ناظمی دانشجویان را به سه دسته تقسیم فرمودند که البته نظر خودشان بود و من مطلبی بخاطرم رسید که چون جناب آقای نخست وزیر تشریف دارند عرض میکنم وآن اینکه در بدو ورود ما روزنامه ها نوشتند که دانشجویان ایرانی وقتی بخارج میروند در آنجا ازدواج می کنند و حتی بعضی‌از روزنامه ها نوشتند که دختر های ایرانی مرد خارجی را ترجیح میدهند ویا مردان ایرانی دختر های خارجی را ترجیح میدهند ، در آنروز ها بنده جوابی عرض نکردم ولی‌امروز چون شاهد دارم عرض میکنم که از دویست و هفت نفر دانشجوئیکه بایران آمدند ۹ نفرشان در ایران ازدواج کردند در همین دو ماه تعطیل تابستان (کف زدن حضار) •

سفیر ما در امریکا جناب آقای مهندس زاهدی بمحض اینکه از این موضوع اطلاع پیدا کردند از آنجا تلگرافی بمن دستوردادند که دسته‌گلی برای اینها ببرم وتبریك عرض کنم و من هم این ماموریت را انجام دادم بنا براین میخواهم عرض کنم که در خارج صحبتهائی میشود و شاید ماهم به بعضی از آنها جواب ندهیم اینکه من در آن هنگام نمی توانستم در خصوص ازدواج دانشجویان چیزی عرض کنم اما امروز چون شاهد دارم میتوانم جواب بدهم ، اسم و عکس این آقایان و خانمها را هم در هفته آینده در اطلاعات هفتگی درج میکنیم که همه ببینند •

جلسات ادامه داشته باشد •

سپس آقای خاتمی دانشجوی ـ دانشکده علوم اظهار داشت :

بنده خیلی خوشوقتم که جلسات کرسی آزاد در اینجا باهمت جناب آقای مسعودی برگزار شده است و دانشجویان دانشگاه تهران و همچنین دانشجویانی که از امریکا آمده اند توانسته اند که با کمال آزادی هرچه میتوانند بگویند ، چون دانشجویان مقیم امریکا میخواهند برگردند و تصور میکنم که کرسی آزاد برای دانشجویان دانشگاه تهران هم لازم است از جناب آقای مسعودی تقاضا داریم که اجازه بفرمایند این جلسات برای دانشجویان دانشگاه تهران ادامه داشته باشد • ما بتوانیم بنوبه خود هرچه درددل داریم برای اولیای خودمان و دولت بگوئیم • امیدواریم اولیای امور بحرفهای‌ما گوش بدهند انشاءالله‌جناب آقای‌مسعودی تقاضای بنده راقبول میفرمایند عرض دیگری ندارم •

از ابتدا نظر همین بود ...

آقای مسعودی اظهار داشت: بنده از ابتدا که‌این کرسی آزاد بحث و انتقاد را تشکیل دادم نقطه نظرم فقط این نبود که دانشجویان مقیم امریکا از این کرسی استفاده کنند از این جهت از ابتدا مخصوصا از دانشجویان عزیز دانشگاه تهران هم دعوت کردیم که‌در این جلسات‌شرکت کنند و خوشبختانه استقبال کردند بهمین جهت بنده‌و کارمندان موسسه اطلاعات با کمال میل و افتخار آماده هستیم اگرآقایان دانشجویان‌دانشگاه تهران مایل باشند بین خودشان‌یك کمیته گروهی را تشکیل بدهند برای اداره کردن این کرسی و بنده از نقطه نظر وظیفه ای که دارم با کمال‌افتخار آماده ام هم از حیث محل و هم از حیث اینکه نظریاتشان را برای اطلاع مردم واولیای امور درروزنامه منعکس کنم همکاری نمایم ، بهر حال با کمال افتخار این پیشنهاد را قبول میکنم و امیدوارم خود آقایان یك کمیته‌ای انتخاب فرمایند و ترتیب این کار را خود آقایان دانشجوین بدهند •

برای جلسه بعد

آقای دستغیب‌اظهار داشت • چون پیشنهاد ادامه جلسات از طرف جناب آقای مسعودی پذیرفته شد بنابراین جلسات مذکور ادامه خواهد داشت • آقایان وقت دارند که در اینجاصحبت کنند بنابراین بنده هم‌با کمال افتخار اسامی کسانیرا که برای صحبت نام نویسی کرده اند تقدیم میکنم که برای هفته دیگر صحبت کنند ،جناب آقای نخست وزیر هم چون در جای دیگری دعوت دارند باید تشریف ببرند •

در آخر جلسه یکی از آقایان دانشجویان اسامی و ترتیب حرکت دانشجویان مقیم امریکا را به آن کشور باطلاع دانشجویان رسانید و ششمین جلسه بحث و انتقاد که در عین حال جلسه تودیع دانشجویان ایرانی مقیم امریکا نیز بود در ساعت ۹ بعد از ظهر خاتمه یافت •

در کنگور دانشکده

بقیه از صفحه ٥

پذیرفته خواهندشد .

آقای مصطفی‌درخشش‌رئیس‌دانشکده بازرگانی پس‌از تشکر از آقای دکتر مجتهدی رئیس دبیرستان البرز که سالن‌دبیرستان رادر اختیار دانشکده بازرگانی قرارداده است بخبرنگار ما گفت :

با استقبالی که درسال جاری از دانشکده بازرگانی شده تعدادی که برای سال اول میپذیریم خیلی کم است ولی‌چاره‌ای نداریم‌چون دانشکده ظرفیت زیادتری جهت پذیرش دانشجو ندارد . ولی‌اگر وزارت فرهنك اعتبار ساختمانی دراختیارمابگذارد باامکاناتی که‌ازنظر ساختمانی دراختیار داریم بفاصله دوماه می‌توانیم ساختمانی‌جهت پذیرش ٥۰ نفر دیگر مهیانمائیم و تعداد دانشجویان سال اول رادوبرابر کنیم .

امتحان روزگذشته درماده زبان انگلیسی انجام شدو امتحان دوم در تاریخ نهم شهریور ودر مواد زبان و ادبیات فارسی وهوش‌ودقت بعمل‌خواهد آمد وقبولشدگان درامتحان زبان در آن شرکت خواهند داشت .نکته جالب درامتحان ورودی‌دانشکده‌بازرگانی‌این بودکه تعداد دوشیزگان‌شرکت کننده بیشتر از پسران بود •

در روسیه شوروی جنایت ها را پرده پوشی میکنند

مسکو ـروزنامه ایزوستیا درشماره ۱۳۷۱۸ (۱۷۲) هفته گذشته مینویسد: درشماره ۱٤۸ روزنامه ایزوستیا مقاله‌ای تحت عنوان فوق ازمخبر کامسامولسکایاپراودا نوشته شده و راجع به محاکمه گروه اوباشی که خود رابعنوان گروه‌محافظین ملی‌جازده بودند اشاره شده این افراد در لباس قانون واجرای‌مقررات‌به حقوق اشخاص تعدی میکردند ومزاحم مردم میشدند.

روسای این گروه دونفر بنام‌مدنیك وشاپوش نیکف بودند. در حقیقت‌تنها محاکمه این دونفر نیست که‌اهمیت دارد بلکه اوضاع‌نادرست ومحیط‌بی بندروباری‌که افراد اوباش آزادانه‌در آن حرکات ناشایست میکنند اهمیت بیشتری دارد بخصوص که رفیق یاشچینکومنشی کمیته اجرائیه‌حزب‌از کاراندارئیس کمیته اجرائیه حزب‌از جنایت‌مدنیك‌وباندواوباش‌اطلاع‌داشته‌اند منتها به‌شکایت‌ونارضایتی زحمتکشان ترتیب اثر نداده‌اند .

چندروز قبل پلنوم کمیته شهرستان شهر نیکلایف تشکیل شدو در این پلنوم موضوع فسادوجنایت آنهائی‌که میخواهند تشکیلات اجتماع رابه فساد بکشانند بررسی شد .

اعضای پلنوم‌تائید کردند که روزنامه کامسامولسکا یاپراودا وایزوستیا انتقادشان از رفیق یاشچینکو منشی حزب کمونیست شهر اوکرائین ورفیق کاراندارئیس کمیته اجرائیه‌شهرستان کاملا صحیح ومنطقی بوده‌است .

پلنوم تائید کردکه رفیق‌یاشچینکو وکاراندانسبت به‌اعمال ورفتار این‌باند جنایتکاران اغماض و چشم پوشی کرده‌اند .

بنابر این پلنوم باتوجه به اینکه نص صریح قوانین سوسیالیستی‌نقض شده رفیق یاشچینکوراازکاربر کنار کرد.

ضمنا رفیق‌کاراندانیز از وظایف دبیری کمیته اجرائیه شورای شهر نیکلایف برکنار گردید .

پلنوم تصمیم گرفت که اقدامات قاطعی درخصوص مبارزه باجنایت و آنها که قوانین اجتماعی را نقض می کنند صورت گیرد .

نیروهای چومبه خلع سلاح میشوند

لندن ـ۲٦ اوت ـ رویتر و یونایتدپرس و آسوشیتدپرس ـ یکی از اعضاء محافظه‌کار پارلمان انگلیس از «لردهیوم» وزیر امور خارجه آنکشور درخواست کردکه مانع شود نیروی های سازمان ملل متحد قوای کاتانگا را خلع سلاح کنند.

وی گفت خلع سلاح ارتش‌کاتانگا بمنافع انگلیس در معادن آن‌ناحیه لطمه میزند .

قبلا درسازمان ملل متحد اعلام شده بود که فرماندهی سازمان ملل در کاتانگا بموسی‌چومبه‌اخطار کرده است اگر برای مذاکره با «سیریل آدولا» هرچه زودتر به لئوپولدویل نیاید نیروهای سازمان ملل متحد قوای کاتانگا را خلع سلاح خواهند کرد وطبق دستور نخست‌وزیر کنگو سیریل آدولابا چومبه وحکومت او رفتار خواهد شد .

موسی چومبه رئیس‌ایالت کاتانگا رسما این پیشنهاد سازمان ملل متحد را ردکرد.

وی سپس جلسه فوق‌العاده کابینه کاتانگا را تشکیل داد و در این جلسه باتفاق آراء باپیشنهادسازمان ملل متحد مخالفت شد .

فروید مونونگو وزیر کشور کاتانگا بعدا اعلام کرد هراقدام قوای ملل متحد علیه نیروی کاتانگا تجاوز تلقی خواهد شد . وکاتانگا با قوهٔ قهریه باآن مقابله خواهد کرد.

گفته میشود که مقامات ملل متحد بسیریل آدولا نخست وزیر کنگو قول داده اندباتمام قوای‌خود از نظریات او دربرابر چومبه پشتیبانی کنند.

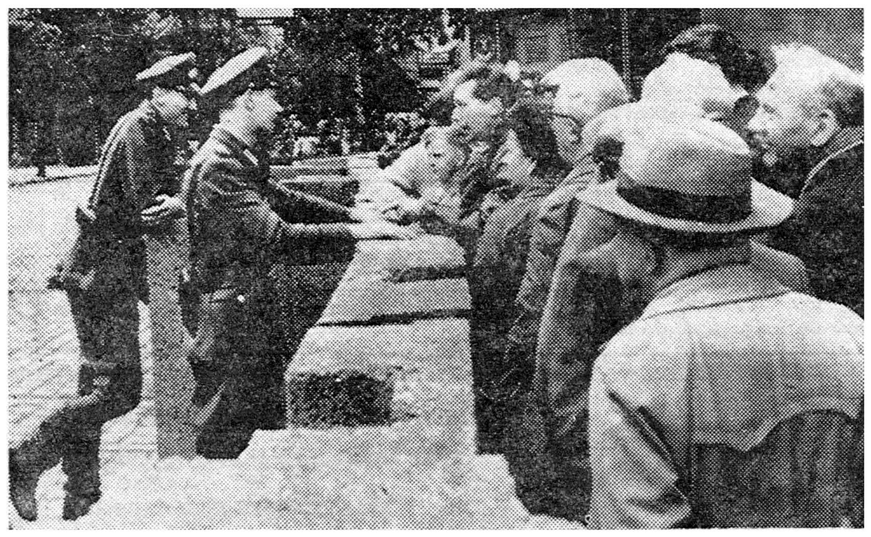

از دیروز مامورین پلیس آلمان شرقی کسانی را که قصدداشتند از برلن غربی به‌برلن شرقی‌بروند مورد بازجوئی قرارداده و دلیل آمدن آنهارا به‌منطقه برلن شرقی جویامیشدند .

دراین عکس یك صف از اهالی برلن غربی دیده میشوند که پاپلیس برلن شرقی در حال مذاکره هستند تاشاید بتوانند به آن‌طرف مرز عبور نمایند .

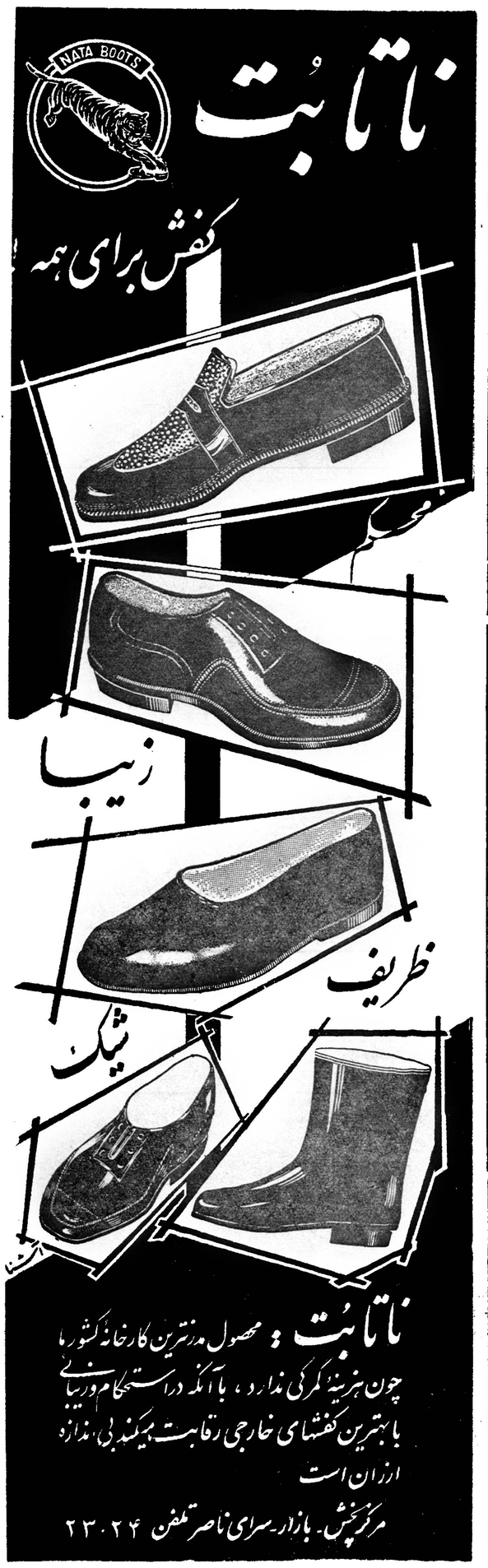

برای اطلاع از شرایط نمایندگی ناتابت در شهرستانها با مرکز پخش مکاتبه فرمائید . آ-۱۸۲٥٤

ARIANA AFGHAN AIRLINES

کابل - فرانکفورت
باهواپیمای دث - ٦ب
DC-6B
ازراه قندهار - تهران - دمشق - بیروت - آنکارا - پراگ

این یگانه خط هوائی است که‌بافغانستان رفت‌وآمد نموده وتسهیلات زیرین‌رافراهم میکند
هواپیمای مجهز بدستگاه رادارکه پرفراز چو پرواز میکند
با سرویس درجه یك وسرویس جهانگردی
پرواز یکسره بدون تعویض هواپیما

فرانکفورت - کابل - فرانکفورت

کوتاهترین مدت مسافرت بین اروپا وافغانستان

نماینده کل
شرکت هواپیمائی آریانا
فرودگاه مهرآباد - تهران
نشانی تلگرافی - آف گرکو

دآریانا افغان هوائی شرکت
هواپیمای آریانا بارهای وسیع وبزرگ برای حمل بار

آ-۱۸۲۱۸

زندگی جدیدی
برای موهای شما
با
سبورین
آغاز
میشود

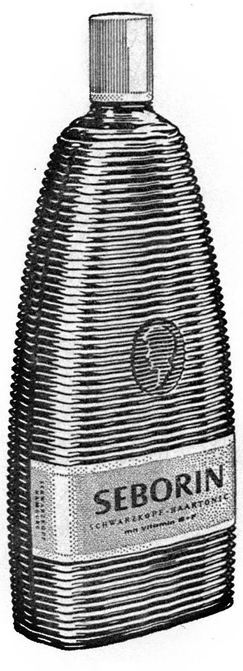

سبورین
محصول شوارتسکف
آلمان

سبورین : برای جلوگیری و درمان شوره سر
سبورین : برای ازبین بردن خارش پوست سر
سبورین : حاوی ویتامینها و مواد مقوی برای
تقویت پیازمو و جلوگیری ازریزش آن

برای داشتن موهای زیبا هر روز
و هر شب پوست سر خود را با
سبورین ماساژ دهید

محل فروش : کلیه داروخانه ها و خرازی فروشیهای معتبر

آ-۱۸۲۸۲

ساعت اولین
کرونومتر مچی
واترپروف
خودکوك
تقویم دار

نماینده انحصاری
الفی و شرکاء
خیابان شاه چهارراه کاخ
آبادان فروشگاه الفی

انتقاد

دکتر حسن صدر حاج سیدجوادی

کمی بخندیم !

دیروز برای ملاقات شخصی بیکی از ادارات رفته بودم . چون او در اطاقش نبود بانتظار نشستم . طبق عادت برای آنکه بیکار نباشم در جستجوی روزنامه یا نشریه‌ای برآمدم که‌برای چند لحظه مرامشغول‌سازد. هرچه جستم چیزی پیدانکردم جز یك مجلهٔ که ظاهرا از نشریات سازمان های‌دولتی بودو ببرزگران و زراعین اختصاص داشت .

ناچار همان رابدست گرفتم وسرسری نظری بدان افکندم .محتویات آن‌مانند اغلب مجلات عبارت بوداز داستانی‌برای کودکان ، چند قطعه شعر ، چندقطعه عکس ، یکی دو مقاله و مطلب و یك صفحه فکاهی .

هیچیك ازاین صفحات که لابد برای زارعین وبزرگران مملکت بسیار مفید و سودمند است جهت‌نگارنده جالب نبود ، فقط برای‌آنکه چند دقیقه ازوقت خودراکشته‌باشم شروع بخواندن بعضی ازمطالب آن نمودم .

تحت عنوان «کمی بخندیم »مطلبی نوشته بود که خلاصه‌ای از آنرا در اینجا نقل میکنم و قبلا ازخوانندگان ارجمند بعلت نقل این مطلب طلب پوزش مینمایم .

باری تحت عنوان کمی بخندیم در این نشریه دولتی‌که ببرزگران‌وزارعین اختصاص‌دارد نوشته بود :

مردمسافری برای همسرش تلگرافی کرد و تاریخ مراجعت خودش راتعیین نموده‌بود . دروز مزبور ازمسافرت مراجعت کرد وبخانه خود رفت.هنگامی که‌وارد منزلش شد همسرش را در آغوش مردبیگانه‌ای مشاهده کرد.از مشاهده این منظره یکه‌ای خورد و تصور کرد درتاریخ تلگراف اشتباهی رخ داده‌است . پس از ادای جمله‌ای دائر بعذرخواهی خارج شدو باداره‌اش رفت .تصمیم گرفت همسرش‌راطلاق دهدولی درهمین موقع پدر زنش نزداو آمده اظهار داشت : داماد عزیزم من‌بتو کاملا حق‌میدهم. که‌از آنچه که‌پیش آمده ناراحت و عصبانی‌باشی ولی شایسته نیست دراینموقع تصمیم شدیدی اتخاذنمائی .بهتراست قدری صبر کنی تا موضوع کاملا روشن شود، و عجولانه قضاوتی نکنی‌وعملی انجام ندهی . مردچون این حرف را منطقی‌یافت قبول کرد . پس از دوروز مجددا پدرزنش با قیافه‌ای که آثار خوشحالی و رضایت ازآن هویدابود وارد دفتر کار اوشدو گفت :

تگفتم بهتراست تصمیم شدیدی اتخاذ نکنی و صبر کنی تا موضوع روشن شود . حق بامن‌بود ، من‌تحقیق کردم‌معلوم شد تلگرافی که مخابره کرده‌ای بدست همسرت نرسیده و اواز تاریخ مراجعت تو بکلی بی اطلاع‌بوده است !!

این یکی از مطالبی بودکه درنشریه مزبور برای تنویرافکار برزگران و زارعین و هدایت و راهنمائی آنان‌در زندگی روستائی‌و اجتماعی‌درج گردیده بود .

برای چاپ و انتشار این مطالب از بودجه دولت مقادیر زیادی مصرف می شود وبطور تقریب برای هرشماره حداقل سه چهار هزار تومان‌پرداخت میگردد .

اما خیلی جای‌خوشوقتی است که عده زیادی از زارعین وبرزگران ما سواد خواندن و نوشتن ندارند تاچنین مطالبی رابخوانندو باطرز تفکر شهر نشین‌ها آشنا شوند واین بدآموزیهارا یادبگیرند .

اکنون دولت بامشکل بزرك کسر بودجه مواجه است و ناچار است ازهزینه‌ها و مخارج مختلفه‌بکاهد حتی چندروز قبل روزنامه‌ها خبر داده بودندکه بودجه چاپ لغت‌نامه دهخدا نیز که بحق ازباارزشترین آثارپارسی درقرن اخیر است بناچار تقلیل یافته بطوریکه بیم آن میرود که کارچاپ لغت‌نامه تعطیل گردد .

درچنین موقعیتی آیا سزاوار است ما مبالغ هنگفتی پول بدهیم و چنان مطالبی را که جز بدآموزی فایده دیگری ندارد منتشر سازیم .

من‌نمیدانم اصلا فلسفه این‌نشریات چیست ؟ موسسات دولتی چه‌اصراری دارندبا صرف هزینه‌های هنگفت اباطیلی چاپ کرده وبدست‌مردم‌بدهند؟ چه‌لزومی دارد هر موسسه دولتی‌دارای تشکیلات عریض وطویلی‌بنام‌انتشارات باشدودراین دستگاه عریض و طویل حتما نشریه‌ای تهیه شود و درآن‌نشریه مطالبی پوچ وبی معنی درج گردد ؟

اگر منظور اینست که بیك عده پولی داده‌شود بهتراست این پول برایگان پرداخت گردد و چنین‌مطالبی حتی برای خنداندن زارعین وبرزگران بدست آنها داده نشود !زیرا اگر این مطالب در تنویر افکار روستائیان موثر باشد بیم آن میرود که روشنی خیره کننده فکر روستائیان بجائی برسد که چشمهارا آزار دهد ! !

کفتگوی مردم

درمانگاه زیر آب

از زیراب سوادکوه آقای محمودی مینویسد دراین منطقه که دارای‌سی وسه قریه و قریب ششهزار جمعیت است فقط یکنفر طبیب بسرپرستی درمانگاه زیراب گمارده شده که بعلت کثرت مراجعین دقت کافی‌در بهبود شان نمیشود چنانچه چندی‌قبل که‌درخط فرعی کلسلیان اتومبیلی برگشت‌و پای یکی از مسافرین‌شکست دراثر نبودن وسائل درمانی مصدوم درگذشت تقاضا میشود نسبت بتجهیز درمانگاه زیراب توجهی مبذول گردد.

از آذربایجان بلرستان

آقای احمد حایری آموزگاردبستان های مشکین شهر مینویسد پس از ۱۲سال خدمت باداشتن عائله‌ای کثیر مرا بفرهنك لرستان منتقل نموده‌اند که قریب ۲۵۰ فرسخ فاصله است از آنجاکه قادربه نقل وانتقال اطفال خردسال و عائله سنگین خود به حوزه ماموریت جدید نیستم تقاضا نموده‌ام ازاین انتقال بیمورد منصرف شوند متاسفانه تاکنون جواب‌مساعدی دریافت نکرده‌ام .

بهداری کرد کوی

ازکردکوی مینویسند رئیس‌بهداری بکارمندان بهداری دستور داده‌گاو هائیکه محل‌عبورشان‌از بابان‌بندرشاه میباشد وبصحرا میروند در محوطه بهداری میبرند و پس‌از اخذجریمه آزاد میکنند چون اهالی کردکوی ناچار از نگهداری گاو هستند وراه عبور گاوها نیز همین خیابان است تقاضا میشود دستور دهند از این سخت گیری خودداری نمایند و نسبت بمرضای بی‌بضاعتی که‌بدرمانگاه‌مراجعه میکنند توجه بیشتری مبذول گردد.

اضافه کار مزد

آقای عبداله توفیقی بازرگان‌مقیم سرای حاج زمان مینویسد حال که دولت برای مبارزه باگرانی اقداماتی راشروع نموده مقتضی‌است دستوردهند بانك ملی ازدریافت ده‌ریال اضافه‌کار مزدی که از براتهای یکصدالی‌پانصد تومانی کسر میگذارد خودداری‌نماید .

ساختمان تلمبه خانه

آقای تقی‌مهرجو از خرمشهر می نویسد ساختمان تلمه‌خانه تصفیه‌آب خرمشهر را ازشرکت طرح واجرا وابسته بشرکت لیچفلد گرفته وباخرج خودم شروع بساختمان نمودم چون کاربه‌نیمه رسید وبرای پرداخت مزد بناوکارگران پول نرسانیدند کاررا متوقف نمودم وپیمانکار پیش از آنکه حسابم را بپردازدکاررا بدیگری‌واگذار نمود ناچار باداره کار خرمشهرشکایت کردم تاکنون باین شکایت رسیدگی نشده‌است .

راننده خطا کار

بانورقیه جسمیان مینویسد شب سه‌شنبه دهم‌امردادماه‌یکماشین‌سواری جلو شهربانی کرمانشاه شوهرم را بنام‌محمد حسین چبی مصدوم ساخته فرارمینماید پاسبان پست ماشین را تعقیب نموده بکلانتری انتظامی جلب میکندولی ساعت چهار بعد از نیمه شب راننده خاطی را مرخص میکند تقاضا دارم برای تسلی دل‌بازماندگان آنمرحوم وعبرت سایر رانندگان بی احتیاط‌دستور تعقیب راننده خطاکار صادر گردد .

شهر ساوه

آقای نبی‌اله نعمتی مینویسد در شهرساوه تابستانها یخ وجود ندارد و آب مشروب هم کافی نیست بطوریکه اغلب حوضها خالی وبدون آب مانده وباآنکه انتظار میرفت ایجاد جاده جدید همدان به تهران که از این شهر میگذرد باعث‌عمران و آبادی‌گردد بواسطه اسفالت نشدن دوخیابان‌متصل باین جاده گردو غبار وسائط نقلیه بیشتر مزید ناراحتی شده تقاضا می شود اقلا باآب‌پاشی‌این خیابانهای خاکی ونظافت‌آنها ازآلودگی هوای این شهر جلوگیری شود .

کوچه برلن

آقای عباس سرپولکی مینویسد تمام پیاده‌رو کوچه برلن را دست فروشها اشغال کرده‌اند وعده‌ای‌جیب‌بر دربین جمعیت مترصد طعمه خودهستند مقتضی است از تجمع آنها دراین‌معبر جلوگیری شود .

از ردیف خدمتگزار

آقای کریم حکیم‌آذری بنمایندگی ازطرف‌کارمندان دفتری‌وشاغل تدریس فرهنك اصفهان مینویسد کارمندانیکه از ردیف خدمتگزاری استخدام شده از وجودشان مطابق یك کارمندعالی رتبه اداری استفاده میشود چون‌بوضع استخدامشان درقانون جدید استخدام اشاره نشده از تمام مزایا محروم‌بوده بسرنوشت آتیه خود اطمینان ندارند از هیئت محترم دولت انتظار دارندبا تصویب طرحی دراینخصوص بوضع نابسامان این نوع کارمندان توجه خاصی مبذول گردد .

صدای رادیو

آقای جواد محمودی مینویسد صدای رادیوی قهوه‌خانه مقابل باغچه سادات درخیابان ایران سلب آزادی از خانه‌های مجاور نموده تقاضا می شود مامورین محترم اقدام وازسرو صدای زاید از حد آن جلوگیری نمایند.

پارساراد ـ بازرس ویژه وزارت‌کشور

مالیات‌حقوق کارمندان‌بایدلغوشود

نظریات خوانندگان‌درباره لایحه جدید استخدام کشوری

از آنجائیکه لایحه‌جدیداستخدام کشوری که توسط شورای‌معاونان ثابت‌وزراتخانه‌هاتهیه‌گردیده و در معرض افکار عمومی قرار گرفته از این جهت مطالبی که بنظراینجانب دراین مورد رسیده ذیلا از نظر میگذرد . و معتقدم که نکات زیر باید در قانون جدید رعایت گردد.

۱ـ کمیسیونی که قانون‌استخدام کشوری را تدوین مینماید نباید از افرادی که مصادر امور و مشاغل هستند متشکل گردد بلکه باید از وجود بازنشسته های عالم و بیغرض تشکیل شود که‌اعمال نظر های خصوصی بکار نرود .

۲ـاولین قسمتی را که‌باید کمیسیون درنظر گیرد رفع‌این‌ملوك‌الطوایفی است که در وضع استخدام بایادی داخلی برای تفرقه انداختن و ایجاد نفاق بوجود آمده‌است زیرا مستخدم مستخدم‌است وهرکسی در رشتهٔ‌ای که‌کا رمیکند تخصصی داردآنکه سیاست‌شهری‌رااداره‌میکند و آنکه انتظامات را بعهده‌دارد و شخصیکه قضاوت درامور مینماید بادکترودبیر واستادی که امور صحی افراد را بگردن گرفته و کلاس را اداره مینمایندیامتخصصی‌راتربیت‌میکنند تامهندس که درمعدن عمل‌مینماید همه درامور محوله وظایفی را انجام میدهند و برای پیشرفت کشورخود کار میکنند منتها در ترقی و ترفیع باید میزان کار و عمل و صحت و درستی و فهم‌ودرك در مواضع رادر نظر گرفت .

۳ـهرکارمندی که روز اول وارد استخدام میگردد باید میزان‌دارائی خودو پدر ومادر را بامدرك تعیین نماید و حتی در موقع اختیار عیال میزان تمول عیال و پدر ومادر اورا بامدرك بکار گزینی گزارش دهد و دراطراف صحت گفته او تحقیق گردد قانون از کجا آوردهٔ راهم برای شاغلین اجرا باید کردوهرکس درهرمقامی هست اگر تمولی از راه نامشروع بدست آورده دولت ضبط نماید زیرا حقوقی را که‌دولت‌میدهد خرج نان و پنیر یومیه هم نیست چه‌خواسته بتوان از آن خانه و ملکی خرید .

٤ـ از مالیاتهائی که هر روزبه عنوانی برحقوق مستخدمین تحمیل می‌شود باید برای همیشه جلوگیری کرد .

٥ـاشل باید برمبنای یك‌پهلوی طلاتثبیت گرددتانسبت به‌ترقی‌وتنزل آن اشل ترقی‌وتنزل‌یابدوهر روز هم‌بهانه‌ای برای تشکیل کمیسیون و بتاخیرانداختن و ضعیت‌مستخدمین بدست اولیای امور نیافتد در صورت عدم اجراء وزیربدارائی وقت را باید مسئول‌قرارداد که‌مستخدمین‌میتوانند طبق مقررات قانونی اورا موردتعقیب قرار دهند .

٦ـ تشکیل دادگاهی مستقل ضرورت دارد که‌کارمندان‌ازتبعیض واعمال نظرهای خصوصی و غیره که روساء ومدیران کل ووزراء درباره آنها مینمایند سریعا رسیدگی نمایند و این دادگاه اعم از رئیس و مرئوس باید از افرادی تشکیل گردد که اولاسن آنها کمتراز‌پنجاه نباشد و ثانیا علاوه‌براطلاعات‌اداری که باید دارا باشند مردمانی باشند که‌در تحت نفوذ مادی و معنوی‌هیچ مقامی نروند .

٧ـتاسیس بانکی دروجوه تقاعد و نظامنامه این بانك باید طوری تدوین گردد که باربح خیلی کم برای تهیه منزل و ازدواج‌واحتیاجات خیلی لازم کمك به‌کارمندانی‌نماید که دارای تمول وخانه‌وملکی‌نیستند.

زیرا دراین مدت نه‌بانك رهنی نه‌بانکهای دیگر بوظائفی را که داشتند عمل ننمودند ، بمعار و بنا که از راه قرض میخواستنداستفاده نمایند و بملاك که حرص تکثیر ثروت داشت همه‌گونه کمك شدو ولی‌مستخدمین دولت که دارای‌پارتی و پول‌نبودند نه‌تنها بانکها کمك ننمودندبلکه بانك ساختمانی‌ودارائی هم بااین زمینهائی که تقسیم کردند بکسانی که حق و حسابی نداددندیا نداشتند بدهندا‌عتنائی‌بدرخواستهای آنها ننمودند .

٨ـبرای احراز هریستی سنی‌باید قائل‌گردید مثلا فرماندار کمتر از ٤٥ و مدیران کل و معاونین کمتر از پنجاه نباید سنشان باشد ووزیر و نخست‌وزیر و استاندار کمتراز٥٥ و قاضی حداقل سنش باید چهل باشد و دبیرهم بهمین نحو ولی‌استاد و آموزگار جوانهم‌باشندمانعی‌ندارد بااین نحو جلو اشخاصیرا که تنها از نقطه نظر داشتن پارتیهای قوی یاپشت هم اندازی بدون لیاقت‌خودرا بمقام‌هائی میرسانند که درخور آن نیستند علاوه برآنکه جلوگیری میگرددبه‌تجربه‌هم‌ثابت گردیده‌است که‌افرادمسن‌و تحصیل کرده علاقه

بقیه در صفحه ۱٦

STRICK & ELLERMAN LINE

خط کشتیرانی استریک والرمن

حالت کشتیهای استریك‌والرمن‌در بنادرایران در درتاریخ۲۲ر۸ر۱۹٦۱

نام‌بندر	نام‌کشتی	تاریخ‌ورودتقریبی	تاریخ‌پهلوگرفتن
بندر عباس	ترکستان	درحدود۲۷اوت	برای تخلیه به بندر میرسد
بوشهر	بهارستان	درحدود۲۹اوت	برای تخلیه به بندر میرسد
	افغانستان	درحدود۵سپتامبر	» » » »
	شهرستان	درحدود۲۸سپتامبر	» » » »
	نگارستان	درحدود۱٦سپتامبر	» » » »
	فارسیستان	درحدود۱٦سپتامبر	» » » »
بندرشاهپور	ارمنستان	درحدود۲۳اوت	برای تخلیه به بندر میرسد
	نگارستان	درحدود۱۰سپتامبر	» » » »
	رسیستان	درحدود۱۲سپتامبر	» » » »
خرمشهر	افغانستان (برای بارگیری) درحدودماه‌سپتامبریااکتبر برای بارگیری به‌بندرمیرسد		
	ارمنستان (برای بارگیری) درحدودماه‌سپتامبریااکتبر برای بارگیری به‌بندرمیرسد		
	عربستان	درتاریخ۲٤اوت‌رسیده	برای‌تخلیه۲٤اوت‌پهلو گرفته
	مورستان	درحدود۸سپتامبر	برای تخلیه به‌بندر میرسد
	بهارستان	درحدود۸سپتامبر	» » » »
	ارمنستان	درحدود۱٤سپتامبر	» » » »
	ترکستان	درحدود۲۰سپتامبر	» » » »
	افغانستان	درحدود۲٥سپتامبر	» » » »
	شهرستان	درحدود۱۹اکتبر	» » » »

برای سایر مشخصات بـه آدرس زیر مراجعه فرمائید

فرانکس‌استریك‌وشرکاء (بصره) محدود

تهران‌ـخیابان‌فردوسی شماره ۷٥و ۷۷ تلفن شماره ٤٥۳٥۷ و٤۰٤۱۹

خـرمشهر صندوق پشتی شماره ۲ تلفن شماره ۲۸٤٦

آـ۱۸۲۷۰

واحد

این گوی این میدان

واحد F A ۲ = ۱۸۸۱ ۱ + ۳ F ۲

جواب صحیح این معما را تا روز ۸ شهریور ماه بصندوق پستی شماره ۲٤۹٤ ارسال وازجوایز بی نظیر ما برخوردار شوید .

واحد واحد واحد

« فداج »

باطلاع مصرف کنندگان وفروشندگان انواع فرهای مبل ـ صندلی وتختخواب درتهران وشهرستانها میرساند

انواع عالیترین فنر

برای مصارف مبل وصندلی وتختخواب بامناسبترین قیمت

موجوداست مانسکو خیابان‌شاه شماره ۸۷

از بعضی شهرستانها نماینده فعال میپذیریم آـ۱۸۲۰٦ «زهره»

چون عده‌ای از بانوان و آقایان کارمندان دولت که اخیرا موفق بدریافت کوپن‌گردیده‌اند بـرای استفاده از حـراح تابستانی فروشگاه فردوسی تقاضای تمدید آنرا نموده‌اند

حراج عظیم تابستانی

تا پایان روز پنجشنبه نهم شهریور ماه تمدید میگردد

روز سه شنبه ۷ شهریور فروشگاه فردوسی باز خواهد بود .

فروشگاه فردوسی

FORUSHGAHE FERDOWSI

۱ـ۲ آـ۱۸۲٦٦

با بازگشت وزیر صنایع و معادن

گزارش نهائی طرح ذوب آهن تسلیم ایران میشود

گزارش تکمیلی کایزر تکلیف کارخانه ذوب آهن ایران را معلوم خواهد کرد

امروز کسب اطلاع شد که گزارش نهائی «کایزر» مهندسین مشاور سازمان ذوب آهن ایران پس از بازگشت آقای مهندس فریوروزیر صنایع و معادن از اروپا بایشان تسلیم خواهد شد.

این گزارش که قرار بود تااول شهریور ماه تسلیم ایران شودبعلت مسافرت آقای مهندس فریور که ضمنا مدیریت عامل ذوب آهن را بعهده دارد به‌تعویق افتاد.

درگزارش تکمیلی ذوب آهن تکلیف نهائی تاسیس کارخانه‌ذوب آهن ایران روشن خواهد شد و معلوم خواهد گردید که درشرایط موجود دولت ایران میتواند اقدام به‌تاسیس کارخانه‌ای بکند یاخیر؟

نمایندگان کایزر چندی قبل، مطالعاتی که در زمینه های مختلف بعمل آوردند گزارشی تسلیم‌داشته ولی چون دارای ایرادات و نقاط مبهمی بودقرار شد بررسی های مجددی انجام داده و گزارش تکمیلی خودرا بایران ارسال‌دارند. مسائلی که قطعیت پیدا نکرده‌محل کارخانه در ازنا یا کرمان، ظرفیت کارخانه، نوع محصول کارخانه وبالاخره اعتبار لازم برای ساختمان آن ونحوه تهیه آن میباشد.

درگزارشی که کایزر تسلیم‌خواهد کرد معلوم خواهد شد که کارخانه ذوب آهنی که ایران بخواهدبسازد باید از چه‌نوع باشد وچه‌مشخصاتی داشته باشد چقدر ظرفیت آن‌باشد وچه نوع محصولاتی را باید تهیه نماید و اصولا کارخانه ذوب آهن تحت چه شرایطی برای ایران مقرون بصرفه است تاسیس وبهره برداری واداره آن برای ایران منفعت دارد. چون‌اگر قرار باشد کارخانه‌ای ساخته شود ولی درعمل بعلت نداشتن افراد متخصص یا گران تمام شدن محصول ویادلایل دیگر هرروز ضررنشان دهد ایجاد چنان کارخانه‌ای نه‌تنها مفید نیست بلکه مضرهم هست. چون برای ساختن آن ناچار باید ازاعتبارات خارجی استفاده کرد حالا برای استرداد آن اعتبارات اگر نشوداز عواید کارخانه استفاده کردلااقل نباید فعالیت کارخانه ضرری متوجه خزانه دولت بکند.

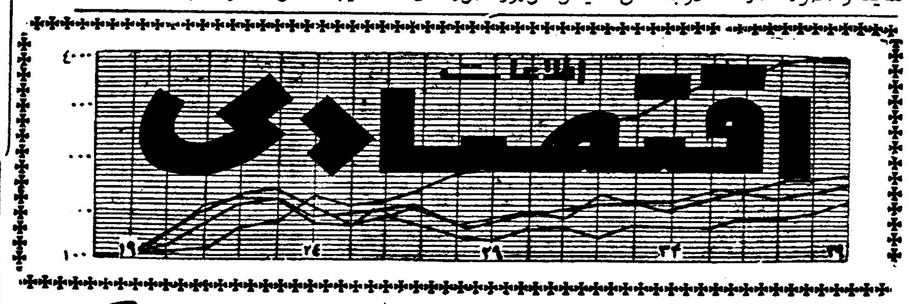

قیمت پنبه بسرعت تقلیل پیدا میکند

*قیمت دو ماه اخیر پنبه درهیچ سالی سابقه نداشت

*محصول جدید پنبه بدست آمده وموجودیها نیز عرضه میشود

قیمت پنبه دربازار بسرعت روبتقلیل است علت آنهم بدست‌آمدن محصول نوو پنبه سال‌جاری‌است که دربعضی از نقاط گرگان چیده‌شدوحتی فروش‌آن تحویل کارخانه هاگردیده است در نتیجه موجودی مختصری هم که‌دربازار وانبار هاازمحصول سال قبل وجودداشت بناچار شروع‌بعرضهٔ گردید پنبه در دوماه اخیر به‌کیلوئی ۶۵ریال رسید این قیمت درسالهای اخیر وشاید در سالهای‌سیاه گذشته هم‌سابقه نداشته وضع پنبه‌بانجاکشید که دولت‌برای مبارزه باچنین بازاری مجبور شد ورود پنبه‌را تااول محصول آزاد اعلام‌کند امااین تدبیر تاثیری درجلوگیری‌از ترقی قیمت‌پنبه نداشت زیراباوجودآنکه ورود پنبه ممکن بود ارزانتر از پنبه داخلی تمام شود اماوقت ومدت برای ورود پنبه کافی نبود وهیچکس نمی‌توانست دست‌بچنین «ریسکی» بزنددر آنموقع همه‌ما پیش بینی کردیم که پنبه وارد نخواهد شدواکنون که‌مهلت ورود پنبه‌ازخارج‌تمام‌شد معلوم‌گردیده که پنبه‌ای ازخارج‌وارد نشده چون قیمت‌هاشروع به‌تقلیل کرد.

تقلیل قیمت‌پنبه بازهم ادامه دارد. تابا قیمت صادراتی تطبیق کند وپنبه نوهم درحدود قیمت صادراتی عرضه خواهدشد.

امااینکه ممکن‌است قیمت پنبه‌بعلت خرید عمده‌ای‌که امسال باکمك دولت برای کارخانه‌ها خواهدشد بالابرود. موضوعی است که‌کم وبیش موجب نگرانی تجار صادر کننده شده است. وراه حل آنرااز کمیسیون یاسازمان پنبه آینده‌خواهانند زیرا همیشه در همه‌جا خرید عمده‌و بزرك بازار راتحت تاثیر قرار میدهد لذا پنبه امسال هم حداقل دراوایل محصول تحت تاثیر سیاست خرید سازمان پنبه خواهدبود درحقیقت این‌سازمان پنبه‌است که‌باید سیاست کمك بکارخانه‌هارا باسیاست حمایت‌از صادرات درحد معقولی‌منطبق سازد.

فعلابازار منتظر روشن‌شدن سیاست کمك ووضع خرید سازمان پنبه‌است.

ورود وخروج کشتیها

*کشتی تجارتی «رهن‌فلس» آلمانی روز اول شهریور ماه‌به‌بندرخرمشهر واردشد.

*کشتی «پاترا» نروژی روز دوم شهریور به‌بندر خرمشهر وارد گردید.

*کشتی تجارتی «لاردرکرك» هلندی روز اول‌شهریور ماه‌ازبندرخرمشهر خارج شد.

جهان اقتصاد

کشتی سازی در جهان

استکهلم - ۲۴ اوت - رویتر - امروز وزارت حمل‌ونقل سوئد اعلام کردکه کشور سوئد از نظر کشتی‌سازی درجهان مقام چهارم را دردست دارد. کشورهای انگلستان - ژاپن - وآلمان غربی بترتیب درمقامهای اول و دوم و سوم قرار دارند.

درسه ماهه دوم سال جاری‌مسیحی مجموع ظرفیت کشتی های ساخت سوئد برابر ۸۳۲٫۱۳۱ تن بوده‌است. درهمین مدت مجموعا ظرفیت کشتی های‌ساخته شده درجهان ۸٫۸۰۰٫۰۰۰ تن بوده است که ۳٫۶۰۰٫۰۰۰ تن آن نفتکش میباشد.

شرکتهای عامل نفت اطلاع میدهند که میزان تولید نفت خام درماه ژوئیه (۱۰تیرماه تاده مرداد) ۴٫۹۵۳٫۰۰۰ تن و متوسط تولید روزانه آن ۱٫۱۹۶٫۰۰۰ بشکه بوده است.

بطورکلی تولید نفت درماه ژوئیه نسبت بماه قبل‌یعنی ژوئن اضافه‌شده است.

میزان تولید نفت درماه ژوئن (ده خرداد تا ده تیر) ۴٫۸۲۷٫۰۰۰ تن بوده است.

جمع تولید نفت خام از اول ژانویه «ده دیماه ۱۳۳۹» تا آخر ژوئیه «دهم‌مرداد ۴۰» بالغ بر ۳۲٫۷۹۵٫۰۰۰ تن بوده است.

درماه ژوئیه صادرات نفت ازطریق بندرمعشور وجزیره خارك ادامه‌داشته واز این دو مرکز توسط ۱۲۸ فروند کشتی ۳٫۳۴۸٫۰۴۳ تن نفت بخارج صادر شده است.

مدیر یکی از بانکها معتقد است

تنبلی وبیحالی درفعالیتهای تولیدی باید ازبین برود

باافزایش میزان «کار» میتوان سطح تولیدرا بالا برد و هزینه زندگی را تقلیل داد

چنانچه میزان کار بالا رود حتی احتیاجی بدریافت وام‌ازخارج نخواهد بود و میتوانیم بادرآمد های خود هزینه های خود را تامین کنیم

امروز مدیر عامل یکی ازبانکها بخبرنگار ما اظهار داشت.

برای آنکه وضع اقتصادی کشوراز رکود فعلی بیرون آیدباید متصدیان امور خصوصا کسانیکه با امور دستی وفنی سروکار دارندباید ترتیبی دهند که کارمندان‌و کارگران‌موسسات‌تولیدی محصول فعالیت یا «راندمان» کارخودرا افزایش دهند. ودر مقابل حقوق و دستمزدی که دریافت میدارند. بدون آنکه کاراضافی انجام دهند «کارمثبت تر»و «ثمربخش‌تری» انجام دهند.

طبیعی‌است چنانچه میزان حقوق کافی نباشد باید با اصلاح حقوق و بهبود کیفیت کار از نتیجه فعالیت کارگر بنحو بهتری استفاده کرد.

مااکنون کشور هائی رامی‌شناسیم که‌دراثر کار بیشتر وفعالیت مثبت‌و توام باعلاقه موفق شده‌اند کشور خود رااز پرتگاه به‌بالاترین مراحل تمدن وپیشرفت اقتصادی برسانند. آلمان‌در جنك بین الملل دوم شکست خورد - خصوصا اوضاع اقتصادی آن بقدری بحرانی شد که بهمه چیز نیازمند گردید. ولی‌اکنون‌همین کشورشکست خورده بااستفاده از نیروی های بزرك کارگری وتولیدی موفق شده است بزرگترین کشور صنعتی درجهان‌شود. همینطور ژاپن که‌درامور اقتصادی‌خیلی ضعیف بو د دراثر افزایش «راندمان تولید» اکنون باکشور های بزرك صنعتی رقابت میکند. باید دولت با تغییر بعضی‌از مواد قانون کاروتدابیر گوناگون دیگر تنبلی وبیحالی رااز دستگاههای تولیدی و صنعتی کشور بیرون کند واین موسسات افراد خودرا موظف نمایند تاهرروز برمیزان فعالیت خود بیافزایند. اکنون درایران اکثر عوامل افزایش تولید موجود است فقط احتیاج‌بهبره برداری دارد- باید تولیدکنندگان راوادارکرد تامیزان کار خودرا افزایش دهند باید برای کارگر وسایرافراد توضیح‌دادکه‌فقط باافزایش راندمان تولید میتوان دارای اقتصاد سالمی شد.

درنتیجهٔ افزایش‌میزان کار وافزایش سطح تولید ازمیزان هزینهٔ زندگی کاسته میشود ومیتوان پس‌از تامین مصرف داخلی- مازاد آنرا بخارج‌صادر وازاین راه برای کشور ارز ایجادنمود واز ترقی قیمت هاهم جلوگیری کرد.

چنانچه میزان کار بالابروداحتیاجی بدریافت وام ازخارج نخواهیم داشت‌و خود خواهیم توانست بادرآمد های مختلف -هزینهٔ خودرا تامین نمائیم.

۲۰۴۵۹۱
تلفن مستقیم سرویس اقتصادی

مقامات بانك سپه اعلام‌کردند:

کمك باصناف مقدم بر کمك ببازرگانان است

امروز یك مقام بانك سپه بخبرنگار ما گفت برای کمك به‌اصلاح وضع اقتصادی کشور و تخفیف بحران بانك سپه تصمیم گرفت کمك به اصناف را مقدم بر کمك به‌بازرگانان قرار دهد چون معتقد است که اگر گشایشی در کار اصناف بوجود آید نتیجه آن عاید بازرگانان‌نیز خواهد شد در حقیقت کمك به اصناف بطورغیر مستقیم کمك به‌بازرگانان است باین جهت بانك سپه تصمیم گرفت شعب خود را در نقاط مختلف شهر توسعه دهد.

شعبه بانك سپه در میدان ۲۴ دیروز آغاز بکار کرد و کلیه امور بانکی را انجام خواهد داد و شعب بانك در سایر نقاط نیزبتدریج دایر و کار خود را آغاز خواهد نمود

بهای انواع ارز و مسکوك طلا در بازار ازادتهران

ارز

	قیمت بریال
دولار نقد	۸۲
دولارحواله بستی	۸۲٫۵۰
پوند نقد	۲۴۴
پوندحواله بستی	۲۳۱
مارك نقد	۲۰٫۵۰
مارك حواله بستی	۲۰٫۵۰
فرانك فرانسه نقد	۱۷٫۵۰
فرانك فرانسه بستی	۱۷٫۴۰
هزار لیرایتالیا نقد	۱۳۴
هزار لیرایتالیا بستی	۱۳۲
فرانك سویس نقد	۱۹٫۵۰
فرانك سویس بستی	۱۹٫۳۰
لیره ترك‌اسکناس بزرك	۷
روپیه پاکستان نقد	۹
روپیه هندوستان نقد	۱۲

طلا

بهلوی	۷۱۸
نیم‌بهلوی	۳۶۲
ربع‌بهلوی	۱۸۱
زرز قدیم	۷۸۰
زرز جدید	۵۸۰
لیره عثمانی قدیم	۶۶۰
لیره عثمانی جدید	۵۲۰
پانزده مناتی	۱۵۴۰
ده مناتی	۱۰۰۰
پنج مناتی	۴۱۰
بیست دلاری	۳۴۴۰
دولار مکزیکی	نوسان
طلای شمش	۴۳۴
نقره قدیم	۱۰۳
نقره جدید	۲۳٫۵۰

دو شرکت بازرگانی تشکیل شد

دوشرکت منحل‌گردید ومدیران تصفیه آن معلوم شدند

*شرکت «آرگامان» بامسئولیت محدود برای‌خرید و فروش و واردات وصادرات و حق‌العمل کاری باسرمایه پانصد هزارریال بمدیریت آقایان رفائیل اریه و موسی اریه تشکیل گردید.

*شرکت «پرمنان» برای‌انجام کلیه امور بازرگانی وواردات‌مواد غذائی پرمنان وتهیه آن درداخل باسرمایه یك‌میلیون ریال به مدیریت آقایان نادر مهرمفخم و جعفر مهرمفخم تاسیس شد

*شرکت بازرگانی «نیسار» با مسئولیت محدود منحل شد و آقایان محمدپورحمیدی‌وغلامرضا رضائی بیغم بسمت مدیران تصفیه انتخاب شدند.

*شرکت کشاورزی خوشه گرگان بامسئولیت محدود منحل شدوآقای منوچهر منجم بسمت مدیر تصفیه آن تعیین‌گردید.

تاسیس کارخانه جدید

وزارت صنایع و معادن اطلاع‌میدهد که اجازه تاسیس کارخانه لوله‌آهنی درتهران صادر و ابلاغ گردید.

این لوله‌ها در مصارف صنعتی‌و لوله کشی آب مصرف خواهد شد و پیش‌بینی میشود بابازار آمدن این محصول تااندازه‌ای از ورود لوله های مشابه خارجی جلوگیری به‌عمل آید.

همچنین از طرف وزارت صنایع و معادن اجازه بهره برداری از سنك مرمربت واقع در ۲۶ کیلومتری کرمانشاه صادر شد.

در دوماهه خرداد و تیر سال‌جاری کارخانه سیمان شهرری جمعا ۲۰٫۵۳۰ تن وکارخانه مواد نسوز امین آباد ۲۶۴٫۳۰۰ کیلو مواد نسوز محصول داشته است.

مزایده و مناقصه

*وزارت صنایع‌ومعادن‌بهره برداری ازمعدن خاك‌گوارتز دارکوه کلاه‌قاضی تا۶ر۶ر۱۳۴۰

قابل توجه تهیه کنندگان
کنسرو مربا و ترشی
برای کنسرو مربا و ترشی ظروف شیشه‌ای دهن گشاد که اخیرا درب فلزی با واشر لاستیکی آن مجددا از آمریکا وارد شده موجود است. خریداران محترم به:
دفتر کارخانجات صنایع شیشه ایران واقع‌درنازی آبادخیابان‌سیلوتلفن‌های۲۸۷۷۲و۵۶۴۵۳مراجعه‌فرمایند

کمپانی کشتیرانی بلژ
BELGIAN MIDDLE EAST LINE
COMPAGNIE MARITIME BELGE
(LLOYD ROYAL) S.A
m/s «MOHASI» کشتی مهاسی
هم‌اکنون درخرمشهر مشغول تخلیه‌می باشدودر ضمن برای‌بنادرذیل بارگیری میکند
لیورپول - لهاور - لندن - هامبورگ - رتردام و آنتورپ
و بنادر دیگراروپای شمالی اگر بار باندازهٔ کافی باشد بارگیری خواهد نمود
این کشتی ۱۱ شهریور ماه از خرمشهر حرکت مینماید.
برای کسب اطلاعات بیشتر و تامین جا بنمایندگی کل درایران
شرکت سهامی لوانت اکسپرس ترانسپورت (ایران)
خیابان سعدی کاشی: ۴۴۷
تلفنهای ۳۰۵۳۱۲ - ۳۰۵۳۱۴ - ۳۰۵۳۱۵ - ۳۹۰۵۸
ویا بشعبات این شرکت درخرمشهر و تبریز مراجعه فرمائید.
آ-۱۸۲۸۰

کرسنت لاین
CRESCENT LINE
OWNED & OPERATED BY KULUKUNDIS LINES LTD.
کشتی آلکس m/v "ALKES"
درحدود ۳ شهریورماه بخرمشهر وارد و در ضمن تخلیه برای بنادر ذیل بارگیری خواهد نمود.
جنوا- مارسی- نیویورك - فیلادلفیا- هوستون- نیواورلئان
این کشتی در حدود ۱۰ شهریورماه بطرف بنادر فوق حرکت میکند و درحدود ۲۰ روز پس از خروج از خلیج فارس به جنوا و ۳۵ روز به نیویورك خواهد رسید.
کشتی آمازوناس m/v "AMAZONAS"
درحدود اوائل مهرماه برای تخلیه بخرمشهروارد وبرای بنادر فوق‌الذکر بارگیری خواهد نمود.
برای کسب اطلاع بیشتر و تامین جا مراجعه شود به:
شرکت بابکو با مسئولیت محدود
تهران
خیابان فردوسی کوچهٔ بلژنیك ساختمان جواهری
تلفن: ۳۰۳۶۴۰ - ۳۴۸۶۷
خرمشهر
خیابان فردوسی
تلفن: ۲۸۸۷ - ۲۸۸۶
آ-۱۸۲۷۸

اطلاعات برای جوانان

فعالیتهای کانون دانشجویان

کاروان دانشجو در شمال

کانون دانشجویان برای قدردانی از روسای کلوبهای مختلف .مسافرت ده روزه‌ای ترتیب داده و هفده نفر از فعالترین اعضای کانون را بسفر شمال دعوت نمود.

روز دوشنبه سی‌ام مردادماه کاروان دانشجو که تحت سرپرستی خانم مخدره ضیائی مدیر کانون تشکیل شده بود از راه فیروز کوه بسوی بابلسر حرکت کرد. این عده تا روز چهارشنبه هشتم‌شهریور مهمان کانون دانشجویان خواهندبود ودر این مدت از بابلسر ،بابل ، شاهی ، ساری ، آمل ،رامسر ، لاهیجان ،بندر پهلوی و رشت بازدید خواهند کرد و ازراه قزوین بتهران مراجعت خواهند نمود. دراین سفر تاسیسات کشاورزی و صنعتی و دامپروری این شهرستانها مورد بازدید دانشجویان واقع خواهدشد و با استاندار مازندران نیز ملاقات‌خواهند کرد . کاروان دانشجو روزچهارشنبه بتهران میرسد . همراه با این‌عده سه‌نفر از اعضاء عادی کانون هم بحکم قرعه انتخاب شده و در سفر شمال شرکت کرده‌اند . کانون برای قدردانی از کوششهای دانشجویان در نظر دارد چنین برنامه‌هائی را بطور مرتب تنظیم واجرا نماید .

***

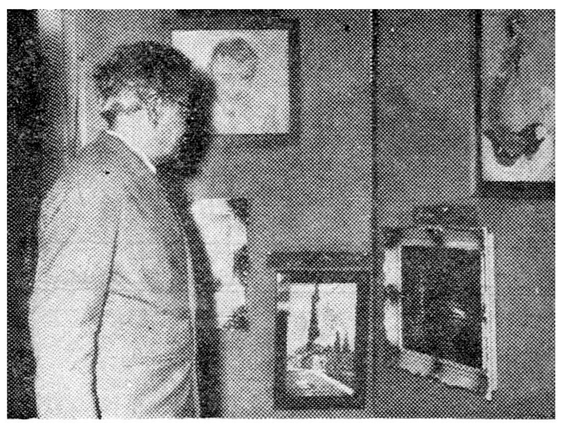

قرار بود فعالیتهای کلوبهای مختلف کانون دانشجویان را بطور جداگانه شرح بدهیم ، یکی‌از فعالترین دستجات دانشجوئی کانون ،کلوب نمایشگاه است که هرچند یك‌بار از کارهای هنری دانشجویان درمحل کانون نمایشگاهی برپا میکند . تاکنون نمایشگاههای عکاسی،طراحی و نقاشی کانون باموفقیت برگزار شده ومورد توجه تماشاچیان واقع گردیده است . عکسی که می‌بینید گوشه‌ای ازآخرین‌نمایشگاه نقاشی کانون است واستاد بهزاد مینیاتوریست معروف ایرانی نیز هنگام بازدید از نمایشگاه درعکس دیده میشوند .

***

دکتر نراقی تغییر سمت نداده است

بطوریکه کسب اطلاع شده ، آقای دکتر احسان نراقی همچنان درسمت مدیر مؤسسه مطالعات و تحقیقات اجتماعی دانشگاه تهران و تدریس در دانشکده ادبیات اشتغال دارد .

کمپلکس جوانان !

لغت «کمپلکس» اینجا معنی جالبی پیدا کرده است . این لغت با آغاز بحثهای روانکاوی بگوش مردم خورد و بعدکم‌کم معنی اصلی خودرا از دست داد . حالا درست و غلط ، هرجا که تمرکز اندیشه و اقدامی وجود داشته باشد این لغت را بکار میبرند . مثلا به آنکه عادت دارد با تلفن سر ببسر مردم‌بگذارد میگویند «کمپلکس تلفن!» دارد و آن کسیکه فکر وخیالش همیشه متوجه حل کردن جدول کلمات متقاطع است باصطلاح غلط معروف «کمپلکس جدول !» پیدا کرده است .

واضح است که استعمال لغت «کمپلکس» باینصورت کاملا غلط‌است اما خوب ، وقتی مردم متوجه مقصود میشوند چه‌عیبی‌دارد ماهم‌جنجال«جوان نوازی » اخیر را باسم « کمپلکس جوانان» به بحث بگیریم .

یك موقع جوانان دراین مملکت «کان لم‌یکن !!» تلقی میشدند . در واقع کسی زحمت اینرا بخودش‌نمی داد که احساس کند یکمشت آدم پر حرارت و با انرژی که عقاید و خواستهائی مخصوص خودشان دارند درین اجتماع زندگی میکنند وبهرحال باید آنها را هم درگوشه‌ای بحساب آورد . البته مثل همیشه . عده‌ایکه عادت دارند از بیرون گود فریاد «لنگش‌کن» بکشند درآنموقع هم‌ساکت نبودند و سنك بسینه میزدند که بیائید و کارها را بدست جوانها به سپارید . این نهایت لطفی بود که درحق جوانان میکردند .

بعد یکمرتبه ورق برگشت . مثل اینکه همه بطور ناگهانی یادشان آمد که توی این مملکت هم «جوان» پیدا میشود . فورا یك سری سازمان و اداره و تشکیلات بوجود آمد که هر کدام برای خجالت دادن فرزندان وطن یکدانه نام «جوانان» هم بدنبال خود داشتند . از آنجمله است . صندوق تعاونی جوانان ، خانه جوانان ، کنفرانس رهبران جوانان ، شورایعالی هدایت جوانان وازاینقبیل امروز معلوم است که آنها موجودات حباب روی آب بودند و بهمان‌اندازه بی‌ثبات ، بیدوام و بی‌فایده .

جوانان چه کردند ؟ برای صندوق تعاونی هرکدام قرض و قوله کردند. بهزار زحمت صدتومن فراهم کردند ویکدانه سهم خریدند . حالا مشکل بنظر میرسدکه سهامشان رانگهداشته باشند . آنموقع بازار اوراق‌رادانه‌ای هشتاد تومن میخریدند اکثر آنهائیکه از امامزاده معجزه‌ای ندیدند تلاشی کردند و بیك قسمت از پولشان رسیدند . کنفرانس رهبری جوانان گردشی بود درآبعلی برای پیرمردها بدون اینکه یك جوان هم بکنفرانس راه پیدا کند . شورایعالی هدایت جوانان هم جوانی گیرش نمی‌آید والا اگر پیدا بشود خیلی خوب او را هدایت خواهند کرد .

دنباله این داستان خسته‌کننده بزمان‌ما رسیده وا مروز مسئله توجه بجوانان و رسیدگی بکار آنها درست مثل‌آن‌اصلاح‌عامیانه صورت«کمپلکس» پیدا کرده است .

هرکس صبح از خواب بیدار می شود برای سلامتی مزاج نذر میکندکه قدمی برای جوانان بردارد . اجرش باخدا . این از آن حکایتهای خنده‌دار است .

چه خبر است ؟ مگر تا حالا معلوم نبود که توی این مملکت هم جوان وجود دارد ؟ جوانها درحقیقت حق ناشناس نیستند . خیلی هم‌متشکرند که بهرصورت به حمایت از آنها‌تظاهر میشود ـ اما فکر نمیکنید که آنهاهم بالاخره باید روزی فلسفه این عزیز شدن بی‌جهت را بفهمند و درضمن اختیار داشته باشند که اگرمیخواهد تحولی درجهت منافع آنها صورت بگیرد درنحوه انجام آن دخالت کنند و حتی قدرت اجرائی داشته باشند ؟

جوانها خیلی باهوشند ، همه چیز را هم خوب میفهمند . درست است‌که از هرگوشه‌ای دستی بحمایت آنها دراز شده و هرکس برای آسایش جوانها نقشه تازه‌ای طرح کرده اما اگر واقعا جلب اعتماد نسل جوان‌مورد نظر باشد خیلی عمیقانه تر از این باید عمل کرد .

هسته اصلی جوانان ما رادانشجویان دانش آموزان و کارگران جوان‌تشکیل میدهند . اینها را هم بسادگی نمی شود «رهبری» کرد .

اگر راه مفید و آنچنانکه باید شناخته شد چه بهتر ، والا تلاشهای پراکنده‌ای‌که با اصرار ، برای جلب نظر جوانها اعمال میشود نتیجه‌ای بهتر از آنچه ازسازمانهای‌هدایت و رهبری و ارشاد قبلی گرفته‌اند ، بدست نخواهد داد .

جوان

برگ جایزه

با مراجعه بمراکز زیر در برابر هر سرپوش آلمینیومی روغن نباتی گل یک برگ جایزه دریافت فرمائید

تهران:
فروشگاه روغن نباتی گل ـ خیابان اسلامبول
فروشگاه روغن نباتی گل ـ بازار روبروی مسجد شاه
فروشگاه روغن نباتی گل ـ تجریش
فروشگاه روغن نباتی گل ـ کرج
شهرستانها : نمایندگان رسمی روغن نباتی گل

GOL VEGETABLE SHORTENING

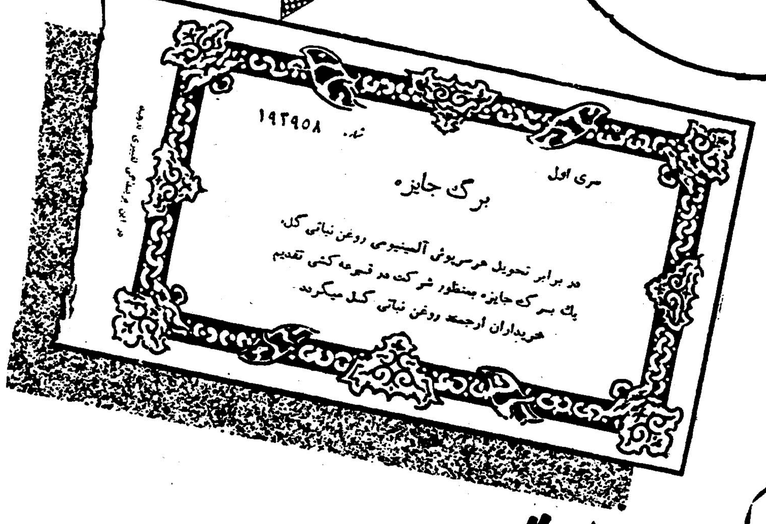

قرعه کشی

جوایز بزرگ و بیسابقه

مخصوص خریداران ارجمند روغن نباتی گل که برگهای جایزه را در دست دارند بزودی آغاز خواهد شد

یادداشت : سرپوشهای آلمینیومی که با برگ جایزه مبادله میشود در زیر درقوطی های روغن نباتی گل نصب شده است

آشنا

روغن نباتی «گل» گل روغنها

آ ـ ۱۸۲۵۶

دانشکده علوم

***برای قبولی در کنکور این دانشکده معدل هشت کافی است .**

*** هر سال در حدود سی در صد از داوطلبان ورود بدانشکده علوم در کنکور قبول می شوند .**

*** دانشکده علوم دائما در حال توسعه و پیشرفت است**

دانشکده علوم از وسیعترین دانشکده های دانشگاه تهران است وحتی بواسطه رشته‌های متعددی که دارد بعضیها میگفتند که نام دانشکده برای این تاسیسات برازنده نیست‌و مثلا باید به‌آن «دانشگاه» گفت . هر چند این موضوع از یك بحث لغوی بیشتر اهمیت نداشته و هرگز درباره آن تفکر جدی نشده است اما کافی است‌که نشان‌دهد وسعت این‌دانشکده تا چه حد جلب نظر میکند . بهرحال اکثر فارغ‌التحصیلان رشته های‌علمی متوسطه دانشکده علوم را هم برای کنکور دادن انتخاب میکنند و اکثراین داوطلبان دریکی دیگر از رشته های پزشکی یا فنی نیز نام نویسی کرده‌اند این در واقع دو دلیل دارد . اولایکی از رشته‌های متعدد دانشکده علوم بالاخره میتواند مورد پسند داوطلبان ادامه تحصیل در دانشگاه واقع‌بشود و ثانیا شانس قبولی قابل توجهی‌که درکنکور این‌دانشکده هست پشتوانه‌ای بشمار می‌آید برای آنهائی‌که میترسند خدای نکرده درکنکور های پزشکی و فنی وامثال آن موفقیتی بدست نیاورند .

نگاهی‌برقم قبول شدگان‌وداوطلبان ورود باین دانشکده در دوسال اخیر این مطلب را واضح‌تر میکند . درسال ۱۳۳۸ داوطلبان ورود بدانشکده‌علوم جمعا ۲۱۴۷ نفر بودند و درست ششصد نفر از آنها در دانشکده پذیرفته شدند . شانس قبولی‌تقریبا سی درصد بود واین رقم درمقایسه با دانشکده دندانپزشکی (صدی شش) و دانشکده پزشکی (صدی ده) امید بخش بنظر می‌آید . سال گذشته نیز دانشکده علوم ۱۹۰۰ داوطلب داشت که ۳۶۰ نفر از آنها پذیرفته شدند . امسال نیز داوطلبان درهمین حدود خواهند بود اما تعداد قبول شدگان بسته باینست که چندنفر توانسته باشند معدل لازم‌برای‌قبولی‌رابیاورند.

حداقل معدل قبولی در زبان فارسی نمره ۱۰ ، در زبان خارجه نمره ۸و در درسهای اختصاصی معدل ۸است.

رشته ها :

دانشکده علوم برای پنج رشته زیست شناسی ، زمین شناسی ، شیمی ، فیزیك و ریاضی داوطلب قبول میکند . این رشته ها مستقل هستند وامتحانشان جداگانه است . غیراز زبان و ادبیات فارسی‌داوطلبان رشته ریاضی ، جبر ، مثلثات ، هندسه ترسیمی و حساب هندسه را امتحان میدهند . در رشته های‌فیزیك و شیمی ، جبر ، مثلثات ، فیزیك وشیمی‌امتحان‌میشود . مواداختصاصی کنکور زمین‌شناسی ، فیزیك ، شیمی ریاضی و زمین شناسی است و در رشته زیست شناسی نیز همین مواد امتحان میشود با این فرق که جانور شناسی و گیاه شناسی جای زمین شناسی را میگیرد . دراین‌پنج رشته پس‌ازچهارسال میتوان درجه لیسانس را گرفت . واخیرا کوششهائی شده است اخذ درجه دکترا در رشته های علوم نیز در دانشگاه تهران امکان پذیر باشد .

تحصیل :

روش های تحصیلی در دانشکده علوم شبیه بدانشکده ادبیات‌وتقلیدی ازمتد آمریکائی است. یعنی‌دانشجویان درهر نیمه سال تحصیلی دروسی را برای خود انتخاب میکنند و اگر با موفقیت امتحانات را گذراندند‌تعدادی «واحد» بدست می آورند . همین واحدهاست‌که‌ملاك پیشرفت‌دانشجویان است . (درباره ـ واحد ـ سابقا در همین صفحه توضیح داده‌ایم) علاوه براینها ، دانشکده علوم رشته‌هائی بنام آمارگیری و آمار شناسی نیز داشت که اولی برای دیپلمه‌ها ودومی برای لیسانسیه ها تاسیس شده بود وامسال ظاهرا خبری از ایندو رشته نیست . شاید آگهی های قبول داوطلب را برای آنها جداگانه منتشر بکنند .

بهرحال ، دانشکده علوم را باید از بهترین دانشکده های دانشگاه تهران دانست . اضافه‌برآنکه می‌بینیم بسرعت قابل توجهی پیشرفت‌میکند و هرماه و هرسال تاسیسات و مراکز تحقیقاتی تازه‌ای بتشکیلات آن‌افزوده میگردد . با توسعه پژوهشهای علمی وجود فارغ‌التحصیلان این دانشکده روز بروز گرامی‌تر خواهد بود واگر هر سال تعداد داوطلبان تحصیل‌درین دانشکده بیشتر شود جای شگفتی نخواهد بود .

نامه‌ای از یك دانش آموز

بداد دانش‌آموزان دبیرستان‌البرز برسید!

یکی از دانش آموزان دبیرستان البرز نامه مشروحی بدفتر روزنامه فرستاده و از ماخواسته است که برای توجه وزارت فرهنك واولیاءدبیرستان البرز مطالب اورا در روزنامه منعکس نمائیم . باتوجه‌باینکه اقدام بخواسته هاو عقاید جوانان روش همیشگی ماست تاآنجاکه مقدورات اجازه میدهد خلاصه نامه‌ایشان رادرج میکنیم و کاملا آماده‌ایم که هرگونه توضیحی را از جانب اولیاء دبیرستان البرز دراینباره منعکس کنیم و موضوع‌رابرای دانش‌آموزان دبیرستان البرز وخوانندگان گرامی‌روزنامه روشن نمائیم ـ این خلاصه ای از نامه آن دانش آموز دبیرستان البرز است .

۱ـاولیای دبیرستان البرز ادعا میکنندکه اکثر فارغ‌التحصیلان‌این دبیرستان‌در کنکورهای دانشگاه‌قبول میشوند .علت اینست که دبیرستان البرز موقع‌نام نویسی بهترین دانش آموزان را از روی معدل انتخاب میکند واینعده در هر دبیرستانی باشند می‌توانند کنکور دانشگاه را باموفقیت بگذرانند واین مسئله ربطی بخوبی وبدی دبیرستان البرز ندارد.

۲ـ دبیرستان ادعا میکند که بهترین دبیران درآنجا اشتغال‌بتدریس دارند در صورتیکه از چندنفر انگشت شمار که بگذریم . بقیه را میتوان جزء معمولی ترین دبیرها بشمار آورد. (برای مثال یك‌دانشجوی طب‌در سال چهارم طبیعی شیمی درس‌میدهد!ـ یك مهندس کشاورزی در کلاس پنجم و ششم ادبیات فارسی درس میدهد. ودرسال تحصیلی ۳۸ـ۳۹ یکی ا زفارغ التحصیلان سازمان نقشه بردار ی‌درکلاس چهارم طبیعی فیزیك درس میداد !)

۳ـبااین اوصاف امتحانات دبیرستان البرز از مشکلترین امتحانات دبیرستانی ایران است و قبولی یك دانش‌آموز متوسط دراین امتحانات بسیار مشکل ودر حکم شاهکار است .

۴ـشیوه غلطی درین دبیرستان معمول‌است و دانش آموزان را از روی معدل سال قبل در کلاسها تقسیم میکنند . کلاسی که دانش آموزانش بهترین شاگردان سال قبل بودند امسال پنجاه در صد تجدیدی دادوای بحال کلاس دانش آموزان ضعیف !

۵ـبیائید سئوالات امتحانی راچه در مدارس متوسطه و چه در امتحانات متفرقه باسئوالات امتحانی البرز مقایسه کنید. از جناب آقای وزیرفرهنك خواهش میکنیم که‌اگر حقایق درین مقایسه معلوم‌شد از ادامه این سخت گیری غیرلازم جلوگیری نمایند. برخلاف آنچه ممکن است تصور شود من از دانش آموزان شکست خورده نیستم وبازحمت زیادو معدل خوب امتحانات خرداد را گذرانده‌ام .اما می‌بینم که رفقای من درآستانه امتحانات تجدیدی بابزرگترین ناراحتیهای‌خیال دست بگریبان هستند واین مطالب رامی‌نویسم فقط برای اینکه اولیاء دبیرستان البرز توجه بیشتری معمول کنند واینطور سرنوشت جوانان ودانش آموزان این دبیرستان را ببازی نگیرند .

اطلاعات : چون این‌نامه از جانب دانش آموزان دبیرستان البرز نوشته شده‌است جوانان عزیز دانش آموزان دبیرستان‌البرزنیزاگر نظری در تائید یارد مطالب این نامه داشته باشند باکمال میل از نوشته‌هایشان استقبال خواهدشد و نامه‌هایشان در پاسخ‌مطالب این‌نامه درج‌خواهد گردید.

گوشت مرغ

مرغ پرکنده یك کیلو ۸۵ ریال خروس‌پرکنده یك کیلو ۷۵ ریال جوجه کباب، ساندویچ مرغ سالم و ارزانتر از همه جا

فروشگاه کشور طیور

سه‌راه‌امین حضور. این‌قیمت فقط تا ۱۵ شهریور

اطلاعات هوائی

با اخبار و مطالب جالب خود ایران و کشورهای بزرگ را بهم نزدیک میکند

اطلاعات هوائی برای محصلین بانصف قیمت

نامه‌ها و تلگرافات طبقات مختلف مردم بحضور شاهنشاه

پیشگاه مبارك بندگان اعلیحضرت همایون شاهنشاه

ساکنین و اصناف خیابان آذربایجان بخش ۱۱ که همواره شعار آنان خداشاه میهن بوده‌است باقلبی مملواز مهرشاه درجشن عظیم قیام ملی ۲۸ مرداد امسال با شوق و ذوق بی‌شائبه ای در میدان دوشان تپه شرکت و از نزدیك بزیارت شاهنشاه محبوب خود نائل و فرمایشات حساس و صریح ملوکانه بقدری در قلوب ما تاثیر عمیق نموده که خدا را سوگند یادمیکنیم که برای اجرای نیات خیر خواهانه پیشوای محبوب خود از هر گونه جانبازی دریغ ننموده و تا آخرین لحظه زندگی با دشمنان وطن و شاه و همچنین با کمونیست و کمونیست پرستان مبارزه نمائیم

از طرف ساکنین و اصناف خیابان آذربایجان بخش ۱۱
عباس هاشمیان تبریزی ـ حسین سامانیان ـ مرتضی بیات ـ حسین تبریزی ـ شعبان نادر ـ محمد گودرزی ـ حاج سید حسن میرحاج

پیشگاه مبارك بندگان اعلیحضرت همایون شاهنشاه

ساکنین و اصناف خیابان شاه ـ چهار راه اسکندری بخش ۱۱ که با ذوق بی شائبه ای بمناسبت سالگرد قیام ملی ۲۸ مرداد بطور باشکوهی‌جشن و سرور برپا و اهالی‌وطن پرست و شاهدوست در جشن ملی شرکت و با اشتیاق فراوان استدعای تشریف فرمائی ذات اقدس شهریاری را در جشن نموده بمحض‌اطلاع از شرکت‌اعلیحضرت همایون در جشن میدان دوشان تپه با قلبی مملو از مهر و محبت شاه دوشا دوش سایر برادران خود جهت استماع فرمایشات ملوکانه و زیارت‌شاهنشاه عظیم‌الشان در میدان دوشان تپه حاضر و فرمایشات عمیق و صریح و روشن ملوکانه بقدری در قلوب ما جای‌گرفت که بخدای متعال سوگند یاد نموده برای اجرای منویات پدر تاجدار خود در مقابل دشمنان شاه و وطن جان در کف نهاده و تا آخرین قطره خون خود مبارزه نمائیم .

از طرف ساکنین و اصناف خیابان شاه بخش ۱۱
سیدمحمود لاریجانی ـ داریوش داوری ـ احمد ایماز

پیشگاه مبارك بندگان اعلیحضرت همایون شاهنشاه

کارکنان و کارگران تعمیرگاه چماقی واقع در خیابان دانشگاه جنك بخش ۱۱ با احساسات شاهدوستی و میهن پرستی و قلبی مملو از مهر شاه و وطن‌درجشن قیام ملی ۲۸ مرداد دوشان تپه‌باشوق‌وذوق‌بی‌شائبه‌ای‌شرکت‌و از نزدیك بزیارت پادشاه عظیم‌الشان خود نائل و فرمایشات‌ملوکانه چنان تاثیر عمیق درقلوب مابخشیده که‌همواره‌بمقدسات دینی قسم‌یادمینمائیم‌برای اجرای منویات ذات اقدس شهریاری در مقابل خائنین بوطن و کمونیست لحظه ای آرام ننشسته و از هر گونه جانبازی دریغ ننمائیم خدای متعال بامیهن‌پرستان و شاهدوستان است .

از طرف کارکنان و کارگران تعمیر گاه چماقی ـ سید علی چماقی ـ حسین بی‌آذار

پیشگاه بندگان اعلیحضرت همایون شاهنشاهی پدر تاجدار ملت عزیز وزحمتکش ایران

ما کارگران و کارکنان کارخانه ریالکو که با یکدنیا انتظار در روز۲۸ مرداد سخنان پرارج شاهنشاه عظیم‌الشان‌خودرابجان‌ودل‌شنیدیم‌افتخارداریم که بنام سربازان جان‌بازی در این قیام ملی شرکت جسته و آمادگی خود را برای هر گونه جان‌بازی و فداکاری‌اعلام داریم برای ما بسی جای‌مباهات‌است که در لوای پرافتخار ناسیونالیزم مثبت که برهبری شاهنشاه برای ریشه کن ساختن نفوذ امپریالیزم سرخ درایران انجام پیشاپیش صفوف سینه را سپر کرده و شدیدا مبارزه مینمائیم

زنده باد شاهنشاه پاینده ایران
نماینده کارگران کار خانجات ریالکو — اسماعیل سمانیان

پیشگاه مقدس اعلیحضرت همایون شاهنشاه وحامی طبقه زحمتکش ایران

ما کارگران موسسه دخانیات تهران که در قیام تاریخی ۲۸ مرداد در صف اول اهالی غیور ایران مبارزه و عدهٔ از همکاران ما با نثارخون خویش در راه میهن و شاهنشاه محبوب خاك ایران عزیز را گلگون کرده‌اند پس از حضور در اجتماع عظیم میدان دوشان تپه و استماع فرمایشات حکیمانه شاهنشاه جوان بخت آماده مبارزه با هر نوع استعمار سیاه و سرخ و یاوه سرائی های بیگانه و استقلال شکن بوده وآنان باید بدانند که کار گران ایران شاهنشاه مردم دوست خود را تا پای جان دوست داشته و تا جان در بدن دارند اجازه نخواهند داد که بیگانگان در کار سر زمین مقدس پدران با افتخار آنها نفوذ نمایند .

زنده باد شاهنشاه عظیم‌الشان ـ پاینده باد ملت قهرمان ایران
نماینده کار گران دخانیات ـ تقی آقا شریف

پیشگاه مبارك شاهنشاه عظیم‌الشان ایران محمدرضاشاه پهلوی

ساکنین بخش ۱۷ خیابان بلوار امضاء کنندگان زیر بار دیگر موفقیت شاهنشاه بزرك ایران را در رهبری اتحاد و اتفاق ایرانیان وطن پرست که نمونه‌ای عظیمی از آن روز ۲۸ مرداد سال جاری نیز تجلی نمود تبریك عرض نموده واعلام بنمائیم در مبارزه سر سختانه علیه اهریمنان و دشمنان مملکت و مزدوران آنان از هر گونه فدا کاری و جانبازی دریغ نخواهیم نمود . پاینده باد شاهنشاه .

عباس دواچی ـ دکتر کشفیان ـ عنایت زلیخائی ـ یوسف دقیق ـ نعمت‌الله قالیچی ـ هرمز یارخسرویانی ـ سیدجلال‌جلالی‌قاسم بجنوردی ـ محمد مشتاق ـ جهانگیر نصیری ـ قاسم حقیقت ـ علی عباس پور

پیشگاه مبارك بندگان اعلیحضرت همایون شاهنشاه

ساکنین و کسبه خیابان باستان و سه راه طرشت که با قلبی مملو از شاهدوستی و حب وطن بمناسبت سالگرد قیام ملی ۲۸ مرداد جشن و سرور بر پا نموده و استدعای تشریف فرمائی ذات ملوکانه را در جشن روز قیام ملی نموده‌اند از این آرزو وسعادت بهره مند وشاهنشاه محبوب خود را در میدان دوشان تپه زیارت و از فرمایشات صریح‌و عمیق و حساس پدر تاجدار بقدری تحت تاثیر واقع شده که بخدای متعال سوگند یاد میکنیم در مقابل شاه ووطن خود از هیچگونه جان بازی و از خود گذشتگی دریغ ننموده و برای اجرای منویات ذات ملوکانه‌از کمونیسم وکمونیست پرستان و خائنین بشاه و وطن مبارزه خود راتا سر حد مرك ادامه میدهیم .

از طرف ساکنین و کسبه خیابان باستان و سه راه طرشت
حاجی محمود طرشتی ـ احمد طاهری ـ نصراله کار ساز بار فروش ـ محمد باقر کنی ـ محمد علافی ـ رمضانعلی مهرخانی ـ حبیب اله عابدین مالك ـ عباس طاهری بار فروش ـ فرج‌اله طاهری خوار بار فروش ـ غلامحسین درویش بار فروش

پیشگاه اعلیحضرت همایون شاهنشاهی

جان نثاران اعضاء انجمن محلی عمران شرق عشرت آباد بخش۱۳ که تحت لوای خدا ـ شاه ـ میهن در جشن پرافتخار روز قیام ملی ۲۸ مرداد سال جاری در میدان دوشان‌تپه بانهایت افتخار ومسرت حاضر شده بودند باکمال سربلندی واز صمیم قلب درپیشگاه شاهنشاه عزیز خود سوگند وفاداری یاد میکنند که‌درپیرو فرمایشات ملوکانه وبه‌پیروی از منویات شاهنشاه عدالت گستر آماده هرگونه جانبازی و فداکاری در مبارزه باامپریالیسم سرخ و ارتجاع سیاه میباشند .

پیشگاه مبارك بندگان اعلیحضرت همایون شاهنشاهی

مفتخرا از اینکه استدعای قاطبه مردم وطن پرست وشاهدوست پایتخت کشور شاهنشاهی مورد قبول پیشگاه مبارك ملوکانه واقع وبا تشریف فرمائی و فرمایشات شاهانه ساکنین تهران را قرین افتخار فرمودند عرض سپاسگزاری کرده و از طرف کلیه اعضای انجمن‌مراتب وفاداری وفداکاری همگی رانسبت بمقام شامخ سلطنت به‌آستان مبارك عرضه میدارد .

جان‌نثار سلیمی‌پور

دنباله متن کامل بودجه کل کشور که بتصویب هیأت وزیران رسید است

فصل دوم

بودجه هزینه سال ۱۳۴۰

	جمع کل بودجه سال ۱۳۴۰
۱ـ وزارت دربارشاهنشاهی	۱۱۲۶۰۰۰۰۰
۲ـ سازمان بازرسی شاهنشاهی	۱۴۰۰۰۰۰۰
۳ـ اداره بیوتات سلطنتی	۳۵۰۰۰۰۰۰
۴ـ مجلس شورای ملی	۷۶۰۰۰۰۰۰
۵ـ مجلس سنا	۲۶۵۵۰۰۰۰
۶ـ استردادموام مجلسین	۷۰۰۰۰۰۰۰
۷ـ نخست‌وزیری	۳۹۰۰۰۰۰۰
۸ـ سازمان اطلاعات و امنیت کشور	۲۰۳۵۸۴۰۰۰
۹ـ سازمان اطلاعات و امنیت کشور استرداد وام خزانه‌داریکل	۵۰۰۰۰۰۰۰
۱۰ـ اعتبار دولت	۱۰۰۰۰۰۰۰۰
۱۱ـ اعتبار سری	۷۹۰۰۰۰۰۰
۱۲ـ شورایعالی اقتصاد	۱۸۰۰۰۰۰۰
۱۳ـ سازمان خدمات کشوری	۹۲۲۰۰۰۰
۱۴ـ اداره کل انتشارات ورادیو	۱۸۴۵۰۰۰۰۰
۱۵ـ وزارت جنك و مرزبانی کل کشور و اعتبار پرداخت حقوق و عوارض گمرکی و سودبازرگانی وواردات کادر نیرو های انتظامی	۱۰۱۲۷۰۰۰۰۰۰
وزارت کشور	
۱۶ـ وزارت کشور	
۱۷ـ ژاندارمری کل کشور	۲۹۶۰۰۰۰۰۰
۱۸ـ شهربانی کل کشور	۱۸۶۷۱۴۱۰۰۰
۱۹ـ شهربانی کل کشور کمك بطرح ۳۳	۱۷۵۰۰۵۳۰۰۰
۲۰ـ شهربانی کل کشور جیره افراد	۱۱۰۰۰۰۰۰
۲۱ـ شهربانی کل کشور اضافه اعتبار دانشکده پلیس	۱۵۰۰۰۰۰۰۰
۲۲ـ شهربانی کل کشور اعتبار تفاوت حقوق مهندسین و کمك مهندسین	۳۴۰۰۰۰۰
۲۳ـ شهربانی کل کشور استرداد قرضه	۶۰۰۰۰۰
ثبت و آمار	
۲۴ـ اداره کل ثبت احوال	۳۴۲۹۲۰۰۰
۲۵ـ اداره کل آمار عمومی	۲۴۱۰۰۰۰۰۰
۲۵ـ اداره کل آمار عمومی	۴۰۰۰۰۰۰۰
وزارت دادگستری	
۲۶ـ وزارت دادگستری	۷۴۱۲۵۰۰۰۰
۲۷ـ روزنامه رسمی کشور شاهنشاهی	۹۰۰۰۰۰۰
۲۸ـ اداره کل ثبت اسناد و املاك	۴۸۲۷۷۵۰۰۰
۲۹ـ حق‌السهم صاحبان دفاتر رسمی	۱۲۰۰۰۰۰۰
وزار تامور خارجه	
۳۰ـ وزارت امور خارجه	۴۱۳۶۶۵۰۰۰
۳۱ـ وزارت امور خارجه استرداد قرضه	۳۲۶۰۰۰۰
وزاارت پست و تلگراف و تلفن	
۳۲ ـوزارت پست‌و تلگراف و تلفن	۹۳۱۰۰۰۰۰۰
۳۳ـ وزارت پست‌و تلگراف و تلفن استرداد قرضه	۱۰۰۰۰۰۰
۳۴ ـ پرداخت اقساط و هزینه دستگاههای بی‌سیم و ساختمان	۱۵۱۳۰۰۰۰۰
وزارت فرهنك	
۳۵ـ وزارت فرهنك	۵۵۷۸۵۱۵۰۰۰
۳۶ ـ وزارت فرهنك تتمه اعتبار کمك حقوق معلمین تامیزان‌حداقل منظور در تصویبنامه ۳۷۹۰ ـ۲۳ر۲ر۱۳۴۰	
۳۷ـ وزارت فرهنك‌اعتبار ترفیعات سال ۱۳۳۸ واضافات سال۱۳۳۹ و ۱۳۴۰ خدمتگزاران و ترمیم حقوق مهندسین و کمك مهندسین	۷۵۰۰۰۰۰۰۰
۳۸ـ وزارت فرهنك اعتبار جبران کسر مزایای خارج از مرکز و فوق‌العاده بدی آب و هوا	۲۴۸۰۰۰۰۰۰
۳۹ـ وزارت فرهنك کمك بطرح ۱۲۶ تکمیل ساختمانهای‌حرفه‌ای نارمك و کرج	۱۰۰۰۰۰۰۰۰
۴۰ـ وزارت فرهنك استرداد وام	۱۴۹۳۱۵۰۰۰
۴۱ ـ دانشسرایعالی تهران	۹۷۱۴۳۰۰۰
۴۲ـ دانشجویان ایرانی درخارجه و مخارج سرپرستی	۶۹۰۰۰۰۰۰
۴۳ ـ دانشگاه تبریز	۲۷۶۲۵۰۰۰۰
۴۴ـ دانشگاه مشهد	۱۱۹۶۲۵۰۰۰
۴۵ـ دانشگاه شیراز	۵۵۶۲۵۰۰۰
۴۶ـ دانشگاه اصفهان	۶۹۶۲۵۰۰۰
۴۷ ـدانشگاه اهواز	۶۳۶۲۵۰۰۰
۴۸ـ اداره کل هنرهای زیبای کشور	۵۰۶۲۵۰۰۰
۴۹ ـ اداره کل اوقاف	۱۸۵۱۵۰۰۰۰
۵۰ـ دانشگاه تهران	۳۰۰۰۰۰۰۰
۵۱ـاعتبار ایجاد مرکز تحقیقات اتمی	۴۰۵۰۰۰۰۰۰
۵۲ ـ اعتبار طبع فرهنك دهخدا	۷۰۰۰۰۰۰۰۰
۵۳ ـ اعتبار کمك بطرح ۹ دانشکده کشاورزی	۱۰۰۰۰۰۰
۵۴ـ اعتبار موسسه علوم اداری	۲۵۹۰۰۰۰۰
۵۵ـ دانشکده پزشکی و بیمارستان ها	۱۲۵۰۰۰۰۰۰
۵۶ـ اعتبار موسسه تحقیقات اجتماعی	۴۰۶۰۰۰۰۰۰
۵۷ـ اعتبار لوازم دانشکده فنی (بمارك)	۴۶۴۷۰۰۰
	۱۹۱۵۰۰۰۰
وزارت کشاورزی	
۵۸ـ وزارت کشاورزی	۶۹۰۰۰۰۰۰۰
۵۹ـ سازمان جنگلبانی	۳۳۵۰۰۰۰۰۰
۶۰ ـبنگاه رازی	۷۴۷۵۰۰۰۰
۶۱ ـ بنگاه دامپروری	۴۴۶۰۰۰۰۰
۶۲ـ بنگاه شیمیائی	۱۵۶۰۰۰۰۰
۶۳ـ بنگاه مستقل آبیاری	۱۸۰۱۰۵۰۰۰
۶۴ـ بنگاه مستقل آبیاری استرداد وام	۵۱۵۰۰۰۰۰
۶۵ ـ اعتبار اتمام و تکمیل سد شهناز	۵۰۰۰۰۰۰۰
۶۶ ـ سازمان آب تهران جهت مطالعه وپرداخت بهای اراضی سد لارولتیان	۲۵۰۰۰۰۰۰
۶۷ـ بنگاه خالصجات	۵۳۴۰۰۰۰۰
وزارت بازرگانی و گمرك	جمع کل بودجه
۶۸ـ وزارت بازرگانی	۷۷۹۵۸۰۰۰
۶۹ـ سازمان پنبه	۱۹۲۴۵۰۰۰
۷۰ ـ تشویق صادرا ت	۴۰۰۰۰۰۰۰
۷۱ـ اداره کل گمرك و پلیس گمرك	۸۵۹۴۰۰۰۰۰
۷۲ـ سازمان بنادر و کشتیرانی	۴۸۹۹۰۰۰۰۰
وزارت صنایع و معادن	
۷۳ـ وزارت صنایع و معادن	۱۴۰۰۰۰۰۰۰
۷۴ـ سازمان زمین شناسی	۲۵۰۰۰۰۰۰
وزارت راه	
۷۵ـ وزارت راه و اداره کل راه شوسه	۱۲۰۰۰۰۰۰۰۰
۷۶ـ اعتبار تعمیر کف پلهای شمال	۱۵۰۰۰۰۰۰
۷۷ـ اعتبار تکمیل پروژه دریاچه رضائیه	۴۰۰۰۰۰۰۰
۷۸ـ استرداد وام وزارت راه و اداره کل راه شوسه	۲۰۶۲۹۵۰۰۰
۷۹ـ اداره کل ساختمان وزارت راه	۹۶۰۰۰۰۰۰
۸۰ـ اعتبار تکمیل راه آهن	۱۲۰۰۰۰۰۰۰
۸۱ـ اداره کل هواپیمائی کشوری	۲۵۵۰۰۰۰۰۰
۸۲ـ اعتبار کمك بطرح شماره پنج هواپیمائی کشوری	۱۰۰۰۰۰۰۰
۸۳ـ استرداد قسط‌دوم وام فرودگاه مهرآباد	۵۵۰۰۰۰۰۰
۸۴ـ اداره کل هواشناسی	۶۰۲۰۰۰۰۰
وزارت بهداری	
۸۵ـوزارت بهداری	۱۷۴۷۷۳۸۰۰۰
۸۶ـ اعتبار کمك به بیمارستان مسلولین	۱۶۵۰۰۰۰۰
۸۷ـ اداره کل نظارت بر مواد مخدره	۶۹۵۷۸۰۰۰
۸۸ـ حق‌الکشف کاشفین وپاداش مامورین	۳۰۰۰۰۰۰۰
۸۹ـ بنگاه پاستور	۲۹۴۹۰۰۰۰
وزارت کار	
۹۰ـ وزارت کار	۱۳۶۷۳۵۰۰۰
۹۱ـ وزارت کار استرداد وام	۱۳۳۳۲۰۰۰
وزارت دارائی	
۹۲ـ وزارت دارائی و انحصارات	۱۱۶۳۹۷۴۰۰۰
۹۳ـ اعتبار سازمان تهیه مسکن	۲۰۰۰۰۰۰۰
۹۴ـ چاپخانه دولتی	۳۶۳۸۰۰۰۰
۹۵ـ چاپخانهٔ دولتی استر دادموام دولتی	۱۳۰۰۰۰۰۰
۹۶ـ ضرابخانه شاهنشاهی	۳۶۳۸۰۰۰۰۰۰
۹۷ـ دیوان محاسبات	۱۸۵۵۰۰۰۰
۹۸ـ دادسرای دیوان محاسبات	۱۳۸۱۱۰۰۰
۹۹ـ انحصار دخانیات	۳۰۱۶۰۰۰
۱۰۰ـ انحصار دخانیات استرداد وام خارجی	۱۳۲۲۱۲۱۰۰۰
۱۰۱ـ اداره کل غله و نان	۵۱۸۷۹۰۰۰
۱۰۲ـ اداره کل غله‌ونان تفاوت بهای گندم خریداری از خارجه و هزینه حمل علوفه	۱۷۴۹۳۷۱۰۰۰
۱۰۳ـ اداره کل غله و نان استرداد سود قرضه بانك ملی	۹۵۰۰۰۰۰۰۰
۱۰۴ـ اداره کل باربری	۲۵۰۰۰۰۰۰
۱۰۵ـ اداره کل باربری استرداد دام قند و شکر	۱۴۱۵۰۰۰۰۰
۱۰۶ـ اداره کل قند و شکر	۸۵۰۰۰۰۰۰
۱۰۶ـ اداره کل قند و شکر	۶۲۲۸۲۰۰۰۰
سازمان ها وشرکت های دولتی	
۱۰۷ ـ سازمان چای	۱۰۵۹۵۵۰۰۰۰
۱۰۸ ـ شرکت سهامی تلفن	۴۵۹۰۶۰۰۰۰
۱۰۹ ـ شرکت سهامی فرش ایران	۱۳۲۸۵۰۰۰۰
۱۱۰ ـ شرکت سهامی معاملات خارجی	۱۲۹۸۶۰۰۰
۱۱۱ ـ شرکت سهامی شیلات ایران	۲۸۳۴۷۰۰۰۰
۱۱۲ ـ راه آهن دولتی‌ایران	۴۲۰۰۰۰۰۰۰
۱۱۳ ـ بنگاه کل داروئی	۲۷۰۰۰۰۰۰
اعتبارات در اختیار اداره کل بودجه	
۱۱۴ ـ اعتبار شهریه وظیفه و هزینه بقاع متبرکه و عوض بهره	۱۵۰۰۰۰۰۰
۱۱۵ ـ اعتبار هزینه انتفاعی کشور وتعهدات	۲۰۰۰۰۰۰
۱۱۶ ـ اعتبار سود اسناد خزانه و فرع وحق العمل بانکی	۴۴۰۰۰۰۰
۱۱۷ ـ اعتبار حقوق انتظار خدمت و تعهدات	۴۵۰۰۰۰۰
۱۱۸ ـ اعتبار دیون وتعهدات بلامحل	۵۰۰۰۰۰۰
۱۱۹ ـ اعتبار نقصان و تفریط در صندوق های ادارات	۱۰۰۰۰۰
۱۲۰ ـ اعتبار هزینه های پیش بینی نشده	۹۰۰۰۰۰۰۰
۱۲۱ ـ اعتبار بیمه بهداشت وحوادث کارمندان وخدمتگزاران	۱۰۰۰۰۰۰۰
۱۲۲ ـاعتبار هم ارز ریالی سهمی دولت در صندوق بین‌المللی پول‌ـ کار مزد	۷۶۵۰۰۰۰۰
۱۲۳ ـ اعتبار مربوط بتعهدات وسایر هزینه های کشور	۵۰۰۰۰۰۰
۱۲۴ ـ اعتبار انتقالی	۱۶۰۰۰۰۰۰۰
۱۲۵ ـ اعتبار سهمیه دولت ایران بابت مخارج سازمان ملل‌متحد و سازمانهای بین‌المللی و تعهدات	۱۰۵۰۰۰۰۰۰
۱۲۶ ـ اعتبار استرداد اقساط وام دریافتی ازبانك صادرات وواردات	۲۰۰۸۱۳۰۰۰
۱۲۷ ـ اعتبار استرداد قسط دوم بهای عمارت فروشگاه فردوسی	۱۲۲۴۰۰۰۰
۱۲۸ ـ اعتبار کمك تعاونی بکارمندان کشوری	۵۰۰۰۰۰۰۰
۱۲۹ ـ اعتبار هزینه اوزیابی وممیزی املاك مزروعی ومستغلات	۵۰۰۰۰۰۰۰
۱۳۰ ـ اعتبار برای پرداخت اقساط هواپیمای اختصاصی	۵۰۰۰۰۰۰۰
۱۳۱ ـ اعتبار تامین آب جزیره هنگام	۲۰۰۰۰۰۰
۱۳۲ ـ اعتبار کمك بصندوق باز نشستگی	۳۰۰۰۰۰۰۰
۱۳۳ ـ اعتبار ارتباطات پیمان مرکزی ونصب دستگاههای بی سیم	۱۵۳۰۰۰۰۰۰
۱۳۴ ـ اعتبار هزینه انتخابات مجلس سنا و شورا	۴۰۰۰۰۰۰۰
بنگاههای خیریه	
۱۳۵ ـ اعتبار سهمیه شیر و خورشید سرخ مشهد وتبریز	۷۷۸۰۰۰
۱۳۶ ـ اعتبار کمك بشیر وخورشید سرخ	۱۷۰۰۰۰۰۰
۱۳۷ ـ اعتبار کمك ببنگاههای خیریه	۱۳۱۸۰۰۰۰
۱۳۸ ـ اعتبار کمك بانجمن آثار ملی واضافه اعتبار بنگاههای خیریه	۱۴۰۰۰۰۰۰۰
۱۳۹ ـ اعتبار کمك بهیئت کمك بآسیب دیدگان	۲۰۰۰۰۰۰۰
اعتبارات متفرقه	
۱۴۰ ـ اعتبار کمك بانجمن تربیت بدنی	۶۷۰۰۰۰۰۰
۱۴۱ ـ اعتبار کمك بسازمان پیش آهنگی ایران	۲۵۰۰۰۰۰۰
۱۴۲ ـ اعتبار کمك جشن دوهزار وپانصد ساله شاهنشاهی ایران	۲۰۰۰۰۰۰۰
۱۴۳ ـ اعتبار بابت غرامت شرکت سابق نفت	۵۲۵۰۰۰۰۰۰
۱۴۴ ـ اعتبار بنگاه عمران	۸۰۰۰۰۰۰۰
۱۴۵ ـ اعتبار تکمیل ساختمانهای دولتی نیمه تمام وتعهدات مربوطه بآنها	۲۹۲۵۰۰۰۰۰
۱۴۶ ـ اعتبار کمك بباشگاه هواپیمائی کشوری	۴۰۰۰۰۰۰۰
۱۴۷ ـ اعتبار کمك بکانون شکار	۷۰۰۰۰۰۰
۱۴۸ ـ اعتبار کمك بسازمان ذوب آهن	۶۰۰۰۰۰۰۰
۱۴۹ ـ اعتبار قسط ساختمان عمارت پذیرائی کاخ صاحبقرانیه	۲۰۰۰۰۰۰۰
۱۵۰ ـ اعتبار پرداخت بهای سهام شریك آلمانی فروشگاه فردوسی	۴۵۰۰۰۰۰۰

رئیس جمهوری پیشین کوبا اعتصاب غذا کرده است

کاراکاس ـ ونزوئلا ـ ۲۶ اوت ـ یونایتدپرس ـ دیروز وزارت‌خارجه ونزوئلا گزارشهائی را تائید کرد که‌بموجب آنها رئیس جمهوری پیشین کوبا مانوئل اوروتیا ازجمله ۷۷نفر پناهنده‌ای است که‌درسفارت ونزوئلا در هاوانا علیه رژیم فیدل کاسترو باعتصاب غذادست‌زده‌اند. اوروتیا نخست‌وزیر بافیدل کاسترو همکاری میکرد وپس‌از پیروزی وی بریاست جمهوری کوبا انتخاب شد اما بااو قطع رابطه کرد و استعفا داد.

اکنون ۲۸۴ تن از مخالفین رژیم فیدل کاسترو در سفارت ونزوئلا در هاوانا متحصن میباشند . علت اعتصاب غذای گروهی از این پناهندگان آنست که رژیم کوبا اجازه نمیدهد آن کشور را ترك گویند . اکنون حال قسمتی‌از اعتصاب کنندگان بسیار وخیم‌است وبه‌آنها خون تزریق کرده‌اند .

عبور از پنج قاره

دختر نهرو از رهبر قبائل مائومائوشنلی از پوست میمون هدیه گرفت

پس از خروج جوموکنیاتا رهبر قبائل مائومائو اززندان اولین شخصیت خارجی که بدیدن اورفت ایندراگاندی دختر جواهر لعل نهرو نخست وزیر هندبود. جوموکنیاتا که بعلت رهبری مبارزات مردم کنیا بخصوص قبائل مائومائو برضد انگلیسها نه سال درزندان بود اینك آزادی کامل خودرا باز یافته است.

دراین عکس رهبر قبائل مائومائو ودختر نهرو درحالیکه شنل پوست میمونی راکه جوموکنیا تاباو هدیه کرده است بتن دارد مشاهده میکنید.

عکس از یونایتدپرس

پرکارترین کارگردان فستیوال ونیز

ویتوریو دوسیکا

شب گذشته با نمایش فیلم «راهزنان» محصول ایتالیا چهارمین جلسه فستیوال ونیز آغاز شد کارگردان این فیلم هنرپیشه برجسته ایتالیائی «ویتوریو دسیکا» میباشد. «راهزنان» در حقیقت فیلم مستندی

ازفستیوال ونیزچه خبر؟

است در باره جزیره ساردی: مردی را باتهام ارتکاب جنایتی دستگیر می کنند و بزندان میبرند و حال آنکه این مرد بیگناه است. او بقضات اعتماد ندارد و بیمناك است که گوسفندانش را از او بگیرند - آنوقت این مرد بیگناه بفکر چاره میفتد و چون همه در های نجات را بروی‌خود بسته می بیند از زندان میگریزدو بکوه هاپناه میبردو اجبارا در سلك راهزنان در میآید.

صحنه های متعدد از کوهستانهای سرسبز که گوسفندان در آن بچرا مشغول هستند نمیتواند نکنواختی فیلم را از میان ببرد.

فستیوال ونیزدر سال جاری تاکنون مظهری از سینمای جدی و سنگین بوده است. تاکنون حتی یك فیلم کمیك در دوره امسال فستیوال نمایش داده نشده و آنچه بروی پرده آمده آثاری سنگین و پیچیده بوده است.

خاطرنشان میشود که ایتالیها فیلم دیگری نیز بفستیوال عرضه کرده‌اند بنام «راهزن» که ازآثار «ناتوکاستلانی» میباشد و فیلم «ویتوریودسیکا» بطور کامل «راهزن ارگوسلو» نام دارد «دسیکا» فیلم دیگری نیز بفستیوال فرستاده است.

در جلسه آینده فستیوال «روزیکه درختان پرشکوفه میشوند» از طرف چك اسلواکی نمایش داده خواهد شد.

ضمنا بعد از ظهر امروز ژاك شاریه هنرپیشه فرانسوی در میان استقبال تماشاچیان فستیوال ونیز بتالارلیدو که فیلم هادرآن نمایش داده میشود وارد شد.

هم اکنون گروه کثیری ازخبرنگاران و عکاسان مطبوعات جهان که تعدادشان به ۱۵۰ نفر میرسد هتلهای ونیزرا اشغال کرده اند.

«ژاك شاریه» و «الئونورا روسی دراگو» بعد از ظهر فقط آخرین فیلم خود را که در ایتالیا تهیه نموده‌اند خارج از برنامه نمایش خواهند داد.

خبرگزاری فرانسه

دزدان ازقماربازان انتقام گرفتند

رئیس دزدان به قمار بازان وحشت زده گفت معذرت می خواهم، ولی تمام پولهای‌خود را روی میز بریزید. و زنان و مردان قمار باز در برابر لوله های مسلسل جیب های خود را خالی کردند.

نیس - هنگامی که قمار بازان در یکی از اتاقهای کازینوی نیس کار خود را پایان داده و در آمد ها را در جیب می گذاشتند که خارج شوند، صدائی از گوشه‌ای بلند شد که می گفت: «آقایان وخانم ها، معذرت می خواهم ولی فورا تمام پول های خودرا روی میز بریزید، هر کس از جا تکان بخورد بیدرنك کشته خواهد شد»

قمار بازان که از شدت وحشت جرات هیچ حرکتی را نداشتند در برابر لوله های مسلسل ۷ مردنقاب دار، پول های خودرا روی میز ریختند.

رئیس دزدان فریاد زد: آیا مطمئن هستید که در جیب های‌شما هیچ چیز باقی نمانده است و چون کاملا باو اطمینان داده شد به همکاران خود دستور داد که پولها را بر دارند و به قمار بازان نیز اخطار کرد که از جا تکان نخورند

پس از چند دقیقه که دزدان نقابدار گریختند، قمار بازان به خود آمدند و با هیاهو مقامات کازینو را خبر کردند ولی ازدزدان اثری پیدا نشد. فقط دربان کازینو اظهارداشت که هفت نفر مردشیك پوش بایك اتومبیل آخرین سیستم چند دقیقه قبل از جلوی مهمانخانه حرکت کردند.

براثر دخالت مقامات پلیس بلافاصله راه های اطراف شهربسته شد تا دزدان دستگیر شوند ولی کوشش های اولیه برای گرفتاری دزدان چابك بجائی نرسید.

آسوشیتد پرس

یك تابلوی نقاشی بارزش ۳۲٫۴۸۲٫۰۰۰ ریال سرقت شد

به پلیس سرتاسر اروپا دستورداده شده‌است که برای پیداکردن یك تابلوی نفیس ازشاهکار های «گویا» نقاش مشهور که از موزه ملی بریتانیا سرقت شده تلاش شبانه روزی بعمل آورند، این تابلو که بارزش ۳۲٫۴۸۲٫۰۰۰ ریال است چند روز پیش هنگامیکه دربورودی موزه‌ملی بریتانیا برای یکعده از مهمانان‌خارجی بازبوده‌است بسرقت رفته است.

پلیس اسکاتلند یارد مشغول‌تفحص وبررسی‌است چه کسی این تابلوی عهدم قدیم راکه درسال ۱۸۱۲ تهیه شده است ودولت انگلستان تلاشهای فراوانی بعمل آورد تااین عکس بایالات متحده نرود نزدیده است. این عکس ازدوك ویلنگتون باظرافت‌و دقت‌خاصی تهیه شده‌بود.

پلیس اسکاتلندیارد انگلستان اظهار داشت که بالاخره دزد این تابلوی نفیس را پیدا خواهند کرد ولی مقامات موزه ملی بریتانیا از این می ترسند که مبادا این عکس کثیف ویاازبین برده شود.

مسئله مورد بحث این‌است که چگونه این دزدیادزدها موفق بسرقت این تابلو شده‌اند. زیرا تمام نقاطی که‌این عکس درآن نصب شده‌است زنگ‌های خطری نصب شده‌که بمحض برخورد دست‌انسان باین تابلوهازنگها بصدا درآمده و متصدی موزه ملی‌را باخبر میساخت.

نظریه پلیس اسکاتلند یارد در باره سرقت این تابلو این‌است که‌این دزدنابکار شاید پس‌از بسته شدن درب ورودی‌موزه ملی درهمانجا بیتوته کردمو پس از اینکه تمام مهمانان از سالن موزه‌خارج شده‌اند ودرب‌ورودی قفل شده‌بود ومتصدی مربوطه همدنبال کارخود رفته بود ازاین فرصت استفاده کرده‌است.

سندی تایمز

ادی فیشر، دختر الیزابت تایلور و مایك‌تود را بفرزندی قبول کرد

ازاین پس‌بموجب قانون ادی‌فیشر خواننده مشهور امریکائی و شوهر الیزابت‌تایلور نقش پدر را نسبت به الیزابت فرانس‌تود دختر چهارساله مایك‌تود بازی‌میکند. مایك تودشوهر سابق الیزابت تایلور سه‌سال قبل‌در یك حادثه هوائی کشته شد.

لیزا دختر چهارساله لیز تایلوراز این پس با پدر خوانده و مادرش زندگی خواهد کرد. آنها امروز عازم رم شدند تا الیزابت تایلور درنقش کلئوپاتر ظاهر شود. فرانسه سه‌ه

کارگردان و ستاره عاشق‌هم شدند

ماری لافوره ستاره فیلم دخترزرین چشم که در فستیوال ونیز نمایش داده شد هنگام بازی دراین فیلم عاشق ژان گابریل آن‌بی‌کوکوگردید. و هردو آنها نامزدی خودرا چندروز قبل اعلام کردند.

کارگردان فیلم دخترزرین چشم ۲۴ سال بیشتر ندارد و جوان ترین کارگردان فستیوال ونیز است.

اولین منتشر کننده اسکناس

سیصدمین سالگرد انتشار اولین اسکناس در اروپا در سوئد جشن گرفته شد. اولین اسکناس در اروپا در سال ۱۶۹۸ توسط یوهان پالمتروك از بانك استکهلم بانکو در سوئد طبع و منتشر شد و این اسکناسها جانشین سکه های چهار گوش و بزرك و سنگینی که آن زمان بکار میرفت گردید.

بانك‌سوئدی سوئیدش‌ریکسبانك بمناسبت این جشن کتاب تحقیقی جالبی راجع به اسکناس وتاریخچه وانواع آن چاپ و در سراسرجهان منتشر نموده است.

ضمنا بمناسبت همین جشن‌بانك سوئیدش ریکس بانك بزرگترین و بهترین‌نوع ماشین چاپ اسکناس را افتتاح نمودکه توسط این‌ماشین جدید مدت انتشار اسکناس های جدید از چند ماه به چند هفته تقلیل داده میشود.

رژه‌فیلان

اخیرا مردم استکهلم با منظره جالبی مواجه شدند باین معنی که ۱۲ فیل سنگین وزن که برای سیرك «اسکات» باراه‌آهن باستکهلم آورده‌بودندمسافت بین‌ایستگاه راه آهن و محل‌سیرك راکه‌فاصله نسبتا زیادی دارد آرام از وسط شهر و خیابانها و میدان های شلوغ شهر استکهلم رژه رفتند.

نهمین فستیوال موسیقی وباله

نهمین فستیوال موسیقی و بالهبا مراسم افتتاحیه باشکوهی در تالار شهر استکهلم (سوئد) آغاز شد. هزارا ن‌نفر از علاقمندان‌موسیقی و هنر باله از اغلب کشور های جهان و کشور سوئد و نمایندگان خانواده سلطنتی سوئد در این مراسم حضور داشتند. جلسه افتتاحی با آثار موسیقیدانان کشور های اسکاندیناوی برگزار شد.

برنامه سرباز فستیوال در کنار ساحل نزدیك تالار شهر انجام گردید و شامل نمایش های آبی توسط نیروی دریائی سوئد، مسابقه قایقرانی، پریدن با پاراشوت و اسکی آبی و نمایش های قایقرانی بود و برنامه با تاجگزاری ملکه مهمانداران استکهلم پایان یافت. این مراسم جالب هر ساله درسوئد انجام میشود و امسال ملکه ملار دوشیزه زیبائی بنام کرستین‌آکسه بود.

در روز اول جشن های مزبور یك گروه‌هزار نفری از نوازندگان و رقاصان محلی در اسکانسن که یك پارك و موزه سرباز وتفریحگاه بسیار بزرگی در مرکز استکهلم می باشد رژه رفتند.

دستگیری داماد فراری

یك جوان امریکائی برای فرار دادن پدر زن و مادرزنش یك هواپیما دزدید ولی‌درمکزیك دستگیر شد

روز پنجشنبه گذشته نگهبانان یکی از فرودگاه های کالیفرنیا متوجه شدند که یکی از هواپیما های فرودگاه بسرقت رفته است. بعد از چند روز جستجو بالاخره روز گذشته مامورین پلیس‌مکزیك این هواپیما را در ایالت سینالوا یافتند. چند ساعت بعد یك نفر از اتباع‌آمریکا بنام ربرت ماکسوئیل نیز توسط پلیس مکزیك بازداشت شد. ماکسوئیل کسی است که هواپیمای مزبور را دزدیده بود.

ربرت ماکسوئیل که ۲۷ سال دارد خلبان سابق ارتش امریکا می باشد او پس از دستگیر شدن به مامورین پلیس گفت که هواپیما را برای فرار دادن پدر زن ومادر-زنش دزدیده است. ماکسوئیل روز پنجشنبه باهمکاری زنش هواپیمای مورد نظر را از یکی‌ازفرودگاههای کالیفرنیا میدزدد وباآن بمکزیك می‌آید و درآنجا بایك‌نفرامریکائی تماس‌میگیرد و اسنادو مدارك‌لازم را ازوی میگیرد تابیکی از جزایر متعلق بکوبا برود و پدر ومادرزنش راکه کوبائی هستند ولی مایلند که در آمریکا زندگی کنند با خودبه آمریکا بیاورد.

ولی مامورین پلیس مکزیك با کشف هواپیما و دستگیری خودوی نقشه‌اش را بی‌نتیجه میگذارند.

فرانس سوار

آهسته یاتند؟

اخیرا در سوئد برای بالا بردن حداکثر سرعت وسائط نقلیه از ۶۰ کیلومتر د رساعت به ۹۰ کیلومتر یك آزمایش سه هفته‌ای بعمل آمد که نتیجه مثبت داد. معهذا عده‌ای از متخصصین امر با این موضوع مخالف هستند چون در این مدت ۴۸ نفردر اثر ۴۶ تصادف شدید بقتل رسیده‌اند در صورتی که در سه هفته مشابه در سال قبل ۶۰ نفر در ۵۴ تصادف شدیدبقتل رسیده بودند.

«درجمع گربه‌ها» بیادبود بنیان‌گذاربزرگترین گروه‌باله‌جهان

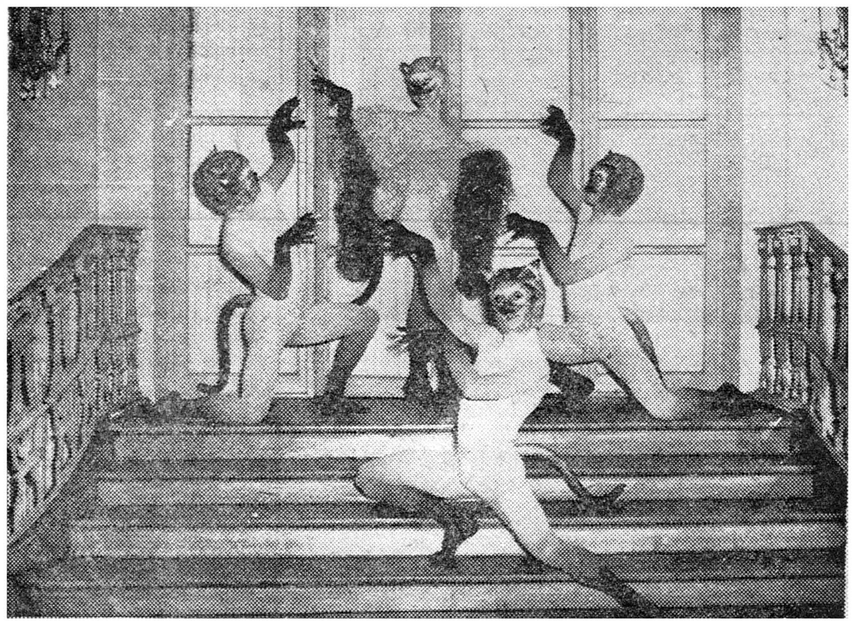

هفتهٔ آینده هنرمندان گروه باله مارکی‌دوکوداس (فرانسه) یکی از آخرین باله‌های ژان میشل داماز آهنك ساز معاصر را بروی صحنه خواهند آورد.

بعداز مرك مارکی دوکوداس این اولین باری است که‌هنرمندان این گروه بروی صحنه می‌آیند.

دراین عکس چهارنفراز ستارگان برجسته این گروه هنگام اجرای‌باله «درجمع گربه‌ها» اثر میشل داماز دیده میشوند.

خبرگزاری فرانسه

جدول کلمات متقاطع شماره ۱۸۹۲

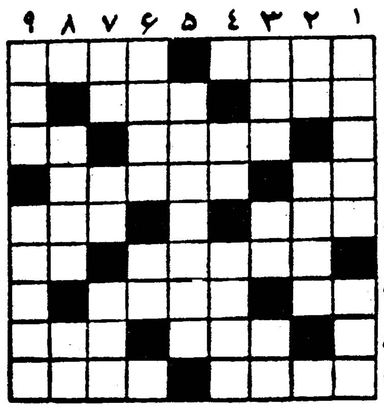

افقی: ۱- بی‌بند وبار و بامیدخدا- میگویند سلامتی است ۲- از گل هائی که ظاهرا باید ناز فراوان داشته باشد - وقتی دخل نباشد آهسته تر باید کرد ۳- حیله و مکر - دلداده و یرژینی ۴ - سنك ریزه - در اداره به عرض مقام ریاست میرسانند ۵ - از شهر های جنوبی ایران - مکتب‌نرفته ودرس نخوانده ۶- از کتابهای معروف مذهبی - برای کاملا پاك شدن میدهند ۷- قسمت - حلقه‌ای بدورماه ۸- نیم دوجین - از لوله‌های دستگاه گوارش ۹ - پنج‌خط نت - افسوس!

عمودی: ۱- برای کوفتن درها رنجه میکنند - وصف و بیان کردن ۲- همیشه یکی آن بهتر از دوتامیرسد - دوروئی ۳- ظرف سفالین - اندرون - جامش کار تلویزیون می‌کرد ۴ - دراقدامات‌پلیسی نیز از وجودش استفاده می‌کنند - باآنکه برهمه‌جامی‌تابد جائی میسازد جائی اویم ۵- از خطه‌های زرخیز ۶ - ناشی از آن سرباد میکند - موجود افسانه‌ای ۷ - خانمها دربازیش استادترند - حرف‌اضافه - از معروفترین حماسه سرایان تاریخ ۸ - این یکی را هم بیشتر از یزدمی‌آورند - ولی نمك را بهچنین واحدمی‌کشند ۹ - اگر نباشد چك برمیگردد - فرمان.

حل جدول شماره ۱۸۹۱

افقی: ۱- عمر - مراحم ۲- ارشمیدس ۳- بع - یال - یك ۴- زمام- نش - سبیل - داعی ۶- ردن- قمیش ۷- اف - ملا - قد ۸- مترلینك ۹- درشکه - زحل.

عمودی: ۱- عصب - سرآمد ۲- عزب دفتر ۳- را - مین - رش ۴- ریال - ملك ۵- مشام - قلیه ۶- رمل - دمان ۷- ای - نای - گز ۸- حدیث‌عشق- ۹- مسگری - دمل.

-۴۹-

نوشته: نورالله لارودی

خورشید بی غروب

آیا هرگز برای شما پیش آمده است که بحسب تصادف ناظر یکی از اینگونه وقایع‌دل‌انگیز بوده باشید وآیا وقتی بمغازله ومعاشقهٔ قهرمانان تاریخ با اسبهای محبوبشان وطرز بدست‌آوردن آنهابرمیخورید یکپارچه‌شوق وشور و هیجان نمیشوید و این داستانهای شیرین و مسرت‌بخش رابهترین ودلچسب‌ترین بخش از سرگذشت نام‌آوران تاریخ نمیدانید؟ آیا میدانید کوروش بزرك باشیههٔ اسب گرانمایه‌اش برتخت امپراتوری عظیم هخامنشی نشسته و آیا میدانید اسکندرمقدونی را «بوسفال» اسب محبوبش چندین‌باراز مرك حتمی رهانیده وباین‌ترتیب مسیر تاریخ‌وسرنوشت ملل بزرگی تغییر یافته است. آیامیدانیدکه اسکندر - آن فاتح بزرك در مرك اسبش زارزار گریسته وباقربانی- کردن هزار اسیرهندی دوست وفادار و محبوبش را با انجام تشریفات بسیار مجلل و شاهانه بخاك سپرده وبیادگار او در آسیای مرکزی شهری ساخته واین‌شهررا بنام اسبش نامیده که تاجهان باقیست جاویدان بماند؟ ماجراهای دلچسب رستم‌دستان جهان پهلوان یا بهتر بگوئیم دل‌انگیزترین بخش داستان های فردوسی درباره «رخش» آیا زیباترین اثر شاعر گرانمایه توس نیست؟ وصف «شبدیز» و «گلگون» دواسب محبوب خسرو پرویز و شیرین آیابرجسته‌ترین قسمت ازشاهکار های نظم استاد نظامی گنجوی نیست؟ آیا فتوحات پارتیهای‌پرخاشگر و شجاع‌را جز سرعت سیراسبان معروفشان چیز دیگری تضمین نموده است؟ آیا این قوم دلاور تمام فتوحات درخشان خودرا مدیون اسبانشان نبوده اند؟ شاه‌عباس‌بزرك صفوی‌قبل ازسواری اسب‌محبوب خود «قلباش» را [illegible] نمایان خودرا مدیون این حیوان غیرتمندمیدانست

-۵۰-

همین پادشاه بوسیله راهزن زبردستی «غزال» اسب سریع و معروف پادشاه مقتدر عثمانی را از پایتخت او ربوده از اسلامبول باصفهان‌آورد وشدیدترین ضربات را بروحیهٔ دشمن مغرور وزورمند خود واردساخت که‌سالها نقل محافل سیاسی کشورهای شرق وغرب بود.

بگواهی تاریخ هوش و فراست و وفای اسب بصاحبش از ماجرای حیرت‌انگیز مردم دنیای قدیم بوده و خاطرات دلچسبی از اینگونه‌ماجرا ها در صفحات تاریخ ملل و اقوام مختلفه جهان بیادگار مانده است.

آیا درآثار پر مغز «مترلینك» فیلسوف محقق معروف خوانده اید که اسب، دوست وفادار وفداکار بشر بمراتب از اشرف مخلوقات باهوشتر وفهیم‌تراست واگر مابافکار واحساسات آن حیوان نجیب پی‌نمیبریم علت راباید در جهل وضعف استنباط خود جستجو کنیم. اگر خاطرات مربوط بوفاداری وفداکاری این حیوان باهوش را در طول تاریخ چه در جنگها وچه در زندگی عادی جمع‌آوری کنیم میدانید چه‌مجموعه دلچسبی از خدمات این حیوان دوست‌داشتنی نسبت بابناء بشربدست خواهیم داد؟ هنوز خاطرهٔ نجات سلطان جلال‌الدین از چنك سواران خون‌آشام مغول که براثر شهامت وفداکاری اسب معروفش انجام‌گرفت درصفحات تاریخ میدرخشد. بزرگترین فاتح جهان را فداکاری یك اسب مغلوب نمود واین عقده را دردل او مادام‌العمر باقی گذاشت.

دردوران قدیم اسب گرانبهاترین ارمغانی بودکه بدربار شهریاران بزرك ونامدار جهان هدیه میشد وبرای درك محبوبیت این حیوان‌نجیب همین بس که طبق روایات واحادیث مختلفه تنها جانداریست که‌شایستهٔ صعود به‌آسمانها و حضور دردرگاه آفریدگار جهان بوده و یااگر بخواهیم بنحو دیگری درین روایات قضاوت کنیم باز از اهمیت‌خدمات این حیوان مفید چیزی کاسته نخواهد شد.

وقتی درسرگذشت قهرمانان تاریخی جهان خیره میشویم می‌بینیم هریك ماجراهای گوناگونی بااین دوست مطیع و محبوب وخدمتگزار بشرداشته‌اند وحتی در حساسترین لحظات جنگها و مصادمات خونین مدیون فداکاری و هنرنمائی این حیوان اصیل نجیب بوده‌اند و بیشتر سرداران نامی و فاتحین بزرك‌باین دوست‌صدیق مهرورزیده و به آن

-۵۱-

دلبستگی خاصی داشته‌اند.

درسرگذشت بوعلی - استاد بزرك ونابغهٔ مانیز صحنه‌هائی از این عشق وعلاقهٔ روحانی دیده میشود. استاد نیز مانند تمام نوابغ‌روزگار باین دوست‌وفادار عشق میورزیده و هربامداد مدتی بشوخی و تفریح بااسبش سرگرم میشده واین لحظات را شیرین ترین اوقات زندگی خود میدانسته است.

***

درافق اشعهٔ خورشید نیزه میکشید. شهر گرگانج درسکوت مطلق فرورفته بود وتنها گاهگاهی بانك خروسی این سکوت‌رادرهم‌میشکست سوار سحرخیز ماسرمست از ورزش وگردش بامدادی بمیدان مسجد جامع رسید. شیههٔ اسبش در سراسر میدان طنین افکند. در همین وقت پردهٔ گلدار اطاق فوقانی تنها خانهٔ دوطبقه مجاور میدان به کنار رفت. چهره زیبای فرشته‌ای در جامهٔ سپید وبلند خواب باسینهٔ‌عریان مرمرین وگیسوان آشفته از پشت پرده هویدا گشت. پریرخ‌بشنیدن شیههٔ بلند اسب از خواب ناز پریده بود و میخواست ببیند این سوار مزاحم سحرگاهی کیست که آسایش اورا برهمزده است. وقتی‌پرده رابکنار زد وسوار راشناخت، حالتی شبیه بخشم در چهره‌اش هویداشدو پس‌از نگاه تندی مانند قرص ماه که پشت ابر پنهان گردد پرده رافرو کشید واز نظر محوشد. سوار که از دیدن این منظرهٔ بدیع یکه‌خورده بود مکثی کرد. بعد با تبسمی تلخ لبانش را بدندان فشرده عنان‌برتافت وبسرعت دور شد زیرا میدانست که ماه دیگر از پشت ابرتیره‌نمودار نخواهدشد.

ضربات موزون سم اسب روی سنگفرش میدان در گوشهای‌آن فرشته که پشت پرده‌مضطرب وپریشان ایستاده بود میپیچید. دختر جوان احساس یکنوع حرارت و هیجان مجهول درتمام عروق واعصاب خود مینمود قلبش بشدت می‌تپید. موقعی که آهنك سم اسب محو گشت دختر ماهرخسار روی تختخوابش دراز کشید و باخودگفت:

- یعنی چه؟ این جوان کیست؟

***

تفسیرهای مهم مطبوعات جهان

مردم برزیل دوباره کادروس را برمیگزینند

استعفای ژانیو کادروس یکی از مهمترین وقایع سیاسی امریکای جنوبیست . کادروس در انتخابات اخیر برزیل بیش ازهررئیس‌جمهور دیگر این کشور آراء مردم برزیل را بدست آورد . کادروس مردیکه گفت «من برزیل را پاك‌خواهم کرد» سرانجام بعد از شش ماه استعفا نمود .

مخالفین کادروس ویرا به‌خاطر تمایلی که به‌نزدیکی باشوروی و چین کمونیست داشت سرزنش میکردند . قانونا «گولار» معاون کادروس باید جانشین وی گردد ولی گولار اکنون ببازدید ازکشور های خاوردور مشغول است وبهمین جهت پارلمان برزیل مازیلی رئیس مجلس را به‌کفالت ریاست‌جمهوری برگزیده است . درهمین حال گولار مسافرت خودرا نیمه تمام گذارده و بسرعت بسوی کشور خود حرکت کرده‌است . کادروس بلافاصله بعد از استعفا باهواپیما به‌پایگاهی در نزدیکی سائوپولو پرواز کرد و هواپیمای اوهر لحظه آماده است تااین پایگاه را ترك گوید .

خبر استعفای کادروس که مورد پشتیبانی گروه کثیری از مردم برزیل می‌باشد باعث بروزتظاهرات شدیدی در چند شهر این کشور گردید . طرفداران ژانیو کادروس که از فلسفه سیاسی«ژانیسم»پیروی میکنند خواهان بازگشت اوهستند. کارگران وسائل حمل و نقل اعلام نمودند که اعتصاب خواهند کرد تاراه را برفاشیسم سدسازند .

ارتش برزیل نیز از کادروس پشتیبانی میکند و بعد از اعلام استعفای رئیس جمهوری حاضرنبود این تصمیم اورا بپذیرد ولی رئیس مجلس که اینك به‌کفالت ریاست جمهوربرگزیده شده اعلام نمود که اتخاذتصمیم‌درموردا‌ستعفای کادروس تنها بعهده پارلمان می‌باشد .

رئیس کلیسای کاتولیکهای‌برزیل ازمردم درخواست نمود که‌خونسردی خودرا حفظ نمایند و درهمان حال که ارتش بحال آماده باش درآمده مردم بابیصبری در انتظار تحولات اوضاع هستند .

گولار معاون رئیس جمهور برزیل که بموقعیت خود متکی است در سنگاپور اعلام داشت که‌بمردم کشور خود اعتماد دارد وی معتقد است که اصول قوانین جمهوری در برزیل پایدارخواهد ماند .

استعفای کادروس و بحرانی که این مسئله در برزیل بوجود آورده است درهمه پایتخهای جهان با شگفتی تلقی شده است و محافل سیاسی هنوز نتوانسته‌اند حقیقت قضایارا بدرستی دریابند و مورد تفسیر قراردهند .

بعقیده گروهی از کارشناسان سیاسی استعفای کادروس بدان منظور است که زمینه برای‌انتخابات جدید دراین کشور فراهم شود . انجام این انتخابات نشان خواهد داد که نهضت « ژانیسم » مورد پشتیبانی گروه کثیری از مردم این کشور می‌باشد . انجام انتخابات و پیروزی مجدد کادروس ضربه روحی شدیدی به‌مخالفین وی‌خواهد بود .

ولی گویا استعفای کادروس‌قطعی است .وی در روز سالگردخودکشی وارگاس رئیس جمهور سابق این کشور استعفا نمود . وارگاس در وصیت‌نامه سیاسی خود «نیرو های ارتجاعی »رامتهم باخلالگری نموده بود . و کادروس هم درست بهمین علت استعفا داده‌است .

اکنون این سئوال پیش آمده است که آیا گولار معاون رئیس جمهور هم استعفاء خواهد کرد تا زمینه برای انجام انتخابات جدید فراهم شود یاخیر ؟

این امکان هم وجود دارد که گولار شخصا زمام امور را بدست گیرد و بجانشینی کادروس‌برمصدر ریاست جمهوری بنشیند .

گولار بارها گفته است که راه کادروس را دنبال میکند حتی به عقیده گروهی ازکارشناسان‌سیاسی گولار چپ‌روتراز کادروس می‌باشد و نهضت «ژانیسم» راباشدت‌بیشتری بمرحله اجراء خواهد گذارد .

کادروس چندین‌بار درسخنانش گفته بود . من نه‌لیبرال هستم ونه کمونیست ولی آیاگولار بکدام‌سو متمایل خواهد شد ؟ بکمونیسم یا لیبرالیسم؟ باین دوسئوال موقعی‌باید جواب‌داد که‌گولار جانشین کادروس شود . ولی حالازوداست که‌درباره سرنوشت قطعی برزیل صحبت کرد.

ماموریت جانسون در برلن

مسافرت لیندن جانسون معاون رئیس جمهوری آمریکا به‌آلمان‌غربی وبرلن غربی پایان یافته وفریادهای شادی وغریو مردم فرونشسته است.

فکر خوبی بود که جانسون به مسافرت مبادرت ورزید زیرامسافرت مزبور بموقع مردم برلن غربی را که دچاروحشت ودستپاچگی شده بودند، امیدوار ساخت .

لکن حقیقت غم‌انگیز اینستکه متحدین غربی دچار سرگیجه شده‌اند واکنون‌روشن شده‌است که‌شورویها درواقع امر قسمتی ازبرلن را گرفته‌و بخود ضمیمه ساختند و ظاهرا این را براثر تجاوز خود بدست آوردند .

حقایق روشن استو میتوان آنها رادید. چهار دولت متحد در جنك گذشته ، توافق کردند که سرزمین های مغلوبه را تحت قیمومیت خودقرار دهند . هیچیك ازدول بزرك حق نداشت نظر دیگران راندیده گیرد و یابدون رضایت سایر متفقین بر ساکنان مناطق مزبور حکومت کند .

اکنون اتحادشوروی‌موافقتنامه‌مزبور را نقض کرده است . مردم برلن‌غربی وقتی دیدندسه دولت‌غربی‌فقط یادداشتی به‌مسکو فرستادند ودرآن توجه‌دولت شوروی را به نقض موافقتنامه جلب کردند وسپس اظهار میلی به‌انجام کاری نکردند، مبهوت شدند .

علت آنکه روحیه مردم آلمان‌غربی خراب شد و لیندن جانسون باشتاب بدانجا رفت که روحیه مردم را بالا بیاورد ودر استقبال از ۱۵۰۰ سرباز آمریکائی که‌برای تقویت پادگان آمریکا آمده بودند ،شرکت کند ، همین بود .

کم اهمیت

لکن تاجائی که مسئله به‌کمونیست ها مربوط میشود ، این واحد کوچك وتظاهرات مردم برای استقبال از شخصیت های آمریکائی ، تاثیربسیار اندکی دارد.

این‌امر بدان جهت‌است که بعلت مقاصد عملی دول غربی باجدائی برلن غربی موافقت کرده‌اند و اکنون خبری برای مذاکره جز تصویب اقدام‌شوروی در ضمیمه ساختن تمام آلمان شرقی بخود، ازراه یك قرارداد صلح‌جداگانه، باقی نمانده‌است .

اغلب مطالبی که از طرف دول‌غربی چه مستقیم و چه غیر مستقیم گفته میشود، مبنی بر «مذاکره »است لکن بنظرمیرسد که در پشت‌سر حرف‌ها، هیچ دست آهنینی وجود نداردو مردم اروپا درحال حاضر واقعا انتظار هیچ روش مبارزه جویانه را از دول غربی ندارند .

اگر اصلی که موردبحث است ، ارزشی ندارد واگر شوروی میتواند سرزمینی را ضمیمه خودسازد وآنرا چنان اداره کندکه گوئی قسمتی از خاك خود است و اگر میتواند راه برلن غربی را طبق‌میل‌خود مسدودسازد ودول غربی به ارسال یادداشتهای دیپلوماتیك برای اعتراض‌اکتفا کنند، آنگاه درواقع امر بحران برلن پایان یافته‌است .

زیرا روسها خوشحال خواهند بود که‌ماههاو سالها درباره استباط‌خود از حقوق قانونی وموافقت نامه‌های‌پس ازجنك ،گفتگو کنند .

معنی واقعی

اثر روحی آنچه روی داده ،مانند ضربه‌ای بر آلمان غربی فرود آمد ، لکن معنی واقعی تجاوز اخیرشورویها، هنوز درجائی غیراز اروپای غربی ، ظاهر نشده‌است .لحظه قاطع گذاشته است و موافقتنامه‌ای که انتظار آن میرود ممکن است مشتمل بر تضمین در روی کاغذ حقوق رفت وآمد معینی به برلن باشد که در معرض مداخلات مختلف روسها خواهدبود. لکن‌جهانیان خواهند دانست که شورویها نه تنها اشغال خودراابدی ساخته‌اند، بلکه یك دولت دست نشانده از آلمان‌شرقی برای ناراحت ساختن آلمان غربی و متفقین غربی ، تشکیل داده‌اند.

علیرغم تمام آنچه پرزیدنت کندی کرده ، یعنی علیرغم گام‌هائی که در تقویت برنامه دفاعی آمریکا برداشته شده و علیرغم فرستادن۱۵۰۰ سرباز آمریکائی به برلن و شکل دادن‌به فعالیت های نظامی غرب درناتو، هنوز دیکتاتوری کمونیستی کرملین تردید دارد که غرب واقعا قصد عمل دارد .

طی چند روزگذشته ، دولت‌شوروی، بسبك خودشروع به عملیات تجسسی کرده‌است ،دولت شوروی به روزنامه نویسها درپایتخت‌های متعدد کشورهای غربی نزدیك شده‌است . دیپلوماتهای شوروی با اعضای کابینه های‌مختلف ضمن ضیافتها ، سئوال و جواب کرده‌اند . کوشش متمرکزی ازطرف روسها بکار میرود که‌معلوم شود دول غربی تاچه پایه‌مصمم هستند .

تردید وشك درباره روش غرب از نوشته‌های متعدد روزنامه‌های آمریکائی وانگلیسی سرچشمه می‌گیرد که‌اعلام داشته‌اند «مذاکرات» شامل بر امتیاز ها ومصالحه است . اگراین نکته راست باشد ، برای دولت مسکوطبیعی است که باشدت برای رسیدن به‌هدف خودفشار بیاورد و فرض کندکه حتی اتخاذ تاکتیك های ایذائی وناراحت کننده درمورد راههای هوائی آلمان غربی وبرلن غربی ،موجب مقاومت نخواهد بودو غرب به گفتگوی‌طولانی تن‌درخواهد داد.

آزادی عبور ومرور

غرب‌چه‌میبایستی می‌کرد ؟ غرب میتوانست درباره رفت وآمد آزادآلمان شرقی به برلن غربی و حق‌مردم برلن غربی برای رفتن به آلمان شرقی،در موردلزوم تحت حفاظت نظامی‌پافشاری کند لکن بجای این، غرب در موقعیتی است که حقوق‌دولت شوروی را به زندانی ساختن مردم آلمان شرقی و بستن راه‌رفت وآمد آزاد مردم آلمان شرقی درکشور خود، برسمیت شناخته است .

(نیویورك هرالد تریبون)

درچه اشخاصی احتمال سرطان بیشتر است

هونولولو۲۶اوت‌ـیونایتدپرس ـیك دانشمند هندی در کنگره علمی اقیانوس آرام که درمرکزپنجاهمین ایالت امریکا تشکیل‌شده‌است‌اعلام کرد اشخاصیکه دارای خون نوع «آ»هستند ۲۲درصد بیش از سایر اشخاص احتمال دارد دچار سرطان شکم شوند .

پزشك هندی «دکتردسای » اعلام کرد که بسیاری ا زانواع خونی‌دچار سرطان نمیشوند . وی گفت ترکیب خون و نوع آن عامل بیش از پنج هزار نوع بیماری است . اکثر مردم دنیادارای خونی‌ازنوع«او»هستند.ولی اکثریت مردم فنلاند و سرخ‌پوستان امریکا و ژاپن دارای خون نوع«آ» می‌باشند . او اعلام کرد که این نظریه را پس از هشت ماه مطالعه روی بیماران هاوائی ـ ژاپن ـفرمز، فیلیپین وامریکا بدست آورده‌است.

وی گفت سرطان شکم از لحاظ قومی نیز شدت و ضعف داردچنانکه ژاپنیها و اهالی فنلاند بیشتر ازاهالی کانادا و امریکا در خطرآن‌هستند.

یك پزشك چینی نیز اعلام کرد که بنظر او علت تشدید بعضی از بیماریها در کشور های‌آسیائی‌تغییر نوع غذای مردم این کشورهااست که اخیرا بیشتر از غذاهای‌امریکائی واروپائی استفاده میکنند .

تشکر

بمفاد لم‌یشکرالناس لم‌یشکراله کسی که شکر مردم را نکند شکرخدارا هم نمیکند از جناب آقای دکتر گوشه و همسرشان بانو زهرا گوشه که‌باعمل جراحی فوری جان‌دخترم و نوزادش را از خطر مرك‌نجات دادند صمیمانه تشکر میکنم .

سنندج ـحاج‌سید شهاب‌الدین نقشبندی

آ ـ۱۸۲۰۸

خیلی خیلی فوری

درمکاتبات خیلی فوری فقط ماشین تحریر اپتیماست که باسرعت انگشتهای ماشین نویس وزیده هم آهنگی دارد

اُپتیما
Optima

نماینده انحصاری : شرکت سهامی بازرگانی آفرین ـ تهران ـ خیابان بوذرجمهری ـ سرای حافظ تلفن ۵۰۰۹۱ تا ۵۰۰۹۴

آ۱۲۶۲۸

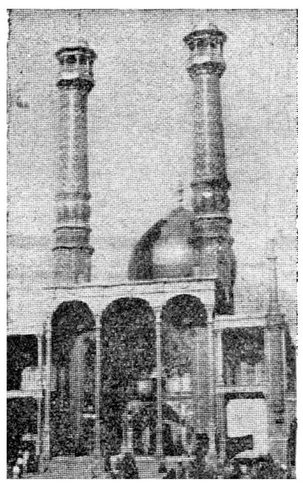

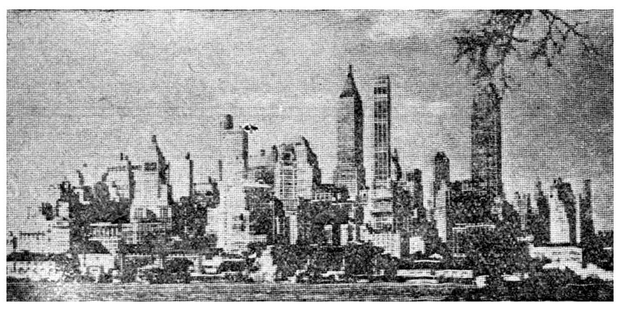

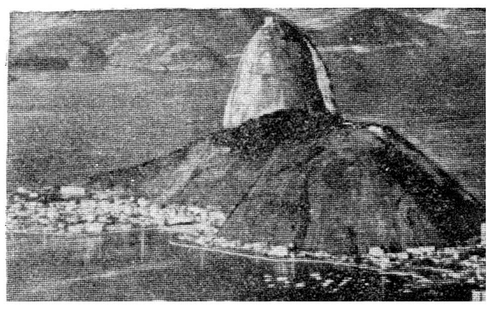

جت بوئینگ ۷۲۰

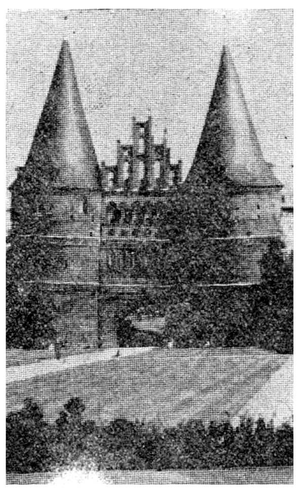

هفته‌ای سه پرواز با جت‌های بوئینگ ۷۲۰

لوفت هانزا

از تهران به آلمان

بوسیله جت‌های بوئینگ ۷۰۷ قاره‌پیما

بآمریکای شمالی وجنوبی

برای کسب اطلاعات بیشتر وتهیه بلیط به

نزدیکترین آژانس مسافری خود یا لوفت هانزا

خطوط هوائی آلمان

LUFTHANSA
GERMAN AIRLINES

خیابان فردوسی ـ تلفن ۳۰۵۱۶۵-۶۹ مراجعه فرمائید

آ ـ ۱۸۲۱۲

مسواك دُکتروِست

بهترین مسواك نایلونی جهان

مسواك دکتروست
پرفروش ترین مسواك جهان
طوری تهیه شده
که به بهترین وجه
دندانها را تمیز میکند

موهای واتر پروف
پر دوام آن طوری
برش خورده که به تمام
نقاط دهان میرسد

نماینده انحصاری معبودی و پسران حاجب الدوله تلفن ۲۴۵۹۶

فروش در کلیه فروشگاه‌ها ـ فروشگاه افسران ـ شرکت ایران‌سوپر

آ ـ ۱۸۲۱۴

اجتماعی

گفتگوی تلفنی مردم

به تلفن شماره ۳۰۰۱۰

همه روزه بعد از ظهر ها غیر از روز های تعطیل از ساعت ٦ تا ۷٫۳۰ تلفن کنید و با ما مشکلات ودرد دلهای خود را در میان بگذارید ما حرفهای شما را در همین ستون بگوش مسئولین امور میرسانیم

راننده های شرکت‌واحد و قصه حسین کرد

* مگر شرکت واحدهم شمال و جنوب دارد میگویند خطوط خیابانهای شمالی روی برنامه صحیح حرکت میکند ، آنها که این‌حرف را میزنند بیایند وضع خط ۵۸ نازی‌آباد را هم ببینند راننده ها ته خط دور تا دورهم می‌نشینند ، قصه حسین کرد میگویند و حال آنکه مسافران درطول مسیر زیرآفتاب گرم منتظر اتمام قصه حسین‌کرد ایستاده‌اند .

داریوش شیخاوندی

دانشجویان را مواظب باشید

آقا ـ خواهش میکنم راجع به‌وسیلهٔ برگشت دانشجویان‌ایرانی مقیم امریکا بنویسید تا آقای نخست‌وزیر و سایر مقامات مسئول به‌آن توجه کنند .

درموقع آمدن ۲۰۷ نفر دانشجویان از امریکا هواپیماشان خوب نبود وبدین جهت چند مرتبه موتور هواپیماشان خراب و مجبور شدند درکشور دیگر بزمین بنشینند واین امر باعث شد اولیای این‌دانشجویان مثل خود بنده بینهایت دلواپس شویم .

حالاکه میخواهند برگردند قول‌داده بودند وسیلهٔ بهتری دراختیارشان بگذارند ولی مثل‌اینکه بوعدهٔ خود عمل نکردند واولین هواپیمای‌اعزامی مرتب نبود ـ خواهش میکنم آقای نخست‌وزیر و مسئولین امور باین موضوع توجه‌کنند وباعث نشوند ما پدر ومادرهای این دانشجویان در ناراحتی بمانیم

شاهرودی

آب سد کرج آلوده است

* من خودم دکترم ، چندی پیش دکتر مژدهی اعلام کردکه آب سدکرج آلوده است کمیسیون‌سازان نشستند و کمیسیون کردند و باین نتیجه رسیدند که آب سدکرج آلوده نیست و قایق‌رانی هم دراین محل اشکالی ندارد ، فکرکنید اگر درآبی مگس بیافتد و آن آبرا بجوشانند مسلما از نظر بهداشت قابل مصرف خواهد بود ولی آیا کسی حاضر است باعلم باینکه درآب مزبور مگس افتاده آنرا بیاشامد، جریان آب سدکرج هم همین حال را دارد . فرض اینکه کلر به آب اضافه میکنند و آنرا ضد عفونی مینمایند ولی آیا مردم میتوانند با خیال راحت آب تن مرده را بخورند ، (چندی پیش یکنفر درآب سدکرج غرق شد) درهرصورت بنظر بنده قایق‌رانی درسدکرج باید موقوف شود تا مردم باخیال راحت آب آشامیدنی مصرف نمایند .

دکتر گروسیان

قابل توجه سازمان آب تهران

* تا ایستگاه مسجد دربیسیم نجف‌آباد لوله‌کشی شده ولی محل ماکه ۴۰متر تا این ایستگاه فاصله دارد از آب لوله‌کشی بی‌بهره‌است. بنویسید سازمان آب تهران محض رضای خدا هم که شده لوله‌کشی‌را تا این محل ادامه دهد .

حسین اسدیان

گفتگوئی با نخست وزیر

* آقای نخست وزیر در سنخرانی اخیر خود در حضور فرهنگیان اظهار فرمودند دولت گنج‌ندارد که بمصرف تمام‌کارها برساند باید اغنیاکمك کنند .این‌حرف آقای نخست‌وزیر مطلب درستی است امابنده هم‌بعنوان یك کارمند دولت این حق‌رادارم که‌بگویم ، مگر مستخدمین دولت گنج دارند که از یك طرف همه ماهه صدی‌سه از حقوق ناچیزخود رابابت فرهنگ‌بپردازند واز طرف دیگر برای اسم نویسی هر یك از فرزندان خود۱۶۰۰ ریال بدبیرستان بدهند .بنده وامثال بنده‌که فرزندان دبیرستانی داریم تکلیفمان بااین بیعدالتی چیست ؟ مسلما برای حفظ‌آبروی خودو فرزندانمان نمیتوانیم اظهار عدم رضایت بکنیم بنا بر این جزترك تحصیل فرزندان خود چاره‌ای نداریم ، در نتیجه این بی عدالتی تحصیل متوسطه و عالی د رانحصار فرزندان اغنیا خواهد بود درعین حال که از پرداخت صدی سه معاف هستند واما ما مستخدمین بیگناه دراثرعدم بضاعت مالی فرزندانمان محکوم بترك تحصیل و خودمان محکوم بپرداخت صدی سه بفرهنگ هستیم .

کارمند دولت

شرکت‌تلفن‌اززیر بار تعهدات خود شانه خالی میکند !

* چند ماه پیش شرکت تلفن وعده داده بود که درصورتی که‌کارکنان وزارت فرهنگ مبلغ ۱۰۰۰۰ ریال بپردازند شرکت بلافاصله در صورت وجود کابل تلفن آنهارا نصب میکند .اکنون اینجانب افسر رازقی دبیرفرهنگ در تاریخ ۱۸ر۴ر۴۰ مبلغ‌فوق راطی شماره ۴۶۰۱۸ پرداخته‌ام وبااینکه در منطقه ۵ کابل‌موجود است معلوم نیست بچه‌علت شرکت از انجام این تعهد قانونی‌و اخلاقی خودشانه خالی میکند بهر حال توجه مسئولین امر رابااین موضوع جلب مینمایم و انتظار اقدام فوری دارم .

افسر رازقی

جواب‌اداره پست

* اداره روزنامه اطلاعات در مورد شرحی که در شماره ۱۰۵۸۲ ـ۲۹ر۵ر۴۰ آن روزنامه تحت عنوان نامه‌ای که‌بکنار دریاسفر کرد نوشته شده بود خواهشمند است‌آقا ی‌صفاری لاشه پاکت مزبور را ارائه دهند تابا مراجعه به آدرس آن علت‌مسافرت پاکت بکنار دریا معلوم شود .

رئیس اداره کل روابط عمومی و اطلاعات ـنوروزی

برزن مربوطه توجه کند

* دیشب در اطلاعات خواندم که «خیابان های جوادیه را شستشو میکنند .»آفرین‌به مسئولین شهرداری جوادیه اما من که ساکن خیابان آریاناهستم از رئیس برزن مربوطه میپرسم مگر ماموری برای تنظیف جویهای خیابان ندارند جویهای این خیابان وکوچه‌هایش پر از آشغال‌است این‌راهم میدانم تااندازه‌ای تقصیر مردم‌وساکنین است این آشغالها راجمع کنند و بمامور برزن‌بدهند ولابد مامورین برزن مربوطه‌دراین امر کوتاهی مینمایند در نتیجه جویهای این خیابان پرمیشود وبوی مشمئز کننده هر رهگذری راناراحت میکند.

غفور

درحاشیه اخبار

اشاره ای بطلسم ذوب آهن

نخست وزیر درمصاحبه اخیرش اشاره ای هم کرد بایجاد کارخانه ذوب‌آهن درایران . نخست وزیرگفت « ایجاد ذوب آهن در ایران بصورت پیچیده‌ای درآمده است » . بنظر من موضوع ذوب آهن درایران نه‌تنها «بصورت پیچیده» بلکه بصورت طلسم درآمده است . حال‌یکی این طلسم شکسته میشود و یاکی این معمای پیچیده حل میگردد موضوعی است‌که باتوجه بسوابق ولواحق امر خارج ازقدرت پیش‌بینی‌مخلص میباشد .

اگر از مردم بپرسند

اما بنظر من اگر امروز رفراندومی کنند و به‌آراء عمومی مراجعه‌ای‌نمایند و از مردم بپرسند که آیا با ایجاد کارخانه ذوب آهن درایران موافقید‌یا مخالف ، آنرا برای این مملکت مفید و لازم میدانید ویا غیرلازم ، پاسخ مثبت خواهد بود بایك توجه بافکار عمومی ملاحظه خواهد شد که‌مردم این مملکت جدا وعمیقا معتقد بلزوم ذوب آهن درایران هستند وخلاصه ایجاد آن بصورت یکی‌از آرزوهای ملی درآمده و ضمنا درنظر مردم‌عدم موفقیت دراین خصوص پس‌از سالها یك «پوان منفی» برای دولتهای بعداز شهریور ۲۰ بوجود آورده است . این نکته راهم اضافه کنم‌که مردم عقیده دارند اگر سوم شهریور پیش نمی‌آمد اکنون ایران دارای کارخانه ذوب‌آهن شده بود .

یکی از آرزو های ما

عجب اینستکه لزوم ایجاد کارخانه ذوب آهن تنها یکی از خواستهای‌افراد تحصیل کرده و روشنفکر نیست ویا تنها مردم شهری نیستند که چنین خواست و آرزوئی دارند ، بلکه حتی مردم بیسواد وساکنین دورافتاده‌ترین دهات هم که نسبت بمسائل و جریانات مملکت غیر وارداند ، وقتی صحبتی بمیان می‌آید از عدم ایجاد ذوب آهن اظهار تاسف‌میکنند. مثل اینکه معلمی بافراد این مملکت از سالها پیش یادداده است‌که تا درایران صنعت ذوب‌آهن وبعبارت دیگر پایه واساس صنایع‌سنگین بوجود نیاید ، ما قادر نخواهیم بود سنگهای اولیه غلبه برعقب‌افتادگی چند قرنی خودرا بگذاریم .

در لزومش حرفی نیست

حال میخواهیم بدانیم آیا مردم مملکت دراین اعتقاد راسخ بلزوم‌ذوب آهن درایران محق هستند یا خیر ؟ البته‌مطلب ذوب‌آهن ازلحاظ‌احساسات وقضاوت عمومی یك موضوع است واز حیث مصلحت وامکانات فنی و مادی موضوع دیگر . ولی نکتهٔ مهم اینستکه به‌بینیم نظر و قضاوت افراد فنی و کارشناسان بانظر مردم مغایرت دارد ویا آنکه با آن‌منطبق است ؟ تاآنجا که ما میبینیم و میشنویم هیچ‌کارشناسی تاکنون‌نگفته است که ایران احتیاج بذوب‌آهن ندارد . باداشتن منابع ذغال و آهن عظیم چطور ممکن است کارشناسی بگوید ایران ذوب آهن لازم ندارد، مگر اینکه آن کارشناس مغرض باشد .

صنایع ما در مقدم است

گویا بعضیها میگویند که بصلاح ایران نیست که فعلا درصنایع‌سنگین پول و سرمایه صرف کند . بیشك‌این عده سخت دراشتباهند زیرا ایجادذوب آهن برای‌کشورماکه میخواهدصنعتی شود ، سنك اول است . هیچ کشوری در دنیا نتوانسته است بدون ایجاد صنایع سنگین وبالاخص، «صنایع‌مادر» درجرگه ممالك پیشرفته واردشود . امکاناتی که مملکت ما برای صنعتی‌شدن دارد ، بیش‌از امکانات کشاورزی آنست ودرچنین صورتی گناه است اگر مادرلزوم ایجاد ذوب‌آهن یعنی یکی از ارکان صنایع مادر تردیدی بخود راه بدهیم . کارشناسان آلمانی ذخایرذغال مارا درپنج نقطه یك میلیاردتن تخمین زده‌اند واین بدان معنی است‌که اگر ما سالیانه ۱۰میلیون تن ذغال استخراج کنیم تا صدسال ذخایر ذغال کافی خواهیم داشت . همچنین بموجب تخمین همین‌کارشناسان ، ذخایرآهن کشورما درهفت منطقه ۱۶۰میلیون تن میباشد و این مقدار ظاهرا تا سی سال میتواند کفاف احتیاجات مارا بدهد ...

نفع اقتصادی یا نفع دیگر ؟

با آنکه ایجاد ذوب‌آهن در ایران مقرون بصرفه است ، ولی بنظر من دراین خصوص تنها نفع آنی‌اقتصادی را نباید درنظر گرفت ، بلکه مصالح دیگری را باید بخاطر آورد . در درجه اول از این لحاظ که ذوب‌آهن کلید صنعتی‌شدن ایران است ، باید بهرقیمت شده این کلید را بدست آورد . ازجهت دیگر این موضوع ازنظر اجتماعی واثرات روحی آن دراجتماع مهم است . همانطورکه درمقدمه گفتم ـ و بیشك مبالغه هم نکردم ـ لزوم ایجاد ذوب آهن درایران بصورت یکی از هدفها و آرزوهای ملی درآمده وواضح است اگر دولتی قادر باشد و بخواهد این هدف و آرزوی مردم را برآورد میتواند بخود ببالد که یکی از خواستها و احتیاجات عمومی را پس‌از سالها جامهٔ عمل پوشانده است.

دراینجاست که آدم از خود میپرسد پس چرا نباید برای‌شکستن «طلسم ذوب آهن» دست بکار شد وبرای ازمیان بردن موانع آن‌تصمیم واراده وشهامت بخرج داد ؟

«حاشیه نشین»

باطری وارتا همگام با ترقیات صنعت اتومبیل سازی جهان

۶۵ سال سابقه و تجربه :

وارتا

• وارتا اولین باطری است که بصورت شارژ خشک بایران آمد

• دوام وعمر طولانی وارتا زبانزد همه رانندگان است .

• وارتا با قدرت وآمپر قوی

• وارتا باندازه وولتاژهای مختلف برای هرگونه اتومبیل

پشتوانه محکمی برای اطمینان وقدرت آنست

VARTA

کاتون آگهی نویسی

آ ـ ۱۸۱۴۲

برنامه سینما ها

سینما های درجه یک

سینما آسیا (تلفن ۴۲۹۰۹)
ولگردان رم (سینماسکوپ‌ـدوبله بفارسی)باشرکت لوردلادلوکاـمموکارا تنوتو شروع ۳۰ر۱۰صبح ۳ـ۵ـ۷ـ۹ بعداز ظهر .

سینما امپایر تلفن ۴۹۰۸۱ـ۶۷۳۵۳
همه گناهکاریم با شرکت ژاکلین ساسارد ـخوزه سوارز شروع ۳۰ر۱۰ صبح‌ـ۳۰ر۲ـ۳۰ر۴ـ۳۰ر۶ـ ۳۰ر۸ بعد از ظهر
(تراس) همه گناهکاریم شروع ۳۰ر۷ـ۳۰ر۹ بعد از ظهر

سینما ایران تلفن ۳۶۳۵۴
عقاب سیاه (پانورامیك ـ دوبله بفارسی) باشرکت روسانو براتسی ـ جینو چروی . شروع ۳۰ر۱۰ صبح ـ ۳۰ر۲ـ ۳۰ر۴ـ ۳۰ر۶ـ ۳۰ر۸بعدازظهر

سینما پلازا (تلفن ۴۴۲۵۵)
ریفی‌فی (دوبله‌بفارسی ـویداسکرین) باشرکت ژان سروه ـ روبرت حسین. شروع ۱۱ صبح ـ ۳وربع ـ ۵وربع ۷وربع ۹وربع بعد از ظهر

سینما تخت جمشید (تلفن ۴۳۵۵۰)
آنها بکوردورا می‌آیند (رنگی ـ دوبله بفارسی) باشرکت ریتایورت‌ـ کاری‌کوپر‌ـ وان هفلین شروع۳۰ر۱۰ صبح ۳ـ۵ـ۷ـ۹ بعداز ظهر

سینما چارلی (تلفن ۶۸۴۶۱)
هفت‌تپه‌رم (رنگی ـ سینماسکوپ) باشرکت ماریولانزا ـ ماریزا آلازیو شروع ۳۰ر۱۰صبح ۳ـ۵ـ۷ـ۹ بعداز ظهر .

سینما حافظ (تلفن۳۴۰۷۴)
شکار شوهر (رنگی دوبله بفارسی) باشرکت والتر کیاری‌ـ ماریوکاراتنوتو شروع ۳۰ر۱۰ ـ صبح ۳۰ر۲ـ ۳۰ر۴ ۳۰ر۶ ـ ۳۰ر۸ بعد از ظهر

سینما درایوین (تهران پارس) تلفن ۹۱۱۵۴۳
شکار شوهر (رنگی ـ دوبله‌بفارسی) باشرکت والتر کیاری‌ـ ماریوکاروتنوتو شروع ۳۰ر۷ـ ۳۰ر۹ بعد از ظهر

سینما دنیا (تلفن ۳۳۸۱۲)
حریف سرسخت (دوبله بفارسی) باشرکت ادی کنستانتین ـماریا فرائو شروع ۱۰ وربع صبح ۲و ربع‌ـ ۴وربع ـ ۳۰ر۶ ـ ۳۰ر۸ بعد ازظهر

سینما دیانا تلفن ۴۲۰۱۰
حریف سر سخت (دوبله بفارسی) باشرکت : ادی‌کنستانتین ـماریافرائو شروع ۳۰ر۱۰ صبح‌ـ ۳۰ر۲ـ۳۰ر۴ـ ۳۰ر۶ـ۳۰ر۸ بعد از ظهر
(تراس) در پناه اسلحه ـ شروع ۳۰ر۷ ـ۳۰ر۹ بعد از ظهر

سینما رادیوسیتی (تلفن ۴۳۳۲۰)
فریاد نیمه شب با شرکت آرمان‌ـ پروین غفاری ـفردین ـویدا قهرمانی شروع ۱۱ صبح ۳ـ۵ـ۷ـ۹ وربع بعد از ظهر

سینما رکس (تلفن ۳۴۱۶۹)
ماسیست و غول یك چشم (رنگی‌ـ دوبله بفارسی)باشرکت میشل‌کوردن‌ـ چلوآلنسو ـشروع ۳۰ر۱۰ صبح ۳۰ر۲ـ ۳۰ر۴ـ ۳۰ر۶ ـ۳۰ر۸ بعد از ظهر

سینما رویال (تلفن ۴۹۷۸۵)
ماسیست و غول یك چشم (رنگی‌ـ دوبله بفارسی)باشرکت میشل‌کوردن‌ـ چلوآلنسو شروع ۳۰ر۱۰ صبح ۳ـ۵ـ ۷ـ۹ بعداز ظهر

سینما سعدی (تلفن ۳۶۴۶۸)
فریاد نیمه شب با شرکت آرمان‌ـ پروین غفاری ـفردین ـویدا قهرمانی شروع ۳۰ر۱۰ صبح ۳۰ر۱۲ ـ ۳۰ر۲ ۳۰ر۴ ـ ۳۰ر۶ ـ ۳۰ر۸ بعد از ظهر

سینما سهیلا تلفن ۳۶۴۳۴
ولگردان رم (سینماسکوپ ـرنگی‌ـ دوبله‌بفارسی) باشرکت: لوردکادلوکاـ موکارا تنوتو. شروع ۳۰ر۱۰ صبح‌ـ ۳۰ر۲ـ ۳۰ر۴ـ ۳۰ر۶ـ ۳۰ر۸بعدازظهر (تراس) ولگردان رم. شروع ۳۰ر۷ ـ ۳۰ر۹ بعد ازظهر

سینما کریستال (تلفن ۳۷۶۷۵)
گوژپشت‌نتردام (رنگی ـدوبله بفارسی)با شرکت جینالولوبریجیدا ـ آنتونی‌کوئین. شروع ۳۰ر۱۰ صبح ۳۰ر۲ـ ۳۰ر۴ ـ۳۰ر۶ بعداز ظهر
(تراس) گوژپشت ,نتردام شروع ۳۰ر۷ـ۳۰ر۹ بعداز ظهر

سینما متروپل (تلفن ۳۹۴۱۰)
ریفی‌فی (دوبله‌بفارسی ـویداسکرین) باشرکت ژان سروه ـ روبرت حسین. شروع ۳۰ر۱۰ صبح ـ ۳۰ر۲ـ ۳۰ر۴ ۳۰ر۶ ـ ۳۰ر۸ بعد از ظهر

سینما مولن روژ (تلفن ۷۲۹۲۹)
گوژ پشت نتردام (رنگی دوبله بفارسی) باشرکت :جینالولو بریجیدا آنتونی کوئین
شروع ۱۱ صبح ۳ـ۵ـ۷ـ۹ بعدازظهر

سینما میامی (تلفن ۷۴۳۲۹)
طناب انتقام (وایداسکرین ـ دوبله بفارسی) باشرکت جینوچروی ماسیمو جیروتی شروع ۳۰ر۱۰صبح ۳۰ر۱۲ ـ ۳۰ر۲ ـ ۳۰ر۴ ـ ۳۰ر۶ـ ۳۰ر۸ بعداز ظهر

سینما نیاگارا تلفن ۶۵۳۰۷
شکار شوهر (رنگی ـ دوبله‌بفارسی) باشرکت والترکیاری‌ـ ماریوکاروتنوتو شروع ۳۰ر۱۰ صبح‌ـ ۳۰ر۲ـ ۳۰ر۴ـ ۳۰ر۶ـ ۳۰ر۸ بعد از ظهر
(تراس) شکار شوهر . شروع۳۰ر۷ـ ۳۰ر۹ بعد از ظهر

سینما همای (تلفن ۴۲۱۶۹)
درپناه اسلحه (رنگی ـ دوبله بفارسی) باشرکت ریشارد ایگان ـ کامرون میچل شروع ۳۰ر۱۰ صبح ۳۰ر۲ـ۳۰ر۴ـ۳۰ر۶ـ ۳۰ر۸ بعدازظهر

سینما آریا
طناب انتقام (وایداسکرین ـ دوبله بفارسی) باشرکت جینوچروی‌ـ ماسیموجیروتی شروع ۳۰ر۱۰ صبح ۳۰ر۲ ـ ۳۰ر۴ ـ ۳۰ر۶ بعداز ظهر (تراس) طناب انتقام شروع ۳۰ر۷ـ ۳۰ر۹ بعداز ظهر

سینما اسکار (تلفن ۴۵۷۹۷)
حریف سرسخت (دوبله بفارسی) باشرکت ادی کنستانتین ـماریا فرائو شروع ۱۰صبح ـ۲ـ۴ـ۶ـ۸ بعدازظهر

سینما برلیان (تلفن ۳۳۵۳۵)
گوژ پشت نتردام (رنگی دوبله بفارسی) باشرکت :جینالولو بریجیدا آنتونی کوئین
شروع ۱۰ صبح ۱۲ـ ۲ـ۴ـ۶ـ۸

سینما المپیا (تلفن ۶۵۷۹۸)
کنت منت کریستو(رنگی‌ـدوبله بفارسی)باشرکت ژان‌ماره فولکولولی شروع ۳۰ر۱۰ صبح ۲ـ۵و ربع۳۰ر۸ بعداز ظهر .

سینما پارك (تلفن ۳۹۶۳۷)
فریب ـباشتراك ـویجنیتی مالا پران شروع ۳۰ر۱۰صبح۳ـ۵ـ۷ـ۹بعدازظهر

سینما تهران تلفن ۳۸۱۶۵
سرگذشت یك زن (دوبله بفارسی) باشرکت نرگس ـ بالراج ساهانی شروع ۳۰ر۱۰ صبح ـ ۲ر۳۰ ۳۰ر۴ ـ ۳۰ر۶ ـ ۳۰ر۸ بعد از ظهر
(تراس) سرگذشت یك زن . شروع ۳۰ر۷ ـ ۳۰ر۹ بعد از ظهر

سینما زهره (تلفن ۳۰۴۸۰۸)
جوانکاو دیگران (دوبله بفارسی)با شرکت وان هفلین ـ سیلوانامانگانو شروع ۳۰ر۱۰ صبح ـ۳۰ر۱۲ـ ۳۰ر۲ ۳۰ر۴ ـ ۳۰ر۶ بعد از ظهر
(تراس) جوانکاو دیگران شروع ۳۰ر۸ بعد از ظهر

سینما سیلوانا (تلفن ۳۴۷۷۷)
طناب انتقام (وایداسکراین‌ـرنگی) باشرکت‌جینوچروی ـماسیمووجیروتی شروع ۳۰ر۲ ـ ۳۰ر۴ ـ ۳۰ر۶ بعداز ظهر
(تراس) طناب انتقام شروع ۳۰ر۸

سینما کارون تلفن ۴۰۰۶۵
سرگذشت یك زن (دوبله بفارسی) باشرکت نرگس ـ بالراج ساهانی شروع ۳ـ ۵ بعد از ظهر
(تراس) سرگذشت یك زن . شروع ۳۰ر۷ ـ ۳۰ر۹ بعد از ظهر

سینما مراد (تلفن ۴۷۳۸۹)
ماسیست (رنگی ـدوبله‌بفارسی) با شرکت میشل‌کوردن‌چلوآلنسو شروع ۳۰ر۱۰ صبح ۳۰ر۲ـ ۳۰ر۴ـ ۳۰ر۶ـ ۳۰ر۸ بعداز ظهر

سینما البرز
قزاقها (رنگی ـدوبله بفارسی) با شرکت جورج چیامول ـ ادموندپردام‌ـ شروع ۳۰ر۱۰ صبح‌ـ۳۰ر۲ـ۳۰ر۴ ـ ۳۰ر۶ـ۳۰ر۸ بعد از ظهر

سینما فری (تلفن ۲۷۸۹۳)
جوانکاو دیگران (دوبله بفارسی)با شرکت وان هفلین ـ سیلوانامانگانو شروع ۳ـ۵ـ۷ـ۹ بعد از ظهر

سینما های درجه ۲

سینما پردیس
فاتح (رنگی‌ـدوبله‌بفارسی) باشرکت جان‌واین ـسوزان هیوارد . شروع ۳۰ر۱۰صبح ۳۰ر۲ـ ۳۰ر۴ ـ۳۰ر۶ ۳۰ر۸ بعداز ظهر .

سینما رویا (تلفن ۳۰۲۲۹۹)
بوکانیر یا دزد دریائی (رنگی ـ دوبله بفارسی) باشرکت یول براینر شروع ۳۰ر۱۱صبح ۲ـ ٤ و ربع ـ ۳۰ر۶ ـ ۳۰ر۸ بعداز ظهر

سینمامشعل
مردیکه زیاد میدانست (رنگی ـ دوبله‌بفارسی)باشرکت جمس‌استوارت دریس دی شروع ۳۰ر۱۰ صبح ۳۰ر۲ ۳۰ر۴ـ ۳۰ر۶ ـ ۳۰ر۸

تاترها

تاتر پارس (تلفن ۳۸۸۱۱)
کلاهبرداران باشرف (بانضمام کنسرت بانو آفت)شروع ۳۰ر۸بعد از ظهر .

جامعه باربد تلفن ۳۳۲۶۵
نمایشنامه : عشق هرگز نمیمیرد شروع ۳۰ر۸ بعد از ظهر

چندخبر از بنادر جنوب

* آقای سرهنك پزشکپور معاون دوم هنك ژاندارمری مامور مبارزه با قاچاق بندربوشهر و بنادر جنوب وارد این شهر شد و مشغول کار گردید ضمنا آقای سرهنك محمد میرکیش که قبلا این سمت را داشت به ژاندارمری کل کشور منتقل شد

* بنابه پیشنهاد آقای کاظم ضیائی فرماندار بندر بوشهر و مساعی آقای عبدالحسین محضری سرپرست شهردار ، بهای گوشت گوسفند ٤ ریال و گوشت بز دو ریال ارزان شد .

* چند روز قبل آقای مواجی رئیس دفتر کارگزینی اداره کل بهداری و قرنطینه‌های بنادر جنوب طی مسافرت خود به بندر لنگه بشکایات وامور بهداری این بندر رسیدگی کرد .

* چند روز قبل آقای نصرت‌الله آذری رئیس کل حسابداری بهداری وقرنطینه های بنادر جنوب به شیراز مسافرت کرد و وسائل مورد لزوم آن بهداری راتهیه نمود .

* چندروز پیش زنی بنام زینت یکی ازاهالی بخش بهمنی واقع در ۱۲ کیلومتری بندر بوشهر ، دچارسکته ناگهانی شد ولی پس از انتقال به بیمارستان دولتی بندربوشهر با کوشش آقای دکتر بیت اوشانا ، رئیس کل بهداری و قرنطینه‌های بنادر جنوب ازمرك حتمی نجات یافت

* بامساعی آقای دکتر بیت‌اوشانا سهمیه داروی ششماهه دوم سال ۳۹ بیمارستان ودرمانگاه بندر بوشهر بارزش یکمیلیون ریال بانبار بهداری تحویل گردید .

ضمنا مقداری دارو بمبلغ یکصد هزار ریال از داروخانه‌های بندر بوشهر وسیصد هزار ریال از داروخانه‌های تهران از محل صندوق سهم شهرداری ـ بهداری ، تحویل درمانگاه وبهداری بندربوشهر شده است .

شبهای هفتم الی یازدهم شهریور ماه

تاریخ برگزاری گاردن پارتی تعیین شد

به سه نفر از صاحبان بهترین غرفه‌ها مدال تعلق میگیرد

خبرنگار مادر بندر پهلوی درباره برگزاری گاردن پارتی جمعیت شیر و خورشید سرخ بندرپهلوی و نمایندگی اطلاعات گزارش میدهد تاریخ قطعی برگزاری این گاردن پارتی مجلل شبهای هفتم الی یازدهم شهریور ماه تعیین شده وبرنامه های مربوطه نیز تنظیم گردیده است .

ازطرف علیا حضرت ملکه پهلوی و شهبانوی ایران، دفترواالاحضرت رضا پهلوی ولیعهد ایران بانوفریده دیبا مادر شهبانو عطایائی برای کمك بجمعیت شیرو خورشید سرخ بندرپهلوی ارسال شده است .

ضمنا تیمسار سرلشگر نصیری رئیس شهربانی کل کشور ،علی‌دهقان استاندار آذربایجان شرقی و هلاکو رامبدوسایر شخصیت‌ها مبالغی باین جمعیت کمك کرده‌اند و آقای حبیب ثابت صاحب کارخانجات پپسی کولا ضمن حواله کمك نقدی بشعبه پپسی کولای رشت دستورداده است درراه برگزاری گاردن پارتی باجمعیت شیروخورشید سرخ بندر پهلوی ونمایندگی اطلاعات صمیمانه همکاری نمایند .

خبرنگارمادر گزارش خود اضافه میکند اغلب هنرمندان مرکز وسایر شهرستانها آمادگی خودرا برای شرکت دراین گاردن پارتی اعلام نموده‌اند از جمله هنرمندان شهرستانها آقای ثابتی می‌باشد که غرفه تفریحی و سرگرم کننده تاج‌ولنگر را ترتیب خواهد داد ودر حال حاضر مقدمات کار را از هرلحاظ فراهم کرده است .

وسیله آقای دریابیکی مدیرعامل جمعیت شیر و خورشید سرخ بندر پهلوی تلگرافی ازوصول عطایای خاندان جلیل سلطنتی اظهارسپاسگزاری شده است.

ازطرف آقای نامجو دوغرفه بسیار زیبا دائرشده وبدستور آقای پهلبد دستهٔ هنرهای زیبای گیلان درگاردن پارتی مجلل شرکت میجوید .

درپایان گاردن پارتی به سه نفر از صاحبان بهترین غرفه ها مدال تعلق میگیرد .

فولاد ها ، نفت میجویند !

چاه شماره ٦١ آغاجاری بوسیله کار گران ایرانی حفر میشود

خبرنگار ما در آبادان گزارش میدهد طبق اطلاع واصله از آغاجاری عملیات حفاری چاه نفت شماره ٦١ آغاجاری که بوسیلهٔ گروه حفاران ایرانی شروع شده است با موفقیت ادامه دارد و هم اکنون مته پولادین در عمق ۵۳۷۰ پائی زمین رامیشکافد و پیش میرود .

عملیات حفاری چاه شماره ۹ اهواز نیز که براثر برخورد بمنبع پرفشار آب وگاز برای مدت کوتاهی متوقف گردیده‌بود مجددا شروع شد ولی تاکنون که مته پولادین بعمق ۹۱۱۵ فوت‌رسیده‌است ازآثار و علائم نفت در این چاه خبری نیست

خبرنگار ما در گزارش خود اضافه میکندچاه شماره ده اهواز نیز تاعمق ٦٦٠٨ حفاری شده واین عملیات تا عمق مورد نظر وحصول موفقیت نهائی ادامه خواهد یافت .

رئیس اداره کشاورزی ساوه گفت :

سن های همدانی خطر ندارند !

خبرنگار ما در ساوه مینویسد چون اخیرا شایع بودکه درمزارع اطراف ساوه آفت سن پیداشده است باینجهت با آقای مهندس دهقی رئیس ادارهٔ کشاورزی ساوه مصاحبه‌ای بعمل آوردم . آقای مهندس دهقی در این باره اظهار داشت : بنظر من این نوع سن که به «آلی» معروف است واز همدان بساوه آمده هیچگونه خطری برای کشاورزی این شهرستان ندارد معذلك مامورین دفع آفات مراقبند که محل تمرکز زمستانی این آفت را معین کنندتا برای مبارزه باآنها اقدام گردد.

مجلس ترحیم

خبرنگار ما در ماموینه زرند گزارش میدهدچندروز قبل بمناسبت درگذشت آقای غلامحسین خسروشاهی بیات یکی از معتمدین و محترمین ماموینه زرند مجلس ترحیمی در مسجد اعظم ماموینه برگزارشد که در آن روسای ادارات افسران ارشد ارتش و محترمین زرندشرکت داشتند .

از : عمید زاده — خبرنگار گنبد کاوس

چیزی که مطرح نیست . . . !؟

درست بیادم نیست که چندسال است شهرستان گنبد کاوس انجمن شهر ندارد چون درآن زمان هم که انجمن شهر وجود داشت اعضای انجمن بطوری بیسرو صدا کار میکردند !؟که میتوان گفت اثر وجودی نداشتند یك‌بارهم گنبد کاوس انجمن شهری داشت که باجارو جنجال بیشتری منحل شدو حالا هرچندبار گاهی هوس تشکیل انجمن شهر بسرمان میزند ولی چون دراین شهر اختلافات ودودستگی وجود دارد باینجهت از تشکیل انجمن شهر جلوگیری می شود ویا لااقل تشکیل آن برای مدتی بتعویق وتاخیرمی‌افتد وهمین تاخیر باعث شده‌است که شهرستان گنبدکاوس آنطور که باید وشاید از عمران وآبادی بهره‌ای نبرد .

شهرداری گنبد کاوس نیز این روزها که آقایان فرماندار و شهردار در محل حضور ندارند جولانگاه عده‌ای شده‌استکه بایکدیگر سرگرم تصفیه حساب میباشند یکی امتیاز برق میفروشد و دیگری آبی راکه باید بشهر بیاید دوراز چشم مردم ومسئولین امورزارعین میفروشدو دراین میانه چیزی که مطرح نیست خدمت بمردم واداره امور شهر است .

تقاضای اهالی گنبد کاوس از مسئولین امور اینست که‌در محل‌با تشکیل انجمن شهر برای اجرای برنامه‌های عمرانی و اصلاحی این شهرستان اقدام گردد چون در حال حاضر هیچکس بفکر عمران و آبادانی این شهرنیست.

با رئیس ستاد سپاه تودیع کردند

خبرنگار ما در مهاباد مینویسد چند روز قبل‌بمناسبت انتقال‌تیمسار اعتصامی رئیس سابق ستاد سپاه مهاباد وبازنشسته شدن آقای سرهنك فراز افسر بازنشسته محلس تودیعی درباشگاه افسران مهاباد برگزار شد در این مجلس آقایان فرماندار و افسران ارشد سپاه و جمعی از معتمدین‌و معاریف شهر حضور داشتند واز خدمات تیمسار اعتصامی و آقای سرهنك فراز اظهار قدردانی بعمل آمد و هدایائی برسم یادبود اهداء گردید

در عکس بالا گوشه‌ای از این مراسم دیده میشود

حل اختلافات

چند روز قبل آقایان سخائی فرماندار و سروان جهانسوزفرمانده گروهان ژاندارمری کرج بطالقان وارد شدند و باختلافات مالکین اتوبوسرانی طالقان‌واهالی رسیدگی کردند و کرایه اتوبوس رابرای جلوگیری از هرگونه اجحاف‌تثبیت نمودند . اهالی‌آبیك از اقدام‌آقایان سخائی و سروان جهانسوز اظهار خشنودی میکنند .

۲هزار نفر در تلگرافخانه متحصن‌شدند

طبق گزارش خبرنگار ما در کوهدشت خرم آباد پریروز بیش از دوهزار نفراز کارگران یکی از شرکت های مقاطعه کاری که‌هریك مبالغی ازشرکت طلبکارند بعنوان اعتراض در تلگرافخانهٔ کوهدشت متحصن شدند . کارگران مزبور اعلام داشتند تا وصول مطالبات خود همچنان به تحصن ادامه خواهندداد.

فراز دست زن .. !

مردی از دست زنش فرار کرد

زنیکه شوهرش‌راازخانه فراری‌داده‌بودمیگفت:

چرا بوسه هایت‌درانحصار بچه های من نیست !؟

دیشب در باغ یونجه‌ای‌در شهر ری ، کارگر سبزیکاری بنام غلامحسین مقاری از دست زنش با بفرار گذاشت ولی اهالی محل که با داد و فریاد او ازخانه های خود بیرون آمده بودند از فرار او ممانعت کردند.

در تحقیقاتی که بعمل آمد غلامحسین اظهار داشت من از زن اولم که چند ماه قبل فوت کرد ٤ بچه برایم مانده و زن دوم که هم اکنون زنده است بلای جان من شده و دو بچه هم از او دارم . زن دوم من اعتراض دارد که چرا هر وقت از سر کار بر میگردم همه‌بچه ها و حتی چهار بچه قبلی خودم را می بوسم و میگوید تو فقط باید دو بچه مرا ببوسی و نوازش کنی و حق نداری بجز بچه های من‌بچهٔ دیگری را ببوسی . من هم از این وضع دلتنك شده و تصمیم گرفته‌ام از این شهر فرارکنم تا از اعتراض اوراحت شوم .

زن غلامحسین گفت من با بچه های دو رنك نمی توانم زندگی کنم تو باید آنهارا از خانه من بیرون ببری اگر هم بخواهی فرار کنی بهر کجا که بروی بدنبالت‌خواهم آمد . بالاخره ریش سفیدان محل جمع شدند و بهرترتیب بود آنهارا آشتی دادند.

بانوی نیکوکار

خبرنگار ما در قروه گزارش می دهد ، چند روز قبل بانو الحاجیه محترم ملوك اردلان یکی‌از نیکوکاران سنندج ساختمان درمانگاه بهداری سنندج را به بهداری‌واگذار نمود و جهت ساختمان بیمارستان‌در قروه سنندج زمینی بمساحت سه هزار متر مربع ، دراختیار اداره بهداری استان کردستان قرارداد.

اهالی قروه ضمن اظهار خشنودی از اقدام این بانوی نیکوکار ،تقاضا دارندهرچه‌زودترساختمان بیمارستان قروه درزمین اهدائی بانو اردلان شروع شود .

معلمین آینده کار آموزی میکنند

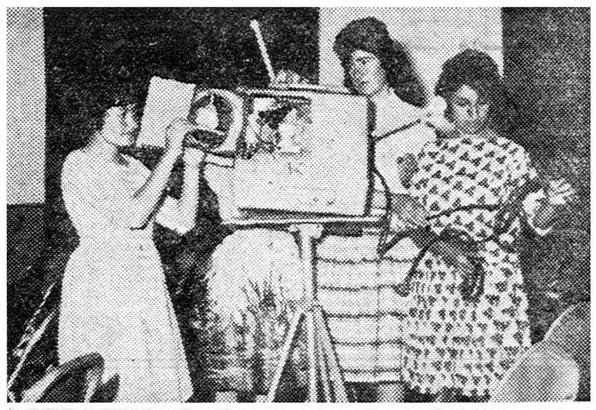

خبرنگار ما درسنندج مینویسد چند روز قبل کلاس کارآموزی دانش آموزان کلاس تربیت معلم استان کردستان در دانشسرای‌مقدماتی سنندج تشکیل گردید در این کلاس بفعالیت های فوق برنامه نیز توجه میشود .

در عکس بالا جلسه‌ای از این کلاس کار آموزی دیده میشود

چند خبر

نیشابور ـ پریروز کامیون کمپرسی شماره ۱۲٦۳۳ برانندگی قاسم هنگام حرکت درخیابان اصلی نیشابور با زن شصت ساله‌ای بنام رقیه تصادف کرد و او را بقتل رسانید

اصفهان ـ کامیون شماره ۱۰۸٤۲ برانندگی ذکرالله مهدیون حامل کاه هنگام حرکت در جادهٔ «کلیشاد» ٦۰ کیلومتری اصفهان براثر سرعت زیاد و بی احتیاطی راننده واژگون شد دراین حادثه کمك راننده بنام فرجاله مرادی جانسپرد .

پدرودختری کشته شدند

دراین‌حادثه‌عده‌ای‌نیز مجروح گردیدند

اتومبیل برودخانه افتاد ودرنتیجه

خبرنگار ما در مرو دشت گزارش میدهد چند روز قبل اتومبیل سواری شماره ۳٦۷٤۱ برانندگی غلامحسین چارگی که باتفاق آقای حسن شمس و اعضای خانواده‌اش ازشیراز عازم تهران بود در۳٦ کیلومتری مرو دشت برودخانه سیلوندسقوط کرددر این‌واقعه آقای شمس‌مدیر بنگاه شمس شیراز و دختر شانزده ساله‌اش براثر شدت جراحات وارده جان سپردند و بقیه سرنشینان اتومبیل مجروح گردیدند .

با اطلاع جریان بمقامات انتظامی وقانونی مجروحین به بیمارستان شیراز انتقال یافتند و تحت معالجه قرار گرفتندضمنا برای دفن جنازهٔ مقتولین اقدامات لازم بعمل آمد

چوپان قریه‌را کشتند

دونفر باتهام این جنایت باز داشت شدند

خبرنگار ما از اراك مینویسد چند روز قبل‌بپاسگاه ژاندارمری قریه «دفن» از توابع اراك اطلاع داده شد که شخصی بنام سید عباس میر قصیری‌چوپان قریهٔ مزبور بقتل رسیده و قاتلین جنازهٔ اورا بدون اطلاع مامورین ومقامات قانونی بخاك سپرده‌اند بااطلاع‌جریان‌بدادسرای اراك بلافاصله آقایان بازپرس و پزشك‌قانونی در محل واقعه حضور یافتند و پس از نبش قبر معلوم شد که سید عباس‌براثر ضربات وارده بقتل رسیده است .

درنتیجه تحقیقاتی که‌از طرف آقای‌میر آقا بازپرس شعبه سوم دادسرای‌اراك بعمل آمد دو نفر ازاهالی قریه «دفن»به‌باسامی عزیز و اجاقعلی باتهام قتل سید عباس بازداشت شدند واین دو نفر در بازجوئیهای اولیه اعتراف کردند که سیدعباس را طی نزاعی‌بقتل رسانیده‌اند .

دستور تحقیق

از طرف انجمن‌ملی حمایت کودکان ایران بنمایندهٔ انجمن در استان گیلان دستور داده‌شده است دربارهٔ وضع والدین سه قلو های جیر گوراب تحقیقاتی بعمل آوردتا در صورت لزوم به آنها مجدداکمك شود .

معاون وزارت‌امورخارجه امریکادراصفهان

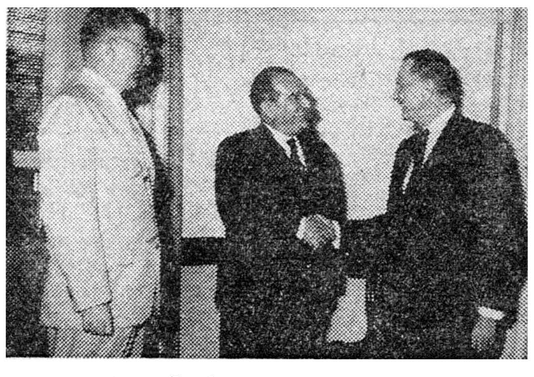

قبلا باطلاع خوانندگان عزیز رسید که آقای تالبوت معاون وزیر امورخارجه‌امریکا باتفاق سفیر امریکا درایران و چند نفر از همراهان‌با هواپیما وارد اصفهان شدند و ضمن بازدید آثارتاریخی باآقای سراج حجازی استاندار اصفهان ملاقات نمودند .

در عکس بالا معاون وزارت امور خارجه و سفیر امریکا در ایران هنگام ملاقات استاندار اصفهان دیده میشوند

داوطلبان امتحانات خردادماه را درشهریورماه بجلسه امتحان نپذیرفتند

خبرنگار ما در شهر ری گزارش میدهد ، امروز صبح امتحانات ششم ابتدائی متفرقه و ششم متوسطه آموزشگاههای شهر ری شروع‌شد.

چون عده‌ای از داوطلبان متفرقه در امتحانات متفرقه خرداد بعلت بیماری یا مشکلات دیگر نتوانستند در جلسه امتحانات شرکت کنند امروز در حوزه امتحانی حاضر شدند و تقاضا داشتند که در امتحانات شهریور شرکت کنند ولی اولیاء فرهنك از قبول پیشنهاد آنها خود داری کردند و اظهار داشتند چون هیچگونه دلیلی برای اثبات ادعایتان وجود ندارد بنابراین از پذیرفتن شما در جلسه امتحان خود داری میشود .

داوطلبان مزبور اظهار میدارند ما بعلت بیماری نتوانسته‌ایم در خردادماه در امتحانات شرکت کنیم و گواهی پزشك هم در این باب بفرهنك تسلیم نموده‌ایم ولی فرهنك شهر ری گواهی پزشك را ندیده گرفته و ما را در شهریور ماه بجلسهٔ امتحان نمیپذیرد باینترتیب یکسال عمرمان تلف‌شده و از مسئولین امور تقاضای رسیدگی داریم .

سقوط از چوب بست

خبرنگار ما در قلهك گزارش میدهد : دیروز بعد از ظهر کارگر ٦۰ ساله‌ای بنام جواد هنگامیکه‌درساختمان آقای مهندس طاهبازواقع در قلهك مشغول کار بود از چوب بست سقوط کرد و بسختی مجروح شد ولی قبل‌از رسیدن ببیمارستان فوت کرد علت مرك وی خونریزی مغزی تشخیص داده‌شد سرکارگروی از طرف مامورین کلانتری قلهك دستگیر و بدادسرا اعزام‌شد .

ساختمان کودکستانی در کرمان شروع شد

خبرنگار ما در کرمان مینویسد چندروز قبل طی مراسمی آقای اقبال استاندار کرمان اولین کلنك ساختمان کودکستان کرمانیان‌رادر محل پرورشگاه صنعتی این شهرستان بزمین زد .دراین مراسم روسای ادارات دولتی و جمعی از معتمدین و معاریف شهر حضور داشتند. در عکس‌بالا آقای استاندار هنگام زدن اولین کلنك ساختمان کودکستان دیده میشود .

بپرونده‌های شهرداری بابل رسیدگی میشود

خبرنگار ما دربابل گزارش میدهد ، چند روز قبل آقایان محمودلواسانی‌وغلامعلی امیری،بازرسان وزارت کشور ، جهت رسیدگی بامور شهرداری بابل باین شهر وارد شدند .

گفته میشود چندی قبل معتمدین بازارو گروهی از معاریف بابل طی نامه‌ای سوءاستفاده هائی راکه درشهرداری این‌شهر شده بمسئولین امور تذکر داده‌اند وباینجهت از طرف وزارت کشور بازرسان مزبور جهت رسیدگی اعزام شده‌اند .

چند خبر خلاصه از چند شهر

نهاوند ـ چند روز قبل از طرف اداره اوقاف نهاوند زیر نظرعلماء این شهر در تمام مساجد از محل در آمد موقوفات ، مجالس سوگواری برپاشد .

رفسنجان ـ چند روز پیش آقای اقبال استاندار کرمان از آقای محمدی شهردار رفسنجان کتبا تقدیر کرد .

لار ـ مدتهاست که تمام کارهای مربوط به پست‌و تلگراف وبی‌سیم لاراعم ازتلفن‌و تلگراف ،بی‌سیم و دفترداری بوسیله آقای جلال سیف‌اداره میشود اهالی تقاضای تشویق او را دارند .

بندر عباس ـ از مدتها قبل یك شعبه فروش مواد نفتی در محلی بین راه کرمان و بندر عباس بنام حاجی آباد وجود داشت ولی اخیرا مواد سوختی به آن تحویل نمی شود و اتومبیلهائیکه در این خط کار میکنند در مضیقه هستند .

طالقان ـ چند روز قبل حوزه سیار نظام‌وظیفه بریاست‌آقای‌سرهنك قره گوزلو وبمعیت‌آقای دستوان دکتر مستقیمی تشکیل گردید و بوضع مشمولین این منطقه رسیدگی کرد .

زاویه زرند ـ چند روز پیش درزاویه زرند دفترخانه ازدواج به‌تصدی آقای قره شیخ‌بیات تاسیس شد اهالی انتظار دارند دفتر طلاق نیزدائر شود .

فسا ـ چند روز قبل شخصی بنام سید احمد موسوی از اهالی ششده واقع در ۲٤ کیلومتری فسا براثر سقوط از پشت بام جانسپرد .

فریدونکنار ـ در جدول بندی خیابانهای فریدونکنار سهل انگاری بعمل آمده و با این طریق برخلاف نظر مسئولین اسفالت ،جدولها بکلی از بین خواهد رفت و مسلما اسفالت هم ویران میشود

شیراز ـ چند روز قبل مامورین ژاندارمری بوشهر درخوابیج یك موتور لنج حامل قاچاق به بهای ٤٤۰ هزار ریال کشف کردند

مرزن آباد ـ چند روز قبل آقای ستوان گلپور فرمانده دسته ژاندارمری نوشهر بمعیت ژاندارمری مرزن آباد درسپانیه از منزل‌شخصی بنام اکبر نصیری ۷۵ گرم شیره ویك دستگاه نگاری کشف نمودند .

سنندج ـ مامورین پاسگاه ژاندارمری تیژتیژ سه نفر قاچاقچی را دستگیر کردند و با ۱۱ صندوق چای قاچاق باداره گمرك استان کردستان تحویل دادند .

بم ـ چند روز قبل هیئت بازرسی نظام وظیفه ، بسرپرستی آقای سرهنك سررشته‌داری از حوزه نظام وظیفه بم بازدید کرد

هشتپر طوالش ـ چند روز پیش نه نفر ازاهالی هشتپر طوالش که یکی از آنها بنام تیمور احمدی بود باتهام سرقت اسب شخصی بنام‌برزو جعفری بازداشت شدند .

بندر حسن کیاده ـ چند روز قبل آقای محمود ضرابی معاون اصل چهار باتفاق آقای معین‌پور رئیس انتشارات و تبلیغات استان گیلان از تاسیسات بندر حسن کیاده دیدن کردند .

دامغان ـ چند روز پیش اهالی دامغان از فرمانداری کل سمنان تقاضا کردند طی نامه‌ای از وزارت کشور تقاضای ابقاء فرماندار دامغان رابنماید .

لنگرود ـ اردوی پیش آهنگی فرهنك استان گیلان تحت مدیریت آقای امانی و بسرپرستی آقای ضرابی مدیر فنی پیش آهنگی در بندر چمخاله تشکیل گردید .

نهاوند ـ برای تامین یخ نهاوند از طرف انجمن شهر قراردادی‌با آقایان اسدالله درخشان وخدا رحمی منعقد شد که‌روزانه یك کامیون یخ از خارج نهاوند وارد نمایند .

هشتپر طوالش ـ آقای شبل موسوی رئیس اداره دامپزشکی‌هشتپر طوالش، به چهارسر کرمان از توابع اسالم رفته ودامهای دامداران را برضدبیماری تلقیح نمود .

دامغان ـ چند روز قبل آقای استقامت‌فرماندار کل سمنان با مسئولین ادارات و انجمن‌های دامغان پیرامون انتخابات انجمن شهر و اوضاع دامغان گفتگو کرد .

طالقان ـ اخیرا چند نفر از اهالی طالقان براثر ابتلا به بیماری دیفتری جانسپرده‌اند چون درمانگاه این شهر تعطیل شده و بهداری‌حتی یك قرص‌سردرد هم ندارد .

تبریز ـ آقای سرهنك شیبانی فرمانده هنك ژاندارمری فسا از گروهان ژاندارمری تبریز ودسته ژاندارمری اصطهبانات بازدید کرد .

نیازمندیها و آگهی های کوچک

استخدام میشود

آگهی استخدام

شرکت ملی نفت ایران در جنوب بخدمات افراد زیر نیازمند است :
۱ـ منشی تندنویس (زن) که زبان انگلیسی و ماشین نویسی انگلیسی را خوب بداند با چند سال سابقه کار ۲۰ ـ کارشناس بهداشت دارای گواهینامه تخصصی دربهداشت عمومی با چند سال سابقه کار
۳ـ رادیو گرافر دارای دیپلم و چند سال سابقه کار ۴ـ پزشك متخصص امراض سینه با چند سال سابقه کار ۵ـ دو نفر چشم پزشك دارای درجه دکتری از دانشگاه های خارج از کشور و دو سال سابقه کار در چشم پزشکی ۶ـ پزشك روانی دارای درجه دکترا از دانشگاه تهران یایکی از دانشگاه های خارج ازکشور و دو سال سابقه کار در بیماریهای روانی ۷ـ دامپزشك دارای گواهینامه دامپزشکی و چند سال سابقه کار
متقاضیان بایدبزبان انگلیسی آشنائی داشته باشند .
داوطلبان میتوانند با در دست داشتن مدارك لازم همه روزه از ساعت ۸ صبح الی یك بعد از ظهر تا پایان روز ۲۰ شهریور ماه ۱۳۴۰ باداره استخدام و کاریابی شرکت ملی نفت‌واقع در خیابان پهلوی‌نزدیك بلوار مراجعه نمایند .
۱ـ۳ آ ـ۱۸۱۱۶

آگهی استخدام یکنفر الکتریسین

بنگاه خیریه داروپخش برای بکار انداختن موتورها واداره برق‌کارخانه دارو سازی خود واقع در کیلومتر ۲۱ کرج احتیاج به یکنفر الکتریسین درجه یك که بزبان انگلیسی تسلط کامل داشته و در حدود ده سال تجربه در رشته برق بخصوص اداره موتور جنراتور های دیزل تاحدود ۲۵۰ کیلوات داشته باشد دارد .
حائزین شرایط بادر دست داشتن مدارك لازم‌ویکبرگ رونوشت‌شناسنامه ودو قطعه عکس میتوانند همه‌روزه عصر های شنبه تا چهار شنبه بین ساعت ۵ تا۷ بعد از ظهر به دفتر سازمان پخش و فروش دارو پخش در طبقه دوم ساختمان بنگاه خیریه داروپخش واقع در خیابان قوام السلطنه (رفائیل) تا تاریخ ۳۰شهریور ماه سال جاری مراجعه نمایند .
۱ـ۳ آ ـ۱۷۹۶۴

آگهی استخدام

بنگاه خاور نزدیك
بیکنفر مترجم درجه اول‌انگلیسی فرانسه فارسی که ماشین نویسی لاتین و فارسی هم بداند احتیاج دارد .
داوطلبان از ساعت ۷ تا ۱ بعد از ظهر با تلفن ۴۷۵۱۴ تماس بگیرند .
۱ـ۳ آ ـ۱۳۴۹۷

زایشگاه خصوصی یك‌بانوی ماهر برای تمام وقت استخدام مینماید تلفن ۴۲۰۸۶
آ ـ۱۳۵۲۱

این شرکت بیکنفر تحویلدار سپردن وثیقه ملکی و داشتن مدرك خاتمه خدمت نیازمند است بعد از ظهر ها از ساعت هفت ببعدمراجعه فرمائید شرکت سهامی لکتریکی کارخانجات بین المللی
آ ـ۱۳۳۵۴۱

آگهی استخدام

کودکستان گیتی‌بیك بانوسرپرست کودکستان و دو نفر مربی کودك که سن آنها کمتر از ۳۰ نباشد و یك مرد . جهت دفتر داری نیازمند است آدرس‌خیابان صدرالاشراف‌دبیرستان فرحبخش .

پرستار مجرب برای بچه سه ماهه مورد نیاز است به تلفن ۶۹۹۸۰ مراجعه شود

دکتر داروساز مسئول برای داروخانه لازم است تلفن ۶۷۹۷۹
آ ـ۱۳۵۱۱

بچند نفر دوچرخه سوار باسواد جهت‌پخش لووردوبیر نیازمندیم‌برای اطلاع بیشتر به داروخانه پارلمان میدان بهارستان مراجعه نمایند .
آ ـ۱۳۵۱۹

بچند نفردوشیزه‌باسواد وهمچنین مرد جوان فعال جهت بروشندگی سیارکارت لووردوبیر با حقوق کافی نیازمندیم میدان بهارستان داروخانه پارلمان
آ ـ۱۳۵۱۹

به چند نفر راننده که از عهده فروشندگی محصولات غذائی در شهر تهران برآیند و سابقه بروشندگی وسیله‌ماشین داشته باشند نیازمندیم داوطلبین میتوانند بعد از ظهر ها بین ساعت ۳ الی ۶ بعد از ظهر به خیابان ری مقابل سینما رامسرگاشی ۱۰۰۴ مراجعه فرمایند
۱ـ۳ آ ـ۱۸۲۵۰

فروش اتومبیل

فروشگاه‌وبورس اتومبیل ۴۰

از ۱۰۰ دستگاه انواع اتومبیلهای امریکائی و اروپائی ارزان قیمت و متناسب همیشه ۱۰ دستگاه برای مشاهده خریداران محترم موجوددارد. میدان ۲۴ اسفند اول جمشید آباد شمالی کاشی ۴۰ تلفن ۴۹۶۳۳

فروشگاه اتومبیل مقدم تلفن۶۱۳۳۳

فروشگاه اتومبیل روشن روان‌تلفن ۷۲۱۶۲

بفروش میرسد

اتومبیل سواری کرایسلر مدل ۵۶ بسیار مرتب و تمیز رجوع شود به سفارت کبرای‌بلژیك خیابان بهارستان پارك امین الدوله تلفن ۳۴۲۶۶
آ ـ۱۳۴۶۵ ۱ـ۲

فروش اثاثیه

یکعدد میز پینگ پونك وسیله‌تلفن ۶۵۱۶۸ بفروش میرسد
آ ـ۱۳۵۰۳

خرید اتومبیل

خریدار اتومبیل
از هر نوع و هر مدل که‌باشدمشتری داریم فروشگاه اتومبیل ۴۰ـجمشید آباد شمالی کاشی ۴۰ تلفن ۴۹۶۳۳

هر نوع فولکس خریداریم تلفن ۷۲۱۶۲

معاملات پول

پول دارید . . . ؟

اگر پول دارید با تلفن ۳۴۶۸۷ رضوان تماس بگیرید تا با وثیقه معتبر از بهره آن استفاده فرمائید .
آ ـ۱۷۴۴۸ ۱ـ۱۵

پول موجود است
هر مبلغ پول بخواهید بتلفن **۳۴۶۸۷** رضوان

پول ـ پول ـ پول

هر قدر بخواهید رجوع فرمائید لاله‌زار ۳۹۷۸۴ به : **بنگاه کوشان**
آ ـ۱۸۰۸۶ ۱ـ۴

پول نقد . . . !

پول نقد در مقابل مبیع ارزند طالبیم بازرگانی کیهان نارمك تلفن ۹۱۱۳۰۰
آ ـ۱۸۱۸۴ ۱ـ۶

مدد آرایش

سالن ارایش آنتونیو

زیر نظر متخصصین آزموده
میزامپلی ۵۰ریال
فری تونی ۳۰۰ریال
رنك مو ۴۰۰الی۴۰۰ریال
خیابان شاهرضا روی کندوان کوچه سهرابی پلاك ۱۱
آ ـ۱۶۵۴۴ ۱ـ۲۶

تالار آرایش ویشی

زیر نظر
متخصصین دیپلمه اروپا
فقط ۲۰ نفر هنر آموز آرایش‌مو میپذیرد آرایش عروس پذیرفته میشود ـ خیابان شاهرضا بعد ازکالج شماره ۱۰۱ تلفن ۶۴۶۹۶
آ ـ۱۷۲۸۲ ۱ـ۱۰

متخصص آرایش

یك کارگر متخصص ارایش موی سرمورد نیاز است داوطلبان ازساعت ۹ تا ۱۰ صبح بتلفن ۸۵۰۲۰۰ مراجعه فرمایند .
آ ـ۱۸۲۷۲ ۱ـ۲

آگهی استخدام

شرکت ملی نفت ایران ـ جنوب به چند نفر کارآموز لیسانسیه فارغ‌التحصیل سالهای ۳۸ ـ ۳۹ ـ ۴۰ که مجرد باشند نیازمند است
متقاضیان بایستی بزبان انگلیسی آشنائی داشته باشند .
داوطلبان با در دست داشتن‌مدارك لازم‌میتوانند همه روزه از ساعت۸ صبح الی ۱ بعد از ظهر تا پایان روز ۲۰ر۶ر۱۳۴۰ باداره استخدام و کاریابی شرکت ملی نفت ایران واقع در خیابان پهلوی نزدیك بلوار کرج مراجعه نمایند .
آ ـ۱۸۲۷۴ ۱ـ۲

سازمان ثلاث بچند نفر جوان فعال برای فروشندگی کارت‌لووردوبیر نیازمند است بعداز ظهرها بخیابان نواب چهارراه خاکباز کوچه نجاتی پلاك ۸مراجعه نمایند .
آ ـ۱۳۵۵۵

مستغلات

نارمك ـ تهران پارس
تهران نو ـ نیروی هوائی
برای خرید و فروش
نقد واقساط زمین ـ خانه
ببازرگانی امینی
اول سی متری نارمك
تلفن ۹۱۰۰۹۰ مراجعه‌فرمائید
آ ـ۱۶۴۱ ۱ـ۲۶

برای خرید خانه و زمین های ارزان قیمت تهران پارس و تهران نو نارمك و حومه به بنگاه وحدت تلفن ۹۱۹۸۲ مراجعه فرمائید
آ ـ۱۶۹۰۴ ۱ـ۲۶

شرکت ساختمانی توتیا
نقشه ساختمان ، نقشه‌برداری
خیابان شاهرضا دروازه دولت جنب ب.ب .کا تلفن ۶۰۸۱۷
آ ـ۱۷۰۸۸ ۱ـ۳۰

برای معاملات خانه وزمینهای ارزان واجاره واتومبیل به تلفن ۲۵۸۰۰
آ ـ۱۷۷۲۲ ۱ـ۳۰

نیازمندیهای بنگاه کوشان

تلفن ۳۹۷۸۴

۱ـ یك خانه دو طبقه دارای‌شش اطاق و سایر لوازم واقعه در کوچه نوبهار خیابان نادری بایك ویلا در دروس شمیران معاوضه میشودبنجاه هزار تومانهم میدهیم .
۲ـیك قطعه زمین بمساحت ۱۲۵۰ متر در شمیران مقابل سرب سفارت روس با یك خانه شمال شهر معاوضه میشود هفتاد هزار تومان هم می دهیم .
۳ـیك خانه در شهناز دوم‌بمساحت سیصد و پنجاه متر با بنای ۵ طبقه ده اطاق بقیمت دویست و پنجاه‌هزار تومان نصفه قیمت نقد بقیه خانه کوچك قبول میشود .
۴ـ یك ویلا در دروس بمساحت هفتصد متردارای نهار خوری وسالن بزرگ و شش اطاق خواب و دوحمام که ماهیانه دو هزار و پانصد تومان دراجاره میباشدتخلیه تحویل میشود نصفه قیمت نقد بقیه ملك قبول میشود .

یك خانواده انگلیسی احتیاج‌بیك منزل مبله در شهر و یا شمیران‌دارند تلفن ۳۲۳۶۸
آ ـ۱۲۴۸۹ ۱ـ۲

میگویند عمرعاص در مشورت خیانت نکرد آیا با بازار امروز صلاح در خرید ملك است یا فروش باید حضورا عرض کنم تا دو قدم بلی‌یا دو قدم تشریف بیاوریدخیابان پهلوی نرسیده‌به آبشاررو‌بروی باغ ساعی دفتر احدی با هم گفتگو کنیم تلفن ۸۲۱۲۷۵ منزل ۸۳۵۹۱
آ ـ۱۳۵۴۹

جویای کار

مترجم و ماشین نویس انگلیسی مترجم و ماشین نویس انگلیسی داشتن سابقه ممتدی جویای کار است لطفا بتلفن ۴۴۶۵۰ مراجعه فرمایند
آ ـ۱۲۴۹۹ ۱ـ۲

جوانی ۲۲ ساله باگواهینامه پایه دوم شخصی جویای کار است بتلفن ۸۵۲۷۰۳ مراجعه فرمائید .
آ ـ۱۳۲۱۵

جوانی با معلومات کامل‌سیکل اول متوسطه و معافی دائم از خدمت زیر پرچم که بفن ماشین نویسی نیزآشنا بوده و سابقه خوب و ممتد در امور دفتر داری دارد با ضامن معتبر جویای کار است لطفا بدفتر راهنمای روزنامه اطلاعات شماره ۲۸۶ مراجعه فرمائید .

آموزشگاه های رانندگی

هنرستان فنی و رانندگی ادیب بوذرجمهری نو تلفن ۵۵۵۷۵

تقویم اطلاعات

یکشنبه پنجم شهریور ۱۳۴۰
یکشنبه بیست وهفتم اوت ۱۹۶۱
یکشنبه پانزدهم ربیع‌الاول ۱۳۸۱
اذان صبح ساعت سه وپانزده‌دقیقه
طلوع آفتاب ساعت پنج‌ویازده‌دقیقه
غروب آفتاب ـ ساعت۷ویازده‌دقیقه

صاحب امتیاز و مدیر مسئول عباس مسعودی
جای اداره خیابان خیام چاپخانه اطلاعات

فروش سنك سبزوماکادوم
تلفن ۳۰۳۰۷۸
آ ـ۱۸۲۰۴

اجاره داده میشود

اجاره داده میشود
یکدستگاه ساختمان دوطبقه دارای ۲۸ اطاق بزرگ و مدرن مناسب‌برای ادارات و موسسات بازرگانی محل سابق اداره بنادر واقع در خیابان نادری باجاره داده می شود طالبین بتلفن ۴۴۵۱۰ مراجعه فرمایند .
آ ـ۱۳۳۴۹ ۱ـ۳

برای اجاره طبقه فوقانی یك ساختمانی دارای ۵ اطاق باهال و وسائل واقع در یوسف آباد بتلفن ۸۲۳۷۹ بنگاه‌حسینی مراجعه‌فرمائید
آ ـ۱۳۴۰۵ ۱ـ۳

۴دستگاه آپارتمان

چهار اطاقی با سرویس کامل واقع در خیابان استخر بالاتر از سازمان برنامه بر خیابان پلاك ۱۲۲ باجاره واگذار میشود طالبین بمحل مراجعه یابا تلفن ۳۳۶۵۹ مکالمه فرمایند .
آ ـ۱۸۲۲۴ ۱ـ۳

آپارتمان و ساختمانی بزرك و کوچك اول ویلا دفتر فخیم تلفن ۴۵۸۸۸
آ ـ۱۸۱۸۲

آموزشگاههای فنی

داوطلب پذیرفته میشود
اشخاصیکه‌دارای استعداد کارهای فنی میباشند به آدرس زیر مراجعه فرمایند ودر کلاسهای خصوصی تعمیر یخچالهای برقی و تهویه هوا شرکت کرده وبامعرفی ما استخدام شوند برای ثبت نام از ساعت ۸ صبح الی ۱۲ و از ساعت ۳ الی۹ بعداز ظهر بدفتر کانون فرهنگی داراب لاله‌زارنو بعد ازچهار راه‌مهنا شماره ۶۹ مراجعه فرمائید
آ ـ۱۶۷۴۳ ۱ـ۱۵

گروه مهندسین شرکت ساختمانی آرمیا

باهمکاری مسیو دوالی
شما را برای دیدن طرح واجرای ساختمانهای مدرن خود دعوت میکند. از ساختمانهای زیبا و مجلل ما دیدن کنید . لاله زار نو چهار راه مهنا کوچه دکتر آقاجان تلفن ۳۰۳۰۷۸
آ ـ۱۸۲۰۲

نقشه‌کشی واستخدام
هفتم شهریور یك کلاس جدید نقشه‌کشی و نقشه‌برداری درکاخ علم
آموزش فرهنك
تشکیل و داوطلبان استخدام میشوند اسامی استخدام شدگان درآموزشگاه موجود است . لطفا نام آموزش فنی فرهنك را بخاطر بسپارید . چهارراه دروازه دولت روبروی خیابان سعدی
آ ـ۱۷۶۰۰ ۱ـ۵

رستورانهای خانوادگی

رستوران ژاله مخصوص خانواده‌ها است دارای چلوکباب مطبوع وسایر اغذیه متنوع و لذیذ ایرانی . فرنگی اول لاله‌زار نو جنب سینما متروپل تلفن ۳۲۳۳۱ ناهار کامل ۵۵ ریال

دفاتر اسناد رسمی

دفتر خانه ۱۳۹ عاصم
شاهرضا نزدیك میدان شهنازتلفن ۷۴۹۵۳ ـ ۷۴۹۵۴

دفترخانه اسناد ۱۷۵
سید عبدالعلی واحدی
خیابان بهار نزدیك تخت جمشید تلفن ۶۲۷۴۲ و ۶۲۷۴۳
آ ـ۱۶۴۲۸ ۱ـ۲۶

تلفنهای اطلاعات

تلفنخانه ۳۰۰۱۰ تا ۱۹ ۳۰۰
سرویس حوادث ۳۰۳۵۶۹
سرویس اقتصادی ۳۰۴۵۹۱
اطلاعات هفتگی ۳۰۴۸۷۸
سازمان شهرستانها ۳۰۵۰۶۷
مجله کودکان ۳۰۳۳۱۳
شعبه آگهیها ۳۰۵۱۰۸ ـ۳۰۲۶۳۳
طوطی نو ۳۰۴۵۹۲ تا۳۰۴۵۹۳
دفتر چاپخانه ۳۰۳۹۶۵

راهنمائی تلفن ها

آتش نشانی ۴۴۴۴۴
اداره راهنمائی ۳۰۳۶۱۴
سازمان آب تهران ۵۱۰۰۰
سرکلانتری ۴۹۱۶۱
اطلاعات راه آهن ۵۱۰۵۱
شرکت تلفن ۳۰۵۵۱۱
وزارت بهداری ۳۰۰۷۱
کالج‌بلوبارکشی شهروحومه ۶۱۱۱۱

هر نوع شماره تلفن نقد و اقساط معامله میشود . دستگاه تلفن هم خریداریم آدرس میدان مجسمه‌شاه رضا جنب بانك بازرگانی طبقه دوم سازمان فنی نوکار تلفن ۴۰۶۸۰

بفروش میرسد

زمین فروشی
صد و پنجا متر اطراف ساختمان شده واقع در قلهك نزدیك دوراهی تلفن ۸۱۸۳۴ مراجعه شود .
آ ـ۱۳۴۵۱ ۱ـ۳

منزلی بمساحت۱۱۵ متر درخیابان شهناز (اقبال) با لوازم تلفن ـ گاراژ فروخته میشود بتلفن ۴۰۵۲۱ رجوع شود .
آ ـ۱۳۴۵۳ ۱ـ۵

خانه فروشی در خیابان شاهرضا جنب سینما دیانا خیابان بلوار به مساحت ۲۳۳ متر دو نبش دارای‌تمام لوازم شش اطاق سالن بزرگ گاراژ آب وبرق بقیمت مناسب برای‌فروش حاضر است بازمین یا خانه معاوضه نمی شود بتلفن ۳۴۳۰۷ بنگاه الوند خیابان سعدی مراجعه فرمائید .
آ ـ۱۳۱۴۷ ۱ـ۳

یك قطعه زمین‌ساختمانی بمساحت ۴۱۲ متر قابل تقسیم در شمال شهر بعلت مسافرت‌بقیمت مناسب بفروش میرسد تلفن ۷۲۹۰۱
آ ـ۱۸۲۲۸

ویلای فروشی در بهترین نقطه نیاوران

دو طبقه نوساز دارای هشت اطاق آشپزخانه، حمام گاراژ برق شهرداری آب جاری ۲ آب چاه ۰ طالبین بآقای محمد قره‌گزلو تلفن ۸۵۲۰۹۴مراجعه فرمایند .
آ ـ۱۲۵۱۳ ۱ـ۵

مرغداری فروشی بالوازم آن شامل دو سالن مجهز بمساحت ۴۰۰ مترمربع وانبار علوفه خانه‌کارگر باغ مشجر چاه آب و برق مساحت زمین ۴۸۰۰ متر مربع واقع درملارد کرج خریداران‌به تلفن ۴۵۱۴۲مراجعه فرمایند .
آ ـ۱۳۴۷۲ ۱ـ۲

گم شده

عکس بالا ناصرخان محمدی ۱۴ ساله در حدود ده روز است از منزل خارج و تاکنون برنگشته است از کسانیکه از وی اطلاعی دارند خواهشمند است برای رضای خدا بکلانتری ۸ یا گذر مستوفی تکیه حاجی رجبعلی اول کوچه سیساکاشی ۸۲ خبر دهند .
آ ـ۱۳۴۷۵

گواهینامه رانندگی بنام واهاك بگلریان گمشده است از یابنده‌تقاضا میشود بآدرس خیابان شاه آباد . فتورکس داده مژدگانی دریافت دارد تلفن ۳۱۹۷۲
آ ـ۱۳۵۲۳

واگذار میشود

واگذارمیشود

برای چلوکبابی ـ کافه رستوران دوسالن بزرگ با توالت و آشپزخانه برق ساعتی برای مذاکره ودیدن محل های بالا رجوع‌فرمائید لاله زارنزدیك توبخانه ۳۹۷۸۴ به : **بنگاه کوشان**
آ ـ۱۸۱۹۸

بعلت مسافرت یك باب مغازه به مساحت ۲۴ متر با آب برق و تلفن وشوفاژ در خیابان ایزنهاور چهار راه بیمارستان زیر ستاد نیروی هوائی واگذار میشود . تلفن ۶۷۵۴۲
آ ـ۱۸۱۷۸

واگذار میشود

سه باب اطاق با تلفن در پاساژ فردوسی جهت دفاتر امور تجارتی واگذار میشود . بتلفن ۳۰۴۳۹۰ ـ مراجعه فرمایند .
آ ـ۱۳۰۰۷ ۱ـ۲

تزریق واکسن فلج کودکان

بخش تزریقات تحت نظر دکترچهار راه حسن آباد مقابل خیابان استخر برای تزریق‌واکسن فلج اطفال وسیاه سرفه و گزاز و دیفتری و سایر تزریقات عضلانی‌وریوی وسرم صبح‌ها عصر آماده خدمت میباشد .
آ ـ۱۳۲۹۳ ۱ـ۳

احتیاجات زندگی

مجانا خانه های شما بر ضد حشرات سمپاشی میشود

سازمان تهران تعمیر که‌توسط عده‌ای آرشیتیکت‌ـ(مهندس‌معماری) بمنظور تعمیرات. ساختمانی تاسیس شده با داشتن شخصیت حقوقی آماده برای‌اجرای‌همه نوع‌تعمیرات‌ـ تزئینات‌تغییرات‌وتهیه‌پروژه‌ساختمانی میباشد .
ضمنا مکان های تعمیر شده هم مجانا سم پاشی میشود تلفن ۴۸۳۲۸ .
آ ـ۱۷۰۸۴ ۱ـ۱۲

اهالی محترم گرگان شرکت عینك سازی تهران میدان کاخ همیشه در خدمت شما است .
آ ـ۱۶۳۹۴ ۱ـ۵

نمایشگاه مبل سعید

تلفن ۶۳۱۶۶
مژده به کارمندان دولت
اخیرا نمایشگاه مبل سعید برای رفاه کارکنان محترم وزارتخانه ها و ادارات و بانکها اجناس مبله‌خودرا بانازلترین قیمت و باقساط در اختیار آنها میگذارد .
خیابان شاه نبش بیست تری دوم مراجعه فرمائید
آ ـ۱۳۵۳۷

سوپر مارکت بن امی
تیمرآباد
همه نوع مایحتاج زندگی در مجهزترین سوپرمارکت تهران

آگهی های متفرقه

اتو ویلا
دکتر ماشین شماست
تهران خیابان ویلا ـ تلفن ۴۶۰۸۴

اتو سرویس تهران

مجهز بکلیه امور اتومبیل بوده و احتیاجات شما را در اسرع وقت‌زیر نظر متخصصین‌فن انجام و دردسترس شما میگذارد . دروازه شمیران ـ خیابان مازندران تلفن ۳۲۲۹۷۰

ارساگاز
فردوسی شمالی شماره ۶۳

چاپ اوزالید

دراسرع وقت S—A
خیابان شاهرضا دروازه دولت جنب ب . ب . کا شماره ۶۲۰
آ ـ۱۸۱۷۶ ۱ـ۵

آگهی احضار

شماره ۶۹۰ ـ ۱۰ر۲ر۴۰
بدینوسیله به غیر نظامی کار و شهرت آقاجانیان فرزند اوهان شغل پزشکیار ساکن جلفا اصفهان متولد ۱۳۰۸ شماره شناسنامه ۲۰۹ صادره از جلفا که فعلا متواری و مجهول المکان میباشد اخطار میدرددکه باتهام عضویت در دسته وجمعیتیکه دارای مرام اشتراکی است در این دادگاه تحت پیگرد میباشد طبق ماده ۲۶۰ قانون دادرسی و کیفر ارتش باید در ظرف دو ماه از تاریخ نشر آخرین آگهی خود را باین دادگاه معرفی نماید و الا برابر ماده ۲۶۱ قانون دادرسی و کیفر ارتش باتهامش غیابا رسیدگی و حکم مقتضی صادر خواهد گردید .
رئیس دادگاه عادی شماره ۲ اداره دادرسی ارتش
سرتیپ صلاحی عرب
آ ـ۱۱۱۴۸ ۱ـ۳

آقای محمود رحمانیان
وکیل‌پایه ۱ دادگستری چك های شماره ۲۰۸۰۰۶و ۱۴۷۲۹۶ شما بی محل بودبرگشت داده شد محل‌خودرا اطلاع‌ویامراجعه نمائید والا اقدام‌قانونی خواهدشد .
دکترهاشمی
آ ـ۱۳۲۴۳ ۱ـ۲

راهنمای پزشکی اطلاعات

دکتر آسایش

بیماریهای آمیزشی مجاری ادرار خیابان منوچهری ـ ابتدای‌کوچه‌ارباب جمشید ـ شماره ۱۱

دکتر در طب پولوسا

متخصص بیماریهای مقاربتی ـ مجاری ـ ادرار ـ تناسلی ـ امراض زنانه ـ نازائی ـ خیابان فردوسی بالا کوچه صادق پذیرائی ۹ تا۱۲ـ۵ تا ۸ تلفن ۴۶۵۸۹

معتادین تریاك الکل مرفین هروئین دکتر پزشك زاد از سفر برگشته معتادین را با تقویت بنیه معالجه مینماید خیابان ری کوچه آبشارتلفن ۵۱۵۴۱

درمان قطعی سوزاك تازه

وکهنه و تقویت قوای تناسلی‌دکتر جناب زاده دارای گواهینامه از دانشکده طب فرانسه صبح‌و عصر خیابان منوچهری مقابل کوچه‌ژاندارك

دکتر دانشگر

امراض مقاربتی و جلدی وسوزاك تازه وکهنه ورم پرستات ضیق مجرا سستی و بواسیر امراض زنانه و نازائی خیابان سپه مقابل بستخانه تلفن ۳۰۲۴۱۶

دکتر رحمانی

متخصص امراض اعصاب و روح از دانشگاه لندن خیابان پهلوی‌بالاتر از چهار راه امیر اکرم‌تلفن۴۵۱۱۴ پذیرائی صبح و عصر

متخصص معده کبد ، روده
دکتر رفیعی از دانشگاه پاریس پذیرائی ۴ تا ۸بعداز ظهر خیابان جامی اول کوچه پاریس تلفن ۶۳۰۶۰

دکتر محمد رضا مسدد

رزیدنت سابق بیمارستانهای‌امریکا دارای گواهینامه از بروك مدیکال امریکا ـدرمان‌قطعی بیماریهای‌مقاربتی دروازه دولت روبروی ساختمان فیات تلفن ۳۰۲۵۴۸ پذیرائی عصرها از ساعت ۵ الی ۸ بعد از ظهر

پلی کلینیك دکترمجاهدی‌ـدکتر صدیقی

رزیدنت سابق بیمارستانهای‌امریکا بیماریهای داخلی اطفال مقاربتی ترك تریاك وسایر مواد مخدره ترك الکل مجهز به دستگاه‌های رادیو سکپی فروسل ترابی (بخورینی‌سیلین وغیره) دیاتر می‌پذیرائی بعداز ظهرها وایام تعطیل و شب تا صبح خیابان شاه روبروی مسجد سجاد شماره تلفن ۴۹۵۲۶

دکتر عباس نیك نژاد

متخصص از دانشگاه پاریس در بیماریهای معده ـرودهـ کبد ـلوزالمعده درمان بواسیر بدون عمل‌فیستول ـ فیسور بامتد موثر دروازه شمیران خیابان گرامی

وجاهت غیر منتظره

باگذاشتن دندانهای جدید زیبائی صورت تامین میگردد

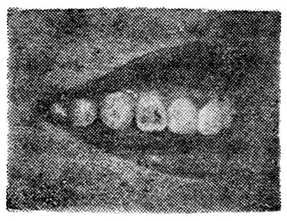

دندان های مصنوعی جدید

باپیدایش توربین‌های ۳۰۰هزار دور در دقیقه با اسرع وقت دندان فاسد شما بدون هیچگونه درد درمان و پر میگردد و رضایت کامل خواهید داشت ، اشخاصیکه فکشان صاف شده ودندانهای‌بدون لثه کرم‌کوبالت بویژه (بانوان) که‌بزیبائی‌خود اهمیت میدهند بوسیله دندانهای جدید دوباره زیبائی از دست رفته خودرا باز خواهند یافت

بخش دندان‌پزشکی‌خصوصی حکیم پور

اوقات پذیرائی : قبل از ظهربطور آزاد ـ بعد از ظهر با تعیین وقت قبلی خیابان شاه‌آباد باغ سپهسالار **کوچه مهندس الممالك تلفن ۳۲۴۸۱**
آ ـ۱۶۳۸۶ ۱ـ۱۳

کشیك امشب پزشکان

آقایان دکتر حسین احمدی میدان ثریا کوچه پلیس شماره ۱۷ ـ گمر اسلام‌دوست خیابان حشمت الدوله چهار راه گلشن تلفن ۶۳۰۶۷ ـ دکتر محمود انگجی دروازه دولت مقابل پمپ بنزین تلفن ۳۵۱۴۴ ـ دکتر خلیل رسولی (جراح)امیر آبادخیابان نصرت کاشی ۹۵ ـ دکتر کرامت‌الله فرهودی خیابان شاهرضا چهار راه پل چوبی تلفن ۲۸۵۱۰ ـ دکترمهرداد پاك نیا خیابان آذربایجان چهار راه خوش تلفن ۶۵۰۷۳ ـ دکتر حسین منشی زاده خیابان مولوی بازارچه قنات آباد ـ دکترمحمد تقی‌اسفندیاری شاهپور چهار راه مختاری تلفن ۲۰۹۱۸ ـ دکتر غلامحسین مهرطلب خیابان سلسبیل چهار راه ـ تلفن ۶۶۶۶۰ ـ دکتر سید علی میر احمدی خیابان میرهاشمی بین‌چهار راه قصر دشت تلفن ۶۳۶۸۵ ـ دکتر کریم خسرو شاهی خیابان شوتر شرقی روبروی گرمابه لطفی پور دکتر عطاءالله نیری خیابان شاهپور چهار راه‌مختاری تلفن ۳۸۷۶۰ ـدکتر سید جعفر امیر حمزه خیابان ژاله ایستگاه بهنام پلاك ۱۶۳ تلفن۳۲۸۱۰ دکتر محمود عالم خیابان شمیران مقابل سینما مولن روژ تلفن ۳۴۸۳۵ دکتر مسعودلاهیجانی خیابان‌امیر آباد کوچه مهرتلفن ۶۲۴۳۶ ـدکتر رحسین فرهمند سه راه امین عضور خیابان ری ـ دکتر شاهپور سیاهپوش‌خیابان امیریه ایستگاه البرز جنب مسجد فخریه ـ دکتر علی نصیری شاهرضا جنب سینما دیانا کوچه انوار تلفن ۶۲۱۷۶ ـ دکتر علی اصغر سعادت منیریه ۱۴۳ تلفن ۲۵۶۴۳ ـ دکتر حسین گلستانیان خیابان نظام الملك ایستگاه مدرسه ـ دکتر صانعی‌دندان پزشك (مجاز) تخت جمشید انصاری تلفن ۴۵۰۲۹ ـ دکتر نعمت‌الله قبلی نیاوران ـ دکتر حسن قامیلی خیابان شاه بیست متری اول ـ دکتر علیرضا طیاری خیابان‌امیریه‌چهار راهختاری دکتر بیژن ریاحی نواب چهار راه اناری تلفن ۵۲۱۳۷ ـ بانو دکترفاطمه آریا نواب‌چهار راه‌اناری تلفن۵۲۱۳۷ آقای‌دکتر محمود علم آموز میدان۲۴ اسفند کوی بهرام‌تلفن ۶۸۳۸۵ ـدکتر حسن داورگر خیابان‌نیاوران نرسیده به کلانتری نیاوران کوچه داروگر تلفن ۳۵۸۵۱۵ـدکتراکبرامین هنجنی حشمت‌الدوله غربی نرسیده به چهار راه گلشن تلفن ۹۲۹۷۷ بانو اکبری سلیمی ماما خیابان شهباز ایستگاه کلانتری ـ درمانگاه اورژانس شاهرضا روبروی بیمارستان‌زنان‌تلفن ۳۰۳۶۲۴ دکتر ناصرشجاع میدان‌تجریش نیاوران ـ دکتر عبدالمجیدی خیابان شاه جنب مسجد سجاد تلفن۶۵۱۵۵ دکتر فخر موسوی خیابان خوش‌پائین چهار راه هاشمی جنب‌کوچه نظام . بانو دکتر فخر موسوی خیابان‌خوش پائین چهار راه هاشمی جنب کوچه نظام‌ـ دکترعلی نقی رستگار شاه‌آباد اول کوچه ظهیرالاسلام تلفن ۳۰۳۱۳۱ دکتر رحیم‌نظریان خیابان‌ری روبروی کوچه آبشار ـ دکتر کاظم فراهانچی خیابان قدیم شمیران ایستگاه مدرسه خندان تلفن ۸۱۹۵۰ دکتر محمد روحی خیابان شمیران اول خیابان سلیم ـ دکتر کمال پرتوی خیابان نواب چهار راه گلکار تلفن ۲۸۲۹۰ دکتر فرهادی دروازه دولت ـ دکتر سید جواد قهاری خیابان امیریه اول خیابان منیریه‌دست راست‌کوچه اول ـ دکتر کمال الدین لاجوردی شمیران ایستگاه چاله هرزکوهی لاجوردی دکتر محمد علی کازرونی خیابان نواب ۴۰ متری چهار راه شهرداری روبروی داروخانه آزمایشگاه دکتر علوی‌سی متری‌نزدیك مجسمه شاهرضا مقابل خیابان ناهید دکتر امیر نصرالدین منصور خطیب عباس آباد خیابان تکش کوچه پیروز کاشی ۱۲

درمانگاه خصوصی‌نارمك
۴۶ متر غربی تلفن ۵۵۵۵ ۹۱

کشیك امشب داروخانه ها

داروخانه کیوان خیابان شکوفه دلگشا ـداروخانه‌مرکزی شمیران‌مقابل برزن ـ داروخانه جاوید نو سی‌متری مقابل بیمارستان روزبه داروخانه دروس شمیران قلهك داروخانه نیرسینا خواجه نظام‌الملك ایستگاه افخمی ـ داروخانه فرزاد قلهك داودیه ـ داروخانه نمونه‌تهران‌خیابان امیریه ـ داروخانه سیماب خیابان خاکباز ـ داروخانه اشراقی خیابان آذربایجان ـ داروخانه فیع نازی‌ـ آباد میدان نازی آباد ـ داروخانه افشین شمیران دزاشیب ـ داروخانه پورمند خیابان دلگشا کارخانه برق داروخانه امریکائی شاهرضا خیابان پهلوی ـداروخانه کامبیزمیدان شوتر داروخانه ۴ آبان واقع در زورگنده داروخانه مرکزی نارمك خیابان ری متری چهار راه سرسبز ـ داروخانه نظری انتهای خیابان کارون بین‌چهار راه مرتضوی و خیابان شاهرخ

بهر سمت جهان مسافرت نمائید

بی.او.اِ.سی برنامه شهار اطوری تنظیم میکند که در نقاط دلخواه توقف کنید.

در سراسر جهان
بی.او.اِ.سی
از شما مواظبت میکند.

هریك از ۱۶ پرواز بی. او. ا. سی از تهران دارای این مزیت بزرگ است که هنگام مسافرت در خطوط غربی از زیبائی و جلال و فراوانی آثار باستانی ژنو ،رم ، آتن بهره‌مند میشوید . هنگام مسافرت در خطوط شرقی نیز زیبائی های سحرانگیز سیلان سنگاپور و هنگ‌کنگ دراختیارشماست . نقشه سفرخودرامدتی پیش تهیه‌نمائید . برای تنظیم برنامه پروازبه‌آژانس مسافربری خود یا «ایرتوك» نماینده کل بی. او. ا. سی در تهران خیابان فردوسی تلفنهای ۸-۷-۶-۵-۶۳۹۶۴ رجوع فرمائید .

تیم وزنه‌برداری

بقیه از صفحه ۵

کوهزاری از خوزستان بارکورد ۳۳۲٫۵ کیلوگرم دوم و علی‌اصغر صداقت از فارس بارکورد ۳۲۷٫۵ کیلوگرم سوم شد .

میان وزن ۷۵ کیلو

آقایان محمد باقر اسلامپور از خوزستان بارکورد ۳۴۵ کیلو گرم اول ، سید مهدی کمال با رکورد ۳۴۵ کیلوگرم از تهران‌دوم محمد ذوالقدری از فارس بارکورد ۳۳۲٫۵کیلو گرم سوم شد .

نیم‌سنگین ۸۲٫۵ کیلو

آقایان استکی از اصفهان با رکورد ۳۹۰ کیلوگرم‌اول‌عبدالرضا سروقد از خوزستان با رکورد ۳۳۵ کیلوگرم‌دوم و عباداله شیری از تهران بارکورد ۳۳۲٫۵ کیلو گرم سوم شد .

میان سنگین ۹۰ کیلو

آقایان اکبر نوری از خوزستان بارکورد ۴۰۵ کیلوگرم اول یداله محلاتی‌ازمازندران با۳۵۷٫۵ کیلو گرم دوم و دکتر سیف‌اله ازرضائیه بارکورد ۳۵۷٫۵ کیلو گرم سوم

سنگین وزن از ۹۰ کیلو به‌بالا

آقایان جواد صفائی ازخوزستان بارکورد ۴۱۷٫۵ کیلو گرم اول حسین حاج موسی از تهران با رکورد ۳۹۲٫۵ کیلو گرم دوم و ابراهیم نژادی حسن از مازندران بارکورد ۳۷۰ کیلو گرم سوم‌شد.

نتایج کلی

در جمع امتیازات استان خوزستان بابدست آوردن ۳۹ امتیاز مقام‌اول وزنه‌برداری قهرمانی کشور راکسب کرد وجام پیروزی را دریافت‌داشت استان تهران با ۳۸ امتیاز واستان مازندران با ۲۸ امتیاز بترتیب دوم وسوم شدند و مجسمه افتخار گرفتند واستان های اصفهان با۲۰ امتیاز ، گیلان با۱۶ امتیاز ،فارس با۱۸امتیاز ، آذربایجان شرقی با ۶امتیاز ،کرمانشاه با ۶ امتیاز ، آذربایجان غربی با ۵ امتیاز ، فرمانداری کل لرستان با چهار امتیاز ،اراك بایك امتیاز بنادرجنوب بایك امتیاز مقامهای چهارم تا دوازدهم این مسابقات را بدست آوردند.

رکورد های جدید

در این‌دوره مسابقات قهرمانی کشور چند نفر ازقهرمانان بدین شرح توانستند رکورد های قهرمانی کشور سال گذشته وبهترین‌رکورد های بدست آمده در ایران راپشت سرگذاشته و رکورد بالاتری بجای گزارند.

آقایان جلایر از دسته پروزن تهران ۷٫۵ کیلو گرم، رضااستکی نیم‌وزن اصفهان با ۲۰ کیلوگرم، اکبرنوری از خوزستان ۷٫۵ کیلو گرم ، جواد صفائی سنگین وزن، خوزستان ۱۰ کیلو گرم.

مالیات حقوق کارمندان باید لغو شود

بقیه از صفحه ۷

برآسایش و رفاه عمومی بیشتردارند و جلوگیری از امیال و هوی وهوس و کلاهم برای رسیدن بمقام وزارت شده‌است .

۹ـبرای تشویق جوانها بازدواج وازدیاد نفوس باید موادی‌گنجانده شود .بدین ترتیب .

۱ـدولت دربدو ازدواج دوهزار تومان بلاعوض بعنوان گل ازدواج بکارمند بپردازد .

۲ـبرای هرفرزندی که دارا میشود ماهیانه مبلغی در حدود ۲۰۰ ریال در صندوق پس‌انداز ذخیره نماید

۳ـاستخدام زنرا بکلی درادارات دولتی غیر از امور آموزش‌درمدارس دختران و قابله‌گی و احیاناد کتری درامراض زنانه‌گی ممنوع نماید .

زیرا علاوه‌برهزاران مفاسدی که این تقلید خشك از اجانب برای کشور ما در برداشته است چون دختران بواسطه دارا بودن حقوق خویشتن را بی‌نیاز از اطاعت‌منصفانه مرد دانسته زیر بارزندگی زناشوئی نمیروند و چون جوانها هم اعمالی‌را از این طبقه مشاهده مینمایند که بغرور ذاتی آنها برمیخورد نسبت بهردختر تحصیل کرده‌بدبین‌هستند .

۱۰ نقل و انتقال از اداره باداره دیگر خود یکی از دردهائی است که مبتلا به‌عمومی است زیرا هروزیرو معاونی که منصوب میگردددوستان و رفقاء خودرا هرکجا هستند جمع مینماید و بکارهای مهمی منصوب میکند و در نتیجه اعضائی که‌سالها درآن وزارت‌خانه خدمت کرده‌اند نه‌جرات حرف زدن دارند زیرامنتظر خدمت میگردند نه‌ذوق و شوق‌بکار وهمین اصل‌سبب‌رکودکارهامیشود.

۱۱ـ ترقی و تنزل کارمند را صرفا بدست رئیس سپردن‌باانحطاط اخلاقی که‌ما پیدانموده‌ایم غلط‌است بلکه در هرموردی که تصمیمی در ترفیع گرفته می‌شود . یاانتظار خدمت و غیره به کمیسیونی که متشکل از اشخاص بینظرند رجوع گرددو کمیسیونهم‌موظف‌باشد که‌مرئوس را از شکایتی که از او شده یانمره صفری باو داده شده مجزا نماید که اگر دفاعی منطقی دارد بنماید .

۱۲وزراء ومعاونین و مدیر کلها واستاندارهائی که درسال عایدی‌در حدود صدهزار تومان اعم ازمزروعی و غیره دارند باید نصف حقوق و مزایا دریافت نمایند وآنهائیکه در سال درحدود دویست هزار تومان عایدی دارند باید خدمات عمومی‌را افتخار ا انجام دهند .

۱۳ـ باید این قانون شامل کلیه موسسات‌اعم‌ازشهرداری‌وزاندارمری وشهربانی و موسساتیکه اکثریت سهام را دولت دارد گردد.

۱۴ درقانون استخدام ماده‌ای‌باید در نظر گرفت که‌هرمستخدمی‌ثابت گردید رشوه بهرعنوانی گرفته‌است منفصل دائم ازخدمت گردد وقانون هم باید تدوین ودرمراحل قانونی گذارند که‌هرمستخدمی‌اعم‌ازکشوری و لشکری رشوه دریافت نمود اورا محکوم بمرك کرد .

جناب آقای دکتر امینی نخست‌وزیر محبوب
جناب آقای درخشش وزیر محترم فرهنك

اینجانبان امضاء کنندگان زیر مراتب تشکر و قدردانی خودرا از زحماتی که آنجنابان برای تامین اعتبار اشل مهندسین تحمل فرموده‌اید ابراز میداریم موفقیت بیشتر اولیاء اموررا در انجام خواستهای ملت ایران آرزومندیم

مهندس امیرصدری ـ مهندس جمشیدی ـ مهندس دادفرما ـ مهندس‌فیلی ـ مهندس مدائنی ـ مهندس وزیر الهی ـ مهندس‌سعیدی ـ مهندس صائبی ـمهندس ذوالفقاری ـ مهندس حسام ـ مهندس‌وجدانی ـ مهندس هوشنك آقاخانی ـوطن‌آبادی ـ حاج‌سقطی ـ مهندس نجیبی ـ مهندس ذینالی ـمهندس کوثرنشان ـ مهندس تاتار ـ مهندس‌طالع ـ مهندس یزدان‌شناس ـ مهندس ربانی ـ مهندس هاشم‌زاده ـمهندس میرا ـ وعده‌ای دیگراز مهندسین و کمك مهندسین دستگاه های‌حرفة

آگهی مناقصه حمل لوله

شرکت سهامی آب و برق رضائیه حمل در حدود ۱۲۰۰ تن لوله چدنی و متعلقات آنرا از کارخانه ماشین سازی ایران واقع درایستگاه تپه سفید تا رضائیه بمناقصه میگذارد . داوطلبان شرکت در مناقصه میتوانند از صبح روز یکشنبه پنجم شهریور ماه ر۱۳۴۰ بدفتر شرکت واقع دربنگاه مستقل‌آبیاری مراجعه‌واسناد مناقصه‌را دریافت‌و پیشنهادات خود را تا ساعت ۱۰ صبح روز سه شنبه ۱۴ شهریور ماه بدفتر شرکت تسلیم نمایند پیشنهادات واصله در ساعت ۱۱ صبح همانروز افتتاح‌خواهد شد .

مدیر عامل شرکت سهامی آب‌و برق رضائیه مهندس علی‌اصغراقتصاد

آگهی

در اجرای دستور جناب آقای نخست وزیر باطلاع عموم میرساند که‌کمیته تحقیق بانك ساختمانی ازتاریخ ۲۱ر۵ر۴۰ تشکیل وشروع بکار نموده است . **بانك‌ساختمانی**

بوی‌طعام ـدود سیگار

که‌در آشپزخانه ها و اطاقهای منازل تولید میگردد موقتی نبوده‌و اثرآن برطرف نمیگردد بلکه بتدریج بروی مبل ولوازم منزل جمع گشته پس‌ازمدتی تولید عفونت دائمی‌مینماید دراینصورت دستگاه های تهویه وینتاکسیا Vent - Axia بهترین وسیله مبارزه با آنهاست پاساژ ۲۶دفترشماره ۱۰۱ انتهای فردوسی تلفن ۳۰۴۱۹۵

شماره ۶۹۶
۱۷ر۵ر۴۰

آگهی احضار

بدینوسیله به‌غیرنظامی قربان شهرت پور هادی یا (هادی پور) ساکن‌مقام‌کوه نشتا شغل کشاورز که فعلا متواری و مجهول المکان می باشد اخطارمیگردد که‌باتهام عضویت در دسته و جمعیتی که مرام وروبه‌آن اشتراکی است و تبلیغ‌مرام اشتراکی به پخش اوراق مضره در این‌دادگاه تحت‌پیگرد میباشد طبق ماده ۲۶۰ قانون دادرسی و کیفر ارتش باید در ظرف دوماه از تاریخ نشر آخرین آگهی خود را باین دادگاه معرفی‌نماید والا برابر ماده ۲۶۱ قانون دادرسی وکیفر ارتش باتهام شما غیابا رسیدگی و حکم مقتضی صادر خواهد گردید.

رئیس دادگاه عادی شماره ۲اداره دادرسی ارتش ـسرتیپ **نصرت‌الله صلاحی عرب**

۱ـ۳ آ ـ۱۸۲۳۲

آگهی مناقصه

شهرداری نیشابور حفریك حلقه چاه عمیق بعمق صدمتر بالوله۱۲ اینچودر صورت مناسب بودن قیمت دوحلقه باخرید موتور و پمپ‌با شرایطی که‌در آگهی شماره ۳۸۹۰ ـ ۱ر۶ر۴۰ بتفصیل قید شده و نسخه‌ای ازآن‌در تهران اداره کل‌امور شهرداریها ودرمشهد درشهرداری موجود است بمناقصه میگذارد.

داوطلبین بادر نظر گرفتن شرایط آگهی فوق‌الذکر پیشنهادخود راتا آخروقت اداری‌روز شنبه اول‌مهرماه ۱۳۴۰ در تهران بدفتر اداره کل‌امور شهرداریها ودر مشهدو نیشابور بدفتر شهرداری نیشابورتسلیم نمایند پیشنهادات واصله درساعت ۹صبح روزدوم‌مهر ماه ۱۳۴۰ باز و خوانده میشود ضمنا پیشنهاد دهندگان در پیشنهاد خود باید قیمت‌حفر چاه‌و لوله‌گذاری و بهای موتور و پمپ راهریك بطور جداگانه تعیین نمایند .

شهردار نیشابور افشار

آ ـ۱۸۱۹۲

آگهی‌مناقصه‌شماره۱۱۵ مورخه۲۵ر۵ر۴۰

اداره سررشته‌داری ارتش مقدار ۲۶۱۰۰۰ کیلوعدس و۱۱۵۰۰۰ کیلولپه و ۱۵۵۰۰۰ کیلو نخود و ۳۴۵۰۰۰ کیلو لوبیا سفید و۲۳۰۰۰۰ کیلو لوبیا چشم بلبلی رابمناقصه میگذارد .

۱ـ داوطلبان معامله برای ملاحظه نمونه و مشخصات جنس‌مورد معامله ودریافت برك شرائط معامله و نمونه قرارداد بدائره خرید و پیمانها اداره سررشته‌داری ارتش واقع در فیشرآباد مراجعه و پیشنهاد خودرادر دوپاکت لاك و مهر شده یکی محتوی سپرده و دیگری‌پیشنهاد مربوطه‌تا ساعت آخر اداری‌روز سه شنبه ۲۸ر۶ر۱۳۴۰ بدفتر اداره تسلیم ورسید دریافت دارند .

۲ـ پیشنهاد دهندگان یك نسخه دیگر از پیشنهاد خود بایدلاك‌و مهرنموده وقبل ازتاریخ مناقصه باداره بازرسی مالی ارتش واقع‌درخیابان سوم‌اسفند ارسال ورسید دریافتی را ضمیمه پیشنهادی که باداره سر رشته‌داری ارتش تسلیم میدارند بنمایند .

۳ـ کمیسیون مناقصه د رساعت ۱۰ صبح روز چهارشنبه ۲۹ر۶ر۴۰ تشکیل و پیشنهادات واصله راباز وقرائت خواهدنمود.

۴ـ به پیشنهاداتی که بر خلاف برك چاپی شرائط معامله تسلیم شده‌باشد ویا رسید پیشنهاد ارسالی باداره بازرسی مالی را ضمیمه نداشته باشد مطلقا ترتیب‌اثر داده نمیشود .

رئیس اداره سررشته داری ارتش ـ سرتیپ گوهری

آ ـ۱۸۲۳۶

پیرو آگهی مزایده

بشماره ۱۳۳۸ مورخ ۱۶ر۱ر۴۰ مربوط بخرید ۳۶ دستگاه‌قپان ۲۵۰ کیلوئی بدینوسیله اعلام میشود که مناقصه مذکور با همان‌شرایط و مشخصات تجدید میشود و پیشنهادات تا آخر وقت اداری روز ۲۳ر۷ر۴۰ روز بعد باز و قرائت خواهد شد .

شرکت سهامی کارخانه قند ایران

آ ـ۱۷۸۸۰

آموزشگاه بهیاری

انجمن ملی ایرانی حمایت کودکان عده‌ای دوشیزه داوطلب برای سال تحصیلی جاری باشرایط زیر میپذیرد.

۱ـسن کمتر از ۱۶ وزائدبر ۲۵ نباشد.
۲ـصحت کامل جسمانی ودارابودن استعداد .
۳ـداشتن گواهینامه ۳ ساله متوسطه .
۴ـگواهی حسن اخلاق از آموزشگاهی که‌در آن مشغول تحصیل بوده‌اند .
۵ـ امتحان ورودی درساعت ۸ صبح روز سه‌شنبه ۲۱ر۶ر۴۰ درمحل آموزشگاه انجام میشود.
۶ـآموزشگاه شبانه روزی بوده و کلیه هزینه مربوط از قبیل منزل ـخوراك ـ تحصیل وپول جیب را عهده‌دارخواهد بود.
۷ـعده لازم ازبین داوطلبین بطور مسابقه انتخاب وپس از امضاء تعهد لازم به آموزشگاه پذیرفته خواهدشد.

واجدین شرایط میتوانند بادردست داشتن مدارك لازم بانضمام دوبرك رونوشت مصدق شناسنامه و چهار قطعه عکس همه روزه تا روز ۲۰ر۶ر۴۰ از صبح تاظهر برای ثبت نام بدفتر آموزشگاه واقع درخیابان پهلوی روبروی پمپ بنزین کوچه غفاری مراجعه نمایند.

مدیر عامل ـ دکتردفتری

آ ـ۱۶۷۳۰ ۱ـ۵

آگهی تغییر مکان اداره امورسرپرستی

اداره امور سرپرستی از محوطه کاخ دادگستری بچهار راه عزیزخان کوچه‌امیری نقل مکان کرده است .

سخنگوی وزارت دادگستری ـ رضا مجد

آگهی

نظر باینکه اصلاح‌و توسعه و تکمیل وضع اتوبوسرانی داخل‌شهر شیراز و ایجادیك سرویس منظم از فرودگاه جدید بشهر و بالعکس و ازشهرتا تخت‌جمشید و بالعکس برای مشاهده آثار تاریخی فارس‌مورد نظروحائز کمال اهمیت است و همچنین تشکیل یك‌دفتر توریستی در خیابان زندشیراز نهایت ضرورت‌رادارد از شرکت های ذیصلاحیت‌با شرطبکار انداختن اتوبوسهای نو و استیشن و تسریع درانجام منظورکه بتوانند موسسات مزبوررا بنحو مطلوب‌و رضایتبخش در شهر شیراز دائر کنندعوت میشود کماز تاریخ نشراین آگهی حداکثر د رظرف‌دوماه آمادگی خودرابا دریافت برك شرائط کتبا اعلام وهرگونه پیشنهادی‌در موارد فوق‌الذکر دارند باسپردن دویست هزار ریال بشهرداری شیراز بفرستند تادر کمیسیونی که‌بتاریخ یکشنبه بیست وسوم مهر ماه۱۳۴۰ درسالن شهرداری تشکیل خواهدشدمورد بررسی‌و مطالعه‌دقیق‌قرارگیرد.

شهرداری شیراز برای اداء هرگونه توضیح وارائه خطوط‌اتوبوسرانی تاآنجا که موردنیاز شرکت های پیشنهاد دهنده باشد مهیاست و ضمنا نمایندگان شرکت هائی‌که باتسلیم پیشنهاد آمادگی خودرابرای شرکت دراین‌کار موعد مقرر اعلام داشته‌اند میتوانند درجلسه کمیسیون‌مزبور حضور بهمرسانند.

شهردار شیراز ـ غلامرضا دبیران

آ ـ۱۸۱۹۶

در بحران فعلی

بقیه از صفحه اول

سر میز شام ابتدا آقای دکتر اسماعیل اردلان استاد دانشگاه و دبیر کانون مدیریت بیانانی درمورد هدف و روش کانون مدیریت ایراد کرد .

پرورش استعداد مدیریت

وی پس از اظهار تشکر ازشرکت میهمانان گفت : کانون مدیریت‌مهمی است علمی و غیر سیاسی و هدف آن مجاهدت در راه بهبود وضع سازمان های دولتی و غیر دولتی میباشد برای این منظور ما از طریق شناسانیدن اهمیت مدیریت درحسن اداره دستگاههای مختلف و مطالعه سازمانها و تهیه طرحهای اصلاحی تقویت وپرورش استعداد مدیریت در افراد ومعرفی افراد لایق وصالح‌برای اداره دستگاهها فعالیت میکنیم.

ما اطمینان داریم اقدامات کانون مدیریت برای اصلاح‌وضع سازمانهای دولتی وحسن اداره آنها کمك بسیار موثری خواهد بود .

نداشتن مدیر ورزیده

آنگاه آقای نخست‌وزیر گفت اظهارات آقای دکتر اردلان درمورد مدیریت بسیار صحیح است و قسمت مهمی از مشکلات فعلی ما بعلت نداشتن مدیر ورزیده است .

در برنامه سوم کار های اجرائی قرار است بعهده خود موسسات و دستگاه های دولتی باشد و در آتیه مسئله مدیریت باید بیش از پیش مورد توجه قرار گیرد .

بنده میخواستم خواهش کنم ، آقایان ترتیبی بدهند که دولت از مطالعات کانون بیشتر استفاده کند. من امیدوارم کار کانون ادامه پیدا کند وپیشنهاد هائی که‌بدولت میدهد عملی باشد برای‌دولت هم اسباب خوشوقتی است که از همکاری آقایان استفاده کند چون اغلب‌دولت در انتخاب اشخاص دچار اشکال میشود و چه بهتر که کانونی وجود داشته باشد و دولت بتواند بامراجعه باین کانون انتخاب‌خودرا بنماید .

زیان تنبلی

در این اجتماعات باید دامنه ـ تبلیغات وسیع باشد و دیگران را راهنمائی کنند .

دراین قسمت نباید قصوری شود زیرا تاکنون همین تنبلی ها زیان های بزرگی ایجاد کرده است .

الان وضع مملکت ما طوری‌است که نمیشود با باری بهر جهت وسلب مسئولیت بارخودرا بزمین بگذاریم، یاباید کسی کاری را قبول نکند و یااگرکرد باید شهامت داشته‌باشد وکاری بخوش آمدن و نیامدن این‌و آن نداشته باشد .

قسمت عمده عقب ماندگی

بنده قصد تعریف ندارم ولی الان همکاران ماشب‌و روز فعالیت‌میکنند و البته موردتنقید کسانی هم هستند ولی اگر انسان وظایف خودش را خوب انجام دهد همین بزرگترین لذت در زندگی اوست ، ولی عده زیادی می خواهند بهره‌مند باشند وحتی‌المقدور هم‌مسئولیت‌قبول‌نکنند قسمت عمده عقب ماندگی ما بعلت نداشتن شهامت و شجاعت دربیان عقیده ماست که میخواهیم همیشه‌همه راضی باشند و البته نمیشود همه را راضی کرد .

عمل مطابق گفتار

یکی از شرایط مدیریت‌اینست که مدیر مسئول باشد و شهامت‌هم داشته باشد . امیدوارم آقایان‌سعی کنند چنین افرادی بار بیاورند واین افراد کاری کنند که مردم بدانند دولت مطابق گفتار خود عمل‌میکند مثلا سعی شود که پول بانك ـ کشاورزی در راه کشاورزی خرج شود و یا بانك رهنی کاری کند که اسم بی مسمی نباشد و مردم ناامید نشوند.

در بحران فعلی باید همه متوجه باشند که هر نوع زیاده روی و هر گشاد بازی‌برای مملکت ضرردارد.

برگشت به مسیر صحیح

ما الان در راه برگشت به‌مسیر صحیح خود هستیم و این راهی را که مملکت رفته باید وجب به وجب بالا بیائیم با بیحوصلگی وشتاب بدتر میشود و بنده افتخار میکنم که‌من وهمکارانم حد اعلای‌استقامت را بخرج میدهیم در مورد تقاضا های مردم‌هم‌البته ما نمیتوانیم همه آنهارا بر آوریم ولی رد کردن تقاضا ها هم باید بازبان نرم و ملایم باشد من اطمینان کامل دارم تا پنج ،شش ماه دیگر وضع ما خیلی بهتر شود ، ولی اینکه انتظار داشته باشیم وضع امروز و فردا عوض شود محال‌است باید همه امیدوار باشیم و کوشش بکنیم ، اگر همه قیافه نا امید ، بگیریم حتما موفق نخواهیم شد .

من امیدوارم آقایان درکارشان توفیق حاصل کنند و برنامه هائی که‌در دست است انشاءالله توفیق قطعی حاصل خواهد شد .

ضیافت شام دیشب که بمناسبت انتصاب آقای دکتر حسن زاهدی بریاست هیات مدیره و مدیریت عامل بانك کشاورزی و آقای دکتر مهدی کاتوزیان به عضویت هیات مدیره بانك کشاورزی ترتیب داده شده بود در ساعت ده شب پایان یافت .

من مهمان رئیس جمهوربرزیل بودم

بقیه از صفحه اول

ملاقات از مسافرت خود بایران در سال۱۹۵۷ هنگامیکه استاندارمنطقه «سان پرلو» بود صحبت کرد و مخصوصا از شهر های اصفهان ، شیرازوسواحل‌بحر خزرخیلی‌تعریف کرد .

رئیس جمهور همچنین از مهمان نوازی‌ایرانی تعریف‌میکردوهنگامی که‌یك عکس او را در قاب مینیاتور ساخت ایران بوی اهداء کردم‌بسیار خوشحال شد .

این ملاقات درست ۱۸ روزپیش از استعفای رئیس جمهوری صورت گرفت .

وی از دفتر کار خود بوزارت ـ خارجه برزیل تلفن کرد که درمدت اقامت من در برزیل از من پذیرائی کنند .

مردم اورا دوست دارند

بطوریکه من تحقیق کردم و در مدت اقامت خود در برزیل شاهد بودم کادروس درمیان طبقات‌متوسط و روشنفکران برزیل طرفداران ـ بسیاری داشت .

وی هنگامیکه استاندار « سن ـ بالو» بود بواسطه خدمات زیادی که باین منطقه کرد طرف توجه مردم قرار گرفت و سپس در انتخابات ریاست جمهوری پیروز شد .

کادروس طرفداریك‌رویه‌سیاسی مستقل بود . وی موفق شده بود به وضع اقتصادی برزیل سر وصورتی بدهد و مخصوصا وضع قانونی در خصوص زراعت محبوبیت اورا بین زارعین برزیل افزایش داده بود .

کادروس قانونی از مجلس گذرانده بود که بموجب آن مالکین مجبور بودند برنج و لوبیای زارعین را که خوراك بیشتر مردم برزیل است و اغلب توسط‌مالك بقیمت نازل‌پیش خرید میشد بیك حد اقل قیمت خریداری کنند .

باین ترتیب وضع زارعین بهبود یافته بودو آنها که قبلاکار خودرا ترك کرده و به شهر ها روی‌آورده بودند دوباره بمزارع باز میگشتند .

شاه و ملکه

در برزیل مملکت ما را بنام «پرس» میشناسند و بخصوص‌مردم عادی آنجا به شاهنشاه و ملکه ما علاقه بسیاری دارند ،اغلب مردم برزیل شاید اصلا اسم ایران را ندانند اما هنگامیکه اسم شاه و ملکه ایران را بزبان بیاورید فورا متوجه میشوند ، شهبانوی ما را در برزیل‌بیشتربنام«فرح دیبا»میشناسند

کاپ ایران

هنگام اقامت من در ریودوژانیرو چندین مسابقه فوتبال و بسکتبال برگزار گردیدو باحترام ایران‌اسم کاپ مسابقات بسکتبال را «کاپ ـ ایران» گذاشتند .همچنین‌بزرگترین باشگاه ورزشی برزیل بنام« فلومی ـ نینه ».

بزرگترین مدال ورزشی خودرا توسط اینجانب برای تقدیم‌بحضوراعلیحضرت همایون شاهنشاه ارسال داشت .

زندگی مردم

وضع زندگی مردم برزیل بسرعت رو به بهبود میرود و بخصوص‌فعالیت های راهسازی در همه نقاط این کشور بچشم میخورد ، زندگی مردم برزیل بیشتر به زندگی شرقیها شباهت‌دارد، مثلا مغازه ها برخلاف اروپا که تا ساعت ۵ باز است تا ۱۲ شب بکار مشغولند .

اما آنچه دراین میان نظر هر بیننده خارجی را جلب میکند علاقه‌و عشق مفرط مردم به ورزش و بخصوص فوتبال است و همانطور که میدانید برزیل یکی از کشور های بزرگ فوتبالیست دنیا است و تیم ملی برزیل در مسابقات ۱۹۵۸ سوئد مقام قهرمانی جهان‌راکسب کردند.همچنین‌بزرگترین استادیوم دنیا بظرفیت ۲۰۰٫۰۰۰ نفر دراین کشور ساخته شده‌است .

مردم لباسهای اروپائی میپوشند و عده سیاهان تقریبا قابل توجه است سیاه پوستان‌برزیل‌بامردم‌سفیدپوست. در نهایت برابری زندگی میکنند و فعالیت های آنهابخصوص در امورزش و موسیقی کاملا مشهود است.

مردم برزیل عموما ساده و دوست داشتنی وصدیق‌هستند و تقریباروحیاتی شبیه ایرانیها دارند .

ماشینهای کهنه

در خیابانهای‌ریودوژانیرونقاط دیگر برزیل‌اتومبیل نو بندرت بچشم‌میخورد و اغلب اتومبیلها کهنه و قدیمی است و دلیلش اینست که واردات اتومبیل را شدیدا محدود کرده و مالیاتهای سنگین بر آن بسته اند .

پلاژ ها

پلاژ های بندر ریودوژانیرو و پلاژ های دیگر برزیل بسیار زیبا و درعین حال معروف است ، شما در خیابانهای ریودوژانیرو اغلب به زنها و مردهائی برمیخورید که بالباس زیر و مایو راه میروند ، اینها اشخاصی هستند که از منازل خود با لباس شناخارج شده‌اند و رهسپار پلاژ هستند .

نامه‌ها و تلگرافهای

بقیه از صفحه اول

جویند واز نزدیك شاهنشاه را ببینند ،مخصوصا مردم‌شهرستانها در نامه‌هاو تلگرافهای خود تقاضاکرده‌اند به نمایندگان آنها اجازه داده شود که در یکی از جشنهای می آیند. بتهران بیایند وبزیارت شاهنشاه‌نائل آیند .

متن این نامه ها وتلگرافها ازدو سه روز پیش مرتبا در روزنامه بچاپ رسیده و امروز نیز قسمتی ازآنها در صفحه ۱۰ و ۱۹ درج شده‌است.

انتخابات ایجاد تشنج میکند

بقیه از صفحه اول

اقدام به تاسیس کاخ دانشجویان بهترین دلیل این مطلب است چون بدانشجویان آزادی داده‌اید تا در آنجا هرچه دارند بگویند و انتقاد کنند .

ما معتقد نیستیم که دستی از خارج بیاید و اصلاحات بکند ما فقط بخودمان متکی هستیم ، ما خودمان میدانیم که با انقلاب نمی شود وضع را اصلاح کرد .

اظهارات نخست وزیر

آقای نخست وزیر گفت : من خیلی خوشوقتم که فرصتی شد تا با آقایان ملاقات کنم ، فکرنکنید که شما دانشجوهستید و من‌نخست وزیر ، ما همه افراد این مملکت هستیم ولی از نظر موقعیت قدری فرق داریم ومن ازآن نخست‌وزیرها نیستم که پشت میز بنشینم و با کسی کاری نداشته باشم .

من مکرر که صحبت شده گفته‌ام که تا بحال آن کاری که بایدبرای جوانان بخصوص دانشجویان‌بشود نشده است و بدون رودربایستی خطری که ما راتهدید میکندعلتش همین است .

اینها طبقاتی هستند که باید مواظب بود خدای نکرده کج‌وکوله از آب در نیایند ،چون خطرناك می شوند و من سعی خودم را میکنم تا این فکر را جامه عمل‌بپوشانم . من این را بار ها گفته‌ام که استادی که در دانشگاه است و بعده‌ای دانشجو درس میدهدباید با آنها تماس نزدیك داشته باشد. ما خودمان هم محصل بوده‌ایم و میدانیم دانشجو چه میخواهد .

استاد بایدبا دانشجو آمیزش‌داشته باشد .شاگرددردل‌دارد ،گرفتاری دارد ، باید اینها را با استادخود در میان بگذارد .ما قصد داریم‌فکر افراد جوان را باز کنیم برای‌همین منظور باید با آنها صحبت کرد ، استادان دانشگاه باید دانشجویان‌را راهنمائی کنند بنده عقیده دارم اشکالاتی که در دانشگاه پیش‌آمد قسمت عمده‌اش متوجه‌استادان بودو قسمت کمترش تقصیر شاگردان . جوان‌رابايد اشکالاتش‌را حل‌کرد و براه‌راست هدایتش کردوبالاخره‌در این مغز بیگناه و پاك باید یك‌چیز حسابی گنجانید .

استادان باید احتیاجات معنوی دانشجویان را رفع بکنند وگرنه نمره خوب گرفتن برای جوان و چند کلمه‌ای درس دادن برای‌معلم کافی نیست .

مجلس رابط مردم ودولت‌نیست

در موردانتخابات‌که اکثرآقایان راغب شروع آن هستند بایدعرض کنم بین دولت و مردم ، مجلس رابط نیست و سئوال و جواب وزیر و وکیل در مجلس جواب اشکالات مردم را نمیدهد باید نخست وزیر ـ وزیران و وکلا با مردم از نزدیك تماس داشته باشند و بدرد دل آنها برسند ، بنا بر این اگر ما با خود مردم تماس بگیریم میتوانیم در مردم تا اندازه‌ای این حس را بوجود بیاوریم که بدانند موفقیت‌یا عدم موفقیت دولت‌بدست مردم‌است واگر تنقید بشوددولت گوش میکند ،وباینطریق میتوان دوستی بین مردم‌ودولت بوجودآورد.

من بارها گفتم که از دانشجو که نباید ترسید ، من حاضرم بیایم آمفی تئاتر دانشگاه و از نزدیك با همه دانشجویان از جبهه ملی گرفته تا بقیه صحبت کنم ، به‌بینم چه میگویند و حرف حسابشان چیست ، تز بنده اینست‌که نباید دارو دسته راه بیاندازیم و باتکای آنها روی این صندلی بنشینیم . اگر مملکتی باشد و اگر آسایشی باشد راه برای همه باز است .

بنا بر این باید حد وسط را بگیریم تا باعث جنجال و ـ اغتشاش نشود ، من عقیده دارم در این مملکت مشکلی‌نیست که‌قابل حل نباشد .

بنده نمیگویم انتخابات نمی کنم ولی من در دو انتخابات مبارزه‌کردم و فسادش رامیدانم اقلا کاری‌باید بکنم که تقلب نشود و حقیقتا اگر انسان با چشم باز توی چاه بیافتد آدم احمقی است .

دانشجویان در دوره قبل گفتند بیائید در دانشگاه صندوق بگذارید. خوب وقتی کسی بخواهد تقلب کند یك صندوق میگذارد در دانشگاه‌که ۱۲ هزار رای دارد ، از آنطرف صد هزار عمله جمع میکند وبنفع خودش رای بصندوق های دیگر میریزد .

این جریانات برای افراد مملکت محرمانه‌نیست من‌در باشگاه‌اطلاعات نرفتم با آقای منجمی جدال بکنم، رفتم با دانشجویان تودیع کنم ولی ایشان آمدند و اعتراض کردند. درست است که من نخست‌وزیر هستم‌ولی باکمال میل بایشان‌جواب داد م.

من نمیگویم باید دموکراسی آمریکائی‌را یکدفعه بدست بیاوریم ولی اقلا باید سالی یك وجب یا دو وجب پیش رفت تا بالاخره بیك کیلو متربرسیم .آنوقت تا اندازه‌ای دموکراسی بدست آورده‌ایم .

عقب افتادگی اجتماع ناشی از بی پولی تنها نیست پول را میشود بدست آورد ولی فکر را باید در جوانها رهبری کرد .

خیلی مایل هستم و حتماهم‌همین کار را خواهم کرد هفته‌ای دوسه ساعت با دانشجویان تماس خواهم گرفت ما با آقایان کشتی که نمی خواهیم بگیریم ، می خواهیم صحبت کنیم و بنده حاضرم باآنها تماس بگیرم و اگر نقطه ضعفی هم دارم خودم خواهم گفت . حالا می خواهدازمن‌خوششان بیایدمیخواهد خوششان نیاید در مورد آقای دکتر بقائی بنده نبودم که ایشان زندان رفتند و سعی میکنم ایشان بیایند بیرون . دکتر بقائی از استادان خیلی خوب بوده فقط‌ترمز ندارد و شما ها باید برای ایشان جنبه ترمز داشته باشید .من در دوره پانزدهم با ایشان هم مجلس بودم او آدمی است که شهامت و شجاعتش در این مملکت بی نظیر است . ولی باید واقعیت ها را با احساسات تطبیق داد .

مخالفت با شخص بعقیده من‌هیچ اهمیتی ندارد .انسان باید شخص خودش را هدف حملات بکند ،اگر کسی بیاید اینجا سر من داد بزند متوجه میشوم که از دردی مینالد و باید دید این درد از کجاست . کاری نداریم که در مملکت ما افرادی هستند مثل سایر ممالك که آلت دست خارجی هستند و راه راست نمیروند ولی اینها دو در صد بیشتر نیستندو نباید ۹۸درصد دیگر را بحساب آنها بنویسیم .

سپس آقای شکری دانشجوی دانشسرایعالی مسائلی‌را مطرح‌کرد وپیرامون هدفهای‌حزب زحمتکشان وشهریه دانشجویان‌و دانش‌آموزان صحبت کرد و درخواست نمود دانشسرایعالی بدانشگاه وابسته شود .

وقت لازم است

آقای دکتر امینی گفت :

عجالتا گفته‌ام دست بترکیب دانشسرایعالی نزنند ، در نظر است قسمت های تربیتی دانشسرا باشد و بقیه قسمتها بدانشگاه ملحق شود. ولی این قسمتها بهرحال وقت می خواهد . نباید با عجله کاری کرد.

آقای یوسفی درباره فاصله‌ای‌که بین مردم و دولت دیده شده‌است مطالبی اظهار نمود و گفت :

تنها احزاب ملی هستند که می توانند فاصله بین‌دولت و مردم را پر کنند ولی در مملکت ما حزب ملی کم وجود داشته و احزاب غیر ملی تقویت شده‌اند ، در حالی که باید دولت احزاب ملی را تقویت کند ، در موردآقای دکتر .بقائی‌که گفتید ما ترمزی‌برای ایشان باشیم شما خودتان در امور سیاسی با ایشان تماس داشته‌اید و میدانید که‌رهبر حزب‌ماهستند وکارهایشان همیشه با مشورت انجام میشود . ایشان هیچ اقدامی را بصورت‌فردی انجام نمیدهند.

شما نوه کسی هستید که فرمان مشروطیت صادر کرده است ،لااقل کسانی را که در انتخابات گذشته بحقوق مردم و بمشروطیت تجاوز کرده‌اند مجازات کنید.

دستور میدهم

آقای نخست وزیر گفت :

هفته آینده دستور میدهم لیست افرادی که‌شش ماه‌است‌درشهرستان ها مقیم هستندتهیه شود و برای‌آنها کارت الکترال صادر گردد چون تقلب در انتخابات اکثرا روی شناسنامه ها صورت میگیرد راجع به فرماندار ها و بخشدار ها مامعطل مانده‌ایم و دنبال اشخاصی‌میگردیم که نه برای انتخابات ، بلکه بطور کلی برای همه کار ها پاك وصالح باشند .

بنده بشماقول‌میدهم اگرانتخابات کردم انتخابات آزاد بکنم و وکیل قلابی بمجلس نفرستم و اگر در انتخابات تقلب شد من یکدقیقه‌قبول مسئولیت نخواهم کرد

امابا وضع متشنج‌فعلی، درست‌نیست که یك تشنج دیگری باسم‌انتخابات بوجود بیاوریم چون این کار کاملا غلط است ، بعقیده من پنج شش‌ماه وقت لازم است که وضع عادی‌شود وزمینه برای شروع انتخابات‌مساعد گردد .

راه چاره نیست

گفته شد : تعویض فرمانداران و بخشداران تنها راه چاره برای انجا م‌انتخابات سالم نیست ، باید مردم بتوانند مستقیما خواسته های خودشان را بادولت در میان‌بگذارند در اینصورت بخشدارو فرماندار جرات تقلب نخواهند داشت

آقای نخست وزیر اظهار نمود:

من هم تصدیق میکنم که در مملکت‌ما فکر محدود است ، باید دستجات حسابی را تقویت کرداگر بضرر من هم باشد ، من باکسی‌دعوا ندارم من نه حزب درست میکنم ،نه جمعیت جمع میکنم که‌برایم زنده‌باد بگویند ، حزب و دسته و جمعیت باید مال مملکت باشد، برای‌مملکت زنده باد بگوید ،زنده‌باد بچه دردمن میخورد، بنده وزیر آقای دکتر مصدق بودم و خیلی هم ایشان را دوست دارم ولی ایشان دیگر پیر شده و کناره گرفته است ، در حالیکه دیگران دست‌از سر ایشان برنمیدارند .

امروز باید ما طرفدار رژیم و شاه مملکت باشیم زیرا اگر رژیم متزلزل شود مملکت در خطر میافتدو دچار هرج و مرج میشود نباید گفت اگر من نباشم کار درست نمیشود ، اگر هرکس آمد و خوب کار کردباید گفت خوب کار کرده ، دو سال‌جبهه ملی زمامدار بود و هیچ کاری نکرد ، می‌میگویند ایران بدست ایرانی ، مگر الان ایران بدست ایرانی‌نیست؟

ما هم مشکلات و محظورات زیاد داریم ، قرض تا گلویمان را گرفته ولی آقایان میفرمایند از خارج قرض نگیریم .

البته ما یك‌درآمدهائی‌داریم ازجهت نفت و منابع دیگر و در مقابل هم یك تعهداتی داریم ، آقایان همه میتوانند درموردوضع‌اقتصادی‌پیشنهاداتی‌بدهند، بنده از اطلاعات و پیشنهادات‌همه‌مردم دراین زمینه استقبال میکنم .

درمورد انتخابات ، باید عرض کنم بنده برای خودم وکیل درست‌نمیکنم چون ثابت شده اولین کسی که به آدم میزند همان وکیلی است که خود آدم درست کرده‌است .

اگر وکیلی بدرد مردم بخورد مثل اینستکه بدرد دولت خورده ، مطمئن باشید بودن آقای دکتر بقائی در مجلس نفعش برای بنده بیشتراست تا ضررش .

ملاقات آقایان دانشجویان‌بانخست‌وزیر ساعت دوازده و بیست دقیقه خاتمه یافت .

ازدانش آموزان دبیرستانها

بقیه از صفحه اول

نکرده بود فقط در مجلس روی یکی از تبصره های مربوط بحقوق معلمین توافق بعمل آمد .

نکته دیگری که در هر دو بودجه قبلی بچشم میخورد اینست که پیش‌ـ بینی درآمد آنها بیشتر از بودجه‌سومی که بودجه مصوب باشد می‌باشد اما هزینه های پیش‌بینی شده در دوبودجه قبلی کمتر از هزینه پیش‌بینی شده بودجه فعلی و مصوب می‌باشد بعبارت دیگر بودجه‌ای که بتصویب رسیده از لحاظ رقم درآمد کمتر از دو بودجه قبلی و از لحاظ رقم هزینه بیشتر از هر دو بودجه پیش‌می‌باشد .

علت عمده آن این است که‌دولت پس از تحدید واردات و تقلیل حقوق گمرکی و بحران اقتصادی پیش بینی درآمد خودرا کاهش داد اما برخلاف کاهش درآمد بعلت افزایش حقوق معلمین هزینه های وزارت فرهنك را افزایش داد .

کسری بودجه

اگر چه هزینه های بسیاری از ادارات و سازمانها کم شده معهذارقم هزینه بودجه تصویبی دولت نسبت‌به بودجه مصوب مجلس شورایملی۳۸۷ میلیون و ۱۱۷ هزار تومان بیشتر می‌باشد .

رقم درآمد کل بودجه فعلی نسبت به بودجه‌ای که‌از تصویب مجلس گذشت ۱۲۵ میلیون و ۴۴۵ هزار تومان اضافه شد .

نتیجه تفریق اضافه درآمد واضافه هزینه ۲۶۱ میلیون و ۶۷۲ هزارتومان کسر بودجه است و حالا بودجه۱۳۴۰ کشور پس ازشش ماه‌مطالعه ومذاکره در چهار دولت بوسیله سه وزیردارائی وسه نخست‌وزیر با تصویب هیئت وزیران بمرحله اجرا گذاشته‌میشود.

تغییرات بودجه

تغییرات عمده تبصره ها و ارقام و اعداد بودجه مصوب بابودجه مطرح شده در مجلس شورایملی بشرح زیر است .

مقایسه تبصره ها

در بودجه مصوبه تعداد ۴۷ تبصره وجود دارد در حالیکه بودجه تقدیمی دولت سابق ۴۵تبصره داشت و در مجلس شورایملی به ۵۴ تبصره افزایش یافت .

در بودجه جدید ضمن حذف‌تعدادی از تبصره ها چند تبصره جدید هم اضافه شده .

که مهمترین آنها بشرح زیر است .

حذف اضافه اعتبار

وزارت‌جنك در بودجه قبلی علاوه بر اعتبار فعلی که در بودجه مصوب منظور شده طی یك‌تبصره۲۲۱میلیون تومان اعتبار جدید دریافت می کردکه در بودجه مصوبه این اعتبار از بین رفته .

اعتبار حقوق نمایندگان‌دوره‌بیست ویکم‌در بودجه جدید منظور گردیده البته این در صورتی است که مجلس شورایملی و سنا تشکیل شودواعتبار نامه های نمایندگان آن به تصویب برسد .

ازبودجه مصوب تبصره پرداخت ۲ هزار میلیون ریال وام دولت به بانك ملی‌برداشته شده و در این‌مورد تبصره ای وجود ندارد اما در ردیف تعهدات دولت یك رقم۸۸میلیون‌تومان بچشم میخورد تبصره یکصد میلیون ریال کمك به ذوب آهن نیز حذف گردیده ولی در ستون اعتبارات‌متفرقه ۶۰میلیون ریال برای آن منظور شده از تبصره های حذف‌شده یکی مربوط بتمدید یك ماه موعد تسلیم اظهارنامه مالیاتی سال ۱۳۳۹ و دیگری مربوط به مجازبودن وزارت راه در موردخرج مانده عوارض بنزین و گازوئیل‌برای اسفالت‌راه همچنین تبصره انحلال شرکت‌معاملات‌خارجی‌وموضوع‌پرداخت مطالبات ورثه بوشهری در موردبهای زمین کنسولگری انگلیس و تکمیل ساختمان بیمارستان‌گمرك در اهوازنیز در بودجه جدید حذف گردیده است . در بودجه قبلی اعتبار ساختمانی قطع شده‌بود . اما تبصره ای وجود داشت که دولت‌مجاز بود ساختمان های نیمه تمام‌را که موقوف ماندن عملیات ساختمانی آن موجب خسارت‌می‌گردید ادامه یابد . این تبصره در بودجه مصوبه وجود ندارد .

میزان کسوربازنشستگی

موضوع مهم دیگری که در وضع حقوقی‌کارمندان تاثیر داشت این‌بود که در بودجه مصوب تبصره ۲۹میزان کسوربازنشستگی کارمندان دولت راتا ده هزار ریال‌ده در صد و از ده هزار ریال به بالا به ۱۲درصدافزایش داده‌بودند و در حال حاضر کارمندان دولت ۸در صد بابت بازنشستگی می پردازند این تبصره در بودجه فعلی حذف شده است .

حذف تبصره شهریه

یکی دیگر از تبصره های حذف شده مهم موضوع دریافت شهریه‌از دانش آموزان و دانشجویان بود، که در بودجه قبلی برای دانش آموزان دوره اول متوسطه یکصد ریال دوره دوم یکصد و پنجاه ریال دانشجویان چهارصد ریال شهریه تعیین‌شده بود این تبصره نیز در بودجه جدیدوجود ندارد .

در بودجه جدید برای نخست وزیری ۲۵ نفر و دادگستری ۲۰نفر دیپلمه و برای دارائی ۳۰ نفر لیسانسیه اجازه استخدام داده‌شد.

تغییر اشل

موضوع مهم دیگری که دربودجه مصوب وجود دارد تغییر اشل حقوق دانشیاران واستادان است که بدنبال تغییراشل حقوق آموزگاران و کمك آموزگاران و دبیران انجام پذیرفته است .

برای تامین مخارج سازمان پنبه دریافت عوارض از پنبه تصفیه شده منظور گردیده چند تبصره دیگر در مورد بیمارستان نمازی و بهداری و مجوز خرج صدی ۲ پاداش‌برای نشر آگهی و خرید لوازم‌و اجناس برای امور مالیاتی و حق‌المشاوره وکلای دادگستری ونظایر آن وجود داردکه رویهمرفته بودجه با حذف و اضافه شدن تبصره های زیادی نسبت به بودجه تصویب شده و در مجلس شورایملی تغییرا تفراوان کرده است .

تغییرات ارقام بودجه

وضع ارقام در بودجه مصوب‌دولت عبارتست از

در آمد عمومی ۳۵٫۹۴۸٫۵۲۸٫۰۰۰ ریال

درآمداختصاصی ۱۸٫۸۰۸٫۷۵۰٫۰۰۰ ریال

درآمد شرکت ملی نفت ۹٫۳۷۴٫۸۵۵٫۰۰۰ ریال

در آمد سازمان برنامه ۲۱٫۲۲۰٫۰۰۰ ریال

درآمد شرکتهای تابعه‌وزارت‌صنایع ومعادن ۵٫۰۷۹٫۷۳۰٫۰۰۰ ریال

هزینه عمومی ۳۸٫۶۶۵٫۲۴۸٫۰۰۰ ریال

هزینه اختصاصی ۱۸٫۸۰۸٫۷۵۰٫۰۰۰ ریال

هزینه شرکت ملی نفت ۹٫۳۷۴٫۸۵۵٫۰۰۰ ریال

هزینه سازمان برنامه ۲۱٫۲۲۰٫۰۰۰ ریال

هزینه شرکت های تابعه وزارت صنایع‌ومعادن ۵٫۰۷۹٫۷۳۰٫۰۰۰ریال

وضع ارقام بودجه ای که تسلیم مجلس‌شد پس از تغیرات و تصویب عبارتست از :

درآمد عمومی ۳۷٫۱۷۷٫۴۵۸٫۰۰۰ ریال

درآمداختصاصی ۱۸٫۷۷۳٫۳۷۰٫۰۰۰ ریال

درآمد شرکت ملی نفت ۹٫۷۳۴٫۸۵۵٫۰۰۰ ریال

درآمد سازمان برنامه ۱۸٫۴۱۲٫۰۰۰٫۰۰۰ ریال

درآمد شرکتهای‌تابعه ورارت‌صنایع و معادن ۵٫۰۷۹٫۷۳۰٫۰۰۰ ریال

هزینه‌عمومی ۳۶٫۰۹۶٫۹۹۰٫۷۶٫۴ ریال

هزینه‌اختصاصی ۱۸٫۷۷۳٫۳۷۰٫۰۰۰ ریال

هزینه شرکت ملی‌نفت ۹٫۷۳۴٫۸۵۵٫۰۰۰ ریال

هزینه سازمان برنامه ۱۸٫۴۱۲٫۰۰۰٫۰۰۰ ریال

هزینه شرکت های تابعه وزارت صنایع ومعادن ۵٫۰۷۹٫۷۳۰٫۰۰۰ریال

حال با مقایسه ارقام دو بودجه‌این نتیجه بدست می آید که از نظردرآمد ها و هزینه د ربودجه فعلی درآمد عمومی ۱٫۲۲۸٫۹۳۰٫۰۰۰ ریال کم شده و هزینه‌عمومی۲٫۴۶۸٫۲۵۷٫۲۳۶ ریال اضافه شده درآمد اختصاصی وهزینه‌اختصاصی‌هریك۳۵٫۳۸۰٫۰۰۰ ریال اضافه شده و ازدرآمد شرکت ملی نفت ۳۶۰ میلیون‌ریال کم شده‌و هزینه آن نیز بهمان نسبت تقلیل یافته رقم درآمد سازمان برنامه‌نیز ۲٫۸۰۸٫۰۰۰٫۰۰۰ ریال افزایش‌یافته وهمان مقدار نیز رقم هزینه بالا رفته است .

آگهی های تسلیت

جناب آقای جابری

درغم درگذشت برادر عزیزت شریکیم.

آ ـ ۱۳۶۲۱ **نصرت‌الله سلامی ـ محمد بلوری**

دوستان عزیز سرکار سرگرد رضا نادر اصلی وسرکار سروان علی نادر اصلی

با نهایت تاسف درگذشت پدر عزیزتان را تسلیت‌عرض وبقاء عمر و شکیبائی شما و خانواده محترم‌را از خداوند متعال مسئلت دارم . **گرگان سروان پیاده ناصرامیری**

سرکار سرگرد رضانادر اصلی

در تالمات روحی ناشی از مرك پدر بزرگوارتان سهیم‌و شریکم **برهان‌الدین نوبخت**

سرکار سرگرد محمد حسین پورجوان

با کمال تاسف درگذشت جوان ناکام منصور پور جوان را به سرکار و خانواده جلیل تسلیت عرض نموده‌و بقاء عمر آن خاندان جلیل‌را از خداوند مسئلت می نمائیم .

عبدالحسین‌بانکی ـ محمود بانکی ـ سید محمودشهشهانی بانو عزیزه بانکی ـ بانو آفاق شهشهانی

با نهایت تاسف درگذشت دانشمند و نویسنده شهیر شادروان جواد فاضل را ببازماندگان آنمرحوم مخصوصا جناب سرگرد معتمد پور تسلیت عرض بقای عمربازماندگان آنمرحوم‌را ا زخداوند مسئلت دارد .

دکتر جعفری ـ دکتر شعاعی ـ محمد ابراهیم‌میارکیاپاشا حسینقلی میار ـ سبحان قلی میار ـ هادی نبوی

با کمال تاثردرگذشت مرحوم حاجی محمد صادق‌صادقی شبستری را به سرکار ستوان دوم حسن صادقی شبستری وخاندان محترم تسلیت می گوئیم .

از طرف کادر آموزشگاه رانندگی وظیفه ستوان سوم‌عزیزی

فدراسیون والیبال کشور

مصیبت‌وارده را بفامیل محترم اردلان بخصوص بجناب سروان اردلان همکار گرامی تسلیت عرض می نماید .

آ ـ ۱۳۵۷۹ **امیر امین**

افسران و کارمندان آزمایشگاههای مرکزی اداره‌بهداری ارتش مصیبت وارده را به همکار محترم خانم سال افزون تسلیت می‌گویند.

رئیس آزمایشگاههای مرکزی سرهنك دکتر مرادی

افسران ـ کارمندان ودرجه داران اداره بازرسی مالی ارتش مصیبت وارده بهمکار محترم خود همردیف سرگرد پور جوان‌را تسلیت می گویند .

افسران وکارمندان اداره بازرسی مالی ارتش

آقای حسین افشار قاسملو

یاران دبیرستانی مصیبت‌وارده بشمارا بمناسبت‌فوت پدر ارجمندتان تسلیت گفته بقای خاندان محترمتان را خواستارند . **دبیریاران دبیرستانی ـ غلامرضاکامیاب**

درگذشت حجت‌الاسلام آقای شیخ هدایت‌الله سلیمانی رابببازماندگان بالاخص جناب آقای ابوالفضل خان سلیمانی رئیس بازرسی شهربانی کل‌کشور تسلیت گفته و سلامتی آنان‌را از درگاه خداوند متعال خواستاریم .

علی تبریزی ـ مهندس حسین تبریزی ـ دکترحسن‌تبریزی

مصیبت وارده را بخانواده محترم مطهری بخصوص سرکار سرهنك مطهری وسرکار سروان مسیح تسلیت‌گفته وصبر وشکیبائی آنانرا خواستاریم. **سروان آذربرزین و بانو**

جناب آقای دکتر ابراهیم پاد

بانهایت تاسف مصیبت وارد ه‌را بجنابعالی و خانواده محترم تسلیت عرض نموده سعادت و سلامت و بقاء خاندان جلیل‌را از خداوند متعال مسئلت دارم. **قاسم‌انگورانی**

درگذشت جنت‌مکان مرحوم مغفور آقای میرسید محمد محیط لاریجانی بزرك‌خاندان معظم لاریجانی رابعموم بازماندگان آنمرحوم خصوصا بدوست ارجمندمان آقای‌علی محیط‌تسلیت عرض می نمائیم .

سرهنك پورفتحی ـ سرگرد درخشانفر ـ محمد طاهریان هوشنك بهمن پور ـ دکتر موسی بهمن‌پور ـ مهندس حشام وزیری ـ سرگرد شه‌فر ـ سروان حسنیان ـ محمد رهروان ـ احمد روئین دژ ـ حسین شمس آبادی ـ علیرضا تولائی ـ مهندس جهانگیر بهمن پور آ ـ ۱۳۵۹۹

دختری که ازمنجلاب فساد بطور معجزه آسائی نجات یافت

در دوسال اخیر ۲ هزار زن و دختر از سقوط نجات یافته‌اند

کنترل محله بدنام باعث تقلیل آمار حوادث شده‌است

دیشب مردی به پاسگاه محله‌بدنام تهران آمد و اظهار داشت دخترم از پریروز گم شده است .

او عکس‌و مشخصات دخترش‌رابه افسر نگهبان دادو موقعیکه میخواست از پاسگاه خارج شود آقای سروان ایزد پناه رئیس پاسگاه در حالیکه دختر جوان را بایك مرد سبیلوهمراه داشت به پاسگاه آمد .

تا چشم پدر گیتی به آن دختر افتاد گفت : این دخترم است .

رئیس پاسگاه گفت‌موقعی که این مرد می خواست دختررا وارد محله کند او را دستگیر کردم .

دختر گفت از دو ماه پیش جوانی برایم‌نامه عاشقانه می نوشت‌و یکماه پیش علنا بمن اظهار عشق‌کردووعده ازدواج داد و دو روز قبل مرا به خانه اش برد و در آنجا در مشروب غیر الکلی الکل ریخت و مرا بیچاره کرد . چون‌روی آمدن بخانه رانداشتم تصمیم گرفتم دیگر بخانه پدرم‌نیایم وکلفت شوم بهمین جهت به همه بنگاه های استخدام کلفت‌مراجعه‌کردم ولی‌چون شناسنامه نداشتم مرا قبول نکردند تا اینکه عصر امروز این‌جوان را دیدم او بمن گفت که برایم کاری سراغ دارد ومرا بجای خانه ارباب به محله بدنام آورد ولی هنوز وارد نشده‌بودیم دستگیر شدیم .

پدر دختر گفت من از این جوان شکایتی ندارم وشکایت من ازفریب دهنده‌اصلی دخترم هست لذاازطرف پاسگاه بکلانتری محل اغفال دختر راهنمائی شدند .

طبق گزارش خبرنگار ما از۲سال پیش باین طرف بیش‌از دو هزار زن ودختر بوسیله مامورین از سقوط نجات یافته اند .

یك مقام مطلع می گفت کنترل‌محله بدنام در دو سال اخیر سبب پائین آمدن آمار حوادث در شهر تهران شده است .

در حالیکه قبلا ورود زنان‌ومشروب خوری در این محله آزاد بود این محله مرکز جنایت بود و هفته‌ای نبود که قتلی در آنجا اتفاق نیفتد .

دو اتومبیل سرقت شده

دیشب اتومبیلهای دکاوه شماره ۲۳۹۶ متعلق به آقای‌ابراهیم جلایر و شورلت شماره ۱۴۹۲۳ متعلق به آقای سبزواری از مقابل سینمای رادیو سیتی به سرقت رفته‌اند و مامورین در صدد کشف آنهاهستند

ازبلندی سقوط کرد

دیروز طفل سه ساله ای بنام زهرا شیری در خانه خود در خیابان صدرالاشراف از بلندی بزمین افتاد و جان سپرد .

بازپرس مامور رسیدگی به پرونده فلور

درصدد پیدا کردن دونفر میباشد

جوانیکه آپارتمان رابرای‌فلوراجاره کرده‌شناخته‌شده‌است

امروز خبرنگار ما کسب اطلاع کرد که پرونده فلور زن زیبای‌مقتول ساکن خیابان بهار که زیر نظر آقای فخار پور بازپرس شعبه اول مورد رسیدگی قرار داردد دادسرا آخرین مراحل خودرا طی کرده و بطور قطع ظرف چند روزه آینده قرار نهائی بازپرس درباره‌آن صادر می شود .

خوانندگان محترم‌از ماجرای قتل ایران حاج میرزا آغاسی معروف به فلور رن زیبای ساکن خیابان بهار که چندی قبل روی داد و نحوه اقدامات‌مامورین آگاهی و دستگیری سعدالله نوکر وی در دهات‌اردبیل اطلاع‌کامل دارند .

همانطور که در شماره های گذشته باطلاع خوانندگان محترم رسیده است پس‌از دستگیری سعدالله و اعتراف وی بازپرس مربوطه‌تحقیقات بیشتری پیرامون این حادثه بعمل آورد .

آقای فخار پور تحقیقات خود را برپایه نحوه اجاره خانه محل حادثه وتنظیم اجاره نامه ادامه داد وچون در تحقیقات اولیه از جوانی که گفته می شد بیشتر اوقات بافلور بوده‌نامی برده شده بود و حتی ضمن این تحقیقات‌معلوم شده‌بود که هنگام تنظیم اجاره نامه ساختمان محل‌حادثه جوانی همراه فلوربوده . بازپرس‌برای روشن ساختن اطراف و جوانب این پرونده پیرامون این مسئله نیز تحقیقاتی کرد وسرانجام دستوراحضار واسطه املاکی‌که در جریان اجاره ساختمان با فلور بر خورد کرده صادر شد و این واسطه املاك‌ضمن تحقیق مطالبی ببازپرس اعلام کرد .باخاتمه این تحقیقات هویت این جوان‌شناخته شدو مسلم گردید که وی موقع‌تنظیم وامضاء اجاره‌نامه نیز همراه فلوربوده است .

امروز خبرنگار ما کسب اطلاع‌کرد که از طرف آقای فخار پور بازپرس شعبه اول پس‌از روشن شدن نحوه اجاره ساختمان محل حادثه دستور احضار دو نفر دیگر صادر شد .

پس‌از حضور این دو نفرو انجام تحقیق از آنها قرار نهائی بازپرس در این پرونده پرسروصدا صادر خواهد شد .

فلور

دزدی ازدادگاه تقاضاکرد :

مطابق قانون اسلام دست‌مرا قطع کنید

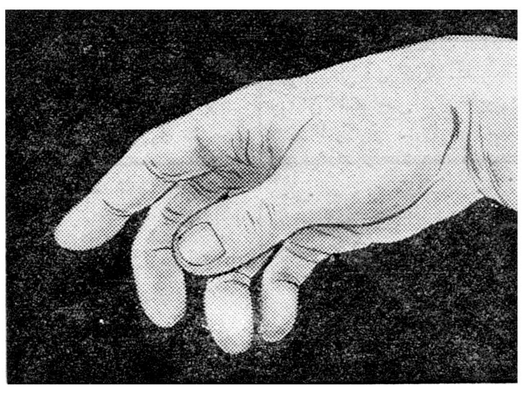

دیروز مردی باتهام دزدی و جیب بری در دادگاه جنحه دادسرای‌ناحیه۷ تهران محاکمه میشد .

این مرد ناصر نام دارد و به ششماه حبس محکوم شده است. ناصر میگفت از ۱۲ سالگی جیب بر شدم و اکنون ۱۲ سال است که جیب بری‌و کیف‌زنی میکنم .

ناصر میگفت دراین مدت ۱۵ بار به زندان افتادم ولی زندان در حقیقت نمیتواند مرا اصلاح کند . من هر وقت از زندان خارج میشوم‌در همان روز اول دست به جیب بری میزنم . این کار را من بدون اراده انجام میدهم .

کار من معمولا در خیابانهای شاه آباد و اسلامبول است و من دراین خیابانها گشت میزنم و ناگهان بخود می‌آیم می‌بینم دستم وارد جیبی شده و اشیائی خارج کرده و یا کیف خانمی را باز کرده و محتویات آنرا در آورده است .

ناصر میگفت پولی را که از راه جیب بری بدست می‌آوردم صرف قمار میکردم .

او میگفت من میدانم که کار زشتی میکنم ولی خودم تقصیر ندارم این دستهای من هستند که بی اراده وارد جیب و کیف مردم میشوند و ۱۵ بار مرا روانه زندان کرده‌اند .

ناصر از رئیس دادگاه خواهش میکرد دستور دهند مطابق قانون اسلام دستهای او را قطع کنند تادیگر او را گرفتار زندان نکنند .

او میگفت اگر این دستها با من باشد باز هم جیب بری خواهم کرد .

ناصر گفت من در یك مورد فقط از کار خود راضی شدم و آن ربودن محتویات کیف یك زن شوهر دار بود .

در کیف این خانم که در سینما آنرا خالی‌کردم یك نامه‌عاشقانه‌بدست آمد و اتفاقا همان شب دستگیرشدم و جیبهایم در کلانتری خالی شد و ضمیمه پرونده گردید ولی نامه چون ارزشی نداشت آنرا بمن دادند وقتی‌آن خانم آمد و اشیاء خودرا تحویل‌گرفت بمن صد تومان انعام داد . او گفت آن نامه را مرد مزاحمی برایم نوشته بود و اگر شما کیفم را خالی نمیکردید شوهرم که عادت داشت هر شب‌کیفم را بگردد آنرا میدید و روزگارم را سیاه میکرد .

دادگاه در مقابل اصرار ناصر که میگفت دستم را قطع کنید او را به ششماه حبس محکوم کرد .

ناگهان کف اطاق ناصر سوراخ شد

وصاحبخانه‌اش کتك مفصلی خورد

دیشب مردی بنام ناصر که در اطاقش خوابیده بود ناگهان متوجه شد که کف اطاق سوراخ شده و آب وارد اطاق گردیده است ، او بگمان اینکه صاحبخانه اش برای اخراج او نقشه کشیده‌است عصبانی شد و صاحبخانه را از خواب‌بیدار کرد وکتك مفصلی باو زد وهر دو با لباس خواب بکلانتری رفتند ، در آنجا صاحبخانه سوگند یاد کرد که توطئه ای علیه ناصر نکرده‌است و قرار شد تحقیقات محلی بعمل آید در تحقیقات محلی معلوم شد که در خانه‌مجاورخانه ناصر که باغ بزرگی است چند خرگوش خانگی و موش صحرائی نگهداری میشود و موشها و خرگوشها زیراطاق ناصر را خالی کرده و کف اطاق را سوراخ کرده‌اند چون اطاق ناصر نسبت به باغ پائین تر است آب‌باغ وارداطاق‌شده‌است.

ناصر که متوجه اشتباه خود شده بود از صاحبخانه اش عذرخواهی‌کرد و پرونده بایگانی شد .

باند کلاغ سیاهها بدام افتاد

اعضای این باند، نجار، آهنگر، قفل ساز، راننده و همه سیه چهره میباشند

دیشب مامورین ژاندارمری یك‌باند ۷ نفری از سارقین زبردست‌رادستگیر کردند . این باند به باند« کلاغ سیاهها » معروف است زیراهمه‌اعضای باند سیه چرده و سبزه رو هستند .

مامورین تجسس ژاندارمری تهران با دستگیری یك خریدار اموال مسروقه‌و بازجوئی دقیق ازاو متوجه شدندکه‌او دختری‌اززن‌اولش‌دارد که‌همسرمردی‌بنام « قاسم سیاه» است .

زن دوم خریدار اموال مسروقه که‌با دختر زن اول او (همسر قاسم سیاه) میانه خوبی ندارد به ژاندارمری اطلاع داد شوهرم با قاسم سیاه سرو سری دارد مامورین تجسس با تحقیقات از همسر قاسم سیاه به باند کلاغ سیاه ها پی بردند .

اعضای این باند سه دزد ورزیده یك راننده وانت ، یك آهنگر ، یك نجار و یك قفل ساز هستند .

این‌باند هنوز شروع بکار نکرده بود که اعضای آن دستگیر شدند .

بنا باظهار مامورین اگر این باند بااین تجهیزات شروع بکار میکرد کشف آن مشکل بود .

بدستور آقای سرهنك خسروانی بازجوئی از اعضای باند ادامه دارد و تا بازجوئی از آنها تمام نشده اسامی آنها فاش نخواهد شد .

ماجرای حاجی

اوحالا نه زن جوان دارد و نه ثروت

امروز زن جوانی بنام فرشته بداد سرای ناحیه ۵ آمد وارداطاق آقای سلجوقی رئیس دادسرای مزبور شد .

او گفت : سه ماه پیش مرد ۵۵ ساله‌ای بده ما آمد و خود را تاجر معرفی کرد و بپدرم پانصد تومان داد و مرا عقد کرد و با خود بتهران آورد .

وقتی که من بخانه این مرد آمدم دیدم که زن دیگری دارد . آن زن وقتی فهمید که حاجی مرا عقد کرده است هر دوی ما را از خانه بیرون کرد و به حاجی گفت اگر این دختر را تا یك‌ساعت‌دیگر سر به نیست نکنی با وکالتی که‌از تو دارم تمام اموالت را بتصرف در می آورم .

حاجی دست مرا گرفت و به امامزاده قاسم آورد و در آنجااطاقی کرایه کرد و وقتی من بخواب‌رفتم فرار کرد .

چون من جائی را نمیدانستم در خانه‌ای کلفت شدم حالا که تهران را یاد گرفته‌ام آمده‌ام شکایت کنم.

آقای سلجوقی دستور احضار حاجی مراد را داد حاجی به دادسرا آمد و گفت من آن شب فرارکردم اما در میان راه با اتومبیل تصادف کردم و به بیمارستان منتقل‌شدم و چند روز بستری بودم .

زنم بخیال اینکه من با فرشته بخانه دیگری رفته‌ام با وکالتی که از من داشت تمام ثروت مرا به دامادم بخشید و پس از اینکه از ماجرا آگاه شد پشیمان گردید و حالا دامادم حاضر نیست حتی یك قران بمن بدهد . اگر فرشته‌طلاق میخواهد باید مخارج طلاقش را خودش بدهد . فرشته قبول کرد و با حقوق کلفتی خود هزینه‌طلاقش را داد و از حاجی طلاق خود گرفت

راننده متواری دستگیرشد

امروز مامورین کلانتری ۲۵ و اداره آگاهی‌موفق شدندراننده‌ایکه دو روز پیش با پاسبانی تصادف کرده و موجب مرك وی شده بوددستگیر کنند .

این راننده پس از تصادف‌متواری شده بود . وی در اولین مراحل باز پرسی بجرم خود اعتراف کردو گفت که با سرعت از خیابان عبور میکردم که با پاسبان کلانتری ۲۵ تصادف کردم و فرار نمودم .

اسم این راننده سورن فرزند آرتاوا میباشد

زنیکه عاشق اتوموبیل ورانندگی شوهرش بود انتحارکرد

وقتی‌که مسموم شده بود شوهرش اورا ازخانه بیرون‌انداخت

دیشب زن جوانی از دست‌شوهرش خود را مسموم کرد .

اوکه بوسیله‌مامورین ژاندارمری به بیمارستان منتقل شده و معالجه گردیده است در باز جوئی گفته است من دختر یك مرد ثروتمند از اهالی خراسان هستم . دو سال پیش با پدرم برای تفریح به بندر پهلوی‌رفتیم در آنجا من با جوانی که‌اتومبیل قشنگی داشت وباژست خوبی پشت فرمان اتومبیل می نشست آشنا شدم او خودرامهندس برق معرفی کرد و مرا از پدرم خواستگاری نمود و پس از اینکه به مشهد رفتیم به آنجا آمد و مرا عقد کرد و به تهران آورد وقتی من به تهران آمدم و متوجه شدم که شوهر من نه تنها مهندس نیست بلکه سواد درست و حسابی هم ندارد و چند سال قبل فقط شوفر یك مهندس برق بوده و آدم‌دروغگو و عیاشی است .

چون کار از کار گذشته بود تصمیم گرفتم بهر قیمت که‌شده با او زندگی کنم و آبروی خود را نبرم . لذا با فروش جهیزیه خود پولی فراهم کردم برایش تاکسی خریدم تا کار کند ولی او تاکسی را فروخت و صرف عیاشی خود کرد .

دو باره از پدرم به بهانه اینکه شوهرم میخواهد یك کارخانه از خارج وارد کند پول گرفتم‌وخانه‌ای خریدم و بنام شوهرم کردم .

یك روز بمن خبر دادند که شوهرت خانه را در قمار باخته ومن باید آنرا خالی کنم . باین ترتیب چند بار از پدرم پول گرفتم و شوهرم صرف عیاشی وخوشگذرانی کرد . تا اینکه دو روز پیش پدرم بتهران آمد چون خانه‌ای ندارم که پدرم را دعوت کنم ناراحت شدم و چون چاره‌ای جز مرك ندیدم خود را مسموم کردم . ولی نیمه شب شوهرم در حالیکه مست بود بخانه آمد وچون‌مرا به‌آنحال دید بتصور اینکه من میخواهم باو ناز کنم‌مرا از خانه بیرون کرد و همین امر سبب شد که ژاندارمها مرادیده به بیمارستان بیاورند و معالجه شوم

۸ نفر در اثر تصادف و نزاع زخمی شدند

در ۲۴ ساعت گذشته ۶ نفر باسامی‌سهراب‌ملکی‌فرزند حبیب‌اله اصغر باباخان . کریم عرب . جواد دبیریان فرزند اصغر . جلیل اصغر پور فرزند تقی . حسین ببر افکن فرزند محمد . در اثر حوادث رانندگی و ۲ نفر بسامی علی فلاح فرزند حیدروصادق فرزندغلامحسین در اثر چاقو خوردگی‌زخمی‌شده‌اند

در حوض آب خفه شد

دیروز طفل دوساله ای بنام وحید حیدری که در خانه خود واقع درقلهك مشغول بازی بود ناگهان بدرون حوض آب افتاد و خفه شد .

زدوخورد ۳ مرد بایك ژاندارم در تاکسی

دیشب دو نفرازژاندارمهای گروهان شهر آرا که در اراضی شرکت کیشا مشغول گشت بودند اتومبیل تاکسی شماره ۶۹۹۶ را دیدند که از خانه‌ای بخانه دیگر و از خیابانی به خیابان دیگر میرفت . ژاندارم ها به تاکسی بد گمان شده ویکی از آنها راه را بر تاکسی بست . تاکسی متوقف شد ژاندارم درداخل تاکسی شخصی بنام رحمت را که گویا سابقه دار است دید وشناخت داخل تاکسی سه نفر سوار بودند آنها بگمان اینکه فقط در بیابان یك ژاندارم وجود دارد باو حمله کردند . ژاندارم با سر نیزه به‌آنها جواب داد و هم گشتی او نیز سر- رسید .

مهاجمین که چنین دیدندتسلیم شدند و قرار شد یکی از ژاندارم ها آنها رابه‌پاسگاه بیاورد .همینکه آنها سوار شدند و ژاندارم نیزسوار شد آن سه نفر در صدد خلع‌سلاح ژاندارم بر آمدند اما ژاندارم در داخل تاکسی شروع به تیراندازی کرد و با سر خود که‌کلاه خود داشت نیز بدهان مهاجمین زد ژاندارم دیگر که هم گشت خود را در خطر دید با یك اتومبیل‌دیگر آنها را تعقیب کرد و با تیراندازی تاکسی را پنچر کرد و آنراواژگون نمود و درست وقتی رسید که سه نفر ژاندارم را گرفته بودند .

در اینموقع یکی از ۳ نفر فرار کرد و دو نفر دیگر دستگیر شدند و به پاسگاه اعزام گردیدند .

معاون ناحیه ژاندارمری‌بخبرنگار ما گفت این سه نفر قصد داشتند در خانه‌های شرکت کیشا دستبرد بزنند که بین صورت دستگیر شدند .

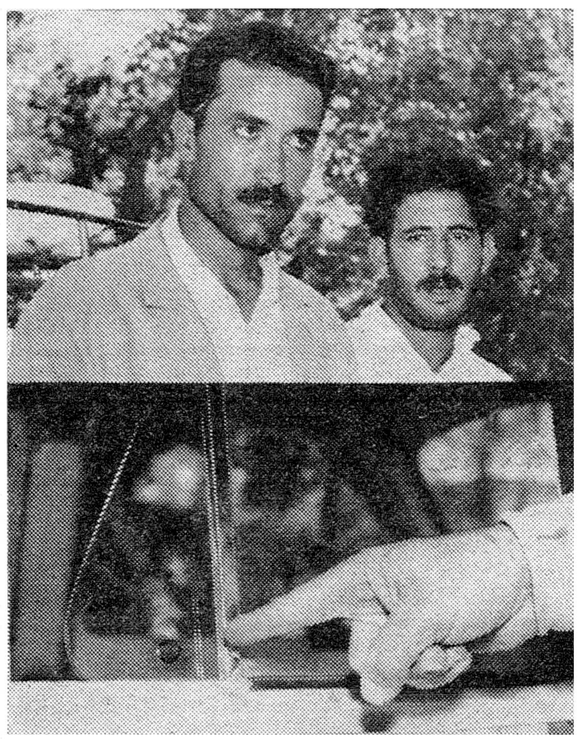

دراین‌عکس مهاجمین وجای گلوله دیده میشود

برخورد دوقطار مسافربری

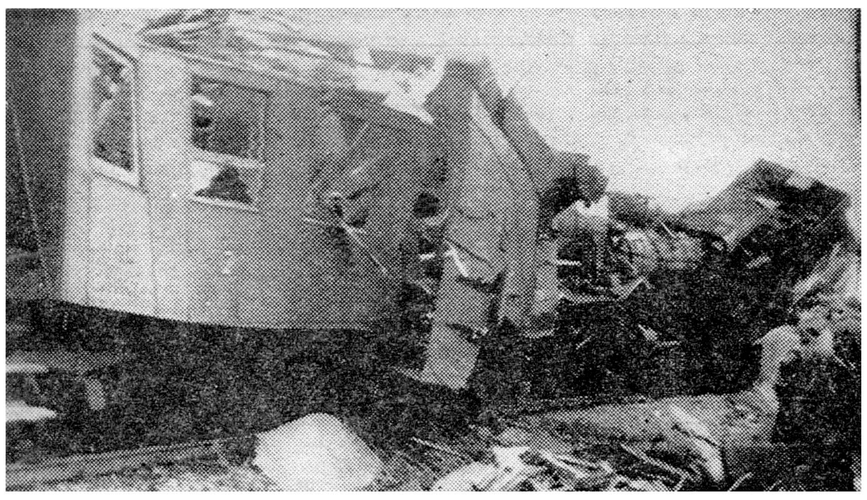

در حادثه‌ای که در خط راه‌آهن بلگراد ـ بوداپست اتفاق افتاد یازده تن کشته و بیش‌از پنجاه‌تن‌زخمی شده‌اند هنگامی که قطارمسافری در پنجاه کیلومتری بلگراد به‌یك قطار باری برخورد از خط خارج شد وبسختی آسیب دید .

تصادف کرد

امروز طفل چهار ساله ای‌بنام‌محمد رضا دولابی فرزند ولی اله که بر اثر تصادف بااتومبیل مجروح شده بود در بیمارستان سینا درگذشت .

در شب زفاف

امروز زنی بنام ملك بکلانتری ۱۳ آمد و گفت ۲ سال‌پیش‌بامردی‌ازدواج کردم در شب زفاف شوهرم را از حجله بیرون کشیدند و باتهام فروش تریاك بزندان انداختند و هنوز در زندان است .

چون دیگر پدرم حاضر نیست مخارجم را بدهد میخواهم در اطاق‌شوهرم را باز کنید و جهیزیه ام را بدهید تا بفروش برسانم و مخارج خودم را تامین کنم .

کلانتری ملك را راهنمائی کرد تا بدادگاه شکایت کند .

مرك عابر

چندروز قبل کامیون شماره ۲۲۶۴۸ برانندگی آتام فوریان که از رودسر عازم لاهیجان بود درخیابان پهلوی باعابر ۵۵ ساله‌ای بنام شعبان دلشاد تصادف کرد واو را مجروح نمود مصدوم فورا به بیمارستان منتقل شد ولی معالجات موثر واقع نگردید و فوت کرد راننده کامیون باقرار ۳۰۰ هزارریال زندانی گردید

پیش بینی وضع هوا

پیش‌بینی وضع هوای‌ایران تا ظهر فردا طبق گزارش اداره پیش بینی کل هواشناسی بدین قراراست .

هوای تهران صاف گاهی همراه با کمی ابر پیش بینی می شود .

هوای سواحل دریای مازندران نیمه ابری گاهی تمام ابری همراه با بارندگی های محلی‌نواحی آذربایجان وشهر های شمالی کمی تا قسمتی‌ابری. هوای‌بقیه نقاط ایران صاف گاهی همراه بالکه های ابر پیش بینی می شود .

حداکثردرجه حرارت هوای شهر تهران در ۲۴ ساعت گذشته ۲۴ و حداقل آن ۲۲درجه سانتیگراد بالای صفر بوده است .

گرمترین نقاطی که ایستگاه هواشناسی دارند در ۲۴ساعت گذشته شهرستانهای آبادان ودزفول‌با حداکثر ۴۸درجه و خنکترین نقاط شهرکرمان با حداقل ۹درجه سانتیگراد بالای صفر بوده است .

محکومین دادگاه جنحه

دوسارق دریك دادگاه محکوم شدند

امروز شعبه ۲۸دادگاه جنحه بپرونده مردی بنام محمد رسیدگی کرد. و او را باتهام شش فقره سرقت بشش فقره شش ماه حبس‌تادیبی‌محکوم کرد .

محمد از سارقین معروف تهران است و تاکنون چندین بار در دادگاه های مختلف محکوم شده است وی هنگام محاکمه اظهار ندامت و پشیمانی‌می کرد و میگفت بخاطر زن و بچه‌اش او را به بخشند ولی چون رئیس دادگاه او را میشناخت باتهام چندین بار سرقت و تکرار جرم شش ماه زندان محکوم نمود.

هم چنین غلامعلی واحمد دو نفر دیگراز سارقین هر کدام بدو ماه ونیم حبس تادیبی محکوم شدند.

تبریکات

جناب آقای شهابی ریاست محترم فرهنك شهرستان شمیرانات

انتصاب جناب آقای دکتر علائی رابریاست دائره راهنمایان تعلیماتی و رسیدگی بشکایات فرهنك شمیرانات بجنابعالی و عموم فرهنگیان تبریك عرض میکنیم

رؤسای آموزشگاههای تجریش ـ دکتر فرزام ـ سید خلیل‌مترجم مدلی ـ میر جلال جلالی ـقائمی ـ محمدی ـ غلامرضا جبلی ـکیاوش

بمصداق لم یشکرالناس لم یشکرالله اینجانبان امضاء کنندگان زیر برخود فرض وواجب میدانیم که ازانتصاب مجدد جناب آقای خلیل پاشا سلحشور بسمت شهردار مرودشت اظهار خوشوقتی نموده وتوفیقات ایشانرا درادامه اصلاحات چند ساله قبلی ازخدای متعال خواستار شویم. غلامرضا قانع ـ منصور برومند ـ محمدعلی‌قدسیان‌ـ حاج بابا حمزوی و ۴۰۰ امضاء دیگر. آ ـ ۱۸۳۰۰

ازهمین هفته درسینماهای

حافظ ـ تراس سالن امپایر

سرگی باندارچوک ایرنیا اسکوبتسوا بوریابارخاتف

جدیدترین و عمیق‌ترین اثر سینمای شوروی درسال ۱۹۶۰

شهبانوی ایران از بیمارستان

بقیه از صفحه اول

د راینموقع آقای عیسی ابوحسین رئیس بیمارستان طی گزارشی آماری از فعالیت های بیمارستان از سال ۱۳۳۲ تاکنون باینشرح معروض‌داشت:

بیمارانیکه تاکنون به بیمارستان مراجعه نموده و بستری شده‌اند ۳۵۴۴ نفر ـ بیمارانیکه بهبودی یافته و مرخص شده‌اند ۲۹۸۰ نفر ـ عمل جراحی انجام‌شده ۳۲۱۱ نفر ـ بیمارانی که بدرمانگاه مراجعه و دارو دریافت نموده‌اند ۵۰۱۳۱ نفر ـ آزمایشهای انجام شده در آزمایشگاه‌بیمارستان ۱۲۱۸۶۲ نفر بیمارانیکه جهت رادیو گرافی و تموگرافی مراجعه نموده‌اند ۷۵۲۰۲ نفر ـ تعداد شیشه خون‌تزریق شده از ٤ سال قبل (از بانك خون بیمارستان) ۲۹۷۹ عدد

سپس،احتیاجات و نقائص‌بیمارستان بعرض شهبانو رسید و آنگاه علیا حضرت فرح‌پهلوی از قسمت‌رادیولژی و اطاق عمل شماره یك دیدن کردند. دراین قسمت آقای دکتر قاضی رئیس بخش‌توضیحات لازم در اطراف‌چگونگی عمل جراحی ریه ـ تعداد عمل هائی‌که روی بیماران مسلول می‌شود و عکس برداری از ریه های مسلولین بعرض رسانید.

سپس علیا حضرت فرح پهلوی به لابراتوار بیمارستان تشریف فرما شدند. دراین قسمت آقای دکترنظری رئیس قسمت لابراتوار ضمن عرض توضیحات لازم میکربی را که برای اولین بار درایران کشف شده در زیر میکرسکوب بنظر شهبانوی ایران رسانید.

آقای دکتر نظری درباره میکرب « لیستریا » که در بیمارستان‌ابوحسین کشف شده امروز بخبرنگار ماگفت: این میکرب در اثر تماس باحیوانات تولید میگردد و مهمترین عارضه آن « سقط جنین » میباشد.

در بخش ۲ جراحی آقای دکترشکی توضیحات لازم بعرض رسانید و بعد علیاحضرت از استراحتگاه بیماران دیدن نمودند.

در اینموقع چهارصد نفربیماران‌بستری نسبت به شهبانوی‌ایران‌ابرازاحساسات شدیدی کردند و علیا حضرت فرح نسبت به یکایك مرضاء ابراز تفقد نمودند.

بعد کلاس درس و سالن‌استراحت و تفریح که دارای سینما و تلویزیون است مورد بازدید قرار گرفت و در خاتمه شهبانوی ایران از آشپزخانه بیمارستان دیدن کردند و دفتر یادبود بیمارستان را امضاء نمودند و بعداز دوساعت بیمارستان را ترك گفتند.

انتصابات در وزارت‌کشور

این انتصابات در وزارت کشور بعمل آمد. آقایان حائری زاده بسمت‌رئیس‌اداره بازرسی‌ـ مهندس غفاری بسمت رئیس اداره تنظیمات و تشریفات.

روز ۱۵ مهر هتل جدید رامسر افتتاح میشود

بطوریکه امروز از بنیاد پهلوی اطلاع داده شد روز ۱۵ مهر ماه سال جاری که مصادف باتشکیل کنگره پزشکی رامسر میباشد.

هتل ۷۰ تختخوابی بنیاد پهلوی در رامسر افتتاح خواهد شد این مهمانخانه طبق آخرین سبك معماری بنا شده است‌در جریان تشکیل کنگره پزشکی رامسر از عده‌ای از پزشکان شرکت کننده در کنگره در مهمانخانه جدید رامسر پذیرائی بعمل خواهد آمد.

پایان مسابقات پینك پنك قهرمانی کشور

روز گذشته مسابقات پینك پنك قهرمانی کشور درشهرستان رشت خاتمه یافت.

در این مسابقات شهرستانهای آبادان، اصفهان، تبریز، شیراز مسجد سلیمان، رشت، مشهد شرکت داشتند. در قسمت تیمی تیم تهران مرکب از آقایان امیر احتشام زاده، لواسانی، نیری و شیرازی مقام اول و تیم رشت مرکب از آقایان صادقی، اکبر، بیجاری مقام دوم و تیم مسجد سلیمان آقایان صالح پور، طهماسبی و اژدری مقام سوم را کسب کردند.

در قسمت دو نفری تیم مسجد سلیمان مرکب از آقایان صالح‌پور وطهماسبی مقام اول را بدست آورد.

در قسمت انفرادی قهرمانی کشور امیر احتشام زاده در بازی‌نهائی لواسانی از تهران را شکست داد و برای دوازدهمین سال قهرمان اول کشور شد و جریان مشروح مسابقات در صفحه ورزشی اطلاعات چاپ خواهد شد.

نمایندگان ایران در سمینار شرکتهای تعاونی آلمان‌غربی

هفته گذشته سمیناری از طرف موسسات شرکتهای تعاونی‌صنعتی مصرف و اعتباری آلمان در شهر فرانکفورت تشکیل گردید.

در این‌سمینار بنا بدعوت‌سازمان های شرکتهای تعاونی آلمان‌غربی آقای دکتر فیروز طالب بیگی‌دبیر کل شورایعالی تعاون کشور و رئیس اداره کل شرکتهای تعاونی وزارت کار و آقای طهورث سمیعی مشاور هیئت مدیره بانك‌کشاورزی شرکت کردند.

در سمینار مزبور نمایندگان‌اغلب ممالك آسیائی و افریقائی شرکت داشتند.

کوپن های فرهنگیان توزیع شد

امروز آقای رفعتی افشار رئیس اداره کل راهنمائی و رفاه معلم به خبرنگار ماگفت: کوپن های‌جنسی خرداد و تیر ماه معلمین و کارمندان اداری وزارت‌فرهنك‌تحویل گردیده و از طرف فرهنك استان تهران دستور داده شد از امروز کوپن های معلمین مدارس وسیله بخش های پانزده گانه فرهنگی در اختیار آنان گذاشته شود.

نمایندگان ایران درکنفرانس جهانی بهداشت

روز ۹ سپتامبر (۱۸ شهریور) کنفرانس بین المللی بهداشت کودکان در شهر آنکارا تشکیل خواهد شد.

چهار نفر از پزشکان ایرانی: آقایان دکتر محمد قریب ـدکتر ابوالقاسم نفیسی ـ دکتر محمد دفتری ـ دکترعلی نوذری از طرف دولت ایران درکنفرانس مذکور شرکت خواهند کرد.

مدت این کنفرانس یك هفته خواهد بود و برنامه آن بهبودوضع بهداشت کودکان میباشد.

ورود

* آقای پروفسور جمشید اعلم‌پس از شرکت در کنگره بین المللی گوش و حلق و بینی از پاریس.
* آقای فتح‌الله نوری‌اسفندیاری از پاریس.
* آقای دکتر ناصر شریفی‌رئیس کتابخانه ملی از کراچی.
* آقای‌روح‌الله باکروان دانشیار دانشگاه از اروپا.
* آقای هدایت‌الله وطن دوست کنسولیار ایران درکلکته ازکلکته
* آقای دکتر حسین عادل از هامبورك.

بانو هاجر تربیت از آلمان
آقای عبدالحسین عموئی خبرنگار اطلاعات در آلمان غربی از اروپا

خروج

* آقای ابوالحسن ابتهاج مدیر عامل بانك ایرانیان به‌امریکا.
* آقای طهمورث آدمیت وزیر مختار ایران در مسکو به رم.
* آقای دکتر حسین طرفه به سویس.
* آقای مهندس علی قضائی به سویس.

۵ میلیون ریال برای اتمام خوابگاه دختران دانشجو

امروز سخنگوی سازمان شاهنشاهی خدمات اجتماعی گفت از طرف‌سازمان‌شاهنشاهی برای‌اتمام خوابگاه دختران دانشجوی‌شهرستانی دانشگاه تهران مبلغ ۵ میلیون ریال در اختیار دانشگاه تهران گذارده شده است. ساختمان این خوابگاه چندی قبل از طرف دانشگاه آغاز شده است خوابگاه مزبور هفت طبقه میباشد.

کنفرانس شهرداران در تبریز پایان یافت

امروز سخنگوی وزارت کشور گفت کنفرانس شهرداران حوزه استان آذربایجان شرقی که هفته گذشته بوسیله آقای وزیر کشور در تبریز افتتاح شده بود پایان یافت و شهرداران نقاط مختلف استان آذربایجان بحوزه ماموریت خویش‌مراجعت نمودند. کنفرانس درپایان جلسات خود قطعنامه‌ای صادر نمود که طی آن برای برطرف کردن مشکلات امور شهرداریها پیشنهادهائی بوزارت کشور کرده این پیشنهادها د راداره کل امور شهرداریها بررسی خواهد شد.

همچنین کنفرانس برای بهبود وضع شهرداریهای مختلف‌آذربایجان شرقی تشکیل این قبیل کنفرانسها را در هر سال توصیه نموده است

دبیر شورای انجمن های تهران در مشهد

آقای محمد حسین رستگار رازی دبیر شورای عالی انجمنهای محلی تهران برای زیارت و اقامت چندروزه به مشهد عزیمت کرد.

برنامه امشب

تلویزیون ایران

ساعت ۶٫۰۰ـ آهنگهای‌غربی‌رادیوئی
ساعت ۶٫۳۰ـ برنامه خردسالان
ساعت ۷٫۰۰ـبرنامه جوانان
ساعت ۷٫۳۰ ـفیلم
ساعت ۸٫۰۰ـدفتراپرای تهران
ساعت ۸٫۳۰ـاخباروفیلم خبری
ساعت ۸٫٤۵ـفیلم‌سرگرمیهای گوناگون
ساعت ۹٫۰۰ـ مسابقه ۳۲هزارریالی
ساعت ۹٫۳۰ ـموسیقی ملی هنرهای زیبا
ساعت ۱۰٫۰۰ـ آشنائی بیشتر
ساعت ۱۰٫۳۰ـ پایان برنامه

جوان گمشده

حسن پور اسکندر اهل همدان شغل فلوت زن (صاحب عکس‌فوق) از روز سوم محرم گمشده است از دو پا عاجز و دو چوب زیربغل ورشوئی دارد هر کس اطلاعی از وی دارد خواهشمند است بنشانی دروازه قزوین میدان مهام جنب‌تاتر ایران مغازه عمو حسین میوه فروش ابراهیم پور اسکندر خبر دهد.

مقام محترم وزارت‌کار ـ رونوشت روزنامه اطلاعات روزنامه پیغام امروز

احتراما باستحضار میرسانیم بنابدرخواست کلیه کارگران صنف زهتاب این‌جانبان امضاکنندگان زیر دبیرو هیئت مدیره سندیکای صنف زهتاب بدینوسیله استعفای خودرا از دبیری و نمایندگی وبازرسی صنف زهتاب‌تقدیم وتقاضای تجدید انتخابات را داریم.

رضا شیرمست ـ رضا سوفیانی بروجردی‌ـاسداله‌زهتابی‌ـ حسین اللهیارـ احمد ابراهیمیـ ابراهیم افشار ـ علی‌اکبر استاد علی‌نقی.

آ ـ ۱۳۶۰۳

نامه ها و تلگرافهای طبقات‌مختلف مردم به‌پیشگاه شاهنشاه

پیشگاه شاهنشاه محبوب

ما کار گران که در قیام پر افتخار ۲۸ مرداد در صف اول مردم دلیر ایران مبارزه کردیم وبسیاری‌ازرفقای مادر آنروز جان خود را در راه میهن و شاهنشاه و کسب افتخار برای ملت، قهرمان ایران فدا کرده‌اند با شنیدن سخنان دلنشین شاهنشاه خود در جشن عظیم میدان دوشان‌تپه همه خود را آماده جانبازی در راه مبارزه با هر گونه استعمار سیاه وسرخ کرده‌ایم و امپریالیستهای سرخو هر سیاست بیگانه استقلال شکنی باید بدانند که کارگران ایران شاهنشاه مردم دوست و وطن پرافتخار خود را بحد پرستش دوست میدارند و تا جان در بدن دارند، بامپریالیسم سرخ اجازه نخواهندداد که در کار سر زمین مقدس‌پدران با افتخار آنها اعمال نفوذ و رخنه کند.

زنده باد شاهنشاه مردم دوست ما پاینده و سرفراز بادملت قهرمان و وطن پر افتخار ما

کارخانه بلوز سازی اطمینان

ابراهیم نوری زاده ـ حمید فروغی‌ـ جعفر نبوت ـقاسم‌نبی ـسید حسین عاشوری ـ اصغر باقر ـ احمد محمدی ـ مختار نبی ـ شیر علی احمد رهبری

به پیشگاه مقدس اعلیحضرت همایون شاهنشاه مردم دوست و حامی بزرك زحمتکشان ایران

میتینك عظیم‌میدان دوشان‌تپه‌بما کارگران‌مبارز که‌دررستاخیزتاریخی ۲۸ مرداد دوش بدوش هم میهنان عزیز خود مردانه مبارزه کرده‌ایم این افتخار را ارزانی بخشید که سخنان دلنشین شاهنشاه محبوب خود را شنیده و اعلام کنیم که همه جان بکف آماده جانبازی در راه مبارزه با هر گونه استعمار سیاه و سرخ هستیم. امپریالیست سرخ و هرسیاست بیگانه‌واستقلال‌شکنی‌باید بدانندکه ملت غیور ایران‌میهن و شاهنشاه خود را بحد پرستش دوست داشته و تا جان در بدن دارند به بیگانه اجازه نخواهند داد که در کار سر زمین آباد و اجدادی آنها اعمال نفوذ و رخنه کند.

زنده بادشاهنشاه مردم دوست ما پاینده و سر فراز باد مردم قهرمان ایران

از طرف کار گران کارخانه ارج سلیم سلیمی

پیشگاه مبارك اعلیحضرت همایون شاهنشاه

مردم رضائیه بیست هشتم مردادروز قیام‌ملت ایران راکه‌نشانی بارزازپیوند های قلبی و وفاداری ملت‌ایران به‌رهبر تاجدار خود میباشد بخاکپای مبارك‌تبریك عرض نموده دوام‌وبقاء سلطنت آن شهریار عادل را ازصمیم قلب‌آرزو مینمایند.

جان‌نثار شهردار رضائیه ـ فتوره‌چی

پیشگاه بندگان اعلیحضرت همایون شاهنشاه

اینجانب بنمایندگی از طرف عموم رانندگان سواری شرکت‌تصفیه نفت آبادان‌روز فرخنده ۲۸مرداد راکه‌روز پیوند شاه و ملت‌است به پیشگاه مبارك شاهانه تبریك عرض نموده بقای سلطنت آن شاهنشاه عظیم‌الشان را ازدرگاه حضرت احدیت خواستار است.

کیهزاد درویش صفت

پیشگاه مبارك اعلیحضرت همایون شاهنشاه مردم دوست وحامی زحمتکشان خلق ایران

هیئت مدیره سندیکای کارگران کافه رستورانها ـمهمانخانه هاـ هتلها ـوچلوکبابیهای استان تهران بنمایندگی افراد متشکل‌شاهدوست صنف خود بی‌نهایت مفتخر و سپاسگزار است از اینکه شاهنشاه به استدعای طبقات کارگران که در حقیقت مولد ثروت کشورند و آرزوی قلبی‌عموم ملت ایران بود بدون هیچگونه تشریفات در مراسم پرشکوه جشن‌قیام ملی ۲۸مرداد شرکت فرموده‌ودیده بیش‌ازنیم میلیون نفراز مردم شاه‌دوست و میهن پرست ایران‌را که‌بشوق دیدار شاهنشاه ملت دوست خود در آن مراسم حضور یافته بودند منور ساختند وبافرمایشات حکیمانه خویش ما کارگران رابیش از پیش ارشاد وبه آینده‌روشنی که‌درپیش دارند امیدوار فرمودند کارگران ایرانی که پیوسته‌بارهبری خردمندانه‌شاهنشاه همیشه‌مدافع‌حق و حقیقت و آزادی و مشروطیت ایران بوده‌وهستند وبارها امتحان وطن پرستی وشاه دوستی‌خودرا داده‌اند اکنون نیز مویدو پشتیبان منویات مترقیانه و میهن پرستانه شاهنشاه و درراه سربلندی ایران وحفظ حقوق‌و شئون کشور دربرابر بیگانگان درتمام نقاطاعم ازشمال وجنوب خلیج فارس و تحریکات عمال‌امپریالیست درکار سرزمین مقدس پدران پر افتخار آنهانفوذیا رخنه نمایند دفاع خواهند کرد.

پاینده ایران جاوید شاهنشاه مردم دوست ما برقرار باد نهضت کارگران ایران‌ـدبیرسندیکای کارگران کافه‌رستورانها ـمهمانخانه‌هاـ چلوکبابیهای استان تهران ـ علی ابراهیمی

پیشگاه مبارك اعلیحضرت همایون شاهنشاهی

ماکارگران و کارکنان کارخانه مهندس سیروس ارجمند که در قیام‌پرافتخار ۲۸ مرداد۳۲ در صف مبارزان استقلال وطن‌جان خودرا در کف‌نهاده‌وعدهٔ نیزفدائی‌داده‌ایم در جشن ۲۸ مرداد اخیربا استماع‌سخنان دلنشین وبیانات مهیج آن‌شاهنشاه عالیقدر در میدان دوشان تپه آمادگی خودرابرای جانبازی در راه مبارزه با هرگونه استعمار سیاه و سرخ‌وهر نوع‌سیاست بیگانه بعرض همایونی رسانده و اعلام میداریم که کارگران شاه‌دوست ایرانی شاهنشاه خودرا بحد پرستش دوست داشته وتاجان دربدن دارند به‌بیگانگان اجازه نخواهند داد که در سرنوشت سرزمین مقدس ایرا ن‌اعمال نفوذ کنند.

پاینده باد شاهنشاه و کشور ایران

از طرف کلیه کارگران کارخانه عین‌الله همت‌لو

پیشگاه مبارك اعلیحضرت همایون‌محمد رضا شاه پهلوی‌ارواحنافداه

اجتماع عظیم وبی‌سابقه ملت ایران در دوشان‌تپه و شوق‌و شعفی که اززیارت شاهنشاه بملت دست داده باردیگر بجهانیان ثابت نمودکه پیوندشاه و ملت ناگسستنی است ما ساکنین بخش ۱۷ (کسبه خیابان صبا)ازجان گذشتگی خودرا در اجرای منویات شاهنشاه اعلام‌نموده‌و دراین مبارزه مقدس ملی از هیچگونه فداکاری دریغ نخواهیم نمود.

جاوید باد شاهنشاه محبوب ایران

پیشگاه مبارك بندگان اعلیحضرت همایون‌محمدرضا شاه پهلوی شاهنشاه ایران

جان‌نثاران ساکنین بخش ۱۷خیابان پهلوی که افتخار شرکت‌در تظاهرات عظیم وابراز احساسات بی‌شائبه مردم درروز ۲۸مرداد نسبت بشاهنشاه را داشتیم بدین وسیله جانبازی و فداکاری خود را در راه اجرای منویات ملوکانه و در مبارزه‌برعلیه بیگانه و بیگانه پرستان به جهانیان اعلام واضافه مینمایدملت ایران در کمال هوشیاری مراقب دسیسه های خانمان‌برانداز دشمنان بوده‌وباجان فشانی و ازخودگذشتگی بی‌نظیر به دشمنان خود اجازه و فرصت کوچکترین فعالیتی نخواهدداد.

پاینده ایران ـ جاوید شاه

از صبح سه شنبه هفتم شهریور

در سینماهای رویال ـ پلازا ـ سالن تراس سهیلا

برای اولین مرتبه درایران محصول ۱۹۶۱ فرانسه

یك شاهکار قهرمانی ازقهرمان‌وهنرپیشه محبوب‌شما

ادی کنستانتین

تحولات اخیر ایران

بقیه‌ازصفحه اول

اما ایوب خان رئیس جمهوری پاکستان نه تنها اکنون‌رهبرتوانائی است، بلکه حصول کامیابیهای بزرك اقتصادی را بزرگترین هدف رژیم خود قرار داده است.

در این راه ایالات متحده‌ازطریق شرکت در کنسر سیوم بین المللی که برای کمك مالی به پاکستان تشکیل شده نقش بزرگی دارد.

یونان:

در چند سال اخیر حمایت غرب از یونان که سابقا بصورت کمك های مالی انجام میگرفت تا حدود قابل ملاحظه‌ای کاهش یافته اما اکنون در نظر است که این کمك ها بار دیگر از طرف غرب تجدید شود.

ترکیه:

در دوره پنجساله بین ۱۹۵۰ تا ۱۹۵۵ رشد اقتصادی در ترکیه سرعت قابل ملاحظه‌ای داشته‌است.

اما این سرعت مطلوب و موثر به قیمت صرف مقادیر تورم آمیز سرمایه های‌داخلی‌ومقادیرفوق‌العاده و افراطی وام های خارجی که بصورت وامهای کوتاه مدت اخذ میشد و در نتیجه بطور خود بخودی موجب تشدید تورم میگردد برای ترکیه بدست آمد.

معذ لك اکنون که دولت جدید ترکیه‌ثبات سیاسی را در این کشور بر قرار کرده امید فراوانی میرود پیش بینی شده است که اقتصاد ترکیه سرعت مطلوب خود را درجهت رشد و توسعه باز یابد.

ایران:

بنظر میرسد که تحولات سیاسی اخیر ایران احتمال اجرای برنامه عمرانی اقتصادی و اجتماعی‌موثرتری را بیشتر ساخته است.

تصمیمات فوری نخست وزیر جدید برای بر طرف ساختن فساد دامنه‌دار موید این نکته بشمار میرود.

در آیندهٔ نزدیك ایران برای فراهم ساختن منابع مالی اجرای برنامه عمرانی هفت سالهٔ دوم خود که در سپتامبر ۱۹۶۲ پایان میابد به وامهای عمرانی نیاز مند خواهد بود.

کار ترتیب برنامه عمرانی سوم بخوبی پیش میرود و سازمانی که تشکیل آن را برای اعطاء وامهای دراز مدت پیشنهاد کرده‌اند باید طرحهائی تهیه کند که بر اساس آنها ایران در اجرای برنامه سوم خود نقش مهمتری داشته باشد و این طرحها باید الزاما جزئی از برنامهٔ سوم باشند.

در پایان این گزارش به‌اوضاع اقتصادی جمهوری متحده عرب اسرائیل ـلبنان‌و سیلان ونپال نیز اشاره شده برای همه این کشورها دور نما های بیش و کم امید بخشی پیش بینی شده است.

دنباله متن کامل بودجه کل کشور

بقیه ازصفحه دهم

۱۵۱ـ «تکمیل‌ساختمان و اثاثیه مجلس سنا		۳۰۰۰۰۰۰۰
۱۵۲ـ حقوق و عوارض گمرکی و سود بازرگانی کالا های وارده اعتبار برای‌ساختمان‌سددز درسالهای۱۳۳۹و۱۳٤۰ .		٤۵۱۰٦۰۰۰۰
۱۵۳ـ حقوق و عوارض گمرکی وسودبازرگانی کالا های وارده آب و برق‌شهرستانهادرسال‌های ۱۳۳۹و۱۳٤۰		۱٤۵٤۰۰۰۰۰
۱۵٤ـ اعتبار سازمان دفاع غیر نظامی .		۱۰۰۰۰۰۰۰
۱۵۵ ـ اعتبار سهم وزارت دارائی در سرمایه بانك رهنی ایران از محل بقیه سود سهام سال ۱۳۳۸		۱۲۰۰۰۰۰۰
		۵۷۳۷۳۹۹۸۰۰۰
فصل سوم		
شرکت ها وواحدهای سازمان مرکزی شرکت های صنعتی و معدنی (وزارت صنایع ومعادن) .	درآمد	هزینه
۱ـ شرکت کارخانجات قند	۱۹٤۵۰۷۵۰۰۰	۱۵۵٦۷۸۰۰۰۰
۲ـ شرکت نساجی (بهشهر . شاهی . گونی‌بافی . حریر بافی . چیت سازی) .	۱۵٤۹۷۵۷۰۰۰	۱٤۰۱۲۰۲۰۰۰
۳ـ شرکت مصالح ساختمانی	۲٦۹۳٦۰۰۰۰	۲۳٤۹۵۸۰۰۰
٤ـ شرکت کل معادن	۱۷۳۰۰۰۰۰۰	۱۸۹۰۰۰۰۰۰
۵ـ شرکت شیمیائی ایران و کارخانه‌رودبار	٤٤۷٤۳۰۵۰۰	٤۵۳۲۰۸۰۰۰
٦ـ شرکت پنبه و نوغان	٦۳۵۱۰۷۵۰۰	۵۷۸۵۱۵۰۰۰
۷ـ دبیرخانه مرکزی		۳۵۰۰۰۰۰
۸ـ دبیرخانه مجمع عمومی		۹۵۰۰۰۰
۹ـ امور مالی ونظارت	٦۰۰۰۰۰۰۰	۱۸۷۰۰۰۰۰
۱۰ـ امور مطالعات وبازرسی		۸۱۰۰۰۰۰
۱۱ـ امور عمومی		۱۱۰۰۰۰۰۰
۱۲ـ امور فروش		۲۵۱۲۰۰۰
۱۳ـ بیمارستان مرکزی (حق‌السهم)		۱۸۰۰۰۰۰۰
۱٤ـ حقوق و دستمزد کارمندان و کارگران زائد		۳۵۰۰۰۰۰۰
۱۵ـ باز خرید کارمندان و کارگران زائد		۵۵۰۰۰۰۰۰
تفاوت که در حسابها برای ذخیره و استهلاك وپرداخت مالیات باقی خواهد ماند .	۵۰۷۹۷۳۰۰۰۰	۵۰۷۹۷۳۰۰۰۰
		۵۱۳۳۰۵۰۰۰
فصل چهارم		
شرکت ملی نفت		
۱ـ فروش داخلی	۷۲۷٤۵۹٤۰۰۰	
۲ـ پرداخت مشخص	۱۱٤۰۰۰۰۰۰۰	
۳ـ استهلاك	۸۷۰۲٦۱۰۰۰	
٤ـ متفرقه	۹۰۰۰۰۰۰۰	
	۹۳۷٤۸۵۵۰۰۰	۹۳۷٤۸۵۵۰۰۰
فصل پنجم	درآمد	هزینه
سازمان برنامه	۲۱۲۲۰۰۰۰۰۰۰	۲۱۲۲۰۰۰۰۰۰۰
جمع کل بودجه کشور (فصول‌پنجگانه)	۹۰٤۳۱۸٦۳۰۰۰	۹۳۰٤۸۵۸۳۰۰۰

جشن فارغ‌التحصیلی دانشگاه‌فرماندهی وستاد درحضور شاهنشاه

ازساعت شش‌بعد از ظهر امروز جشن فارغ‌التحصیلی دوره‌چهاردهم دانشگاه‌فرماندهی وستاد در حضور شاهنشاه برگزار می شود .برای شرکت دراین‌مراسم از هیئت‌دولت ، رؤسای دربار شاهنشاهی ، امرای ارتش و روزنامه نگاران دعوت‌شده‌است .

شاهنشاه ساعت‌شش‌بعدازظهر به محوطه دانشگاه تشریف‌فرما میشوند وپس‌از ادای احترامات نظامی تیمسار سپهبد شاهرخشاهی فرمانده دانشگاه گزارش نظامی بعرض‌می رساند سپس شاهنشاه از دانشجویان‌فارغ‌التحصیل ودانشجویان جدید سان خواهند دید وبعد فرمانده دانشگاه گزارش تحصیلی را بعرض میرساند و شاهنشاه جوائز شاگردان اول ودانشنامه‌سایرین‌رااعطا می فرمایند وباحتمال زیاد اعلیحضرت همایونی دراین مراسم بیاناتی ایراد خواهند فرمود .

گزارش خبرنگار ما حاکی‌است که امسال ٤٦ نفراز افسران دانشگاه فرماندهی وستاد فارغ‌التحصیل شده اند و ۱۸۰نفر از دانشجویان جدید از روز اول شهریور ماه مشغول تحصیل گشتند .

روز چهارشنبه

نخست وزیر باصفهان و شیراز میرود

وزیر فرهنك و جمعی از مقامات دولتی همراه نخست‌وزیر خواهند بود

امروز کسب اطلاع شد که صبح روز چهارشنبه آقای‌دکتر امینی نخست وزیر باتفاق آقای‌درخشش وزیرفرهنك و چند تن از مقامات دولتی‌جهت‌بازدید از تاسیسات اداری و فرهنگی باستان فارس و اصفهان عزیمت خواهند کرد ، آقای نخست وزیر و همراهان مدت سه روز در شیراز و اصفهان اقامت‌خواهند داشت و عصر روز جمعه باهواپیما از اصفهان به تهران مراجعت‌خواهندکرد.

گزارش خبرنگار ما اضافه میکند: در این مسافرت دانشگاههای شیراز و اصفهان نیز مورد بازدید قرارخواهد گرفت و آقای نخست وزیر در مجمع محترمین و بازرگانان و دانشجویان دو استان پیرامون مسائل مختلف مملکتی اظهار نظر خواهند کرد .

برای مبارزه بابیسوادی

تبلیغات دامنه‌داری آغاز میشود

خبرنگار ما اطلاع میدهد که وزارت فرهنك بمنظور اجرای‌یك برنامه وسیع علیه بیسوادی طرحهائی تهیه نموده‌است .

بموجب طرحهای مزبور برای تشویق بیسوادان بفراگرفتن خواندن و نوشتن و همچنین جلب‌کمك و مساعدت کلیه مردم تبلیغات دامنه‌داری بااستفاده از تمام امکانات شروع خواهد شد .

بهمین منظور آقای درخشش وزیر فرهنك از مدیران و سردبیران جراید دعوت کرده‌است که برای صرف ناهار و مشورت در یك امر مهم فرهنگی روز دوشنبه درهتل ونك حضوربهمرسانند .

مشمولین غائب باید تاپانزدهم شهریور خودرا معرفی‌کنند

امروز نیز اعزام مشمولین عادی متولد ۱۳۲۰ همچنین غائبین سنواتی بخدمت ادامه داشت ،گزارش خبرنگار ما حاکی است که مقامات اداره نظام وظیفه در نظر دارند در مورد مشمولین غائب طبق قوانین موجودنهایت شدت عمل را بخرج دهند بخصوص آن عده از مشمولین غائبی که بخاطر استفاده از تصویبنامه معافیت مشمولین خود را معرفی نمیکنند نمیتوانند از مزایای آن بهره مند شوند یك‌مقام مطلع امروز بخبرنگار ما گفت چنانچه مشمولین مذکور تا تاریخ پانزدهم ماه جاری خود را معرفی ننمایند غائب‌محسوب شده‌ونمیتوانند از معافیت مشروط مشمولینی که‌تصویبنامه آن ازسال آینده اجرا خواهد شد استفاده نمایند .

مطب دکتر فضل‌الله معتضدی

بخیابان شاهرضا کوچه فتوحی (مقابل لاله‌زارنو) انتقال یافته ومجددا ازبیماران پذیرائی مینماید.
اوقات پذیرائی ٤تا٦ یاباتعیین وقت قبلی تلفن منزل ۸٦٥٧٥
۱ـ٤ آـ۱۸۳۰۲

آخرین مهلت نام نویسی
آموزشگاه عالی مالی وزارت دارائی

آخرین مهلت نام نویسی داوطلبان شرکت در آموزشگاه عالی مالی وزارت دارائی تاآخر وقت (ساعت ۱۲) روز پنجشنبه ۹ شهریورماه ۱۳٤۰ در دفتر انتشارات و امور پارلمانی وزارت دارائی خواهد بود .
وزارت دارائی
۱ـ۲ آـ۱۸۳٦۰

قبول کارشناسان قسم خورده مالیات املاك مزروعی

وزارت دارائی در اجرای ماده ۳۳ قانون مالیات بردرآمد سال ۳۵ و آئین نامه کارشناسان قسم خورده مالیات املاك مزروعی درنظر دارد تعداد ۲۰ نفر کارشناس برای تشخیص درآمد و تعیین میزان آفت محصولات املاك مزروعی استان تهران انتخاب نماید :
از اشخاص واجد شرایط زیر :
۱ـ سن آنها کمتر از ۳۵ سال و بیش از ۷۰ سال نباشد
۲ـ قدرت جسمی برای انجام کاری که بعهده آنان واگذارمی شود داشته باشند .
۳ـواجد حسن شهرت بوده و سابقه محکومیت جزائی نداشته باشند .
٤ـ از دانشکده کشاورزی .کرج یا دانشکده هاومدارس‌خارجی دیپلم .کشاورزی داشته و حداقل ۱۰ سال سابقه در امور کشاورزی داشته باشند و در صورت نداشتن دیپلم حداقل ۲۰ سال سابقه مباشرت و بهره برداری مستقیم در عمل کشاورزی ضروری است
۵ـ .کارمندان منتظر خدمت یابازنشسته دولت در صورت داشتن سابقه ممیزی و بصیرت کامل در امور کشاورزی
دعوت میشود در صورت تمایل تا پایان شهریور ماه سال جاری تقاضای خود را روی فرمهائیکه در اداره کل مالیات املاك مزروعی واقع در کاخ وزارت دارائی موجود است دریافت و پس از تکمیل در مقابل پرداخت یکهزار ریال وجه واخذ رسید تسلیم اداره مزبورنمایند وکلیه تقاضاها در روز دهم مهر ماه در کمیسیون مخصوصی رسیدگی و نتیجه بعدا برای اطلاع عموم منتشر خواهد شد .
۱ـ۲ آـ۱۸۳۵۸

پادشاه افغانستان درغرفه ایران درنمایشگاه‌بین‌المللی کابل

طبق خبری که از افغانستان‌رسیده نمایشگاه بین‌المللی کابل روز دوم شهریور ماه در حضور اعلیحضرت محمد ظاهر شاه‌پادشاه‌افغانستان افتتاح گردید . دراین مراسم شخصیت‌های برجسته افغانستان حضورداشتند .

نمایشگاه مزبور تا روز شانزدهم شهریور دایر خواهد بود . در این نمایشگاه ایران غرفه باشکوهی ترتیب داده‌است که هرروزموردبازدیدگروهی از مردم افغانستان و شخصیت های خارجی مقیم کابل قرار میگیرد .

در غرفه ایران محصولات صنایع تازه ایران ،انواع پارچه های نخی، روغن های نباتی . مخمل . پتو . انواع کمپوت ، نقره آلات . لوازم‌آرایش . فرش مورد توجه عموم قرار گرفته است .

بقرار اطلاع ، مردم‌افغانستان باعلاقه فراوان پیشنهاد خرید کالاهای مزبور را نموده‌اند چون در جریان بازدید نمایشگاه باید کالاهای مزبور بدون کم و کاست وجود داشته باشد از این نظر قسمتی از این کالا هاپیش فروش شده تا پس‌از خاتمه نمایشگاه به خریداران داده شود .

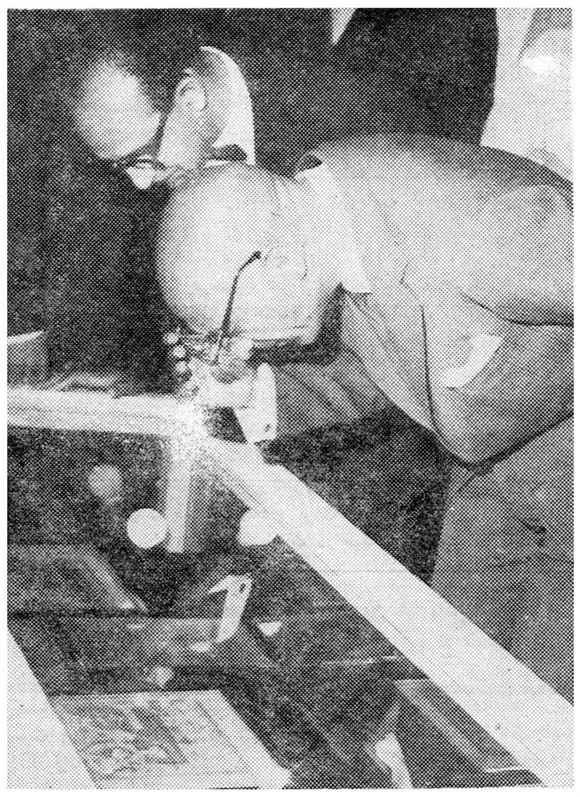

اعلیحضرت پادشاه افغانستان، ازغرفه‌ایران بازدید میکنند

معاون وزارت خارجه امریکا درسازمان برنامه

دیروز آقای فیلیپ تالبوت معاون وزارت امور خارجه امریکاازتاسیسات نفتی‌خوزستان دیدن کرد .

یکساعت قبل‌از ظهرامروز آقای «تالبوت» معاون وزارت امور خارجه امریکاباتفاق آقای موریس ویلیامز معاون اصل چهار و رئیس قسمت اقتصادی امریکادر ایران در سازمان برنامه حضوریافتند وبا آقای مهندس اصفیاقائم مقام نخست‌وزیر درسازمان‌برنامه ملاقات کردند .

دراین ملاقات آقای دکتر گودرزی معاون اداری سازمان برنامه و یکی دوتن از روسای سازمان حضور داشتند .

پس‌از آشنائی‌با آقای مهندس اصفیا وسایر روسای سازمان برنامه درباره مسائل وفعالیت ها و اقدامات مختلف سازمان و برنامه های عمرانی وطرح های توسعه اقتصادی ایران و اشکالات ایران از نظر تشکیلاتی‌ومسئله مدیریت‌و تخصص جهت اجرای‌برنامه های عمرانی ، بودجه‌کشوروموافقتنامه کمك‌آلمان وتاثیرآن در پیشرفت امور عمرانی و کار های نیمه تمام سازمان برنامه ووضع مالی کنونی سازمان مذاکره گردید . در زمینه مسائل مزبور توضیحات لازم به معاون وزارت امور خارجه امریکا داده شد . مذاکرات‌قریب دوساعت طول کشید .

مقامات شهرداری اعلام کردند:

عده‌ای شبانه اراضی شهرداری راتصرف‌کردند

شبانه بااستفاده ازچراغ زنبوری‌زمینهارا دیوار کشیدند!

امروز در شهرداری اعلام شد که چند شب پیش عده‌ای در پناه حمایت چند تن چاقو کش باراضی مسیل سلطنت آباد هجوم برده و سی و پنجهزار متر مربع از این اراضی را تصرف کرده‌اند .

آقای دکتر رضوی مدیر کل اداره قضائی شهرداری امروز گفت که از طرف مامورین شهرداری در جلوگیری از این افراد کوتاهی‌شده و متصرفین شبانه و با استفاده از نور چراغ زنبوری اراضی مزبور را بسرعت‌دیوار کشی و ساختمان میکنند .

مدیر کل قضائی گفت بلافاصله این موضوع باطلاع شهردار رسید و اقدامات قانونی بر علیه این‌افراد در شهرداری و دادگستری آغاز گردید .

وی همچنین گفت که این‌اراضی در خود مسیل واقع شده و کاملا در رودخانه سلطنت آباد قرارگرفته این اراضی متعلق بشهرداری است و بازرسان و مهندسین‌امروز ضمن بازدید محلی این موضوع را تائید کردند .

استاد دانشگاه فقط باید برای دانشگاه

بقیه از صفحه اول

دانشگاه تهران‌اضافه گردیده‌است. و چون بحث در باره این طرح از نظر مقامات دولتی ودانشگاه حائز اهمیت فراوان میباشد دنباله بحث به جلسه آینده هیئت دولت (فردا) موکول گردید و چنانچه عصرفردا در هیئت دولت بحث در باره طرح (فول تایم) پایان پذیرد طرح مزبور تصویب خواهد شد .

امروز خبرنگار ما با آقای هادی اشتری وزیر مشاور تماس گرفت‌و در این مورد اطلاعاتی کسب کرد.

آقای اشتری گفت نظر دانشگاه بر اینست که استادان فقط باید برای دانشگاه کار کنند ،متاسفانه درحال‌حاضر دانشگاه‌دارای‌استادانی است که ۹ شغل دارند و البته تعداد این عده از استادان معدود است ولی جای تاسف است که این استادان ۹ شغلی‌از روی جزوه های سی ـ چهل سال‌قبل تدریس‌میکنند چون بعلت کثرت مشغله فرصت مطالعه و تحقیق ندارند .

طرح جدید ،در تعقیب طرحی که قبلا بمجلس داده شده بود تنظیم گردیده است .

طرح مزبور از سال ۱۳۳٦ تحت مطالعه بود و در سال ۱۳۳۸سرانجام برای تصویب بمجلس نوزدهم تقدیم گشت .

ولی در آخرین جلسه مجلس ، بخاطر آنکه رئیس دولت‌وقت نظر مساعدی باآن طرح نداشت ، طرح با اصلاحاتی که در آن شده بود معوق ماند .

محرومیت های استادان

بقرار اطلاع در طرح جدیدبرای استادان‌و دانشیاران‌محرومیت هائی منظور گردیده است .

در عوض پیش بینی شده که روسای درمانگاه ها و دانشیاران دانشکده پزشکی‌می توانند تاپایه‌های‌ده‌دانشیاری‌و پزشکی‌بیمارستانی ارتقاء یابند .

یك مقام مطلع دانشگاهی اظهار داشت ،یکی‌از مواد این طرح‌اینست که استادان دانشگاه نمیتوانند بمقام وزارت برسند و در اینصورت کرسی آنها باستاد دیگری داده خواهد شد . منتهی اگر استادی که بوزارت رسید در تمام ساعات درس مرتب حاضر شود جایش محفوظ خواهد بود و اگر استادی کرسی خود را از دست داد پس ازاینکه ازمقام وزارت نیز معزول گردید باید منتظر باشد تادانشگاه بوجود او احتیاج پیدا کندو دعوتش نماید .

رئیس دارائی نوشهر

از طرف وزارت دارائی آقای‌شکراله شریعت زاده بسمت رئیس و ذیحساب دارائی نوشهر منصوب شد

رئیس شهربانی‌های آذربایجان شرقی

از طرف تیمسار سرلشگر نصیری رئیس کل شهربانی آقای سرهنك‌ستاد محمد عطائی بریاست شهربانیهای آذربایجان شرقی منصوب شد

تایکماه دیگر

اداره امور نان شهر بشهرداری واگذار میشود

امروز مقامات شهرداری اعلام داشتند که یکماه دیگر وزارت دارائی‌ووزارت گمرکات‌وانحصارات در نظر دارند بطور کلی امور نان شهر را بشهرداری واگذار نمایند تابحال امورنان و نرخ آن بوسیلهٔ مامورین اداره غله‌و نان کنترل میشد هفته گذشته ضمن کمیسیونی که‌شهردار تهران‌نیز درآن‌شرکت داشت مامورین‌وزارت دارائی‌اصرار کردند که این امر به شهرداری واگذار شده وبوسیله اداره‌خواربار شهرداری اداره شود .

یك‌مقام‌رسمی‌امروزدر شهرداری گفت قرار است در اداره خواربار شهرداری اداره نان شهر تشکیل شده و پس‌از تکمیل سازمان آن نسبت بتحویل امور نان شهر از اداره غله‌و نان اقدام گردد

تغییرات مهم درشهربانی کل

امروز احکام این انتصابات‌بتصویب تیمسار سرلشکرنصیری رئیس‌شهربانی کل کشور در اداره کل شهربانی صادر شد :

سرکار سرهنك اسماعیل حمیدی رئیس دادرسی شهربانی بسمت فرمانده دانشگاه پلیس ـ سرکار سرهنك مهرپور رئیس اداره دفتر کل بریاست اداره گذرنامه‌ـ سرکارسرهنك‌نصراله اصالت معاون پلیس تهران بسمت ریاست اداره دفترکل.

سرکار سرهنك ستاد محمد حسن کهنموئی بریاست شهربانی های آذربایجان غربی (رضائیه) ـ سرکار سرهنك صفار رئیس شهربانی های آذربایجان غربی‌بریاست شهربانی‌های گیلان منصوب و مشغول کارشده‌اند.

۲۰۰۰ پاسبان جدید استخدام میشود

بشهربانی کل اجازه داده شده است که بمنظور تکمیل کادر نیرو های خود دو هزار پاسبان جدید استخدام نماید .

طبق دستور سر لشگر نصیری رئیس شهربانی کل پاسبانان جدید از میان افراد قوی البنیه و جوان که تحصیلات آنها کمتر از سیکل‌اول نباشد و قدی بلند داشته وازخانواده های اصیل باشند انتخاب میشوند و اکنون کمیسیونی مشغول بررسی باینکار میباشد .

منحل شد

طبق تصمیم متخذه در شورایعالی کارگزینی وزارت کشور اداره بازرسی مالی و اداره آمار آن وزارتخانه منحل شد دایره‌تنظیمات‌بصورت‌اداره‌تنظیمات و تشریفات‌درآمد و وظائف آن‌جداگانه تصویب گردید .

ساختمان‌خانه، حمام وبازار برای حریق‌زدگان‌شروع شد

دومیلیون تومان هزینه ساختمان خانه‌ها برآورد گردیده است

شیروخورشید بندر شاهپور از مرکز تقاضای کمك کرد

خبرنگار مادربندر شاهپوربدنبال گزارش های قبلی در مورد کمك بحریق زدگان بندر شاهپور و اقداماتی که در این زمینه صورت گرفته‌است تلفنی‌اطلاع دادساختمان خانه برای حریق زدگان شروع گردید و قرار است ۱۵ دستگاه خانهٔ دو اطاقی با تما م‌لوازم، پنج دستگاه خانهٔ چهار اطاقی ، یك دستگاه حمام عمومی با ۱۵دوش، یك دستگاه غسالخانه و یك بازار عمومی سر پوشیده با ۵۰ مغازه بزرك و یك دستگاه کارخانه یخ سازی بظرفیت ۱۲ تن یخ در روز و همچنین ساختمان شهرداری در بندر شاهپور ایجاد شود . هزینهٔ ساختمان این تاسیسات در حدوددو میلیون تومان بر آورد شده وبقرار اطلاع طرح ساختمانی این‌تاسیسات را آقای شاکری فرماندار بندر معشور باطلاع استاندار خوزستان میرساند تا پس از تصویب‌استاندار برای تکمیل این بناها که ازدیروز ساختمان آن‌شروع شده است‌اقدام گردد . ساختمان های مزبور در محل « سر بندر »ساخته میشود .

خبرنگار ما اضافه کرد که از طرف شیر و خورشید سرخ بندر شاهپور برای کمك بیشتر بحریق زدگان ارسال ششصد تخته پتو و سیصد زیلو تقاضا شده است .هم اکنون اغلب حریق زدگان درمحلهٔ ظلم آباد که یك محلهٔ کارگری است بسر میبرند.

دروزارت خارجه

ساعت ده بامداد امروز سفیر کبیر ایطالیا در کاخ وزارت امور خارجه حضور یافت و با آقای قدس نخعی‌وزیر امور خارجه ملاقات و مدتی گفتگونمود.

معاون بانك سپه

آقای غلامحسین‌آزرم رئیس‌اداره معاملات خارجی بانك سپه بسمت معاون و عضو هیئت مدیره بانك سپه منصوب شد .

انتصابات فرهنك

امروز انتصاباتی بشرح زیر در وزارت فرهنك بعمل آمده است:

آقای حسن میرپور به‌کفالت اداره فرهنك ناحیه چهار تهران، آقای‌ابوالفتح‌حکیمیان‌بریاست‌فرهنك شهرستان نهاوند ، آقای حسین رزازی بریاست فرهنك شاهی ، آقای علی نیکخواه بریاست‌فرهنك رودسر .

اریون
؟
آـ۱۸۲۲٦

دستگاه تصفیه آب
استخر کلوب‌شنای تهران‌پارس توسط
شرکت هیدرولیک
تهیه و نصب شده است
شرکت هیدرولیك :
کلیه امور مربوط بتصفیه آبرا توسط مهندسین‌باتجربه خود بنحو رضایت بخشی انجام میدهد .
شرکت هیدرولیك‌ـخیابان ایرانشهر ـ شماره ۲۰۰ ـ تلفن ٤۹۰٥٦

سیمان تهران
مرغوب ترین و باصرفه ترین سیمانها

آخرین اخبار جهان

دول‌غربی برای‌مذاکره باشوروی توافق‌کردند

واشنگتن ـیونایتدپرس ـیکی‌از مقامات عالیرتبه امریکا اظهار داشت‌که کشور های غربی برسر آغاز مذاکره‌باشوروی، برای حل‌مسالمت‌آمیز مسئله‌برلن توافق‌کرده اند . ولی‌محل و تاریخ تشکیل مذاکره هنوز مورد بررسی‌است . ضمنا گزارشهای رسیده حاکی است که کندی پیام مخصوصی برای‌دوگل‌فرستاده ولزوم آغاز مذاکره باشوروی‌درموردبرلن وآلمان تشریح شده‌است . سخنگوی وزارت خارجه فرانسه اظهار داشت که امکان پیش قدم‌شدن غرب برای دعوت از شوروی بمنظور مذاکره در مورد برلن مورد بررسی سفیران ۳ دولت غربی ودین‌راسك وزیرخارجه امریکاست .

ارتش برزیل ازریاست جمهوری معاون کادروس پشتیبانی‌کرد

کادروس خاطرنشان ساخت‌که ازبرزیل خارج خواهدشد زیرا حضور او درکشور مایه تشنج است

ریودوژانیرو ـ خبرگزاری فرانسه ـ امشب دو مجلس برزیل برای بررسی‌اوضاع اینکشور جلسه فواق‌لعاده تشکیل‌خواهندداد.گفته‌میشوددراین جلسه مسئله اصلاح قانون اساسی برزیل‌در مورد تعیین رئیس جمهوری‌مورد بحث‌قرار خواهد گرفت .

در صورتیکه طرح پیشنهادی مورد تصویب قرار گیرد کنگره برزیل حق‌خواهد داشت بدون انجام انتخابات عمومی رئیس جمهوری‌آن کشور را انتخاب‌کند .

مارشال تکسرا امروزطی پیامی از ارتش و مردم برزیل درخواست کرد تااز قانون اساسی دفاع‌کرده واز ایالت جمهوری «گولارت» پشتیبانی‌نمایند. ضمنا کادروس خاطرنشان ساخت قصد دارد که از برزیل خارج‌شودو بیك کشور دیگر برود . زیرا اقامت او در کشور مایه تشنج اوضاع است.

اختلاف عراق وجمهوری عرب‌درموردفرات

بغداد ـ۲۷اوت‌ـ خبرگزاری فرانسه ـ روزنامه‌الزمان درشماره امروز خود نوشته است سرلشگر عبدالکریم قاسم نخست‌وزیر عراق مسئله ساختن سد بزرگی‌را برروی‌رودخانه فرات در داخل مرزهای ایالت‌سوریه موردبررسی قرا رداده است .

دکتر «احمد سوزا» عضو آکادمی علوم عراق مقاله مفصلی درباره طرحی که جمهوری متحده عربی‌برای ساختن سدی‌روی رودخانه فرات کرده‌انتشار داده‌وپس‌از اشاره‌به حقوق «تاریخی» عراق نسبت به آب رودخانه فرات‌اظهار عقیده‌می‌کندکه جمهوری‌متحده‌عرب‌نمی‌تواند بدون مشاوره قبلی‌با دولت‌عراق به‌احداث چنین‌سدی اقدام کند زیرا دولت‌عراق‌با ایالت سوریه دربهره‌برداری ازآب‌رودخانه فرات سهیم است .

دعوت ازدانشجویان

ازدانشجویان دانشگاه‌تهران ودانشسرای عالی و دانشگاه ملی که‌در جلسات کرسی‌آزاد دانشجو شرکت‌داشتند دعوت‌می‌شود که‌برای تعیین کمیته اداره جلسات مجدد کرسی‌آزاد ساعت‌ه‌بعداز ظهر روز دوشنبه در موسسه اطلاعات (خیابان خیام) حضور بهمرسانند .

دربنادرجنوب ازشدت‌گرما بیماری‌تیفوئیدشیوع یافته‌است

حتی رئیس بهداری وپزشك جراح بیمار ستان وکارکنان آن‌هم مبتلا شده‌اند

خبرنگار مادر بنادر جنوب تلگرافی گزارش داد گرمای بیسابقه ای در بندر بوشهر و بنادر جنوب حکمفرما شده و براثر شدت گرما دراین شهرستان و سایرشهرستانهای‌ساحلی جنوب بیماری اسهال و تیفوئید شیوع یافته است هم‌اکنون عده‌ای از اهالی بیکی از این دو بیماری مبتلاشده‌اند. وحتی رئیس بهداری و قرنطینه های بندر بوشهر و بنادر جنوب ، پزشك جراح بیمارستان دولتی بندر بوشهر و متصدی بخش جراحی هم به تیفوئید مبتلا گردیده‌اند . شدت شیوع این بیماری بحدی است که هر یك ازآنان با چهل درجه تب در بیمارستان بستری میباشند آقای دکتر بیت اوشانا رئیس بهداری و قرنطینه های بنادر جنوب نیز که براثر ابتلاء بتیفوئید با چهل درجه تب روی تختخواب بیمارستان خوابیده است اظهار میدارد : من‌براثر این بیماری میمیرم ! و چون آقای‌دکتر بیت اوشانا آسوری است دستورداده است از شیراز برایش یکنفر کشیش آسوری اعزام دارند تا وصیت نامه‌اش را بنویسد .

سایر کارکنان و پزشك جراح و متصدی بخش جراحی بیمارستان دولتی بندر بوشهر هم حالشان بهتر از حال رئیس بهداری نیست .

وزارت فرهنك به آموزشگاهها دستورداد:

تمام اطاقها وراهروهارا تبدیل بکلاس کنید

کلیه دانش‌آموزان بی‌بضاعت ازپرداخت‌شهریه معاف‌هستند

امروز آقای وزیر فرهنك این‌دستور را خطاب بکلیه ادارات فرهنك و آموزشگاه های کشور صادر کرد :

منظور وزارت فرهنك از برقراری شهریه اینست که افراد متمکن در تامین هزینه تحصیلی فرزندان خود شرکت نمایند ، بنا براین شهریه تحصیلی بهیچوجه شامل دانش‌آموزان بی‌بضاعت نمیشود و کلیه افرادی که به تشخیص رئیس دبیرستان قدرت پرداخت شهریه نداشته باشند باید برایگان تحصیل کنند و در اینمورد شخص رئیس دبیرستان‌مسئولیت‌مستقیم دارد ، در مورد وجه دریافتی روسای دبیرستان ها موظفند در مقابل دریافت شهریه بلافاصله رسید رسمی صادر کرده و مبلغ مزبور را به بانك ملی بسپارند .

همچنین این دستور امروز بکلیه ادارات تابعه و آموزشگاه های کشور صادر شد :

بمنظور پذیرفتن کلیه داوطلبان تحصیل در سراسر کشور روسای دبستانها و دبیرستان ها موظفند که‌با استفاده از همه امکانات موجود وسائل تحصیل دانش آموزان را فراهم‌نموده و از تمام سالنها و اطاقهای مدارس وحتی از راهروهای‌مناسب که‌باسلامت وبهداشت دانش آموزان مغایرت نداشته باشد استفاده کنند ، بنابراین کلیه مدارس باید از داشتن اطاقهای اختصاصی اجتناب نموده و این‌اطاقها را بصورت کلاس درآورند .

VITA
فرآورده های
ویتا

در اختیار هر خانواده