國立國家圖書館, NATIONAL CENTRAL LIBRARY, TAIWAN, R.O.C.

Inches 1 2 3 4 5 6 7 8 9 10 11 12 13 14 15 16 17 18 19
Centimetres 1 2 3 4 5 6 7 8 9 10 11 12 13 14 15 16 17 18 19
TIFFEN® Color Control Patches © The Tiffen Company, 2007
Blue Cyan Green Yellow Red Magenta White 3/Color Black

國立中央圖書館 NATIONAL CENTRAL LIBRARY, TAIWAN, R.O.C.

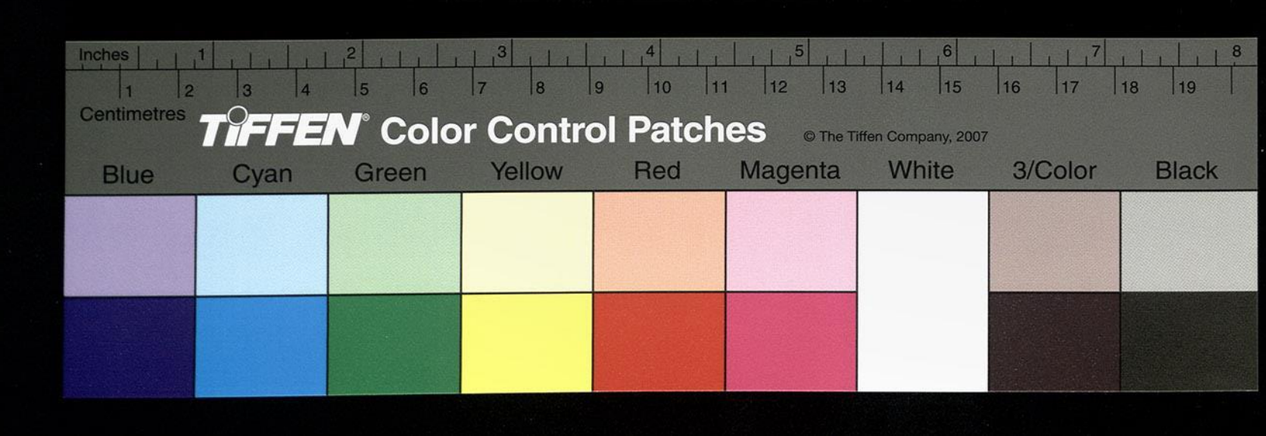

國家圖書館, NATIONAL CENTRAL LIBRARY, TAIWAN, R.O.C.

國家圖書館, NATIONAL CENTRAL LIBRARY, TAIWAN, R.O.C.

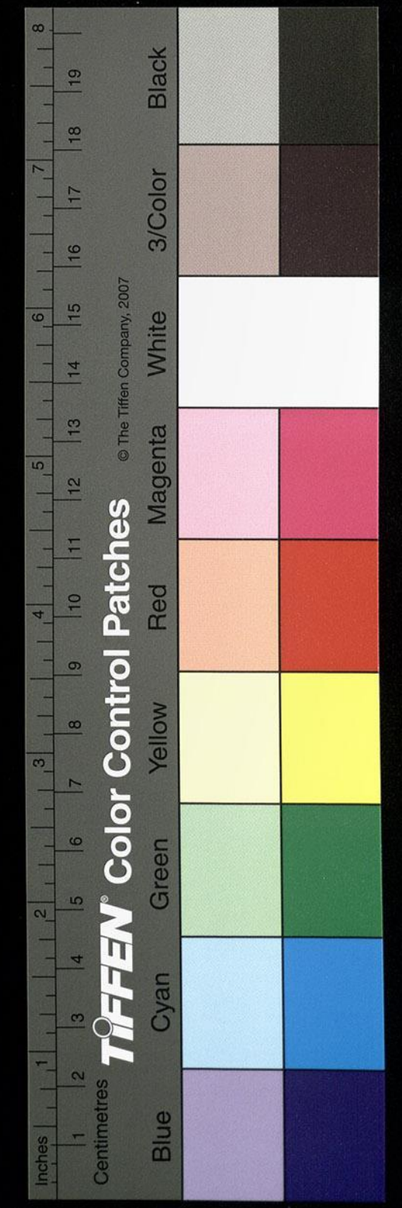

國家圖書館, NATIONAL CENTRAL LIBRARY, TAIWAN, R.O.C.

338740 v.1

TIFFEN® Color Control Patches © The Tiffen Company, 2007
Blue Cyan Green Yellow Red Magenta White 3/Color Black
Inches 1 2 3 4 5 6 7 8
Centimetres 1 2 3 4 5 6 7 8 9 10 11 12 13 14 15 16 17 18 19

汲古閣初刻陸氏南唐書舛誤特甚此再
刻者已多所改正然如讀書敏求記所云卷
例俱遵史漢體若日書某紀某傳卷第幾而
注南唐書于下今陳俗抄本竟稱南唐書本
紀卷第一卷二三列傳亦如此開卷便見其謬
者當未改去其他沿襲舊訛可知其不少
矣陸校先校本藏小讀書堆傳照一過
頗多裨益弆諸篋中久矣今黃圖話及

國家圖書館, NATIONAL CENTRAL LIBRARY, TAIWAN, R.O.C.

此書未得佳本而予適欲得其重本
之野客禁書因舉以相易蕘圃其姑
餘此以俟特未審遵王所藏敕先所見
是一是二惜敏求記不言其詳史化時庶
乎遇而辨之 嘉慶己未五月 郁廣比記

國立中央圖書館藏 NATIONAL CENTRAL LIBRARY, TAIWAN, R.O.C.

南唐書序

天曆改元余待罪中執法監察御史王主敬
謂余曰公向在南臺盖嘗命郡士戚光纂輯
金陵志始訪得南唐書其於文獻遺闕大有
所攷證裨助良多且爲之音釋焉因屬博士
程熟等就加挍訂鋟板與諸史並行之越明
年余得告還金陵書適就光來請序按南唐

本紀李昇系出憲宗四世間關困阨纔有江
淮之地僅餘三十年卒不復振而宋滅之雖
爲國褊小觀其文物當時諸國莫與之並其
賢才碩輔固不逮罰漢武矣而張延翰劉仁
贍潘佑韓熙載孫忌徐鍇之徒文武才業忠
節聲華炳耀一時有不可揜矧其間政化得
失興衰治亂之跡有可爲世鑒戒者尤不可
泯也竊謂唐末契丹雄盛虎視中原晉漢之
君以臣子事之惟謹顧乃獨拳拳於江淮小
國聘使不絕嘗獻橐駝并羊馬千計高麗亦
歲貢方物意者久服唐之恩信尊唐餘風以
唐爲猶未亡也邪宋承五季周統目爲僭僞
故其國亡而史錄散佚不彰然則馬元康胡
恢等迭有所述今復罕見至山陰陸游著成

此書最號有法傳者亦寡後世有能秉春秋
直筆究明綱目統緒之旨者或有所攷而辯
之姑識其端以俟君子余前忝史館朝廷嘗
議修宋遼金三史而未暇他日太史氏復申
前議必將有取於是書焉集賢大學士奎章
閣大學士光祿大夫知經筵事趙世延序

南唐書目錄
卷一
烈祖本紀
卷二
元宗本紀
卷三
後主本紀
卷四

國立國會圖書館 NATIONAL CENTRAL LIBRARY, TAIWAN, R.O.C.

宋齊丘列傳
卷五
周徐查邊列傳
卷六
周柴何王張馬游刁列傳
卷七
徐高鍾常史沈三陳江毛列傳
卷八

汲古閣

三徐三王二朱胡申屠喬嗟列傳
卷九
劉高盧陳李廖列傳
卷十
張李皇甫江歐列傳
卷十一
馮孫廖彭列傳
卷十二

汲古閣

國立國家圖書館 NATIONAL CENTRAL LIBRARY, TAIWAN, R.O.C.

孟陳韓朱列傳
卷十三
劉潘李嚴張龔列傳
卷十四
郭張林盧蒯二陳列傳
卷十五
周鄭李三劉江汪郭伍蕭李盧朱王魏列傳
卷十六
后妃諸王列傳
卷十七
雜藝方士節義列傳
卷十八
浮屠契丹高麗列傳

國家圖書館 NATIONAL CENTRAL LIBRARY, TAIWAN, R.O.C.

南唐書目錄 終

國立中央圖書館 NATIONAL CENTRAL LIBRARY, TAIWAN, R.O.C.

南唐書卷第一

宋 陸游 務觀 撰

烈祖本紀第一

烈祖光文肅武孝高皇帝名昪字正倫小字彭奴徐州人姓李氏唐憲宗第八子建王恪之玄孫恪生超早卒超生志仕爲徐州判司卒官因家焉志生榮榮性謹厚喜從浮屠遊多晦跡精舍時號李道者帝以光啓四年十二月二日生

南唐書目錄 終

國立中央圖書館 NATIONAL CENTRAL LIBRARY, TAIWAN, R.O.C.

南唐書卷第一

宋 陸游 務觀 撰

烈祖本紀第一

烈祖光文肅武孝高皇帝名昪字正倫小字彭奴徐州人姓李氏唐憲宗第八子建王恪之玄孫恪生超早卒超生志仕爲徐州判司卒官因家焉志生榮榮性謹厚喜從浮屠遊多晦跡精舍時號李道者帝以光啓四年十二月二日生

于彭城六歲而孤遇亂伯父球攜帝及母劉氏避地淮泗至濠州乾寧二年淮南節度使楊行密見而奇之養以爲子行密長子渥惡帝不以爲兄弟行密乃以與大將徐溫曰是兒狀貌非常吾度渥終不能容故以乞汝遂冒姓徐氏名知誥帝事溫盡子道溫妻李氏以其同姓鞠養甚至及長身七尺方顙隆準脩上短下語聲如鍾精采鑠人常緩步而從者疾行莫能及溫有

疾與其婦晨夜侍旁不去溫益愛之行密亦謂溫曰知誥雋傑諸將子皆不逮也天祐六年六月自元從指揮使遷昇州防遏使兼樓船軍使治戰艦于昇七年五月授昇州副使知州事九年副柴再用平宣州以功遷昇州刺史時江淮初定守令皆武夫專事軍旅帝獨褒廉吏課農桑求遺書招延四方士大夫傾身下之雖以節儉自勵而輕財好施無所愛吝以宋齊丘王令

楊氏

謀王翃主論議曾禹張洽孫飭徐融爲賓客馬仁裕周宗曹悰爲親吏十一年加撿校司徒始城昇州十四年五月城成溫來觀喜其制度壯麗徙治焉而以帝爲撿校太保潤州團練使帝本意在宣州不悅時溫子知訓以內外馬步都軍副使專制楊氏驕淫失衆宋齊丘納說曰知訓旦莫且敗是行天所贊也十五年朱瑾殺知訓馬仁裕自蒜山渡馳告帝帝卽日帥師入廣

BIBLIOTHECA NATIONAL CENTRAL LIBRARY, TAIWAN R.O.C.

姓

陵定亂遂代知訓爲淮南節度行軍副使內外馬步都軍副使勤儉寬簡盡反知訓之政上下悅服吳王建國以帝爲左僕射參政事國人謂之政事僕射棄剝亂之後曾未期歲紀綱憲度粲然竝舉溫雖遥執國政而人情頗已歸屬于帝有徐玠者事溫爲金陵行軍司馬工揣摩押闔密說溫曰居中輔政豈宜假之它姓請更用嫡子知詢帝刺知皇恐表乞罷政事出鎮江西

表未上而溫疾亟遂止溫卒知詢嗣爲金陵節度使諸道副都統數與帝爭權帝乃使人誘之來朝留爲左統軍悉奪其兵而帝以太尉中書令出鎮金陵如溫故事吳命帝開大元帥府置僚屬進封齊王用天子制度改名誥

昇元元年冬十月吳帝禪位乎我甲申即皇帝位改吳天祚二年爲昇元元年國號齊以十二月二日爲仁壽節尊吳帝爲高尚思玄弘古讓

WWW.NAOSHU.NET.TW ©2007 NATIONAL CENTRAL LIBRARY, TAIWAN, ROC

皇帝上冊稱受禪老臣誥追尊考溫爲太祖武皇帝丙申以平章事張延翰爲右僕射兼門下侍郎同平章事門下侍郎張居詠中書侍郎李建勳皆爲同平章事以建康爲西都廣陵爲東都改尚書省爲尚書都省東都尚書省爲留守院丙戌改齊明門爲朝元門丁亥封弟知[illegible]爲江王知諤爲饒王戊子降吳太子璉爲弘農郡公辛卯降吳建安王珙江夏王璘等十一人爵

一等而加官增戶邑詔獄訟未經本處論決者毋得詣闕訴乙未降吳公主爲國君甲午立王后宋氏爲皇后丙申封女弟杞國君爲廣德長公主庚子遣使如漢聞吳越荆南告卽位辛丑追封吳歷陽公濛爲臨川王謚曰靈以禮改葬戊申封子景通爲吳王諸道副元帥判六軍諸衛事十一月庚戌朔改東都舊第爲崇德宮癸丑改承宣院爲宣徽院丙辰追冊故妃魏國君

楊氏爲順妃丁巳追封長子景遷爲高平郡王長女爲豐城公主改辭狀司爲清訟院立姪景遵爲晉陵郡公景遂爲上饒郡公景遵爲桂陽郡公景遂爲平陽郡公封女五人爲盛唐太和永興建昌玉山公主戊午立子景遂爲吉王景達爲壽陽郡公以景遂爲東都留守江都尹赴東都已未陞東都海陵縣爲泰州割鹽城泰興如皐興化縣屬焉丁卯高從誨表請置邸建康

從之已巳吳越王使將軍袁韜來賀卽位乙亥追封故高平王使將軍袁韜來賀卽位乙亥謚貞莊十二月庚寅上太祖武皇帝陵曰定陵追尊高祖以下皆爲公王而稱宗配皆稱國君及妃墓皆稱陵惟武皇帝之配李氏曰睿德皇后丙午有星孛於北方昇元二年春正月己酉朔日有食之避殿停朝賀甲子高從誨使麗守規來賀卽位甲戌詔臣

僚三品以上追贈父母將相贈三世二月壬戌閻使內客省使朱文進來賀卽位夏五月讓皇屢請徙居南平王李德誠等亦引漢隋故事有請戊午改潤州州治爲丹陽宮以平章事李建勳充迎奉讓皇使已未漢使集賢殿學士鄒禹謨來賀卽位甲寅徙讓皇居丹陽宮丁卯廣濟倉災焚米二十萬石作渾天儀六月庚辰月入太微西華門犯右執法辛巳犯東垣上相甲申

陞池州爲康化軍是月高麗使正朝廣評侍郎
柳勳律來朝貢秋七月壬申以左丞相宋齊丘
爲平章事八月戊寅陞洪州瀟灘鎭爲清江縣
不隸州丁亥契丹使梅里禄盧古來聘冬十月
丙子立太學命刪定禮樂癸未新羅使來朝貢
壬辰命吳王璟勒步騎八萬講武銅驄橋十二
月辛丑讓皇殂詔不視朝二十七日帝率百官
素服舉哀是歲徙吳王璟爲齊王

昇元三年春正月庚戌江王知證饒王知謐表
請帝復姓李氏不許癸亥右丞相齊丘平章事
居詠建勳樞密使同平章事宗等表請復姓甲
子御札詳議復姓乙丑齊丘等議宜如所請從
之丙寅至壬申齊王璟等三上尊號曰應乾紹
聖文武孝明皇帝不許詔曰廼者干戈相尋地
第而不執桑殞而弗蠶衣食日耗朕甚閔之民
有嚮風來歸者授之土田仍給復三歲二月乙

亥改太祖武皇帝廟號義祖己卯帝御興祥殿
復姓爲考妣發哀與皇后皆服斬縗居廬如始
喪禮服考妣喪各二十七日凡五十四日不視
朝旦莫臨詔國事委宋齊丘惟軍旅以聞羣臣
固諫詔以墨縗聽政帝初欲更名昂以犯文宗
諱乃名晃或云朱全忠名也又更名坦御史王
鵠言字從旦犯睿宗諱庚寅詔更名昪甲午月
犯南斗第六星乙未契丹使曷魯來以兄禮事

貞作真遵王本

帝蜀使來賀即位追尊高祖建王恪曰定宗孝
靜皇帝貞妃程氏曰貞靜皇后曾祖超曰成宗
孝平王配崔氏曰平貞妃祖志曰惠宗孝安王
配盧氏曰安莊妃考榮曰慶宗孝德皇帝配劉
氏曰德恭皇后庚午作南郊行宮千間夏四月
庚辰朝享于太廟辛巳有事于南郊以高祖神
堯皇帝配用上辛也大赦百官進位將士勞賜
有差民三年藝桑及三千本者賜帛五十疋每

BIBLIOTHECA NATIONALE CENTRAL LIBRARY TAIWAN R.O.C.

丁墾田及八十畝者賜錢二萬皆五年勿收租稅詔曰朕以眇躬託于民上常懼弗類以羞高祖太宗之遺業羣公卿士顧欲舉上尊號之禮朕甚不取其勿復以聞戊子進封李德誠趙王徐知證韓王知誥梁王辛亥進封景遂壽王景達宣城王丙寅以齊王璟爲諸道兵馬大元帥丁未吳越王使左武衛上將軍沈韜文荊南高從誨使王崇嗣來賀南郊作北郊于玄武湖西

熒惑犯月秋七月丙午放諸州所獻珍禽奇獸于鍾山命有司作昇元格與吳令竝行甲寅歲星晝見自五月不雨至于閏七月冬十月丁丑御後樓閱戰馬

昇元四年春二月詔罷營造力役毋妨農時三月丁未頒中正曆曆官陳承勛所譔也丙戌漢人閩人來聘夏五月晉安州節度副使李金全來降六月癸亥罷宣州歲貢木瓜雜果太師中

書令趙王李德誠卒秋八月立齊王璟爲皇太子仍兼大元帥錄尚書事璟固讓從之丁卯月掩歲星九月戊辰契丹使梅里掠姑米里來聘獻狐白裘冬十月癸巳朔日熒惑塡歲星聚于南斗壬寅以齊王璟讓儲貳赦殊死以下京師賜酺內外諸軍給優賜禁表奏言聖睿二字違者以大不敬論乙巳詔幸東都命齊王璟監國庚戌帝自保德門御舟辛亥次迎鑾鎭甲寅至

NATIONAL CENTRAL LIBRARY, TAIWAN, R.O.C.

不已作丁巳遵王本至烈案王蓮涇校亦作丁巳

聽

東都入建元門帝感念疇昔泫然流涕不已遣使問東畿士民不能自存者己未高麗使廣評侍郎柳兢質來貢方物十一月乙丑宴羣臣于崇德宮故第也以聽事爲光慶殿庚辰改東都文明殿爲乾元殿英武殿爲明光殿應乾殿爲垂拱殿朝陽殿爲福昌殿積慶宮爲崇道宮西都崇英殿爲延英殿凝華內殿前爲昇元殿後爲雍和殿興祥殿爲昭德殿積慶殿爲穆清殿

乙酉賜東畿高年疾苦惸獨米人二石漢使都
官郎中鄭翰聞使客省使葛裕吳越使刑部尚
書楊嚴來賀仁壽節十二月丙申帝至自東都
昇元五年春二月已未殺泰州刺史褚仁規五
月戊辰契丹使來秋七月詔曰右僕射兼中書
侍郎同平章事監脩國史李建勳幸處台司且
聯戚里靡循紀律敢黷聲章其罷歸私第八月
有星孛于天市長數尺七十日沒遣使振貸黃

州旱傷戶口是歲吳越水民就食境內遣使振
恤安集之
昇元六年春正月甲子月犯填星退行在畢閏
月甲申朔改天長制置使爲建武軍庚寅漢使
區延保來聘癸巳閻使尚食使林弘嗣來聘都
下大水秦淮溢東都火焚數千家二月已丑以
左丞相太保宋齊丘知尚書省事初齊丘累求
預政帝許中書視事又以兩省事多委給事舍

人劇務多在尚書省又求知省事許之夏五月
左丞相太保宋齊丘罷爲鎮南軍節度使六月
常宣歙三州大雨漲溢漢使蕭規來告哀廢朝
三日庚午契丹使掠姑米里來聘獻馬五駟大
蝗自淮北蔽空而至辛未命州縣捕蝗瘞之庚
辰熒惑犯房次將辛巳禁節度刺史給攝署牒
秋八月甲申漢使法物使公孫惠來謝襲位九
月庚寅頒昇元刪定條冬十月詔曰前朝失御

NATIONAL CENTRAL LIBRARY, NIWAN.CO.C

四方崛起者衆武人用事德化壅而不宣朕甚
悼焉三事大夫其爲朕舉用儒者罷去苛政與
吾民更始十二月閩使徐弘績漢使滕紹英吳
越使右武衛大將軍蔣璠來賀仁壽節
昇元七年春正月契丹使達羅千等二十七人
來聘獻馬三百羊三萬五千二月庚午帝崩于
昇元殿年五十六十一月壬寅葬永陵帝臨崩
謂齊王璟曰德昌宮儲戎器金帛七百萬汝守

成業宜善交鄰國以保社稷吾服金石欲延年反以速死汝宜視以爲戒帝生長兵間知民厭亂在位七年兵不妄動境內賴以休息性節儉常躡蒲履用鐵盆盎暑月寢殿施青葛帷左右官婢裁數人服飾樸陋建國始卽金陵治所爲宮惟加鴟尾設闌檻而已終不改作元宗爲太子欲得杉木作板障有司以聞帝曰杉木固有之但欲作戰艦以竹作障可也江淮間連年豐樂兵食盈溢羣臣多請恢拓境土帝歎息曰吾少在軍旅見兵之爲民害深矣誠不忍復言使彼民安吾民亦安矣吳越國大火焚其宮室帑藏甲兵幾盡將帥皆言棄其弊可以得志帝一切不聽遣使厚持金幣唁之仁厚恭儉務在養民有古賢主之風焉

論曰昔馬元康胡恢皆嘗作南唐書自烈祖以下元康謂之書恢謂之載記蘇丞相頌得恢書

而非之曰夫所謂紀者蓋摘其事之綱要繫於歲月屬於時君秦莊襄王而上與項羽皆未嘗有天下而史遷著於本紀范曄漢書又有皇后紀以是質之言紀者不足以別正閏陳壽三國志吳蜀不稱紀是又非可法者也蘇丞相之言天下之公言也今取之自烈祖而下皆爲紀而用史遷法總謂之南唐紀云

南唐書卷第一

南唐書卷第二

元宗本紀第二

元宗明道崇德文宣孝皇帝名璟字伯玉烈祖長子母曰宋皇后初名景通風度高秀幼工屬文起家駕部郎中累進諸衛大將軍烈祖爲齊王立爲王太子固讓昇元初烈祖受禪封吳王徙齊王四年八月立爲皇太子復固讓曰前世以嫡庶不明故早建元良示之定分如臣兄弟

而非之曰夫所謂紀者蓋摘其事之綱要繫於歲月屬於時君秦莊襄王而上與項羽皆未嘗有天下而史遷著於本紀范曄漢書又有皇后紀以是質之言紀者不足以別正閏陳壽三國志吳蜀不稱紀是又非可法者也蘇丞相之言天下之公言也今取之自烈祖而下皆爲紀而用史遷法總謂之南唐紀云

南唐書卷第一

南唐書卷第二

元宗本紀第二

元宗明道崇德文宣孝皇帝名璟字伯玉烈祖長子母曰宋皇后初名景通風度高秀幼工屬文起家駕部郎中累進諸衛大將軍烈祖爲齊王立爲王太子固讓昇元初烈祖受禪封吳王徙齊王四年八月立爲皇太子復固讓曰前世以嫡庶不明故早建元良示之定分如臣兄弟

友愛尚何待此烈祖爲下詔稱其守廉退之風師忠貞之節有子如此予復何憂赦殊死以下臣民奉牋齊王如太子禮七年二月烈祖病疽秘之人皆莫知庚午疾亟大醫吳廷紹密遣人告帝帝馳入宮侍疾於東閤是夕烈祖崩秘不發喪而下詔命帝監國大赦頒賚有差丙子始宣遺詔

保大元年春三月己卯朔烈祖殂己酉日帝猶

未嗣位方泣讓諸弟奉化節度使周宗手取衮冕衣帝曰大行付陛下神器之重豈得固守小節是日卽皇帝位大赦改元不待逾年遽改元識者非之百官進位二等將士皆有賜蠲民逋負租稅賜鰥寡孤獨粟帛尊皇后爲皇太后立妃鍾氏爲皇后以鎮南軍節度使宋齊丘爲太保兼中書令奉化軍節度使周宗爲侍中徙封壽王景遂爲燕王宣城王景達爲鄂王閩使來

吊祭升濠州爲定遠軍秋七月徙燕王景遂爲
齊王鄂王景達爲燕王仍以景遂爲諸道兵馬
元帥居東宮景達爲副元帥仍詔中外以兄弟
傳國之意八月乙卯立弟景遏爲保寧王冬十
月庚戌有星孛于東方嶺南妖賊張遇賢犯虔
州詔遣洪州營屯都虞候嚴恩帥師討之以通
事舍人邊鎬監其軍其後擒遇賢及其黨黃伯
雄曹景全斬于金陵市十二月以太保中書令

宋齊丘爲鎮海軍節度使
保大二年春正月侍中周宗罷爲鎮南軍節度
使左僕射兼門下侍郎平章事張居詠罷爲鎮
海軍節度使辛巳詔齊王景遂總庶政惟樞密
副使魏岑查文徽得奏事餘非召對不得見初
烈祖尤愛景遂帝奉先志欲傳以位故有是詔
宋齊丘蕭儼皆上書切諫未見聽侍衛都虞候
賈崇叩閽請見曰臣事先帝三十年孜孜詢察

© The Tiffen Company, 2007
TIFFEN Color Control Patches
Inches Centimetres
Blue Cyan Green Yellow Red Magenta White 3/Color Black

下情猶患壅隔陛下始卽位所委何人而頓與臣下疎絕如此因嗚咽流涕帝感悟命坐賜食遂收所下詔夏五月閩將朱文進弒其君曦自稱閩王遣使來告帝因其使將討之議者謂閩亂由王延政當先討乃釋閩使遣還秋九月庚午朔日有食之冬十二月樞密院使查文徽請討王延政詔以文徽爲江西安撫使往覘建州文徽固請乃以邊鎬爲行營招討共攻延政敗

績于蓋竹

保大三年春二月以何敬洙爲福建道行營招討祖全恩爲應援使姚鳳爲諸軍都監會查文徽進討秋七月星見而風雨八月甲子朔日有食之克建州執王延政歸于金陵拜羽林大將軍升建州爲永安軍冬十月皇太后宋氏殂是歲升建州延平津爲劒州以建州之劒浦汀州之沙縣隸焉

國立國家圖書館 NATIONAL CENTRAL LIBRARY TAIWAN R.O.C.

保大四年春正月以青陽公宋齊丘爲太傅兼中書令昭武軍節度使李建勳爲右僕射兼門下侍郎及中書侍郎馮延已皆平章事夏五月以樞密使陳覺爲福建宣諭使使諭李弘義入朝不克覺擅發汀建撫信州兵趨福州帝遂命王崇文魏岑馮延魯會攻福州秋九月淮南蟲食稼除民田稅冬十月庚辰圍福州改漳州爲南州

保大五年春正月立齊王景遂爲皇太弟徙燕王景達爲齊王拜諸道兵馬元帥徙南昌王弘冀爲燕王副元帥晉密州刺史皇甫暉棣州刺史王建達來歸契丹耶律德光以滅晉來告捷且請會盟於境上帝不從遣工部郎中張易聘之請命使者如長安脩奉諸陵契丹亦不從三月己亥吳越救福州兵自海道至我師與之戰敗績諸營皆潰夏四月壬申詔卽軍中斬陳覺馮

延魯餘將帥皆赦不問已而復詔械覽延魯還都既至貸死覽流蘄州延魯流舒州五月帝聞契丹棄中原遁歸詔曰乃眷中原我之故地以李金全爲北面行營招討使六月聞漢入汴兵遂不出而金全猶不罷秋閏七月丁丑夜有彗出東方近濁其尾迹近側掃少微及長垣至八月壬辰乃沒八月太傅兼中書令宋齊丘罷爲鎮南軍節度使

保大六年夏六月庚寅朔日有食之九月漢護國軍節度使李守貞閒道表求援師以鎮海軍節度使李金全爲北面行營招討使救河中師次沂州冬十一月退保海州

保大七年春正月淮北盜起以神衛都虞候皇甫暉將軍張巒蕭處贇監軍散騎常侍張義方帥師萬人出海泗招降納亳州蒙城鎮將咸師朗等以歸夏六月癸酉朔日有食之冬十月我

師度淮攻正陽敗績十二月泉州刺史劉從效兄南州刺史董思安據南州自稱刺史我不能問因升泉州爲清源軍以從效爲節度使

保大八年春正月李金全始罷北面行營招討使二月福州遣諜者詣建州留後查文徽告吳越戍卒亂殺李弘義棄城去文徽信其言襲福州大敗被執而別將建州刺史陳誨以戰棹敗

福州兵執其將馬先進俘於金陵秋七月歸馬先進於吳越而求查文徽八月尚書郎周濬等三人奔漢九月楚朗州節度使馬希蔣表請師詔加同平章事賜以鄂州今年租稅命楚州團練使何敬洙帥師援之冬十月越歸查文徽十一月甲子朔日有食之十二月馬希蔣攻陷潭州弒其君馬希廣楚將李彥溫劉彥瑫各以千人來峭

保大九年春二月楚王希蕘使掌書記劉光翰
來貢方物三月壬戌朔以右僕射孫晟客省使
姚鳳爲楚王策禮使又以洪州營屯都虞候邊
鎬爲湖南安撫使便宜進封淮南饑夏五月辛
未有星大如五升器自西南流墜西北光燭地
聲如雷六月楚靜江軍指揮使王達執朗州節
度使馬光惠歸於金陵推辰州刺史劉言爲朗
州留後來請命秋九月楚將徐威等廢其君希

蕘命邊鎬出萍鄉以討楚亂冬十月壬寅武安
留後馬希崇請降鎬入潭州癸丑武昌節度使
劉仁贍帥舟師取岳州湖南遂平南漢來攻陷
郴州（陷之）兗州節度使慕容彥超來乞援師從之
保大十年春正月陞洪州高安縣爲筠州以清
江萬載上高三縣隸焉援兗州之師敗績于沐
陽周人執我指揮使燕敬權二月周人歸敬權
使來言曰吾賊臣背叛爾國助之豈長計哉且

使潁州郭瓊遺我壽州劉彥貞書曰自古有國
皆惡叛臣貴邦何爲常事招誘吳中多士無乃
淺圖帝頗愧其言以翰林學士江文蔚知禮部
貢舉放進士王克貞等三人及第旋復停貢舉
三月以太弟太保馮延巳爲左僕射前鎮海節
度使徐景運爲中書侍郎及右僕射孫忌並同
平章事帝以南漢乘楚亂據桂宜等州將取之
以知全州張巒兼桂州招討使夏四月丙戌朔
日有食之命統軍侯訓帥五千人會張巒攻桂
州敗績于城下訓死之巒收餘衆保全州周與
順指揮使白進福以族來歸秋九月召朗州劉
言入朝冬十月劉言將王逵周行逢攻潭州壬
辰拔益陽寨戍將李建期死之丙申潭州節度
使邊鎬棄城遁辛丑劉言將蒲公益攻岳州刺
史宋德權監軍任鎬棄城遁十一月劉言盡據
故楚地詔流邊鎬于饒州斬宋德權任鎬于太

社斬裨將申洪泰尹建于都門外平章事馮延
巳孫忌皆罷爲左右僕射十二月雩都令趙暹
奔周洪州大都督楚王馬希萼來朝留不遣是
歲大旱
保大十一年春三月以左僕射馮延巳同平章
事金陵火逾月焚官寺民廬數千間復設貢舉
夏六月不雨井泉竭涸淮流可涉旱蝗民饑流
入周境冬十月築楚州白水塘以溉屯田遂詔

詔作詰　遵王本

州縣陂塘湮廢者皆脩復之於是力役暴興楚
州常州爲甚帝使親吏車延規董其役發洪饒
吉筠州民牛以往吏緣爲姦強奪民田爲屯田
江淮騷然百姓以數丈竹去節焚香於中仰天
訴冤者不可勝數知制誥徐鉉因奏事白之帝
曰吾國兵數十萬安肯不食捍邊事有大利則
舉國排之奈何鉉又力陳其弊帝乃遣鉉行視
利害鉉至楚州悉取所奪田還民詰責車延規

© The Tiffen Company, 2007
TIFFEN Color Control Patches
Inches Centimetres
Magenta White 3/Color Black
Blue Cyan Green Yellow Red

欲榜之百姓感悅而帝左右交譖以爲擅作威福帝大怒趣歸將沉之江中旣至怒少解流舒州而白水塘等役亦賴以止

保大十二年春正月有大星霣于西北聲如雷二月命吏部侍郎朱鞏知禮部貢舉自十一年六月至于今年三月大饑疫命州縣鬻粥食餓者秋七月契丹使其舅來聘夜宴清風驛盜斬契丹使亡去捕之不得或以爲周人也自是契丹遂不至

保大十三年春二月以中書侍郎知尚書省嚴續爲門下侍郎平章事夏六月周攻秦鳳蜀使閒使來告難周下詔罪狀我遣將李穀王彥超韓令坤等侵我淮南攻自壽州帝乃以神武統軍劉彥貞爲北面行營都部署帥師三萬赴壽州奉化節度使同平章事皇甫暉爲北面行營應援使常州團練使姚鳳爲應援都監帥師三

BIBLIOTHECA NATIONAL CENTRAL LIBRARY, TAIWAN, R.O.C.

萬屯定遠縣召鎮南節度使宋齊丘入朝謀難
冬十二月以安定郡公從嘉爲浴江巡撫使是
歲天裂東北其長二十丈
保大十四年春正月壬寅周帝親征劉彦貞與
周師戰于正陽敗績彦貞戰死二月周師兼道
襲清流關皇甫暉敗保滁州周師破城俘暉及
姚鳳以歸壬戌有星孛于參苙東南指帝遣泗
州牙將王承朗奉書至徐州求成于周稱唐皇

帝奉書于大周皇帝願以兄事歲獻方物大弟
景遂亦移書周將帥皆不報己卯遣翰林學士
鍾謨文理院學士李德明使周奉表至下蔡行
在貢金器千兩銀器五千兩錦綺紋帛二千疋
及御衣犀帶茶藥又奉牛五百頭酒二千石犒
軍請罷兵乙酉周師陷東都執副留守馮延魯
丁亥左神衛使徐彙等十八人自壽州奔周天
長制置使耿謙以城降于周遣園苑使尹廷範

國立國家圖書館 NATIONAL CENTRAL LIBRARY TAIWAN R.O.C.

訥

讓遷讓皇之族于潤州廷範殺其男子六十人
誅廷範以謝國人周師陷泰州刺史方訥棄城
遁帝遣間使求援于契丹至淮北爲周人所執
吳越侵常州宣州靜海制置使姚彥洪奔吳越
三月遣司空孫晟及禮部尚書王崇質使周削
去帝號奉表請爲外臣猶不許光州兵馬都監
張延翰以城降于周刺史張紹遁還丁酉周師
陷舒州刺史周弘祚赴水死蘄州將李福殺知

州王承雋降于周戊戌天成軍使蔡暉自壽州
奔周周師陷和州詔斬李德明於都市坐奉使
請割地也吳越陷常州之郭執團練使趙仁澤
燕王弘冀遣龍武都虞候柴克宏救常州壬子
大敗吳越兵于常州斬獲萬計俘其將數十至
潤州弘冀悉斬之壬戌壽州軍校陳延貞等十
三人奔周是月命諸道兵馬元帥齊王景達拒
周夏四月復泰州五月周帝北還秋七月復東

國立國家圖書館 NATIONAL CENTRAL LIBRARY TAIWAN R.O.C.

都舒蘄光和滁州惟壽州之圍愈急冬十月周
人害我行人孫晟從者二百人皆死獨貸鍾謨
以爲耀州司馬是歲詔省淮南屯田之害民者
保大十五年春二月乙亥周帝親征齊王景達
自濠州遣邊鎬許文稹朱元帥兵數萬援壽州
景達用監軍使陳覺言謀奪朱元兵以楊守忠
代之元遂舉寨降周裨將時厚卿獨不從見殺
壬辰周師盡破我諸寨執邊鎬許文稹楊守忠

餘衆悉奔潰景達亦遁歸金陵是役也所喪四
萬人三月誅朱元妻子丁未壽州劉仁贍病革
副使孫羽等代仁贍署表降于周辛亥晝晦雨
沙如霧夏四月周帝北還冬十一月周帝復親
征十二月濠州刺史郭廷謂泗州刺史范再遇
皆舉城降帝知東都必不守遣使焚其官私廬
舍徙其民于江南周師入揚州丁丑周師攻陷
泰州都城大火一日數發

BEING DIGITIZED BY NATIONAL CENTRAL LIBRARY, TAIWAN R.O.C.

交泰元年春正月改元中興丙戌周師陷海州
壬辰周師陷靜海軍丁未陷楚州防禦使張彥
卿兵馬都監鄭昭業死之周師屠其城焚廬舍
殆盡周師次雄州刺史易文贊舉城降州天長
縣也三月大赦改元交泰以皇太弟景遂爲天
策上將軍晉王立冀王弘冀爲皇太子參治朝
政丁亥周帝次揚州辛卯遂至迎鑾鎮壬辰耀
兵江口帝曜周師南渡遣樞密使陳覺奉表貢

方物請傳位太子弘冀以國爲附庸周帝始采
唐報回紇可汗故事答帝璽書稱皇帝致書敬
問江南國主帝遣閤門承旨劉承遇上表稱唐
國主盡獻江北郡縣之未陷者鄂州漢陽汉川
二縣在江北亦獻焉歲輸土貢數十萬乞海陵
鹽監南屬不許後歲給贍軍鹽三十萬石庚子
周帝賜書許帝奉正朔罷兵而不許傳位太子
甲辰遣平章事馮延巳等使周犒軍及買宴夏

© The Tiffen Company, 2007
TIFFEN Color Control Patches
Inches
Centimetres
Blue Cyan Green Yellow Red Magenta White 3/Color Black

五月下令去帝號稱國主去交泰年號稱顯德改名景以避周信祖諱告于太廟之曰金陵大霧通夕不解左僕射平章事馮延巳罷爲太子太傅門下侍郎平章事嚴續罷爲太子少傅已酉周帝遣太府卿馮延魯衛尉少卿鍾謨賜國主御衣金玉帶錦帛羊馬及犒軍帛十萬凡十卒俘于周者皆遣還凡五千七百五十人

冬十月甲午周帝歸我臣馮延魯許文穆邊鎬周廷構國主皆不復用十一月己亥暴宋齊丘陳覺李徵古罪放齊丘歸九華山覺安置饒州徵古削官爵覺徵古尋皆賜自盡齊丘明年正月亦幽死

顯德六年秋七月鑄大錢文曰永通泉貨一當十與舊錢並行又鑄唐國通寶錢二當開通錢之二九月丙午太子弘冀卒冬十一月建洪州

爲南都南昌府
建隆元年春正月遣何莅誅鍾謨于饒州誅張
巒于宣州大宋太祖皇帝受周禪放江南降將
三十四人來歸二月始鑄鐵錢三月遣使朝賀
于京師秋七月遣禮部郎中龔慎儀朝于京師
貢棄輿服御自是貢獻尤數歲費以萬計冬十
月宋楊州節度使李重進叛來求援不許十一
月丁未太祖平李重進國主遣右僕射嚴續犒
軍蔣國公從鎰戶部侍郎馮延魯朝貢
建隆二年春二月國主遷於南都立吳王從嘉
爲太子留金陵監國國主舟行旌麾仗衛六軍
百司凡千餘里不絕所過勞問高年疾苦大宴
于當塗至宋家狀暴風飄國主舟幾至北岸翼
日從官皆棄輕舟奔問三月國主至南都太祖
以國主遷都遣通事舍人王守貞來勞問南都
迫隘羣下皆患歸國主亦悔遷北望金陵鬱鬱

不樂澄心堂承旨秦承裕常引屏風障之復議
東遷未及行國主寢疾不復進膳惟啜蔗漿嗅
藕華六月已未疾革親書遺令留葬西山累土
數尺爲墳且曰違吾言非忠臣孝子夕有大星
霣于南都庫申殂于長春殿年四十六後主不
忍從遺令迎喪還秋八月至金陵丁未殯于宮
中萬壽殿告哀于京師且請追復帝號太祖許
之

三年正月戊寅葬順陵元宗多才藝好讀書便
騎善射在位幾二十年慈仁恭儉禮賢睦族愛
民字孤裕然有人君之度少喜栖隱築館于廬
山瀑布前蓋將終焉迫于紹襲而止然自以唐
室苗裔誅於斥大境土之說及福州湖南再喪
師知攻取之難始議弭兵務農或曰願陛下十
數年勿復用兵元宗曰兵可終身不用何十數
年之有會周師大舉寄任多非其人折北不支至

於戲國降號憂悔而殂悲夫

論曰元宗舉閩楚之師境內虛耗及契丹滅晉中原有隙可乘而南唐兵力國用既已弗支熟視而不能出世以爲恨予謂不然唐有江淮比同時割據諸國地大力強人材衆多且據長江之險隱然大邦也若用得其人棄閩楚昏亂一舉而平之然後東取吳越南下五嶺成南北之勢中原雖欲睥睨豈易動哉不幸諸將失律貪

功輕舉大事弗成國勢遂弱非始謀之失所以行之者非也且陳覽馮延魯輩用師閩楚猶喪敗若此若北鄉而爭天下與秦晉趙魏之師戰于中原角一旦勝負其禍可勝言哉故予具論其實如此後之覽者得以考觀焉

南唐書卷第二

汲古閣

南唐書卷第三

後主本紀第三

後主名煜字重光元宗第六子初名從嘉母曰光穆皇后鍾氏從嘉廣顙豐頰駢齒一目重瞳子文獻太子卒徙吳王以籍歷封安定郡公鄭王文獻太子卒徙吳王以尚書令知政事居東宮建隆二年遂立爲太子元宗南巡太子留金陵監國以嚴續殷崇義輔

國家圖書館 NATIONAL CENTRAL LIBRARY, TAIWAN, R.O.C.

南唐書卷第二

汲古閣

南唐書卷第三

後主本紀第三

後主名煜字重光元宗第六子初名從嘉母曰光穆皇后鍾氏從嘉廣顙豐頰駢齒一目重瞳子文獻太子卒徙吳王以籍歷封安定郡公鄭王文獻太子卒徙吳王以尚書令知政事居東宮建隆二年遂立爲太子元宗南巡太子留金陵監國以嚴續殷崇義輔

國家圖書館 NATIONAL CENTRAL LIBRARY, TAIWAN, R.O.C.

之張洎主牋奏六月元宗祖太子嗣立于金陵
更名煜居喪哀毀幾不勝赦境内尊鍾后曰聖
尊后以后父名太章也立妃周氏爲國后徙信
王景遷爲江王鄧王從善爲韓王立弟從鎰爲
鄧王從謙爲宜春王從信爲文陽郡公從度爲
昭平郡公從度景遷子也令諸司四品至九品
無職事者曰二員待制於内殿以右僕射嚴續
爲司空平章事餘進位有差遣中書侍郎馮延

魯于京師奉表陳襲位太祖賜詔荅之自是始
降詔秋九月太祖遣鞫轡庫使梁義來吊祭冬
十月太祖遣樞密承旨王文來賀襲位初元宗
雖臣于周惟去帝號他猶用王者禮至是國主
始易紫袍見使者使還如初服十二月置龍翔
軍以教水戰
建隆三年春三月遣馮延魯入貢京師泉州節
度使中書令晉江王劉從効卒子紹鐘自稱留

歸推

後四月泉州將陳洪進執紹鎡歸金陵推副使張漢思爲留後六月遣客省使翟如璧入貢京師太祖放降卒千人南還冬十一月遣水部郎中顧彝入貢京師

乾德元年春正月太祖遣使來賜羊馬槖駞三月太祖出師平荆湖國主遣使犒軍夏四月泉州副使陳洪進廢張漢思自稱權知軍府來告國主即以洪進爲節度使秋七月太祖詔國主遣還顯德以來中朝將士在江南者及令揚州民遷江南者還其故土十二月國主表乞罷詔書不名之禮不從

乾德二年春三月行鐵錢每十錢以鐵錢六權銅錢四而行其後銅錢遂廢民間止用鐵錢末年銅錢一直鐵錢十比國亡諸郡所積銅錢六十七萬緡命吏部侍郎脩國史韓熙載知貢舉放進士王崇古等九人國主命中書舍人徐鉉

國家圖書館 NATIONAL CENTRAL LIBRARY, TAIWAN, R.O.C.

雅雅

覆試舒雅等五人雅等不就國主乃自命詩賦題以中書官蒞其事五人皆見黜秋八月太祖於江北置折博務禁商旅過江九月立子仲寓爲清源郡公仲宣宣城郡公十月甲辰仲寓卒國后周氏已寢疾哀傷增革遂亦卒十一月太祖遣作坊副使魏丕來吊祭

乾德三年夏五月司空平章事嚴續罷爲鎮海軍節度使秋九月雨沙聖尊后鍾氏殂冬十月

國家圖書館 NATIONAL CENTRAL LIBRARY TAIWAN R.O.C.

崇

太祖遣染院使李光圖來吊祭

乾德四年秋八月國主遣龔慎儀持書使南漢約與俱事中朝九月慎儀至番禺被執

乾德五年春命兩省侍郎諫議給事中中書舍人集賢勤政殿學士更直光政殿召對咨訪率至夜分

開寶元年春三月戊申以樞密使右僕射殷崇義爲左僕射同平章事境內旱太祖賜米麥十

萬石冬十一月立國后周氏

開寶二年三月以游簡言爲左僕射兼門下侍郎同平章事夏五月簡言卒是歲右僕射同平章事殷崇義罷爲潤州節度使同平章事

開寶三年夏太白晝見二日相觸

開寶四年冬十月國主聞太祖滅南漢屯兵于漢陽大懼遣太尉中書令鄭王從善朝貢稱江南國主請罷詔書不名從之有商人來告中朝造戰艦數千艘在荆南請密往焚之國主懼不敢從

開寶五年春二月國主下令貶損儀制改詔爲敎中書門下省爲左右內史府尚書省爲司會府御史臺爲司憲府翰林院爲文館樞密院爲光政院大理寺爲詳刑院客省爲延賓院官號亦從改易以避中朝初金陵殿闕皆設鴟吻元宗雖臣于周猶知故乾德後遇中朝使至則去

之使還復設至是遂去不復用降諸弟封王者皆爲公從善楚國從鎰江國從謙鄂國內史舍人張佖知禮部貢舉放進士楊遂等三人清耀殿學士張洎言佖多遺才國主命洎考覆遺不中第者於是又放王倫等五人閏月癸巳太祖命進奉使楚國公從善爲泰寧軍節度使留京師賜第汴陽坊示欲召國主入朝也國主遣戶部尚書馮延魯謝從善爵命延魯至京師疾病不能朝而歸

開寶六年夏太祖遣翰林院學士盧多遜來國主聞太祖欲興師上表願受爵命不許以司空殷崇義知左右內史事冬十月內史舍人潘佑上書切諫佑素與戶部侍郎李平交厚國主以爲事皆由平始先以平屬吏遣使收佑佑自殺平縊死獄中皆徙其家外郡

甲戌歲秋國主上表求從善歸國不許太祖遣

BIBLIOTHECA NATIONAL CENTRAL LIBRARY TAIWAN R.O.C.

容。

閤門使梁迥來使從容言曰天子今冬行柴燎之禮國主宜往助祭國主不答九月丁卯復遣知制誥李穆爲國信使持詔來曰朕將以仲冬有事圜丘息與卿同閱犧牲且諭以將出師宜早入朝之意國主辭以疾且曰臣事大朝冀全宗祀不意如是今有死而已時太祖已遣潁州團練使曹翰率師先出江陵宣徽南院使曹彬侍衛馬軍都虞候李漢瓊賀州刺史田欽祚率舟師繼發及是又命山南東道節度使潘美侍衛步軍都虞候劉遇東上閤門使梁迥率師水陸竝進與國信使李穆同日行冬十月國主遣江國公從鎰貢帛二十萬疋白金二十萬斤又遣起居舍人潘慎修貢買宴帛萬疋錢五百萬築城聚粮大爲守備閏十月王師拔池州國主於是下令戒嚴去開寶紀年稱甲戌歲辛未王師進拔蕪湖及雄遠軍吳越亦大舉兵犯常潤

國家圖書館 NATIONAL CENTRAL LIBRARY TAIWAN R.O.C.

國主遺吳越王書曰今日無我明日豈有君一旦明天子易地賞功王亦大梁一布衣耳吳越王表其書于朝王師次采石磯作浮橋成長驅渡江遂至金陵每歲大江春夏暴漲謂之黃花水及王師至而水皆縮小國人異之國主以軍旅委皇甫繼勳機事委陳喬張洎又以徐元瑀刁衍爲內殿傳詔而遽書警奏日夜狎至元瑀等輒屏不以聞王師屯城南十里閉門守陴國主猶不知也初烈祖有國凡民產二千以上出一卒號義軍分籍者又出一卒號生軍新置產亦出一卒號新擬軍客戶有三丁者出一卒號抜山軍元宗時許郡縣村社競渡每歲重午日官閱試之勝者給綵帛銀椀皆籍姓名至是盡取爲卒號凌波軍民奴及贅壻號義勇軍募豪民以私財招聚亡賴亡命號自在軍至是又大蒐境內自老弱外皆募爲卒號排門軍民間又

國家圖書館 NATIONAL CENTRAL LIBRARY TAIWAN R.O.C

有自相率拒敵以紙爲甲農器爲兵者號白甲軍凡十三等皆使捍禦然實皆不可用奔潰相踵

乙亥歲春二月壬戌王師拔金陵關城三月丁巳吳越攻我常州權知州事禹萬誠以城降誅神衛都指揮使皇甫繼勳彗出五車色白長五尺夏六月轉見西方犯太微六十日滅王師及吳越圍潤州留後劉澄以城降吳越遂會王師

圍金陵洪州節度使朱令贇帥勝兵十五萬赴難旌旗戰艦甚盛編木爲栈長百餘丈大艦容千人令贇所棄艦尤大擁甲士建大將旗鼓將斷采石浮橋至皖口與王師遇傾火油焚北船適北風反焰自焚我軍大潰令贇及戰櫂都虞候王暉皆被執外援既絕金陵益危慼王師百道攻城晝夜不休城中米斗萬錢人病足弱死者相枕籍國主兩遣徐鉉等厚貢方物求緩兵

守祭祀皆不報冬十一月白虹貫日晝晦乙未
城陷將軍咼彥馬承信及弟承俊帥壯士數百
力戰而死勤政殿學士鍾繇朝服坐于家亂兵
至舉族就死不去光政使右內史侍郎陳喬請
死不許自縊死國主帥司空知左右內史事殷
崇義等肉袒降于軍門明年正月辛未至京師
乙亥授右千牛衛上將軍封違命侯太宗即位
加特進改封隴西公太平興國三年七月辛卯

殂年四十二是日七夕也後主蓋以是日生贈
太師追封吳王葬洛陽北部山後主天資純孝
事元宗盡子道居喪哀毀杖而後起嗣位之初
屬保大軍興之後國削勢弱帑庾空竭專以愛
民爲急蠲賦息役以裕民力尊事中原不憚卑
屈境內賴以少安者十有五年憲司章疏有繩
糾過訐者皆寢不下論決死刑多從末減有司固
爭乃得少正猶垂泣而後許之常獄于青山還

© The Tiffen Company, 2007
TIFFEN Color Control Patches
Inches Centimetres
Magenta White 3/Color Black
Blue Cyan Green Yellow Red

如大理寺親錄繫囚多所原釋中書侍郎韓熙載奏獄訟有司之事囹圄非車駕所宜臨幸請罰內庫錢三百萬以資國用雖不聽亦不怒也俎問至江南父老有巷哭者然酷好浮屠崇塔廟度僧尼不可勝算罷朝輒造佛屋易服膜拜以故頗廢政事又置澄心堂于內苑引能文士及徐元機元瀚元楹兄弟居其間中旨由之而出中書密院乃同散地兵興之際降御札移易

將帥大臣無知者皇甫繼勳誅死之後夜出萬人斫營招討使但署牒遣兵竟不知何往蓋皆澄心堂直承宣命也長圍既合內外隔絕城中之人惶怖無死所後主方幸淨居室聽沙門德明雲眞義倫崇節講楞嚴圓覺經用鄱陽隱士周惟簡爲文館詩易侍講學士延入後苑講易否卦賜惟簡金紫羣臣皆知國亡在旦暮而張洎猶謂北師已老將自遁去後主益甘其言晏

然自安命戶部員外郎伍喬于圍城中放進士孫確等三十八人及第其所施爲大抵類此故雖仁愛足以感其遺民而卒不能保社稷云

南唐書卷第三

國立國家圖書館 NATIONAL CENTRAL LIBRARY, TAIWAN R.O.C.

南唐書卷第四

宋齊丘列傳第一

宋齊丘字子嵩世爲廬陵人父誠與鍾傳同起兵高駢表傳爲洪州節度使以誠副之卒官因家洪州齊丘好學工屬文尤喜縱橫長短之說烈祖爲昇州刺史齊丘因騎將姚克瞻得見暇日陪燕游賦詩以獻曰養花如養賢去草如去惡松竹無時衰蒲柳先秋落烈祖奇其志待以

然自安命戶部員外郎伍喬于圍城中放進士孫確等三十八人及第其所施爲大抵類此故雖仁愛足以感其遺民而卒不能保社稷云

南唐書卷第三

國立國家圖書館 NATIONAL CENTRAL LIBRARY, TAIWAN R.O.C.

南唐書卷第四

宋齊丘列傳第一

宋齊丘字子嵩世爲廬陵人父誠與鍾傳同起兵高駢表傳爲洪州節度使以誠副之卒官因家洪州齊丘好學工屬文尤喜縱橫長短之說烈祖爲昇州刺史齊丘因騎將姚克瞻得見暇日陪燕游賦詩以獻曰養花如養賢去草如去惡松竹無時衰蒲柳先秋落烈祖奇其志待以

國士從鎮京口入定朱瑾之難常參祕畫因說
烈祖講典禮明賞罰禮賢能寬征賦多見聽用
烈祖爲築小亭池中以橋度至則徹之獨與齊
丘議事率至夜分又爲高堂不設屏障中置灰
爐而不設火兩人終日擁爐畫灰爲字旋卽平
之人以比劉穆之之佐宋高祖然齊丘資躁褊
或議不合則拂衣徑起烈祖謝之乃已義祖獨
惡其爲人每欲進拔輒不果浮沉下僚十餘年
義祖末年議者多請以徐氏諸子執國政烈祖
聞之亟欲自請出鎮齊丘請徐之俄而義祖殂
自殿直軍判官擢右司員外郎進右諫議大夫
兵部侍郎居中用事且倚以爲相齊丘自以資
望尚淺或不爲國中所服乃告歸洪州改葬因
入九華山累啓求致仕不許時元宗已爲大將
軍烈祖以吳主命命元宗躬往迎之於是齊丘
託不得已而起遂拜中書侍郎遷右僕射平章

國立中央圖書館 NATIONAL CENTRAL LIBRARY TAIWAN R.O.C.

事烈祖出鎮金陵以元宗入輔委齊丘左右之
初烈祖權位日隆舉國皆知代謝之勢吳主謙
恭無失德烈祖懼羣情未協欲待嗣君與齊丘
議合已而都押衙周宗揣微指請急至都以禪
代事告齊丘齊丘默計大議本自已出今若遽
行則功歸周宗欲因以釣名乃留與夜飲亟遣
使手書切諫以爲時事未可後數日馳至金陵
請斬宗以謝國人烈祖亦悔將從之徐玠固爭

纔黜宗爲池州副使玠乃與李建勳等遂極言
宜從天人之望復召宗還舊職齊丘由是頗見
疎忌留爲諸道都統判官加司空無所關預從
容而已數請退烈祖以南國給之俄而齊國建
猶以勳舊爲左丞相而不預事李德誠周本自
廣陵持吳帝詔來行傳禪齊丘謂德誠子建勳
曰尊公吳室元勳今日掃地矣獨稱疾臥家不
預勸進烈祖既受禪徐玠爲侍中李建勳爲中

國家圖書館 NATIONAL CENTRAL LIBRARY, TAIWAN R.O.C.

書侍郎同平章事周宗爲樞密使齊丘但遷司
徒中懷不平及宣制至布衣之交忽抗聲曰臣
爲布衣時陛下亦一刺史耳今爲天子可不用
老臣矣烈祖優容之嘗夜燕天泉閣李德誠曰
陛下應天順人惟宋齊丘不悅因出齊丘諷止
勸進書烈祖却之曰子嵩三十年故人豈負我
者齊丘頓首謝自是爲求媚計更請降讓皇爲
公侯絕吳太子璉婚久之表言備位丞相不當

不聞國政又自陳爲人所間烈祖大怒齊丘歸
第白衣待罪而烈祖怒已解謂左右曰宋公有
才特不識大體爾孤豈忘舊臣者命吳王璟持
手詔召見遂以丞相同平章事寖復委任兼知
尚書省事與張居詠李建勳更日入閤議政契
丹耶律德光遣使來齊丘陰謀間契丹使與晉
人相攻則江淮益安密請厚其原幣遣還至淮
北潛令人刺殺之契丹與晉人果成嫌隙齊丘

禮

親吏夏昌圖盜庫金數百萬特判傳輕典烈祖
命斬昌圖齊丘慙稱疾求罷省事許之遂不復
朝謁帝遣壽王景遂勞問許鎮故鄉始入朝因
召與宴飲齊丘酒酣輒曰陛下中興實老臣之
力乃忘老臣可乎烈祖怒曰太保始以游客干
朕今爲三公足矣齊丘詞色愈厲曰臣爲游客
時陛下亦偏裨耳今不過殺老臣遂引去烈祖
頗悔明日手詔曰朕之性子嵩所知少相親老
相怨可乎拜鎮南節度使至鎮起大第窮極宏
麗坊中居人皆使修飾垣屋民不堪其擾有逝
去者初赴鎮烈祖曰衣錦晝行古人所貴易以
錦袍親爲著之遂服錦袍視事元宗即位召拜
太保中書令與周宗竝相齊丘之客最親厚者
陳覺元宗亦以爲才馮延巳延魯魏岑查文徽
與覺深相附結內主齊丘時人謂之五鬼相與
造飛語傾周宗宗泣訴于元宗而岑覺又更相

攻於是出齊丘爲鎮海軍節度使齊丘怏怏力請歸九華舊隱從之賜號九華先生封青陽公食青陽一縣租稅元宗欲傳位齊王景遂詔景遂總庶政惟魏岑查文徽得奏事餘非特召不得見國人大駭齊丘自九華上疏極論不可會言者衆元宗乃收所下詔或謂齊丘先帝勛舊不宜久弃山澤遣馮延已召之不起遣燕王景達再持詔往乃起拜太傅中書令封衛國公賜

虢國老奉朝請然不得預政益輕財好客識與不識皆附之薦陳覺使福州諭李弘義入朝覺至福州不敢言而專命出兵敗事僉謂必坐誅齊丘上表待罪置不問覺亦不死齊丘方且怒韓熙載議其黨與黜之元宗不悅復使鎮洪州周侵淮北起齊丘爲太師領劒南東川節度使進封楚國公與謀難齊丘固讓仍爲太傅建議發諸州兵屯淮泗擇偏裨可任者將之周人未

能測虛實勢不敢輕進及春水生轉饟道阻彼師老食匱自當北歸然後遣使乞盟度可無大喪敗元宗惶惑不能用又力陳割地無益與朝論頗異及明年暑雨周弃所得淮南地北歸議者謂扼險要擊可以有功且懲後齊丘乃謂擊之怨益深不如縱其歸以爲德由是周兵皆聚于正陽而壽州之圍遂不可解終失淮南方是時陳覺李徵古同爲樞密副使皆齊丘之黨躁妄專肆無人臣禮自度事定必不爲群臣所容若齊丘專大柄則可以無患覺乃棄間言宋公造國于艱危如此陛下宜以國事一委宋公元宗意謀出齊丘大衒之會鍾謨使還挾周以爲已重所言率見聽而謨本善李德明欲爲報仇屢陳齊丘棄國危殆竊懷非望且黨與衆謀不可測元宗遂命殷崇義草詔曰惡莫甚于無君罪莫深於賣國放歸九華山而不奪其官爵初

國家圖書館 NATIONAL CENTRAL LIBRARY TAIWAN R.O.C.

命穴墻給食俄又絕之以餒卒謚醜繆覺徵古皆誅死未幾元宗燕居見齊丘爲厲叱之不退遂遷南都後主立召其家還金陵廩給甚厚方齊丘敗時年七十三且無子若謂窺伺謀篡竊則過也特好權利尚詭譎造虛譽植朋黨矜功忌能飾詐護前富貴滿溢猶不知懼狃於要君闇於知人釁隙遂成蒙大惡以死悲夫

論曰世言江南精兵十萬而長江天塹可當十萬國老宋齊丘機變如神可當十萬周世宗欲取江南故齊丘以反間死方五代之際天下分裂大亂賢人君子皆自引於深山大澤之間以不仕爲得而馮道有重名於中原齊丘擅衆譽於江表觀其人可以知其時之治亂矣周師之犯淮南齊丘實預議論雖元宗不盡用然使展盡其籌策亦非能決勝保境者且世宗豈畏齊丘機變而間之者哉蓋鍾謨自周歸力排齊丘

殺之故其黨附會爲此說非其實也予論序齊丘事盡黜當時愛憎之論而錄其實覽者得詳焉

南唐書宋齊丘

國家圖書館 NATIONAL CENTRAL LIBRARY, TAIWAN, R.O.C.

南唐書卷第五

周徐查邊列傳第二

周宗字君太廣陵人少遇亂孤窮事烈祖爲給使閑於擯相辭令方時艱難每使四方輒稱職端敏可仗恩顧日洽烈祖鎮金陵爲都押衙時用宋齊丘議迎吳讓皇都金陵繕府治爲宮馬步都虞候蔡弘業爲宮城營奉使徙都統府于古臺城使都教練使孔昌祚營之都統府成凡

殺之故其黨附會爲此說非其實也予論序齊丘事盡黜當時愛憎之論而錄其實覽者得詳焉

南唐書卷第五

周徐查邊列傳第二

周宗字君太廣陵人少遇亂孤窮事烈祖爲給使閑於擯相辭令方時艱難每使四方輒稱職端敏可仗恩顧日洽烈祖鎮金陵爲都押衙時用宋齊丘議迎吳讓皇都金陵繕府治爲宮馬步都虞候蔡弘業爲宮城營奉使徙都統府于古臺城使都教練使孔昌祚營之都統府成凡

國家圖書館 NATIONAL CENTRAL LIBRARY, TAIWAN, R.O.C.

二千四百間環一千五百步烈祖已徙居且迎讓皇矣宗請問曰若王上西遷則公當東駕勞費方始怨嗟將曰聞矣烈祖納之託以歲不利而止自是宗益預議論齊丘始忌之一日烈祖臨鏡理白鬚太息曰功業成而吾老矣奈何宗適侍側悟微指乃請如廣陵諷讓皇以禪代事亦請諭齊丘齊丘心忌大議自宗發及其將還留與飲酒而遣騎以手疏切諫烈祖得之大悔

懼後數日齊丘馳至金陵爲險語動烈祖請斬宗以謝國人烈祖將從之徐玠固爭事乃已但黜宗爲池州副使玠又與李建勳等言天人之望已集密定大計復召宗還舊職烈祖受禪宗蹤進至內樞使同平章事遷侍中時以樞密爲內樞者猶避吳武王諱也烈祖常召宗及宋齊丘馬仁裕宴於崇英院歡燕道舊爲樂他將相莫預然待宗尤親厚不甚以職務嬰之宗亦能

澹然畏遠權勢居家節儉俸賜皆積不用故齊丘黨雖日讒之不能害久之乃罷爲江州節度使有俞文貞者早遊烈祖幕府宗及馬仁裕皆趨走執事左右及宗出鎮文貞仕宦蹭蹬猶爲其州巡官方旅見輒越次問曰馬押衙亡恙宗曰馬相公已鎮廬州文貞顧同列匿笑而退他日預公設宗勸以酒文貞俛首曰下官小戶令公所熟知也聞者大駭而宗怡然不動其寬厚

THE NATIONAL CENTRAL LIBRARY TAIWAN R.O.C.

如此徙宣州節度使入覲賜宴元宗親爲摺襆頭脚以表殊禮復出留守東都請老以司徒致仕歸金陵馮延魯代爲留守會周師陷廣陵延魯自髡而逃見執于周人束縛桎梏僅得免死時人益以宗享福終始爲異俄而宗病卒年七十餘宋齊丘時以太傅奉朝請撫其棺哭曰君大黠來亦得時去亦得時元宗聞之不平宗二女皆爲後主后

徐鍇字楚金會稽人父延休字德文風度淹雅故唐乾符中進士昭宗狩石門無學士草詔延休來謁官適在旁近逆旅左右言其工文詞即召見命視草昭宗善之及還長安不得用梁蔣玄暉辟爲其佐延休弃去依鍾傳於洪州吳取江西得延休仕至光祿卿江都少尹卒二子鉉鍇鍇遂家廣陵鍇四歲而孤母方教鉉就學未暇及鍇鍇自能知書稍長文詞與鉉齊名昇元中

議者以文人浮薄多用經義法律取士鍇恥之杜門不求仕進鉉與常夢錫同直門下省出鍇文示之夢錫賞愛不已薦于烈祖未及用而烈祖殂元宗嗣位起家祕書郎齊王景達奏授記室時殷崇義爲學士草軍書用事謬誤鍇竊議之崇義方得君誣奏鍇泄禁省語貶烏江尉歲餘召還授右拾遺集賢殿直學士論馮延魯有罪無才人望至淺不當爲巡撫使重忤權要以

祕書郎分司東都然元宗愛其才復召爲虞部員外郎後主立遷屯田郎中知制誥集賢殿學士改官名拜右內史舍人賜金紫宿直光政殿兼兵吏部選事與兄鉉俱在近侍號二徐初鍇久次當遷中書舍人游簡言當國每抑之鍇乃詣簡言簡言從容曰以君才地何止一中書舍人然伯仲竝居清要亦物忌太盛不若少遲之鍇頗怏怏簡言徐出妓佐酒所歌詞皆鍇所爲鍇大喜乃起謝曰丞相所言乃鍇意也歸以告鉉鉉歎息曰汝癡絕乃爲數闋歌換中書舍人乎鍇凡四知貢舉號得人後主哀所製文命爲之序士以爲榮鍇酷嗜讀書隆寒烈暑未嘗少輟後主嘗得周載齊職儀江東初無此書人無知者以訪鍇一一條對無所遺忘其博記如此既久處集賢朱黃不去手非算不出少精小學故所讎書尤審諦每指其家語人曰吾惟寓宿

于此耳江南藏書之盛爲天下冠鎖力居多後主嘗歎曰羣臣勤其官皆如徐鎖枉集賢吾何憂哉李穆來使見鎖及鉉歎曰二陸之流也嘗夜直召對論天下事因及用人才行孰先後主曰多難當先才鎖曰有人才如韓彭而無行陛下敢以兵十萬付之乎後主稱善時國勢日削鎖憂憤鬱鬱得疾謂家人曰吾今乃免爲俘虜矣開寶七年七月卒年五十五贈禮部侍郎謚曰文著說文通釋方輿記古今國典賦苑歲時廣記及他文章凡數百卷鎖卒逾年江南見討比國破其遺文多散逸者

查文徽歙州休寧人幼好學能自刻苦手寫經史數百卷稍長任氣好俠聞人困乏雖不識必濟之家本富坐是窮空不悔也或遺以金帛一夕盜入其家盡取去文徽不言雖隣里莫知者久之盜敗于旁邑移文訊驗人始知之咸推其

國家圖書館, NATIONAL CENTRAL LIBRARY, TAIWAN, R.O.C.

量烈祖輔政初入謁烈祖召與語偉其論宋齊
丘亦稱薦之徐知誥領浙西以文徽爲其判官
或獻玉盃知誥喜酌以錢百萬趣開宴出盃行
酒至文徽偶墮地碎一坐皆驚而文徽自若烈
祖受禪入爲監察御史元宗立進諫議大夫中
書舍人樞密副使閩主延義與其兄延政相攻
延政以建州建國稱殷而延義爲其下所殺推
立大將朱文進元宗欲討文進文徽以爲延政

領作鎮遵王李

首亂當先致討有翰林待詔臧循者與文徽同
里巷少嘗爲賈入閩習知其山川險易爲陳進
兵之策文徽本好言兵遂請行元宗乃以爲江
西安撫使令至境上審觀可否文徽銳于成功
至上饒復命盛言必克詔發洪州屯兵以邊鎬
爲將從文徽攻建州建人厭王氏之亂伐木開
道迎我師行次蓋竹遇建州兵至又聞泉漳汀
州皆歸延政恐懼退保建陽時臧循亦爲別將

© The Tiffen Company, 2007
TIFFEN Color Control Patches
Inches
Centimetres
Blue Cyan Green Yellow Red Magenta White 3/Color Black

屯邵武延政襲破之獲循斬于建州軍聲大挫
元宗遣何敬洙等來援敬洙鎬與建州兵相持
文徽得建之降將孟堅使潛師出其後擊之建
州兵大敗潰去遂傳其城雖下建州諸軍無紀
律殺掠不禁民始失望有叛志矣元宗知而置
不問策功遷撫州觀察使又拜建州留後由是
文徽益自用時李弘義挾吳越兵據福州僞遣
諜來告福州亂文徽喜率劒州刺史陳誨赴之
誨將舟師至福州城下擊敗其兵執吳越將馬
先進等三人文徽以步騎繼至弘義陽遣卒數
百人出迎而設伏西門以待文徽傳令徑入其
城陷伏中大敗墜馬被執送錢塘將士死者萬
人元宗遣使歸馬先進于吳越而求文徽吳越
王遣還將發爲置酒賚毒歸至金陵毒始作元
宗使醫視之醫以珠置口中有頃珠色變黑醫
曰疾不可爲然猶十年乃死文徽遂病瘖以工

部尚書致仕朱元降周坐親黨安置宣州卒年七十距遇毒之歲正十年云謚曰宣子元方元規元素元範元賞元方事後主爲水部員外郎吉王從謙掌書記從謙朝京師太祖命知制誥盧多遜燕從謙於館多遜奕棋次顧元方曰江南竟何如元方斂衽曰江南事大朝十餘年極君臣之禮不知其他多遜推枰媿謝曰勿謂江南無人使還通判建州盧絳據歙州傳檄至建

元方立斬其使及絳平太祖聞元方所爲大悅擢殿中侍御史知泉州卒官元方子道龍圖閣待制始徙家海陵純厚長者以文行稱於時道從兄陶及事後主國亡入朝仕至祕書少監知審刑院與道尤極友愛自金陵破士族流離多貧困失職惟道兄弟盡力收恤聚食常數十百人得任子恩皆以與族人以少長爲先後無親疎之間異姓亦分俸給之時其婚姻由是常苦

國家圖書館藏, NATIONAL CENTRAL LIBRARY, TAIWAN R.O.C.

貧而查氏至今爲海陵望族許國籥皆其後也
邊鎬金陵人少事烈祖爲通事舍人以通敏稱
保大初循州人張遇賢本羅縣小吏有神降於
縣之刻杉鎮語人曰張遇賢非常人當事我遇
賢往事之會州境羣盜起各擁衆數百無所統
相與禱於神神又大言曰張遇賢汝主也遇賢
遂稱王改元置百官度嶺襲虔州節度使賈浩
閉門登陴不敢出遇賢據白雲洞衆十餘萬元
宗遣洪州營屯都虞候嚴恩率所部討之鎬爲
監軍虔有書生白昌裕沉密有謀鎬引與定計
刊木開道襲白雲洞會遇賢所事神棄去不復
降語賊衆遂潰其裨將李台執之以降策功遷
洪州營屯諸軍都虞候二年查文徽以樞密副
使出師伐建州詔鎬爲行營招討洪撫饒信歙
等州諸指揮都虞候從文徽行然衆纔數千戰
敗退舍元宗聞之遣何敬洙祖全恩姚鳳來援

©2010, NATIONAL CENTRAL LIBRARY, TAIWAN, R.O.C.

敬洙與鎬進兵奪其險要自崇安進次赤嶺與
建兵方相持爲肯水陣文徽使騎繚出建兵之
後與敬洙鎬夾擊大破之遂取建州降王延政
復取漳州事平諸將皆爭功鎬獨無一言七年
楚馬氏兄弟相攻希蕁雖勝而尤無道元宗知
楚難方殷以鎬爲信州刺史領屯營兵兼湖南
安撫使駐袁州萍鄉有警許便宜從事楚人果
復廢立鎬自萍鄉帥師入潭州邊馬氏之族及
文武將吏于金陵遂拜潭州節度使南漢將潘
崇徹攻彬州鎬出兵爭之敗績遂失彬州鎬懼
南漢寇邊未已請除道全二州刺史詔以廖偃
爲道州刺史張巒權知全州然湖湘之憂實不
在南漢也自馬氏廢立以來帑藏空竭土地既
歸我馮延已爲相矜平楚之功不欲取費於國
專掊斂楚人以給經費人心已離鎬柔而無斷
日飯沙門希福紀綱頹弛不之問初成師朗來

歸以其所部爲奉節軍從鎬入楚廩給薄于楚之降卒偶語怨望而糧料使王紹顏每給奉節糧輒刻削之軍校孫朗欲殺紹顏紹顏匿囷下得免官屬請斬紹顏以謝將士鎬不聽朗乃謀殺鎬及紹顏據湖南歸中原夜率所部取草燒府門火輒不發良久傳漏者覺之以告鎬出衙兵與鬬勝負未決鎬命吹角亂兵少以爲將旦亟斬關奔朗州盡以潭州虛實告劉言言久懷

叛志得朗言大喜遣其將王進遠周行逢來攻鎬亦備言已而聞人謂忠順傾意信之及言兵已拔益陽遂夜棄城出奔列城皆潰盡喪楚地坐削官流饒州而他將棄城者皆斬湘中謠言馬去不用鞭至是而驗十四年周師大入齊王景達爲元帥出兵援壽州起鎬爲大將戰敗被執世宗命爲右千牛衛上將軍及元宗割淮南地請盟世宗乃歸鎬卒于金陵

南唐書卷第五

國立中央圖書館 NATIONAL CENTRAL LIBRARY, TAIWAN, R.O.C.

南唐書卷第六

周柴何王張馬游刁列傳第三

周本舒州宿松人漢南郡太守瑜之後瑜葬宿松即墓爲祠子孫居其旁者猶數十家本少孤羈貧有勇力嘗獨格虎殺之吳武王起隸帳下勇冠三軍每奮躍先登攻堅摧鋒蒙犯矢石身無完膚戰罷輒自燒鐵烙其創食飲言笑自如累遷至淮南馬步使武王取江西撫州刺史危

南唐書卷第五

國立中央圖書館 NATIONAL CENTRAL LIBRARY, TAIWAN, R.O.C.

南唐書卷第六

周柴何王張馬游刁列傳第三

周本舒州宿松人漢南郡太守瑜之後瑜葬宿松即墓爲祠子孫居其旁者猶數十家本少孤羈貧有勇力嘗獨格虎殺之吳武王起隸帳下勇冠三軍每奮躍先登攻堅摧鋒蒙犯矢石身無完膚戰罷輒自燒鐵烙其創食飲言笑自如累遷至淮南馬步使武王取江西撫州刺史危

全諷率諸州兵十萬來爭其地屯象牙潭楚人
圍高安以援全諷江西守將劉威警書至武王
謀可將者列官嚴可求薦本時本從軍取蘇州
不能下恥之稱疾臥家可求自往強起本本曰
吳門之役非賊果強徒以我將帥權輕下皆專
命故無功今必見起勿用偏裨乃可許之得精
卒七千晨夜兼行武王初命之解高安圍本曰
楚人非欲下高安第爲全諷聲援爾今先敗全

諷楚人必棄高安走何足擊哉乃馳至象牙潭
急擊之大破其軍擒全諷楚人亦遁吉州刺史
彭玕信州刺史危仔昌皆棄城去江西之地始
定本之初至也即揮兵進劉威欲留宴犒不許
或曰敵兵盛宜審觀形勢何遽如此本曰賊衆
加我十倍使我兵知之戰先奪氣矣急棄其鋒
用之乃可有功已而果如所料武王奇其能遂
用爲信州刺史吳越將陳璋據衢州歸款越人

圍之武王遣本迎璋越人解圍出璋而列兵不動本遂以璋還禪將呂師造曰越有輕我心必怠請擊之本不可越人躡我軍至中道宿夜半本陽驚棄輜重走而設伏于旁越人果急追伏發前後夾擊盡殲其衆唐莊宗入洛吳遣司農卿盧蘋往聘還言莊宗知本名由是召爲雄武統軍俄出鎮壽州改廬州加安西大將軍大尉中書令西平王本不知書然能尊禮儒士遇僚屬以禮士民愛之性朴拙無他才惟軍旅之事若生知者烈祖將受吳禪徐玠周宗等以本及李德誠名位隆重諷之使率羣臣勸進本已昏老其子祚懼家禍代署表上之本初不知猶謂所親曰我受吳室厚恩老矣復能推戴異姓乎吳宗室臨川王濛廢居歷陽聞將傳禪乃殺監守者與親信兩人走詣本本卽欲出見之祚固執不可本怒曰我家郎君也奈何不使我一見

祚拒閉中門令外人執濛告之濛遂誅死本愧恨屬疾數月卒年七十七本晚好飲酒樂施予或曰公春秋已高宜少儲積爲子孫計本曰吾繫苦僑事吳武王位至將相何人所遺乎既卒太常言準令廢朝三日烈祖以本舊將命有司講求優典禮官言前朝嘗爲汾陽王郭子儀廢朝五日詔用之謚恭烈葬給鹵簿子鄴

鄴本長子也少驍勇每從其父征討本爲信州刺史略地至建州道經嶮阨被圍垂困鄴躍馬救之手殺數十人翼本而出建人駭懼潰去事烈祖典親軍出爲滁州刺史暴猛狠戾常蓄飛揚之志烈祖以本故優容之聞歷陽公楊濛被執歎憤逾月國人亦以此稱其好義本卒後仕至廬州節度使昇元六年卒

柴克宏父仕[注]爲郎將嘗爲宣州巡撿使初至城塹克宏以父仕爲宣州巡撿使初至城塹

皆堙圮不治吏云自田頵王茂章李遇相繼叛無敢爲守備者克宏嘻笑曰豈有是哉大加營繕後吳越兵至賴以得全積遷泗州刺史罷歸爲龍武軍都虞候好施予不事產業故家常窮空然性豪舉博奕縱酒自若也時元宗自謂唐後規取中原復舊業羣臣多爲大言以迎合主意克弘獨未嘗一語及軍旅人亦不以爲知兵以故不遷久之出爲撫州刺史時淮南交兵吳越伺間來寇克宏乃請效死行陣元宗嘉之授右衛將軍遣與右衛將軍袁州刺史陸孟俊同救常州精兵悉在江北克宏所將財羸卒數千樞密副使李徵古給戈甲皆朽鈍克宏言於徵古曰卒已非素練得器械堅利猶可用奈何所給乃此等徵古嫚罵之見者皆忿克宏知徵古狂生不足與較是非怡然不少動至潤州徵古終不快白召克宏歸以神武衛統軍朱匡業代

之燕王弘冀獨以爲克宏可任卒遣行克宏帥師至常州徵古猶遣使趣其歸克宏曰吾計曰破寇爾何爲者必錢氏所遣奸人也命斬之使者曰受李樞密命來克宏曰李樞密來吾亦斬之遂斬使者以狥然後勒兵進大破吳越兵于常州斬萬級獲其將數十人自保大來邊事大起克敵之功莫先克宏者拜奉化軍節度使復上疏請援壽春行至泰興發瘍數日卒國人莫不痛惜謚威烈或云初克宏母自表其子可爲將徵古抑之母又言克宏有父風苟不勝任分甘孥戮元宗始用焉及徵古誅死詔暴其罪亦以折辱克宏爲言云

何敬洙廣陵人幼遇亂吳將楚州刺史李簡得之給事左右簡酷暴僕使有小過率置之死不少貸敬洙與其伍戲小廳下有持簡所寶硯過焉顧曰孰敢毀此者敬洙時被酒奮曰死生有

命何不敢之有奪硯擲石階上碎之翼旦簡視事退聞硯毀詰主者具以實對卽命擒至皆謂必死矣簡妻素奇敬洙匿之堂奧旬日簡謂已逃去亦置不問會有島逐簡而噪避之亦隨至大怒曰恨何敬洙不在此敬洙善射命中無所遺故息之語未畢敬洙挾朱彈鐵丸拜于前拜起一發斃之簡大喜不復詰毀硯事有善相者簡使相諸子曰雖皆善然無及公者獨指敬洙

國家圖書館, NATIONAL CENTRAL LIBRARY, TAIWAN, R.O.C.

曰此人殆過公簡由是益愛之及長用爲軍校簡卒事烈祖爲裨將進天威軍都虞候建州之役爲行營招討長步軍都指揮使會查文徽進討敬洙堅謂閩地僻陋不足勞大兵文徽開譬之不得已而行及平建州敬洙功寔諸將然以功推王建封無吝色拜楚州團練使敬洙自以初事李簡於是州尤自感勵常微服遊里巷察民疾苦有科調輒先爲經畫民不知勞坐聽事

與賓佐譚譓民有訴事者立引入親自剖折曲直皆厭服而出保大八年楚朗州節度使馬希蔔來附且乞師元宗命敬洙援之遷武昌軍節度使周人侵淮南命武安軍節度使王進達領所部州師入江南境進達奉詔行且遣部將潘叔嗣爲先鋒取鄂州長山寨殺三千人元宗命敬洙清野入保敬洙格詔出城除地爲戰場曰敵至吾與兵民俱死於此丈夫豈能惴惴閉門自守邪會叔嗣自長山回戈襲朗州進達狼狽而去人重其決加鎮國將軍中書令後主嗣位以病足乞解官授右衛上將軍芮國公致仕給全俸第門列戟乾德二年二月卒年七十七廢朝三日命樞密使中書侍郎朱巽持節冊贈鄂州大都督左衛上將軍謚威烈

王會廬州廬江人本名安少事吳武王王嘗臨戰升高冢望敵安捧唾壺侍側左右皆注目前

視忽有卒持矟徑趨王莫能禦者會置壺于地引弓射之一發而殪徐納弓弢中復捧壺立色不變王喜撫其背曰汝器度如此他日必富貴積功至袁州刺史烈祖代吳用爲百勝軍節度使虔州與嶺南地接南漢使者往來節度使當燕勞問遺而會故名犯漢王祖諱乃賜今名昇元五年卒年七十三

張延翰字德華宋州睢陽人故唐之末任爲陝州司馬從父愼思擢徐州留後延翰往省之告以北方將亂欲避地江淮以全家祀愼思是其言慨然遣之入吳爲鹽城令有治績烈祖以平章事領江州封潯陽侯表延翰爲江州觀察巡官通判軍府事烈祖代吳入爲侍御史判臺事張宣爲左衛使恃功驕暴延翰廷劾之強豪屏跡進禮部侍郎自以起疏遠遭時被知得盡已才感槩自盡時未設貢舉士有獻書論事者第

衛作街
遵王本

BIBLIOTHECA NATIONAL CENTRAL LIBRARY, TAIWAN, R.O.C.

其優劣選用烈祖悉以委延翰號爲精覈稱職兼選事務進孤貧吏不敢爲姦利元宗輔政謂人曰張君議論公正處事悉有條理吾得傾心聽之由是六司綜領殆遍時望歸重拜中書侍郎同平章事時年財五十餘人猶以爲柄用晚屬疾益侵不復能治事烈祖以爲國器方一意任之不許其去遣使勞問賜良藥旁午于道卒年五十七贈太傅

馬仁裕徐州人唐北平王燧裔孫世爲武寧軍校仁裕母方娠夢傳呼北平王來歸及生紫氣充庭數歲學兵法通解若素習遇亂南奔事烈祖爲昇州牙吏烈祖領潤州仁裕監蒜山渡首聞朱瑾之亂馳入白之烈祖即日渡江定亂以功遷左領軍將軍歷楚州刺史右金吾衛大將軍烈祖代吳拜潤州節度使徙廬州爲政寬簡廉平甚得民心昇元六年卒于鎮初烈祖左右

小臣親信者惟周宗及仁裕兩人任遇略等宗力贊禪代事遂輔政其後富盛冠一時仁裕資長者獨退然安于外鎮晚益貧窶不悔也卒年六十三謚曰匡

游簡言字敏中建安人父恭吳駕部員外郎知制誥簡言少孤力學起家祕書省正字烈祖鎮金陵以爲戶曹參軍典元帥府書檄遷觀察推官烈祖代吳爲中書舍人元宗嗣位遷翰林學士禮部侍郎貞介獨不附權要元宗頗重其爲人命判中書省兼吏兵部選事裁抑僥倖憎疾者衆選人邵唐試判不中上書言簡言父恭嘗爲鄂州林洪掌書記洪獎成朱溫篡弑恭預其謀簡言逆臣子當斬請正國法元宗怒唐挾私忿謗讟決杖流饒州及淮南交兵吳越亦伺釁攻常州執團練使趙仁澤歸于錢塘仁澤見吳越王責以敗盟吳越王怒抉其口至耳方議遣

國家圖書館 NATIONAL CENTRAL LIBRARY, TAIWAN R.O.C.

使詰責吳越羣臣畏懾莫敢往元宗以命簡言
簡言不辭見其子慫爲千牛備身將發拜中書
侍郎未出境召還及遷都豫章立吳王爲太子
留西都監國以簡言爲輔簡言力辭言久備近
臣不忍去帷幄元宗嘉其一心事主無徼後福
意即從其請更用嚴續而後主亦由是賢之拜
吏部尚書知省事簡言親治簿書督責嚴峻人
或以事請托必固違啡雖直亦不得伸議者譏

其過拜左僕射兼門下侍郎同平章事疾已篤
不及視事卒年五十七
刁彥能字德明上蔡人父禮遇亂徙家宣州彥
能少孤事母篤孝家貧無以養乃事節度使王
茂章茂章叛吳峴吳越彥能以帳下當從乃使
家人扶其母俟于道左彥能泣告茂章曰彥能
有老母在此不能捨而從公敢請死茂章哀其
意許之乃馳還宣州城中已亂彥能登城以

勛招之曰我從王府來大軍已近爾輩無妄動
衆信之稍定義祖聞而嘉之以爲軍按事其子
知訓于廣陵知訓狂恣彦能每切諫不聽然亦
不加罪牙將馬謙以衆擁吳王登宮門將殺知
訓彦能從朱瑾入手斬謙以獻賞賚甚厚然彦
能警敏觀知訓必敗而人望在烈祖心常附焉
知訓忌烈祖數欲害之嘗與烈祖飲酒而伏勛
士室中彦能行酒以爪語烈祖烈祖悟亟起去
又嘗從知訓宴烈祖於山光寺復欲加害弟知
諫摘語烈祖烈祖亦馳去知訓取佩刀授彦能
使追殺之及于途舉刀示先王乃還以不及告
及知訓死義祖見彦能諫書歎異復使事知諫
于潤州遷裨將烈祖代吳入爲環衛遷至天威
軍都虞候左衛使金陵數大水秦淮溢東關尤
被害彦能請築隄爲斗門疏導之水患稍息元
宗嗣立出爲饒州節度使徙信州又徙建州留

後撫州節度使彥能好讀書在鎮委任文吏頗有治稱好作詩嘗與李建勳相答贈建勳因燕見及之元宗笑曰殊不知彥能乃西班學士也性矜莊燕居容服不少惰時貴宴飲或蓬首裸袒彥能在坐則皆肅然保大末卒年六十八子衍事後主爲祕書郎集賢校理以文翰見知擢直清輝殿閣中外章奏國亡入朝仕至兵部郎中直祕閣崇文院檢討淳淡夷粹恬於仕進暇日鼓琴圍碁不交人事衍孫約亦名士久在三館晚築室潤州號藏春塢王安石蘇軾皆尊愛之

南唐書卷第六

國家圖書館 NATIONAL CENTRAL LIBRARY, TAIWAN, R.O.C.

南唐書卷第七

徐高鍾常史沈三陳江毛列傳第四

徐玠字蘊圭彭城人事帥崔洪爲軍吏洪避朱全忠南奔遣玠先見吳武王因得事吳累居右職師出江西爲糧料使江西平授吉州刺史玠初爲小校以幹敏稱及治郡貪猥不治烈祖輔政罷之而義祖悅其善事人引以爲副使遂見親狎玠挾宿怨且希義祖意每與嚴可求言烈

南唐書卷第六

國家圖書館 NATIONAL CENTRAL LIBRARY, TAIWAN, R.O.C.

南唐書卷第七

徐高鍾常史沈三陳江毛列傳第四

徐玠字蘊圭彭城人事帥崔洪爲軍吏洪避朱全忠南奔遣玠先見吳武王因得事吳累居右職師出江西爲糧料使江西平授吉州刺史玠初爲小校以幹敏稱及治郡貪猥不治烈祖輔政罷之而義祖悅其善事人引以爲副使遂見親狎玠挾宿怨且希義祖意每與嚴可求言烈

祖疎財結士不宜久執國權請以嫡子知詢代之事垂行而義祖知詢繼立玠本詭譎多智善揣摩非能爲徐氏計也至是察知詢必敗反持其長短自結於烈祖烈祖亦遂愛之盡忘前事鎮金陵以爲行軍司馬與周宗李建勳孫忌等參代吳秘計遂以佐命拜右丞相出爲宣州節度使徙洪州兼中書令復召爲司徒右丞相然徒崇以名位不復預政老而益貪鄙所至人

患苦之好神仙之說嘗以下價市丹砂惡者治丹人以爲笑保太元年五月卒年七十六贈高平郡王

高審思失其家世鄉里少以驍勇事吳武王從劉信平虔州有功爲人重厚沉默烈祖愛之用爲神武統軍出鎮壽州兼侍中在鎮治守備常如有警或曰以公威略守堅城何太懼邪審思曰事變無常不可不過爲之備及保太末周人

© The Tiffen Company, 2007
TIFFEN Color Control Patches
Inches Centimetres
Blue Cyan Green Yellow Red Magenta White 3/Color Black

來侵諸郡往往一鼓而下惟壽州能堅守以世宗英武將士皆精練然逾年極兵力不可取雖劉仁贍善守亦審思之遺績也卒於鎮年七十五廢朝三日贈太師謚曰忠初術者悉言審恩位不至刺史嘗受命刺常州固辭不敢行而其後位兼將相終始富貴術之不足信有如此鍾謨字仲益會稽人徙建安李德明失其家世鄉里保大中俱爲尚書郎敏於占對元宗愛之而天資皆浮躁沾沾自衒反覆嶮巇朝士側目號爲鍾李時魏岑已斥復用姦諛彌甚謨德明雖與岑若不同至爲惡則合若符券戶部員外郎范沖敏擿使軍帥王建封上書歷詆之請選用正人元宗大怒謂建封武人握兵不當輒議國政流建封池州未至殺之沖敏棄市謨德明自謂君寵可怙愈縱肆旁若無人德明嘗奏事別殿取元宗所御筆記事元宗不能堪曰卿它

國家圖書館 NATIONAL CENTRAL LIBRARY, TAIWAN, R.O.C.

曰自可持筆來德明亦自若謨遷翰林學士戶部侍郎德明遷工部侍郎文理院學士元宗雅稱兩人有詞辨欲令說周罷兵遣如壽州城下貢御服及犒軍牛酒世宗前知其欲以口舌游說大陳兵衛戈戟以見之謂曰江南自謂唐室苗裔衣冠禮樂異於它國與朕隔一水未嘗遣使修好惟航海通北虜此何禮也今又比朕六國愚主謂可說使罷兵何其不知朕也歸語若主必臣事我則兵可罷不然徑往金陵借府庫犒軍若君臣得無悔乎兩人股栗不敢出言惟曰寡君震畏天威願獻壽濠泗楚光海六州及歲輸方物世宗以淮南諸州繼陷欲盡取江北地不許德明見周師急攻壽州度旦暮且下乃曰寡君未能知大國兵力乃爾願寬臣數日之誅歸國取表盡獻江北郡縣世宗遣德明歸以書諭江南君臣語多誚讓陵肆國人已不堪而

德明方盛稱世宗威德請必割地元宗惡其言宋齊丘力詆割地爲亡益陳覺言德明賣國以悅敵不可赦德明佻薄語多過實知割地之說不行攘袂大言謂周師必克元宗益怒遂斬德明於都市不復議割地說因留不得歸及孫忌之死也謨亦在召中得不死貶爲耀州司馬及元宗割地稱臣如謨德明初議世宗乃召謨至京師授衛尉卿賜黃金五百兩遣諭指於元宗

往復數四謨既矜肆以爲世宗聽其言江左可籍以無恐元宗亦方賴其力心雖憾之體貌皆加厚以爲禮部侍郎判尚書省而三省之事靡不預之勢焰赫然宋齊丘陳覺李徵古之死皆出其計又白請雪德明之罪贈光祿卿謚曰忠太子弘冀參總庶政謨薦其客閻式爲司議郎百司關啓必由之俄而世宗崩謨自揆無所恃頗若有失元宗遇之亦寢薄初李德明被誅唐鎬

預其事至是鎬懼修怨不自安會鎬以納賄聞
謨面詰其狀鎬愈懼信州刺史張巒入爲天威
軍都虞候謨素與之善每屏人共語或至中夜
又嘗請使巒帥帳下兵巡都城鎬廉得之因密
言謨往來兩國挾周人以脅制朝廷今與典兵
者交結又請令巡徼輦下其包藏殆不可測謨
微聞之念無以爲奇貨會弘冀卒後主以母弟
當立而謨嘗與元宗愛子從善同使周相與親
厚乃言後主器輕志放無人君之度因盛稱從
善才不知元宗建儲之意已決更以此忤旨乃
暴其交結張巒等罪貶國子司業又貶著作佐
郎安置饒州遣中使領侍衛軍十人即日督促
乘驛而去謨時方病風眩在途賦詩十章語皆
悽愴巒出爲宣州副使建隆元年正月元宗聞
太祖受周禪乃遣使如饒州賜謨死問曰卿昔
與孫忌使周忌死而卿獨生還何也謨頓首伏

國立中央圖書館 NATIONAL CENTRAL LIBRARY, TAIWAN, R.O.C.

罪遂縊殺之巒亦坐誅謨有女感家禍不嫁爲道士名守一博通孔老書尤善講說端拱中京師建洞眞宮召守一爲道職云

常夢錫字孟圖扶風人或曰京兆萬年人也岐王李茂貞不貴文士故其俗以狗馬馳射博奕爲豪夢錫少獨好學善屬文累爲秦隴諸州從事茂貞死子從儼襲父位承制補寶雞令後唐長興初從儼入朝以夢錫從及鎭汴爲左右所

DIGITAL DEVELOPMENT CENTRAL LIBRARY, TAIWAN, R.O.C.

譖遂來奔烈祖輔吳召置門下薦爲大理司直及受禪擢殿中侍御史禮部員外郎益見奬遇遂直中書省參掌詔命進給事中時以樞密院隸東省故機事多委焉夢錫重厚方雅多識故事數言朝廷因楊氏霸國之舊尚法律任俗吏人主親決細事煩碎失大體宜修復舊典以示後代烈祖納其言頗議簡易之法元宗在東宮有過失夢錫盡言規正無所撓始雖不悅終以

諒直多之及卽位首召見慰勉欲用爲翰林學士以自近宋齊丘黨惡其不附已坐封駁制書貶池州判官及齊丘出鎭召爲戶部郎中遷諫議大夫卒以爲翰林學士復置宣政院於內庭以夢錫專掌密命而魏岑已爲樞密副使善迎合外結馮延已等相爲表裏夢錫終日論諍不能勝罷宣政院猶爲學士如故乃稱疾縱酒希復朝會鍾謨李德明分掌兵吏諸曹以夢錫人望言於元宗求爲長史拜戶部尚書知省事夢錫恥爲小人所推薦固辭不得請惟署牘尾無所可否延已卒文致其閨門罪貶饒州團練副使夢錫時以醉得疾元宗憐之留處東都留守周宗力勸夢錫止酒治疾從之乃少瘳召爲衛尉卿改吏部侍郎復爲學士交泰元年方與客坐談忽奄然卒年六十一卒後財逾月齊丘黨與敗元宗嘆曰夢錫平生欲去齊丘恨不使見

之贈右僕射謚曰康夢錫文章典雅有承平之風歌詩亦清麗然絕不喜傳於人剛褊少恕每以直言忤物嘗與元宗苦論齊丘輩元宗辯博曲爲解釋夢錫詞窮乃頓首曰大姦似忠陛下若終不覺悟家國將爲墟矣元宗不答而心善之及割地降號之後公卿在坐有言及周以爲大朝者夢錫大笑曰汝輩嘗言致君堯舜何故今日自爲小朝邪衆皆默然散去每公卿會集輒喑嗚大咤驚其坐人以故不爲時所親附然既沒皆以正人許之雖其仇讎不敢訾也

史虛白字畏名世家齊魯虛白隱居嵩少著書中原喪亂與北海韓熙載來歸時烈祖輔吳方任用宋齊丘虛白誦言曰吾可代彼齊丘不平欲窮其技能召與宴飲設倡樂奕棊博戲酒數行使製書檄詩賦碑頌虛白方半醉命數人執紙口占筆不停綴俄而衆篇悉就詞采磊落坐

客驚服盧白數爲烈祖言中原方横流獨江淮豐阜兵食俱足當長驅以定大業毋失事機爲他日悔烈祖不能從盧白乃謝病去南遊至九江落星灣因家焉常乘雙犢版轅掛酒壺車上山童總角負一琴一酒瓢以從往來廬山絶意世事保大初徵載爲史館修撰薦盧白可用元宗召見訪以國事對曰草野之人漁釣而已安知國家大計賜宴便殿醉溺於殿陛元宗曰眞隱者也賜田五頃放還山及元宗南遷豫章次蠡澤盧白鶴裘藜杖迎謁道旁元宗駐蹕勞問曰處士居山亦嘗有所賦乎曰近得谿居詩一聯使誦之曰風雨揭却屋渾家醉不知元宗變色厚賜粟帛上樽酒徐鉉高越謂之曰先生高不可屈肯使二子仕乎盧白曰野人有子賢則立功業以道事明主愚則負薪捕麋以養其母僕未嘗介意也不敢以累公鉉越媿歎卒年六

宵作盍
遁王本

十八將終謂其子曰官賜吾美酒飲之略盡尚留一榼吾死置藜杖及此酒於棺中四時勿用祭享無益死者吾亦不歆子皆從之孫溫天聖中仕爲虞部員外郎獻虛白文集仁宗皇帝愛之追號虛白沖靖先生

沈彬洪州高安人唐末浪迹湖湘隱雲陽山好神僊喜賦詩句法清美烈祖輔吳表授秘書郎與元宗遊俄懇求還山以吏部郎中致仕元宗遷南都彬年八十餘來見曰臣久處山林不預世事臣妻曰君主人郎君今爲天子何不一往臣遂忘衰老而來元宗命毋拜厚賜粟帛以其子爲秘書省正字彬先歲嘗策杖郊原手植一樹識之語其子曰吾當藏骨於此及卒伐樹掘地至丈餘得一石槨製作精麗光潔可鑑蓋上有篆云開成二年壽槨舉棺就之廣袤中度次子廷瑞有道術嗜酒却粒寒暑一單褐數十年

先作晚
鑿室
遵王本

不易跣行日數百里林棲路宿多在玉笥浮雲二山老而不衰後不知所終

陳況閩人性夷澹隱於廬山四十年衣食乏絕不以動心苦思於詩得句未成章已播遠近元宗聞其名召見時方祁寒元宗見其衣單薄降手札曰欲以綾綺衣賜卿卿必不受今賜朕自服紬縑衣三十事俄授江州士曹椽固辭歸卒於山中年七十餘

國家圖書館 TAIWAN CENTRAL LIBRARY TAIWAN R.O.C.

陳曙蜀人嘗舉進士唐末避地淮南多遯於蘄州山中鄉人有會集或祭神曙不待召而至醉飽乃辭去由是人多設虛座陳酒肴以俟之同日或至數家舍中惟一榻素書數卷與蛇虎雜居不設牕戶雨雪滿室亦自若人有乘其出往闚之者曙必自外來凡數十年顏鬢不少異元宗命中書舍人高越召之不肯起後徙居鄂渚及洪之西山不知所終

陳陶嶺南人少學長安昇元中南奔將求見烈
祖自度不合乃隱洪州西山歎曰世豈無麟鳳
國家自遺之耳保大末有星孛於參芒指東南
陶語人曰國其幾乎果失淮南元宗南遷豫
章至落星灣將訪以天象恐陶不肯盡言以其
素嗜鮓乃使人僞言賣鮓至門陶果出啗鮓喜
甚賣鮓者曰官舟至落星矣處士知之乎陶笑
曰星落不還元宗聞之不懌遂不復問是歲果

晏駕西山產靈藥陶與妻曰斸而餌之不知所
終開寶中南昌市有一老翁丫結被褐與老嫗
賣藥得錢則沽酒市鮓相對飲啗旣醉歌舞道
上其歌曰藍采和藍采和塵世紛紛事更多何
如賣藥沽美酒歸去青崖拍手歌或疑爲陶夫
婦云
江夢孫字聿修潯陽人烈祖輔吳表爲秘書郎
夢孫數自言迂儒無裨益平生讀書欲小試於

© The Tiffen Company, 2007
TIFFEN Color Control Patches
Inches
Centimetres
Blue Cyan Green Yellow Red Magenta White 3/Color Black

治民求爲縣令方是時士之客於烈祖者率以功名富貴自許而夢孫言獨如此烈祖以爲不情不之許也求不已乃補天長令烈祖先持告身示之曰今日受此明日趨走庭下矣曰此素志矣庸何傷乃授之至天長吏白縣署正寢有淫厲不可居夢孫不從是夕果有怪並出夢孫起焚香曰夢孫受命爲令常治事於此鬼神有祠廟丘壟胡不各歸其所吾行不欺暗室奚畏

國立中央圖書館 NATIONAL CENTRAL LIBRARY TAIWAN, R.O.C.

君等語訖皆歛迹夢孫治縣寬簡吏民安之逾年棄官去縣人號泣送之數十里還家事繼母盡孝早暮潔衣冠視膳羞母食既徹爲諸生講禮凡至疑義輒歛衽曰此科先儒猶多異同夢孫安敢輕言諸君自擇所長可也保大中卒年八十五贈國子司業

毛炳洪州豐城人隱居廬山時爲諸生講得錢即沽酒嘗醉臥道旁有里正掖起之炳瞋目呵

之曰醉者自醉醒者自醒亟去毋撓予睡後徙
居南臺山數年忽書齋壁曰先生不住此千載
惟空山因大醉一夕卒與炳同時又有酒禿者
焉酒禿姓高氏駢族子棄家祝髮博極羣書善
講說而脫略跌宕無旦不醉後主召講華嚴梵
行一品賚金帛甚厚玄寂即日盡送酒家日夜
劇飲醉則從小兒數十浩歌道中歌曰酒禿酒
禿何榮何辱但見衣冠成古丘不見江河變陵
谷一日醉死石子岡

南唐書卷第七

汲古閣

南唐書卷第八

三徐三王二朱胡申屠喬睦列傳第五

義祖生六子知訓知詢知誨知諫知證知誥及烈祖開國惟知證知誥在餘皆前卒

徐知證義祖第五子也事吳歷州刺史至節度使烈祖初尊義祖爲太祖復姓改義祖封拜徐氏與李氏同知證王江改王魏元宗嗣位尤見尊禮內宴用家人禮起舞拜跪爲壽知證亦以

國家圖書館, NATIONAL CENTRAL LIBRARY, TAIWAN, R.O.C.

南唐書卷第七

汲古閣

南唐書卷第八

三徐三王二朱胡申屠喬睦列傳第五

義祖生六子知訓知詢知誨知諫知證知誥及烈祖開國惟知證知誥在餘皆前卒

徐知證義祖第五子也事吳歷州刺史至節度使烈祖初尊義祖爲太祖復姓改義祖封拜徐氏與李氏同知證王江改王魏元宗嗣位尤見尊禮內宴用家人禮起舞拜跪爲壽知證亦以

國家圖書館, NATIONAL CENTRAL LIBRARY, TAIWAN, R.O.C.

叔父自處無所讓卒年四十二
徐知誥義祖第六子在吳亦爲節鎮代知詢爲
金陵尹烈祖初封饒王進王梁鎮潤州兼中書
令好奇寶怪物所蓄不可計有蜀估持鳳首至
自言得之徼外蠻夷狀如雄雞廣五寸冠上正
平可用爲枕朱冠金喙文彩煥爛如生人咸異
之一日遊蒜山除地爲場連虎皮爲大幄號虎
帳與賓僚會飲其中忽暴風至裂帳盡碎如飛

蝶知誥懼而歸屬疾數日卒平生常語客曰人
生七十爲大限吾生長王家寵極歡樂一日可
敵世人二日年三十五其死乎至是如其言廢
朝七日烈祖悲悼復詔不視朝者七日斂以衮
冕及上方秘器謚曰懷十子皆貴顯國中所著
文賦歌詩十卷號閣中集
徐遊知誨子也初名景遊避元宗名去景字知
誨於元宗有舊恩故元宗待遊及兄汝南郡公

© The Tiffen Company, 2007
TIFFEN Color Control Patches
Inches Centimetres
Blue Cyan Green Yellow Red Magenta White 3/Color Black

遼尤親厚出入宮省備顧問預籌畫專典宮室營繕及浮屠事當時言蠹政者以兩人爲首後主嗣位好爲文章遊復以能屬文見昵封文安郡公燕飲則流連酣咏更相倡和雖后妃在席不避也昭惠后好音時出新聲或得唐盛時遺曲遊輒從旁稱美有三閤狎客之風閒居講論古今得失後主設問遊具以所聞對或遊有疑以請後主亦引經義或古事稱制荅之君臣相

國立中央圖書館 NATIONAL CENTRAL LIBRARY, TAIWAN, R.O.C.

篴即說文云籮字竹器也可以去細取粗見廣韻又作簥見類篇集韻

矜至國亡不悟也遊有巧思欹器之制久不傳人無知者遊獨以意創製皆合古法太平興國中蘇易簡爲學士得之暇日試於玉堂太宗皇帝聞而取視之歎賞不已方金陵之將亡也徐鍇屬疾忽夢巨人持大鐵篴取已及兄鉉幷遊同納篴中篴之鍇與遊皆墜地而鉉獨否俄鍇遊皆以疾卒云

王建封上元人少從軍以任俠驍勇知名元宗

取建州建封爲先鋒橋道使焚建州外郛克之王延政降何敬洙功最諸將建封忿曰我縱火先登克城諸軍乃能入我功當第一敬洙因推之曰君言是也具以聞諸朝第賞拜信州刺史人皆多敬洙而薄建封陳覺馮延魯魏岑攻福州李弘義圍之敗吳越援兵福州援絕危蹙且扳矣而覺延魯岑各欲功在已不相應接偏裨莫肯用命故未能克覺奏請建封濟師建封率五千人會之破福州版寨入東武門而建封亦與諸將爭功遽斂兵先退弘義乘之我軍復敗遂潰而歸元宗深銜建封顧方治覺等擅興未及治也建封內不自安元宗懼其作亂召爲天威軍都虞候付以親軍建封遂泰然恃恩僭侈無復顧憚戶部員外郎范冲敏疾魏岑鍾謨李德明用事詆建封上書歷詆岑等請更用正人元宗遂發怒謂建封武臣握精兵敢干國政謀

國家圖書館 NATIONAL CENTRAL LIBRARY, TAIWAN, R.O.C.

進退柄臣其漸不可長流池州未至殺之沖敏棄市未幾岑見沖敏爲厲請道士上章訴天數月竟死云

王彥儔蔡州上蔡人少爲州軍校唐同光末諸郡多亂彥儔亦樂禍思奮會同列六人者來與謀曰四郊恟恟能者得富貴我輩不可後人彥儔許諾且曰今夕吾直府中公等可持兵來吾亦裹甲爲內應既夜六人者如約俱至彥儔伏壯士盡捕斬之持其首叩帳門告刺史曰姦盜竊發幸已伏誅懼有佚黨爲變願公亟號令以安衆心刺史驚喜而出彥儔即斬之歸其罪於六人者翼日悉族六家據蔡州無敢動唐兵來討彥儔自計不能守匿其妻子於村舍奉父母來奔烈祖輔吳以爲都押衙歷和州刺史始遣間使迎妻子南歸彥儔有政績善撫境內和遂爲富州入拜統軍自以發迹兇亂於是務爲恭

版權所有©國家圖書館 NATIONAL CENTRAL LIBRARY, TAIWAN, R.O.C.

謹烈祖嘉之嘗陞堂拜其父開國以爲池州節
度使常夢錫自給事中以直諫貶判官彥儔事
之如在朝廷人士稱之卒於鎮
朱匡業廬州舒城人父延壽以姊爲吳武王夫
人故自少得幸從征討摧堅陷陣功冠諸將好
以寡擊衆不勝而返者必盡戮之嘗與梁戰遣
二百人持大劒斫陣將行指一卒留之卒請行
延壽以違命立斬之其令出必行皆類此然每
得賞賜悉分賚其下無以入家者唐昭宗在岐
下聞其名遣使間道授延壽蔡州節度使武王
疑其難制誘殺之出夫人使更嫁然猶以舊功
貸其妻子時匡業尚幼稍長授以官烈祖輔吳
抜爲軍校積功至諸軍都虞候嗜酒使氣烈祖
優容之出爲歙州刺史有政績改建州留後還
朝授神衛統軍周侵淮南中外震駭盜投鑄多
竊發以匡業爲內外巡檢使嚴而無私犯令無

所貸中外肅然夜戶不閉正陽喪師朱元叛元
宗議親征召匡業及統軍劉存中問以方略匡
業輒對曰運數之興天地皆助大事若去雖英
雄亦無如之何存中從旁贊之元宗怒貶匡業
撫州團練使流存中饒州後主襲位召拜神武
統軍加中書令卒子崇俊短陋羸瘠而妙於騎
擊馳突若神早卒
朱令贇大將軍業從子少從軍椎額鷹目趫捷

戮一二人
遵王本

©2 NCERE, NATIONAL CENTRAL LIBRARY, TAIWAN, R.O.C.

善射積遷至鎮南節度使開寶中後主見討王
師兵已圍金陵召令贇赴難軍至湖口與諸將
謀曰今爲前進則北軍據我後上江阻隔進未
破敵退絕餽饟奈何乃檄南都留守柴克貞赴
軍欲俟其至使代拒湖口及發而後主危急飛
書督兵者接踵令贇不能守初議乃與戰棹都
虞候王暉乘流而前自潯陽湖編木爲大栰長
百餘丈大艦至容千人將突下斷采石浮梁會

飛作手
遵王本

江水涸舟梶艱阻王師得設備比至虎蹲洲合戰令贇所乘艦尤大將旗鼓王師舟小聚攻之令贇以火油縱燒王師不能支會北風反焰自焚水陸諸軍十五萬不戰皆潰令贇惶駭赴火死糧米戈甲俱焚無孑遺烟焰不止者旬日自是金陵外援遂絕以至於亡是時王師上露布稱生獲令贇則非也

論曰金陵之被圍也以守備任皇甫繼勳以外援付朱令贇繼勳既懷貳心而令贇孺子復非大將才其亡宜矣使林仁肇不以間死盧絳得當攻守之任胡則申屠令堅輩宣力圍城中雖天威臨之豈易遽亡哉然則江南雖弱曹彬等所以成功者獨乘其任人乖刺而已吾以此知伐國之難也

王崇文父綰吳大將崇文以門地選尚烈祖妹廣德公主歷百勝永安二鎮盧陵民尚氣喜訟

以先止爲怯素號難治崇文一以法治之不少
貸訟爲衰息建州初平崇文安集之民忘其亂
又涉(淺)武昌自南唐興崇文內典禁兵出更藩任
位兼將相終始富貴而平居被服儒雅風度夷
曠在武昌方閱騎士於鞠場傍古屋數十間崩
壞聲震數里聞者莫知所爲崇文指揮使令訖(號)
事不失常度竟亦不問後主初立上疏歷陳朝
政賜書褒之加中書令卒

胡則不知其世家後主末爲江州指揮使金陵
陷曹彬喻後主以手書命郡縣悉以城降書至
江州刺史謝彥賓集將佐視之謀納款則憤形
於色亟出謂其下曰吾屬世受李氏恩安可負
之且都城久受圍此書眞僞不可知刺史不忠
欲汚吾州爾輩能從我死忠義乎衆皆曰善乃
帥同列宋德明等大譁(綠)入攻彥賓彥賓懼逃簷
霤中執而殺之衆推則爲刺史號令肅然莫敢

不聽則嘗爲壽州裨將從劉仁贍城守累年盡
得其方略乃曰夜閱丁壯勒部伍爲堅壁死守
計太祖命南面行營招安巡檢使曹翰攻之城
帶江負山樓櫓高險堅不可破屢遣使諭降則
誓死不從翰軍死傷者衆詔書切責督戰會則
疾革不能起城始陷衆猶巷鬬雪涕奮擊不少
退翰軍尤多死則臥牀上翰執之數其違命之
罪對曰犬吠非其主爾何怪也即舁置木驢上
將磔之俄死腰斬其屍以狗幷殺宋德明而瘞
其城七尺使後不可守時右補闕張霽被命知
江州與翰偕行既入城翰軍士掠民家民訴於
霽霽按誅軍士翰因發怒屠城死者數萬人取
其屍投井坎皆滿溢餘悉投江流因誣奏霽太
祖薄霽罪徙知饒州民家貲貨鉅萬翰悉取之
初太祖聞江州城垂破遣使持詔賜翰使勿多
殺使者至獨樹浦大風斷渡比至已無噍類矣

© The Tiffen Company, 2007
TIFFEN Color Control Patches
Inches Centimetres
Blue Cyan Green Yellow Red Magenta White 3/Color Black

申屠令堅山東人少無賴勇敢絕人晉漢間嘗爲盜被獲以計脫來歸保大末禦周師於壽春破城南大砦有功擢神武都虞候劉茂忠吉州安福人本名徹或謂之曰劉徹乃漢武帝也非人臣所能名乃改焉少亦爲羣盜會赦書募盜爲兵茂忠出應募且請擒盜自洗濯乃詐亡命入盜中自言工風雲占盜信之乃密約吏爲內應悉擒戮無遺者惟廬陵鸐鵒洞賊帥吳先狡有謀且據巖險不可捕茂忠鞭二卒使佯爲得罪奔先示以鞭創先乃納之月餘斬先其黨皆潰積功爲吉州兵馬都押衙開寶中令堅爲吉州刺史茂忠爲袁州刺史金陵破後主歸京師兩人者相約不以主存亡易節誓死報國前二年令堅寐則夢與人鬬大呼而寤乃聚侍婢歌舞喧笑達旦始能寐至是若與人搏擊於帳中者踰時而卒茂忠度不能獨奮遂降將行悉燔

州縣軍興料斂文籍所留田稅簿而已袁人德之入朝舟次淮口謁關吏稱袁州刺史吏擲刺於地曰此亡國之俘何刺史也叱令執杖庭叅至京師授登州刺史關吏抵罪適編管登州茂忠見之曰乃汝耶曰責拜謁兩衙必令植立庭下吏慚憤死茂忠還朝病金瘃卒

喬匡舜字亞元高郵人弱冠能屬文以典贍稱烈祖輔吳甫爲秘書省正字開國宋齊丘辟置幕中十餘年歷大理評事屯田員外郎齊丘喜人諛已而匡舜眞率故雖賞其文藝未嘗薦拔烈祖獨知之嘗詔公卿舉可親民者意齊丘且舉匡舜奏上竟不及烈祖喟然謂常夢錫曰吾不意其捨匡舜也夢錫與韓熙載素惡齊丘每相語曰宋公誤識亞元正可怪也久之齊丘出鎭豫章始表爲節度掌書記保大中召爲駕部郎中知制誥進中書舍人周侵淮南諸將無功

國家圖書館 NATIONAL CENTRAL LIBRARY, TAIWAN, R.O.C.

元宗議親率六軍拒之匡舜上疏切諫帝怒坐以沮國動人心流撫州然亦卒不能親行也後主嗣位復起爲司農少卿歷殿中監修國史給事中兼獻納使知貢舉放及第樂史輩五人多久滯名場者時稱得人而少年輕薄子嘲之謂之陳橘成皮榜遷刑部侍郎老病乞骸骨歸後主憫其貧給俸終身開寶五年卒年七十五謚曰貞

國家圖書館 NATIONAL CENTRAL LIBRARY, TAIWAN R.O.C.

睦昭符金陵人不知所以進保大中爲常州縣刺史當吳越之衝屢交兵城邑荒殘昭符爲政寬簡招納逋亡未幾遂富實一日坐廳事雷雨暴至電光如金蛇遶案吏卒皆震仆昭符不懾撫案叱之雷電遽散及舉案惟得鐵索重百斤昭符亦不變色徐命舉索納庫中顯德五年元宗既稱藩於周秋八月命昭符爲進奏使置邸大梁太祖受周禪昭符乃更名後主嗣位御宮

門立金雞竿降赦如天子禮太祖聞而怒召昭符詰之色甚厲昭符徐以鄙語對太祖爲笑因置不問然昭符常往來金陵時後主數貢奉帑藏空竭昭符市於富民石守信家得絹十萬後主大悅太祖已遣李穆召後主入朝因問昭符曰汝度汝主來否對曰君命召不俟駕安有不來及後主稱疾王師致討昭符又言於太祖曰臣主必死社稷已而後主降罷奏邸不得調卒初名匡符建隆初改以避上名云

國立中央圖書館 NATIONAL CENTRAL LIBRARY, TAIWAN, R.O.C.

符詰之
置不問
藏空竭
主大悅
曰汝宜
來及

南唐書卷第八

國立國會圖書館 NATIONAL CENTRAL LIBRARY, TAIWAN, R.O.C.

南唐書卷第九

劉高盧陳李廖列傳第六

劉彥貞兗州中都人父信初爲羣盜戰敗奔吳事武王數有功王遇之厚嘗召信計事醉不能言王嫚罵之信卽仗一劒棄去左右請追之王曰信醉耳醒當復來明日果至積功至鎭南軍節度使宣王建國加征南大將軍唐莊宗滅梁遣諫議大夫薛昭文使閩假道洪州信燕勞之

符詰之
置不問
藏空竭
主大悅
曰汝宜
來及

南唐書卷第八

國立國會圖書館 NATIONAL CENTRAL LIBRARY, TAIWAN, R.O.C.

南唐書卷第九

劉高盧陳李廖列傳第六

劉彥貞兗州中都人父信初爲羣盜戰敗奔吳事武王數有功王遇之厚嘗召信計事醉不能言王嫚罵之信卽仗一劒棄去左右請追之王曰信醉耳醒當復來明日果至積功至鎭南軍節度使宣王建國加征南大將軍唐莊宗滅梁遣諫議大夫薛昭文使閩假道洪州信燕勞之

謂昭文曰皇帝知有信否昭文曰主上新平河南未知公之名信曰漢有韓信吳有劉信一等人也因指牙旗銀首舉酒屬昭文曰幸而中此願爲我飲一發中之烈祖受禪以舊故贈太師彥貞信第四子以父任爲大理評事遷屯田員外郎父喪起復將軍連刺海楚二州善騎射矢不虛發軍中號曰劉一箭吏事亦以強濟見稱遷濠州節度使移壽州始黷貨自殖市肆不問

貧富槩出資助之而收其贏州有安豐塘溉田萬頃以故無凶歲彥貞託以浚城濠決水入濠中民田皆涸而督賦益急皆賣田去彥貞擇尤膏腴者以下價售之乃復瀦塘水如初歲入不可勝計時南唐政衰用事者多貪墨彥貞賣貽遺以致聲譽於是魏岑等雜然推倡其用兵治民之能以爲一面長城枉鎮久疑當受代輒妄造邊遽以固其位久之乃入爲神武統軍及周

國家圖書館 NATIONAL CENTRAL LIBRARY, TAIWAN, R.O.C.

師侵淮南拜北面行營都部署帥三萬人援壽州次來遠鎮兵車旗幟亘數百里戰艦銜尾蔽淮而上周將李穀慮我師斷浮橋腹背受敵燒營退保正陽彥貞雖名將家子生長富貴初不練兵事裨將武彥暉張延翰成師朗皆鬬將無籌略見周師退以爲快惟恐不得速戰士未及朝食卽督以進。遇周將李重進於正陽東彥貞置陣橫布拒馬聯貫。利刃以鐵繩維之刻木爲猛獸攫拏狀飾以丹碧立陣前號捷馬牌又以革囊貯鐵蒺藜布於地周兵望而笑其怯銳氣已增一戰我師大敗師朗等皆被擒彥貞死于陣南唐喪地千里國幾亡其敗自彥貞始雖死不復錄其孤云

高越字沖遠幽州人精詞賦有名燕趙間盧文進鎮上黨具禮幣致之初以客從及文進徙安

州越又從之遂爲其掌書記文進仲女有才色能屬文號女學士因以妻越文進奔吳亦與俱行吳以爲祕書郎烈祖受禪遷水部員外郎改祠部浙西營田判官與江文蔚俱以能賦擅名江表時人謂之江高保大初文進卒有欲傾其家者越上書訟之黜爲蘄州司士參軍語在文進傳就遷軍事判官與隱士陳曙爲物外交淡然不志榮利久之仍徙廣陵令還判吏部歷事

國立中央圖書館 NATIONAL CENTRAL LIBRARY, TAIWAN, R.O.C.

御史知雜元帥府掌書記起居郎中書舍人淮南交兵書詔多出越手援筆立成詞采溫麗元宗以爲稱職不徙官者累年後主立始遷御史中丞勤正殿學士左諫議大夫兼戶部侍郎修國史卒年六十二謚曰穆貧不能葬後主爲給葬費世歎其清兄子遠

遠字攸遠父操袁州別駕遠少孤爲人夷雅冲淡而遇事有奇節杜門力學不交人事烈祖受

禪招來四方秀傑得遠以爲祕書省正字保大
初遷校書郎兼太常博士淮南
兵興元宗召見賜金紫使典戎府書檄歷禮部
員外郎樞密判官侍
郎知館事遂爲勤政殿學士國初命兵部尚書
陳濛修吳史未成而卒其後頗史職者多貴游
或新進少年纂述殆廢遠自保大中預史事始
撰烈祖實錄二十卷敘事詳密後主嗣位遠猶

在史館與徐鉉喬匡舜潘佑共成吳錄二十卷
遠又自撰元宗實錄十卷未及上會屬疾取史
稿及他所著書凡百餘卷悉燔之卒年五十七
贈給事中謚曰良後主欲修國史訪稿于其家
無復在者遠有精識方邊鎬入潭州湖南悉平
百官入賀遠獨曰我棄楚亂取之甚易觀諸君
之才守之實難聞者愕然以爲過及後如所料
乃皆服其先見

國家圖書館 NATIONAL CENTRAL LIBRARY, TAIWAN, R.O.C.

盧文進字大用幽州人事後唐明宗至安州節度使事具五代史晉高祖起晉陽與契丹耶律德光約爲父子文進少嘗事契丹娶虜公主爲其平州刺史明宗時率衆數萬來歸至是不自安且本燕人尚氣不能屈於晉乃決計歸吳時烈祖輔吳爲齊王將受禪吳遣將祖全恩以兵二千陣於安州近境侯文進出殿之而至拜天雄統軍宣潤節度使委任賓佐政績甚美潤州

市大火文進使馬步使救之益熾文進怒自出府門斬馬步使傳聲而火止人皆異之召還以左衛上將軍兼中書令范陽郡王奉朝請猶給藩鎮俸卒馮延已惡文進文進亦以素貴不少下及卒乃誣以陰事盡收文進諸子欲籍其家文進以女妻高越越乃上書訟文進冤指延已過惡詞氣甚厲時延已方用事人頗壯之元宗怒以越屬吏貶蘄州司士參軍而盧氏亦賴以

國立中央圖書館 NATIONAL CENTRAL LIBRARY, TAIWAN, R.O.C.

得全文進在金陵爲客言曾陷契丹嘗獵於郊
遇晝晦如夜星緯燦然大駭偶得一胡人問之
曰此謂之笪曰何足異頃自當復良久果如其
言曰方午也又嘗至無定河見人脛骨大如柱
長可七尺云

陳覺揚州海陵人烈祖以東海王輔吳作禮賢
院聚圖書萬卷及琴奕游戲之具以延四方賢
士政事之暇多與之講評古今覺亦預焉烈祖

版權所有 翻印必究 NATIONAL CENTRAL LIBRARY, TAIWAN, R.O.C.

居金陵以次子景遷留東都爲同平章事知左
右軍使輔政命覺爲之佐謂曰吾蚤與賢士
相接今老矣尚未達天下事景遷年少當國故
屈君子無憚也景遷卒還朝爲宣徽副使烈祖
晚多暴怒近臣多得譴罰覺心懼稱疾家居累
月以宣遺詔曰入朝判大理寺蕭儼劾之元宗
不從遷光政院副使太僕少卿覺有兄居鄉里
時海陵已爲泰州覺兄犯法刺史褚仁規笞之

覺挾私怨密譖仁規貪殘侍御史王仲璉亦劾
之元宗薄其罪止罷刺史仁規忿上章自訴元
宗命覺馳往鞫之仁規惶恐伏罪覺還條其罪
狀甚衆詔賜死覺之竊弄威福蓋始于此覺與
李徵古皆宋齊丘客徵古者袁州宜春人於齊
丘有中外事齊王景達爲宮官齊丘告歸九華
逾年不召徵古使其僚謝仲宣諷景達言于元
宗曰齊丘先帝布衣之舊雖不用不當棄之齊

丘既召歸益以腹心寄覺欲使立功以取柄任
時唐兵初得建州諸將請用其鋒攻取福州齊
丘獨薦覺爲宣諭使召節度使李弘義入朝可
不勞寸刃盡得閩地元宗意方向覺遂遣之既
至弘義倨甚覺氣折不敢言歸至劍州恥于無
功矯詔召弘義自稱權福州事擅與汀建撫信
州兵及戍卒命馮延魯將之攻福州敗績衆潰
而歸死者萬計亡失金帛戈甲之類不可勝數

© The Tiffen Company, 2007
TIFFEN Color Control Patches
Inches
Centimetres
Blue
Cyan
Green
Yellow
Red
Magenta
White
3/Color
Black

朝論謂必死元宗亦怒欲寘軍法齊丘上表待
罪實營救覺等馮延巳助之於是財貶蘄州遜
年復起任事始與徵古爲死黨相倡和如出一
口淮南兵興我師屢北度不可復支元宗遣鍾
謨李德明孫忌王崇質使周世宗請獻壽濠泗
楚光海六州以罷兵世宗不許而壽州曰危蹙
德明懼乃白世宗言願寬臣數日之誅歸白寡
君盡獻淮南地周乃遣德明王崇質先還德明

至金陵盛稱周兵之彊請必割地元宗不悅齊
丘覺徵古素惡忌及德明摘語王崇質使異其
詞覺徵古因極言德明賣國德明褊忿知見排
擯袂大言周師必克元宗遂斬德明于都市覺
徵古勢焰益熏灼道路以目德明既誅不復議
請盟乃命齊王景達率大兵拒周而以覺爲監
軍使軍政皆出覺聚兵五萬無決戰意朱元數
有功覺忌之奪其兵元遂叛降周諸軍悉潰覺

國家圖書館 NATIONAL CENTRAL LIBRARY, TAIWAN, R.O.C.

歸爲樞密使如故而徵古爲副使不以敗事自
咎方相與挾齊丘爲耐久計議事元宗前橫甚
元宗嘗言及家國感慨流泣下徵古輒曰陛下當
以兵力拒敵涕泣何爲飲酒過量耶乳保不至
耶帝色變左右股栗而徵古驚然自若司天言
天文變異人主宜避位祈禳元宗曰此固吾意
第不知孰可付耳覺徵古遽以爲誠言輒曰天
命如此宜使宋公攝政陛下深居禁中俟國事
定歸政未晚元宗亟召中書舍人陳喬草詔實
出于憤怒喬固陳不可元宗嘻笑而止周師益
進世宗駐迎鑾鎮元宗遣覺奉表貢方物覺至
迎鑾見周之戰艦陳列江津且南渡矣大懼請
遣人取本國畫江爲界表世宗可之覺頓首謝
退遣其屬劉承遇南還以告畫江稱藩奉正朔
之議遂決周亦班師遣覺還錫賚豐渥覺將發
獻詩一首敘感別賜金器百兩初覺徵古以德

國家圖書館 NATIONAL CENTRAL LIBRARY TAIWAN

明請割地爲賣國誅死及是覺身自爲之使還以兵部尚書致仕徵古先出爲洪州節度副使時晉王景遂爲帥不堪徵古之傲狠常欲斬之自拘於有司左右力諫乃已鍾謨自周還屢言齊丘覺徵古之罪不可容覺嘗傳世宗之語告元宗曰聞江南拒命謀出其相嚴續當殺續以謝我元宗知覺與續有宿怨疑之謨請至周覆實其事元宗遣謨行以手表引咎且言非續之罪世宗省表大驚曰嚴續能拒命乃忠臣朕爲天下主其肯教人殺忠臣乎謨還具奏之元宗大怒齊丘既斥覺亦責授國子博士饒州安置遣殺之徵古削奪官爵賜自盡于洪州

李德誠廣陵人少事宣州節度使趙鍠爲給使吳攻宣州鍠出降德誠與韓球俱從之不去城中復推立裨將周進恩以拒吳鍠使德誠入城說進恩降將行暴得疫疾委頓不克往乃改命

遣作道遵王李

球球既至進恩斬之擲其首城外德誠是日即
愈人皆異之鍠死事吳武王常從征討積功爲
江南馬步軍使與諸將圍潤州安仁義諸將每
見仁義臨城督戰必嫚罵之德誠獨否及城破
仁義操弓矢坐城上衆莫敢近德誠至仁義忽
顧曰汝見我獨不失禮且有奇相他日將大貴
吾以爲汝功即擲弓矢就執武王即拜德誠潤
州刺史歷撫虔洪三鎮節度使平南大將軍中

書令烈祖受禪拜太師封南平王進封趙王德
誠事吳最久至南唐之興又爲佐命首與周本
勸進初無大勳勞特以際會至高位富貴壽考
世罕及者然爲人謙恭沉厚終始如一自洪州
入覲烈祖命宮人逆勞于途百官班謁于都門
入對曰朝堂設次以待之昇元四年卒年七十
八廢朝五日謚忠懿子二十八人第四子建勳
建勳字致堯少好學能屬文尤工詩德誠在潤

國家圖書館 NATIONAL CENTRAL LIBRARY TAIWAN R.O.C.

州嘗秉燭夜出候者以告義祖疑有變徙江州
德誠猶慮讒間遣建勳入謁義祖見之釋然妻
建勳以女所謂廣德公主也建勳家世將相又
娶于徐氏爲其國貴游然杜門不預世事所與
交皆寒畯衆馬取具而已烈祖鎮金陵用爲副
使預禪代之策拜中書侍郎同平章事加左僕
射監修國史領滑州節度使自開國至昇元五
年猶輔政比他相最久烈祖鑒吳之亡由權在

國家圖書館 NATIONAL CENTRAL LIBRARY TAIWAN R.O.C.

大臣意頗忌之而建勳無引退意會建議政事
當更張者且言事大體重不可自臣下出請以
中旨行之烈祖雖從之未有命也建勳遽命舍
人草制給事中常夢錫劾奏建勳擅造制書竊
怨于上烈祖得奏適會本意乃降制放還私第
廣德宮主剛果有智人謂烈祖曰吾父亡恙時
兄亦嘗求見與李郎書今何見負烈祖曰此自
國事吾與李郎骨肉之情固無間也召見慰勉

焉未幾復相元宗嗣立以開國勳勞又聯姻戚尊遇之與宋齊丘埒每謂爲史館而不名聽朝之暇多開延英殿召公卿議當世事人皆欣然望治建勳獨謂所親曰上寬仁大度優於先帝但性習未定宜得方正之士朝夕獻替不然恐未必能守先朝基業也出爲撫州節度使建州之役諸將無復紀律建勳請官出金帛贖俘掠還其家見聽及出師平湖南國人相賀建勳獨

以爲憂曰禍始於此矣召拜司空稱疾乞骸骨以司徒致仕賜號鍾山公營別墅於山中放意泉石或謂之曰公未老又無大疾恙遽爲此舉欲復爲九華先生耶建勳曰吾平生笑宋公輕出處何至效之自知不壽欲求數年閑適爾疾革遺令曰時事如此吾得全歸幸矣勿封樹立碑貽他日毀斷之厥保大十年五月卒贈太保謚曰靖及南唐亡公卿塚墓鮮不發者惟建勳

國家圖書館 NATIONAL CENTRAL LIBRARY, TAIWAN, R.O.C.

不知葬所宋齊丘當國深忌同列少所推遜然獨稱建勳曰李相淸談不待潤色自成文章論曰李建勳非不智也知湖南之師必敗知其國且亡皆如著龜然其智獨施之一已故生則保富貴死猶能全其骸於地下至立於羣枉間一切無所可否唯諾而已視覆軍亡國君父憂辱若已無與者方區區請出金帛以贈俘虜眞婦人之仁哉

廖居素將樂人仕烈祖元宗之間爲人堅正不爲當國者所喜困按書郎二十年始得大理司直後主嗣位稍遷至瓊林光慶使撿按太保判三司後主辱辱而羣臣方充位保富貴國益削居素獨慷慨驟諫冀後主一悟終不見聽乃閉門却食服朝衣冠立死井中已而得手書大字于篋笥曰吾之死不忍見國破也徐鍇爲文弔之以比屈原伍員後幾百年將樂父老猶叩頭

國家圖書館 NATIONAL CENTRAL LIBRARY, TAIWAN, R.O.C.

稱之盱江李覯爲之傳云

南唐書卷第九

國家圖書館, NATIONAL CENTRAL LIBRARY, TAIWAN, R.O.C.

國家圖書館, NATIONAL CENTRAL LIBRARY, TAIWAN, R.O.C.

國家圖書館, NATIONAL CENTRAL LIBRARY, TAIWAN, R.O.C.

國家圖書館, NATIONAL CENTRAL LIBRARY, TAIWAN, R.O.C.

© The Tiffen Company, 2007

國家圖書館, NATIONAL CENTRAL LIBRARY, TAIWAN, R.O.C.

國立臺灣圖書館 NATIONAL CENTRAL LIBRARY, TAIWAN, R.O.C.

Inches 1 2 3 4 5 6 7 8
Centimetres 1 2 3 4 5 6 7 8 9 10 11 12 13 14 15 16 17 18 19
TIFFEN® Color Control Patches
© The Tiffen Company, 2007
Blue Cyan Green Yellow Red Magenta White 3/Color Black

國家圖書館 NATIONAL CENTRAL LIBRARY, TAIWAN R.O.C.

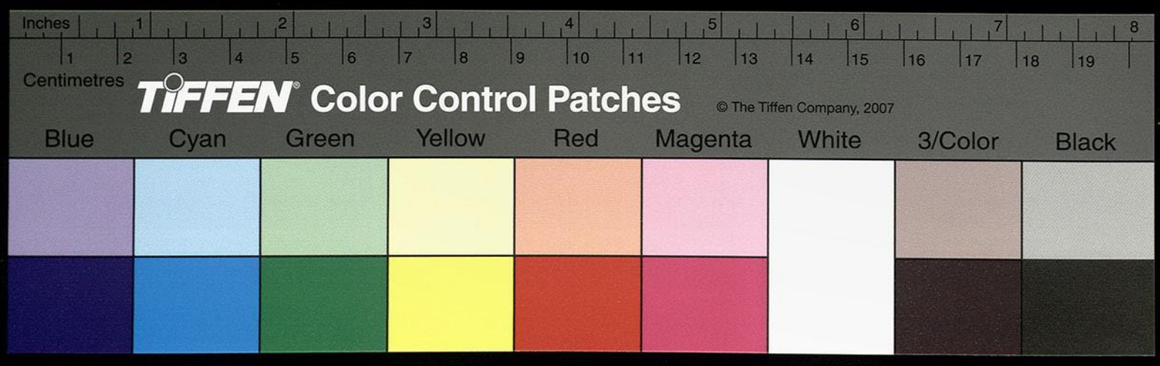

國立中央圖書館 NATIONAL CENTRAL LIBRARY, TAIWAN, R.O.C.

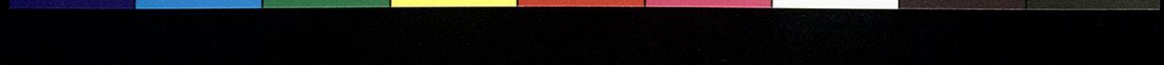

國家圖書館, NATIONAL CENTRAL LIBRARY, TAIWAN, R.O.C.

國家圖書館, NATIONAL CENTRAL LIBRARY, TAIWAN, R.O.C.

3387403 v.2

國家圖書館, NATIONAL CENTRAL LIBRARY, TAIWAN, R.O.C.

TIFFEN Color Control Patches © The Tiffen Company, 2007
Blue Cyan Green Yellow Red Magenta White 3/Color Black
Inches Centimetres

張李皇甫江歐列傳第七

張義方不知其所以進烈祖代吳用爲侍御史義方既就職卽上疏曰古之任御史者非止平獄訟肅班列也有怙威倚法棄忠賊義樹朋黨蔽聰咽者得以糾彈至於人主好遊畋聲色說奢侈佞媚賞非功罰非罪得以論爭使諸侯不敢亂法百司不得盜權則御史爲不失職今文

國家圖書館, NATIONAL CENTRAL LIBRARY, TAIWAN, R.O.C.

武材行之士固不爲乏而貪墨陵犯傷風教棄
仁義者猶未革心臣欲奉陛下德音先舉忠孝
潔廉請頒爵賞然後繩糾乖戾以正典刑小則
上疏論列大則對仗彈奏臣每痛國家之敗非
獨人君不明蓋官卑者畏罪而不言位尊者持
祿而不諫上下苟且至于淪亡今臣誠不忍忘
君親之義有所不盡惟陛下幸赦之疏奏烈祖
親札曰孤始受禪任義方以風憲乃能力振朝
綱詞皆讜切可宣示朝野賜義方衣一襲以旌
直言義方始名元達烈祖方倚以肅正邪慝取
前朝王義方名以易之故義方得盡忠焉後之
議者謂義方爲御史彈劾奸邪諫正過失則可
若請舉善頒爵賞則爲奪輔相權矣然所言凜
然守正有漢唐名臣之風惜其事跡散落不得
盡載云

李金全其先吐谷渾人事唐明宗爲厥養以戰

功貴事具五代史晉高祖時爲安州節度使任中門使胡漢榮漢榮貪戾專政失軍民心高祖遣賈仁沼代歸京師金全奏漢榮病不任行仁沼至酖殺之事聞高祖乃以馬全節代金全鎮安州漢榮懼紿告曰邸吏劉珂密遣人馳報朝廷召公有異處分金全懼使其從事張緯奉表詣金陵請降烈祖命鄂州屯營使李承裕段處恭帥兵三千人逆金全陳于城外俟金全出殿

之而東承裕等至之夕金全帥數百人來奔而承裕遣命輒大掠城中得金帛不可計數乃還晉將安審輝追敗之于馬黃谷處恭歿於陣承裕帥餘兵扼雲夢橋復爲審輝所敗執而殺之金全至拜天威統軍出爲潤州節度使漢隱帝時李守貞以河中叛來乞師魏岑查文徽議宜爲出師劉詡貞以攻取自任元宗欲籍金全宿將威望以爲北面行營招討使救河中詡貞副

之文徽爲監軍使岑爲沿淮巡檢使師出沐陽次沂州金全曰諸君以河中在何處而欲自此轉戰以前耶勢必不相及徒爲國生事爾嘗會食帳中候騎告北兵數百竝澗皆羸弱諸將欲掩擊之金全下令曰敢言過澗者斬及莫伏兵四起旗幟蔽曰金鼓聲聞十餘里諸將乃服金全善料敵逾月退保海州遂引歸金全曰吾全軍而還不得爲無功矣拜右衛聖統軍領義成軍節度使兼侍中保大八年八月卒於金陵年六十多内寵子男女凡三十二人元宗命少府監王仲連持節册贈中書令謚曰順金全卒後閩楚之役與用事者皆少年不更軍旅覆敗相踵周人棄我罷弊攻取淮南國遂衰削不復能振人始息金全恨其已卒云

皇甫暉魏州人事唐晉事具五代史契丹入中原暉時爲密州刺史與棣州刺史王建俱來奔

國家圖書館 NATIONAL CENTRAL LIBRARY TAIWAN R.O.C.

元宗遣使具舟檝逆之將至暉念本起盜賊不自安至秦淮赴水不死舟人援出之自言如履大石入朝歷歙州刺史神衛軍都虞候江州節度使加同中書門下平章事周師攻淮南爲北面行營應援使會劉彦貞姚鳳兵以行彦貞舉動躁撓人測其必敗暉獨持重部分甚整士亦樂爲用周人頗憚之及彦貞敗死暉鳳退保清流關周世宗親帥衆盡銳攻壽州而分兵襲清流暉陳山下周兵出山後要擊暉大敗猶收兵且戰且行入滁州滁州刺史王紹顏已委城遁暉無所歸方斷橋自守周兵涉水踰城而入執暉鳳送壽州行在見世宗曰臣力憊欲暫坐及坐曰欲暫臥不俟命而臥神色自若曰臣非不盡力國事南北勞怯不敵臣在晉屢與契丹戰安能如今日大朝兵甲之盛昨退保滁州城不意大軍攀堞如飛而入臣智力俱殫故被擒耳

國家圖書館 NATIONAL CENTRAL LIBRARY TAIWAN R.O.C.

世宗賜之馬及衣帶數日劍甚暉不肯治而死

子繼勳

繼勳少從暉兵間爲軍校以父死難擢將軍歷池饒二州刺史頗以吏事稱入爲神衛統軍都指揮使諸老將繼死繼勳雖尚少且無戰功徒以家世遂爲大將資產優贍名園甲第冠于金陵多蓄聲妓厚自奉養及開寶中大兵傳城繼勳保惜富貴無効死之意第欲後主亟降聞諸

國家圖書館 NATIONAL CENTRAL LIBRARY TAIWAN R.O.C.

軍敗績則幸災見于詞色偏裨有募死士謀夜出奮擊者輒鞭而囚之自度罪惡日聞稀復朝請後主召議事亦辭以軍務不至內結傳詔使一切蔽塞及後主登城見王師旌旗壘柵彌徧四郊始大駭失色繼勳從還至宮乃以屬吏始出宮門軍士雲集纍纍之斯須皆盡

江文蔚字君章建安人博學工屬文後唐明宗時擢第爲河南府館驛巡官坐秦王重榮事奪

官南奔烈祖輔吳用爲宣州觀察巡官歷比部
員外郎知制誥國初改主客郎中拜中書舍人
烈祖祖元宗以喪亂之後因恤舊典散亡命文
蔚以給事中判太常卿事與韓熙載蕭儼共加
討論時稱其精練保大初遷御史中丞持憲平
直無所阿枉馮延已當國與弟延魯魏岑陳覺
竊弄威福及伐閩敗績詔斬覺及延魯以謝國
人而延已岑置不問文蔚對仗彈奏曰賞罰者
帝王所重賞以進君子不自私恩罰以退小人
不自私怒陛下踐阼以來所信重者馮延已延
魯魏岑陳覺四人皆擢自下僚驟升高位未嘗
進一賢臣成國家之美陰狡圖權引用羣小陛
下初臨大政常夢錫居封駁之職正言讜論首
罹譴逐棄忠拒諫此其始也奸臣得計欲擅威
權於是有保大二年正月八日敕公卿庶僚不
得進見履霜堅氷言者恟恟再降御札方釋羣

疑御史張緯論事忤傷權要其貶官敕曰罔思職分傍有奏論御史奏彈尚爲越職況非御史孰敢正言嚴續國之戚里備位大臣不附奸險尚遭排斥張義方上疏僅免嚴刑自是守正者得罪朋邪者信用上之視聽惟在數人雖日接羣臣終成孤立陛下深思遠慮始信終疑復常夢錫宥密擢蕭儼侍從授張緯赤令羣小疑懼與酷吏司馬正彝同惡相濟迫脅忠臣高越之

BIBLIOTHECA NATIONAL CENTRAL LIBRARY, TAIWAN, R.O.C.

于盧氏義兼親故受其寄托痛其侵陵訴於君父乃敢蔽陛下聰明枉法竄逐羣凶勢力可以回天在外者握兵居中者當國師克在和而三凶邀利迭爲前却天生五材國之利器一旦爲小人忿爭妄動之具使精銳者奔北饋運者死亡穀帛戈甲委而資寇取弱鄰邦貽譏海內同列之中有敢議論則馮魏毀之於中正彝持之於外搆成罪狀死而後已今陳覺延魯雖已伏

辜而魏岑猶在本根未殄枝幹復生馮延已善柔其色才業無聞憑恃舊恩遂階任用蔽惑天聰斂怨歸上高審知累朝宿將墳土未乾逐其子孫奪其居第使輿臺竊議將率狐疑陛下方以孝理天下而延已毋封縣太君妻爲國夫人與弟異居捨棄其母作爲威福專任愛憎咫尺天威敢行欺罔以至綱紀大壞刑賞失中風雨不時陰陽以之失序傷風敗俗蠹政害人

蝕日月之明累乾坤之德天生魏岑道合延已蛇豕成性專利無厭逋逃歸國鼠竊狐媚讒疾君子交結小人善事延已遂當樞要面欺人主孩視親王侍燕諠譁遠近驚駭進俳優以取容作淫巧以求寵視國用如私財奪君恩爲已惠上下相蒙道路以目征討之柄枉岑折簡帑藏取與繫岑一言先帝宮勤儉陛下守之勿失而岑營建大第廣役丁夫孽子之居過于內殿

亭觀之侈踰于上林前年建州勞還文徽入覲
西苑會燕捨爵策勳岑披猖無禮狂悖妄言與
延已用意多私行恩不當俾軍士懷恨怒之志
受賞無感勵之心將挍爭功諠動京邑奸謀詭
計詿惑國朝致漳州屠害使者福州違拒朝命
百姓肝腦塗地國家帑藏空虛福州之役岑爲
東南面應援使而自焚營壁縱兵入城使窮寇
堅心大軍失勢軍法逗遛畏懦者斬律云主將

守城爲賊所攻不固守而棄去及守備不設爲
賊掩覆者皆斬昨敕諸將蓋以軍威政令各
非已出岑與覺延魯更相違戾互肆威權號令
竝行理枉無赦烈祖孝高皇帝櫛風沐雨勤勞
二紀成此慶基付之陛下比諸隣邦我爲強國
奈何賞罰大柄肆奸宄之謀軍國資儲爲凶狡
所散昨天兵敗衂統內震驚將雪宗廟之羞宜
醢奸臣之肉已誅二罪未塞羣情盡去四凶方

國家圖書館 NATIONAL CENTRAL LIBRARY TAIWAN R.O.C.

祛衆怒今民多饑饉政未和平東有伺隙之鄰
北有覇強之國市里訛言遐邇危懼陛下宜軫
慮殷憂誅鉏祗蜮延已不忠不孝枉法難原魏
岑同罪異誅觀聽疑惑請行典法以謝四方文
蔚將上疏先具小舟載老母以待左降元宗果
怒貶江州司士參軍而覺延魯以宋齊丘救解
復皆不死延已雖斃能旋復柄用方宣延已制
百官枉廷常夢錫大言曰白麻雖佳要不如江
文蔚疏耳逾年召還南唐建國以來憲度草創
言事遇合即隨材進用不復設禮部貢舉至是
始命文蔚以翰林學士知舉略用唐故事放進
士盧陵王克貞等三人及第元宗問文蔚卿知
舉取士孰與北朝文蔚曰北朝公薦私謁相半
臣一以至公取才元宗嘉歎中書舍人張緯後
唐應順中及第大衛其言執政又皆不由科第
進相與排沮貢舉遂復罷矣保大十年卒年五

十二謚曰簡

歐陽廣吉州吉水人保大中詣闕上書曰臣近遊潭州伏見節度使邊鎬偶逢聖代初非將才措置乖刺大失人心致奉節兵棄夜呼噪共焚譙門會明而遁不然幾致大變是仁不足惠下也朗陵近枉肘腋會不爲處万圖桂林以取奔敗是智不足謀遠也與監軍使昌延恭不相協和動輒疑阻是義不足和衆也幕府無賢才是

禮不足得士也號令朝出夕改是信不足使人也五者無一長考之前古未或不敗請擇帥濟師以全境土書入不省及失湖南元宗思廣言之意不肯就試乃授本縣令亦辭不受而卒

國家圖書館 NATIONAL CENTRAL LIBRARY TAIWAN R.O.C.

南唐書卷第十

國家圖書館 NATIONAL CENTRAL LIBRARY, TAIWAN, R.O.C

南唐書卷第十一

馮孫廖彭列傳第八

馮延已字正中一名延嗣廣陵人父令頵事烈祖至吏部尚書致仕嘗爲歙州鹽鐵院判官刺史滑言病篤或言已死人情頗詢詢延已年十四入問疾出以言命謝將吏外賴以安及長以文雅稱白衣見烈祖起家授祕書郎元宗以吳王爲元帥用延已掌書記與陳覺善因覺以附

南唐書卷第十

國家圖書館 NATIONAL CENTRAL LIBRARY, TAIWAN, R.O.C

南唐書卷第十一

馮孫廖彭列傳第八

馮延已字正中一名延嗣廣陵人父令頵事烈祖至吏部尚書致仕嘗爲歙州鹽鐵院判官刺史滑言病篤或言已死人情頗詢詢延已年十四入問疾出以言命謝將吏外賴以安及長以文雅稱白衣見烈祖起家授祕書郎元宗以吳王爲元帥用延已掌書記與陳覺善因覺以附

宋齊丘同府位高者悉以計出之於是無居已右者元宗亦頗悟其非端士而不能去延已負其材藐狎侮朝士嘗謂孫忌曰君有何所解而爲丞郎忌憤然答曰僕山東書生鴻筆藻麗十生不及君詼諧歌酒百生不及君諂媚險詐累劾不及君然上所以眞君於王邸者欲君以道義規益非遣君爲聲色狗馬之友也僕固無所解君之所解者適足以敗國家耳延已慙不得

劉給事中常夢錫屢言延已小人不可使在王左右烈祖感其言將斥之會晏駕元宗立延已喜形於色未聽政屢入白事元宗方哀慕厭之謂曰書記自有常職餘各有司存何爲不憚煩也乃少止保大初拜諫議大夫翰林學士遷戶部侍郎翰林學士承旨又進中書侍郎四年同平章事集賢殿大學士罷爲太子少傅頃之拜撫州節度使以母憂去鎮起復冠軍大將軍召

爲太弟太保領潞州節俄以左僕射同平章事延已數居柄任揣元宗不能察其奸遂肆爲大言謂已之才略經營天下有餘而人主躬覽庶務大臣備位安足致理元宗果謂然悉委以政凡事奏可而已延已初以文菽進實無他長紀綱頹弛吏胥用事軍旅一切以委邊帥無所可否愈欲以大言蓋衆而惑人主至譏笑烈祖戢兵以爲齷齪無大略嘗曰安陸之後喪兵數千

輟食咨嗟者旬日此田舍翁安能成天下事今上暴師數萬於外宴樂擊鞠未嘗少輟此眞英雄主也九年湖南平而朗州劉言叛勢張甚元宗亦知用兵之難謂延已與孫忌曰湖湘之役楚人求息肩吾之出師不得已耳今若授劉言旄節使和其民吾亦得休養衡湘之民國其庶幾乎忌即欲奉行延已方以克楚爲功乃曰本朝出偏師平一國寓縣震動今一旦三分棄其

二傷威毀重非所以示天下且諸將行奏功矣
持不下又不欲緣軍興取資于國以損其功遣
使于如長沙調兵賦苛征暴斂重失民心言遂取
長沙盡據故楚地周人亦伺釁而動朝論籍籍
延已力求去而元宗待之如初及周師大入盡
失江北地始罷延已猶爲太子少傅數月復相
會疾改太子太傅建隆元年五月乙丑卒年五
十八謚忠肅延已工詩雖貴且老不廢如宮瓦

國家圖書館 NATIONAL CENTRAL LIBRARY, TAIWAN, R.O.C.

沈古閣

數行曉日龍旗百尺春風識者謂有元和詞人
氣格尤喜爲樂府詞元宗嘗因曲宴內殿從容
謂曰吹皺一池春水何干卿事延已對曰安得
如陛下小樓吹徹玉笙寒之句時喪敗不支國
幾亡稽首稱臣于敵奉其正朔以苟歲月而君
臣相謔乃如此延已晚稍自厲爲平恕蕭儼嘗
廷斥其罪及爲大理卿斷軍使李甲妻獄失入
坐死議者皆以爲當死延已獨揚言曰儼爲正

卿誤殺一婦人即當以死君等今議殺正卿他日孰任其責乃建議儼素有直聲今所坐已更赦宥宜加弘貸儼遂免人士尤稱之弟延魯延魯字叔文一名謐少負才名烈祖時與兄延已俱事元帥府元宗立自禮部員外郎爲中書舍人勤政殿學士有江州觀察使杜昌業者聞之歎曰封疆多難駕御賢才必以爵祿延魯一言合指遽寘高位後有立大功者當以何官賞之然元宗愛其才不以爲瑣進嘗內宴出寶器貯龍腦數斤賜羣臣延魯曰臣請效陳平均分之比遍賜猶餘其半輒回救賜錄事馮延魯拜舞懷之元宗爲驩笑而罷保大中師出平建州以延魯爲監軍使諸將欲乘勝遂取福州樞密使陳覺欲自爲功乃請銜命宣慰召李弘義入朝既見弘義不敢發還至劍州矯詔起邊兵命延魯將之元宗雖怒覺之專兵業已行因命延

魯爲南面監軍使陳覺及王崇文魏岑會攻福州取其外郛會吳越將余安援兵自海道至白蝦浦將捨舟而濟淖不可行方布竹簀登岸我軍曹射之簀不得施延魯曰弘義不降恃此援耳若麾我軍稍退使吳越兵至半地盡勦之城立降矣裨將孟堅爭曰援兵已陷死地將盡力與我戰勝負殆未可知延魯不聽頃之吳越兵至岸鼓噪奮躍而前與城中夾擊我延魯敗走俘馘五千人孟堅戰死諸軍遂大潰死者萬計委軍實戎器數十萬國帑爲之虛耗延魯引佩刀自刺人救之不殊朝廷議即軍中斬延魯及覺既有命矣會宋齊丘以嘗薦覺使福州自効乃詔械延魯覺還金陵屬吏皆止流竄延魯流舒州會赦復少府監元宗擇廷臣爲巡撫使分按諸州延魯枉焉右拾遺徐鍇上疏論其多罪無才不足辱臨遣不聽使還遷中書舍人以工

部侍郎出爲東都副留守周師南侵分兵下東都延魯窘蹙自髡衣僧服而逃被執世宗釋之賜衣冠授給事中問江南事占奏詳華賜予加厚留大梁累年遷刑部侍郎得還拜戶部尚書宋興揚州節度使李重進叛伏誅元宗遣延魯朝于行在太祖將棄兵鋒南渡旌旗戈甲皆列江津厲色詰延魯曰爾國何爲敢通吾叛臣延魯色不變徐曰陛下徒知其通謀未知其事之

ARCHIVES NATIONAL CENTRAL LIBRARY TAIWAN R.O.C.

詳也重進之使館于臣家國主令臣語之曰大丈夫失意而反世亦有之但時不可耳方宋受禪之初人心未定上黨作亂大兵北征君不以此時反今內外無事乃欲以數千烏合之衆抗天下精兵吾寧能相助乎太祖初意延魯必恐懼失次及聞其言乃大喜因復問曰諸將力請渡江卿以爲何如延魯曰重進自謂雄傑無與敵者神武一臨敗不旋踵況小國其能抗天威

乎然亦有可慮者本國侍衛數萬皆先主親兵誓同死生固無降理大國亦損數萬人乃可況大江天塹風濤無常若攻城未下饋道不繼事亦可虞太祖因大笑曰朕本與卿戲耳豈聽卿遊說哉會捕重進叛卒日戮數十人延魯因奏事言曰叛者獨一重進乎亦衆人乎謂衆人則陛下應天順人烏有此理獨一重進則脅從者何罪太祖感悟後獲者皆貸不誅厚賜遣延魯

NATIONAL CENTRAL LIBRARY, TAIWAN R.O.C.

歸南渡之師由是亦輟後主嗣位延魯頗自伐奉使之功嘗晏內殿後主親酌酒賜之飲固不盡誦詩及索琴自鼓以侑之延魯猶自若後主優容不責也楚國公從善入朝太祖授旄節留之闕下後主復遣延魯入謝疾作不能朝太祖待之素厚至是尤憐之遣使挾太醫護視詔放還金陵卒于家子偰韓熙載知貢舉放及第覆試被黜後與其弟侃儀价侃入宋繼取名第南

唐公卿家莫能及者仕至殿中丞知福州至道咸平間歷典藩郡以政績聞延魯鋭于仕進然喜言高退事嘗早朝集漏舍歎曰元宗賜賀監三百里鏡湖非僕所敢望得賜玄武湖亦遂素意徐鉉笑答曰上於近臣豈惜一玄武湖恨無知章爾延魯不能對

孫忌高密人一名鳳又名晟少舉進士始濟陽爲進士者例修邊幅尚名檢忌豪舉跌宕不能

踣繩墨遂亡去渡河客趙魏間唐莊宗建號以豆盧革爲相革雅知忌辟爲判官遷著作郎明宗天成中與高輦同事秦王從榮從榮敗忌亡命至正陽未及渡追騎奄至亦疑其狀偉異睨之忌不顧坐淮岸捫弊衣齧蝨追者乃捨去渡淮至壽春節度使劉金得之延與語忌陽瘖不對授館累日忽謁漢淮南王安廟金先使人伏神座下悉聞其所禱乃送詣金陵時烈祖輔吳

四方豪傑多至忌口吃初與人接不能道寒暄坐定辭辯鋒起人多憎嫉之而烈祖獨喜其文辭使出教令輒合指遂預禪代祕計每入見必移時乃出尤務謹密人莫窺其際烈祖受禪歷中書舍人翰林學士中書侍郎元宗立齊王景遂排之出爲舒州節度使治軍嚴有帰化卒二人正晝挺白刃入府求忌殺之入自西門吏士倉卒莫能禦適忌閒行在東門聞亂得民家馬

汲古閣

棄之奔桐城叛卒不得忌乃殺都押衙李建崇而逸忌坐貶光祿卿元宗素重之不以爲罪累遷右僕射與馮延巳竝相每鄙延巳侮誚之卒先罷保大十四年周師侵淮南圍壽州分兵破滁州擒皇甫暉江左大震以忌爲司空使周奉表請爲外臣忌見延巳曰此行當屬公然忌若辭則是負先帝也既行知不免中夜歎息語其副禮部尚書王崇質曰吾恩之熟矣終不忍負

汲古閣

永陵一坏土周世宗以樓車載忌于壽州城下使招仁贍仁贍望見忌戎服拜城上忌遥語之曰君受國恩不可開門納寇世宗詰之忌謝曰臣爲唐大臣豈可教節度使外叛於是遣王崇質歸而留忌會暑雨班師忌亦從至大梁館都亭驛遇入閤使班東省官後屢召見飲以醇酒問江南事忌但言寡君實北面無二心周將張永德與李重進不相能倡言重進且反唐人聞之以爲有間可棄遣蠟丸書招重進重進表其書于世宗皆斥瀆反間之言世宗遂發怒時鍾謨亦奉使在館俱召見責讓忌正色請死無撓辭又問江左虚實終不肯對比出命都承旨曹翰護至右軍巡院猶飲之酒數酌翰起曰相公得罪賜自盡忌怡然整衣索笏東南望再拜曰臣受恩深謹以死謝從者二百人亦皆誅死于東相國寺世宗性暴急莫敢救者忌已死乃始

© The Tiffen Company, 2007
TIFFEN Color Control Patches
Inches
Centimetres
Blue Cyan Green Yellow Red Magenta White 3/Color Black

追悔元宗聞之流涕贈太傅追封魯國公謚文忠厚恤其家擢其子爲祠部郎中賜名魯嗣。

論曰南唐之衰劉仁贍死于封疆孫忌死于奉使皆天下偉丈夫事雖敵讐不敢議也區區江淮之地有國僅四十年覆亡不暇而後世追考猶爲國有人焉益自烈祖以來傾心下士士之避亂失職者以唐爲歸烈祖於宋齊丘字之而不敢名齊丘一語不合則挈衣笥望秦淮門欲去追謝之乃已元宗接羣臣如布衣交間御小殿以燕服見學士必先遣中使謝曰小疾不能着幘欲冠帽可乎於庳是誠足以得士矣苟含血氣名人類者烏得不以死報之耶傳曰君之視臣如手足則臣視君如腹心詎不信夫

廖偃彭師暠皆楚馬殷之臣偃虔州虔化人祖爽父匡圖仕皆至刺史偃少倜儻喜奇節通左氏春秋班固漢書馬殷有國自祕書郎爲裨將

戍衡山縣殷子希蕁與弟希崇爭國希蕁敗見執師暠不知其世家自殷時爲將與希蕁有舊怨希崇避殺兄名於是命師暠幽希蕁於衡山使甘心焉師暠歎曰留後欲使我弒君耶吾豈爲是哉至衡山偃枉焉相與護視希蕁甚謹未嘗失人臣禮希崇意不快復遣召希蕁歸長沙終欲加害偃擇勇士百人執兵衛希蕁晝夜擊柝以警非常遂築行府與師暠奉希蕁爲衡山王請命于金陵元宗爲出師定楚亂希蕁遂入朝偃師暠俱從行而偃爲部署輜重指揮使尤勤瘁希蕁流涕曰吾逐於逆竪非偃盡忠豈能免禍至金陵元宗召見兩人嘆奬之授偃左殿直軍使萊州刺史師暠殿直都虞候而使偃守道州以備南漢會朗州叛潭州亦潰偃所部多潭人中夜作亂偃率親卒力戰不能支極罵而死元宗下制哀悼贈右領衛大將軍寧州刺史

© The Tiffen Company, 2007
TIFFEN Color Control Patches
Inches Centimetres
Blue Cyan Green Yellow Red Magenta White 3/Color Black

謚曰節而師暠不見用卒於金陵後主時徐鉉爲史官有豐城令劉虛已移書明偃大節云論曰史之失傳者多矣廖偃彭師暠之事可謂盡忠所事者而五代史則以爲馬希崇遣師暠偃囚希蘁而師暠奉希蘁爲衡山王是偃亦同受囚希蘁之指而師暠獨能全之也江表志則以爲師暠且從希崇害希蘁偃百計誘諭而寢其謀及衛希蘁也師暠之計乃無所施是師暠實欲害希蘁獨賴偃以全耳嗚呼何其異也惟十國紀年言兩人者俱有功差可考信故多采之大抵忠于故君兩人實同而偃功爲多不可誣也張巡許遠之事著若日星兩家子弟猶有異論況偃師暠耶

南唐書卷第十一

國家圖書館藏 NATIONAL CENTRAL LIBRARY, TAIWAN, R.O.C.

南唐書卷第十二

孟陳韓朱列傳第九

孟堅始事建州王延政爲將保大初查文徽討王氏之亂堅來降文徽卽以兵付之出奇鏖擊有功及馮延魯之攻福州也堅亦枉兵間吳越援兵自海道至阻淖不得登岸延魯不知兵急於破敵欲斂兵誘而戮之堅諫曰吳越兵進退俱不能方致死于我使得至平地未見可勝也

南唐書卷第十一

國家圖書館藏 NATIONAL CENTRAL LIBRARY, TAIWAN, R.O.C.

南唐書卷第十二

孟陳韓朱列傳第九

孟堅始事建州王延政爲將保大初查文徽討王氏之亂堅來降文徽卽以兵付之出奇鏖擊有功及馮延魯之攻福州也堅亦枉兵間吳越援兵自海道至阻淖不得登岸延魯不知兵急於破敵欲斂兵誘而戮之堅諫曰吳越兵進退俱不能方致死于我使得至平地未見可勝也

延魯大言曰吾自擊之無預君事吳越兵得平地果不可制李弘義兵自城中出盡銳夾擊延魯大敗棄軍遁堅力戰以死延魯雖貶而其黨方盛故堅之死事不見錄國人哀之

陳誨建州人生數月趙健能馳走其父異之名之曰阿鐵長事王延政爲將唐師攻建州傳其城誨數出挑戰先鋒橋道使王建封克外郛擒誨將斬之已解衣伏鑕忽脫身絶馳追者數十

百輩莫能及自歸大將查文徽文徽駭異用爲戰棹指揮使領故部曲從攻福州馮延魯敗走諸營皆潰死者萬計委軍實戎器不可勝計誨獨殿後收所棄金帛二十萬以歸文徽鎮建州誨爲劒州刺史諜者告吳越戍兵棄福州遁文徽瑨而貪功卽率誨俱進誨以戰艦入閩江適春雨江水暴漲一夕七百里抵城下擊敗福州兵獲其將馬先進葉仁安鄭彥華始知福州未

嘗有變誨親故多枉城中方遣間使招之文徽
勒步騎亦至福州來迎文徽傳令入城誨以所
聞告且曰僕閩人也豈不能料閩人之情宜先
立寨整衆俟所招親故來得其實徐圖之文徽
曰狐疑且生變棄機據城上策也遂入誨知其
必敗植旗鳴鼓列兵江干以須之文徽果敗被
執誨全軍還劒州獻馬先進于金陵用鄭彥華
爲將唐兵兩敗福州皆大取塗地誨枉兵間皆

有功號名將遂爲建州節度使兼侍中訓兵積
穀隱然爲大鎮嘗破福州兵于南臺江軍聲大
震由是朝廷委以南方事而名其軍曰忠義及
周兵入淮南誨遣子德誠率鎮兵赴難諸將多
敗惟德誠頗有戰功拜和州刺史建隆三年六
月誨引病求罷朝論難其代乃以劒州刺史
謙爲留後召誨還都後主親臨視七月卒謚忠
烈閩之亂士民幾殲焉惟誨之宗族益盛謙與

© The Tiffen Company, 2007
TIFFEN Color Control Patches
Inches
Centimetres
Blue Cyan Green Yellow Red Magenta White 3/Color Black

德誠後亦繼領建州旌節諸子悉至顯官

韓熙載字叔言北海人少隱嵩山唐同光中擢進士第父光嗣平盧節度副使軍中逐其帥符習推光嗣爲留後明宗即位討亂光嗣坐死熙載來奔時烈祖輔吳方修明法令熙載年少放蕩不守名檢補和常滁三州從事時人士自中原至者多已擢用熙載在京洛早負才名乃獨落魄不偶亦不以介意烈祖受禪召爲祕書郎

使事元宗於東宮諭之曰以卿早奮名場疎雋未更事故使歷州縣之勞今用卿矣宜善自修飭輔吾兒也熙載亦不謝在東宮談燕而已不嬰世務元宗即位拜虞部員外郎史館修撰兼太常博士乃慨然曰先帝知我而不顯用是以我爲慕容紹宗也始數言朝廷事所當施行者展盡無所回隱宋齊丘馮延巳等皆側目元宗意獨嘉之命權知制誥書命典雅有元和之風

國立中央圖書館 NATIONAL CENTRAL LIBRARY TAIWAN R.O.C.

與徐鉉齊名時號韓徐契丹入汴晉少帝北遷熙載上疏曰陛下有經營天下之志今其時矣若戎主遁歸中原有主則不可圖矣不省陳覺馮延魯福州喪師初議寘軍法齊丘爲之請止削官遷外郡熙載上疏請無赦又數言齊丘黨與必基禍亂熙載不能飲酒齊丘誣以酒狂貶和州司士參軍徙宣州節度推官復入爲虞部郎中史館修撰遷中書舍人周太祖有天下用事者猶議北伐熙載曰北伐吾本意也但今已不可耳郭氏弑雄曹馬之流雖有國日淺守境已固我兵妄動豈止無功耶言雖切而朝廷闇於機會經營中原之意終不已周人果以籍口兵入淮南齊王景達以兵馬元帥臨邊陳覺爲監軍使熙載言出師大事也當先正名莫信於親王莫重於元帥安用監軍使哉亦不從熙載才氣逸發多藝能善談笑爲當時風流之冠尤

© The Tiffen Company, 2007
TIFFEN Color Control Patches
Inches Centimetres
Blue Cyan Green Yellow Red Magenta White 3/Color Black

長於碑碣他國人不遠數千里輦金幣求之。然性忽細謹老而益甚蓄妓四十輩縱其出與客雜居物議閧然熙載密語所親曰吾爲此以自污避入相爾老矣不能爲千古笑端坐託疾不朝貶右庶子分司南都熙載盡斥諸妓後主喜留爲祕書監俄復故官欲遂大用之而去妓悉還後主歎曰孤亦無如之何矣宿直宮中賜對多所弘益後主手敎褒之進中書侍郎卒年六十九後主謂侍臣曰吾竟不得相熙載欲贈平章事古有是否或對曰晉劉穆之贈開府儀同三司卽故事也乃贈右僕射同平章事廢朝三日謚文靖命葬梅嶺岡謝安故墓側著格言及後述三卷擬議集十五卷定居集二卷初熙載嘗使周及歸元宗歷問周之將相熙載曰趙點儉顧視非常殆難測也及太祖受禪人服其識朱元潁州沈丘人本姓舒少倜儻通左氏春秋

與楊訥同爲河中李守貞客守貞叛俱來乞兵楊訥者李平也語在平傳元既留事南唐以駕部員外郎待詔文理院數上書論事言今幸中原多故苟支歲月非所以爲國當取湖湘閩越錢塘以固基本且請專任軍旅以次討定用事者嫉其言共譖之以爲遠人謀握兵包藏莫測遂罷待詔元失意縱酒不事事朝廷亦優容之保大末周師入淮南元請對言兵事元宗大悦

命從齊王景達救壽州元善撫士卒與之同甘苦每臨戰誓衆詞指慷慨流涕被面聞者皆有効死赴敵之意破舒和二州以功加淮南西北面行營應援都監與邊鎬許文稹柵紫金山軍聲頗振益柵且及壽州元恃功時或違景達節制監軍使陳覺與元素有隙且嫉其能屢表元本學縱橫不可信不宜付以兵柄元宗乃命楊守忠代之守忠至元帥府景達檄元計事元憤

© The Tiffen Company, 2007
TIFFEN Color Control Patches
Inches Centimetres
Blue Cyan Green Yellow Red Magenta White 3/Color Black

怒欲自殺其客宋均曰丈夫何往不可乃爲妻子死耶遂舉寨萬餘人降周由是諸軍皆潰邊鎬許文稹楊守忠皆被擒壽州不守遂畫江請盟矣元枉江南娶查氏文徽女至是伏誅文徽累表乞貸死不從以珠祠覆尸於市哭之隕絕觀者皆爲垂泣元歸周復姓舒世宗愛其驍果以爲蔡州團練使其母猶枉沈丘遂迎養焉太祖受禪遷汀州防禦使太平興國初卒

論曰亡國之君必先壞其紀綱而後其國從焉方是時疆埸之臣非皆不才也敗於敵未必誅一有成功讒先殺之故強者玩寇弱者降敵自古非一世也南唐如陳覺馮延魯查文徽邊鎬輩喪敗塗地未嘗少正典刑朱元取兩州於周兵將遜之時固未爲雋功而陳覺已不能容此元之所以降也元降諸將束手無策相與俘鬻以去而唐遂失淮南臣事于周雖未即亡而

國家圖書館 NATIONAL CENTRAL LIBRARY TAIWAN R.O.C.

亡形成矣欲知南唐之亡者當於是觀之

南唐書卷第十二 終

ISLAMIC NATIONAL CENTRAL LIBRARY, TAIWAN, R.O.C.

南唐書卷第十三

劉潘李嚴張龔列傳第十

劉仁贍字守惠淮陰洪澤人父金事吳武王有戰功至濠州團練使長子仁規娶武王女貴於其國嘗爲清淮軍節度使仁贍略通儒術好兵書有名於國中事烈祖歷黃袁二州刺史入爲龍衛軍都虞候拜鄂州節度使元宗伐楚仁贍帥州師克巴陵撫納降附甚得人心保大中湖

亡形成矣欲知南唐之亡者當於是觀之

南唐書卷第十二 終

ISLAMIC NATIONAL CENTRAL LIBRARY, TAIWAN, R.O.C.

南唐書卷第十三

劉潘李嚴張龔列傳第十

劉仁贍字守惠淮陰洪澤人父金事吳武王有戰功至濠州團練使長子仁規娶武王女貴於其國嘗爲清淮軍節度使仁贍略通儒術好兵書有名於國中事烈祖歷黃袁二州刺史入爲龍衛軍都虞候拜鄂州節度使元宗伐楚仁贍帥州師克巴陵撫納降附甚得人心保大中湖

湘戍兵潰歸復失故楚地上書者多謂周人有南侵之謀淮上石偶人言元宗聞而惡之斷其首自六月至冬不雨長淮可涉民流入周邊城遮殺之不能禁唐亦興屯田修邊備以壽州最爲要地十三年徙仁贍爲清淮軍節度使自楊氏有吳歲暮淮涸輒增戍以備侵軼謂之把淺監軍吳廷紹以爲無事徒費糧糗罷之仁贍表陳不可罷未及行周已遣將李穀王彥超韓令

© 2007 NATIONAL CENTRAL LIBRARY, TAIWAN, R.O.C.

坤等帥師大入詔書暴我納李金全援李守貞慕容彥超結契丹太原之罪報至上下失色仁贍獨部分號令宴勞吏士閒暇如平時十一月出兵破城南大柵殺周兵數千人元宗遣神武統軍劉彥貞將三萬人救壽州十四年正月彥貞至來遠鎮距壽州二百里軍容甚盛李穀燒營夜遁保正陽彥貞率戰艦數百艘泝淮而上仁贍曰敵已畏君矣當持重養盛以俟閒若遽

求戰而不能勝則大事去矣彥貞不從仁贍曰周人遯必設伏遇之將敗績乃率勵其下益兵固守彥貞果大敗沒於陣伏尸三十餘里亡戈甲三十萬周世宗自將攻城屯於城西北淝水之陽徵宋亳陳潁許秦徐宿州丁夫數十萬備攻城雲梯洞屋下臨城中數道同時進攻塡塹陷壁晝夜不少休如是者累月每鼓角四發聲震牆壁皆動我援兵在外者見利輒進常陷伏

© 國家圖書館 NATIONAL CENTRAL LIBRARY, TAIWAN, R.O.C.

中以故屢敗而終不悟仁贍雖知外援之敗意氣益壯覘世宗在城下據胡牀督攻城仁贍素善射自引弓射之箭去胡牀數步輒墮世宗命進胡牀於箭墮處後箭復遠數步而墮仁贍知之投弓於地曰若天果不佑唐耶吾有死於城下耳終不失節於是世宗遣中使來諭曰知卿忠義然士民何罪又親駕臨城招之皆不從自正月至四月不可下世宗還京師楊泰滁和舒

斬諸州皆復爲唐守渦口定遠周兵戍守者亦
皆爲我師襲破江左幾復振而壽州之圍獨不
解元宗遣元帥齊王景達以兵數萬來援分重
兵據紫金山列寨十餘處與城中傳烽相應築
甬道抵城通餽餉六月仁贍出兵殺周兵數百
焚攻城洞屋甚衆周將李重進等兵力頗屈仁
贍因請乘世宗之歸以邊鎬守城自出決戰景
達畏懦又方任陳覺固不許仁贍憤鬱得疾少

子崇諫夜泛小舟渡淮謀紓家禍爲軍校所執
仁贍命腰斬之監軍使文德殿使周廷構哭於
中門又求救於仁贍妻薛氏薛氏曰崇諫幼子
固所不忍然貸其死則劉氏爲不忠之門促命
斬之然後成喪聞者皆爲出涕十五年二月世
宗復親征屢戰皆克唐軍被俘馘者四萬人餘
衆不能復整朱元朱仁裕孫璘皆降周仁贍聞
之扼吭憤歎世宗知壽州且下心獨嘉仁贍之

忠恐城破殺之乃下詔諭使自擇禍福三月甲辰又耀兵城北而仁贍已困篤不知入監軍周廷搆營田副使孫羽等爲仁贍表請降戊申世宗次城北受之舁仁贍至幄前撫勞嘉歎拜天平軍節度使兼中書令命還城養疾辛亥晝晦雨黃沙如霧世宗拒下蔡疑有變馳騎覘之乃仁贍卒年五十八州人皆哭偏裨及士卒自剄以殉者數十人世宗遣使弔祭追封彭城郡王

© NATIONAL CENTRAL LIBRARY, TAIWAN, R.O.C.

錄其子崇讚爲懷州刺史賜莊宅各一區元宗聞仁贍死哭之慟贈太師中書令謚忠肅嘆曰仁贍有知其肯捨我而受周命耶是夕夢仁贍若拜謝庭中加封衛王後主立進封越王開寶中仁贍子崇諒爲進奉使太祖嘉其忠臣之後特命爲都官郎中仁贍至今廟食壽春不絕

論曰政和中先君會稽公爲淮西常平使者實請於朝列仁贍於典祀且名其廟曰忠顯後又

嘗寓家壽春方世宗攻下壽州廢爲壽春縣而徙壽州於下蔡故壽春父老喜言仁贍死時事言其夫人不食五日而卒今傳記所不載廟枉呂中歲時奉祀甚盛乾道淳熙之間予遊蜀枉成都見梓潼令金君所藏周世宗除仁贍天平軍節度使告身白紙書墨色印文皆如新金君言仁贍獨一裔孫賣藥新安市客死無後故得之其詞與王溥所修周世宗實錄皆合若歐陽

氏五代史所稱盡忠所事抗節無虧前代名臣幾人可比予之南伐得汝爲多蓋摘取制中語載之本不相聯屬又頗有潤色也以仁贍之忠天報之宜如何而其後於今遂絕天理之難知如此可悲也夫

潘佑幽州人祖貴事劉仁恭爲將守光殺之父處常脫身南奔事烈祖爲散騎常侍佑生而狷潔閉門苦學不交人事文章議論見推流輩陳

© The Tiffen Company, 2007
TIFFEN Color Control Patches
Inches Centimetres
Blue Cyan Green Yellow Red Magenta White 3/Color Black

喬輩薦于元宗起家祕書省正字後主在東宮
開崇文館以招賢佑預其間及嗣位遷虞部員
外郎史館修撰議納后禮援據精博遷知制誥
召草勸南漢書文不加點遷中書舍人後主以
潘卿稱之酷喜老莊之言嘗作文曰莊周有言
得者時也失者順也安時處順則哀樂不能入
也僕佩斯言久矣夫得者如人之有生自一歲
至百歲自少得壯自壯得老歲運之來不可卻

也此所謂得之者時也失之者亦如一歲至百
歲暮則失早今則失昔壯則失少老則失壯行
年之去不可留也此所謂失之者順也凡天下
之事皆然也達者知我無奈物何物亦無奈我
何也其視天下之事如奔車之歷蟻垤也值之
非得也去之非失也燕之南越之北日月所生
是爲中國其間含齒戴髮食粟衣帛者是爲人
剛柔動植林林而無窮者是爲物以聲相命是

爲名倍物相聚是爲利彙首而芸芸是爲事事往而記於心爲喜爲悲爲怨爲恩其名雖衆實一心之變也始則無物終復何有而於是強分彼我彼謂我爲彼亦謂彼爲彼彼自謂爲我我亦自謂爲我終不知孰爲彼耶孰爲我耶而世方狗欲嗜利繫心於物局促若轅下駒安得如列禦寇莊周者梵天下之轅釋天下之駒浩乎復歸於無物歟此吾平昔所言也足下之

行書以贈別開寶五年更官名改內史舍人初與張洎親厚及俱在西省所趨既異情好頓衰每歎曰堂堂乎張也難與並爲仁矣時南唐日衰削用事者充位無所爲佑憤切上疏極論時政歷詆大臣將相詞甚激訐後主雖數賜手札嘉歎終無所施用佑七疏不止且請歸田廬乃命佑專修國史悉罷他職而佑復上疏曰三軍可奪帥也匹夫不可奪志也臣乃者繼上表章

© The Tiffen Company, 2007
TIFFEN Color Control Patches
Inches Centimetres
Blue Cyan Green Yellow Red Magenta White 3/Color Black

凡數萬言詞窮理盡忠邪洞分陛下力蔽姦邪曲容諂僞遂使家國愔愔如日將暮古有桀紂孫皓者破國亡家自已而作尚爲千古所笑今陛下取則姦回敗亂國家不及桀紂孫皓遠矣臣終不能與姦臣雜處事亡國之主陛下必以臣爲罪則請賜誅戮以謝中外詞旣過切張洎從而擠之後主遂發怒以潘佑素與李平善意佑之狂直多平激之而平又以建白造民籍爲所排乃先收平屬吏併使收佑佑聞命自剄年三十六徙其家饒州處士劉洞賦詩弔之國中入人傳誦爲泣下及王師南征下詔數後主殺忠臣益謂佑也子孝仕宋至屯田員外郎以疾致仕景德中眞宗皇帝憐佑之忠起孝於家授故官

論曰佑學老莊齊死生輕富貴故其上疏縱言詆訐若惟恐不得死者雖激於一時忠憤亦少

過矣後王非強愎雄猜之君而陷之於殺諫臣使佑學聖人之道知事君之義豈至是哉不幸既死同時諸臣已默默爲降虜矣猶醜正嫉言賢視之如仇誣以狂愚惑溺淫祀左道之罪至斥爲人妖雖後之良史有不能盡察其說者於戲悲夫

李平本姓名曰楊訥少爲嵩山道士與汝陰布衣舒元輿共學數年業成同游蒲中客於節度使李守貞守貞叛漢使兩人懷表間行乞師於金陵元宗爲出師數萬爲之聲援甫出境而守貞叛兩人無所復命且唐遇之厚因留事唐而訥始自稱李平平元亦易姓朱元宗皆以爲尚書郎吳越侵常州欲以平爲將固辭遷衛尉少卿周兵取蘄州不能有復棄而歸乃以平爲刺史朱元叛元宗以平本與元同歸唐慮其不自安召還金陵使者失指械平以歸元宗大驚慰勉之

RESTRICTED TO NATIONAL CENTRAL LIBRARY TAIWAN R.O.C.

拜建州節度使召爲衛尉卿潘佑好老莊平少
籍復造牛籍課民種桑後主本好古務農甚悅
其言使判司農寺平急於成功施設無漸人不
以爲便後主亦中悔罷之而佑歷詆一時公卿
獨稱薦平請以判司會府羣議益不平會佑以
直諫得罪因坐以與平淫祀鬼神事繫平大理
獄縊死獄中

嚴續字興宗馮翊人祖實仕故唐爲江淮水陸
轉運判官徙家廣陵父可求爲吳武王謀臣及
景王宣王嗣立又皆有功宣王建國可求爲尚
書左僕射同平章事大和二年卒續十餘歲以
父蔭補千牛備身遷秘書郎尚烈祖女生長富
貴而性恭謹歷兵部侍郎尚書左丞元宗卽位
進禮部尚書中書侍郎出牧池州復拜中書侍
郎兼三司使又出爲江州節度使數年復入知

尚書省遂爲門下侍郎同平章事初續之未出池州也宋齊丘專國公卿多附之惟續持正不爲屈翰林學士常夢錫嘗指言齊丘過咎元宗語之曰大臣惟嚴續能自立然才短恐不能勝其黨卿宜助之夢錫退諭指於續續因與夢錫親厚然不能盡用其言也卒爲黨人所排與夢錫俱補外及爲相雖自以肺附盡忠不貳然寡學識聽用多非其人不能稱職或作螃蟹賦以譏切之是時以軍興百司政事往往歸樞密院續言多不見用求罷拜鎮海軍節度使屬疾還都已革猶不亂與客言論如平時後主使內夫入問之歷陳羣臣邪正某當進某當退辭氣慷慨不及其私翼日卒年五十七謚曰懿初續以不學見輕同列遂力教子弟諸子及孫舉進士者十餘人

中其科

張易字簡能魏州元城人高祖萬福故唐金吾

將軍後徙萊州掖縣易性豪舉尚氣少讀書於長白山又徙王屋及嵩山苦學自勵食無鹽酪者五歲齊有高士王達靈居海上博學精識少許可易從之遊數年入洛舉進士不中以昇元二年南歸授校書郎大理評事時方重赤縣拜上元令元宗立以水部員外郎通判歙州刺史朱匡業平居甚謹然醉則使酒陵人果於誅殺無敢犯者易至赴其宴先已飲醉就席酒甫一再行擲杯推案攘袂大呼詬責鋒起匡業尚醒愕然不敢對惟曰通判醉甚不可當也易巍峩喑嗚自若俄引去匡業使吏掖就馬自是見易加敬不敢復使酒郡事亦賴以濟太弟景遂初立高選官僚召爲贊善大夫景遂召飲以玉杯行酒因與坐客傳玩至易忽大言曰殿下有重寶輕士之意何耶抵於柱礎碎之坐皆失色其他規正皆類此景遂不爲忤待易益厚遷刑部

CHIANG TING NATIONAL CENTRAL LIBRARY, TAIWAN, R.O.C.

郎中判大理寺周人南侵時江淮久安人不知戰我師壞北上下震恐易獨揚言朝路曰國家被山帶海守奕世之業昔者夫差以無道之兵威陵齊晉孫權以草創之國勢遏曹劉今若上下併力敵何足畏哉元宗聞而異之召使宿直禁中議事然亦不能用也陳覺李徵古方用事朝野側目易一日朝退歎曰吾忝廷尉職誅邪孽當手斃二豎以謝曠官俄以吳越犯邊出爲

宣歙招諭使判宣州前刺史方築州城役徒數萬一切罷遣之曰自守者弱遠圖者強何以城爲吳越聞之懾服不敢復犯後主封吳王召易爲吳王司馬東宮建又爲左庶子後主即位遷右諫議大夫復判大理寺尋乞解大理改勤政殿學士判御史臺采武德至寶曆君臣問對及臣下論奏骨鯁者七十事爲七卷曰諫奏集上之註太玄未成卒年六十一

龔愼儀後主時爲給事中開寶三年高祖欲封
南漢未決詔後主諭劉鋹令奉正朔後主乃遣
愼儀持書使南漢書曰僕與足下叨累世之盟
雖疆畿阻闊休戚實同敢奉尺書敬布腹心昨
大朝伐楚足下疆吏弗靖遂成釁隙初爲足下
危之今弊邑使臣入貢皇帝幸以此宣示曰彼
若能幡然改圖單車之使造廷則百萬之師不
復出矣不然將有不得已者僕料大朝之心非
貪土地也怒人不實而已且古之用武不計強
弱小大而必戰者有四父母宗廟之讐一也彼
此烏合民無定心二也敵人進不捨我退無守
路戰亦亡退亦亡三也彼有敗亡之勢我乘進
取之機四也今足下與大朝無是四者而坐受
天下之兵決一旦之命有國家利社稷者固如
是乎夫疆則南面而王弱則玉帛事大屈伸在
我何常之有違天不祥好戰危事天方相楚尚

未可爭而況今日之事耶地莫險於劒閣而蜀亡矣兵莫強於上黨而李筠失守矣竊意足下國中必有矜智好謀之臣獻尊王強國之策以謂五嶺之險非可遽前堅壁清野絕其饟道依山阻水射以強弩彼雖百萬之兵安能成功不幸而敗則輕舟浮海猶足自全豈能以萬乘之主而屈於人哉此說士之常談可言而不可用異時王師南伐水陸並舉百道俱進豈暇俱絕

其饟道盡保其壁壘或用吳越舟師自泉州航海不數日至足下國都矣人情恟恟則舟中皆爲敵國忠義效死之士未易可見雖有巨海孰與足下俱行乎敢布腹心惟與大臣熟計之史館修撰潘佑之辭也鋟得書怒囚愼儀不遣後主表聞太祖遂決興師南漢平乃得歸後主之亾也愼儀爲徽州刺史會昭武留後盧絳聞國破提兵自宣州欲入福建過歙愼儀閉城拒守

© The Tiffen Company, 2007
TIFFEN Color Control Patches
Inches
Centimetres
Blue Cyan Green Yellow Red Magenta White 3/Color Black

絳怒曰愼儀吾故人何爲見拒遣裨將馬雄攻之愼儀朝服而出爲雄所害

南唐書卷第十三 終

汲古閣

國家圖書館 NATIONAL CENTRAL LIBRARY, TAIWAN, R.O.C.

南唐書卷第十四 陳列傳第十一

郭張林盧荊二

郭廷謂字信臣彭城人父全義仕爲濠州觀察使廷謂幼好學善書札騎射補殿前承旨出爲濠州中門使全義卒擢莊宅使即爲州監軍周侵淮南廷謂與州將黃仁謹約以死守籍州民不逞者聚於僧寺嚴兵守之曰給食隨所能使造守具故周師終不知城中虛實久不可下元

汲古閣

絳怒曰愼儀吾故人何爲見拒遣裨將馬雄攻之愼儀朝服而出爲雄所害

南唐書卷第十三 終

汲古閣

國家圖書館 NATIONAL CENTRAL LIBRARY, TAIWAN, R.O.C.

南唐書卷第十四 陳列傳第十一

郭張林盧荊二

郭廷謂字信臣彭城人父全義仕爲濠州觀察使廷謂幼好學善書札騎射補殿前承旨出爲濠州中門使全義卒擢莊宅使即爲州監軍周侵淮南廷謂與州將黃仁謹約以死守籍州民不逞者聚於僧寺嚴兵守之曰給食隨所能使造守具故周師終不知城中虛實久不可下元

汲古閣

宗歎其忠因大發戰櫂命與林仁肇援壽州周
世宗聞之徙下蔡浮橋於渦口築壘夾淮東西
以護橋扼濠壽之衝暑雨淮漲廷謂掩不備輕
舟泝流急趨渦口將麾兵斷管周人覘知設伏
待之廷謂將至揣得其情駐軍不進襲敗周將
武行德周務勍於定遠斬首數百行德挺身遁
卒焚浮橋周兵死者不可計遂盡焚軍資取良
馬數百進武功殿使就遷州刺史猶以爲賞薄

又遷團練使兼上淮水陸應援使及紫金山戰
唐將師多降於周廷謂獨還軍守濠州治壁壘
繕戈甲爲守備世宗復南征廷謂表金陵請援
且言周師曰張願甲辭請和以俟機會夜出敢
死士千餘襲破周營焚雲梯洞屋周人大驚相
踩踐死者甚衆然援師不至世宗親攻城焚戰
艦數百艘殺二千人進攻羊馬城又殺數百人
遣諜持詔諭降廷謂度不能支奉表於周

國家圖書館 NATIONAL CENTRAL LIBRARY, TAIWAN R.O.C.

懇言世受本國爵命家在江南欲遣使稟命國主世宗許之爲緩攻及廷謂使還知金陵卒不能救集將士於豐門南嚮慟哭再拜乃降世宗見廷謂賜宴勞之曰兵興以來江南敗亾相踵惟卿能犯渦口浮橋破定遠寨足報國矣濠州小城使汝主自守豈能固哉賜襲衣金帶良馬及器皿萬餘拜亳州防禦使以其弟廷讚爲和州刺史因命帥濠州兵東攻天長下之遷樓櫓

戰櫂左右廂都監入朝官至靜江軍節度觀察留後知梓州代歸賜第東都卒年五十四廷謂事母孝朝夕束帶立侍寒暑不變爲政亦有惠愛方廷謂降周時令其錄事參軍鄱陽李延鄴草降表延鄴責以忠義不爲具草廷謂愧其言然業已降必欲得表以兵脅之延鄴投筆曰大丈夫終不負國爲叛臣作降表遂遇害元宗聞之召見延鄴子命以官

張彥卿史失其鄉里世家保大末周世宗南侵彥卿爲楚州防禦使周師銳甚旬日間海泰州靜海軍皆破元宗亦命焚東都官寺民廬徙其民渡江世宗親御旗鼓攻楚州自城以外皆已下發州民濬老鸛河遣齊雲戰艦數百自淮入江勢如震霆烈焰亘彥卿獨不爲動及梯衝臨城鑿城爲窟室實薪而焚之城皆摧圮遂陷彥卿猶列陣城內誓死奮擊謂之巷鬬日暮轉至州廨長短兵皆盡彥卿取緇牀搏戰及兵馬都監鄭昭業等千餘人皆死之無一人生降者周兵死傷亦甚衆世宗怒盡屠城中諸民焚其室廬然得彥卿子光祐不殺也元宗下詔贈彥卿侍中天長縣時陞爲雄州刺史建武軍使易文贊亦固守聞楚州陷遂降彥卿馬元康書以爲彥能亦莫知孰是也

論曰彥卿守楚州孤壘無援當百倍之師身可

© 臺灣國家圖書館 NATIONAL CENTRAL LIBRARY, TAIWAN, R.O.C.

碎志不可踰雖劉仁贍殆不能過而史家傳載
獨略至其名亦或不同於虖何其重不幸也
林仁肇建陽人事閩爲裨將沉毅果敢文身爲
虎軍中謂之林虎子閩亾久不見用會周侵淮
南元宗遣使至福建募勇士得仁肇及陳德誠
鄭元奭皆抜爲將仁肇率偏師援壽州攻城南
大寨有功又破濠州水柵推淮南屯營應援使
時周人正陽浮橋初成扼援師道路仁肇率敢

死士千人以舟實薪芻乘風舉火焚橋周將張
永德來爭會風回火不得施我兵少却永德鼓
噪乘之遂敗仁肇獨騎一馬爲殿永德引弓射
之屢將中仁肇輒格去永德驚曰此壯士不可
逼也遂捨之而還及割地元宗以爲潤州節度
使徙鄂州又徙南都留守開寶中密言於後主
曰宋淮南諸州戍守單弱而連年出兵滅蜀平
荆湖今又取嶺表往返數千里師旅罷弊此在

兵家爲有可乘之勢請假臣兵數萬出壽春渡淮據正陽因思舊之民以復故境彼縱來援吾形勢已固必不得志兵起之日請以臣舉兵外叛聞事成國家饗其利不成族臣家明陛下不預謀後王懼不敢從時皇甫繼勳朱全贇掌兵柄忌仁肇雄略謀有以中之會朝貢使自京師回擿使言仁肇密通中朝見其畫像於禁中且已爲築大第以待其至後主方任繼勳等惑其

言使人持酖往毒之仁肇少病風口氣常臭醫云肺掩不正及遇酖家人怪其不臭俄卒初仁肇尤爲陳喬所知至是喬歎曰國勢如此而殺忠臣吾不知所稅駕也然不能白其誣仁肇卒逾年後主遂見討又逾年國爲墟矣

盧絳字晉卿宜春人自言唐中書舍人歙州刺史肇之後初名克慕晉魏絳更焉讀書略通大指喜論當世利病然脫略繩檢每以博奕角觝

© The Tiffen Company, 2007
TIFFEN Color Control Patches
Inches
Centimetres
Blue Cyan Green Yellow Red Magenta White 3/Color Black

爲事舉進士不中爲吉州回運務計吏盜庫金事覺當伏危法乃更儒服亾去至新淦客於土豪陳氏與其子弟共學絳好縱橫兵書曰夜讀之陳氏察其非士流謂曰朝廷方求賢豪吾子其可久留此乎因厚具裝遣行絳將還宜春中途飲博盡費其裝比至家母及兄弟皆鄙誚之絳乃入廬山白鹿洞書院猶亾賴以屠販爲事多脅取同舍生金又持摧貨誣山中浮屠以邀賄謝人皆患苦之與諸葛濤崩鼈號廬山三害朱弼爲國子助教將捕治其罪復亡去往來金陵丹陽間遇大寒平地躍起折簷桷爲薪以自濟守倉吏召歸使躍倉簷自氣樓入倉中盜米一夕往返數十久之乃上書論事未報詣樞密使陳喬口陳所上書詞辨從橫喬聳然異之用爲本院承旨授沿江巡撿募亡命習水戰使馬雄王川軍等分將之要吳越兵於海門屢獲舟

© 版權所有 NATIONAL CENTRAL LIBRARY TAIWAN R.O.C.

艦以善戰聞開寶中密說後主曰吳越佻譬腹心之疾也他日必爲北兵鄉導以攻我臣屢與之角知其易與不如先事出不意滅之後主曰然則大朝且見討奈何絳曰臣請詐以宣歙叛陛下聲言伐叛且賂吳越乞兵吳越之兵勢不得不出俟其來拒擊之而臣躡其後國可覆也滅吳越則國威大振北兵不敢動矣後主不聽及王師來討以絳爲凌波都虞候沿江都郡署

守秦淮水柵戰屢勝諸將忌其能共說後主遣絳出援潤州乃授昭武軍節度留後帥八千人陣於潤州城下北軍不敢逼入城拒守而節度使劉澄謀因計事斬絳以城降絳覺之澄乃謂絳曰都城危甚萬一不守守此何爲絳曰君爲守不可棄城宜赴難者絳也是夕澄遣裨將出送降款絳帥部下馳出欲冒圍入金陵圍堅不可入乃走保宣州金陵城陷諸郡皆下絳獨不

降謀南據閩中過歙州怒刺史龔慎儀不出迎
殺之而行太祖使絳弟龔招絳絳初欲殺龔以
明不屈已而卒降至京師授冀州團練使遇龔
慎儀兄子贊善大夫頼於朝詬絳曰是殺我叔
父者執至殿陛訴冤詔屬吏樞密使曹彬言其
才略可用願宥其死使自効太祖曰是貌類侯
霸榮何可留也斬於西市絳臨刑大呼曰陛下
不記以鐵券誓書招臣乎霸榮河東將嘗來降

已而復叛歸弒其主劉繼恩者故太祖深惡之
崩鼈宣城人善屬文南唐承唐末文體纖麗之
弊士率不能自振鼈獨不事華藻以理趣爲本
有承平餘風然居鄉飲博無行不爲人士所容
遁去入廬山國學亡賴尤甚晚乃勵風操尚信
義一言之出必復而後已嘗蓄龍尾硯友人欲
之而不言鼈亦心許之未及予也一日友人不
告而歸鼈悔恨徒步數百里追及授硯而還猶

國家圖書館 NATIONAL CENTRAL LIBRARY TAIWAN R.O.C.

以素行爲有司所擯終國亾不仕久之遊京師
擢進士第仕至殿中丞樊若水欲薦於朝鼇恥
之亟致仕歸隱廬山數年卒
陳喬字子喬廬陵玉笥人父濬事吳爲翰林學
士烈祖時以兵部尚書卒喬幼敏悟文辭清麗
事親以孝聞濬死撫恤族黨均財給之親疎無
間起家爲太常寺奉禮郎歷屯田員外郎中書
舍人淮南兵興元宗憂慼不知所爲陳覺李徵

古請以宋齊丘攝政元宗怒度羣臣必持不可
乃促召喬草詔如覺徵古言喬請對未報排宮
門入頓首曰陛下既署此則百官朝請皆歸齊
丘尺地一民非陛下有陛下縱脫屣萬乘獨不
念先帝中興大業之艱難乎讓皇幽囚丹陽宮
陛下所親見也他日垂涕求爲田舍翁不可得
矣元宗笑而止引喬入見后及諸子曰此忠臣
也及齊丘黨與皆斥喬與齊丘尤親厚獨得不

© The Tiffen Company, 2007
TIFFEN Color Control Patches
Inches Centimetres
Blue Cyan Green Yellow Red Magenta White 3/Color Black

坐遷都豫章以喬輔太子留金陵後主嗣位歷
吏部侍郎翰林學士承旨樞密副使遂以門下
侍郎兼樞密使貶制度改右內史侍郎兼光政
院使輔政喬風度淹雅小心守法度然短於才
略吏胥多交通權倖侮文法不能察也太祖遣
使召後主入朝後主欲往以喬爲介喬曰往必
見留如社稷何後主懼見詰喬曰陛下不得已
當以臣爲解及兵圍金陵太祖又遣進奉使江
國公從鎰諭指欲後主自歸且命曹彬緩攻以
俟之而喬堅持不可劉澄以潤州降後主方惶
惑欲置其家不問喬憤切曰人臣受重寄一旦
開門迎敵此豈可容悉取其父母妻子斬之於
是人皆知喬必死國事矣及城將陷後主自爲
降款命喬與清源郡公仲寓詣曹彬喬持款歸
府投承露中復入見云自古無不亾之國降亦
無由得全徒取辱耳請背城一戰而死後主握

© NATIONAL CENTRAL LIBRARY, TAIWAN, R.O.C.

喬手涕泣不能從喬曰如此則不如誅臣歸臣以拒命之罪後主又不從乃掣手而去至政事堂召二親吏解所服金帶與之曰善藏吾骨遂自縊二吏徹榻痤之金陵平家人謀改葬求尸不獲或見一丈夫衣黃半臂舉手障面及發瘞如所見云

陳起蘄州人性剛狠尤惡妖異昇元中以進士起家爲黃梅令時縣境獨木村有妖人諸佑挾左道自言數世不食肉能使富者貧貧者富俚民稍稍從之初有徒數十人積數年從者至數百男女無別號曰忍辱夜行晝伏取資於盜相與倡言佑有神術能升虛空入水火州縣亦憚之不敢問起到官邑人畢賀佑獨偃蹇不至起乃按戶籍取佑爲里正不服嫚言曰吾且斷令頭起告巡撿使周鄴出兵捕佑等獲之不能神皆就執縛搜其家得乘輿服器遂斬之鄴欲肴

其婦女童稚起曰此皆瀆亂人倫不可使有遺育乃併斬之起由是知名官至監察御史卒

南唐書卷第十四 終

國立國家圖書館 NATIONAL CENTRAL LIBRARY, TAIWAN, R.O.C.

南唐書卷第十五

周鄭李三劉江汪郭伍蕭李盧朱王魏列傳第十二

南唐書十五

周惟簡鄱陽人隱居明易後主聞其名召至金陵起布衣爲集賢殿待講以虞部郎中致仕還山金陵受圍間道召還入後苑講否卦後主思得奇士能使兵間者張洎薦惟簡可以譚笑和解乃授給事中副徐鉉使京師後主手疏言惟

頃之遷秦

其婦女童稚起曰此皆瀆亂人倫不可使有遺育乃併斬之起由是知名官至監察御史卒

南唐書卷第十四 終

國立國家圖書館 NATIONAL CENTRAL LIBRARY, TAIWAN, R.O.C.

南唐書卷第十五

周鄭李三劉江汪郭伍蕭李盧朱王魏列傳第十二

南唐書十五

周惟簡鄱陽人隱居明易後主聞其名召至金陵起布衣爲集賢殿待講以虞部郎中致仕還山金陵受圍間道召還入後苑講否卦後主思得奇士能使兵間者張洎薦惟簡可以譚笑和解乃授給事中副徐鉉使京師後主手疏言惟

頃之遷秦

簡託志妙門存心道典伴臣修養不預公途益
爲之聲價冀動朝聽比至太祖召見詰責鉉猶
懇奏不已惟簡惶恐反言曰臣本野人未嘗仕
宦李煜强遣來未嘗預聞使指伏聞終南山多
靈藥願得棲隱太祖許之金陵平命爲國子周
易博士判監事或謂曰終南之言不詘且得罪
惟簡不得已上表求解官以遂初志改虞部郎
中致仕授其子繕京兆鄠縣主簿使就養太平
興國中復表求仕授太常博士遷水部員外郎
卒繕後舉進士中第仕亦至尚書郎

鄭彥華福閩人祖父世爲福建諸州刺史彥華
少隸節度使李弘義帳下常射殺乳虎以勇聞
元宗出師攻福州大將王崇文遣卒李興登樓
車罵弘義弘義不勝憤募生得興者彥華請行
夜縋出城外伏壕傍興猶慢罵不已彥華操長
鉤鉤得興挾以登城城上皆鼓譟弘義得興而

甘心焉崇文不能下城遁去歲餘劒州刺史陳誨以水軍來攻彥卿適出屯候官以所部降誨誨與語奇之署軍校南唐與周師相拒淮南彥卿大小百餘戰身被五十餘創累遷至鎮海軍節度使加同平章事後主見討王師自采石作浮梁渡江後主命彥卿督舟師萬人又遣別將杜貞率步兵萬人同逆戰後主親遣行戒之曰水陸兩軍相表裏則吾事濟矣比與王師遇貞以所部力戰彥卿擁兵不救貞敗而潰金陵聞之喪氣遂閉壘自守以至國破亦不能正彥卿之罪矣彥卿從後主入朝爲右千牛衛將軍太宗征大原及幽州用彥卿爲將無功猶歷諸衛將軍至左千牛衛大將軍卒年七十三子文寶初仕後主以文學選爲清源公仲寓掌書記遷校書郎歸朝南唐故臣皆許錄用文寶獨不自言後主以環衛奉朝請不納客謁文寶乃被養

國家圖書館 NATIONAL CENTRAL LIBRARY TAIWAN R.O.C.

荷笠作漁者以見寬譬久之後主嘆其忠後中進士第仕至兵部員外郎國史有傳

李貽業故唐時平章事蔚從曾孫父戴唐末第進士奔吳爲起居郎貽業事烈祖至翰林學士烈祖晏駕大臣欲奉宋后臨朝命中書侍郎孫忌草遺制貽業獨奮曰此姦人所爲也大行常謂婦人預政亂之本也安肯自爲此若果宣行貽業當對百官裂之會宋后亦不許於是臨朝之議遂寢元宗語貽業曰疾風知勁草於卿見之保大中以兵部侍郎卒謚曰簡初戴爲人簡率無威儀貽業又甚於父平居頹然不言是非國有大議必首斷之尤好飲酒常折簡招親友曰今夕佳月能相過乎比客集貽業已大醉指酒壺曰本用相待酒興忽來自倒之矣其疎豁大抵如此

劉崇俊字德修楚州山陽人祖全以功臣爲濠

州刺史有威名全卒子仁規繼其任爲政苛虐及卒崇俊繼之盡反仁規之政人懷其惠數年漸專恣不法多畜不逞使過淮剽掠獲美女良馬以自奉元宗陞濠州爲定遠軍因拜崇俊節度使以其子節尚太寧公主然元宗亦惡其爲人會壽州姚景卒崇俊厚賂權貴求兼領壽州元宗乃陽若不解其意命移鎮壽州而遣楚州刺史劉彥貞馳入濠州代之崇俊自悼失計頗

華心循法度未幾得疾卒年四十贈太尉謚曰威

劉洞廬陵人隱居廬山二十年能詩長於五字唐律自言得賈島法後主嗣位尤屬意詩人或以洞言者洞遂獻詩百篇卷首石城篇其詞石城古渡頭一望思悠悠幾許六朝事不禁江水流後主讀之感愴不怡者久之因棄不復觀洞亦不復見省金陵受圍洞猶在城中國亾洞過

故宮闕徘徊賦詩多感慨悲傷不以不遇故有怨懟語未幾卒與洞同時有夏寶松者亦隱廬山相與爲詩友洞有夜坐詩寶松有宿江城詩皆見稱一時號劉夜坐夏江城云

江爲宋人避亂徙閩元宗初設貢舉爲屢爲有司所黜嘗有題白鹿寺詩元宗南遷過而愛之爲由是愈自負傲睨一時卒無薦引者居懷憤憤束書欲東走吳越爲同謀者所發按得其狀

伏誅

汪召符歙人能屬文烈祖初嘗上書論事合指

宋齊丘頗抑之召符貽齊丘書誚其疾已才齊丘大怒密使人誘召符乘舟痛飲至石頭蚵蛖磯下沉殺之

郭昭慶廬陵人博學能自力嘗著唐春秋三十卷保大中獻所著治書補揚子尉辭不受後主時復獻經國治民論擢著作郎時方奉中朝凡

唐書

歲慶賀貢方物牋表及廷勞宴餞之辭率命昭
慶爲之一日方晨起造朝暴卒

伍喬廬江人居廬山國學數年力於學詩調寒
苦每有瘦童羸馬之歎山中浮屠夢仰視見一
大星芒色甚異旁有人指之曰此伍喬星也既
覺訪得喬乃傾資奉之使入金陵舉進士及試
畫八卦霽後望鍾山詩故事中選者主司必延
之陞堂置酒時有宋貞觀者首就坐張洎續至
主司覽其文揖貞觀南坐引洎坐於西酒至數
行喬始上卷主司歎其傑作乃徙貞觀處席北
洎處席南以喬居賓席及覆考牓出喬果爲首
洎貞觀次之時稱主司精於鑑元宗亦大愛
喬程文命勒石以爲永式仕至考功員外卒

蕭儼廬陵人幼舉童子中其科稍長命爲秘書
省正字烈祖初歷大理司直刑部郎中以平恕
稱烈祖晚服金石藥多暴怒近臣數被譴罰宣

徽副使陳覺不自安稱疾在告者數月及聞遺
詔即以其日造朝儼劾奏覺傾耳私室以幸禍
變宜重置於法不報烈祖輔吳設法禁以良人
爲賤至是馮延巳延魯欲廣置妓妾輒矯遺制
託稱民貧許賣子女儼駁曰昔延魯爲東都判
官已有此請大行以訪臣臣對曰陛下納麓之
初出庫金贖民孰不歸心今寶運中興人仰德
澤奈何欲使鬻子資豪家役使乎大行以臣言

TAIPEI NATIONAL CENTRAL LIBRARY TAIPEI, R.O.C.

爲然將罪延魯臣曰此但智識淺陋耳非有他
也罪之且塞言路大行乃斜封其奏抹三筆持
入宮願求之宮中既而果得留中章奏千餘皆
斜封有一抹至三抹者遂得延魯奏然大臣亦
方以豪侈相高利於廣聲色因共謂遺制已宣
行不當追改遂已元宗初以國讓景遂羣下持
不可乃以景遂爲諸道兵馬元帥景達副之宣
告國中以兄弟相傳之意儼極諫謂夏殷以來

天下爲家父子相傳不易之典也景遂景達亦固讓不敢當然元宗意愈確不之聽江文蔚韓熙載典太常禮儀烈祖稱宗儼獨建言帝王已失之已得之謂之反正非已失之自已復之謂之中興中興之君廟宜稱祖先帝興已墜之業不應屈而稱宗文蔚亦以儼議爲當遂用之保大二年元宗終欲傳位景遂下詔命總庶政惟樞密使魏岑查文徽許奏事餘非特召不得對儼上疏力爭會宋齊丘賈崇皆以爲不可遂收所下詔其後元宗於宮中作大樓召近臣入觀皆歎其宏麗儼獨曰比景陽但少一井耳元宗怒貶舒州副使孫忌爲觀察使遣州兵給儼實防衛之儼謂忌曰僕以言獲罪耳顧命之日君持異議幾危社稷君之罪豈不重於僕乎反見防何也忌慚即撤去俄召還後主初嗣位數與燮倖奕棋儼入見作色投局於地後主大駭

詰之曰汝欲效魏徵耶儼曰臣非魏徵則陛下亦非太宗矣後主爲罷奕南唐亡儼以老病歸鄉里杜門數年卒年七十餘

劉承勳失其鄉里以善心計事烈祖爲糧料判官遷德昌宮使德昌宮者益南唐內帑別藏也自吳建國有江淮之地比他國最爲富饒山澤之利歲入不貲烈祖勵以節儉一金不妄用其積如山太子嘗欲一杉木作版障有司以聞烈祖書奏後曰杉木不乏但欲作戰艦以竹代之可也然德昌宮簿煩委無由勾校承勳獨任其事盜用無算保大後貢奉事與倉猝取辦愈得以爲姦利畜妓樂數十百人每置一妓價數十萬教以藝又費數十萬而服飾珠犀金翠稱之又厚以寶貨賂遺權要故終無發其罪者太祖平荆湖詔江南具舟漕其米入京師承勳狡黠計後主終不能有其國欲預自結中朝爲異時

國家圖書館 NATIONAL CENTRAL LIBRARY, TAIWAN, R.O.C.

計乃請行督巨艦自長沙抵迎鑾千柁相銜太
祖覺其意而惡之及國亡承勳歸京師首自陳
漕米事太祖曰此汝主勤王耳汝安得有勞叱
出特命勿敘用久客無資祼袒乞食不勝凍餒
而死

李元清濠州人徙金陵趫健善走能及奔馬常
步入梁宋刺事開寶中後主以吉州永新與湖
南隣命元清爲永新制置使每數月一託疾不
坐衙輒微服入湖南境人無知者以故敵人動
息皆知之累年邊障晏然國亾歸京師元清心
不欲仕二國僞稱失明召驗之揮刃將及頸而
目不瞬乃放歸濠州卒

盧郢金陵人工屬文有勇力好吹鐵笛乾德中
後主命韓德霸爲都城烽火使警察非常怙權
暴橫國人望其前驅莫不奔避郢嘗遇之調笛
自若德霸叱左右捕執郢奮臂擊十餘人皆顛

躓乃直前捽德霸墜馬毆之敗而傷目德霸入訴後主叱之出顧近侍笑曰我帥遇一措大不能自全面目尚敢訴耶遂罷其職從鄧擧進士試王度如金玉賦擢第一徐鉉娶鄧姊嘗受後主命撰文累日未就鄧曰當試爲君杼思適庭下有石千夫不得擧鄧戲取弄之有頃索酒頓飲數升復弄如初忽顧筆吏口占使書不竄易一字鉉伏其工後主亦以爲遒俊可愛國亡歸

朝知金州卒

朱弼字君佐建州人舉明經第一授國子助教知廬山國學盧絳崩鬱諸葛濤飲博不逞患苦諸生學官依違無敢問者及弼至一切繩以禮法每升堂講說座下肅然絳等亦愧服引去徒自四方來者數倍平時國亾補衡山縣主簿秩滿求爲南嶽廟令卒

王輿合淝人少與兄綰俱事吳武王輿初爲小

挍從周本攻危全諷臨戰本視賊水柵部分諸
將指旁山頭一小營謂輿曰爾往爲我取彼輿
唯唯而色不欲行本曰爾憚往耶輿曰公必不
以輿爲不武請得此柵破之捨而趨彼何爲本
大喜曰爾亦知此爲必爭之地耶吾本自行今
爲爾功勞而遣之輿乘輕舟襲破其前鋒遂排
柵入諸軍繼進賊大潰積功遷至諸軍都虞候
烈祖輔吳以腹心所寄進控鶴都虞候持重有

謀甚見倚任久乃出爲光州刺史初輿兄子爲
海州刺史叛附梁聞輿在光山遣間使通問輿
執以歸金陵因求罷郡入爲左宣威統軍歷鎮
海節度留後金吾衛大將軍武昌節度使與監
軍甄廷堅不相得會廷堅被誣告有貳志烈祖
遣使械廷堅屬吏未至輿刺知之密告廷堅因
爲謀曰今獨可即日乘輕舟歸闕待罪毋與中
使遇廷堅恐懼不暇爲他謀即從其計至金陵

遇赦且以其先自歸得免又推其長者元宗嗣
位加同平章事保大二年卒年七十四輿少從
軍攻潤州爲巨弩所射中右耳矢自左耳出又
中旁一人猶立死輿扶歸營臥百餘日復起耳
至老不聵亦無瘢痍。攻潁州倚營門仗劒驅士
卒登城城上機石發中營門及鎧之半皆麋碎
而輿不傷莫不異之兄綰亦至虔州節度使
魏岑字景山鄆州須城人善諳諜學揣摩尤爲
宋齊丘所知薦授校書郎保大中驟進至諫議
大夫元宗自以唐子孫慨然有定中原復舊都
之意有司請行南郊禮元宗曰俟天下爲一然
後告謝天地岑遂與陳覺馮延巳延魯更相倡
和爲拓境事嘗侍燕自言臣少遊元城樂其風
土陛下還長安日乞爲魏博節度使元宗欣然
許之岑趨下殿再拜謝侍衛皆竊笑覺延魯攻
福州岑爲監軍應援使三人者暗懦專恣如一

軍敗元宗初欲按軍法誅覺延魯而貸岑御史
中丞江文蔚對仗彈奏請并岑誅之於是貶太
子洗馬俄復還故官李守貞叛漢來乞師岑乃
力請出兵赴救於是元宗從之因以岑爲泌淮
巡撿使無功而還岑自復進姦諂彌甚鍾謨李
德明亦用事其趨向與岑雖異而迷國則均戶
部員外郎范沖敏懷不平怵大將王建封上疏
請盡逐之更用正人元宗怒併置沖敏建封於
死岑自謂得主眷愈無所憚壽州節度使劉彥
貞以厚賂結岑爲奧援岑所得不可數知遂肆
言稱彥貞爲將如韓白治民如龔黃其敢爲誕
欺如此元宗方倚以柄任會見沖敏爲厲召道
士上章訴天未幾卒

© The Tiffen Company, 2007
TIFFEN Color Control Patches
Inches
Centimetres
Blue Cyan Green Yellow Red Magenta White 3/Color Black

南唐書卷第十五

汲古閣

國立國家圖書館 NATIONAL CENTRAL LIBRARY TAIWAN R.O.C.

南唐書卷第十六

后妃諸王列傳第十三

烈祖元敬皇后宋氏小名福金父韜江夏人后幼流離亂兵中昇州刺史王戎得后烈祖娶戎女后爲媵得幸生元宗王氏早卒義祖命烈祖以爲繼室封廣平郡君晉國君治內有法不妄言笑義祖殂於金陵烈祖在東都將奔喪后密以大計諫止焉烈祖爲齊王封正妃及受禪立

南唐書卷第十五

汲古閣

國立國家圖書館 NATIONAL CENTRAL LIBRARY TAIWAN R.O.C.

南唐書卷第十六

后妃諸王列傳第十三

烈祖元敬皇后宋氏小名福金父韜江夏人后幼流離亂兵中昇州刺史王戎得后烈祖娶戎女后爲媵得幸生元宗王氏早卒義祖命烈祖以爲繼室封廣平郡君晉國君治內有法不妄言笑義祖殂於金陵烈祖在東都將奔喪后密以大計諫止焉烈祖爲齊王封正妃及受禪立

爲后從容裨贊多所弘益烈祖嘗曰吾息有未達后已悟矣昇元末烈祖服金石藥多暴怒賴后以免譴者甚衆及祖中書侍郎孫忌懼魏岑馮延已延魯以東宮舊僚用事欲稱遺詔奉后臨朝聽政后不許曰此武后故事吾豈爲之元宗卽位尊后爲皇太后保大三年十月卒祔葬永陵

烈祖後宮种氏名時光性警惠年十六入宮列樂部中俄得幸生景遷烈祖以受禪後所得子甚愛之种氏寵日盛烈祖性嚴整嘗大怒聲如乳虎殿門環爲震動左右皆喪魂魄种氏左手持食右手進匕從容如平時烈祖怒亦頓解他日烈祖幸齊王宮遇王親理樂器大怒數曰未解种氏負寵輒乘間言景遷才過齊王烈祖正色曰子有過父教之常禮也若何敢爾叱下殿去簪珥幽於別宮數月命度爲尼景遷愛亦弛

終烈祖世獨不加封爵元宗卽位始封景邊保寧王許种氏就養於景邊宮中封王太妃宋后挾舊怨屢欲加害元宗力解之乃止

元宗光穆皇后鍾氏父太章事吳爲義祖裨將義祖謀誅張灝令嚴可求喻太章伏死士二十輩斬灝於府太章許諾義祖疑其怯夜半往止之曰僕母老懼事不成欲徐圖之如何太章勃然曰言已出口豈有可已之理明日遂誅灝後頗恃功頡頏烈祖疑其難制義祖曰昔者吾赤族之禍間不容髮使無太章豈有今日富貴耶奈何以薄物細故疑之乃命以太章次女配元宗卽后也昇元中封齊王妃元宗卽位立爲皇后後主卽位爲太后以父名改稱聖尊后后寢疾後主朝夕侍側衣不解帶藥必親嘗乃進乾德三年十月卒是日雨沙於金陵後主毀瘠骨立杖而後能起哀動左右葬順陵

國家圖書館 NATIONAL CENTRAL LIBRARY TAIWAN R.O.C.

後王昭惠國后周氏小名娥皇司徒宗之女十九歲來歸通書史善歌舞尤工琵琶嘗爲壽元宗前元宗歎其工以燒槽琵琶賜之至於采戲奕棋靡不妙絕後王嗣位立爲后寵嬖專房創爲高髻纖裳及首翹鬢朵之粧人皆效之嘗雪夜酣燕舉杯請後王起舞後王曰汝能劍爲新聲則可矣后卽命牋綴譜喉無滯音筆無停息俄頃譜成所謂邀醉舞破也又有恨來遲破亦后所製故唐盛時霓裳羽衣最爲大曲亂離之後絕不復傳后得殘譜以琵琶奏之於是開元天寶之遺音復傳於世內史舍人徐鉉聞之於國工曹生鉉亦知音問曰法曲終則緩此聲乃反急何也曹生曰舊譜實緩宮中有人易之非吉徵也後主以后好音律因亦躭嗜廢政事監察御史張憲切諫賜帛三十疋以旌敢言然不爲輟也未幾后臥疾已革猶不亂親取元宗所

賜燒糟琵琶及平時約臂玉環爲後主別乃沐浴粧澤自內舍玉卒於瑤光殿年二十九葬懿陵後主哀甚自製誄刻之石與后所愛金屑檀槽琵琶同葬又作書燔之與訣自稱鰥夫煜其辭數千言皆極酸楚或謂后寢疾小周后已入宮中后偶褻慢見之驚曰汝何日來小周后尚幼未知嫌疑對曰既數日矣后恚怒至死面不外向故後主過哀以揜其迹云

後主國后周氏昭惠后妹也昭惠卒未幾後主居聖尊后喪故中宮久虛開寶元年始議立后爲繼室命太常博士陳致雍攷古今沿革草具婚禮又命學士徐鉉史官潘佑參定文安郡公徐遊評其異同遊多是佑議遂施用之逾月遊病疽鉉慰其不主已議戲語人曰周孔亦能爲厲乎后少以戚里間入宮掖聖尊后甚愛之故立焉被寵過於昭惠時後主於羣花間作亭離

EXHIBITED BY NATIONAL CENTRAL LIBRARY, TAIWAN, R.O.C.

鍛率麗而極迫小僅容二人每與后酣飲其中
國亡從后主北遷封鄭國夫人太平興國二年
後主殂后悲哀不自勝亦卒

後主保儀黃氏江夏人父守忠事湖南馬氏爲
偏裨邊鎬入長沙得黃氏納後宮後主見其美
選爲保儀以工書札使專掌宮中書籍二周后
相繼專房燕暱故保儀雖見賞識終不得數御
幸也元宗後主俱善書法元宗學羊欣後主學

國家圖書館藏 NATIONAL CENTRAL LIBRARY, TAIWAN, R.O.C.

柳公權皆得十九購藏鍾王以來墨帖至多保
儀實掌之城將陷後主謂之曰此皆先帝所寶
城若不守汝即焚之無爲他人得及城陷悉焚
無遺者保儀亦從北遷卒於大梁又有宮人流
珠者性通慧工琵琶後主演念家山破及昭惠
后所作邀醉舞恨來遲二破久而忘之後主追
念昭惠問左右無知者流珠獨能追憶無所忘
失後主大喜後不知所終

烈祖五子宋皇后生元宗楚王景遷晉王景遂
齊王景達种氏生江王景邊
景遷字子通幼警敏讀書一覽輒不忘烈祖輔
吳景遷尚吳公主爲駙馬都尉歷衛內馬步軍
都指揮使海州團練使左右軍都軍使遂以左
僕射參政事留東都輔政時甫成童尋加同平
章事知左右軍使寢疾罷歸金陵爲諸道副都
統以景遂代輔政景遷病逾年竟卒年十九謚

曰定無子初術士皆謂景遷貴不可言故烈祖
柱諸子中尤愛之及是始悟術士之妄
景遂仕吳爲門下侍郎烈祖受禪封壽王純厚
夷淡有士君子之操讓皇之喪景遂受命往護
喪事望柩哀慟觀者聳歎烈祖元宗以位讓
景遂大臣固持之而止明年又命景遂總庶政
已降詔僉謂不可乃收所下詔久之又以爲太
弟凡太子官屬皆改爲太弟官屬景遂固辭雖

不得命終恐懼不敢安處乃取老子功成名遂
身退之意自爲字曰退身以見志平居好客善
屬文燕集無虛日賛善大夫張易峭直喜盡言
景遂嘗賦詩頗纖麗易面規之景遂敬納又嘗
怒碎玉杯於坐景遂亟推謝無迕色及易出使
契丹景遂上言力諫以爲易國士也宜夙夜納
誨今使航不測之淵報聘遠夷非國之利元宗
報之曰易固奇士海神當畏之竟遣行景遂在

東宮十三年屢乞歸藩交泰元年三月始改授
天策上將軍江南西道兵馬元帥洪州大都督
太尉尚書令晉王以樞密副使李徵古爲鎮南
節度副使佐之徵古習驕嫚至鎮專恣尤甚景
遂積久不能堪欲斬之而自拘有司左右諫止
初景遂之出鎮也弘冀爲太子弘冀嘗被譴於
元宗有復立景遂之意景遂在鎮亦頗忽忽多
忿譟嘗以忤意殺都押衙袁從範之子弘冀刺

知之乃使親吏持酖遺從範使毒景遂景遂擊
鞠而渴索漿從範毒漿以進之暴卒年三十九
未歛體已潰元宗素友愛聞訃悲悼左右欲少
慰釋之因妄曰太弟初得疾忽語人曰上帝命
我代許旌陽元宗始少解故被酖之事竟不之
知廢朝七日贈太弟謚文成

景達生於吳順義四年是歲大旱烈祖方輔政
極於焦勞七月既望雩而得雨景達以是日生

NATIONAL CENTRAL LIBRARY, TAIWAN, R.O.C.

烈祖喜故小名雨師稍長神觀爽邁異於他兒
烈祖深器之受禪封信王烈祖欲以爲嗣難於
越次故不果烈祖殂景遷已前死元宗稱疾固
讓景遂欲以次及景達承先帝遺意既迫於羣
下之議不得行乃立景遂爲太弟景達自燕王
徙封齊王爲諸道兵馬元帥中書令景達孝友
純至嘗從遊後苑泛舟池中元宗舟覆景達在
他舟初不善泅遽躍入水中負元宗出人以爲

精誠所感性剛正疾惡朝廷嚴憚之帝每召宗室近臣曲宴馮延巳延魯魏岑陳覺輩憑寵笑呼旁若無人景達屢詞詰之復極諫元宗他日宴於東宮延巳愧二弟之命不出於巳欲以虛辭爲德陽醉撫景達背曰爾勿忘我景達不勝其忿拂衣入奏請斬延巳元宗諭解久之乃巳張易語景達曰殿下力未能去羣小而數面折之使之懼而自謀益易測哉景達悟自是畏禍

遇曲燕輒以疾辭保大末淮南交兵景達以元帥督師陳覺爲監軍使軍政皆決於覺景達署牘尾而已朱元叛壽州陷皆覺爲之景達亦不能詰初出師五萬而俘死亡叛者四萬景達及覺引殘兵歸金陵上還印綬元宗恐其無功自愧乃拜天策上將軍浙西節度使景達不敢當要鎮力辭改撫州大都督臨川牧枉鎮十餘年後主嗣位加太師尚書令甚尊禮之卒於鎮年

四十八枉烈祖諸子中最爲壽矣贈大弟諡昭
孝遺命留葬江州廬山初景達好神仙道家之
說記室徐鉉獻述仙賦以諷行於世
景遏字宣遠烈祖初受禪以十二月二日爲仁
壽節景遏以是日生故小名仁壽烈祖甚愛之
母种氏得譴宋皇后鞠養景遏如已出元宗嗣
位封保寧王徙封信王出爲虔州節度使簡易
節儉虔人安其政韶令卒尉邵繼良攝令以令

成喪日張樂宴飲景遏立奏黜之每有小過掌
書記孫峴苦言規正之景遏大重之峴卒言及
必流涕厚卹其孤後主立進封江王加兼中書
令元宗後主皆酷好浮屠羣臣化之政事日弛
景遏獨尊六經名教排斥浮屠不少撓在鎮十
一年卒年三十一贈中書令謚昭順
元宗十子弘冀弘茂後主從善從鎰從謙從慶
從信凡八人可見而從慶從信失其官封又二

人幷逸其名鍾皇后生弘冀後主從善從謙自
弘茂以下皆不知其母
弘冀元宗長子故唐之末民間相傳讖曰東海
鯉魚飛上天而烈祖果育於徐氏因信符讖又
有識曰有一眞人枉冀川開口張弓向左邊元
宗欲其子應之乃名之曰弘冀初封東平公徙
王南昌元宗嗣位以弟景遂爲兵馬元帥景達
爲副元帥誓於烈祖梓宮前約兄弟相傳而出

弘冀留守東都及景遂爲太弟又徙鎮潤州封
燕王弘冀爲人沉厚寡言周師陷廣陵吳越亦
攻我常州元宗念弘冀尚少不習軍旅事遣使
召還都部將趙鐸曰王雖富於春秋然元帥之
重衆心所恃忽棄其師而歸則部下必亂歸欲
何之弘冀善其言聞於元宗卽日大爲戰守之
備部分諸將皆愜服士心元宗使龍武都虞候
柴克宏右衛將軍陸孟俊救常州至潤州樞密

© NATIONAL CENTRAL LIBRARY, TAIWAN, R.O.C.

副使李徵古白以神衛統軍朱匡業代克宏歸弘冀察克宏有才略謂曰君第前戰吾當拒守表言克宏決可破賊常州危在旦暮臨敵易將兵家所忌臣請以身保其功克宏亦感激思奮馳至常州果大破吳越兵斬首萬級獲其將佐數十人俘於潤州弘冀以時方艱危悉驅出轅門斬之人壯其決然元宗以其專誅殺不悅者久之及太弟景遂力請歸藩而景達爲元帥奔潰南歸獨弘冀有功遂立爲太子參決政事元宗仁厚羣下多縱弛至是弘冀以剛斷濟之紀綱頗振起而元宗復怒其不遵法度一日怒甚以打毬杖笞之曰吾行召景遂矣弘冀大懼故景遂遇酖語在其傳元宗既請盟於周以在位久恥於降屈屢遣使請於世宗欲傳位弘冀使爲大國附庸世宗賜書力止之其詞曰皇帝致書敬問江南國主茲睹來章備形縟旨敘此曰

傳讓之意述向來高尚之心仍以數載以來交兵不息備陳追悔之事無非克責之辭雖古者省咎責躬因災致懼亦無以過也況君臣氣方剛春秋鼎盛爲一方之英主得百姓之驩心豈可高謝君臨輕辭世務與其慕希夷之道孰若懷康濟之誠且天災流行國家代有昔之聖哲所不能逃苟盛德之日新斯景福之彌遠諒惟英敏必照誠懷書詞溫潤略似敵國元宗乃已世宗遣使至亦別賜弘冀國信以爲常顯德六年七月弘冀屬疾數見景遂爲厲九月丙午卒有司謚曰宣武句容尉張洎上書謂世子之德衽侍饘問安今標顯武功垂示後世非所以防微杜漸也洎知元宗猶銜弘冀專殺事其說蓋出於揣摩元宗果大以爲然改謚曰文獻而洎由此進用

弘茂字子松元宗第二子幼穎異善歌詩格調

清古年十四爲侍衛諸軍都虞候封樂安公騎
射擊刺皆精習又領兵職然不喜戎事每與賓
客朝士燕遊惟以賦詩爲樂初弘冀剛嚴人多
憚之故時望歸弘茂保大九年七月卒追封慶
王弘茂之幼有異僧言人壽夭禍福多驗元宗
使視弘茂僧書九十一字以獻及卒年一十九
從善字子師元宗第七子器度凝遠封紀國公
使周會帝卽位厚其禮遣翰林學士王著送之

初從善與鍾謨相附結謨輒請以從善爲嗣元
宗雖不從然意亦自愛從善其遷南都也使主
扈從諸軍元宗俎未御梓宮從善輒從徐遊求
遺詔遊厲色拒之至金陵具以事聞後主素友
愛略不以介意愈加輯睦進封韓王及貶制度
降南楚國公開寶四年遣朝京師太祖已有意
召後主歸闕卽拜從善泰寧軍節度使留京師
賜甲第汴陽坊封其母凌氏吳國太夫人後主

© THE BOARD OF TRUSTEES, NATIONAL CENTRAL LIBRARY, TAIWAN, R.O.C.

聞命手疏求從善歸國太祖不許以疏示從善皆授常參官以寵之而後加恩慰撫幕府將吏皆授常參官以寵之而後主愈悲思每憑高北望泣下霑襟左右不敢仰視由是歲時遊燕多罷不講常製却登高文曰玉笋澄醪金盤繡餻茱房氣烈菊蕊香豪左右進而言曰惟芳時之令月可籍野以登高矧上林之伺幸而秋光之待褒乎予告之曰昔予之壯也意如馬心如猱情樂樂恣驩賞忘勞悄心志於金石泥花月於詩騷輕五陵之得侶陋三秦之選曹量珠聘妓紉綵維艘被牆宇以耗帛論丘山而秾糟年年不負登臨節歲歲何曾捨逸遨小作花枝金剪菊長裁羅被翠爲袍豈知萑葦乎性忘長夜之靡靡宴安其毒累大德於滔滔今予之齒老矣心悽焉而忉忉愴家艱之如燬縈離緒之鬱陶陟彼岡兮跂予足望復關兮睇予目原有鴒兮相從飛嗟予季兮不來歸

© The Tiffen Company, 2007
TIFFEN Color Control Patches
Inches
Centimetres
Blue Cyan Green Yellow Red Magenta White 3/Color Black

空蒼蒼兮風凄凄心躑躅兮淚連洏無一驩之可作有萬緒以纏悲於戲噫嘻爾之告我曾非所宜從善妃屢詣後主號泣後主聞其至輒避去妃憂憤而卒國人哀憐之國亡改授右神武大將軍太平興國初改右千牛衛上將軍雍熙四年卒年四十八

從鎰元宗第八子初封舒國公改封蔣太祖親征揚州李重進遣從鎰朝行在進封鄧王出鎮宣州後主宴餞綺霞閣與近臣俱賦詩而後主自爲序及貶制度降江國公太祖以不朝來討後主遣從鎰貢帛二十萬疋白金二十萬斤大兵悉已南渡從鎰留京師館懷信驛捷奏至百僚稱賀閤門趣隨班入邸吏亦謂當有貢獻其介潘慎修以爲國被討瀕亡而使者旅賀非禮但奉方物以待罪太祖嘉其知禮爲易供帳加賜牲餼上樽命知制誥李穆送從鎰歸國諭指

令後主亟自歸仍命曹彬等緩攻以俟之而後主卒不行以至城陷從鑑從後主北歸改名從浦卒

從謙元宗第九子數歲爲奕棋詩有思致後主賞歎之歷封鄂國公宜春王進吉王及貶制度降鄂國公歸朝爲右神武大將軍淳化五年九月以本官出爲安遠行軍司馬後不知其所終

從慶失其官封

從信逸其行實

後主二子仲寓仲宣皆昭惠周后所生

仲寓字叔章初封清源郡公國亡北遷宋授右千牛衛大將軍居後主喪哀毀逾制太宗臨之遣使勞問終喪賜積珍坊第一區久之自言族大家貧求治郡拜鄂州刺史在郡以寬簡爲治吏民安之淳化五年八月卒年三十七子正言好學亦早卒於是後主之後遂絕初江南聞後

於是作無嗣王本

主函問父老皆巷哭及是其嗣續殄絕遺民猶爲之興悼云

仲宣小字瑞保與仲寓同日受封仲宣封宣城公三歲誦孝經不遺一字宮中燕侍合禮如在朝廷昭惠后尤愛之宋乾德二年仲宣纔四歲一日戲佛像前有大琉璃燈爲猫觸墮地劃然作聲仲宣因驚癎得疾竟卒追封岐王謚懷獻時昭惠后已疾甚聞仲宣夭悲哀更遽數日而

絕

國家圖書館 NATIONAL CENTRAL LIBRARY TAIWAN R.O.C

南唐書卷第十六

國家圖書館 NATIONAL CENTRAL LIBRARY TAIWAN R.O.C.

南唐書卷第十七

雜藝方士節義列傳第十四

吳廷紹爲太醫令烈祖因食飴喉中噎國醫皆莫能愈廷紹尚未知名獨謂當進楮實湯一服疾失去馮延巳苦腦中痛累日不減廷紹密詰厨人曰相公平日嗜何等對曰多食山雞鷓鴣廷紹曰吾得之矣投以甘豆湯亦愈羣醫默識之他日取用皆不驗或扣之答曰噎因甘起故

南唐書卷第十六

國家圖書館 NATIONAL CENTRAL LIBRARY TAIWAN R.O.C

汲古閣

南唐書卷第十七

雜藝方士節義列傳第十四

吳廷紹爲太醫令烈祖因食飴喉中噎國醫皆莫能愈廷紹尚未知名獨謂當進楮實湯一服疾失去馮延巳苦腦中痛累日不減廷紹密詰厨人曰相公平日嗜何等對曰多食山雞鷓鴣廷紹曰吾得之矣投以甘豆湯亦愈羣醫默識之他日取用皆不驗或扣之答曰噎因甘起故

汲古閣

以楮實湯治之山雞鷓鴣皆食烏頭半夏故以甘豆湯解其毒耳聞者大服

潘扆往來江淮間自稱野客嘗依海州刺史鄭匡國不甚見禮館之馬廐旁一日從匡國獵近郊匡國妻行至廐中因視扆所居四壁蕭然葦席竹笥而已發笥覩二錫丸亦頗怪之扆歸大驚曰何物婦人觸吾劒賴吾攝其光芒不然身首殊矣或以告匡國匡國竦然曰殆劒客也求

學其術扆曰姑一試之乃俱至靜院探懷出二錫丸置掌中俄而氣出指端如二白虹旋繞匡國頸有聲錚然匡國汗下如雨曰先生之術神矣觀止矣扆笑引手收之復爲錫丸匡國表薦於烈祖召居紫極宮數年卒

李冠善吹洞簫悲壯入雲元宗將召之會軍旅事興不暇司徒李建勳亦知音絕歎賞之冠輒不遇周顯德中北遊梁宋每醉輒登市樓長嘯

國家圖書館 NATIONAL CENTRAL LIBRARY, TAIWAN, R.O.C.

後不知所終

某御厨者失其姓名唐長安舊人也從中使至江表未還聞崔胤誅北司遂亡命而某留事吳及烈祖受禪御膳宴設賴之略有中朝承平遺風其食味有鷺鷥餅天喜餅駝蹄餤春分餤密雲餤錯糟炙瓏聰餤紅頭簽五色餛飩子母饅頭舊法具存

申漸高優人昇元中爲教坊部長時關征苛急

屬畿內旱一日宴北苑烈祖顧侍臣曰近郊頗得雨獨都城未雨何也得非刑獄有冤乎漸高遽進曰大家何怪此乃雨畏抽稅故不敢入京爾烈祖大笑明日下詔弛稅額信宿大雨霑洽

周本自吳時有威望烈祖慮其難制因內宴引鴆酒賜本本覺之輒取御杯均酒之半以進曰願以此上千萬壽庶明君臣一心烈祖失色左右莫知所爲漸高託俳戲舞袂升殿曰勅賜臣

國家圖書館 NATIONAL CENTRAL LIBRARY TAIWAN R.O.C.

漸高併飲之納杯懷中而出烈祖密遣中人持
藥解之不及腦裂而卒至元宗時又有李家明
亦優人宋齊丘止一子輒欷悲哭踰月齊王景
達勉之不從家明曰是易喻爾作紙鳶大書其
上曰一子不能捨如讓皇百口何縱之墜其第
中齊丘取觀爲拭淚而止元宗失江北遷豫章
龍舟至趙屯舉酒望皖公山曰好青峭數峰不
知何名家明對曰此舒州皖公山也因獻詩曰

皖公山縱好不落御觴中元宗太息罷酒去
譚紫霄泉州人幼爲道士初有陳守元者亦道
士劘地得木札數十貯銅盆中皆漢張道陵符
篆朱墨如新藏去而不能用以授紫霄紫霄盡
能通之遂自言得道陵天心正法劾鬼魅治疾
病多效閩王王昶尊事之號金門羽客正一先
生閩亡遁居廬山棲隱洞學者百餘人武昌節
度使何敬洙嘗殺女奴投尸井中人無知者遇

疾召紫霄中夜被髮仗劒考治見女厲自訴詰旦屏人以語敬洙乃丹篆符遣之疾卽愈廬山僧闢路有大石堅不可鑱紫霄往視曰此固易爾索杯水噀之命工施鑱應手如粉後主聞其名召見賜官階辭不受俄無疾卒年百餘歲今言天心法者祖紫霄

[illegible] IS IN NATIONAL CENTRAL LIBRARY, TAIWAN, R.O.C.

史守沖潘扆皆不知何許人烈祖嘗夢得神丹既覺語左右欲物色訪求而守沖適詣宮門獻丹方扆亦以方繼進烈祖皆神之以爲僊人使鍊金石爲丹服之多暴怒羣臣奏事往往厲聲色詰讓嘗以其藥賜李建勳建勳乘間言曰臣服甫數日已覺炎躁此豈可常進哉烈祖笑曰孤服之已久寧有是事諫者皆不從俄而疽發遂至大漸臨終謂元宗曰吾服金石求長年今反若此汝宜以爲戒也

耿先生者父雲軍大校取少爲女道士玉貌鳥

爪常著碧霞帔自稱比丘先生始因宋齊丘進
嘗見宮婢持糞埽謂元宗曰此物可惜勿令棄
之取置鐺中烹煉良久皆成白金嘗遇雪擁鑪
索金盆貯雪令宮人握雪成錠投火中徐舉出
之皆成白金指痕猶在又能燔麥粒成圓珠光
彩粲然奪眞大食國進龍腦油元宗祕愛取視
之曰此未爲佳者以夾縑囊貯白龍腦數斤懸
之有頃瀝液如注香味逾於所進遂得幸於元

宗有娠將產之夕雷雨震電及霽娠已失矣久
之宮中忽失元敬宋太后所在取亦隱去幾月
餘中外大駭有告者云在都城外二十里方山
寶華宮元宗亟命齊王景遂往迎太后見與數
道士方酣飲乃迎還宮道士皆誅死取亦不復
得入宮中然猶往來江淮後不知所終金陵好
事家至今猶有取先生寫眞云
古史官書忠義孝行列女各爲傳南唐偏方短

世又史牒放逸不能盡見撫其僅可書者合爲節義傳

段處常失其鄉里家世保大中爲兵部郎中周侵淮南元宗命處常浮海使契丹乞援處常爲契丹陳利害甚辨契丹本通南唐徒持虛辭利南方茶藥珠貝而已至是了無出師意而留處常不遣處常怨其無信誓死國事數面詬虜主虜主亦媿其言優容之以病卒於虜

趙仁澤失其鄉里家世保大中爲常州團練使周人來侵吳越乘間出兵攻常州仁澤戰敗被執歸之錢唐仁澤見吳越王不拜責之曰我烈祖皇帝中興首與先王結好質諸天地王今見利忘義將何面目入先王廟乎吳越王怒以刀抉其口至耳丞相元德昭嘉仁澤之忠以良藥傳瘡獲愈後不知所終

張雄失其鄉里家世周人來侵淮南民自相結

爲部伍以拒周師謂之義軍而雄所將最有功
元宗命爲義軍首領及割地徙之江南歷袁汀
州刺史後主見討保大中舊將無在者乃擢雄
統軍使雄謂諸子曰吾必死國難爾輩不從吾
死非忠孝也諸子泣受命與田欽祚戰於溧水
敗績他將皆遁士卒死者萬餘人雄與其子力
戰俱死不同行者亦死於它陳父子八人無生
存者時金陵已危蹙不復議贈卹國人哀之

陳褒江州德安縣人唐元和中給事中京之後
十世同居長幼七百人不置奴婢日會食堂上
男女異席未冠笄者別又爲一席畜犬百餘共
以一船貯食飼之一犬不至則羣犬皆不食築
書樓延四方學者鄉隣化其德獄訟爲之衰息
昇元初州以聞詔復徭役表門閭同時見旌者
尚數家皆五世同居云
永興公主烈祖女也嫁吳睿帝太子璉及禪代

宋齊丘請離婚烈祖不聽公主自以爲吳室冢婦而國亡中懷憤悒聞人呼之爲公主輒悲傷流涕烈祖愧之乃以璉爲中書令池州節度使璉卒公主哭之過哀亦感疾卒

余洪妻鄭氏洪爲閩將唐師下建州裨將王建封得鄭氏以其有色而自持堅貞不撓不敢犯獻之大將查文徽文徽欲納之鄭大罵曰王師弔伐當褒錄節義以表勵風節建封出行伍尚知憚君元帥也乃欲爲禍首耶文徽大慚亟訪其夫歸之

吳媛浚儀人唐史官兢之後父志野義不仕梁南遊吳遂家廬陵媛適段甲生子未晬段卒父母以媛少議嫁之媛誓面自誓事舅姑極備敬謹教所生子爲善士韓熙載使江南表其節云

南唐書卷第十七 終

國立國會圖書館 NATIONAL CENTRAL LIBRARY TAIWAN R.O.C

汲古閣

浮屠契丹高麗列傳第十五

嗚呼南唐偏國短世無大淫虐徒以寖衰而亡要其最可爲後世監者酷好浮屠也初烈祖輔吳吳都廣陵而烈祖居建業大築其居窮極土木之工既成用浮屠說作無遮大齋七會爲工匠役夫欤者薦福俄有胡僧自身毒中印土來以貝葉旁行及所謂舍利者爲贊烈祖召豫章

汲古閣

南唐書卷第十七 終

國家圖書館 NATIONAL CENTRAL LIBRARY, TAIWAN, R.O.C.

汲古閣

浮屠契丹高麗列傳第十五

嗚呼南唐偏國短世無大淫虐徒以寖衰而亡要其最可爲後世監者酷好浮屠也初烈祖輔吳吳都廣陵而烈祖居建業大築其居窮極土木之工既成用浮屠說作無遮大齋七會爲工匠役夫欵者薦福俄有胡僧自身毒中印土來以貝葉旁行及所謂舍利者爲贊烈祖召豫章

汲古閣

龍興寺僧智玄譯其旁行之書又命文房書華嚴論四十部奩帙副焉并圖寫製論李長者像班之境內此事佛之權輿也然烈祖未甚惑後胡僧爲姦利逐出之國人則寖已成俗矣及其末年溧水大興寺桑生木人長六寸如僧狀右袒而左跪衣械皆備其色如純漆可鑑謂之須菩提縣提置龕中以仁壽節日來獻烈祖始大驚異迎置宮中奉事甚謹其徒因夸以爲感應

© 2007 NATIONAL CENTRAL LIBRARY, TAIWAN, R.O.C.

而識者按譙氏五行書知且有大喪不三月烈祖殂及元宗後主之世好之遂篤幸臣徐遊專主齋祠事羣臣和附惟恐居後宮中造佛寺十餘出金錢募民及道士爲僧都城至萬僧悉取給縣官後主退朝與后頂僧伽帽服袈裟課誦佛經胡跪稽顙至爲瘤贅手常屈指作佛印僧尼犯姦淫獄成後主每曰此等毀戒本圖婚嫁若冠笄之是中其所欲命禮佛百而捨之奏死

刑曰適遇其齋則於宮中佛前焚燈以達旦爲
驗謂之命燈未旦而滅則論如律不然率貸死
富人賂宦官竊續膏油往往獲免上下狂惑不
恤政事有諫者輒被罪歙州進士汪渙上封事
言梁武惑浮屠而亡陛下所知也奈何効之後
主雖擢渙爲校書郎終不能用其言開寶初有
北僧號小長老自言募化而至多持珍寶怪物
賂貴要爲輿助朝夕人論天宮地獄果報之說

後主大悅謂之一佛出世服飾皆縷金絳羅後
主疑其非法答曰陛下不讀華嚴經安知佛富
貴因說後主多造塔像以耗其帑庾又請於牛
頭山造寺千餘間聚徒千人日給盛饌有食不
能盡者明旦再具謂之折倒蓋故造不祥語以
搖人心及王師渡江卽其寺爲營又有北僧立
石塔於采石磯草衣藿食後主及國人施遺之
皆拒不取及王師下池州繫浮橋於石塔然後

國家圖書館 NATIONAL CENTRAL LIBRARY, TAIWAN, R.O.C.

知其爲間也金陵受圍後主召小長老求助對曰北兵雖強豈能當我佛力登城一麾圍城之師爲小却後主眞以爲佛力合掌歎異厚賜之下令軍民皆誦救苦菩薩聲如江濤未幾梯衝環城矢石亂下如雨倉皇復召小長老稱疾不至始悟其姦殺之羣僧懼併坐誅乃共乞授甲出鬬死國難後主曰教法其可毀乎弗許及國亾後主入朝過臨淮往禮普光王塔施金帛猶以千計其後弟從鑑之子祝髮爲僧名惟淨景德祥符中天下治安西域獻佛書甚衆惟淨博聞通梵學繙譯精審莫能及者積官試光祿卿譯經三藏亦南唐之餘習云

契丹事見唐書本傳及五代史四夷附錄今取其事之繫南唐者爲傳

烈祖昇元二年契丹主耶律德光及其弟東丹王各遣使以羊馬入貢別持羊三萬口馬二百

版權所有 NATIONAL CENTRAL LIBRARY, TAIWAN, R.O.C.

匹來鬻以其價市羅紈茶藥烈祖從之於是翰林院進二丹入貢圖詔中書舍人江文蔚作贊其詞曰皇帝建西都之歲神功邁於三古皇風格於四裔華夷咸若駿奔結軌粵六月契丹使梅里捺盧古東丹使兵器寺少令高徒煥奉書致貢咸集都邑公卿庶尹拜手稽首稱賀以爲文德所服受命之符也若迺鴻荒以降驟步相侔耀武以信威有所不及任筭以御物有所不

BORN FOR NATIONAL CENTRAL LIBRARY, TAIWAN R.O.C.

從詩頌太原之師則用伐矣漢開朔方之地則崇力矣若我宣猷大麓儷德無私刑于朝廷以及于荒服旃裘左衽捧日分光殊方異產充庭納賮曰垂衣裳而天下治斯之謂矣有司紀美烈於績事傳曰主上明聖而德不聞有司之過也臣職在翰墨親覩隆平敢獻贊曰赫矣聖武纂堯之緒要荒之長駿奔臣附伏波之柱單于之臺遺鏃徒費獻琛靡來我后穆穆我網恢恢

重譯曰貢皇哉唐哉四年德光遣使獻馬百匹於是烈祖遣通事舍人副四方館事歐陽遇借鴻臚少卿使契丹假道於晉高祖不可遇及境而復元宗嗣位遣使者公乘鎔航海繼好既至而契丹主兀欲被殺弟述律遣元宗書曰大契丹天順皇帝謹致書大唐皇帝闕下貴朝使公乘鎔等自去秋以達東京海岸適遭國禍今年二月二十六日部署一行幷諸儀物兵鎧已至

燕京茲蒙敦念先朝踐修舊好既增摧痛又切感銘貴國長直官王朗陳篆取問道先回用附咨報公乘鎔等已遣伴送使陳植等同回止俟便風即令引道而公乘鎔亦以蠟封帛書其詞曰臣鎔自去年六月離墾油七月至鎮東關遣王朗奉表契丹九月乃有番官夷離畢部牛車百餘乘及鞍馬治路置頓十月至東京留三日契丹主遣閤廐使王廷秀稱詔勞問兼述泰寧

王燕王九月同行大事元欲卽世母妻併命又遣東以西水潦壞道數百里車馬不通今年正月方至幽州館於愍忠寺先迎御容入宮言元欲識唐皇帝面乃引見如舊儀問國書中機事臣卽述奕世歡好當謀分裂之事契丹主喜問復有何事臣云軍機別有密書契丹主接置袖間乃云吾與唐皇帝一如先朝往來因置酒合樂又諭臣曰使人遠泛巨海而至不期骨肉間

倏起此事道路所聞必亦憂恐手斟一玉鍾酒先自啜乃以勸臣令飲釂自旦至日晡始罷自是數遣使宣勞三日一賜食謹遣王朗齎骰號子歸聞奏骰號子不知何等語也初宋齊丘謀間晉會契丹使燕人高霸來聘歸至淮北唐陰遣人刺殺之霸有子乾從行匿之濠州於是契丹頗信以爲霸之死出於晉人保大十二年述律遣其舅來夜宴淸風驛起更衣忽仆於地視

之失其首矣厚賞捕賊不得久乃知周大將荆罕儒知契丹使至恩遣客刺之以間唐乃下令能得吾枕者賞三百緡俄有劒客田英得之即給賞如約仍屏人語之曰能得江南畨使頭賞三千緡英果得之自是唐與契丹遂絕及世宗兵出淮南勑暴我罪曰蠢爾淮甸敢拒大邦跋扈飛揚垂六十載幸累朝多事與北虜交通厚起戎心誘爲邊患所罪狀我雖非一然首以通

契丹爲興師之名方石晉以父事契丹而契丹每以兄事南唐蓋戎狄習見唐之威靈故聞後裔枉江南猶尊之不敢與他國齒南唐亦頗恃以自驕其實相結約撓中原皆虛辭非能爲南唐助也

高麗事具唐書及五代史四夷附錄今書南唐所載異聞及高麗通南唐之見於傳記者

高麗至五代初國名曰大封其王高氏名躬乂

WWW.DRC.NATIONAL CENTRAL LIBRARY.TAIWAN.R.O.C.

躬又晚年果於誅殺吳順義二年當梁之龍德二年爲海軍統帥王建所殺建自立去大封之名復稱高麗以開州爲東京平壤爲西京吳天祚二年當晉之天福元年敗新羅百濟於是倭耽浮羅於羅鐵勒東夷諸國皆附之有二京六府九節度百二十郡內列十省四部官朝服紫丹緋綠青碧青碧以年序遷綠以上選才能賜之俸祿賦以田租尚冠禮略如古制婚姻男女

執手自相媒許俗重匾頭生男旦旦按壓其首惟恐不匾也昇元二年遣使來貢方物所上書稱牋大略云今年六月內當國中原府入吳越國使張訓等回伏聞大吳皇帝已行禪禮中外推戴卽登大寶者伏惟皇帝陛下道契三無恩涵九有堯知天命已去卽禪瑾圖舜念歷數在躬遂傳玉璽逮風惟庸陋獲託生成所恨沃日波遙浮天浪闊幸遇龍飛之旦阻申燕賀之儀

© The Tiffen Company, 2007
TIFFEN Color Control Patches
Inches Centimetres
Blue Cyan Green Yellow Red Magenta White 3/Color Black

無任歸仁戴聖鼓舞激切之至儀式如表而不
稱臣烈祖御武功殿設細仗見其使自言代主
朝覲拜舞甚恭宴於崇英殿出龜茲樂作番戲
召學士承旨孫忌侍宴三年又遣其廣評侍郎
柳勲律來貢方物其後史冊殘缺來與否不可
攷矣

是書凡馬令胡恢陸游三本先輩云馬胡
詮次識力相似而陸獨遒邁遠得史遷家法

今馬本盛行胡本不傳放翁書一十八卷
僅見于鹽官胡孝轅秘册函中又半燼於
武林之火庚午夏仲購其焚餘板一百有
奇斷飯不能讀回簡家藏抄本訂正附梓
於全集逸稿之末至若與馬玄康異同繁
簡已詳見胡沈兩公跋語云湖南毛晉識

南唐書音釋

習氏明晉紹漢比宋論乃章漢事失于陳志唐尚有是書戚光既校之幷音釋

本紀一之三

南唐書一之三

烈祖第一昇音弁日光貌明也又喜樂貌或作忭憲宗第八子憲宗凡二十子見唐書宗室世系表城昇州古金陵唐稱昇州城始東南跨淮水即今城也又見後周宗傳蒜山在鎮江城西三里捭闔捭通作擺開也鬼谷子有捭闔篇蘇秦學捭闔揣摩銅駞橋即今金陵城東十里銅橋据五代史及金陵志駞衍文茀音弗

南唐書卷第十八 終

國家圖書館 NATIONAL CENTRAL LIBRARY, TAIWAN, R.O.C.

草多也詩弗厥豐草**南郊**牛頭山有廢宮址相傳爲是山見浮屠傳**太廟**金陵今乾明尼寺是其址**玄武湖**見馮延已傳**鍾山**在城東北十五里即蔣山東南之鎮名也**迎鑾鎮**見揚州**馬元康胡恢**宋陽羨馬令祖太學博士

元康世家金陵多記唐事書未成而卒令於崇寧間繼成南唐書三十卷恢金陵人宋華州推官嘗纂太學石經博物強記藏否人物能詩○案南唐諸書有烈祖開基誌十卷唐滁州刺史王顏撰起天祐乙丑止昇元癸卯烈祖實錄十三卷內闕二卷吳錄一十卷並高遠撰遠傳書未成卒焚其草故多遺落江南錄十卷宋太宗以徐鉉湯悅皆唐舊臣命撰之晁无咎曰王安石言鉉書至亡國之際不言其君之過但以曆數存亡論之於春秋箕子之義爲得也然潘佑

以直見殺而鉉書佑死以妄豈惟厚誣忠臣其欺君亦甚世多以此言爲然獨劉道原得佑子華所上父事迹略與江南錄同乃知鉉等非欺誣也悅即殷崇義避宋諱改姓因并易名江南別錄四卷宋陳彭年撰吳唐四主傳也南唐近事二卷江表傳三卷並鄭文寶撰江南野史二十卷宋龍袞撰凡八十四傳江南館載二卷其序言鉉等奉詔爲江南錄後王舉路振陳彭年楊億皆有書大槩皆不足以史稱而袞尤甚陋寧八年得鄭君所遺於楚州其事有六家所遺或小異者刪落是正以類相從云鄭君序者皆不著名已上并馬胡二家凡十一書惟陸游編取拆衷成此書也游亦不著名以他書考而知豈時以私著避也

元宗第二**璟**俱永切不音景**邊**字通作遹**近濁**唐天文志流星尾長丈餘出紫

音釋

微入濁大星自東濁際西流有聲如雷竇苹音訓曰天與地際處曰濁案宋天文志有星出濁有星出東壁東北速行至濁沒六月朔日食五分至酉六刻帶二分入濁不見七月月食丑五刻虧見東北方食及二分半入濁不見食甚及復五分月食戌一刻虧見東南方出濁未員六分在東井度中至五刻復以日月食朔望出沒之際觀竇說益明矣又凡此書星變五代史通鑑皆不載蓋其史失之

少微長垣 各四星在南方張度

贇 於倫切美好也

瑫 他勞切玉名

郴 慶林切琛

暹 纖

榜 音彭笞擊也漢書榜笞又箒格彭考字通用一作搒

霣 通作隕

清流關 在滁州西南二十里周之捷時宋太祖爲將

孫晟 即孫忌

信祖 郭威即帝位稱周追尊高祖璟廟號信祖

訹 雪律切音戍說文誘也或作怵漢書怵於邪說如淳曰見誘怵也今俗猶云相謏怵謏音小

後主 第三

煜 音燿耀也

殷崇義 見烈祖紀馬元康下

暴張 張通作漲漲亦通平聲江淹詩雲霞肅川漲

皖 合版切山在舒州

咼彥 咼字書口戾也俗作喎不言是姓姓書無咼姓但有過渦二姓並音戈過風俗通夏諸侯國氏焉漢有兗州刺史詡急就章有過說春秋寒浞處其子澆于過謂之過澆少康滅之以封諸侯其地漢東萊掖縣北過鄉是也宋季有尚書郎勗望出高平渦楚大夫封渦因氏焉三輔決錄有扶風太守尚或以咼即渦非也宋季猶有過勗或曰即過後世去辵如隨爲隋爾亦非也鄭樵氏族略以古帝名爲氏者女媧之後有媧氏媧與咼音同而字近咼當是媧而去女文爾案秋浦志載池牧守自唐康

音釋

震蕭復至南唐鄭彥華咼彥凡九十五人惜彥事績莫考也

鍾蒨 字德林案徐鉉王夫人墓誌王太原人家豫章蒨父司徒纘戎是邦因娶焉二子長懷建繇校書郎歷東府掾以羣從百口家豫章辭祿公朝因除洪州都督府司馬次蒨也以屬詞敦行從事戚藩累登臺郎爲集賢殿學士會中令齊王避親讓寵授鉞臨川朝廷憤選英僚以光幕府除撫州觀察判官撿校屯田郎中既拜而夫人疾亟以交泰元年卒于京師嘉瑞坊官舍鉉又有保大九年送德林員外赴東府亞尹詩序鉉等餞于石頭城分題爲詩蒨有賦山別諸知已詩云暮景江亭上雲山日望多只愁辭輦轂長恨隔嵯峨有意圖功業無心憶薜蘿親朋將遠別且共醉笙歌又克復揚州後以蒨輟侍從攝尹正東府鉉等分韻賦詩弟鍇亦與有序蒨有得新鴻別諸同志詩云隨陽來萬里點點度遥空影落長江水聲悲半夜風殘秋辭絕漠無定以驚蓬我有離羣恨飄飄類此鴻蒨之才譽亦可見矣但馬承信兄弟事未詳舊嘉瑞坊在今城內東南隅蒨倉甸切

青山 案郡志後主獵青龍山一牝狙觸網淚下稽顙屢顧其腹後主命虞人守之其夕生二子還幸大理寺親錄囚一大辟婦以孕在獄適產二子因得減死山在城東三十五里然城南四十里亦有青山但郡志所傳若頗悉爾

膜拜 長跪拜也膜音謨

唐年世總釋 凡七十二年

唐天祐元年 甲子昭宗天復四年改元朱溫弒帝立哀帝蜀仍稱天復 **二年** 乙丑蜀天復五年 **三年** 丙寅蜀天復六年 **四年** 丁卯蜀天復七年○朱溫篡位

音釋

稱梁開平元年**五年**戊辰晉岐淮南元年○蜀武成元年**六年**巳巳晉岐淮南**七年**庚午晉岐吳岐王承制加淮南楊隆演嗣吳王**八年**辛未晉岐吳○蜀永平元年梁乾化元年**九年**壬申晉岐吳**十年**癸酉晉岐吳**十一年**甲戌晉岐吳**二年**乙亥晉岐吳○**十三年**丙子晉岐吳○梁貞明元年**四年**丁丑晉岐吳○蜀天漢元年**十五年**戊寅晉岐吳○蜀光天元年**十六年**巳卯晉岐○吳武義元年**十七年**庚辰晉岐**十八年**辛巳晉岐○吳順義元年**十九年**壬午晉岐**同光元年**癸未晉莊宗復唐改元岐尋內屬**二年**甲申**三年**乙酉**天成元年**丙戌明宗立改元○吳越寶正元年**二年**丁亥○吳乾貞元年**三年**戊子○吳漢大有元年**四年**巳丑○吳太和元年**長興元年**庚寅**二年**辛卯**三年**壬辰**四年**癸巳閔帝立遇弒**應順元年**甲午閔帝立改元清泰**清泰二年**乙未○吳天祚元年丙申○石敬瑭因契丹年蜀明德元年**三年**丁酉烈祖卽位○古今之天祐至是三十三年**昇元元年**戊戌○蜀廣政元年**三年**己亥昇元巳建天命人心無絕也敦謂五季無君哉**二年**庚子○閩永隆元年**四年**辛丑○漢光天元年**六年**壬寅○漢天德元年漢乾和元年**保大二年**甲辰○晉開運元年**三**

年乙巳四年丙午五年丁未○晉亡六年戊申○漢乾祐元年七年己酉八年庚戌○漢亡九年辛亥○周廣順元年十年壬子十一年癸丑十二年甲寅○周顯德元年十三年乙卯十四年丙辰十五年丁巳○北漢天會元年中興元年戊午初改交泰元宗十六年始奉周顯德年去帝號○自昇元至是二十二年天祐至是則五十五年自武德至是三百四十二年矣使元宗能安天命事大國以存宗祀周能世敦王道以賓之則三代之意也○周顯德六年元宗十七年己未天子命城金陵七年元宗十八年庚申○宋建隆元年○宋建隆二年元宗十九年辛酉元宗殂後主即位仍奉其正朔宋又始稱詔于唐三年後主二年壬戌乾德元年後主三年癸亥二年後主四年甲子三年後主五年乙丑四年後主六年丙寅五年後主七年丁卯開寶元年後主八年戊辰二年後主九年己巳三年後主十年庚午四年後主十一年辛未五年後主十二年壬申六年後主十三年癸酉○甲戌歲後主十四年○宋開寶七年乙亥歲後主十五年○宋開寶八年後主城陷被執唐亡○自烈祖至是三主凡三十九年自高祖至是凡三百五十九年殷周革命而杞宋國隨之世梁猶祀焉宋之君度不逮世宗矣

州軍總音釋凡州軍三十八

國立中央圖書館 NATIONAL CENTRAL LIBRARY TAIWAN R.O.C.

昇 西都金陵府以宣之當塗廣信并置蕪湖銅陵繁昌來屬及當塗爲雄遠軍復以池之青陽來屬與舊領上元江寧句容溧水溧陽爲十縣也 揚 東都江都府改江陽爲廣陵以海陵興化屬泰以天長置軍尋改曰建武軍改楊子曰永貞以其白沙鎮爲迎鑾鎮 雄 割揚之六合天長置 楚 以鹽城屬泰吳順化軍宋淮安 泗 滁 改永陽曰來安 和 光 黃 舒 蘄 廬 昭順軍 壽 清順軍 海 泰 以揚之海陵置領揚之興化楚之鹽城置泰興如皐 濠 定遠軍 通 靜海軍 雄遠 軍見昇州 潤 鎮海軍 常 宣 見昇州 □ 攝 池 康化軍置銅陵吳改至德爲建德 饒 永平軍置德興 信 置鉛山 江 □化軍置德安順昌湖口□流東流尋屬池改潯陽

NATIONAL CENTRAL LIBRARY TAIWAN R.O.C.

三德化 洪 南都南昌府□置清江改新吳爲奉□置靖安 鄂 武昌軍 筠 割洪之高安置上高萬載清江筠音□以南城置建武匀州以出竹名宋瑞州□□軍吳招武軍 袁 置萬載 吉 置龍泉 虔 昭信軍□瑞金龍南石城上□□□贛州 建 永安軍改忠義軍置歸化建寧 汀 劒 割建汀置 南 □□漳名以泉□□□泰屬 泉 清源軍

列傳一之十五　南唐書四之十八

宋齊丘第一詩 凡三十四韻有曰山蹙龍虎健水黑螭蜃作日晚嚴城鼓風來蕭寺鐸金桃帶葉摘綠李和衣嚼塵飛景陽井草合臨春閣一日賢太守與我觀橐籥乃陪烈祖登金陵城中鳳凰臺作今石刻王紹顏奉勅書貞竹無盛衰媚柳先搖落一聯小異昇元中敕立

周宗第二臺城六朝宮也在都城內北烈祖因築府就爲宮宋爲府治後爲行宮在今郡城內北志謂之舊子城郡城亦烈祖築子城郡城比古城皆近南爾摺襆頭角見李建勳等画影皆輭裹公服一如盛唐也

徐鍇鍇音楷又音皆九江謂鐵爲鍇諦音帝審也

邊鎬鎬音好郴見元宗紀

柴克宏第三頵麇又音贇頭大也

王會弢音叨弓衣也

游簡言讟音讀怨謗也

刁彥能舉刀示先主先主蓋舊書文當云烈祖也

鍾謨第四沾沾自衒沾音瞻輕薄也漢魏其傳沾沾自喜衒音縣說文自矜也

朱匡業第五朱元叛元宗議親征元本作烈祖今按其事正之

朱令贇贇見元宗紀

江文蔚第七捨爵策勳出左氏捨舍去聲

馮延巳第八頵見上柴克宏傳延魯玄武湖在金陵城北南唐近事湖周廻十數里幕府雞籠蔣山環聳左右名園勝境掩映如畫六朝舊迹多出其間每栽菱藕罟網之利不下數千云案湖宋王安石言開爲田今成平陸矣

國家圖書館 NATIONAL CENTRAL LIBRARY TAIWAN R.O.C.

孫忌 豆盧 姓出北地

彭師暠 暠字通作皓皜

韓熙載 第九 梅嶺岡 在城南郡志謝公墓上有無字碑今皆失其處 慕容

紹宗 案北史紹宗初事爾朱歸高歡歡命其子澄用之故曰神武遺言實表知人之鑒

劉仁贍 第十 壽州 本漢壽春周世宗得壽州徙其軍淮北下蔡改名忠正軍以旌仁贍之節復以壽州故治立壽春縣隸忠正軍宋置安豐軍於壽春縣今安豐路也

潘佑 子 見上馬元康下

嚴續 肺附 見漢書劉向衛青傳肝肺相附著也附通作腑音副

張易 嵬峩 即巍峩嵬巍古通 喑噁 史記韓信傳喑噁叱咤索隱曰喑於鴆切噁烏路切懷怒氣也漢書作意烏猝嗟晉灼曰意烏恚怒聲也

郭廷謂 第十一 笮 通作筰音昨以竹索爲橋也字又音窄而義異

林仁肇 擿 音惕挑也發也漢趙廣漢傳發姦擿伏揚子擿埴索塗字又通作摘擲而音義異

盧絳 新淦 漢縣隋以屬吉州宋以屬臨江軍淦水出焉淦從水金聲古暗切

陳喬 脫屣 屣音徙孟子猶棄敝蹝也又通作躧不躡根也屣所寄切

李元清 第十二 趫 音驕善走也捷也

魏岑　怵見上元宗紀作訹

元宗子從善第十三　悁縈緣切詩憂心悁悁蓋兼絹絓捐委之義

雜藝方士吳廷紹第十四　飴音怡餳也

潘扆　紫極宮南唐近事扆後欲傳其法於人夢其師恐擅洩靈符傳非其人陰奪其法寤不復能劒云尋病終紫極宮臨終上言乞桐棺葬近地後當尸解上從之使中貴人護葬金波園保大中元宗命親信發冢觀之骸骨尚在迄無異焉

耿先生　熠火乾也亦作炒聚　方山在城東南三十里外吳葛仙公所居有丹井一名天印山有寶華宮碑宮基經火正當井處故老云當時即焚之也

© 2007 NATIONAL CENTRAL LIBRARY, TAIWAN, R.O.C.

節義　史諜諜通作牒札也漢志披圖諜

吳媛媛音援女賢也字又通作娟　晬祖對切子生一歲也

浮屠第十五　身毒身音捐又音乾毒音篤國在大夏東南今呼天竺蓋身毒聲轉爲天篤篤省又作竺又轉爲竹音也　衣裓語出佛書裓音刻字書衣裾也　牛頭山在城南三十里即晉王導指爲天闕里

契丹　旃俗作氊　賮除刃切會禮之財也通作贐漢書唐書作進

高麗　倭窩　龜玆音丘慈○已上音釋姑据所知亦有特略之者加詳者庶觀者審焉

郡先輩錢磬室手抄本校一過丁巳嘉平朔敕先記

南唐書馬陸並稱余家舊藏元本馬
書較時本頗善陸書向無舊刻頃從
澗蘋易得傳錄陸勅先校本雖非
舊刻亦可與馬書並稱善本矣毛刻
附於劍渭南集以行余所藏放翁之
詩文皆有宋刻惟此與老學菴筆記
皆無宋刻今得此校本差可與老學
菴筆記校本並藏日後倘得舊

NATIONAL CENTRAL LIBRARY, TAIWAN, R.O.C.

本不可取以相參証乎
嘉慶己未夏五月中澣九日梅雨連
朝陰霾積悶書此以破岑寂
棘人黃丕烈識

乙丑冬有得陸勅先手校錢遵王初本復
取此參一過目錄校改悉如敷求記中云
二矣向時詢賞跋云特未審遵王所
藏勅先所校者是一是二今乃豁然
頓悟矣蓋錢遵王初本校書也蓋前

丁卯歲收得穴研齋鈔本卷末一葉
格旁有虞山錢遵王藏書七字一行審
是遵王手書則陸所校者必此書矣
頃取出略為對勘時有歧異未知其故
或遵王尚有別本耶抑勅先校時
有脫誤耶張汝菴吳校菴各借此
臨校余記憶不清謂已從遵王原
本手校一過今出穴研齋鈔本證之
知未校過也恐疑誤良友也此自訟
己亥五月二日廿止醒人識

國家圖書館 NATIONAL CENTRAL LIBRARY, TAIWAN, R.O.C.

國家圖書館, NATIONAL CENTRAL LIBRARY, TAIWAN, R.O.C.

TIFFEN Color Control Patches © The Tiffen Company, 2007
Blue Cyan Green Yellow Red Magenta White 3/Color Black

國家圖書館, NATIONAL CENTRAL LIBRARY, TAIWAN, R.O.C.

國家圖書館, NATIONAL CENTRAL LIBRARY, TAIWAN, R.O.C.

TIFFEN® Color Control Patches © The Tiffen Company, 2007
Blue Cyan Green Yellow Red Magenta White 3/Color Black
Centimetres Inches

國家圖書館, NATIONAL CENTRAL LIBRARY, TAIWAN, R.O.C.

國家圖書館, NATIONAL CENTRAL LIBRARY, TAIWAN, R.O.C.

TIFFEN® Color Control Patches
© The Tiffen Company, 2007
Blue Cyan Green Yellow Red Magenta White 3/Color Black
Inches
Centimetres

國家圖書館, NATIONAL CENTRAL LIBRARY, TAIWAN, R.O.C.

Inches 1 2 3 4 5 6 7 8 9 10 11 12 13
Centimetres 1 2 3 4 5 6 7 8 9 10 11 12 13 14 15 16 17 18 19
TIFFEN® Color Control Patches © The Tiffen Company, 2007
Blue Cyan Green Yellow Red Magenta White 3/Color Black

國家圖書館, NATIONAL CENTRAL LIBRARY, TAIWAN, R.O.C.

TIFFEN® Color Control Patches
Blue Cyan Green Yellow Red Magenta White 3/Color Black
© The Tiffen Company, 2007

國家圖書館, NATIONAL CENTRAL LIBRARY, TAIWAN, R.O.C.

TIFFEN® Color Control Patches © The Triffen Company, 2007
Blue Cyan Green Yellow Red Magenta White 3/Color Black
Centimetres Inches

國家圖書館, NATIONAL CENTRAL LIBRARY, TAIWAN, R.O.C.

Inches 1 2 3 4 5 6 7 8
Centimetres 1 2 3 4 5 6 7 8 9 10 11 12 13 14 15 16 17 18 19
TIFFEN® Color Control Patches © The Tiffen Company, 2007
Blue Cyan Green Yellow Red Magenta White 3/Color Black