

ANTICO
DI
POLZI



BIBLIOTECA UNIVERSITARIA
NAPOLI

RARI

618



BIBLIOTECA UNIV.
NAPOLI
A
CXX
9

BIBLIOTECA UNIVERSITARIA
NAPOLI

RARI

648



*Cfr. Catalogo manoscritti
Biblioteca del R. Ferdinando I
Napoli, 1822, Pt. II, p. 20*

Rari 518

~~A. 120.9~~

A. Sc. CXX. 9

1
Rox. 638

~~A. 120. 9~~



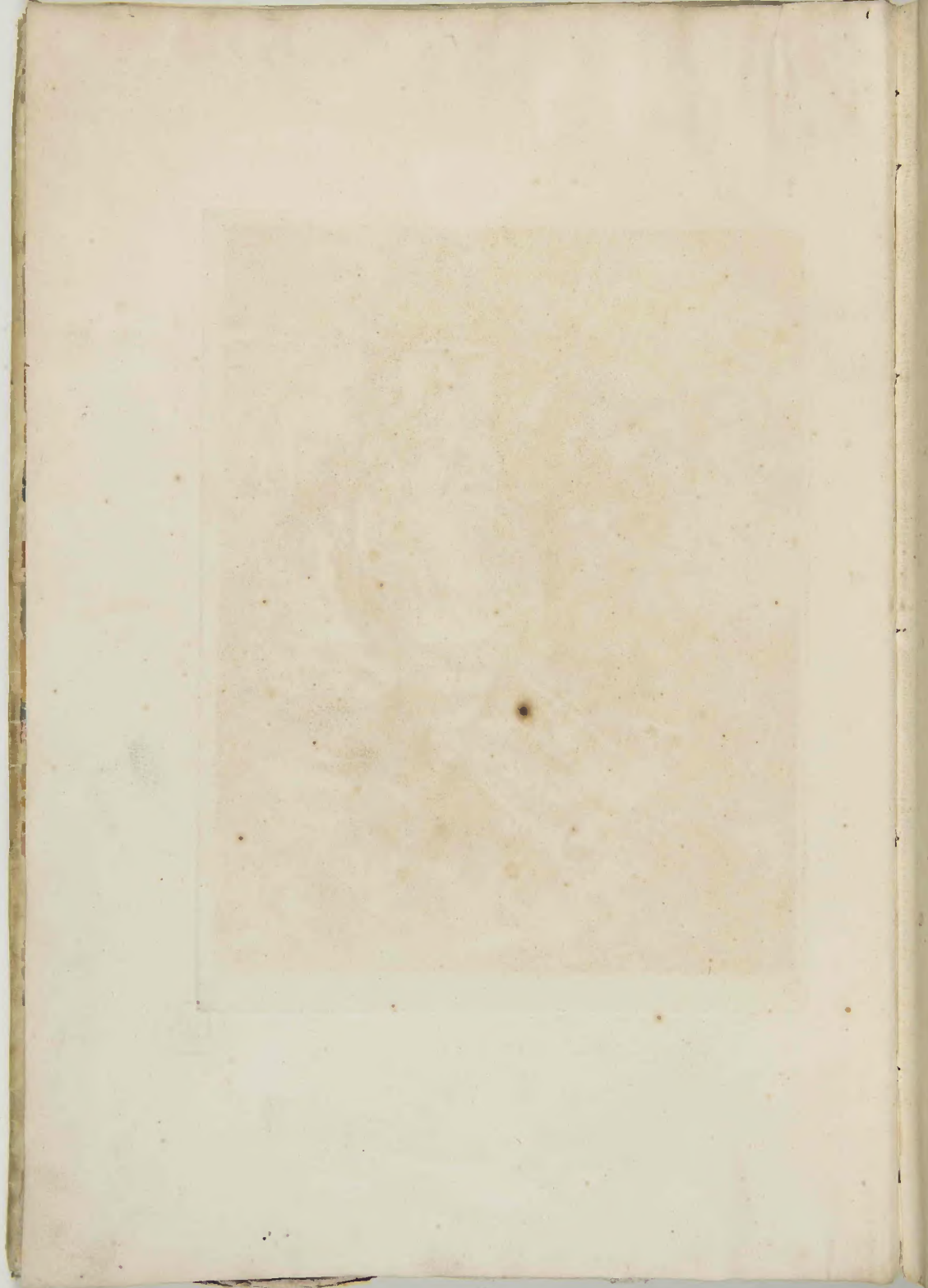



Philip Pollettore del.

Juan Valpato scul. Venet.





FERDINANDO IV
 SICILIARUM IHERUSALEM REGI
 PIOTELICI CLEMENTIS PATRI PATRIAE
 CAROLI III HISPANIARUM REGIS
 PARENTIS GLORIOSISSIMI
 IN SICILIS
 DIFFICILI AEMULATIONE
 SUCCESSORI OPTIMO
 FAUSTO CONNUBIL TEMPORE
 CUM M. CAROLINA LOTHAR. AUSTRIACA
 PRINCIPIBUS
 ARTIUM FELICITATI BONO PUBLICO
 NATIS
 PAULUS ANTONIUS PAGLI
 D. D. D.

Paolo Tacchini scultore suo se del.

Joan. Volpato sculpsit Venetia





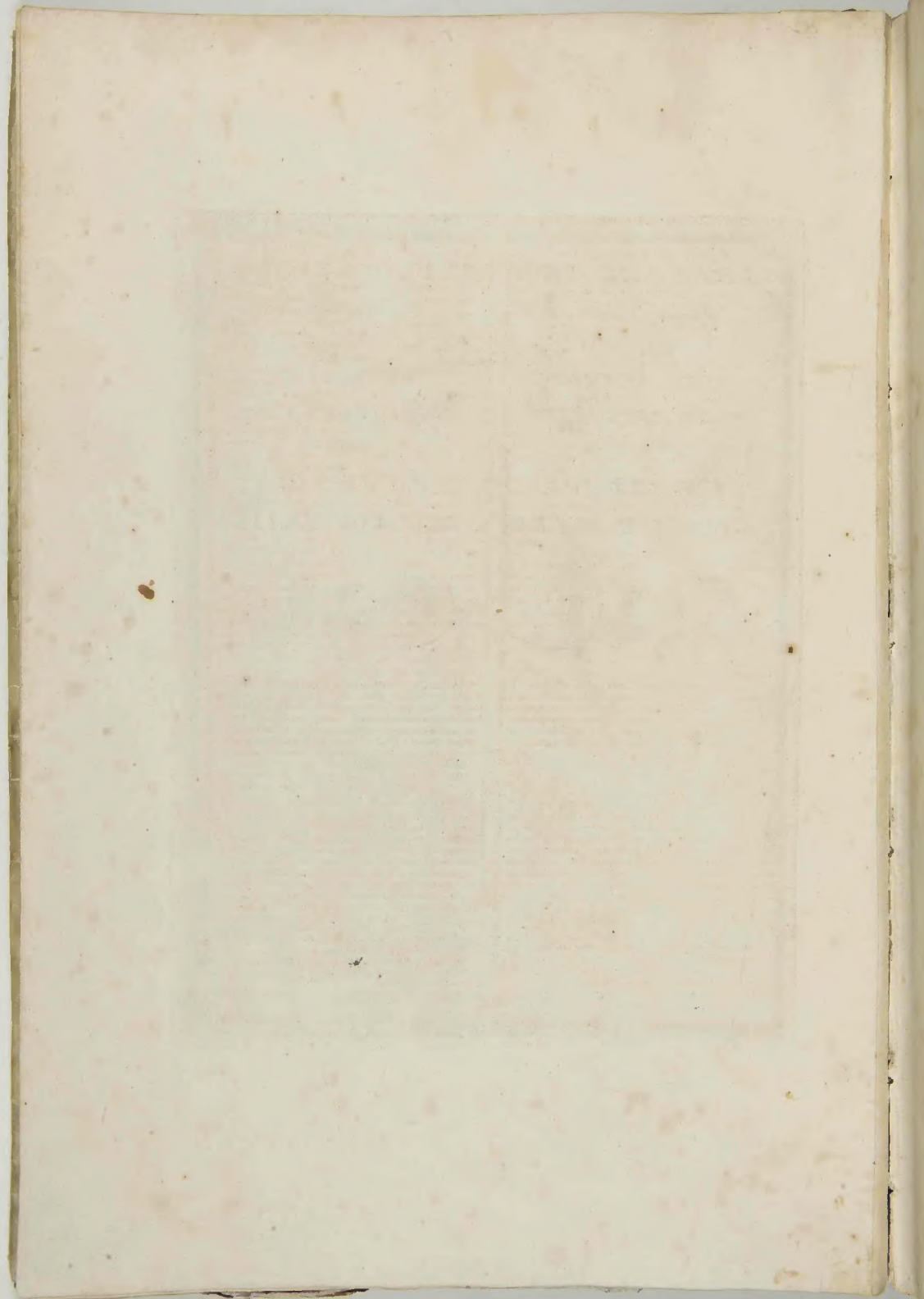

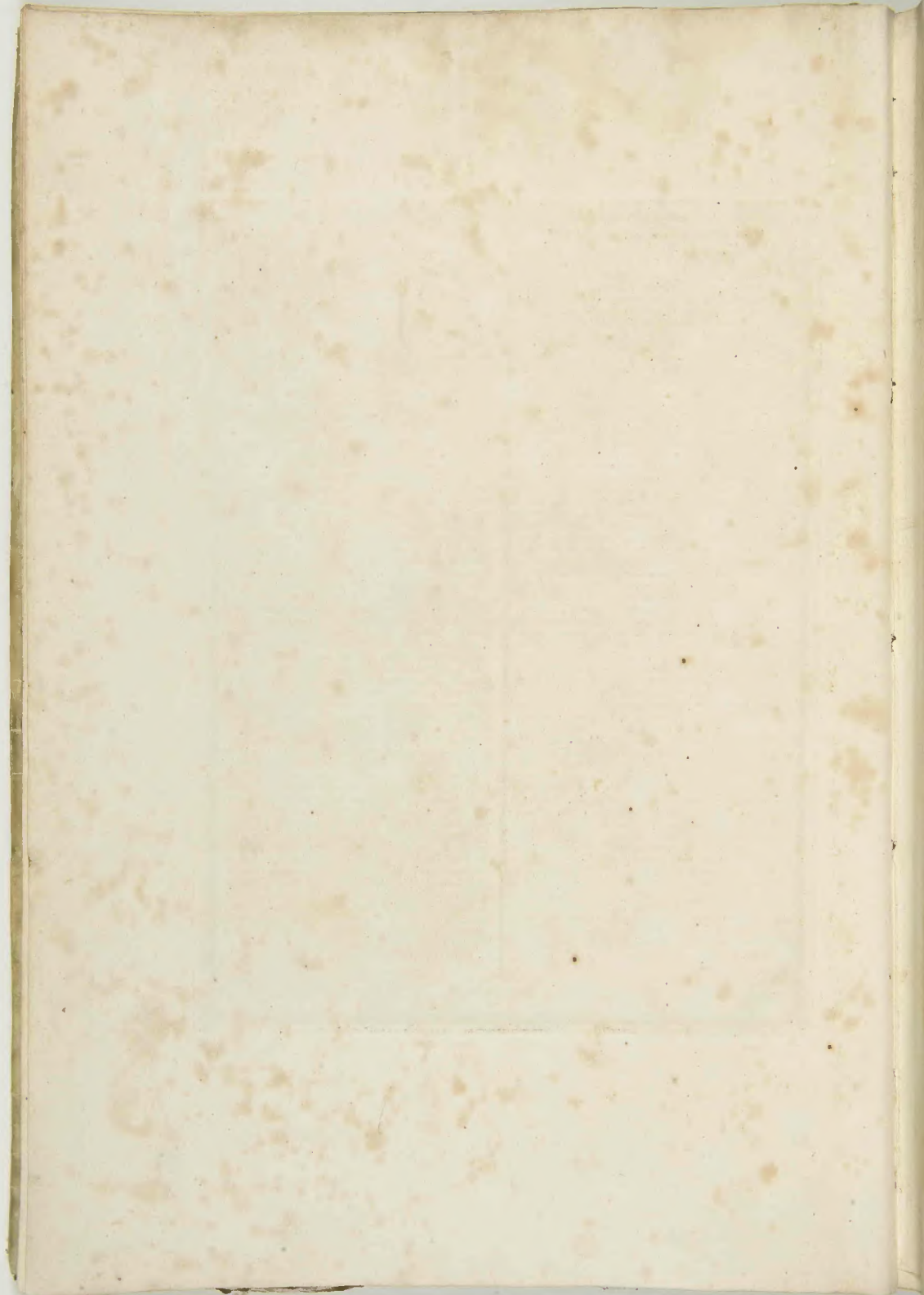





IVELLE SPIEGAZIONI FOGLI 3.

Tavola quarta Tavola della casa di-
Pozzuoli, piano e per le sue compari.
Pozzuoli, piano e per le sue compari.
Pozzuoli, piano e per le sue compari.

EXPLICATIONUM FOL. 3.

Tabula n. Puteolani hitoris Praepectus.
Regio omnium pulcherrima cum eximia fertilitate,
Regio omnium pulcherrima cum eximia fertilitate.

1) nel 1810 in Via di S. Maria della Vittoria, in Napoli, in Napoli, in Napoli.

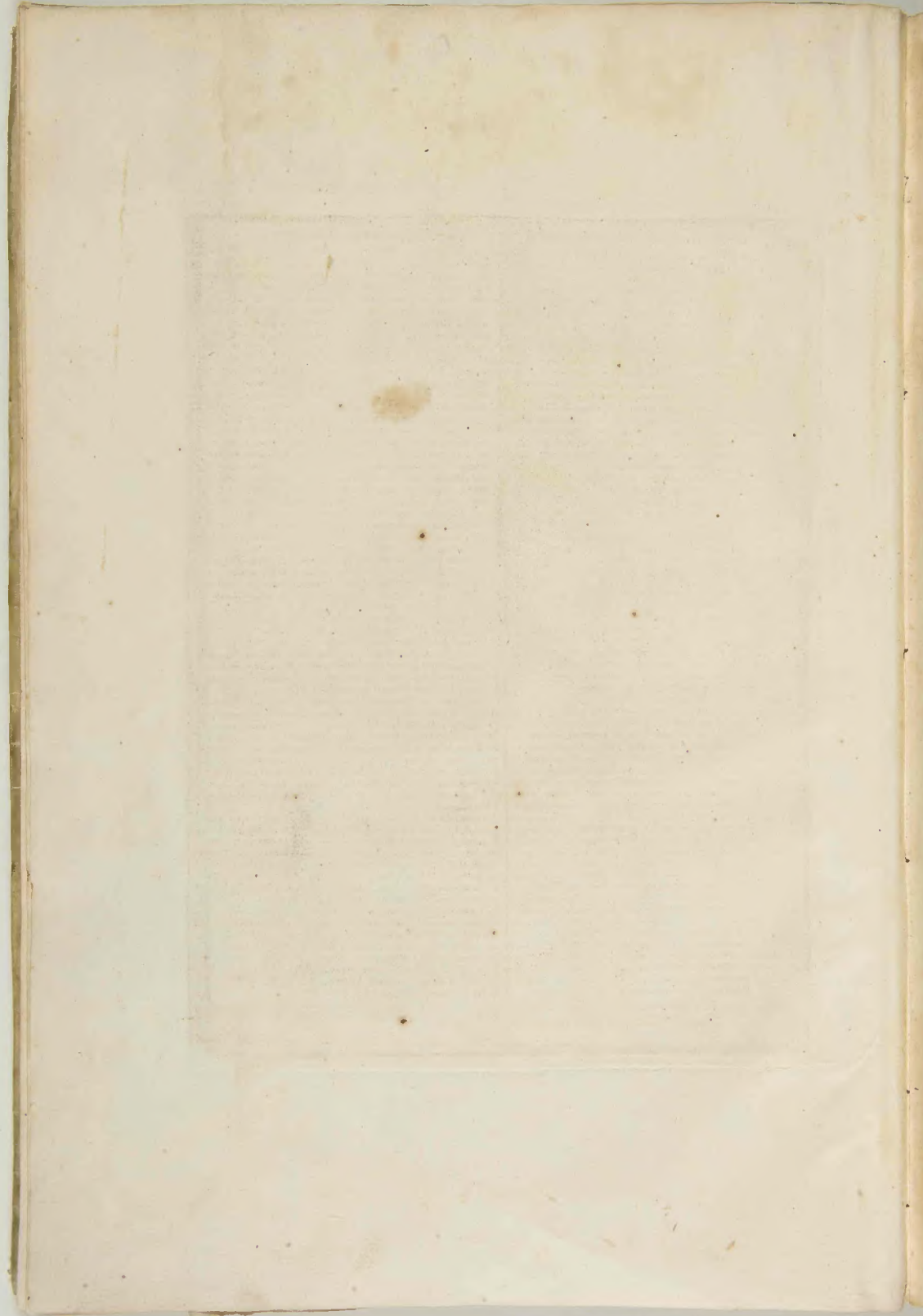

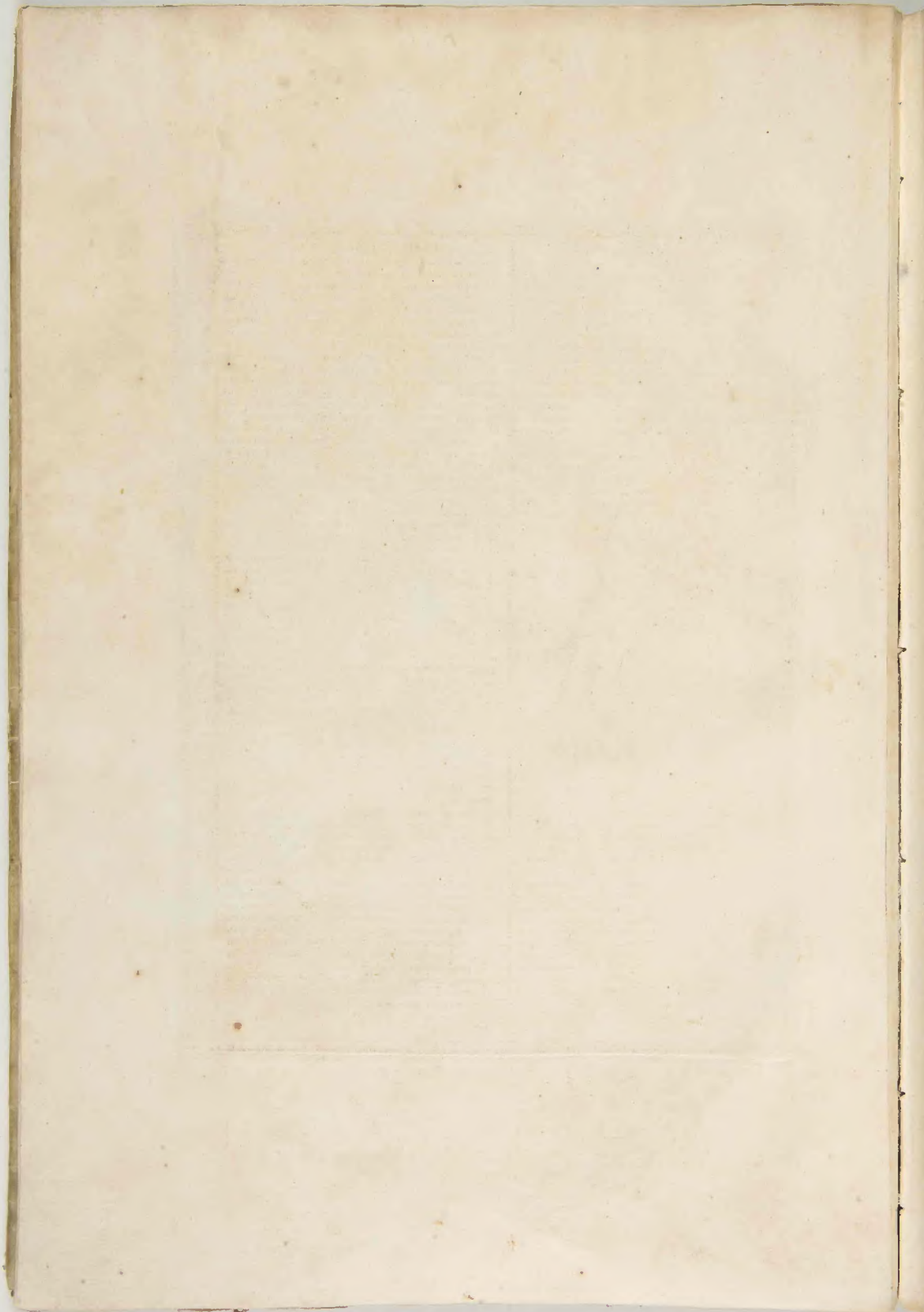

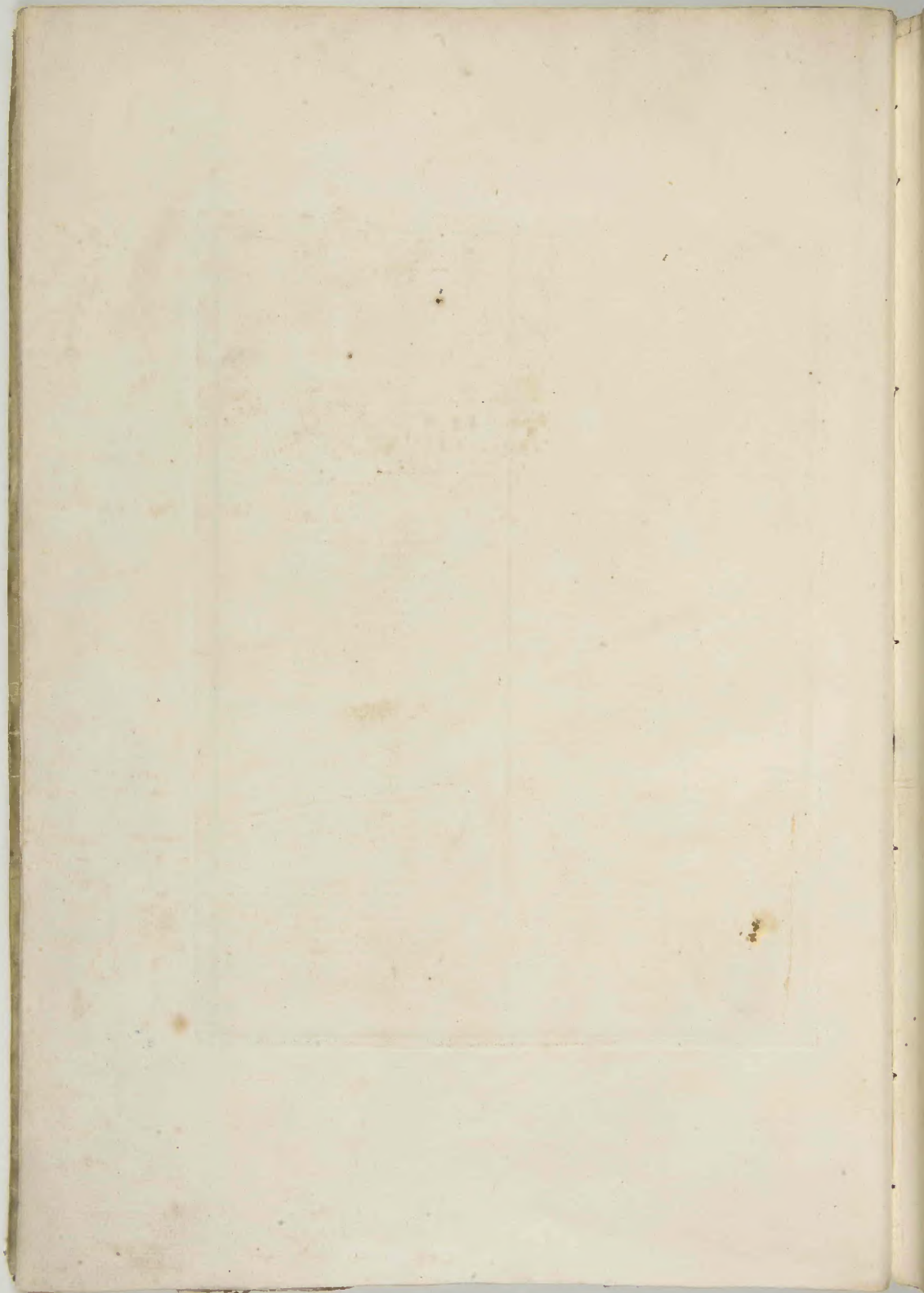



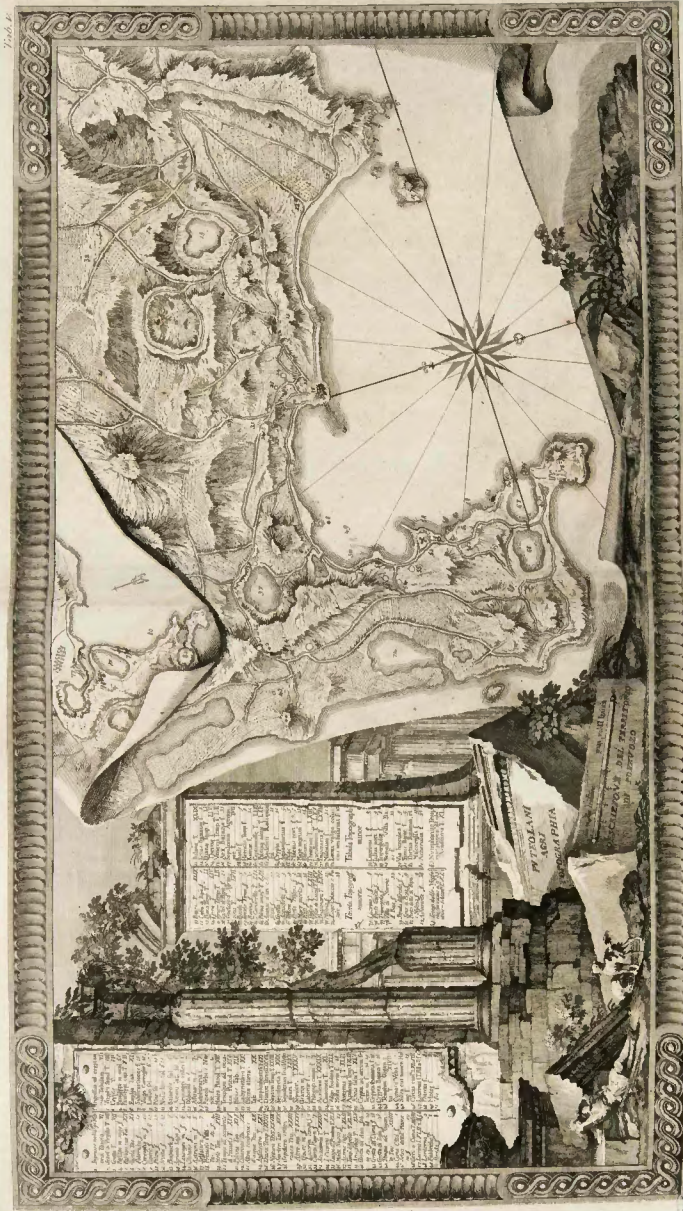





DELLE SELEGAZIONI FOL. 7.

La parte settentrionale più sua contiene esso libri presso tutto l'Antichità, non il monte Atrium, il seno di Vulsano, il monte Gaurus, i campi Laborum, Plegrus, e gran parte vicino di Ascher.

Il monte Atrium si mostra ad questo: è una valle circondata da continui colli, che non abbassano il ristretto, possibilmente a foglia d'insombrero, dico che una volta gettava fuoco, facendo di ciò testimoniarne la qualità del luogo pieno di colli e di scalti sorgenti di acqua, e la eruzione in diverse parti circa delle fumarie ed infossate. Questo però mi sta a credere che accadde in certe rivoluzioni, poiché quel corso di durissima pietra presso l'Ubbiano, e in che egli non la cavava per interruzione di tempo, ha nel tempo stesso gli argenti, e così immortali al tempo dell'Impero Romano, come vedemmo. In altri, potendosi ultimamente in Pozzolo il fondamento d'una fabbrica, furono trovati fior d'ogni estrazione in una gran quantità strada di pietre bruciate di diverse grandezze, che d'una vulcano vicino, e che sembra d'aver in quel la di cui parlano. Questi tutti erano rispetto d'una terra, che per sua accidentissima ragione non solamente compie la deliziosa pietra, che i pavani chiamano pappavento, che che avverte mi dice, come a giudicare, che di tempi remotissimi fosse la disposta eruzione. Ma non è quel luogo a parlare delle notizie certe di Pozzolo, cioè che può riferirsi per dar materia ad altre opinioni. Di questa monte fra gli antichi erede, che presso la città di Arezzo, e di altri, si vedono questi monti, che non sono all'altro, di un pavano, a ragione.

Il monte di sopra, che ogni più vicino a Pozzolo, è la Solfataria, detta dagli antichi Kern di Vulsano. Strabo storico la descrive con eleganza (1) e Strabone con dicità accurata (2). Ricevuta una valle circondata da sua continua collina, è una superficie piena di fessure, da quale, come da tanti, escono vapore fumo, e fumo. Il luogo è tutto pieno di colli. A noi hanno dato a questa valle (3) ed anche alla vicina costa venerabile per la espulsione, e secondo altri (4) per martire di S. Genesaro, volentissimo Proterito di questo Regno, il nome di Linceo, ed hanno creduto, che fin qui giugnesse il terrore no degli antichi Popolani. Quanto al nome, l'averlo accettato, forse dall'immortale vocazione di Pozzolo, che questo lo appartiene, e del territorio Popolano, non può dubitarsene dopo il decreto di questo riportato da Plinio (5), nel viaggio d'essere incommovente nel prolungar fin qui gli antichi confini di Popolano, finché altro, che non venga dimostrata il contrario (6).

Il monte Gaurus, o Gaurus, è un monte vicino a Pozzolo, e si specchia nel mare, e gli altri non. Il Gaurus (7) si rapporta gli Autori che hanno fatto menzione del medesimo. Il suo nome, anche il nome di tutto il seno di Pozzolo, chiamata, che si videro Gaurus. Oltre a questi monti, e verso i campi Laborum, o Laborum, ed i Plegrus.

La terra Laborum era determinata, e non da Plinio (8) fra le due strade, che conducevano a Capua da Cumo e da Pozzolo. Questo nome si trova però anche alle cinque contrade. Ma sopra eruzione del vicino Plegrus, e di che, non un nome, perciò dato a tutto la Campagna felice, per la quantità di Vulsano. Imperocchè Strabone chiamò con il territorio di Cumo (9). Ma Plinio fu lo stesso di quello di Capua e di Nola (10). Di questo di Sicilia anche di luoghi vicini al Vulsano (11).

Il campo Laborum, e Plegrus si separa dalla Campagna, ma si vede presso di questi Plegrus, e questi presso a se, come nati, e si videro a suo luogo.

EXPLICATIONUM FOL. 7.

Ad Septentriones spectans latus plura habet vel tota Antiquitate concelebrata, montem videlicet Atrium, Forum Vulcani, montem Gaurum, Laborum, Phlegreumque campos, argentes aedificiorum ruinas.

Montem Atrium, cuius medium convallis continet, hinc colle circumdata, e tenent ad imum in amphitheatrici speciem coarctata occupat, ac si quondam famam eire, rei fidem conciliantibus cum natura loci, sulphureo, calidique aquarum venis scatente, tum superficie patuli ex incendiis glabra atque torridi. Verum id in rebus finissima saecula relictum, ut plerumque durissime, sicutis prope Olisatum, quem ex Vulcani eruptione conflatum nemo est qui videat, aqueductus suo ito ultra Romani Imperii tempora extulos ut videamus (1) conplectitur. Praeterea cum Phlegros aedificii fundameta nuper jacentur, praeter ipem accidit in summa profunditate lapidum variae magnitudinis igne combistorum intrata detegerentur, proximi Vulcani atque illius de quo loquimur, ut videlicet montem. Stratae autem terra illa convulsantur, quae olim diuturnitate non modo virgine in terram evaterat, et nullifimum in lapidem, quem incolae pappavento appellantes, fere duraverat, quod nobis intuentibus ad ventillissima tempora subiectam eruptionem, ipse facti copiam dedit existimandi. Verum de Puteolans naturae mirandis loci modo non vacaret, aliter laborum materiam suppeditatur, aliud in praesens referenda materia, ab Aritho inter veteres aemulatum (2), licet illius verba ab aliquibus alteri attributa sint (3) ad quem nos venimus.

Qui sequitur collis, mox prope Puteolos sulphuraria est, veteribus Forum Vulcani, elegantior illius Italiae (4) accurate vero descripti Strabo (5) Vallum habet perpetuo colle circumseptum, ignis, quae perenni, os distans, ex qua convulsantur, etiam in fumum atque incendia passim exibat. Locus sulphure undique abundat, Vallum est, ut (6), atque adeo proximum acciem locum, ob tepidum, vel ut alii malunt (7) ob cruciatum D. Ianuarii hujusce Regni Patrum praesentissimi, religione sacrum. Leucogaeum vocant nonnulli, atque ad veterem Neapolitanum pertinere agrum opinantur. Nomen fortassis ob proximitatem a vicinis Leucogaeis innotuit accepit. Leucogaeos autem in Neapolitano ditone positos, post Augusti decretum a Plinio (8) relatum, nemo est qui in dubium vocare possit, necque a productis eo, quae Neapolitanorum praeficiis finibus incommovent aliunde inhi videtur tuendum, donec saltem alias rem esse evincatur (9).

Gaurus nunc Barbarus, mox apud Veteres vulgissimum politimum vixerit, proferantur. Auctores, qui de illo mentionem fecerunt, colligit Cluverius (10). Nomen et inde sumptum Puteolans illius, quem Gaurarium Stati us (11) appellavit. Eos ultra montes Laborum, vel Laborum campi, partemque Phlegraei.

Laborias dicitur Plinius (12) inter utraemque vitam insulique Puteolos, quaeque Campi Capuani dicitur, Nomen tamen et carthago, reynioribus commune. Phlegraeum autem magis late patet. Nam universale fuisse opinor, quod totam Campaniam incendio, ruin frequenter complecteretur. Strabo enim (13) hoc nomen Cumatanum agrum appellavit, ad Polibiis (14) locum de Capuano et Nolano, Diodorus (15) autem de idem Vellevo confirmari dicit (16).

In laborum campis tepidiora occurrit vulgo Campanum, verum de his ceterisque aedificiorum reliquis, iam aliqua dignis singulis in sermo erit.

1. Plinio libro III. cap. 2. de rebus hereditariis. 2. Plinio libro III. cap. 2. de rebus hereditariis. 3. Plinio libro III. cap. 2. de rebus hereditariis. 4. Plinio libro III. cap. 2. de rebus hereditariis. 5. Strabo libro V. cap. 1. de Italia. 6. Plinio libro III. cap. 2. de rebus hereditariis. 7. Plinio libro III. cap. 2. de rebus hereditariis. 8. Plinio libro III. cap. 2. de rebus hereditariis. 9. Plinio libro III. cap. 2. de rebus hereditariis. 10. Cluverius libro III. cap. 2. de rebus hereditariis. 11. Stati libro I. cap. 2. de rebus hereditariis. 12. Plinio libro III. cap. 2. de rebus hereditariis. 13. Strabo libro V. cap. 1. de Italia. 14. Polibiis libro I. cap. 2. de rebus hereditariis. 15. Diodorus libro III. cap. 2. de rebus hereditariis. 16. Vellevo libro I. cap. 2. de rebus hereditariis.

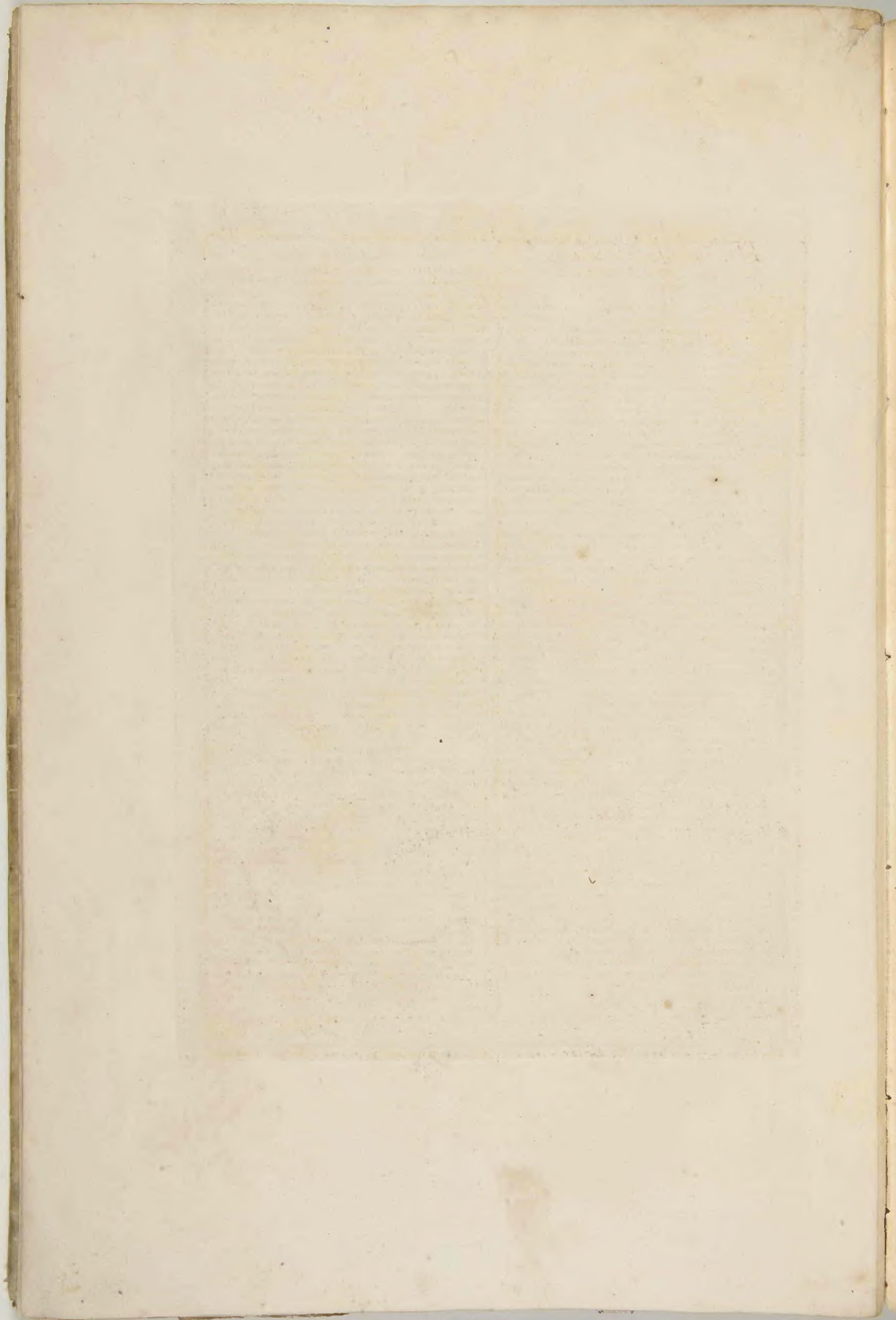

La parte occidentale, conosciuta da varj monumenti

Alta terra e dettata, opposta a sinistra e lato da poterla conge-
turare qual fosse. Ptolom. in Asia. Non più abbasus perche non
sopravvenne del Monte sacro del Monte di Averno p. di 12
monte Tubero. delli compagni di Cesare. Ptolom. in Europa
al presentel non unitamente col lacuale sopra di che era
come era difficolta tenne di comparire presentemente col pub-
blico un'opinione nuova, ed a questa stato scritto fin qui
stamato almeno opposta. E primamente qual sia il vero stato
stato d'Avonia e del lago in rovina dalla maggior parte de' Doy-
grafici. Aristoteli da Ptolom. e Ptolemao usano il nome
messo in'io usata da dotto a un seguitante pluck n'ar
che chiamano Lucrino e contengono p' essere un avverso del
l'antico lago così detto. Il mare che è d'impetto ha moltissimi
ostagi ed omni e d'ostagi usano una strada d'acqua n'
so la quale si estende dentro mare a 250 passi. Dione appreso
il nome di Bajia n'ra, creduto l'antico un portoj a qual lato
il Tempio di Venere n'ra. Non quasi se ne usava un altro
n'ra, soprastato quasi tutto. Nell'isola del mare, che prende
nome da Brachio, viene finalmente Baccò n'ra. Questo è
il stato presente del lago: ma qual fosse anticamente lo de-
monstra la tavola più prossima, e difesa della quale fare abba-
no buon riflessione.

Il lago Lucrino non sembra doverci collocar, se non in'la pre-
sente d'io d'istesso nome, ma dove si trova un'isola, e un'is-
ola di Bajia Imperiale che Strabone chiamava de' troace
Bajia, e talora che fino a Bajia, si collocava. Ptolemao
denominava tra il porto di Bajia e Baccò, e racconta che un
fanciullo fu trasportato da un delphin nel detto lago da Ba-
gia a Pozzuolo p' Tivolo p' unimento a Sestimo p' p'
sua salute servato si dicono, che d'istropia somigliata
che non fu p' un'isola nel Lucrino da Bajia a Baccò,
come uno più distinzioni altro p' p'. Finalmente sul lato
di Bajia v'era un ampio dedicato a Venere chiamato
Lucrino, perche il medesimo al detto lago sovrastava. Et
co dunque che il Lucrino sia collocato in fuora ed occi-
dente a Bajia. p' p'

Uppiamo inoltre da Strabone p' p' e da altri Scrittori p'
che il Lucrino era infestato continuamente dalle acque del
mare. Quasi accrebbe non si mostrava, e fu fatto un
riparo prima da Ercolo, come dice p' p' il quale rovinato
dal frequente scotto del mare fu rifatto ad tempo di Augu-
sto p' p'. Or osservando il mare non tendente da alcun
acqua neppure arriva alle paludi n' alle falde del mon-
te nuovo, benché essendo occupato il lago, come dimostra-
no il tempio p' p' e gli ostagi sull'acqua, ne vicinissimo. Co-
me dunque poteva accadere che infestato questo luogo, o
quanto n'ra tanto più lontano?

L'acqua soprabbonda era secondo Strabone p' p' di otto
stadi, o sia più di mille passi. Ma avendo mostrato il
lago del monte di Tivolo n'ra, fin alle falde del
lago nuovo, tutti questi fonti non ha più di 715
passi di lunghezza, cosicché manca quasi anche il
lago all'estensione del Lucrino. Ma forse quello che
ora contiene il monte nuovo, e ancora una volta il la-
go? Certamente si non sappiamo, che quasi ora un più
lago soprabbonda con Abano. Operato il lago, perche
non è detto Ptolemao p' p' oltre alle usanze altro invec-
chiate che ridicono da questa opinione p' p' Ptolemao
che che la palude del suo corso non distende nell'isola
di, oie il monte di Strabone, fosse uso il lago, ma con-
tinua ricordarsi delle fabbriche e de' fondamenti, che
quasi si ancorano. In altre luoghi quasi è, che men-
to, indubbiamente si conosce il lago di Lucrino, non si
vede al Porto Giulio. Di questo non meno che dell'
lago di Bajia, nella spiegazione che viene.

Occidentalis pars variis terrae marique con-
culta motibus vix similitum fereat ex quo liceat quae
quondam fuerit saltem conicere. De cetero monte Aveni-
noque lacu, (1) deque Euboicus montibus Cumanoque
agro (2) infra singularem futurus fero. Nunc maris li-
tium una cum littoralis curia, quibus in expediendis gra-
vis exortitur difficultas, explicatur vetero ne mihi nu-
mum arrogare videar, dum inaudita promere contem-
dam atque is quae haecenus scripta sunt, penitus adverte-
ntia. Primum qui runc fides littoribus facies ex notior Topo-
graphica Tabula perfricamur (3). Puteolis dum tenditur
Bajae novo oratorio monte n'ra occurrit insitumque eue-
nota plius n'ra Lucrinum appellant, et veteris hujusce
lacus reliquum esse defendunt (4). Mare e regione poli-
tum innumera habet quae molium quae sua fractionum
vestigia n'ra quin et viam quadrato lapide istram n'
50 quae ad palus quon mare protenditur. Bajatum in
litore Veneris templum n'ra 65 nec longe aliud visitur
templum n'ra 60 marino aestu fere obrutum quod ab Her-
cule nonen nultatur, ac Basil tandem n'ra occur-
runt. Haec in praetens loci facies verum quae quon-
dam fuerit, minor tabula ostendit, quon penitus ad confir-
mandam nonnullis breviter carum picam.

Lucrinus lacus neque ad paluda neque ad cinere-
ret montis locum videtur constituisse, ubi tunc
Bajatum sinus Strabo enim testatur illum Bayas attingi-
se (5), et alibi (6) ad Bajas utique extendi. Plineus Lucrinum
Bajatum lacum inter et Baucos collocat (7), nam utaque
puerum delphino insidentem Bais per eundem Puteo-
lis advechum (8) Tacitus (9) utaque Suetonius (10) gravissi-
mi Scriptores Agrippamque natragro defunctum testan-
tibus Bais per Lucrinum Baucos concessisse, ut sitis
alibi (11). Denique in Bajano litore Veneris templum,
quod cum Lucrino immineret, Lucrina et ipsa appel-
lata Lucrinus igitur extra, Baisque continetur
sit tendenda. (12)

Ex Strabone (13) praeterea, alique Scriptoris (14)
habemus Lucrinum maribus fluctibus quotidie peti-
tum, hinc ne permisceretur undae, addita claudra
primum, ut fertur, ab Hercule (15), quae perpetuo maris
lusu labefaciata iterum Augusti aetate posita fuerit (16).
At mare in praetens aggere prohibito nullo, neque
ad paludem neque ad montis radices pervenire
valet, licet in praetens litore idique occupato, quod
templa (17) atque aedificia maximaeque testantur, tam
sit proximum quam quod maxime. Qui igitur fieri po-
tuit ut tunc remotus locum fluctibus aggredieretur?

Clantrum ejusmodi ex Strabone (18) insitum VIII
feu passuum plus mille protendebatur in longitudi-
nem. Locum dimenti a Triflino colles n'ra ad extre-
mam novi montis partem non amplius pass. dccxx. to-
tam extendi frontem compertus, ut et ibidem extensio
in Lucrinae locus delit. Af forsan qui nunc novum
montem olim lacum complectebatur? Uique nihil constan-
ter oppidum in loco nularum frequentia, Ceronibus
Xenodochis villa, praedicta reterum exhibitia, cui no-
men Tripergulae (19), ut abstrudiora mitam quae ex hu-
juscemodi sententia proficiuntur. (20). Dices paludem for-
tassis ex interiori recessu in apertum productam,
vix colles laxantur, ipsum fuisse lacum. Verum illud me-
moria ne excidat, praedicta ibidem ac sub fractione oc-
currere. Cavendum praeterea ne cum innotita la-
cui hujuscemodi attribuitur locus, Iulio portui admu-
tur. De hoc, uti et de altero Bajano in explicatione lo-
quenti.

(1) Ptolemao in Asia. (2) Ptolemao in Europa. (3) Tabula Topographica. (4) Ptolemao in Asia. (5) Ptolemao in Asia. (6) Ptolemao in Asia. (7) Ptolemao in Asia. (8) Tacitus. (9) Tacitus. (10) Suetonius. (11) Ptolemao in Asia. (12) Ptolemao in Asia. (13) Strabone. (14) Ptolemao in Asia. (15) Ptolemao in Asia. (16) Ptolemao in Asia. (17) Ptolemao in Asia. (18) Strabone. (19) Ptolemao in Asia. (20) Ptolemao in Asia.

Al Mezzogiorno dove piega l'occidente

Il primo luogo che si incontra è Bardi. Questo si coniede per quattro parti del mondo di Bardi con compasso con il modo...

Il Porto Giulio benchè situato all'occidente parterano non in questo luogo, perchè una popolosa opinione lo ha col-

Il lido di Bardi si trova il tre ore, in uno di questi è somma la profondità. Strabone parlarlo di questo luogo, deponendo che si trova colato il corso delle

Diverso dal vero era il porto, che si suppone dove confonder- si col Lucerno, o col porto Giulio. Lo spuntato che fece quello

Il suo soprano osservando di gran massa e piloni sotto acqua. E' disposto con muratura e lavorati con tutta l'arte.

In Meridiana parte qua flectitur occidentis

primi occurrunt Bauli. Locis Bajano agro undique cinctus extensione non fecit ac nomine cum illo confunditur. Vicina famen fuisse et Telefa uicolarum ca-

De Iulio portu (est ad occidentem) nunc ferimus quod vulgari opinio in meridiem habuerit unquam cum Misentini portu esse tradiderit. Porus Iulius Agrip-

Alis erat ab portu Iulio, qui portus a Iulio et Lucrino distinguentur. Hinc eundem fuisse arbitror qui circumflexa litore extrimitate Misentini portus, a Bajano agro undique circumdatus ad hanc usque diem

Portus huiusmodi iugum ingreffi sunt plac agentes infra quam turbidine dispositae, summoque artificio constructae. Hae fornices sustinentium vna praebant aquae ductibus, qui re ipsa ad litore extremam usque abrup-

Portus huiusmodi iugum ingreffi sunt plac agentes infra quam turbidine dispositae, summoque artificio constructae. Hae fornices sustinentium vna praebant aquae ductibus, qui re ipsa ad litore extremam usque abrup-

1) De locis, non a. A Bardi, fol. 2. de quibus Propertius, Epigram. 1. Bardi, non a. Bardi, non a. Bardi, non a. Bardi, non a.

1) De locis, non a. A Bardi, fol. 2. de quibus Propertius, Epigram. 1. Bardi, non a. Bardi, non a. Bardi, non a.



Aut. Cortan. sc.

Aut. Cortan. sc.

Enchiridia e Veduta della Grotta di Napoli | *Crypta Neapolitana viam praebentis qua*
se sumit la strada per andare a Pozzuoli | *Involans tenditur Frons, et Prospiculus*



DELLE SPIEGAZIONI FOGL. 10.

Tabula sexta Grotto di Napoli. Luomo colosso. Una per la grotta del naufragio per l'antico teatro. Storno di Roma. ...

Una per la grotta del naufragio per l'antico teatro. Storno di Roma. ...

EXPLICATIONUM FOL. 10.

Tabula vi. Crypta Neapolitana. Opus subterranum. In sumpta. molitione laxitate quod Romanos deceat et quocum nova haec magnificencia vix habeat quod comparet. ...

De auctore non una scriptorum sententia: quod alii Basilij et Lucullum alii Virgilij plerique vero Ciceronem tribunt. ...

At quae Strabonis de Cetero Pauli summi per fodiende memoriae tradidit. ea et conditores temporales prodidere. ...

Il titolo di questa Tabella è stato tolto dal titolo di un altro foglio, e per questo non si può dire che questa Tabella sia stata tolta dal titolo di un altro foglio, e per questo non si può dire che questa Tabella sia stata tolta dal titolo di un altro foglio.



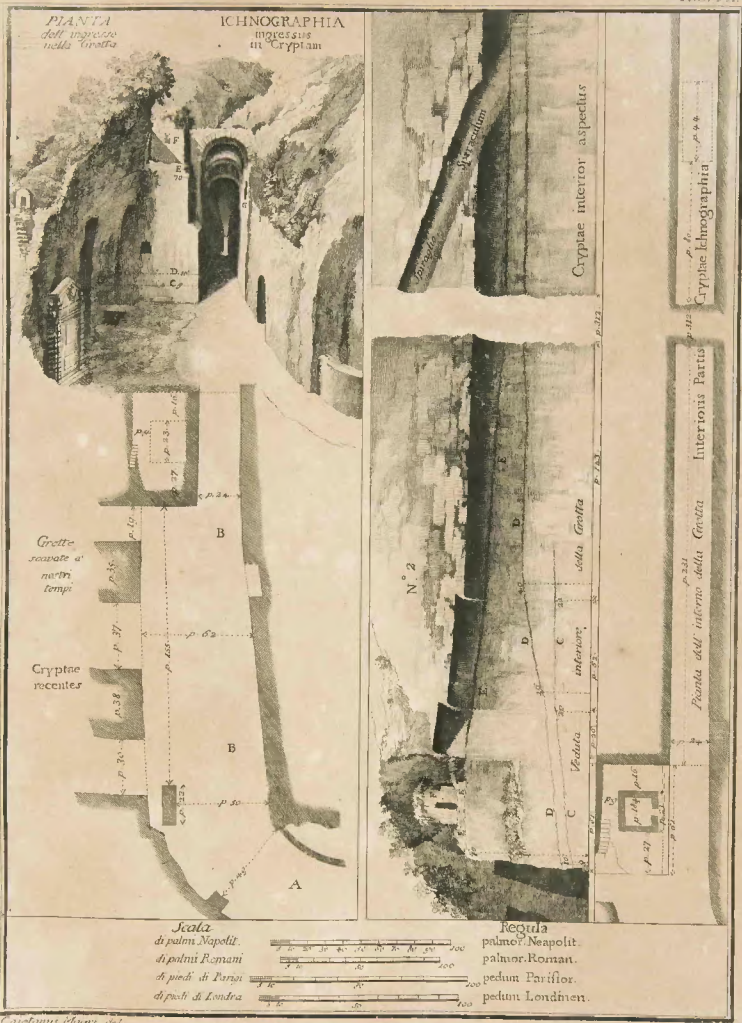

Cristoforo Banti del.

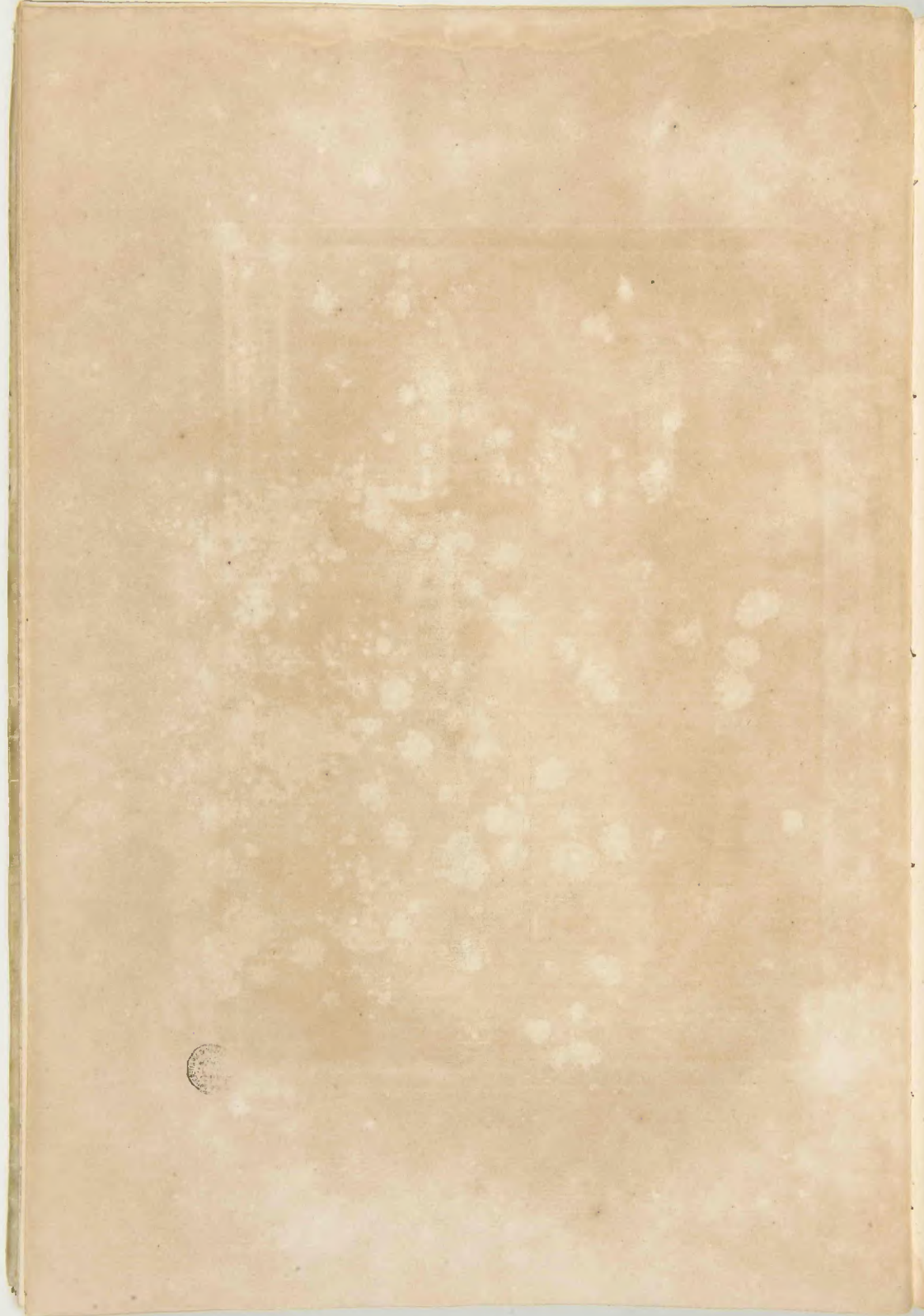

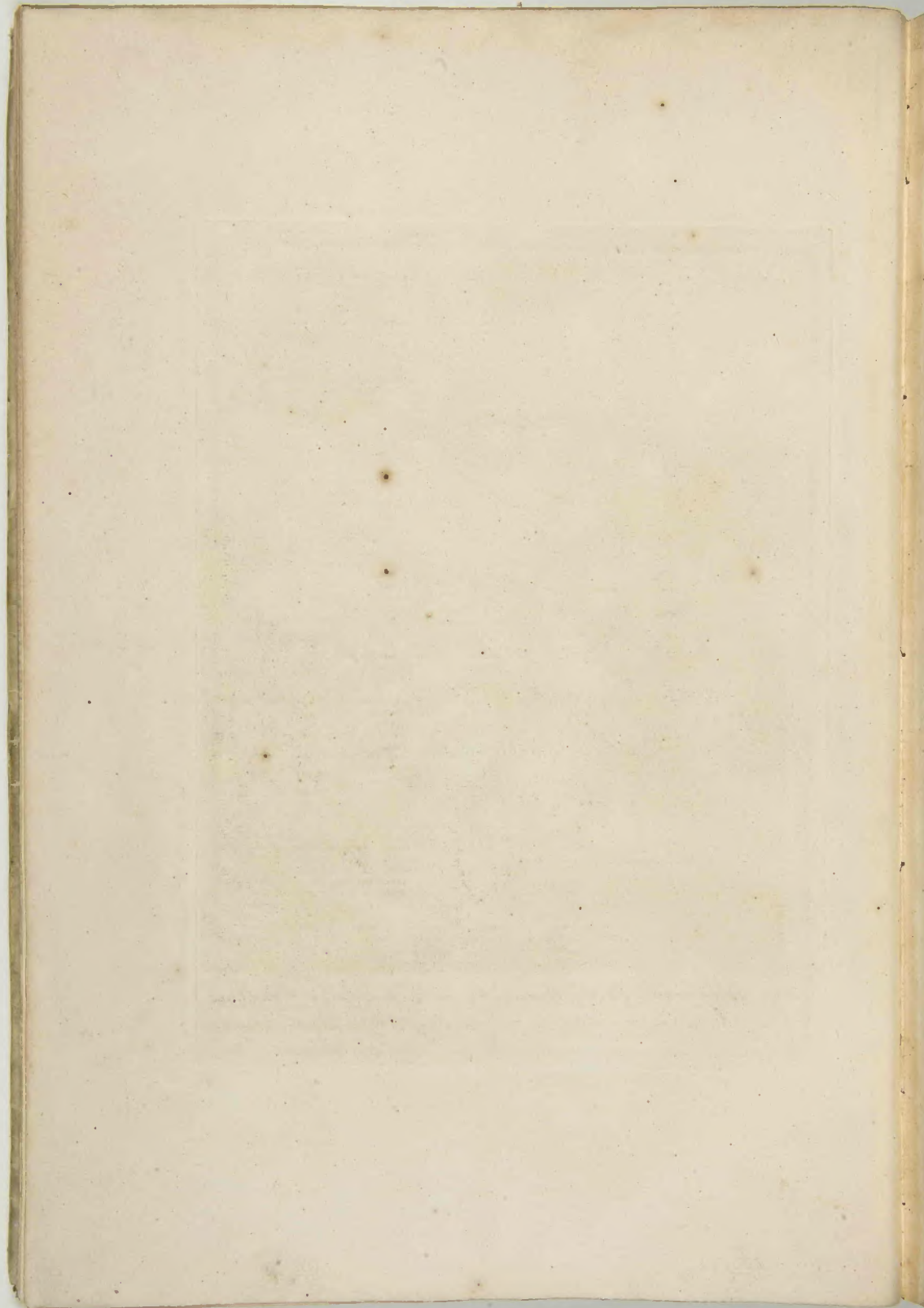



Cl. No. 261.

Joan. Volpato scul. Venetus

Sepulcro di Virgilio nella via di Pozzuolo
Ora vedesi sopra l'ingresso della Grotta

Virgilio Sepulcrum in via Puteolana
Nunc supra cryptae aditum conspicitur

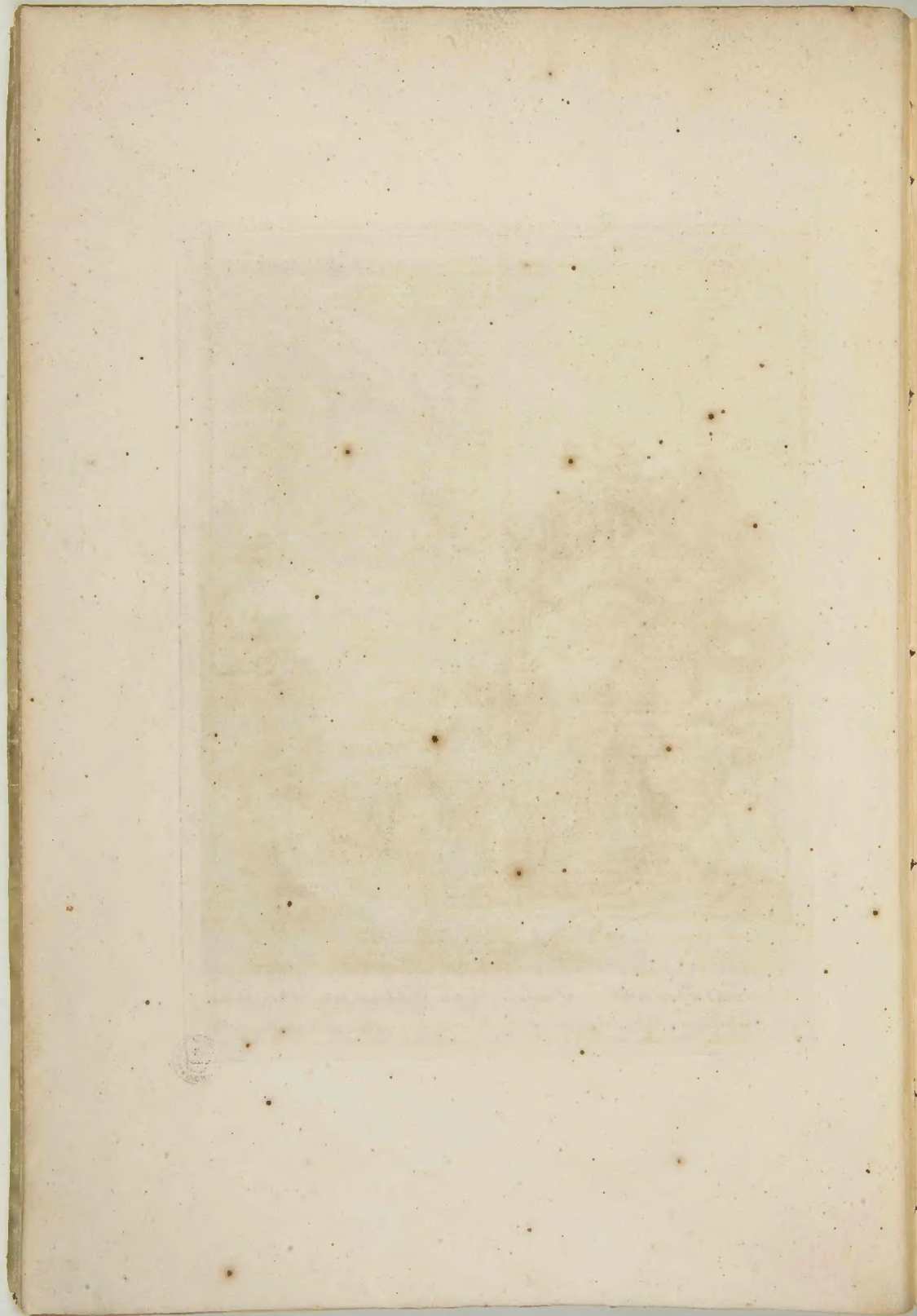

Tabula ottava. Sepolcro di Virgilio situato

nella città di Pozzuolo, ma che ora vedesi sopra l'ingresso della chiesa: musco, e viscoso abbassato il tutto della...

Questo sepolcro di Virgilio, si dice che sia stato scoperto nel 1763, e che ora si vede sopra l'ingresso della chiesa di S. Maria...

Non si possono di certo negare che Virgilio non sia stato sepolto in Pozzuolo, e che il sepolcro di lui non sia quello che si vede sopra l'ingresso della chiesa...

Non si possono di certo negare che Virgilio non sia stato sepolto in Pozzuolo, e che il sepolcro di lui non sia quello che si vede sopra l'ingresso della chiesa...

Non si possono di certo negare che Virgilio non sia stato sepolto in Pozzuolo, e che il sepolcro di lui non sia quello che si vede sopra l'ingresso della chiesa...

Non si possono di certo negare che Virgilio non sia stato sepolto in Pozzuolo, e che il sepolcro di lui non sia quello che si vede sopra l'ingresso della chiesa...

Non si possono di certo negare che Virgilio non sia stato sepolto in Pozzuolo, e che il sepolcro di lui non sia quello che si vede sopra l'ingresso della chiesa...

Tabula viii. Virgilio sepulcrum in via

Puteolana: quod iam nunc supra Cryptae aditum conspicitur: iam depresso Cryptae solibus in obliquum ducti aliquantulum a sepulcro declinare iussa est. Infra duo passuum milia ab urbe Neapoli distat locus: hic antiquum urbem respiciens, non qualis in praesens est architectus ad occiduum plagam ac frequentissimo suburbio laxata. Porro haec duo verbis Donati firmantur...

en exomei somnum et geniale litus, ubi Antonius se concidit hospita portu Parthenope tenens ignavo pollice choras Puffo, Maronique sedens in margine templi Sumo animam, et magni tumulis accanto Magistri.

Deinde cum multis a gerendis rebus laudatum exultasset, ca cauit: Haec ego Chalcidicis ad te Mauelle, tonabant Litoribus, fractas ubi Vestibus egerit iras.

Sicque hoc uno ejusmodi verborum testimonio, rejecta Donati auctoritate placuit tanto Virgo Virgilianum sepulcrum ultra Neapolim transferre. Nam quid poteris litice quibus Poeta Marcellum alloquitur, cum superioribus illis longeque remotis, quibus se Virgilii ministrum gloriatur? Verum conveniant. Nemo est qui videat Statium figurate loquutum, tum Neapoli domicilium quibus ca celebratur, postquam vero aedentis Velei portu sentio famulis actis, demonstrat. Quod si ad philologiam, reliquam Poetam quis interpretatur, cum sub ipso nomine scriptis considerit, sique sepulcrum edidit, ut ut hoc tibi intraverit, ita tibi omne excedendum sciat, noique coequet, an locus, cui proximus imminet Veleus, habentur Terducani an Hevelolanum litus, hinc vero cur Chalcidici nomen tribuatur?

Ratum igitur firmiterque habemus, quod tradidit Donatus et Papius verbis confirmare licet, inde enim et sepulcrum iuxta litus, et litus geniale, ut sic colligimus. Illud autem, de quo tacito est, tumulo elevatur prope mare, quod despectat, aequie in Pansilvi litore, cui nomen geniale iure debetur.

Virgilio sepulcrum in via Puteolana: quod iam nunc supra Cryptae aditum conspicitur: iam depresso Cryptae solibus in obliquum ducti aliquantulum a sepulcro declinare iussa est. Infra duo passuum milia ab urbe Neapoli distat locus: hic antiquum urbem respiciens, non qualis in praesens est architectus ad occiduum plagam ac frequentissimo suburbio laxata. Porro haec duo verbis Donati firmantur...

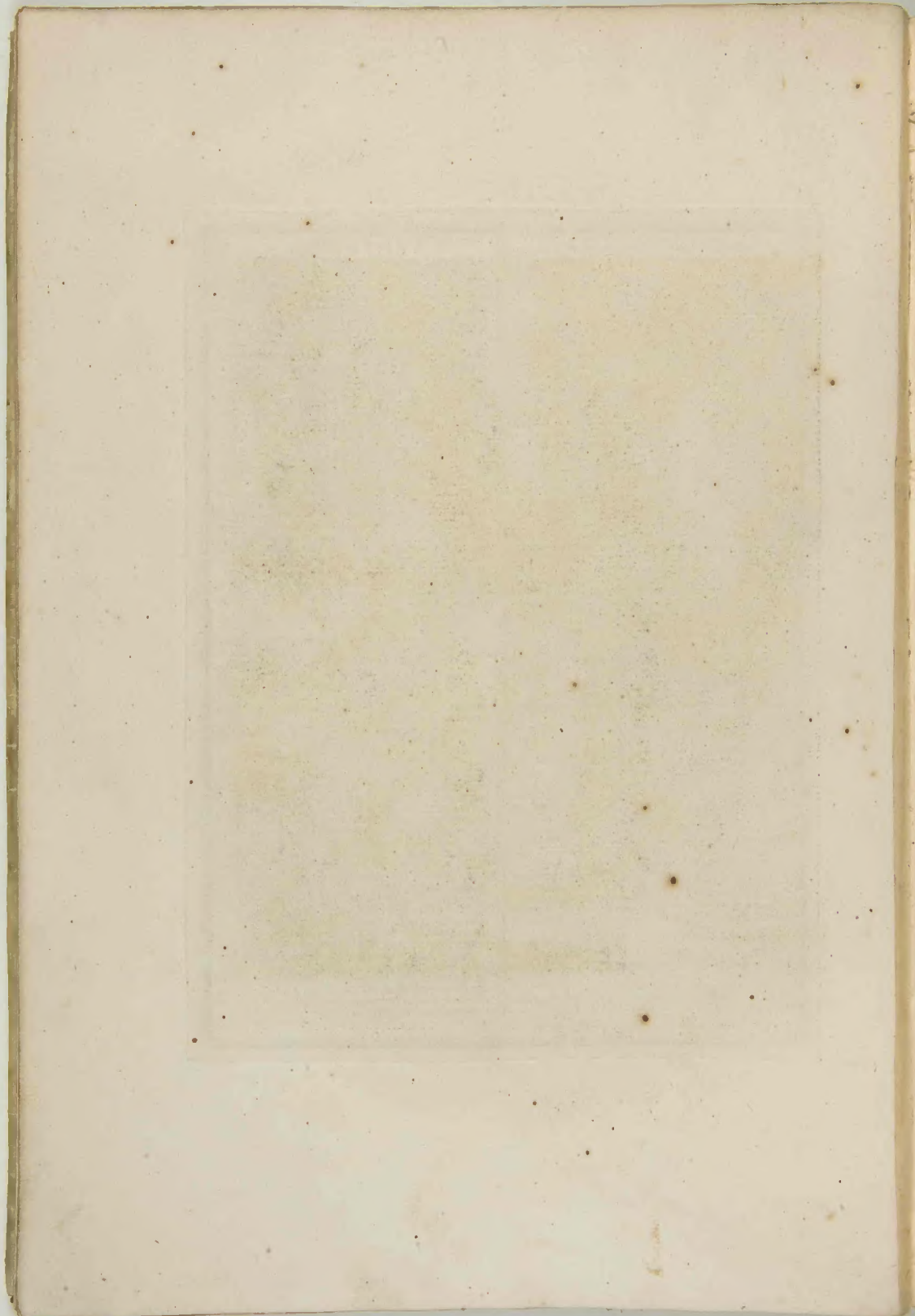



*Spaccato del Sepolcro di Virgilio posto
Nella via di Pozzuoli sopra la Grotta.*

*Virgiliani sepulcri in via Patrolana
Supra Cryptam sui interior aspectus*

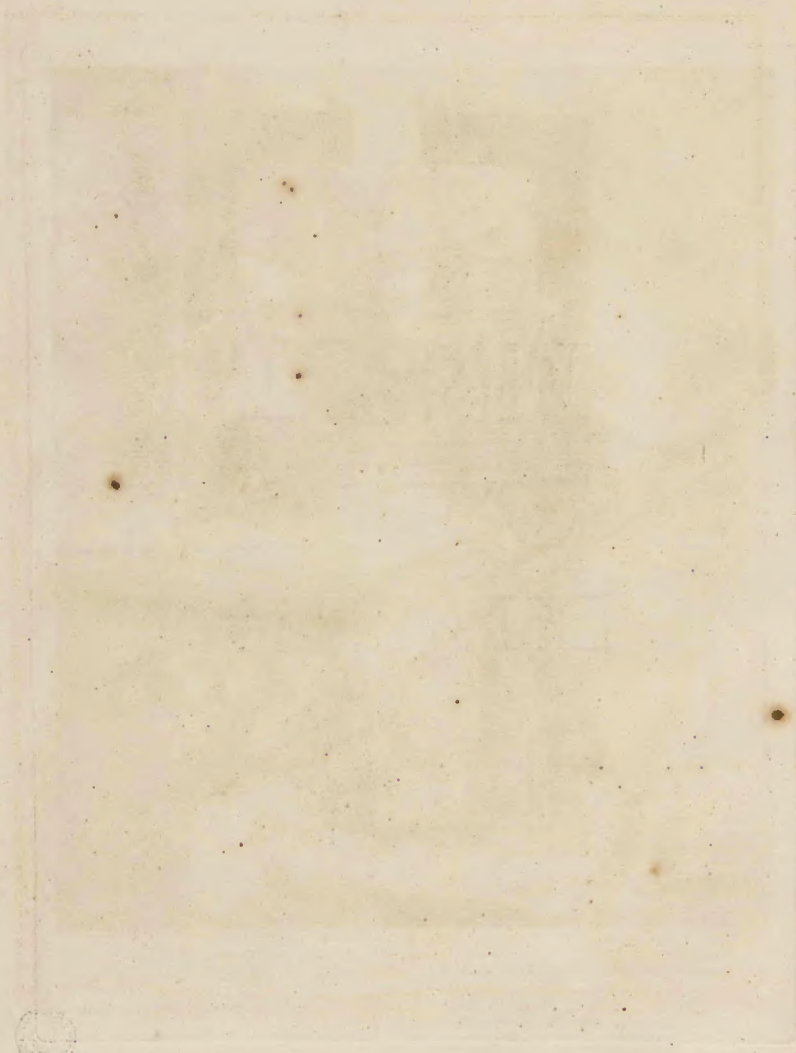

PIANTA

ICHOGRAPHIA

del Sepolcro di Virgilio

Virgiliani Sepulcri

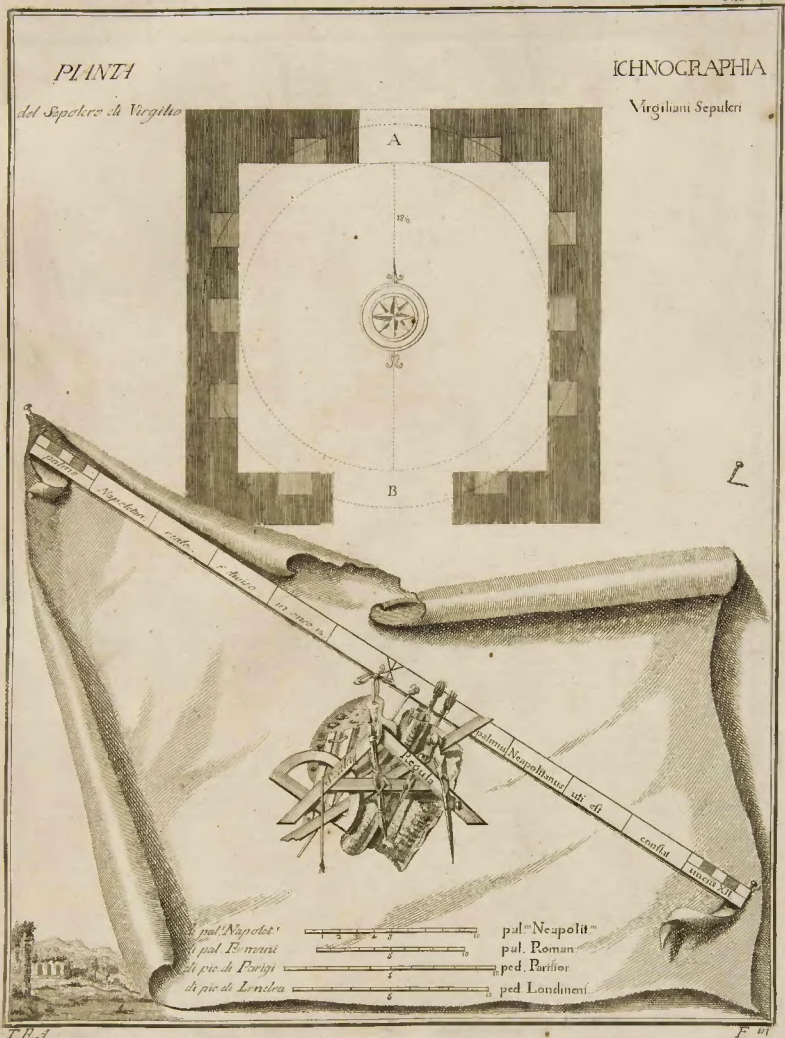

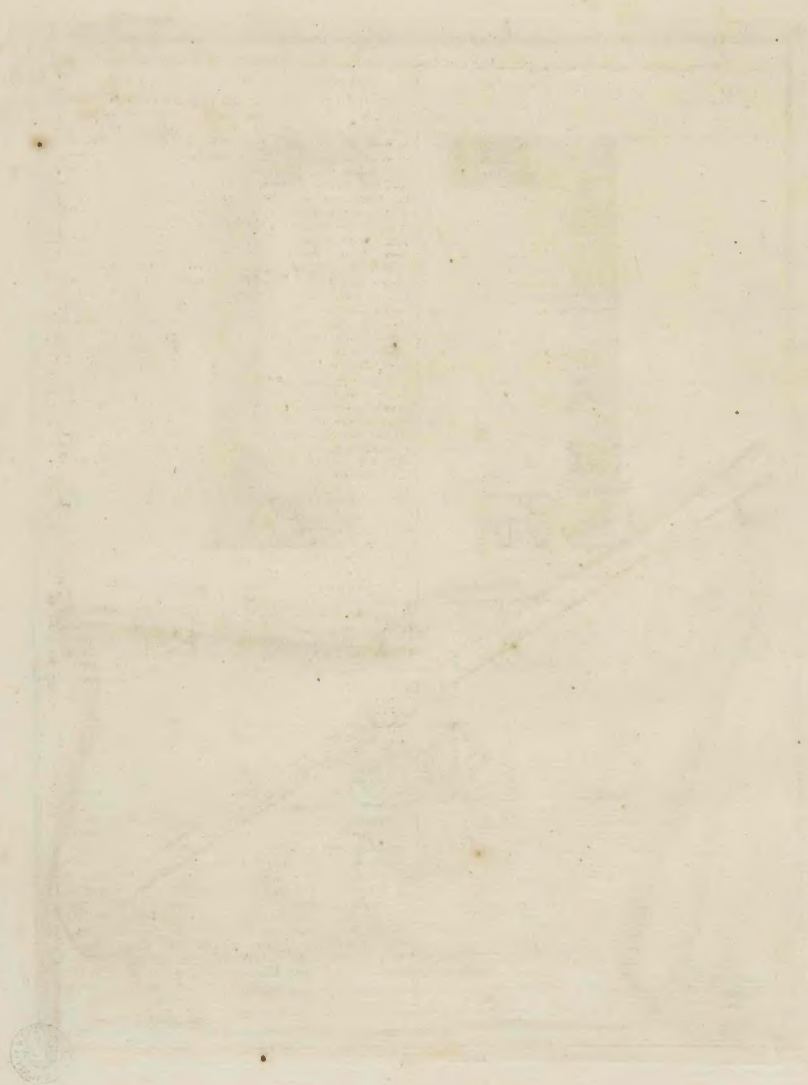

DELLE SPIEGAZIONI FOGL. 13.

Tabula nona Spaccato del Sepolcro di Virgilio

che quasi volse dire celebrare una volta per la memoria di un tale Uomo, e poi conovse di suoi nomi a...

Non qui in Mantua, e Calabri sepulchri. Mantua in gentili Calabri rapuerit: tenet nunc Parthenope...

Tabula decima Planer del Sepolcro di Virgilio

Altitude usque ad fornicem palis supra fornicem, nunc elevatur ad p. 5 A. vetus Janua singularis B. P. aries diruptus...

1) Tab. 9. a) b) c) d) e) f) g) h) i) j) k) l) m) n) o) p) q) r) s) t) u) v) w) x) y) z) aa) ab) ac) ad) ae) af) ag) ah) ai) aj) ak) al) am) an) ao) ap) aq) ar) as) at) au) av) aw) ax) ay) az) ba) bb) bc) bd) be) bf) bg) bh) bi) bj) bk) bl) bm) bn) bo) bp) bq) br) bs) bt) bu) bv) bw) bx) by) bz) ca) cb) cc) cd) ce) cf) cg) ch) ci) cj) ck) cl) cm) cn) co) cp) cq) cr) cs) ct) cu) cv) cw) cx) cy) cz) da) db) dc) dd) de) df) dg) dh) di) dj) dk) dl) dm) dn) do) dp) dq) dr) ds) dt) du) dv) dw) dx) dy) dz) ea) eb) ec) ed) ee) ef) eg) eh) ei) ej) ek) el) em) en) eo) ep) eq) er) es) et) eu) ev) ew) ex) ey) ez) fa) fb) fc) fd) fe) ff) fg) fh) fi) fj) fk) fl) fm) fn) fo) fp) fq) fr) fs) ft) fu) fv) fw) fx) fy) fz) ga) gb) gc) gd) ge) gf) gg) gh) gi) gj) gk) gl) gm) gn) go) gp) gq) gr) gs) gt) gu) gv) gw) gx) gy) gz) ha) hb) hc) hd) he) hf) hg) hh) hi) hj) hk) hl) hm) hn) ho) hp) hq) hr) hs) ht) hu) hv) hw) hx) hy) hz) ia) ib) ic) id) ie) if) ig) ih) ii) ij) ik) il) im) in) io) ip) iq) ir) is) it) iu) iv) iw) ix) iy) iz) ja) jb) jc) jd) je) jf) jg) jh) ji) jj) jk) jl) jm) jn) jo) jp) jq) jr) js) jt) ju) jv) jw) jx) jy) jz) ka) kb) kc) kd) ke) kf) kg) kh) ki) kj) kl) km) kn) ko) kp) kq) kr) ks) kt) ku) kv) kw) kx) ky) kz) la) lb) lc) ld) le) lf) lg) lh) li) lj) lk) ll) lm) ln) lo) lp) lq) lr) ls) lt) lu) lv) lw) lx) ly) lz) ma) mb) mc) md) me) mf) mg) mh) mi) mj) mk) ml) mn) mo) mp) mq) mr) ms) mt) mu) mv) mw) mx) my) mz) na) nb) nc) nd) ne) nf) ng) nh) ni) nj) nk) nl) nm) no) np) nq) nr) ns) nt) nu) nv) nw) nx) ny) nz) oa) ob) oc) od) oe) of) og) oh) oi) oj) ok) ol) om) on) oo) op) oq) or) os) ot) ou) ov) ow) ox) oy) oz) pa) pb) pc) pd) pe) pf) pg) ph) pi) pj) pk) pl) pm) pn) po) pp) pq) pr) ps) pt) pu) pv) pw) px) py) pz) qa) qb) qc) qd) qe) qf) qg) qh) qi) qj) qk) ql) qm) qn) qo) qp) qq) qr) qs) qt) qu) qv) qw) qx) qy) qz) ra) rb) rc) rd) re) rf) rg) rh) ri) rj) rk) rl) rm) rn) ro) rp) rq) rr) rs) rt) ru) rv) rw) rx) ry) rz) sa) sb) sc) sd) se) sf) sg) sh) si) sj) sk) sl) sm) sn) so) sp) sq) sr) ss) st) su) sv) sw) sx) sy) sz) ta) tb) tc) td) te) tf) tg) th) ti) tj) tk) tl) tm) tn) to) tp) tq) tr) ts) tt) tu) tv) tw) tx) ty) tz) ua) ub) uc) ud) ue) uf) ug) uh) ui) uj) uk) ul) um) un) uo) up) uq) ur) us) ut) uu) uv) uw) ux) uy) uz) va) vb) vc) vd) ve) vf) vg) vh) vi) vj) vk) vl) vm) vn) vo) vp) vq) vr) vs) vt) vu) vv) vw) vx) vy) vz) wa) wb) wc) wd) we) wf) wg) wh) wi) wj) wk) wl) wm) wn) wo) wp) wq) wr) ws) wt) wu) wv) ww) wx) wy) wz) xa) xb) xc) xd) xe) xf) xg) xh) xi) xj) xk) xl) xm) xn) xo) xp) xq) xr) xs) xt) xu) xv) xw) xx) xy) xz) ya) yb) yc) yd) ye) yf) yg) yh) yi) yj) yk) yl) ym) yn) yo) yp) yq) yr) ys) yt) yu) yv) yw) yx) yy) yz) za) zb) zc) zd) ze) zf) zg) zh) zi) zj) zk) zl) zm) zn) zo) zp) zq) zr) zs) zt) zu) zv) zw) zx) zy) zz)

EXPLICATION FOL. 13.

Tabula IX. Virgiliani sepulcri interior

alpechus. Aedificium quondam tanti Viri memoria atque adiuvantium frequentia, nunc vero serenum cultumque obtinuit, auctor est Plinius alter...

Mantua in gentili Calabri rapuerit: tenet nunc Parthenope. ceterum quidem vestigia superant, sortae et albario nitidissimi. Fenebris tribus funno in fornice aperis sepulcrum patii lumbi, ingressi vno unico ostio a piano elevato, quo in illud descendebatur, quodque cum viam cryptae ruat ad summam primum ditatem despicitur in fenestram evasit...

1) Tab. 10. a) b) c) d) e) f) g) h) i) j) k) l) m) n) o) p) q) r) s) t) u) v) w) x) y) z) aa) ab) ac) ad) ae) af) ag) ah) ai) aj) ak) al) am) an) ao) ap) aq) ar) as) at) au) av) aw) ax) ay) az) ba) bb) bc) bd) be) bf) bg) bh) bi) bj) bk) bl) bm) bn) bo) bp) bq) br) bs) bt) bu) bv) bw) bx) by) bz) ca) cb) cc) cd) ce) cf) cg) ch) ci) cj) ck) cl) cm) cn) co) cp) cq) cr) cs) ct) cu) cv) cw) cx) cy) cz) da) db) dc) dd) de) df) dg) dh) di) dj) dk) dl) dm) dn) do) dp) dq) dr) ds) dt) du) dv) dw) dx) dy) dz) ea) eb) ec) ed) ee) ef) eg) eh) ei) ej) ek) el) em) en) eo) ep) eq) er) es) et) eu) ev) ew) ex) ey) ez) fa) fb) fc) fd) fe) ff) fg) fh) fi) fj) fk) fl) fm) fn) fo) fp) fq) fr) fs) ft) fu) fv) fw) fx) fy) fz) ga) gb) gc) gd) ge) gf) gg) gh) gi) gj) gk) gl) gm) gn) go) gp) gq) gr) gs) gt) gu) gv) gw) gx) gy) gz) ha) hb) hc) hd) he) hf) hg) hh) hi) hj) hk) hl) hm) hn) ho) hp) hq) hr) hs) ht) hu) hv) hw) hx) hy) hz) ia) ib) ic) id) ie) if) ig) ih) ii) ij) ik) il) im) in) io) ip) iq) ir) is) it) iu) iv) iw) ix) iy) iz) ja) jb) jc) jd) je) jf) jg) jh) ji) jj) jk) jl) jm) jn) jo) jp) jq) jr) js) jt) ju) jv) jw) jx) jy) jz) ka) kb) kc) kd) ke) kf) kg) kh) ki) kj) kl) km) kn) ko) kp) kq) kr) ks) kt) ku) kv) kw) kx) ky) kz) la) lb) lc) ld) le) lf) lg) lh) li) lj) lk) ll) lm) ln) lo) lp) lq) lr) ls) lt) lu) lv) lw) lx) ly) lz) ma) mb) mc) md) me) mf) mg) mh) mi) mj) mk) ml) mn) mo) mp) mq) mr) ms) mt) mu) mv) mw) mx) my) mz) na) nb) nc) nd) ne) nf) ng) nh) ni) nj) nk) nl) nm) no) np) nq) nr) ns) nt) nu) nv) nw) nx) ny) nz) oa) ob) oc) od) oe) of) og) oh) oi) oj) ok) ol) om) on) oo) op) oq) or) os) ot) ou) ov) ow) ox) oy) oz) pa) pb) pc) pd) pe) pf) pg) ph) pi) pj) pk) pl) pm) pn) po) pp) pq) pr) ps) pt) pu) pv) pw) px) py) pz) qa) qb) qc) qd) qe) qf) qg) qh) qi) qj) qk) ql) qm) qn) qo) qp) qq) qr) qs) qt) qu) qv) qw) qx) qy) qz) ra) rb) rc) rd) re) rf) rg) rh) ri) rj) rk) rl) rm) rn) ro) rp) rq) rr) rs) rt) ru) rv) rw) rx) ry) rz) sa) sb) sc) sd) se) sf) sg) sh) si) sj) sk) sl) sm) sn) so) sp) sq) sr) ss) st) su) sv) sw) sx) sy) sz) ta) tb) tc) td) te) tf) tg) th) ti) tj) tk) tl) tm) tn) to) tp) tq) tr) ts) tt) tu) tv) tw) tx) ty) tz) ua) ub) uc) ud) ue) uf) ug) uh) ui) uj) uk) ul) um) un) uo) up) uq) ur) us) ut) uu) uv) uw) ux) uy) uz) va) vb) vc) vd) ve) vf) vg) vh) vi) vj) vk) vl) vm) vn) vo) vp) vq) vr) vs) vt) vu) vv) vw) vx) vy) vz) wa) wb) wc) wd) we) wf) wg) wh) wi) wj) wk) wl) wm) wn) wo) wp) wq) wr) ws) wt) wu) wv) ww) wx) wy) wz) xa) xb) xc) xd) xe) xf) xg) xh) xi) xj) xk) xl) xm) xn) xo) xp) xq) xr) xs) xt) xu) xv) xw) xx) xy) xz) ya) yb) yc) yd) ye) yf) yg) yh) yi) yj) yk) yl) ym) yn) yo) yp) yq) yr) ys) yt) yu) yv) yw) yx) yy) yz) za) zb) zc) zd) ze) zf) zg) zh) zi) zj) zk) zl) zm) zn) zo) zp) zq) zr) zs) zt) zu) zv) zw) zx) zy) zz)





Gio. Batt. Nolli delin.

C. F. Nicolò Sculp.

Punta di Paesulipo Scoglio detto Gajola
 E fabbrica chiamata Scuola di Virgilio

Paesulipi Caput Saxum dictum Euplexa
 Ac aedificium Scholam vocant Virgilii



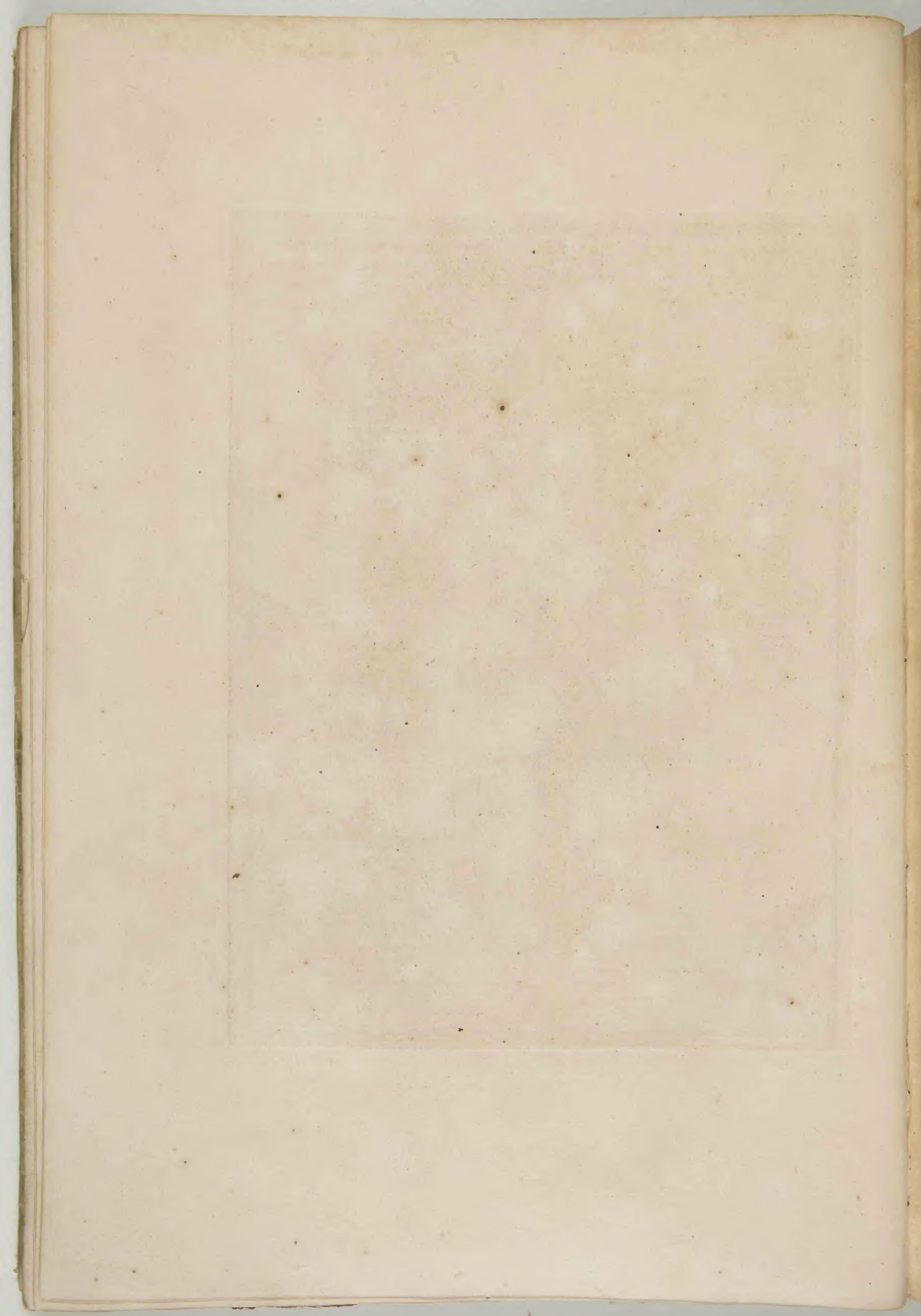

PIANTA

del capo di Ponfipe e delle
Scalze dette la Casola

ICHOGRAPHIA

Panishpani Promontorii
scopuliq; ut sunt Euphræ



Scala
di ped. Neapolit.
di ped. Romanor.
di ped. Parigi.
di ped. Londinor.

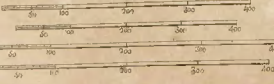

Regula
pal. Neapolit.
pal. Romanor.
ped. Parisior.
ped. Londinor.

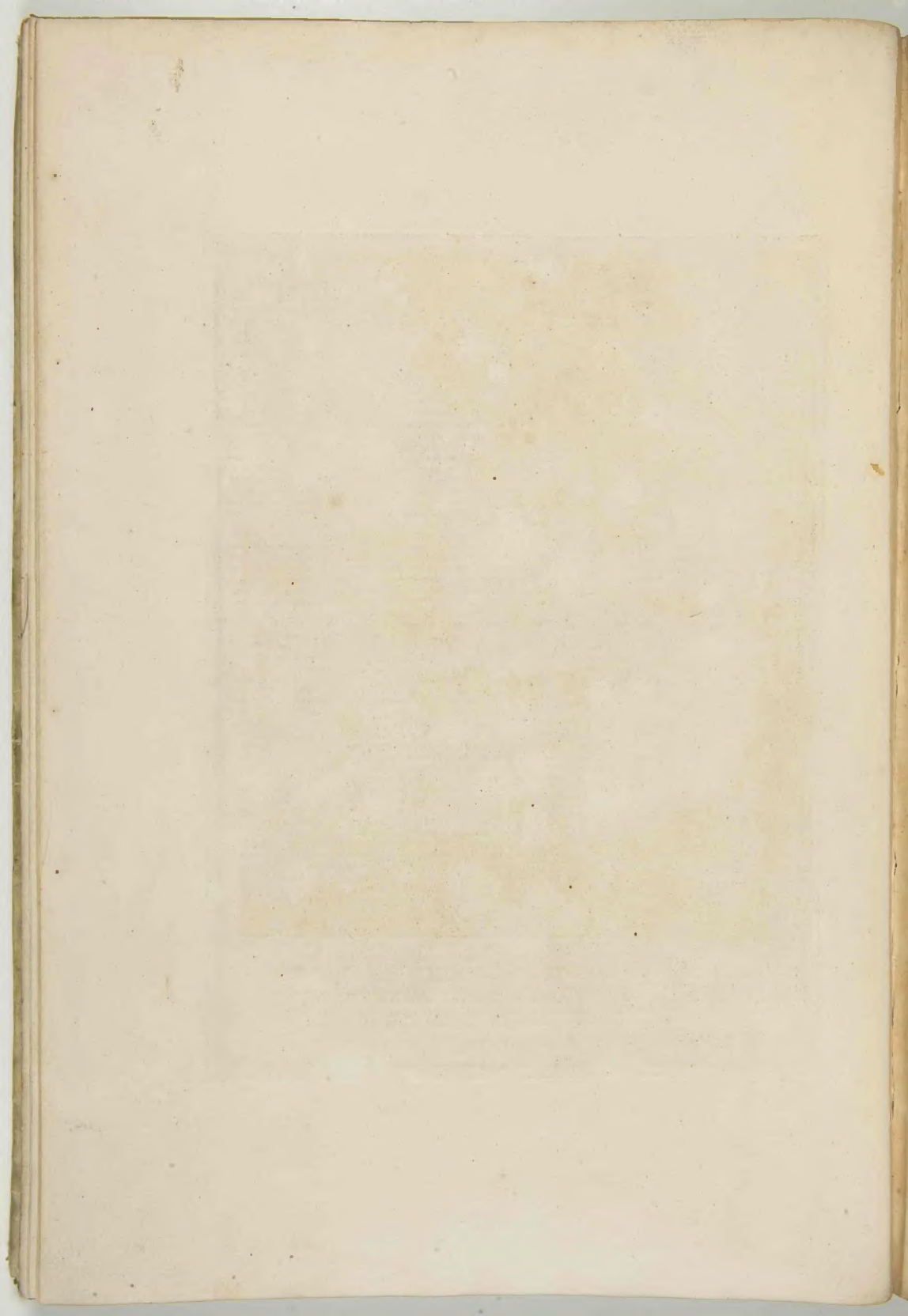



Geo. Battis. Natali delin.

C.F. Nicole sculp.

Molo di Pozzuoli volgarmente
Detto il Ponte di Caligola

Moles Puteolance vulgo
Quae dici solent Pons Caligulae

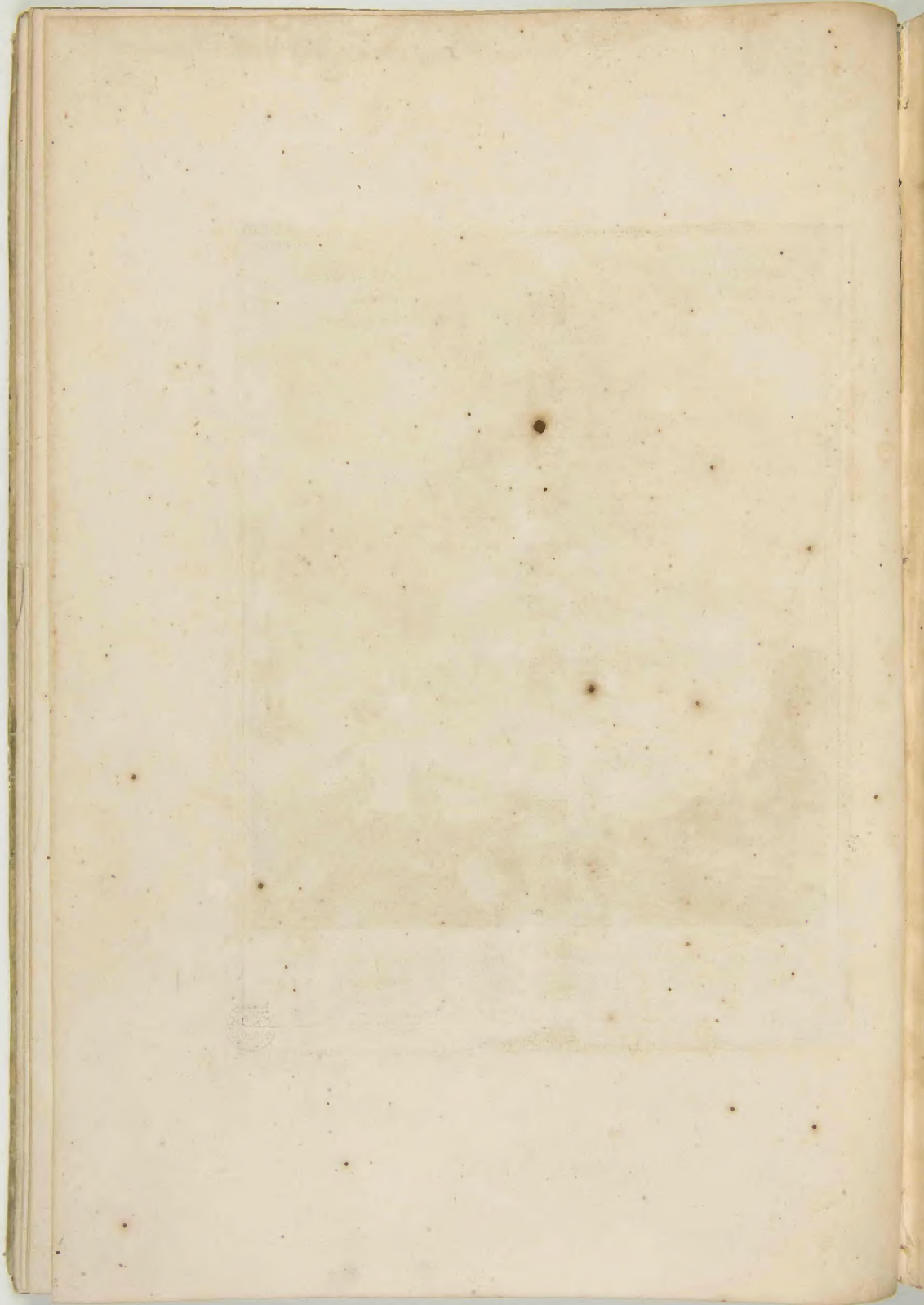

PIANTA

del Molo

Ponte di Caligola

ICHNOGRAPHIA

Molium

seu Pontis Caligulae

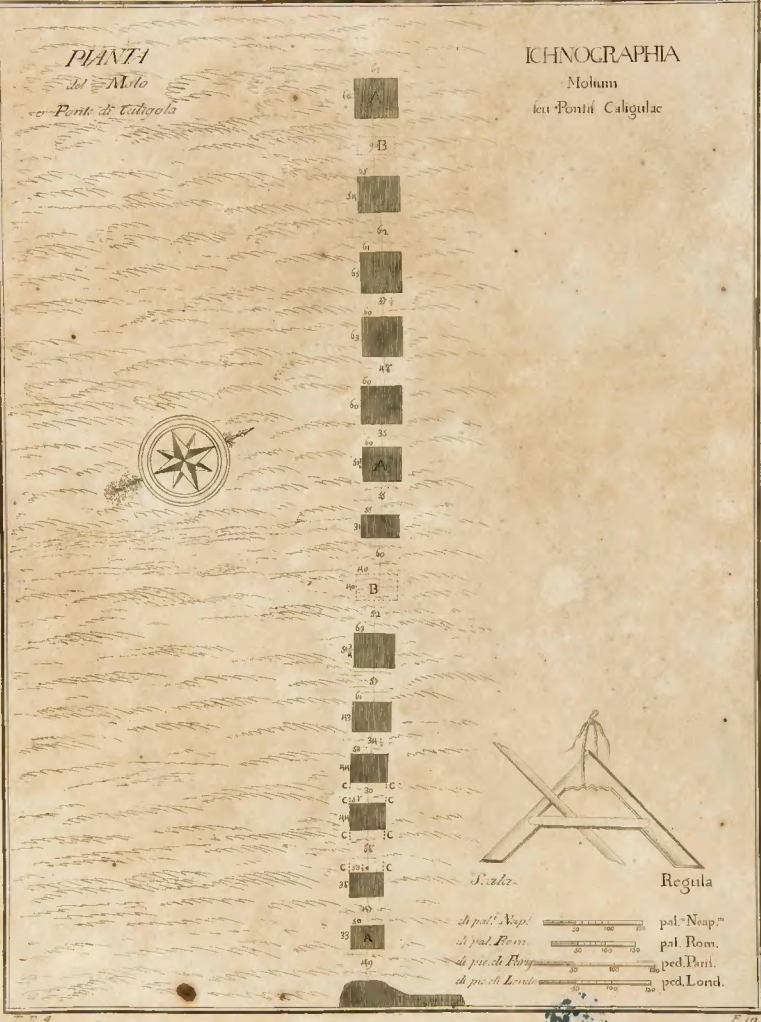





Benigno Neri del.

Jean Vespasie scul. Pontno

l'edifica interiore o atrio d'un Tempio Templi Puteolis occidentem versus
Nella parte occidentale di Pozzuolo Prospectus interior seu Atrium.



PIANTA
del Tempio al occidente
di Pozzuolo

ICHNOGRAPHIA
Puteolani Templi
ad occidentem

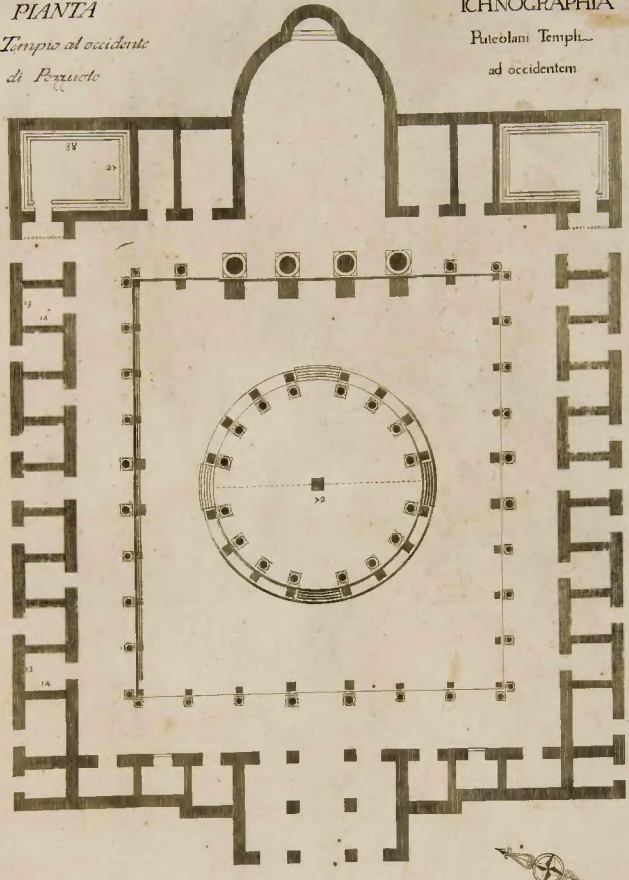



Tabula decimaterza. Moto di Porosulo detto

volgarmente il Ponte di Caligula, terzigno del qual nome si ha per avventura da un nuovo e non più solito spota- caligula fu quando Caligula ad de gli Sarmati, un le di...

Alto per terzigno al mo' di terzigno non dove negli Anti- che alcuna testimonianza si trova. Ne' arca di tem- po proprio di una fabbrica cui grande. La creatura nulla...

Tabula decimquarta. Partita del moto

di una Ponte di Caligula. Non dove il spotaio circa il med- mo di, anche nelle unno questo piazzeri. Al re no, no...

Tabula decimquinta. Veduta interiore o

terza d'un Tempio all'vicinanza di Porosulo, di una pie- trina che molto riguarda veduta, la spiegazione della...

Tabula decimsesta. Partita dell'arteria

o Tempio all'vicinanza di Porosulo

Tabula XIII. Molei Puteolanae, vulgo

que dici solent Pont' Caligulae: cuius nominis origo fortassis ex novo inauditoque spectaculi genere prof- cta est; cum nempe Caligula, ad Nucerinam, (1) Baiarum...

Verum ut ad institutum redeamus, tantae molis cum aquae certum tempus, neque auctoritate mont- unentis conflatum invenio. Crediderim tamen emi- praeterre antiquitatem, quae Romulo cum his in re-

praesente autem existentem artem Puteo finibus, qui ad Aquilam ante adeo ad posteriora seculum revocantur. Et labeliduae videtur: illudque pro certo statuendum...

Tabula XIV. Molium seu Pontii Ca-

ligulae ichnographia. De plurimam quendam existen- tium numero non una scriptorum opinio. Vignius re- centent nonnulli (2), viginquingue alii (3), quae...

Tabula XV. Templi Puteolis occidentis

versus Prospectum interior, seu Atrium, splendi- distum nempe aedificii, cuius explicatio sapientio- ni suo permittitur.

Tabula XVI. Templi five Atrii Puteolis

occidentem versus Ichnographia.

(1) Non est dubium, quod Caligula, cum ad de gli Sarmati, un le di... (2) Vignius re- centent nonnulli... (3) viginquingue alii...



Leon. Batt. 271

M. de' Medici, 1711

*Avanzi degli antichi Acquidotti Veterum Aquaeductuum Reliquiae
Per dove andar a l'acqua a Pozzuolo Qua Putcolas aquae deducebantur*





Jambhaptate Notari, del.

Jean Bignon fecit.

Ueduta seconda del medesimo Acquidotto | Eiusdem Aquaeductus prospectus alter
Che dimostra la sua doppia struttura | Quo gemina illius structura exhibetur



PIANTA

*A una Piscina
vicino
all' Anfiteatro di Pozzuolo*

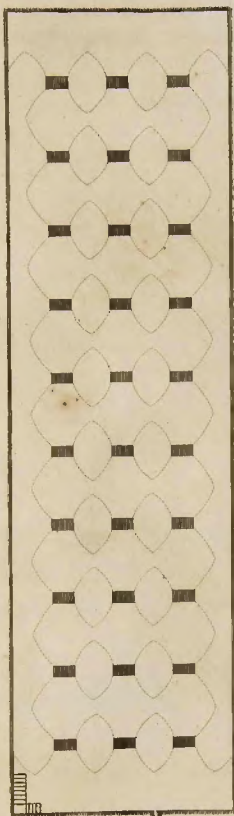

ICHOGRAPHIA

Piscinae exiitens
prope
Puteolanum Amphitheatrum



Scala



Regula

palma Neapolitanor.
palmo Romanor.
pedum Britior.
pedum Londnen.



PLANTA

ICHNOGRAPHIA

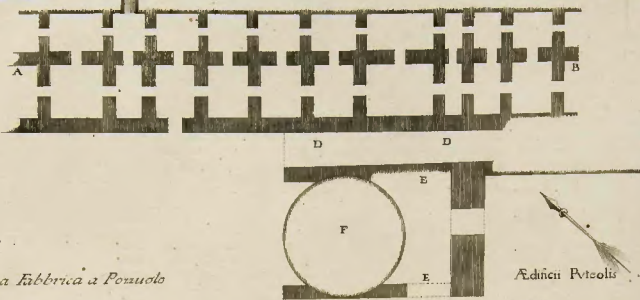

*d'una fabbrica a Pozuolo
che chiamano Laberinto*

Ædificii Pyteolis
Labyrinthum vocant

*d'una consuetudine
d'acqua a Pozuolo.*

Aquarum Receptaculi
Pyteolis

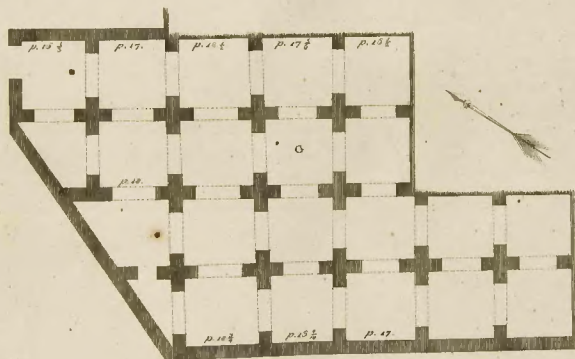

Scala
*d'pal. Neapolitani
d'pal. Romani
d'pie di Parigi
d'pie di Londra*



Regula
palmo Neapolitano:
palmo Romano:
pedum Parisior.
pedum Londonicum:



Tabola Decimasettima. Aranzi degli

Aranzi. Acquedotto per cui conducevano le acque a Pozzuolo, alle sorgenti delle quali brillava tutto il paese...

Tabola Decimasesta. Valtura seconda del

Aranzi. Acquedotto che conduceva la sua doppia struttura che fuo costrutto da S. Marco...

Tabola Decimasesta. Pianta d'una Pice

Aranzi. Acquedotto che conduceva la sua doppia struttura che fuo costrutto da S. Marco...

Tabola Decimasesta. Pianta d'una Pice

Aranzi. Acquedotto che conduceva la sua doppia struttura che fuo costrutto da S. Marco...

Tabula XVII. Veterum Aqueductum reliquiae quae

Puteolos aquae deducebant quibus defluentibus regio tota viciniae humoris copia in summa ceteroquam angustiae laborantes fluvium irriguae continebant. Fluvium, ut eo perveniret aux. curculer sepale parva rova subterraneo, sub fudo thecaus partim cuniculis, quibus itum in montium viciniam...

Tabula XVIII. Eisdem Aqueductum pro

spectu aliter quo gemina simili structura exhibetur. Haec veterum aqueductum geminum constructum fuisse concludimus...

Tabula XIX. Ichnographia Puteolanae pi

lanae prope Amphitheatrum in situ aquae cum pianum Puteolanae deventientis, et praeter iturum curia, huius de positione. Altitudo palmi 14. Partium dispositio eadem...

Tabula XX. Ichnographia Aedificii quod

teberrimum vocant. Partibus contini cellis, quarum nonnullae ex parte A. B. desiderantur. Ab altera plicina, de qua supra, aquae feruntur per C. huc erumpentes, iterum per quibusdam, ad exitum beneficium ex parte B. ubi aquaeductum vestigia apparent. Proxime post eam DD. Vestib. antliae curia, eximus exitus ac lateralis conductus EE. cuius necdum occupat riptidum septicium. Quod in inferiori parte huius, ferunt in modum huius angulum; addit autem caetero omnino Puteoli de vestigiis ex parte superioris descendit in ipso in secundum vertice quo hinc feruntur via publica, quam ad rem comprehendendam, eisdem privatae subterruit non licet. Altera haud procul aequa splendida occupat Plicina G. de qua supra innotuit innotuit. c. l. (a)

Tab. XVII. Veterum Aqueductum reliquiae quae Puteolos aquae deducebant quibus defluentibus regio tota viciniae humoris copia in summa ceteroquam angustiae laborantes fluvium irriguae continebant. Fluvium, ut eo perveniret aux. curculer sepale parva rova subterraneo, sub fudo thecaus partim cuniculis, quibus itum in montium viciniam...



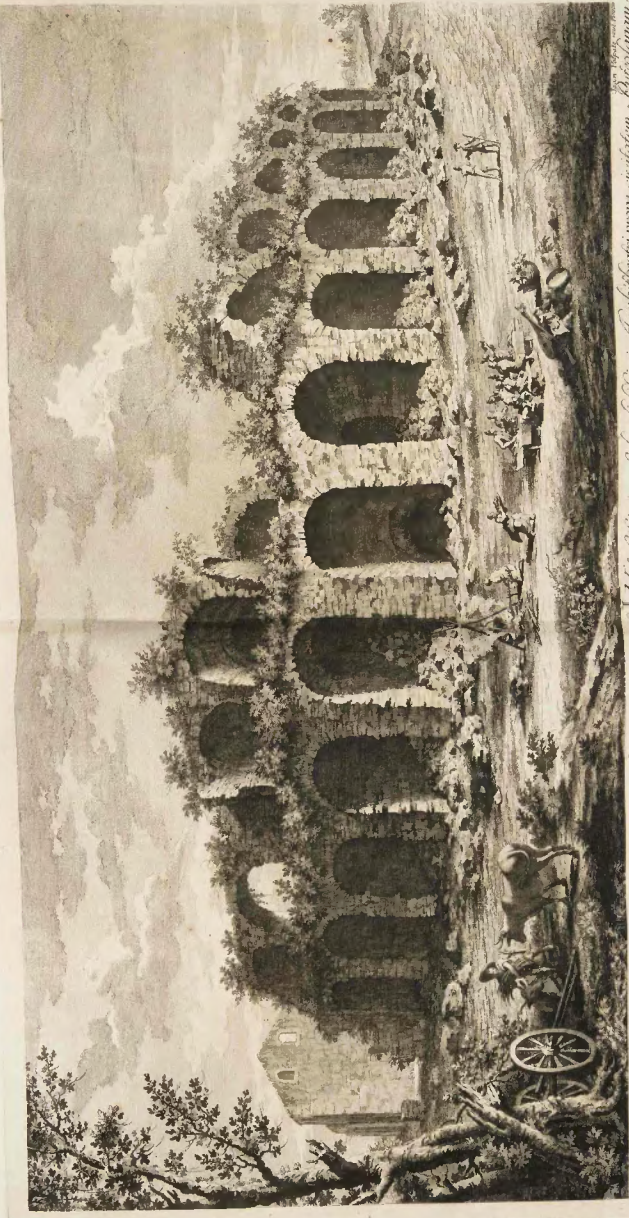

In quella parte che si veggono al presente, gli avanzi della città di Pozzuoli.
 L'edifizio di S. Gennaro, e l'edifizio di S. Spirito, e l'edifizio di S. Maria.
 In quella parte che si veggono al presente, gli avanzi della città di Pozzuoli.
 L'edifizio di S. Gennaro, e l'edifizio di S. Spirito, e l'edifizio di S. Maria.



PLANTA

dell' Anfiteatro
di Pozzuolo

ICHNOGRAPHIA

Puteolani
Amphitheatri

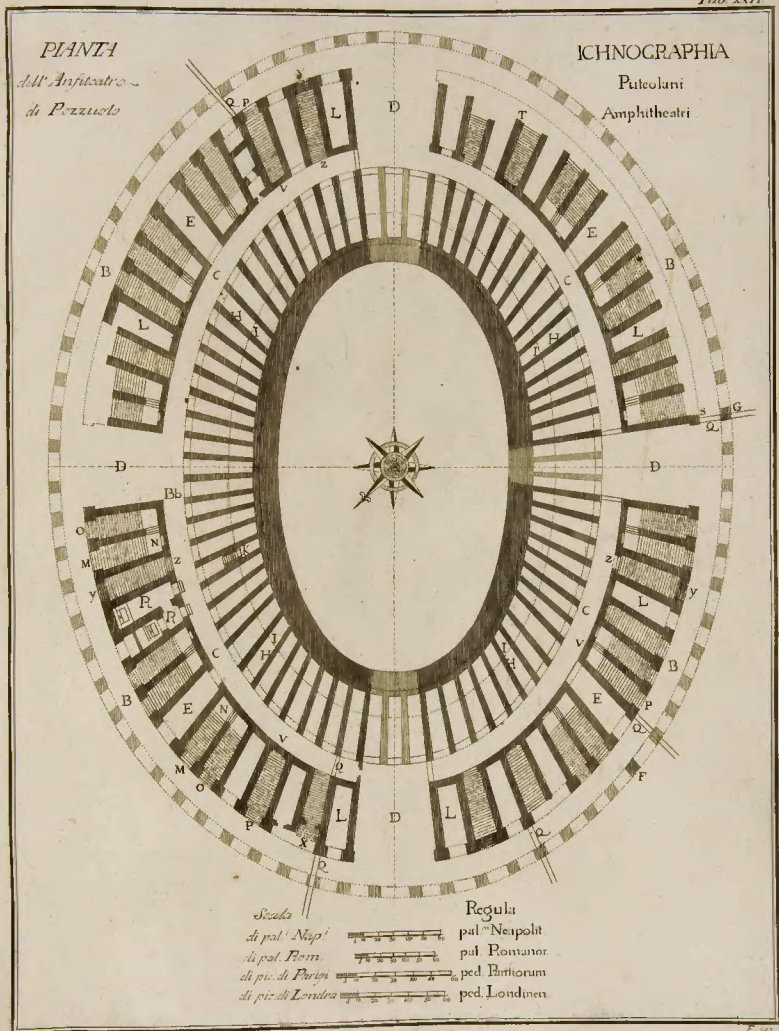

Scala
 di pal' Nappi
 di pal' Rom.
 di pie. di Parigi
 di pie. di Londra

Regula
 pal' Neapolit.
 pal' Romanor.
 ped. Antiorum
 ped. London.





Inc. Gaetano Marzoli delin.

Sculp. Gio. Maria Neri.

Veduta interna dell' Amphiteatro di
Pozzuoli dove al presente e l'ingresso

Puteolani Amphitheatri interior
Prospectus, quâ nunc patet aditus.





Lin. Spatta Natale delin.

C.F. Niccolò delin.

Parte interna dell' Anfiteatro di Pozzuoli ove e' la Cappella di S. Genaro

Puteolani Amphitheatri interior
Pars ubi Sacellum Divi Ianuarii



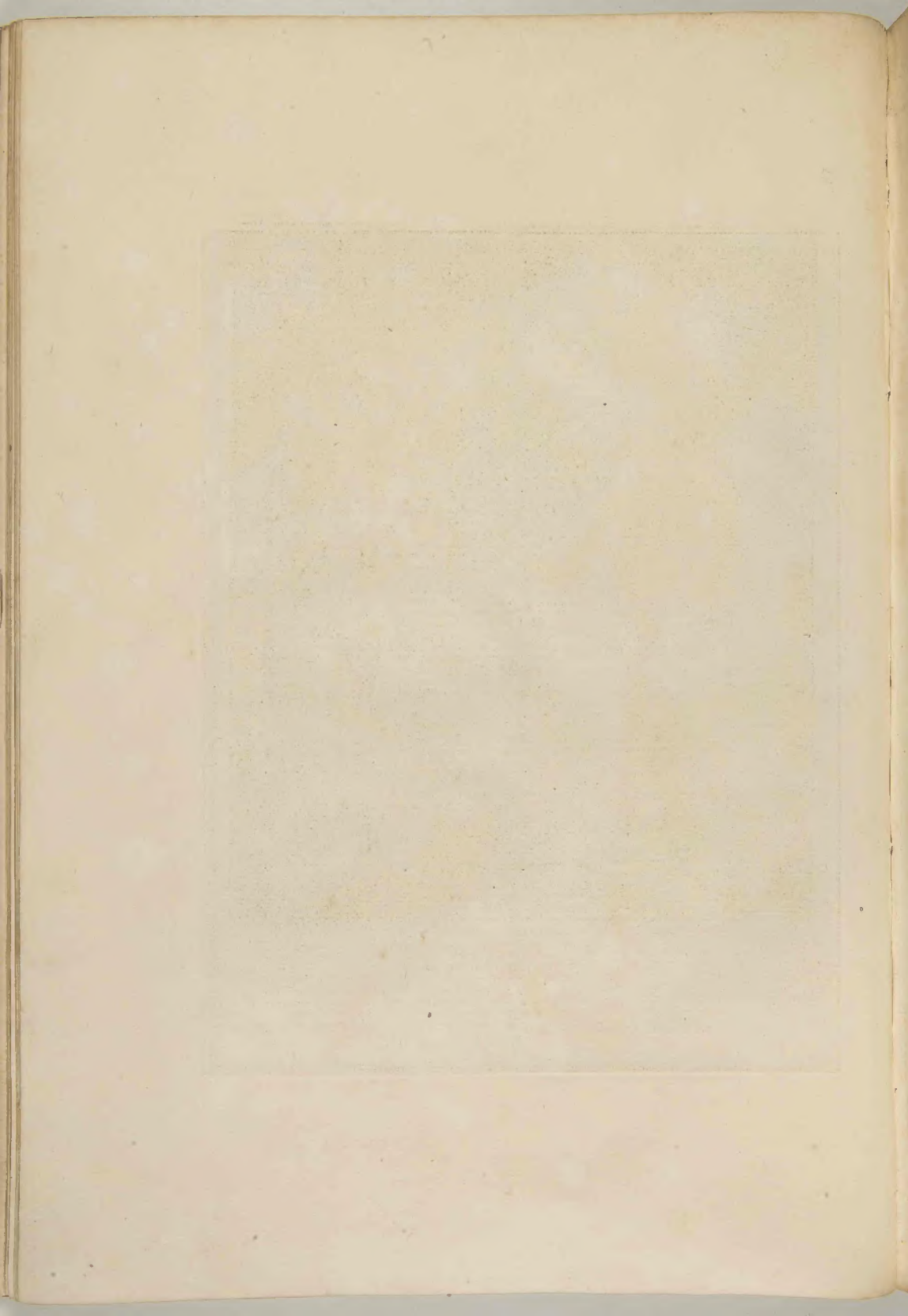



Per Raffa. Nobile del.

244. inc.

Parte diroccata del medesimo Anfiteatro
Ove rusciva una delle quattro porte

Eiusdem Amphitheatri pars colapsa
Ubi ex quatuor portis altera respondebat



ALZATA
dell' Anfiteatro di Pozzuolo

ORTHOGRAPHIA
Puteolani Amphitheatri

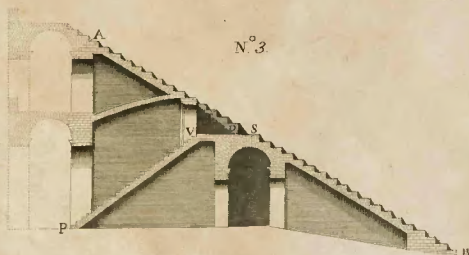
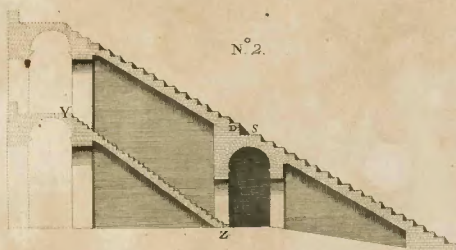
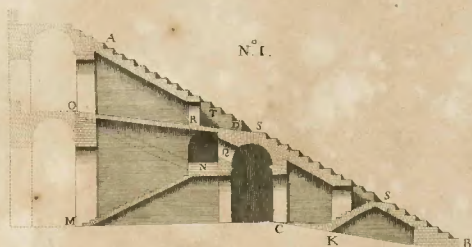

Scala
di palmi Napolitani
di palmi Romani
di piedi di Parigi
di piedi di Londra

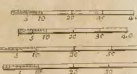

Regula
palmor. Neapolit.
palmor. Roman.
pedum Parisior.
pedum Londonen.



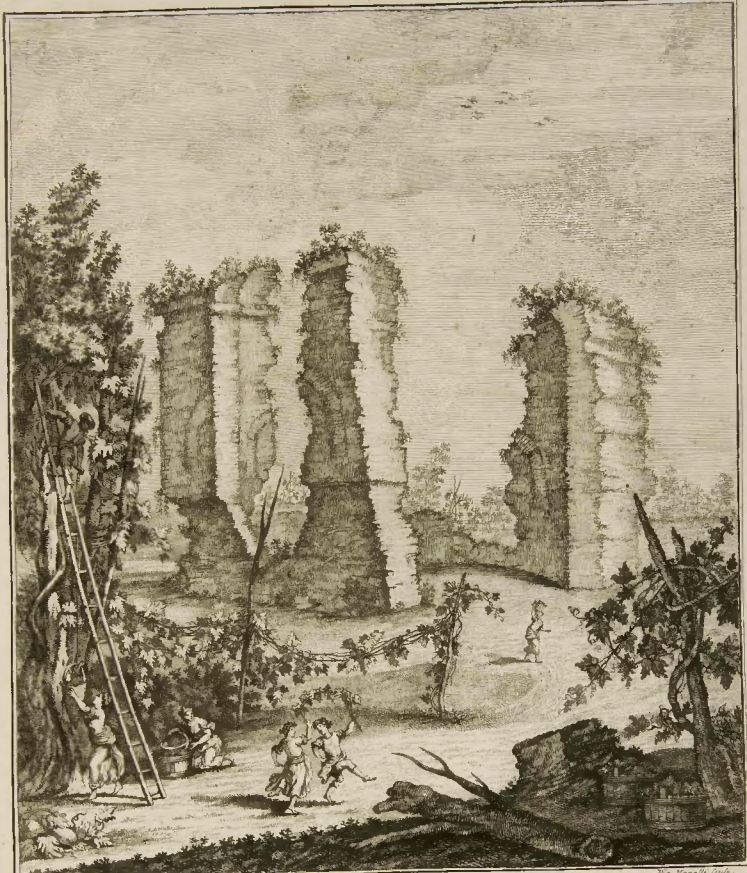

Joan. Baffo. Pinx. del. *Nic. Mezzani. Sculp.*
Tempio vicino all' anfiteatro di Pozzuolo *Templum prope amphitheatrum Puteolanum*
Il quale si crede che appartenesse a Diana *Quod Dianae sacrum quondam fuisse traditur*





Geo. Banti Notari delis

C. F. Nicolo Sculp.

Avanzi d'una gran Fabbrica a Pozzuoli dicesi
Un Tempio di Nettuno, e da Plesani il Consolato.

Magni Aedificii Puteolis Reliquiae Neptuni
Templum dicuntur Incolis vero Consulatius.



PLANTA

del Tempio di Nettuno

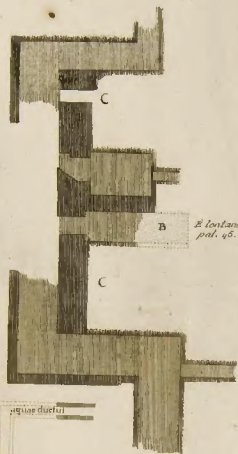

B A. Colonne
pal. 48. B Driat
pal. 75.



ICHNOCGRAPHIA

Templi Neptunii

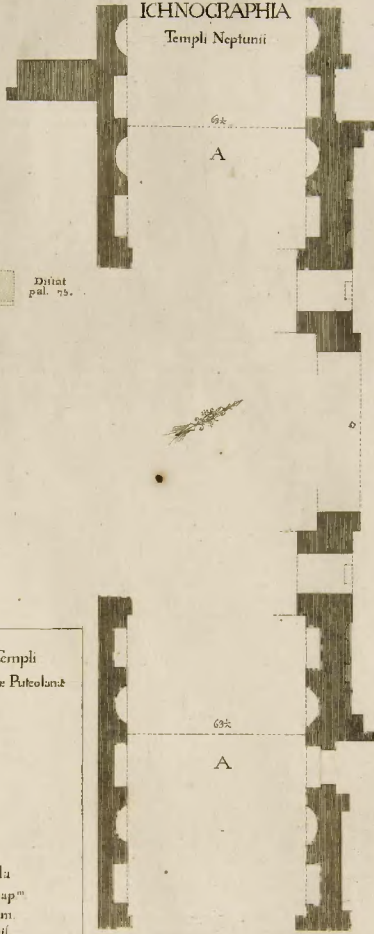

del Tempio
di Diana Paucata

Templi
Diana Paucata

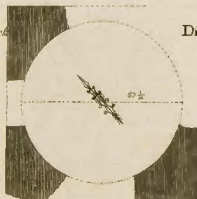

Scala
di pal. Nap^o 0 10 20 30 40 50 60 70 80
di pal. Rom 0 10 20 30 40 50 60 70 80
di pie di Parig 0 10 20 30 40 50 60 70 80
di pie di Londra 0 10 20 30 40 50 60 70 80

Regula
pal. Neap^o
pal. Rom
ped. Parig
ped. Lond







Jean Volpato scul. Venetia

*Sepolcri che restano vicino a Pozzuolo
Nella via consolare che dicesi Campana*

*Sepulcrata prope Puteolos existentia
In via Consulari, quae dicitur Campana*



ICHNOCRAPHIA

Sepulchris Campanis

PLANTA

di Sepulchris Campanis

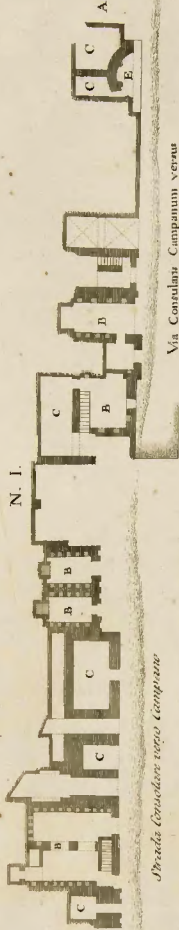

Strada Consularis versus Campaniam

Via Consularis Campanum versus

Eodem loci Sepulchris alia

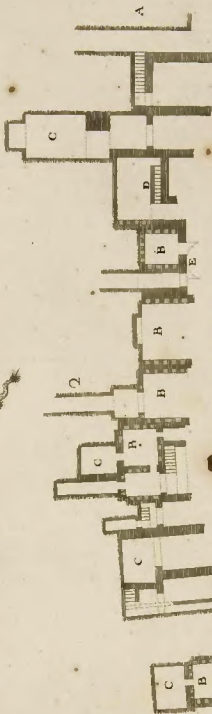

Via supradicta quadrato lapide adhuc statua

Spicula supradicta restituta fabricatae de picea

Alia Sepulchris ad idem locus

Scala

- di pal. Neapolita.
- di pal. Roman.
- di pal. Parisi.
- di pal. Londin.



Regula

- palatio Neapol.
- palatio Roman.
- pedum Parisi.
- pedum Londin.

PRAD



Tabula trentesima. Spolieri che restano vicini a ...

Di alcuni altri suoi quasi spolieri. Alti sommi, alti particolari. Per spolieri comuni non intendiamo però né quelli ...

Tabula trentesima prima. Fronte di Spolieri ...

Il luogo di ...

Tabula xxx. Sepulchra prope Puteolos ...

Horum sepulchrorum duplex genus: alia communia, alia privata. Communia tamen hic neque ea dicimus, quae pati ...

Tabula xxxi. Sepulchra Campani latuoroga ...

Il luogo di ...

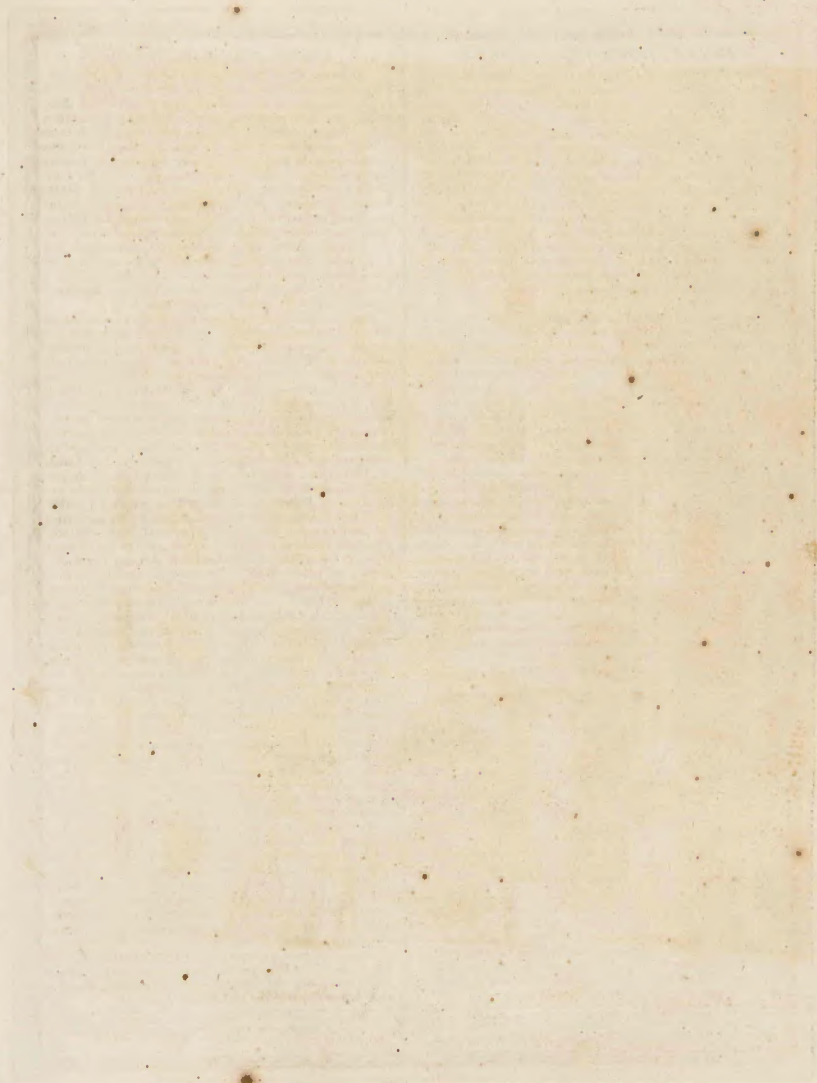

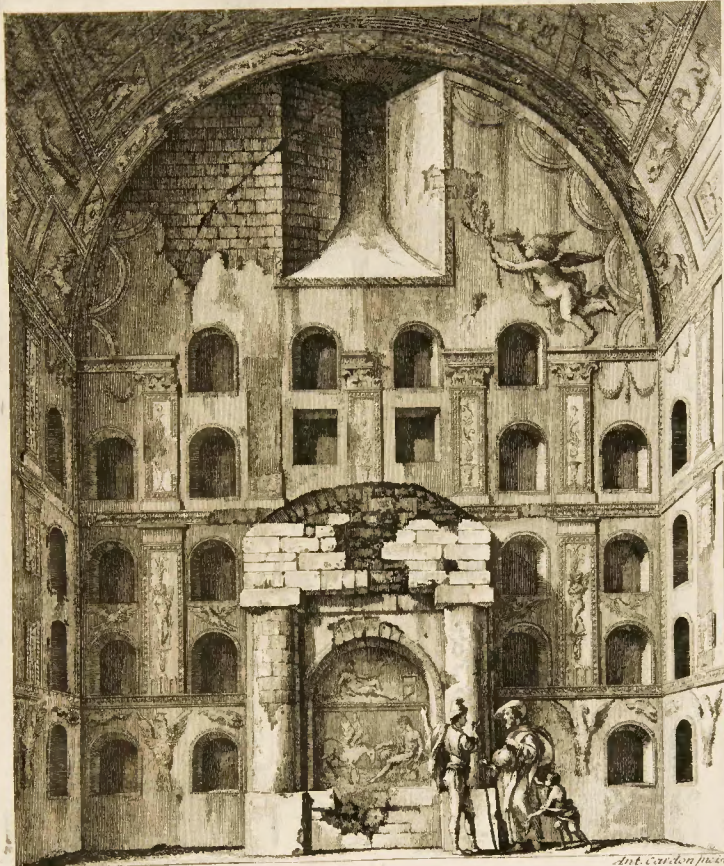

Dis. Beatt. Nicolò Tolén.

Ant. Carloni fecit.

*Veduta all'ingresso d'un sotterraneo
 Sepolcro a Campano dirimpetto a S. Vitto*

*Hypogei Campani e regione Aelicule
 S. Viti Prospectus obuius ingrediti*



Faint, illegible text or a title, possibly describing the building or the artist. The text is too light to read accurately but appears to be arranged in two lines below the main drawing.





Una Vista Noveci Sedici.

Fran. La Storta Sculp.

<p>Altra Veduta all'uscire Del Sepolcro Medesimo che è in faccia a Sanz'ito</p>	<p>Eiusdem Hypogei e regione S. Viti Prospectus alter obvs exeunti</p>
---	--



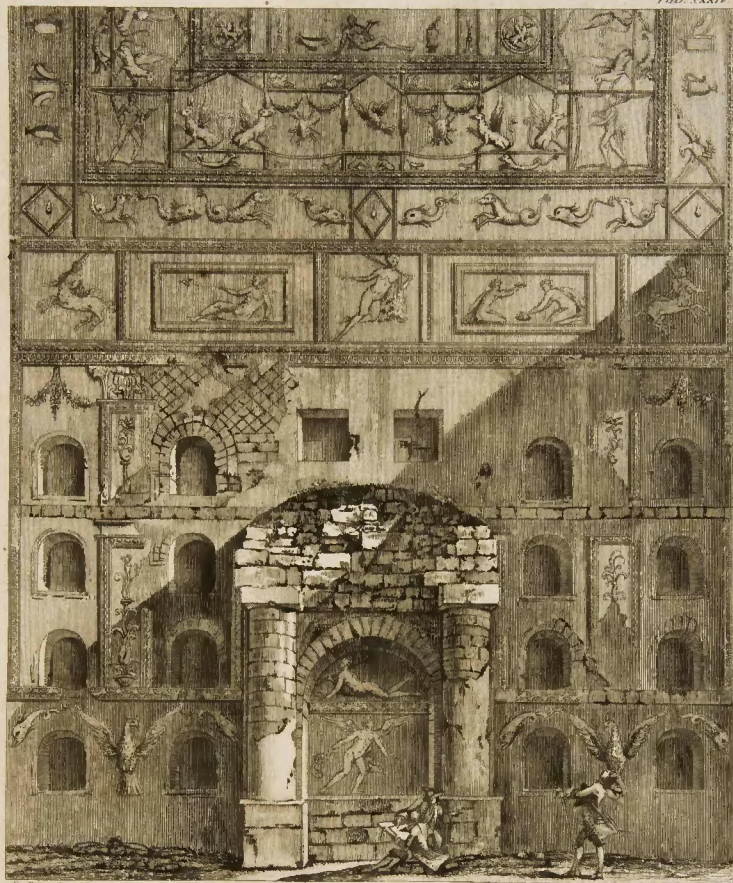

del Palazzo Nuovo in Roma.

di Giovanni Battista Piranesi.

*Veduta terza del medesimo sotterraneo
Dimostra un fianco e parte della volta*

*Eiusdem Hipogei prospectus tertius
Latus et portem formicis representat*



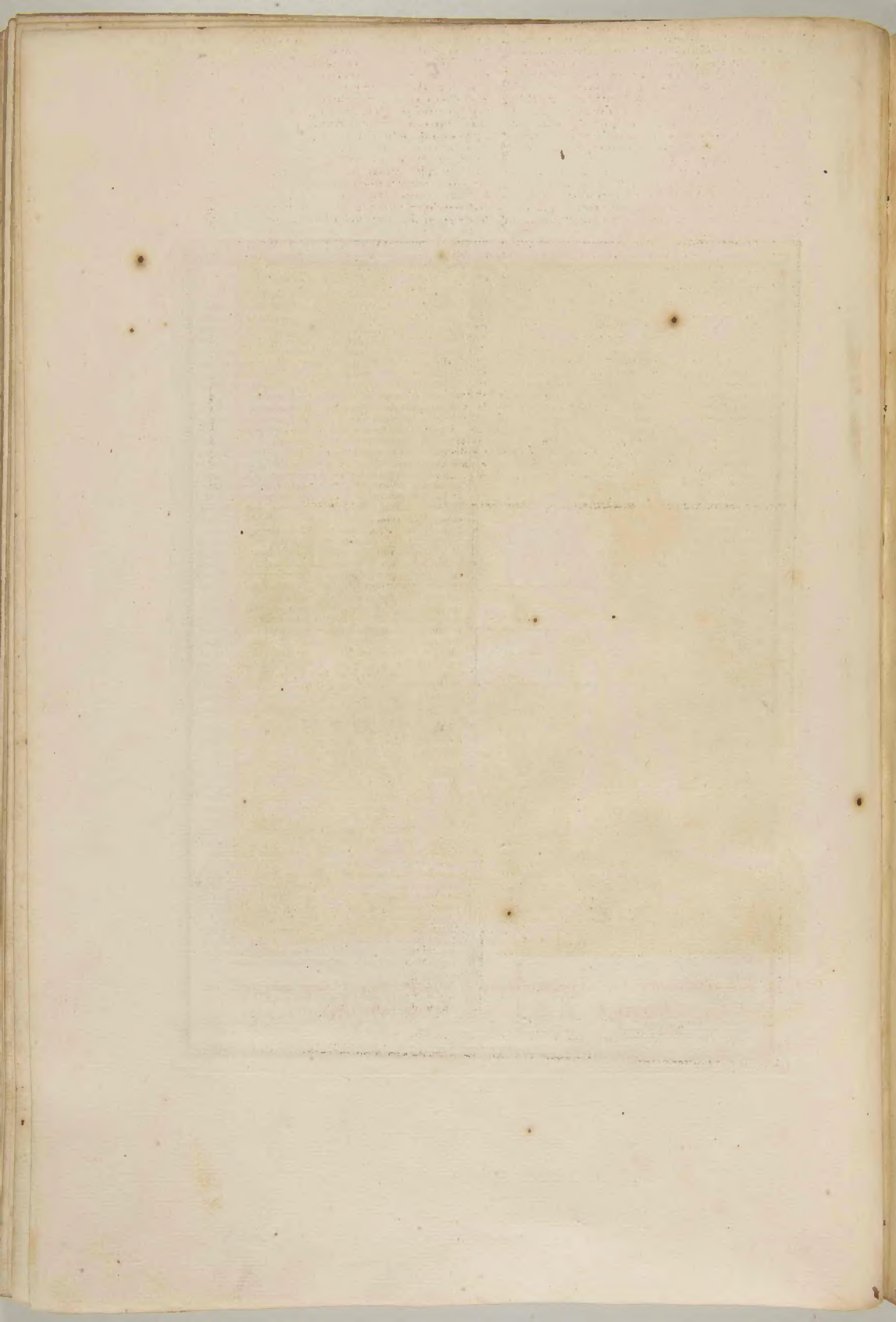



Urs. Bualdi Natali delin.

Frans. La Mura sculp.

Veduta dalla parte Orientale d'un Sepolcro a Campani Sepulcri ad locum vulgo San. Vito
Prope Puteolos Prospectus Orientalis





Gio. Batt. Nocchi delin.

F. La Mura sculp.

Altra Veduta del Sepolcro a Pozzuoli
Nella strada Campana detta San Vito

Sepulchri Puteolis in via Campana
Ad Sancti Viti Prospectus alter



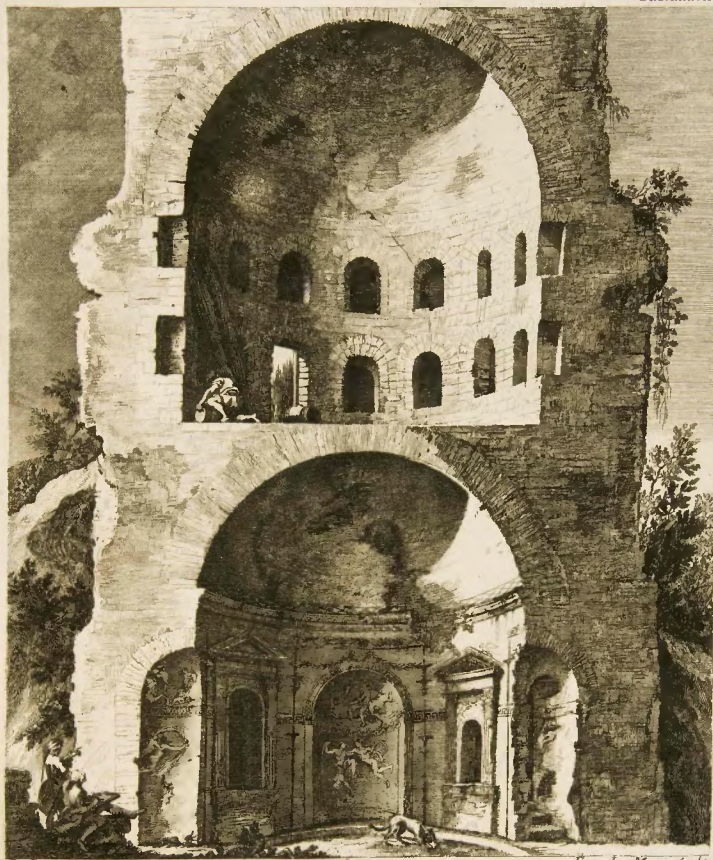

G. Bottà Pinx. delin.

F. Zan. La Motta Sculp.

Spaccato e Veduta interiore del Sepolcro | Sepulcri seu Distegi Campani ad S. Vito
 A due piani nella strada Campana a S. Vito | Sciographia interior et Prospectus



PLANTA

ICHTNOGRAPHIA

del Sotteraneo a campano

Hypogei Campani

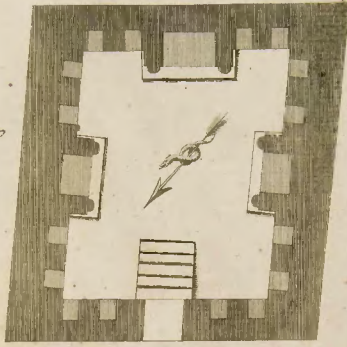

del Sepolcro campano ad S. Vito.

Sepulcri Campani ad S. Viti

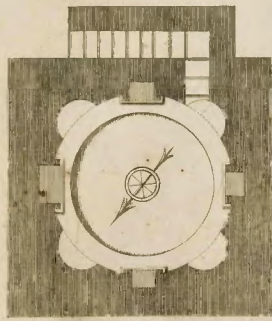

Scala
 di pal. Neapolit.
 di pal. Romani
 di pie. di Parigi
 di piedi Londra



Regula
 palmor. Neapolit.
 palmor. Roman.
 pedum Paritor.
 pedum Londin.





*Uilla di Cicerone vicino a Pozzuolo
Che da lui stesso fu detta l'Accademia*

*Uilla Ciceronis prope Puteolos
Quam Academiam et ipse appellavit*





PIANTA

ICHNOGRAPHIA

della Fabbrica detta
Pondera

Edificii cui nomen
Pondera

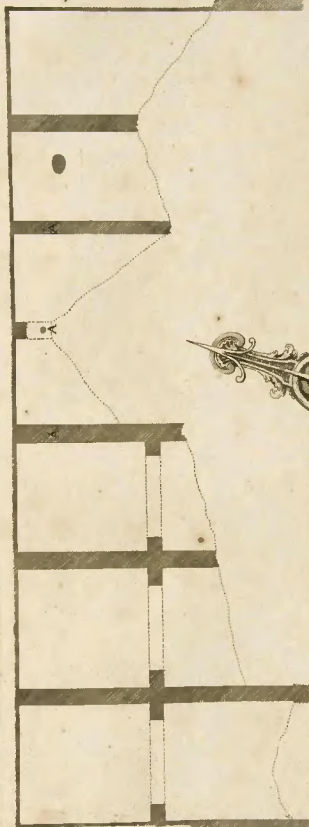

Scala

Regula

di palmi Napolit.
 di palmi Romani
 di piedi di Parigi
 di piedi di Londra

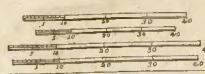

palmor. Neapoli.
 palmor. Romani.
 pedum Parisior.
 pedum Londinen.



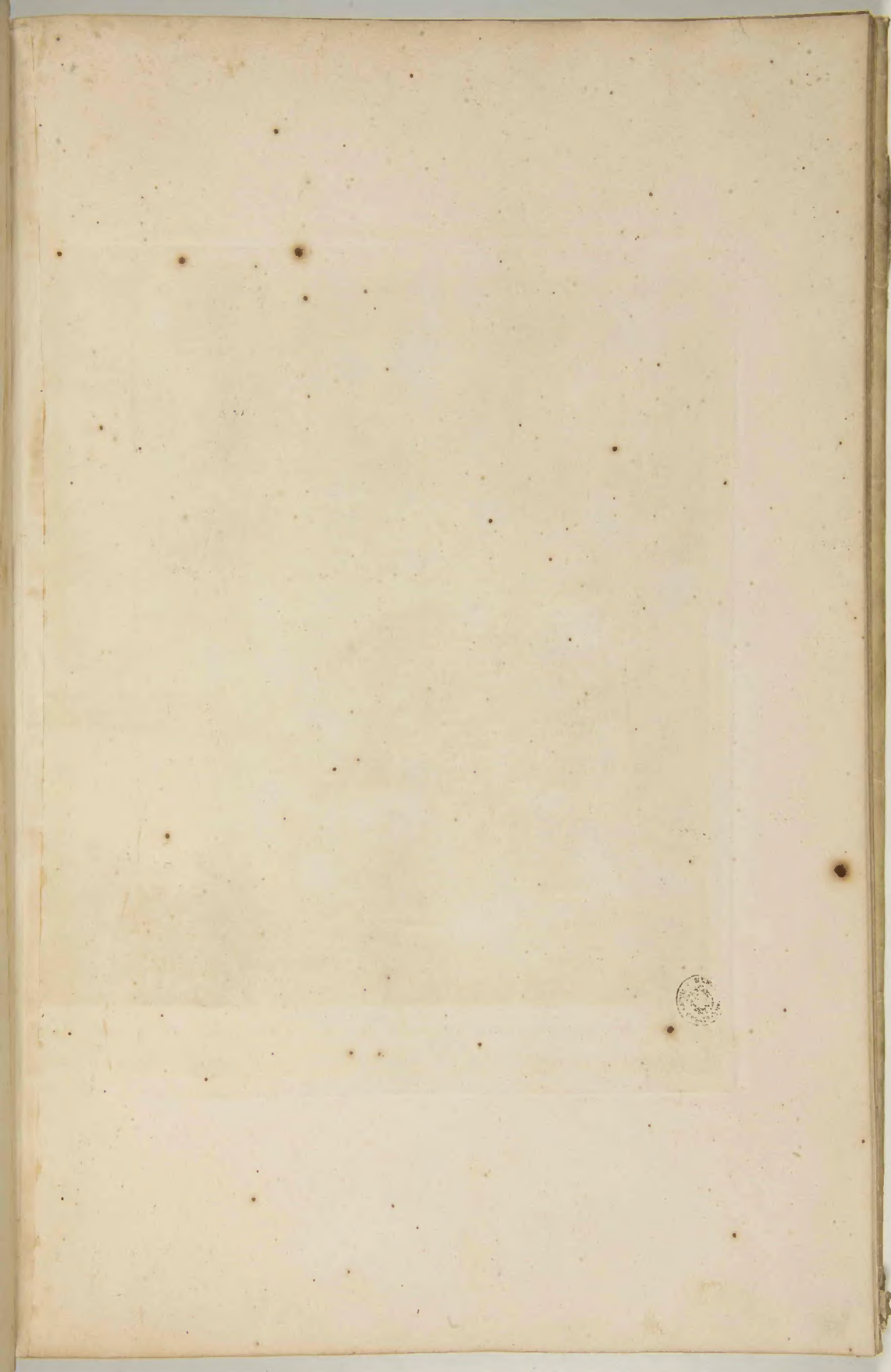



Veduta del Golfo di S. Spirito dall'isola di S. Spirito, parte superiore. *Arundinacea Petrusdomus in insulae ad occidentem prospexit. Apparent etiam insulam
 Floridae in orientis tempore. In insulae ad orientem, quae dicitur S. Spirito, sunt quaedam domus, quae dicitur S. Spirito, et Camerone. s.*



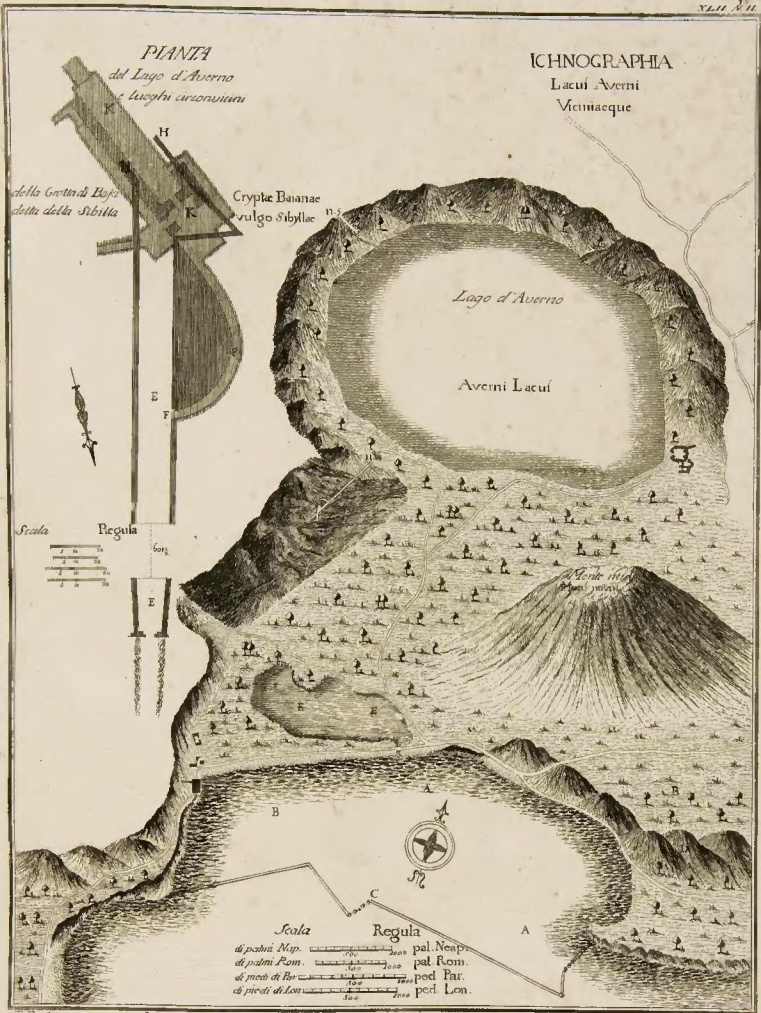



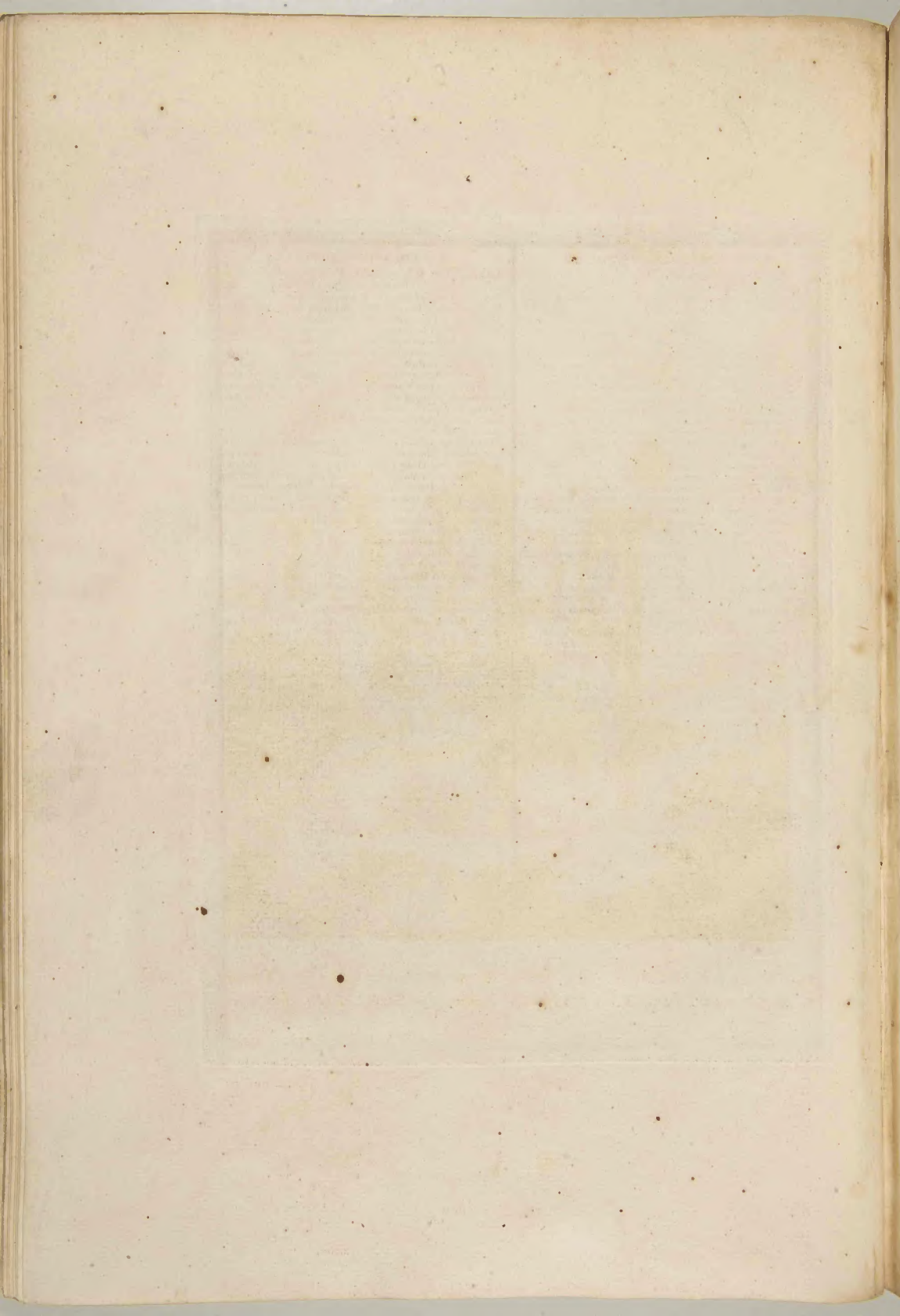



Inv. Bas. Vestali del.

Ant. Coridon sculp.

Rovine di gran fabbrica al Lago d'Averno | Summe molis ad Lacum Avernus Ruinae
La chiamano col nome di Tempio d'Apollo | Nomine appellant Templum Apollinijs



PLANTA
del Tempio che dicasi
à Apollo

ICHINOGRAPHIA
Templi ut dicitur
Apollini

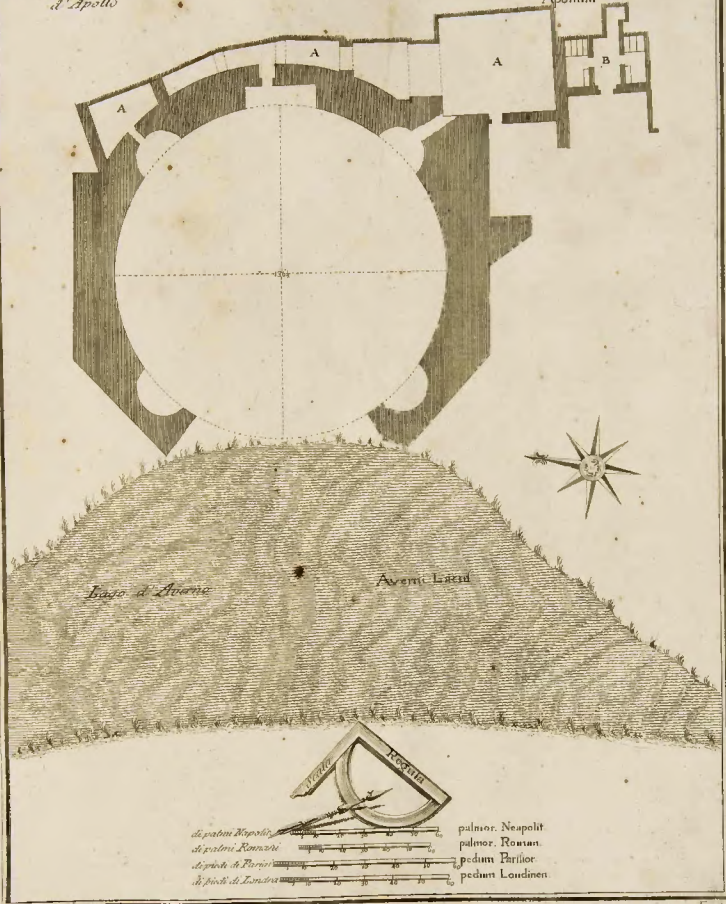



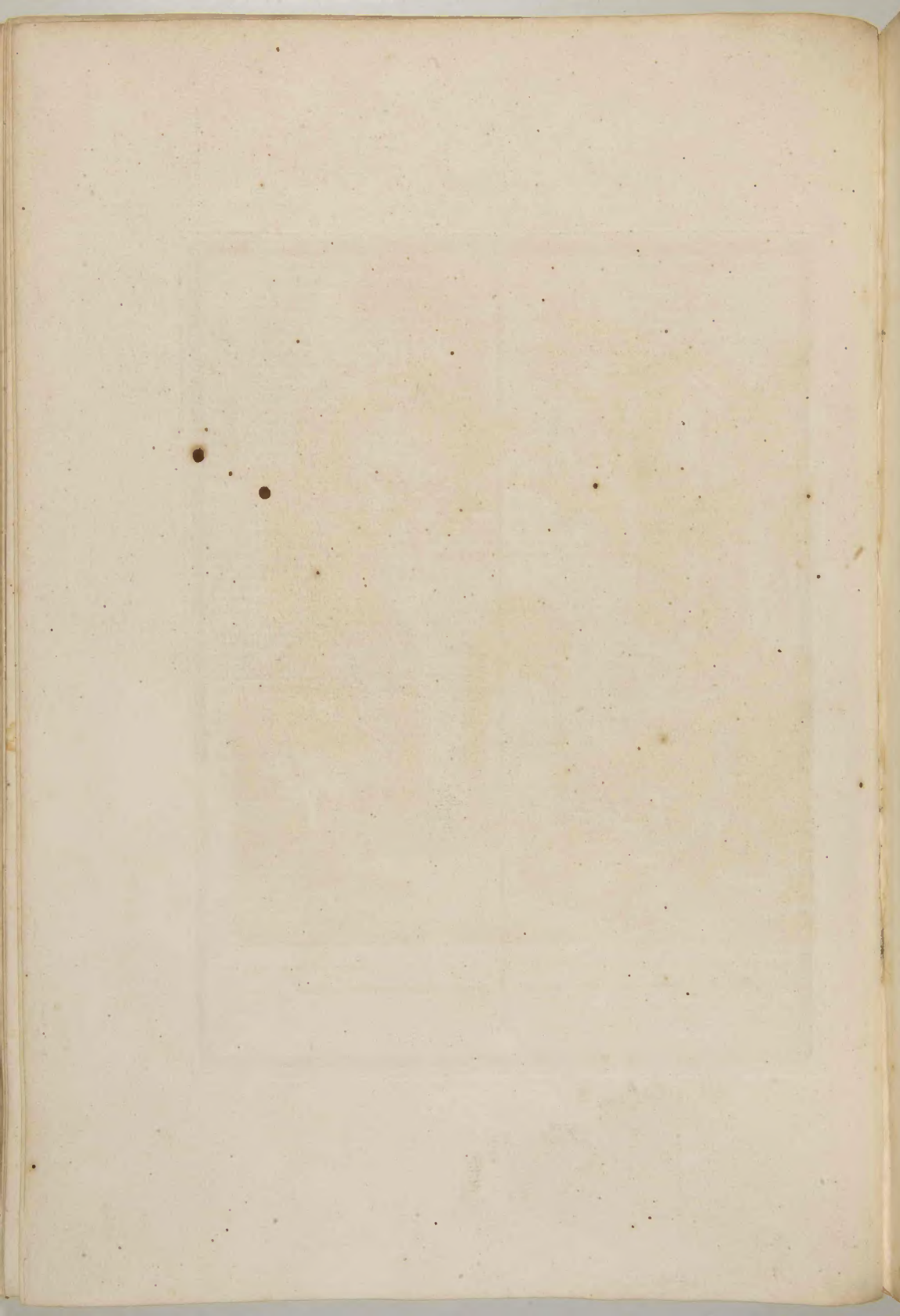



Veduta d'una gran fabbrica nella via di Magni operis in via que Cumas ducit
 Cuma i Paestum la chiamano Arco felice. Prospectus Incole vocant Arcum felicem



PLANTA

ICHOGRAPHIA

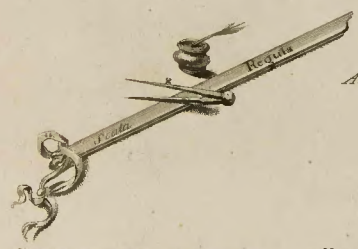
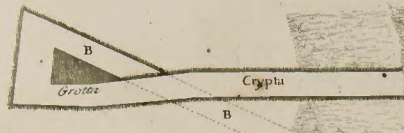
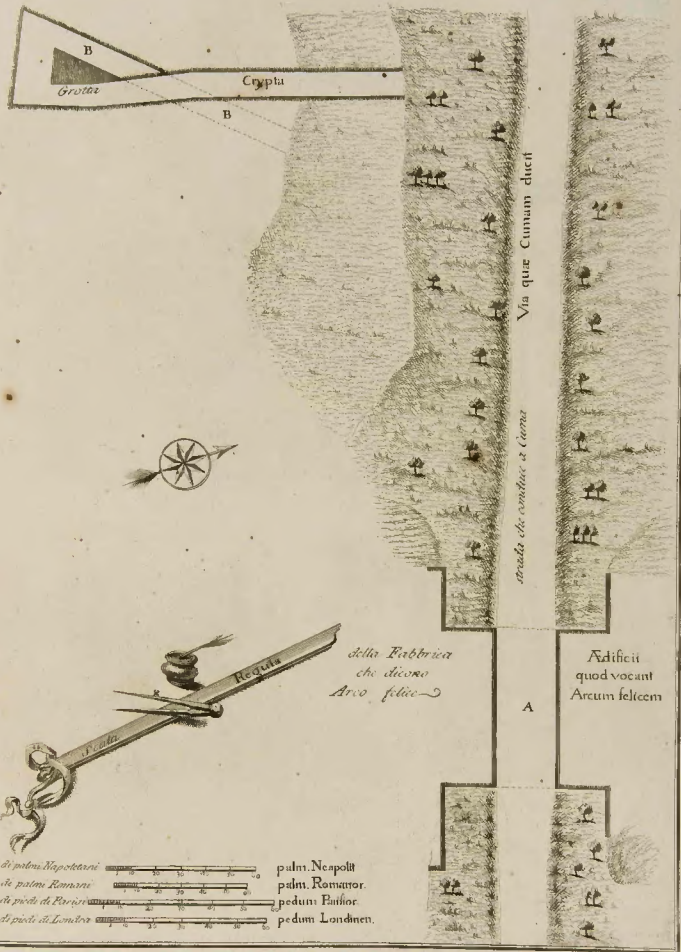

della Fabbrica
che dicono
Arco felice

Edificiu
quod vocant
Arcum felicem

- | | | |
|----------------------|--|-----------------|
| di pedes Neapolitani | | palmi Neapolit |
| di palmi Romani | | palmi Romanor. |
| di piedi di Parigi | | pedum Parisior. |
| di piedi di Londra | | pedum Londinen. |





*Tempio detto del Gigante vicino a Cuma.
Così era pochi anni sono ora distrutto*

*Templum ut ajunt Gigantis prope Cumas
Ita paucis ab hinc annis nunc in ruinis*



PIANTA

del Circo a Cuma

ICHNOGRAPHIA

Cumani Circa

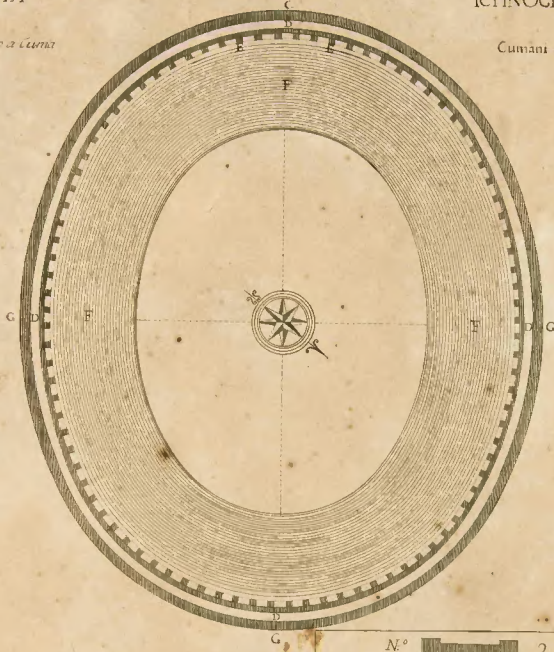

Scala

Regula





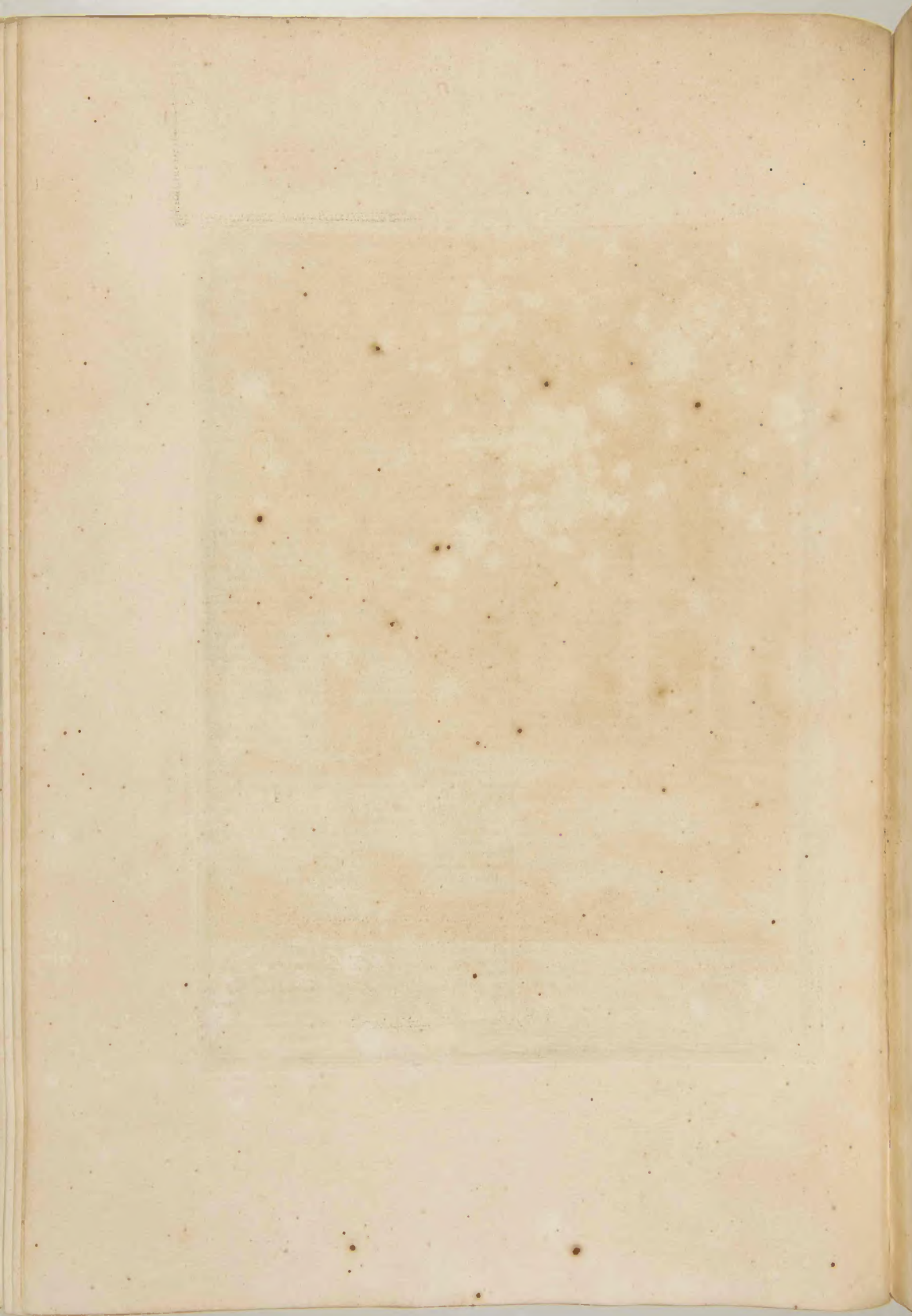



Joan Baptista Nocchi del.

Joan Polpato scult. Venetico.

Parte interna d'un Bagno sul lido di Bajano
Nel luogo che dicono Suctatorij di Tritoli

Balnearum in litore Bajano Pars interior
Ad locum quem dicunt Suctatoria Trituli



PIANTA

ICHNOGRAPHIA

de Bagni al luogo
detto
Tritoli.

Balnearum ad locum
vulgo
Tritoli

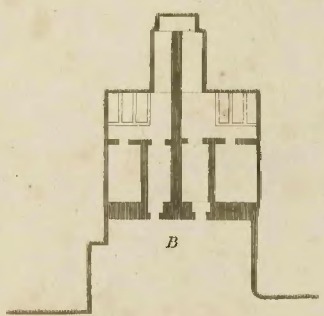
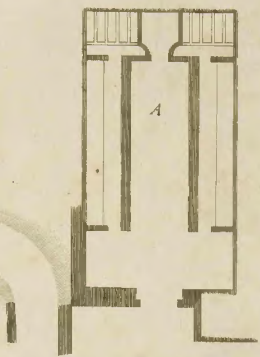

Regula

palmar. Neapolit.

palmar. Romanor.

pedum Parisior.

pedum Londines.







dis. Raffa. Nuvoli delin.

Porzione rimasta d'un Tempio diroccato
sul lido di Baià. E' voce comune che
fosse dedicato a Diana

Ant. Cardon pinxit.

Collapsi Templi Bajano in litore
quod reliquum: Olim sacrum fuisse
Diana vulgaris habet opinio





dis. G. B. Nolli delin.

Fr. La Motta sculp.

Avanzi d'un Tempio rovinato a Baia
 Diceasi che fosse dedicato a Venere

Diruti Templi quod superest Baia
 Veneri dicitur olim sacrum fuisse



PIANTA

del Tempio di Diana
a Baya

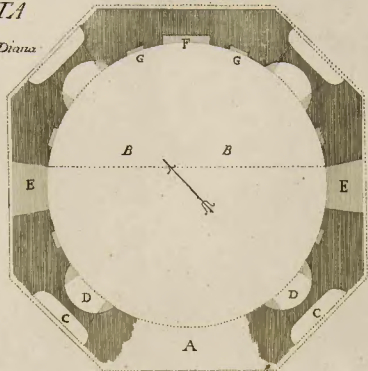

ICHTNOGRAPHIA

Templi Dianae
Basis



del Tempio di
Venere a Baya.

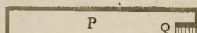

Templi Veneris
Basis

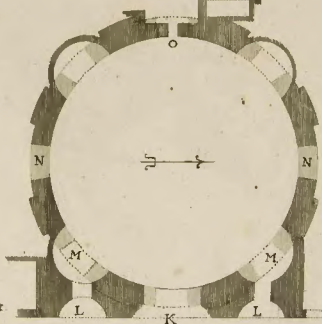

Scala



Regula

- palmar Neapolit.
- palmar Roman.
- pedum Parisiar.
- pedum Loudunen.



DELL'E SPIEGAZIONI FOGL. 51.

Tabula cinquantesima prima. Porzione rimasta d'oro Tempio discosto sul lato di Baga. La comune opinione vuole che fosse dedicata a Diana, per conformarsi della quale opinione sarebbe necessario il ritorno degli antichi, che intramontò circa l'anno L. parole di Propertio pp indirizzate all'amica Cornelia che in presenza di questo tempio celebrò, non apparivano corrompente a Diana, né a questo Tempio. Per questo non è dunque questa tradizione non resta che provare che non è una supposizione. Per questo alcuni Scrittori che possono aver avuto istruzione dello cose da loro vedute, che nelle parti di questo Tempio in una volta più cari con un'isola, annessi tutti pp che appartengono a questa Diana. Aggiungo altri pp che in un'occasione si leggeva Diana Lucifera, se ciò fosse vero, la consuetudine di averne una scintilla prova.

Tabula cinquantesima seconda. Avanzi d'un Tempio situato a Baga, che dicea a Venere di questo, convenendo in ciò anche gli antichi Scrittori. Imperocchè oltre a (Marziale pp) e (Stazio pp) il primo di questi chiama Baga l'antica città del suo fisco Venere; l'altro avendo per avventura osservato l'vicinanza del Lucario, fa dice Venere Lucaria; abbiamo in prova di ciò un antico frammento di Epigrammi, nel quale l'Autore così si esprime sopra Cupido obbligato a notare nel Lucario.

Nel comando di lei costrutto Amore
Nati nel lago con la fisco ardore,
Dove Baga ha di Borea cupro rigore,
Dove l'arena sua matre sta presente:
Per continui agitare in quell'unore
Certo scintilla sopra l'acqua alpina:
E chi in sua sede divenne amante,
Dalle quali parole chiaramente si conosce, che il tempio di Venere stava sul lato di Baga vicino al lago, ed in quella parte, dove la massima, bontà degli altri avanzi per arte, con qualche ragione, da lui chiamasi fischissima. E certamente tutto questo convegnimento sopra ogni altro a questo tempo, che può nel lato vicino al Lucario, occupa quella parte di esso, la quale vede di qua tutta Baga riguardata si vedeva.

Tabula cinquantesima terza. Pianità del Tempio di Diana a Baga, la quale con la sottoposta scala fa conoscere la grandezza dell'edificio. È attorno di nichie così al di fuori CC, come ad di dentro PP, sopra le quali sono le figure. Di queste le due più grandi sono in B. Fra le interne nicchie più piccole, di esse P in figura dell'ingresso A era la maggior. Innanzi alla porta vi è una piccola fabbrica H, la quale non sappiamo se fosse un alto Tempio, od un luogo destinato alle più piazze di Succedette.

A questa Pianità sottoponiamo l'altra del Tempio di Venere, il quale parimente era ornato di nichie al di fuori L, e di quelle più piccole al di dentro M. M. L. e di quelle più grandi sono in B. Fra le interne nicchie più piccole, di esse P in figura dell'ingresso A era la maggior. Innanzi alla porta vi è una piccola fabbrica H, la quale non sappiamo se fosse un alto Tempio, od un luogo destinato alle più piazze di Succedette.

Il disegno di questo Tempio è stato fatto dall'Architetto Francesco Biondi, e il disegno di quello di Venere è stato fatto dall'Architetto Francesco Biondi, e il disegno di quello di Diana è stato fatto dall'Architetto Francesco Biondi.

EXPLICATIONUM FOL. 51.

Tabula LI. Collapsi Templi Bajano in litore quod reliquum est. Sacrum olim fuisse Dianae vulgaris habet opinio quam ad confirmandam opinionem veterum auctoritas, qua carimus omnino, nobis opus esset. Carnina ad amicum Cyrrhanum ex Propertio commemoratae, quae a nonnullis hanc rem afferuntur, quae Dianae quae Templo huic convenire certum est. Utigitur opinionem fidem faciamus, id unum superest ut conjectura. Narrant Scriptores nonnulli, quod idemque rerum fuis oculis acceptarum testes locupletissimi, in Templi lapidibus caput cervorum mullorumque animalium scilicet, quae ad huiusmodi nomen possimum perlinent, insculpta videri. Adit aliqui signi immoerata corona legitibus olivam insidem. DIANA LUCIFERA, quod si res ita se haberet, jam certum in argumentum evaderet conjectura.

Tabula LUD. uti Templi quod superest fuit Veneris dicitur olim fuisse sacrum, Scriptoribus veteribus in re facile consentientibus. Nam praeter Marthalem, quod Statiumque quatuorim primus Bajas litus aereum beate Veneris appellat, aliter vera, fortasse ab Lucania proximitatem, Venerem de nomine illius Lucrinam nominant, non deest ad fidem hanc in re habendam vetus Epigrammatis fragmentum, quo auctor in Cupidinem Lucrinis aquis natare iustum ita lausit.

Ante bonam Venerem gelidae per
litura Baje
Illa natare lacu cum lampade iussit
Amorem.
Dum natat algentes cecidit scintilla
per undas,
Hic vapor ussit, aquas, quicunque natavit
amavit.

Ex quibus manifesto colligitur, Templum Veneris Bajano in litore prope lacum, existisse, atque in ea litoris parte, in qua Baje, etiam ceteris tepentes, iure aliquo ab auctore gelidae appellabatur. Porro omnia haec huiusmodi Templo conveniunt, quod in litore prope Lucrinam eam finis partem occupat, quae a fere praeter omnibus Bajano litoris ad Septentriones versat.

Tabula LVI. Ichnographia Templi Dianae Bajano in litore, quae ex regula subjecta aedificii amplitudinem ostendit. Loculentum cum exterioribus CC, cum interioribus D. Distribuitur amplissimum supra quae fenestras. Ex his majores binae, E. E. locum habent. Inter loculentum minora G. alterum F. e regione positum habebatur. Ante fores parva visitur aedificia H. quae Templum fuerit, in locus iustrandis Sacerdotibus destinatus, ignoramus.

Ichnographiae huic altera subijcitur Templi Veneris, quod pariter exterioribus loculentum ornatum, LL, per quae ad interiora MM. ingressus, in NN. majores fenestras. In K. principibus aditus exhibetur. Ostium frequentius O temporum successu patefactum est. In parte postica configurationes PP. extant nonnullae, quae superiorem ordinem habuisse patet ex scala Q. Eodem in loco balneae quondam existisse verisimilium est, cum et in praefata aqua ibidem perpetuo refecti continetur.

Il disegno di questo Tempio è stato fatto dall'Architetto Francesco Biondi, e il disegno di quello di Venere è stato fatto dall'Architetto Francesco Biondi, e il disegno di quello di Diana è stato fatto dall'Architetto Francesco Biondi.





Scallopini N. 1711 del.

San. Vespato sculp. Venetia.

*Fabbrica rotonda a Baja La dicono le Terme
 Altri il Tempio di Mercurio ora il Truglio*

*Edificium cum Pantheon Bais Thermas. ali.
 Alii Mercurii Templum dicunt nunc Truglio*





Leon Battista Alberti del.

Joan L'opato inv. Scultori

Parte esteriore delle Terme medesime Thermaum carumidensium Bañis existentium
 Esistanti a Bija che chiamansi Truglio Quas nunc vocant Truglio Pars exterior

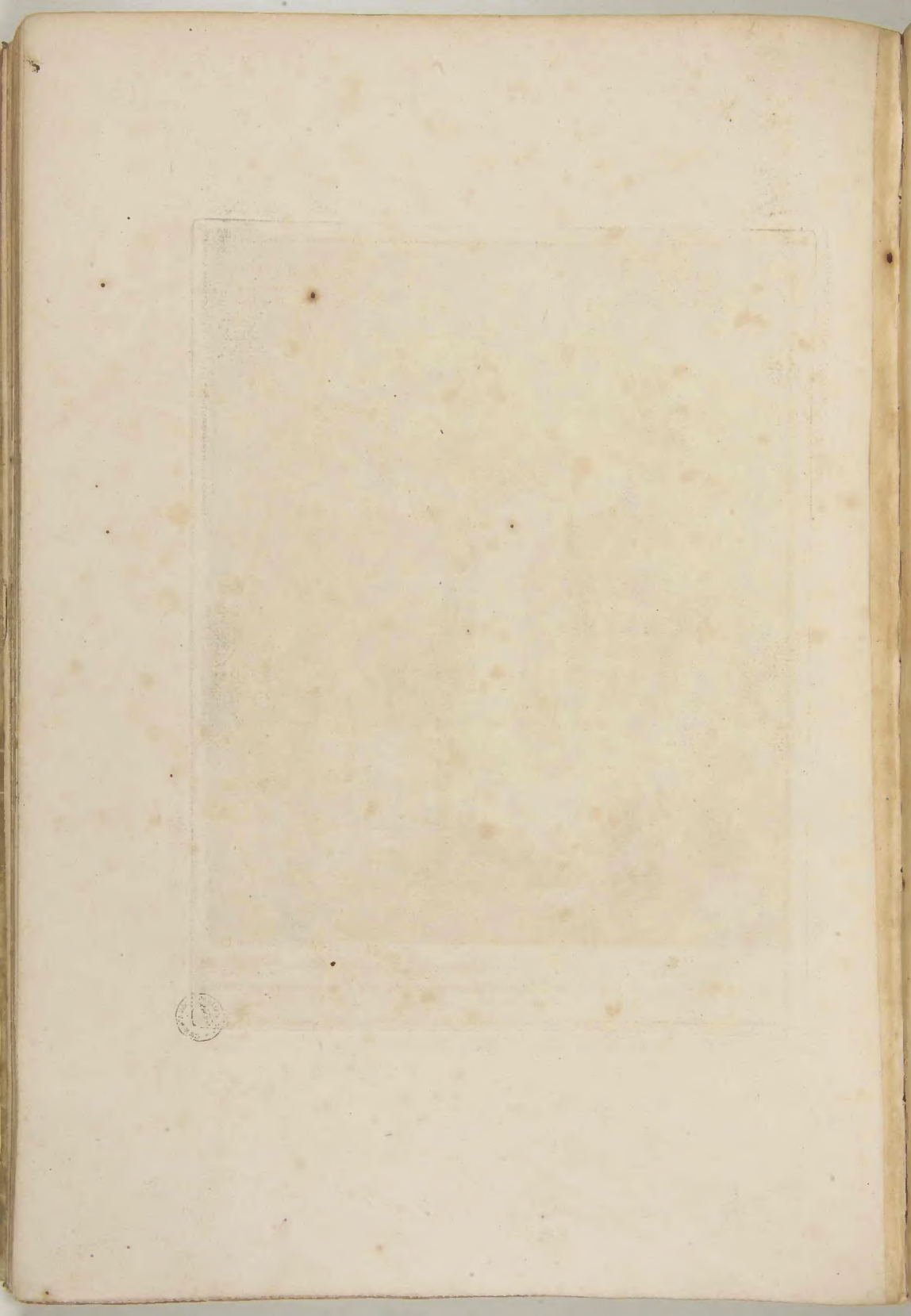

PLANTA
del Tempio di Mercurio
o Terme a Baja

ICHNOGRAPHIA
Templi Mercurii
seu Thermarum Bais

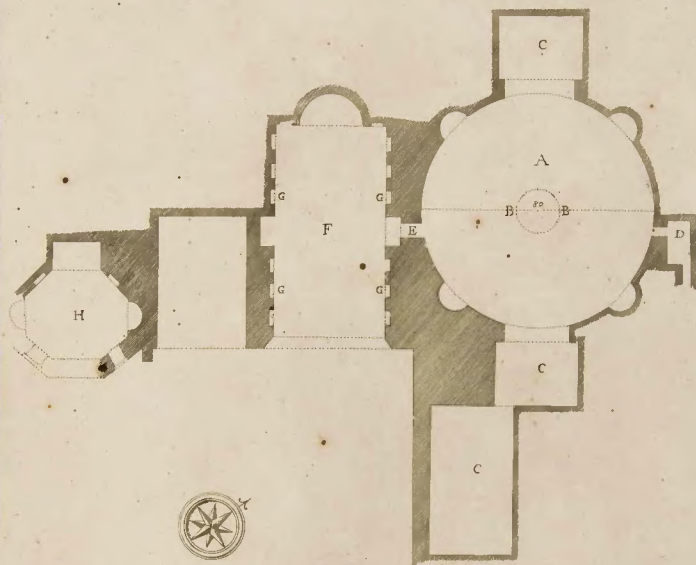

Scala
di palmi Napolit.
di palmi Romani
di piedi di Parigi
di piedi di Londra

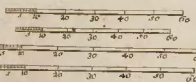

Regula
palmor. Neapolit.
palmor. Roman.
pedum Parisor.
pedum Londinen.



Tabula cinguantesima quarta. Fabbrica
*riservata a Bagni. La dicono e Terme, altri il tempio di Mercurio, ora il Truglio. Di quale nomi uno sopra ogni altro le conviene, che è quello di Terme. Tanto dimostra la qualità del luogo, e l'architettura dell'edifizio. Il luogo è basso, e come si veda nelle piante, che sotto questa fabbrica, non si conosce che non debba altre notizie che accomodarsi alle sorgenti dell'acqua, ed al livello delle medesime. Di questo si è notato anche al presente tanto abbondanza, che si ragionano d'averlo, e tutto il luogo attorno è pieno di fontane minerali. L'architettura, come si vedeva delle piante segnate, è adattata a poter servire all'uso de' bagni. Che per far tante fabbriche, delle quali esseremmi quasi le rovine, se ne potesse essere qualche duna destinata a servizio di tempio, e che fosse questo destinato a Mercurio, io per me non ardirei certo. Il nome di fabbrica lo per non sommarlo sopra un edificio, e ragione alcuna in l'ordine, o nome del luogo, né l'auore, né degli architetti. Confinato però che neppure sembrami inconvenienti cosa al supporre. Quindi se l'uscirò con sicurezza e per me un'importanza, il rispetto al risolvimento della tradizione e a' diffistorij della medesima, la direzione scortata come si veda che quin un'ora fosse la villa, le Terme di E. Pigna, e come si sopra additi, le quali di comporta, ma si intendono appartenere. Tutto ciò che si narra di Romo rapito dall'incanto, che nella villa di Pigna, a Bagnoli, godevasi in cent'anni frequentato per farvi de' bagni, e prendersi a' bagni, lasciando da parte le sue guardie, e quasi dimenticatosi della grandezza di sua fortuna. Or considerato il luogo, dove secondo la comune opinione ora situate la villa di quei Imperatori, e dove il supposto nome ancor si conserva, si può dire che questa villa era tal distanza ed erano ammonte in tal reciproca situazione, che sembra adattabile alle medesime quanto riferisce lo storico. Per riguardo al nome Truglio vogliamo alcuni sapia che possa aver avuto origine dalla parola Trulla, che secondo leggasi in Paolo Dionisio, si riferiva una capella con cupola, ne questa bagnavano certamente diurni. *si.**

Tabula cinguantesima quinta. Parte anteriori
 delle Terme medesime situate a Bagni. Di questo luogo che è sempre ripieno d'acqua sparsa a quella delle Terme antiche per un'apertura fatta posteriormente nel muro, ma il tutto si serva più chiaro nell'osservazione della tavola che segue.

Tabula cinguantesima sesta. Pianta del Tempio di Mercurio a Terme a Bagni. Il luogo. Per questo di stile, e architettura, e quello di all'istrazione. Il primo ha molte uscite, ed una più grande da ciascuna d'una parte. In quella B. casato stato retto il muro a ha per sicuramente il passaggio per andare nell'altro luogo o Bagno A. così che mancando di andare in quel bagno, e non quando porta alcuna bisogno concludere che l'uso adesso per de' soli parte B. riceve un corridoio così coperto che non arriva a' portali di lunghezza. Che morda l'osservazione mostra questo luogo non nuovo per la sua grandezza, architettura, costruita in un'orto attorno di rai, che è di roccia con camere CC, coperto da una volta che lascia un'apertura in mezzo per dar aria e lumi, del diametro BB, che per gli stucchi che l'ornavano, non poteva aver destino che altro avessero, e non intendere di essere d'altro, se non un bagno così coperto. Qui si vede che sopra un bagno costruito per le Terme, e sopra di un altro, e di due ordini delle parole di C. Gracco presso Cellario, che questa avevano i due bagni separati da questo degli uomini, cioè che non successivamente, ma nel tempo medesimo potessero e gli uno e l'altro godere del beneficio dell'acqua. Del luogo B. non sappiamo che dire, perché di questo molto si poco più di fondamenti.

Tabula LIV. Aedificium ceu Pantheon Bais.
 Thermas alii, alii Mercurii templum dicunt, nunc Truglio. Ex his nominibus, quod rei magis convenire possit illud Thermarum potissimum est. Id enim cum loci natura tum structurae genus demonstrant. Locus humilis vallis insit, in qua aedificium quod excitatur, id unum sibi propiusculis deprehenditur aquarum venis, postquam illarum libellam in se effuserit, se accommodare. Harum et in praefens perpetuo ibi residentium magna vis, atque in vicinis celeberrimorum fontium copia ingens. Operis structura, ut ex subiecta Tabula Thermarum vili cum primis aptata Verum quod tot inter contructiones, quarum ibi veltigia videntur, quaedam existerint ad templi formam compositas, Mercurioque facrae, affirmare non audeo, nisi quod nullum neque loci acuta inspectio, neque Veterum auctoritas argumenium suffedat. Dauid tamen, si rem ita esse poneremus, nullum inde incommodum. Quare ut certum illud exploratum habere imprudens videtur, ita traditioni, ejusque propugnatoribus si pertinaciter obstitere illiberaris.

Quoniam vulgari fertur opinione loci hujus in proximo Paniae villam Thermalium, confinatus esse, etiam in hoc minime a veritate illas, de quibus sermo est, ad eum pertinuisse. Narrat Tacitus, quod Neronem Pionis villae apud Bajas aenocitate captum, eodem crebro ventis, et ab aequale et epulas iniussis, omnis excubis et fortunae suae mole. Inspecta igitur ea regionis parte, in qua ex communi sententia Neronis villa sita erat, ubi et ipsi collocavimus, perspicuum erit, inter villum, eandem inter et Thermas haec, mutuaque utriusque loci naturam ejusmodi fuisse, ut quae narrat Historicis Therms isdem aptanda videatur. Ad nomen vulgo Truglio quod spectat, originem a voce Trullus desumptis tradunt nonnulli. Quo nomine ex auctoritate Pauli Diaconi, si faeculum cum tholo significabatur, cujus formam haud abimilem haec balnea ostendunt.

Tabula LV. Thermarum e arundum Bais exterior pars. quo ex loco aqua continenter perfusa ad alterum superioris tabulae per muri disruptionem transiit posteriori aetate quae situs Verum id omnino ex subiectae tabulae animadversione luculentius fiet. **Tabula LXI. Ichmographia Templi Mercurii seu Thermae apud Bajas. Locus F. antea, tab. pondet A. vero huic proxime superiorem.** Horum primus pluribus insituitur loculis GG quorum in utraque parte unus celeris latitudine praefatex his loculis E. pari ete perfosso, locum alterum seu balneum A. patentibus aditum in praefentia praebet, ut proinde, cum olim hujusmodi ingressus desisset, ostium praeterire a pariter nullum consistens erit, ut ex parte tantummodo D introitus haberetur, scilicet per ambulacrum ita conflatum ut palmi, bium latitudine sui aequaret. Haec animadversione digna. Nam locus hujusmodi tum ex eleganti architectura molem exhibente rotundam, loculentis multiplicique fereculis cum diacris ornatum, configuratione unica connectant, cujus in medio luminis atque aeri per diametron BB patens via, tum ex opere pygmae quo vellebat utia laetantem, et non illi referentis, deprehenditur, ut propterea intelligi nequeat, ad quae addita tam angusta pareret balneum exinde fuisse arboris formis segregatum. Ex Varone enim manifestum est, atque ex verbis C. Gracchi apud Gellium, colligitur, foeminarum balnea a balneis virorum distille differunt, ut non per vices, sed uno tempore aquas uterentur. De loco hujusmodi omnino non habemus quod praeter substitutiones ruinae superintendunt.

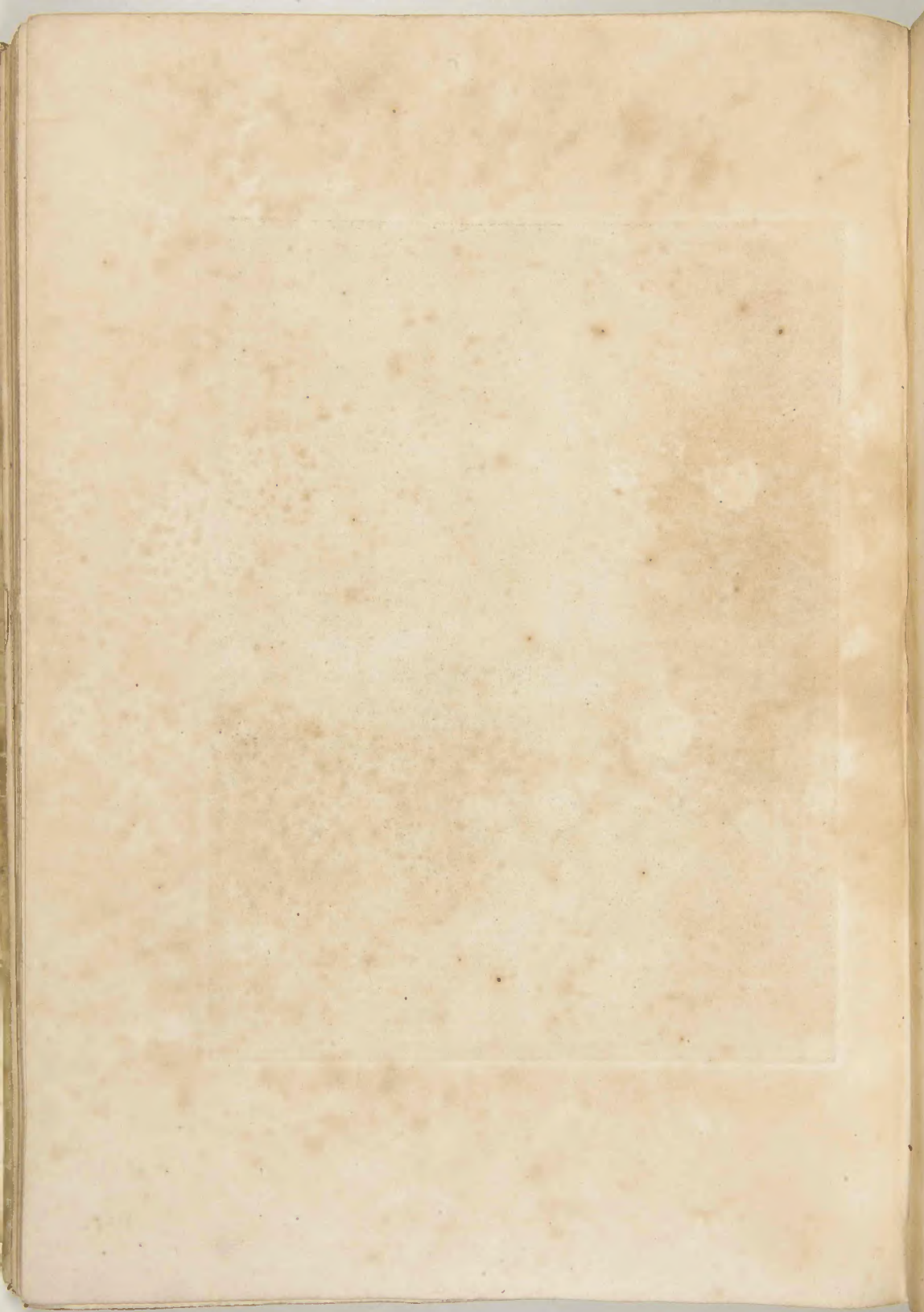



Edifizio fatto in forma di Teatro a Bauli *Theatralis structurae Edificium Baulis*
Detto volgarmente Sepolcro d'Agrippina *Cui vulgo nomen est Sepulcrum Agrippinae*



PIANTA
della fabbrica
detta
Sepolcro d' Agrippina

ICHOGRAPHIA
Ædificii cui Nomen
Sepulcrum
Agrippinae

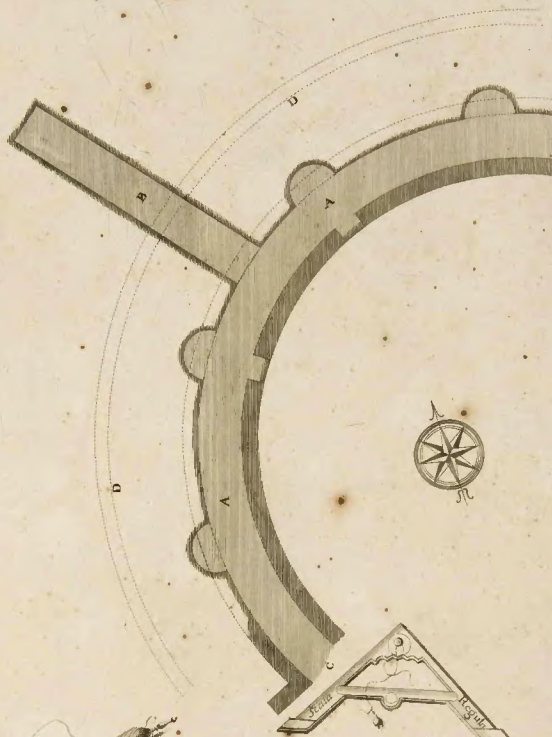

di palmi Neapolit	1	palmus Neapolit
di palmi Romanis	2	palmus Romanus
di piedi di Paris	3	pedes Parisienses
di piedi di Londra	4	pedes Londinenses





Gio. Battista Norzi del.

Franc. La Mura Sculp.

Ingresso d'una fabbrica sotterranea a volta
Ha molte stanze chiamate Cento-camerelle

Operis subterranei concamerati ingressus
Dicitur habet plures vocant Centum-cellas



PIANTA

ICHTNOGRAPHIA

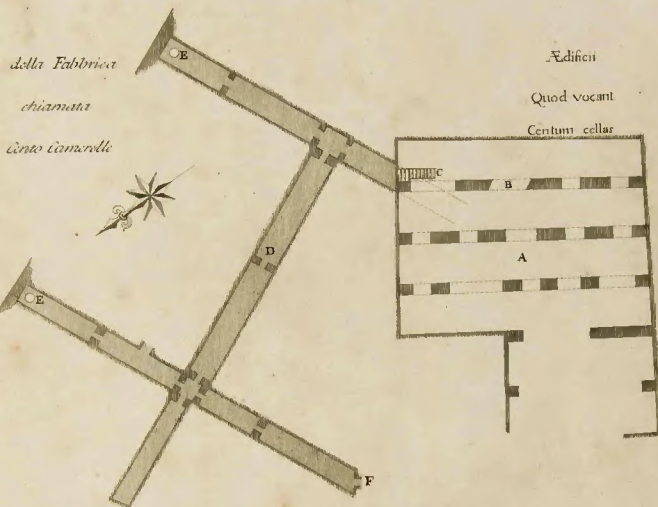

della Fabbrica
chiamata
casa Camerale

Edificii
Quod vocant
Centum cellar



de palmis Neapolitanis
de palmis Romanis
de pedibus Parisiis
de pedibus Londinensibus

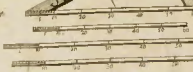

palmorum Neapolitanorum
palmorum Romanorum
pedum Parisiorum
pedum Londinensium





*Veduta interiore d'una conserva d'acqua
Detta volgarmente Piscina ammirabile*

*Aquarum receptaculi quod vulgo dicitur
Piscina admirabilis interior Prospectus*



PLANTA

della Piscina
Ammirabile.

ICHOGRAPHIA

Piscinae
Admirabilis

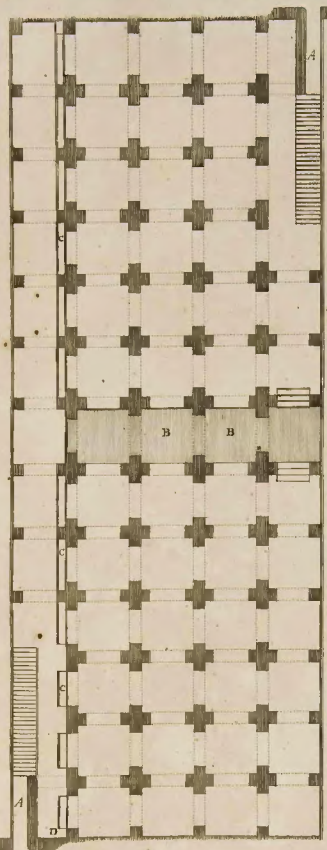

Scala

di ped. Neapolitan.
di ped. Roman.
di ped. Paris.
di ped. Londra.



Regula

palmorum Neapolitanor.
palmorum Romanor.
pedum Parisior.
pedum Londinen.



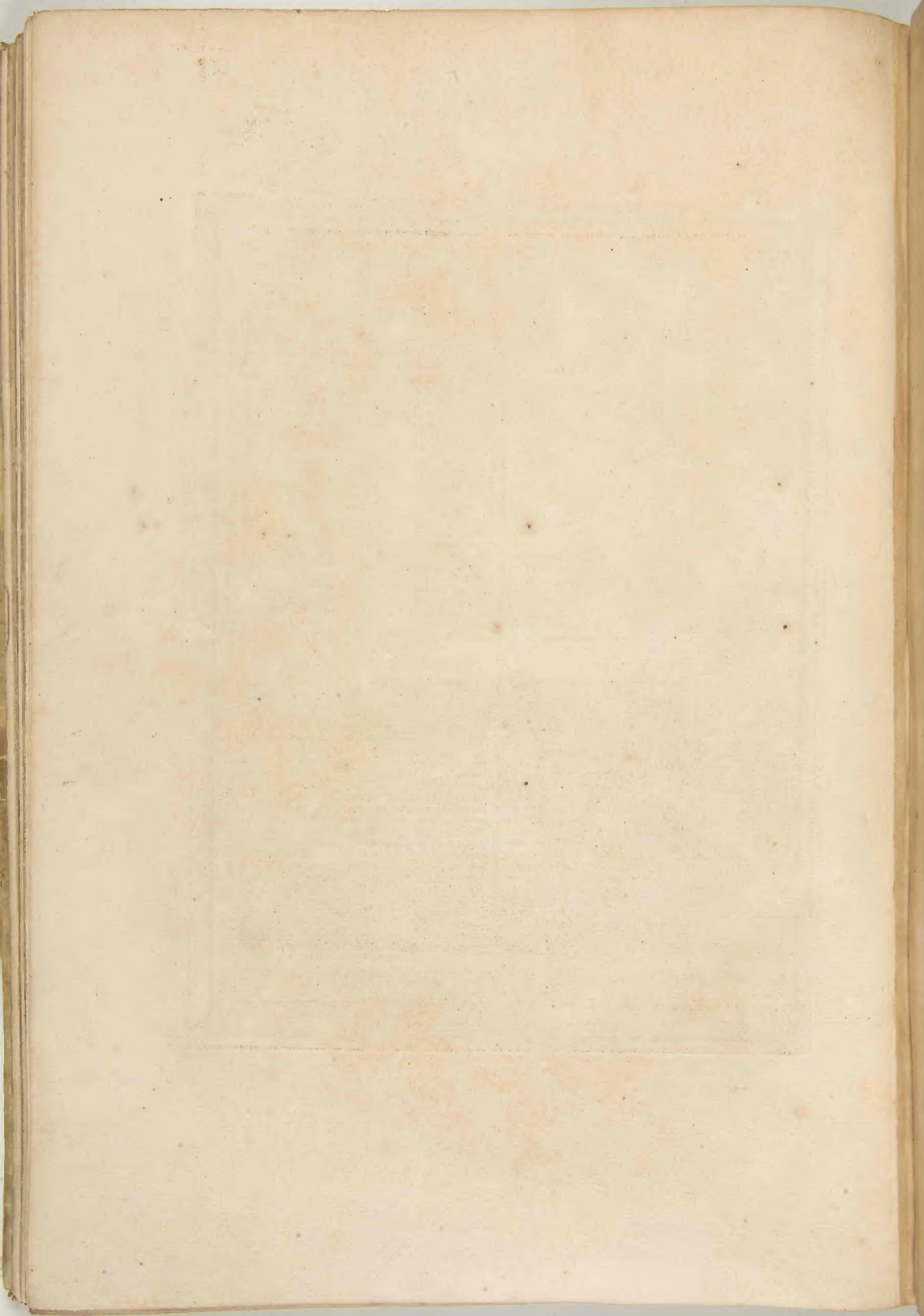



G. K. Nicolo del. J. G. P.

Avanzi d'un Teatro in vicinanza di Miseno. Theatri in vicinia Miseni reliquiae.
E che apparteneva alla villa di Lucullo. Quodque ad Luculli villam spectabat.



PIANTA
d'un Teatro a Miseno

ICHNOGRAPHIA
Misensis Theatri

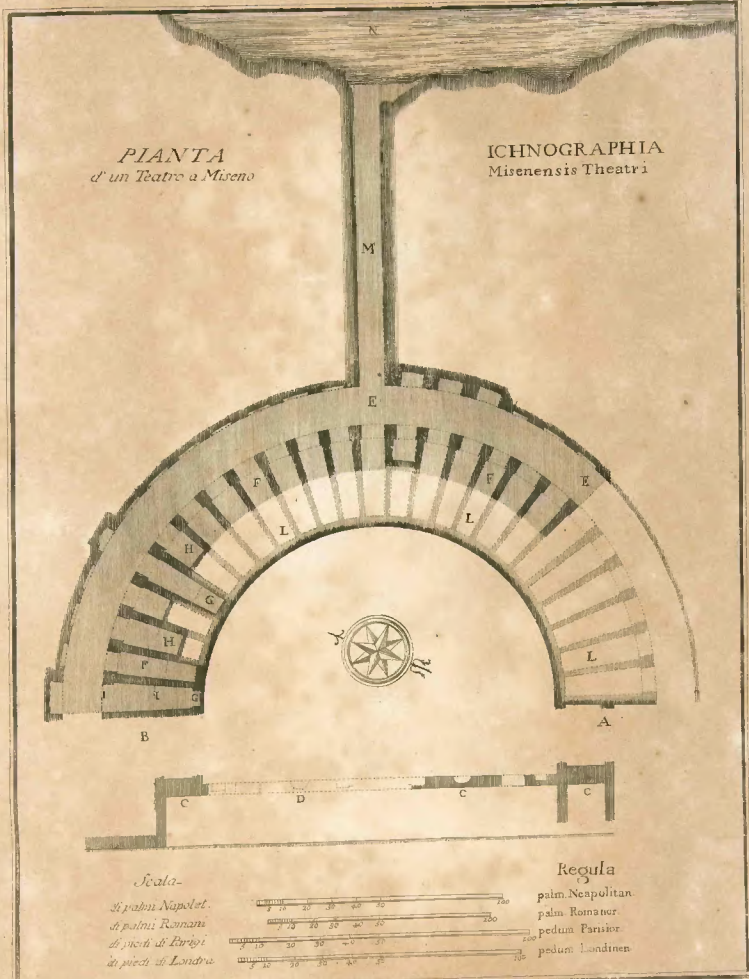

Scala
 di palmi Napolet.
 di palmi Romanorum
 di piedi di Parigi
 di piedi di Londra

Regula
 palmi Neapolitan.
 palmi Romanorum
 pedum Parisiorum
 pedum Londinensium

Thome, Napoli Arch. del.



PIANTA
della Villa di Lucullo
vicino a Miseno

ICHOGRAPHIA
Lucullum
prope Misenum

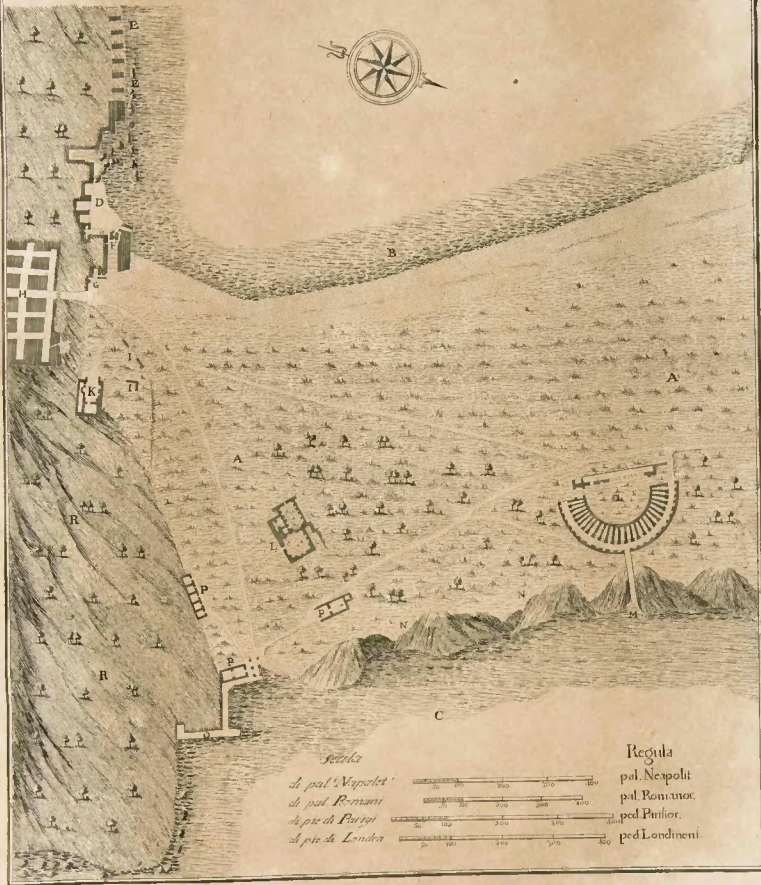



PIANTA

della Grotta Traconara

ICHNOGRAPHIA

Cryptae Traconariae

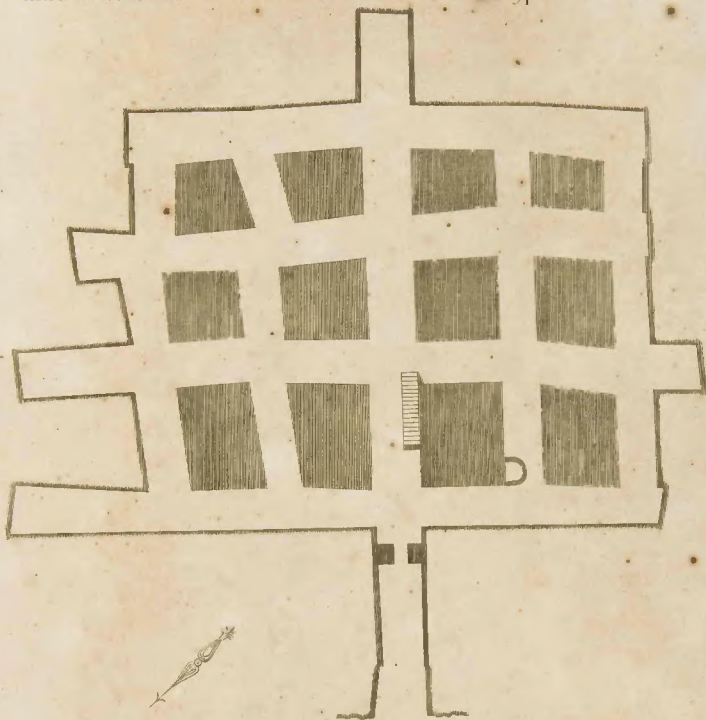

Scala

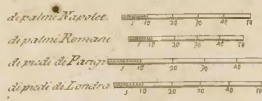

Regula

palmor. Neapolitan.
 palmor. Romanor.
 pedum Parisior.
 pedum Londinen.



Tavola sessantesima terza. Avanzi d'un Teatro nelle vicinanze di Milano che appartiene alla villa di Lucullo &c. ...

Tavola sessantesima quarta. Fronte del Teatro di Milano. In detto. EF mostrano quel tanto che del piano inferiore può trasportarsi liberamente: il restante EF per la terra calcinata non permette l'accesso. ...

Tavola sessantesima quinta. Fronte della Villa di Lucullo a Milano o a Bova confinante con un altro di luoghi. In questa villa vedersi quelli altri così per la morte dell'Imperatore Tiberio &c. ...

Per altro non rimane più che abbattere questi luoghi. Le ruine di una città per dirimpetto a quella di Lucullo crediamo che appartenesse a quella di Ortensio &c. ...

Tavola sessantesima sesta. Fronte della villa di Lucullo detta diligentemente. Theatrum. Coloro che fin qui hanno ragionato di questa magnifica opera l'hanno rap- ...

Tabula XLIII. Theatri in vicinia Miseni reliquiae quod est Lucullivillam pertinet. Aedificium ex Vitruviana lege ...

Tabula XLIV. Theatri prope Misenum Ichno- graphia litterae EF eam inferioris ordinis partem indicant quae permeari libere potest: quod reli- quum LL ob terram decidiam impervium om- nino est. Ex ambulacro E per subterraneum specum M ad Misenum portum N patet via: qua ut opinor ...

Tabula XLV. Ichno graphia Lucullianae prope Misenum vel Bavae locus enim utriusque conterminus. Villae hujus interitus Tiberii Caesaris inter alia cele- bratissima & praeter rudera INQ theatrum FGKL fien- ...

Tabula XLVI. Ichno graphia cryptae Lucullanae, vulgo Theatrum qui ad hunc usque diem de- muniti hoc opere loquuti sunt, illud ad lineas velu- ti parallelas dispositum, ac sola montis effusione perditum exhibuit: illudque Neronis cryptam fu- ...

Altre Tavole & spiegazioni di Avanzi di Teatri &c. nelle vicinanze di Milano &c. ...

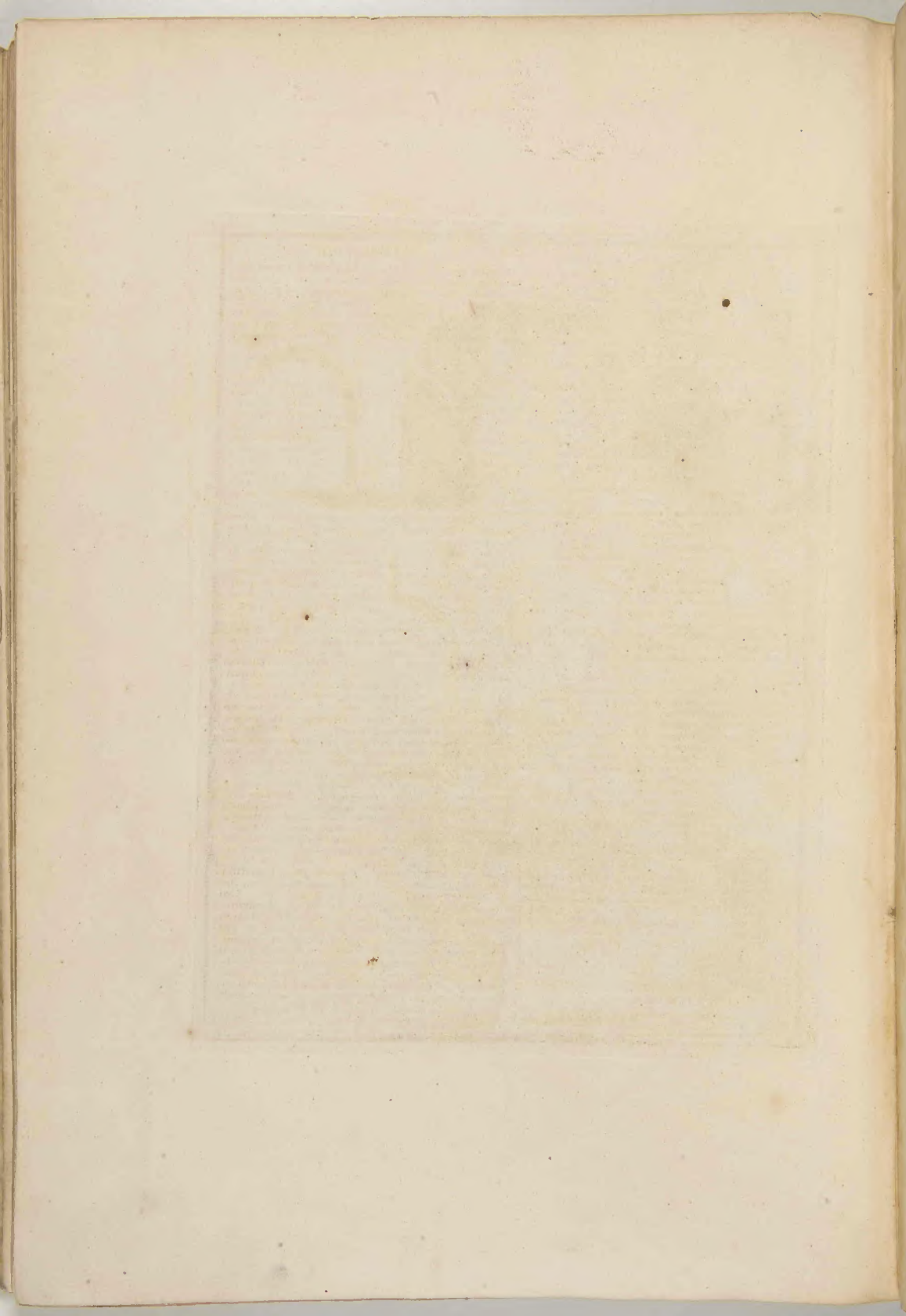

SAGGIO DELL'ARCHITETTURA di Pozzuolo

SPECIMEN PVTEOLANAE Architecturae

Fabbriche di Mattoni

Construções Lateritiae

dal teatro di Lucullo 1. ex theatro Luvelli dal Tempio di Nettuno 2.

ex Neptuni Templo 3.

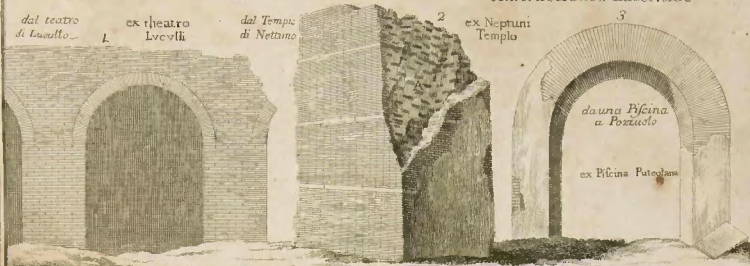

Fabbriche di Tufo

Construções Tophaceae

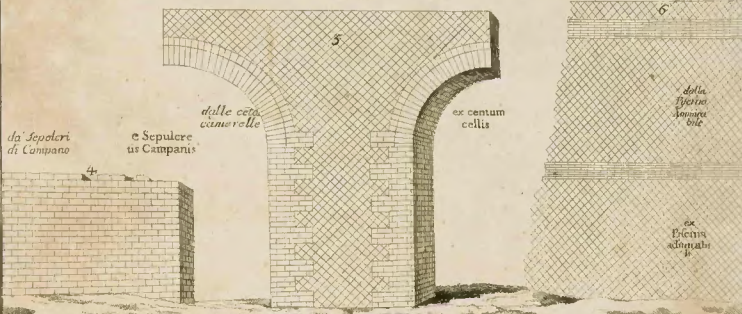

Tenace Antica

Vetus Tectorium ex Amphitheatro

Fabbrica scoperta

Construções mura ex Amphitheatro

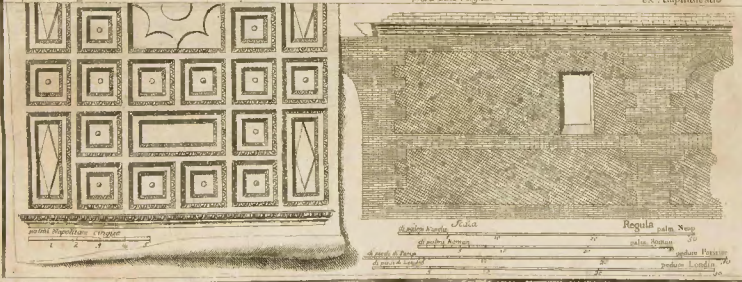

Regola di Palmi

Regola di Palmi

Regola di Palmi

Regola di Palmi

Scala di Palmi

Scala di Palmi

Scala di Palmi

Scala di Palmi





INDICE.

Presentiamo l'opera di poterli ordinare in due maniere, o si possono collocare separatamente le tavole secondo il seguente metodo rimettendo le spiegazioni alla fine, o si possono mettere le spiegazioni vicine alle proprie tavole con l'ordine che segue.

1. Tavola	i	Occhio dell'Opera
2. Tav.	ii	Frontispizio
3. Tav.	iii	Dedica
4.		Delle spiegazioni fogl. 1
5. Tav.	iv	Veduta della Corte di Pozzuolo
6.		Delle spiegazioni fogl. 3
7.		Delle spiegazioni fogl. 4
8.		Delle spiegazioni fogl. 5
10. Tav.	v	Descrizione del Territorio di Pozzuolo
11.		Delle spiegazioni fogl. 6
12.		Delle spiegazioni fogl. 7
13.		Delle spiegazioni fogl. 8
14.		Delle spiegazioni fogl. 9
15. Tav.	vi	Veduta della Grotta di Napoli
16.		Delle spiegazioni fogl. 10
17. Tav.	vii	Pianta della Grotta di Napoli
18.		Delle spiegazioni fogl. 11
19. Tav.	viii	Sepolcro di Virgilio
20.		Delle spiegazioni fogl. 12
21. Tav.	ix	Sparacato del Sepolcro di Virgilio
22. Tav.	x	Pianta del Sepolcro di Virgilio
23.		Delle spiegazioni fogl. 13
24. Tav.	xi	Pianta di Posilipo e scoglio di la Gagli
25.		Delle spiegazioni fogl. 14
26. Tav.	xii	Pianta della Punta di Posilipo
27.		Delle spiegazioni fogl. 15
28. Tav.	xiii	Molo detto il Ponte di Caligola
29.		Pianta del molo
30. Tav.	xiv	Veduta interiore d'uno d' un tempio a Pozzuolo
31. Tav.	xv	Pianta dell'Altare a Pozzuolo
32.		Delle spiegazioni fogl. 16
33. Tav.	xvi	Avanzi degli Antichi Acquedotti
34.		Veduta de' medesimi Acquedotti
35. Tav.	xvii	Pianta d'una piscina vicino all'Anfiteatro
36. Tav.	xviii	Pianta dell'edifizio detto Laberinto
37.		Delle spiegazioni fogl. 17
38. Tav.	xxi	Avanzi dell'antichissimo Anfiteatro
39. Tav.	xxii	Pianta dell'Anfiteatro
40.		Delle spiegazioni fogl. 18
41. Tav.	xxiii	Veduta interna dell'Anfiteatro
42. Tav.	xxiv	Parte interna dove è la cap. B. S. Giovanni
43.		Delle spiegazioni fogl. 19
44. Tav.	xxv	Parte diroccata dell'Anfiteatro
45. Tav.	xxvi	Spaccato dell'Anfiteatro
46.		Delle spiegazioni fogl. 20
47. Tav.	xxvii	Tempio di Diana
48.		Tempio di Nettuno o Consolato
49. Tav.	xxix	Pianta de' Tempj di Diana e Nettuno
50.		Delle spiegazioni fogl. 21
51. Tav.	xxx	Sepolcro che restò a Pozzuolo
52. Tav.	xxxii	Pianta de' sepolcri a Campiano
53.		Delle spiegazioni fogl. 22
54. Tav.	xxxiii	Veduta d' un sotterraneo sepolcro a Camp.
55. Tav.	xxxiii	Altre vedute all'uscire del sepol. medes.
56. Tav.	xxxiv	Veduta terzo del medesimo sotterraneo
57.		Delle spiegazioni fogl. 23

SYLLABUS.

Opus duplici ratione digerendum proponimus, vel Tabulae seorsim pro sequenti dispositione statui rejectis ad calcem explicationibus, vel explicationes ad suas tabulas apponi possunt ordine eodem quo consequuntur.

1. Tabula	i	Operis Iudicium
2. Tab.	ii	Frontis Libri
3. Tab.	iii	Dedicatio Operis
4.		Explicationum fol. 1
5.		Explicationum fol. 2
6. Tab.	iv	Puteolani litoris Prospectus
7.		Explicationum fol. 3
8.		Explicationum fol. 4
9.		Explicationum fol. 5
10. Tab.	v	Puteolani Agri Topographia
11.		Explicationum fol. 6
12.		Explicationum fol. 7
13.		Explicationum fol. 8
14.		Explicationum fol. 9
15. Tab.	vi	Cryptae Neapolitanae Prospectus
16.		Explicationum fol. 10
17. Tab.	vii	Ichographia Cryptae Neapolit.
18.		Explicationum fol. 11
19. Tab.	viii	Virgili sepulcrum
20.		Explicationum fol. 12
21. Tab.	ix	Virgiliani sepulcri interior aspectus
22. Tab.	x	Ichographia Virgiliani sepulcri
23.		Explicationum fol. 13
24. Tab.	xi	Pausilypi Caput saxumque Euplaea
25.		Explicationum fol. 14
26. Tab.	xii	Ichographia ad Caput Pausilypi
27.		Explicationum fol. 15
28. Tab.	xiii	Moles Puteolanae seu pons Caligulae
29. Tab.	xiv	Ichographia Molium Puteolis
30. Tab.	xv	Tempus Puteolis Prospectus seu Atr.
31. Tab.	xvi	Ichographia Temp. seu Atri Puteol.
32.		Explicationum fol. 16
33. Tab.	xvii	Veserum Aquaeductum Reliquiae
34. Tab.	xviii	Ejusdem Aquaeductus Prospectus alter
35. Tab.	xix	Ichographia Piscinae prope Amphit.
36. Tab.	xx	Ichographia aedificii labyrinthi vocant
37.		Explicationum fol. 17
38. Tab.	xxi	Vestustissimi Amphitheatri Reliquiae
39. Tab.	xxii	Ichographia Amphitheatri
40.		Explicationum fol. 18
41. Tab.	xxiii	Puteolani Amphitheatri interior aspectus
42. Tab.	xxiv	Puteolani Amphitheatri pars interior
43.		Explicationum fol. 19
44. Tab.	xxv	Ejusdem Amphitheatri pars collapsa
45. Tab.	xxvi	Amphitheatri interior structura
46.		Explicationum fol. 20
47. Tab.	xxvii	Templum Dianae
48. Tab.	xxviii	Templum Nephini seu Consolato
49. Tab.	xxix	Ichographia Templi Dianae et Nephini
50.		Explicationum fol. 21
51. Tab.	xxx	Sepulcrum prope Puteolos
52. Tab.	xxxii	Ichographia sepulcreti Campani
53.		Explicationum fol. 22
54. Tab.	xxxiii	Hypogei Campani prospectus
55. Tab.	xxxiii	Ejusdem Hypogei prospectus alter
56. Tab.	xxxiv	Ejusdem Hypogei prospectus tertius
57.		Explicationum fol. 23

INDICE.

38. Tav. xxxv Veduta dalla parte orien. d'un Sepol. a Viti
 39. Tav. xxxvi Altra veduta del Sepolero a S. Vito
 60. Tav. xxxvii Spaccato e veduta del Sepolero medeo
 61. Tav. xxxviii Pianta del Sotterraneo a Campano
 62. Delle spiegazioni fogl. 24
 63. Tav. xxxix Villa di Cicerone della Accademia
 64. Delle spiegazioni fogl. 25
 64. Tav. xl Pianta del Tempio delle Ninfe
 66. Tav. xli Pianta d'una fabbrica della Pondera
 67. Delle spiegazioni fogl. 26
 68. Tav. xlii Veduta del lago d'Averno
 69. Tav. xliiii Pianta del lago d'Averno
 70. Delle spiegazioni fogl. 27
 71. Tav. xliii Rovine di una fabbrica o Tempio d'Apol.
 72. Tav. xliiii Pianta del Tempio d'Apollo
 73. Delle spiegazioni fogl. 28
 74. Tav. xliiii Veduta di una fabbrica detta Arco felice
 75. Tav. xliiii Pianta dell'Edifizio detto Arco felice
 76. Tav. xliiii Tempio detto del Gigante
 77. Tav. xliiii Pianta del Circo a Cuma
 78. Delle spiegazioni fogl. 29
 79. Tav. xlix Parte inferna d'un Bagno a Tritoli
 80. Tav. l Pianta di Bagni a Tritoli
 81. Delle spiegazioni fogl. 30
 82. Tav. li Porzione d'un Tempio a Baga detto a Diana
 83. Tav. lii Avanzi d'un Tempio dedicato a Venere
 84. Tav. liii Pianta del Tempio di Diana a Venere
 85. Delle spiegazioni fogl. 31
 86. Tav. liii Fabbrica rovinata a Baga che dicono Terme
 87. Tav. liii Parte esteriore delle Terme maestime
 88. Tav. liiii Pianta del tempio di Mercurio o Terme
 89. Delle spiegazioni fogl. 32
 90. Tav. liiii Edifizio a forma di Teatro a sepul. d'Agripp.
 91. Tav. liiii Pianta del sepulcro d'Agrippina
 92. Delle spiegazioni fogl. 33
 93. Tav. liiii Ingresso ad una Fab. det. Centocrom. nel
 94. Tav. liiii Pianta della fabbrica di Centocrom. nel
 95. Tav. liiii Veduta di una conserva d'oz. di Paci. anora
 96. Tav. liiii Pianta della Pescina ammirabile
 97. Delle spiegazioni fogl. 34
 98. Tav. liiii Avanzi d'un Teatro a Miseno
 99. Tav. liiii Pianta d'un Teatro a Miseno
 100. Tav. liiii Pianta della villa di Luouillo
 101. Tav. liiii Pianta della grotta Traconaria
 102. Delle spiegazioni fogl. 35
 103. Tav. liiii Saggio dell'Architettura di Pozzuolo
 104. Tav. liiii Scelta di Isorizoni
 105. Delle spiegazioni fogl. 36
 106. Indice.
 107.

SYLLABUS.

58. Tab. xxxv Sepulcri ad S. Viti prospectus orientalis
 59. Tab. xxxvi Sepulcri ad S. Viti prospectus alter
 60. Tab. xxxvii Eiusdem sepulcri scio-graphia et prosp.
 61. Tab. xxxviii Ichno-graphia Hypogei Campani
 62. Explicationum fol. 24
 63. Tab. xxxix Ciceronis villa Academiam appellat
 64. Explicationum fol. 25
 65. Tab. xl Ichno-graphia Templi ut dicitur Nympharum
 66. Tab. xli Ichno-graphia aedificii cui nomen Pondera
 67. Explicationum fol. 26
 68. Tab. xlii Avernus lacus prospectus
 69. Tab. xliiii Ichno-graphia lacus Avernus
 70. Explicationum fol. 27
 71. Tab. xliiii Summac molis seu Templi Apol. Ruinae
 72. Tab. xliiii Ichno-graphia Templi Apollinis
 73. Explicationum fol. 28
 74. Tab. xliiii Magni operis prospectus vocantur Arco felice
 75. Tab. xliiii Ichno-graphia aedificii vocantur Arco felice
 76. Tab. xliiii Templum ut aiunt Gigantis
 77. Tab. xliiii Ichno-graphia Cumani Circi
 78. Explicationum fol. 29
 79. Tab. xlix Balnearum pars interior ad locum Trituli
 80. Tab. l Ichno-graphia Balnearum ad locum Trituli
 81. Explicationum fol. 30
 82. Tab. li Templi Dianae Basis quod reliquum
 83. Tab. lii Templi Veneris sacrum quod superest
 84. Tab. liiii Ichno-graphia Templi Dianae et Veneris
 85. Explicationum fol. 31
 86. Tab. liiii Aedificium ceu Pantheon Basilicae hodie dicitur
 87. Tab. liiii Earundem Thermarum pars exterior
 88. Tab. liiii Ichno-graphia Templi Mercurii seu Therm.
 89. Explicationum fol. 32
 90. Tab. liiii Testamentum Architect. aedificii vel sepul. Agripp.
 91. Tab. liiii Ichno-graphia sepulcri Agrippinae
 92. Explicationum fol. 33
 93. Tab. liiii Operis quod vocant centum cellas aditus
 94. Tab. liiii Ichno-graphia aedificii vocantur centum cellas
 95. Tab. liiii Aqua Pl. recepta. prosp. vul. Piscina admir.
 96. Tab. liiii Ichno-graphia Piscinae admirabilis
 97. Explicationum fol. 34
 98. Tab. liiii Theatri in vicinia Miseni Reliquiae
 99. Tab. liiii Ichno-graphia Misensis Theatri
 100. Tab. liiii Ichno-graphia Lucullani prope Misenum
 101. Tab. liiii Ichno-graphia cryptae Traconariae
 102. Explicationum fol. 35
 103. Tab. liiii Specimen Puteolanae Architecturae
 104. Tab. liiii Inscriptiones selectae
 105. Explicationum fol. 36
 106. Syllabus.
 107.







