شاهنشاه وشهبانو بوطن باز گشتند

۲۸ صفحه

اطلاعات

شنبه ۲۹ مهر ماه ۱۳۵۱ ـ شماره ۱۳۹۳۱ تکشماره ۵ ریال

شاهنشاه به درخت دوستی پیوند زدند

بعد از ظهر امروز شاهنشاه و شهبانو بسفر موفقیت‌آمیز خود پایان دادند

● در سوچی اعلیحضرتین از چند آسایشگاه بازدید فرمودند

در صفحه ۲۵

سفر دوازده روزه اعلیحضرتین به کشور اتحاد جماهیر شوروی امروز پایان گرفت و اعلیحضرتین به تهران بازگشتند . در این سفر اعلیحضرتین از چند مرکز بزرگ علمی و صنعتی در شوروی دیدن کردند . در بازدید شاهنشاه آریامهر و علیاحضرت شهبانو از کارخانه تولید لوازم و تجهیزات الکترونیکی یک نشان پرچم سرخ به پیشگاه شاهنشاه آریامهر تقدیم شد.

متن اعلامیه مشترک ایران و شوروی

مسائل خلیج فارس باید توسط کشورهای ناحیه حل شود

* تخلیه اراضی اشغالی ، شرط اول حل بحران خطرناک خاور نزدیک است
* ایران و شوروی برای احداث نیروگاه های بزرگ برق مشترکا اقدام میکنند
* کنفرانس جهانی خلع سلاح با شرکت همه کشور ها باید تشکیل گردد

در صفحه ۱۴

یک مامور سیا برای اولین بار فاش کرد

«سیا» قمر مصنوعی شوروی را ربود

کارشناسان سیا پس از پیاده کردن قمر مصنوعی شوروی و عکس برداری و بازرسی آن را به شوروی ها برگرداندند .

شورویها از ماجرای دزدیده شدن قمر مصنوعی خود مطلع نشدند .

توقیف کشتی پوئبلو در کره شمالی بزرگترین فاجعه سیا در ۲۵ سال اخیر بوده

در صفحه ۲

۱۲ روز سفر موفقیت آمیز اعلیحضرتین در شوروی

گزارش مصور بازدید های شاهنشاه و شهبانو در کشور شوروی

در صفحه ۱۵

دومین قرار داد مهم فروش گاز بامضاء رسید

ایران به امریکا و ژاپن گاز صادر میکند

برای جمع‌آوری وحمل گاز ایران ۱۷۰۰ میلیون دلار سرمایه‌گذاری میشود

در صفحه آخر

اختلاف شدید در حزب مردم

گروه پارلمانی حزب مردم از سیاست اجرائی حزب ناراضی است

گروه پارلمانی مقامات حزبی را متهم بسازش می‌کنند

در صفحه ٤

توافق امریکا و ویتنام شمالی

تا ۱۰ روز دیگر در ویتنام آتش بس اعلام می‌شود

فرانس سوار گزارش میدهد :

● امریکا و ویتنام شمالی در مورد پایان دادن به جنك ویتنام بتوافق رسیده‌اند .

● مخالفت وان‌تیو تاثیری در توافق امریکا وهانوی ندارد .

● وان‌تیو بار دیگر گفت : حاضرم استعفا بدهم

در صفحه ۲

به تصمیم کمیته ملی المپیك ایران

موحد، قربانی وسیدعباسی از مسابقات قهرمانی محروم شدند

صفحه ٤

لایحه جدید اصلاحی قانون استخدام

در کمیسیون استخدام مجلس شورایملی شروع به بررسی شد

در صفحه آخر

جوائز نوبل امسال بوسیله دانشمندان امریکائی تاراج شد

در صفحه ۲

نخست‌وزیر بلغارستان از کارخانجات صنعتی ایران ناسیونال دیدن کرد

نخست وزیر بلغارستان آقای استانکو ـ تودورف و همراهان صبح امروز از کارخانجات صنعتی ایران ناسیونال بازدید کردند .

در این مراسم تاسیسات اتومبیل سازی پیکان و اتوبوس سازی شهر صنعتی و شهر کارگری ایران‌ناسیونال مورد بازدید ایشان قرار گرفت .

مسئولین ایران ناسیونال توضیحات مشروحی در اختیار نخست‌وزیر بلغارستان و همراهان قراردادند .

آقای استانکوتودورف پس از این دیدار پیشرفتهای صنعتی ایران ناسیونال را ستود و اظهار امیدواری کرد که در روابط اقتصادی آینده دو کشور ارقامی نیز بصدور اتوبوسهای این کارخانه اختصاص یابد .

اطلاعیه شهربانی کل کشور

چرا بوق میزنیم ؟

۱ـ برای جلب نظرمردم بوق میزنیم که ببینند ماهم ماشین داریم ، این تشخص وقتی بحساب می‌اید که اتومبیل انگشت شمار بود ، حال که از هر پنج نفر یکنفر در تهران اتومبیل‌دارد پس داشتن اتومبیل تشخص ایجاد نمیکند .

۲ـ برای باز کردن راه و ادامه حرکت بوق میزنیم .

اینهم صحیح نیست ، چون ممکن است اتومبیلها پشت چراغ قرمز یاموانع دیگری توقف کرده باشند که شما انتظار دارید با زدن بوق ، هلیکوپتروار از جلوی شما برخیزند تا شمابسرعت بحرکت خود ادامه دهید .

۳ـ برای جلوگیری از تصادف و بی نظمی بوق میزنیم .

اگر ما شخصا رعایت مقررات راهنمائی را بکنیم هیچوقت احتیاج به بوق زدن و جلب توجه نخواهیم داشت .

٤ـ برای عروسی بوق میزنیم

اینهم زیاد جالب نیست و رونقی به عروسی نمیدهد مضافا براینکه با این حرکت نابجا آسایش جامعه را سلب میکنیم . عروسی چه ارتباطی با بوق زدن ممتد انهم در اواخر شب دارد .

بنابراین اگر بوق زدن خارج از چهار چوب چهار مورد بالا باشد ، رابطه مستقیم با اعصاب دارد پس بهتر است ضمن کنترل اعصاب خود اعصاب دیگران را ارامش بخشیم .

شهربانی کل کشور بعنوان یک دوستدار واقعی مردم توجه همگان را به موارد بالا جلب مینماید و انتظار دارد با کمال دقت توجه فرمایند .

برای استفاده از ۳۰۰۰،۰۰۰ ریال وام پانزده ساله بانک عمران مرتبا برپس انداز خود بیفزائید

آگهی استخدام

نخست وزیری ـ سازمان تنقیح وتدوین قوانین و مقررات کشور جهت خدمت دربخش‌خدمات الکترونیک خود بافراد ذیل نیازمند است :

۱ـ سرپرست تهیه اطلاعات با تجربه کافی چندین ساله در امر مدیریت واطلاعات لازم درمورد استفاده از دستگاههای کدنگار مغناطیسی و تسلط کامل بزبان انگلیسی .

۲ـ برنامه‌نویس ارشد با تحصیلات دانشگاهی و تسلط کامل بزبان انگلیسی و چهار سال تجربه در امر برنامه ریزی (کسانیکه در امر طرح برنامه و اسمبلر «بال» تجربه داشته باشند مرجحند .

۳ـ دونفر برنامه نویس باتحصیلات دانشگاهی وآشنائی بزبان انگلیسی تاحدلزوم ودوسال سابقه‌برنامه‌نویسی (کسانیکه دارای تجربه PL/1 باشند حق تقدم خواهند داشت .

از متقاضیان خواهشمند است به نشانی زیر مراجعه فرمایند :

خیابان تخت جمشید ـ چهارراه سهیل ـ خیابان فریمان ساختمان مجید

تمدید نام‌نویسی دستیاران مقیم برای جمعیت ملی مبارزه باسرطان

دانشکده پزشکی دانشگاه تهران دراجرای مقاوله نامه منعقد بین‌جمعیت ملی مبارزه باسرطان و دانشگاه تهران درسال جاری دررشته‌های آسیب‌شناسی و رادیوتراپی‌تعدادی‌دستیار مقیم‌میپذیرد.

داوطلبان جهت اطلاع ازمقررات مخصوص باید به جمعیت ملی مبارزه باسرطان (خیابان پهلوی بالاتر ازمیدان ولیعهدکوچه سمنان) مراجعه‌وپس‌از دریافت‌معرفی‌نامه بادردست‌داشتن مدارک زیرین جهت نام‌نویسی به اداره تخصصی دانشکده مراجعه‌نمایند:

فتوکپی دیپلم دکتری پزشکی یکبرگ ، رونوشت یافتوکپی شناسنامه دوبرگ ، برگ انجام خدمت یامعافیت دوبرگ ، عکس ٤ × ٦ پنج قطعه ، رسیدبانکی بمبلغ یکهزار ریال بحساب ۹۳۳٦ بانک رهنی شعبه مرکزی بابت ثبت‌نام مدت نام‌نویسی تا پنجشنبه ۱۰ آبان ماه و امتحان ورودی روز یکشنبه ۱۳ر۸ر۵۱ دردانشکده پزشکی انجام میشود مواد امتحانی شامل زبان‌خارجه و پزشکی درحدود اطلاعات پزشکان دیپلمه است .

رئیس دانشکده پزشکی ـ دکترپیرنیا

۱ـ۲ آ ـ ۵۳۰۳۰

آگهی استخدام متخصص رشته بیوشیمی

شرح در صفحه ۱۹

آگهی نامنویسی امتحانات زبان اعزام دانشجو بخارج

شرح در صفحه ۱۲

آگهی امتحان ورودی در انگلستان ـ آلمان وفرانسه بورسهای کارآموزی

شرح در صفحه ۹

قابل توجه داوطلبان خلبانی گروه ب

شرح در صفحه ٥

شماره ۱۲ ماهنامه فرهنگی ـ هنری

رهدکی

نشریه‌ای نوبرای نواندیشان منتشر شد

محل‌فروش : روزنامه فروشیها ـ کتابفروشیهای روبروی دانشگاه

۱ ـ ۳ آ ـ ۵۳۲۱۲

آگهی استخدام

کارمندان رسمی و پیمانی

سازمان تنقیح و تدوین قوانین و مقررات کشور برای تجزیه وتحلیل‌قوانین و مقررات و همچنین برای سمت دبیری هیات های حقوقدانان به چند نفر فارغ‌التحصیل رشته قضائی دانشکده حقوق نیازمنداست از داوطلبان مزبوردعوت میشودکه درخواست و شرائط استخدام ونشانی خودرا بسازمان‌تنقیح وتدوین قوانین ومقررات‌کشور تسلیم‌و یابسازمان مزبورمراجعه نمایند . بدیهی‌است کسانیکه سابقه خدمت در سایر دستگاه های حقوقی داشته باشند حق تقدم خواهند داشت.

نشانی : تخت جمشید ـ چهارراه سهیل ـ خیابان‌فریمان ساختمان مجید

۱ ـ ۵۲۷۰۰

۴ اتومبیل پر از اسکناس

۴ روز دیگر قرعه‌کشی

● مرسدس بنز ● ب ـ ام ـ و ● آریا ● پیکان پر از اسکناس

جوایز استثنائی بلیطهای مخصوص

امانه ملی

برای تصاحب این جوایز استثنائی و میلیونها ریال جوایز نقدی دیگر باخرید هرچه بیشتر از این سری بلیط مخصوص شانس خود را افزایش دهید

معادله خوشبختی و افتخار برای جوانان

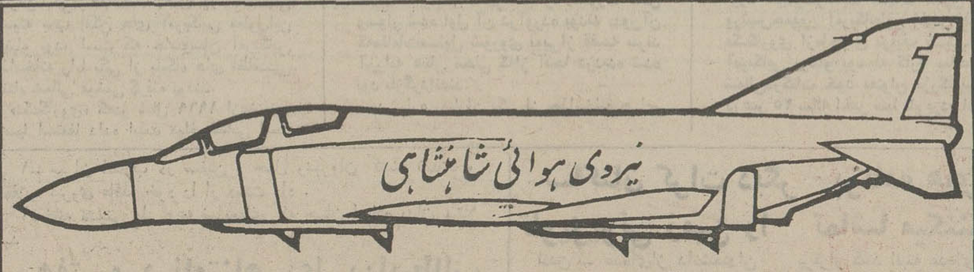

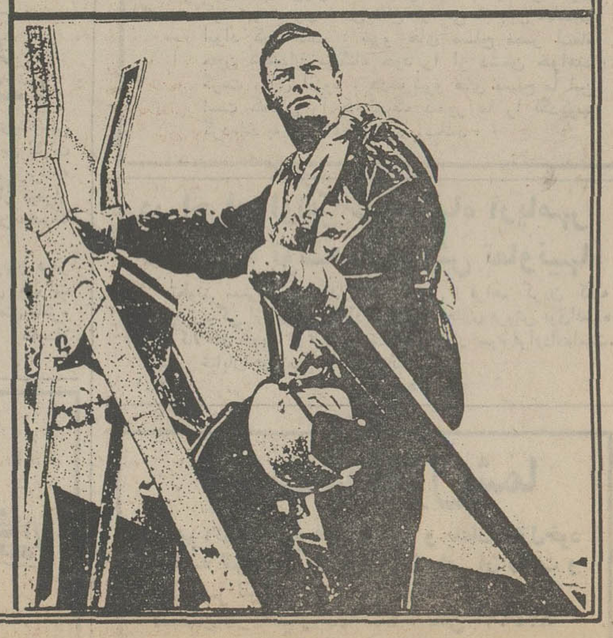

دیپلم ریاضی یاطبیعی یا ادبی + سلامتی کامل + هوش و استعداد و علاقمندی به‌فن خلبانی + سن حداکثر تا ۲۵ + قد متناسب : حد اقل ۱۶۱ سانتیمتر

= تحصیل در دانشکدهٔ خلبانی به هزینهٔ نیروی هوائی درداخل و خارج کشور بمدت کمتر از سه سال

+ دریافت ماهانه تا ۱۵۲۰ تومان ضمن تحصیل

+ نیل به درجهٔ ستوان دومی با حقوق اولیهٔ ماهانه ۳۶۷۵ تومان .

+ پیشرفت سریع : در نیل به درجات بالاتر افسری و برخورداری از مزایای خدمتی بیشتر

+ شغل پرافتخار خلبانی با ارزش و اهمیت فوق‌العاده درسطح جهانی.

اطلاعات بیشتر در صفحه پنجم

توافق آمریکا وویتنام شمالی

وان‌تیو: من آماده کناره گیری هستم

سایگون ـ گفتگو های سری کی‌سینجر مشاور پرزیدنت نیکسون با ژنرال «وان تیو» رئیس‌جمهوری ویت‌نام جنوبی پایان یافت‌ولی هنوزکوچکترین اطلاعی از نتیجه فعالیت های سیاسی بیسابقه‌ای که طی هفته های اخیر در واشنگتن، پاریس و سایگون صورت گرفته بدست نیامده است.

کی‌سینجر در مدت توقف دو روزه خود در پایتخت ویتنام جنوبی سه بار باوان تیو ملاقات کرد و شایع بود که طرفین سرگرم تهیه پیشنهاد متقابلی بطرح دو ماده‌ای ویت‌کنگ در باره تشکیل یک دولت ائتلافی در سایگون هستند ولی مقامات آمریکائی تاکنون حاضر نشده‌اند سکوت اسرار آمیز خود را در باره فعالیت های‌پشت پرده بشکنند. و حالت صبروانتظار هنوزادامه دارد و بازار شایعات پیوسته رواج بیشتری پیدا می‌کند.

دیروزدر پایان سومین‌جلسه مذاکرات کی‌سینجر و وان‌تیو که سه ساعت و چهل دقیقه طول کشید گفته شد که آمریکائیها همچنان میکوشند رئیس جمهوری ویتنام جنوبی را وادار کنند که با قبول یک راه‌حل سیاسی به جنگ پایان دهد. از جنبه سیاسی امریکائیها ظاهرا با پیشنهاد دولت موقت انقلابی ویتنام در باره تشکیل دولت ائتلافی موافقت دارند بشرط آنکه پرزیدنت وان تیو دردولت‌آینده سه جانبه شرکت داشته باشد.

گفته میشود که ویتنام‌شمالی این شرط را پذیرفته است و دولت ائتلافی تا پایان‌انتخابات عمومی برسرکار خواهد ماند.

از جنبه نظامی نیز قراراست در سراسر هندوچین آتش‌بس اعلام شود و آمریکائیها ازنظر سابق دائر براینکه بایدمسائل سیاسی و نظامی بطورجداگانه حل و فصل شود منصرف شده‌اند. اما حقیقت این‌است که برای نخستین بار پس از آغاز جنگ ویتنام واشنگتن بطور عجیبی در بی خبری بسر می‌برد و کسی بدرستی نمی‌داند که کی‌سینجر در مذاکرات خود با «وان تیو» چه مسائلی را عنوان کرده است. سیل اخبار و گزارشها که از پاریس و سایگون به پایتخت امریکا سرازیر شده از طرف مقامات آمریکائی‌بسکوت برگزار میشود ولی اکنون کاخ سفید ووزارت امورخارجه آمریکا باین‌نتیجه رسیده‌اند که این وضع نمی‌تواند برای‌مدت زیادی ادامه پیدا کند.

کناره‌گیری

وان‌تیو دیروزبار دیگرآمادگی خود را برای کناره گیری از مقام ریاست جمهوری تاکید کرد و گفت وجود شخص من هیچگونه اهمیتی ندارد چیزی که مایه نگرانیم است این است که کمونیستها با دولت ائتلافی سه جانبه خود ویتنام جنوبی را تحت‌تصرف خود در آورند.

«وان تیو» که خطاب‌به‌گروهی ازسناتورهاسخن می‌گفت‌اضافه کرد:

نه تنها آمریکائیها بلکه متفقین دیگر ما عقیده دارندکه پیشنهاد های کمونیستها قابل قبول است. من نمیدانم کمونیستها به آمریکائیها چه گفته‌اند ولی آمریکائیهامیگویند که کمونیستها امتیازات زیادی داده‌اند و ما باید پیشنهادهای آنها رابپذیریم.

وان‌تیو در پاسخ یک سناتور ویتنامی ازگروه مخالفان‌گفت: آمریکائیها این پیشنهاد را با ما در میان گذاشته‌اند ولی اگر ما آن را نپذیریم آنها نیز نخواهند پذیرفت.

«وان‌تیو» پس از آنکه بار دیگر آمادگی‌خود را به کناره گیری از مقام ریاست جمهوری تاکیدکردگفت من حقیقت‌اوضاع را بی‌کم و کاست باطلاع شما رسانیدم‌وعقیده‌دارم‌که‌پارلمان‌باید در برابر این وضع‌عکس‌العمل سریع ازخود نشان بدهد زیرا عقیده دارم که در خواستهای کمونیستها عاقلانه و عادلانه نیست آنها میخواهند درویتنام جنوبی جای پای سیاسی برای خود بدست آورند و از این رو پیشنهاد آشتی کرده‌اند که با یک دولت ائتلافی سه جانبه صلح را دراین سرزمین‌برقرار کنند.

وان تیو در پایان تمام درخواستهای کمونیستها رارد کرده اعلام داشت که ملت ویتنام این پیشنهاد رانمی‌پذیرد در این صورت آمریکائیها نیز آن را رد خواهند کرد.

تا ۱۰ روز دیگر

روزنامه پرتیراژ فرانس‌سوار چاپ پاریس دیشب اعلام‌کرد که‌آمریکا و ویتنام شمالی عملا روی طرحی که بموجب آن جنگ‌ویتنام پایان خواهد یافت و مسائل سیاسی این سرزمین تدریجا حل‌وفصل خواهد شد به‌توافق رسیده‌اند و تا دهروز دیگر آتش‌بس اعلام خواهد شد. طبق گزارش فرانس‌سوار که همزمان با مسافرت هنری کی‌سینجر مشاور ویژه رئیس جمهوری آمریکا به سایگون انتشار یافته است در اولین مرحله طرحی که مورد توافق واشنگتن و هانوی قرار گرفته است، آمریکا بمباران ویتنام شمالی و محاصره دریائی و مین‌گذاری بنادر این کشور را پایان خواهددادو ویتنام شمالی متقابلا اسیران‌جنگی آمریکایی را آزاد خواهدکرد.

براساس این قسمت از طرح آمریکا به رژیم سایگون و ویتنام شمالی به متحدین خود ـ ویت‌کنگهاتاکید خواهند کرد که‌جنگ‌را در ویتنام‌جنوبی متارکه کنند.

در دومین‌مرحله طرح صلح تمام نیرو های خارجی خاک ویتنام جنوبی‌را تخلیه خواهند کرد و اینکار که احتمالا چند ماه طول خواهد کشید ممکن است تحت نظارت ناظران بین‌المللی انجام گیردودراعمال چنین نظارتی‌ممکن است‌فرانسه و ژاپن نیز شرکت کنند.

درسومین مرحله اجرای‌طرح مورد گزارش فرانس‌سوار ـ بعداز برگزاری انتخابات‌عمومی درویتنام جنوبی‌یک حکومت موقت و انتقالی سه جانبه باائتلاف ویت‌کنگها ـ نمایندگان حکومت موجودسایگون ـ منهای وان‌تیو رئیس جمهور ویتنام جنوبی ـ و نمایندگان سایر گروه های اجتماعی‌و سیاسی‌این سرزمین تشکیل خواهد شد و آمریکا ـ شوروی وچین بیطرفی حکومت سه‌جانبه‌ویتنام جنوبی راتضمین خواهند کرد.

فرانس‌سوار نوشته است که وان‌تیو کماکان‌مخالف سرسخت هرراه حلی است که بموجب آن مشارکت ویتکنگهادر اداره امور ویتنام جنوبی امکان پذیر شود و یا به آنها نقش تعیین کننده‌ای در حکومت ویتنام جنوبی واگذار گردد اماشواهد نشان میدهدکه سماجت‌وان‌تیو دربرابر توافقی که امریکا و ویتنام شمالی حاصل کرده‌اند نمیتواند کاری از پیش ببرد.

یک مقام عالی رتبه آمریکائی گزارش فرستاده ویژه روزنامه «فرانس‌سوار» را در سایگون درباره صدور فرمان آتش‌بس در ویتنام جدا تکذیب کرد و گفت‌این‌گزارش کاملا بی‌اساس و ساختگی‌است. فرانس‌سوار نوشته بود که روز اول نوامبر در هندوچین آتش‌بس اعلام خواهد شد.

هواپیمای سرنگون شده

این عکس توسط خبرگزاری «شین‌هوا» خبرگزاری رسمی چین منتشر شده‌وطبق آنچه در توضیح آن نوشته شده عکس دو کودک تفنگ بدوش ویتنام شمالی رانشان میدهدکه‌بایک قطعه‌ازیک هواپیمای اف‌ـ۱۱۱آمریکائی که روزپنجشنبه در خاک ویتنام شمالی سرنگون‌شد مشغول بازی هستند، ویتنام‌شمالی اعلام کرد که باسرنگون شدن این هواپیماتاکنون ٤ هزار هواپیمای آمریکائی در ویتنام سرنگون شده است.

عکس‌رادیوئی اطلاعات

در جبهه های جنگ

همزمان با ادامه فعالیت‌های سیاسی برای پایان حل مسئله ویتنام‌نبرد درجبهه های جنگ باشدت هرچه‌تمامتر ادامه‌دارد و کمونیستها درهمه جا نیرو های‌دولتی را تحت فشار قرار داده‌اند.

یک گزارش غیر رسمی حاکی است‌که نیرو های ویت‌کنگ‌طی بیست و چهار ساعت اخیر به پیشروی خودبه‌سوی پایتخت ادامه داده‌وچند موضع جدید نیروهای‌ویت‌نام جنوبی‌را اشغال کرده‌اند. اکنون در ٦۰ کیلو متری‌مشرق سایگون‌و همچنین در٤٥کیلومتری‌شمال‌شرقی‌پایتخت نبرد های خونینی بین طرفین جریان‌دارد و یک واحد ویتنام جنوبی دراین‌منطقه به‌محاصره کمونیستها درآمده است.

بمباران های هوائی که توسط هواپیماهای عظیم ب ٥٢انجام میشودنتوانسته‌است‌جلوپیشروی ویت‌کنگ ها و عملیات چریکی آنها را درحومه پایتخت‌بگیرد.

طی چهل‌وهشت ساعت‌اخیر هواپیماهای استراتژیکی آمریکا هدف های خود را در ویتنام شمالی ادامه داده و انبارهای مهمات و کاروانهای نظامی را درراه هوشی‌مین‌درهم‌کوبیده‌اند خبرگزاری ویتنام شمالی گزارش داد که در بمباران شهر «تان‌هوا» درویت‌نام‌شمالی عده زیادی کودک خردسال، مردان و زنان سالخورده کشته شدند.

مقاله «جنگ ویتنام بزودی پایان» می‌یابد در صفحه ٦ چاپ شده است.

ترقی قیمت سهام

پاریس ـ انتشار خبر توافق آمریکا وویتنام شمالی برسرآتش‌بس در سراسر منطقه هندوچین در روزنامه فرانسوی «فرانس‌سوار»دیروز بورس سهام وال‌استریت نیویورك را بشدت‌دچارتحول کرده ودرساعات اول انتشار روزنامه فرانس‌سوار ناگهان بورس سهام نیویورك‌راه‌ترقی را پیمود و این ترقی‌درساعت آخر تعطیل بورس سهام نیویورك به ۸درجه رسید.

اعلامیه پایان کنفرانس سران ۹ کشور اروپا

وحدت اروپا تاسال ۱۹۸۰ عملی میشود

پاریس ـ کنفرانس سران۹ کشور اروپایی که‌اعضاءحاضر و آینده بازار مشترك اروپای غربی راتشکیل میدهند ۲۷ دقیقه بعد از نیمه شب دیشب بوقت تهران پایان یافت وآنها دریك بیانیه مشترك‌اعلام کردند که برای اروپا ساعت موعود فرارسیده است تا موجودیت خود را در عرصه بین‌المللی به شیوه‌ای نوین و یکپارچه‌نشان دهد.

سران ۹ کشور وعده دادند که تاسال ۱۹۸۰ـ آرزوی‌وحدت اروپا ـ را اگرچه به شکلی ابتدایی و نیم‌بند جامه عمل بپوشانند.

در اعلامیه مشترك سران ۹ کشور اروپایی وعده ها و تعهدات زیر نیز بچشم می ـ خورد:

ـحفظ نظام های دمکراتیك ۹ کشور.

ـتعالی بخشیدن به سطح زندگی مردم در داخل و خارج از جامعه ۹ کشور اروپایی.

ـهمکاریهای دوستانه در زمینه های بازرگانی وپولی.

ـتلاش برای برقرار کردن روابط دوستانه تر باشوروی و سایر کشور های کمونیست.

ـوفادارماندن به امریکا و متحدین دیگر ۹کشوراروپایی.

در اعلامیه مشترك گفته‌شده که آن ساعت خجسته فرا رسیده است تا اروپا از اشتراك و هماهنگی منافع کشور هایی که آن را تشکیل می‌دهند آگاه شود. اروپا بایداز چنان موضعی‌درعرصه‌بین‌المللی برخوردار باشد که‌برای‌صدای آن در امور جهانی گوش‌های شنوایی وجود داشته باشند.

در جریان کار کنفرانس سران ۹ کشور که باشرکت وزیران خارجه و دارایی آنها تشکیل شده بود مشکلات و ناراحتی هایی نیز پدید آمد که نشان دهنده صعب‌العبور بودن راه اتحاد اروپا بود.

یك نمونه از این مشکلات اقدام شتابزده رادیو ـ تلویزیون فرانسه در پخش مفاد اعلامیه نهایی کنفرانس بود. موریس ـ شومان وزیر خارجه فرانسه مجبور شد ازاین بابت‌ازسایر کشور های شرکت کننده در کنفرانس پوزش بخواهد.

تفسیر وحدت سیاسی اروپا در صفحه ٦ چاپ‌شده است.

عمل جراحی‌روی حنجره تام‌جونز

لندن ـ تام‌جونز خواننده معروف انگلیسی ظرف چندروز آینده در یکی از بیمارستانهای لندن بستری خواهد شد تا تحت‌عمل جراحی قرارگیرد.

گوردن میلز مدیر فعالیت‌های هنری تام جونز اظهار داشت که خواننده بزرگ انگلیسی تحت عمل جراحی کم‌اهمیتی قرار خواهد گرفت.

جراحی‌که قرار است روی حنجره تام‌جونزوبرای برداشتن مقداری از بافتهای زائد انجام شود.

گوردون میلز اظهار داشت که وجود بافتهای زائد در حنجره خوانندگان عارضه‌ای شایع و همگانی است.

میلز این شایعه را که‌انتشار خبر بستری شدن تام‌جونز در بیمارستان تمهیدی برای ایزگم کردن و پنهان ماندن از مردم است تکذیب کرد.

هیکل: خاورمیانه برای شوروی اهمیت زیادی دارد

قاهره ـ محمد حسنین هیکل سردبیر روزنامه الاهرام درمقاله هفتگی خود ضمن تشریح عللی که اتحاد جماهیر شوروی راوادار کرد باردیگر با جمهوری عربی مصر روابط دوستانه برقرار کند نوشته است‌که خاورمیانه و مدیترانه برای شوروی دارای اهمیت سوق‌الجیشی مهمی است و علاوه بر این جهان عرب و افریقا برای توسعه تجارت خارجی شوروی کمال اهمیت رادارد.

ازاین گذشته شورویها که به جنبه ترقی خواهی انقلاب مصر پی برده‌اند تصمیم گرفته‌اند به تحولات اجتماعی و اقتصادی کشور کمک کنند زیرا مسکو این مسئله را عامل مهمی برای جلوگیری از تسلط استعمار به خاورمیانه تلقی می‌کند.

هیکل در پایان نوشته است که حتی پس از پایان‌بحران خاورمیانه شوروی نقش مهمی در تجدید ساختمان اجتماعی‌و اقتصادی مصر ایفاء خواهد کرد.

خلاصه اخبار مهم جهان

● قاهره ـ یک گلوله توپ متعلق به جنگ دوم جهانی در یکی از محله های پرجمعیت قاهره منفجر شد و چهار نفر راکشت‌و ۹ نفر دیگررا بشدت‌زخمی کرد.

گلوله توپ جزو آهن آلات اسقاطی بود که یک بازرگان مصری خریداری کرده‌بود و هنگامی‌که بازرگان مصری مشغول بازرسی کالا های خریداری بود منفجر گردید و بازرگان بیچاره قطعه قطعه شد. علاوه براین هشت اتومبیل براثر انفجار منهدم گردید و کلیه شیشه های پنجره اطراف خورد شد.

● پاریس ـ آندره مالرونویسنده معروف فرانسوی و وزیر فرهنگ ژنرال دوگل از روز پنجشنبه در یکی از بیمارستانهای پاریس بستری شد. آندره مالرو که روز سوم نوامبر ۷۱ ساله خواهد شد از سه هفته قبل‌بیمار است و در این مدت تنها نزدیکترین دوستانش‌توانسته‌اند باوی ملاقات کنند.

«مالرو» بطور پنهانی و بانام مستعار به بیمارستان انتقال یافته ولی بطوریکه گفته میشود حال او خطرناك نیست و ممکن است پس از یک هفته از بیمارستان مرخص شود.

● سازمان ملل متحد ـ نمایندگان پنج کشور پرو، کنیا، اتریش، اندونزی، استرالیا برای مدت دو سال بعضویت غیر دائمی شورای امنیت سازمان ملل متحد انتخاب شدند.

● پاریس ـ شبکه راه‌آهن فرانسه براثر اعلام اعتصاب۲٦ ساعته از طرف شش سندیکای راه آهن از بامداد دیروز تقریبا فلج شد.

در پاریس اعتصاب کارگران راه آهن وضع ترافیک را بکلی مختل کرده بود واز پنج قطار تنها یکی از آنها مشغول کار بود و تعداد زیادی از کامیونهای نظامی به حمل و نقل مسافران کمک میکردند.

این اعتصاب که بعنوان اعتراض به کمی دستمزد کارگران راه آهن اعلام شده قرار است امروز پایان یابد.

● نیویورک ـ موسسه آمریکائی «کارترپیلار» که در ساختن‌تراکتور بولدوزر و لوازم لوله‌گذاری تخصص دارد قراردادی برای فروش پانصد و پنجاه تراکتور و ماشین های لوله‌گذاری به مبلغ ٦۸ میلیون دلار به شوروی امضاء کرد.

● دالاس ـ هیئت منصفه دوازده نفری دادگاه دالاس درامریکا پس از دوازده روز شور «تری یوجن‌گالی» را بجرم قتل یک مامور بیمه به سه‌هزار سال زندان محکوم کرد.

«گالی» بجرم خود اعتراف کرده و از هیئت منصفه خواسته بود که مجازات او را تعیین کند.

● آنکارا ـ بموجب طرح اصلاحی آئین‌نامه داخلی مجلس ترکیه از این‌پس نمایندگان پارلمان نخواهند توانست با داشتن سلاح کمری وارد تالار جلسه شوند. همچنین بموجب مقررات جدید نمایندگانی که شصت روزازحضور درجلسات مجلس‌خودداری کنند دبیرخانه پارلمان حق خواهد داشت مصونیت پارلمانی آنها را برای مدت سه ماه لغو کند.

● استانبول ـ مانور نیرو های زمینی و هوائی ترکیه که از بامداد پنجشنبه در ایالت دیار بکر واقع در نزدیکی مرز سوریه آغاز شده بود پایان یافت. جودت سونای رئیس جمهوری، فرماندهان ارتش وهمچنین نخست وزیر ترکیه در این مانور ها حضور داشتند.

هفته گذشته نیز برنامه تمرین بسیج نیرو های ذخیره بنام «بیلدرم۷۲» (صاعقه ۷۲) به مرحله اجرا گذاشته شد. در مانور ارتش ترکیه که جنبه معمولی داشت مدرن ترین سلاح ها مورد استفاده قرار گرفت.

● استانبول ـ الحان‌سلجون روزنامه نگار ترک دیشب از طرف مقامات حکومت نظامی بازداشت شد. و خانه وی مورد بازرسی قرار گرفت.

الحان‌سلجون اخیرا پس‌از پایان هشت ماه دوره زندان آزاد شده و در روزنامه جمهوریت مشغول کار شده بود. از طرف دیگر دادگاه نظامی آنکارا چهل‌ودو دانشجوی خبارجی از جمله یک دانشجوی هندی، یک پاکستانی و یک یونانی را برای روز ۱۵ نوامبر به بازجوئی احضار کرده است. این عده باید درباره حوادثی که دردانشکده های آنکارارویداده توضیحاتی‌به‌مقامات فرمانداری نظامی بدهند.

● قاهره ـ دیشب ژنرال محمد صادق وزیر جنگ مصر اعضای خانواده سربازان مصر را که در جنگ شش روزه ژوئن ۱۹٦۷جان‌سپرده‌اند بافطار دعوت کرده بود. وی ضمن نطق کوتاهی که باین مناسبت ایراد کرد گفت: نیرو های مسلح مصر انتقام خون شهیدان بی‌گناه خود را از دشمن خواهند گرفت. وی افزود: هدف نیرو های مسلح ما این است کسانی را که خاک کشور ما را لگدکوب کرده‌اند به کیفر اعمال خود برسانند.

دانشمندان امریکا جوایز نوبل‌را «تاراج» کردند

برندگان جوایز شیمی

از چپ براست عبارتند ازپروفسور کریستیان«آن‌فین‌سن»،«استانفورد مور»، «ویلیام استاین».

عکس رادیوئی اطلاعات

استکهلم ـ دانشمندان آمریکایی دیروز جوایز نوبل برای فیزیک و شیمی را در استکهلم «تاراج» کردند و یکی از آنها بنام‌پروفسور «جان‌باردن» برای اولین بار در تاریخ جایزه نوبل این جایزه را برای دومین مرتبه بدست آورد. این دانشمند اولین جایزه نوبل خود را در رشته فیزیک در سال ۱۹٥٦ دریافت کرده بود.

علاوه بر «جان‌باردن» ـ دو دانشمند فیزیک‌دان‌دیگر آمریکایی بنامهای «لئون‌کوپر»استاد دانشگاه براون و پروفسور «جان رابرت‌ـ شریفر» استاد دانشگاه پنسیلوانیا نیز جوایز نوبل فیزیک امسال را دریافت کردند.

دانشمندان مذکور بخاطر بسط وانکشاف تئوری معروف «بی.سی.اس» برای جریان برق در فلزات به دریافت جایزه نوبل نایل آمده‌اند.

در رشته شیمی جایزه نوبل به پروفسور «کریستیان آن‌فین سن» استاد انستیتوی ملی بهداشت‌در «بتسدا» ـ پروفسور استادانفورد موروپروفسور «ویلیام اشتاین» استادان دانشگاه راکفلر (در نیویورک) تعلق گرفت.

دانشمندان آمریکایی جمعا ٦ جایزه از جوایز نوبل امسال را در رشته‌های فیزیک و شیمی به خود اختصاص داده‌اند.

برندگان جوایز فیزیک ازچپ‌براست عبارتند ازپرفسور «جان باردن»، جان شرایفرو پروفسور لئون کوپر. عکس رادیوئی اطلاعات

گزارش مربوط به اعطای جایزه نوبل در رشته ادبی به هاینریش‌بول درصفحه ۷ چاپ شده است.

امریکا مسئولیت بمباران مقر نمایندگی فرانسه را پذیرفت

پیرسوزینی درگذشت

پاریس ـ پیرسوزینی نماینده کل سابق فرانسه در هانوی که روز یازدهم اکتبر جاری در جریان حمله هوایی‌آمریکا به پایتخت‌ویتنام شمالی به شدت زخمی شده بود روز پنجشنبه‌در پاریس درگذشت.

در بمباران یازدهم اکتبر ساختمان هیئت‌نمایندگی‌فرانسه درهانوی تقریبا باخاك یکسان شده‌بود.

خبردرگذشت پیرسوزینی بلافاصله در جلسه کنفرانس سران ۹ کشور اروپایی عضو بازار مشترك که در پاریس تشکیل شده بود به اطلاع ژرژپمپیدورئیس‌جمهوری‌فرانسه رسانده شدو پمپیدو نماینده شخصی خود رامامور کرد تا در مراسم تشییع جنازه‌وتدفین سوزینی شرکت کند.

درواشنگتن وزارت دفاع‌آمریکا تایید کرد که ویرانی ساختمان نمایندگی‌فرانسه در هانوی در روزیازدهم اکتبر جاری معلول حمله هوایی آمریکا بوده‌اما این‌حادثه بدون آنکه قصد عامدانه‌ای از طرف خلبانان آمریکائی درکارباشدروی داده است.

سلطان‌سعیدبن تیموردرگذشت

لندن ـ سلطان سعید بن تیمور سلطان سابق مسقط و عمان که مدت ۳۸ سال براین امارت حکمفرمایی کرده بود و در آخرین سالهای سلطنت خود در برابر موج تغییرات و تجدد در شبه‌جزیره عربستان مقاومت ناموفقی بخرج داده‌بود به سن ٦۲ سالگی براثر عارضه سکته قلبی در لندن درگذشت.

سخنگوی وزارت خارجه انگلستان اعلام کرد که سلطان سابق مسقط و عمان در یکی ازاطاق‌های هتل‌مجلل‌دورچستر در لندن دچار سکته قلبی شده و زندگی را بدرود گفته است.

این هتل از هنگامیکه سلطان سابق عمان و مسقط در ۲۳ ژوئیه ۱۹۷۰ بوسیله کودتای پسرش از مقام خود برکنارشد تبدیل به اقامتگاه وی شده بود.

جنازه سلطان سابق مسقط و عمان روز جمعه در گورستان مسلمانان‌لندن‌در«واکینگ‌سوری» بخاك سپرده شد.

گزارشهایی که از مسقط به لندن رسیده حکایت از این دارد که بمناسبت درگذشت سلطان تیمور در مسقط وعمان مراسم عزاداری رسمی برپا نخواهد شد.

«سیا»قمرمصنوعی شوروی‌راربود و از قطعات آن عکس‌برداری کرد

نیویورک ـ پاتریک گاروی یکی از اعضاء سابق اداره مرکزی جاسوسی و ضداطلاعات آمریکا (سیا)که‌مدت ۱٤ سال با این‌سازمان همکاری داشته است در کتابی که‌قرار است روز دوشنبه منتشر شود فاش کرده است که ماموران «سیا»مدتهاپیش یکی‌از اقمارمصنوعی (اسپوتنیگ)شوروی‌رادزدیدند ـ آن‌رابازرسی واز قطعات و تجهیزاتش ـ عکسبرداری‌کردند وبعد از سه‌ساعت در حالیکه قطعات منفصله آن‌را مجددا سوار کرده بودند اسپوتنیگ ربوده شده‌شوروی رابار‌دیگر به‌مقامات‌فضائی شوروی برگرداندند.

«مکگاروی» درهمین کتاب نوشته است‌که بمباران یکی‌ازجذامخانه های ویتنام شمالی بوسیله بمب افکن های آمریکایی معلول‌این اشتباه بوده است که جاسوسان آمریکایی جذامخانه رابا یکی از پایگاه های نظامی ویتنام شمالی عوضی گرفته بودند.

«مکگاروی» که‌در سال ۱۹٦۹ ازعضویت درسیا استعفا داده است مولف کتابی است تحت عنوان(سیا ـ افسانه‌ودیوانگی) که‌قرار است روز دوشنبه بوسیله بنگاه انتشاراتی «سادی ریویرپرس» منتشر شود.

نویسنده تاکید کرده است که قصدش از تالیف این کتاب رسوا کردن«سیا»نیست‌بلکه برملاکردن حقایقی چند در باره این‌افسانه است که گویا«سیا» سازمان کارآمدی است که تقریبا هرکاری از آن ساخته است.

در باره ماجرای ربودن یکی از اقمار مصنوعی شوروی «مکگاروی» در کتاب خود نوشته است که ماموران سیا پس از پیاده کردن تجهیزات اساسی قمر مصنوعی ربوده شده‌از آنها عکسبرداری کردند و سپس در حالیکه باردیگر اسپوتنیگ را بصورت کامل وسوار شده اول آن درآورده بودند بدون‌آن که‌مقامات‌مسئول شوروی بویی‌از قضیه ببرند آن‌رابه همان محلی که‌از آنجا دزدیده شده بود بازگرداندند.

در باره بمباران یکی از جذامخانه های ویتنام شمالی نویسنده یادآوری کرده است‌که دستگاه جاسوسی آمریکا بر اساس گزارش یکی از خلبانان نیروی هوایی تصور کرد که جذامخانه مورد بحث مرکز ستاد یکی از لشکرهای ویتنام شمالی است این اشتباه از آنجا پیش آمدکه‌خلبان آمریکایی در جریان یک ماموریت شناسایی مشاهده کرده بود که اطراف جذامخانه‌باسیم‌های خاردارو بوسیله عده کثیری از نگهبانان محاصره شده است.

مکگاروی ضمن انتقاد از روشها ومخصوصا جنبه های اخلاقی فعالیتهای ماموران سیا نوشته است که آنها تقریبا هر کاری را قبل از هرچیزبه‌این‌نیت انجام میدهند که‌عملشان مورد تاییدوخوشایند مقامات مافوق بطوراعم ورئیس‌جمهور آمریکابطور اخص قرارگیرد. مکگاروی ازماجرای توقیف کشتی‌جاسوسی آمریکایی پوئبلو بوسیله گارد ساحلی کره شمالی‌درکتاب خود بعنوان بزرگترین فاجعه درعمر ۲۵ ساله اخیر سیا نام برده است.

ساکنان کرات دیگر برنامه های تلویزیونی زمین را تماشا میکنند!

لندن ـ عده‌ای‌از دانشمندان معتقدند ممکن است در عرض چند سال‌گذشته‌ساکنان‌احتمالی برخی از کرات دیگر موفق بدریافت برنامه های تلویزیونی ما گردیده و توجه آنها بجانب کره زمین‌جلب شده باشد ودر نتیجه احتمال دارد که‌ساکنان کرات مزبور در حال کوشش باشند که‌تابنحوی‌بازمین‌ارتباط برقرار کنند البته عده‌ای‌بشوخی اظهار میدارند مردم این کرات پس از تماشای برخی ازبرنامه های تلویزیونی بکلی از برقرار کردن تماس‌باکره زمین‌منصرف شده‌اند.

نظریه دانشمندان مزبور دائر برآنکه احتمالا برخی کرات دیگر درصددتماس گرفتن باکره زمین میباشند عقیده کاملا صحیحی است.

چاپ هفتم مرد نامتناهی علی‌بن‌ابیطالب

نوشته حسن صدر ـ شعب امیر کبیر

آ ـ ٥۳۰٦٤

۱ـ سران انقلاب در صفین و جمل ونهروان کشته شدند و انقلاب نیروی عاقله خود را از دست داد.

۲ـخانه نشینی علی «ع» ضایعه‌ای که جهان اسلام بدان مبتلا شد

در اجرای اوامر شاهنشاه آریامهر نسبت به توسعه وگردش تعاونیها

تعاونی مصرف شهربانی کل کشور با فراهم کردن کلیه مایحتاج زندگی از این تاریخ‌تادهم آبانماه جاری فروش فوق‌العاده اعلام و کالاهای خودرا تا ۷٪ تخفیف، در اختیار عموم قرارداده‌است.

نشانی خیابان فردوسی ـ خیابان ثبت

آ ـ ۱٥۸۰٥ ۱ـ۳

بهشت درمنزل شما

از هم اکنون طرح فضای سبز و باغات‌منازل‌خود را تهیه کنید تا در بهار از زیبائی آن راحت و بی‌دردسر لذت ببرید.

کشتمان در اختیار شمااست. تلفن ۸۲٤۹٦۰

سی دیدار

تعلیم پرویز مرزبان

مجموعه ادبی ـ انتقادی

چاپ لوکس بها: ۹۰ ریال

انتشارات ابن سینا: میدان ۲۵ شهریور

دبیرستان شبانه گروه فرهنگی لامعی

برای دانش آموزان ششم ابتدائی و مردودین سال اول دبیرستان کلاس مخصوص، جهت شرکت در امتحانات آذرماه ٥۱ دایر نموده است.

نشانی: خیابان زاویه بین کارون و جیحون تلفن ۹٥۹۷۹٥

آخرین فرصت برای دانشجویان عازم دانشگاه‌های خارج از کشور

موسسه زبانهای خارجی

برای دوره های فشرده آمادگی امتحان اعزام ۲٤ آذر ۱٥۳۱

تعداد ۱۰۰ نفر داوطلب می‌پذیرد برای رزرو جا از هم‌اکنون شخصا یا بوسیله تلفنهای زیر اقدام فرمایند

۱ـ چهارراه تخت‌جمشید ـ خیابان پهلوی شماره ۱٥۹

تلفن های ٦٦۰٦۷۸ـ٤۸۱۹۹ ـ ٦٦٤٥۳۱

۲ـ خیابان شاه ساختمان آلو مینیوم طبقه پنجم ٦٦۰۸۲۹

در مسابقه روز گذشته

پرسپولیس واسلوبدا مساوی کردند

گل بهزادی در نیمه دوم، پرسپولیس را از شکست رهانید

تیم فوتبال « اسلوبدا » از یوگسلاوی که بنا بدعوت باشگاه پرسپولیس برای انجام یک بازی با تیم حرفه‌ای این باشگاه وارد تهران شده بود، بعد از ظهر دیروز در استادیوم امجدیه رویاروی پرسپولیس قرار گرفت و پس از ۹۰ دقیقه تلاش سرانجام با نتیجه مساوی یک بر یک زمین را ترک گفت.

شکایت از زمین

یاران تیم اسلوبدا که همگی بلطف بلندی قامت ونیرومندی بیش از حد در دیدار دیروز در شرایط نامساعد بیک نتیجه مساوی دست یافتند، همگی از وضع زمین چمن استادیوم امجدیه گله داشتند ودرگفتگوئی قبل از مسابقه با خبرنگار ما گفتند که وضع زمین ازکیفیت بازی آنان خواهد کاست، ولی زمین فوتبال انچنان که میگفتند در بازی دیروز این تیم اثر سوء نگذاشت و ملی پوشان یوگسلاوی بهمراه سایریاران تیم باشگاه اسلوبدا موفق شدند گوشه هائی از فوتبال صاحب نام یوگسلاوی را در بازی دیروز بنمایش بگذارند.

عقیده سرپرست تیم

در گفتگوئی که خبرنگار ما با « دوان چیچ» سرپرست تیم اسلوبدا در پایان بازی دیروز داشت او بازیکنان ایرانی را سریع و تیز چنگ خواندوبیش از هر بازیکن دیگر پروین و ایرانپاک را مهره های اصلی خط حمله و میانه دانست.

سرپرست تیم اسلوبدا همچنان پیرامون تماشاگران ایرانی سخن راند و گفت :تماشاچی باید هردو تیم را مورد تشویق قرار دهد ولی متاسفانه دربازی دیروز بغیر از چند مورد، تشویق تماشاگران یکطرفه و کاملا بسود پرسپولیس بود و این سبب شد تا تیم ما انچنانکه باید در زمین ندرخشد و خود بخود تماشاچی از دیدن یک بازی در سطح عالی محروم شد.

همایون بهزادی زننده گل مساوی پرسپولیس، در دیدار دیروز، بغیر از چند مورد کاملا اسیر چنگال مدافعان قوی هیکل «اسلوبدا» بود، ولی هربار که فرصت می‌یافت این‌چنین‌بردروازه اسلوبدا حمله‌ور میشد وسرانجام «مسکوویچ» دروازه‌بان نیرومند این تیم را وادار به‌تسلیم ساخت.

نیمه اول

در مسابقه دیروز در چند دقیقه اول بازیکنان پرسپولیس بشدت برروی دروازه تیم حریف حمله‌ور شدند و میتوان گفت که کنترل توپ و زمین در این مدت به تنهائی دردست بازیکنان پرسپولیس بود تا دقیقه ۱۵ که اولین گل بسود اسلوبدا به ثمر رسید، یاران پرسپولیس با قدرت هرچه‌تمامتر بر دروازه‌اسلوبدا یورش برده و بارها دروازه این تیم را در معرض خطر قرار دادند. ولی در این دقیقه یوسف هاتوینچ بازیکن قد بلندودرشت هیکل خط حمله اسلوبدا با شماره۶ توپی را که ازقاسم علی بیکوویچ دریافت داشته بود با سر بدرون دروازه‌ایران کوفت و اولین گل را بسود تیم خود به ثبت رسانید.

بس از این گل بود که یاران اسلوبدا برای حفظ گل برتری‌خود کمتر حمله کردندو بیشتر به دفاع پرداختند و درنتیجه بازی ازرونق افتاد و این نیمه با همان یک گل اسلوبدا پایان یافت.

نیمه دوم

نیمه دوم نیز باحملات بازیکنان پرسپولیس آغاز شد. در این‌نیمه مهراب شاهرخی که در این بازی بیش از حدانتظار درخشش‌داشت چند بار با شوت های سنگین‌خود دروازه اسلوبدارا مورد حمله‌قرار داد. شوت های صفر ایرانپاک‌و رضا وطنخواه را نیز دروازه‌بان بلندقامت این تیم به خوبی مهار کرد ولی گهگاه مجبور بود برای دفع خطر توپ را کرنرکند.

گل پرسپولیس

در دقیقه هشتادم در حالیکه علی پروین یک تنه و با بتوپ آهنگ دروازه اسلوبدا کرده بود، به علت خطائی که‌مدافع این تیم‌روی او کرد متوقف شد، داور دستور نواختن ضربه‌خطای دو ضربه‌داد و مهراب شاهرخی ضربه خطارا زده و در داخل محوطه ۱۸ قدم برای همایون بهزادی فرستاد و بهزادی که بهترین فرصت رابرای کسب گل مساوی بدست آورده‌بود بی‌درنگ توپ را با تور دروازه اسلوبدا آشنا کرد ونتیجه‌مسابقه را یک بر یک تغییر داد.

بدین ترتیب تیم نیرومنداسلوبدا یوگسلاوی در تنها دیدار خوددر مقابل پرسپولیس به نتیجه‌مساوی یک بر یک دست یافت.

بازیکنان پرسپولیس در بازی دیروز عبارت بودند از: بهرام مودت (دروازه‌بان)ابراهیم آشتیانی ـ جعفر کاشانی ـ عزت وطنخواه ـ مهراب شاهرخی ـ رضا وطنخواه (از دقیقه ۷۸ اکبر افتخاری) ـ ایرج‌سلیمانی ـ اصغر ادیبی (از دقیقه ۷۳ بهاریان) ـ علی پروین ـ همایون بهزادی و صفر ایرانپاک.

در مسابقات جام میلز هندوستان

تاج باکره شمالی مساوی کرد

مسابقه تاج باکره شمالی تجدید خواهد شد

تیم فوتبال تاج قهرمان سه دوره گذشته جام «میلز» در سومین دیدار خود در این دوره از مسابقات باتیم ملی‌کره شمالی‌یکی از نیرومندترین تیم‌های‌شرکت کننده مسابقه داد و سرانجام پس از ۹۰ دقیقه تلاش هردو تیم بدون رد و بدل کردن گل به نتیجه مساوی دست‌یافتند.

بازیکنان تاج‌که دردیدار قبلی خودتیم «جاجیت» هند را با برتری کامل و بانتیجه ۹ بر هیچ بزانو درآورده بودند، دردیدار دیروز در مقابل بازیکنان ریز نقش کره شمالی متوقف ماندند.

در این مسابقه که در دوره نیمه نهائی اول برگزار شد، بازیکنان کره‌ای درنیمه اول بخوبی تسلط خودرا بربازی نشان دادند ولی گذشتن از سد مدافعان تاج را تاحدودی غیر ممکن یافتند.

منصور رشیدی دروازه‌بان معروف تاج بهمراه جواد الله‌وردی دفاع مطمئن این تیم در بازی دیروز از درخشانترین چهره‌های‌میدان بودند تابحدی که تماشاگران خوشبرد و آرام هندی برای تشویق این دو بازیکن بشدت تظاهر میکردند.

بازیکنان پرقدرت تاج که از جمع دو پیکار گذشته در این دوره از مسابقات جام میلز تاکنون ۱۶ گل بثمر رسانیده‌اند بدون اینکه حتی یکبار دروازه تیم خود را تسلیم بازیکنان حریف کرده باشند، فردابرای‌دومین بار با تیم نیرومند جوانان کره شمالی دیدار خواهند کرد و درصورت پیروزی جام میلز را برای چهارمین بار تصاحب خواهند کرد.

غلامحسین مظلومی تاکنون از جمع دو پیکار به تنهائی‌هفت گل به‌ثمر رسانیده واز موفقترین بازیکنان‌خط حمله تاج بوده است.

قهرمانان دوومیدانی تهران پیروز شدند

تیم های فارس و اصفهان مقامهای دوم‌و سوم را بدست آوردند

دومین‌دوره مسابقات دوومیدانی جوانان ایران که روزهای پنج شنبه وجمعه انجام شدباپیروزی قهرمانان تهران در اکثررشته‌ها پایان یافت و بار دیگر تهران‌در دوومیدانی جوانان قهرمان اول شد. تیم‌های فارس و اصفهان نیز دوم و سوم شدند. نتایج بدست آمده در رشته‌های‌مختلف باین شرح است.

۴۰۰ متر

۱ـ قاسم کویتی از تهران بازمان ۵۰٫۷ ثانیه.
۲ـ ادیک سلماسی از تهران با زمان ۵۱٫۸ ثانیه.
۳ـ کریم‌آبادی از گیلان بازمان ۵۲ ثانیه.

پرتاب نیزه

۱ـ مصطفی کریمی از لرستان با رکورد ۵۳٫۰۵ متر.
۲ـ قباد نظامی از لرستان با رکورد ۵۰٫۲۰ متر.
۳ـ عبدالغفور متحدثی‌ازمازندران بارکورد ۴۵٫۸۳ متر.

پرش ارتفاع

۱ـ ثابت از تهران با رکورد ۱٫۸۳ متر.
۲ـ سعید ایپکچی از زنجان با رکورد ۱٫۸۰ متر.
۳ـ ناصر داودی از فارس با رکورد ۱٫۷۵ متر.

پرش طول

۱ـ فرهاد نواب از تهران با رکورد ۶٫۶۰ متر.
۲ـ الله‌غضبان‌احمدی‌ازخوزستان بارکورد ۶٫۴۹ متر.
۳ـ غلامرضا امینی از اصفهان با رکورد ۶٫۱۶ متر

۱۰۰ متر

۱ـ کریم‌آبادی از گیلان بازمان ۱۱٫۳ ثانیه.
۲ـ شاپوی از خوزستان بازمان ۱۱٫۴ ثانیه
۳ـ سخندان از فارس با زمان ۱۱٫۸ ثانیه

۱۱۰ متر با مانع

۱ـ ناصر فرهادی از تهران با زمان ۱۷٫۱ ثانیه
۲ـ غلامرضا امینی از اصفهان با زمان ۱۸ ثانیه
۳ـ علیرضا بقائی از خراسان با زمان ۱۸٫۱ ثانیه

۱۵۰۰ متر

۱ـ کویتی‌پور از تهران بازمان ۴٫۱۳٫۱ دقیقه
۲ـ عدلور از آذربایجان غربی با زمان ۴٫۱۷٫۵ دقیقه
۳ـ عسگری از لرستان با زمان ۴٫۱۹٫۱۰ دقیقه

۴×۱۰۰ متر امدادی

۱ـ تیم تهران با زمان ۴۴ ثانیه
۲ـ تیم خوزستان با زمان ۴۶٫۵ ثانیه
۳ـ تیم خراسان با زمان ۴۶٫۷ ثانیه

با در نظر گرفتن مجموع امتیازات، تهران با ۵۹ امتیاز مقام اول فارس با ۲۵ امتیاز مقام دوم و اصفهان با۲۰ امتیاز مقام سوم دومین دوره مسابقات قهرمانی دوومیدانی‌جوانان‌ایران را بدست آوردند.

منتخبین حزب ایران نوین اعضاء انجمن شهرستان ری از حوزه انتخابیه بخش حومه و بخش فشافویه

آقای کمال فیروز آبادی از بخش حومه با ۱۲۳۸۷ رای

آقای کریم ملکی زندی‌ازبخش حومه با ۱۲۱۷۶ رای

آقای حسن محمدی از بخش حومه با ۱۱۸۷۴ رای

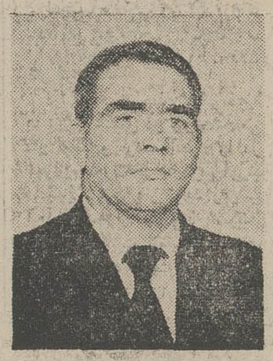

آقای فرج‌الله اسحقی ازبخش‌فشافویه با ۲۵۵۱رای

اعضای انجمن شهرستان ری ازبخش‌های حومه وفشافویه در جلسه مورخ ۵۱٫۷٫۲۶ حزب ایران نوین کمیته شهرستان ری حضور یافته وضمن آمادگی خود مانندیک سربازانقلاب‌در جهت‌پیشبرد هدفهای عالیه حزب پاسدار انقلاب از آقای هدایت اسلامی‌نیا نماینده مردم شهر ری‌در مجلس شورایملی‌مصرا تقاضا نمودند که مستدعیات انجمن‌شهرستان ری درجهت احداث خیابان های اطراف صحن‌مطهر حضرت‌عبدالعظیم (ع) و آرامگاه اعلیحضرت رضاشاه‌کبیر و ارتباط‌خیابان های مذکور بجاده‌قم‌و ورامین بعرض آقای امیر عباس‌هویدا نخست‌وزیر محبوب رسیده‌و استدعا شود که با موافقت بااجرای برنامه مذکورموجبات نو سازی منطقه قدیمی شهر ری و بالمال‌موجبات بالارفتن سطح اقتصادی مردم شهر ری را فراهم فرمایند.

اطلاعیه مهم

ورق شیروانی پلاسکو کار

فروش فصلی هرکیلو ۱۳۰ ریال هر متر ۲۶۰ ریال پامنار نرسیده به مسجد منار

سینماهمای

نمایش دهنده انحصاری آثار بزرگ سینمای هندوستان بنابدرخواست مکرر دوستداران فیلم برجسته سینمای هند از امروز فیلمهای منتخب‌و گلچین ذیل‌رابه ترتیب بمعرض نمایش میگذارد:

آقای ۴۲۰	۵۱٫۷٫۲۹	دوستی	۵۱٫۸٫۱۲
مادر هند	۵۱٫۷٫۳۰	سورج	۵۱٫۸٫۱۳
سادملوح	۵۱٫۸٫۱	آرزوی‌مادر	۵۱٫۸٫۱۴
راهنما	۵۱٫۸٫۲	سایه من	۵۱٫۸٫۱۵
ساتی	۵۱٫۸٫۳	آه	۵۱٫۸٫۱۶
ساتی	۵۱٫۸٫۴	مادرسرگردان	۵۱٫۸٫۱۷
سنگام	۵۱٫۸٫۸	واکسی	۵۱٫۸٫۱۸
سنگام	۵۱٫۸٫۹	دوردنیابا۸دلار	۵۱٫۸٫۱۹
انسانیت	۵۱٫۸٫۱۰	بامعرفت	۵۱٫۸٫۲۰
آرزو	۵۱٫۸٫۱۱	اویکار	۵۱٫۸٫۲۱
		شاگرد	۵۱٫۸٫۲۲

و از روز ۵۱٫۸٫۲۳

یك گل و دو باغبان

آ ـ ۵۳۲۶۶

فردا شب

از ساعت ۸ الی ۱۲
درمحیط دنج ودلچسب رستوران ساقی
هتل آریا شراتون
شام صرف کنید وبا رقص وآواز ایرانی سرگرم شوید
وازغذای خوب لذت ببرید

کبابهای خوشمزه
میوه تازه و
نوشابه‌های ملایم
هر نفر ۳۲۵ ریال
(سرویس منظور شده است)
برای رزرو میز به تلفن:
۶۸۳۰۲۱ تلفن داخلی ۲۲۹ مراجعه فرمائید

آریا شراتون هتل
Arya-Sheraton Hotel,
Tehran, Iran
A WORLDWIDE SERVICE OF ITT

کوپ الکساندر
گیسوی شوی وپوش بانوان
ویك سربازان
پروك جوانان
هرپیس آقایان
باقساط ماهیانه
فقط ۲۰ تومان
I.B.S.
آی بی اس پهلوی جنب سینما امپایر تلفن ۱۲۲۹۰۰

حراج
فروشگاه نیلی
از روز ۳۰ مهرماه شروع شد
انواع و اقسام لباس زنانه ـ بچگانه ـ پسرانه ـ وبلوز های مردانه
در حراج فروشگاه نیلی
خیابان فردوسی مقابل بانك ملی

تلویزیون نوبل

کروه‌شرکتهای‌تولیدی‌وواردانی ماشین‌آلات‌راه‌سازی‌وساختمانی
ارکان ماشین. وزنه
ماشین رول. رولر
خیابان‌آیزنهاور ـ مقابل دانشگاه آریامهر شماره ۶۲۸ و ۶۴۶
تلفن: ۹۵۹۰۷۸ ـ ۹۶۲۴۵۹ ـ ۹۵۲۸۹۹ ـ ۹۵۹۰۰۲ ـ ۹۵۸۵۵۵

نوار کارتریج
پرشده ۴۰ تومان
نوارکاست
پرشده ۲۵ تومان
استریودیسکو ـ روزولت‌شمالی بالای‌سه‌راه‌دیبا تلفن ۸۳۶۷۹۶

ساعت کار شرکت تولیما از۸الی۵ بعد ازظهریکسره‌میباشد
شرکت‌سهامی تولیما
سازنده دستگاه های تهیه شن و ماسه. آسانسور ساختمانی. تسمه نقالی. ریل وواگونت کاروان. انواع‌بتونیر. جرثقیل سقفی. تریلی. دامپر. سرند. ماسه‌شور.
آیزنهاور مقابل وزارت کار تلفن های ۹۵۹۲۴۴ ـ ۹۵۴۴۶۰
۱ـ۱ آ ـ ۵۱۹۰۰

آموزش کامپیوتر
موسسه جنرال سیستمز برای دوره‌های (تئوری وعملی) اصول مقدماتی کمپیوتر و برنامه نویسی COBOL-FORTRAN-RPG-PLI
تا تاریخ ۵۱٫۸٫۱ ثبت‌نام مینماید.
نبش بلوار و امیرآباد کوچه ارجمند شماره ۶ تلفن ۹۲۲۲۹۱

جناب آقای مهدی میثاقیه
اقدام انسانی جنابعالی در اختصاص دادن سینما کاپری به نمایش‌فیلم های تجربی ومتفاوت سینمای جوان ایران موجب کمال خرسندی فیلم سازان جوان است.
فریدون گله

Bank Bimeh Bazarganan

اعتبار

بانك من به حساب جاری من
اعتبار مخصوص میدهد

من در بانك بیمه بازرگانان، «حساب جاری» دارم و پرداختهای خود را بوسیلهٔ چك بانکی انجام میدهم. مهمتر اینکه، با داشتن حساب جاری، از اعتبار مخصوص بانك بیمه بازرگانان برخوردار هستم و در موارد حساس، میتوانم از این اعتبار، برای تأمین نیازهای مالی خود، استفاده کنم.
بانك من، نزدیك‌ترین دوست من است. دوستی که در شرایط اضطراری، بیاری من می‌شتابد و مشکلات اتفاقی مرا، با وام اعتباری خود حل میکند.

بانك من
بانك بیمهٔ بازرگانان
«ب.ب.بانك»

تغییر جدول جرائم تخلفات رانندگی

جرائم ٦ مورد از تخلفات به ۱۰۰ تومان افزایش مییابد
سه مورد جدید از تخلفات، مشمول جریمه ۵۰۰ ریالی میشود

هادی مهرپرور

براساس بررسیهائی که‌روی تخلفات‌رانندگی انجام‌شده‌است آئین نامه و جدول جرائم تخلفات‌رانندگی تغییر می‌کند.

در این تغییرات ٦ مورد از جرائم پانصد ریالی یکهزار ریال می‌شود و ۳ مورد نیز که قبلا درباره آنها درآئین‌نامه جریمه‌ای منظور نشده بود به گروه جرائم پانصد ریالی می‌پیوندد.

شش موردی که جریمه آنها افزایش خواهد یافت و جزو جرائم یکهزار ریالی درخواهند آمد بشرح زیر است.

۱ـ دورزدن‌در محل ممنوع ۲ـعدم‌توجه‌به‌فرمان‌پلیس‌مدارس ۳ـ عبور و مرور وسائط نقلیه در مناطق و معابر در ساعت ممنوعه‌ای‌که از طرف شهربانی کل کشور و یا ژاندارمری کل کشور آگهی شده است ٤ ـ توقف در داخل حریم تقاطع ها و تقاطع های راه آهن (کمتر از ۱۵ متر) ۵ـتوقف در پیچ‌ها و داخل تونل‌ها ٦ ـ حمل کود و زباله و مصالح ساختمانی و امثال آن بدون احتیاط لازم‌که‌باعث‌کثیف شدن خیابانها و آلودگی هوا بشود.

جرائم تازه

موارد خلافی که قبلا درآئین نامه پیش‌بینی نشده بود و باید جزو جرائم پانصد ریالی‌منظور گردد بشرح زیر است.

۱ـ عدم رعایت فاصله و عدم توجه به جلو در صورتی که منجر به تصادف بشود ۲ـ عدم رعایت مقررات خط کشی‌ها ۳ـ توقف در جهت مخالف‌معابر دوطرفه.

۹ مورد فوق در آینده جزء جرایم یکهزار ریالی و پانصد ریالی قرارخواهند گرفت و افسران‌پلیس‌راهنمائی‌متخلفین‌را براساس تصمیم جدید جریمه خواهند کرد.

در حال حاضر حدود یکسال از آغاز اجرای قانون جدید اخذ جرایم تخلفات رانندگی میگذردوظرف‌اینمدت‌بررسیهائی‌با توجه به‌آمار روزانه جرائم تخلفات مختلف رانندگی انجام شده است.

کارشناسان راهنمائی‌ورانندگی باتوجه به این بررسیهامعتقدند که تخلفات بزرگ از قبیل انحراف بچپ ـ توقف درحریم تابلو ایستادن ممنوع ـ عبور از چراغ قرمز و عدم توجه به تابلو ایست ـ عبور از محل ممنوع‌ـ توقف‌در ایستگاه‌تاکسی و اتوبوس به نسبت قابل ملاحظه‌ای کاهش یافته است.

کارشناسان علت کاهش این قبیل تخلفات را سنگینی جرائم آن‌ها ذکر کرده‌اند به همین علت و بانتیجه گیری های مثبت از کاهش تخلفات مقامات‌مسئول بفکر افتادند تا جرائم چند مورد دیگراز تخلفات‌راافزایش دهند و بمیزان یکهزار ریالی و پانصد ریالی برسانند.

آدام مورگان یک مهاجرایرانی مقیم آمریکا که در نظر دارد کارت کریسمس بسیار بزرگی را که‌تهیه‌کرده برای نیکسون‌بفرستد. کارت کریسمس آدام‌مورگان ۵متر طول سه متر عرض ، ونیم تن وزن دارد. قطعات مختلف این کارت با ۲۵ کیلو پیچ ومهره بهم‌متصل شده است در عکس مورگان در کنار کارت عظیم خود دیده میشود.
عکس رادیوئی اطلاعات

شیر «استریل» ببازار میآید

★ شیر«استریل» مقاوم‌بوده و مدت یکماه میتوان ازآن استفاده کرد.

کارخانه شیر پاستوریزه تهران محصول جدید شیر استرلیزه خودراکه شیر پاکتی «استریل» نامگذاری شده از تاریخ چهارم آبان ماه سال جاری در پاکت های مخصوصی بجای شیر پاکتی پاستوریزه فعلی ببازار عرضه خواهد کرد.

گرما وشرایط نگهداری در محصول جدید موثر نبوده و حداقل به مدت یکماه در هر شرایطی قابل مصرف است.

سخنگوی‌وزارت کشاورزی‌و منابع‌طبیعی‌افزود نگهداری‌شیر پاکتی «استریل» در یخچال ضرورتی ندارد و میتواند بدون پیش‌بینی و تدارک خاص به نقاط مختلف حمل‌وبسهولت در مسافرتهاوپیک‌نیک موردمصرف قرار گیرد.

پاکت محصول جدید دو جداره بوده و باجدار داخلی آلومینیومی‌مقاوم بخوبی حافظ شیر استرلیزه میباشد. این محصول به‌لحاظ آنکه حرارت کافی دیده و چربی آن کاملا در شیر حل شده سهل‌الهضم میباشد.

هر پاکت شیر محتوی ۲۵۰ گرم شیر استرلیزه است و بهای آن برای مصرف کننده ٦ ریال میباشد روی هرپاکت انقضای‌مهلت مصرف چاپ‌شده است.

اختلاف شدید درحزب مردم

عباس ـ عبدی

درست یک هفته پس ازانجام انتخابات انجمنهای شهر و شهرستان و شوراهای منطقه‌ای آموزش و پرورش اختلافات سلیقه‌ای بین‌گروه پارلمانی‌اقلیت و دستگاه رهبری حزب‌علنی‌شد وامروز چند تن از نمایندگان گروه پارلمانی رسما سیاست رهبران حزب‌را بویژه درجریان انتخابات مورد انتقاد قراردادند و تلویحا اشاره کردندکه‌حساب فراکسیون را از رهبران‌اجرائی حزب، جدا خواهندکرد.

سیاست سوء

محمد فضائلی قائم مقام لیدر فراکسیون پارلمانی حزب مردم ضمن اظهاراین مطلب‌که‌اعضاء گروه پارلمانی از سیاست‌اجرائی حزب ناراضی و به آن معترض هستند گفت:

«تلگراف هائی که درست در جریان مبارزات انتخاباتی از سوی مقامات اجرائی حزب به کمیته‌های ولایات مخابره شد، تخم نارضایتی را بین گروههای مختلف حزب پاشید. وی‌افزود: صلاح است از مفاد تلگراف‌ها درگذریم ولی کافی است اشاره کنم که عادلانه نبود بعضی از مقامات اجرائی حزب برای‌حفظ موقعیت خود در مناطق‌مختلف کشور درقبال بدست آوردن اکثریت‌درانجمنها، از شهرهای دیگری که کمیته های فعالی‌نیز داشته‌اند، غافل بمانند. آثاراین سیاست استعفای اعضاء کمیته های حزبی در شهرهای مختلف بود که مورد «حاد» آنرا باید در خرمشهر جستجو کرد.

فضایلی اضافه کرد: بهرتقدیر تا نقش فراکسیون پارلمانی در تشکیلات حزب روشن نشود اعضاء فراکسیون تصمیم دارند نسبت به روش رهبران حزب بدون دخالت بمانند».

در همین زمینه دکتر لطف‌الله رئیسی عضو دیگر گروه پارلمانی چنین اظهارنظر می‌کند که:«دستگاه رهبری‌حزب در انتخابات انجمنها، موقعیت محلی و شخصیت اعضاء فراکسیون رانادیده گرفته است و سازش آنها با جناحهای‌دیگر کاملا شتابزده و در نهایت بی سلیقه‌گی انجام گرفته است تا جائی‌که روش آنها موجب شده، که همکاری فراکسیون ودستگاه رهبری حزب بصورت یک‌مسئله بغرنج درآید».

نظر پرفسور عدل

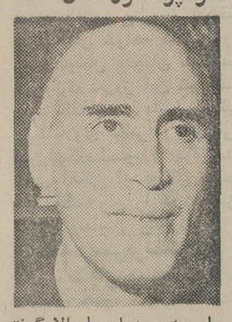

امروز همزمان با بالا گرفتن موج اعتراضات اعضای گروه پارلمانی حزب مردم پروفسور یحیی عدل رئیس کل‌حزب‌اقلیت نیز متقابلا درمقام دفاع وپاسخ‌گوئی برآمد و اعضاء فراکسیون را محکوم به کم‌کاری کرد.

وی اظهار داشت :«نمایندگان محترم گروه پارلمان که به سیاست حزب در جریان‌انتخابات اعتراض دارند و لبه تیزانتقاد خود را بطرف رهبران حزب کشانده‌اند، در آن زمان کجا بودند؟ بمن بگوئید کدام یک از آنها در جریان مبارزات‌انتخابات انجمنها به حوزه‌های انتخابیه خود رفتند تا اعضاء حزب رادر بدست آوردن‌موفقیت یاری کنند؟ بهرحال اعضاء معترض گروه پارلمانی به مسئولیت سنگینی که در انتخابات انجمن‌ها داشته‌اند توجهی نکردند».

سیاست انتخاباتی‌ناصواب

دکتر محمدحسین موسوی‌امین عضو دیگر فراکسیون پارلمانی اقلیت چنین اظهارداشت« تازه‌ئی که رهبری حزب تا آن حدمنطقی و پیشرفته نباشد که توانائی حفظ و رهبری صحیح اعضاء خود را داشته باشد، هرنوع اعتراضی به آن وارد است. این تنها فراکسیون نیست که نسبت به سیاست کادر رهبری حزب‌انتقاد داردبلکه‌اعتراض‌اعضاء شهرستان های حزب نیز برهیچکس پوشیده نیست.

وی افزود : نباید فراموش‌شود که استعفای گروهی از اعضاء حزب در شهرستان ها مولودعلاقه شدید آنها به حزب‌و شدت تاثر آنها از نقص‌و عدم توانائی‌رهبری حزب بوده است : اگر این‌افراد نسبت به‌حزب‌خود بی‌علاقه‌بودند، ۱۵ سال محرومیت را تحمل نمی کردند به اعتقاد من باید سیاست حزب در قبال اعضاء مستعفی‌باین صورت باشد که با آغوش باز بسوی افرادیکه از حزب کناره گیری کرده‌اند، برود واعترافبه سیاست‌انتخاباتی‌ناصواب‌خود بکند.

جشنواره موسیقی شاد دانشجویان

جشنواره‌موسیقی شاد دانشگاه ها و مدارس عالی کشوربیست‌و چهارم آبان ماه‌آینده‌به‌مناسبت پنجمین جشن‌فرهنگ و هنر در دانشگاه صنعتی‌آریامهربرگزار خواهدشد.

این جشنواره که برای‌نخستین بار در ایران‌ترتیب می‌یابد تا سی‌ام آبان ماه به طول خواهد انجامید.

جوائز

هیات پنج‌نفری داوران این جشنواره ازمیان‌استادان وزارت فرهنگ‌وهنر ،نماینده متخصص دانشگاه هاو مدارس عالی برگزیده شده‌اندوپس از داوری جوائز مخصوصی به این‌شرح به‌گروه های اجرا کننده‌اهداء می‌کنند :

لوحه‌زرین ودیپلم برای مقام اول ، لوحه‌سیمین و دیپلم‌برای مقام دوم و لوحه برنزو دیپلم برای‌مقام سوم.

در این جشنواره برای‌شرکت کنندگان انتخاب آهنگ آزاد استو دانشجویان بایدوسائل سبک موسیقی را شخصاهمراه بیاورند.

محل‌برگزاری جشنواره‌موسیقی شادسالن بزرگ‌اجتماعات‌دانشگاه صنعتی‌آریامهر و محل تشکیل میز گرد ها، سخنرانی ها و نمایش فیلم سالن نمایشات‌این دانشگاه‌است.

دانشگاه هاو مدارس عالی که مایلند گروه موسیقی شادخود را در این جشنواره شرکت دهند بایدحداکثر تاآخر وقت روز دهم آبان ماه اسامی دانشجویان شرکت کننده‌را با ذکرسازی که می نوازند و قطعاتی که اجرا خواهندکردو زمان برنامه‌گروه به مرکز امور هنری دانشگاه صنعتی آریامهر اعلام‌دارند.

گروه های موسیقی خارج‌از تهران تا روز سه‌شنبه ۲۳ آبان ماه‌باید خود را به دانشگاه صنعتی آریامهر معرفی کنند.

امروز همچنین اعلام شد که دانشجویان می توانند باارائه کارت دانشجوئی‌برنامه ها را ببینند و در جلسات میز گرد شرکت جویند.

ناهار و عصرانه دانشجویان شهرستانی را درایام برگزاری جشنواره دانشگاه آریامهر عهده‌دارخواهدبودوبرای‌سکونت آنهانیزبایکی از هتلهای مناسب قراردادی بسته شده که هزینه سکونت هر دانشجو بوسیله دانشگاه یا مدرسه عالی مربوط باید قبلاتامین شود.

در ضمن‌هزینه‌ووسیله مسافرت نیزبه‌عهده دانشگاه یا مدرسه عالی‌شرکت کننده خواهد بود.

بعلت اسفالت خیابان شاه و رودکی
مسیر اتومبیلها در خیابانهای آذربایجان و سپه غربی تغییر می کند

ازبامداد فردا اسفالت خیابان شاه حدفاصل سی متری‌ومیدان محمدرضاشاه وخیابان رودکی حدفاصل آذربایجان‌و بابائیان تجدید می شود.

به‌این‌جهت خیابان شاه حد فاصل سی متری‌و میدان‌محمد رضاشاه به مدت ٤۰ روزازشرق به‌غرب یکطرفه خواهدبود و حرکت‌وسائط نقلیه در خیابان رودکی حدفاصل خیابان های آذربایجان ووثوق (سپه غربی) تااطلاع ثانوی به کلی ممنوع است.

سخنگوی پلیس‌امروز ضمن اعلام مقررات فوق گفت:اتومبیل هایی که‌قبلاازغرب به شرق خیابان شاه حدفاصل سیمتری و محمدرضاشاه حرکت می ـ کردند فردا می‌توانند ازخیابان های‌ساسان ، آیزنهاور و وآذربایجان استفاده کنند.

اتومبیلهائی که قبلا در مسیر رودکی‌حرکت می کردند نیزمی توانند مسیرخود را به خیابان های هاشمی ، قصرالدشت ، خوش‌ونواب تغییردهند.

طلاارزان‌شد

★ **قیمت مسکوکات طلا نیز کاهش یافت**

قیمت طلای شمش امروزدر بازارآزادهرمثقال۵ریال ارزان شد و تا مثقالی ۷۷۵ ریال‌پائین آمد. مسکوکات طلا نیزکاهش یافت و هر پهلوی ده ریال‌تقلیل پیدا کرد.

امروزقیمت پهلوی ۱۲۳ تومان، نیم پهلوی ۵ر۶۱ تومان و ربع پهلوی ۵ر۳۱ تومان شد.

درقیمت جهانی این فلزبعلت تعطیل‌آخرهفته‌بورس هاتغییری حاصل نشده و هر اونس طلا در بورس لندن ٦٤ دلار و ٦۰ سنت است.

قیمت رسمی این فلز ازروز چهارشنبه‌تاامروز تغییری‌نکرده است‌وهرکیلو ۱۷ هزار و ۵۲۵ تومان‌تحویل صنف طلاسازی‌ـ شود.

خبرنگار اقتصادی ما اضافه میکند که مذاکرات کشور های عضوبازار مشترک و بخصوص اظهارات«پمپیدو» رئیس جمهور فرانسه در مورد لزوم افزایش قیمت رسمی طلا (قیمت رسمی ۳۸ دلار هر اونس است) هنوز در بازار ایران تاثیری نگذاشته است.

کوره‌های آجرپزی ماشینی میشود

اولین شرکت‌سهامی کوره های آجرپزی تهران‌با اجتماع‌صاحبان ۳۰ واحدمختلف تولید آجرشروع بکار کرد.

در آینده صاحبان دیگر کوره ها نیز با تشکیل دو شرکت‌سهامی کار تولید و عرضه آجر را در تهران‌بصورت‌جدیدی‌درمی‌آورند

باین ترتیب کار تولید وعرضه آجر در تهران را چند شرکت بزرگ باامکانات اقتصادی‌زیادتری به‌عهده‌خواهند داشت.

اکنون در تهران ۲۲۰ کوره آجرپزی‌درحال‌تولیدو عرضه‌هستند که در آینده همه آنها با پیوستن به شرکت های‌سهامی‌که به ماشین های آجرپزی مجهز استو از سوخت گاز استفاده‌میکند بر حجم تولیدات خودتاحد قابل‌ملاحظه‌ای خواهند افزود.

با آغاز کار شرکت های‌سهامی تولید و عرضه آجر، محصولات این شرکت ها بصورت استاندارد شده به بازار عرضه میشود و با استفاده از سوخت گاز دودناشی از سوخت های دیگر به کلی از بین خواهد رفت و قدم موثری‌در راه جلوگیری از آلودگی هوا برداشته میشود.

موحد ، قربانی و سید عباسی از مسابقات قهرمانی محروم شدند

در بیست و دومین جلسه هیئت اجرائیه کمیته‌ملی‌المپیک ایران‌که با حضور والاحضرت شاهپور غلامرضا پهلوی‌ریاست معظم کمیته المپیک ایران در ساعت ده صبح امروز تشکیل شد موضوع شرکت ورزشکاران ایران دربازیهای المپیک‌مونیخ مورد بررسی قرار گرفت واین تصمیم اتخاذ گردید.

آقایان : محمد قربانی ـ شمس‌الدین‌سید عباسی‌ـ عبداله موحد کشتی‌گیران اوزان ۵۲ـ ٦۲ و ٦۸ کیلوگرم‌بعلت‌استنکاف از ادامه مسابقات در بازیهای المپیک مونیخ و لطمه زدن به شئونات ورزشی کشور ازاین تاریخ از شرکت در مسابقات قهرمانی محروم میگردند.

گزارش «دیلی‌میرور» درباره‌توطئه ربودن رئیس‌جمهوری آلمان‌توسط‌سپتامبرسیاه

لندن‌ـ «دیلی میرور» روزنامه پرتیراژ لندن در صفحه اول شماره امروزخود باتیتردرشت نوشت پلیس آلمان توطئه‌ای را کشف و خنثی کرده که بموجب آن‌قرار بود چریک‌های سپتامبر سیاه‌ـ «گوستاوهاینمان» رئیس جمهوری آلمان رابربوده وسپس اورا بقتل برسانند.

دیلی میرور ضمن تشریح‌جزء به جزء داستان توطئه نافرجام نوشته است توطئه راجاسوسان اسرائیلی که در پایتخت های اروپایی فعالیت می‌کنند کشف‌و پلیس اسکاتلندیارد لندن را در جریان گذاشتند.

دیلی میرور افزوده است‌توطئه قتل هاینمان قرار بود هنگام سفر سه روزه آینده وی به انگلستان اجرا شود.

منابع آگاه در لندن خبرروزنامه کثیرالانتشاررا بی‌اساس‌خواندند.

دستگیری باند تبهکاران بین‌المللی در تهران

★ **اعضای‌این‌باندیك‌انگلیسی را در تهران مسموم کردند و یك پاکستانی را در پیشاور کشتند**

★ **رهبر این باند که به قاچاق موادمخدر، سرقت، جعل گذرنامه میپردازد به ۸ زبان صحبت میکند**

ماموران‌کلانتری۸ اداره آگاهی پرده از فعالیت یک باند تبهکار بین‌المللی در ایران و پاکستان برداشته وآنان راتسلیم قانون کردند.

درمردادماه گذشته آقای «رولند» آمریکائی در یکی از هتل های خیابان شاهرضا باجوانی که‌خود را «کیم‌فرانسواز» اهل ویتنام و تبعه فرانسه معرفی میکرد آشنا شده و متفقا اتومبیلی اجاره کرده و بطرف مشهد حرکت میکنند. در بین راه شهرستان شیروان، کیم فوانسواز اتومبیل و پروانه رانندگی و گذرنامه ووجوه نقد و سایر اموال موجود در اتومبیل رولند راسرقت کرده ومتواری‌می‌ـ شود. ماموران اداره آگاهی‌کل در تعقیب وی اتومبیل‌رادر تهران بدست آورده و اطلاع یافتند که سارق خاک ایران را ترک کرده است.

مسموم کرد

در شهریورماه آقای «دیویس» تبعه انگلیس دادخواهی نمود دوشیزه‌ای بنام «جورجیا» که به زبان انگلیسی تکلم میکرد دریکی از هتل های تهران باوی طرح دوستی ریخته و شبانه با مسموم کردن وی اموال او را سرقت نموده و فرار کرده است.

مسئله سرقت اموال خارجیان پس از شروع آشنائی و دوستی درهتل توجه ماموران اداره‌آگاهی کل را به وجود باندی ازتبهکاران بین‌المللی‌در تهران معطوف داشت و تعقیب‌دامنه‌داری‌برای دستگیری اعضای باند آغاز و در نتیجه این اقدامات ، ماموران متوجه «کمپ‌ـ صحرا» واقع در جاده ساوه که محل اقامت توریست ها است‌می‌ـ شوند و بامشخصاتی‌که‌از جورجیا دردست داشتند موفق به شناسائی وی شده واو را در یکی از هتل های شمال شهر دستگیر کردند.

کشتن راننده پاکستانی

وی خود را اهل هلند تبعه اسپانیا معرفی و اظهار داشت :

در پاکستان‌با «چارلز» فرانسوی آشنا شده واو مرا ظاهرا ،برای پرستاری‌دختر دوساله‌اش‌استخدام کرد و باتفاق سه نفر دیگر از دوستان وی بنام «اولیویه» ژان‌پیر، الساندرا و بااتومبیلی که یکی از دوستان پاکستانی وی بنام «نیس» کرایه کرده‌بود بطرف‌ایران حرکت کردیم. دربین راه «چارلز» با همکاری«نیس»و«الساندرا» بوسیله تزریق آمپول راننده پاکستانی را مسموم و او را در حال اغماء در صندوق عقب اتومبیل جا داده و پس از طی چند کیلومتر راه و اطمینان به مرگ وی باکمک«نیس» جنازه اورا بمرودخانه‌ای انداخته ودر شهر «پیشاور» (پاکستان) شماره اتومبیل سیتروئن دوست خود «اولیویه» رابه‌اتومبیل شورلت پاکستانی نصب‌و اتومبیل سیتروئن را در پیشاور رها نموده و به حرکت ادامه دادیم. در مرز ایران چون «نیس» فاقد گذرنامه بود به‌پاکستان مراجعه کرد وما وارد ایران شدیم.

جورجیا ، در ادامه تحقیقات گفت : پس از ورود به ایران « چارلز» بمن گفت برای تامین احتیاجات خود باید دستور او را اجرا کنم و بدستور او در هتل با آقای « دیویس » انگلیسی طرح دوستی ریخته و باریختن ده عدد قرص خواب آور در فنجان قهوه وی او را بیهوش و باتفاق « چارلز» و « الساندرا » اموال و پول نقد او را سرقت کردیم.

اعتراف رهبر باند

ماموران با راهنمائی «چارلز» الساندرا ایتالیائی « اولیویه » «ژان پیر» فرانسوی را درهتل های مختلف تهران دستگیر و در بازرسی اموال آنها درکمپ صحرا، کلیه‌اموال آقای دیویس انگلیسی و مقداری حشیش و تعدادی گذرنامه جعلی کشف کردند در تحقیقاتی که از « چارلز» رهبر این باند بعمل آمد معلوم شد که وی متولد ویتنام و تبعه فرانسه بوده واز اوان جوانی به کارهای غیر قانونی ازقبیل معاملات‌قاچاق، جعل‌گذرنامه و سرقت پرداخته و به هشت زبان : آلمانی ، فرانسوی ، ویتنامی ، عربی ، پاکستانی ،هندی و ژاپنی آشنا بوده و همسرش بعلت شهادت دروغ در باره هویت «چارلز» در افغانستان زندانی است و بهمین علت وی کودک دوساله خود را همراه دارد.

وی اظهارات « جورجیا » را در باره قتل راننده پاکستانی و صدور دستور بیهوش کردن آقای دیویس وسرقت‌اموال‌اورا اعتراف و اضافه کرد پس از سرقت اموال رولند آمریکائی با استفاده از گذرنامه مجعول به اروپا رفته ودر شهر «میلان» (ایتالیا) یک اتومبیل فیات اجاره و باتفاق فرزندش در حین عبور از مرز یوگسلاوی بعلت جعلی بودن گذرنامه‌مورد سوء ظن پلیس این کشورواقع شده ولی با بجا گذاشتن اتومبیل و اموال مسروقه آقای رولند امریکائی‌ازمرز فرار کرده و خود را به تهران رسانده است.

سوابق و اتهامات کلیه‌متهمان بوسیله ، انترپول ایران، دفتر پلیس بین‌المللی منعکس وفرزند دوساله «چارلز» توسط مقامات سفارت فرانسه در تهران به کشور فرانسه بازگردانده شد و متهمان با قرار قانونی از طرف بازپرس دادسرای تهران بازداشت شدند.

جورجیا

الساندرا

اولیویه

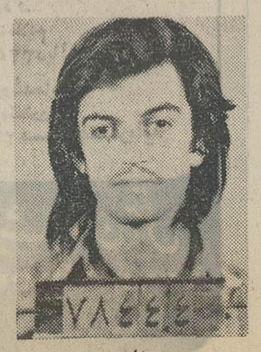

ژان پیر

چارلز

بانوان راهنمای کنترل جمعیت
در روستاها شروع به‌فعالیت میکنند

براساس طرح جدید تنظیم خانواده و بهداشت مادر و کودک که برای کنترل‌موالید در روستا های‌کشوراز طرف‌وزارت بهداری تهیه شده‌است، عده‌ای از بانوان روستائی که مورد اعتماد مردم‌محل‌ودارای حداقل تحصیلات مقدماتی می باشند، بعنوان راهنما و رابط برنامه های آموزش و تنظیم خانواده در روستا ها به‌فعالیت خواهند پرداخت.

این گروه ازبانوان روستائی که باید دارای نفوذ کلام باشند طبق قراردادی بعنوان خرید خدمات ، برنامه های بهداشتی را در محل اقامت خود بمورد اجرا می گذارند.

بانوان مزبور از طریق‌مصاحبه، بازدید منازل ، تشکیل جلسات بحث به کلیه خانواده های روستائی تحت حفاظت برنامه بهداشتی تعلیمات لازم را جهت استفاده از روش‌های پیشگیری از اولاد ناخواسته دراختیار زنان روستائی خواهند گذارد.

توزیع قرص

زنان راهنمای روستا پیش‌از آغازبرنامه‌خودیک دوره‌آموزشی به مدت دو ماه خواهند دید و سپس موظفندباصلاحدیدمراکز بهداشتی و گروه های پزشکی وسائل پیشگیری و قرص های ضد حاملگی را بین زنان پر فرزند توزیع کنند.

در قراردادی که با بانوان راهنمای کنترل جمعیت روستا بسته می شودقید گردیده است که آنان موظفند مشخصات کلیه خانواده های تحت حفاظت برنامه های بهداشتی را در پرونده های خاص جمع‌آوری نمایند و بمراکز بهداشتی‌تسلیم نمایند.

حداکثر پاداشی که برای بانوان راهنمای روستا ها در طرح مزبور درنظر گرفته شده است برای سه ماه ۹۰۰ تومان خواهد بود.

اولین نقطه‌ای‌که برنامه‌تنظیم خانواده در سطح روستا با همکاری زنان با نفوذ محلی اجرا خواهد شد روستا های استان ساحلی می باشد.

ماما های روستا

بموازات برنامه های مزبور ترتیبی داده شده است تا از ماماهای روستائی‌که‌قبلا اموزش لازم را در این زمینه دیده‌اند برای‌اجرای‌برنامه تنظیم‌خانواده استفاده شود.

خبرهای کوتاه

ملاقات با امیر بحرین

بحرین‌ـ خبرنگاراطلاعات‌ـ آقای منوچهر سپهبدی سفیرشاهنشاه آریامهر در بحرین ، با حضرت شیخ‌ـ بن‌سلمان‌آل‌خلیفه امیردولت بحرین ، در قصر « رفاع » ملاقات کرد.

دراین ملاقات که مدت نیمساعت به طول انجامید ، پیرامون روابط دوستانه‌بین ایران‌وبحرین ، مذاکراتی صورت گرفت.

نحوه توزیع دفترچه راهنمای تلفن

از روز شنبه دفاتر راهنمای تلفن‌بین‌مشترکین توزیع میگردد. این دفاترازروز ٤ آبان درکلیه شعب بانک ملی‌تهران آماده واگذاری‌باورایگان به‌مشترکین میباشد.

ترتیب واگذاری دفاتر تلفن به‌مشترکین به این نحو می باشد که بر روی قبض های صورت حساب‌آبان‌ماه مشترکین مهر مخصوصی زده شده است هریک ازمشترکین پس‌ازدریافت صورت حساب‌مزبور بهریک از شعب بانک‌مراجعه کنند موفق‌به اخذ دفتر راهنما خواهند شد.

تعداد مشترکین تلفن تهران براساس آماری که در دست است ۲۳۵ هزار نفرند و گفته میشوددفاتر راهنمای تهران در تیراژی بالا منتشر شده تا همه مشترکین بتوانندیک‌جلد از آن را دریافت دارند.

بازدید از ذوب آهن آریامهر

بدعوت شرکت ذوب آهن ایران‌امروز معاونین ومدیران کل راه‌آهن دولتی ایران برای‌بازدیداز کارخانه ذوب‌ـ آهن آریامهر رهسپاراصفهان شدند.

انتصابات در دانشگاه پهلوی

دکتر محمد صادق معیری‌معاون دانشکده مهندسی. دکتر محمد بهادری نژادنماینده دانشکده مهندسی‌در شورای دانشگاه‌دکتر ارسلان قهرمانی‌رئیس ساختمان وتاسیسات محمدسلیمیان رئیس امور مالی‌وتدارکات. دکترحمید رفیع‌زاده‌رئیس تشکیلات‌ارزیابی مشاغل. دکترتراب بصیری‌رئیس امور اداری. حبیب‌الله هادی رئیس بودجه، اسداله غالبی رئیس‌تشکیلات وارزیابی‌مشاغل.

نامگذاری باشگاه و استادیوم بنام «پله»

سخنگوی مطبوعاتی سازمان ورزشی و فرهنگی تاج اعلام داشت :

بنابه تصویب شاهنشاه آریامهر و به پیشنهادسازمان تربیت بدنی ایران ، بپاس همکاری ایران و برزیل ، از این تاریخ باشگاه ورزشی و استادیوم دیهیم وابسته به‌این سازمان ، بنام فوتبالیست مشهور جهان «پله» نامیده خواهد شد وتیم های ورزشی آن بنام تیم (پله) در مسابقات شرکت خواهند کرد.

باشگاه ورزشی واستادیوم «پله» در شمال شرقی تهران در ناحیه وحیدیه قرار دارد و سکو های این استادیوم گنجایش ۱۲۰۰۰ تماشاچی‌را دارا میباشد.

تجهیزات جدید باشگاه‌طی مراسم مخصوصی احتمالا با حضور «پله» در تهران گشایش خواهد یافت.

اعتبار نامه ها صادرشد

امروز اعتبارنامه های اعضاء جدید انجمن‌های‌شهر و شهرستان و شورا های منطقه‌ای آموزش و پرورش درسراسرکشور صادرگردید.

به امریکا رفت

آقای مهندس دیلمقانی مدیر عامل دخانیات ایران برای شرکت در کنفرانس « کرستا» سازمان بین‌المللی تحقیقات علمی توتون که دولت ایران نیز عضو ان است ، به آمریکا عزیمت کرد.

مسابقات بسکتبال باشگاه ها

مرحله مقدماتی مسابقات بسکتبال باشگاه های تهران از ساعت شش بعد از ظهر امروز در سالن محمدرضاشاه آغازمیشود.

برکناری شهردار گرگان

بدستور استاندار مازندران، آقای قنبر یوسفی شهردار گرگان ، ازکار برکنار شد. تا تعیین شهردارجدید ،اداره امور شهرداری به‌عهده آقای گل‌آرا معاون شهرداری گرگان ، گذاشته شده است.

پیش‌بینی هوا

در ٢٤ ساعت آینده آسمان آذربایجان نیمه‌ابری دربعضی ساعات ابری همراه با رگبار های خفیف خواهد بود که‌باد نسبتا شدیدی نیزدرسطح‌زمین خواهد وزید.

آسمان‌سواحل‌دریای‌مازندران نیمه ابری است که‌بتدریج بر مقدار ابرها افزوده می شود ودر سواحل گیلان باران‌نزول خواهد کرد.

آغاز مذاکرات اقتصادی ایران و بلژیك

دومین اجلاسیه کمیسیون مشترک همکاریهای اقتصادی و بازرگانی ایران و بلژیک ساعت پنج بعد از ظهرامروز در وزارت اقتصاد تشکیل میشود. برای شرکت در این اجلاس یک هیات ١٤ نفری بلژیک بعد از ظهر پنجشنبه گذشته وارد تهران شد.

اعضای هیات بلژیکی در طول اقامت در تهران علاوه برشرکت در این اجلاس با چند تن از مقامات اقتصادی ایران ملاقات‌ومذاکره‌خواهند کرد.

اعضای هیات ساعت ۱۱ صبح امروز دفتر مخصوص شاهنشاه آریامهر را امضاء کردند و مقارن ظهر امروز در آرامگاه رضا شاه کبیر حضور یافتند و تاج گلی نثار کردند.

افتتاح سمینار

وزیر کار و امور اجتماعی امروز صبح سمینار مدیران کل وزارت کارو امور اجتماعی استان تهران و شهرستان هارا افتتاح کرد.

این سمینار یک هفته بطول خواهد انجامید چگونگی‌برنامه های سال آینده و اجرای هم آهنگ آن با توجه به برنامه های عمرانی کشور مورد تجزیه وتحلیل و بحث و مذاکره قرار خواهد گرفت.

استعفای نماینده انجمن شهر

امروز با استعفای منصور صادقی نماینده انجمن شهر تهران موافقت شد و بجای وی خلیل‌ایرانی نماینده‌کنونی انجمن برای‌بار دوم به‌انجمن شهر راه یافت.

منصور صادقی عضو مستعفی نفر هیجدهم انجمن شهربود که با کناره گیری او خلیل ایرانی نفر سی‌ویکم انتخاب گردید.

اجرای مرحله دوم

دستور توزیع فرم «سوابق خدمت دولتی» میان کارمندان اداری وزارت آموزش و پرورش صادر شد تاباراساس سوابق آنها و مشاغلشان مرحله دوم قانون استخدام کشوری درباره آنان اجرا شود.

علیرضا طاهری

ایرلند جهنم سبز!

آنچه‌میخوانید گزارشی‌است از علیرضاطاهری نویسنده اطلاعات در خصوص حوادث خونین ایرلند و ریشه های این ماجری .

علیرضا طاهری اولین روزنامه نگارایرانی‌است که برای تهیه گزارش ازبحران ایرلند شمالی به «بلفاست» سفر کرده‌ودرمتن وقایع این سرزمین قرار گرفته است . بهمین جهت ، یادداشتهای وی فرصتی بدست میدهد تا خوانندگان عزیز ما برای برای اولین مرتبه از زاویه دید یك ایرانی اوضاع ایرلند را بنگرد و با کم و کیف حوادثی که در ایرلند میگذرد آشنا شوند .

نکته گفتنی اینست که در ایرلند کمتر کسی ازماهیت تضادها وبرخوردهاورویدادهای ایرلند خبر داردواکثرمابدرستی نمیدانیم در ایرلندجنك بر سر چیست و چه کس با چه کسی می‌جنگند . ازین روی ،گزارشی که به نظرتان میرسد ابتدا شما را در مسیرحوادث ایرلندوریشه های‌تاریخی آن قرار میدهد . بعد ، میپردازد به وضع کنونی و حوادث جاری .

شصت سال پیش ، «جیمز لار ئین»ـ آزادی‌خواه ایرلندی‌ـ با این شعار کوبنده ، سراسر «دابلین»را به لرزه در آورد و آتش استقلال طلبی را در دل ایرلندیها ، دامان زد :

«اگر دشمن ، بزرك و غول پیکر می نماید ، برای آن‌است که ما برزانوان خود نشسته‌ایم. بیائید برخیزیم وبه‌پاایستیم!»

این شعار ، امروز نیز گاه و بیگاه در سرزمین نفرین شده ایرلند ، بگوش می رسد ، درست با همان کلمات‌وبا همان کوبندگی‌اما بامفهومی‌تازه‌و کاملا دگرگون شده ! شصت سال پیش ، ایرلندی به کسی‌گفته می شد که د رراه آزادی و استقلال ایرلند می جنگید ، **اما امروز بدرستی نمی توان گفت چه کسی ایرلندی است و چه کسی نیست !**: امروز ، راه ایرلندیها از یك دیگر کاملا جدا شده است .

شصت سال پیش ، دشمن‌ـ از نگاه ایرلندیها ـ کسی بود که علیه آزادی و استقلال‌ایرلند می کوشید ، **اما امروز درین سرزمین به خون کشیده‌شده، دوست رااز دشمن نمی‌توان‌باز شناخت** . امروز ، در ایرلند ، برادر ، برادر را دشمنانه می کشد و همسایه ، خون همسایه را در اوج خشونت می ریزد . بزبان ساده تر این که‌دشمنی وخشونت ، با خون ایرلندی عجین شده است . بنابر این، سخنی به گزافه نیست اگر بگوییم که ایرلندیها ، دربرابر هر پیشامدی ، تنها دو نوع عکس‌العمل را قابل قبول می ـ دانند :

اول‌آن که با هر دوزانو برزمین بنشینند و دعاکنند دوم آن که تنها یك‌زانوی خود را برزمین بدوزند تا تفنگشان رانشانه روند وخون دشمن را بریزند .

تراژدی دوهزار ساله

جنك ، ویرانگری ،خون‌ـ ریزی و کشتار در ایرلند ، قصه امروز یا دیروز نیست . ایرلند سرزمین سبز وخرم و سرشار از جلوه های زیبای طبیعت ، تا آنجا که تاریخ به یاد دارد ، همواره دستخوش کشت و کشتار ها و خونریزیها بوده است . تراژدی ایرلند ، ریشه‌دردوهزارسال پیش‌دارد . بنابر این به جرات می توان گفت که ایرلندی،از سرگشته ترین و رنجدیده ترین ملل جهان امروز است .

در ایرلند ، این همه کشتار خرابکاری برسرچیست وچه کسی با چه کسی و چرا می ـ جنگد ؟ پاسخ به این پرسش ها ، می تواند نمایشگر سیمای امروز ایرلند خونین باشد اما برای یافتن پاسخ کافی ووافی، پیش از هر چیز باید به گذشته این سرزمین بنگریم :

تایك قرن پس از میلاد مسیح، قبیله کوچکی به نام«فیربولك» با آرامش در ایرلند می‌زیست. دراین زمان ، آرامش درایرلند با حمله قوم « گیل » قومی که از سرزمین گل آمده بود ـ پایان یافت . مردان جنگی قوم فاتح «گیل» ، خون «فیربولك»هارا بر بانه‌ریختند و همه جا را به آتش کشیدند. «گیل» ها حتی کوچکترین‌سنن بومی را نیز در ایرلند نابود کردند تا قدرت کامل را به دست گیرند . بزودی پایه‌های حکومت این قبیله برسرزمین ایرلند با رواج زبان «گیل» ، سیستم وروش قانونی «گیل» ، اقتصاد به سبك «گیل »، کاملا محکم شد ، آنچنان که‌فرهنك «فیربولك»های شکست خورده در غبار قصر ها وافسانه ها ، برای همیشه ناپدید گشت .

پس از حمله قوم «گیل» به ایرلند ، اقوام دیگری نیز به این سرزمین تاختند وخونها ریختند ولی هرگز هیچکدام نتوانستند ، مانند مردان‌جنگاور «گیل»مدت زمان‌مدیدی‌چیرگی خود راحفظ کنند .

سیادت قوم«گیل» برسرزمین ایرلند ، پنج‌تاشش‌قرن می‌پائید در حالی که اقوام فاتح دیگر ، مانند وایکینگها ، نورمن ها ، اسکاتها و انگلیسی ها هرگز نتوانستند تا این حد درایرلند کامیاب شوند .

حمله های پیاپی به ایرلند ، این سرزمین پربرکت و کوچك را روزبه روز ناتوانتر می‌ساخت تابه‌جایی که در قرن پنجم میلادی بر هرگوشه این‌دیار یك رئیس ـبرگزیده از میان خاندان حکام و قدرتمندان ـ حکومت می کرد ، در واقع ، کشور ایرلند چون ساختمان سست و ازپای بست ویرانی‌بود که چند ایالت کوچك و فقیر آن را تشکیل می داد .

جزیره مقدسین

گسترش‌آئین مسیح‌درایرلند، همبستگی بیشتری درایرلندی ها پدید آورد و به فرهنك این جزیره کوچك سروسامانی بخشید . مسیحیت درایرلندتابه جایی پیش رفت که این جزیره رابزودی جزیره مقدسین و حافظ‌دانش‌آئین مسیح‌خواندند. در این هنگام که بربر های وحشی و کشورگشا ، در اروپا پیش می تاختندوهرچه‌برسرراه خویش می یافتند ، نابود می ـ کردند ، دانشمندان آئین‌مسیح هراسان رهسپار ایرلندشدند تا دانش مسیحیت را از گزند بربر های فاتح ، دورنگاه‌دارند.

عنوان «جزیره مقدسین » نیز مانع از حمله به ایرلند و کشتار های تازه نشد . در قرون نهم و دهم ، فاتحین «نورس» ـ نوروژیها ـ کوشیدند تاحکومت جدیدی را در ایرلند پی‌ریزی کنند ولی ناکام‌شدند وسرانجام در سال ۱۰۱۴ نبرد در«کلو ـ نتارف»رابه آزادی خواهان ایرلندی ، باختند . باز ایرلند در دست روساء قبایل که‌بخشی از آنان خود را پادشاه نیزمی خواندند ، باقی ماند تا این‌که در سال ۱۱۷۱ هنری دوم با سپاهیان بیشمار در سواحل ایرلند پیاده شد و ریچارد دوکلر ـ معروف به‌استرانگبو ـ را شکست داد . «استرانگبو» که از روساء ایرلندی بود ، در آرزوی حکومت برسراسر این جزیره می سوخت . او می ـ کوشید تا ایرلند را به‌قلمروی بارونهای نروژی بیفزاید اما پاپ آدریان چهارم ازپادشاه انگلستان خواست تا فوراقدام کند و جزیره مقدسین را از خطر برهاند .

هنری دوم امپراتور بریتانیا که گفتی خود فرصتی برای لشکرکشی به ایرلند جست و جومی کرد ، بیدرنك‌حکومت‌را از کف حکام بومی و اقوام‌فاتح خارجی بیرون آورد و سراسر ایرلند را تحت فرمان خودقرار داد .

سیاست انگلستان برایرلند، از این زمان آغاز شد .

سیادتی که از همان آغاز با حادثه های خونین همراه‌بود. هنری دوم به درخواست پاپ ـ آدریان چهارم ـ رهبر کاتولیك ها خون‌کاتولیکهای ایرلندی را ریخت و این سرزمین را بر قلمروی امپراتوری خود ،افزود.

شورش وسرکشی‌درایرلند

در قرن چهاردهم میلادی ،از قدرت بریتانیا در ایرلند ، بی اندازه کاسته شده بودتابجایی که ارل‌های کیلدیر ، برای‌خود درباری جدا از دربار انگلستان به وجود آوردند و حتی پا رااز این نیز فراتر نهادند و «لامبرت سیمنل» را به عنوان «ادوارد ششم» و مدعی تاج و تخت امپراتوری بریتانیا در برابر هنری هفتم علم کردند .

قدرت و سرسختی «ارلهای کیلدیر» و دربار آنها که «خانه کیلدیر» نامیده شد ، تا زمان پادشاهی هنری هشتم پابر جای ماند . اما درین هنگام‌ـ ۱۵۳۴ میلادی ـ هنری هشتم «خانه کیلدیر» را برچید و خانواده های ایرلندی و نیز آنگلر ـ آیریش (انگلیسی+ایرلندی) ها را به فرمان خود درآورد .

هربار که پادشاهان انگلستان بر ایرلند می‌تاختند ، قدرت را به پروتستانها می‌سپردند تا بتوانند بر اکثریت کاتولیك ایرلند بخوبی حکومت کنند.

در سال ۱۶۴۱ میلادی‌پس‌از آن‌که ایرلندبه جنك‌های‌داخلی پی‌درپی وخونینی گرفتارآمد کاتولیکهای ایرلندی فرصتی یافتند تا علیه پروتستانهاشورش کنند . پروتستانها که در واقع طرفدار استعمار ایرلند توسط انگلستان بودنددر برابرشورش سراپا خشم کاتولیکها ،به‌سرعت از پای درآمدند . کاتولیکها تا جایی که توانستند ، خون «پروتستانهای طرفدار و نوکر استعمار » را ریختند ، غافل از آنکه بزودی ورق بر میگردد و زمان انتقام پروتستانها فرا خواهد رسید .

قتل‌عام کم‌نظیر تاریخی

درست هشت سال پیش‌پس‌از کشتار پروتستانها ، نوبت به قتل‌عام وحشیانه کاتولیکها رسید ! در سال ۱۶۴۹ هنگامی که «کرامول»ـ رئیس جمهوری انگلستان ـ همراه با سپاهیان بیشمارش در سواحل ایرلند پیاده شد ،ظاهر ابه نظرمیرسید که برای ریشه کن کردن رویالیستها ـ سلطنت‌طلبان ـ آمده است در حالی‌که هدف اصلی او انتقامجوئی بود . «کرامول» می‌خواست هم انتقام کشتار پروتستانهارا از کاتولیك ها بگیرد و هم موقع خود را در ایرلند ، استحکام بخشد .

«کرامول» و سربازانش ، بیرحمانه‌ترین انتقام ها را از کاتولیکهای ایرلندی گرفتند. کاتولیکهای ایرلندی که در زمره سلطنت‌طلبان قرارگرفته بودند حتی‌راه‌فرار نیزنداشتند! ازبیرحمانه‌بودن کشتار کاتولیك ها بدست سپاهیان «کرامول» و پروتستانها ، همین بس که مورخین انگلیسی معتقدندچنین کشتاری در تاریخ هیچ کشوری سابقه ندارد .

سپاهیان «کرامول» دو سوم از کاتولیکهای ایرلندی را سربریدند ، خانه آنان‌را آتش زدند و تمام مزارع را به پروتستانها بخشیدند . قدرت، باردیگر به دست پروتستانها افتاد در حالی که هرچه زمان می‌گذشت بر وحشت آنان افزوده می‌شد . وحشت ازآنکه روزی کاتولیکها باردیگر به قدرت برسند و انتقام بگیرند!

کاتولیکها که دیگر مانند بردگان می‌زیستند ، امید خود را در بازگشت رژیم سلطنتی‌به انگلستان خلاصه کرده بودند . آنها ، خاموش و به ظاهرآرام، رنجها و زجرها را به جان می خریدند و در پنهان دندان تیز میکردند تا روزی بتوانند پروتستانهای بیرحم را بیرحمانه تکه‌پاره کنند !

جشن نجات پروتستانها

ترس پروتستانها با آغازدوران پادشاهی چارلز دوم ، رنك جدی به‌خود گرفت‌زیراآو گاه‌وبیگاه تمایلاتی نسبت به کاتولیکها نشان می‌داد. بااین حال، قدرت پروتستانها در بریتانیا ، مانع از آن می‌شد که چارلز دوم بتواند زمینه رابرای‌انتقامجویی کاتولیکها آماده سازد .علاقه و تمایل به کاتولیکها در زمان پادشاهی جیمز دوم فزونی گرفت و همین‌سبب شد که جیمز دوم ناگزیر انگلستان را به سوی ایرلند ترك گوید . جیمز دوم در ایرلند ، بیدرنك برای‌ترمیم قدرت خود آغاز به کار کرد ، قدرتی که هرگز نتوانست آن را دوباره باز یابد .

در اوت ۱۶۸۹ یك نیروی انگلیسی تحت فرمان کینك ـ ویلیام به ایرلند رسید . این نیروی انگلیسی که با مزدوران اروپایی تقویت شده بود ، در ژوئیه ۱۶۹۰ در «بوین»رویاروی سربازان تحت فرمان جیمز دوم قرار گرفت و به پیروزی رسید. شکست جیمزدوم، پروتستانهای ایرلند را از یك خطر جدی رهانید . بیگمان اگر جیمز دوم به‌پیروزی می‌رسید، کاتولیکها همه پروتستانها را از دم تیغ‌می گذراندند و انتقام‌خونریزی‌های بی‌رحمانه دوران«کرامول» را می‌گرفتند . برای‌همین‌است‌که پس‌از گذشت‌قرنها، پروتستانها روز شکست جیمزدوم راهمچنان شادمانه جشن می گیرند ! این جشن در واقع ، جشن ابقاء و نجات پروتستانها محسوب می شود .

از سال ۱۷۹۱ به‌بعد ،تدریجا در گوشه و کنار ایرلند ـ به ویژه در بلفاست ودابلین ـ سازمانهایی به وجود آمد که هدف آنها وحدت ایرلند و برادری مردم ایرلند بود .این سازمانها، پایه‌های آزادیخواهی در ایرلند را ریختند .

آزادی درشعرها

از آغاز تشکیل این‌سازمان ها که‌درواقع براساس‌استقلال طلبی و جمهوریخواهی پی‌ریزی شده بودند ، پروتستان ها ـصاحبان اکثریت در ایرلند شمالی ـ روی خوش نشان ندادند . ازین رومرکزآزادی‌ـ خواهان ایرلندی در «دابلین» پایتخت کنونی‌جمهوری‌ایرلند (ایرلند جنوبی) ـ قرارگرفت، در حالی که هنوز توده مردم ایرلند ،ازآنچه درسرزمینشان بتدریج شکل میگرفت ، به درستی آگاه نبودند.

روشنفکران ایرلندی بروشنی می دیدند که زمان تلاش برای رهایی فرارسیده است . واژه آزادی در شعر شاعران نامی ایرلندی جای ویژه‌یی‌رابه‌خود اختصاص داد ، اما بیشتر مردم ایرلند ، همچنان قادر نبودند که حقایق را دریابند.

اسارت بزور شمشیر

«ایمون دووالرا » یکی از رهبران جنبش آزادیخواهانه ایرلند ، طی نامه‌یی به تاریخ فوریه ۱۹۱۸ برای یکی از دوستان خود چنین نوشت :

« از هفت قرن پیش تا به امروز ، انگلستان به زور شمشیر ایرلند را در اسارت خودنگاه‌داشته است،همچنانکه امروز آلمانیها باشمشیربلژیك راتحت سلطه خویش حفظ کرده‌اند. »

این نوشته ، زبان جدایی کلاسیك ایرلندیها است ، گرچه از آن بوی خطا به‌مشام میرسد زیرا اگر « ایمون ـ دووالرا » به دوران گذشته ایرلند باز می‌گشت ، نه تنها در می‌یافت که وضع‌انگلستان و ایرلند را نمی‌توان با وضع آلمان و بلژیك آغازقرن‌بیستم مقایسه کرد، بلکه از حقایق تکان دهنده‌یی نیز آگاه‌می شد، حقایقی که اگر در اوج شورش های خونین ایرلندعلیه قدرت امپراتوری بریتانیا ، به گوش آزادیخواهان می‌رسید، نه تنها عرق شرم برپیشانی آنان می نشاند بلکه همه را از نبرد در راه استقلال باز می ـ داشت .

صدسال پیش از آن که «ایمون دووالرا » خشکه‌متعصب جنگجو و دشمن خستگی ـ ناپذیر انگلیسها ، در نامه‌خود جمله‌یی را که یادشد،بنویسد، اوضاع در ایرلند کاملا شکل دیگری داشت .

اگر « ایمون دووالرا » و یاران بیشمارش ، به سالهای بعد از ۱۸۴۵ میلادی ـ زمان تقریبی آغاز جنبش‌های‌آزادی‌ـ خواهانه در ایرلند ـ باز می گشتند ، در می‌یافتند که در آن زمان ۱۲ هزار کاتولیك حکومت واقعی را در ایرلند به دست داشته‌اند . این کاتولیك ها که از میان خانواده های

بقیه درصفحه ۱۲

«ایرلندی ، نترس ! اگر دشمن ، بزرگ و غول‌پیکر می‌نماید ، برای آن است که تو برزانوان خود نشسته‌ای ! بیا برخیزیم وبه پا ایستیم !» «جیمز لارکین» برسر دست هواخواهان بیشمارش ، سراسر «دابلین» ۱۹۱۲ را به جنبش علیه قدرت انگلستان وا میدارد .

جدالی که‌سرزمین زیبای ایرلندرابه‌خون‌وآتش کشیده‌است‌ریشه‌دوهزار ساله‌دارد.اختلافات مذهبی،تنهابهانه‌یی‌است برای‌ادامه‌این‌جدال!

پذیرش دانشجوی خلبانی

نیروی هوائی شاهنشاهی با شرایط زیر دانشجو جهت دانشکده خلبانی استخدام مینماید

الف ـ شرایط نام نویسی

(۱)ـ تابعیت دولت شاهنشاهی و متدین‌بیکی‌از ادیان رسمی کشور (اسلام‌ـ مسیحی‌ـ کلیمی‌ـ زرتشتی)

(۲)ـ دارابودن حداقل دیپلم کامل‌متوسطه‌رشته های (ریاضی ـ طبیعی‌ـادبی).

(۳)ـ قبولشدن از معاینه جسمی و آزمایش استعداد خلبانی و داشتن حداقل قد ۱۶۱سانتیمتر

(۴)ـحداکثر سن ۲۴ سال و برای کسانیکه خدمت زیر پرچم را انجام داده‌اند ۲۵ سال‌میباشد

۵ـ نداشتن همسر و کسان تحت تکفل

ب‌ـ مدت‌تحصیل

حداقل مدت تحصیل در دانشکده دو سال در داخل و یا خارج از کشور میباشد .

حقوق و مزایا :

(۱)ـ دانشجویان در سال یکم حداکثرتا ۸ماه ماهیانه ۷۷۰۰ و بلافاصله پس از آغازپرواز ۱۳۹۵۰ ریال و در سال دوم ماهیانه ۱۴۵۷۵ ریال ودر سال سوم ،ماهیانه ۱۵۲۰۰ ریال بعنوان‌حقوق وحق‌پرواز دریافت میدارندضمنا چنانچه‌دانشجویان برای تحصیل بخارج از کشور اعزام شوند علاوه برحقوق و مزایای مذکور از فوق‌العاده تحصیل‌نیز استفاده خواهند نمود و هزینه زیست‌و پوشاك‌آنان نیز بانیروی هوائی شاهنشاهی میباشد .

(۲)ـ دانشجویانیکه‌دوره‌تحصیل رابا‌موفقیت‌طی نمایند بدرجه ستواندومی مفتخر و اولین‌حقوق آنان معادل ۳۶۷۵۰ ریال میباشد .

داوطلبین میتوانند برای کسب اطلاعات بیشترو ثبت نام‌با در دست‌داشتن فتو کپی‌گواهینامه تحصیل عین شناسنامه (بفرم جدید عکس‌دار)و۲۲ قطعه عکس ۴ × ۳ تاتامین احتیاج‌همه روزه‌باستثنای روزهای پنجشنبه و تعطیل صبحها از ساعت ۸ الی ۱۲ بفرماندهی آموزشهای هوائی واقع در خیابان تهران‌نو ایستگاه فرودگاه مراجعه نمایند .

نیروی هوائی شاهنشاهی

Bank Bimeh Bazarganan

وام

بانك‌من به‌نسبت‌موجودی‌پس‌اندازمن

تا ۵ برابروام میدهد

من ، در بانك بیمه بازرگانان ، « حساب پس‌انداز » دارم و همیشه سعی میکنم با کاستن از هزینه‌های زاید روزمره ، به پس‌انداز خود بیفزایم ، چون ، بخوبی میدانم هرچه بر موجودی پس‌انداز من افزوده شود، بهرهٔ بانکی قابل‌توجهی‌که بآن تعلق میگیرد، بیشتر خواهد شد . مهمتر از این ، میتوانم برای مصارف گوناگون مانند خرید خانه ، توسعه کسب وکار ، عروسی ، امور صنعتی و کشاورزی ، مسافرت ، خرید اتومبیل ونظایر آن ، به‌نسبت موجودی پس‌انداز خود تا ۵ برابر (تا ۳۰۰ هزار تومان) وام بگیرم . در حقیقت ، امتیازات حساب پس‌انداز بانك من ، پشتوانه اطمینان بخش زندگی من است.

بانك‌من

بانك بیمهٔ بازرگانان

((ب.ب.بانك))

پوران . ضیاء
وفریدون فرخزاد
درشب نشینی مجلل
هتل آریا شرایتون
یکشنبه ۳۰ مهر ۱۳۵۱
محل فروش بلیط : کورش ـ بتهون ـ چاتانوگا ـ سرویس عکس خبری ایران (شاهرضا ـ روبروی انوشیروان دادگر) و هتل آریا شرایتون .
ضمنا با اطلاع بتلفن شماره ۶۳۱۳۶۴ بلیط بنشانی شماارسال خواهد شد .

سه شنبه همین هفته :
پوران . داریوش . رسائی .
شجاعی درانجمن

خوانندگان محبوب شما ، پوران ،داریوش ،رسائی وشجاعی روز سه شنبه همین هفته «۲ آبان»از ساعت پنج بعداز ظهر در تالار انجمن دوشیزگان و بانوان برای‌شما برنامه اجرا می کنند .

خوانندگان اطلاعات بانوان بادر دست داشتن‌آخرین شماره مجله و اعضای انجمن با در دست داشتن کارت عضویت خود ، برای دریافت کارت رایگان می‌توانند هر روز صبح و عصر ، بدبیرخانه انجمن «بهار شمالی . نبش نامجو . تلفن ۸۲۴۸۳۱» مراجعه فرمایند .

برگزیده‌برای‌عید فطر امسال

سیاه من

آگهی استخدام

جمعیت شیر و خورشید سرخ ایران برای تکمیل کادر درمانی خود در شهرستانها و موسسات درمانی خارج از کشور احتیاج به‌تعدادی پزشك عمومی و متخصص در رشته‌های‌مختلف‌پزشکی و پرستار ماما ـ پرستار بهیار ـ بهیار ماما ـ تکنیسین آزمایشگاه و رادیولوژی دارد‌داوطلبان میتوانند با در دست داشتن مدارك لازم برای اطلاع‌از شرایط‌استخدام در مرکز به سازمان خدمات درمانی واقع در خیابان بهجت‌اباد چهار راه رودسر پلاك ۱۴۱ و در شهرستانها بمراکز جمعیت مراجعه فرمایند.

هواپیمائی ملی ایران
قابل توجه‌داوطلبان خلبانی
گروه‌ب

از داوطلبان خلبانی که در گروه ب باسامی زیر پذیرفته شده‌اند ۸ـ۸ـ۵۱ باستثنای ایام‌تعطیل‌برای ترتیب آزمایشات پزشکی به اداره واقع در خیابان فرصت چهارراه ثریا مراجعه نمایند.

۱ـ محمد ابطحی
۲ـ اسماعیل ادیبی
۳ـ مصطفی اردوبادی
۴ـ رستم اسدی‌پور
۵ـ نعمت‌اله اوحدی
۶ـ محسن بازارگان
۷ـ هوشنگ بوذری
۸ـ علیرضا بهمن‌زاد
۹ـ بهزاد بیات‌پور
۱۰ـ پرویز پاك رفتار
۱۱ـ کامیاب تاباك
۱۲ـ نصرت‌الله تاجیك
۱۳ـ جمشید جعفری آشتیانی
۱۴ـ عزیز جعفری وردنجانی
۱۵ـ یونس جوادی
۱۶ـ عباس حسینی تویسرکانی
۱۷ـ حمید رضا خدابنده‌لو
۱۸ـ پرویز خرمی
۱۹ـ سعید دامادی
۲۰ـ شایان درخشان
۲۱ـ فرزاد دیانت
۲۲ـ محمدرضا رائی
۲۳ـ مشیت رحمانی شیرازی
۲۴ـ مسعود رحمتی
۲۵ـ فروهر رضاپور
۲۶ـ عباس سعیدی فر
۲۷ـ سید علی (شهرام) سیدان
۲۸ـ سعید شادانلو
۲۹ـ محمد مهدی شایگانی
۳۰ـ حسین شهبازی جهرمی
۳۱ـ داریوش شهسواری
۳۲ـ مهدی شیدائی
۳۳ـ ایرج صالحی ارشلو
۳۴ـ محمد صامت
۳۵ـ مهدی صفات
۳۶ـ علیرضا صنایع مظفری ثابت
۳۷ میرناصرالدین طباطبائی
۳۸ـ بهادر عشایری
۳۹ـ ناصر غفاری
۴۰ـ یهمنیار غیبی
۴۱ـ جمشید فرحی
۴۲ـ مهدی کربلائی
۴۳ـ نصرالله کسرائی
۴۴ـ فریدون لیقوانی
۴۵ـ عین‌الله مجیدی
۴۶ـ فیروز محمد بیگر
۴۷ـ هوشنگ محمدی
۴۸ـ فرامرز ممدوحی
۴۹ـ جمشید مهاجراشجعی
۵۰ـ محمد جاوید مهتدی
۵۱ـ محمود میرزائی
۵۲ـ کوروس میرعبدالباقی
۵۳ـ محمود نادری
۵۴ـ حسن نبی‌جو
۵۵ـ میرنجات نجات
۵۶ـ میر مسعود نظری
۵۷ـ عقیل نقی‌خانی
۵۸ـ مهرداد نیک روش
۵۹ـ سپهر هدایت‌زاده
۶۰ـ منوچهر یزدان پناه

دعوت میشود تا قبل از روز استخدام هواپیمائی ملی ایران

هواپیمائی ملی ایران ـ «هما»

۱ـ۳ آـ۵۲۶۴۴

سرمقاله

پایان یک دیدار پیروزمندانه

امروز ، سفر دهروزه شاهنشاه و شهبانوی ایران به اتحاد شوروی پایان میگیرد .

طی این ده روز ، شوروی به شایسته‌ترین وجهی از شاهنشاه و شهبانو تجلیل کرد و چه در مسکو ، چه در نقاط دیگر آن کشور، جای به‌جای و قدم به قدم اعلیحضرتین با احساسات عمیق و پذیرائی گرم ملتی روبرو شدند که‌فرصتی بدست‌آورده بود تا مراتب علاقه‌مندی خودرا به ادامه روابط دوستی بین دو کشور اثبات کنند .

این چهارمین دیدار رهبر ایران از کشور بزرگ همسایه بود . رهبران اتحاد شوروی که سمت میزبانی شاهنشاه و شهبانوی ایران را داشتند به‌گرمی از میهمانان عالیقدر خود استقبال کردند، درحالیکه اهالی مسکو نیز بسهم خودکوشیده بودند تابنوبه خود، باصمیمانه‌ترین احساسات در مراسم استقبال از شاهنشاه و شهبانوی ایران شرکت جویند .

در جریان ضیافت‌رسمی که به‌افتخار شاهنشاه وشهبانوی ایران ترتیب یافته بود و سپس طی مذاکراتی که در کاخ کرملین صورت گرفت ، رهبران شوروی صراحتا ارزش دوستی و همکاری با ایران را متذکر شدند و اظهار نمودند که این ارتباط اصیل و سالم را دولت و ملت شوروی مغتنم میشمرند و عمیقا به دوام و گسترش آن علاقه دارند . بنابراین فرصت نخواهند داد که عوامل‌معارض ومزاحم در ارکان چنین روابطی رخنه و تاثیر کنند .

شاهنشاه ایران نیز موکدا تذکر فرمودند که تا وقتی دوستی و همکاری دو کشور برپایه اعتماد و احترام متقابل استواراست پیوسته در مسیر استحکام و توسعه پیش خواهد رفت و دولت و ملت ایران نیز همانند دولت و ملت شوروی خواستار دوام و استمرار این روابطند .

مذاکرات رهبران دو کشور همچنین مجال آنرا فراهم آورد که صرفنظر از روابط دوجانبه ، مسائل مختلف منطقه‌یی و جهانی مورد شور و تبادل‌نظر قرار گیرد و ایران وشوروی کماکان به نقطه نظرهای مشترکی در زمینه صلح و امنیت بین‌المللی و نیز مسائل عمده منطقه ـ از جمله اوضاع منطقه عربی خاورمیانه و روابط هند و پاکستان ـ دست یابند. نقطه‌نظرهایی‌که بیگمان میتواند منشاء اقدامات واهتمامات موثری از ناحیه دو کشور در جهت رفع آثار بحران و تامین صلح و تفاهم در منطقه واقع شود .

شاهنشاه و شهبانوی ایران ، در پایان دیدار ازمسکو وملاقات با رهبران اتحاد شوروی ، عازم نقاط دیگری از کشور شوراها شدند که زمامداران و مردم آن نقاط با اشتیاق وافر انتظار مقدم ایشانرا می‌کشیدند و آماده بودند تا مظاهر تازه‌یی از احترام به میهمانان گرانقدر و اعتقاد به دوام دوستی و همکاری دو کشور را به عرصه ظهور برسانند

قبل از آنکه شاهنشاه و شهبانوی ایران مسکو را ترک‌گویند، درحضور رهبران دو کشور قراردادهای دوگانه ایران و شوروی به‌امضاء رسید که میتوان آنرا وثیقه دوستی و همکاری فیمابین و عالیترین ثمره این سفر میمنت‌اثر دانست .

قراردادهای دوگانه ، همچنانکه خوانندگان عزیز ما مسبوقند خطوط اصلی روابط فرهنگی و همکاریهای فنی و اقتصادی ایران و شوروی را برای پانزده سال آینده ترسیم میکند . قراردادهایی که چه از لحاظ مدت و چه از لحاظ محتوی توجه محافل بین‌المللی را جلب کرده و نه‌تنها نمونه جالبی از همزیستی مسالمت‌آمیز در سایه تفاهم و احترام متقابل شناخته شده است بلکه عموما اهمیت آنرا از حیث‌تنوع‌و وسعت‌موضوع خاطرنشان‌ساخته‌اند. چه، آنکه‌قراردادهای جدید گذشته از ادامه و بسط همکاریهای موجود، ناظر برهمکاریهای تازه‌یی است که من حیث‌المجموع آثار یک دیدار پیروزمندانه و یک رابطه عمیق دوستی بین دو کشور همسایه محسوب میشود .

تفسیر سیاسی

وحدت سیاسی اروپا یک جنبش ضدامریکائی

بازار مشترك اروپا ، ماشین غول آسائی که تاسال های اخیر راه ترفیع سطح زندگی اروپائیان غرب را هموار میکرد ، اکنون که کم و بیش باین هدف‌دست یافته است ، در اندیشه بوجود آوردن قدرتی است همپایه آمریکا ، شوروی و چین سالهای آینده .

هنوز معلوم نیست کنفرانس سران ۹ کشور اروپای غربی در پاریس تا چه حد اروپا را به هدف وحدت‌سیاسی نزدیك کرده است . اما «وحدت سیاسی » شعاری است که هر روز تعداد بیشتری از اروپائیان را جلب میکند و با گذشت زمان جاذبه‌اش افزایش می یابد .

با اینحال راه وحدت سیاسی اروپای غربی هنوز هموار نیست . نه در داخل و نه در خارج .

هنوز بسیاری از اروپائیان با تردید به سخنان‌هواداران وحدت گوش میدهند .

رای منفی مردم نروژ به رفراندوم الحاق به بازار مشترك و رای مخالف بیش از یك میلیون نفر از مردم دانمارك در رفراندوم مشابهی که در این کشور صورت گرفت ، دورنمای محدودیت فعالیت احزاب کمونیست در اروپای متحد غربی ، روابط ویژه انگلستان با آمریکا و پیوستگی بسیار نزدیك برخی دیگر از کشور های اروپائی به سیاست های واشنگتن از یك سو و ناخوشایندی شوروی و آمریکا از سوی دیگر موانعی هستند که هنوز راه وحدت سیاسی اروپا را صعب‌العبور میسازند .

نه‌آ مریکا و نه شوروی وحدت سیاسی اروپای غربی را دوست دارند . شوروی پس از تلاشی که از هنگام تاسیس حکومت سوسیالیستی آغاز شد توانسته است موازنه قدرتی با غرب ، از اروپای غربی تا آمریکا و متحدینشان در سایر نقاط جهان هم بوجود آورد و تمامی سیاست های داخلی و خارجی خود را براساس این موازنه قرار دهد .

شوروی مانند آمریکا نمیتواند از بوجود آمدن یك قدرت بزرك جهانی در چین جلوگیری کند و ناگزیر است رشد این قدرت جدید را در تمامی مناسبات خود ملحوظ دارد و بدین سبب مانند آمریکا نمیخواهد ناچار شود قدرت جهانی چهارمی را در اروپای غربی و با توجه به تاثیر نامطلوب آن در اروپای شرقی و همه مشکلات احتمالی دیگر آن تحمل کند . مخالفت‌شوروی هنگامیکه به عوامل مخالف دیگر افزوده شود کار را بر هواداران وحدت بیش از پیش مشکل خواهد کرد.

با اینحال وحدت اروپای غربی در نخستین مرحله یك جنبش ضد آمریکائی است ، جنبشی برای خارج کردن نیرو های مسلح‌و سلاحهای اتمی آمریکا ازاروپا و برای خارج شدن از دایره نفوذ اقتصادی و سیاسی‌و نظامی آمریکا ، اروپای غربی بعد از جنك دوم درازای کمکهای اقتصادی که از آمریکا دریافت کرد یکسره زیر سیطره سیاسی و اقتصادی آمریکا قرار گرفت و در همان آغاز جنك سرد امر دفاع نظامی از خود رابه آمریکائیان سپرد و بزودی بصورت یك پایگاه عظیم نظامی آمریکا درآمد ، پایگاهی که نه تنها اجاره‌بهائی دریافت نمیکرد بلکه ناگزیر بود و هست بابت قرار گرفتن در زیر چتر اتمی آمریکا امتیازات بزرك‌اقتصادی بدهد . تلاش برای وحدت سیاسی اروپا ، تلاشی است قبل از همه برای برداشتن این چتر از بالای سر اروپا واین کاری است غول‌آسا که رهبران وحدت‌طلب اروپای غربی به آسانی از عهده آن بر نمی آیند . اما از آنجا که وقایع سیاسی جهان در جهت رفع آثار دوران‌جنك سرد پیش میرود هواداران وحدت سیاسی اروپا حق دارند نسبت به آینده تلاش خود امیدوار باشند .

جعفر مدنی

گفت‌وشنود با نخست‌وزیر ویتنام شمالی

جنگ ویتنام بزودی پایان می یابد

از : هرالد تریبون
ترجمه : پرویز پرتو

جین‌لاکوتوری روزنامه‌نویس فرانسوی و متخصص امور هندوچین بتازگی از یک سفر کوتاه مدت از هانوی باز گشته است او در این سفر سه بار بانخست‌وزیر ویتنام شمالی مصاحبه کرده و نظریات اورا در مورد نزدیک شدن صلح ویتنام سئوال کرده‌است. مقاله‌ای که در زیر میخوانید، حاوی نظریات ویرداشتهای روزنامه نویس فرانسوی از تماسهای اخیر بین واشنگتن‌و هانوی و همچنین عقاید نخست‌وزیر ویتنام شمالی‌درباره چگونگی برقراری آتش‌بس و شرایط صلح در ویتنام است ونکات جالب وتازه‌ای را در این مورد بازگو می کند .

فام وان دونك

ویتنام شمالی آماده میشود که برای پایان دادن به جنگ ویتنام با آمریکا به یک توافق کلی دست یابد .

دوعامل مهم که هانوی راآماده توافق با واشنگتن میکند و آنرا برای فراهم‌آوردن‌مقدمات آتش‌بس در ویتنام ترغیب میکند رسیدن به دو هدف اساسی واصلی است که از انگیزه‌های‌اولیه آغاز جنگ در ویتنام بوده است وویتنام شمالی را به حمایت از ویتکنگ برمی انگیخت . این دو هدف خروج کامل نیروهای آمریکائی از ویتنام وسقوط دولت سایگون است . برای هانوی‌روشن‌است که‌بمحض رسیدن به توافق با آمریکا به‌این دوهدف اصلی خود خواهد رسید ودیگر. ادامه جنگ را چندان ضروری نمیداند .

باتوجه باین مسائل هانوی از زمانی که اطمینان یافت بابرقراری آتش‌بس در ویتنام آمریکا تمام نیروهای خود را از ویتنام خارج خواهد کرد و حمایت از دولت سایگون را ترک‌مینماید‌برای پایان دادن جنگ ویتنام آماده شد ویتنام شمالی هرگز تا این زمان چنین اطمینان راسخی‌به اینکه به هدفهای اساسی‌خوددست می یابد نداشت در تمام مدتی که درویتنام شمالی بودم در هانوی کوبیده‌شده زیر اتش بمبهای امریکائی در «فام‌ویم» و«کین‌ران» حتی با یک ویتنامی روبرو نشدم که نسبت به نتیجه جنگ اظهار ناامیدی کند.

دراین بین حتی مردم خشمگین رنج کشیده و عصبانی را دیدم که روزهای متمادی در زیر آتش‌بمبها با گرسنگی و سختی‌بسرآورده‌اند ولی حتی انها نیز حق را با خود میدانستند و آنچه را که بسرشان آمده است مجازات حق‌خواهی خود میدانستند . مردم ویتنام شمالی جریان مذاکرات کی‌سینجر و«له‌دوک‌تو» را با امید دنبال می کنند .دو هفته پیش درهانوی‌مردم امیدی به برقراری آتش‌بس و بوجود آمدن توافق بین واشنگتن وهانوی نداشتند ولی حالا مقیده دارند که حداقل بین‌واشنگتن و هانوی در مورد دوشرط توافق شده است اولین شرط که توسط نیکسون پیشنهاد شده است جدا کردن مسئله سیاسی از مسئله نظامی بحران ویتنام است مسئله برقراری آتش‌بس و تخلیه ویتنام از سربازان آمریکائی و آزادی اسیران آمریکائی مورد بحث‌هانوی وواشنگتن است و مابقی مسائل‌را بعهده هانوی و سایگون میگذارند که بطور مستقل آنرا مورد بحث قرارداده و درباره آنها به توافق برسند .

تاسپتامبر گذشته‌نمایندگان‌آمریکا درمذاکرات صلح ، با ناامیدی معتقدبودند که دو توافق سیاسی ونظامی از یکدیگر غیرقابل تفکیک است و برقراری آتش‌بس‌وآزادی اسیران آمریکائی بدون رسیدن‌به توافق سیاسی امکان پذیر نیست ولی حالا روشن است که این دو توافق از یکدیگر متمایز خواهند شد .

در مرحله دوم مذاکرات که بین آمریکا و هانوی و بعد هانوی وسایگون انجام میشود چگونگی تشکیل دولت سایگون بعد از «وان‌نیو » مطرح خواهد شد . دراین دولت‌سه‌گروه شرکت دارند ودولت از ترکیب نمایندگان رژیم کنونی سایگون و کمونیستها ویک نیروی سوم که نه به وان‌نیو ونه به کمونیستها پیوستگی دارد ، بوجود می آید تا انتخابات‌عمومی انجام شود .

★ پایان جنك

بنظر من جنگ ویتنام بزودی پایان می پذیرد و آتش‌بس در این کشور برقرار میشود.این‌استنباطی است که من پس از آخرین دور گفتگوهای خود با «فام‌وان‌دونگ» نخست‌وزیر ویتنام شمالی در هفتم اکتبر بدست آورده‌ام .

در آغاز این گفتگو ها تعهد کردم که جزئیات مصاحبه را انتشار ندهم ولی‌در حین‌گفتگو با نخست وزیر ویتنام شمالی متوجه شدم که‌اومیخواهد مرا راهنمائی‌کند و مسائلی رابرایم روشن نماید .

آنچه از این گفتگو ها بدست آمد این بود که جنگ ویتنام‌در حین خروج آخرین گروه از سربازان آمریکائی از اینکشور متوقف خواهد شد در همین زمان بمباران ویتنام شمالی قطع میشود و محاصره دریائی می شکند و مذاکرات برای تشکیل دولت ویتنام جنوبی آغاز می شود .

در دومین مصاحبه‌ای که با نخست وزیر ویتنام شمالی داشتم سئوالاتی را برای او مطرح کردم قسمتی از این سئوال هاو جوابهائی‌که او به آنها داد بشرح زیر است :

س ـ آیا پایان بمباران‌ویتنام شمالی کمکی‌به تسریع‌مذاکرات صلح خواهد کرد ؟

ج ـ ما خواستار قطع بمباران و شکست محاصره دریائی هستیم انجام این خواسته ها مقدمات رسیدن به توافق با امریکا را فراهم می آورد.

س ـ مسئله سومین قدرت شرکت کننده در دولت ائتلافی ویتنام یکی از موانع موجود در رسیدن به توافق در مورد تشکیل دولت ویتنام جنوبی است آیا در این مورد توافقی بدست آمده است ؟

ومسئله وجود سومین نیروکه مورد تردید وسوء ظن‌واشنگتن بوده است حل شده است ؟

ج ـ تشکیل یک دولت ائتلافی در جنوب که تمام جناح ملی ویتنام جنوبی در آن شرکت داشته باشند کلید اصلی‌صلح دراینکشوراست‌وتوافق درمورد آن یکی‌ازمفاداصلی توافق کلی است. ما دراین‌باره توضیحات زیادی داده‌ایمو معتقدیم‌که‌وجود نیروی سوم در دولت ویتنام جنوبی صلح را تضمین میکند.

س ـ منظور از دادن تعهددر مورد اینکه هیچ یک از سه نیروی‌متشکله دولت‌ویتنام‌جنوبی برای رسیدن به قدرت اقدام نخواهند کرد چیست ؟

ج ـ ما میخواهیم که تضمین شود و خود تعهد می کنیم که هیچ یک از نمایندگان موجود که‌دردولت ائتلافی شرکت‌دارند سعی نخواهند کرد دو نیرو دیگر را برکنارکرده وخودامور دولت را در دست گیرند . بهترین تضمین برای این امر وجود آزادی بزرگ‌حفظ صلح دریااست . همانطور که من بار ها گفته‌ام وضع جنوب نگران کننده است نبردی که با دخالت نیروی خارجی درآین منطقه جریان‌داشته است‌ورژیم‌سایگون موجب ایجاد نابسامانیهای فراوان در این‌کشور شده‌است و یک دولت ائتلافی قادر خواهد بود از توسعه آنها جلو گیری کند .

تضمین قانونی در باره اینکه هیچ یک از نیرو های متشکله دولت ائتلافی دو نیروی دیگر رابرکنارنخواهد کرددر موافقت نامه کلی ما به امضاء هانوی و واشنگتن خواهد رسید . امریکائیها فکر می کنند ما می خواهیم که یک دولت کمونیست در ویتنام جنوبی‌بروی کارآوریم این تصور غلطی است ، ما خواهان بوجود آوردن دولت کمونیست درجنوب نیستیم بلکه میخواهیم صلح را در این‌کشور حفظ کنیم و به دخالت قدرت خارجی پایان دهیم و امنیت لازم را در ویتنام جنوبی تامین نمائیم .

ادامه اغتشاشات در شیلی

اعتصاب ،تظاهرات واغتشاشات بزرك درشیلی ادامه‌دارد وباوجودی که«سالوادورآلنده» رئیس جمهوری دست‌چپی‌شیلی‌باتقاضاهای کامیون‌داران موافقت کرده‌آشوب‌هرلحظه گسترش بیشتری می یابد . در عکس یک صحنه از اغتشاشات دانشجوئی‌در سانتیاگوپایتخت‌شیلی دیده می شود . عکس‌رادیوئی اطلاعات

سازش اسرائیل با اعراب مناطق اشغالی

طرح موشه دایان

از : الحیات
ترجمه : شهرام

اخبار و گزارشهای رسیده همه دلالت‌براین دارد که بحران ویتنام شمالی بسرعت بسوی پایان پیش میرود . تمدید مدت اقامت کیسینجردر پاریس‌وسفراوبه‌سایگون واعلام آمادگی دولت «وان‌تیو» رئیس دولت ویتنام جنوبی برای استعفا (که در تمام مدت‌گفتگو ها مسئله مورد تقاضا بود) همه و همه‌دلالت برآن دارد که این بحران نه‌فقط همانگونه که خود نیکسون گفت در دومین دوره‌ریاست جمهوریش حل خواهد شد ، بلکه یکی از پیروزیهائی خواهد بود که با کمکش درنبرد انتخاباتی شرکت خواهد جست.

صرفنظر از حادثه اسفانگیزی که برای هیات نمایندگی فرانسه در هانوی رخ داد . خبرنگاران خارجی‌مقیم پاریس همه‌متفق‌القول هستندکه چنانچه این‌بحران به راه‌حل‌برسد، دولت فرانسه ، نقش عمده‌ای در آن بازی خواهد کرد، و یکی از مواردی که فرانسه نقشی در آن خواهد داشت ، انتخاباتی است که پس از حل بحران انجام خواهد شد و فرانسه‌هم در نظارت آن سهیم خواهد بود.

شاید بهمین‌انگیزه بود که کیسینجر درمدت توقف خود در پاریس ، چند بار باموریس شومان وزیر خارجه فرانسه ملاقات کرد و شومان نیز بنوبه خود مرتبابا ژرژ پمپیدو رئیس جمهور فرانسه‌ملاقات میکرد وگزارش آخرین گفتگوهای جاری در مورد بحران ویتنام را بنظر وی میرسانید.

چنانچه بحران ویتنام به پایان برسد و راه‌حلی‌برایش‌پیداشود،بحران‌خاورمیانه‌تنها بحرانی خواهد بود که دوران آینده‌ریاست جمهوری نیکسون از دوران فعلیش بارث خواهد برد و سال ۱۹۷۲ آن را به سال ۱۹۷۳ خواهد سپرد.

یک بررسی کوتاه در مورد این بحران چنین نشان میدهد که بحران مزبور نه‌فقط حل نخواهد شد بلکه روزبروز بر وخامت‌آن افزوده و پیچیدگی آن بیشتر خواهد شد.

یکی از نشانه‌های این پیچیدگی طرحی است که از طرف‌بعضی از مطبوعات‌اسرائیل به «طرح‌دایان» شناخته شده است .

این طرح هیچگونه بستگی و شباهتی براه حل موقت بمنظور گشودن کانال سوئز و هیچ راه‌حل‌دیگری که در مورد تعیین مرز های جدید و یا عقب‌نشینی‌های محدود پیشنهاد شده است ندارد.

بلکه راه‌حلی است تازه که اختصاصا از طرف اسرائیل پیشنهاد شده و اسرائیل مستقیما قصد اجرای آنرا دارد.

ناظران مطلع مقیم اورشلیم میگویند که موشه‌دایان این اطمینان را دارد که‌اسرائیل سالهای درازی در ساحل غربی رودخانه اردن باقی خواهد ماند و این اطمینان باعث شده تااسرائیل به این فکر درآید که بجای انجام گفتگو برای تعیین مرزهای‌نو بفکر این باشد که یک میلیون نفر عرب مقیم ساحل غربی اردن وغزه را بامردم اسرائیل درهم آمیزد و جزو جمعیت خود سازد و با همین یک میلیون نفر عرب باب گفتگو را برای‌حل اختلاف موجود آغاز کند و بدون‌دخالت کشورهای عربی دیگر راه‌حلی برای فلسطین پیدا نماید.

اسرائیل درروزهای اخیر دراین‌راه تلاش هائی را شروع وباعده‌ای از اعراب مقیم ساحل غربی رودخانه اردن و غزه‌مذاکراتی را آغاز کرده است .

آیا طرح تازه‌دایان که قصد دارد از طریق اسرائیل و اعراب مقیم‌آن اعمال کند ،بستگی به سیاست امریکادر منطقه خاورمیانه دارد؟

اگر پاسخ منفی است ، پس چرا پرزیدنت‌نیکسون دربرنامه کارانتخاباتی خود که اشاره به حل اکثر مشکلات جهانی کرده ، ماده مخصوصی بعنوان بحران خاورمیانه نگنجانده است ؟

عده زیادی از ناظران سیاسی که بررسی هائی دقیق در مورد بحران خاورمیانه دارند ، معتقدند که غول‌های جهان برای بحران و مناقشاتی که‌میان اعراب و اسرائیل جریان دارد ، راه «نه‌حل» در نظر گرفته‌اند که همه اطراف مناقشه دراین منطقه ازپیروزمند و شکست خورده و اشغالگر و اشغال شده برای همزیستی با این «نه‌حل» آموزش دیده‌اند و لاجرم آنرا قبول و اجرا میکنند .

از چندی پیش در اسرائیل برنامه هائی بمنظور پیاده کردن طرح‌موشه‌ـ دایان بموقع اجرا گذاشته شده‌است.

هم‌اکنون اسرائیل شاهد اقداماتی درجهت دائمی ساختن وضع فعلی‌است . این سرزمین همه ماهه شاهد گشایش یك یادو شهرك‌در ساحل غربی‌رودخانه اردن یا جولان و یا سینا می‌باشد. و از چندی قبل تیز شایع شد که اسرائیل در نظر داردشهر بزرگی‌در کنارساحل صحرای سینا بناکند ، که پس‌ازبندر حیفا و بندر «اشدود» بعنوان بندری‌مهم در کنار دریای مدیترانه بفعالیت پردازد.

گشایش این شهرها و امکاناتی که ممکن است برای زندگی در آن فراهم شود بنظر اسرائیل بهترین انگیزه است تا اعراب داخل اسرائیل تااندازه‌ای احساس آسایش کنند .

اسرائیل در نظر دارد ، موقعیکه افکار اعراب داخل اسرائیل نسبت به اسرائیل عوض شد و خود را تاحدودی در داخل منزل خود یافت، برنامه کامل پیاده کردن طرح موشه‌دایان رابموقع اجرا گذارد و مذاکرات اصلی خودرا با اعراب انجام دهد تا بتواند مسئله فلسطین را دور از سایر دولتهای عربی با اعراب فلسطین حل کند .

چین طرفدار وحدت اروپا است

از: لوموند
ترجمه : رضا عقیلی

«والترشیل» رئیس دیپلماسی آلمان غربی روز پنجشنبه در بازگشت از پکن اعلام کرد که «چی‌پنگفی» وزیر امور خارجه چین سال آینده در دیداری از «بن» بعمل خواهد آورد .

این دیدار نشانه‌ای ازپیشرفت روابط سیاسی بین‌آلمان فدرال وچین بعد از برقراری روابط سیاسی بین دو کشور در هفته گذشته خواهد بود .

«شیل» با تمام دانش سیاسی که در او سراغ میرود ، عقیده دارد که رهبران چین درباره تحول سیاست جهانی بارهبران بن نظریه واحدی ندارند و قضاوتشان نسبت باین مسئله کاملا متفاوت است . در پشت این فرمول‌احتیاط آمیز،بلاشك این نکته بچشم می خورد که در پکن از این که می بینند دورشدن ابرهای تیره اروپا و تفاهم کشورهای اروپائی در خاور دور سوء تعبیر می‌شود وحشت دارند . چینی ها تابحال از هیچ کوششی در خارج حتی در داخل اردوگاه سوسیالیستی که در آن کشور هائی چون رومانی ، یوگسلاوی و آلبانی که دربرابر نفوذ کرملین به درجات مختلف مقاومت می ـ کنند فروگذار نکرده‌اند .

همچنین بنظر می رسد که دولت پکن آرزومند است یك اروپای غربی نیرومندی وجود داشته باشد که بتواند نقش وزنه متقابل را در برابر شوروی بازی کند بنابر خبرهائی که جسته و گریخته از داخل‌هیئت نمایندگی آلمان غربی و از میان روزنامه نگاران همراه والترشیل شنیده شده هیئت سیاسیون چینی که باشیل‌طرف مذاکره‌بودند گفته اندنگهداری سربازان آمریکائی در اروپا باب میل ایشان است .

بعبارت الاخری ابقای‌سربازان آمریکائی در اروپا از آرزوهای قلبی سران چین است .

وزیر آلمان غربی همچنان خاطرنشان ساخته است که‌چینی ها علاقه وافری به کنفرانس امنیت اروپائی دارند همانطور که بمذاکره درباره تقلیل‌نیرو ها دراروپا بی‌علاقه نیستند. شیل منتهای کوشش خودرابکاربرده تا بمردم بفهماند که پکن به هیچوجه قصد بهره‌برداری از برقراری روابط سیاسی با جمهوری فدرال «بخاطر هدفهای دیگر بجز منافع متقابل دو کشور»ندارد . اینجا است که باید پاسخ کسانی را داد که از نزدیکی بابرلن شرقی انتقاد می کنند و ترس از چین را عنوان می کنند و حال آنکه این منتقدین باید بدانند که «بن» با توافق و جانبداری از پکن‌می تواند هر موقع روی بلوك شرق فشار بیاورد .

بی اعتمادی برلن شرقی نسبت به والترشیل بخاطر این که رهبران چین در حضور اومسئله وحدت آلمان را عنوان کرده‌اند تشدید و افزایش یافته است .

روزنامه « اخبار آلمان‌ـنیوزـ دویچلند» ارگان رسمی حزب کمونیست در آلمان شرقی چوئن‌لای نخست وزیر چین را بخاطر این که با خلبان و کمك خلبان هواپیمای نظامی آلمان غربی که شیل را به پکن‌آورده عکس گرفته بود موردسرزنش قرار داده است .

عادی شدن روابط دو کشور موقعی جامه عمل بخود خواهد پوشید که‌انتخابات نوزده‌نوامبر آلمان غربی پایان پذیرد. مسلم است که این امر قبل از این تاریخ صورت حقیقت بخود نخواهد گرفت. مقدمات‌تاسیس سفارتخانه های آلمان و چین در پکن و بن فراهم شده ولی انتصاب سفیران قبل از انقضای سال جاری صورت نخواهد گرفت .

ستایش از قرارداد جدید امریکا وشوروی

قرارداد جدید امریکا وشوروی که درواشنگتن به امضارسیدوبراثر آن دو کشور بزرگ جهان برای توسعه بیش‌از پیش مناسبات اقتصادی و تجاری‌خود و حل مسئله وام واجاره وبدهی زمان‌جنك دوم شوروی به امریکا به توافق رسیدند بعنوان یك گام بلندبسوی تفاهم بیشتر شوروی وامریکا در محافل مسکو مورد ستایش قرار گرفت . پس‌از امضای این‌قرارداد نیکسون رئیس جمهوری امریکا «نیکولای پاتولیچف» وزیربازرگانی خارجی شوروی را که برای امضای این قراردادبه واشنگتن رفته بود بحضور پذیرفت ودرباره روابط دو کشور با او گفتگو کرد . در این ملاقات«آناتولی‌ـروبری‌نین» سفیر شوروی‌در امریکا نیز حضور داشت .در عکس‌از راست به‌چپ نیکسون ، پاتولیچف و سفیر شوروی درکاخ سفید دیده می‌شوند . عکس‌رادیوئی اطلاعات

قذافی تصمیم میگیرد سادات اجرا میکند

از: النهار

ظرف هیجده سالی که جمال عبدالناصر برکشور مصر حکومت می کرد ، رسم براین بود که او تصمیم می گرفت و رهبران دیگر عرب که طرفدارش بودند بوی پاسخ مثبت داده و کسانی که مخالفش بودند به‌ندایش جواب نمیدادند .

ولی در دوران انورالسادات رسم کاملا عوض شده وسنت دیگری بموقع اجرا گذاشته شده بدین معنی که لیبی تصمیم می گیرد و مصر پاسخ مثبت می دهد .

«لیبی معمرالقذافی»بود که تشکیل اتحاد میان دولت های عربی هماهنك را لازم دانست و «مصر انورالسادات» باین ندا پاسخ مثبت داد و این اتحاد که اولین سنك بنای آنرا جمال عبدالناصر باالهام ازپیمان تریپولی پایه گذاری کرده بود ،تشکیل گردید .

«لیبی قذافی» بود که محدود ساختن روابط رابا شوروی لازم دانست و مصر انورالسادات پاسخ مثبت و آنهم با گامی فراتر داد و گرچه سعی شد که این روابط در حد همعولی از حسن تفاهم باقی بماند ولی نتیجه‌ای بخشیده نشد و هدف از مسافرت عزیز صدقی هم به مسکو هم همین است . بنظر ناظران مختلف ، افکار عمومی لیبی ، در سرنوشت روابط مصر وشوروی حکومت خواهد کرد .

«لیبی قذافی بود » که برای وحدت مصر و لیبی اصرارمی ـ ورزید زیرا قذافی به افسران انقلابی لیبی قول داده بود که چنین وحدتی را بوجود آورد . هنگامی که انورالسادات پس از اخراج کارشناسان و مستشاران نظامی شوروی از مصر به‌لیبی میرفت ، هیچگاه تصور نمیکرد که مسافرتش منتهی به صدور بیانیه اعلام‌وحدت میان دو کشور شود .

«لیبی قذافی» که احساس کرده بود ،ناصریسم در مصربسوی کاهش رهنمون است ، تصمیم گرفت ، مجددا ناصریسم را زنده کند و «مصر انورالسادات» باین تصمیم پاسخ مثبت داد . «لیبی قذافی» منطق «مصر انورالسادات» را درمورد این که نبرد دروضع فعلی امکان پذیر نیست پذیرائیست‌و بهمین جهت هم معمرالقذافی به افسران انقلابی لیبی قول داده است که نبرد با اسرائیل‌پس از اعلام رسمی وحدت در سپتامبر ۱۹۷۳ صورت خواهد گرفت .

حالا به‌بینیم «مصر انورالسادات»در موقع اعلام وحدت به نظر «لیبی قذافی» چه پاسخی خواهد داد ؟

«عقاید یك دلقك» ازاین نویسنده به فارسی ترجمه شده است

هاینریش بول

جایزه ادبی نوبل را ربود

«بول» اولین نویسنده آلمانی است که پس از جنك بین‌المللی دوم نوبل می‌گیرد

بول طرفدار ویلی برانت است و بنفع او فعالیت میکند

هیئت داوران جایزه ادبی نوبل روز پنجشنبه هاینریش بول نویسنده آلمان غربی را بعنوان برنده سال ۱۹۷۲ تعیین کردند. این جایزه بخاطر یکی از آثارش که بدعتی در ادبیات آلمان پدید آورده است باو تعلق گرفت.

جایزه نوبل امسال که مبلغ آن به ۴۸۰ هزار کرون سوئدی (۷۵۰ هزار تومان) میرسد به وسیله اعلیحضرت گوستاو ششم پادشاه سوئد طی مراسم و تشریفات رسمی به برنده اعطا گردید.

«هاینریش بول» روز ۲۱ دسامبر ۱۹۱۷ در «کلنی» در یك خانواده کاتولیك بدنیا آمد خانواده‌اش مخالف با نازیسم بود و ضد ملیتاریسم واین دو خط مشخص از خصوصیات اخلاقی این نویسنده است «بول» جوان بعد از گذراندن دوره دبیرستان بخدمت نظام وظیفه احضار و به جبهه جنك اعزام گردید در آنجا سه بار زخمی شد بعداز زندانی شدن در اردوگاه زندانیان که امریکائیان در فرانسه بوجود آورده بودند بسال ۱۹۴۵ به آلمان و به شهر زادگاهش بازگشت تحصیلاتش را در رشته ادبیات دنبال کرد و اولین رمانش را در سال ۱۹۴۹ بنام «ترن در سر ساعت معین» انتشار داد. اثری که در آن مسئله جنك را مطرح کرده است «مسافر، آنابه اسپانیائی؟» نام دارد. اثر دیگر او «خانم، کجابودی؟» به سال ۱۹۵۱ انتشار یافت.

کم کم آثار او در میان مردم آلمان شناخته شد. از سال ۱۹۵۲ باانتشار کتاب «یك کلمه» بشهرت رسید بعداز آن رمان «خانه بدون نگهبان» رانوشت. در سال ۱۹۶۲ از روی یکی از آثار او بنام «نان سابق» فیلم تهیه شد.

شهرت «بول» بخاطر طنز ـ نویسی و نوول هائی است که انتشار داده وطنزهایش آگاهانه است و نوول‌های معروف او عبارتند از «مهمان ناخوانده»، (ترازوی بالك)، «ایستگاه راه‌آهن زیمپرن».

«بول» بسال ۱۹۶۱ «نامه‌ای به یك جوان کاتولیك» را انتشار داد در آن عادات و رفتار و خصوصیات کلیسای آلمان را در دوران نازی و بعداز دوران نازی تشریح کرده است.

در سال ۱۹۶۳ پرفروشترین رمانش را که به بسیاری از زبانها ترجمه شد و مورد توجه منقدین بین‌المللی قرار گرفت بنام «عقاید و نظرات یك دلقك» انتشار داد. (این اثر به فارسی نیز ترجمه شده است.)

بول شانزدهمین نویسنده آلمانی است که برنده جایزه نوبل شده وپس از جنك بین‌المللی دوم این اولین جایزه نوبلی است که بیك نویسنده آلمانی تعلق می‌گیرد.

«هاینریش بول» درحال حاضر نهضتی از هواداران صدراعظم ویلی برانت را، رهبری میکند و در مبارزات انتخاباتی باجدیت و کوشش بی‌نظیری بنفع حزب سوسیال دموکرات فعالیت می کند.

در مارس سال ۱۹۷۱ ازروی رمان «پایان یك سفر خدمتی» فیلم تلویزیونی تهیه کردند. در ژوئیه ۱۹۷۱ رمان تازه‌ای بنام «عکس دسته‌جمعی با یك خانم» را انتشار داد.

اغلب آثار این نویسنده آلمانی در فرانسه انتشار یافته است.

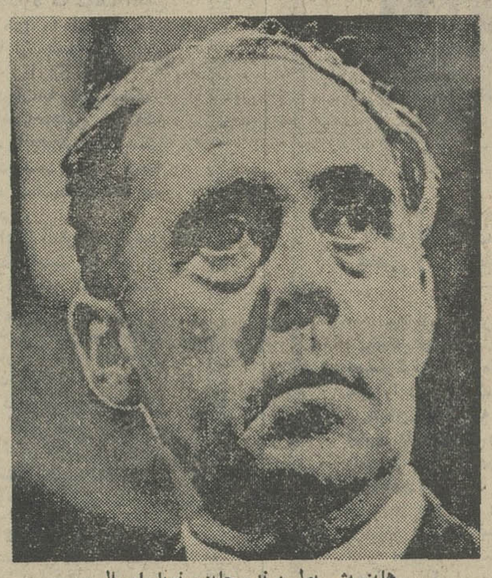

هاینریش بول برنده جایزه نوبل امسال

درمحافل هنری

درمجامع ادبی

انجمن قلم

آقای ابوالحسن رضوی‌فردا در انجمن قلم درباره خدمات دانشمندان‌شیعه بدانش وفلسفه اسلامی سخنرانی خواهد کرد. سخنرانی ساعت ۶٫۵ بعداز ظهر در انجمن قلم (بولوار الیزابت شماره ۳۴۴) شروع خواهد شد.

کانون پژوهشهای علمی و اجتماعی

فردا ساعت ۶ بعد از ظهر در ششمین سخنرانی کانون پژوهشهای علمی و اجتماعی آقای قدرت‌الله واحدی شرکت دارد و در باره نقش روابط عمومی در اداره سازمانها سخنرانی میکند.

(کانون پژوهشهای علمی و اجتماعی، خیابان آیزنهاور اول خیابان لشگری).

انستیتو گوته

ساعت ۸٫۵ بعد از ظهر امروز دکتر«هوگواشتنگر» استاد دانشگاه فریبورگ درباره «احتیاجات و اشکالات ارتباطی در اجتماعات بزرگ امروزی‌در انستیو گوته» سخنرانی می ـ کند.

(انستیتو گوته ـ خیابان وزار خیابان هفتم).

فیلم وتئاتر

کارگاه نمایش

اجرای نمایشنامه‌های مناجات ـ دوجلاد نوشته «فرناندوآرابال» به کارگردانی ایرج انور و بازیگری گروه تئاتر تجربی.

ساعت اجرا ۸٫۵ بعد ازظهر محل اجراکارگاه نمایش‌خیابان شاه چهارراه یوسف‌آباد کوچه کلانتری.

دانشگاه تهران

نمایش «مادموازل ژولی» در تالار فردوسی دانشگاه تهران ادامه دارد. مادموازل ژولی نوشته استریندبرگ‌به‌کارگردانی جعفر والی و شرکت فرزانه تاییدی فرامرز صدیقی ـ تانیا جوهری به صحنه آمده‌است. ساعت‌نمایش مادموازل ژولی ۸٫۵ بعد از ظهر است.

تالار ۲۵ شهریور

تالار ۲۵ شهریورنمایشنامه تامارزوها نوشته‌نصرت‌نویدی را به کارگردانی عباس جوانمرد به صحنه‌آورده‌است در اجرای این نمایشنامه خانمها چهره‌آزاد ـ آذرفخرو آقایان علی نصیریان، حسین کسبیان، رضا کرم‌رضائی و فیروزبهجت شرکت‌دارند.

انجمن فرهنگی ایران وشوروی

ساعت ۶٫۵ بعداز ظهر امروز فیلم «قزاق‌های دن» با ترجمه فارسی در انجمن فرهنگی ایران و شوروی‌واقع درخیابان وصال‌شیرازی‌نمایش داده می شود.

کاخ مرکزی جوانان

امروزدر کاخ مرکزی‌جوانان دو حلقه فیلم هنری‌وآموزشی نمایش داده میشود:

۱ـ داستان تئاتر«تایرون گوتری» مرکز کمپانی‌تئاتر مینه‌سوتا «که یکی ازمراکز هنری غیرانتفاعی است وبرای تهیه درام های کلاسیك ایجاد گردیده‌است» نشان‌داده می شود.

۲ـ داستان زندگی «جان اشتین‌بك» نویسنده معروف امریکائی.

ساعت شروع نمایش‌فیلمها ۷ بعداز ظهر محل کاخ: جاده قدیم شمیران سه‌راه ضرابخانه است.

درنمایشگاه‌ها

انجمن ایران و فرانسه

نمایشگاهی از تابلو های‌نقاشی آبرنگ و طراحی «آلن‌بایاژ» برگزار است.

ساعت بازدیداز این‌نمایشگاه عصرها ۵ تا ۸ بعد از ظهر ـ محل نمایشگاه انجمن ایران و فرانسه خیابان حشمت‌الدوله.

خانه آفتاب

نمایشگاهی از مجسمه های «یونس فیاض» و آثار طراحی آبرنك «امدادیان» در خانه آفتاب گشایش‌یافته است‌ساعت بازدید۹تا۱۲صبح و۴تا۸ بعداز ظهراست محل نمایشگاه‌خانه آفتاب‌خیابان روزولت مقابل دانشسرا

گالری لیتو

نمایشگاهی از آثار لیتو ـ گرافی «نمونه های اصلی»از نقاشان بزرك معاصرپیکاسو، مارك، شاگان، پل کلی، لئونارفینی، سالوادوردالی، ژان‌میرو، کارزو، اگوست، رنوار، ژان کوکتو، دولارد و کنتنز درگالری لیتو واقع در خیابان آبان برگزار است بازدید از این نمایشگاه‌صبح و عصر میسر است.

گالری مس

نمایشگاه آثار نقاشی‌خانمها هاسمیک‌نرسیسیان در گالری مس ادامه دارد بازدید ازاین نمایشگاه بعداز ظهر هامحل نمایشگاه خیابان پهلوی روبروی سینماآتلانتیك کوچه هراز

گالری سیحون

به مناسبت یادبود هزاره خولی، نمایشگاهی از آثار صادق تبریزی با همکاری عباس بلوکی‌فر در گالری سیحون گشایش یافته است. ساعت بازدید از این نمایشگاه صبح و عصر محل نمایشگاه خیابان وزرا جنب انجمن‌ایران وامریکا.

گالری صبا

نمایشگاه نقاشی های‌محمود زنگنه درگالری صبا واقع‌در خیابان شاهرضا خیابان صبای جنوبی ادامه دارد بازدید از نمایشگاه ازساعت ۸ تا ۱۲ میسر است.

انستیتو گوته

نمایشگاهی از مجسمه‌های تازه پرویز تناولی در انستیتو گوته برگزار است ساعات بازدید صبح و عصر ـ محل نمایشگاه خیابان وزراخیابان هفتم انستیتو گوته

تلویزیون

تلویزیون
برنامه امروز وفردا

برنامه‌شبکه‌تلویزیون‌ملی

شنبه
۱۶٫۵۸ سلام شاهنشاهی و اعلام برنامه
۱۷ـ۰۰ برنامه‌های مذهبی
۱۷ـ۴۵ سخنرانی مذهبی
۱۸ـ۱۵ کودکان
۱۹ـ۰۰ ورزش در برنامه جوانان
۱۹ـ۳۰ برنامه دانش
۱۹ـ۵۵ افسونگر
۲۰ـ۳۰ اخبار
۲۱ـ۰۶ روزهای زندگی
۲۲ـ۰۰ دریچه‌ای بر باغ بسیار درخت
۲۲٫۳۰ خارج از محدوده
۲۳٫۰۰ آخرین اخبار

نیمروز یکشنبه
۱۲ـ۵۸ سلام شاهنشاهی‌و اعلام برنامه
۱۳ـ۰۰ اخبار
۱۳ـ۱۵ روش زودآموزی قرآن
۱۳ـ۴۰ دکتر بن‌کیسی
۱۴ـ۳۰ اخبار

برنامه‌دوم تلویزیون ملی

شنبه
۱۹ـ۳۰ سلام شاهنشاهی‌و
۱۹ـ۳۱ اخبار
۱۹ـ۴۰ موسیقی ایرانی
۲۰ـ۰۲ کمدی کلاسیک
۲۰ـ۲۰ ایران زمین
۲۰ـ۴۵ هنر انسانها
۲۱ـ۰۵ مسابقه جایزه بزرگ
۲۱ـ۳۰ اخبار
۲۲ـ۰۵ غرور و تعصب
۲۲ـ۳۰ فیلم سینمائی

برنامه آموزشی

قسمت دوم برنامه شنبه
۱۷ـ۰۰ مکالمه فرانسه
۱۷ـ۱۵ علوم پنجم دبستان
۱۷ـ۳۵ شیمی سال دوم
۱۷ـ۵۵ برنامه مذهبی
۱۸ـ۰۵ طبیعی سال دوم
۱۸ـ۲۵ فیزیک سال دوم
۱۸ـ۵۰ ریاضی سال دوم
۱۹ـ۱۰ شیمی ششم
۱۹ـ۳۵ جبر ششم
۲۰ـ۰۰ زنگ تفریح
۲۰ـ۱۰ گیاهی سال ششم طبیعی
۲۰ـ۳۵ فیلم آموزشی

قسمت اول برنامه یکشنبه
۱۳ـ۵۵ سلام شاهنشاهی، سرود
۱۴ـ۰۰ نیایش ـ معلم
۱۴ـ۰۵ زبان انگلیسی
۱۴ـ۲۰ ریاضی پنجم دبستان
۱۴ـ۴۰ مکالمه فرانسه
۱۴ـ۵۵ جانوری ششم طبیعی
۱۵ـ۲۰ برنامه مذهبی
۱۵ـ۳۰ حساب استدلالی ششم
۱۶ـ۰۰ شیمی ششم
۱۶ـ۳۰ برنامه نوجوانان

برنامه تلویزیون امریکا

شنبه
۱۷ـ۰۰ اخبار
۱۷ـ۰۵ خیابان سسام
۱۸ـ۰۰ فامیل آدامز
۱۸ـ۳۰ برنامه مخصوص
۱۹ـ۰۰ اخبار
۱۹ـ۱۵ بولتن برد
۱۹ـ۲۰ فیلم
۱۹ـ۳۰ این زندگی‌شماست
۲۰ـ۰۰ شو کمدی
۲۱ـ۰۰ روهاید
۲۱ـ۵۵ آگهی
۲۲ـ۰۰ اخبار
۲۲ـ۱۰ فیلم سینمائی

برنامه‌های موسیقی که بطریقه استریوفونیک از رادیو تهران پخش میشود

شنبه
۱۷ـ۰۰ موسیقی کلاسیک از «هایدن» سنفونیهای۲۱ـ ۴۸ـ ۸۲
۲۱ـ۰۰ موسیقی کلاسیک
۱۸ـ۰۰ موسیقی فیلم
۱۹ـ۰ بهترین آهنگهای‌روز از «شوئنبرگ» تله‌آس و میلیزاند ـ سه قطعه کوتاه.
ارکستری ـ واریاسیون‌برای ارکستر ـ شبدگرگون
۲۳ـ۰۰ موسیقی ایرانی
۲۳ـ۳۰ آهنگهای نیمه‌شب

تازه چه خبر؟

باغ آلبالو وافتتاح تئاتر شهر!

بااتمام کارساختمان، روز هفده آبان ماه، تئاتر شهر با اجرائی از نمایش «باغ‌آلبالو» نوشته‌ی انتوان چخوف، به ترجمه خانم یمین دانشور و به کارگردانی آربی‌اوانسیان افتتاح میشود.

تالار شهر گنجایش ششصد نفر تماشاچی را دارد

بازرس

عزت‌الله انتظامی، هم اکنون همراه با علی‌نصریان و دیگر هنرمندان گروه خود، سرگرم تمرین نمایش «بازرس» از «گوگول» نویسنده روسی میباشد. این نمایش در تالار بیست‌و پنج شهریور اجرا خواهد شد و با اجرای این نمایش برای اولین باریك نمایش‌خارجی در تالار بیست‌و پنج شهریور اجرامی شود.

گالیگولا

تمرین نمایش بزرك و معروف «آلبر کامو» «گالیگولا»، که مدتی بود به تعویق افتاده بود، بار دیگر از اول آذر توسط گروه بازیگران‌شهرشروع میشود. کارگردانی این نمایش را آربی اوانسیان انجام میدهد.

شب آدم کشان

شب آدم کشان نام نمایشی از خوزه تریانانمایش نامه‌نویس کوبائی است که آربی اوانسیان طراحی و کارگردانی آنرا جهت اجرا در کارگاه نمایش بزودی شروع میکند.

نجات یافته

خانم مریم خلوتی که سال گذشته نمایش «مروارید» را کارگردانی کرده بود و در جشن هنر امسال سمت آسیستانی رابرت ویلسن را داشت بزودی نمایشی از «ادوارد باند» نمایشنامه نویس انگلیسی را بنام «نجات یافته» کار خواهد کرد.

در اعماق اجتماع

در اعماق اجتماع، نمایش نامه‌ی معروف ماکسیم گورکی از هم اکنون توسط گروه کوچه‌ی کارگاه نمایش به کارگردانی اسماعیل خلج تمرین میشود.

هشتمین سفر سندباد

شنیده شده است که عباس جوانمرد تصمیم دارد هشتمین سفر سند باد، بهرام بیضائی را برای تئاتر شهر آماده کند.

برتولت برشت و بیژن‌مفید

بیژن مفید نویسنده، کارگردان و بازیگر تئاتر از اول آذر ماه سال جاری چند نوشته‌ی کوتاه برتولت برشت را از کتاب «ترس و نکبت رایش سوم» درکارگاه نمایش تمرین میکند. اخیرا بیژن مفید پس از مدتی کناره گیری ازتئاتر با بازیگری‌درنمایش «ناگهان‌هذا...» نوشته‌عباس نعلبندیان، فعالیت تازه‌ای را شروع کرده است.

بیژن مفید

تی. دی. کی
با هرنوع ضبط صوت کاست، بخوبی کار میکند

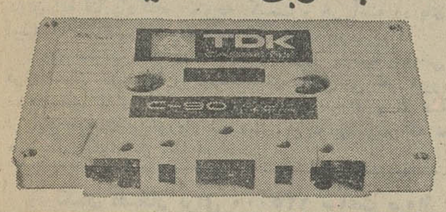

TDK CASSETTE C-60 C-90 C-120

آگهی افزایش سرمایه و تبدیل نوع شرکت سهامی لوله و ماشین سازی ایران ثبت شده بشماره ۸۹۲۶

برابر تصمیمات مجامع عمومی فوق‌العاده مورخ ۱۲٫۷٫۵۱ و ۱۳٫۷٫۱۳۵۱ تغییرات زیر در شرکت نامبرده بعمل آمد.

۱ـ سرمایه شرکت از مبلغ یکصدو پنجاه میلیون ریال به مبلغ دویست میلیون ریال منقسم به چهار هزار سهم عادی پنجاه هزار ریالی با نام تمام پرداخت افزایش یافت و اضافه سرمایه در اختیار هیئت مدیره قرار گرفت.

۲ـ نوع شرکت از سهامی بسهامی خاص تبدیل گردیدو نام فعلی آن شرکت لوله و ماشین سازی ایران سهامی خاص میباشد.

۳ـ اساسنامه جدیدی مشتمل بر۸۰ماده وسه‌تبصره تصویب‌و جایگزین اساسنامه قبلی گردید

۴ـ آقایان مهندس داود رجبی ایلخان ظلی‌تبار ـ بانوطاهره نیر ـ بسمت اعضاء اصلی هیئت مدیره وآقایان ایوب سالاری و محمود پور فخرائی بسمت اعضاء علی‌البدل هیئت مدیره برای مدت دو سال انتخاب شدند.

۵ـ آقای مصطفی امین پور بسمت بازرس اصلی آقای موسی مهران بسمت بازرس علی‌البدل برای مدت یکسال تعیین گردیدند.

۶ـ روزنامه اطلاعات جهت درج و نشر آگهی ها تعیین‌شد.

۷ـ بموجب صورتجلسه هیئت مدیره مورخ ۱۳٫۷٫۱۳۵۱ آقای مهندس داود رجبی بسمت ریاست هیئت مدیره و مدیر عامل و آقای ایلخان ظلی تبار بسمت نایب رئیس هیئت مدیره انتخاب گردیدند.

۸ـ کلیه اوراق و اسناد بهادار و چکها و قرارداد ها و سهام و نامه‌هائیکه جنبه تعهد داشته باشد با امضای آقای مهندس داود رجبی مدیر عامل باتفاق یکی از اعضاء هیئت‌مدیره معتبر خواهد بود و در غیاب دونفر اعضای اصلی هیئت عضو باقیمانده اصلی باتفاق یکی‌از اعضاء علی‌البدل هیئت مدیره دارای حق امضاء میباشند و در صورت غیبت سه‌نفر اعضاء اصلی هیئت مدیره دو نفر اعضاء علی‌البدل هیئت مدیره متفقا دارای حق امضاء میباشند اوراق عادی واداری‌رامدیر عامل یا نماینده‌رسمی اوامضاء مینماید و کلیه اوراق بهادار وعادی‌باید بمهرشرکت ممهور گردد.

۹ـ هیئت مدیره کلیه اختیارات مندرج در ماده ۴۷ اساسنامه را که شامل ۲۳ بند میباشد به آقای مهندس داود رجبی‌مدیر عامل تفویض نمودازلحاظ امضاء ذیل ثبت درتاریخ ۱۹٫۷٫۱۳۵۱ تکمیل گردید م الف ۱۲۰۶

رئیس اداره ثبت شرکتها و مالکیت صنعتی

۱ـ۵۳۴۱۶

۱۶۷۹ ۱۴٫۷٫۵۱

آگهی تجدید مناقصه عملیات اسفالت خیابان‌های شهر محلات

براساس اختیارات حاصله از حکم شماره ۲۶۲۷۳ ـ ۲۷٫۶٫۵۱ (به قائم مقامی‌جناب آقای دکتر شادمان استاندار استان مرکزی مجری طرح شماره ۹۲۲۱) عملیات ترمیم و اسفالت خیابان های محلات را بر طبق نقشه‌ومشخصات موجود در دفتر مهندسی استان مرکزی بشرح وشرایط زیر از طریق مناقصه واگذار می نماید:

۱ ـ اعتبار هزینه عملیات یک میلیون و پانصد هزار ریال میباشد.
۲ ـ مدت انجام کارسه ماه ازتاریخ انعقاد قرارداد میباشد.
۳ ـ داوطلبان شرکت درمناقصه باید بدوا مبلغ ۲۰۰۰ ریال‌بحساب شماره ۴۰۰۰۳ شهرداری نزد بانک ملی ایران شعبه محلات پرداخت نموده و بدفتر مهندسی استان مرکزی واقع در خیابان حقوقی مراجعه و پس ازاحراز صلاحیت فیش مربوط را ارائه و نقشه و واحد بها و مشخصات و شرایط عمومی مورد مناقصه را دریافت دارند.
۴ ـ پیشنهاد دهندگان بایستی بمنظور رعایت آئیننامه مالی شهرداریها مبلغ ۷۵ هزار ریال (۵٪ هزینه کل کار) اسناد خزانه ویاضمانت نامه بانکی ضمیمه پیشنهاد خود نمایند تادرصورت اصابت مناقصه و خودداری از انجام آن سپرده مزبور به نفع شهرداری ضبط گردد.
۵ ـ هر گاه برنده مناقصه از انجام معامله خودداری نماید یا پس از ابلاغ قانونی حداکثر تاهفت روز حاضر به انعقاد قرار دادنشود سپرده او به نفع شهرداری ضبط و قرارداد با نفر بعدی منعقد خواهد شد و در صورتیکه برندگان دوم و سوم نیز ظرف مدت هفت روز پس از ابلاغ حاضر به انعقاد قرارداد نشود سپرده آنان نیز به نفع شهرداری ضبط خواهد شد.
۶ـ پیشنهاد دهندگان باید پیشنهاد خود را درپاکت الف ـ وب که پاکت الف محتوی صلاحیت فنی و اسناد خزانه یا ضمانتنامه بانکی و مشخصات و واحد بها و شرایط عمومی که تماما بامضای پیشنهاد دهنده رسیده باشد و پاکت ب محتوی برگ پیشنهاد خواهد بود که روی هر دو پاکت جمله (مربوط بمناقصه اسفالت خیابان های محلات) نوشته شده باشد تا پایان ساعت اداری روز چهارشنبه ۱۰ آبان ماه ۱۳۵۱ در پاکت لاک و مهر شده بدفتر شهرداری تسلیم و رسید دریافت دارند.
۷ ـ پیشنهادات واصله در ساعت ۴ بعداز ظهر همان روز در جلسه هیئت عالی معاملات شهرداری و حضور نمایندگان انجمن شهر و مهندس دفتر مهندسی استان مرکزی باز و قرائت خواهد شد.
۸ ـ به پیشنهادات فاقد سپرده و مشروط و مبهم و مخدوش ترتیب اثر داده نخواهد شد.
۹ ـ کارمندان دولت و شهرداری و وابسته به آنها حق شرکت در مناقصه را نخواهند داشت.
۱۰ـ هزینه‌کارانجام شده بر طبق ستواسیون که بتائید مهندس ناظر دفتر مهندسی استان رسیده باشد پرداخت خواهد شد.
۱۱ـ هزینه نشر آگهی و عوارض و عشریه دولتی بعهده برنده مناقصه میباشد.
۱۲ـ هنگام تنظیم قرارداد معادل ۱۰٪ مبلغ مورد پیمان بمنظور حسن انجام کار از پیمانکار تضمین‌نامه بانکی یا اسناد خزانه بعنوان سپرده دریافت می گردد و بدیهی است که با این ترتیب سپرده ردیف ۳ بالا آزاد خواهد شد.
۱۳ـ شهرداری در رد و یا قبول یک یا کلیه پیشنهادات واصله مختار بوده و پیشنهاد دهندگان حق هیچگونه اعتراضی نخواهند داشت. حضور پیشنهاد دهندگان در جلسه ازاد میباشد.
۱۴ـ پیشنهاد دهندگان میتوانند برای کسب اطلاع بیشتر بدفتر مهندسی استان مرکزی که نظارت فنی دراجرای مورد مناقصه خواهد داشت مراجعه نمایند.

قائم مقامی مجری طرح و شهردار محلات عباس هاشمی
آ ـ ۵۲۹۳۰

کاشی سعدی
پیشرو صنعت سرامیک ایران

PHILIPS
پارتی جدید سمعکهای جیبی و پشت‌گوشی فیلیپس وارد شد.
برای کسب اطلاعات بیشتر و مشاهده مدلهای مختلف سمعك فیلیپس به شرکت سهامی فیلیپس ایران
خیابان شاهرضا ـ بین ویلاومیدان فردوسی
مراجعه فرمائید.

فروشگاه تونل
با مدیریت جدید افتتاح میشود
جاده قدیم شمیران جنب بولینك عبده
تلفن ۸۶۲۳۸۳

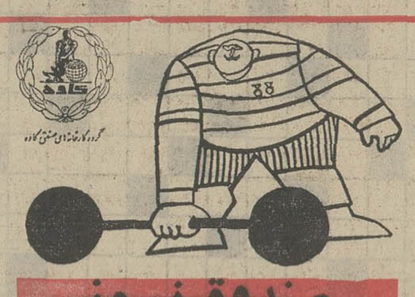

صندوق نسوز کاوه
با قیمت های غیرقابل رقابت

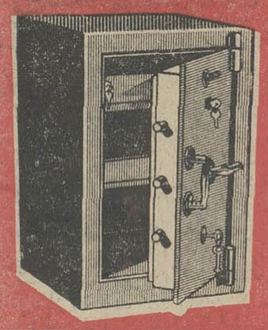

مدل ۱۵۰ کیلوئی قیمت ۲۹۵۰ ریال
مدل ۲۵۰ کیلوئی » ۳۹۵۰ ریال
مدل ۳۵۰ کیلوئی » ۴۹۵۰ ریال
مدل ۵۵۰ کیلوئی » ۷۹۵۰ ریال
مرکز پخش، تهران میدان سپه، نمایشگاه کاوه تلفن ۳۱۴۴۸۷ ۳۱۴۷۰۲

تاریخ در صفحات اطلاعات

نوشته : علیرضا شفائی

پاسداری از میراث...

در جمعی بودیم که یك جوان تازه از فرنك برگشته هم‌بود و هنگامی که بحث در اطراف آنچه که میتواند در یك‌جامعه‌ای بعنوان ریشه درخت باشد درگرفت این جوان وارد گفتگوشد و اظهار داشت از مجموعه خاطره هائی که در مدت اقامت خود در اروپا دارم یکی از همه جالبتر است وآن اینکه بچه های مدرسه اروپائی آنچنان از نظر اجتماعی پرورش یافته‌اند که اگر در روز هر بچه‌ای به‌بیند بی جهت چراغ یکی از راهروها یا کلاسها روشن است فورا خاموش می کند و من چند بار چراغی را بی جهت روشن کردم تا عکس‌العمل بچه ها رابببینم و دیدم که اولین بچه‌ای که آنرا مشاهده کرد فورا خود رابه سوئیچ برق رساند و خاموش کرد »

مرد جهان دیده‌ای در جمع افزود :

نکته‌ی این آقا مرا بیاد روزگار قباد انداخت . او روزی از خیابانی میگذشت و مادری را دید که به سختی فرزند خود را میآزارد . خود را بمادر و بچه رسانید و وساطت کرد و پرسید گناه بچه چیست ؟

مادر ، که شاه را در لباس عادی نمیشناخت ولی خود بخود در برابر وقار و بزرگی او متاثر شده بود بادب ایستاد وگفت:

« هر سال مامورین دیوانی بباغ ما می‌آیند و انگور باغ‌را برای میزان مالیات ارزیابی میکنند . رسم ما این است که‌تا وقتی مامورین دولت برای ارزیابی باغ نیامده‌اند از انگورباغ نمیچینیم و نمیخوریم تا در تشخیص مامورین دیوانی در تعیین حق مالیاتی بیت‌المال اشتباهی رخ ندهد . نمیدانم چرا امسال آنها دیر کرده‌اند و من این سومین بار است که باین کودك میگویم تو باید بفهمی که تجاوز به حق عمومی نکنی .ما باید برای رفاه عمومی فراخور خود مالیاتی بپردازیم و این مالیات از روی همین عایدات تعیین میشود که مامورین دولت‌ارزیابی میکنند و اندازه‌ی آنرا بما میگویند اگر پیش‌ازبازدید آنها از انگور بخوریم یا بفروشیم حق مردم را پایمال کرده‌ایم و اگر این گناه غفلت و بی عدالتی همگانی شود ، ضرر همین یك خوشه انگور هم به جیب خودمان میرود .

مرد جهان دیده افزود :

از اینگونه داستانها از چشم‌انداز عالی انسانی در کشورما فراوان بوده و هست . از آن میانست که سی وچند تن از دوستان یکدل در خانه‌ی دوستی گردهم آمده بودند و تنها یك کمبود داشتند و آن دوست پاکدلی بود که تلفن نداشت و خواستند یادداشتی برای او بفرستند که بزمشان را با قدوم خود کامل و میمون سازد . در آن هنگام صاحبخانه بیرون از خانه بود و یکی از دوستان برخاست تا از روی میز او کاغذ و پاکتی بردارد و درخواست مورد نظر را بنویسد . در این‌وقت دوست جا افتاده‌ای که خیلی تیز بین و بیدار بود و مو را ازماست میکشد از جاجست وگفت‌میخواهی‌چکنی؟دوست بیچاره جاخورد و گفت میخواهم یك کاغذ و پاکت بردارم که‌درخواست آقایان را برای فلانی در آن بنویسم . آن مرد پخته گفت میدانی که‌فلانی (صاحب خانه) دو بچه دارد و ما چه‌میدانیم که او الان زنده است یا تصادفی کرده و برحمت ایزدی پیوسته و ما میخواهیم درمال یتیم دست‌درازی کنم ... ؟

دوست بیچاره با اینکه این قضیه فرضی را بسختی هضم میکرد در جای خود نشست‌وآن آقا از جیب خود کاغذی درآورد وگفت روی همین بنویس به پاکت هم احتیاج نیست .

همین دیروز مردم سرزمین ما حق‌الهی نور و مهتاب‌را هم به صوفیان شرع میپرداختند و نمیدانم کجا خواندم یا شنیدم که یکی از مادران دل آگاهی که با مزد نخ ریسی هزینه‌ی‌زندگی بچه های یتیم خود را تامین میکرد برای یك‌من ، نخی که ریسیده بود و میفروخت ، ده یك سود آنرا به مسئول‌بیت‌المال شرع میپرداخت ولی شبهائی که نور چراغ روغنی خویش رابه نور مهتاب تبدیل میکرد و در نور ماه پنبه ریسی میکرد رعایت مالیات ر ادر تفاوت قیمتی که از راه قیمت روغن چراغ پدیدمی‌آمد ، در نظر میگرفت .

با یك خروار ذکر این گفتگو ها ، باین نتیجه رسیدم ملتی که در کار حقشناسی و ایجاد همدلی با همگان تا بدین پایه مو شکاف شود آیا بکمال تامین اجتماعی نرسیده است ؟ومردمانی که در زندگانی همگانی خود تا بدین پایه ، مرز درستی وراستی و آزادگی را شناخته‌اند در بوستان نیکبختی زندگی نمیکنند؟ ولی بی‌درنك سئوال دیگر پیش آمد :

درست است که پیشرفت و سرفرازی ملتهای جهان بایجاد چنین حالتی در آن ملت بستگی دارد ولی این هم درست‌است پیشرفت یا در جازدن مردم هر سرزمینی بستگی مستقیم‌باین دارد که مردم آن کشور تا چه اندازه ، خوی پاسبانی در پاسداری موجودیت و میراث گذشتگان دارند و تا چه اندازه پیشرفت همگانی را تنها عامل پیشرفت خود میدانند و این‌خوی پاسبانی تا چند در صد در فرزندان و مردم آن سرزمین وجود دارد :

و سئوال آخر اینکه اگر ملتی باین بلیه دچارشدو میراث پدران‌رابه فنا دادگناه متوجه کیست و هر آینه رد پای گناه اولیه را شناختیم چگونه باید بنو سازی بپردازیم ؟

چون حقیقت این است که ما امروز روحیه پاسبانی به فرزندانمان نمیدهیم و دستگاههای آموزشی هم شیوه های سنجیده‌ای برای اینگونه روح پروری ندارند و تا هنگامیکه از این موهبت برخوردار نگردیم ، باید بپذیریم که نصیحت همه عالم بگوشمان ،باد است ...

نشان افتخار برای ۱۲۵۰۰۰ ساعت پرواز

امسال ، ۹۶ نفراز کارکنان شرکت هواپیمائی ك .ال . ام . برای ساعت های پرواز خود نشان افتخار دریافت نمودند . دکتر ج .وان . درـوال‌رئیس ك . ال . ام.این نشان های افتخار را برای ۲۰۰۰۰ ،۱۵۰۰۰و۱۰۰۰۰ ساعت پرواز به خلبانان ، مهندسین پرواز و حسابداران ،معاونین حسابدار و مهمانداران تقدیم نمود .

برای اولین باریکی از مهمانداران حیوانات ك .ال . ام . یك‌نشان افتخار دریافت نمود . این شخص آقای ا. ر.تاد از «زندوورت»بود که یك مدال برنز برای ۱۰۰۰۰ ساعت پرواز بدست آورد . آقای تاد باین مناسبت تبریکات زیادی‌دریافت کردکه جالبتر از همه تبریك‌آلو ومارگو دوشمپانزه کوچك بود که برای تبریك از خانه خود ،باغ وحش آرنیس آمستردام به دفتر ك . ال .ام . آمده بودند در عکس آقای وان ـدر ـوال ـ دیده می‌شود که مدال را تقدیم آقای تاد می کند و آلوومارگو باعلاقه صحنه را تماشا می کنند .

آگهی انتخابات بازرسان‌و تصویب ترازنامه و تعیین روزنامه کثیرالانتشار شرکت ساختمانی تسا « سهامی خاص ثبت شده بشماره ۲۷۷۷

برابر تصمیم‌مورخ۲۸ر۳ر۵۱ مجمع عمومی سالیانه تغییرات زیر در شرکت مذکور بعمل آمد .

۱ـ ترازنامه شرکت مورد تصویب واقع شد

۲ـ آقای حمید خواجه‌نصیری بسمت بازرس اصلی وآقای مهندس اسکندر نصیر بیگلی بسمت بازرس علی‌البدل‌شرکت انتخاب گردیدند .

۳ـ روزنامه کثیرالانتشار اطلاعات جهت درج آگهی ـ های مربوط به شرکت تعیین شد . م الف ۱۱۱۹۶

رئیس اداره ثبت شرکتها و مالکیت صنعتی ـ مهدی نراقی

۵۳۴۰۶ـ۱

چهل سال قبل درهمین روز

در وزارت مالیه تغییرات تازه‌ای صورت گرفت

از طرف آقای داور وزیرمالیه علاوه براینتخاب میرزا محمدعلی خان گرگانی بریاست تقاعدکشوری تغییرات ذیل نیز صورت گرفت :

آقایان میرزا حسن خان‌مهرآوران مفتش وزارتی بریاست اداره ضرابخانه ، میرزا اسماعیل خان حکیمی رئیس‌ضرابخانه بسمت مفتش وزارتی ، میرزا حسن خان مشیری رئیس اداره مالیه قزوین بریاست اداره مالیه اصفهان ، میرزارضا خان تابش‌رئیس‌مالیه اصفهان‌بسمت پیشکار مالیه خراسان، میرزا محمد خان مفتاح پیشکار مالیه خراسان بسمت مفتش وزارتی .

اللهیار صالح ، هادی اشتری

آقای اللهیار خان صالح کفیل مدعی‌العمومی در دیوان جزای عمال دولت که از طرف وزارت عدلیه باختیار وزارت مالیه گذارده شده بریاست موسسه انحصار دخانیات، آقای میرزا هادی خان اشتری معاون موسسه انحصار دخانیات بسمت مفتش وزارتی‌انتخاب وبجای ایشان میرزا حسین خان سعید عضو رسیدگی به محاسبات بمعاونت موسسه انحصار دخانیات و آقای ابوالحسن خان امیرابراهیمی‌عضو اداره محاسبات‌کل‌بریاست محاسبات اداره مالیه خراسان .

مدیران جدید بانك فلاحتی

درتعقیب‌استعفای آقای‌صوراسرافیل و حکیمی مدیران بانك فلاحتی و صنعتی برحسب دعوتی که قبلا بعمل آمده بود یوم گذشته در ساعت چهار عصر از طرف مجمع عمومی صاحبان سهام آقای فرج‌الله خان فرود و شاهزاده محوی (ابتهاج ـ السلطان) بمدیریت موسسه مزبور انتخاب شدند .

جلسه مهم در عمارت بادگیر

قبل از ظهر امروز کمیسیونی در عمارت هیئت وزراء (عمارت بادگیر) مرکب از اعضاء کمیسیون اقتصاد ملی مجلس و اعضاء اطاق تجارت طهران برای شور ومذاکره در امور تجارتی (خاصه مسائل تجارتی شوروی) با حضور آقای رئیس‌الوزراء و آقای وزیر مالیه و آقای بهمن رئیس‌کل تجارت‌منعقد گردید وتا مدتی در اطراف مسائل اقتصادی مملکت بحث و مذاکره میکردند .

احصائیه ازدواج و طلاق

وقایع ازدواج و طلاق که درظرف مرداد ماه ۱۳۱۲ در نواحی سجل احوال و احصائیه به ثبت رسیده است بقرار ذیل میباشد :

مسلمان عده ازدواج ۱۵۰ ، عده وقایع طلاق ۲۰۱ فقره ـ زرتشتی عده ازدواج دو نفرـ مسیحی‌ازدواج ۹ نفر ـ کلیمی‌ازدواج ۳۶نفر وطلاق ۵ واقعه . جمع وقایع ازدواج ۱۹۷ واقعه و وقایع طلاق ۲۰۶ واقعه بوده است .

مراجعت از اروپا

دکتر ثمری

آقای دکتر علی محمد خان ثمری که شش سال قبل پس از خاتمه تحصیلات طب در طهران برای تکمیل تحصیلات‌میکروب شناسی وامراض عفونی باروپا مسافرت‌نموده‌بود اخیرا بازگشت و وارد طهران شد .

بازگشت دکتر هنجن

آقای دکتر هاشم خان هنجن فرزند مرحوم نظام‌الحکما ، پس از چهار سال تحصیلات عالیه علمی و عملی طب در آلمان که قریب دوازده سال آنرا با اخذ اجازه رسمی طبابت در آلمان مشغول طبابت‌بوده دیشب‌وارد طهران شد .

تودیع

دکتر منوچهر اقبال

با تقدیم تشکر از احساسات دوستان محترم‌در این‌موقع که عازم مسافرت مشهد میباشم بدین‌وسیله از عموم آقایان معظم و دوستان گرام خداحافظی میکنم . دکتر منوچهر اقبال .

کمیابی نفت در شمال

بندر جز ـ از ۳۷ هزار بوط نفتی که در انبار نفت بود بعد از تشکیل چندین جلسه کمیسیون بین گرگان و شاهرود و مازندران تقسیم شد . قریب ۸ هزار بوط به بندر جز تخصیص داده بودند که اقلا‌بمصرف ۶ ماهه بندر جز برسد تجار برای استفاده‌شخصی خودشان نفت‌مصرف بندر جز را هم بخارج حمل میکنند بهمین جهت نفت در این بندر بکلی نایاب و بوطی چهل ریال به صعوبت پیدا میشود درحالی که بوطی ۱۲ ریال خریداری کرده‌اند .

که از کنفرانس خلع سلاح خارج و

ابلاغیه هیتلر و خروج از جامعه ملل

برلن ـ هیتلر صدراعظم آلمان بیانیه‌ای خطاب بملت آلمان صادر و در نتیجه جریان منفی مذاکرات راجع به خلع سلاح و امتناع از برقراری تساوی حقوق درباره‌آلمان چنین اظهار میدارد که دولت آلمان با کمال تاسف خود را ناچار می‌بیند خروج خود را از جامعه ملل اعلام دارد .

علاوه براین دولت به رئیس مملکت توصیه نموده است مجلس رایشتاک را منحل نماید تا باین‌ترتیب فرصتی بملت آلمان داده شود که در نتیجه انتخابات جدید کاملاپشتیبان‌حکومت کنونی واقع گردد .

در بیانیه صدراعظم آلمان مخصوصا تذکر داده شده است که برای آلمان فوق‌العاده موهن است که نمایندگان رسمی سایر دول در نطق های علنی خود و اظهارات مستقیم خود به وزیرخارجه وسایرنمایندگان آلمان اظهار داشته‌اند که نمیتوان تساوی حقوق درباره آلمان برقرار نمود . آدولف هیتلر عصر شنبه نطقی بوسیله رادیو ایراد و دلایل دولت را در اتخاذ چنین تصمیمی بملت آلمان و عالمیان تشریح‌نمود.

مراجعه به افکار عمومی

برلن ـ روز دوازدهم نوامبر انتخابات جدید رایشتاک‌بعمل‌خواهد آمد . انتخاب کنندگان آراء خود را بوسیله اوراقی خواهند داد که روی یکی از آنها «بله» وروی‌دیگری «نه» ذکر گردیده است .

برای انتخابات جدید فقط یک صورت مشترک تهیه‌شده ودرصورت موافقت رای دهندگان ورفه «بله» را در صندوق خواهند انداخت . برای مراجعه به افکار عمومی نیز همین رویه اتخاذ گردیده است ولی ورقه بمضمون ذیل تهیه شده است :

«آیا ملت آلمان با سیاست دولت که در بیانیه صدراعظم تشریح‌شده موافقت‌خواهدکرد وآیاحاضراست با این ترتیب اراده خود را آزادانه در تقویت سیاست مزبور اظهاردارد یاخیر ؟

خبر بعد ـ بموجب فرمان رئیس مملکت ، مجلس رایشتاک منحل گردید و در همان موقع راجع به سیاست دولت بافکار عمومی‌مراجعه خواهد شد .

(نقل ازاطلاعات ۲۹مهرماه ۱۳۱۲)

احمد احرار

زنان در ایران

ـ ۲۶۸ ـ

نظامیان هندی‌عضومیسیون«ژنرال سایکس» وظیفه سربازگیری‌وتعلیم دادن داوطلبان ایرانی را دربندر ـ عباس بعهده داشتند . عکس، یك هندی را بهنگام مشق دادن عده‌یی از افراد ایرانی نشان میدهد .

«ژنرال سایکس» پس از آنکه در بندرعباس جوانب ماموریت خود را سنجید تصمیم گرفت به کرمان رفته ، ستادعملیاتی خود را در آنجا تشکیل دهد .

کرمان ، نسبت به فارس و بنادر موقعیت بهتری داشت . با وجود آنکه گروهی از مامورین آلمانی درین شهر اقامت گزیده فعالیتهایی میکردند ، کنسولگری انگلیس نیز در آنجا دایر بود و تنی چند ازمامورین برجسته دولت انگلیس این کنسولگری را اداره میکردند . گذشته ازین «سردار ظفر بختیاری» حکمران و «سردارنصرت» معاون وی و رئیس قشون کرمان علیرغم اقدامات تهدیدآمیز آلمانیها ، روابط دوستانه خود را با انگلیسها حفظ کرده بودند .

«سایکس» قبل از آنکه بندرعباس را به‌سوی کرمان ترک گوید تصمیم خود را به مقامات مافوق خود در هندوستان اطلاع داد و تاکید کرد چنانچه یک اسکورت با توپهای کوهستانی و یک فوج سوار نظام و پانصد پیاده در اختیار وی قرار گیرد آلمانی‌ها را از کرمان اخراج و نفوذانگلیس را تثبیت خواهدکرد. درخواست «سایکس» مورد موافقت قرار گرفت و دراواخر آوریل ۱۹۱۶ قسمت توپخانه کوهستانی شماره۳۳ به فرماندهی «ماژور ـ ر.اس.راتول» و یکدسته از نیزه‌داران شماره۱۵ به‌سرپرستی «ماژور ـ س.م.بروس» و یک جناح ۱۲۴ نفری بلوچ تحت فرمان سرهنگ دوم «ا.ف تویک» از طریق بوشهر وارد بندرعباس شدند و به میسیون «سایکس» پیوستند

«سایکس» پیشاپیش نمایندگانی نزد خوانین و روسای طوایف سر راه فرستاد و آنها را از بابت مقاصد خود مطمئن ساخت تا هم خیال خودش از جانب ایشان راحت باشد و هم آنها را از لحاظ این اردوکشی خاطرجمع سازد .

«ژنرال‌سایکس» بی‌آنکه بامانعی‌روبرو شود میسیون خود را از راه «برسیر» به کرمان برد و براساس تماسهای محرمانه‌یی که‌پیشاپیش برقرار شده‌بود «سردارنصرت» در راس عده‌یی ازمحترمین شهر به‌استقبال اردو شتافته «سایکس» را با تشریفات و احترامات خاص از وسط شهر عبور داد وبه منزل خود برد .

جریان ورود فرمانده انگلیسی ، روز یازدهم شعبان ۱۳۳۴، طی تلگرافی به‌تهران گزارش شد :

«یازدهم‌شعبان۱۳۳۴ـ سیزدهم ژوئن ۱۹۱۶

از کرمان به طهران :

دو ساعت قبل از ظهر ژنرال ساکس انگلیسی با اردوی خود که تقریبا عده آنها بالغ بریکصد و پنجاه نفر میشود با دو عراده توپ‌وعده‌یی صاحبمنصب‌انگلیسی به ریگ‌آباد، نیم‌فرسخی‌شهرورود نمود. خوانین و روسای ادارات و محترمین استقبال کردند . رئیس شعبه بانک و رئیس تلگرافخانه انگلیس و دو نفر تلگرافچی نیز همراه ژنرال‌ساکس بودند و همگی ناهار را نزد سردار نصرت دعوت شدند و با احترامات به شهر ورود نمودند .

در موقع ورود دوتیر خالی شده».

«ژنرال‌سایکس» درحالیکه هدف‌اصلی ماموریت خود یعنی تدارک یک نیروی‌مجهز و حرکت به جانب شیراز را از نظر دور نمیداشت ، در کرمان با دستیاری اعضای کنسولگری و دوستان ایرانی خود که «سردار نصرت» در راس آنها قرارداشت اقداماتی را برای کوتاه‌کردن دست آلمانیها و عقیم گذاردن نقشه‌های آنها آغاز کرد. زیرا تلاش مامورین آلمانی برای ایجاد ارتباط با امیر افغانستان و ایجاد پلی بین اسلامبول و کابل از طریق ایران ، همچنان موجب نگرانی دولت انگلیس بود ، هرچند که «امیر حبیب‌الله‌خان» حکمران افغانستان تا اینزمان روی موافقی نسبت به دیپلوماسی آلمان و عثمانی نشان نداده بود .

مقارن‌ورود «ژنرال‌سایکس» به‌کرمان، روزنامه انگلیسی «دیلی میل» گزارشی به اینشرح راجع به نقطه نظرهای آلمان در افغانستان انتشار داد :

جدول کلمات متقاطع

شماره ۵۴۶۹ — طراح جدول ف ـ جلوه

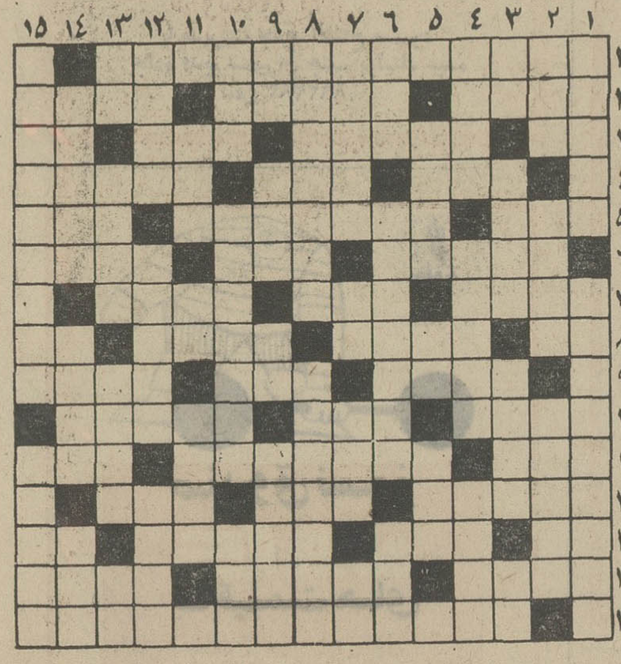

افقی :

۱ـ اثر معروف محمد عوفی که مجموعه‌ای ازحکایات است ۲ـ از پولهای خارجی ـ بی‌سر و صدا و بی‌فروغ ـ هرسال شناکنان نیز از آن میگذرند ۳ـ پارچه بی‌مصرف ـ فراگیرنده ـ با گل هم‌نشین میشود ـ عددی است ۴ـ در آئین نو وزن و قافیه‌اش را بهم ریختند ـ گسترده‌ـ کشور افریقائی ۵ ـ پوشاندن ـ پسران یک پدرند ـ معمولا از پشم شتر هم می‌بافند ۶ـ بالاپوش زمستانی ـ شهری درایران ـ آهنگساز معروف آلمانی که کنسرتوویلن زیبائی دارد ۷ـ خانه‌محقر‌ـ شراب آورد ـ پشت نویسی سفته ۸ـ حرف ندا‌ـ سرشرا ببرید یانبریدگردنش درازاست ـ در زمستان‌بیشتر میپوشند ـ خاندان ۹ـ قاره عظیم ـ از رنگهای لطیف ـ عاشق و شیدا ۱۰ـ برجسته‌ـ اسم خوش اقبال ترین کچل سینمائی ـ وصف و تحسین کردن ۱۱ـازلوازم آشپزخانه‌ـ حول و حوش ـ وسیله درو ۱۲ـ از موسیقی دانان بزرگ ایران ـ در شب عیدباکهنه‌اش صفائی نباشد ـ تیغی‌که فرق دوست را بیش از دشمن می‌شکافد۱۳ـ بیماری خطرناکی است ـ شهری در اروپا ـ اندیشه ـ حیوان وحشی ۱۴ـ دختر ـ آنچه مربوط به زندگی باشد ـ ارزش دل پریشان کردن ندارد ۱۵ ـ فیلسوف معروف آلمانی که بخصوص نسبت به زنان‌نظر خوبی نداشته است .

عمودی :

۱ـ از پیامبران ـ دنیای گذران را نیز بدان تشبیه کرده‌اند ۲ـ تکان شدید و پیاپی ـ از فیلمهای اخیر وطنی ـ سر و کارش مدام با مشروب است۳ـ مایه حیات‌ـ از مشروبات الکلی ـ بی‌پایه و اساس ـ کار ناتمام ۴ـ شعر نیمه فارسی و نیمه عربی ـ از شهرهای قلب آسیا ـ مرکبی زیر ران دارد ۵ـ مخلوط آب و شکر ـ ضمیر انگلیسی ـ از شیرینی های میوه‌ای ۶ـ دوست و الفت گرفته ـ تازه از ده آمده است‌ـ همراه‌مصرف۷ـ چراغ‌ـ سنگین گوش ـ سرها را گرم میکند و دهانها را از غیبت می‌بندد ـ شیر بی‌سر ۸ ـ کاروان سالار حج‌ـ درمجالس روضه سر و روی مردم را عطراگین میساخت ۹ ـ کجاست؟ ـ لطیف و ملایم ـ مظهر لطافت وزیبائی‌ـ پالتوی فرنگی۱۰ـ پایه ـ سلطان‌محمد خدابنده ـ از بنادر فرانسه ۱۱ـ شاعر مقامی چنین آرزو کرده‌است ـ پهلوان ـ آشیانه در بلندی دارد ۱۲ـ ـ سردار و سرکرده ـ فکر ـدم‌درکشیده ۱۳ـ لنگه ـ عرق‌گیر چشم ـ خانمها بیشتر با آن سر وکار دارند ـ رمق ۱۴ ـ خوش صورت ـ حرف یونانی ـ تا نرود فرشته درنیاید ۱۵ ـ خورده و نخورده پای ادم است ـ فرمانده .

حل جدول شماره ۵۴۶۸

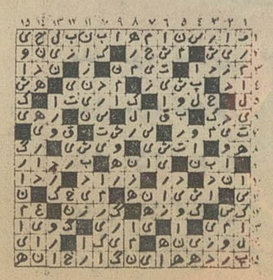

● اگربه سرمایه خود علاقمند هستید ● اگرصرفه جوهستید
● اگربه حفظ ثروت اقتصادی مملکت علاقه دارید
● وسیله نقلیه ای راانتخاب کنیدکه دوام زیاد داشته وسالیان دراز برای شما کارکند

LAND ROVER — BRITISH LEYLAND

انواع ماشینهای لندرور
(مدل های شهری و بیابانی)

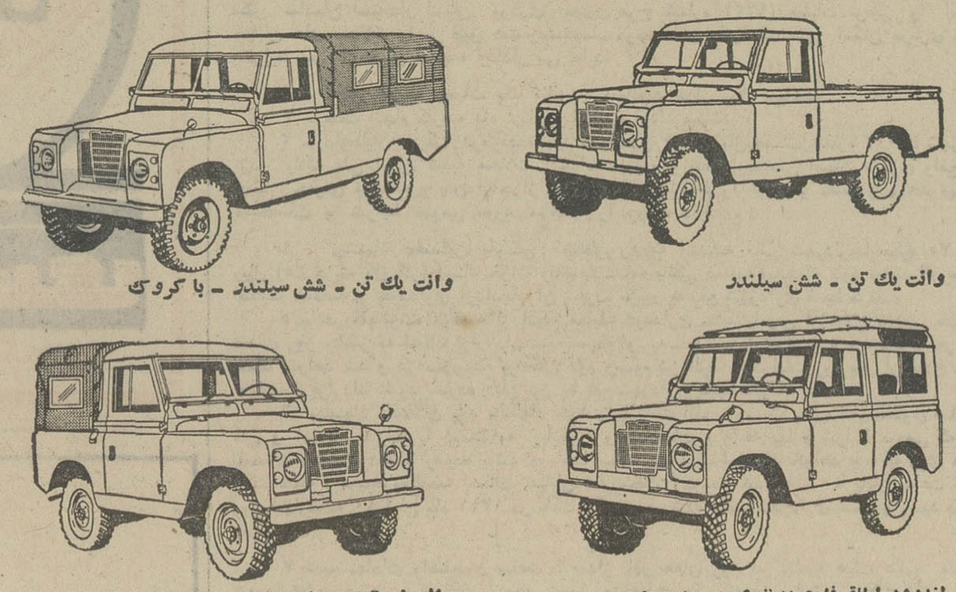

وانت یك تن ـ شش سیلندر
وانت یك تن ـ شش سیلندر ـ با کروك
لندرور اطاق فلزی ۷ نفری ـ چهار سیلندر
وانت نیم تن ـ چهار سیلندر ـ با کروك

● دودیفرنسیال ● پرقدرت ● محکم وبادوام ● رقابت ناپذیر
● موتورهای ۴ و ۶ سیلندر قوی وکم مصرف

شرکت سهامی خاص صنعتی تولیدی مرتب

خیابان شاه ، چهار راه شیخ هادی ، شماره ۲۹

تلفن مستقیم دایره فروش ۶۶۰۰۷۳ (شماره های تلفنخانه شرکت ۶۶۵۶۸۴ـ۴۸۱۴۹ـ۶۶۴۲۰۳)

اکثریت نمایندگان فروش لندرور تهران‌و شهرستانهادرصورت لزوم تسهیلات نقدو اقساط رانیز در اختیار مشتریان خود میگذارند.

کتاب وکتابخوان در دانشگاه

درماه ده هزار دانشجو به کتابخانه دانشکده ادبیات مراجعه می کنند

گزارش : محمد ابراهیمیان

کتاب و کتابخوان در دانشگاه مساله‌ای است قابل بحث و بررسی . در دانشگاه تهران دو کتابخانه عظیم هست یکی کتابخانه دانشکده ادبیات و دیگری کتابخانه مرکزی دانشگاه برای آگاهی از وضع کتاب و کتابخوان در دانشگاه باین دو مرکز مهم رفته‌ایم و گزارش کوتاهی تهیه کرده‌ایم که می خوانید .

کتابخانه دانشکده ادبیات و علوم انسانی دانشگاه تهران . با حدود ۷۵٫۰۰۰ جلد کتاب و آبونه بودن ۲۴۰ مجله فارسی و خارجی و ۲۴ نفر کارمندیکی از بزرگ ترین کتابخانه های موجود دردانشکده های‌دانشگاه تهران است در مخزن این کتابخانه‌انبوهی‌کتاب درموضوع های مختلف ازجمله ، ادبیات فارسی ، ادبیات خارجی ، روانشناسی ، باستان شناسی و هنر ، تاریخ و جغرافیا ، وجود دارد که با دو نوع سیستم «دیوئی» یا «دهدهی» و «قطع کتاب» فیش‌یابی می شود .

درکنار این کتابخانه‌اتاق مرجعی هست که‌در آن بسیاری ازکتب نایاب موجود است‌مثلا مجموعه محمد قزوینی گنجینه گرانبهای این کتابخانه است .

بگفته آقای هوشنگ باختری سرپرست‌فعلی‌کتابخانه دانشکده ادبیات ، درمخزن این کتابخانه دو نوع کتاب وجود دارد ، نخست کتبی که در جریان روز دست بدست می گردند و نوع دیگر کتاب هائی که صرفا جنبه تحقیقی دارند و اهل فن به‌آن رجوع می کنند .

تبلیغات برای کتاب

بنظر آقای باختری برای جلب بیشتر دانشجویان به کتابخانه ها و مطالعه کتب مختلف خصوصا کتاب های تحقیقی باید سرویسی داشت که علاوه بر رهبری جوانان ،نوعی‌وظیفه تبلیغاتی بعهده داشته باشد .

این تبلیغات می تواند به صورت نمایش کتاب ها یا معرفی کتاب های تازه‌منتشر شده باشد ، زیرا بوسیله تبلیغات خیلی آسان می توان حس‌کنجکاوی‌رادردانشجویان برانگیخت و پای آنها را به کتابخانه ها باز کرد . این کاریست که باید امروزه یکی از نقش های عمده کتابخانه های ما باشد. تنها باین‌وسیله است که میتوان فقر سواد عمومی و همچنین‌کمبود افراد کتابخوان را که خصوصا در سطح دانشگاه‌بسیار چشمگیر است برطرف نمود .

باختری اضافه می کند در های کتابخانه مابروی تمام‌افراد باز است حتی دیده می شود دانشجویانی از دانشکده ها و مراکز مختلف که خود دارای کتابخانه هستند باینجا می آیند و من فکر می کنم این بیشتر بخاطر وجودکادر ورزیده‌کتابدار و سهولت‌درامرفیش‌یابی‌و امانت گرفتن کتاب باشد . در حال حاضر تنهامشکل‌ماوضع بودجه کتابخانه برای خرید کتاب های جدید است .

ده هزار دانشجوی کتابخوان

خانم انوار مسئول اتاق‌مرجع کتابخانه دانشکده ادبیات می گوید :

می بینید که من با داشتن دو فوق لیسانس‌وچند لیسانس خیلی راحت و با کمال میل به میان کتاب ها می روم تا آنچه را که دانشجویان کتابخوان می خواهند هرچه زود تر برایشان پیدا کنم ، و این کاریست که متاسفانه بعضی ها دون‌شان خود میدانند .

آقای احمد رضائی و خانم بشارت می گفتند : دانشجویان باماخیلی همکاری‌دارند ،معمولا برخوردی با دانشجویان پیش نمی آید و اگر هم چنین شود خیلی زود قانع و راضی بازمی گردند .

روابط ما اینجا با همه‌کاملا دوستانه است و دانشجویان‌هم اینرا میدانند تنها اشکال تراکم کاراست‌که‌بامراجعه دانشجویان شبانه این تراکم بیشتر میشود .

خانم بشارت گفت : بطور متوسط در ماه حدود ۱۰٫۰۰۰ دانشجو به‌اینجا مراجعه میکنند و این آمار در دفاتری که به همین منظور تهیه شده موجود است آقای رضائی گفت مساله تاسف‌آوری که باید بدان اشاره کنم اینست‌که‌دربین دانشجویان به کسانی برمیخوریم که حتی در سال چهارم مشغول تحصیل هستند ولی‌تاکنون عضوکتابخانه نبوده‌اند .

گفتگو با دانشجویان

آقای رضا کریمی دانشجوی سال چهارم رشته‌جغرافی گفت: اگر چه از نظر امانت گرفتن کتاب تسهیلاتی برایمان قائل شده‌اند ولی هنوز ما نمیتوانیم کتابهائی را که‌احتیاج به‌مطالعه و بررسی بیشتر دارند به‌منزل ببریم مثل اطلس‌های جغرافیائی و دیگر اینکه هفته‌ای یک کتاب بیشتر نمی توانیم امانت بگیریم ولو اینکه دوباچندکتاب مربوط و پیوسته با یکدیگر باشد . از اینها گذشته بهتر است دانشگاه محلی برای‌مطالعه‌و بحث‌برایمان تهیه کند زیرا ما احتیاج داریم که گاهی در مورد درس هایمان با یکدیگر مشورت کنیم و این با محیط فشرده فعلی کتابخانه تقریبا غیرممکن است .

خانمی میگوید : دانشجویان غالبا‌عادت‌نکرده‌اند کتاب‌بخوانند و اغلب آنها تا مجبور نشوند به کتابخانه نمی آیند.بخاطر همین است که شب های امتحان‌اینجا مالامال از دانشجو می شود و جائی برای نفس کشیدن نیست.

خانم مهین پوریان می‌گفت : لفظ کتاب برای ما یادآور کتاب های درسی است و این شاید بخاطرتربیت فرهنگی‌ماست که فکر می کنیم هر مطالعه‌ای نوعی ناراحتی برای ما بوجود می آورد . هرگز ما را وادار نکرده‌اندکه‌برای یادگیری‌دروس به کتاب های دیگری‌غیر ازکتاب های درسی مراجعه کنیم .

کتابخانه مرکزی

در سال ۱۳۴۳ اولین کلنگ بنای جدید کتابخانه مرکزی به زمین خورد . این کتابخانه که برای نگهداری یک میلیون‌کتاب طرح ریزی شده هم‌اکنون در حدود ۸۵٫۰۰۰جلد کتاب(چاپی و خطی) دارد و با چهار تالار بزرگ آماده‌استفاده دانشجویان است .

امار موجود کتابخانه مرکزی دانشگاه تهران در

کتب چاپی	۷۱۳۱۳	جلد
کتب خطی	۱۲۳۳۸	جلد
جراید و مجلات ایرانی	۲۸۰۰	عنوان
عکس مناظر و رجال ایرانی	۲۰۰۱٤	قطعه
فتوکپی و عکس نسخ خطی	٦۷٦٥	قطعه
میکرو فیلم‌نسخه‌های خطی‌و چاپی	۳۸٥٥	حلقه
جراید و مجلات ایرانی	۲۸۰۰	عنوان

آمار موجود کتابخانه مرکزی دانشگاه تهران در تابستان ۱۳٥۰

کتب چاپی	۷۱۳۱۳	جلد
کتب خطی	۱۲۳۳۸	جلد
جراید و مجلات ایرانی	۲۸۰۰	عنوان
عکس مناظر و رجال ایرانی	۲۰۰۱٤	قطعه
فتوکپی و عکس نسخ خطی	٦۷٦٥	قطعه
میکروفیلم نسخه‌های خطی‌و چاپی	۳۸٥٥	حلقه

کتابخانه مرکزی دانشگاه تهران ۹٦۲۷ جلد کتاب (چاپی‌و خطی) از مرحوم سعید نفیسی و ۲۰۸۳۰ جلد از ابراهیم پورداود (فارسی و لاتین) خریداری کرده است.

کتابخانه های اهدائی مهم

سید محمد مشکوة	۱۳۲۹	جلد خطی
حسنعلی غفاری	۷۹۲	جلد چاپی و خطی
محمدعبدمبروجردی	۷۰٦	جلد چاپی و خطی
دکتر یحیی مهدوی	٥۰۰۰	جلد چاپی و خطی
خاندان‌حکمت‌آل‌آقا	۲۳۰	جلد خطی.

دانشجویان درماه مبارک

دانشجویان درکتابخانه ومسجد

درایام ماه‌مبارک دانشگاه نیز وضع خاصی بخودگرفته است. دانشجویان‌با روزه گرفتن و نماز خواندن وابستگی مذهبی خود را بیشتر نشان میدهند . دراین میان دختران دانشجو همپای پسران بدنبال روزه و نماز هستند .

دراین ایام اکثر دختر ها را می‌بینیم که باروسری وارد دانشگاه می شوند و درکلاس شرکت میکنند .

بوفه ها تا قبل از افطار باز نمی‌شود وپس‌از آن بوفه برای دانشجویانی که روزه میگیرند افطار خوبی فراهم میکند اکثر بوفه های دانشکده باآش رشته و زولبیا از دانشجویان پذیرائی میکند .

بیشتر دانشجویانی که روزه میگیرند اغلب تمام روز را دردانشگاه می‌مانند برای همین است که اغلب کتابخانه‌ها را پر می‌بینیم و همینطور موقع ظهر مسجد را . مسجد دانشگاه این‌روز ها شلوغ‌ترین روز های خود را میگذراند.

درکوی دانشگاه

درکوی دانشگاه مراسم ماه‌رمضان کامل است. پسران‌دانشجو در این‌مکان ازسحری نیزبرخوردارند . کوی‌دانشگاه تسهیلات‌راتاسرحدامکان‌برای‌دانشجویان فراهم کرده است . بوفه کوی‌دانشگاه نیز مانند بوفه های دانشگاه غذا های خاصی برای این روز ها دارد ازجمله آش رشته و تنها فرقی که از این‌لحاظ بادانشگاه‌دارد اینست‌که‌درکوی دانشگاه آش‌رشته را به قیمت دو ریال دراختیار دانشجو قرار میدهند درحالی که در محوطه دانشگاه ٦ ریال و تازه‌اغلب‌بوفه ها مثلا بوفه دانشکده ادبیات غذایش گاهی آنقدرکم‌می آید که عده‌یی‌ناچارند ساندویچ کالباس افطار کنند این شلوغی بیشتر بخاطر آنست که بوفه دانشکده هنر های زیبا بسته است و به‌این‌دلیل است که دانشجویان به‌بوفه ادبیات کشیده میشوند .

گزارشی‌ازکلاس درس سازمان ملل متحد

سازمان ملل متحد ، علت وجودی آن ووظائفی‌که برعهده دارد ، همواره منشاء بحث‌های زیادی بوده استو بخاطرهمین اهمیت ، درس مستقلی بهمین نام در دانشگاه تدریس میشود و آنچه در زیر میخوانید گزارش فشرده‌ایست از این کلاس ، دکتر محی‌الدین نبوی استاد درس سازمان ملل‌متحد، در ابتدای‌صحبتهایش برای‌عده قابل توجهی ازدانشجویان این درس ، به هدف تاسیس این سازمان بین‌المللی اشاره میکند و میگوید :

« وقتیکه در مقدمه منشور ملل متحد میخوانیم ما مردم‌ملل متحد با تصمیم به محفوظ داشتن نسل های آینده ازبلای جنگ که دوبار در مدت یک عمر انسانی ، افراد بشر را دچار مصائب غیر قابل بیان نموده ... مصمم شده‌ایم که برای تحقق و امنیت و حسن همجواری ،کوشا باشیم‌ودنیائی بوجود آوریم که در آن نشانی از جنگ و ظلم و حق کشی نباشد ، منظورش تمام افراد انسانی یعنی تمام‌جهانیان است و طبیعی است چنین سازمانی علاوه بر آنکه باید تمام ملتها را بدون استثناء در بر بگیرد ، میباید امکان عضویت را هم برای تمام کشور ها فراهم سازد .

ماده سوم همین منشور ، اعضای سازمان را به دو دسته تقسیم کرده است . یکدسته اعضای اصلی ، یعنی همان۵۲ کشوری که در سال پایان‌جنگ جهانگیر دوم ، منشور راامضاء کردند و دسته دوم کشور هائی که از این تاریخ به‌بعد وبتدریج به عضویت سازمان درآمده‌اند.

اما مهمترین مساله برای کشور هائی که عضو چنین سازمانی میشوند ، بخصوص کشور های بزرگ واگذار کردن مقداری از اختیارات سیاسی خود است به این سازمان‌زیرا دولتها در واگذاری اختیارات غیر سیاسی خود به سازمان راغبترند و بهمین جهت هم هست که سازمان های فنی و تخصصی وابسته به سازمان ملل که دخالتی در امورسیاسی ندارند ، مثل سازمان بهداشت جهانی یاسازمان‌هوا شناسی‌در کارخودموفق‌ترندتاخود سازمان ملل که در آن دولتها ناگزیر بایستی ازمقداری از اختیارات سیاسی خود چشم پوشیده و تن به نظرات سازمان ملل‌بدهند عملا هم می بینیم که کشورهای بزرگ و ابر قدرتها هرگاه مصوبات سازمان‌ملل را مخالف منافع خود به‌بینند ، بر سر راه آن اشکال فراهم میکنند و گاه آنرا وتو میکنند ،چون نمیتوانند قدرتی بالاتر از قدرت خودشان را تحمل‌کنندتا مجبور شوند تن بخواسته های آنان بدهند .

دانشجوئی از استاد می ـ پرسید : «کدام قدرت و مرجعی است که بایستی این ابرقدرتها را وادار به اطاعت ازدستورات سازمان ملل سازد ؟ »

و استاد پاسخ میدهد : «متاسفانه چنین قدرتی فعلا در دنیا وجود ندارد و آنچه که باعث شده‌دنیا دستخوش جنگ همه جانبه جدیدی نگردد ، همان اصطلاح«موازنه وحشت» است که هر یک از ابرقدرتها را به ترس از دیگری و ناچار به تلاش برای ادامه صلح وامیدارد .

نجفی

آگهی امتحان ورودی

بورسهای کار آموزی در انگلستان، فرانسه و آلمان

برنامه آموزش و کاربرد تخصصهای ساختمانی در ایران و اروپا
اقدام مشترك موسسات دولتی و بخش‌خصوصی کشورهای انگلیس ، فرانسه، آلمان ـ مدرسه عالی ساختمان

وسازمان بتون آرمه ایران

سازمان بتون آرمه ایران

برنامه ریزی آموزشی ازمدرسه عالی ساختمان

برنامه ریزی کار آموزی و بورسهای اعطائی توسط شرکتها و سازمانهای اروپائی

اجرا: قسمت آموزش سازمان بتون آرمه ایران

سازمانها و شرکتهای واگذارنده بورس بترتیب عبارتند .

PETER FRAENKEL & PARTNERS (ENGLAND)
(Planning & Design Consultants)
۱ ـ مهندسین مشاور پیتر فرانکل و شرکاء — انگلستان

ZENTRALSTELLE FUR ARBEITSVERMITTLUNG (GERMANY)
۲ ـ سازمان مرکزی اشتغال — آلمان

UIA Union Internationale des Architectes
(Section Francaise)
۳ ـ یونیون بین‌المللی آرشیتکتها — فرانسه

Bylander Waddell Partnership (ENGLAND)
٤ ـ مهندسین مشاور بایلندرودل — انگلستان

Oscar Faber & Partners (ENGLAND)
٥ ـ مهندسین‌مشاوراسکارفیبروشرکاء — انگلستان

ETS JEAN LE BORGNE (Bois et Materiaux)
(FRANCE)
٦ ـ شرکت ساختمانی اژان له‌بورن — فرانسه

PHILIPS HOLZMANN AG (GERMANY)
۷ ـ فیلیپ هونتزمن — آلمان

WHITE YOUNG AND PARTNERS (ENGLAND)
۸ ـ مهندسین مشاور ساختمانی تاسیساتی ، آبادانی‌وایت‌یانك‌وشرکاء — انگلستان

Stone & Webster Engineering Ltd. (ENGLAND)
۹ ـ شرکت مهندسین استووبستر — انگلستان

Federation Nationale du Batiment (FRANCE)
۱۰ ـ فدراسیون ملی ساختمان — فرانسه

مدارك لازم جهت شرکت در امتحانات ورودی
۱ ـ فتوکپی دیپلم متوسطه
۲ ـ سه قطعه عکس ٤ × ۳
۳ ـ تقاضانامه شرکت در امتحانات‌ورودی که‌مطابق فرم‌زیر و بخط‌داوطلب تهیه شده باشد .
٤ ـ فیش رسید بانکی به‌مبلغ ٥۰۰ریال بحساب شماره ۲٥۰ بانك تجارتی‌ایران و هلند شعبه ویلای شمالی
٥ ـ فتوکپی‌برك معافیت یا انجام خدمت نظام وظیفه و یا فتوکپی برك اول شناسنامه برای اشخاصی که مشمول‌خدمت نظام‌وظیفه نیستند .

اینجانب نام و نام خانوادگی ..... نام .....
نوع مدرك تحصیلی ..... شماره شناسنامه .....
محل صدور ..... تاریخ تولد .....
آدرس ..... تلفن .....
به‌پیوست مدارك لازم جهت ثبت‌نام درامتحانات‌ورودی برنامه آموزشی اصول ساختمانی را ارسال میدارد.و درصورت‌موفقیت در برنده شدن بورس مملکت‌ـ
بورسی مورد تقاضای اینجانب ☐ انگلیس ☐ آلمان ☐ فرانسه میباشد .

برای کسب اطلاع بیشتراز چگونگی برنامه وثبت نام جهت شرکت در امتحانات ورودی تا حداکثردهم آبان ماه (۱۰ آبان) بین ساعات ۱۰ الی ۱۲ صبح و ٥ تا ۷ بعدازظهر و روز جمعه از ساعت ۹½ الی ۱۲½ بدفتر مرکزی سازمان بتون آرمه ایران
واقع در چهار راه پهلوی شاهرضا ـ مقابل بانك تهران کوی نکوئی مراجعه یا مکاتبه نمائید

توجه دراین برنامه داوطلبان شهرستانی حق تقدم خواهند داشت

مدیریت سازمان بتون‌آرمه ایران از همکاریهای صمیمانه مقامات سفارت های فرانسه وآلمان که در اجرای این برنامه کمال همکاری را نمودند نهایت تشکر را دارد .

Bank Bimeh Bazarganan

۳۰۰ هزار تومان

بانك من به نسبت موجودی پس‌انداز من

تا ۳۰۰ هزار تومان وام میدهد

من ، در بانك بیمه بازرگانان ، « حساب پس‌انداز » دارم و همیشه سعی میکنم با کاستن از هزینه‌های زاید روزمره ، به پس‌انداز خود بیفزایم ، چون ، بخوبی میدانم هرچه بر موجودی پس‌انداز من افزوده شود، بهرهٔ بانکی قابل‌توجهی‌که بآن تعلق میگیرد، بیشتر خواهد شد . مهمتر از این ، میتوانم برای مصارف گوناگون مانند خرید خانه ، توسعه کسب و کار ، عروسی ، امور صنعتی و کشاورزی ، مسافرت ، خرید اتومبیل ونظایر آن ، به‌نسبت موجودی پس‌انداز خود تا ٥ برابر (تا ۳۰۰ هزار تومان) وام بگیرم . در حقیقت ، امتیازات حساب پس‌انداز بانك من ، پشتوانه اطمینان بخش زندگی من است.

بانك من.

بانك بیمهٔ بازرگانان

((ب.ب.بانك))

اطلاعات و مردم

گفتگوی تلفنی

۳۱۱۰۷۱

ازساعت ٤ تا ۹ بعدازظهر

★ **الو من محمد آزادی** ـ مدتی‌است تاکسی‌سرویس های خط ۱۰۱ و خط ۲۳٤ کرایه خود را که قبلا ٥ ریال بوده است ، به ۷ ریال رسانده‌اند . آیا رانندگان‌این دومسیر، خودسرانه اقدام به افزایش نرخ تاکسی کرده‌اندویابرای این کار خود مجوزی هم دارند. در هر صورت خوب‌است نرخ تاکسی در این دو خط، مانند سایرخطوط ٥ ریال شود.

★ **الو من بهرام میرزا آقا** ـ قسمت شمالی خیابان مرجان ، واقع در نارمک اسفالت شده است، ولی قسمت جنوبی این خیابان هنوز بصورت خاکی باقی مانده است ، خواهش می‌کنم از طرف اهالی از شهرداری ناحیه بخواهید نسبت به آسفالت تمامی این خیابان ، اقدام کند.

★ **الو من سیمین فرزانه** ـ من دانش آموز سال چهارم دبیرستان شبانه هستم . در آغاز سال تحصیلی برای ثبت نام به یک دبیرستان دولتی که در خیابان ایتالیاواقع است ، مراجعه کردم . مدیر دبیرستان گفت امسال باید شهریه را یکجا پرداخت کنید واین دستور راخود وزارتخانه داده است . از مقامات وزارت آموزش‌و پرورش تقاضا می‌کنم برای‌تسهیل کار دانش آموزان ، ترتیبی دهند که شهریه را در چند قسط ازآنها مطالبه کنند.

★ **الو من مرتضی بساطی** ـ قطعه زمینی در کوچه منصوری خیابان خواب وجود دارد ، عده‌ای از مردم بی‌توجه زباله‌های خود را به داخل آن «پرت» می‌کنند. وجوداین خرابه موجب گردیده که اهالی از یک سو دروضع غیر بهداشتی‌زندگی کنند واز سوی دیگر ، چون حمل زباله‌های این‌قطعه زمین به علت محصور و بسته بودن در آن ممکن نیست پس از مدتی‌زباله ها خشک میشود و با کوچکترین شعله آتشی (مثل یک ته سیگار) خطر آتش سوزی بزرگی رادر بر دارد . لازمست شهرداری برای رفع این مشکل اقدام فوری بعمل آورد.

★ **الو من حسین شیبانی** ـ من از رشت تلفن‌میکنم . چند روز پیش راننده کامیونی که‌در حال عبور از کنار یک گاری بود ، بدون دلیل مرتبا بوقهای ممتدی زد . در اثر همین بوقهای‌ممتد ناگهان اسب گاری رم کرد و گاریچی زیر چرخهای گاری افتاد و در دم‌جان سپرد. در واقع یک بی‌توجهی به مقررات که ظاهرابی اهمیت است ، حادثه‌ای را بوجود آورد که منجر به مرگ انسانی شد. بعضی از ما مردم چرا به این نکات توجه نمی‌کنیم ؟

★ **الو من حسین رفیع** ـ بین خانی‌آباد جدید و نازی‌آباد ، خیابانی‌هست که فاقد روشنائی است. شبها عده زیادی برای رفتن به خانه‌های خوداز این خیابان‌عبور می‌کنند. اگر در اطراف این خیابان خانه‌های ساخته شده بود که عابرین میتوانستند در پناه نور خانه‌ها عبور کنند، باز مشکل قابل تحملی بود. لطفا به مسئولان مربوطه تذکر دهید که هرچه زودتر نسبت به روشنائی این خیابان اقدام کنند.

★ **الو من هوشنگ ـ ب** ـ امروز برای خریدن یک کتاب که فقط مجموعه ۲۰ شعر بود به یک کتابفروشی مراجعه کردم وباکمال تعجب دیدم که قیمت‌آن۲۰ تومان است. البته فقط همین کتاب نیست ، این روزهاقیمت کتاب براستی بالا رفته است و ناشرین می‌گویند علت این امر کمی تیراژ کتاب است . ولی من دانشجو که احتیاج به خواندن ماهی٦ـ٥ کتاب دارم از کجا بیاورم ماهی ۳۰ـ ۱۲۰ تومان پول کتاب بدهم ؟ کاش قیمت کتابها هم مثل قیمت‌چیز های دیگر کنترل شود .

تراژدی اول برج ! . . .

نامه به روزنامه

★شیر فشاری ، یا ...

در خیابان تکش ، واقع در نارمك ، یك شیر فشاری هست که‌باتوجه به وضع آن ،نبودنش برای اهالی‌خیلی‌بهتر از بودنش است . چرا که رانندگان‌انواع و اقسام وسائط نقلیه‌درتمام‌مدت روز ، وسائط نقلیه‌خود را در مقابل این شیر فشاری پارك میکنند و به شستشوی آن می پردازند ، و ضمن اینکه این قسمت از خیابان را کثیف می کنند، برای اهالی تولیدمزاحمت هم میکنند . حتی بار ها دیده شده که رانندگانی که ازفرط می نوشی روی پای خود بند نیستند ، مقابل این شیر فشاری جمع میشوند و ضمن شستن اتومبیل های خود ، گاهی باصطلاح هوس دوش گرفتن هم میکنند و در خیابان‌بصورت نیمه برهنه ظاهر میشوند .

اهالی این خیابان که از این حیث سخت ناراحت هستند ،از مسئولان مربوطه تقاضا دارند جلوی این مزاحمت را بگیرند .

حسین علی تاجیك

★ رفت و آمدهای مکرر

گسترش برنامه نوسازی در کشور و توسعه شهر ها در سال‌های‌اخیر از عواملی است که باعث گسترش روابط مردم با شهرداریها شده است . در اینجاوظیفه مقامات شهرداریها است که به بعضی از کارکنان خودکه‌درانجام وظایفشان‌اهمال میکنند یادآوری کنند که به موقع و با صمیمیت و دلسوزی کارهای‌اربابرجوع شهرداریها را انجام دهند . بعضی از کارمندان شهرداری ایلام در حال حاضر نسبت به انجام وظایف محوله خود بی‌توجه هستند و بهمین دلیل مردمی‌که میخواهند از شهرداری ایلام پروانه جواز ساختمان بگیرند باید روز ها از شهرداری به دفتر فنی و از دفتر فنی به شهرداری بروند من بعنوان یکی از مراجعین به شهرداری از مسئولان شهرداری ایلام تقاضا دارم که ترتیبی دهند که بخاطر اهمال چند کارمند ،مردم به‌شهرداری بدبین نشوند .

حسین عبداللهی آموزگار

★ همسایه مزاحم

من در خیابان انتصاریه در امیرآبادمسکونت‌دارم .همسایه‌ای داریم که اتومبیلی دارد او هر وقت می خواهد به خانه خود برود ، بجای اینکه از اتومبیل خود پیاده شود و زنك در خانه را بزند ، همانجا پشت فرمان اتومبیل آنقدر بوق می زند تا افراد خانه در را باز کنند .این همسایه محترم ما وقت وبی‌وقت نمی شناسد و هر ساعتی که به خانه‌اش بیاید ، ولو پاسی از شب گذشته باشد ، همان کار را می کند . درست نیست من بخاطر این عمل او اقدام به شکایت کنم و روز ها و هفته ها بدنبال پی گیری شکایتم،اوقاتی را تلف کنم و او نیز متعاقب شکایت من در زحمت بیفتد . چرا که او می‌تواند براحتی این مشکل را رفع کند .ازآنجا که میدانم در تمام شهر ها ودر تمام‌محلات‌متاسفانه چنین‌افرادی پیدا می شوند ، خواهش میکنم این موضوع را در روزنامه‌درج کنید تا اینگونه همسایگان‌حق همسایگی را بجا بیاورند وبرای دیگران مزاحمت ایجاد نکنند.

محمد علی فرزین

★ مرغ یك پا دارد :

از آنجا که معلم در ایجاد شخصیت‌دانش‌آموزان‌ونوباوگان، وظیفه سنگین و نقش موثری برعهده دارد ، فراهم ساختن موجبات دلگرمی او یکی از مسائلی است که بیش از پیش نظر مسئولان امور را بخود جلب کرده است. سال گذشته یکی از اقوام نزدیك که خانمی است ، از تربیت معلم کودکان استثنائی فارغ‌التحصیل شد . باتفاق او برای تکمیل پرونده و اطلاع از نام شهرستان محل خدمتش به اداره مربوطه رفتیم. مقامی در آنجا گفت محل خدمت ایشان شهرستان جیرفت است به ایشان گفتم که این خانم در شهرستان جیرفت حتی یك قوم یا آشنا ندارد وبرایش مشکل است که در آنجا با دلگرمی خدمت کند . بهتر است شما ایشان را به یکی از شهر های استان مازندران‌اعزام کنید که در آنجا اقوامی دارد و میتواند با صمیمیت و دلگرمی بیشتری انجام وظیفه کند .ولی تنها جوابی که ایشان بمن‌دادند این بود که آقا « مرغ یك‌پا دارد» و حتما ایشان باید به شهرستان جیرفت بروند . آیا بهتر نیست‌مقامات‌وزارت‌آموزش و پرورش رفاه معلمان را در نظر بگیرند و تا آنجا که میتوانند به خواست های آنها توجه کنند ؟

جواد مجاوری

چرا ؟

جوانی هستم تازه ازدواج کرده ، و یک بچه دو ساله دارم.مدتهاست که صاحب‌خانه از من خواسته است تا خانه او را تخلیه کنم و من دو ماه تمام‌است که تمام شهر را زیرپا گذاشته‌امکه بتوانم دواتاق‌خالی با ماهی سیصد تومان اجاره کنم ، اما خانه‌ای که در مقابل این اجاره‌بها بمن میدهند مخروبه‌ای‌بیش نیست وخانه‌ای هم که باب میل من است اجاره‌اش از هفتصد تومان کمتر نیست و من نمی‌دانم کارمندی‌که در ماه یکهزارتومان حقوق‌داردچگونه میتواند چنین اجاره‌ای راپپردازد . امیدوارم برنامه سازنده‌ای که مسئولان امور در صدد اجرای آن‌هستند و براساس آن این مشکلات رفع خواهد شد ، هر چه‌زودتر اجرا شود .

«فرامرز صداقت بابائی»

ماجرای بدهی موهوم

چند روز پیش تلفن‌خانه‌ام قطع شد.ابتدا فکر کردم‌اشکال فنی پیدا کرده است و بهمین سبب فورا به تعمیرگاه شرکت مخابرات تلفن کردم . امامعلوم شد که تلفنم هیچگونه اشکال فنی ندارد . پس از آن گمان بردم که ممکن است اشکال دیگری‌پیش‌آمده باشد ، ناگزیر به شرکت مخابرات مراجعه کردم .در آنجا مسئول‌مربوطه گفت شما بدهی فروردین ماه سال ٥۰ را نپرداخته‌اید و ما هم تلفن شما را قطع کرده‌ایم. گفتم هر وقت قبض آبونمان تلفن بدستم میرسید ، ظرف‌چند روز بهای مصرفی تلفن رامی‌پرداختم و فکر نمی کنم تاکنون هیچ بدهی از این بابت داشته باشم . تازه بفرض آنکه بدهی فروردین ماه سال ٥۰ را نپرداخته باشم ۱۸ ماه از آن تاریخ می‌گذرد و شما هربار برگ تشخیص ماهانه را بمن داده‌اید و در آن هیچ‌اشاره‌ای به‌بدهی‌گذشته من نکرده‌اید در حالیکه‌اصولا دربرگ تشخیص بدهی ماه قبل ذکر میشود اما کسی‌بمن‌جواب صحیحی نداد. من از شرکت مخابرات که در نهایت دقت می‌کوشند تا مردم هیچگونه ناراحتی حس‌نکنند، گله‌ندارم ، گله من از این‌است که چرا بعضی از کارمندان در کار های خود اهمال می کنند و چنین‌مشکلاتی را بوجودمی‌آورند .

«مصطفی سجادی»

برای سعادت خانواده ها

در آن حال که سیر ترقی و تمدن در وضع دگرگون کردن جامعه است و دانش بشریت‌در هر زمینه ای مراحل کمال‌را می‌پیماید و حل مسائل آسانتر میشود،ناراحتی‌های خانوادگی پیچیده تر و غیر قابل حل‌تر میگردد . اغلب زوجها شیرینی وخوشبختی زندگی را فقط در همان‌ماههای اول ازدواج حس می‌کنند و پس از مدتی بهانه‌جوئیها و حسادتهای بی مورد شروع میشود و زندگی رابرای زن و شوهر بصورت جهنمی درمیاورد . اگر دختر و پسرها قبل از ازدواج ، یکدیگر را آنطور که هستند بشناسند و چشم‌بسته و ناسنجیده ازدواج نکنند،بجای یک ماه ، ماه‌عسل سال‌های شیرین و خوشی را سپری‌خواهند کرد . دختران و پسران جوان که در آستانه ازدواج هستند باید این نکته را در نظر داشته باشند وقبل ازازدواج به اخلاق و روحیات ومعایب‌زوج آینده خود پی‌برند وآنگاه‌به تشکیل خانواده اقدام کنند .

احمد موید عابدی

★ آیا ۱۲ با ۱۹ مساوی‌است؟!

وزارت علوم و آموزش عالی برای کلیه دانشگاهها و مدارس عالی ضوابطی تعیین کرده است که براساس‌آن دانشجویان به ازاء هر واحد درسی که انتخاب می کنند ، مقدار پول معینی بابت آن بپردازند . ولی در مدرسه عالی بیمه تهران که‌من در آن بتحصیل اشتغال دارم ، این موضوع منسوخ گردیده است .

قوانین این مدرسه می‌گوید: دانشجو چه ۱۲ واحد (حداقل واحد انتخابی) و چه ۱۹ واحد (حداکثر واحد انتخابی) انتخاب کند ، باید مبلغ ۲۰۰۰۰ ریال بدهد . مسئولان مدرسه هم می گویند این وضع را خودوزارت علوم برایمان تعیین کرده است در صورتیکه چنین نیست .چرا که وزارت علوم ضوابط رابرای کلیه مدارس عالی تعیین کرده است و بین هیچ کدام فرقی‌قائل نشده است .

محمد علاء

چرا رعایت نمی‌کنند ؟

حدود ۱٥ روز قبل یکی از موتورهای‌شرکت برق منطقه‌ای سبزوار خراب شد و شرکت برق طی اطلاعیه‌ای باطلاع عموم رسانید تا تعمیر موتور به نوبت هر شب برق یکی ازمحله های‌شهر خاموش میشود . ولی از همان ابتدا هر شب برق «محله نقابشک» که تقریبا در جنوب شهر واقع است‌خاموش می‌شود و در این‌مورد ترتیبی وجود ندارد ! به شرکت برق مراجعه کردیم و علت این امر را که برخلاف اعلامیه صادره است جویا شدیم،ولی نتیجه‌ای عایدمان نگردید . اهالی این محله از شرکت برق منطقه‌ای تقاضادارند هر چه زودترنسبت به رفع این نقیصه اقدام‌کنند.

بامضاء عده‌ای‌ازاهالی

عقیده آزاد

از : ابوالقاسم شهیدی

پیش بینی بکنید اما نه‌مثل ملاخیرالله!

چند سال پیش‌که در اراک بودم، قصص وحکایات باور نکردنی به ملاخیراله فالگیر نسبت میدادند،ازجمله‌اینکه ملا انقلابات‌جوی را پیش بینی‌میکرده‌ـ آینده ارباب رجوع را بوضوح میگفته واز همه مهمتر وجود پسریا دختر رادر شکم زنهای آبستن خبر میداده است. البته ناگفته نماند که بیشتر پیش‌بینی های ملا باایماء واشاره و دوپهلو بوده مثلا موقعی که به زنش یا همسایگان میگفته که لباسهای شسته‌رااز پشت بام به داخل منزل بیاورند، همه باید میفهمیدند که بطور قطع بارندگی یاطوفانی در پیش است و باید لباس های خودرا جمع‌وجور کنند! یااگر درموقع برداشت خرمن به زارعین اظهار می کرده آفتاب خوبی‌است لکه های ابر را درآسمان می بینم (اعم‌ازاینکه‌لکه های ابری درآسمان بود یانبود)، زارعین خرمنها را بسرعت‌جمع آوری و مسیل هارا تمیز میکردند، تا ازخطر بارندگی مصون بمانند!

درصدد برآمدم‌که‌باتحقیق‌و تجسس دریابم چگونه یک فرد عادی ، آنهم فاقد وسیله‌علمی وفنی، میتوانسته انقلابات جوی خبر بدهدو جنسیت‌جنین‌رادرشکم‌زنهاتعیین کند،وازآینده نامعلوم اشخاص اطلاعاتی بدست بدهد ؟ اکثر مذاهب دنیا وقوف به عالم غیب وآگاهی از آینده را مختص ذات پاک پروردگار می دانند، پس چطور می شود قبول کرد که ملاخیراله نامی‌خودرا اعلم به حقایق الاامور بداند؟

پس در اینکار ملا مسلما دوزوکلکی نهفته است که باید از آن پرده برداشت..

روزی به دیدار یکی از معمرین پاک نهاد وروشنفکراراک، که جوانیش مصادف‌باواخر عمر ملا خیراله بود،رفتم واز او خواستم که هرگونه اطلاع و شواهدی از کار ملا دارد برایم بازگوکند. او لبخندی زد و گفت: «آقا آن روزها مردم ساده‌تر و خوش باورتر از امروز بودند و بیشتر اوقاتشان به بیکاری‌و نقالی میگذشت و کافی بود که مهملی رادو نفر بازگو کنند تاصد ها نفر را گمراه کند. آنزمان اختیارمردم بدست متنفذین بود. آنها دائما بایکدیگر در ستیزه و مبارزه بودند. هر کدام برای مرعوب‌کردن طرف دیگر، به‌انواع وسایل متوسل میشدند.یکی غیبگو میساخت، طرف مقابل فالگیر و پیشگو درست میکرد ، آن امامزاده میساخت و آنطرفی معجزه‌اش می‌کرد، حکام‌ومامورین دولت هم برای اینکه راحت زندگی‌کنند و منطقه را آرام نگهدارند به هردو دسته می گفتند « شما درست می گوئید؟»... وصبحها فالگیر اینطرف و عصر ها غیبگوی آنطرف را مورد نوازش وخلعت قرار میدادند . عوام‌الناس هم که سواد نداشتند، موقعی که میدیدند خان حاکم و روسای ادارات غیبگو و فالگیر را به خانه میبرند کورکورانه مرید خاص و خالص آنها میگشتند و صدها عمل خارق‌العاده را به فالگیر نسبت‌میدادند . اما شهرت ملاخیراله، مثل بعضی امور، برسبیل یک جواب دوپهلو بود.

روزی‌ملابرای دریافت کمک به خانه یکی از متنفذین و متمولین بنام آنروز میرود.اتفاقا جمعیت بسیاری در محضر آن شخص‌نشسته بوده‌اند. ملاخیراله هم نزدیک درب اطاق می‌نشیند تاعنایتی نسبت به او بشود. در این موقع نوکرمحرم آقا خبر میدهد که چون‌آثار حمل‌درخانم پیدا شده ،باید بادرشکه به‌دنبال قابله برود. این خبر برای صاحب خانه‌مژده بزرگی بوده، زیرا هرچه زن میگرفته یا اولادشان نمیشده‌یااگربعضی از آنها آبستن می‌شده‌اندقبل‌ازموعد سقط جنین میکرده‌اند. دراین ضمن، یکی از حاضرین برای خوش آیند می گوید ملاخیراله اگر گفتی فرزند آقا پسر است‌یادختر انعام خوبی دریافت‌خواهی کرد.

ملابه‌فکرفرو میرود و سپس دستی به ریش می‌کشد و میگوید:«مقدم پسر و دختر هر دو مبارك است انشاءاله»... بعد، ملا هرچه می نشیند چیزی باو نمیدهند. مایوسانه به‌منزل بازمیگردد. چندساعت بعداز رفتن او خانم وضع حمل می‌کند اما دوقلو: یک پسر و یک دختر! از همین جا آفتاب اقبال ملاطلوع می‌کندو شبانه مبلغی پول‌وغذا و یک طاقه عبا به‌منزل او میفرستند واز صبح روز بعد، تمام حاضرین‌درآن‌مجلس بملا معتقد ومومن میگردند. این خبر آنچنان در شهر اراک انتشار پیدا می کند که نزدیک‌ظهر فردا، در منزل ملاخیراله، جای نشستن پیدا نمی‌شده است!»

حالا برگردیم به اصل مطلب‌انتظار نداریم که‌هواشناسی صددرصد، انقلابات وتغییراتی راکه‌در جو حاصل می شود، دقیقا پیش‌بینی کند زیرا می دانیم آنچه می گویند پیش‌بینی است‌نه‌قطعی.چه‌بساکه بایکی‌دو ساعت‌فاصله، تغییراتی‌درجوحاصل شود که باآنچه‌گفته‌اند، تطبیق نکند . فقط خواهش ما این است که پیش‌بینی‌رامثل ملاخیراله نفرمایند. یا بگویند هوا آفتابی است، یابگویند ابری است . اما اینکه میگویند « هوای تهران آفتابی و در بعضی ساعات با لکه های ابرو رگبار در ارتفاعات و بادتند باگرد وخاک در سطح زمین پیش‌بینی میشود» همه را سرگردان میکند. آنهائیکه قصد خروج از تهران را دارند، از لکه های ابر وگرد و خاک شدید درسطح‌زمین‌میترسند. کوه گردان بارتفاعات نمیروند، تامبادا دچار رگبار ورعد وبرق شوند .هواپیما های کم ارتفاع از ترس اینکه درمیان لکه های ابر فشرده گرفتار نشوند پرواز نمیکنند.

خلاصه‌اینکه‌اگر ملاخیراله شانس می‌آورد وپیش‌بینی‌هایش درست از کار در می‌آمد ، اداره هواشناسی حق ندارد به امید شانس، حرفهای چندپهلوبزند..چون‌غالبا هم دیده‌ایم که مسئولان‌این‌اداره‌شانس نیاورده‌اند وحتی یکجنبه پیش‌بینی‌هایشان درست نبوده‌است!

دبیرستان شبانه‌دولتی دخترانه نور بخش

باپورسانتاژ ۸۰ درصد قبولی سال گذشته برای دوره اول و دوم و

رشته های (طبیعی وخانه‌داری) ثبت نام مینماید

تهران‌نوفلکه آشتیانی تلفن ۷۸۱۰٦۹

برای پیشرفت بیشتر...
از وسائل پیش رفته تر استفاده کنید !

ساعت های حضور و غیاب "MARUZEN"

زیباتر ـ ساده تر ـ مجهز به دستگاههای

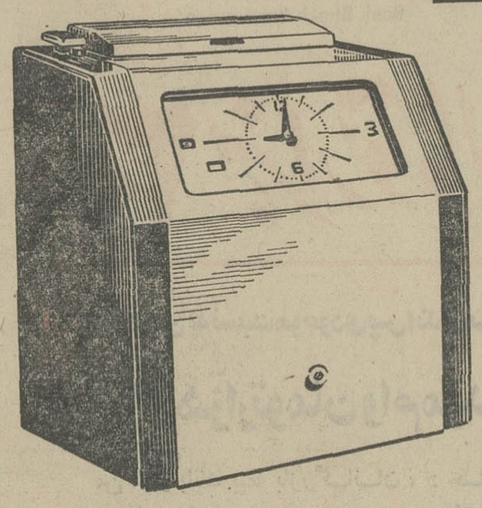

- شماطه و آژیر خودکار
- کنترل افت ولتاژ
- مولد برق اتوماتیك در مواقع قطع برق اصلی

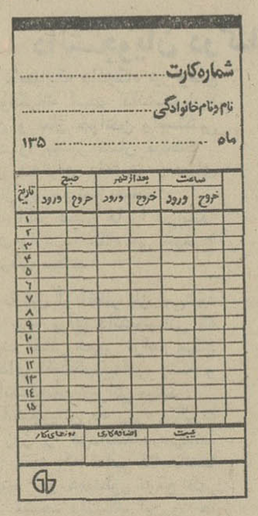

نوار دورنگ برای دیر آمدگان و آنهائی که محل کار را زودتر ترك میکنند .

برای حفاظت دقیق تر ومطمئن تر...
نگهبانهای تأسیسات خود را با « ساعتهای گشتی » "MARUZEN" مجهز کنید.

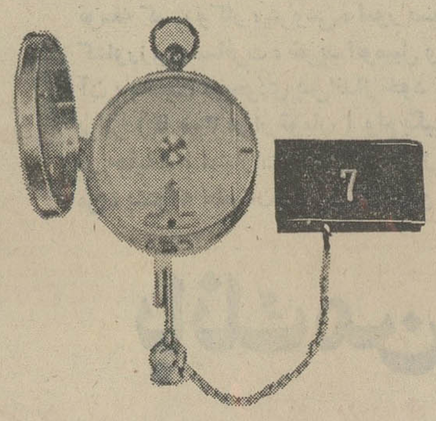

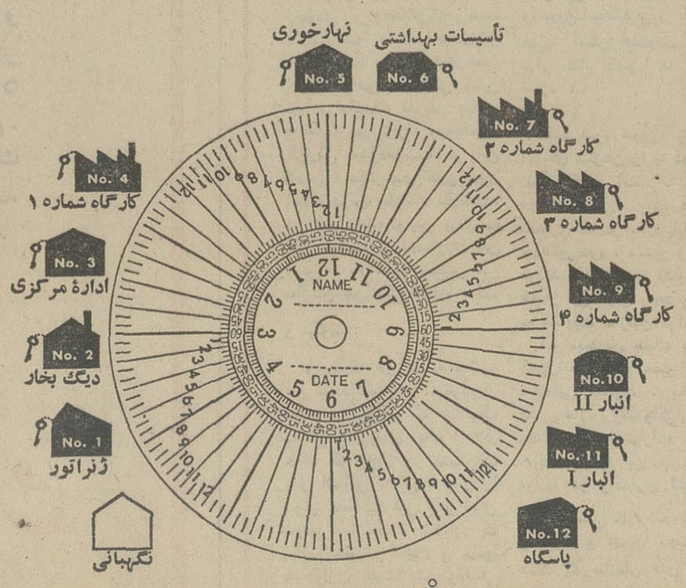

امکان کنترل از ۱۲ پست مختلف

الکتروجی بل نماینده‌انحصاری کارخانجات "IWATSU" ژاپن

تهران ـ خیابان ایرانشهر ـ خیابان کامیار ـ شماره ۳۰
۸۲۳۰۰۲ ـ ۸۲۳۶۴۰ ـ ۸۲۶۹۲۲

اطلاعیه

وزارت بهداری با توجه بماده ۹ قانون نظارت بر موادخوردنی. آشامیدنی آرایشی و بهداشتی باطلاع کلیه موسسات تولیدی دستمال کاغذی و نوار بهداشتی میرساند که برای‌اخذپروانه‌های بهداشتی باداره کل نظارت برمواد خوراکی و بهداشتی مراجعه نمایند در غیر اینصورت محل ساخت و تولید محصولات‌مذکور تعطیل و از عرضه و فروش آنها جلوگیری بعمل خواهد آمد.
م الف ۱۰۲۹٦

وزارت بهداری

آگهی استخدام

شرکت برق منطقه‌ای اصفهان جهت تکمیل کادر خود به افراد زیر نیاز دارد .

۱ـ کمپرسی شماره ٤٥۹٦٥ مدل ۵۸
۲ـ لیسانسیه حسابداری دوسال سابقه کار ۲ نفر
۳ـ فولکس واگن شماره ٤٥۸۲۷ مدل ٥۹

متقاضیان میتوانند جهت اطلاع بیشتر از شرائط استخدام و ثبت‌نام با در دست داشتن .
۱ـ مدارك تحصیلی و تخصصی
۲ـ فتوکپی کارت‌پایان‌خدمت یا معافیت دائم (غیر پزشکی)
۳ ـ٦ قطعه عکس ٤×٦ تا تاریخ ۱۰ر۸ر٥۱ به کارگزینی شرکت برق منطقه‌ای واقع در خیابان چهار باغ بالا مراجعه نمایند تاریخ انجام مصاحبه در روز مراجعه به اطلاع داوطلبان خواهد رسید .

آ ـ ٥۲۳۸٤

آگهی استخدام

شرکت سهامی چای ایران بچند نفر راننده پایه یکم که حداقل دارای گواهینامه ششم ابتدائی بوده و خدمت مقدس وظیفه عمومی را انجام داده و یا دارای معافیت دائم بوده و سن آنها از سی‌سال تجاوز ننماید احتیاج دارد . داوطلبان واجد شرایط بنشانی خیابان وصال شیرازی ـ پلاک شماره ۱۰۷ر۲ اداره کارگزینی شرکت سهامی چای ایران منتها تا دهم آبانماه ۱۳٥۱ مراجعه و تقاضای خود را بضمیمه مدارک لازم تسلیم نمایند . تقاضاهای رسیده بررسی و داوطلبان برای مصاحبه دعوت خواهند شد . م الف ۱۰۹۱۰

شرکت سهامی چای ایران

آ ـ ٥۱٦٥۰

شماره ٦۷۹۰۳ تاریخ ۲۲ر۷ر٥۱

آگهی مناقصه

سازمان غله کشور حمل مقدار ده هزار تن غله را از اهوازبه اصفهان بمناقصه میگذارد پیشنهادات تا راس ساعت ده صبح‌روز ماه دهم آبان‌ماه جاری قبول و ساعت یازده همان روز باز وقرائت خواهد شد سپرده شرکت در مناقصه چهارصد ٤۰۰ هزار ریال وجه نقد میباشد طالبین برای کسب اطلاع ازشرایط مناقصه و بیمان‌حمل‌باداره‌امورحمل‌و نقل سازمان غله کشور واقع در خیابان داوررو‌بروی کاخ وزارت دادگستری مراجعه فرمایند .

۱ـ۲ آ ـ ٥۲۰۲۸ **سازمان غله کشور**

گزارشی از گالریهای نقاشی شهر تهران

پیکانی

مردم، گالری ها را فراموش کرده اند

حسین محجوبی « نقاش »

وسائل ارتباط جمعی می توانند بهترین حامی هنر باشند

اشاره

فصل پائیز ، فصل گرم‌شدن بازار هنر است ، سینماها ، گالریها ،تالارهای موسیقی وتئاتر در انتظار تماشاگرو بیننده است

گالریهای تهران ، هر هفته را به معرفی آثـــار هنرمندی اختصاص داده‌اند برای آشنائی بیشتر باکار گالریها ، گزارشی‌درباره آنها تهیه کرده‌ایم که‌میخوانید

گالری های تهران را می ـ توان به سه دسته تقسیم کرد:

۱ـ گالری‌هائی که باسرمایه های شخصی بوجودآمده‌اند ، مانند گالری مس ، سیحون ، قندریزسولیوان ، صبا ،بروجنی لیتو ، همه این‌گالری ها بجز گالری سولیوان نه‌ماه از سال مفتوح وسه‌ماه تابستان تعطیل می باشند .

۲ـ تنها گالری که توسطوزارت فرهنك و هنر اداره می شود گالری‌خانه آفتاب است .

۳ـ درجواراین گالری ها ، تالارهائی نیز در محل انجمن های فرهنگی کشور های‌خارجی وجوددارد ، درانستیتو گوته ، انجمن‌ایران و امریکا ،انستیتو ایران و فرانسه و ...

مدیران بیشتر گالری های تهران را کسانی تشکیل‌میدهند که خود از نقاشان معروف ایرانی هستند .

در گفتگوئی که‌باآقای‌مهندس مهدی‌زواره‌ای مدیر کل اداره کل آفرینش هنری وزارت وزارت فرهنك و هنر داشتیم ، نظرشان‌رادرباره چگونگی و طرز کار گالری هاجویاشدیم. زواره‌ای می گوید : برای ایجاد یك گالری شرایط مخصوصی وجودندارد ، مگر آنکه صاحبان گالریها برای افتتاح محل کارخود ازشهرداری تقاضای جواز کسب کنند.اگر این‌گالری صرفا جنبه هنری داشته‌باشد از کمکهای وزارت فرهنك و هنر نیز برخوردارمی‌ـ شوند ، علاوه‌بر کمك مالی که به صاحبان گالری‌ها داده‌میشود برای تهیه بروشورهای مختلف، وسایل چاپ دراختیار آنان گذاشته می شود ویا برای فراهم کردن تالار نیز به آنان کمك می شود . در آبانماه سال‌جاری چندتن از صاحبان گالریهاتصمیم‌بایجادنمایشگاهی در محل تالار ساختمان نوین موزه‌ایران باستان کرده‌اند ، که وزارت فرهنك و هنر کمك های زیادی برای برگزاری‌این نمایشگاه به آنان خواهد کرد .

★ ۵ هزار نفر در سال

آقای دریابیگی مدیرگالری مس در مورد برنامه هائی که‌در طول‌سال ۵۱ـ۵۰ در گالری‌مس برگزار شده‌است گفت :

در طول سال گذشته حدود هفده برنامه با شرکت بیست‌و هفت نوازهنرمندان معروف‌یا هنرمندان جوان ونازدکار در این گالری بمعرض‌تماشاگذاشته شده بود .

با آنکه تعداد دقیق افرادی که برای تماشای آثار هنری به این گالری می آیند دردست نیست اما میتوان گفت که در عرض یکسال حدود پنج هزار نفر به دیدن‌تابلو های نقاشی آمده‌اند این‌عده‌بیشتر جوان و تحصیلکرده هستند و علاقمند به هنرمدرن بوده یا در آن رشته تحصیل می‌کنند . نمایشگاههای گروهی‌معمولابیشتر مورد توجه مردم بوده و ازآن استقبال بیشتری میشود ، همچنین کار های تازه‌از هنرمندان شناخته شده نیز طرفداران زیادی‌دارد . اصولا گالری مکانی است که میتواند به تفهیم هنرهـــای معاصر درمردم‌کمک موثری باشد. یکی از مشکلاتی که با آن روبرو هستیم عدم استقبال مردم از آثار هنری میباشد.علل‌این عدم استقبال را میتوانیم از جنبه های گوناگون بررسی کنیم . یکی از عوامل‌عمده عدم آموزش هنری در مدارس میباشد . هنر معاصر برای‌اغلب مردم قابل درک نیست ، چون اصولا وسیله‌های‌آن‌درهیچ‌دوره‌ای به آنان آموخته نشده است . بنا براین نمیتوانند درک درستی از آثار هنرمدرن داشته باشند . دولت میتواند مانند سایر کشور های اروپائی با ایجاد موزه‌ها و گالری های مختلف افراد جامعه را علاقمند به آثار هنری کند . یکی دیگر از مشکلات‌ماعدم‌توانائی مالی میباشد . اگرصاحبان‌گالریها از توانائی مالی زیادی برخوردار بودند میتوانستند در آغاز افتتاح هربرنامه با ایجاد پوسترهای‌رنگی و تبلیغات مختلف درمردم ایجاد علاقه نمایند . نکته مهمی را که در اینجانب بایدمتذکرشویم‌اینست که مردم ما هنوز عادت نکرده‌اند که مقداری از بودجه اقتصادی خود را صرف خرید تابلو هـــای نقاشی نمایند . بردیوار های بسیاری از ساختمان هائی کـه با آخرین سبک‌هنرمعماری ساخته شده است و مبالغ زیادی صرف هزینه ساختمان آن گردیده است، اثری از تابلو های نقاشی دیده نمیشود که دلیلی جز عدم علاقه و ناآشنائی نسبت به هنرندارد . اگر دقت کنید هرساله از بین‌چند صد کتابی که منتشر میشود فقط یکی دوتای آن مربوط به هنر نقاشی میباشد که چندان هـــم جامع و کلی نیست .

★ جوك و کاریکاتور

خانم معصومه سیحون مسئول گالری سیحون درباره گالری خود می گوید :

در سال گذشته حدود ۱۹ برنامه‌دراین گالری برگزار شد که بیشتر بازدید کنندگان از طبقه جوان وتحصیلکرده بودند و عده‌ای از افراد خارجی نیز برای دیدن آثار هنری آمدند. در سالی‌که گذشت بیشتر از پنج هزار نفر از نمایشگاه «الخاص» دیدن کردند و گمان می کنم که بیشتر این افراد برای تماشای‌جوك های‌سکسی الخاص آمده بودند . معمولا نمایشگاههای هنرمندان معروف شده است که شامل هفت برنامه نقاشی، دوبرنامه‌حکاکی، دو نمایشگاه آفیش ، یک برنامه عکاسی و یک نمایشگاه کاریکاتور بوده است . معمولا در این نمایشگاه ها علاوه بر عده‌ای ازشخصیتهای‌مطبوعاتی، رادیو ، تلویزیون بقیه بازدید کنندگان‌افرادی بودندکه توسط گالری برای افتتاح نمایشگاه دعوت‌شده بودند، بطور متوسط در حدود ششصد نفر از هر برنامه دیدن می کنند .

س ـ درسال اخیر ازنمایشگاه کدام نقاش بیشتراستقبال شد؟

پاکباز ـ نمایشگاه آقای حاجی زاده بیشتر از همه موردتوجه و استقبال مردم قرار گرفت . همچنین تالارقندریز برای‌اولین بار مجموعه‌ای از آفیش های تئاتر از ابتداء تا حال‌را جمع آوری کرد و بنمایش گذارد که با استقبال عموم مواجه شد .

س ـ بعقیده شما علت استقبال یا عدم استقبال مردم از ایـن نمایشگاه ها چیست ؟

پاکباز ـ در بسیاری موارد دیده شده‌است‌که آثارهنرمندان معروف بیشتر مورد استقبال قرار می گیرد و عده زیادی تمایل به دیدن کار های آنان دارند و بالعکس نمایشگاه آثار هنرمندان جوان و ناشناخته به علت عدم آشنائی مردم با سبك کارشان‌مورد استقبال‌کمتری‌قرار میگرد. نکته مهم‌نقش مطبوعات است که در استقبال یا عـدم استقبال مردم از یک نمایشگاه تاثیر بسزائی دارد .

چرا گالریها تعطیل میشوند وهنر جدی گرفته نمیشود

معصومه سیحون «نقاش‌وگالری‌دار»

نمایشگاهها ، با تماشاگران محدودی روبرو است ودر دهه اخیر تعداد تماشاگران افزایش چشمگیری نداشته‌اند .

★ ۱۲ برنامه در یکسال

در گالری قند ریز از آقای روئین پاکباز (نقاش و عضو هیات مدیره گالری) می پرسم .

س ـ در طول سال ۵۱ـ۵۰ چند برنامه گذاشته‌اید ؟

پاکباز ـ جمعا سیزده برنامه در طول سال اخیر در این گالری بمعرض نمایش گذاشته شده است که شامل هفت برنامه نقاشی، دوبرنامه‌حکاکی، دو نمایشگاه آفیش ، یک برنامه عکاسی و یک نمایشگاه کاریکاتور بوده است . معمولا در این نمایشگاه ها علاوه بر عده‌ای ازشخصیتهای‌مطبوعاتی، رادیو ، تلویزیون بقیه بازدید کنندگان‌افرادی بودندکه توسط گالری برای افتتاح نمایشگاه دعوت‌شده بودند، بطور متوسط در حدود ششصد نفر از هر برنامه دیدن می کنند .

س ـ درسال اخیر ازنمایشگاه کدام نقاش بیشتراستقبال شد؟

پاکباز ـ نمایشگاه آقای حاجی زاده بیشتر از همه موردتوجه و استقبال مردم قرار گرفت . همچنین تالارقندریز برای‌اولین بار مجموعه‌ای از آفیش های تئاتر از ابتداء تا حال‌را جمع آوری کرد و بنمایش گذارد که با استقبال عموم مواجه شد .

س ـ بعقیده شما علت استقبال یا عدم استقبال مردم از ایـن نمایشگاه ها چیست ؟

پاکباز ـ در بسیاری موارد دیده شده‌است‌که آثارهنرمندان معروف بیشتر مورد استقبال قرار می گیرد و عده زیادی تمایل به دیدن کار های آنان دارند و بالعکس نمایشگاه آثار هنرمندان جوان و ناشناخته به علت عدم آشنائی مردم با سبك کارشان‌مورد استقبال‌کمتری‌قرار میگرد. نکته مهم‌نقش مطبوعات است که در استقبال یا عـدم استقبال مردم از یک نمایشگاه تاثیر بسزائی دارد .

س ـ مشکل شما بعنوان یک گالری دار چیست ؟

پاکباز ـ یکی از بزرگترین مشکلات ماکمبودتماشاگر مطلع است . بعقیده من آموزش هنری باید از دبستان شروع شود، تامردم کم‌کم‌با چگونگی هنر معاصر آشنائی یابند، ولی متاسفانه در مدارس ابتدائی و متوسطه بهیچوجه از هنر و تاریخ هنری بحث نمی شود و کتبی نیز در این زمینه وجود ندارد . بنابراین نباید انتظار داشته باشیم که همه مشتاق دیدن آثار هنر مدرن باشند . دراینجا بایدنقش وسایل‌ارتباط جمعی را در آموزش هنر به جامعه متذکر شد . زیرا با ایجادبرنامه های زنده ونمایش آثار هنرمندان بزرگ دنیا و بحث در باره آنها میتواند در این راه بسیار موثرو مفید واقع شوند .

معمولا در این ملک ، تبلیغات وسیعی در اطراف هنرمند یا نمایشگاه صورت‌نمی‌گیرد وباین ترتیب عده زیادی از افراد از وجود نمایشگاه بی خبرمیمانند.

★ گالری‌جائی برای مطالعه

درگالری‌سولیوان که‌درآبانماه سال گذشته افتتاح شده است با جمعیت زیادتری ازبازدید کنندگان روبرو شدم . بیشتر برای دیدن کپیه های رامبراند آمده بودند ، جوانان کنجکاو، و اغلب از دانش آموزان سال آخر دبیرستان و یا دانشجویان جوان بودند . بیکی از دختر خانمهائی که با دقت بیکی از تابلو ها خیره شده بودنزدیك می شوم ، عقیده‌اش را راجع به نمایشگاه نقاشی می‌پرسم او خودرامریم استکانچی‌دانشجوی سال اول دانشگاه معرفی کرد و گفت : به آثار هنری علاقمندم و دوست دارم که در اوقات بیکاری خود سری‌به تالار های نقاشی ، مجسمه ـ سازی و عکاسی بزنم . آثار هنری ذهن مرا بسوی خودجلب می کنند و از دیدن آنها لذت میبرم ، اما همیشه در مقابل نقاشی مدرن احساس نوعی گیجی‌و یابهتر بگویم‌درماندگی می کنم . علاقمندم کسی به سئوالاتم پاسخ متقاعد کننده‌ای بدهد و توضیحات کاملی درباره یك تابلو که بهیچوجه آنرا نمی فهمم بشنوم ، متاسفانه تاکنون کمتربه‌چنین اشخاصی برخورد کرده‌ام و نمی دانم پاسخ سئوالات خود را کجاو چگونه بیابم .

ماهی دو نمایشگاه

گالری خانه آفتاب تنها گالری است که زیر نظر وزارت فرهنك و هنر اداره می شود این گالری نیز مانند سایر گالری‌های‌تهران تابستان تعطیل و از اوایل پائیز شروع بکار می کنند . امسال نیز روز پانزدهم مهر ماه با آثار نقاشی امدادیان «بابك» و مجسمه های یونس فیاض شروع‌بکار کرد . در این گالری‌ماهی دونمایشگاه برگزار می‌شود که درمجموع در طول سال هیجده برنامه دارد . در سال ۵۱ـ۵۰ علاوه برتابلوهای نقاشی کاریکاتور، عکس ، طرح پارچه نیز به نمایش گذاشته شده‌است.

در این گالـــری علاوه بـر نمایشگاه ، صفحات موسیقی و کتاب هم برای‌استفاده‌مراجعه کنندگان وجود دارد و در حقیقت مرکزی برای اشاعه هنر محسوب می گردد . بیشتر بازدید کنندگان این نمایشگاه را جوانان و مخصوصا دانشجویان رشته های‌هنری تشکیل میدهند و می‌توان گفت که این گالری‌مرکزی برای‌تجمع‌جوانان میباشد . در سال ۵۱ـ۵۰ از نمایشگاه های نقاشی طه‌بهبهانی ، گروس «نقاش آلمانی » ، میشل‌باستن« نقاش کانادائی» کاریکاتور« کامبیزدرمبخش» ونمایشگاه عکس بیژن بنی‌ـ احمد پیش از همه مورد استقبال قرار گرفت .

معرفی چهره های جوان

خانم قاضوی مسئول ایـن گالری در پاسخ این که علت استقبال یا عدم استقبال مردم چیست ؟ گفت : علت استقبال مردم به چند عامل بستگی‌دارد که مهمترین‌آن شهرت‌هنرمند است، مثلاگراز نقاشی‌معروف آثاری به نمایش گذاشته‌شود با استقبال بیش از حد مردم مواجه می گردد ،چون کار هنرمندان شناخته شده خود بخود باعث استقبال مردم می ـ شود و عامل موثر دیگرانتقادی است که در روزنامه، هاومجلات راجع به نمایشگاه نوشته می شود . اگر مقالاتی در زمینه نمایشگاه و آثار هنرمندان نوشته شودمسلما آن‌نمایشگاه با استقبال زیادی روبروخواهد شد . البته در خانه آفتاب‌بیشتر آثار نقاشان جوان بنمایش گذارده می شود که جنبه تجربی داشته و برای معرفی آثارشان در معرض قضاوت قرارمی گیرد .

در سال گذشته گرانترین تابلوی فروخته شده در ایـن نمایشگاه متعلق به میشل‌باستن به مبلغ ده هزار تومان بوده است که توسط وزارت فرهنك و هنر خریداری شده است .

بیشترجوانها به‌نمایشگاه می‌آیند

هرچند یکبار نیز نمایشگاه های مختلفی در انجمن های فرهنگی کشور های خارجی تشکیل می گردد انجمن‌فرهنگی ایران و آمریکا، انستیتوگوته، انجمن ایران وایتالیا را می ـ توان به ترتیب فعالترین انجمن های خارجی تهران نام برد .

در گفتگوئی که باآقای دکتر بکر رئیس انستیتوگوته داشتیم ،گفت:

در سال گذشته ده نمایشگاه در این محل ترتیب داده شد کـه جالبترین آن نقاشی پشت شیشه، هنرگرافیک آلمان بود . حدود ۵۰٪ بازدید کنندگان این‌نمایشگاه جوانان دبیرستانی و دانشگاهی و ۲۵٪ طبقه تحصیلکرده بودند۲۵٪ باقیمانده را خارجیان مقیم تهران تشکیل میدادند .

گمان میکنم که نمایشگاه تناولی از پر بیننده‌ترین نمایشگاه هائی باشد که تابحال در انستیتو گوته برگزار شده است .

نظرش را درباره چگونگی درک و احساس هنر مردم ایران می‌ـ پرسم ، در پاسخ میگوید :

بنظر من مردم ایران ملتی با احساس و لطیف طبع هستند و منظور اصلی از دیدن‌یک اثرهنری آن احساسی است که در ما بر‌ـ انگیخته میشود و در وجود ما ایجاد لذت میکند . ممکن است فردی مفهوم‌کامل یک تابلوی‌نقاشی مدرن را درک نکند اما از دیدن رنگها و طرز ترکیب آن احساس رضایت کند و این بنظر من کافی است .

طی گفتگوی کوتاهی که با خانم منصوره حسینی نقاش معروف داشتیم نظر خود را راجع بـه گالری‌ها چنین ابراز کرد : « **در ایران همانطور که میدانید چند گالری وجود داردکه صاحبان‌این گالری‌ها خود نیز هنرمند هستند . در این مورد چنین بنظر میرسد که گالری‌دار هم باید دلال بوده و هم هنرشناس باشد و در این مورد خیلی بعید بنظر میرسد که شخصی هم دلال خوب و هم هنرشناس و هنرمند بوده باشد . صاحبان گالری‌ها معمولا در مقابل فروش هر تابلو سی در صد حق‌ـ الزحمه فروش میگیرند که این‌بنظر من بسیار زیاد است . در مورد تاثیر گالریها باید بگوئیم که از نظر معنوی چندان ارزشی نداشته و صاحبان گالری به مادیات توجه بیشتری نشان میدهند .**

شب نمایش تابلوها بیشتر شب آشنائی و ملاقات با دوستان است و توجه چندانی به تابلوها نمیشود و قضیه مهم برای هنرمند فروش تابلو وبرای گالری‌دارسی در صد حق‌الزحمه است .

منصوره حسینی «نقاش»

★ نقش گالریها

آقای حسین‌محجوبی نقاش‌معاصر درباره گالری‌ها چنین نظر میدهد:

وجود گالری است که میتواند نقاش را بمردم معرفی کرده و هنرش را به جامعه بشناسد،برای پیشرفت هنر نقاشی باید به‌تعداد گالریها افزوده شود و تبلیغات زیادتری توسط جراید ، رادیو و تلویزیون برای شناسائی هنرمندبه جامعه صورت گیرد . در کشور های اروپائی مانند انگلستان هر گالری بادو یاسه نقاش قرارداد دارد و باین ترتیب مسئولان گالری تمام کوشش‌خود را در راه پیشبرد اثر هنری آن نقاش می‌ـ نمایند . چه خوبست که درایران نیز اشخاص علاقمندی باشند که در این راه سعی و همت‌خود را بکار برند .

موقع سرویس سفارش کنید.

حتماً گریس استاندارد شده دراتومبیل شما مصرف شود

● اتومبیل یکی از وسایل پرارزش شما است وباید درحفظ آن بکوشید

گریس استاندارد شده حافظ قطعات متحرك وپرقیمت اتومبیل شما است.

زیرا:

● خاصیت اسیدی ندارد بنابراین باعث خورندگی قطعات متحرك اتومبیل نمیشود.

● نقطه ذوب آن تا ۱۷۰ درجه سانتیگراد است بنابراین درمقابل حرارت زیاد ماشین ذوب نمیشود و بیرون نمی ریزد .

● درمحورها ودربین قطعات متحرك اتومبیل باقی‌مانده وظیفه روغنکاری راانجام‌میدهد .

● در لابلای آن حبابهای هوا وجود ندارد بنابراین با مرور زمان حجمش‌کم نمیشود

● هرمیزان فشار را تحمل میکند واز اصطکاك قطعات‌متحرك جلوگیری مینماید .

سازندگان اتومبیل و ماشین آلات صنعتی فقط استفاده از گریس استاندارد شـده را توصیه مینمایند .

گریس ایران با مهر استاندارد

● برای حفاظت اتومبیل و ماشین آلات صنعتی شما برطبق مشخصات استاندارد ساخته شده است

شرکت روغن موتور ایران تهران خیابان ایرانشهر جنوبی شماره ۲۷ تلفن ۸۳۰۶۸۱ـ ۸۳۶۷۸۰ـ ۸۳۶۷۸۱

کوهنسال

آگهی تغییرات شرکت سهامی خاص تولیدی کارخانه قند وتصفیه شکر اهواز ثبت شده بشماره ۵۳۴۵

برابر تصمیم مجمع عادی مورخ ۲۹ر۶ر۵۱ تغییرات زیر در شرکت نامبرده بعمل آمد.

۱ـ ترازنامه و حساب سود و زیان شرکت به تصویب رسید .

۲ـ هیئت مدیره فعلی‌موضوع آگهی شماره۵۴۱۴ ـ۶ر۶ر۵۰ تاپایان شهریور ماه ۱۳۵۲ درسمتهای خود ابقاء شدند .

۳ـ آقایان عباس نراقی‌و علی ایزدی بسمت بازرس اصلی و علی‌البدل برای مدت یکسال انتخاب شدند .

۴ـ روزنامه اطلاعات جهت درج و نشر آگهی ها تعیین شد . م الف ۱۱۱۹۷

رئیس اداره ثبت شرکتها و مالکیت صنعتی . مهدی‌نراقی

۵۳۴۰۲ـ۱

بررسی فعالیت های شغلی زنان

نیمی از زنان

در مشاغل تولیدی، فعالیت می کنند

بیشترین زنان کارفرما در استان‌های خوزستان، کرمانشاهان و فرمانداری کل چهارمحال بختیاری هستند

مردم شناسان، جمعیت شناسان و جامعه شناسان دریافته‌اند که تنوع شغل و تقسیم کار از آغاز تمدن بشر به تدریج بین مردم رایج گردیده و کار زن و مرد از یکدیگر جدا شده است در آغاز کار کشاورزی، زنان همراه مردان به فعالیت پرداخته‌اند لیکن بتدریج خانه‌داری و وظایف خاص زنان و کارهایی که فقط در خانه امکان انجام آن بود مثل بافتن پشم و پنبه و دوشیدن شیر حیوانات زن را وابسته‌ی خانه کرد.

وبتدریج برای زنان تنها «هنر زادن شیران نر» کافی تشخیص داده شد.

طی قرنها تحولات اجتماعی و اقتصادی، زنها را علاوه بر مسئولیت های خانه و بچه‌داری به فعالیت های خارج از خانه هم گرفتار کرد. وامروز ازامور مربوط به خانه تا استخراج معادن و حفاری و فعالیت در صنایع و کلیه اموراداری و هنری و غیره قلمرو فعالیت زن ایرانی است.

بنابر سرشماری سال ۱۳۴۵ بیش از نصف زنان شاغل در امور استخراج و تولید مشغول خدمتند و پس از آن به ترتیب مشاغل مربوط به کشاورزی، مشاغل مربوط به انجام‌خدمات، مشاغل حرفه‌ای و فنی و هنری، امور اداری و منشیگری، فروشندگی، خدمات ارتشی و حمل ونقل قراردارند. بدین گزارش ۵۵٫۶ درصدزنان کارفرما در گروه حرفه‌ای صنعتی و عملیات تولیدی قرار داشته‌اند و ۱۶٫۵ درصد در امور کشاورزی و ۱۴٫۶ درصد در خدمات و مشاغل مربوط به آن و ۷ درصد درمسئولیت های حرفه‌ای و فنی و هنری مدیر بوده‌اند. در کل کشور میانگین سنی زنان کارفرما ۳۴٫۴ سال بوده است در حالی که میانگین سنی مردان کارفرما حدود ۴۳ سال و کارمندان‌زن دولت بامیانگین سنی حدود ۳۰ سال ۲ سال و نیم از مردان کارمند دولت جوانتر بوده‌اند.

رویهمرفته

در همه‌ی موارد میانگین سنی زنان شاغل از مردان شاغل کمتر است. و اگر شوخی متداولی را که می گویدزمان پرخانمها نمی گذرد فراموش کنیم آیا سن کمتر خانمها در مشاغل مختلف‌در حد کارفرمایی و دیگر سمت ها نشانی از پیروزی های بسیار در فعالیت های اقتصادی و اجتماعی آنان نیست؟

مشاغل زنان شهرنشین

حدود ۴۶ درصد از زنان‌شاغل شهری در امور استخراج و تولید فعالیت دارند ۲۹ درصد جزو کارکنان خدمات «اداری و غیره» هستند و ۱۶ درصد کارکنان حرفه‌ای وفنی و هنری وبقیه‌در اموردفتری، کشاورزی، فروش ...

مشاغل زنان در شهر وروستا تفاوتهایی دارد. اگر درشهر کارمندان دولت بیشتر هستند در روستا هازنان کشاورزودیگر مشاغل مربوط به روستا اهمیت بیشتری دارد.

مشاغل زنان روستایی

بررسیها و جدولهای حاصل از سرشماری در مورد شغل و سمت زنان و مردان نشان می دهد که:

بیشتر زنان شاغل در روستا های ایران یعنی ۶۲٫۵ درصد جزو کارکنان امور استخراج و تولید به حساب آمده‌اند و ۳۲٫۵ درصد کارکنان کشاورزی هستند و در مقایسه با مشاغل مردان تفاوت عمده‌ای دیده‌می شود. به‌این‌ترتیب که اکثریت مردان شاغل روستایی یعنی ۷۶٫۶ درصد آنها کارکنان کشاورزی هستند و فقط ۱۴٫۶ درصداز کارکنان اموراستخراج وتولید به حساب می آیند.

امور فنی و هنری بطور کلی در روستا جای زیادی ندارد.

زنان شاغل درکل‌کشور

از سرشماری‌سال ۱۳۴۵ چنین پیداست که ۶۰٫۲ درصدیعنی اکثریت زنان شاغل مزد و حقوق بگیرند و بعد مستخدمان دولت قرار دارند و پس از آن کارکنان مستقل. نسبت زنان شاغل بدون مزد ۸ درصد و کارفرمایان ۱درصد است.

در روستا ۴۱٫۵ درصد زنان شاغل مزد و حقوق بگیرند و ۲۱ درصد بدون مزدو کارکنان مستقل با رقمی معادل ۲۶٫۵ در صد سومین مقام را دارند. ۵درصد زنان شاغل در روستا ها مستخدم دولت و ۴درصد کارفرما هستند.

زنان شاغل دراستانها

بیشترین زنان کارفرما در استان خوزستان فرمانداری کل چهارمحال بختیاری و استان کرمانشاهان هستند و بیشترین کارکنان مستقل در فرمانداری های کل ایلام کهکیلویه و استان سیستان و بلوچستان استان های خوزستان و مرکزی وفرمانداری کل سمنان‌بیشترین کارمندان دولت را دربردارند.

مزدو حقوق بگیران بیشتر در استان اصفهان فرمانداری کل سمنان و فرمانداری کل بنادر و جزایر بحرعمان هستند. شاغلان بدون مزد در استان های گیلان، فرمانداری کل بویراحمد و کهلیکویه وچهارمحال بختیاری هستند.

زنان در مشاغل تولیدی فعالیت چشمگیری دارند

مدلهای پائیزه و زمستانه امسال سخت زنانه و ظریف است. باوجود انکه مدسازان بدلیل توجه خانمها از شلوار چشم نپوشیده‌اند معهذا کمتر لباسها و طرحها حالت مردانه دارد. اغلب دامنها گشاد و چین‌دار است و پوست‌همچنان تزئین لباسهای گرانقیمت است. چکمه امسال هم مد است خصوصا چکمه‌های‌بلند تاپالاتر از زانو بالیژهای کف درمدلها دیده میشود در اینجا دوطرح از دوپیس را می بینید که از آخرین طرحهای ابداعی مدسازان است.

محفل زنان

گله‌زنان‌سازمان زنان

سفر خانم تودورف همسر آقای نخست‌وزیر بلغارستان به ایران و بازدید هائی که در تهران از چند مرکزبعمل آورد دربین خانمهای تهرانی موجب بحث شده است واعضای جمعیتهای زنان‌که‌انتظارداشتند در جلسه‌ای خانم تودورف را ببینند می گویند: معلوم نیست که چرا همسران شخصیتهای خارجی که به تهران می آیند باهمه تشکیلات زنانه اشنا می شوند، جز سازمان زنان و جمعیتهای زنان ایران که هسته مرکزی معالیتهای اجتماعی زنان بشمار میروند.

تجلیل‌از پیشقدم‌ها

جمعیت بیداری زنان‌پیشنهاد کرده استکه ازبانوان‌پیشقدم در فعالیتهای اجتماعی زنان بخصوص از کسانیکه‌این‌روزها از فعالیت دست کشیده‌اند تجلیل شود.

درحال حاضر چهره های جوان وتازه واردی‌درتشکیلات زنانه تهران دیده میشوند که جای قدیمی‌ها را گرفته‌اند و چنین پیداست که این گروه تازه‌وارد اگاهی یافته‌اند که راه پیشرفت آنان راقبلی‌ها هموار کرده‌اند وباید از زحمات آنها قدردانی کنند. ولی مشکل اینجاست که هنوز گروهی از همین پیشقدمان با وجوداینکه دریافته‌اند نیروی گذشته را ندارند معهذا آنچنان در برابر صف جوانها مقاومت میکنندکه هرگز بنظر نمی آید روزی از میدان بیرون بروند.

برای رفع تبعیض

بارها خانمهای کارمند وزارتخانه‌های مختلف بفکر افتاده‌اند که تبعیضات قوانین و ائین‌نامه های موجود رابررسی کنند وراه حلهائی برای رفع این تبعیضات پیدا کنند ولی در اغلب این موارد کارنیمه تمام مانده ویا توصیه‌ها بجائی نرسیده است. از سه هفته قبل که جلسه بانوان کارمند در سازمان زنان پایتست تشکیل شد بررسیها بطور جدی اغاز گردید خصوصا که هرچندروز یکبار نمایندگان زنان کارمند بدورهم جمع میشوند و جلسه مشترکشان را تشکیل میدهندو از گوشه و کنار شنیده میشود که این‌بار قضیه خیلی جدی است و چندنفر از خانمهای حقوقدان که دست اندرکار تشکیلات زنان هستند این‌بارپا اگاهی بقوانین مشغول بررسی شده‌اند وتاکنون چند مورد بخصوص استخراج شده و بررسیها وکنکاش ادامه دارد.

فال فردا

فروردین ـ بهتراست‌قبل‌ازهر اقدامی نظرشخص مورد علاقه‌تان را جویا شوید ـ یکی از دوستان بکمک شما می‌آید.

اردیبهشت ـ شک وتردیدبنیان کارتان را متزلزل خواهد کرد ـ پول و یا اطلاعات تازه‌ای بدست می‌آورید.

خرداد ـ در رفتار خود با اعضای خانواده تجدید نظر کنید ـ برنامه‌تازه‌ای برای کارتان تهیه می ـ کنند.

تیر ـ بدهی خودتان را بموقع بپردازید ـ محبت‌اطرافیان را به خودتان جلب‌کنید

مرداد ـ در مورد معامله‌ای پیشنهادی بشما میشود ـ با یک دوست قدیمی ملاقات میکنید.

شهریور ـ یک واقعه جالب و غیر منتظره شما را تحت تاثیر قرار میدهد بمقولی که داده‌اید عمل کنید.

مهر ـ گرفتاری مالی پیدا می کنید ولی بزودی رفع می‌شود ـ منتظر پیشرفت سریع در یک رشته از کارتان باشید.

آبان ـ عشق و یاهیجان‌تازه‌ای برای شما پیش‌بینی می شود ـ درباره آنچه که گذشته است فکر نکنید

آذر ـ آنچه را که مدتهاپیش طالبش بوده‌اید میخرید ـ فردا چند برخورد غیر منتظره درپیش است

دی ـ تدارک یک سفر خوش باتفاق شخص موردنظر برای شما پیش‌بینی می کنیم ـ پاداش خوبی می گیرید.

بهمن ـ از امضاء هر گونه سند یا نامه‌ایکه تعهدی داشته باشد خودداری کنید ـ فرداانتخاب‌خوبی خواهید داشت.

اسفند ـ مسائل ناراحت کننده گذشته وسیله یکی از دوستان خوب رفع و رجوع‌میشود ـ روزخوبی درپیش دارید.

اگر فردا روز تولد شماست درکارو یازندگی‌خصوصی آزادی دلخواه رابدست می‌آورید ـ بمقام بالاتری میرسید و از نظر مالی تغییر مهمی در زندگی شما پیش‌بینی نمی‌کنیم.

○ برای برطرف کردن لکه‌ها

لک و تمیز کردن ودم دست پوست‌ویاپالتوی‌پوست مقداری پودر (اکسید منیزیوم) از داروخانه ها تهیه کنید و روی لکه آن بپاشید و یک یا دو روز بگذارید بماند و بعد روی آن را بابرس‌تمیز کنید البته از این پودر برای پوست های روشن می شود استفاده کرد ـ و اما اگر پوست‌شما برگ تیره بودمی توانید مقداری سبوس ـ جو یاگندم را کمی حرارت بدهید که گرم شود و بعد روی لکه های پوست بپاشید.

★★★

● کت و پالتوی جیر شما اگرخیلی کثیف باشد حتمابه لباسشوئی بدهید و اگر کمی لک داشته باشد یا چروک باشد ـ برای برطرف کردن چروک آن بهتر است روی بخار اب نگهدارید و لکه های‌جیررا میتوانید بامقداری گچ فرانسوی که تمام داروخانه ها دارند برطرف کنید.

گچ را روی لک بریزید و بعد از چند ساعت روی آن را برس بکشید.

★★★

● دراین فصل از لباس های‌سریکوو بافتنی دست‌بافت زیاد استفاده میشود بهتر است در شستن آنها دقت کنید تا از فرم نیفتد لباس های بافتنی و تریکو را در موقع شستن چنگ نزنید و انهارافشارندهید برای‌خشک کردن آنها را اویزان نکنید بلکه باید این قبیل لباس ها راروی‌میز یا زمین کهپارچه تمیزی روی آن پهن کرده باشید بگذارید تا خشک‌شود از طرفی این قبیل لباس‌هارا درکمد آویزان‌نکنید چون‌زیاد تر از حد کش می اید و بلند میشود بهتر است‌انها راتاکرده‌در کشو قراربدهید

ایرلند جهنم سبز!

بقیه ازصفحه ۵

رنجبرده و رنجدیده روستایی برخاسته بودند و با بدست گرفتن قدرت، طبقه خرده بورژو ها را تشکیل میدادند، از هیچ کوششی برای حفظ قدرت روی‌گردان نبودند. بنابراین، جنبش‌ارادی‌خواهانه در ایرلند هنگامی رخ داد که قدرت واقعی این سرزمین را کاتولیکها در دست داشتند نه انگلیسها! گرچه ایرلند رسما پاره‌یی ازخاك‌امپراتوری‌بریتانیا، به حساب می‌امد.

برای همین، هنگامی که جنك داخلی و موج خونریزی کشتار برای استقلال ایرلنددر این سرزمین خوش اب‌و هوا و پر باران به اوج رسید، انگلیسها ناگزیر شدند که شمشیر را دراین تراژدی کم نظیر شرکت دهند. برای انگلستان رجراور و غیر قابل تحمل بود که ساکت بنشیندو تماشاگرازدست رفتن‌سرزمینی باشد که قرنها متعلق به امپراتوری بریتانیا بود.

پس شمشیر نیز به‌صحنه تراژدی ایرلند افزوده شد تا نقش دلخراش و فاجعه‌سازش را در اوج قساوت وبیرحمی، بازی کند.

«دیمون دووالرا» و دیگر رهبران استقلال طلب ایرلند یانمی دانستند و یا صلاح خود نمی دیدند خودرا با این‌حقیقت آشنا نشان بدهند که‌بسیاری از پیشگامان ازادی و جدایی ایرلند، اصلا انگلیسی‌بوده‌اند! چه بسیار مردان انگلیسی که دراین راه جان‌باختندوصمیمانه جنگیدند.

آزادیخواهان انگلیس

فرمانده کل نیرو های‌ایرلندی در شورش قهرمانانه (دابلین ـ ۱۹۱۶) شاهد خوبی براین مدعا است. این فرمانده سختگیر وسختکوش‌پسرمردی از اهالی بیرمنگام بود. او در شرائطی رویاروی نیروهای انگلستان سینه سپر کرد و برای استقلال و آزادی ایرلند جنگید که توده مردم ایرلند چه در شمال و چه در جنوب‌با امپراتوری بریتانیا همکاری صمیمانه‌یی داشتند. شورش آزادیخواهانه ایرلندیها به رهبری این انگلیسی از جان گذشته، هرگز با اقبال توده مردم روبرو نشد. سرانجام نیز سربازان انگلیسی این شورش را باشدت‌هرچه تمامتر سرکوب کردند و رهبر انگلیسی‌الاصل طغیان آزادی ـ خواهان را با یارانش به‌اسارت درآوردند. هنگامی که شورشیان اسیر را در کوچه ها و خیابان های «دابلین» می گرداندند، رهبرانگلیسی‌ـ الاصل پیشاپیش صف‌زندانیان گام برمیداشت خونسرد، خاموش وبی‌اعتناء ... درحالی که مردم ایرلند برای تماشای او و دیگر اسیران، درکوچه و خیابان ها گرد آمده بودند تا شکست و سرکوبی شورش را شادمانه جشن بگیرند. آنان بالبهای پرخنده، میوه های گندیده را به سرو روی اسیران و رهبر انگلیسی شان پرتاب می کردند!

عجیب این که فرمانده نگهبانان این اسیران، خود یك ایرلندی بود! همین ایرلندی، پنج سال بعد به عنوان یکی از اعضاء هیات ایرلندی به لندن رفت تاپیمان دوستی ایرلند و انگلیس (آنگلوآیریش اگریمنت) و ورقه استقلال ایرلند جنوبی را امضاء کند!

اعدام وجوخه تیرباران

یا «ارسکین چایلدرز»

آزادیخواه نامدار ایرلندی که حتی خود ایرلندیها نیز به انگلیسی بودن‌اوایمان داشتند. «چایلدرز» چهار سال تمام (۱۹۱۹ تا۱۹۲۳ میلادی) با قوای نیرومند انگلستان، در راه آزادی و استقلال ایرلند جنگید، در حالی که‌سرانجامی تلخ انتظار او را می کشید. این انگلیسی مبارز راه آزادی ایرلند، سرانجام آخرین لحظات زندگانی‌خودرا دربرابر جوخه تیرباران سپری کرد در حالی که نفرات‌جوخه‌تیرباران، همگی ایرلندی بودند!

«کاتال‌بردگا» یکی از شجاعترین شجاعان نبرد آزادیخواهانه در ایرلند نیز سرنوشتی چون «ارسکین ـ چایلدرز» داشت. «بردگا» که به عنوان‌یك قهرمان«گیل» از او یاد میشد، در واقع یك مرد انگلیسی بود بانام واقعی «چارلز برجس»! او نیز به وسیله جوخه تیرباران‌سربازان ایرلندی‌الاصل، اعدام شد! جرم او، جمهوریخواهی برای ایرلند بود!

آن روی سکه را نیزنگریم:

«سرهنری ویلسون» یکی از فرمانده های قوای امپراتوری بریتانیا که در اوج خشونت برای نابودی شورش آزادیخواهان‌ایرلندی،می‌جنگید، ایرلندی کامل بود! این‌ایرلندی که در صف دشمن مهره موثری به شمار می‌رفت، بالاخره نتوانست جان سالم بدر برد: در سال ۱۹۱۸، هنگامی که سرهنری‌ویلسون‌ازپلکان‌خانه‌اش (شماره ۳۶ ـ ایتون پلیس ـ بخش شماره ۳ جنوب باختری لندن) بیرون می‌آمد، با گروهی از ادمکشان حزب «سین‌فین»ـ جمهوریخواهان ـ روبرو شد و همانجا به قتل رسید.

پایان یک تراژدی؟

روز سه‌شنبه ششم دسامبر ۱۹۲۱ چنین به نظر می‌رسید که تراژدی خونین ایرلند پایان یافته است زیرا درین روزحکم ازادی ایرلند در سراسرجهان منتشر شد.

دوشنبه شب ـ پنجم دسامبر ۱۹۲۱ ـ درپی رفت وامدهایی بین ساختمان شماره ۲۲ هنس پلیس ـ بخش‌یک‌جنوب‌باختری لندن ـ و ساختمان شماره ۱۰ داونینگ ستریت ـ مقر نخست وزیر انگلستان ـ با چند حرکت شتابزده‌قلم‌درپای‌پیمان انگلیس‌ـ ایرلند، دولت‌امپراتوری‌بریتانیا رسما پذیرفت که در ۲ ایالت جنوبی ایرلند، حکومت‌جمهوری تاسیس شود. بدینسان‌جمهوری خواهان ایرلندی پس از جنگ های خونین و طولانی، بازی جمهوری را در ۲۶ ایالت‌جنوب آغاز کردند، درحالی که شش ایالت شمالی‌همچنان در قلمروی امپراتوری بریتانیا باقی ماند، زیرا درین شش ایالت اکثریت با پروتستانها بود پروتستانها از همان اغاز به جنبشهای آزادیخواهانه ایرلند، بیعلاقه می‌نمودند و ترجیح می‌دادند که به امپراتوری وفاداربمانند.

در پی امضاء پیمان انگلیس‌ـ ایرلند (پنجم دسامبر ۱۹۲۱) انگلیسها بتدریج توانستند این واقعیت را به خود بقبولانندکه ایرلند از دست رفته است و دیگر مساله‌یی به نام ایرلند. دشواریها و ماجرا های خونین و تکان دهنده نخواهد افرید اما مساله ایرلند اگر برای انگلیسها حل شده به نظر می‌آمد، برای ایرلندیها چنین نبود!

تراژدی جدید

در سال ۱۹۶۰ پرده های آرامش ایرلند پس از چهل سال بالا رفت وباردیگرفاجعه‌یی بزرگ را به نمایش گذارد. درین سال، باز نام ایرلند به تیترهای بزرگ روزنامه‌ها راه یافت و دنیا بار دیگر به این سرزمین‌نفرین‌شده،چشم‌دوخت.

در اسمان ابی و ارام‌ایرلند شمالی، تندر خشونت غرید و جهان را تکان داد بخوبی می‌شد دریافت که قسمتهایی از پیمان ۱۹۲۱ ایرلند ـ انگلیس، هنوز گسسته است و باید برای گره زدن‌این‌قسمتها نیز بیدرنگ اقدام کرد.

مردم ایرلند شمالی از سال ۱۹۶۰ به بعد در دسته های مختلف با کیشهای مختلف، اندیشه‌ها و مرامهای مختلف رویاروی‌هم‌ایستادند و بدینسان نطفه یک جنگ خونین دیگردر سرزمین پرماجرای ایرلند، بسته شد.

ازین رو است که مساله ایرلند، امروز از مهمترین مسائلی است که ارامش جهان ما را برهم می‌زند و انسان اندیشمند را تکان می‌دهد...

حال می‌خواهم از ایرلند امروز برایتان بگویم. از سرزمینی‌که درآن‌مرگ‌سایه به سایه‌ادمیزاد گام برمیدارد و از مردمانش‌که پیکره‌هایی‌از سمبل انسان‌دردمند و درعین‌حال خشن امروزند.

«ادامه دارد»

آگهی نام‌نویسی امتحانات زبان
اعزام دانشجو بخارج

الف ـ شرایط نام‌نویسی:

۱ـ داوطلبان می‌توانند بارعایت مقررات‌زیر برای شرکت درامتحانات‌اعزام‌دانشجو به‌خارج که در ساعت ۹ صبح روز جمعه ۲۴ آذر ۱۳۵۱ انجام‌خواهد یافت نام‌نویسی نمایند.

۲ـ داوطلبان باید مدارك زیررا با خط‌خود تکمیل وبه پیوست تقاضانامه که نمونه آن‌ذیلا درج گردیده‌است بوسیله پست سفارشی‌به‌نشانی زیر ارسال دارند:

دفتر امور دانشجویان خارج
خیابان کریم‌خان زند
خیابان مدیری
شماره ۲۶
(روی‌پاکت‌نوشته شود قسمت‌نام‌نویسی)

۳ـدرخواست نام‌نویسی بایستی تا آخروقت‌اداری روز پنجشنبه نهم آذرماه ۱۳۵۱ به پست تحویل‌داده‌شود.

۴ـ بدرخواست هائی که مدارك آنهاناقص باشد یا بعداز تاریخ مذکوربه پست داده شود ترتیب‌اثر داده نخواهد شد.

۵ـ داشتن برك پایان خدمت زیر پرچم ویا معافیت دائم برای پسران لیسانسیه وبالاتر.

۶ـ داوطلبان دیپلمه کامل دبیرستان سال های قبل در صورتی ازآنان نام‌نویسی خواهدشد که‌تاریخ تولد آنان از ۱۳۳۳ به‌بالا باشد (متولدین ۱۳۳۳ نیز می توانند ثبت نام‌نمایند).

۷ـ داوطلبانی که در شهریور ماه۱۳۵۱ موفق‌باخذ دیپلم کامل دبیرستان شده‌اند بدون درنظر گرفتن سال تولدشان می توانندنامنویسی نمایند.

۸ـ داوطلبانی که دارای برك پایان‌خدمت زیرپرچم ویا معافیت‌دائم‌باشند می توانندنامنویسی کنند.

۹ـ داوطلبانی که دارای برك معافیت موقت‌پزشکی‌ویا معافیت تکفل باشند به‌شرطی‌میتوانند نامنویسی کنند که اعتبار اوراق معافیت آنان منقضی نشده‌باشد.

(این نوع داوطلبان باید یك‌برك فتوکپی معافی‌خودرا بضمیمه تقاضانامه ارسال‌دارند).

ب: مدارك لازم برای نامنویسی:

۱ـ دوقطعه عکس جدید ۶×۴ تمام‌رخ‌برقی که مشخصات داوطلب در پشت آنها نوشته‌شده باشد.

۲ـیك برك فتوکپی صفحه اول شناسنامه‌یا یك برك رونوشت شناسنامه.

۳ـفیش‌بانکی به مبلغ پانصد ریال بابت حق‌نام‌نویسی که به حساب ۸۸۸ بانك‌مرکزی پرداخت شده‌باشد.

(مبلغی که برای شرکت‌در امتحان زبان دریافت‌می شود مسترد نمی گردد).

تقاضانامه

اینجانب ، نام نام خانوادگی فرزند
دارنده شناسنامه شماره صادره از شهرستان
متولد سال دارنده دیپلم از دبیرستان
سال تحصیلی شهرستان دارنده
لیسانس یادرجه‌بالاتر از سال تحصیلی
شهرستان با ارسال مدارك زیر:
۱ ـ عکس ۶×۴ دو قطعه
۲ـ فیش بانکی شماره بمبلغ ۵۰۰ ریال
۳ـ فتوکپی دیپلم، لیسانس یادرجه‌بالاتر یك برك
۴ـ فتوکپی صفحه اول شناسنامه یك برك یایك برك رونوشت شناسنامه
تقاضادارم نام اینجانب‌راجهت شرکت‌در امتحان زبان برای
عزیمت به کشور ثبت‌نام فرمائید.
نشانی شهر خیابان کوچه پلاك
شماره تلفن: محل امضاء داوطلب

ج ـ یادآوری:

۱ـ داوطلبان بایستی کشور انتخابی‌خود و زبانی را که امتحان خواهنددادردرتقاضانامه قید فرمایند.

۲ـ داوطلبانی که مدارك خودرا به پست تحویل‌داده‌اند باید باردرست داشتن‌عین‌شناسنامه عکس‌دار خود شخصا روز پنجشنبه ۲۳ آذرماه ۱۳۵۱ ازساعت۲ تا ۶ بعداز ظهر برای‌دریافت کارت ورود به جلسه امتحان به دفتر امور دانشجویان خارج واقع درخیابان کریم‌خان زند خیابان مدیری شماره ۲۶مراجعه نمایند.

۳ـ محل‌امتحان روی کارت‌ورود به جلسه امتحان باطلاع داوطلبان میرسد.

۴ـ فقطاز زبانهای‌فرانسه، آلمانی‌وانگلیسی امتحان بعمل خواهد آمد.

۵ـ دفترامور دانشجویان خارج در مورد گرفتن پذیرش برای کسانیکه درامتحانات‌زبان اعزام‌دانشجو پذیرفته شوند کمك و راهنمائی‌خواهد کرد.

م الف‌ف ۱۱۳۴۸ دفترامور دانشجویان‌خارج

۱ـ۳ آـ۵۳۴۲۶

آگهی دعوت

از کلیه صاحبان سهام شرکت سهامی بافندگی پاك دعوت میشود برای تشکیل مجمع عمومی فوق‌العاده در ساعت پنج بعد از ظهر روز شنبه بیستم آبانماه که در محل شرکت خیابان ری جنب پمپ بنزین شماره ۶۱۱ تشکیل میشود حضور بهمرسانند.

دستور جلسه:

۱ـ تغییر اساسنامه شرکت و تطبیق آن با مقررات جدید.
۲ـ تعیین خط مشی شرکت

مدیر شرکت سهامی بافندگی پاك

۱ـ۵۳۳۴۴

تبدیل دادگاه بخش بدادگاه شهرستان

دادگاه بخش مستقل جیرفت بدادگاه شهرستان تبدیل شده و از تاریخ ۵۱٫۳٫۲۵ رسما افتتاح وقبول‌دادخواست مینماید. حوزه قضائی دادگاه شهرستان مزبور شامل محدوده‌فرمانداری شهرستان جیرفت (مرکز، سبزواران) که از بخشداریهای ۱ـ حومه ۲ـ جمال‌بارز ۳ـ کهنوج ۴ـ ساردوئیه ـ تشکیل شده است تعیین میشود مرجع رسیدگی پژوهشی احکام‌صادره از دادگاه شهرستان مذکور استان کرمان خواهد بود.

وزیر دادگستری

م الف ۱۱۲۹

۱ـ۵۳۴۰۸

شعرامروز

دربرابر نیم‌قرن تجربه

شعر نو از آغاز تا امروز (۱۳۵۰ ـ۱۳۰۱) با انتخاب و مقدمه و تفسیر محمد حقوقی در ۴۴۱ صفحه به قیمت های‌صد ریال و صد و چهل ریال .

محمد حقوقی‌را بیشتردوستداران شعر امروز میشناسند و از آن گروه‌شاعران انگشت‌شماراست که با شعر کهن‌فارسی‌موانستی پیوسته دارندوشعرشان پسایند شعر راستین این سرزمین است .

کتاب اخیرایشان در واقع تذکره‌ای نو نوار است از نیم قرن شعر معاصر . در مقدمه ۶۰ صفحه‌ای آن‌بانظرات‌شاعر درباب شعر ها و شاعر های روزگارخودمان آشنا میشویم.

چه وچونی در تارتزینش

طبقه بندی حقوقی ازاشعار و شعرای معاصر جالب وگیرا و خواندنی است اما آنچنان که باید نیست چرا که‌بررسی دقیق و همه جانبه شعر پنجاه سال اخیر کاری کارستان است و نه در حوصله‌صفحت اندك بویژه اگر نویسنده‌ای بخواهدبا منظور داشتن‌تحولات شعر کلاسیك فارسی بانجام چنین مهمی برخیزد ، از این رهگذر است که حقوقی بناچار گاهگاهی‌شتابزده داوری کرده است .

طاهره صفار زاده راشاعری دانسته که بعد از نیمابی‌الهام و پیروی از او راه خویش را در شاعری یافته است ومعایب شناخت شعر و ارزیابی آنرا جوهر شعری و پذیرش مردم و ساختمان آن پنداشته در حالیکه نه صفار زاده چنین حالی دارد ونه معیارهای‌سنجش شعر بدین تنگی‌اندوهر شاعر و شعر شناسی وقوف داردکه هزار نکته باریکتر زمو اینجاست .

از جمله داوریهای خطای حقوقی یکی آن است که به پیروی از تاریخ ادبیات نویس

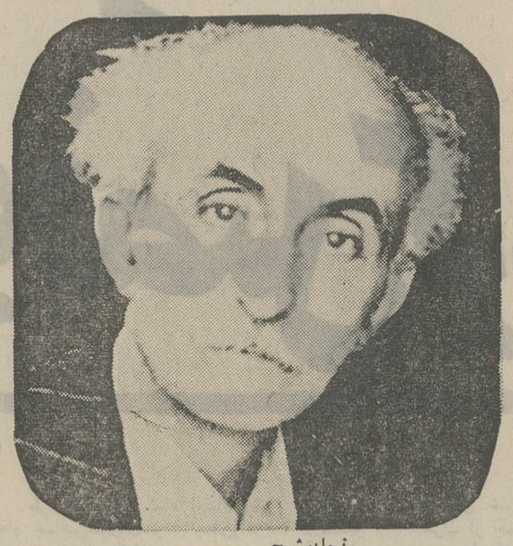

نیمایوشیج

وطنی و بیگانه درنخستین‌صفحه مقدمه بدان قلم یازیده است میفرماید « براستی در برابر ششصد سال فرهنك در حال نزع شعر بیمار پس ازحافظ» سوای راهی که نیما برگزید چه راهی قابل‌گزینش واعتبار بود ؟ » این جمله ما را بیاد قول مستشرقان میاندازد که ادبیات پس از حافظ و سبك هندی را منحط میشمارند استاد بسادگی شش‌قرن‌ادبیات این سرزمین را باطله اعلام فرموده‌اند و بی آنکه تا آنجا که باید از شاعران پس از حافظ باخبر باشند آدمهای این ششصد سال را بیك چوب رانده‌اند در حالیکه راهی که صائب و عرفی و کلیم و بیدل و صد ها شاعر هم سبك آنان برگزینند ، تنها راه قابل گزینش و اعتبار روزگارشان بود و از بسیاری جهات از پیشینیان فراتر رفتند و تلاش همین باطل اعلام شدگان‌شور بخت بود که راه را برای نیمای نام آور گشود و زمینه را فراهم آورد ولی باز جای شکرش باقی است که استاد هر هزار و پنجاه سال شعر فارسی را هدف قرار نداوند و بدار نیاویختندو بدریانریختند.

حق این بود که‌آقای‌حقوقی که حق ها با ایشان است به پیشداوری‌های دیگر مومن نمیشد و خود ببالین محتضری که بقول ایشان ۶ قرن درحال احتضار بود میرفت و قول پزشکان مغرض را باور نمی ـ کرد .

استاد نیما

تایید همه جانبه‌ی او ازنیما نیز از اشکالات کار حقوقی است . نیما خود را در آئینه اینگونه نمی دید که استادمی بیند و فکر نمیکرد که هر کس راه او را برود صد در صد رستگار میشود و هرکس براهی دیگر شتابد به‌گرداب درخواهد غلطید البته من هم که این سطور را می نویسم نیما رااز جهاتی یك‌سروگردن بالاتراز دیگران می بینم اما لزومی در این نمی بینم که فرمان صادر کنم که شاعران امروز همه او باشندو فی‌المثل آن دسته از شاعران را که موج نوی در شعر بوجود آورده‌اند منحرف‌بخوانم(همان کاری که با سمبولیست های فرانسه پدران شعر آزادمی کردند) و تا این حدبه دست آورد های ذهنم نمی چسبمو اگر خواستم راجع بجریانی که در حال پویش است‌حرفی بزنم حکم قطعی صادر نمیکنم حتی اگرموج‌نوباشد نامطلوب بنظر رسیدن جریانی امروزی را نمیتوان دلیل طرد آن‌شمرد شعر های اولیه‌ی نیما هم‌عاری از عیب نبودند ولی گذشت زمان نشان داد که راه نیما شاهراه است

انتخاب آقای حقوقی هنر ـ شناسانه است و ستودنی و تفاسیرش از شعر ها همچنین و میتوانم بگویم یکی‌ازبهترین مجموعه هائی که تا کنون از شعر معاصر تدوین شده‌است.

ق‌ـ رهسپار

در کوچه باغهای نشابور

در کوچه باغهای نشابور، دفتری از شعر های شفیعی کدکنی (م ـ سرشك) از انتشارات رز .

از کدکنی پیش از این مجموعه‌های شبخوانی زمزمه ها و از زبان برك را جوانده‌ایم و با زبان نرم و همواره تا حدی خودمانی شده‌ایم. سرشك ازشاعرانی است که بزبان مادری نیك اشناست او درباب ادب دور و نزدیك پارسی معرفتی‌بسزا دارد .

و شعرش با شعر کهن هم پیوند و با شعر روزگار ما خویشاوند است .

فرمهای شعرش راهوار و محتوای آن آراسته و سنگین است . برای واژه از نظر معانی مجازی و اهنك و جایگزینی آن در عبارات ارزش خاصی قائل است،مصرف کننده‌ی صرف مواد زبانی (الفاظ و جمله ها) نیست ، بلکه درکارگاه ذهنش مواد خام ملفوظ ، بگونه‌ای بیرون می‌آیندکه با آنچه بیش از آن بوده است فرق میکند .

در کوچه باغهای نشابور مثل دیگر کار های شاعر است آئینه‌ایست ازگذشته، حال و آینده با زبانی مثل همیشه نرم و سبك واشکالی بی شکست و چالاك ،در این مجموعه علاوه بر نقل ها تضمیناتی که در مقدمه و متن از گذشتگانی‌چون عین القضاه‌همدانی،عطارنیشابوری سهروردی ، مولوی‌و حافظ بعمل آمده رنك و بوی زبان و حتی زمان‌این‌مشاهیر نیز بگونه‌ای بارز حفظ‌شده است ، منتهی سرشك‌اینهمه را بازمانه‌ی خویش پیوند زده چنانکه با همه‌ی این، بیشتر سروده های درکوچه باغ های نیشابور آوازهای غمگین همین زمانه‌اند .

کبریتهای صاعقه پی درپی خاموش میشود

شب همچنان شب است
با اینکه یك بهار و دوپائیز
زنجیره‌ی زمان را با سبزو زردشان
از آب رودخانه گذردادند.

(کبریتهای صاعقه در شب) شعر های کدکنی در این مجموعه معنای غم آلود خونین و مرگبار دارند ،همه جای این کتاب قصه‌ی مرك و تزلزل است . سرشك‌مثل نی شکوه میکند ، ازپایمال شدن آرزو ها از شکست‌ها و ناکامی ها از من و تو و خویش شکایت‌دارد ازماتمی سخن میگوید که گوئی‌همه عالم را در خود گرفته است و این شکوه ها همه با سوز و گداز همراه است وهمین سوز و ساز های رمانتیك است که پای پرنوان شعر او راتا اندازه‌ای سست‌کرده است .

سرشك خود را شاعری مسئول و متعهد میداند ، (شکوه نامه‌ی در کوچه باغهای نشابور) شاعران را نیز فراموش نمی کند ، شاعرانی که‌یك‌عمر میتوانند سخن از زلف یار بگویند ، سرشك میگوید :

راستی
شاعری
شغل بی دردسری است
بازبانی که نه او می فهمد
و نه ما می فهمیم
و نه ایشان
باری
سخن از بهر که میگویی؟
(پیغام)

زبان ظریف‌او یارای‌حرف هایش را ندارد .

شعر هائی که در این‌اثر به قالبهای کهن شعر فارسی سروده شده‌اند مثل شعر‌ـ های ازاد سرشك نیستند و شاعر نتوانسته است دراین قالبها حرفش را آنگونه که بایسته اوست بزند ، از این دست است شعر خموشانه‌ی او که با این بیت میآغازد.

شهر خاموش من آن ، روح
بهارانت کو ؟
شور و شیدائی انبوه
هزارانت کو ؟

ضرورتهای اقتصادی جهان‌سوم

اقتصاد در حال توسعه و برنامه ریزی نیروی انسانی از دکتر ابراهیم گرانفر در ۲۵۵ صفحه

در جهان ماشکافی ژرف میان ممالکی که اقتصادی شکوفا و پیشرفته دارند و آنها که اقتصادشان در حال رشد و گسترش است وجود دارد و ناهشیاری احتمالی کشور های نوع‌دوم میتواند این شکاف راروزبروز عمیق‌تر سازد و فاصله‌ی موجود را افزایش‌دهد. از اینجاست که اقتصاد دانان و جامعه شناسان کشور های جهان سوم باید زمینه‌ی کاردولتها رادراین مورد فراهم نمایند تا مگر فواصل از میان‌برخیزد .

دکتر گرانفرنخست در سر آغاز اثر اهمیت نیروی انسانی را در ایجاد رونق اقتصادی نشان داد و سپس به‌بیان چگونگی گونه های اقتصادی حاکم بر کشور ها پرداخته و مراحل رشد آنها را باز نموده و مسائلی همچون تولید ، توزیع و مبادله را شکافته است .

آنگاه تصویری عالمانه و تحقیقی از ممالك جهان سوم که اکثرادروضع مشترکی قرار دارند بدست داده و بعد به بحث درباب نظرات اقتصادی از گذشته تا بامروز پرداخته و نشان داده است که کلیه تئوریهای اقتصادی که می آیند و حکومت میکنند و میروند همه بگونه‌ای علمی رویداد های‌اقتصادی عصر خویش را توجیه میکرده‌اند و وجودشان جبری و ضروری بوده استو مرگشان نیز . برنامه ریزی‌اقتصادی به تقریب در همه‌ی سرزمین های جهان بهمین دلیل امری ناگزیر و اجتناب ناپذیر است .

از فصول ارجدار کتاب چهارمین فصل آن است مولف در این قسمت از قدرت ملی ، قدرت تولید ملی‌وقدرت تولید کار و اثر عامل انسانی‌در گسترش تولید سخن رانده و کیفیت پیوندی را که میان توان تولید و تغذیه وبهداشت و آموزش موجود است بروشنی بیان داشته است .

از محسنات این کتاب یکی آن است مهمترین اقدامات سازمان‌برنامه ریزی را که در جهت توسعه اقتصادی تا کنون صورت گرفته مورد مداقه‌قرار داده . جدول های کتاب نیز فوق‌العاده و پر ارزش میباشد و میتواند مورد استفاده علاقمندان به مسائل اقتصادی بویژه اقتصاد کشور های جهان سوم قرار گیرد .

کتاب

آینه‌درباد

آئینه درباد شعر جلال سرفراز در ۶۴ صفحه ببهای ۳۰ ریال از انتشارات کتاب نمونه .

جوهر شعری کار های سرفراز . چشمگیر است و این چیزیست که با خواندن هر یك از شعر های کتاب خواننده به آن میرسد ولی وظیفه‌ی خود میدانم که‌نکاتی را گوشزد ایشان کنم .

دوست عزیز این درست است که مشابهات لفظی گاه شاعر بسوی معانی تازه میکشاند و در کار او جهش ایجاد میکند اما یك شاعر چیره دست تنها بموقع از این خاصیت استفاده میکند و معنی یابی در این جور مواقع بگونه‌ای صورت می بندد که خواننده متوجه این نمیشود که الفاظ عصای دست شاعرند این باره ازشعر آئینه در باد مصداق سخن من که در آن شما از نمرود به امرود رسیده‌اند .

نمرود میآید
ارابه‌ران پیر
مردان صادق را اشارت کرد
فریاد را باباد بگذارید
امرودها را زودتر از شاخه برچینید

شما که زبانتان روان و بی غل و غش است سعی کنید کلمات را نابجا بکار نبرید برای واژه بیش از این ارزش قائل شوید « امرود ها را زودتر از شاخه برچینید» جانم امرود میوه است و چیدنی نه برچیدنی .

اسبی میان بادشیهه سختی کشید و رفت (درباد۲)

صفت سخت را بجا بکار نگرفته‌اید هر کاربرد نوی بهنجار نیست .

کوشیده‌اید فرم های تازه ایجاد کنید و این کاریست ارجدار اما راستش را بخواهید در این کار چندان‌موفق نیستند ، نمودار تلاش شما در این راه هفت شعر در باد است که خواننده را بیاد خواجه عبدالله انصاری میاندازید بیا با هم دو سطر از آنها را بخوانیم .

گفتم سرگردانیم
گفتی برگردانیم

اما همان طور که گفتم پا روی حق نباید گذاشت رگه های شعر ناب در کارهایتان کم نیست .

واژه‌نامه پهلوی

دستور زبان فارسی میانه
واژه‌نامه پهلوی ـ شماره ۵
ح ★ ۲۵۰ صفحه
قطع ۲۴×۱۷ ـ بها ۳۰۰ ریال
تالیف و ـ س ـ راستارگویوا
ترجمه : دکتر ولی‌الله شادان
انتشارات بنیاد فرهنگ ایران

قدیمی‌ترین نبشته «پهلوی» که در دست است ، کتاب «مزامیرعیسوی» می‌باشد که به خط فارسی میانه «ترجمه از سریانی» بوده و متعلق به قرن هفتم میلادی است . آنچه از آثار فارسی میانه باقی مانده بیشتر به‌آثار زردشتی ارتباط پیدامیکند واغلب این آثار کتب دینی نظیر : بندهش ـ مینوی خرد ـ پندنامه زردشت وارداویرافنامه و دینکرد و غیره ... میباشد و از آثار غیرـ دینی میشود به کارنامه اردشیر بابکان و.. اشاره کرد .

با بررسی اجمالی زبان فارسی امروز میتوان دریافت :

ـ «زبان فارسی میانه» درزبان‌فارسی کنونی تاثیری فراوان بجا گذارده است و بهمین دلیل دانستن این زبان‌باستانی برای کسانی که علاقمند بینش و پژوهش درزبان فارسی کنونی هستند ، فوق‌العاده ضروری است .

برای فهمیدن یک زبان ، ابتدا باید دستور همان زبان را خواند و دانست ... و زبان فارسی میانه نیز از این مقوله جدا نیست !

متاسفانه تاکنون دستوری برای زبان فارسی میانه که هرجهت جامع و مانع‌باشد نگارش نیافته است و اغلب کتبی که دراین زمینه تالیف شده عاری از این نقیصه و کمبود نبوده و افتادگی‌هائی دارند !

نخستین دستور زبان فارسی میانه ، دستورزبان«زالمان» مستشرق‌روسی است‌که بزبان روسی تالیف یافته است ، بعد می‌ـ توان‌به«دستورزبان‌پهلوی» بلوشه فرانسوی اشاره کرد که در سال ۱۹۰۸ به زبان فرانسه در شهر پاریس منتشرشد و سومین دستور زبانی‌که «برگردان»آن دردست‌است به سال ۱۹۶۶ جزء سری کتب زبان‌های ملل آسیائی وسیله آکادمی علوم شوروی انتشار یافت .

پنجمین واژه نامه پهلوی

«دستور زبان فارسی میانه» که‌توسط انتشارات بنیاد فرهنگ ایران در دسترس «زبان پژوهان ، قرار داده شده ، پنجمین واژه‌نامه پهلوی است ، حال چرا «دستور زبان» جزء سری واژه‌نامه‌ها میباشد ، بحثی است جداگانه !

کتاب حاضر توسط : «و ـ س ـ راستارگویوا» تالیف و به کوشش آقای‌دکتر ولی‌الله شادان با«برگردانی‌خوب» به‌فارسی ترجمه شده است . مترجم در سرآغازکتاب می‌نویسد :

ـ «کتاب در دست با وجود فقدان هزوارشها به مراتب از سایرین جامع‌تر و عالمانه‌تر میباشد ، درنتیجه انتخاب براین کتاب شد و نحوه ترجمه برآن بود که کلیه مطالب بدون کوچکترین سقط و سقم و بدون آنکه تحت‌اللفظی گردد ، انجام شود ».

در این کتاب ، «و.س.راستاگویوا» پس از مقدمه‌ای که درباره زبان‌فارسی‌میانه نوشته ، آثار زبان پارسی‌میانه را برشموده و ضمن گزارش تاریخچه مطالعات زبان فارسی میانه، مختصات‌الفباء ونمونه‌اتصال حروف ـ خصوصیات املاء ـ هزوارش یا ایدیوگرام ـ آوانویسی و حرفنویسی و صوتشناسی «فونتیک» راشرح داده‌است .

در فصلهای اصلی کتاب بساختمان کلمه یعنی پساوندها و پیشوندها و اسم مرکب و نیز «صرف» این‌زبان شامل : اسم‌ـ حالات‌اسم‌ـ ضمیرواعداد‌ـ فعل‌حروف ونیز «نحو» نسبتاکامل زبان‌فارسی‌میانه مرکب‌از: جملات گوناگون ـ مضاف‌الیه ـ نقل قول برخورد می‌کنیم .

در خاتمه کتاب ، نمونه‌ای از متن فارسی میانه ، آوانویسی و ترجمه فارسی‌ـ فهرست لغات و اصطلاحات آمده است .

همان‌طوری که مترجم کتاب یادآوری کرده، این کتاب نمی‌تواند دستور جامعی برای زبان گسترده‌ای چون «فارسی میانه» باشد ولی چون اولین گامبرداری صادقانه در این «نیکراه» محسوب میشود ، لذااقدام ارزنده‌ای بشمار می‌آید .

ارج
ARJ
نامی‌که میشناسید و بآن اطمینان دارید

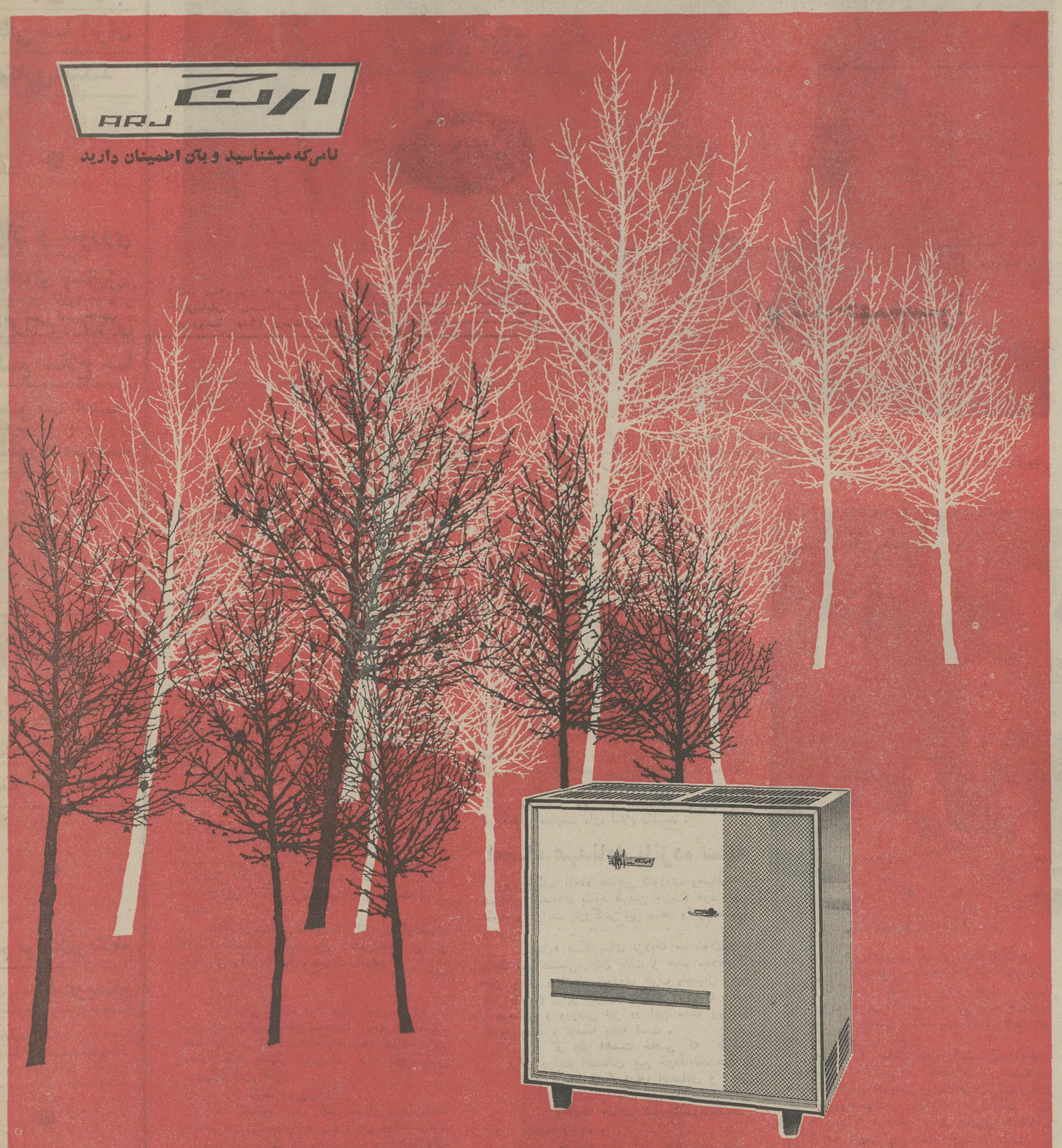

بخاری
ارج
در اندازه های مختلف
برای اتاقهای کوچك
وسالنهای بزرگ

مدل ۱۱۱۱ ـ سوزان با قدرت حرارتی ۴۵۰۰ کیلو کالری درساعت ـ برای گرم کردن مساحت ۱۷ تا ۲۴ مترمربع
مدل ۱۱۱۲ ـ شعله با قدرت حرارتی ۵۰۰۰ کیلو کالری درساعت ـ برای گرم کردن مساحت ۲۰ تا ۲۷ مترمربع
مدل ۱۱۱۴ ـ فروزان با قدرت حرارتی ۶۰۰۰ کیلو کالری درساعت ـ برای گرم کردن مساحت ۲۴ تا ۳۰ مترمربع
مدل ۱۱۱۳ ـ شراره با قدرت حرارتی ۷۵۰۰ کیلو کالری درساعت ـ برای گرم کردن مساحت ۳۰ تا ۴۵ مترمربع
مدل ۱۱۱۶ ـ آذر با قدرت حرارتی ۷۵۰۰ کیلو کالری درساعت ـ برای گرم کردن مساحت ۳۰ تا ۴۵ مترمربع
مدل ۱۱۲۱ ـ کیوان با قدرت حرارتی ۱۲۵۰۰ کیلو کالری درساعت ـ برای گرم کردن مساحت ۷۵ تا ۱۲۰ مترمربع
مدل ۱۱۲۴ ـ گازسوز با قدرت حرارتی ۶۰۰۰ کیلو کالری درساعت ـ برای گرم کردن مساحت ۲۴ تا ۳۰ مترمربع
مدل ۱۱۲۵ ـ گازسوز با قدرت حرارتی ۷۵۰۰ کیلو کالری درساعت ـ برای گرم کردن مساحت ۳۰ تا ۴۵ مترمربع

۱ـ گزارش مصور

متن اعلامیه مشترک ایران و شوروی

ایران و شوروی اعلام کردند:

مسائل خلیج فارس باید توسط کشورهای ناحیه حل و فصل گردد

اعلیحضرتین هنگام توقف در مسکو سفرای خارجی مقیم مسکو را بحضور پذیرفتند. دراین دیدار تقریبا کلیه سفرای خارجی شرفیاب شدند ، عکس مربوط به همین دیدار و معرفی سفیری از یك کشور آفریقائی را نشان می دهد همسر سفیر در کنار وی دیده میشود .

شوروی برای استخراج فلزات رنگی با ایران همکاری میکند

ایران و شوروی خواهان تشکیل کنفرانس جهانی خلع سلاح با شرکت همه کشورها میباشند

با تاسیس نیروگاههای بزرك از ایران برق به شوروی منتقل خواهدشد

سرنوشت ویتنام بعهده ملت ویتنام است

تخلیه اراضی اشغالی شرط اول حل وفصل بحران خطرناك خاور نزدیك است

ساعت ۲ بعدازظهر امروز بمناسبت پایان سفر موفقیت‌آمیز شاهنشاه آریامهر و علیاحضرت شهبانو اعلامیه مشترک ایران و شوروی در تهران و مسکو منتشر شد .

این اعلامیه از نظر جهانی و بخصوص منطقه خاورمیانه حاوی مسائل مفید است و درآن علاوه بر موارد همکاری مشترک دو دولت تمام بحرانهای جهانی ومسائل خلع‌سلاح عمومی نیز مورد بحث قرار گرفت اعلامیه فوق نمونه بارزی از همزیستی مسالمت‌آمیز دو کشور با روشهای مختلف اجتماعی است و بعنوان یک سند تاریخی صلح در مناسبات دو کشور باقی خواهد ماند.

متن کامل اعلامیه بشرح زیر است :

بدعوت هیئت رئیسه شورایعالی اتحاد جماهیر شوروی سوسیالیستی و دولت شوروی اعلیحضرت همایون محمد رضا پهلوی آریامهر شاهنشاه ایران و علیاحضرت فرح‌پهلوی شهبانوی‌ایران از تاریخ دهم تا بیست‌ویکم اکتبر۱۹۷۲ (۲۹ـ۱۸مهرماه۱۳۵۱) از اتحاد شوروی دیدار رسمی نمودند.

در مدت اقامت در اتحاد شوروی مهمانان‌عالیمقام وملتزمین اعلیحضرتین علاوه‌بر مسکو از شهرهای‌تالین واروتز آلماآتا وسوچی نیز دیدن نموده و با زندگی مردم شوروی و پیشرفتهای آنان در امر اقتصادی‌علمی و فرهنگی آشنائی حاصل نمودند و همه‌جا در اتحاد شوروی مورد استقبال و پذیرائی گرم و صمیمانه قرار گرفتند.

ضمن این‌دیداردر مسکو مذاکراتی بین‌اعلیحضرت همایون شاهنشاه آریامهر ول . ای‌برژنف ، ن . و پادگورنی وآ.ن کاسیگین صورت پذیرفت .

در مذاکرات :

از طرف ایران ـ

عباسعلی خلعتبری ـ وزیر امور خارجه ـ محمد رضاامیرتیمور سفیر شاهنشاه آریامهر در مسکو ـ جعفرندیم مدیر کل دبیرخانه وزیر امور خارجه ـ امیر ارسلان مفخم صنیعی سرپرست اداره دوم سیاسی وزارت امور خارجه .

واز طرف شوروی :

ن.ک. بایباکوف نایب رئیس شورای وزیران‌اتحاد جماهیر شوروی سوسیالیستی و رئیس برنامه دولتی ـ آ.آ گرومیکووزیرامور خارجه‌شوروی ـ س.آ اسکاچکف رئیس کمیته شورای وزیران اتحاد جماهیر شوروی سوسیالیستی ـ برای روابط اقتصادی خارجی ـ س.پ کوزیروف معاون وزارت امور خارجه ـ و .یایروفیف سفیر اتحاد شوروی در ایران ـ شرکت داشتند .

تبادل نظر درمسایل حاد

هنگام مذاکرات که در محیطی دوستانه و توام‌با صراحت وبراساس تفاهم متقابل صورت پذیرفت مسائل توسعه بیشتر روابط ایران و شوروی مورد مطالعه‌قرار گرفت . همچنین در مسائل حاد بین‌المللی تبادل نظر وسیعی صورت گرفت.

طرفین از توسعه و تحکیم موفقیت‌آمیز روابط حسن همجواری بین ایران و شوروی اظهار رضایت نموده و خاطرنشان ساختند که محیط صلح و آرامش در مرزهای دوکشور به برقراری ثبات دراین ناحیه آسیا وتحکیم مبانی صلح در تمام جهان کمک مینماید. مناسبات دوستانه ایران و شوروی که براصول تساوی حقوق احترام حق حاکمیت واستقلال و تمامیت ارضی وعدم مداخله در امور داخلی یکدیگر بنیان گذاشته‌شده واقعیت سیاست همزیستی مسالمت‌آمیز بین کشورهابا روشهای مختلف اجتماعی را تائید مینماید.

دو طرف خاطرنشان ساختند که‌برای دیدارهای بین اعلیحضرت همایون شاهنشاه آریامهر و رهبران شوروی همچنین تماسهای مقامات دیگر دو کشور اهمیت زیادی قائل بوده وابراز تمایل نمودند که مبادله دید و بازدید شخصیتهای دولتی ، نمایندگان سازمانهای علمی و فرهنگی طرفین بسط و توسعه بیشتری یابد.

طرفین تائید نمودند که تبادل نظر در زمینه توسعه و تحکیم روابط آتی دو کشور همچنین مسائل بین‌المللی که ظرف چند سال اخیر صورت پذیرفته است عملا اهمیت خود را نشان داده ودو طرف آمادگی خود را برای ادامه تبادل نظر و مشاوره منظم پیرامون مسائلی که مورد علاقه طرفین میباشد ابراز داشتند .

ایران و اتحاد جماهیر شوروی سوسیالیستی تمایل قطعی خود را مبنی بربسط‌وتوسعه مناسبات دوستی و حسن همجواری‌وهمکاری در امورمختلف براساس اطمینان متقابل که با آرزو و منافع دو کشور و بالمآل تامین و استقرارصلح و امنیت بین‌المللی مطابقت دارد اعلام داشتند .

امضاء عهدنامه پانزده ساله

بین ایران‌و اتحاد جماهیر شوروی‌سوسیالیستی همکاری اقتصادی بسود طرفین جریان خود راطی نموده و روابط بازرگانی نیز بسط و توسعه‌می‌یابد .

در سایه همکاریهای نزدیك ساختمان چند واحد مهم صنعتی پایان یافت و حجم مبادله کالا بین ایران و اتحاد شوروی ظرف پنجسال اخیر بیش از پنج برابر گردیده است . مبادلات علمی و فرهنگی و ورزشی نیز در این مدت بین دو کشور بسط و توسعه یافته است .

از نظر اهمیت خاصی که طرفین برای روابط اقتصادی بین خودقائلند عهد نامه توسعه همکاریهای اقتصادی و فنی برای پانزده‌سال‌آینده بین دولت‌شاهنشاهی ایران و اتحاد جماهیر شوروی‌سوسیالیستی بامضاء رسید .

طرفین معتقدند که این عهد نامه سطح عالی همکاری بین دو کشور را منعکس نموده و مبین تمایل دو کشور بر این امر میباشد که در آینده نیز روابط اقتصادی متضمن سود دوجانبه و همچنین مناسبات بازرگانی علمی و فنی بین دو کشور را بر اساس دراز مدت پایدار وبرقرار نمایند .

تولید فلزات رنگی

طرفین در مورد انجام همکاریها در توسعه ظرفیت کارخانه ذوب آهن اصفهان تا ٤ میلیون تن فولاددرسال واحداث کارخانه های خانه‌سازی، برقی کردن بعضی از خطوط راه‌آهن ایران و انجام مذاکرات در خصوص امور مربوط به تجسس‌و استخراج و تولید فلزات رنگی توافق نمودند .

طرفین همچنین توافق‌نمودند که‌در خصوص تعیین پروژه های مشخص برای احداث نیروگاههای بزرك برق و خطوط انتقال برق در ایران بررسیهای مقدماتی و مطالعات لازم بعمل آورند .

طرفین با اظهار رضایت کار ثمربخش دائمی ایران و شوروی‌برای همکاریهای اقتصادی را متذکر شدند و توافق نمودند که در آغاز سال ۱۹۷۳ ملاقات کارشناسان طرفین جهت تعیین پروژه های اضافی که میتواند در سایه همکاری دو کشور در پنجمین برنامه پنجساله ایران‌صورت عمل بگیرد برگزار شود .

طرفین با رضایت اعلام داشتند که موافقت نامه‌هائی که قبلا بین دو کشور در باره همکاری های‌علمی‌وفنی و همچنین روابط فرهنگی‌انعقادیافته است با موفقیت اجرا میگردد و امیدوارند که برنامه مبادلات فرهنگی برای سالهای ۱۹۷۶ ـ ۱۹۷۲ که ضمن این دیدار بامضاء رسیده‌است کمك فوق‌العاده به توسعه روابط فرهنگی و ورزشی بین دو کشور بنماید .

تحریم استعمال سلاح‌های هسته‌ای

ایران و اتحاد شوروی با ابراز رضامندی تائید کردند نظر آنها در باره بسیاری ازمسائل بین‌المللی نزدیك و یا منطبق میباشد . طرفین متذکر گردیدند در آینده نیز مساعی خود را به منظور تقلیل تشنجات و تحکیم مبانی صلح و توسعه همکاری بین‌المللی بکار خواهند برد .

طرفین اهمیت زیادی برای امحاء سریع کانونهای جنك و ایجاد شرایطی که امنیت بین‌المللی و صلح را تامین نماید قائل هستند .

وتائید نمودند که راه عملی حل و فصل مسئله بالا حصول توافق بین تمام کشورها بمنظور عدم توسل به زور در مناسبات بین‌المللی و تحریم همیشگی‌استعمال‌سلاحهای هسته‌ای می باشد .

طرف‌ایران‌از امضاء اسناد اخیر مشترك اتحاد جماهیرشوروی‌سوسیالیستی‌وامریکا درمسکو که بنفع تحکیم اصول همزیستی مسالمت‌آمیزبین کشورها با رژیمهای مختلف اجتماعی‌می‌باشد و به صلح و تحکیم امنیت مردم جهان مساعدت می‌کند با تحسین استقبال می‌نماید .

کنفرانس جهانی خلع سلاح

ایران و اتحاد جماهیر شوروی سوسیالیستی خواستار آنند که‌به مسابقه تسلیحاتی پایان‌داده شود . طرفین دراین‌امر اتفاق نظر دارند که به منظور حصول موفقیت درامر خلع‌سلاح عمومی وکامل باید کوشش مستمر و دائمی‌مبذول گردد وخاطرنشان ساختند که‌برای پیش‌برد این منظور تشکیل کنفرانس جهانی خلع‌سلاح با شرکت‌همه کشور ها اهمیت زیادی رادر برداشته و طرفین آمادگی‌خودرا برای مساعدت در تشکیل چنین کنفرانسی اعلام داشتند .

ایران واتحاد شوروی مایلند که هرچه‌زودتر قرارداد عدم گسترش‌سلاحهای هسته‌ای همچنین قرارداد منع‌استقرارسلاح های هسته‌ای و انواع دیگر سلاحها که موجب نابودی دسته‌جمعی می گردند در اعماق وبستردریاها واقیانوسها ومقاوله‌نامه منع تهیه و تولید وذخیره‌سلاحهای‌میکربی و سمی و امحاء آنها که پیشرفت بزرگی درراه خلع سلاح بشمار میرود از طرف کلیه کشورها موردتصویب‌هرچه‌زودترقرار گیرد.

همچنین معتقدند که هرچه زودتر باید موافقتنامه‌هائی‌به منظور منع استعمال سلاح های شیمیائی منعقد گردد .

نگرانی از ادامه جنك درجنوب آسیا

طرفین درباره وضع فعلی آسیا تبادل نظر نمودند ومعتقدند که راه موثر استقرار صلح‌دائمی در این منطقه عبارت از عدم‌استعمال زور و یا تهدید باستعمال زور ویا احترام بحق حاکمیت و مصونیت مرزها ،عدم دخالت درامو رداخلی‌یکدیگر وتوسعه وسیع همکار ی‌همه‌جانبه براساس تساوی حقوق‌و منافع متقابل می باشد و تامین صلح و امنیت آسیا مستلزم تشریك مساعی‌و همکاری کلیه کشورهای این منطقه است .

هنگام تبادل‌نظردرباره وضع کنونی جنوب خاوری آسیا طرفین نگرانی‌عمیق‌خودراازادامه‌جنك در این منطقه ابراز داشته و معتقدند که همه کشور های‌صلح دوست جهان باید به استقرار صلح‌عادلانه د راین منطقه و تامین حقوق مردم این ناحیه براساس موافقتنامه های ۱۹۵٤ ژنوبنحوی که حق ملت ویتنام در تعیین سرنوشت خود بدون مداخله بیگانگان تضمین گردد مساعدت‌نمایند و اظهار امیدواری نمودند که در مذاکرات پاریس کوششهای لازم به منظورخاتمه‌دادن باین جنك بعمل آید .

تخلیه اراضی اشغال شده

طرفین پس‌از مطالعه وضع‌وخیم‌خاورنزدیك‌بار دیگر نگرانی خودرااز وضع‌خطرناك‌این ناحیه‌ابراز داشته ومعتقدند که کلیه کشورهای ذینفع لازم است‌مساعی‌خودرا به منظور حصول صلح عادلانه ودائمی درخاور نزدیك براساس اجرای‌تمام‌مقررات قطعنامه ۲۲نوامبر ۱۹٦۷ شورای‌امنیت بکاربرند.

همچنین متذکرشدند که تخلیه‌اراضی اشغال شده توسط اسرائیل در سال۱۹٦۷ شرط اساسی حل این بحران‌بوده وتایید نمودند که در آینده نیز فعالیتهای یارینك نماینده مخصوص دبیر کل سازمان ملل متحد رابه‌منظوراجرای‌قطعنامه‌شورای‌امنیت مورد تایید و پشتیبانی قرارخواهند داد و خاطرنشان ساختند که یافتن راه حل‌پایدار برای بحران خاورمیانه بشرط رعایت حقوق حقه ملل عرب از جمله مردم فلسطین امکان‌پذیراست .

ایران و اتحادشوروی عقیده راسخ خود را مبنی بر اینکه امور مربوط به منطقه خلیج‌فارس از طرف کشور های این ناحیه براساس اصول منشور ملل متحد و بدون دخالت بیگانگان حل و فصل شود بیان داشتند .

امحاء کامل تبعیضات نژادی

طرفین‌لزوم امحاء کامل تبعیضات نژادی‌و بقایای استعمار را متذکر شده و اجرای سریع و موثر اعلامیه سازمان ملل متحد درباره اعطاء استقلال کشور ها و ملل‌مستعمره را اعلام‌داشتند و عزم راسخ خود را مبنی برانجام همه‌گونه‌مساعی مثبت در چهارچوب سازمان ملل متحد به منظور حصول باین مقاصد بیان داشتند .

طرفین اهمیت تامین امنیت اروپا را بمنظور حفظ صلح در تمام جهان‌خاطر ـ نشان ساخته و عقیده دارند که تشکیل کنفرانس امنیت اروپا نقش بزرگی را در تامین صلح پایدار در اروپا ایفاء خواهد نمود .

طرفین متذکر شدند که بمرحله اجرا درآمدن قراردادهای اخیر بین اتحاد جماهیر شوروی سوسیالیستی و جمهوری فدرال آلمان همچنین بین جمهوری خلق لهستان و جمهوری فدرال آلمان و موافقتنامه های چهارجانبه درمورد برلن غربی جهت تحکیم امنیت اروپا دارای‌اهمیت وافر بوده و بکاستن تشنج دراروپا و درتمام گیتی یاری و مساعدت خواهد نمود .

پشتیبانی از مقررات دریاها

ایران و اتحادشوروی وفاداری خود را به اصول سازمان ملل متحد بعنوان وسیله مهم که موظف است بنحوی موثر ار استقرار و تحکیم صلح و امنیت بین‌المللی پشتیبانی کند تائید نمودند .

طرفین از مقررات و قوانین بین‌المللی در مورد دریاها پشتیبانی نموده و طرفدار حل‌و فصل مسائل حل‌نشده دریائی از جمله مسئله عرض دوازده میلی دریای سرزمین براساس این حقوق و مقررات بوده و آمادگی خود را برای همکاری‌با یکدیگر و دیگر کشور ها جهت حصول باین مقاصد اعلام میدارند .

مهمانان عالیمقام ایرانی تبریکات صمیمانه خود را بمردم شوروی بمناسبت پنجاهمین سال تشکیل اتحاد جماهیر شوروی سوسیالیستی ابراز داشته و بهترین آرزوهای خود را برای ترقی و رفاه بیشتر اتحاد شوروی بیان داشتند .

توسعه روابط‌ایران‌وشوروی

طرفین ابراز اطمینان‌نمودند که بازدیداعلیحضرت همایون شاهنشاه آریامهر و علیا حضرت فرح پهلوی شهبانوی ایران از اتحاد جماهیر شوروی سوسیالیستی و مذاکراتی که انجام‌یافته بتوسعه بیشتر روابط دوستانه بین ایران واتحاد شوروی و تحکیم اعتماد متقابل و همکاری عملی بنفع ملل دوکشور و صلح عمومی یاری‌ومساعدت خواهند نمود .

اعلیحضرت همایون شاهنشاه آریامهر و علیاحضرت شهبانوی ایران مراتب تشکر وامتنان قلبی خود را از مهمان نوازی گرم و صمیمانه‌ای که از طرف رهبران شوروی ، دولت و ملت اتحاد جماهیر شوروی سوسیالیستی از ایشان وملتزمین بعمل آمد ابراز داشتند .

اعلیحضرت همایون شاهنشاه آریامهر از حضرت نیکلای ویکتورویچ پادگورنی صدر هیئت رئیسه شورایعالی‌اتحادجماهیر شوروی‌سوسیالیستی دعوت نمودند که از ایران دیدار رسمی بنمایند. این‌دعوت باکمال مسرت پذیرفته شد.

تاریخ این بازدید بعدا مورد توافق قرار خواهد گرفت .

یکی از ثمرات موفقیت‌آمیز سفر شاهنشاه آریامهر به شوروی انعقاد قرارداد پانزده ساله همکاری اقتصادی و قرارداد پنج‌ساله فرهنگی بین دو کشوربود. این‌قرارداد در کاخ کرملین در پیشگاه شاهنشاه‌آریامهروعلیاحضرت شهبانوو پادگورنی صدرهیئت رئیسه‌شورایعالی اتحادجماهیر شوروی‌توسط آقایان‌خلعتبری و گرومیکو وزرای خارجه‌دو کشور امضاء شد عکس‌لحظه امضاء را نشان میدهد

دوازده روز سفر موفقیت آمیز اعلیحضرتین به شوروی

لحظه ورود

سفر رسمی شاهنشاه آریامهر و علیاحضرت شهبانو به کشور اتحاد جماهیر شوروی از بعد از ظهر روز سه‌شنبه هیجدهم مهرماه آغاز شد اعلیحضرتین در هوای سرد مسکو در میان‌گرمترین استقبال سران‌اتحاد جماهیر شوروی به این کشور وارد شدند . این عکس که اولین لحظات ورود شاهنشاه و شهبانو را بـــه فرودگاه‌ونوکووانی فرودگاه تشریفاتی مسکو نشان میدهد درحالیکه نیکلای پادگورنی صدر هیئت رئیسه اتحاد جماهیر شوروی مقدم اعلیحضرتین را به مسکو خوش‌آمد میگوید . آلکسی کاسیگین نخست‌وزیر شوروی در سمت راست دیده میشود .

در سفر دوازده‌روزه اعلیحضرتین به اتحادجماهیرشوروی، نمایشگاه‌ها و کارخانجات متعددی مورد بازدید اعلیحضرتین قرار گرفت . عکس از دیدار شاهنشاه و شهبانو از یک نمایشگاه محصولات کشاورزی است که مسئول نمایشگاه توضیحاتی در مورد محصولات موجود در آن بعرض میرساند . شاهنشاه نظیر این نمایشگاه و نمایشگاه‌های صنعتی و کشاورزی دیگررا در جمهوری‌های مختلف مورد بازدید قرار دادند و از نزدیک با آنها آشنا شدند .

شاهنشاه آریامهر و علیاحضرت شهبانو در کنار سه طراح اصلی سیاست کرملین .
این عکس که در اولین ضیافت بافتخار اعلیحضرتین درمسکو گرفته شده شاهنشاه آریامهرو شهبانو را درکنار نیکلای پادگورنی صدر هیئت رئیسه شورایعالی اتحاد جماهیر شوروی ، الکسی‌کاسیگین‌نخست‌وزیر و سمت چپ لئونید برژنف دبیر اول حزب‌کمونیست شوروی نشان‌میدهد

در تالین پایتخت جمهوری‌استونی که دروازه اروپائی شوروی نامیده میشود اعلیحضرتین طی برنامه‌ای‌از شهر دیدن کردند . عکس شاهنشاه آریامهر و علیاحضرت شهبانو و صدرهیئت‌رئیسه شورایعالی جمهوری استونی را ازیک دیدگاه مرتفع‌هنگام مشاهده‌شهر زیبای‌تالین نشان‌میدهد.

شاهنشاه آریامهر در مدت توقف در مسکو مذاکرات مهمی با سران شوروی بعمل آوردند . در این مذاکرات علاوه بر مسائل مربوط به دو کشور و همکاریهای فرهنگی و اقتصادی مورد علاقه ، بسیاری از مسائل جهانی و بخصوص بحرانهای منطقه‌ای ، خلع‌سلاح و اصـــولا کوششهای لازم برای تحکیم صلح مورد بحث قرار گرفت . در پایان همین مذاکرات دو قرارداد بزرگ ۱۵ ساله اقتصادی و ۵ ساله‌فرهنگی به امضاء وزرای خارجه دو کشور رسید . عکس اولین جلسه مذاکرات را در پیشگاه شاهنشاه نشان میدهد در سمت چپ همه رهبران بزرگ شوروی دیده میشوند .

بازدید اعلیحضرتین از شهرک فضانوردان در نزدیک مسکو یک برنامه استثنائی بود تاکنون برای هیچ یک از رهبران کشورهای غیر کمونیست چنین برنامه‌ای تدوین شده بود . شاهنشاه و شهبانو از تمام تاسیسات و مراکز علمی و حتـــی سفینه‌های شوروی دیدن کردند و در طول دیدار فضانوردان همه‌جا با اعلیحضرتین بودند و در این عکس نیز در کنار اعلیحضرتین پادگورنی صدرهیئت رئیسه شورایعالی وفضا نوردان نامدار شوروی دیده میشوند.

علیاحضرت شهبانو هنگام توقف دوروزه در تالین پایتخت استونـــی چند برنامه اختصاصی داشتند ، ازجمله بازدید از یک کارخانه بزرگ شیرینی و شوکلات سازی بود این کارخانه هرسال مقادیر زیادی از محصولات خود را بخارج صادر میکند در کارخانه دختران جـــوان از شهبانو استقبال گرم و استثنایی بعمل آوردند و شهبانو از کلیـــه تاسیسات آن دیدن کردند .

نیازمندیهای شما

اثاثیه

خرید

بازرگانی فرش کیهان ۸۳۰۹۰۴ و ۸۲۳۷۷۶
خریدار نقدی همه رقم فرش کهنه و نو جهت صادرات روزولت میدان ۲۵ شهریور .

فرش طوسی ۷۵۹۰۲۹
همه‌نوع فرشهای کهنه اعلا و نو شما را قیمت صادراتی ازسایرین بهتر نقدا خریدار است .

فروشگاه آسیا تلفنهای ۹۲۵۱۰۲ و ۹۲۲۸۳۲
خریدار یخچال برقی و نفتی تلویزیون فالی و قالیچه با اطلاع تلفنی و قیمت عادلانه خیابان‌شاه

فروشگاه فرش شایان ۹۲۳۳۸۱ و ۹۲۸۲۷۳
بهترین خریدار قالی و قالیچه های کهنه و نو جهت صادرات یخچال و وسایل لوکس منزل

فروشگاه‌مشرق ۹۲۹۳۲۷
بهترین خریدارقالی قالیچه و اثاث منزل یخچال نفتی .

فرش‌خواجه‌نصیر

بهترین خریدار فرش کهنه و نو معاوضه جهت صادرات تلفن ۷۵۲۶۹۰

جهان کالا
خریداریخچال تلویزیون و لوازم منزل شما چهارراه پیروز ۹۲۵۴۵۸

نمایشگاه‌فرش طباطبائی
انواع فرشهای کهنه و نوشما را در منزل نقدا خریداراست تلفنهای ۹۲۰۴۱۰ و ۹۲۲۱۴۸

فروشگاه ایران فرس ۷۷۴۹۷۲
کلیه وازم منزل شما را بهر مبلغ باشد بیشتر از سایرین نقد خریداریم

فروشگاه‌پروین ۹۲۵۳۹۴
بهترین خریدار فرشهای نو و کهنه و تمام لوازم منزل

فرش امید

خریدار فرش های کهنه و نو تلفن ۷۶۵۶۵۵

فرش بخشیان
فروشنده بهترین انواع فرش چهار راه کلوبندك جنب‌سرای‌فردوس‌شماره ۶۱۴ تلفن ۵۳۷۹۶۰

شعبه فرش بخشیان‌و پسران خیابان منیریه مقابل دبیرستان رهنما تلفن ۲۴۶۳۲

فروشگاه‌آستارا ۹۳۶۴۰۲
خریدار یخچال تلویزیون فرش و کلیه لوازم منزل

فرش گلشن تلفن ۱۲۱۴۲۱
بهترین خریدار فرش کهنه همه وقم فرش نو موجود میباشد

امانت فروشی و کالای نو و دست دوم امیرآباد شمالی تلفن ۶۳۲۰۸۵

فروشگاه آریا ۹۲۹۳۹۳
خریدار فرش و سایرلوازم‌منزل ۱ـ۳۰ آـ ۱۲۵۲۳

اطلاعات
صاحب امتیاز
عباس مسعودی
تهران خیابان خیام تلفن ۳۱۱۰۷۱

شرکت سهامی
ایران‌چاپ
چاپخانه اطلاعات
خیابان سپه مقابل پست خانه مرکز
تلفن ۳۱۱۲۳۳

فروشگاه پروانه
فرشهای نو مخصوصا فرشهای کهنه‌وکلیه‌لوازم منزل شما را در اسرع وقت با کارشناس کارآزموده خریداری مینمائیم تلفن های ۳۱۹۶۳۲ و ۳۱۸۲۹۷

نمایشگاه فرش‌توکلی
فرشهای کهنه را با نو معاوضه وفرشهای کهنه‌رااندا خریدار استنمایشگاه ۶۲۱۴۰۵ بازار ۲۰۸۲۹

فروشگاه فرش اخوان
فرش نو و کهنه و کلیه اثاثیه منزل شما را خریداریم تلفن ۴۷۲۱۲

فرشهای کهنه

از متری ۳۰۰ تومان به بالاخریداریم‌فرش‌اشراف جنب سینما پاسفیك ۷۵۸۶۵۵

فروش دست‌اول

زیباترین
پالتو های دخترانه و پسرانه برای فروشگاه شما آماده می‌نمائیم .
تلفن ۹۲۹۵۱۵

فروش دست‌دوم

مقداری البسه نو و دست دوم خارجی و غیره بمدت یک هفته ارزان بفروش میرسدتلفن ۷۵۵۴۷۹
آـ ۱۲۴۵۰

نیم دست مبل لوئی‌شانزدهم اصل بعلت مسافرت بفروش میرسد تلفن ۴۲۴۳۵
۱ـ۲ آـ ۱۲۴۵۲

کرایه

کرایه هر نوع ماشین‌تحریر بنگاه فنی ناصر تلفن ۸۲۶۲۰۵ دروازه‌دولت مقابل سعدی

لوازم برقی

الکتریکی اسرام

لوازم الکتریکی تجریش باغ‌فردوس‌تلفن ۸۷۲۸۲۱

مبل‌ودکوراسیون

پیراهن مبل ۳۱۹۵۰۵
تعویض پارچه مبل ۳۱۹۵۰۵
پرده‌دوزی شهرزاد ۳۱۹۵۰۵

شستشوی‌مبل‌وفرش

شستشوی‌مبل‌فرش‌پرده
کلین سرویس مبتکر و پیشرو نظافت مبل و فرش با دستگاه منحصر بفرد خشکشوئی پرده با نصب مجانی ۹۵۲۵۴۶

کنت سرویس ۷۷۶۷۱۳
خشکشوئی‌مبلمان،موکت فرش ـ تشك اتومبیل

نوین سرویس
خشکشوئی مبلمان فرش موکت در محل ۲۷۲۹۰

دوراکلین‌سرویس‌امریکا
با تکنیک برتر گرانتر مطمئن‌تر تلفن‌های ۸۴۸۳۹۵ و۸۴۸۳۹۶ و ۸۴۰۶۸۳

درایکلین سرویس آلمان
خشکشوئی مبلمان‌فرش موکت درمحل ۷۹۵۳۰۷

کارخانه قالیشوئی‌اطلس
تلفن ۹۵۲۵۴۶ و ۹۷۵۴۳۰
۱ـ۳۶ آـ ۱۱۶۵۵

کارخانه قالیشوئی ادیب
تلفن شعبه مرکزی ۹۵۶۵۶۵
تلفن‌خیابان نواب ۹۵۲۴۵۴
تلفن‌خیابان‌آذربایجان ۹۵۸۹۵۰

خشکشوئی مبلمان ادیب یکدست ۵۰ تومان در جای خود تلفن ۹۵۶۵۶۵

قالیشوئی ایران دویچ بهترین نوع شستشوی فرش در ایران تلفن : ۳۵۰۰۴۵

تعمیرات

تلویزیون

تعمیر تلویزیون فوری‌در محل تلفن ۸۸۳۸۲۸

نعمیرگاه تلویزیون الکترون ۷۶۳۶۸۲با تائید وزارت کار تعمیرگاه تلویزیونهای R.T.I. شاوب‌لورنس . فیلیپس. سیرا تلفونکن وسایر مارکهاباسرویس مجهز سیار درشهر وشمیرانات آـ ۱۱۴۳۶

تلویزیون سرویس شاد
سرویس فوری تلویزیونهای اروپائی ـ امریکائی. شاوب‌لورنس ـ ار . تی . ای‌ونصب آنتن تمام کانال تلفن ۷۶۴۵۴۱ سرویس سیار تعمیر در محل.
آـ ۵۲۵۸

شرکت مهندسین ایران الکترونیک
یگانه تعمیرگاه مجهزتلویزیونهای
فیلیپس
آر . تی . آی
آر . سی . آ
تلفونکن
وسایر مارکها باضمانتنامه کتبی
نصب آنتن تمام کانال آنتن اف ام موجوداست
تلفن ۷۷۶۹۴۴

سرویس تلویزیون
گارانتی تلفن ۶۲۸۳۷۱
سرویس سیار R.T.R.R.C.A. سیرا مدیاتور جنرال الکتریک و گراندیک بویژه شمیرانات .

تعمیرگاه مجاز شماره۱۸
شاوب‌لورنس
SCHAUB-LORENZ
افتتاح شد
شمیران ـ دزاشیب ـ جنب‌سازمان آش‌نشانی خیابان حقیقت شماره ۱۰ و ۱۲ تلفن ۸۷۲۴۴۰

تلویزیون فوری در منزل تعمیر میشود ۹۶۰۵۴۶

تعمیرگاه‌مجاز
R.C.A.-R.T.I
امرسن و وستینگهاوس کلیه تلویزیون های اروپائی و امریکائی
تلفن ۷۶ ۵۰۲۷

بخاری

رنك و سرویس بخاری آبگرمکن روکش برزنتی کولر کانال کشی فوری ۷۹۳۸۹۷

سرویس‌آبگرمکن
سرویس نصب آبگرمکن بخاری ، کولر و روکش کولر سرویس یخچال تلفن : ۳۱۷۷۹۸ و ۹۷۵۳۶۷

نصب و تعمیرات و رنك آمیزی بخاری و آبگرمکن ۷۶۵۲۶۴

رنك کوره‌ای مخصوص بخاری تلفن ۹۲۰۶۶۴

شوفاژ

حرارت مرکزی ناکو سرویس و نصب‌شوفاژ ۷۵۱۶۵۱

موسسه فنی کالج
شوفاژ و آبگرمکن شمارا بیمه‌میکندنصب‌سرویس تعمیرات لوازم یدکی

صرفه‌جوئی در سوخت شوفاژ با پاك کردن روسوب داخل دیك بوسیله ماده شیمیائی
تلفن : ۴۲۰۴۰

اطلاعیه

جنرال

لطفا برای تجدید رنگ‌وتعویض لوازم یدکی بخاریهای جنرال‌با تلفن های ۹۶۳۹۷۲ الی ۷۴ و ۹۵۷۷۹۴ و ۹۵۸۲۵۲ تماس بگیرید .

اطلاعیه

جنرال

لطفا برای سرویس و نصب برزنت کولر جنرال با تلفن‌های ۹۶۳۹۷۲ الی ۷۴ و ۹۵۸۲۵۲ تماس بگیرید .

پخش لوازم یدکی مصنوعات

جنرال

شماره۱ خیابان تخت‌جمشید خیابان کیوان نمایشگاه جنرال تلفن ۴۲۰۰۹
شماره ۲ شاهرضا جنب دبیرستان البرز نمایشگاه‌جنرال تلفن ۴۷۴۸۹

جنرال

سرویس شماره ۱ جنرال
آبادان
خیابان شهرداری تلفن ۲۸۴۶

جنرال

سرویس شماره ۱ جنرال
اهواز
شهر صنعتی تلفن ۶۲۳۱

جنرال

سرویس شماره ۲ جنرال
اهواز
خیابان‌معین‌شماره۵۲ تلفن ۵۴۷۷

جنرال

سرویس شماره ۱ جنرال
مسجد سلیمان
بازار نو تعمیرگاه جنرال

جنرال

سرویس شماره ۱ جنرال
شیراز
خیابان قصر دشت تلفن ۳۶۵۷

جنرال

سرویس شماره ۲ جنرال
شیراز
خیابان سی‌متری تلفن ۵۸۹۴

جنرال

سرویس شماره ۱ جنرال
مشهد
سعدآباد خیابان طاوس تلفن ۲۰۱۰۳

جنرال

سرویس شماره ۱ جنرال
گرگان
خیابان مولن‌روژ تلفن ۸۳۴۰

جنرال

سرویس شماره ۱ جنرال
چالوس
میدان مجسمه جنب پست و تلگراف

جنرال

سرویس شماره ۱ جنرال
اصفهان
خیابان فروغی تلفن ۲۷۴۷۴

جنرال

سرویس شماره ۱ جنرال
بهشهر
خیابان پهلوی سرویس جنرال

آبگرمکن

سرویس‌آبگرمکن
رنگ بخاری وروکش کولراژ وغیره فوری ۹۵۲۶۳۸

سرویس آبگرمکن فوری ۳۰۰ ریال ۷۶۱۹۹۵

سرویس‌آبگرمکن ۹۲۰۶۶۴

سرویس ابگرمکن فوری ۸۸۲۴۳۸

سرویس مجاز ۱۲۸

ارج

رنك و سرویس‌آبگرمکن بخاری و روکش برزنتی ۹۶۰۹۰۴

کولر

شماره‌تلفن جدیدموسسه فنی نوریکار ۹۳۰۶۶۴ سرویس‌ـ یخچال‌ـ کولر آبگرمکن

الکترو پطروسیان سرویس ونصب کولر ابگرمکن بخاری‌ـ ۷۱۴۱۳۹
۱ـ۱۰ آـ ۱۱۴۰۷

یخچال

تعمیرگاه سید حسین ۸۸۲۴۳۸ تعمیر هرنوع یخچال‌رختشوئی ابگرمکن . سرویس و نصب کولر .

تعمیرات یخچال‌فوری ۷۹۳۸۹۷
آـ ۱۰۹۲۳

تعمیریخچال فریجیدر ۷۵۲۳۳۶
آـ ۱۲۰۲۱

تعمیر یخچال فرژیدر وغیره ۸۲۱۴۱۷
آـ ۱۱۳۵۶

تعمیر یخچال ، سردخانه،لوازم برقی، خانگی . کولر. ابگرمکن رختشوئی و غیره .
شرکت فریزان تلفن
۸۲۹۹۹۰

تعمیر یخچال ۸۳۱۰۹۱ ـ ۸۳۱۰۹۲
۱ـ۱۰ آـ ۱۲۴۷۴

فروش اتومبیل

میني‌وان

مدل ۶۶
یکدستگاه اتومبیل مینی‌وان مدل ۶۶ فروشی ۵۳۳۳۴۱
آـ ۱۲۳۶

پیکان

مدل ۴۹
پیکان دولوکس کاملانوبیواسطه فروشی تلفن ۸۲۳۵۹۳
آـ ۱۲۳۹۰

مسکویچ

مدل ۶۷
یکدستگاه اتومبیل مسکویچ مدل ۶۷ تمیز فروشی ۵۳۳۳۴۱
آـ ۱۲۳۳

شورلت

مدل ۶۷
شورولت کامارو مدل ۶۷ بسیارتمیز بفروش میرسد تلفن ۸۴۵۱۳۹
۱ـ۲ آـ ۱۲۴۸۵

هوندا

هوندا ۱۷۵ فروشی گارانتی‌نو با تلفن ۶۶۰۰۰۲ تماس بگیرید
آـ ۱۳۴۷۶

بنز

مدل ۷۲
بنز ۲۲۰ بارادیو و رنگ آبی نمره نشده بفروش میرسد . ۸تا۱۲ صبح تلفن ۸۴۴۹۷۲
آـ ۱۳۴۷۵

مینی‌ماینر

مدل ۶۹
مینی‌ماینر ۱۰۰۰بالوازم اضافی بفروش میرسد تلفن ۹۷۸۳۳۰
آـ ۱۳۴۷۳

دوج دارت

دوج‌دارت ۵تا۷ـ ۹۵۸۹۳۳
آـ ۱۳۴۷۲

فروشگاههای اتومبیل

اتومبیل شما را عادلانه خریداریم تلفن ۸۳۸۸۲۱

نمایشگاه اتومبیل امیر
ژیان ۶۰۲ جوانان
برای تحویل آماده میباشد
نقد و اقساط
میدان مجد رضاشاه ـ تلفنهای :
۹۳۵۰۵۰ـ۹۳۵۰۵۱

برای اتومبیل شما

تعمیرگاه مجاز ۲۸
آریا ـ شاهین بمدیریت حسین خان بابائی با متخصصین فن و کارآزموده‌نشانی : خیابان نظام‌آباد تلفن ۷۶۰۸۰۸

کرایه

اتوبوکس
اتومبیلهای تشریفاتی با راننده برای داخل وخارج از تهران میدان فردوسی تلفن ۸۲۱۲۷۰ و ۸۲۶۶۰۵
آـ ۱۰۴۲۸

جهان بنز

اتوبوس دربستی ۹۵۶۶۲۹ ـ ۹۵۸۲۴۲
۱ـ۲۵ آـ ۱۱۴۷۵

کاج بار
بارکش شهر وحومه
حمل بار تمام نقاط ایران
تلفنهای
۶۶۱۱۱۱
۴۱۱۱۱

جرثقیل بابك‌آیز نهاور تلفن ۹۷۸۰۸۰ و ۹۵۹۵۸۸

ILAS
ام . آ . اس
اتوبوس ومینی بوس دربست
۹۷۰۸۱۴
۹۷۸۸۱۵

اتوپارس توریست
اتوبوس و مینی بوس دربست تلفن ۷۹۷۴۷

خاور تاکسی تلفن : ۷۵۳۳۲۵
اتومبیلهای مدرن کرایه با راننده و بدون راننده داخل و خارج شهر ، فرح جنوبی خیابان منصور
آـ ۱۰۵۶۲ ۱ـ۱۴

اتوبار فرح شمالی
بارکش‌شهر وشهرستان
۸۴۵۲۳۵

ماشین آلات

مورد نیاز

ترانسفورماتور های ۶ـ۱۱ـو ۲۰ هزار ولت خریداریم تلفن ۳۱۸۹۳۲ خیابان لالزارنو کاشی ۱۹۶
۱ـ۶ آـ ۱۲۲۴۲

موردنیاز
بیکدستگاه ماشین‌پلاستیک تزریقی ۵۰ الی ۱۰۰ گرم‌ساخت خارج نیازمندیم تلفن ۷۹۵۷۵۴
۱ـ۳ آـ ۱۲۳۱۳

استخدام

بیکنفر مترجم انگلیسی آشنا به ماشین نویسی لاتین برای روز های دوشنبه‌و پنجشنبه صبح از ساعت ۹ الی ۱ که از عهده مکاتبات و معاملات تجاری برآید نیازمندیم تلفن ۵۳۴۲۳۹

شرکتی یکنفر استادکار
آهنگر ماشینهای سنگین با داشتن ۱۲ سال سابقه کار و تحصیلات ششم ابتدائی استخدام میکند . داوطلبان از ساعت ۸ تا ۱۱با تلفن۹۶۲۰۵۹ تماس بگیرند .
۱ـ۴ آـ ۱۲۳۱۱

۱۶ نفر دیپلمه

پس از دیدن یکدوره یکماهه کارآموزی حسابداری، دفتر ـ داری دوبل مشغول بکارخواهد شد تلفن ۳۱۴۰۴۰
۱ـ۴ آـ ۱۲۲۷۲

عده‌ای خانم و آقای

خوش صدا و یاعلاقمند به موزیك و موسیقی جهت‌تمرین و تشکیل گروه ارکستر و چاپ صفحه زیر نظر آهنگسازان و نوازندگان رادیو و تلویزیون پذیرفته میشوند سه راه شاه نبش کوچه سیمرغ ۴۱۳۲۲
کانون هنری گام

کانون هنری پاترا

(پاترافیلم) عده‌ای خانم وآقا جهت تعلیم هنرپیشگی برای شرکت در فیلم سینمائی‌میبذیرد داوطلبان همه روزه از ساعت ۱۰صبح الی ۱۲ واز ۴٫۵الی۸ بعدازظهر مراجعه نمایند احمد کاشانی کارگردان تئاتر وسینما دروازه دولت روبروی‌پمپ‌بنزین کوچه حمیدالدوله‌تلفن۳۱۴۵۳۹
آـ ۱۲۲۷۶

کارگربرداختکار
بچندنفر کارگر پرداختکار ، نمدکار و گیلانس‌کار فلزات‌مورد نیازمیباشد تلفن ۹۵۴۴۴۲ از ساعت ۸ الی۳ بعدازظهر .
آـ ۱۲۳۴۵

حسابدار با تجربه

برای تمام روز که اشنائی بکار شرکتهای ساختمانی داشته‌باشد استخدام میشود تلفن ۷۶۱۵۱۱ مراجعه شود .
آـ ۱۲۳۵۰

یکنفر پزشک با پروانه دائم جهت وقت محدود یا تمام وقت مورد نیاز است بتلفن۵۳۶۵۸۷
آـ ۱۲۱۷۷

مهندس راه و ساختمان

برای کار درنزدیکهای چالوس بیکنفر مهندس راه و ساختمان دانشکده فنی یادانشکده‌صنعتی که حداقل یکسال سابقه کار داشته باشد نیازمندیم .
سوابق کار و فتوکپی مدرک تحصیلی به ادرس خیابان اکباتان شماره ۱۵۶ دفتر فروش اراضی شهرکساحلی‌امیردشت ارسال نمایند .
۱ـ۳ آـ ۱۲۴۲۳

شرکت ایران ژراتور

یک نفر خدمتگذار مرد را که ۴۰ سال بیشتر نداشته باشد بطور تمام وقت استخدام‌مینماید داوطلبان بکارگزینی واقع در خیابان اریامهر سه راه کاج مراجعه فرمایند .

بیک دوشیزه یابانوی خیاط نیازمندیم از ساعت ۶ تا ۸ تلفن ۷۶۱۸۵۵
آـ ۱۲۳۷۳
۱ـ۲ آـ ۱۲۳۷۳

استخدام روانپزشك

انجمن حمایت کودکان یکنفر روانپزشک بطور تمام وقت استخدام مینماید . داوطلبان میتوانند از ساعت ۸ الی۱۲ بکارگزینی‌انجمن‌واقع درخیابان پهلوی بالاتر از میدان ولیعهد خیابان خسروخاور شماره ۲۷ مراجعه نمایند .
۱ـ ۲ آـ ۱۴۲۷

بیك کارگر کمد ساز احتیاج است تلفن ۳۹۱۸۰۱

به‌چندنفر کارگر پرسکار با تجربه در دستگاههای اتوماتیك‌ودستی‌پلاستیك با حقوق و مزایای مکفی نیازمندیم خیابان عباسی خیابان قزوین چهار راه راه پیما پلاك ۱۰۲

چند نفر خدمتکار زن بطورشبانه‌روزی‌استخدام میشود داوطلبین‌میتوانند صبحها به‌شرکت‌تولیدارو واقع در خیابان نادری چهار راه یوسف آبادو یا به تلفن‌های ۶۶۹۷۷۵ و۶۶۹۵۲۵ مراجعه‌نمایند

تولیدارو استخدام‌میکند چند نفرمهندس صنایع با حداقل دو سال سابقه کار در مهندسی تولید استخدام‌میشودداوطلبین میتوانند صبحها به کارگزینی تولیدارو واقع در خیابان نادری چهار راه یوسف‌آباد پلاك ۲۴۹ مراجعه فرمایند .

تولیدارو استخدام‌میکند چندنفرقوطی‌ساز حداقل سه سال سابقه کار با ماشین قوطی سازی خدمت کرده معلومات ششم ابتدائی حداکثر سن ۳۰ سال داوطلبین میتوانند صبح ها به کارگزینی تولیدارو واقع در خیابان پهلوی چهار راه یوسف آباد پلاك ۲۴۹ مراجعه نمایند

چند نفر پرستار زن که سابقه پرستاری داشته باشند بطورشبانه‌روزی استخدام میشوند داوطلبان میتوانند صبح ها به‌کارگزینی تولیدارو واقع در خیابان نادری چهار راه یوسف‌آبادپلاك ۲۹۴ مراجعه نمایند .

استخدام طراح تبلیغاتی

به‌چندنفر طراح باسابقه ومجرب تبلیغاتی باحقوق مکفی نیازمندیم‌خواهشمند است برای تعیین وقت ملاقات با تلفن های ۸۲۳۰۳۱ ـ ۸۲۳۰۳۲ تماس بگیرید .

سالن آرایش پوپك

بیك نفر دوشیزه‌یابانوی مجرد مانیکوریست ماهر و با سابقه و یکنفر متخصص شانه کردن‌مو با حقوق مکفی نیازمندیم از ساعت ۹ صبح الی ۷ بعدازظهر تلفن۹۲۲۸۶۶

هنرستان عالی ارت

مهندس‌مکانیك با تجربه جهت تدریس استخدام مینماید . تلفن۷۵۴۱۲۷ ـ ۷۵۸۶۷۰

به یک دوشیزه‌ویانوی‌جوان که به امور تلفنچی و ماشین نویسی فارسی وارد باشد نیازمندیم . لطفا به جاده قدیم شمیران مقابل سینما مولن‌روژ خیابان شهناز دو پلاك ۷۲ طبقه همکف تلفن ۷۵۱۵۳۴ ـ ۷۵۱۴۹۸ مراجعه شود .
آـ ۱۲۰۲۵

بچند نفر دوشیزه خوش تیپ جهت فروشندگی بوتیك نیازمندیم تلفن ۸۲۶۱۲۸

به‌مهندس‌بسیار باتجربه ساختمان جهت کار در تهران نیازمندیم تلفن ۶۶۳۱۴۰ و ۶۶۵۵۹۸

منو
استخدام پانچیست
شرکت سهامی خوراك وابسته بگروه صنعتی مینو
تعدادی پانچیست مردبرای‌کار در شیفت شب .
باشرایط زیر استخدام میکند :
۱ ـ تحصیلات حدود دیپلم
۲ـ حداکثر سن ۳۵
۳ـ نداشتن موانع قانونی استخدام .
۴ـعدم‌اشتغال‌بکار درساعات‌روز داشتن سابقه کارامتیازمحسوب میگردد .
به افرادیکه استخدام میشوند حقوق ومزایای مکفی پرداخت میگردد .
واجدین شرایط میتوانند روزهای دوشنبه اول آبان و سه شنبه دوم آبانماه به اداره مرکزی مینو کیلومتر ۱۴ جاده شمالی کرج مراجعه نمایند .
آـ ۱۲۵۱۵

فروشنده
برای تصدی فروشگاه نیازمندیم صبحها تلفن ۲۰۹۸۵
۱ـ ۲ آـ ۱۶۴۷۱

استخدام

به چندنفرمهندس‌راه‌وساختمان جهت راهسازی بلوچستان مورد نیاز است ، داوطلبانی‌که سابقه کار داشته‌باشندبنشانی: شمال دانشگاه تهران خیابان جلالیه شماره۱مراجعه فرمایند
آـ ۱۶۴۵۳

پذیرش هنرآموزدرسالن مدکریستین

خانم ضیاء ابراهیمی که در تاریخ ۱۴ـ۵٫۷ در فستیوال مد گلبانگ هتل هیلتون بهترین طراح شناخته شده‌اند چندنفر دوشیزه را پس از (یکدوره سه ماهه رایگان) استخدام مینماید تلفن ۳۱۱۵۳۷
۱ـ۲ آـ ۱۲۵۱۰

تلفنچی و ماشین‌نویس

یکنفر تلفنچی وماشین نویس مرد یازن‌با تجربه برای کار تمام وقت نیازمندیم واجدین شرایط عصرها از ساعت ۵تا۷ به میدان سپه نمایشگاه کاوه مراجعه نمایند .
آـ ۵۳۲۶۸

استخدام

بیمارستان مدائن احتیاج بتعدادی به نرس‌ماماشب کاردارد داوطلبان به بیمارستان واقع در خیابان صبا جنوبی مراجعه نمایند .
آـ ۱۲۴۹۵

بیک بانو برای نگهداری‌یک بچه برای شبانه روز نیازمندیم تلفن ۸۷۱۱۰۵
۱ـ۳ آـ ۱۲۴۹۱

آگهی استخدام

بیکنفر مباشر ورزیده و با سابقه که در راهسازی وجاده های اصلی کار کرده باشد با حقوق مکفی‌برای‌کارهای‌نزدیک طهران نیازمندیم ـ داوطلبان بتلفن شماره(۶۶۱۳۹۵)مراجعه نمایند .
۱ـ۲ آـ ۱۶۳۸۹

یک پرستار شبانه‌روزی‌برای نگهداری از نوزاد نیازمندیم آدرس نادرشاه شمالی کوچه بیستون شماره ۵۴
آـ ۵۲۹۷۰

Joint Foreign Iranian Company needs English Speaking general mechanic minimum 5 years experience on GM and Allis Chalmers Diesel Engines for permanent employment within Tehran victinity. Submit applications with Telephone Number to P.O. Box 2063, Tehran.

دیپلمه برق

با تجربه کار عملی مورد نیازاست باتلفن۹۵۵۱۲۱ تماس گرفته شود

شریک

شریک برای یک موسسه‌فیلم برداری‌مبتکرباسی هزار تومان سرمایه واگذار میشود تلفن ـ ۸۲۸۱۴۴ ـ ۶۶۸۶۳۶ نجفی‌نیا

بسیار اگازیون

برای افتتاح فروشگاه پوشاك بسیار مدرن بادکوراسیون عالی احتیاج بخانم یا آقائی فعال‌با سرمایه متوسطه میباشد لطفابا تلفن ۴۰۶۳۳ تماس حاصل فرمائید .
آـ ۱۲۴۰۲

خانم ها و آقایانی که علاقه‌مندبه‌سرمایه گذاری درکارهای هنری‌میباشند با تلفن : ۴۱۳۲۲ تماس بگیرند .

جویای کار

راننده دوشخصی با سواد خدمتکرده تمام وقت اماده کار است تلفن ۸۳۲۱۳۷
۱ـ۲ آـ ۱۵۹۰۱

شخصی با ۲۷ سال سابقه اشتغال در گمرکات خاصراست بعدازظهرها از ساعت ۴تا۸ برای مشاوره در امورگمرکی استخدام شود خواستاران‌لطفا با صندوق پستی ۶۵۴ مکاتبه فرمایند .
۱ـ۲ آـ ۱۶۳۶۳

دیپلمه جدی بادو همگانی و سابقه کار (بانکی‌والکترونیک) عصرهاآماده‌کاراست ۳۱۱۲۳۱ راهنمای ۴۴۳ روزنامه اطلاعات
آـ ۱۵۷۸۵

راننده دو شخصی باسابقه متاهل تمام وقت اماده کارتلفن بین ۱۰ صبح تا یک بعدازظهر ۸۶۱۷۰۳
۱ـ۳ آـ ۱۶۰۹۹

راننده دوشخصی با سواد خدمتکرده تمام وقت اماده کار تلفن ۸۳۲۱۳۷
۱ـ۲ آـ ۱۶۲۴۹

راننده‌دوشخصی
باسواد و معافی خود وخانمش حاضرند در یک خانواده ای خدمت کنند تلفن ۸۸۴۱۸۵

مهندس مکانیك

بعدازظهرهاآماده‌کار ۹۳۰۲۴۸
۱ـ۳ آـ ۱۶۴۲۹

آموزشگاهها

کلاس درس
کار و آموزش
۲۵ نفر علاقمند به کار رادیو تلویزیون نقشه‌کشی برق فشار قوی و ۲۰ نفر علاقمند به ماشین نویسی پس از یکدوره کوتاه اموزشی به‌کار مشغول میشوند پهلوی نبش بهرامی تلفن ۴۹۴۹۴ و ۶۶۳۷۶۰

اموزشگاه ماشین‌نویسی‌بیژن همتا ندارد میتوانید امتحان کنید میدان ژاله تلفن۳۱۸۳۸۴
۱ـ ۱۰۲۹۸

در بازکن برق
B.K.D
بکد
قیمت : ۲۵۰ تومان
بدون پیش قسط باقساط ۶ماهه
بوسیله‌تلفن سفارش‌دهید دستگاه در مدت ۴ ساعت نصب وتحویل میگردد
تلفنهای دفترفروش : ۶۸۱۰۱۱ الی ۶۸۱۰۱۴
نمایندگی اعصاری ومرکزفروش : شرکت بکدالکتریک ـ پهلوی مقابل پارک ساعی ۶۸۰
تلفنهای دفترسرویس : ۷۶۰۱۹۵ و ۷۵۵۷۲۹

آگهی استخدام

نمایندگی بیمه شهرام به تعدادی ویزیتور جوان با تحصیلات دیپلم وبالاتر جهت بازاریابی بیمه نیازمند است ، آدرس : خیابان قدیم شمیران ساختمان نبش خیابان خواجه‌نصیرطوسی طبقه سوم تلفن : ۷۵۹۸۳۲

آگهی استخدام مترجم

فرهنگستان زبان ایران یك مترجم زبان‌انگلیسی را که بتواند متنهای علمی فارسی‌را به انگلیسی وبرعکس ترجمه نماید استخدام می‌کند .
داوطلبان می‌توانند تادهم آبان‌ماه ۱۳۵۱ به دبیرخانه فرهنگستان زبان ایران واقع درخیابان ایرج شماره ۳۴ر۱ مراجعه نمایند .
نلفن ۷۶۵۲۰۱ م الف ۱۱۲۸۵

شرکت سهامی جنرال تایروورابر ایران

چند نفر برقکار درجه یك که آشنائی کامل بامور نقشه و چند نفر مکانیك درجه یك که سابقه کار در کارخانجات صنعتی داشته باشند احتیاج دارد متقاضیان میتوانند همه روزه در ساعات اداری‌به اداره پرسنل این شرکت واقع در ۱۴ کیلو متری جاده کرج مراجعه نمایند .

استخدام کارگر زن

«دبستان ارمغان تربیت»
تعدادی کارگر زن استخدام میکند .
باسواد ها مقدمند ـ آدرس ـ خیابان پهلوی سه راه عباس آباد

استخدام کارگر فنی

بچندنفر کارگر کمدسازوجوشکار استین‌لس‌استیل وپولیش کار نیازمندیم تلفن ۹۵۵۷۱۷
آدرس : کیلو متر ۱۶ جاده مخصوص کرج مقابل پمپ بنزین کارخانه وارکو

منو
آگهی استخدام

گروه صنعتی مینو جهت تکمیل کادر بازاریابی خودبه یکنفر مسئول تحقیقات درباره بازار احتیاج دارد . شخص مورد نظر باید به روشهای بررسی ، نظریات مصرف‌کنندگان و گردش کالا در مغازه‌ها آشنا بوده ودارای تحصیلات عالی دررشته های آمارگیری و یا ریاضی باشد .
بافرادیکه استخدام میشوند حقوق مکفی پرداخت و از مزایای آئین‌نامه های بازنشستگی ، بیمه و بهداشت ووام برخوردار خواهند شد .
داوطلبان میتوانند روزهای دوشنبه ۸ر۸ر۵۱ وسه‌شنبه ۹ر۸ر۵۱ از ساعت۸صبح الی ۳ بعدازظهر باداره‌مرکزی‌مینو واقع در کیلومتر ۱۴ جاده شمالی کرج مراجعه فرمایند .

یك شرکت بزرك تولیدی

چندنفر خانم منشی وماشین‌نویس دوزبانه (انگلیسی) (فارسی) کمزبان انگلیسی را خوب بدانند استخدام میکند .
دانستن شورت هند و سابقه کار در موسسات بازرگانی مزید محسوب ولی براساس تحصیلات و تجربه پرداخت خواهد شد .
واجدین شرایط لطفا از ساعت ۸ صبح تا ۵بعدازظهر با تلفن ۷۹۴۲۹۱ داخلی ۳۱ تماس بگیرند .

ژیان

شرکت نریمیان
کلیه قطعات ژیان را باتخفیف کلی در اختیار مشتریان خودقرارمیدهد حشمت‌الدوله غربی۴۲۲ تلفن ۹۲۰۱۰۹ نماینده شیراز ـ ژیان پارت از سایر شهرستانها نماینده فعال میپذیریم

نوارکاست پرشده از آهنگهای ایرانی یکساعته فقط ۱۸ تومان
فروش درکلیه صفحه فروشیها
مرکزپخش خانه صفحه‌چهار راه‌شاه‌پهلوی‌جنوبی شماره ۲۴۳ طبقه ۲ تلفن ۴۹۹۵۵

نیازمندیهای شما

فقط ۲۵ تومان

ماشین نویسی

فارسی و لاتین را بطورکنتراتی همراه بابایگانی یکماهه فرا گرفته باخذ گواهینامه نائل شوید آموزشگاه اندیشه میدان فردوسی بالای هواپیمائی ملی تلفن‌های: ۸۲۸۳۸۷ و ۸۲۸۳۲۶
ا ـ ۱۱۶۱۰

کلاسهای شبانه و تضمینی نورجهان
دوره اول ورشته‌های ادبی ـ طبیعی و ریاضی پیچ شمیران ـ ۳۱۵۶۴۸
آ ـ ۱۲۳۹۳

تعلیم موسیقی
تعلیم گیتار اکاردیون پیانو ارک در منزل خودتان توسط استاد با سابقه تلفن ۶۶۲۲۵۸
۱ـ۳ آ ـ ۹۹۹۸

تعلیم رقص
هنرکده رقص آلیس
جنوب شرقی میدان ۲۴ اسفند.
ا ـ ۱۱۰۷۱

تعلیم رانندگی
هنرستان فنی پرستو
مرکز اموزش صحیح رانندگی و مکانیکی ترامیک مجهز به بهترین و مدرنترین وسایل آموزش با مربیان ورزیده و بدون اتلاف وقت با هزینه کم نشانی چهارراه گمرک شاهپور تلفن ۲۳۹۱۶

تدریس خصوصی

با هفته‌ای یک جلسه تدریس در کلیه دروس قبولی شما را تضمین می نمائیم دانشجویان سال چهارم پلی تکنیک تهران با چهار سال سابقه تدریس خصوصی و دبیرستانی تلفن ۹۲۶۱۲۷

فیزیک‌شیمی‌ریاضیات
توسط لیسانسیه میزیک تلفن ۶۲۱۰۸۳ داخلی ۳ ریاحی در ساعت اداری.
۱ـ۲ ا ـ ۱۶۳۴۱

تدریس ریاضیات و فیزیک شیمی و ترسیمی رقومی توسط لیسانسیه ریاضی تلفن ۶۸۶۵۲۶
آ ـ ۱۶۱۲۱

تدریس داوطلبان امتحانات آذر ماه سال اول دبیرستان‌ها با تضمین قبولی ۳۵۷۴۲۶

تدریس دروس دبیرستانی توسط دانشجوی سال پنجم پزشکی ۶۶۹۳۴۳ اللهیاری ـ خاشعی.
۱ـ۳ ا ـ ۱۶۱۱۲۹

ریاضیات فیزیک شیمی
دبیرستانی و کنکور توسط دانشجوی مجرد سال سوم مکانیک اریامهر تلفن ۸۴۱۲۵۶
آ ـ ۱۲۵۲۲

برای تدریس خصوصی دوره دبیرستان به تلفن ۷۹۵۱۳۴ مراجعه فرمایند
کلیه دروس توسط دانشجویان دختر و پسر سال پنجم فنی ـ ۹۲۱۶۲۶

تدریس خصوصی
کلیه دروس توسط دانشجویان دختر و پسر سال پنجم فنی ـ ۹۲۱۶۲۶

پانسیون

کودکستان و شبانه‌روزی بی‌بی‌لند BABYLAND زیرنظر پزشک اطفال ومتخصص روانشناس و مربیان کارآزموده تلفن ۸۲۰۸۲۲
آ ـ ۱۳۴۷۱

املاک و مستغلات

فروش

خانه فروشی
ساختمان سه طبقه مستغلاتی مجهز به کلیه وسایل فروشی تلفن ۷۷۳۶۰۲
۱ـ۲ آ ـ ۱۲۲۹۰

اکازیون
یکباب عمارت ویلائی شمالی شخصی‌ساز دو طبقه و نیم بمساحت ۳۰۰ متر ۴۵۰ متر زیربنا دارای ده اطاق و یک زیرزمین دو حمام برق ، آب، شوفاژ و کولر بافیمت مناسب بفروش میرسد.
ادرس : جمشیدآباد شمالی بعداز بلوار دست راست بن‌بست خسرو دست چپ ساختمان دوم پاک سرشت
۱ـ۳ آ ـ ۱۲۰۶۱

خانه فروشی در خیابان کامرانیه
مساحت ۵۳۰ متر جنوبی ۷ اطاق دریک طبقه و نیم با تلفن و شوفاژ روشن استخر زیرزمین اطاق مستخدم با سرویس ۴۴۰ هزار تومان دفتر سلطنت اباد تلفن ۷۷۱۸۳۵
۱ـ۳ آ ـ ۱۲۱۹۳

تهرانپارس خانه های ویلائی ۴ تا ۷ اطاقی باقساط ۴ تا ۲۴ ماهه ۳۹۳۰۵۸
آ ـ ۱۲۵۲۰

یکباب منزل شمالی نوساز
وطبقه مستغلاتی کاملاشخصی ساز در بهترین نقطه داودیه بفروش میرسد تلفن ۷۷۲۰۵۲ ۵ تا ۷ بعدازظهر.
آ ـ ۱۲۳۷۴ ۱ـ۲

یکباب خانه جنوبی واقعدر خیابان بهزادی جنب پمپ‌بنزین میدان ژاله دوطبقه و نیم ۶ اطاق دوانبار و گاراژ ، برق،کولر ، تلفن برخیابان سه نبش حدود ۳۲۰ متر زمین ۲۷۰ متر بنا بفروش میرسد بتلفن ۳۱۹۳۹۱ مراجعه نمایند.
۱ـ۲ آ ـ ۱۲۳۶۹

ساختمان ۳ طبقه مجزا با حیاط شخصی سازنو سازمدرن ۳ دستگاه تلفن آب و برق کولر شوفاژ بانقشه و نظارت مهندسین مشاور منقح و شریعت‌زاده آماده تحویل جنوب داودیه تلفن ۸۴۱۴۷۳

خانه شخصی ساز
به مساحت ۳۶۰ متر دوطبقه ۳۲۰ متر زیربنا سرویس کامل نیروی هوایی فروشی تلفن ـ ۷۹۶۷۰۸
۱ـ۳ آ ـ ۱۲۵۰۸

دوطبقه و نیم عمارت
مستقلاتی شخصی‌ساز ـ نوساز باتمام وسایل مدرن در یوسف‌آباد مساحت ۲۱۰ مترمربع زمین صدهزار تومان وام بانکملی تلفن ۶۳۹۳۴۱
آ ـ ۱۶۴۴۷

یکبب خانه
بمساحت حدود ۱۸۰ متر واقع درخیابان بهار نزدیک تخت جمشید بدون واسطه بفروش میرسد بعدازظهرازساعت ۲ تا ۵ باتلفن ۷۵۱۹۷۶ تماس بگیرید.
۱ـ۴ آ ـ ۱۲۳۰۷

مستغل سه طبقه
هرطبقه دارای سه اطاق وهال اشپزخانه و حمام تمامادراجاره بمبلغ یکهزاروپانصد و پنجاه تومان وبمبلغ یکصدوشصت هزار تومان میفروشیم واقع درخیابان منوچهری نزدیک سفارت انگلیس رجوع فرمائید ۳۱۹۷۸۴ به : بنگاه کوشان.
۱ـ۳ آ ـ ۵۲۵۷۰

خانه شخصی‌ساز بمساحت ۳۶۰ متر دوطبقه ۳۲۰ متر زیر بنا سرویس کامل نیروی هوائی تلفن ۷۹۶۷۰۸
۱ـ۳ آ ـ ۵۳۱۴۶

ویلای فروشی
ویلای یک طبقه بمساحت ۶۵۰ متر واقع در زعفرانیه دارای سالن ناهارخوری وهال بزرگ ۳ اطاق خواب و سرویس کامل تلفن ۸۷۷۸۲۸
۱ـ۲ آ ـ ۱۲۴۱۸

خیابان پهلوی مشرف بپارک ساعی ویلای شخصی‌ساز ۸ اطاق خواب سالن نهارخوری شوفاژ کولر استخر و تمام وسایل مقطوع یک میلیون و دویست هزار تومان نقد ووعده یا نصف نقد نصف زمین شهری معاوضه میشود ۸۲۶۰۶۴
۱ـ۱۰ ا ـ ۱۲۱۵۶

باغ مشجر
پنجساله با محصول خوب در بهترین نقطه شهریار
تلفن ۹۲۳۲۷۷

زمین فروشی
بی نظیر است
منطقه ییلاقی و سرسبز
باغ دشت
در خوش اب وهوا ترین نقطه حومه تهران واقع شده وبرای رفع خستگی روزانه بهترین است. باغ دشت با اب و برق وخیابانهای اسفالت متری ۵۵ ریال
۱/۴ نقد بقیه باقساط
دفتر جهان سه‌راه تهران ویلا طبقه فوقانی بانک تهران تلفن ۹۷۳۲۶۴ و ۹۷۱۸۷۱

زمین مقابل تالار رودکی
۱۰۵۲ متر در منطقه ساختمان مختلط مسکونی
زمین خیابان چرچیل
۱۱۳۲ متر در منطقه ساختمان مختلط مسکونی برای فروش در اختیار سازمان همکاری دلالان رسمی املاک وابسته به بنگاه کوشان تلفن ۳۹۲۰۷۳ میباشد.
آ ـ ۵۳۱۹۰

کرج

نیمساعت فاصله ازمیدان شهیاد
زیبادشت در تامین مسکن و سلامتی و اسایش شماومطمئن ترین پس‌انداز.
زیبادشت هرروز زیباتر میشود
توصیه سازمان زیبادشت
از کلیه نقاط پیشنهادی حومه کرج قبلا دیدن‌نمودمبعدا برای هرگونه مقایسه از باغات محصور ویلائی زیبادشت که آماده برای ساختمان است نیز دیدن نمائید و انگاه برای خرید تصمیم بگیرید تلفن ۵۳۹۹۸۹ـ ۲۳۷۰۰ و بعد از ظهر ۴۴۳۱۱
نشانی : اتوبان کرج خروجی جاده شاهدشت ۹ کیلو متر بطرف جنوب
زیبادشت

زمین بقطعات ۱۲۰ متر با نقشه و جواز و چند دستگاه خانه دواشکوبه شخصی‌سازدر خیابان خوش نزدیک چهارراه مرتضوی بدون واسطه فروشنده‌ایم بتلفن ۶۶۴۵۷۱ مراجعه کنید.
آ ـ ۱۲۵۱۱

چندین قطعه
زمین و ساختمان داخل شهر و شمیرانات بویژه زمینهای خارج شهر آماده فروش است.
تلفن ۷۶۴۳۳۳

قطعات ۱۰۰ متری در جنوب غربی تهران باآب و برق متری
۵۰ تومان
دفتر جهان سه‌راه تهران ویلا طبقه فوقانی بانک تهران تلفنهای ۹۷۱۸۷۱ و ۹۷۳۲۶۴

فروش سرقفلی
مغازه واگذاری
مطب واگذاری
مطب مجهز دندانپزشکی در خیابان شاه واگذار میشودتلفن ۶۲۵۴۰۳
۱ـ۲ آ ـ ۱۲۵۰۶

استثنائا (مغازه)
همارزان هم مرغوب در خیابان پهلوی تلفن ۴۵۸۷۵
۱ـ۷ آ ـ ۱۲۳۹۶

پانسیون واگذاری
پانسیون بالوازم کامل آماده بهره‌برداری واگذار میشودتلفن ۳۵۰۶۴۴
آ ـ ۱۳۴۹۲

زیر زمین
یکباب زیرزمین لوکس بمساحت ۲۸۰ متر مربع جهت سالن ویا مشاغل با آب وبرق شوفاژتلفن واگذار میشود تلفن ۹۲۴۸۶۷ از ساعت ۳ تا ۸ بعدازظهر.
۱ـ۳ آ ـ ۱۲۲۴۵

اجاره داده میشود

خیابان ارباب جمشید ۳ دستگاه آپارتمان ۵ اطاقه با تمام وسایل اجاره داده‌میشود ۸۲۶۰۶۴

دودستگاه آپارتمان واقع در خیابان کندی نبش پرچم هردستگاه دارای ۱۵ اتاق با آب ، برق ، تلفن‌و شوفاژ اجاره داده میشود ، طالبین بخیابان کندی آژانس حاج‌محمدی تلفن : ۹۲۶۴۷۰ مراجعه فرمائید

عباس‌اباد مرح شمالی
یکدستگاه اپارتمان ۴ اطاقه با حیاط وگاراژاجاره‌داده‌میشود تلفن ۷۶۱۹۵۲
۱ـ۵ آ ـ ۱۲۱۹۲

آپارتمان مستقل سه اطاقه
هال گاراژ سرپوشیده تلفن ـ ۷۰۰۰ ریال خیابان گرگان تلفن ۷۵۴۴۶۷
آ ـ ۱۲۴۶۷

روزولت شمالی برخیابان
یک دستگاه آپارتمان ۵ اطاقه باتلفن مستقل به اجاره داده می شود تلفن ۸۳۳۳۱۴
۱ـ۳ آ ـ ۱۲۲۴۱

آپارتمان ۳ اطاقه و ۵ اطاقه طبقه اول و دوم ساختمان نوساز با شوفاژ وتلفن‌وسرویس کامل سه راه ضرابخانه مقابل پارک کورش تلفن ۷۵۵۵۶۲
آ ـ ۱۳۶۵۶

شش دستگاه آپارتمان خیابان شاه پلاک ۴۹۲ جمعا ۲۴ اطاق تلفن کولر شوفاژ یکجا یا جداگانه جهت مشاغل و یادفتر کار اجاره داده میشود تلفن ۹۲۴۸۶۷ ازساعت ۳ تا ۸ بعد از ظهر

یکدستگاه آپارتمان ۴ اتاقه با کلیه لوازم مدرن شوفاژ ، تلفن سانترال و آسانسور اجاره داده میشود آدرس : خیابان بهار شمالی نبش مزین‌الدوله پلاک ۲۰۳ تلفن : ۷۶۰۱۳۲

چهارآپارتمان دارای ۲۲ اطاق برای دفاتر یاادارات ویاسکونت با شوفاژ و کولر یکجا یاتکنک اجاره داده میشود ادرس :اول امیرآباد ـ بالای بانک عمران به تلفنهای:۹۲۱۳۳۴و۹۲۵۵۶۵ مراجعه فرمائید.
۱ـ۶ آ ـ ۱۲۱۲۱

ساختمان اجاره
پهلوی میدان ونک طبقه‌چهارم ساختمان نوساز ۷ اطاق‌شوفاژ تلفن پارکینگ ۲۷۰۰ تومان اجاره داده میشود ۸۲۶۰۶۴
آ ـ ۱۱۸۰۳

خانه اجاره
خیابان پهلوی طبقه دوم شمالی ۵ اطاق هال سرویس کامل‌رهن وتصرف یا اجاره ۶۸۶۶۸۰
آ ـ ۱۲۴۱۳

(وزراء و بخارست)
۵و۶ اطاقه از ۱۵۰۰ تا ۲۵۰۰ تومان موجود تلفن ۴۶۰۸۱ (دفترامین)
۱ـ۵ آ ـ ۱۲۴۹۹

نیازمندیهای اجاره

سازمان نیازمندیهای خارجیان خانه شما را اجاره میدهد ۸۳۳۹۳۹

مؤسسه نیازمندیهای خارجیان خانه بخارجیان اجاره میدهد ۸۳۰۰۸۱ ـ ۸۳۰۰۸۲ ۸۲۱۸۱۱ ـ ۸۲۱۷۲۳ ۳۶۱ تخت جمشید مقابل سفارت آمریکا

آژانس امپایر ۷۷۳۲۸۵ ۷۷۸۹۵۵ اجاره به خارجیها

۸۳۵۱۲۰ ـ ۸۲۹۷۶۶ سازمان کورش ـ اجاره به خارجیان

تعدادی خانه یا اپارتمان جهت اجاره فورا نیازمندیم ۴۶۰۸۱ (دفتر امین)
۱ـ۵ ا ـ ۱۲۰۳۸

منزل دربست درشمیران مورد احتیاج است تلفن ۸۳۰۸۴۱ـ۳ و ۸۲۹۷۱۳

موسسه نیازمندیهای هیلتون اجاره به خارجیان ۸۳۴۶۳۷

موسسه شهر طلائی
خانه‌های شما را بخارجیان اجاره میدهیم ۷۵۶۹۲۲ ـ ۷۶۲۲۵۷
۱ـ۲۶ ا ـ ۱۱۲۸۰

خریداری میشود

اراضی تهران پارس خریدار و فروشنده‌ایم ۷۹۰۰۹۰

زمین تجارتی و ساختمانی خریداریم دفتر ساختمان ۷۵۰۲۳۴

زمین های افسریه خریداریم ۷۹۱۳۵۹

زمینهای افسریه‌شاه‌آباد شرق مشریه خریداریم تلفن ۳۵۵۵۲۶

اراضی سازمان چای
خریداریم تلفن ۷۹۵۲۸۱
۱ـ۲۶ ا ـ ۱۰۵۱۶

خریدار زمین تهران پارس ۷۸۱۹۲۶
۱ـ۲۶ ا ـ ۴۹۴۳

زمینهای کیشا خریداریم دفتر قنبری ۶۳۴۹۹۲

خرید کوهک جنت‌اباد باغ‌عیص عباس‌اباد سازمان برنامه تلفن ۶۶۶۲۰۳

خریدار اراضی شمس‌آباد مبارک اباد کاظم‌اباد مجیدیه دفتر اریا ۷۷۹۱۱۸
۱ـ۱۳ ا ـ ۸۵۵۸

اراضی ام . ام . سی . ام . ار . اس ـ تهرانپریم‌سونترال چیتگر ـ سلیمانخانی‌سورداورد کرمدره ـ کلاک ـ جاده‌کرج و جاده قزوین خریداریم تلفن ۹۷۸۰۹۰

زمین های‌تهران پارس خریداریم تلفن ۷۸۱۹۴۱

زمینهای زعفرانیه دره‌قشلاق مکانیر سعادت اباد فرحزاد خریداریم بازرگانی جلالی‌خیابان پهلوی تلفنهای ۶۲۶۴۱۱ یا ۶۲۴۱۹۳

زمین تهرانپارس خریداریم ۷۹۳۰۲۰

زمینهای شما راخریداریم
تلفن ۶۶۱۴۷۲
ا ـ ۱۱۱۳۳

سازمان مسکن پارس تلفن ۷۶۰۵۰۲
خریدار فوری ویلاوآپارتمانهای مستغلاتی بین ۸۰۰ هزار تایک میلیون تومان .
۱ـ۲ آ ـ ۱۲۳۴۹

خریدار ویلا های مدرن ۶۶۳۰۷۴

بنگاههای معاملات املاک

فروش فوری
ویلا ـ مستقل ـ زمین درتهران و شمیران‌جاده کرج ـ جاده قزوین دفتر دادوستد
۸۲۰۹۳۱ ـ ۸۲۱۸۹۹

سازمان مسکن پارس ۷۶۰۵۰۲ اجاره به خارجیان

کارخانه و انبارخریدارو فروشنده‌ایم تلفن ۹۵۲۵۴۵

اراضی جاده‌کرج جاده‌قزوین را خریدار و فروشنده‌ایم ۹۲۳۴۳۲ کلهر

بورس اراضی ونلجک محمودیه علی اباد لطفی ۸۹۰۱۵۰

بازرگانی بیک ۶۲۱۶۰۶
مرکز معاملات املاک‌ومستغلات یوسف‌اباد ونک و حومه تهران

املاک گلزارخریدار اراضی نارمک تهران پارس ۷۹۹۴۵
۱ـ۸ ا ـ ۱۱۶۹۸

خانه های ویلائی مستغلاتی در داودیه ، دروس ، فرمانیه خریدار وفروشنده‌ایم دفترجعفری ۸۶۴۸۶۴

معاملات پول

پول موجود
پول شرطی با بهره هزاری ۱۲۵ ریال‌موجود ۸۲۸۳۴۹
پول با بهره بانکی بدون سرگردانی موجود ۸۲۸۳۴۹

خانم... آقا

وام فوری با تخفیف کلی در مقابل اسناد اتومبیل و تلفن و ملک و هرگونه وام متفرقه که بخواهید با شرایط سهل بمدت دلخواه فورا بشما داده میشود تلفن
۴۹۰۵۰
۴۵۰۵۷
آدرس : خیابان حافظ جنب پارک‌هتل پلاک ۱۹۴ موسسه تعاون

خانمهای محترم
بشما با شرایط سهل‌وام‌وفرش باقساط میدهیم تلفن ۴۰۳۱۴

پول سود ۱۰٪ ۴۴۳۴۱

پول ۵دراشاهی ۶۲۴۸۷۳

برای گرمن وام و گروگذاشتن روی اتومبیل و تلفن وملک‌خود با تلفن ۴۴۳۰۴ تماس بگیرید

دادوستد پول از یک میلیون ریال ببالا پاکپور ۶۶۴۶۱۸ و ۶۶۶۲۶۳

قلك وام میدهد
درمقابل مبیع ارزنده قلک فورا وام میدهد تلفن ۷۶۵۷۴۵

پول فوری با سود بانکی در مقابل خانه،مستغلات ۹۲۸۴۶۵

خانه پول مرح شمالی مرکز معاملات پول تهران ۷۷۱۳۸۸
ا ـ ۱۱۳۲۴

پول دوشاهی ۸۲۹۶۸۰
وام در مقابل تلفن واتومبیل ۳۰۳۲۳۶

پول تومانی دوشاهی ۶۲۶۵۰۶

مورد نیاز
پول‌شرطی در مقابل‌خانه مستغلات فورانیازمندیم ۹۲۸۴۶۶

پول شرطی در مقابل مستغلات‌فوری‌نیازمندیم ۸۳۲۴۷۵

معاملات تلفن

تلفن ۲ ویا ۵ فوری خریداریم تلفن ۵۳۵۷۴۴

تلفن ۳ و ۷ خریداریم
۳۰۳۲۳۶

خرید و فروش تلفن
۳۰۳۲۳۶ اسلامبول کمپانی ۲،۱۷

خرید و فروش تلفن ۸۲۰۸۴۱

قبوض

قبوض عباس‌اباد خریدار پاکپور ۶۶۶۲۶۳ و ۶۶۴۶۱۸

موسسه نك
صددرصد مبوص مرتبش طلا ـ جواهر بانگ کارگشائی را خریدار است و بماذاد ارزیابی قبوض شما وام میدهد خیابان شاه‌وبروی بانک بیمه بازرگانان ۶۶۲۴۵۹ و ۴۵۱۶۸

اردهالی قبض شما را ۳۰۱ درصد اضافه از ارزیابی خریدار است اول بازار کفاشها مهدیه ۲۳۴۸۲

قبوض اصلاحات ارضی‌و اوراق‌عباس آبادخریداریم تلفن ۶۳۰۷۸۶

فرش پارسا خریدارقبض بانک کارگشائی
صددرصد بالای‌ارزیابی مولوی چهارراه شاهپور جنب بانکملی تلفن ۵۳۷۰۶۰ و ۵۳۰۱۸۰
۱ـ۵ آ ـ ۱۲۵۰۷

تزئینات ودکوراسیون

پوش
۷۷۵۷۷۱
کاغذ دیواری . پرده کرکره نقاشی ساختمان‌و فرش‌ماشینی
باقساط ۷۸۱۹۷۷

کاغذ دیواری با نصب
نقد و اقساط تلفن ۹۷۸۴۲۰

حراج حراج
خرید نقدی ۲۰٪ تخفیف‌کفپوش متر مربع ۹۰ ریال کاغذ دیواری المانی متر مربع ۲۰ ریال ۷۷۷۲۰۵ و ۷۷۲۹۱۳

پرده کرکره
و کاغذ دیواری با نصب فوری‌و تعمیرات ۹۷۰۸۸۸

موکت آلمانی متر مربع با نصب ۳۸۰ ریال تلفن ۸۴۷۴۳۷

رایت
۷۹۶۱۱۶
پرده کرکره آمریکائی ، کاغذ دیواری ایرانی و خارجی ، کف پوش یک پارچه‌و نایل فرش‌ماشینی، پرده پارچه‌ای تعمیرات پرده کرکره

خانه نئون
سازنده هرنوع تابلوهای نئون پلاستیک چراغهای سقفی نئونهای دکوری تلفن ۷۵۲۹۸۰

برای ساختمان شما

تخلیه‌چاه
شرکت کنت
با سیستم موتوری و تکنیک منحصر بفرد و قیمت مناسب هرمتر مکعب ۳۵۰ ریال.
تلفن ۷۷۶۷۱۳

اقساط ـ اقساط
تعمیرات ساختمان ـ تزئینات تلفن ۹۷۷۵۲۳

میشلر MISCHLER
پارکت BW
نمایشگاه : شاهرضا کوچه قنبری
۸۲۹۳۹۰ ـ ۸۲۴۳۰۷
۸۲۴۸۷۰ و ۸۲۹۵۹۶

اهالی محترم
شمالغرب تهران‌هرگونه‌تعمیرات کلی و جزئی منزل شما پذیرفته میشود میدان دوم آریاشهر.
تلفن ۹۷۸۴۶۴ ابراهیمی
۱ـ۵ آ ـ ۱۲۴۷۷

رحمانی
خاک‌برداری زمین توسط بولدوزر و لودرو کامیون تلفن ۷۵۴۹۷۶ و ۷۵۵۳۹۲

در سراسر تهران کلیه تعمیرات وتغییرات ساختمانی و نقاشی و آسفالت پذیرفته میشود تلفن ۶۶۱۹۵۲

ساختمان‌سازی باسهلترین شرایط
تلفن ۶۶۱۴۷۲

لوله بازکنی

لوله بازکنی فاضل آب ۸۲۷۴۰۸

لوله بازکنی ولوله کشی مؤسسه فنی مسعود بلوار تلفن ۹۲۴۴۸۵

دفع گرفتگی هرنوع لوله‌ساختمانی
باد ستگاه تراکم هوا ـ تلفن ۷۸۷۲۷

لوله بازکنی فاضل آب مقدم ۹۲۴۶۳۵ ۹۲۵۳۷۴

لوله بازکنی فاضل آب قدیمی تلفن ۹۵۵۱۱۶

لوله بازکنی‌و تخلیه چاه با موتور های لجن کش اولین سرویس مجانی سازمان معین ۸۶۲۴۰۲

لوله بازکنی کنت تخلیه‌چاه تلفن ۷۷۶۷۱۳

لوله بازکنی‌و تخلیه چاه با موتور های لجن کش اولین سرویس مجانی سازمان تخلیه ۸۲۱۱۵۵

لوله بازکنی و تخلیه چاه با موتور های لجن کش اولین سرویس مجانی سازمان شریف ۷۷۵۳۴۸

لوله بازکنی فاضل آب ۸۲۹۹۹۰ با تضمین بدون خرابی

لوله بازکنی و تخلیه چاه با موتور های لجن‌کش اولین سرویس مجانی سازمان ۷۷۷ـ ۹۵۰۷۷۷

تخلیه چاه
فاضل‌آب بوسیله‌پمپ مخصوص و کندن‌چاههای عمیق‌ونیمه‌عمیق شرکت شوشتر ۶۲۰۴۴۵

سازمان فنی ایران پارس
لوله بازکنی دراسرع وقت
۹۷۵۳۶۷، ۲۱۷۷۹۸

گاز

شرکت بوتان
پخش گاز ۹۵۳۰۵۱
سرویس وصدور کارت
وتغییر آدرس ۲۱۳۱۶۱
ثبت فروش ۲۰۴۲۱۱
قبول سفارشات گاز از ۷ صبح الی ۹ شب

پرسی گاز
گازوسرویس
از ساعت ۷ صبح الی ۱۰ شب
۹۶۳۰۲۱ـ۶
۹۵۰۰۰۱ـ۶
سرویس و تعمیرات اجاق ۹۶۳۰۳۰

آسا گاز
۸۲۴۰۲۱

آگهیهای متفرقه

تعداد ۳۶ اصله ستون ساخته شده‌ازدوتیرآهن نمره ۲۲ طبق نقشه برای‌فروش با قیمت متناسب‌حاضر میباشد. به تلفن ۳۱۰۰۸۵ مراجعه‌شود.
۱ـ۵ آ ـ ۱۵۸۶۱

قبول سفارش کالا از خارج ۶۶۴۰۷۷

تعدادی کامیون کمپرسی بزرگ جهت اجاره مورد نیاز است تلفن ۶۲۳۳۹۴
۱ـ۲ آ ـ ۵۲۹۰۶

ترجمه، تایپ، پلی‌کپی (مطالب علمی) ۶۶۸۸۵۵

داروخانه‌ها

داروخانه مهران
خیابان شیروخورشید چهارراه استخر تلفن ۹۵۴۰۰۷

گمشده

دو قطعه چك به شماره ۲۳۴۵۴۷ و ۲۳۴۵۴۸ از حساب شماره ۷۹۲ بانک بیمه بازرگانان شعبه پل راه‌آهن جوادیه با ته چك به سرقت رفته است مراتب باطلاع عموم می رسد و بدین وسیله از درجه اعتبار ساقط است

کیف بغلی محتوی دوفقره چک بشماره ۳۲۸۸۰۳ و ۳۲۸۸۰۴ بانک ایران وانگلیس شعبه روزولت و گواهی‌نامه رانندگی شماره ۲۰۰۰۳۲ و کارت شناسائی مفقود گردیده چک ها از درجه اعتبارساقط است . از یابنده خواهشمند است عصرها بتلفن ۷۷۴۵۳۱ اطلاع دهند .
ذبیح‌اله حکمت
آ ـ ۱۶۳۹۹

چک شماره ۲۳۱۳۱ تاریخ ۲۲ر۶ر۵۱ بمبلغ ۱۹۱۰۰ ریال بانک صادرات‌هنرستان‌راه‌آهن حسابجاری ۱۹ سرقت شده و از درجه اعتبار ساقط است.

دربازکن برقی
EFBOX
اف باکس
با گوشی‌تلکن و اقساط ماهیانه مرکز فروش و نصب در ایران شرکت کارور خیابان روزولت میدان ۲۵ شهریور ساختمان منوچهری.
تلفن : ۸۳۲۳۸۴ ـ ۸۳۳۶۹۸

گروه مهندسین مشاور
مهندس تاسیسات استخدام مینماید
برای نظارت براجرای عملیات تاسیسات مکانیکی والکتریکی کارهای ساختمانی در شهرستانهای اهواز واندیمشك چندنفرمهندس تاسیسات با سابقه کار کافی استخدام میشود . داوطلبان بادردست داشتن مدارك تحصیلی و سوابق کار از ساعت ۳تا۶ بعدازظهر به‌استثنای ۵شنبه به‌خیابان تخت طاووس نرسیده به‌خیابان پهلوی شماره ۳ مراجعه فرمایند .

A large Consulting Engineering Firm associated with American Engineering Companies has excellent opportunities in its Tehran Office for qualified persons for the following positions:
— SOILS & FOUNDATION ENGINEERS
— STRUCTURAL ENGINEERS
— HYDRAULIC ENGINEERS
for design works on dams & irrigation projects. All applicants must have a minimum of 5 years design experience in their related fields.
— EXPERIENCED PIPING DESIGNERS
— EXPERIENCED ELECTRICAL DRAFTSMEN
— EXPERIENCED CIVIL/STRUCTURAL DRAFTSMEN
— QUANTITY CHECKERS
for design details, quantities and material lists, etc. Must have previous experience in oil industry, dam or power-house works.
— TECHNICAL TRANSLATORS
proficient in translation of technical reports and correspondance in English/Farsi.
— OFFICE ADMINISTRATOR
Experienced in Engineering organization administrative services and liaison work.
Applicants must have working knowledge of the English Language.
If you are qualified please contact Mr. Akbarnia Tel: 662305 between 8:00 a.m to 4:00 p.m. for appointment and further information.

استخدام
۱ـ کارگر نقاش (چوب‌وفلزات) باحداقل دوسال سابقه کار .
۲ـ تکنیسین‌انواع‌پمپ‌های هیدرولیك و نیوماتیك و غیره باهشت سال سابقه کار در زمینه بازبینی وتعمیر ونگهداری این وسائل‌با اشنائی کامل به زبان انگلیسی .
۳ـ انباردار مسئول کنترل ادوات ولوازم فنی باتسلط کامل بەزبان انگلیسی و داشتن حداقل سه‌سال سابقه کار .
۴ـ باغبان وگلکار باحداقل ۱۰ سال‌سابقه کار .
۵ـ اپراتور ماشین‌های دیزل باآشنائی کامل به‌زبان انگلیسی .
۶ـ لوله‌کش باحداقل ۵سال سابقه‌کار.
شرایط استخدام:
۱ـ داشتن حداقل گواهینامه ششم‌ابتدائی
۲ـ حداقل سن ۴۵ سال
۳ـ دارابودن برك پایان خدمت یا معافی دائم از خدمت وظیفه
واجدین شرایط میتوانند همه‌روزه در ساعات اداری (باستثناء پنجشنبه و جمعه) با دردست داشتن مدارك لازم به دفتر کارگزینی شرکت صنایع هواپیمائی ایران واقع در خیابان پهلوی نرسیده به پارك ساعی شماره ۱۵۲۳ر۱ مراجعه کنند.

قابل توجه اهالی محترم تهران و شهرستانها
صاحبان زمین
خانمها و آقایان شماکه‌بعللی نمیتوانیدساختمان سازی کنید یك شرکت‌ساختمانی با طرح‌و نقشه مورد تائید شما با بهترین اسلوب مهندسی با شرایط زیر ساختمان سازی میکند .
۱ ـ کلیه هزینه ساختمان بعهده شرکت میباشد
۲ ـ طرح و نقشه و اجرای ساختمان شما تحت نظر مهندسین شرکت مزبور میباشد .
۳ ـ هزینه‌ساختمان شمابصورت اقساط سالیانه با سود بانکی دریافت میگردد .
برای کسب اطلاعات‌بیشتر بنشانی خیابان پهلوی چهار راه شاه کوچه سیمرغ شماره ۶۶ طبقه‌سوم تلفن ۶۶۸۳۷۴ مراجعه فرمائید .

تدریس خصوصی
فیزیك، شیمی، ریاضیات ، ادبیات وسیله دانشجویان دانشگاه تهران امور دانشجوئی دانشگاه تهران تلفن ۴۷۰۶۷

روکش کولر
کی
تلفن ۳۰۴۲۵۰
خیابان فردوسی ساختمان آفتاب شرق شماره ۸ تهران

یك شرکت بزرگ تولیدی
احتیاج بچند نفر دوشیزه یابانو دیپلمه‌جهت کمك‌حسابداری دارد . لطفا مشخصات خودرابا یك قطعه عکس به صندوق پستی ۱۳۸۵ر۱۴ ارسال نمائید .

دریچه کولر آلومینیومی به قیمت آهنی
خیابان تخت طاوس چهارراه روزولت
هواکش ایران فان
تلفن ۸۲۵۷۰۶ و ۸۳۵۱۱۵ و ۸۳۰۲۹۹

آ ـ ۱۲۴۰۷

مسائل فرهنگی

سرامی

ارزش فرهنگی مترجمان جوان

برگردان آثار بیگانه بزبان مادری یکی از کار های بایسته‌ایست که برای غنی‌کردن فرهنگ مملکت لازم‌است این کار نه‌تنها آثار علمی و هنری رادر اختیار دوستاران میگذارد در ایجاد تفکر علمی در قشر های گوناگون جامعه نقش موثری دارد، اما بی‌برنامگی و هرج‌و مرج در آن موجب میشود که بسیاری از کوشش‌ها کمتر از آن میزان‌که‌بایسته است‌سودمند افتدواین دردناک است ومایه‌ی تاسف .

چند سالی است که جوانان بیش از گذشته باین کار روی آورده‌اند و نتیجه کارشان را هر هفته از پشت شیشه های کتابفروشی‌ها می بینیم. این نورسیدگان معمولا در یکی از زبانهای‌بیگانه‌تحصیلات‌دانشگاهی دارند و آثارشان گواهی‌میدهد که از توان و پشتکار کافی‌نیز برخوردارند اما اشکالاتی‌وجود دارد که مانع از این است تا این جوانان همه‌ی نیروی خود را برسر این کار بگذارند و واقعا آنگونه که در استطاعتشان است کار کنند .

اولین چیزی که پس ازتحقیق دستگیر آدم میشود این است که این خضرات کار ترجمه‌را بعنوان یک تفنن انجام میدهند و از آنرو که با ترجمه‌ی تنها نمی‌توانند زندگی‌شان را اداره کنند و مجبورند قبل از هرچیز برای خود یک کار اصلی‌دست‌وپاکنند و برای ترجمه ازاوقات فراغت استفاده کنند. بنابراین بیشترشان (تا آنجا که ما دریافته‌ایم) در ادارات دولتی بکارهائی که در تخصص‌شان نیست مشغول‌اند و همین از چند جهت‌بکار فرعی‌آنها (البته بظاهر چنین است وگرنه کاری که‌این‌جوانان واقعا برای‌مملکت میکنند همین است نه پشت‌میز اداره نشستن و متعلقات و پسوند و پیشوندهای آن) که ترجمه باشد لطمه میزند .

نخست اینکه ترجمه خیال آسوده و آرامش خاطر می خواهد نه خستگی بتن مانده‌از کارهای اداری و این جوانان ناچارند از وقت تفریح و استراحت خود بزنند و ترجمه کنند در نتیجه هرچند بخواهند دقیق باشند باز دچار لغزش هائی میشوند که کار آنها را از یکدستی و همواری می‌اندازند.

ناشرانو مترجمان جوان

دوم اینکه ناشران به‌مترجمان جوان اجرت کافی نمیدهندباین دلیل که مشهور نیستند ـ هر چند که بمترجمین با سابقه و حرفه‌ای هم. آنقدرها که باید مزدی نمیرسانند- وقتی جوانی در ازای کار توانفرسای ترجمه مزد ناچیزی بگیرد پیداست‌که هرچند خود شیفته‌ی این کار باشد نوعی ناخرسندی درونی همیشه او را وسوسه می کند همین‌سبب‌میشودکه دلنسوزاند و بسی از لوازم کار خویشرا

می توان از مترجمان جوان در بر گرداندن آثار مهم فرهنگی استفاده کرد

چرا این‌کتابهای کم‌حجم را ترجمه می‌کنند

فرو گذارد مثلا اگر کتاب برگردانده شده پاورقی های متعدد و توضیحات و تعلیقات یافهرست های گوناگون‌بخواهد مترجم از زیر این بارها شانه تهی کند یا اگر لازم آمد اثری پس از ترجمه چند بار بامتن اصلی مقابله شود تا کاملا پیراسته گردداز‌خیر آن‌درگذرد چرا که می‌بیند بهیچوجه نمی صرفد که فی‌المثل پانصدساعت ازوقتش را روی یک‌کاربگذارد و آنوقت پس از چند ماه سرـ دوندان یک چک پانصد تومانی از ناشر دریافت کند بویژه که ناشر بخاطر مزد کمی که‌میدهد نمیتواند زیاد منه بخشخاش بگذارد .

آثار لاغر

سومین درد بیدرمانی که مشکل تولید میکند این است که جوان رابسوی آثار کم‌حجم میراند چرا که وقتگلاویزشدن با آثار کلان و استخوان‌داررا برای او نگذاشته‌اند این است که‌این در وآن در میزندتاکتابی کم‌برگ بیابد که باوقت کم او هماهنگ باشد اینجاست‌که‌باید قبول کند اینهمه نیروصرفمی شود ولی بازده اندکی دارد .

این است که می‌بینیم باداشتن چند صد مترجم که اگر درست رهبری شوند میتوانند کارها بکنند هنوز ما نتوانسته‌ایم‌آثار بنیادی را در زمینه‌ی علوم و هنرها بفارسی‌در دسترس‌مردم بگذاریم هنوز آثار مهم فلسفی دنیا را باید بزبانهای اصلی مطالعه کنیم در هیچ زمینه‌ای فرهنگ درست و حسابی به زبان مادری نداریم، مجبوریم به دائره‌المعارف های خارجی رجوع کنیم حتی هنوز یکدهم آثاری را که بیگانگان درباره تاریخ وادب و فرهنگ زبان‌مان نوشته‌اند بفارسی نداریم اما بجایش آثار پنجاه صفحه‌ای و هشتاد صفحه‌ای زیاد داریم‌که با شتابزدگی و بیحوصلگی از زبانهای دیگر بفارسی‌برگردانده شده‌اند .

آیا وقت آن رسیده که از این نیروها بنحو سازمان‌یافته و متشکلی استفاده شود؟خاصه که بازدهی چندین برابر سودمند دارد . آیا اگر وقتی را که مترجمان جوان‌درادارات دولتی صرف میکنند روی کار ترجمه میگذاشتند بسیاری از ناداری های فرهنگی ماااز میان نمی‌رفت؟

دراینجا وظیفه خود میدانیم که به موسسات ذیصلاحیت‌دولتی پیشنهاد کنیم که از نیروی روزافزون این جوانان فعال بطور متشکل استفاده کنند .

اگر از این مترجمان بجای استفاده در کارهای اداری‌در کاربرگرداندن آثارارجداربیگانه بزبان فارسی استفاده شود بهتر نیست؟ ما معتقدیم که‌مملکت به اشتغال درست و سنجیده‌ی این نیروها احتیاج دارد وباید در این مورد چاره اندیشی و تدبیر مقتضی بعمل آید .

دانشگاههای کشور نیزباید در پروراندن مترجم بیش از این بکوشند تنها آموزاندن‌زبان های بیگانه بجوانان بس نیست باید فوت وفن کار را نیزبه‌آنان آموخت باید بازبان مادری‌بیش از این آشنایشان کرد تا وقتی اثری را بفارسی برمیگردانند کارشان از هر جهت عاری از عیب و نقص باشد تا رفته رفته اعتماد آشنایان بزبانهای بیگانه را هم جلب کنند و کارشان از محدوده‌ی تنگ فعلی خارج‌شود. باید دانشگاهها مترجم‌بپرورانند و سازمانهای دولتی از آنان حداکثر استفاده را در امور علمی و فرهنگی بنمایند .

آگهی تاسیس شرکت

ایران کنف «شرکت سهامی خاص»

نظربه لایحه قانونی اصلاح قسمتی از قانون تجارت مصوب ۲۴ر۱۲ر۱۳۴۷ و ماده ۱۹۷ـ قانون تجارت و ماده ۶ آئین‌نامه قانون مصوب ۱۳۱۱ خلاصه اظهارنامه و اساسنامه شرکت ایران کنف «شرکت سهامی خاص» که‌درتاریخ ۱۸ر۷ر۱۳۵۱ تحت شماره ۱۶۰۷۰ در این اداره ثبت و در همین تاریخ از لحاظ امضاء ذیل ثبت تکمیل گردیده برای اطلاع عموم در روز نامه رسمی کشور وروزنامه کثیرالانتشار اطلاعات آگهی می گردد .

۱ـ نام و نوع شرکت‌ـشرکت ایران کنف «شرکت سهامی خاص» .

۲ـ موضوع شرکت ـ تهیه و فروش انواع تولیدات گونی وطناب وسایر محصولات کنفی . معاملات و فعالیت هائی که بطور مستقیم و یا غیر مستقیم با مقاصد مذکورمربوط باشد و دایر نمودن موسساتی که موضوع فعالیت های آنها با هدفهای مذکور فوق ارتباط داشته باشد و یا مشارکت در موسساتی از آن قبیل که موجود باشد بشرح ماده دوم اساسنامه .

۳ـ مرکز اصلی شرکت ـ تهران خیابان آبان شماره ۳

۴ـ مدت شرکت ـاز تاریخ ۴ر۷ر۱۳۵۱ بمدت نامحدود .

۵ـتابعیت شرکت ـایرانی است .

۶ـ سرمایه شرکت ـ مبلغ دویست و پنجاه میلیون ریال منقسم به ۲۵ هزار سهم ده هزار ریالی بانام .

۷ـمیزان سرمایه پرداختی و شماره فیش بانک مربوطه و مبلغی که تعهد شده است ـ سی و پنج درصد بهای سهام بموجب گواهی شماره۷۶۲۹ ـ ۸ر۷ر۱۳۵۱ به بانک توسعه صنعتی و معدنی ایران پرداخت وبقیه تعهد شده است .

۸ـ موسسین شرکت ـ بانک توسعه صنعتی و معدنی‌ایران. سازمان برنامه . شرکت‌آرارات هلدینگز .

۹ـاولین‌مدیران شرکت‌ـ آقای جمشید مدحت رئیس هیئت مدیره آقای اسمعیل طائی‌نایب رئیس هیئت مدیره آقای‌میرزا محمد اصفهانی‌مدیر عامل‌وعضو هیئت مدیره شرکت می‌باشند.

۱۰ـ اختیارات مدیر عامل ـ حدود اختیارات‌مدیر عامل‌توسط هیئت مدیره تعیین می گردد .

۱۱ـروزنامه کثیر الانتشاری که برای دعوت ها تعیین شده است . اطلاعات

۱۲ـ دارندگان حق امضاء در شرکت ـ مدیر عامل شرکت باتفاق یکی‌از اعضاءهیئت‌مدیره دارای حق امضاء می باشند .

۱۳ـ اولین بازرسان اصلی و علی‌البدل شرکت ـ آقای شاهرخ بهنام بازرس اصلی آقای پرویز جواهری بازرس علی‌البدل از موسسه حسابرسی دی لیت هاسکنیزاندسلز

۱۴ـ انحلال شرکت ـطبق ماده ۱۹۹اصلاحی قانون‌تجارت.

م الف ۱۲۰۵ ۱

رئیس اداره ثبت شرکت ها و مالکیت صنعتی . مهدی‌نراقی

آـ۵۳۴۱۸

جناب آقای اردشیر کیانی
انتخاب شایسته شما را به عضویت انجمن شهر ری تبریک می گویم .
نصیر کیانی

جناب آقای اردشیر کیانی
انتخاب شایسته شما را به عضویت انجمن شهر ری تبریک می گویم .
اکبر کیانی

تیمساردریادار عطائی
بدینوسیله افسران ودرجه داران‌ناو شاهنشاهی‌بایندرانتصاب تیمسار معظم‌را به فرماندهی‌نیروی دریائی شاهنشاهی تبریک می گویند .

جناب آقای اکبر فولادی سمنانی
انتصاب شایسته آن جناب را به ریاست پست سبزوار صمیمانه تبریک می گویم وتوفیق بیشتر آنجناب‌رادرراه خدمت بشاهنشاه آریامهرو ملت ایران آرزو دارم .
اردکان ـ مهدی متولی‌زاده
آـ۵۲۹۳۸

جناب آقای اکبر فولادی سمنانی
انتصاب شایسته آن جناب را به ریاست پست سبزوار از صمیم قلب تبریک گفته ، موفقیت سرکاررا از درگاه ایزد متعال مسئلت‌دارم .
اردکان ـ عباس رجائی
آـ۵۲۹۳۶

جناب آقای اکبر فولادی سمنانی
انتصاب شایسته آن جناب را به ریاست پست سبزوار صمیمانه تبریک می‌گویم وموفقیت آنجناب را درراه خدمت به شاه و مردم آرزو می کنم .
اردکان ـ محمدعلی مستوری
آـ۵۲۹۳۴

جناب آقای مرتضی حسینی‌نژاد طوسی
انتخاب شایسته جنابعالی را به عضویت‌انجمن شهر تهران صمیمانه تبریک گفته موفقیت آنجناب‌رادرراه‌به ثمررسانیدن انقلاب شاه و ملت و پیشبرد نظریات عالی شاهنشاه آریامهرو انجام آرمانهای مقدس ملی‌ازدرگاه احدیت خواستارم.
اکبر طاری مقدم
آـ۵۳۱۴۲

جناب سرگرد ربیعی
ارتقاء درجه جنابعالی‌را تبریک گفته وامیدوارم درراه خدمت به شاهنشاه آریامهر و میهن‌موفق و پیروز باشید .
اکبر و اصغر طاری مقدم
آـ۵۳۱۴۰

جناب سرگرد ذبیح‌الله شهریاری
ارتقاء درجه جنابعالی را تبریک گفته امیدوارم درراه خدمت به شاهنشاه آریامهرومیهن موفق‌و پیروز باشید .
اکبر طاری مقدم ـ اصغر طاری مقدم
آـ۵۳۱۳۸

آقای علی‌ایمانی
انتخاب شمارا به نمایندگی انجمن‌شهرستان تبریک می‌گوئیم .
جهانگیر آریان‌پور
آـ۵۳۱۲۰

سرکار سرگرد قدرت‌الله شهرام‌مهر
ارتقاء درجه استاد ارجمند را بشما و نادره خانم تبریک می گویم .
ستوان یکم محمود راهبی
آـ۵۳۱۱۸

جناب آقای اردشیر کیانی
انتخاب شایسته شما را به عضویت انجمن شهر ری تبریک می گویم
قدرت‌الله ـ باقری
۱ـ۵۳۲۷۴

جناب آقای اردشیر کیانی
انتخاب شایسته شما را به عضویت انجمن شهر ری تبریک می گویم .
رضا صادقی
۱ـ۵۳۲۷۶

جناب آقای اردشیر کیانی
انتخاب شایسته شما را به عضویت انجمن شهر ری تبریک می گویم .
حاجی کریم خلیلی
۱ـ۵۳۲۷۸

جناب آقای اردشیر کیانی
انتخاب شایسته شما را به عضویت انجمن شهر ری تبریک می گویم .
عبدالله سلیمی
۱ـ۵۳۲۸۰

جناب آقای اردشیر کیانی
انتخاب شایسته شما را به عضویت انجمن شهر ری تبریک می گویم .
حسین جمشیدی
۱ـ۵۳۲۸۲

جناب آقای اردشیر کیانی
انتخاب شایسته شما را به عضویت انجمن شهر ری تبریک می گویم .
حاجی جمشیدی
۱ـ۵۳۲۸۴

جناب آقای اردشیر کیانی
انتخاب شایسته شما را به عضویت انجمن شهر ری تبریک می گویم .
قاسم کیانی
۱ـ۵۳۲۸۶

جناب آقای اردشیر کیانی
انتخاب شایسته شما را به عضویت انجمن شهرری تبریک میگویم.
آـ۵۳۲۹۲ عزیزاله خلیلی

جناب آقای‌داود فلاح مقدم نماینده محترم‌انجمن‌شهرتهران
انتخاب شایسته آنجناب به‌نمایندگی مجدد انجمن شهر پایتخت مایه مسرت‌وخوشحالی همه دوستان گردید ، موفقیت شماافراد خیرونیکوکار وفرهنگ‌دوست‌ومومن به‌انقلاب‌رادر راه خدمت بشاهنشاه آریامهر وملت شریف ایران آرزومندیم .
از طرف کارکنان مدرسه راهنمائی‌و دبیرستان‌حمزه منصوریان
فرشید یزدانی

جناب آقای اردشیر کیانی
انتخاب شایسته شما را به عضویت انجمن شهرری تبریک میگویم.
آـ۵۳۲۹۴ جلیل کیانی

جناب آقای اردشیر کیانی
انتخاب شایسته شما را به عضویت انجمن شهرری تبریک میگویم.
آـ۵۳۲۹۶ امیر کیانی

جناب آقای سعید عامری
انتصاب آنجناب را بمقام ریاست پست و تلگراف شهرستان قزوین صمیمانه تبریک میگویم .
آـ۵۳۱۸۴ منصور اتابکی

جناب آقای داود فلاح مقدم
دوستان و یاران تحصیلی از انتخاب مجدد جنابعالی بنمایندگی انجمن شهر تهران بینهایت خوشحال و مسرورند و این موفقیت را و مردم از خدا آرزو میکنیم .
حسین نیک سرشت ـ احمد رضائی
آـ۱۶۴۰۳

جناب آقای داود فلاح نماینده محترم انجمن شهر تهران
موفقیت شما درانتخابات انجمن شهر تهران باعث یکدنیا مسرت و خوشحالی ما گردید توفیق شما را در راه خدمت بشاهنشاه آریامهر و مردم از خدا آروز میکنیم .
حسین عابدزاده و بانو

جناب آقای محمد حسن فامیلی ریاست اداره کل خدمات وزارت آموزش و پرورش
توفیق آنجناب را که‌حسب‌الامر مبارک اعلیحضرت همایون‌شاهنشاه آریامهر بدریافت مدال یادبود جشن‌های دوهزار و پانصدمین سال شاهنشاهی ایران نائل شده‌اید صمیمانه تبریک میگوئیم .
گلبابائی ، قائم‌مقامی ، منصوری ، ارفعی ، مازندرانی ، کوصدقی ، نادری ، محمدی .

جناب آقای حاج مهدی طائب‌پور
انتخاب شایسته جنابعالی را بعضویت انجمن شهرستان ری‌صمیمانه تبریک گفته موفقیت آنجناب را در راه بثمر رساندن انقلاب شاهو مردم و پیشبرد نظریات عالی شاهنشاه آریامهر و انجام آرمانهای مقدس ملی از درگاه احدیت خواستاریم .
عزت‌اله طاهری ، عباس طاهری ، عبدالحسین طاهری

جناب سرهنگ ۲ عزیز نیک سرشت
انتصاب بجا و شایسته آن دوست عزیز را صمیمانه تبریک عرض مینمایم .
آـ۵۳۲۱۸ سرهنگ نیری

جناب سرهنگ نیک سرشت
از انتصاب شایسته‌ای که در خور آنید مطلع شدیم ضمن عرض تبریک موفقیت شما را آرزومندیم .
آـ۵۳۲۲۰
دکتر بخشایش ـ حبیب بخشایش

جناب آقای مرتضی طوسی
انتخاب بجا و شایسته جنابعالی را در انجمن شهر تهران صمیمانه تبریک عرض نموده و موفقیت شما رادر راه خدمت به شاهنشاه آریامهر و مملکت تبریک میگوئیم .
میرزا آقا کریمی ـ فتح‌اله کریمی
آـ۱۶۳۷۷

جناب آقای مرتضی طوسی
انتخاب شایسته شما را بسمت عضویت انجمن شهر تهران صمیمانه تبریک میگویم .
آـ۱۶۳۷۹ حسین جمشیدی

آقای فرهنگ فرهی
انتخاب شما را به عضویت انجمن شهر صمیمانه تبریک میگوئیم .
تورج نگهبان ـ کامبیز وحیدی
آـ۵۳۴۵۰

جناب آقای مرتضی طوسی
انتخاب شایسته جنابعالی را بعضویت انجمن شهر تهران صمیمانه تبریک و تهنیت عرض میکنم .
آـ۱۶۴۵۹ لطف‌اله ناسی

جناب آقای مرتضی طوسی
انتخاب شایسته آنجناب را از صمیم قلب تبریک و موفقیت هرچه بیشتر در راه خدمت به شاهنشاه آریامهر را مسئلت مینمایم .
آـ۱۶۴۶۳ عیسی اعتمادی

آقای امیر علی سیفی
دوستان و همکاران جنابعالی در سازمان غله کشور انتخاب شما را به عضویت انجمن شهر تهران صمیمانه تبریک گفته توفیق‌جنابعالی را در خدمت به شاهنشاه آریامهر و ملت ایران آرزومندند .
کریم والا . صفر علی سلطانی . احمد برومند . عباس شریفی . نعمت‌اله‌افشار . نجفعلی مهاجر . عبداله منتظری.نصراله دیهیمی . ناصر دبیری . ابراهیم منیریان . عباس معاون نصری . نصرت‌اله ترکمنچی .
آـ۱۶۴۱۱

جناب آقای مرتضی طوسی
انتخاب شایسته آنجناب را بنمایندگی انجمن شهر تهران تبریک عرض نموده . امیدوار است در راه خدمت به شاهنشاه آریامهر و میهن عزیز افتخارات ارزنده‌ای کسب فرمائید .
سندیکای کارگران حمل گوشت ـ علی‌اصغر تاری مقدم ـ جهانگیر کوهستانی .

انتخاب شایسته جناب آقای مرتضی طوسی را به عضویت انجمن شهر تهران تبریک می گویم .
حسن آذرگشب

جناب آقای مرتضی طوسی
انتخاب شایسته شما را بعضویت انجمن شهر تهران صمیمانه تبریک می گویم .
عبداله سلیمی
آ ـ ۵۳۳۳۰

جناب آقای مرتضی طوسی
انتخاب شایسته شما را بعضویت انجمن شهر تهران تبریک می گویم .
جهانگیر کوهستانی
آ ـ ۵۳۳۳۲

انتخاب بجا و شایسته جناب آقای مرتضی طوسی بسمت عضویت انجمن شهر تهران موجب نهایت مسرت است ، این موفقیت را تبریک می گویم .
سید فتاح همایونفر
آ ـ ۵۳۳۳۴

جناب آقای مرتضی طوسی
موفقیت شما را در انتخابات انجمن شهر تهران تبریک می گویم .
بهرام باقری
آ ـ ۵۳۳۳۶

انتخاب جناب آقای مرتضی طوسی بسمت عضویت انجمن شهر تهران موجب مسرت است این موفقیت را به ایشان تبریک می گویم .
فریدون باقری
آ ـ ۵۳۳۳۸

جناب آقای مرتضی طوسی
موفقیت شما را در انتخابات انجمن شهر تهران تبریک می گویم .
عنایت‌اله باقری
آ ـ ۵۳۳۴۰

جناب آقای مرتضی طوسی
انتخاب شما را به عضویت انجمن شهر تبریک میگویم .
جلیل ـ کیانی
آ ـ ۵۳۳۰۲

جناب آقای مرتضی طوسی
موفقیت شما را در انتخابات انجمن شهر تهران تبریک می گویم .
امیر ـ کیانی
آ ـ ۵۳۳۰۴

انتخاب شایسته جناب آقای‌مرتضی طوسی را بسمت عضویت انجمن شهر تهران تبریک می گویم .
قاسم کیانی
آ ـ ۵۳۳۰۶

انتخاب جناب آقای مرتضی طوسی بسمت عضویت انجمن شهر تهران موجب مسرت است این موفقیت را به ایشان تبریک می گویم .
آ ـ ۵۳۳۰۸
نصیر کیانی

جناب آقای مرتضی طوسی
انتخاب شایسته شما رابعضویت انجمن شهرتهران صمیمانه تبریک می گویم .
اردشیر کیانی
آ ـ ۵۳۳۱۰

جناب آقای مرتضی طوسی
موفقیت شما را در انتخابات انجمن شهر تهران تبریک می گویم .
اکبر کیانی
آ ـ ۵۳۳۱۲

انتخاب بجا و شایسته جناب آقای مرتضی طوسی بسمت عضویت‌انجمن شهرتهران موجب نهایت مسرت‌است، این موفقیت را تبریک می گویم .
ناصر صادقی
آ ـ ۵۳۳۱۴

جناب آقای مرتضی طوسی
موفقیت شما در انتخابات انجمن شهر تهران‌موجب‌خوشوقتی گردید . این پیروزی را تبریک می گویم .
امیر صادقی
آ ـ ۵۳۳۱۸

انتخاب جناب آقای مرتضی طوسی به عضویت انجمن شهر تهران موجب نهایت خوشوقتی است . این موفقیت را تبریک می گویم .
حاجی خلیلی
آ ـ ۵۳۳۲۰

موفقیت جناب آقای مرتضی طوسی در انتخابات انجمن شهر تهران موجب مسرت و مباهات است . این موفقیت را تبریک می گویم .
تیمور صادقی
آ ـ ۵۳۳۲۲

جناب آقای مرتضی طوسی
انتخاب شایسته شما را بسمت عضویت انجمن شهر تهران صمیمانه تبریک میگویم .
حاجی حسین نصراللهی
آ ـ ۵۳۳۲۴

جناب آقای مرتضی طوسی
انتخاب شایسته شما را بعضویت انجمن شهر تهران تبریک می گویم .
سید محمد سید علی
آ ـ ۵۳۳۲۶

برنامه سینماها

★ **نبرد برلین ـ رنگی ـ ۷۰ میلیمتری**
ریولی (۷۵۷۷۷۷) ۱۱ـ۲ـ۳۰ر۴ ـ ۱۵ر۷ ـ ۱۰
★ **دکترجون تازه چه‌خبر ـ رنگی ـ رایان‌اونیل**
دیاموند (۸۲۸۴۰۰) ۱۵ر۱۱ـ۳۰ر۳ـ۳۰ر۵ـ۳۰ر۷ـ۴۵ر۹
★ **یکبار برای همیشه ـ رنگی ـ اورنلاموتی**
آتلانتیک (۶۲۷۱۷۱) ۱۵ر۱۱ـ ۳۰ر۳ـ۳۰ر۵ـ ۳۰ر۷ـ ۳۰ر۹
★ **نبرد های پانچوویلا ـ رنگی ـ چارلز برونسون**
کسری (۸۲۶۹۳۹) ۳۰ر۱۰ـ۲ـ۴ـ۶ـ۸ـ۱۰
★ **دال‌سیما ـ رنگی ـ کارول‌وایت**
شهرفرنگ (۶۲۷۶۲۸) ۱۵ر۱۱ـ۳ـ۳۰ر۵ـ۳۰ر۷ـ۴۵ر۹
★ **تماس ـ رنگی ـ الیوت‌گلد**
شهرقصه (۶۲۷۲۹۰) ۱۱ـ ۲ ـ ۴ ـ ۶ ـ ۸ ـ۱۰
★ **هراس ـ رنگی ـ سوزان جورج**
پارامونت (۴۸۳۲۱) ۱۱ـ۳ـ۵ـ۱۵ر۷ـ۳۰ر۹
★ **حمله تانکها ـ رنگی ـ استریوفونیک**
امپایر (۶۲۳۹۴۲) ۱۵ر۱۱ ـ ۳۰ر۲ ـ ۵ ۳۰ر۷ ـ۱۰
★ **بی‌رقیب ـ رنگی ـ پاتریک‌اونیل**
سانترال (۹۲۸۶۸۶) ۱۱ـ۱ـ۳ـ۵ـ۷ـ۱۵ر۹
گلدن‌سیتی (۶۶۳۴۶۹) ۱۵ر۱۱ـ۳۰ر۳ـ۳۰ر۵ـ۳۰ر۷ـ۳۰ر۹
مترویل (۳۱۹۴۱۰) ۳۰ر۱۰ ـ ۳۰ر۱۲ ـ ۳۰ر۲ ـ ۳۰ر۴ ـ ۳۰ر۶ـ۳۰ر۸
رویال (۸۲۹۷۸۵) ۱۰ـ۱۲ـ۲ـ۴ـ۶ـ۸ـ۱۰
★ **سگهای پوشالی ـ رنگی ـ داستین‌هوفمن**
مولن‌روژ (۷۵۲۹۲۹) ۱۵ر۱۱ ـ ۱۵ر۱ ـ ۱۵ر۳ ـ ۱۵ر۵ ـ ۱۵ر۷ ـ ۱۵ر۹
★ **هوسهای یک قزاق ـ رنگی ـ یول‌براینر**
پولیدور (۴۲۶۳۱) ۳۰ر۱۱ ـ ۳۰ر۳ـ ۳۰ر۵ ـ ۳۰ر۷ ـ ۳۰ر۹
★ **فریب عشق ـ رنگی ـ سیمون‌برنت**
سینما ونک (۶۸۴۱۱۶) ۱۵ر۱۱ـ۳۰ر۳ـ۳۰ر۵ـ۴۵ر۷ـ۱۰
★ **هفتمین سفر سندباد ـ رنگی ـ دانیامیشن**
سینه‌موند (۴۸۳۲۲) ۱۱ـ ۳ ـ۵ ـ۷ ـ ۹
★ **داستان وست‌ساید ـ ناتالی‌وود ـ رنگی**
ب. ب. (۸۲۹۶۴۱) ۱۰ ـ ۱۲ ـ ۲ ـ ۴ـ ۶ـ ۸ـ ۱۰
★ **فرارکن جنک میشه ـ رنگی ـ میشل پیکولی**
تخت جمشید (۴۳۵۵۰) ۱۱ـ ۲ ـ ۴ ـ۶ ـ۸ ـ ۱۰
★ **قایقرانان ـ پوری‌بنائی ـ منوچهر وثوق**
اونیورسال (۹۲۶۹۵۳) ۱۱ـ۱ـ۳ـ۵ـ۱۵ر۷ـ۳۰ر۹
پاسیفیک (۷۵۳۳۱۱) ۳۰ر۱۱ ـ ۳۰ر۱ ـ ۳۰ر۳ ـ ۳۰ر۵ ـ ۳۰ر۷ ـ ۳۰ر۹
ایران (۳۱۶۳۰۴) ۳۰ر۱۰ـ۳۰ر۱۲ـ۳۰ر۲ـ۳۰ر۴ـ۳۰ر۶ـ۳۰ر۸
ساینا (۳۵۲۴۴۲) ۱۰ـ۱۲ـ۲ـ۴ـ۱۵ر۶ ـ ۳۰ر۸
تیسفون (۹۵۸۸۸۲) ۱۰ـ۱۲ـ۱۵ر۲ ـ ۳۰ر۴ـ۴۵ر۶ ـ۹
مراد (۷۵۳۳۸۲) ۹ـ۱۱ ـ ۱ـ۳ـ۵ـ۷ـ ۹
موناکو (۷۹۵۵۷۶) ۹ـ۱۱ـ۱ـ۳ـ۵ـ۷ـ۹
پرسپولیس (۵۸۱۰۸۳) ۸ـ ۱۰ ـ ۱۲ـ۲ـ۴ـ۶ـ۸ـ۱۰
داریوش (۲۶۲۶۵) ۹ـ۱۱ـ۱ـ۳ـ۵ـ۷ـ۹
دریا (۷۹۱۷۴۶) ۱۰ـ۱۲ـ۲ـ۴ـ۱۵ر۶ ـ ۳۰ر۸
کارون (۹۵۵۱۶۵) ۱۰ـ۱۲ـ۲ـ ۱۵ر۴ـ۳۰ر۶ـ۳۰ر۸
کریستال (۲۱۷۶۷۵) ۳۰ر۱۰ـ۳۰ر۲ـ۳۰ر۴ ـ ۳۰ر۶ـ۳۰ر۸
آستارا (۸۷۴۰۲۲) ۳۰ر۱۰ ـ ۳۰ر۱۲ـ ۳۰ر۲ـ ۳۰ر۴ ۳۰ر۶ ـ ۳۰ر۸
مهتاب (۴۷۷۷۷) ۱۰ـ ۱۲ـ ۲ـ ۴ـ ۶ـ ۸
★ **دوستان ـ رنگی ـ شون‌بری ـ اینسی‌آلوینا**
رادیوسیتی (۴۳۳۲۰) ۱۵ر۱۱ـ۳۰ر۳ـ۳۰ر۵ـ۳۰ر۷ـ۳۰ر۹
★ **بلوچ ـ بهروز وثوقی‌ـایرن**
کاپری(۹۲۸۴۰۱) ۳۰ر۱۰ـ ۳۰ر۱۲ـ ۳۰ر۲ـ ۳۰ر۴ ـ ۳۰ر۶ ۳۰ر۸
★ **کاکو ـ ناصر ملک‌مطیعی ـ آفرین**
مارلیک (۹۶۳۶۱۶) ۳۰ر۱۰ ـ ۳۰ر۱۲ـ ۳۰ر۲ ـ۳۰ر۴ـ۳۰ر۶ـ ۳۰ر۸
ساورسیتی (۸۶۱۲۰۵) ۳۰ر۱۰ ـ ۳۰ر۲ ـ ۳۰ر۴ ـ ۳۰ر۶ـ ۳۰ر۸
آسمان آبی (۳۹۲۶۶۸) ۱۰ ـ ۱۲ـ ۲ـ ۴ـ ۶ـ ۸
نیاگارا (۶۶۵۳۰۷) ۱۱ـ ۱ـ ۳ـ ۵ـ ۷ ۹
اروپا (۳۰۳۱۷۹) ۳۰ر۱۰ ـ ۳۰ر۲ـ ۳۰ر۴ ـ ۳۰ر۶ـ ۳۰ر۸
میامی (۷۰۴۳۲۹) ۱۱ ـ ۱ ـ ۳ ـ ۵ ـ ۷ ـ ۹
الوند (۳۵۶۵۳۸) ۱۰ ـ۱۲ ـ ۲ ـ ۴ ـ ۶ ـ ۸
کیهان (۹۵۷۳۶۰) ۹ـ ۱۱ـ ۳ ـ ۵ ـ۷ـ ۹
فردوسی (۳۱۵۷۸۴) ۸ـ۱۰ـ۱۲ـ۲ـ۴ـ۶ـ۸ـ۱۰
اسکار (۹۲۰۸۸۸) ۱۱ـ ۱ـ ۳ـ ۵ـ ۹
ارانوس (۲۷۹۷۱) ۱۰ـ ۱۲ـ ۲ـ ۴ـ ۶ـ ۸
سیاوانا (۳۹۳۷۷۷) ۱۵ر۱۰ ـ ۱۵ر۱۲ ـ ۱۵ر۲ ـ ۱۵ر۴ ـ ۱۵ر۶ ـ ۱۵ر۸
بولوار (۶۶۰۲۹۳) ۱۱ ـ۲ـ ۴ـ ۶ـ ۸ـ ۱۰
★ **یک جوغیرت ـ پوری بنائی ـ علی‌آزاد**
آسیا (۴۲۹۰۹) ۱۱ـ۱ـ۳ـ۵ـ۱۵ر۷ـ۳۰ر۹
رکس (۳۱۵۲۹۳) ۹ـ۱۱ـ۱ـ۳ـ۵ـ۷ـ۹
شهوند (۳۵۴۰۴۰) ۳۰ر۱۰ ـ ۳۰ر۱۲ ـ ۳۰ر۲ ـ ۳۰ر۴ ـ ۳۰ر۶ ـ ۳۰ر۸
لیدو (۹۵۱۲۸۲) ۹ـ۱۱ـ۱ـ۳ـ۵ـ۷ـ۹
رنگین‌کمان (۷۵۶۷۶۰) ۱۰ـ۱۲ـ۲ـ۴ـ۱۵ر۶ـ۳۰ر۸
ژاله (۳۰۴۱۲۰) ۹ـ۱۱ـ۱ـ۳ـ۵ـ۷ـ۹
پاسارگاد (۷۹۲۷۸۲) ۱۰ـ۱۲ـ۲ـ۴ـ۱۵ر۶ـ۳۰ر۸
توسکا (۵۳۹۵۴۴) ۱۰ـ۱۲ـ۲ـ۴ـ۶ـ۸
المپیا (۹۲۶۷۹۷) ۴۵ر۱۰ـ۱ـ۳ـ۵ـ۷ـ۹
چرخ‌فلک (۹۵۰۵۵۸) ۱۰ـ۱۲ـ۲ـ۴ـ۶ـ۸
شرق (۵۳۴۰۲۴) ۹ـ۱۱ـ۱ـ۳ـ۵ـ۷ـ۹
فیروزه (۷۵۷۶۶۹) ۳۰ر۱۰ ـ ۳۰ر۱۲ ـ ۳۰ر۲ ـ ۳۰ر۴ ـ ۳۰ر۶ ـ ۳۰ر۸
درایوین‌سینماونک (۶۸۲۵۵۷) ۳۰ر۶ ـ ۳۰ر۸
دیانا (۴۷۳۶۵) ۱۵ر۱۱ـ۳۰ر۱ـ۳۰ر۳ـ۳۰ر۵ـ۳۰ر۷ـ۳۰ر۹
حافظ (۳۹۱۰۷۴) ۳۰ر۱۰ ـ ۳۰ر۱۲ ـ ۳۰ر۲ ـ ۳۰ر۴ ـ ۳۰ر۶ ـ ۳۰ر۸
★ **رومئوو ژولیت ـ رنگی ـ الیویاهاسی**
پردیس (۳۰۴۲۵۹) ۳۰ر۸ـ۱۱ـ۳۰ر۱ـ۴ـ۳۰ر۶ـ۹
★ **ساباتا وارد میشود ـ رنگی ـ آنتونی‌اسیفن**
نپتون (۷۶۰۱۳۶) ۱۱ـ۱ـ۳ـ۵ـ۷ـ۹
سهیلا (۳۱۶۴۲۴) ۳۰ر۱۰ ـ ۳۰ر۱۲ ـ ۳۰ر۲ ـ ۳۰ر۴ ـ ۳۰ر۶ ـ ۳۰ر۸
★ **بخاطریک‌مشت‌در چشم‌ـ رنگی‌ـچیچووفرانکو**
ایفل (۳۱۱۴۷۰) ۱۰ـ۱۲ـ۲ـ۴ـ۶ـ۸ـ۱۰
★ **ماه عسل دوم ـ رنگی ـ جمیز گارنر**
ادئون (۳۱۸۱۱۸) ۳۰ر۱۰ـ۳۰ر۲ـ۳۰ر۴ـ۳۰ر۶ـ۳۰ر۸
★ **خداحافظ رفیق ـ سعیدراد ـ وجستا**
ماژستیک (۶۶۸۴۶۱) ۳۰ر۱۰ ـ ۱ـ ۳ـ ۵ـ ۱۵ر۷ ـ ۳۰ر۹
★ **شهر وحشی ـ رنگی ـ چارلز برونسون**
فلور (۲۸۰۹۶) ۱۱ـ۱ـ۳ـ۵ـ۷ـ۹
دروازطلائی (۳۵۲۱۶۰) ۱۰ـ۱۲ـ۲ـ۴ـ۶ـ۸ـ۱۰
★ **خوشگلا دوستش دارند ـ رنگی**
آریا (۳۱۹۸۸۴) ۹ـ ۱۱ـ ۱ـ ۳ـ ۵ـ ۷ـ۹
تراس ۷ ـ ۹
★ **آقای ۴۲۰ ـ راج‌کاپور**
همای (۳۱۱۶۶۹) ۳۰ر۱۰ـ۳۰ر۱۲ـ۳۰ر۲ـ۳۰ر۴ـ۳۰ر۶ـ۳۰ر۸
★ **رازکیهان ـ رنگی ـ استریوفونیک**
پلازا (۶۶۰۴۷۶) ۱۱ـ ۳۰ر۱ـ ۴ ـ ۳۰ر۶ ـ ۹
★ **فرانکشتین‌بایدنابودشودـ رنگی ـپیترفینچ**
پارک (۳۱۹۶۳۷) ۹ ـ ۱۱ ـ۱ـ ۳ـ ۵ـ ۷ـ ۹
★ **مردان روزگار ـ ناصر ملک‌مطیعی**
خورشیدنو (۳۹۳۵۷۸) ۹ ـ ۱۱ ـ ۱ـ ۳ـ ۵ـ ۷ـ ۹
★ **قلعه عقابها ـ رنگی ـ ریچاردبرتون**
تاج (۳۱۳۸۶۴) ۱۵ر۱۰ ـ ۱ـ ۴ ـ ۷ـ ۱۰
★ **فرودگاه ـ رنگی ـ دین‌مارتین ـ برت‌لنکستر**
گلدیس (۶۲۸۷۱۳) ۲ ـ ۳۰ر۴ ـ ۷
★ **هنوز هم ترینیتی هستم ـ رنگی ـ ترنس‌هیل**
ری (۲۲۵۷۸) ۹ـ۱۱ـ۱ـ۳ـ۵ـ۷ـ۹
* **وانتد ـ خشم اژدها**
البرز (۳۰۴۲۵۸) ۳۰ر۸ـ۱۲ـ۳۰ر۳ـ۷ـ۳۰ر۸ـ۳۰ر۱۰
* **فاتحین پل ـ شبکه سری**
دنیا (۳۹۳۸۱۲) ۹ـ ۱۱ـ۳ـ ۵ـ ۷ـ ۹
★ **آزادی ـ ماشین سحرآمیز**
ستاره (۵۳۹۷۲۱) ۹ـ۱۱ـ۱ـ۳ـ۵ـ۷ـ۹
★ **سانس انگلیسی**
فرودگاه ۳۰ر۹ سینما گلدیس
دکترجون تازه چه خبر ۴۵ر۹ سینما دیاموند

یادی از یک هنر فراموش شده

اشاره

دکتر محمد تقی مصطفوی ، نوشته محققانه‌ای درباره گچ‌بری معرق دارد که در آن از نمونه های نادر و زیبای این هنر فراموش شده سخن رفته است که بخشی از آنرا در اینجا میخوانید .

عموما هنگامی که صحبت ازهنر معرق بمیان میاید آنچه بذهن میرسد معرق کاشی است که به صورت‌هاوشیوه‌های گوناگون‌در بسیاری از ابنیه اسلامی ایران به کاربسته شده‌است وچه بسا شاهکارهـائی بی‌بدیل و بی‌نظیر از آن سراغ‌میرود.

علاوه بر آنچه به صورت‌معرق های کاشی در ابنیه وآثـار تاریخی ایران وجود دارد بنا های متعدد قدیمی نیز هست که بوسیله معرق‌هائی‌از کاشی‌وآجر یاسنگ‌وکاشی یا کاشی گچ یا معرق‌سنگی وبالاخره معرقهای گچی‌زینت‌یافته‌است.

در شهر ساوه دو مسجدمهم قدیمی‌و تاریخی به نام مسجد جمعه ومسجدمیدان وجود دارد که هردوی آنها در آغازامر در دوران سلجوقی(قرن‌پنجم وششم هجری)بناشده بود و هنوزمناره های ان دوران در کنار هر دو مسجدخودنمائی می کند ، هردو بنای نامبرده دردوران‌شهریاری شاه اسماعیل‌اول (۹۰۷ تا۹۳۰هـ) بنیان‌گذارسلسله صفویه رونق بسزا یافته‌است‌و گنبدومحراب و گچبریهای گوناگون درآن هاایجاد نموده‌اند .

محرابهای هر دو مسجد و تزئینات متعدد دیگر درون گنبد های این‌دوبنا مشتمل‌بر ترنجها وحاشیه ها وپشت‌بغلها آراسته به معرقهای گچی‌است که‌درنوع‌خود از آثارهنری‌ممتاز و کم‌نظیر بشمار میرود.

تاریخ سردر قدیمـی مسجد میدان ساوه ۹۲٤ هجری‌است که‌هجدهمین‌سال‌پادشاهی‌اسمعیل اول باشدو بدین قرار محراب وتزئینات موردنظر آنجا را نیز در حدود همان‌سال احـداث نموده‌اند.

در مسجدجامع‌ساوه‌هم‌لوحه‌ای از سنك مرمر حاوی تاریـخ تعمیرو تجدید آن که درزمان شاه‌اسمعیل اول انجام گرفته است بردیوار ایوان جنوبی مسجد نامبرده‌نصب‌بود که‌مفقود شده‌است‌و طبعا تاریخ آن‌نیز اگر همان ۹۲٤ هجری نباشد بااختلاف یکی دوسال بـوده است.

در اصفهان

دوبنای تاریخی هم دراصفهان وجود دارد که مربوط به اواخر عهدصفویه یعنی سال های آخر سلطنت‌شاه سلیمان‌و دوران پادشاهی شاه سلطانحسین‌است وبه‌مسافت کمی از یکدیگردر محله بازارو محله نیـم‌آورد اصفهان قرار دارد .

یکی‌از این‌دوبنامدرسه‌معروف بکاسه‌گران یا مدرسه حکیمیه است که دربازارریسمان‌اصفهان واقع شده‌ودر انتهای کتیبه‌های آن تاریخهای ۱۱۰۳و ۱۱۰۵ هجری خوانده می شودوبوسیله محمد مهدی حکیم‌الملـك اردستانی بناگردیده‌است طبق کتیبه موجود در زیر مقرنس کاری گچی داخل ایوان سر درورودی مدرسه‌نام استاد گـچ کار که طبعا سازنده معرقهای گچی هم اوباید باشد محمد ابراهیم فرزنداسماعیل وتاریخ آن ۱۱۰۳ هجری‌است.

بنای دیگر مدرسه نیم‌آورد است‌وبشرحی که قبلا اشاره نمود با مدرسه کاسه‌گـران مسافت‌چندان نداردودرمحله‌ای بهمین‌نام‌نیم‌آورد واقع شده‌بنابر نوشته کتاب تاریخ اصفهان‌وری تالیف شادروان حاج شیخ‌میرزا حسن‌خان جابر انصاری به سال ۱۱۱۷ هجری‌ساخته شده بانی آن زینب‌بیگم همسر محمد ـ مهدی حکیم‌الملك سابق‌الذکر بوده‌است.

آقای دکتر هنرفر در کتاب گنجینه آثار تاریخی اصفهان ضمن توضیح درباره مدرسه نیم‌آورد اشاره باین نکتـه فرموده‌اند که :«آنچه‌بخصوص جالب‌توجه‌است آنست که‌استادان هنرمندی که در این بنا کار کرده‌اندبوسیله گچ‌های‌رنگارنك نوع مخصوصی معرق ترتیب داده‌اند که در ابنیه تاریخـی دیگر نظیر ندارد .

وظیفه خود میدانم از آقای احمد علی بشارت رئیس محترم باستان شناسی اصفهان‌که‌تقاضای‌اینجانب را برای تهیه وارسال تصاویری‌از معرق کاریهای گچی مدرسه کاسه گران ومدرسه نیماورد اجابت فرمودند و چند تصویری که در این جلسه ارائه شد از جمله‌آنها است صمیمانه سپاسگزاری کنم .

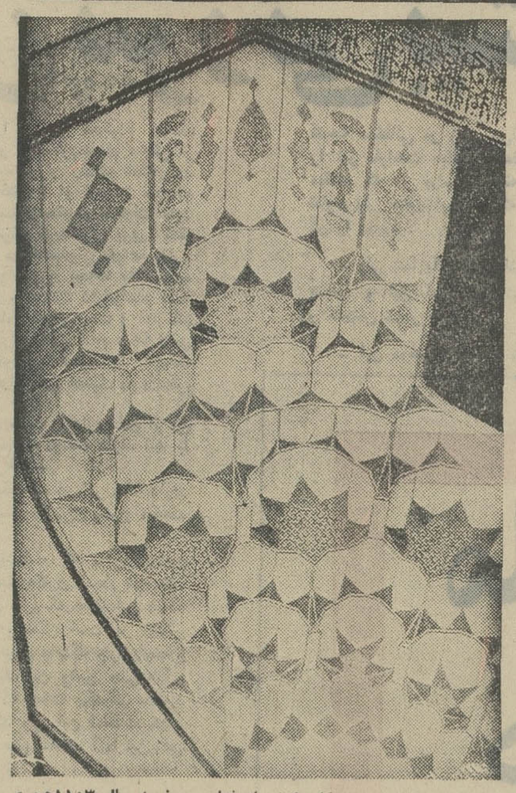

عکسی از تزئینات مدرسه کاسه‌گران اصفهان مورخ به سال ۱۱۰۳هجری. ترنجهائی که در بدنه های مستطیل شکل مقرنس کاریها دیده میشود از معرق‌گچی است .

مینیاتوری دیگر

در پایان بمورد میداند درباره چگونگی بکاربستن‌این‌هنر مختصر اشاره‌ای بنماید اسبه چون درحال حاضر این هنر انجام نمی گیرد تنها از روی نمونه‌های قدیمی که ذکر آنها گذشت باید نحوه‌اجرای آنرا دریافت ، تا آنجا که ازروی معرقهای گچی فوق‌الذکر میدوان معلوم داشت بدنه یا حاشیه‌ای‌را بطور صاف وساده از گچ سفید یا گچ رنگ دیگر که استاد اجرا کننده بخواهدمیپوشاند و خطوط طرحهای گل وبوته‌رابطوربرجسته باقی میگذارد و بقیه سطح صاف گچی را طوری میتراشد وناهموار می کند که حدود نیم سانتیمتر نسبت به سطح اولیه گودتر میشود درمرحله بعدی‌این سطح‌گودتررابا گچهای رنگ دیگر بصورت برگ گل یا خطوط منحنی اسلیمی و طرحهای کوچک پر میکند ودر نتیجه معرقی از گچ بوجود می‌آورد .

آنچه شایسته توجه بنظر میرسد اینست که این هنر معرق گچی یقینا منحصر به دوبنای تاریخی ساوه عهد شاه اسمعیل اول و دو بنای تاریخی اواخر دوران‌صفویه نمیتواند باشد و نمونه های دیگر چنین هنری که حد اعلای ظرافت ونازک‌کاری را در بر دارد و بحق میتوان آنرا همانند هنر مینیاتور ایران دانست باید درآثار دیگر شناخته یا ناشناخته ایران‌هم باقی باشد که پژوهش و تجسس درباره آن را علاقه‌مندان ومحققین گرامی جوان ایران ممکن است انجام و چگونگی آنرا بهتر روشن فرمایند .

عکسی از نمونه تزئینات معرق گچی محراب مسجد جامع ساوه که‌درموزه ایران باستان نگاهداری میشود و مربوط به سال ۹۲٤هجری است ـ قسمت کوچک بین دو قطعه کتیبه (به شکل ساره هشت‌پر) معرق گچی است .

آگهی انتخابات شورای‌داوری سنگسر

در اجرای قانون تشکیل شورای داوری مصوب تیرماه ۱۳٤۵ وزارت دادگستری در نظر دارد در سنگسر یك حوزه شورای داوری تشکیل دهد .

انتخاب شدگان می‌توانـند از تاریخ جمعه بیست وششم آبانماه سال جاری تاپایان روز سه شنبه ۵۱٫۸٫۳۰ بمدت ۵ روز از ساعت ۸ صبح تا۱۲واز ۱٤ تا ۱٦ به مسجد بالاده سنگسر مراجعه‌نمایند.

ضمنا داوطلبان عضویت شورای داوری نیز باید ظرف‌همان مدت درخواست خود را ضمیمه مدارك و دلائل صلاحیت بدفتر دادگاه شهرستان سمنان تسلیم دارند .

پس از انقضاءمدت تقاضای ثبت‌نام ودرخواست عضویت‌پذیرفته نخواهد شد .

م الف ۱۲۸۸ ۱

وزارت دادگستری

آ ـ ۵۳٤۱۳

آگهی استخدام متخصص رشته بیوشیمی

دانشکده پزشکی تبریز یک نفر متخصص رشته بیوشیمی بادرجه تحصیلی M.S. در آزمایشگاه بخش جراحی قلب و ریه استخدام‌می نماید داوطلبان حائز شرایط میتوانند فرم درخواست زیر این آگهی را تکمیل نموده و همراه فتوکپی‌مدارک تحصیلات عالیه وفتوکپی دفترچه خاتمه‌وظیفه یامعافیت دائم ودو قطعه عکس و یک برگ فتوکپی شناسنامه تا پایان وقت اداری روز سه شنبه مورخ ۵۱٫۸٫۳۰ با پست سفارشی بدبیرخانه دانشکده پزشکی تبریز ارسال وثبت نام نمایند.

دانشکده پزشکی تبریز

فرم درخواست ثبت نام استخدام متخصص رشته بیوشیمی

نام خانوادگی ـ نام ـ نام پدر ـ شماره شناسنامه ـ محل صدور
تاریخ تولد ـ مدرك تحصیلی ـ وضع خدمت وظیفه
نشانی کامل ـ شهر ـ خیابان ـ کوچه ـ شماره منزل
شماره تلفن ـ امضاء داوطلب ـ تاریخ

آگهی استخدام نرس ماما

۱ـ نیروی هوائی شاهنشاهی ، تعدادی نرس‌ماما جهت خدمت دربهداریهای خارج ازمرکز با حقوق مکفی استخدام می نماید .

۲ـداوطلبین‌واجد شرایط می توانندهمه‌روزاز ساعت۸ الی ۱۱ جهت ثبت‌نام ومصاحبه به‌بهداری نیروی هوائی شاهنشاهی واقع در خیابان‌فرح‌آباد (دوشان‌تپه) ستاد فرماندهی نیروی هوائـی شاهنشاهی بادردست داشتن مدارك استخدامی مراجعه نمایند .

الف ۱۱۰۹۹

نیروی هوائی شاهنشاهی

آگهی فروش خودرو

کانون کار آموزی مرکز واقع در حسین آباد راه آهن کرج در نظر دارد چهار دستگاه خود رو های خود را بشرح‌زیر:

۱ـ کمپرسی شماره ٤۵۹٦۵ مدل ۸۵
۲ـ جمس‌وانت شماره ٤۵۹٦٦ مدل۵۸
۳ـ فولکس‌واکن شماره ٤۵۸۲۷ مدل۵۹
٤ـ جیپ‌وانت شماره ۲۷۸۹٤ مدل ٦۱

از طریق مزایده بفروش برسانند طالبین میتوانند ازتاریخ صدور آگهی ظرف ده روز خودروها را در محوطه کانون بازدید نموده پیشنهادات خود را تا آخر وقت اداری روزهشتم آبان ماه ۵۱ در پاکتهای لاك و مهر شده ضمن سپرده بانکی بمبلغ چهل هزار ریال بدفتر کانون تسلیم نمایند پیشنهادات رسیده در تاریخ ۵۱٫۸٫۹ در هیئت نظارت با حضور پیشنهاد دهندگان باز و قرائت خواهد شد و کانون مجاز برد و یا قبول هر یك از پیشنهاد دهندگان خواهد بود ضمنا به پیشنهادات فاقد سپرده ترتیب اثر داده نخواهد شد و کلیه عوارض و مالیات متعلقه بعهده خریدار خواهد بود .

مدیر عامل کانون کارآموزی مرکز سرتیپ پریور

۱ـ۵۲۷۲۰

۲٤٫۷٫۵۱ ـ ۲۸۲۸۷

تجدید آگهی مناقصه شماره ۲۱٫۵۱

شرکت مخابرات ایران برای حمل محمولات خود در تهران و حومه تعدادی کامیون ، کامیونت و وانت برای مدت یک سال با رعایت مفاد شرایط عمومی و قرارداد از طریق مناقصه اجاره مینماید . داوطلبان شرکت در مناقصه میتوانند همه روزه بجز ایام تعطیل و در ساعات اداری در تهران باداره تدارکات شرکت مخابرات ایران واقع در خیابان تخت‌جمشید چهارراه شیراز مراجعه و با ارائه رسید مبلغ پانصد ریال (۵۰۰ ریال) بحساب شماره ۱۰۵۰۹ شرکت مخابرات ایران نزد بانک ملی ایران شعبه تخت‌جمشید شرایط عمومی و طرح قرارداد را دریافت و با توجه کامل بمندرجات آنها را امضاء نموده‌و به ضمیمه پیشنهاد خود در دو پاکت (الف) و (ب) بوصف مشروحه در شرایط عمومی تا آخر وقت اداری روز سه‌شنبه نهم آبان ماه ۱۳۵۱ بدبیرخانه کل شرکت مخابرات ایران به نشانی ذکر شده تسلیم و رسید دریافت دارند .

پیشنهاد های واصله تا موعد مقرر در ساعت ۱۰ صبح روز چهارشنبه دهم آبان ماه ۱۳۵۱ در اطاق ۳۵۲ ساختمان شرکت به نشانی بالا باز و قرائت خواهد شد .

حضور پیشنهاد دهندگان یا نماینده مجاز آنها در کمیسیون مناقصه آزاد و شرکت مخابرات ایران در رد یک و یا کلیه پیشنهاد های رسیده مختار است .

۱ـ۲ آ ـ ۵۲٦۷٤

شرکت مخابرات ایران

آگهی شهرداری پایتخت

شهرداری پایتخت باستناد قانون نوسازی و طبق تصویبنامه شماره ۲۲۹۰ـ ۵۱٫۷٫۱۳ انجمن شهر پایتخت در نظر دارد طرح مربوط باراضی مجاور غربی اداره کل موتوری واقع در خیابان سپهبد رزم‌آرا بشرح زیر :

۱ـ ملك پلاك شماره ۴۷۳۰٫۲۱ متعلق به آقای سینا عزیزیه مساحت ۸۸٤۰ متر مربع عرصه از قرار متر مربعی ۷۰۰ ریال و۱۲٤۰مترمربع اعیان ازقرار مترمربعی ۳۰۰ ریال .

۲ـ ملك پلاك شماره ۴۷۳۰٫٤۰ متعلق به آقای حاج ابوالفتح بمساحت ۳۱۵۳ مترمربع از قرار مترمربعی ٦۰۰ ریال .

۳ـ ملك پلاك ۴۷۳۰٫۳۹ متعلق به آقای حبیب بمساحت ۱۱۰۰۰ متر مربع ار قرار مترمربعی ٦۰۰ ریال بمنظور توسعه اداره‌مذکور خریداری نماید لذا مراتب باستناد ماده ۱۷ و ماده ۵ آئین‌نامه تبصره ۲ماده ۱٦ قانون نوسازی باطلاع مالکین نامبرده میرساند که با مراجعه باداره کل املاك و ثبت اراضی واقع در خیابان ایرانشهر طبقه چهارم کاخ شهرداری مراجعه نقشه وسیاهه ارزیابی را ملاحظه و چنانچه بارزیابی شهرداری اعتراض دارند ظرف دوماه از تاریخ نشراولین آگهی اعتراض کتبی خود را منضم برونوشت سند مالکیت با قید نشانی کامل تسلیم دارند. ضمنا مدت اجرای طرح مذکور از تاریخ ۵۱٫۸٫۱ الی ۵۲٫۸٫۱ می باشد .

آ ـ ۵۱۰۷٦ شهردار پایتخت

رنگ زیراکس

پیشرفته ترین ماشینهای نسخه برداری جهان

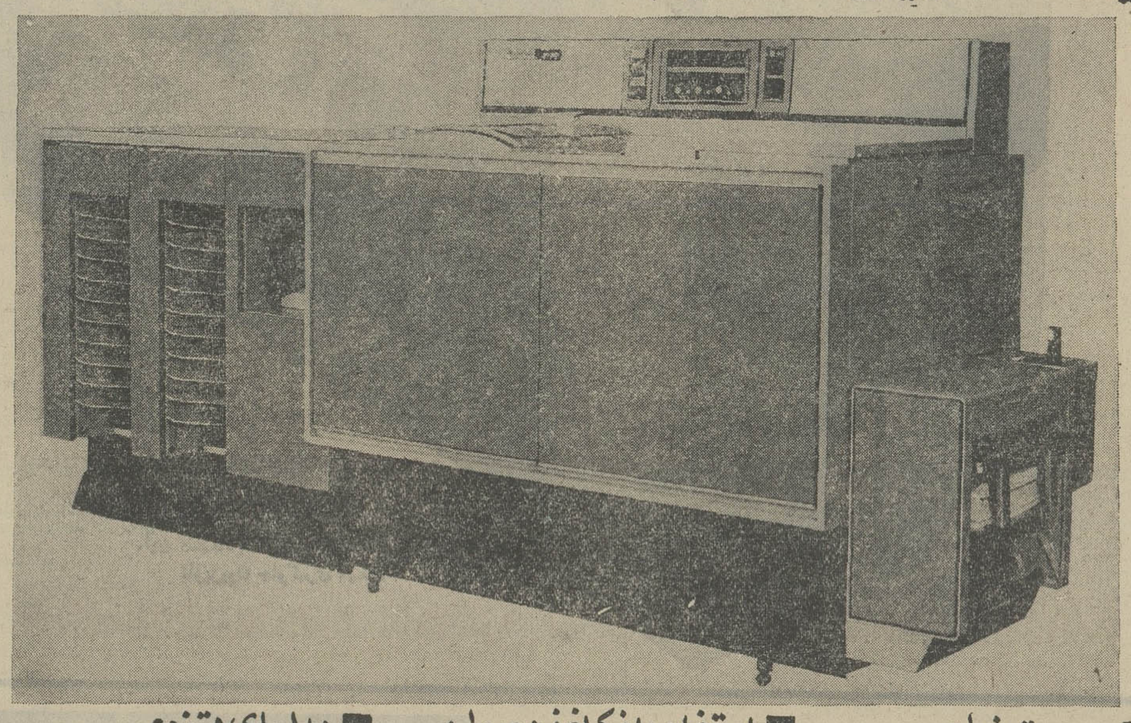

■ سرعت زیاد
تایک نسخه دردهرثانیه

■ کپی های تمیزوخشك
بدون احتیاج به موادشیمیائی

■ کپیه برداری مستقیم ازمدارك
بدون احتیاج به نگاتیف

■ استفاده ازکاغذمعمولی
بدون احتیاج به کاغذمخصوص

■ کارباکیفیت عالی
هیچ ماشین دیگری نسخه هائی باین تیزی تهیه نمیکند

■ طرزکارآسان
تنهاکافیست تعداد نسخه های موردنیازرامشخص کنید ویك دکمه رافشاردهید .

■ مدلهای متنوع
سه دستگاه مختلف بتناسب میزان کار

■ عدم احتیاج به سرمایه گذاری
شمااین ماشین راباجاره میکنید وقتی مقدارکارشماتغییرکرد مانیزنوع ماشین شمارا عوض میکنیم

بایك تلفن نماینده مارابحضورخودبخواهید، نمایندهٔ مانیازمندی های شمارابه رایگان تخمین خواهدزد.

تهران ۸-۸۲۹۵۱٦ اهواز۵۲۷۵/۵۳۷۵

RANK XEROX

رنگ زیراکس (ایران) خیابان ایرانشهر ـ خیابان کامیار ـ شماره ۱۷ اهواز : هتل اهواز .

در پرواز به لندن ، ما از شما بخوبی مواظبت می کنیم.

پروازهای جدید ، در مناسب‌ترین اوقات*

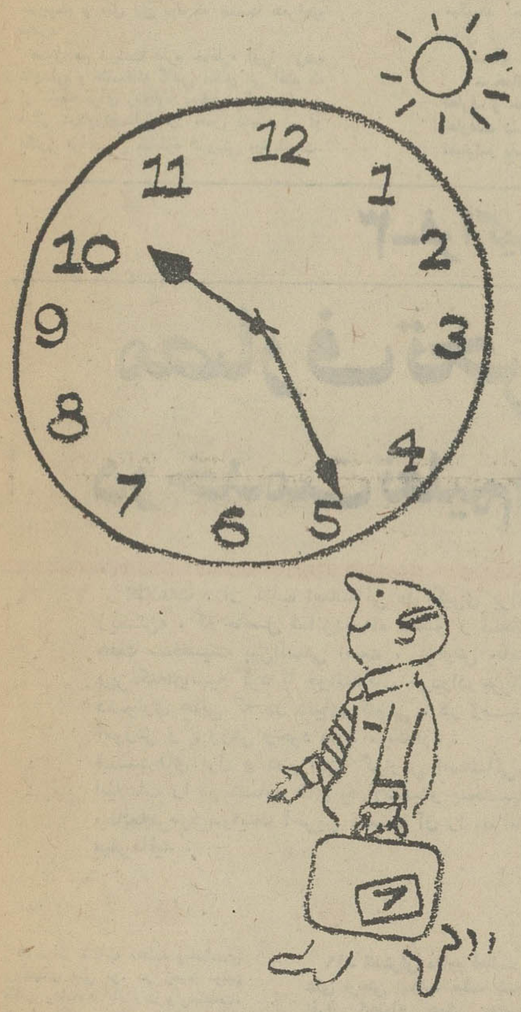

پرواز های جدید BOAC از تهران به لندن در روز های شنبه ، یکشنبه ، سه‌شنبه و چهارشنبه در ساعت ۱۰٫۲۵ بامداد (بوقت محلی) انجام میگیرد . شما در ساعت ۱۵٫۵۰ (بوقت لندن) وارد لندن میشوید .

اما امکانات دیگری هم‌هست . اگر بخواهید با سریعترین پرواز خودرا بلندن برسانید ، هواپیما های B O A C VC 10 در روزهای شنبه شما را فقط طی شش ساعت و۲۰ دقیقه یعنی سریع‌تر از هر خط هواپیمائی دیگر ، به‌لندن میرسانند .

ما در طول هفته شش پرواز دیگر نیز از تهران به‌لندن انجام میدهیم . در حقیقت هیچ خط هواپیمائی دیگری بیشتر از B O A C به‌لندن پرواز نمیکند وفقط B O A C به شما امکان میدهدکه از میان بهترین هواپیمای جهان یعنی بوئینك VC 10,۷٤۷ و بوئینك ۷۰۷ یکی را انتخاب‌کنید . شما همیشه میتوانید از B O A C توقع بیشتری داشته باشید .

* قابل‌اجرا از ۱۰آبان

ما از شما بخوبی مواظبت می کنیم

BOAC

تهران : خیابان شاهرضا شماره ۳۲۳ . تلفن ۹-۳۱۲۳۲۵
آبادان : سان‌شاین آرکاد ـ تلفن ۳۱۵٤-۲٤۷۱
شیراز : صندوق پستی ۷۸ تلفن ٤۸٦۹-٤۵٦۱

خاطرات جالب الیزابت تایلور

-۳-

زیبای افسانه‌ای قرن

من پیرزنی بیش نیستم!

من در زندگی لحظات شیرینی‌راگذرانیده‌ام که نمیتوانم یکی از آنها را بعنوان بهترین ساعات زندگیم انتخاب کنم . هرروز برای خود دقایق شیرینی دارد وامیدوارم‌هرروزی که می آید خوشی های تازه‌ای‌همراه‌بیاورد. معذالک خیال میکنم چیزی که مسیر زندگیم را عوض کرد ملاقات باریچارد است .

من از نوزده سالگی اورا می شناختم و بین ما روابط بسیار دوستانه‌ای وجود داشت ولی هرگز فکر نمیکردم‌که‌روزی‌بسوی او کشانیده‌شوم .

بنظرم او مرد پرحرفی می آمد . پنج سال پس از مرگ « مایکتود » باردیگر با او روبرو شدم درآن هنگام من بخاطر یکسایه، سایه گذشته روزگار میگذرانیدم و هنوزهم‌به مایک عشق میورزیدم ریچارد خیلی زودباین ماجرایی برد و مرا وادار کرد این حقیقت را دریابم که‌این کاردرست نیست و من‌باید خاطره‌مایک را گرامی بدارم نه سایه‌اش را، من باو توضیح دادم که مایک برای من یکنوع سنگ محکم بود که در پناه او میزیستم و مثل این بود که همه‌جا همراهیم میکرد .

هنوز هم دوست دارم خاطره اورا زنده نگهدارم و متاسفانه گاهی اتفاق می افتد که از مایک برای ریچارد سخن میگویم ولی دیگر دردورنج‌سابق را حس نمیکنم . او اکنون برای من خاطره شیرینی بیش‌نیست.

اگر ریچارد را ملاقات نمیکردم بیشک بیش از پیش در خود فرومیرفتم ، یکی از مهمترین تصمیمات دوران زندگیم هنگامی‌بود که به ریچارد گفتم با او ازدواج نخواهم کرد وواقعا هم نمیخواستم او خانواده خود را بخاطر من ترک گوید ولی بوی گفتم هروقت بخواهد در اختیارش خواهم بود . در آنموقع میخواستم با بچه‌ها به «ستاد» در سویس بروم ، میدانید نمیخواستم با مردان دیگر بمجامع عمومی رفت و آمد کنم ویا کس دیگری را ملاقات نمایم ، چه وقتی انسان باهمه وجودش کسی را دوست داشته باشد نمیتواند مرد دیگری را بزندگی خود راه بدهد .

من درست این حالت را دارم . من از آن دسته زنانی هستم که دوست دارند تنها با یک مرد زندگی کند .

لیز خیال نمیکند که در امر خانه داری زنها همیشه کوشش بیشتری بخرج میدهند و میگوید :

زنانی را میشناسم که برای حسن جریان امور خانه‌خودکاری انجام نمیدهند. مردانی را سراغ دارم که عمیقا این مسئله را درک میکنند . ممکن است در زندگی لحظات دشواری پیش بیایدکه جریان‌اوضاع بروفق مراد نباشد این وضع حتی برای زن و شوهرانی که سخت بیکدیگر علاقمند باشند پیش می‌آید ولی این لحظات خیلی سپری میشود و حتی خاطره آنها نیز باقی نمیماند .

صحنه زندگی خانوادگی صحنه بسیار پاک و منزه است و خیال میکنم چیزی بدتر از آن نیست که زن یا شوهر در صدد رفع سوءتفاهم برآید ولی طرف‌از اخم و ترشروئی دست برندارد من آنطور که میگویند اخلاق بدی دارم ولی هرگزترش‌روئی نمیکنم .

ـ آیا تحمل انتقاد را دارید ؟

ـ خیال میکنم که داشته باشم ولی از تعارف و خوش آمد گوئی بیزارم . دربرابر تعارفات دست و پای خود را گم میکنم و نمیتوانم پاسخی برای آن پیدا کنم . در نتیجه سخنانی بر زبان می‌آورم که طرف را نیز ناراحت میکنم . بعضی ها خیال میکنند که در برابر اینگونه تعارفات بی تفاوتم ولی حقیقت‌این‌است که نمیدانم‌چگونه آن را بپذیرم .

ـ ولی شما یکی از زیباترین زنان دنیا هستید و این امر باید بشما قوت قلب و اطمینان خاطر بدهد .

ـ این موضوع حقیقت ندارد ، این درست نیست .

از این حرف لیز از ته دل میخندد و میگوید : «نه من چیز کهنه‌ای هستم» باز هم بشدت میخندد وسعی میکند ادای یک پیرزن را دربیاورد و اضافه میکند :

ـ بشما گفتم که نمیدانم در برابر خوش آمد گوئیها چگونه باید پاسخ بدهم.

ناتمام

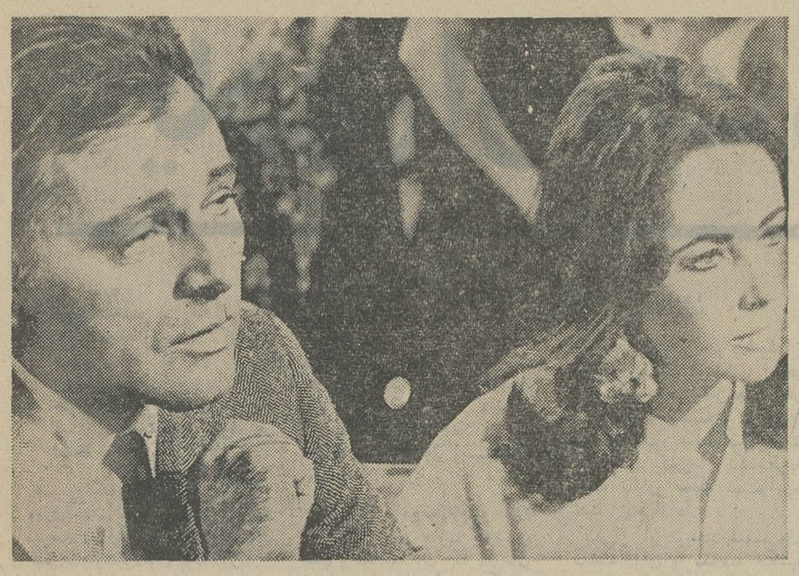

تاهنگامیکه با ریچار برتون ملاقات‌کردم هنوز در سایه شوهر سابقم «مایکتود»زندگی میکردم .

۳ـ فراگیری برای زیستن

مصارف تخریبی، درخدمت تعلیم و تربیت

اطلاعات ، از کتاب استثنائی «فراگیری برای زیستن» ، که حاصل شانزده ماه تحقیق و تفکر هفت شخصیت بین‌المللی است ، گزارش جامع وپرنکته‌ای‌تهیه کرد تا خوانندگان خودرادرجریان دشواری هائی که در دنیای کنونی ، در زمینهٔ آموزش و پرورش وجود دارد ، بگذارد .
قسمت‌های اول و دوم این گزارش استثنائی‌ـ اطلاعات را در شماره های چهارشنبه‌و پنجشنبه مطالعه‌فرمودیدواینك آخرین قسمت آن را مطالعه میفرمائید .

۱۵ـ اثر شتاب دهنده وتصاعدی روشهای فنی نو، در زمینه تولید کتاب واشاعه اطلاعات وارتباطات، از شروط اجرای بیشتر برنامه های نو آوری است . بکار بردن سیستماتیک تکنولوژی در برنامه های آموزشی ، اگر باتوجه به سطح پیشرفت توسعه اقتصادی و شرایط دیگر باشد ، اثرات بسیار مطلوب خواهد داشت .

۱۶ـ به کاربردن تکنولوژی وروشهای فنی نو ، به میزانی وسیع ومؤثر ، تنها درصورتی میتواند مفید واقع شود که عده آنرا یک نهضت پهنه‌ور فکری ومشاوره های آموزشی نو تشکیل دهد . از این رو برنامه های تربیت معلم را باید طوری تنظیم کرد که مربیان بتوانند از عهده وظایف جدید و مسئولیت هایی که در اثر اشاعه روشهای فنی نو متوجه آنها میشود برآیند .

۱۷ـ حرفه معلمی ، هنگامی میتواند نقش خود را ایفا کند که بتواند از وجود شالوده های مناسبی که با طبیعت سیستم های تعلیم و تربیت مترقی وفق دهد ، برخوردار گردد . در این زمینه توجه شده است که کشورها در سطح قانونی ـ حرفه‌ای‌ـاجتماعی وصنعتی ، اقدامات لازم را برای تخفیف و بالمال حذف اختلافات ودرجه‌بندیهای بی منطق ودلیل ، بین گروههای مختلف معلمان و مربیان معمول دارند .

انتخاب او برای کار در موسسات شهری یا روستائی ـ آموزش‌عالی یا متوسطه و ابتدائی در وضع اقتصادی و موقعیت اجتماعی او موثر باشد .

۱۸ـ مربیان که یکی از وظایف اصلی آنها تغییر روحیه و بالا بردن مدارج علمی‌وحرفه‌ای است، باید خود بیش از همه درضوابط و مشخصات حرفه معلمی خود تجدید نظر کنند و متوجه باشند که وظایف آنها برای پرورش آموزندگان‌و بالا بردن تربیت‌فکری آنها ، رفته رفته وظایفی که در زمینه آموزش محض دارند غلبه می کند . معلم باید قبل از هرچیز مربی و مروج باشد . نه اینکه به انتقال محض برنامه های درسی اکتفا کند .

۱۹ـ گسترش مداوم فعالیت های تربیتی ایجاب میکند که افراد اجتماع همگی چنین وظیفه‌ای را از آن خودبدانند و انواع و اقسام مردم و حرفه ها به تعدادی هرچه بیشتر ، خود را در امر آموزش و پرورش شریک سازند . ازاینرو توجه شده است که در فعالیت های تربیتی علاوه بر معلمان حرفه‌ای ، از وجود کلیه کادر ها،منجمله کارگدان ،تکنیسین ها و ماموران‌و کارمندان‌مختلف استفاده شود .

۲۰ـبرخلاف افکار و روش‌های سنتی رایج ، لازم است که‌آموزش خود رابا نیاز های آموزنده‌منطبق سازند ، نه اینکه آموزنده خود را در همه حال تابع قواعد از پیش وضع شده نماید ، آموزنده است که در مرکز عمل آموزشی قرار دارد و هرچه بیشتر رشد میکند، اوست که باید با آزادی بیشتر خود ، درباره آنچه که میخواهد بیاموزد وجائی‌که میخواهدبیاموزد ونوع‌تحصیل خود، تصمیم‌بگیرد.

۲۱ـ هرسیستمی که هدف آن فقط ارائه خدمات به مردم باشد، بی‌آنکه آنهارا فعالانه درآن‌شرکت دهد ، و هرگونه اصلاحاتی که نتواند در توده آموزندگان انگیزه لازم و میل درون‌زای آنان رابرای مشارکت فعالانه‌در امر تربیت‌خود بوجود آورد ، حداکثر از موفقیت های فرعی و حاشیه‌ای برخوردار خواهد بود .

آموزندگان چه جوان و چه‌بالغ باید بتوانند احساس و اعمال مسئولیت کنند و نه تنها در تربیت خود نقش فعال بدست آورند ، بلکه در مجموع ، در پیشرفت‌کلی دستگاه آموزشی ، بطور اعم‌سهیم باشند .

چگونگی تامین هزینه‌های آموزشی

گزارش ، آنگاه بحث درباره اصول هدایت کننده فوق را با نکاتی بسیارارزنده درباره‌چگونگی تامین هزینه های آموزشی . به پایان میرساند و در این زمینه صریحا میگویدکه نمی توان‌الگوی معینی تجویز کرد و یا بطور کلی اظهار داشت چند درصدبودجه یا محصول ملی باید برای آموزش و پرورش مصرف گردد.

با این همه اذعان دارد که در بیشتر موارد میتوان بر میزان‌فعلی مخارج(درصورتیکه‌به مصارف‌مهم دیگر توسعه لطمه وارد نیاورد) افزود. البته مهمتر آنستکه که به منابع و وسایل مالی تنوع بیشتر داد و از تمام امکانات موجود یک جامعه ، به نحو کامل استفاده کرد . به عبارت دیگر مخارج آموزشی را تنها نمیتوان ازمنابع دولتی تامین کرد ، بلکه بایدسعی داشت که واحد های گوناگون ، گروه های جمعیت و بخصوص کسانی که در محل بیش از همه‌به گسترش‌موسسات آموزشی‌علاقمندند حداکثر مشارکت را در این‌زمینه به عمل آورند . البته دولت ها می توانند خود عوامل موثری در تدوین یک سیاست‌جدید مالی ،در این زمینه ، باشند و بطور مثال از ورود کالا هائی که مربوط به گسترش آموزشی میشود عوارض گمرکی و غیره نگیرند .

آخرین فصل کتاب مساله همکاری بین‌المللی را مطرح‌می کند و پیشنهاداتی جالب توجه ارائه میدارد . آن قسمت از گزارش که مربوط به تجزیه و تحلیل « فرارمغزها»و مساله کارشناسان است‌بسیارآموزنده است . همچنین پیشنهاد اینکه در برنامه های کمك فنی ومالی خارج ، توجه بیشتری به امور آموزش بشود . بعلاوه توضیح جالب توجهی که گویااین بار استثنائا به اتفاق نبوده است : آنکه صندوق یابرنامه بین‌المللی جدیدی‌برای‌پیشنهاد نوآوریهای لازم در زمینه تعلیم و تربیت بوجود آید که در مقیاس‌وسیع جهانی ، اعتبارات فراوان مورد نیاز را بدست آورده آنها را در اختیار کشور های ذیعلاقه قرار دهد .

بعقیده اکثریت اعضای کمیسیون ، شاید بتوان هزینه این برنامه بین‌المللی را بدین شکل تامین کرد که قسمتی از اعتبارات نظامی کشور های عضو به‌برنامه مذکور تخصیص یابد . امروز که امکانات بیشتر خلع سلاح وضعی را بوجود آورده که شاید بتوان به‌صرفه جوئی هایی عظیمی دراین زمینه دست زد ، قبول این فکر از کشور های عضو میتواند از یکسو کار خلع سلاح همگانی را تسریع کند ، و از سوی دیگر مصارف‌تخریبی راهمانطور که شاهنشاه آریامهر در چند سال پیش به یونسکو پیشنهاد فرمودند به کار تعلیم و تربیت سوق دهد .

مایك مغزده میلیون دلاری
درتلویزیون جدید آزمایش
کارگذاشته‌ایم

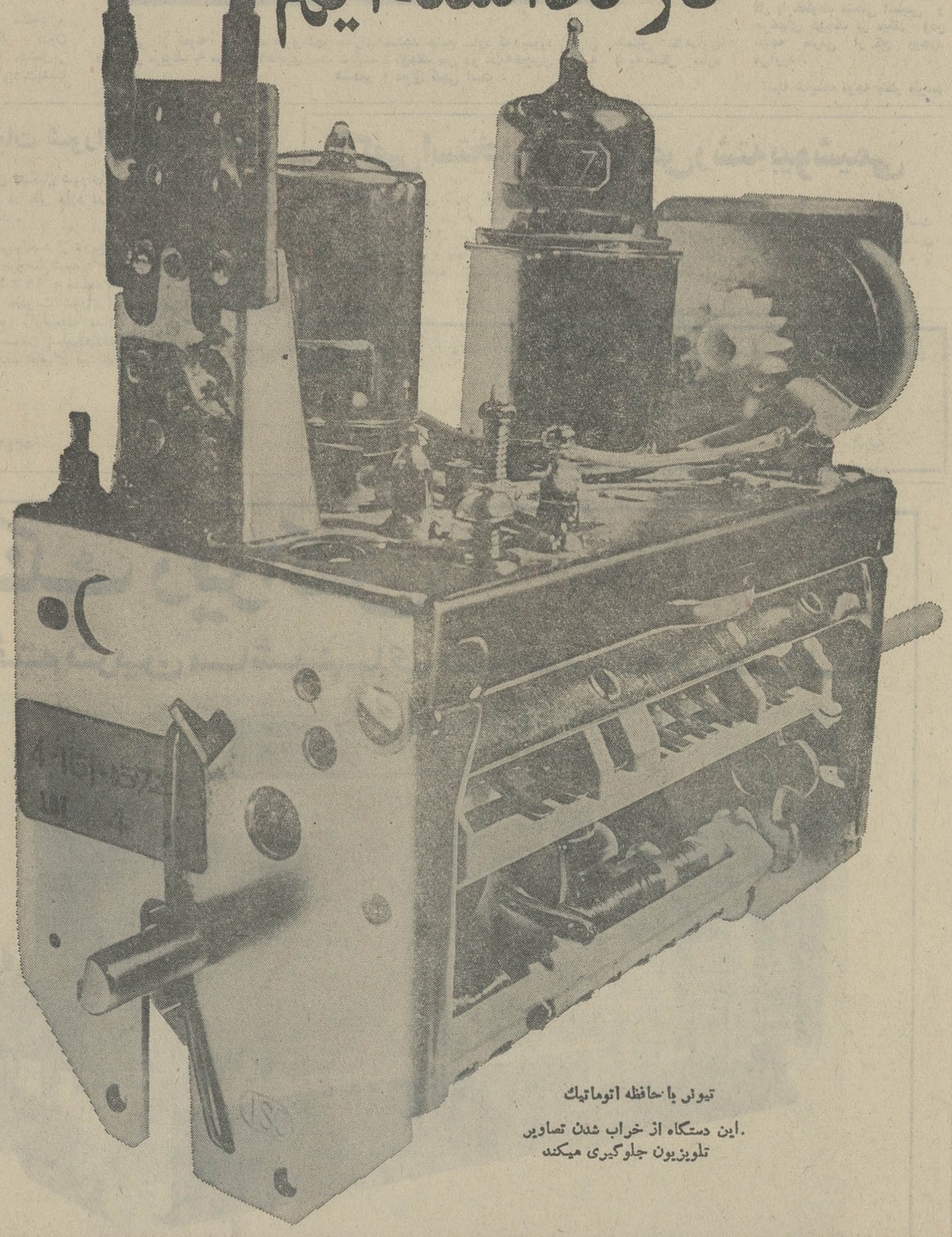

تیونر با حافظه اتوماتیك
.این دستگاه از خراب شدن تصاویر تلویزیون جلوگیری میکند

برای‌اختراع‌این مغزاتوماتیك ده میلیون دلار خرج شده‌است و برای اولین بار در ایران‌در تلویزیون‌های جدید آزمایش نصب شده
کار آن ساده است کافی است تکمه تنظیم اتوماتیك‌رابداخل فشار بدهید آنرا به چپ و راست بچرخانید وتصویر همه کانال‌ها را یکبار تنظیم کنید این تنظیم برای همیشه در حافظه تیونر نقش می‌بندد

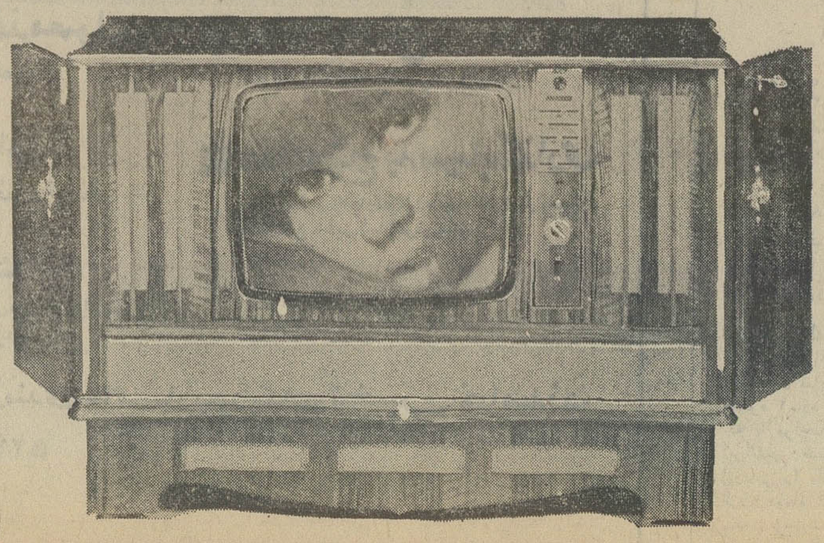

و بعد
مهم:
دیگر تلویزیون آزمایش تاآخرعمر احتیاج به تنظیم مجدد ندارد

تفسیر اقتصادی

از فتحعلی تاجبخش

اشتغال کامل و برنامه پنجم

ازیکی‌دو هفته گذشته ، بتدریج رئوس و مشخصه های بسیار کلی‌برنامه عمرانی پنجم کشور ، در خلال سخنرانیها و گفت‌وشنودها روشن گشته ولی یقینا این مطالب جهت بررسی اساسی این برنامه ،دستمایه‌ای اندك است و به تعبیری، می شود برآن پیش‌نگری کرد و نه پیشداوری .

مادرامر برنامه‌ریزی ،ناپخته نیستیم،تاکنون‌سه‌برنامه عمرانی را به‌پایان رسانده‌ایم و چهارمین‌را نزدیك‌به اتمام داریم، بانیمسالی‌در پیش. وبهر تقدیر ، تجربیات گذشته می بایست دقیقا بررسی گردند ، که‌دیده‌ایم گاه، بگفته شخص‌اول مملکت،درجزئی‌ازیك برنامه‌درگذشته‌پیش‌بینی هاچندان به حقیقت نپیوسته و اجرای آن با مشکل روبرو گشته‌است .تخمین کل بودجه در طول برنامه عمرانی پنجم ،رقمی‌در حدود ۴۴۰۰ میلیارد می باشد که رقم‌بسیار قابل توجهی‌است.

در طرح برنامه‌ها می بایست‌به جریان سرمایه و گردش آن درجامعه با دقت نگریست،درآمدافرادودرکل، درآمد ملی متاثر از عامل فریبی سرمایه‌گذاری افزایش است، درحال حاضر ، تعداد جمعیت فعال کشور بالغ بر ۹ خواهد یافت که لازم‌است به منظور پیش‌گیری ازایجاد تورم سیاست‌های پولی‌کشور در آینده‌برای‌هرسال‌ازبرنامه بطور جداگانه ،وبادرنظر گرفتن فزونی حاصله در میزان درآمدها تنظیم گردد و در این میان بررسی امکانات افزایش تولیدات داخلی ، سهم واردات در تامین نیازهای مصرفی مردم‌را نیز می بایست مورد توجه قرارداد .

درهربرنامه‌ای رسیدن به حداشتغال کامل هدف میلیون نفر میباشد، که طبق پیش‌بینی، درپایان برنامه پنجم ، این‌رقم بالغ‌برده میلیون ونیم نفرخواهدشد .

ایجاد کار برای ۱٫۵ میلیون نفر قابل تقدیر است ولی ،درنظر بگیریم که‌در کل جمعیت فعال ،درصد قابل توجهی در بخش کشاورزی اشتغال‌دارند که بنابر اجبار طبیعت مدتی ازسال را بیکار می باشند . برای رفع این بیکاری فصلی مطمئنا لازم‌است در طرحهای‌مربوط‌به‌توسعه بخش کشاورزی‌پیش‌بینی‌های لازم بعمل بیاید ،احداث صنایع وابسته به کشاورزی‌واستفاده‌ازافراددربخش‌خدمات‌اجتماعی از جمله طرقی‌است که می تواند به‌این امر کمك نماید .

صادرات کشور در حال حاضر روند افزایشی‌چشمگیری دارد ،دست‌یابی بررشد ۶۰درصددرصدور کالاهای صنعتی کاری‌قابل تمجیداست اما ،ادامه این رشداحتیاج‌به‌پشتوانه قابل اطمینان صنایع کشوردارد ،در طول برنامه پنجم ،این صنایع ۱۵درصد رشد سالانه مداوم خواهند داشت ، که‌می بایست‌درمیان تولیدات این بخش ، علاوه‌بر مصرف‌داخلی، به سهم صادرات نیز توجه گردد.

ایجادهماهنگی بین قسمت‌های مختلف اجرائی و نیز بخشهای تولید و مصرف نیزامر مهمی است،نمونه بدهیم که فرضا اگر ،در طول برنامه پنجم به تامین مسکن توجه شده است ، مقررات دست‌وپاگیر و کهنه داخل و خارج محدوده در شهرها ملغی گردد که حرکت ماشین باترمز دستی کاری عقلائی نمی باشد .

وبگوئیم که رسیدن به حددرآمدسرانه ۸۲۰ دلار ، کار سهلی‌نیست ،فعالیت شبانه‌روزی‌تمام بخشهای جامعه لازم‌است‌واز بین رفتن کم‌کاری در بین برخی از اجزاء تشکیل‌دهنده این بخشها بهرتقدیر ، افق روشن است و هدف دست‌یافتنی .

بررسی و تجزیه تحلیل مشخصات جزء بجزء برنامه عمرانی پنجم ، همانطور که گفته شد ، موکول می شودبه انتشار عمومی این برنامه

در آستانه کنفرانس بزرگ بازار مشترک اروپا

ارزش «پوند» بار دیگر کاهش یافت

کاهش ارزش «لیره» ، موقع دلار آمریکا را مستحکم‌تر کرد

لندن ـ قیمت «استرلینك» در تبدیل به «دلار» بارزش یك سنت کاهش یافت . از زمان مواج شدن «استرلینك» در ژوئن گذشته ، این اولین‌بار است که‌قیمت استرلینك کاهش می یابد .

هنوز دلیل‌قاطعی برای کاهش نرخ «استرلینك» ارائه نشده است،ولی کارشناسان اقتصادی معتقدند که این کاهش قیمت باگشایش کنفرانس رهبران کشور های‌بازار مشترك اروپائی بی ارتباط نیست .

بعضی دیگر معتقدند : براثر اعتصاب های چند ماه اخیر انگلیس و قطع نیروی محرکه کارخانه ها و همچنین به علت تورمی که انگلیس با آن‌روبرو است پوند ، استرلینك کاهش قیمت یافته است . این کاهش قیمت استرلینك‌رابه پائین‌ترین قیمت ۲۲ماه اخیر نزول داده است . بزرگترین کاهش که در قیمت استرلینك پدید آمده است در ۲۲ ماه .پیش هنگام مواج ساختن پوندبود . در آن زمان‌قیمت هر«پوند» انگلیسی‌در مقابل دلار آمریکا بارزش ۱۵ سنت پائین آمد.

تاثیر درپولها

گزارش های‌رسیده‌حاکیست: آغاز مذاکرات رهبران شش کشور عضو قدیمی بازار مشترك اروپائی و سه کشور جدیدی که‌باین بازارپیوسته‌اند بروی ارزش اغلب واحد های پولی اروپا اثر گذارده است و قیمت آنها را از تعادل معمولی خارج‌کرده است .

اولین واحد پولی که قیمت‌آن کاهش یافت‌پوند استرلینك‌بود. پاوند در مقابله بافرانك،آلمان غربی نیز به نسبت یك درصد کاهش یافت و ارزش «پوند» استرلینك از ۷٫۷۵۴ مارك به ۷٫۷۲۰ مارك رسید .

معاملات بانك مرکزی آلمان بروی «پوند» دچار رکود بود وفقط مقدار کمی «پوند» در مقابله با فرانك آلمان‌فروخته شد .

مقامات اقتصادی‌و کارشناسان امور مبادلات پولی پیش بینی می کنند در آینده نزدیکی بار دیگر ارزش استرلینك افزایش یابد و قیمت آن بحد قبل از کاهش اخیر برسد .

درکپنهاك :

ارزش استرلینك در کپنهاك نیز در مقابله با پول این کشور، در مقابله با دلار بارزش یك سنت کاهش یافت . در زوریخ نیز قیمت پوند به‌همین نسبت کاهش پیدا کرد .

توکیو :

در جلسه کابینه ژاپن ،مسئله نیازبه اقدامات جدید اقتصادی برای ایجاد تعادل در افزایش شدید مازاد داد وستد این کشور مطرح گردید وموضوع افزایش قیمت «ین» مورد بحث قرار گرفت ، و اعضاء کابینه درباره چگونگی اقداماتی که بتواند از افزایش قیمت ین جلوگیری کند مذاکره کردند.

کارشناسان اقتصادی‌معتقدند دولت ژاپن ناچار است باتوجه به افزایش روزافزون بازار تجارتی و جلوگیری از تورم باردیگرارزش «ین»را افزایش دهد .

خبر دیگراز توکیو حاکیست: فروش مقدار زیادی دلار در بازار «تبادل پولهای خارجی » در توکیو ، شایعه‌اینکه ژاپن قیمت «ین»را تا اوائل سال ۱۹۷۳ افزایش خواهد داد بر زبانها جاری ساخته است .این شایعه با اعلام این خبر که وزیر خارجه آمریکا تمایل شدیدی‌به‌مذاکره باوزیرخارجه ژاپن «ماسیاش اوهیر» نشان می دهد ، تا تعادلی در افزایش خارج از حد تعادل داد و ستد ژاپن بوجود آورد قوت‌بخشیده است .

بانك مرکزی ژاپن در چهار ماه گذشته مقدار زیادی ازدلار آمریکا را خریداری کرده است و قیمت دلار در بازار «تبادلات واحد های پولی» با مقابله با «ین»به ۲۹۴٫۷۰«ین» از ۲۹۸«ین» هر دلار کاهش یافته است . این امر این‌شایعه را که قیمت«ین» بزودی‌افزایش می‌یابد تشدید کرده است .

استحکام بیشتر دلار

گزارش های دیگر رسیده حاکیست که‌با تقلیل ارزش «پوند» ، «دلار» وضع مستحکم تری دربازار های پولی جهان پیدا کرده است . رویهمرفته برای بررسی دقیق‌تر وضع‌بازار پولی جهان باید درروز سه‌شنبه این هفته بانتظار نشست زیرا بورسها و بانکهای خارج به علت تعطیلات آخر هفته‌تعطیل هستند و معاملات آنهاروز دوشنبه شروع می شود و تاروز سه شنبه نتایج روشنتر خواهد شد .

رئیس جمهوری فرانسه در جلسه افتتاحیه بازار مشترك گفت:

قیمت رسمی طلا باید افزایش یابد

ژرژ پمپیدو رئیس جمهور فرانسه در نطق افتتاحیه خود در کنفرانس سران کشور های بازار مشترک ، رسما پیشنهاد کرد در قیمت رسمی طلا تجدید نظر شود . در عکس ژرژ پمپیدو (نفر سوم از سمت چپ) هنگام سخنرانی در کنفرانس سران ۹ کشور بازار مشترک دیده میشود. کسان دیگری که در عکس در حال گوش دادن به نطق رئیس جمهوری فرانسه دیده میشوند ، از سمت راست عبارتند از : ویلی برانت صدراعظم آلمان غربی ـ «شمیدت» وزیر دارائی آلمان غربی ـ «والری ژیسکار دستن» وزیر دارائی فرانسه و «موریس شومان» وزیر خارجه فرانسه . عکس رادیوئی اطلاعات

پاریس ـ جورج پمپیدو رئیس جمهوری فرانسه ، پیشنهاد کرد که قیمت رسمی طلا از حد کنونی یعنی ۳۸ دلارهر «اونس» افزایش یابد . پمپیدو این پیشنهاد خود را بطور غیر رسمی در جلسه بزرگ بازار مشترک اروپائی با حضور رهبران شش کشور عضو اصلی و اعضاء جدید ابراز داشت . او گفت : هیچکس نمیتواند مرا قانع کند که قیمت کنونی دلار یعنی ۳۸ دلار هر «اونس» ،قیمت مناسبی است ، بخصوص اینکه در شرایط و با قیمت کنونی ، هیچکس حاضر نیست طلای خود را بفروشد و همه‌بامید اینکه قیمت طلا افزایش‌می‌یابد خریدارهستند نه‌فروشنده، واین‌امر رکودقابل ـ ملاحظه‌ای‌درمعاملات بر روی طلا بوجود آورده است .

رئیس جمهور فرانسه افزود : معاملات طلا متوقف شده است و باوجود اینکه مدت کوتاهی از افزایش قیمت طلا از ۳۵ دلار هراونس به ۳۸دلار هراونس می‌گذرد ، ولی‌بظاهر بازرگانان طلااز این قیمت راضی نیستند و حاضر بفروش طلا های خود نمیباشندو چون میدانند قیمت طلا بازافزایش می‌یابد طلا های خود را حفظ کرده‌اند و از عرضه آنها به‌بازار خودداری میکنند .این امربواسطه وجود تفاوت بزرگی است که بین قیمت رسمی طلا و قیمت واقعی طلا در بازار آزاد وجود دارد . قیمت طلا در بازار آزاد در سال های اخیر به ۶۰ دلار در هر اونس رسیده و معلوم است باین ترتیب هیچ صاحب طلائی حاضر نمیشود به قیمت رسمی معامله کند ، بهمین علت قیمت رسمی طلا باید برای حفظ تعادل در قیمت رسمی و قیمت بازار آزاد افزایش یابد .

جلسات بازار مشترک با صدور قطعنامه‌ای پس از دو روز دیشب بکار خود در پاریس پایان داد .

در این جلسات علاوه بر شش کشور عضو ، نخست وزیران سه کشور دیگر که بزودی وارد این بازار خواهند شد یعنی انگلیس، ایرلند و دانمارك شرکت داشتند.

اخبار اقتصادی شهرستان

پرداخت وام به کشاورزان

رضائیه : مبلغ یکصدو سی و هشت میلیون و چهارصدو سی و پنجهزارو هشتصد ریال وام در اختیار کشاورزان شرکت های تعاونی روستایی آذربایجان‌غربی قرار گرفته است .

مبلغ مذکور از طرف شعب یکی از بانکها بین ۴۷۳۲ کشاورز و متقاضی در شهرستانهای رضائیه ـ مهاباد ـ خوی ـ میاندوآب ـ ماکو ، سردشت ـ نقده، شاهپور و بخش بوکان توزیع شده است .

فعالیت کارخانه‌های قند

رضائیه : هفته آینده کارخانه های قند آذربایجان غربی فعالیت سالانه خود را برای بهره‌برداری از چغندر قند ازسر می‌گیرند ، با آغاز به‌کار این کارخانجات دهها کارگر مشغول فعالیت می‌گردند .

خبرنگار اطلاعات در رضائیه گزارش داد :

ـ کارخانه های قند رضائیه سال پیش چغندر قند را از کشاورزان تنی ۱۱۰۰ ریال خریداری می‌کردند و امسال هرتن چغندرقند ، به مبلغ ۱۱۵۰ ریال‌خریداری خواهد شد .

صاحبان کارخانه‌های قند این شهرستان ضمن اطلاعیه‌ای به چغندرکاران اطمینان دادند که سال آینده هرتن چغندر به قیمت یکهزار و دویست‌ریال‌خریداری خواهد شد .

کشمش

شصت درصد گران شد

★ فعالیت های صادراتی کشمش تا روشن شدن بازار متوقف شد .

★ بازار صادراتی کشمش برای ایران بی‌رقیب است

بازار

قیمت کشمش‌در بازارداخلی تحت‌تاثیر قیمت های جهانی ظرف چند روز گذشته تا ۶۰ در صد ترقی کرد و هر جعبه کشمش ۱۲٫۵ کیلوئی که ۴۳ تومان بودتا۴۲ تومان‌ترقی کرد .

قیمت کشمش دربازارجهانی از هر تن ۳۳۰ دلار به هرتن ۴۴۰ دلار رسیده ، و تقاضا برای خرید زیاد شده است.

ظرف چند روز گذشته‌تجار صادر کننده کشمش تعداد زیادی پیشنهاد خرید ازکشور های مختلف از جمله کشورهای اروپای شرقی ، شوروی ، آلمان و انگلستان دریافت داشتند، ولی بعلت اینکه‌قیمت های جهانی ، هر روز در ترقی و نوسان است ، فعالیت های صادراتی تا روشن شدن قیمت متوقف شده است .

قیمت ها در بازار داخلی نیز ظرف روز های اخیر مرتبا افزایش پیدا کرده است و همه روزه به آن افزوده می‌شود .

احتیاط در معاملات

امروز یکی از مطلعین‌امور خشکبار عضو اتحادیه‌خشکبار گفت : انتظار میرود که‌ظرف روز های آینده قیمت های جهانی کشمش باز هم ترقی کند . وی گفت: خوشبختانه به توصیه اتحادیه خشکبار امسال معاملات سبزه‌با احتیاط‌صورت گرفت و تا کنون از ۳۵ هزار تن محصول نو فقط حدودو هزار تن آن معامله شده است.

یونان امسال تمام محصول سبزه خود رابه آمریکافروخته است و ترکیه نیز تا کنون حدود ۶۰ تا ۷۰ در صد از محصولات سبزه‌خود رافروخته و بازار بین‌المللی برای ایران فعلا بی رقیب است بهمین جهت معاملات در حال حاضر با احتیاط صورت می گیرد .

قیمت مغزبادام که کمی‌ترقی کرده بود ، از اواسط این هفته هر کیلو ۲ ریال ارزان شد و هر کیلو تا ۱۵۰ ریال پائین آمد . معاملات مغزبادام فعلا جریان عادی دارد .قیمت جهانی مغز بادام نیز امسال خوب است و هر تن آن دو هزار دلار است و محصول‌مغز بادام سال جاری به هشت هزار تن میرسد .

نماینده‌فروش‌معتبر

برای عرضه‌پنبه‌نسوز کریزوتیل ساخت ایتالیا مورد نیاز است. واجدین‌شرایط‌باذکرمشخصات و امکانات خود برای فروش این کالا در ایران با نشانی زیر مکاتبه نمایند :
۵۳۱۹۸ـ۱

تیرچوبی اشباع شده هشت متری

درجلفا و تهران موجود است

شرکت مهندسی امتداد

تلفن :۸۲۴۷۴۵ ـ ۸۲۴۳۳۹ـ تلگرافی تهران ۴۴۷۲

کشتیرانی ملی آریا

با احترام باطلاع میرساند :
کشتی فیتون اول آبانماه ۱۳۵۱جهت تخلیه‌کالاهای‌خود از بنادر آنتورپ ، بریمن ، هامبورك ، لندن وروتردام وارد خرمشهر خواهد شد .

لطفا برای کسب اطلاع بیشتر ورزوجا به ادارهٔ مرکزی یا شعب کشتیرانی ملی آریا مراجعه فرمائید.

ادارهٔ مرکزی : تهران، خیابان کریم‌خان زند (بین بهجت‌آباد وآبان ، ساختمان آریا
تلفن : ۸۲۸۲۵۸ ، ۸۳۴۲۳۰ ، ۸۳۳۰۶۱/۵ صندوق پستی ۳۵۳
تلگس: ۲۷۹۴
شعبهٔ خرمشهر : خیابان پهلوی ، ساختمان آریا . تلفن ۴۷۴۱/۴ صندوق پستی ۴۰۴ . تلکس: ۴۰۱۱
شعب دیگر: بندر شاهپور ، بوشهر ، بندرعباس .

کارآئی فوق‌العاده :
چه در کارخانجات بزرك و چه در کارگاههای کوچك
دقت کامل در کار و دوام طولانی
باماشین آلات ساخت رومانی
در انواع و اقسام وسیع ـ ساخت کارخانجات ماشین سازی رومانی

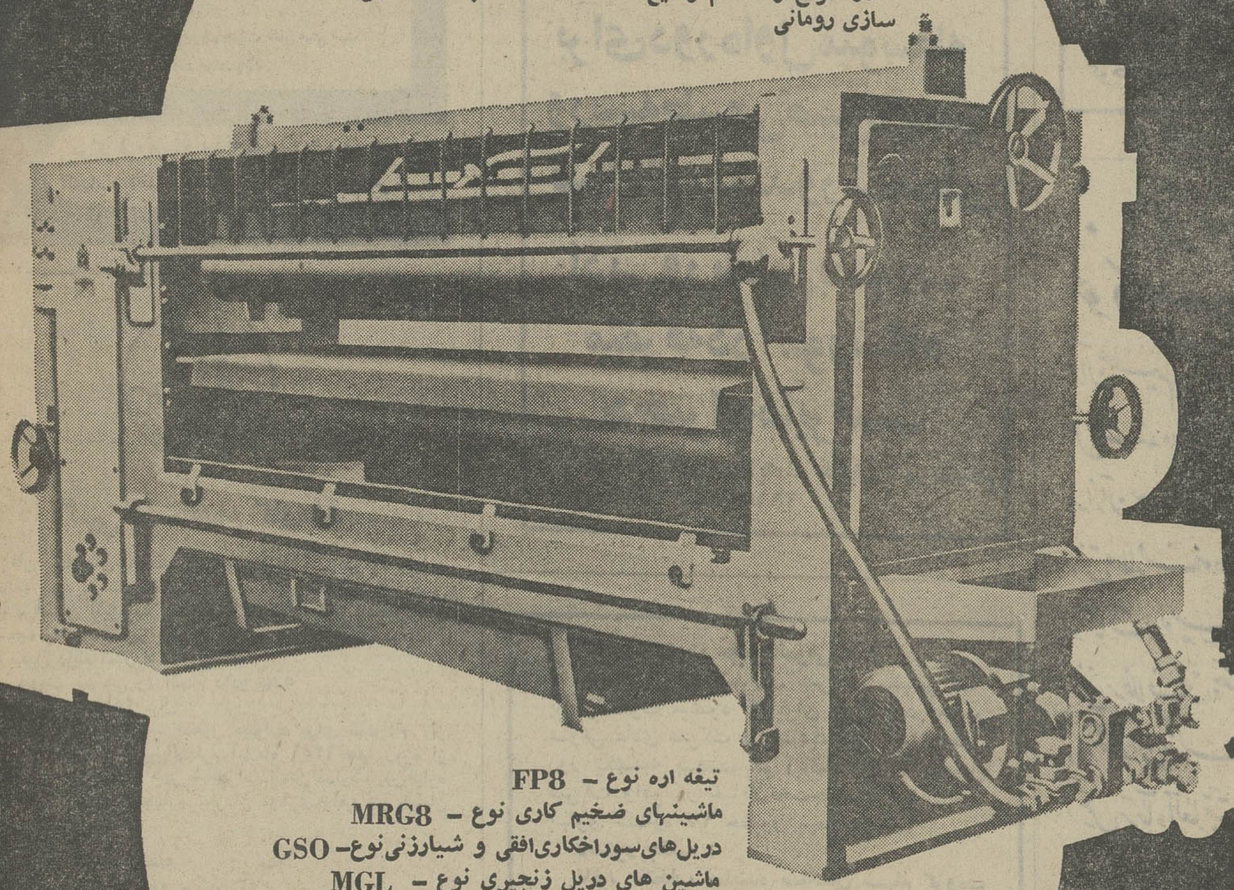

تیغه اره نوع ـ FP8
ماشینهای ضخیم کاری نوع ـ MRG8
دریل‌های‌سوراخکاری‌افقی و شیارزنی‌نوع ـ GSO
ماشین های دریل زنجیری نوع ـ MGL
ماشین های زبانه معمولی نوع ـ MFN10
ماشینهای چسب نوع ـ MAA
پرس هیدرولیك ۶ استاژ نوع ـ PH6
ماشین های باندکاری افقی SBO
دستگاه‌های خراطی چوب SL20
ماشینهای ترکیبی با هشت عمل MUT400

BUCUREŞTI MASINEXPORT ROMANIA
MASINEXPORT

صادرکننده : ماشین اکسپورت بوخارست ـ رومانی

MASINEXPORT
Foreign Trade Enterprise
7, Matei Millo Street
Cable : Masexport – Bucharest
Telex: 216

نقد فیلم — رضا سهرابی

دکتر جون تازه چه‌خبر

محصول سال ۱۹۷۲ـ فیلم آمریکائی‌ـ تکنی‌کالر ـ کارگردان پیتر باگدانویچ ـ بازیکنان : باربرا استریسند ـ رایان اونیل‌ـ نویسنده‌ی داستان و تهیه کننده پیتر‌ـ باگواندیچ.

«باگدانویچ» قبل ازآنکه به‌فیلمسازی روی بیاورد منتقد فیلم بوده‌است و همین فیلمی که از او می بینیم نشان میدهد حرفهائی که اودرزمان نقدنویسی‌اش گفته‌است حرفهای بی‌پایه‌و اساسی‌نبوده‌و خودایمان کامل به آنها داشته‌وبعد هم آنها را به مرحله‌ای اجرا درآورده‌است. «باگدانویچ» فیلمهائی به کارگردانی جان‌فورد ، هدفها و«آخرین نمایش‌فیلم» راساخته‌است که هیچیك را ماندیده‌ایم‌و «دکترجون‌تازه چه خبر ؟» اولین فیلمی است که از او در اینجانمایش داده می شود .این فیلم یك کمدی کامل‌و بی نقص است‌وعلت آن بیشتر به خاطر پیروی باگدوانویچ از بزرگان سینمای کمدی‌است او در این‌فیلم تمام‌دلبستگی هایش را گنجانیده است‌و مهمترین‌آنها دلبستگی اوبه‌فیلمهای دوران صامت‌است و می بینیم که موفقیت او هم جدا ازاین دلبستگی نیست ، چرا که باگدانویچ دراین‌فیلم به‌اصول کمدی سازی دوران صامت توجه کامل داشته‌است.

در بسیاری از فیلمهای کمدی‌دوران صامت‌ کاراکتر ها دارای مشخصه‌ی واحدی هستندو تمام ماجرا های مربوط به هر یك از این کاراکتر هابراساس همان مشخصه‌ی واحد ، پی‌ریزی شده است‌وتکرار این‌مشخصه‌هاست که‌قیافه‌ای کمیك‌میدهد .بهمین دلیل‌است که می بینیم در فیلمهای «چارلی‌چاپلین » یا «باستر کیتون » بیشتربه‌خاطرتکرار ماجرا هائی برمبنای خصوصیات شناخته‌شده‌ی آنان ، تولید خنده می شود .کاراکتر های فیلم باگدانویچ نیزچنین‌خصوصیاتی دارند: «جودی‌ماکسول»(باربرااستریسند) زرنك و فرصت طلب‌است.«هواردبانیستر» (رایان‌اونیل)نقطه‌ای مقابل او ، محتاج کمك‌ودست وپا چلفتی ، همسر هوارد «یونیس‌برنز » (مادلین کان)وارفته وعقب مانده .همچنین‌تمام‌افرادی که درماجرای تعویض ساکهادست دارند ، غیرعادی و نیمه‌دیوانه هستند.

بابهم آمیختن خصوصیات این چند کاراکترهائی که به خاطر نوع فیلم شلوغ‌وسردرگم هستند ، یك‌دنیای‌شلوغ و هرکی‌هرکی خلق می‌شود .

فیلم دوقسمت تقریبا جداگانه‌دارد، ماجرا های تعویض ساکهاو ماجراهای مربوط به روابط یك مرد (رایان‌اونیل) ودوزن (باربرااستریسندومادلین کان)... والبته موضوع بورس «هواردبوبیستر » هم تاحدی جدا از این‌دوقسمت است‌ولی ارتباط منطقی این قسمت ها ، اجزاء فیلم را ناگسستنی نشان میدهدواین‌دروهله‌ی اول نشانه‌ی دقت‌کار سناریست های‌فیلم وبرگردان دقیق کارگردان است .

پیداست که اگر کارگردان به‌هر یك از این قسمت ها اکتفا می کرد ، به هدف اصلیش ـ ایجاد یك‌دنیای‌شلوغ وکارتونی نمی‌رسیدودرواقع‌باکمك‌گرفتن از این قسمت های متفاوت بدون‌وارد آوردن لطمه‌ئی به هریك به‌ایجاد این دنیای خاص کمك شده‌است .

کلاباگدانویچ،باعوامل زنده‌وانسانی . توفیق ایجادیك فیلم شبه کارتون را پیدا کرده‌است . نمونه‌اش صحنه های‌تعقیب پایان فیلم‌است که ایجاد آن در وضع عادی وباعوامل عادی ، بسیار مشکل بنظرمیرسد والبته‌قصد اصلی باگدانویچ ازایجاد دنیای کارتونی خندان تماشاچی است‌ازیك راه اصولی و می بینیم اودر این راه توفیق پیدا می کندوباآنکه پیداست کارگردان گرایشی‌به‌سینمای تجارتی‌داشته معذلك «دکترجون‌تازه چه خبر » یك فیلم کمدی فراموش‌نشدنی است.

صحنه‌ای از فیلم «دکترجون تازه‌چه خبر ؟»

اخبار کوتاه سینمائی

● **چین‌بروک و ریتا هیورث** عنوان آخرین فیلم ژاکدری» فیلم ساز فرانسوی ـ سازنده‌ی آثاری چون «استخر» و «بورسالینو» ، «مرد ظاهری» است که درآن «ژان‌لوئی ترن‌تینان» و «آن‌مارگرت» بازیگران اصلی هستند . «ژاک‌ـ دری» این فیلم را در آمریکا برای کمپانی «یونایتد آرتیستز» می سازد . سایر بازیگران «مرد ظاهری» روی ـ شایدرو آنجی‌دیکنیسون می باشند .

***

● «ساعت شب» نام فیلمی است باشرکت «الیزابت تیلور» و «لاورنس ـ هاروی» که‌آثرا «برین. جی . هاتن» سازنده‌ی فیلم «قلعه عقاب ها» و «هنگ جانبازان» کار‌ـ گردانی کرده است .

● «رابرت التمن» کارگردان فیلم های «مش» و«آقای مککیب و خانم میلر» به تازگی فیلمی را آماده‌ی نمایش نموده است بنام «خداحافظی طولانی» که در آن «الیوت‌گولد» (بازیگر فیلم «مش» و نیناوان ـ پالاونت» و «هنری ـ کیسون» شرکت دارند این فیلم توسط «الیوت کاستنر» برای کمپانی یونایتد آرتیستز تهیه‌می شود .

● «تفنگ سیاه» نام آخرین فیلم «رابرت هارتفورد دیویس» است که قبلا از او در تهران فیلم «دختر له شده» را دیده‌ایم . بازیگران فیلم تازه‌ی این کارگردان «جیم براون» و «برندا‌ـ سایکز» ، «مارتین‌لاندو» و «ولوچیانا پالوتزی» هستند . این فیلم را «نورمن پیچن» تهیه‌می کند .

● «والترماتو» کمدین‌مشهور سینمای آمریکا بتازگی بازی در فیلمی تحت عنوان «پت‌وتیلی» به پایان رسانده است . این فیلم در «سان ـ فرانسیسکو توسط مارتیت‌ریت سازنده‌ی آثاری چون «جاسوسی که از سردسیر آمد» و «برادری» کارگردانی شده است . سایر بازیگران فیلم تازه‌ی «مارتین‌ریت» ، «کارول بورنت» و «جرالدین ـ پیج» هستند .

● فیلم آخر «سام پکین‌پا»که در حال حاضر «سگ های پوشالی» را از او نمایش میدهند ، به تازگی در انگلستان‌روی پرده سینما ها قرار گرفته و بحث‌های‌زیادی را به‌راه‌انداخته است. این فیلم «بانر کوچك» نام دارد که در آن «استیومک‌کوئین» ایفاگر نقش اصلی است .

● «پیترباگدانویچ» منتقد و فیلمسازمشهور(سازنده‌ی فیلم تازه چه خبردکتر جون ؟) سناریوئی را برای برگرداندن به فیلم آماده می کند که «خیابان های لاردو» نام دارد . در این‌فیلم که یک اثر وسترن است ،باردیگر «رایان‌ـ اونیل» شرکت دارد و در کنار او هنرمندان بزرگ سینمای‌آمریکائی جان‌وین ،جیمزاستوارت و هنری فوندا بازی می کنند .

«جوزف منکیه‌ویچ» کار‌ـ گردان فیلم های «ظرف عسل» و «کلئوپاترا» اخیرا فیلمی ساخته است بنام «کاراگاه» که بازیگران اصلی آن «سرلارنس اولیویر» ، «مایکل‌کین» ، «جان ـ ماتیوز» و «تدی‌مارتین» می باشند این فیلم‌در کمپانی‌فوکس قرن‌بیستم تهیه میشود .

● «پول توجیبی» نام فیلمی است بـه کارگردانی «استوارت روزنبرگ» که در آن «پل‌نیومن» و «لی‌ماروین» بازیگران اصلی میباشند .

ازنست بورگناین ، ردباتونز ،شلی وینترز، جین هکمن ،جک ـ آلبرتسون ، استلا ـ استیونس،رودی مک‌ـ داول و کارول لینلی بازیگران فیلم تازه‌ی «رونالدنیم» هستند که عنوان آن «جادثه‌ی ـ پوزیدون» می باشد . این فیلم براساس‌کتابی از «پل‌کالیکو» درکمپانی فوکس‌قرن بیستم‌ساخته شده است .

سینما

سوفیالورن‌در انتظار کودکی دیگر

از سالها پیش سوفیالورن درعشق داشتن فرزند میسوخت تا این که سه سال قبل بالاخره باردار شدو پسر زیبائی بدنیا آورد اماچندی قبل وقتی که‌سوفیا چند روزی بشدت مشغول تمرین رقص و آواز برای فیلم تازه خودش (به کارگردانی آرتور هیلر) بود دکتر خانوادگیش به او خبر داد که باز هم حامله است ورقصیدن برای سلامت خود و فرزندش مضر است ... طبعا این‌روز ها سوفیا سخت در فکر است که فیلم تازه خودش را انتخاب کندوبچه راسقط کند یا این که بچه را بدنیا بیاورد و از خیر فیلم تازه‌اش بگذرد.

سوفیالورن

پروانه ها آزادند ...

پروانه ها آزادند نام آخرین فیلم «گلدی هاون» دختر زیبا و لوندسینمای امریکاست . این فیلم را « میلتون ـ کاتسلاس »براساس سناریوئی ازلئونارد گرشه » که اصل آن یك نمایشنامه بوده‌است کارگردانی کرده‌است...ماجرا های اصلی فیلم را یك پسر کوربوجود می آورد که میخواهد راه خود را در زندگی بیابد . نقش این‌پسر را ادوارد آلبرت عهده‌دار است .

دراین فیلم علاوه بر گلدی هاون و آلبرت ،«ایلین هکارت » و « مایك‌وارن» نیز شرکت دارند.

مارلون براندو و درخششی تازه

نمایش فیلم « پدر خوانده » آخرین فیلم « مارلون براندو » بحث های تازه‌ای برانگیخته است . ریشه اصلی این‌بحث ها اینست که «مارلون براندو » مثل همیشه هنگام فیلمبرداری باکارگردان خود جروبحث داشته ولی نتیجه‌ی کار ، نشانی ازاین جرو بحث هاندارد . «پدر خوانده » را « فرانسیس فورد کاپولا » (کارگردان فیلم رنگین کمان فینیان) براساس سناریوئی از « ماریوپوزو » و خودش کارگردانی کرده‌است .

سایر بازیگران فیلم پدر خوانده «جیمز کان » ، « ریچارد کنت » ،«رابرت دووان » و « فرانکوچیتی » هستند.

موزیك این فیلم را « نینو روتا » آهنگساز معروف ایتالیائی ساخته است.

عشق به‌همه‌چیز وهمه‌کس

« سزار وروزالی » نام آخرین فیلم «کلود سوته » فیلمساز فهیم فرانسوی است که قبلا چندین فیلم خوب ازجمله شگفتی های زندگی » راساخته است ، فیلم تازه « سوته » بر مبنای یك‌سری روابط پیچیده‌ی عشقی وعاطفی ساخته شده است و مثل همه‌ی فیلمهای«سوته » تم آن عشق است . سزار ، روزالی را دوست دارد ، دیوید روزالی را دوست دارد و آنتوان هم قبلا روزالی را دوست داشته است !

آنتوان و روزالی قبلا ازدواج کرده‌اند و حالا یك دختر کوچك‌بنام کاترین دارند که بین پدرو مادر معلق است ... ولی روزالی به همه چیز عشق میورزد ، زندگی ، دریا، آفتاب ، دختر کوچکش و مادرش لوسی که میخواهد برای سومین بار ازدواج کند. روزالی به ۱۱۵ تن افراد فامیل خود عشق میورزد و با همه اینها میخواهد عاشق باشد ... بهمین ترتیب هریك از شخصیت های فیلم زندگی و دوستی های خاص خود دارند که روابط پیچیده‌ای را نتیجه میدهد . در فیلم سزارو روزالی «رومی‌اشنایدر » هنرمند مورد علاقه «کلودسوته » در نقش روزالی وسامی‌فری در نقش سزاربازیگران رلهای اصلی هستند.

تاریخ ۵۱٫۷٫۲۳
شماره ۷۲۷۳

آگهی از شرکت مخابرات ایران

بمنظور گسترش و بهبود ارتباطات تلفنی قسمتی از کابلهای منطقه زیر بعلت ضرورت فنی از تاریخ ۱۳٫۸٫۱۴۵۱ برگردان میشود ناگزیر اختلالاتی بمدت محدود در ارتباط تلفنی‌مشتریان محترم روی خواهد داد .

م‌الف ۱۱۱۱۷

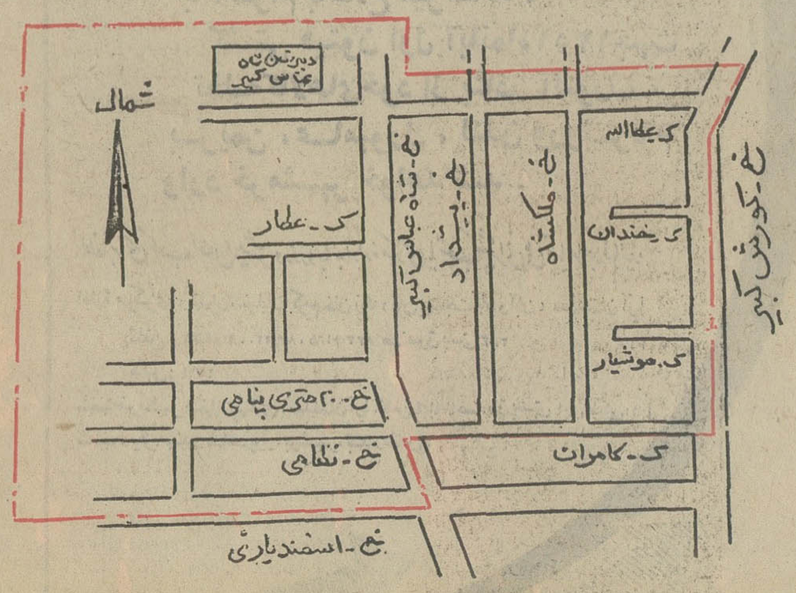

آ ـ ۵۳۰۶۶

اداره نصب شبکه شرکت مخابرات ایران

گروه فرهنگی خزائلی
کلاس های
تکدرس ششم
ریاضی ـ طبیعی ـ ادبی
ثبت‌نام همه روزه صبح و عصر ـ تشکیل کلاس ها ازدهم آبانماه ـ نشانی: خیابان شاه‌آباد ـ کوچه محمودی ـ تلفن ۳۹۱۸۸۱ ـ ۳۱۸۰۰۶

دبیرستان شبانه
دخترانه خزائلی
با امتیاز رسمی وزارت آموزش و پرورش
با ۸۰ درصد قبولی
سال تحصیلی گذشته
برای دوره اول متوسطه
ورسه طبیعی صبح وعصر
ثبت نام میکند ورشته های
ادبی وریاضی بصورت
متفرقه در آموزشگاه
دخترانه دایر است
نشانی : خیابان شاه‌آباد ـ خیابان ظهیرالاسلام
تلفن ۳۱۷۲۶۷ ـ ۳۹۱۸۸۱

خودستائی نیست، راهنمائی است

قرآن عظیم (که سیادت و بزرگی وسعادت ونیکبختی دنیا و آخرت عمل کننده را ضامن است) تاکنون بفارسی ساده وروان ومختصر که همه از آن بهره‌مند شوند ترجمه وتفسیر نشده ، خدای تعالی باین بنده توفیق عطا فرموده آنرا طوری ترجمه وتفسیر نمودم که مجتهد متبحر، دانشمند موشکاف، نویسنده زیرك وگوینده توانا از آن بهره‌مند شد سخنی برخلاف حق وحقیقت در آن نیابند، وباین نکته جز علماء اعلام ودانشمندان بزرگ پی نخواهند برد، والسلام علی من اتبع الهدی

عمل برجاء العاقبة . فیض‌الاسلام

بهای کاغذ وچاپ وجلد ۱۶۷۱ صفحه در سه مجلد ۷۵ تومان

مرکز فروش : فروشگاههای انتشارات امیرکبیر .

آگهی دعوت مجمع عمومی عادی

بدینوسیله‌ازسهامداران شرکت سهامی‌نفت پارس دعوت میشود که برای شرکت در مجمع عمومی عادی شرکت در ساعت پنج بعد از ظهر روز یکشنبه بیست‌ویکم آبانماه ۱۳۵۱ درمحل شرکت واقع در خیابان‌تخت‌جمشید خیابان‌بندر پهلوی شماره ۲۷ حضور بهمرسانند .

دستور جلسه :
تائید انتخاب نماینده صاحبان سهام گروه‌ب (شل) در هیئت مدیره .

هیئت مدیره‌شرکت سهامی نفت پارس

دنیای ورزش
منتشر شد

گروه فرهنگی هدف

۱ـ برای کلاس جدیدکنکور ادبی حقوق ـ مدارس عالی که از آبانماه شروع‌خواهد کرد نام‌نویسی مینماید

۲ـ برای کلاسهای‌دبیرستا ن شبانه مخصوص بانوان دوره اول‌ودوره دوم (رشته طبیعی‌ـ ریاضی) نام‌نویسی مینماید .

نام نویسی همه روزه از ساعت ۵ بعد از ظهردرمحل کلاس خیابان شاه نزدیك چهار راه‌شیخ هادی دبیرستان شماره ٤ هدف تلفن ٤٧٨٥٢

جهان بینی علمی
تالیف
برتراند راسل
ترجمهٔ
حسن منصور
ناشر مؤسسهٔ انتشارات وچاپ دانشگاه تهران

برتراند راسل ، متفکری که از بنیانگذاران دانش جدید ریاضی است ، در این الرهیم خود می کوشد تصویر جهان را درنظام هستی پویا ترسیم کند و نشان دهد که «حقیقت» بی‌زمان با جهل برابر است.

هر دانش‌پژوهی که جویای حقیقت علمی هستی است مطالعهٔ این اثر را سودمند خواهد یافت .

مرکز فروش : فروشگاههای شماره ۱ و ۲ انتشارات‌دانشگاه و کلیهٔ کتابفروشیهای‌معتبر

آگهی استخدام کارمند

سازمان بیمه های اجتماعی بمنظور تکمیل کادر درآمد واحد های تابعه خود در شهرستانها تعدادی دیپلم کامل رشته ریاضی مرد را براساس آئین‌نامه استخدامی خود از طریق انجام‌آزمون و مصاحبه باشرایط زیر بعنوان کارمند بخدمت میپذیرد :

۱ـ معدل دیپلم کمتر از ١٤ نباشد .
۲ـ خدمت سپاهی را انجام داده باشد .
۳ـ حداکثر سن ۲۵ سال

داوطلبان واجد شرایط مذکور میتوانند برای ثبت نام از تاریخ نشر آگهی تا تاریخ چهارم آبانماه ۱۳۵۱ همه روزه از ساعت سه تا پنج بعد از ظهر با همراه داشتن مدارک زیرباداره کل کارگزینی در طبقه چهارم سازمان مرکزی واقع در خیابان آیزنهاور مراجعه نمایند

۱ـ عکس٤ × ٦ دو قطعه
۲ـ فتوکپی شناسنامه دو برگ
۳ـ فتوکپی دیپلم کامل متوسطه رشته ریاضی یکبرگ
٤ـ ارائه فش بانکی بمبلغ ۵۰۰ ریال که بحساب بانکی شماره ۲۵۰۱۷ سازمان بیمه های اجتماعی در بانک رفاه کارگران شعبه وزارت کار و امور اجتماعی پرداخت شده باشد.

تاریخ و محل برگزاری مسابقه در موقع مراجعه داوطلبان اعلام خواهد شد .

سازمان بیمه های اجتماعی
۱ـ۵۲۶۰۸ ۲ـ۱

تاریخ ۵۱٫۷٫۲۰
شماره ۲۷٫۱۱۲٤۹

دبیرستان دخترانه شبانه‌شهرزاد
برای دوره اول و دوم رشته های (طبیعی‌وریاضی) همه روزه
ثبت نام مینماید .
نشانی ـ پشت باغشاه خیابان‌کمالی تلفن ۹۵۰۸۰۳

عبور از ۵ قاره

نوشته : دکتر اسمعیل دهناد

آرتروز نه چلاق میکند نه زمین گیر

اینست آنچه که شما باید از آرتروز بدانید

بیماری آرتروز که در زبان انگلیسی اوستئو آرتریتیس نامیده میشود عبارت از التهاب ساده یک مفصل .. در زبان فرانسه لفظ (ایت) و در انگلیسی (ایتیس) معنی التهاب میدهد مثل آپاندیسیت ـ برنشیت و غیره و (آرتر) بمعنای مفصل است بهمین جهت در فرانسه لغت آرتریت‌را برای التهابات شدید با علل‌مختلف بکارمیبرند استعمال لغت آرتروز درحقیقت مفهوم این را دارد که مفصل التهاب ساده دارد آرتریت به اقسام بیماریهای مفصلی باعلل گوناگون اطلاق میگردد و بحث امروز ما درمورد آرتروزمیباشد که با التهاب در مفصل خیلی جزئی است و یا اصلا وجود ندارد .

این بیماری رایج ترین‌بیماری استخوانی بوده و خوشبختانه کمتر از همه‌ناتوانی ببارمیاورد. چنانچه پزشک شما به‌شما گفته شما آرتروز دارید خیلی مهم است بدانید که شما یک آدم چلاق وناتوان نخواهید شد .

در موارد بسیار نادر ممکن است آرتروزسبب ناتوانی‌کامل بیمار گردد آنچه از این پس برای شما ذکر میکنیم برای اینست که تصویر روشنی از بیماری آرتروز داشته وبدانیم پزشکان چه کاری میتوانند در مورد آرتروز انجام دهند و چه کارهائی را نمیتوانند .

ابتدا به‌بینیم مفصل چیست ؟

هرکسی در دوران زندگی لااقل یکبار گوشت از قصابی خریده در منزل از محل‌اتصال (مفصل) آنرا جدا کرده و دیده است که در جائیکه استخوانهای بدن روی یکدیگر حرکت میکنندپوشیده ازغضروف های مرتجع هستند و این دو قسمت فوق‌العاده شفاف و لغزنده بوده و به آسانی‌رویهم میلغزند و طبیعت برای آسانی حرکت آنها بروی هم‌مختصری مایع در این قسمت تهیه کرده که کار روغن یا گریس را در قسمت های متحرک ماشین مینماید استر مفصل یا غشا (سینوویال) بنوبه خود از پوشش فیبری سختی احاطه شده که قسمت های ضخیم‌آنرا وترمینامیم این قسمت را بطور کلی کپسول مفصلی مینامیم

قسمت انتهائی اعصاب حسی باینجا منتهی میگردد و بهمین دلیل همیشه‌دردناک ترین‌قسمت مفصل در بیماریهای ضربه و عفونی همین کپسول و غشا سینوویال است .

بنابراین قسمت های اصلی‌یک مفصل عبارت‌است ازاستخوان‌ـ غضروف‌ـ غشاءداخلی مفصلی و کپسول مفصلی و مایع داخل مفصل .

چنانچه مفصل زانو یا یکی از مفاصل انگشتان دست یا پا را قطعی عمودی‌بدهیم تصویری مطابق شکل خواهیم دید .

همانطور که‌در شکل‌هم‌مشاهده شده غضروف های مفصل در هنگام حرکت روی یکدیگر میلغزند وحرکات مفصل‌راآسان میکنند در اثر تماس وسایش و فرسایش که در طول زندگی در غضروف هاکه قسمت‌متحرک مفصل هستندضایعاتی درمفصل ایجاد میشود که آنرا(آرتروز) مینامیم .

میدانیم مرور زمان باعث از بین رفتن تدریجی همه نسوج است و مفصل هم خود یک نوع نسج‌غضروفی‌و استخوانی است‌ـشاید شما خواننده‌عزیز از این مطلب خوشتان نیاید که بشنوید پیری و پیر شدن از همان هنگام تولد شروع میشود و در بعضی از نقاط بدن ما حتی‌قبل‌ازسن ۲۱ سالگی میتوان این پیر شدن نسوج را تشخیص داد .

بهرحال آنچه باید از«آرتروز» بدانید این است که :

۱ـ آرتریت‌معنی التهاب مفصل است و در آرتروز این التهاب فوق‌العاده جزئی است .

۲ـآرتروز شما را تبدیل به‌یک چلاق بی‌پناه نخواهد کرد .

۳ـ عده معدودی‌از مبتلایان‌به آرتروز تبدیل به اشخاص ناتوان میشوند .

٤ـ آرتروز ارتباطی با بیماریهای مهم مفصلی از قبیل‌آرتریت روماـ توئید و غیره نداشته‌و هیچوقت‌هم تبدیل به آنها نخواهد .

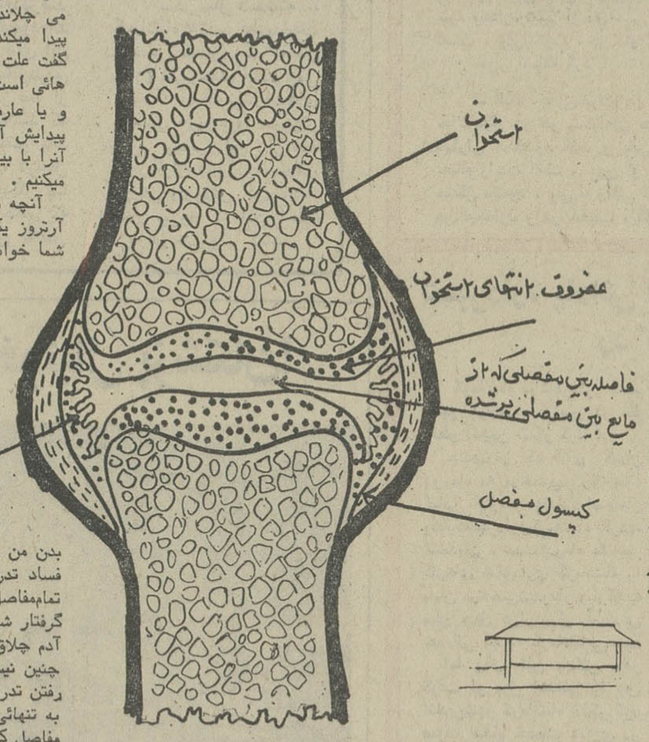

آن بیشتر با زمین تماس یابدمعمر لاستیک گاما یک دهم کاهش می یابد واضح است در سطح مفصلی نیز بایستی‌تعادل تمام‌نقاط بصورت یکنواخت‌برقرارباشد‌ـ گاه‌آرتروز در دنباله شکستگی هائی که به مفصل هم سرایت کرده پیدا می شود گاه پارگی و عیوب اعضاء داخل مفصل‌از قبیل‌پیچیدگی رباط ها ـ غضروف ها منیسک باعث شروع آرتروز میگردد گاه به‌علت اصطکاك بیش‌ازحد مفاصل‌بدن آرتروز پیدا میشود مثلا خانم‌خانه دار که مرتب رخت میشوید وآنرا می چلاند‌درانگشت شصت‌آرتروز پیدا میکند بطور خلاصه میتوان گفت علت آرتروز غالبا در اثرکار هائی است که برای ما عادی‌است و یا عارضه که آنقدر از زمان پیدایش آن گذشته که ما ارتباط آنرا با بیماری امروزبزحمت قبول میکنیم .

آنچه تا بحال گفتم راجع به آرتروز یک مفصل بود در اینجا شما خواهیدگفت‌چون سایرمفاصل بدن من هم در حال فرسودگی و فساد تدریجی هستند چندی بعد تمام‌مفاصل‌بدن‌بسرنوشت این‌مفصل گرفتار شده و من تبدیل به یک آدم چلاق خواهم شد.خوشبختانه چنین نیست فرسودگی و از بین رفتن تدریجی مفصل به علت سن به تنهائی باعث درد و خستگی مفاصل که اسم‌آنرا آرتروزگذاشتم نمی شود مگر چیز های دیگری باعث شدت و تسریع این‌فرسایش طبیعی مفاصل که در هر انسانی عادی بوجود می آید بشود‌ـ چون ساختمان بدن ما طوری است که با افزایش سن فعالیت‌کم میشود و مفاصل نیم خورده کفایت آن مقدار فعالیت‌را خواهد نمودمسلما یک آدم هفتاد ساله قادر بمبازی راگبی نخواهدبود ـ هرچندبعضی از مفاصل بدن کم مامور حمل‌بدن ما هستند ازقبیل مفصل زانوران خیلی زود خود را بازنشسته می‌کنند و وقتی میخواهیم از آنها کار بکشیم سرو صدایشان درمی آید درحالیکه اگر فعالیت خود را محدود کنیم این قبیل مفاصل هم مجددا دعوت به خدمت را بطور ملایم قبول خواهند کرد .

چنانچه‌شماازبیماران‌آرتروزی هستید برایتان‌این سئوال پیش‌می آید که چطور فلان آقا و یا خانم که ازمن‌مسن‌تر هستند بدون‌اینکه کندی در مفاصل‌خود داشته‌باشند فعالیت زیاد میکنند ـ البته جواب این سئوال‌و دلیل آن خیلی‌واضح نیست بسیاری از علما معتقدند شاید یک ناهنجاری خیلی‌مختصر هنگام تولد که‌سال ها بدون‌علامت بوده‌است امروزبروز کرده ویا ضربات مفصلی‌درطول حیات‌باعث تشدید فرسایش‌مفصل گردیده‌است در مفصل‌انسان‌هم مثل تمام‌قسمت های گردنده یک ماشین اصول مکانیک حکم فرماست همه شما دیده‌اید چنانچه چرخ های اتومبیل نامیزان باشد وقسمتی از

خوب یك مفصل هفتاد ساله نمیتواند رگبی بازی کند ؟!...

تازه‌های علم و دانش

ارابه‌های خودکار در فرودگاهها برای حمل بار

در فرودگاه جدیدالبنا و مدرن رواسی نزدیک پاریس از سال آینده ارابه‌هائی‌برای حمل ونقل اثاثیه و چمدانهای مسافران‌بکار خواهد افتاد که بدون راننده بوده و تمام وسائل آن خودکار است . این ارابه‌ها بوسیله یک کامپیوتر مرکزی هدایت‌میشوند. این ترتیب ترن‌ها بدون راننده از راهروها بطرف هواپیما حرکت خواهند کرد.

ترن‌ها متلگیده، که از کامپیوتر مرکزی فرمان میگیرند اثاثیه‌مسافران‌را ازهواپیمائی که تازه در فرودگاه بزمین نشسته حمل میکند . مکانیسم این حمل ونقل را یکرشته سیم تشکیل میدهد که در طول راهروها زیر خاك‌است و کامپیوترمرکزی ازطریق‌همین سیم‌فرمان صادر میکندیکگیرنده اختصاصی که در زیر این ترن کار گذاشته شده تماس دائمی با سیم هادی را امکان‌پذیر میسازد. هریک از این ترنها قادر است ۱۲۰۰ کیلو بار و چمدان و اثاثیه حمل کند .دوموتور برقی آنرا بحرکت درمی‌آورد و برق این دو موتور از یک باتری تامین میشود و هر باتری مستقلا هشت ساعت قدرت کار دارد.

جلوگیری از آلودگی آب در کارخانه‌های کاغذسازی

یک کارخانه کاغذ سازی در فرانسه که در سایا نصب شده با استفاده‌ازیک سیستم جدید آبهائی را که برای ساختن کاغذ بکار رفته و بعلت فقدان حبابهای اکسیژن هوا از حیز انتفاع افتاده دوباره قابل استفاده کرده است . اصول این سیستم عبارتست‌از جمع‌آوری آبهای مستعمل در حوضهای بزرگ که بوسیله یک دستگاه تهویه توام با آژیتاتور اکسیژن آنرا به آن پس میدهد . آبهائی که باین ترتیب اکسیژن خود را باز یافته‌اند دوباره داخل رودخانه میشوند بی‌آنکه کوچکترین خطری داشته باشد . سابقا آب مستعمل کارخانه که به مصرف سفید کردن خمیر کاغذ و شستشوی آن میرسید چون قابل استفاده مجدد نبود و اکسیژن آن گرفته شده بود وقتی‌برودخانه بازمیگرداندند رودخانه مجبور بود روزانه دوازده تن اکسیژن از ذخائر خود مصرف کند تا این آب دوباره زنده‌شود . و باین ترتیب دیری نمیگذشت که این رودخانه هم مثل بسیاری از رودخانه‌های دنیا مرده به حساب می‌آمد . اما اکنون این رودخانه با وجودیکه ازکنار معظم‌ترین‌کارخانه‌های کاغذ سازی میگذرد برای همیشه زنده خواهد بود .

بکار بردن این سیستم تابحال در اروپا بیسابقه بوده و اکنون اولین‌بار است که در قاره اروپا دست به چنین ابتکاری زده‌اند.

گریه نوزاد

گریه نوزادانیکه کمتر از پانزده روز از سنشان میگذرد بی دلیل نیست و حتما دچار سانحه‌ای شده که گریه را سر داده است . در این دوران یگانه نشانه بیماری نوزاد همین گریه اوست که پزشك و پدر و مادر نباید آنرابی اهمیت تلقی کنند ـبهرحال گریه‌نوزادان کمتر از پانزده روز دارای معنی و مفهوم است . نوزادی که دچار اختلالات‌عصبی یا مبتلا به بیماریهائی مثل بیقوارگی‌سر وصورت«مونگولیسم»میشودنوع‌مخصوصی گریه میکند . بنابراین مراقب گریه نوزاد بودن واجد اهمیت بسزائی است و مخصوصا باید بتوانند بلافاصله آنرا تجزیه و تحلیل کنند و مفهوم آنرا دریابند . تنها از همین راه است که میتوان به نوع بیماری نوزادان پی برد. متخصصین سوئدی و فنلاندی‌دستگاه «گریه سنج» تعبیه کرده‌اند که از یك میکروفن و یك بلندگوویك نوارتشکیل شده‌که گریه‌ها را تشریح و معنی‌می‌کند : عادی ، کمی غیر عادی ، خیلی غیر عادی .

هواپیماهای جدید استرالیائی اروپا را تسخیر کرد

نوماد نام هواپیماهای دوموتوره جدیداست که برای برخاستن و فرود آمدن احتیاج‌به جای کمی دارد. این نوع‌هواپیما دراسترالیا ساخته شده و در اروپا که از کمبود زمین برای تهیه فرودگاههای وسیع در مضیقه‌اند، تهیه فرودگاه گران تمام میشود از آن استقبال بی‌سابقه‌ای کرده‌اندزیرا این‌هواپیما برای برخاستن از زمین فقط ۲۱۳ متر و برای نشستن روی زمین کمتر از ۱۲۳ متر راه طی میکند .

سرعت نوماد فرق میکند و از ۷۲کیلومتر تا ۳۲۲ کیلومتر در ساعت متغیر است.علاوه براینها میتواند تا ۳۰۸٤ متر اوج بگیرد و ۱۳٦۱ تن کالا و ۱۳ مسافر حمل کند همچنین ۱۳۰۰ کیلو متر مسافت را یکسره طی میکند بی‌آنکه احتیاج به بنزین‌گیری داشته باشد.

نوماد ساخت کارخانه‌های‌دولتی در ملبورن است که هواپیمای میراژ هم میسازند . البته ساختن میراژ با اجازه دولت فرانسه است .

ارسال الکترو کاردیوگرام با تلفن

بیماران قلبی از این ببعد میتوانند شخصا با تلفن منزلشان الکتروکاردیوگرام خود را نزد پزشک متخصص که فرضا سه هزار کیلومتر با او فاصله دارد بفرستند. این آزمایش برای اولین‌بار در بخش قلب بیمارستان دانشگاه استانفورد در آمریکا بعمل آمد.

بیمار یک دستگاه کوچک دتکتور که‌امواج الکتریکی قلب را ضبط میکند روی سینه‌اش نصب‌میکندعلامات‌الکتریکی الکتروکاردیوگرام روی خط تلفن فرستاده میشود و یکراست به پست مقصد میرسد .

بی‌آنکه پیچ و خمی طی کند . در آنجا یك دستگاه ثبت است که این علامات الکتریکی را به منحنی های معمولی «کورب» الکترو کاردیو گرام تغییر می‌دهد سپس بدست پزشك میرسد .

این علامات را برای فواصل‌بسیار دور میتوان‌ازطریق ماهواره‌های‌مخابراتی فرستاد . در آزمایشی که در این باره بعمل آمد تمام این علائم از فاصله ۸۳ هزار کیلو متری خوانا بودند.درمواردی که بیمار احساس «کزیر» قلبی کند میتواند بهمین طریق الکترو کاردیو گرام خود را نزد پزشکش هر کجا که باشد بفرستد . فقط کافی است گوشی تلفن را بردارد و دستگاه را روی سینه‌اش بگذارد .

داروهای جدید برای آسم

یکی از آزمایشگاههای دانشگاه هاروارد آمریکا دودارو که از اعضاء انسانی و شبیه هورمون است‌ساخته‌اند. اکنون امیدوارند که بتوانند در آینده نزدیکی این دو دارو را از طریق‌صنعتی و شیمیائی بسازند تا در دسترس همگان قرار گیرد . نام آنها پروستا گلاندین است که به صورت طبیعی در تنظیم‌اعمال سلولی نقش مهمی‌ایفامیکنندو درساختن هورمون ها شرکت دارند .

دکتر برگستردم‌از انستیتوی کارولینسکا که مطالعات زیادی روی این دارو بعمل آورده معتقد است که پروستا گلاندین صنعتی مطمئن ترین‌داروبرای جلوگیری از بارداری است و برای سقط‌جنین طبیعی نیز بسیار موثر است . تا بحال پانصد سقط‌جنین‌ازهمین طریق کرده‌اند. بعلاوه نوعی از این دارو در درمان‌آسم و اولسر اثر عجیبی دارد .

منابع طبیعی آب گرم و بخار

هرقدر طرحهای تازه برای تهیه‌انرژی ریخته میشود . نگاهها بیشتر بطرف ذخائر بخاری در اعماق زمین متوجه میگردد.

امروزه در ایتالیا ، توسکان،زلاند جدید وایسلند از ذخائر حرارتی‌اعماق زمین استفاده میکنند . بسیاری از کشور ها دارای چنین ثروت زیرزمینی‌هستند که مهمترین آنهافرانسه شیلی ،هنگری، ترکیه ، کنیا و اتحاد شوروی است . در ژاپن برنامه‌ای برای استخراج‌و بهره برداری از این حرارت زیرزمینی‌درشرف تنظیم و اجرا است . آمریکائیان که‌از کمبود منابع انرژی نگرانند در صدد برآمدند یك ارزیابی کامل از منابع بخارات طبیعی زیرزمینی‌خود بعمل‌آورند و میزان صحیح آنرا تعیین کنند.اکنون معلوم شد که ذخائر حرارتی آنها در زیرزمین نیروئی‌معادل ۳۰۰ هزارمگاوات برق دارد .

تشکر از یك جراح عالیقدر

بدینوسیله از جناب آقای دکتر داریوش بهنام جراح‌محترم و انسان دوست و دانشمند که با یك عمل جراحی استادانه و ماهرانه مرا مجددا به زندگی بازگردانیدند تشکر و قدر دانی وسپاسگزاری مینمایم ۲۰ سال گرفتار دل درد شدید بودم با اینکه به اطبای حاذق و پروفسور های خارجه مراجعه‌نموده و عکس‌برداری های فوق‌العاده و آزمایشهای لازم بعمل آوردند معالجه نشدم بالاخره بوسیله آقای دکتر بهنام عمل جراحی شده و الحمدالله از مرك حتمی نجات پیدا کردم .

مهرانگیز شاهسون

آگهی مزایده

کانون پرورش فکری کودکان و نو جوانان دو دستگاه‌تلفن خودکار مرکزی به مشخصات زیر :

۱ـ یك دستگاه ۵۰ شماره‌ای از نوع کرسبارایسکرا شامل دستگاه تمام اتوماتیك رومیزی تلفنچی و باطری ۲٤ ولت و دستگاه شارژ باطری

۲ـ یك دستگاه ۲۵ شماره‌ای از نوع کرسبارایسکرا شامل دستگاه تمام اتوماتیك رومیزی تلفنچی و دستگاه شارژ باطری وباطری ۲٤ ولت‌هردو ساخت کارخانجات استاندارد الکتریك آلمان از طریق مزایده نقدا بفروش میرساند .

پیشنهاد دهندگان بایستی مبلغ پنجاه هزار ریال بابت سپرده شرکت در مزایده به حسابجاری ۷۳۹۳٦ بانك ملی ایران شعبه مرکزی تودیع نموده و برك رسید آنرا منضم به برك درخواست شرکت در مزایده در پاکت سربسته حداکثر تاآخر وقت اداری روز ۹ آبان ۵۱ به حسابداری کانون‌واقع درخیابان تخت‌طاوس ـ خیابان جم ـ پلاك ۳۱ تسلیم نموده ، رسید دریافت دارند

بدیهی است در صورت انصراف برنده از معامله و یا عدم اجرای مقررات مزایده ، سپرده بنفع کانون ضبط خواهد شد .

پیشنهادات واصله در ساعت ۹ صبح روز ۱۰ آبان ۵۱ با حضور شرکت کنندگان بازو قرائت خواهد شد. کانون در رد یا قبول پیشنهادات مختار است .

کلیه هزینه های متعلقه و هزینه آگهی مزایده بعهده‌برنده مزایده خواهد بود .

برای مشاهده دستگاهها از ۸ـ۱۲ به آدرس فوق مراجعه فرمائید .

کانون پرورش فکری کودکان و نو جوانان

آقای حاج غلامعلی‌خرمی‌عضو اطاق صنایع‌و معادن آبادان ـ خرمشهر که تاکنون چندین دوره عضویت انجمنهای شهر وشهرستان و استان راداشته درانتخابات اخیر با ٤۰۸۹۵ رای‌نفراول‌برای‌انجمن‌شهرستان آبادان انتخاب گردید .

آگهی معرفی نماینده شخصیت‌حقوقی‌در شرکت ماهی‌قزل‌آل (سهامی‌خاص) ثبت‌شده‌به‌شماره ۱٤۹۰۵

بموجب نامه ۷ر۸ ك ٤۳٤۵ـ ۱۳ر٦ر۵۱ صندوق توسعه کشاورزی ایران و تائیدیه شماره ۸٤ ـ ۱٤ر٦ر۱۳۵۱ شرکت نامبرده آقای روح‌اله تقدیری بجای آقای مانکجی ابادی بنمایندگی صندوق‌مذکور در شرکت تعیین شد .

م الف ۱۱۱۹۳

رئیس اداره ثبت‌شرکتها و مالکیت صنعتی . مهدی نراقی.

۱ـ۵۳٤۰٤

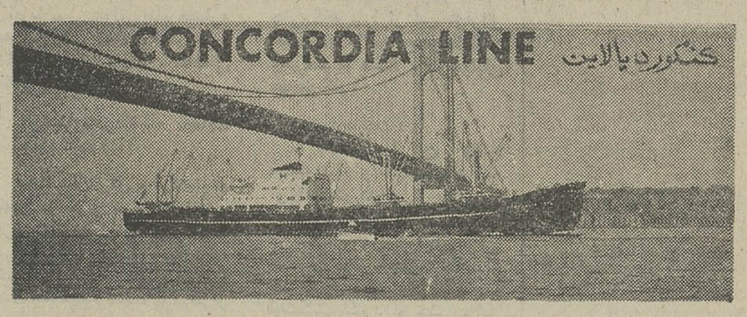

کشتی کنکوردیا وایکینك M/S "CONCORDIA VIKING"

هم اکنون در خرمشهر مشغول تخلیه کالا های وارداتی میباشد و در ضمن برای بنادر ذیل بارگیری می نماید

نیویورك ، بستن ،فیلادلفیا ، بالتیمور ، نورفلك ، هوستن ، نیوارلئان

و در حدود ۵ آبانماه به بندر عباس‌وارد و برای بنادر فوق نیز بارگیری خواهد نمود .

کشتی کنکوردیالند M/S "CONCORDIA LAND"

درحدود ۱۱ آبان به خرمشهر وارد خواهد شد .

شرکت سهامی

لوانت اکسپرس ترانسپورت (ایران)

تهران : خیابان سعدی شماره ٤٤۷ تلفن ۳۰۵۳۱۳ و ۵ـ۳۰٤۹۳۱

خرمشهر : خیابان‌شاهرخ تلفن۲۸۱٤ ـ۲۸۱۵ ـ۳۹۳۵

تبریز : خیابان فردوسی تلفن ۳۳۷۰ ـ ٤٦۹۰

آبادان : شماره ۱٦ سان‌شاین‌بریم تلفن ۲۱۵۱

بندر پهلوی : آقای مهدی شعبانیان (عازیان)

جناب آقای نیك‌پی شهردار محترم پاینخت

بدینوسیله از مساعی ارزنده جناب سرهنك فیروزی شهردار منطقه ۵تهران که در امر خواست های مشروع اهالی جنوب شهر بویژه خیابان آزاد مرد ده‌متری فخاربور کوچه شاخه گل صمیمانه کوشیده‌اند وبا احداث خیابان خیام بجاده آرامگاه و انجام ۲۵۰ متر جدول سازی کوچه یازدهم ونصب دو فشاری‌آب واجازه پروانه ساختمان ولکه‌گیری کوچه ها از هرگونه کوششی فروگذار نکرده‌اند قدردانی می شود جا دارد از زحمات ارزنده ایشان تقدیر گردد .

رئیس انجمن محلی خیابان آزادمرد کوی نو بهار و توابع وابسته به حزب ایران نوین‌ـکوثری‌ـعلی‌حیدری

آ‌ـ۵۳۱۳۰

ازدرجه اعتبار ساقط

چکی‌به مبلغ ۷۰هزار ریال به شماره۹٤۲۲٦۷ به نام‌عین‌اله معروفی جاری ٦۰۹ عهده‌بانك پارس شعبه‌قاسم‌آباد بسررسید ۲۹ر۷ر۵۱ در وجه عرب‌علی رضائی مفقود گردیده از درجه اعتبار ساقط می‌باشد .

از یابندگان‌تقاضا میشود به آدرس نارمك فلکه هفت‌حوض نانوائی بربری‌پزی عرب علی رضائی اطلاع داده و مژدگانی دریافت دارند .

از علیرضا پیکار فرزندحسن شماره شناسنامه ۷٤۸۳ متولد سال ۱۳۳۹ ازتاریخ ۲۰ر۷ر۵۱ خبری نیست.کسانیکه‌ازنامبرده اطلاع دارند به نشانی میدان شاهپور مقابل بیمارستان رازی نانوائی سنگکی پیکار تلفن ۵۳۵۸۲۰ خبر دهند .

منوچهر معمارزاده‌اهل کرمان «۱۳ساله »کت‌قهوه‌ئی‌چهارخانه شلوار آبی هرچه‌زودترخانواده خودرااز نگرانی نجات دهید . هرکس اطلاعی ازنامبرده‌دارد. تهران چهارراه مولوی کوچه سعیدی پلاك ٤۲ منزل‌سیدمحمد موسوی اطلاع دهد .

آ‌ـ۱٦۳۸۷

آگهی تغییرات شرکت سهامی خاص کوشاکو ثبت‌شده بشماره۱۲۲۷٦

برابر تصمیم مجمع عمومی عادی‌مورخ۱ر۵ر۱۳۵۱ تغییرات زیردر شرکت نامبرده بعمل آمد ۱ـترازنامه وحساب‌سود و زیان شرکت به‌تصویب سید ۲ ـآقای محمد حسن قاسم زاده بسمت‌بازرس اصلی وآقای علی کتابافته بسمت بازرس علی‌البدل برای‌مدت‌یك سال تعیین شدند ۳ـ روزنامه اطلاعات جهت درج‌ونشرآگهیها تعیین شد . م‌الف ۱۱۱۸۸

رئیس‌اداره ثبت شرکت هاو مالکیت صنعتی ـ مهدی نراقی

آ‌ـ۵۳٤۰۰

ششم ادبی تضمینی روزانه / شبانه فقط در دبیرستان امیر معزی ثبت‌نام از بیستم مهر میدان شهناز تلفن ۷۵٤٦۱٤

جناب آقای امیرعباس هویدا نخست وزیر محبوب ملت‌ایران
جناب آقای دکتر کلالی دبیرکل محترم حزب ایران نوین
جناب آقای دکتر ضیاءالدین شادمان استاندار محترم استان مرکزی
جناب آقای هدایت اسلامی نیانماینده محترم مردم شهر ری در مجلس شورای ملی .
جناب آقای علی بهاریاست کمیته حزب‌ایران نوین شهرستان ری

انتخاب بجا وشایسته و مجدانه آقای محمد دهقان نژاد خزانه‌دار حزب ایران‌نوین کمیته شهرستان ری و رئیس انجمن محلی خیابان های آرامگاه اعلیحضرت رضا شاه کبیر وشیرو خورشید و عظیم آباد شهر ری که با ٤۵۳۷٦ رای نفر اول منتخبین انجمن شهرستان ری می باشد ، موجب مسرت و خرسندی است از آنجنابان استدعا می شود ضمن تشویق چنین فرد شاهدوستی که در تمام امور مملکتی و عمران شهری این شهرستان شبانه‌روز می کوشد موافقت فرمایند .

طرح احداث خیابان های اطراف صحن مطهر حضرت عبدالعظیم «ع» و آرامگاه اعلیحضرت رضاشاه کبیر و ارتباط خیابان های مزبور بجاده قم وورامین بمرحله اجراء درآمده و علاوه برتسهیل ایاب و ذهاب زائران مذهبی و ملی موجب نوسازی محله قدیمی شهرری وبالارفتن سطح درآمد مردم متدین وشاهدوست و میهن‌پرست شهرری فراهم شود .

کارمندان و کارکنان پیمانکاری شرکت ملی نفت ایران شهرستان ری ، خلیل خلیلیان ، محمد رضا سعادت فر ،میرزا نبائی ، سید احمد اسلامی ، فرج‌الله سیاهی یزدی ، حسن خزائی ، علی‌اصغر صفدری ، محمد محسنی ، عباسعلی نادری ، محمد رضا شاطری ، عباسعلی عابدینی ، حسین شاطری ، جمشید نبائی ، عباس کارگر .

آ‌ـ۵۳۹۷٤

جناب آقای دکتر منوچهر کلالی دبیر کل محترم حزب‌ایران نوین

حسن انتخاب تیمسار رشید نادرخانی و آقای داود فلاح‌مقدم را به نمایندگی انجمن شهر تهران صمیمانه تبریك عرض‌نموده توفیق بیشتر حزب پاسدار انقلاب را در راه خدمت بشاهنشاه آریامهر و مردم عزیز ایران از خدای بزرك آرزو می کنم .

هیئت مدیره انجمن محلی شاه‌آباد «وصفنار»

آ‌ـ۱٦۳۹۷

آگهی تعیین دارندگان حق امضاء در شرکت سهامی معدنی تنکو ساز(شرکت سهامی خاص) ثبت شده بشماره۱۳۵۲٤

برابر صورتجلسه هیئت مدیره شرکت نامبرده مورخ ۱۷ مهر ماه۱۳۵۱ مقرر گردید که آقای دکتر مصطفی امامی و آقای سیاوش عماد باتفاق یکدیگر چکها و اوراق بهادار شرکت را امضاء نمایند .

م‌الف ۱۱۱۹۸

رئیس اداره ثبت شرکت ها و مالکیت صنعتی ـمهدی نراقی

آ‌ـ۵۳٤۱٤

از خبرنگاران اطلاعات در : کرمانشاه ـ رشت ـ تبریز ومنابع خارجی :

زیر آسمان کبود

شوهرم را پیدا کنید!

رشت ـ زن ۲۴ ساله‌ای بنام سکینه ابراهیمپور رستمی ، اهل روستای «ماکلوان» رشت ، از همه خوانندگان اطلاعات استمداد میکند تا شوهرش گل برارنیک روش را پیدا کنند و محل زندگی شوهرش را به وی اطلاع دهند .

شوهر این زن ۸ ماه پیش همسر و دوفرزند خود رابی خبر گذاشته و به نقطه نامعلومی رفته است .

سکینه میگوید :

ـ چند سال پیش با «گل برارنیک روش» ازدواج کردم و با هم زندگی خوشی را شروع کردیم . من در این مدت صاحب یک پسر و یک دختر شدم و تولد این دو بچه به زندگی ما شور و هیجان بیشتری داد . ولی در زمستان سال گذشته ، که سرما به اوج شدت خود رسید و برف سنگینی روستای مارا پوشاند ، من بشدت سرما زده شدم وبه‌بستر افتادم . هیچکس از درد من سر در نمی‌آورد. دستها و پا های من کبود و متورم شده بود بطوریکه دیگر قادر به حرکت نبودم .

سکینه اضافه میکند :

ـ از همانوقت مادر شوهر و خواهر شوهرم با من‌بنای بدرفتاری و نا سازگاری را گذاشتند و حتی یک روز خواهر شوهرم انبر آهنی را توی آتش گداخت وآن را روی دست من گذاشت . بطوریکه من ازدرد بیهوش شدم و وقتی‌بهوش آمدم دیدم دستم بشدت زخمی شده است . بعد هم این زخم چرک کرد و بالاخره شوهرم مرا به بیمارستان پورسینای رشت آورد و در آنجا بستری کرد .

این زن ادامه میدهد :

ـ من ٦ ماه و نیم تمام در بیمارستان ماندم در این‌مدت کاملا تنها و بیکس بودم و نه شوهرم به ملاقاتم آمد نه افراد خانواده و اقوام‌او . تا آنکه برادرم از موضوع با خبر شد و به رشت آمد و مرا از بیمارستان به خانه برد .

من چند روز بعد به خانه شوهرم رفتم ، ولی در آنجا معلوم شد که شوهرم ۸ ماه پیش خانه را ترک کرده و رفته است و حالا هیچکس از محل زندگی او خبر ندارد .

سکینه در پایان حرفهای خود گفت :

ـ حالا مدتی است که من با کلفتی پول مختصری بدست می‌آورم و با آن زندگی خود و دوفرزندم را تامین میکنم ،ولی بالاخره باید شوهرم پیدا شود و تکلیف من وبچه‌هایم را روشن کند . من برای پیدا کردن شوهرم به پاسگاه ژاندارمری فومن ، دادگستری رشت و سازمان زنان رشت هم مراجعه کرده‌ام ، ولی نتیجه‌ای عایدم نشده است . از این رو حالا از خوانندگان روزنامه اطلاعات استمداد میکنم تا شوهر مرا که گل برارنیک روش نام‌دارد و شغلش سیم‌کشی است ، پیدا کنند و مرا از طریق روزنامه در جریان بگذارند ، وگرنه من بزودی هم خودم را خواهم کشت هم دوبچه بیگناهم را .

۷۵ مشروب‌فروشی در برابر سه کتابخانه!

کرمانشاه ـ درکرمانشاه۷۵ مشروب فروشی پرمشتری وجود دارد و درمقابل آن فقط سه کتابخانه هست که تقریبا میشود گفت کسی به آنها مراجعه نمیکند !

این موضوع را مدیرکل آموزش و پرورش کرمانشاه در جلسه روسای مدارس دخترانه این شهر اعلام کرد و افزود :

ـ توجه میکنید که این آمار ، براستی وحشتناک است ، و این موضوع‌ناشی از آن است که درکرمانشاه کسی عادت به مطالعه ندارد، حتی فرهنگیان !

وی، سپس پیرامون تشکیل کلاسهای پیکار بابیسوادی مطالبی بیان کرد و افزود :

ـ درکرمانشاه ، نوددرصد کسانی‌که‌واجب‌التعلیم‌بوده‌اند اکنون درآموزشگاه های این شهر،مشغول‌فرا گرفتن‌درس هستند و فقط ده در صد از این عده باقی مانده‌اند که نیازمند فراگیری‌هستند. باید بگویم که کرمانشاه ، درسال گذشته ۵۰ کلاس پیکار با بیسوادی داشت درحالی که امسال ، تعداد این کلاس ها به یکصد و پنجاه واحد خواهد رسید .

وی ، درپایان‌به‌آماردبیران و دبیرستان های کرمانشاه اشاره کرد و گفت :

ـ در سال گذشته ، کرمانشاه ۲۷دبیر علوم‌داشت در حالی که‌این رقم، امسال به۷۰ نفر رسیده است . می بینیم که آهنگ پیشرفت‌های فرهنگی ، روز بروز سریع‌تر میشود وبنابر این از همه آموزگاران،دبیران‌ومسئولان آموزش وپرورش کرمانشاه انتظار میرود که این آهنگ را بازهم سریع‌تر کنند .

آغاز تمرین‌های تیم‌فوتبال پزشکان!

کرمانشاه ـ قبلا طی گزارش اختصاصی ، اطلاع دادیم که برای اولین بار در تاریخ فوتبال ،عده‌ای از پزشکان کرمانشاه ، در این شهر یک تیم فوتبال تشکیل‌داده‌اند.

بدنبال درج این خبر ،خبرنگار ما در کرمانشاه گزارش داد : روزگذشته تیم فوتبال پزشکان کرمانشاه ، به اولین تمرین خود دست زد و بهمین جهت انبوه جمعیت ، بسوی میدان فوتبال‌محل تمرین آنها ، هجوم آورد.

این تیم که از آقایان دکتراپرچ یزدانبخش (سرپرست و مربی‌تیم) دکتر معلمی ، دکتر امیدی، دکتر دائی جواد، دکتر میخک ، مهندس افشین ، نیاکان ، عابدی، غیابی ، راهکاران ، آرمند واکبری تشکیل یافته ، هفته‌ای سه روز ، در روزهای فرد ، تمرین خواهد داشت . بموجب مذاکراتی که صورت گرفته ، قرار است پس‌از آمادگی کامل اعضای تیم ، ازتیم های سرشناس دعوت شود تا برای انجام مسابقاتی باتیم پزشکان ، به کرمانشاه بیایند . انتظار میرود مسابقات این تیم با سایر تیمها، پرتماشاگرترین مسابقات فوتبالی باشد که تاکنون شهر کرمانشاه بخوددیده‌است.

جالب است بدانید که دکترایرج یزدانبخش ، سرپرست و مربی‌تیم فوتبال پزشکان ، ریاست هیات فوتبال کرمانشاه را نیز به‌عهده دارد.

عکس، صحنه‌ای‌از تمرین اعضای تیم فوتبال پزشکان‌را نشان‌میدهد.

شوهرم میخواهد من «میومیو» کنم!

تبریز ـ زن‌جوانی بنام‌رخساره به این علت که شوهرش اورا «گربه» صدا میکند ، تقاضای طلاق کرد !

رخساره دردادگاه حمایت خانواده گفت :

ـ ۵ سال پیش ، مردی بنام بهمن از تبریز به رشت آمد و ازمن‌که تاآن زمان در رشت ، درخانه‌پدرم ، زندگی میکردم ، خواستگاری‌کرد. بهمن درآنجا گفت که مجرد است و درتبریز زندگی مرفهی‌دارد . پدرم‌فریب حرفهای‌بهمن را خورد و با ازدواج ماموافقت کرد . اما وقتی من‌وبهمن به تبریز آمدیم ، متوجه شدم که او همسر و ٦ فرزند دارد و منهم باید باآنها دریک خانه زندگی کنم .

رخساره افزود :

ـ از همان ماه های اول ، بهمن،به تحریک‌هوویم، شروع به آزار و اذیت من کرد . ولی من‌که‌از او صاحب بچه‌ای‌شده بودم، ناگزیر باهمه چیزساختم و دم نزدم . او از آن پس همیشه مرا «گربه من» صدامی زد و حتی پیش همسایه ها و اقوام من‌گفت که رخساره زن من‌نیست ، بلکه گربه‌من‌است.. شوهرم حتی‌وقتی میخواهدبمن غذا بدهد ،صدا میزند:

«پیش ، پیش ، بیا غذایت را بخور» و اگر من درمقابل این طرز صدا کردن او جوابی ندهم ، بمن غذا نمیدهد . او حتی گاهی‌پارا از این هم‌فراتر میگذاردو از من میخواهد که وقتی‌صدایم میکند ، درجوابش میومیو کنم !

رخساره گفت :

ـ بالاخره از این وضع خسته شدم و تصمیم‌گرفتم علیه او شکایت کنم ، تا طلاقم را بدهد ولی وقتی او متوجه‌قصد من شد ، مرادر یک اتاق‌زندانی کرد و دیگر اجازه نداد از خانه‌بیرون بروم ، تا مباداعلیه اوشکایتی کنم . او حتی دراین مدت ، به زور کتک از من نامه‌ای‌گرفت مبنی براینکه تمام مهریه‌ام را به او بخشیده‌ام و حاضرم هروقت‌که او خواست، بدون مهریه طلاق بگیرم . من در زندانی که‌شوهرم‌برایم‌درست کرده بود ، آنقدر ماندم تاآنکه روز پیش برادرم از رشت به تبریز آمد و مرا از آن‌زندان نجات‌داد . حالا آمده‌ام تکلیفم را بابهمن روشن کنید .

شوهر این زن که دردادگاه حضور داشت گفت :

ـ چون رخساره تااندازه‌ای شبیه‌گربه است ، من به‌شوخی اورا«گربه» صدا میکنم و اتفاقا خود او هم از این شوخی خوشش می آید . ولی حالا چون‌دیگرنمیخواهد با من‌زندگی کند ، این موضوع رابهانه کرده تا از من طلاق بگیرد.

پرونده‌این زن وشوهر ، در حال‌حاضر ، دردادگاه حمایت خانواده تحت رسیدگی است .

محکمترین حلقه ایمان

روزی رسول خداصلی‌الله علیه‌وآله از اصحاب خودسئوال فرمود که کدام یک از حلقه‌های ایمان محکمتر است ؟

عده‌ای در جواب گفتند ، نماز و دسته‌ای از روزه‌نام بردند و گروهی مسئله حج را مطرح کردند و بالاخره جمعی هم جهاد را یادآور شدند .

رسول خدا صلی‌الله‌علیه‌وآله فرمود : اینها، همه که گفتید، حلقه‌هائی محکم و معین هستند ولی محکمترین و اساسی‌ترین حلقه ایمان«محبت قلبهای مردم نسبت بیکدیگر است »

سینما تخت جمشید
نمایش دهنده بهترین فیلمهای سال
برنامه امشب
فرارکن جنك میشه
رنگی ـ با شرکت میشل پیکولی
مارلن ژوبر

از م . کاشانی پور
خبرنگار اطلاعات در آلمان

گردمولر: من ۵۰۰ گل خواهم زد!

مونیخ ـ «گردمولر» فوتبالیست پرتوان آلمانی ، که چندی پیش بخطر فرو ریختن دروازه حریفان و فرستادن توپ های بیشمار به داخل دروازه رقبا ، دومین کفش طلائی فوتبال را دریافت کرد ، اخیرا در مسابقه‌ای که بین دو تیم بایرمونیخ وشالکه انجام شد ، دو گل دیگر به دروازه حریف فرستاد . او با این دو گل ، توانست جمع توپ هائی را که تاکنون وارد دروازه حریف کرده ، به رقم ۲۰۰ برساند .

«مولر» که سابقا در تیم «برانشویگ» بازی میکرد ،در مدت چهار سال ۱۰۰ بار دروازه حریفان را گشود ، و صد گل بعدی را هم در طول ۳ سالی که در تیم بایرمونیخ بازی میکند ، بثمر رسانده است . او که تاکنون جمعا در۲۳۳مسابقه شرکت داشته ، در یک گفتگوی اختصاصی گفت :

ـ قصد دارم تا ۳۵ سالگی در عرصه فوتبال باقی بمانم و تا آن زمان جمع گلهایم را به ۵۰۰ برسانم . البته این ، تازه باندازه نیمی از گل هائی که سلطان «پله» به ثمر رسانده نیست ، ولی خوب ، در دنیا دیگر هیچکس پله نخواهد شد.

مولر اضافه کرد :

ـ البته ، بازی برای من روز بروز مشکلتر میشود ،چون حالا دیگر در هر مسابقه‌ای حریفان سعی میکنند مرا بیش از دیگران محاصره کنند و باین ترتیب ، گل زدن من خیلی خیالم راحت است ، چون او بخوبی ، توپها را در دسترس مشکل میشود . ولی تا زمانی که «بکن‌باثر» با من‌همبازی است، من میگذارد و در حقیقت ، گل های مرا او میسازد .

شهردار، پاداش انجمن شهر را رد کرد!

کرمانشاه ـ شهردار قصر شیرین پاداشی را که انجمن شهر کرمانشاه برایش در نظرگرفته بود نپذیرفت و از حسن نظر انجمن تشکر کرد !

چندی قبل که آقای کیهان شهردار کرمانشاه ، برای مدت دو ماه به مرخصی رفته بود انجمن شهر تصویب کرد تا در غیاب نامبرده مهندس اسعدیان شهردار قصر شیرین عهده‌دار وظایف‌شهرداری‌کرمانشاه گردد، با قبول این مسئولیت مهندس اسعدیان ، مدت دوماه علاوه‌بر ادامه امور شهری قصر شیرین، کارهای شهرداری کرمانشاه را باجدیت تمام انجام داد . با پایان مرخصی‌شهردار وبازگشت او، انجمن شهر تصویب کردتا مبلغ چهل هزار ریال به‌مهندس اسعدیان علاوه بر حقوق‌بعنوان خدماتی که به کرمانشاهی‌ها کرده پاداش داده شود.

اما وقتی این پاداش در اختیار مهندس اسعدیان قرار گرفت او پول اهدائی را پس فرستاد واز حسن ظن اعضای انجمن‌شهر کرمانشاه تشکر کرد وپیشنهاد داد که این پول صرف انجام خدمات دیگری در کرمانشاه بشود !

حاشیه پرداز
هادی خرسندی

غیبت صغری!

یك هفته و اندی بنده نبودم ، ببینید چه‌قشقرقی‌توی دنیا راه افتاده ! آدم حق ندارد برود مسافرت . جرات نمی کندیك‌لحظه غافل‌شود! تا من سر برگرداندم شد آنچه نباید بشود . ازآنطرف امریکا و هانوی از لج بنده توافق کردند ، و ازاینطرف رئیس جمهوری اوگاندا : کمیسر عالی انگلیس را از کشورش اخراج کرد! پلیس پاریس درهواپیمای‌اسرائیلی «العال» بمب کشف کرد و تروریست های‌یهودی رهبر فلسطینی های ایتالیا را کشتند ! در سوئد هم،جایزه پزشکی نوبل را باوجوداین همه دکتر حاذق و لایق ، به دو دانشمند انگلیسی و امریکائی دادند . (لابد اگر من دیرتر می رسیدم ،نوبل ادبی راهم می دادند بیکنفر دیگر !)

ملاحظه می فرمائید یك مسافرت بی قابلیت بنده ، چقدر برای دنیا ، گران‌تمام شد. توی این ده روزی که بنده نبودم ، تیم پرسپولیس، حرفه‌ای شد. اجتماع‌سکرتر ها هم حرفه‌ای شد ! (ببخشید) تشکیل شد ، و گروه « موسبز ها » هم‌سرو کله‌شان درتهران پیدا شد و خانم رامش هم تصمیم گرفت بایك پزشك ازدواج کند !و غیره وغیره ...

وقوع این حوادث بزرگو حساس ، نشان می دهد که اگر تا یکهفته دیگر سرو کله بنده پیدا نمیشداتفاقات بزرك دیگری بوقوع می ـ پیوست که یا دنیاکن‌فیکون میشد ، یاکوس رقابت با بهشت برین می‌زد.

یکی دیگر ازمسائل‌مهمی که در نبودن بنده ، اعلام شد ، این بود که تعداد اتومبیل های تهران‌از مرز ۵۰۰ هزار گذشته است. یعنی حالا ، از هرشش‌نفرتهرانی، یکنفر اتومبیل دارد. بنابراین هر آدم اتومبیل دار فقط حق داردپنج ادم بی اتومبیل را زیر بگیرد !(به امید روزی که‌هریکنفر تهرانی‌پنج دستگاه اتومبیل داشته باشد)!

و باز در غیبت بنده‌اعلام شده که در کتابهای‌درسی ، علاوه بر مسائل سکسی(که قبلا نوشتم) مسائل مربوط به کنترل فرزندان وتنظیم خانواده نیز گنجانده خواهد شد . بنده هم براین‌اساس، یك شعر جالب دبستانی ساخته‌ام که در این مورد، پندو اندرز خوبی ، برای‌بچه هائی است که اطلاعات‌بانوان نمی خوانند !

به علی گفت مادرش‌روزی
که بترس و کنار تخت‌مرو!
رفت‌و شد صاحب سه‌تا اولاد
بچه جان ،حرف‌مادرت‌بشنو!

«حسن ختام »!

با فاسیت
بر کارآئی مؤسسه
خود بیفزائید

ماشین‌های حساب و تحریر فاسیت معجزه میکند .
با استفاده از فاسیت در انجام امور دفتری و محاسباتی ، در واقع در وقت پر ارزش خود صرفه‌جوئی میکنید و برای انجام محاسبات طولانی ، دیگر نیازی به‌کاغذ و مداد ندارید .
اجازه دهید برای نمونه فقط دو مدل از ماشین های مختلف فاسیت را معرفی کنیم :

فاسیت دستی ۱۳ رقمی

تاکنون هرگز ماشینی با مرغوبیت ماشین حساب فاسیت ۱۳ رقمی و در این اندازه‌ها عرضه نشده است . این ماشین ظریف ، ساده و قابل حمل است وکارهای مختلف و متعددی را انجام میدهد . فاسیت C1—13 که فقط ۷ کیلوگرم وزن دارد ، ماشینی است زیبا و بسیار با صرفه ، بطوریکه حتی یکریال از پولی که صرف خرید آن میکنید ، بهدر نخواهد رفت .
فاسیت C1—13 وسیله‌ای است بی‌نظیر که معجزه میکند .

فاسیت T-2

ماشین تحریر فاسیت مدل T2 کار یکنواخت ماشین نویسی را شادی بخش و نشاط‌آور میسازد . با فاسیت T2 شما دیگر نیازی نخواهید داشت که باکلیدهای ماشین تحریر زورآزمائی کنید .
ماشین تحریر زیبای T2 که با سلیقهٔ عالی طرح شده ، مجهز به کلیدهائی است که بسیارنرم وحساس‌هستند . سیستم جدول‌بندی‌خودکار و خاص این ماشین تحریر موجب صرفه‌جوئی‌قابل‌ملاحظه‌ای دروقت میگردد .

شرکت ایران و سوئد
فروشگاه و نمایشگاه : شماره ۴۷ ـ خیابان سهیل ـ نبش بلوار الیزابت ـ تهران
تلفن ۴۱۵۰۹ ـ ۴۵۵۴۳ ـ ۶۶۱۴۳۹
اداره مرکزی : شماره ۲۹ ـ خیابان سوم اسفند ـ تهران ـ تلفن ۶۹ تا ۳۱۴۱۶۰

FACIT

نمایندگان فروش در شهرستانها
فروشگاه اردلان ـ سنندج تجارتخانه عبدالنبی ایرانی ـ بندر بوشهر بوعلی سینا ـ همدان کتابفروشی تابان ـ بابل
فروشگاه حجازی ـ رضائیه دارائی زاده ـ خرم‌آباد علینقی رنجبر ـ شاهی روحانیان ـ یزد شاوردی ـ اهواز
شکوری ـ کرمان صیامی ـ گنبدکاوس علمی ـ کرمانشاه فعالی ـ اراك فیلیپس رادیو ـ ساری کانون وحدت ـ اصفهان
کرامتی ـ سبزوار کرمانشاهچی ـ تبریز چاپخانه‌گرگان ـ گرگان هوشیار ـ آبادان فروشگاه ماه ـ زاهدان مهاجر ـ مشهد
مهتاب ـ رفسنجان بنگاه فنی وبازرگانی مهر ـ رشت فروشگاه نیك اختر ـ شیراز
هدایتی ـ بروجرد

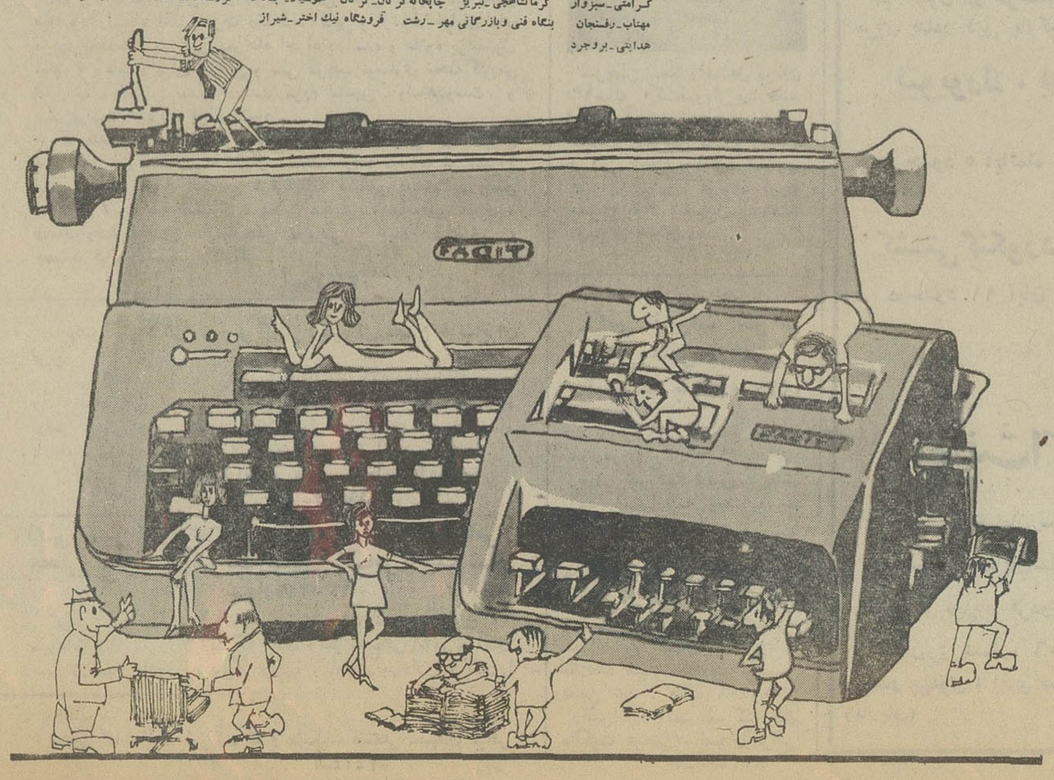

آگهی اصلاحی اعلام نتیجه انتخابات حوزه ٦ شورای داوری تهران

چون در آگهی مندرج در روز ۵۱/۷/۲۰ نام آقای عباسعلی پور حسنی بدرآبادی نفر هشتم با ۱۰۰ رای از فلم افتاده بود باینوسیله آگهی مذکور تصحیح و چنانچه اعتراضی بانتخابات باشد ظرف ٤٨ ساعت پس از درج بایستی بدفتر دادگاه های شهرستان تهران تسلیم شود . م الف ۱۱۲۸۹

رئیس کل دادگاههای شهرستان تهران . مرتضوی

شاهنشاه وشهبانو به‌وطن باز گشتند

سفررسمی‌دوازده روزه‌شاهنشاه آریامهر و علیاحضرت شهبانو بعداز ظهر امروز پایان گرفت و اعلیحضرتین بتهران مراجعت فرمودند .

درفرودگاه مهرآباد مراسم استقبال رسمی‌بعمل آمداعضای خاندان جلیل سلطنت ، نخست وزیر ، روسای‌مجلسین ، وزیر دربار شاهنشاهی، هیئت‌وزیران، شخصیت های لشگری و کشوری مقدم اعلیحضرتین را استقبال کردند .

باپایان سفر اعلیحضرتین به شوروی یک اعلامیه مشترک درتهران و مسکو انتشاریافت (متن اعلامیه مشترک درصفحه ۱۴ چاپ شده است .)

شاهنشاه آریامهر وعلیاحضرت شهبانو دیروز در یازدهمین‌روز اقامت دراتحادجماهیر شوروی از یک آسایشگاه و یک مرکز معالجه باآب معدنی وهمچنین از یک انستیتو پرورش نباتات گرمسیر درشهر سوچی دیدن کردند. دراین‌انستیتو شاهنشاه به درخت دوستی که ۱۳۸ تن از شخصیت‌های برجسته‌به‌آن پیوند زده‌اند پیوند زدند و از طرف انستیتوی مذکور دیپلم مخصوص پیوندزنی‌به شاهنشاه آریامهر تقدیم شد . دراین بازدیدها صدرهیئت رئیس‌شورای عالی جمهوری شوروی سوسیالیستی لیتونی ـ شهردار و مقامات‌شهرسوچی وهمراهان اعلیحضرتین حضور داشتند.

آسایشگاه سوچی که نخستین قسمت مورد بازدید اعلیحضرتین بوددر کناردریای سیاه و دریاغ مشجری واقع شده است‌ومتعلق بوزارت‌بهداری اتحاد شوروی است . هنگام ورود اعلیحضرتین به این آسایشگاه رئیس آسایشگاه و جمعی از زنان و مردانی که دراین آسایشگاه بسر میبرند از اعلیحضرتین استقبال کردند.

عیادت از بیماران

اعلیحضرتین ضمن این بازدید از چند اطاق استراحت نیز دیدن کردند و از اشخاصی که درآن بسر میبردند عیادت کردند . شهبانو ضمن صحبت با یک خانم روسی که برای استراحت درآسایشگاه بسرمی برد آرزو کردند که وی هرچه زودتراز‌سلامت کامل برخوردار شود.این‌خانم نیزاظهارامیدواری کرد که درشهر سوچی به اعلیحضرتین خوش بگذرد . شاهنشاه فرمودند متشکریم . البته من سوچی را قبلا می شناختم آنوقت ها این نوع مراکز درآن نبود . آسایشگاه شهر سوچی در سال ۱۹۲۴ تاسیس شده است و تدریجا تکمیل گردیده است و در حال حاضر۵۷پزشک ۳۵۰نفرپرستار و کارمند اداری درآن کار می کنند . در ضمن این بازدید همچنین بعرض رسید که‌افراد خارجی نیزغالبا برای‌استراحت به آن آسایشگاه مراجعه می کنند . پس از آن قسمت های دندانپزشکی ـ بخش تشخیص بیماریها وحمام‌طبی‌ـ ماساژ و استخر شناو همچنین بخش فیزیوتراپی ـ سالن ورزش های طبی‌که‌بوسیله مربیان مخصوص اداره میشود مورد بازدید قرار گرفت .

شاهنشاه درپایان‌این بازدید به رئیس آسایشگاه فرمودند به‌شما بخاطراداره کردن چنین موسسه کاملی‌که‌دارای وسائل فنی‌مجهز و محیط مناسبی‌برای آسایش است تبریک میگویم.

در خیابان گورکی

شاهنشاه و شهبانو سپس با اتومبیل از خیابانهای مختلف شهر از جمله خیابان ماکسیم گورکی مقابل ایستگاه راه‌آهن گذشتند ـ در خیابان ماکسیم گورکی مجسمه این نویسنده مشهور روسی دیده میشد و گفته شد که ماکسیم گورکی نویسنده توانای روس زمانی در این شهر زندگی میکرد وبرخی از کتابهای معروف خود را در همین شهر نوشت . شاهنشاه و شهبانو سپس به آسایشگاه ماتسستا که یکی از بزرگترین آسایشگاه‌هائی است که‌بوسیله آب گوگردومواد معدنی‌بیماران با آن معالجه میشوند تشریف فرما شدندو در برابر درورودی این آسایشگاه مورد استقبال رئیس‌ومتخصصان‌این‌آسایشگاه قرار گرفتند . اعلیحضرتین سپس ببازدید از قسمت های مختلف آسایشگاه از جمله اطاق‌مخصوص معالجه‌مفاصل‌ـ وان های آب معدنی‌و دستگاه های مختلف پرداختند و در این قسمت‌ها توضیح داده شد که آب این آسایشگاه از طریق نهر ماتسستا باین محل منتقل میشود و آب استفاده شده‌وارد دریای سیاه میگردد وبااینکه این آب دارای گوگرد و سایر املاح معدنی است در سراسر دنیا فراوان ولی بخاطر اینکه میزان گوگرد این آب بیش از هرآب معدنی دیگر در سراسر دنیا است بنابراین سالانه هزاران نفر از سراسر جهان برای معالجه قلب و شرائین ـ فشار خون ـ درد مفاصل ـ پوست ـرماتیسم ـ فلج‌کودکان و بعضی از امراض زنان باین آسایشگاه مراجعه میکنند .

نهر آتشین ماتسستا

رئیس آسایشگاه‌همچنین اضافه کرد آب ماتسستا تاثیر بدی بر روی فلزات دارد و رنگ آنرا تغییر میدهد و بهمین سبب اغلب لوله‌ها از جنس پلاستیک انتخاب شده‌اندوبرای مشاهده اعلیحضرتین یک سکه داخل آب کرد و رنگ سکه بلافاصله بکلی تغییر یافت . وی همچنین اضافه کرد این آب‌باعث‌انبساط شرائین‌میشود و کسانی که داخل این آب میشوند پس از مدت کوتاهی بعلت انبساط شرائین برنگ سرخ درمی‌آیند، به این‌معدنی ماتسستا آب آتشین میگویند

در این قسمت‌ها اعلیحضرتین در مقابل دستگاهها نشستند و از بخار آن استفاده کردند و سپس در میان احساسات صمیمانه کارکنان و کسانی که برای معالجه باین آسایشگاه مراجعه‌کرده‌بودنداین‌آسایشگاه را ترک کردند هنگام تشریف فرمائی شاهنشاه و شهبانو رئیس آسایشگاه اظهار داشت برای من و کلیه کارمندان‌اینجا جای بسی افتخار است که در این فرصت اعلیحضرتین ازاین محل بازدید کردند و ضمن آرزوی‌سلامتی‌برای‌اعلیحضرتین گفت امیدوارم در فرصت دیگری از این محل دیدن کنید و چون دوستی ما که شکل سنت بخودگرفته امیدوارم‌بیش از پیش مستحکمتر شود .

در باغ نباتات

شاهنشاه و شهبانو پس از آن به انستیتوی مخصوص پرورش نباتات گرمسیر و گل های تازه تشریف فرما شدند ـ این انستیتو در باغ بسیار مشجری که دارای هزار و ۴۰۰ هکتار مساحت و درختان مختلفه است تشریف فرما شدند . در اینجا خانمی که مسئولیت پرورش‌یک‌نوع درخت پیوندی‌راداشت‌ضمن‌ارائه‌درختی که‌پیوند های مختلفی ازمرکبات مختلفه‌به‌آن زده‌شده بود اظهار داشت .

باغ نباتات گرمسیری در شمالی ترین نقطه جهان قرار دارد و بعد از آن هیچ نوع نبات دیگری روئیده نمیشود ـ در زمستان درجه سرما در اینجا به۱۲درجه زیر صفر میرسد که برای‌مرکبات و درختان بسیار زیان‌آور است و در چنین شرایطی ظرف سالهای گذشته بسیاری ازمرکبات‌از بین‌رفته‌اند ولی از سال ۱۹۴۳ متخصصان کشاورزی ما بپرورش انواع مرکباتی‌که‌دربرابر سرمامقاومت داشته باشند پرداختند و بدین منظور روی یک درخت لیموی وحشی پیوند مرکبات زدند این نوع پیوند ها از کشور های مختلف آورده شد وقتی درخت ثمرداد میوه های بسیار جالبی ببار آورد و بهمین جهت نام آنرا درخت باغ نامیدند .

این درخت در حال حاضر ۴۵ نوع‌مرکبات‌مختلف محصول میدهد که عبارتند از پرتغال‌ـ نارنگی ـ دارابی‌ـ لیمو وسایر مرکبات مختلف . این درخت توجه میهمانان خارجی را به خود جلب کرد ـ درابتدا یک آکادمیسین ۳۲ سال قبل نخستین پیوند را باین درخت که ۳۸ سال عمر دارد زد ـ دومین پیوند در سال ۱۹۵۶ توسط‌یک زیست‌شناس‌ازکشور یوگسلاوی زده شد و تاکنون ۱۳۸ پیوند مختلف ازکشور های مختلف به آن زده شده است یعنی ۶ کشور بیش از تمامی‌اعضای سازمان ملل‌متحد ـ پیوند هائی که باین درخت زده شد بوسیله شخصیت‌های مختلف جهان بوده‌اند از جمله یوری‌گاگارین‌ـ سرهنگ‌کاماروف فضانورد فقید شوروی و هوشی‌مین‌رئیس جمهوری‌سابق ویتنام شمالی.

در زیر این درخت خاکهائی که‌ازکشور هائی مختلف‌ارسال شده‌است نیز نگهداری میشود ازجمله از آرامگاه لئوتولستوی از آرامگاه مارکس درلندن ـ از محل اقامت لنین در سالهای آخرعمرش‌درمسکو ـ ازاقامتگاه ابراهام لینکلن رئیس جمهوری ایالات‌متحده‌در ایالت‌ایلی‌نویز ،از ایران‌نیزمقداری‌خاک‌ازطرف آقای دکتر اقبال رئیس هیئت مدیره و مدیر عامل شرکت ملی نفت‌ایران ارسال شده است که به شاهنشاه و شهبانو ارائه‌شد . از موزه‌شهر هروشیما نیز فنجانی که در اثر تشعشعات اتمی ناشی از بمباران این شهر آسیب دیده بود برای‌این انستیتو فرستاده شده بود و گفته شد که شهردار هیروشیما که‌این فنجان را ارسال کرده است خود نیز یک سال‌بعدبراثرصدمات ناشی از این تشعشات درگذشته است. این خانم همچنین‌آلبومی را نشان داد که‌درآن‌تمثالی از والاحضرت شاهدخت‌اشرف‌پهلوی دیده‌میشد.

پیوند درخت دوستی

وی همچنین از نزدیک بودن سالروز میلاد فرخنده شاهنشاه آریامهر اظهار خوشوقتی کرد و به شاهنشاه تبریک گفت واظهار داشت بهمین‌مناسبت‌ما ازشاهنشاه استدعاداریم باین درخت پیوند تازه‌ای بزنند ـ وی‌گفت این پیوند در صورتی که بگیرد دو هفته‌دیگر برگ می دهدودو سال‌بعد میتوان میوه آنرا بدست‌آورد . پس ازآن بمناسبت نزدیک بودن میلاد شاهنشاه یک دوربین مخصوص اسلاید به شاهنشاه تقدیم شدوبه عرض رسید که شاهنشاه در طی این دوره‌مخصوص پیوند زنی‌نمره عالی بدست آورده‌اندو مدیر انستیتو دیپلم افتخاری پیوند زنی را به شاهنشاه تقدیم کرد و به علیاحضرت شهبانوگل های‌میخک سرخ و سفید که دارای ساقه‌سبز هستند به عنوان کوشش هائی‌در راه تامین آسایش و تشویق مردم و بویژه پرورش دهندگان گل‌ابراز میفرمایند تقدیم شد. در پایان این مراسم علیاحضرت‌شهبانو در دفتر یادبود این انستیتواین شعرمعروف حافظ را به رسم یادگار بازدیداز این انستیتو نوشتند:

درخت‌دوستی بنشان که کام دل ببار آرد
نهال دشمنی برکن که رنج بیشمار آرد

شاهنشاه نیز دفتر یادبود را توشیح فرمودند . هنگام مراجعت شاهنشاه و شهبانو از انستیتو خانم مسئول پیوند درخت دوستی به زبان فارسی به شاهنشاه و شهبانو گفت زنده باد دوستی ـ خداحافظ

سفیر جدید ایتالیا وارد تهران شد

لوئیجی کوتافادی سفیرجدید ایتالیا در ایران روز پنجشنبه وارد تهران شد . در عکس سفیر جدیدوهمسرش که در فرودگاه مهرآباد مورد استقبال معتمد وزیری رئیس اداره سوم‌سیاسی وزارت خارجه‌قرار گرفته‌دیده‌میشوند.

تأسیس یک بانک جهانی برای سرمایه گذاری درایران

منابع‌بانکداری‌در توکیو فاش کردند که بانک صنعتی ژاپن و بانک توکیو با بانک های مهم ایالات متحده ، آلمان غربی ، فرانسه و ایتالیا برای ایجاد یک بانک سرمایه‌گذاری ایرانی توافق‌کرده‌اند . از طرف ایران بانک ملی ایران و بانک توسعه صنعتی و معدنی در سرمایه ـ گذاری‌مشترک‌برای تاسیس‌این بانک شرکت خواهند جست .

منابع ژاپن گفتند «برروی‌هم ۱۱ بانک مهم در تاسیس این بانک که مرکز آن در لندن خواهدبود سهیم خواهند بود .

بانک جدید در طرحهای صنعتی ایران سرمایه گذاری خواهد کرد و یا برای اجرای طرح ها وام های دراز مدت پرداخت خواهد کرد .

امروز یک مقام بانکی که در جریان مذاکرات مربوط به تشکیل‌بانک‌بزرگ سرمایه‌گذاری قرار دارد ، ضمن تائید این خبراعلام‌داشت مذاکرات‌موجود بزودی به نتیجه خواهد رسیدو این بانک که در جهان کم‌نظیر است ، عملا کار خود را آغاز خواهد کرد . همین مقام‌افزود:

موافقت۹بانک معتبرخارجی برای شرکت در این بانک سرمایه‌گذاری نشانه موقعیت خاص و ممتاز ایران وپیشرفت های سریع اقتصادی‌ما است .

خبرهای تلفنی شهرستانها

اتهام سوءاستفاده یا فروش کودشیمیائی

رشت‌ـ دونفر از کارمندان کشاورزی گیلان باتهام سوءاستفاده‌درامر پخش وفروش کود شیمیائی‌بین کشاورزان‌تحت تعقیب قرار گرفتند.

ازطرف وزارت کشاورزی سه نفر بازرس جهت رسیدگی به رشت آمدند و وجود سوءاستفاده‌هائی‌راتائید کردند. فعلا دو کارمند مزبور به اتهام فروش‌کود شیمیائی دولتی دربازار آزاد تحت تعقیب می باشند.

بازپرس شعبه اول دادسرای رشت سرگرم تحقیق بیشتر در اینباره میباشد.

صاعقه گمرك را آتش زد

جلفا ـ دیشب‌براثرصاعقه، قسمتی از محوطه شماره ۲ گمرك جلفا ، آتش گرفت و مقدار زیادی چوب‌و تخته سوخت .

آتش سوزی بمدت نیم ساعت ادامه داشت‌و سرانجام با تلاش ماموران آتش نشانی گمرك جلفا خاموش شد .

یك تصادف ودو مجروح

مشهد ـ دومینی‌بوس که درجاده تربت حیدریه ـمشهد حرکت میکردند در نزدیکی قریه «کافرقلعه» ۸۳ کیلو متری مشهد بهم برخورد کردند و رانندگان هر دو اتومبیل و اعضای خانواده یکی از رانندگان که جزو سرنشینان مینی‌بوس بودند بشدت زخمی شدند شماره مینی‌بوسها ۷۳۸۷۲و ۷۳۲۲۷ میباشد و رانندگان آنها یحیی فرمان ۴۰ ساله و حبیب ۳۵ ساله بودند که هر دو نفر در تصادف مجروح شدندوباهشت مجروح دیگر اتومبیلها به بیمارستان سوانح‌مشهدمنتقل و بستری گردیدند .اسامی مجروحین دیگر حادثه ازاین قرار است :

دوشیزه سعاده فرمان۱۸ ساله ـ سمیراـ زینب‌واکبر فرمان‌ـ سعید شاه محمد دوستوندـ علی‌اکبر محلولی ۴۰ ساله ـ عباس ۳۰ ساله و غلامرضا ۳۵ ساله .

کامیون بدره افتاد

«آوج همدان» ـ کامیون کمپرسی شماره ۴۳۵۱۸ همدان در گردنه «آوج» به دره افتاد و راننده و کمک راننده آن کشته شدند .

هویت راننده کامیون ، « اسماعیل متقیان خواه همدانی» اعلام شده‌ولی‌هویت قربانی دیگر معلوم نیست.

مه غلیظ حرکت کشتیها را در اروند رود متوقف کرد

آبادان ـ شرجی و مه غلیظ در آبادان رفت وآمد وسائط نقلیه زمینی و آبی را مختل ساخت‌و مقامات‌بنادر جنوب در آبادان تابرطرف شدن مه،رفت و آمد کشتی‌ها را در اروندرود ممنوع کردند و از حرکت اتومبیل ها در جاده آبادان ـ بندر شاهپور نیز جلوگیری شد . رطوبت هوا صبح امروز در آبادان بیش از نود در صد بود .

هیات اقتصادی آلمان در اهواز

اهواز ـ یك هیات‌اقتصادی آلمانی ، مرکب از ۱۷ کارشناس که‌دیروز ازتهران به اهواز آمده‌بود ،تاسیسات کارخانجات صنعتی شهریار واسکله های خارك‌وتاسیسات نفتی این جزیره را مورد بازدید قرار داد .

اعضای هیات آلمانی در مراسم روشن کردن کورهٔ «شهیاد» کارخانجات نورد اهواز نیز شرکت کردند .

آخرین مهلت برای پوشیدن اونیفورم

تبریز ـ شهربانی تبریز برانندگان‌تاکسی دراین‌شهر اخطار کرد که تا پایان‌آبان ماه باید نسبت به تهیه و پوشیدن اونیفورم اقدام‌نمایند و در غیر اینصورت مورد تعقیب قانونی قرار خواهند گرفت .

تاکید شهربانی تبریز به رانندگان در مورد پوشیدن اونیفورم براساس ماده ۳۵ آئیننامه راهنمائیو رانندگی کشور صورت گرفته و نوع و فرم لباس متحدالشکل نیز قبلا در اختیار رانندگان‌قرار گرفته است .

بخاطر سرقت ۲۴ گوسفند سر مردی را بریدند !

رضائیه ـ ظهر دیروز در اطراف‌دهکده «بابارود»رضائیه جنازه سربریده مردی بنام «بغور گریکوریان» پیدا شد. در تحقیقاتی که پیرامون مرك این مرد بعمل آمد معلوم گردید : او را بخاطر سرقت ۲۴ راس گوسفند ، کشته‌اند .

متهم بقتل که «کوچك رزم‌آور داوطلب» نام دارد ، صبح امروز هنگام فروش گوسفندان مقتول، در«میدان مالفروشان» رضائیه دستگیر شد .

قدردانی از رئیس‌اداره کل پست‌یزد

بااقدامات اداره کل پست‌یزد سرویس پست همه روزه‌یزد ـبافق دائرگردید .اهالی بافق از آقای غلامرضا حامدی رئیس‌اداره کل پست یزدکمال‌سپاسگزاری رادارند.

آ ـ ۵۲۹۸۴

آکادمی زبانهای دنیا

بافتخار سالگرد جشنهای ۲۵۰۰ ساله شاهنشاهی ایران

فقط بمدت یکهفته با پرداخت شهریه کلاسهای عادی جهت کلاسهای تضمینی مخصوص دانشجویان داوطلب‌شرکت‌درامتحانات اعزام دانشجوبخارج ۲۴ آذر ۱۳۵۱ ثبت‌نام‌مینماید

(درصورت عدم‌موفقیت شهریه‌پرداختی مستردمیگردد)

دروازه دولت ـ اول روزولت ـ ساختمان جم طبقه چهارم ـ تلفن ۸۲۸۲۱۳

اعزام نمایندگان جوانان به اردوی بین‌المللی جوانان کشور سوئدتوسط‌باشگاه‌بین‌المللی لاینز تبریز

شرکت‌کنندگان‌دراردوی بین‌المللی جوانان کشور سوئد

گروه چهار نفری جوانان تبریز در تابستان سال جاری به اردوی بین‌المللی جوانان که در کشور سوئد تشکیل یافته بود اعزام و بعد از شرکت در برنامه های تربیتی و آموزشی اردوی بین‌المللی که بمدت یکماه‌و نیم طول کشید به وطن بازگشتند در عکس بالا که در اردوی بین‌المللی کشور سوئد در شهر هالم‌استاد برداشته شده حضور نمایندگان جوانان ۱۵ کشور در اردوی مذکور را نشان میدهد و شرکت کنندگان از کشور ایران به ترتیب شماره :

۱ ـ خانم‌دوشیزه فرحنازصالحی(دانشجوی سال اول دانشکده ادبیات تبریز)
۲ ـ خانم دوشیزه مهناز رنجبران (دیپلمه)
۳ ـ آقای ایرج اسودی کرمانی (دانشجوی سال اول دانشکده پزشکی تبریز)
۴ ـ آقای عبدالحمید فرزام (دانش‌آموزسال چهارم دبیرستان بزرگمهر تبریز)
۵ ـ شیر مرد آقای هوشنك والا (عضو باشگاه لاینز تبریز و سرپرست گروه اعزامی به کشور سوئد)

جشنهای میلاد

بسمه تعالی شانه

بمناسبت ولادت با سعادت حضرت مجتبی حسن ابن علی علیهاالسلام شب دوشنبه پانزدهم ماه مبارک رمضان از ساعت ۸ تا ۱۱ مجلس جشنی در مسجد المصطفی (ص) چهار راه حسن آباد منعقد میباشد . امید است عموم مومنین خاصه‌آقایان علماء اعلام و حج اسلام باشرکت در مجلس مزبور تعظیم شعائر فرمایند .

بازگشت از مسافرت

دکتر قوام کاظمی که بدعوت انستیتو چشم پزشکی انگلستان مدت دو ماه به لندن مسافرت نموده بود به تهران مراجعت کرد

دبیرستان شبانه شهپرست
نشانی چهار راه گمرك شاهپور تلفن ۵۳۱۹۲۷ و ۲۴۸۲۵

الاخاء

بحثی نو درباره قرآن مجید

تابلوئی تازه از علیاحضرت شهبانو

تفسیرهائی دقیق ـ اخباری اختصاصی از ایران و جهان عرب ـ داستانی مصور ـ آخرین قصه آلفرد هیچکاك، ودهها مطلب جالب دیگر .

الاخاء تنها نشریه عربی زبان ایران
روز های شنبه منتشر میشود

آگهی استخدام

۱ـ پشتیبانی منطقه ۳ تعدادی غیرارتشی بصورت کارمندرسمی (آزمایشی) و پایه پیمانی ازقبیل دکترو نرس و ماما و مددکار اجتماعی و یابصورت افزارمند موقت (فنی) برابر قانون استخدام کشوری و آئیننامه پیمانی وقانون بیمه‌های اجتماعی وبازنشستگی و تعاون افزارمندان جهت یگان‌های تابعه از قبیل بیمارستان ها و خدمات سربازخانه ها (شهرستان گرگان . ساری . مشهد . تربت‌حیدریه . بیرجند.قزوین . چهلدختر . تربت‌جام . قوچان . همدان . بجنورد . منجیل . شاهرود زنجان و میانه وتعداد معدودی خدمات سربازخانه‌های مرکز) باشرایط زیر استخدام‌می نماید . ضمنا غیرنظامیان کارمندانی هستند که مطابق قوانین استخدام کشوری و یامقررات اختصاصی استخدامی مربوطه در نیروهای مسلح شاهنشاهی انجام وظیفه میکنند .

الف ـ تابعیت دولت شاهنشاهی ایران .
ب‌ـ متدین به یکی‌از ادیان رسمی کشور .
پ‌ـ دارا بودن سلامت کامل بدنی ویاگواهی اداره بهداری نزش درتهران و درشهرستان ها توسط بیمارستان‌های تابعه .
ت ـ نداشتن پیشینه بد برابر گواهی دادگستری .
ث ـ سپردن تعهد خدمت بامعرفی معتبر .
ج‌ـ دارا بودن کارت پایان خدمت و یابرگ معافی غیر از معافیت پزشکی و برای دوشیزگانی که تخصص‌شان از دیپلمه ببالا میباشد ارائه‌برگ‌معافیت از خدمات اجتماعی بانوان‌میباشد.
چ‌ـ سن داوطلبان از ۱۸ سال کمتر و از ۳۵ سال بیشتر نباشد .
ح‌ـ میزان معلومات جهت پزشکان (دکترا) و نرس و ماما(فوق لیسانس) سایر کارمندان دیپلمه دریکی‌ازرشته های مربوطه وبرای افزارمندان لااقل بامعلومات ششم ابتدائی و یابالاتر .

۲ـ داوطلبین میتوانند جهت ثبت‌نام و آگاهی بیشتر از شرایط استخدام همه روزه از ساعت ۸ الی اخر وقت اداری بادر دست داشتن مدارک لازم به‌یگان‌های ذکر شده درشهرستان‌ها مراجعه نمایند.ضمنا متخصصین‌وافراد فنی از تسهیلات‌درمانی. مرخصی سالیانه بااستفاده از حقوق و ازفوق‌العاده و هزینه سفر درماموریت ها و مزایای گرمسیری و مزایای بازنشستگی استفاده خواهند نمود و درمحل استخدام باقی خواهند ماند .

۳ـ مدارک :
الف عین شناسنامه عکسدار ب‌ـ عین مدارک تحصیلی یا فتوکپی ج‌ـ عین‌مدرک تخصص ویافتوکپی آن د‌ـ کارت پایان خدمتی و یابرگ معافیت و یافتوکپی آن . م‌الف ۵۹۹۹

پشتیبانی منطقه ۳
آ ـ ۵۲۱۷۰

تبریکات

جناب آقای منصور صادقی
انتخاب آنجناب را بعضویت انجمن شهر تهران ازصمیم قلب تبریک میگوئیم .
جعفر و بیژن شکوهی
آ ـ ۵۳۹۲۰

جناب آقای اردشیر کیانی
انتخاب شایسته جنابعالی را بعضویت انجمن شهرستان ری صمیمانه تبریک گفته موفقیت شما را در راه بثمررساندن انقلاب شاه و مردم و پیشبرد نظریات عالی رهبر عالیقدر ایران و آرمان مقدس ملی از ایزدمنان خواستار است .
مدیرعامل شرکت تعاونی و اعتبار کارکنان کارخانه سیمان تهران ـ سیروس حقیقت
آ ـ ۱۶۴۹۵

جناب آقای صمد الوانساز
انتخاب شایسته جنابعالی را به عضویت انجمن شهر(بم) تبریک عرض نموده موفقیت آنجناب را در راه خدمت به شاهنشاه آریامهر و میهن خواستاریم .
پیمانکاری دیبائی : بهبود . ماشاءاله رئوفیان . محمد رئوفیان . زاهدی . حریری . مافی . غفرانی
آ ـ ۱۶۵۰۱

جناب آقای محمد جمالی آشتیانی
انتخاب شایسته جنابعالی را به عضویت انجمن شهر تهران تبریک عرض نموده و موفقیت بیشتری را برای آنجناب آرزو می‌نمائیم .
غلامرضا کاظمی . حسن عطائی . احمد سلطانی
آ ـ ۱۶۵۱۵

سرکار سرگرد میرزا خلیلی
ریاست محترم شهربانی شیروان
ارتقاء درجه آن دوست عزیز را ضمیمانه تبریک عرض نموده موفقیت بیشتری را برایت آرزومندم .
علی اکبر صادقی آشتیانی
آ ـ ۱۶۵۰۹

جناب آقای منصور مظفری
انتخاب جنابعالی را به عضویت شهرستان تهران از طرف‌کلیه خاندان مظفریان شادباش عرض نموده توفیق بیشتری درانجام وظیفه نسبت به شاهنشاه و مردم برای شما آرزو میکنم .
حاجی مرتضی مظفریان
آ ـ ۵۳۵۳۴

جناب سرگرد ذبیح‌اله شهریاری
ارتقاء درجه جنابعالی را تبریک گفته و امیدوارم درراه خدمت به شاهنشاه آریامهر و میهن موفق و پیروز باشید .
رئیس اتحادیه صنف خواربار فروش تهران
حاج حسین طاری مقدم
آ ـ ۵۳۵۰۰

جناب آقای خلیل ایرانی
انتخاب مجدد جنابعالی را به عضویت انجمن شهر تهران صمیمانه تبریک گفته موفقیت آنجناب را در راه بثمر رساندن انقلاب شاه ومردم وانجام آرمانهای مقدس ملی ازدرگاه احدیت مسئلت میکنیم .
موزعین مطبوعات
آ ـ ۱۶۴۷۳

سرکار خانم برسابه هوسپیان
موفقیت سرکار عالی را در انتخابات شورای منطقه‌ای آموزش و پرورش تهران از طرف کلیه کارمندان تبریک عرض می‌نماید.
بهمند
آ ـ ۱۶۴۷۵

جناب آقای یوسف کهن
وکیل مبرز دادگستری
انتخاب شایسته آندوست ارجمند را بعضویت انجمن شهر تهران که پیروزی طبقه تحصیلکرده و جوان می‌باشد صمیمانه تبریک می‌گویم .
نورالله رحیمیم

جناب آقای علی‌ایمانی
انتخاب بجاوشایسته جنابعالی‌را به عضویت انجمن شهرتهران صمیمانه‌تبریك عرض میمنائیم.
محمود معصومی . اسماعیل رمضانی . اسداله اقبالیان
آ ـ ۱۶۵۲۱

جناب سرگرد رضاعابدینی
ارتقاء درجه آن‌دوست عزیز را تبریك گفته توفیق‌روزافزون آن‌جناب را درراه خدمت‌بشاهنشاه آریامهر ومیهن عزیز ازایزد یکتاوپاك‌مسئلت‌داریم.
حاج آرامی.عباس‌فرهمند

جناب آقای‌مرتضی طوسی
انتخاب آنجناب را به‌نمایندگی‌انجمن شهرتبریك‌عرض‌نموده وموفقیت‌شما را درراه خدمت‌به‌شاهنشاه آریامهر ووطن عزیز از خداوند مسئلت مینمایم.
حاج آرامی
آ ـ ۱۶۵۱۹

جناب‌آقای‌دکتر منوچهر کلالی‌دبیر کل محترم حزب‌ایران‌نوین
جناب آقای هدایت اسلامی‌نیا نماینده مردم شهرری درمجلس شورایملی
جناب آقای علی بهاریاست کمیته حزب‌ایران‌نوین شهرری.
انتخاب شایسته آقایان عزیزاله خصوصی ومحمددهقان‌نژادرا درانجمن شهرستان ری صمیمانه تبریك گفته موفقیت آنهارادر راه‌به‌ثمررساندن انقلاب شاه‌وملت وپیشبرد نظریات عالی شاهنشاه آریامهر وانجام آرمان های مقدس ملی را از درگاه احدیت‌خواستاریم.
ازطرف ساکنین‌کوی نهم آبان ـمسیح‌الله قالاده ـ حاجی طالبی ـغلامرضافرجی‌زاده ـعبدالرحیم حسنی
آ ـ ۵۲۹۸۰

جناب آقای علی‌بها ریاست کمیته‌حزب‌ایران‌نوین‌شهرستان‌ری
انتخاب شایسته آقایان عزیزاله خصوصی و محمددهقان‌نژاد را در انجمن شهرستان ری صمیمانه تبریك‌گفته وموفقیت آنهارا درراه‌خدمت به شاهنشاه آریامهر و میهن عزیز خواستاریم.
ازطرف‌کارکنان شرکت نفت ـ مسیح‌اله قالاده ـ محسن سلیمانی ـلطف‌الله یوسفی ـخیرالله احمدبیگی.
آ ـ ۵۲۹۸۲

سرکاران سعیدپور ـسروان حجازی ـسروان حریه ـسروان‌دکتر قدسی ـستوان‌یکم تفنگچی
ارتقاء درجه را از طرف خودو مامورین‌اداره‌راهنمائی ورانندگی تبریك‌می‌گویم.
بندرعباس ـ سرگردپرویزدهقانیار
آ ـ ۵۲۹۸۸

سرکارسروان داریوش‌روزگار
ترفیع‌درجه‌ات را تبریك عرض نموده موفقیت بیشترشما را آرزومندیم.
سروان‌عصام‌وبانو
آ ـ ۵۲۹۸۶

بقیه تبریکات در صفحه۱۸

تلفن سرویس حوادث ۳۱۱۲۱۲

حوادث

در خیابان ژاله تهران

یک مرد دختر ۸ ساله را با رادیو عوض کرد

اینمرد دختر هشت ساله را از «رودکنار» دزدیده و بتهران آورده بود

دختر بچه ، صغرا جعفری نـام دارد و پدرش مـرد نابینائی است

مردی دختر هشت ساله‌ای را که از شمال دزدیده بود در تهران بایك‌رادیو ترانزیستوری عوض کرد روز پنجشنبه گذشته مردی که خود را اسماعیل عزیزی معرفی میکرد و دست دختربچه ۸ ساله‌ای را در دست داشت بکلانتری ده تهران آمد و بافسر نگهبان کلانتری گفت: صبح امروز هنگامیکه درخیابان ژاله جنب‌پمپ‌بنزین کنارپیاده‌رو رادیوهایم را بمعرض فروش گذاشته بودم ناگهان مردی که دست این دختربچه را در دست داشت بمن نزدیك شد و پس‌از بازدید رادیو ها یك رادیو ترانزیستوری که پانصد تومان ارزش دارد برداشت و گفت که‌میخواهدآنرا بخرد.اسماعیل گفت من قیمت رادیو را گفتم اما آن مرد مرتب جان این دختربچه را قسم میخورد که مبلغ چهارصد و پنجاه تومان بیشتر ندارد . او میگفت چون دخترم علاقه‌برادیو دارد‌میخواهم آنرا بخرم اسماعیل افزود من نیز قبول کـردم و آن مـرد پیشنهاد کرد به خانه‌اش واقع در خیابان شهرستانی برویم تا پول رادیو را بدهد . وقتی که به خیابان شهرستانی رسیدیم آن مرد دختربچه رانزد من گذاشت و گفت مواظب دخترم باش تا من برگردم و وارد یك کوچه شد . ومن هرچه انتظار کشیدم از آن مرد خبری نشد و حالا این دختر را بکلانتری آورده‌ام. مامورین وقتی در کلانتری از دختر سئوالاتی کردند اوگفت اسمم صغرا جعفری است و اهل رودکنار هستم و پـدرم مـرد کوری است .

چند روز قبل هنگامیکه در رودکنار نزد پدرم بودم مردی مراگول زد واز پدرم جدا کرد و به تهران آورد صغرا گفت که اصلا آن مرد را نمیشناخته است .

مامورین صبح امروز صغرا را جهت تعیین و تکلیف‌بدادسرای تهران فرستادند . و در تعقیب مرد دختر دزد و کلاهبردار هستند .

۱۲ سال زندان و پرداخت ٥٠٠ هزار ریال جریمه مجازات متهم بقتل

دادگاه شعبه دوم جنائی استان آذربایجان شرقی‌درتبریز شخصی بنام « حسن غزنوی » رابجرم کشتن دوست خود «عبداله » باچوبدستی به‌دوازده سال زندان و پرداخت پانصد هزار ریال ضرر وزیان محکوم کرد.

شخص دیگری بنام کریم انصاری نیز بجرم شرکت در منازعه‌ای که بین دو نفر مذکور رخداده بود به‌هشت‌ماه زندان محکوم گردید.

شوهرم مرابدامن این‌وآن میاندازد!

اینجا: نقطه پایان است ونقطه آغاز...

تنظیم از : ابراهیم آباد

اشك میریخـت و بریده حرف میزد . میگفت :

سیزده ساله بودم که عروسی کردم ، ۹ سال قبل که مراپای سفره عقد نشاندنـد بلحاظ اینکه سیزده سال بیشتر نداشتم انگشت خواهر شوهرم را زیر ورقـه قبـالـه ازدواج زدنـد . در حقیقت میتوان گفت ازدواج ، غیر قانونی است . سه ماه پس‌از عروسی شوهرم مرااز رضائیه بتهران آورد. اودر یك اغذیه‌فروشی کار پیدا کرد و چون درآمدش مخـارج زندگی مـارا تامیـن نمیکرد ، بمن تکلیف کرد کاری پیدا کنم.

آقا ! مـن سـواد ندارم بنا براین نمی تـوانستـم در اداره استخدام بشوم ناچـار پایم به کافه ها باز شد و در یکـی از کافه ها رقاص شدم و حالا مدتی است می رقصم و پول درمیآورم واز کارم‌نه تنهاراضی نیستم‌بلکه متنفرهستم ولی تا بشوهرم‌میگویم من نمیخواهم برقصم بقصد کشت کتکـم میزنند . شـوهـرم هروئینی است و هر چه من‌پول درمی‌آورم، بزور از من میگیرد و خرج هروئین خودمی کند .

سه بچه داریم که نمیدانم چه سرنوشتی پیدا خواهند کرد چون بچه‌ای کـه پـدرش هروئینـی و مـادرش رقاص کافـه باشـد آنطوریکه باید وشاید تحت تربیت ومواظبت قرار نمیگیرد و مـن واقعا از آینده ایـن سه بچه بی‌گناه و معصوم نگران هستم. دراینجا این زن بـه تلخی گریه کرد و گفت :

ـ آقا ! چه بگویم که دلم کباب است . شـوهـرم مـرا وادار میکند که با دوستو آشنایـان او گـرم بگیرم تا او بتواند از آنهاپول بگیرد وخرج هروئین خود بکند و این برای‌یك زن‌واقعا طاقت‌فرسا است کـه شوهـرش بخـواهـد همـسـر خـود را بدامـن ایـن و آن بیندازد و من از این کار ها و این زندگی بستوه آمده‌ام وامروز بدادگاه مراجعه‌کردم تا حرفهایم ر ابگویم تا قانون تکلیف مـرا با این شوهر بی‌غیرت و هروئینی‌روشن کند.

تلویزیون آمریکائی
جنرال الکتریک
آئینه افسانه ها

۱۲هزار دلارپول نقد باعث‌مرگ‌این‌جوان‌ایرانی درخاک ترکیه شده؟

تبریز ـ
دیروز بستگان مرد جوانی‌که جنازه‌اش درنزدیکی مرز ایران در خاك ترکیه کشف شده و توسط مقامات مرزی ترکیه بـه مقامات‌مرزی ایران‌در«بازرگان» تحویل شده بود به مسئولان مرزی بازرگان مراجعه نمودند و اظهار داشتند :

نام‌اصلی این‌مرد جوان«محمد حاج باقر» بوده وچون گذرنامه وی بعلت انقضای‌مدت ازدرجه اعتبار ساقط شده بودلذا محمد برای آنکه دستگیر یا جلب نشود عکس خود را به‌گذرنامه مادرش «طلعت» چسبانده بود و از آن استفاده می کرد .

بستگانش میگفتند : شغل وی خرید و فروش اتومبیل در آلمان بود وهنگام عزیمت بـه ایران اتومبیل وی در یک‌حریق از بین رفت .
«محمد» با اتومبیل دوستانش روانه ایران بود .

یکی از دوستان محمد که دو روز پیش نامبرده را در خاك ترکیه دیده بود از قول وی‌خبر آورده بود که وی تا دو روز دیگر به ایران بازخواهدگشت.
«محمد حاج باقر» ۲٤ ساله و دارای زن و یك دختر ۲ ساله بوده و بنا به اظهارافراد خانواده‌اش وی حدود۱۲ هزار دلار پول نقد همراه داشته است .

در اطراف امجدیه

دزدان وسایل اتومبیل خودرا «ماشین پا»معرفی میکردند!

صبح امروز چند نفر از خوانندگان روزنامه اطلاعات‌ضمن تلفن هائی‌که به سرویس حوادث زدند اظهار داشتند بعد از ظهر دیروز که در امجدیه بین تیم‌های فوتبال پرسپولیس‌و اسلوان‌مسابقه بود ،دزدان وسایل اتومبیل از موقعیت‌سوء استفاده‌کرده خود را بصورت «ماشین‌پا» درآورده‌و در خیابان ها و کوچه های اطراف امجدیه مستقر شده بودند. این عده به‌مردمی‌که برای دیدن‌مسابقه آمده و اتومبیل های خود را در اطراف امجدیه پارك میکردند نزدیك میشدند و خود را ماشین‌پا معرفی میکردندولی در خلال‌انجام مسابقه از فرصت استفاده کرده درهای اتومبیل ها را بازنموده و اموال داخل آنرا از قبیل رادیو گرامو سایر چیز های موجود بسرقت بردند .

انگشت های دست راننده قطع شد

اهواز ـ وانت شماره ۱۱٤۲ اهواز برانندگی کاظم موسی ـ زاده که از قریه « آبگاه »به شوشتر میامد هنگامی که‌قصد عبور از سر پیچی را داشت واژگون شد . دراین حادثه چند انگشت دست‌راست‌راننده قطع گردیدویکی‌ازسرنشینان آن مجروح شد.

لغزش پا مرگ بهمراه آورد

رشت ـ زن ٥٠ ساله‌ای‌بنام سکینه‌پور کاشان که برای استحمام به گرمابه حاج میر ـ عیسی واقع در محله گذرفرح رشت رفته بود هنگامی که‌زیر دوش بود ناگهان پایش لغزید وبزمین افتادو بیهوش شد . صاحب و مشتریان حمام او را به بیمارستان « پورسینا » ی رشت رساندند ولی‌معالجات در مورد وی موثر واقع نگشت و سکینه براثر خونریزی مغزی درگذشت .

در دیوانعالی کشور

حکم اعدام قاتل نقض شد

کبری رمضانی

عیسی عابدی

پائیز دوسال پیش ماموران انتظامی جسد مرد جوانی را دریکی از خیابان های نیاوران درون کانال آبی پیدا کردند .
با کشف جسد پرونده‌ای در مورد این حادثه تشکیل شد و مراتب‌به دادستان اطلاع داده شد و جنازه برای تعیین علت فوت به پزشکی قانونی تهران ارسال شد .

پزشك قانونی‌پس از معاینه جسد اظهار نظر کرد که این مرد کشته شده است .

با اعلام‌قتل‌ماموران انتظامی ، نزدیکان‌این شخص‌راکه اسماعیل عبدی‌نام داشت مورد بازجوئی قراردادند و پس‌از یک سلسله تحقیقات دامنه‌داربرای بازپرس مسلم شد که قاتل یاقاتلین دوست نزدیک مقتول عیسی عابدی وزن اسماعیل ، کبری رمضانی هستند . پس‌از اتمام تحقیقات بازپرس برای هر دو نفر قراربازداشت‌صادر کرد و پرونده‌برای‌صدور کیفرخواست به‌دادستانی ارسال شد .

پس‌ازتنظیم ادعانامه پرونده برای تعیین تکلیف قانونی به یکی از شعب دادگاه های‌عالی جنائی استان مرکز ارجاع شد.
طبق کیفر خواست صادره این دو نفر متهم‌اند که در مهر ماه سال ٤۹ در یکی از باغ های شمیران بخاطر علاقه به یکدیگرو اینکه اسماعیل حاضر به طلاق‌دادن زنش کبری‌نبود او را کشته‌اند .
متهمان دردادگاه گناه را بگردن‌یکدیگرانداختندوکوشیدند خود را بی‌گناه جلوه دهند .

ولی اعضاء هیئت دادرسان دادگاه پس‌ازچندجلسه محاکمه و چندین ساعت بحث و شور عیسی را به اعدام و کبری‌رابه ۸ سال حبس محکوم کردند.
پس‌از اعلام رای محکمه‌جنائی متهمان‌به احکام‌صادره اعتراض کردند و پرونده برای رسیدگی مجددبه‌دیوانعالی کشور ارجاع شد .

اعضاء هیئت دیوانعالی کشور پس‌از مطالعه دقیق پرونده‌حکم اعدام‌را نقض کرده ولی‌مجازات کبری‌راتائید کردندبا نقض‌حکم اعدام پرونده‌متهم‌جنایت شمیران به شعبه ٦ دادگاه عالی‌جنائی تهران ارجاع‌گردید که بزودی برای دومین‌باردردادگاه جنائی محاکمه خواهد شد

صاحب عکس فوق‌که فعلا مجهول‌الهویه‌می‌باشدبااتوبوس براننده‌گی رضا محمد پور ژاله فرزند اسداله در تبریز تصادف کرده‌و فوت نموده است جریان در پرونده کلاسه ۸۹٦ـ ۵۱ر۸ این بازپرسی تحت رسیدگی است‌کسانی که متوفی را می‌شناسند مراتب رابه شعبه‌هشتم بازپرسی تبریز اطلاع دهند .
بازپرس شعبه ۸تبریز‌ـ‌خندانی
آ ـ ۵۲۹٦۲

حوادث درگوشه وکنار ایران

خفگی در حوض

رشت ـ پسر بچه ٥ ساله‌ای بنام فرهاد مصدق که برای بازی به یکی از خانه هـای متروك محله استخر رشت‌رفته بود در حوض آب افتاد و غرق شد.

سقوط از پله

نیر ـ زنی بنام طیبه نعمتی ساکن قریه یانچی علیاهنگامی که از پله های خانه‌اش بالا میرفت از پله سقوط کردو بر اثر خونریزی مغزی‌درگذشت.

قربانی تصادف

شاه‌آباد غرب ـاتوبوس شماره ٤٥٣٨٧ کرمانشاه به رانندگی مجید هنگام عبوراز جاده شاه‌آباد غرب ـ اهواز با مرد ٥٠ ساله‌ای بنام مراد جاسمی تصادف کرد و او را کشت .
راننده اتوبوس توسط مامورین ژاندارمری بازداشت گردید.

خودکشی یکزن ۱۸ ساله

اندیمشك ـ زن ۱۸ ساله‌ای بنام سلطان مال ریزی همسر یاری‌جان‌پایی‌درایستگاه راه‌آهن «کشور » واقع در ۲۵ کیلو ـ متری اندیمشك با خوردن سم دست بانتحار زد.
هنوز علت خودکشی سلطان معلوم نیست ولی گفته میشود او بعلت‌اختلافات‌خانوادگی‌دست بخودکشی زده است .

نزاع دستجمعی

مشهد ـ طی یك‌نزاع‌دستجمعی که در قریه «کشف رود » واقع در ۲۰ کیلو متری مشهد روی داد ۱۵ نفر کشاورززوزارع مجروح شدند.
مجروحین به بیمارستان سوانح مشهد انتقال یافتند و تحت درمان قرار گرفتند این نزاع برسر تقسیم آب بین دو برادر باسامی حسین وغلامرضا رخداده و اهالی بجانبداری از هریك از برادران وارد نزاع شدند.

حریق در موتور خانه

لنگرود ـ در یك‌آتش‌سوزی که در قریه یعقوبیه از روستا های تابعه لنگرود روی داد ساختمان یك موتور خانه‌شالی خشك‌کن طعمه حریق شد . مامورین آتش نشانی لنگرودبا اطلاع از جریان در روستای مذکور حضور یافتند و آتش‌را خاموش کردند . علت آتش ـ سوزی نرسیدن نفت به مخزن موتور و گرم شدن بیش ازحد سیلندر های موتور بوده‌است.

برنامه‌آینده
فقط در سینما
مولن‌روژ
تحسین شده در نخستین جشنواره جهانی فیلم‌تهران
مارك لستر
سوزان جرج
لیونل جفریز درفیلم رنگی

شاهد عینی
EYEWITNESS

دومین شماره
مجله خوراك
بهداشتی اجتماعی
راهنمای تغذیه و بهداشت
حاوی مقالات زیر روز دوشنبه اول آبانماه منتشر میگردد
۱ـ چگونه وزن خودرا کم کنیم .
۲ـ تولید ونگاهداری گوشت مرغ
۳ـ تغذیه ورزشکاران
٤ـترکیب شیمیائی بدن
۵ـتب مالت
٦ـرژیم غذائی در بیماران قلبی
۱ـ۵

تایل سرام
سرامیک لعاب‌دار ایرانی
به‌ابعاد ۳×۳ و ۲×۲
برای نما ـ سرویس ـ حمام و پاسیو ساختمانهای مدرن
مرکز پخش ، روزولت روبروی سینما دیاموند شماره ۲٤٥٥ تلفن : ۸۳۲۲٦۹

Bank Bimeh Bazarganan
بهره
بانك من به حساب سپرده من ۷/۵ درصد بهره میدهد
من ، در بانك بیمه بازرگانان ، حساب «سپردهٔ ثابت» دارم و هر مبلغ ، مازاد بر احتیاج داشته باشم ، بحساب سپردهٔ ثابت می‌ریزم ، چون میدانم ، بانك من بموجودی حساب من ۷/۵ درصد بهره میدهد و این ، بیشترین بهره بانکی است که بحساب سپرده تعلق میگیرد .
پول من ، در حساب سپردهٔ ثابت بانك بیمه بازرگانان ، در جای امن و مطمئنی است ، این پول ، علاوه براینکه با ۷/۵ درصد بهره منظم بانکی ، مرتباً اضافه میشود ، برای من ، نزد بانك، بطور روزافزون تأمین اعتبار میکند و من با استفاده از این اعتبار میتوانم در موارد لزوم تا ۸۰ درصد مبلغ سپردهٔ خود را از بانك دریافت کنم .
بانك من
بانك بیمه بازرگانان
«ب.ب.بانك»

آیدا تقدیم می کند
انواع کمپوت ، مربا ، رب و سس گوجه فرنگی تهیه شده از بهترین میوه های اصفهان .
عامل پخش انحصاری در ایران اصفهان ـ خیابان حافظ تلفن ۲۸۹۳۵ و ۲۷۰۱۸ .

برای تهیه وام ازیك میلیون ریال ببالا باما تماس بگیرید پاکپور ٦٦٤٦۱۸ ، و٦٦٦۲٦۳ و ٦٦٠۲٠٠

کلکسیونر چشمهارا خیره میکند

خانمهائی که در هرمحفل و مجلسی با لباسهایشان چشم ها را خیره میکند کلکسیونر را خوب میشناسند . شماهم اگرمیخواهید بعنوان یك‌خانم شیك پوش مورد توجه همه قرار بگیرید به کلکسیونر مراجعه کنید .
لباسهای کلکسیونر در تن شما و بچه‌های شما نشانه شخصیت و تشخص خانوادگی شماست همه نوع پوشاك ـ پالتو ـ بارانی از بهترین‌نوع جنس و آخرین‌مدروز انحصارا درکلکسیونراست کلکسیونر چهار راه شاه جنب سینما آسیا تلفن ٦٦٦٨٥۱

کمتر صنعتی است که احتیاج بقطعات پلاستیکی نداشته باشد
هرمشکلی درکارپلاستیک دارید باما مشورت کنید
هر قطعه پلاستیکی که بخواهید ما برای شما خواهیم ساخت
قطعات صنعتی پلاستیکی از۴تا۴٬۰۰۰ گرم
کارخانجات پلاستیک سازی پلاستی ران :
جاده قدیم‌کرج کیلومتر ۱۸ جنب ایران ناسیونال تلفن ۹٦٠۷۹۸ـ۹۵۳٦٠۵
اداره فروش و دفتر مرکزی:
خیابان شاهرضا ـ چهارراه کالج شماره ۱۹۲ تلفن ۴۹۲٦۱۲و۴۹۲٦۱۴ـ٦٦۵٦٦۸
Plastiran.co.

مجالس ترحیم

بانهایت تاسف درگذشت شادروان غلامعلی ستاری پدرآقای اسفندیار ستاری‌استادیار دانشکده‌علوم‌تربیتی را باطلاع میرساند. مجلس ترحیم آن مرحوم از ساعت ۳تاه بعد از ظهر روز یکشنبه ۳۰ مهردر خانقاه صفی‌علیشاه منعقد خواهد بود.

دانشگاه تهران

آ_۵۳۵۲۸

بانهایت تاسف‌وتاثر درگذشت پدر همکار ارجمند جناب‌آقای اسفندیار ستاری استادیار و رئیس سابق تربیت بدنی و تفریحات سالم دانشگاه را باطلاع‌کلیه‌قهرمانان و مربیان ورزش دانشگاه و آشنایان میرساند.

مجلس ختم آن مرحوم روز یکشنبه سی‌ام مهرماه سال‌جاری ساعت ۳تاه بعد از ظهر در خانقاه صفی علیشاه منعقد است.

رئیس قسمت تربیت بدنی و تفریحات سالم
دکتر منصور حضرتی

آ_ ۵۳۵۳۰

بانهایت تاسف درگذشت شادروان غلامعلی ستاری پدربانوان: هما_ پوران و مهری‌وش و آقایان : هوشنگ منوچهرواسپندیار را باطلاع فامیل و دوستان میرساند.

مجلس ختم مردانه و زنانه آنمرحوم روز یکشنبه ۳۰ر۷ر۵۱ از ساعت ۳ تاه بعد از ظهر در خانقاه صفی علیشاه برگزار میشود.

خانواده های:ستاری . ستاری تهرانی. یزدی. زند نامدار. نامداری‌زندی. زندی.عزمی.حاج‌مشیر. رضائی. شمس. نیک‌آئین. معینی. ملک‌محمدی. امیرحشمتی. بیگزاده. ساعت‌آراء.

آ_۶۱۴۳۱ ۲_۲

باکمال تاثر باطلاع خویشاوندان ـ دوستان‌و آشنایان میرساند که‌آقای علی‌اصغر طالقانی در نتیجه کسالت ممتد دارفانی را در پاریس وداع گفتند ـ برحسب میل و وصیت مشارالیه مجلس ختم گرفته نمیشود و مخارج ان بدبستان قریه اوانک طالقان اهداء میگردد .

ساره ـ محترم ـ خلیل ـ احمد ـ دکتر پرویز طالقانی و خانواده های وابسته

آ_۱۶۵۰۳

بعموم بازماندگان آنمرحوم مصیبت وارده را تسلیت‌میدهیم

بانهایت تاسف و تاثر درگذشت نابهنگام دوشیزه ناکام سعیده‌داعی را باطلاع دوستان و آشنایان میرسانیم . مجلس ختم آن مرحومه از ساعت ۲ تا ٤ بعد از ظهر روز دوشنبه اول آبانماه در مسجد مجد برگزار خواهد شد .

محمد داعی . علی داعی . فرامرز داعی . معین انصاری . سعادت . حسینی . کازرونی . اقبال . توکلی‌زاده جاهد . ابطحی

آ_۱۶۴۹۳

بعموم بازماندگان‌آنمرحومه مصیبت‌وارده را تسلیت میدهیم

بانهایت تاسف درگذشت مادر عزیزمان مرحومه مغفوره بانو محترم نارچی (تقی‌زاده یزدی) راباطلاع دوستان و آشنایان میرسانیم . مجلس ترحیم مردانه و زنانه آن مرحومه از ساعت ۲ تا٤ بعد ازظهر روز یکشنبه ۳۰ مهرماه در مسجد مجد منعقد است.

خانواده‌های : نارچی . تقی‌زادیزدی . هوشیار. گلسرخی. گلچی . سروری . شیرزاد. قندهاریان . شعاع . منش . لاجوردی. وارث . اسداللهی . بورشقانی . ایران‌نژاد . زاهدی . کرمانشاهی.

آ_۱۶۴۰۹ ۲_۲

درمسجد جامع کرج

خانواده های : انصاری . نثاری . اویسی . جاوید . عباسیان . یداللهی . طلائی . فروتن . عبدالهی . روح‌بخش . نظری .

باکمال تاسف‌درگذشت شادروان ولی‌محمد انصاری ابوی سرگرد علی‌انصاری را به‌اطلاع میرساند ، مجلس ختم مردانه روز یکشنبه ۳۰ر۷ر۵۱ ازساعت ۳ الی ۵ بعدازظهر درمسجد جامع کرج و مجلس ختم زنانه همان روز و ساعت درمنزل شخصی آن مرحوم واقع درخیابان فرح ـ کوی گندم بخش منعقد است .

آ_۵۲۹۹۰

بعموم‌بازماندگان آنمرحوم مصیبت وارده را تسلیت میدهیم .

بانهایت تاسف‌وتاثر درگذشت شادروان محمد علی شادمان پژوه برادر مرحوم‌ناخدایکم‌عبداله ثقفی رادر لندن باطلاع‌دوستان وآشنایان میرساند.

مجلس ترحیم آن روانشاد از ساعت ٤الی ٦ بعد از ظهر روز دوشنبه دوم آبانماه در مسجد مجد برگزار میگردد.

دانشجوی نیروی‌دریائی حسین شادمان‌پژوه. حسن شادمان پژوه. رضا شادمان پژوه. حمزه چائیچی. حاجی خان چائیچی . علیرضا چائیچی. حاج‌القاسم کنفی. محمود شیوعی. احمدشیوعی. عباس حیدری. سروان‌جبارسول‌پور. مهندس فیروز رسول پور. یوسف کنعانی. اکبر کنعانی. خانواده های : رضائی. خرسندی. نصیری. تقوا. بهمنیار. خرسند. پذیرا

آ_۱۶۵۰۵ ۲_۱

مصیبت وارده را ببازماندگان آنمرحوم تسلیت میدهیم

هوالباقی

وفات مرحوم حاج عبدالرحمن استادحاجی (ظرفچی). داماد مرحومه عمه بزرگمان‌پدرمحترم نور چشمی آقای اسماعیل استاد حاجی (ظرفچی) را باطلاع خویشاوندان ودوستان میرساند.محل وموقع ختمرا ذیلا ملاحظه فرمائید.

شیخ حسین لنکرانی

نظر به فوت مرحوم حاجی رحمان ظرفچی مجلس ترحیمی در روز یکشنبه ۳۰ مهر ماه جاری از ساعت ٤ تا ٦ بعداز ظهر در مسجد مجد برقرار از کلیه همکاران محترم تقاضا می شود جهت شادی روح آن مرحوم در این مجلس شرکت فرمایند .

اتحادیه صنف بلور و چینی و لوستر

آ_۱۶۵۳۳

بانهایت تاسف فوت شادروان حاج عبدالرحمن استادحاجی (ظرفچی) بزرگ‌خاندان‌استاد حاجی‌را باطلاع‌خویشان و آشنایان میرسانیم. مجلس ترحیم زنانه و مردانه آن مرحوم از ساعت٤تا٦ بعد از ظهر روز یکشنبه ۳۰ مهرماه در مسجد مجد منعقد میباشد ضمنا مراسم شب هفت روز سه‌شنبه ۲ آبان ماه از ساعت ۳تاه بعد از ظهر در سالن شماره ٥ بهشت زهرا برگزار میگردد.

خانواده های: استادحاجی (ظرفچی). لنکرانی. قازانچائی. مهروزر. هدایتی. تنباکوئی. سرهنگ دکترنیلی. سرهنگ کوروس مهر. علی بلورچی. سرگرد صارمی .امیر افشار ارومی. سرتیپ عباسقلی حق‌بین. فتحی. احمد ابریشم. اربابی. سرهنگ وحید. یوسفی. سرهنگ افشار جوان. سرهنگ صحرا نورد. آریانی . میرفندرسکی. رادمنش. اسماعیل استادحاجی (ظرفچی)

آ_۱۶۴۸۹

بعموم بازماندگان آنمرحوم مصیبت وارده را تسلیت میدهیم

با نهایت تاسف درگذشت‌شادروان حاج احمد ابراهیمی مستوفی پدر گرامی آقای حسن ابراهیمی مستوفی را به اطلاع میرساند . مجلس ترحیم مردانه آن مرحوم روزیکشنبه ۳۰ مهر ماه از ساعت ۳ تا ۵ بعداز ظهر در مسجد مشیرالسلطنه در خیابان مولوی بین امیریه و شاهپور و خم زنانه همان روز در منزل شخصی آن مرحوم واقع در خیابان امیریه کوچه وستاهل شماره ۲۳ برگزار میشود .

شرکت تهران‌تاکا با مسئولیت محدود

با نهایت تاسف درگذشت شادروان حاج احمد ابراهیمی مستوفی پدر گرامی آقای حسن ابراهیمی مستوفی را به اطلاع میرسانیم . مجلس ترحیم مردانه آن مرحوم روز یکشنبه ۳۰ مهر ماه از ساعت ۳ تا ۵ بعداز ظهر در مسجد مشیرالسلطنه واقع در خیابان مولوی بین امیریه و شاهپور و ختم زنانه همان روز بعداز ظهر در منزل شخصی آن مرحوم واقع در خیابان امیرچه کوچه وستاهل شماره ۲۳ برگزار میشود و مجلس دیگری روز دوشنبه ۱ر۸ر۵۱ از ساعت ۷ الی ۹ بعداز ظهر در مسجد بینائی واقع در خیابان مولوی مقابل خانی‌آباد منعقد است .

خانواده های : مستوفی ، رئیس‌روحانی ، دبیر ، کیان ، تهرانی ،رحیمیان ، خواجه‌نوری ، اباصلتی ، شهیدی، الله‌داد ، افشار ، هاشمی ، نقیبی،آدم ، بیک ، ثابت‌کاشانی، انیسی‌پور ، ارکانی ، پیله‌ور .

آ_۵۳۵۷۲

به آقای حسن ابراهیمی مستوفی و سایر بازماندگان مصیبت وارده را تسلیت میدهیم .

بمناسبت‌درگذشت خانم قدسی ایران امیراحمدی همسر آقای دکتر علی اکبر هنجنی پزشک بیمارستان بانک ملی ایران مجلس تذکری در خانقاه صفی‌علیشاه از ساعت ۱ تا ۳ بعد از ظهر روز یکشنبه ۳۰ مهر ماه ۱۳۵۱ برگزارخواهد شد .

اداره بهداری بانک ملی‌ایران

۵۳۵۲۲آ

با اندوه فراوان درگذشت شادروان بانو قدسی ایران امیراحمدی همسر آقای دکتر علی‌اکبر هنجنی دکترارشد کارخانه را باطلاع میرساند مجلس ترحیم روز یکشنبه ۳۰ مهرماه جاری‌از ساعت ۱تا۳ بعداز ظهر در خانقاه برگزار میشود .

کارخانه چیت سازی تهران

آ_۵۳۵۵۰

خانواده‌های امیر احمدی. هنجنی. ارتشبد عظیمی . توفیقی. پسیان. لطیفی. ملکی.مولوی. علاء . وثوق. استخری.

بانهایت تاثر درگذشت جانگداز قدسی ایران امیراحمدی (هنجنی) دختر تیمسار سپهبد امیر احمدی همسر آقای دکتر علی اکبر هنجنی را باطلاع بستگان و دوستان می‌رساند . مجلس ترحیم مردانه وزنانه روز یکشنبه ۳۰ر۷ر۵۱ از ساعت ۱تا۳ بعدازظهر در خانقاه صفی علیشاه برگزار میشود.

آ_۵۳۱۷۸

بمناسبت درگذشت بانو علویه آغابیگم میرجهانگیری مادر همسر دانشمند محترم جناب آقای سید مرتضی غروی زنجانی و والده آقایان غلامحسین و عباس رمش مجلس ختمی از ساعت ۳تا ٥ بعد از ظهر روز یکشنبه ۳۰ر۷ر۵۱ مطابق ١٤ رمضان در مسجد مرحوم آیت‌الله نوری واقع در سرچشمه اول خیابان سیروس منعقد است برای شادی روح آن مرحومه و تسلیت بازماندگان از عموم طبقات انتظار شرکت در مجلس مزبور را داریم .

الاحقرسلطان‌العلماء زنجانی.الاحقرسیدجلال‌الدین بیوک‌زنجانی.

خانواده های : غروی زنجانی . کنانی . میرجهانگیری . رمش . جهانگیری . غفوریان . وصالی . ایرج معظمی . جلیلی . حقپاه . معظمی . صابری .

بانهایت تاسف فوت سیده جلیله بانو علویه آغابیگم میرجهانگیری را باطلاع بستگان و دوستان میرسانند . مجلس ترحیم مردانه از ساعت ۳ تا ٥ بعداز ظهر روز یکشنبه ۳۰ر۷ر۵۱ در مسجد آیت‌الله نوری و مجلس ختم زنانه در همانروز و همانساعت در منزل شخصی واقع در سرچشمه کوچه میرزا محمود وزیر کوچه آقای لواسانی پلاک ٦٩ منعقد خواهد شد .

بعموم بازماندگان آنمرحومه مصیبت وارده را تسلیت میدهیم.

بدین‌وسیله درگذشت شادروان مشهدی قدرت ناصری پدر آقای‌اسمعیل ناصری‌رئیس‌حسابداری بازرگانی‌اقبالی رابه‌اطلاع‌می رساند مجلس ترحیم مردانه وزنانه آنمرحوم از ساعت ۲ الی٤ بعد از ظهر روز یکشنبه ۳۰ر۷ر۵۱ در مسجد قنات آباد خیابان مولوی منعقد میباشد.

بازرگانی نصرت‌اله اقبالی

بمناسبت‌درگذشت شادروان مشهدی قدرت ناصری ازساعت ۲الی٤ بعداز ظهر روز یکشنبه ۳۰ر۷ر۵۱ مجلس ترحیم مردانه وزنانه در مسجد قنات آباد خیابان مولوی منعقد میباشد.

خانواده های: ناصری. اقبالی. جمشیدی. بازیار. ستوده. کریمی. یوسفی. احمدی. سلجوقی. سیدصدری. طاهری.منظوری. نوری. اصغر زاده. مرادی. امدادی. قندچی. هاشمپور .قاسمی

آ_۵۳۵۲۰

بعموم بازماندگان آنمرحوم مصیبت وارده را تسلیت میدهیم

بسمه‌تعالی

بمناسبت فوت‌مرحومه مغفوره متعلقه مرحوم سیدالحکماء آقای حاج‌سیدحسین حکیمی تبریزی مجلس ختم شب‌یکشنبه ١٤ شهرصیام (۲۹ر۷ر۵۱) ازساعت۷ونیم الی نه ونیم‌بعدازظهر درمسجد اعظم‌واقع‌درخیابان شمیران قدیم سه‌راه زندان‌خیابان شاه‌صفی چهارراه امامی منعقداست . امیداست حضرت‌علماء و مومنین باشرکت خود روح آن مرحومه را شاد فرمایند .

محمدصادق‌الخلخالی . الاحقرسیدابراهیم میانجی . سید مهدی‌حکیمی تبریزی . سیدسعید حکیمی تبریزی . سیدموسی حکیمی تبریزی . سیدتقی علوی‌پور . سیدالحکمائی . مهندس طبیب‌زاده . خانواده‌های : خلخالی . خرازی‌پور . عالی‌زاده . ملکی . تیموری .

آ_۱۶۵۲۹

بعموم‌بازماندگان آنمرحوم مصیبت وارده را تسلیت میدهیم .

بانهایت تاسف بدینوسیله درگذشت مادر عزیزمان‌مرحومه مغفوره بانو معصومه رمضانی را باطلاع دوستان و آشنایان می‌رسانیم. مجلس ترحیم مردانه وزنانه آنمرحومه از ساعت۵ تا ۷ بعدازظهر روز یکشنبه ۳۰ مهرماه در خانقاه منعقد است.

خانواده‌های رمضانی. رحمانی . اسوار . متخصص . افشاریان . بهرامی .

آ_۵۳۵۶۲

بعموم بازماندگان آنمرحومه مصیبت‌وارده‌را تسلیت میدهیم

خانواده های بیگدلی . اکبری . امینی افتخاری . معینی زند . معصومی .اصلانی . معینی . موسوی .فراگزلو. پاشائی . عطائی . رستم بگلو

بانهایت تاسف وتاثر درگذشت مرحوم مغفورفتحعلی بیگدلی بزرگ خاندان بیگدلی را باطلاع اقوام و دوستان میرسانند . مجلس ختم زنانه‌ومردانه روز یکشنبه۳۰ر۷ر۵۱ از ساعت ۳ تا٦ بعد از ظهر در مسجد عزیز اردبیلی واقع در خیابان جیحون پائین هاشمی و سپه غربی منعقد میباشد.

آ_۱۶۴۸۳

بعموم بازماندگان آنمرحوم مصیبت وارده راتسلیت میدهیم

با نهایت تاسف و تاثر درگذشت مرحومه مغفوره سیده‌بیگم اسدبیگی را باطلاع کلیه فامیل و آشنایان میرساند . مجلس ترحیم مردانه و زنانه آن مرحومه روز یکشنبه سی‌ام مهر ماه جاری از ساعت ۳ الی ٥ بعداز ظهر در مسجد مرحوم حاجی حسن واقع در خیابان شاهپور اول خیابان ارامنه منعقد می باشد .

خانواده های : اسدبیگی ، گیومچیان ، جلالی ، پورشایسته ، طاهباز ، گلستانی ، خالواغلی ، برادران‌تهرانی، رهبری شیرازی ، فهیمی ، سعیدی مقدم ، نجفی ،مارالانی، ه‌قدم‌فر ، کاظمی ، حاجیها ، نمکی‌دوست ، خداپناه ،شکوری، ناصر ، کدخدا،بختیار ، غضنفری هاشمی،زندیه ،آزرمی‌پور، قجاوند ، کاشانچی،مقدم ، دادرس ، منتظر حقیقی ،نیکخواه، رزاقی ، زعیم ، نشاط ،محمد اسدبیگی ، علی اسدبیگی ، حسین اسدبیگی ، احمد طاهباز .

آ_۱۶۵۳۱

بعموم بازماندگان آن مرحومه مصیبت وارده را تسلیت میدهیم .

بانهایت تاسف درگذشت ثقةالاسلام حاج میرزا یحیی‌قدسی همدانی بزرگ خاندان وسردفتر ۱۸ همدان را باطلاع میرساند . مجلس ختم آن مرحوم از ساعت۳ تاه بعدازظهر یکشنبه۳۰ر۷ر۵۱ در مسجد فخرالدوله واقع در دروازه شمیران برگزار میشود.

خانواده‌های : قدسی. غفرانی . نیکبین . بنی‌هاشمی . نوری . مرادی .

بازماندگان آن مرحوم مصیبت وارده را تسلیت میدهیم

بانهایت تاسف درگذشت شادروان نادعلی کلهر پدر عزیزمان را باطلاع دوستان و فامیل محترم میرسانیم .

مجلس ترحیم مردانه آن مرحوم در روز یکشنبه ۳۰ مهرماه از ساعت ۳ تاه بعد از ظهر در مسجد سادات هندیها واقع در خیابان مولوی چهار راه شاهپور گمرک و مجلس دیگر در همانروز از ساعت ۸ تا ۱۰ بعد از ظهردرمسجدحضرت علی خیابان آذربایجان‌سراسیاب وختم زنانه در منزل برقرار میباشد .

خانواده های : کلهر . تهرانی . رحیمی‌نیا . عزیزمعمار. عارفپور . قوامی . حاج کاظمی . ماهوری

آ_۱۶۵۰۷

بعموم بازماندگان آنمرحوم مصیبت وارده را تسلیت میدهیم

بانهایت تاسفو تاثردرگذشت‌بانوزرین حقانی مادرعزیزمان راباطلاع دوستان و آشنایان میرسانیم .

مجلس تذکر آن شادروان روزهای یکشنبه سی‌ام‌مهرماه‌و دوشنبه اول آبان ماه از ساعت ٤ بعد از ظهر در منزل آقای حبیب‌اله حقانی واقع در خیابان پهلوی خیابان علوی پلاک ۱۷ منعقد میگردد .

خانواده های : حقانی . طبیبی . سوسنی . فرهمند . مطاق . جاهد . فرید . اطلسی . مسرت . لقائی. صغیری. اراسته‌منش. شاکر . اتحادیه زرگرپور . توفیق . عزیزی. مبین .

آ_۱۶۴۷۹ ۱_۲

بعموم بازماندگان آنمرحومه مصیبت وارده را تسلیت‌میدهیم

یادبود

بمناسبت سالگرددرگذشت‌مرحوم مغفور علی‌اکبر کمالی‌مجلس تذکری در امامزاده عبدالله آرامگاه خانوادگی نظام‌السلطنه مافی از ساعت ۲ونیم‌تا٤ونیم بعداز ظهر روز دوشنبه پانزدهم ماه مبارک رمضان برابر با اول آبان ماه سال جاری منعقد میباشد از کلیه خویشاوندان ودوستان آنمرحوم تقاضا میشود که با حضور خود در این مجلس یادبود روح آنمرحوم را شاد فرمایند.

خانواده کمالی

آ_۱۶۲۸۵

با عرض تشکر از حضور سروران گرامی چون روز دوشنبه اول آبان مصادف با شب چهلم درگذشت شادروان صادق ملکپور بهبهانی می‌باشد در آنروز مراسمی برگزار نخواهد شد وهزینه آنرا بمصرف امور خیریه خواهد رسید .

خاندان ملکپور و خانواده‌های وابسته

آ_۱۶۵۲۳

سپاسگزاری

از مراتب همدردی و الطاف‌پاک‌نهاد رجال معظم قم‌ـتهران‌ـ اصفهان ـ شیراز ـ کاشان ـ ملایر ـ اراک و همشهریان گرامی و روسای محترم دوائر خاصه جناب آقای فرماندار و شهردار محترم و دوستان معزز که با کمال محبت وصفادر سانحه‌دردناک جگرخراش عزیزان دکتر سید هاشم بنی‌فاطمی دکتر زرین‌دخت عظیمی انارکی (بنی فاطمی) و دوشیزه مهرزاد بنی‌فاطمی در اثر تصادم‌اتومبیل ابراز داشته‌اند و نیز از موسسین مجالس ختم و یادبود در شیراز از ناحیه کادر پزشکی دانشگاه پهلوی ودرتهران از طرف قمیهای مقیم مرکز و در ملایر از ناحیه‌شرکت نفت‌وسایر مجالس ترتیب یافته قم و تهران و همچنین از حضرت‌آیت‌الهالعظمی آقای نجفی مرعشی که بمناسبت شب هفت در حسینیه خودمجلس باشکوهی منعقد فرمودند و همچنین از حضرت آیت‌اله العظمی شریعتمداری و حضرت آیت‌الهالعظمی آقای گلپایگانی وسایر آیات و حجج اسلام که با شرکت‌خویش‌در مجالس موجبات تسلی‌پریش بازماندگان را فراهم ساخته‌اند و سروران ارجمندی که از راه های دور رنج سفر را بر خود هموارو مجالس را به قدوم خویش زینت بخشیدند و سروران و دوستانی که بوسیله تلگراف و نامه و درج در جرائد از نقاط مختلفه اظهار تلطف فرموده‌اند صمیمانه ترین تشکرات قلبی خود را معروض خدمتشان داشته و چنانچه به علت تالمات روحی تاخیری شدید در عرض ادب حضوری رخ دهد امید عفو داریم سلامتی و موفقیت عموم را از خدای بزرگ مسئلت داشته و امید است که به عزاجابت و هدف استجابت مقرون افتد .

قم : سید حسن بنی‌فاطمی ، سید حسین بنی‌فاطمی، دکتر سیدجوادبنی‌فاطمی،دکتر سیدعلی‌بنی‌فاطمی، سید محمد بنی‌فاطمی، سید محمود بنی‌فاطمی، عظیمی‌انارکی ،مقدس‌زاده ،نیری، برقعی، علوی

آ_۵۳۹۱۴

از علماء عظام و جناب آقای وزیر کار و سایر صاحب‌منصبان عالی و همچنین ذوات محترمیکه در مراسم تشییع جنازه ، مجلس ختم ، و شب هفت مرحوم سید اسداله‌فرقانی شرکت ویا کتبا ، تلگرافا وسیله مطبوعات ابراز همدردی فرموده‌اند بدینوسیله سپاسگزاری نموده و چنانچه بعلت تالمات روحی برای عرض تشکر حضوری و پاسخ قصوری رخ دهد معذور خواهند فرمود .

خانواده فرقانی ووابسته

آ_۱۶۴۷۷

از سروران عزیز ، فامیل محترم ، دوستان و آشنایان و همکاران گرامی که در مراسم تشییع جنازه و مجلس ترحیم‌وهفته شادروان حاج عزیز محمد هداوند (شهاب نظام) بزرگ خاندان هداوند در تهران و قم وورامین شرکت فرمودند نهایت سپاسگزاری وامتنان را دارد . اگر در عرض تشکر حضوری تاخیر شودتقاضای عفو دارد .

خانواده‌های : هداوند . بهارلو

آ_۱۶۴۶۷

تسلیت

سرکار خانم صالحی

مصیبت وارده را از صمیم قلب تسلیت عرض میکنم.

اصغر ادیبی

آ_۱۶۵۵۳

دوستان عزیز جنابان سرهنگ ناصرقلی و سرگرد منصور شیرانی

درگذشت مادر گرامیتان راصمیمانه تسلیت گفته و خود را در مصیبت وارده شریک میدانیم .

عباس نصیریان ـ مهدی .ا.حکاک

آ_۱۶۵۵۱

دوست عزیز سرکار سرهنگ شیرانی

در اندوه شما شریک هستم .

اصفهان ـ سرهنگ باباخانی

آ_۵۳۹۲۸

آقای هادی مجتبائی

کارکنان شرکت چینی سازی پارس مصیبت وارده را بشما و خانواده محترم تسلیت میگویند .

آ_۵۳۹۲۶

با اندوه فراوان و قلب شکسته فوت جوان ناکام مرحوم بهرام قریب را به همسر عزیزم خانم فرح هروی تسلیت عرض می‌نمایم .

از لندن علی هروی

آ_۵۳۵۵۴

باکمال تاسف فوت جوان ناکام مرحوم بهرام قریب را بخانواده های محترم قریب ـ درویش ـ هروی بخصوص سرکار خانم تیمسار قریب تسلیت عرض نموده از درگاه احدیت صبر و شکیبائی برای خانواده محترم قریب آرزو می‌نمایم .

از لندن علی هروی

آ_۵۳۴۵۴

جناب سرهنگ ناصر قلی شیرانی
ریاست محترم اداره راهنمائی و رانندگی
جناب سرگرد منصور شیرانی
ریاست منطقه ۲ راهنمائی و رانندگی

بانهایت تاثروتاسف مصیبت وارده را به شما و خانواده محترم شیرانی تسلیت عرض می‌نماید .

دزفول ـ سرگرد فریدون قوامی

آ_۵۳۹۲۴

سرکار سرگرد محمد چنگیزی

با کمال تاسف و تاثر فوت برادر عزیزتان را تسلیت میگویم برای شما صبر و بردباری آرزومندیم.

افسران و ماموران کلانتری ۱۸

آ ـ ۵۳۵۲۴

جناب آقای هدایت‌اله متین دفتری و خانواده‌گرامی

با نهایت تاسف مصیبت وارده را تسلیت میگوئیم

اصفهان ـ سرهنگ محمدحسین باباخانی وبانو

آ ـ ۵۳۹۳۰

جناب سرهنگ ناصر شیرانی
و جناب سرگرد منصور شیرانی

با نهایت تاسف درگذشت مادر گرامیتان را تسلیت عرض نموده و بقای عمر و سعادت آن خانواده را از درگاه خداوند متعال خواهانیم.

اخوان سرمست

آ ـ ۵۳۴۸۶

جناب سرهنگ شیرانی

بانهایت تاثر و تاسف درگذشت مادر گرامیتان بانو بیگم شیرانی را بشما و خانواده محترم شیرانی تسلیت عرض مینمایم.

مطبوعات محرمعلی زینلی

آ ـ ۵۳۴۸۸

جناب آقای مهندس محسن افجه‌ای و دکتر مهدی افجه‌ای

مصیبت وارده را صمیمانه تسلیت میگوئیم

هوشنگ گریم

آ ـ ۵۳۴۷۲

جناب سرهنگ شیرانی. ریاست محترم اداره راهنمائی و رانندگی

مصیبت وارده را تسلیت میگوئیم .

شرکت مسافربری اتو عدل

آ_۱۶۴۹۷

جناب سرهنگ ناصر شیرانی
جناب سرگرد منصور شیرانی

باکمال تاسف مصیبت وارده را تسلیت عرض مینماید .

سروان حافظی

آ_۱۶۵۱۳

جناب آقای مهندس جدولی

با کمال تاسف مصیبت وارده را به آنجناب تسلیت عرض نموده و بقای عمر خاندان جنابعالی را از درگاه باریتعالی مسئلت دارد.

منوچهر مکانیک اصفهانی

آ ـ ۵۳۴۸۴

پزشکان و کارمندان بیمارستان مهر

مصیبت وارده بهمکار محترم خود جناب آقای دکتر علی‌اکبر هنجنی و خانواده های وابسته را صمیمانه تسلیت عرض‌کرده بقای عمر و سلامتی کلیه افراد آن خاندان محترم را آرزومندند.

آ ـ ۵۳۴۹۰

جناب سرهنگ شیرانی

بانهایت تاسف مصیبت وارده را به جنابعالی و خاندان محترم تسلیت گفته و از خداوند متعال برای شما صبر وتحمل مسئلت داریم .

سندیکای کامیونداران استان تهران

آ_۵۳۵۴۴

جناب سرهنگ شیرانی ریاست محترم اداره راهنمائی ورانندگی

بانهایت تاسف فوت مادر گرامیتان را از طرف خود وخانواده تسلیت میگوید.

حاجی فرزانه

آ_۵۳۵۴۶

همکار محترم جناب آقای دکتر پرویز طالقانی

بدین وسیله مراتب همدردی خود و کادر پزشکی و پرستاری و دیگر کارکنان بیمارستان هدایت را از فقدان اسفانگیز ابوی گرامیتان ابراز داشته و تسلیت عرض می نماید .

رئیس بیمارستان هدایت ـ دکتر مبصر

آ_۱۶۵۴۱

جناب سرهنگ شیرانی

بانهایت تسف مصیبت وارده را به جنابعالی و خانواده های وابسته صمیمانه تسلیت عرض نموده بقاء عمر بازماندگان را از خداوند بزرگ مسئلت می‌نماید.

رئیس اتحادیه صنف خرازی . حاج اکبرپورکاظمی

آ_۱۶۴۰۷

کارکنان سازمان ایرانی مجامع بین‌المللی باکمال‌تاسف‌و تاثر درگذشت بانو اشرف‌السلطنه صدری را به خانواده‌های‌محترم امامی ، واثق‌نوری وصدری تسلیت گفته ، بقای عمر بازماندگان‌آن مرحومه رااز درگاه خداوند متعال خواستارند .

کارکنان سازمان ایرانی مجامع بین‌المللی

آ_۱۶۴۳۵

کارکنان شرکت سهامی خدمات هواپیمائی ژاپن (جاسکو)با یکدنیا تاثر درگذشت بانو اشرف السلطنه صدری را به خانواده‌های محترم امامی ، واثق نوری و صدری تسلیت میگویند.

کارکنان شرکت سهامی خدمات هواپیمائی ژاپن (جاسکو)

آ_۱۶۴۳۷

کارکنان شرکت سهامی اینطرافی‌بااندوه فراوان‌درگذشت بانواشرف‌السلطنه صدری را بخانواده‌های محترم امامی ، واثق نوری و صدری تسلیت گفته و خود رادرغم و اندوه این مصیبت شریک میدانند .

کارکنان شرکت سهامی اینطرافی

آ_۱۶۴۳۹

کارکنان شرکت سهامی اینطرافی بااندوه فراوان درگذشت السلطنه صدری ، بینهایت متاثر میباشند . ضمن اظهار همدردی مصیبت وارده را بخانواده‌های محترم امامی ، واثق، نوری و صدری تسلیت میگویند.

کارکنان شرکت سهامی تکنیساز

آ_۱۶۴۴۱

هیئت مدیره وکارکنان فدراسیون قایقرانی واسکی‌روی آب‌ایران، بانهایت تاسف و تاثر در گذشت مرحومه بانو شمس‌الملوک صدری (اشرف‌السلطنه) را بخانواده‌های امامی ،واثق نوری و صدری تسلیت عرض نموده ، بقای عمر وسلامتی بازماندگان آن مرحومه را از خداوند متعال خواستارند.

آ_۱۶۴۴۳

جناب سرهنگ ناصرقلی شیرانی وجناب سرگردمنصور شیرانی

باکمال تاسف مصیبت وارده را تسلیت میگویم.

سروان مردوخ‌پور

آ_۱۶۵۰۷

فوت جانگداز بانو بیگم شیرانی را به جناب سرهنگ ناصرقلی شیرانی و آقای عیسی قلی شیرانی‌وسرکار سرگرد منصور شیرانی فرزندان آنمرحومه تسلیت عرض سلامتی و دوام بازماندگان آن مرحومه را از درگاه احدیت خواستارم .

شرکت سهامی مسافربری و باربری لوان‌تور

آ_۱۶۴۲۷

درگذشت نابهنگام و تاسف‌آور دوست و همکارعزیزمان مرحوم فتح‌اله رزاقی را بخانواده و فامیل محترمشان تسلیت‌گفته سلامتی و بقای بازماندگان ایشان را از درگاه خداوندخواستاریم:

کارکنان مرکز تعلیمات حرفه‌ای شماره یک وزارت‌کار

آ_۱۶۴۲۰

همکار محترم آقای دکتر نوبری

مصیبت وارده را صمیمانه تسلیت میگوئیم .

گروه تکنولوژی هسته‌ای دانشگاه تهران

آ_۱۶۳۲۲

سرکار سرهنگ شیرانی ریاست محترم اداره راهنمائی‌و رانندگی

مصیبت وارده را بجنابعالی و سرکار سرگرد شیرانی‌تسلیت عرض مینمائیم .

سروان حبیب‌اله سارنج ـ منوچهر سارنج

آ_۱۶۴۱۷

جناب آقای مهندس جمشید ستاری

مصیبت وارده را بشما و آن خانواده محترم تسلیت عرض مینمائیم .

شرکت سهامی خاص سافیر آ_۱۶۴۱۹

دوست و همکار گرامی آقای عطاءالله کیسان

از درگذشت نابهنگام برادرتان خاطری آزرده داریم ، مارا نیز در غم خود شریک بدانید .

سوری ، شجاعی ، شریف ، مجتهدی ، وحدت

آ_۵۳۲۰۸

دوست عزیز جناب آقای ادریسی

در اندوه وارده خود را با غم شما شریک میدانم .

نصراله خالدی آ_۱۶۴۵۵

سروران ارجمند جناب سرهنگ و جناب سرگرد شیرانی

با یکدنیا تاثر مصیبت وارده را تسلیت عرض مینمائیم .

ناصر ملایری و بانو آ_۱۶۴۵۷

سرکار سرهنگ ناصر قلی شیرانی

بانهایت تاسف و تاثر از سوی خود و همکارانم مصیبت وارده را تسلیت عرض نموده سلامتی و بقاء خانواده محترم را از ایزد متعال مسئلت دارد .

سرلشگر محسن معین‌زاده

آ_۱۶۴۶۹

جناب سرهنگ شیرانی
ریاست اداره راهنمائی و رانندگی

بانهایت تاسف درگذشت مادر گرامیتان را از طرف کلیه رانندگان تاکسی تهران و کارکنان شرکت تعاونی تاکسیرانی بشما و خانواده محترم تسلیت عرض مینماید .

شرکت تعاونی تاکسیرانی تهران

آ_۵۳۲۰۴

جناب سرهنگ ناصر شیرانی
جناب سرگرد منصور شیرانی

با کمال تاسف مصیبت وارده را تسلیت عرض مینماید .

خدارحم متحدیان آ_۱۶۴۵۱

دوست گرامی آقای عیسی مقصودلو

مصیبت وارده را به شما تسلیت گفتهو بقاء عمر بازماندگان آن مرحوم را از خداوند متعال خواستاریم .

فیروز فرخزاد، منوچهر صنیعی . ظهراب فرهادیان

آ_۱۶۴۸۵

درگذشت شادروان آقای افجه‌ای رابه‌کلیه بستگان،بازماندگان تسلیت عرض می نمایم .

بدیعی بهنمیری

آ_۵۳۹۱۰

دوست عزیزم جناب آقای اسماعیل ظرفچی

مصیبت وارده را به جنابعالی و خانواده محترمتان تسلیت عرض نموده و بقاء عمر و صبر جمیل برای شما از درگاه خداوند آرزو میکنیم

از طرف مغازه کیمونو مهاجر ، پورجهان و کارمندان

آ_۵۳۵۸۶

سرکار سرهنگ شیرانی

از طرف خود و کلیه همکاران درگذشت مادر گرامی شمارا صمیمانه تسلیت گفته بقاء و سلامتی بازماندگان را از خداوند متعال آرزو دارم .

سرهنگ هوشبر

آ_۱۶۴۸۷

استادوسرور ارجمندم جناب‌آقای دکترعلی اکبر هنجنی

ضایعه اسفناک ، درگذشت همسر شریف و عزیزتان‌باعث اندوه فراوان اینجانب گردید . همدردی مرا دراین واقعه جانگداز بپذیرید .

شهرام مرتضوی

آ_۵۲۹۹۶

سرکارسرهنگ ناصرقلی شیرانی و سرکارسرگرد ناصرشیرانی

باتاسف و تاثر فراوان درگذشت مادر بزرگوارتان را تسلیت عرض نموده و خود را دراین سوک بزرگ شریک میدانم و از خداوند بزرگ برای شما و سایر بازماندگان آن شادروان آرزوی سلامتی و سعادت‌دارم.

کرج ـ جعفر محمودیان

آ_۵۲۹۹۴

جناب آقای اسفندیارستاری

مصیبت وارده راتسلیت عرض مینمایم .

دولت نیک‌منش

آ_۱۶۵۲۷

جناب آقای مهندس جلدی
ریاست محترم کارخانه سیمان آبیک قزوین

بدینوسیله مصیبت وارده‌را بجنابعالی‌وخانواده محترمتان تسلیت عرض مینمایم .

احمد هاشمی . علی فرجی . یدالله مس‌فروش

آ_۵۲۹۹۲

جناب سرهنگ ناصر قلی شیرانی
جناب سرگرد منصور شیرانی

بانهایت تاسف مصیبت وارده را صمیمانه تسلیت‌میگویم.

سرهنگ صحرانورد

آ_۱۶۵۲۵

جناب آقای اسماعیل ظرفچی

با نهایت تاثر و تاسف درگذشت ابوی گرام را به جنابعالی و خانواده محترم تسلیت عرض میکنم .

علی معروفخانی

آ_۵۳۵۶۶

آقای حسن ابراهیمی مستوفی

دوستانت در سوک پدر بزرگوارت شریک و عزادارند علی‌اصغر سرمدی ، محمود زواره ، مهدی‌شیخ‌صراف ، عزت‌الله علی‌زاده ، مهدی اسماعیلی ، محمد لقائی ، اصغر ملاحسینی ، مرتضی عرش‌سلطان ، برهان‌علی صادقی‌نژاد ، حسن جواهری ، حاج حسن حجتی ، حسن صباغ‌پور ، مهدی حاج‌عبدالباغی ، خسرو خان‌زاده ، امین عقیلی‌نژاد ، بیژن فرهنگی ، صفر الفتی ، برادران بنی‌هاشمی .

آ_۵۳۵۶۸

همکار محترم خانم رحمانی

کارکنان مرکز پزشکی اکباتان فوت مادر گرامیتان را بشما تسلیت می‌گویند .

مرکز پزشکی اکباتان

آ_۱۶۴۹۹

جناب سرهنگ شیرانی ریاست محترم راهنمائی

مصیبت وارده را تسلیت عرض نموده سلامت و سعادت شما را از خداوند متعال خواهانیم .

شرکت گیتی‌نورد ـ کامیاب

آ_۱۶۵۵۵

همکار محترم آقای کمال‌الدین رضویان

کارکنان سازمان نقشه‌برداری با نهایت تاسف و تاثر درگذشت مادر گرامی‌تان را به جنابعالی تسلیت میگویند .

سازمان نقشه‌برداری

آ_۱۶۵۴۹

دوست عزیزم جناب آقای اسماعیل ظرفچی

مصیبت وارده را به جنابعالی و خانواده محترمتان تسلیت عرض نموده بقاء عمر و صبر جمیل برای‌شما از درگاه خداوند آرزو میکنیم .

از طرف مغازه رودن هوشنگ شعبانی و کارمندان

آ_۵۳۵۸۴

خانم توران صالحی

با تاسف و اندوه فراوان مصیبت وارده را تسلیت‌گفته، دوام عمر بازماندگان راازدرگاه خداوند متعال مسئلت مینماید. نماید .

سازمان امور اداری و استخدامی کشور

آ_۱۶۵۵۳

سال چهل و هفتم ـ شماره ۱۳۹۳۱

اطلاعات

شنبه ـ بیست و نهم مهرماه ۱۳۵۱
سیزدهم رمضان۱۳۹۲ ـ بیست ویکم اکتبر ۱۹۷۲

ساعات شرعی توپ افطار و توپ سحر

استخراج دکتر ریاضی کرمانی

توپ افطار . . . . . .ساعت ۵ و ۴۰ دقیقه
توپ‌سحر (فردا) . . . ساعت ٤ و٤٦ دقیقه
طلوع‌آفتاب (فردا) . . . ساعت٦ و۱۵دقیقه
ظهرشرعی(فردا) . . . ساعت ۱۱و۵۰دقیقه

دومین قرار داد بزرك فروش گاز بامضاء رسید

ایران به‌امریکا و ژاپن گاز صادر میکند

دومین قرارداد بزرگ فروش گاز با سه کمپانی معروف آمریکائی و ژاپنی و نروژی به‌امضاء رسید . قراردادبزرگ اول مربوط به صدور گاز از ایران‌به‌شوروی بود . قرارداد دوم که روز پنجشنبه به‌امضاء رسید ، از نظر اهمیت ومیزان سرمایه هم‌سطح آن میباشد.

در این قرارداد از طرف سه شرکت برای صدور گاز از ایران به آمریکا و ژاپن مبلغی در حدود. یکهزار و هفتصد میلیون دلار سرمایه گذاری میشود ، سرمایه گذاری در زمینه جمع‌آوری گاز و آماده کردن آن برای صدور مبلغ هفتصد میلیون‌دلارخواهد بودکه توسط شرکتهای‌آمریکائی و ژاپنی تامین میگردد برای ساخت ۱۳ فروند کشتی گازبر نیز مبلغ یک هزار میلیون دلار سرمایه گذاری خواهدشد که آنرا هم کمپانی نروژی‌تامین خواهد کرد .

اعلامیه قرارداد

در زمینه این قرارداد امروز اعلامیه زیر از طرف‌شرکت‌ملی گاز ایران در اختیار مطبوعات گذارده شد .

در تاریخ بیست و هفتم مهر ماه ۱۳۵۱قراردادمشارکت در اجرای طرح مزبور وصدور ٤ر۸ تا ۷ر۲ میلیون تن گاز طبیعی مایع در سال از ایران به آمریکا و ژاپن بین شرکت ملی گاز ایران‌وشرکت‌آمریکائی اینترنشنال سیستمزاندکنترلز و شرکت ژاپنی نیشوایوائی و شرکتهای نروژی فرداولسون و هالفدن دیتلوسیمسن‌درنیویورک بامضاء رسید . این قراردادرا آقایان دکتر اقبال رئیس هیئت مدیره و مدیر عامل شرکت‌ملی نفت ایران و مصدقی‌مدیرعامل شرکت ملی گاز ایران از طرف شرکت ملی گاز ایران امضاء نمودند .

برای اجرای این طرح شرکتی بنام شرکت سهامی گاز طبیعی مایع کنگان در ایران تاسیس وبه ثبت خواهد رسید پنجاه درصد از سهام شرکت متعلق بشرکت ملی گاز ایران خواهد بود . کلیه سرمایه لازم برای این طرح که در دو مرحله‌اجرا خواهد شد و بالغ برهفتصد میلیون‌دلارمیباشد بوسیله طرف دوم تامین خواهدگردید. بعلاوه سرمایه لازم برای ساختن‌تعداد ۱۳ الی ۱۹ فروند کشتی مخصوص حمل گاز طبیعی‌مایع به ظرفیت صد و بیست و پنج الی صد و شصت‌هزارمترمکعب که بالغ بریک میلیارد دلار میشود توسط شرکت‌کشتیرانی فرداولسون‌وهالفدن‌دیتلوسیمسن تامین میگردد وکشتی‌هابشرکت مختلط اجاره داده‌خواهدشد. گاز مورد احتیاج این طرح که در مرحله اول در حدود هزار و سیصد میلیون پای مکعب و در مرحله دوم‌درحدود دوهزار میلیون‌پای مکعب در روزمیباشد از مخازن گاز فلات قاره ایران واقع در خلیج فارس در یکصد کیلومتری جنوب شرقی بوشهر تولید و در سر چاه بوسیله شرکت‌ملی گاز به شرکت‌مختلط فروخته خواهد شد . مقدار فروش در مرحله اول ٤ر۸ میلیون تن گاز طبیعی مایع در سال ، و در مرحله دوم ۷ر۲ میلیون تن درسال خواهد بود.

بهای گاز طبیعی مایع که بخارج صادرخواهد شد سالانه در مرحله اول سیصد وبیست میلیون دلار و در مرحله دوم متجاوز از چهارصد و هفتاد میلیون دلار خواهد بود . این طرح در مقام مقایسه با سایر طرحهای گاز طبیعی مایع که در کشور های دیگر در مراحل مختلف‌مطالعه یااجراء میباشند ازحیث‌نحوه‌مشارکت‌وبین‌المللی بودن بازار فروش حائز نهایت اهمیت است . چه‌علاوه‌براینکه شرکتهای آمریکائی ، ژاپنی و اروپائی در اجرای این طرح مشارکت دارند بازار فروش این طرح نیز بین‌المللی بوده و امکانات بیشتری را از لحاظ فروش فراهم مینماید .

نخست‌وزیر بلغارستان فردا تهران را ترك خواهد کرد

استانکو تودوروف نخست‌وزیر بلغارستان در قهوه‌خانه مشیر شیرازقلیان‌می‌کشد همسرتودوروف نیز در کنار وی دیده میشود .

استانکو تودوروف نخست وزیر بلغارستان پیش از ظهر فردا به حضور شاهنشاه آریامهر شرفیاب خواهد شد و بعد از ظهر ایران را ترک می‌گوید.

نخست‌وزیر بلغارستان که عصر دیروزپس‌ازبازدید از آثار تاریخی وباستانی شیراز و تاسیسات نفتی جنوب به تهران بازگشت بامداد امروز از کارخانه صنعتی ایران ناسیونال بازدید کرد.

همسر نخست‌وزیر بلغارستان‌نیز امروز انجمن دوشیزگان و بانوان وابسته‌به موسسه اطلاعات رامورد بازدید قرارداد.

آقای تودوروف امشب ضیافت شامی‌به‌افتخار نخست وزیر ایران ترتیب خواهد داد.

درپایان سفرنخست وزیربلغارستان اعلامیه مشترك دو کشور انتشار خواهد یافت.

نخست وزیر بلغارستان درسفر خود به جنوب به اتفاق کورس آموزگار وزیر آبادانی و مسکن‌از تاسیسات صنعت نفت در جزیره خارك و پالایشگاه آبادان دیدن کرد. در این بازدید ها آقای جهانشاهی سفیر شاهنشاه‌آریامهر وسفیر جمهوری‌بلغارستان دردربار شاهنشاهی نیز حضور داشتند.

لایحه جدید

اصلاحی قانون استخدام

در کمیسیون استخدام مجلس شورایملی شروع به بررسی شد

بررسی پنجمین لایحه اصلاحیه قانون استخدام کشوری امروز در کمیسیون استخدام مجلس شورایملی آغاز شد .

در اینمورد تاکنون چندین‌هزار نامه و طرح به کمیسیون‌استخدام مجلس رسیده است که تمام این نظریات یک بیک مورد بررسی قرار می‌گیرد و آن قسمت از پیشنهادات که جنبه شخصی نداشته باشد و منافع طبقه‌ای‌از کارمندان را رعایت کرده باشد مورد توجه قرار خواهد گرفت.

اکثر پیشنهادات و نظریات تازه مربوط به‌احتساب سنوات منقطع کارمندان است. درلایحه اصلاحی جدید پیش‌بینی شده است، این سوابق در موقع بازنشستگی‌کارمند محسوب‌شود ولی پیشنهادات رسیده درجهت اصلاح این ماده اینست‌که‌علاوه براحتساب‌سنوات منقطع‌کارمند، پرداخت‌حقوق‌کارمندان برمبنای یکسی‌ام (اعم از کارمندتطبیقی یا تبدیلی) صورت بگیرد .

رفع تبعیض

عبدالمجید موسوی رئیس کمیسیون استخدام مجلس‌شورای ملی در خصوص پیشنهادات و نظریات رسیده گفت: یکی از مسائل مهم در پنجمین‌اصلاحیه قانون استخدام که نظر بسیاری از کارمندان را جلب کرده‌است، موضوع انقطاع خدمت است‌که بطور دقیق مورد بررسی قرار خواهد گرفت و در این مورد سعی براین است که حداکثر کوشش بعمل آید تا تبعیضی‌بین کارمندان وجود نداشته باشد.

رئیس کمیسیون استخدام‌اضافه کرد: دراین بررسی پیشنهاداتی که جنبه عمومی دارد و توده کثیری از کارمندان را دربرمی گیرد بررسی می‌شود و علاوه‌بر پیشنهادات‌کارمندان- عده‌ای از نمایندگان مجلس‌نیز پیشنهادات تازه‌ای در این مورد ارسال داشته‌اند که بین این‌پیشنهادات وسایر نظرات‌کارمندان، هماهنگی وجود دارد و باصطلاح آنچه مورد توجه کارمندان است‌شبیه نظریاتی است که از طرف نمایندگان مجلس نیز عنوان‌شده ومی شود.در کمیسیون‌استخدام مجلس شورایملی علاوه‌براعضاء عده‌ای از مقامات و مسئولان سازمان امورادارى واستخدامی کشور نیز شرکت دارند.

قانون استخدام کشوری که در تاریخ سی ویکم خرداد ماه ۱۳٤۵ بتصویب رسید وبلافاصله اجرای آن آغاز گردید، ظرف شش‌سال‌گذشته چهاربار اصلاح شده و اصلاحیه‌های آن‌بتصویب مجلسین رسیده و باین ترتیب این‌پنجمین لایحه اصلاحی‌قانون استخدام است .

از روز دوشنبه اول آبان ماه

فروش سهام ۳٦ واحد صنعتی دیگر شروع میشود

کمیسیون نظارت برگسترش مالکیت صنعتی ، جلسه نهائی خود را در مورد فروش سهام دومین گروه صنایع کشور به کارگران و کارمندان و عموم مردم‌روزپنجشنبه در دفتر آقای هوشنگ انصاری وزیر اقتصاد تشکیل داد .

در این جلسه کلیه جنبه های مربوط به عرضه سهام این دسته از صنایع‌بررسی‌و نسبت‌به‌آنها تصمیم نهائی‌اتخاذ گردید .

انتظار میرود این گروه‌طبق برنامه‌ایکه قبلا اعلام شده بود از تاریخ اول آبانماه ۱۳۵۱ سهام خود را به کارگران و کارمندان عرضه نمایند

نخستین دسته از صنایع کشور درتاریخ ۱۵ شهریور ماه گذشته سهام خود را برای فروش عرضه داشتند .

برنامه فروش سهام کارخانه ها به کارگران و مردم همچنان ادامه‌خواهدیافت . گفته میشود تعداد واحد های صنعتی گروه دوم حدود ۳٦ واحد خواهد بود .

نمونه خوان

چهارنفر مرد یا زن که در کار خواندن و تصحیح نمونه های‌چاپی سابقه و ورزیدگی داشته باشند با حقوق‌خوب‌برای تمام وقت اداری «از ساعت۷ صبح تاساعت پنج‌بعد از ظهر» استخدام می شود .

از داوطلبان امتحان بعمل خواهد آمد .

داوطلبان استخدام می توانند تقاضانامه‌ای شامل شرح حال وسابقه کار خودبا ذکر نشانی خانه به‌آدرس‌موسسه انتشارات فرانکلین .

خیابان شاهرضا کوچه البرز شماره ۲ ارسال دارند .

بنگاه حمایت مادران ونوزادان

آگهی استخدام مربی پرستاری

بنگاه حمایت مادران و نوزادان برای آموزشگاه های مامائی و بهیاری وابسته بخود به یک نفر خانم لیسانسیه پرستاری بعنوان مربی احتیاج دارد .

علاقمندان واجد شرایط می توانند ظرف ۱۰ روز آینده در ساعات اداری با در دست داشتن مدارک لازم بدفتر آموزشگاه ها واقع درخیابان امیر آباد شمالی چهارراه آریامهر خیابان پادگان جمشیدیه مراجعه نمایند .

داوطلبانی که بزبان انگلیسی کاملا مسلط باشند مقدم خواهندبود.

بنگاه حمایت مادران و نوزادان

متقاضیان حج

فقط فردا مهلت دارند

متقاضیان سفرحج فقط تا آخر وقت فردا فرصت‌دارند برای‌انعقاد قرارداد باسازمان اوقاف بشعبات این سازمان‌درتهران و شهرستان ها مراجعه نمایند.

متقاضیانی که تابحال اقدام به بستن قراردادننموده‌اند درصورتی که ظرف مدت مذکور برای عقد قرارداد مراجعه نکنند بمراجعات بعدی آنان ترتیب اثرداده نخواهد شد .

دکتر آزمون معاون نخست‌وزیر و سرپرست سازمان اوقاف ضمن اعلام این‌مطلب خاطر نشان‌ساخت تا امروز بیش از۲۵ هزار گذرنامه حج برای زائرین بیت‌الله‌الحرام‌در تهران و شهرستانها صادر شده است.

گذرنامه های زائرین به‌ترتیب قبل از آغاز مراسم حج تسلیم زائرین خواهد شد .

دکتر آزمون مجددا یادآور شد هیچ کس نمی‌تواند باگذرنامه بین‌المللی به سفر حج برود چون ضمن مذاکراتی که با شهربانی کل کشور انجام گرفته است در گذرنامه های بین‌المللی ذکر شده است که این گذرنامه برای‌رفتن به حج اعتبار ندارد .

ازدهم آبان
بیتی
فقط در
سینما کابری

در صفحات دیگر میخوانید

ایرلند ،جهنم سبز!
صفحه ۵
● سرمقاله و گزارشها و مقالات سیاسی صفحه ٦
● هاینریش بول این نویسنده آلمانی که جایزه ادبی نوبل را ربود صفحه۷
● چهل سال قبل در همین روز ، پاورقی توفان در ایران صفحه ۸
● کتاب و کتابخوان در دانشگاه صفحه ۹
● اطلاعات ومردم، بیش بیی بکنید اما نه مثل ملا خیرالله ! صفحه ۱۰
● مردم گالریهای نقاشی رافراموش‌کرده‌اند صفحه۱۱
● بررسی‌فعالیتهای‌شغلی زنان ـ نیمی اززنان‌درمشاغل تولیدی‌فعالیت‌میکنندصفحه۱۲
شعر امروز در برابر نیم قرن تجربه
صفحه ۱۳
● گزارش مصورازدوازده روز سفر موفقیت آمیز اعلیحضرتین‌بشوروی‌صفحات ۱٤ و ۱۵
● مسائل‌فرهنگی صفحه ۱۸
● یادی از یک هنر فراموش شده صفحه ۱۹
● خاطرات جالب‌الیزابت تایلور صفحه ۲۰
● در آستانه کنفرانس بازار مشترک اروپا ارزش پوند بار دیگر کاهش یافت صفحه ۲۱
● مطالب‌ومسائل‌سینمائی صفحه ۲۲
● عبور از پنج قاره ، تازه‌های علم ودانش‌صفحه۲۳

در تلویزیون
بلموند
بهتری بینید
تلفن های اداره فروش ٦٦٨٢٥٩ ـ ٤٨٣٠٧

بانك بازرگانی ایران

یك نفر مترجم باسابقه زبان انگلیسی که حداقل دارای‌لیسانس در زبان انگلیسی باشد و بتواند بخوبی و کاملا از عهده مکاتبات وترجمه از انگلیسی بفارسی و بالعکس برآید استخدام می‌نماید واجدین شرایط می‌توانندتاسه شنبه دوم آبان ماه باداره کارگزینی کل بانك مراجعه نمایند کسانی که در اموربانکی سابقه داشته باشند حق تقدم خواهند داشت .

بانك بازرگانی ایران
آ ـ ۵۲۹۳۸

۵ برابر پس انداز شما
بانک عمران
تا مبلغ ۳۰۰۰٫۰۰۰ ریال
وام ۱۵ ساله با بهره ۹ درصد میدهد

اطلاعیه دانشکده «علوم ارتباطات اجتماعی» در بارهٔ :

هفته تبلیغات

اولین هفته تبلیغات در ایران ، از تاریخ ۲۰ تا ۲۵ آبان ماه۱۳۵۱ ، بابتکار،مجمع ایرانی سازمان جهانی تبلیغات برگزار خواهد شد .

نظر باینکه ، فن تبلیغ و مسائل وابسته به آن ، یکی از مواد مهم درسی در رشته های روزنامه نگاری ـ رادیو- تلویزیون ـ سینما ـ مدیریت و روابط عمومی وبالاخص درس‌اساسی رشته «بازاریابی و تبلیغات بازرگانی» در دانشکده«علوم‌ارتباطات اجتماعی» است و این موسسه علمی، وظیفه‌ای خاص در اعتلای این فن بعهده دارد ، بنابراین‌ضمن ابرازکمال خوشوقتی‌واعلام مراتب‌همکاری، برنامه‌های علمی و تحقیقاتی‌خاص این‌دانشکده‌رابمناسبت برگزاری «هفته تبلیغات» بدینوسیله باطلاع‌میرساند :

۱ـ تشکیل نمایشگاه فیلم ، پستر ، اسلاید و عکس‌های تبلیغاتی که در سالهای اخیر از طرف سازمانهای‌تبلیغاتی کشور تهیه گردیده است .

۲ ـ تشکیل جلسات بحث و گفتگو با شرکت صاحب نظران ایرانی و نمایندگان سازمان جهانی تبلیغات در باره تبلیغ و نقش آن در جوامع امروز .

۳ ـ ایراد سخنرانی های علمی در زمینه تبلیغات ،توسط متخصصان ایرانی و خارجی .

دانشکده علوم ارتباطات‌اجتماعی ، از کلیه موسسات تبلیغاتی ، ادارات روابط عمومی و انتشارات ، وسایر سازمانهای دولتی یا خصوصی که‌در زمینه تبلیغات‌فعالیت دارند ،برای شرکت در این برنامه ها دعوت میکند .

ساخته های تبلیغاتی برای عرضه در نمایشگاه ،باید تا دهم آبانماه تسلیم دبیر خانه شود .

علاقمندان برای کسب اطلاعات لازم میتوانند ، هر روز از ساعت ۸تا۱۲ و ۱٦تا۲۰ با «دبیرخانه هفته تبلیغات» در دانشکده علوم ارتباطات اجتماعی (تلفن۳ـ۷۷۳۰۰۱) تماس بگیرند .

مرکز پژوهش‌های اجتماعی وفرهنگی

کانون پرورش فکری کودکان ونوجوانان

تعدادی متخصص جامعه‌شناسی (درزمینه های فرهنگی ، وسایل ارتباط جمعی ، هنر و ادبیات ، آموزش و روانشناسی) رابا شرایط:
۱ـ آشنایی کامل با حداقل یك زبان خارجی .
۲ـ انجام یا مشارکت در حداقل یك طرح تحقیقی غیرتحصیلی در زمینه های مربوطه، و همچنین یك‌نفر آمارشناس را (باتجربه‌حداقل۳سال سابقه‌ی کار در موسسات تحقیقی) به صورت قراردادی استخدام می کند .
از واحدان شرایط درخواست میشود مشخصات کامل خود را همراه با ذکرسوابق تحصیلی و کار کتبا تا تاریخ اول آبان ماه۱۳۵۱ به کانون پرورش فکری کودکان و نوجوانان واقع در خیابان تخت‌طاووس ، خیابان‌جم شماره ۳۳ ارسال دارند .

اطلاعیه‌ی هفتمین فستیوال بین المللی فیلم‌های کودکان ونوجوانان

سئانس‌های رسمی هفتمین فستیول بین‌المللی فیلم های کودکان و نوجوانان (۱۰ تا ۲۰ آبان ماه ۱۳۵۱) در سالن سینما های پارامونت و سینه موندبرگزار می گردد .
جهت استفاده‌ی بیشتر افراد علاقمند و بخصوص کودکان کلیه‌ی صندلی های سالن سینمای پارامونت به فروش بلیت اختصاص داده شده است .
همچنین تعدادی کارت های پیش فروش پانصد ریالی در باجه‌ی سینما پارامونت و ساختمان کانون (خیابان تخت طاوس- خیابان جم ـ شماره‌ی ۳۱) به فروش می رسد ، و بلیت های پنجاه ریالی مطابق معمول‌همه ساله در شب های نمایش قبل از اغاز سانس ها در باجه‌ی سینما به فروش خواهد رسید .
علاقمندان از روز چهارشنبه ۲٦ مهرماه می توانند برای خرید کارت های پیش فروش مراجعه فرمایند

بهداری کل یزد استخدام میکند

اداره بهداری کل یزد به منظور تامین کادر فنی مراکز بهداشت و واحد های بهداشتی درمانی تعدادی پزشك ـمهندس بهداشت‌ـبهیارماما- بهساز براساس‌آئیننامه استخدام کارمندان پیمانی استخدام می نماید داوطلبین می توانند تا ۱۵ آبانماه جهت ثبت نام به‌کارگزینی بهداری کل یزد مراجعه‌نمایند.
دکتر هوشنك طرزی رئیس بهداری‌کل یزد
آ ـ ۵۳۱۴٤

مجله دنیای ورزش با مطالب خواندنی
امروز منتشر شد

سازمان اوقاف

باطلاع کلیه متقاضیان‌اجاره زمین های موقوفه میرساند که سازمان اوقاف درشهرتهران وشمیران ، چه‌درمحدوده وچه‌خارج‌ازمحدوده، زمین بلامعارض برای واگذاری به افراد در اختیار ندارد و لذا خواهشمند است برای جلوگیری از اتلاف وقت ، از مراجعه برای دریافت زمین خودداری فرمایند.

Managerial Position in the Field of Marketing

Large Industrial Co. is looking for dynamic men of managerial caliber for its expanding marketing organization.
The job involves the following functions in the fields of cosmetics and consumer products:

1. Planning the marketing strategy for a group of products. This will involve questions of packaging, pricing, advertising and sales strategy.
2. Co-ordination of various activities of manufacturing - sales and marketing.

The successful applicant must have had experience in the fields of marketing and sales and will probably have occupied positions as brand manager or group product manager.

In addition, we require the following qualifications:-

1. Fluency in English or French
2. Age range 25 - 40
3. Completion of military service or a permanent exemption not granted on medical grounds.

Please call Nos. 970071-6 extension 220 on working days for an appointment.

هاویلوکس
HAWILUX
معتبرترین نام درصنعت رنگسازی