اطلاعات

۴۰ صفحه

چهارشنبه ۲۱ مهرماه ۲۵۳۵ شماره ۱۵۱۳۵ - تکشماره ۱۰ ریال

امروز درصفحات

۲۸ هزار روز تاریخ ایران وجهان

ادامه گزارشهای مستند جنك جهانی دوم

وجود ناقص

نوشته : حسنعلی راشد

شرط تالیف

نوشته : عبدالرحمن فرامرزی

کتاب تازه عزیزنسین از فردا در اطلاعات منتشر میشود

۴۰ رهبر طرفدار مائو در چین دستگیر شدند

★ علاوه بر همسر مائو ، وزیر فرهنگ وخواهرزاده مائو نیز بازداشت شدند

★ کودتاچیان میخواستند همسر مائو را برهبری چین برگزینند

درصفحه ۲

درعکس رهبران کودتای‌جناح‌چپ افراطی چین که طبق گزارش خبرگزاری ها بازداشت شده‌اند‌دیده میشوند این عده از چپ براست عبارتند از «چانگ - چونگ - جیائو» ، «وانگ - هونگ - ون» «یائو - ون ، یوآن» و «چیانگ چینگ» بیوه مائو .

عکس رادیوئی‌آسوشیتدپرس

رهبران کودتا

۴ صفحه ویژه زادروز شهبانو

مدیر کل «فائو» مدال مخصوص را تقدیم شهبانو میکند .

بنیاد شهبانو فرح تاسیس شد

★ شهبانو مدال‌سازمان جهانی خواربار را پذیرفتند

درصفحات ٤ و آخر

وزیر دادگستری : ۱۵ قانون مهم دادگستری تغییر میکند

★ قانون حمایت‌خانواده کانون سفته و قانون اجرای احکام مدنی اصلاح میشود

درصفحه ٤

لایحه جدیددادگستری ۷مورد اختلاف مالك و مستاجر در شوراهای داوری رسیدگی میشود

درصفحه ٤

میزان قطعی هزینه سفر حج

درصفحه ٤

برای پرداخت مالیات اتومبیل

ارائه مفاصاحساب لغوشد

درصفحه ۳

پرداخت وام خرید اتومبیل بکارمندان ممنوع شد

درصفحه ٤

دادستان تهران :

چك وعده دار ازهیچکس قبول نکنید

درصفحه ۵

کشف ۸۰۰ هزار کیلو حبوبات احتکار شده

صاحب‌حبوبات احتکاری سیدخلیل کریمیان دستگیر شد

درصفحه ۳

مردان خدمتگزار و وظیفه‌شناسی چون نادرخانی- علی‌سپهر- احمد یعقوبی- حریری طلوع- محب‌خسروی- محمد تقی قاضی را هنگام رای برای انجمن شهرفراموش نفرمائید .

عالیترین کاشی خارجی

تایل سرام خیابان روزولت مقابل سینما دیاموند ۲۴۵ تلفن ۸۳۰۲۲۴

قابل توجه علاقمندان

اراضی زعفرانیه کرج

شرح در صفحه ۱٤ نیازمندیها

همزمان با بیستمین سال تأسیس

کارکنان کارخانجات سیمان تهران پنجاهمین سال شاهنشاهی پهلوی را باشکوه فراوان جشن گرفتند

شرح در صفحه ۱۲

آقای صفی‌نیا

درگذشت عموی گرامیتان را تسلیت می گویم .

محسن آزمایش

جناب آقای احمد نمازی

باکمال تاسف وتاثر مصیبت وارده را تسلیت گفته سلامتی شما و خاندان ارجمندتان را از درگاه ایزد یکتا خواستارم .

تبریز - رجائی

آقای صفی‌نیا

درگذشت عموی گرامیتان را تسلیت می گوئیم .

هیئت مدیره کارخانه های آزمایش

سرکار خانم انیس‌الدوله و جناب آقای عمیدی نوری

بانهایت تاثر درگذشت اسفناك شادروان ارسلان خلعتبری را از صمیم قلب تسلیت عرض مینمائیم .

شیراز- پروین مارشال پیرغیبی- گوهرتاج نمازی.

درگذشت نابهنگام وغم‌انگیز فریدون آتشین فرزند جوان صابر آتشین را بخانواده‌اش و بخصوص به خواهرش گوگوش وهمسرش تسلیت میگویم .

سعید راد

جناب آقای مهندس میرجواد رضائی

مدیریت کل صنایع فولاد و مصنوعات فلزی

با نهایت‌تاسف مصیبت وارده راتسلیت عرض‌نموده برای جنابعالی و خانواده محترمتان بقای عمر آرزو می نمائیم .

شرکت صنعتی شوفاژکار

بدینوسیله فوت نابهنگام جوان ناکام فریدون آتشین برادر و برادر همسر خود را باطلاع میرسانیم . مجلس ترحیم زنانه ومردانه آنمرحوم روز ۵شنبه ۲۲ مهر ماه ۲۵۳۵ از ساعت ٤ تا ٦ بعد از ظهر در مسجد الجواد برگزار میگردد .

گوگوش و بهروز وثوقی

جنابان آقایان مهندس سعید وارسته ، مجید وارسته و فرید وارسته

بانهایت تاسف مصیبت وارده را تسلیت عرض مینماید.

سازمان گیتی

هنرمند ارجمند سرکار خانم گوگوش

مصیبت تلخ درگذشت جوان ناکام برادر عزیز شما همه کارکنان این سازمان را قرین تاسف کرد ازصمیم قلب آرزوی شکیبائی وتحمل برای شما وبازماندگان داریم.

سازمان سینمائی پیام

اطلاعیه

شرکت سهامی عام کارخانجات صنعتی ایران ناسیونال

درنتیجه استقبال کم‌نظیر هم‌میهنان عزیز برای گرفتن نوبت و تنظیم قرارداد خریدپیکان که روزانه به‌بیش از ۵هزار نفر رسید و شب وروز بدون توقف کار ثبت نوبت در ایران ناسیونال ادامه داشت، تا امروز کلیه‌محصول قسمت تک فروشی شرکت در سال ۲۵۳٦ نیز تعهد شده است. بنابراین از فردا پنج شنبه ۲۲مهرماه ۲۵۳۵ شاهنشاهی‌ازقبول‌درخواست نوبت برای تنظیم قرارداد معذوریم .

اطلاعیه بانك‌تهران

آگهی تغییر مدیر عامل دربانک تهران شرکت سهامی عام ثبت شده‌بشماره ۳۸٦۵ طبق‌صورت جلسه‌مورخ ۱٤ر۷ر۲۵۳۵هیئت مدیره آقای بهمن بهزادی از سمت‌مدیریت عامل بانک‌مستعفی گردیدند و آقای علی افغانی بجای نامبرده بسمت مدیر عامل‌بانک باحق‌امضاء انتخاب شدند که با صاحبان امضاء دیگر بانک بهمان ترتیبی که قبلا تعیین شده است امضاء نمایند .

مدیر کل ثبت شرکتها و مالکیت صنعتی- یحیی مدنی

جناب آقای امیرایوب صفی نیا

ریاست محترم بانك ملی ایران شعبه بازار

باکمال تاسف فوت ناگهانی مرحوم هوشنك صفی‌نیا را تسلیت عرض نموده بقاء عمرجنابعالی و خانواده محترم را از خداوند متعال خواهانم

اصغر حدادزاده

دکتر غلامعلی مهرآسا

کاندیدای شماره

۸۳

انجمن شهرستان

شرکت ملی نفت ایران

انتخاب دیپلمه کارآموز

شرح‌در صفحه ۱۸

رحیم قدیریان

منتخب حزب رستاخیز ملت ایران - جامعه اصناف و بازاریان تهران کاندید شماره ٦۵ انجمن شهر تهران کارت آبی

دوستان عزیز اهالی محترم پایتخت

بدینوسیله ازشما خواهش میکنم در انتخاب برادرم مهدی باستانپور با شماره ۱٤ آبی برای خدمتگزاری در انجمن شهر تهران اورا یاری دهید .

با تشکر و احترام بسیار- منوچهر باستانپور

روزنامه اطلاعات بمنظور رفاه کسانیکه بهنگام مراجعه برای دادن آگهیهای روزانه باداره مرکزی روزنامه اطلاعات بامشکلاتی روبرو میشوند درمحل انجمن دوشیزگان وبانوان دفتر جدیدی دائرکرده است

صاحبان آگهی از این پس علاوه بردفتر مرکزی وشعب روزنامه اطلاعات میتوانند بدفتر آگهیها درمحل انجمن دوشیزگان وبانوان - خیابان بهار خیابان نامجو مراجعه نمایند تلفن ۳۲۸۳۱۲

استفاده ازپارکینگ اختصاصی برای آگهی دهندگان مجانی است

35.RE.9

اخبار خارجی

منابع خبرگزاریها: فرانسه-یونایتدپرس- آسوشیتدپرس- رویتر- آلمان- شین‌هوآ- خاورمیانه‌و تلکس اطلاعات

حمله بزرگ ارتش سوریه به فلسطینی‌ها آغاز شد

بیروت - خبرگزاری فرانسه- دیروز چند ساعت پس از آنکه حسن صبری‌الخولی فرستاده‌ویژه اتحادیه عرب خبربرقراری یک آتش‌بس فریب‌الوقوع رادر جبهه های جنگ لبنان اعلام کردارتش سوریه بیک حمله جدید علیه فلسطینی ها و ترقیخواهان‌دست زد. بگفته‌کارشناسان نظامی‌سوریه در این حمله۲۲ هزار سرباز و هشتصد تانک وارد میدان کارزار کرده‌و چند موضع مهم‌استراتژیکی فلسطینی هاوترقیخواهان راشغال نموده است .

بلافاصله پس‌از حمله جدید نیروهای‌سوری فرماندهی‌مقاومت فلسطین به ریاست یاسرعرفات‌یک جلسه فوق‌العاده تشکیل داده و درخواست کرد که وزیران امور خارجه کشور های عربی بیدرنگ برای رسیدگی به‌مسئله حمله‌جدید نیروهای سوریه در جنوب لبنان تشکیل جلسه دهند .

فرماندهی مقاومت فلسطین‌ضمنا از حسن صبری الخولی نماینده اتحادیه عرب درخواست کرد که بیدرنگ باهرچه رفته و مفدمات تشکیل کنفرانس وزیران امور خارجه عربی را فراهم سازد باین ترتیب پنجمین جلسه کنفرانس سوریه ، لبنان و فلسطین کمقرار بود امروزدر شطوره برای‌امضای قرارداد نهائی آتش بس تشکیل شود بهم خورد .

حمله جدید نیرو های سوری از بخش مسیحی نشین «جزین» در ۲۰۰ کیلو متری شرق صیدا آغاز شده و بگفته مقام های فلسطینی چهار هنگ زرهپوش و پیاده سوریه روی دو محور پیشروی میکنند . یک ستون راه صیدا در مغرب را پیشگرفته و ستون دیگر بسوی جنوب در امتداد «نباتیه» پیش میروند .

خبرگزاری وفا گزارش داد که پیکار های خونین در چند کیلو متری «جزین» درگرفته است . نبرد های شدید دیگری دراطراف دهکده های «روم» - راه‌جزین - صیدا و «هاشیوره» (راه جزین و نباتیه) جریان دارد .

یک منبع وابسته به‌خالانژ ها اظهار داشت که نیروهای سوری شهرک های «روم» ، «هاتیوره» را اشغال کرده‌اند اما فلسطینی‌ها هنوز سقوط این دو موضع مهم استراتژیکی را تائید نکرده‌اند .

خبرگزاری وفا گزارش دادکه در جریان نبردها چندین‌زرهپوش سوریه منهدم‌شده است. اما توپخانه و تانکهای ارتش سوریه همچنان مواضع فلسطینی ها و دهکده هائی راکه در کنترل ترقیخواهان هستند درهم می‌کوبند.خبرگزاری وفا اضافه کرد که سوری ها در نبرد های جدید از بمب‌های «آتش‌زا» استفاده‌می‌کنند.اگربیشروی‌نیرو های‌سوریه تاساحل ادامه یابد ارتباط بخش

تحویل فدائیان به سوریه

رم- رویتر - دیروز در رم گفته شدکه‌سه فدایی‌فلسطینی که پریروز به‌سفارت سوریه درپایتخت ایتالیامسلحانه حمله کرده‌اند ویکی‌ازکارکنان‌آن براثر اصابت‌گلوله به‌پایش مجروح‌شده‌ممکن‌است‌به‌سوریه تحویل داده شوند . فدائین فلسطینی برای اعتراض به مداخله نظامی سوریه درلبنان به سفارت سوریه در ایتالیا حمله کرده بودند ولی بعدا خود را به‌پلیس ایتالیا تسلیم کردند .

جنوبی لبنان با بیروت قطع خواهد شد .

در حومه‌جنوب شرقی بیروت نیز از دیشب نبرد های شدیدی درگیر شده و تاسحرگاه امروز صدای انفجار گلوله های توپ پایتخت را بسختی تکان میداد.

بااین حمله نیرو های محافظه‌کار میخواهنددر مواضع‌ترقیخواهان در نزدیکی فرودگاه بین‌المللی بیروت رخنه کنند . محافظه‌کاران در این نبرد ها از دهها تانک سنگین امریکائی از نوع «سوپرشرمن» استفاده میکنند .

حمله جدید نیرو های سوریه در جنوب لبنان در حالی که‌بگفته حسن صبری خولی دورنمای‌امید بخش‌درافق سیاسی لبنان بوجود آمده بود ناظران سیاسی را در کشور های عربی دچار حیرت کرده است. انتظار میرود وزیران امور خارجه کشور های عربی ظرف امروز یا فردا برای‌رسیدگی به آخرین تحولات اوضاع لبنان تشکیل جلسه دهند .

سوریه ،عراق را مسئول حمله به‌سفارتخانه‌های خوددانست

دمشق- آسوشیتدپرس -سوریه دیروز عراق را متهم کردکه‌طراح نقشه و محرك حملات تروریستی اخیر به سفارتخانه ها و دفاتر نمایندگی هواپیمائی سوریه در کشور های خارجی بوده است .

خبرگزاری رسمی سوریه طی یك بیانیه مطبوعاتی از قول‌اعضای عالیمقام دولت و حزب بعث‌سوریه نوشته است :

بنظر میرسد که این روز ها دیگر از رهبران بغداد کاری جز آن ساخته نیست که عوامل‌تجاوز پیشه خود را علیه سوریه بسیج کنند . این رهبران بهیچوجه خوی انسانی ندارند وبرای افکار عمومی دنیای عرب پشیزی ارزش واحترام قایل نمیشوند .

خبرگزاری رسمی سوریه در همان بیانیه ضمنا مقامات عراقی را متهم کرده است که عوامل تروریست خودرابرای‌قتل‌شخصیت های برجسته دولت‌و حزب بعث سوریه‌به‌داخل‌این کشورفرستاده‌اند. خبرگزاری سوریه از قول منابع عالیمقام دمشق اضافه کرده که عراق در تلاش است تا سوریه‌و فدائیان نهضت‌آزادی‌بخش‌فلسطین را بایکدیگر به‌جنگ بیاندازد تا از یك طرف درکوششهائیکه‌برای آشتی دادن دو طرف صورت می‌گیرد کارشکنی کند و از طرف دیگر توجه اعراب را از دشمن مشترکشان اسرائیل‌منحرف‌سازد.

رادیوی دولتی سوریه قبل از صدور بیانیه خبرگزاری رسمی این کشور دریك سخن پراکنی تهدید کرده بودکه علیه عواملی که به سفارتهای سوریه درایتالیا وپاکستان حمله کرده‌اند اقدامات کیفر دهنده اتخاذ خواهد کرد .

در رم پریروز در جریان‌حمله عده‌ای از فلسطینی‌ها به سفارت سوریه یکی از کارکنان سفارت مجروح شده ودرراولیندی عده‌ای دیگر از جوانان عرب که‌به‌مداخله نظامی سوریه در لبنان اعتراض داشتند به‌سفارت سوریه حمله کردند ویکی از آنان بوسیله پلیس پاکستان به قتل رسید.

حمله‌شورشیان کمونیست بدولت کودتاچیان تایلند آغازشد

بانکوک - یونایتدپرس - شورشیان کمونیست تایلند دیروز برای اولین بار از چهارشنبه گذشته که رژیم نظامی تازه‌ای با یک کودتا در این کشور برسر کار آمده است بنیرو های‌دولتی حمله کردند و سه نفر از افراد پلیس را کشتند . یکی دیگر از ماموران پلیس تایلندی نیزبوسیله کمونیستها زخمی شده است .

در این حمله‌کدر ۱۰۴کیلو متری جنوب بانکوکدر نزدیکی مرز مالزی روی داد در حدود ۵۰۰ نفر از شوشیان کمونیست شرکت داشتند .

یک سخنگوی دولتی به خبرنگاران اظهار داشت که کمونیستها قبل از آنکه بار دیگر بدرون جنگل فرار کنند تعدادی تفنگ وطپانچه‌که به افرادمقتول ومجروح پلیس تایلند تعلق داشت به غنیمت برده‌اند .

رژیم نظامی جدیدی که چهار شنبه گذشته با یک کودتا در بانکوک برسر کار آمده و نام شورای ملی اصلاحات دولتی برخود نهاده است دیروز با صدور یک بیانیه اخطار آمیز و بسیار شدیداللحن نخستین هفته استیلای خود را پشتسرگذاشت و خطاب به کسانیکه در کودتای هفته گذشته قدرت را از دست داده‌اند هشدار داد که در فکر پس گرفتن امتیازات و مواضع از دست رفته نباشند.دولت کودتا که دریادار «سانگادچارلورویو» در راس‌آن قراردادطی‌بیانیه دیروز تهدید کرده است که سخت ترین کیفر ها در انتظار آشوبگران است .

هزاران نسخه از یک میلیون‌نسخه کتاب و نشریه دست چپی که در سراسر تایلند ضبط شده دیروز در بانکوک پایتخت تایلند سوزانده شد . عکس یک صحنه از مراسم کتاب سوزان را در تایلند نشان میدهد .
عکس رادیوئی آسوشیتدپرس

در این اعلامیه که از رادیو نیز پخش گردید اضافه شده‌که‌رهبران رژیم تازه خبردارند که برخی از کسانیکه قدرت را در کودتای هفته قبل از دست داده‌اند در تلاشند که‌باردیگر بقدرت بازگردند ولی باید بدانند که دولت جدید این اشخاص را میشناسد و بنا براین از آنها میخواهدکه دست از تلاش بیهوده بردارند .

انتخاب هواکوفنك بجای مائو رسما اعلام شد

۴۰ نفراز رهبران چین بازداشت شدند

پکن - خبرگزاری فرانسه - رویتر - سخنگوی اداره اطلاعات وزارت امور خارجه چین تاکید کرد که هوا - کوفنگ بجانشینی مائوتسه -تونگ به ریاست کمیته مرکزی حزب کمونیست چین برگزیده شده است:

سخنگوی رسمی چین اضافه کرد که هواکوفنگ عجالتا مقام نخست وزیری‌را نیز بعهده دارد . محافل‌سیاسی چین اظهار عقیده میکنند که در آینده نزدیک باحتمال زیاد «لی‌هسین - نین» که اکنون سمت معاونت اول نخست‌وزیر رادارد بمقام نخست وزیری انتخاب خواهد شد .

سخنگوی وزارت امور خارجه چین از تائید حوادثی که گفته میشود بتازگی در پکن روی داده بویژه توطئه کودتای چپ‌و بازداشت عاملین کودتا ازجمله بانو «چیانگ - چینگ» بیوه مائوتسه‌تونگ را تائید نکرد .

سخنگوی وزارت امور خارجه چین که در یک میهمانی بافتخار نخست وزیر گینه‌نو سخن میگفت حاضر نشد چگونگی انتخاب هواکو - فنگ را برهبری حزب کمونیست چین فاش کند.

دراین مجلس میهمانی هیچ یک از رهبران رادیکال‌حزب کمونیست شرکت نداشتند و همین مسئله توطئه کودتای افراطیون چپ و بازداشت عاملین آن را ثابت میکند.

بامداد امروز یک منبع موثقدر پکن اظهار داشت که علاوه بر چهار شخصیت چین که خبردستگیری آنها دیروز شایع شد نزدیک بچهل نفر دیگر از رهبران افراطی چپ ازجمله «یوهونی - یونگ» وزیر فرهنگ بازداشت و باتحت نظر قرار گرفته‌اند .

همه‌بازداشت شدگان باخانم «چیانگ چینگ» و باگروه شنگهای ارتباط نزدیکی داشته‌اند .

«یوهونی - یونگ» وزیر فرهنگ که جزو بازداشت شدگان است یکی از موسیقی دان های معروف چین است که چندین قطعه اپرای مدرن انقلابی ساخته و عضو کمیته مرکزی گروه انقلاب فرهنگی بود که در سال ۱۹۶۷ تاسیس شد. وی در سال ۱۹۷۵ بوزارت فرهنگ انتخاب شد .

ناظران سیاسی اظهار عقیده میکنند که‌تعداد بازداشت شدگان بدنبال توطئه کودتای نافرجام خیلی بیش‌از این‌هاست واحتمالا کلیه شخصیت های جناح رادیکال حزب کمونیست دستگیر شده‌اند .

بااینحال تاکنون منابع رسمی از تائید گزارش هائی که درباره کودتا وبازداشت شخصیت های چین منتشر شده خودداری کرده‌اند.

جاسمه سری

خبرگزاری ژاپن از قول محافل نزدیک بدولت چین گزارش داد که بانو «چیانگ چینگ» هنگامی که در یک جلسه سری سه نفری شرکت کرده بود وریاست آن رابعهده داشت بازداشت شده است . دراین جلسه «مانویوان سلیانو» خواهرزاده مائوتسه تونگ نیز حضور داشته است که بازداشت شده است .

شرکت کنندگان در این جلسه که همه‌شان بازداشت شده‌اند میخواسته‌اند چیانگ چینگ رابرهبری‌حزب‌کمونیست انتخاب کنند .

معذالک سخنگوی رسمی وزارت امور خارجه چین در مجلس میهمانی دیشب از پاسخ دادن بهرگونه سئوالی‌در این مورد طفره رفت بسیاری از کارشناسان مسائل‌چین عقیده دارند که همین خودداری سخنگویان رسمی از تفسیرگزارش های مربوط به کودتا نشان میدهد که ماجرا حقیقت دارد.

«لی‌هسین - نین» معاون نخست وزیر چین که بعنوان میزبان در ضیافتی که بافتخار نخست وزیر گینه نو ترتیب داده شده‌بود شرکت داشت ضمن نطقی درسرمیز شام‌گفت اوضاع چین «عالی» است و اضافه کرد که در سیاست‌داخلی وخارجی کشور پس‌از مرگ مائوتسه‌تونگ هیچگونه‌تغییری روی نداده است .

همه رهبران چین کمدر این مهمانی شرکت داشتند سرحال بودند .

معاون نخست وزیرچین در نطق خود به‌حوادث اخیر کوچکترین اشاره‌ای نکرد .معاون اول نخست وزیر چین پس‌از اشاره بمراتب تاسف و تاثر عمیق ملت چین از مرگ مائوتسه‌تونگ گفت کمیته مرکزی حزب کمونیست کمدرراس آن رفیق هواکو - فنگ قرارگرفته مصمم است اتحاد و یک پارچگی خود را بیش‌از پیش تحکیم کند .

«لی هسین- نین» تاکید کرد که افکار مائو همواره‌مرهنمون ملت‌چین خواهد بود . ومبارزه علیه «تنگشیائوپینگ» و جناح های راست گرا ادامه خواهد گرفت.

معاون نخست وزیر چین افزود: ماخود رابرای‌مقابله بایک جنگ احتمالی آماده می‌کنیم و کوشش خواهیم کرد چین را بیک کشور سوسیالیست نیرومند تبدیل کنیم .

وی باردیگر به‌بر قدرت ها «امریکا و شوروی» حمله کرد و گفت رقابت این دو کشور برای بدست آوردن‌برتری جهانی بطور اجتناب ناپذیر یک جنگ جهانی جدید رابدنبال خواهد داشت .

در واشنگتن سخنگوی وزارت امور خارجه امریکا اعلام داشت که تاکنون گزارشی در تائید توطئه کودتای نافرجام چین بامریکا نرسیده است .وی حاضر نشد بگوید بازداشت احتمالی رهبران رادیکال حزب کمونیست درروابط امریکا و چین تاثیر خواهد داشت یاخیر .

درلندن روزنامه «ایونینگ‌نیوز» نوشت که شوروی ها معتقدند با بازداشت بیوه مائوتسه‌تونگ زمینه برای آشتی مسکو و پکن هموار خواهد شد.

قدرت هواکوفنك بیشتر از قدرت مائو

پکن- حوادث اخیر پکن نشان میدهد که چین ظاهرا بابزرگترین آشوب سیاسی چند دهه اخیر روبرو شده است. پس‌از مرگ مائو مبارزه شدیدی‌که برای بدست گرفتن قدرت آغاز شد بیك توطئه کودتا به حمایت همسر مائو و رهبران رادیکال حزب منجر شد امهواکوفنك که اینك باقدرتی بیش‌از قدرت‌مائو زمام امور را بدست گرفته مخالفان خود را روانه زندان کرده است .

با اینحال نقش «هوا»در اقداماتی که گفته‌می - شود علیه رهبران رادیکال‌صورت گرفته روشن‌نیست. بنظر میرسد که وقایع عجیب و غریبی در چین‌روی میدهد اما تازمانی که چینی ها تصمیم نگرفته‌اند چیزی دراین باره بگویند همچنان باید به حدس‌و گمان پناه برد.

خط تدارکات نفتی غرب درتیررس شوروی قرار میگیرد

موزامبیک یک پایگاه‌هوائی ودریائی به‌شوروی داد

ژوهانسبورگ - خبرگزاری ها - موزامبیک به شوروی اجازه داده است که در جزیره «بازاروتر» در اقیانوس هند یک پایگاه هوایی و پشتیبانی دریایی آیجاد کند و این‌پایگاه در نقطه‌ای قرار خواهد گرفت که‌کمربند صنعتی«ویت‌واترسند» و خط تدارکات نفتی کشور های باختری را در اطراف دماغه امید نیک در تیررس نیرو های مسلح شوروی‌قرار خواهد داد .

روزنامه«ژوهانسبورگ‌استار» چاپ ژوهانسبورگ که این گزارش را چاپ کرده از قول منابع « واشنگتن و سازمان ملل نوشته است که پایگاه های هوایی وپشتیبانی دریایی شوروی در جزیره«بازاروتر» در اقیانوس هند ، ۳۵۰ میل از سمت شمال شرقی با «ماپوتو» پایتخت موزامبیکو تنها چند میل از مصب‌رودخانه «سابه» فاصله خواهد داشتو به روسها توانایی خواهد بخشید تا هدف های مورد نظرشان را در داخل ترعه موزامبیک و یا در اطراف ژوهانسبورگ در آفریقای جنوبی در هم بکوبند .

ترعه موزامبیک بین ماداگاسکار و بخش اصلی قاره آفریقا قرار گرفته و در حال حاضر مورد استفاده سوپر تانکرهایی است که از خ. ج فارس برای بنادر کشور های باختری نفت حمل میکنند .

درباره گزارشی که روزنامه استار ژوهانسبورگ چاپ کرده هنوزاظهار نظری‌ازطرف منابع رسمی افریقای جنوبی صورت‌نگرفته‌است ولی‌مقامات این کشور بارها تاکید کرده‌اند که هدف استراتژی شوروی‌در اقیانوس هند این است که راههای حمل نفت را در این منطقه کنترل کند .

امریکا مدرن‌ترین سلاحها را در اختیار اسرائیل قرارمیدهد

فورد: وجود یک‌اسرائیل قوی برای امنیت امریکا لازم است

نیویورک - رویتر -پریزیدنت فورد ، رئیس جمهوری آمریکا دیشب در اجتماع یهودیان نیویورک گفت که وجود یک اسرائیل قوی برای حراست از صلح جهان‌و امنیت آمریکا لازم است .

او همچنین گفت که اگردر مقام ریاست جمهوری آمریکا تثبیت شود برای کمک به صلح در خاورمیانه ازاسرائیل و سایر کشور های خاورمیانه دیدن می‌کند .

شنوندگان سخنان فوردکه سخت خوشحال شده بودند بارها شعار دادند «یهودیان شوروی را نجات بدهید . «و به عربستان سعودی‌اسلحه نفروشید »

پرزیدنت فورد که‌می‌کوشد آرای یهودیان رابه‌سوی‌خود جلب کند ، به جیمی‌کارتر رقیب دموکرات‌خودحمله کرد، و ضمن اشاره به قول هائی که اودرباره حمایت‌ازاسرائیل داده خود را در دوستی با اسرائیل پیشروتر از کارتر معرفی کرد .

هنری‌کی‌سینجروزیر خارجه آمریکا دیشب اعلام کرد که دولت متبوع‌وی‌موافقت کرده است که سیستم هدایت کننده جدیدی برای موشکهای ضد تانک به اسرائیل تحویل‌دهد ولی عرضه کردن خود این موشک‌هابه اسرائیل‌رانپذیرفته است .

اظهارات کی‌سینجر مغایر گزارشهای قبلی است که در همین زمینه‌در واشنگتن بدست آمده است . آن گزارشها‌حاکی بود که مذاکرات‌جاری ایگال- آلون وزیر خارجه اسرائیل بامقامات‌آمریکایی در واشنگتن منجربه حصول این توافق شده است که ایالات متحده موشک های ضد تانک‌هدایت شونده جدیدی که از محرمانه ترین‌سلاحهای‌زرادخانه جنگی آمریکاست به اسرائیل تحویل دهد .

مفسررادیوتلویزیون‌اسرائیل ضمن تفسیری‌اعلام‌کرد که‌برخی از سلاح‌هایی‌که‌آمریکا بتازگی وعده عرضه کردنشان را به اسرائیل داده است از چنان انواع پیشرفته و پیچیده‌ای هستند که‌هنوزحتی در اختیار نیرو های خود آمریکا ویا سپاهیان پیمان ناتو قرار نگرفته‌اند .

در گوشه و کنار جهان

فورد : من درمباحثه تلویزیونی با کارتر اشتباه کردم

واشنگتن - خبرگزاریها - جرالد فورد رئیس جمهوری آمریکا دیروز نزد خبرنگارانی که بوسیله وی به‌کاخ‌سفید دعوت شده‌بودند اعتراف کردکه هفته گذشته درمباحثه تلویزیونی خودباجیمی‌کارتر، مدعی دمکرات مقام ریاست جمهوری ، هنگام اظهار نظر کردن‌درباره وضع کشورهای اروپای شرقی مرتکب اشتباه شده است. فورد درآن روز گفته بودکه لهستان ودیگر ممالك اروپای شرقی تحت سلطه شوروی قرار ندارند . در اظهارات روز گذشته رئیس جمهوری آمریکا گفت که میتوانست هنگام عنوان کردن آن سخنان دقت بیشتری بخرج دهد و ایجاد سوء تفاهم نکند .

رئیس جمهور آمریکاسپس به‌کارتر بشدت‌حمله‌کرد و مخصوصا شایستگی وی رابرای رهبری کردن آمریکا قابل تردیدخواند .

توپ وخمپاره اتمی درزرادخانه شوروی

واشنگتن، رویتر - بنابرگزارش منابع امنیتی آمریکا ، ارتش شوروی باتوپخانه سنگین هسته‌ئی مجهز شده است . این توپها میتوانند خمپاره‌های هسته‌ئی هم‌شلیك کنند. همین منابع گفتندکه توپ‌های ۲۰۳ میلی‌متری شوروی که هردیف توپ‌های هشت‌اینچی هویتزر ارتش آمریکاست بتازگی دریك پایگاه نظامی شوروی‌دیده شده است. ارتش آمریکا سالهاست که از این نوع توپخانه در اختیار دارد، ولی می‌کوشدکه در برابر برتری شوروی از نظر دقت وکارآئی توپ های خودرا بهتر کند. طبق برآوردهای آمریکا اتحاد شوروی بین ۱۵۰۰۰ تا ۲۰۰۰۰ توپ در اختیار دارد ، در حالی‌که آمریکا فقط ۶۰۰۰ توپ دارد .

ازدواج زنان مصری با اعراب غیرمصری ممنوع شد

قاهره- آسوشیتدپرس - بموجب قانونی که از امروز اعتبار اجرائی یافت زنان مصری ازازدواج‌با اعراب غیر مصری ممنوع‌شدند. این قانون به‌زنان مصری دربرابر شیخ‌های عربی که بمصری‌می‌آیند وبرای تکمیل حرم‌سراهای خودزن میگیرند ، قامین می‌دهد .

محمد همام، رئیس اداره ثبت ازدواج هادر قاهره گفت «من یکبار ازدواج یك شیخ۷۷ ساله قطری را بایك دختر ۱۹ ساله مصری ثبت کردم» ولی از این پس‌دیگر هرگز چنین فاجعه‌ئی در مصرروی نخواهد داد .

نازه ترین میلیونر امریکا

نیویورك - رویتر- کارگر ۱۹ ساله یك پمپ‌بنزین واقع در «واتر تاون» درشمال ایالت نیویورك دیشب پس از آنکه در جریان بخت آزمائی ایالتی هفته‌یی ۱۰۰۰ دلار برد تازه‌ترین میلیونر آمریکا شد.

رابرت‌نتو، که دست مزدش هفته‌یی ۶۰ دلار است از این پس به‌طور مرتب هفته ۱۰۰۰ دلار میگیرد تا جمع دریافتی‌اش به یك میلیون دلاربرسد .

رئیس ستاد پیمان‌ورشو مرخصی اجباری وزیر دفاع‌امین

● مسکو -آسوشیتدپرس- بنابرگزارش خبرگزاری تاس ، سرلشگر آناتولی . ی . گریبکف برياست ستاد پیمان‌ورشو انتخاب شده است،ژنرال‌گریبکف ۵۷ ساله پیش از این رئیس منطقه نظامی لنینگرادبوده و‌ی‌جانشین ژنرال سرگئی . م . شیمنگو شده است که‌در ۲۲ آوریل گذشته‌درمقر ستاد پیمان ورشو درگذشت .

● نایروبی ، یونایتدپرس- پرزیدنت ایدی‌امین رئیس جمهوری اوگاندا،ژنرال آندریس‌مصطفی‌وزیردفاع و رئیس‌ستاد ارتش اوگاندارابه«یک مرخصی آجباری و نامحدود» فرستاده است .

رادیو اوگاندا دیروز گفت که پرزیدنت امین، سرهنگ موندو را به وزارت دفاع منصوب کرده است .

ژنرال مصطفی از ژانویه ۱۹۷۱ که ارتش اوگاندا براین کشور حاکمیت یافت یکی از عمده‌ترین هواداران امین بود ، تا جائی که گفته میشد پس از ایدی‌امین ، به مقام ریاست جمهوری خواهد رسید .

رئیس سازمان زنان رام‌الله دستگیر شد

● تل‌اویو -رویتر - منابع نظامی آگاه در تل‌آویو اعلام کردند که خانم سامیخاخلیل ، رئیس سازمان زنان شهررام‌الله واقع در کرانه‌رودارن برای بازجوئی‌دراطراف فعالیت های فدائیان‌عرب بازداشت شده است

کمك ۶۰۰ میلیون دلاری به پاکستان

● اسلام آباد-آسوشیتدپرس- منابع پاکستانی‌دیروزگزارش دادند که دولت پاکستان‌در نظر دارداز‌عربستان‌سعودی ۶۰۰ میلیون دلار کمک‌برای خرید اسلحه‌وتوسعه صنایع نظامی خود تقاضا کند

سیاهان افریقای جنوبی مجدد ادست بشورش زدند

کیپ‌تاون - یونایتدپرس - پلیس ضد شورشی آفریقای جنوبی دیروز یک جوان‌سیاه پوست‌راکه در صدد بود بمب آتشزایی به یک پمپ بنزین درحومه کیپ‌تاون پرتاب کند به ضرب گلوله به قتل رساند. باوقایعی که دیروز در نزدیکی کیپ تاون روی داده برای اولین‌بار در سه هفته گذشته باردیگر آتش شورش‌و آشوب نژادی در نواحی‌مذکورشعله‌ور شده است .

در وقایع‌دیروز دسته های جوانان سیاه پوست در شهر های«لانگا»،«نیانگا»و«گولولتو» که همه در اطراف‌و نزدیکی‌کیپ تاون قرار دارند و مخصوص سکونت سیاه پوستان هستند در خیابانها به حرکت درآمدند و در حالیکه برضد دولت آفریقای جنوبی تظاهرات میکردند به خشونت متوسل شدند . چندین اتومبیل و ساختمان های مختلف بوسیله جوانان سیاه‌پوست سنگباران شد و حداقل ۵ اتومبیل نیز بدست آنها واژگون گردید و به آتش کشیده شد .

درسالیسبوری‌ستاد فرماندهی نیروی امنیتی رودزیا طی بیانیه‌ای اعلام کرد که ۸ نفر دیگرازچریک های سیاه‌پوست آفریقایی ظرف ۲۴ ساعت گذشته در جنگ‌بانیروی‌امنیتی رودزیا به قتل رسیده‌اند ولی یکنفر از افراد امنیتی رودزیا نیز بدست رزمندگان سیاه پوست کشته شده است .

در مسکو- روزنامه‌پراودا ارگان حزب کمونیست‌شوروی دیروزنوشت‌که تنها تسلیم‌بی‌چون و چراوبدون‌قیدوشرط رژیم رودزیا در برابر اراده سیاه پوستان آفریقائی مسئله رودزیا را حل خواهد کرد و تحقق بخشیدن به آرمانهای آزادیخواهان سیاه پوست رودزیا اجازه خواهد داد که این سرزمین‌دیگر یکی‌ازکانون های بحران در جنوب آفریقا نباشد .

پروین حکیم
کاندیدای انجمن شهر کارت آبی شماره
۳۰ با سی‌سال سابقه فعالیت خدمات بهداشتی
و رفاهی در شهر تهران

منتشر شد
تاریخ اجتماعی ایران
جلد اول
تألیف: مرتضی راوندی
چاپ سوم
«تاریخ اجتماعی ایران و کهنترین ملل باستانی
از آغاز تا اسلام»
مؤسسه انتشارات امیرکبیر

باروخ بروخیم
نامی آشنا و چهره‌ای شناخته شده برای فرهنگیان و فرهنگ دوستان است. انتخاب‌ایشان به عضویت شورای منطقه‌ای آموزش و پرورش راه‌گشای بسیاری از مشکلات کنونی است.
اسحق فرهمندپور
کارت آقای بروخیم شماره یك است

نفیس‌ترین هدیه برای تمام روزهای سال

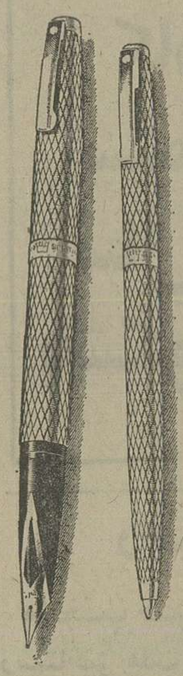

قلم‌های سلطنتی شیفر با ۱۴ نوع سرقلم و انواع بدنه طلا و نقره و طرحهای گوناگون هدیه‌ایست که‌از آن در ۳۶۵ روز سال استفاده میشود. شیفر با ۶۰ سال تجربه عالیترین خودنویس جهان شیفر «امپریال سلطنتی» را بشما عرضه میکند.
شیفر هدیه‌ای جاودانی
شیفر SHEAFFER
SHEAFFER, WORLD-WIDE, A textron COMPANY

۱۵هزار خانه اطراف تبریز در آستانه تخریب قرار گرفت

تبریز - خبرنگار اطلاعات: این خانه ها ظرف روزهای آینده از طرف اکیپ های سیار کمیسیون ماده صد شهرداری تبریز خراب خواهند شد. این تصمیم در جلسه‌ای با حضور مسئولان سازمانهای اداری آذربایجان شرقی، امور شهری تبریز،انتظامی، قضائی وروسای انجمنهای ملی اتخاذ گردید هم‌اکنون شهرداری تبریز بامشکل ساختمانهای‌بدون‌پروانه روبرو است و ظرف ۵ سال اخیر درحاشیه شهر تبریز قریب ۱۵ هزارخانه بدون‌پروانه ساخته شده است.

اساسنامه‌ومرامنامه حزب اصلاح میشود

هیات اجرائی حزب رستاخیز ملت ایران، یکی ازطولانی‌ترین جلسات خود را تشکیل داد، این جلسه بعد از ظهر دیروز با حضور آقای امیر عباس هویدا نخست‌وزیر و دبیر کل حزب برپاست جمشید آموزگار وزیر کشور تشکیل شد.

در جلسه چهار ساعته هیات اجرائی حزب، تشکیل‌شورای دائمی انتخابات با عضویت‌دو نفر از اعضای هیئت اجرائی آقایان ورزیده و دکتر قریشی مورد تصویب قرار گرفت. در این جلسه براساس طرح پیشنهادی آقای هویدا دبیرکل حزب، مبنی برانتخاب‌اعضای کمیته بررسی کننده پیشنهاد های رسیده درباره‌اصلاح‌مواد اساسنامه و مرامنامه، چندتن از اعضای هیات اجرائی داوطلب عضویت در این‌کمیته شدند. در این جلسه «آرم» حزب نیز مورد تائید وتصویب قرار گرفت.

قرص ضد بارداری که‌سالی یک‌بار مصرف میشود، ببازار می‌آید

بزودی قرص ضد بارداری جدیدی به بازار میاید که‌خانم ها بایکبار مصرف آن تا یک سال میتوانند از بارداری ناخواسته جلوگیری کنند.

هیئت پزشکی ایران که از سوی وزارت‌بهداری وبه‌ریاستی برای شرکت در کنفرانس‌های جهانی کنترل جمعیت به کندا و دیگرکشور های اروپائی مسافرت کرده بود، به‌تهران بازگشت. یك مقام این‌هیئت ـ که مرکب از چند کارشناس امور جمعیتی بود ـ در گفتگوئی باخبرنگار ما اظهار داشت: در کمیته‌های علمی کنفرانس های مزبور اعلام شد بزودی‌یك قرص ضد بارداری برای زنان به بازار میاید که فقط سالی یکبار باید مصرف شود. این قرص بصورت کپسولی است که دارای سوراخهای ریز ترشح کننده هورمون است. کپسول مزبور بوسیله پزشکان‌در زیر پوست خانم هائی که بخواهند از بارداری ناخواسته‌جلوگیری کنند، گذارده خواهد شد، هم اکنون‌این‌قرص‌تحت آخرین آزمایشات وتجربیات است تا بزودی وارد بازار مصرف‌شود.

در گزارشی که‌در این‌زمینه به کنفرانس داده‌شد، اعلام گردید: زنان بسیاری این کپسول را مورد استفاده قرار داده‌اند و از تمامی آنها فقط ۲تا۳ نفر حامله شده‌اند.

همچنین در کمیته علمی کنفرانس اعلام شد که در دستگاه «آ-یودی»، (وسیله جلوگیری از حاملگی که در رحم زن قرار داده میشود) تغییراتی داده شده که با تغییرات مزبور این دستگاه یك وسیله صددرصد مطمئن خواهد بود، بدین معنی‌که دردستگاه مزبور مقداری هورمون قرار داده میشود که با ترشح آن، از حاملگی جلوگیری خواهد شد.

همین مقام‌علمی یادآور شد: درحال‌حاضرانستیتو تحقیقات وبیولژی واحد جمعیت و تنظیم خانواده وزارت‌بهداری سرگرم تحقیقات‌و کسب تجربیاتی در زمینه وسایل جدید جلوگیری از حاملگی است وباید دانست هر قرصی یا دستگاه جدیدی که دراین زمینه از طرف‌کشور های اروپائی و امریکائی به بازار عرضه شود قبل‌ازاستفاده از آن در ایران، در این انستیتو موردآزمایش‌قرارمی گیرد و نتیجه آن از جهت مفید بودن و عدم زیان آن صد درصد معلوم نشود، مورد استفاده قرار داده نخواهد شد.

جرثقیل پتی بن
از ۵ تا ۸۰ تن، هیدرولیکی و بازوتلسکوپی ساخت آمریکا. با موتور GM

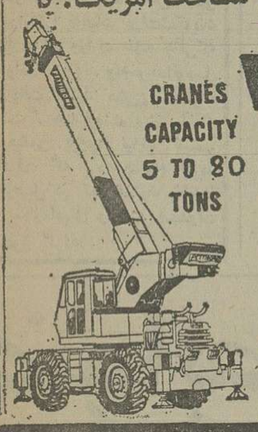

CRANES CAPACITY 5 TO 80 TONS
PETTIBONE
تسمه نقاله- غلطك- کمپرسور هوا- بتونیر- ماسه‌شور- دامپر- سنگ‌شکن.
آماده برای تحویل
شرکت تولیما
آژانس‌ها و رمقابل وزارت کار تلفنهای: ۹۵۹۲۴۴-۹۵۴۴۶۰
TOLIMA CO. Tel: 959244-954460

جوانان دوشنبه‌ها منتشر میشود

برای پرداخت مالیات اتومبیل ارائه مفاصا حساب منتفی شد

شرط دریافت برگ مفاصاحساب ازدو امر آجرائیات‌راهنمائی و رانندگی برای ارائه به ۳۶شعبه بانك ملی که‌مامور دریافت‌عوارض سالانه اتومبیل هادر تهران‌هستند منتفی شد.

قبلا اعلام‌شده بود که‌دارندگان وسائط نقلیه شخصی تهران‌موقع پرداخت مالیات‌سالانه اتومبیل‌باید برگ تسویه حساب اجرائیات راهنمائی و رانندگی را مبنی بر عدم وجود جرائم معوقه رانندگی دریافت کنندوموقع پرداخت‌مالیات ارائه دهندلیکن شعب بانك‌امروز اعلام کردند که بدون برگ‌مفاصا حساب مالیات سالانه اتومبیل را دریافت میدارند.

این شعب برای آگاهی مردم اعلام داشتند که موقع پرداخت مالیات دارندگان وسائط نقلیه شخصی باید کارت مشخصات اتومبیل ـ ایمنی‌داشته باشند.

طبق بررسی های انجام شده ظرف ۲ روز گذشته صد ها نفر از رانندگان تهران با پرداخت مالیات سالانه برچسب مخصوص را دریافت و به شیشه مقابل اتومبیل خود نصب کردند.

یك مقام مطلع ضمن تایید این مطلب یادآور شد که چون‌دایره اجرائیات راهنمائی با توجه به تراکم مراجعه کننده که هر روز برای پرداخت جرائم رانندگی به این‌دایره مراجعه میکنند قادر به صدور مفاصا حساب برای بیش‌از ۶۰۰ هزار وسیله نقلیه درمدت زمان محدودی نیست به‌این لحاظ مسئله ارائه مفاصا حساب موقع پرداخت مالیات‌سالانه‌منتفی است.

اکنون روزانه بیش از ۳۰۰ هزار تومان از رانندگان تهران جریمه تخلفات رانندگی وسیله ماموران راهنمائی‌اخذ‌میگردد‌و به حساب شهرداری پایتخت‌ریخته میشود.

کارشناسان معتقدند که‌شهرداری تهران باید با دریافت عوارض سالانه واخذجرائم سنگین‌رانندگی بتواند کمك موثری در راه بهبود ترافیك پایتخت بعمل آورد که‌از جمله مهمترین این اقدامات‌ایجاد پارکینگ برای‌تامین نیازرانندگان وسائط نقلیه تهران است.

مامووران، شناسائی خانه‌های خالی تهران وشمیرانات را آغازکردند

صدورشناسنامهٔ مالیاتی ساختمانهای اجاری شروع شد

تهیه شناسنامه مالیاتی برای ساختمان های‌اجاری مناطق‌شمالی شهر تهران و شمیران آغاز شد و دارائی شمیران اعلام کرد تا آخر آبان‌ماه آینده برای تمام واحد های مسکونی اجاری اعم از مسکونی و یا غیر مسکونی واقع درخیابان های بالاتراز عباس‌آباد، یوسف‌آباد، آریامهر، امیرآباد، شمیران شناسنامه مالیاتی تهیه خواهد شد.

بهمین منظور از چندی پیش دارائی شمیران بررسیهائی در مورد وضع اجاری واحد های مستغلاتی آغاز کرده است واین بررسی هم‌اکنون در حوزه های مالیاتی قابع دارائی شمیران‌ادامه دارد.

دارائی شمیران همچنین اعلام داشت بمنظورتسریع دررسیدگی، مالیات مستغلات منحصرا درهشتاد حوزه مالیاتی اختصاصی مورد بررسی قرار میگیرد و تمام‌پرونده های مالیاتی‌مستغلات مناطق‌مذکور به‌این حوزه های مالیاتی ارجاع شده است.

مالیات خانه‌های خالی

یک‌مقام مطلع‌امروز‌دراین‌مورد توضیح دادبدنبال ابلاغ‌آئیننامه اجرائی وصول مالیات از خانه های‌خالی، دارائی شمیران‌اقدامات وسیعی راپیرامون تعیین واحدهای مسکونی مشمول این نوع مالیات آغاز کرده، وبرای تسریع در وصول مالیات ازخانه وآپارتمان های خالی، پس‌از تهیه‌شناسنامه مالیاتی هریك‌از ساختمان های اجاری مرتبا در حوزه های مالیاتی اختصاصی بررسی‌میگردد‌وچنانچه واحد های مسکونی بیشتر از ۶ ماه‌خالی باشد، مشمول پرداخت مالیات خواهدبود.

این مقام اضافه کرد، هتماد حوزه مالیاتی‌اختصاصی، مشخصات، حاوی‌مدت وارزش اجاری‌ساختمان هارا تهیه میکنند واین مشخصات دراختیار خدمات ماشینی وزارت امور اقتصادی و دارائی قرار می گیرد تابه‌تدریج شناسنامه‌مالیاتی ساختمان های اجاری صادرگردد.

بعلاوه با استفاده‌از مشخصاتی که از وضع اجاری مستغلات‌تهیه میشود‌حوزه های مالیاتی خواهد توانست رسیدگی به مالیات مستغلات را در مدت کمتری‌انجام دهند و پس‌از طی مراحل قانونی مالیات را وصول کنند.

جریمه دیر کرد

مطابق مقررات قانون مالیات های مستقیم کلیه صاحبان‌ساختمان های اجاری مکلفند در پایان‌هر سال بر اساس اسناد‌و مدارك، مالیات مقرر را به حوزه های مالیاتی پرداخت کنند و بموجب مقررات تازه‌چنانچه واحدمسکونی مورد اجاری بیش از ۶ ماه خالی بماند مشمول پرداخت مالیات جداگانه‌ای نیزمیشود.

این مقام یادآور شد، طبق قانون مالیاتهای مستقیم، عدم پرداخت مالیات‌درموعد مقررموجب خواهد شد که حوزه‌های مالیاتی برای این عده از مودیان تاپنجاه درصد مالیات قطعی جریمه ودیر کرد صادر کنند.

وصول مالیات ازخانه‌و آپارتمان های خالی در ادارات دارائی‌مرکز، شرق وغرب تهران نیز جریان دارد و حوزه های مالیاتی تابع ادارات‌فوق‌نیزاقدامات تازه‌ای‌را بمورد اجرا درآورده‌اند و تاکنون برای برخی از صاحبان مستغلات خالی، مالیات صادر شده است.

مالیات مستغلات خالی‌برمبنای ارزش معاملاتی که در پایان سال گذشته به حوزه‌های‌مالیاتی ابلاغ شده است تعیین میشود.

بموجب قانون مالیاتها تا ۲۵ درصد ارزش اجاری مستغلات به عنوان هزینه و استهلاك ازمجموع درآمد اجاری کسر میگردد و نسبت‌به بقیه آن مالیات تعلق میگیرد.

پیام وزیر دادگستری بمناسبت سالروز تاسیس‌خانه های انصاف

مردم روستاها ازپیچ وخم تشریفات دادرسی نجات یافتند

صادق احمدی‌وزیردادگستری به‌مناسبت بیست‌ویکم مهرماه سالروز تاسیس خانه های انصاف درسراسر کشور پیامی فرستاد.

وزیر دادگستری در پیام‌خود گفته است بیست و یکم مهرماه در تاریخ پرشکوه انقلاب شاه و ملت یادآور یکی از درخشانترین رویداد ها و بارورترین اصول انقلاب می‌باشد.

در پیام وزیر دادگستری پس از اشاره به اثرات اجرای اصول اولیه انقلاب، بویژه اصل اول و اصل نهم (تشکیل خانه‌های انصاف) گفته شده: عدم آشنائی دهقانان به‌مقررات دادرسی آنان را در سطحی نابرابر درمقابل فرشته عدالت قرار میداد و این بیعدالتی عملی نمیتوانست در دوران انقلاب ادامه پیدا کند. قضات دادگستری که خودرا ازیکسو موظف به‌اجرای دقیق قوانین دیده و از سوی دیگر شاهد این وضع دوراز عدالت‌بودند آرزو میکردند که روزی‌فرشته عدالت بال خود را بسوی‌مردم روستا بگشاید تا آنان مجبور نباشند برای اندك اختلافی راه شهر را پیش گرفته و در پیچ‌وخم تشریفات دادرسی گرفتار شوند.

شاهنشاه آریامهرربردادگستر ملت ایران با اعلام خانه های انصاف بعنوان اصل نهم انقلاب شاه و ملت درست و به‌موقع باین آرزو و خواسته اکثریت جامعه ایرانی پاسخ مثبت داده و خانه روستائیان را بنور عدالت پهلوی روشن فرمودند.

چندی نگذشت که همزاد شهری خانه‌های انصاف به نام شوراهای داوری در شهرها بوجود آمد و بفرمان‌شاهنشاه جزء اصل نهم انقلاب شناخته شد این پدیده قضائی نیز سهم بزرگی در حل وفصل‌اختلافات و دعاوی کوچك ایفاء میکند.

امروز میتوان‌باکمال‌صراحت ادعا کرد که این پدیده عدالت نه‌تنها بیشتر موجد صلح و صفا درمیان مردم روستا و شهرهای کشور میباشد بلکه بنیانی است درخور دوران انقلاب که شهرت آن ازحدود مرزهای ایران تجاوز کرده و مورد تحسین جهانیان قرار گرفته است.

وزیر دادگستری درپایان پیام خود گفته است: سالروزاین رویداد بزرگ وتاریخی‌فرصتی است‌مغتنم برای اینجنب تا بنمایندگی همه آنانکه سهمی‌در اجرای عدالت و انصاف در شهرها و روستاها دارند صمیمانه‌ترین احساسات توام‌با سپاسگزاری و حقشناسی‌خود را به پیشگاه مبارک شاهنشاه آریامهر رهبر دادپرور انقلاب و گرمترین تبریکات را به هم میهنان عزیز تقدیم دارم.

احتکار بزرگ حبوبات

این گوشه‌ای از انبار بزرگ بنگاه کریمیان واقع در چهارراه مولوی است که قسمتی‌ازحبوبات احتکار شده در آن بدست آمده است.

★ از دو انبار بزرگ تهران ۵۰۰ هزار کیلو لپه، عدس، لوبیاو نخوداحتکار شده، بدست آمد

بیش از ۸۰۰ تن حبوبات احتکار شده، از پنج انبار بزرگ تهران بدست آمد.

با مشاهده کمبود برخی از اقلام حبوبات درتهران‌گروهی از بازرسان کمیته مبارزه با گرانفروشی اتاق اصناف، مامور کشف علت این کمبود شدند و سرانجام روز گذشته گروهی از بازرسان مبارزه با گرانفروشی اتاق اصناف درپنج انبار، واقع در نبش چهارراه مولوی‌روبروی ایستگاه‌مورامین و خیابان صاحب‌جمع کوچه واحدی، متعلق به «سید خلیل کریمیان موسوی» و شریکش حدود ۸۰۰ تن عدس،لپه، لوبیای چیتی، لوبیاسفیدو نخود بدست آوردند.

تحقیقات آشکار کرد که صاحب این کالاهای مصرفی از عرضه این حبوبات به‌بازارخودداری میکرده است تا در موقع لزوم آنها را با قیمت‌های بیشتر بفروشد. بازرسان اتاق‌اصناف از پنج انبار مذکور که قسمتی از آن ۳۰۰ تن لپه، ۱۵۰ تن عدس، ۱۴تن لوبیا چیتی ۳۰تن‌لوبیا سفید و ۵۷ تن‌نخود میباشد، کشف کردند.

حبوبات به دست آمده با نظارت اتاق اصناف به شرکت تعاونی اتحادیه صنف‌خواربار فروشان داده شد، تا درسطح تهران توزیع شود.

ظرف چند هفته اخیر، بدنبال بوسیله ماموران و بازرسان تقلیل عرضه حبوبات در بازار، عده‌ای از خواربار فروشان‌نیز دست به گرانفروشی، کم فروشی و عدم عرضه صحیح حبوبات مورد نیاز عمومی‌زده بودند که گروهی از آنها نیز اتاق اصناف راهی دادگاه های نظام صنفی شدند و تعدادی‌نیز علاوه بر پرداخت جریمه‌نقدی، واحدهای صنفی‌شان از ۷ تا ۱۰ روز تعطیل شد.

شیرزنان‌وشیرمردان ارجمندوخدمتگزاربشریت
شما هم به‌شیرزنان خدمتگزار ونیکوکار رای دهید.
۱- شیرزن ایراندخت شیخ کاندیدای انجمن شهر بشماره (۵۵)
۲- شیر زن عزت معتمدی کاندیدای انجمن شهر بشماره (۷۷)
۳- شیرزن هما بهرامی کاندیدای شورای آموزش وپرورش بشماره (۲)
پرفسور محمد حسین‌حاجبی

قابل توجه علاقمندان به اسکی
دستکش مخصوص اسکی شمارا واردکردیم
تلفن مرکز پخش: ۶۸۵۸۱۷

مجله دنیای ورزش
شنبه‌ها منتشر میشود

اطلاعات ونیازمندیهای فوری شما

نرخ ارز

نرخ فروش امروز ارزها در بانکها

یکدلارآمریکا ۷۵ر۷۰ ریال
یکلیره‌انگلیس ۲۵ر۱۱۹ریال
یکمارك‌آلمان غربی ۲۰ر۲۹ ریال، یک فرانك سوئیس ۰۵ر۲۹ریال، یکفرانك‌فرانسه ۲۵ر۱۴ ریال، یکصد فرانك بلژیک ۳۵ر۱۱۸ریال، یکصدلیر ایتالیا ۲۰ر۸ ریال، یکصدین ژاپن ۸۰ر۲۴ ریال.

مسکوکات

ربع‌پهلوی ۷۰۰ ریال، نیم پهلوی ۱۳۵۰ ریال یک پهلوی ۲۶۰۰ریال، دو ونیم پهلوی ۶۵۰۰ریال، پنج‌پهلوی ۱۳۰۰۰ ریال.

تلفنهای ضروری

تصادفات راهنمائی و رانندگی ۳۳۳۳۳۳- ۳۴۳۴۳۴
ستاد مبارزه باگرانفروشی ۴۷ تا ۸۹۲۱۴۰ بیمه ایران (۲۴ ساعته) ۳۰۴۰۲۶ - ۶۴۳۰۱۴.
کمیته‌ملی‌حمایت از مصرف کننده ـ ۸۵۴۷۴۷ ـ ۸۵۴۸۴۸ ـ ۹۵۶۷۶۷.
اطلاعات فرودگاه ۶۴۳۰۱۴
هواپیمائی ملی ۹۱۱۳۱۵ - ۹۱۱۳۱۴ - ۹۱۱۳۱۳ - هواپیمائی ملی پرواز های خروجی ۶۴۳۰۱۳.
۶۴۳۰۱۴ - آتش نشانی تهران۶۴۴۴۴۴ - آتش‌نشانی شمیران۲۷۷۷۷۲ و ۲۷۷۷۷۱
مرکز اورژانس ۶۶۹۹۹۱ و ۶۶۹۹۲۱
مرکز اطلاعات مسمومیت - های‌آسیب دیدگان حوادث ۶۶۹۹۲۱
مرکز مبارزه با خودکشی- ۹۲۶۶۰۰ - ۹۲۷۷۰۰
مرکز اطلاعات و درمانگاه ۶۶۰۵۵۱

دربیران
درعرض ده دقیقه نصب میشود
ولی دوام یك قرن را دارد

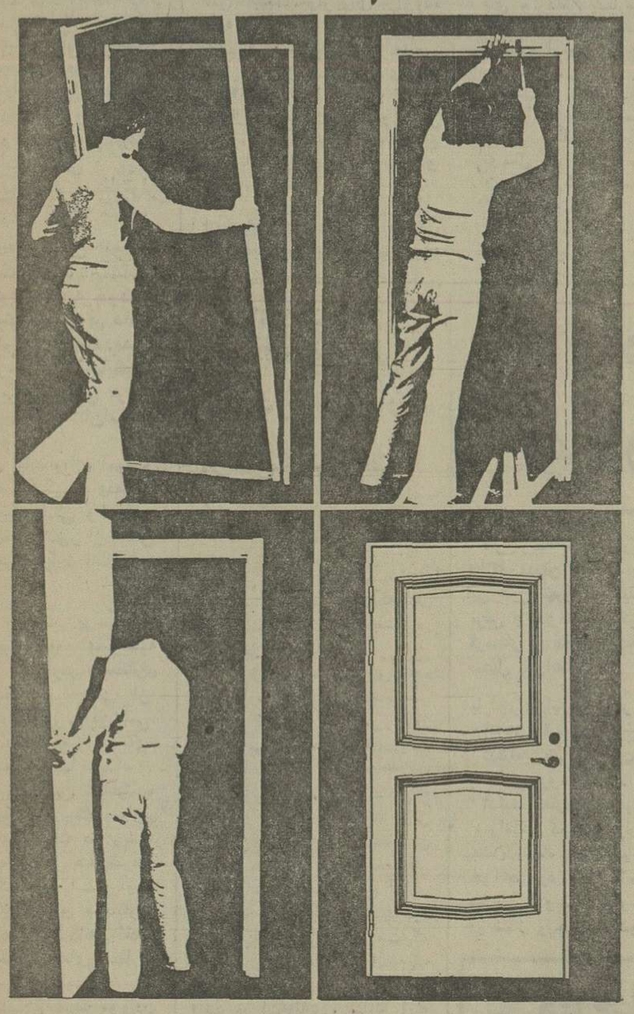

درهای پیش ساخته دربیران طوری‌طرح‌ریزی شده که‌درهرنوع ساختمان‌خیلی آسان و سریع نصب میشود. و مسئله‌ای بعنوان بازشدن درازراست یاچپ دراینگونه دربها مطرح نیست زیرادر حین نصب درها بدلخواه خود میتوانید دستگیره را سمت راست یا چپ قرار دهید و با پیش بینی‌های لازم که در ساخت درشده خیلی ساده گروه متخصصین در بیران در عرض ده‌دقیقه در را نصب میکنند درهای دربیران باروکش رنگهای پخته، روکش چوبهای مختلف و نقشهای برجسته سبك استیل، روستیك و مدرن عرضه میشود.
دربیران درهای ضد آتش، ضد صدا و درهای ایمنی برای‌بانکها‌وبیمارستانها نیز عرضه مینماید. درهای دربیران بلافاصله پس از سفارش تحویل میگردد
دربیران ۱۰ سال گارانتی دارد.
نمایشگاه دربیران
خیابان شاه عباس روبری تهران کلینیك خیابان هشتم شماره ۲۱
تلفن: ۶۲۷۲۲۵-۶۲۸۸۰۳
دفترنمایندگی استان اصفهان: اصفهان صارمیه فروشگاه صداقت- مصطفی بیرژندی تلفن: ۳۴۸۰۸-۳۱۴۷۰
دفترنمایندگی استان خوزستان: اهواز خیابان سیروس- پاساژ جعفری- حاج عبدالرحیم نمکی شوشتری تلفن: ۲۸۹۲۹
دفترنمایندگی استان فارس: شیراز- خیابان قصرالدشت- روبروی سینما سعدی- سید عبدالمجید مصطفوی زاده تلفن: ۳۹۹۲۴
Editeam Ltd.

اخبار داخلی

پرداخت وام خرید اتومبیل بکارمندان دولت ممنوع شد

بنابر تصویب هیات دولت سازمانهای مختلف دولتی از پرداخت وام خرید اتومبیل به کارمندان ممنوع شدند.

در تصویب‌هات‌دولت تصریح شده که حتی سازمانهای و موسسات وابسته بدولت که قسمتی از بودجه آنها ازسوی سازمان برنامه و بودجه تامین میشود نیز مجاز به پرداخت وام خرید اتومبیل بکارکنان خود نخواهند بود.

اتخاذ این تصمیم بدنبال گزارش سازمان امور اداری و استخدامی کشور به هیات دولت انجام گرفت، سازمان امور اداری و استخدامی طی گزارشی به‌هیات دولت‌شکایات کارمندان وزارت خانه هائی‌که نتوانسته بودند وام‌خریداتومبیل دریافت کنند مطرح کرده است. هیات‌دولت برای آنکه تبعیضی بوجود نیاید تصمیم گرفت که پرداخت وام خرید اتومبیل در تمام وزارت خانه‌ها و سازمانهای وابسته بدولت ممنوع گردد.

۱۵ قانون مهم دادگستری تغییر میکند

قوانین دادگستری مورد تجدید نظر قرار میگیرد و در برخی از این قوانین تغییرات و اصلاحات جدیدی بعمل می آید.

آقای صادق احمدی وزیر دادگستری دیروزدر یکگفتگوی مطبوعاتی ضمن اشاره به تغییر و اصلاح بعضی‌ازقوانین دادگستری گفت: در چند سال اخیر با توجه به پیشرفت همه جانبه کشور، تشریفات‌زائد در دادگستری حذف شده استو تاکنون یکهزار و ۵۰۰ ماده و یکصد تبصره از قوانین دادگستری درهمین زمینه‌اصلاح شده‌اند. وزیر دادگستری در مورد امکان تغییرات جدید در قوانین دادگستری افزود: باتوجه به‌تحولات روزافزون کشور مسلما در آینده امکان تغییر و اصلاح قوانین دادگستری پیش‌بینی میشودو در حال حاضر ۱۵ لایحه‌جدید در هیات دولت و کمیسیون های مجلسین برای اصلاح تحت بررسی است که پاره‌ای از آنها عبارتند از: قانون جزای اختصاصی و آئین دادرسی کیفری که بصورت جامع تقدیم مجلسین شده‌اند و لایحه رفع تجاوز وجبران خسارت املاک مجاور، آئین دادرسی دادگاههای دریائی، تشکیل‌صندوق بازنشستگی‌وکلا و کارشناسان دادگستری،قانون مربوطه به طرز وصول‌سفته، قانون مربوط به تصفیه‌امور ورشکستگی، قانون اجرای احکام مدنی، لایحه استقلال کانون وکلای دادگستری، افراز املاک مشاع، لایحه تشکیل سازمان اقدامات تامینی و تربیتی و لایحه وظیفه نوین دادگستری.

وزیر دادگستری در مورد اصلاح قانون حمایت خانواده نیز یادآور شد که این قانون جدیدا اصلاح شده است و در حال حاضر یکی از مدرن‌ترین و پیشرفته‌ترین قوانین‌موجود برای حفظ حقوق زن و شوهر است، والبته در آینده این امکان وجود دارد که باتوجه به‌ضوابط و شرایط پیش‌آمده دراین قانون نیز تغییراتی‌داده شود.

وزیر دادگستری در مورد ارتقاءگروه کارمندان‌دادگستری درصورت‌حذف مدرک تحصیلی دانشگاهی از شرائط احراز مشاغل نیز گفت:

همانطور که شاهنشاه آریامهر در بیاناتشان اشاره فرمودند، تجربه یکی از مهمترین‌ضوابط برای بهره‌مند شدن کارمندان از حقوق و مزایا ونیزارتقاء به گروههای بالاتر استخدامی است، ودر این زمینه، در دادگستری نیز اقداماتی بعمل آمده است تا کارمندانی که دارای تجارب اداری هستند بتوانند در دادگستری درمشاغل مهمی مانند روسای دفاتر انجام وظیفه کنند.

وزیر دادگستری در مورد تامین مسکن کادر قضائی و کارکنان اداری دادگستری اظهار داشت:

بااقداماتی که وزارت‌دادگستری بعمل آورده است عملیات ساختمانی پانصد دستگاه آپارتمان های ۳و٤و٥ اطاقه در غرب میدان شهیاد ونارمک بزودی شروع می‌شود واین آپارتمانها با در نظر داشتن اولویت به کسانی که دارای خانه شخصی نیستند و اجاره‌نشین هستند تعلق خواهد گرفت.

لایحه جدید دادگستری

۷ مورد اختلاف مالک و مستأجر

درشوراهای داوری رسیدگی میشود

بموجب لایحه‌ایکه امروز از طرف صادق احمدی وزیر دادگستری به نخست‌وزیری ارسال شد دوره خانه های انصاف و شورا های داوری از سه سال به چهار سال افزایش یافت. صلاحیت خانه های انصاف در رسیدگی به دعاوی مدنی به دو برابر و صلاحیت شورا های داوری از ۲۰ هزار ریال به ۵۰ هزار ریال افزوده شد و این دعاوی یک مرحله‌ای‌و احکام صادره قطعی خواهد بود. رسیدگی به دعاوی و اختلافات موجر و مستاجر راجع به قطع آب، برق، گاز و سایر تاسیسات‌ورفع‌مزاحمت و ممانعت از حق و مطالبه اجور و خسارات‌وتغییرات اساسی در حدود مقررات لایحه مالک و مستاجر در اختیار شورا های داوری قرار گرفت بموجب‌این‌لایحه رسیدگی به اختلافات امور زناشوئی در صورت‌مراجعه زوجین نیز در اختیارشورای داوری قرار میگیرد.

شهبانو مدال سازمان بین المللی کشاورزی را پذیرفتند

علیاحضرت شهبانو پیش از ظهر دیروز وزیر کشاورزی‌و منابع طبیعی را باتفاق مدیر کل‌سازمان‌خواربار وکشاورزی جهانی وابسته به سازمان‌ملل متحد در کاخ سعدآباد‌بحضور پذیرفتند.

در این شرفیابی مدیر کل سازمان خواربار و کشاورزی جهانی مدال معروف این سازمان‌بنام«سرز»الهه‌کشاورزی رم باستان را به پیشگاه علیاحضرت شهبانو تقدیم‌داشت

این مدال تاکنون به بانوان نام‌آور جهان و از جمله بانو ایندیرا گاندی نخست وزیر هند بانو باندرانایکه‌نخست‌وزیر سریلانکا تعلق گرفته است.

تقدیم مدال «سرز» از طرف مدیر کل سازمان خواربار و کشاورزی جهانی وابسته به سازمان ملل متحد به پیشگاه علیاحضرت شهبانو نشانه‌ای از قدردانی و تجلیل این سازمان جهانی از شهبانوی ایران به‌پاس توجهات خاص معظم‌لها به جامعه روستائیان ایران و بهبود سطح زندگی‌و آگاهیهای این جامعه است.

علیاحضرت شهبانو پس از قبول این مدال ضمن اظهار تشکر فرمودند:

امیدوارم بتوانم در راهی که ایران برای پیشرفت ملت‌خود، بخصوص مردم روستایی که قسمت اعظم جمعیت کشور ما را تشکیل میدهند، طی میکند، مفید واقع شوم.

علیاحضرت شهبانو همچنین اظهار امیدواری فرمودند بتوانند در راهی که شاهنشاه آریامهر در جهت پیشرفت ملت ایران ترسیم فرموده‌اند‌اقدامات ثمربخشی انجام دهند.

زادروز علیاحضرت شهبانو

فردا بیست و دوم مهر ماه و سالروز میلاد مسعود علیاحضرت شهبانوی‌ایران‌است. اطلاعات‌سالروز خجسته‌معظم‌لها رابه‌خاندان جلیل سلطنت و مردم ایران تبریک میگوییم‌همین مناسبت ویژه‌نامه‌ای نیز تهیه شده‌که‌حاوی گفتگوی خبرنگار اطلاعات باه علیاحضرت‌شهبانو و شمه‌ای از خدمات اجتماعی، فرهنگی و مملکتی شهبانوی ایران است.

ضوابط استخدامی جدید پرستاران

* مدارس پرستاری، باید به‌دانشکده‌های‌پرستاری تبدیل شود
* پرستاران می‌توانند تا گروه ۱۲ استخدامی ارتقاء پیدا کنند

مقررات‌استخدامی پرستاران دگرگون میشود وسابقه‌خدمت رسمی وغیررسمی آنان در سازمانهای مختلف ازلحاظ بازنشستگی به‌حساب خواهد آمد.

همچنین‌پرستاران درصورتیکه واجدشرایط‌لازم‌باشند درآینده مانند سایر کارمندان دولت تا گروه۱۲ استخدامی ارتقاء گروه خواهند یافت.

کنگره پرستاری ایران پس‌از ۳ جلسه بررسی وگفتگو،دیروز ضمن صدور قطعنامه‌ای بکار خودپایان داد دراین قطعنامه ضمن‌اشاره‌به‌نقش فعال‌پرستاران توصیه شده‌است که برنامه‌های درمانی ،بهداشتی وآموزشی پرستاران وهمچنین مسئولیت ها واختیارات کنونی و آینده آنان باید موردتجدید نظرقرار گیرد و مجددا توجیه گردد.

درقطعنامه همچنین توصیه شده است‌که پرستاران‌متناسب باتحصیلات و تجربه خود، فعالیت بیشتروجامع‌تری داشته باشند و دراموری مانندمعاینه اولیه بیمار، انجام آزمایشهای تشخیصی ساده،پیگیری درمان بیماران درمنازل‌از آنان‌استفاده بیشتری شود.

همچنین باید برای آموزش کادر کمک پزشکی، وفعالیت درگروههای‌بهداشتی ودرمانی شبکه تندرستی کشور از دانش ومهارت پرستاران استفاده گردد.

درمورد وضع استخدامی پرستاران نیزدر قطعنامه‌توصیه شده است که سابقه خدمت رسمی وغیررسمی پرستاران‌در سازمانهای مختلف از لحاظ بازنشستگی منظور شود و سازمانهائی‌که‌ازخدمات‌پرستاری استفاده میکنند تسهیلات لازم برای انجام مطالعات‌وپژوهش هائی درزمینه پرستاری فراهم آورند.

همچنین‌پرستاران درصورتیکه واجد شرایط لازم باشند باید مانند سایر کارمندان‌دولت تا گروه ۱۲ استخدامی ارتقاء یابند.

گمرک اتومبیلهای پژو تعیین شد

★ شماره‌سریال اتومبیلهای ب. ام. و مشخص گردید

سود بازرگانی و حقوق گمرکی اتومبیلهای پژو مدل۷۶ و ۷۷براساس قیمت های‌صادراتی جدید تعیین شد و به گمرک ترخیص اتومبیل ابلاغ گردید.

سود‌بازرگانی و حقوق‌گمرکی اتومبیلهای پژو طبق قیمت‌های جدید افزایش یافته و این‌افزایش باتوجه به مدل و ارزش بین سی تاپنجاه هزار ریال برآورده شده است.

همچنین در طی هفته جاری شماره سریال اتومبیل های پژو ۵۰۴ ـ ۵۰۶ مدل ۷۷ و شماره سریال اتومبیلهای ب.ام.و تعیین شد تابراساس این شماره هانوع ومدل‌اتومبیلهای پژو وبی.ام.و مشخص گردد

حقوق و عوارض گمرکی اتومبیلهای پژو باتوجه به قیمت های جدید بصورت تقریبی بشرح زیر است.

پژو ال ۵۰۴ مدل ۷۶ـ۲۹۰ هزار ریال پژو جی‌ال ۵۰۴مدل ۷۶ـ ۷۰۵ هزار ریال. پژو۵۰۴ ال مدل ۷۷ـ۳۲۰ هزار ریال، پژو ال ۵۰۴ مدل ۷۶ـ۲۹۰ ۷۹۵ هزار ریال.

گمرک ترخیص‌اتومبیل علاوه بربررسی‌مدارک و اسناداتومبیل های وارداتی شماره سریال را نیز مبنای تعیین سال ساخت اتومبیل‌قرارمیدهد.بنابراین شماره سریال که از سوی کارخانجات وکمپانیهای سازنده اتومبیل‌تعیین میشود نوع‌وسال ساخت رانیز مشخص میکند و شماره سریال اتومبیل باید بامدل سال ساخت آن در مدارک و اسناد مطابقت داشته باشد.

مدل و سریال ماشینهای‌پژو ب‌ام‌و بشرح زیر می باشد.

اسامی مشمولان دیپلمه هفته آینده به‌کامپیوتر داده میشود

منطقه وظیفه عمومی امروز اعلام کرد که هفته آینده اسامی مشمولان دیپلمه و دوق دیپلمه کشور به‌مراکزخدمات‌کامپیوتری داده میشود تا تاریخ اعزام به‌خدمت آنها و نیز اینکه این مشمولان ازچه‌معدلی‌کمتر سربازعادی میشوند مشخص شود. ثبت‌نام مشمولان دیپلمه که از ٤ روز پیش آغاز شد تا روز شنبه پایان می‌یابد عکس اجتماع دیپلمه های مشمول را درمقابل سالن اعزام نشان میدهد.

برای مبارزه با تقلب های انتخاباتی ستاد پاسداران آزادی انتخابات تشکیل شد

عصر دیروز تشکیل ستادی برای مبارزه‌باتقلب های‌انتخاباتی بنام «ستاد درستی انتخابات» در حزب اعلام شد.

تشکیل این ستاد در پی‌کشف چند مورد تقلبهای انتخاباتی صورت گرفت و از عصر دیروز در آخرین روز مهلت‌برای‌دریافت کارت آغاز بکارکرد.

در اولین جلسه این ستاد که با حضور چندتن از مقامات حزبی وگروهی از نامزد های‌انتخاباتی برپایبود منوچهر آزمون عضودفتر سیاسی حزب درمورد لزوم آزادی انتخابات سخن گفت‌و اضافه‌کرد که برعهده هر فرد ایرانیست که در جریان انتخابات که انجام‌یك امر ملی و میهنی است باهرنوع تقلب در انتخابات، مبادله آراء خریدو فروش رای و هر نوع تبانی دیگرکه‌به آزادی‌انتخابات لطمه میزند شدیدا مبارزه‌کنند وهرگاه‌باتخلفهای انتخاباتی‌مواجه شدند بی‌درنگ مقامات مسئول را در جریان خلاف کاریها بگذارند و مطمئن باشند که حزب‌ومقامات مسئول انتخابات از هیچ‌نوع‌تخلف چشم پوشی نمی‌کنند.

پس از سخنان دکتر آزمون و چندتن دیگراز مقامات حزبی‌و نامزدهای انتخاباتی تشکیل‌گروه پاسداران آزادی انتخابات اعلام شد و برای آغازکارستادی‌مرکب از چندتن از نامزد های انتخاباتی به‌ترتیب زیر: فرهنگ فرهی، شاپور میهن، قهرقلی شاهرخ - شهی، رستگار رازی، ابوالقاسم تفضلی، لیلا سمیعی، حشمت بیگدلی، نرگس‌شفیع‌زاده، محمد رضا تقی زاده، آلبرت کوچوئی، ناصر ملك محمدی تشکیل‌یافت.

این ستاد از همه مردم خواست قابرای حفظ آزادی انتخابات، با این گروه همکاری کنند.

راه آهن دوخطه و برقی تهران به کرج، قم و گرمسار

تهران ـ کرج ۱۰ دقیقه
تهران ـ قم ٤۰ دقیقه
تهران ـ گرمسار ۳۰ دقیقه

طرح‌توسعه خطوط راه آهن در اطراف تهران تهیه شد و برمبنای این طرح تهران بوسیله راه‌آهن برقی و دومنطقه‌به کرج، قم، گرمسار و محل فرودگاه جدید متصل خواهد شد.

با اجرای این‌طرح‌قطار درمدت ۱۰تا۱۵ دقیقه به کرج در مدت ٤۰دقیقه بقم ودرمدت ۱۵دقیقه به محل فرودگاه‌جدید و درمدت ۳۰دقیقه بگرمسار خواهدرسید.

راه‌آهن دولتی ایران که فردا جشن پنجاه ساله خود را برپا خواهد کرد امروز اعلام کرد: همزمان باتوسعه خطوط راه‌آهن در شمال و جنوب کشور، طرح توسعه خطوط اطراف تهران را تهیه کرده است.

اولین برنامه موردنظر احداث خط تهران بکرج از میدان‌شهیاد بکرج استو به منظورجلوگیری از تراکم مسافر در ایستگاه‌تهران ساختمان ایستگاه دیگری درشمال میدان شهیاد نیز در نظر گرفته شده است تا از طریق دو رشته راه آهن برقی ودو خطه به ایستگاه شاه آباد و کرج مربوط گردد.

با احداث این ایستگاه کلیه مسافران شمال تهران به جای‌طی یک مسیر طولانی برای رسیدن به ایستگاه فعلی تهران به ایستگاه جدید شمال غرب مراجعه وضمنا باقطار های سریع‌السیر برقی در مدت ۱۰ تا ۱۵دقیقه ساکنان کرج میتوانند به تهران بیایند یا از تهران بکرج بروند.

همچنین بمنظور حمل مسافرین فرودگاه جدید و مسافرین و زائرین قم، قطار های سریع‌السیر برقی بین تهران‌و فرودگاه جدید وقم درنظر گرفته شده است.

بااحداث این خطوط قطار های برقی سریع‌السیر خواهندتوانست فاصله تهران تا فرودگاه جدیدرا در ۱۵ دقیقه و تهران قم را در ٤۰ دقیقه طی نمایند.

راه‌آهن دولتی ایران همچنین بمنظور حمل‌سریع مسافران‌حومه شرقی تهران در نظر گرفته‌است که از تهران تا گرمسار راه‌آهن دوخطه و برقی احداث نماید، این قطار فاصله تهران تاگرمسار رادر مدت ۳۰ دقیقه طی خواهد کرد.

راه‌آهن دولتی ایران امروز همچنین اعلام کرد: علاوه بر برنامه دوخطه و برقی کردن خطوط تهران به مشهد و تهران بتبریز و تهران بمبندر شاهپور، برنامه دوخطه و برقی کردن تهران به اصفهان و کرمان نیز تهیه شده است

نحوه جلد کردن مجموعه ۲۸ هزار روز

آقایان: فردوس قربانی و سیدحسن‌ناصری‌ازکتاب نفیسی که در اختیار مرکز پژوهش روزنامه اطلاعات گذاشتید، سپاسگزاریم. آقایان: علی‌اکبر قدیریان، حسین انصاری، بهمن صدیقی، محسن خیام، محسن احمدی، یزدانی، فضل‌الله صفی‌خانی و دکتر حسن ابوالملکی نامه های شمارسید از اظهارنظرها و پیشنهاد هایی که کرده‌اید سپاسگزاریم و امیدواریم در آینده از آنها استفاده کنیم.

● کلیه شماره های کسری بخش اول مجموعه ۲۸ هزار روز تاریخ ایران و جهان علاقه‌مندان‌راتهیه‌می‌کنیم. برای اطلاع ازنحوه تهیه شماره های کسری‌و رزرو روزنامه همه‌روزه از ساعت ۸ صبح تا ۸شب با شماره تلفن های ۳۲۸۲۸۲ و ۳۲۸٤۰۵ تماس بگیرید.

● انتشارگزارش‌های جنگ جهانی دوم که بطوراختصاصی بوسیله روزنامه اطلاعات آغاز شده در صفحات ۲۸ هزار روز تاپایان ادامه خواهد یافت.

● همه‌روزه از ساعت ٤ تا ۷٫۵ بعداز ظهر تلفن های ۳۲۸۳٦۸ و ۳۲۸٦۲۸ بپرسش های شما در مورد محتوا، عکس‌ها ومطالب مندرج در صفحات ۲۸ هزار روز پاسخ می‌دهد.

● برای اطلاع ان دسته از خوانندگان عزیزی که راجع به جلدکردن بخش‌اول‌سئوالاتی دارند باید بگوئیم که نحوه جلدکردن مجموعه‌رادقیقا اعلام خواهیم کرد. زیرا این موضوع هم‌اکنون تحت بررسی است.

محاکمه متهمان شیر خشک دامی شروع شد

محاکمه‌متهمان سوءاستفاده از شیرخشک های دامی که به مصرف انسانی رسید درشعبه اول دادگاه عالی جنایی اغاز شد. در اولین‌جلسه،دادستان کیفرخواست‌صادره علیه‌متهمان را قرائت کرد و در جلسه‌دوم پرسش از سوی رئیس دادگاه ازمتهمان‌آغازگردید. درجلسات دادگاه هریک از متهمان سعی دراثبات بی خبری خود از خطرناک بودن شیرخشک‌های دامی رابرای انسان کردنداما اظهارات انباردار و مامور خرید کارخانه ها در دادگاه نشان داد که سوء استفاده به جهت سود بیشتر انجام گرفته و اغلب شیرخشک‌های دامی به مصرف‌تهیه‌کیک تغذیه رایگان دانش اموزان رسیده است.

گشایش کنفرانس

بین‌المللی زنان معمار بامداد امروز با سخنان شهبانو، اولین کنگره معماری بین‌المللی زنان در رامسر گشایش یافت.

شهبانو فرح، هنگام ورود به رامسر از طرف مردم، دانش‌آموزان و طبقات مختلف مورداستقبال قرار گرفتند.

پس‌ازفرمایشات علیاحضرت شهبانو کنفرانس‌زنان معمار کار خود را آغاز کرد و در این جلسه خانم «اندریه» اولین زن معمار ایرانی ریاست کنگره انتخاب‌شد.

در مراسم گشایش کنگره همایون جابری انصاری خیرمقدم عرض کرد وسپس سه سمینار با شرکت ۲۱ تن‌اززنان‌معمار مشهورجهان و ۱۵۰ نفر زنان معمارو علاقمند تشکیل گردید علیاحضرت شهبانو پس از صرف ناهار با زنان معمار بتهران مراجعت فرمودند.

مراجعت نخست‌وزیر کنگو

لوئیس سیلوان گوما نخست وزیر کنگو مقارن ظهر امروز تهران را در پایان سفر رسمی چهار روزه‌اش ترک کرد. در فرودگاه هویدا نخست وزیرو جمعی از مقامات کشوری و لشگری نخست وزیر کنگو را بدرقه کردند.

۴ نفر کشته و ٦ نفر مجروح

قم- خبرنگار اطلاعات: طی یک حادثه رانندگی در جاده قم ـ تهران ٤ نفر کشته و ٦ نفر مجروح شدند.

اتومبیل شورولت ۳۷٦۸۱ ـ بود.

شیراز برانندگی محمد رضا خجسته‌مهر که با ۵ سرنشین از تهران عازم قم بود در ۲۲ کیلو متری قم باپیکان ۲٤٦۷٦ تهران- ط برانندگی پرویز اسماعیلی‌بشدت تصادف کرد.

در این حادثه رانندگان‌اتومبیل هاودو نفر از سرنشینان آن‌ها باسامی فتح‌اله ایمانی و سید رحیم نصیری کشته شدند.

میزان قطعی هزینه سفر حج تعیین شد

زائران «مدینه قبل» باید بیش‌از زائران «مدینه‌بعد» هزینه سفر حج پرداخت‌کنند. اولین‌پرواز حامل زائران ایرانی خانه‌خدا ۱۹ آبان انجام میشود.

درحالیکه قبلامسئولان‌سازمان اوقاف نرخ سفرحج رابرای تمامی کاروانهای درجه دو ۱۲ هزار تومان اعلام کرده بودند امروززسوی یک مقام‌سازمان اوقاف هزینه سفر حج برای گروه های درجه دو بشرح‌زیر اعلام شد:

هزینه سفر حج برای زائران گروههای «مدینه‌قبل» ۱۲۲هزار ریال وبرای گروههای«مدینه بعد» ۱۱۹ هزار ریال شد.

زائرانی که همراه زائردیگر به‌سفرحج میروند ۳ هزارریال کمتر از افراد اصلی خواهند پرداخت. مدیران گروه ها مکلف هستند هنگام نام‌نویسی فیش‌بانکی زائر را به‌شرح زیر دریافت کنند وبه سازمان‌اوقاف تحویل دهند.

برای متقاضی «مدینه‌قبل» ۱۲۲ هزار ریال هزینه تعیین شده که می‌بایست ۱۵ هزار ریال آنرا بحساب ۹۸٦ بانک مرکزی۲۰۰۰ریال‌بحساب‌انجمن شهر بانک ملی۱۰۵۰۰۰ ریال به‌حساب ۸۵۵۰۰ بانک ملی ایران شعبه مرکزی واریزکنند.

همراهان زائر «مدینه‌بعد»نیز می‌بایست ٦۸۷۵ریال به‌حساب شماره ۹۸۷ بانک مرکزی ایران و ۱۰۲۰۰۰ ریال به حساب ۸۵۵۰۰بانک ملی‌واریز کنند.

هزینه زائران «مدینه‌بعد» که ۱۱۹۰۰۰ ریال تعیین شده‌باید بدین شرح پرداخت گردد:

۱۵۰۰۰ ریال به‌حساب۹۸٦ بانک مرکزی ۲۰۰ ریال به حساب انجمن شهر دربانک ملی و ۱۰۲۰۰۰ریال به‌حساب ۸۵۵۰۰ بانک ملی شعبه مرکز.

برای زائرانی که باگروههای درجه یک به‌خانه خدا میروند هزینه‌ای تعیین نشده است‌چه سازمان اوقاف معتقد است‌این گروه‌زائران که‌باگروههای‌درجه یک بخانه خدامشرف خواهند شد ممکن است تقاضای اتاق انفرادی درهتل های لوکس‌و اتومبیل شخصی‌وسایرخدمات رفاهی دیگر داشته باشند که بایدبه‌موازات این خواسته هزینه بیشتری را تقبل کرده‌و آنرا به مدیرگروه بپردازند.

اوقاف امروز اعلام کرد: مدیران‌گروه‌هادر سراسرکشور تعیین وسهمیه‌بندی زائران استانها پایان یافته است، و زائران میتوانند از روزیکشنبه ۲۵ مهر بامراجعه به مدیران گروه مورد علاقه خود و در دست داشتن برگ سلامت‌جسم وفیش بانکی ثبت نام کنند.

پرواز اولین گروه زائران ایرانی ازتهران ساعت ۹ صبح ۱۹آبان باهواپیمای جدید ۷٤۷ هواپیمائی ملی ایران که‌ظرفیت ۵۰۰ زائر رادرانجام خواهد گرفت.

کاروانهای حج امسال در گروههای ۸۰ نفری تقسیم شده‌اند که اسامی ۲۰۰ نفر مدیران گروههای حج درهفته آینده ازسوی سازمان اوقاف اعلام خواهد شد.

معاینات تا اول آبان

بهداری تهران امروز در مورد معاینات پزشکی زائران توضیح داد معاینات تا اول آبانماه خواهد بود ولی واکسیناسیون تااواسط آبان ادامه خواهد داشت.

اخبار کوتاه

شرفیابی به پیشگاه شاهنشاه

شاهنشاه آریامهر دیروز وزیر دارائی الجزایر رادر کاخ سعدآباد به حضور پذیرفتند. در این شرفیابی سفیر الجزایر در دربار شاهنشاهی نیزافتخارحضور داشت.

ملاقات وزیر خارجه‌چین با والاحضرت شاهدخت اشرف

والاحضرت شاهدخت اشرف پهلوی ریاست هیئت نمایندگی ایران در سازمان ملل متحد روز ۱۸ مهرماه وزیر امور خارجه‌جمهوری خلق چین را که اکنون در نیویورک بسر میبرد، به حضور پذیرفتند.

وزیر امور خارجه چین پس از این ملاقات شام را در حضور والاحضرت شاهدخت اشرف پهلوی صرف نمود.

اعطای نشان

آقای بدرالدین زنوسی سفیر مغرب در دربار شاهنشاهی که‌مدت‌ماموریتش در ایران به‌پایان رسیده‌است بامداد دیروز در دفتر آقای هرمز قریب رئیس‌کل‌تشریفات شاهنشاهی حضور یافت و با ایشان تودیع کرد.

در این دیدار رئیس کل تشریفات شاهنشاهی‌یک‌قطعه نشان درجه اول همایون مرحمتی شاهنشاه آریامهررا به پاس مساعی سفیرمغرب در گسترش روابط‌دوستانه موجود بین دو کشور به ایشان اعطاء کرد.

قضات پیکره شاهنشاه را گلباران کردند

بمناسبت سالروز خانه های انصاف و شورای داوری، بامداد امروزنمایندگان خانه‌های انصاف و شورا های داوری‌در آرامگاه اعلیحضرت رضا شاه کبیر حضور یافتند و بانثارتاج های گل نسبت به بانی ایران نو. ادای احترام کردند. ساعت ۱۰و نیم صبح امروز نیزگروه کثیری از نمایندگان خانه های انصاف و شورای داوری در پارک شهر تهران‌حضور یافتند وپس‌از سخنان‌دکتر گیتی‌معاون قضایی وزارت دادگستری در باره ویژگی های نهمین اصل انقلاب شاه و مردم و اثرات‌آن. پیکره شاهنشاه آریامهر را گلباران کردند.

شب‌گذشته نیزبهمین مناسبت ازسوی‌وزیر دادگستری‌ضیافتی بهشام در باشگاه دانشگاه‌مرتب یافت که عده‌ای از قضات. مقامات کشوری و انتظامی و نمایندگان مجلسین‌در آن‌شرکت داشتند.

آیت‌الله نصیرالاسلامی درگذشت

اراک ـ خبرنگار اطلاعات: آیت‌اله حاج شیخ فضل‌اله نصیرالاسلامی روحانی عالیقدر اراک سحرگاه امروز در سن نود سالگی درگذشت.

با انتشار مرگ آیت‌اله نصیرالاسلامی‌بازاراراک تعطیل شد و صبح امروز جنازه آن فقید سعید از منزل وی تشییع ودر گورستان شهر بخاک سپرده شد.

هیئت رییسه اتحادیه‌زنان حقوقدان

در جلسه دیروز اتحادیه زنان حقوقدان ایران - هیئت رئیسه جدید این اتحادیه بشرح زیر انتخاب شدند:

دکتر مهرانگیزمنوچهریان (رئیس)، پروین صوفی‌و عفت‌الموتی (نواب رئیس)، پوراندخت معاضد و ثریا صدیقی (دبیر)، فرخ علوی (خزانه‌دار)، پوران‌سلامی، طیاب، رشدیه و عفت سازگار (اعضای هیئت مدیره).

تقدیم لوحه سپاس روستائیان به پیشگاه والاحضرت ولیعهد

والاحضرت همایون ولیعهد ریاست عالیه انجمن ملی خانه های فرهنگ روستائی بعد از ظهر دیروز قهرمانان مسابقه های جوانان عضو خانه های فرهنگ روستائی سراسرکشور و روسای این خانه ها را در کاخ سعدآباد بحضوریذیرفتند. در این مراسم پس ازگزارش آقای مهندس صدقیانی وزیر تعاون، لوحسپاس روستائیان بحضور والاحضرت تقدیم شد ودر پایان مراسم والاحضرت ولایتعهد جوائز قهرمانان مسابقات جوانان عضو خانه های‌فرهنگ روستائی را به کابیتان هرتیم مرحمت‌فرمودند.

مجلس سنا امروز دو جلسه داشت

مجلس سنا امروز یک جلسه خصوصی و یک جلسه علنی داشت. در جلسه خصوصی متن عریضه جوابیه مجلسین که قبلا در جلسه مشترک هیئت رئیسه آماده شده بودقرائت گردید و پس از تنقیح به تصویب رسید.

در جلسه علنی امروز مجلس سنا که بلافاصله پس از پایان جلسه خصوصی بریاست اقای مهندس جعفر شریف امامی تشکیل گردید، ابتدا رئیس سنا تصویب‌متن عریضه جوابیه مجلسین در جلسه خصوصی‌سنا راااعلام کرد و گفت هیئت رئیسه مجلسین برای تقدیم عریضه جوابیه و اعلام‌آمادگی‌قوه مقننه برای فعالیت های قانون گزاری - تقاضای شرفیابی کرده است سپس اسامی‌هیئت‌رئیسه کمیسیون های ۱۲ گانه سنا قرائت گردید:

موافقت‌نامه ایران و انگلیس امضاء شد

کمیته مشترک آموزش ایران و انگلیس عصر دیروز بکار خود خاتمه‌داد و موافقتنامه‌خاوی‌همکاری های آموزشی و فنی بین ایران و انگلیس را در ۱۵ ماده تنظیم کرد.

این موافقتنامه ازسوی ایران بوسیله دکترفریدون ناصری معاون‌نیروی‌انسانی وزارت کار و اموراجتماعی و از طرف انگلیس بوسیله جان میسون معاون‌وزارت خارجه انگلیس به امضاء رسید.

تاسیس بزرگترین موسسه اعتباری

وزیر تعاون و امور روستاها امروز اعلام کرد یکی از بزرگترین موسسات اعتباری کشاورزی ایران بصورت اتحادیه مرکزی تعاون روستائی کشور با سرمایه گذاری در حدود ٦ میلیارد ریال تاسیس میشود و با تاسیس این موسسه سرانجام به‌بی‌نیازی کامل روستا های کشور از کمک های‌دولتی خواهد انجامید.

امروز اعلام شد که‌پنج کشاورز از پنج نقطه‌کشور نیز همراه ۲۲ نفر مدیران عامل اتحادیه های تعاونی به آلمان خواهند رفت و یک دوره آموزش یک ماهه طی‌خواهند نمود.

سالروزتاسیس انستیتو عالی علوم بیمارستانی

شمیران ـ بعد از ظهر امروز بمناسبت سالروز تاسیس انستیتو عالی علوم بیمارستانی مراسم‌پرشکوهی درپزرگداشت پنجامین‌سال شاهنشاهی‌پهلوی با شرکت عده‌ای از رجال، معارف، دانشگاهیان ودانشجویان درمحل انستیتو عالی علوم بیمارستانی در شمیران برگزار شدو سخنرانی‌هائی در این زمینه ایراد گردید.

هشدار دادستان تهران

از هیچکس چک وعده‌دار نگیرید

از : محمدعلی سفری

تنها در تهران چهار میلیونی هر ماه حدودسه هزارنفربدائرمچکهای بلامحل مراجعه میکنند که حداقل یک فقره وحداکثر (مخصوصا درمورد وکلای دادگستری و موسسات انتفاعی)، تعداد غیر قابل پیش‌بینی چک برگشتی در دست دارند.

گزارشی که ذیلا ملاحظه میکنید، از تمام تشریفات قانونی شکایت برابر قانون جدید تهیه شده است. در این گزارش که حتما توصیه‌میشود بدقت بخوانید- چون راهنمای شما چه بعنوان صادر کننده وچه‌دارندهچک خواهد بود- مقرراتقانون‌جدیدعمکتشریح شده‌است تاچنانچه‌باشند افراد نابابی‌که بخواهند باسوء استفاده از مقررات تازه بازهم بکلاهبرداری و تصرف متقلبانه اموال مردم ادامه دهند، حتی‌المقدور آگاهی عمومی مانع اعمال خلاف قانون آنان شود.

استفاده از چک بعنوان یک وسیله تجارتی با توجه به تعریفی که از چک در قانون‌تجارت‌ایران شده متاسفانه مرکز بمرحله اجرا درنیامد، چون در قانون تجارت مصوب سال ۱۳۱۱ در باره چک چنین آمده است.

«چک نوشته‌ایست که بموجب آن صادر کننده وجوهی را که در نزد محال علیه دارد کلا یا بعضا مسترد یابدیگری واگذار مینماید» در چک بایدمحل وتاریخ صدور قید شده و بامضای صادر کننده برسد، پرداخت وجه‌نباید وعده داشته باشد، وجه چک باید بمحض ارائه‌کار سازی‌شود.

بااین قانون وقوانینی که بعدا در باره صدورچک بتصویب‌رسید،متاسفانه هیچگاه امکان اینکه از چک مانندیگر کشورها و براساس قوانین قابل قبول جهانی استفاده شود پیدا نشد زیرابا همه صراحتی که قانون برای تاریخ صدور چک وداشتن محل در تاریخ صدور پیش‌بینی کرده، عملا چک از مسیر طبیعی خود منحرف شد وصدور چکهای وعده‌دار واقساطی که بلامحل بودن آن حتی برای شخصی که چک را میگرفت آشکار بود، رواج یافت تا بدانجا که چک در ایران بکلی از قالب مفهوم بین‌المللی آن بیرون آمد وفقط باعتبار صورت ظاهر وابعاد آن ازنظر شکل و طرز تنظیم عنوان چک‌داشت نه از نظر محتوی وانطباق با مقررات واقعی چک. وبهمین دلیل‌سوء استفاده های فراوانی طی سالهای اخیر از این رهگذر توسط افراد خلافکار و شیاد از چک ومقررات آن شد . تا آنجا که بعضی از مردم بدون آنکه واقعا هنگام صدور چک از اهمیت آن اطلاع داشته باشند، از آن استفاده کردند وبزندان افتادند و از هستی ساقط شدند.

چک در مسیر خود

قانون جدید که در تیر ماه امسال بتصویب رسیدو دراواسط‌شهریور ماه چک را در مسیر خود قرارداد، یعنی بمرحله اجرا درآمد تا حدود زیادی از صدور چکهای بدون تاریخ - سفید امضاء- شرطی- تضمینی و انواع‌دیگر آن که تماما خلاف اصل وجودی چک در معاملات است، جلوگیری کرد و دارندگان این قبیل چکها از ردیف صاحبان چکهای محلی که قانونا میتوانند از مزایای قانون جدید صدور چک بلامحل استفاده کنند خارج‌شدند وچکهای صادره در دست آنان ارزش خود را از نظر تعقیب جزائی از دست داد.

آنچه باید از قانون جدید دانست ۳ موضوع مهم است.یکی تغییرات قانونی چک و دوم تغییراتی که در تشریفات طرح دعوا در دادسرا بوجود آمده است.

از نظر قانون تغییرات زیر که فوق‌العاده مهم نیز هست حاصل شده:

۱- در قانون قدیم، مقررات قانونی فقط در باره بانکهائی که در ایران دایر است‌قابل‌اجرابود،اما درقانون جدید اعلام شده بانکهائی که طبق قوانین ایران در داخل کشور و شعب آنها در خارج از کشور دایر است مشمول این قانونند و مهمتر اینکه‌در ماده ۷ اضافه شده چکهائی که درایران عهده بانکهای واقع در خارج کشور صادر شده و بعلت نبودن محل یاکسر موجودی پرداخت نشده باشد ازلحاظ کیفری مشمول مقررات‌این‌قانون خواهد بود.

۲- موضوع دیگر تکلیف بانکهاست براینکه روی هر برگ چک نام ونام خانوادگی صاحب حساب را قید کنند.

۳- اختلاف مهم دیگر این است‌که در ماده ٦ قانون سابق باصطلاح اخطار ده روزه حسن نیت وجود داشت و اگر ظرف ده‌روز از تاریخ شکایت‌دارنده چک، صادر کننده آن بدهی خود را میپرداخت تعقیب موقوف میشد.

اما در قانون جدید وضع بصورت دیگری درآمده و تقریبا در چند مرحله با معافیت‌های متفاوت دارنده چک میتواند از تعقیب جزائی معاف شود، نخست در مرحله قبل از شکایت‌کیفری است که اگر وجه چک را تامین کند هیچگونه تعقیب کیفری ندارد. مرحله بعدی مربوط به احضار متهم است‌که مرجع رسیدگی متهم را احضارمیکندو فاصله بین تاریخ ابلاغ احضاریه و موعد مقرر برای حضور متهم نبایدکمتر از پنج روز باشد. این ماده درحقیقت جای ماده‌قانون قبلی مربوط به ده روز اخطار حسن نیت است و بهرحال چنانچه ظرف همین پنج روز هم‌صادر کننده چک ترتیب پرداخت بدهی خود را بدهد از تعقیب کیفری معاف‌میشود. گذشته از این مطابق قانون جدید به صادر کننده چک ممکن است مهلت‌یک ماهه هم داده شود زیرا در قانون پیش‌بینی شده :

«... در صورتیکه متهم برای پرداخت وجه چک درخواست مهلت نماید مرجع رسیدگی در صورت اقتضا میتواند با اخذ تامین مناسب دیگر تا یکماه باو مهلت دهد، در اینصورت اگرمتهم ظرف مهلت مقرر وجه چک را نپردازد تامین‌مزبور بوجه‌الضمان تبدیل خواهد شد».

مرحله سوم مربوط میشود بزمانی که قبل از صدور حکم قطعی شاکی گذشت کند و یاوجه چک را بدهد،در اینجا هم تعقیب موقوف میشود، اما صادر کننده چک باید خسارت تاخیر تادیه را از تاریخ ارائه چک ببانک تاآن تاریخ به دارنده چک بدهد . و بالاخره مرحله چهارم، ارتباط به‌گذشت شاکی پیدا میکند در زمان بعداز حکم قطعی که در این صورت اجرای حکم موقوف میشودو محکوم‌علیه فقط ملزم است به پرداخت مبلغی‌معادل یک سوم جزای نقدی مقرر در حکم و یا اگر دراین مرحله یعنی پس‌ازصدور حکم نیز صادر کننده موجبات پرداخت وجه چک و خسارت تاخیرتادیه و سایر خسارات مندرج در حکم را فراهم‌کند باز هم از رفتن بزندان معاف میشود و فقط یک سوم‌جزای‌نقدی را بایدبپردازد.

اعتبار چک

مورد فوق‌العاده مهم دیگر در قانون جدید مربوط است‌به اعتبار چک، بصورتی‌که‌در دنیامعمول است. یعنی‌ماده ۱۲ قانون تمام مواردی را که تاکنون از چک سوء استفاده میشدو مسیرطبیعی جریان چک را در معاملات منحرف می کرد از میان برد. دراین‌باره اعلام شده که در موارد زیر صادر کننده چک از نظر قانون قابل تعقیب کیفری‌نیست.

-در صورتیکه ثابت شودچک سفید امضاء داده شده باشد.

-هرگاه در متن‌چک وصول‌وجه آن منوط به تحقق شرطی شده باشد.

-هرگاه در متن چک قید شده باشد که چک بابت تضمین انجام معامله یاتعهدی است.

-هرگاه بدون قید در متن‌چک ثابت شود که وصول وجه آن منوط به تحقق شرطی بوده یا چک بابت تضمین انجام معامله یاتعهدی است.

-در صورتی که ثابت شودچک بدون تاریخ صادر شده‌و یاتاریخ واقعی صدور چک مقدم بر تاریخ مندرج در متن چک‌باشد.

باگنجاندن این ماده در قانون صدور چک ، به قسمت اعظم معاملات غیرسالمی که تابحال بوسیله چک انجام می پذیرفت خاتمه داده میشود، چون کسانی که باگرفتن چک از مردم با شرایط فوق میتوانستند به ناحق‌ازقانون چک برای به‌زندان انداختن صادرکننده استفاده کنند،دیگرچنین‌حربه‌ای‌ندارند. وبالاخره مطلب قابل ذکر دیگر دراین قانون مربوط است به تکلیف بانکها در مورد اشخاص بد حساب زیراحساب جاری اشخاصی که ظرف سه سال‌بیش از یکبار چک‌بی‌محل صادر کنندوتعقیب آنها منتهی بصدور کیفرخواست نشود بسته خواهد شدوتا پنجسال بنام آنها حساب جاری دیگری بازنمیشود. بانک مرکزی بمحض دریافت کیفرخواست دادسرا مکلف است طی بخشنامه‌ای موضوع رابتمام بانکها اعلام کنند.

موضوع مهم دیگر که باید نهایت توجه رابدان داشت ،مهلت شکایت است، درقانون سابق‌اگر دارنده چک تا ششماه از تاریخ مندرج در متن‌چک برای وصول به بانک مراجعه نمیکرد حق‌شکایت کیفری نداشت . اما در قانون جدید این مورد باینصورت‌درآمده است .

«... درصورتی‌که دارنده چک تاششماه ازتاریخ صدور چک‌برای وصول آن بیانک مراجعه نکند و یاظرف ششماه از تاریخ صدور گواهی عدم‌پرداخت شکایت‌ننماید دیگر حق شکایت‌کیفری نخواهد داشت .

چه‌کسی حق شکایت دارد

دیگر مسئله مهم و ارزنده در این قانون جلوگیری از کار عده‌ای بنام «شرخر» است ، چون بموجب‌قانون سابق، چکهای برگشتی قابل انتقال‌بوده وبهمین دلیل عده‌ای کارشان این بود که اینگونه چکها را از دارندگان به قیمت ارزان میخریدند و باعواملی که داشتند صادر کننده را در فشار قرار میدادند وپول را وصول میکردند.

بموجب قانون جدید این راه هم بسته شد ، زیرا تنها دارنده چک حق شکایت داردو منظور از دارنده چک شخصی‌است که‌برای اولین بار چک رابیانک ارائه‌داده وبرای تشخیص این‌که چه کسی اولین بار برای وصول وجه چک ببانک مراجعه کرده بانکهامکلفند بمحض مراجعه دارنده چک‌هویت کامل و دقیق او را در پشت چک

جدید چک، اما همانطور که اشاره‌شده در مورد تشریفات نیز تغییرات زیادی روی داده‌است.

مهمترین تغییر از نظر دارنده چک این است که‌درگذشته‌وقتی دارنده چک باذکر تاریخ قید نمایند . وکسی که چک پس‌از برگشت از بانک‌به او منتقل شود دیگر حق شکایت کیفری نخواهد داشت مگر آنکه انتقال برابر قانون قهری باشد.

تغییر تشریفات

این بود تغییرات‌و مواد مهم‌قانون

هرروز صفی از کسانی که چک بلامحل در دست دارند پشت در دائره چک دادگستری بسته میشود.

شکایت میکرد برگ اخطاریه را می‌توانست خودش‌بگیردواز طریق کلانتری و یا ژاندارمری صادر کننده چک را به دادسرا بیاورد، اما بموجب قانون جدید دیگر برگ اخطاریه به دست طلبکار داده نمیشود ، بلکه باید به وسیله اداره ابلاغ وزارت دادگستری به بدهکار ابلاغ شودو اوظرف ۵روز باید بدهی خودرا بدهد و یا خودرابه دادسرا معرفی کندکه اگر نکند بعدا اوراجلب خواهندکرد .

دیگر تغییرات مربوط میشود به وصول خسارات از صادر کننده ، در قانون تا مرحله صدور حکم‌قطعی اگر صادر کننده وجه چک رابدهد خسارت دیگری از نظر کیفری نداردو بعداز صدور حکم هم اگر وجه چک رابدهد فقط باید خسارت تاخیر تادیه‌بمیزان۱۲ درصد رابدهد و خسارت دیگری راکسی پردازد . وفقط‌بعداز صدور حکم قطعی است که باید خسارات مندرج در حکم رابدهد از جمله هزینه هائی که‌برای طرح دعو ااز طرف دارنده چک داده شده‌و اگر وکیل گرفته باشدباضافه حق‌الوکاله .

نظر دادستان تهران

این بود کلیاتی از قانون جدید صدور چک و تشریفات‌آن . اینک به اظهار نظر آقای عباس پیشوائی‌دادستان تهران در مورد قانون جدید صدورچک وراهنمائیهائی‌که‌دراین زمینه کرده‌اند توجه کنید.

در گفتگو باآقای دادستان تهران ایشان ضمن بحث‌پیرامون واقعیت چک‌و تعریف قانونی و حقیقی آن واین که‌قبل ازاین قانون از چک استفاده های‌دیگری میشد که باتعریف چک در قوانین‌جهانی انطباق نداشت گفت :

قانون جدید نخستین قدم را در برگرداندن مفهوم قانونی و اصلی چک برداشت و چکهای وعده‌دار بدون تاریخ یا تاریخ غیر واقعی و چکهای مشروط بشرط‌و چک‌های تضمین در انجام معاملات و تعهدات از ردیف چکهائی که مبنای تعقیب جزائی دارد خارج شد، البته اگر این قبیل چکها در دست افرادباشد، نه اینکه فاقد اعتبار است بلکه دیگر چک از نظر این قانون نیست و دارنده آن میتواند برای‌اقامه‌دعوای مدنی بعنوان یک سند از آن‌استفاده کند ولی ارزش تعقیب جزائی در دادسرا را ندارد .

دادستان تهران افزود : امابخاطر آنکه ارزش چک در مبادلات نقدی ازمیان نرود و چک در عالم دادوستد و اقتصاد نقش اساسی خود را داشته باشد ، دادسرا به صرف ادعای آن که ، صادر کننده چک مدعی شود که این‌چک‌تضمینی بوده ، یا پرداخت‌آن‌به تحقق‌شرطی منوط بوده و یا تاریخ آن بعدا گذارده شده اعتبار نمیکند بلکه‌صادر کننده که مدعی است باید با دلایل قانع کننده مدعای خود را ثابت‌کند تا زمان اثبات باید مانند متهم دربرابر دادستان و مراجع‌تعقیب از اتهام دفاع نماید و مانندسایرمتهمان به صدور چک بلامحل آزادی خود را با سپردن وجه‌الضمان نقدی یا ضمانت‌نامه بانکی که تاپایان‌رسیدگی معتبر باشد بدست آوردودرصورت عجز روانه زندان میشود. بدیهی است که بمحض اثبات مدعای خود آزاد خواهد شد و براساس‌قوانین از حیثیت خود دفاع میکند .

محو حقوق

دادستان تهران در همین مورد اعلام کرد ، برای اثبات مدعی نسبت بمواردی که در ماده ۱۲ قانون اعلام شده یعنی اگر صادر کننده بگوید چک سفید امضا یا تضمینی

زمان نتیجه‌گیری از شکایت چک بلامحل افزایش یافته است

تشریفات ابلاغ اخطار به صادر کننده چک بلا محل تغییر کرد

و یا دیگر موارد یاد شده در این ماده بوده ، تنها اتکاء بشهادت شهود کافی نیست زیرا قانونگذار این توجه را هم داشته که ممکن است معدودی افراد درقبال منافع مادی از مسئولیت اجتماعی خود چشم پوشیده و با شهادت دروغ در محو حقوق دیگران اقدام کنند که دراینصورت افراد نابابباتوسل به شهادت چند نفری که تطمیع یا تهدید شده‌انداساس اعتبارچک‌راکه یک سند معتبر بازرگانی و تجاری است متزلزل میکنند و چک نقش اساسی خود را در مبادلات‌ازدست میدهد . با این ترتیب در قانون جدید صدور چک مقرراتی وضع شده که منافع هردو طرف هم‌صادر کننده چک و هم دارنده چک حراست شود. زیرا برای اثبات مدعی نه‌تنها سختگیری کرده و گفته است با شهادت شهود ادعا قابل اثبات نیست، بلکه بخاطر حفظ منافع دارنده چک اضافه کرده که اگر صادر کننده چک مدعی شود که چک‌مفقود شده یا سرقت شده‌یا جعل شده و یا از طریق‌کلاهبرداری و طرق دیگر تحصیل گردیده ناچار است کتبا دستور عدم پرداخت آنرا به بانک صادر کند. ولی درمقابل دارنده چک نیز هرگاه خلاف ادعای صادر کننده را ثابت کرد ، صادر کننده هم به مجازات حبس جنحه‌ای از ششماه تا دو سال و پرداخت جزای نقدی معادل یک چهارم وجه چک محکوم میشود و هم محکوم خواهد شد باینکه بعنوان خسارت معنوی شاکی یک چهارم وجه چک را بپردازد و خسارت تاخیر تادیه از قرار صدی دوازده در سال راازاز تاریخ ارائه چک به بانک پرداخت نماید .

نوآوری

دادستان تهران اضافه کرد : بهر صورت در مجموع در قانون جدید صدور چک نوآوری‌های قابل‌توجه به چشم میخورد از جمله اینکه در جرم صدور چک بی‌محل به حیثیت خصوصی بالاتر از حیثیت عمومی توجه شده همچنان که در بسیاری از قوانین بین‌المللی نیز حیثیت خصوصی این جرم‌بالاتر ازحیثیت عمومی آن دانسته‌اند تا بدانجا که در پاره‌ای از کشورها که اصولا سوء استفاده از چک به لحاظ اخلاقی وجود ندارد چنین عملی را جرم نشمرده‌اند . رعایت این اصل موجب شده که در قانون جدید در تمام مراحل دادرسی‌استردادشکایت از طرف شاکی خصوصی موجب موقوف شدن تعقیب است ولی‌برای اینکه وقت دادرسان دادگستری بیهوده گرفته نشود، در صورتیکه استرداد شکایت پس از صدور حکم قطعی انجام گیرد صادر کننده را به پرداخت مبلغی معادل یک سوم مبلغ چک و یا قسمتی از آن که بی‌محل بوده ملزم میسازد .

درمورد متهمان به صدورچک بلامحل همچنین‌قانونگذار اجازه داده با توجه‌به‌اوضاع‌واحوال و طبق تشخیص قاضی چنانچه دارای انگیزه مجرمانه‌نبوده‌اند، برخلاف قوانین گذشته‌که‌قاضی مامور رسیدگی‌را در تمام‌موارد ملزم به اخذ وجه‌الضمان یا ضمانت بانکی از متهم میکرد ، اینک به قاضی صریحا اجازه داده شده که با استنباط عدم انگیزه مجرمانه و تسلیم صادر کننده به شکایت‌شاکی‌خصوصی و تقاضای دادن مهلت ، تامین دیگری اخذ و وی را آزاد سازد و این یکی دیگر از نوآوریهای قانون جدید است.

محمدعلی سفری نویسنده «اطلاعات» ، کارشناس حقوقی هنگام تهیه و تدوین‌پیشنهائی‌دادستان‌تهران پیرامون قانون جدید چک و مقررات اجرائی آن .

گردد ، حیثیتشان حفظ شود و ضمنا تحکیم مبانی چک‌های قانونی هم رعایت گردد .

شرخرها

دادستان تهران‌اضافه‌کرد:نوآوری دیگر این قانون که از نظر کیفیت کار دادگستری حائز کمال اهمیت است موضوع نحوه شکایت دارنده چک میباشد .

درگذشته دادسرا شاهد اعمال افرادی بود که حرفه‌خودراشکایت قرارداده وازاین‌راه‌سود سرشاری میبردند . این عده که بنام‌شرخر» معروف بودند ، مراجعه بدستگاه قضائی و تسلیم شکایت رامبنای ارزاق نامشروع خود قرارداده و موجب میشوند که عده‌ای‌زیان‌های فاحش مادی و معنوی به بینند اما درقانون جدید راه این سوء استفاده بسته شد وانتقال چکهای برگشتی از دارنده آن به کس دیگر موجب سقوط حق تعقیب کیفری از دارنده میگردد و دیگر بهیچوجه با این قبیل چکهای انتقالی تعقیب کیفری صادرکننده نیست و تنها اولین کسی که چک را ببانک برده و برگشت دادمشده حق تعقیب کیفری دارد .

اشخاص حقوقی

دادستان تهران در موردصدورچک از جانب اشخاص حقوقی واشکالاتی‌که درگذشته در این باره وجود داشت‌نیز یادآوری کرد که درقانون جدیدشخص حقوقی دیگر نمیتواند بعداز صدورچک به عذر سلب سمت و یاجهات دیگر از مسئولیت کیفری فارغ‌بماند ، بعلاوه پس‌ازسلب سمت علاوه‌برمسئولیت‌کیفری مسئولیت مدنی نیز دارد و دعوی ضرر وزیان و خسارات واردبه دارنده چک علیه او که درواقع امضاء کننده چک است و همچنین صاحب حساب که شخص حقوقی است قابل طرح و تعقیب است و امضاء کننده و صاحب حساب درچنین حالتی‌دارای مسئولیت مشترک هستند.

با این ترتیب بعکس گذشته چک هائی که از طرف اشخاص حقوقی‌صادر میشود و بجریان می افتد در پرتو مقررات‌قانون تازه قدرت اجرائی قابل ملاحظه‌ای‌کسب کرده است .

تقویت کادر

دراینجا دادستان تهران‌به‌اثر قانون جدید درحجم کار دایره چک درتهران و بطور کلی دردادسراها اشاره کرد و اظهار داشت بهر تقدیر قانون جدید با طرح مسائل جدید وظایف تازه‌ای را در مقابل دادسراها قرارداده و میزان کار را بالابرده است . واین فرصت برای توجه بحقایق و حراست منافع قانونی صادرکننده ودارنده چک مغتنم است .

چون‌زمینه‌ای هموارتر درجهت‌اجرای عدالت فراهم شده است. قانون جدید با تکیه براصول اساسی بمنظور صیانت چک اجرای عدالت راهم از نظردور نداشته ودر نتیجه چک درقانون‌جدید علاوه بر حفظ ماهیت اقتصادی خود مورد توجه قانونگذار قرار گرفته وواقعیت‌ها از نظر پنهان نمانده است ، بنابراین افزایش کار دردوائر چک مسلما گویای تراکم کارجدیدنیست که مخالف برنامه‌های‌اصلاحی‌دادگستری شناخته شود بلکه این تراکم به معنای پرداختن دادگستری به اصول وظایفی است که در مقام کشف‌حقیقت‌موردامعان نظر ودقت قاضی قرار میگیرد . نباید فراموش کنیم که دفاع از حیثیت متهمی که انگیزه مجرمانه ندارد وظیفه اصلی دادگستری است ولو انکه برای‌انجام چنین وظیفه خطیری ایجاد امکانات جدید ضرورت پیدا کند ، بخصوص که با این ترتیب این امیدهم هست که در آینده جلوی تقلب های مختلف از چک گرفته شود و پرونده هائی کمباین جهت فردادسرا هست نقصان یابد و نیروی اضافی که وقت فراوانش مصروف به رسیدگی باین پرونده ها بود، آزاد شود و در جریان سایر وظایف واقعی دادگستری قرارگیرد .

هشدار دادستان

در اینجاد دادستان تهران هشدار مهمی‌به‌مردم دادوآن اینکه مواظب باشند اگرچک وعده‌دار در معاملات بگیرند ، قانون جدید هیچ حمایتی‌ازآنها نمیکند فی‌المثل اگر افراد برای خرید لوازم به فروشنده چک مدت‌داروباچکهای اقساطی که درموعد معین وصول میشود بدهند و خریدارفرضاقبل‌از پرداخت‌تمام‌اقساط‌فوت‌کند،چکهائی که دردست فروشنده بعداز تاریخ فوت خریدار میماند ، از نظر کیفری قابل تعقیب نیست‌وچنانچه ورثه نخواهند بپردازند فروشنده کالا نمیتواند ازآن بعنوان چک استفاده کند و اقامه دعوا نماید. همچنین است اموالی که روی آن سند تهیه میشود واز تاریخ تنظیم سند ببعد چکهای اقساطی داده

بقیه در صفحه ۲۳

هواپیمائی ملی ایران «هما»

تنها شرکت هواپیمائی است که باجدیدترین نوع جمبوجت

بوئینگ ۷٤۷ اس.پی (برای عملیات مخصوص)

BOEING 747SP (SPECIAL PERFORMANCE)

که برای پروازهای خاص طولانی مورد استفاده قرارمیگیرد، برای خطوط پروازی اروپا و آمریکا بهره‌گیری میکند، همچنین هواپیمائی ملی ایران تنها شرکت هواپیمائی است که فاصله نیویورک تهران رابدون توقف میپیماید و پروازهای بدون توقف دیگری نیز به نقاط مختلف اروپا دارد

هواپیمائی ملی ایران "هما" مانند سایرشرکتهای‌عضو انجمن بین‌المللی‌حمل و نقل هوائی "یاتا" برای مسافرتهائیکه‌رفت و برگشت و اقامت در مبداء محدودیت‌در زمان و توقف بین راه دارند مانندیک ماهه به‌اروپا و ۴۵ روزه به آمریکا تخفیف مخصوص منظور میداردکه در بعضی مواردتا حدود ۴۰٪ ارزانتر از نرخ عادی میباشد.

تخفیف فوق‌طبق مقررات مصوب انجمن بین المللی‌هوائی "یاتا" صورت میگیردو با نرخی که به‌موجب‌امریه جناب‌آقای‌نخست وزیر کلیه کارمندان دولت برای خود و منسوبان بلافصل استفاده می کنند ارتباطی ندارد.

هواپیمائی ملی ایران «هما»

اطلاعات ۱۳۰۵

بنیانگذار: عباس مسعودی
صاحب امتیاز ومدیر: فرهاد مسعودی
سردبیر: منصور تاراجی
سال پنجاه‌ویکم
محل اداره: خیابان خیام. ساختمان اطلاعات.
تلکس. ۲۱۲۳۳۶- تلگرافی: اطلاعات- تهران
تلفن ۳۲۸۱

وسایل ارتباط جمعی ونقش دوجانبهٔ آنها

سرمقاله

زادروز شهبانو

فردا - بیست ودوم‌مهرماه - همزمان با زادروز خجسته علیاحضرت فرح پهلوی شهبانوی ایران است .

سی و هشت سال پیش درچنین روزی، شهبانوی‌نیکوکار ایران در یک خانواده متدین و صاحب اعتقاد ، وطنپرست و نژاده ایرانی قدم به عرصه وجود نهادند . بهمین مناسبت ، خاندان سلطنتی ایران بنا بر رسمی که از کهنترین آداب ایرانی است، فردا را جشن‌خواهد گرفت. «بزرگداشت زادروز» اگرچه رسمی است آفریده ایرانیان ، و ایرانیان باستان روز میلادخود را بزرگترین و مهمترین روز زندگانی خویش میدانستند اما جشن روز میلاد شهبانوی مهربان ایران همچون سال‌های گذشته ، در کمال سادگی و بدون هرییرایه‌یی‌برپاخواهدشد.

با ابتحال ، شادی و سروری که از چنین روزی‌سرچشمه میگیرد، قلمروی گسترده خواهد داشت ، سراسر ایران را دربر خواهد گرفت و درین شادمانی همه ایرانیان پاکنهاد سهیم خواهند بود زیرا شهبانوی انساندوست‌این‌سرزمین کهنسال در دل هر ایرانی نژاده جایی والا و گرانقدر دارند .

ایرانیان ، با بزرگداشت این روز فرخنده ، باردیگرفرصتی بدست می‌آورند تا تلاشهای بی‌پایان شهبانوی خود را در راه خیر و رفاه مردم این مرزوبوم و تجدید عظمت و سربلندی این خطه مقدس - که همواره بر تارک تاریخ درخششها داشته‌است - صمیمانه سپاس گویند . مردم ایران نیک میدانند که شهبانوی مهرگستر و نوعدوستشان ، در راه پیشرفت ایران و سربلندی ایرانیان - خاصه در زمینه‌های هنری و فرهنگی و اجتماعی - دمی نیاسوده از هیچ کوششی فروگزار نبوده‌اند . در سایه همین توجهات ، ایران‌امروزهرسال شاهدجشنواره‌های‌پرشکوه و ارزشمندی در زمینه‌های اجتماعی ، هنری ، فرهنگی ، علمی و آموزشی است ، و نتایج درخشانی که هریک ازین‌جشنواره یا کنفرانسها و اجتماعات کارشناسان و متخصصان بدست میدهد ، چندان روشن و مبین و آشکار است که نیازی به توضیح و تشریح آنها نیست . از سوی دیگر ، شهبانوی‌مهربان ایران در انجام امور خیر و مفید به‌حال جامعه ، هموارهپیشگام و مقدم بر دیگران بوده، و دربرزمینه‌هانیکوترین وسزاوارترین سرمشقها بشمار رفته‌اند . شهبانوی ایران که همواره‌ازتشریفات زائد گریزان بوده‌اند ، براستی در قلب مردم جای دارند ! در پایتخت ، در شمال‌وجنوب ، در کناره‌های تفته و سوزان‌کویر، در شرق ، در غرب ،ودر همه‌جا شهبانوبه‌میان مردم گام‌می‌نهند، و حتی در آنجا که ضرورتی ملاحظه می‌فرمایند ، برای‌پاکیزه سازی محیط شخصا وارد عمل میشوند و بدین‌سان نهضت مبارزه با آلودگی محیط و کوششهای اجتماعی در راه پاکیزه نگاهداشتن شهر و روستا را آغاز می‌فرمایند .

این تلاشها ، همراه با رسیدگی بی‌وقفه و بی‌پایان به خواستها ، پیشنهادها و مشکلات مردم جندان از صفا وبیرنگی مالامال است که بر هر دلی می‌نشیند و احترام همگان را برمی‌انگیزد . از همین‌روست که همه ایرانیان خود را درشادی زادروز فرخنده شهبانوی بزرگوارشان سهیم میدانند واز‌درگاه پروردگار بزرگ ، بقاء عمر معظمله‌ا را همواره مسئلت دارند .

جمعه گذشته دو تحول مهم و تازه در وسائل ارتباط جمعی کشور، در بخش خصوصی و دولتی، رویداد که از هر نظر در خور تجلیل و شایسته خرسندی است.

این دو رویداد یکی تشریف فرمائی علیاحضرت‌شهبانووالاحضرت ولیعهد بروزنامه اطلاعات بمناسبت‌آغاز پنجاه‌و یکمین سال خدمتگزاری آن موسسه‌و بکار افتادن دستگاه افست رتاتیو (۱) آن روزنامه در این روز میباشد و دیگری آغاز پخش برنامه‌های رنگی در تلویزیون ملی است.

در عصر حاضر که عصر سرعت و تماس افراد و جماعات و ملل بایکدیگر ومحوران تراکم وتماس و درگیری‌است، هیچ عاملی باندازه وسائل ارتباط‌جمعی که رادیو وتلویزیون وروزنامه ومجله وکتاب و سینما وتئاتر باشند ، قادر نیست در یک مدت اندک وگاهی دریک لحظه نعتنها ساکنان یک ناحیه ومنطقه، بلکه جهانیان را از چگونگی یکخبر وموضوع بیاگاهاند.

نقش مثبت ومنفی و مفید ومخرب این وسائل خاصه نوع سمعی وبصری آن، با وسعت گسترش و عظمت‌پوشش وسرعت شگفتی که در پخش پیامدارند، آنقدر حیرت‌آور است که اگر انسانها در همه‌جا ماشینی و مصنوعی‌بودند، تنها یک مغز کامپیوتری مرکزی قادر بود همه را در هر جا و هر حالت بحرکت وحتی رقص وادارد.

ولی چون جماعات انسانند، آنهم انسانهائی با شعور و صاحب اراده اندیشمند، تنها آگاه کردن آنها به چگونگی رویدادها و پخش پیام کافی نیست، آمادگی آنها بپذیرفتن و باور کردن هم لازم است که این خود به ارتباط جمعی دو طرفه نیازمنداست.

مانند استاد و شاگرد، پزشک وبیمار ومعاشق و معشوق که از یکسو محبت، درد سربی.

اگر آگاهی تنها وارسال پیام‌فقط که ارتباط یکطرفه باشد کافی بود ، گوش کردن برادیوهای بیگانه و دیدن برنامه‌های تلویزیونی آنها و خواندن روزنامه‌ها و مجلات دیگران و یاکتب و رسالاتشان کافی بود سایران راکه شوند وبیننده و خواننده وسائل ارتباط جمعی آنها هستند و درشماع

علی‌اصغر امیرانی

پوشش تلویزیونی و امواج رادیوئی آنان قرار دارند، شیفته گفتار ومرید خود سازد، و حال آنکه مادر عمل می‌بینیم که نه تنها چنین نیست، چه بسا تاثیر معکوس و منفی هم‌دارد و شنونده و بیننده در اینمورد: خورد بادهاش و سنگ بجام اندازد .

آیا میدانید چرا؟ برای اینکه ارتباط مردم شنونده و بیننده وافراد خواننده با این قبیل وسائل ارتباط جمعی، با همه جمعی بودنشان یکطرفه استو تنها گردانندگان‌آنوسائل هستند که هرچه دلشان بخواهد و مصالح ومنافع و مقتضیات کشورشان اجازه بدهد، برای مردم بازگو میکنند و مردم شنونده وبیننده را در این وسائل ارتباط،با وجودجمعی بودن آن، سهمی نیست.واگر همباشدآنقدر نیست که بحساب بیاید.

همه مادر رادیو وتلویزیون، حتی روزنامه‌های خبری، بارها دیده و شنیده‌ایم که مسئول فلان دستگاه‌و یا موسسه بخش خصوصی ساعت‌ها وقت شنونده وبیننده و خواننده را به تشریح کارهای کرده وناکرده وبد کرده خود و موسسه و دستگاه زیر نظرش اختصاص داده و هرچه‌دلش میخواهد، بی‌آنکه مدعی ومخالفی در برابر داشته باشد میگوید، وشنوندگان‌و بینندگان و خوانندگان مانند مردم زبانم لال، بی‌زبان، فقط گوش میدهند و امکان آنرا ندارند که بعنوان اکثریت مصرف کننده فلان کالا، یا پذیرنده‌فلان کار در همان وسائل‌بیکی از آنهابگویند اینکه میگوئیددرست‌نیست‌و صحیحش‌این است. اگردرروزنامه‌هاصفحه وستونی خاص جوابگوئی وبیان درد دل مردم هست، در رادیو و تلویزیون مطلقا نیست ومگر در مواردی که برای تبلیغ برای فلان پودر رخشوئی به منظور تجارت در میان باشد که در اینمورد گزارشگران میکرفون بدست حتی با کودک بدنیا نیامده هم درشکم مادر مصاحبه میکنند.

یکی از اسرار بقا وراز پایداری و گسترش مطبوعات خصوصی در برابر غول رادیو وتلویزیون باوجود جلب مشتریان آنها وبلع درآمدهایشان از طریق پخش آگهی،همین موضوع‌است. دو طرفه بودن‌این‌ارتباط درمطبوعات. بهمین مناسبت است که نشریه‌خواندنیها از همان ابتدا بنای کار خود رابرروی ارتباط جمعی دوطرفه در خدمت‌مملکت و مردم هردو قرارداده وارکانهای کشور اعم از مردم ویادستگاههای دولتی‌هردو، بی‌پرداخت هیچگونه کارمزدوبهامیتوانند از صفحات آن بنفع خودشان - مشروط براینکه خیرو وسود عموم درآن باشد.

استفاده کنند وماحق پاسخگوئی راحتی در مورد مخالفان خودمان برای مردم محفوظ داشته‌ایم .

بهمین مناسبت و مناسبت‌های بسیار دیگر است که در همه‌جای دنیا حتی آنجاهاکه مطبوعات خصوصی هم تحت کنترل دولت‌ها هستند ، تاجائی چون امریکا که شبکه رادیو تلویزیون هم دراختیار بخش خصوصی است،مردم نوشته مکتوب مطبوعات‌راهرچند که‌غرض وغلط هم باشد بیشتر باورمیکنند تا گفتار های درست وراست رادیو تلویزیون . این راست است که دستگاههای رادیو و تلویزیون‌هم مانند بعضی روزنامه‌های خبری ساعات مخصوص شوندگان دارند وغالبا نظرات وافکار و گفته های مردم را منعکس میکنند . ولی‌فرق است بین پیامی که یک مترجم همدرد وخودی آنرا ترجمه کند و باطلاع همگان برساند باهمان پیام که دریک دارالترجمه رسمی‌بوسیله یک بیگانه نا آشنا بادردوبیماری ، ترجمه و باطلاع سایران برسد . درآنجا قلم دردست خودی‌ودوست مردم است و در اینجا در دست دیگری .

یکی از برنامه‌های‌مردم‌پسندتلویزیون ملی که بی هیچ آب و رنگ وبزک‌صدتها در دل مردم - از جمله خود من - جای خود را بازکرده بود ، سریال مرادیرقی وبرنامه کوتاه و پرگوشه وکنایه آقای مربوطه بود، آیا میدانید چرا ؟ برای اینکه دراینجا وسیله ارتباط‌جمعی‌اندکی ازوقت وامکانات خود را در اختیارمردم گذاشته ، از زبان بازیگران آنها هرد مردم ووضع زندگی روزانه آنها را منعکس میکرد . درصورتیکه در سایر برنامه‌ها مسائل و موضوعاتیکه مطرح بود ، بازندگی روزانه مردم یکی نبود و فاصله بسیار داشت .

بنابراین تنها رنگی کردن صفحات اطلاعات و صحنه های تلویایون کافی نیست ، ما امید وانتظار داریم که این وسائل همانطوریکه در خدمت بخش عمومی و تولید کنندگان کالا های‌مصرفی هستند ، در کنار مردم ومصرفکننده‌هم باشند.

چرا نباید تلویزیون رنگی‌درشب‌اول افتتاح بجای انعکاس نظرات‌هندبازرگان وارد کننده نظریات مردم مصرفکننده ویا دستکم مطبوعات حامی آنها را منعکس نکند ؟ آیا نیروی مادی ومالی آگهی و آگهی دهندگان این اندازه‌قوی و عزیز است که ما جانب مصلحت مردم ومملکت رانگیریم و آنرا فدای آن‌کنیم ؟ در اینطورت چه وسیله روابط جمعی ، وکدام جمیع ؟ جمیع‌وارمکنندگان وسائل مصرفی ؟

وسائل ارتباط جمعی یک کشور ، خاص دسته خاص‌ویاگروه معینی نیست و نباید آنرا در بست در اختیار آگهی دهندگان- از هرنوع آن - بگذاریم .

نشریه‌ای که بیش‌ازهفتاد درصدصفحات آن در اختیار آگهی دهندگان ، آنهم در مورد کالاهای خارجی است،نمیتواند اعتماد وایمان حتی‌دهدرصد ازخریداران و خوانندگان خودش راهم جلب کنند تاچه رسد بسایران .

این آگهی‌ها و تبلیغات وقتی برادیومی‌آید و یاازتلویزیون پخش میشود ، چشم و گوش بسته و فریفته بسیاری از بینندگان و شنوندگان نمیتواند آنرا ازاطلاعیه ها و اعلامیه های رسمی جدی تشخیص بدهد و چون مضامین‌آن آگهی‌ها ، غالبا اغراق است و بعضا نادرست ، لاجرم ایفان که بیشترشان کودکان‌وروستائیان‌دوراز جریان هستند وقتی آن ادعاهارا در مورد مثلا بهترین پودر رختشوئی نادرست ببینند همه آن اعلامیه‌ها را هم نادرست خواهند دانست .

مملکت باوسائل ارتباط جمعی خودکاردارد، کارآئی آنها را نباید از انها بگیریم .

همین خواندنیهای ناقابل ما که یک سوم‌پاره‌ای مجلات حجیم صفحه دارد ودوبرابر آن‌ها قیمت و یکصدم آن‌ها زرق و برق و عکس ، چرا بایددر برابر آنها ، هنگام گروگذاشتن حکم آفتابه را داشته باشد، در برابر لولهنگ .

برای اینکه ما وسیله ارتباط جمعی یکطرفه نبوده و نخواسته هم باشیم ، ما در اختیار مملکت ومردم هردو هستیم ، اول مصالح مصرف کننده را در نظر میگیریم و بعد منافع تولید کننده را .

مدتهاست تلویزیون‌ملی‌ساعت‌ها وقت گرانبهای بینندگان خود را گرفته به پخش نظرات وافکارکاندیداهای‌نمایندگی انجمن شهر میپردازد، آنهم بقیمت ساعتی میلیونها تومان ازکیسه‌مردم‌مالیات دهنده ، ولی هرگز کسی ندیده ونشنیده نظرات و عقاید یک رای دهنده راهم درباره یکی از آنها منعکس کند . اگر این وسایل ارتباط جمعی است ، باید دراختیار همه مردم باشد نه یکدسته خاص ، آنهم در موارد ویژه .

متاسفانه طول مقال مارا ازتهنیت‌ه گوئی باین دو همکار کهنسال و نونهال که روزنامه اطلاعات و تلویزیون باشد بازداشت.ماضمن تبریک باین دوموسسه ودرخواست توفیق درخدمت مملکت‌برای گردانندگان و فردفرد کارکنان آن از خداوند متعال خواستاریم همه ما رابراه راست ، راهی که خیرو صلاح مادرآن میباشد و شاهراه میباشد راهنمائی فرماید .

۱- در اهمیت و عظمت ماشین افست رتاتیو همین بس که قادر است ۱۶ صفحه روزنامه اطلاعات را درچهار رنگ و باسرعت ساعتی ۸۰ هزار نسخه چاپ کند . برای پی‌بردن باین عظمت و اهمیت کار آن ناچاریم و باید آنرابانشریه‌ای چون خواندنیها که چاپ مسطح ؟چاپ میشود اندازه هر صفحه اطلاعات برابر۸صفحه‌خواندنیهاست که اگر ۱۶ صفحه آنرا درهرنگ و ۸ صفحه‌و۸۰ هزار نسخه ضرب کنیم و حاصل تقسیم بریک فرم ۸ صفحه‌ای میشودپنج‌میلیون وکسری چاپ که از قرار ساعتی ۲۵۰۰ برگ باچاپ مسطح درست معادل ۲ هزار ساعت‌کارکه‌بازده یکسال‌و نیم یک کارگر میباشد، در یکساعت انجام میشود .

نامه‌روز

از رضائیه : مهندس حسین قاسمی نژاد
عضو دفتر مهندسی استان

درمورد مسکن ۲ ضربدر ۲ میشود ۵

از دیدگاه طنز نویسان

نوشته : منوچهر اشتهاردی

یک نوع خداپدر بیامرزی

مدیر دبستان به پاس دوستی چندین‌ساله با یکی از کاندیدا های انجمن شهر ، درخواست نامزد انتخاباتی را مبنی بر پخش اوراق‌تبلیغاتی طرف در مدرسه با جان و دل میپذیرد . لیکن از آنجا که شاگردان دبستانی بسبب کمی سن قانونا حق رای دادن را ندارند ، جناب مدیر تصمیم میگیرد ضمن پخش اوراق تبلیغاتی در میان‌دانش آموزان با آنان تاکید کند که این برگ‌ها را به منزل ببرید و به‌پدرو مادر خود تحویل دهید .

ایشان بر همین انگیزه دست بکار می‌شود و پخش ورقه ها را که مزین به عکس نیم‌تنه‌کاندیدا بوده از کلاس اول ابتدائی اغاز می‌کند .

وقتی برنامه اقای مدیر تمام می‌شود ،شاگرد پیشه‌ورزاده‌ئی که پدر مقدس و متدینی داشته‌و لاجرم خلق و خوی پدر بروی تاثیر نهاده بوده است ، چون بعلت سکونت در یکی از محلات قدیمی شهر تهران بامراسمی مانند سوگواری در مرگ جوانان ، خنجه بستن برای انان و پخش اوراق عکس‌دار اینگونه از دست‌رفتگان، آشنائی داشته ، پیش از خروج مدیر مدرسه از کلاس از جا برمی‌خیزد و باژستی که نشان‌می‌دهد تازه از تماشای عکس روی ورقه فارغ شده است ، بالحنی تاسفبار خطاب به مدیر می‌گوید: آقا ، خدا رحمتش کند !

کجاست آن خدابیامرز که بامرارتها و زحمت‌های شبانه روزی خود ثابت کرد که دو ، دوتا میشود چهار تا ؟ایکاش آن مرحوم حالا زنده بود و باشتباه خود پی میبرد ومیدید که فرضیه‌اش غلط اندرغلط از آب درآمده ودو ، دوتامیشود پنج‌تا، نه چهارتا.

اگر علاقمندید دلائل مربوطه را بدانید خدمتتان عرض میکنم: حقوق یک مهندس فوق لیسانس که کارمند دولت‌هم باشد ۳٫۵۰۰ تومان است. فرض کنیم این کارمند در خارج از تهران کار میکند وفرض کنیم که کلیه مزایای قانونی، نظیر اضافه کاری ومامووریت وخارج از مرکز وغیره باین شخص تعلق بگیرد. حداکثر درآمد چنین شخصی چقدر است ؟ عرض میکنم شصت هزار ریال.

بسیار خوب، شخصی که برای نمونه مثل میزنیم آدم صالح ودرستکار ووظیفه شناس است و هیچ رام دیگری برای اضافه درآمد خود ندارد. حالا خرج او را حسابکنیم: بیست هزار ریال بابت کرایه منزل - دو هزار ریال بابت حق آب وبرق وتلفن - سه هزار ریال پول تعمیر وبنزین‌اتومبیل- چهار هزار ریال حق مستخدم نیمه روزه جهت شستشوی کهنه‌های بچه وچهارتکه ظرف - سه هزار ریال پول‌غذای‌بچه کوچک و پنج‌هزار ریال پول غذا وکتاب و مدرسه بچه دوم، که قبول میفرمائید تا داشتن دوتابچه زیادهم غیر قانونی نیست. بسیار خوب، انعام به پیشخدمت اداره ونامه‌رسان و آشغالی هم هیچ. کمک به مادر وپدر پیر وفرسوده هم‌هیچ. سرپرستی خواهر وبرادر صغیر هم هیچ. ولی آیا غذا ولباس ورفت‌وآمد بامردم را هم میشود هیچ دانست؟ متاسفانه خیر. چون انسان موجودی غذاخور بدنیا آمده واگرهم پوشاکی بتن نکند، او را بجرم کارهای خلاف قانونی و منافی عفت بزندان خواهند انداخت واگر هم نخواهد باکسی رابطه و رفت‌وآمد داشته باشد، همان بهتر که به کوه و جنگل و به مامن اجدادش پناه ببرد وزندگیش را در غاری خلوت بگذراند.

واینجاست که از شما میپرسم، آیا با نرخ‌های کنونی مواد اولیه و خواروبار وپوشاک، خرج روزمره یکخانواده چهار نفری کمتر از پانصد ریال است؟ بخدا خیر،میگوئیدنه؟ بروید بازار ومقداری میوه و گوشت و نان و مواد اولیه غذائی یک خانواده را تهیه کنید اگر خرج شما کمتر ازپانصد ریال شد، پول پوشاک خود وفرزندانتان پیش‌کش.

حالا مبلغ پانزده هزار ریال خرج ماهانه را به مبلغ‌گل سی‌ونه هزار ریال خرج‌های اولیه که ذکرش رفت اضافه‌کنید. جمع کل مخارج شما، ببخشید، جمع کل مخارج یک مهندس فوق‌لیسانس در ماه میشود چهل‌و چهار هزار ریال و قبول بفرمائید که این مبلغ منصفانه و حداقل است و بگیمانده آن تادرآمد شصت هزار ریال میشود شانزده هزار ریال. حالااگر معجزه شود واین آقا و خانواده‌اش در ماه مریض‌نشوند. واگر معجزه شود وخانم خانواده نذر ونیازی و آرایشی نداشته باشد، واگر معجزه شود وگم وگاستی در وسائل خانه پیش نیاید. لذا تمامی پس‌انداز یکنفر مهندس‌تحصیلکرده در ماه برابر هزار وششصد تومان میشود که این مبلغ‌برابر قیمت یک متر مربع زمین در بدترین نقاط هر شهرستانی است. متشکرم که شما تااینجا تحمل اینهمه حساب دخل و خرج را داشتید. حالا این شخص تصمیم به ساختن یکمنزل کارگری ۲۵۰ متر مربعی را دارد. باهم حساب کنیم دویست‌و پنجاه تا هزاروششصد تومان میشود چهارصد هزار تومان واین درست برابر بیش از ۲۰ سال خدمت وکار وپس‌انداز یکنفر تحصیلکرده است و فکر میکنم که دیگر احتیاجی به محاسبه ساختمان یک منزل که لازمه زندگی هر انسانی‌است نباشد. وحالا متوجه میشوید که چرا دو ،دوتا میشود پنج‌تا؟

اندیشه‌های گسسته

دکتر انورخامه‌ای

اگر بایگان بمیرد

ادارات ما از بعضی جهات بسیار پیش رفته‌اند و با مدرن‌ترین کشور های‌جهان برابری می‌کنند.ساختمان های مجلل،آسانسور های‌متعدد بوروهای بیحساب (!)، کامپیوتر های آخرین سیستم و ..... اما از بعضی جهات دیگر متاسفانه چنین نیست .طرزکار بعضی ادارات ما بحالت پنجاه شصت سال پیش باقی مانده ودرجازده است .

چند روز پیش گاری در یکی از وزارتخانه های کهن‌سال داشتم که اتفاقا نقش مهمی نیز در زندگی‌مردم دارد . لازم بود پرونده‌ای از بایگانی گرفته شود .رئیس یکی از دوائر مهم آن وزارتخانه نظر بلطف و محبتی که باین جانب داشت برای اینکه کار زودترانجام شود مرا به بایگانی راهنمائی کرد تا بکمک او پرونده مورد نظر را بیابیم . وقتی به بایگانی که در زیرزمینی قرار داشت رسیدیم در آن بسته بود و جمعی از مراجعین پشت آن منتظر . پس از تحقیقات رئیس دائر معلوم شد بایگان چند روز است بیمار است و بایگانی تعطیل هنگامیکه از آمدن بایگان نومید شدیم درصدد برآمدیم که بنحوی راهی بدرون این دیار شب بیابیم . رئیس دایره از هر کس می‌شناخت پرسشی کرد و بهر مستخدمی میتوانست متوسل شد . سرانجام‌کلید در بایگانی از سوراخی در دیوار بدست آمد بدرون‌بایگانی رفتیم و بجستجوی پرونده مورد نظر پرداختیم . ولی بزودی معلوم شد که نتیجه اینکار ازآب در هاون‌کوفتن نیز کمتر است و این بایگانی هیچکس جز خودبایگان سردر نخواهد آورد . یکی از مشخصات این بایگانی این بود که پرونده ها برحسب اسم کوچک اشخاص تنظیم شده بود (اگر بتوان اسم آنرا تنظیم گذاشت) نه برحسب نام خانوادگی آنها . مثلا حسین و حسن و تقی و نقی و فاطمه و زینت هرکدام قسمه مستقلی داشتند و پهلوی هم چیده شده بودند . اما اسامی که نسبتا کمیاب هستند مانند سهراب و طهماسب و فرامرز . فرهنگ و فریبا و نادیا همه‌چگی تحت عنوان متفرقه روبهم انباشته شده بود با خود اندیشیدم که این بایگانی لابد زمانی تاسیس شده است که هنوز نام خانوادگی مرسوم نبوده و ملاک شناسائی اشخاص همان اسم‌کوچکشان‌بوده‌است.

باری رئیس دایره نیز پس از یک ساعت پرونده‌ها را بهم زدن و گرد و خاک خوردن سرانجام از یافتن پرونده مایوس شد و بهمکاران بایگان مراجعه کرد . معلوم شد هیچکس از طرزتنظیم‌او سردرنمی‌آورد وباید صبر کرد تا خود او انشاء الله بهبود یابد و مشکلات را حل کند . هنگام بیرون آمدن از وزارتخانه در حالی که از ابتکارات خارق العاده بایگان مزبور لذت میبردم باخود اندیشیدم که اگر خدای نکرده نامبرده فوت کند چه فاجعه‌ای روی خواهد داد .

(۱) « پورو» بمعنای دفتر

چهل سال قبل درهمین روز

فردا اولین سنگ بنای کارخانه ذوب‌آهن درهشت‌کیلومتری تهران - امین‌آباد نصب میشود

موکب مبارک اعلیحضرت همایون شاهنشاهی سه‌ساعت بعد از ظهر روز پنجشنبه ۲۲ مهر « فردا » برای نصب اولین سنگ بنای کارخانه های آهن ذوبکنی تشریف فرمای امین‌آباد خواهندشد. وزارت صنایع و معادن از هیئت دولت و نمایندگان‌مجلس شورای‌ملی وروسای ادارات و محترمین دعوت نموده‌است که در مراسم مزبور حضور یابند . کارخانه های آهن گلومتری تهران نزدیک کارخانه سیمان ایجاد خواهد شد و چون مقدمات خریداری کارخانه از اروپا از هرجهت فراهم‌گردیده‌است در آینده نزدیکی کارخانه نامبرده بایران حمل و نصب خواهد شد .

معاونت شهرداری تهران

آقای غلامحسین‌ابتهاج‌سمت ریاست امور شهر و معاونت شهرداری تهران‌انتخاب‌گردیده و مشغول کار شده‌اند .

ابلاغ احکام

عده‌ای از اعضای دون‌رتبه شهرداری تهران ازکاربرکنار و بجای آنها عده‌ای ازاعضاء بارتبه وزارت داخله‌برقرار و منصوب شده‌اند . احکام‌لازمه از طرف وزارت داخله‌صادر و ابلاغ گردیده است .

رئیس مالیه تهران

بقرار اطلاع آقای مجید زاده رئیس‌مالیه‌بروجردبریاست مالیه همدان منتقل و آقای آشتیانی رئیس مالیه همدان بمرکز احضار شده‌اند .

ژنی که من می‌پسندم

در پاسخ اقتراح روزنامه اطلاعات « زنی که من‌می‌پسندم و مایلم با او ازدواج کنم » آقای صادق سرمدوکیل عدلیه شرح مبسوطی نگاشته و اینطور نتیجه گرفته‌اند: بعقیده من چنانکه عقلا گفته‌اند زن خوب آنست که درمطبخ‌آسپز و در بستر دلبر و در سالن خانم باشد ولی چون چنین زن آنقدر فراوان نیست که نصیب من و شما شودمواظب باش زنی نگیری که درمطبخ خانم و در بستر آشپز و در سالن دلبر باشد ! بعقیدمن زینت زن بحیا وحس اطاعت اوست . نحوست اخلاقی و ناصبوری بزرگترین‌وسیله‌ایست که رغبت مرد را از صحبت زن قطع میکند . فرط حیا و نرمی طبع زن‌رابی‌نهایت‌دوست میدارم زیرا بی‌حیائی‌زن‌فرشته جمال را بصورت دیو درمی‌آورد . زن خوب آنست که علاوه برصفات اولیه‌مانند عفت و عصمت و صمیمیت لااقل خیاطی را خوب بداند تابرای نیمذرع جیت یکریالی که برای بچه خود میخری مجبور به دادن بیست ریال مزد نشوی . زن اگر هنرمند شد قیمت خودش بیشتر است ... »

خودکشی

رشت - عبدالاحد رهبری تاجر که در کاروانسرای‌طاقی کوچک حجره داشت بعلت نامعلومی با قلمتراش‌خودکشی کرده است . جنازه اورا در کنار رودخانه در گورستان مدیریه یکنفر دهاتی می‌بیندو پس از اطلاع به کلانتری‌رئیس اداره آگاهی ومدعی‌العموم و رئیس بهداری بمحل وقوع حاضر شده و پس از معاینه اجازه دفن صادر میگردد . قضیه تحت تعقیب میباشد.

جونی گم شده

سگ کوچک سفید پرپشم بنام جونی گم شده است . جوینده انعام خوبی خواهد داشت . آدرس بالای سفارت انگلیس سالون خیاطی مادام ماری .

« نقل از اطلاعات ۲۱ مهر ۱۳۱۶»

پرستاران در میزگرد اطلاعات

ناز پرستار فیلیپینی بیشتر خریدار دارد

حقوق پرستاران در مقایسه با وظایف آنها ناچیز است

پرستاران، «خانه پرستار» و نشریه ویژه می‌خواهند

پرستاران، کوشندگانی که نقش حساس آنها در دنیای امروز پزشکی انکارناپذیراست، همانند سایر قشرهای اجتماعی، با همه‌عشق وعلاقه‌ای که بکار خوددارند درچهارچوب کارشان بامشکلاتو درگیری هایی روبرو هستند که تاکنون کمتر فرصت یافته‌اند آنرابازگو کنند.

برگزاری دومین کنگره پرستاری درتهران این موقعیت رافراهم آورد تا«فلورانس نایتینگل» های ایرانی درمیزگرد صفحه خانواده، درددلهاو مشکلات خودرا مطرح کنند.

پنج تن پرستارانی که دراین میزگرد شرکت کرده‌اند بعنوان نمایندگان ۲۴هزارپرستار وبسیار سخن گفته‌اند و مشکلات شغل‌پر مسئولیت و پرزحمتشان راپرشمرده‌اند.

مریم دری، شهلا روشن‌روان، طاهره نصرتی، مینو مقدم و خانم فردپرستاران شرکت‌کننده دراین میزگرد هستند.

شهلا روشن روان لیسانسیه پرستاری ۲۴ساله‌میگوید:بسیاری از مردم، هنوز مفهوم واقعی کلمه پرستار را نمی‌دانند. آنها تصور میکنند هرکس جامه‌ای سفید بر تن داشت ودرراهرو های‌بیمارستان قدم زد پرستاراست، بهمین‌دلیل وقتی که در کاریکی از خدمه بیمارستان ایرادی‌مشاهده کردند، بلافاصله انتقاد راشروع‌میکنند و ایراد رابه پرستاران ارتباط میدهند.

درواقع باید گفت: عده‌ای از مردم، خدمه‌بیمارستان ها را با پرستاران اشتباه میکنند و این کار چه‌از روی سهل باشدو چه عمد، بشخصیت پرستارلطمه می‌زند. گرچه خدمه بیمارستان هم نیز افراد شریف و زحمتکشی هستند، اما هرکس جای خود را دارد و اشتباه یکی‌رانباید بحساب دیگری گذاشت ،درحالی که این دونفر از نظرکار ونحوه فعالیت از زمین تا آسمان با یکدیگر تفاوت دارند.

خانم روشن روان می‌افزاید: «در بعضی از سریال های تلویزیونی و نیز فیلمهائی که روی صحنه می‌آید، متاسفانه شخصیت پرستار، وارونه‌جلوه داده میشودوحتی به آنهااهانت میکنند و نحوه رفتار آنهارا ناشایست جلوه میدهند.

با ارائه این قبیل فیلمها نظر مردم نسبت به‌پرستاران تغییر میکند و آنوقت است‌که والدین دخترهای جوان اجازه نمی دهند ، دخترانشان به پرستاری روی آورند.

بعقیده من یکی از علل کمبود پرستار وجود همین مشکل است، در محیط‌کار نیز پرستاران با مشکلاتی روبرو هستند از جمله پاره‌ای از پزشکان بخاطر این‌که دایم با پرستاران در ارتباط‌هستند تلافی همه ناراحتی های خودشان راسر پرستاران درمی‌آورند.

بی‌احترامی به پرستار

خانم مریم دری میگوید:« یك پزشك پس‌از ۶ یا۷ سال درس خواندن مدرك طبابت میگیرد و یك پرستار پس از چهار سال درس خواندن لیسانس پرستاری میگیرد ، با این وجود بسیاری از مردم یك‌صدم احترامی راکه به پزشکان میگذارند برای پرستاران قایل‌نیستند.

نکته دیگر این که حقوق بسیاری از پرستاران در یك‌شیفت و در یك بیمارستان کفاف‌زندگی آنها را نمی‌کند، بنابراین‌پاره‌ای از پرستاران‌مجبورند روزی‌دو و یا حتی سه نوبت‌کار کنند وبدیهی است با این وضع‌یك پرستار نمی تواند وظایف خودرا آنطور که شایدو باید بدقت انجام‌دهد.

نظر همه پرستاران این است که حقوق آنها برای یك نوبت‌کار ترمیم شود تابتوانند فشار کار خودراکم‌کنند و دریك نوبت به معنای واقعی زحمتو تلاش خودرا ارائه دهند.

پرستاران فیلی‌پینی

خانم فرد میگوید : «اخیرا وزارت بهداری تعدادی‌پرستار فیلی‌پینی برای کار در ایران استخدام کرده است . این پرستاران هیچ چیز بیشتر از پرستاران ایرانی نمی‌دانند و حتی به خاطر اینکه زبان نمی دانند ،احساس‌بیماران ایرانی را نمی‌فهمند و مشگلاتی ببار

بقیه‌درصفحه۲۴

فال فردای شما

★ فروردین : دست ازکارهای بی‌ارزش بردارید، درزندگی جدی‌تر باشید، مشاغل‌آینده‌شما درگروی اعمالی است که‌اینك انجام میدهید.

● اردیبهشت : پیاده‌روی‌و استراحت و مسافرت بسلامت شما کمك فراوانی خواهدکرد.

★ خرداد: برای انجام‌کار موردنظرتان هیچوقت دیر نیست، هر لحظه‌که شروع‌کنید موفقیت زودتر نصیبتان خواهد شد.

● تیر: حفظ احترام اطرافیان‌یکی از موثرترین عوامل‌موفقیت شماست ، بیشتر ازاین مواظب رفتارتان باآنها باشید.

★ مرداد: هیچوقت بافنای دیگران ، نمیتوان بقای خودرا تامین کرد، زیراچنین بقائی ، زیاد طول نخواهد کشید.

● شهریور: مطالعه رافراموش نکنید، درزندگی شما می‌تواند نقش بسیار مهمی رابازی کند، درضمن اوقات فراغت شما رانیزپرخواهدکرد.

★ مهر: آشنائی ودوست شدن بامردم کار ساده‌ای‌است، نگهداری این مردم کار مهمی است.

● آبان :فردا احتیاط دررانندگی را هرگز فراموش‌نکنید. نامه یاخبری خوشایند دریافت خواهیدکرد.

★ آذر: به‌لحظه‌های خوش زندگی فکر کنید، گرفتاری‌و ناراحتی جزئی از زندگی هرانسانی بشمار میرود.مشکل کنونی شما زودتر از آنچه فکر میکنید حل خواهد شد.

● دی: ازکمك‌کردن بدیگران خودداری نکنید، درصورتی که میتوانید ، دست‌نیازمندان رابگیرید.

★ بهمن: فردا در اماکن عمومی ومیهمانی های خصوصی مواظب اعمال‌و رفتار خودباشید.

● اسفند: امروزو فرداکردن های شما به تحصیل‌یا کارتان لطمه میزند. فردا برای شروع جدی کار روز خوبی است . شخصی بمناسبت محبتی که‌به‌او خواهید کرد محبت شما را دردل جامیدهد.

پارچه های راه‌راه مد روز است

اینك پارچه‌های راه راه،کفش های بندی و دورنك ، کمر های متنوع، کلاه هماهنك با لباس‌و دستمال گردن مدروز است.

همچنین پارچه‌های‌پشمی راه‌راه مدروز است . این بلوزودامن از پارچه پشمی است که اش حاشیه راه راه‌آن برای دامن و تزئین‌بالا تنه استفاده شده‌است . کمربند هماهنك زیبائی لباس را بیشتر میکند.

این‌مدل برای خانمهای باریك وبلند مناسبتر است.

دانستنیهای زندگی بامیوه، خانواده‌رادر برابر بیماریهامقاوم کنید

میوه ازجمله مواد غذایی ضروری برای بدن است . مواد موجود درمیوه‌عبارت است از مواد قندی (به مقدارمتغیر) ، ویتامین ها و املاح معدنی وآهن ، کلسیم ، فسفر وغیره ... درتمام رژیم های غذائی باید روزانه از ۱۰۰ الی ۲۰۰ گرم میوه بصورت خام و یا پخته استفاده شود .

بهترین موقع خوردن میوه، صبح ناشتا هنگام عصر است . میوه های سنگین مانند زردآلو ، گیلاس ، سیب وغیره‌را بهتر است بعد از ناهار مصرف کنید و برعکس میوه هائی نظیر آناناس و پرتقال ، چون کار دستگاه گوارش راسهل‌ترمی‌کنند، چه قبل از ناهار وچه بعدازناهار ، بهر مقدار برای بدن مفید است . درضمن میوه‌های چربی‌دار رابايد قبل ویادرضمن‌غذاخورد .

مشاور غذائی صفحه خانواده معتقد است :

بچه‌ها از ۸ تا۱۰ سالگی می‌توانند از آب‌میوه‌ها و همچنین میوه‌های پخته که خوب «له» شده استفاده کنند . نوجوانان، زنان باردار و زنان شیرده نسبت به سایرین به میوه بیشتری نیازدارند .

گاهی اوقات به تجویز پزشک،بعضی از بیماریها رامی‌توان باخوردن میوه‌های‌مختلف معالجه کرد به این صورت که شخص‌بیمار یک یا دو روز هفته رافقط میوه بخوردواین کار را مدت یک الی ۲ماه و یا بیشترادامه دهد دراین هنگام مقدار میوه مصرفی را بایستی به ٤وعده تقسیم کرد وهربار ۱۲٤ الی ۱۵۰ سانتیمتر مکعب آب معدنی رانیز به ان اضافه کرد.

برای درمان بیماریهای کلیوی، کبدی پوستی می‌توان روزانه حداکثر یک یا ۲کیلو انگور رادر ۳وعده یعنی صبح و ظهر وعصر خورد و به فاصله یک ساعت یک لیوان آب نیز نوشید.

برای درمان روماتیسم، سنگ‌کلیه و مثانه وکمبود کلسیم، همچنین بیماری نقرس‌مصرف توت فرنگی بمیزان روزانه تا۵درصد کیلوگرم مفید است .

اسهال کودکان ، التهاب شراین ونقرس باسیب معالجه می شود و عموما‌میزان‌مصرف آن در روز حداکثر یک کیلوگرم است .

چنانچه از یک رژیم عادی بجای‌معالجه بوسیله میوه‌ها استفاد می کنید، باید میوه‌ها را بطور ناشتا و یا دربین غذاها در ۲یا۳ وعده بخورید.

غذاشناسان عصر حاضر گلابی‌رامیوه‌ای عالی می‌دانند که بیشتر خواص‌لینت‌دهنده‌ای دارد .

بیش‌از ۸۳ درصد میوه گلابی را آب تشکیل می‌دهد ودارای املاح معدنی و مخصوصا منگنز است .

گلابی از میوه‌های خیلی شیرین‌محسوب می‌شود ، یعنی هشت‌درصد آن قند است . گلابی بهترین قندی است که حتی اشخاص که مرض قند دارند ، می‌توانند آنرابخورند زیرا به آسانی هضم وجذب بدن می‌شود.

نوعی گلابی راکه پوست آن نازک و لطیف است می‌توانید باپوست بخورید ولی کسانیکه از روده‌ها علیل هستند نباید گلابی راباپست بخورند زیرا پوست‌گلابی در روده‌ها تحریکاتی ایجاد می‌کند که باعث زحمت می شود .

همه حتی بچه‌های‌کوچک‌می‌توانندگلابی بخورند بشرط آنکه این میوه کاملارسیده باشد.

کسانیکه نمی‌توانند میوه های خام را بخورند می توانند کمپوت گلابی بخورند زیرا کمپوت گلابی نیز مثل میوه گلابی تمام خواص غذایی این میوه را در خوددارد .

آگهی ممنوعیت قطع درخت

براساس‌ماده یك قانون‌حفظ‌وگسترش فضای سبز و جلوگیری از قطع بی رویه‌درخت وباستناد تصویبنامه شماره ۳۵۳۵۰-۲۲ر۶ر۳۵ هیئت وزیران ، قطع‌درختان واقع درکلیه مناطق خارج‌از محدوده شهر های ساحلی شمال تا شعاع ۳۰۰ متر ازحریم دریا ممنوع است .

متقاضیان قطع درخت برای موارد ضروری و اضطراری وبهره‌برداری می توانند به سرجنگلداری های مناطق مربوط مراجعه و بر اساس ضوابط مقرر پروانه لازم دریافت دارند .

وزیر کشاورزی و منابع طبیعی

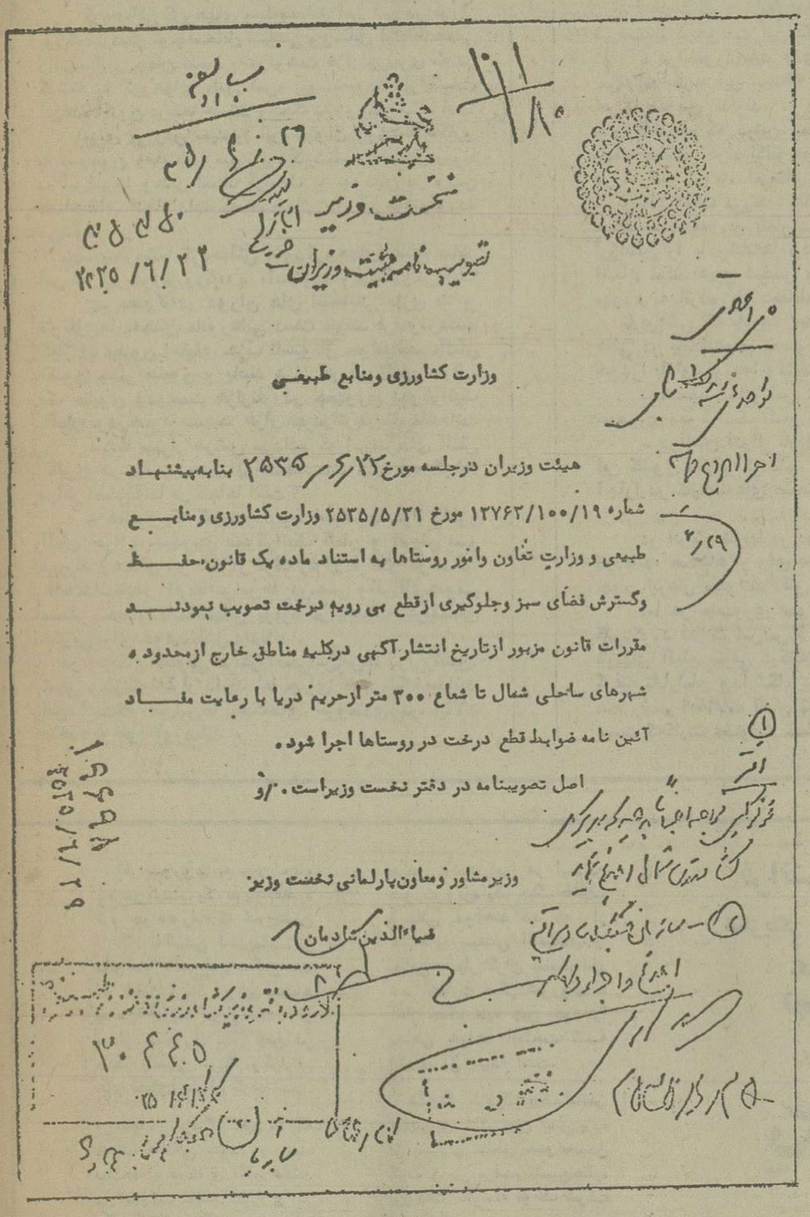

نخست وزیر
تصویب‌نامه هیئت وزیران
۲۵۳۵/۶/۲۲

وزارت کشاورزی ومنابع طبیعی

هیئت وزیران درجلسه مورخ ۲۲ر۶ر۲۵۳۵ بنابه‌پیشنهاد شماره ۱۳۷۶۳/۱۰۰/۱۹ مورخ ۲۵۳۵/۵/۳۱ وزارت کشاورزی ومنابع طبیعی و وزارت تعاون وامور روستاها به استناد ماده یک قانون‌حفظ وگسترش فضای سبز وجلوگیری ازقطع بی رویه درخت تصویب نمودند مقررات قانون مزبور ازتاریخ انتشار آگهی درکلیه مناطق خارج ازمحدوده شهرهای ساحلی شمال تا شعاع ۳۰۰ متر ازحریم دریا با رعایت مفاد آئین نامه ضوابط قطع درخت در روستاها اجرا شود.

اصل تصویبنامه در دفتر نخست وزیراست. و

وزیرمشاور ومعاون پارلمانی نخست وزیر
ضیاءالدین شادمان

الاخاء
تنها مجلهٔ عربی زبان ایران
ازگروه نشریات مؤسسهٔ اطلاعات
باداشتن نمایندگی در ۱۹ کشور عربی.

یاران ربع قرنی منصور منطقی ایرج خدوی
کاندیداهای شورای آموزش وپرورش منطقه‌ای از اهالی محترم تهران استدعا دارندبارای دادن به آنان موجبات خدمتگزاری بیشتری برایشان فراهم سازند.
طوفان-اتابکی-نبوی - مشکاتی
عروضی- موثقی - نقبائی - باستانپور

آگهی‌های رسمی شرکتها: ● تاسیس شرکتهای جدیدالتاسیس ● تغییرات اساسنامه شرکتها ● افزایش سرمایه ● تصمیمات جدید ● انحلال

آگهی تصویب ترازنامه شرکت سهامی خاص ایران موچنت ثبت شده بشماره ۹۱۶۵

باستناد صورتجلسه مورخ ۲۱ر٤ر۳۵ مجمع عمومی شرکت مذکور ترازنامه سال ٥٤ شرکت بتصویب رسید.
م‌الف ۱۷۶۲٤

مدیر کل ثبت شرکتها ومالکیت صنعتی. یحیی مدنی
آ-٤۲۹۲۷

آگهی شرکت داروئی روش(سهامی‌خاص) ثبت شده بشماره ۱۳۹۹۵

برابر صورتجلسه مجمع عمومی فوق‌العاده شرکت داروئی روش (سهامی خاص) مورخ ۲٤ر۶ر۲۵۳۵ سرمایه شرکت از مبلغ هشتاد میلیون ریال بمبلغ دویست میلیون ریال افزایش یافت و کلیه مبلغ افزایش سرمایه نقدا بحساب شماره ۷۱۱۱۰-۰۱ در بانک اعتبارات ایران شعبه سوم اسفند پرداخت گردید. و ماده ٤ اساسنامه شرکت بشرح زیر اصلاح گردید:

ماده ٤ سرمایه شرکت دویست میلیون ریال است که به بیست هزار سهم بانام ده‌هزار ریالی تقسیم میشود. تمام‌سهام شرکت تعهد گردیده وکلیه بهای آن نقدا پرداخت شده.

مراتب ثبت دفتر گردید و در تاریخ ۷ر۷ر۲۵۳۵ از لحاظ امضای ذیل دفاتر تکمیل شده است.
م‌الف ۱۷۶۲۶

مدیر کل اداره ثبت شرکتها ومالکیت صنعتی. یحیی‌مدنی
آ-۲۲۹۲۵

آگهی تغییرات در شرکت پروتکنیك مهندسین مشاور (سهامی خاص)ثبت شده بشماره ۲۰۰۲۵

الف- برابر صورتجلسه مجمع عمومی عادی مورخ ۸ر۶ر۲۵۳۵ شرکت فوق تصمیمات ذیل اتخاذ گردید:

۱- باقبول استعفای هیئت مدیره اعضای جدید هیئت مدیره مرکب از پروتک‌اینترنشنال بی‌وی‌با نمایندگی آقای‌کورنلیس بوئرمن، آقای کورس آموخته و آقای جرمی- ج- بی- برچل‌بسمت اعضاء اصلی و آقایان ورنون اونسون ونامی‌مشیری بسمت اعضای علی‌البدل هیئت مدیره شرکت برای بقیه مدت تصدی هیئت مدیره انتخاب شدند.

ب) برابر صورتجلسه هیئت مدیره مورخ ۸ر۶ر۲۵۳۵ تصمیمات‌ذیل اتخاذ گردید:

۱- آقای کورنلیس بوئرمن بسمت رئیس و آقای کورس آموخته بسمت نایب رئیس هیئت مدیره انتخاب شدند.

۲- آقای مایکل ج- وود برای مدت دو سال بسمت مدیر عامل شرکت انتخاب گردید تا تحت نظارت هیئت مدیره با اختیار تام امور روزانه شرکت وامور واقداماتیرا که در مورد وظائف وی لازم‌یا مناسب باشد انجام داده و در این مورد تصمیمات لازم و مقتضی اتخاذ نماید و آقای ورنون- اونسون برای مدت دو سال بسمت مدیر امور اجرائی انتخاب گردید تا در غیاب مدیر عامل کلیه اختیارات نامبرده را باستثنای تعهد کردن مبلغی بیش از پنج میلیون ریال برای شرکت اعمال نماید.

۳- به هریک از آقایان کورنلیس بوئرمن، کورس آموخته،جرمی ج- بی برچل ورنون اونسون وکیت کوک اختیار داده شد کلیه چکها، حوالجات، سفته‌ها وسایر مدارک واسناد مالی شرکت را تا مبلغ دویست وپنجاه هزار ریال منفردا امضاء نمایند و به هردونفر از اشخاص مذکور اختیار داده شد کلیه چکها، حوالجات، سفته‌ها وسایر مدارک واسناد مالی شرکت را زائد بر مبلغ دویست وپنجاه هزار ریال متفقا امضاء نمایند.

٤- مرکز اصلی شرکت از محل قبلی به تهران خیابان حافظ‌شماره ٤٤٦ انتقال یافت.

مدیر کل ثبت شرکتها ومالکیت صنعتی. یحیی مدنی
م‌الف ۱۷۶۳۱
آ-٤٤۹۲۱

آگهی افزایش سرمایه در شرکت سهامی خاص سولپرس ثبت شده بشماره ۱۸۵۷۲

طبق صورتجلسه مورخ ۱۷ر۶ر۲۵۳۵ هیئت مدیره شرکت سهامی خاص سولپرس مستند بصورتجلسه مورخ ۱٤ر۲ر٥٤ مجمع عمومی فوق‌العاده سرمایه شرکت از مبلغ سی‌وپنج میلیون ریال بمبلغ پنجاه میلیون ریال افزایش یافته و اضافه سرمایه بموجب سه فقره گواهی های بانکی بحساب شرکت منظور و مواد ٥ر۶ اساسنامه بشرح‌مندرج صورتجلسه اصلاح‌شده است‌ذیل ثبت‌ازنظر امضاء درتاریخ۶ر۷ر۲۵۳۵ تکمیل شد.
م‌الف ۱۷۶۲۷

مدیر کل ثبت شرکتها ومالکیت صنعتی. یحیی مدنی
آ-۲۲۹۲۸

آگهی افزایش سرمایه شرکت سهامی خاص اتوتهران ثبت شده بشماره ۱۸۶٤

باستناد صورت جلسه مجمع عمومی فوق‌العاده مورخ ۲۷ر۶ر۲۵۳۵ سرمایه شرکت فوق از محل سود حاصله به‌مبلغ پنجاه میلیون ریال افزایش یافت و ماده ٥ اساسنامه بشرح زیر اصلاح شد ماده ٥- سرمایه شرکت پنجاه میلیون ریال است که به پانصد سهم یکصد هزار ریالی بی‌نام تقسیم شده‌و کلیه سهام نقدا از طرف شرکاءپرداخت گردیده است. ضمناذیل ثبت دفاتر از لحاظ امضاء در تاریخ ۷ر۷ر۲۵۳۵ تکمیل شد.
م‌الف ۱۷۶۲۵

مدیرکل ثبت شرکت ها و مالکیت صنعتی -یحیی‌مدنی
آ-۲۲۹۲۹

آگهی انتخاب عضو وریاست‌هیئت مدیره درشرکت هواپیمائی ارتاکسی (شرکت سهامی خاص) ثبت شده بشماره ۶۰٤۷

باستناد صورتجلسه مورخ ۲۳ر۶ر۲۵۳۵ مجمع عمومی عادی بطور فوق‌العاده شرکت هواپیمائی ارتاکسی (شرکت سهامی خاص) آقای علی‌اصغر رفعت بجای آقای امیر حسین اعظم زنگنه برای بقیه مدت تصدی هیئت مدیره بسمت عضویت وریاست هیئت مدیره شرکت تعیین وانتخاب شدند.
م‌الف ۱۷۶۲۸

مدیر کل ثبت شرکتها ومالکیت صنعتی. یحیی مدنی
آ-۲۲۹۲۶

آگهی انتخاب اعضاء هیئت مدیره و تغییرات دیگر در شرکت ساختمانی رانوی (شرکت سهامی‌خاص) ثبت شده بشماره ۱۶۳۲۲

طبق صورتجلسه مورخ ۱۰ر٤ر۲۵۳۵ مجمع عمومی‌عادی شرکت ساختمانی رانوی (شرکت سهامی خاص) تغییرات زیر در شرکت نامبرده به‌عمل آمد :

۱- آقای مهندس کمال فروغی ابری به سمت رئیس‌هیئت مدیره و مدیر عامل و آقای مهندس مرتضی فروغی‌ابری‌بسمت نایب رئیس هیئت مدیره و آقای‌عبداله سعیدی‌به‌سمت عضو هیئت مدیره شرکت برای مدت دو سال انتخاب شدند .

۲- ماده۷۱ اساسنامه بشرح زیر اصلاح و تصویب‌گردید ماده ۷۱- کلیه اسناد و اوراق تعهد آور شرکت همچنین‌چک هاو بروات و سفته ها وسایر اوراق‌تجارتی وبهادار باامضاء مدیر عامل شرکت به تنهائی وبا مهر شرکت معتبر خواهد بود.

۳- آقای مهندس منوچهر صفارزاده به سمت بازرس اصلی و آقای کیخسرو نمیرانیان به سمت بازرس علی‌البدل شرکت تعیین گردیدند .

م‌الف ۱۷۶۳۰

مدیر کل ثبت شرکت ها و مالکیت صنعتی -یحیی‌مدنی
آ-۲۲۹۲۲

آگهی تغییرات در شرکت ایران مرچنت (سهامی خاص) ثبت شده بشماره ۹۱۶۵

بموجب صورتجلسه مجمع‌عمومی‌فوق‌العاده مورخ ۳ر۷ر۲۵۳۵ آقای حبیب‌اله یاوری از سمت عضویت هیئت مدیره مستعفی و آقای حاج علی محمد یاوری به جای نامبرده بسمت‌عضویت هیئت مدیره انتخاب شدند و آقایان امراله یاوری و ناصر فضیلت کماکان به سمت عضو هیئت مدیره و آقای حاج امراله یاوری به سمت رئیس هیئت مدیره و آقای حسین‌زاهدی جاسبی به سمت مدیر عامل شرکت ابقاء گردیدند و آقای عباس ناصریان بسمت بازرس اصلی و آقای اردشیر فرزاد به‌سمت بازرس علی‌البدل برای مدت یک سال انتخاب شدند . حق امضاء کلیه اوراق و اسناد با امضاء دو نفر از اعضاء هیئت مدیره یا مدیر عامل ویا یکی از اعضاءهیئت مدیره میباشد .روزنامه اطلاعات جهت درج آگهی های شرکت تعیین گردید .
م الف ۱۷۶۲۳

مدیر کل ثبت شرکت ها و مالکیت صنعتی -یحیی مدنی

آگهی تاسیس شرکت گاز های صنعتی ایران (سهامی عام)

خلاصه اظهارنامه واساسنامه شرکت گازهای صنعتی‌ایران «سهامی عام »که‌در تاریخ۷ر۷ر۲۵۳۵ تحت شماره ۲۶۳۰۸ دراین اداره به‌ثبت رسیده و در تاریخ ۷ر۷ر۲۵۳۵ ازلحاظ امضاء ذیل‌ثبت تکمیل گردیده برای اطلاع عموم درروزنامه رسمی وروزنامه های کثیرالانتشار اطلاعات و رستاخیز آگهی میشود:

۱- موضوع شرکت: عبارت‌از: ۱- تولیدوتوزیع‌و فروش گاز های صنعتی و مخلوط‌آنها ۲-تولید وتوزیع وفروش گازهای مخصوص صنعتی وطبی باتجهیزات صنعتی وطبی مربوطه یابدون تجهیزات‌مزبور ۳-تولید وتوزیع وفروش گازهای مورد استفاده درصنعت جوشکاری باوسائل جوشکاری مربوطه یابدون وسائل مزبور.٤-هرگونه فعالیت‌ها وامور دیگرکه مستقیما یابطور غیرمستقیم مربوط بموضوع فوق‌و براساس مندرجات‌ماده ۲اساسنامه باشد.

۲-مدت شرکت: ازتاریخ۲۹ر۶ر۲۵۳۵ بمدت‌نامحدود.

۳- مرکزاصلی شرکت: تهران‌خیابان آتشکده بانك اعتبارات صنعتی.

٤- سرمایه شرکت: مبلغ چهارصد میلیون ریال منقسم به چهل هزار سهم ده‌هزار ریالی بانام میباشدو موسسین هیچگونه امتیازی برای خود درنظرنگرفته‌اند.سی‌وپنج درصدسرمایه تعهدشده‌و به‌موجب گواهی شماره ۸۹۲۲ مورخ۲ر٥ر۲۵۳۵ بانك اعتبارات صنعتی پرداخت شده است.

٥- اولین مدیران ودارندگان حق‌امضاء : اعضاء اصلی هیئت‌مدیره عبارتند از: ۱- بانك اعتبارات صنعتی به‌نمایندگی آقای دکتر علی نقی‌فرمانفرمائیان ۲- شرکت‌لرلیکید به‌نمایندگی آقای‌ژان پینو ۳- آقای ناصر اصفهانیان ٤- آقای پرویز شرق ٥-آقای اریك ژرژپیکو ۶- آقای جمشید مرحت ۷- آقای جعفر اصفهانیان.

اشخاصی که حق‌امضاء دارند-عبارتند از:مدیرعامل باتفاق رئیس هیئت‌مدیره ویاهریك ازاعضاء هیئت عامل. آقایان حسن زاهدی، فرزادامان‌پور ، جواد اخوان، علی ساسانی، مارك‌دینورولوئی مری اعضاء علی‌البدل هیئت‌مدیره میباشند. ضمنا آقایان دکتر علینقی فرمانفرمائیان بسمت رئیس هیئت مدیره وژان‌پینو بسمت نایب رئیس هیئت‌مدیره تعیین گردیدند.

۶- اختیارات مدیرعامل :آقای پرویز شرق مدیر عامل شرکت میباشند وحدود اختیارات نامبرده طبق صورت جلسات پیوست‌پرونده است . آقایان پرویز شرق وناصر اصفهانیان واریك ژرژپیکو بسمت هیئت عامل شرکت‌برای مدت دوسال انتخاب گردیدند.

۷- بازرس اصلی وعلی‌البدل :آقایان مصطفی نراقی‌و محمدشریفی بعنوان بازرسان اصلی وآقای فرشاد غفاری بعنوان بازرس علی‌البدل انتخاب شدند.

م‌الف ۷۶۲۹ مدیرکل ثبت‌شرکتهاومالکیت صنعتی، یحیی‌مدنی

کودتای نظامی در پکن

در حالیکه هنوز انتصاب «هوآکوفنگ» به جانشینی پرزیدنت مائوتسه‌تونگ رسما اعلام نشده گزارش هائی که از پکن میرسد از کشف یک توطئه کودتای نافرجام و بازداشت چهار تن از اعضای افراطی چپ دفتر سیاسی حزب کمونیست چین حکایت می‌کند.

چهار نفری که به نوشته روزنامه های لندن بازداشت شده‌اند عبارتنداز بانو «چیانگ چینگ» بیوه رهبر فقید چین، چانگ‌چون‌چیائو، معاون اول نخست‌وزیر و دو نفر دیگر از اعضای بانفوذ دفتر سیاسی حزب‌کمونیست «وانگ‌هونگ ون» و «یائومن‌یوآن» این‌عده ظاهرا میخواستندباکمک‌عده‌ای از طرفداران خود در ارتش‌با یک کودتای نظامی‌هوآکوفنگ را از کار برکنار کرده و یک رژیم افراطی‌چپ بوجودبیاورند زیرا به گفته ناظران سیاسی «فنگ» که به تازگی برهبری حزب کمونیست برگزیده شد میخواهد همان سیاست میانه روی چوئن‌لای نخست وزیر فقید چین را پیش گیرد.

خانم چیانگ چینگ، که‌در جریان انقلاب فرهنگی بزرگ نقش مهمی ایفا کرد برای نخستین بار درسال ۱۹۶۲باایراد سخنرانی شدید‌الحنی در اپرای‌پکن علیه «مرتجعین» در صحنه سیاست چین ظاهر شد.

«چیانگ‌چینگ» در انقلاب بزرگ فرهنگی به سرعت‌مدارج ترقی را پیمود و در شمار نزدیکترین‌همکاران پرزیدنت‌مائو و سخنگوی رهبر حزب‌درمیان نیرو های‌جدید افراطی‌درآمد. بانو چیانگ چینگ‌درماه‌دسامبر ۱۹۶۶ به سمت‌مشاور فرهنگی ارتش‌خلق‌آزادی بخش‌برگزیده شد و یک ماه بعد معاونت کمیته انقلاب فرهنگی را در کمیته مرکزی حزب کمونیست بدست آورد.

خانم چیانگ چینگ که از سال ۱۹۶۹ به‌عضویت دفتر سیاسی حزب درآمد با افراطی ترین عناصر حزبی همکاری نزدیک داشت و در مبارزه‌علیه شیائو چینگ معاون اول‌سابق نخست‌وزیر نقش موثری ایفا کرد.

چیانگ‌چینگ باوجودمخالفت برخی ازرهبران حزب درسال ۱۹۳۸ با پرزیدنت‌مائو ازدواج کرد.

بسیاری از رهبران حزب کمونیست می کوشیدند مائورا از طلاق دادن سومین‌همسرش «هوتسه‌چینگ» که یکی از قهرمانان راه پیمائی طولانی بود بازدارند اما سرانجام «چیانگ‌چینگ» به‌عنوان‌چهارمین همسر به عقد ازدواج رهبر چین درآمد.

«وانگ‌هونگ ون» معاون حزب کمونیست و دومین شخصیت چین‌درسلسله مراتب حزبی یکی دیگر از رهبران افراطی چپ است که‌همراه‌سه نفر دیگر بازداشت شده‌است.

«هونگ‌ون»، جوان ترین عضو دفتر سیاسی است که رهبری‌چپگرایان‌رابعهده‌دارد و پس از انقلاب بزرگ فرهنگی در صحنه سیاست چین ظاهر شده است.

«چانگ چون‌چیائو» معاون اول نخست‌وزیرو عضوکمیته دفتر سیاسی یکی‌دیگر ازرهبران چین است که به گزارش‌منابع خارجی بدنبال توطئه کودتای نافرجام بازداشت شده است.

چانگ چون‌چیائو، نیز یکی از بانفوذترین رهبران جناح رادیکال حزب کمونیست است که در مبارزه‌علیه‌راست گرایان بویژه «تنگ‌شیائوپینگ»، با «چیانگ‌چینگ»، همکاری نزدیک داشت.

★ چیانگ ـ چینگ، همسرمائو که گفته میشود رهبری کودتا علیه هوا‌کوفنگ را به عهده داشته و بازداشت شده است.

★ هوا‌کوفنگ رهبر میانه روی چین‌که‌گفته میشودبسیاری از افراطی ها را از دستگاه رهبری طرد کرده است.

اخطار شدید

وی در حدود ۶۵ سال‌دارد و از اهالی شانگهای است که تاسال ۱۹۵۴ سردبیری‌روزنامه لیبراسیون چاپ شانگهای را به عهده داشت و در سال ۱۹۶۰ به سردبیری مجله «چین‌جدید» منصوب شدودر جریان‌انقلاب بزرگ فرهنگی در صف مقدم رهبران‌سیاسی‌چین قرارگرفت. او دوست پرزیدنت مائو واز همکاران نزدیک بانو «چیانگ چینگ» بشمار میرفت وی در آخر سال ۱۹۶۶ به عضویت گروه انقلاب فرهنگی‌درکمیته مرکزی‌حزب کمونیست‌برگزیده شد و در عین‌حال سمت‌کمیسر سیاسی پادگان نظامی‌وریاست کمیسر انقلابی‌رابه عهده‌داشت و دراکتبر۱۹۶۷به سمت‌کمیسر سیاسی منطقه نظامی پکن منصوب شد و سرانجام در سال ۱۹۷۳ به‌کمیته دائمی‌دفتر سیاسی حزب راه یافت‌و در ژانویه ۱۹۷۵ رهبری سازمان سیاسی مهم ارتش خلق‌آزادی بخش‌رابه‌عهده گرفت. «چهارمین نفر که باتهام شرکت در توطئه بازداشت شده «یائوون‌یوآن» تئوریسین‌حزب کمونیست‌چین است و هر چهار نفر عضو کمیته مرکزی حزب میباشند. ناظران سیاسی در پکن‌معتقدند بین اخطار شدیدالحنی که‌روز یکشنبه در روزنامه های‌رسمی پکن انتشار یافت و گزارش‌های مربوط به توطئه کودتا که دو روز بعد منتشر گردید رابطه نزدیک وجود دارد. روزنامه های پکن آن روز چینی ها را از هرگونه توطئه علیه رژیم برحذر داشتند گزارش هائی‌که درباره توطئه‌کودتا درروزنامه های لندن انتشار یافته هنوز تائید نشده است اما بسیاری از دیپلمات های خارجی‌معتقدند که اوضاع در چین در مسیر عادی جریان ندارد و بروز حوادثی اعلام رسمی‌انتصاب هواکوفنگ را به رهبری‌حزب کمونیست بتاخیرانداخته‌است.

به گفته دیپلمات های خارجی مقیم پکن جریان توطئه‌کودتا وبازداشت‌توطئه‌گران روزشنبه به کمیسیر های سیاسی منطقه پکن اطلاع داده شده است.

ناظران سیاسی‌در پکن‌خاطر نشان میکند که در جمهوری خلق چین کلمه «کودتا» حتی به مخالفت ساده با سیاست دولت‌اطلاق میشود. باین‌ترتیب نمی‌توان گفت که توطئه‌گران واقعا با توسل به‌نیروی‌نظامی درصدد واژگون کردن رژیم «فنگ» بوده‌اند.

پس از مرگ مائوتسه‌تونگ در روز۹سپتامبر اوضاع‌پایتخت چین کاملا آرام و عادی‌بوده و هیچگونه حادثه‌ای زندگی روزمره چینی ها را مختل نکرده است. هنوز هم شعار هائی درباره انتصاب هوا ـ کوفنگ به جانشینی مائو در خیابان های پایتخت به چشم می خورد. روزسه‌شنبه شعار های‌دیگری‌درپشتیبانی ازارتش «شکست ناپذیر» انتشار یافت در یکی از این شعار ها گفته میشود «تاوقتی اتحاد ارتش با ملت پابرجااست هیچ‌نیروئی قادربه‌شکست‌دادن‌آن نخواهد شد به عقیده منابع دیپلماتیک «هوآکوفنگ» در جلسه کمیته مرکزی باتفاق آراء برهبری حزب انتخاب شده اما برای چه هنوز موضوع رسما اعلام نشده است؟ در حال حاضر هیچکس نمی‌تواند باین‌سئوال پاسخ قطعی بدهد.

خبرگزاریها

اس ـ اس ها کجا هستند؟

فیگارو

گروه‌های مسلح سابق نازی متشکل شده‌اند

گردهم‌آئی گروههای مسلح سابق اس اس در «ورتز بورگ»باردیگر توجه‌محافل سیاسی ووسایل ارتباط جمعی رادرسراسر جهان نسبت به‌سرنوشت هزاران نفری که در گذشته به گروههای «اس اس» پیوسته‌بودند برانگیخت این‌عده اکنون درکجا هستند و چگونه روزگار میگذرانند؟

برای پی‌بردن به‌پاسخ این سئوال روزنامه فیگارو با «سیحون ویزنتال»ازمبرزترین کارشناسان مسائل‌مربوط به اس‌اس‌ها ومدیر اسناد مربوط به یهودیان در وین مصاحبه‌ای انجام داده که قسمتهائی از آن درزیرآورده می‌شود.

س ـ بنظر شما گردهم‌آئی های گروههای مسلح سابق اس اس در «ورتزبورگ» و «آبستورف» چه‌مفهومی‌دارد؟

ج ـ معمولا در دوران های انتخاباتی نازی ها و نئونازی‌ها به‌چنین مانورهائی دست میزنند فراموش‌نکنید که‌از ده میلیون اعضای حزب ناسیونال سوسیالیست‌آلمان اکنون چهار میلیون و پاصد هزار نفر در آلمان فدرال، یک میلیون ودویست هزارنفر در جمهوری دموکراتیک آلمان ودرحدود سیصد هزار نفردراتریش‌باقی‌مانده‌اند.

ـ شما بهتراز هرکس می‌دانید که اس‌اس‌های آلمان اکنون درسراسر جهان پراکنده‌شده‌اند می‌توانیدبگوئید مراکز اصلی آنها در کجاها است؟

ـ همانطورکه گفتم در اروپا اس‌اس‌ها در۳ کشور آلمان فدرال، جمهوری دموکراتیک آلمان و اتریش بسر می‌برند وعده‌ای نیز تاقبل‌از مرگ ژنرال فرانکو دراسپانیا اقامت‌داشتنددر افریقااس‌اس‌ها درمصر وافریقای‌جنوبی مستقر شده و باشگاههائی بویژه در پایتخت افریقای جنوبی برای خود تشکیل داده‌اند.

در امریکای جنوبی مراکز اصلی‌اس‌اس‌ها درآرژانتین، شیلی وپاراگوئه‌قرار دارد. اما چیزی که بی‌شک‌نمیدانید این استکه اس‌اس‌ها شبکه‌های نیرومندی در ایالات متحده بوجود آورده‌اند.

ـ نازیهائی‌که در ایالات متحده مسکن کرده‌اند بطور غیرمستقیم درحوادث این کشور دست ندارند؟

ـ دراینمورد باید جدی‌تر صحبت کنیم. چیزی که می‌توانم بگویم این استکه آنها بطور مستقیم درسیاست امریکا نفوذی ندارند، در عوض بااستفاده از آزادی خارق‌العاده‌ای که دراین دموکراسی بزرگ جهان دارند پایگاه محکمی درامریکابوجود آورده‌اند واز این پایگاه در سراسر اروپا، امریکای جنوبی، افریقا به تبلیغات گسترده‌ای دست می‌زنند. مثلا یکی از نازیهاکه‌در«ارلنگتن» مستقر شده‌جمهوری آلمان‌فدرال، اتریش، افریقای‌جنوبی، آرژانتین را با رسانه‌ها ونشریاتی چون «فریاد جنگ» اشباع میکند همین شخص مقادیر زیادی اعلامیه‌های ضد یهودی به پانزده زبان به‌نقاط مختلف گیتی می‌فرستد.

نازی‌هائی که بامریکا مهاجرت کرده‌اند در فرصت هائی در باشگاههای خصوصی گرد میایند و در آنجا خودرا با اونیفورم‌ها ونشانهای «دوره قهرمانی»میارایند.

ـ شخصیت‌های اس ـ اس در آلمان فدرال بویژه جمهوری دموکراتیک آلمان چه نقشی ایفا میکنند؟

ـ درآلمان فدرال نازیها تلاش خودرا روی صنایع این کشور متمرکز کرده‌اند اما نمی‌توان بدقت دامنه‌نفوذ آنهارا در کارخانه‌های صنعتی تعیین کرد.

در اتریش نازیها در دولت، پارلمان و دانشگاه‌رخنه کرده‌اند. صدهاهزار رای دهنده‌نازی در کشور کوچکی چون اتریش میتوانند نقش مهمی ایفا کنند.

اما در جمهوری دموکراتیک نازیهای سابق بطور کلی‌رکورد فعالیت اس‌اس‌ها رادرسراسر جهان‌شکسته‌اند. نازیهای آلمان شرقی درکلیه سطح‌های جامعه از حزب گرفته تاپارلمان ودانشگاه و مطبوعات رخنه کرده‌اند مثلا رئیس اطلاعات آلمان شرقی کسی جز «کورت بلخر» نیست که‌کارت عضویت شماره ۸٫۳۴۸۳۲ حزب نازی را دارد و بطور غیرمستقیم همان شیوه گوبلز رادرمطبوعات وفرستنده‌های رادیوئی کشور بکار میبرد.

آیا همین عده به‌مصر امکان داده‌اند که‌ارتش مصر خود را با موشکهائی‌که درآن کشور تولید میشود مجهزسازد. آیا این تکنیسین‌ها امروز نیز در مصر فعالیت دارند یا خیر؟

ـ در دوران ریاست جمهوری ناصر نازیها در سیاست وصنایع مصر نفوذ کرده وبه مبارزه ضد اسرائیلی قاهره کمک کردند وهمین‌ها بودندکه‌به‌ناصر امکان دادندنخستین نیروی ضربتی مجهز به‌موشک‌را بوجود بیاورد.

ـ نازیها طرفدار هیتلر در آرژانتین، شیلی، پاراگوئه چه فعالیتهائی دارند؟

ـ در شیلی رئیس جمهوری این کشور بارها در ماجراهای سیاسی ازنازیها استمداد کرده است و یکی‌از معروفترین جنایتکاران نازی هم‌اکنون در شیلی زندگی می‌کند. این جنایتکار نازی والترروف نام دارد که بیش از ۲۵۰ هزار نفر بفرمان وی قتل‌عام شده‌اند.

دکتر ژزف منگل، یکی ازدژخیم‌های اردوگاه آدم‌کشی «آشوتیز» هم‌اکنون در پاراگوئه زندگی میکند. عده‌ای‌از نازیهای متعصب نیزدرآرژانتین‌زندگی می‌کنند همین نازیها بودندکه‌گروههای ضدانقلابی افراطی راست رادرآرژانتین تشکیل دادند.

ـ شما یک وقتی اظهار عقیده کرده بودیدکه مارتین بورمان در جریان جنگ کشته شده است اکنون نیز بهمین عقیده باقی هستید؟

ـ تاسال ۱۹۷۲ اطلاعاتی که‌ما دردست داشتیم نشان می‌دادکه مارتین بورمان توانسته به‌امریکای جنوبی‌فرار کند اما این یک اشتباه بود ما اکنون مدارکی در دست داریم که‌ثابت می‌کند مارتین بورمان اندکی پس‌ازخودکشی هیتلر در برلن کشته شده است.

دموکراسی فرانسوی

نوشته ژیسکاردستن رئیس جمهور فرانسه

فرانسه، کشوری دیگر شده است

بخش نخست

فرانسه، به همان گونه که‌هست

فصل اول

تشخیص بیماری

فرانسویان امروز، به دشواری میتوانند جامعه‌یی راکه‌درآن بسرمیبرند، درک کنند. سرعت دگرگونی هائی‌که این جامعه به‌خود دیده است، سرشت متناقض نتایجی که‌این دگرگونی‌هابه‌بار آورده است،و عجزمسلک‌ها «ایدئولوژی‌ها»ی‌سنتی، در ترسیم دورنماهائی‌که فرانسویان راکاملاخشنود دارد، این گیجی وحیرت راتعلیل میکند.

ویژگی‌های منش‌ملی‌ما براین دشواری‌افزوده میشود: بسیاری ازهم‌میهنان مابااین نتیجه‌رسیده‌اند که بیشتر دوست‌دارند دردنیایی همانند دنیای گذشته، دنیایی ساکت وصامت، ساده‌وروستایی، مالوف و خودمانی، زندگی کنند ـ بشرط آنکه‌این دنیا ازنظر اقتصادی‌واجتماعی، دگرگون شده‌باشد ـ ودرعین حال، آنها اجتناب ناپذیری تغییر رادرک میکنند.

آنها نظمی راآرزو دارندکه در عین‌زمان، مشابه نظم گذشته و بهتر از نظم گذشته باشد، اما در تعریف این نظم، احساس ناتوانی میکنند.

ازاینجاست‌که ریشه نگرانی عمیق که‌چیزی بیش‌از یک ناخوشی‌ست، پیدا میشود. آنها از آینده‌شان بیم‌دارند، بیش‌از آنکه آن را دوست بدارند.

برسر جامعه فرانسوی چه آمده‌است!

پیش‌از جنگ جهانی‌دوم بازو درآغاز سالهای پنجاه، فرانسه، سیمای جامعه‌یی درآن واحد، متحول‌و سنتی را، پیش چشم می‌آورد.

میگویم متحول، واین‌رابانگرشی به کیفیت های حیات فکری وعقلی این‌جامعه، نوآوری های هنرش، تنوع و قابلیت سیاست‌اش، و شرکتش در پیشبرد دانشها میگویم که بدبختانه سر در نشیب‌داشت.

و میگویم سنتی، ازآن روی که‌این‌جامعه، روستایی و ممسک، مذکر و «پیر سالار» متمرکز و پایگانی «سلسله مراتبی» بود.

در فرانسه آن‌روزگار، فواصل اجتماعی، همچنان عظیم‌باقی مانده بود، به هرصورت، بزرگتر از فواصلی که‌درکشور هایی مشابه، مانند ایالات متحده و آلمان به چشم میخورد. کامیابی های استثنائی هوشمندترین کودکان مکتب جمهوری، برای پنهان داشتن ضخامت دیوار جدایی اجتماعی، بسنده نبود. لایه‌های اجتماعی، درسطح زندگی‌شان، در نوع‌زندگیشان اعم از پوشاک، خوراک‌ومسکن ـ در زبانشان و درطرز فکرشان، سخت باهم‌تفاوت داشتند. کلان‌بورژوا، خرده بورژوا، کارگر، دهقان، ساخته های سینمایی پیش‌از جنگ، تصویر های اینان را، زنده و متباین، برای‌ما یادگارگذاشته است.

همه‌چیز، لایه‌های اجتماعی را از هم جدا می کرد. گذرازیک لایه‌به‌لایه دیگر، جزبه‌دشواری وبندرت، مقدور نبود.

این جامعه، گرچه درساخت های سیاسی‌اش، حقیقتاآزادمنش«لیبرال» بود، برفرد، قدرت های غیر طبیعی اعمال میکرد. نهاد های بزرگ اجتماعی، که عبارتند ازخانواده، مدرسه، کلیساو البته دولت، اقتداربی حدو حصرشان را تحمیل میکردند، گرچه این کار هم به شیوه‌یی ناشیانه انجام میشد.

دراین بیست‌و پنج سال، نوعی تندباد براین دنیای ساکت وزیده‌است. تحولی قوی‌تر از همه تحول های سیاسی دربطن جامعه فرانسوی به‌وقوع پیوسته است که همه ساخت های آن ـ خانواده، مدرسه، دانشگاه، کلیساو اخلاق‌را متاثرساخته است. این تندباد از ترکیب سه‌عامل، پدید آمده است: یک‌رشد اقتصادی بی‌مانند، انتشار پهناور آموزش وپرورش وشیوع مداوم رسانه‌های سمعی‌و بصری درحیات فردی.

میان سالهای ۱۹۵۰ و۱۹۷۵، یعنی در یک ظرف زمانی، بیست‌و پنج‌ساله، که هنوزفرزندان جنگ، وقت پدرشدن پیدانکرده بودند، محصول ملی، در حجم، بیش‌از سه برابر شدو مصرف واقعی سرانه‌هم به‌تقریب، سه‌برابر، نرخ‌مرگ‌ومیر کودکان به‌یک‌چهارم کاهش یافت، امید زندگی «میانگین عمر» مردان، شش‌سال وامید زندگی‌زنان هشت سال افزایش‌پذیرفت، سهم تغذیه درهزینه های مانصف، وسهم بهداشت وسلامت، سه‌برابر شد، شماره دیپلمه ها، شش برابر شد حداقل مستمری پیران برحسب ارزش واقعی چهار برابر شد.

هشت میلیون‌و نیم واحد مسکونی ساخته‌شد. بیست‌و پنج سال پیش، هیچکس نه‌ماشین‌رخت‌شوئی داشت، نه تلویزیون ـ در سال ۱۹۷۵ازهر ده خانوار، هفت خانوار، ماشین رختشوئی وازهر ده خانوار، نه‌خانوارتلویزیون‌داشتند. درسال ۱۹۵۳ هشت درصد کارگران، سی و دو درصد کادرهای میانین‌و پنجاه و شش درصد کادر های عالی اتومبیل داشتند، درسال ۱۹۷۳ شصت‌و شش‌درصد کارگران، هشتادو شش درصد کادر های میانین و هشتادو هفت‌درصد کادرهای عالی.

شرایط زندگی چنان شتابان‌دگرگون میشود که واژه‌ها موفق‌به‌توصیف آن‌نمیشوند. آیاخواهند گفت که‌امروز دوبرابر کمتراز سال ۱۹۵۰ دهقان داریم؟یا دیگر به هیچوجه «دهقان» به معنائی که این واژه، بیست‌و پنج سال پیش‌داشت، وجود ندارد؟ دهقان به‌راستی بهره بردار زراعی شده است، عامل شایسته‌اقتصاد فرق‌کرده است، چنانکه گندمی‌که درو میکند، فرق‌کرده است این‌گندم ها، از انواعی دیگر است، وبا انواعی که‌فردای جنگ دوم کاشت و برداشت میشد، فرق‌دارد.

نیروی ماشینی‌یی که نزد بهره‌بردار زراعی مستقر شده است، بیش‌از نیروی ماشین صاحب صنایع سابق است. عجبی‌نیست اگر شیوه‌اندیشه کردن، زیستن وعمل کردن او، دیگر نقاط‌مشترک چندانی باآنچه بیست‌و پنج سال پیش، مشاهده میکردیم ندارد. آنچه درباب کشاورز، نماد ثبات، صدق میکند. درباره هرشغل و هر فعالیتی‌صدق است. واژه‌ها همان است که‌بود، اما کشور، کشوری دیگر شده است، بسیار متفاوت‌تر از فرانسه ۱۹۵۰ در قیاس بافرانسه ۱۸۷۰.

شرایط سیاسی خاصی که ماپشت سر گذاشته‌ایم، بعضا وسعت‌این تحول را ازنظر دور داشته است.

نخست ازآن روی که‌این تحول در دورانی از ثبات سیاسی استثنایی تحقق یافته است نهاد های ما که‌درسال ۱۹۵۸ ودرسال ۱۹۶۲، پس‌از آنکه با مخالفت خشن گروهی از هیات سیاسی، روبرو گشت به نیروی تحریص ژنرال دوگل، تاسیس شد، دیگربه‌راستی‌عرضه تردید نمی‌نماید. وضع استثنائی‌تردرتاریخ‌ما، آنکه فرانسویان‌احساس میکنند در مجموع نظامی سیاسی پذیرای طرزکار یک دولت امروزین‌دارند.

فرانس‌پرس

شلزینگر در بازگشت ازچین گفت:

شوروی باحمله به‌چین، درگرداب یک «ویتنام عظیم» فروخواهد رفت

اگر شوروی به چین حمله کند در گرداب یک «ویتنام‌عظیم» فرو خواهد رفت که خارج‌شدن از آن به‌آسانی امکان‌پذیر نخواهد شد. این مطلبی‌است که جیمزشلزینگر وزیر دفاع پیشین آمریکا دربازگشت از دیدار جمهوری خلق چین در مجله (اخبار امریکا وگزارش های جهان) عنوان کرده است.

بعقیده شلزینگر چینی‌ها که به‌عقب ماندگی خود در زمینه سلاحهای هسته‌ای آگاه هستند در صورت حمله شوروی در بکار گرفتن اینگونه سلاحهابه شوروی‌ها پیشی نخواهند گرفت بلکه بیک جنگ متعارفی در سراسر مرزهای چند هزار کیلومتری چین و شوروی دست خواهند زد.

وزیر دفاع سابق امریکا میگوید شوروی‌ها برای اینکه عمیقا در سرزمین پهناور چین رخنه کنند باید بسیار بی‌باک‌و جسور باشند زیرا در این صورت وارد یک جنگ طاقت‌فرسائی خواهند شد که از جنبه‌های سیاسی اقتصادی و نظامی بسیار گران تمام‌خواهد شد. بعبارت دیگر شوروی با آغاز جنگ علیه چین خود را بچاهی خواهد انداخت که انتهای آن ناپیدا است.

شلزینگر نزدیک بیک ماه‌در جمهوری خلق چین بسر برده از بسیاری مناطق ممنوعه‌دیدن کرده و در مراسم تشییع‌جنازه پرزیدنت مائوتسه تونگ شرکت نموده است.

شلزینگر که با بسیاری از رهبران جمهوری خلق چین از جمله هوآکوفنگ مرد جدید شماره یک پکن دیدار وگفتگو کرده معتقد است که چینی‌ها اکنون از تجاوز شوروی‌ها ترس وهراسی ندارند درحالی که در سالهای ۷۱ ـ ۱۹۶۹ اندیشه حمله نیروهای‌شوروی به مرزهای چین آنها را بخود مشغول داشته بود. بااینحال هنوز اوضاع در مرزهای دو کشور متشنج است مقامهای مسئول چین بوی گفته‌اند که توپخانه شوروی گاه بیگاه‌مرز های چین را با مواد منفجره‌و اعلامیه‌های تبلیغاتی «بمباران» میکند. چینی‌ها خیال نمی‌کنند در آینده نزدیک مسکو و پکن بایکدیگر آشتی کنندزیرابدبینی وبدگمانی شدید شکاف عمیقی بین آنها بوجود آورده است. اما در آینده بسیار دور ممکن است بحرانی که اکنون بین‌دو کشور وجود دارد کاهش‌یابد.

برعکس چینی‌ها علاقه‌زیادی به‌ادامه بهبود روابطشان با امریکا و عادی شدن مناسبات پکن و واشنگتن نشان میدهند. اکنون چینی‌ها در روابط‌خود با واشنگتن بیشتر روش‌امریکا را نسبت به شوروی در نظر میگیرند تاسیاستی که کاخ سفید نسبت به رژیم تایوان پیش گرفته است در حقیقت مسئله تایوان و حضور نیرو های امریکائی در آبهای فرمز در درجه دوم‌اهمیت قراردارد. وزیر دفاع سابق امریکاضمن تشریح صحنه داخلی چین میگوید: پس از مرگ‌مائوتسه تونگ بهم خوردگی سیاسی شدیدی در اوضاع کشورپدید آمده و برخوردهائی بین فراکسیونهای نظامی و غیر نظامی برای بدست گرفتن‌قدرت روی داد. اما هوآکوفنگ توانسته است بر اوضاع‌مسلط شود. امکان درگیری یک‌جنگ داخلی در چین بسیار کم است وانتظار میرود.

یک دوران ثبات سیاسی طولانی برهبری مرد نیرومند شماره یک آغاز شود. حزب کمونیست چین وارتش خلق آزادی بخش بتازگی به کلیه کسانی‌که‌بخواهند به‌مارکسیسم و لنینیسم وافکار مائوتسه‌تونگ خیانت کرده وافکار رهبر فقید چین را وارونه جلوه‌گر سازند بشدت اخطار کرده و تاکید نموده‌اند کسانی که بخواهند راه تجدید نظر طلبی پیش‌گرفته و به فعالیتهای توطئه‌گرانه دست بزنند باید اطمینان‌داشته باشند که با شکست مفتضحانه روبرو خواهند شد.

شلزینگر در سال ۱۹۷۵ به خاطر مخالفت با سیاست حسن تفاهم شوروی وامریکا وبطور کلی سیاست تشنج زدائی بین شرق و غرب از وزارت دفاع امریکا برکنار شد و باین ترتیب در میان رهبران پکن محبوبیت زیادی بدست آورد و بدعوت مقامهای چینی ۲۳ روز درنقاط مختلف آن کشور از جمله مناطقی که بازدید آنها برای خارجیان قدغن استدیدن کرد.

وی از جمله شخصیتهای انگشت‌شمار خارجی است که در مراسم تشییع جنازه‌مائوتسه تونگ شرکت کرد.

شلزینگر در بازگشت به واشنگتن در تهیه متن مناظره تلویزیونی جیمی کارتر ـ جرالد فورد در باره سیاست خارجی ونظامی امریکا به نامزد حزب دموکرات کمک کرد.

مناظره نامزدهای شورای منطقه‌ای آموزش و پرورش در اطلاعات

شورای منطقه‌ای آموزش و پرورش

اینجا انتصابی‌ها تصمیم میگیرند

مدیران کل آموزش و پرورش را باید شوراها انتخاب کنند

اختیارات آموزشی شوراها باید زیاد شود

بحث دانوشیروان کیهانی زاده عضو فعلی و نامزد شورای آموزش و پرورش تهران و مفسر و نویسنده قدیمی و پرسابقه اطلاعات آغاز کرد و گفت: برای روشن شدن خاطر شما و آقایان باید بگویم که اختیارات مالی و اداری شوراهای مناطق بیشتر از اختیارات آموزشی آنهاست تا در نطقهای خودوعده‌ای برای اصلاح امور آموزشی از قبیل درس و کتاب بمردم ندهند. مهمترین وظیفه شوراهای مناطق پیشنهاد بودجه، تصویب برنامه توسعه سالانه مدارس، تعیین شهریه، اصلاح بودجه و انتقال ۱۵ درصد ازفصلی به‌فصل دیگر، دادن اجازه تاسیس مدرسه غیر دولتی که فعلا منتفی شده است، تعیین نام مدارس، موافقت با ترک مناقصه و رسیدگی به بودجه دبیرستان های دولتی و مدارس غیر دولتی است که هر دوهفته یک‌بار تشکیل جلسه می دهد و فقط به پیشنهاد های مدیر کل که دبیر شورا است رسیدگی میکند و پیشنهاد ها را یارد میکند یا می‌پذیرد.

قانون تاسیس شوراها هفت سال قبل دراجرای اصل ۲۰ نظام جدید آموزش و پرورش تصویب شدو هدف ازآن این بوده است که آموزش و پرورش از لحاظ اداری و مالی منطقه‌ای شود، یعنی از حالت متمرکز خارج گردد و این قانون اینک احتیاج به‌اصلاح شدن دارد.

من در طول شش سال عضویت در شورای تهران به‌این نتیجه رسیده‌ام که باید اختیارات آموزشی و همانگونه که ازنام شوراپیدا است- به شوراهای مناطق داده شود و اختیارات مالی و اداری آنها نیز روشنتر گردد.

همچنین اختیار استخدام معلم و تربیت معلم به‌این شوراها داده شود. یعنی مدیر کل احتیاجات خودرا به معلم به شورا گزارش کند واجازه استخدام بگیرد نه این‌که منتظر بماند تادفتر هماهنگی سهمیه استخدام آنرا تعیین نماید.

شورا باید در کنار خود یک دفتر برنامه‌ریزی جهت تعیین احتیاجات آتی داشته باشد.

در مورد ترکیب اعضاء، من معتقدم که باید اعضای انتخابی در اکثریت باشند درحال حاضر در برابر هفت عضو انتخابی مردم، یازده عضو انتصابی یعنی افرادی که بمناسبت شغل خود معرفی شده‌اند در شورا شرکت میکنند و معمولا این اعضای انتصابی که دائما در تغییر و تبدیلند هنگام طرح پیشنهاد های مثبت میدهند به عبارت دیگر رای منفی و یا پیشنهاد بررسی بیشتر روی طرح مدیر کل که از طرف انتخابیها مطرح میشود عملا بلااثر می‌ماند. یک عضو انتخابی بخاطر علاقه خود نامزد شده است و برای پیروزی در انتخابات تلاش کرده است، ولی رای او با رای یک عضو انتصابی که اجبارا شرکت میکند یکسان است. اعضای انتخابی برای چهار سال عضو شورا میشوند، ولی انتصابیها به‌محض از دست دادن شغل خود کنار میروند و یا به تقاضای مدیر کل فرد دیگری جای آنها را میگیرد. برای نمونه، چهار سال قبل مدیر کل آموزش و پرورش تهران از بهداری تهران خواست نماینده خودرا تغییر دهد و این کار صورت گرفت.

کیهانی‌زاده افزود: ما بارها خواسته‌ایم که قانون شوراها اصلاح شود و به من اطلاع داده شده است که ظرف یکی - دوماه آینده لایحه اصلاح قانون تاسیس شورا ها به مجلس داده خواهد شدو دراین لایحه عده اعضای انتخابی افزایش داده خواهد شد به‌این جهت امیدواری هست که عده بیشتری ازخانمها و آقایان وارد شورا شوند و همین قول باعث شد که من دوباره نامزد شوم تا از تجربیات خوددرشورائی که اکثریت با انتخابی‌ها باشد استفاده کنم. ضمنا کار شورا جنبه بسیار فنی دارد و من کتابی حاوی همه قوانین و آئین‌نامه های آموزش و پرورش نوشته‌ام که خانم ها و آقایان می‌توانند از آن استفاده کنند. مهمترین توصیه‌ای که می‌توانم بکنم این است که از مقام های اجرائی بخواهند بودجه را شورا پیشنهاد کند تا تهران با مسئله کمبود جا و معلم روبرو نشود. ضمنا یادآور میشوم که عضویت در شورای آموزش و پرورش مطلقا افتخاری است و به‌کسی وجهی بابت حضور در جلسات شورا داده نمی‌شود.

سکرتری بالاتر از معلمی

سیمین پرینوش شریفی کاندیدای عضویت شورا، رشته بحث را بدست گرفت و باحرارت گفت: اگر قرار باشد که در شورا فقط کار ها بروفق مراد مدیر کل جریان یابد و کار های اداری انجام شود و ماهم مامور اجرا باشیم، از همین حالا به‌همه شما اطمینان میدهم که بلافاصله استعفا خواهم داد و کنار خواهم رفت. چون آنموقع راحت‌تر و آسان‌تر میتوانم به مردم جواب بدهم. پرینوش شریفی، سیمین بحث را به معلم و وظایف او کشاند و گفت:

من، چون خودم یک معلم هستم بهمین جهت صراحة میگویم اگر معلمان خوبی بودیم، امروز بچه های ما برای تحصیل به خارج نمی رفتند. ضابطه استخدام معلم کاملا از بین رفته بطوری که حالا معلم رابخطر «معلمی» به معیار های معلمی استخدام نمیکنند. بسیاری از معلمان جدیدالاستخدام کسانی هستند که مدتها برای استخدام در سازمان های دیگر تلاش کرده‌اند اماچون دراینجا زودتر به نتیجه میرسیدند و زودتر استخدام میشدند، شغل معلمی را انتخاب کردند، امابازهم تلاش میکنند که یا کار اداری بگیرند یا آنکه به سازمان های دیگر منتقل شوند، همین حالا بسیاری از معلمان زن شغل سکرتری را به معلمی ترجیح میدهند.

مدیر کل باید

هما بهرامی یکی دیگر از کاندیداها گفت: شورای آموزش و پرورش منطقه‌یی را جزء انجمن های ملی و دموکراتیک دانسته‌اند، اما با مطالبی که دراینجا عنوان شد، متاسفانه باید گفت که این شورا جنبه «ملی» خود را ازدست داده، چون وظایف شورا راعملا در اختیار یک مدیر کل قرار داده‌اند که انتخابش بوسیله وزیر صورت میگیرد و در مقابل شورا هم هیچگونه احساس مسئولیت نمی کند...

برای آنکه شورای آموزش و پرورش بتواند وظایف «ملی» خودرا انجام بدهد، باید مدیر کل منتخب شورا باشد. یعنی این شوراهم مثل انجمن شهر ۳ نفر را برای مدیر کلی منطقه تعیین کندووزیر آموزش و پرورش هم از بین این سه‌نفر مدیر کل را انتخاب کند، این کار یک حسن بزرگ دارد، چون مدیر کل خودرا منصوب شورا خواهد دانست در نتیجه برای آراء شورا اهمیت بیشتری قائل خواهد شد.

اختیارات بیشتر برای تربیت آدم

دکتر مهدی مفخم جلالی استاد دانشگاه گفت: باسابقه‌یی که دارم من میتوانستم به وزارت و وکالت برسم، اما چون تحصیلات من و کار من همیشه در جهت آموزش و پرورش بوده خود را کاندید کردم تا شاید در اینجا بتوانم خدمات آموزشی خود را دنبال کنم.

دکتر جلالی سپس درمورد سرمایه گذاری آموزشی، به بحث پرداخت وگفت: مملکت برای هر عضو خود در طول تحصیل مبالغ هنگفتی سرمایه گذاری میکند. اما باید بدانیم اگر برای تربیت یک آدم میلیون ها تومان خرج شود، کارمهمی انجام نداده‌ایم چون بازده و برگشت آن لااقل چندده برابر خواهد بود، یک معلم که می‌تواند هزاران آدم را تربیت کند و تحویل جامعه بدهد، جامعه هم باید متقابلا برای تربیت او خرج کند، معلمی تخصص میخواهد، کارشناسی و کاردانی میخواهد تجربه و مطالعه و تحقیق میخواهد. باید معلمی را به لیسانسیه‌های متخصص واگذار کنند، باید دوره دانشسرا های مقدماتی را افزایش دهند تا شاگردانش در امر تعلیم و تربیت و روان‌شناسی تجربه و تخصص پیدا کنند، بعد از آن هم باید معلم بازآموزی داشته باشد. چون دنیا مرتبا در حال تحول است و احتیاج به آموختن مرتب دارد.

مهندس میرصنایع: بعضی از معلمان ما حتی در رشته درسی خودشان هم تخصص ندارند و غالبا در کلاس ها جواب سربالا میدهند.

دکتر مهدی جلالی: این بدلیل آن است که بازآموزی ندارند، بودجه آموزش و پرورش ما بعد از «دفاع» در ردیف اول قرار گرفته، اما با این بودجه تا حالا چکرده‌اند، جزآنکه همه‌جا با کمبود مدرسه کمبود معلم، کمبود ابزار کار مثل آزمایشگاه و زمین ورزش روبرو هستیم....

زهره ملک‌زاده: چون همه اختیارات را در انحصار خود گرفته‌اند.

دکتر جلالی: یکی از وزراء سابق میگفت اگر هر سال یک میلیون و چهار صد هزار متر زمین کنار بگذاریم، بعد از چهل سال نیاز تحصیلی ما برآورده میشود.

یعنی این نسل باید چهل سال صبر کند، در جایزندتا به گفته ایشان بعداز چهل سال احتمالا نیاز تحصیلی‌اش مرتفع شود....

۴۰ سال از قافله تمدن عقب بماند.

به‌واحد های آموزشی استقلال بدهید

دکتر عباس یمینی شریف: بحث امروز ما خیلی گرم و داغ است، اگر هیچ نفعی نداشته باشد حداقل این نفع را دارد که ما را با کارهای شورای منطقه‌یی آشنا می‌کند ما در این جا متوجه شدیم که بود و نبود وجود باعدم وجود شورای منطقه‌یی درکار آموزشی ما تاثیری ندارد با بودن شورای منطقه‌یی مدیر کل همه کار ها را انجام میدهد پس اگر شورا هم نباشد مدیر کل کماکان کار خودش را انجام خواهد داد.

باید به‌این نکته توجه کنیم که انجمن شهر بازندگی مادی سروکار دارد درحالیکه شورای منطقه‌یی بازندگی معنوی و با تعلیم و تربیت- این شورای منطقه‌یی است که نیروی انسانی را میسازد و حتی اعضای انجمن شهر و مجالس مقننه را پرورش میدهد

بنابراین دلیلی ندارد که تعداد اعضای آن و اختیارات آن کمتر از سایر انجمن ها باشد مخصوصا که نیمی از آن هم انتصابی هستند....

نبرد برای انجام وظیفه

حشمت‌الملوک بیگدلی آذری عضو شورای منطقه‌یی آموزش و پرورش: در اینجا لب تیز تیغ انتقاد متوجه اعضای انتخابی شورای منطقه‌یی هست در حالیکه ما در شورا هیچوقت ساکت و آرام نبوده‌ایم، ما در آنجا نبرد کرده‌ایم، جنگیده‌ایم تا به بعضی از هدف های آموزشی رسیده‌ایم، ما در دو شورای گذشته فوق‌العاده تلاش کرده‌ایم، تا توانستیم ۵۲ مدرسه بسازیم معلمین را بادرآمد های محلی استخدام کنیم این مقدار کاری که انجام شده کار کوچکی نبوده چون همه‌اش با جنگ و جدال انجام گرفته

هما بهرامی: اگر شما هم نبودید این کار ها انجام میشد.

حشمت‌الملوک بیگدلی: اسم شورا، شورای منطقه‌یی آموزش و پرورش است بنابراین باید جنبه انقلابی داشته باشد تا بتواند فرهنگ را با پیشرفت های جامعه هماهنگ سازد، باید کیفیت ها را بالا ببریم ولی باید بدانید تنها در یک دوره این کار ها انجام نمیگیرد.

علی اکبر مدرسی: مسئله‌یی که در شورای منطقه‌یی نقش حساسی را بازی میکند وجود ۱۱ عضو انتصابی است، اینها چون اکثریت دارند، و به مناسبت شغلشان منصوب میشوند بنابر این همه کار ها را در جهت همکاری اداری و در جهت خواست مدیر کل انجام میدهند بقیه در صفحه ۲۳

در نمایشگاه بین المللی تهران

(۱۹ اکتبر تا اول نوامبر ۱۹۷۶ - ۲۷ مهر تا ۱۰ آبان ۲۵۳۵)

به کانادا خوش آمدید

درغرفه کانادا - سالن شماره یک - محصولات و خدمات با کیفیت عالی، طرح برتر، نوآوری و استحکام بمعرض نمایش گذارده شده است. دراین غرفه، ازکالاهای مربوط به رشته‌های زیر میتوانید دیدن کنید:

* وسائل حمل و نقل.
* بافته های فایبر گلاس والیاف مصنوعی.
* دستگاههای پیچیده خدمات فرودگاهها.
* دستگاههای کشاورزی - صنعتی.
* سیستم های تهویه خنک کننده و سردخانه.
* اجاقهای برقی و انواع یخچالها.
* وسائط نقلیه ووسائل آتش نشانی و نجات.
* آشپزخانه و قفسه های پیش ساخته.
* دستگاههای خودکار برقی.
* خانه های پیش ساخته.
* اسباب بازی وسایر وسائل تفریح وورزش.
* کابل های برق، سیم و کابلهای بزرگ تلفن.
* دستگاهها ووسائل سینما.
* وسائل مخصوص پست.
* دستگاههای برقی و سنجش از دور (تله متری)
* شیرهای آب با کنترل اتوماتیک.
* وسائل و دستگاههای مراقبت و نگهداری از فرودگاهها.
* وسائل ارتباطی.
* ساختمانهای چوبی پیش ساخته.
* وسائل کمک شنوائی.
* وسائل بهداشتی و کلیه ملحقات آن.

برای کسب اطلاع بیشتر یا هرگونه تماس با موسسات شرکت کننده دراین نمایشگاه، لطفا با نشانی زیرتماس بگیرید:

جی. دی. والنتاین - رایزن
بازرگانی، قسمت بازرگانی
سفارت کانادا - خیابان تخت طاووس - خیابان دریای نور - شماره ۱۹ - تهران.
تلفن های: ۶۲۳۵۴۹ و ۶۲۳۱۹۲ و ۶۲۲۹۷۵

Department of Industry, Trade and Commerce, Ottawa, Canada
Ministère de l'Industrie et du Commerce, Ottawa, Canada
اطاق صنایع و بازرگانی اوتاوا - کانادا

مسکن دلخواه خودرا

چه بخرید

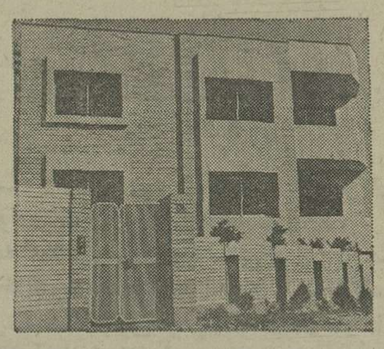

چه بسازید

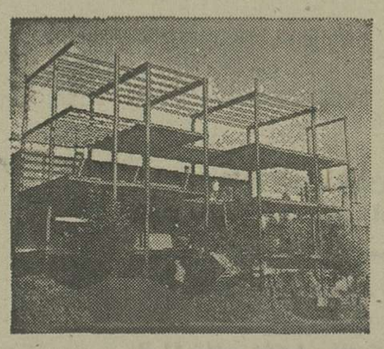

پس انداز مسکن بانک رهنی ایران باسهل ترین شرایط بشما وام میدهد

وام برای واحد مسکونی اول تا ۴۰۰۰۰۰۰ ریال
وام برای واحد مسکونی دوم تا ۳۵۰۰۰۰۰ ریال
جمعا تا ۷۵۰۰۰۰۰ ریال

با حداقل بهره، حداکثر نسبت وام به‌ارزش گروگان بمأخذ ۸۰ درصد و بازپرداخت طولانی تا ۲۰ سال

بانک رهنی ایران
بانک رهنی ایران، بانک مسکن شما

زیر آسمان کبود

تنظیم: محمد صالحی آرام

تلفن‌های اردکان را دوهندلی کنید!

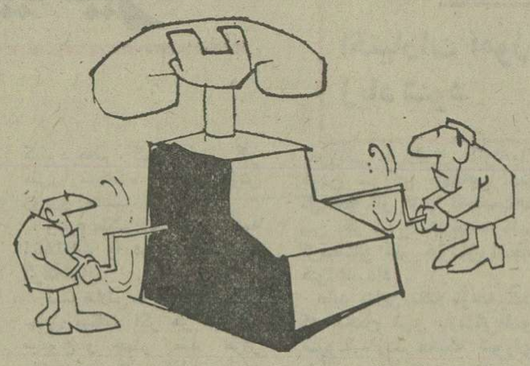

وفاداری اهالی اردکان به گراهام بل مرحوم و استفاده‌از تلفن های عهد او هم دیدنی است همشنیدنی، چراکه اردکانی ها نه‌تنها مانند اغلب شهرستانی های دیگر از تلفن هندلی دست نکشیده‌اند ، بلکه تقاضاکرده‌اند که یک هندل دیگر به تلفن ها افزوده شود که به کار مکالمه جنبه ورزشی نیز داده شود !

***

سالهاست که‌مقامات صاحبنظر به اردکانیها وعده داده‌اند که در سال ۵۵(۳۵) تلفن اردکان خودکار میشود ، حالاکه سال موعود رسیده به‌آنها گفته‌شده، قضیه به چهار سال‌دیگرموکول شد.

(البته پس‌از اینکه اهالی چندین میلیون ریال بعنوان ودیعه بحساب شرکت سپردند)

عجالتا تمدید مدت چهارساله مخابرات سبب شده که اهالی تقاضای تلفن دوهندلی کنند ، دلیلشان هم این است که با وضع فعلی روز بروز بازوی راستشان ضخیم‌تر وورزیده‌تر میشود ، بازوی چپشان لاغر و این وضع با «زیبائی اندام» منافات دارد !

اظهار لحیه !

● کوچه‌ای عبور ممنوع بود. باوجودیکه تابلوی راهنمائی و رانندگی سرکوچه زده شده بود غالب رانندگان اعتنائی نمیکردند.

جاهلان محل بچاره اندیشی ورایزنی نشستند وتصمیم نهائی آنان بدین‌گونه اجراشد که در وسط تابلو با خط درشت‌نوشتند: «نامردنرو»

گویا پس‌از آن «مردها» این دستور را اجرا کردند!

● غالب اشخاص جلو گاراژ منزل‌خود تابلویی‌نصب میکنند بدین مضمون :

«لطفا جلو گاراژ توقف نفرمائید»

ولی این تقاضا کمتر مورد توجه و قبول صاحبان اتومبیل واقع میشود. صاحب خانه‌ای چاره‌را منحصر در این‌دیده بودکه‌تابلویی باین عبارت نصب کند :

«هر اتومبیلی که در اینجا توقف کند هرچهار چرخش پنچر میشود».

مسئله این تهدید موثر واقع شد است .

● پشت بعضی دیوار ها بخصوص اگر جای خلوت تری باشد «آبریزگاه» عمومی میشود . مردم بعضی از این محل ها چاره رادراین می‌بینند که با زغال بدیوار بنویسند:

«گور پدرش... که در اینجا به...»

گمان میکنم این هم راه حل معقولی برای این‌گونه مشکل است !

باغچه‌یی که‌تیرچراغ، پرورانیده!

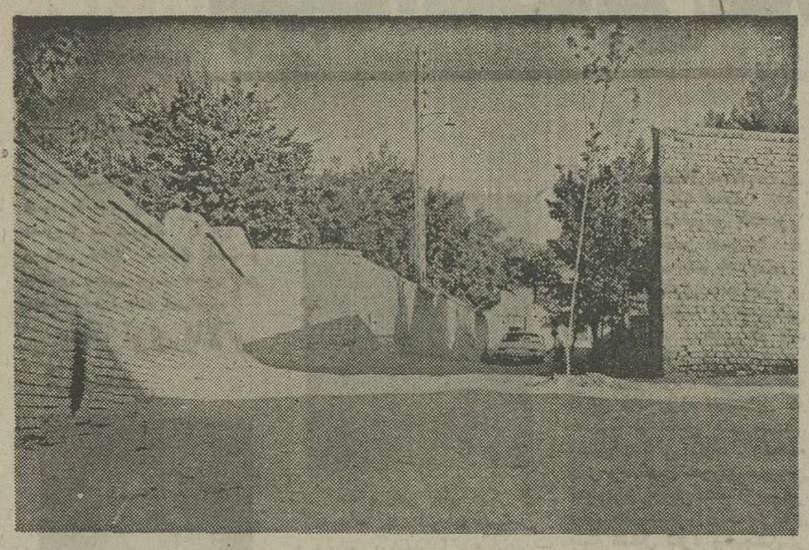

این خانه ، آن‌تیر ، این نامه، آنهم شهرداری آن هم، واجب العرضان !

در میدان اختیاریه ، خیابان داور ، کوچه بهمنی یک خانه پیدا شده که از داخل باغچه‌اش تیر چراغ سبز کرده است !

البته چراغ‌و روشنائی فی‌نفسه چیز بدی نیست ،بلکه خیلی هم مفیدو مقوی است (!) اماصحبت اینجاست که همسایگان از این واقعه که بنظر آنها نوعی دخل وتصرف درمعبر عمومیست،بحدی شگفت‌زده شده‌اند که عکس‌خانه را با شرحی مبنی بر تقاضای رسیدگی‌ازطرف شهرداری‌شمیران به سرویس زیر آسمان کبود فرستاده‌اند ...

جاده عنبران شخصی شده ؟!

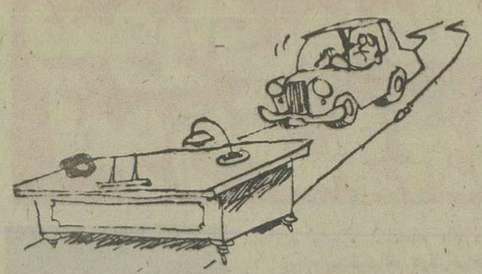

آقای عنبرانی از عنبران و از قول عنبرانی ها ، ضمن تشکر از احداث جاده ۹ کیلومتری «عنبران ـ نمین» اظهار تاسف نیز کرده است !

وی نوشته : چرا خرج جاده رادولت داده ،اما استفاده از جاده به «میول» یک خانوار درآمده است ، بطوری که اگر جز اتوبوسها و اتومبیل های دیگر این خانواده ،حتی موانت» بار کوچکی عبور کند، راننده‌اش کتک میخورد. ضمنا تدبیر عبور شبانه از جاده عنبران نیز بی‌فایده‌است چون شب ها یک اتوبوس‌در عرض جاده پارک میشود !...

دو کلام ، حرف حساب !

خیابان قارن ساری راهرکس دیده باشد انبوه زباله‌و آشغال ابتدای خیابان راهم مشاهده کرده است ...

منصفانه بگوئیم :

اگر شهرداری باید ترتیب تمیز کردن این مزبله رابدهد، که هیچ ، انشاءالله میدهد ، اما اگر ازآن طرف شهرداری جمع می‌کند ، ازاین طرف تک و توکی از اهالی، دوباره زباله پراکنی می‌کنند، کمچه عرض شود ، خیابان‌خیابان خودشانست، خانه هم،خانه خودشان ، کاسه از آش‌گرم‌تر هم که نمیشود ، شد !

خانم عزیز، کار شما کار عشق است!

همسر و مادر خوب بودن عاشقانه و زیباست ، وکارکردن برای همسر و فرزند کاری عاشقانه است ولی اینرا هم میدانیم که چه‌کار دشواریست و چه مقدار اهمیت دارد .
و درست بهمین دلیل است که بیش از همه کوشش می‌کنیم قسمتی از این بار سنگین را از دوش شما بر داریم . در ویرپول ما لوازم خانگی را به بهترین نحوی که ممکنست میسازیم و بعد آزمایش می‌کنیم. آنهم چه آزمایشی، قسمت‌کنترل مرغوبیت درکارخانه‌های ویرپول از اشخاصی‌تشکیل یافته‌که بیرون از کارخانه آنها را دانشمند میدانند ، متخصصینی‌که هر چیز را امتحان می‌کنند ، از بالا به پائین و از داخل به بیرون و اینکار به ما و شما اطمینان میدهدکه لوازم‌خانگی‌ویرپول‌نه فقط خوب کارمی‌کنند بلکه‌سالیان متمادی‌کار خواهندکرد.
با اینحال ما برای روز مبادا تشکیلات کاملا مجهزی برای سرویس تدارک دیده‌ایم چون‌برای ما شما صاحب مهمترین شغل در دنیا هستید و میخواهیم آنچه را که میتوانیم انجام دهیم تا این کار را برایتان آسانتر کنیم .

Whirlpool

شرکت سادیران نماینده انحصاری لوازم خانگی « ویرپول » امریکا در ایران خیابان فردوسی ـ چهارراه کوشک ـ ساختمان هادیران تلفن ۳۱۵۷۷۳

آرانگارد 713

ازمیان نامه‌ها برگزیده‌ای

از این شیوه‌های خدمات درمانی به‌چه کسی پناه ببریم؟!

از: دکتر علی‌اکبر سعادت

چند شب پیش کودک ده ماهه‌ای‌را پیش من آوردند که از روی اشتباه اطرافیان‌چندروز بی‌غذائی کشیده بود. نسخه‌ای نوشتم و ضمنا به مادر طفل گفتم کودک را یکی دو روز در یک بیمارستان‌بستری کنید. مادر بزرگ و مادر بچه را به بغل گرفتند و رفتند تا کودک را بکمک دفترچه بیمه در یک بیمارستان بستری کنند. دوسه ساعتی نگذشته بود که صدای زنگ تلفون بلند شد.

وقتی‌تلفن‌راپرداشتم مادر طفل ازآن سوی سیم گفت من بچه را به‌هر بیمارستانی که برده‌ام به بهانه اینکه تخت خالی ندارند نخوابانده‌اند و حالا هم‌در بیمارستان کودکان در خیابان تخت جمشید هستم. آقائی که پشت میز نشسته میگوید کتابچه بیمه‌بدردما نمیخورد. برای بستری کردن بچه سوای مخارج ویزیت پزشگ و دارو و آزمایشها و غیره باید شبی ۵۰۰تومان بپردازم! آقای دکتر! ماکه چنین پولی نداریم. گفتم واله من عقلم‌بجائی‌نمیرسد. چرا به بیمارستانهای دیگر سر نمیزنید؟ مادر کودک که بغضش‌ترکیده بود گفت آقای دکتر نزدیک نصف شب است، ماهم که وسیله نداریم واز این گذشته ازکجا معلوم است آنهاهم همین بهانه را نیاورند. پرسیدمسوای بیمارستان کودکان تهران به کدامیک از بیمارستانهای دیگر مراجعه کرده‌اید؟ گفت: به بیمارستان میثاقیه و بعد هم به بیمارستان آپادانا. حالا چه خاکی بسرم بریزم؟!

مادر را کمی دلداری دادم و توصیه کردم سری‌هم به یکی از بیمارستانهای دولتی مثل‌بیمارستان لقمان‌الدوله بزنند.

در بیمارستان لقمان‌الدوله پزشگ نگهبان باخوشروئی وادب به مادر طفل میگوید: من حرفی ندارم واگر بخواهید بچه را بستری میکنم، ولی شما که خودتان وضع این‌جا را می‌بینید، بنظر من بهتر است امشب راازهمان‌دستورات وداروهای پزشگ خودتان استفاده کنید واگر تا فردا بهبود مشاهده نشد اورا اول وقت دوباره باین‌جا بیاورید.بهرحال هم امشب وهم فردا من در اختیار شما هستم.

من دیگر از بقیه ماجرا خبری ندارم ولی‌پرسش من‌ازدستگاههای مسئول این است: «پس مردم از دست شما واین بیمارستانها واین خدمات درمانی شمابکجاپناه‌میبرند؟ وچه کنند» این ماجرائی است که نظیر آن هر روز وهرشب دراین تهران بزرگ تکرار میشودوچه‌بسا که بیمار بین‌راه‌ودر آغوش بستگان خود جان میدهد!

این داستان غم‌انگیز را خواندید حالا این‌یکی‌راهم‌بخوانید قریب دوماه پیش دریکی از شهر های کوچک انگلستان و دریک پانسیون کوچک بسر میبردم، در مجاورت اطاق من اطاق دیگری توسط یکزن ومرد مسن‌ژاپونی موقتا اجاره شده بود.

نیمه‌های یکی از شبها با شنیدن صدا های نامانوس از اطاق بیرون‌رفتم، دیدم خانم ژاپونی که بسیار نگران‌بنظر میرسیدبایکی دونفر از مسافران‌بزحمت حرف میزند، پرسیدم خانم چه شده؟ گفت شوهرم مریض شده و تب کرده، حالا نمیدانم چه کنم؟ در همین اثنا صاحب خانه که زن مسن و خوش‌قیافه وخوشرو ئی بود به ما پیوست، چند ثانیه‌ای بحرفهای خانم ژاپونی گوش داد و بلافاصله غیبش زد. من که ازبی اعتنائی صاحب خانه سخت حیرت‌کرده بودم، خودم رابه خانم ژاپونی معرفی کردم ووارد اطاق بیمار شدم تا اورا معاینه کنم ولی هنوز کارم راشروع نکرده بودم که صدای آژیرآمبولانس در فضای مه‌آلود شهروخانه بیچید وپس‌از یکی دو دقیقه سروکله سه‌نفر در اطاق پیدا شد:

دوبرانکاردیه و یک پزشگ. پزشگ بیمار را معاینه مختصری کرد و چون دانست توریست است دستور داد فورا به بیمارستان منتقلش کنند، خانم‌هم که نگران وضع شوهربودبدنبال‌آنها براه افتاد. آنها رفتند و پس از دو روزبیمار ژاپونی سلامت و سرحال با خانمش به خانه بازگشت.

من که حس کنجکاویم تحریک شده بود در فرصت مناسبی‌ازخانم ژاپونی پرسیدم،مخارج بیمارستانی شما چقدر شد؟ جواب داد هیچ! ماگفتیم توریست هستیم و پول‌بقدر کافی برای اینگونه مخارج نداریم، آنهاهم بامحبت و لبخند مارا تا در بیمارستان بدرقه کردند و با آمبولانس تاخانه رساندند.

حالا یکی نیست از متصدیان محترم این بیمارستانهای پرآوازه براستی که نمک نشناسیم که یک مادر دلشکسته وسرخورده رانا‌امید ازدرخویش رانده‌اند بپرسد، بر فرض که راست گفته باشید وواقعا تخت خالی نداشته‌اید، ولی آیا یک تخت ساده و مستعمل هم در اطاقهای مجلل خودتان پیدا نمیشد؟ آیا نمیتوانستید درآن وقت ناپهنگام کودک بیماری را که احتیاج بمراقبت های فوری داشت روی زمین بخوابانید و تحت درمان قرار دهید؟ و آن بیمارستان کودکان تهران‌که برای‌بستری کردن یک کودک بیمه شده شبی ۵۰۰ تومان‌مطالبه کرده‌است‌چی؟

آخر ناسلامتی ما پزشگیم، که کاش نبودیم! ماقسم خورده‌ایم، که کاش نخورده بودیم! ماناممان راانسان گذاشته‌ایم، که کاش نگذاشته بودیم!

حرامممان باد این همه محبت که شاهنشاه مملکت بما کرده است و این همه پولی که این سرزمین خرج تحصیل ما کرده‌اند! وه که چه نمک‌نشناسیم.

حرف‌هایی از آنسوی سیم!

مشکلات خود را با «اطلاعات» در میان بگذارید:

تلفن: ۳۲۸۴۲۷ هر روز باستثنای (پنجشنبه ها) ازساعت شش تاهشت‌و نیم بعداز ظهر

★ حبیب‌شریفی:
بوفه «هنرستان شماره ۹» تهران غیر بهداشتی است مهمتر از همه اینکه اغلب اوقات غذای آن بدوناسالم تهیه می‌شود. ازطرفی‌هنگام ظهر در هنرستان رامی‌بندند واجازه‌نمیدهندداشن‌آموزان‌در خارج ازهنرستان غذا صرف کنند.

★ علی فردوسی:
درمیدان شهناز،اول تهران‌نو مدت یکماه است که لوله‌آب ترکیده وازآن آب بیرون میریزد. چرا سازمان آب که اینهمه در مورد صرفه‌جوئی آب سفارش می‌کند برای ترمیم این لوله تا کنون اقدامی بعمل نیاورده است.

★ لیلی کلهر:
یکی از فرزندان‌من‌دانش‌آموز سال ششم هنرستان است و دیگری کلاس سوم نظری، اما هنوز کتاب برای درس‌خواندن در اختیار ندارند. کهتر ازهمه اینکه‌تااین‌تاریخ دبیری‌هم جهت‌تدریس‌بکلاس آنها نیامده است.

★ اعظم لاجوردی:
بعضی‌از کاندیداهای انجمن شهر تمام‌درودیوارمنازل‌مردم را کاغذ چسبانده‌اند و در نتیجه بعد از پایان انتخابات مردم باید کلی وقت صرف کنند تا آنها را ازدیواربکنند و تمیز کنند.

★ ابوالفضل وزیرزاده
تاکلاس سوم متوسطه درس خواندم و میخواهم به تحصیلاتم ادامه دهم با در نظرگرفتن اینکه منزلم در مهرآباد جنوبی است و کلاسهای متفرقه‌درآن‌نزدیکی نیست، نمیدانم چکار کنم. ایکاش در مدارس این‌منطقه نیز کلاسهای متفرقه گشایش می‌یافت.

★ قربان بایرامزاده:
در شهرستان نقده زندگی می‌کنم مدتیست که تقاضای انشعاب آب کرده‌ام ولی تاکنون موفق نشدم، در حالیکه عده‌ای که قبل از من تقاضا داده‌اند دارای لوله‌کشی آب هستند تکلیف من چیست؟

خوانندگان نوشته‌اند

ترافیک دربند

ورزش‌دوستانی که علاقه زیادی به کوهنوردی دارند و روز جمعه‌عازم دربند و پس‌قلعه میشوند از فشار بیش از حد ترافیک ناراحت هستند. اگر ترتیبی داده شود که در روز جمعه عبور اتومبیل از تجریش به دربند ممنوع شود ترافیک در این منطقه تحمل‌پذیر میشود.

مهرداد آزمون

ورزشگاه پرصدا

در ورزشگاه باغشمال در تبریز روزهای جمعه مسابقه فوتبال برگزار می‌شود، در این روز تمام کسانی که منزلشان در اطراف ورزشگاه قرار دارد، خواب و آسایش ندارند، زیرا مرتبا بلندگوهای ورزشگاه بصدا درمی‌آید و همراه با فریاد و کفزدن تماشاچیان اعصاب اهالی را خرد می کنند.

ع. بابیوردی

خارج از نوبت

در فروشگاه شهر و روستای «هفت‌حوض» مردم از ساعت ۶ صبح برای گرفتن گوشت به صف می‌ایستند اما درست زمانی که‌گوشت برای‌فروش آماده می‌شود عده‌یی بدون نوبت وارد فروشگاه می‌شوند و گوشت می‌خرند. باین ترتیب کسانیکه در انتهای صف قرار دارند کمتر موفق‌می‌شوند گوشت بدست آورند، بنویسید که مسئولین فروشگاه در این مورد اقدام کنند.

بانو فاطمه

لیسانس مهندسی

دانشکده تکنولوژی تبریز اعلام کرده است که براساس تصمیم وزارت علوم و آموزش عالی در نیمسال اول دانشجو قبول نمی‌کند و برای نیمسال دوم هم هنوز تصمیم‌قاطعی نگرفته‌است. باتوجه به اینکه تنها امید فوق‌دیپلمه‌ها برای ادامه تحصیل و اخذ لیسانس مهندسی این دانشکده بود چرا چنین دستوری صادر شده است؟

حسن اشرفی

حل مشکل مسکن

اکثر صاحبخانه‌ها به بهانه اینکه مستاجر بعد از انقضای قرارداد خانه را تخلیه نمی‌کند، مستغلات خود را اجاره نمیدهند. اگر دولت به‌کسانیکه درخارج ازمحدوده دارای‌زمین هستند اجازه ساختمان بدهد از فشار کمبود مسکن کاسته می‌شود و صاحبخانه‌ها بالاجبار و با قیمت ارزانتر منزلشان را اجاره میدهند.

روح‌اله‌وزیرزاده

مدارس کازرون

در شهرستان کازرون معمولا مدارس تا پانزدهم مهر وضع درستی ندارند، حتی بعضی از دانش‌آموزان تا این تاریخ ثبت‌نام نکرده‌اند وکلاس‌ها معمولا بدون معلم باقی می‌مانند، چرا مسئولان وزارت آموزش وپرورش به مدارس این شهرستان توجه بیشتری نمی‌کنند؟

پورحسینی

شرکت پشتیبانی ونوسازی هلیکوپترهای ایران

بمنظور تامین نیروی انسانی‌مورد نیاز تعدادی کارمند غیر نظامی که واجد شرایط زیر بوده وباتوجه‌به‌کلیه شرایط منطقه‌آماده خدمت‌درشهرستان کرمانشاه باشندازطریق‌انجام‌آزمایش ومصاحبه انتخاب واستخدام مینماید.

ردیف تحصیلات موردنیاز	تجربه موردنیاز
۱ لیسانس مهندس هواپیما	تجربه در تعمیر ونگهداری هواپیما
۲-لیسانس امور اداری	تجربه در اموراداری وآموزشی
۳ لیسانس مدیریت‌بازرگانی	تجربه درمدیریت بازرگانی وصنعتی
٤ دیپلم فنی	تجربه درمکانیک وبرق
٥ دیپلم کامل متوسطه	تجربه درماشین نویسی فارسی ولاتین، حسابداری، بایگانی، انبارداری، پانچ ونقشه‌کشی
٦ سوم متوسطه	تجربه درتعمیر ونگهداری قطعات
۷ گواهینامه دوره راهنمائی (دوره ابتدائی)	تجربه در رانندگی وسایر مشاغل‌موردنیاز

داوطلبان بمنظور ثبت‌نام و کسب‌اطلاعات‌بیشتر میتوانند همه روزه از ساعت ۸ الی ۱٤ به‌استثنای‌روز های پنجشنبه و جمعه بادردست داشتن عین آخرین مدارك تحصیلی و تخصصی درتهران‌به‌آدرس: امیرآباد شمالی، روبروی دانشکده اقتصاد ساختمان پری مدیریت اداری شرکت و درکرمانشاه به‌هوانیروزمرکز پشتیبانی منطقه جلو مراجعه نمایند.

شرایط استخدام:
۱-تابعیت دولت شاهنشاهی
۲-متدین به‌یکی از ادیان کشور (اسلام-مسیحی- کلیمی -زرتشتی)
۳-داشتن مدرك تحصیلی و تخصصی لازم در شغل مربوطه
٤-داشتن برك خاتمه خدمت سربازی یامعافیت‌دائم (دیپلم های فنی‌ودارندگان مدارك لیسانس وبالاتر باستثنای زنان میتوانند از تعهد خدمتی‌استفاده کنند)
٥-حداقل سن ۱۸ سال وحداکثر ۳۵ سال‌تمام

توضیح:
۱-آشنائی کامل به‌زبان انگلیسی برای متخصصین‌بامدارك تحصیلی لیسانس وبالاتر جزو شرایط اصلی خواهد بود.
۲-درمورد ردیف های ۷،٦،٥ دارندگان مدارك پائین‌تر چنانچه دارای تجارب و تخصص کافی باشند نیز پذیرفته میشوند.

م‌الف ۱۷۰۰۰

شرکت پشتیبانی ونوسازی هلیکوپترهای ایران

بمنظور تامین نیروی انسانی مورد نیاز تعدادی کارمند غیر نظامی که واجد شرایط زیر باشند جهت خدمت در تهران ازطریق‌انجام آزمایش‌ومصاحبه انتخاب و استخدام مینماید.

ردیف‌تحصیلات مورد نیاز	تجربه موردنیاز
۱ لیسانس مهندسی هواپیما	در تعمیر ونگهداری هواپیما
۲ لیسانس مهندسی تولید ومکانیك	درمدیریت بازرگانی و صنعتی
۳ لیسانس کامپیوتر	درعملیات کامپیوتر، سیستمها وآنالیز
٤ لیسانس مدیریت بازرگانی و صنعتی	درمدیریت صنعتی
٥ لیسانس حسابداری وامورمالی	در حسابداری، حسابرسی، ممیزی وبودجه بندی در
٦ لیسانس علوم‌تربیتی و امور اداری	امورآموزشی واداری
۷ لیسانس منشیگری	درماشین نویسی فارسی ولاتین وآشنائی کامل به انگلیسی
۸ لیسانس زبان انگلیسی	در مترجمی
۹ دیپلم کامل متوسطه	مهارت کامل درماشین نویسی لاتین، آشنائی باماشین نویسی فارسی، چاپ، پانچ، امور اداری حسابداری بایگانی و انبارداری وسرپرست پانچ
۱۰ سوم متوسطه	تجربه درنگهداری قطعات ومکانیکی
۱۱ واهینامه دوره راهنمائی (دوره ابتدائی)	رانندگی، نگهبانی وسایر مشاغل موردنیاز

داوطلبان بمنظور ثبت‌نام و کسب اطلاعات بیشتر میتوانند همه روزه ازساعت ۸ الی ۱٤ باستثنای روزهای پنجشنبه وجمعه بادردست داشتن عین آخرین مدارك تحصیلی و تخصصی به‌آدرس تهران خیابان امیرآباد شمالی روبروی دانشکده اقتصاد ساختمان پری مدیریت اداری شرکت‌پشتیبانی‌ونوسازی‌هلیکوپتر های ایران مراجعه نمایند.

شرایط استخدام:
۱-تابعیت دولت شاهنشاهی
۲-متدین به‌یکی از ادیان کشور (اسلام، مسیحی، کلیمی، زرتشتی)
۳-داشتن مدرك تحصیلی و تخصصی لازم درشغل‌مربوطه
٤-داشتن برك خاتمه خدمت سربازی یامعافیت‌دائم (دیپلمه های فنی ودارندگان مدارك لیسانس و بالاتر باستثنای زنان میتوانند از تعهد خدمتی استفاده کنند)
٥-حداقل سن ۱۸ وحداکثر ۳۵سال تمام.

توضیح:
۱-درمورد ردیف های ۹، ۱۰، ۱۱، دارندگان مدارك‌پائین‌تر چنانچه دارای تجارب و تخصص کافی باشند نیز پذیرفته میشوند.
۲-آشنائی کامل بزبان انگلیسی برای متخصصین بامدرك تحصیلی لیسانس وبالاتر جزوشرایط اصلی خواهدبود.

م الف ۱۷۰۰

تورنستر ۱۴ روز در پاریس و لندن
۴۷۰۰ تومان حرکت جمعه‌ها

توریاسمن ۱۴ روز در لندن
۴۲۸۵ تومان حرکت پنجشنبه‌ها

تورسنبل ۱۶ روز در لندن، پاریس و رم
۵۹۰۰ تومان، حرکت جمعه‌ها

- شامل بلیط مسافرت درجهٔ توریست رفت و برگشت.
- دیدار از نقاط جالب و دیدنی.
- اقامت در هتلهای درجهٔ یك با صرف صبحانه.
- انتقال از فرودگاه به هتل و بالعکس.
- پرواز با جت‌های سریع هواپیمائی ملی ایران «هما» و سایر خطوط یاتا.

برای رزرو و تهیهٔ بلیط و گرفتن برنامه‌ها، به آژانس مسافرتی خود و یا به دفتر هواپیمائی ملی ایران «هما» مراجعه فرمائید.

شعبهٔ فردوسی- نبش میدان فردوسی- تلفن: ۸۲۰۶۵۳۲-۹۱۱۵۸۰

هواپیمائی ملی ایران «هما»

نویسندگان مطبوعات ایران، همکار صمیمی و لایق خود نعمت اله جهانبانوئی را بعنوان کاندیدای انجمن شهر تائید میکنند

شماره ۲۷ کارت آبی

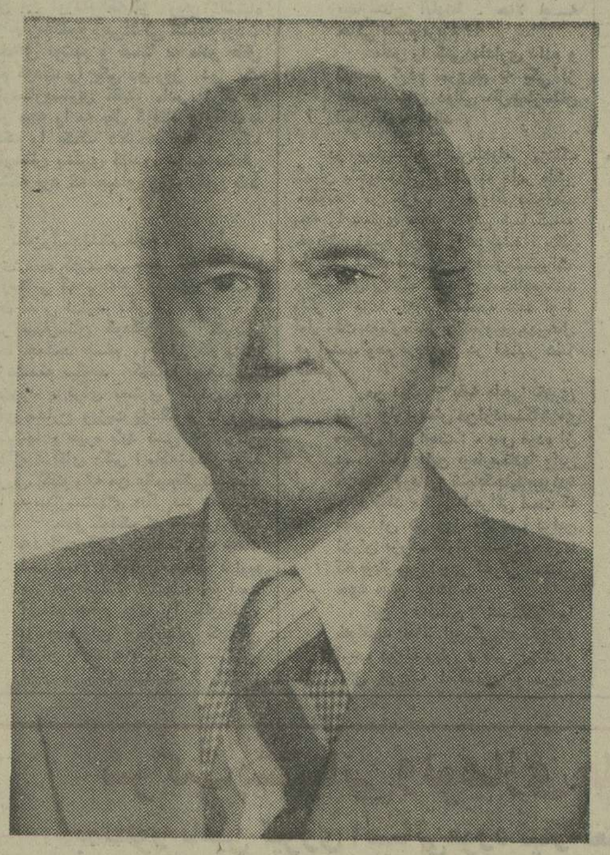

ما «نعمت اله جهانبانوئی» را بعنوان یک مطبوعاتی که سالها در راه آرمان های مردم گام برداشته و بعنوان کاندیدای انجمن شهر تهران به عموم دانشگاهیان ـ

فرهنگیان ـ دانشجویان و جوانان و عموم طبقات پایتخت معرفی میکنیم

رحیم زهتاب فرد ـ ایرج نبوی ـ محمد علی سفری ـ نصیر امینی ـ حسین سرفراز ـ ناصر خدابنده ـ اسماعیل یگانگی ـ سیامك پورزند ـ علیرضا میبدی ـ حسین رایتی ـ ناصر رنجبین ـ علیرضا شفائی ـ عباس پهلوان ـ مهرانگیز کار ـ دکتر مهدی فروزش ـ هوشنك پورنك ـ احمد شکرنیا ـ ستارلقائی ـ هاشم محجوب ـ محمد عرض نژاد ـ احمد الوند ـ اردشیر ملك مرزبان ـ کیوان سپهر ـ پرویز ایروانلو ـ مهدی فشنگچی ـ همایون هوشیارنژاد ـ احمد تراب انصاری ـ حبیب کوزه کنانی ـ قاسم پهلوان ـ محمد بیاتی ـ سیروس شرفشاهی ـ کاظم جمشیدیان ـ ایرج زارع ـ دکتر عبداله احمدی ـ محمد زنده رودی ـ اصغر شادمانی ـ عباس فردی ـ جهانگیر پارساخو ـ عباس فرزین پور ـ علیرضا وزل ـ حبیبه نیك سیرتی ـ بهرام منادی .

جشن ۵۰ سال سلطنت پهلوی در کارخانه سیمان تهران

آقای مهندس کهکشان مدیر عامل شرکت سیمان تهران درجشن باشکوه بزرگداشت پنجاه سال شاهنشاهی پرافتخار پهلوی که در کارخانه سیمان تهران برگزارشد سخنان مبسوطی ایراد کرد که فوق العاده مورد توجه قرارگرفت.

بمناسبت پنجاهمین سال سلطنت خاندان پهلوی مراسم جشن با شکوهی از سوی کارخانه سیمان تهران باحضور شخصیت ها و مقامات مملکتی و محلی و خبرنگاران جراید برگزار گردید. در آغاز آقای مهندس غلامرضا کوچصفهانی رئیس کارخانه سیمان تهران پشت تریبون قرار گرفت و جشن را با نام نامی شاهنشاه آریامهر افتتاح نمود .

آقای مهندس کوچصفهانی چنین آغاز سخن کرد.

میهمانان عالیقدر ـ همکاران عزیز .

نخست اجازه می خواهم از طرف کلیه کارکنان کارخانجات سیمان تهران، از تشریف فرمائی شما به این جشن تشکر نموده و خیر مقدم عرض نمایم. بطوریکه استحضار دارید جشن امروز ما بخاطر بزرگداشت ۵۰ سال شاهنشاهی دودمان پهلوی برپا شده و خوشبختانه با روز شروع بهره برداری از اولین واحد کارخانه سیمان تهران در ۲۰ سال پیش مقارن گشته است، که این تقارن خجسته را مایع سرافرازی و مباهات خود بشمار میاوریم» آقای مهندس کوچصفهانی پس از بازگوئی مختصری از افتخارات و پیشرفتهائی که در عرض ۵۰ سال سلطنت خاندان جلیل پهلوی نصیب کشور ایران گردیده سخنرانی خود را چنین ادامه داد :

«اینک به پاس مواهب و نعمت هایی که در عصر سلطنت شاهنشاه آریامهر نصیب همه مردم ایران و بخصوص طبقه کارگر شده است و بنابر وظیفه ملی خود پیمان می بندیم که در عصر انقلاب شاه و مردم و رستاخیز ملی بخاطر سربلندی و اعتلای میهن عزیز از هیچ نوع کوششی خودداری نکرده و با کار خلاق و ثمربخش و فداکاری و جانبازی دین خود را نسبت به شاه و وطن ادا نمائیم .

جاوید شاه، پاینده ایران.

بعد از سخنرانی آقای مهندس کوچصفهانی، آقای مهندس عزیزاله کهکشان، مدیر عامل شرکت سهامی سیمان تهران سخنانی بشرح زیر ایراد نمود:

«حضار محترم ، همکاران ارجمند .

این اجتماع عظیم نیز مانند سایر اجتماعات دیگر که در سراسر مملکت برای برگذاری آئین ملی بزرگداشت پنجاهمین سال سلطنت پرافتخار دودمان پهلوی تشکیل میگردد، گردهم آمده تا با ابراز شادی و سپاس وظیفه ملی خویش را بهرهبر بزرگ انقلاب ایران که درمدت زمامداری پربرکت خویش لحظه‌ای از فکر ملک و ملت غافل نبوده اند اداء نماید». آقای مهندس کهکشان آنگاه وضع مملکت قبل از سلطنت پهلوی را تشریح کرد و متعاقب آن به تفصیل از ره آورد سلطنت پرافتخار و شوکت دودمان پهلوی ازجمله اصول انقلاب شاه و ملت، اثرات اجتماعی الغاء رژیم ارباب و رعیتی، سهیم نمودن کارگران در سود کارخانجات، ایجاد ارتش نوین، تثبیت و تقویت بنیه اقتصادی و بالا بردن شئون سیاسی مملکت سخنانی ایراد نمود.

پس از سخنان مدیر عامل شرکت، آقای خدارحم سلیمیان نماینده کارگران کارخانه پشت بلندگو قرارگرفت و طی سخنرانی جامعی گفت: ملت ایران قبل از سوم اسفند ۱۲۹۹ شمسی برابر با ۲۴۷۹ شاهنشاهی را به یاد میاورد، روزی که مردی بزرگ و وطن پرست چون رضا شاه کبیر برای نجات ایران قدم در راه

آقای مهندس کوچصفهانی رئیس سازمان مشترک کارخانجات سیمان تهران و شمال درجشن بزرگداشت پنجاه سال شاهنشاهی پهلوی سخنان پرشوری بیان داشت .

برافراشتند و آن زمان تاریک که میرفت کشور ما در اثر ضعف و ناتوانی حکومت مرکزی، تمامیت خود را از دست بدهد خداوند بزرگ، مرد تاریخ و تاریخ ساز ما را چنان قدرتی بخشید که توانستند در ایام رهبری خود کشور متلاشی و روبزوال را به شاهراه ترقی و تعالی رهنمون گرداند .

آقای سلیمیان مجدداباد آوری تحولات نیم قرن سلطنت پهلوی سخنرانی خود را باشعار «درود کارگران به پیشگاه شاهنشاه آریامهر، پاینده ایران ـ جاوید باد همبستگی ملی» خاتمه داد.

اهداء سکه پهلوی

دراین وقت تعداد ۲۴ نفر از کارگران کارخانه که بیست و یکمین سال خدمات خود را در کارخانه آغاز میکردند بهر کدام یک سکه ۵ پهلوی توسط مدیر عامل اهداء شد، ضمنا از سرپرست ورزشی کارخانه آقای مهندس طالب نژاد بخاطر اینکه تیم کارگری سیمان تهران در سال جاری مقام سوم را در مسابقات فوتبال کشور احراز نموده بود قدردانی بعمل آمد و به ورزشکاران نیز جوائزی اهداء گردید جشن باشکوه سیمان تهران با هنرنمائی خوانندگانی چون نسرین ـ عارف و مسعودی تا پاسی از شب همراه با ابراز احساسات پرشور کارگران نسبت بخاندان جلیل پهلوی ادامه داشت .

نماینده کارگران کارخانجات سیمان تهران مطالب مشروحی بیان داشت .

گوشه‌ای ازمراسم جشن پنجاهمین سال سلطنت پهلوی که از سوی کارخانه سیمان تهران برپاگشت.

خلاصه‌ای از کارخانه سیمان تهران

شرکت سیمان تهران در سال ۲۵۱۳ شاهنشاهی بفرمان ملوکانه با ظرفیت تولید سالیانه حدود ۱۰هزار تن تاسیس گردید . ظرفیت تولید درعرض ۲۰ سال تا حدود یک میلیون تن در سال بالغ گردیدمکه معادل ۱۵٪ کل تولید سیمان کشور است درحال حاضر واحد جدیدی باظرفیت سالانه یک میلیون ودویست هزار تن در دست اقدام است که شروع بهره‌برداری آن درپایان سال۲۵۳۶ خواهد بود. بدین ترتیب ظرفیت کارخانه بزودی بالغبر ۲٫۲۰۰٫۰۰۰ تن در سال یعنی معادل ۲۴ برابر تولید در تاریخ تاسیس خواهد بود، کارخانه سیمان تهران دارای شرکت تعاونی مصرف و اعتبار ـ صندوق ذخیره ـ کوی کارگران ـ کلاسهای مبارزه با بی‌سوادی ـ کلاس آموزش حرفه‌ای بوده وکلیه کارگران درسهام کارخانه سهیم هستند واز سود کارخانجات بهره‌مند میگردند .

نیازمندیهای اطلاعات

برای دادن آگهی تلفنی باشماره‌های ذیل تماس حاصل فرمائید

تلفنهای: ۳۱۲۴۱۳-۳۱۱۲۲۷

فروش دست اول

مبلیران بخر راحت باش
محل فروش فرح چهارراه‌تخت طاوس مبل ناز ۸۴۳۱۸۲
۱ـ۲۰

یکدستگاه آمپلی فایر قوی بادک مجهز و گرام و چهار باند امریکائی قیمت ۲۰ هزار تومان فروشی تلفن ۶۲۲۹۷۳
۱ـ۳

فروش دست دوم

بعلت‌مسافرت‌اثاثیه منزل‌بفروش میرسد تلفن ۷۹۸۹۸۵ مراجعه شود.
۱ـ۲ ۳ـ۵۲۳۰

یکدستگاه پیانوی مدل ۷۳ کاملا نو فروشی ۷۸۳۲۰۱

یک عدد ارگ و مقداری وسایل لوکس قدیمی آماده فروش .تلفن ۸۴۳۹۰۶
۱ـ۱

پرژکتور با ناطق ودوبله‌کن و دوربین فیلمبرداری سوپر هشت و ۲ عدد فیلم بفروش میرسد تلفن ۵۲۹۶۳۸
۱ـ۲

بفروش‌میرسد
لباسهای مردانه وزنانه دوخت خارج روزهای‌جمعه و شنبه۲۳ و۲۴ مهر ۲۵۳۵ ازساعت۹صبح الی ۷ بعدازظهر .
سلطنت‌آباد ـ گلستان اول ـ شماره ۱۷
۱ـ۲ ۱ـ ۱۲۱۳۹

اکازیون
بعلت مسافرت مقداری لباس خارجی شیک زنانه ومردانه وکاپ پوست بمدت یک هفته بفروش میرسد. تختطاووس تلفن ۸۴۶۱۷۴
۱ـ۲

ماشین تحریر از ۱۲ تا ۲ تلفن ۸۲۰۸۴۳

آنتیک

تعدادی ساعت و شمعدان وآینه وشمعدان ـ تابلو و چهل چراغ ولوستریاکاراو برنز وویترینو پاروبوفمو گلدانهای کوچکو بزرگ سور ـ مبل ومیز وصندلی ناهارخوری نایلئون سوم ولوئی شانزدهم تماما عتیقه اصیل به علت مسافرت باقیمت استثنائی‌به فروش میرسد تلفن ـ
۶۲۷۹۰۵ و ۸۳۹۸۶۸

مقداری اجناس عتیقه
از قبیل مبلمان لوئیسز وظروف قدیمی و مجسمه‌وتابلوهای‌نفیس بفروش میرسد تلفن ۸۵۱۴۴۶

لباس و پارانی ازپاریس و لندن خیابان خواجه عبداله انصاری خیابان خشایار شمالی نبش کوچه بیستم طبقه اول
۱ـ۳

اکازیون
دستگاه استریو کامل ۴باندی ومبل استیل آنتیک فرانسوی تلفن ۶۳۶۲۶۵
۱ـ۳

کاتالوگ های پائیز و زمستان ۷۶و KLINGEI-WRNZY شامل لوازم زندگی و اسباب بازی و لباسهای مد روز اروپا رسید برای انتخاب و دستور سفارش‌بمرکز سفارشات خارجی او .او .سی بلوار الیزابت بین کاخ و میدان ولیعهد شماره ۳۶ تلفن ۸۹۷۸۵۵تماس‌بگیرید.
۱ـ۴

بعلت مسافرت

اشیاءعزیزبفروش میرسد
۱ـ سرویس مبل امریکائی
۲ـ دو عدد میز چوبی بارویه سنگ مرمر ساخت آلمان
۳ـ مقداری ظروف کریستال، چینی و بلور
۴ـرادیوگرام استریو گرندویک
۵ـ تعدادی لوستر و اباژور
۶ـ تعدادی گلدان انتیک
نشانی : خیابان جمشیدآباد شمالی‌چهارراه صالحی خیابان یزدان شناس شماره ۱و۱۸
۱ـ۲

مقداری لباسهای‌خارجی
نو ودست دوم بقیمت مناسب فروشی فرح‌جنوبی بالاتر ازدیبا کوچه‌امین‌اللهی شماره ۱۹
۱ـ۳

اکازیون
دستگاه استریو کامل ۴باندی ومبل استیل آنتیک فرانسوی تلفن ۶۳۶۲۶۵
۱ـ۳

تعداد زیادی لباس فرانسوی و آمریکائی درجه یک زمستانی‌و زنانه‌وبچگانه‌و مقداری لباسهای بسیار ارزان بفروش میرسد پنجشنبه و جمعه از ۹ صبح‌تا ۹ شب بقیه روزها از ۵ بعداز ظهر ببعد تلفن ۲۲۴۷۹۶

یک خانم‌فرانسوی لباسهای‌سایز ۳۶و۳۸ برای خانمها و بچه از یک ماهه تا یکساله بفروش میرساند . تلفن ۲۹۳۸۵۲
۱ـ۲

بعلت مسافرت البسه پائیزی و زمستانی‌بفروش می رسدتهران پارس تلفن ۷۸۶۸۹
۱ـ۱

تلویزیون رنگی الکترونیک گروندیک ۲۶ اینچ مدل ۷۷ دارای کنترول دور و ساعت وگوشی بفروش میرسد تلفن ۹۲۱۸۱۲ طبقه دوم
آ ـ۵۲۷۵

خریداثاثیه

فرش ایران نوین
خریدارقالی‌و قالیچه وتعویض فرشهای‌نو باکمپنه تلفن۶۵۳۱۹۵
۱ـ۱

تعمیر تلویزیون

مرکز تعمیرات انواع تلویزیون با سرویس فوری ۹۵۳۷۹۶ ـ ۵۲۹۶۲۳

تلویزیون شما فوری در منزل تعمیر می‌شود ۲۷۴۷۷۰

تعمیرگاه‌مجاز تلویزیون
شاوب لورنس بلر فیلیپس آر تی.آی و غیره نصب آنتن متام کانال
۳۳۸۱۱۳

تعمیرگاه مجاز
آر . تی . آی
آر . سی . آی
شمال شرق . شیرانات
سرویس ۷۵۵۴۵۰ فوری ۷۶۹۶۳۰

سرویس آر. تی . آی ۳۶۲۱۲۲

تعمیرگاه‌مجاز ۴۵
شاوب لورنس .آر تی آی
نصب‌آنتن‌فوری ۷۶۴۸۹۹

مرکز تعمیرات فوری در منازل
شاوب لورنس
گروندیک آر. تی. آی
۹۶۳۵۸۷
۱ـ۳

نزلیتاتودکوراسیون

انواع‌کاغذ دیواری‌پرده کرکره موکت رادراسرع وقت نقد و اقساط طولانی از شرکت کالیران بخواهیدتلفن ۳۱۰۷۷۲ سفارش‌تلفنی پذیرفته میشود.

تزئین فوری
پرده کرکره کاغذدیواری موکت کفپوش سقف پوش پرسیانا نقد و اقساط ۵۳۷۷۰۸

نصب فوری
فروش کاغذ دیواری موکت کف پوش پرده کرکره پرده پارچه‌ای ۸۵۲۶۲۵
۱ـ۱۳

موکت کاغذدیواری وسایرتزئینات
بقیمت‌تجارتی‌بانصب فوری در شرکت جی.کا.تی تلفن ۶۴۰۶۲۰

تزئینات شب‌نور
انواع موکت های خارجی و ایرانی کاغذ دیواری و پرده کرکره بنازلترین قیمت تهیه و نصب می گردد خیابان دماوند روبروی‌استخرآریا پلاک۱۱۷۳ شرکت شب نور
تلفن ۷۹۸۱۶۶

کاغذ دیواری‌ایرانی و خارجی متری ۳تومان
۳۰۵۲۵۵

تزئینات پیمان
انجام کلیه امور تزئینات
۹۴۰۳۰۸ ـ ۹۷۱۸۱۵
۱ـ۱

نصب و تعمیر پارکت
دراسرع وقت
میرداماد ـ ظفر اول نفت
تزئینات مهر ۲۲۶۷۶۳
۱ـ۱

برای ساختمان شما

پاکتان
انجام کلیه امور نظافتی نقاشی و دکوراسیون ساختمان ۸۲۴۵۸۱

سنگ های ساختمانی
در انواع مختلف تحویل فوری تلفن ۷۹۷۴۹۰

پارکت
مرکز نصب و تعمیر ۳۶۱۲۱۰
با یکبار ایزولاسیون
در بارندگیهای شدید بام منزل شما
نم پس نمیدهد
شرکت تهران ایزولاسیون ۲۳۰۳۰۴
۱ـ۱

هرگز
چکه‌سقف
نخواهید داشت
ایزولاسیون پشت بام باقیر پلاستیکی بدون کندن عایق با تضمین تلفن ۷۵۰۶۳۴ شرکت ایزومر
۱ـ۱۰

تعمیرات ساختمان و نوسازی و نقاشی تلفن ۸۵۹۶۴۸

آسفالت
فوری بااصول فنی با تضمین تلفن ۷۵۸۲۳۸
۱ـ۱

سقف مجوف
شرکت بن‌سنج آمادگی خود را جهت انجام کلیه امورسقف های مجوف در اسرع وقت اعلام میدارد ۶۸۲۸۹۶
۱ـ۱

قیر و گونی وآسفالت
باتضمین ۷۳۸۴۵۵ـ۷۳۰۱۰۸
۱ـ۱۰

قاسمی تولید کننده شن ماسه آجر۵۶۰۶۶۵

نقاشی‌وتزئینات
موسسه تاج ۷۵۹۱۳۲
۱ـ۱۰

پیمانکاری حسن روحی تلفن ۵۵۰۸۷۱

داربست پلیت
نصب فوری داربست فلزی تلفن ۷۳۱۶۰۶ و ۷۳۰۴۷۹

اسکلت و در پنجره فلزی تلفن ۳۴۶۱۶۵
۱ـ۱۰

اسکلت فلزی تلفن ۸۴۵۸۰۷

داربست فلزی رویال استاچ فروش انواع بست نوداربست ۸۵۶۲۵۴
۱ـ۱

اسفالت و عایق
شمیران ـ قلهک ـ تلفن
۲۶۱۳۲۷
مقاطعه کار ساختمان و اسکلت تلفن ۳۵۷۰۹۸

پیمانکار آسفالت و نقاشی
تلفن ۸۹۰۷۳۲ و ۶۳۳۱۹۴

ایزولاسیون پشت بام با ایزوگام ۶۳۶۰۱۴
یوسف‌آباد معدرضاشاه شماره ۱۳۰ شرکت ساختمانی بام باد (اطل پریکابت) شعبه ایران ایزول

آسفالت فیرادود
پشت بام کوچه با ضمانت ۷۳۹۵۸۶
۱ـ۱۰

شستشوی مبل وفرش

آر.یو انگلیش سرویس
R.U. English service
خشکشوئی.موکت فرش.مبلمان.پرده وتشک اتومبیل درمحل ۸۴۳۸۴۵ و ۸۵۵۳۴۰

پیام کلین
خشکشوئی مبلمان‌فرش موکت پرده ۸۵۳۰۳۱ و ۸۵۳۰۳۲
۱ـ۱۰

کارخانه قالی شوئی زمرد ۶۶۳۸۰۳
۱ـ۱۱

کلین سرویس پاکزا
خشکشوئی فرش . مبل.موکت وکلیه کفپوشها با آخرین تکنیک تمیزتر و ارزانتر تلفن ۸۵۲۹۹۵
۱ـ۱

قالیشوئی بیوک به سرپرستی داریوش
مجهز به تمام دستگاه های مدرن قالیشوئی فنی متری ۹۰ ریال رنگ برداری و رفوگری پذیرفته میشود ۵۵۱۳۶۰ و ۹۷۷۱۱۸
۱ـ۲۶

قالیشوئی شربت اوغلی
شربت اوغلی ۵۲۱۰۴۲ ـ ۹۲۶۱۸۹

دیاموند سرویس اکسپرس
خشکشوئی مبلمان ، موکت ، پرده تشک اتومبیل ،نظافت کلیه ساختمان تلفن ۷۶۹۷۲۵
۱ـ۱۵

AMERICAN JANITORIAL SERVICE
سرویس‌نظافتی
آمریکن
خشکشوئی مبلمان فرش موکت . تشک اتومبیل . واکس پارکت. وموزائیک ۳۰۴۲۱۴

لیدرهوم سرویس‌آمریکا
خشکشوئی مبلمان فرش موکت داخل‌اتومبیل‌فروش وجسباندن موکت نظافت ساختمان بهترو ارزانتر ۸۵۶۵۳۰ و ۸۵۳۷۸۰
۱ـ۶

قالیشوئی ری
محمد جوشقانیان جنب چشمه علی ۵۹۲۱۸۷
۱ـ۷

پاکتان
شستشوی فرش موکت در محل تلفن ۸۲۴۵۸۱

قالیشوئی‌دی(طهمورثی) خاکگیری ، شستشو ، تطهیر ۵۹۶۹۷

قالی شوئی وطن
با ۲۰ سال سابقه درخشان آماده شستن فرشهای منزل بادستگاه های اتوماتیک ۵۵۱۶۷۰

تعمیروسرویس شوفاژ

نصب تعمیرات تعمیرات شوفاژ تهویه باشرایط بهتر شرکت روفتاپ ۸۵۸۰۱۹

تعمیروسرویس شوفاژ فوری ۹۵۲۶۴۹

موسسه فنی کالیج
سرویس و نگهداری شوفاژ
تلفن ۸۴۹۷۵۷

راه اندازی و تعمیر نگهداری شبانه روزی شوفاژ و تهویه مطبوع و آسانسور ۸۹۰۰۴۴ ـ ۸۴۱۳۴۶

نصب سرویس‌نگهداری شوفاژ
۹۲۱۱۰۸

سان رایزحیت
تاسیسات‌حرارت مرکزی
تهویه مطبوع ۸۲۴۱۱۶ ۸۲۰۳۴۱
نصب‌فوری شوفاژ وتهویه
درتهران وشهرستانها باقساط ۱۰ ماهه
شرکت رام شین
۹۳۹۷۳۱ ۹۳۹۷۳۲
طرح واجرا و نگهداری
شوفاژ تهویه
شرکت ان.کی. تکنیک ۸۵۳۹۹۴ـ ۸۴۹۷۹۲

سرویس و تعمیرشوفاژ و آبگرمکن ۳۰۵۴۱۶ و ۳۱۴۷۲۵ و ۳۱۸۷۴۰

سرویس کولر با گارانتی ۸۹۰۰۴۴ ـ ۸۴۱۳۴۶

نصب و سرویس کولر شوفاژ۲۷۷۲۸۶
نصب شوفاژ و تهویه مطبوع و آب رسانی شرکت مکرول ۸۲۲۷۸۸

نصب سرویس‌ونگهداری‌شوفاژ ۲۶۲۶۸۵

تعمیروسرویس یخچال

تعمیرگاه‌یخچال فریجیدر اثاث یدکی موجود ۸۴۸۷۵۶

تعمیرات انواع یخچال تلفن ۷۳۰۰۶۷ و ۷۳۹۲۸۵

تعمیرگاه سیدحسین تعمیریخچال‌لباسشوئی ۲۴۲۴۳۸

راه اندازی و تعمیر و نگهداری چیلر دیك‌بخار و دیك آبگرم ۹۷۹۲۳۷

تعمیروسرویس لوازم‌منزل

سرویس آبگرمکن بخاری ۳۵۱۰۸۰
آ ـ ۱۸۹

نصب و سرویس کولر تعویض‌پوشال ۷۵۵۷۰۹

تعمیر و سرویس کولرو آبگرمکن ۳۰۵۴۱۶

موسسه فنی ۱۱۲ سرویس و تعمیر فوری آبگرمکن و بخاری گازی و نفتی ۹۶۴۱۹۱

تعمیر لباسشوئی فوری ۷۶۳۰۳۰

راهنمای سرویس
ارت
در سراسر کشور
۹۶۲۰۴۵
از ساعت ۷ صبح تا ۷ بعدازظهر

لوله کشی گاز

لوله‌کشی گاز با تائید شرکت ملی گاز شرکت اسپیشیال ۶۶۶۰۷۳

مهندسی زند
لوله کشی گاز
باتائید شرکت ملی گاز ۶۶۱۲۰۰ـ۸۴۶۵۳۴
۱ـ۱

لوله کشی گازمنازل
با تائید شرکت ملی گاز شرکت تاسیساتی گرمینه طرح محاسبه نگهداری شوفاژتهویه ۳۰۱۳۲۴ ـ ۳۰۱۳۲۵

گاز منازل ۳۰۱۳۲۴
مهندسی گاز مرکزی
لوله‌کشی گاز با تائید شرکت ملی‌گاز ایران تلفن ۸۴۸۸۰۴و۷۳۴۲۶۲

لوله کشی گازمنازل
ساختمانها و موسسات زیر نظر مهندسین
شرکت‌نیدوگاز
طبق استاندارد و تایید شرکت ملی گاز دراسرع وقت
تلفن ۶۵۷۹۴۴

گاز منازل ۳۰۱۳۲۵

لوله کشی گازمنازل
با تائید شرکت ملی‌گاز شرکت. ان. کی. تکنیک ۸۵۳۹۹۴ـ ۸۴۹۷۹۲

تخلیه‌چاه

تخلیه‌وحفر
هر نوع چاه باتجهیزات کامل لوله بازکنی فوری
شرکت مهندسی امید
تلفن ۶۵۹۰۴۷

تخلیه‌چاه
تلفن ۵۳۱۷۰۵

تخلیه‌چاه ۹۲۹۳۲۰
متر مکعب ۱۵ تومان

تخلیه‌چاه ۵۳۷۱۸۳
تخلیه هرگونه چاه و لوله‌بازکنی تعمیر و حفر چاه

۹۳۵۲۸۶
۱۰٪ ارزانتر از تمام شرکتها

تخلیه‌چاه
★ فوری ★
۶۲۸۰۴۷ ۹۲۱۶۹۷

تخلیه چاه
تعمیرچاه و لوله بازکنی فوری هما ۵۴۶۱۶
۱ـ۲۰

تخلیه چاه فاضلاب آلودگی آزمایش نمونه
تخلیه‌ثروت
تلفن ۵۵۰۵۵۶

لوله بازکنی
لوله بازکنی واوله کشی صفائیه ۸۲۷۴۰۸

لوله بازکنی فقط ارزان فوری بکساعته ۷۶۵۲۴۴

لوله‌بازکنی فوری سعدی ۳۵۰۴۷۳

لوله‌بازکنی شاهرضا
تشخیص هر نوع ترکیدگی لوله آب سرد و گرم
۳۶۴۴۴۰

لوله‌بازکنی‌ولوله‌کشی مقدم ۹۲۵۲۷۴

لوله بازکنی فوری تمام وقت ۶۳۶۳۷۹ آ ـ ۱۱۱۷۹

لوله بازکنی فوری ۹۶۴۱۹۱

تشخیص ترکیدگی لوله تلفن ۳۱۸۷۴۰

آگهیهای متفرقه

سوزن‌پساب هر۱۰۰ عدد ۴۵۰ریال تلفن ۵۲۶۲۴۰

قابل توجه شرکت های راه سازی
تعدادمحدودی زنجیر ورولیک یکطبو دولبه برای بولدوزر های D-8, D-7, D-6 با قیمت مناسب بفروش میرسد خواهشمند است در صورت احتیاج با تلفن ۷۹۷۷۰۲ و ۳۹۲۴۲۷ آقای‌حکیم زاده‌تماس حاصل فرمائید.

مای بوی MAY BOY

مای‌بوی شورت
بهداشتی و بدون حساسیت

کرکره چوبی
میشلر MISCHLER
سرا ـ گراد توزاز کرکره چوبی میشلر عبور تمیکند
پارکت BW
نمایشگاه: شاهرضا کرچه فنرتی
۸۲۹۳۹۰-۸۲۴۳۰۷
۸۲۴۸۷۰-۸۲۹۵۹۶

شرکت تولیدی یراقچی
سازنده مدرن ترین تزئینات مبلمان و پرده انواع ریشه های تزئینی گالون بند پرده نخ اتوماتیک و نخ کرکره
نشانی : جاده قدیم شمیران بالاتر از پل رومی ایستگاه سرتیپ زاده ساختمان ۱۵۱
تلفن ۲۷۸۴۴۹
۱ـ۱

آگهی دعوت مجمع عمومی فوق‌العاده
شرکت سهامی خاص مهرگرد
بدینوسیله از کلیه صاحبان‌سهام شرکت سهامی خاص مهرگرد دعوت بعمل می‌آیدکه در تاریخ ۳۵ر۸ر۵ ساعت۵ بعدازظهر درمحل‌شرکت حضور بهمرسانند .
دستور جلسه :
۱ـ افزایش سرمایه
۲ـ رسیدگی به‌تردید واعتراض‌آقای‌عبدالصمد فلاح احد از شرکاء در مورد صلاحیت مدیر کارخانه
۳ـاخذ تصمیم‌نسبت به عرضه سهام وتعیین خطمشی آینده شرکت .
محمدعلی تمدن‌دوست ـ جعفر بدیعی ـ محمود کرباسی بفروئی

ترجمه ارزان کارنامه و اوراق رسمی و غیر رسمی در اسرع وقت مقابل سینما حافظ ربانی
۳۱۷۱۳۵
۱ـ۷

فورد

فورد کابری‌مدل۷۰ سبز متالیزه ۶ سیلندر بیو اسطه ۳۸۰۰۰ تومان تلفن ۷۸۴۷۳۹
۱ـ۵

فوردکابری لیموئی ۷۳بابخش بسیار تمیز دست اول بدون واسطه تلفن ۶۶۵۲۵۹ بعد از ظهرها ۵تا۷ وجمعه ها
۱ـ۳

فولکس واریانت مدل ۷۱ سفارش آمریکا اتوماتیک رنگ آبی سیر بسیار تمیز تلفن ۸۴۹۳۶۲

فولکس پاساد ال اس ۷۶ ۴در چهار سیلندر قرمز آتشی گمرک شده ۷۸ هزار تومان تلفن ۲۲۰۴۹۸

آریا

اوکازیون
بعلت مسافرت فوری ۱۰۰۰۰۰ ریال از مظنه روز کمتر ببوک‌سنچوری ۱۹۷۶سفارشی‌مخصوص ۶ سیلندربا تمام‌وسایل بفروش می‌رسد تلفن ۳۱۹۲۶۳ ـ ۲۴۱۳۲۷

بنز

بنز ۲۵۰ مدل ۶۹ رنگ شیری فروشی تلفن ۹۳۷۱۶۷
۱ـ۳

یکدستگاه مرسدس بنز سواری اس ۲۸۰ مدل ۱۹۷۰ بسیار تمیز با کلیه وسایل اضافی بفروش میرسد طالبین با تلفن ۹۳۰۸۵۱ تماس بگیرند.
۱ـ۳

مرسدس بنز ۲۳۰
چهار سیلندر اطاق جدید رنگ زرد لیموئی شیشه رنگی
فیات۱۳۱ سفارش‌امریکا
رنگ نقره‌ای متالیک شیشه رنگی آماده فروش تلفن ۲۷۵۳۰۸
۱ـ۲

بنز ۲۳۰ اطاق جدید مدل ۷۶ ویکعدد لانچیا ۱۶۰۰ مدل۷۶ بفروش‌میرسد. باتلفن۵۳۱۲۷۶ از ۸ صبح تا۸ بعد از ظهر تماس حاصل فرمائید.

ایل ۶۶ دنده گیربکس برادیو پخش استریو۲۰هزار تومان‌تلفن ۵۴۵۴۲۹

داتسون ۱۹۷۴
آلبالوئی رنگ اسپرت تازه‌نمره شده‌تلفن ۲۲۰۸۵۴ و ۸۴۰۹۲۷
مقطوع ۶۶۵۰۰ هزار تومان
۱ـ۳

اکازیون
بیوک اسکای لارک
مدل ۷۵ ـ۶ سیلندر فول‌اتوماتیک‌بسیارتمیز تلفن ۴ـ۸۵۷۵۹۳

اکازیون
دوج چلنجر ۷۰ خیلی تمیزکم کارکرده دودرب کورسی ، اتوماتیک با کولر سقف چرمی رنگ متالیک ـ فوری‌بفروش میرسد تلفن ۸۹۵۹۶۴

فروش کامیون
کامیون ولوو اف ۸۸ مدل ۷۵ نو باتریلربفروش میرسد .نقدا ۱۲۰ هزار تومان و بقیه۲۷۰ هزار تومان ۳۰ ماهه تلفن ۶۳۴۷۲۱

ماشین آلات

۴ دستگاه اسکریپر۶۱۹ برای‌اجاره‌یا کار نساراتی یافروش آماده می‌باشد تلفن ۸۲۴۱۶۳ و ۸۳۱۴۵۰ داخلی ۲۳.

دو دستگاه ماسین اره تیزکن آلمانی
آماده فروش شرکت الکترو جوش ۵۴۶۸۲۱ـ۵۴۳۱۴۸

کارخانه ماشین‌سازی
M.D.M
سازنده قیچی گیوتین
تلفن ۵۴۶۳۱۷

قابل‌توجه شرکتهای تاسیساتی
دمپرموتور ۲۴ ولت هانی ول موجود است
تلفن ۶۲۷۳۸۷

مینی ماینر
مینی‌ماینر ۱۰۰۰ مدل ۷۶ رینگ‌وفرمان‌اسپرت رنگ مشکی گمرک شده نمره نشده بفروش می رسد تلفن ۲۳۷۷۴۱

ب.ام.و

بی‌ام و ۲۰۰۲ شیری‌رنگ‌گمرک پرداخت شده مدل ۷۲ باراديو پخش وگرمکن عقب قیمت ۴۹ هزار تومان تلفن ۵۴۵۹۲۵
۱ـ۳

ب.ام.و ۵۱۸ سفید ۷۶ ترانزیت ۶۴۰۰۰ تومان عصر ها ۸۴۷۳۴۱

اکازیون
اتومبیل بی‌ام‌و مدل ۷۳ با ۴۰۰۰۰کیلو متر کار کرد بعلت مسافرت نقدا ۶۵ هزارتومان بفروش میرسد تلفن ۶۸۵۹۷۰ و ۶۸۵۹۷۵
۱ـ۳

ب، ام، و ۲۰۰۲ ـ۷۲ لیموئی با شیشه رنگی بسیار تمیز به فروش میرسد تلفن ۷۶۷۵۲۶

بی ام و ۲۰۰۲مدل ۷۴ با رادیو اف ام و آ ام وبخش‌با رینگ‌مخصوص وسایل اضافی قیمت ۷۹ هزار تومان بدون واسطه بفروش میرسد۸ صبح الی ۵ بعدازظهر تلفن۳۱۲۹۰۱و۳۱۲۴۸۰

ب ام و ۵۲۰ مدل ۷۳ بسیار تمیز بفروش می رسد تلفن ۵۳۳۶۸۵

پژو

پژو ۵۰۴ مدل ۷۷
اتوماتیک ، آبی‌آسمانی، ترانزیت بدون واسطه فورا بفروش می‌رسد تلفن ۸۳۶۵۴۸ بعدازظهر ها از ساعت ۴ تا ۷

پژو ال و بنز ۴ـ۲۳۰مدل۷۶
تحویل فوری ۶۴۵۹۵۷

پژو ۴۰۴ مدل ۷۲ فوق‌العاده تمیز بااضافات،تلفن ۳۶۰۸۲۶
۱ـ۲ آ ـ۱۲۲۰۳

پژوجی ال‌مدل ۷۶سفید تلفن ۸۹۸۷۷۰

پژو پشمی متالیک مدل ۷۵ جی.ال ۵۰۴ باکولر و پخش رادیو اف.ام ۲۸۰۰ کیلومتر کارکرد تلفن ۷۵۲۲۶۵

پژو آبی‌سال ۷۷
۵۰۴ ال با شماره ترانزیت بفروش میرسد تلفن ۶۴۳۴۷۵ و ۶۶۸۸۲۰
۱ـ۲

شورلت

شورلت کاپریس۷۶چهاردستون دار سقف چرمی‌کولررادیوپخش شیشه رنگی فول اتوماتیک آلبالوئی متالیک فروشی تلفن ـ ۸۵۱۲۷۴
۱ـ۲

بزودی صنایع ایران ، آلمان
بزرگترین نمایشگاه و تعمیرگاه با دستگاه های کارواش در جاده‌کرج جنب پلیس راه‌افتتاح خواهد شد تلفن کرج ۲۴۳۰ هوشنگ

رامبلر کلاسیک۷۶
استیشن اتوماتیک کولردار ۸سیلندر بدون واسطه ۳۵هزار تومان ۹صبح‌تا ۶ بعدازظهرتلفن ۶۲۳۹۰۷

هیلمن سانبیم استیشن مدل ۷۶ سفارشی ساخت انگلستان‌رنگ متالیک تودوزی مخصوص گرمکن شیشه کلیه لوازم یدکی مشابه بیکان تلفن ۲۳۹۴۲۲

اتومبیل‌مرجوعی‌شما راخریداریم مدل های ۷۰ـ ۷۱ ـ ۷۲ تلفن ۵۴۶۹۳۳

تویوتا ۱۹۷۶
مدل کرون سوپر سالون صفر کیلو متر باکولر شیشه رنگی اتوماتیک و سایر لوازم استاندارد دانشجوئی بفروش میرسد تلفن ۸۱۷۲۳۲۴

کامارو ال.تی ۷۶فول بدون گمرک مقطوع ۵۳ هزارتومان تلفن ۳۹۳۰۲۴ و ۳۱۹۸۲۷

کامارو ۷۶ فروشی
۸سیلندر آلبالوئی متالیک‌دنده اتوماتیکنمره نشده دانشجوئی ۵ ببعد تلفن ۹۳۰۰۷۱

ژیان
ژیان فایبرگلاس‌مدل۵۳ به علت مسافرت فوری فروشی تلفن ۳۱۱۰۸۵

یاقوت
یاقوت
یاقوت
یاقوت
مجلل‌ترین سالن پذیرائی جهت جشنها میهمانیها و عروسیها بمدیریت کمدینهای مشهور برادران رسولی
خیابان شاه چهارراه سیمتری مقابل نشاط
۶۴۵۴۲۶ ۶۶۵۶۹۱

ترجمه
انگلیسی ـ فرانسه ـ آلمانی در اسرع وقت ۸۳۳۳۱۹

فروش اتومبیل

فیات
نماینده مجاز فیات ۱۲۵
تحویل فوری همه رنگ موجود تلفن ۹۷۳۷۸۹ اکبری .
۱ـ۱۰

فیات ۱۳۱ ـاس رنگ آجری سال ۷۶ بفروش می‌رسد تلفن ۷۵۱۰۸۱
۱ـ۳

فیات ۱۲۴ اسپرت کوپه مدل ۱۹۷۶ سفارش آمریکا رنگ لیموئی وضعیت بسیار عالی کارکرد ۹ هزار کیلو متر آنتن برقی‌واستریو پخش از ساعت ۵الی ۹ بعد ازظهر ۲۳۴۵۵۸
۱ـ۴

فیات۱۳۱اس ۱۶۰۰مدل ۷۶ رنگ آجری بفروش میرسد تلفن ۷۵۱۰۸۱
۱ـ۲

فیات ۱۲۲ جی‌ال اف ۱۸۰۰ نمره شده رنگ متالیک مدل ۷۶ تلفن ۷۷۹۷۷۸

پیکان

پیکان۵۱ دولوکس بفروش می رسد تلفن ۷۳۸۵۰۹

پیکان۵۰دوبو کس‌شیری ۱۲ تا ۲ و ۱۸ تا ۲۱ ـ ۹۷۸۷۷۳

پیکان دولوکس فروشی ۷۳۷۴۴۱

پیکان کار ۵۵ سفید سپرپهن بدون واسطه فروشی عصر ها ۳تا ۹ ۹۵۱۵۳۸

پیکان جوانان مدل ۵۴ با کلیه لوازم کاملا نو بدون واسطه تلفن: ۹۷۷۵۳۶ـ ۹۲۷۵۶۶
آ ـ۵ ۲۱۳۸۰

پیکان ۵۴ سرمه‌ای ۳۹ هزار تومان فوری‌تاج‌خیابان تاجور پلاک ۲۰ازساعت ۴ بعد ازظهر به بعد.
۱ـ۲ آ ـ۵۳۴۰

پیکان مدل ۵۵ کارکرد ۶۵۰۰ کیلومتر فروشی تلفن۲۷۷۴۹۸
۱ـ۲

پیکان جوانان مدل ۵۱ با رادیو پخش فروشی تلفن ۳۴۰۴۹۴
۱ـ۳

پیکان دولوکس‌آخر ۵۳ شیشه رنگی‌رینگ‌چهن دزدگیر کاهوئی ۴۰ هزار تومان ۲ به بعد ۷۳۳۸۱۵
۱ـ۳

اتومبیل پیکان ۵۱ بسیار تمیز باضبط و رادیو استریو و وسایل اضافی فوری بفروش میرسد تلفن ۹۳۶۰۹۱
۱ـ۳

یاقوت
یاقوت
یاقوت
مجلل‌ترین سالن پذیرائی جهت جشنها میهمانیها و عروسیها بمدیریت کمدینهای مشهور برادران رسولی
خیابان شاه چهارراه سیمتری مقابل نشاط
۶۴۵۴۲۶ ۶۶۵۶۹۱

ترجمه
انگلیسی ـ فرانسه ـ آلمانی در اسرع وقت ۸۳۳۳۱۹

فروش اتومبیل

فیات
نماینده مجاز فیات ۱۲۵
تحویل فوری همه رنگ موجود تلفن ۹۷۳۷۸۹ اکبری .
۱ـ۱۰

فیات ۱۳۱ ـاس رنگ آجری سال ۷۶ بفروش می‌رسد تلفن ۷۵۱۰۸۱
۱ـ۳

فیات ۱۲۴ اسپرت کوپه مدل ۱۹۷۶ سفارش آمریکا رنگ لیموئی وضعیت بسیار عالی کارکرد ۹ هزار کیلو متر آنتن برقی‌واستریو پخش از ساعت ۵الی ۹ بعد ازظهر ۲۳۴۵۵۸
۱ـ۴

فیات۱۳۱اس ۱۶۰۰مدل ۷۶ رنگ آجری بفروش میرسد تلفن ۷۵۱۰۸۱
۱ـ۲

فیات ۱۳۲ جی‌ال اف ۱۸۰۰ نمره شده رنگ متالیک مدل ۷۶ تلفن ۷۷۹۷۷۸

پیکان

پیکان۵۱ دولوکس بفروش می رسد تلفن ۷۳۸۵۰۹

پیکان۵۰دوبو کس‌شیری ۱۲ تا ۲ و ۱۸ تا ۲۱ ـ ۹۷۸۷۷۳

پیکان دولوکس فروشی ۷۳۷۴۴۱

پیکان کار ۵۵ سفید سپرپهن بدون واسطه فروشی عصر ها ۳تا ۹ ۹۵۱۵۳۸

پیکان جوانان مدل ۵۴ با کلیه لوازم کاملا نو بدون واسطه تلفن: ۹۷۷۵۳۶ـ ۹۲۷۵۶۶
آ ـ۵ ۲۱۳۸۰

پیکان ۵۴ سرمه‌ای ۳۹ هزار تومان فوری‌تاج‌خیابان تاجور پلاک ۲۰ازساعت ۴ بعد ازظهر به بعد.
۱ـ۲ آ ـ۵۳۴۰

پیکان مدل ۵۵ کارکرد ۶۵۰۰ کیلومتر فروشی تلفن۲۷۷۴۹۸
۱ـ۲

پیکان جوانان مدل ۵۱ با رادیو پخش فروشی تلفن ۳۴۰۴۹۴
۱ـ۳

پیکان دولوکس‌آخر ۵۳ شیشه رنگی‌رینگ‌چهن دزدگیر کاهوئی ۴۰ هزار تومان ۲ به بعد ۷۳۳۸۱۵
۱ـ۳

اتومبیل پیکان ۵۱ بسیار تمیز باضبط و رادیو استریو و وسایل اضافی فوری بفروش میرسد تلفن ۹۳۶۰۹۱
۱ـ۳

کادری مجهز به‌سرپرستی کمدینهای مشهور
برادران رسولی
آمادگی‌خودرا جهت‌دعوت‌شما ازخوانندگان‌بزرگ‌برنامه های سیاه بازی ، خیمه شب بازی ،موزیک‌ایرانی و خارجی برای جشنهای شمااعلام‌میدارد.
دفتر هنری برادران رسولی خیابان شاه چهارراه سیمتری مقابل نشاط تلفنهای:
۶۶۵۶۹۱ ۶۴۵۴۲۶

نیازمندیهای اطلاعات

برای دادن آگهی تلفنی باشماره‌های ذیل تماس حاصل فرمائید

تلفنهای: ۳۱۱۲۳۰-۳۱۱۲۲۹

آپارتمان فروشی

آپارتمان فروشی نهران- پارس
باوام بانکی ۱۵۰ هزار تومان پیش قسط باقساط ۱۵ ساله از یک الی ۵ اطاقه تلفن ۷۸۲۰۳۰ و ۷۸۰۰۶۱

آپارتمان تهران پارس فقط با ۲۰۰ هزار تومان نقد بقیه وام بانکی ۱۵ ساله صاحب بهترین آپارتمان ۴ اطاقه‌در تهران پارس خواهیدشد ۷۸۱۹۱۸

آپارتمان ۳ و ۴ اطاقه‌و خانه فروشی تلفن ۷۹۰۵۳۶

چند دستگاه آپارتمان مهندسی ساز لوکس با تجهیزات کامل و آسانسور (مناسب‌جهت مطب و دفتر کار) در بهترین نقطه خیابان تخت طاوس بفروش‌می‌رسد تلفن ۸۴۱۵۵۸ و ۸۳۹۳۳۰

میدان شهیاد
آپارتمانی ۹۴ متر ۳ اطاق هال سرویس موکت شوفاژ روشن ۳۵۵هزار تومان تلفن۹۳۳۱۰۰

در سید خندان
آپارتمان یک اطاق و سالن از ۲۹۰ تا ۳۶۰ هزار تومان با وام بانکی تلفن ۲۳۶۲۶۲

آپارتمان ۳ تا ۵ اطاقه ۳۰۰ هزار تومان ببالا تهران پارس ۷۸۰۴۶۸

آپارتمان میدان ۲۵ شهریور دو اطاق خوابه سالن و پذیرائی شوفاژ روشن کولر تلفن مستقل فروشی عصر ها ۳تا۶ تلفن ۸۳۲۹۱۱

خیابان‌نظام آباد خیابان‌سیلان آپارتمان سه اطاقه ۳۰۰ هزار تومان تلفن ۲۳۲۲۹۲

آپارتمانهای ۲ و ۳ اطاق‌خوابه در انتهای بخارست از ۴۵۰ تا ۶۵۰ هزار تومان بفروش می رسد تلفن های ۸۳۲۷۴۱ و ۸۳۴۵۷۰

سازمان تهیه مسکن موریس آپارتمان از ۴۵۰ هزار تومان ببالا
وزراء،بخارست ، یوسف‌آباد، گاندی، جردن و عباس آباد ۶۳۳۷۴۶ و ۶۲۷۳۹۴ و ۶۲۴۷۳۱
۸-۱ آ-۱۷۱۸

آپارتمان فروشی

طبقه‌دو ساختمانی با سه اطاق خواب دو هال سالن های نهار خوری و نشیمن شوفاژ کولر و گاراژ مستقل ۲۸۰متر زیربنا واقع درخیابان‌بخارست کوچه ششم مقطوع و بدون واسطه ببلغ یک میلیون و چهارصد و بیست هزار تومان بفروش میرسد ۶۲۲۵۸۵ - ۶۲۱۰۶۰ بین ساعت ۳ تا ۶ بعد ازظهر
۳-۱

آپارتمان ۲ و ۳ و ۴ اطاق خوابه در وزراء ، بخارست، گاندی ، ونک آماده فروش تلفنهای ۶۲۵۲۰۱ و ۶۲۳۵۱۱ و ۶۲۴۶۱۳ و ۶۲۲۹۰۴
۱۰-۱

آپارتمانهائی باطرح کلاسیک مکزیک اسپانیولی در سطح بسیار عالی ساختمانی تهویه مطبوع - تلفن اختصاصی ۵ بعد ازظهر به بعد تلفن های ۶۲۰۴۵۵ - ۸۳۰۷۸۲ - ۶۲۱۹۹۷
۱۲-۱

آپارتمان‌فروشی‌در نارمک و تهران پارس ۱ الی ۲ اطاق خوابه تلفن ۷۹۵۲۶۸

آپارتمان مهندسی ساز ۲ اطاق خوابه باتهویه مطبوع ۱۷۰ متر زیربنا خالص حدود میدان ونک فروشی ۸۴۴۰۲۳ و ۸۴۵۷۰۱
۱۵-۱

توجه

۲ دستگاه آپارتمان۲اطاق‌خوابه مهندسی‌سازدارای‌شوفاژ روشن کولر آسانسور دایر فیش تلفن موکت شده آماده‌واقع درخیابان پهلوی بالاتر ازسینمارادیوسیتی کوی‌زمرد پلاک۳۹ بفروش‌میرسد تلفن ۶۶۰۸۲۶ از ۴٫۵ تا ۸٫۵
۲-۱

اکازیون
آپارتمان جنوبی۱۶۰مترمساحت ۱۴۰ متر حیاط خیابان ویلا خیابان دامغان دارای سرویس کامل بفروش میرسد تلفن - ۸۹۰۶۱۲ بعدازظهرها ۳٫۵ببعد
۳-۱

پهلوی فرشته
چند دستگاه آپارتمان ۴ اطاقه به فروش می‌رسد ۲۷۹۴۹۱

حوالی عباس‌آباد و فرح
۲ دستگاه آپارتمان فروشی ۸۵۳۸۰۷
۳-۱

آپارتمانهای فروشی
۲و۳ و ۴ اطاقه در شمال شهر فروشی تلفن ۸۵۲۷۳۶
۲-۱

آپارتمان ۴ اطاقه‌جهت سکونت ومحل کار فروشی بعدازظهر ها تلفن ۹۳۵۲۲۹

خیابان پهلوی بالاتر از سینمارادیوسیتی آپارتمان ۱۲۰ متری با شوفاژ و کولر آسانسور بدون واسطه فروشی تلفن ۷۵۵۶۲۰

اکازیون فروش فوری
یکدستگاه آپارتمان‌مجهزسه‌اطاق خوابه شوفاژ کولرتلفن‌آسانسور طبقه ششم بادید عالی روزولت شمالی بالای تخت‌طاوس‌خیابان دهم پلاک ۲ مبله و یا غیرمبله بفروش میرسد صبحها تلفن - ۷۵۶۵۱۹ بعدازظهرها ۶۸۴۱۱۴
۳-۱

بهترین‌محل تخت‌جمشید
آپارتمان‌لوکس ۸۵۰ هزارتومان نقد و اقساط ۲۳۶۲۶۲
۶-۱

تخفیف بیسابقه
فقط‌تاآخر مهرماه

آپارتمان های۴ و ۵ اطاقی با شوفاژ روشن وموکت و کاغذ دیواری و پارکینگ و حیاط مشاعی و آسانسور و یکی با حیاط مستقل و استخر و زیر زمین بجای قیمت های ۳۸۰ و ۴۰۰ و ۴۵۰ و ۶۵۰ هزار تومان‌بقیمت های ۳۷۰ و ۳۹۰ و۴۲۰ و ۶۰۰ هزار تومان بفروش می رسد تلفن های ۷۹۱۵۵۴ و ۷۹۰۷۷۱
۶-۱

فرح شمالی
آپارتمان ۲۰۰ متری فروشی ۸۵۳۸۰۷
۳-۱

یک دستگاه آپارتمان نو ساز بمساحت ۱۵۲ متر دارای ده اتاق و شش مغازه‌تخلیه‌مقطوع ۵۰۰هزارتومان تلفن ۹۶۳۳۸۹
۳-۱ آ-۲۲۰۴۵

حق است که باورنکنید
دیدن شما صدق گفتار ماست. بعلت کارخیر پربرکت احتیاج بفروش ۷ دستگاه آپارتمان بکجا یاتک بیواسطه با تمام وسایل مجهزشخصی‌ساز۲ اطاق خوابه مقطوع ۴۱۰ هزار تومان بفروش میرسد تلفن - ۷۳۲۴۲۵
۳-۱

بامراجعه به شرکت مجهزما
شمارا فوری در خیابان های جردن، پهلوی، گاندی ، ظفر، میرداماد صاحب آپارتمان ویلا ومستغلات خواهیم کرد تلفن های ۶۲۲۰۶۵ و ۶۲۰۱۰۷
۱-۱

آپارتمان یك اطاق خوابه دارای پارکینك تلفن کولر شوفاژ آسانسور وسایر تجهیزات ۱۱۵ متر مربع ۴۵۰ هزار تومان از ۸تا ۱۵ تلفن ۹۱۱۶۲۲۵

شرکت تاجیکو
آپارتمان دو اطاقه تا چهار اطاقه را بطور نقد و اقساط (وام بانکی) دراختیار مشتریان قرار میدهد. تلفن ۷۹۵۲۹۴
۱-۱

آپارتمان با جواز سالن‌آرایش فروشی تلفن ۷۸۱۰۷۹
۲-۱

دوباب آپارتمان شخصی ساز ۳ اطاق و هال سرویس کامل در خیابان گرگان نرسیده به چهارراه عظیم‌پور فروشی‌عصر ها تلفن ۷۵۸۶۵۴
۱-۱

آپارتمان پنج طبقه
انتهای غربی بلوار الیزابت فلکه شهریار یکجا فروشی‌تلفن ۲۷۰۳۳۶
۳-۱

بین جردن‌وپهلوی خیابان‌شهریار نرسیده به جردن کوی زاور ۲ دستگاه آپارتمان۳ اطاق‌خوابه‌با تلفن و شوفاژ و کولرو پارکینگ و حیاط بیواسطه فروشی ۹۲۱۸۱۱ و ۲۹۵۹۰۹
۱-۱

آپارتمان فروشی درظفر
یک اطاقه خوابه قیمت ۷۰۰ هزار تومان تلفن ۹۴۰۵۳۰
۷-۱

اکازیون واقعی در نظام آباد
۵اطاقه شمالی دوبر ماشین‌رو بادو سرویس بعلت انتقالی ۵۵۰هزارتومان تلفن ۷۶۱۰۹۴
۳-۱

خانه‌فروشی

خانه و زمین فروشی ۳۴۴۳۶۵

ساختمانهای ویلائی و مستغلات از ۲ میلیون تومان ببالا برای فروش موجوداست ۸۴۷۹۸۲ و ۸۵۲۷۳۶

یکباب خانه مستغلاتی بمساحت ۳۰۰ متر نوساز باآب برق تلفن و شوفاژ و کولر در ۴۵ متری سید خندان بلوار فیروزه بفروش می‌رسد تلفن ۸۴۱۰۵۸

بعلت مسافرت
خانه‌ای دربهترین نقطه تهران- پارس بمساحت ۲۰۰ متر در ۲ طبقه زیربنا ۲۰۰ متر شمالی با موقعیت بسیار عالی دارای ۴اطاق خواب سالن پذیرائی ۲هال با آشپزخانه و حمام‌مدرن وبزرگ باتمام تجهیزات مقطوع ۹۸۵۰۰۰۰ ریال تلفن۷۸۲۶۷۱

یکباب مغازه پنجره‌گیری‌باجواز ووسایل درجاده ساوه‌نرسیده‌به پل‌دوم دست چپ جنب گاراژ فروزان واگذار میشود تلفن - ۸۲۲۲۲۷
۲-۱

اکازیون

منزلی واقع در فرح‌آباد ژاله متراژ ۲۲۰ متر ویلائی باتلفن فوری‌بفروش میرسد تلفن - ۶۵۸۰۰۴
۴-۱

یکباب منزل شمالی واقع در خیابان تاج ۲۰ متری فرزانه پلاک ۷۶ دو طبقه‌کامل ۵ اطاق خواب سالن پذیرائی- هال- تلفن ۳۰۰متر مربع‌مساحت‌بعلت مسافرت بفروش میرسد تلفن- ۹۲۵۷۴۴
۳-۱

تهران‌پارس
خانه ویلائی بمساحت ۴۲۰ متر زیربنا ۲۷۰ متر ۴ اطاق خواب ۲هال سالن نهارخوری‌وپذیرائی آب- برق- فیش‌تلفن زیرزمین باسرویس کامل وشوفاژ روشن بفروش میرسد تلفن ۸۳۰۳۳۱ خانم هوشمند از ۸ صبح الی ۱٫۵ بعدازظهر .

ساختمان برای دفتر و آفیس بمساحت زیربنا ۲۲۱۰ متر مربع
در خیابان نیکو بین سپهبد زاهدی وویلا دارای ۹ طبقه برای‌دفتربا ۶۳ اطاق هر طبقه دو سرویس‌یک‌طبقه نمایشگاه ویک طبقه زیر زمین و اطاق و سرویس نگهبان، با دستگاه حرارت مرکزی تهویه مطبوع‌و فن کوئیل - آسانسور شیندلر ۶ نفره - برق ۱۰۰ آمپر و ۱۱ کنتر جداگانه و تلفن‌بفروش میرسد.
طالبین‌به‌تلفن ۸۱۷۲۳۴۲مراجعه نمایند.
۳-۱ آ-۲۲۷۸۶

منزلی واقع در خیابان ظفر رئیسی نو ساز دارای سه طبقه با پارکینگ هر طبقه ۳ اطاق خوابه لولەکشی گاز فیش تلفن شوفاژ روشن بعد ازظهر تلفن ۹۷۸۲۰۴
۶-۱

خانه شمالی بر ادیب‌الممالک به مساحت ۳۰۰ متر قدیمی قابل سکونت دارای ۸ اطاق آب و برق و تلفن بفروش‌می رسد جهت کسب اطلاع بیشتر تلفن ۵۲۵۲۳۳
۳-۱

منزلی ویلائی کاملا شخصی‌ساز
خیلی مدرن‌در سلطنت‌آباد‌شامل ۳ سرویس هریک سه اطاق خواب نشیمن -پذیرائی -ناهار خوری۲سرویس‌کامل‌حیاط بزرگ استخر باتصفیه‌شوفاژ آمریکائی کولر ، و اطاق سرایدار و انباری برای هردستگاه ببلغ ۵۰ میلیون ریال تلفن ۲ تا ۸ بعدازظهر ۶۲۱۲۲۱

خانه برای فروش در انگلستان
خانه‌ای باسه اتاق خواب یک اتاق پذیرائی سالن- توالت- حمام‌باغ دریشت خانه‌پارکینگ در جلو آن ببلغ ۱۷۰ هزار تومان واقع در شهر(اسلاو) ۳۵ کیلو متری غرب لندن۱۵ کیلو متری‌فرودگاه (هیترو) بفروش میرسد لطفا تقاضای خرید خودرا به زبان انگلیسی بنام‌آقای HATCH نوشته و به آدرس صندوق پستی ۹۰۷ تهران بفرستید
آ-۵۴۰۸

خانه‌ای بسیار تمیز شمالی به مساحت ۱۰۸مترسه طبقه‌دارای ۵ اطاق ، اضافه، کولر ، حمام و سرویس کامل در هرطبقه و فیش تلفن واقع در کارون - روبروی بوستان سعدی - کوچه رستاخیز پلاک ۱و۲ قیمت۴۷۵ هزار تومان مراجعه از ساعت ۳ الی ۶ بعد از ظهر .
آ-۱۲۲۵۵ ۲-۱

شمیران مقابل دانشگاه پلیس
خانه‌ای دو طبقه و نیم‌جنوبی و مستقلاتی‌با۱۵۷ مترمساحت و ۲۵۰ متر بنا آب برق تلفن بیواسطه ۷۵۰ هزار تومان فروشی ۷۵۰۷۰۵
۱-۱

خانه‌ای شمالی بمساحت ۲۶۰ متر مربع برخیابان بیست‌متری ۴۵۰ متر زیربنا - سه طبقه چهاراطاق خواب- بقیه سالنها- تلفن-شوفاژ- کولر- طبقه‌زیرین مستقلاتی- تلفن جداگانه جهت شرکت یا سکونت درخیابان روزولت شمالی بفروش میرسد تلفن - ۸۲۷۹۷۰
آ- ۱۱۹۵۱

خانه‌فروشی

منزل ویلائی
دو طبقه با سه اطاق خواب - شوفاژ- کولر- تلفن وسرویس کامل‌در نیاوران‌اجاره‌داده‌میشود از ساعت ۲ تا ۶ بعداز ظهر با تلفن ۶۲۱۰۶۲ تماس گرفته شود

خانه کوچك
اکازیونی بدون واسطه یك طبقه ۶۷ متر دارای دو اطاق با آب و برق و تلفن به مبلغ ۲۵۰هزار تومان واقع‌درنظام آباد بفروش میرسد تلفن ۷۶۰۰۲۵ و ۸۵۷۴۶۹

یکباب منزل بمساحت ۱۶۰ متر ۴اطاق باآب و برق و فیش تلفن در خیابان ری خیابان ادیب‌الممالک بدون واسطه بفروش میرسد ۷۶۳۹۸۳ و ۳۵۷۹۲۵
۲-۱

منزل ۲ طبقه مستغلاتی
۴ اطاق خواب در خیابان‌نفت ۵۰۰ متر مساحت ۸۰۰ متر بنا شوفاژ کولر تلفن استخر ۳ میلیون تومان تلفن های ۶۲۵۲۰۱ و ۶۲۳۵۱۱ و ۶۲۴۶۱۳ و ۶۲۲۹۵۴
۱۰-۱

منزل مسکونی برای فروش بمساحت ۲۰۰متر زیربنا دردو طبقه مجزا جنوبی‌باآب برق‌تفن کولر و گاراژ بین دو کوچه ده متری و ۴متری واقع در جاده قدیم شمیران خیابان شادمان قیمت مقطوع یک میلیون‌و۲۰۰ هزار تومان تلفن ۷۵۱۴۶۳
۳-۱

ساختمانی با ۵۰۰ متر بنا مستقلاتی ۲ نبش ۳۱۲ متر مساحت‌فیش‌تلفن سرویس‌کامل فرح آباد ژاله بیواسطه فروشی ۵٫۴تا۹ تلفن ۳۳۱۸۹۹
۲-۱

خانه ویلائی ۱۸۶ متر نو ساز سه اطاق و هال آب و برق بفروش میرسد انتهای مجیدیه شمس‌آبادمیدان‌ولیعهده متری رضا پلاک۳۶
آ-۱۱۸۲۵ ۳-۱

آریامهر خیابان رهی معیری خانه‌ای شمالی ۱۲۰ متر با ۵ اطاق یک انباری و زیر زمین تلفن ۶۵۵۲۷۰
۲-۱

منزلی‌دو بر بمساحت ۵۷۱متر قواره دوم از خیابان ویلا بفروش میرسد تلفن ۸۹۷۲۲۰
۳-۱

بفاصله صد متر شمال میدان شهید خانه شخصی سازشمالی مساحت ۴۶۵ متر نو ساز ۳ طبقه که ۲ طبقه آن هر طبقه۴ اطاق خوابه و سالن و ناهار خوری و شوفاژ و کولر و کرکره وموکت قیمت مقطوع ۱۸ میلیون ریال ۹۵۵۷۷۹
۸-۱

اکازیون
خانه ویلائی مقابل حسینیه ارشاد مقطوع یک میلیون و ۵۰ هزار تومان ۲۳۱۳۸۷
۴-۱

خانه جنوبی یك طبقه‌به مساحت ۱۵۰ متر۱۳اطاق آب و برق و تلفن کولر و حمام گرم کاغذدیواری واقع در خیابان ۳۵-۴ نیروی هوائی با قیمت مناسب بفروش میرسد از ساعت۸ الی ۱۲ صبح تلفن ۳۵۰۲۷۰

اکازیون در مشهد
منزلی ءوبر شمالی وجنوبی بمساحت۵۵۰ متر زمین آستانه ۲۴۰ متر ساختمان درجه یک مشتمل بردواطاق با سرویس جداگانه(جنوبی)وسه‌اطاق‌خواب سالن پذیرائی ناهارخوری هال سرویس مربوطه (شمالی)باتلفن بعلت تغییر مکان فوری فروشی جهت بازدید از محل ومذاکره مشهد تلفن ۴۰۱۳۱ وتهران - ۲۲۶۰۲۵
۲-۱

قابل توجه
قابل توجه علاقمندان اراضی زعفرانیه کـــرج

سری دوم زمین های زعفرانیه تفکیک شده به قطعات ۱۰۰۰ و ۱۵۰۰متری‌با آب لوله‌کشی آماده فروش می باشد. تلفن ۲۲۶۰۸۱- ۲۲۶۰۸۳از مالکین محترم سری اول تقاضا می شودجهت نصب انشعاب آب به دفتر زعفرانیه مراجعه‌نمایند.
۱۰-۱ آ-۱۹۸۴۴

زمین فروشنده‌ایم
۹۲۲۷۳۹

درگوهر دشت قطعه ۷۹۹ فاز ۳ قطعه زمینی بمساحت۴۸۵متر تلفن ۷۹۷۲۱۳ از ساعت ۴تا۸
۲-۱

زمینی بمساحت ۵۵۴ متر واقع در کوی تك نبش اعلم و جاویدان بفروش میرسد تلفن ۸۵۶۱۹۳

زمین‌وباغ در رباط‌کریم شهریارفروشی۶۲۹۲۱۹

اکازیون اکازیون
قطعه زمین تجارتی ۶۰۰ درصد خیابان سعدی به فروش میرسد ۸۹۴۸۷۳

اول ۴۵ متری ملارد روبروی شهرک مارلیک قطعه ۳۹ مساحت ۱۱۲۵ متری ۲۵×۴۵ شمالی فوزا بفروش میرسد ساعت ۲ ببعد تلفن ۷۳۹۱۵۷
۲-۱

زمینی به قطعات مختلف ۳۳۰ الی ۳۵۰ متری با پروانه ساختمان وتراکم متوسط و قطعات‌تجارتی وکم تراکم در محدوده شهر قابل فروش است تلفن ۶۵۸۰۵۴

جهت‌دامداران‌ومرغداران
۴۲ هکتار زمین بر جاده‌اسفالته خراسان کیلو متر ۵۲ بدون واسطه فروشی ۶۲۳۹۰۷ از ۹ صبح تا۶ بعد ازظهر

۳۰۰۰ متر مربع زمین
واقع در عظیمیه کرج دو نبش بر ۱۶ متری ۵۰×۶۰ بدون واسطه بفروش میرسد عصر هاباتلفن۷۵۹۲۸۸ تماس‌حاصل فرمائید.

زمین‌جاده‌ساوه
۱۷۳ هزار متر جنب پاسگاه پلیس راه‌رباط کریم ۶۰۰ متر بر جاده تهران ساوه فروشی تلفن۹۲۸۸۲۲

شرکت‌پاپلاین
قطعه زمینی به مساحت ۴۱۸ متر در چهارراه اسکندری خیابان شاه سنه‌بر بدون واسطه به فروش می‌رسد تلفن ۳۵۰۰۸۸
۲-۱

۳۵۱۵ متر مربع زمین
سه‌نبش در منطقه صنعتی‌تهران پارس فروشی ۲۷۰۳۳۶
۳-۱

فروش زمین
زمین۶۰۰متری ۳۰×۲۰جنوبی کوچه فرحناز پهلوی‌نبش کافه ریویرا
زمین۹۰۰ متری ۴۵×۲۰مکانیر اولین خیابان دست چپ بعد از میدان بولینگ
تلفن ۲۲۵۱۳۱

یک قطعه زمین ۱۰۰۰۰ متری درضرابخانه داخل از محدوده برای آپارتمان سازی بدون واسطه بفروش میرسد تلفن ۸۲۳۰۷۰ صبحها ۹تا۱۲
۲-۱

زمین ارزان
در کرج باآب و برق و سند مالکیت متری ۶ تا ۲۲ تومان
اراضی هاشم‌آباد متری ۴۵ تا ۱۰۰ تومان
میدان‌فوزیه پاساژ مسجد امام حسین دفتر املاک معصومی

۷۶۶۲۰۳
۹-۱

زمینی بمساحت ۲۵۰ متر در تهران‌نو اواخر خیابان بدرشانی نرسیده به سه‌راه سمنگان ۱۰ متر برخیابان بطول ۲۵ متر دارای ۲ باب مغازه و یکدر ورودی گاراژ و۸۰ مترشیروانی داخل زمین با جواز مصالح فروشی و آهن فروشی و تلفن وبرق برای آپارتمان سازی یا شغل آزاد تلفن ۷۳۳۴۵۲ و ۷۳۱۱۲۹

ویلافروشی

منزل ویلائی
یکدستگاه منزل‌سه‌طبقه ویلائی ۱۰۰۰ متر زمین ۱۶۰۰ متر زیربنا با ۱۳ اطاق‌خواب - شوفاژ- کولر - تلفن با سرویس کامل در خیابان پهلوی بالاتر از باغ‌وحش بلوار حافظ شیرازی بفروش میرسد تلفن ۳۱۱۲۲۴- ۳۱۱۲۲۵قیمت ۶میلیون تومان

ویلا در قیطریه
بمساحت ۷۵۰ متر دارای ۵ اطاق خواب فروشی ۸۵۳۸۰۷
۳-۱

آگهی‌فروش‌ویلا
ویلای شخصی‌سازبه مساحت ۶۵۰ مترمربع و زیر بنای ۷۰۰ مترمربع واستخرباتصفیه واتاق و سرویس خدمتکار سبک معماری مخصوص و تجهیزات کاملا لوکس واقع در صاحبقرانیه‌خیابان بوستان مقطوعا ۵ میلیون و سیصد هزار تومان صبح ها تلفن ۸۲۳۳۳۲ و ۸۳۰۹۵۹
۵-۱

ویلائی‌فروشی
۳ دستگاه ویلای‌بسیار لوکس استیل ، مدرن ، اسپانیائی

در سلطنت آبادو دروس و فرمانیه
بقیمت ۳ تا۸ میلیون تومان بفروش میرسد تلفن ۸۵۷۵۸۵ بعدازظهر ها ۵تا۸
۳-۱

ویلای مشجر در ونك
۱۲۰۰ متر ساختمان شخصی ساز بدون واسطه قیمت ۶ میلیون
۶۶۰۰۰۰ - ۶۴۰۰۰۰

ویلا در فرمانیه
۱۰۰۰و ۲۵۰۰ متری باموقعیت عالی
۶۶۰۰۰۰-۶۴۰۰۰۰
۱-۱

ویلائی نوساز در بهترین نقطه محمودیه ۴۲۷ متر شمالی ۴۰۰ متر زیربنا با زیرزمین سرویس کامل شوفاژ تلفن - کولربدون واسطه ۲۳۰۰۰۰۰ تومان‌تلفن ۲۹۵۰۶۹ ساعت ۵ ببعد

ویلا در بهترین نقطه فرمانیه
بمساحت۹۷۲ متر شمالی‌دارای ۸ اطاق و سالن با سرویس کامل تهویه مطبوع وفن‌کوئل استخربا تصفیه بقیمت۶میلیون وپانصد هزار تومان بفروش میرسد دفتر مسعود تلفن ۲۲۱۰۹۴ و ۲۲۹۳۳۱
۸-۱

ویلای فروشی
دروس هدایت شمالی ۱۰۰۰ متر مربع ورودی ۴ اطاق خواب‌سالن ، اطاق مستخدم استخر باتصفیه قیمت سه ونیم میلیون تومان تلفن ۲۲۵۱۳۱ صبح ها
۲-۱ آ-۲۲۸۵۴

باغ فروشی
یکقطعه باغ مشجر واقع در کوی تیسفون ۳۰ کیلو متری میدان شهید بمساحت ۴۹۲۵ متربفروش‌میرسدتلفن ۷۶۴۳۴۱
۶-۱

باغی در محدوده کرج بامیوه ها درمرغوب جنب اتوبان‌کنار نهر باحق آبه سه بر محصور بمساحت۷۸۴۰ متر تلفن۲۷۹۱- ۲۲۲۱

زمین‌فروشی

اکازیون
زمینی بمساحت ۱۳۷۰ متر در هلجرد کرج در شماع ۲۰۰ متری اتوبان تهران- قزوین فروشی ۱۲ تا۲ و ۱۸ تا۲۱ تلفن ۹۷۸۷۷۳
۱-۱

قابل توجه بازاریان محترم
خانه قدیمی ۴۱۰ متر مساحت آب و برق ۱۰ اطاق برای انبارو سکونت در پامنارکوچه قائم‌مقام کاشی ۳۲ به مبلغ۶۱۵ هزار تومان تلفن ۷۶۳۳۲۹ - ۳۱۷۹۳۹
۲-۱

عباس آباد نوبخت خیابان ۱۳
خانه یک طبقه شمالی دارای ۳اطاق هال تلفن کولر گاراژ بمساحت۲۱۷ متر بدون‌واسطه بفروش میرسد تلفن ۸۴۰۲۳۸ از ساعت ۴ تا۷ بعد ازظهر
۱-۱

اختیاریه خانه ویلائی
شمالی ۴۰۰ متری باتجهیزات کامل بدون واسطه فروشی یا اجاره عصرها ۴ ببعد تلفن ۲۸۱۱۸۴
۳-۱

یکباب‌منزل ویلائی در سلطنت آباد، گلستان ۳ شماره ۵ تلفن ۲۴۲۳۳۶ بدون واسطه بفروش میرسد.
۳-۱ آ-۱۲۲۰۱

یکدستگاه خانه‌دو طبقه‌جنوبی بمساحت ۱۲۵ متر زیر بنا۱۶۰ متر هفت حوض نارمک‌دارای ۵ اطاق‌زیرزمین ، آب و برق، وتلفن، سرویس کامل قیمت مقطوع ۷۹۳۴۸۹ - ۵ال‌ی۸ بعداز ظهر تماس بگیرید.
۳-۱ آ-۲۱۹۱۷

در بهترین نقطه عباس‌آباد
یك واحد ساختمان با ۴ دستگاه آپارتمان بسیار مجهز وپارکینك باسند تفکیکی یکجا بفروش می رسد تلفن ۵ الی ۹ بعداز ظهر

خانه فروشی ۱۰۰ متر میدان رشدیه ۳۰ر۳ الی ۶ر۳۰ بعدازظهر ۹۷۵۱۸۹

درنیاوران
خانه‌ای دوطبقه دونبش‌بمساحت ۱۴۰۰ متر مربع ودرحدود۶۰۰ متر مربع زیربنا دارای ۵ اطاق خواب آب و برق و تلفن‌دارای استخر با دستگاه تصفیه چاه آب ولولەکشی آب بفروش میرسد تلفن ۲۷۰۱۲۵
۲-۱

خانه فروشی
منزلی بمساحت۲۵۰متر واقع در خیابان خیام جنوبی بیواسطه بفروش میرسد تلفن ۵۲۲۰۶۴

خانه‌ای در هاشمی ۱۰۰ متر ۲ طبقه ۴اطاق کولر تلفن ۲اطاق کاغذ دیواری‌وموکت فروشی ۹۰۷۸۲۶
۲-۱

خانه ویلائی ۵۰۰ متر بنا مستقلاتی ۲ نبش ۳۱۲ متر مساحت‌فیش‌تلفن سرویس‌کامل فرح آباد ژاله بیواسطه فروشی ۵٫۴تا۹ تلفن ۳۳۱۸۹۹
۲-۱

خانه‌ای‌بمساحت۲۰۰ مترخیابان تهران نو ۳ اطاق ۲ مغازه خالی ۱۲۵ متر زیر بنا ۷۰۰ هزار تومان با آب و۲ برق تلفن سرویس کامل فروشی ۷۳۸۶۳۹
۲-۱

خانه‌ای ویلائی شخصی ساز به مساحت ۵۰۰ متر مربع ۳۷۰ متر زیر بنا در یکطبقه‌و نیم دارای ۳ اطاق خواب و اطاق مستخدم باتراکم متوسط تلفن شوفاژ کولر استخر بی واسطه در خیابان نفت کوی شماره ۱۱ بفروش می رسداز ساعت ۱۴ الی ۱۸ تلفن ۶۳۶۳۳۱
۲-۱

اکازیون
خانه جنوبی به مساحت ۱۳۳ متر یکطبقه باچهار اطاق آشپزخانه و آب و برق تخلیه واقع در خیابان دلگشا کوچه‌ویرا بدون واسطه بفروش می رسد تلفن ۸۴۰۷۹۷ و ۳۱۲۹۷۵

سلطنت آباد
دوطبقه مستقلاتی مساحت۲۰۰ متر فروشی ۲۴۰۸۵۰
۳-۱

چهار اطاق خوابه طبقه چهارم آپارتمانی نزدیک میدان ونک باشوفار و تلفن بفروش‌میرسد - ۹۷۶۹۸۷

منزل فروشی
منزل ویلائی حدود ۱۰۰۰متر زمین ۴۰۰ متر زیربنا شمال خیابان دولت حوالی چهارراه رستم‌آباد کاملا مجهز با تمام وسائل بفروش میرسد تلفن - ۷۶۴۸۷۸
۳-۱ آ- ۲۲۷۴۹

منزلی فروشی در تهرانپارس شخصی‌ساز ۱۲۰ متر مربع ۲طبقه ۷۸۰۴۲۵

خیابان‌بهار کوچه‌بختیار
یکباب منزل بمساحت ۱۸۵ متر با ساختمان‌تقریبانوساز بفروش میرسد تلفن ۸۳۲۷۴۱ و ۸۳۴۵۷۰
۵-۱

قیطریه پشت سفارت
ساختمان نو ساز ۲ طبقه و نیم هر طبقه دارای ۵ اطاق باسرویس جداگانه بقیمت یک میلیون و ششصد هزار تومان فروشی ۸۴۵۰۴۴
۴-۱

آریاشهر خانه جنوبی
بمساحت ۲۲۰ متر با ۲ اطاق خواب هال‌با پذیرائی و ناهار خوری و گاراژ وزیر زمین فروشی تلفن ۹۴۰۵۳۰
۲-۱

خانه فروشی
منزلی ۱۵۰ متر مساحت دو دستگاه مجزا هر دستگاه سه اطاق و هال حمام آشپزخانه توالت‌و دستشوئی آب و برق وتلفن و کولر فروشی تلفن ۹۵۵۹۹۲
۳-۱

خیابان‌بهار کوچه‌بختیار
یکباب منزل بمساحت ۱۸۵ متر با ساختمان‌تقریبانوساز بفروش میرسد تلفن ۸۳۲۷۴۱ و ۸۳۴۵۷۰
۵-۱

قیطریه پشت سفارت
ساختمان نو ساز ۲ طبقه و نیم هر طبقه دارای ۵ اطاق باسرویس جداگانه بقیمت یک میلیون و ششصد هزار تومان فروشی ۸۴۵۰۴۴
۴-۱

آریاشهر خانه جنوبی
بمساحت ۲۲۰ متر با ۲ اطاق خواب هال‌با پذیرائی و ناهار خوری و گاراژ وزیر زمین فروشی تلفن ۹۴۰۵۳۰
۲-۱

خانه فروشی
منزلی ۱۵۰ متر مساحت دو دستگاه مجزا هر دستگاه سه اطاق و هال حمام آشپزخانه توالت‌و دستشوئی آب و برق وتلفن و کولر فروشی تلفن ۹۵۵۹۹۲
۳-۱

خانه‌ای بسیار تمیز شمالی به مساحت ۱۰۸مترسه طبقه‌دارای ۵ اطاق ، اضافه، کولر ، حمام و سرویس کامل در هرطبقه و فیش تلفن واقع در کارون - روبروی بوستان سعدی - کوچه رستاخیز پلاک ۱و۲ قیمت۴۷۵ هزار تومان مراجعه از ساعت ۳ الی ۶ بعد از ظهر .
آ-۱۲۲۵۵ ۲-۱

شمیران مقابل دانشگاه پلیس
خانه‌ای دو طبقه و نیم‌جنوبی و مستقلاتی‌با۱۵۷ مترمساحت و ۲۵۰ متر بنا آب برق تلفن بیواسطه ۷۵۰ هزار تومان فروشی ۷۵۰۷۰۵
۱-۱

خانه‌ای شمالی بمساحت ۲۶۰ متر مربع برخیابان بیست‌متری ۴۵۰ متر زیربنا - سه طبقه چهاراطاق خواب- بقیه سالنها- تلفن-شوفاژ- کولر- طبقه‌زیرین مستقلاتی- تلفن جداگانه جهت شرکت یا سکونت درخیابان روزولت شمالی بفروش میرسد تلفن - ۸۲۷۹۷۰
آ- ۱۱۹۵۱

خانه‌فروشی
خانه و زمین فروشی ۳۴۴۳۶۵

ساختمانهای ویلائی و مستغلات از ۲ میلیون تومان ببالا برای فروش موجوداست ۸۴۷۹۸۲ و ۸۵۲۷۳۶

یکباب خانه مستغلاتی بمساحت ۳۰۰ متر نوساز باآب برق تلفن و شوفاژ و کولر در ۴۵ متری سید خندان بلوار فیروزه بفروش می‌رسد تلفن ۸۴۱۰۵۸

بعلت مسافرت
خانه‌ای دربهترین نقطه تهران- پارس بمساحت ۲۰۰ متر در ۲ طبقه زیربنا ۲۰۰ متر شمالی با موقعیت بسیار عالی دارای ۴اطاق خواب سالن پذیرائی ۲هال با آشپزخانه و حمام‌مدرن وبزرگ باتمام تجهیزات مقطوع ۹۸۵۰۰۰۰ ریال تلفن۷۸۲۶۷۱

یکباب مغازه پنجره‌گیری‌باجواز ووسایل درجاده ساوه‌نرسیده‌به پل‌دوم دست چپ جنب گاراژ فروزان واگذار میشود تلفن - ۸۲۲۲۲۷
۲-۱

اکازیون
منزلی واقع در فرح‌آباد ژاله متراژ ۲۲۰ متر ویلائی باتلفن فوری‌بفروش میرسد تلفن - ۶۵۸۰۰۴
۴-۱

یکباب منزل شمالی واقع در خیابان تاج ۲۰ متری فرزانه پلاک ۷۶ دو طبقه‌کامل ۵ اطاق خواب سالن پذیرائی- هال- تلفن ۳۰۰متر مربع‌مساحت‌بعلت مسافرت بفروش میرسد تلفن- ۹۲۵۷۴۴
۳-۱

تهران‌پارس
خانه ویلائی بمساحت ۴

نیازمندیهای اطلاعات

برای دادن آگهی تلفنی باشماره‌های ذیل تماس حاصل فرمائید

تلفنهای: ۳۰۳۷۰۲-۳۱۱۲۱۹-۳۱۱۲۲۵-۳۱۱۲۲۴

چندین دستگاه منازل
ویلائی و آپارتمان طبقه اول و دوم‌برای سکونت چندین خانواده‌فرانسوی فوری مورد نیاز است ۶۶۵۷۲۷ و ۶۴۶۶۸۵

جهت خارجیان
۵۰ دستگاه آپارتمان یا ویلا مبله یابدون‌مبله‌از ۳۵۰۰ تومان ببالا در شمال شهر فوری نیازمندیم ۶۵۵۶۱۵و ۶۵۰۴۹۶
۱-۱

جوانی کارمند و مجرد
احتیاج بیک اطاق دارد ٤ تا٦ بعد ازظهر تلفن۹۱۱۶۳۵
۱-۲

مورد نیاز برای خرید

زمین ساختمانی شما را فوری نقدا خریداریم ۸۵۵۹۵۸

زمینهای تهرانپارس خریداریم ۷۹۳۰۲۰

شمال شهر خانه‌و زمین خریداریم ۸۹۵۳۳۶

زمینهای اهوازخریداری میشود تلفن ۸۹۴۹۱۳

زمین‌جوادیه حکیمیه‌خاک سفیدخریداریم۷۸۰۴۶۵

زمین خریداریم۹۲۲۷۳۹

یکقطعه زمین یا خانه کلنگی حدود ۱۰۰متربر خیابان فوری خریداریم ۱۰ تا۱۲ صبح۵۲۲۶۱٤

اراضی صنعتی جاده‌های
کرج خریدار و فروشنده‌ایم ۹۵۹۷۵۵

زمین صنعتی کارخانجات
خریدار و فروشنده‌ایم ۹۲۷۹۶۹

زمین خریداریم۹۳۳۹۵۲

خانه و زمین شمارا در شمال تهران خریداریم تلفن ۶۲۲۰۶۵ و۶۲۰۱۰۷
۱-۱

بنگاههای معاملات املاک

خریدو فروش املاک گرانقیمت **۷۵۰۱٤٤ اعظم پور**
۱-۲٤

بورس اراضی مهرشهر کوی‌ولیعهدو کوهردشت ۶٤۸۲۵۵

اراضی صنعتی جاده‌های کرج‌خریداروفروشنده‌ایم ۹۵۹۷۵۵

بورس‌اراضی کوهردشت مهرشهر فردیس وملارد ۹۲۲۷۳۹

زمین صنعتی کارخانه و انبار خریدار و فروشنده‌ایم ۹۳۹۱۶٤

بورس املاک شمیران
دفتر براتی ۲۷۲۵۷۵

خریدار و فروشنده اراضی صنعتی و انبار وکارخانه‌تلفن ۹۷۹۱۹۵

اراضی‌مهرشهر ۸۲٤۰۷۳

دفتر پارس
مرکزمعاملات‌املاک‌شهر و شمیرانات ۸٤۱۵۵۸

خریدزمینهای‌افسریه ۳٤۳۳٤۶

اهواز
زمینهای اهواز ، آبادان ، خرمشهر فوری خریداریم ۶۶۸٤۸۷ و ۶۶۹۸۸۶

زمین های منطقه صنعتی‌تهران پارس خریدار و فروشنده‌ایم **تلفن ۷۸۱٤۳٤**

(متل‌قو)
صفائیه
خرید و فروش زمین ۳۶۰۲۳۳

دفتر املاک ۱۲۱
بورس‌زمینهای‌بلوار رضاپهلوی وافسریه و شاه آباد شرق خریدار و فروشنده‌ایم اول بلواررضاپهلوی تلفن ۳٤۵۶۵۳ سیروس

خانه‌های کلنگی وزمینهای ساختمانی
شمال‌شهر راخریداریم دفتر جمشید ۹۲۸۰۸۲

معاملات پول

پول
فوری درمقابل **چك کارمندی**
و در مقابل هر نوع سند **اتومبیل و تلفن**
و مازاد سند ملك
چنانچه در رهن یا گرو باشد در اسرع وقت فورا پرداخت مینمائیم تلفن
۶۶۰۴۰۰
۶۶۹۷۰۰
شاهرضا مقابل سینما دیانا شماره ۱۶۲ طبقه سوم شرکت اورورا

وام در مقابل ملك
فوری بابهره ارزان۸۳۳۷۷۵
آ-۱۱۱

وام بهر طریق
تلفن۹۳۱۷۳۱-۹۳۱۷۲۱

پول فوری با سود بانکی مقابل خانه ، مستغلات ۹۲۸٤۶۵

پول‌شرطی‌موجود تلفن ۶۸٤۵۲۵

پول شرطی
در مقابل چك کارمندی وملك
تلفن ۸۳۹۷٤۰

یکمیلیون تومان آماده درمقابل مبیع صبحها تلفن - ۲۳۶۶۲۰
۱-۵

مورد نیاز
پول شرطی مقابل خانه مستغلات فوری‌نیازمندیم ۹۲۰۸۲۹

بپول راکد شما
هزاری ۵۰ تومان سود میدهیم ۷۶۳۸٤۰

پول در مقابل مبیع ارزنده نیازمندیم تلفن ۸۳۹۷٤۰
۱-۱۶

پول شرطی در مقابل خانه ارزنده مورد نیاز است ۷۵۷۵۳۵ و ۷۵۶٤۲٤

پول‌درمقابل ملك‌موردنیازاست ۸۲۵۲۶۳ و ۸۲۹۵۲۷
آ-۱۹۷۶٤

پول راکد شما را با انتقال مبیع هزاری ۵۰ تومان سود میدهیم ۷۵۶٤۲٤ و ۷۵۷۵۳۵

قبوض

خرید اوراق قرضه‌دولتی وقبوض مرحله سوم و قبوض شهرداری ۶٤۵۹۵۷

معاملات تلفن

خرید و فروش تلفن ۸۵۳۰۳۱

استخدام

استخدام‌فوری
کارگر ساده و ماهر - نظافتچی - نگهبان‌مورد نیاز است لطفا با تلفن ۳۰۲۸۷۷ بین ۱۱ تا ۱ بعد از ظهر تماس‌گیرند

استخدام
زن وشوهر بدون بچه جهت کارهای منزل با مسکن فوری نیازمندیم برای‌اطلاع بیشتر به‌تلفن ۲۶۷۶۳۳ تماس گرفته‌شود بعداز ظهرها ۷ ببعد

مولن‌موکت
استخدام میکند
دوشیزه یا بانوی‌تلفنچی و ماشین‌نویس دیپلمه که حداقل دو سال‌سابقه کارداشته‌باشنداستخدام میشوند.بدفتر مرکزی مولن‌موکت واقع‌درخیابان قدیم‌شمیران جنب‌سینما مولن‌روژ شماره ۲۶۹ مراجعه شود

نیاز باستاد کار برق با حقوق مکفی پهلوی نبش میرداماد کارگاه اسکان

چند نفر کارگر لوله‌کش و جوش کار درجه سه نیازمندیم. تلفن: ۵-۲۲۰۰۳۱

فقط ۱۸ نفر
پس از یکدوره کوتاه آموزش رادیو تلویزیون - نقشه‌کشی- فارسی و لاتین مجانا برای‌کار برق‌فشار قوی و ماشین‌نویسی معرفی میشوند تلفن ۶٤۹٤۹٤

بیك دوشیزه یا بانوکه به کار دفتری و ماشین نویسی فارسی و لاتین مسلط باشندنیازمندیم شرکت میبنکو خیابان شاهرضا بین بهار و پیچ شمیران ساختمان ۷۰٤

بچند نفر کارگر جهت فروشگاهی مورد احتیاج است خیابان وزراء روبروی انجمن ایران و آمریکا جوجه بروستد تلفن ۶۲٤۹۲٤

استخدام
صافکار اتومبیل
۳ نفر صافکار اتومبیل با تجربه مورد نیاز می باشد شرکت ایرتویا- خیابان‌بهارجنوبی‌شماره ۵۳ کارگزینی .

مستخدم
مستخدم مرد تمام وقت برای شرکت نیازمندیم‌تلفن ۷۳٤۸۶۲
۱-۱

به تعدادی راننده وارد به امور فنی فوری نیازمندیم‌تلفن۶٤۸۶۸۹- ۶۶۶۸۷۲

نماینده آگفاکورت استخدام مینماید
یکنفر جوان وارد به کار الکترونیك با معافیت خدمت استخدام میشود تلفن ۶ و۸۲۸۵۶۵

چند کارگر جهت کار رستوران نیازمندیم ۸٤۲۸۰۱

کارخانه قالب سازی باباصنیع استخدام میکند
۱- تراشکار
۲- پرسکار
۳- نقشه‌کش
٤- جوشکار برق و برش‌کار کاربیت
۵- سوراخ‌کار درل- رادیال
آدرس- میدان شوش جاده‌رزم‌آرانزدیك‌سه‌راه فرح‌آباد باباصنیع

کارگرساده
کارگر ساده زن ومردنیازمندیم تلفن ۹۷۹۵۹۰
۱-۶

کارگر شوفاژ کاروچدن کار و گرم و سرد مورد نیاز است تلفن۲۶۲۶۸۵

یك نفر راننده پایه دوم مسلمان‌بازنشسته‌دولتی ساکن نزدیك میدان شاهپور جهت سرویس مدرسه مورد نیاز است صبح ها ساعت ۱۰تا۱۲ تلفن ۵۳٤۷۲۷

استخدام سکرتر
شرکت فریوریک خانم سکرتر که ماشین نویسی را بخوبی بداند استخدام میکند. روز های سه شنبه و چهارشنبه‌از ساعت ۸ الی ۱۲ و ٤ الی ۸ بعد ازظهر با تلفن ۶۶۳۰٤۳ تماس بگیرید.
آ-۱۲۱۵۵ ۱-۲

بیك جوان با حد اقل شش ابتدائی با ضامن معتبر جهت کار های شرکت نیازمندیم : شرکت میبنکو خیابان شاهرضا بین بهار و پیچ شمیران ساختمان ۷۰٤

جهت کار در بعدازظهر ها به تعدادی حسابدار و حسابرس ارشد با حداقل ۵سال تجربه مفیددرپست های‌حساس شرکتهای وارداتی و تولیدی نیازمندیم از متقاضیان تقاضا میشود کلیه مدارك و لیست مشخصات خود را به آدرس صندوق پستی ۱۳ر۱٤۹۶ ارسال‌نمایند

به‌تعدادی جوشکار مخزن ساز نیازمندیم . تلفن۲-۸۹۷۷۵۱

تعدادی مترجم ورزیده نیازمند میباشد۸۳۳۳۱۹

شرکت تجارتی و تاسیساتی ایران فوری استخدام میکند دوشیزه یا بانوئی که به تایپ فارسی کاملا مسلط باشد و جوابگوی تلفن هم باشد مورد نیاز است تلفن ۷۶۱۰۷۹
۱-۱

بچند نفردوشیزه یابانو
جهت‌بسته بندی نیازمندیم‌خیابان سپه جنب آمار کل شماره۱۹۸ طبقه‌دوم تولیدی رضااسکوئی
۱-۳

شرکت ارساگاز
یکنفر کمک حسابدار با سابقه ویکنفر ماشین نویس فارسی آشنابه بایگانی حسابداری با حقوق مکفی‌استخدام مینماید ساعات کار صبحها از ۸ الی ۱۲½ عصر ها از ۳½ الی ۶½ آدرس‌خیابان روزولت جنوبی روبروی دانشسرا کوی نیک شماره ۷
۱-۳

بیک دوشیزه تلفنچی نیازمندیم ۴٫۳۰ تا ۶٫۳۰ بعدازظهر - ٤۳-۶۶۷۸٤۰ تماس بگیرید .

شرکت آلمینیوم دور
افراد زیر را بهمکاری دعوت میکند
۱- تکنیسین ماهر جهت سرپرستی کارگاه (واقع در بابلسر)
۲- جوشکار درب و پنجره ساز
۳- کارگر ساده
٤- کمک حسابدار (دوشیزه)
متقاضیان میتوانند روز های شنبه الی ٤ شنبه از ساعت ۵ الی ۷ بعد از ظهر به خیابان آیزنهاور رودکی شمالی‌شماره ۲٫۷۸ مراجعه نمایند.
۱-۱

استخدام
تعدادی بانو یا دوشیزه بانهار وسرویس‌جهت‌بسته‌بندی دارو مورد نیاز است تلفن های ۸۹۶۶۶٤ - ۸۹٤۰٤۶
۱-۳

به چند نفرچرخ کار و وردست و اطوکار خیاط‌احتیاج میباشد آدرس : شاهرضا - میدان فردوسی -مقابل‌فرصت - جنب فروشگاه مری‌گلد - ساختمان مرادیان - طبقه سوم - روبروی شرکت تجارتی کالیران - ستاره
ا-۱۲۲۶۵

بیك خانم ماشین نویس جهت کار تمام وقت نیازمندیم تلفن ۸۹۱٤۱۰

بیك خانم منشی جهت کار تمام وقت نیازمندیم تلفن ۸۹۱٤۱۰

استخدام
دوشیزه یابانو دیپلمه‌باآشنائی‌به زبان انگلیسی‌جهت‌آمارنیازمندیم شاهرضا نبش خیابان خارک شماره ۱۱۱ طبقه ششم.
یک موسسه‌تربیتی به افراد زیر نیازمند است :
۱- راننده بطور روزانه ۱نفر
۲-مستخدم مرد شبانه روزی ۳ نفر .
۳- مستخدم زن شبانه روزی۳ نفر .
داوطلبان میتوانند از ساعت۲ الی٤ بعد ازظهر هر روزباتلفن ۹٤٤۹۹۹ تماس بگیرند .
۱-۳

کارگرساده
بچند نفر کارگر ساده جهت پرسکاری نیازمندیم تلفن ۹۷۹۵۹۰ شرکت تکنو باکس
۱-۳

یك زن و شوهر
جهت آشپزی و سایر امورمنزل موردنیاز است بتلفن ۲۲۰۷۸۷ مراجعه شود
۱-۳

آگهی استخدام
به‌یکنفر سکرتر دوشیزه یا بانو
آشنا به‌تایپ فارسی و لاتین و **دو نفر انباردار**
باحداقل مدرک ششم ابتدائی جهت کار در تهران نیازمندیم علاقمندان با تلفنهای ۸۵۷٤٤۵ و ۸۵۷٤۳۱ تماس حاصل فرمایند
۱-۲

گروه صنعتی بهار
(کارخانجات زاگرس)
عده‌ای کارگر ساده استخدام میکند . داوطلبین به کارخانجات زاگرس کیلومتر۲۲جاده مخصوص کرج تلفن ۹۷۰۰۲۲ و یا به‌خیابان نادری پاساژ گیو تلفن ۳۱۱۳٤۱مراجعه‌فرمایند
۱-۲ آ-۲۲۳٤۸

یك‌دوشیزه تلفنچی‌برای تمام‌وقت نیازمندیم‌تلفن ۶۶۵۵۱۵ و ۶۶۵٤۲۹

استودیو باربد
جهت اداره آبدارخانه و انجام امورنظافت بطور شبانه روزی احتیاج‌بیکنفر کارگر دارد . آدرس: خیابان شاهرضاایستگاه درختی کوچه روشن پلاک ۸ تلفن ۷۶۰۶۸٤
۱-۱

نگهبان.
شرکت رنك سازی هاویلوکس استخدام‌می نماید .
نگهبان با ضمانت کافی و سواد خواندن‌ونوشتن که خدمت سربازی‌انجام داده باشد .
متقاضیان واجد شرایط میتوانند همه روزه (به استثنای‌روزهای‌تعطیل) به کارگزینی‌شرکت‌واقع در کیلو متر ۱۵ جاده مخصوص کرج ،ایستگاه کیم، شرکت رنك‌سازی هاویلوکس مراجعه - نمایند .

استخدام
۱- دوشیزه یابانو برای جواب- دادن تلفن برای۸الی۱بعدازظهر
۲- دوشیزه یابانوی ماشین نویس فارسی برای ۵الی۸بعداز ظهرتلفن۸۲۶۷۵۰ و ۸۲۵۶۱۱

به یکنفر کارگر زن بطور شبانه روزی باحقوق مکفی نیازمندیم ۸۵٤۵۹۲
۱-۳

آگهی استخدام
شرکت کمپرسور سازی ایران واقع‌درشهر صنعتی البرزافراد مشروحه زیر را با حقوق و مزایای فوق‌العاده استخدام می نماید.
برقکار درجه یک - مکانیک- کمک مکانیک (باسابقه کار بر روی ماشینهای صنعتی)
داوطلبین میتوانند همه روزه به‌استثنای روزهای پنجشنبه و جمعه از ساعت ۹ الی ٤ بعد ازظهر باتلفنهای ۶۶٤٤۵۶ و ۶٤۸۵۶۳و یابا کارگزینی شرکت واقع در شهر صنعتی البرز تماس حاصل نمایند.
۱-۱

آگهی استخدام
نقشه کش معماری-محاسباتی- تاسیساتی‌باحداقل ۵ سال‌سابقه کار بطور تمام وقت استخدام میشوند.
مهندسین‌مشاوراوربان‌داوطلبین به آدرس خیابان رودسر یا تلفن ۶٤٤۷۱۸ و ۶٤٤۸۶۲ مراجعه نمایند.
۱-۱

یك ویزیتور تمام وقت
با شرایط زیر موردنیاز است‌معافیت نظام‌وظیفه، گواهینامه‌رانندگی‌موتور تضمین کافی معلومات کافی جهت ویزیتوری داوطلبین با راهنمای ۵۶۷ مکاتبه نمایند .

کارگران فنی
ساکن تهران و کرج و حومه
کارخانجات ماشین‌سازی مهندس منوچهرفرهمند
افراد زیر را که دارای ۵ سال سابقه‌کار بوده‌و بانقشه‌آشنائی داشته‌و خدمت نظام را انجام داده باشند با حقوق‌ومزایای مکفی استخدام مینماید.
۱- آهنگر درجه یك
۲- آهنگر درجه ۲
واجدین شرایط از ساعت۷ صبح الی ۱۲ به محل کارخانه واقع در کیلو متر ۳۳ جاده مخصوص کرج بعد از نفت پارس مراجعه فرمایند.
۱-۱

شرکت بازرگانی اورژین با مسئولیت محدود به افراد زیر نیازمند است.
۱-تحصیلدار باداشتن‌گواهینامه موتورسیکلت
۲- متصدی آبدارخانه
واجدین شرایط با در دست داشتن دو قطعه عکس و شناسنامه همه روزه به آدرس زیر مراجعه فرمایند
ونک خیابان شیراز ساختمان های ایران سکنا طبقه اول اداری شرکت اورژین تلفن ۶۸۳۲۷۰ - ۶۸۶۹۱٤ داخلی ۲٤۶
۱-۱

خدمتکار زن که آشپزی وخانه داری بداند برای خانواده دو نفری شبانه روزی موزد نیاز است تلفن ۲۷۷۸۵۵
۱-۱

شرکت کمپرسورسازی ایران
باحقوق و مزایای عالی دونفر کارمند حسابداری با تجربه را (جهت دفتر مرکزی خود) استخدام‌می‌نماید.پذیرفته شدگان از مزایای ۵ روز کار در هفته برخوردار خواهند شد . داوطلبین میتوانند باتلفن های ۶۶٤٤۵۶ و ۶٤۸۵۶۳ جهت تعیین وقت مصاحبه بین ساعت ۹ الی٤بعد ازظهر تماس‌حاصل فرمایند.
۱-۱

یك شرکت تاسیساتی به افراد زیر نیازمند است
۱- تعمیرکار شوفاژ سه نفر جهت کار در تهران.
۲- کارگربرقکار دو نفر جهت کار در تهران.
۳- چند نفر کارگر کانال ساز جهت کار در کرج- متقاضیان میتوانند بین ساعت ۵ تا۷ بعد ازظهر به آدرس کریمخان زند خیابان‌مدیری شماره ۳۵مراجعه نمایند.
۱-۱

استخدام
با حقوق مکفی و مزایا
تعدادی جوان فعال جهت ویزیتوری موسسه امور خارجیان وارد به نقاط شمال تهران با وسیله نقلیه موردنیاز است تلفن ۶۲۳۷٤۶ - ۶۲۷۳۹٤ - ۶۲٤۷۳۱
۱-۲

استخدام کارگر ساده زن
شرکت سهامی خاص لابراتوار های دونباکستر در ایران به تعدادی کارگر زن‌برای اشتغال در لابراتوار های خود نیازمند است. داوطلبین میتوانندروز های کار در جاده آرامگاه ایستگاه‌سنگبری‌خیابان امامزاده ابوالحسن‌به‌قسمت امور اداری لابراتوارها مراجعه نمایند.
۱-۱

درمانگاهی در شرق تهران
افراد زیراراباحقوق مکفی بهمکاری دعوت مینماید.
۱- پزشک متخصص اطفال
۲- دندانپزشک
۳- بهیار زن بامدرک
تلفنهای ۳۵۹۹۹۹ و۳۵۵۵٤۳ آقای هاشمی
۱-۱

ماشین نویس
دوشیزه یابانو مسلط به تایپ فارسی برای تمام وقت مورد نیاز است متقاضیان با تلفن های ۸۳۰۳۶۱ و ۸۳۷۹٤۰ تماس حاصل نمائید
۱-۱

بیک مانیکوریست ورزیده که در کار آرایش صورت نیز مهارت داشته باشد وبه دو نفر موپیچ نیازمندیم تلفن ۷۵۹۵۱۰
۱-۱

انجمن‌راهنمای بهداشت خانواده ایران به‌افراد زیر نیازمند است
۱- یک نفر قابله از ساعت ۷ صبح تا۲ بعد ازظهر
۲- ماشین‌نویس دیپلمه باسابقه کار
تلفن ۶۸۰۲۱۷ داخلی (٤۲)
۱-۱

رزیدانس رویال
به دو نفر دوشیزه یا خانمی خوش برخورد جهت دستگاه تلفن که آشنائی کمی به زبان- انگلیسی داشته باشد نیاز مند است تلفن ۸۲۰۹۸۰ و ۸۲۲۹۲۶

شرکت ماجدی استخدام میکند
۱- مکانیک (مرد)
۲- فروشنده (مرد)
۳- تلفنچی (مرد یازن)
٤- کمک حسابدار (مرد یازن)
شرایط:تمام‌وقت ، با معافی، وسابقه کار
۶٤۸۰۳۶ و ۶٤٤۲۶۲
۱-۲

منشی
بانوی مسلط به زبان انگلیسی وتایپ فارسی و لاتین باحداقل یک سال سابقه کارباحقوق‌مکفی استخدام میشود بین ساعت ۸الی۲ بعدازظهرتلفن۶۶۵۵۵۵و ۶٤۵۵۱۳
۱-۳

نقاش پیستوله کار
۷۵۷۹۳۶ و ۷۵۶۸۰٤
۱-۲

استخدام
بتعدادی بانو ودوشیزه نیازمندیم ۸۳۶۶۹۸
۱-۳

استخدام تلفنچی
یکنفرتلفنچی باسواد و باسابقه برای ۸ ساعت کار در روزاز ساعت۷صبح الی ۳ بعد ازظهر استخدام میشود طالبین بشرکت لوله و ماشین سازی ایران واقع در جاده دماوند تهران پارس ایستگاه ماشین سازی مراجعه نمایند.
۱-۲ آ-۲۲۵۶۹

معلم سوم ابتدائی جهت‌کلاس خصوصی مورد نیاز است‌تلفن ۲۸۷۸۲۵
۱-۱

شریک

شرکت تولیدی و پخش در تهران بیك همکار که سابقه در امر فروش داشته باشدبا۲۵۰۰۰۰ تومان سرمایه نقدی‌احتیاج دارد شخص نامبرده‌از مزایا و امتیازات خوبی بر خوردار خواهد بود لطفا مشخصات و آدرس شماره تلفن خود را به راهنمای‌شماره ۵۶۶ روزنامه اطلاعات ارسال فرمائید .

جویای کار

راننده دو همگانی با سابقه جویای‌کار است تلفن۳۱۱۰۸۰ راهنمای ۵۶۲ روزنامه‌اطلاعات
آ-۱۱۷٤۵

راننده ۲ شخصی شبانه روزی آماده کار راهنمای شماره ۵۶۵ - تلفن ۳۱۱۰۸۰

راننده تریلر
باحقوق ماهیانه ۸۰۰۰ تومان آماده کار است‌از ساعت ۳ تا ۶بعدازظهر تلفن (۳۱۵۹۲۳)

گمشده

گواهینامه پایه‌یکم‌و گواهینامه موتورسیکلت‌و یک قطعه چک بدون امضاء از بانک اصناف شعبه‌خیابان رضاپهلوی جاری ۹۲۰ بنام علی غیاثی در تاریخ ۱۱ر۷ر۲۵۳۵ مفقود گردیده است از یابنده درخواست دارم به تلفن ۵۲۹۱۱۲ اطلاع دهدو مژدگانی دریافت دارد.
۱-۱

پروانه‌کاراینجانب‌کازوکوبوری تبعه ژاپن مفقود گردیده از یابنده خواهشمند است به آدرس خیابان زرتشت شماره ۸ مراجعه فرمایند و یا باتلفن ۸۹۹۹۸۸ تماس بگیرند.
۱-۲

پاسپورت شماره ۳۷۲۲۷۵بنام آقای (هو- یونگ- کیم) تبعه کره مفقود گردیده از یابنده تقاضا میشود به آدرس بندر- عباس- خیابان برق - سید کامل- پلاک۱۱۱ شرکت کره‌ای (هیوندای) یاتلفن ۲۵۳۷ بندر عباس اطلاع دهد.
۱-۳ آ-٤۶٤۵

گمشده
سگ بودل مشکی در حوالی کاخ شمالی گمشده از یابنده تقاضا میشودبا تلفن ۸۹۱۳٤٤ یا ۶۲۹۶٤٤ اطلاع و مژدگانی دریافت دارد
آ-۲۱٤۷٤

۱۷ برگ چک سفید از شماره ۹۹٤٤۸۳ الی ۹۹٤۵۰۰ بانک تهران شعبه جی جاری٤۱۱۰۰ اینجانب محمدرضا قیصرمفقود گردیده از درجه اعتبار ساقط است .
۱۲۲۳۷آ

دسته‌چک از شماره(٤۳۹۶۳۶) الی (٤۳۹۶۵۰) بشماره حساب ۱٤۶ سفید بدون امضاء بانک عمران شعبه ۲۱ متری جی بنام لطف اله رحمانی مفقود گشته از درجه اعتبار ساقط است .
آ-۱۲۲۷۷

آموزشگاهها

ماشین نویسی بیژن
باحسن شهرت میدان ژاله‌تلفن ۳٤۸۳۸٤

فقط ۳۵۰ ریال
اصول ماشین نویسی فارسی یالاتین رادر آموزشگاه ربانی بیاموزید شاه‌آباد ۳۱۷۱۳۵
۱-۷

تدریس خصوصی

انگلیسی فرانسه
بادبیران ایرانی وخارجی تلفن ۶۵۲۶۵۹

دروس ششم ریاضی وطبیعی توسط دانشجویان پلی‌تکنیک ۶۵۳۸۹۰
۱-۲

انگلیسی کنتراتی تلفن ۲۶۳۸۰۰

ریاضیات ،راهنمائی ، نظری توسط دانشجوی آریامهر ۸۳۳٤۷۰ از ۶ ببعد
۱-۳ آ-۲۰۹۲۸

انگلیسی
کنتراتی تضمینی خصوصی ۸۳۳۳۱۹

حتی اگر انگلیسی نمی دانید ۱۰۰ ساعته تضمین می کنیم درحدمکالمه‌روزمره (خواندن، نوشتن، گرامر و مکالمه) بیاموزید.
تلفن ۹۷۶۵۵٤

تدریس دروس دانشگاهی توسط فوق‌لیسانس مکانیک ۸۳۳٤۷۰ از ۶ببعد .

دروس راهنمائی تضمینی ۸۳۳۳۱۹
۱-۶

تدریس خصوصی انگلیسی ۹۵۳۱٤۲

تدریس خصوصی - انگلیسی ۶٤۸۲۰۵ (بعد از ظهر ها) ۱-۳

انگلیسی
کنتراتی تضمینی ۶۵۲٤۵۷

انگلیسی‌فرانسه
در محل‌شما ۸۵۰۷۳۶

فقط در ۲۰ ساعت با تضمین‌انگلیسی‌بیاموزید وصحبت کنید تماس عصر ها ٤تا ۵ تلفن ۲۹۵۸۸۶

تدریس خصوصی‌توسط دانشجوی آریامهر ۹۳۹۲۰۱

معلم خصوصی برای کودکان و نوجوانان ۸۳۳۳۱۹

مکالمه‌انگلیسی
در کوتاهترین مدت
۶۵۵۷۰۵

مکالمه انگلیسی
۳۰ ساعته
تلفن ۲۶۳۸۰۰

تدریس خصوصی ریاضیات (راهنمائی - نظری - دبیرستان) توسط دبیر ریاضی راهنمای ۵۶۳ اطلاعات تلفن ۳۱۱۰۸۰

پانسیون

پانسیون‌کورش
تعدادی کارمند ساده زن برای کار استخدام میکند خیابان ایتالیا پلاک ۳۸ تلفن۶۵۰۳۵۲
۱-۲

پانسیون مدرن‌برای‌خانم های کارمند ، دانشجو کاخ شمالی۶٤۸۳۹۵ - ۶۶۰۸۵۱

پانسیون شبانه روزی زهره و منیژه از نوزاد تا ۸ سال تلفن ۷۶٤۶۳٤
۱-۱

شرکت علاءالدین ایران افراد مشروحه زیر را بهمکاری دعوت مینماید
۱- منشی مسلط به تایپ‌فارسی و لاتین با دوسال سابقه کار .
۲- حسابدار با دوسال سابقه کار در مور دفترنویسی .
۳- کارمند دیپلمه وارد بامور برنامه ریزی تولید و زمان سنجی با یکسال سابقه کار .
٤- حسابدار انبار با سابقه کار .
۵- کارمند دیپلمه .
۶- سرپرست فتیله‌بافی با دوسال سابقه‌کار
۷- تحصیلدار با سابقه کار و ضامن و گواهینامه رانندگی .
۸- سرپرست مونتاژ با سابقه کار .
از متقاضیان واجد شرایط تقاضا میشود در یکی از ساعات اداری به کارگزینی علاءالدین واقع در کیلومتر ۱٤ جاده کرج مراجعه نمایند.

BILINGUAL SECRETARY PERSONNEL CLERK
BS
Required for immediate employment by joint venture Company, situated on Mirdamad Avenue (between Jordan and Pahlavi). Must be well-versed in English and Persian typing with minimum one year experience. Salary upto Rls. 45.000.- plus profit - sharing and fringe benefits. Qualified Iranian candidates under 40 years of age with good knowledge of English and free from military conseription may call phone Nos. 227072 - 78„ Extension 212 or send. resume to P.O. Box 11 - 1565, Tehran

خانه‌شمارا بخارجیان اجاره میدهیم

مؤسسه امپایر ۲۳۷۵۰۰ خانه بخارجیان اجاره میدهد ۲۳۸۹۵۵-۲۳۲۲۲۲

سازمان مسکن پارس مرکز ۸۵۳۸۵۳ ۸٤۸٤۲٤ اجاره ۸۵۷۵۸۵ بخارجیان

مؤسسه امور خارجیان مرکز اجاره تخت جمشید جنب بهار ۵۰۳ ۷۵۱۷۸۲-۷۵۲۳۵۸

مؤسسه ظفر ZAFAR اجاره فوری خانه بخارجیان اجاره میدهد آپارتمان یا ویلای شما تلفنهای ۲۲۷۷٤۶ ۲۲۵۵۰٤ - ۲۲۸۵۸۹

۲٤ ساعته سازمان نیازمندیهای فرخ با امتیاز اجاره بخارجیان فرخ باده سال تجربه رسمی ومرکز خرید وفروش آپارتمان - مستغلات - زمین ۲۲۳۶۷۲-۲۲۳۲۵۵

اجاره بخارجیان وزیری ۸٤۶۱۶۳ ۸۵۶۱۷٤

تهیه مسکن برج
ویلا آپارتمان شما را در اسرع وقت به خارجیان اجاره میدهد ۶۲۶۷۱۰و ۶۲۳۳۷۷

آژانس پرس پولیس اجاره بخارجیها ۸۹۲۵۲۰-۸۹۷۵٤۱

سازمان خدمات تهیه مسکن مرکزاجاره بخارجیان - ۹۳۶۲۷۸

۸۲٤۹۵۳ سازمان نیازمندیهای خارجیان خانه شمارا به خارجیان اجاره میدهد ۸۲۷۹۰۱-۸۳۸۱۰۶

ایران مسکن با اولین تلفن مستغلات شمارا بخارجیان اجاره داده است ۲۳۰۸٤٤-۲۳۰۲۷۳

پیشتاز پیشتاز اجاره به خارجیان ۳۱۷۷٤۲-۳۹۱۰۵۵

آژانس بین‌الملل
اجاره هر نوع مستغلات بخارجیان مبله و غیر مبله در شهر و شمیرانات ۸۳۰۸٤۱ - ۸۳۰۸٤۲

نیازمندیهای اطلاعات

برای دادن آگهی تلفنی باشماره‌های ذیل تماس حاصل فرمائید

تلفنهای: ۳۰۳۷۰۲-۳۱۱۲۱۹-۳۱۱۲۲۵-۳۱۱۲۲۴

استخدام نصاب

نصاب پارکت باتجربه نیازمندیم تلفن ۵-۸۳۴۰۸۱ داخلی ۲۵ تماس بگیرید.

مهندسان مشاور جهت نظارت مقیم کارگاه های ساختمانی در شهرستانهای ساری و آمل ۳نفر مهندس آرشیتکت یا راه وساختمان را که سابقه نظارت داشته باشند به همکاری دعوت مینماید

خواهشمند است با تلفن ۸۵۷۶۸۳ از ساعت ۸ صبح تا ۱۷ر۳۰ تماس حاصل نمایند

شرکت نفت پارس

PARS OIL CO.

شرکت نفت پارس

تعدادی کارگر ساده ونیمه ماهررا باحقوق و مزایای خوب به همکاری دعوت می نماید.

کیلومتر ۲۷ جاده کرج - بعداز دو راهی کاروانسرای سنگ پالایشگاه نفت پارس

شرکت ساختمانی مجد

برای کارگاه راهسازی خود در خوزستان احتیاج به آشپز درجه یك وکمك آشپز ومستخدم دارد. تلفن ۶۸۳۷۲۰ و ۶۸۳۵۰۴

استخدام نقشه کش فنی

۲ نفر نقشه‌کش فنی آشنا به‌زبان انگلیسی باحداقل ۲سال سابقه کار و برك پایان خدمت یا معافیت دائم استخدام میشوند.

۸ تا ۱۰ صبح به خیابان ویلا خیابان دامغان شماره ۶ شرکت صنعتی ساراول مراجعه شود.

یك شرکت بازرگانی واقع درمحدوده خیابان بخارست برای تکمیل کادراداری خودافراد زیررا برای کارتمام وقت استخدام مینماید

ماشین نویس: دیپلم یا حدود دیپلم و تسلط کامل بتایپ فارسی و داشتن حداقل دو سال سابقه کار

راننده: باسواد با حداقل ۵ سال سابقه کار وضامن معتبر

ازواجدین شرایط بالا خواهشمند است از ۹ الی ۱۷ باتلفن ۶۲۷۰۲۳ تماس حاصل نمایند.

شرکت حمل‌ونقل بزرك ایران به منظور تکمیل کادر اداری وفنی‌خود افرادی بشرح زیررا بکار دعوت مینماید.

۱- بازرس‌سیار باحداقل معلومات سوم‌متوسطه و دارا بودن گواهینامه پایه دو رانندگی

۲- ماشین‌نویس فارسی مرد

۳- تحویلدار باسابقه‌کاربرای واحدحسابداری

۴- سرپرست سرویس

۵- میکانیك کامیونهای دیزل

۶- کمك میکانیك کامیونهای دیزل

۷- سرویس‌کار

۸- الکتریسین کامیون

۹- باطری‌ساز

داوطلبان استخدام میتوانند همه‌روزه‌باستثنای ایام تعطیل از ساعت ۸ صبح لغایت ۴ بعدازظهر به آدرس زیر مراجعه نمایند.

جاده قدیم کرج کیلومتر ۸ روبروی شرکت دانه‌داران شرکت حمل‌ونقل بزرك ایران تلفن ۹۶۳۸۶۴

مهندس راه‌وساختمان برای کاردر تهران

شرکت سهامی خاص تونل ساختمان برای کار در تهران به مهندسین راه و ساختمان باتجربه در کارهای فلزی و بتونی نیازمند است.

علاقمندان به تلفن ۶۴۸۴۴۳ و ۶۴۳۶۴۶ و ۶۴۴۰۴۰ یا دفتر شرکت خیابان خارك شماره ۴۸ مراجعه فرمایند.

آگهی استخدام فروشنده

شرکت بهپوش ایران تعدادی فروشنده با حقوق مکفی و پورسانت عالی با مشخصات زیر استخدام می‌نماید.

۱- تحصیلات سیکل به بالا

۲- حداقل دوسال سابقه کار درفروش

۳- دارابودن برك پایان خدمت و یامعافی دائم

۴- حداکثر سن ۳۵ سال

واجدین شرایط به نشانی خیابان آریامهر ساختمان شماره ۵ طبقه سوم امور کارمندان از ساعت ۸تا ۱۲ مراجعه نمایند.

شرکت ما

برای تاسیس شعب فروش

در تهران ،مشهد ، تبریز،رشت واصفهان چند نفر مدیر وفروشنده‌که‌آشنائی کامل بامور فروش و توزیع مصالح صنعت کفش‌سازی‌داشته باشند با حقوق و مزایای عالی استخدام مینماید. علاقمندان پیشنهاد های خودرا با مشخصات کامل از سابقه کار و میزان تحصیل،آدرس‌دقیق و شماره تلفن به ضمیمه یك قطعه از آخرین‌عکس خود بصندوق پستی شماره ۱۴۹ر۳۳ تجریش ارسال دارند.

خدمتکار

به یك زن خدمتکار یاآشپز باحقوق مکفی تمام‌وقت برای‌منزل‌نیازمندیم باتلفن ۸۹۵۹۹۴ ساعت ۹ تا ۱۲ مذاکره نمائید.

شرکت سهامی صنعتی تولیدی پاوران

۳۰ نفر کارگر ساده ۵ نفر جوشکار برق

باحقوق مکفی و یک وعده غذای گرم واستفاده از تمام مزایای قانون کار استخدام مینماید.

شرایط : داشتن برگ خاتمه خدمت و سواد خواندن و نوشتن.

نشانی : آیزنهاور نرسیده بمیدان شهید ایستگاه نظامی‌جنب داروخانه شهید کوچه هاشم دست‌چپ دربه‌نجم

شرکت موتورسیکلت‌سازی برای دفتر خود در تهران استخدام میکند

۱- کارمند دیپلمه مرد وارد بامور حسابداری

۲- تلفنچی مرد

خواهشمند است بین ساعت ۹ الی ۱۳ باتلفنهای ۵۳۱۵۵۵ و ۵۳۲۷۴۴ تماس حاصل فرمایند

نیروی دریائی شاهنشاهی

آگهی استخدام

نیروی دریائی شاهنشاهی تعدادی غیرنظامی لیسانس زبان و مترجم زبان انگلیسی را با حقوق و مزایای مکفی جهت خدمت در پایگاه دریائی بندر پهلوی استخدام مینماید.

داوطلبین می‌توانند برای کسب اطلاعات بیشتر وثبت‌نام‌بمدیریت‌استخدام خیابان‌سپهبد زاهدی جنب مسجدالرحمن مراجعه نمایند

گروه صنایع ساختمانی

افراد واجد شرایط ذیل را باحقوق ومزایای مکفی استخدام مینماید

۱- جوشکار درجه ۱ و۲ و۳

۲- آهنگر و کمك آهنگر

۳- اپراتور دستگاه جوش اتوماتیك

۴- سمبه‌زن درجه ۱و۲

۵- صافکار فلز درجه ۱ و۲

۶- تکنیسین فلز کاری

۷- سرکارگر برش

۸- کارگر برش گازی

۹- کارگر نصب و مونتاژ ماشین‌آلات

۱۰- نامه‌رسان با مدرك ششم ابتدائی و گواهینامه موتور

۱۱- کارگر شیروانی‌کوب

۱۲- کارگر نصب و پوشش

۱۳- کارگر ساده

واجدین شرایط میتوانند به اداره استخدامی گروه واقع‌در سه‌راه آذرین ساختمان بانك‌پارس طبقه سوم مراجعه نمایند.

شرکت سهامی الکتریك استورج باطری ایران استخدام میکند

۱- تراشکار

۲- مکانیك

۳- قالب‌ساز

۴- ۵۰ نفر کارگر ساده مرد

۵- ۲۰ نفر کارگر ساده‌زن

- سن ۲۰ الی ۳۵ سال

- دارا بودن گواهی پایان خدمت یا معافی غیر پزشکی.

متقاضیان از حقوق و مزایای مکفی و سرویس مجانی برخوردار خواهند بود آدرس کیلومتر ۲۴ جاده مخصوص کرج کارخانه ری.او.واك مراجعه نمایند. ۱-۳

استخدام فوری راننده سایدبوم

شرکت آنتروپوز جهت کار در بهشهر به تعدادی راننده سایدبوم باگواهینامه احتیاج‌فوری دارد. داوطلبین‌در بهشهر به آدرس: ۲۸کیلومتری بهشهر ۳کیلومتر بعداز گلوگاه کارگاه شرکت آنتروپوز و د رتهران به شرکت آنتروپوزخیابان آناتول‌فرانس‌شماره۹۹(کارگزینی)مراجعه‌نمایند.

کارخانه‌ایران‌گرام واقع‌درکیلومتر ۱۲ جاده مخصوص کرج استخدام مینماید.

۱- کارگر پرسکار	۱۰ نفر
۲- کارگر ساده	۶ نفر
۳- جوشکار	۳نفر
۴- تراشکار درجه یك	۲ نفر

داوطلبان واجد شرایط می‌توانند باتلفن ۹۵۱۸۵۴ تماس‌حاصل‌نمایند

شرکت آفتالکو واقع دریزد

جهت سرپرستی‌امور فنی کارخانه بیک نفر تکنیسین پلاستیک کار که حداقل ۳ سال سابقه کار باماشین های انژکسیون (تزریق) داشته باشد احتیاج دارد داوطلبین با تلفن های شماره های ۸۹۳۴۴۰ و ۸۹۹۲۶۸ بین ساعت ۸ر۵ صبح تا ساعت ۱۴ باکارگزینی در تهران تماس گرفته شود.

آگهی استخدام

شرکت صنعتی و ساختمانی ایران تونالر

بچند نفر کارگر جوشکار درجه یك و ۲ جهت کارهای اسکلت فلزی در کارخانه و بیرون از کارخانه و یك نفر نقاش پیستولت‌کار ویك‌راننده جهت سرویس کارخانه نیازمند است متقاضیان به تلفنهای ۶۶۳۷۳۰ و ۶۴۲۹۶۱ مراجعه فرمایند

دانشکده علوم‌سیاسی واجتماعی

احتیاج به چند نفر کارمند و ماشین‌نویس دیپلمه و خدمتگزار جزء با معلومات نوشتن و خواندن دارد داوطلبان میتوانند همه روزه به استثنای روزهای پنجشنبه و تعطیلات رسمی صبح از ساعت ۸تا ۱۲ بعدازظهر ها از ۱۶ تا ۱۸ به دبیرخانه دانشکده علوم سیاسی‌واجتماعی واقع در فرح شمالی خیابان عربشیبانی‌مراجعه نمایند.

دانشکده علوم سیاسی‌واجتماعی

نقشه‌کش - دیپلمه ریاضی

۱- یك نفر نقشه‌کش با تجربه در قسمت معماری و شهرسازی

۲- یك‌نفر دیپلمه ریاضی دارای تجربه‌درموسسات‌انتشاراتی‌مورد نیاز مهندسین مشاور بوده و با حقوق و مزایای مکفی استخدام میشوند.

ساعات کار : ۸الی ۱۳ و۱۴الی ۱۷ باستثنای پنجشنبه و جمعه محل کار :دروس بلوارشهرزاد نبش لقمان‌ادهم پلاك ۱۸۸ تلفن ۲۶۵۰۵۱

کارخانه پیچ‌الکتریک

سازنده کلیدهای صنعتی برق

واقع در شهر صنعتی البرز قزوین احتیاج به تعدادی قالبساز ، فرزکار ، کارگر فنی و ساده و تعدادی کارگر زن جهت مونتاژ دارد.

داوطلبان به کارخانه پیچاز الکتریکدرشهر صنعتی البرز قزوین پشت کارخانه مولن موکت تلفن ۴۰۳۰ مراجعه‌فرمایند.

شرکت لیلاند موتورایران

استخدام مینماید

۱- کارگر صاف‌کار

۲- کارگر اطاق‌ساز

۳- کارگر ساده

آدرس - جاده مخصوص کرج کیلومتر ۱۴

کارخانه موتورسیکلت‌سازی واقع‌درشهرستان ساوه استخدام میکند

۱- جوشکار CO_2 باتجربه

۲- جوشکار کاربیت باتجربه

۳- مونتاژکار موتورسیکلت

۴- کارمندپیلمه‌وارد باموردفتری

۵- انباردار با سابقه کار در کارخانجات تولیدی

خواهشمند است بین ساعت ۹ الی ۱۳ با تلفنهای ۵۳۱۵۵۵ و ۵۳۲۷۴۴ تماس حاصل فرمایند.

فروشنده‌دختروپسر

برای فروشگاه توماجیان احتیاج است

تلفن ۳۹۱۵۴۴- ۳۱۵۱۹۰

استخدام‌دیپلمه‌فنی برق

ده نفر دیپلمه فنی رشته برق با معافی دائم یا برك پایان‌خدمت پس از یکدوره کارآموزی استخدام میشوند.

۸ تا ۱۰ صبح خیابان ویلا خیابان دامغان شماره ۶ شرکت صنعتی ساراول

استخدام کارگر

پارکت ۳۶۱۲۱۰

قابل‌توجه‌مشترکین محترم‌پیمانکاری کاویانی

شماره تلفنهای جدیدما بشرح زیر میباشد:

۸۹۹۱۴۱-۴۴

۸۹۴۵۳۱

دستگاه سکرتر تلفن

درغیبت شما و تعطیل دفترکارتان به مراجعین تلفن شما پاسخ میدهد و پیغام آنها را ضبط میکند

نماینده انحصاری ومرکزفروش : شرکت ایران تایکو

میدان ونك خیابان ونك بعدازدرایوین سینما شماره ۸۴

تلفن‌های : ۶۸۵۱۵۰ - ۶۸۲۱۳۹ - ۶۸۷۲۹۰ - ۶۸۲۵۲۰

برای کسب اطلاعات بیشتر بوسیله تلفن یا به نمایشگاه شرکت آدرس فوق مراجعه فرمائید.

NEW CII IRANTANKER

آگهی استخدام

شرکت حمل و نقل ایران تانکر

جهت کار در ترانسپورت خود واقع در کیلومتر ۷جاده قدیم کرج‌بعداز کارخانه شیر پاستوریزه افراد زیر را با شرایط عالی بهمکاری دعوت می نماید.

۱- کارمنددیپلمه

۲- نگهبان باسابقه کار

وانجام خدمت زیر پرچم

داوطلبین می توانند جهت اطلاع بیشتر همه‌روزه از ساعت ۹ صبح تا ۴بعداز ظهر به کارگزینی شرکت به آدرس بالامراجعه نمایند.

آگهی استخدام

شرکت مهندسی تکنوکار

جهت اجرای پروژه ساختمانی در بندر بوشهر تعدادی کارگر برقکار را به همکاری دعوت مینماید

از داوطلبان خواهشمنداست‌به دفترمرکزی شرکت واقع در خیابان تخت طاوس نبش‌میرعماد شماره ۲طبقه سوم مراجعه فرمائید.

شرکت صنعتی تکنووی

بهمکاری دعوت میکند:

۱- کارگر ساده

۲- کارگر ریخته‌گر درجه ۳

آدرس دفتر مرکزی - خیابان آیزنهاور جمشید آباد شمالی شماره ۱۵ تلفن ۹۳۶۵۵۷ آقای فنائیان

مهندس راه وساختمان برای کار در تهران

شرکت سهامی خاص تونل ساختمان برای کار در تهران بمهندسین راه و ساختمان باتجربه در کار های فلزی و بتونی نیازمند است.

علاقمندان به تلفن های ۶۴۸۴۴۳ -۴۶۳۶۴۶- ۶۴۴۰۴۰ ویا دفتر شرکت خیابان خارك شماره ۴۸ مراجعه فرمایند.

استخدام ماشین‌نویس

بچند نفر ماشین نویس فارسی تمام وقت که در کار خود تبحر داشته باشند نیازمندیم (افرادیکه به ماشین آی.بی. ام آشنائی داشته باشند حق تقدم دارند.) آدرس- خیابان پهلوی روبروی فروشگاه کورش - کوچه نوبخش - شماره ۱۹ تلفن - ۷-۸۹۳۰۴۳

قابل توجه شرکت های ساختمانی

تیرآهن‌های لانه‌زنبوری در اندازه‌های مختلف و قطعات برش‌کاری

درب‌وپنجره پروفیل‌و آلومینیم‌و تاسیسات‌ساختمانی را با نازلترین قیمت و کمترین مدت سفارش‌میپذیریم

تلفن ۸۵۱۹۹۳

نیازمندیهای اطلاعات

برای دادن آگهی تلفنی باشماره‌های ذیل تماس حاصل فرمائید

تلفنهای: ۳۰۳۷۰۲-۳۱۱۲۱۹-۳۱۱۲۲۵-۳۱۱۲۲۴

دوشیزه‌ای که مسلط به‌زبان انگلیسی‌وتایپ فارسی یا لاتین باشد مورد نیاز است.داوطلبین باتلفن های ۳۱۱۲۳۵ و۳۱۱۲۱۴ تماس حاصل فرمایند

آگهی استخدام

موسسه‌ای دولتی برای تکمیل کادرخود به افراد مشروحه زیر نیازمند میباشد :

۱- جمعدار باتوجه به ۲ سال سابقه کار در امور مالی که بتواند حداقل مبلغ یك میلیون (۱۰۰۰۰۰۰) ریال تضمین بانکی یا ملکی بسپارد.
۲- ماشین نویس فارسی - لاتین باحداقل دوسال تجربه .
۳- نقشه‌کش با حداقل ۲سال تجربه .

واجدین شرائط می توانند به آدرس : تهران خیابان سپهبدزاهدی خیابان هما شماره ۳۸ مراجعه یابا شماره های تلفن ۷-۸۳۹۰۳۱ اداره کارکنان تماس حاصل فرمایند . م الف ۱۷۵۶۸

قابل توجه جویندگان کار

از جویندگان کار برای‌مشاغل زیر دعوت میشود جهت مصاحبه و راهنمائی شغلی تا تاریخ ۳۰ر۷ر۳۵ به مرکز کاریابی و اشتغال رفسنجان ویا به نزدیکترین مرکز کاریابی و اشتغال محل سکونت خود مراجعه نمایند . کارگران ماهر ونیمه ماهرکه دارای گواهی‌نامه مهارت حرفه‌ای از مراکز آموزش حرفه‌ای‌ذیصلاح‌باشند حق‌تقدم خواهند داشت .

ردیف نام شغل	تحصیلات	سابقه کار	تعداد
۱- برقکار صنعتی درجه ۱و۲	دوره اول متوسطه یا ششم ابتدائی	۵ سال	۲۰۰ نفر
۲- مونتاژکار ماشین آلات	»	۵ سال	۹۰ نفر
۳- لوله‌کش صنعتی	»	۵ سال	۲۱۰ نفر
٤- جوشکار لوله	»	۵ سال	۱۵۰ نفر
۵- ابزار دقیق درجه یک	»	۵ سال	۲۸ نفر
٦- ماشین نویس	دیپلم متوسطه	۱ سال	۲ نفر
۷- کارگر ساده	ششم ابتدائی یا خواندن و نوشتن	-	۲۰ نفر
۸- حلبی‌ساز		۱ سال	۱۰ نفر

م‌الف ۱۷۵۵۰

اداره کل اشتغال - وزارت‌کار وامور اجتماعی

شرکت ملی صنایع مس ایران بیکنفر با تحصیلات حداقل دیپلم فنی باآشنائی کامل به زبان انگلیسی و اصطلاحات فنی آن جهت کار در تهران نیازمند است .

شرائط استخدام :
۱- تابعیت ایران
۲- نداشتن سوء پیشینه
۳- عدم اشتغال در سایر سازمانها

ازداوطلبان دعوت میشود همه‌روزه‌لغایت ۲۵ر۷ر۳۵ از ساعت ۸ صبح تا۵ بعد از ظهر به کارگزینی شرکت واقع در تهران - بلوار الیزابت دوم شماره ۵ مراجعه نمایند . م‌الف ٦۷۳۷

تراکتورسازی ایران
«شرکت سهامی خاص»
Iran Tractor manufacturing Co.

آگهی ثبت نام کارآموز

کارخانه تراکتور سازی ایران جهت تربیت کارگر ماهر درحرفه‌های تراشکاری فرزکاری ، سنگ‌زنی ، جوشکاری، برقکاری، تعدادی کارآموز باشرایط زیر میپذیرد

۱- داشتن حداقل گواهینامه ششم ابتدائی دارندگان مدارك تحصیلی بالاتر (حداکثر سوم متوسطه) حق‌تقدم دارند .
۲- داشتن کارت پایان خدمت وظیفه یا معافیت ازخدمت
۳- حداکثر سن (۲٤)
٤- داشتن‌صحت مزاج ونداشتن نقص عضوی با تشخیص پزشك معتمد کارخانه
۵- توفیق در امتحانات ورودی‌و مصاحبه

کارآموزان در طول مدت یکسال کارآموزی از مزایای زیر برخوردار خواهند بود :
۱- کمك هزینه کارآموزی ماهانه ٤۰۵۰ ریال
۲- سرویس ایاب وذهاب مجانی
۳- استفاده ازیك وعده غذای ارزان‌قیمت
٤- استفاده از مزایای سازمان بیمه های اجتماعی

داوطلبان میتوانند با در دست داشتن مدارك زیر :
دو قطعه عکس
فتوکپی معافیت خدمت وظیفه
فتوکپی آخرین مدرك تحصیلی
فتوکپی شناسنامه

از تاریخ ۲۰ر۷ر۳۵ الی۱۵ر۸ر۳۵ همه‌روزه باستثنای ایام تعطیل از ساعت ۸ الی ۱٤ به مرکز آموزش کارخانه تراکتورسازی ایران‌مراجعه و ضمن کسب اطلاع بیشتر ثبت‌نام نمایند .

مواد امتحانی مسابقه ورودی شامل: ادبیات فارسی، اطلاعات عمومی حساب و هندسه و رسم‌فنی خواهد بود ، تاریخ مسابقه ورودی‌و ترتیب توزیع‌کارت شرکت‌درمسابقه موقع ثبت‌نام به اطلاع داوطلبان خواهد رسید .

مرکزآموزش کارخانه‌تراکتورسازی ایران-تبریز

شرکت نفت پارس
PARS OIL CO.

شرکت‌نفت پارس شما را به همکاری دعوت مینماید

۱- لیسانسیه شیمی مسلط به زبان‌انگلیسی
۲- خانمی با سابقه کار برای قسمت حسابداری (صدور اسناد)

نشانی : خیابان تخت جمشید - خیابان بندر پهلوی‌شماره ۲۷ تلفن ۷-٦٦۰۱۹٤

مورد نیاز برای استخدام دائم

۱- آمارگر باحداقل سه‌سال تجربه عملی در رشته آمار و کنترل مواد و محصول .
۲- حسابدار ارشد با لیسانس حسابداری‌و حداقل سه‌سال تجربه کار عملی و یا دیپلمه با شش سال سابقه کار در موسسات بازرگانی بخش خصوصی .
۳- حسابدار دیپلمه با حداقل ۵سال سابقه کار در موسسات بازرگانی بخش خصوصی
٤- حسابدار دیپلمه باحداقل سه سال‌سابقه کار در موسسات بازرگانی بخش خصوصی و مسلط‌بامور سفارشات خارجی اعم از بانکی یا گمرکی و دانستن زبان انگلیسی در حد نیاز

واجدین شرایط مشخصات کامل و شماره تلفن یا آدرس خود را بصندوق پستی ۲۵٤۱ تهران ارسال فرمایند تا با تعیین وقت قبلی برای محاسبه حضوری دعوت شوند .

آگهی استخدام

بنگاه حمایت مادران ونوزادان برای تامین کادر فنی کارگری خود در تهران‌وشهرستانها تعدادی کارگر با داشتن سیکل اول متوسطه استخدام میکند که‌پس از طی دوره‌آموزشی‌مطابق با ضوابط بنگاه مشغول کار شوند .
انجام خدمت سربازی و سپردن تعهد خدمت ضروری است و سن آنها ازسی سال نباید بیشتر باشد .

علاقمندان میتوانند برای اطلاعات بیشتر به کارگزینی بنگاه واقع در خیابان قدیم شمیران بالاتر از چهارراه سیدخندان شماره ۱۰ مراجعه نمایند آخرین مهلت برای ثبت‌نام تا پایان مهرماه سال جاری میباشد .

بنگاه حمایت مادران و نوزادان

آگهی استخدام
دیپلمه‌هنرستان صنعتی

موسسه بین‌المللی بمنظورتامین کادر فنی خود یك نفر دیپلمه واجد شرایط زیررا با حقوق مکفی استخدام می نماید .
۱- حداکثر سن ۳۰ سال
۲- دیپلمه برق‌یا اتومکانیك از هنرستان صنعتی
۳- ارائه برك خاتمه خدمت نظام یا معافیت دائم غیر پزشکی .
٤- آشنائی بزبان انگلیسی

متقاضیان می توانند تقاضای کتبی خود را با ذکر آدرس دقیق یاشماره تلفن بموسسه بین‌المللی صندوق پستی ۳۰٤۱ ارسال دارند .

آگهی استخدام

دانشگاه صنعتی اریامهر بدو نفر تکنیسین رشته مکانیك باشرایط زیر نیاز دارد :
۱- داشتن‌دیپلم‌هنرستان یافوق دیپلم رشته مکانیك .
۲- دارابودن حدود دو سال‌سابقه کار موثر .

داوطلبان واجد شرایط میتوانند تاتاریخ ۲۷ر۷ر۳۵ همه‌روزه از ساعت۱ الی۸ بعدازظهر بدانشکده مهندسی مکانیك‌دانشگاه صنعتی آریامهر واقع در خیابان آیزنهاور مراجعه نمایند .

کارگزینی دانشگاه صنعتی آریامهر

تلفن های نیازمندی های اطلاعات
۳۱۱۲۲۵ و ۳۱۱۲۲٤ و
۳۱۱۲۲۷ و ۳۱۱۲۲۹

فروشگاههای اتومبیل

باقساط ۳۰ ماهه
شورلت ایران
اتومبیل امیر
رویال و ۲۸۰۰
با بهره بانکی
انتهای خیابان شاه‌میدان محمد رضا شاه تلفن
۳-۹۳۵۰۵۱

اتومبیل دارید؟

گروههای خارجی مهندسین‌مکانیك سیار و جرثقیل ایرانیان ناشنال سرویس‌اتومبیل شما را در محل تعمیر و تحویل میدهد .

۹۲٤۷٦۹

برای اتومبیل شما

نماینده فروش لوازم یدکی اصلی ژیان‌شرکت کاردارسعدی‌جنوبی‌تلفن ۳۱۷۳۱۷ و ۳۱٦٦٦۵

موسسه
هلپ سرویس
۲٤ ساعته جهت تعمیر کار های امداد اتومبیل در خدمت شماست
تلفن ۸۵۸۱۱۲

کرایه اتومبیل

خُرّم بار
بارکش شهروشهرستان
حمل بار واثاثیه منزل
تلفنهای : ۹۵۵۵۰۱
۹۵۷۱۱۲-۹۵۷۱۱۱

تورینگ سرویس

بتعدادی اتومبیل پیکان بطور تمام وقت نیازمند است تلفن ۹۲۵۲۳۲ - ۹۲٦۱۹۷
سرویس های سواری ، مسافرتی- اجاره‌اتومبیل های مدرن تشریفاتی

توسن بار
۹۲۰۱۱۱
بیمه کالا از مبداء تا مقصد

آسیا توریست تاکسی
۲٤ ساعته بااتومبیلهای مدرن دراختیار شماست تلفن
۷۵۰۳۵۵ - ۷۵۰۹۰۱

اتوآسیا

اتومبیل های تشریفاتی کرایه باراننده‌در۲٤ ساعت درخدمت شماست تلفن ۷۵٤۹۸۰ و ۷۵۱٦۲۰

آسیا توریست تاکسی
احتیاج به تعدادی اتومبیل امریکائی مدل بالا باراننده‌دارد تلفنهای : ۷۵۰۳۵۵- ۷۵۰۹۰۱

کایت تاکسی
۹۷۰۵۱۵ - ۹۷۵۱۰۱

شمیران اتو پرنس
۲۷۱۸٤۰ - ۲۷۵۱۱۲
۱-۵

ژوزف تاکسی ٦۵۵٦۱۵
مرکزاتومبیلهای آخرین‌سیستم تشریفاتی و پیکان بطورشبانه روزی و قرار دادی تهران و حومه ٦۵۰٤۹٦
۱-۸

قابل توجه‌موسسات ومدارس،شرکتها وادارات

جهت تکمیل سرویسهای خود از سری جدید مینی‌بوسهای ۲۱ نفره مرسدس بنز باکولر وبدون کولر تحویل فوری - خریداری فرمائید.

نقدواقساط

اخوان گلپایگانی

نشانی : انتهای خیابان شاهپور بعداز چهارراه مختاری پارکینك اتو توکل تلفنهای :

۵۲۱۷۸۹-۵۲۰٤۷۱

پروانه ساختمان

یك شرکت ساختمانی تهیه نقشه‌ومحاسبات ساختمانی ، آپارتمان - ویلا وشهرك‌سازی را با کسب پروانه ساختمان در اسرع وقت قبول‌می نماید و نیز از آن‌عده صاحبان زمین که علاقمند به احداث ساختمان هستند این شرکت‌تسهیلاتی فراهم نموده و آمادگی جهت اجراء کلیه عملیات ساختمانی‌درتهران و شهرستانها را دارد برای کسب اطلاع‌بیشتر باتلفن ٦٦۸۳۷٤ تماس‌حاصل فرمائید .

استخدام ماشین نویس

دوشیزه یا بانوی باسابقه کار باتسلط‌کامل به ماشین نویسی فارسی و لاتین موردنیاز فوری می‌باشد .

شرایط عمومی:
دارا بودن برگ خاتمه خدمت یا معافیت دائم.

از کلیه داوطلبین واجد شرایط خواهشمند است بین ساعات ۸ تا ۱۲ صبح و ۲ تا٤ بعد ازظهر بدفتر کارگزینی شرکت واقع در خیابان آیزنهاور، ایستگاه شاوب‌لورنس، شماره ۵٦۳ مراجعه فرمایند.

مهندسین مشاور اورگانیک

افراد زیر را به همکاری دعوت مینماید

۱-مهندس مکانیک (تأسیسات)
با حداقل ۵سال سابقه کار موثردر طرح سیستم های تاسیسات

۲-مهندس برق
با حداقل ۵سال سابقه کار موثردر طرح سیستمهای الکتریکی

۳-مترور تاسیسات

۴-نقشه کش برق وتاسیسات

واجدین شرایط به آدرس‌خیابان آیزنهاور نبش کسری پلاك ۱۵ مراجعه فرمایند

آگهی استخدام

شرکت سهامی مجتمع صنعتی گوشت فارس وابسته به وزارت‌کشاورزی ومنابع طبیعی‌بمنظور خدمات مورد نظر خود در تهران تعدادی کارمند به شرح زیر استخدام می نماید .

۱- حسابدار باتحصیلات دیپلم کامل متوسطه و تجربه کافی ۱ نفر
۲- ماشین نویس فارسی و لاتین باتحصیلات دیپلم کامل متوسطه وتسلط بامور ماشین نویسی ۱ نفر
۳- مامور خرید با تحصیلات‌سوم‌متوسطه و تجربه کافی ۱نفر
٤- راننده با تحصیلات ششم‌ابتدائی و گواهینامه رانندگی ٤ نفر
۵- خدمتگزار با تحصیلات ششم‌ابتدائی ۱ نفر

از داوطلبان‌واجدشرایط‌استخدام‌عمومی جهت مشاغل فوق دعوت میشود فرم زیر را تکمیل وبانضمام‌یك قطعه عکس حداکثر تا تاریخ ۲۵ر۷ر۳۵ باپست سفارشی به دفترمرکزی شرکت واقع دربلوارالیزابت دوم اول خیابان ۲۱ آذر ساختمان‌شماره ۲ وزارت کشاورزی و منابع طبیعی طبقه ششم ارسال دارند .

برك درخواست شغل ازشرکت‌سهامی مجتمع‌صنعتی گوشت فارس

نام‌خانوادگی نام نام پدر
شماره شناسنامه ومحل صدور
محل تولد تاریخ تولد
وضع نظام‌وظیفه
سابقه کار ومحل آن داوطلب شغل
نشانی کامل : شهر خیابان
کوچه شماره منزل شماره تلفن
م‌الف ۱۷۰۱۲ امضاء

شرکت ملی نفت ایران

استخدام بازرس بهداشت

شرکت‌ملی نفت‌ایران‌جهت تکمیل کادر بهداری و بهداشت تهران تعدادی بازرس بهداشت‌باشرایط زیر استخدام مینماید .

۱- ملیت ایرانی
۲- شاغل نبودن در سازمان های دولتی و یا موسسات وابسته‌به‌آن
۳- دارا بودن دیپلم کامل‌متوسطه
٤- دارا بودن گواهینامه‌بهسازی
۵- دارا بودن برك خاتمه خدمت نظام‌وظیفه عمومی و یا معافیت‌دائم
٦- حداکثر سن ۳۵ سال .
۷- افرادیکه دارای سابقه کار باشند حق‌تقدم خواهند داشت .

متقاضیان واجدشرایط میتوانند همراه با فتوکپی مدارك مربوطه چهارقطعه عکس ٤×٦ و یك برك‌فتوکپی شناسنامه ظرف مدت سه هفته از تاریخ انتشار این آگهی‌همه روزه‌از ساعت۸ تا۱۱ صبح‌باستثناء روزهای پنجشنبه و جمعه و ایام تعطیل به اداره استخدام‌و کاریابی شرکت ملی نفت ایران واقع‌درتهران خیابان کاخ‌شمالی‌شماره ۷٦مراجعه نمایند .

عروسی- تولد- ضیافت و میهمانی (هرگونه جشنی) درپیش دارید قبل‌از هراقدام‌با سازمان مطمئن که‌باشرکت ومسئولیت هنرمندان مشهور کشور تنظیم و اداره میشود مشورت نمائید . خیابان شاه مقابل سینما نیاگارا تلفن ٦۵۱۹۲۰ و ٦٤۲٦۳۳ دفتر هنرمندان

شماره ۹۵۹۴ ـ تاریخ ۱۹ر۷ر۳۵

خلاصه آگهی مزایده ۱۵ باب مستغلات جدیدالبناء موقوفه در خیابان اصفهان

آستانه مقدسه بانظارت اداره اوقاف قم ۱۵ باب مغازه واقع در سمت راست جاده قم به اصفهان را با شرایط مندرج در آگهی مزایده شماره ۹۰۰۷ ـ ۵ر۷ر۳۵ که درمعابر الصاق گردیده بمدت ۳ سال از طریق مزایده به اجاره واگذار می‌نماید.

داوطلبان اجاره می‌توانند برای کسب اطلاعات بیشتر همه روزه تاتاریخ ۹ آبان ماه ۲۵۳۵ در ساعات اداری بدفتر آستانه مقدسه مراجعه و پیشنهادات خودرا تسلیم نمایند.

تولیت آستانه مقدسه قم (خادم حرم اهل‌بیت نبوت علیهم‌السلام) عبدالوهاب اقبال

شهرداری اوشان ـ فشم ـ میگون

آگهی مزایده شن وماسه

شهرداری اوشان، فشم، میگون باستناد اجازه‌نامه شماره ۲۰۷۹۵ ـ ۷ر۷ر۳۵ استانداری استان مرکزی و ماده ۱۰۵ قانون شهرداریها شن وماسه محدوده شهر را از تنگه میگون تا دروازه حاجی‌آباد واز سرپل اوشان تا انتهای ملک اوشان بطرف آهار تااول باغگل از طریق مزایده باشرائط زیر باجاره واگذار مینماید.

۱ـ مدت بهره‌برداری از تاریخ عقد قرارداد حداکثر دوسال خواهد بود.

۲ـ مقدار بهره‌برداری هرسال حداکثر ده هزار متر مکعب خواهد بود.

۳ـ حداقل قیمت هرمتر مکعب شن وماسه ۴۵ ریال که جمعا بمدت دوسال ۹۰۰۰۰۰ ریال است.

۴ـ پیشنهاد دهندگان باید ۵٪ مبلغ پیشنهادی را بعنوان سپرده شرکت در مزایده وجه نقد بحساب شماره ۱۰۰۱۷ این شهرداری نزد بانک ملی فشم ویا ضمانتنامه بانکی ضمیمه پیشنهاد خود نماید.

۵ـ رعایت منع مداخله کارمندان دولت در معاملات دولتی وشهرداری مصوب ۱۳۳۷ الزامی است.

۶ـ پیشنهاد دهندگان بایستی پیشنهادات خود را حداکثر تاساعت ۱۲ روز ۳ر۸ر۳۵ بدفتر شهرداری تسلیم ورسید دریافت دارند، پیشنهادات واصله در ساعت ۱ بعدازظهر همانروز در کمیسیون مربوطه باز و قرائت خواهد شد.

۷ـ حضور پیشنهاد دهندگان درجلسه مزایده آزاد بوده و شهرداری در رد یاقبول یک یا کلیه پیشنهادات مختار است.

۸ـ سایر شرایط مربوطه درشهرداری موجوداست که شرکت کنندگان می‌توانند بشهرداری مراجعه وملاحظه نمایند.

پرویز آرین‌نژاد
شهردار فشم

آزاد زنان و آزاد مردان کرمان!

بکوشید درمیان برگزیدگان انجمن‌های ملی شایسته‌ترین افراد را برگزینید.

جلیل مظهری همواره پشتیبان وراه‌گشای انجام خواسته‌های شما درانجمن شهرستان بوده.

اکنون با اطمینان میتوانید به آقای جلیل مظهری که بارها امتحان لیاقت و شایستگی خود را داده‌است رای بدهید و مطمئن باشید ایشان مدافع حقوق حقه شما در انجمن شهرستان خواهد بود.

بانک عمران استخدام میکند

ماشین‌نویس درجه یك لاتین‌وفارسی زن با حداقل تحصیل دیپلم و آشنائی بزبان انگلیسی با حقوق‌مکفی استخدام میشود. متقاضیان میتوانند بکارگزینی بانك واقع در خیابان شاهرضا روبروی دانشگاه‌تهران طبقه‌سوم مراجعه‌نمایند.

دانشکده علوم اداری واقتصاد
دانشگاه اصفهان

آگهی استخدام استادیار و مربی

دانشکده علوم اداری و اقتصاد دانشگاه اصفهان برای تدریس وتحقیق در رشته های ۱ـ اقتصاد ۲ـ مدیریت بازرگانی ۳ـ مدیریت صنعتی ۴ـ آمار ۵ـ حسابداری افرادی راکه دارای درجه دکترا یا فوق لیسانس در این رشته ها باشند برابر مقررات هیئت آموزشی دانشگاه اصفهان استخدام مینماید.

از داوطلبان خواهشمنداست فتوکپی مدارك تحصیلی وریز نمرات خودرا بانضمام دو قطعه عکس وخلاصه‌ای از سوابق تحصیلی حداکثر تا آخرآبانماه ۲۵۳۵ به آدرس دفتر مخصوص ریاست دانشگاه اصفهان ارسال دارند.

دانشگاه اصفهان

نیروی دریائی شاهنشاهی

آگهی استخدام «اعزام بخارج»

نیروی دریائی شاهنشاهی برای تکمیل کادر درجه‌داری خود تعدادی داوطلب بامدرك قبولی سوم متوسطه یا «پایان دوره راهنمائی» استخدام و پس از موفقیت درآزمایشات جهت طی دوره بخارج ازکشور اعزام مینماید.

داوطلبینی که سن آنها بین ۱۵ تا ۲۰ سال تمام می‌باشد می‌توانند همه روزه با دردست داشتن آخرین مدرك تحصیلی و اصل شناسنامه ویك قطعه عکس ۴ × ۳ بمعاونت پرسنلی نیروی دریائی شاهنشاهی واقع در تهران خیابان سپهبد زاهدی بالاتر از بیمارستان آپادانا (مدیریت استخدام) ویا به پایگاه ها و نمایندگی های نیروی دریائی شاهنشاهی در شهرستان های بندر پهلوی. خرمشهر. بندر عباس. بوشهر. کرمانشاه. رضائیه. اصفهان مشهد. زاهدان. شیراز. کرمان. همدان مراجعه نمایند.

آگهی استخدام رسمی

شماره ۱۰۰۹۵ر۲
تاریخ ۱۷ر۷ر۲۵۳۵

اداره آموزش وپرورش شهرستان اردکان طبق مفاد قانون استخدام کشوری ازطریق امتحان ومسابقه عده‌ای بشرح زیر استخدام مینماید:

ردیف	عنوان شغلی	طبقه	محل جغرافیائی خدمت	گروه قطعی	شغل شرایط احراز
۱	متصدی امور دفتری	۱	حوزه آموزش‌و پرورش‌اردکان	۴	دیپلم کامل متوسطه
۲	ماشین نویس	۱	حوزه آموزش‌و پرورش‌اردکان	۴	دیپلم کامل متوسطه وگواهی نامه ماشین نویسی
۳	متصدی آزمایشگاه	۲	حوزه آموزش‌و پرورش‌اردکان	۴	دیپلم کامل متوسطه وتائیدیه‌اطلاعات‌فنی‌وحرفه‌ای یا دیپلم کامل متوسطه دریکی از رشته های فنی و حرفه‌ای مربوطه

داوطلبان واجد شرایط می توانند برگ‌درخواست ذیل آگهی را تکمیل نموده و با مدارك‌مشروحه زیر.

۱ـ عکس ۴ × ۳ با ذکر مشخصات سجلی در ظهر آنها ۲ قطعه
۲ـ فتوکپی مدرك تحصیلی ۱ برگ
۳ـ فتوکپی شناسنامه عکسدار ۱ برگ
۴ـ کارت پایان خدمت وظیفه یا فتوکپی برگ معافیت دائم از خدمت وظیفه یکبرگ
۵ـ رسید بانکی مبنی برپرداخت ۳۵۰ ریال به حساب ۹۸۰ خزانه نزد بانک مرکزی ایران بعنوان حق ثبت‌نام.

داوطلبان استخدام حداکثر تا ۱۰ روز پس از انتشار این آگهی مدارك لازم‌را با پست سفارشی به‌اداره آموزش و پرورش اردکان ـ دایره کارگزینی ارسال‌دارند بمدارکی که فاقد رسید بانکی یابعداز مهلت مقرر به پست تحویل شده باشد ترتیب‌اثر داده نمی شود. ضمنا وجه مزبوربهیچ‌عنوان مسترد نخواهد شد. تاریخ امتحان حداکثر پنج‌روز بعد از پایان مهلت مقرر در این آگهی می‌باشد.

محمد پرنیان
رئیس اداره آموزش و پرورش شهرستان‌اردکان

نام خانوادگی	نام
شماره شناسنامه و محل صدور	نام پدر
مدرك تحصیلی ورشته آن	تاریخ تولد و محل آن
نشانی کامل : شهر	وضعیت خدمت نظام
پلاك	خیابان / کوچه
تلفن	امضای داوطلب

شرکت ملی نفت ایران

انتخاب دیپلمه کارآموز جهت تأمین کادر افسری دریائی شرکت ملی نفت ایران

شرکت ملی نفت ایران جهت تامین کادر افسری دریائی (عرشه ـ مهندسی ـ رادیو مخابرات) شرکت ملی نفتکش ایران داوطلبان دیپلمه مرد راکه درآزمون همگانی سال ۲۵۳۵ کشور شرکت کرده باشند با شرایط زیرواز طریق مصاحبه انتخاب و برای اخذ دانشنامه دررشته های مربوطه ونیل بدرجه افسری ناوگان بازرگانی به مراکز آموزشی و دانشکده های دریائی خارج ازکشور اعزام خواهدکرد:

الف ـ شرایط

۱ـ ملیت ایرانی
۲ـ مجرد
۳ـ داشتن دیپلم کامل متوسطه در رشته های ریاضی یا طبیعی
۴ـ سن بین ۱۸ سال تمام تا حداکثر ۲۲ سال و برای کسانی که خدمت وظیفه را انجام داده‌اند حداکثر ۲۴ سال تمام.
۵ـ داشتن بنیه قوی و تندرستی کامل و قدرت تشخیص رنگها طبق گواهی بهداری و بهداشت شرکت ملی نفت ایران.
۶ـ شاغل نبودن و نداشتن تعهدخدمت درسازمان های دولتی ـ وابسته به دولت و غیر دولتی.
۷ـ سپردن تعهد ثبتی هشت سال خدمت برروی کشتی های نفتکش بازای چهارسال تحصیل بهزینه شرکت. (شروع دوره رسمی خدمت برروی کشتی‌های نفتکش از بعداز اتمام تحصیلات واخذ دانشنامه‌افسری خواهد بود.)
۸ـ داوطلبان باید در آزمایش همگانی سال‌جاری زبان انگلیسی شرکت کرده باشند.

ب ـ مزایا

۱ـ طی یکدوره آموزش زبان انگلیسی برایگان برای افراد منتخب پس از سپردن تعهد خدمت مذکور دربند ۷.
۲ـ اعزام افراد بصورت دانشجوی قراردادی برای طی دوره های ۴ تا ۵ ساله تحصیلی و کارآموزی در دانشکده دریائی و درکشتی بخارج از کشور درصورت موفقیت در امتحانات زبان انگلیسی.
۳ـ تحصیل در دانشکده های دریائی و طی دوره کارآموزی در کشتی و درتمام دوره فوق‌از جمله هزینه های خوراك ـ مسکن ـ درمان ـ شهریه دانشکده و کتاب بعهده شرکت خواهد بود.

مضافا اینکه کارآموزان در حین دوره آموزش از حقوق دوران کارآموزی استفاده خواهند کرد.

۴ـ استفاده از مزایای استخدامی شرکت ملی نفت ایران از قبیل بازنشستگی ـ پس‌انداز ـ وام‌مسکن وام ضروری ـ بهداشت و درمان رایگان پس از اخذ دانشنامه و اشتغال رسمی در شرکت ملی نفتکش‌ایران.
۵ـ استفاده از مزایای ویژه افسران دریائی.

ج ـ استخدام رسمی

دانشجویانی که موفق باخذ دانشنامه و طی دوره های کارآموزی گردند، پس از مراجعت بایران رسما در شرکت ملی نفتکش ایران استخدام‌گردیده، باسمت افسر دریائی تجارتی برروی کشتی های نفتکش‌مشغول بکار خواهند شد.

پیشرفت های بعدی افسران مزبورتانیل به‌درجه فرماندهی طبق مقررات شرکت و پس از گذراندن دوره های تکمیلی وکسب تجربیات لازم خواهد بود.

د ـ مدارك ثبت نام

۱ـ فتوکپی شناسنامه یکبرگ.
۲ـ فتوکپی دیپلم ششم متوسطه بانضمام ریز نمرات مربوطه یکبرگ.
۳ـ فتوکپی کارنامه آزمون همگانی یکبرگ.
۴ـ فتوکپی برگ پایان خدمت وظیفه عمومی (در مورد افرادی که خدمت وظیفه را انجام داده‌اند) یکبرگ.
۵ـ عکس ۴ × ۳ (آخرین عکس) دو قطعه.

متقاضیان باید مدارك فوق را بضمیمه فرم تکمیل شده ذیل باپست سفارشی بنحوی ارسال دارندکه تا آخر وقت اداری دهم آبان ماه ۲۵۳۵ شاهنشاهی به **آدرس اداره پرسنل شرکت ملی نفتکش ایران، تهران ـ خیابان کوروش کبیر ـ خیابان ملك ـ ساختمان شرکت‌ملی نفتکش واصل شده باشد.**

پس از بررسی مدارك اسامی داوطلبان واجد شرایط جهت انجام مصاحبه در روز های ۱۸و۱۹ و ۲۰ آبانماه سال جاری در روزنامه های کثیرالانتشارکشور اعلان خواهد گردید.

برگ‌درخواست ثبت نام دانشجوئی دریائی درشرکت ملی نفتکش ایران

این‌جانب ... باشناسنامه شماره ... صادره از ... متولد سال ...

دارای گواهی‌نامه ششم متوسطه در رشته ☐ ریاضی ☐ طبیعی وبا معدل کتبی

خدمت زیر پرچم: ۱ـ انجام داده‌ام ☐ ۲ـ انجام نداده‌ام ☐

(مربعهای مربوطه با ضربدر مشخص شوند) ساکن (آدرس پستی)

تلفن

تقاضای ثبت‌نام دانشجوئی دریائی شرکت ملی نفتکش ایران را دارم.

امضای داوطلب

آگهی استخدام رسمی

ژاندارمری کشور طبق مفاد قانون استخدام کشوری ۳۸ نفر را که سن آنان بین ۱۸ تا ۴۰ سال تمام باشد از طریق امتحان و مسابقه بشرح زیر استخدام مینماید:

ردیف	عنوان طبقه شغل	محل جغرافیائی و تعداد مورد نیاز	شرایط احراز	گروه قطعی
۱	مکانیسین برق‌وبنزین	۱ بندرعباس یکنفر، لنگه یکنفر، بوشهر یکنفر، جاسك یکنفر.	دارابودن مدرك تحصیلات پایان دوره ابتدائی و گذراندن دوره آموزشی ماشین‌آلات یادوسال تجربه‌دررشته شغل خدمتکار فنی.	۲
۲	آشپز	۱ بندرعباس یکنفر، لنگه یکنفر، بوشهر یك نفر، جاسك یکنفر، ساری یکنفر، خرم‌آباد یکنفر، رضائیه یکنفر.	پایان مدرك تحصیلات دوره ابتدائی وآشنائی لازم دررشته آشپزی.	۱
۳	لوله‌کش	۱ بندرعباس یکنفر، لنگه یکنفر، بوشهر یك نفر، جاسك یکنفر.	دارابودن مدرك تحصیلات پایان دوره ابتدائی و آشنائی‌لازم در زمینه مربوطه	۱
۴	بناء	۱ ساری یکنفر، بندرعباس دونفر، لنگه یك نفر، بوشهر یکنفر، جاسك یکنفر، رضائیه ۴ نفر، مهاباد یکنفر، ماکو یکنفر.	دارابودن مدرك تحصیلات پایان دوره ابتدائی و آشنائی‌لازم در زمینه مربوطه	۱
۵	حلبی‌ساز	۱ ساری یکنفر، ارمان یکنفر.	دارابودن مدرك تحصیلات پایان دوره ابتدائی وگذراندن دوره آموزشی حلبی‌سازی و چلنگری یاآشنائی لازم دررشته مربوطه.	۱
۶	قانوله	۱ مرزن‌آباد ۲ نفر، جلدیان یکنفر	دارابودن مدرك تحصیلات پایان دوره ابتدائی و آشنائی‌لازم در زمینه مربوطه	۱
۷	درودگر	۱ مرزن‌آباد یکنفر، بندرعباس یکنفر، ماکو یك نفر، مهاباد یکنفر.	دارابودن مدرك تحصیلات پایان دوره ابتدائی و گذراندن دوره آموزشی درودگری یاآشنائی لازم در زمینه مربوطه.	۱
۸	رنك‌کار ساختمان	۱ خرم‌آباد یکنفر.	دارابودن مدرك پایان تحصیلات ابتدائی وآشنائی‌لازم‌دررشته نقاشی ساختمان.	۱
۹	جوشکار	۱ رضائیه یکنفر	دارابودن مدرك تحصیلات پایان دوره ابتدائی و آشنائی‌لازم در زمینه مربوطه	۱

داوطلبان درصورت استخدام ازحقوق پایه وگروه مربوطه باضافه ده‌درصد استفاده خواهند نمود واجدین شرایط می‌توانند برگ‌درخواست ذیل‌این آگهی راتکمیل کنند و یادوقطعه ازآخرین‌عکس خود و رسید بانکی‌مبنی بر پرداخت مبلغ ۱۵۰ ریال‌به حساب شماره ۹۸۰ خزانه بانك مرکزی دریکی از شعب بانك ملی‌ایران «بعنوان‌حق ثبت‌نام داوطلبان استخدام» حداکثر تا ۱۰ روز بعداز انتشار این آگهی باپست سفارشی به نشانی ـ تهران میدان ۲۴ اسفند ـ اول خیابان سیمتری ستاد ژاندارمری کشور ـ آجودانی «دایره کارگزینی غیرنظامیان» ارسال دارند.

بمدارکی که ناقص‌یافاقد رسیدبانکی باشدو یابعداز مهلت تعیین شده‌به پست تحویل داده شود ترتیب اثر داده نخواهدشد «وجه مذکور بهیچوجه مسترد نمی گردد» پروانه ورودیه جلسه امتحان درتاریخ ۱۵ر۸ر۳۵ در محل فوق بین داوطلبان توزیع خواهد شدتاریخ‌ومحل امتحان در پروانه مذکور قید گردیده است.

ژاندارمری کشور

برگ درخواست شغل اززاندارمری کشور

نام‌خانوادگی	نام	نام‌پدر	شماره‌شناسنامه‌و محل‌صدور
تاریخ تولد	وضع انجام‌خدمت وظیفه		میزان تحصیلات
شغل مورد نظر «فقط‌یك‌شغل»		محل خدمت مورد نظر «فقط یك محل»	
نشانی کامل: شهر	خیابان	کوچه	پلاك

امضاء

جشن و سرور بمناسبت پنجاه‌سال شاهنشاهی پهلوی در

کارخانجات آدامس خروس نشان

بهادرمختاریان‌مدیر عامل : حس حق شناسی بماحکم می‌کند که دست نیاز بدرگاه خداوند متعال برآورده و از پیشگاه کبریایش بقاء و دوام سلطنت شهریار بزرگ ، شاهنشاه‌آریامهر و سلامت و سعادت خاندان‌جلیل‌سلطنت را از صمیم‌قلب خواستار شویم .

جمشید هاتفی‌مدیر کارخانجات: همگی با صدای بلند اعلام می‌کنیم از هیچ کوششی در راه اعتلای نام کشور شاهنشاهی‌ایران فروگذار نخواهیم کرد و آماده هرگونه جانفشانی در راه شاهنشاه آریامهر و میهن خود خواهیم بود .

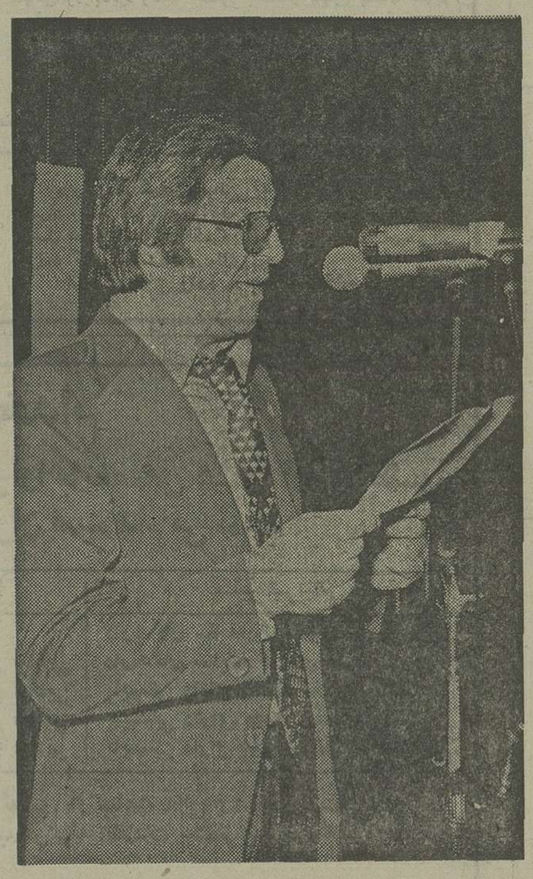

آقای منوچهر خزدوزیان – رئیس روابط عمومی متن‌تلگراف به‌پیشگاه شاهنشاه آریامهر را قرائت نمود و حضور مدعوین‌را خیر مقدم گفت .

کارگران، کارمندان‌و مدیران کارخانجات آدامس خروس نشان دریک گردهمائی‌پرشکوه پنجاه‌سال شاهنشاهی‌پرافتخار خاندان پهلوی را جشن‌گرفتند و با فریاد های‌جاوید شاه‌خود احساسات شدیدی نسبت به دودمان پهلوی ابراز داشتند. بمناسبت برگزاری این بزرگداشت محل‌باشگاه‌سپه با شعار های میهنی‌و برج های‌سه‌رنگ ایران تزئین یافته بود و ازهر سو صدای فریاد های جاوید شاه به گوش میرسید .

مراسم بزرگداشت آئین پنجاه ساله شاهنشاهی پهلوی با نواختن‌سرود شاهنشاهی‌آغاز شدو آنگاه‌آقای بهادرمختاریان مدیر عامل شرکت سقز سازی ایران پشت تریبون قرارگرفت و مطالبی‌بشرح‌زیر ایرادنمود:

حداقل حق‌شناسی

با تشکر ازحضار وکارگران عزیز : درآغاز اجازه‌میخواهم از حضور مدعوین محترم در این جشن ملی که‌بخاطر بزرگ داشت پنجاه‌سال‌سلطنت‌پرافتخار دودمان پهلوی از طرف کارخانجات‌آدامس خروس‌نشان برگزار میگردد تشکر بنمایم.

اگر اوضاع اقتصادی و سیاسی مملکترا در این‌پنجاه سال دقیقا مورد مطالعه و بررسی قرار دهیم وبا وضع کنونی مقایسه‌نمائیم تصدیق خواهیم کرد برپا داشتن جشن های بزرگداشت‌پنجاهمین سال سلطنت دودمان پهلوی ابراز حداقل حق شناسی و شکر گزاری درقبال حداکثرفداکاری های رضاشاه کبیر سردودمان پهلوی و شاهنشاه آریامهرمی باشد .

در پرتو تدابیر ورهبری های خردمندانه‌این دوشاهنشاه بزرگ ظرف نیم قرن میهن ما از کشور عقب افتاده به کشور صنعتی و با اقتصاد شکوفا تبدیل شده است .

اکنون که کشور ما با ایجاد صنایع مختلف و استقلال اقتصادی زیربنای مستحکمی یافته است ، به‌خود میبالیم‌که امروز جزوکشور های‌صنعتی و پیشرفته جهان محسوب‌می گردیم ، و ما نیز سهمی درراه صنعتی شدن مملکت بهمت‌شما کارگران عزیز داراهستیم .

حس حق شناسی بما حکم می کند که دست نیاز به درگاه خداوند متعال برآورده و از پیشگاه کبریایش بقا و دوام سلطنت‌شهریار بزرگ شاهنشاه آریامهر و سلامت و سعادت خاندان جلیل سلطنت‌را ازصمیم قلب خواستار شویم .

در زیر پرچم رستاخیز

پس‌از سخنان مدیر عامل‌که باابراز احساسات‌شدیدحاضران نسبت به دودمان پهلوی‌همراه بود آقای جمشید هاتفی‌مدیر کارخانجات آدامس خروس نشان رشته سخن را بدست گرفت و چنین گفت :

خوشوقتم که در چنین روزی به نمایندگی‌ازطرف کارخانجات آدامس خروس‌نشان‌که اولین ومعظم ترین کارخانه تهیه و تولید آدامس در ایران میباشد پنجاهمین‌سال سلطنت‌پرافتخار دودمان پهلوی را به کلیه مدعوین تبریک بگویم .

کشور ما در طول ۲۵۰۰ سال تاریخ شاهنشاهی خود روز های سخت و تاریکی را پشت سر نهاده که در تمام‌این روز ها یک رهبری درست و خردمندانه توانسته است نام ایران را مانند امروز سربلند باقی گذارد . بخصوص در نیم قرن اخیر باوجود تغییرات و دگرگونی هائی که در جهان پدید آمده و میتوان مهمترین آنرا جنگ دوم جهانی نام برد، کشور ماتحت رهبری رضاشاه کبیر و بدنبال آن شاهنشاه آریامهر توانسته‌است به‌پایه‌ای از قدرت برسد که در شمار پیشرفته‌ترین‌ممالک‌جهان امروز قرار گیرد و این پیشرفت ها درتمام‌شئون‌اجتماعی ،فرهنگی و اقتصادی به وضوح دیده میشود .

ایمان دارم شما کارگران عزیز که در پرتو انقلاب شاه وملت اکنون با سهیم شدن در منافع کارخانجات‌و بدنبال‌آن براساس اصل گسترش مالکیت صنعتی سهام کارخانجات را خریداری مینمائید . میتوانیدبا فعالیت زیاد و روزافزون‌خود وبالا بردن سطح مهارت های فردی تولیدات‌کشوررا از نظر کیفیت و کمیت افزایش‌دهید

اکنون که کشور ما در زیر پرچم حزب رستاخیز ملت‌ایران با قدم های استوار به سوی تمدن بزرگ گام برمیدارد شما کارگران عزیزکه‌طبقه زحمت‌کش و سازنده این مملکت‌می باشید میتوانید با عزمی راسخ واراده‌استوار زیربنای‌اقتصادی و صنعتی کشور را مستحکمتر نموده و دوشادوش تمامی افراد این مملکت در راه بثمر رساندن آرمان های‌بزرگ ملی گام‌بردارید .

در خاتمه دراین‌روز بزرگ که مصادف است با سالگرد ششمین سال برگزاری جشن های دوهزار و پانصدمین‌سال شاهنشاهی‌ایران همگی‌باصدای بلند اعلام‌میکنیم‌ازهیچ کوششی در راه اعتلای نام کشور شاهنشاهی ایران فروگذار نخواهیم کرد وآماده هرگونه جانفشانی در راه شاهنشاه آریامهر و میهن خودخواهیم بود .

سخنان‌آقای هاتفی درحالی پایان گرفت که فریاد های جاوید شاه بگوش میرسید .

اینک نوبت دبیر سندیکای کارگران بود تا بپاس نعمات فراوانی که بطبقه‌کارگرارزانی شده سخنانی آیراد نماید .

رنگین کمان امید

در این هنگام آقای عالیپور دبیر سندیکای‌کارگران درمیان کف‌زدنهای‌شدید کارگران‌رشته کلام را بدست گرفت و مطالبی بشرح زیر بیان داشت.

اکنون پنجاه سال از روزی که‌میراث۲۵۰۰ ساله شاهنشاهی ایران به روی خاندان پهلوی لبخند زده گذشته است .در این پنجاه سال از آنجا که ایستاده بودیم‌کجا رسیده‌ایم؟ نگاهی به اطرافمان بیندازیم آنچه می‌بینیم گویی‌یک‌خواب شیرین و رویائی‌و ارزوپرور است . خوابی که‌حتی‌تاریخ ، تغییر شدن انرا به سختی می‌توانست‌باور کند.اما‌این‌خواب شیرین به‌هرگونه ، تعبیر شد: پهلوی اول،چونان تک سوار سرنوشت‌در عرصه پیشتازهای جهانی چنان سرزمینرو سرزمینان ما را پیش برد که در زمانی به درازی شانزده سال.لحظه‌ای یا چشم‌بهمزدنی در تاریخ به ان چشمه‌جاودانه رسیدیم .

عالیپور – دبیر سندیکای‌کارگران: نگاهی باطرافمان بیاندازیم و به‌بینیم در این پنجاه سال از کجا به کجا رسیده‌ایم .

آنجاکه آبی زلال ، ابی چون‌اشک‌فرشتگان ،امیخته‌ای از شبنم و مهتاب ، غبارظلمت چند قرن خفتن در غفلت را ، از جان و روان ایران و ایرانی شست‌وشو داد . انگاه زمان سرآمد . پهلوی اول ، سکان کشتی سرنوشت ایران و ایرانی را به ناخدای دوم سپرد ، شاه جوان در تلاطم طوفانها و خیزاب‌ها چشم به افقی دوردست ، اما روشن و امیدبرور داشت ، باردیگر سرنوشت میرفت تا براین سرزمین کهن بتازد . جنگ‌دوم جهانی اگر از آیران با نام پل پیروزی‌سودمیبرد لیکن‌سنگینی چکمه‌های جنگندگان ، چنان بود که میرفت تا این پل را از کمر بشکند .

کشتی سرنوشت ایران ، در ان دریای متلاطم ، غوطه میخورد ، فرو میرفت ، بالا می‌امد و دمی اسایش نداشت اما .... خدای ایران،باردیگر، پهلوی دیگری را سرنوشت‌ساز این سرزمین کرده بود . شاه جوان آرامش کشتی رافراهم آورد . مسیر ان را به سوی آفاق روشن تعیین کرد و کشتی براه افتاد کاروانی ، سوار بر سریر سرنوشت که با آن همه تیزتکی و چابک سواری ماجرا ها برسر راه داشت . این ماجرا ها هرکدام بوته آزمایشی بود که ایران را پخته‌تر کرد و ایرانی را ، ازآن سرفراز و باندمبراورد.

قیام ۲۸ مرداد ، پیوند شاه و مردم را چنان استحکامی دادکه رنگین‌کمانی‌از امیدوارزو در آسمان ایران کشیده شد. دو انتهای رنگین کمان ، در دو واقعه تاریخ ساز فروخفته بود از ۲۸ مرداد تا ششم‌بهمن ۱۳۴۱ روزی دیگر که‌باری‌دیگر. ملت ایران بپا خاست ،پیوند خویش را با شاه خویش ، سجده‌گاه نیایش های وطن پرستانه کرد و از دل و جان شعرناب ایرانی بودن را به سه کلام خدا ، شاه ، میهن برلب جان اورد .

بدینگونه ، دگرگونی سرنوشت ایران و ایرانی که باطلوع آفتاب پهلوی آغازشده بود ، در ادامه تداوم تاریخی به آنجا رسید که اکنون،انچه در پیراگرد خود می‌بینیم گویی که خوابی خوش است دهقان ایرانی آزاد شد ، زن ایرانی آزاد شد ، تک سوار دانش وسلامت،دوشادوش سپاهیان به دورترین روستا ها رفت ، کارگر درسود کارخانه سهیم شد و اصل گسترش مالکیت صنعتی کارگر ایرانی را سرافراز نمود .

ثروت های ملی در میان ملت و برای ملت‌خرانهاده شد، تعیین سرنوشت ایرانی‌بدست ایرانی سپرده شد ، ایرانی به آنچه سزاوارش بود رسید . مقامی والا در عرصه عیار سنجی های جهانی اکنون ، ایرانی ، به ایرانی بودن خود می‌بالد .

و به آن راز دلنواز ، شکرانه همین بالیدن است که ناگهان، سی میلیون ایرانی را برمی‌انگیزد ، تا در تمام طول سال جاری ، هر روز جشنی باشکوتر و آئینی دلنوازتر را با تمام دل و جان‌برگزار کنند به شکرانه آن که‌پنجاه سالگی خاندان پهلوی به هزار سالگی برسد . دیده‌اید فرزندان خانواده را ، که باصفا و مهر و عطوفت تلک های خود را می‌شکنند ، تا سالروز تولد پدر راباخرید هدایائی ازطریق آن‌پسندازها ، جشن بگیرند، اکنون‌این ملت است‌تلک‌سالها مهراندوزی را شکسته است . تمامی سکه های مهر و عشق را تمامی آن پس‌انداز سال و سالیان مهرورزی به پدر را . از نهانخانه جان‌بیرون اورده است تا یکجا : این همه رابه خاک پای پدر ملت ، این پدر، پدرتر ،پدرترین ، ارزانی‌دارد، ایران پنجاه سالگی خود رادر تولددوباره‌اش‌جشن میگیرد..

و به میمنت این روز همگی یکدل و یکصدا دست به پیشگاه پروردگار بلند نموده و آرزو مینمائیم .

خداوندا‌روان رضاشاه‌کبیر بنیان‌گذار ایران نوین راشاد بدار .

پروردگارا اعلیحضرت‌شاهنشاه آریامهر ما را جاوید وسلامت بدار .

خداوندا شهبانوی نیکوکار ما را موفق بدار .

بارالهی والاحضرت ولیعهد مانور چشم ملت ایران را از گزند دشمنان محفوظ بدار .

پس‌ازمطالب دبیر سندیکای کارگران آقای‌خزدوزیان پشت تریبون قرار گرفت‌ومتن‌تلگرافی که از طرف مدیر عامل ، و کارکنان و کارگران شرکت سقز سازی ایران به پیشگاه شاهنشاه آریامهر مخابزمشده بود قرائت نمود :

پس از قرائت متن تلگراف نوبت باجرای برنامه‌های‌هنری رسید . در این قسمت ازبرنامه افشین خواننده‌رادیوتلویزیون با خواندن ترانه های مختلف واجرای‌قطعات فکاهی‌و سرگرم کننده مدعوین را بنشاط و پایکوبی بیشتر واداشت .

بعد از اجرای برنامه های هنری مدعوین بشام دعوت شدند و ضمن یک پذیرائی‌گرم باخاطری‌خوش‌جشن‌بزرگداشت آئین پنجاه‌سال‌سلطنت دودمان پهلوی را ترک گفتند .

متن تلگرام

پیشگاه مبارک بندگان اعلیحضرت همایون شاهنشاه آریامهر ،

کارگران، کارمندان ومدیران کارخانجات آدامس خروس نشان با برگزاری جشن پنجاهمین‌سال سلطنت پرشکوه و غرور آفرین دودمان پهلوی مراتب حق شناسی وجانبازی خود وفرد،فردا‌ین واحد تولیدی رابشرفعرض‌خاکپای مقدس‌شهریار عظیم‌الشان رسانده و بروان پاک رضاشاه کبیر سر سلسله دودمان پهلوی درود میفرستند وسر تعظیم فرود می‌آورند .

جان نثاران : بهادر مختاریان مدیر عامل، کارکنان وکارگران شرکت سقزسازی ایران

گوشه‌ای از اجتماع عظیم‌کارکنان کارخانجات آدامس خروس‌نشان‌در جشنی که بمناسبت پنجاه‌سال‌شاهنشاهی پهلوی برگزار شده‌بود .

شرکت ملی نفت ایران

آگهی

شرکت ملی نفت‌ایران جهت انجام عملیات خودبقطعه زمینی بمساحت ۷۴۰۰ متر مربع مربوطبه پلاکهای شماره ۳۵ الی ۳۸ و ۴۳ الی ۴۶ فرعی از ۷۰۵۷ بخش یك شیراز احتیاج دارد، چون بمالکین آن‌به ترتیب آقایان سهراب واردشیر ورهرامی وبهرام مدارائی وشاه‌بهرام واردشیروخدارحم‌وخدایار و رستم‌و خدامرادایدون دسترسی نمیباشد، لذا مراتب بدین وسیله آگهی میشودتا نامبردگان ظرف‌مدت یك هفته از تاریخ نشراین آگهی جهت‌توافق در قیمت‌بامور حقوقی‌شرکت ملی نفت‌ایران واقع درخیابان سپهبدزاهدی -اداره مرکزی‌دوم مراجعه نمایند والانسبت به تحصیل زمین فوق‌الذکر ازطریق هیئت‌سه‌نفری اقدام‌خواهدشد. م‌الف ۱۷۷۱۷

شرکت‌ملی نفت‌ایران

جناب آقای وزیر کشور

هیئت ثبت‌نام انتخابات انجمن شهرستان حوزه پلشت جهت صادر نمودن کارت الکترال به‌قریه شریف‌آباد بهنام سوخته ورامین درروز یکشنبه مورخ۱۹ر۷ر۳۵ آمده بودند. چون قشلاق شریف‌آباد متجاوز از هشتاد نفر سکنه دارد و تبعیضاتی ازطرف بعضی ازاشخاص متنفذ بین‌افراد شریف‌آباد و قشلاق‌بوجود آمده بودکه‌نمیگذاشتند هیئت ثبت‌نام به‌قشلاق مذکور بیاید دراین موقع آقای بخشدار پلشت بهنام پازوکی ورامین به قریه مذکور آمدمو به پیروی از منویات‌شاهنشاه آریامهر سکنه قشلاق را از تبعیضات ناروانجات دادند لذا سپاس‌خودرابدین وسیله حضور بخشدار محترم پلشت تقدیم میدارند.

از طرف سکنه قشلاق شریف‌آباد : محمدهداوندسیری. حسین‌هداوندسیری. نورالله‌هداوند سیری ، اسماعیل‌هداوند سیری.

باعرض تشکر اززحماتی که‌جنابان آقایان کیومرث افسری ، اکبر اسکندری‌وآقای محسنی در اردوگاه محمودآباد متحمل شده وازشرکت‌کنندگان در سمینار رانندگان‌پذیرائی کردند کمال سپاسگزاری راداریم.

منصوریاری زاده - جمشید خلج - بهمنش

هیئت مدیره انجمن ماماهای ایران

از کلیه ماماها تقاضا دارد به همکار محترم

بانو سروش

کارت آبی ۴۶ رای بدهند

رئیس انجمن ماماهای ایران - طوبی طباطبائی

گروه فرهنگی آذر

برای کلاسهای شبانه زیر ثبت نام می نماید :

۱- کلاسهای آزمون همگانی
۲- کلاسهای ششم ریاضی و طبیعی
۳- کلاسهای چهارم ریاضی و طبیعی
۴- کلاسهای چهارم و پنجم طبیعی

داوطلبان برای ثبت‌نام عصرها از ساعت ۴ الی ۸ بعدازظهر به محل‌های زیرمراجعه نمایند:
۱- دبیرستان شماره ۱ آذر خیابان نادری چهار راه قوام‌السلطنه تلفن : ۶۶۷۱۷۰-۶۴۳۶۴۳
۲- دبیرستان شماره ۲ آذر میدان‌بهارستان ابتدای خیابان صفی‌علیشاه‌تلفن: ۳۱۸۴۸۱-۳۰۱۱۰۶
آ-۴۴۵۰۴

آگهی استخدام

سازمان صنایع نظامی‌افرادمشروحه زیر را باتخصص های اداری بطور رسمی با حقوق مکفی جهت خدمت در تهران استخدام می نماید .

ردیف	عنوان شغلی	مدرك تحصیلی	سایر شرایط
۱	کارمند اداری	لیسانس علوم اداری	دارندگان سابقه کار ارجحیت دارند
۲	متصدی اقدام	دیپلم طبیعی ، ریاضی ، ادبی	دارندگان سابقه کار ارجحیت دارند
۳	ثبات و بایگان	دیپلم طبیعی ، ریاضی ، ادبی	بایستی دارای مدرك تخصصی باشند
۴	ماشین نویس فارسی	دیپلم طبیعی ، ریاضی ، ادبی	بایستی دارای مدرك تخصصی باشند
۵	ماشین نویس فارسی و لاتین	دیپلم طبیعی ، ریاضی ، ادبی	بایستی دارای مدرك تخصصی باشند

افراد حائز شرایط میتوانند همه روزه باستثنای ایام تعطیل از ساعت ۸ الی ۱۲ بادردست داشتن عین مدارك تحصیلی وسربازی‌وتخصصی و شناسنامه‌جهت کسب هرگونه اطلاعات بیشتر بدفتر اطلاعات سازمان صنایع نظامی واقع در سلطنت‌آباد مراجعه نمایند.

م‌الف ۱۷۴۷۸

سازمان صنایع نظامی

آگهی مزایده شماره ۳-۳۵

شرکت سهامی معاملات خارجی در نظردارد مقداری از کالاهای موجودخود را طبق‌مشخصاتی که در مدارك‌مزایده تعیین گردیده است بشرح زیر بصور یکجا درمورد هرقلم ازطریق مزایده بفروش برساند .

ردیف	نوع کالا	مقدار تقریبی	مبلغ سپرده لازم برای شرکت‌در مزایده
۱	الیاف مصنوعی		
	الف ـ ویسکوز	در حدود ۱۰ر۰۰۰ تن	۵۰ر۰۰۰ر۰۰۰ ریال (پنجاه میلیون ریال)
	ب- پولیستر	در حدود ۱۰ر۰۰۰ تن	۶۰ر۰۰۰ر۰۰۰ ریال (شصت میلیون ریال)
۲	نخ		
	الف ـ موکت	در حدود ۶۵۰ تن	۲۰ر۰۰۰ر۰۰۰ ریال (بیست میلیون ریال)
	ب- نایلون	در حدود ۲۴۰ تن	۶ر۰۰۰ر۰۰۰ ریال (شش میلیون ریال)
	ج- پولیستر	در حدود ۲ر۰۰۰ تن	۳۰ر۰۰۰ر۰۰۰ ریال (سی میلیون ریال)
	د- انواع نخ استات	در حدود ۱ر۲۰۰ تن	۲۵ر۰۰۰ر۰۰۰ ریال (بیست‌وپنج‌میلیون‌ریال)
۳	کاغذ بابعاد و گراماژمختلف (از ۵۰ الی ۱۱۰گرمی)	در حدود ۴ر۱۰۰ تن	۳۰ر۰۰۰ر۰۰۰ ریال (سی میلیون ریال)
۴	مقوای کارتی و گلاسه	در حدود ۱۲۰ تن	۱ر۰۰۰ر۰۰۰ ریال (یك میلیون ریال)
۵	لامپ الوان (از ۱۵ تا ۶۰ وات)	در حدود ۸۹۰ هزار عدد	۳ر۰۰۰ر۰۰۰ ریال (سه میلیون ریال)
۶	سرپیچ خارجی و ایرانی	در حدود ۷۶۷ هزار عدد	۱ر۰۰۰ر۰۰۰ ریال (یك‌میلیون ریال)
۷	ماشین‌آلات خشت زنی آلمانی	در حدود ۹۹ دستگاه	۶۰ر۰۰۰ر۰۰۰ ریال (شصت میلیون ریال)
۸	کاشی خارجی	درحدود ۲۰ر۰۰۰ر۰۰۰ عدد	۲۰ر۰۰۰ر۰۰۰ ریال (بیست میلیون ریال)
۹	روغن زیتون	در حدود ۲ر۰۰۰ تن	۳۰ر۰۰۰ر۰۰۰ ریال (سی میلیون ریال)
۱۰	روغن سالاد سویا	در حدود ۴ر۰۰۰ تن	۱۲ر۰۰۰ر۰۰۰ ریال (دوازده میلیون ریال)
۱۱	روغن نباتی تولیپ سه گل	در حدود ۸ر۵۰۰ تن	۳۰ر۰۰۰ر۰۰۰ ریال (سی میلیون ریال)
۱۲	روغن نباتی هلیوس خورشید نشان.	در حدود ۵ر۰۰۰ تن	۱۵ر۰۰۰ر۰۰۰ ریال (پانزده میلیون ریال)
۱۳	روغن نباتی کلیبر دختر نشان	در حدود ۸ر۵۰۰ تن	۳۰ر۰۰۰ر۰۰۰ ریال (سی میلیون ریال)
۱۴	کره	در حدود ۱ر۶۰۰ تن	۱۰ر۰۰۰ر۰۰۰ ریال (ده میلیون ریال)

شرایط شرکت در مزایده :

۱- طالبین میتوانند از روز شنبه ۱ر۸ر۲۵۳۵ الی شنبه ۸ر۸ر۲۵۳۵ از ساعت ۹ صبح الی ۱۲ و ۱۴ الی ۱۶ برای دریافت‌مدارك‌مزایده وهمچنین فرم پیشنهاد مزایده و یا اطلاعات بیشتر به شرکت سهامی معاملات خارجی بنشانی خیابان سپهبد زاهدی شماره ۱۸۵ قسمت فروش طبقه سوم اطاق شماره ۳۱ به آقای کریم اکبری مراجعه نمایند .

۲- برای شرکت درمزایده هرقلم بایستی‌پیشنهاد جداگانه تنظیم و ودیعه‌جداگانه بشرح‌مبالغ‌مذکوردرفوق سپرده شود .

۳- پیشنهاددهندگان مبلغ سپرده شرکت در مزایده را بایستی بحساب جاری شماره ۱۶۰۰۱ این شرکت دربانك مرکزی ایران واریز و رسیدآنراضمیمه پیشنهاد نموده و درپاکت لاك‌و مهر شده تاساعت ۱۲ ظهر روز شنبه ۲۲ر۸ر۲۵۳۵ به‌شرکت سهامی‌معاملات خارجی بنشانی فوق تسلیم و رسید دریافت‌نمایند .

۴- به‌پیشنهادهای مبهم ومشروط و بدون‌سپرده و پیشنهادهائی که بعد از انقضای مدت مقرر در این آگهی برسد ویاپیشنهادهائی که روی فرم پیشنهاد مزایده درج نگردیده باشدترتیب‌اثر داده نخواهدشد.

۵- تسلیم پیشنهاد شرکت در مزایده بمنزله‌اطلاع کامل پیشنهاددهنده از تاریخ ومقدار و کیفیت کالای مورد مزایده و آئین‌نامه معاملات این شرکت‌خواهدبود.

۶- پیشنهادات رسیده در ساعت ۱۴ روزشنبه ۲۲ر۸ر۲۵۳۵ درکمیسیونی که در شرکت تشکیل خواهد شد باز وقرائت میگردد و حضور پیشنهاد دهندگان ویانماینده‌قانونی‌آنان‌درموقع‌قرائت‌پیشنهادات آزاداست .

۷- برنده مزایده موظف است کالای خریداری شده را حداکثر ظرف مدت سه‌ماه‌ازتاریخ قطعی معامله از انبارهای شرکت خارج نماید .

۸- شرکت دررد یاقبول یك یاتمام پیشنهادات مختار است .

۹- اسامی برندگان نفراول ودوم مزایده درروزنامه های اطلاعات- کیهان - رستاخیزو آیندگان در روز های شنبه ۲۹ر۸ر۲۵۳۵ و یکشنبه ۳۰ر۸ر۲۵۳۵ آگهی خواهد شد و پیشنهاددهندگان مکلف‌اند بامطالعه‌جراید نامبرده درفوق از نتیجه مزایده اطلاع حاصل نموده‌و برندگان اول ودوم مزایده درمورد هرقلم کالابایستی تاآخروقت اداری روز چهارشنبه ۳ر۹ر۲۵۳۵ جهت‌انجام‌معامله و پرداخت بهای آن به‌شرکت به‌نشانی فوق مراجعه نمایند .

۱۰- انتشار آگهی نتیجه مزایده درجرایدبمنزله ابلاغ رسمی قانونی به برندگان اول‌و دوم مزایده‌بوده‌و چنانچه برنده اول در روز وساعت مقرر دربند ۹ این آگهی جهت انجام معامله به‌شرکت مراجعه ننماید سپرده وی روزشنبه ۶ر۹ر۲۵۳۵ بنفع شرکت ضبط‌و مورد مزایده به‌برنده دوم واگذار خواهد شدودرصورتی که برنده دوم نیز درمدت مقرر در فوق مراجعه ننموده‌وحاضر به‌انجام معامله نگردد سپرده او نیزبنفع‌شرکت ضبط وشرکت برای فروش کالای‌موردمزایده به‌هرنحوی که مقتضی بداند عمل خواهد کرد .

شرکت سهامی معاملات خارجی

م‌الف ۱۶۹۷۶

آگهی مناقصه

«مناقصه خرید مفتول های فولادی باکشش بسیارقوی جهت لوله هـای بتنی پیش فشرده آب»

۱- سازمان آب و فاضلاب اصفهان اقلام ذیل را C.I.F اصفهان و ازطریق مناقصه وبارعایت آئین نامه معاملاتی سازمان خریداری مینماید .

ردیف	شرح	مقدار	واحد
۱	آرماتور ۶ میلیمتر آجدار کلاس I.I نوع B.R یا مشابه	۴۵۰	تن
۲	ارماتور ۶ تا ۷ میلیمتر ساده کلاس III نوع I.B.R یا مشابه	۲۵۵۰	تن
۳	ارماتور تقویتی بقطر ۶ میلیمتر	۸۵	تن
۴	آرماتور تقویتی بقطر ۳ میلیمتر	۱۵	تن
۵	مفتول جهت بهم بستن آرماتورهای ردیف ۱و۲	۳۰	تن

۲- محل تحویل اجناس در محل‌انبار کارخانه لوله بتن سازی پیش‌فشرده‌آب واقع در اصفهان خواهد بود.

۳- داوطلبین شرکت در مناقصه می توانند حداکثر تا انتهای وقت‌اداری‌روز ۶ر۸ر۲۵۳۵ با دردست داشتن رسید بانکی به مبلغ ۳۰۰۰ ریال که به حساب جاری شماره ۹۰۶۹۳ بانك ملی ایران شعبه اصفهان واریز شده باشد جهت دریافت اسناد مناقصه به دفتر فنی سازمان واقع در هزار جریب - خیابان پاسارگاد مراجعه کنند .

۴- تاریخ‌تسلیم پیشنهادات حداکثر تا ساعت ۱۲ روز ۶ر۹ر۲۵۳۵ خواهد بود. به پیشنهاداتی که بعد از این‌تاریخ تسلیم شود ترتیب‌اثر داده نخواهدشد.

۵- پیشنهاد دهندگان بایستی‌همراه پیشنهاد خود یك ضمانت نامه بانکی از یکی از بانکهای ایرانی به مبلغ ۵۰۰ر۰۰۰ ریال‌طبق‌نمونه‌ضمانت‌نامه پیوست اسناد مناقصه تهیه و ضمیمه پیشنهاد خود تسلیم نماید. ضمانت‌نامه فوق بایستی بنام سازمان آب و فاضلاب اصفهان صادر و برای حداقل مدت سه ماه‌از تاریخ تسلیم‌پیشنهاد معتبرباشد.

به پیشنهادات فاقد ضمانت نامه شرکت در مناقصه ترتیب اثر داده نخواهد شد .

۶- پیشنهادات رسیده ساعت ۲ بعد از ظهر همانروز (۶ر۹ر۲۵۳۵) در دفتر فنی سازمان باز و قرائت خواهد شد.

۷- حضور پیشنهاد دهندگان و یا نمایندگان مجاز آنها در جلسه افتتاح مناقصه آزاد است .

۸- سازمان در رد یا قبول یك یاکلیه پیشنهادات آزاد است.

سازمان آب وفاضلاب اصفهان

آگهی استخدام

گارد جاویدان شاهنشاهی جهت تکمیل کادر درجه‌داری خود عده‌ای را باشرایط و امتیازات زیر باسمت‌دانش آموز و سرباز پیمانی استخدام مینماید .

شرایط :

۱- تابعیت دولت‌شاهنشاهی‌ایران ومتدین بیکی‌از ادیان(مسلمان -مسیحی - کلیمی -زرتشتی) .

۲- داشتن حداقل سن برای‌دانش آموزان ۱۷و حداکثر ۲۴ سال تمام و برای سربازان پیمانی ۱۸و حداکثر ۲۴ سال‌و کسانی که خدمت سربازی را انجام داده‌اند ۲۶ سال تمام .

۳- دارا بودن مدرك قبولی سوم متوسطه ویا سوم راهنمائی و ششم ابتدائی برای دانش آموزان و برای سربازان پیمانی سواد در حدودخواندن ونوشتن .

۴- داشتن حداقل قد ۱۶۵ سانتی متر برای دانش آموزان سوم متوسطه و ۱۷۵ سانتی متر برای‌دانش‌آموزان‌ششم ابتدائی و ۱۷۸ سانتی مترسربازپیمانی.

۵- نداشتن همسر وکسان تحت تکفل .

امتیازات

دانش آموزان در طی دوره‌یکسال آموزشگاه از حقوق و مزایای معادل ۶۸۰۰ ریال علاوه برخوراك و پوشاك استفاده وپس از طی دوره یکساله به ترتیب‌دانش آموزان‌سوم متوسطه‌بدرجه‌گروهبان دومی و دانش آموزان ششم ابتدائی بدرجه گروهبان سومی مفتخرو از حقوق ومزایای بترتیب ۲۲۸۰۰ ریال و۲۰۹۰۰ ریال و در صورت طی دوره تکاور وچتربازی بترتیب از حقوق و مزایای معادل ۲۴۸۰۰ ریال و مبلغ ۲۲۹۰۰ ریال بهره‌مند میگردند .

سربازان پیمانی پس ازاستخدام از حقوق و مزایای معادل ۱۱۵۰۰ ریال وپس از طی دوره ۴ ماهه اولیه ازحقوق ومزایای ۱۸۶۵۰ و در صورت طی‌دوره تکاور چترباز از حقوق و مزایای معادل ۲۰۶۵۰ ریال بهره‌مند میگردند .

ضمنا دانش آموزان و سربازان پیمانی علاوه بر حقوق و مزایای فوق‌از امتیازات دیگری مانند ۲ ماه‌حقوق‌پاداش درسال دفترچه خواربار با تخفیف‌قابل ملاحظه‌ای - دفترچه بهداشت رایگان به تعداد افراد تحت تکفل - دفترچه پس انداز بانك سپه که ماهیانه برابر مبلغ پس‌انداز سهمیه وزارت جنك بحساب وی منظور که پس از باز خریدی و یا بازنشستگی اندوخته قابل ملاحظه‌ای به نامبردگان تعلق‌میگردد .

واجدین شرایط با دردست داشتن مدرك‌تحصیلی و شناسنامه عکس‌دار با ۶ قطعه عکس همه‌روزه بجز ایام‌تعطیل به آجودانی گارد جاویدان شاهنشاهی واقع در تهران پادگان لویزان مراجعه نمایند .

گارد جاویدان شاهنشاهی

م الف ۱۷۷۲۰

مردم آزاده کرمان !

به آقای محمد صنعتی کاندیدای نمایندگی انجمن شهرستان کرمان رای میدهند.
زیرا ایشان دردوره گذشته ثبات رای وفداکاریهای بیدریغ خودرا به ثبوت رسانیده وخدمتگزاری خودرا نسبت بشاهنشاه آریامهر ومردم غیور کرمان نشان داده است. بادادن رای به‌آقای محمد صنعتی وظیفه ملی و میهنی خودرا انجام دهید .

اهالی شریف کرمان !

به آقای منوچهر سوده نامزد نمایندگی انجمن شهرستان کرمان رای میدهند زیرا ایشان دردوره گذشته این انجمن صفت خدمتگزاری و شاهدوستی ومیهن پرستی خود رانشان داده است.

مردم شریف وحق شناس کرمان !

بپاس خدمات ارزنده آقای ماشاالله نعمت‌زاده رئیس صنف خراز که نامزد انتخابات در انجمن شهرستان میباشد رای میدهند . زیرا آقای نعمت‌زاده را عموما می شناسند و خدمات اجتماعی این‌فرد شایسته‌میهن پرست و شاهدوست را هرگز فراموش نمیکنند نعمت‌زاده همواره در سنگرمردم بوده و مدافع حقوق آنان میباشد.

مردم شاهدوست و میهن پرست کرمان !

با استفاده از تجربیات گذشته خود درمورد انتخاب اعضای انجمنهای ملی بسیار دقت و مراقبت دارند. بهمین جهت رای خودرابه‌خانم‌اطهره ارجمند میدهند زیرا ایشان هستند که میتوانند در اموراجتماعی مدافع حقوق حقه زنان و حامی منافع مردم طبقات مختلف باشد .

آقای سید جواد حسینی

خدمتگزاروفادار مردم‌کرمان کاندیدای‌انجمن‌شهرستان همواره موردتائید کلیه‌کارگران- کشاورزان‌واصناف بوده ودرسنگر میهن پرستی و شاهدوستی سالهای دراز درمقام نماینده واقعی کارگران ازحقوق حقه‌آنان‌در مراجع قانونی دفاع کرده.
هر یك رای که‌به‌آقای حسینی بدهید قدمی درراه منافع خودوشهر کرمان برداشته‌اید .

خانم تاجور آمیغی

کاندیدای انجمن شهرستان کرمان از چهره های سرشناس جامعه زنان ایران است .وی ازهرفرصتی برای تثبیت حقوق زنان‌وتساوی آنان‌بامردان‌استفاده کرده وپابه‌پای آن برای پیشرفت برنامه های عمرانی شهر کرمان نیز تلاش های زیادی انجام داده بهمین جهت مورد تائید تمام طبقات مردم میباشد .

آقای سید مهدی مهدوی !

سابقه ممتدی در فعالیتهاو امور اجتماعی داردوازهر موقعیتی برای خدمت بمردم استفاده کرده .
چهره سید مهدی مهدوی بی نیازازتوصیف‌وتعریف است مردم کرمان بارای دادن باین چهره آشنا دین خودرا نسبت به شهر خود اداء میکنند.

ماشاءاله رمضانی !

یکی از شخصیت های سرشناس و نیکوکار شهر کرمان است وی با تاسیس درمانگاه در چترود که‌با هزینه شخصی خود انجام داده و همچنین خدمات اجتماعی دیگر پیوسته خدمتگزاری خودرا بمردم‌این شهر ثابت کرده است .
در باره این چهره نیکوکار که‌مورداعتماد عمومی‌است احتیاج به تعریف زیاد نیست . وی حقیقتا لیاقت و شایستگی خود را ثابت کرده است.

دعوت نامه شرکت برق صنایع (سهامی خاص)

از کلیه سهامداران محترم تقاضا میشودروز شنبه هشتم آبان ماه ۲۵۳۵ ساعت ۶ بعداز ظهر برای شرکت درمجمع عمومی فوق‌العاده درمحل شرکت واقع در خیابان سهیل خیابان دی‌شماره ۱۰۶ حضور بهمرسانند .

شرکت برق صنایع

دستور جلسه :
۱- انتقال سهام شرکاء .
۲- ازدیاد سرمایه .
۳- بحث در امور جاری وآتی‌شرکت .

هیدرو کاربن رسرچ اینك مالك اختراع شماره ۶۳۶۹ مربوط به :
هیدروژناسیون روغنهای نفتی سنگین

میل‌دارد باصاحبان صنایع درایران برای بهره‌برداری از اختراع خودوارد مذاکره‌شود.برای اطلاع بیشتر به دفتر حقوقی دکترآقایان وهمکاران خیابان‌سوم اسفند۱۴۹ مراجعه فرمائید.

عکاسان وفتوآماتورهای تهران مهدی اخوان فرشچی

کاندیدای شماره ۴ حزب رستاخیز ملت ایران برای انجمن ملی شهرستان تهران عضو اتحادیه عکاسان وفتوآماتور های تهران است .

برای‌آنکه‌شاهنشاه آریامهر پاسخ‌مثبت دهیم ودر انتخابات شرکت کنیم همه عکاسان و فیلمبرداران و فتوآماتورها با دوستان‌و خانواده‌شان برای انتخاب این دوست شایسته صنفی بسیج شوید ورای خود را به شماره ۴ شهرستان تهران کارت قرمزبدهید.

محمد پناهیدم- رئیس اتحادیه عکاسان وفتوآماتورهای تهران
آ-۲۲۷۵۹

فیلمهای جوانان ایرانی بهتر از فیلمهای مشابه غربی بود

هشتمین جشنواره سینمای آزاد و دومین جشنواره جهانی سوپرهشت، امسال با تجهیزات بیشتر و تماشاگر زیادتر شروع بکار کرد. تعداد تماشاگران و استقبالی که آنها در دیدن فیلمها نسبت به سال قبل از خود نشان میدهند گویای این واقعیت هست که سینمای آزاد و بطور کلی فیلمسازان آماتور در راهی که می‌پیمایند تنها نیستند، مردم برای سینمایشان ارج قائلند و این ارزش زاده‌ی کوشش و فعالیت آنهاست در رابطه برقرار نمودن با مردمی است که به سینما عشق می ورزند و در این میان اندازه و عرضه وطول کادر برایشان مطرح نیست .

حال که اینطور است ، فیلمساز آماتور می‌بایست که با تماشاگرش صادقانه روبرو شود ، زیرا، تماشاگری که بدون کوچکترین توقعی به دیدن این فیلمها می‌آید نه انتظار هیجان دارد نه پول بلیط را پرداخته تا تکنیک‌های درخشان و یا نورپردازیهای عجیب و غریب را نظاره کند، او آمده است تا راهی به فکرهای جوان بیابد، سعی کند آنهارا بفهمد.

فیلمهای بسیاری بودند که اصل اولشان ، فریب تماشاگر از طریق ارائه‌ی مفاهیم مردم‌پسنده بوده اما در انها از تصویر، تداوم، تدوین خوب، حرف راست، هیچکدام خبری نبود. تشویقهای پیاپی تماشاگر احساساتی هم نمی‌توانست آدم هشیار را تحت تاثیر قرار دهد ، چه، تنها حرف نیست که مطرح است ، چگونه گفتن آن در قالبی که ایجاب می کند بمراتب مهمتر است . اگر سینمای هشت میخواهد درجا بزند، حرفی نیست و همین فیلم ها برایش بس است . اما اگر این سینما میخواهد پس از چند سال تحول و دگرگونی و غالب شدن بر مشکلات، شخصیت خود را اعتباربیشتری بخشد، می‌باید با سینما ، جدی‌تر روبرو شود. می‌پرسید مگر فیلمسازان ما سینما را بشوخی گرفته‌اند ؟ جواب میدهم فیلم سازان خارجی نوددرصدشان از روی شکم‌سیری فیلم ساخته‌اند ، یکی تحت تاثیر فیلم‌های روز درشکل حرفه‌ای و بشیوه‌ای ظاهرا ترسناک یکی از زیباترین و عزیزترین مسائل انسانی یعنی رابطه آدم با طبیعت ، آدم با گل رامطرح کرده است .

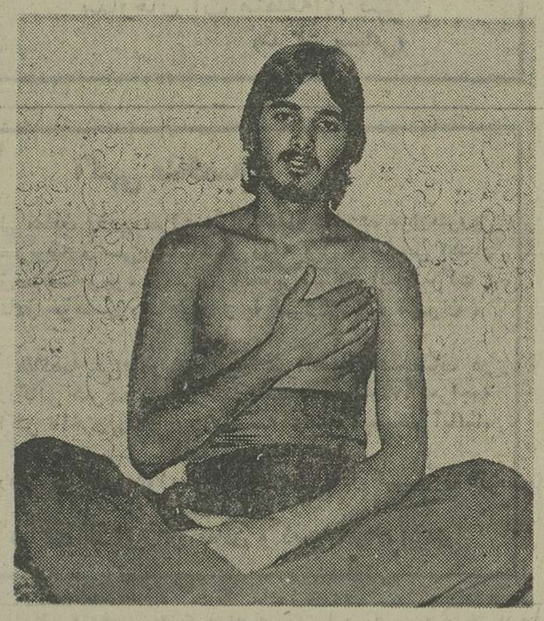

نگاهی به چند فیلم

فیلمساز میخواسته در فیلم «باغ» (امریکا) ثابت کند که گیاهان نیز حیات دارند و نباید آنها را لگد کرد و چید . این حرف ساده‌ای است اما می تواند احساس لطیفی را در بیننده برانگیزد ، حس زیستن پاک ، حس زندگی با عشق ، اما فیلمساز که متعلق بسرزمین فیلمهایی چون «جن‌گیر» است. همین حرف را به گونه‌ای غیرعادی و با استفاده از نوعی چشم‌بندی بچگانه (حرکت گیاهان) که برای تماشاگر هم هیچ لطفی ندارد ، میزند .

فیلمساز دیگری از هلند در فیلم «چیزی که میماند» یک مسئله بی‌سروته ذهنی را عنوان می کند بدون آنکه ذره‌ای در نشان دادن روحیه نقاش فیلم ابتکار نشان دهد. تنها دوربین کارمیکند و کارت پستال می گیرد. یک فیلمساز دیگر به فکر فیلمساختن در «مترو»های کشورش می‌افتد ، دوربین به دستش می‌گیرد و دستش را بر روی شاسی فشار میدهد . یکی دیگر تمام حرفش در فیلم تاسف خوردن براینست که همخوابه‌اش را از دست داده «فراموش کردن آن ساعات»، و قیاس کن بقیه را .

فیلمسازان جوان ایرانی سوژه‌هایی بکر، مردمی و ملموس داشتند، پیداست که نمی‌خواسته‌اند از روی تفنن فیلم بسازند و طبعا فیلمشان مثل فیلم آن آقای فرانسوی «تجربه و جستجو درباره حرکت» ، اروغ بعداز ویسکی نیست . خوب پس حرفی برای گفتن دارد و نمی‌خواهد کتاب قصه چاپ کند میخواهد حرفش به‌تصویر درآید و اینجاست که همان سئوال قبلی مطرح میشود، فیلمسازان ما سینما را به شوخی گرفته‌اند ؟

قبلا گفتیم نه ، حالا هم می گویم لااقل به معنای بدش نه، ولی مگر نه اینکه سقوط کردن، تنزل کردن در چیزی که به آن عشق می‌ورزیم مثلا «سینما» یکنوع به شوخی گرفتن آن چیز است . یا باید آن را رها کرد یا آنرا به کمال رساند .

همبستگی بین فیلمسازان ما و فیلمهایشان تا امروز که سه روز از این جشنواره میگذرد به چشم نمی‌خورد . بنظر می آید دلسرد شده‌اند ، حرفشان گرمای سابق را ندارد، بزور سعی کرده‌اند حرفشان را تعمیم کنند و نه با حس .

فیلم‌های ایرانی

«سید عبدالله» ساخته (عبداله باکیده) حرف خوبی برای گفتن دارد «هرچند که تازه نیست» اما در پرداخت فاقد حسی است که از همین فیلمساز در فیلمی چون «نذر» یا «زیارت» دیده بودیم . پلان‌ها و سکانس ها یا هرچه اسمش رابگذاریم کنار هم چسبیده‌اند فقط و فقط برای اینکه آخر فیلم با یک ضربه تمام شود، سیدعبدالله رفت تا تمثال را بفروشد . زبان فیلم با آدمهایی که دارد سازگار نیست مثلا : بریزم ؟ ـ بریز ـ تلخ میخوری یا شیرین ـ تلخ .

پاپلی جان، واقعیت‌های یک زندگی عادی

رسول نجفیان فیلمساز جوانی است که فیلم «پاپلی جان» او در جشنواره سینمای آسیا «ا.بی.یو» که در شیراز برگزار شد بین دهها فیلم شرکت‌کننده اول شد و جایزه پلاک طلایی را نصیب کارگردان کرد . این فیلم برای بار دوم درهشتمین جشنواره سینمای آزاد نمایش داده شد .

نمایش مجدد فیلم پاپلی‌جان بهانه گفتگویی کوتاه با رسول نجفیان است .

نجفیان : پاپلی در زبان مردم شمال ایران به معنی و مفهوم پروانه است. من در این فیلم از داستان مشخصی پیروی نکرده‌ام سعی نکرده‌ام فیلم را و با نگرشی طنزآلود بسازم ،در واقع شاید نوعی پراکندگی گویی باشد .

موضوع آن اشاره و پرداختی است از یک فرهنگ سودا گرانه که ما را احاطه کرده است. ما در محاصره این فرهنگ بازرگانی هستیم و در واقع فرهنگ بازرگانی فرهنگ اصیل ایرانی را از بین میبرد .

فیلم چون مجموعه ازپراکندگی گویی ها است شاید مسایل مطرح شده در فیلم به تنهائی با یکدیگر ارتباطی برقرار نکنند، اما در کل یک واحد را تشکیل می دهند . مثل مسایل روزمره زندگی و برخورد هایی که به تنهایی مفهومی ندارند اما در پایان یک روز ،زندگی روزانه را تشکیل می دهند . من در نماهای این فیلم سعی کردم ، روشنفکران را به شکلی نشان بدهم که چگونه وقت می ـ گذرانند و بسرو کله هم می ـ زنند .خواستم به نحوی فاصله مردم را از هنر بیان کنم ، نما های مستند از مردم تهیه‌کردم. و افراد عادی را در فیلم نشان داده‌ام که با پاپلی جان دردل میکنند .

★از سابقه کار خودت بگو

نجفیان : دانشجوی سال چهارم رشته روانشناسی هستم پنج سال است که با سینمای آزاد همکاری میکنم قبل از کار در رشته سینما . چهار سال در هنرکده هنرپیشگی آناهتا با هنر آشنا شدم .قبل از پاپلی جان چهار فیلم دیگر ساخته‌ام.

«شب تابهای تنها»، «شب زدگان خانه خورشید »، «توتوخانم»، «غبار» .

معتقدم که : هنری باقی می‌ماند که سرچشمه آن واقعیت باشد و همین امر باعث شد که همیشه پرداخت های هنری‌من در سینما ریشه‌دار و واقعیت‌های پیرامون خود مدارد و در این میان کشف روابط علت و معلولی هر پدیده‌ای .

سیزدهمین جشنواره بین‌المللی فیلم‌های آموزشی روز سه‌شنبه ۲۰ مهر ماه در تالار فرهنگ آغاز شد . این جشنواره ساعت ٦ بعد از ظهر در حضور وزیر آموزش و پرورش با ادای گزارشی توسط مدیر کل دفتر آموزشی سمعی و بصری آغاز شد

سپس فیلم « ابوریحان بیرونی» محصول اتحاد جماهیر شوروی نمایش داده شد.

جشنواره بین‌المللی فیلم های آموزشی در واقع قدیمی ترین جشنواره هنری ایران است و ۱٤ سال پیش به اهتمام آقای مهرپور که اکنون نیز سرپرستی آنرا به عهده دارد بنیاد نهاده شد و با یک سال وقفه بکار خود ادامه داد .

اکنون جشنواره در دهه دوم عمر خود فعالیت های خود را گسترده‌تر و غنی‌تر ادامه می دهد .

جشنواره که از ۲۱ مهر تا هفتم آبان ماه ادامه دارد هر روز از ۳ تا ٥ و ٦ تا ۸ بعد از ظهر در حضور فیلم های خود را برای معلمان، دانشجویان و تمام کسانی که دوستدار سینما هستند ارائه می کند. گفتنی است که مورد معلمان و دانشجویان با ارائه کارت شناسائی آزاد است و همگان میتوانند در این جشنواره شرکت جویند . این فیلم ها درچهار رده تقسیم بندی شده است :

۱ـ فیلم های آموزشی ـ
۲ـ فیلم های پرورشی ۳ـ فیلم های درسی ٤ـ فیلم‌های علوم اجتماعی و روابط انسانی .

تعداد زیادی فیلم از سوی ۲۵ کشور به جشنواره رسیده که در هر نوبت بین ٤ تا ۷ فیلم نشان داده میشود .از جمله می توان فیلم های ابوریحان بیرونی ، پاریس و پرس پولیس ، فیلم هائی از والت دیسنی را نام برد.

از ایران دو فیلم اصفهان وزارت فرهنگ و هنر فیلم شهر نوروزندگی، محصول ایران، محصول مشترک «آموزش فنی و حرفه‌ای در آموزش و رورش و فرهنگ و هنر نمایش داده میشود. پاره‌ای از فیلم ها به زبان فارسی دوبله شده و بقیه فیلم ها تا حد امکان دارای توضیحاتی چاپی به زبان فارسی هستند .

جشنواره بین‌المللی فیلم های آموزشی که بیشتر خطابش با آموزگاران و دانش آموزان دبستان هاو دبیرستان هاست با در برگرفتن فیلم‌های آموزشی و پرورشی نکات و مسائل تازه‌ای را در قلمرو فعالیت های آموزشی پنج قاره جهان مطرح می‌کند .

این جشنوار جمعه هفتم آبان ماه در تهران پایان می گیرد و پس از آن به‌ترتیب در شهر های رشت ، ساری، مشهد ، زاهدان ، کرمان ، رضائیه ،سنندج ، کرمانشاه، شیراز ، اصفهان، تبریز ، خرم‌آباد ، اهواز و بوشهر نمایش داده میشود. شروع کار این جشنواره پانزده آبان و پایان آن روز سی آذر است و در این فاصله دوستداران فیلم های آموزشی و پرورشی میتوانند در شهرستان ها و در تاریخ مقرر ازدیدن فیلم‌های برگزیده جشنواره بهرمند شوند .

سه‌شنبه ۱۳ آذر جوائز جشنواره توزیع خواهد شد و به فیلم های منتخب هیئت داوران جوائزی تعلق خواهد گرفت .

سیزدهمین جشنواره بین‌المللی فیلمهای آموزشی

فیلمهای آموزشی ۲۰ مهر ـ ۷ آبان

معلمان و دانشجویان، مخاطبان این جشنواره‌اند

نمائی از فیلم ابوریحان بیرونی ساخته اتحاد جماهیر شوروی

دیدار گروه کارشناسان کشاورزی سنتو و انجمن روزنامه نگاران کشاورزی منطقه آسیا از درخشان‌ترین و پیشرفته‌ترین پروژه دامداری فارس

مهندس زین‌العابدین لشگری موسس مجتمع شیر و گوشت فرزیس :

تولید مجتمع فرزیس در ۱۲ سال اخیر نسبت به قبل از اجرای قانون اصلاحات ارضی بیست هزار درصد افزایش یافته است

درسایه تلاش و همت افرادی که در مسیر انسان‌بودن وخوی مردمی داشتن گام برمیدارند و به یاری آندسته مردمانی که بادست مایه‌ای سرشار از صفت پاک خدمتگزاری ونهادی مملو از عشق به وطن این خاک گرامی را در نیل به‌بیکران عظمت و افتخار توان می‌بخشند ، کشور ما پرشتاب بسوی تمدنی بزرگ که‌شاهنشاه محبوبمان نویدش را بدفعات داده‌اند به پیش می‌تازد .

استان فارس نیز به اهتمام همین افرادکه هدفی جز خدمتگزاری ندارند ودل در گرو آسایش همنوعان نهاده‌اند جلوه‌گاهیست از نهضت ،براز صمیمیت این مردم که پیوسته راه تکامل می‌پوید وبسوی فرازندگی می‌شتابد .

دیدار از مجتمع عظیم و در خور تحسین شیر و گوشت فرزیس درشیراز بدفعات از سوی کارشناسان مختلف جهانی از جمله گروه کارشناسان کشاورزی سنتو و انجمن روزنامه نگاران کشاورزی منطقه آسیا غروری راستین به‌فارس می‌بخشد تابداشتن چنین مرکز پیشرفته‌ای مباهات نماید و به موسس این مرکز آفرینها گوید، مجتمع بزرگ شیر و گوشت فرزیس در ٥٥ کیلومتری شیراز قرار گرفته است .

این مجتمع درزمینی بمساحت ۷۵۰ هکتار با ۱۵ هکتار تاسیسات دامداری قادر است یکهزار راس گاوشیری و ۲۰۰۰ راس گوساله تلمیسه وگاو نر پرواری را در خویش بپذیرد وکمبو دپروتئین رادر منطقه استان بنحو مطلوبی برطرف نماید .

دربدو آغاز کار ، تاسیسات دامداری این مجتمع وسعت فعلی راداشت ولی در اثر سخت‌کوشی موسس این مجتمع بزرگ ،آقای مهندس زین‌العابدین لشگری و کفایت قابل تقدیر ساسان لشگری اداره کننده این تاسیسات عظیم ، وسعت ٤ هکتاری تاسیسات دامداری گذشته به ۱۵ هکتار افزایش یافت و عجیب اینکه شروع کار تا آغاز بهره برداری مجتمع فرزیس تنها یک فاصله زمانی ۱۸ ماهه را پیمود.

اصطبل های مخصوص

در تاسیسات این دامداری مدرن ۱٤ اصطبل مخصوص گاو های شیری باگنجایش ۷۲ راس گاو یک اصطبل ویژه ۱٤ راس گاو نر یک اصطبل که به زایشگاه اختصاص داده شده است و گنجایش ۱٤ راس گاو را دارد و محل نگهداری ۸۲ راس گوساله تایکماهه است و ۲ دستگاه ساختمان سرپوشیده مخصوص گوساله‌های تا ٤ ماهه و ۹ اصطبل برای گوساله ها و تلیسه‌ها احداث شده است طرح ۱۲ دستگاه ساختمان دیگر در نظر است که در سال آینده به مورد اجراء درخواهد آمد .

نصب ترانسفورموتور

همچنین ازطرحهای باقی مانده که انجام آنها در سال ۳٦ شاهنشاهی مورد نظر است ساختمان خانه‌های کارگران و کارمندان مجتمع می باشد که این مرکز را بصورت شهرکی مدرن درخواهد آورد . برای تامین روشنائی این منطقه پهناور و تحرک ماشین های این مجتمع عظیم یک ترانسفورموتور ٦۳۰ کیلو واتی نصب شده است و نیز یک ژنراتور ۱۰۰ کیلو واتی برای مواقع ضروری قادر است برق مجتمع را تامین نماید .

بجز یک دستگاه شیر دوش ٤ سر قدیمی یک ساختمان شیر دوش تمام اتو ماتیک بظرفیت ۷۲ راس (سه دستگاه ۲٤ راسی) با خوراک دهنده های مکانیزه بدون دخالت دست کار حساس دوشیدن شیر را بعهده دارد و بوسیله این دستگاه‌ها روزی سه‌بار گاوها دوشیده میشوند . زمان دوشیدن هزار گاو هربار سه ساعت بطول می‌انجامد .

یک باسکول ٦۰ تنی کار توزین واردات و صادرات مجتمع را انجام میدهد .

برای تامین آب این مرکز دامداری یک حلقه عمیق با آبدهی یکصد مترمکعب در ساعت در این منطقه حفر شده است که مازاد آب این چاه صرف کارهای زراعی میگردد .برای تغذیه دام در زمستان ٤ سیلوی بزرگ خوراک دام در این مجتمع احداث شده است که خوراک کلیه دامهارا در زمستان تامین می‌نماید .

آشنائی با مهندس زین‌العابدین لشگری موسس شرکت فرزیس

آقای مهندس زین‌العابدین لشگری موسس این مجتمع عظیم در شیراز متولد شده است و تحصیلات اولیه خود را از دانشکده کشاورزی دانشگاه تهران آغاز و دنباله آنرا در انستیتو ناسیونال اگرونومیک پاریس به پایان رسانیده است. و ۹ سال در وزارت کشاورزی و ۹ سال دیگر در وزارت آموزش و پرورش به خدمت اشتغال داشته و تا پایان خدمت ٥٤ ساله خود در دانشگاه پهلوی که سال‌های پایان آن در سمت مشاور رئیس دانشگاه پهلوی گذشته است همچنان تلاشمند و مصمم به این آبو خاک خدمت نموده است .در گفتگوئی که خبرنگار ما با او بعمل آورد وی اظهار داشت:

پس از بازنشستگی، همزمان با آغاز و اجرای قانون ایران‌ساز و حیاتی اصلاحات ارضی با تقسیم مالکیت خود با زارعین در نصف اراضی که از این اصلاحات برایم ماند این طرح را پیاده نمودم و تنها هدف از تعقیب طرح مذکور پیروی از منویات درخشان رهبرگرانمایه ایران شاهنشاه آریامهر بودکه پیوسته درا ندیشه رفاهیت هرچه بیشتر ملت خویش میباشند و با دست زدن به این کار فکر می‌کنم اندکی ناچیز از دینی را که به کشورم بگردن دارم ادا نموده باشم . ما کاردامپروری را از سال ۲۹ـ۲۵ شاهنشاهی با کمک بانک تعاون کشاورزی با ۳۰ راس گاو شروع کردیم و تا آغاز برپائی این طرح تعداد گاوها به ۲۰۰ راس رسیده بودند و از سه سال قبل طرح جدید پیشنهاد شد و با کمک‌های پر ارزش وزارت کشاورزی و بانک توسعه کشاورزی ایران بمرحله اجرا درآمد . در حال حاضر نصف شیر تولیدی شیراز را تامین میکنیم و تا سال آینده که این طرح تکمیل شود روزانه در حدود ۲۰ تن شیر به شهر شیراز عرضه خواهیم نمود .

همچنین امیدواریم که از دو سال دیگر در تامین گوشت شیراز هم اقدام جدی و موثری صورت دهیم و هدف این است که گوشت را بصورتی مرغوب در بسته‌بندی عرضه کنیم مجتمع درحال حاضر در حدود یک سوم علوفه مورد احتیاج را در اراضی خود تهیه می‌نماید با این امید که روزی توفیق یابد تمامی احتیاج خود را به تنهائی تامین کند .

آقای مهندس زین‌العابدین لشگری در دنباله سخنان خود افزود : با اتکاء به‌اندیشه‌های فروزان شاهنشاه آریامهر و به پیروی از منویات ذات ملوکانه این حقیقت را در باورخویش پذیرفته‌ایم که با تکمیل این برنامه نسبت به قبل از اجرای قانون اصلاحات ارضی تولید موسسه ۲۰ هزار درصد افزایش دارد و برای همگی ما جای مباهات است که به هدفی که رهبر خردمند ایران برایمان مشخص نموده‌اند در شرف رسیدن می‌باشیم .

آقای مهندس لشگری درپایان گفتگوی خود از کمک های وزارت کشاورزی و بانک توسعه کشاورزی و صندوق عمران کشاورزی که امکان ایجاد این مجتمع عظیم را فراهم نموده‌اند یادکرد و ضمن تشکر از این دو کمک‌های بیدریغ سازمانهای دولتی دیگر را نیز ستود .

آقای مهندس ساسان لشگری در بازدید روزنامه‌نگاران خارجی از دستگاههای مجتمع توضیحات لازم رامیدهد

سینما حافظ : جیب بر عاشق

آگهی مناقصه عمومی شماره ۲۴۳۴۷۰۲۴

سازمان آب منطقه تهران تعداد ۵ دستگاه اتوبوس چهل نفره و ۲۶ دستگاه مینی بوس ۱۸ نفره مدل ۶۹ ببالا را جهت ایاب وذهاب کارکنان سازمان مرکزی تصفیه خانه سوم انبار مرکزی لوازم شبکه های ،پارک شهر ،شهرری، شمیران را از طریق مناقصه عمومی اجاره مینماید .
داوطلبان شرکت در مناقصه میتوانند همه روزه باستثنای ایام تعطیل در ساعات اداری برای دریافت برگ شرایط شرکت در مناقصه بدبیرخانه کل سازمان واقع در بلوار الیزابت دوم خیابان لوس ـ آنجلس مراجعه و پیشنهادات خود را حداکثر تا ساعت ده صبح روز ۱ر۸ر۳۵ بدبیرخانه مذکور تسلیم دارند.
پیشنهادات واصله در ساعت ۱۰ صبح روز ۱ر۸ر۳۵ باحضور اعضا کمیسیون در قسمت تدارکات باز وقرائت خواهد شد م الف ۱۷۶۷۷
سازمان آب منطقه‌ای تهران
(شرکت سهامی)

آگهی مناقصه

شرکت سهامی کل معادن وذوب فلزات ایران مقدار شانزده هزارمتر ریل ۹ کیلوئی با متعلقات مربوطه و سی دستگاه دو راهه ریل از محل اعتبار طرحهای عمرانی از طریق مناقصه موجود در تهران یا تحویل تهران (انبار شرکت) ویا ازخارج سی انداف (بنادر خرمشهر، شاهپور و یا کمرک جلفا ، تهران) خریداری مینماید .
داوطلبان شرکت در مناقصه برای دریافت برگ شرائط و مشخصات در ساعات اداری بامور بازرگانی شرکت خیابان تخت جمشید شماره ۴۶۷ مراجعه و پیشنهادات خودرا حداکثر تاآخروقت اداری روز سه شنبه هیجدهم آبانماه ۲۵۳۵ بقسمت دبیرخانه شرکت تسلیم نمایند.
پیشنهادات رسیده روز چهارشنبه نوزدهم آبانماه ۲۵۳۵ در کمیسیون باز و قرائت خواهد شد. م الف ۱۷۶۹۸
۱ـ۲ شرکت سهامی کل معادن و ذوب فلزات ایران

اگر برگی نریزد:
فیلم نسل ها
امشب در گروه ممتاز سینمائی : آسیا ـ رکس ـ شهوند ـ لیدو ـ نپتون ـ ژاله ـ توسکا ـ پاسارگاد ـ چرخ فلك ـ ناتالی وسیلورسیتی (فلیپ)
ازهم‌اکنون گیشه سینما های نمایش دهنده برای این فیلم بلیط رزرو می‌کنند

هر وقت یك فیلم «لاندوبوزانکا» روی اکران میاید هزاران هزار علاقمند او برای دیدن کار های بانمك‌تو حرفهای بامزه‌اش به سینما هجوم می‌آورند .
حالا موقعی است که‌آخرین وجدید ترین شاهکار کمدی اورا ببینید وازشیرین کاریهایش لذت بیشتری ببرید.

آغاز هفته چهارم فقط در

سینما پولیدور
لاندوبوزانکا
روسانا پودستا در فیلم رنگی
آقا بچه‌اش نمیشه

تماشای این فیلم برای اشخاص کمتر از ۱۸ سال ممنوع است

پرقدرت ترین فیلم پلیسی جهان که صحنه های هیجان‌انگیزش را تاکنون درهیچ فیلم‌دیگری ندیده‌اید .

آغاز هفته چهارم فقط در

سینما رادیوسیتی
بیدادگر

با شرکت: استوارت ویتمن

جان ساکون ، مارتین لاندو

برای رزرو بلیط همه روزه می توانید به گیشه سینما رادیوسیتی مراجعه فرمائید.

«آلپاگور» یك بمب متحرك است !

آغاز هفته دوم نمایش فقط‌در

سینما امپایر

ژان پل بلموندو

گیشه سینما امپایر همه روزه بلیطرزرو می کند

آنها امروز ۲۳ اتومبیل و ۴ موتورسیکلت راداغان کرده ویك آپارتمان کامل‌را خراب کرده‌اند ولی لازم نیست شما پلیس راخبرکنید چون آنها خودشان پلیس هستند.

ازامشب فقط در

سینما کاپری
یك فیلم کمدی، کمدی، کمدی

جیمزکان ، آلن آرکین
درفیلم پاناویژن و رنگی

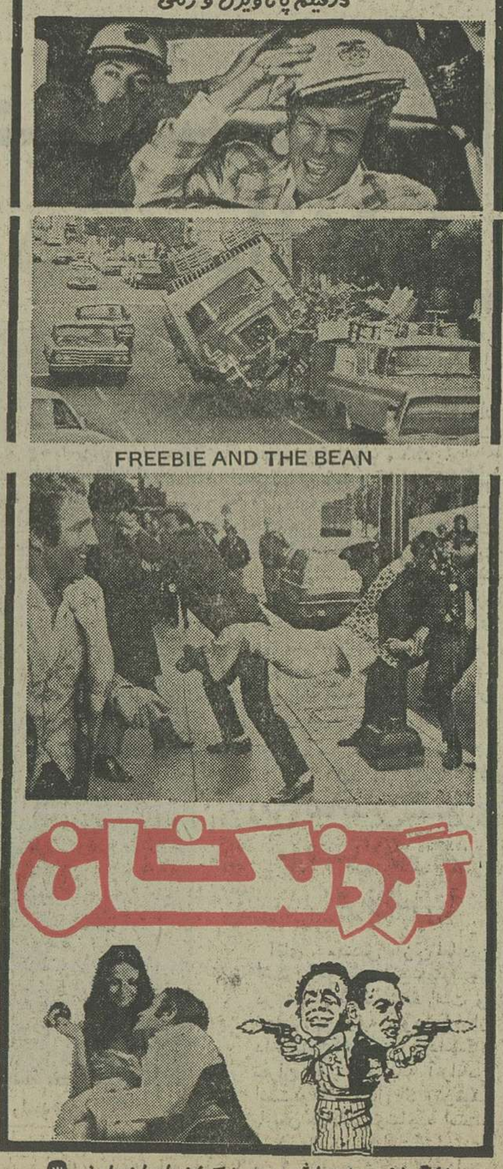

رزتشان

بکارگردانی: ریچارد راش ، محصول کمپانی برادران وارنر

برای رزرو بلیط به‌گیشه سینما کاپری‌مراجعه فرمائید

در میان آثار پر ارزش‌سینمائی این‌فیلم چون جواهری یکتا و نفیس میدرخشد و قصه‌ی زیبا و لطیف و بیسابقه‌اش تااعماق قلب ها نفوذ می‌کند.

ازامشب برنامه افتتاحیه

سینما سینه موند

دوستان وحشی من

ازامشب در بهترین گروه سینمائی پایتخت

نیاگارا ـ اروپا ـ میامی ـ مولن روژ ـ سیلوانا
الوند ـ کیهان ـ مارلیک ـ ارانوس
شهرام ـ شرق و ... آستارا (تجریش)

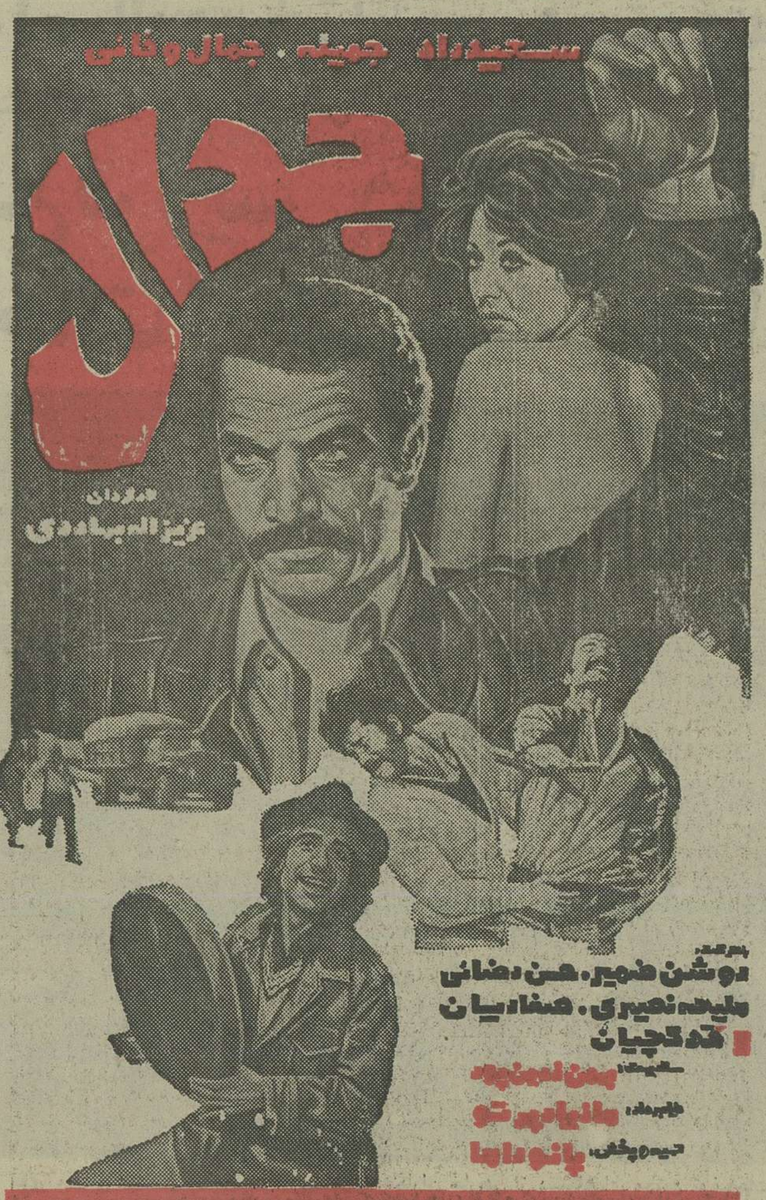

همزمان با تهران در شهرستانهای *مشهد «متروپل ـ سعدی» *اصفهان «نقش جهان ـ مایاك» * شیراز «پارس ـ سعدی » * رشت «کوروش» *همدان «تاج» * گرگان «مهتاب » * بندرپهلوی «گل سرخ» * اهواز «آریا»

کسری : گناه کلفت خوشگل

برنامه سینماها

تماشای فیلم هائی که با علامت (×) مشخص شده برای اشخاص کمتر از ۱۸ سال ممنوع است

★ آقا بچه‌اش نمی‌شه ـ رنگی لاندوبوزانکا
پولیدور (۸۹۲۷۳۱) ۳۰ر۱۱ـ۳۰ر۱ـ۳۰ر۳ـ۳۰ر۵ـ۳۰ر۷ـ۳۰ر۹
★ آسمان خراش جهنمی ـ رنگی استیومکوئین
ریولی (۷۵۷۷۷۷) ۱۰ـ۱ـ۴ـ۷ـ۱۰
شهرتماشا (۹۲۸۶۸۶) ۱۰ـ۱ـ۴ـ۷ـ۱۰
آتلانتیک (۸۹۷۱۷۱) ۱۰ـ۱ـ۴ـ۷ـ۱۰
★ آلپاگور ـ رنگی ـ ژان پل‌بلموندو
امپایر (۸۹۳۹۴۲) ۳۰ر۱۱ـ۳۰ر۱ـ۳۰ر۳ـ۳۰ر۵ـ۳۰ر۷ـ۴۵ر۹
★ بیدادگر ـ رنگی‌استوارت وینتن
رادیوسیتی (۶۴۳۳۲۰) ۱۵ر۱۱ـ۲۰ر۱ـ۳۰ر۳ـ۲۰ر۵ـ۲۰ر۷ـ۳۰ر۹
★ باروت ـ رنگی ـ سینماسکوپ
ستاره (۵۳۹۷۲۱) ۹ـ۱۱ـ۱ـ۳ـ۵ـ۷ـ۹
★ (×) پاداش‌گناه ـ رنگی ـ ناتالی‌نسله
شهرقشنگ (۶۴۷۷۷۷) ۱۱ـ۱ـ۳ـ۵ـ۷ـ۹
★ تنها رقیب کلی ـ راه سیاه
پردیس (۳۰۴۲۵۹) ۹ـ۱۱ـ۱ـ۳ـ۵ـ۷ـ۹
★ جیب‌برعاشق ـ رنگی ـ درمندرا
حافظ (۳۹۱۰۷۴) ۹ـ ۱۱ـ ۱ـ ۳ـ ۵ـ ۷ـ ۹
★ (×) خودفروشان ـ سینماسکوپ ـ رنگی
رویال (۸۲۹۷۸۵) ۱۰ـ۱۲ـ۲ـ۴ـ۶ـ۸ـ۱۰
★ راز سرخ ـ رنگی ـ سوزانایورک
شهرقصه (۶۲۷۲۹۰) ۱۱ـ۲ـ۴ـ۶ـ۸ـ۱۰
★ روح سرگردان ـ رنگی ـ اوا اولین
متروپل (۳۱۹۴۱۰) ۹ـ ۱۱ـ ۱ـ ۳ـ ۵ـ ۷ـ ۹
★ راه‌اژدهاـرنگی بروس‌لی
تاج (۳۱۳۸۶۴) ۱۰ـ۱۲ـ۲ـ۴ـ۶ـ۸ـ۱۰
★ سینماپارامونت بعلت تعمیرات تعطیل است .
★ ستیز ـ منوچهر وثوق ـ هاله ـ شهرام
آنیورسال (۹۲۶۹۵۳) ۱۱ـ۱ـ۳ـ۵ـ۱۵ر۷ـ۳۰ر۹
ایران (۳۶۶۳۵۴) ۳۰ر۱۰ـ۳۰ر۲ـ۳۰ر۴ـ۳۰ر۶ـ۳۰ر۸
سابینا (۳۵۲۴۴۲) ۱۰ـ۱۲ـ۲ـ۴ـ۶ـ۸ـ۱۰
پاسیفیک (۷۵۳۳۱۱) ۳۰ر۱۱ـ۳۰ر۱ـ۳۰ر۳ـ۳۰ر۵ـ۳۰ر۷ـ۳۰ر۹
تیسفون (۹۵۸۸۸۲) ۹ـ۱۱ـ۱ـ۳ـ۵ـ۷ـ۹
رنگین‌کمان (۷۵۶۷۶۰) ۹ـ۱۱ـ۱ـ۳ـ۵ـ۷ـ۹
پرسپولیس (۵۳۸۰۸۳) ۱۰ـ۱۲ـ۲ـ۴ـ۶ـ۸
دریا (۳۴۱۷۴۶) ۹ـ۱۱ـ۱ـ۳ـ۵ـ۷ـ۹
کارون (۹۵۵۱۶۵) ۳۰ر۱۰ـ۳۰ر۲ـ۳۰ر۴ـ۳۰ر۶ـ۳۰ر۸
موناکو (۷۳۵۵۷۶) ۱۰ـ۱۲ـ۲ـ۴ـ۶ـ۸
★ ستیزقدرت‌ها ـ رنگی ـ سینماسکوپ
پارک (۳۱۹۶۳۷) ۹ـ۱۱ـ۱ـ۳ـ۵ـ۷ـ۹
★ (×) ضد صلیب ـ رنگی ـ کارلاگراوینا
ب.ب (۸۲۹۶۴۱) ۱۰ـ ۱۲ـ ۲ـ ۴ـ ۶ـ ۸ـ ۱۰
★ (×) گناه کلفت خوشگل ـ رنگی ـ میشل پلاسیدو
کسری (۸۲۶۹۳۹) ۱۰ـ ۱۲ـ ۲ـ ۴ـ ۶ـ ۸ـ ۹ر۴۵
★ کودک قهرمان ـ رنگی‌میچلری
دیاموند (۸۲۸۴۰۰) ۱۵ر۱۱ـ۲۰ر۳ـ۳۰ر۵ـ۳۰ر۷ـ۴۵ر۹
★ گاو ـ نصیریان ـ انتظامی
بولوار (۶۵۵۲۹۲) ۱۱ـ۱ـ۳ـ۵ـ۷ر۱۵ـ۹ر۱۰
★ کاراکاس ـ عنترومنتر
آسمان‌آبی (۳۴۱۶۶۸) ۹ـ۱۱ـ۱ـ۳ـ۵ـ۷ـ۹
★ لله بچه ها ـ نورمن ویز دوم
سانترال (۹۲۸۶۸۶) ۱۱ـ ۱ـ ۳ـ ۵ـ ۷ـ ۹ر۱۵
★ معشوقه گانگستر ـ رنگی ـ سوفیالورن
شهر فرنگ (۶۲۷۶۲۸) ۱۵ر۱۱ـ ۱۵ر۱ـ ۱۵ر۵ـ ۳۰ر۷ ـ ۹ر۴۵
★ غیر از این باشه دیوونه میشیم ـ تعقیب در شهر
البرز (۳۰۴۲۵۸) ۳۰ر۸ـ۱۲ـ۳۰ر۳ـ۳۰ر۷ـ۳۰ر۸
★ طوفانگر ـ رنگی ـ ژان‌پل‌بلموندو
برلیان (۳۹۳۵۳۵) ۹ـ۱۱ـ۱ـ۳ـ۵ـ۷ـ۹
★ هیکی‌وباگز ـ رنگی ـ بیل‌کازبی
پلازا (۶۴۴۲۵۵) ۱۵ر۱۱ـ۱۵ر۱ـ۱۵ر۵ـ۱۵ر۷ـ۱۵ر۹
سهیلا (۳۱۶۴۲۴) ۳۰ر۱۰ـ۳۰ر۲ـ۳۰ر۴ـ۳۰ر۶ـ۳۰ر۸
مراد (۷۵۳۳۸۲) ۹ـ۱۱ـ۱ـ۳ـ۵ـ۷ـ۹
رز (۵۲۳۵۷۸) ۱۰ـ۱۲ـ۲ـ۴ـ۶ـ۸
★ (×) وجود داغ ـ رنگی ـ اورنلاموتی
آریا (۳۱۹۸۸۴) ۹ـ۱۱ـ۱ـ۳ـ۵ـ۷ـ۹
★ وحشی‌های سرزمین گمشده ـ رنگی ـ اسکوپ
درو ازمطلاتی (۳۵۲۱۶۰) ۹ـ۱۱ـ۱ـ۳ـ۵ـ۷ـ۹
★ بوی خوش زن ـ رنگی ـ ویتوریوگاسمن
کریستال (۳۱۷۶۷۵) ۹ـ ۱۱ـ ۱ـ ۳ـ ۵ـ ۷ـ ۹
تخت‌جمشید (۶۵۲۵۵۰) ۳۰ر۱۱ـ ۲ـ ۴ـ ۶ـ ۸ـ ۱۰
★ اگر برگی نریزد ـ محصول سیماسیم
آسیا (۶۴۲۹۰۹) ۱۱ـ ۱ـ ۳ـ ۵ـ ۷ـ ۹ر۱۵
رکس (۳۱۸۲۴۲) ۳۰ر۱۰ـ ۳۰ر۲ـ ۳۰ر۴ـ ۳۰ر۶ـ ۸ر۳۰
شهوند (۳۵۴۰۴۰) ۹ـ ۱۱ـ ۴۵ر۱ـ ۴ـ ۱۵ر۶ـ ۸ر۳۰
لیدو (۵۴۱۲۸۲) ۱۰ـ ۱۲ـ ۲ـ ۴ـ ۶ـ ۸ـ ۱۰
نپتون (۷۶۰۱۳۶) ۹ـ ۱۱ـ ۱ـ ۳ـ ۵ـ ۷ـ ۹
ژاله (۳۰۴۱۲۰) ۳۰ر۱۰ـ ۳۰ر۲ـ ۳۰ر۴ـ ۳۰ر۶ـ ۸ر۳۰
توسکا (۵۳۹۵۴۴) ۳۰ر۱۰ـ ۳۰ر۲ـ ۳۰ر۴ـ ۳۰ر۶ـ ۸ر۳۰
المپیا (۹۲۶۷۹۷) ۹ـ۱۱ـ ۱ـ ۳ـ ۵ـ ۷ـ ۹
پاسارگاد (۳۴۲۷۸۲) ۹ـ ۱۱ـ ۱ـ ۳ـ ۵ـ ۷ـ ۹
چرخ فلک (۹۵۰۵۵۸) ۱۰ـ ۱۲ـ ۲ـ ۴ـ ۶ـ ۸
سیلورسیتی (۲۶۱۲۰۵) ۹ـ ۱۱ـ ۱ـ ۳ـ ۵ـ ۷ـ ۹
ناتالی (۵۴۴۵۳۴) ۱۰ـ ۱۲ـ ۲ـ ۴ـ ۶ـ ۸ـ
★ دوستان وحشی من ـ رنگی
سینه‌موند (۶۴۸۳۲۲) ۱۱ـ ۳ـ ۵ـ ۷ـ ۹
★ دامی‌برای‌سپیددندان ـ رنگی ـ رابرت وود
گلدن‌سیتی (۶۶۳۲۶۹) ۳۰ر۱۱ـ ۳۰ر۳ـ ۳۰ر۵ـ ۳۰ر۷ـ ۴۵ر۱
★ دزد سرخ پوش ـ رنگی ـ برت‌لنکستر
گلدیس (۶۲۸۷۱۳) ۳۰ر۱ـ ۳۰ر۳ـ ۳۰ر۵ـ ۳۰ر۷
★ جنجال بزرگ ـ رنگی ـ لوئی دوفونس
خرم (۹۵۷۱۷۶) ۱۰ـ ۱۲ـ ۲ـ ۴ـ ۶ـ ۸
★ گردنکشان ـ رنگی ـ جیمزکان
کاپری (۹۲۸۴۰۱) ۱۱ ـ۱ـ ۳ـ ۵ـ ۷ـ ۹ر۱۵
★ پلنگ واردمیشود ـ کاتوپسراژدها
فلور (۵۲۸۰۹۶) ۹ـ ۱۱ـ ۱ـ ۳ـ ۵ـ ۷ـ ۹
★ کاتو پسر اژدها ـ پلنگ سیاه
نادر (۳۱۴۴۹۵) ۹ـ ۱۱ـ ۱ـ ۳ـ ۵ـ ۷ـ ۹
★ جدال ـ سعید راد ـ جمیله
اروپا (۳۰۳۱۷۹) ۳۰ر۱۰ـ ۳۰ر۲ـ ۳۰ر۴ـ ۳۰ر۶ـ ۸ر۳۰
میامی (۷۵۴۳۲۹) ۱۱ـ ۱ـ ۳ـ ۵ـ ۷ـ ۹
مولن روژ (۷۵۲۹۲۹) ۱۱ـ ۱ـ ۳ـ ۵ـ ۷ـ ۹
الوند (۳۵۶۵۳۸) ۱۰ـ ۱۲ـ ۲ـ ۴ـ ۶ـ ۸ـ ۱۰
کیهان (۵۴۶۳۶۰) ۹ـ ۱۱ـ ۱ـ ۳ـ ۵ـ ۷ـ ۹
مارلیک (۹۶۳۶۱۶) ۱۱ـ ۱ـ ۳ـ ۵ـ ۷ـ ۹
ارانوس (۵۲۷۹۷۱) ۳۰ر۱۰ـ ۳۰ر۲ـ ۳۰ر۴ـ ۳۰ر۶ـ ۸ر۳۰
سیلوانا (۳۶۳۷۷۷) ۱۱ـ ۳ـ ۵ـ ۷ـ ۹
آستارا (۲۷۴۰۲۲) ۳۰ر۱۰ـ ۳۰ر۲ـ ۳۰ر۴ـ ۳۰ر۶ـ ۸ر۳۰
شرق (۵۳۴۰۲۴) ۳۰ر۱۰ـ ۳۰ر۲ـ ۳۰ر۴ـ ۳۰ر۶ـ ۸ر۳۰
شهرام (۸۴۴۵۴۹) ۱۱ـ ۳۰ر۲ـ ۳۰ر۴ـ ۳۰ر۶ـ ۸ر۴۵
نیاگارا (۶۶۵۳۰۷) ۱۱ـ ۱ـ ۳ـ ۵ـ ۷ـ ۹
سانس انگلیسی
گلدیس ساعت ۹ر۳۰ (دزد سرخ پوش)

تخت‌جمشید و کریستال : بوی خوش زن

اصناف پایتخت

مهدی اخوان فرشچی عضو اتحادیه عکاسان و فتوآماتور های تهران کاندیدای شماره ۴ انجمن شهرستان تهران مردی متدین میهن‌پرست و انساندوست مورد تائید جامعه صنفی است باین فرد شایسته و فعال عموم اصناف وخانواده‌شان رای‌مثبت میدهند . کاندیدای شماره ۴ شهرستان تهران را انتخاب کنید .
جامعه اصناف پایتخت

وزیر صنایع و معادن در سمپوزیوم تولیدگفت:

اشتغال درصنعت ومعدن به ۲/۵ میلیون نفر رسید

★ صنایع ماشین سازی سال گذشته بالغ بر۸ میلیارد ریال تولید داشت.

★ تولید سالیانه فولاد سال آینده به ۴٫۵میلیون تن میرسد.

احمد مرادی - فرستاده اطلاعات - تبریز

در دومین روز سمپوزیوم تولیدکه‌دیروز در تبریز تشکیل شد ، فرخ نجم‌آبادی وزیر صنایع و معادن در باره سیر تحول تولیدات صنعتی و معدنی در ایران دکتر رضا فلاح قائم‌مقام شرکت‌ملی نفت ایران‌در بارەتحولات تولید نفت ، گاز و مشتقات نفتی و درآمد ایران از این محل‌دکترعبداله‌تمدن‌معاون‌بررسی های وزارت کشاورزی و منابع طبیعی در باره تحولات تولید کشاورزی و دامپروری و بیژن خرم در باره تولید کیفیت زندگی‌و نقش مدیریت صحبت کردند .

نجم‌آبادی در سخنان خود به سیرتحول صنایع‌و معادن ایران طی دوران پنجاه سال اخیر اشاره کردو این پیشرفت را مرحله به مرحله تصویر کرد . وی‌گفت:

رشد بخش صنعت و معدن که در آثار دوره انقلاب سالانه حدود ۵ درصد بود در سال گذشته به مرز ۲۰ درصدرسید و سهم تولیدات و معدن که در سال ۲۵۲۱ ملی (بدون نفت) به ۱۷ درصد بالغ گردد .

اشتغال در بخش صنعت و معدن‌که در سال۲۵۲۱ (۱۳۴۱) حدود ۱٫۳ میلیون نفر بود در سال جاری به ۲٫۵ میلیون نفر میرسد . در ضمن مدت ارزش افزوده سرانه کارگر بطور متوسط سالانه ۱۰ درصد افزایش یافت و این رشد سریع بخش صنعت باعث رشد در بخش های دیگر نیز گردید.

تعداد واحد های تولیدی که در ۵۰ سال قبل‌بیش از ۳ کارخانه و چند کارگاه کوچک دستی‌نبود امروزبه ۶ هزار واحد تولیدی بزرگ و ۲۵۰ هزار واحدتولیدی کوچک رسیده است .

تولیدات صنعتی

بطور کلی تولیدات صنعتی در اوایل سالهای انقلاب، تولید کالا های مصرفی با دوام‌و بی دوام بود و از سیاست جایگزینی واردات نیز پیروی میشد ولی بتدریج سرمایه گذاریهای صنعتی و تولیدات بطرف کالا های واسطه‌ای و سرمایه‌ای سوق داده شد و بخصوص‌این امر در ترکیب تولیدات سالهای اخیر کاملا مشهود است.

برای مثال صنایع‌خودرو سازی که‌بامونتاژاتومبیل

فرخ نجم‌آبادی

جیپ در سال ۲۵۱۷ (۱۳۳۷) آغاز گردید ، سال ۲۵۳۴ را با تولید سالانه بیش از ۹۲ هزار دستگاه اتومبیل سواری ، ۳۵ هزار دستگاه وانت ، ۱۰ هزار دستگاه کامیون ، ۵۵۰۰ دستگاه اتوبوس و بالغبر ۱۲ هزار دستگاه تراکتور پشت‌سرگذاشت و رشد تولیدات این صنعت در سال جاری از ۲۵ درصد متجاوز خواهد شد.

ماشین سازی

صنایع ماشین سازی که در حقیقت‌تاسال ۲۵۲۱ (۱۳۴۱) از چند کارگاه کوچک تشکیل میگردید امروزه بحدی توسعه یافته که در سال گذشته بالغ بر ۸ میلیارد ریال انواع‌باسکول. پمپ آب، ماشین بافندگی، ماشین موزائیک سازی، ماشین بخار، کمپرسور، لیفت تراک، ماشینهای پروفیل سازی ولوله سازی، ماشین‌ورقزنی، واگنهای معدنی، جرانفل، چرخ‌دنده، کارخانه قطعات پیش ساخته ساختمانی، دیگ بخار، مخازن تحت فشار، انواع پرس، اره، مته، فرز، تسمه، نقاله دستگاه های جدا کننده نفت وگاز، آسانسور، موتور دیزل ساکن، دامپر، بلوتیر، بلدوزر، لودر، غلطک، میکسرو صدها‌محصول دیگر در ایران تولید گردید وتا آخر برنامه پنجم تولید اینگونه محصولات حدود ۵۰ درصد افزایش خواهد یافت.

در صنایع ذوب و نورد اولین کارخانه ذوب مس با ظرفیت تولیدی ۲۰۰۰ تن در سال ۲۴۹۹ (۱۳۱۹) از زمان اعلیحضرت رضاشاه کبیر آغاز بکار نمود. تا اینکه در سال ۲۵۲۲ (۱۳۴۲) بفرمان شاهنشاه آریامهر تاسیس کارخانه ذوب آهن آریامهر در اصفهان آغاز گردید و در حال حاضر واحد مذکور قادر است سالانه ۶۰۰ هزار تن فولاد و محصولات نورد تولید نماید و همچنین در سالهای اخیردو کارخانه ذوب توسط بخش خصوصی ایجاد شده که تولید سالیانه آنها در حدود ۴۰۰ هزار تن فولاد است.

تولید فولاد

با توجه به‌برنامه‌هائیکه در دست اجرا است پیش‌بینی میگردد که تولید سالانه فولاد کشور تا آخر برنامه عمرانی پنجم به ۴٫۵ میلیون تن و تاآخر برنامه ششم عمرانی به‌حدود ۱۵ میلیون تن بالغ گردد. بدین ترتیب کلیه مصرف داخلی فولاد از صنایع مذکور تامین خواهد شد.

بااستخراج وبهره‌برداری از معادن مس سرچشمه که‌یکی از بزرگترین وغنی‌ترین معادن مس دنیا است عملیات ساختمانی مجتمع مس سرچشمه کرمان آغاز گردیده است وبهره‌برداری از مجتمع مذکور از سال آینده با ظرفیت سالانه ۱۵۰ هزار تن شروع خواهد شد.

در صنایع برق والکترونیک که تا قبل از انقلاب تنها مقداری جزئی کلید وپریز تولید میشد اینک بالغ بر ۱۵۰ واحد تولیدی بزرگ به تولید سالانه ۵۰۰ هزار دستگاه‌یخچال، ۲۵۰ هزار دستگاه کولر، ۵۰۰ هزار دستگاه تلویزیون، ۳۰۰ هزار دستگاه تلفن و مقادیر قابل توجهی‌سیم‌و کابل،ترانسفور ماتور فشارقوی، کنتور برق، مراکز تلفن و وسائل مخابراتی مشغول میباشد.

در صنایع نساجی تولید سالانه پارچه‌های نخی و الیاف مصنوعی به ۵۵۰ میلیون متر، پارچه‌های پشمی به ۱۸ میلیون متر و کشباف به ۴۵ هزار تن رسیده است. و یادر صنایع غذائی سالانه حدود ۷۰۰ هزار تن قند و شکر. ۲۹۰ هزار تن روغن نباتی وصدها هزار تن انواع بیسکویت و کنسرو ومحصولات خوراکی دیگر تولید میگردد.

در صنایع مصالح ساختمانی نیز تحولات چشمگیری‌صورت گرفته بطوریکه در حال حاضر تولید سالانه سیمان‌بحدود ۶ میلیون تن، تولید آجر ۱۲ میلیارد عدد و تولید کاشی‌به۶۰۰ میلیون عدد بالغ گردیده است.

تولید فرآورده‌های صنایع شیمیائی نیز بارشد سریعی افزایش یافته بطوریکه هم‌اکنون بالغ بر ۳۴ هزار تن‌صابون، ۹۰ هزار تن پودر رختشوئی ۱٫۳ میلیون تن محصولات پتروشیمی، ۳۹ هزار تن لاستیک وسائط نقلیه، ۱۶۰ هزارتن مصنوعات مختلف پلاستیکی ۲۰۰ هزار متر مکعب روغهای مختلف صنعتی تولید میگردد.

کشاورزی

۳۵۰هزارتن تولید علوفه‌افزایش یافت

براساس گزارشات رسیده ، میزان تولید علوفه‌و جو نسبت به سال گذشته افزایش یافته است .

کارشناسان وزارت کشاورزی و منابع طبیعی‌پیش‌بینی کردند که میزان تولید علوفه در سال جاری حدود ۳۵۰ هزار تن نسبت به سال زراعی ۳۴ افزایش یافته است .

کشاورزان‌طرف‌قراردادباسازمان در سطحی برابر ۱۳۷ هزار هکتار قرار داد بستند و بیش از ۱۵ هزار تن کود شیمیائی و یکهزار و ۹۰۶ تن نیز بذر یونجه ، شبدر و اسپرس با تخفیف قیمت ۵۰ درصد از دولت دریافت کرده‌اند و علاوه‌براین نزدیک یک هزار تن بذر جو را نیز باتخفیف ۲۰ درصد قیمت خریداری کردند.

بازده تولید امسال که بصورت مکانیزه انجام گرفته است حدود ۷۸۶ هزار و ۳۴۱ تن جو و ۲۹۱ هزارو ۸۳۰ تن یونجه خواهد بود .

وزارت کشاورزی اعلام کرد که علاوه‌بر تسهیلات فوق امسال ۱۱ تن سم برای ضد عفونی بذرجونیزبطور رایگان در اختیار ۱۳ هزار و ۸۸۰ زارع عضو شرکت های تعاونی روستائی و شرکت سهامی زراعی و ۱۱ هزار و ۶۱۷ زارع غیر عضو قرارداده است .

صادرات سبزه افزایش یافت

چند پارتی سبزه ۵۰ و ۱۰۰ تنی با انگلستان، هلند و آلمان فدرال به قیمت هر تن ۶۵۰ تا ۸۰۰ دلار ویک پارتی ۵۰۰ تنی بقیمت بالای تنی ۷۰۰ دلار با مجارستان در چند روز اخیر معامله شده.

یکی از بازرگانان گفت :این اولین‌پارتی بزرگ‌سبزه‌محصول نو است که بایکی از کشورهای خارجی معامله میشود.

بازرگان مذکور اضافه کرد هنوز گفتگو جهت فروش‌سبزه به شورویها بین تجار ایرانی و نمایندگان‌بازرگانی کشورمذکور جریان دارد ولی تا روزگذشته بعلت پائین بودن‌قیمت شوروی ها، معامله‌ای انجام نگرفته است.

این بازرگن افزود، امسال اتفاق نظر بین صادر کنندگان ایرانی خاصه در مورد قیمتها موجب شده تا محصول سبزه ایران بقیمت واقعی آن که تقریبا در حدود تنی ۷۰۰ تا ۸۰۰ دلار است بفروش‌برسد.

یك میلیارد ریال وسیله نقلیه صادر شد

براساس‌گزارش گمرک‌ایران در ششماهه اول سال جاری حدود ۱۹۲۰ تن بازرس ۱۰۳۵ میلیون ریال وسائط نقلیه در ششماهه اول‌سال گذشته‌حدود ۱۴۴۸ تن بارزش ۷۴۷میلیون ریال بوده است.

یک مقام مطلع به خبرنگارما گفت وسائط نقلیه از جمله فرآورده‌های صنعتی است که در خارج از ایران خریداران زیادی دارد ولی بعلت کمبود تولید صادرات این محصولات کمتر از مقدار تقاضا است این مقام گفت اگر تاچند برابرمقدار فوق وسائط نقلیه بخارج از کشور صادر شود خریداردارد وباید سعی شود در آینده مقدار زیادتری وسائط نقلیه بخارج صادر شود. خریداران عمده وسائط نقلیه ساخت ایران شیخ نشینهای خلیج‌فارس برخی کشورهای عربی وبعضی ممالک اروپای شرقی است اروپای شرقی بیشتر طالب اتوبوس ومینی‌بوس میباشند.

قیمت ادویه ترقی کرد

بازار ادویه‌از رونق‌محسوسی برخوردار استو معاملات‌روی انواع آن باگرمی جریان دارد. زمینه ادویه در بازار فراوان است واخیرا نیز مقداری وارد کشور شده‌که‌تدریجا ازگمرک خانه‌ها ترخیص و ببازارعرضه خواهد شد.

چندی قبل نیز چندتن از بازرگانان وارد کننده به طرف های خود در کشورهای تولید کننده ادویه سفارش خرید مقدار قابل توجهی از انواع ادویه داده‌اند و کمبود ادویه تاپایان سال جاری محسوس نخواهد بود.

قیمت عمده فروشی ادویه‌در بازار تهران:

دارچین کیلوئی ۱۴۰ تا ۱۴۵ ریال زنجبیل کیلوئی ۱۶۵ تا ۱۷۰ ریال فلفل کیلوئی ۲۰۰ تا۲۱۵ ریال فلفل پوک کیلوئی ۱۲۰ تا ۱۵۰ ریال زردچوبه کیلوئی ۵۹ تا ۶۴ ریال هل سفید کیلوئی ۱۵۰۰ ریال هل سبز کیلوئی ۱۴۰۰ تا ۱۷۵۰ ریل هل زرد کیلوئی ۸۵۰ تا ۹۰۰ ریال بهدانه معمولی کیلوئی ۷۵ تا ۸۰ ریال بهدانه اداری کیلوئی ۱۱۰ تا ۱۱۵ ریال گل گاوزبان مازندران و اردبیل کیلوئی ۳۵۰ تا ۴۰۰ ریال وگل‌گاوزبان‌قزوین‌کیلوئی ۴۵۰ تا ۵۰۰ ریال.

شورای منطقه‌ای

بقیه‌ازصفحه۹

پس باوجود این اعضای انتصابی، هیچ کاری پیشرفت نخواهد کرد در نتیجه نوعی بدبینی بوجود می‌آورد .

باروخ بروخیم : یکی از وظایف شورابالا بردن سطح آموزش است اما میگویند سطح کیفی کدام مدرسه را بالا برده‌اید یا حتی حفظ کرده‌اید وقتی‌شمامعلم‌لیسانس را با هزار تومان و فوق لیسانس را با ۱۲۰۰ تومان استخدام میکنید معلم برای درس دادن دلسوزی نخواهد کرد ، در اینجا حقوق یک معلم از یک کارگر کمتر است و همین مسئله یکی از علل بازنشستگی آنها است .

نزهت منصوری موید : من فکر میکنم اولین وظیفه شوراتلاش‌برای‌کسب افتخارات قانونی بیشتر باید باشد چون وقتی که اعضای‌انتخابی‌شورا قدرت انجام کار نداشته باشند. چه سود بحال آنها خواهد داشت جز آنکه مرتبا مورد انتقاد مردم قرار گیرند .

مهندس‌میر غلامرضامیرصنایع: یکی از هدف های شورای منطقه‌یی آموزش و پرورش توسعه مدارس هست‌اماتاکنون این‌کارشان نتیجه رضایت‌بخش نداشته است هدف شورای منطقه‌یی باید توسعه مدارس و مراکز حرفه‌یی باشد .چون مملکت‌ماچهاراسبه بسوی‌تمدن بزرگ پیش میرود و در نتیجه نیازش به نیروی انسانی‌ماهر هرروزبیشتر میشود ونیروی انسانی ماهر را هم باید در مدارس حرفه‌یی تربیت کرد .

یکی از هدف های شورای منطقه‌یی باید ایجاد هماهنگی بین‌انجمن های‌ملی‌ودموکراتیک شهری‌باشد تاتوسعه عمران و آبادانی را با کمک هم انجام دهند و از حیف‌ومیل بودجه هاودوباره‌کاری ها جلوگیری کنند ...

درپایان بحث کیهانی‌زاده‌به عنوان پاسخ به نامزدهائی‌که صحبت کرده بودند گفت ما تاکنون چند بار پیشنهاد کرده‌ایم که در انتصابات نظر شورا خواسته شود ، ولی هنوز به‌نتیجه نرسیده‌ایم ، ما همه حرفهای خانمها و آقایان را زده‌ایم ، ولی‌تاقانون اصلاح نشود نمیتوان کاری انجام داد چون قانون وظیفه شورا محدود برموارد خاصی کرده‌است .

هشدار دادستان

بقیه از صفحه ۵

شود ، چنین چکهائی که تاریخ تنظیم سند مدرک انجام‌معامله‌است از نظر قانون جدید اعتبار ندارد و تعقیب کیفری چنین چکهادرصورت برگشت امکان ندارد

چك بانکهای خارجی

مطلب دیگر توجه‌به حجم‌معامله‌چک دربانکهای دیگر کشورها براساس رونق اقتصادی مملکت‌است . در ماده ۷قانون جدید چک صراحتا عنوان شده که چکهای صادره درایران بعهده بانکهای خارج از کشور از لحاظ کیفری‌مشمول مقررات این قانون است، آقای پیشوائی دادستان تهران توضیح داد که‌درگذشته نیز چنانچه چنین امری اتفاق می افتاد بموجب ماده ۲۳۸ قانون مجازات‌عمومی صادرکننده چک بعنوان کلاهبردارتعقیب میشد ولی باقانون جدید ، همان‌مجازات برای افرادی که مبادرت باین عمل کنند درپیش‌است که برای صادرکنندگان‌چک بی محل دربانکهای داخل‌بااین توضیح که عدم پرداخت وجه چک باید طی اظهارنامه رسمی به صادرکننده ابلاغ گردد .

این بود گفتگوئی بادادستان تهران لکن آنچه باید درباره قانون جدید و کیفیت آن اضافه گردد این است که اجرای کامل این قانون‌همراه با سرعت عمل ملازمه با نیروی بیشتر چه درکادر قضائی وچه درکادر اداری دادگستری دارد و لازم است امکانات تازه‌اداری و قضائی مجهز داده شود و ظاهرا چنین تصمیمی هم گرفته شده که باتشکیل ناحیه جدید درکاخ دادگستری یا خارج از کاخ دادگستری دررسیدگی به‌شکایات براساس قانون جدیدتسریع‌شود زیرا با اجرای قانون تازه باردائره‌چک‌سنگین‌تر شده، چون تشکیلات فعلی ان عبارتست از سه قاضی تحقیق ویک معاون‌دادسرا که سرپرست دائره چک است و بهمین جهت باوجودی که‌وقت قبول شکایت از هشت تایازده صبح تعیین شده ، این زمان‌کافی برای جلوگیری از ازدحام نیست. و همواره اطاق آقای معیر سرپرست دائره چک‌مملو است‌ازشاکیان شکایت نامه بدست که بانوبت و بی نوبت به میزوی هجوم میبرند .

برابرآمارموجود درماه گذشته که بیست روز آن قانون‌جدیداجرا شد۲۷۴۰ فقره پرونده‌برای‌چکهای بی محل تشکیل شد وباز براساس همین آمار بطور متوسط هریک‌از سه قاضی تحقیق روزانه به چهل پرونده شکایت رسیدگی میکنند .

اما آنچه درجریان اجرای این قانون مورد توجه‌بایدواقع شود،تشریفات طرح دعوا و احضار متهم است ، چون قانون جدید وظایف رسیدگی باینکه چک برگشتی از نوع ، وعده‌دار ، سفید مهر ، ضمانتی و غیره را نیز بعهده قاضی قرار داده وازسوی دیگر برای ابلاغ احضاریه به متهم هم بایدازاداره ابلاغ وزارت دادگستری استفاده شود که این خود ازسرعت کارهامیکاهد و فاصله بین تاریخ شکایت به دائره چک تاتعیین تکلیف دعوا را فوق‌العاده زیاد میکند ، اگر راه حلی - مثلا ابلاغ احضاریه بوسیله کلانتری‌ها ونواحی ژاندارمری - در نظر گرفته شودهم بار سنگین اداره ابلاغ سبک میشود و هم‌صاحبان‌چک زودتر تکلیفشان روشن میگردد و بهرصورت توجه فوری به تقویت کادر قضائی و اداری اجرای سریعتر و بهتر قانون را ممکن میسازد.

اکنون وقت آن است که برای خرید در انگلستان باشید

اکنون وقت آن است که برای خرید در انگلستان باشید چرا؟برای‌اینکه درمقابل پولتان ارز قابل ملاحظه‌ای‌بدست خواهیدآورد و این بمعنای یک فرصت بی نظیر است برای‌خرید در لندن - بزرگترین پایتخت خرید اروپا .

در لندن لباسهای زنانه باشهرت بین‌المللی همچنین لباسهای مردانه و بچگانه و لوازم‌آرایش، کیف‌و غیره و بسیاری اجناس دیگر با قیمتهای بسیار شگفت انگیز خواهید یافت .

تعطیلات خود را با هزینهٔ کم در انگلستان بگذرانید وایام بسیار خوشی داشته باشید.

برای‌کسب‌اطلاعات‌بیشتراز‌خدمات‌پروازبرترما،به‌لندن-به‌شرکت هواپیمائی بریتیش ایرویز مراجعه نمائید .

هم‌اکنون‌این کاررا بکنیدهرگز از این آسانتر وجود نداشته‌است

تهران - خیابان شاهرضا شماره ۸۷۴ تلفن ۹ - ۳۰۱۶۲۵

آبادان - سان‌شاین‌آرکید شماره ۲۸-۲۷ تلفن ۳۲۴۷۱ و ۳۱۱۵۴

دراین پروازبی نظیر

British airways

ازشما بیشتر مواظبت میکند

اوکازیون

اسکاواتور جاندیر مدل ۶۹۰B

بامشخصات زیر بقیمت استثنائی بفروش میرسد .

۶سیلندر باتور بوشارژ

قدرت SAE ۱۴۱ قوه اسب

دورموتور PRM ۲۴۰۰

ظرفیت بیل یک بارد مکعب

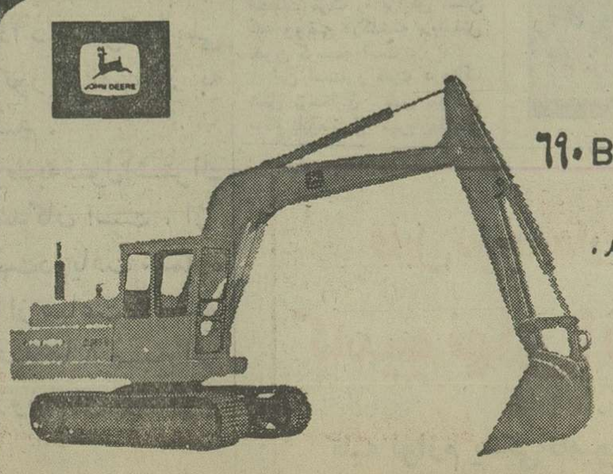

لطفا بشرکت مبلاد (سهامی خاص) خیابان کوش کسر، روی ستاد بزرگ ساختمان تلفن ۸۴۵۹۷ مراجعه فرمائید

گزارش چهارمین روز جشنواره سینمای آزاد

بیژن امکانیان

فیلم «رود زهر» نقطهٔ درخشانی در جشنواره

فیلمهای : مربع موزیکال ـ مهاجران ـ ناتزاره ـ شت ـ تصاویر ـ زمان تغییر یافته ـ گرگو ـ میسپن ـ گذشته های متروك ـ رودزهر ـ به کلاغ پیر بگو .

چهارمین روز جشنواره هشتم سینمای آزاد با نمایش نه فیلم خارجی و سه فیلم ایرانی بانجام رسید. (مربع‌های موزیکال) از انگلیس (مهاجران) و (ناتزار) از ایتالیا، (شت) مکزیکی، W-E-I-R-T و (تصاویر) از اسپانیا، (زمان تغییر یافته)پرتقال، (گرگو) هلندو (میسپن) از بلژیک، فیلمهای خارجی بودند و (گذشته‌های متروک) (رودزهر) و (بکلاغ‌پیر بگو) فیلمهای ایرانی جشنوارمرا تشکیل میدادند.

در زمینه‌فیلم‌های خارجی،همچنان عنوان تجربه دستاویزی‌شده بود تا تعدادی فیلم‌های سردرگم و گنگ به نمایش درآیند.

مربع های موزیکال

(مربع‌های موزیکال) تجربه‌ای در حرکت بخشیدن به خطوط هندسی بود که بیاری موزیک میشد تحملش کرد و بیش ازاین چیزی برای ارائه نداشت. (شت) از مکزیک‌تنهابیاری تکنیک‌خوبش توانست تماشاگر را نگهدارد و گرنه به سبب سردرگمی در القاء مفاهیمش، ناموفق مینمود.

(زمان تغییر یافته) از کشور پرتقال تجربه‌ی سطحی و شعار گونه‌ای بود در تلفیق عکس‌های جنگ با تصاویر زندمکه ظاهرا میخواست بنوعی بیان سیاسی ، اجتماعی از طریق ربط دادن‌این مکسها با وضعیت کنونی وترس انسان امروز از عواقب جنگ ، دست یابد. این محتوا قربانی‌ـ نگرش ساده لوحانه فیلمساز شده بود.

مهاجران

فیلم (مهاجران) از ایتالیا چون فیلمهای مستندی که از این‌کشور به نمایش درآمد، در نمایش تصویرش صداقت داشت ودرگیر تجربه‌های باصطلاح مهشتی‌نشده بود. فیلم کندوکاوی‌بود درزمینه کار بایتالیا مهاجرت میکنند ودر زندگی مهاجرانی که برای یافتن این راه موانع بسیاری راپیش روی خود دارند.

صحنه‌ی آخر این فیلم که انتظار مهاجران پیرو جوان در ایستگاه راه‌آهن تصویر شده‌بود حاوی همدلی انسانی فیلمسازبا این طبقه محروم بود.

ناتزاره

از همین کشور فیلم مستند دیگری بانام (ناتزاره‌تغییر نمی‌کند) یا (ناتزاره بدریا میرود) بنمایش درآمد که خصوصیات فیلم قبلی راداشت، نگاهی بود بزندگی عده‌ای از مردم ساحل نشین ـ ایتالیائی که از طریق صید ماهی زندگی خود راتامین میکنند،ضرب کندی که فیلمساز با تاثیر اززندگی این آدمها، بفیلم خود بخشیده بود در ترسیم زندگی یکنواخت وخالی‌ازشوروهیجان این‌آدمهای فقیروزحمتکش، نقش‌مهمی داشت ودراین راه موسیقی متن گرچه بافیلم متاسبت داشت امانقشش بیشتر تاپوشاندن ضعفهای تدوین فیلم بود . فیلم در بخش های متفاوتی ساخته شده بود که هر بخش ، زندگی طبقه‌ای خصی از این افراد را دربر میگرفت.

گذشته های متروك

«گذشته‌های متروك » ازایران ساخته « مژگان منیعی » شاید ازاین بابت به جشنواره راه‌یافته بود که یك‌فیلمساز‌مونتاژ‌کارگردان آن بوده زیرا که‌این فیلم هیچ امتیازی بر دیگر آثار باصطلاح تجربی و بی مصرف خارجی نداشت ، حتی دید زنانه و حس ظریفی راهم القاء نمیکرد تلااقل ازاین جهت متفاوت بنظر آید . قصد فیلمساز مستندی بوده در باره گذشته‌ی مملکت ما، با تاکید برعکس های قدیمی دوره های گذشته «مثلا قاجاریه ».

این فیلم دقیقا روالی بی‌منطق داشت در ریتم و مونتاژ این‌فیلم، همانند فیلمهای مستندقراردادی ، نوقو خلاقیتی به‌کار نرفته بود.

رودزهر

«رود زهر » ساخته‌ی کیانوش عیاری نسبت بکار قبلی وی « خاکبازان » بمراتب بهتر و سنجیده‌تر ساخته‌شده بود.

سابقه کار کیانوش عیاری ، نشانگر وضعیت و موفقیت‌خاص‌او در زمینه سینمای هشت است . شیوه کار و محتوای فیلم هایش کماکش بین انسان‌و طبیعتی‌است که دراین میان طبیعت برنده‌ی نهائی است چرا که‌در فصل آخر آدمها را می‌بینیم که در طبیعت حل شده و بسکون درآمده‌اند آنچه این‌فیلم رابخصوص‌تااواسط آن موفق جلوه میدهد، یکدست بودن وهدلوم فیلم است از طریق یك تحدوین هوشمندانه بضدقه‌ی فیلمبرداری خوب ، موزیك مناسب و انتخاب زاویه‌های درست .

صحنه‌ای از فیلم به کلاغ پیر بگو

گرگو به ماه میرود

«گرگو به‌ماه میرود » از هلند یك فیلم تجربی ساده است راجع بکودك خیالپردازی که درخواب‌می بیند‌به‌ماه سفرکرده است . فیلم از بیان ساده‌و سالمی برخوردار است و میتواند فیلمی دوست داشتنی برای کودکانی باشد که مسئله‌شان تنها رفتن به‌ماه استو غم نان‌ندارند.

میسپلن

«میسپلن » فیلمی بودازبلژیك که با همه چیز از جمله ادبیت شوخی کرده بود اما بگونه‌ای مغشوش و عاری از گرمائی که فیلم طنزگرا درخود دارد .نتیجتا فیلم درحد یك شوخی بیمزه‌باقی مانده است.

به کلاغ پیر بگو

آخرین فیلم ایرانی روزچهارم، فیلمی بود ساخته‌ی «رشیدداوری» بانام «بکلاغ پیربگو » ، از این فیلمساز درجشنوارمپیشین سینمای آزاد فیلم« رویا»به نمایش‌درآمده بود.

او به همان تم‌قبلی‌اش یعنی آشتی دادن واقعیت و رویا که خصیصه ذهنی مبهم کودك است، پرداخته اما متاسفانه در ارائه کارش گامی فراتر ازکارقبلیش نرفته است . «داوری » میبایست ملت شکست خوردا دقیقا در این مسئله بجوید که یك مسئله کودکانه را مطرح کردن با یك فیلم کودکانه ساختن فرق دارد.

هرچند فیلم « بکلاغ پیربگو» حرفش راباراحتی بیان میکند اما این بدلیل سادگی حرف استنه خلاقیت فیلمساز این فیلم تکه های اضافی دارد.ازجمله‌صحنه‌ای که مادر ، پسرك را تهدیدمیکند که خطای او رابه‌آقا کلاغه‌خواهد گفت ، یا مثلا چسباندن عکس‌بر روی چرخ‌چوبی که زیادتر اززمان مورد نیاز طول میکشد ویا تاکید زیادبر ترس بچه از کلاغ که اتفاقا از نکته‌های خوب فیلم‌است. این اضافات و دیگر مشابهت آن ، افت فیلم راسبب میشود و آنرا عاری از تاثیر میسازد ، کلام آخر این‌که کیفیت فیلمهای روز چهارم در قیاس باروزهای پیشین سطحی مطلوبتر داشت.

دویدن آدمها باحرکت آهسته دوربین درمتن‌این‌طبیعت‌نمایننده‌ی کذارد «زوم‌یك » بی معنی‌کنار قایق و «زوم‌یك» روی غذا که‌در پشت هیچکدام اینها منطق سنجیده‌یی وجود ندارد گویا فقط قصد آن ایجاد هیجان واضطراب در قلمرو هشت میلیمتری بوده است . این‌فیلم نوع بیان‌سینمائی باتوجه به آرزش های محتوا ،به فیلم صدمه فراوان زده است . فیلم البته صحنه پردازیهای خوب هم دارد مثل نور پردازی انتهای فیلم ، ولی متاسفانه عیاری در ترسیم سیمای واقعی زندگی و ارائه درست رابطه آدمها از فیلم «آتسوی آتش » به بعد در دام نوعی بیان سینمائی ابتدائی اسیر آمده است .

با اینهمه «رودزهر » بخاطرنور پردازیهای درست و حسی که‌در بسیاری از صحنه‌های فیلم جاری بود ، بهترین فیلم دوز چهارم جشنواره بشمار می‌آید .

«تصاویر » از اسپانیا تجربه‌ی موفقی بود در نمایانگر ساختن ریتم زندگی و حرکت از طریق مرتبط ساختن اشیاء با آدم ها ، ساخته‌ی انتونیومانتر.

فیلم باترسیم ریتم سریع ، زندگی شلوغ شهری و حرکت اتومبیل ها شروع میشودو بعد به یك فصل‌طولانی‌اماجذاب ازحرکت قطار ادامه‌پیدا میکند. با توقف قطار ، سکوت و سکون شهر تصویر میشودو بعد طبیعت‌بیجان که دنباله‌ی همین سکون را درخود ادامه میدهد.

IR
Porzellan
ایرپرسلان
چینی آلمانی

پخش مجدد «شو»ی پنجره‌ها

بزودی «شو پنجره‌ها» در روال برنامه‌های قبلی بشکل کمدی موزیکال مجددا پخش خواهد شد قرار است اولین برنامه «شو پنجره‌ها» روز ۲۲ مهر پخش شود.

تهیه کننده این برنامه برادران شیروان بیگی هستند که در زمینه رادیو تلویزیون در آمریکا تحصیل کرده‌اند و قبل از شو پنجره‌ها برنامه‌های چشم وعقل وگوش و مسابقه جدول امتیاز را نیز تهیه نموده‌اند.

در شو پنجره‌ها اکثر بازیگران و خوانندگان رادیو و تلویزیونی شرکت دارند صحنه‌هائی از این برنامه در فضای آزاد ضبط شده است.

در اولین برنامه شو پنجره‌ها «گوگوش»، ترانه جدیدی میخواند همچنین «نوش‌آفرین وابی وشهرام» یک ترانه سه صدائی اجرا می‌کنند.

در این برنامه خوانندگان علاوه بر خواندن ترانه در نقش هنرپیشه باجرای برنامه‌های کوتاه میپردازند.

سرگرمی جدید تلویزیون : «مسابقه هزار امتیازی»

فریدون گیلانی بعد از مدتی کناره‌گیری مجددا به کار مطبوعاتی پرداخته است و همچنین در برنامه مسابقه‌هزار امتیازی که روزهای دوشنبه‌هر هفته از برنامه رنگی تلویزیون ملی ایران پخش میشود به‌نقش مجری برنامه ظاهر خواهد شد.

برنامه مسابقه هزار امتیازی در هشت مرحله انجام میگیردکه قسمتی از آن مربوط بضرب‌المثل‌های ایرانی است ،بخش دیگر از این برنامه اختصاصی به کلمه سازی از حروف دارد. بخش دیگر آن در باره شعر است که مصرع اول شعر مورد نظر برای شرکت‌کننده خوانده میشود و شرکت کننده باید مصرع دوم شعرو شاعرمذکور را بیان کند.

جایزه این برنامه تاده‌هزار تومان است‌وعلاوه برمسابقه‌ای که در استودیو صورت‌میگیرد سئوالاتی نیز برای مردمی‌که‌در خانه هستند مطرح میشود و جایزه‌ای به‌آنها تعلق میگیرد.

مراسم تودیع

بمناسبت انتقال‌فریدون مودت مدیر کل بنادر و کشتیرانی خرمشهر به‌تهران مراسم‌تودیع باشکوهی در اتاق بازرگانی‌و صنایع و معادن خرمشهر برگزار شد که در آن کلیه شخصیت‌های اداری‌و بازرگانی حضور داشتند ،مهدی کارون رئیس انجمن استان با اظهار قدردانی فراوان از خدمات ۶ ماهه فریدون مودت و سیستم مدیریت ونیز کارفعالانه‌نامبرده که‌در تاریخ اداره امور بندر خرمشهر بی‌سابقه‌بوده خدمات وی را ستود ، آنگاه آقای فریدون مودت ضمن اظهار تشکر از بازرگانان و مردم اظهار داشت :

همه پیشرفت ها و نتایج ارزنده‌ای که بدست‌آمده‌رهون راهنمائیهای‌آقای مهندس‌صفاری مدیر عامل سازمان بنادر و کشتیرانی میباشد و آنچه‌مسلم است اگرهرمجری ،برنامه‌های خود را روی حساب پیاده‌کند توفیق می یابد .

در پایان با اهداء تمثال‌مبارک شاهنشاه آریامهر و دو قطعه مدال طلا و یک تخته فرش نفیس به وی ، مراسم پایان یافت .

پرستاران در میز گرد اطلاعات

بقیه از صفحه ۷

می آید . با این وجودحقوق این پرستاران قابل‌پیش خیلی بیشتر ازپرستاران ایرانی‌است ونازشان هم بیشتر خریدار دارد .

مینو مقدم دبیلمه‌بهیاری می گوید ; شایع است که مردم از دست پرستاران ناراضی هستند ، باور کنید این موضوع به هیچ‌وجه واقعیت ندارد ، در حقیقت تمام‌بیماران از پرستاران‌خود خیلی‌راضی هستند و ان همراهان بیمار هستند که کاسه داغ‌تر از آش هستند .

میدانید که در بیمارستان‌ها هر بیمار حق دارد یک«همراه» بربالین خود داشته باشد، این «همراه» همیشه میخواهد در کار بیمار و پرستار دخالت‌کند و چون او حرف هایش را از روی احساساتی که دارد می زند و ما کارهایمان حساب شده است مرتب بما ایراد می گیرند این‌امرمشکل کارپرستاران را دوچندان میکند .

خانه پرستار

خانم مقدمبه عنوان‌پیشنهاد می‌افزاید :

پرستاران میخواهند یک‌خانه پرستار داشته باشند . باین ترتیب که محلی برایشان در نظر گرفته شودتاکلیه‌پرستاران هرچند وقت یک بار در این محل دور هم جمع شوند و حرف هاو تجربیات خود رابه یکدیگر مبادله کنند .

پرستاران همچنین تقاضا دارند یک نشریه مخصوص آنها انتشار یابد تا بدین‌وسیله نوعی همبستگی نسبت به یکدیگر داشته باشند . دیگر اینکه آرزو دارند مدرسه‌عالی پرستاری تبدیل به دانشکده پرستاری شود .

انتظار پرستاران واقعی از مردم اینست که اگر خدای نکرده یک دخترکه اسمخودش راه پرستار ، گذاشته است ، حرکات‌ناشایستی داشت‌تصور نکنند که همه پرستاران مثل‌او هستند . درهرصنف و طبقه‌ای خوب وبدوجوددارد پرستاران میگویند : « ماهر چقدر که ناراحتی درونی داشته باشیم باروبرو شدن با بیمارلبخند ومهربانی از مادور نمی شود پس منصفانه نیست که پاره‌ای از مردم‌به‌احساسات وعواطف توجه نداشته باشند .

تضاد دردناك

خانم روشن در خاتمه میز گرد گفت :

یک پرستارباید آنقدرمهربان باشد که تحمل درد و رنج را برای بیمار آسان کند . او باید چون فرشته‌ای زمینی و خاکی در غم‌ودردازپا افتادگان وبیماران شریک شود و رنج هایشان را تحمل پذیر کند . همین پرستار بایددر عین حال آنقدر قوی باشد که در اتاق عمل شکافتن‌سینه‌و شکم انسان هاو بریدن استخوان هایشان را ببیند و نیز بربالین بیمار ناظر مرگ دردناك او باشد .

یک پرستار در طول عمرش صدها بار با یک بیمارانس گرفته ،به او عادت کرده و مهرش را دردل جاداده ، اما مرگ به سراغ این بیمارآمده وپرستار بنا به ضرورت‌وظیفه انسانی خود بربالین مریضی که دوستش‌دارد نشسته،لبخند دروغین زده و کوشیده تا لحظات مرگ را برایش آسان کند ووقتی درگذشته بربالینش خون گریسته است .

این است واقعیت دردناک شغل پرستاری . پس بنویسد مردم باپرستاران مهربان‌باشند.

توضیح و تصحیح

در رپرتاژ امروز اجتماع پرشور نامزدهای انجمنهای ملی در غرب تهران که در صفحه ۲۱ درج گردیده ، آقای حسین پیشرو رئیس‌شورای داوری حوزه ۱۵ تهران میباشند که‌اشتباها حوزه ۱ چاپ شده‌است بدینوسیله‌توضیح داده‌میشود.

اطلاعیه

شرکت خدمات بین المللی رنت

عامل شماره ۱۴ توزیع نفت تار دستگاههای حرارتی

به‌اگاهی دارندگان دستگاه های حرارت مرکزی و شوفاژ میرساند :

این شرکت طبق قراردادبا شرکت ملی نفت ایران اکنون آماده توزیع نفت‌گاز به موسسات و منازل میباشد .

چون تحویل گازوئیل منوط به‌قبول‌اشتراك از طرف درخواست کنندگان است ، از علاقمندان تقاضا داردجهت‌دریافت شماره کارت اشتراك همه روزه از ساعت ۸ صبح الی۶ بعد از ظهر و پنجشنبه ها ۸ صبح الی ۲ بعداز ظهر باستثنای روز های تعطیل با تلفن های :

۸۵۲۳۳۶ ـ ۸۴۸۸۷۶ ـ ۸۴۸۲۹۸ تماس بگیرند و یا به‌آدرس زیر :

خیابان عباس‌آباد ـ خیابان مهرشاه (آپادانا) شماره ۱۱۸ طبقه سوم مراجعه فرمایند.

جدول ویژه شماره ۱۰۲۶

افقی:
۱ـ کارخیاطان است ـ هر چه درشت ترهیکل قوی تر! ۲ـ درکنارش قدرآب ندانند ـ پیاله شرابخوری ـ وسیله ایست برای توزین اجسام سنگین ۳ـ علف فروش ـ پارچه معروف یمنی ـ صنم ـ بچه به دنیا آوردن! ۴ـ از سازهای بادی ـ سازکلیسا ـ سخن خشماگین زیرلب ۵ـ تنها ـ از مرغان شکاری ـ دریای عرب ـ خالص از هر چیز! ۶ـ مکانی است بین طائف و مکه ـ دباغی کردن پوست ـ دلجوئی کردن ۷ـ بی تربیت از آن بهره نبرده ـ اندك ـ آب پاك ـ اشتهایش را شکم پرست آرزو میکند! ۸ـ روزیکه گذشت ـ مجلسی که زمانو درفرانسه قدرتی بسزاداشت ـ روستا ۹ـ خبرگزاری رسمی روسها ـ عددیست ـ واحدی درسطح ـ از القاب

ارویائیان ۱۰ـ رستم از آن گذشت و خطر کرد ـ درراه عزیزان میدهند ـ نزدیکان ۱۱ـ جنس قوی ـ گونه ـ اگر بی رنگ و ریا باشند پشتیبان خوبی هستند! ـ کلمه خطاب! ۱۲ـ علامت جمع ـ رودی درسیبری ـ سیاهی شهراز دور! ۱۳ـ مکان ـ آخرین حرف ـ امیدواری ـ نوعی پارچه است ۱۴ـ پشت سرهم‌از انواع خاربیابانی است ـ سخن بیهوده! ۱۵ـ اثری از موریس مترلینگ ـ پراکنده کردن.

عمودی:
۱ـ دیگر درساختمانها نمیسازند ـ اصناف برای خودتشیکل داده‌اند ـ محل اجتماع!۲ـ سودپول ـ از روسای جمهورامریکا ـ حرفه ـ پایتختی دراروپا ۳ـ رقصی است و آهنگش ـ تیربکمان دار ـ شوخی و مسخرگی ـ قورباغه ۴ـ عتکبوت است ـ قصر ـ آمدن ۵ـ مرتجع معروف ـ نماینده کشوری درکشوردیگر ـ چین و چروك از لباس پاك میکند ۶ـ ویسکی خالص ـ قلعه‌ای درآمریکا که سرخپوستان به آتشش کشیدند ـ پرشانه لباس میگذارند ـ لخت و برهنه! ۷ـ زلف یاردارد ـ غذای مریضان ـ ضمیرآشاره ـ جنس زمخت ۸ـ زیان و ضرر ـ بخیل و خسیس ـ ازموجودات که قدی کوتاه داشت! ۹ـ سنگ گرانبها ـ اشك چشم ـ پسوند مانند ـ عقاید ۱۰ـ از دریاست و به دریا میرود ـ سفیدش احترام دیگری دارد ـ کمك کننده ـ ناراست! ۱۱ـ خالص ـ کسیکه صورت چیزی را درخیال خود مجسم کند ـ خارج زمین فوتبال ۱۲ـ جای استراحت است ـ ضمیر متصل ـ پرنده ایست خوش آواز ۱۳ـ منقار ـ گاهی سردرگم میشود ـ گوشش نمی شنود ـ سست و خشمگین! ۱۴ـ همیشه باکلك جورکرده‌اند ـ مخترع تلفن ـ چربی خالص است ـ کودن از آن بهره نبرده! ۱۵ـ پهلوانان ـ با آن مطلبی را ماشین میکنند ـ گربه!

حل

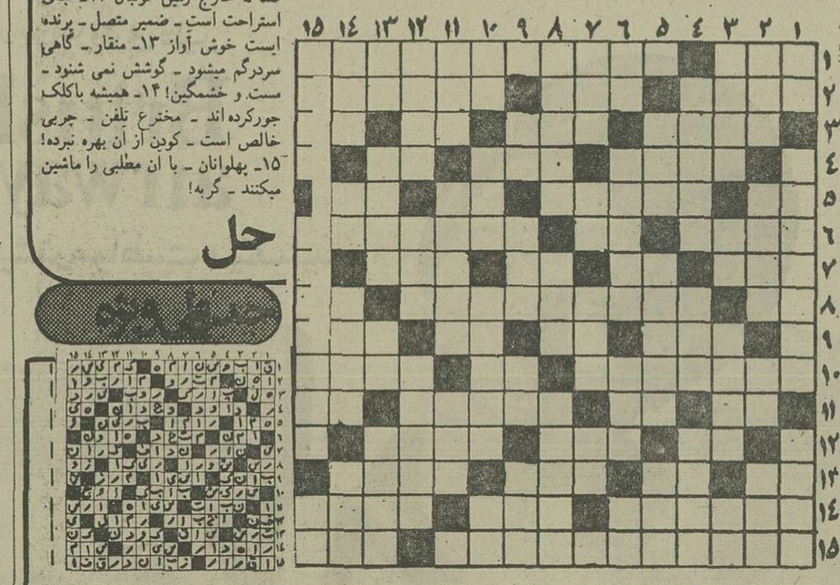

جدول عادی شماره ۹۴۶۵

افقی:
۱ـ دوبرابرش که کنید برای بازی بچه ها تکمیل میشود ـ از پادشاهان معروف سلسله صفویه ۲ـ علامت مخصوص کارخانه ـ ساختمان است و سازنده‌اش ـ بتخانه‌ایکه ایرانیان فاتح هندفتحش کردند ۳ـ یکجا بند نمیشود ـ از پولهای قدیمی ـ بچه به دنیا آوردن ـ خرس عرب ۴ـ چاشنی کره میشود ـ نوعی تسبیح است ـ دهان ۵ـ طایفه و عشیره ـ دران شیراست ـ فحش و دشنام ـ بلی به زبان انگلیسی ۶ـ ضرر ـ ضمیریست ـ درمجلس قانونگزاری میکنند ۷ـ گوسفندان آنرا تشکیل میدهند ـ سنگ گرانبها ـ بازده ـ اثرجرکی ۸ـ امربه گفتن میکند ـ ازمشهورترین‌اهنگسازان روسی ـ اب پاك ۹ـ وقتی که چنین میایند عزم زودرفتن هم دارند ـ بیماری ریوی ـ از علامات جمع است ـ از خود راضی بیشتر میزند ۱۰ـ روزگار که چنین شود مردم هم ناسازگار میشوند ـ از امراض پوستی است البته برای حیوان ـ زیانی درکشوری آسیائی ۱۱ـ راه بی پایان ـ حرف همراهی ـ از صاحبان متاره درارتش ـ شراب فرنگی ۱۲ـ صورت ـ کشتی جنگی ـ فلزمایع ۱۳ـ رفوزه ـ برای دوستان کم روغن میپزند ـ از اعیاد مسیحیان ـ مرغ را به آن، جامیکشند ۱۴ـ درخت معروف شیرازی ـ اهلی شده ـ وای ازدرازش که کله میبرد ۱۵ـ سردار معروف شاه عباس کبیر که از اوبادگاری دراصفهان باقیست ـ رنگ بیزاری.

عمودی:
۱ـ مادرعرب ـ کارش تجارت است ـ از وظیفه خواران خزانه غیب ۲ـ برای عشقبازی میزنند ـ از مرکبات است ـ صد متر مربع ـ مته برقی ۳ـ از صفات حضرت حق است ـ نفس بلند ـ گاهی از روزگار کسی برمی آورند ـ رهاشده ۴ـ با آن از یک نوشته چند نسخه برمیدارند ـ از کشورهای آسیائی ـ اکنون مسئله روز شده ۵ـ سود پول ـ شهری دراستان فارس ـ از نویسندگان شوخ طبع اروپائی ۶ـ پدردرلفظ عرب ـ کارمند را گویند ـ پسوند مانند ـ فلز گران قیمت ۷ـ فولی درفوتبال ـ تکرارش کنید و بدست بچه بدهید تابازی کند ـ بدست آوردن ـ بالا درلفظ انگلیسی ۸ـ به امانت گرفتن چیزی است ـ آغاز و ابتدا ـ نوعی مورچه است ۹ـ فلزیست ـ گودی روی شکم ـ از اقوام وحشی بود ـ ساختمان باشکوه ۱۰ـ تکخال ورق ـ درس کشیدنی ـ زمانی از مصالح ساختمانی بود ـ خودمان ۱۱ـ درزمستان مو از صورت میبرد! ـ جائی درسینما ـ طایفه و عشیره ۱۲ـ وسیله تیراندازیست ـ واحدی بیش نیست ـ یک دسته نور ۱۳ـ ریشه ـ شتر بیشتر به دل میگیرد ـ حساب و شماره ـ تاکنون ۱۴ـ نقطه مقابل فراموشی ـ آب بند ـ جای زنبور عسل ـ ضایع شده ۱۵ـ کارمند دربی گرفتن آنست ـ هماهنگی درموسیقی ـ ضربه با سردرفوتبال.

حل

رادیو و تلویزیون

ساعت ۲۰٫۴۵ شبکه

خیابان سانفرانسیسکو

یک پلیس قدیمی با استفاده از پرونده‌های مجرمین از آنها حق السکوت میگیرد. ویلیامز استاد دانشگاه جزو حق‌السکوت بده‌ها است ، مدت ده سال است کمدام مورد تهدید قرار میگیرد.

روزی که ویلیامز بدیدن او میرود،مزدی‌که‌او نیزحق‌السکوت میدهد، دیتون رابقتل میرساندو ویلیامز را مجروح میکند ...

ساعت ۲۰ برنامه دوم

هنرو هنرمند

این برنامه که بصورت فیلم تهیه شده اختصاص به معرفی آثار وزندگی هنرمندان ایرانی دارد، در این برنامه هنرمندانی‌که ممکن است مردم کمتر با چهره آنها آشنا باشند معرفی میشوند. اولین برنامه در باره رضامافی خطاط ایرانی است که طی فیلم با آثار او آشنا میشوید.

ساعت ۲۱ برنامه دوم

تخت ابونصر

این مجموعه‌براساس نوشته‌ای از صادق هدایت‌ساخته شده‌است. علوی کارگردان آن‌است و ایرن ، سهرابی، جعفری، جهره آزاد ، شیراندامی وگروهی دیگر درآن بازی میکنند.

داستان از آنجا شروع میشود که مده‌ای باستان شناس برای حفاری به ایران‌میایندو درحفاری تابوتی کشف میکنند که درداخل آن یکسردار مومیایی شده‌وجود دارد ووصیت نامه در کنار جسد او بچشم میخورد. سناریوی این مجموعه را احمد شاملو نوشته است.

ساعت ۲۲

گلهای تازه

امشب ساعت ۲۲ از برنامه دوم رادیو گلهای تازه شماره ۳ در مایه دشتی با آواز محمودی خوانساری، ویلن حبیب‌اله بدیعی، تار فرهنگ شریف، سنتورمنصور صارمی و ضرب جهانگیر ملک پخش میشود.

شعر این برنامه از شهریارنه گویندگی فخری نیکزاد است.

تلویزیون

برنامه اول کانال ۷

چهارشنبه

۱۷ـ۰۰ اخبار
۱۷ـ۰۵ روستائیان
۱۷ـ۳۰ نقالی
۱۷ـ۴۰ برنامه کودکان
۱۹ـ۰۰ برنامه آموزشی
۱۹ـ۱۵ اخبار ورزشی
۱۹ـ۳۰ دنیای اب
۲۰ـ۰۰ مشروح اخبار
۲۰ـ۳۰ تقویم تاریخ
۲۰ـ۴۵ خیابان‌سانفرانسیسکو
۲۱ـ۴۰ ترانه های ایرانی
۲۱ـ۵۵ ایران زمین
۲۲ـ۳۰ موسیقی ایرانی

برنامه نیمروز پنجشنبه

۱۲ـ۰۰ اخبار
۱۲ـ۰۵ ماجراهای لوسی
۱۲ـ۳۰ ترانه های ایرانی
۱۳ـ۱۰ کارآموزان وکالت
۱۴ـ۰۰ اخبار
۱۴ـ۳۰ خیابان سسامی
۱۵ـ۲۰ فیلم اموزشی
۱۵ـ۴۵ برنامه ورزشی

برنامه دوم کانال ۹

چهارشنبه برنامه بین‌المللی

۱۶ـ۰۰ تصویر و موسیقی
۱۶ـ۳۰ خلاصه اخبار
۱۶ـ۳۵ اتاق ۲۲۲
۱۷ـ۰۰ سفر با اسلحه
۱۷ـ۳۰بعدا اعلام خواهد شد
۱۹ـ۰۰ اخبار

برنامه عادی

۱۹ـ۲۰ ـ موسیقی و تصویر
۱۹ـ۳۰ ـ افسانه کهن ایران
مجموعه‌ای برای کودکان
۲۰ـ۰۰ ـ هنرو هنرمند
۲۰ـ۳۰ ـ اخبار
۲۱ـ۰۰ ـ تخت ابونصر :
محموعه جدید ایرانی
۲۲ـ۰۰ ـ جشن هنر
۲۳ـ۰۰ ـ اخبار

برنامه آمریکا

چهارشنبه
۱۶ـ۰۰تلویزیون امروز
۱۶ـ۰۵ حیابان سسامی
۱۷ـ۰۰ سندباد
۱۷ـ۰۵ دانیل‌بون
۱۷ـ۵۵ آگهی
۱۸ـ۰۰ اخبار
۱۸ـ۳۰ گزارش‌فرشتگان
۱۸ـ۳۵ مروگریفین
۱۹ـ۴۵ فیلم سینمائی
۲۱ـ۰۵ نمایشنامه
۲۱ـ۵۵ آگهی
۲۲ـ۰۰ اخبار

از فردا صبح در گروه سینماهای
پلازا ـ سهیلا ـ مرادی

قابل توجه‌دارندگان
کامیونهای انترناشنال
کلیه لوازم یدکی کامیونهای انترناشنال
درمحل کارخانه لیلاند موتور ایران (نماینده انحصاری) موجود است
آدرس : کیلومتر ۱۴ کرج محل کارخانه لیلاند موتور ایران
تلفن های :۶۹ـ۶۶۸۴۶۸ و۶۶۹۵۶۹

اطلاعات ویژه‌نامه

○ زادروز شهبانو ○

شهبانو: من بیشتر در آینده زندگی میکنم

ـ نمیخواهم ارتباط «منِ» فعلی با «منِ» چند سال قبل قطع شود

ـ ولیعهد بزرگ شده و حالا بیشتر با او راجع بمسائل مملکتی حرف میزنیم

نگاهی به اطراف می اندازم و همه چیز را دوباره می بینم از آخرین روزی که این اطاق را دیده‌ام دوسال می گذرد و برایم کمی تعجب آور است که در این دو سال تغییر چندانی در شکل ظاهری و تزئینات آن بوجود نیامده...

در مهرماه دوسال قبل من در همین اطاق برای انجام مصاحبه به پیشگاه شهبانو باریافتم و امسال نیز علیاحضرت شهبانو استدعای مرا برای انجام یک مصاحبه پذیرفته‌اند اطاق کار شهبانو یکی از اطاقهای نسبتا کوچک کاخ سفید سعدآباد است که شهبانو در چند ماه اقامت خانوادهٔ سلطنتی در این کاخ، در آن به کارها رسیدگی می کنند. یک میز تحریر نسبتا بزرگ انباشته از پرونده ها و جزوه های مختلف در بالای اطاق دیده میشود. بر دیوارها تصاویر بزرگی از شاهنشاه آریامهر، والاحضرت ولیعهد، والاحضرت شاهدخت فرحناز و شاهپور علیرضا و شاهدخت لیلا، همگی با چهره هایی شاد و خندان...

در کنار عکسی از علیاحضرت ملکه پهلوی، یک مجسمهٔ کوچک برنزی اعلیحضرت رضاشاه کبیر برروی میز کوچک کنار صندلی علیاحضرت شهبانو به چشم میخورد و بعدهم تعداد زیادی عکسهای پادشاهان و سران کشورهای جهان که همه با جملاتی محبت آمیز به شهبانوی ایران هدیه شده است.

در دو قفسهٔ کتاب، کتابها کنار هم و بهم چسبیده چیده شده.... در یکی دیوان شعرای بزرگ ایران دیوان شمس تبریزی، کلیات سعدی، دیوان حافظ و وحش بافقی... و در دیگری اغلب کتابهایی به زبانهای مختلف راجع به ایران...

صدای کلاغهایی که در چنارهای تنومند سعدآباد لانه دارند در بعدازظهر لطیف اولین روزهای پائیز نه تنها آزار دهنده نیست بلکه حالت دلچسب و نادری به فضا داده است. خلوت مرا که در این فضا مروری برسئوالات خود می کنم ورود یکی از خدمتکاران درهم می شکند یک گلدان پایه بلند را با شاخه هایی از مریم و گلایل قرمز را به درون میآورد و برروی میز مقابل تنها کاناپهٔ اطاق قرار میدهد. این گلهای بلند را با شاخه های ظریف «موگه های سفید» که گل مورد علاقهٔ شهبانوی ایران است مقایسه می کنم ولی انقدر رایحهٔ مریم ها فضا را انباشته که به راستی بوی مریم از خود بیخودم کرده است.

پس از چند لحظه شهبانو در سرسرای وسیع کاخ سعدآباد ظاهر میشوند و طولی نمیکشد من در برابر شهبانو قرار می گیرم... چهرهٔ شاد و آرام شهبانو در لباس آبی کمرنگ و ساده‌ای که بتن دارند یک دنیا آرامش است... به آرامش یک دریای آرام که هیچ موجی را انتظار نمی کشد. از شهبانو اجازه میخواهم که سؤالاتم را مطرح کنم و با وجود آنکه معظم‌لها تا دقایقی دیگر برای بازدید از یک مجموعه، برنامهٔ خاصی دارند. بدون آنکه محدودیت زمانی تعیین فرمایند اجازه میدهند. برروی کاناپهٔ مخمل سورمه‌ای که درپائین قرار دارد جلوس میفرمایند.

نگاه به گذشته

بعرض میرسانم: علیاحضرتا روزهای سالگرد تولد همیشه فرصتی است تا انسان نگاهی به گذشته بیفکند علیاحضرت در یک نگاه گذرا به گذشته چه می بینند؟

شهبانو پس از لحظه‌ای تأمل میفرمایند: باکارها و مسئولیتها و مسائلی که هست بیشتر در حال و آینده زندگی می کنم تا گذشته. اما نمیشود گفت که به گذشته فکر نمی کنم. بعضی اوقات در نگاهی به گذشته، اتفاقات و تغییرات وسیع را می بینم که لحاظ شخصی و مملکتی رخ داده و برایم اهمیت دارد.

بنظر من گذشته برای لحظاتی که مقایسه‌ای در پیش است لازم است. برای امیدواری هر فرد و نتیجه‌گیری از کارهایی که انجام شده و بطور کلی برای ارزشیابی شخصی...

ارزشیابی در کار و زندگی خصوصی... که اگر عیبی هست رفع شود و کارها بهتر انجام شود پس از لحظه‌ای فکر شهبانو میفرمایند: بعضی وقتها به زندگی خودم در گذشته فکر می کنم به چگونگی زندگی در گذشته می اندیشم بیاد میاورم در چه شرایطی زندگی کردم نمیخواهم ارتباط بین «من» فعلی و «من» چند سال پیش قطع شود.

آنوقت ها احساسات و ارتباط دیگری با محیط و اجتماع اطراف خود داشتم که اکنون بعضی از تجربه های آن دوران تا اندازه‌ای بدردم میخورد...

در موقعیت فعلی من با مردم کم و بیش ارتباط دارم. در فرصتهای مختلف این ارتباط بوجود میآید ولی دلم میخواست این ارتباط بیشتر باشد بطور آزادتر و راحت‌تر من میتوانستم باز، دوباره به شکلی ناشناس بین مردم باشم.

میپرسم: آیا این کار را تجربه کرده‌اید؟

شهبانو ضمن آنکه نمیخواهند مورد خاصی را به زبان بیاورند میفرمایند بعضی وقتها امکانش بوده و این کار را کرده‌ام ولی در واقع آنقدر گرفتارم و کار و مسئولیت دارم که وقت نیست آنرا ادامه دهم. با وجود آنکه از تمام مطالبی که در اجتماع اتفاق میافتد اطلاع دارم ولی دلم میخواهد خودم باشم و مسائل را خودم لمس کنم. در آینده سعی دارم بیشتر از این فرصتها پیش بیاورم.

روزهای پرخاطره

نگاهی به چشمهای شاد و براق شهبانو که با صحبت مردم، محبت در آن موج میزند می افکنم و میگویم علیاحضرتا با وجود آنکه میفرمائید در گذشته زندگی نمی کنید و بیشتر به حال و آینده می اندیشید اجازه میخواهم بپرسم کدامیک از سالهای گذشته را پرخاطره‌ترین دورهٔ زندگی خویش می دانید؟

شهبانو بلافاصله میفرمایند: سالها برای من همه پرخاطره بوده حتی ماهها و روزها پرخاطره بوده حتی ساعتها پرخاطره بوده.....

واقعا نمیتوانم سال و یا واقعه بخصوصی را مشخص کنم. درطول این هفده سال، آنقدر اتفاقات متعددی رخ داده که هریک از آنها چه از لحاظ شخصی و چه از لحاظ مملکتی پر از خاطره است.

از لحاظ زندگی خصوصی هرکس آغاز یک زندگی زناشوئی، تولد فرزندان همه و همه خاطرات خوشی است. از لحاظ مملکتی، موفقیتهایی که ایران درداخل و خارج کشور کسب کرده، شروع انقلاب شاه و ملت و کلیه اتفاقاتی که رخ داده.....

بعرض میرسانم: علیاحضرتا ۱۷ سال است که شهبانوی ایران هستید و امروز بصورت یک ایرانی فعال درسراسر جهان شناخته شده‌اید ممکن است بفرمائید دراین مدت دربرخورد با مسائل گوناگون از تجربیات شاهنشاه چگونه سود جسته‌اید؟

- دراین مدت، تجربیات بسیاری دربرخورد با مسائل مختلف بین‌المللی و ملی درمحیط خانواده و فامیل، دربرخورد با دوستان و آشنایانم، بعنوان یک مادردربرخورد بازندگی زناشوئی، دربرخورد با افراد مسئول و مردم و دربرخورد با افکارو عقاید خودم داشته‌ام طبیعی است اگر بگویم اینها همه جزو زندگی من است.

نهایت سعی می کنم از تجاربی که کسب کرده‌ام برای تکامل شخصی خودم و برای رسیدن به تعالی انسانی و تقویت و بالا بردن محاسنی که هرکس درخلقیات خود دارد استفاده بکنم و از معایبی که هرکس درخودش سراغ دارد کم کنم.

البته با تجربیاتی که از شاهنشاه آموختم درروياروئی با مسائل از نظر انسانی سود جستم... شهبانو نفسی تازه می کنند و میافزایند: بهرصورت آدم همیشه یاد می گیرد و هیچوقت این دوره یادگیری پایانی ندارد.

از شهبانو تقاضا می کنم که درباره فرزندانشان مطلبی بفرمایند.

چشمان شهبانو پرازمحبت مادرانه میدرخشد. نگاهی به عکسهای فرزندانشان که دربرابرشان قراردارد میافکنند و با صدایی که انگار سرشار از همه شادیهای زندگی است میگویند: این اواخر سعی می کنم وقت بیشتری صرف بچه هایم بکنم بخصوص که ولیعهد بزرگ شده و الان میشود با او بیشتر راجع به مسائل مختلف صحبت کرد.

شهبانو با لبخندی میفرمایند بعد از اینهمه سال کار باین نتیجه رسیدم که کار هیچوقت تمامی ندارد هرروز هم بیشتر میشود ولی بچه ها بزرگ میشوند و وقتی بزرگ شدند دیگر دیر است که آدم به آنها برسد.

کاغذ یا گزارش را میشود چند روز برروی میز باقی گذاشت و آنرا به روز دیگری موکول کرد ولی آنچیزی که برای من هم مثل هرمادرمهم است بچه ها هستند که هرکدام بنوبه خود احتیاج به محبت و رسیدگی و صرف وقت دارند.

بعضی وقتها برای خودم نیز این سئوال مطرح بود که شاید به مسائل بچه های دیگر بیشتر از بچه های خودم میرسم. ضمن آنکه باید بگویم انقدر کار و مسائل هست که زندگی خصوصی ما با زندگی کاری و مردم آمیخته است که نمیتوان انها را از یکدیگر جدا کرد ولی بهرحال سعی می کنم وقت بیشتری به بچه هایم اختصاص دهم.

شهبانو میافزایند: بچه ها که بزرگتر میشوند مسائلشان هم مشکلتر میشود من همه فرزندانم را به یک چشم نگاه می کنم و بین آنها چه پسر و چه دختر از لحاظ تربیت فرقی نمی گذارم.

سعی دارم آنها دروهله اول طوری تربیت شوند که وطن پرست باشند مردم را دوست داشته باشند.

اهمیت فرهنگ این مملکت را بدانند و با مشکلات کشورمان و مشکلات کشورهای دیگر آشنا شوند.

امیدوارم بچه هایی باشند که با انسانیت بزرگ شوند و مسئولیت را بشناسند. بچه هایی باشند که بتوانند روی پای خودشان بایستند و بچه هایی باشند که خودشان با استفاده از خوبیهایی که دراین دنیا هست بتوانند خودشان را خوشبخت کنند. گفتنش آسان است ولی عمل کردنش مشکلتر.

از همه مهمتر فکر می کنم بطور کلی اگر بچه ها عشق و علاقه پدر و مادرشان را حس کنند مقداری از مسائل آنها هم حل میشود و درآینده با برخورد با مسائل راحت‌تر میتوانند راه حل یابی کنند.

○ دفتر اختصاصی ولیعهد

سئوال می کنم. والاحضرت همایون ولایتعهد بسرعت درتشکیلات گوناگون مملکتی مسئولیتهایی بعهده می گیرند آیا تصور میفرمائید برای تشکیل این فعالیتها دفتر خاصی برای معظم‌له تشکیل میگردد؟

شهبانو میفرمایند: درآینده نزدیکی درنظر است دفتری برای ولیعهد تشکیل شود و رئیس دفترولیعهد نیز تعیین خواهد شددرحال حاضر رئیس دفتر سابق من که پیشکاری مرا اداره می کنند برنامه های ولیعهد را انجام می دهند ولی چون کارها بسرعت بیشتر میشود دفتری برای ولیعهد دائر میشود.

میپرسم علیاحضرتا طی سالها دربسیاری از مجامع درداخل و خارج کشور درکنارشاهنشاه بوده‌اید آیا خواه ناخواه به امور سیاسی نیز پرداخته‌اید؟

شهبانو میفرمایند: چرا خواه ناخواه؟..... شاید بیشتر خواه بوده است تا ناخواه! شرکت درمراسم مختلف و مجامع گوناگون خود دلیل برشرکت درزندگی سیاسی است.

تمام کارهایی که تاکنون انجام داده‌ام چه از لحاظ فرهنگی اجتماعی و چه از لحاظ فرهنگی و یا مواردیگر خواه ناخواه باسیاست ارتباط دارد و جدا از سیاست نیست. آنچه که برایم مطرح است اینست که با قدرتی که دارم بتوانم کارهایی را که بمن سپرده شده انجام دهم با امکانات خودم درتحقق رساندن خط مشی سیاسی که اعلیحضرت برای مملکت ما طرح کرده‌اند سعی نمایم.

تکیه برضوابط مادی و معنوی

میگویم علیاحضرت شهبانو درفرمایشات گذشته برمسئله کیفیت زندگی بارها تاکید فرموده‌اند تقاضا میشود با توجه به نهضت گسترده‌ای که همه ما با آن روبرو هستیم درمورد این نکته نظرتان را بفرمائید؟

شهبانو میفرمایند: بعقیده من پیشرفت به هدف اصلی نمیرسد اگر هرکاری که چه درکشور ما و چه دردنیا انجام میشود مبتنی برضوابط خاص کیفیت زندگی مورد نظر نباشد. درجلسه بررسی خطوط کلی برنامه عمرانی ششم کشور هم این مطلب را گفتم که برکیفیت زندگی و عواملی که درآن دخالت دارد توجه شود. بنظر من عوامل مادی و معنوی هردو برکیفیت زندگی تاثیر میگذارد من فقط جنبه ایده‌آلیسم و فلسفی را نمی گیرم که آدمی فقط میتواند با معنویات زنده باشد. بدلیل آنکه درداخل کار هستم و مسائل را می بینم بهمین جهت تکیه برضوابط مادی و معنوی می کنم.

از لحاظ مادی همانطور که اعلیحضرت فرمودند هرایرانی باید با کمک دولت از یک حداقل امکانات مادی برخوردار باشد. این حداقل تحت ضوابطی معین میشود مردم باید غذا داشته باشند. بهداشت داشته باشند، باید کار داشته باشند، باید لباس داشته باشند، باید آموزش داشته باشند، باید مسکن داشته باشند و باید پیشرفت اقتصادی و صنعتی بکنند.

ولی ثابت شده که مادیات به تنهائی نمیتواندبشررا خوشبخت کند بدلیل انکه مادیات و توقع بشر دربرابر آن تمامی ندارد و به انتها نمیرسد و بعقیده من آن چیزی که ما را به هدف پیشرفت درآینده نزدیک خواهد کرد جنبه های معنوی زندگی یک انسان است که البته باز هم دستخوش مسائل گوناگون است که درآینده اکثریتی را ارضا کند و از آنها انسانهای خوشحال و خوشبخت بسازد.

شهبانو اضافه می کنند اگر شخصی میخواهد خوشبخت باشد باید ایمان داشته باشد درمملکتی مثل ایران بنظر من دردرجه اول، ایمان به مذهب مطرح است بعد ایمان ملی، ایمان و عشق به انسانیت، ایمان به یک ساخت اجتماعی، ایمان به تعاون، ایمان به طبیعت و هرچه زیبائی درطبیعت است و خدا زیبا آفریده....

مهمتر آنکه کیفیت زندگی فقط برای خود انسان نیست بلکه درارتباط با اجتماع هرکشور و دنیا مطرح است.

درست است که اینها مسائل ساده‌ای نیست ولی باید سرلوحه فعالیتهای ما باشد اگر بخواهیم به جائی برسیم و مردم خوشبخت تری داشته باشیم باید به این نکات توجه کنیم.

شعر قشنگی بیادم آمد که میگوید:

من اگر خارم اگر گل چمن آرائی هست
که از آن دست که میپروردم میرویم.

واقعا باید دستهایی باشد که آن گلها را پرورش بدهد و البته امکان هم دارد بنظر من هرروز اهمیت این شعر که اوقات ها می خواندیم «نابرده رنج گنج میسر نمیشود» بیشتر میشود. اهمیت وواقعیت اینست که واقعا باید زحمت کشید، فداکاری و از خود گذشتگی داشت تا اینکه انشاءالله پیشرفت و ترقی ما با تمام جوانب انسانی توام باشد.

درپایان باسپاسگزاری فراوان از حضورشان مرخص شدم و کاخ سعدآباد را ترک کردم.

سیما دبیر آشتیانی

خانواده سلطنتی ایران دریک لحظه عادی بخش

علیاحضرت شهبانو دردیداری از روستای لالجین پشت یک گلدان کاشی ساخت دست کارگران این روستا را توشیح میفرمایند.

زندگی نامه شهبانو

علیاحضرت شهبانوی ایران فرزند منحصر به فرد سهراب و فریده دیبا در روز ۲۲ مهرماه، سی و هشت سال قبل در تهران متولد شدند.

پدر علیاحضرت نواده یکی از خانواده های اصیل آذربایجان و مادر ایشان فرزند خاندان اصیلی از خطه گیلان میباشند.

اجداد علیاحضرت شهبانو در کسوت وزارت، روحانیت، حکومت ایالت و یا سیاست به کشور خدمت کرده‌اند.

پدرعلیاحضرت شهبانو پس از طی نمودن مدرسه نظام «سنت پطرزبورک» در پایان جنگ بین‌المللی اول به پاریس عزیمت کرده و پس از اتمام دورهٔ تحصیلی مدرسه نظامی «سن‌سیر» از دانشکده حقوق دانشگاه پاریس نیز فارغ‌التحصیل گردید.

علیاحضرت شهبانو در سن ۹ سالگی هنگامی که در تهران اقامت داشتند. پدر خود را از دست دادند و با نظارت دقیق مادر خویش نخست در مدرسه ایتالیائی ها و سپس در دبستان ژاندارک و دبیرستان رازی ثبت نام نمودند و تحصیلات خود را به زبانهای فارسی و فرانسه به پایان رساندند و پس از اتمام دورهٔ دبیرستان و اخذ دیپلم در رشته علوم طبیعی به پاریس عزیمت کرده و در دانشکده معماری ثبت نام نمودند.

معرفی معظم‌لها به شاهنشاه توسط والاحضرت شاهدخت شهناز انجام گرفت بطوریکه بعدها شاهنشاه در کتاب «ماموریت برای وطنم» در این زمینه چنین نگاشتند:

«روزی دخترم شاهدخت شهناز با چشمانی که بیش از معمول فروغ شادی در آن می درخشید نزد من آمده و اظهار داشت که وی و شوهرش با دوشیزه‌ای بنام «فرح دیبا» آشنا شده‌اند که بنظر آنها برای احراز مقام ملکه ایران از هر حیث شایستگی دارد».

بدین ترتیب مراسم ازدواج شاهانه در روز سی‌ام آذرماه هفده سال قبل در کاخ مرمر در تهران برگزار شد.

در نیم روز نهم آبان ماه شانزده سال قبل والاحضرت رضاپهلوی ولیعهد ایران متولد شد و این امر موجب برانگیختن موج سرور و شعف در سراسر کشور گردید.

شاهدخت فرحناز پهلوی، والاحضرت شاهپور علیرضا و والاحضرت شاهدخت لیلا سه فرزند دیگر شاهنشاه آریامهر و علیاحضرت شهبانو نیز بعداً متولد شدند.

شهبانوی ایران همواره با گروههای مختلف جامعه تماسهای ساده ودور از تشریفات دارند وبادوستان دوران تحصیل خود هنوز با همان گرمی، سادگی وصمیمیت سالهای تحصیل مراوده ومعاشرت می کنند.

قسمت اعظم وقت و نیروی علیاحضرت شهبانوی ایران صرف گسترش مؤسسات بهزیستی و رفاه اجتماعی میشود معظم‌لها ریاست عالیه ۳۴ سازمان تربیتی، اموزشی، بهداشتی و فرهنگی و عام‌المنفعه را پذیرفته‌اند.

از سوی دیگر علیاحضرت شهبانو از طریق کمیته های موظف به این امر در تغییر و اصلاح برخی از قوانین و یا تدوین مقررات و آئین نامه های قانونی جدید توصیه های لازم را بدولت ارائه مینمایند.

علیاحضرت شهبانو بطور معمول ۸ ساعت از اوقات روزانه خود را صرف رسیدگی به خدمات اجتماعی و سایر تکالیف رسمی کرده و ناهار را با اعلیحضرت شاهنشاه صرف مینمایند و این فرصت مناسبی است برای مذاکره درباره مسائل جاری کشور.

شهبانوی ایران به زندگی خانوادگی خود توجه ویژه دارند و قسمتی از اوقات خود را صرف فرزندانشان میفرمایند و شخصاً به مسائل آموزشی و تنظیم اوقات فراغت ایشان رسیدگی میکنند.

درجات دکترای افتخاری شهبانو

با توجه به مساعی فرهنگی علیاحضرت شهبانو، بسیاری از دانشگاههای جهان درجات دکترای افتخاری به پیشگاه معظم لها تقدیم داشته‌اند.

- دیپلم دکترای افتخاری از دانشکده هنرهای زیبای دانشگاه تهران
- دیپلم دکترای افتخاری در رشته علوم و هنرهای زیبا از دانشگاه پهلوی
- دیپلم دکترای افتخاری از دانشکده معماری دانشگاه ملی ایران
- دیپلم دکترای افتخاری در رشته ادبیات از دانشگاه آگرا
- دیپلم دکترای افتخاری در رشته ادبیات از دانشگاه مونرآل
- دیپلم دکترای افتخاری ادبیات و علوم انسانی از دانشگاه جرج تاون
- دیپلم دکترای افتخاری حقوق از دانشگاه آمریکن
- دیپلم دکترای افتخاری ادبیات و علوم انسانی از دانشگاه داکار
- دیپلم دکترای افتخاری هنرهای زیبا از دانشگاه تروخییو

علیاحضرت شهبانو درلباس مخصوص دکترای افتخاری ادبیات ازدانشگاه اگرادرهند. دیماه ۲۵۲۸ شاهنشاهی

قسمتی از وقت علیاحضرت درروز صرف رسیدگی به گزارشهای سازمانهای مختلف مملکت مخصوص به نامه های مردم میشود. علیاحضرت علاقه دارند که به نامه و شکایتها دقیقا رسیدگی شود جواب صحیح چه مثبت و چه منفی به مردم داده شود. و هیچ نامه‌ای بدون رسیدگی و بی جواب نماند.

اسامی ۳۴ سازمان

سازمانهائیکه تحت نظر و ریاست عالیه علیاحضرت شهبانو اداره میشوند ۳۴ واحد هستند که بشرح زیر می باشند.

الف - سازمانهای آموزشی و پرورشی و پژوهشی:
۱- آموزشگاه نابینایان رضا پهلوی
۲- انجمن شاهنشاهی فلسفه ایران
۳- بنیاد فرهنگ ایران
۴- سازمان پیش آهنگی دختران
۵- فدراسیون ورزشی ناشنوایان ایران
۶- کانون پرورش فکری کودکان و نوجوانان
۷- موسسه آسیائی دانشگاه پهلوی
۸- دانشگاه فرح پهلوی
۹- دانشگاه فارابی
۱۰- موسسه پژوهشهای دهقانی و روستائی ایران
۱۱- بنیاد ایرانی بهداشت جهانی
۱۲- سازمان نمایشگاههای بین المللی
۱۳- فرهنگستان علوم شاهنشاهی ایران
۱۴- شورایعالی پژوهشهای علمی کشور
۱۵- شورایعالی اطلاعات و جهانگردی
۱۶- شورایعالی شهر سازی و معماری
۱۷- شورایعالی تندرستی
۱۸- امور موزه ها و کتابخانه های آستان قدس رضوی
۱۹- شورایعالی هماهنگی و نظارت بر توسعه مناطق ساحلی دریای خزر

ب - سازمانهای بهداشتی و درمانی (بهداری و بهزیستی):
۱- انجمن ملی حمایت کودکان
۲- بنگاه حمایت مادران و نوزادان
۳- جمعیت حمایت آسیب دیدگان از سوختگی
۴- جمعیت طرفداران مرکز طبی کودکان
۵- جمعیت کمک به جذامیان
۶- جمعیت ملی مبارزه با سرطان
۷- سازمان ملی انتقال خون ایران
۸- کنگره پزشکی ایران

پ - سازمانهای خدمات رفاهی:
۱- جمعیت حمایت کودکان بی سرپرست
۲- جمعیت خیریه فرح پهلوی
۳- صندوق حمایت کودکان سازمانهای کارمندان تحت ریاست عالیه

ت - سازمانهای فرهنگی و هنری:
۱- انجمن فیلارمونیک تهران
۲- انجمن ملی روابط فرهنگی
۳- سازمان جشن هنر
۴- سازمان ملی فولکلور ایران

* علیاحضرت شهبانو لحظاتی پس از دریافت دکترای افتخاری ادبیات وعلوم انسانی ازدانشگاه داکار درسنگال

علیاحضرت شهبانو ازبهکده راجی محل زندگی جذامیان شفایافته دیدن میکردند مادراسماعیل که کارگر کارگاههای حرفه‌ای بهکده بود از شهبانو تقاضا کرد اسماعیل رانصیحت کنند که درمهد کودک ارام بگیرد واین اسماعیل کوچک است که با شنیدن سخنان شهبانو ارام شده ودستهای کوچکش را بدست شهبانو سپرده است.

هیچکس نمیداند که شهبانو با اسماعیل کودک سه ساله مهد کودک بهکده راجی چه میگویند که اینطور اسماعیل سربگریبان فروبرده... داستان حنین است که چند ماه قبل که

نشانهای جهانی

مساعی بشر دوستانه علیاحضرت در پهنه جهان نیز مورد تقدیر جهانیان قرار گرفته و نشانهای متعددی بشرح زیر به ایشان تقدیم شده است.

نشان سنجاق طلائی (بزرگترین نشان افتخار بانوان ایتالیا)

نشان دیهیم مردمی از طرف جمعیت ترغیب خدمات عام‌المنفعه توسط رئیس مجلس سنای فرانسه

جایزه ویژه انستیتوی مطالعات انسانی آسپن

لوحه سال بین المللی زن بپاس خدمات ارزنده‌ای که در راه پیشرفت اجتماعی زنان نموده‌اند.

- منشور سپاس دانشگاههای ایران

سازمان‌هائیکه بریاست شهبانو فعالیت دارند

درکنار پیشرفت مادی باید معنویات زندگی یك انسان را تکامل داد

در سراسر کشور سازمانهای مختلفی درزمینه فرهنگی و هنری و رفاه اجتماعی و آموزش و پرورش وجود دارند که برای پیشبرد برنامه های مملکتی و کمک به مردم تاسیس و فعالیت دارند که ریاست همه‌ی آنها بعهده علیاحضرت است

انقلاب اجتماعی ایران که متجاوز از دوازده سال پیش دگرگونی بنیادی جامعه ما را پدید آورد و پس از سالیان دراز آن را در راستای جهش بزرگ و تاریخی به حرکت انداخت، امروز درنیمه راه روند پویای خود قرار دارد. ملت ایران به پیروی از بانی انقلاب که با بینش تاریخی خود و شناخت ضرورتها ونیازهای اجتماعی جامعه، به دگرگون کردن مناسبات اقتصادی - اجتماعی همت گماشت، گام در راهی نهاده که پیشاپیش ان افقی روشن گسترده است.

انقلاب اجتماعی ایران که ازمیان دشواریها سربراورده و اینک به مرحله‌ی شکوفائی رسیده، همچنان حراست و پاسداری مداوم سنت هاو افتخارات گذشته را می طلبد. علیاحضرت شهبانوی ایران بخش عمده‌ای ازاین رسالت را به عهده گرفته و با ارائه رهنمودهای خود جامعه ایران را به پیشرفتی پرشتاب رهنمون شده‌اند. دراثر این رهنمودها سازمانهای جدیدی تکوین یافته و نوسازی و بهسازی سازمانهای قدیم در روند تحولات بنیادی جامعه مورد نظرقرار گرفته است. فعالیت های این سازمان ها را که علیاحضرت شهبانوی ایران ریاست و ارشاد فعالانه آنان را تقبل فرموده‌اند برحسب ماهیت میتوان به ترتیب زیربرشمرد:

- فرهنگی و هنری
- رفاه اجتماعی
- آموزش و پرورش فرهنگی و هنری

درجهان پیشرفته امروز که گسترش و شتاب حوزه‌ی اقتصادی از طریق تکنولوژی و به تکوین شرایط مکانیکی زیست انجامیده و مناسبات بین انسان ها به عوارض گوناگون زندگی ماشینی گرفتار آمده است، توجه به جنبه های معنوی هستی بشراهمیتی چندین باره‌ی مییابد. علیاحضرت شهبانوی ایران باوقوف کامل از پیچ وخم روندصنعتی شدن، توجه خاصی به جنبه های معنوی زندگی مبذول میدارند، و با بهره‌جوئی از نتایجی که درچشم انداز پیشرفت تکنولوژی بشررخ می نماید، رهنمودهائی درجهت همگامی پیشرفت حوزه‌ی اقتصادی و فرهنگ ارائه می فرمایند. زیراکه این همگامی باعث انسانی شدن اندیشه و روابط افراد جامعه میشود و از دشواریها و خشونت آنها میکاهد.

فعالیت های علیاحضرت شهبانو سه هدف اساسی را دربرمی گیرد:

نخست، حفظ میراث باستانی که عملا به هویت ملی تحقق می بخشد و باعث تکوین وحدت ملی جامعه میشود و باینسان پدیده های نوفرهنگی درجامعه از طریق این میراث به تغذیه می پردازند.

دوم، زمینه سازی و ایجاد شرایط دستیابی به فرهنگ که باعث میشود افراد جامعه از فرصت های برابر بهره‌مند گردند.

سوم، ارتقای سطح فرهنگ که دراثر زمینه سازی فرهنگی پدید میاید و ضمن گسترش اندیشه ها جریان تحول و پیشرفت فرهنگی را درتمامی زمینه ها باعث میشود و درغایت حوزه های دیگر جامعه را نیز چون اقتصاد، و سیاست و غیره به تکامل می کشاند.

جشن هنر شیراز

این سازمان که هم اکنون به عنوان یکی از جشنواره های پراهمیت جهانی درآمده است هرساله پیشروان دنیای هنر را درکلیه زمینه های هنر،ادب، موسیقی و هنرهای نمایشی، صرف نظر از نو وسنتی، در شیراز که شهرتاریخی این کشور است گردهم می آورد.

درجشن هنر شیراز که از سال ۱۳۴۶ تاسیس شد هنرمندان مشهور جهان نظیر یهودی منوهین ارتور روبنشتاین، اشتوک هازن، گروتوفسکی، جان کیج، پیتربروک، گزناکیس، راوی شانکار، موریسبژار ویکتورگارسیا و ترایاما و ارکسترهای مشهوری نظیر ارکستر مجلسی مسکو و تولوز، وگروههای باله وتاترهای نامدار بین المللی شرکت کرده‌اند.

بنیاد فرهنك ایران

بنیاد فرهنگ ایران به امر پژوهش وانتشار ادبی و فلسفی و نیز علمی میپردازد. آثاری که تاکنون ناشناخته یا دست نیافتنی بود همراه با پژوهش هائی اینک از طریق این بنیاد در دسترس همگان قرار میگیرند.

این بنیاد که «برای کوشش درتهذیب و تکمیل وترویج زبان فارسی و حفظ وصیانت میراث گرانبهای فرهنگ ایران» بوجود آمده تاکنون فرهنگ نامه های ارزنده‌ای درزمینه های صنعت نفت، علوم ریاضی، فیزیک، شیمی، پزشکی، حسابداری، کشاورزی و غیره برای استفاده درسطوح مختلف فرهنگی بوجود آورده و کتابهای نفیس و کمیاب ایرانی و خارجی را که تعداد آنها به هیجده هزارمجلد میرسد درکتابخانهای گردآوری کرده است.

انجمن فیلارمونیك

این انجمن به ترویج موسیقی علمی و تشویق وراهنمائی دوستداران آن از طریق گوناگون میپردازد. علاوه برتشکیل کنسرت ها، سخنرانی هائی از طرف این انجمن درباره جنبه های علمی و فنی و تاریخی و فلسفی موسیقی برگزار میشود.

انجمن فیلارمونیک تهران از سال ۱۳۳۲ فعالیت خود را آغاز کرد. ودرطول تاسیس خود برنامه مختلف ازقبیل کنسرت، باله و نمایشات تاتری ترتیب داد که برای شرکت دربرخی ازآنها از هنرمندان خارجی نیز دعوت بعمل آمده است. دربرنامه های این انجمن تسهیلات فراوانی برای استفاده دانشجویان درنظرگرفته شده است.

سازمان فولکلور

سازمان فولکلور ایران بمنظور تمرکز و پیشبرد پژوهش درزمینه های مختلف فولکلور و گردآوری و اشاعه آن تشکیل شده است و مجالس رقص های محلی و فولکلوریک از طرف سازمان مذکور برگزار میشود.

این سازمان که از سال ۱۳۴۶ کار خود را شروع کرد اقدام به تاسیس هنرستان و دانشسرای رقص های ملی ومحلی کرده و علاوه بر اعزام گروههای هنری به کشور های خارج تعداد ۱۲۳۲ برنامه هنری در نقاط مختلف ترتیب داده است.

کانون پرورش فکری کودکان و نوجوانان

یکی از سازمان های تحت ریاست عالیه است که از طریق ایجاد کتابخانه در شهر و روستا به پرورش استعداد کودکان می پردازد. این کانون علاوه بر این فعالیت، به انتشار کتاب و تهیه فیلم، برگزاری نمایش و فستیوال بین المللی فیلم برای کودکان می پردازد و در زمینه تهیه کتاب و فیلم باخذ جوایز متعدد ملی و جهانی توفیق یافته است.

از سال ۱۳۴۴ که کانون تاسیس شد تا کنون بیش از صد کتابخانه در تاسیس تهران و شهرستانهای ایران تاسیس کرده و تنها در سال ۱۳۵۲ تعداد اعضای کتابخانه های آن که اکثرا کودکان دبستانی هستند.

به ۳۴۷۷۴۷ نفر رسیده و علاوه بر آن کانون وسیله چندین کتابخانه سیار کتابهای آموزنده‌ای را در نقاط دوردست در دسترس کودکان قرار میدهد، و نمایشگاه هائی نیز از آثار هنری کودکان ترتیب داده است.

انجمن شاهنشاهی فلسفه ایران

این انجمن که اخیرا تاسیس یافته هدف خود را احیای فلسفه از طریق انتشار افکار فلاسفه کهن و نو ایران، و برخورد فلسفه جهان با فلسفه این کشور قرار داده است و کوشش می کند نسل جوان کشور را با ابعاد گوناگون افکار زاده از تکنولوژی در جهان امروز آشنا سازد. خاصه که میراث فلسفه و عرفان ایران پاسخی برای مسائل و نیاز ها و مشکلات دنیای معاصر دارد. بهمین جهت انجمن بیشتر بر ارائه تفکر ایرانی تکیه دارد. بازشناسی فلسفه و اندیشه ایرانی برای طبقات و قشرهای مختلف خاصه جوانان ضروری است تا آنان با دانش و آگاهی در برابر جریان های مختلف فکری اردوگاههای سرمایه داری و کمونیسم باورها و داوری اندیشمندانه‌ای داشته باشند.

هدف اصلی انجمن این است که رشد فکری جوانان را در جهت فرهنگ ملی تقویت کند و به ترتیب معنوی آنان اهتمام ورزد.

این انجمن با تشکیل یک آکادمی در سطح بین المللی کاملترین کتاب خانه فلسفه را ایجاد می کند تا در یک محیط کوچک علمی پژوهشگران و دانش اندوزان علاقمند به کسب معارف بپردازند.

از خارجیانی که فلسفه و فرهنگ ایرانی را بررسی می کنند دعوت می شود که برای تحصیل و تحقیق در این آکادمی به ایران بیایند و احتمالا تا چند سال دیگر مرکز انجمن بین المللی فلسفه را به ایران خواهند آورد.

مؤسسه آسیائی دانشگاه پهلوی

این موسسه وظیفه شناساندن و معرفی تاریخ هنر و تمدن و فرهنگ ایران و تحقیق در روابط آن با تحول فرهنگ کشورهای آسیائی را به عهده دارد. ضمنا برگزاری دوره های آموزشی، ایران شناسی و تدارک مجامع علمی و بین المللی و تحقیقات باستان شناسی و انتشار نتایج آن نیز از جانب این موسسه انجام می شود.

این موسسه از سال ۱۹۲۹ میلادی آغاز بکار کرده است در زمینه های آموزشی پژوهش های ارزنده‌ای بعمل آورده است و با استفاده از استادان ایرانی و خارجی و ترتیب دادن کنگره های مختلف و ایجاد کتابخانه، آثار بزرگ ادب باستانی ایران را حفظ و در بازشناساندن تمدن و تاریخ و فرهنگ ایران کمک فراوان کرده است. در کتابخانه این موسسه ۱۰۱۴۰ مجلد کتاب راجع به تمدن و تاریخ ایران وجود دارد.

شورای عالی شهر سازی و معماری

هدف این شورا اتخاذ سیاست کلی شهرسازی و هماهنگ کردن برنامه ها در سطح کشور و پیگیری امور با توجه به معماری سنتی ایران است.

هم اکنون پانزده طرح جامع شهرسازی به منظور پیاده کردن طرح های نوسازی معماری در شهر های ایران در دست اقدام است. این طرحها با حفظ ارزش های کهن و سنتی معماری و تحولات جدید علمی بررسی و تدوین شده‌اند.

علیاحضرت شهبانوی ایران که خود دانشجوی رشته معماری بوده‌اند نسبت به حفظ آثار باستانی و قدیمی، و ترمیم

بقیه در صفحه ۴

شهبانو را همه دوست دارند. بزرگ وکوچک، سیاه وسفید، پیروجوان، این لحظه‌ایست که دستهای زنان سنگال برای فشردن دست شهبانوی مهربان پیش آمده است.

علیاحضرت شهبانو دریک لباس با کاردست هنرمندان ایرانی - بسیاری از هنرهای ظریف با توجه وعلاقمندی شهبانو احیاء شده است

اینها هرچه میخواهند میگویند چون میدانند که شهبانو از شنیدن درددلهایشان خم به ابرو نمی آورند.

این افراد، بهبودیافتگان از جذام هستند که دربهکده راجی زندگی می کنند و این صحنه‌ای از بازدید شهبانو از بهکده راجی است.

«روستای «لالجین» در ۲۵ کیلومتری همدان، کارگران «سرامیک ساز» زندگی می کنند. شهبانو دردیدار ازروستای «لالجین» به خانه یکی ازروستائیان رفتند و بانان دستپخت زن روستائی وماست روستائیان «لالجین» پذیرائی شدند.

سازمان هائیکه بریاست شهبانو فعالیت دارند

قسمت اعظم وقت و نیروی علیاحضرت شهبانو صرف گسترش مؤسسات بهزیستی و رفاه اجتماعی میشود

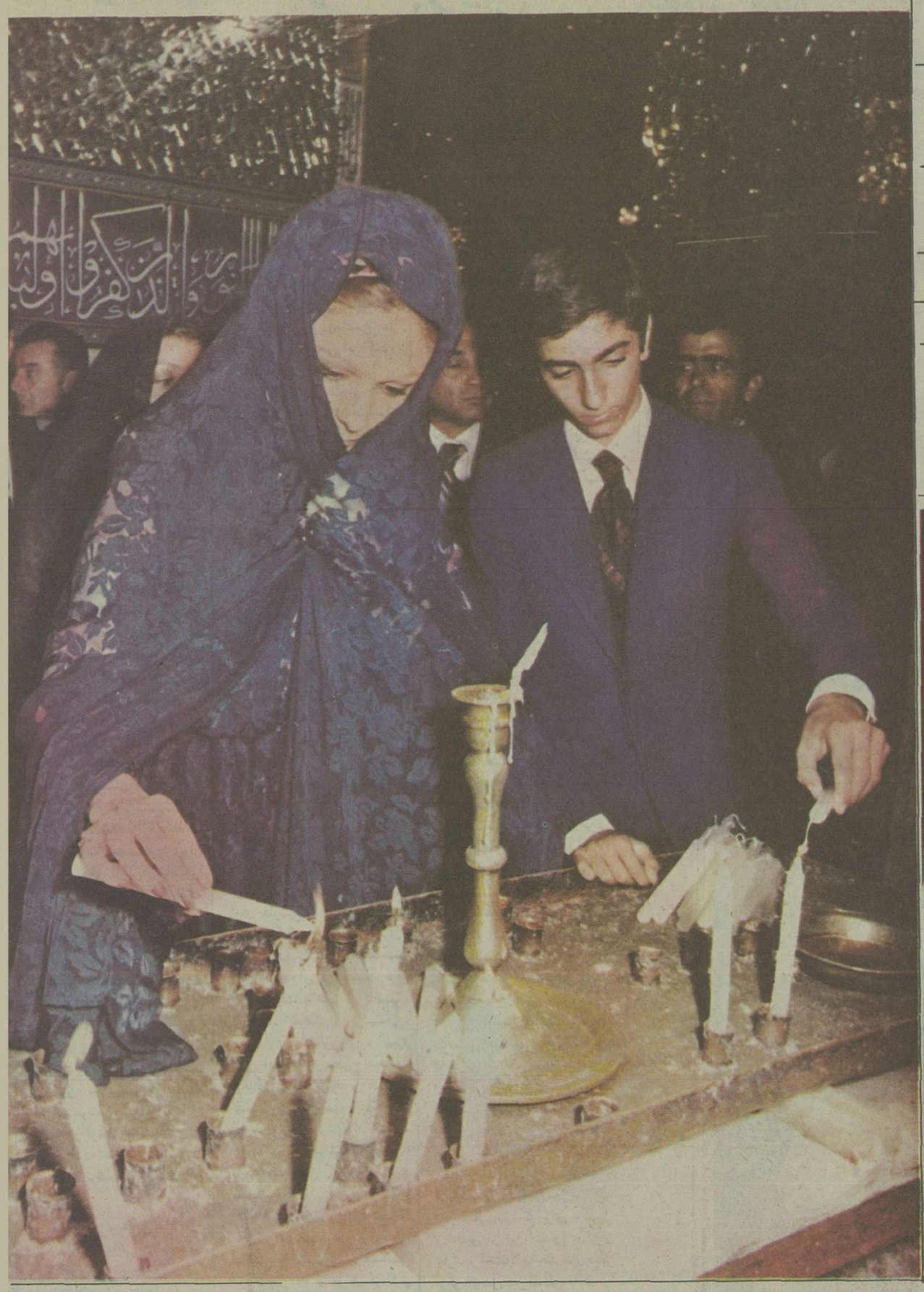

دو عکس از شهبانو در شهرستانها یکی هنگام زیارت مرقد مطهر امام هشتم و دیگری گفتگو با عشایر.

بقیه ازصفحه (۳)

و ایجاد واحد های مسکونی و شهر سازی علاقه خاص دارند. به پیروی از منویات معظم الها خانه های قدیمی توسط دولت یا افراد ثروتمند و دفتر مخصوص علیاحضرت شهبانو خریداری شده و مرمت و نگهداری می شود.

بمنظور ایجاد فضای سبز پارک های متعدد درنقاط مختلف شهر تهران و سایر شهر ها احداث گردیده و در حال گسترش است. باغهای قدیمی خریداری شده و برای حفظ زیبائیهای طبیعی کشور حریم کافی برای رودخانه ها و دریاها بصورت قانونی تعیین گردیده و جاده های لازم به منظور لازم به باین حریم ها در دست ساختمان است. و برای آنکه تمامی امور مربوط به ساختمان و محیط زیست با رویه علمی و حساب شده پیش رود انجمن

آرشیتکت ها در این زمینه بوجود آمده و مهندسین مشاور نیز به فعالیت های پیگیر و همه جانبه‌ای که ذکر شد کمک می کنند. شهر های تاریخی ایران که دارای آثار ارزنده تاریخ کهن و پرافتخار معماری ایران است، با ایجاد کمیته نظارت بر شهر مشهد و کمیته نظارت بر شهر اصفهان به بزرگداشت و نگهداری گنجینه های معماری سنتی ایران دست یافت.

ریاست عالیه این کمیته ها و همچنین کمیته عمران کرانه های زیبای خزر را علیاحضرت شهبانو شخصا به عهده گرفته‌اند.

بنگاه حمایت مادران و نوزادان

در سطح وسیعی با ایجاد زایشگاهها، بیمارستانها، بخش های بهداشت و تنظیم خانواده و درمانگاههای متعدد و حتی سرویس های سیار مامائی در سراسر کشور فعالیت میکند - این بنگاه مبتکر «روز مادر» در ایران است. در سال گذشته تعداد مادران مراجع به زایشگاه فرح ۴۷۶۵۸ نفر بود که در زایشگاه، اندرزگاه و مراکز این بنگاه تحت مراقبت قرار گرفته‌اند. در حال حاضر تعداد ۱۰۹ دانش آموز در آموزشگاه پهیاری و تعدادی دانشجو در آموزشگاه مامائی این بنگاه تحصیل می کنند.

جمعیت کمک به جذامیان

در این زمینه کافیست به تشکیلات وسیع بهکده راجی که در شمال شرق ایران به منظور ایجاد محیطی انسانی و فعال برای زندگی کلیه جذامیان بهبود یافته و خانواده های آنها ایجاد شده است اشاره کرد.

در این بهکده که سالی چند بار جهت نظارت مستقیم اداره امور آن مورد بازدید علیاحضرت شهبانو قرار میگیرد کلیه وسائل و تجهیزات زندگی از قبیل دبستان - دبیرستان - بیمارستان و مسجد و مهد کودک فراهم شده. جذامی شفا یافته با خانواده هایشان همراه با افراد سالم که در میان آنان نیکوکاران فرانسوی نیز دیده میشوند به زندگی عادی ادامه میدهند.

جمعیت ملی مبارزه با سرطان

این جمعیت با ایجاد مراکز پژوهشی و تشکیل جلسات متعدد بریاست مستقیم علیاحضرت شهبانو آسایشگاههای متعددی در تهران و شهرستان ها برای بیماران سرطانی تاسیس کرده است. با اعطای بورس های گوناگون که همه ساله دراختیار دانشگاههای ایران قرار میدهد نقش موثری در مبارزه با این بیماری ایفا مینماید.

جمعیت طرفداران مرکز طبی کودکان

این جمعیت که هدف آن تامین بهداشت کودکان است در سال ۱۳۴۶ تاسیس گردید و امروزه در سراسر مملکت دارای درمانگاههای فوریت های پزشکی، بهداشت کودکان و کلیه نارسائی های بهداشتی آنان میباشد.

کمکهای بهداشتی و اقتصادی در سطح مملکت و توزیع دارو و شیر برای کودکان نیازمند و همچنین بازدیدازمنازل و راهنمائی مادران از وظائف این مرکز میباشد. فعالیت های این جمعیت به آموزشی، تحقیقاتی درمانی و اجتماعی تقسیم میشود و هر مادر در کلینک های بهداشت خانواده پذیرفته شده و مددکاران جمعیت از خانه دیدن کرده دستورات بهداشتی بمادران داده‌اند.

جمعیت حمایت آسیب دیدگان از سوختگی

در اثر پیشرفت تکنولوژی و صنعت عوارض و سوانح سوختگی ناشی از آن نیز غیر قابل اجتناب است. بهمین جهت جمعیت حمایت اسیب دیدگان از سوختگی بامر علیاحضرت شهبانو تاسیس شد و فعالیت دامنه داری را آغاز کرده است.

این جمعیت با تشکیل سیمنارها و دعوت از متخصصین بین المللی و تاسیس بیمارستانی مجهز و بانک پوست و بانک خون و طرح وسیعی که برای توسعه فعالیتهای خود در سطح مملکتی دارد، با عوارض روبتزاید سوانح و سوختی مقابله خواهد کرد. در بیمارستان بسیار مجهزی که این جمعیت در ایران تاسیس کرده آخرین روش های جراحی برای مداوای سوختگان اجرا میگردد، و روزانه ظرفیت پذیرش چهل بیمار را دارد.

سازمان ملی انتقال خون ایران

این سازمان دو سال قبل بامر علیاحضرت شهبانو بمنظور گردآوری ، تمرکز و توزیع خون و فراورده های آن با ارتقاء شرایط بهداشتی بوجود آمد و امروز دارای مراکز ثابت و سیار و همچنین آزمایشگاههای مجهز میباشد.

بنیاد ایرانی بهداشت جهانی

در سال ۱۳۴۸ بامر علیاحضرت شهبانو بمنظور کمک به پیشرفت و تامین بهداشت کشور بوجود آمد.

طرح مطالعه بهداشت صنعتی - طرح آموزشی سرکارگران کارخانجات - طرح بررسی شیر و لبنیات و همچنین ایمنی عمومی از فعالیتهای این بنیاد میباشد.

انجمن ملی حمایت کودکان

هدف این انجمن تربیت کادر فنی برای موسسات مخصوص نگهداری کودکان نگهداری و آموزش کودکان عقب افتاده و پژوهش های علمی در این زمینه میباشد.

تاسیس آموزشگاههای بهیاری و تربیت مددکاران اجتماعی و ایجاد موسسات و سرا های کودک در تهران و شهرستان ها برای نگاهداری و آموزش کودکان عقب مانده ذهنی از فعالیتهای این سازمان میباشد.

جمعیت خیریه فرح پهلوی

این جمعیت در سال ۱۳۲۲ تاسیس شد و هدف آن نگهداری، پرورش و آموزش نوزادان و کودکان و نوجوانانی است که بعللی در عرصه زندگی بی پناه و از نعمت سرپرستی خانواده محروم مانده‌اند.

در حال حاضر حدود هفت هزار دختر و پسر در سنین مختلف در چهار شیر خوارگاه و بیست و هشت شبانه روزی و چهل و پنج مهد کودک و دو کانون کارکنان جوان و دو اردو گاه نگهداری میشوند.

این جمعیت بورسهای متعدد تحصیلی نیز در اختیار کودکان با استعداد قرار میدهد.

کانون کار آموزی کشور

این کانون به منظور نگهداری و پرورش افراد مستمند کشور و آماده کردن آنها برای اشتغال بکار آزاد در سال ۱۳۳۷ تاسیس گردید.

اطفال بی سرپرست از هفت سال به بالا و افراد معلول و یا سالم بوسیله این کانون نگهداری میشوند و با آموزش حرفه‌ای در مراکز مختلف در تهران و شهرستانها برای زندگی عادی آماده میشوند.

فدراسیون ورزشی ناشنوایان ایران

این فدراسیون در سال ۱۳۳۴ تشکیل شد وهدف آن توسعه و تعمیم ورزش بین افراد ناشنوایان ایران و شرکت دادن آنان در مسابقات داخلی و بین المللی بوده است.

تیم های مختلف ورزشی این فدراسیون تاکنون در مسابقات جهانی به افتخارات چشم گیری نایل شده و چندین بار مدال قهرمانی جهان را نصیب خود کرده‌اند. از آن جمله در سال ۱۳۵۰ در مسابقات کشتی آزاد و فرنگی بین المللی در ایتالیا با بدست آوردن هشت مدال طلا و پنج مدال نقره و دو برنز بدریافت کاپ قهرمانی جهان مفتخر گردیدند. در رشته های دیگر ورزشی نیز مدالهای طلای بسیاری نصیب تیم های ایران شده است.

آموزشگاه نابینایان رضا پهلوی

این آموزشگاه در سال ۱۳۴۳ تاسیس شد و امروز در سطوح مختلف تحصیلی تعدادی پسر و دختر نابینا که بسیاری از آنان در شبانه روزی زندگی میکنند در ۲۵ کلاس این آموزشگاه مشغول تحصیل و فرا گرفتن حرفه های مختلف میباشند. یکی از فعالیت های این آموزشگاه تهیه کتابهای متد برایل در زمینه های گوناگون است که از آن جمله قرآن مجید را میتوان نام برد.

سازمان پیش آهنگی دختران

در سازمان پیش آهنگی دختران ایران در مراحل مختلف تعداد ۶۱۳۱۳ نفر فعالیت میکنند که در موارد ضرور مثل بروز زلزله - سیل و حریق و نظائر آن و همچنین فعالیتهای اجتماعی کمک موثری به شمار میآیند.

جمعیت حمایت کودکان بی سرپرست

این جمعیت به منظور جمع آوری، نگهداری و تربیت کودکانی که ولی خاص و یا سرپرست صالحی ندارند در سال ۱۳۴۴ بوجود آمد.

در حال حاضر در چهار مرکز حمایت کودکان بی سرپرست تعداد ۲۳۰ کودک نگهداری می شوند و تعداد ۲۰۰ نفر نیز در دبستانها - دبیرستانها و آموزشگاههای حرفه‌ای زیر نظر این جمعیت به تحصیل اشتغال دارند.

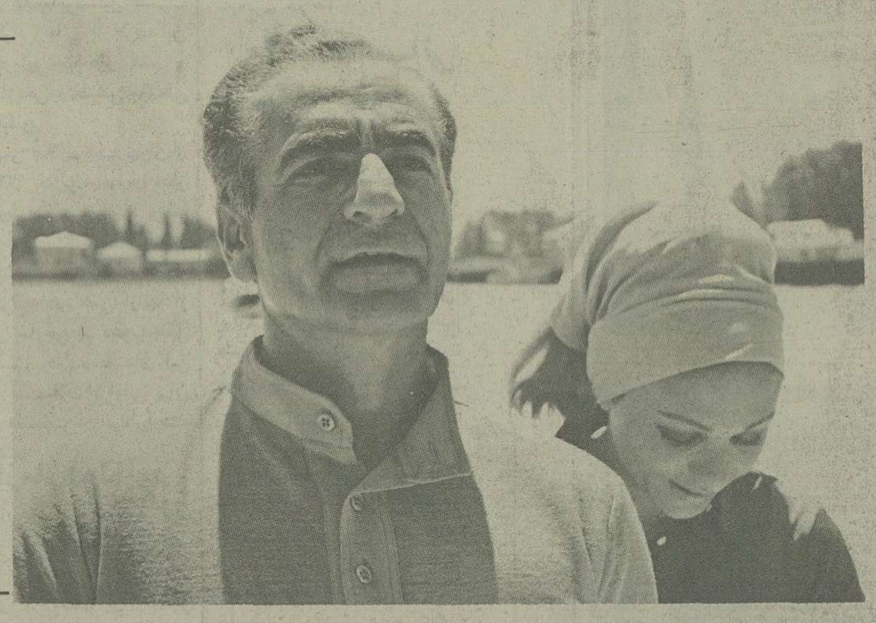

علیاحضرت شهبانو ووالاحضرت همایون ولایتعهد دربامداد روز جمعه گذشته ازتاسیسات موسسه اطلاعات دیدن کردند وماشین «افست رتاتیو» بافشار دکمه مخصوص بوسیله والاحضرت ولیعهد آغاز بکار کرد.
فرهاد مسعودی مدیر اطلاعات افتخار حضور دارد.

اخبار ورزشی

تیم ملی والیبال دختران ترکیه به تهران آمد

تیم‌های والیبال دختران ایران و ترکیه فردا دیدار میکنند

بازی ساعت ۵ بعدازظهر در سالن نصیری آغاز میشود

با سفر ناگهانی تیم ملی والیبال دختران ترکیه به تهران، فدراسیون والیبال ایران در تدارک برگزاری سریع سه دیدار برابر میهمان ترک برآمده است.

ترکها که مذاکره با آنها برای شرکت در مسابقات بین‌المللی جام شهبانو ادامه داشت، ناگاه خود راهی تهران شدند و با خبری کوتاه، آمدن خود را اطلاع دادند که بهرحال فدراسیون والیبال ایران تدارک انجام سه مسابقه را برای آنها مهیا کرده است.

اکیپ تیم ترکیه را ۱۱ بازیکن وچهار همراه تشکیل میدهند که تاریخ ورود آنها دوشنبه شب بوده است.

ترکها نخستین مسابقه خود را فردا (۵شنبه) درسالن شماره ۲ استادیوم نصیری مقابل تیم ملی ایران برگزار می‌کنند که بازی ساعت ۵ بعداز ظهر آغاز خواهد شد.

تیم ترکیه تاکنون چندجلسه‌ای تمرین در سالن نصیری داشته است که رضایت خودرا هم به انجام مسابقه در این سالن ابراز داشته‌اند سالن محمد رضا شاه پهلوی این روز ها درگیر مسابقات کشتی انتخابی جام آریامهر است و برگزاری مسابقه در استادیوم آریامهر هم باتوجه به مسافت و شرایط جالب نیست بهرحال طبق برنامه در نظر گرفته شده، تیم ترکیه سه مسابقه‌اش را درسالن نصیری برگزار می‌کند. دومین مسابقه ترکها روزشنبه انجام خواهد گرفت و سپس آخرین مسابقه خودرا یکشنبه برگزار مینمایند.

حریف دوم تیم ترکیه باحتمال قوی تیم تاج خواهدبود. ناگهانی آمدن میهمان ونامشخص بودن موفقیت تیمهای تهرانی، انجام دیدار تیمهای باشگاهها با تیم ترکیه را دچار دشواری می‌کند که تاج باداشتن تمرینات، باحتمال زیاد برای مسابقه آماده خواهد شد که در صورت نرسیدن تاج، تیم ترکیه مسابقه دوم خودرا با تیم جوانان انجام خواهد داد و بازی سومش هم برابر تیمی از برگزیدگان خواهد بود. تیم ملی ایران از مدتی پیش تمرینات منظمی را زیر نظر مربی کره‌ای دنبال کرده است که تحت این شرایط امیدبرخورداری ازآمادگی بهتری نسبت به گذشته ودیدار برابر تیم آلمان از آنهامیرود بهرحال فردا (۵شنبه) ساعت ۵ بعداز ظهر اولین مسابقه تیم دختران ترکیه برابر تیم ایران در سالن شماره ۲ نصیری برگزار می‌شود.

این چهره تیمی است که در سفر تیم دختران آلمان غربی به تهران درقالب چهره‌های برگزیده مقابل آلمانها قرار گرفت ولی برای مسابقه فردابی‌شک گروهی دیگر هم‌اینان را یاری خواهند کرد. ازچپ: اشتیاق- صفوی- یگانه - مروی-سپنجی- پرتوی- مزینانی - آوانسیان - هاشمی- عبدی.

۱۰ آبان: مشتزنی باشگاههای تهران

مسابقات مشتزنی باشگاه های تهران که از مدتها پیش تعطیل شده است دیگر بار براه می افتد، وطبق اظهار مقام‌مطلعی در فدراسیون‌مشت زنی کشور، فدراسیون‌وعده کرده است، از این پس‌بصورت منظم مسابقه های باشگاهی را برگزار خواهد کرد.

طبق برنامه تعیین شده‌مسابقه های مشتزنی باشگاههای‌تهران از دهم آبان ماه آینده آغاز خواهد شد، و تعداد زیادی از باشگاهها آمادگی شرکت درمسابقات رادارند.

مبارزات مشتزنان باشگاه ها هنگامی آغاز میشود که تیم مشتزنی ارتش، کار خود را در مسابقات جهانی «غنا» به پایان برده و بایران باز می گردد و مشتزنانی که عضویت باشگاهها را دارند، میتوانند دراین مسابقات، باشگاه های خود را یاری دهند.

بسکتبال دختران

۱۲ برگزیده برای سفر هنگ کنگ

فدراسیون بسکتبال ایران شب گذشته اسامی ۱۲ بازیکن برگزیده بسکتبال دختران را برای شرکت در مسابقات قهرمانی آسیا اعلام داشت.

۱۲ بازیکن انتخاب شده در قالب تیم ملی ایران روز نهم آبان، تهران را به قصد هنگ‌کنگ برای حضور در مسابقات قهرمانی آسیا ترک می گویند.

نفرات برگزیده اینها هستند اودت آقاجانیان، مهوش طباطبائی، فتانه هادوی، منیژه مینوئی، فریبا محرری، ژنیک شهبازیان، پروانه بدراصفهانی، هیلدا ملکیان، سهیلا ماهوتیان، فاطمه فیروزی، مهشیدمختاری، منیژه افسری.

دومین دوره دیدارهای فوتبال جام نهم آبان

دومین دوره مسابقه های فوتبال جام نهم آبان، امسال با شرکت ۱۲ تیم ازدبیرستان های پایتخت از جمله مدرسه رضا پهلوی که والاحضرت همایون ولیعهد پست کاپیتنی تیم آن را بعهده دارند، از روز جمعه ۳۰ مهرماه جاری آغاز میگردد.

این مسابقه ها در زمین های فوتبال کاخ‌سعدآبادو دبیرستان البرز انجام میگردد، ضمن اینکه تیمهای شرکت کننده‌بدو گروه شش تیمی تقسیم شدند.

مسابقه های جام نهم آبان با همکاری اداره کل تربیت بدنی وزارت‌آموزش وپرورش و فدراسیون فوتبال ایران برگزار میشود که قرعه کشی برای گروه بندی تیمها روز دوشنبه گذشته (۱۹مهر) در فدراسیون فوتبال انجام شد و تیمهای شرکت کننده در دو گروه زیر قرار گرفتند:

گروه «الف»: مدرسه رضا پهلوی - خوارزمی - اندیشه- رازی - ادوندتیست و ایران زمین.

گروه «ب» البرز -کوشش - دارالفنون - توماسیان - شهریار وهدف یک.

بازی های جام نهم آبان در دو وقت ۳۵ دقیقه‌ای برگزار میشود. ضمن اینکه بازیهای مقدماتی در دو گروه، بطور دوره‌ای برگزار میشود ودر پایان آن دو تیم از هرگروه بمرحله بعدی (نیمه نهائی)راه مییابند که بطور ضربدری‌باهم دیدار میکنند و تیمهای پیروز راهی فینال میشوند، درحالی که تیمهای مغلوب مرحله نیمه نهائی برسر تصاحب مقام‌سوم جدال میکنند.

در دوره اول جام نهم آبان فقط ۶ تیم شرکت داشتند که عبارت بودند از: مدرسه رضا پهلوی - اندیشه- رازی - البرز - خوارزمی‌و ایران‌زمین

والیبال مردان

۱۶ بازیکن در مرحله دوم تمرینات ملی

دیشب اسامی ۱۶ بازیکن برگزیده برای دنبال کردن مرحله دوم‌تمرینات ملی‌والیبال مردان ایران از طرف مربی کره‌ای به فدراسیون داده‌شد. از جمع این نفرات در آخر ۱۲ بازیکن انتخاب می شوند تابعنوان تیم‌ملی والیبال ایران در مسابقات قهرمانی آسیا شرکت نمایند. ۱۶ انتخاب‌شده اینها هستند: جلال شاه‌حسینی - مصطفی ذوقی - جمیس پارسیان - رضا چیت‌گر - یداله کارگرپیشه - هوشنگ ملکلو- امیرحیدری- احمد پورکاشیان- محمود چایی- ودودگوگانی- عزیز پرتوی و علی تارزونی.

«چهارمین خداحافظی» محمدعلی هم مبهم است!

مسئله «چهارمین خداحافظی محمدعلی ازرینگ‌و کنارگذاردن بکس برای همیشه» هنوز در پرده ابهام است و با صحبت هائی که می‌شود، گویابایستی انتظار داشت‌باز جناب «محمد علی» در صحنه‌ظاهر شوند و بازیک خداحافظی دیگر!

طی روز هائی که ازپیش کشیده شدن موضوع کنار گذاردن بکس، از جانب«محمد علی» می گذرد، از طرفی‌گفته می شودقهرمان دسته سنگین وزن جهان ممکن است در سخنانش تجدید نظری بکندو همچنین عنوان‌می گردد«علی» برسر عقیده‌اش باقی است، ولی در این میان «محمد علی» خود دیگر صحبتی بمیان نیاورده است و حتی در مصاحبه‌ای که قراربود طول آن در شیکاگو به پرسش ها پاسخ گوید شرکت نکرد!

و جالب اینکه‌در این‌گیرودار «مجله رینگ» (مخصوص بکس) اعلام داشته‌به محمدعلی ۶۰ روز فرصت میدهدتاروشن کند آیا واقعا بکس را کنار گذارده یا نه، تا این مجله‌در رده‌بندی مشت زنان تکلیف‌خود را بداند.

و این مسائل در کنار هم سبب‌میگردد تاقضیه خداحافظی آقای «محمد علی» در شک و تردید قرار گیرد که باز هم ماجرا های خداحافظی های قبلی «قهرمان» پیش آید برای جلب دلار های افزونتر!

بهر تقدیر با این وضع و حال بعید نیست باردیگرشاهد یک «آخرین مبارزه» دیگر از «سلطان» باشیم، چه رفتار و کردار این سیاه که زیر سایه مسلمانی خیلی هم جنجال می کند، طوری شده که حرف هایش کمتر ارزش واهمیتی‌را نسبت به او باقی می گذارد.

عکس «محمدعلی»را درکنار «والاس محمد»رهبر مسلمانان سیاه آمریکا نشان میدهد.

دیدار تیم‌های ملی هلند وایرلند شمالی درکادر مسابقه‌های مقدماتی جام جهانی

امشب رویاروئی یوهان کرویف و جورج بست دیدنی است

تیم ملی هلند، هفت بازیکن تیم تیم فینالیست جام جهانی سال ۱۹۷۴ را درخدمت دارد

جورج بست

تیم ملی فوتبال هلند، نایب‌قهرمان جام‌جهانی‌گذشته، امشب در روتردام‌دومین‌بازی خود را در کادر مسابقه های مقدماتی جام جهانی‌درسال ۱۹۷۸، در گروه ٤ اروپا در مقابل تیم ملی ایرلند شمالی انجام خواهد داد.

جالب ترین نکته در مورد این دیدار، رویاروئی‌یوهان کرویف کاپیتن تیم ملی هلند و جورج بست ستاره بزرگ فوتبال ایرلند شمالی است. بست که بتازگی از فوتبال در ایالات متحده دست کشیده و بار دیگر به فوتبال‌انگلیس (تیم دسته ۲ فولهام‌بازگشته، برای این دیدار در تیم ملی فوتبال کشورش نیز بخدمت گرفته شده است.

نگرانی هلندیها تا قبل از اعلام اسامی تیم ملی‌این‌کشور برای مسابقه امشب درمورد یوهان‌کرویف ویوهان‌نیسکنز دو عضو برجسته تیم ملی‌هلند بود که در پی اختلافات چند ماهه اخیر آنان با رهبران‌تیم ملی، گفته می‌شد که تیم‌ملی هلند را دیگر یاری نخواهند داد.

اما با توجه به فرم و نمایش عالی این هردو بازیکن در مسابقه‌های‌تیم‌باشگاهی‌شان، اف. سی. بارسلون‌درمسابقه های باشگاهی‌اسپانیا، مقامات فدراسیون فوتبال‌هلندبهرشکل، نظر موافق این دو را برای بازگشت به تیم ملی جلب‌کردند.

آس دیگر هلندیها برای دیدار با ایرلند، بابی رنسن برینک گلزن تازه نام گرفته تیم بلژیکی اندرلشت است. هلندیها با بخدمت گرفتن کرویف، نیسکنز و رنسن برینک که هرسه در خارج از کشور فوتبال می‌کنند، امیدوارند که امشب برابر ایرلند بیک پیروزی پرگل‌دست یابند.

تیم ملی هلند در دیدار با ایرلند، از جمع بازیکنانی که ۲ سال پیش در ورزشگاه المپیک مونیخ، دیدار فینال جام جهانی گذشته را ۱ - ۲ به‌آلمان باختند، هفت مهره را همچنان در خدمت دارند.

تلاش برای دوباره برپائی اسکلت گذشته تیم ملی‌هلند، از وقتی آغاز شد که ماه‌قبل تیم هلند، نخستین مسابقه خود در کادر مسابقه های مقدماتی جام جهانی آینده را در سه تیم که مرتبه‌ای چون ایسلند، با ضعیف‌ترین نتیجه ممکن یعنی ۰ - ۱ برد.

تنها نگرانی مربی تیم

در حال حاضر مسئولیت رهبری تیم ملی هلند برعهده یان‌زوارتکریس میباشد وتنها نگرانی او در مورد تیمی که برابر ایرلند خواهد ایستاد در مورد ادی‌تریتل‌دروازه‌بان تیم فاینورد است که بدلیل آسیب دیدگی یان رویتر دروازه‌بان تیم ملی، جانشین شده است.

ایرلندیها هم نظیر هلند، اخیرا صاحب مربی تازه‌ای برای تیم ملی خود شده‌اند.

کرایف

دنی‌بلانش فلاور بازیکن‌پیشین تیم ملی در حالی اکنون در مقام مربی بخدمت گرفته شده که تا چندی قبل شغل اصلی او، تفسیر مسابقه‌های‌فوتبال در یک روزنامه لندنی بود. وی سال قبل بعنوان‌خبرنگار همین روزنامه جهت تهیه گزارش از مسابقه های بین - المللی فوتبال جام‌والاحضرت ولیعهد به تهران آمد.

بلانش فلاور، همه‌امیدش را برای دیدار با هلند به همین روزنامه جهت تهیه بازگشت جورج بست به تیم ملی بسته است. البته در مورد بلانش فلاور که خود قبلا در تیم لندنی تاتنهام بازی میکرد و درمقام کاپیتنی این تیم در سال ۱۹۶۱ به فتح هردو جام قهرمانی و حذفی باشگاههای انگلیس توفیق‌پیدا کرد، باید دانست که اویک استاد مسلم تاکتیک درفوتبال است.

شانس بد بازیکنها

در گروه چهارم مسابقه‌های مقدماتی جام جهانی‌در اروپا، هلند، ایرلند شمالی، ایسلند و بلژیک در کنار هم قراردارند و از شانس بد بلژیکیها اینکه نظیر جام جهانی گذشته، این بار هم در مسابقه های‌مقدماتی گرفتار هلندیها شده‌اند.

بهرصورت آرایش دو تیم برای مسابقه امشب درروتردام از این قرار می‌باشد:

هلند: تریتل - ویلی واندوکرکف، وان‌کرای، ریس‌برگن، رودی کرل - یوهان نیسکنز، جانسن، آری‌هان - روبی رنسن برینک، یوهان کرویف، رودی گیلز.

ایرلند شمالی: پت‌جنینگز- پت‌رایس، هانتر، جیمز، شارکی - هامیلتون، جورج بست، مک‌کریری - مک‌گرات، اونیل، سامی‌مک‌ایلروی.

امشب درکادر همین‌مسابقه های مقدماتی جام جهانی در اروپا، تیم های ملی انگلیس- فنلاند ازگروه ۲ درورزشگاه ویمبلی لندن و چکسلواکی - اسکاتلند از گروه هفت در پراگ دیدار خواهند داشت.

بسکتبال باشگاههای تهران

سومین روز مسابقه های بسکتبال دسته دوم‌باشگاههای تهران با انجام سه دیدار در سالن محمد رضا شاه‌پهلوی پشت‌سر گذارده شد که طی آن تیمهای راه آهن- تاج و ایرانا برحریفان خود پیروزشدند.

در اولین دیدار دیروز، راه‌آهن در یک دیدار آسان ایران مارا مغلوب ساخت. نیمه اول این دیدار ۱۵-۶۰ وبازی ۳۳-۱۱۵ بسود راه آهن خاتمه یافت.

دومین دیدار را تاج در مقابل دانشگاه تهران انجام دادکه نتیجه آن در پایان‌وقت ۹۳ بر۴۵ بسود تاج شد.تاج نیمه اول را نیز با نتیجه ۲۴-۵۴ بسود خود پایان‌داد.

مردم‌اصلاح طلب پروین انتخابی را انتخاب کنید

پروین انتخابی کاندیدای حزب رستاخیز ملت ایران در انجمن شهر پایتخت کارت آبی شماره ۱۱ از حمایت‌کامل اهالی‌حق‌طلب نطنز برخوردار است از اصلاح طلبان‌انتظار میرود باآراء قاطع خود این شخصیت فاضل و خدمتگزار صادق را یاری نمائید.

نطنزیهای مقیم تهران

آ-۱۲۳۲۵

آقای مهندس فخیمی‌مدیر عامل شرکت برق منطقه‌ای‌مازندران در یکسال و نیم گذشته بمناسبت برق رسانی مازندران و بویژه روستاهای آن پنجبار از طرف وزیر نیرو و استاندار مازندران کتبا مورد تقدیر قرار گرفت.

قابل توجه ساکنان محترم تهران

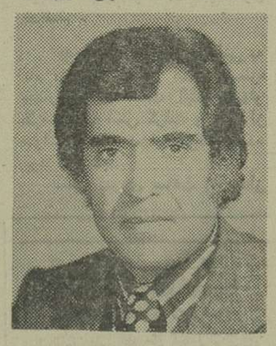

زمانیکه منویات شاه‌و ملت تحقق می‌یابد برشماست که بپا خاسته و رستاخیز را شکوفا سازید. کاندیدای‌انجمن های‌ملی که توسط آقای محمد هژبری هوتکی «۸۹» حزب فراگیرنده رستاخیز ملت ایران معرفی‌شده همگی صدیق‌وصالح‌اند اماانتخاب خدمتگزار شما و سازنده ترین آنها باشماست.

همشهریان عزیز شما که ازدورو نزدیک باکرمانیهای مقیم مرکز درتماس میباشید.افرادی‌خدمتگزار سازنده، صدیق، فعال‌درهمه‌جا وهمیشه باشما همگام و همراه‌بوده‌اند.

بدین لحاظ ضمن معرفی‌آقای محمد هژبری هوتکی یکی‌از چهره های کرمانی مقیم‌مرکز «ری» راکه‌از افراد شاه‌دوست و میهن‌پرست سازنده، خدمتگزار و صمیمی میباشد. ازفردفرد شما میخواهیم‌در این امر ملی شریک و با اخذکارت‌الکترال‌درانتخابات انجمن های ملی مشارکت فعال داشته، ایشان راهم درلیست منتخبین شایسته باشماره «۸۹» درکارت‌آبی به‌انجمن شهر روانه فرمائید. چراکه تحقیق در سوابق این شایستگی صحت‌برمدعای ماست.

کرمانی‌های مقیم مرکز

توضیح و تصحیح

تیتر «آگهی انتخاب دیپلمه کارآموز» که در صفحه اول روز دوشنبه ۱۹ مهرماه جاری چاپ شده مربوط به شرکت ملی نفت بوده و بجای آرم شرکت ملی نفت اشتباها آرم دانشگاه ملی ایران بالای تیترقرار گرفته است لذا بدینوسیله توضیح و تصحیح میشود

فوتبال‌گروه دوم جام تخت جمشید

سپیدرود رشت، پشت تیم تبریزی را میلرزاند

دیدارهای دسته دومی های جام تخت جمشید هم داردروز بروز دیدنی‌تر، تب‌آلودتر و حساستر میشود. با آنکه راه‌آهن و تراکتور سازی مطمئن‌تر از دیگران در بالای جدول تکیه‌گاهی محکم برای خود ساخته‌اند و منتظرپایان فصل نشسته‌اند تا پس از یکسال دوری، دوباره به جمع دسته یکمی‌ها بپیوندند، اما در کمین این دو تیم‌تهران جوان، رستاخیز خرمشهر و سپید رود رشت بی‌تابی می کنند که آنچه از دست‌داده‌اند جبران کنند وخودرا به‌کنار دو صدرنشین این مسابقات برسانند.

صحبت از دو صدرنشین کردیم، درحالیکه راه‌آهن با ۱۹ امتیاز بالاتر ازهمه‌ایستاده است وتیم تبریزی با۱۷ امتیاز بظاهر تعقیب کننده است، اما این هردو، یکی درجمع تیم های تهرانی ودیگری درگروه شهرستانی ها پیشتازند واین از آن رواست که در پایان فصل، اگر دو تیم تهرانی هم مکانهای اول ودوم را از خود کنند و یک شهرستانی جای سوم را بگیرد، تیم شهرستانی به دسته یکمی ها خواهد پیوست واز دو تیم تهرانی بالانشین جدول«بحکم مقررات، یکی حق ورود به جرگه دسته یکمی‌هارا خواهد داشت.

حتی برابر آئین‌نامه این مسابقات شهرستانیها این امتیاز را دارند که اگر دو تیم در مرتبه‌های اول و دوم جدول داشته باشند، دیگر جایی به تیم تهرانی داده نخواهد شد.

جنگ برسر چیست؟

بهر صورت جنگ برسر اینست که دو تیم از دسته دوم به دسته یکم صعود کنند و تابه‌امروز که روز دوازدهم پشت‌سر نهاده شده است، راه‌آهن و تراکتور سازی‌برای بازگشت خود تدارک بیشتر تهیه دیده و امتیازهای‌بیشتری ذخیره کرده‌اند.

راه‌آهن را، تهرانجوان با ۱٤ امتیاز و بوتان با ۱۳ امتیاز، از دور تعقیب‌میکنند و به حساب تهدید، منتظر فرصت بهتر نشسته‌اند اماروز جمعه، پس فردا، راه‌آهن و بانک سپه دیدار میکنند و این برای راه‌آهن، یک دیدار سنگین- با توجه به شکستی که بانک سپه در میان هفته‌از سپید رود رشت خورد- نمی تواند باشد. اما بوتان به‌تبریز می‌رود تا جمعه با تراکتور سازی روبرو شود و تهران جوان به دیدار رستاخیز می رود واین برای هردو تیم تهرانی دیداری مشکل است.

هراس تراکتور سازان

تراکتورسازی هم صاحب‌یک حاشیه‌ی امنیت است و با ٤ امتیاز فاصله از رستاخیز، نزدیکترین رقیب، به پیش می رود و پس فردا که در شهر خود میهمان بوتان است، بی گمان این فاصله را اگر بیشتر نکند، حفظ خواهد کرد و این درصورتی است که رستاخیز هم در شهر خود، [illegible] برتهران جوان را میکشد.

دراین میان سپیدرود رشت موقعیت نسبتاخوبی‌دارد واگر تراکتور سازان باید هراسی داشته باشند از این تیم است که چند روز پیش در تهران، بانک سپه را دو برصفرمغلوب کرد وحالا در شهر خود، یک میهمان شیرازی دارد که با٤ امتیاز بدترین نتیجه را در دسته دوم دارد.

سپیدرود که در شرایط عادی، دو امتیازاز الکترونیک شیراز را پیشاپیش به جیب ریخته است، یک بازی عقب افتاده باتیم کرمانی دارد، تیم کرمانی، یعنی آرشام، خود در بدترین وضع بسر میبرد واز ۱۱ دیدار خود، بیش‌از ٤ امتیاز ذخیره نکرده است.

با این شرایط، رشتی‌ها در پایان روز سیزدهم (با فرض بازی انجام شده‌ی این تیم با آرشام) نزدیکتر از همه با تراکتورسازی میشود، وهمین پشت تراکتورسازی را می لرزاند.

برنامه دیدار های هفته سیزدهم دسته دوم جام‌تخت جمشید جمعه ۲۳ مهر

- تراکتورسازی تبریز- بوتان (۳ بعدازظهر- تبریز)
- شیر و خورشید ساری - آرشام کرمان (۳ بعداز ظهر - ساری)
- سپیدرود رشت-الکترونیک شیراز (۳ بعداز ظهر- رشت)
- رستاخیز خرمشهر- تهران جوان (٤ بعدازظهر- خرمشهر)
- راه‌آهن- بانک سپه (۷ بعدازظهر- امجدیه)

شهبانو: هیچ مسئله‌ای نباید ناگفته بماند

بقیه از صفحه آخر

که واقعا راه های آسان زادنبال نکند و سعی کند که در حل‌کردن راههای مشکل تر کمک کند و همیشه مثل میزنم که ساختمان بیمارستان راحت به چشم می‌آید. ولی زحمت کشیدن در بهداشت به‌چشم نمی‌آید ولی موثرتر است بهر حال امیدوارم با این روحیه تمام اعضای هیات امناء کار کنند که اگر کار هم شاید قابل لمس نباشد و به چشم نیاید، ولی‌این رضایت خاطر برای همه باشد که یک کار اساسی انجام داده‌اندو نتایجش را شاید در ده سال، بیست سال، پنجاه سال آینده نشان دهد و حالا که‌ایده‌آل های بالائی گرفتیم، بازهم می‌خواهم اضافه کنم در شرایط کنونی‌ایران با پیشرفت سریع‌اقتصادی ومادی مملکت، چقدر پیشرفت معنوی و فکری انسان ها اهمیت دارد و چه بموقع است اگر دیر نشده باشد که‌ما تمام سعی و کوشش خودمان را برای نگهداری از آن سنتهای والای ایرانی را که در انسانیت، در ایمان به‌هر کاری، ایمان درمذهب، ایمان به‌انسانیت، ایمان به‌کار، ایمان به مشارکت و هرنوع ایمانی که بتواند ما را در این راه ترقی، خوشبخت‌تر بکند، بکار ببریم.

سخنان نخست‌وزیر

پس‌از بیانات شهبانو امیرعباس هویدا نخست وزیر به‌عرض رسانید:

جای چنین بنیادی در جامعه ما خالی بود. این بنیاد می‌تواند مردم علاقمند به فرهنگ و هنر همه کسانی را که وطنشان را دوست دارند، در راه هدفهای عالی آن‌بسیج کند.

هویدا افزود: از طرف همه اعضایی که اینجا هستند، اطمینان میدهم، همکاری های وسیعی در این زمینه به عمل خواهد آمد.

نخست وزیر سپس گفت: تاسیس این بنیاد را در سال بزرگداشت پنجاه سال‌شاهنشاهی پهلوی و تقارن آن با سالروز میلاد مسعود علیاحضرت شهبانو به فال نیک می‌گیریم.

روزنامه ندای ناسیونالیست
روزهای چهارشنبه بامطالب تحلیلی منتشر میشود

باعرض تشکر از زحماتی که جنابان آقایان کیومرث افسری، اکبر اسکندری و آقای محسنی در اردوگاه محمود آباد متحمل شده واز شرکت کنندگان در سمینار رانندگان پذیرائی کردند کمال سپاسگزاری راداریم.

منصور یاری‌زاده - جمشیدخلج-بهمنش

آ-۱۲۳۷۱

مردم شریف تهران به
دکتر مسعود حیدری

استاد علوم سیاسی واقتصاد دانشگاه
نامزد شماره ۳۱ برای خدمتگزاری در
انجمن شهر پایتخت
رای میدهند

در حوادث مختلف شهرستانهای کشور

۱۶ نفر کشته شدند

حسین زارع‌پور معروف به حسین گجه‌قوشی

درحوادث مختلفی‌که‌طی چند روز اخیر در شهرهای مختلف کشور روی داد ۱۶ نفر جان باختند گزارش خبرنگاران اطلاعات‌را ازمشهد،کلاردشت، مرزن‌آباد،لار،شهسوار، رامسر، آران تبریز ، شهرری ، آبادان واصفهان مطالعه فرمائید :

● طی دوحادثه رانندگی که درجاده مشهد روی داد۳ نفرکشته شدند .

نخستین حادثه در برخورد کامیون ۳۳۱۴۶ ـ مشهد،برانندگی محمدرضا کاظم‌با۲ رهگذر بنامهای مخمد مرتضوی (۱۰ساله)وشمسی مرتضوی(۵ماهه) درجاده مشهد ـ فوجان رخ داد، و ضمن آن محمد وشمسی جانسپردند.

حادثه بعدی ازبرخوردکامیون ۳۳۰۷۷ برانندگی ابوالقاسم‌عبدالهی بایک کمپرسی‌براندگی احمدرضائی (فاقد گواهینامه) درجاده سرخس ـ مشهد روی‌داد .

دراین حادثه‌نیزاکبرخورشیدی (۲۵ساله) کمک راننده کامیون جانسپرد .

● براثر سقوط یک وانت‌ـ پیکان به رانندگی « صادق‌سنائی» به قعر دره ، دونفر ازسرنشینان اتومبیل کشته و چندنفر مجروح شدند .

این اتومبیل با ۵ سرنشین از عباس‌آباد شهسواربه‌کلاردشت می‌رفت.

مقتولین بابانادری (۶۰ ساله) و حمزه حسن‌پور ۲۵ساله بودند .

مجروحین‌حادثه به بیمارستان شهسوار انتقال یافتند .

● راننده اتومبیل‌جیپ‌دادگاه لار به نام محمدباقر هوشمند ، باجوان ۲۲ ساله‌ای بنام علی جان سالمی که کنار خیابان مشغول گرفتن پنچری چرخ موتورسیکلت خود بود تصادف کرد و موجب مرگ وی شد.

راننده جیپ دستگیروبه‌دادگاه لار تسلیم شد.

● تازه عروس ۱۸ ساله‌ای بنام « ماه تابان باقری» از اهالی شهسوار خودرادراتاق‌مسکونی‌اش حلق‌آویز کرد.

رادمهر بازپرس شعبه اول دادسرای شهسوار ، محمد نجفی توانی شوهر ، نصیر توانی پدر شوهروناز‌بیگم ابراهیمی‌مادرشوهر ماه‌تابان را تاتعیین علت خودکشی تحت نظر قرار داده است .

● مرد ۳۸ ساله‌ای بنام‌رضا گوهررستمی « در نزاعی که در خیابان کورش کبیر » رامسر در گرفت بضرب چاقو از پای درآمد و کشته شد.

دربی قتل « رضاگوهررستمی» جوان ۲۳ ساله‌ای بنام اکبرقربانی پور به اتهام قتل وی دستگیر شد

از مقتول همسر و ۶ فرزند بجامانده است .

● دریک نزاع خانوادگی ، جوانی باضربات چاقو برادربزرگ خود را کشت .

جنایت در روستای «بیدگل » از توابع آرانکاشان روی داد و طی آن « حسین‌باباصفر» ۱۸ساله برادر بزرگ خود«عباس باباصفر» راباضربات چاقو بسختی مجروح ساخت و گریخت .

« عباس جهت مداوابه‌بیمارستان کاشان انتقال یافت‌ولی‌قبل‌ازرسیدن به کاشان درگذشت متهم بقتل توسط مامورین ژاندارمری آران دستگیر و با تشکیل پرونده تحویل مقامات قضائی کاشان گردید .

● در برخوردباتومبیل‌سواری با کامیون در جاده اصفهان‌ـنائین دونفر کشته و دونفر مجروح شدند .

اتومبیل شورولت شماره ۱۲۴۹۲ تهران ـ ب ، به رانندگی ظهر دیروز از انبار زیرین کشتی «فرداد» شروع شد ودر مدت کوتاهی برد‌امنه آن افزوده گشت بطوریکه دودفضای شط‌العرب را فراگرفت . ماموران آتش‌نشانی آبادان بااطلاع از چگونگی حادثه باکمک ماموران یکان ساحل ژاندارمری آبادان به اطفاء حریق پرداختند و پس از یکساعت‌تلاش موفق به مهار آتش گردیدند .

شاکر منیعات یکی از ملوانان کشتی فرداد که درآتش‌محاصره شده بود ، نتوانست خود رانجات دهد و به علت جراحات وارده درگذشت . به کشتی نیزخسارات فراوانی وارد شد.

● ماموران دایره مبارزه با مواد مخدر شهربانی تبریز یک‌عده از فروشندگان مواد مخدر راکه در خیابان های این شهر فعالیت می‌کردند دستگیرومقداری هروئین و شیره و تریاک ازآنان کشف نمودند .

از حسین زارع‌معروف‌به‌حسین « گجه‌قوشی » ۱۰گرم هروئین ، سه سیر تریاک ومقداری شیره بدست آمد . و دوزن به‌نام های افسانه خلقی وحبیبه محمدی که ۱۹ بسته هروئین‌رابادیدن‌ماموران در لباس های زیرخود پنهان‌کرده بودند دستگیر شدند وهمچنین‌از سید حسین امامی مقدار ۱۰سانت هروئین کشف شد . قاچاقچیان‌با تشکیل پرونده به دادسرای تبریز، اعزام شدند .

● درجریان مراسم یک عروسی در آسدآباد» الشتر ، زن حامله‌ای باشلیک گلوله از پای درآمد .

این زن که کلثوم نام داشت و جنین ۸ ماهه‌ای را آبستن بود ، برای شرکت در مراسم عروسی یک روستائی به الشتر میرفت که بین‌راه باکاروان عروس و داماد روبرو شد و به جمع آنهاپیوست، روستائیان که بنابر رسوم محلی خود برای باشکوه‌کردن مراسم عروسی شروع به تیراندازی‌هوائی میکنند، حین تیراندازی هوائی کلثوم را مورد اصابت گلوله قرار دادند واو رابهمراه جنین ۸ ماهه‌اش کشتند .

بدنبال وقوع حادثه ، احمدـ زاده بازپرس شعبه ۲ الشتر و سرابی فرمانده ژاندارمری الشتر بمحل حادثه شتافتند ،ماموران در پی تحقیقات خود ۲ روستائی بنامهای فرج‌اله صفری‌وجافراسدی را باتهام قتل دستگیر کردند.

● جسد دانش‌آموز ۱۳ ساله‌ای درپارک شهر تربت حیدریه بدست آمد،این دانش‌آموز طبس ـچناریکهزار ساله‌طبس، آتش گرفت . این چنار ، دو شبانه روز بعلت‌نامعلومی درآتش سوخت و سرانجام با کوشش ماموران آتش نشانی شهر حریق خاموش شد.

قطر این درخت ۸ متروارتفاع آن ۶۵ متراست این‌چنار یکهزار ساله در پنج کیلو متری طبس در محلی بنام عباس آباد زرگ روییده است.

شدت آتش‌سوزی بحدی بود که شعله‌های آتش از دو کیلو متری عباس آباد زرگ دیده‌میشد.

نزاعی که بخاطر یک بچه بوجود آمده بود ، با سقوط یکی از طرفین دعوا از بام ، خاتمه پذیرفت !

سرپرست های دو خانواده درخزانه‌قلعه مرغی بخاطریک بچه بجان هم افتادند و پدر کودک که منوچهر تا دارد با چوبدستی بسوی مسبب‌طرف دیگر دعوا هجوم برد .

مسبب بقصد رهائی‌ازچنگال منوچهر و ضربات چوب ـ دستی به بام گریخت و هنگام فراربکوچه‌سقوط کرد .براثر این حادثه نزاع پایان یافت و ناظران واقعه مسیب را که از کمر و یکی از پاها اسیب دیده بود ، به بیمارستان‌منتقل کردند . منوچهر توسط ماموران دستگیروبه‌دادسرای ناحیه ۳ فرستاده شد ، جواد اسلامی قاضی تحقیق‌دادسرا او را زندانی کرد .

احمد سلیمانی نام داشت وهنگام کشف جسد بند کفش های‌مقتول همراه بامقداری نخ های داخل لاستیک اتومبیل بدور گردن او پیچیده شده بود.

مقتول دانش‌آموز سال سوم ابتدائی و ساکن روستای منظر (۳ کیلومتری تربت‌حیدریه) بود .

پزشک قانونی تربت حیدریه اعلام کرد احمد قبل ازقتل اغفال شده است .

● مرد۳۸ ساله‌ای که در داخل اتاقک کامیون خود خوابیده بود ، به علت کمبود اکسیژن‌دچار خفگی شد و جانسپرد .

وی که محمدعلی کریمی» نام داشت اهل « تنگک» بود و در ۱۰ کیلومتری مرزن‌آباد در محلی بنام « سیدخانه‌سر » دچار حادثه شد

● جوان ۱۶ ساله‌ای‌بنام علی حاجی، درروستای «جعفرآباد » نی‌ریز بزمین افتاد وبعلت‌نامعلومی جان سپرد.

حبیبه محمدی

افسانه خلقی

حسین امامی

عباس باباصفر (مقتول)

دزدهم دلش بحال ترافیک تهران میسوزد!

سارق ۱۶ ساله موتورسیکلت تصادفی را از محل تصادف‌دزدید.

هفته قبل راننده یك اتومبیل پیکان موتور سواری‌را زیرگرفت و بسختی مجروح کرد . چندعابر که شاهد صحنه تصادف بودند موتور سوار رابه بیمارستان‌انتقال دادند ، دراین هنگام قبل از این که افسر کاردان فنی به محل تصادف برود سارقی که حسن‌نام دارد موتورسیکلت تصادفی را دزدید. صاحب موتورسیکلت پس از چند روز بستری شدن در بیمارستان باتفاق یکی ازبستگان خود جهت بردن موتورسیکلت به محل تصادف رفت‌و اثری ازموتور ندید ! عده‌ای از کسبه باوگفتند جوانی که مدعی بود از بستگان شما است موتورسیکلت رابرد ، راننده موتور سیکلت که حسین نام دارد به کلانتری مرکز رفت و اعلام سرقت کرد. ماموران کلانتری مرکز سارق رادرخیابان عباس آباد نزدیك سینمای‌شهر فرنك دستگیرکردندو به‌کلانتری بردند. حسن در مورد سرقت موتورسیکلت گفت :چون‌تصادف موتور باپیکان باعث راه بندان شده بود آن رابه پارکینك شهر فرنك بردم.

ماموران کلانتری موتورسیکلت را از پارکینك‌شهر فرنك‌تحویل گرفتند و حسن راباتهام سرقت همراه پرونده‌ای به دادسرا فرستادند. فرعی‌سرپرست‌دادسرای ناحیه ۳ پرونده اتهامی حسن را جهت رسیدگی به جواد اسلامی قاضی تحقیق شعبه ۳ ارجاع‌کردو او با توجه به محتویات پرونده و اعتراف متهم وی را با قرار لازم به زندان فرستاد .

تازه عروس اموال شوهرش را دزدید

نساء «زنی که اموال شوهررا دزدید».

زنی پس از یکماه زندگی با شوهرش‌بی‌آنکه تام واقعی خودرا فاش سازد، کلیه اثاث خانه مرد راجمع کردو برد.

ابراهیم شوهر این زن هشت ماه قبل ضمن مراجعه به‌موسی عالی معاون دادسرای تهران‌مدعی شد که همسرش «نساء » بعداز یکماه زندگی زناشوئی ، اثاث خانه اورا ربوده و متواره شده است.

این مرد اضافه کرد سیدنقی دعانویس که در همسایگی من زندگی میکند در قبال دریافت هشتاد تومان ، زن ۵۱ ساله‌ای را برایم پیدا کردو من با رضایت از ظاهر وی او را بعقد رسمی‌خود درآوردم و بمنزل بردم ـپس از گذشت یکهفته ، این زن که‌تا آن روز خودراباچندین نام بمن معرفی کرده بودبنای ناسازگاری گذاشت وکاربدرفتاری او بجائی رسید که‌من‌بیشتر شبها در خیابان می‌خوابیدم وازرفتن‌بمنزل‌خودداری میکردم ـحدود یکماه از ازدواج من واوگذشته بود که یك روز «نساء » با استفاده از غیبت من کلیه اموالم را اعم از فرش ، یخچال وتلویزیون‌به‌نقطه‌نامعلومی بردو خودش نیز گریخت.

بدستور معاون دادستان تلاش ماموران برای یافتن این زن‌آغاز شد و حدود هشت‌ماه بطول‌انجامید تا این‌که دیروز ماموران‌توانستند «نساء » را دستگیر و بکلانتری هدایت کنند.

ابراهیم «شوهری که از ترس همسرش در خیابان می‌خوابید»

نساء در بازجوئی گفت :روزی که بعقد ابراهیم درآمدم ، قرار شد که او هرشب ده کیلوبرنج وسه‌کیلو گوشت بمنزل بیاورد ، اما این مرد نه تنها بوعده خود وفا نکرد ،بلکه از دادن مخارج روزانه نیز امسك‌ورزید، بهمین علت منهم معادل مهریه پنجهزار تومانی خود یخچال و تلویزیون بردم.

ماموران کلانتری براساس‌شکایت ابراهیم دراین زمینه پرونده‌ای تشکیل دادندو متهم رابدادسرای ناحیه ۳تهران فرستادند.غلامعلی عابدی قاضی کشیك دادسرا با توجه بگزارش ماموران واعتراف صریح نساء وی را باقرار لازم زندانی کرد .

جاده خاکی بافق ـ یزد کشتار میکند!

یزد ـ خبرنگار اطلاعات:

دردوحادثه رانندگی که در۴۵کیلومتری یزددوی داد یك نفر کشته۸ نفر مجروح شدند.

درحادثه اول اتومبیل سواری به‌رانندگی محمد حسن صالحی کارمند ذوب‌آهن بافق هنگام عبور از ۲۵ کیلومتری جاده بافق به‌یزد به علت گردوخاك درجاده واژگون شد. در این حادثه دختر ۳ساله‌راننده بنام « میترا» کشته‌شدورانننده و همسرش بانو ملیحه بسختی مجروح شدند.

درحادثه دوم‌که ۲۰ دقیقه بعد درهمان محل وبهمان‌علت روی‌داد، یك اتومبیل‌پیکان به‌رانندگی«محمد حسن‌شریعتمداری» کارمند ذوب‌آهن با اتوبوسی‌که پیشاپیش آن‌درحرکت بود تصادف کردورانننده وپنج تن‌از سرنشینان اتومبیل بسختی مجروح وبه بیمارستان گودرز یزد منتقل شدند.

خبرنگار اطلاعات درگزارش خود می‌نویسد :به علت خاکی‌بودن جاده بافق‌ـیزد همیشه گردوخاك زیادی فضای‌جاده را می‌پوشاند و جلو دید رانندگان رامیگیرد .طبق آمارموجود در یك هفته اخیر ۱۱فقره تصادف دراین محل روی‌داده واز آغاز سال جاری تاکنون نیز ۷۶ نفر درحوادث رانندگی این جاده کشته شده‌اند.

چنار ۱۰۰۰ ساله سوخت

سقوط از بام خانه

راننده زیر چرخ‌های کمپرسی خود«له»شد

راننده کمپرسی شماره ۵۲۴۴۹ بروجرد که به شاگردش رانندگی تعلیم می‌داد ، زیر چرخ‌های کمپرسی له» شد. قدرت‌الله‌کیوندی از اهالی آبدانان‌به تازگی‌کامیون کمپرسی را خریداری کرده بود و هنگام تعلیم رانندگی بشاگردش به‌نام قاسم شیخی روی رکاب ایستاده بود که ناگهان به زمین سقوط کرد و چرخ های‌کامیون کمپرسی از روی او گذشت .

صاعقه آموزگار را کشت دو دانش‌آموز را مجروح کرد

شیراز ـ خبرنگار اطلاعات

صاعقه یك آموزگار روستایی را کشت ودو دانش‌آموز ۱۲ساله براثر صاعقه‌زدگی،دچارسوختگی شدند .

حادثه دریکی از روستاهای‌لار روی داد و قربانی صاعقه ، محمد نظافت ۲۵ ساله آموزگار قریه «کرنران» بود ودو دانش‌آموز ۱۲ ساله به‌اسامی ناصرستوده وعبداله شعبانی که دچار صاعقه زدگی شده‌اند به‌بیمارستان لار منتقل گردیدند .

تبریکات

جناب آقای کورش اقبال

حسن انتصاب جنابعالی را به ریاست دانشگاه‌گیلان تبریک عرض می‌نماید .

امریکا ـ محمود حسینی

جناب آقای محمدجواد جاوید

انتصاب جنابعالی را ازصمیم قلب تبریک گفته‌توفیق روزافزون شمارا در راه خدمت به شاهنشاه آریامهر و میهن عزیز از خداوند متعال خواهانیم .

شهسوار ـ منصور و محسن عبادت‌طلب ـ شاپور وطن دوست .

جناب آقای عظیم‌لنکرانی‌وبانو

پیوند زندگی دوشیزه مریم‌لنکرانی و منوچهرعظیمی را به‌آن خانواده محترم تبریک گفته آرزوی پایداری و موفقیت آنان را ازدرگاه خداوند متعال مسئلت مینمائیم.

میرزاآقا عظیمی ـ محمد علی حضرتی

جناب آقای مهندس محمود منوچهریان

کارکنان نظارت شاهرخی نهایت افتخار دارند که ارتقاء آن جناب را صمیمانه به‌جنابعالی تبریک عرض و از خداوند متعال آرزومند است تحت رهبری شاهنشاه آریامهر مقامات بالاتری را احراز فرمایند .

مهندس محمود هزارخانی ـ رضا ارزنده ـ رحمت‌اله ـ ستار رهبری ـ احمد حجازی ـ عباس عین‌آبادی .

آ ـ ۵۴۰۶

اطلاعات

نشریه ایرانیان مقیم خارج از کشور.

ایرانیان مقیم خارج از کشور از طریق اطلاعات هوائی درجریان اخیاروروبدادهای کشورمان ایران قرار میگیرند و مشتاقانه این نشریه پرخبر و پرمطلب را مطالعه میکنند

دنیای ورزش

شنبه‌ها منتشر میشود

مسعود اعتصام وکیل پایه یك دادگستری کاندیدای شماره ۶ انجمن شهر تهران

آخرین خبر درباره مو

برای سربازان ـ برای جوانان

کوماچی‌بزرگترین‌و معروف‌ترین سازنده گیسو در دنیا اخیرا نوعی از ویگ های جدیدمردانه‌مخصوص سربازان‌وجوانان را که خیلی‌راحت‌مثل کلاه میتواند مورد استفاده‌قرارگیرد‌بازارعرضه‌کرده‌است‌ساختمان این‌ویگ‌ها که‌درچهارگوشه‌دنیا‌استقبال‌زیادی‌از آن‌شده‌طوری‌است که‌تقریبا باموی طبیعی هیچ فرقی‌ندارد. هم‌اکنون نمونه های بسیار زیبائی ازانواع این‌ویگها درنمایشگاه کوماچی‌ساختمان آلومینیوم طبقه‌دوم برای فروش بمعرض‌نمایش گذارده شده است .

مردی یك خانه را به‌دو نفر فروخت

مردی که خانه خود را به ۲ نفر فروخته بود ، توسط یکی ازخریداران تحت تعقیب قانونی قرار گرفت .

دیروز مردی بنام عباس‌ضمن مراجعه به پاسگاه کلانتری۱۹ تهران ، مدعی شد که چهارماه پیش‌در یک بنگاه‌معاملات‌ملکی با پرداخت ۲۰ هزار تومان بیعانه ، خانه حسین نامی‌را با قولنامه خریداری کرده و طی این مدت چون سند مالکیت نزد مالک بود ، او با دریافت المثنای سند ، خانه‌را‌بخریدار دیگری فروخته است . با طرح شکایت عباس،ماموران پاسگاه کلانتری ، مالک خانه را پس از تنظیم‌پرونده به دادسرای‌ناحیه ۳ تهران فرستادند . تحقیقات از این مرد ، ادامه دارد .

دکتر تقی هورفر

نامزد عضویت درانجمن شهرستان ردیف (۸۹) برگ صورتی

استاد دانشگاه ـ مدیر و سردبیر مجله علمی وفنی

(فرهنگ جهان)

دانشگاهیان ـ فرهنگیان ـ استادان ـ دبیران ـ آموزگاران ـ روشنفکران ـ دانشجویان ـ **همکاران‌گرام هیئت‌آموزشی:**

دانشکده علوم ـ دانشکده فنی ـ دانشسرایعالی ـ هنرسرایعالی ـ دانشکده افسری ـ گروههای فرهنگی ـ نیروی هوائی ـ دبیرستانها ـ دبستان‌های تهران ـ دانش آموزان ـ هموطنان شریف و همشهریان نجیب .

همکاران اداری :

بانکها ـ ادارات دولتی ـ ملی ـ خصوصی ـ دوستان‌صمیمی و قدیمی

برای خدمت در انجمن وحفظ حقوق اجتماعی وملی خود مرا یاری فرمائید

تلفن برای همکاری : ۸۲۲۲۷۰ متشکرم .

آ ـ ۱۲۳۰

باشگاه اجتماعی خرم

دربزرگترین سلف سرویس

پنجشنبه‌وجمعه

جالبترین برنامه های هنری با عالیترین غذا

از ساعت ۶ الی ۹½ کیلومتر ۴ اتوبان تهران‌کرج

تنها بیان مشکلات کافی نیست. باید برای رفع آن گام برداشت وکوشش کرد و این از قدرت مردان پرتوانی نظیر آقای علی ایمانی میسراست

به آقای علی ایمانی کاندیدای شماره ۱۴ انجمن شهرستان تهران (کارت صورتی) رای دهید

مجالس ترحیم

با اندوه فراوان درگذشت ناگهانی **بانو زرین‌تاج نجفنژاد** را در نمین به اطلاع خانواده و منسوبین و آشنایان و همشهریان گرامی مقیم تهران می رساند .

مجلس ترحیم آن مرحومه در تاریخ ۲۲ر۷ر۳۵ ساعت ۳ تا ۵مردانه در مسجدبی‌هاشم (خیابان قصردشت چهارراه سپه غربی) و مجلس زنانه همان روز در خانه حاجی بهمن زارعی (خیابان خوش چهارراه سپه غربی کوچه نظام‌پلاک ۱۵) منعقد می باشد .

خانواده های : نجفنژاد ، زارعی نمین ، مقتدری ، رضاپور ، جعفرزاده ، اسکندرزاده ، مهندسی ، تقوی ، جاویدی ، پاکنژاد ، پناهی ، بهروز ، مرادجو ، احمدیان، نمازی،مهدیزاده، حاج‌حسن‌علیمی،شکاری، عبدالحسین‌زاده، حسن‌زاده ، منصوری ، نجاتی ، شحنه‌ای ، شاهرخی ، لطیفی ، حاج‌سلیمانی ، خاکپور ، قاسمزاده ، صالح‌زاده ، عبادی ، غلامی ، بهاری ، یعقوبی ، جوادی ، بختیاری ، عدلی، حاجی‌زاده، هاشمی ، حسینی ، نصرتی ، سلیمی .

آ-۲۲۸۳۲

اطلاعات - مصیبت وارده را به خانواده های‌عزادار بویژه بازماندگان آن مرحوم تسلیت میدهد .

بانهایت تاسف و تاثر درگذشت مرحومه **بانو اکرم مهاجری همسر علی‌اکبر مهاجری**راباطلاع بستگان ودوستان میرساند .

مجلس ختم زنانه و مردانه آن مرحومه روز پنجشنبه ۲۲ر۷ر۳۵ از ساعت ۱۴ تا ۱۶ در مسجد مجد خیابان‌سپه برگزار میشود .

خانواده های : مهاجری - حاجبی - مهاجری آذر- سید جلال حاج سید جوادی - دکتر میرمظفری- انصاری- بازرگان - مهیاری - گرکانی - سیفی - حاجی عمرانی - قویدل - اوجارودی - نصرالله پور - باقرزاده کیهان .

آ ۱۲۳۱۷

اطلاعات - مصیبت وارد مرا بخانواده های عزادار تسلیت میدهد .

باردیگر دست اجل از آستین برآمد و دختر ناکام و جوانم را درحالی که فرزند دلبندش را درآغوش‌داشت از ما گرفت و ناهید مهربان و جگرگوشه‌اش دراثر تصادم اتومبیل زندگی را بدرود گفتند .

مجلس ترحیم مردانه آن عزیزان ازدست رفته روز پنجشنبه ۲۲ر۷ر۳۵ از ساعت ۳ الی ۵ بعداز ظهر در مسجد زعیم خیابان منیریه منعقد خواهد شد .

مهندس محسن مهرجو

آ-۲۲۸۶۴

با نهایت تاسف و تاثر درگذشت جانگداز مرحومه ناکام **ناهید مهرجو (حائری)** و فرزند دلبندش که از بستگان نسبی نزدیک اینجانب میباشند دراثر تصادف اتومبیل باطلاع دوستان و آشنایان می رساند .

مجلس ترحیم آن‌شادروانان روز پنجشنبه ۲۲ر۷ر۳۵ از ساعت ۳ الی ۵ بعداز ظهر در مسجد زعیم خیابان منیریه منعقد خواهد شد .

رئیس اتحادیه کیوسکداران و فروشندگان یخ - جواد تهرانچی

آ-۲۲۸۶۵

خانواده های : مهرجو ، حائری ، ایرانفر، عموا وغلی تبریزی ، کاملی،صمدی ، دژدار،بهمنی ، شعار، مختارزاده، برازنده ، عسگری ، تهرانچی ، فردوس ، عالم رجبی ، پورفرهاد ، رمضانی ، بهشتی‌فر ، اکبری ، فتاح‌زاده ، لاجوردی ،نیاورانی ، آزاد ، محب‌الاسلام ، حنیف‌نیا ، کشمیری ، عباچی ، ابوترابی ، امیراحمدی ، فرزام ،بهنام، طبیبی‌منش .

با نهایت تاسف و تاثر درگذشت جانگداز جوان‌ناکام مرحومه **ناهید مهرجو (حائری)** و فرزند دلبندش را دراثر تصادم اتومبیل باطلاع دوستان و آشنایان می‌رسانند .

مجلس ترحیم مردانه آن شادروانان روز پنجشنبه ۲۲ر۷ر۳۵ از ساعت ۳ الی ۵ بعداز ظهر در مسجد زعیم خیابان منیریه برگزار خواهد شد .

آ-۲۲۸۶۶

اطلاعات - مصیبت وارده را بعموم خانواده های عزادار بویژه بازماندگان آن مرحومه تسلیت میدهد .

باکمال تاسف وتاثر درگذشت دردناک و نابهنگام عزیز از دست رفته‌مان **بانو اعظم سلیمی** فرزندسرکردعلی سلیمی و همسر سرهنگ نصرت‌اله اکبری را باطلاع فامیل‌و آشنایان می‌رساند: مجلس ترحیم مردانه وزنانه در روز پنجشنبه ۲۲ر۷ر۳۵ از ساعت ۳ الی۵ بعدازظهر درمسجد ولی‌عصر واقع در خیابان حشمت‌الدوله برگزار خواهد شد.

خانواده‌های : سلیمی. اکبری. روحی. مهدوی‌کبیری. مجتهدی. امینی. بهاروندی. قوسی. امینی‌سرابی . داوری. کاظمی. حشمتی. مرتضوی. هاشمی. منظوری . عابدی . آزادفر. هرسینی .

باکمال تاسف و تاثر درگذشت شادروان **عدل طباطبائی** صاحب منصب عالیرتبه وزارت دادگستری وثبت راباطلاع کلیه فامیل‌و آشنایان میرساند . بنابر وصیت آن‌مرحوم هزینه مراسم ختم صرف امور خیریه خواهد رسید، ضمنا مجلس تذکری از ساعت ۱۴تا۱۶ بعد ازظهر روز پنجشنبه ۲۲ مهر ماه ۲۵۳۵ در منزل آنمرحوم واقع در خیابان پیروز جنوبی - نبش خیابان دانشگاه جنگ- شماره ۱ منعقد خواهد بود.

خانواده های: عدل طباطبائی . عدل. حبیبی . وصالی . مونقی. حجازی. قائمی. معصومی. حقیقت شعار. مالک. شاهمیر. دولتخواه. افسریان. پناهی . روسمان. شاهنده. ابوالفتحی . ملائی. بسیان. افخمی. توکلیان. پیرنیا. سمیعیان.

۲-۲ آ-۲۲۸۵۱

بازگشت همه بسوی خداست

بانهایت تاسف درگشت پدر عزیزمان **احمد مطمئن فرد** را باطلاع اقوام و آشنایان میرسانیم.

مجلس ختم مردانه و زنانه در روز پنجشنبه ۲۲ مهرماه جاری ازساعت۳الی ۵درمسجدحاج‌حسن واقع درمیدان‌شاهپور خیابان ارامنه برگزار خواهد شد.

محمود مطمئن‌فرد. مهدی مطمئن فرد. مجید مطمئن فرد . منظربانو مطمئن‌فرد. خانواده های مطمئن‌فرد. احمدیان.احسانی. ولی‌خانی. رفیع. نوری. دانش. زارع. حکیمی. رفیع‌نورست.

آ-۲۲۸۳۷

اطلاعات - مصیبت وارده را به خانواده های عزادار تسلیت میدهد .

باکمال تاسف وتاثر فوت نابهنگام جوان ناکام**فریدون** آشتین را باطلاع اقوام- دوستان و بستگان می رساند مجلس ترحیم آن مرحوم از ساعت ٤ تا٦ بعد ازظهر روز ٥ شنبه ٢٢ مهرماه ٢٥٣٥ در مسجد الجواد برگزار می شود.

خانواده های : آشتین . صبحی نوری. کشتکار کوکب. وثوقی.

۲-۲ آ-۲۲۷۴۴

با نهایت تاسف و تاثردرگذشت مرحوم مغفور **ابراهیم خلیل تقی‌زاده ماکوئی** را در شهرستان ماکو باطلاع می رساند.

مجلس ختم مردانه وزنانه آن مرحوم روز جمعه ۲۳ر۷ر۳۵ از ساعت ۳ الی ۵ بعداز ظهردرمسجد امام‌حسن مجتبی واقع در تهران‌نو جنب فلکه وثوق منعقد میباشد .

حاج میرعبدالحمید موسوی ماکوئی ، خانواده های: تقی‌زاده ، تقی‌زادگان ، جلال‌زاده ، اکبرزاده ، عبدی ، درویش ، قنبرمقدم،هاشم پورنوری،حاجی‌زاده ،جهانگیری، جهانی ، آریامنش ، اصغری ، دانش‌پور ، ابراهیم‌زاده ، اصغرنژاد ، کاتبی ، کاوه ، خلیلی ، شریفیان ، عزیی ، بیشنماززاده ،رسولی ، بداغی ، شبیری ، سرلک ،آشور، شفائی ، معافی .

آ-۲۲۹۷۸

اطلاعات -مصیبت وارده را به خانواده های عزادار بویژه بازماندگان آن مرحوم تسلیت میدهد .

باکمال تاسف و تاثر درگذشت شادروان **سید رضا عدل طباطبائی** صاحب منصب عالیرتبه وزارت دادگستری وثبت راباطلاع کلیه فامیل‌و آشنایان میرساند . بنابر وصیت آن‌مرحوم هزینه مراسم ختم صرف امور خیریه خواهد رسید، ضمنا مجلس تذکری از ساعت۱٤تا٦ بعد ازظهر روز پنجشنبه ۲۲ مهر ماه ۲۵۳۵ در منزل آنمرحوم واقع در خیابان پیروز جنوبی - نبش خیابان دانشگاه جنگ- شماره ۱ منعقد خواهد بود.

خانواده های: عدل طباطبائی . عدل. حبیبی . وصالی . مونقی. حجازی. قائمی. معصومی. حقیقت شعار. مالک. شاهمیر. دولتخواه. افسریان. پناهی . روسمان. شاهنده. ابوالفتحی . ملائی. بسیان. افخمی. توکلیان. پیرنیا. سمیعیان.

۲-۲ آ-۲۲

تقویم اطلاعات

جهارشنبه ـ بیست و یکم مهرماه ۲۵۳۵
هجدهم شوال ۱۳۹۶ ـ سیزدهم اکتبر ۱۹۷۶

ساعات شرعی

استخراج دکتر ریاضی کرمانی
اذان مغرب . . . . . ساعت ۵ و ۵۱ دقیقه
اذان صبح (فردا) . . . ساعت ٤ و ۳۸ دقیقه
طلوع آفتاب (فردا)... . ساعت ٦ و ۷ دقیقه
ظهر شرعی (فردا)... ساعت ۱۱ و ۵۲ دقیقه
اذان مغرب (فردا) . . .ساعت ۵و ٤۹ دقیقه

مدیرکل صندوق بین‌المللی کشاورزی اعلام کرد :

ایران گره از کار صندوق بین‌المللی کشاورزی گشود

ادوارد سائوما مدیر کل سازمان خواربار و کشاورزی جهانی وابسته به سازمان ملل متحددر یکجلسه مطبوعاتی اعلام کرد این سازمان هر دو سال یکبار تصویر یکی‌اززنان برجسته جهان را که‌درپیشرفت روستائی کوشش کرده‌اند بر روی‌مدال‌سرز که سمبل‌فعالیت کشاورزی و اعتلاء زندگی روستائی است ، حک میکند . امسال با کسب اجازه‌ازحضور علیاحضرت شهبانو وبمناسبت فعالیتهای فوق‌العاده معظم‌لها در زمینه اجتماعی و اعتلای زندگی کشاورزان وروستائیان مدال «سرز» به تمثال ایشان مزین شده است .

ادوارد سائوما اضافه کرد درآمد حاصل از فروش این مدال که درسراسر دنیا و از طریق بانکها صورت میگیرد صرف کمک به برنامه‌های فنی کوچک که سرمایه آنها بین‌ده تا ۲۰ هزار دلار است‌خواهد شد و از طریق این برنامه‌هابه روستائیان کشورهای کم‌درآمد در کشورهای‌افریقائی‌و آسیائی کمک میشود تا از منابع کشاورزی و دامپروری خود بهره بیشتری بگیرند .

سائوما مراتب تشکر سازمان جهانی خواربار و کشاورزی را از اقدامات‌شاهنشاه‌آریامهر در بوجود آوردن صندوق بین‌المللی کشاورزی ویژه دنیای سوم بیان داشت‌وگفت: شاهنشاه در این زمینه نقش مهم و تکان دهنده‌ای ایفا کردند .

وی افزود: صندوق‌بین‌المللی کشاورزی با ۷۰ میلیون دلار کسری بودجه روبرو شد و هیچیک از کشورهای توسعه یافته و در حال رشد حاضر نشدند که این‌مقدار‌رابپردازند ولی ایران با پرداخت این مبلغ در واقع گره مشکل این صندوق را باز کرد .

امیر عباس هویدا

مهرداد پهلبد

دکتر هوشنگ نهاوندی

رضاقطبی

کریم پاشا بهادری

مهندس مهدی سمیعی

فرهنگ مهر

«بنیاد شهبانو فرح» تأسیس شد

احسان نراقی

داریوش همایون

اکبر اعتماد

سناتور محسن فروغی

حسین نصر

دکتر جمشید بهنام

پرویز کیمیاوی

بعد از ظهر دیروز بااولین جلسه هیئت امنای « بنیاد شهبانو فرح»درپیشگاه‌معظم‌لها، این بنیاد رسما و با هدفتعالی انسان ایرانی تاسیس شد و از چند روز آینده تشکیلات دبیرخانه بنیاد درمحل‌ساختمان قدیمی باغ فردوس دائر خواهد شد .

یکی از هدفهای بنیاد کمپس از چند سال مطالعه و بررسی همه‌جانبه تشکیل میگردد کمک به حفظ و گسترش میراث فرهنگی ایران ، اعم از زبان ، ادبیات ، هنر ، فلسفه ، علوم، هنرهای دستی ، آثار باستانی و فرهنگ مردم است .

کمک به جستجو و ارائه منظم راهبردهای مناسب برای گسترش هماهنگ و همه‌جانبه فرهنگی و اقتصادی ـ کمک به شناخت شرایط لازم‌برای‌تامین همزیستی فرهنگ سنتی و فرهنگ نوین و ارائه‌راهبرد های شایسته فرهنگی برای باروری پیوندهای این دو فرهنگ ـ کمک‌به‌شناخت‌مسائل اجتماعی و فرهنگی ناشی از دوران گذار جامعه ایرانی و ارائه راه‌حل‌های مناسب برای پیشگیری این مسائل و تعدیل آنها ـ ایجاد تسهیلات لازم برای شکوفائی آفرینش علمی و هنری ، انجام پژوهش‌های گوناگون فرهنگی و اجتماعی، ارائه خدمات آموزشی و راهنمائی‌های لازم در این‌زمینه به سازمانهای اجرائی از جمله دیگر هدفهای این‌بنیاد‌محسوب میگردد .

ـ کمک به بهسازی محیط زیست ، از راه ارشاد افکار عمومی و دستگاههای اجرائی و ارائه خدمات لازم برای بهبود وضع شهرسازی و شهرنشینی ـ ارائه‌رهنمودهای لازم برای تامین اجتماعی و آموزشی کارگزاران فرهنگی‌و هنرمندان و دانشوران ـ تامین ارتباط منظم و گسترده جامعه فرهنگ و هنر ایران باجوامع فرهنگی و هنری‌جهان‌ـ کوشش در تعمیم فرهنگ در تمام‌سطوح و طبقات و افرادجامعه‌ایرانی، مردمی کردن هرچه بیشتر فرهنگ و بالابردن سطح‌فرهنگ مردم از هدفهای اساسی بنیاد شهبانو فرح خواهد بود .

بنیاد موسسه غیر انتفاعی و دارای شخصیت حقوقی است

هدفهای بنیاد ترکیبی‌همه‌جانبه از کلیه فعالیتهای فرهنگی ، اجتماعی، آموزشی وپژوهشی علیاحضرت شهبانو را دربر می‌گیرد و از این‌پس‌برنامه‌ریزی سازمانهای تابعه علیاحضرت شهبانو از طریق بنیاد انجام گرفته و سازمان‌های مذکور نقش اجرائی عهده‌دارخواهند بود ضمن آنکه درمراحل‌اجرا نیز از پشتیبانی و حمایت‌بنیاد برخوردار میباشند .

در هیئت امنای بنیاد افراد علاقمند و اندیشمندو متخصص عضویت دارند که همگی بدلیل شخصیت فردی برگزیده‌شده‌اند و عضویت آنها در هیئت امنا وابسته به سمتهای‌اجرائی‌آنها نیست. اعضای هیئت امنا هر دوسال یکبار تجدید انتخابی درپی خواهند داشت .

علیاحضرت شهبانو ریاست عالیه و تولیت بنیاد را بعهده خواهند داشت و هرگاه که معظم‌لها نباشند تولیت بنیاد با پادشاه عصر است نیابت‌تولیت بنیاد در زمان معظم‌لها با والاحضرت همایون ولایتعهد است .

اسامی هیئت امناء

اعضای هیئت امنای بنیاد شهبانو فرح باین شرح می ـ باشند :

امیرعباس هویدا‌مهرداد‌پهلبد،احسان نراقی ـ رضا قطبی ـ داریوش همایون ـ جمشیدقراچه‌داغی‌ـ عبدالحسین‌زرین‌کوب ـ فرهنگ مهر ـ محمود جعفریان‌ـبیژن صفاری ـ ایرج‌لاله‌زاری‌ـمهدی سمیعی ـ کریم پاشا بهادری ـ پرویز تناولی ـ هوشنگ نهاوندی ـ اکبراعتماد ـمحسن فروغی ـ نورعلی برومند ـ سید جلال آشتیانی ـ سید حسین نصر ـجمشید بهنام ـ لوریس چکناواریان ـ نادر نادرپور ـ پرویز کیمیاوی

دکتر پرویز تناولی

نادر نادرپور

محمودجعفریان

عبدالحسین زرین کوب

ایرج لاله‌زاری

بیژن صفاری

شهبانو: هیچ مسئله‌ای نباید ناگفته بماند

★ سعی میکنیم در هر خانه و کلبه فرهنگی‌باشیم
★ نخست‌وزیر: قول‌میدهیم وظایف خود را با همه قدرت انجام دهیم

علیاحضرت شهبانو عصر دیروز در نخستین جلسه « بنیاد شهبانو فرح » طی بیاناتی فرمودند : باوجودی که برای من ابعادانسانی بنیاد اهمیت خیلی بیشتری‌از ابعاد مالی آن دارد ولی فکرمی‌کنم وظیفه هرایرانی است که در هر دو قسمت مشارکت‌داشته باشد . بنابراین خواستم که مشارکت مالی هم در اینکار فرهنگی داشته باشم . به دلیل اینکه به عقیده من فرهنگ‌یکی از مهمترین مسایل‌مملکت‌امروز ماهست. فکر می‌کنم و امیدوارم که هیات امناء هم با من هم‌عقیده باشند که صرف عشق و علاقه ، صرف وقت و صرف قدرت فکری و جسمی‌و مشارکت هرفرد در هرکاری و اگر بیشتر دارد ، مشارکت مالیش بیشتر .

شهبانو سپس گفتند بعد این موضوع پیش می‌آید که چرا در ایجاد این بنیاد تاخیر شد به دلیل اینکه در هفتم بهمن ۱۳۵۱ که اولین روز دهه دوم انقلاب‌بود ، دستور دادم که این بنیاد تشکیل بشود و مطالعه لازم راجع به آن بشود و در آخرین مصاحبه‌ای که در جشن هنر شیراز با خبرنگاران داشتم گفتم تاخیر آن به‌این دلیل بود که حس میکردم توقعات‌مردم‌و‌هنرمندان ازاین بنیاد خیلی زیادخواهد بود و ما نمی‌خواستیم که این بنیاد بصورت یک بوروکراسی بزرگی درآیداگر این بنیاد تمام توقعات‌فرهنگی مارا انجام دهد ، مقداری از وظایف تعدادی ازوزارتخانه‌ها را انجام خواهد داد بنابراین طوری‌خواهدبود‌که‌بوروکراسی به وجود نیاید .

فعالیت ملی مردم

علیاحضرت شهبانو درقسمت دیگری از بیانات خود اظهار امیدواری کردند که این بنیاد بتواند با مشارکت مردم یک فعالیت ملی داشته باشد و شاید بتواند بار سنگینی را که بردوش دولت در امور فرهنگی هست ، سبکتر کند.

شهبانو افزودند : طبیعتا جلسات هیات امنای بنیاد ، متعدد خواهد بود و همه خواهند توانست در این جلسات شرکت کنند و من مطمئنم که تمام سازمانهای دولتی که‌بابنیادارتباط خواهند داشت برای پیشبرد اهداف بنیاد ،همکاری خواهندکرد.

ممکن است این موضوع مطرح شود که غیراز من‌هیچ زن دیگری در بنیاد نیست که امیدوارم در آینده تعداد زنان بیشتر شود .

تهران ، محل‌بنیاد خواهد بود

شهبانو سپس گفتندسازمان هائی وجود دارند که‌فرهنگی هستند و مستقیما تحت ریاست خود من هستند . اینها کماکان به فعالیت های‌خودشان ادامه خواهند داد و اگر سازمانهای جدیدی به وجود بیاید که علاقمند باشندو وابسته یا پیوسته باشند ، با حفظ استقلال خودشان ، فعالیت های فرهنگی خواهند داشت.

محل بنیاد در تهران‌خواهد بود و عجالتا فکر کردیم در باغ فردوس باشد ولی می‌خواهیم محل بزرگی برای بنیاد باشد برای‌اینکه‌امیدوارم بنیاد یک سیاست غیرمتمرکز داشته‌باشد وواقعا یکسازمان بوروکراتیک عظیم در پایتخت درست نکنیم .

هدفهای بنیاد روشن شده است ولی هدف اصلی بنیاد، تعالی انسانی است که شاید یک هدف والایی است و باید همگی سعی کنیم و مشارکت کنیم برای رسیدن این هدف عالی تا آنجائیکه ممکن است به آن نزدیکتر شویم .

چیزی که بطورکلی مطرح است ، بالا بردن سطح‌فرهنگ مردم و پاسداری و نگهداری از فرهنگ با مشارکت مردم برای مردم است نگهداری از میراث ملی خودمان‌نگهداری و مستحکم کردن همبستگی و یکپارچگی ملی . امیدوارم که این بنیاد برای نوآوری های فکری و اجتماعی در ساخت و توسعه اجتماعی‌و اقتصادی آینده مملکت پلی مستحکم باشد و فرصت های برابر برای همه برای شناخت و نگهداری فرهنگ و خلاقیت و شکوفائی فرهنگ ایجاد شود .

درهر خانه وکلبه‌فرهنگی

شهبانو افزودند : سعی خواهیم کرد که در هرخانه و کلبه فرهنگی در سراسر ایران باشیم و فقط به دنبال ساختمانهای عظیم فرهنگی نباشیم و در آخرمی‌خواستم بگویم که در این ۱۷ سال‌من با روحیات‌افراد این مملکت که به دلایل مختلفی معلولین اجتماعی بودند یا معلولین جسمی در تماس مستقیم بودم و انتظار داریم شما همه که امین من هستید ، ان گروه فراموش شدگان بنیاد نباشند.

بطورکلی امروز جلسه طولانی نخواهیم داشت . فقط یک جلسه آشنایی اولیه است و دبیر کل بنیاد که‌آقای قطبی هستند ، کمیته هایی‌را معین خواهند کرد برای مطالعه روی اساسنامه اگر اعضای هیات امناء نظریات و عقایدی داشته باشند . این نظارت و پیشنهادها به دبیر کل داده خواهد شد تا در آینده نزدیکی که‌جلسه‌طولانی تری خواهیم داشت راجع به جزئیات و کلیات برنامه های بنیاد صحبت خواهیم کرد.

در ضمن می‌خواستم‌بگویم که این بنیاد که تولیتش با خود من هست ،نیابت‌تولیتش به ولیعهد سپرده است که امیدوارم در آینده بتواند مشارکت مستقیمی‌داشته باشد و انتظار دارم از بنیاد به دلیل وجود افرادی که‌چندین سال صرف شده است تا اینکه در این بنیاد انتخاب شوند، واقعامشارکت‌فعالانه‌ای داشته باشند و من هم به عنوان یکی از اعضای هیات امناء چون انتظار دارم که واقعا این شرکت و فعالیت با علاقه باشد و هیچ‌مسئله‌ای اینجا به دلیل بخصوصی‌نباید ناگفته بماند . این بهترین فرصتی است که تمام آقایانی که صاحب نظر هستند ، نظریات خودشان را بدهند و شاید این راه عملی را بنیاد پیدا بکند که این افکار را تا اندازه‌ای به‌عمل نزدیک کند .

درضمن امروز با سالروزجشن شاهنشاهی ودر ضمن روزهزاره فردوسی مقارن است . امیدوارم که همه اینها را به فال نیک بگیریم و چیزی که می‌خواستم اضافه کنم اینست که : فعالیت اعضای بنیاد باید به شکلی باشد

بقیه در صفحه ۲۹

اطلاعات هوایی

علت انتقاد از خریدهای تسلیحاتی ایران

در حالیکه هنوز بعضی مطبوعات و محافل امریکا به طور یک طرفه و با تعصب‌های پنهان و آشکاردرباره‌کوششهای ایران جهت برخورداری از امکانات‌دفاعی‌پیشرفته‌وضروری مطالبی منتشرمیکنند، روزنامه تایمز انگلستان مقاله‌ای بقلم لورد چالفون‌که یکی ازصاحب نظرترین‌سیاستداران انگلیسی در امور دفاعی است بچاپ رسانیده که در آن سیاستمدار لندنی‌اظهار نظر کرده که‌انتقاد های بعضی محافل‌و مطبوعات غربی از اقدام ایران انسان‌را بیاد یکباره دو هو امیاندازد.

لورد چالفون نوشته یک نظر به نقشه ایران در این منطقه نشان میدهد که ایران‌از نظر جغرافیائی سیاسی برای‌جهان آزاد اهمیت‌حیاتی‌دارد.صاحب نظر انگلیسی معتقد است که باید برای درک علل واقعی و وابستگی های پنهانی کسانی که‌چنین‌اظهاراتی در باره‌خرید های تسلیحاتی ایران بیان‌می دارند کوشش فراوان شود چون بعقیده او ،نمیتوان قبول کرد که این‌محافل هیچ منظور خاصی ندارند. شاید لورد چالفون بخوبی ایرانیان نداند چه محافلی نمیتوانند شاهد قدرتمندی ایران شوند و شاید هم بخوبی میداند ولی بخاطر ملاحظاتی حاضر نیست ازآنها اسم ببرد!

نشریه‌سفارت‌مصر بمناسبت‌جنگ‌اکتبر

سفارت جمهوری مصر در تهران‌بمناسبت‌سالگرد جنگ‌اکتبر که طی آن ارتش مصر موفق شد افسانه شکست ناپذیری‌اسرائیل را درهم‌کوبد ، اقدام به انتشار نشریه‌ای کرده که در آن‌تجزیه‌و تحلیل نسبتا کاملی از تاثیر جنگ اکتبر بر توازن قدرتها درجهان عرب و نقش نفت در این توازن ، تاثیر جنگ اکتبر بر اوضاع اقتصادی جهان و پیامد این جنگ در مطالعات استراتژیکی‌جهان ارائه داده شده است . مقالاتی که در این نشریه آمده همگی نوشته مبرزترین متخصصین مصر میباشد و بطور مثال دکتر «بطروس‌غالی» رئیس دپارتمان علوم‌سیاسی‌دانشگاه قاهره‌مقاله‌ای تحت عنوان «جنگ اکتبر و موازنه جدید جهان عرب» نوشته و جنبه‌های استراتژیکی جنگ اکتبر و نتایج آن در استراتژیکی بین‌المللی نیز وسیله ژنرال «جی . بوئیس» تهیه شده است .

در گفتگوئی که چند شب پیش با گروهی دیپلمات عرب در تهران پیش آمد عقیده عمومی براین بود که در جهان عرب در حال حاضر هیچ نشانه‌ای‌از اتحادی که منجر به موفقیت جنگ اکتبر گردید وجود ندارد و بحران لبنان باعث ایجاد تفرقه و تشتت فراوان در بین اعراب‌گردیده است .

موقعیت تازه ایران در قاره افریقا

سفر نخست‌وزیر کنگو به تهران درچندروزاخیر بطور وسیع از طرف وسائل ارتباط جمعی جهان منعکس گردیده و مفسران سیاسی و دیپلماتیک معتقدند با اوضاع چند سال‌اخیرقاره افریقا، موقعیت ایران درحال حاضر و روابط ایران و کشورهای قاره آفریقا میتواندآغازگردوران‌جدیدی درروابط کشور نفتی در حال صنعتی شدن سریع وممالک‌درحال رشد قاره افریقا باشد. نکته‌ای که در تاریخ مدرن ایران توجه ممالک آفریقائی راتخود جلب‌میکند سابقه طولانی و ممتد ایران‌در مبارزه با مظاهر مختلف استعمار کهنه و نو است و بطور مثال مساعی ایران در احقاق حقوق حقه کشورهای صاحب‌نفت ایران را در نظر آفریقائیانکه تاچندی پیش درزیر یوغ استعمار چاره‌ای جزدم‌نزدن نداشتند ، از ارزش و احترام خاصی برخوردار است‌که دوستی وهمکاری باآن مورد علاقه همه کشور های قاره سیاه میباشد . از سوی دیگر ایران‌هم دریکی دوسال اخیر توجه دقیقی به تاسیس و گسترش روابط باممالک افریقائی داشته و بهمین علت سیاست نگاه به آفریقای ایران بخش قابل توجهی از فعالیتهای سیاسی و دیپلماتیک تهران را بخود اختصاص داده است. مفسرین معتقدند برخورداری از روابط گسترده و همه‌جانبه با ایران ، بنوبه خود امتیازات سیاسی قابل توجهی برای ممالک قاره آفریقا چون جمهوری خلق‌کنگواردچون این کشور که تا چندی پیش یکی از افراطی‌ترین رژیم های قاره سیاه بود، درچندین ماه گذشته گرایشی محسوس به سیاستی متعادل‌تر داشته و بدون شک برخورداری‌ازکمکها ومساعدتهای فنی واقتصادی ایران میتوانند در تثبیت موقعیت جمهوری خلق کنگو نقش مهمی ایفا کند.

کالاهان بتهران می‌آید

ـ جیمز کالاهان نخست‌وزیر بریتانیا دیروزدرمجلس‌نمایندگان این کشور اعلام کرد در فرصتی مناسب به‌ایران سفر خواهد کرد. وی گفت که تاریخ این سفر نزدیک بعدا تعیین خواهدشد . کالاهان که دیروز با ۱۳رای بیشتر تثبیت‌شده بوددر دوره‌ایکه وزیر خارجه بود بتهران آمد و بسیار هم‌موفق‌رفت پیش‌بینی‌محافل سیاسی تهران‌اینست که‌کالاهان این بارهم در تهران مورداستقبال قرار خواهد گرفت . پیش‌بینی دیگر اینست که کالاهان ممکن است‌در تهران‌به‌توافق‌های‌اقتصادی بزرگ دست یابد که شرط اصلی آن تعدیل سیاست این کشور در بازار مشترک و قبول شرایط و ضوابطی شبیه‌آمریکا وفرانسه می‌باشد . در حقیقت تاریخ‌سفر کالاهان وقتی‌تعیین‌میشود که‌این مقدمات بصورت مثبت تعیین و اعلام گردد .

در محاکم و مجالس

نظر نامزد ها در باره نحوه اخذرای

این روز ها نامزد های انجمن های ملی و شوراها سخت سرگرم فعالیت برای بدست آوردن آراء بیشتر هستند ، ولی بسیاری از آنها درآخرین نطق های خود از مستمعین میخواهند کارت های خویش را به دست دیگران ندهند ،چون رای ، جنبه شخصی دارد و رای دهنده باید خودش نماینده خویش را برگزیند واصولا رای در انتخابات مخفی است .

این دسته از نامزد ها میخواهند که در حوزه های اخذ رای مراقبت کامل به عمل‌آید که‌صاحب رای فقط با در دست داشتن شناسنامه مراجعه کندوکارت ها«جمعی» ریخته نشود .

از اظهارات این جماعت چنین برمی آید که بعضی نامزد ها به صاحبان آراء مراجعه میکنند و شماره خود را در کارت هاعلامت میگذارند و بعضی ها نیز ، با قرار قبلی ، یکدیگررا توصیه میکنند . حال آنکه انتخاب‌کننده باید باشناخت کامل و استقلال فکر انتخاب شونده را برگزیند . در این مورد فرهنگی ها حساسیت بیشتری نشان می دهند زیرا معتقدند اگر چنین شود آنها آراء بیشتری بدست میاورند .

ازدواج لیزتایلور

تصمیم الیزابت تایلور به ازدواج با وزیر سابق دریاداری امریکا باعث ناراحتی و دلسردی عده زیادی از مشتاقان ستاره چشم‌آبی‌و باصطلاح جاافتاده امریکائی شده . گویا چند تن از ایرانیانی که هیچ وقت تمایل‌خود را به برقراری وصلت فرخنده با عروس جاودانه سینما پنهان نکرده‌اند در صدد کوچ‌کردن و زندگی در جائی نزدیکتر به لیزتایلور هستند تا بلکه بتوانند نظر موافق ایشان را جهت ازدواج هشتم و شاید نهم جلب کنند . قریب یک سال پیش بود که یکی از پیشگویان ایرانی اعلام کرد ازدواج بعدی لیزتایلور با یک مرد ایرانی‌است ولی ظاهرا لیزتایلور که تاکنون شش بار ازدواج کرده (و از این طریق توانسته کلکسیون جالب توجهی از جواهرات جمع کند) هنوز در خود آمادگی همسری با یک مرد ایرانی را مشاهده نمی‌کند و مایل است قبل از اینگونه درگیریها باز هم درازدواج که مانندحرفه ثانی او شده تجربه کسب کند !

برنامه های بین‌المللی

از زمانی که اعلام شد رادیو تلویزیون ملی ایران از روز چهارم آبان مسئولیت کنترل و پخش برنامه از کانال فعلی آمریکائیان و ایستگاه رادیوئی آنها رابدست میگیرد ، بسیاری از تهرانی ها که مشتریان دائمی ایندو ایستگاه هستند ، درباره نحوه برنامه های آینده تهیه شده وسیله رادیو تلویزیون ملی سئوالاتی میکردند . ظاهرا به نظر میرسد نگرانیهای این دسته از شنوندگان وتماشائیان بی‌مورد بوده چون راوی خبر می دهد مقامات « جامجم» تصمیم دارند علاوه بر حفظ برنامه‌هائی چون برنامه رادیوئی و «لفمن‌جک»و یا «تونا» ،برنامه هائی‌ارائه دهند که در حال حاضر در تلویزیون ها و رادیو های آمریکا پخش میشود . ناگفته نماند که‌بسیاری از برنامه های فعلی کانال امریکائیان ساخته حدود ۱۵ تا ۲۰ سال پیش است و این‌برنامه‌ها دیگر نشان داده نخواهد شد .

با شروع این برنامه‌هاعلاوه بر ساکنین تهران ، ساکنین بسیاری از شهر های دیگر قادر به دریافت‌تصویر های تلویزیونی خواهند بود و از آنجا که فرستنده تلویزیون ملی ایران قوی‌تر است بنابراین کیفیت‌تصویر هم بهبود فراوانی خواهد یافت .

بشقاب پرنده وسربه‌هوائی مردم تهران !

در حالیکه هنوز یک هفته از اظهار نظر فضانوردان شوروی در تهران دایر برامکان وجود موجودات زنده باهوش در کهکشان نگذشته است ، الکساندر آپارین‌یکی از دانشمندان شوروی در یک مصاحبه مطبوعاتی اظهار داشته بعید نیست در مریخ آثاری از حیات وجود داشته باشد . آپارین افزوده باوجود اینکه جو مریخ بسیاررقیق است و اشعه ماوراء بنفش به آسانی از آن میگذرد ، موجودات ذره‌بینی ممکن است در آنجا زندگی کنند . این اظهار نظر دانشمند شوروی بار دیگر بحث را در محافل تهران که ظاهرا در چند ماه اخیر مورد توجه شدید بشقاب های پرنده قرار گرفته داغتر کرده‌و روزی نیست که چند تلفن‌که‌خبرازمشاهده اشیاء پرنده‌ناشناخته می دهدتوسط روزنامه ها دریافت نشود، موضوع‌دیگر آنکه جریان بشقاب پرنده باعث سربهوائی بیشتر مردم شده وظریفی میگفت پس از اقدام انجمن شهر دایر بر تقاضای عدم استفاده از عکس های‌سکسی در سردرسینما ها جهت جلوگیری از سربهوائی مردم باید انتظار داشت به سرنشینان بشقاب پرنده ها هم هشدار داده شود تا مشکلات مردم تهران را با حضور وقت و بیوقت خود مضاعف نکنند !

راهنمائی خواستاران عدالت

همین روز ها چشم دادخواهان و متوسلان‌طناب عدالت در کاخ دادگستری به تابلوهائی روشن میشود که برای نجات انبوه کثیر مراجعین از سرگردانی وسردرگمی در دالان ها و راهرو های بیشمار کاخ نصب خواهد شد . کاخ قدیمی دادگستری که پرمراجعه کننده‌ترین ساختمان سراسر کشور است و هر روز جمعیتی بسیار کثیر در آن «وول» میزند چنان پرپیچ و خم است که حتی بعضی مواقع قضات ووکلا وخبرنگاران حوادث روزنامه ها هم که بالا و پائین رفته از پله های‌عریض‌و طویل آن کار هر روزی آنهاست گیج میشوند و برای پیدا کردن اتاق مورد نظر خود چند بار راه راعوضی میروند .

به گفته یک وکیل کهنه‌کار ، تاکنون سابقه نداشته که هیچ مراجعه کننده ناآشنائی بتواند بدون راهنمائی چند مامور و دربان،اتاق مورد نظررا در کاخ عدالت‌پیدا کند.

برای نجات انبوه کثیر مراجعان کاخ، وزارت‌دادگستری بالاخره تصمیم گرفت در هر طبقه ودرمدخل هرراهرو تابلوهائی نصب کند که شماره اتاق و عنوان دادگاه ها ومراکز مستقر در کاخ باخط درشت‌درمعرض دیدمراجعان قرار گیرد تا دیگر بیهوده پله های نفس گیر کاخ راسه‌تا یکی بالا و پائین نروند .

جناب آقای علی افغانی

مدیر عامل محترم بانک تهران

انتصاب بجا و شایسته آنجناب را بمقام‌مدیریت عامل بانک تهران صمیمانه تبریک عرض نموده‌و موفقیت های روزافزون جنابعالی را ازصمیم قلب آرزومندم .

مصطفی حسین‌زاده ـ رئیس هیئت مدیر گروه تولیدی وین

جناب آقای علی افغانی

مدیر عامل بانک تهران

مدیران و کارکنان شرکت سهامی کوش‌انتصاب شایسته جنابعالی را بمقام مدیریت عامل بانک تهران از صمیم قلب تبریک گفته‌وهمواره‌آرزومند موفقیت هرچه بیشتر و روزافزون جنابعالی می باشند .

بهترین چینی

درحراج چینی هیس

حراج چینی هیس در فروشگاههای کایزر لاله‌زارنو ـ کوی گیشا‌ـخیابان ایران وفروشگاه مرکزی‌خیابان‌فرصت‌وفروشگاه اوند خیابان بهار فومنات خیابان تخت‌جمشید.

به‌میمنت سالروز تولد علیاحضرت فرح پهلوی شهبانوی گرامی ایران

روز ۲۲ مهرماه درپارک فرح‌آباد مراسم آتشبازی برگزار می گردد . شهرداری پایتخت از همشهریان عزیز برای تماشای این‌برنامه‌دعوت می‌نماید .

م الف ۱۷۵٦٦

قابل توجه مقدمین گمرک

شرکتی برای اداره امور گمرکی‌درته‌ران‌و خارج‌از تهران نیاز فوری بچند نفر کارمند ورزیده امور گمرکی با حقوق ومزایای مکفی دارد ازعلاقمندان خواهشمنداست از ساعت ۷ بعدازظهر الی ۹و۵ با تلفن ۹۳۱۳۸۸ تماس حاصل نمایند.

درگذشت جناب ارسلان خلعتبری برای حقوقدانان فقدانی جبران‌ناپذیر است .

غلامعلی ـ محمودخانی

وزیر خارجه در تونس

صبح امروز عباسعلی‌خلعتبری وزیر خارجه دومین دور گفتگوهای خود را با وزیر خارجه تونس در تونس انجام داد و بدنبال دو دورمذاکرات وزیران خارجه ایران‌و تونس، در محافل آگاه گفته میشود‌دو وزیران خارجه‌درگفتگوهایشان توانسته‌اند مسائل مورد علاقه طرفین را مورد بررسی قرار دهند . طبق گزارشی که خبرگزاری فرانسه از تونس مخابره کرده وزیران خارجه دو کشور در گفتگوهایشان علاوه بر مذاکره دربارمروابط دوجانبه ، درباره مسئله خاورمیانه و لبنان‌و چندمسئله دیگر بین‌المللی نیز گفتگو کرده‌اند .

قرار است دکتر خلعتبری امروز با نخست وزیر تونس هم ملاقات کند . سفر خلعتبری به تونس روز پنجشنبه پایان خواهد گرفت و وزیر خارجه سپس به دعوت «دیمتریوس بیتسیوس» وزیر خارجه‌یونان به‌آتن سفرخواهد کرد . وزیر خارجه ایران قبل ازترک‌تهران گفت اگر در مذاکراتش درآتن مسئله مهمی در ارتباط با اختلافات ترکیه و یونان‌مطرح گردد ، وی به هنگام بازگشت به‌تهران دراینباره‌سخن‌خواهد گفت .

شکست بزرگ ارتش یازدهم

ارتش انگلیس خودرا برای درهم شکستن حمله مهاجمان اماده میکند.

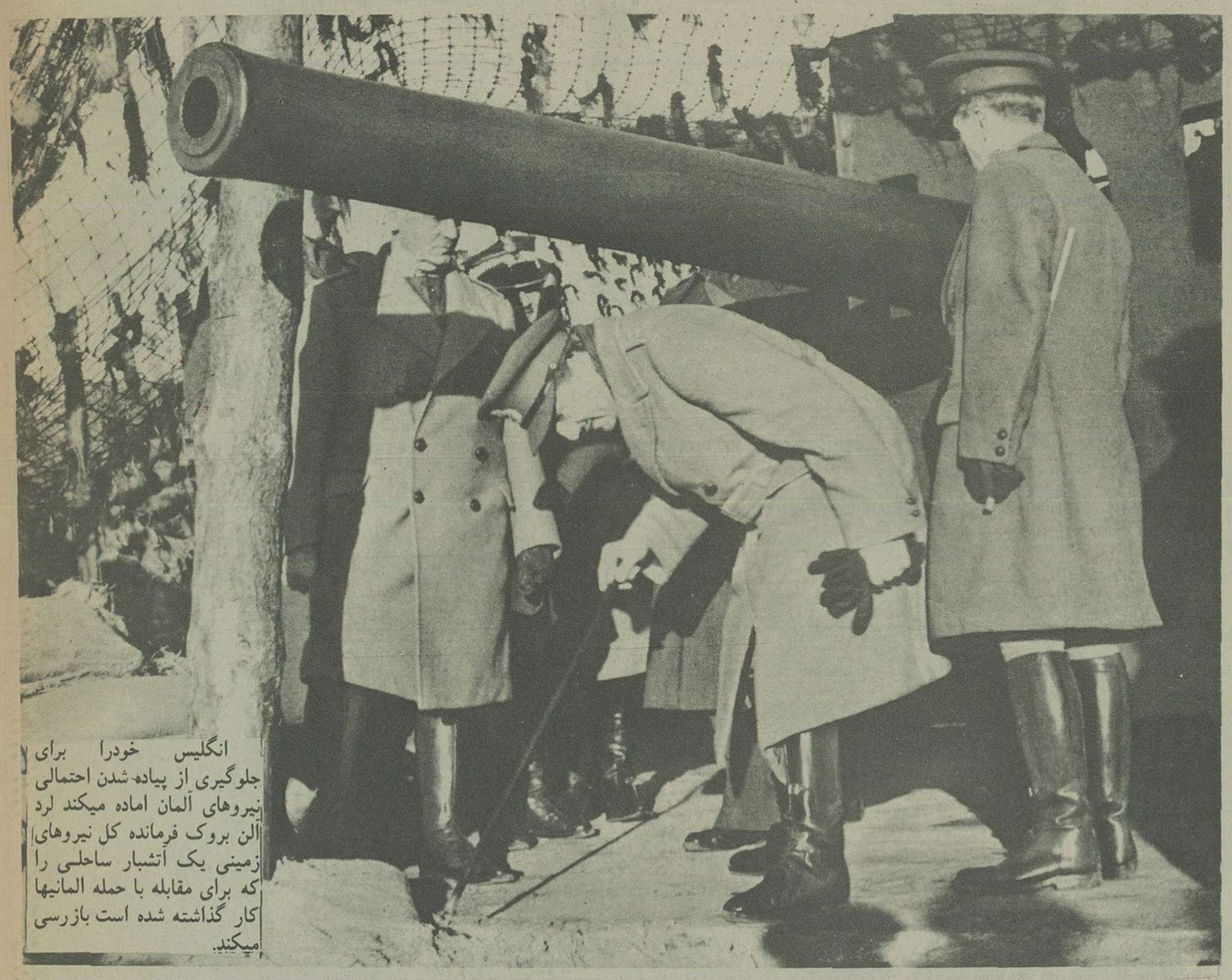

انگلیس خودرا برای جلوگیری از پیاده شدن احتمالی نیروهای آلمان اماده میکند لرد آلن بروک فرمانده کل نیروهای زمینی یک آتشبار ساحلی را که برای مقابله با حمله المانیها کار گذاشته شده است بازرسی میکند.

گالری «کوئینس هال» پس از حمله هوایی المان

هواپیما های عمود رو «اشتوکا» خودرا برای بمباران انگلیس اماده میکنند. این هواپیماها درقسمت عقب به مسلسل های سنگین مجهزند.

روز ۱۱ نوامبر ارتش یازدهم بطور قطع شکست خورده و با بی نظمی بسوی سلسله جبالی که بین دریاچه «اورکیدا» و دریاقراردارد عقب نشینی میکنند. درهمان روز ۱۱ نوامبر ناوگان ایتالیاکه به «تارانت» پناهنده شده توسط ناوگان انگلیس موردحمله قرار می گیرد. دراین حمله ۲۱ کشتی جنگی ازجمله ناوهواپیما ر «ایلوتریوس» شرکت دارند درساعت هشت و چهل دقیقه بعدازظهر دوازده هواپیما از عرشه ناوهواپیما بربه پرواز درمیایند دوساعت بعد اژدرهای انگلیسی دوزره‌دار «لتبوریو» و «کاوور» را آتش میزند. دومین دسته هواپیماهای انگلیسی با استفاده ازاین روشنایی بپرواز درآمده و بمب ها واژدرهای خود را بروی ناوگان ایتالیا فرو می ریزند. دراین حمله نیمی از ناوگان ایتالیا در«تارانت» منهدم میشود و تنها دوهواپیمای انگلیسی به پایگاه خود درعرشه ناوهواپیمابر «ایلوتریوس» باز نمی گردند.

درآمریکا روز پنجم نوامبر فرانکلین روزولت برای دومین بار بااکثریت ۲۷ میلیون رای بریاست جمهوری برگزیده میشود. اوهنگام ادای سوگند تاکید میکند که از بیطرفی ایالات متحده دفاع خواهد کرد. آمریکا برای آلمان یک تهدید و برای انگلیس مایه امیدواری است. چرچیل میگوید: «ما انتخاب مجدد روزولت را بریاست جمهوری با یک رضایت خاطر توصیف ناپذیر استقبال کردیم. کونبر به روزنامه های آلمان دستور میدهد موضوع انتخاب شدن مجدد روزولت را بریاست بابی اعتنائی برگزار کنند ولی یک دیپلمات ایتالیایی از قول محافل رسمی آلمان نوشته است که برلن تجدید دوره ریاست جمهوری روزولت را بعنوان نشانه آمادگی آمریکا برای داخل شدن درجنگ تلقی میکرد.

ایتالیای بدبخت، همیشه برای آلمانیها مایه دردسر است. ژنرال «فن توما» پس از بازگشت از آفریقا گزارش یاس‌آوری از ارزش جنگی نیروهای ایتالیا تسلیم میکند. باروگلیو در دیداری با ژنرال کاتیل در خواست می کند فرانسه ۷۰۰ دستگاه از تانکهایی راکه آلمان از فرانسه به غنیمت گرفته است بعنوان هدیه به نیروهای ایتالیا درآفریقای جنوبی واگذار کند. کاتیل این پیشنهاد را رد میکند و میگوید آلمان باین تانکها احتیاج دارد ولی حاضر است واحد زره پوش خود را به لیبی بفرستد. ولی باروگلیو طبق دستوری که از موسولینی گرفته با این پیشنهاد مخالفت میکند. پیشوای ایتالیا دراین مورد به «باروگلیو» گفته بود: «اگر به آلمانیها اجازه بدهم وارد سرزمین های ما بشوند دیگر هرگز بیرون نخواهند رفت.»

۲۲ نوامبر روز تصمیم قطعی است. دراین روز «بودل» ضمن گزارشی به هیتلر اطلاع میدهد که پیاده کردن نیرو درجزیره انگلیس غیرممکن است. هیتلر ضمن تائید نظریه «بودل» دستورالعمل شماره ۱۸ را درباره دورنماهای جدید جنگ صادر میکند. درهمین اثنا «وياچلاومولوتف» کمیسر خلق شوروی بدعوت فن ریبن تروب وارد آلمان میشود و درایستگاه راه آهن «رنهالت» که با دسته گل ها و پرچمهای داس و چکش تزئین شده مورداستقبال قرار می گیرد. ریبن تروب از ابتکار دعوت مولوتف به برلن نتیجه مطلوب بدست نیاورده نگاههای نافذ و تمسخرآمیز کمیسر خلق شوروی در برابر یاوه سرائیهای آلمان وزیر امور خارجه هیتلر را سخت خشمگین میکند. هنگامی که ریبن تروب میگوید هیچ نیروئی درجهان نمی تواند مانع از شکست قطعی انگلیس شود مولوتف لبخند تمسخرآمیزی برلب میاورد.

کمیسر خلق شوروی در دیدار با هیتلر به تحریکات آلمان در فنلاند و رخنه نیروهای رایش به رومانی بشدت اعتراض میکند. مولوتف همچنین درخواست میکند که شوروی با ایجاد پایگاه های دریایی و هوایی درترکیه کنترل را بدست بگیرد. باین ترتیب نزدیکی آلمان به مسکو دردسر بزرگی برای هیتلر ایجاد کرده که تنها با عملی کردن نقشه های سری نظامی درشرق میتواند ازآن رهائی یابد.

ایتالیا یکی دیگر از متحدان مزاحم آلمان است اما هیتلر نمیخواهد دراركان محور برلن - رم تزلزلی بوجود بیاید.

از سه ماه قبل ایتالیا عامل اصلی ناکامیابی ها و شکست های محور است. هیتلر بکلی از نیروهای مسلح متحدش قطع امید کرده ولی هرگز نزد موسولینی زبان به شکایت بازنمی کند. او میخواهد دراین روزهای بحرانی باموسولینی ملاقات کند ولی پیشوای ایتالیا خود را مخفی میکند و برای اعاده حیثیت ارتش ایتالیا پیاپی ژنرالهای خود را عوض میکنید. اوژنرال «سودو» فرمانده جبهه البانی را ازکاربرکنار کرده و حتی مارشال باروگلیو را ازخود دور ساخته و تصدی دوپست مهم ریاست ستادارتش و فرماندهی جبهه آلبانی را بعهده ژنرال کاوالدو که از طرفداران جدی رایش سوم است واگذار نموده است.

اوضاع نظامی دریونان همچنان وخیم است. یونانیها «ارگیروکاسترو» وبندر «سانتاکارانتا» را ازایتالیائیها پس گرفته‌اند. ایتالیا دیگر دربی اشغال «سالونیک» و آتن نیست بلکه میخواهد موقعیت خود را درآلبانی حفظ کند.

ناگهان حادثه دیگری شکست ایتالیا را درآلبانی تحت‌الشعاع قرار میدهد. این بار صاعقه درآفریقا برسر سپاهیان موسولینی فرود میاید.

نیروهای ایتالیا درآفریقا پس از پیشروی تا «سیدی براتی» در ده ارودگاه مستقر میشوند ولی واحدهای ایتالیایی تسلیحات کافی دراختیار ندارند و روحیه افراد بشدت متزلزل شده است. افسران ایتالیایی حتی در شرایط دشوار صحرا حاضر به همدردی با سربازان نیستند آنها عموما دروضع بهتری زندگی میکنند در حالیکه سربازان از وضع نامساعد منطقه رنج می برند.

ارتش های ایتالیا پس ازانکه هیتلر حاضر نشد تانکهای فرانسوی را به موسولینی هدیه کند وضع دفاعی بخود گرفته‌اند، درحالیکه ژنرال ویول هرآن انتظارحمله سپاهیان ایتالیایی را دارد و خودرابرای دفاع آماده کرده است. فرمانده نیروهای انگلیسی سرانجام ناچار میشود وضع تهاجمی بخود بگیرد وبادولشکری که دراختیار دارد به هفت لشکر ژنرال «گرازیانی» حمله‌ور میشود.

بامداد روز ۹ دسامبر انگلیسی هااردوگاه ایتالیا رادر «فی بوا» دور میزنند. ژنرال ایتالیایی که فرماندهی ارودگاه را بعده داشته با پیژاما کشته میشود و بفاصله دوساعت اردوگاه به اشغال نیروهای انگلیسی درمیآید. پس از چهارروز نبرد اردوگاههای «تومار غربی»، «تومارشرقی»، «ماکتیلا» و «سیدی براتی» یکی پس از دیگری بتصرف انگلیسی ها درمیآیند و چهارلشکر ایتالیایی نابود میشود.

تلفات انگلیسی هادرجریان این جنگ ها از ۶۲۴ نفر کشته، زخمی وناپدیده شده تجاوز نمیکند. درعوض نیروهای انگلیسی ۳۸ هزارنفر از سربازان ایتالیایی را اسیر میکنند.

«ویول» چنین پیروزی بزرگ راحتی درخواب هم نمیتوانست به بیند اما اوبا فرستادن لشکر چهارم هندی به سودان دچار اشتباه بزرگی میشود... این نخستین اشتباه فرماندهی نیروهای انگلیسی درحوزه مدیترانه نیست. امیدهای هیتلر از فرانسه نیزمبدل به یاس میشود. هدف بطرح «فلیکس» که آلمان برای فرانسه پیش بینی کرده کشانیدن دولت ویشی به جنگ به بهانه پس گرفتن مستعمرات فرانسه است. روز ۲۹ نوامبر، پنج ماه پس از امضای قرارداد ترک مخاصمه یک شورای جنگی درسفارت آلمان با حضور «آتیز»، لاوال، ژنرال هونزیگرد، دریاسالار دارلان تشکیل میشود.

مساله‌ای که دراین جلسه بررسی میشود پس گرفتن چاد ازدست طرفداران دوگل است. درجلسه دیگری که روز ۱۰ دسامبر تشکیل میشود نقشه حمله به چاد پس از پایان فصل باران مورد تصویب قرار می گیرد.

همزمان با این حوادث هیتلر تصمیم میگیرد بقایای جسد دوک رایشاد رابه فرانسه بازگرداند تادرگورستان «انوالید» بخاک سپرده شود. پاریسی هاکه دراین زمستان سخت از سرما می لرزند با لحن نیشداری میگویند: «آنها ذغال مارامی گیرند خاکستر مرده تحویل میدهند.»

قرار است روز ۱۵ دسامبر مارشال پتن ضمن مراسم ویژه‌ای بقایای جسد فرزند ناپلئون راتحویل بگیرد.

اما روز سیزدهم یک حادثه ناگهانی محیط روابط فرانسه و آلمان رابسردی می کشاند. پیرلاوال دراین روز از عضویت کابینه برکنار و زندانی میشود ولی آلمانیها بیدرنگ او را آزاد میکنند.

شکست های ایتالیا

موسولینی باید بار سنگین نبرد را با تنهائی بدوش بکشد

موسولینی میخواهد قدرت نظامی فاشیست را برخ دوست ودشمن بکشد. و در اینجا اوازتوپهای ارتش ایتالیا که لوله های آنها بسوی هوا هدف گیری شده سان می بیند.

المان میخواهد با بمباران های فشرده هوایی انگلیس را بزانو دربیاورد درعکس ساختمان ویران شده مجلس عوام انگلیس پس از یک بمباران هوایی دیده میشود.

«آتو آبتز» سفیر آلمان با گروهی از افراد مسلح به مسلسل دستی لاوال را از زندان آزاد کرده و با خود نزد پتن می برد. لاوال با دیدن سردار سالخورده بنای فحاشی میگذارد:«شما یک افسر پوشالی، تو خالی و دو رو هستید»

پس از آن سخنانی بر زبان میآورد که پس از آزادی فرانسه به قیمت از دست دادن جانش تمام میشود.

لاوال میگوید:

«از این پس دوستانم را در میان آلمانیها جستجو خواهم کرد.» پس از آن با عصبانیت از درخارج میشود و همراه آبتز و با اتومبیل او بپاریس میرود. با اینحال مراسم تحویل خاکستر جسد دوک در همان روز ۱۵ دسامبر ولی در یک محیط سرد انجام میشود و دریا سالار دارلان جای لاوال را میگیرد.

روز ۱۷ دسامبر هیتلر دستور العمل شماره ۲۰ را امضاء میکند و باطرافیانش میگوید:«کمک موسولینی به آلمان «هیچ» است ولی ایتالیا دارای موقعیت استراتژیکی مهمی است و ارزش آن را دارد که از متلاشی شدن آن جلوگیری کنیم و اضافه میکند که نیروهای آلمانی در بهار آینده با مداخله در یونان به جنگ دربالکان پایان خواهند داد.

فردای آن روز ۱۸ دسامبر دستور العمل شماره ۲۱ (باربا روسا) مهمترین سند دوران جنگ صادر میشود.

هیتلر در این سند عملیاتی را که برای نابودی کامل ارتش سرخ باید انجام شود تشریح کرده و خط «استراخان ـ ارخانگلسک» را مرز آلمان بزرگ قرار داده است. در پایان دستور العمل شماره ۲۱ اضافه شده است:

«باید دانست که این دستورها جنبه قطعی ندارد و تنها در صورتی که شوروی روش خود را نسبت به آلمان تغییر دهد بمرحله عمل درخواهد آمد.....»

روزها بسرعت سپری میشود سال ۱۹۴۰ به پایان نزدیک میشود ولی هیتلر هنوز به هدف اصلی «پیروزی کامل» دست نیافته است. زمستان ۱۹۴۰ مثل زمستان ۱۹۳۹ فوق العاده سرد است. موسولینی که شکست ها و تلخ کامی های زیاد دیده در حالیکه ریزش دانه های درشت برف را بر روی شهر رم تماشا میکند به کنت چیانو میگوید:«دلم میخواهد زمستان از این هم سردتر میشد تا این ملت ترسو کمی به سختی خو میگرفت.» فرانسه که سخت ترین شکست های تاریخ خود را دیده با مشکلات دست پنجه نرم میکند و با بدبختی و سرافکندگی روزگار میگذراند. نیروی هوایی آلمان روز ۲۹ دسامبر به شدیدترین و وحشتناکترین حمله به لندن دست میزند و ۱۵۰۰ کانون آتش سوزی بوجود میآورد شهرداری لندن با خاک یکسان میشود هشت کلیسا نابود میگردد. در دریا باوجود طوفانهای شدید زیر دریایی های آلمان ۳۶۰ هزار تن از کشتی های بازرگانی انگلیس را بزیر آب می فرستند.

در آمریکا روزولت روز ۲۴ دسامبر و در شب عید میلاد مسیح در کنار آتش به نابودی آلمان می اندیشد. او در این اندیشه است که چگونه بانگلیس کمک کند تا بتواند در برابر آلمان ایستادگی نماید....

ژانویه ـ مه سال ۱۹۴۱
شکست های ایتالیا و پیروزیهای آلمان

ایتالیائیها پس از شکست در «سیدی برانی» و «سولوم» به مواضع جدیدی عقب نشینی کرده اند. مارشال «گرازیانی» میخواهد باز هم نیروهای خود را عقب بکشد ولی موسولینی فریاد میزند: ایتالیائیها بقدر کافی تحقیر شده اند. اکنون حتی نباید یک وجب از امپراتوری خود را از دست بدهند. از «برديه» باید تا آخرین نفس دفاع شود.

حمله انگلیسی ها در آفریقا برای ارتش ایتالیا غافلگیرانه نیست چه ایتالیائیها میدانند انگلیسی ها قصد در هم کوبیدن آنها را کرده اند. انگلیس در برا ر آلمان همچنان وضع دفاعی گرفته ولی چون خطر پیاده شدن آلمان در جزیره از بین رفته نیروهای خود را برای در هم شکستن ضعیف ترین عضو محور وارد پیکار میکند.

از ماه اوت تا دسامبر ۳۶ هزار نفر از نیروهای انگلیسی به مصر فرستاده شده اند چهار کشتی نیروبر نیز پنجاه هزار سرباز جنگ آزموده استرالیایی وزلاند جدیدی را از دریای سرخ به آفریقا انتقال داده اند. از سوی دیگر هشتاد هزار مرد جنگی که ۲۷ هزار نفرشان از افراد ارتش افریقای جنوبی هستند در سودان و کنیا برای حمله به مستعمرات ایتالیا: «اتیوپی» و «اری تره» گرد آمده اند.

موسولینی که خیال میکرد تنها بخاطر شرکت در کنفرانس صلح وارد جنگ شده است اکنون وحشت زده دریافته است که باید بار سنگین و خونین نبرد را بتنهائی بدوش بکشد در حالیکه متحد نیرومندش آلمان گاهی چند زیر دریایی و یا هواپیما از دست میدهد.

در «برديه» نیروهای ایتالیائی از نظر تعداد افراد بر انگلیسی ها برتری دارند. ژنرال «برگونزولی» در یک منطقه سی کیلومتری ۴۵ هزار سرباز ایتالیایی متمرکز ساخته است ولی رسانیدن ساز و برگ جنگی و خواربار به آنها از راه زمین و دریا غیر ممکن است.

خط جبهه ایتالیا با یک گودال بزرگ ضد تانک، شبکه های سیم خاردار و میدان های مین گذاری تقویت شده ولی آب آشامیدنی بشدت جیره بندی شده و روحیه افراد سخت متزلزل شده است.

نیروهای مهاجم از دو تیپ استرالیایی که رویهم ۲۱ تانک در اختیار دارند تجاوز نمیکنند بعبارت دیگر در برابر هر سرباز استرالیایی پنج سرباز ایتالیایی ها قرار گرفته اند ولی استرالیایی ها عموما مردان ورزیده و جنگ آزموده ای هستند.

تیپ ۱۶ استرالیا در ساعت هشت بامداد حمله را آغاز میکند و سه ساعت بعد خط دفاعی ایتالیا را شکافته و هفت هزار نفر را به اسارت می گیرند.

تیپ ۱۷ استرالیا نیز از جبهه شرق به حمله دست میزند در حالیکه ناوهای جنگی «واراسپیت»، «بارهام» و «ترور» با توپهای ۱۵ اینچی مواضع ایتالیائیها را در هم می کوبند در پایان نخستین روز نبرد خط دفاعی ایتالیا بدونیم میشود.

فردای آن روز استرالیائیها با ۶ تانک که برای شان باقی مانده است مقاومت آخرین واحدهای ایتالیایی را در هم می شکنند. ژنرال «برگونزولی» از راه صحرا رهسپار طبروق میشود ولی چهار هزار اسیر ایتالیایی تن به سرنوشت میدهند. تلفات نیروهای فاتح در این نبرد ۴۵۶ کشته و زخمی است.

در رم بار دیگر ماجرای جنگ «کیک ایتالیا» با فیل انگلیسی بر سرزبانها افتاده است. موسولینی با اوقات تلخی و عصبانیت می گوید: عجب کیکی که بین طبروق و «سیدی برانی» هزار آتشبار توپخانه مستقر ساخته است!...

یک حادثه دریایی اثر این پیروزی زمینی انگلیسی ها را تا حدی خنثی میکند.

روز دهم ژانویه یک کاروان دریائی برای حمل مهمات بسوی مالت در حرکت است ناگهان چهل هواپیمای یونکرس در آسمان ظاهر شده کشتی های اسکورت کاروان را بزیر باران بمب قرار میدهند. واراسپیت از میان بمب ها جان سالم بدر می برد ولی ناو «ایلیوستروس» شش بار هدف بمب قرار گرفته آتش می گیرد با این حال خود را به بندر لاوالت میرساند.

در زمستان فوق العاده سرد ۱۹۴۱ جنگ در آلبانی همچنان ادامه دارد. ایتالیائیها لباس های گرمی بتن دارند ولی یونانیها تقریبا لخت و عریان هستند. سلاح های ارتش یونان ساخت فرانسه و آلمان است و با تحولاتی که در اوضاع پدید آمده پیدا کردن قطعات یدکی و مهمات برای سلاح های آلبانی و فرانسوی بسیار مشکل است. انگلیسی ها ۱۸۰ هزار جفت کفش، سیصد هزار جفت جوراب و دویست هزار تخته پتو که در سیدی برانی و «برديه» از ایتالیائیها به غنیمت گرفته اند برای یونانیها میفرستند. همچنین ۳۹ شکاری و ۱۸ بمب افکن انگلیسی بفرماندهی «ویس» مارشال هوائی «الباک» به جبهه آلبانی منتقل میشود. اما این کمک ها مانع از یخ زدن دست و پای سربازان یونانی نمیشود. ژنرال پاپاگوس که گزارشهایی درباره مداخله آلمان در یونان دریافت کرده میخواهد به محض بهبود وضع هوا ایتالیائیها را از آلبانی بیرون بریزد.

چرچیل که برای موقعیت استراتژیکی یونان اهمیت زیادی قایل است شخصا به مارشال ویول دستور میدهد راههای کمک به یونانیها را بررسی کند. ویول که با کمک بیونان مخالف است ناچار روز ۱۳ ژانویه در آتن با «متاکزاس» و «پاپاگوس» ملاقات میکند. یونانیها پیشنهاد انگلیس را درباره اعزام دو هنگ توپخانه و ۶۰ تانک رد میکنند و میگویند دولت بریتانیا اگر واقعا میخواهد به یونان کمک کند باید دست کم ده لشکر در جبهه آلبانی وارد پیکار کند و در غیر این صورت اعزام دو هنگ توپخانه جز آنکه بهانه ای بدست آلمان برای مداخله در یونان بدهد نتیجه ای نخواهد داشت سرانجام موافقت میشود به محض آنکه نیروهای آلمانی از دانوب گذشتند یونان از انگلیس درخواست کمک کند. در هر حال یونان مصمم است با کمک یا بدون کمک جنگ را تا آخرین نفس دنبال کند.

«ویول» در حالیکه قلبا از شکست مذاکرات خوشحال است به قاهره باز می گردد. همزمان با این حوادث عملیات در آفریقای شرقی نیز آغاز میشود. یک ستون انگلیسی بفرماندهی ژنرال «پلات» وارد «اری تره» میشود. یک ستون دیگر مرکب از سربازان انگلیسی و آفریقای جنوبی بفرماندهی «کونینگهام» به سومالی رخنه می کند.

دوک آئوست، پسر عموی پادشاه ایتالیا بعنوان نایب السلطنه بسرزمین وسیعی بین دریای سرخ و دریاچه «رودلف» حکومت میکند. اما با اینکه یکصد گردان در اختیار دارد نتوانسته است اتیوپی را کاملا آرام کند. مردم در همه جا خواهان بازگشت «هایله سلاسی» امپراتور هستند. خود موسولینی نیز که نسبت به اوضاع سخت بدبین است به دوک آئوست اختیار تام داده و گفته است سرنوشت افریقای ایتالیا در اروپا تضمین خواهد شد.

موسولینی و هیتلر بار دیگر در یک ایستگاه کوچک راه آهن نزدیک سالزبورگ با یکدیگر دیدار میکنند. موسولینی که در ملاقات قبلی با هیتلر گفته است: «پیشوا، پانزده روز دیگر در آتن خواهم بود.» از ترس سرزنش های هیتلر تا آنجا که توانسته از این دیدار طفره رفته ولی سرانجام حاضر شده است درباره وضع نابسامان ارتش های ایتالیا با هیتلر به گفتگو به نشیند. در داخل واگن مخصوص پیشوای آلمان خبر شکستهای جدیدی به موسولینی میرسد: انگلیسی ها به طبروق حمله کرده اند، در آلبانی یک لشکر کمکی از زبده ترین لشکرهای ایتالیا به محض ورود به جبهه جنگ بسختی شکست خورده است. باین ترتیب تصویری که موسولینی در برا ر هیتلر از نیرومندی فاشیسم مجسم کرده بود بکلی از بین می رود. اما هیتلر باز هم هیچگونه ناراحتی از خود نشان نمیدهد. پیشوای آلمان جزئیات نقشه های آینده خود را در اروپا برای موسولینی تشریح میکند ولی درباره طرح «باربا روسا» ـ حمله به شوروی ـ سکوت کامل اختیار مینماید. حمله به شوروی قرار است در ماه مه بلافاصله پس از آنکه زمین برای حرکت واحدهای زره پوش مساعد شد آغاز شود.

هیتلر ضمن تشریح نقشه های جنگی اش تاکید میکند که از نقشه پیاده کردن نیرو در جزیره انگلیس چشم پوشیده است و در این مورد چنین توضیح میدهد:«من وضع مردی را دارم که تنها یک فشنگ برایش باقی مانده است تا وقتی که این آخرین فشنگ را در نکرده نیرومند است ولی اگر شلیک کند و تیر بهدف نخورد بطور قطع خلع سلاح خواهد شد. من انگلیس را به پیاده کردن نیرو تهدید خواهم کرد ولی وارد عمل نخواهم شد. چه اگر در این کار موفق نشوم دست انگلیسی ها برای مدتی باز خواهد شد. برعکس از فکر اشغال جبل الطارق منصرف نشده ام»

هیتلر ضمنا درخواست های موسولینی درباره یونان و آفریقا را رد میکند. در باره یونان میگوید:«ماهنوز با این کشور در جنگ نیستیم و اگر مستقیما وارد جنگ شویم ممکن است ترکها نیز در این نبرد مداخله کنند و باین ترتیب جنگ در بالکان قبل از موقع گسترش خواهد یافت. همچنین فرستادن یک لشکر زره پوش به افریقا در هنگامی که ما در جاهای دیگر بوجود آن احتیاج داریم امکان پذیر نیست. هیتلر سپس نقشه های خود را درباره چگونگی پایان دادن به جنگ بالکان تشریح میکند و هنگامی که میگوید میخواهد یوگسلاوی ها را در جنگ یونان شرکت دهد موسولینی احساس ناراحتی و حقارت شدید میکند و از پیشوای آلمان میخواهد تا وقتی که یونانیها حمله بهاره خود را آغاز نکرده اند از مداخله دادن یوگسلاوی در جنگ خودداری کند...

هنگامی که موسولینی سالزبورگ را ترک میکند طبروق هنوز در برابر فشار انگلیسی ها مقاومت میکند اما اندکی پس از ورودش به رم خبر سقوط این دژ بزرگ به وی میرسد. نیروهای انگلیسی در این جنگ با دادن چهار صد کشته و زخمی ۲۵ هزار نفر از ایتالیائیها را اسیر میکنند. ارتش ایتالیا باوجود تلفات سنگینی که متحمل شده هنوز چند لشکر در اختیار دارد ولی تعداد اسیران روز روز افزایش میابد. اکنون انگلیسی ها ۱۵۰ هزار سرباز ایتالیایی را باسارت گرفته اند. ژنرال «تله را» فرمانده سپاه ۲۳ بشدت زخمی شده و ژنرال «برگونزولی» که از صحنه نبرد «برديه» گریخته از طبروق نیز فرار میکند.

گرازیانی سیرنانیک را از دست میدهد

این بار هیتلر جدا احساس خطر میکند و از آن می ترسد که بر اثر فشار انگلیسی ها ایتالیا از صحنه نبرد خارج شود. او بفرمانده نیروهای مسلح آلمان میگوید:«شکست ایتالیا از جنبه نظامی قابل قبول است ولی اثرات روانی شومی ببار خواهد آورد. بنابراین لازم است جلو پیشروی انگلیسی ها در افریقا گرفته شود.

وی که چند روز پیش درخواستهای موسولینی را درباره اعزام واحدهای زره پوش به افریقا رد کرده است حاضر میشود چند واحد از نیروهای زره پوش آلمان را به کمک ایتالیائیها بفرستد. بشرط آنکه موسولینی فرماندهی کلیه نیروهای موتوریزه و زره پوش را بیک ژنرال آلمانی واگذار کند.

اما در حالیکه اعزام یک ژنرال بافریقا باسانی و بسرعت امکان پذیر است فرستادن نیروهای مسلح مدتی وقت لازم دارد. باین ترتیب ایتالیائی ها باید هفته ها در انتظار رسیدن زره پوش های آلمانی در برابر سیل نیروهای مهاجم انگلیسی ایستادگی کند.

وضع ایتالیا براستی وحشتناک است. ساز و برگ و مهمات جنگی پایان یافته و روحیه افراد سخت متزلزل شده است. تنها مانعی که اکنون در راه پیشروی انگلیسها وجود دارد وضع نامساعد صحرا است. فرماندهان انگلیسی میگویند مساله مهم وجود بنزین در کار بوراتورها است نه سربازان ایتالیائی اما شور و هیجان پیروزی همه این مشکلات را از یاد برده است.

قانون وام و اجاره

در نیمه اول ماه ژانویه در یک کشور بزرگ که هنوز در صلح بسر می برد مهمترین حادثه دوران جنگ روی میدهد: کنگره آمریکا قانون معروف «وام و اجاره» را که در حقیقت اعلان جنگ به محور است تصویب میکند.

این قانون که طرح آن را یک وکیل دادگستری مشهور عضو سرویس های قضائی وزارت خزانه داری امریکا تهیه کرده برئیس جمهوری این کشور اجازه میدهد بدلخواه خود بهر ملتی که دفاع از آن را برای ایالات متحده حیاتی بداند وسایل دفاعی و جنگ افزار از طریق فروش یا وام و اجاره تحویل بدهد. رئیس جمهوری در انتخاب

۴۵۹

روباه صحرا

نخستین پیروزیهای رومل درافریقا

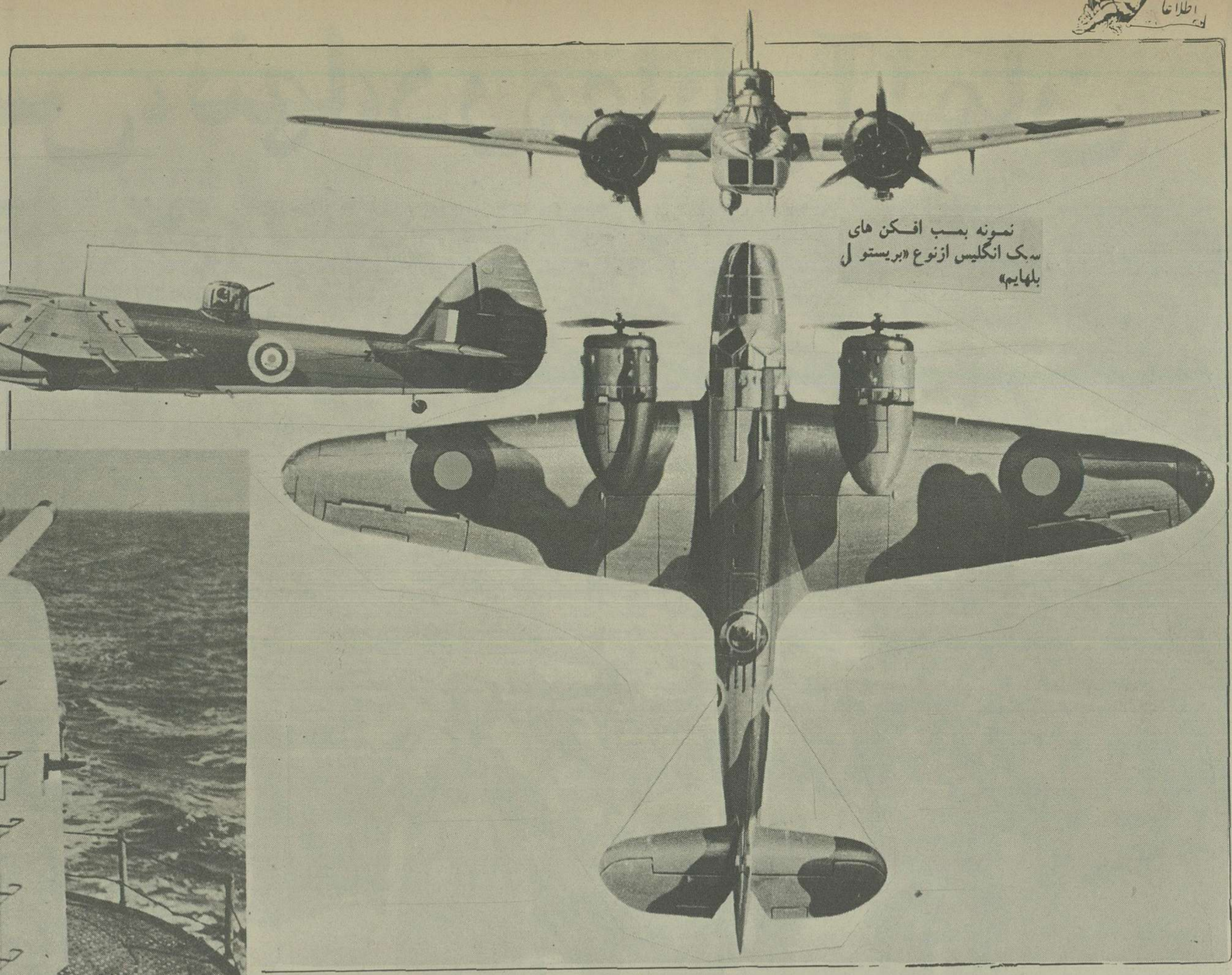

نمونه بمب افکن های سبک انگلیس ازنوع «بریستو ل بلهایم»

یک کشتی جنگی ایتالیا درحال انجام عملیات کشتی.

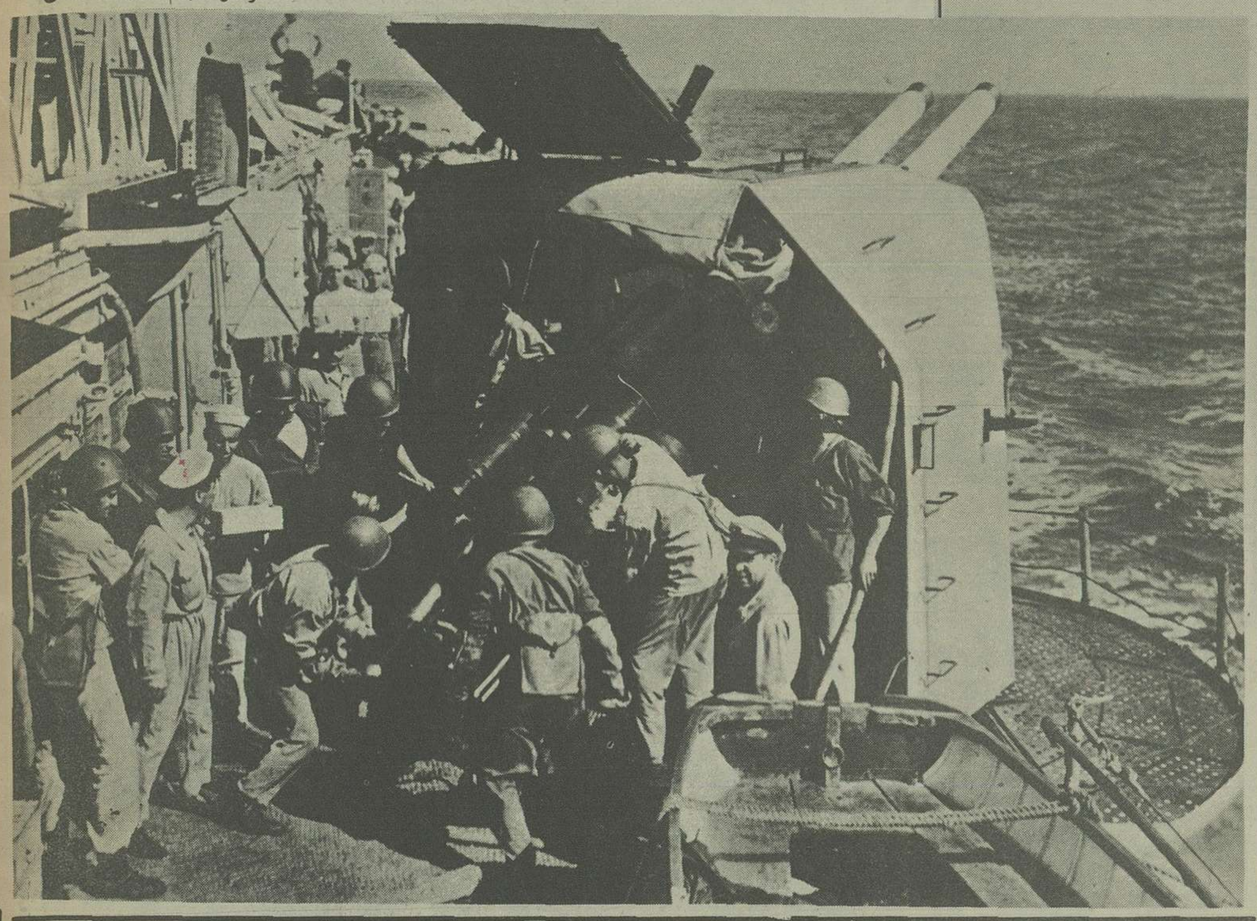

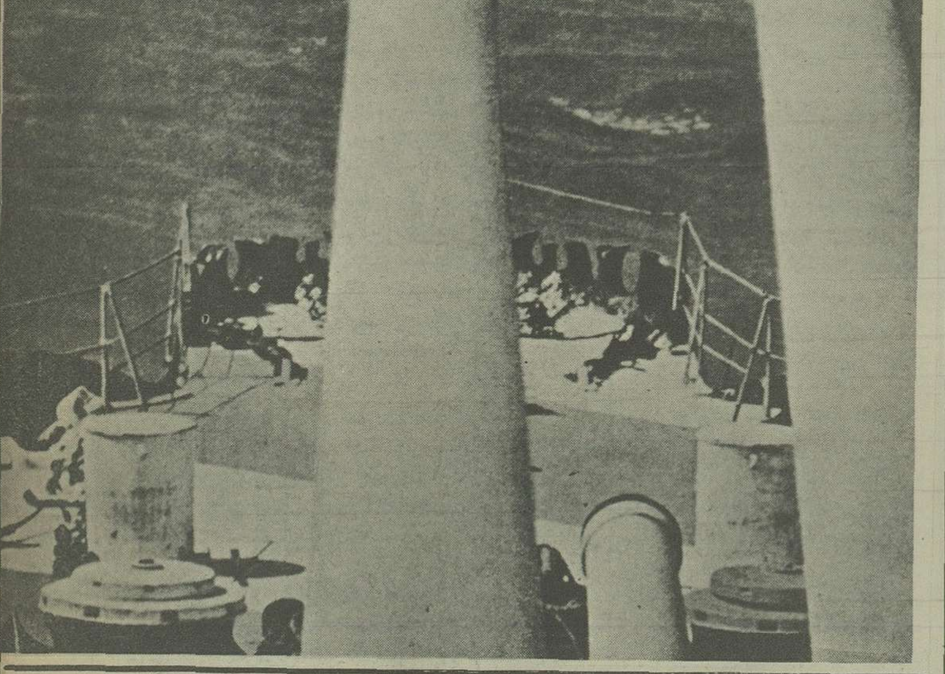

در مالت پرهای دریایی و هوایی شدیدی روی میدهد. کشورهای محور میخواهند ازراه مدیترانه به خاورمیانه و خلیج فارس رخنه کنند.

ملت هایی که میتوانند از این قانون استفاده کنند اختیار تام دارد.

این قانون که در شور دوم با اکثریت ۳۱۷ رای موافق در برا ر ۷۱ رای مخالف در مجلس نمایندگان و با اکثریت ۶۰ رای در برابر ۳۱ رای در مجلس سنا تصویب شده در سراسر جهان هیجان عظیمی بوجود میآورد.

شهرهای بزرگ امپراتوری انگلیس با پرچمهای آمریکا تزئین میشود. دوگل که تعطیلات آخر هفته را در اقامتگاه ییلاقی نخست وزیر انگلیس در «کلرز» بسر میبرد نزدیکیهای سپیده دم بر اثر سرو صدای هیولائی که بی شباهت به اژدهای سرخ نیست سراسیمه از خواب بیدار میشود.

این هیولا، چرچیل نخست وزیر انگلیس است که با «رب دو شامبری» از حریر چینی رقص کنان وارد اتاق خواب رئیس فرانسه آزاد شده است تا شخصا این خبر مسرت بخش را بوی اطلاع دهد.

هیتلر با بی اعتنائی میگوید:**«قانون وام و اجاره مانع از درهم شکستن ستون فقرات امپراتوری انگلیس نخواهد شد»**ولی نمیداند که چه وزنه سنگینی در کفه ترازوی دشمن قرار گرفته است. معذلک این اقدام آمریکا تصمیم او را برای بدست آوردن منابع عظیم شوروی راسخ تر میکند.

سه ساعت پس از تصویب قانون پرزیدنت روزولت فرمان اجرای آن را درباره دو ملت صادر میکند. نخستین کشور استفاده کننده انگلیس است که بیست و هشت ناوچه مدرن اژدرافکن دریافت میکند. دومین ملت، یونان است که مقادیر مهمی وسایل جنگی تحویل میگیرد. باین ترتیب زرادخانه دمکراسی بکار میافتد. اما برای یونان دیگر خیلی دیر شده است که بتواند از این کمک ها بطور موثر استفاده کند.

روز اول مارس، بلغارستان به پیمان سه جانبه می پیوندد و پس از رومانی و یوگسلاوی در صف «اقمار» محور قرار می گیرد.

فردای آن روز چهار لشکر نیرومند که سپاه ۱۲ ارتش آلمان را تشکیل میدهد از روی پل هائی که ظرف چند روز روی دانوب ساخته شده عبور میکنند. علاوه بر این واحدهای زره پوش سپاه یازدهم و سپاه هشتم هوائی نیز در حمله به یونان شرکت دارند. فرماندهی این سپاه عظیم به مارشال «لیست» واگذار شده است.

لشکریان آلمان هنگامی وارد شده اند که ارتش یونان در برا ر ۲۴ لشکر ایتالیایی قرار گرفته است اما هیتلر نمیخواهد یونان را متلاشی سازد و با این لشکر کشی بیک نوع قدرت نمایی دست زده و به نیروهای آلمانی دستور داده شده است که با کندی پیشروی کنند. تا یونانیها فرصت کافی برای ارزیابی اوضاع و گرفتن تصمیم نهایی داشته باشند. مذاکرات بین یونان و انگلیس همچنان ادامه دارد. «سرجان دیل» معتقد است که دفاع از سراسر یونان غیر ممکن است و پیشنهاد میکند یونانیها «سالوئیک» را ترک گفته به «اپیره» عقب نشینی کنند. اما یونان حاضر به رها کردن خط دفاعی «متاگزاس» نیست.

در لندن رئیس ستاد ارتش انگلیس با اعزام نیرو به یونان مخالفت میکند چرچیل نیز دچار شک و تردید شده اما سفیر انگلیس در آتن عقیده دارد که رها کردن یونان به حیثیت انگلیس لطمه شدیدی وارد خواهد کرد.

باین ترتیب بار دیگر بین ملاحظات سیاسی و مقتضیات نظامی برخورد شدیدی روی داده است سرانجام بار دیگر سیاست پیروز میشود و چرچیل فرمان حرکت واحدهای انگلیسی را صادر میکند.

روز ۱۷ مارس نیروهای انگلیسی بتدریج در «پیره» «ولو» و «لاریسا» شروع به پیاده شدن میکنند.

باران های بهاری وضع نامناسب زمین حرکت وسائل نقلیه و واحدهای زره پوش را با مشکل بزرگی روبرو ساخته و سربازان انگلیسی بدشواری بسوی مواضع جنگی پیش میروند.

محاصره مسالمت امیز یوگسلاوی همچنان ادامه دارد. در ماه فوریه هیتلر «زویتکوویچ» نخست وزیر یوگسلاوی را به اقامتگاه خود فرا میخواند اما شک و تردید بلگراد در پیوستن به پیمان سه جانبه هیتلر را سخت خمشگین میسازد. بدنبال آن «پل» نایب السلطنه یوگسلاوی به «برگهوف» احضار میشود. هیتلر در مذاکره با پرنس «پل» وعده میدهد که مرزهای یوگسلاوی را تضمین کند حتی اجازه عبور نیروهای آلمان را از یوگسلاوی مطرح نسازد بشرط آنکه یوگسلاوی در کنار آلمان قرار گیرد.اما رد کردن این پیشنهادها یک اقدام «غیر دوستانه» تلقی خواهد شد.«پل» با این اولتیماتوم محترمانه به بلگراد باز میگردد و اکثریت اعضای شورای نیابت سلطنت با این پیشنهاد موافقت میکنند ولی در حالیکه کروات‌ها و اسلوول ها آماده پذیرفتن پیشنهاد آلمان هستند. صرب ها بشدت با آن مخالفت میکنند در شورای نیابت سلطنت نیز سه نفر علیه این پیشنهاد رای میدهند. اما فردای آن روز در جریان یک کودتای بدون خونریزی «پل» از نیابت سلطنت خلع میشود. و «پیر» فرزند هفده ساله الکساندر پادشاه مقتول مقام سلطنت را احراز میکند.

عکس العمل هیتلر نسبت به کودتای یوگسلاوی فوق العاده شدید است. او چند ساعت پس از دریافت گزارش های بلگراد فرماندهان ارتش هوایی را به دفتر خود احضار میکند و تصمیم خود را درباره درهم کوبیدن یوگسلاوی با آنها در میان می گذارد.

ارتش یازدهم ژنرال ایرست فن ویش به محاصره شهرهای یوگسلاوی میپردازد و نه اسکادران شکاری با دسته‌ای از هواپیماهای اشتوکا ماموریت پیدا میکنند که بیرحمانه بلگراد را در هم کوبند با توسعه دامنه نبرد در بالکان عملیات «باربا روسا» باز هم بتاخیر میافتد.

قرار بود با بهبود اوضاع جوی ارتش آلمان حمله در جبهه شوروی را آغاز کرده ظرف چهار ماه ارتش سرخ را تارومار کند. اما هوس قدرت نمایی موسولینی در بالکان این عملیات را تا فصل تابستان بتعویق میاندازد.

✱ نخستین پیروزی رومل درآفریقا

در بالکان آرامش قبل از طوفان برقرار شده در آلبانی پیکار تقریبا قطع گردیده در مقدونیه و «تسالی» نیروهای یونانی با واحدهای انگلیسی که از مصر وارد میشوند طرح دوستی و اتحاد می ریزند. نیروهای آلمانی پیوسته در بلغارستان و اتریش متمرکز میشوند. در یوگسلاوی ملت تب آلوده اسلحه بدست گرفته ولی دولت جدید همچنان امیدوار است بتواند خود را از آتشی که همسایگانش را بکام خود کشیده است برکنار نگهدارد.

این بار شعله های آتش جنگ ناگهان از لیبی زبانه می کشد. روز ۲۱ فوریه یکی از هواپیماهای شناسایی ارتش انگلیس وجود یک خود رو هشت چرخ را در صحرا گزارش میدهد که قاعدتا نمیتوانست ایتالیائی باشد. حضور این هشت چرخه زنگ خطر را در آفریقا بصدا در می آورد. چند روز بعد گزارش میرسد که یک واحد تانک آلمانی که شاید در حدود یک هنگ کامل باشد در سواحل لیبی پیاده میشود.

روز هیجدهم مارس یک گزارش دیگر نام ژنرالی را که به فرماندهی نیروهای اعزامی آلمان در صحرا برگزیده شده است فاش میکند مردی که برای رهبری عملیات نیروهای زره پوش آلمان در آفریقا انتخاب شده کسی جزرومل نیست که در جنگ فرانسه شهرت جهانی یافته است.

از حضور رومل در صحرا میتوان دریافت که هیتلر چه نقشه وحشتناکی برای آفریقا طرح کرده است.

اما ویول فرمانده کل نیروهای انگلیسی نسبت به اوضاع زیاد بدبین نیست. به عقیده او نیروهای آلمانی تا دو ماه دیگر نمیتوانند وارد عملیات شوند و در آنموقع فصل گرمای سوزان صحرا هرگونه عملیات نظامی را غیر ممکن میسازد بنابراین خطر را در فصل پائیز یا بهار باید جستجو کرد.

ویول اشتباه نمیکند. رومل حتی نتوانسته است لشکر پنجم زره پوش خود را بطور کامل وارد لیبی کند. پیاده شدن لشکر پانزدهم زره پوش نیز تا آخر ماه پایان نمی یابد. از سوی دیگر ستاد ارتش آلمان به رومل اکیدا توصیه کرده است که در جنگ صحرا احتیاط کامل را رعایت کند.

اما رومل افسر ورزیده‌ای است که کوچکترین فرصت را از دست نمیدهد. او روز ۲۴ مارس برای آزمایش قدرت جنگی انگلیسی ها عملیاتی را آغاز میکند و به آسانی انگلیسی ها را از مواضع مقدم «القصیله» عقب میراند. نیروهای امپراتوری بریتانیا پس از نبرد کوتاهی بسوی «مارسابرکا» که لشکر دوم زرهپوش انگلیس در آنجا وضع دفاعی بخود گرفته است عقب نشینی میکند. روز سی یکم مارس رومل بدون اجازه مقامات بالا مانند مشت زنی که پس از آزمایش رقیب خود ناگهان وضع تهاجمی بخود می گیرد بیک حمله تند و سریع دست میزند. اما چون انگلیسی ها به شدت در برابر حمله ایستادگی میکنند از یک دالان صعب العبور از میان شن ها مواضع آنها را دور میزند. او با دست زدن بیک حمله جنگی فرماندهان انگلیسی را وحشت زده میکند باین ترتیب که با حرکت در آوردن تعداد زیادی کامیون های نظامی گرد و خاک عظیمی بلند میکند وانمود مینماید که واحدهای عظیم تانک در حال پیشروی هستند. رومل از همان آغاز عملیات احساس میکند که انگلیسی ها بدون جنگ از برابر نیروهای آلمانی فرار میکنند.

هدف اصلی عملیات محلی آزمایشی است و قبل از آغاز حمله به فرماندهان واحدها دستور اکید داده شده است که از «اکدیبا» جلوتر نروند اما در جریان عملیات احساس میکند که اگر جرات سرپیچی از دستورهای مافوق را داشته باشد سراسر «سیرانائیک» زیر پای او قرار خواهد گرفت.

«اکدیبا» خیلی زود سقوط میکند و این پیروزی سریع رومل را به وسوسه می اندازد و سرانجام تصمیم می گیرد برخلاف دستورهای موکد ستاد ارتش آلمان حمله را ادامه دهد.

رومل نیروهای خود را که دولشکر ایتالیایی نیز به آنها پیوسته است به سه ستون تقسیم میکند. یک ستون مرکب از گروه شناسایی لشکر ۵ زره پوش و لشگر «بریسا» بسوی بنغاری پیشروی میکند ستون دوم که از هنگ پنجم زره پوش تشکیل شده بطور مورب از جبل «اختر» میگذرد. ستون سوم با یک لشکر ایتالیایی و عمده قوای لشکر پنجم زره پوش آلمان منطقه «جبل» را از راه صحرا دور میزند.

هنگامی که عملیات طبق نقشه آغاز شده است رومل دستورهای جدید ستاد ارتش رایش را دریافت میکند. هیتلر شخصا توصیه کرده است که در عملیات صحرا ریسک نکند و بویژه جناح خود را در بنغاری بخطر نیاندازد.

اما این دستور هنگامی بدست رومل رسیده که «فن و خمار» را پایتخت آفریقای شمالی را در پیش گرفته و با التماس از رومل میخواهد اجازه دهد پیشروی خود را دنبال کند.

رومل با اینکه خطر برکناری از پست فرماندهی تهدیدش میکند درخواست «وخمار» را می پذیرد و علیرغم دستور صریح پیشوا تصمیم می گیرد نقشه‌ای را که طرح کرده است بدقت عملی کند. یک ژنرال واقعی نه تنها در برا ر دشمن بلکه در برابر مقامات بالاتر نیز «ریسک» میکند.

«فن وخمار» روز چهارم آوریل بدون آنکه حتی یک نفر از سربازانش را از دست بدهد در میان شور و هیجان شدید نیروهای ایتالیائی وارد بنغاری میشود.

در همین اثنا ژنرال «گاریبولدی» معروف به ژنرال سبیلو که بدنبال رومل راه افتاده است خود را به مرکز ستاد فرماندهی آلمان رسانیده و ژنرال آلمانی را بشدت مورد سرزنش قرار میدهد و درخواست میکند که هر چه زودتر از این اقدام جنون آمیز دست بردارد. رومل با لحنی خشن که در سلسله مراتب نظامی سابقه ندارد به فرمانده مافوق خود پاسخ میدهد. هنگامی که این بحث هنوز ادامه دارد هیتلر ضمن تلگرامی با اعتراف به اینکه او از برلن نمی تواند وضع جبهه را در آفریقا به درستی ارزیابی کند. بفرمانده سپاهیان اعزامی آلمان اختیار تام میدهد.«کاریبولدی» پس از آنکه تهدید میکند موضوع را به فرماندهی گزارش خواهد داد با عصبانیت مرکز ستاد رومل را ترک میکند.

سرگردانی انگلیسی ها

اوضاع دراردوگاه انگلیس نیز سخت آشفته است.

«اوکونور» برای مشاوره به قاهره فراخوانده شده و فرماندهی قوا به ژنرال «نائم» که مانند سربازانش بی تجربه است سپرده شده است. ویول بسرعت به قاهره میرود و ژنرال «اوکونور» را همراه می اورد ونائم را بسمت مشاور خود برمی گزیند ولی پیشرفت سریع ستونهای آلمانی وایتالیائی تمام نقشه های انگلسی ها را بهم ریخته وتعداد سربازانی که درحط جبهه مستقر شده‌اند کافی نیست درحالیکه روزبروز شماره نیروهای محور افزوده میشود تیپ هندی که چند روز پیش به کمک نیروهای انگلیسی آمد فاقد توپخانه وضد تانک است. لشکر هفتم استرالیا به دوتیپ کاهش یافته و لشکر ۲ زره پوش تنها ۴۷ تانک دراختیار دارد که نیمی از انها را تانکهای «ام ۳» که از ایتالیائیها به غنیمت گرفته شده است تشکیل میدهند.

انگلیسی ها قدرت هرگونه مقاومت یا حمله متقابل را ازدست داده‌اند. رومل با هواپیمای مخصوصش برفراز جبل پرواز میکند و بهوای دسترسی به منابع جدید قسمتی از نیروهایش را بسوی شمال اعزام میدارد.

شب ۶ اوریل یک واحد گشتی پین منطقه «دارنا» و «مجیلی» یک اتومبیل انگلیسی را به غنیمت میگیرد. سه ژنرال

انگلیس، تنها، در مقابل آلمان

نیروهای ایتالیایی که درجبهه البانی به شدت شکست خورده‌اند درحال عقب نشینی

مذاکرات هیتلر وپتن شکست میخورد. پتن دراین ملاقات حتی یک کلمه که برای هیتلر خوش ایند باشد برزبان نمی آورد.

انگلیسی «اوکونور»، «نائم» و «کاسب» درحال خواب درداخل اتومبیل اسیر میشوند. یک ژنرال دیگر «مامیر - پاری» در «مچیلی» دستگیر میشود و پنجمین ژنرال در «دارنا» تسلیم نیروهای المانی میشود. رومل که برای حمله ساده درمرز ترپیولی حرکت کرده است تا «اکس» مرزهای مصر پیش میراند در حالیکه عمده قوای لشکر پانزدهم زره پوش هنوز درترپیولی پیاده نشده است.

حالا دیگر تنها طبروق باقی مانده است. اما دراینجا باز شانس به انگلیسی ها روی میاورد. تیپ ۲۴ استرالیا که دراخرین لحظه با یک تیپ کمکی دیگر تقویت شده به ارتش «سیرنائیک» ملحق میشودو ژنرال «لاواراک» یک حمله غافلگیرانه المانیها را دفع میکند. دراین جنگ فرمانده لشکر پانزدهم زره پوش المان ژنرال «فن پرتیزویک» کشته میشود. چندروز بعد یک حمله دیگر نیروهای المانی با شکست روبرو میشود.

سی وشش هزار انگلیسی که دریک منطقه مستحکم ۴۸ کیلومتری محاصره شده‌اند ازراه دریا نیازمندیهای خودرا تامین میکنند ورومل وسایل کافی برای درهم شکستن این دژ دراختیار ندارد.

اکنون دیگر رومل باوج شهرت رسیده است. اما ژنرال هولدر هنوز اورا یک سرباز «دیوانه» میداند درحالیکه ژنرال پاولوس که از جانب ستاد مامور بررسی اوضاع درافریقا است دربازگشت ازصحرا درگزارش خود چنین می نویسد:

«المان فرمانده بزرگی درافریقا دارد که بخوبی نیروهای نظامی را رهبری میکند و برای اوامکانات زیادی درقاره افریقا وجود دارد.»

*** حمله به یوگسلاوی**

شب ۶ اوریل حادثه عجیبی روی میدهد. نیمه های شب «گابریلوویچ» وزیر مختار یوگسلاوی را که استالین به کاخ کرملین احضار کرده است با عجله ازخواب بیدار میکنند.

نماینده یوگسلاوی به محض انکه وارد دفتر استالین میشود دیکتاتور شوروی متن یک قرارداد عدم تجاوز بین مسکو وبلگراد را که برای امضاء اماده شده بدست وی میدهد. درمتن قرارداد قید شده است امضاء کنندگان متعهد میشوند به استقلال، حق حاکمیت وتمامیت ارضی یکدیگر احترام بگذارند و درصورتیکه یکی از انها مورد حمله دولت ثالث قرار گرفت، طرف دیگر نسبت بان روش دوستانه‌ای پیش گیرد... این پیشنهاد درهنگامی که المان واحدهای نیرومندی ازارتش خودرا گرداگرد یوگسلاوی جمع کرده و هر لحظه ممکن است حمله بخاک این کشور را آغاز کند بسیار عجیب می نماید تاکنون هیچ کس نتوانسته است به انگیزه این ابتکار استالین پی ببرد. این رازنیز مانند بسیاری دیگر ازاسرار نظامی وسیاسی دردل پرونده هایی که شاید هرگز فاش نشود نهفته است.

درهرحال یوگسلاوی بیدرنگ این قرارداد را می پذیرد اما دیگر خیلی دیر شده است چند ساعت بعد شهربلگراد زیر بی رحمانه ترین وبیفایده ترین حملات هوایی دوران جنگ قرار میگیرد و سرانجام صاعقه خشم هیتلر برسر مردم یوگسلاوی فرود میاید. باین ترتیب جنگ ۱۹۳۹ لهستان دریوگسلاوی تکرار میشود و یازده روز بعد یوگسلاوی سلاح خودرا بزمین میگذارد. المان این پیروزی را با ازدست دادن تنها ۱۵۱ سرباز بدست میاورد درحالیکه ۳۴۴ هزار نفر از افراد خوب ارتش یوگسلاوی را به اسارت گرفته است.

حمله به یونان همزمان با یورش به یوگسلاوی اغاز شده.اما سرباز یونانی چیز دیگری است. ارتش یونان سه لشکر المانی را که به «نستوس» حمله میکنند بشدت عقب رانده است. درمنطقه «روپل» لشکر پنجم کوهستانی المان شکست سختی خورده و لشکر ششم بادشواری زیاد بسوی قله های «ستروما» پیش میرود.

المانیها سه روز تمام خط دفاعی «متاکزاس» را ازهوا وزمین درهم می کوبند ولی قوای یونان با سرسختی از مواضع خوددفاع میکند. سرانجام روز هشتم اوریل ژنرال «وایر» المانی که ازراه دره «استرومیت» وارد یوگسلاوی شده پس از پیمودن ۹۰ کیلومتر شبانه وارد «شالوئیک» شده و خط «متاکزاس» را محاصره میکند و مدافعان بدستور پاپاگوس سلاح خودرا بزمین میگذارند. این مقاومت دلیرانه حتی تحسین هیتلر را برمیانگیزد.

روز هیجدهم اوریل کنفرانس با حضور مارشال ویلسون فرمانده نیروهای انگلیسی و پاپاگوس درکاخ سلطنتی یونان تشکیل میشود. دراین جلسه پاپاگوس تابلوی تاریکی از وضع جبهه های جنگ یونان مجسم میکند: ارتش «اپیر» درپی پیشروی سریع المانیها بسوی «ژانیتا» تقریبا محاصره شده را هها بشدت درهم کوبیده شده وروحیه افراد سخت متزلزل گردیده است. مارشال پاپاگوس دراین جلسه اعتراف میکند که یونان جنگ را باخته و حضور نیروهای انگلیسی دراین کشور دیگر مفهومی ندارد و بهتر است هرچه زودتر به پایگاههای اصلی خودبازگردند واضافه میکند: یونانیها با استفاده از امکاناتی که دردست دارند درجزایر خود بجنگ ادامه خواهند داد...

درحالیکه روش یونان شجاعانه وواقع بینانه است چرچیل روش مزورانه‌ای پیش می گیرد و تلگرافی باین شرح برای ژنرال «ویول» مخابره میکند: «مانمیتوانیم برخلاف میل یونانیها دراین کشور بمانیم و یونان را بنابودی بکشانیم.»

باردیگر دریا به کمک خشکی میاید. مکانیسم عقب نشینی ازراه دریا بکار گرفته میشود. بیش از پنج هزارسربازانگلیسی که قرار است یونان را تخلیه کنند برای اینکه کمتر درخطر حملات هوایی قرار گیرند باید ازبنادر مختلف با کشتی خاک این کشور را ترک کنند ازپنجاه وسه هزار سرباز امپراتوری انگلیس که وارد یونان شده‌اند ۴۱ هزار نفرشان بسوی جزیره «کرستا» یا مصرفرستاده میشوند ولی دریونان نیز مثل عقب نشینی دونکرک انگلیسی ها تمام مواد جنگی خود را برجای میگذارند...

جنگ یونان پس از ۲۵ روز پایان می یابد و روز چهارم مه هیتلر تابلودرخشانی ازپیروزی ارتش المان ترسیم میکند. دراین بیست وپنج روز ازارتش المان رویهم ۱۶۸۴ نفر کشته و یا ناپدید میشوند درحالی که المانیها ۶۶۰ هزار نفر باسارات می گیرند.

*** مه - ژوئن ۱۹۴۱**

*** انگلیس نجات می یابد**

*** رودلف هس درلندن**

درماه مه ۱۹۴۱ یکی از شگفت انگیز ترین وهیجان انگیز ترین حوادث جنگ روی میدهد.

روزیکشنبه یازدهم ماه مه دوک فرمانده هوایی سلطنتی به مرکز ستاد نیروی هوایی میرود. مردبا چهره رنگ پریده، چشمان گود افتاده‌اش را بصورت اومیدوزد و پس از لحظه‌ای میگوید: «مرا نمی شناسید؟ اگر یادتان باشد دربازیهای المپیک برلن ناهار را مهمان من بودید...» و پس از مکث کوتاهی اضافه میکند: من رودلف هس هستم....

دوک هامیلتن پس از لحظه‌ای بیاد میاورد که رودلف هس نماینده هیتلر درحزب ناسیونال سوسیالیست است و براستی دربرلن با او ملاقات کرده است.

«هس» تعریف میکرد که چگونه شب گذشته از «اکسبورگ» پرواز کرده ومیخواسته است درزمین مناسبی در «دونکتال» فرود اید ولی از ترس اتشبارهای ضد هوایی ترجیح داده است با چتر نجات فرود اید و از انجا که هامیلتن را یک انگلیسی دوراندیش وعاقل میدانسته تقاضای ملاقات اورا کرده است تاشاید بتواند درماموریتی که بعهده گرفته باوکمک کند. هس اضافه میکند: «من برای پایان دادن به جنگ برادرکشی انگلیس و المان به خطرهای بیشماری که دراین راه وجود دارد تن درداده ام....

هامیلتن دیگر حاضر نمی شود بیش از این بسخنرانی های او گوش بدهد زیرا اولابه «رودلف هس» بودن اواطمینان ندارد و گذشته ازاین خودرا برای مذاکره بافرستاده‌ای که از اسمان فرود امده است مجاز نمیداند. اما «سرویون کریپاتریک» فرستاده ویژه وزارت امور خارجه که مدتی دربرلن ماموریت داشته رودلف هس بودن اورا تائید میکند. هس سپس ماجرا رابطور کامل تشریح میکند و میگوید هدف اصلی‌اش اشتی انگلیس و المان است. المان معتقد میشود امپراتوری انگلیس را محترم شمارد وحتی حاضر است با انگلیسی‌ها علیه مداخله احتمالی امریکا دراروپا متحد شودو درعوض تنها یک چیز ازانگلیس میخواهد و ان اینکه دست المان دراروپا بازگذاشته شود. هس توضیح میدهد که بدون اگاهی هیتلر ابتکار این ماموریت را بدست گرفته اما اطمینان دارد که ارزوی پیشوای المان نیز همین است.

معاون هیتلر سپس درباره قدرت جنگی المان وبویژه زیر دریائیهای جدید به انگلیس ها هشدار میدهد و میگوید: «حتی تصورش را هم نمیتوانید بکنید که هیتلر چه ناوگان زیردریایی عظیمی بوجود اورده است.» اما دولت انگلیس وعده ها و تهدید های هس را ندیده گرفته وباواطلاع میدهد تاپایان جنگ بااو مثل یک اسیر جنگی رفتار خواهد شد.

از سوی دیگر هیتلر دربرچسگادن نامه رودلف هس را که قبل از عزیمت به انگلیس بعنوان وی نوشته است دریافت میکند و بیش از انچه که خشمگین شود دچار حیرت می شود. هس اظهار اطمینان کرده است که این اقدام اوراه را برای مذاکره بین المان وانگلیس بازخواهد کرد. هیتلر پس از خارج شدن از حالت بهت و حیرت فریاد میزند: «اوعقل خودرا ازدست داده است...»

انگلیس هنگامی پیشنهادهای هس را رد میکند که ازده ماه پیش یکه وتنها در برابر المان ایستاده است.

بمباران لندن همچنان بشدت ادامه دارد. ازموفقیت های چشمگیر زمستان تنها یک نتیجه ان باقی مانده و ان نابودی ایتالیائیها درافریقای شرقی است. اما المانیها تمام اثار شکست ایتالیا را ازبین برده‌اند. خاک اصلی یونان ازدست رفته، چتر بازان المانی جزایر دریای اژه را اشغال کرده‌اند.

اما فرمانده نیروهای مدافع آن ژنرال زلاندجدیدی «برنارد - فری برگ» به دولت ولینگتن گزارش داده که نیروهایش در جزیره کرت بدام افتاده‌اند... درافریقا نیروهای محور خودرا باردیگر بمرزهای مصررسانیده‌اند. ناگهان یک زخم دیگر سرباز میکند. انگلیس ازجانب کشورهای عربی سخت نگران است. لندن بیم ان دارد که اعراب علیه امپراتوری انگلیس بپاخیزند. درجنگ جهانی اول اعراب درهمه جا درکنار انگلیسی ها قرار داشتند ولی نقش لندن درماجرای صهیونیسم کشور هایعربی را بسوی محور کشانیده است. درست است اعراب «سیدی موسولینی» را که خود را «شمشیر اسلام» می نامید به مسخره گرفته‌اند اما تعصب شدیدی که هیتلر درپیکار با صهیونیسم نشان میدهد و

فرودچتر بازان وهواپیماهای بی خلبان

دستور فرود اجباری به هواپیماهای آلمانی در خاک انگلیس صادر شد

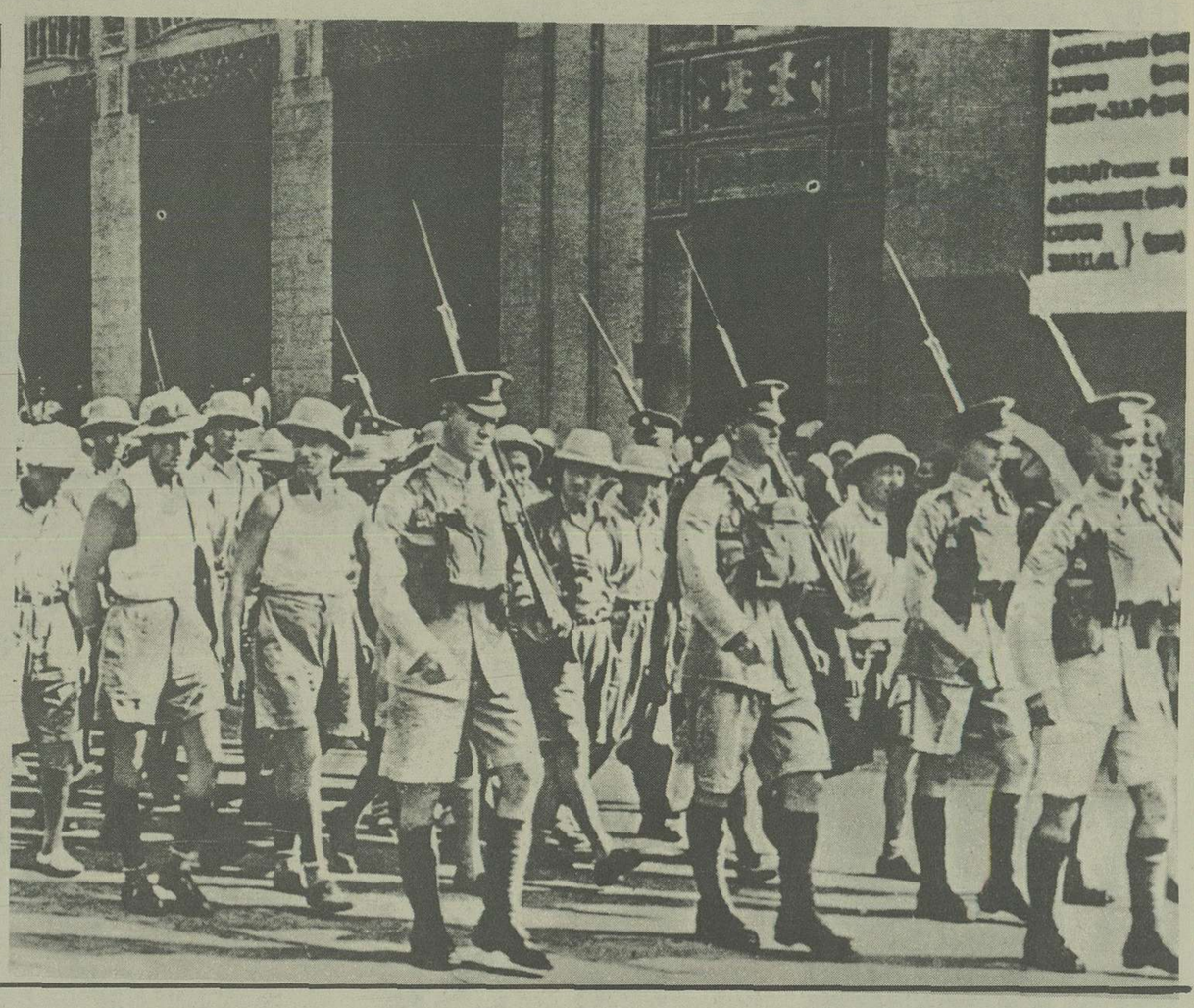

سی و هشت هزار نفر از سربازان ارتش دهم ایتالیا درجنگ آفریقا اسیر میشوند. اسیران ایتالیایی به قاهره برده میشوند.

روز ۲۸ اکتبر، روزی که ایتالیا به یونان حمله کرد کنت چیانو، ریبن تروپ، هیتلر و موسولینی درفلورانس با یکدیگر ملاقات میکنند.

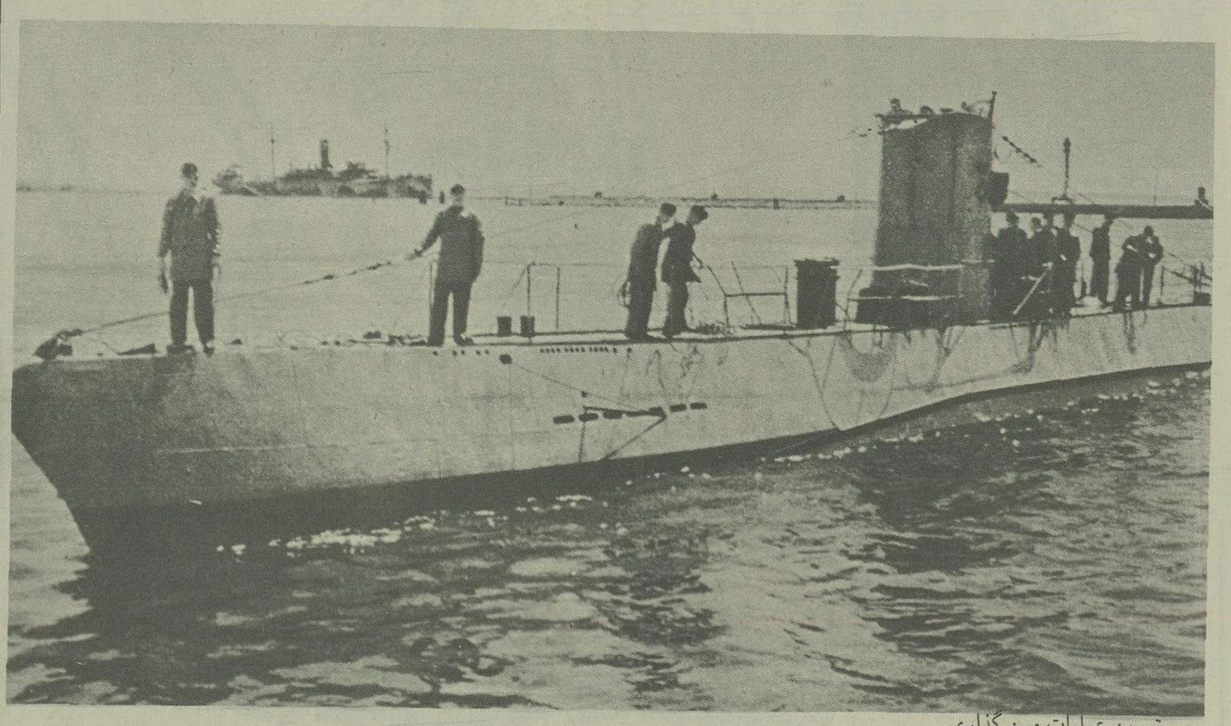

تمرین عملیات مین گذاری دریک ناو مخصوص کارگذاشتن مین های زیر دریایی

نیروهای کمکی انگلیس برای شرکت درجنگ صحرا ازراه کیپ تاون وارد مصر میشوند.

پیروزیهای المان خاورمیانه را درالتهاب وهیجان عمیقی فروبرده است.

انگلیسی ها میدانند که اعراب بویژه ساکنان دره نیل کینه شدیدی از انها بدل دارند واگر روزی پای رومل به قاهره برسد پایتخت مصر باپرچمهای صلیب شکسته اذین بسته خواهد شد.

درماه اوریل شعله های آتش ازعراق بلند میشود. قرارداد اتحاد ۱۹۳۰ دوپایگاه یکی درنزدیکی بصره ودیگری دردره فرات بانگلیسی ها واگذار کرده ولی امیر عبدالاله نایب السلطنه دریک توطئه نظامی واژگون میشود و یکی ازدشمنان قسم خورده انگلیس رشید عالی گیلانی جای اورا می گیرد. ..

تهدید بقدری جدی است که چرچیل به ویس مارشال هوایی استوارت دستور میدهد باتوسل بزور هرگونه تظاهرات خصمانه را درهم کوبد. هیتلر که بوی اشوب از خاورمیانه بمشامش رسیده بعراقی ها وعده کمک میدهد باین ترتیب درحالی که جنگ مرگ و زندگی دربابهای اقیانوس اطلس درگرفته نیروهای انگلیس پیوسته درنقاط مختلف جهان پراکنده میشوند.

* شکار بیسمارک

«هس» بانگلیس اخطار کرده است که درصورت ادامه جنگ دربرابر طوفان سهمگین ارتش ها و سلاح های نابود کننده نازی قرار خواهد گرفت ولی اشاره او به خطر زیردریائیهای المان بیش از هرچیز دیگر درگوش انگلیسی ها طنین میاندازد. با وارد شدن سلاح های جدید به صحنه نبرد تلفات کشتی های انگلیس از ۳۲۰ هزار تن درماه ژانویه به ۶۵۴ هزار تن درماه اوریل افزایش نیافته است. فعالیت بندرلندن به یک چهارم کاهش یافته و کشتی های زیادی بظرفیت دویست وشصت هزارتن در اسکله ها برای ترمیم خرابیهای وارده لنگرانداخته‌اند.

درچنین شرایطی دشوار است که درياداری انگلیس خبروحشتناکی را که ازمدتها پیش درانتظارش است دریافت میدارد: «ناوبیسمارک راه دریا را پیش گرفته است. روز ۲۲ مه هواپیما های اکتشافی گزارش میدهند که ناوجنگی عظیم «بیسمارک» بسوی کرس در جنوب برگن پیش میرود. اما دردومین شناسایی هوایی که چند ساعت بعدانجام میشود اثری ازبیسمارک درکرس دیده نمیشود. این خبرهنگامی میرسد که پنج کاروان کشتی انگلیسی بسوی مصر درحرکتند ولی ناوهای فرسوده اسکورت این کاروان دربرابر نیرومندترین کشتی جهان پرکاهی بیش نیستند. بیسمارک ۴۲۵۰۰ تن ظرفیت دارد که به هشت توپ ۱۵ اینچی مجهز است... باوارد شدن بیسمارک به میدان جنگ هر ان انتظار میرود که المان بیک حمله دریایی عمومی دست بزند. پرنس اوگن یک رزمناودیگر بیسمارک را همراهی میکند.

علاوه براین دریاسالار «ردر» چند رزمناو ازجمله هنگ نیرومند نبردناوهای «شارنهورست» و «کنزنو» را دراختیار دارد. سرجان توئی جانشین دریاسالار فوبریس که درراس ناوگان جنگی انگلیس قرار گرفته دربرابر یک نبرد سهمگین دریایی قرار گرفته که سرنوشت انگلیس بان بستگی دارد اما شانس، شانسی که با قهرمانی وشجاعت در امیخته، بروی انگلیس لبخند میزند. یکدسته از هواپیماهای نگهبان ساحلی که از چهار هواپیما تشکیل شده خودرا به اسکله «برست» رسانیده و با یک حمله «خودکشی» ناو «گنزنو» را بااژدرغرق میکنند. این فاجعه دریاسالار ردر را وادار میکند هنگ برست را که اکنون بیش از یک ناودراختیار ندارد درعملیات بیسمارک شرکت ندهد. باین ترتیب بیسمارک این غول دریایی که دریاسالار لوتژنس فرماندهی انرا دردست دارد بتنهائی دنبال سرنوشت می رود.

درساعت پنج بامداد روز ۲۳ مه درحالی که مه غلیظی دریا را فرا گرفته نبرد شدیدی درتنگه دانمارک بین دوناوانگلیسی «هود» و «پرنس اف ویلز» بفرماندهی دریاسالار «هولانر» وناو عظیم «بیسمارک» درگیر میشود. دوناوانگلیسی ازفاصله ۲۶/۵۰۰ یاردی بیسمارک را زیر اتش می گیرند و هیولای دریایی بیدرنگ به اتش انگلیسی ها پاسخ میدهد. سومین گلوله بیسمارک به ناو انگلیسی «هود» اصابت میکند و شعله های اتش از ماشین خانه کشتی بهوا بلند میشود. چندلحظه بعد انفجار مهیبی بزرگترین کشتی جهان را متلاشی میسازد. ناوپرنس اف ویلز که دربرابر بیسمارک تنها مانده ظرف چهار دقیقه چهار گلوله خورده است. دریاسالار «ویک واکر» بزره دار انگلیسی دستور میدهد که نبرد را قطع کند و خودبا ناوهای سوفوک و نورفولک نیروی دریایی عظیمی را که درياداری انگلیسی برای مقابله با بیسمارک تهیه کرده است هدایت میکند.

«بیسمارک» بنوبه خود درجریان نبرد بشدت اسیب دیده است. یک گلوله «پرنس اف ویلز» سوراخی دران پدید اورده است. اینک دریاسالار لوتژنس میخواهد کشتی زخمی شده خودرا پس از این پیروزی بزرگ برای تعمیر بیکی از بنادر نروژ هدایت کند. اما اقیانوس اطلس علیه بیسمارک بسیج شده‌اند. المان نیز به زیر دریایی خود دستور داده است حتی اگر اژدر هم نداشته باشند برای سیاهی لشکر دراطراف بیسمارک جمع شوند. درتمام مدت روز ۲۴ مه سه ناوانگلیسی پرنس اف ولز، سوفوک ونورفولک ازدور پرنس اوگن وبیسمارک را تعقیب میکنند درساعت شش بعداز ظهر دوناوالمانی ازیکدیگر جدا میشوند. پرنس اوگن که در نبرددریایی روز قبل هیچگونه اسیبی ندیده بسوی جنوب وبیسمارک بطرف جنوب شرقی رهسپار میشوند. نیمه های شب یک هواپیمای «اسوردنیش» که از عرشه ناوهواپیمابر «ایلیوتروس» پرواز کرده‌اند زره دار المانی را پیدا کرده و با وجود طوفان شدید یک اژدر را بهدف می نشاند. ولی سه ساعت بعد فاجعه‌ای برای تعقیب کنندگان بیسمارک روی میدهد. ناو سوفوک پس از یک مانور ضد زیر دریایی دیگر اثری ازبیسمارک روی صفحه رادار خود نمی بیند. چرچیل که لحظه به لحظه گزارش این نبرد دریایی را دریافت میکند ازشنیدن خبرناپدید شدن بیسمارک دچار حیرت میشود. هدف گم شده است.

یک روزویک شب سپری میشود. ناوهای انگلیسی که درتعقیب بیسمارک هستند یکی پس ازدیگری خود را به نزدیکترین بندر میرسانند. سرانجام درساعت ده وسی دقیقه روز ۲۶ مه هواپیما های اکتشافی ناو بیسمارک را در ۳۹۰ مایلی مغرب برست پیدا میکنند. اما دیگر خیلی دیر شده است چه غول دریائی بزودی زیر پوشش نیروی هوایی المان قرار می گیرد. تنها ناوهای انگلیسی که دراطراف جبل الطارق هستند میتوانند تارسیدن قوای کمکی جلو بیسمارک را بگیرند. اما درمیان ناوگان جبل الطارق کشتی جنگی فرسوده «رناون» حریف بیسمارک نیست و تنها ناوهواپیمابر «ارک رویال» باید وارد عملیات شود. هواپیماهای «الوردفیش» درهوای مه الود که همه جارا فراگرفته بزحمت ازعرشه ناو «ارک رویال» پرواز میکنند و لحظه‌ای بعد اژدرهای خودرا دراطراف هدف که دستگاههای رادار ناو «بریکس» موقعیت ان رامشخص کرده‌اند فرومی ریزند. این حمله ممکن بود یک فاجعه وحشتناک بوجود بیاورد زیرا بمب افکن های انگلیسی اشتباها ناو «شفیلد» را بازدربسته‌اند. اما شفیلد با یک تاکتیک ماهرانه بموقع خودرا ازخطر نجات میدهد. درساعت هشت وچهل دقیقه بعداز ظهر حمله به بیسمارک ازسرگرفته میشود. با اصابت دواژدرسرعت بیسمارک به ۳۰ گره دریایی کاهش میبابدزیرا یکی ازاژدر ها به قسمت عقب کشتی خورده وسکان انرا از جاکنده است. دیگر مرگ بیسمارک نزدیک میشود. درساعت یک و بیست دقیقه بامداد یک لشگر دریایی مرکب از پنج ناوشکن بفرماندهی ناوسروان «ویان» وارد میدان نبرد میشود. رزمناوهای انگلیسی که پیوسته بدوربیسمارک می چرخند دواژدر دیگر بسوی غول زخم خورده رها میکنند که هردوبهدف میخورد. اما هنوز ناوگان کمکی انگلیس درراه است. نزدیکیهای سپیده دم ناوهای «رودنی» وچرچ پنجم وارد میدان پیکار میشوند. حمله المان به جزیره کرت ازروز ۲۰ مه اغاز میشود. هیتلر پس ازمدتی شک و تردید پیشنهاد ژنرال کورت اشتودنت فرمانده واحدهای چتر باز را برای اشغال جزیره ازراه هوائی می پذیرد. اشتودنت به پیشوا اطمینان داده است که ظرف هشت ساعت «کرت» را به اسانی وبدون دادن تلفات زیاد اشغال کرده و پیروزی درخشانی برپیروزی قبلی رایش اضافه کند.

ساعت ۷ بامداد چتر بازان وهواپیماهای بی خلبان هنگ حمله درمنطقه «مالم» فرود میایند. یک هنگ دیگر نیز به منطقه «کانه» هجوم می برد. هواپیماهای یونکرس برای حمل دوهنگ دیگر که قرار است درهراکلیون و «رتیمور» پیاده شوند بازمیگردند. از ۴۹۳ هواپیمای یونکرس که درنخستین عملیات شرکت کرده‌اند تنها ۷هواپیما به پایگاه خود باز نگشته‌اند. اما تلفات نیروهای چتر بازبیش از تلفات هوایی است. ژنرال «سوسمان» فرمانده گروه مرکزی دریک حادثه هوایی درجزیره «اژین» کشته شده و ژنرال «مندل» فرمانده گروه غرب هنگام پائین امدن با چتر نجات بشدت زخمی گردیده است. با ابتحال انگلیسی ها نمیتوانند دشمنانی را که ازآسمان فرود امده‌اند نابود کنندوالمانیها نیز بنوبه خود قادر به درهم شکستن مقاومت انگلیسی ها نشده‌اند. شب فرامیرسد اما هنوز «مالم» بتصرف چتربازان المانی درنیامده است و هنگ یونانی نیز راه رسیدن نیروهای هوابرد المانی را به «کانه» بسته است.

در «هراکلیون» و «ریتمور» دومین موج حمله درشرایط بدتری انجام میشود. چتر بازان المانی درنخستین روز حمله به هیچ یک ازهدفهایی که قبلا تعیین شده نمی رسند.

ژنرال «اشتودنت» که خطر را احساس کرده یقین دارد اگر نتواند بوعده هایی که به هیتلر داد، است عمل کند برای همیشه از کار بر کنار شده و مغضوب خواهد شد. فردای آن روز آخرین واحد های چتر باز را به مالم سرازیر میکند و به هواپیما های یونکرس ۵۲ دستور میدهد بدون توجه به آتشبارهای ضد هوایی و شکاریهای اانگلیسی در فرودگاه بزمین بنشینند. یک گردان از هنگ صدم در کشتار گاهی که از هواپیما های سرنگون شده بوجود امده پیاده میشود و سرانجام نزدیکی های شب «مالم» بدست چتر بازان اشغال میشود.

ان شب دریا نیز به صحنه حوادث وحشتناکی تبدیل میشود.

المانیها تصمیم گرفته‌اند نخستین کاروان قایق های بزرگ موتوری خود را از دریا وارد «کرت» کنند.

۲۵ قایق مخصوص پیاده

ژنرال دوگل وسوریه

نقشه جنگی آلمان علیه شوروی

نگهبانان زیردریایی های آلمانی برای پیدا کردن کاروان کشتی های متفقین افق را جستجو میکنند.

کردن نیرو را که ۲۳۰۰ نفر را با خود حمل میکنند یک اژدرافکن کوچک ایتالیائی همراهی میکند. اما نیمه شب انگلیسی ها به سه رزمنا و چهار ناوشکن به شکار کاروان آلمانی پرداخته ده قایق نیرو بر رابا سرنشینان شان غرق و بزیر آب می فرستند بقیه کشتی های آلمانی از نیمه راه بر می گردند. اما انگلیسی ها این پیروزی را اسان بدست نمی آورند دورزمناو انگلیسی بشدت اسیب دیده و ناو «واراسپیت» هدف یک بمب بزرگ آلمانی قرار گرفته و بشدت اسیب دیده است بامداد روز ۲۲ ناوشکن «گری هوند» یک کشتی آلمانی را در نزدیکی «سیتر» غرق میکند ولی دو هواپیمای آلمانی با بمب ها و اژدر های خود آن رابه دو نیم میکنند دریا سالار کونینگهام که وحشت زده ناظر نابودی ناوگان خود با ضربات هوایی آلمان است میکوشد باقیمانده کشتی های خود را از مناطق خطرناک عقب بکشد ولی صاعقه خشم چرچیل ر سرش فرود میآید. چرچیل مصمم است جنگ کرت با شدت هر چه بیشتر ادامه یابد.

چرچیل به فرمانده نیروی دریایی انگلیس نوشته است ناوگان ما چه در شب و چه در روز باید در همه جا با قدرت تمام جلو آلمانیها را بگیرد و به انها اجازه ندهد از راه دریا نیروی کمکی وارد جزیره کند.

اما چرچیل اشتباه میکند سرنوشت کرت دیگر تعیین شده است آلمانیها با بمبارانهای پیاپی مدافعان جزیره را بستوه اوردند. روز ۲۷ مه ژنرال ویول به چرچیل اطلاع میدهد که ادامه نبرد در کرت وضع دفاعی بریتانیا را در خاورمیانه بشدت بخطر میاندازد. چرچیل که همچنان خواهان ادامه نبرد است سرانجام تسلیم نظریه روسای ستاد میشود و با ناراحتی دستور تخلیه کرت را صادر میکند. بار دیگر انگلیسی ها سوار کشتی ها میشوند. اما همه سربازان انگلیسی موفق ببازگشت نمی شوند. مدافعان «رتیمو» تسلیم شده اند دوناوشکن انگلیسی که مدافعان هرایکون حمل میکنند در تنگ «گاسو» غرق میشوند. بطور کلی از ارتش انگلیس در نبرد کرت ۱۷۴۲ نفر کشته ۱۷۴۷ زخمی و یازده هزار وهشتصد وو نود و سه نفر اسیر میشوند تلفات نیروی دریائی نیز به ۱۸۲۸ نفر میرسد. تلفات وارد به ناوگان انگلیسی وحشتناک است. نه کشتی از جمله سه رزمناو غرق شده و به ۱۵ کشتی دیگر از جمله سه رزره دار و یک ناو هواپیما بر آسیب شدید وارد شده است. برای آلمانیها نیز اشغال جزیره کرت بسیار گران تمام میشود. از بیست و دو هزار نفر که ژنرال «اشتودنت» برای اشغال جزیره وارد عملیات کرده ۱۹۹۰ نفر کشته شده اند. تلفات المانی ها از کشته و زخمی و ناپدید شده رویهم به ۶۶۱۶ نفر رسید. این نخستین بار است که آلمان در جنگ از نیروهای چتر باز استفاده میکند.

*** دو گل وسوریه**

پس از سقوط «کرت» نبرد سوریه آغاز میشود. جنگی که در اینجا در گیر میشود در حقیقت باز تاب حوادثی است که در عراق روی داده است گو اینکه شورش بغداد سرکوب شده است. وعده های هیتلر به شورشیان عراقی از مداخله چند هواپیمای آلمانی تجاوز نمیکند انگلیسی ها بار دیگر بغداد را اشغال میکنند و رشید عالی گیلانی روز ۳۱ مه به آلمان پناهنده میشود. در جریان حوادث عراق بدستور دولت ویشی ژنرال «دونتز» نماینده فرانسه در شرق به عراقی ها مقادیری اسلحه می فرستد و به هواپیما های آلمانی اجازه ترانزیت از سوریه میدهد. باین ترتیب بهانه‌ای که انگلیس برای آغاز جنگ در سوریه مدتها در جستجوی آن است بدست میآید و چرچیل بسرعت از این فرصت استفاده میکند. اما ژنرال «ویول» از جنگ در سوریه متنفر است وضمن گزارشی از اوضاع خاورمیانه از شورای روسای ستاد انگلیس میخواهد از باز کردن یک جبهه جدید در این منطقه که بعقیده وی هیچگونه ضرورتی ندارد خود داری شود. چرچیل که از مخالفت های پیاپی «ویول» به تنگ آمده در جستجوی فرمانده جدیدی است که بجای وی بخاورمیانه اعزام دارد ماجرای سوریه برای دوگل مشکل تازه‌ای بوجود میاورد. عملیات انگلیس در سوریه در حقیقت حمله بفرانسه است. آیا دوگل باید با آن موافقت کند یا مخالفت ورزد؟ آیا باید در این عملیات شرکت کند یا خود را کنار بکشد؟ دو گل پس از شکست در داکار ماههای دشواری را گذرانیده است. نهضت فرانسه آزاد پیشرفتی نکرده در فرانسه تقریبا همه فرانسویان پشت سر مارشال پتن قرار گرفته اند هیتلر از دولتهای خارجی جنبش فرانسه آزاد را برسمیت نشناخته اند. تلاش دوگل برای قبولاندن فرانسه آزاد بعنوان دولت قانونی به انگلیس با شکست روبرو شده و وزارت امور خارجه بریتانیا تنها او را بعنوان نماینده فرانسه آزاد برسمیت شناخته است. سرانجام بسیاری از طرفداران با نفوذ دوگل از جمله ژنرال لکلرک با شرکت فرانسه آزاد در عملیات سوریه موافقت میکنند.

نبرد روز هشتم ژوئن آغاز میشود. نیروهای انگلیسی که در این عملیات شرکت دارند از لشکر هفتم استرالیا، یک بریگاد هندی، دوهنگ سوار، یک هنگ تانک و چند واحد کماندو تشکیل میشود. از فرانسه آزاد نیز ۶ گردان، شصت آتشبار توپخانه و ده تانک که رویهم شماره افراد آن به شش هزار نفر میرسد در نبرد سوریه شرکت میکنند.

فرماندهی نیروهای فرانسه آزاد را در این پیکار ژنرال «لوژانتی اوم» بعهده دارد. در برابر نیروهای مهاجم ژنرال دونتز هیجده گردان که از چهل هزار سرباز و نود تانک تشکیل میشود در اختیار دارد. با پیوستن نیروهای تحت فرماندهی سرهنگ فرانسوی «کوله» به ژنرال «لوژانتی اوم» اکیدا هرگونه مقاومت سمبولیک فرانسویان مقیم سوریه از بین میرود. ولی فرانسویان وفادار به ویشی با شدت علیه انگلیسی ها و با خشم و نفرت علیه دوگلیست ها می جنگند. سرانجام نیروهای فرانسوی روز ۲۴ ژوئیه سلاح های خود را بزمین میگذراند ولی بشرطی به انعقاد قرارداد «سن ژان ـ دارک» تن درمیدهند که ژنرال کاتر نماینده کمیته فرانسه آزاد آن را امضاء نکند. از ۳۷۷۳۶ سرباز و افسر فرانسوی که در سوریه می جنگیدند تنها ۵۶۸۸ نفرشان به صفوف نیروهای فرانسه آزاد می پیوندند و بقیه راه فرانسه را پیش می گیرند.

*** نقشه جنگ آلمان علیه شوروی**

یکی از معماهای جنگ سوریه عدم مداخله آلمان است. پافشاری چرچیل و شرکت نیروهای فرانسه آزاد (دوگلیست ها) در نبرد سوریه فرصت خوبی برای تحقق یافتن نقشه های هیتلر بمنظور کشانیدن فرانسه به جنگ علیه انگلیس بوجود میاورد. معذلک آلمان از مداخله در جنگ سوریه خودداری میکند برای چه؟

در آن هنگام هیچ کس نمیتوانست پاسخی برای این

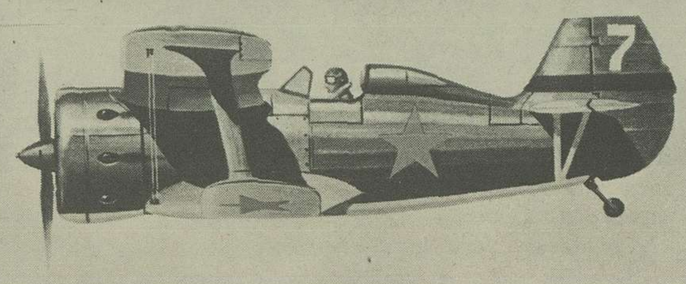

نمونه یک هواپیمای شکاری شوروی

هیتلر بااطلاع وسیع ازکاربردهواپیماهای شکاری شوروی وقدرت جنگندگی آن نقشه حمله ناگهانی به شوروی را طرح ریزی کرده است

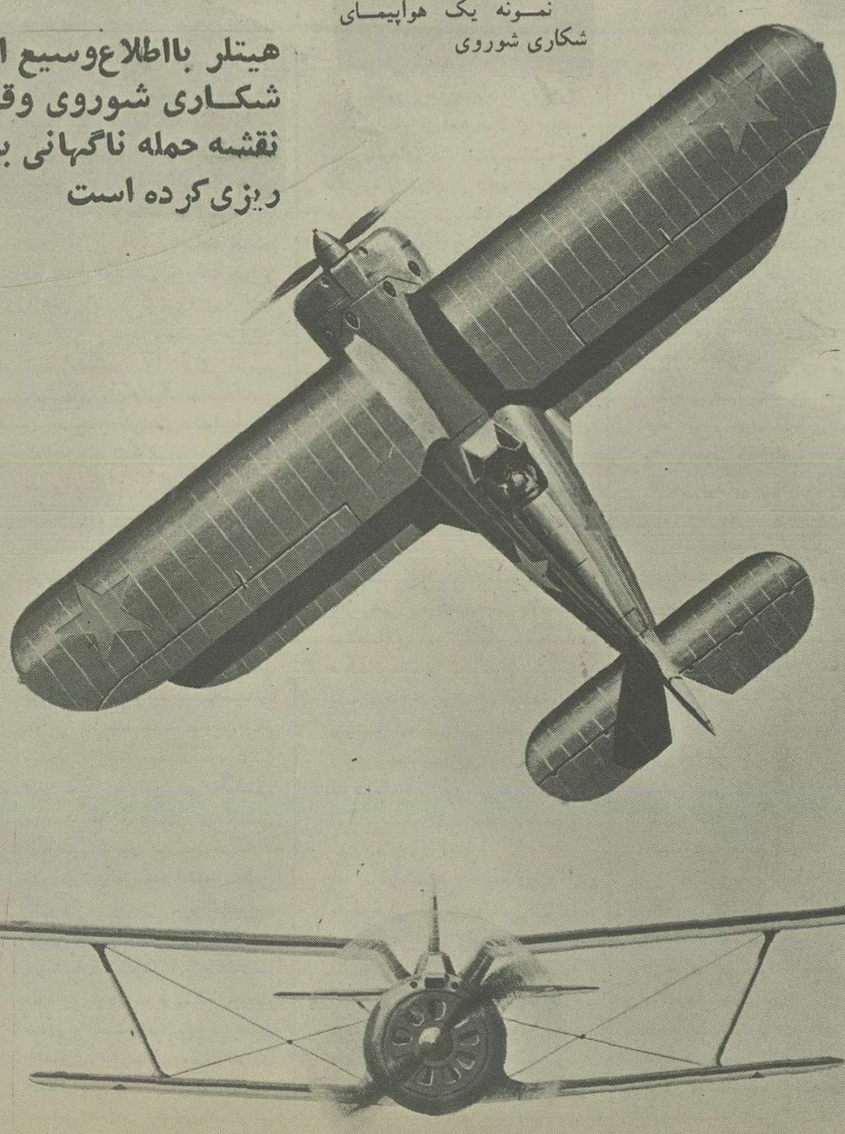

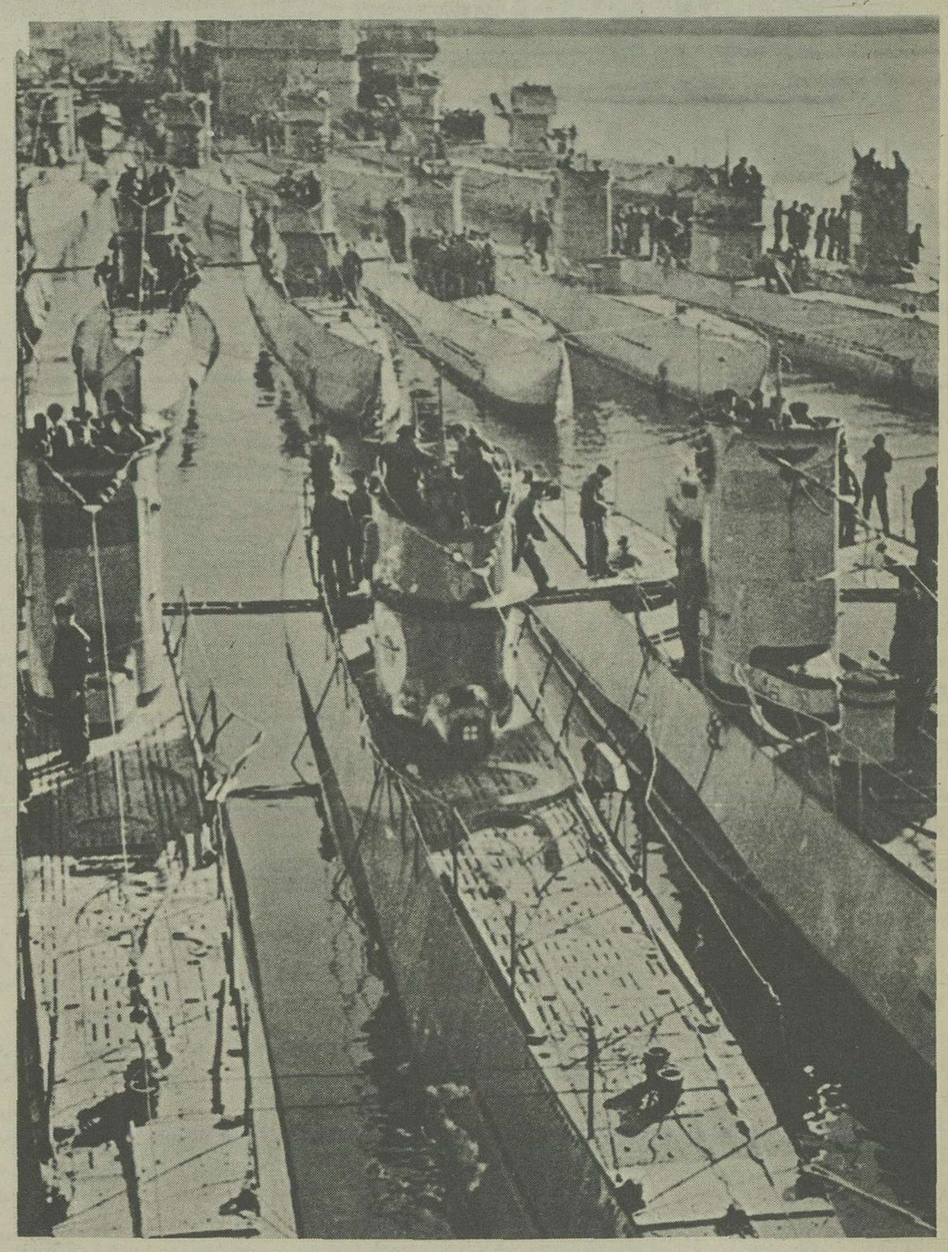

ناوگان زیردریایی المان
دریکی از پایگاههای المان

چرچیل به فرمانده نیروی دریائی انگلیس نوشت : ناوگان انگلیس چه شب وچه‌روز باید باتمام قدرت‌جلوی‌آلمانی‌هارا بگیرند

استالین نخست‌وزیر شد

قرارداد دوستی آلمان و شوروی

یک حیله جنگی آلمانی بود!

دریاسالار «سرددلی پاوند» فرمانده ناوگان انگلیس

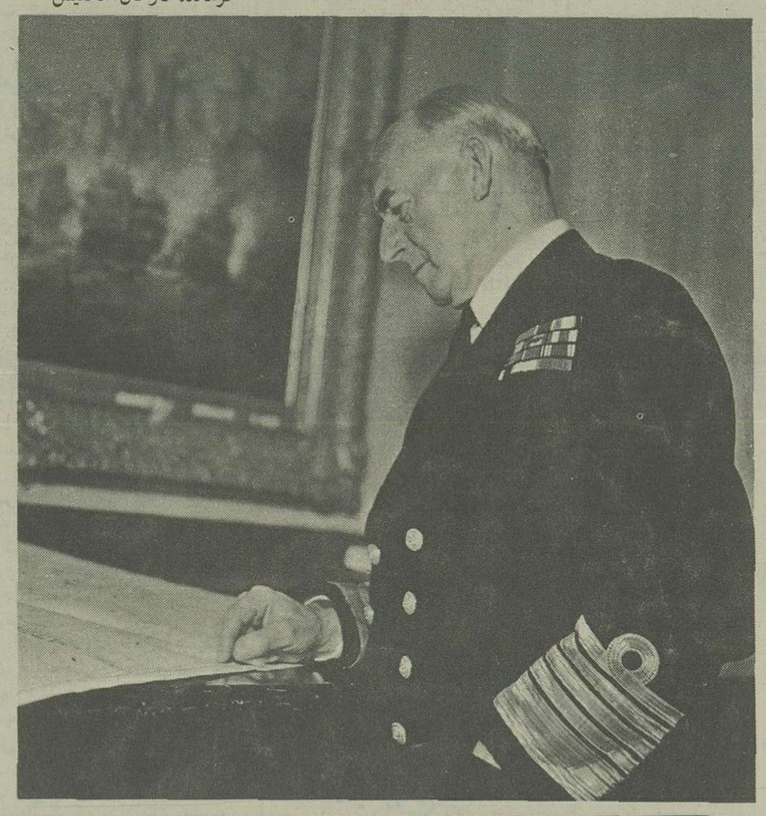

سئوال پیدا کند اما حقیقت این است که هیتلر میرود با عملی ساختن طرح «باربا‌روسا» - حمله به شوروی - بزرگترین حادثه تاریخ جنگ را بیافریند. در این روزها ششصدهزار راس اسب ششصدهزار وسیله نقلیه موتوری و نوزده هزار قطار یک ارتش سه میلیون نفری را از دریای بالتیک گرفته تا دریای سیاه حمل میکنند محل ملاقات با سرنوشت که این سپاه بیکران بسوی آن روان است یکی از مهمترین میعادگاههای جنگ عالمگیر است.

بدستور هیتلر تهیه مقدمات جنگ علیه شوروی از تابستان ۱۹۴۰ آغاز شده و نخستین افسر ستاد که مامور بررسی جزئیات استراتژیکی عملیات شده ژنرال «اریخ مارکس» است.

مارکس برای حمله به شوروی بزرگترین نقشه جنگ «جبهه های معکوس» تاریخ را طرح کرده است. باین ترتیب که نیروهای آلمان حمله را از اوکرائین آغاز کرده و تا «رستفا - سور - لودن» پیش میروند و پس از آن با یک چرخش ۹۰ درجه بسوی مسکو پیش رفته و از پشت سر به نیروهای مسلح شوروی حمله میکند.

هیتلر این نقشه را رد میکند. نقشه‌ای که پس از آن ژنرال «پارلوس» ارائه میدهد نیز رد میشود. سرانجام هیتلر شخصا جزئیات استراتژیکی حمله را ضمن دستورالعمل شماره ۲۱ (طرح بار باروسا) تعیین میکند. در این نقشه یک جنگ برق‌آسا، محاصره توده های دشمن، جلوگیری از عقب نشینی دشمن و اشغال خط «ولگا - درخانگلسک» پیش‌بینی شده است. پس از رسیدن نیروهای مسلح به این خط نیروی هوایی آلمان زرادخانه صنایع اورال را درهم خواهد کوبید. سه گروه ارتش ها در این عملیات شرکت خواهند کرد. دو گروه ارتش ها در شمال و یک گروه در جنوب. در تمام این مدت هیتلر پیوسته در اندیشه ی است که سرزمین پهناور شوروی به اشغال نیروهای رایش درخواهد آمد. او با صدای بلند باطرافیان نزدیکش میگوید: **«سرزمین اشغال شده شوروی را به بهشت برین تبدیل خواهم کرد.»**

یکی دیگر از افسرانی که هیتلر میخواهد نظر موافقش را برای حمله به شوروی بدست بیاورد مارشال گورینگ است. وی در اوریل ۱۹۴۱ به فرمانده نیروی هوایی آلمان میگوید تصمیم دارد کار شوروی را یکسره کند و نظر او را در باره این ماجراجویی جدید نظامی جویا میشود. گورینگ یک روز مهلت میخواهد تا به پرسش پیشوا پاسخ دهد. فردای آن روز به هیتلر میگوید: حمله به شرق بمباران خاک انگلیس را که میرود نتایج قطعی ببار بیاورد متوقف خواهد ساخت و علاوه ر این بیم آن میرود که ماشین جنگی آلمان در سرزمین پهناور روسیه از حرکت بازماند. گورینگ برعکس معتقد است که قرارداد با شوروی به اتحاد بین دو کشور تبدیل شود و شوروی نیروهای خود را علیه هند وارد جنگ کند. هیتلر به آرامی به سخنان گورینگ گوش میدهد ولی اظهارنظر او تغییری در اجرای طرح «باربا‌روسا» نمی دهد. جزئیات طرح «باربا‌روسا» در شورای بزرگ جنگی که روز ۲ فوریه تشکیل شده به تصویب می رسد. فرماندهی نیروها به همان افسرانی که در جنگ فرانسه پیروز شده‌اند واگذار میشود. مارشال فن براوخیچ فرماندهی نیروها و ژنرال هالدر ریاست ستاد ارتش را بعهده دارند. آلمانیها انتظار یک پیروزی سریع نظیر پیروزی بر فرانسه را در جبهه شرق دارند.

✱ آخرین روز یک دوستی

روز اول ماه مه استالین و مارشال تیمو چنگو ضمن پیامهائی خطاب به ملت و ارتش شوروی از دوستی با آلمان تجلیل میکنند. پنج روز بعد استالین که تا آن وقت تنها سمت دبیراول حزب کمونیست شوروی را دارد شخصا بعنوان نخست‌وزیر اداره امور دولت را بدست می گیرد. و مولوتف بدون سروصدا در مقام دوم قرار می گیرد.

سفیر آلمان در مسکو در گزارشهائی که به برلن میفرستد پیوسته تاکید میکند: «استالین و مولوتف تمام کوشش خود را برای جلوگیری از یک برخورد احتمالی با آلمان بکار می برند. شوروی تعهدات بازرگانی خود را نسبت به آلمان بطور کامل انجام میدهد نفت، گندم، چوب و پنبه به آلمان ارسال میدارد مانورهای انگلیس در مسکو با شکست روبرو شده و «سراستافورد کریپس»، «آریستوکرات سرخ» که چرچیل روانه پایتخت شوروی کرده بدون هیچگونه موفقیتی به لندن بازگشته است.

اما نقل و انتقال عظیمی که در مشرق صورت می گیرد نمیتواند از انظار پوشیده بماند دیپلماتهای خارجی مقیم برلن بچشم می بینند که کلیه راه‌آهن ها و اتوبان ها که از انبوه سربازان انباشته شده بسوی شرق درحرکتند ولی مسافرانی که از مسکو وارد میشوند و از دیدن نقل و انتقال نیروها دچار شگفتی شده و میگویند در پایتخت شوروی هیچ کس کوچکترین نگرانی از خود نشان نمیدهد. استالین برای استراحت به کنار دریای سیاه میرود. مولوتف در پاسخ هشدارهای سری چرچیل باصدور اعلامیه‌ای که روز ۱۳ ژوئن توسط خبرگزاری تاس منتشر میشود پاسخ میدهد:

«محافل مسئول شوروی لازم میدانند صریحا اعلام دارند شایعات مربوط به «تمرکز نیروها و احتمال تجاوز آلمان به شوروی» مانورهای ناشی گرانه کسانی است که میخواهند جنگ را طولانی‌تر بسازند.»

فردای روز انتشار اعلامیه تماس مارشالها و ژنرالهای چکمه پوش آلمان در کاخ جدید صدراعظم رایش گرد می آیند. در برلن شایع است که اجتماع مارشال ها نشانه آغاز جنگ علیه شوروی است. در این جلسه هریک از فرماندهان نظامی تدارکات جنگی را به هیتلر گزارش داده و به پرسشهای او پاسخ میدهند. پس از آن فرماندهان نظامی برای صرف ناهار دعوت میشوند. هیتلر سرمیز غذا همان «تز» سابق را تکرار میکند. وقتی که شوروی شکست خورد انگلیس ناچار درخواست صلح خواهد کرد. شوروی پس از چهارهفته نبردهای شدید باشغال نیروهای آلمان درخواهد آمد. باین ترتیب عمده قوای آلمان به کشورباز‌خواهد گشت و دنیا تا عید نوبل چهره جدیدی پیدا خواهد کرد.

هنوز تاریخ قطعی حمله تعیین نشده است ساعت پنج بعدازظهر روز ۲۲ ژوئن برای حمله درنظر گرفته شده ولی گرفتن تصمیم نهایی به ساعت ۱۳ روز ۲۱ موکول شده است. کلمه رمز «آلتونا» برای لغو فرمان حمله و کلمه «دورتموند» برای تائید آن انتخاب شده است.

شب ۲۲ ژوئن، هنگامی که چندین ساعت قبل کلمه «دورتموند» اعلام شده مولوتف سفیر آلمان در شوروی «شولنبورگ» را در دفتر کار خود می پذیرد و عقده دل را باز می کند کمیسر خلق شوروی در امور خارجی به سفیر آلمان میگوید شوروی احساس میکند که آلمان از پاره‌ای جهات ناراضی است و میخواهیم به علت یا علل این نارضائی آگاه شده و درصدد جبران آن برآیم. شولنبورگ وعده میدهد که درخواست مولوتف را به برلن اطلاع دهد. اما وقتی که به سفارت بازمیگردند سرویس کشف گزارشهای سری، تلگرام رمز کشف شده «فن ریبن تروپ» را بدستش میدهد.

وزیر امور خارجه رایش به «شولنبورگ» دستور داده است اعلام جنگ آلمان، شوروی را به «هرمولوتف» اطلاع دهید....

آخرین ساعات آخرین شب در تشویش و هیجان سپری میشود. فرانتس هالدر رئیس ستاد ارتش رایش که قبل از فرمان حمله برفراز میدان های آینده نبرد پرواز کرده از عظمت سرزمینی که میرود زیرپای سربازان آلمانی قرار گیرد به تشویش افتاده است. «فن مانشتاین» فرمانده سپاهها شب را در پروس شرقی بسر برده، گودریان کارشناس بزرگ تانک با نیروهای زره پوش در نزدیکی «برست لیتوفسک» موضع گرفته است. این همان شهری است که او یک بار در جنگ لهستان اشغال کرده و اکنون باید دوباره از دست سربازان شوروی خارج کند. رودخانه «بوگ» که هنوز در حال طغیان است زیر آسمان پرستاره چون صفحه آئینه می درخشد.

سربازان شوروی در تمام مدت آن روز بی خبر از همه چیز به تمرین های عادی اشتغال داشتند. باین ترتیب دشمن یک بار دیگر غافلگیر خواهد شد ولی انتظار گشایش یک صفحه افتخارآمیز جدید در تاریخ ارتش آلمان از سنگینی باری که هیتلر پیش از تمام کردن جنگ مغرب درمشرق روی دوش فرماندهان آلمانی گذاشته نمی کاهد.

بسیاری از سربازان آلمانی از سه روز قبل در داخل تانکها و کامیونها بسر میبرند واحدهای دیگر پس از راه پیمایی های طولانی از راههای ریگزار لهستان شرقی به آنها ملحق میشوند به هرچهار سرباز سی عدد سیگار و یک بطری مشروب داده شده است با وجود این دست و دل بازی در تقسیم جیره سیگار و مشروب سربازان آلمانی اندیشه جنگ با روسها را بخود راه نمی دهند. آنها میگویند: «ایوان ها» متحدان ما هستند. آنها میخواهند بما اجازه بدهند تا از راه قفقاز به نیروهای رومل ملحق شویم. برخی دیگر عقیده دارند: روسها اوکرائین را به هیتلر فروخته‌اند و ما اکنون ماموریت داریم این سرزمین را اشغال کنیم.

در ساعت دو بامداد صدای یک لکوموتیو روی پل «برست لیتوفسک» بلند میشود یک قطار حامل گندم شوروی وارد آلمان میشود. ماموران گمرک دو طرف تشریفات معمولی را انجام میدهند. سراسر مرز آرام است. سربازان در پادگان ها خوابیده‌اند. استالین در کنار دریای سیاه در خواب ناز است. در برلن فن ریبن تروپ در حالیکه عرض و طول دفتر کارش را می پیماید با بی صبری در انتظار «دکانوزف» سفیر شوروی که شبانه بقید فوریت بوزارت امور خارجه فراخوانده شده است. ریبن تروپ با خود میگوید: «هیتلر حق دارد. باید هرچه زود ر کار شوروی را یکسره کرد.»

«دکانوزف» خواب‌آلود از راه میرسد. او آلمانی نمیداند پاولوف مترجم باید سخنرانی طولانی وزیر امور خارجه آلمان را برای او ترجمه کند. سفیر شوروی پس از آگاهی از ماجرا از جا بلند میشود. او چیزی برای گفتن ندارد تنها درخواست گذرنامه میکند و پس از آنکه سرخود را بعلامت خداحافظی تکان میدهد از درخارج میشود. سپس ریبن تروپ وارد تالار کنفرانس وزارت امور خارجه میشود خبرنگاران خارجی را بعد از نیمه شب از میان رختخوابهای‌شان پائین کشانیده‌اند چند زن با لباس شب‌نشینی نیز در میان این مردان خواب‌آلود دیده میشوند و هنگامی که آنها برای مخابره خبر مهم و هیجان‌انگیز اعلان جنگ آلمان به شوروی کاخ وزارت امور خارجه را ترک میکنند هوا روبروشنائی گذاشته پرندگان در شاخه های درختان نغمه های سحرگاهی سرداده‌اند.... در ساعت سه و پانزده دقیقه بامداد در حالیکه گوشه‌ای از آسمان شوروی در سمت مشرق رنگ سرخی بخود گرفته توپهای غول پیکر واحدهای توپخانه آلمان بغرش درمی آیند باین ترتیب سهمگین‌ترین نبرد تاریخ آغاز میشود.

از ۲۳ ژوئن تا ۲۳ اوت ۱۹۴۱

✱ لنین گراد - کیف یا مسکو

سخنان هیتلر با این کلمات بپایان میرسد:

«تصمیم گرفته‌ام بار دیگر سرنوشت ملت آلمان، رایش آلمان و اروپا را بدست سربازانمان بسپارم.»

هنگامی که چکمه پوش رایش سخن میگوید سفیر آلمان «فن شولنبورگ» از کرملین خارج میشود. اعلان جنگ یک ساعت پس از آغاز نبرد به شوروی اطلاع داده شده است. روز به نیمه رسیده و چندین شهر با هواپیماهای آلمان بمباران شده ولی اکثریت مردم سرزمین پهناور شوروی هنوز نمیدانند وحشتناکترین ماشین جنگی تاریخ در کشورشان بحرکت درآمده است.

سرانجام در ساعت ۱۲ و ۱۵ دقیقه مولوتف سکوت را می شکند خبر تجاوز آلمان بمرزهای شوروی بمباران شهرهای تونس، کیف، سباشیوپل را باطلاع مردم میرساند و اضافه میکند در نخستین بمباران هوایی دویست نفر کشته و یا زخمی شده‌اند. مولوتف سپس به شکست ناپلئون در سال ۱۸۱۲ اشاره میکند و از مردم میخواهد برای پیکار با مهاجمان اسلحه بدست بگیرند. اما لحن سخنان کمیسر خلق شوروی از هیجان و تشویش درونی حکایت میکند... نطق مولوتف مردم شوروی را در بهت و حیرت شدیدی فرو می برد بسیاری از زنان بگریه می افتند ولی هیچگونه تظاهراتی روی نمیدهد.

چند ساعت بعد سومین صدا بلند میشود. این صدای چرچیل است... در ساعت چهار بامداد نخست‌وزیر انگلیس را از خواب بیدار میکنند تا خبر حمله آلمان را به شوروی بوی اطلاع دهند. چرچیل با اوقات تلخی فریاد میزند: مگر نگفته‌ام تنها وقتی که انگلیس موردحمله قرار گیرد از خواب بیدارم کنید و پس از آن غرولند کنان دوباره بخواب میرود.

آلمان-شوروی

اول ماه‌مه

آخرین روز

یک دوستی

زیردریایی های آلمان دراقیانوس اطلس کشتی های متفقین را درو میکنند عکس داخل یک زیردریایی آلمان را نشان میدهد.

ملوانان یک کشتی جنگی آلمان قبل از عزیمت بیک ماموریت جدید درحال استراحت.

از سال ۱۹۳۵ کلیه نیروهای هوایی آلمان تحت فرماندهی «رایش مارشال» گورینگ قرار گرفته‌اند. او میگوید: «هرچه که پرواز میکند بمن تعلق دارد»

وجود ناقص

نوشته حسنعلی راشد

۸ مرداد - بر سر این موضوع که آیا وجود ناقص بهتر است یا عدم؟ میان حکما اختلاف است. بسیاری عقیده دارند که وجود ناقص بهتر از عدمست.

ولی غزالی، فیلسوف معروف اسلام صاحب کتاب احیاء العلوم و کتب مشهوره دیگر، در خصوص علم و جهل معتقد است که انسان جاهل باشد بهتر از این است که عالم ناقص باشد.

این مقدمه را نگه دارید تا یک مطلب دیگر بگویم: گاهی انسان در مطالب علمی با مسائلی روبرو میشود که بموجب دلیل و برهان ثابت است و قابل انکار نیست لیکن دلش باور نمیکند و از این طرف از رد آن هم عاجز است. انسان در اینگونه مواقع بکسی میماند که در مقابل معمای سحر امیزی گیر کرده باشد که میداند سحر و چشم بندیست اما نمی تواند راه شعبده را کشف کند.

من در حیات علمی و ادبی خود مکرر با چنین قضا یا روبرو شده‌ام که وجدانم قبول نمیکرده اما چون قضایای مزبور مقرون باستدلال بوده و من دلیلی در دست نداشته‌ام از رد آنها عاجز میمانده‌ام در این قبیل حالات بشخص گنگی میمانسته‌ام که زبانی ندارد که بتواند آنچه را در دل می یابد شرح دهد.

یکی از آن مسائل برای من موضوع علم طب ومعالجات امراض است!

در اینکه علم طب در عصر مافوق العاده پیش رفت کرده هیچ نادانی نمیتواند تردید کند امروز میکروب بسیاری از امراض کشف شده و از خود میکروبها واکسنها و سرومهای ضد آنها ساخته شده است که انسان را از شر آن جانوران موذی نجات میدهد.

همه میبینیم که اطفال را بوسیله تلقیح ماده آبله و سروم ضد دیفتری از خطر این دو مرض کشنده حفظ میکنند و همچنین کشفیات و معالجات محیر العقولی که امروزه در طب بخصوص در قسمت جراحی بعمل میاید براحدی پوشیده نیست معهذا دل من هیچوقت صدی صدبطرز معالجات جدید تسلیم نشده و زبانی که بتوانم با دلائل علمی دل خود را یاری کنم نداشته‌ام.

از وقتی که بشر بعلم شیمی آشنا شد و توانست ساختمان موجودات را بهم زند و اجزاء آنها را کشف نماید متدرجا در طب تغییراتی رخ داد تا آن که طرز معالجه و مداوای جدید با قدیم غالبا دگرگون شد البته من پزشک نیستم و صلاحیت ندارم در این علم اظهار عقیده کنم اما دل من هنوز ایمان نیاورده که بطور کلی مواد شیمیائی که بشر استخراج میکند در معالجه امراض فایده گیاه ها را داشته باشد.

علماء شیمی و طب میگویند: مثلا اسفناج که برای زیاد شدن خون نافع است بعلت این است که ماده آهن دارد. ما همان ماده آهن را بطور دیگر بدست میاوریم و در خون تزریق می کنیم و همان نتیجه را زودتر و بهتر می گیریم. یا فرضا سنبل الطیب که برای تقویت قلب و اعصاب نافع است، ما جوهر آن را (تنطور ولرین) استخراج نموده و بهمان منظور بکار میبریم. لیکن قلب من این استدلال را در همه جا قبول نمیکرد و نمی توانستم در مقابل این همه دانشمندان طب و شیمی که سالها مشغول آزمایشند فضولی کنم بخصوص که اهل این فن نیستم.

من با خود میگفتم، درست است که خون ما آهن دارد و درست است که اسفناج نیز دارای آهن است ولی ممکن است در این ترکیب بخصوص که دست آفرینش در اسفناج نموده تاثیری باشد که ماده آهن به تنهائی آن تاثیر را نداشته باشد و در سنبل الطیب باین صورت مخصوصی که خدا ساخته یک اثری باشد که آن اثر در جوهری که استخراج میشود از بین برود. بدلیل اینکه اسفناج و سنبل الطیب را تجزیه میکنند و اجزاء انها را بدست میاورند، دوباره همان اجزاء را بهمان نسبت ترکیب می کنند اسفناج و سنبل الطیب نمی شود. پس معلوم می شود در خود این ساختمان و ترکیبی که آفرینش کرده یک خصوصیتی است که هنگام تجزیه مفقود میشود.

من اینها را با خود میگفتم اما نمیتوانستم اظهار کنم برای آنکه حمل بر تعصب و خرافی بودن من میکردند و گمان مینمودند جزو آن قدیمیان خشک و جامدم که با هر چیز تازه‌ای فقط روی اصل تازه بودن آن مخالفند در چنین موارد اگر تصادف کند که انسان دلیلی مطابق عقیده قلبی خویش بیابد، چقدر خشنود و دل شکفته میگردد؟

امشب برای من همینطور شد... الساعه میخواستم بروم بخوابم که در ضمن مطالعه روزنامه اطلاعات شماره ۳۸۹۰ تاریخ ۳ شنبه ۱۹ تیر در صفحه پنجم تحت عنوان «کشفیات تازه در طب - برگ گیاه و تاثیر آن در سلامتی - نگارش «رژه سیمونه» چشمم بمقاله‌ای افتاد که معمای مرا تا درجه‌ای حل کرد و بمنزله دلیلی شد برای تائید عقیده من.

دانشمند مزبور مینویسد: «گیاهان دارای ماده سبز رنگی هستند موسوم به «کلروفیل» که سبزی برگ گیاه بواسطه همان ماده است و ترکیب شیمیائی آن ماده خیلی نزدیک به (هموگلبین) خونیست.» آنگاه پس از شرحی راجع بکیفیت کشف این ماده و تاثیر آن در روئیدن موونمو بدن و تقویت اعصاب وعضلات که باین جهت نام آن را «ماده رویاننده» گذاشته‌اند، میگوید:

در صورتیکه ماده کلروفیل داخل بدن گردد سازمان بدنی بیشتر میتواند از نور آفتاب و قوای طبیعت استفاده کند. همانطور که بعضی محلول ها حساسیت صفحه های عکاسی را در برابر آفتاب بیشتر می کنند، ماده کلروفیل نیز استعداد بدن را برای گرفتن (انرژی نورانی) زیاد تر میسازد.

بس از آن غریزه طبیعی کلیه حیوان ها را باستعمال سبزیجات بیان مینماید و میگوید: «حتی حیوانهائی که گوشت خوارند گاهی میل بخوردن علف پیدا میکنند و این دلیل است بروجود تناسب میان ساختمان بدنی حیوان و ساختمان گیاه و مفید بودن ماده گیاه در تقویت بدن و مداوای امراض» آنگاه نتیجه تحقیقات علما را راجع بمفید بودن ماده کلروفیل برای معالجه امراض سخت از قبیل سرطان وسل و جذام و کم خونی و امراض عفونی و غیره شرح میدهد و میگوید: «در نتیجه وجود این ماده بدن خواهد توانست نور آفتاب را بحد کمال برای مداوای امراض و کشتن میکروبها بکار برد.» بعد شرحی راجع بفوائد سبزیجات و شرایط مفید بودن آن ها نگاشته است.

البته نویسنده مزبور آن مقاله را بمنظوری که من دارم ننوشته او فقط بمنظور فایده استعمال سبزیجات نگاشته است. ولی ضمنا از همین بیان بخوبی میتوان استفاده کرد که هر گاه برای معالجه و مداوای بسیاری از امراض نیز گیاهها را بکار برند، نافع تر از مواد شیمیائی که استخراج مینمایند خواهد بود.

آنچه آفرینش ساخته بامزاج ما مناسب تر و زیانش کمتر است چونکه مزاج ما هم ساخته آفرینش است. بلی اگر ما خود را ساخته بودیم، ترکیبات ساختگی ما از همه جهت مناسب ما بود.

باید تصدیق کرد که علوم ما با همه پیشرفتی که نموده هنوز خیلی ناقص است. غالبا یکروی گیاه آفرینش را خوانده و روی دیگرش را ندیده‌ایم آیا اگر این علم ناقص را نمیداشتیم و مانند قدما در نتیجه تجربه ساده هر موقع مریض می شدیم باستعمال گیاهها می پرداختیم بهتر بود یا وجود علم بتجربه و ترکیب با نقصی که دارد، از عدمش بهتر است؟ جواب این را باید از حکما خواست.

مطالب اطلاعات در سال ۱۳۱۸

شرط تألیف

نوشته عبدالرحمن فرامرزی

۳ فروردین - نمیدانم هیچوقت خوانندگان این فکررا پیش خود کرده‌اند که چرا دو نفردریکموضوع کتاب تالیف میکنند و مطالب هردو بهم نزدیک و شبیه بیکدیگراست ولی یکی درنتیجه این تالیف جزو مشاهیرعلمای فن خود گشته و دیگری بگمنامی و بی اهمیتی خویش باقی میماند؟

چرا اینهمه کتاب که درشعب مختلف علوم از طبع خارج میشود کمترین اهمیت و شهرتی بنویسندگان خود نمیدهد ولی یکدفعه می بینید یک کتاب از یک گوشه دنیا ظهورکرده و بسرعت برق درگیتی منتشرمیگردد؟

چرا بیشتر کتب درحیات مولف خودمیمیرد و حتی خود مولفین نیز پس از مدتی آنها را بطاق نسیان و بی اعتنائی میگذارند ولی برخی کتب هستند که نام صاحبان خود را تا ابدباقی و جاویدان گذاشته‌اند؟

درمشرق زمین صدها مورخ و مفسرو جغرافی دان و فرهنگ نویس آمده و کتاب تالیف کرده و رفته‌اند و کسی نام آنها رانمیداند ولی نام طبری و فخری رازی و یاقوت و فیروزآبادی تا ابدورد زبانها ضرب‌المثل علم و دانش است؟

البته تمام این سئوالها بیش از یک جواب ندارد و آن این است که اینها از دیگران بهتر نوشته‌اند و کتب ایشان نیز بموجب بقای انسب باقی مانده و نام نویسندگان خود را نیز باقی و جاوید گذاشته است

هیچ شکی دراین نیست ولی باید دانست که چرا اینان بهتر و دیگران بدترنوشته‌اند؟

علت این است که اغلب مولفین گمنام بجای این که شوق تحقیق و تتبع داشته باشند فقط دردشهرت طلبی داشته و مرض تنبلی نیز بدان ضمیمه گشته قبل از این که یک فنی را از تمام جهات مطالعه و هضم نمایند و بعد نتیجه تحقیقات خودرا تدوین کرده و بصورت کتاب منتشر سازند چند کتاب را جلو خود گذاشته یک سطر از اینجا و نیم صفحه از آنجا گرفته و مجموعهٔ از این راه فراهم آورده و نام کتاب بران گذاشته‌اند مثلا بنده خودم مکرر کسانی دیده‌ام که درتاریخ یک کشوریا درشرح حال یک شخص چیزهائی نوشته‌اند و بعد از آنکه راجع بهمان موضوع با ایشان مذاکره کرده‌ام دیده‌ام اطلاع متوسطی هم دران موضوع ندارند و غالبا مطالبی که خودشان نوشته‌اند چون موقتا از دیگران عاریه گرفته‌اند فراموش کرده‌اند.

ولی کسانی که مولفات ایشان جاویدان مانده کسانی هستند که یک فن را فقط بسائقه شوق اطلاع و تحقیق مطالعه و یا تحصیل کرده‌اند و بعد از استقرارکامل و هضم مطالب بفکر تالیف افتاده و درنتیجه اثری از خود بیادگار گذاشته‌اند که قابل دوام و بقا بوده است بخاطرندارم کدام یک از منتقدین حریری نوشته است که حریری درنوشتن کتاب «مقامات» هنری بخرج نداده است زیرا این کتاب نتیجه عمر او است و کتابی که انسان عمری صرف آن کرد البته خوب میشود.

اگراین منتقد انصاف میداشت بلکه اگرشعور میداشت بجای اینکه حریری را بدین صفت نکوهش کند او را میستود زیرا کتابی عمرها باقی میماند که نتیجه یک عمر باشد و همین منتقد خودش لابد کتابهائی تالیف کرده که درحیات خودش مرده و اگرنامی از او باقی مانده فقط بواسطه همان انتقادی است که از حریری کرده یعنی بطفیل او باقی مانده آنهم فقط بواسطه همان کتابی که نتیجه یکعمر بوده است.

مقصود از این سطورتذکر بجوانانی است که بمقتضای طبیعت جوانی و بسائقه نشاط و حرکتو نامجوئی که از مختصات جوانی است قلم را برداشته و بدون اینکه فنی را تحصیل و مطالعه کامل کرده باشند الفاظی را از این و آن گرفته بعقیده خودشان کتابی تالیف میکنند و چون می بینند کتابشان چیزی برقدر و اهمیتشان نیفزود از قدرنشناسی جامعه شکایت میکنند.

برای اینکه نمونه کاملی از کتب خوب، کتبی که بعد از تحقیق و تتبع کامل و درنتیجه سالها مطالعه و هضم مطالب و تشخیص اقوال درست از نادرست نوشته شده نشان دهم کتاب ایران درزمان ساسانیان رانام میبرم. این کتاب را پرفسورارتورگریستن سن استادلغت ایرانی دردانشگاه کپنهاک تالیف و آقای رشید یاسمی استاد دانشگاه تهران ترجمه کرده است.

کسی تااین کتاب را نخواند نمیداند مولف چندسال مطالعه کرده و چقدرکتاب راجع بایران خوانده و بعداً بتالیف پرداخته است.

و خوشبختانه ترجمه‌ئیکه آقای رشید یاسمی از آن کرده نیز برقیمت کتاب افزوده و بحقیقت میتوانگفت یک جای خالی را در تاریخ ایران و نثرزبان فارسی پرساخته است.

البته قلم آقای یاسمی از وصف و تعریف مستغنی است ولی بنظرمن درترجمه اینکتاب شیوه دیگرپیش گرفته و چربدستی دیگری بکاربرده است.

عبارات آن بقدری ساده و روان و جمله بندی و ترکیبات آن بقدری محکم و استواراست که خواننده بی اختیاربنگارنده آن آفرین میگوید آقای مترجم مقدمه‌ای برکتاب نوشته که با اینکه من درعمرم مقدمه هیچ کتابی را نخوانده‌ام همینکه بران نظرافکندم گیرندگی و جذابیت آن مرا مجبور کرد تا آخربخوانم و دران بیکی دو جمله برخوردم که سزاواراست برای جلب نظرجوانان و تنبیه ایشان آنرا نقل کنم.

(درچشم حقیقت شناسان دو نکته مسلم است یکی آنکه ترجمه صحیح و مطابق به از تالیف مزور و منافق دیگر انکه بیشتر مصنفات زمان ما ترجمه هائی است درلباس تالیف و اقتباسهائی است ب هزارگونه تحریف)

این یک حقیقت غیرقابل انکاری است که خوب است برخی از شهرت طلبان کوتاه نظر ک افکار و زحمات دیگران را بعد از مسخ وتحریف بخود نسبت میدهند و چیزی بیهوده و ابتربجامعه تقدیم می کنند بدان توجه داشته باشند.

قبل از اینکه قلم را از دست بیفکنم لازم میدانم از آقای عبدالله رهنما رئیس فاضل و دانشمند دانشپرور اداره نگارش وزارت فرهنگ که و سیله دست یابی بنده بدین کتاب شده‌اند تشکرنموده و امتنان جنانی رزبانی خود را بایشان تقدیم دارم.

اعتباری تازه در پزشکی

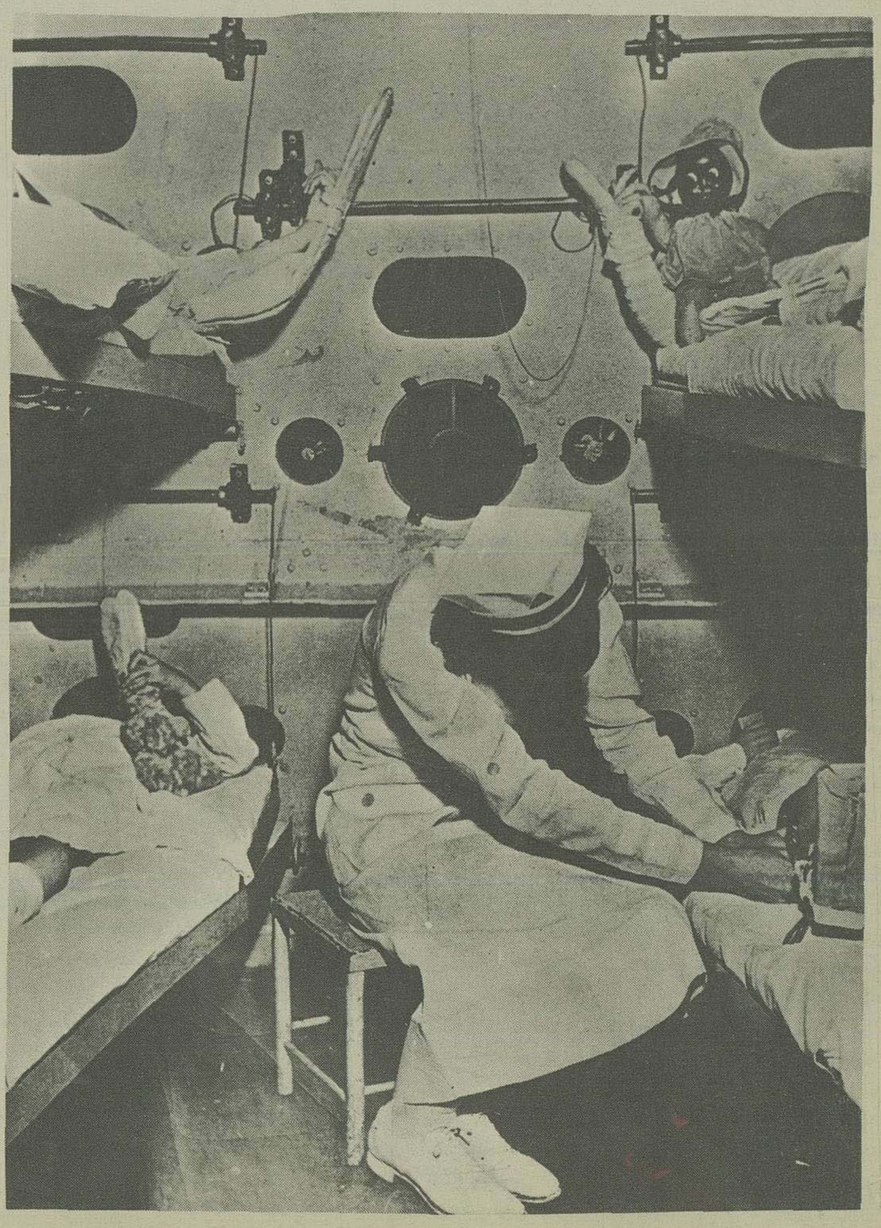

قضیه سینه مصنوعی برای نجات مبتلایان به پولیومیلیت

«درامریکا تعداد کودکانی که به فلج اطفال مبتلا میشوند، نسبتا زیادست بهمین جهت دانشمندان این کشور در ساختن و تکمیل «قفسه های سینه مصنوعی» که بغلط «ریه پولادین» لقب گرفته‌اند، پیشرفت زیادی بدست آورده‌اند.

آنها مجموعه‌ای ساخته‌اند که درجهان منحصربفردست این دستگاه چنان عمل میکند که کودکانی که دران قرار گرفته‌اند، تنفس کاملا عادی و طبیعی دارند همانطورکه می بینیم تنها سراین چهارکودک از «قفسه سینه» مصنوعی بیرون است.

برای اینکه کودکان تحت درمان دچار ناراحتی های روانی نشوند به دیواره بیرونی قفسه تصویرهای کودکانه و عروسک آویخته‌اند و پرستاران مراقبشان هستند و برایشان داستان میخوانند فراموش نکنیم که تنها به مدد این قفسه است که کودکان مبتلا به پولیومیلیت آرام آرام از چنگ مرگ خلاص میشوند.

داخل قفسه سینه مصنوعی را میتوان بوسیله دریچه هائی که بران تعبیه کرده اند کنترل کرد ولی حسن دیگر این دستگاه اینستکه پرستاران میتوانند درموقع لزوم وارد آن بشوند بدین ترتیب که پرستار واردیک اتاقک جنبی میشود و دران را می بندد یک دستگاه خودکار فشار درون اتاقک را برابر با فشار «قفسه سینه مصنوعی» میکند بعد درمیان این دو گشوده میشود و پرستار به درون میرود بیرون آمدن هم با شرایط مشابهی صورت میگیرد.

دراینجا بدنیست یادآور شویم که اولین یا یکی از اولین نمونه های دستگاه تنفس مصنوعی درسال ۱۸۷۵ بوسیله دکتر «والز» فرانسوی ساخته شده بود.
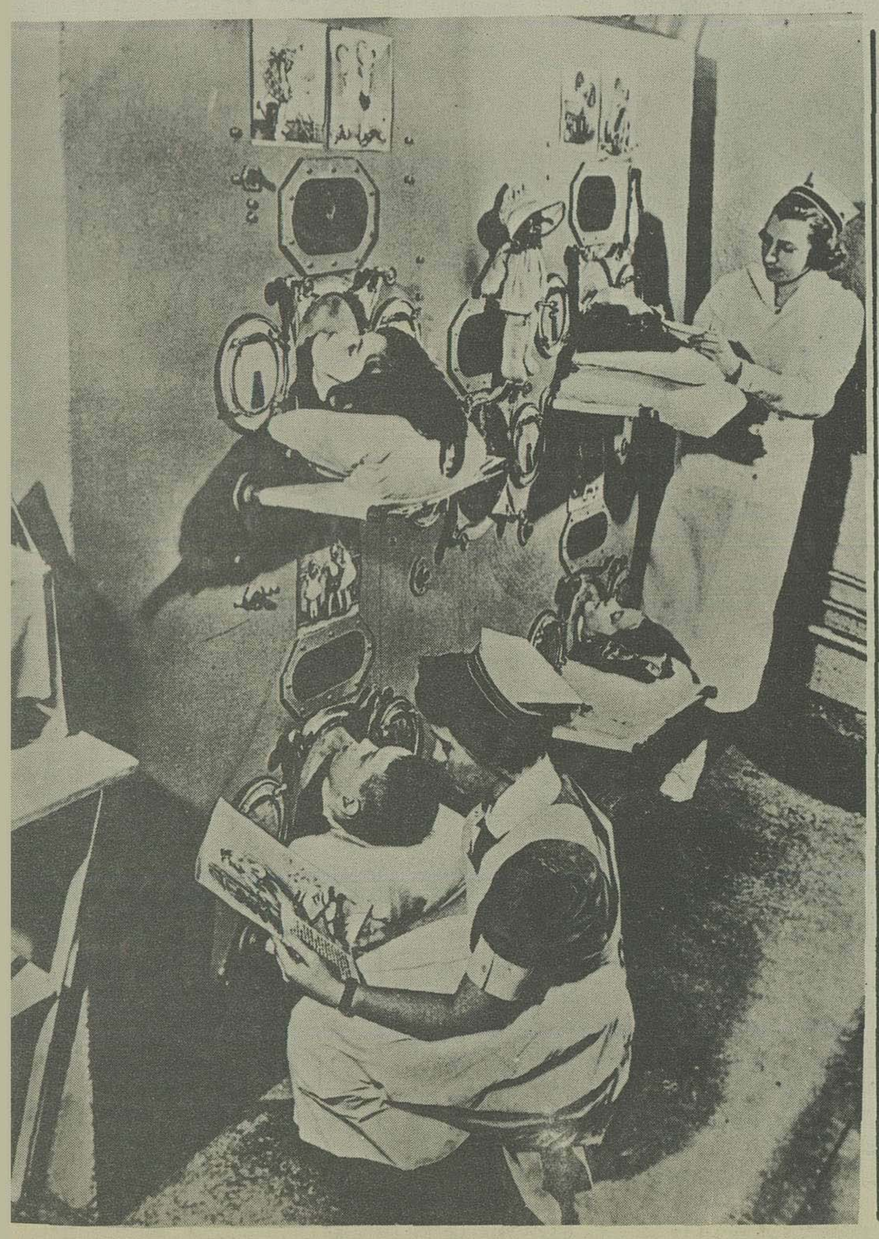
ولی نمونه هائی ازآنکه اینک وجود دارد بسیار پیچیده‌تر و کامل‌تر است. و این دستگاهی است که زیاد مورداستفاده قرار میگیرد وعده زیادی را از چنگ مرگ نجات میدهد.»