古今事文類聚

外集

八之九

部類	總集
函號	三架三四八
書名	古今事文類聚
冊數	一〇〇

87
032
Sy997k
第三〇五三號

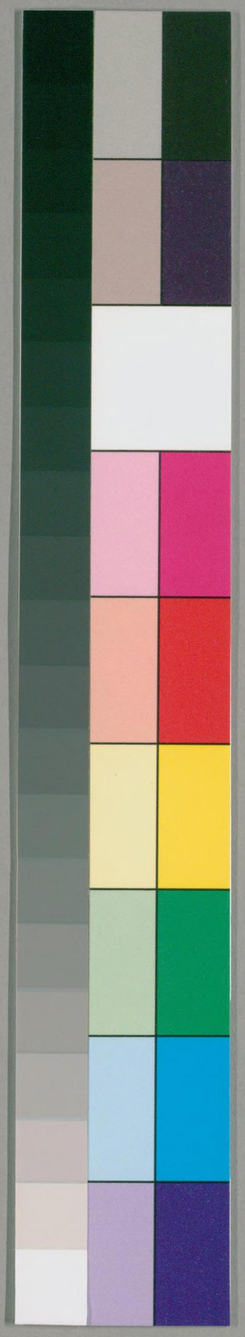

国立国会図書館　請求記号 032-Sy997k
タイトル『新編古今事文類聚前集60巻目2巻後集50巻目2巻續集28巻目1巻別集32巻目1巻附新集36巻外集15巻遺集15巻』
ガラス使用

修廣章

南江　富大用　時可　編
金陵　唐富春　子和　梓

渡邊千秋藏

提刑按察使

歷代沿革　唐貞觀初遣大使十二人巡省天下諸州水旱則有巡察安撫之名龍朔二年以五品已上二十人爲十道巡察使按舉州縣再周而代景雲二年置十道按察使每道各一人開元二年改曰十道按察採訪處置使四年罷八年復置十道按察使二十年改曰採訪使分十五道二十五年命諸

国立国会図書館
30.3. -4
図書館

358455

国立国会図書館　請求記号 032-Sy997k
タイトル『新編古今事文類聚前集60巻目2巻後集50巻目2巻續集28巻目1巻別集32巻目1巻附新集36巻外集15巻遺集15巻』
ガラス使用

道採訪使考課官吏善績三年一奏永爲常式天寶末又兼黜陟使乾元元年改曰觀察處置使【宋】開寶五年遣常參官四人分詣諸路相度田土苗稼點檢採訪公事九年遣和峴江南道採訪淳化二年諸路轉運司置提點刑獄景德中始置諸路提點刑獄公事以朝臣充掌察所部疑留獄訟勸課農桑而按其官吏之不法者慶曆三年詔諸路轉運使並兼按察使每歲具官吏能否六年罷之熙寧中嘗遣使採訪紹聖中詔三歲一遣郎中御史按察諸路監司【元】各道置提刑按察使有副使發書公事爲之貳又置經歷知事等員至元二十八年改肅政廉訪使

羣書要語汝陳時泉事書用告爾祥刑同上奉茲星使採訪風謠不能周適西方巡行風俗漢方八使觀採方言同上勤宣帝命敷求人瘼同上今雖遣大夫循行風俗銜命糾察以黜陟爲名揚虎視之威厲秋鷹之爪華嚴表

【詩句】願君五袴手報此米粟魂見刺史天稱忘獄吏尊東坡送黃師彥赴兩浙憲嚴能喜劇部持節按詳刑山谷召節自天回使節郎星朝斗作台星楊誠齋使星移照天西去白鷺青原遮不住同上憲臺師表光且耿濂溪留下濂溪井云云陽春有腳來江城銀漢乘槎移使星嶺上梅花莫遲發先遣一枝迎玉節同上方丈蓬萊第一人星軺玉節正青春同上却從吾州奪吾侯一州奪與三十州梅花一笑迎漢節桂花八株吹嶺雪使星歸去作台星超過郎星與卿月同上

綉衣使者

暴勝之爲直指使者衣綉持斧以出討盜賊 漢書

朱衣前導

舊制兩省客出使得朱衣吏前導 唐戎林

捕督盜賊

熙寧十年以丁執禮爲河北西路提刑使上諭之曰卿職在刑獄盜賊最急宜用捕督盜賊

平反獄訟

高賦言國家置提刑司蓋欲平反獄訟使民不冤 詳見檢法門

洗冤澤民

濂溪先生周敦頤提點廣東刑獄不憚出入之勤瘴毒之侵雖荒崖絶島人跡所不至處亦必緩視徐按以洗冤澤民爲己任 淵源錄

訊獄活囚

馬亮徙福建提刑獄亮至部覆訊冤獄全活者數千人 仁宗實錄

諭民作詩

何耕字道夫除潼川提刑諭民作詩四十二篇語平易而教化寓焉郡邑家有其書強暴犯法父老必譙曰汝不誦何公詩乎往往知悔而民即無訟獄矣 周益公集

諭盜原罪

元祐中祭挺起知南安軍擢江西提點刑獄時盜賊爲江西福

建八州之患挺告諭所部私諭藏器中與其首納原其罪所得兵械以萬計於是盜賊始衰東都事略

立榜伸冤

公先提點荆湖北路刑獄衡人思之繪公像建祠于城東青草寺再使湖北先聲入境而奸吏望風解印綬者數十人按部所至立大榜於前云久負抑冤州縣不理者立其下於是積年無告之冤咸得伸雪瀘溪先生王庭珪撰向子忞行狀

諭囚獲罪

鄭內爲廣西提點刑獄歸正沙世堅素武勇坐賊決配靜江公時爲憲部有劇賊未獲公諭世堅立功贖過世堅感渠魁以獻閱兵止奸

呂居簡擢提點京東刑獄徐州人有告孔直温等挾妖法誘軍士爲變而運使不受理者居簡亟令改狀合巡尉捕其黨誅之詔遷二官已而濮州復有叛者民相挺驚潰居簡馳往得其首惡誅之因大閱兵嚢土奸不得發詔又遷一官神宗實錄

收舉贓罪

順帝遣有盛名周舉杜喬柔巴張綱等分行天下刺史二千石有贓罪顯明者驛馬上之舉緩巳下使輒收舉

布宣德澤

裴度以司對員外郎知制誥田弘正效魏博六州于朝憲宗遣度宣諭弘正知度爲帝高選故迎受命且請徧至屬州布宣天子德澤魏人歡服還拜中書舍人

国立国会図書館　請求記号 032-Sy997k
タイトル『新編古今事文類聚前集60巻目2巻後集50巻目2巻續集28巻目1巻別集32巻目1巻附新集36巻外集15巻遺集15巻』
ガラス使用

往使建節

司馬相如建節往使蜀太守以下郊迎縣令負弩先驅

所過畫圖

李詢拜侍御史持節使幽州慰撫北狄所過皆圖山川并屯田聚落百餘卷悉奏之

使民歸本

李襲譽擢江南巡察大使多所黜陟楊州江吳大都會俗喜商賈不事農襲譽爲引雷陂水築勾城塘溉田八百頃以盡地利民多歸本　唐本傳

禁民淫祠

狄仁傑爲江南巡撫使吳楚俗多淫祠仁傑盡禁止上留夏禹吳太伯季札伍員四祠　唐本傳

循行天下

漢元帝詔臨遣光祿大夫王褒等十二人循行天下　注臨遣謂臨面而約敕遣之　又武帝遣博士循行天下舉獨行君子士有特招使者之任也

巡視州縣

張廷珪請復十道使巡視州縣帝然納之因詔陸象先等分使十道

宣布聖德

立春遣使者循行風俗宣布聖德存恤孤寡問民所勞苦二千石　咸宣傳

358455

国立国会図書館　請求記号 032-Sy997k
タイトル『新編古今事文類聚前集60巻目2巻後集50巻目2巻續集28巻目1巻別集32巻目1巻附新集36巻外集15巻遺集15巻』
ガラス使用

覽觀風俗

王莽遣使者分行天下覽觀風俗　王莽傳

處決平恕

唐馬懷柔以十道使黜陟江西處決平恕

多振寃滯

劉詳道詔巡察關內道多振寃滯

發粟振貧

武帝時河內失火使黯往視之黯曰不足憂臣過河內河內貧人傷水旱萬餘家臣謹以便宜持節發河內倉粟以賑貧民請歸節伏矯制罪

持節承制

王莽遣使持節承制乘傳使者經歷郡國日且千輩

持節勞徠

唐貞元八年州縣大水權德輿建言宜選群臣明識通方者持節勞徠

勞問循慰

正元八年奚陟遷中書舍人江南淮西皆大水詔陟勞問循慰所至人人便安

振贍流民

孔光爲博士數使錄寃獄行風俗振贍流民奉使稱旨由是知名

繩糾吏治

幸貞素天寶五載爲江西山南黔中劍南黜陟使繩糾吏治所至震畏

分道賑贍

劉思立在高宗時爲名御史時河陽大旱詔遣御史中丞崔證等分道賑贍思立言魁務未集而遣使撫巡所至不能無勞擾巡邊請行

程异同平章事明年西北軍政不治議置巡邊使憲宗問軌可者乃自請行

持節行郡國

漢昭帝始元元年遣王平等五人持節行郡國舉賢良問民所疾苦寬失職者

持節詔郡

宣帝始初遣使者持節詔郡國二千石諭牧養而風德化

陸贄陳五術

陸贄補闕南尉德宗立遣黜陟使十人行天下贄說使者請以五術察風俗聽謹頌審其哀樂納市賈觀其好惡訊簿書考其爭訟覽車服等其儉奢負作業察其趣舍

子鼎對三事

唐陳子鼎對三事一言九道出大使巡按天下申黜陟求民瘼臣謂計有未盡也且陛下發使必欲使百姓知天子夙夜憂勤群臣知考績而任之也奸暴不逞知將除之也則莫若擇仁可恤孤明可振滯剛不避強禦智足以照奸者爲使故輶軒未動

而天下翹待令使未出道路之人皆已指笑欲望進賢退不肖

豈可得耶

古今文集

雜著

八使出巡賦　張友正

明明漢皇文物昭彰順帝以花御人從康將欲敷聖政舉皇綱
乃分國之八使而宣命於四方八使伊何朝中之善將假其權
尤難其選稱直指而獨五歌皇華而分遣綉衣既盛於新儀四
牡載光於古典當官而行受命惟恭善微毫而必舉惡纖芥而
必聚舉善兮必尋其清流之源去惡兮必去其阿諛之諂或負
官闕之厚援不顧城社之微託熱權薰燒不驚鸇縉紳肆射狼之

毒懷梟獍之惡徑持斧而前進斂下韝而直搏擊將去大旅而
拔盤根究問狐狸之與鳥雀其有銳心公望烈名于王室知賢才
而能進察奸佞而能黜必將上聞於天子寧俟於終日道之不
德人亦焉廋操利劍而斬其固懸明鏡而燭其幽使乎使乎萬
方觀德天下之治也賢者當其權天下之亂也不肖居其職求
訛僞之訟採妖艶之色方直者于以退藏阿諛者由是登陟爲
謂之治也歟適足以亂其國我國家統紀有經超古作程采虞
典之考績法漢家之分行舉八元而普天輯睦按十道而攬轡
澄清太階既平君聖臣明豈待人於其道而後天下化成

古詩

送蔡定夫使廣東　楊廷秀

國朝以來妙人物近世獨數乾道年后皇乃武再開闢欲傾東海洗乾坤九淵探珠巖採璞天地爲綱宜羣賢玉堂金茲貯稷契蓬山璧水俱崔班追還慶曆元祐初突過貞觀開元前麟臺正学蔡夫子乃祖元是四諫官風流文采已碧梧忠義慷慨仍青氊折檻舊痕故無恙后皇是日動龍顏嚴霜烈日照鵷鷺一身似葉飄淮堧柴門僵臥三臘雪魚釜僅續一線煙后皇九重念五嶺生愁雨露南方乾詔謂正学當居中肯爲朕行緩百蠻梅花迎笑錦囊古南斗退避文星寒動搖山岳細事耳約束海若收波瀾坐令百姓萬里外隨在二陝三輔間檳榔紅時乏泥紫歸來徑着侍臣冠我家江西更西處白鷺洲對青原山公歸肯訪老翁否酤酒滿眼未必然青芻白飯聊隨緣

律詩

逆許覺之奉使東川　王介甫

三秋不見每惓惓握手山林復悵然後會敢期黃耇日相看且度白雞年畏塗石棧王尊馭榮路金門祖逖鞭一代官儀新藻拂得瞻宸宇想留連

送劉和父奉使江南　王介甫

劉郎今日擁旌麾傳到江南喜可知上冢還須擊羊豕下車應不問狐狸無人敢勸公榮酒爲我聊尋逸少池亦見嶺頭花爛熳更將春色寄相思

送洪使君　劉克莊

雖擁朱幡貴清臞兩鬢霜判花人競誦詩草士深藏農飽因蠲

賦州貧爲採荒公歸無媿面應可見嚴光

和李侍御奉使　孟浩然

南紀西江闊皇華御史雄載流寧假楫掛席自生風寮寀爭奪鷁魚龍亦避驄坐聞白雲唱翻入棹歌中

送崔郎中往使西川行在　韋莊

拜書辭玉帳萬里劍關長新馬杏花色綠袍春草香一身朝玉陛幾日過銅梁莫戀爐邊醉仙宮待侍郎

送張天覺使河東　孔常甫

曾立玉墀聯近侍新持金節領諸侯屠龍伎倆終須用探虎功名未肯休

酬裴司空　韓退之

銜命山河撫亂師日馳三百自嫌遲風霜滿面無人識何處如今更有詩

奉使京西　李涉

盧龍已復兩河平烽火樓邊處處耕何事書生走羸馬原州城下又添兵

奉使鄂渚

滄洲不復恋魚竿白髮那堪帶鐵冠客路向南何處是盧花千里雪漫漫

送崔員外使回入京　陸暢

六宮星裏一星歸行到金鉤近紫微侍史別來經歲月今宵應夢護香衣

奉和聖製送十道採訪使及期集使　張九齡

三年一上計萬國趨河洛首路廻竹符分鎮揚木鐸昭晰動天文殷勤在人瘼

送期集使　王維

玉乘迎天客金節送諸侯祖席傾三省褰帷向九州

送顧子敏使河朔　韓退之

金虜勒燕然廊廟登劍履翻然西河朔坐念東都水

奉使常山呈副使　同前

朗朗聞行鼓晨起似朝時翻翻走驛馬春盡是歸期

送王季德提刑　楊廷秀

寶儲依舊接英游蕩節何曾遠藻旒卿月使星銀漢曉綉衣綵服太湖秋

轉運使

歷代沿革　唐　先天二年李傑始爲水陸發運使使名之起於此開元二十一年裴耀卿以侍中充江南淮南轉運使而崔希逸蕭旻爲副副使始此天寶以韋堅充勾當轉運使第五琦充諸色轉運使劉晏充諸道轉運使其後韓滉杜悰杜讓能崔昭緯皆以宰相充使而諸道分置巡院皆統於此　五代　罷巡院始置轉運使　宋朝　藝祖開基懲五季之乱潘臣檀有財賦不歸王府自乾德以後潛僞略平始置諸道轉運使以揔

国立国会図書館　請求記号 032-Sy997k
タイトル『新編古今事文類聚前集60巻目2巻後集50巻目2巻續集28巻目1巻別集32巻目1巻附新集36巻外集15巻遺集15巻』
ガラス使用

利權開寶六年廣南平除徐澤爲判官蓋轉運判官始此其轉運使之名國初但曰勾當某路水陸計度轉運事官高者則曰某路計度轉運使太平興國初皆曰使兩省以上則爲都轉運使又置副使與諸路判官又置同勾當轉運事俄罷諸路副使眞宗每用兵或令都部署兼轉運使王師征討則有隨軍轉運使事畢即停至道中詔曰天下物宜民間利病惟轉運使得以周知令更互赴闕庭見詢問焉慶曆中皆帶按察之任六年罷之先是判官與轉運爭權而罷至嘉祐中復置熙寧二年詔轉運使用本資序人即充資序下一等爲權二等爲權發遣中興以來逐路都轉運使除授不常唯使副判官常置舊制轉運使除授皆命詞給誥渡江已後例給敕命後稍復舊轉運使副命詞運判則否六年諸路運判亦命詞給誥光宗紹熙以來使副運判不雙除元置都轉運鹽使正三品又有同知副使又置諸轉運使從三品有同知副使又置漕運使從六品有副使知事等員

群書要語　粟行三百里則國無一年之積粟行四百里無三年之積行五百里則衆有憂色官任法篇　轉輸正稅白六帖　漕運貢賦　漕引土貢充羨天府　國用軍儲　況當富庶之朝宜崇漕運之任　領漕輓之務必在公勤並同上　漢追粮道委於丞相蕭何事　晉開較運任在尚書杜元凱事並六帖　陝路漕引悉歸中都唐大詔令　督餫朔都曲阜行河北運副制　勾校奸贓末減賦取公財不耗疲人樂生杜牧裴論制　綰牢籠漕輓之職

同上爾文學議論見推時輩久在近服宜知朕旨將輸之任輟以汝行爾其布宣朕不遐棄張于湖除夔路運判出總舟車之餫曲阜行峽西運使制往總一方刺篤之任行河北轉運制遠採漢典設制舉之官近參唐制考將漕之最湖文恭行趙良規制賦輿衍增分輸錯出同上分部而名雖以將漕其實在於總庶務之予奪察羣吏之能否南豐除蔡燁制

古今事實

饋餉不絕

漢楚相拒滎陽蕭何守關中計戶轉漕給食不乏高祖曰鎮國家撫百姓給饋餉不絕粮道吾不如蕭何漢書

轉輸不絕

漢光武拜寇恂河內太守謂曰河內全富吾將因是而起昔高祖留何鎮關中吾今委公以河內堅守轉運給足軍糧光武於是北征恂收租四百萬斛轉以給軍時軍食乏恂以輦車驪馬轉輸前後不絕後寇恂傳

漕給中都

高帝時漕山東之粟以給中都之官不過數十萬石孝武通西南夷道作者數萬人千里負擔餽粮率十餘鍾致一石戢官分

漕給京師

昭帝五鳳中耿壽昌奏言故事歲漕關中穀四百萬斛以給京師用卒六萬人宜糴三輔弘農河東上黨太原郡穀足供京師可以省關中漕卒過半前食貨志

国立国会図書館　請求記号 032-Sy997k
タイトル『新編古今事文類聚前集60巻目2巻後集50巻目2巻續集28巻目1巻別集32巻目1巻附新集36巻外集15巻遺集15巻』
ガラス使用

開渠通漕

元宗擢韋堅爲陝郡太守水陸運使漢有運渠起關門西抵長安引山東租賦堅乃占咸陽壅渭爲堰絶灞滻而東注永豐倉下復與渭合初滻水之左有望春樓堅于下濬爲潭以通漕帝爲升樓詔群臣臨觀詔曰關輔之間尤資殷贍北來轉輸未免艱辛故置此潭以通漕運萬代之利一朝而成　唐韋堅傳

置倉省運

唐裴耀卿同門下平章事充轉運使於是置河陰集津三門倉引天下租繇盟津泝河而西三年積七百萬石省運費三十萬緡或說耀卿請進所省脚錢以明功利耀卿曰此蓋公家盈縮之利爾不可以求寵乃奏充所司和糴等錢明年遷侍中

置吏督察

唐韋堅善探候主意見宇文融等以力剥財物爭行進奉而置恩顧堅乃以轉運江淮租賦所在置吏督察以裨國之倉廩

負米先趣

劉晏與元載書曰見一水不通思荷鍤而先往見一粒不運使負米而先趣焦心苦形期報明主晏以轉運爲任如是

通貨盈虛

唐王播字明敭充諸道轉運使程异爲副异尤通萬貨盈虛

案牘剖析

王播充諸道轉運使雖案牘鞅掌剖析如流黠吏詆欺無不彰敗

必究利病

劉晏以轉運爲己任凡所經歷必究利病運米數千萬石以濟關中之分紀

并察治否

潘孟陽加鹽鐵轉運副使并察諸侯治否孟陽氣豪侈所至會賓客留連倡樂唐書

飛芻輓粟

秦欲攻匈奴使天下飛芻輓粟起於黃腄琅琊至負海之郡轉輸河北率三十鍾而致一石前漢書

木牛流馬

諸葛亮長於治思木牛流馬皆出其意

糧儲粗備

范忠宣公純仁自陝西轉運副使召還神宗問曰卿在陝西久主漕輓必精意邊事城郭甲兵糧儲粗備何公對曰城郭粗安甲兵粗修糧儲粗備行錄

賦斂寬平

王待制質遷荆湖北路轉運使當用兵西方急於財用之時屬不進羨餘其賦斂近寬平治以常法他路不勝其弊而荆湖之人自若行錄

敕入歲增

李吳杜佑表爲鹽鐵轉運副使俄代佑使任自劉晏後職廢不振賦入脫耗吳沚職一年敕所入如晏最多明年又過之又明

年增百八十萬緡

按行利病

劉晏時太兵後斛米千錢禁賸不兼時旬裒援穗以輸晏乃自按行淳淮泗達于汴入于河右循底柱碣石觀三門遺迹至河陰鞏洛見宇文愷梁公堰廢河爲通濟渠視李傑新隄盡得其利病

許其心計

范旻爲淮南使者祖道曰卿貧民所憲金借用官錢悉以便宜從事不必一一申覆也每歲運米百餘萬石以給京師時論許其有心計

勿以秋臺

楊誠齋萬里謚文節漕運江東民行部常禮一切不納至於折俎交饋秋臺勿以自入悉歸之官爲錢一千六百萬同上

奏減下稅

裴冀爲福建路轉運使復古塘以溉民田人利之爲生祠于塘側又奏乙減閩人五代時丁口稅之半神宗實錄

代輸郡稅

程大昌字泰之徙江西路運副公曰可以興利除害行吾志矣歲儉出錢十餘萬緡代輸四郡五等夏稅折帛過飢民爲深恤之原言行錄

虛廩振飢

前漢山東水災民飢天子遣使虛郡國倉廩以賑猶不足使者

国立国会図書館　請求記号 032-Sy997k
タイトル『新編古今事文類聚前集60巻目2巻後集50巻目2巻續集28巻目1巻別集32巻目1巻附新集36巻外集15巻遺集15巻』
ガラス使用

分部護冠盖相望費以億計

發粟濟飢

李士衡爲河北都轉運使既至調發得策粟列郡有數年之積其餘以濟飢民 戢官分紀

更用驢輦

永平中理滹沱石舊河從都慮至羊肥倉欲令通漕太原吏人苦役連年無成轉運所經三百八十加監前後沒溺死者不可勝筭鄧訓知大功難立上言遂罷其役更用驢輦歲省費億萬計全活徒士千人 後鄧訓傳

始募客舟

薛向爲江浙等路發運使領均輸之職運舟兵士交相侵盜買易甚則託風水沉舟以滅迹向始募客舟以官舟運費募寡而物良舊弊悉去 東都事略

輸六路

權邦彥爲淮浙荆湖等路制置發運使轉輸六路董媮懈撿欺隱廢逋亡責稽滯水程陸轍餘五千里財用湊足於行在所億萬計有詔嘉歎 楊誠齋集

通漕河

魯宗道遷江淮發運使通真楊漕河廢三堰舟楫便之歲入以八百萬而食京師 東都事略

鑿泗州渠

蔣之奇字穎叔擢江淮荆浙等路發運副使元豐六年始建鑿

泗州股渠以避長淮之險自是無覆溺者哲宗朝再爲發運使
東都事略

疏支家河

吳處厚紹聖初知蘇州居數月爲江淮荆浙等路發運使疏支
家河通漕楚漢歲漕六百二十萬石至京師又修復秦州捍海
堰成復通戶三千六百民爲立生祠同上

王鼎發八難

慶曆中王鼎爲淮南江浙荆湖制置發運副使内侍王永德奏
請沿汴置鋪撓漕舟歲可省費六萬緡鼎議以爲不可三司判官
一員將永德就鼎議發八難永德不復爭鼎因言陛下幸用臣
不宜過聽小人有所變更以誤國計於是永德言始不用居二
年遂爲使

耀卿立中制

仁宗時都官員外郎吳耀卿景德中江淮漕米歲不過四百五
十萬石其後益至六百萬石故江淮之間穀價常貴而民貧請
約咸平景德中歲漕之數立爲中制上乃詔發運司歲減漕米
五十萬石國史

以備賑糴

太中祥符三年江淮發運使李甫言今年運米六百七十九萬
石諸路留三年以備賑糴戒官分糴

但惜民力

薛簡肅公天禧初爲江淮發運使辭王文正公王無他語但云

東南民力增矣薛退謂人曰眞宰相之言也言行錄

增米六十萬

張綸天禧中發運副使居二歲增米八十萬疏五渠導太湖入海復租米六十萬開長盧西河以避覆舟之患又築高郵北漕以備非常仁宗謂執政曰發運總六路之廣財貨調用幣帛穀粟歲千百萬宜得其人而久任之擢元章閣待制在職十有三年同上

歲漕餘百萬

許元擢江淮荊大制置發運判官既又爲使元曰以六路七十二州之粟不能足京師吾不信也至則治千艘浮江而上不數月京師足食乃考故事明信令發斂轉徙遠近遲速賞罰皆有法凡江湖數千里外談笑治之不擾不勞而用之足歲漕六百二十萬至京師而常餘百萬東都事略

編財賦科約

李文簡公壽字仁甫號巽齋先生除漳川路轉運判官州縣多橫斂公選官置局括一道財賦列其名色使有無相補酌三年中數而爲帳編示官吏名爲科約至今不廢言行錄

置財賦都簿

文簡公副運江西置一路財賦都簿未幾召還乞以本路再廢此書上曰卿不爲高論務在便民甚善

供調百萬億

李士衡河北漕真宗幸澶州東封西祀供調百萬億士衡有焉

減治數十萬

陳文惠公堯佐爲河東轉運使河東地寒而民貧奏除石炭稅減官治鐵課歲數十萬以便民曰轉運征利之官也利有本末下有餘則上足吾豈爲俗吏哉 言行錄

開營田贍邊

歐陽修出使河東開營田以贍邊儲至今賴之初執政委修以河北之漕亦幸其不職而汙嫚其才修至頗稱其職

興水利溉田

蔣之奇遷淮東路轉運副使歲飢募民興水利以食流冗溉田九千餘頃如楊之天長三十六陂與宿之臨渙橫斜三溝此其大者也 東都事略

致堯劾魏庠

曾致堯爲兩浙轉運諫議大夫魏庠知蘇州介舊恩以進致堯劾其罪太宗曰是敢治魏庠可畏也

富弼薦王紘

富弼薦王紘爲江東轉運紘常言不法之人如使肆貪於一郡一邑害良民千萬家不若去之不止利一家

吏不得爲奸

慶曆中王鼎遷尚書刑部郎中天章閣待制河北都轉運使科率稅賦事皆躬親吏不得爲奸

家莫敢爲非

王素爲淮南都運所布耳目甚廣人人若素坐視其家莫敢爲非

官吏爲三等

景祐元年令諸路轉運使副察所部官吏能否辨爲三等公勤廉幹文武可取利益於國惠及於民者爲上幹事而無治聲者爲次畏懦而貪慢公不治贓狀未露濫聲頗彰者爲下益立狀以聞

邊粟支二年

蔣之奇爲陝西轉運副使經賦所入以給用度公私用足比其去庫緡八十餘萬邊粟皆支二年東都事略

一切繩以法

孫甫爲兩浙轉運使范文正守杭州以大臣或便宜行事公曰范公貴臣也吾屈於此不得不伸於彼矣由是一切繩以法而常以監司自處范公遇之無倦色及退而不能無恨公遇范公不少下退而未嘗不稱其賢也言行錄

未嘗按一吏

陳文惠公堯佐六爲轉運使常以方嚴肅下使人知畏而重犯法至於過失多保佑之未嘗按黜一吏

最爲識大體

張士遜出爲江西轉運使辭王文正公於政事堂公從容曰朝廷推利至矣士遜起謝後迭更是職思公之言未嘗求錐刀之利識者曰此運使識大體同上

可爲諸路法

鮮于侁字子俊閬中人范景仁舉所知除利漕兼提舉常平上

曰鮮于侁定利路役法可爲諸路法又上書陳時政闕失曰可爲憂患者二可爲長太息者三移京都轉運使

頗牧在禁中

李廸眞宗問陝西兵數對曰臣爲轉運使時以方寸小冊記兵及粮以備調發今猶置佩囊中眞宗令擇取之因給紙令上數以進曰不意頗牧在吾禁中矣

賜緋衣

侯陟除淮南轉運使賜緋衣袋帶袋帶以錄人才也

賜羊酒

王隨直史館出爲京西轉運使時隨父母在洛中京西乃其所部也眞宗賜詩寵其行復以羊酒賜使過家時人榮之東都事略

古今文集

雜著

淮南轉運使謝上表　蘇頌

贊畫甘泉久玷三臺之末觀風淮甸驟陞數使之榮朝寄匪輕地望兼重愧非才選靡定厥官姑謹詔期趣行所部寵靈所被畏惕非常竊以州郡備官所以分釐於民務朝廷遣使所以布宣乎主恩付一道之事權用六條而舉察賦輿出內俾以均輸吏治否藏責之薦黜自匪緜更於事任詎能振肅於治綱若臣者才不足以適時慮不足以經遠偶緣資級之例得從選用之階始自書坊出分使竹俄從寰服入佐計籌粗收歲月之勞茂著毫分之效豈謂伏遇皇帝陛下察庶工之任使矜人職之良

国立国会図書館　請求記号 032-Sy997k
タイトル『新編古今事文類聚前集60巻目2巻後集50巻目2巻續集28巻目1巻別集32巻目1巻附新集36巻外集15巻遺集15巻』
ガラス使用

勤拔於省僚授以利柄矧惟青海之郡寔溢東南之衝昔號奥區今逢樂歲五稼盈疇而遂茂四人勤力以厚生料乎漕運之程無煩趣辦之急惟當敷宣惠澤通究物情編齊之利病可更立求其本刑政之重輕或失當適其中止期嘉靖少稱論擇若乃事體貌以爲風采盡銖兩以斂民財顧在懦愚誠多闕略重念上慈天覆聖治日新官無内外之殊事悉憂勤之繫昨臣受任之始獲面於清光陛下臨遣之言曲加於勉諭自省最爲於疎遠何圖亦記於淵衷豈非以委任之優故特示拊循之厚雖乾坤平施非報謝之可言而犬馬微生第勤勞而思奮倘驅馳之有用期終始以無渝

江東漕謝到任表　　眞德秀

兩螭夾侍久點近班四牡載馳叨分劇部假中秘隆儒之寵爲外臺將指之光望過所期感深以惕臣某中謝伏念某材非適用幸有逢辰屬漢廷更化之初首唐室登瀛之選金鑾夜直承密命者六朞王陛晨趨對清光於再稔凡吮墨濡毫之任皆振纓裳弁其間史責既稀所願優繇於邇列主恩未報寧忘眷戀於本朝其如親闈喜懼之年當謹人子清溫之職輒援公輔辭翰林之請庶幾潘岳奉版輿之權分太守之符日須成命出少府之節遽冒殊恩懷章而過里門閱宿而臨封部敬卜中和之節重宣寬大之書軺傳初馳旄倪爭覩謂朝廷所以輟柱下之史蓋聖主所以惠江左之民因博采於風謠頗究知其疾苦以垂罄之家而困追需之目以屢豐之歲而多流徙之人官無足

国立国会図書館　請求記号 032-Sy997k
タイトル『新編古今事文類聚前集60巻目2巻後集50巻目2巻續集28巻目1巻別集32巻目1巻附新集36巻外集15巻遺集15巻』
ガラス使用

證之簿書里有難平之徭役文移星火不勝胥吏之誅求牒訴丘山率爲賦租之煩重興言及此勿捄可虖輒殫朝夕之咨諏兼體公私之緩急賦難遽省盍漸損賦外之征民未易蘇當先去民間之蠹竊自量其緜薄恐終負於選掄茲盖叅遇皇帝陛下洪造曲成大明博照念臣志存將母俾獲便於旨甘知臣學本愛人欲稍觀其政事肆加邃職仍畀重權臣敢不以阜俗爲阜財之方以悅民爲悅親之本灌輸所仰媿初無鞭筭之能樽節是先唯敬佩玉音之訓

廣東除運判謝到任表　劉克莊

庾氏命官法宜久任漕臣乏使恩許驟遷外竊光華內叢憂懼中謝臣恭惟列聖尤重遠臣在裕陵時命端頤之前輩及淳熙世用光朝之老儒非取其趣辨之能盖責以將明之事如臣迂拙荷上使令憤士風之垢汙慨國計之殫乏雖有范滂之志終非所長豈無韓滉之心不贍於力君命幾於辱矣臣罪猶自知之曾謂選掄就令飛輓塞下之餉方急湟中之糴復興每於吏民相告語之間具言朝廷不得已之意然而東南之勢久矣垂張中上之家今皆缾罄芹味若可羨而爲獻葵根恐因刈而愈傷況詔書之丁寧極聖意之憯怛若爲展究稍釋顧憂茲盖伏遇皇帝陛下德照百官明見萬里益收多士莫非建功立事之才不弃諸生有取固本深根之說乃如孤外亦在選中臣敢不益秉公清少蘇凋察馳驅原隰務畢達於下情臨履淵冰庶不隳於晚節

国立国会図書館　請求記号 032-Sy997k
タイトル『新編古今事文類聚前集60巻目2巻後集50巻目2巻續集28巻目1巻別集32巻目1巻附新集36巻外集15巻遺集15巻』
ガラス使用

請置廉察罷轉運議

惟王建國稽古治人既設其官必立其長歷觀方冊可得而知其在唐虞則十有二牧在三代則有連率焉有方正牧焉在兩漢則或稱刺史或稱州牧其實一也在皇唐則其大府有節度其次有觀察皆所以綱舉百職柄持衆政作天子之藩宣也是故民之所仰望吏之所畏服朝之所毗倚其官必重其人必賢也今則不然外官小大自足及額悉統之轉運轉運非古也起唐中葉所以督錢穀而已矣今夫用錢穀之職摠守宰之官守宰主宣教化者也教化義也錢穀利也利與義不能兩全是以下憂民之不登而民之不粒上恐財之不豐而貢之不多是上下相矣也矧其充使者不過郎官御史其官既輕其人未必賢是民所仰望者卑也吏所畏服者弛也朝之毗倚者輕也使政不平刑不清和氣未充祥烏未來得非由此歟有勿亟之民竊議於下曰錢穀之職宜委之郡守縣宰宜統之廉察則廉察宜置轉運宜罷也所以復古官也不使吾民謂天子重利而薄義也不知朝廷三事大夫爲是邪爲非邪

古詩

送劉士彥赴福建漕

黃山谷

西風持漢節騎從嚴弓刀維閩七聚落憚孤困吏饕土敝禾黍惡水煩鮮介勞南驅將仁氣百城共一陶窯人極涇渭問俗及豚羔

謝鮮于君

蘇子瞻

我懷元祐初珪璋滿青班維時南癃老奉使獨未還迂叟向我言青齊歲方艱斯人乃福星遣出虛危間

送程之元江西運判　張文潛

歸去明光見天子還指一節大江西年來屢下寬大詔赤子未免寒與飢恩如受病政如藥知病與藥何由治此行委寄意不淺列城數十受指麾

上漕使　唐子西

持節三千里提封一十州天文占使入地上覺錢流吏有言前信農無賦外求事投餘日畢政舉大綱休利源乾後溢民瘼痼還瘳印給中臺筆行馳外部籌

律詩

送程公闢轉運江西　王介甫

江西一節鑄黃金最慰童濱父老心直孺重來真強予次公今不異重臨餘風尚有歡謠在陳迹非無勝事尋豫想新詩能寄我十年華省故情深

送韓希道亞卿移漕江東　周必大

饋餉隨蕭不作難秦淮今視漢秦關天開虎踞龍盤處地近雞翹豹尾間洗印先經三峽寺觀風徧踏九華山盡收奇秀歸詩稾却趁賡歌供奉班

送芮國器察院漕廣東　周必大

星聚曾尊德箕張各避風別離雙鬢異邂逅一尊同五嶺皇華使扁舟魚釣翁江分鴻不到書札若爲通

国立国会図書館　請求記号 032-Sy997k
タイトル『新編古今事文類聚前集60巻目2巻後集50巻目2巻續集28巻目1巻別集32巻目1巻附新集36巻外集15巻遺集15巻』
ガラス使用

送王詹叔利州路運判　王介甫

王孫舊讀五車書手把山陽太守符未駕朱轓辭輦轂却分金節佐均輸人才自古常難得時論如君豈久孤去去便看歸奏計莫嗟行路有崎嶇

送周元吉顯謨左司將漕湖北　楊廷秀

君詩日日說歸休忽解西風一葉舟黃鶴樓前作重九水晶宮裏過中秋職親六閣仍金馬喜入千屯看木牛繡斧光莖誰不羨一賢去國欠人留

又見周郎携小喬武昌赤壁醉嬌饒蜀江雪水來三峽吳苑風煙訪六朝秋月春花出肝肺新詞麗曲入笙簫歸來却侍金鑾殿好看霜毛映珥貂

彼此江湖漫浪翁相逢遽宿省西東兩窮握手論詩後一笑投膠入漆中臨水登山公別我青鞋布襪我從公貂裘已博江西艇只待黃花半席風

送沈虞卿秘監修撰將漕江東　楊廷秀

蓬萊仙伯沈東陽領袖諸儒太極旁東壁二星雲漢近西崑群玉簡編香雞翹豹尾無多子錦纜牙檣有底忙惟建江山入詩集却歸天上侍虛皇

送韓子雲檢正將漕江東　楊廷秀

宰士仍名士詩人更德人還家桐樹古欖轡繡衣新不以髯邊雪而忘句裏春登庸衣鉢在得戀大江濱

送沈虞卿秘監將漕江東二首　洪邁

天上圖書群玉府仙晨日月道家山行行合在煙霄地去去猶
參論譔班使者繡衣看更好從官華橐未應慳褰帷了却江東
事不到終更便賜環
無復同趨尺五天湖山佳處想聯翩看君揮手謝送者使我銷
魂惟黯然閃雨不成張祖席停雲空自寄詩篇過家莫作多時
住聞道東人正可怜

送陳魯叟使君赴廣西漕　劉克莊

闔郡留無計匆匆奪父師使君三月政遺老百年思遠宦生華
髮輕裝載舊碑海山應有恨未得謝公詩

送林子方吏部將漕江東　樓鑰

光堯三紀煥文章寶閣岩嶤謹秘藏寓直到君才第四皇華禮
樂遠增光
望郎三度到長安垂上青雲作好官暫向江東一澄按却歸徑
着侍臣冠
自說嵇康七不堪上教持節向江南江南父老應相賀見說清
名似晦庵

寄江東真漕德秀　劉漫塘

金陵千古帝王都肉食何人解遠圖只有愛民真學士不慙通
務漢三儒

餞雷都運　楊廷秀

朱幡玉節偏南紀錦帳綾衾擁望郎使星下臨翼軫旁西山南
浦回風光

国立国会図書館　請求記号 032-Sy997k
タイトル『新編古今事文類聚前集60巻目2巻後集50巻目2巻續集28巻目1巻別集32巻目1巻附新集36巻外集15巻遺集15巻』
ガラス使用

贈漕運夏寺丞　魏野

威權自與轉輸同僕從衙庭事事雄千里郡山河關職掌一門忠孝是家風

送傳安道將漕七閩　楊廷秀

一代風騷將百年忠義家出關稱使者路雪看梅花

獻張禮部　王珪

二十登庸冠列仙當時便合掌丹宸因爲茸露蘇黔首未放祥雲入禁壇

送周元老將漕湖北

職親六閣仍金馬喜入千屯看木牛繡斧光華誰不羨一賢去國欠人留

送杜侍御陝西轉運　陳后山

餽粮千里百無策水牛流馬功不休關中正須蕭丞相省內早要富民侯

勸農使

歷代沿革　唐有覆田勸農使　宋至道二年以太常博士陳靖爲勸農使勸民墾田以大理寺丞皇甫選光祿寺丞何亮副之尋罷景德三年詔諸道轉運使副使開封府知府及諸道知州刺史少卿監以上兼勸農使知州知軍通判等兼勸農事天禧四年改諸路提點刑獄公事各賜農田敕一部天聖四年令逐路轉運司自今

勸農一司。更不置司。行遣取索文字 元 置勸農使司。有勸農使副使各一人。又有洛道巡行勸農使。凡掌勸天下力田之事

古今事實

請付諸路

天禧四年利州路轉運使李昉。請雕印四時纂要。齊民要術。付諸路勸農司

請行天下

唐宇文融開元中爲覆田勸農使。乃奏募容琯等二十九人。爲勸農判官。按州縣括正丘畝。招徠戶口。而分業之。又兼租地安輯戶口。使於是諸道收沒戶八十萬。田亦稱是。歲終羨錢數百萬紙。帝悅拜爲御史中丞。然吏下希望融旨。不能無擾。初義乃以生事沮詰百端。而帝意向之。宰相源乾曜等。佐其舉。公卿看同。不敢異。惟楊瑒以爲籍外取稅。百姓困敝。坐左遷。融乃自請馳行天下。事無巨細。先上勸農使。融與楊慎於父子。以勾剝財物爭行進奉。而致恩堅固

新編古今事文類聚外集卷之八　終

国立国会図書館　請求記号 032-Sy997k
タイトル『新編古今事文類聚前集60巻目2巻後集50巻目2巻續集28巻目1巻別集32巻目1巻附新集36巻外集15巻遺集15巻』
ガラス使用

新編古今事文類聚外集卷之九

南江　富大用　時可　編
金陵　唐富春　子和　刊

諸提舉部

提舉

歷代沿革 提舉郎 漢 耿壽昌常平之任也 宋 淳化中建常平倉景祐元年令轉運司與長史舉所部官專領之然抚隷漕臣熙寧遣使提領此蓋提舉常平之所始也熙寧七年又詔三司塩鐵判官李杞三司勾當公事蒲宗閔經畫川蜀買茶充秦鳳熙河路博馬就除提舉成都府路買茶公事杞於秦州

宗閔於成都置司後改名都大提舉茶馬事。九年府界畿内。亦專置提舉常平倉一員。不令司農丞兼領。提舉常平司操常平斂散之法。申嚴免役之政令。治荒脩廢。賑民艱阨。則隷提舉司歲察所部廉能而保任之。若疲軟或犯法則隨其職事劾奏。提舉常平司掌常平義倉免役市易坊場河渡水利之法。因民之有無歲之豐凶。而斂散賑濟之。凡役錢視其産之厚薄。人吏廩祿。視其執役重輕。凡市易。掌斂市之不售貨之滯於民用者。乘其貿易以平物價。皆舉行其政令。以禧民力。而阜邦財。掌按察官吏之事。元祐初罷。紹聖九年復置。政和改元。詔江淮荆浙六路共置茶塩提舉一員。宣和三年詔河北京東路推行新法鈔塩。可添置提舉官一員。此提舉茶塩之所始也。茶塩事舊隷發運司。元豐間或以轉運常平官兼提舉。或以提刑兼領。知通提轄。政和以後始專政官吏。既而諸路皆置。建炎元年詔提舉常平司併歸提刑司。二年八月復諸常平官。三年復置。四年詔逐路提刑司茶塩司並依舊分東西路。紹興二年詔荆湖北路復置提舉茶塩司。四年詔廣西茶塩司官吏並罷其職事。委漕臣。五年詔諸路提舉常平併入茶塩司。仍以提舉常平茶塩等公事爲名。九年置經制司。改常平爲經制某路幹辦常平等公事。未幾經制司罷。復爲常平官。久之復置提舉。東南以茶塩司兼領。四川以提刑司兼領。紹興十五年戶侍王鐵言。常平法望復置提舉官。乃命諸路茶塩官改充提舉常平茶塩。惟四川廣西以憲

国立国会図書館　請求記号 032-Sy997k
タイトル『新編古今事文類聚前集60巻目2巻後集50巻目2巻續集28巻目1巻別集32巻目1巻附新集36巻外集15巻遺集15巻』
ガラス使用

臣淮西京西以漕臣兼領仍別置官吏　元有都提舉漕運使提舉河渡司諸路交鈔都提舉諸路雜造提舉諸塩司提舉諸茶司提舉諸管匠提舉諸路弓匠箭匠弦匠提舉四川中興交鈔提舉司使諸路宣課提舉各處鐵冶提舉提舉諸河路渠水利官提舉廣惠司外路平淮行用庫提舉隨用各置都提舉同提舉副提舉等員

羣書要語　庾臺庾政　並慶元制　朕以常平蠲後之政加惠黎元初寮除方略制　昔在神考取成三代制爲常平蠲後之政以利天下初寮除黃琮制　淮東煑塩之利供國用什一命汝以使者節臨之張于湖除韓彥直淮東提舉制　掌摘山煑海之利以佐國用皆有鈔法視其歲額之登損以詔賞罰且給之不如期當之不如式與州縣之不加恤者皆劾以聞　必能爲吾講摘山之制龍溪除起宗制

詩句　梅花迎笑錦囊古南斗退避文星寒動搖山嶽細事耳約束海若收波瀾楊誠齋送蔡定夫提舉使廣東

古今事實

入境按吏

潘畤字德鄜遷江東提舉入境發贓吏一人故相有爲請者不聽竟按逐之列城震聳行部所過延見父老使縣別爲輩以次召問所疾苦及吏治得失戒州縣毋得除舍館飾供帳鈐鍵吏卒所過肅然父老歎息以爲未始有也文公集

委權劾吏

熙寧十年李稷提舉成都府等路茶場熙河市易事手詔曰川茶一司創置雖久未能就緒儻非得材智之人益以事權無所成李稷風力固已可仗然權勢輕小可依李杞例兼三司判官仍委權不限員舉劾官吏

發倉佐軍

鄭尚書丙提舉湖南李金陷郴州尹寬起寧遠縣以應之衡迩賊巢提刑託行部以避其鋒常平亦置司在衡公兼程疾趨督州將治城訓兵復常寧縣民恃以安公乞部軍濟師糧餉不足發倉佐之賊平協助爲多 言行錄

拯救活民

公提舉浙東時浙東飢民蒲野先生條具利害奏請拯救活飢民無慮數十萬在任按劾贓吏舉行荒政一路肅然 朱文公行狀

爲百萬課

李稷提舉成都府等路茶場初蜀茶額錢三十萬至稷加爲五十萬及睦師閔代稷爲百萬

易萬匹馬

元符末程之邵召對徽宗詢以馬政之邵言戎俗食肉飲酪故貴茶而病於難得願禁沿邊鬻茶以蜀產易上乘詔可未幾易馬萬匹 四朝志

增額十一引

自趙開行鈔法每茶百斤爲一大引令商人輸引錢市利八百文至紹興十三年增爲十一引時物價騰踴茶商取息頗厚明

国立国会図書館　請求記号 032-Sy997k
タイトル『新編古今事文類聚前集60巻目2巻後集50巻目2巻續集28巻目1巻別集32巻目1巻附新集36巻外集15巻遺集15巻』
ガラス使用

年主管官賈思誠又增爲十一引三百文於是諸場類皆溢額而賈馬之數復不加多人但知茶馬司之富甲於天下其實所收引錢視建炎倍增後雖破敗不可復減矣 中興係年錄

茶息百餘萬

黃廉嘗按察使陝謂茶政隨事制宜便於公者不苟去以爲名害於民者不苟存以爲利是歲遂代前官領茶馬事在職歲餘士大夫乃頗見信初陸師閔特歲計茶息以一百二十萬緡掊克斂怨無所不至及廉將軍盡除公私之病比數年亦得百二十萬也 長編

原法就功

李稷言一年通計課利錢七十六萬緡上批蜀茶變法稷能推原法意日就事功宜速遷擢以勸在官

遣使相視

司馬光元祐初相罷諸路塩鐵皆復其舊獨川陝茶以邊用未即罷遣使相視去其甚者

役書可法

鮮于侁字子駿熙寧初范鎮舉所知除利漕兼提舉常平上曰鮮于侁定利路役書可爲諸路法

風力世濟

王鍊字承可風力世濟臨事精密建炎復被除擢爲湖南提舉茶塩移淮東

上聖德詩

張商英提舉京西南路常平等事。公以說獻曰。真壽者不死。真樂者不憂。真治者不亂。其說以長久冲澹爲主。上異其言。召還上元豐聖德詩一百二十韻。上曰。卿不廢學如此耶。除館職。張丞相商英家傳

奏常平數

公遷湖南提舉常平。赴闕奏事。上曰。卿到任後有民間利害。奏之無隱。胡北郡常平多所侵用。文書類載虛數而已。公悉爲覈實。且奏乞自今諸郡主管官秩滿。並以實數付之新至者。朝廷可其說。自是遇有水旱。皆可贍給。黃遹撰謝殿撰師稷行狀

提舉銀場

胡則字千正。提舉江南路銀銅場。鑄錢監。得吏所匿銅數萬斤。吏懼且死。則曰。馬伏波不重囚而縱亡之。吾豈重賓而輕數人之命。止藉爲羨餘。仁宗實錄

提舉市舶

紹興二十一年。李莊除福建提舉。上曰。提舉市舶司委寄非輕。若用非其人。則措置失當。海商不至矣。莊可發來亶議。然後之任。中興會要

古今文集

雜著

浙東提舉到任謝表　朱元晦

擢於偏壘。付以外臺。便道造朝。單車詣部。延見父老。問其疾苦之因。宣布詔書。諭以丁寧之意。榮逾望表。懼溢情涯。中謝伏念

臣生長田間棲遲林壑居然朴拙見謂迂疎潛心切慕於師承行已敢干於義命會逢聖旦參預時流驟自草萊起分符竹乾坤大德施且不貲螻蟻私情報於何有屬歎歲民無艱食謂愚臣職有微勞寵之冊府之華畀以近畿之節雖駑馬之十駕後者鞭之然鼯鼠之五窮技止此耳毋乃累公朝之選重以爲多士之羞茲蓋伏遇　皇帝陛下闢舜四門馭周八柄欲尺寸之長並用致孱微之品亦收比奉對揚親叨臨遣大明委照不弃負薪之言零露疏恩更下賜緡之令顧憂所在稱塞爲難臣惟當恪意講求因時施舍不能則止戒小己之便文當官而行慕古人之報國庶殫毫末上荅丘山

廣東提舉謝到任表　楊廷秀

守延陵季子之墟愧無治行使南粤尉佗之境復拜恩言戴仁如天反已維谷中謝伏念臣學非世用才不人先幼而讀書亦竊探壁中之科斗長而試吏顧安知柱後之惠文三年朝班再歲輔郡進亦思磨礪於名誼退則欲布宣於詔條訖無涓埃小補河嶽九天曉日念孤臣將遠於長安四葉秋風忽寵命載驅於原隰至于南海保彼東方惟所部十有四州去脩門幾四千里物衆地大壤沃泉甘臣始入疆告厥父老上不忘遠翕然懽呼海若稅融彈壓波瀾之險朔雲邊雪駈除江嶺之芬暨于幽遐罔弗嘉靖臣以使事官于海邦渙乎榮光展也徼福茲蓋伏遇　皇帝陛下丕釐駿命怙冒含生日月宣精照朔南而不隔乾坤有造均雨露以無偏曾是薄材俾將隆指臣敢不輯寧凋

国立国会図書館　請求記号 032-Sy997k
タイトル『新編古今事文類聚前集60巻目2巻後集50巻目2巻續集28巻目1巻別集32巻目1巻附新集36巻外集15巻遺集15巻』
ガラス使用

瘵拔去姦貪出納有司豈但欲委積名鹺之滋殖澄清當路庶幾使豺狼狐狸之一空

代淮東顧提舉謝表　汪藻

臨遣江壖方冒責成之寵改除淮甸更叨從欲之仁即至封郵具宣德意蓋始望未常及此雖自謀何以過於伏念臣緜力薄材寒鄉悴族早襲搢紳之後浸膺鞭策之榮徃涖閩區無補摘山之政頃歸魏闕遽分原隰之華入承當宁之清閒申喻理財之曲折及瓜尚遠索米爲憂蒙造物之寬恩與臨流之近地謂一方稍病失春耕秋歛之常欲比屋皆蘇宜朝令夕行之速其布哀矜之指以寬流冗之民豈臣惷愚堪此優寄茲蓋伏遇皇帝陛下恢張治具駕馭人才垂衡聽以並觀遇寸長而必錄有如屠瑣亦玷使令臣敢不仰承睿訓之丁寧不誤淵衷之紹述每懷靡及寧辭四牡之驅馳迄用有成願上三年之計最

代福建提舉茶事謝上表　後兼常平　洪邁

摠浪舶於三吳訖微善狀按雲腴於百越復冒除書揆日問塗挾辰詣部中謝切以漢規先具開邊糴以均輸唐務富藏藉關征而贍本雖有便民之志頗乖實廩之宜紛更旋奪於廷臣捐瘠或隨於軍用迨中世徙場而榷茗致諸蕃塌地以名錢太抵虛文蔑聞見效偉聖明之立制張職守以建官吏偶失於三思事寖成於一切維時改作盡復舊章自非通敏之流曷副班宣之責如臣者猥蒙世賞辱在周行無材能閥閱之勞固宜尺退胥功利分銖之事豈有寸長曾是使華存沾恩紀茲蓋伏遇

国立国会図書館　請求記号 032-Sy997k
タイトル『新編古今事文類聚前集60巻目2巻後集50巻目2巻續集28巻目1巻別集32巻目1巻附新集36巻外集15巻遺集15巻』
ガラス使用

皇帝陛下體天剛健措國清寧摠六服以收賢明德遠矣訪萬幾而詢政使人器之遂令朝者之微亦玷輶軒之寄臣敢不裒多益寡散滯取贏一身而二任之加勉祗承於上意三登遺九年之食庶還定於王民

廣東提舉謝到任表　劉克莊

起廢察州從天而下便私易部遵海而南具布漢條初行粤俗臣中謝臣切稽使指備載聖經君之遺臣也有光華臣之報君也以忠信今百端之供億殆遍國中餘一髮之本根獨惟嶺外方且糴舟之發銜尾鹺鈔之取及膚空熈豐以來之儲增紹淳未有之額使賈生之及見哀痛謂何雖劉晏之復生變通安出乃如臣者豈其任哉嘗試絃歌本宓賤言游之緒論迨分符竹慕陽城元結之遺風久間退而里居尤闊疎於時務疚心徒切着手應難惟有清修革彼篚苞之類詎宜謬巧取諸荷箬之間民生或不自聊臣死奚足塞責矧都邑之三風尤熾與閭閻之五瘴未蘇曾是人微欲其身率茲蓋伏遇　皇帝陛下記功忘過舍短錄長謂一男子妄上書本緣愛主屬見大夫無可使遂取充員庶令荒遠之情悉達靖淵之聽臣敢不褰帷而訪草奏以聞惟無瑕者戮人必先已責以不貪而爲寶少戢吏饕

撰常平恤民制書　唐子西

夫理財所以養民養民所以阜財知理財而不知恤民則民且散矣安得財而理諸財用不足而加賦擾民其害有甚於是者則財亦不可以不理此常平之法所以必不可廢雖廢而必復

也雖然徒法不能以自行故國家部置使者任之以權授之以成書使專董其事予欲使民仰事俯育足以自給汝爲予欲使民凶年飢歲無流離失業汝恤予欲使民疾苦呻吟有以自達汝聽予欲使吏奉法惟謹無意外鑿空以侵漁小民汝察庶民艱食赤子開口仰哺嗷嗷吏或恬視不發主撮民所不欲吏或牽課抑強以利歲入之羸數期會未至吏或文移四出係累敲朴以要治辨之功汝其糾戒必罰無赦於戲有弊吏無弊法立法之意至寬至厚條目至纖至悉至明至白汝推行之無俾民受其害而歸咎其法無俾異意之人得以藉口譊譊無謂朝廷不汝聞知朕言維服其聽無怠

論常平倉

余靖

臣聞天下無常安之勢無常勝之兵無常足之民無常豐之歲出是古之聖王守之有道制之有術儻有緩急不可無備伏覩真宗皇帝景德中詔天下以逐州戶口多少量留上供錢起置常平倉付司農寺係帳三司不問出入每年夏秋兩熟准市價加錢收糴其出息本利錢只委司農寺專掌三司轉運司不得支撥自後每遇災傷賑貸使國有儲蓄民無流散者用此術也前三司使姚仲孫今春已來於京東等處借支司農常平錢以給和買雖然借支官錢以充官用循常視之似無妨礙若於經遠之謀深所未便臣切惟　真宗皇帝聖慮深遠臣敢梗槩言之當今天下金谷之數諸路州軍年支之外悉充上供及別路經費見在舍庫更無餘羨所留常平本錢及斛㪷等若以賑贍

飢荒此固常慮所及矣萬一不幸方偶小有緩急常給資粮應
卒可備豈非　先皇暗以數百萬之貲蓄於四方者乎今若先
爲三司所支則天下儲蓄盡矣伏乞將降指揮三司先借支常
平本錢去處並仰族速撥還令後不得更有支撥並依景德先
降敕命施行又聞昨來遭旱州軍司農寺至今未曾指揮出糴
斛斗伏乞指揮司農寺遍牒諸路州軍應合出糴斛斗去處並
仰族速開倉減價出糴無使人民失所此實惠民之急經国之
要者也

議茶

何　恭

農桑貢賦王道之本也管榷雜稅王道之末也善爲國者重其
本而輕其末不善爲国者反是由堯舜至文武皆重其本者也
由秦漢至隋唐重其末者也重其末故薄征輕斂而天下有仁
義之俗爲重其末故急徵橫賦而縣官遂興管榷之利爲管榷
之利茶其首也當漢武之時兵食国用皆不足雖群臣獻策盡
籠天下之貨然茫茫莽莽之利猶不之取歷代議者亦未嘗一言及
之至唐永泰中天下耗竭莫或爲計乃有趙贊首陳稅茶之策
正元之後又兼張滂之謀雖權宜立制一切不合於古然亦未
至於摧也建平文宗當李訓輔之恣爲詭說以惑其聽內則協
鄭注姦邪之議外則資王涯刻暴之苦始立使號以摧茶爲名
茶之有摧自此始也于時新令一出所暴虐者甚衆以是故身
伏大誅尒後賢臣繼世一興一廢或以掺急而行之或以仁慈
而議之如裴休者則欲去摧復稅以什一之法如今狐楚者則

欲通商惠農以增上下之便雖深宪利害各極當時之宜然行之一朝流弊千載　國家勃興昌運撫有萬方四聖接武澤流生民所先者仁義之化也所行者禮樂之教也所敦者農桑之業也所後者榷榷之利也然卒以資國用而充兵食者榷實一局尤爲劇弊自曩歲群臣定議隨土宜而制之或禁其私鬻以充郡縣之課或通商人以浚縣官之利各任其俗成乎便宜以今觀之則禁者誠非而通者誠是也何則茗者山林之所產也山林者人力之所營也所營者博則所生者衆所生者衆賦斂者訏則常生之業畢出於是矣今乃申嚴號令窒其私鬻之路欲使民利一歸於公榷斂之計誠得其術曾不知弊生於下而抵冒之獄闐然而起矣及其不勝也然後從而加之民或至死十而不權令或至嚴烈而無益又不救則無乃傷仁惠之政乎而又上之人急繼以千艘之虜動踰百倍傷財暴衆無大於此故曰禁者誠非也今若普治天下均其常法上則蓄之以爲大局下則通之於商人其有也就中都而入之其名也由外郡而與之俾夫周旋海內自受其益所過關市則悉增其稅所至郡國悉弛其禁大可以減縣官每歲之用小可以息生民抵冒之獄此謀一立萬世利之故曰通者誠是也二者之論期於一擇

論岑水場事宜劄子

洪　邁

臣前日進對伏蒙聖慈垂問坑冶利害及韶州岑水場興廢曲折頃歲先臣謫處嶺外臣隨侍往來數至其處問父老所談見

石刻題識方其盛時場所居民至八九千家歲採銅鉛以斤計者至數百萬自建炎以來湖湘多盜浸淫及於英韶焚掠死徙無有寧歲今所存坑戶不能滿百利入既鮮飢寒切身無由盡力爲國興利地不愛寶銅山固自若也今陛下留意泉貨方大興鼓鑄非多得銅不可雖使提點一司朝暮趣辦然必州縣有之乃能副急故其要莫若博議復興此場興之之要在於多得坑戶而瘴癘之地黃茅極目人不樂居其勢不可徙民又不可徙兵是豈終無策乎臣切見諸路所治兇惡強盜及枉法受贓殺人可愍而特旨貸命者大抵皆配廣南終身不得歸一歲之間亡慮數百輩日月益久多復沈命若使自今以往一切配此場爲兵俾之鑿山采銅隨所得中分之以其半入官其半與之

而官以平直就買仍與之約若至場以後不逃佚不犯罪者量其元犯輕重所入多寡分爲三等各立配役年限限滿則爲給公據還鄉爲民此等雖惡黠不逞知有自新之路又有半直可以贍生必將欣然樂於赴役萬萬不疑所患獨盜賊而此曹之力自足扞禦不與異時平日比也至於養兵築室器用之費非韶州所能給當仰轉運司轉運司亦或不繼獨廣東塩事司有所當賣塩寬剩錢貯於都倉其數不鮮取而用之未足爲損但亡命群聚意外不可無防事須官軍彈壓韶州舊屯殿前左翼軍數百人有統領官一員可以就付節制而令上隸提點刑獄司使之察軍中刻剝侵牟及非理役使之過蓋提刑司實同共評議上其所當行者及別下坑冶司治其條目俟其奏至却令

刑部立所謂配役及放還之法苟如此策行之三年當有日新之利臣區區管見未詢於衆所懷如此不敢不盡乞賜聖察取進止

古詩

送鄭惠叔司封江西提舉　樓鑰

君名北斗魁步武上霄極蓬萊群玉府圖書照奎壁郎官應列宿寖覺象緯逼胡爲作使星炯炯向江國仰奉鶴髮親版輿映萊服昔日紅蓮池帥垣資婉畫方將散餘潤連城被膏澤官摧與民繇豐儉煩振糴小試活國手疲甿賴休息便歸侍玉皇拱立香案側富貴殊未已行行上鳶掖君其妙演綸三能看齊色

送楊晦叔提舉浙西并寄陳表道　樓鑰

兩兩郎星映使星老人星彩對晶明褰帷共喜行畿甸洗印仍欣就帝城五馬況當恩始拜三吳從此政尤清便看瑞氣來稱壽同聽嵩呼萬歲聲

送羅春伯大著提舉浙西　楊廷秀

晁董聲名彼一時夫君下筆與渠齊承明厭直辭金馬英蕩非關訪碧雞山嶽動搖增氣色詔書宣布舞群黎歸期只在千秋節留賦蒼苔鳳掖西

送謝子肅提舉寺丞　楊廷秀

天台山秀古多賢晚向池塘識惠連十載江湖州縣底一言金石冕旒前方陪廷尉甘棠舍又賦皇華小雅篇拾得澄江春草句端能染寄不釐牋

送趙民則少監提舉二首　楊廷秀

漢庭近日少宗盟博選宗英副匠卿高帝子孫誰宿德翰林風月得先生又持一節湖南去政是三湘鴈北征但使遠民蒙福了早歸詞禁賦新鶯

又

座主門生四十年江湖契濶幾風煙同朝再接鴛行裏握手相看鶴髮前誤喜論詩追舊事不知呼酒是離筵老懷只作還山夢輸與先生早着鞭

送別邢懷正直閣赴江西提舉二首　周必大

大江西畔米流脂歛散新陳倚繡衣旗展春山千嶺暗霜飛暑路萬艘歸朝家法備農商信臺府官閑按牘稀廬阜虎溪天下景未妨行部款禪扉

又

二年疎懶累深知喜見皇華授節時歸里欲依東道主登畿恰負北山移黃間遥想前驅弩白下空攀遠別枝坐席未温公入覲却從南蕩候旌麾

送陸務觀赴七閩提舉常平茶事　周必大

漢皇親召賈生還京洛争看北海賢却畏神仙足官府便思風采爍雲烟　暮年桑苧毀茶經應爲征行不到閩今有雲孫持使節好因貢焙祀茶神　鳶棲枳棘已多年父老猶傳住簿賢扶杖喜迎新使者赤帷何惜與高褰　波駑久抱直明光風味

国立国会図書館　請求記号 032-Sy997k
タイトル『新編古今事文類聚前集60巻目2巻後集50巻目2巻續集28巻目1巻別集32巻目1巻附新集36巻外集15巻遺集15巻』
ガラス使用

當思十八娘擬請一麾依故舊得無公道學蘇章

送黃景聲秘丞提舉浙西　樓鑰

江夏無雙第一人清名久矣動簪紳心平氣勁無偏黨好在皇朝作爭臣　官家親擢得真才柏府蘭臺更外臺未問遄驅向丘壑半塗應有詔書催　從來軒冕一毫輕朝蹟初收去玉京打破畫瓶無个事不妨遊戲繡衣行　論詩纔了便談禪鄙吝氷消竟豁然稽首心空先及第敢將癸未論同年　玉節光華照日畿楊清激濁正當時阿連幸出百僚底正恐翁歸不受私

送衛河叔著作題舉淮東　樓鑰

漢庭早已冠群仙闊步登瀛最少年切歎豈惟年叵及人門才業總翹然　通泰牢盆且海濱官家專欲用儒臣淮南草木生顏色又見龍頭第一人　虎榜先登到鳳池前良多以十年期雖知勇退流急去壯歲功名會及時　羨君持節拜庭闈未老雙親着綵衣若過蓋公煩問信坐曹日念舊游稀（外府舊爲敕局衛乃蓋侍郎婿）

又

屢從樽酒接從容叔寶風姿照座中他日相逢年益老綦壇尚可角雌雄

諸鹽使

副使　諸鹽場管勾　同管勾

歷代沿革　漢置均輸鹽鐵官　宋則茶鹽皆隸於提舉司管領之其屬有監鹽之員　元亦有諸鹽使副使又有監場管勾同管勾之職

羣書要語　膠高舉於魚塩之中孟　齊管仲魚塩富國　管子　榷東池鹵其息倍称　元微之行唐慶制　以幹蠱之才領塩鹵之務管榷條制動皆得宜　白集裴弘泰制　局課衍盈　胡文恭行姚頴制　商利局者以饒衍名最　同上行賈穆制　塩鐵榷束之籍　杜牧行李鄂制　往幹牢盆之入頗增近監之饒　胡文恭行刘雝制　征筭之饒衍於局次　同上行牛拱辰制　臨筦榷之局置無遺力沛有羨緡　行毛維藩制

古今事實

均輸塩鐵

漢置均輸塩鐵官　食貨志

舉於魚塩

見前要語

魚塩富國

見前要語

國用益饒

崔公倕幹池塩于蒲脩牢盆謹衡石煎和既精飴散乃盈商通而荐至吏懼而循法幾不絓網而國用益饒歲抄會其所入嬴美什百詔下褒其能　劉禹錫崔公郵碑

復海陵堰

范文正公仲淹字希文監泰州西溪塩稅貽書發運使張綸復海陵堰綸表知興化縣　仁宗實錄

築捍海堤

国立国会図書館　請求記号 032-Sy997k
タイトル『新編古今事文類聚前集60巻目2巻後集50巻目2巻續集28巻目1巻別集32巻目1巻附新集36巻外集15巻遺集15巻』
ガラス使用

范仲淹監泰州西溪塩税建白於朝請築捍海堤於三州之境長數百里以衛民由 言行錄

目爲學士塩

劉忠肅公摯謫監衡州塩倉先是倉吏與綱兵姦利相市雜以僞惡人未嘗食善塩摯悉意核視且儲其美以爲償弊減十七八父老目爲學士塩 四朝國史

古今文集

雜著

錢清塩場廳壁記

劉漫塘

錢清鎮去紹興府四十五里而近有江曰浦陽蓋自婺之浦江發源浦江舊名浦陽也唐志載越州有府一曰浦陽乃府兵之府城基猶在有橋曰隱兵而錢清之名則不知所始相傳以爲錢武肅王誅董昌於浮梁因以得名然近嘗發土得靈助廟捨路記乃會昌中碑已言錢清則名已久矣昌傳言執昌至西江五代吳越世家又言西小江豈正謂此江邪或言後漢父老持百錢送太守劉寵寵各爲取一大錢以此表其清云熙寧間部使者盧秉論塩課云越之錢清場江水清淡以六分爲額不言三江曹娥兩場老吏云崇寧改塩法始以錢清分爲三場場基堆阜四環乃舊教閱之所今猶目爲教場亭民本九十餘戶戶每月出塩一席豪民既侵奪其地邑宵又多方漁獵之復有私販通注之擾僅餘三十八戶而額不減使之均出是以重困四五十年來未嘗及額而逋負逾積矣從弟鏞孤苦力學久處上

国立国会図書館　請求記号 032-Sy997k
タイトル『新編古今事文類聚前集60巻目2巻後集50巻目2巻續集28巻目1巻別集32巻目1巻附新集36巻外集15巻遺集15巻』
ガラス使用

庠幸取世科頃尉東陽頗著能聲轉而爲此不敢不謹撫存亭民既爲之剔蠹疏源又間爲之代稅輸三十八戶欣然如更生而課亦隨羨遂增九分有奇廨宇建於崇寧二年適百年矣雖頹敝之甚　高宗幸四明略嘗駐蹕其中鏞爲一新之倉使得十萬錢而爲屋三十餘楹宏敞雅潔什器俱備使亭民之解事者司錢物之出入官吏皆不與居民仰歎以爲前未有也又嘗爲府中脩山陰兩鄉海上石隄八百丈土塘千三百餘丈添泐兩埭造南岸大石橋以便往來亦可謂勤矣去替止三月以書來求壁記將書前任名氏歲月之詳因爲取其大槩併記之庶後來者有考云

重脩廣州都塩倉記

洪邁

客從東方來道南粤顧瞻其山川樂甚爲解轡少留時時遊父老間頗得聞粤中賢大夫事始則毛舉枚具一二數不悉客臨而面之曰丈夫休矣盍置此而新其說乎一人芒然長思食頃乃言曰客果欲知之邪則吾部使者陸公眞其人自朝廷合常平茶塩之政相更五六官因仍爲容豢蠹弗剔隔引歲月儲敝無地而公尋端摘緒晝暮訾省利出害去逌然一新顧吾能老而已不暇細語客姑告客以都塩倉之故嶺南醝鹵爲市與他道百而吾州南肘大海厥土廣潟牢盆取贏又百他郡異時不官以臨不膾以貯指庳宇數列借爲倉称鬻塩狎至或露積不墉不泜于余泥則回入主吏稽商蹛財上下一息公能出笑談於期年峙屋二百脩廊縵廻簷用騫舞重欄傑棟演迤嶠臬而

吾一民不與知歲計甲乙舊爲緡錢五十萬大抵不能滯今直數月主辨方求益縣官至上百萬未止使得如漢倉庾氏世公子孫吾儕小人衣食而羨於塩足矣客曰父老而不前聞昔公爲莆陽以忠厚長者近民詠歌不可足至溢爲嘉麥靈芝爵玉邑之三瑞固已繪諸天朝特書史官持以試南宮士犖犖然驚人惠歛茲土如萬分一方將都通藩取介位鴈行天子從官振前之光明詔書且下不久父老雖惜亦安得常常而見之及今成計買石誦烈寄後日亡窮思其可也客故倦游尚能從筆研事父老亦有意乎皆再拜傴謝曰幸甚願卒如上客教公名渙字允濟長樂人客番陽洪邁也紹興二十五年四月二十日記

古詩

送元衛弟赴長亭塩場　樓鑰

阿連生而秀二親所甚愛仲兄勤拊養遇事輙加誨幹蠱靜而辨旨次無卑隘今焉職牢盆官宇臨渤解毋謂官爲小要使所居大毋言才可了檢身到纖介我家門戶重衣冠綿數代當以誠心求子視勿自懈亭民亦良民孰謂俱無賴官吏既擾之兼并責逋債敖波亦良苦樂歲色尤菜輸塩不得錢何以禁私賣所在積蠹久良法浸多壞吾聞不無術更當審利害熟視不爲謀空餐媿難蓋不應行一切遽使絕稱貸富者能巧取倍息久仍在貧者庶少寬公私可緩帶毋年登九十家居幸康泰其家不從政禮經有深戒幸子去不遠時時可歸拜小別不足惜輕舟送前邁

諸茶場使 副使

歷代沿革 宋有監茶謂之監當官以征榷場務歲有定額以登耗爲殿最賞罰凡課利所入逐日具申于州 元有茶場使副使又有西蜀四川監榷茶場使

羣書要語 領筭商車典臨茗局 胡文恭行孫誥制

古今事實

十年管庫

呂希哲前後爲管茶庫者幾十年矣 東都事畧

逾年辭去

章望之好學有文監杭州茶庫逾年辭疾去 東都事畧 外集卷之九終

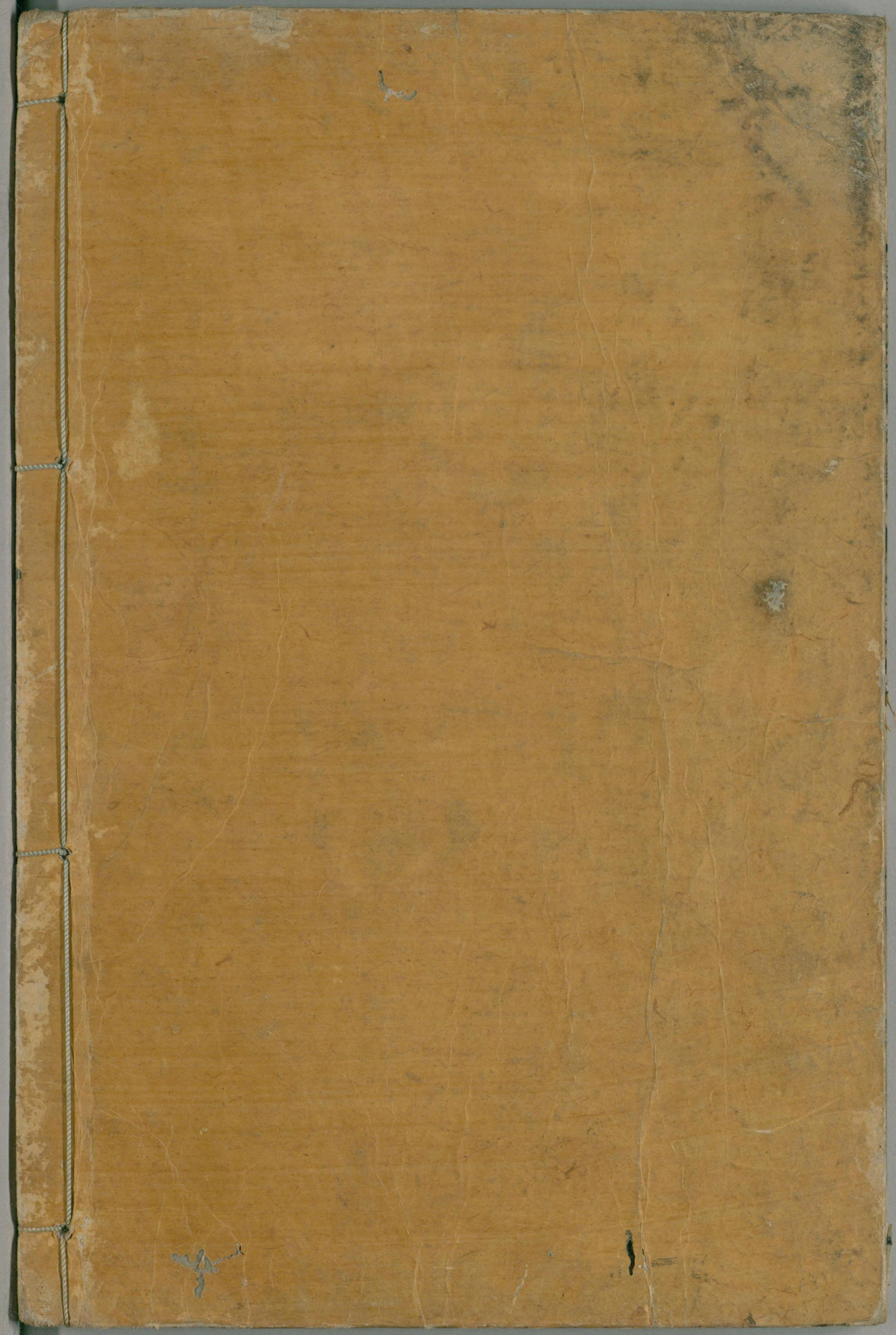

国立国会図書館　請求記号 032-Sy997k
タイトル『新編古今事文類聚前集60巻目2巻後集50巻目2巻續集28巻目1巻別集32巻目1巻附新集36巻外集15巻遺集15巻』

ガラス使用