

R
510.5
581

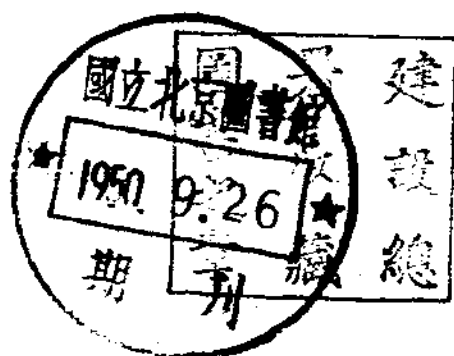

宗哲元



冀察調查統計叢刊

第二卷 第一期

要目

- 察平兩省市屬機關公務員資歷統計
- 冀察平津四省市人口出生死亡之統計
- 河北省各縣局警額統計
- 平津兩市公安局救護人民統計
- 河北省天津等縣學齡兒童統計
- 河北省二十四年度義教經費及短小統計續錄
- 察哈爾省萬全等十縣農田收支狀況
- 近三年度河北省工廠工人教育程度之統計
- 察省會及口北九縣各業作坊工日工時統計
- 上年度冀省南樂等縣商業動態再述
- 河北省各縣地方實際情況調查報告
- 涇水 唐 清苑 滄 南樂
- 冀察平津農事試驗及推廣機關調查報告(續)
- 河北省各縣二十四年度實施義教狀況調查
- 雄 安國 束鹿 高陽 正定 獲鹿 井陘 阜平
- 樂城 行唐 靈壽 平山 元氏 贊皇 晉

冀察政務委員會秘書處第三組第三科編印

中華民國二十六年一月十五日出版

冀察調查統計叢刊

第二卷第一期目錄



插圖 (四頁)

統計資料

人事

察平兩省市屬機關公務員資歷統計	1—4
察平兩省市各機關公務員資歷統計圖	2
察哈爾省政府屬機關公務員資歷統計表	3
北平市屬機關公務員資歷統計表	4

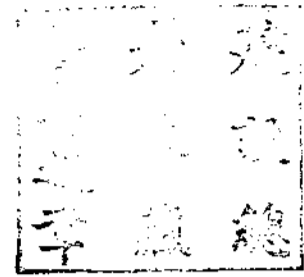
人口

冀察平津四省市人口出生死亡之統計	5—10
河北省十九年至二十三年人口出生死亡統計表	8
察哈爾省十九年至二十三年人口出生死亡統計表	8
北平市十九年至二十三年人口出生死亡統計表	9
天津市二十三年九月份至十二月份人口出生死亡統計表	9
北平市十九年至二十三年各區人口修正生育率統計表	16

公安

河北省各縣局警額統計	11—21
河北省天津縣等九十九縣局暨各分局所警額餉額統計表	13—18
河北省天津縣等四十三縣局公安隊警額餉額統計表	19—20
河北省冀縣等七縣偵緝隊警額餉額暨教育程度統計表	21
平津兩市公安局救護人民統計	22—27
北平市公安局救護人民統計表	24
天津市公安局救護人民統計表	25
北平天津兩市公安局救護人民統計表	26

北平天津兩市公安局救護人民比較圖	27
教育	28—42
河北省天津等九十七縣二十四年度學齡兒童統計	28—40
河北省天津等九十七縣二十四年度學齡兒童統計表	30—39
河北省天津等九十七縣二十四年度學齡兒童分組統計	40
河北省二十四年度義教經費及短小統計續錄	41—42
河北省深縣等七縣二十四年度義務教育經費統計表	42
河北省深縣等七縣二十四年度短期小學數及私塾數統計表	42
農業	43—50
察哈爾省萬全等十縣農田收支狀況	43
察哈爾省萬全等十縣平均每畝農田收益數目表	44
察哈爾省萬全等十縣旱田上則地每畝收支對照表	45
察哈爾省萬全等十縣旱田中則地每畝收支對照表	46
察哈爾省萬全等十縣旱田下則地每畝收支對照表	47
察哈爾省萬全等十縣水田上則地每畝收支對照表	48
察哈爾省萬全等十縣水田中則地每畝收支對照表	49
察哈爾省萬全等十縣水田下則地每畝收支對照表	50
工業	51—59
近三年度河北省工廠工人教育程度之統計	51—54
近三年度河北省工廠工人教育程度統計表	53
近三年度河北省工廠工人教育程度比較圖	54
察省會及口北九縣各業作坊工日工時統計	55—59
察省會及口北九縣三年來各業作坊每年作工日數分組統計	56
察省會及口北九縣三年來各業作坊每日作工時數分組統計	58
商業	
上年度冀省南樂等六十八縣商業動態再述	60—89
甲•河北省南樂等六十八縣商業資本數變動狀態統計表	62—63
河北省南樂等六十八縣各縣販賣商按月開業資本數明細表	64—65

河北省南樂等六十八縣各縣製造商按月開業資本數明細表	66—67
河北省南樂等六十八縣各縣其他商業按月開業資本數明細表	68—69
河北省南樂等六十八縣各縣販賣商按月歇業資本數明細表	70—71
河北省南樂等六十八縣各縣製造商按月歇業資本數明細表	72—73
河北省南樂等六十八縣各縣其他商業按月歇業資本數明細表	74—75
乙·河北省南樂等六十八縣商業店夥數變動狀況統計表	76—77
河北省南樂等六十八縣各縣販賣商按月開業店夥數明細表	78—79
河北省南樂等六十八縣各縣製造商按月開業店夥數明細表	80—81
河北省南樂等六十八縣各縣其他商業按月開業店夥數明細表	82—83
河北省南樂等六十八縣各縣販賣商按月歇業店夥數明細表	84—85
河北省南樂等六十八縣各縣製造商按月歇業店夥數明細表	86—87
河北省南樂等六十八縣各縣其他商業按月歇業店夥數明細表	88—89

調查報告 91—182

河北省涞水縣地方實際情況調查報告	91—114
河北省唐縣地方實際情況調查報告	115—131
河北省清苑縣地方實際情況調查報告	132—146
河北省滄縣地方實際情況調查報告	147—155
河北省南樂縣地方實際情況調查報告	156—161
冀察平津農事試驗及推廣機關調查報告(六)	162—170
河北省之部	—
清苑縣	162—163
清豐縣	164
望都縣	164—165
清河縣	165—166
高邑縣	166—167
涞水縣	167—168
深澤縣	168—169
景 縣	169—170

河北省各縣二十四年度實施義務教育狀況調查(續) …	171—182
雄 縣	171
安國縣	171—172
束鹿縣	172—173
高陽縣	173—174
正定縣	174—175
獲鹿縣	175
井陘縣	175—176
阜平縣	176—177
樂城縣	177—178
行唐縣	178
靈壽縣	178—179
平山縣	179—180
元氏縣	180
贊皇縣	181
晉 縣	181—182
編餘	183

唐縣靈源寺佛經碑 碑高丈餘，正書，共五石，俱四面刻字，額造佛像，有大唐字樣，無年月。此碑係金鋼般若波羅密經

此碑係金鋼般若波羅密經... 刻石之一部，原在該縣靈源山靈源寺，現移存北高昌村，初級小學內。

刻石之一部，原在該縣靈源山靈源寺，現移存北高昌村，初級小學內。

(參看本刊本期一三二頁)

西崗古塔——涑水八景之一

(參看本刊本期一一四頁)



水峪瀑布——涑水八景之二

(參看本刊本期一一四頁)

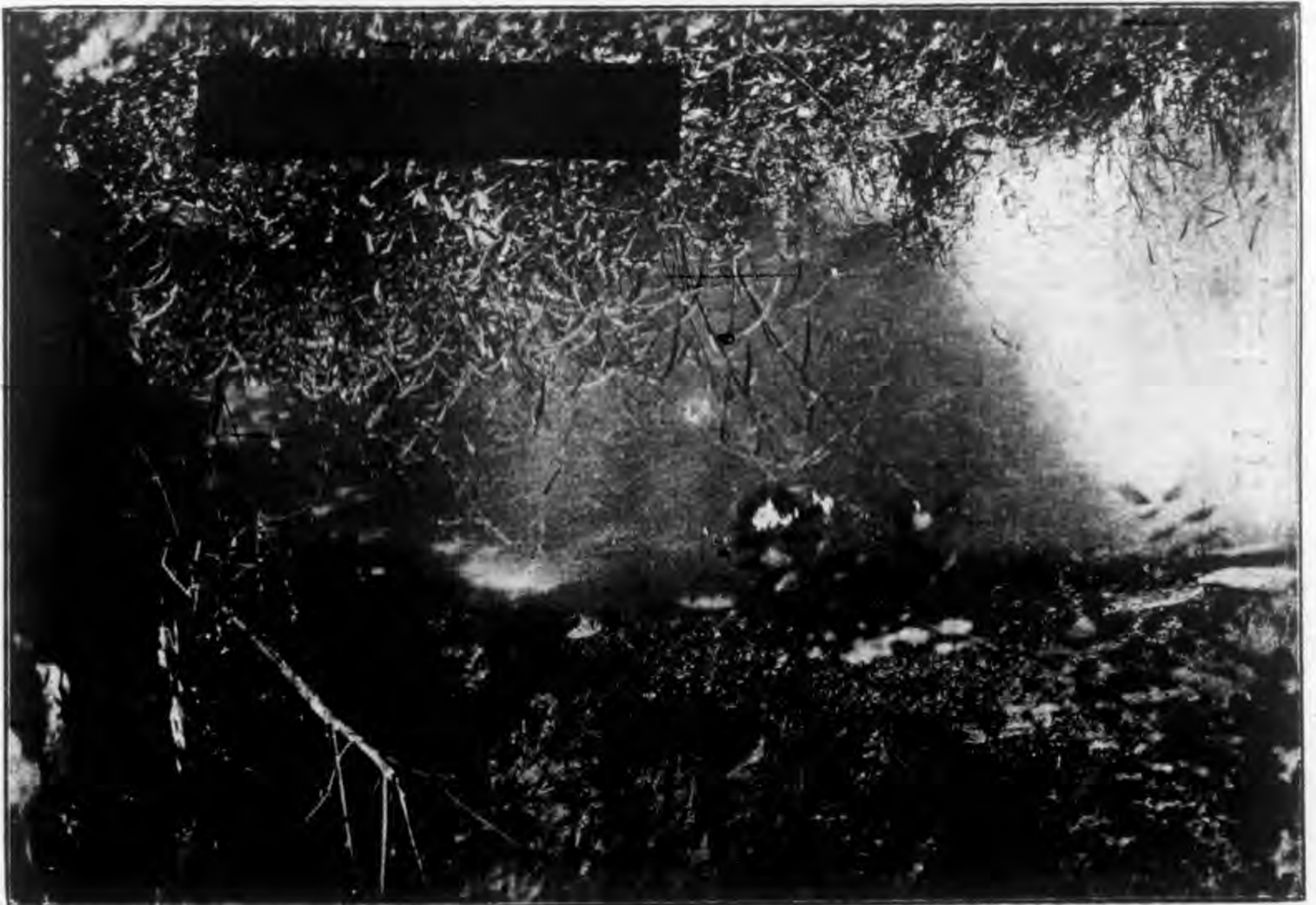



龍灣夜雨——涑水八景之三

(參看本刊本期一一三頁)



釜峯晴雲——涑水八景之四

(參看本刊本期一一四頁)

統計資料

人事

察平兩省市屬機關公務員資歷統計

關於察哈爾省政府所屬機關公務員年齡暨北平市屬機關公務員年齡與月薪統計數目，前曾分別繕製圖表，陸續披露於本刊一卷各期中。茲再將該兩省市公務員資歷加以整理，製成圖表，附刊於後。查所附之表，與前述本刊已發表之察平兩省市各項人事統計表，雖同係依據該省市所呈報之同一人事調查表所編製，但因原調查表各欄未能完全填齊，以致依照各欄所分製之統計表所載各數，亦即不能完全相符，惟所差甚微，固不足以影響於大量觀察也。

因公務員資歷複雜，茲為便於統計起見，先分為學校出身，其他出身，及未明三項。學校出身者；復再分為留學生，國內大學，專門，高中，舊制師中，初中，小學，其他學校八項。除留學生及其他學校兩項外，其餘各項，每項復分為畢業，與肄業兩項。關於留學生，國內大學，專門三項之每畢業肄業項下，再分為文科，實科，軍警三項。文科一項，包含文理法三科。實科一項，包含工商醫等科。軍警項，則包含陸海空軍警官及其他關於軍事學校，如軍需，軍醫，及陸軍測量等。此外關於舊制甲種工商學校，歸於高級中學職業項內。乙種工商學校，歸於初級中學職業項內。凡各種補習學校，養成所，教練所，速成班，簡易師範等，均歸其他學校項內。其他出身一項；復分為行伍，科舉兩項。最後未明一項；則專為統計原調查表上，未註明出身各公務員數目。

按所附之統計圖所指示者：分論之，在留學生與國內大學兩項中，以文科項占最多數。在專門一項內，以軍警項占最多數。就全體論之，則其他學校與舊制中學兩項人數最多，專門學校軍警項次之，國內大學文科項更次之。其他學校人數所以最多者：以吾國廢科舉，設學校，歷時未久，國體突然變更，凡百庶政一時需用專門人材甚夥，無已惟有開設各項短期速成學校，以應急需。舊制中學項所以多者：以吾國各級政府公文手續紛繁，公務員大多數均在整理，登記，繕寫，抄錄工作，此類事務向以中學生充之，現大學畢業者逐漸增多，將來或以之補其缺耶，故圖上所指示者大學文科項占次多數也。至於軍警項所以多者，以兩省市所屬公安局公務員大半皆係警官學校畢業者，加以財政局工務局之測量員司多係陸軍測量學校畢業者，衛生局之醫務員司多為軍醫學校畢業者故也。



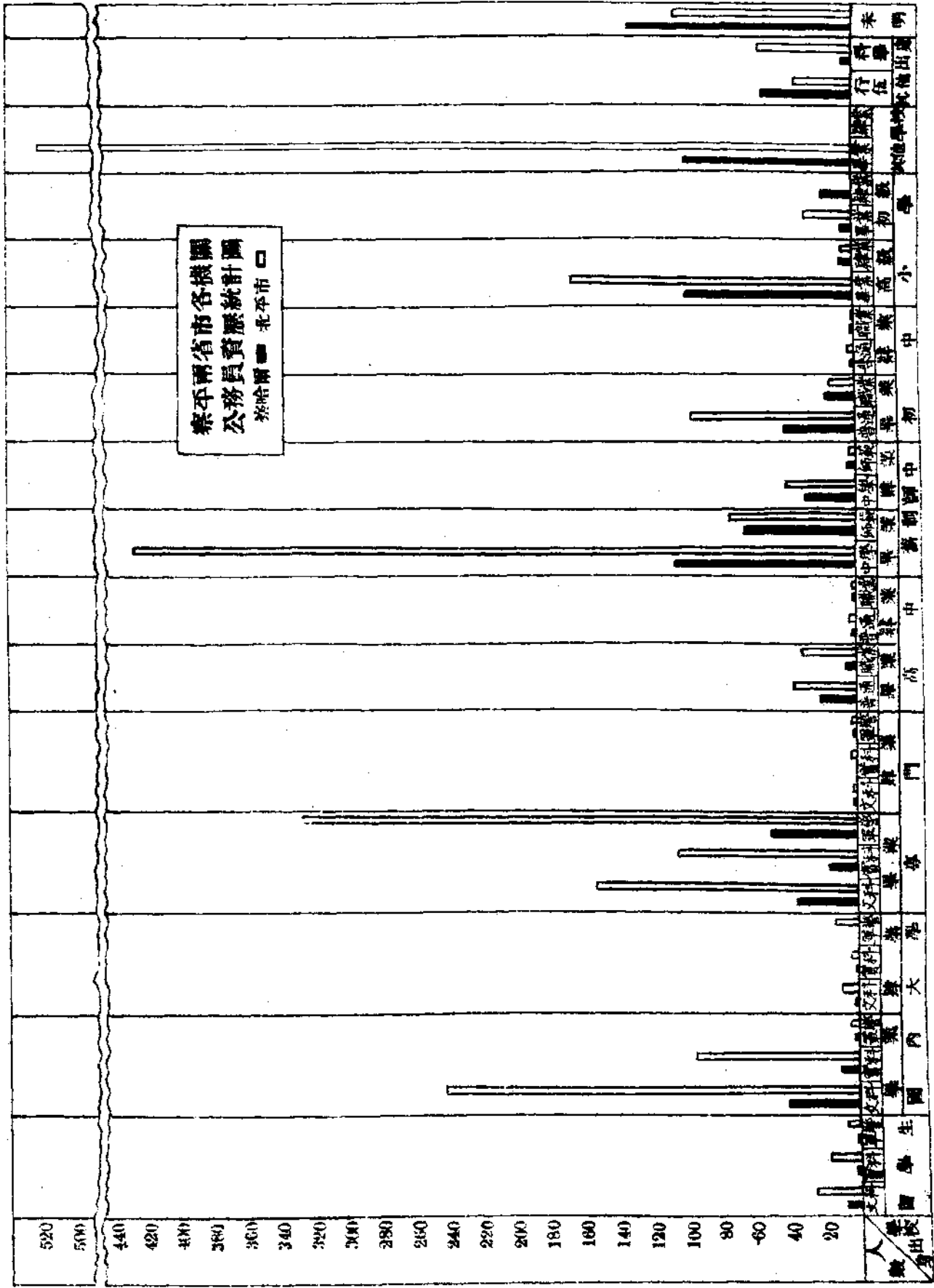

察哈爾省政府屬機關公務員資歷統計表

機關			省政府秘書處	民政廳	財政廳	建設廳	教育廳	保安處	警務處	財政廳所屬各稅局	建設廳附屬各機關	省會公安局及所屬各機關	合計		
學 校 出 身	留學生	文科	6	1	1	1	-	-	-	-	-	-	9		
		實科	-	-	-	1	-	-	-	-	-	1	2		
		軍醫	-	-	-	-	-	-	-	-	-	-	2		
	國內大學	畢業	文科	12	5	2	5	6	2	1	4	2	3	42	
			實科	1	-	-	7	-	-	-	1	2	-	11	
			軍醫	-	-	-	-	-	-	1	-	-	-	1	2
		肄業	文科	-	-	-	1	-	-	-	-	1	-	1	3
			實科	1	-	-	-	-	-	-	-	-	-	-	1
			軍醫	-	-	-	-	-	-	-	-	-	-	-	-
	專門	畢業	文科	8	7	5	2	3	-	2	4	-	6	37	
			實科	1	-	2	3	2	-	-	2	7	-	17	
			軍醫	7	3	1	3	-	10	5	4	3	16	52	
		肄業	文科	-	1	-	-	-	-	-	-	-	-	2	3
			實科	-	-	-	-	-	-	-	-	-	-	-	-
			軍醫	-	-	-	-	-	-	1	-	-	-	-	1
	高中	畢業	普通	2	-	4	1	1	-	1	5	-	8	22	
			職業	1	-	2	-	2	-	-	1	-	2	8	
		肄業	普通	1	-	-	-	-	-	-	-	-	-	1	
			職業	-	-	1	-	-	-	-	-	-	-	-	1
	舊制師中	畢業	中學	22	-	11	3	2	2	5	38	9	15	107	
			師範	16	-	10	8	5	-	-	15	2	9	65	
		肄業	中學	-	-	14	1	-	-	-	13	-	2	30	
			師範	-	1	2	-	-	-	1	2	-	-	6	
	初中	畢業	普通	1	1	-	1	-	-	3	23	5	9	43	
			職業	-	3	2	2	1	-	1	5	4	-	18	
		肄業	普通	-	-	-	-	-	-	-	1	1	-	2	
			職業	-	1	-	-	-	-	-	-	2	-	-	3
小學	高級	畢業	8	3	3	5	-	1	1	51	15	13	100		
		肄業	-	-	7	-	-	-	1	-	-	-	8		
	初級	畢業	-	-	-	-	-	-	-	3	5	-	8		
		肄業	-	-	2	-	-	-	-	18	-	-	20		
其他學校	畢業	11	1	5	1	1	1	2	24	30	26	102			
	肄業	-	-	-	-	-	-	-	-	-	-	-	-		
其他出身	行科	-	-	1	-	-	-	4	4	1	1	33	54		
	伍舉	-	-	2	1	-	-	-	-	3	1	-	7		
未合計	明	13	1	-	1	5	-	-	-	76	8	30	134		
	計	111	28	77	47	28	20	20	37	96	178	921			

北平市屬機關公務員資歷統計表

機 關	留學 學生	國內 大學 專 門 高 中 師範 初 中 小 學 其 他 科 未 明 計	文 科	實 科	軍 警	社 會	財 政	公 安	工 務	衛 生	自 治 事 務 監 理 處	農 事 試 驗 場	市 民 小 本 借 貸 處	市 立 第 一 工 廠	管 理 壇 廟 事 務 所	管 理 頤 和 園 事 務 所	烈 性 毒 品 人 犯 審 判 處	公 共 汽 車 管 理 處	中 山 圖 書 館	體 育 委 員 會	整 理 中 南 海 公 園 臨 時 委 員 會	文 物 整 理 實 施 事 務 處	合 計	
																								3
留學	2																						2	19
國內																								8
大學																								21
專																								5
門																								2
高																								21
中																								5
師																								2
範																								5
初																								21
中																								5
小																								21
學																								5
其																								21
他																								5
科																								21
未																								5
明																								21
計																								118

人 口

冀察平津四省市人口出生死亡之統計

人口「出生」與「死亡」之趨勢，關係人口整個動態之演變，故研究人口問題者，每以人口之「出生」與「死亡」，作為研究之主要對象。因人口出生與死亡之數字，近者影響人口之增減，遠者足以連繫社會上政治經濟等狀態之進展與後退，所以從事社會事業者，恒以人口之出生與死亡之統計，作為事業進行之因素。例如一市生育率高於死亡率，則該市人口必有增加，社會事業者即應就其增加狀況，而考究其原因，並設法補救社會上因人口增加所發生之各弊弊端；反之死亡率高於生育率，則社會事業者，即應設法研究人口死亡過多之原因，施以救濟，以補救人口減少之危險。

生育率中主要者，分為普通生育率，修正生育率，與已嫁生育率三種。所謂普通生育率，即以出生人數與人口總數之比例；修正生育率者，係因普通生育率過於寬泛，不能示出人口出生之特質，故以出生人數與女子總數或與15—44歲之女子總數作比例，以求得比較精確之統計數字之方法也；已嫁生育率者，為出生人數與15—44歲之已婚女子總數之比例，藉以求其更較精確之生育率之方法也。

死亡率中主要者，亦分為普通死亡率，修正死亡率及特別死亡率三種。所謂普通死亡率，即死亡人數與人口總數之比例；修正死亡率者，係因普通死亡率之數字，過於寬泛，不能顯示人口死亡之特質，故以修正死亡率，以求死亡人口在特殊情況下之死亡率；特別死亡率者，係依死亡人口之某一特點，而求其死亡率之謂，例如依死亡人之年齡，性別，職業等之分類而求其死亡率之方法也。以上所述雖偏於理論，因與本編有關，故略言之，用資參照。

我國各省市縣政府，自辦理統計以來，非限於經費困難，即因環境特殊，每每因陋就簡，祇能求其概數，欲使其精確詳盡，在目前情勢下，一時尚難作到。現在惟北平市人口調查比較精細，於求出普通生育率及普通死亡率外，更可求其修正生育率。其餘冀察兩省與天津市，僅能依普通生育率及普通死亡率之方法求之。

茲就統計所得，將冀察平津四省市之人口出生與死亡狀況及人口自然增加與減少之趨勢，分別說明於下：

一、河北省近年人口出生死亡狀況

河北省除冀東二十二縣無法調查，及清苑永清兩縣因特殊關係關於人口出生死亡無法填報，以及獻縣等七縣關於人口調查尚未造報外，茲就其餘已報之靈壽等102縣局之人口調查報告，依普通生育率及普通死亡率之法，歸納得出表一所列之生育率及死亡率，如就該表上生育率及死亡率之數字加以比較，可知自十九年至二十三年之五年來，每年均係生育率高於死亡率，由此發見河北省近五年間，人口逐年均有自然增加之趨勢，依人口自然增加率之法求之，五年平均每年增加千分之2.55人。

茲將河北省近五年人口自然增加率，逐年比較，順序排列如下：

年 度	生育率	死亡率	自然增加率 (即每千人中之增加人數)
十 九 年	13.28	10.37	2.91
二 十 年	14.16	11.68	2.48
二 十 一 年	14.79	12.02	2.77
二 十 二 年	13.29	11.48	1.81
二 十 三 年	13.12	10.18	2.94
五年平均	13.73	11.18	2.55

二、察哈爾省近年人口出生死亡狀況

察哈爾省共計十六縣，除口北六縣目下無法調查外，茲就萬全等十縣之調查報告，加以統計，得出表二所列之生育率及死亡率，就該表兩種數字加以比較的觀察，則知察省自十九年至二十三年之五年間，除二十年死亡率(12.67)高於生育率(11.02)，人口一度減低外，其餘四年，逐年亦均有自然增加之趨勢，就統計所得五年中，平均每年增加千分之3.12人。

茲將察哈爾省近五年人口自然增加率，逐年比較，順序排列如下：

年 度	生育率	死亡率	自然增加率 (有負(-)號者為減少之千分數)
十 九 年	10.31	9.27	1.04
二 十 年	11.02	12.67	-1.65
二 十 一 年	14.40	9.31	5.09
二 十 二 年	14.92	10.54	4.38
二 十 三 年	17.54	10.78	6.76
五年平均	13.64	10.52	3.12

三、北平市近年人口出生死亡狀況

北平市自近五年來根據表三之數字加以觀察，逐年均係死亡率高於生育率，如依此為據，則斷定北平自十九年至廿三年之五年間，每年人口減少千分之7.50人，大有人口逐漸減少之趨勢。然吾人揆諸事理，何以平市人口逐年減少，不無疑問，

蓋因生命統計在人口統計中，最爲困難之事，登記時稍有忽略，即不免遺漏，甚有非人事所能避免之漏報情事，如一般習慣死產不報，出生不報等情事。北平戶口調查，辦理比較精確，遇有死亡，非報區領照，不能抬埋，故死亡不易漏報。但人口出生，每因積習不除，能於出生後到區登記者，百不及一，多係查出後再行補登，如此北平即形成死亡多而出生少之統計現象。而在其他城市，遇有死亡，不似平市之嚴限呈報，故漏報者必不在少數，因其死亡與出生均互有遺漏，所以數字之比較，兩者未致相差過於懸殊。此係編者個人之臆斷，是否有當，姑存之以待專家之糾正。

茲將北平近五年人口自然增加率，就統計所得，順序排列如下：

年 度	生育率	死亡率	自然增加率 (有負號(-)爲人口減少之千分數)
十 九 年	19.65	26.72	-7.07
二 十 年	14.41	27.03	-12.62
二十一年	18.44	30.49	-12.05
二十二年	16.93	24.90	-7.97
二十三年	16.13	18.93	-2.80
五年平均	18.11	25.61	-7.50

四、天津市近五年人口出生死亡狀況

天津市在二十三年九月以前，關於戶口，並無精確調查，自二十三年九月份以後，始有人口各種之調查，故該年九月份以前，關於人口出生死亡各情形，均無案可查，無法統計。茲僅就該市已經填報之二十三年九月份至十二月份各調查表之數字，加以統計，發見天津市在此四個月中，每月人口均有自然增加之趨勢，平均每月增加千分之0.44人。若假定將此數以12月乘之，則得5.28人，姑以此數作爲天津一年人口之自然增加率，則天津市每年人口有增加千分之5.28人之可能。

茲將天津市二十三年九月份至十二月份之人口自然增加率，順序排列如下：

月 份	生育率	死亡率	自然增加率
九 月	0.97	0.66	0.31
十 月	0.97	0.83	0.14
十一 月	1.23	0.90	0.27
十二 月	1.71	1.17	0.54
四月平均	1.22	0.89	0.44

北平市近五年人口修正生育率

至於修正生育率之求法及其特質，前已約略言之，因爲女子生育時期，多數均在15—44歲之間，如欲求精確生育率數字，自須將15歲以下未達生育期之女子及45歲以上已過生育期之女子除外，而以15—44歲之女子總數與出生人數作比例，則得出比較精確之生育率。茲就十九年至二十三年北平人口之出生數額，依修正生育率法，求出下列表五之生育率，就該表逐年數字，加以比較，發見北平市自十九年至二十三年之五年間，平均每年出生人數佔15—44歲之女子人數千分之81.47人。

河北省十九年至二十三年人口出生死亡統計表

(表一)

年 度	全省人口	出 生			普通生育率 (每千人出生數)	死 亡			普通死亡率 (每千人死亡數)
		男	女	合 計		男	女	合 計	
十 九 年	19,224,636	134,833	120,514	255,347	13.28	105,407	94,011	199,420	10.37
二 十 年	19,076,247	144,737	125,549	270,286	14.16	118,987	103,889	222,876	11.68
二十一年	19,055,107	161,771	120,095	281,866	14.79	120,160	108,949	229,109	12.02
二十二年	18,934,664	128,293	123,349	251,642	13.29	117,345	100,078	217,423	11.48
二十三年	19,103,254	129,008	121,757	250,765	13.12	100,681	97,130	197,811	10.35
五年平均	19,078,982	139,728	122,253	261,981	13.73	112,516	100,811	213,327	11.18

察哈爾省十九年至二十三年人口出生死亡統計表

(表二)

年 度	全省人口	出 生			普通生育率 (每千人出生數)	死 亡			普通死亡率 (每千人死亡數)
		男	女	合 計		男	女	合 計	
十 九 年	1,372,923	8,127	6,033	14,160	10.31	6,220	6,506	12,726	9.27
二 十 年	1,363,044	8,304	6,727	15,031	11.02	8,908	8,372	17,280	12.67
二十一年	1,354,090	10,613	8,890	19,503	14.40	6,702	6,003	12,705	9.31
二十二年	1,341,261	10,756	9,261	20,017	14.92	7,463	6,675	14,138	10.54
二十三年	1,360,768	12,998	10,878	23,876	17.54	7,225	7,446	14,671	10.78
五年平均	1,358,417	10,159	8,358	18,517	13.64	7,304	7,000	14,304	10.52

北平市十九年至二十三年人口出生死亡統計表

(三)

年 度	全市人口	出 生				死 亡			
		男	女	合 計	普通生育率 (每千人出生數)	男	女	合 計	普通死亡率 (每千人死亡數)
十 九 年	1,366,974	14,355	12,612	26,967	19.65	18,918	17,616	36,534	26.72
二 十 年	1,420,155	14,222	13,347	27,569	19.41	19,632	18,757	38,389	27.03
二十一年	1,476,272	14,071	13,161	27,232	18.44	23,241	21,774	45,015	30.49
二十二年	1,500,660	13,280	12,132	25,412	16.93	18,810	18,564	37,374	24.90
二十三年	1,569,175	13,127	12,189	25,316	16.13	15,122	14,578	29,701	18.93
五年平均	1,466,647	13,811	12,688	26,499	18.11	19,143	18,258	37,403	25.61

天津市二十三年九月份至十二月份人口出生死亡統計表

(四)

月 份	全市人口	出 生				死 亡			
		男	女	合 計	普通生育率 (每千人出生數)	男	女	合 計	普通死亡率 (每千人死亡數)
九 月 份	903,065	488	390	878	0.97	331	269	600	0.66
十 月 份	906,163	458	426	884	0.97	365	385	750	0.83
十一月份	914,123	621	501	1,122	1.23	452	378	830	0.90
十二月份	923,889	843	740	1,583	1.71	565	519	1,084	1.17
四月平均	911,810	602	514	1,117	1.22	428	388	816	0.89

北平市十九年至二十三年各區人口修正生育率統計表

(五)

年度	分區		區													總計	
	15-44歲女子人數	出生人數	內一區	內二區	內三區	內四區	內五區	內六區	外一區	外二區	外三區	外四區	外五區	東郊區	西郊區		南郊區
十九年	25,314	1,434	20,901	23,901	20,539	12,164	12,211	8,440	18,870	25,155	17,566	14,729	25,946	35,147	29,176	18,664	308,713
	1,434	1,851	1,387	1,387	1,037	1,243	1,146	977	1,079	1,121	1,917	1,259	3,961	3,011	2,875	2,669	29,987
二十年	55.65	88.56	58.03	58.03	50.49	102.18	93.92	115.76	57.18	44.56	109.13	85.48	152.66	85.67	98.64	143.00	84.11
	26,334	23,196	23,984	21,115	15,341	12,969	8,711	21,162	25,948	19,246	15,386	26,071	34,596	29,039	18,664	321,762	
二十一年	1,465	1,321	1,552	711	1,384	1,242	886	996	1,409	1,952	1,245	4,222	3,607	2,596	2,981	27,569	
	55.63	56.95	64.71	33.67	90.28	95.76	101.71	47.08	54.30	101.42	80.86	161.94	104.26	89.40	159.72	85.68	
二十二年	27,034	21,075	24,834	25,732	15,653	13,503	9,354	22,606	27,089	20,421	16,039	26,045	37,673	28,961	18,582	334,591	
	1,440	1,960	1,443	685	1,353	1,229	1,063	1,020	1,288	2,211	1,260	3,760	3,391	2,363	2,766	27,232	
二十三年	53.26	93.28	58.10	26.62	86.43	91.01	113.64	45.12	47.52	108.27	78.56	144.36	90.01	81.59	148.80	81.38	
	27,474	23,411	25,356	23,963	18,165	13,719	9,555	24,264	28,085	20,871	16,381	24,923	40,058	29,061	18,570	343,264	
二十五年平均	1,591	1,729	1,390	506	1,243	1,131	1,088	885	1,533	1,647	1,173	3,598	3,036	2,346	2,607	25,413	
	57.94	73.85	54.81	21.66	68.98	82.44	113.75	36.89	54.58	78.88	71.61	140.35	5.76	80.72	140.38	74.03	
二十五年平均	27,987	21,021	33,447	26,748	18,307	14,067	9,736	24,692	28,585	22,090	16,450	24,511	35,836	29,139	18,556	352,232	
	2,242	1,763	1,327	656	1,237	1,156	1,152	1,066	1,752	1,435	1,061	3,709	3,056	2,418	2,095	26,124	
二十五年平均	80.11	83.87	39.67	24.56	67.34	82.17	118.33	49.29	61.29	64.99	64.50	151.32	82.96	82.98	112.95	74.16	
	26,828	21,921	26,304	23,499	15,988	13,292	9,163	22,314	26,571	20,040	15,799	25,496	36,862	29,075	18,607	332,110	
二十五年平均	1,634	1,725	1,420	719	1,292	1,181	1,033	1,046	1,421	1,832	1,599	3,832	3,220	2,519	2,623	27,059	
	60.72	79.30	55.06	31.40	83.04	89.06	112.64	47.11	52.45	92.53	76.20	150.13	87.73	86.66	140.97	81.47	

外共一表六期第四頁第七行(五十歲以上), 或第四(十五歲以上), 修正更正。

公 安

河北省各縣局警額統計

河北省轄一百三十縣，二設治局，（舊設都山，與新設新海）。一省會公安局，二水上公安局（五河水上公安與海上公安局），四特種公安局。其警察名額之分配，均係依據地方情形而規定。除省會公安局與水上警額統計，已於本刊第四期披露外；茲將先後收到天津等九十八縣暨石門公安局所報告之警額，先行統計，以供參考。

考各縣局警察種類之區別，依據本期所統計者而言，可分為四：1. 本局及各分局所警額。2. 公安隊警額。3. 偵緝隊警額。4. 消防隊警額。第一類之警額，計有天津等九十九縣局，為各縣局所遍設。第二類之警額，計有天津等四十三縣局，尚不及此次所統計者總額之半。第三類之警額，計冀縣等七縣，為數無多。第四類之警額，僅石門公安局有此組織，其他各縣，大都由公安隊兼管。無公安隊者，概由本局暨各分局所兼辦。良以外縣情況，迥非都市可比。但警餉不充，警額有限，無此需要，故亦無此設置。此外公安偵緝兩隊，在各縣之中設置者，雖較消防隊為多；但非普遍。揆厥所由，亦不外地方狀況與需要之關係也。

現時冀省各縣探警衛合組制者，計有清苑，安國，博野，蠡縣四縣，即係將公安局與保衛團合併為一種組織，其下設警衛隊及分隊，裁撤分局分所，統一事權。此種制度，係仿照江蘇省崑山縣。警管區制之辦法，在冀省係屬創辦，尚在試行。如能收有成效，必將推行全省，可以斷言。

其他各縣，仍沿舊制，設分局分所。其範圍較大者，則有公安隊，偵緝隊等之設置。惟縣公安局第一區分局長，大都由科長（現改為警官）兼任，不另支薪。其設有分所者，則由巡官管理。至內部職員，在本局則有督察員，訓練員雇員等，在分局則有局員等。此為各縣公安機關之普通組織，無不大同小異。

再就各縣警餉而論：警官之餉額，因縣之等級關係，應不一致。其分局長之餉額，最多者六十元，最少者十二元。巡官之餉額，最多者三十五元，最少者八元。

巡長之餉額，最多者十四元，最少者六元二角。警士餉額，最多者九元，（景縣馬警士月餉達十三元，然有馬乾在內，實際不高，故不能認為最多者。）最少者四元五角。至於公安隊中之馬警警餉，警士之中，月有支十六元或十四元者，均有馬乾在內，亦不能認為特殊。此種情況，雖由歷年演變，成為習慣，未可使之強同。但較諸察省各縣警餉之整齊劃一，殊有遜色。至於石門公安局警餉，與各縣實質不同，故不能相提並論也。

本期先就已收到各縣局報告數字，分製各縣局暨各分局所警額餉額統計表，公安隊警額餉額統計表，偵緝隊警額餉額暨教育程度統計表三種。至於消防隊警額，僅石門公安局一處，無從統計。擬俟冀省各縣局報齊後，再行彙總編制總表總圖，暨各類比較圖，俾成完備。

河北省天津縣等九十九縣局警各分局所警額餉額統計表(1)

縣局別	分局長		巡			官			巡			長			警			士	總計名額	
	名額	月餉	一	二	三	共計名額	一	二	三	一	二	三	共計名額	一	二	三	共計名額			
天津	7	60	7	35	10	24	38	12	32	11	49	119	143	9	130	8.5	347	8	620	770
靜海	6	20	-	-	4	4	-	-	6	9	5	11	11	7	12	6.5	17	6	40	61
灤縣	5	20	-	-	2	2	3	9	4	8	6	13	17	6.7	13	6.4	55	5.5	123	148
雄縣	2	18	-	-	1	3	-	-	4	8.5	3	8	12	7	17	6.5	28	6	7	69
臨城	2	15	-	-	2	2	-	-	-	-	6	7	-	-	-	-	24	4	24	34
邯鄲	4	20	1	22	3	9	5	-	-	-	8	18	28	7.4	43	6	41	5.4	55	72
武邑	4	26	-	-	1	1	5	14	4	12	9	9	9	21	20	6.2	19	6.4	116	139
安國	2	18	-	-	3	3	-	-	1	8	8	7	21	6.5	20	6.2	19	6	60	74
固安	4	13	-	-	6	6	-	-	1	7	11	12	2	6	2	5.5	35	5	39	63
滿城	6	21	-	-	-	6	-	-	1	8.3	7	8	8	11	6.9	32	43	6.5	85	100
交河	4	25	-	-	-	-	-	-	10	9	-	10	10	7.5	44	7	5	6.5	112	125
沙河	2	18	-	-	-	-	-	-	6	8	1	8	1	2	-	-	40	6	41	54
武強	2	26	1	15	1	3	1	9	2	8	1	4	12	6.5	9	6	24	5.5	45	54
東平	6	20	-	-	-	-	-	-	2	8	6	8	1	6.4	9	6.2	74	6	92	100
晉縣	2	20	-	-	-	2	-	-	-	-	4	4	-	-	5	6	53	5.5	58	66
井陘	4	20	-	-	-	-	1	9	4	8	4	9	22	6.5	17	6.3	24	6	63	75
河間	4	30	-	-	-	6	-	-	-	-	11	11	87	7	-	-	-	-	87	108
徐水	4	28.8	-	-	1	5	-	-	4	8.5	13	17	49	6.5	95	0.2	-	-	144	170
大名	4	30	-	-	-	7	-	-	22	8	8	22	167	7	-	-	-	-	147	200
過次百	74		9	35	36	60	4	-	103	152	304	602	463	965	-	-	-	-	2030	2488

河北省天津縣等九十九縣局暨各分局所警額餉額統計表(2)

縣局別	分局長		巡官			巡			長			警			士		總計名額
	名額	月餉	一等	二等	三等	共計名額	一等	二等	三等	共計名額	一等	二等	三等	月餉	名額	月餉	
接前頁	74		9	36	36	80	49	103	152	7	304	602	463	965	2030	2488	
高苑	7	30							7	12	7			70	9	84	
肥鄉	2	20				3			10	7	10			80	6	95	
廣縣	2	30				4	7	8	4	7	16	8	50	49	6	129	
元氏	4	24				1			4	8	6		48	7	6	67	
曲陽	3	18				2			8	6.5	8		4	59	5.5	76	
涿州	6	20				5			11		6	11	9	13	8	42	
隆平	4	22							4		4		30	6.5	6	63	
吳橋	5	26	1			1			8	7.5	17			96	6	95	
東平	4	22	3			3			9		15	25	33	7.7	7.2	174	
滄州	4	22				5			12	6.5	23	2		112	5.5	146	
鹽山	4	30				1			9	9	9	30	28	23	7.6	95	
新河	3	20							4	7.3	4		8	6.3	5.8	50	
故城	3	16							9	8	5	5	5	7	5.5	62	
長垣						1			4	7	4	13	6	5.5	5	42	
正定	22	5	7			7			15	7	15			100	6	124	
冀縣	5	25				8			14	8	14		80	7	80	107	
南樂									4	7	4	15	14	6	34	38	
完縣	2	20				2			3	7.5	12	7	85	6.5	92	108	
通次頁	134		24	47	47	123	56	160	267	483	718	867	1806	3393	4133		

河北省天津縣等九十九縣局暨各分局所警額餉額統計表(3)

縣局別	分局長		巡官				巡長				警士				總計名額
	名額	月餉	一 等	二 等	三 等	共計 名額	一 等	二 等	三 等	共計 名額	一 等	二 等	三 等	共計 名額	
接前頁	134		24	52	47	123	56	160	267	483	718	867	1808	3393	4133
晉縣	2	20							4	4	5	13	25	36	42
霸縣	3	20		4		4	2	8.5	6	12	21	46	7	67	86
贊皇	2	16		2		2	1	7.2	5	7	11	12	30	53	64
房山	2	20					2	3		5	9	13	20	42	49
明平	4	14						11	6	11	10	10	67	77	92
南和	4	20						7	8	7	10	7	46	63	74
安成	2	18		2		2		4	7	7			35	46	46
清城								4	4	4			36	36	40
淶水	2	25		2		2		8.5	3	7	8	10	6.4	69	80
定縣	2	20		7		7	3	10	9	17	5	26	41	72	98
水定	4	26		7		7		19	9	19	19	19	80	118	148
曲陽	2	25						4	8	4			29	25	31
平山	2	30	6			6	1	9.6	4	11	4	8	7.3	80	99
深澤	4	22.5			8	8		12	6.75	12	12	16	5.85	68	92
阜平	3	18		3		3		7	7	7	12	12	13	97	50
望都	2	18		3		3		6	7.6	8	22	20	6.2	55	65
靈壽	4	18						10	8.5	10	52	19	6.5	85	99
新寧	1	20					2	10		2	3	5	7.5	23	26
過次頁	179		30	79	55	164	67	197	373	637	911	1096	2427	4434	5414

河北省天津縣等九十九縣局警各分局所警額餉額統計表(4)

縣局別	分局長		巡			官			巡			長			警			士	總計名額	
	名額	月餉	一等	二等	三等	共計	名額	月餉	一等	二等	三等	共計	名額	月餉	一等	二等	三等			共計
接前頁	179		30	79		164	67	197		373		637	911	1096		2427	4484	5414		
東光	4	22								7		7	7	7		6.5	6	46		
安次	4	20				8				17		17	70					70		
內邱	4	15				3				10		12	14	6.5	31	6	5.5	80		
臨山			1	25	4	7	15	10				30	30	9	30	8	60	167		
安國	6	30					7	13				7	89	8				89		
安平	5	30	4	24		5				10		37	22	8	5	7	144	171		
武清	3	30	4	25		4	8	12		9		18	10	8	29	7	80	119		
鉅鹿	4	22								15		23	3	7			103	144		
威縣	2	25								6		7	14	7	12	6.5	6	106		
堯山	2	12								7		7	7				67	86		
饒陽	4	20								6		6					43	76		
無極	2	19.2				1				9		10					48	54		
任邱	3	20	4	13		4				10		10	8	6	9	5.5	5	72		
藁城	9	18				3				8		6	6	7	1	6.5	41	99		
深澤	4	16								4		6	6				99	59		
柏鄉	2	20								6		10	10	6	20	5.8	18	113		
衡水	4	18					1	10		6		8	6	7	6	6.5	46	56		
易縣	3	25				7				19		19	8	7	6		123	70		
過次頁	237		50	86	74	210	498	242		537		877	1200	1254		1491	5945	7269		

河北省天津縣等九十五縣局暨各分局所警額餉額統計表(5)

縣局別	分局長		巡官				巡長				警士				總計名額
	名額	月額	一	二	三	共計名額	一	二	三	共計名額	一	二	三	共計名額	
接前頁	237	50	86	74	210	98	242	537	877	1200	1254	3491	5945	7269	
邢台	4	25	3	16	3	6	3	5	14	25	38	26	6	110	
詩行	2	20	—	—	—	—	2	4	6	17	12	5.2	5	59	
行唐	2	20	—	—	—	—	—	12	12	22	24	6	68	84	
河	3	12	—	1	2	—	—	5	5	—	—	45	5	54	
城	2	40	—	—	2	2	10	5	8	21	14	36	7	83	
城	2	22	—	4	4	—	2	7	9	8	6	45	5.5	74	
野	3	30	—	—	—	—	—	6	6	12	10	24	6	51	
鄉	3	20	—	—	—	2	3	2	7	15	10	28	6	63	
山	4	30	1	—	—	—	—	—	—	7	9	42	7	75	
縣	4	25	—	—	—	—	5	—	5	5	12	27	8	62	
陽	2	20	—	1	1	—	3	7	10	—	16	40	5.5	69	
城	2	22.5	—	—	2	—	—	7	7	—	—	54	6	65	
阜	5	25	2	—	4	—	—	7	8	—	—	—	—	106	
南	3	20	—	—	3	—	4	4	8	3	90	7	90	106	
慶	4	20	—	—	—	—	9	4	8	6	11	30	7	56	
趙	4	20	—	—	—	—	4	8.5	6	7	16	48	6	80	
縣	1	12	—	—	—	—	—	3	3	—	1	30	6	35	
澤	4	30	—	—	—	1	1	5	7	10	23	39	7	78	
水	1	30	—	—	3	1	1	9.5	9	8	23	7.5	7	66	
次	1	30	—	—	3	1	1	9.3	9	7	7.2	21	7	37	
頁	288	60	95	82	237	111	271	618	1000	1356	1572	4064	6392	8517	

河北省天津縣等九十九縣局警各分局所警額統計表(6)

縣局別	分局長		巡			官			巡			長			警			總計 名額		
	名額	月額	一 名額	二 名額	三 名額	共計 名額	一 名額	二 名額	三 名額	共計 名額	一 名額	二 名額	三 名額	共計 名額	一 名額	二 名額	三 名額		共計 名額	
																				月額
接前頁	288		60	95	62	27	111	271	618	1090	1356	1572	4064	6992	8517					
深澤	3	17	-	2	-	2	1	-	8	9	86	13	31	6	80	94				
平鄉	4	14	-	-	2	2	-	6	8	12	18	25	29	72	90					
廣宗	2	21	-	-	-	-	-	-	6	6	-	-	46	46	54					
新城	3	22	10	-	-	10	1	2	8.5	14	17	65	54	6	127	157				
定興	4	25	-	-	-	-	-	10	9	-	-	98	7	-	98	112				
大城	2	20	-	10	16	10	-	4	8	12	12	17	45	6	74	98				
南皮	2	12	-	-	2	2	-	-	2	2	-	2	24	6	26	32				
石門公安局	2	64	7	-	-	7	10	9	10	7	9	8.5	79	8	209	244				
合計	310	77	77	107	86	270	122	302	639	1094	1483	1830	4375	7724	9398					

- 說明
1. 清苑安國博野嘉縣四縣均採行警額合組制本表所列分局長欄內名額即其警額隊長名額巡長名額長幹士兩欄內所列名額完全為警察部份其保衛團名額容俟將來統計完竣後再行刊登
 2. 臨城大名唐縣元氏正定南和威安蠡縣安次涿州易縣清河阜成南宮廣宗定興等縣巡官巡長警士三類名額均不分等級
 3. 青縣警額內尚有馬警車警名額又霸縣寧晉衡水清豐深澤等縣均有馬警名額為數均少故未詳列
 4. 各縣傳達警馬警額均較其他巡長警士額為優本表中長警額特多者均為馬警因有馬警在內其究其實與其他警備無甚懸殊
 5. 本表各縣局巡官巡長警士額均係依照普通者算列其不一致者或以等級區別之或懸於表格略而不填
 6. 石門公安局巡官巡長暨各縣公安局(現改為警官)及其內部職員名額均未統計在內
 7. 各縣公安局第一分局長多由公安局科長(現改為警官)兼任本表所列分局長欄名額凡兼任者均未填入以昭確實
 8. 本表對於各縣所報巡官巡長警士等級均依照部頒於道列時警署有變通部保未依照所報等級列入以昭一致
 9. 本表以額欄以元為單位
 10. 本表各欄加額(-)符號者表示無此類名額或額額
 11. 本表除平縣三等巡長額未據報明故從畧

河北省天津縣等四十三縣局公安隊警額餉額統計表(1)

縣局別	名額				月餉									
	步隊	騎隊	車隊	共計	隊長	隊附或警			長警			士		
						分隊長	一等	二等	三等	一等	二等	三等		
天津	33	12	12	57	35	30	13	12	11	10	9.5	9		
靜海	60	-	-	60	30	-	-	9	8	7	6.5	6		
大名	50	14	-	64	25	20	-	-	8	-	-	7		
臨城	36	-	-	36	15	-	-	-	7	-	-	6		
固安	-	11	-	11	30	-	-	-	7	-	-	6.5		
交河	-	25	-	25	27	-	-	-	-	16	14	-		
沙河	13	-	-	13	18	-	-	-	-	-	-	6		
東鹿	-	17	-	17	16	-	-	-	7	6.4	6.2	6		
河間	36	20	-	56	27	-	-	-	8	-	-	7		
冀縣	28	28	-	56	30	42	-	-	-	-	8	7		
唐縣	32	-	-	32	26	-	-	8	7	-	-	6		
元氏	22	10	-	32	20	-	15	-	8	14	-	6		
曲周	101	18	-	119	24	-	-	-	-	-	6	5.5		
涿縣	16	-	-	16	30	-	12	11	10	9	8.5	8		
吳橋	16	-	-	16	26	-	12	10	-	-	-	6		
棗強	180	20	-	200	32	20	-	-	9	8.2	7.7	7.2		
寶津	61	-	-	61	30	-	-	7	6.5	-	6	5.5		
磁縣	-	10	-	10	24	-	-	-	-	8	7.8	7.6		
故城	51	-	-	51	20	-	10	9	8	7.5	7	6.5		
南和	-	7	7	14	24	-	-	-	-	-	7	6		
冀城	15	11	-	26	20	-	-	-	8	7.5	7	6.5		
永清	32	-	-	32	20	-	-	-	8	-	-	7		
深縣	67	26	-	93	36	-	-	-	-	6.3	5.85	5.4		
寶晉	59	7	-	59	30	25	-	-	17	-	6.5	6		
安次	-	14	-	14	-	-	-	-	-	-	-	-		
鹽山	139	-	-	139	-	-	-	-	-	-	8	7		
過次頁	1040	250	19	1309	-	-	-	-	-	-	-	-		

河北省天津縣等四十三縣局公安隊警額餉額統計表(2)

縣局別	名 額				月 餉									
	步隊	騎隊	車隊	共計	隊長	隊附或			警 長			警 士		
						分隊長	一等	二等	三等	一等	二等	三等		
接前頁	1040	250	19	1309										
武清	15	15	-	30	30	25	-	-	9	8	7	6		
饒陽	23	10	-	33	15		-	-	7	-	-	6		
任邱	16	7	-	23	20		-	-	7	-	5.5	5		
肅寧	21	8	-	29	18		-	-	8	7	6.5	6		
柏鄉	-	8	8	16	20		-	-	8	-	-	6		
易縣	-	26	-	26	24		-	-	8	-	-	6		
清河	20	-	-	20			-	-	6	-	-	5		
樂城	24	-	-	24	40		-	10	9.5	8	7.3	7		
高陽	10	4	-	14			-	-	8	-	-	6		
阜城	40	-	-	40	21.6		-	-	8	-	-	6		
南宮	36	22	-	58	25		-	-	8	-	-	7		
慶雲	27	5	-	32			-	9	8	-	7.5	7		
維澤	16	-	-	16	15	14	-	-	7	-	-	6		
永年	42	20	-	62	35		10	9.5	9	8	7.5	7		
廣宗	62	7	-	69	32		-	-	8	-	-	6		
新城	14	-	-	14			-	8	7	-	-	6		
石門公安局	71	-	-	71	32		11	10	9	8.5	8	7.5		
合 計	1477	362	27	1866										

- 說明
- 1.石門公安局名曰警察隊各縣名曰公安隊性質均屬一致本表係依照多數擬定名稱
 - 2.大名縣公安隊名額係由各分局所抽調組成此隊其名額與本統計各分局所管額餉統計表所列者相重複
 - 3.渠強縣公安隊組織較大隊下設二隊隊以下設七分隊計馬分隊一分隊六此外長警名額亦多
 - 4.大名臨城固安河間永清饒陽柏鄉易縣清河高陽南宮維澤廣宗等縣長警均不分等級
 - 5.各縣馬隊額其有係較普通為高者均有馬乾在內
 - 6.本表所統計者均係長警名額其隊長隊附等名額均不在內
 - 7.本表月餉欄以元為單位均根據所報普通餉額填列
 - 8.本表各欄間有空而不填者均以未據報明姑從畧其加(-)符號者表示絕無此類數字

河北省冀縣等七縣值緝隊警額額警教育程度統計表

縣別	隊長		警			警長		警		警長		長警教育程度		
	名額	月餉	名額	月餉	名額	月餉	名額	月餉	名額	月餉	中學畢業	小學畢業	教練所畢業	多年經驗
冀縣	1	24	3	-	-	-	12	7	-	-	16	4	6	5
交河	1	無	-	1	9	7	9	7	-	-	11	-	-	10
安平	1	15	1	8	1	7.5	1	7	3	6.5	7	3	3	-
南和	1	無	1	-	-	-	-	-	6	-	8	3	-	4
滄縣	1	18	-	-	-	-	5	6.4	5	6	11	-	10	-
無極	1	16	2	-	4	-	2	-	7	-	16	15	-	-
吳橋	1	26	2	-	7	-	-	-	-	-	10	-	5	4
合計	7	-	9	19	19	-	29	-	21	-	79	25	24	23

說明：1. 本表所列隊長無月餉者皆係兼任

2. 本表無極縣警士一等關內係馬警二等關內係車警三等關內係步警特此註明以資區別

3. 南和縣值緝隊因人數無多附設於公安隊內由該隊長負責指揮

4. 滄縣值緝隊警士係自行車警因餉額不同故平均各列五名以區分之

5. 本表月餉欄以元為單位間有未填者皆係未據報明姑從畧

平津兩市公安局救護人民統計

平津兩市人口，均逾百萬，為華北最繁榮之都市。因之社會病態，如自殺，被拐賣，被虐待，擄人勒贖等，往往於以發生。蓋人口愈衆者，民衆良莠不齊，社會上發生種種不良事件必愈多。即以二十三年度，平津兩市公安局救護人民統計數字而論。平市共計九百六十五人，津市共計三百二十三人。再以性別論之，平市計男性五百五十五人，女性四百一十人。津市計男性一百七十二人，女性一百五十一人。雖津市救護之人數，僅佔平市救護人數四分之一；然兩市社會之情形，可於此窺見一斑。

考平津兩市救護人民之原因，可分為十二：1. 迷途婦孺。2. 遺棄嬰兒。3. 擄人勒贖。4. 被拐賣。5. 被虐待。6. 自殺。7. 中毒。8. 道路疾病。9. 意外危險。10. 其他。凡此十類之中，除迷途婦孺，中毒，道路疾病，意外危險，其他等項，或年齡幼稚，道路生殊，或一時不慎，誤食毒物，或偶感寒涼，發生急病，或誤蹈危險，為初料所不及，皆為社會上通有之現象，姑不具論外；至其餘五種原因，實為社會之病態，爰分析之於下：

1. 遺棄嬰兒。凡嬰兒降生之後，一般民衆，無論貧富，大抵以得子為慶，殊少遺棄之舉。故棄嬰之中，男嬰較少女嬰較多。雖然，棄嬰之原因，當不盡在貧窮；主要之原因，大都為私生子。近年男女社交公開，崇尚自由，青年往往誤解戀愛，而發生曖昧行爲。但在新舊思想之過度時期，一旦生育子女，仍不肯公開承認其地位，因而棄擲街巷，殘其生命，實屬至可痛惜。在公安方面當然應予以收容。

2. 擄人勒贖。前數年，滬上不時發生擄人勒贖案件，嗣經當局努力戒防，已稍斂跡。但平津兩市民風古樸，尚不多見。此次所統計之數字，平市僅五人，津市僅一人，實居絕對少數。

3. 被拐賣。被拐賣者，大都為女子，而男子實不多見，有之，則均為幼兒。良以女子智識薄弱，易受引誘，男子則不然。世風澆薄，此類事件，在所不免。故平津兩市被救護者，均以女子為多，男子為少。

4. 被虐待。女子為人妾或婢僕者，往往受主婦之虐待，歷於報章見之，實為社

會重大之病態。若男子被人所虐待者，多屬懦弱無能，不能自立，在社會上所僅見。故此類數字，仍以女子爲多。

5. 自殺。人類本性，貪生畏死，其走於自殺之一途者，在男子則基於失業貧困暨情死之原因爲多，女子則以被污辱，或婚變之原因爲多，殉情者亦所恒有。但此類數字，當以男子爲多，女子居於少數。

以上各類被救護之人民，或女多於男，或男多於女，均各具有特殊之原因，未可一概而論。然平津兩市公安當局，努力救護，克盡警察之天職，洵足稱述。爰依據兩市所報二十三年度數字，分製圖表，刊載於下，閱者可於此獲知社會之複雜情形，並可作改良社會之一助焉。

北平市公安局救護人民統計表

二十三年度

月別 類別	七月份		八月份		九月份		十月份		十一月份		十二月份		一月份		二月份		三月份		四月份		五月份		六月份		總計				
	男	女	男	女	男	女	男	女	男	女	男	女	男	女	男	女	男	女	男	女	男	女	男	女	男	女			
迷途婦孺	14	9	19	9	11	5	11	12	10	5	4	4	3	6	5	11	11	16	9	9	11	13	8	133	91	224			
遺棄嬰兒	—	—	1	—	—	1	—	1	—	—	—	—	1	—	—	—	—	—	—	—	—	—	—	—	—	2	4	6	
擄人勒贖	4	—	—	—	—	—	—	—	—	—	—	—	—	—	—	—	—	—	—	—	—	—	—	—	—	—	5	—	5
被拐賣	3	13	2	12	1	11	2	6	2	11	1	15	1	2	—	2	—	3	—	3	—	—	—	—	—	11	12	89	101
被虐待	—	1	—	3	—	4	1	1	—	4	—	2	—	6	3	5	—	4	2	4	1	4	1	3	8	41	49	—	49
自殺	13	9	2	10	13	6	18	10	11	8	9	9	11	8	13	7	17	11	12	12	12	12	7	7	133	109	242	—	242
中毒	1	—	1	—	—	—	—	—	—	1	3	3	5	1	7	—	3	3	8	4	—	—	—	—	—	—	32	12	44
道路疾病	6	2	1	1	17	1	6	1	11	1	3	6	—	—	1	—	—	—	—	—	2	1	1	—	—	49	13	62	
意外危險	28	3	19	2	26	1	20	4	12	3	13	5	2	1	1	—	1	9	17	5	—	—	3	1	139	38	177	—	177
其他	—	—	—	—	—	—	—	—	—	—	2	—	—	2	3	1	7	1	9	5	8	2	13	2	42	13	55	—	55
合計	69	37	45	37	68	28	59	35	46	34	38	44	25	24	34	21	39	34	57	54	37	30	38	32	55	410	965	—	965

天津市公安局救護人民統計表

二十三年度

類別	七月份		八月份		九月份		十月份		十一月份		十二月份		一月份		二月份		三月份		四月份		五月份		六月份		總計		
	男	女	男	女	男	女	男	女	男	女	男	女	男	女	男	女	男	女	男	女	男	女	男	女	男	女	
迷途婦孺	6	4	7	5	10	7	11	13	5	9	4	4	4	4	4	4	1	1	1	1	1	1	3	1	59	46	
遺棄嬰兒	—	—	—	—	—	—	—	—	—	—	—	—	—	—	—	—	—	—	—	—	—	—	—	—	—	2	4
擄人勒贖	—	—	—	—	—	—	—	—	—	—	—	—	—	—	—	—	—	—	—	—	—	—	—	—	—	1	1
被拐賣	—	1	—	2	—	4	—	—	—	—	1	—	—	—	—	—	—	2	—	—	—	—	—	—	—	1	13
被虐待	—	3	—	4	—	6	—	2	—	5	—	4	—	5	—	1	—	—	—	—	—	—	—	—	—	1	48
自殺	—	2	—	1	—	1	1	—	—	—	—	1	1	—	—	—	—	—	—	—	—	—	—	—	—	—	6
中毒	—	—	—	—	—	—	—	—	—	—	—	—	—	—	—	—	—	—	—	—	—	—	—	—	—	—	1
道路疾病	16	2	5	9	9	1	12	8	7	2	6	—	—	—	—	—	—	—	—	—	—	—	—	—	—	—	56
意外危險	8	2	6	3	7	—	5	3	6	—	5	—	—	—	—	—	—	—	—	—	—	—	—	—	—	—	37
其他	—	—	—	—	—	—	—	—	—	—	—	—	—	—	—	—	—	—	—	—	—	—	—	—	—	—	2
合計	30	14	18	24	26	19	29	27	18	16	16	12	5	8	6	1	7	5	7	13	3	7	7	5	172	151	
																											323

北平天津兩市公安局就護人民統計表

二 十 三 年 度

原因別	北 平 市		天 津 市			兩 市 總 計			
	男	女	共計	男	女	共計	男	女	共計
迷途婦孺	133	91	224	59	46	105	192	137	329
遺棄嬰兒	2	4	6	2	2	4	4	6	10
擄人勒贖	5	—	5	1	—	1	6	—	6
被拐賣	12	89	101	1	12	13	13	101	114
被虐待	8	41	49	1	48	49	9	89	98
自 殺	133	109	242	12	6	18	145	115	260
中 毒	32	12	44	1	1	2	33	13	46
道路疾病	49	13	62	56	22	78	105	35	140
意外危險	139	38	177	37	9	46	176	47	223
其 他	42	13	55	2	5	7	44	18	62
合 計	555	410	965	172	151	323	727	561	1288

北平天津兩市公安局救護人民比較圖

二十三年度

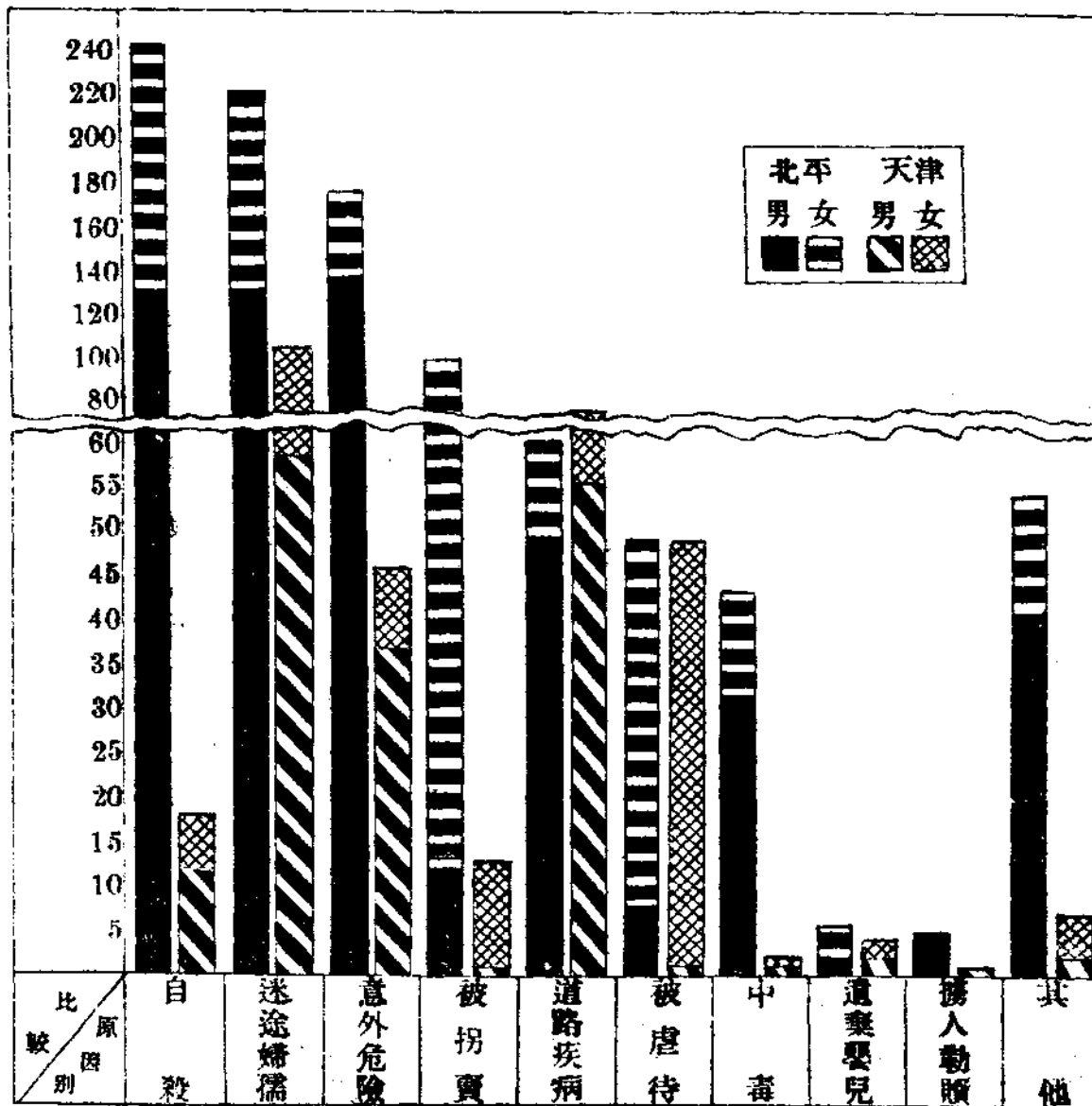

教 育

河北省天津等九十七縣二十四年度學齡兒童統計

河北省天津等九十縣，二十四年度義務教育實施狀況，關於經費及短期小學校數等，已於本刊第一卷四五兩期分別披露；續到報告之深縣等七縣之上開兩項情形，亦於本期補足。關於各該縣學齡兒童及其受教情形，亟應整理發表，以爲全般研究之資。

吾人對於義務教育實施程度之研討，當視兒童受教之情形爲標的，而兒童受教情形之考量，又須先知學齡兒童之總數，故在調查之初，即作下列之綱目：

- 一、學齡兒童數
- 二、已受教育兒童數
 - 甲、已入普通小學及私塾數
 - 乙、已入短期小學數
- 三、未受教育兒童數
 - 甲、免受及緩受義教數
 - 乙、待受義教數

各條中，又分男女兩項。對於年齡之調查，分爲六至八歲，九歲，十歲，十一歲，十二歲五類，在第一期義教之實施，按諸部定辦法，係以九足歲至十二足歲爲對象，本調查之分門所以加入六歲至八歲一項者，良以各地方實際環境不一致，而往往各短期小學對於不及九歲之兒童，勢不能拒而不納，且欲明瞭各該地方兒童就學之總況，因之列表遂不盡拘於一格也。

在上列學齡兒童各條中，以數字論，則必應：

學齡兒童數＝已受教育兒童數＋未受教育兒童數

在後二項中，又必爲各該甲乙兩子目之和，固無疑義。然在九十七縣之報告頗有與此項公式不合者，是則各縣統計之錯誤所致，殊足影響全部資料之編製。又觀各該縣對於學齡兒童之調查方法，在理論上尙無多大之錯誤（參觀本刊第一卷四五六各期「河北省各縣二十四年度實施義務教育狀況調查」一文），因推知其學齡兒童之數字，大致可稱準確，至其已入短期小學兒童數字，因係新由各該校填報者，諒亦可靠。吾人更由現有各項刊物報告中，就各縣所報已入普小及私塾之學童數，加以

校正，在比較及推斷之下，將學齡兒童及已受教育兒童，兩項數字，得一合理之結果，又與各該有關刊物報告，互相參閱，差幸尙無大過，惟未受教育數項中之免受及緩受教育數子目，報告既多不合，且無成書之修正，欲另行調查，時又不許，故現僅能以未受教育爲綱，不分子目，用便研究也。

本刊篇幅有限而統計調查，門類甚多，且此三項數字——學齡兒童數，已受教育數，未受教育數，又極繁夥，故不能一期出齊，茲先將學齡兒童統計表揭錄於次：

河北省天津等九十七縣二十四年度學齡兒童統計表(一)

縣別	年 齡	六歲至 八歲	九歲	十歲	十一歲	十二歲	合 計
天 津	男	18,266	12,466	4,180	4,866	6,918	47,696
	女	480	320	711	1,138	1,020	3,669
	計	18,746	12,786	4,891	7,004	7,938	51,365
青	男						25,024
	女						25,694
	計						50,718
滄	男	13,783	4,388	4,260	4,167	4,117	30,715
	女	13,498	4,291	4,167	4,070	4,021	30,047
	計	27,281	8,679	8,427	8,237	8,138	60,762
鹽 山	男	10,815	3,207	3,115	,202	2,981	23,320
	女	10,430	3,201	2,912	3,112	2,675	22,330
	計	21,245	6,408	6,027	6,314	5,656	45,650
南 皮	男	8,161	1,521	3,120	2,467	2,734	18,003
	女	6,273	835	2,282	1,631	1,849	12,870
	計	14,434	2,356	5,402	4,098	4,583	30,873
靜 海	男	13,727	5,025	3,929	4,091	5,216	31,988
	女	8,787	1,973	1,874	1,537	1,712	15,883
	計	22,514	6,998	5,803	5,628	6,928	47,871
河 間	男	8,188	0,212	4,976	5,241	5,896	29,513
	女	5,761	3,121	3,619	4,752	4,805	21,558
	計	13,949	8,333	8,595	9,993	10,201	51,071
獻	男	5,030	2,734	2,864	2,623	1,868	15,119
	女	5,867	1,651	1,643	1,599	1,507	12,267
	計	10,897	4,385	4,507	4,222	3,375	27,386
任 邱	男	7,397	4,285	3,857	2,968	2,620	21,127
	女	4,710	3,435	3,590	3,143	2,724	17,602
	計	12,107	7,720	7,447	6,111	5,344	38,729
阜 城	男	675	682	823	823	1,514	4,517
	女	655	650	732	712	1,312	4,061
	計	1,330	1,332	1,555	1,535	2,826	8,578

青縣無年齡數字。

河北省天津等九十七縣二十四年度學齡兒童統計表(二)

縣別	年 齡	六歲至	九 歲	十 歲	十一歲	十二歲	合 計
		八 歲					
津 縣	男	3,413	2,215	2,355	3,461	3,194	14,638
	女	1,257	1,343	2,256	1,484	2,411	8,745
	計	4,664	3,558	4,611	4,945	5,605	23,383
景 州	男			993	1,092	9,325	11,410
	女		9,782	8,290	750	1,050	19,872
	計		9,782	9,283	1,842	10,375	31,282
吳 橋	男	6,609	2,192	2,177	2,253	2,236	15,467
	女	2,727	878	818	817	852	6,092
	計	9,336	3,070	2,995	3,070	3,088	21,559
故 城	男	3,650	1,578	1,571	1,349	1,148	9,296
	女	3,982	1,233	1,218	1,312	1,343	9,088
	計	7,632	2,811	2,789	2,661	2,491	18,384
文 安	男	3,754	1,877	1,945	1,885	1,806	11,269
	女	2,710	1,455	1,516	1,424	1,425	8,530
	計	6,464	3,332	3,461	3,309	3,231	19,797
新 鎮	男	226	324	368	275	365	1,558
	女	222	274	287	394	253	1,430
	計	448	598	655	669	618	2,988
清 苑	男	6,924	3,313	3,096	3,285	3,236	19,854
	女	9,302	2,684	2,835	2,654	2,712	20,187
	計	16,226	5,997	5,931	5,939	5,948	40,041
滿 城	男	4,310	1,428	1,417	1,403	1,366	9,924
	女	4,132	1,373	1,367	1,385	1,386	9,643
	計	8,442	2,801	2,784	2,788	2,752	19,567
徐 水	男	4,051	3,969	4,250	3,916	3,660	19,846
	女	3,846	3,940	3,784	3,400	2,067	17,037
	計	7,897	7,909	8,034	7,316	5,727	36,883
新 城	男	3,645	8,034	5,455	4,033	1,363	22,530
	女	203	3,826	3,734	2,960	623	11,346
	計	3,848	11,860	9,189	6,993	1,986	33,876

河北省天津等九十七縣二十四年度學齡兒童統計表(三)

縣別	年 齡 性別	六歲至	九歲	十歲	十一歲	十二歲	合計
		八歲					
唐	男	5,543	4,045	3,161	1,708	1,396	15,853
	女	4,296	3,216	2,360	2,471	2,382	14,725
	計	9,839	7,261	5,521	4,179	3,778	30,578
博野	男	4,232	1,212	1,531	1,895	1,714	10,584
	女	2,735	1,032	1,295	1,842	1,681	8,585
	計	6,967	2,244	2,826	3,737	3,395	19,169
望都	男	1,909	1,020	2,837	1,442	1,802	9,010
	女	914	708	1,428	1,307	1,215	5,572
	計	2,823	1,728	4,265	2,749	3,017	14,582
容城	男	616	400	558	608	508	2,690
	女	328	119	230	200	267	1,144
	計	944	519	788	808	775	3,834
完	男	3,397	2,338	2,299	2,546	4,674	15,254
	女	3,216	1,554	1,304	1,285	1,542	8,901
	計	6,613	3,892	3,603	3,831	6,216	24,155
蠡	男	3,001	2,000	1,678	1,580	1,800	10,059
	女	2,999	1,900	1,500	1,500	1,775	9,074
	計	6,000	3,900	3,178	3,080	3,575	19,733
雄	男	4,150	2,045	2,283	1,663	1,820	11,961
	女	4,217	2,034	601	882	875	8,609
	計	8,367	4,079	2,884	2,545	2,695	20,570
安國	男	2,108	1,541	1,400	1,451	1,232	7,732
	女	1,759	1,642	1,535	1,586	1,431	7,953
	計	3,867	3,183	2,935	3,037	2,663	15,685
東鹿	男	2,217	3,171	2,987	5,533	7,011	20,919
	女	2,866	3,990	4,038	4,842	5,299	21,035
	計	5,083	7,161	7,025	10,375	12,310	41,954
高陽	男	2,718	1,300	1,984	1,752	1,205	8,959
	女	2,711	1,400	1,308	1,212	717	7,348
	計	5,429	2,700	3,292	2,964	1,922	16,307

河北省天津等九十七縣二十四年度學齡兒童統計表(四)

縣別	年 齡 性別	六歲至	九歲	十歲	十一歲	十二歲	合計
		八歲					
正定	男	5,785	1,867	2,124	2,144	2,408	14,278
	女	5,627	1,673	1,886	1,903	2,249	13,338
	計	11,362	3,540	4,010	4,047	4,657	27,616
獲鹿	男	6,015	2,612	3,239	2,699	2,916	17,481
	女	2,711	1,153	1,741	1,499	1,310	8,414
	計	8,726	3,765	4,980	4,198	4,226	25,895
井陘	男	4,922	3,202	2,116	2,168	2,382	14,790
	女	4,365	1,087	958	1,351	1,490	9,251
	計	9,287	4,289	3,074	3,519	3,872	24,041
阜平	男	1,960	1,619	1,579	1,788	807	7,753
	女	819	991	907	973	907	4,597
	計	2,779	2,610	2,486	2,761	1,714	12,350
樂城	男	1,201	1,101	1,201	1,100	1,101	5,704
	女	1,103	1,005	1,212	1,080	1,103	5,503
	計	2,304	2,106	2,413	2,180	2,204	11,207
行唐	男	2,960	3,225	2,923	2,559	4,477	16,144
	女	2,667	2,565	1,540	1,515	1,539	9,826
	計	5,627	5,790	4,463	4,074	6,016	25,970
靈壽	男	1,726	2,397	1,856	1,671	1,306	8,956
	女	1,762	2,296	1,874	1,452	611	7,995
	計	3,488	4,693	3,730	3,123	1,917	16,951
平山	男	9,526	2,812	2,438	2,162	2,118	19,056
	女	7,795	2,299	1,993	1,768	1,732	15,587
	計	17,321	5,111	4,431	3,930	3,850	34,643
元氏	男	6,322	1,904	1,771	1,627	1,555	13,179
	女	3,068	1,072	1,124	1,119	1,145	7,528
	計	9,390	2,976	2,895	2,746	2,700	20,707
贊皇	男	2,816	948	866	838	790	6,258
	女	2,665	867	803	783	532	5,652
	計	5,481	1,815	1,669	1,623	1,322	11,910

河北省天津等九十七縣二十四年度學齡兒童統計表(五)

縣別	年 齡 性 別	六歲至 八歲					合 計
		六歲至 八歲	九 歲	十 歲	十一歲	十二歲	
晉	男	6,043	5,963	6,694	6,274	5,923	30,297
	女	5,843	5,921	6,024	6,111	5,976	29,875
	計	11,886	11,884	12,718	12,385	11,899	60,172
無 極	男	4,800	4,500	3,500	2,100	2,247	17,147
	女	2,500	1,800	2,100	2,500	2,983	11,883
	計	7,300	6,300	5,600	4,600	5,230	29,030
藁 城	男	6,265	4,372	4,523	3,818	2,347	21,325
	女	5,525	3,242	3,643	3,120	2,095	17,625
	計	11,790	7,614	8,166	6,938	4,442	38,950
新 樂	男	378	895	2,362	2,813	1,937	8,385
	女	309	546	1,276	3,714	938	6,783
	計	687	1,441	3,638	6,527	2,875	15,168
涞 水	男	935	1,515	1,715	2,084	2,168	8,417
	女	609	919	1,379	1,938	1,841	6,686
	計	1,544	2,434	3,094	4,022	4,009	15,103
涞 源	男	3,125	1,384	1,517	1,710	1,674	9,410
	女	2,751	1,215	1,488	1,517	1,267	8,238
	計	5,876	2,599	3,005	3,227	2,941	17,648
定	男	15,645	5,648	4,950	5,237	2,774	34,254
	女	14,280	4,635	4,283	4,052	3,295	30,545
	計	29,925	10,283	9,233	9,289	6,069	64,799
曲 陽	男	5,420	2,764	4,950	3,180	2,091	18,405
	女	4,671	3,960	3,425	3,360	2,245	17,661
	計	10,091	6,724	8,375	6,540	4,336	36,066
深 澤	男	3,901	1,525	1,493	1,484	1,416	9,819
	女	2,172	834	822	814	779	5,421
	計	6,073	2,359	2,315	2,298	2,195	15,240
武 強	男	3,142	3,108	2,540	2,500	2,29	13,486
	女	2,991	2,784	2,602	2,481	2,343	13,201
	計	6,133	5,792	5,142	4,981	4,639	26,687

河北省天津等九十七縣二十四年度學齡兒童統計表(六)

縣別	年 齡	年 齡					合 計
		六歲至 八 歲	九 歲	十 歲	十一歲	十二歲	
安 平	男	4,975	1,855	1,830	1,800	1,715	12,175
	女	4,459	1,915	1,885	1,870	1,816	11,945
	計	9,434	3,770	3,715	3,670	3,531	24,120
南 樂	男	4,534	4,685	4,719	4,413	4,328	22,679
	女	2,415	2,542	2,355	2,400	2,822	12,534
	計	6,949	7,227	7,074	6,813	7,150	35,213
清 豐	男	8,429	3,136	4,179	4,153	3,516	23,413
	女	7,231	2,962	2,712	2,931	2,286	18,122
	計	15,660	6,098	6,891	7,084	5,802	41,535
東 明	男	3,006	2,351	3,217	3,016	1,394	12,984
	女	1,935	1,320	1,406	1,814	658	7,133
	計	4,941	3,671	4,623	4,830	2,052	20,117
濮 陽	男	20,639	4,404	2,779	1,545	1,482	30,849
	女	11,104	2,776	1,836	1,266	1,048	18,030
	計	31,743	7,180	4,615	2,811	2,530	48,879
長 垣	男	8,509	2,636	2,684	2,603	2,628	19,060
	女	8,596	2,736	2,653	2,612	2,655	19,252
	計	17,105	5,372	5,337	5,215	5,283	38,312
邢 台	男	6,741	3,188	2,955	2,944	2,323	18,151
	女	4,522	2,363	2,906	1,419	1,210	12,420
	計	11,263	5,551	5,861	4,363	3,533	30,571
沙 河	男	1,597	3,107	2,637	1,612	1,307	10,260
	女	854	1,444	816	524	537	4,175
	計	2,451	4,551	3,453	2,136	1,844	14,435
南 和	男	3,012	2,463	1,265	1,122	1,938	9,850
	女	1,321	1,520	1,017	675	463	4,996
	計	4,333	3,983	2,282	1,847	2,401	14,846
廣 宗	男	1,331	771	960	898	2,540	6,500
	女	348	277	400	294	969	2,288
	計	1,679	1,048	1,360	1,192	3,509	8,788

河北省天津等九十七縣二十四年度學齡兒童統計表(七)

縣別	年 齡 性別	六歲至	九歲	十歲	十一歲	十二歲	合 計
		八歲					
鉅鹿	男	4,485	1,495	1,400	1,590	1,495	10,465
	女	2,884	962	960	1,020	902	6,728
	計	7,369	2,457	2,360	2,610	2,397	17,193
堯山	男	1,228	1,121	620	1,292	1,262	5,523
	女	1,122	1,060	1,041	942	687	4,852
	計	2,350	2,181	1,661	2,234	1,949	10,375
內邱	男	1,240	1,000	1,350	1,100	1,510	6,200
	女	1,000	900	1,100	1,200	800	5,000
	計	2,240	1,900	2,450	2,300	2,310	11,200
任	男	1,390	1,415	1,390	1,520	1,510	7,225
	女	1,180	1,070	1,160	998	1,359	5,767
	計	2,570	2,485	2,550	2,518	2,869	12,992
曲周	男	9,161	3,022	3,134	2,975	2,663	20,955
	女	4,939	1,358	1,319	1,286	1,282	10,184
	計	14,100	4,380	4,453	4,261	3,945	31,139
廣平	男	1,516	1,969	1,576	1,744	1,897	8,702
	女	1,152	1,043	986	701	652	4,514
	計	2,648	3,012	2,562	2,445	2,549	13,216
邯鄲	男	3,989	3,039	2,952	2,890	2,755	15,625
	女	2,971	2,307	2,218	2,144	1,911	11,551
	計	6,960	5,346	5,170	5,034	3,666	27,176
成安	男	3,815	1,139	1,319	1,165	948	8,326
	女	1,844	639	671	690	750	4,594
	計	5,659	1,778	1,990	1,795	1,698	12,920
威	男	4,328	1,715	1,669	1,523	1,349	10,584
	女	4,025	1,403	1,352	1,254	1,238	9,272
	計	8,353	3,118	3,021	2,777	2,587	19,856
磁	男	5,824	3,472	3,347	2,856	1,937	17,436
	女	2,332	1,320	1,290	1,150	907	6,999
	計	8,156	4,792	4,637	4,006	2,844	24,435

河北省天津等九十七縣二十四年度學齡兒童統計表(八)

縣別	年 齡 性別	六歲至 八歲	九歲	十歲	十一歲	十二歲	合計
		冀	男	5,162	2,937	2,728	2,212
	女	5,671	2,852	2,570	2,063	1,913	15,069
	計	10,833	5,789	5,298	4,275	4,164	30,359
南宮	男	4,515	3,559	6,799	2,695	2,609	20,177
	女	3,661	2,353	2,540	2,552	2,650	13,762
	計	8,176	5,912	9,339	5,253	5,259	33,939
新河	男	2,311	971	1,000	1,002	1,467	6,751
	女	1,907	785	760	565	457	4,474
	計	4,218	1,756	1,760	1,567	1,924	11,225
棗強	男	4,808	4,937	4,796	4,818	4,766	24,125
	女	3,214	3,128	3,093	3,212	3,088	15,735
	計	8,022	8,065	7,889	8,030	7,854	39,860
武邑	男	5,567	1,841	2,210	1,880	2,112	13,610
	女	2,543	1,043	1,172	1,203	1,420	7,381
	計	8,110	2,884	3,382	3,083	3,532	20,991
趙	男						—
	女						—
	計						—
柏鄉	男	1,167	391	610	676	622	3,666
	女	1,236	730	519	591	424	3,500
	計	2,403	1,321	1,129	1,267	1,046	7,166
隆平	男	4,379	1,376	1,304	1,290	1,272	9,621
	女	3,427	1,071	1,026	1,053	1,107	7,684
	計	7,806	2,447	2,330	2,343	2,379	17,305
臨城	男	1,082	1,143	1,176	1,112	1,240	5,753
	女	986	1,072	997	1,048	1,160	5,263
	計	2,068	2,215	2,173	2,160	2,400	11,016
高邑	男	1,711	824	835	970	870	5,210
	女	924	801	783	734	775	4,017
	計	2,635	1,625	1,618	1,704	1,645	9,227

河北省天津等九十七縣二十四年度學齡兒童統計表(九)

縣別	年 齡	年 齡					合 計
		六歲至 八 歲	九 歲	十 歲	十一歲	十二歲	
寧 晉	男	8,582	3,134	3,051	2,996	2,058	19,821
	女	6,416	2,169	2,170	1,937	1,052	13,744
	計	18,998	5,303	5,221	4,933	3,110	33,565
大 興	男	1,478	1,601	1,500	1,422	1,102	7,103
	女	1,123	1,405	1,416	1,451	908	6,303
	計	2,601	3,006	2,916	2,873	2,010	13,406
宛 平	男	7,967	3,435	3,128	3,259	3,599	21,388
	女	1,596	953	1,057	996	854	5,456
	計	9,563	4,388	4,185	4,255	4,453	26,844
房 山	男	657	668	1,454	2,687	4,112	9,578
	女	168	322	450	210	276	1,426
	計	825	990	1,904	2,897	4,388	11,004
武 清	男	9,136	4,427	4,214	4,821	6,342	28,940
	女	11,327	4,319	4,180	4,155	4,306	28,287
	計	20,463	8,746	8,394	8,976	10,648	57,227
霸	男	—	—	—	—	—	—
	女	—	—	—	—	—	—
	計	—	—	—	—	—	—
固 安	男	4,257	1,737	1,669	15,68	789	10,026
	女	4,068	1,721	1,658	1,553	698	9,698
	計	8,325	3,458	3,327	3,121	1,487	19,718
永 清	男	2,679	2,679	2,679	2,679	2,681	13,397
	女	2,679	2,679	2,679	2,679	2,681	13,397
	計	5,358	5,358	5,358	5,358	5,362	26,794
安 次	男	2,935	1,511	1,526	1,601	1,552	9,125
	女	2,852	1,501	1,492	1,465	1,596	8,906
	計	5,787	3,012	3,018	3,066	3,148	18,031
涿	男	5,620	2,519	2,311	2,234	1,980	14,664
	女	3,480	1,675	1,666	1,498	1,394	9,713
	計	9,100	4,194	3,977	3,732	3,374	24,377

河北省天津等九十七縣二十四年度學齡兒童統計表(十)

縣別	年 齡 性 別	六歲至	九 歲	十 歲	十一歲	十二歲	合 計
		八 歲					
深	男	6,410	2,944	3,040	3,307	2,785	18,486
	女	5,882	3,113	2,750	3,121	2,418	17,284
	計	12,292	6,057	5,790	6,428	5,203	35,770
饒 陽	男	4,765	1,928	1,815	1,952	1,949	12,409
	女	3,603	1,626	1,389	1,365	1,074	9,067
	計	8,368	3,554	3,204	3,317	3,023	21,466
永 年	男	7,920	3,361	3,364	3,351	3,359	21,355
	女	8,431	2,801	2,783	2,731	2,700	19,446
	計	16,351	6,162	6,147	6,082	6,059	40,801
肥 鄉	男	5,424	1,778	1,835	2,006	1,823	12,866
	女	3,485	1,094	1,021	1,053	965	7,618
	計	8,909	2,872	2,856	3,059	2,788	20,484
雞 澤	男	3,186	2,251	2,506	1,197	1,102	10,242
	女	988	896	538	191	529	3,142
	計	4,174	3,147	3,044	1,388	1,631	13,384
良 鄉	男	4,225	1,122	1,135	1,116	1,025	8,623
	女	666	215	196	316	208	1,601
	計	4,891	1,337	1,331	1,432	1,233	10,224
清 河	男	6,548	2,215	2,263	2,161	1,787	14,974
	女	394	136	144	147	131	952
	計	6,942	2,351	2,407	2,308	1,918	15,926

上連續十表九十七縣中，有趙霸二縣無數字，此非真無學齡兒童也，蓋調查不明耳，青縣只有總數，而無年齡數字，自亦由報告有缺。

綜上計算，可得如下之總數：

年 齡 性 別	六歲至八歲	九 歲	十 歲	十一歲	十二歲	合 計
男	457,592	240,255	234,156	222,297	225,209	1,379,509
女	332,051	177,101	173,446	163,538	148,547	994,683
計	789,643	417,356	407,602	385,835	373,756	7,374,192

再於合計數中加入青縣之數字，則為：

男1,404,533 女1,020,377 合計2,424,910

以性別觀察，男性為多；以年齡論，男女均以六歲至八歲為多，而其餘相差無幾，男均在二十萬以上，女至少亦有十四萬多也。

試以各縣平均數言，男性則約為 14,484 人，女性約為 11,550 人，合計約為

24,999人。

茲再作分組統計表於下：

河北省天津等九十七縣二十四年度學齡兒童分組統計

組 別	次 數
1-5000	2
5001-10000	4
10001-15000	17
15001-20000	18
20001-25000	13
25001-30000	9
30001-35000	10
35001-40000	8
40001-45000	4
45001-50000	3
50001-55000	3
55001-60000	1
60001-65000	3
總 計	95
不 明	2

此九十七縣學齡兒童之分組統計，視其分配情形，以15,001—20,000之組為最多，次為10001—15000組，20001—25000等組，而以55001—60000組為最少僅有一縣。吾人應用凱雷氏 (Kelley) 公式，求其中數，即：

$$M = 20001 + \frac{\frac{95}{2} - 41}{31} \times 4999$$

$$M = 20001 + 2499.51$$

$$M = 20001 + \frac{6.5}{13} \times 4999$$

$$M = 22500.51$$

求其衆數 (Mode) 應用俾爾生法 (Pearson's Empirical Rule) 即：

$$M_0 = A - 3(A - M)$$

$$\text{代入數字：} M_0 = 24999 - 3(24999 - 22500.51)$$

$$M_0 = 24999 - 7495.41$$

$$M_0 = 17503.53$$

正與上表最多縣數之15001—20000組相合。

從上平均數，中數，衆數以觀，則九十七縣學齡兒童之統計的趨勢，可瞭如指掌矣。

河北省二十四年度義教經費及短小統計續錄

河北省天津等九十縣二十四年度實施義務教育經費及短期小學與私塾諸項統計，已於本刊一卷四五兩期分別批露（參看一卷四期三十五頁至四十五頁及五期三十三頁至四十頁），茲又將續收到之深縣等七縣所報該項資料，續編統計，臚列於此。

查各該縣所報各項數字，顯示之重要意義，關於上開九十縣者，吾人已於前列二文中，大致加以研討，關於此七縣者，就各該縣本身言，固有足堪研述者，唯在以河北全省立論，則此七縣資料，所佔地位尚小，又，河北省共有縣一百三十，除冀東二十二縣，目前難於調查外，餘一百十八縣，已整理資料者九十七縣，未據報告者，現僅十一縣，故將此七縣留待十一縣報齊後，共已發表之九十縣，作一綜的研討，自富意義。

因本刊已將河北省天津深縣等九十七縣學齡兒童統計，編製就緒，立待發表，為讀者便於參考計，乃將此七縣經費及短小之數字先行付梓焉。表如下：

河北省深縣等七縣二十四年度義務教育經費統計表

縣別	歲入				歲出			比較 盈(+) 虧(-)	
	自籌數	中央或省 補助數	其他	合計	辦公及 設備費	薪工費	學生書籍 用品費		合計
深	1,750	3,800	800	6,350	1,758	2,496	98	4,352	+1,998
饒陽	2,100	2,370		4,470	1,200	2,820	470	4,490	- 20
*永年	2,600	2,520	660	5,780	1,320	2,640	780	4,740	+ 1,040
肥鄉	2,150	2,520		4,670	1,620	2,160	540	4,320	+ 350
雞澤	622	700	1,000	2,322	672	624	340	1,636	- 686
良鄉	1,200	1,820		3,020	737	1,560	390	2,687	+ 333
清河	900	1,120		2,020	69	141		210	+1,810

永年盈餘之數係為津貼教員及學生書籍用品費之用

河北省深縣等七縣二十四年度短期小學數及私塾數統計表

縣別	學區數	短 期 小 學						私塾數		
		校 數				合計	以 設 置 區 分		級數	
		半日二 部制	全日時 間制	全日半日 混合二 部制	單獨設置		附屬設置			
深	5	16				16	16		16	7
饒陽		3	12		30	45	15	30		
永年	312	1	21			22	22		44	41
肥鄉	207	13	5			18	18		23	27
雞澤	100		1		6	7	7		7	3
良鄉	96	13				13	13			10
清河	3				8	8	8		16	19

農 業

察哈爾省萬全等十縣農田收支狀況

關於農田收支狀況統計資料之採集，驟視之，似甚易易，但若細思吾國農戶之家庭用度，與農場之用度向不分開，換而言之，即農戶之家庭會計，與農場之成本會計混在一起，在吾國會計法則不發達之今日，尤其是農村會計，欲得一精確數目，作為統計資料，實屬難能。無已，祇有依據當地熟於實在情形者之估計，以觀察其概況。

本會曾製定每畝農田收支調查表，表內所函項目：(甲)關於收入者，計分二項；(一)主要產品價值，(二)副產品價值。(乙)關於支出者，亦分二項；(一)經常費用支出；本項復分人工，肥料，車畜，其他四目，(二)賦稅攤款支出；本項復分田賦，附加捐，攤款，其他四目。所有項目，并須逐項分填，旱田上中下則及水田上中下則六個數。頒發冀察兩省政府，轉飭所屬各縣查填彙報。茲據察哈爾省政府，所呈報之萬全，宣化，蔚，懷來，延慶，陽原，涿鹿，懷安，赤城，龍關等十縣，農田收支調查表，製成附表之(2)至(7)六種表。復因各縣估計之標準不能相同，故其所報之數，揆諸常理應當相同者，亦有特殊差異，故再取各縣所報之數之平均數，即上述各表每項欄內所列之數之和之等分數，製成附表之(1)。以求其近似，俾資考察也。

往昔吾國農民男耕女織，故人得盡其力以養生，今則生產方式改變，機器紡織代替手工紡織，致百分之五十農民，皆在失業。觀附表之(1)，經常費用人工欄所載，每畝農田約需人工一元，通常每人每年至多不過耕地五十畝，換而言之，即每一農夫每年祇有五十元收入，以養其家。至於每家人口數目，在昔吾國素稱八口之家，即或現在戶量減少，按照五口計算，每人每年生活費，亦祇有十元而已。則農民生活之無法維持，昭然明矣。

再察附表之(1)，每畝收益欄內所載：每畝旱田，每年收益；上則二元一角二分，中則一元二角三分，下則三角四分。每畝水田每年收益；上則五元零三分，中則三元一角四分，下則一元五角一分。又經營費用項，合計欄內載：旱田上則為一元六角一分，中則為一元五角二分，下則為一元二角八分；水田上則為三元三角八分，中則為二元八角四分，下則為二元零三分。其所指示者，一、同屬旱田或水田，則田之等級愈高收益愈大，經營費用愈大，收益愈大。二、若以水田之下則與旱田之上則相較，則經營費用大者，收益反小，經營費用小者，收益反大。此節正與英儒李加圖所論土地生產法則相符合，故此表亦屬難能可貴矣。

察哈爾省萬全等十縣平均每畝農田收益數目表

(1)

項 目		旱 田			水 田			
		上則	中則	下則	上則	中則	下則	
每畝平均收入	主要產品價值	3.66	2.73	1.60	8.00	5.65	3.44	
	副產品價值	0.79	0.59	0.37	1.62	1.00	0.60	
	總計收入	4.45	3.32	1.97	9.62	6.65	4.04	
每畝平均支出	經營費用	人工	0.87	0.87	0.73	1.69	1.45	1.02
		肥料	0.32	0.26	0.23	0.62	0.57	0.37
		車畜	0.26	0.24	0.19	0.52	0.41	0.33
		其他	0.16	0.15	0.13	0.55	0.41	0.31
		合計	1.61	1.52	1.28	3.38	2.84	2.03
	賦稅攤	田賦	0.06	0.05	0.03	0.10	0.07	0.04
		附加捐	0.05	0.03	0.02	0.07	0.05	0.04
		攤款	0.31	0.19	0.14	0.44	0.30	0.22
		其他	0.30	0.30	0.16	0.60	0.25	0.20
	款	合計	0.72	0.57	0.35	1.21	0.67	0.50
	總計支出	2.33	2.09	1.63	4.59	3.51	2.53	
	每畝收益	2.12	1.23	0.34	5.03	3.14	1.51	

(本表金額欄各數以元為單位以下做此)

察哈爾省萬全等十縣旱田上則地每畝收支對照表

(2)

縣別	每畝平均收入			每畝平均支出					收支差額			
	主要產值	副產值	收總入計	經營費	用賦	稅攤	其他合計	支總出計				
				人工	肥料	車馬	其他	合計	附加	攤款	其他	合計
萬全縣	2.00	0.50	2.50	0.60	0.50	0.30	—	1.40	0.06	0.04	—	0.10
宣化縣	4.50	1.00	5.50	0.20	0.30	0.20	—	1.70	0.04	0.03	0.10	0.17
蔚縣	6.00	0.50	6.50	2.20	0.05	0.08	0.05	2.38	0.16	0.07	0.40	0.57
懷來縣	7.50	1.00	8.50	1.00	0.40	0.30	0.30	2.00	0.04	0.04	0.50	0.58
延慶縣			—					—				—
陽原縣	1.50	1.00	2.50	0.50	0.50	0.30	0.10	1.40	0.09	0.03	0.08	0.20
涿鹿縣	4.00		4.00	0.40	0.20	0.30	0.20	1.10	0.06	0.05	0.60	1.01
懷安縣	2.00		2.00	0.15	0.10	0.10	—	0.35	0.11	0.11	0.25	0.47
赤城縣	3.00	0.5	3.50	0.80	0.30	0.30	—	1.40	0.03	0.02	—	0.05
龍關縣	2.40	1.00	3.40	1.00	0.50	0.50	—	2.00	0.03	0.02	0.25	0.30

附註 (2)至(7)六表收支差額欄內，除有*記號者為虧損數外，其餘皆為收益數。

察哈爾省萬全等十縣旱田中則地每畝收支對照表

(3)

縣別	每畝平均收入			每畝平均支出						收支差額	
	主要產值	副產品值	收入總計	經營費用		賦稅附加	攤款		支出總計		
				人工肥料	車畜其他		合計	其他			合計
萬全縣	1.70	0.40	2.10	0.50	0.20	0.90	0.04	0.04	0.08	0.98	1.12
宣化縣	4.00	0.50	4.50	0.80	0.20	1.20	0.03	0.02	0.06	1.31	3.19
蔚縣	5.00	0.50	5.50	1.80	0.04	1.93	0.08	0.05	0.32	2.38	3.12
懷來縣	5.00	0.50	5.50	1.00	0.40	2.00	0.04	0.03	0.50	2.57	2.93
延慶縣	2.70	0.90	3.60	2.00	0.50	3.00	0.07	0.02	0.10	3.50	0.10
陽原縣	0.90	0.70	1.60	0.40	0.20	0.75	0.06	0.02	0.05	0.88	0.72
涿鹿縣	3.00		3.00	0.40	0.20	1.10	0.06	0.02	0.50	1.98	1.02
懷安縣	1.00		1.00	0.15	0.18	0.43	0.07	0.05	0.15	0.70	0.30
赤城縣	2.00	0.40	2.40	0.80	0.30	1.40	0.02	0.02		1.44	0.96
龍關縣	2.00	0.80	2.80	0.80	0.40	1.70	0.03	0.02	0.20	1.95	0.85

察哈爾省萬全等十縣旱田下則地每畝收支對照表

(4)

縣別	每畝平均收入			每畝平均支出						收差			
	主要產值	副產品價值	收總入計	經營費用		賦稅		攤款			支總出計		
				人工	肥料	車畜	其他	合計	田賦			附加	攤款
萬全縣	1.20	0.30	1.50	0.50	0.20	0.20	0.90	0.03	0.03		0.06	0.96	0.54
宣化縣	1.70	0.30	2.00	0.60	0.10	0.20	0.90	0.02	0.01	0.03	0.06	0.96	1.04
蔚縣	3.00	0.20	3.20	1.20	0.06	0.09	1.37	0.06	0.04	0.11	0.21	1.58	1.62
懷來縣	1.50	0.20	1.70	1.00	0.40	0.30	2.00	0.04	0.03	0.50	0.57	2.57	0.87*
延慶縣	2.57	0.68	3.25	2.00	0.50	0.30	3.00	0.04	0.01	0.05	0.11	3.21	0.04
陽原縣	0.70	0.50	1.20	0.30	0.20	0.10	0.62	0.08	0.01	0.03	0.07	0.69	0.51
涿鹿縣	2.00	—	2.00	0.40	0.20	0.20	1.00	0.03	0.02	0.20	0.20	1.35	0.65
懷安縣	0.80	—	0.80	0.20	0.15	0.10	0.45	0.01	0.01	0.10	0.12	0.57	0.23
赤城縣	1.00	0.30	1.30	0.50	0.10	0.10	0.70	0.01	0.01		0.02	0.72	0.58
龍關縣	1.50	0.50	2.00	0.60	0.40	0.30	1.30	0.04	0.02	0.13	0.19	1.49	0.51

察哈爾省萬全等十縣水田上則地每畝收支對照表

(5)

縣別	每畝平均收入			每畝經營費				平均賦稅攤款			支出		收差 支額	
	主要 產值	副 產品 價值	收 入 總 計	人工	肥料	車畜 其他	合計	田賦	附加	攤款	其他	合計		出 支 總 計
萬全縣	2.50	0.70	3.20	0.80	0.40	0.70	1.90	0.08	0.06			0.14	2.04	1.16
宣化縣	10.00	2.00	12.00	3.00	1.00	0.80	4.80	0.06	0.04	0.25		0.35	5.15	6.85
蔚縣	20.00	0.50	20.50	5.50	0.40	0.10	6.80	0.10	0.07	0.40		0.57	7.37	13.13
懷來縣	12.50	2.00	14.50	1.20	0.50	0.50	3.60	0.04	0.04	0.50		0.58	3.58	10.92
延慶縣														
陽原縣	3.00	1.20	4.20	0.80	1.00	0.80	2.80	0.12	0.04	0.10		0.26	3.06	1.14
涿鹿縣	8.00	3.00	11.00	0.80	0.30	0.60	2.10	0.14	0.11	0.80	0.60	1.65	3.75	7.25
懷安縣	5.00	2.00	7.00	0.10	0.50	0.10	0.70	0.27	0.22	0.50		0.99	1.69	5.31
赤城縣	10.00	2.00	12.00	1.80	1.00	0.60	3.40	0.03	0.02			0.05	3.45	8.55
龍關縣	3.00	1.20	4.20	1.20	0.50	0.50	2.20	0.04	0.02	0.50		0.56	2.76	1.44

察哈爾省萬全等十縣水田中則地每畝收支對照表

(6)

縣	別	每畝平均收入			每畝平均支出						收 支 差 額			
		主 要 產 值	副 產 品 值	收 總 入 計	經 營 費 用		賦 稅		攤 款			支 總 出 計		
					人 工	肥 料	車 畜 其 他	合 計	田 賦	附 加 捐			攤 款	其 他
萬	全	縣	2.00	0.50	2.50	0.70	0.40	0.50	1.60	0.06	0.05	0.11	1.71	1.79
宣	化	縣	8.00	1.50	9.50	2.00	0.80	0.60	3.40	0.05	0.04	0.22	3.71	5.79
蔚		縣	14.00	0.50	14.50	4.50	0.50	0.14	5.19	0.00	0.06	0.35	5.69	8.81
懷	來	縣	10.00	1.00	11.00	1.20	0.50	0.50	3.00	0.04	0.04	0.50	3.58	7.42
延	慶	縣	3.30	0.45	3.75	2.50	0.60	0.20	3.30	0.07	0.02	0.15	3.64	0.29
陽	原	縣	1.80	1.00	2.80	0.60	0.50	0.50	1.69	0.05	0.02	0.08	1.84	0.96
涿	鹿	縣	6.00	2.00	8.00	0.80	0.30	0.60	2.00	0.12	0.09	0.60	3.21	4.79
懷	安	縣	3.00	1.00	4.00	0.15	0.80	0.10	1.05	0.13	0.10	0.25	1.53	2.47
赤	城	縣	6.00	1.00	7.00	1.50	0.80	0.50	2.80	0.02	0.02	0.04	2.84	4.16
龍	關	縣	2.40	1.00	3.40	1.00	0.50	0.50	2.00	0.04	0.02	0.25	2.31	1.09

察哈爾省萬全等十縣水田下則地每畝收支對照表

(7)

縣	別	每畝平均收入			每畝平均支出						收差 支額			
		主要 產值	副價 品值	收總 入計	經 營 費 用		賦 稅		攤 款			支 總 出 計		
					人工	肥料	車畜	其他	合計	田賦			附加捐	攤款
萬全縣		1.50	0.40	1.90	0.50	0.30	0.40	1.20	0.04	0.04	0.08	0.08	1.28	0.62
宣化縣		5.00	1.00	6.00	1.00	0.60	0.40	2.00	0.03	0.10	0.17	0.17	2.17	3.83
蔚縣		6.00	0.40	6.40	3.20	0.30	0.11	0.08	3.69	0.05	0.10	0.23	3.92	2.48
懷來縣		5.00	0.50	5.50	1.20	0.50	0.50	0.80	3.00	0.03	0.50	0.57	3.57	1.93
延慶縣				—									—	—
陽原縣		1.50	0.80	2.30	0.50	0.30	0.30	0.06	1.16	0.01	0.06	0.11	1.27	1.20
涿鹿縣		4.00	1.00	5.00	0.80	0.30	0.40	0.30	1.80	0.09	0.05	0.20	2.54	2.46
懷安縣		2.00		2.00	0.18	0.12	0.10		0.40	0.02	0.11	0.28	0.68	1.32
赤城縣		4.00	0.50	4.50	1.00	0.50	0.30		1.80	0.01	0.01	0.02	1.82	2.68
龍關縣		2.00	0.80	2.80	0.80	0.40	0.50		1.70	0.04	0.02	0.26	1.96	0.84

工 業

近三年度河北省工廠工人教育程度之統計

工人知識程度之高低，與工作之效率及工場之秩序，有甚重要之關聯，蓋在未受教育知識，淺陋之工人，往往易受人言之激動，而生勞資糾紛之事實，此於工業發展，大有妨礙。近今社會學者為安定工場之秩序及工作之效率計，多主張工人有應受最低限度教育之義務，雖有人強為解釋，指此項主張係為工人私利之打算，然擴而充之，其於整個工業之邁進，尤其勞資雙方之協調，有極要之幫助也。

河北省十四縣市工廠工人總數為：二十一年度8,641人，二十二年度8,490人，二十三年度8,804人，其教育程度之狀況，如以不識字及識字二項為標準則：

	已受教育人數	不識字人數
二十一年度	5,133	3,508
二十二年度	5,464	3,026
二十三年度	5,549	3,255

識字人數，每年度皆超過一半，其百分比為：

	已受教育之百分比	不識字之百分比
二十一年度	59.40	40.60
二十二年度	64.37	35.63
二十三年度	66.68	33.32

觀此比例，足見識字工人數字，逐年增加，正可為關心工人福利者告，更可為注意勞資協調之人言也。

至各業工人識字與不識字情形，三年來之變化，亦可於下表見之：

業 別	二十一年度			二十二年度			二十三年度		
	已受教育數	不識字數	計	已受教育數	不識字數	計	已受教育數	不識字數	計
紡 織 工 業	1877	949	2826	1920	915	2835	2017	834	2851
飲 食 品 工 業	390	181	571	333	112	445	411	137	543
製 革 工 業	16	6	22	15	8	23	15	9	24
機器及金屬品製造業	85	35	120	104	21	125	93	36	129
造 紙 工 業	57	9	66	58	1	59	57	1	58
土 石 製 造 工 業	10	-	10	10	-	10	11	-	11
電 氣 工 業	7	-	7	7	-	7	7	-	7
礦 工 業	269	2334	5025	3016	1972	4988	2935	2241	5176

就上表看，土石製造工業及電氣工業之工人，皆無不識字人數，惟其工人過少，前者僅十人，後者纔七人而已。此外各業已受教育人數，皆較不識字人數為多。

已受教育之區別，吾人在調查時，即分為普通小學，職業補習學校，普通中等以上學校，中等以上職業學校，私塾及其他學校五類，對於工人祇問其是否曾入上列各項學校，初不必計其畢業或肄業，因其無關重要也。各類學校人數，茲亦略表於次：

年 別	普通小學	職業補習學校	普通中等以上學校	中等以上職業學校	私塾及其他學校
二十一年度	2193	22	31	24	2863
二十二年度	2542	26	27	24	2845
二十三年度	2574	24	24	30	2897

由上表所示，吾人可知，河北省工廠工人之教育程度，以普通小學與私塾及其他學校佔絕對多數，合在百分之九十五以上，至二者本身，以後者為多，而相差不鉅。三個年度，大抵皆然。吾國內地城市及農村生活，殊感低下，大多數人民，其受教育程度，不過小學而止，又義務教育，昔未普及，私塾等類學校，為偏城僻鄉兒童受教之僅有場所，故受教者特多，有如上述現象也。至其餘各類學校，設置既不普及，亦非窮苦家庭經濟力量所能勝，工人之受教於此者少，自非無故矣。

今為顯明詳細起見，特再作表圖於後，讀者因文案表，於河北省工廠工人之教育程度，可一目瞭然矣。

近三年度河北省工廠工人教育程度統計表

教育程度 業別	普通小學			職業補習學校			普通中學校 以上			中等職業學校			以上學校			私塾及其他學校			不識字者			合計		
	21	22	23	21	22	23	21	22	23	21	22	23	21	22	23	21	22	23	21	22	23	21	22	23
紡織工業	775	853	812	9	8	8	4	4	4	2	2	2	1087	1056	1194	949	915	834	2826	2835	2851			
飲食品工業	182	119	181				15	15	15				193	197	215	181	112	137	571	443	548			
製革工業	6	7	7				4	3	3				6	5	5	6	8	9	22	23	24			
機器及金屬 品製造業	30	43	34	4	8	6	6	3		22	22	28	23	28	25	35	21	36	120	125	129			
造紙工業	18	18	18	9	10	10							30	30	29	3	1	1	60	59	58			
土石製造工 業	6	6	7										4	4	4				10	10	11			
電氣工業	5	5	5				2	2	2										7	7	7			
礦工業	1171	1491	1510										1520	1525	1425	2334	1972	2241	5025	4988	5176			
合計	2193	2542	2574	22	26	24	31	27	24	24	24	30	2863	2845	2897	3508	3026	3255	8641	8490	8804			

近三年度河北省工廠工人教育程度比較圖

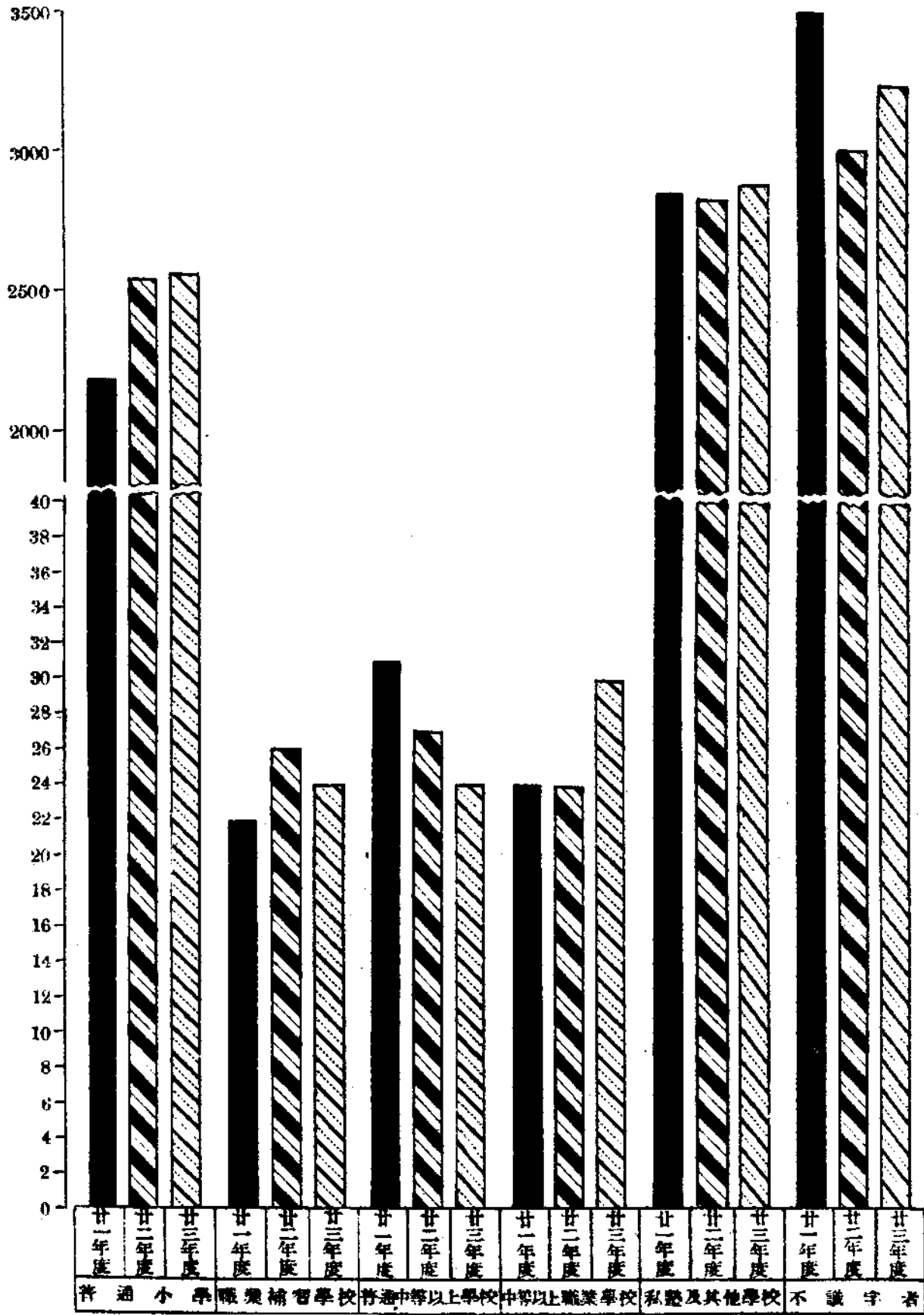

察省會及口北九縣各業作坊工日工時統計

吾人研述察省會及口北九縣各業作坊之作工日數，以年爲準，作工時數，以日爲準。

察省會及口北九縣，經合併結果，共二十七業，每業每年之作工日數，各有不同，唯在三個年度中，各業本身之變更無多耳。

每年作工日數之分組，以一年作三百六十日計，并以半年爲最低標準，每一進位爲三十日，乃成如下之組別：

180 日以下	181—210	211—240	241—270	271—300
301—330	331—360			

所以採取一年作三百六十日計，不除星期日；及進位爲三十日者，良因：

1. 該省各業作坊，關於人事管理，純仍舊法，甚少更張，每年休息日數頗少，且無星期日之規定；又據該省自填調查表，每年作工三百六十日之作坊，所在皆是，大抵除舊曆新年及慶節外，恐無假期矣。
2. 我國舊式工業作坊，關於作工之程限，工人之工資等，多以一月爲單位，察省自不能例外，又據調查表所填日數，頗多能以三十除盡者，故以三十日爲分組標準。

茲將察省會及口北九縣三年來各業作坊每年作工日數分組統計列後：

察省會及口北九縣三年來各業作坊每年工作日數分組統計

業別	180日以下		181-210			211-240			241-270			271-300			301-330			331-360			總計		
	年度別		21	22	23	21	22	23	21	22	23	21	22	23	21	22	23	21	22	23	21	22	23
	21	22																					
皮棉																							
織物																							
雜染																							
成衣	11	11	10																				
綢緞																							
織米																							
麵粉																							
酒食																							
造爐		7																					
造爐																							
點心	2																						
糖餡		1	2																				
醬油		4																					
造紙		2																					
造紙		8																					
木製		10																					
製木																							
磚瓦	1	1	1																				
器具																							
車輻																							
車輻																							
照像																							
飾首																							
製草																							
製作																							
鞋襪		1																					
修理																							
自行車																							
總計	14	51	18	7	7	19	19	22	4	11	6	86	85	88	280	233	256	279	231	333	680	730	730

在上表中，可知：二十一及二十二兩年度，以作工301—330日之作坊數為最多，二十三年度則以作工331—360日之作坊為最多。三個年度皆以作工241—270，之作坊數為最少，二十二年度在181—210日之間，且無一作坊焉。

以分業論，皮作業，棉織物業，製鞋帽業，碾米業，磨麵業，造酒業，造油業，造紙業，木作業，製銅鐵錫器業，木材業，磚瓦業等，每年作工日數皆最多，少者二百七十日，多則三百六十日（唯皮作業有三家造酒業有七家在一百八十日以下），此皆日用工業之通常狀態。唯作工日數年在一百八十日以下各作坊尚有一加研討之必要。

每年作工日數在一百八十日以下者，二十一年度有煉染業等十四家。二十二年度有皮作業五十一家，二十三年度有煉染業等十八家，為研究便利起見，再將其實作日數，列表於下：

業 別	二十一年度		二十二年度		二十三年度	
	作 坊 數	作 工 日 數	作 坊 數	作 工 日 數	作 坊 數	作 工 日 數
皮 作 業			3	180		
煉 染 業	11	180	11	180	10	180
造 酒 業			7	150		
點 心 業					5	22
餡 糖 業	2	120	1	70	2	120
醋 醬 業			4	150		
造 紙 業			2	120		
木 作 業			8	180		
製 銅 鐵 錫 器 業			10	180		
磚 瓦 業	1	100	1	100	1	100
首 飾 業			3	160		
毡 作 業			1	80		

上表中作工最多日數之180日有皮作，煉染，木作，製銅鐵錫器等四業，次之160日，150日120及100日之作坊數亦不在少，在100日以下者，有毡作業一家之80日，餡糖業一家之70日，而以點心業五家之32日為最少。

再以地域論，皮作，造酒，餡糖，醋醬，造紙，木作，製造銅鐵錫器，首飾，毡作，點心，皆在赤城縣，磚瓦則屬陽原，煉染則在省會。

上述各業除餡糖毡作二業，略帶有季節性，首飾業為非必要之工業外，餘皆為人民日常所需，或關於衣，或關於食，或關於住，舉為不可少者。而此數十作坊，作工日數竟如是之少，當為營業上之衰落狀態。再以各作坊集中赤城一縣證之，尤為顯明，蓋赤城住察省東部，與沽源接壤，所屬有獨石口關，今日已為察省重鎮。二十二，三，等年察東迭生變亂，人民惶惑，影響於工業者，至深且鉅，所以該縣一縣，衰落較甚，幸經政府年來之力謀整飭，故二十三年度較有轉機也。至磚瓦之在陽原，煉染之在省會，則為特殊現象，無關全局，茲不備述。

次論各業之每日作工時數，根據調查所得，最少者為每日作工七小時，最多者十二小時，尚覺整齊故分組為：

七小時，八小時，九小時，十小時，十一小時，十二小時。列表於下：

察省會及口北九縣三年來各業作坊每日工作小時數分組統計

業別	作坊數	七小時		八小時		九小時		十小時		十一小時		十二小時		總計	
		21	22	21	22	21	22	21	22	21	22	21	22		
皮	21													21	
棉														126	
織														7	
鞋														52	
帽														31	
染	20	20												32	
衣														5	
織														5	
米														19	
麵														8	
麵														99	
麵	30	30												5	
麵														11	
麵														2	
麵														9	
麵														15	
麵														45	
麵														59	
麵														71	
麵														27	
麵														10	
麵														10	
麵														14	
麵														3	
麵														3	
麵														8	
麵														14	
麵														2	
麵														2	
計	74	72	70	310	319	280	118	147	145	122	150	183	27	689	730

細察上表，在三個年度中，皆以作工八小時之作坊數為最多，十小時次之（少於八小時之作坊數二分之一強），九小時又次之，以十二小時為最少。作工七小時之作坊數亦不多。

以分業論，皮作，造酒，造紙，製銅鐵錫器，木料等業皆以作十二小時為多，十小時次之，除木作及製銅鐵錫器二業僅有少數作坊作工十二小時外，餘皆無有。

至作工時間，據調查所得多在日間，夜晚非有特殊事故，并不作工。

冀察政務委員會公報

每星期出版兩次，內容分冀察政委會政令公牘，法規，以及冀察兩省其他機關政令輯要，凡關心華北政令法規者應宜購閱參考。零售每冊一角，三月二元四角，半年四元，全年七元，郵票代價五分以下者為限。編輯兼發行者：北平外交部街，冀察政務委員會秘書處編譯室。

商 業

Ⅴ 冀省南樂等六十八縣商業動態再述

河北省南樂等六十八縣，二十四年度，商業開業歇業資本數，店夥數，暨其增減變動之狀態。曾就河北省政府所彙報之各縣商業調查表，先以各類商業業別為標準，詳加整理，為文刊於本刊第一卷第五第六兩期，茲再以縣為標準，將每一縣商業開業歇業資本數，店夥數，仍分為販賣商，製造商，及其他商業三類，加以整理統計之，製成下列各表，以便攷察各縣之商業變動狀態，並可與前述之以業別為標準者，互相參證焉。

甲、河北省南樂等六十八縣商業資本數變動狀態統計表

- 一、河北省南樂等六十八縣各縣販賣商按月開業資本數明細表
- 二、河北省南樂等六十八縣各縣製造商按月開業資本數明細表
- 三、河北省南樂等六十八縣其他商業按月開業資本數明細表
- 四、河北省南樂等六十八縣販賣商按月歇業資本數明細表
- 五、河北省南樂等六十八縣製造商按月歇業資本數明細表
- 六、河北省南樂等六十八縣其他商業按月歇業資本數明細表

乙、河北省南樂等六十八縣商業店夥數變動狀態統計表

- 一、河北省南樂等六十八縣各縣販賣商按月開業店夥數明細表
- 二、河北省南樂等六十八縣各縣製造商按月開業店夥數明細表
- 三、河北省南樂等六十八縣各縣其他商業按月開業店夥數明細表
- 四、河北省南樂等六十八縣各縣販賣商按月歇業店夥數明細表
- 五、河北省南樂等六十八縣各縣製造商按月歇業店夥數明細表
- 六、河北省南樂等六十八縣各縣其他商業按月歇業店夥數明細表

上述甲項之表專為載明南樂等縣各縣商業開業歇業資本統計數目，由該表合計欄內，可以查知各縣在二十四年度，開業者總資本若干，歇業者總資本若干，並可由其比較欄內，查知開業之資本較歇業之資本增加，或減少，並其增減之差額。至於甲項所附之一、二、三三表乃分別載明各縣販賣製造及其他三類商業按月開業資本數目，亦即載明甲項表上各開業欄內之明細數目；四五六三表，乃分別載明各縣販賣製造及其他三類商業按月歇業資本數目，亦即載明甲項表上各歇業欄內之明細

數目。至於乙項之表與其所附各表之作用，與甲項之表與其所附各表相同。所異者，甲項各表所載者為資本，乙項各表所載者為店夥也。

查甲項之表比較欄內，所載：商業資本增加之縣為安國，新鎮，清苑，阜平，良鄉，邯鄲，清豐，新河，獲鹿，隆平，安平，涿，文安，束鹿，武強，曲陽，望都，完，東明，冀，靈壽，內邱，涑水，清河，行唐，雄，磁等二十七縣；商務資本減少之縣為南樂，吳橋，無極，棗強，臨城，永清，堯山，固安，寧晉，博野，沙河，饒陽，宛平，徐水，滿城，晉，平山，安新，深澤，天津，阜城，易，河間，元氏，滄，趙，深，濮陽，曲周，故城，武邑，任邱，威，肅寧，靜海，新城，平鄉，任，寧津等二十九縣，商業資本未有增減持平衡狀態之縣為唐，涿源二縣，查乙項之表商業店夥增加之縣為安國，新鎮，清苑，臨城，固安，邯鄲，新河，獲鹿，隆平，沙河，宛平，安平，涿，天津，文安，武強，曲陽，望都，元氏，完，東明，冀，靈壽，內邱，涑水，清河，雄，磁等二十八縣；商業店夥減少之縣為南樂，吳橋，無極，棗強，永清，堯山，阜平，良鄉，寧晉，清豐，饒陽，徐水，滿城，晉，平山，安新，深澤，阜城，易，河間，滄，趙，深，濮陽，曲周，故城，武邑，任邱，威，肅寧，靜海，新城，平鄉，任，寧津，等三十五縣；商業店夥未有增減持平衡狀態之縣為博野，束鹿，唐，行唐，涿源等五縣。綜觀上述各點，再參以本刊第一卷五六兩期所載之二十四年河北省南樂等六十八縣商業之動態一文所述各節，則謂其商業變動狀態，日呈蕭條之象，蓋無異議矣。

吾國行政管理法度，迄今仍沿舊制，社會上一切事業皆任其自然發展，向無一貫之統制歸定。此種情形於商業為尤甚。論及商業統計，在上級政府，雖可憑下級政府所呈報之商業調查表整理統計，但在下級政府填列調查表時，實無既定之規程與手續可資依據。無已，惟有根據客觀事實，與主觀見解，就近估計之一道。但因主觀見解，常不一致，亦即各縣估計之標準不能一致，所以詳查本篇各明細表所載、各縣所列之數：資本數最高者，有至十數萬元，最低者有僅一二十元；店夥數最高者，有至數百人，最低者僅一二人而已。但在另一方面可見，某一縣開業數目大者，歇業數目亦大，開業數目小者，歇業數目亦小，亦即某一縣估計之標準大，所以其所呈報之所有數目均大，某一縣估計之標準小，所以其所呈報所有數目皆小。

根據上述情形，則可推知，各縣填報之數，皆先根據開業與歇業之客觀事實，然後再參以個人主觀見解，估計填報。以故就一縣而論，其商業資本與店夥事實上開業較歇業增加者，無論其估計之標準如何，其結果開業數目必較歇業數目為大，亦即在本篇甲乙兩項表上比較欄之差額必為增，反是必為減。然則本篇各表所載各縣商業開業歇業資本與店夥數目，雖不敢言其必定可信。但在甲乙兩項統計表上，比較欄內所指示之商業增減情形，亦即商業之動態，則當屬事實，可無疑矣。

河北省南樂等六十八縣商業資本數變動狀態統計表(1)

民國二十四年度

號 碼	縣 別	販賣商		製造商		其他商業		合 計		比 較		
		開業	歇業	開業	歇業	開業	歇業	開業	歇業	增 或 減	差額	
1	南樂	3,130	5,020	-	-	-	380	3,130	5,400	減	2,270	
2	吳橋	7,400	7,500	1,600	6,500	150	3,300	9,150	17,300	減	8,150	
3	安國	13,150	2,100	-	-	-	-	13,150	2,100	增	10,150	
4	無極	-	-	-	-	-	3,120	-	3,120	減	3,120	
5	樂強	-	5,000	100	-	-	-	100	5,000	增	4,900	
6	新鎮	400	-	-	-	-	-	400	-	增	400	
7	清苑	5,400	3,200	5,700	-	16,600	-	27,700	3,200	增	24,500	
8	臨城	2,200	3,350	2,930	46,290	5,153	4,095	102,823	3,735	減	43,452	
9	永清	12,650	41,000	-	-	1,200	-	13,850	41,000	減	27,150	
10	堯山	300	1,900	-	900	34	445	334	3,416	減	3,082	
11	阜平	60	30	175	-	190	8	425	380	增	45	
12	良鄉	400	600	-	-	400	-	800	600	增	200	
13	固安	4,000	1,350	-	-	-	-	4,000	1,350	減	2,650	
14	寧晉	400	3,050	3,200	3,100	-	-	3,600	6,750	減	3,150	
15	博野	260	100	130	1,000	-	-	300	1,100	增	710	
16	鄆鄆	1,550	1,200	1,200	300	-	10	450	2,850	1,950	增	900
17	清豐	5,250	3,540	-	-	80	450	6,050	3,990	增	2,060	
18	新河	6,750	4,300	4,000	3,400	7,190	660	17,940	8,360	增	9,580	
19	獲鹿	3,470	2,030	-	-	-	-	3,470	2,030	增	1,440	
20	隆平	2,600	1,150	-	-	-	400	2,600	1,550	增	1,050	
21	沙河	100	-	-	500	-	-	10	500	減	400	
22	饒陽	3,700	1,800	-	1,200	-	6,000	3,700	9,000	減	5,300	
23	宛平	3,15	3,860	-	-	750	5,500	3,900	9,360	減	5,460	
24	徐水	840	5,200	-	-	1,150	500	1,900	5,700	減	3,710	
25	安平	8,000	3,000	3,000	2,500	1,800	-	13,700	5,500	增	8,200	
26	涿縣	34,935	3,780	730	300	770	195	36,435	4,275	增	32,160	
27	滿城	-	5,900	-	-	-	-	-	5,900	減	5,900	
28	晉縣	1,350	2,150	200	10	-	-	1,550	2,250	減	700	
29	平山	170	700	-	-	40	2,600	210	3,300	減	3,090	
30	安新	100	800	-	-	-	820	100	1,620	減	1,520	
31	深澤	5,800	14,200	3,200	45,000	6,100	4,700	64,100	163,900	減	99,800	
32	天津	1,680	5,120	2,480	670	1,200	-	5,360	5,790	減	430	
33	文安	5,900	5,000	300	-	3,550	550	9,750	5,550	增	4,200	
34	束鹿	2,270	1,550	650	1,500	2,100	900	5,020	3,950	增	1,070	
35	阜城	600	3,652	-	50	-	90	600	3,792	減	3,192	

河北省南樂等六十八縣商業資本數變動狀態統計表(2)

民國二十四年度

號 碼	縣 別	販賣商		製造商		其他商業		合 計		比 較	
		開業	歇業	開業	歇業	開業	歇業	開業	歇業	增 或 減	差額
36	易 縣	1,900	5,600	-	-	100	-	2,000	5,600	減	3,600
37	武 強	16,310	5,000	1,500	6,530	3,280	400	51,190	11,930	增	39,260
38	河 間	875	2,620	-	-	810	4,615	1,685	7,235	減	5,548
39	唐 縣	-	-	-	-	-	-	-	-	平	-
40	曲 陽	3,500	2,000	-	-	1,700	-	5,200	2,000	增	3,200
41	望 都	3,500	-	-	-	3,500	-	7,000	-	增	7,000
42	元 氏	1,600	1,620	-	-	185	550	1,735	2,170	減	394
43	完 縣	4,530	2,200	-	250	-	250	4,530	2,700	增	1,830
44	東 明	500	-	200	-	-	-	700	-	增	700
45	莫 縣	21,505	13,550	-	1,100	8,425	4,355	31,025	19,000	增	11,015
46	靈 壽	1,450	-	-	200	-	100	1,450	300	增	1,420
47	清 縣	-	3,170	-	-	300	795	300	4,765	減	4,735
48	趙 縣	800	13,000	200	2,000	-	-	1,000	15,000	減	14,000
49	內 邱	5,800	-	-	-	-	-	5,800	-	增	5,800
50	深 縣	4,678	5,625	1,308	2,570	2,745	120	8,711	9,115	減	382
51	濮 陽	1,400	38,000	-	-	-	300	1,400	38,300	減	36,900
52	曲 周	740	2,340	-	-	-	80	740	2,420	減	1,674
53	涿 水	2,080	650	770	130	300	-	4,050	780	增	3,270
54	故 城	4,000	17,500	-	-	-	-	4,000	17,500	減	13,500
55	清 河	12,400	6,400	-	-	-	-	12,400	6,000	增	6,400
56	武 邑	400	2,000	-	320	-	-	400	3,220	減	2,820
57	任 邱	-	7,000	-	500	-	4,355	-	11,855	減	11,855
58	威 縣	15,200	33,050	-	-	-	-	15,200	5,050	減	37,850
59	廣 平	19,800	39,300	2,800	3,200	-	-	22,600	2,500	減	39,900
60	行 唐	70	-	-	-	-	-	70	-	增	70
61	涿 源	-	-	-	-	-	-	-	-	平	-
62	靜 海	300	4,410	-	-	100	50	400	4,460	減	4,060
63	新 城	17,250	21,830	1,820	1,800	300	100	19,370	22,730	減	3,360
64	平 鄉	-	930	-	-	-	-	-	930	減	930
65	任 縣	-	200	-	-	-	-	-	200	減	200
66	雄 縣	120	-	-	-	-	-	120	-	增	120
67	甯 洋	200	12,092	17,100	8,240	400	2,780	17,790	13,112	減	85,322
68	磁 縣	33,400	25,743	4,900	-	580	-	58,880	25,743	增	33,143
合 計		472,265	542,191	60,193	220,060	71,830	54,802	604,290	817,053	減	212,763

河北省南樂等六十八縣各縣販賣商按月開業資本數明細表 (1)

號碼	縣別	7	8	9	10	11	12	1	2	3	4	5	6	合計
1	南樂					80	3,000				50			3,130
2	吳橋			5,800	750		850							7,400
3	安國	500	400	4,150	6,000	2,000								13,150
4	無極													-
5	張強													-
9	新讓	400												400
7	清苑	3,400						1,500			500			5,400
8	臨城	1,800			400									2,200
9	永清	8,200	4,450				1,000							13,650
10	堯山							100	200					300
11	阜平			60										60
12	良鄉			400										400
13	固安			2,000				2,000						4,000
14	寧晉						400							400
15	博野								260					260
16	邯鄲		400	500	200	450								1,550
17	清豐	1,800	800			600			100	1,000	150	450	350	5,250
18	新河			300	200			700	600	500	650	2,000	1,800	6,750
19	獲鹿		500	2,400	570									3,470
20	隆平			2,600										2,600
21	沙河							100						100
22	饒陽	500	1,400		1,800									3,700
23	宛平		300	540	860	600	850							3,150
24	徐水	840												840
25	安平									4,200		4,000	700	8,900
26	涿縣		1,350	20		305				2,100		31,160		34,635
27	臨城													-
28	贊皇	200	1,150											1,350
29	平山	170												170
30	安新	100												100
31	深澤	7,400						34,000	4,400	9,000				54,800
32	天津	450	450	780										1,680
33	文安	2,900	50	850	900	500	700							5,900
34	東鹿	610	300	240	520	30	300							2,270
35	阜城			200										200

河北省南樂等六十八縣各縣販賣商按月開業資本數明細表(2)

號 碼	縣別	7	8	9	10	11	12	1	2	3	4	5	6	合計
36	易縣		400										1,500	1,900
37	武強		700		3,000		400		41,650				500	46,310
38	河間				875									875
39	唐縣													-
40	曲陽			500		3,000								3,500
41	望都		1,850	350	1,000	300								3,500
42	元氏	1,600												1,600
43	完縣	200	600		250	320	500	1,000	700		900			4,530
44	東明				500									500
45	冀縣	6,415	2,000	2,650	1,100			700	2,150		4,430	1,150	1,000	21,595
46	靈壽	1,450												1,450
47	涪縣													-
48	趙縣						800							800
49	內邱							39,800	24,000					63,800
50	深縣	340	1,135	1,300	853	630	330							4,678
51	濮陽	1,000								400				1,400
52	曲周			215					80	450				740
53	涿水	560	1,520	300	100	500								2,980
54	故城	4,000												4,000
55	清河	1,300	800	600	200	300	400	2,100	3,300	1,600	300		1,500	12,400
56	武邑	400												400
57	任邱													-
58	威縣	2,100		1,500		1,500	3,000	2,400	4,700					15,200
59	肅寧							17,000	800	500	800	500	200	17,800
60	行唐											70		70
61	涿源													-
62	靜海				200		100							300
63	新城	5,000	4,350	3,400	1,500									17,250
64	平鄉													
65	任縣													
66	雄縣						120							120
67	衡水	190			100									290
68	磁縣	44,806	250	4,100	2,150		2,100							53,406
合計		101,731	25,215	35,846	24,088	11,385	14,850	101,400	82,940	19,750	8,180	39,330	7,550	472,265

河北省南樂等六十八縣各縣製造商按月開業資本數明細表(1)

縣別	月份												合計
	7	8	9	10	11	12	1	2	3	4	5	6	
1 南樂													
2 吳橋				1,500								100	1,600
3 安國													
4 無極													
5 聚強		100											100
6 新鎮													
7 清苑	5,700												5,700
8 臨城	2,950												2,950
9 永清													
10 堯山													
11 阜平			75	100									175
12 良鄉													
13 固安													
14 寧晉	2,100	600	200		300								3,200
15 博野									130				130
16 邯鄲	1,200												1,200
17 清豐													
18 新河		400		600	700		700	700	500			400	4,000
19 獲鹿													
20 隆平													
21 沙河													
22 饒陽													
23 宛平													
24 徐水													
25 安平	1,300							1,500	200				3,000
26 涿縣		230									500		730
27 滿城													
28 晉縣		200											200
29 平山													
30 安新													
31 深澤			2,000					200	1,000				3,200
32 天津					980	1,500							2,480
33 文安		300											300
34 束鹿		200	250		200								650
35 阜城													

河北省南樂等六十八縣各縣製造商按月開業資本數明細表(2)

縣別	月份												合計	
	7	8	9	10	11	12	1	2	3	4	5	6		
36 易 縣														
37 武 強			200	1,000				300						1,500
38 河 間														
39 唐 縣														
40 曲 陽														
41 望 都														
42 元 氏														
43 完 縣														
44 東 明										200				200
45 冀 縣														
46 靈 壽														
47 涪 縣														
48 趙 縣						200								200
49 內 邱														
50 深 澤	185	580	260	125	158									1,308
51 濮 陽														
52 曲 周														
53 涿 水	220	50	60	100	40	300								770
54 故 城														
55 清 河														
56 武 邑														
57 任 邱														
58 威 縣														
59 肅 寧							1,800			1,000				2,800
60 行 唐														
61 涿 源														
62 靜 海														
63 新 城	1,050	410	210									150		1,820
64 平 鄉														
65 任 縣														
66 雄 縣														
67 藁 津	15,100				2,000									17,100
68 磁 縣	4,050		150	500		200								4,900
合 計	33,835	3,070	3,405	3,925	4,978	2,200	2,500	2,700	2,030	1,000	500	650		60,193

河北省南樂等六十八縣各縣其他商業按月開業資本數明細表(1)

縣別	月份	月份												合計
		7	8	9	10	11	12	1	2	3	4	5	6	
1	南樂													
2	吳橋				150									150
3	安國													
4	無極													
5	棗強													
6	新鎮													
7	清苑	16,600												16,600
8	臨城	5,003			150									5,153
9	永清	400		800										1,200
10	堯山				34									34
11	阜平		90	100										190
12	良鄉					400								400
13	固安													
14	寧晉													
15	博野													
16	邯鄲				100									100
17	清豐									200		100	500	800
18	新河	6,589		110			500							7,199
19	獲鹿													
20	隆平													
21	沙河													
22	賈陽													
23	宛平					750								750
24	徐水	150			1,000									1,150
25	安平	1,800												1,800
26	涿縣		195			20				330		225		770
27	滿城													
28	晉縣													
29	平山	40												40
30	安新													
31	深澤								5,300	800				6,100
32	天津			1,200										1,200
33	文安	2,000	50	1,000	400		100							3,550
34	東鹿		1,300	500	300									2,100
35	阜城													

河北省南樂等六十八縣各縣其他商業按月開業資本數明細表(2)

縣別	月份												合計	
	7	8	9	10	11	12	1	2	3	4	5	6		
26 易縣		100												100
37 武強			680	100				2,600						3,380
38 河間				810										810
39 唐縣														
40 曲陽	400	1,000		300										1,700
41 望都		3,500												3,500
42 元氏	155			30										185
43 完縣														
44 東明														
45 冀縣	155			200			30	650	4,200	1,450	1,500	240		8,425
46 靈壽														
47 滄縣						30								30
48 趙縣														
49 內邱														
50 深縣	130	1,500	380	580	155									2,745
51 濮陽														
52 曲周														
53 涇水	300													300
54 故城														
55 清河														
56 武邑														
57 任邱														
58 威縣														
59 肅寧														
60 行唐														
61 涞源														
62 靜海				100										100
63 新城						300								300
64 平定														
65 任縣														
66 雄縣														
6 寧津		100				340								400
68 磁縣	580													580
合計	34,293	7,835	4,770	4,254	1,325	1,230	30	8,550	5,530	1,450	1,825			74,071,832

河北省南樂等六十八縣各縣販賣商按月歇業資本數明細表(1)

縣別	月份												合計	
	7	8	9	10	11	12	1	2	3	4	5	6		
1 南樂	1,400			1,320				300	2,000					5,020
2 吳橋	200	3,000	3,600		- 200	500								7,500
3 安國	1,200	900												2,100
4 無極														
5 藁城						5,000								5,000
6 新鎮														
7 清苑	3,200													3,200
8 臨城	3,350													3,350
9 永清	400	1,600	25,500	5,000	8,000	500								41,000
10 堯山	291	290	90	150		300		120		180	560			1,981
11 阜平						100	100				100			300
12 良鄉					550	50								600
13 固安						1,350								1,350
14 寧晉			300			3,350								3,650
15 博野	100													100
16 邯鄲	600		200			400								1,200
17 清豐		220					500	1,300	120	300	700	400		3,540
18 新河	900					200	1,900		800		300	20		4,800
19 獲鹿		1,200				830								2,030
20 隆平		200				950								1,150
21 沙河														
22 魏陽		1,000			500	300								1,800
23 宛平	200		1,360		1,200	1,100								3,860
24 徐水						5,200								5,200
25 安平			300			2,000	500						200	3,000
26 涿縣		550	300		2,180	550				200				3,780
27 滿城		4,000				500		800					600	5,900
28 晉縣		100			1,650	400								2,150
29 平山						700								700
30 安新			200		600									800
31 深澤							31,000	57,800	15,400					104,200
32 天津			1,500		3,500	120								5,120
33 文安	2,300		350		1,350	1,000								5,000
34 束鹿	700	500				350								1,550
35 阜城		200				2,252	100	400	200	500				3,652

河北省南樂等六十八縣各縣販賣商按月歇業資本數明細表(2)

號 碼	縣 別	7	8	9	10	11	12	1	2	3	4	5	6	合計
36	易縣		500						2,100		3,000			5,600
37	武強					600		300	2,100				200	5,000
38	河間		70	500	1,580	100	370							2,620
39	唐縣													
40	曲陽		2,000											2,000
41	望都													
42	元氏	500			1,000		120							1,620
43	完縣							800	800		600			2,200
44	東明													
45	藁縣	800	570	4,365			1,370	4,940	1,670	25	4,810			18,550
46	靈壽													
47	滄縣	2,820		200	300	300	350							3,970
48	趙縣					4,000	9,000							13,000
49	內邱													
50	深縣	1,335	513	510	1,265	210	1,770							5,603
51	濮陽		400		500	400	500	1,100	600	13,000	2,500	1,000	15,000	35,000
52	曲周			200			1,340		500	300				2,340
53	深水				3,000	250	400							650
54	故城	700				7,000			4,800	2,000				17,500
55	清河	200					5,300					200	300	6,000
56	武邑	2,600					300							2,900
57	任邱								2,730	2,130	740	1,200	200	7,000
58	威縣		1,550				11,600	11,300	1,200	2,800	1,000	5,600	18,000	53,050
59	肅寧							11,600	10,500	14,500	20,000	1,900	800	59,300
60	行唐													
61	涞源													
62	靜海			1,330			3,080							4,410
63	新城	1,100	500		2,360	6,200	10,670							20,830
64	平鄉							930						930
65	任縣						200							200
66	雄縣													
67	寧津	1,480	1,600	1,670	2,100	792	4,450							12,092
68	磁縣		75	10,500	2,860	2,134	10,174							25,743
合	計	26,376	21,538	52,975	21,435	41,716	88,996	65,070	87,720	53,275	33,830	11,560	37,700	542,191

河北省南樂等六十八縣各縣製造商按月歇業資本數明細表(1)

號碼	縣別	7	8	9	10	11	12	1	2	3	4	5	6	合計
1	南樂													
2	吳橋			6,000			500							6,500
3	安國													
4	無極													
5	藁強													
6	新鎮													
7	清苑													
8	臨城	150					46,140							46,290
9	永清													
10	堯山	300		120			70	120		200	180			990
11	阜平													
12	良鄉													
13	固安													
14	寧晉	1,400	600	500	300		300							3,100
15	博野				1,000									1,000
16	邯鄲										300			300
17	清豐													
18	新河	500	400		300		1,300			100		600	200	3,400
19	獲鹿													
20	隆平													
21	沙河									500				500
22	饒陽					1,000	200							1,200
23	宛平													
24	徐水													
25	安平		1,000						1,500					2,500
26	涿縣		300											300
27	臨城													
28	晉縣						100							100
29	平山													
30	安新													
31	深澤							27,000		18,000				45,000
32	天津	320			350									670
33	文安													
34	東鹿			500	450	550								1,500
35	阜城			50										50

河北省南樂等六十八縣各縣製造商按月歇業資本數明細表(2)

號 縣別	7	8	9	10	11	12	1	2	3	4	5	6	合計
36 易 縣													
37 武 強				180		600	750	5,000					6,530
38 河 同													
39 唐 縣													
40 曲 陽													
41 望 都													
42 元 氏													
43 完 縣								250					250
44 東 明													
45 冀 縣											100	1,000	1,100
46 靈 壽	20												20
47 滄 縣													
48 趙 縣						2,000							2,000
49 內 邱													
50 深 縣		250	620	450	250							1,000	2,570
51 濮 陽													
52 曲 周													
53 涑 水	130												130
54 故 城													
55 清 河													
56 武 邑	320												320
57 任 邱									500				500
58 威 縣													
59 肅 寧								1,700		400	800	300	3,200
60 行 唐													
61 涑 源													
62 靜 海													
63 新 城	200		500	700	400								1,800
64 平 鄉													
65 任 縣													
66 雄 縣													
67 寧 津	10,270	16,190	16,000	11,260	21,000	13,520							88,240
68 磁 縣													
合 計	13,610	18,740	24,290	14,990	23,200	64,730	27,890	8,450	19,300	880	1,500	2,500	220,060

河北省南樂等六十八縣各縣其他商業按月歇業資本數明細表(1)

縣別	7	8	9	10	11	12	1	2	3	4	5	6	合計
1 南樂						280			100				380
2 吳橋			600	300		2,300			100				3,300
3 安國													
4 無極						3,120							3,120
5 渠強													
6 新鎮													
7 清苑													
8 臨城	2,060	440	555	240		800							4,095
9 永清													
10 堯山					50		120	100	90		85		445
11 阜平						20						60	80
12 良鄉													
13 固安													
14 寧晉													
15 博野													
16 邯鄲	300	50		100		100							450
17 清豐						450							450
18 新河			60		200	400							660
19 獲鹿													
20 隆平						400							400
21 沙河													
22 饒陽		3,000				3,000							6,000
23 宛平			5,500										5,500
24 徐水						500							500
25 安平													
26 涿縣		35			160								195
27 臨城													
28 晉縣													
29 平山			50			2,550							2,600
30 安新					320	500							820
31 深澤						400		3,000	1,300				4,700
32 天津													
33 文安	200				200	150							550
34 束鹿			400		300	200							900
35 阜城			30								60		90

河北省南樂等六十八縣各縣其他商業按月歇業資本數明細表(2)

縣別	7	8	9	10	11	12	1	2	3	4	5	6	合計
36 易 縣													
37 武 強								400					400
38 河 間		4,000	30	80	50	453							4,613
39 唐 縣													
40 曲 陽													
41 望 都													
42 元 氏						559							559
43 完 縣							200	50					250
44 東 明													
45 冀 縣	3,100	220	225			50	310	50			400		4,355
46 靈 壽		10											10
47 涪 縣	195				600								795
48 趙 縣													
49 內 邱													
50 深 縣	380			180	150	210							920
51 濮 陽	300												300
52 曲 周						80							80
53 涿 水													
54 故 城													
55 清 河													
56 武 邑													
57 任 邱			200					2,000	860	235	410	650	4,355
58 威 縣													
59 肅 寧													
60 行 唐													
61 涿 源													
62 靜 海			50										50
63 新 城				100									100
64 平 鄉													
65 任 縣													
66 雄 縣													
67 寧 津	200	200	200	450	1,430	300							2,780
68 磁 縣													
合 計	6,735	7,955	7,900	1,350	3,460	16,822	630	5,600	2,450	235	955	710	54,802

河北省南樂等六十八縣商業店夥數變動狀態統計表 (1)

民國二十四年度

號 碼	縣 別	販賣商		製造商		其他商業		合 計		比 較	
		開業	歇業	開業	歇業	開業	歇業	開業	歇業	增 或 減	差額
1	南樂	26	39	-	-	-	5	26	44	減	18
2	吳橋	34	38	6	12	3	9	43	147	減	104
3	安國	51	6	-	-	-	-	51	6	增	45
4	無極	-	-	-	-	-	-	-	6	減	6
5	蠡縣	-	21	2	-	-	-	2	21	增	19
6	新鎮	5	-	-	-	-	-	5	-	增	5
7	清苑	45	31	44	-	114	8	206	111	增	92
8	臨城	16	30	21	69	149	-	185	9	增	87
9	永清	36	85	-	-	15	-	51	85	減	34
10	堯山	7	60	-	26	4	27	14	112	減	102
11	阜平	4	13	8	-	6	6	18	14	減	1
12	良鄉	6	14	-	-	5	-	11	14	減	3
13	固安	101	23	-	-	-	-	101	23	增	78
14	寧晉	3	24	17	25	-	-	20	49	減	29
15	博野	2	1	3	4	-	-	5	5	平	-
16	邢臺	46	30	4	3	2	14	52	47	增	5
17	清豐	40	71	-	-	11	10	51	81	減	30
18	新河	6	44	31	45	71	19	162	108	增	54
19	獲鹿	17	16	10	-	-	-	27	16	增	11
20	隆平	12	8	-	-	-	2	12	10	增	2
21	沙河	3	-	-	-	-	-	3	-	增	3
22	饒陽	17	8	-	5	-	5	17	18	減	1
23	宛平	39	31	-	-	5	10	44	41	增	3
24	徐水	4	14	-	-	6	2	10	16	減	6
25	安平	50	25	40	2	15	-	105	27	增	78
26	涿縣	368	107	10	4	17	5	395	116	增	279
27	滿城	-	43	-	-	-	-	-	43	減	43
28	晉縣	22	36	4	5	-	-	26	41	減	15
29	平山	5	5	-	-	4	7	9	12	減	3
30	安新	2	24	-	-	-	23	2	47	減	45
31	深澤	198	271	36	9	34	50	268	419	減	151
32	天津	9	15	9	4	5	-	23	19	增	4
33	文安	40	31	2	-	1	13	61	44	增	17
34	東鹿	27	19	9	19	11	9	47	47	平	-
35	阜城	6	36	-	3	-	4	6	43	減	37

河北省南樂等六十八縣商業店夥數變動狀態統計表 (2)

民國二十四年度

號 碼	縣 別	販賣商		製造商		其他商業		合 計		比 較	
		開業	歇業	開業	歇業	開業	歇業	開業	歇業	增 或 減	差額
36	易 縣	19	29	-	-	7	5	26	34	減	8
37	武 強	68	18	25	53	31	8	124	79	增	45
38	河 間	12	83	-	-	19	26	41	109	減	68
39	唐 縣	-	-	-	-	-	-	-	-	平	-
40	曲 陽	12	3	-	-	10	-	22	3	增	19
41	望 都	11	-	-	-	8	-	19	-	增	19
42	元 氏	64	37	-	-	34	30	98	8	增	15
43	完 縣	34	15	2	2	-	5	36	22	增	14
44	東 明	5	-	-	-	-	-	5	-	增	5
45	藁 縣	168	132	-	6	67	58	235	196	增	39
46	察 泰	30	-	-	2	-	11	30	13	增	17
47	邯 縣	-	45	-	-	8	34	8	79	減	71
48	趙 縣	15	93	3	10	-	-	18	103	減	85
49	內 邱	598	-	-	-	-	-	598	-	增	598
50	深 縣	54	72	16	22	23	23	98	117	減	14
51	濮 陽	7	77	10	-	-	3	17	80	減	63
52	曲 水	15	57	-	-	-	3	15	60	減	45
53	淶 水	47	13	23	7	5	-	75	20	增	55
54	故 城	9	66	-	-	-	-	9	66	減	57
55	清 河	110	56	-	-	-	-	110	56	增	54
56	武 邑	5	21	-	6	-	-	5	27	減	22
57	任 邱	-	77	-	3	-	44	-	124	減	124
58	威 縣	89	150	-	-	-	-	89	158	減	101
59	肅 寧	57	111	14	18	-	-	71	129	減	58
60	行 唐	-	-	-	-	-	-	-	-	平	-
61	煉 河	-	-	-	-	-	-	-	-	平	-
62	靜 海	3	17	-	-	1	1	4	18	減	14
63	新 城	42	75	20	19	4	2	66	96	減	30
64	平 鄉	-	23	-	-	-	-	-	23	減	23
65	任 縣	-	-	-	-	-	-	-	3	減	3
66	雄 縣	1	-	-	-	-	-	1	-	增	1
67	靈 津	3	62	16	84	7	27	26	173	減	147
68	磁 縣	820	158	42	-	27	-	891	158	增	733
	合 計	3,604	2,701	427	556	747	679	4,778	3,096	增	782

河北省南樂等六十八縣各縣販賣商按月開業店夥數明細表(1)

縣別	7	8	9	10	11	12	1	2	3	4	5	6	合計
1 南樂					2	20				2	2		26
2 吳橋			23	9		2							34
3 安國	3	3	10	22	13								51
4 無極													
5 棗強													
6 新鎮	5												5
7 清苑	36						5			4			45
8 臨城	10			6									16
9 永清	23	9				4							36
10 堯山							3	4					7
11 阜平			4										4
12 良鄉			6										6
13 固安			13				88						101
14 寧晉						3							3
15 博野								2					2
16 邯鄲		15	8	7	16								46
17 清豐	11	6			4			2	7	2	4	4	41
18 新河			4	4			10	6	4	5	10	17	60
19 獲鹿		3	3	11									17
20 隆平			12										12
21 沙河							3						3
22 饒陽	2	7		8									17
23 宛平		4	7	11	11	6							39
24 徐水	4												4
25 安平									15		26	9	50
26 涿縣		58	2		18				90		200		368
27 臨城													
28 寧縣	7	15											22
29 平山	5												5
30 安新	2												2
31 深澤	32						53	44	69				198
32 天津	3	3	3										9
33 文安	12	2	9	9	4	4							40
34 束鹿	12	2	2	6	3	2							27
35 阜城			3							3			6

河北省南樂等六十八縣各縣販賣商按月開業店數明細表(2)

縣別	7	8	9	10	11	12	1	2	3	4	5	6	合計
36 易縣		14										5	19
37 武強		5		17		2		42				2	68
38 河間				12									12
39 唐縣													
40 曲周			4		8								12
41 望都		2	2	5	2								11
42 元氏	64												64
43 完縣	2	6		2	5	3	4	7		5			34
44 東明				5									5
45 冀縣	84	5	13	15			8	13		13	11	6	168
46 靈壽	30												30
47 涪縣													
48 趙縣						15							15
49 內邱							354	244					598
50 深縣	4	15	13	11	10	6							59
51 濮陽	4								3				7
52 曲周			3					2	10				15
53 涑水	13	17	4	3	10								47
54 放城	9												9
55 清河	14	6	4	4	6	7	16	23	1	3		8	110
56 武邑	5												5
57 任邱													
58 威縣	15		6		13	20	15	20					89
59 肅寧							36	4	3	5	5	4	57
60 行唐													
61 涞源													
62 靜海				2		1							3
63 新城	13	14	13	4									44
64 平鄉													
65 任縣													
66 雄縣						1							1
67 寧津	2			1									3
68 磁縣	734	6	31	39		10							820
合計	1,160	217	200	213	125	106	595	413	220	42	258	55	3,604

河北省南樂等六十八縣各縣製造商按月開業店夥數明細表(1)

縣別	月份												合計	
	7	8	9	10	11	12	1	2	3	4	5	6		
1 南樂														
2 吳橋				4									2	6
3 安國														
4 無極														
5 聚強		2												2
6 新鎮														
7 清苑	44													44
8 臨城	21													21
9 永清														
10 堯山														
11 阜平			6	2										8
12 良鄉														
13 固安														
14 寧晉	9	3	2		3									17
15 博野										3				3
16 邯鄲	4													4
17 清豐														
18 新河		4		6	5			6	6			4		31
19 獲鹿							10							10
20 隆平														
21 沙河														
22 饒陽														
23 宛平														
24 徐水														
25 安平	7							27	6					40
26 涿縣		4										6		10
27 滿城														
28 晉縣		4												4
29 平山														
30 安新														
31 深澤			13					3	20					36
32 天津					4	5								9
33 文安		2												2
34 束鹿		3	4		2									9
35 阜城														

河北省南樂等六十八縣各縣製造商按月開業店夥數明細表(2)

號 碼	縣別	7						8						合計	
		7	8	9	10	11	12	1	2	3	4	5	6		
36	易縣														
37	武強			2	16				7						25
38	河間														
39	唐縣														
40	曲陽														
41	望都														
42	元氏														
43	完縣									2					2
44	東明														
45	冀縣														
46	繁峙														
47	滄縣														
48	趙縣							3							3
49	內邱														
50	深澤	3	4	3	3	3									16
51	濮陽	10													10
52	曲周														
53	涿水		5	3	4	2	9								23
54	故城														
55	清河														
56	武邑														
57	任邱														
58	威縣														
59	肅寧								9		5				14
60	行唐														
61	涿源														
62	靜海														
63	新城	7	5	4									4		20
64	平鄉														
65	任縣														
66	雄縣														
67	寧津	13				3									16
68	磁縣	27		5	5		5								42
合計		145	36	42	40	22	22	19	43	37	5	6	10		427

河北省南樂等六十八縣各縣其他商業按月開業店夥數明細表(1)

號碼	縣別	各月												合計	
		7	8	9	10	11	12	1	2	3	4	5	6		
1	南樂														
2	吳橋				3										3
3	安國														
4	無極														
5	棗強														
6	新鎮														
7	清苑	114													114
8	臨城	142			7										149
9	永清	5		10											15
10	堯山				4										4
11	阜平		3	3											6
12	良鄉					5									5
13	固安														
14	寧晉														
15	博野														
16	邯鄲				2										2
17	清豐									4		2	5		11
18	新河	62		4			5								71
19	獲鹿														
20	隆平														
21	沙河														
22	饒陽														
23	宛平					5									5
24	徐水	2			4										6
25	安平	15													15
26	涿縣		3			1				7		6			17
27	滿城														
28	晉縣														
29	平山	4													4
30	安新														
31	深澤								22	12					34
32	天津			5											5
33	文安	6	2	3	6		2								19
34	東鹿		3	3	5										11
35	阜城														

河北省南樂等六十八縣各縣其他商業按月開業店夥數明細表(2)

號碼	縣別	月份												合計	
		7	8	9	10	11	12	1	2	3	4	5	6		
36	易縣		7												7
37	武強			7	12				12						31
38	河間				19										19
39	唐縣														
40	曲陽	3	4		3										10
41	望都		8												8
42	元氏	31			15										34
43	完縣														
44	東明														
45	冀縣	15			6			4	12	9	13	8			67
46	靈壽														
47	滄縣														8
48	趙縣														
49	內邱														
50	深縣	3	7	8	3	2									23
51	濮陽														
52	曲周														
53	涿水	5													5
54	故城														
55	清河														
56	武邑														
57	任邱														
58	威縣														
59	肅寧														
60	行唐														
61	涿源														
62	靜海					1									1
63	新城							4							4
64	平鄉														
65	任縣														
66	権縣														
67	寧津		4				3								7
68	磁縣	27													27
合計		434	41	43	78	13	22	4	46	32	13	16	5		747

河北省南樂等六十八縣各縣販賣商按月歇業店夥數明細表(1)

縣別	月份												合計
	7	8	9	10	11	12	1	2	3	4	5	6	
1 南樂	17			12				3	7				39
2 吳橋	3	7	22		3	4							39
3 安國	4	2											6
4 無極													
5 藁強						21							21
6 新鎮													
7 清苑	31												31
8 臨城	30												30
9 永清	2	11	54	7	8	3							85
10 堯山	11	11	3	4		8		3		5	15		60
11 阜平						8	2				3		13
12 良鄉					11	3							14
13 固安						23							23
14 寧晉			6			18							24
15 博野	1												1
16 邯鄲	9		8			13							30
17 清豐		12					5	18	6	3	25	2	71
18 新河	10					4	13		5		5	7	44
19 蠡鹿		7				9							16
20 隆平		1				7							8
21 沙河													
22 饒陽		4			2	2							8
23 宛平	3		11		9	8							31
24 徐水						14							14
25 安平			5			11	5					4	25
26 涿縣		20	4		66	4				13			107
27 滿城		11				9		14				9	43
28 晉縣		6			16	14							36
29 平山						5							5
30 安新			6		18								24
31 深澤							76	100	95				271
32 天津			5		8	2							15
33 文安	13		6		6	6							31
34 束鹿	8	8				3							19
35 阜城		4				14	4	5	3	6			36

河北省南樂等六十八縣各縣販賣商按月歇業店數明細表(2)

號 縣別	月份												合計	
	7	8	9	10	11	12	1	2	3	4	5	6		
36	易縣		3					12		7		7	29	
37	武強					2		2	14				18	
38	河間		2	12	56	3	10						83	
39	唐縣													
40	曲陽		3										3	
41	望都													
42	元氏	5			6		26						37	
43	完縣							4	5		6		15	
44	東明													
45	冀縣	12	12	20			12	44	16	2	13		132	
46	靈壽													
47	滄縣	25		4	4	3	9						45	
48	趙縣					20	73						93	
49	內邱													
50	深縣	18	9	4	15	3	23						72	
51	濮陽		4		3	3	3	8	4	24	4	8	77	
52	曲周			7			31		12	7			57	
53	涑水					4	9						13	
54	故城	10			9	15			14	18			66	
55	清河	2					44					4	6	
56	武邑	17					4						21	
57	任邱								22	28	12	13	2	
58	威縣		10				72	35	10	11	11	17	32	
59	肅寧							22	23	30	20	10	6	
60	行唐													
61	涑源													
62	靜海			7			10						17	
63	新城	4	4		10	17	40						75	
64	平鄉							23					23	
65	任縣						3						3	
66	雄縣													
67	寧津	10	7	5	15	8	17						62	
68	磁縣		5	35	36	18	64		3	7			168	
合計		245	163	224	177	243	664	243	275	236	100	100	91	2,761

河北省南樂等六十八縣各縣製造商按月歇業店夥數明細表(1)

號碼	縣別	7	8	9	10	11	12	1	2	3	4	5	6	合計
1	南樂													
2	吳橋			8			4							12
3	安國													
4	無極													
5	棗強													
9	新樂													
7	清苑													
8	臨城	5					64							69
9	永清													
10	堯山	6		3			2	3	7		5			24
11	阜平													
12	良鄉													
13	固安													
14	寧晉	14	2	3	4		2							25
15	博野				4									4
16	邯鄲										3			3
17	清豐													
18	新河	10	8		2		12		2			7	4	45
19	獲鹿													
20	隆平													
21	沙河													
22	饒陽					3	2							5
23	宛平													
24	徐水													
25	安平		2											2
26	涿縣		4											4
27	臨城													
28	晉縣						5							5
29	平山													
30	安新													
31	深澤			3				55	40					98
32	天津	2			2									4
33	文安													
34	束鹿			6	5	8								19
35	阜城			3										3

河北省南樂等六十八縣各縣製造商按月歇業店夥數明細表(2)

號 數	縣別	月份												合計		
		7	8	9	10	11	12	1	2	3	4	5	6			
36	易縣															
37	武強				3		22	7	21							53
38	河間															
39	唐縣															
40	曲陽															
41	望都															
42	元氏															
43	完縣								2							2
44	東明															
45	冀縣											2	4			6
46	靈壽	2														2
47	滄縣															
48	趙縣							10								10
49	內邱															
50	深縣		4	6	5	2								5		22
51	濮陽															
52	曲周															
53	涿水	7														7
54	故城															
55	清河															
56	武邑	6														6
57	任邱									3						3
58	威縣															
59	肅寧								8		3	3	3			18
60	行唐															
61	涿深															
62	靜海															
63	新城	2		6	5	6										19
64	平鄉															
65	任縣															
66	雄縣															
67	寧津	8	16	16	15	13	16									87
68	磁縣															
合計		62	36	54	45	32	139	65	31	52	11	13	16			556

河北省南樂等六十八縣各縣其他商業按月歇業店夥數明細表(1)

號	縣別	7	8	9	10	11	12	1	2	3	4	5	6	合計
1	南樂						3			2				5
2	吳橋			10	4		79			3				96
3	安國													
4	無極						6							6
5	棗強													
6	新鎮													
7	清苑													
8	臨城	26	9	15	9		21							80
9	永清													
10	堯山					2		4	15	5		3		27
11	阜平						5						4	6
12	良鄉													
13	固安													
14	寧晉													
15	博野													
16	邯鄲	9	3		2		2							14
17	清豐						10							10
18	新河			3		4	12							19
19	獲鹿													
20	隆平						2							2
21	沙河													
22	饒陽		2				3							5
23	宛平			10										10
24	徐水						2							2
25	安平													
26	涿縣		2			3								5
27	臨城				2									
28	晉縣													
29	平山			2			5							7
30	安新					2	21							23
31	深澤						7		21	22				50
32	天津													
33	文安	2				8	3							13
34	東鹿			3		2	4							9
35	阜城			2								2		4

河北省南樂等六十八縣各縣其他商按月歇業店夥數明細表(2)

縣別	月份												合計	
	7	8	9	10	11	12	1	2	3	4	5	6		
36 易縣		5												5
37 武強								8						8
38 河間		6	2	4	2	12								26
39 唐縣														
40 曲陽														
41 望都														
42 元氏						36								36
43 完縣							3	2						5
44 東明														
45 冀縣	12	6	10			5	12	13						58
46 靈壽		1									10			11
47 滄縣	16					18								34
48 趙縣														
49 內邱														
50 深縣	7			2	7	7								23
51 濮陽	7													7
52 曲周						3								3
53 衡水														
54 故城														
55 清河														
56 武邑														
57 任邱			3					5	14	6	9	7		44
58 威縣														
59 肅寧														
60 行唐														
61 涞源														
62 靜海			1											1
63 新城				2										2
64 平鄉														
65 任縣														
66 雄縣														
67 寧津	5	3	4	4	8	3								27
68 磁縣														
合計	80	37	65	25	56	248	19	64	44	6	24	11		679

全國圖書館統計

教部於民國十九年度曾編製全國公私立圖書館概況，嗣於二十四年二月調製表格，分行各省市調查圖書館近況，輾轉費時，現始將結果製成統計：

(一)全國學校圖書館總額為一九六三，比十九年度增一二六九館，約增二倍。計粵二二三館，鄂二二一，滬一七二，蘇一二〇，冀一五二，浙一一一，平八六，皖八〇，魯八九，豫七四，晉七二，閩九八，桂八九，湘五四，川六二，滇五三，陝四九，贛四七，餘自二六至十幾乃至一二館不等。

(二)全國民眾圖書館為一二五五館，比前增六八〇館，計增一倍有餘。計冀一四八，浙一四七，魯一三一，蘇一〇二，豫一〇二，湘六九，皖五三，鄂四三，晉四五，閩四四，粵四九，滇七三，陝二九，贛二九，川甘各二四，桂二三，餘在十館以內。

(三)全國機關圖書館一七三館，比前約增半數，計滬三七，京三六，浙二八，鄂一二，餘自七八館至一二館不等。

(四)全國私家圖書館二〇館，比前加二倍半。計浙五，鄂滇各三，晉皖各二，平青(島)贛閩綏各一。

(五)全國流通圖書館三七館，計冀一四，蘇八，鄂滇各四，滬浙各二，贛晉陝各一。

(六)全國專門圖書館十一館，比前減四七館，計京二，滬蘇浙贛鄂川晉甘閩各一。

(七)全國普通圖書館五七三館較前減三三〇館。計粵五〇，桂四五，川七八，蘇三七，浙二八，皖一七，贛一五，冀一二，豫四三，晉三四，陝一八，甘二三，閩三〇，黔二三，滇一二，餘在十館以下。

就各館計，以學校圖館，民衆圖館私立圖館及機關圖館均與年俱增，而普通圖館反趨銳減。依圖館所在地而論，全國各地圖館為四〇三二館，比前增三分之一，全國三直轄市，一特區，以上海市圖館為最多，有二二九館，北平市次之，計一〇七館，京市又次之，計五六館，青島一三館，威海衛最少，僅三館，各省圖館以河北最多，有三三二館，廣東次之，有三二五館，浙江又次之，有三二二館，以新疆西康為最少僅有一館。就一般論，粵湘寧豫蘇魯六省均較前增加，尤以桂省增至七倍為最多，察五倍，贛晉鄂青(島)威三倍，滬皖川青二倍多，綏倍半，冀倍餘，甘浙陝滇約增三分之一，閩五分之二，黔五分之一餘，京平各增五分之一，西康新疆則未有增減云。

調查報告

河北省涑水縣地方實際情況調查報告

沿革

設縣時期 漢高帝六年。

設縣原因 防邊患及便於行政。

縣名沿革 漢高帝六年設置，名遼縣；魏仍遼縣；北周省入涿縣；隋初復置，名范陽縣，旋改爲固安；開皇八年，省，十年，又置，更名永陽；十八年，因與永州永陽縣同名，故改名涑水；唐析五廻縣地，置板城縣，治所在今縣北三十五里；天寶後，省；五代入遼，旋收復；宋太平興國中，省，入易縣；後入遼，復置；元迄今，均因之。

版圖沿革 漢時，名遼縣，屬涿郡；魏黃初五年，改屬范陽郡；隋置范陽縣，屬昌黎郡；三年，郡廢，直屬易州；六年，改爲固安縣；八年，省；十年，改置永陽縣，屬幽州；十六年，又來屬易州；十八年，以重名，改爲涑水縣；唐置板城縣；石晉末，入遼；周顯德六年，收復；太平興國，又省，入易縣；後入遼，又置；金時，仍名涑水，屬易州；大定六年，割涑水易州一部，置定興縣；明清以來，屬保定府；雍正十七年，改屬易州；民初，廢州爲涑水縣。

官制沿革 元明以後設知縣一員，縣丞二員，主簿二員，典史一員，教諭一員，訓導一員，巡檢一員，驛丞一員。迄清乾隆二年，復設守備，把總，外委等職。民元以來，除知縣改稱縣知事外，設勸學所長一員，勸業所長一員，警察所長一員，財政所長一員，縣署內設承審員一員，管獄員一員，科長一員。民國九年以後，縣知事以下設總務科，分民政財政兩股，置秘書一人，科長一人，書記八人，並設教育、建設、財政、公安四局，各設局長一員。十七年，縣知事改稱縣長。二十四年，改四局爲科，各設科長一員，其科組織與原來之局，無大變更。

現在本縣等級 三等縣。

位 置

經 緯 線 涑水縣位於中國子午線西經十分之七度，北緯三十九度又二分之一度，在河北省之中央偏西北，適當恒山山脈之東麓。

毗隣省縣 東接涿縣界，南接定興縣界，東南接新城縣界，西及西南接易縣界，北及東北接房山縣界，西北與涿縣屬之三坡，察省之涿鹿蔚縣河北之涑源相接。

面 積

全縣面積 山後山前合計共八千五百四十方里。

縣治面積 五方里。

山嶺地面積 五千八百一十一方里。

平原地面積 二千五百二十四方里。

低窪地面積 無。

沙灘面積 二百方里。

地 勢

山 脈 涑水縣之山屬於恒山山脈，蟠結於縣境西北，北與西山山脈接，南與太行山脈接；層層疊嶂，屏蔽西北。其山嶺之最著者，為龍門山、玉斗嶺、寒山、黑兒嶺、排風嶺、鐵槩山、八里塘嶺、十渡嶺等。

河流湖泊 涑水縣主要河流為拒馬河，一名涑水，源出涑源縣，經易縣境至店上村，流入本縣，屈曲流貫於山區全境，至鐵鎖崖分為二支：一南流，經縣城之東，而入定興；一東流，經房山境而入涿縣。此外有迎紫河，源出紫涼山，南流入拒馬河。道潤河源出樂平龍宮山，南流至定興，為沙河。因縣境地勢高亢，故無湖泊。

地勢高低 涑水縣地勢，西北高而東南低，山嶺綿延於西北，約佔全境面積四分之三，自西北而東南逐漸傾斜，勢頗高燥，殊少平原，僅拒馬河兩岸，略為低窪而已。

地 質

地 層 涑水縣地層極不一致，在山區者為岩石層，及曾受風化作用之原生土層，此種土層歷年被雨水冲刷，故露骨作用甚為顯著，山前則均為運積土層，如近河則為沖積層，高地則為黃土層是也。

土壤 涇水縣土壤可分爲腐植質壤土，粘土，砂土，礫土，壤土，沖積土，數種。在山區者爲腐質壤土砂土礫土等；在縣西則多爲粘質土；縣南縣東則爲壤土；縣北及東北以及沿河之地，則爲砂土礫土及沖積土。

岩石 涇水縣岩石大部爲火成岩，雖亦間有水成岩，則甚少也。

氣候

溫度 涇水縣氣候，係屬大陸氣候，每年以七月中旬溫度最高，以十二月下旬及一月上旬氣溫最低。

風向 涇水縣以春秋兩季多風，秋多西風，春多西北風，夏季則多東北風。按歷年之經驗，春季西北風多，塵土飛揚，天氣昏暗，夏季西北風則多，大風雨雹，而東北風起，每至陰雨連綿，故每年亢旱之際，則均望有東北風也。

雨量 涇水縣氣候，以春秋冬三季雨水缺乏，而夏季則時有雨水過量，山洪暴發之苦。在夏季則又以六月（即夏歷五月）爲多雨月份。農諺有云：「春雨貴如油；」又云：「有錢難買五月旱，六月連雨吃飽飯，」此蓋因春季需雨而少雨，五月不用雨而多雨，故有如此之農諺也。據本縣雨量站記載，五年平均雨量爲六百一十公厘云。

縣治

縣治所在地 涇水縣治位於山前區之中央，拒馬河之西，地當涇山之陽，故名涇陽，距省會一百五十里。

縣治城垣建築 涇水縣城垣舊址，在今城北二里許，俗名周城，蓋北魏時之城垣舊址也。後因被水湮沒，將城南徙，至明永樂年中，方徙置今址。城高二丈，厚丈餘，南北長一百丈，東西寬一百五十丈，完全爲磚城，下築石基。現因年久失修，大部均已塌毀，城僅有南北二門，南曰南門，城樓勢已傾圮，北曰鎮朔，城樓已不存在矣。城外有池，深八尺，闊二丈，現僅存遺跡而已。

縣署建築 縣署在城內偏西，計地三十畝，爲長方形，內中建築，可分五部：一、內宅計北房五間，東西房各二間；二、二堂（即今法庭）計房三間，東房五間，西房三間；三、大堂，計大堂三間，東西各有排房八間，中有儀門，戒石亭各一座，爲監獄，右爲管獄署，前有大門

一座，內有東西房各五間，今爲政警居住處；四、東花廳，有北房三間，東西房各二間，現爲第二科辦公地基；五、西花廳，位於二堂之西，計有房屋十五間，爲縣政府接待室，辦公廳，及司法辦公之所，再西則爲縣署花園，現空存形勢而已。

縣治市街建設 縣城主要街道爲縣府街，街寬二丈，路面平整，自大悲閣以南爲閣前街，街面寬度二丈，頗整潔。縣城南門外爲本縣商業之中心，每當集市，商販雲集，街爲十字形，當中較高，形如覆釜，兩旁商店櫛比，路面甚狹，平均不過丈餘，歷年修整，尙屬整潔，惟因限於地勢，致各種設置諸多困難。

戶 口

全縣戶口 本縣戶口，據民國二十四年調查，共計一萬九千六百七十二戶，計男六萬二千一百零三名，女六萬一千二百一十五口，合計男女一十二萬三千三百一十八名口。

縣治戶口 本縣縣治戶口，據民國二十四年調查，共計九百二十九戶，計男二千七百四十九名，女一千九百六十八口，合計男女四千七百一十七名口。

行政區劃

全縣分三區，一百四十六編鄉。

市 鎮

縣城鎮南臨平漢新易支路，在第一區之中央，街道寬整清潔，南門外十字街爲商務繁盛之地，商戶林立，舊歷每月一三六八等日集市，屆期担挑商販，堆滿路旁，以糧食牲畜布匹菜蔬爲交易大宗，握全縣經濟之重心。

石亭鎮東臨拒馬河，北倚亭山，距城三十里，爲縣北重鎮，與房山涿縣交易之要地。土地肥沃，紅果稻米木炭均爲出產大宗。舊歷每月五及十日爲集市之期，居民繁庶，終年商賈麇集，採購杏扁核桃紅果木炭各項山貨，居山邊第一貿易之區。近以兵匪爲災，鄉村經濟破產，商業不如從前之盛。

婁村鎮距縣西北二十五里，地爲山前與山後交易重要之所，舊歷每月二七日爲集市之期，出售木炭核桃各項山貨，近來亦呈凋弊景

象。

永陽鎮在城西二十里之地，東西大街，為涑水與易縣交易之要地，商戶不多，舊歷每月十五日為集市之期，以牲畜山柴為出售大宗。高洛鎮在第一區，當本縣之南，為涑水定興交易之所，商戶無幾，舊歷每月四九日為集市之期，以棉花落花生為大宗。

村 莊

村莊之建設 居民多住土屋，磚瓦房少，草房更少。均係舊式建築，結構堅固，惟於光之線透入，空氣之流通，多有不適宜於衛生。道路寬狹不一，山前各村，地面平坦，通行重載大車，街道較寬；山後村莊，多依山建築，駝驢來往，街道較狹。

村莊之生活 本縣大部份民衆以務農為生，以小米玉米菜蔬為食，春冬農閒有担挑小商，作工者甚少，生活均極簡單。

村莊之經濟 近年來受世界經濟不景氣影響，農村經濟破產，兼以兵災匪亂，連年歉收，米珠薪桂，民食堪虞，經濟窘況已達極點。

重要村莊名稱 本縣重要村莊有：炭山村，長堤村，郭下村，馬水口，蟒石口，大河南，奇中口，金水口，板城村，龍安村，大龍門，石圭村，皇甫村，赤土村，司徒村，富位村，高洛村，栗村。

行政組織

縣政府之組織及人員數 除縣長外，有秘書一人，第一科科長一人，科員二人，事務員二人，書記四人，經征處主任一人，田賦股事務員一人，書記六人，稅捐股事務員一人，書記四人，征收分所二處，每處各設事務員一人，稽查一人，書記一人，自治指導員二人；第二科（即前財政局改組）科長一人，事務員一人，庶務員一人；第三科（即前建設局改組）科長一人，下設建設教育兩股，建設股主任科員一人（第三科長兼），檢定員一人，技術員一人，文牘員一人，事務員一人，教育股（即前教育局改組）主任科員一人，督學一人，教育委員三人，事務員二人；第四科（即前公安局改組）科長一人，科員一人，督察一人。

縣屬各機關 承審處，管獄署，第一區公安局，栗村分駐所，第二區公安局，婁村分駐所，永陽分駐所，農業推廣所，苗圃，地方電話管理所，

保安大隊，農會，商會，教育會，民衆教育館，簡易師範學校，第一完全小學校，第二完全小學校，第一女子完全小學校。

現任縣長

王作舟，河南安陽縣人，年四十七歲，陸軍隨營學堂畢業，歷充陝西澧關華陰等縣縣長。民國二十五年三月到涇水現任。

財 政

收入實況 縣府財政二十三年度歲入：

經征各項雜款田賦項下：

地丁銀二萬四千一百六十二元二角二分，軍餉租銀一十六元三角九分。

契稅項下：

買契稅銀一萬三千二百四十四元八角七分，典契稅銀一千八百七十三元五角五分，田房費用銀三千七百零九元六角九分，契紙價銀一千四百八十四元五角，註冊費銀二百九十六元九角。

營業稅項下：

牙稅銀七千四百一十三元七角三分，雜稅銀四千八百八十八元，屠宰稅銀一千六百三十三元，營業稅銀八百二十元零一角一分，菸酒牌照稅銀一千一百八十元。以上各項全年共銀六萬零七百二十二元九角六分。

地方財政二十三年度經常收入：

契稅中用九千一百三十元（內計第三區監證戳記費七百二十六元）

留撥小學校三成中學費四百零五元，契稅掛號費六百七十七元（自民國二十四年七月一日起奉令廢除），地畝附加捐一萬四千六百四十三元（每畝附加國幣四分六厘，糧米過割費一百七十二元（自民國二十四年七月一日起奉令廢除），留撥地方牲畜稅一千二百元，留撥地方屠宰稅一百六十元，留撥地方牲畜行稅四百八十五元，留撥地方斗行稅九百七十元，留撥地方煤炭行稅三十九元，留撥地方藥品行稅一百五十元，留撥地方鷄油布菜行稅二百二十四元（自民國二十四年七月一日起奉令廢除菜稅一百四十九元），藥品捐三百元（自民國二十四年七月一日起奉令廢除），棉秤捐二百二十元，四

季公益捐六百四十六元，商號月捐四百四十三元，脚行捐一十六元（自民國二十四年七月一日起奉令廢除），糠斗捐五元（自民國二十四年七月一日起奉令廢除），蔗麻捐一十二元，布行捐一十五元，煤廠捐二十四元，司法狀紙加價一百一十三元，違警罰金一百四十二元（以上五項均自民國二十五年一月一日起奉令廢除），行政狀紙售價五十六元，學田租及房租二千三百九十六元（內計房租一十元），基金利息及股息七十九元（內計灤州礦息二十一元），學費及體育費六百五十九元，學生圖書費六十七元，學生保證金七十八元，保安隊款村捐八千六百八十八元。以上各項總計四萬二千二百一十四元。

地方財政二十三年度臨時收入：

旗荒黑地教育附加捐三十八元；拍賣前招待所大車器物價六十一元，第一百十六師償還草價四百二十七元，各村補交欠草折價二百八十四元，剿匪及其他花費村捐四千八百一十四元，警團服裝費村捐一百八十元，公安局撙節費九十元，斗行罰款二百六十元，電綫罰款三元。總計六千一百五十七元。

支出實況 縣府二十三年度歲出：

行政經費全年共銀八千一百三十六元。司法經費全年共支銀三千七百零三元二角；賦稅辦公項下：

糧租征解費八百六十七元一角五分，買契稅辦公二百四十元零八角二分，典契稅辦公三十四元零六分，契紙價辦公二百九十六元九角，註冊費辦公一百四十八元四角五分，牙稅辦公一百四十八元二角七分，雜稅辦公九十八元，屠宰稅辦公三十二元六角六分，營業稅辦公費八十二元零一分，牌照稅辦公二十三元六角。全年共一千九百七十一元九角二分。

地方財政二十三年度經常支出：

黨部三千六百元，第二科一千零八十元，第三科建設股一千四百一十四元，工廠九百一十二元，農業推廣所七百六十三元，苗圃四百零四元，度量衡檢定員四百二十元，第三科教育股一千七百六十四元，簡易師範學校一千九百零一元，第一完全小學校三千九百七十

七元，第二完全小學校九百一十五元，第一女子完全小學校一千二百四十九元，民衆教育館八百九十二元，第四科七千七百七十一元，區公所及自治指導員二千三百七十元（內計二十三年上半年度區公所經費一千八百三十元二十三年下半年度自治指導員經費五百四十元），保安隊八千九百零四元，救濟院五百六十九元（內計發放四季孤貧口糧洋一百零五元救濟院經費洋四百六十四元），農會協助費二百七十元，地方電話管理所二百二十八元，長途電話協款四百八十元。總計三萬九千八百八十三元。

地方財政二十三年度臨時支出：

保安隊服裝費一千一百三十一元，徵集保安隊隊兵花費六百零九元，臨時保安隊隊兵花費一百八十四元，保安隊隊兵剿匪提賞費一百三十元，警團子彈費三百三十四元，警官訓練學費一百四十四元，警察教練所花費九十元，警察服裝費三百四十七元，法警服裝費五十八元，清鄉調查費一百五十元，收草處花費四百四十八元，剿匪花費一千七百七十一元，孫督練過境花費二百元，孫督練房租一十一元，新城縣傷亡團丁棺槨費一百四十二元，調查遺失編遺庫券川資費三十六元，財政局修房費五十七元，區公所開辦費三十元，女子學校修繕費三十元，師範畢業生赴平參觀費一百三十元，教育股購買農民千字課價五十元，建設股購買電杆電池電線價三百零五元，苗圃植樹費四十元，補還區公所歷年積欠九百五十五元，補還檢定員薪金三十六元，補還前招待所給軍隊送禮花費三百元，補還李前財政局長修房花費三十元，發還各村票價一百四十六元，其他雜項花費四十七元，保安隊修槍及安設電話費八十四元。總計八千零二十五元。

司 法

司法機關

本縣由縣長兼理司法，設承審一員，書設員一名，錄事由政府雇員兼充，書記三名，男女檢驗吏各一名，承發吏及政法警二十名。

監 獄

設管獄員一員，兼看守所長，錄事一名。

其 他 公 安

另設司法繕狀室一處，繕狀生四名，以補代訴訟人撰繕狀紙。

警察 本縣警察官長警夫共計五十六名，統由縣府第四科科長統轄，其組織係科長下設主任科員一人，督察員一人，馬警三名，夫役二名。科下設二局三所，局有局長，所有巡官。計第一區公安局設縣城南關，局長由第四科科長兼任，不另支薪，又局員一人，僱員一人，步警警長一人，警士十名，馬警警長一名，警士九名，夫役一名，伙夫二名。第二區公安局設石亭鎮，計局長一人，僱員一人，步警警長一名，警士六名，伙夫一名，婁村分駐所計巡官一人，步警三人，永陽分駐所計巡官一人，步警三名，栗村分駐所計巡官一人，步警三名。每月經費六百四十六元八角。

保衛團 本縣保衛團現改稱保安隊，其編制為一大隊部，大隊部設縣城南關外，大隊部內設大隊副一人，文牘一人，傳令士兵二名，號兵一名，伙夫一名，大隊部下有一中隊，中隊設隊長一人，分隊長三員，特務長一員，文書上士一人，傳令兵二名，號兵二名，每分隊又分三班，每班隊兵九名，全隊合計官長士兵九十六員名。

與鄰縣聯絡 本縣為保持地方治安起見，與鄰縣規定會哨聯防各辦法，遇事互相協助，不分畛域，得以確保鄰縣邊境彼此之治安。

其他警察工作 本縣警察除普通勤務外，對於偵探消防及戶籍等事，皆有充分之設備與訓練。

教 育

全縣共分七學區，學齡兒童一萬三千零九十名，已入學者九千一百七十二名。

學校教育 全縣設簡易師範學校一處，學生三十二名；完全小學二處，學生二百零六名；女子完全小學一處，學生八十六名；初級女子學校二處，學生八十四名；初級小學九十處，學生五千零一十二名。全年經費二萬一千零零六元。分佈狀況如下：

第一學區 簡易師範一處 完全小學一處 女子完全小學一處 初級小學十一處

第二學區 初級小學二十一處

第三學區 初級小學十五處

第四學區 初級小學九處

第五學區 初級小學十五處 女子初級小學一處

第六學區 初級小學八處

第七學區 初級小學十一處 女子初級小學一處

社會教育 全縣成立民衆教育館一處，民衆問字處九十四處，公園一處，民衆學校六十四處，學生一千八百七十五人，全年經費共一千五百四十六元。每年民衆學校約畢業生二千零一十五人。

民衆學校分佈概況表

學區名稱	第一學區	第二學區	第三學區	第四學區	第五學區	第六學區	第七學區	備 攷
民衆學校數目	六 處	十四處	十二處	六 處	十五處	七 處	四 處	

義務教育 全縣劃分一百零五小學區，一三聯合小學區，每小學區設學董一人，每聯合小學區設教育委員一人。自二十四年十二月成立短期小學十六處，（編者按該縣所填義務教育調查表爲三十六校係將附設之班併入計算），學生一千一百六十三人；附設短期小學班二十班，學生六百九十一人。全年經費五千七百元，除由縣自籌者外，省款補助二千一百元。

短期小學及附設班分佈概況表

學 區	第一學區	第二學區	第三學區	第四學區	第五學區	第六學區	第七學區	備 攷
校 數	二	三	三	二	三	一	二	
班 數	三	四	三	三	二	二	三	

教育行政及經費 本縣設教育股主任一人，秉承縣長處理全縣教育行政事宜，下設督學一人，教育委員三人，事務員二人，全年經費一千七百六十四元。

文化機關團體及其他 縣立義務教育委員會一處，設常委三人。教育會一處，設幹事長一人。教育經費稽核委員會一處，常委三人，均無經費。

農 業

農 戶 涑水縣全縣戶口共一萬九千六百七十二戶，農戶約佔百分之九十五

○其中自耕農有一萬一千二百戶，共佔地二十六萬九千四百六十畝；半自耕農六千八百九十戶，共佔地六萬八千九百畝；佃農一千五百八十二戶，共佔地三萬一千六百四十畝。

佃戶納租 本縣租種田地習慣，約分納租及納糧兩種，除租種年限較長者外，普通均不立契約，納租者概於春冬兩季將租價交付地主，納糧者則於秋後與地主按成分納食糧。本縣租價平均每畝三元上下，交納食糧則每畝五斗上下。

農 產 本縣農產以麥、穀、高粱，玉蜀黍、豆類、棉花、花生、芝麻為主要產物。茲分別列表於左（表內所稱副產物係指各主產物莖幹而言）：

數量及價格		麥	穀	高粱	玉蜀黍	豆類	棉	花生	芝麻
主產物	數量	7200 石	3500 石	46250 石	46000 石	3500 石	250000 斤	600000 斤	105 石
	價格	64800 元	175000 元	231250 元	2530000 元	28000 元	37500 元	36000 元	176 元
副產物	數量	2400000 斤	1050000 斤	2775000 斤	2000000 斤	875000 斤	375000 斤	700000 斤	22500 斤
	價格	7200 元	63000 元	1110 元	6000 元	3500 元	1125 元	7000 元	675 元

本縣農產計分兩季收穫。在夏季收穫者，為麥、豌豆、玉米等；秋季收穫者，則為穀、高粱、豆類、芝麻、棉花等作物也。

農 具 本縣農具仍係舊法製造，均未改良，大別之可分別為耕地用具，整地用具，播種用具，除草用具，運搬用具，收穫用具，打穀用具，調製用具，灌溉用具等。

肥 料 本縣農家所常用之肥料為人糞、尿、廐肥、堆肥、以及芝麻、花生、棉實等各種油粕；近來雖聞有施用肥田粉者，但為數甚少。

農 人 在各種營業中，以農人為最苦，終日勞作無論矣，其日常生活費用以及其他一切支出，無不仰賴其一人終日勤勞之所獲，是故布衣蔬食，遲眠早起，辛苦終年，尚有不得全家溫飽者。即按個人一日之生活費而論，每日非有二角五分之收入，實不足維持。本縣僱用農工，可分兩種：一為長工，自上工之日起，全年按十二月計算，多

者四十餘元，少者十餘元；一為短工，此種短工係按日計算工資，其工資之多寡，因季節之閒忙而不同，大別之以春冬兩季為最低，每日每人約計工資二角五分，夏秋兩季為最高，平均每日每人約獲四角五分。

工 藝

工 廠 涇水縣之地勢，半為山地，半為高原，民智不開，交通阻塞，故工業極不發達，舉凡各種工藝，尚均為手工業及家庭工業時代，向無工廠之組織。其他如木工、石工、瓦工、棚工、裱糊工，皆係農人兼營，並無一定之處所。其經營規模較大者，可分軋花、織布、染工、木梳、磚瓦、盆窰、車舖、打鐵櫃箱、成衣、編物、造紙、香房十三種。其經營組織極簡單，內分掌櫃、工師、學徒三種。工師工資按月計算，由舖東供給伙食；學徒多者六年，少者三年，方學習期滿，在學習期間僅由舖中供給飯食，並無其他酬報。工人日常生活極苦，僅於每月兩次犒工，偶食白麵而已。其工資之計算，按月給資者，每月由三元至十元（供給飯食），其按日給資者每日五角（不供給伙食）。茲將各種工業家數及產品，分別列表於左：

業 別	家 數	工 人 數 目	出 品 數 目
軋 花 業	五家	二十五名	每日出淨棉一百二十斤
織 布 業	三十五家	一百零五名	年產布八千餘疋
染 工 業	六家	三十名	年染布一萬疋
木 梳 業	二十家	一百名	年產二十萬套
磚 瓦 業	八處	八十名	年產四十萬塊
盆 窰 業	五家	二十五名	年產十萬套
車 舖	二家	十六名	年造大車三百輛
打 鐵 業	五家	二十五名	年造鐵器約九千件
櫃 箱 業	三家	十五名	年製櫃箱五百餘件
成 衣 業	六家	十八名	年製成衣約九百件
編 物 業	六十五家	家庭手工	年製二萬三千四百件
造 紙 業	二家	十名	年出紙七千六百捆
香 房	五家	五十名	年產香一萬五千捆

商 業

輸入及輸出 本縣半屬山區，民風質樸，故輸入均為日用物品，而輸出則多為農林產物。茲將種類數額分別列表如左：

輸入貨物調查表

國 貨		洋 貨	
種類名稱	數 量	種類名稱	數 量
煤	五百七十二萬斤	煤 油	一萬七千桶
茶	七千五百斤	火 柴	三百箱
鹽	二千五百包	糖	一萬五千斤
鹼	一萬二千斤	捲 烟	二百五十箱
粗 布	三千五百二十疋	紙 張	二千九百刀
棉 紗	二百包	洋 布	五千疋
鐵 鍋	一萬二千口		
桐 油	三百斤		

輸出貨物調查表

土 產		工 藝 品	
種類名稱	數 量	種類名稱	數 量
杏 仁	二萬六千斤	木 梳	二十萬套
胡 桃 仁	三萬五千七百斤	香	二千五百捆
木 炭	五十萬斤	酒	六萬五千斤
梨	十二萬斤		
菘 豆	七千石		
穀 草	二百萬斤		
棉 花	十五萬斤		

商 人 涇水縣商業極不發達，此蓋因山前區地面狹小，物產不豐；而山後區復因交通阻塞，輸運不便，所有貨物交易，均仰賴鄰縣。本縣商業不振，是為主要原因。據二十四年調查，全縣商號共一百九十五家，店友及工徒共八百三十人，分糧業、雜貨業、燒酒業、藥業、鹽業、布業、煤油紙烟業、銀錢業、油麵業、洋廣雜貨業、五金業、磁器業、首飾業、肉業、皮革業、麻繩業、靴鞋業、飯館及棧房

業、燒餅業、灰煤業、鐘表業共二十一種。商人智識尙甚幼稚，曾受中等學校教育者，實不多見。所得勞金，均係按年計算，年終結算，如有盈餘，除應得之勞金外，并可得紅利若干。最高工資不過一百五十元，最低者可十餘元；學徒以三年爲畢業期間，在此三年中報酒甚少。

商人團體 涑水縣有商會一處，於民國四年成立，由正副會長各一人主其事。二十年三月，復依商會法改組爲委員制，規定主席一人，常務委員二人，執行委員六人，監察委員五人。會址設於縣城南門外，會員共七十五家。

金 融

通用貨幣 通用貨幣分硬幣軟幣兩種。

硬幣市面上甚感缺乏。屬於銀元者，自法幣施行流通，市面銀元逐漸減少，至於角洋更不常見；屬於銅元者，當二十枚者最多，當十枚者甚少。

軟幣即市面鈔票，流通毫無滯碍。屬於銀元票者，以數量等級論，有一元五元十元之分；以發行處所論，有中央銀行、中國銀行、交通銀行、河北銀行、中南銀行、保商銀行、大中銀行、墾業銀行、中國農工銀行、中國實業銀行、邊業銀行、浙江興業銀行之別。屬於角票者，以數量等級論，有一角、二角、二角五分、五角之分；以發行處所論，有中央銀行、中國銀行、河北銀行、大中銀行、中國農工銀行、邊業銀行之別。此外，定興縣因利官錢局所發行之角票，亦流通市面。屬於銅元票者，以數量等級論，有十枚、二十枚、四十枚、五十枚、六十枚、一百枚之分；以發行處所論，有中國農工銀行北平河北銀錢局之別。

借貸情形 一、借貸手續

1. 訂立借據，借據多覓人代寫，亦有自書者，照例簽名畫押，間有不立借據者。
2. 中保人作証，中保人有負完全責任者謂之硬保，否則僅負証明之責，亦有不需中保人者。
3. 抵押品以田房文契爲主，以外有以貨物作抵押者，亦間有不要抵

押品者。

4. 日期，還本日期有書明秋後或年底者，有書明來年對日者，亦有不書明日期，隨時可還者。

5. 印花，借據照例須貼印花，但習慣上照貼者甚少。

二、還帳季節，普通貨帳多在端陽中秋及舊歷年節，銀錢借貸則多在春冬兩季。

三、其他，按本地習慣除特殊情形外，只要到期付息，不一定非還本不可。

利率 一、市面借貸利率，平均月利一分二厘。

二、金融機關存放款利率，長期存放款利率平均月利八厘，短期或隨時提款者無利，亦間有按年利計算者。

三、農村借貸利率，平均月利一分八厘。

其他借貸方式 借貸手續除訂立借據外，有立押據者，即指地押錢之意。立據之時，先將一年利息扣除，謂之扣租，此種手續，表面類似借貸，實則為變相典地，不過放款者欲藉此避免稅契耳。

森 林

涇水縣之山，岩石曝露，殊少森林，即或有少數林木，亦皆屬私有，專供採取山木及供燒炭原料之用。此外如胡桃、杏、梨、桃、柿、棗、紅果等果樹，或植於山坡，或生於平地，此皆採取果實，不重木材矣。

本縣既屬有山縣份，對於林業現正積極提倡，尤以果樹為山區主要出產，故本年於植樹時期，除在本縣林場植樹六百餘株，以資提倡外，並沿道沿河植柳樹六千餘株。最近更在縣屬北區購地十六畝，蕃殖果樹苗木，以備分發栽植，藉以增加人民生產。

蠶 桑

本縣養蠶之風氣，開通最早，至今蠶桑之盛，雖不如易縣，然如山前之西義安、栗村、董家莊，西南租，及山後之下港、板城、淮北等村，均為出絲較多之地，其他各村婦女養蠶者所在多有，每當春季繭熟之際，即有繅絲工人代蠶戶繅絲，每繅絲一兩，工資五分，每日每人可繅絲三四十兩。所繅之絲質粗而絲縷不勻，不能供織綢

緞之用。至於所植桑樹，多在墻隅屋角，以及不常耕作之處，并無專設之桑園。統計全縣養蠶之家有一千五百二十戶，共產絲約六千兩，目下絲價每兩一角五分。

畜 牧

本縣之畜牧，以豬羊爲大宗，其他如牛馬驢騾等則皆用以耕地及載運者。全縣養豬共計九萬九千一百八十口，山前佔一大部；羊二萬五千隻，則以山區爲多。現在每豬一口平均價洋八元，每羊一隻平均價洋六元。

漁 獵

本縣產魚不多，以魚爲業者實不多觀，僅沿拒馬河兩岸村莊間有二三漁戶而已。所用漁具，爲旋網魚叉，所產之魚爲鯉魴鮎鱖等，而山區之重唇魚，則爲拒馬河之名產。

鑛 產

涑水縣鑛產甚少，僅杜家莊東累子一帶山上含鐵，鑛石甚多，惟因未經開採，含鐵數量無從估計。西累子迤西村，據鄉人傳說，含有煤鑛，嗣經該村村民魏晉卿及兵上村民張茂軒等招股開採，因股本甚少，未及見煤，即行停工，究竟該處有無煤層，實尙未敢斷定也。

公 路

已修者 本縣道路，因地勢斜度太大，水流甚急，歷年冲刷，形成深溝，現在已經修成者，共有四路：一、涑涑路，由縣城起至縣屬曹皇甫交界河止，長十六里，路面寬度一丈八尺。二、涑易路，由縣城起西至與易縣交界止，長二十里，路寬一丈八尺。三、涑定路，由縣城起南至縣屬高洛村止，長十八里，路寬一丈八尺。四、涑高路，由縣城起東至縣屬義合莊止，長十八里，路寬一丈八尺。

未修者 涑房路，由縣城至房山縣界，長三十五里，此路正在籌劃修築中。

養路 本縣因工商業均不發達，平日并無汽車通行，故養路費籌措困難。

汽車 無。

其他車輛 本縣車輛有大車及轎車兩種，行動笨重，破壞道路莫此爲甚。

交 通

- 鐵路** 有平漢支路，東起高碑店，經過本縣，西達梁各莊，爲清光緒二十八年所修建，在本縣境內長四十里，涑水車站建於縣城西南，距城約二里許，赴平赴保，均售通票，交通尙稱便利。
- 郵政** 涑水縣城內有三等郵局一所，原爲代辦所，至民國八年始改設郵局，內設局長一人，郵差三人，凡銀錢包裹，均能郵寄，商旅稱便。
- 電報** 境內向無電報，有要事則借用火車站電報，轉高碑店或涿縣辦理；自十九年設立長途電話，所有電報亦歸電話事務所代辦矣。
- 無線電** 無。
- 電話** 本縣長途電話，係十九年五月奉建設廳令裝設，東起自栗村，西至二十里舖，長三十九里。管理所設於本縣府內，有司機一人，工匠一人。本縣地方電話亦於二十二年九月架設，境內各區均能通話，計共裝設美式木機十五部，十處分電一部。管理所設於建設股內，設司機生一名，工匠一名。

水利河工

- 水利** 涑水縣石亭陳家莊一帶拒馬河之水利，已有數百年之歷史，引河水以灌田，種稻種麥種玉米，每年獲利頗厚。灌漑村莊，計有石亭，板城，北莊，陳家莊，土堤，赤土，八里莊，祖各莊等鄉，共同組有水會，每屆春季開挖溝道，各村人工係按五方半分配，經管水會事務，輪流擔任，由值年負責辦理。灌漑面積共有一百二十餘頃。沿拒馬河而上，至龍安村有新闢水田五頃。至若山後區，如板城、巨鹿、趙各莊、河東、紫石口、上莊、下莊、羅府窖等處，沿拒馬河兩岸，皆有水田，惟若遇多雨之年，一經山洪暴發，則全被沖毀耳。近幾年來，天氣苦旱，本省農田水利委員會已派員來縣指導鑿泉事宜，加惠農村，實非淺尠。
- 現在已鑿成之泉，計有北龍泉之龍泉，板城村之老溝馬跑泉，西營房之泉刻下正開鑿，紫涼山之泉眼不日即將竣工矣。其他如水峪泉，釜山泉，高莊泉，樂平泉，亦均在計劃開鑿中。

河工 本縣河流，河漕甚深，并無堤堰，河工尙少。

官產及官營業

官產 查官產一項，如前清武營衙署地，及有價值者，均經前牧植局官產

局處分淨盡。現有之官產，僅存學田地一頃一十四畝一分八厘，撥歸女校經費；教場地六十畝，現作第一林場；城壕地二十五畝，先農壇地五畝，現歸農業推廣所作農場；社稷壇地七畝一分，現歸苗圃第二林場；厲壇地三畝，楊公祠地十七畝五分，官馬號基地三畝。縣政府一所，計房六十八間；管獄署一所，房十一間；監獄一所，房三十二間；義倉一所，房十四間；馬號一所，房九間；文廟一所，房二十五間；武廟一所，房九間；明倫堂地六畝，房三間，現歸教育股辦公室；文昌宮一所，房六間；先農壇一所房三間，原歸南關小學校，現歸農業推廣所作陳列室；城隍廟一所，房三十七間；土地祠一所，房三間；祖公祠一所，房三間；楊公祠一所，房十九間；魁星閣一所，房二間。

官營業 無。

農村合作

本縣合作社之組織，為時最早，首創者為婁村信用合作社，受華洋義振會之指導。以後各村相繼成立者，共有五十餘社，所經營之業務完全為信用放款，惟因辦理不善，殊少成績。二十四年冬季，河北省建設廳為整頓各縣合作社起見，曾通令各縣從新辦理合作社登記。本縣已經登記者，計有板城等二十社。此次登記各社，除辦理信用合作外，并兼辦供給運銷。辦理成績最佳者，厥為山前板城及山後板城兩社云。

衛生防疫

衛生 本縣關於衛生上之設備，除平日注重全縣清潔外，每年分四季舉行全縣清潔大掃除四次。有時在縣城開衛生講演大會，印刷關於清潔衛生種種白話小冊，分發民衆，各鄉間亦時常開衛生演說大會，提醒民衆應當注意清潔衛生之觀念。

防疫 本縣關於防疫之設備，除平日辦理關於全縣清潔衛生事項外，并令城鎮各私人醫院設法力求設備完全，增聘醫士助手，多備應用藥品，公家亦量力補助，以期完善，而備萬一。即在舉行衛生大會時，亦時常講演防疫要件，使民衆平日對於防疫上有相當之認識，注重防疫之工作。在春季實行種痘，并委托醫院，實行防疫注射，均不

取費於民。

平民教養

民國二十二年成立救濟院一處，收養老幼及殘廢人等二十六名，又每季另行發放孤貧口糧八十三名。

災荒救濟

災荒之情形 二十三年度八月六月各受雹災一次，被災面積一百三十五方里，被災分數及賑濟：安妥嶺等五村被災八分，地五十七頃八十三畝八分五厘，蠲免糧十分之五，計銀二百六十元零一角七分；又曉峯口等十一村，被災七分地四百一十頃零六畝九分七厘，蠲免糧十分之五，計銀一百八十一元四角四分三厘。又蒙河北省財政廳撥發賑款六百元，分配極貧災民七千零二十人。

二十四年度縣屬郭各莊七十五村初被雹及早，秋穫時收成均在五分以上，勘不成災。

救濟之準備與設施 各村設有治蝗會，人民對於掘卵捕蝗等事，隨時進行。現有省委農田水利委員會專員來縣提倡鑿泉，已鑿有數處，成效頗著。

倉儲 本縣設有縣倉一處，共積谷三百五十一石零九升。區倉七處：第一區倉積穀六十一石九斗一升，第二區倉積穀六十四石二斗，第三區倉積穀六十七石二斗二升，第四區倉積穀五十一石五斗六升，第五區倉積穀七十七石二斗六升，第六區倉積穀十二石五斗三升，第七區倉積穀二十五石八斗一升，共計區倉積穀三百六十石零四斗九升，連縣倉共積穀七百一十一石五斗八升。委任各倉所在地鄉長副及紳董爲倉董，分負保管之責。又奉令，各村積穀數量應以人口爲比例，本縣人口在千萬以上應積穀四千石，限三年內足額，擬從本年起，每年派積穀一千一百石，以備災荒。

毒品戒除

縣城設有戒烟所一處，凡緝獲吸食烟毒各犯，先交所戒除，再提法辦。查本縣境內向無製造毒品處所，間有販運及吸食者，自近年來，禁令嚴厲，有犯必懲，懲必從重，現已減少，刻正積極拿辦，以期澈底肅清；并於清查戶口之際，附帶辦理烟民登記及偵查毒犯毒品；擬再責成新編各村之鄰里鄉長，限期據實舉發，否則查出連

市 集

坐。

一、數目，八處。

二、地點：縣城，石亭鎮，婁村鎮，永陽鎮，富位村，義安村，高洛村，王村。

三、時日：(陰歷)縣城一、三、六、八等日；婁村富位村王村二七等日；永陽石亭義安五十等日；高洛村四九等日。

四、範圍：均在城鎮村街道兩旁設攤交易。

五、營業：牲畜、糧食、菜、果、布匹、器具等項。

度量衡制

本縣度量衡制，除量器一項，業經完全實行外，其度器及衡器兩項，現亦正積極推行。二十四年一月，檢定分所裁撤，由檢定員負責辦理，歸入縣府第三科辦公。

民 族

主要民族為漢族，滿族次之，回族又次之。

禮 俗

民風質樸，不事浮華，勤苦耐勞，多致力於農業。鄉村人民崇尚迷信，每逢過節，必盡力舖張，或藉端取樂。

舊歷正月元旦，祀神祀先，煮餃為食；宗黨親故，交拜慶新。三日拜墓；六日開市；農家長工上班，開始一年工作。元宵節復掛彩、懸燈、紮佛棚、豎牌樓、燃炮、演戲、士女登城，走橋穿街，逛燈，樂極一時。二十五日祭倉，雜黍豆作糜，以祭倉神。

二月二日，煎餅避蝎，又名引龍節。

三月清明，前三日上新墳，前二日上舊墳，塚上填土掛紙。

五月五日，為端陽節，男女簪艾、戴符、食角黍、飲蒲酒，五彩線作長命縷，繫兒女臂以避毒。

六月六日，為晾經節。

七月七日，向夕，婦女陳瓜果，祀織女，穿鍼乞巧，十五日拜墓。

八月一日，候陰晴，占來年春雨旱。十五夜，陳瓜果月餅，祭月畢，玩月飲酒。

九月九日，士民蒸糕，移菊相遺，登高飲酒，以避災。

十月一日，製紙衣詣先壘而焚之，謂之送寒衣。

十二月初八日，以五谷雜棗栗爲粥，謂之臘八粥。二十三日，糖瓜祀灶。除夕，易門神，換桃符，貼紅聯，懸燈結彩，以迎新年，各家燃柏焚香，圍爐聚飲，守歲，爆竹之聲自夜達旦，遠近相聞。

婚喪禮儀，鄉民多沿用舊禮。其婚禮爲男家請親友爲媒，到女家求婚，女家許諾，即擇日過婚書。及結婚時，用鼓樂花轎，抬娶入門，拜天地父母家長親朋，均行跪拜禮。其定婚，完全聽父母之命，媒妁之言。自民國十五年後，間有行文明結婚禮者，惟不多見耳。喪禮，父母既終，子孫易服舉哀，次夕接三，孝子具香紙詣五道廟，哭拜，親故隨之，謂之返魂。門外掛白紙條一懸，其條數與歲數同，男左女右，謂之挑錢。事畢，停靈，擇吉安厝。引殯前一日，必行脯祭，謂之堂祭，並請尊貴點主。殯行，孝子執幡前導，諸戚排酒果於路，謂之路祭；沿街撒紙錢，爲買路錢。葬畢，奉主於寢室，服孝三年。但貧寒之家，喪儀多從簡。

本縣山外二區，男子全數剪髮，惟山區尙有少數蓄髮者。至女子放足情形，近年來亦甚進步，富有之家，均已放足，惟貧寒之家，尙多固執其放足者大多在二十歲以內，小孩纏足者已不多見矣。至女子剪髮者尙少，惟入學之女生，及開通之家庭中，則已全數剪髮矣。

宗 教

全縣人民多崇信佛教，故一年四季，各地香火廟會，善男信女，前往焚香者，往往踵足相接。各家平日尤多禮神。天主教及回教，雖亦有之，但爲數不過十分之一二。

人 物

郭隗，燕人也。燕昭王當齊破燕後，卑身厚幣以招賢者，謂隗曰：「孤知燕小，不足以報齊，誠得賢士共圖，以雪先王之恥，孤之願也。先生視可者，身事之。」隗曰：「王必欲置士，先從隗始，況賢於隗者，豈遠千里哉！」昭王爲隗築宮，以師事焉。樂毅自魏往，鄒衍自齊往，劇辛自趙往，士爭赴燕。（入畿輔通志名臣）

祖納，字士言，范陽道人，性至孝，少孤貧，常自炊爨以養母。元帝作相，引爲軍諮祭酒，溫嶠以納州里父黨，敬而拜之，嶠旣爲時用，盛言納有名理，除光祿大夫。

祖逖，字士雅，納弟，慷慨有節尚，博覽書記，該涉古今，見者謂有贊世才具。與劉琨俱爲司州主簿，共被同寢，中夜聞荒鷄鳴，蹴琨覺曰：「此非惡聲也！」因起舞。京師大亂，逖率親黨避地淮泗，元帝徵爲軍諮祭酒。以社稷傾覆，常懷振復之志。尋爲豫州刺史，渡江擊楫，誓曰：「不清中原，而復濟者，有如大江！」遂部兵與石勒相持。由是黃河以南，盡爲晉土。卒之日，豫州士女，如失父母。

祖瑩，字元珍，道人。年八歲，能誦詩書，十二爲中書學生，耽書，聲譽甚盛，內外親屬，呼爲聖小兒。及長，好屬文，與陳郡袁翻齊名。累官車騎大將軍。瑩以文章見重，嘗語人曰：「文章須自出機杼，成一家風骨，何能共人同生活也？」性爽俠，有節氣。士有窮厄，以命歸之，必見存拯，士亦以此多之。

李德成，涑水人。少孤，元末，隨母避寇，騎至逼母投河死，德成思母不置。旣長，娶王氏，亦有孝思。一夕，夢母謂己曰：「我處水下寒，不得出。」覺而大慟，旦即與妻徒跣，行三百里，抵死所，臥冰七日，冰融數十丈，恍惚若見母，而他處冰堅如故。洪武初，舉孝廉，永樂初，官至陝西布政司。

張鵬，字騰霄，涑水人。景泰進士，授御史。剛直尙氣節，按大同宣府，奉使江南，皆有聲。天順元年，偕同官劾石亨曹吉祥不法，謫戍遼東，尋改廣西。亨敗，赦還。累官兵部尙書，太子少保，卒謚懿簡。

劉廷訓，字大復，生而聰慧，弱冠補邑庠，以古人自期。值母病，醫藥罔效，暗割股肉入葯，捧至榻曰：「此醫人所送，與前葯不同，服可立愈也。」母果痊。聞之縣，按院給獎，有差。萬歷戊午，領鄉荐，抵滄瀾泊，不問戶外事。鼎革後，中順治丙戌進士，銓山東臨淄令，甫下車，高苑縣賊聚衆，越境劫掠，嚴防之，不一月，寇臨城下，見有備，氣沮而遁；破淄川，屠戮甚慘。淄川與臨淄接

壤，廷訓躬擐甲冑，日夜督守，遠賊平，而勞瘁致病矣。

趙煌字仲昭，歲貢生，儀質端方，經學尤邃，著有古文詩集，清真簡樸，遠絕塵囂；更以善書名，所書碑記尤多。

趙文涵，字海門，道光壬午科舉人。性情豪爽，學問湛深，歷任鐵嶺清豐武邑等縣訓導，宦游所至，輒有聲績。生平著述甚多，有春秋四傳合訂，母憚改齋詩文稿，知非子年譜，捫蝨叢話，燹餘筆錄，日記瑣言。尤工醫，全活者難指屈焉。

古蹟古物

一、古蹟

1. 遼縣故城，在縣北里許。
2. 板城廢縣，在縣北三十五里，唐開元年置，天寶後廢。漢高帝征匈奴時築。
3. 立石臺，在縣西北胡各莊，山石片片，皆有山水草木，形狀如繪，層層皆然。但石質稍粗，不及雲南點蒼山耳。
4. 聖人城在縣西北。
5. 皇甫寺塔在縣東皇甫村，高五丈，周六丈，下有寺，金時建。
6. 梳妝石在山區湖頭港上。
7. 大金碑在縣城內大明寺內。
8. 重修儒學碑，在縣城內明倫堂內，爲明代大儒羅洪先所撰。

二、古物

1. 飲馬槽，在山區光圓村北，池水冬夏長流，俗謂漢光武飲馬於此。
2. 唐槐，在縣府第二科，樹老心空，枝葉茂盛，高三丈，圍一丈七尺餘。
3. 石獅子，在縣城北門外，舊閻王廟門前，姿態頗佳。

名勝

- 一、紫涼秋月，在第二區紫涼山，山上有寺，有二水，後分流至寺前，合流以至山下。秋夜月明，風景最好。
- 二、龍灣夜雨，在第二區之龍灣山，夜雨之聲，瀟灑悅耳。
- 三、亭山晚照，在第二區石亭村東，亭上峙立，晚照極佳。

- 四、西崗古塔，在縣城西北二里許，地係山崗，爲東文山之餘脈，土紅而黏，且多碎石，孤塔高插，登其頂層，東望涿城，如在目前。
- 五、釜峯晴雲，在第二區山上，有雙松高入雲際，故亦有雙松之稱。
- 六、水峪瀑布，在第二區水峪村，有瀑布自上而下，宛如疋練，風景極佳。
- 七、石龜洞天，在第二區石龜村外，係一山洞，內有佛像，據稱入內行許久，即別有天地，如避秦之桃源焉。
- 八、南樓課耕，在第一區，即南關之第二層閣也。前對山西會館，左則農事試驗場，即舊日之農壇，在此課耕，頗有佳趣。

北 平 晨 報

記載詳確，消息靈通，北方報界權威。定價：本市零售每份大洋四分，每月一元二角，全年十一元二角，國內朝鮮台灣日本及其租借地，每月一元三角，半年七元二角，全年十三元六角；香港，澳門，每月二元三角，半年十三元二角，全年二十五元六角；新彊蒙古等地，每月四元一角，半年二十四元，全年四十七元二角。地址：北平宣外大街一八一號，電話：南局三三〇五號

河北省唐縣地方實際情況調查報告

沿革

- 設縣時期** 始於漢朝。
- 設縣原因** 因於漢代即已設縣，嗣後無大變動，其設縣原因現已不可考。
- 縣名沿革** 由漢至北魏均名唐縣，北齊改安喜縣，隋時仍名唐縣，梁時改隸中山縣後唐復名唐縣，後晉又改名博陵縣，自後漢以迄現在，均仍名唐縣，無稍更變矣。
- 版圖沿革** 考諸志書等冊，殊少記載。
- 官制沿革** 縣之置官始於周，定於秦，盛於漢，時置有縣令，令之下有丞，有尉，有曹掾，後漢乃增主簿。宋時改名知縣，下有丞，尉，主簿，巡檢，教諭等官。自明以後，知縣以下，仍置縣丞，主簿，巡檢，典史，教諭，訓導等官，訓至清末則有知縣一、教諭一、訓導一、典史一，橫河口巡檢一、城守汛外委一、倒馬關都司一、分防把總二、入民國後先後改置縣知事、科長、承審官、監獄員、及財政、警察、勸業、勸學、四所後，復改爲財務、教育、實業等四局，民國十七年後改名縣長科長，承審官，監獄員，及財政、公安、教育、建設四局，民二十四年改局設科，將財政建設教育三局改爲第二科公安局改爲第三科縣政府原有之兩科改爲第一科迄今仍舊。
- 現在本縣等級** 係三等縣。

位置

- 經緯綫** 北至北緯三十九度八分，南及北緯三十八度三十七分，西起東經一百一十四度三十六分，東迄東經一百一十五度四分。
- 毗隣省縣** 東臨完縣，東南界望都縣，南隣定縣，西接曲陽縣，西北連阜平涿源兩縣，東北近易縣，並不毗隣外省。

面積

- 全縣面積** 一萬二千九百二十方里。
- 縣治面積** 一方里。
- 山嶺地面積** 一萬零三百方里。

平原地面積 二千六百二十方里。

低窪地面積 無。

沙灘面積 五十方里。

地 勢

山 脈 本縣境內各山屬於太行山脈，遍佈於縣境西北部，佔全縣面積五之四；最大者有人茂山，清虛山，馬耳山，裕山，白華山，秦王嶺，清風嶺，十八盤嶺，狼山等。

河流湖泊 本縣無湖泊，河流有唐河，恒河，小者有放水河逆水河等。

地勢高低 縣境東南部，地皆平坦而不低窪，西北部則因山脈綿亘，地勢高亢矣。

地 質

土 壤 東南為砂質壤土，西北多黏質壤土。

岩 石 火成岩多。

氣 候

溫 度 每年最高溫度為九十五度，均在六月底及七月初間；最低溫度為零下二十度，在一月間。

風 向 春秋兩季多風，風向多西北，至風力因本縣尚無此項測量儀器，無憑查填。

雨 量 平均全年雨水總量為三百二十公厘，降雨最多季節，為夏季七八兩月間。

縣 治

縣治所在地 土名唐縣縣城，距省會一百二十里。

縣治城垣建築 城垣建築之始期，現已不可考，至元時曾重建城門樓，明朝又先後建築三門甕城及垛口，清嘉慶間復經重修，現在城高二丈，寬一丈，周四里，城門三（無北門）全係用土築成，垛口及城門為磚建，除垛口前曾有少數傾頹業已用土坯修補外，尚無不完整之處。

縣署建築 縣署位於城之中部近北，南臨東西大街，隔街有照壁一，街北即為縣署大門，上建鐘樓，內懸鐵鐘一，現今縣政府職員之齊集辦公，即以此鐘之鳴為號誌焉，進大門西為監獄及倉房，東為監獄署及第一區公安局，正北則為儀門，兩翼為稅務股田賦股及繕狀等辦公處

北爲原先之大堂計五楹，現已改建爲辦公廳，計分兩處，各二楹，縣政府職員辦公之地也。穿大堂之中楹，直達二堂，現已改爲法庭，縣府承審員於此開庭審理案件地，東爲收發室，再進正北房爲承審員辦公室及縣長會客室，東西兩廡爲科長等寢室此乃縣署建築大概情形也。

縣治市街建設 重要街道計有東街西街南街，平均寬度在一丈六尺左右，由公安局督飭警察修築，均甚平整，並由商號隨時挨戶修整以保永久，至娛樂場所則有民衆教育館附設之游藝部，公共體育場等。

戶 口

全縣及縣治戶口 共三萬六千九百五十四戶，男十萬五千九百七十九口，女八萬五千五百三十六口，總計十九萬一千五百一十五口。

縣治戶口 四百七十八戶，男一千七百五十五口，女九百六十二口，總計二千七百一十七人。

行政區劃

本縣現共分三區，第一區轄三鎮一百十四鄉，第二區轄八十六鄉，第三區轄四十五鄉，共二百四十八鄉鎮。

市 鎮

高昌鎮 地居唐完兩縣來往大道，設有公安局分駐所，每五日有一集期，附近買賣糧食菜蔬者甚多。

拔茄鎮 每值集期買賣豬豕者極夥。有公安局分駐所一。

軍城鎮 地當來往唐縣及涞源縣要道，縣西北境人民交易事項，胥賴於此。第三區公安局設於距此二里之下葦子村。

南齊佐鎮 地居唐縣北部，該帶農民之農產品得由此出售，公安局分駐所設於距此三里之史家佐村。

村 莊

村莊之建設 各村莊均依法成立鄉公所，辦理本村自治行政一切事宜，西北之山地村莊已試行荒山造林，宜林者並已見諸實行。沿唐河及恒河兩岸村莊，農民築壩引水灌溉農田甚多。城西一帶村莊亦頗廣利渠灌溉之利。城南一帶鑿掘井眼甚多，農民亦頗受其惠。

村莊之生活 村莊中除農民外，幾無業其他之人，故生活均甚勤勞儉樸。

村莊之經濟 因年來受農村破產影響，經濟頗形凋敝，貸款更感困難，致放款者與用款者中間發生一大隔閡而不能相通。

重要村莊名稱 南固城，北放水，淑閭，北高昌，莊頭，西連頤，東沿村，西建陽，王京，王莊，東西馬寨，馮村，白沙，白家莊，勻堤，南北伏城，羅莊，集北羅，西下素，南上素，田辛莊，西店頭，西電水，西大洋，北店頭，馬莊，南唐梅，西唐梅，史家佐，大張合莊，葛公，北洪城，川里，倒馬關，石門，花塔，上葦子，下葦子，梭頭，白合，迷城，東安樂。

行政組織

縣政府之組織及人員數 本府縣長之下設秘書一員，又分設三科，第一科內分總務會計兩股，自治指導員二人；第二科內分財政教育建設三股；第三科內分行政司法兩股。並附設承審經征兩處。本府設縣長一人，秘書一人，科長三人，科員七人，承審一人，管獄員一人，經征主任一人，事務員七人，訓練員一人，督察員二人，僱員及書記二十六人，縣督學二人，教育委員二人，實習人一人，技術員一人，稽征員三人。

縣屬各機關 承審處，經征處，縣金庫，監獄署，保安隊，第一區公安局，第二區公安局，第三區公安局，第一公安隊，第二公安隊，長途電話管理所，農業推廣所，戒煙所，縣立衛生事務所兼診療所民衆教育館。

現任縣長

吳守樸，字自珍，河北博野縣人，年四十五歲，北平中國公學大學部預法科畢業，曾任書記官軍需官軍需處長，北平特別市政府第一科長，河北省民政廳視察員等職，二十四年七月六日到任。

財 政

收入實況 二十三年度縣政府歲入田賦四萬四千三百六十六元七角六分，契稅七千九百一十三元零三分，各牙稅一萬四千六百四十五元，屠宰稅四千七百元，牲畜雜稅六千九百九十八元一角七分，營業稅五千零九十六元四角八分，司法收入四百四十元，官款生息五十九元六角，契紙價一千一百二十二元，契稅註冊二百二十四元四角。以上共

計全年度收入八萬五千三百四十一元零四分。

二十三年度地方財政收入：學田租洋五百十九元二角九分三厘，違警罰金洋六百七十九元三角八分八厘，學款生息洋八百三十元零八角二分二厘，保衛團洋二萬六千三百六十六元二角四分四厘，學費洋六百三十八元，區經費洋五千三百八十三元二角六分六厘，契稅中用留撥五千二百四十七元四角零八厘，檢定費洋一千七百一十四元一角零四厘，戲捐洋六百十二元，救濟費洋一千二百三十九元二角九分，蘇繩捐洋七十元，電話費洋四千四百二十八元六角六分一厘，屠戶捐一千六百十五元，留撥牙雜稅洋九千八百六十六元一角九分六厘，教練費洋一千零九十五元四角一分九厘，衛生費洋三十五元九角九分四厘，過割費洋二百二十五元八角，獸捐洋九十七元，撥補廢除苛雜洋九百六十二元五角，布印捐洋一百七十五元，羊絨毛捐洋十九元，絮套捐洋三十元，集捐洋一百八十元，狀紙捐洋一百九十三元三角五分，鷄子捐三百五十元，報費洋一千四百三十一元，灤礦股票二十四元，特別屠戶捐洋四百二十元，柴草捐洋六十元，羊屠戶捐洋五百二十元，油酒捐洋四百四十元，磚瓦窯捐洋六十元，羊捐洋六十元，豬羊腸捐洋一百二十元，口袋線帶捐洋一百五十元，廟會地租洋十二元五角，農作物變價洋七十七元四角二分，廣利渠水價結餘洋六十八元五角五分，河渠公費洋一百四十六元零二分，廣利渠樹價結餘洋七十元零七角七分，警捐洋二萬四千九百五十七元二角八分，修城費洋二元二角九分六厘。全年度實收洋九萬一千一百九十三元五角七分一厘。

支出實況 二十三年度縣政府支出：

甲、縣政府行政經費，一，俸給六千二百九十二元八角，二，辦公費一千八百四十三元二角，以上共計全年度支出八千一百三十六元。

乙、縣司法經費，一，俸給二千四百七十九元二角，二，口糧一千零三十五元四角，三，雜支一百四十四元，以上共計全年度支出三千六百五十八元六角。

二十三年度地方財政支出：

財政局洋一千三百零六元四角三分四厘，職業學校洋一千六百八十元零九角一分六厘，縣高小洋四千三百三十元零七角四分九厘，黨部洋三千零一十元，師範洋四千四百一十五元六角七分八厘，行政預備金洋三百五十九元六角二分，教育館洋一千八百五十二元九角四分九厘，商會洋三百一十四元八角四分四厘，教育局洋四千九百七十七元五角四分七厘，公安局洋二萬三千三百六十八元一角六分四厘，保衛團洋一萬九千一百六十元零二角零八厘，電話管理所洋二千九百零二元六角七分五厘，區公所洋四千零七十三元八角九分八厘，修城費洋二角，度量衡檢定所洋一千四百四十七元八角七分三厘，調查戶口費洋一百四十八元六角六分四厘，救濟院洋九百五十三元五角二分七厘，建設局洋一千六百七十一元零九分七厘，農事試驗場洋五百二十三元零五分九厘。全年度實支洋七萬六千四百九十八元一角零二厘。

司 法

司法機關 本縣由縣長兼理司法，附設承審處，內設承審官一人，書記員一人，錄事一人，繕狀生三人。

監 獄 本縣監獄署設管獄員兼看守所長一人，男女看守六人。

其 他 本縣設檢驗吏一人，承發吏二人。

公 安

警 察 本縣警察事務隸屬於第三科，主管全縣，共設區公安局三處，分駐所四處，派出所五處，公安隊二隊，馬警一班。總計官員長警一百八十一員名。全年經費總數計二萬二千七百四十七元。

保 衛 團 本縣保衛團於二十五年四月奉令改編為河北省唐縣保安中隊，內設上尉中隊長一員，由縣長兼任，中尉隊附一員，少尉隊附二員，上士一名，中士六名，隊兵六十名，全年經常費七千五百八十四元，由地方撥派。

與鄰縣連絡 本縣向與定縣，阜平，曲陽，完縣，五縣連絡防務，規定會哨地點五處，按期派警團巡查會哨。此外關於緝捕案件，復與定縣望都規定越境緝捕證，不分縣界，遇事跟踪緝捕。

其他警察工作 本縣警察工作，除固定事務，照例督飭各該管官長認真整頓外

，現對於防共剿匪清鄉三項，正在積極進行。

教 育

學校教育 全縣有縣立簡易師範一處，計學生兩級七十八人，經費為二千元，縣立染織科補習學校一處，計學生一級三十人，經費為一千三百元，縣立小學及女子小學各一處，鄉立小學六處，初級小學二百一十四處，簡易小學十一處，共計學生二百七十二級，九千九百一十二人，經費為五萬一千一百四十九元。

社會教育 全縣有民衆教育館一處，經費為一千七百五十元，民衆學校九十六處，經費為五千七百六十元。各級小學均附設民衆問字處，各鄉鎮均設報紙揭貼牌，由民衆教育館印發時聞簡報，分送張貼。

義務教育 自本年度起，辦理短期義務教育，已設立短期小學十五處，各級小學附設短期小學班六十班，共計學生二千七百一十人。

教育行政及經費 由縣政府教育股主辦教育行政事宜。股內有主任科員一人，縣督學二人，教育委員二人（分駐二三兩區），辦事員一人，全年經費為二千零九十五元。

文化機關團體及其他 縣內設有民衆教育委員會，義務教育委員會，協助縣政府辦理民衆及義務教育事宜。

農 業

農 戶 (甲)自耕農二萬九千三百八十戶，共耕四十一萬七千八百一十七畝
(乙)半自耕農三千九百一十戶，共耕三萬八千八百八十八畝。
(丙)佃戶二千一百三十戶，共耕三千六百零三畝。

佃戶納租 (甲)納租方法，縣東南部多納錢租，縣西北部多納穀租。
(乙)納租季節，錢租多在本年清明節，穀租則均在秋後。

農 產 (甲)主產物種類名稱數量及估計價格：普通作物米產三十三萬八千五百二十担，約值二百三十六萬九千六百元；小麥產三萬八千六百七十五担，約值三十萬零四千四百元，玉米產三萬二千一百三十担，約值二十五七千元。

特用作物，棉產三萬五千九百一十担，約值三十五萬九千一百元。

主要蔬菜，白菜產五萬七千担，約值三萬五千五百元。

(乙)副產物種類名稱數量及估計價格：

普通作物，穀楷產一千四百五十萬斤，約值一十四萬五千元。

特用作物，棉穡產三百二十萬斤，約值一萬六千元。

農具 本縣尚無新式農具，原有者計有犁，耨，耙，蓋，鋤，鏟，鐵鍬，掘頭(俗名鎬)，擗車，木杈推板等。

肥料 有廐肥，豆餅，油粕，人糞尿等，天然肥料，尚無用化學肥料者。

農人 (甲) 農人生活費，稍為富有者，每年除食用外，尚稍有積餘；其餘多數之農人，十九皆僅足自給，每年之收入不過僅足食衣之用。

(乙) 僱農工資，長工除飯食由主人供給外，年得工資最高者四十餘元，低者十數元，短工每日工資一角五分以上至二角(飯食由主人供給)。

工 藝

手工業及家庭工藝 各村農民多有以木工為副業者。史家佐村所編製之筐，栗園莊之荆杖，均頗能銷售於附近各村。縣城東南兩部以織布為副業者甚多，對家庭收入上，亦頗有補助。

商 業

輸 入 國貨：棉紗每年輸入一百七十四萬捆，麵粉每年輸入九千袋。

洋貨：洋布每年輸入四千八百疋，煤油每年輸入三萬四千五百八十桶。

輸 出 土產：棉每年輸出三萬零五百担，土布每年輸出十七萬五千疋。

商 人 商人之知識，除有經商謀利智識外，對於其他智識，均甚缺乏，蓋亦環境使然也。

商人之收入，近因受農村破產影響，收入較前大減。

商業學徒，生活頗苦，一切勞力事項皆須工作，而報酬則甚微，每年必須由家中供給少許衣服等物，三年之後始漸脫離奴隸生活。

商人團體 有商會一處。皮貨，雜貨，錢莊，土布，洋布，飯莊，各設同業公會一處。

金 融

通用貨幣 本縣通用貨幣，自法幣實行以來，銀元已告絕跡，惟零星交易，仍行使銅元，銅元以大枚為最多，小枚不多見。此外則有各銀行角票單元票五元及十元票。

借貸情形 商人借貸，因有信用關係，故手續簡便；農民借貸須憑中立帖，或質地，借貸手續較繁。商人營業賒欠，悉以舊歷年底為還賬之期，其他季節尚無還賬習慣。借貸償還，多按約定時期給付，不分季節。

利率 本縣市面借利率，普通按月利二分；金融機關存放款，利率月利五厘至二分；農村借貸利率，月利一分至三分。

森 林

查本縣森林有史家佐南坡及十八盤嶺兩處，因只歷時三年，故樹株僅有七千餘株，其餘山地則概屬荒山，今年為實行荒山造林，藉示提倡起見，特於縣城附近北部，東自峪山，西迄磨岩山，定為造林區，並已栽植四千餘株。因創辦伊始，暫不求所植株數之多，而冀保護之得力，以使來年之易於推廣。嗣後每年栽植，逐漸增多，當可達荒山造林之目的。至其他各鄉，亦通令實行荒山造林，視今年成績之優劣，以作來年進行之標準。

蠶 桑

查本縣蠶桑向不發達，產繭之域，僅中大洋數村，每年所出亦不甚多。

畜 牧

本縣山地甚多，每值夏季，農民多牧畜於此，然亦不過係自然性質耳。

礦 產

已開採者 已經開採者有倒馬關大石峪之金礦，民國七年曾投資開採，因成分太少，旋即停辦。迷城之煤礦，前亦曾開採，未久亦歇業，今則又有人開採，據報產量不多，礦質亦不佳。

未開採者 其他各處是否蘊藏礦產，尚不詳知。

公 路

已修者 有通完縣之唐完路，通望都縣之唐望路，通定縣之唐定路，通涿源縣之唐涿路一段。

未修者 通曲陽縣之唐曲路，通涿源縣之唐涿路大部。

養 路 已修之縣路尚無積水情形，惟一值伏汛，西北部山間雨水必經唐望

路而下，時有淤沙情事，當由縣政府隨時督飭附近村莊，按人民服工役辦法征夫修治。

汽 車 各縣路通行汽車時殊少。

其他車輛 唐定路因本縣煤炭多經此路，由平漢路清風店車站運來，唐望路因本縣搭乘火車之人，多坐車經此路而赴望都縣車站，故此兩路來往大車甚多。而唐完路雖不如該兩路行車之多，但較各鄉路則不能同日而語矣。

交 通

鐵 路 平漢鐵路斜穿縣境東南隅而過長凡五里。

郵 政 縣治有郵局一處，各鄉間並有村鎮信櫃八處。

電 報 本縣無電報局，來往電報，均由望都縣電報局遞送。

無 線 電 本縣未設有無線電台，惟無線電收音機則有縣政府，民衆教育館，郵局，縣金庫，東關小學，鹽店，及豐聚號雜貨莊等處七鄉，鄉間者計有北店頭葛公兩村裝置之兩部。

電 話 本縣電話頗稱便利，鄰封各縣均能通話，並能由望都縣省長途電話局轉往遠地通話，由本縣長途電話局專司其事，境內重要村鎮及駐有警團處所亦均裝有電話，藉以便利傳遞消息。縣城內各機關局所亦均裝有電話，計七部，鄉間計十八部。

航 政 本縣境內無堪行舟之河流，故無航政可言。

水利河工

水 利 唐河自本縣西北隅入境，沿河農民築壩開溝，引水灌田，頗得其利，惟以兩岸群山夾峙，致灌田面積不廣，且不易擴充，自唐梅村以下始見增多，至北屯村會恒河水勢稍大，廣利渠遂得引之而灌田二萬餘畝，再南流入定縣境，計灌田區域，除廣利渠不計外，約在二萬五千二百五十餘畝。

恒河源自縣屬大茂山，約可灌田四千六百八十畝，下流至北屯村注唐河。

廣利渠開自金朝，成功於明末，嗣後屢興屢廢，入民國來，幾經修濬，水流通暢，計至李家莊約可灌田二萬三千二百畝。二十四年秋，按人民服工役辦法，向下開挖，至南關東南，長計七里，可增灌

田地四千四百七十餘畝。

河 工 查本縣境內唐恒兩河，均係行經山峽，上游既高，坡度自大，頗有傾洩直下之勢，沿河村莊，擇居高地，故雖兩岸農田時被沖刷，而村莊則頗無慮，復因山洪暴發時，速度甚大，漫溢河岸，無法搶救，故向無河工可言。

官產及官營業

官 產 本縣東墳四畝九分，現由農業推廣所指導試種美棉；南墳地八畝，現改建農業推廣所，內有東廡房三間，平房二間，其餘地畝作試驗籽種之用；西墳地四畝，現作苗圃，北房二間，內置警察所；北墳地四畝，改作中山林及公墓；城東南有桑園一所，計地八九畝，普種桑樹，北房三間，置警看護；此外如東關小學，東街職業學校，縣黨部舊址，監獄署，簡易師範，民衆教育館，第一區公安局，所佔地址，非係書院，即寺廟，或舊典史及訓諭署改建，現均由本縣各機關學校分別保管。東門外有教場一片，計三畝餘，已於二十五年四月間改爲民衆體育場，四圍植樹，以壯觀瞻。此外並無官產。

官 營 業 無。

農村合作

本縣有保證責任信用運銷供給合作社聯合社一處，有信用合作社三十四處，兼運銷供給業務者二十三處，惟人民素乏合作常識，故組織不甚健全。

衛生防疫

衛 生 本縣於二十四年呈准設立衛生事務所兼診療所一處，內置所長兼主任一人，醫士兼司藥一人，看護二人，該所係由私人醫院兼辦，第一年發給開辦費及津貼二百元，以後每年發經費一百二十元，其經費按村捐及商戶攤派。

防 疫 每年春秋兩季，由該所巡迴施種牛痘，及實施注射疫苗，以防瘟疫流行，並隨時治療民衆疾病。

平民教養

本縣對於平民，除設有民衆教育館及民衆學校，以便識字外，現正設法加以組織訓練。關於年老之鰥寡及殘廢無依不能自謀生活者

會由縣設立救濟院，收容救濟，現該院經費被裁，擬暫行停辦。

災荒救濟

災荒之情形 二十四年夏季雨量缺乏，致受旱災村莊共三十九鄉，已呈准緩征田賦，並奉民政廳發給賑款五百元，現正派員散放。二十四年十二月間，劉桂堂股匪竄擾西北第三區各鄉，被害女子一人，男一人。二十五年一月劉桂堂股匪千餘人，又竄入西北第三區稻園等十鄉，被搶殺男四名。股匪兩次竄擾，致公家及民間損失極鉅。

救濟之準備與設施 除被旱災村莊呈准緩征田賦，及奉發賑款五百元外，關於股匪竄擾之救濟，現尚無具體準備與設施。

倉 儲 本縣於二十三年三月間，積谷五百石，存儲縣倉，由倉谷委員會保管。

其 他 無。

毒品戒除

本縣原有戒烟所已改組，并加整頓。販毒者如徐宗兒及販毒嫌疑之徐學兒，已由本縣從重判處。其在二十五年嗜毒者，均依法判罪。本縣嗜毒人數，估計二百餘人，擬乘清鄉之便，責成鄉長舉報，限期戒絕，倘如期不能戒絕，即依法治罪。

市 集

地 點	時 日	純 圍	營 業	地 點	時 日	純 圍	營 業
城 關	一，六 三，八	附近二十里村莊咸來交易	糧食牲畜蔬菜棉及柴草	馬 莊	五，十	附近十餘里村莊	牲畜蔬菜棉食
西店頭	五，十	附近十里村莊	全 前	高昌店	四，九	全 前	全 前
南固城	一，六	全 前	蔬菜棉柴糧食	東沿村	二，七	全 前	蔬菜柴草糧食
西連頭	五，十	全 前	全 前	拔 茄	一，六	附近二十里村莊	牲畜蔬菜棉花糧食
東安樂	三，八	全 前	全 前	白 沙	三，八	附近村莊	全 前
集北羅	五，十	附近十里村莊	蔬菜棉柴糧食	四 大 洋	四，九	附近村莊	牲畜蔬菜棉花糧食
南齊佐	三，八	同 前	柴草糧食牲畜	白 合	四，九	全 前	全 前
南唐梅	二，七	全 前	全 前	北洪城	四，九	全 前	全 前
軍 城	二，七	全 前	全 前	川 里	一，六	全 前	全 前

合計十八集

度量衡制

本縣舊制量器、在城關向用斛斗，在西北山地則漸變大，甚至一倍。度量器有裁尺與魯班尺之別，衡器普通用廣平，但又有藥秤，金銀秤等，各不相同，不惟因權之物而有用器大小之不同，即同等器物因地域之別，亦有用器各異之怪象。總之，對於度量衡器，極其混亂。自民國二十一年三月，度量衡檢定分所成立，經努力推行新器之結果，境內各地已無舊器踪跡，故改用新器，已收劃一之效矣。

民族

本縣人民均係漢族，並無其他民族，各姓同族設有族長，以年高輩尊者充之。族衆尚有團結力量，每至清明或十月初一日，多集全族吃社，名曰吃墳社，人民特性多耐勞，但好訟。

禮俗

歲時風俗

1. 舊歷每年自元旦起，至初五日止，又正月自十五日起至十八日止，民衆均停止工作，舉行娛樂。正月二十日前後，各村多放煙花，並邀請附近村莊各種土舞會及武術會音樂會等，舉行慶祝，遠近來觀，頗有傾巷之概。
2. 舊歷清明節，七月十五日，及十月初一日，爲上墳祭祖之期，各家男女，多設祭品冥資，往墳壘祭奠。
3. 端午節及中秋節，人民均備美食過節，惟端午節放工（即工人休息），中秋節不放工。
4. 縣治西北七十里，有清虛山（即葛公山），上有清虛宮，每年舊曆三月二十五日，縣境各村及鄰縣民衆，多往進香朝山，衆約六七萬人，頗極一時之盛。
5. 舊曆五月初八日，八月二十八日，爲縣城廟會之期，商賈雲集，四鄉人民相率逛廟，城內城外，人山人海，一時備極繁盛。

婚喪禮儀

1. 婚姻均爲舊式，惟已改行鞠躬禮，有訂親、納吉、納采、親迎、謝親、等禮儀。
2. 喪葬亦爲舊式，備棺槨，土葬，孝眷行叩首禮，弔者間有行鞠躬禮，發引之期有成立銘旌祀土談經等禮儀，厚葬之風甚盛。

男女剪髮 男子多光頭，留髮辮者已不多見。

女子放足 二十歲以上婦女率多纏足，二十歲以下者多天足。

宗 教

本縣東關設基督教堂一處，楊莊白沙娘子神白塔東都亭各有天主教堂一處，計奉耶穌教者男三十九人，女三人，奉天主教者男五十二人，女十一人，佛教二十一人，道教六人，其佛道教民均就原有祠廟居住。

人 物

鄉 賢 邱鵬，明洪武時進士，擢御史。忠鯁清廉，知無不言，言無不當。值時法嚴，後得罪籍其家止木匙二張，木筋五隻，故鄉物也，上嘉其清，復擢廣東台憲。祀鄉賢。

程蘊隆字道源，明萬曆時舉人。其學以存心養氣為主，人有問無倦色，講道嘗竟日不輟，及知亳州，苦心民瘼，事無大小，躬親料理，以勞卒於官。學者稱爲道源先生。

王三輔，字近臣，由貢生授濬縣訓導，勤於教士，勗及門以存心值品爲先務。明崇禎元年，擢知亳縣，時流寇窺伺孤城，公帶勇守埤，與士卒同甘苦，賊懼遠揚去。尋亦解組歸，沔人爲之立祠勒碑。崔士俊，字再祁，清順治時進士授雲南道監察御史。慷慨忠直，有膽略，上疏論劾，謫汀州推官。未幾，復擢爲江南道監察御史。著有書義詩集行世。

陳子仁，字二南，清人，由舉人考授中書，改署霸州學正，修廟學，捐祭器，協理施粥放賑，士庶悅服。卒於官，州人稟請入祀名宦。所著有遇話七集。

寇琛，字文淵，連頤莊人。豐神沈雄，有奇智。由貢生累立邊功，官至都察院左都御史。明天順中遇曹吉祥之變死之，追贈少保，諡莊愍，遣官致祭，勅修其墓。祀鄉賢。

劉東書，號蕪岡岳嶺村人。由拔貢教習，分發安徽，歷署夥縣霍邱，懲勸兼施，式浮振頹，頌聲載道，及住宿松，興利除害，化洽民心。修築規林，涇江等隄，河水漲發，宿境得安。書院久廢，捐兼整頓，咸豐二年，粵匪竄擾，皖省沿江城郭，過輒成墟，書與紳民修城圍守，宿獨保全。後匪攻太湖，書以太湖宿松地連唇齒，自應

不分畛域，帶勇助勦死之。奉旨贈知府銜，給雲騎尉世職，崇祀昭忠祠，宿民立惠民祀之。

陳瑋，字潤生，舉康熙壬子鄉試，授內閣中書，掌典籍事，卒於官。瑋敏悟過人，究心經史，纂修邑志，著有四書寶筏，禮記集要，兼工詩工文詞，有岳麓堂全集，祀鄉賢。

杜傑，東高昌村人。乾隆時，歲歉，捐米六十石，設粥廠於本村蓮香菴，全活無算，邑令劉表其門曰利濟居心。

郭興孫，清初入，慷慨好善，尤多義舉，同志者左松壽爲之協力相助，各捐私銀百萬，倡修學宮，廣增舊制，併繪四配真像，躬督其役，六閱月落成。青紫相襲，永光閭里，二君之力也。

田常五，字綱三，西電水村人，清同治壬戌科舉於鄉，爲人剛正明決，果毅有爲。縣舊有煥文書院，年久失修，一切規模章則，棄置若遺。五稟請縣長陳詠，集身整理，查詢隱埋地畝，清理歷年欠租，補繕房屋，增修院舍，改訂舊章，申明課法，勒石嵌壁，垂諸久遠，書院再造，賴其一人，由是唐縣文化漸啟，流風所被，以迄於今。

循吏 姓名 金代，完顏氏，劉弁，李鐸。

元代，馬譽，郭季良，李德義，莊敬。

明代，劉傑，惠郡，唐相，戚賢，王國生，洪濟遠，張養志，萬自約，孫希夔，楊一桂，胡夢秦。

清朝，王雉鼎，朱逢泰，廖泉，嚴欽謨，王政山，趙宏變，王恪太，張夢蓉，張震，朱紹志，孟昭章。

傳略 劉弁，字正夫，金太和六年，任位正公平，政暇，率民決唐河灌田幾千頃，又導而東以溉鄰邑之田，興學校，治吏胥，才幹多政績，王庸作文記其事，祀名宦。

莊敬，字思恭，淮安淮寧人也。元至正辛丑，邑民奔竄殆盡，河南中書左丞，奉旨軍中山，敬分兵戍茲邑，始至，披蒙茸，剪荆棘，立市廛，瘞枯骨，新廟學，繕城池，建門樓，於是兵民相安，後因戰功累官山東行樞密院。

楊一桂字寒賈，安邑進士，明萬曆時知縣，沈密廉直，尤饒

心計，導唐河以灌田，開渠七十里。畫三計，以創始，條六議，以善後，建閘以時蓄洩，立長以司筦鑰，爲唐人百世之利。時內璫旨開礦，魚肉小民，桂設法制之，遂罷役。在任九年，閭閻安堵，後擢御史，民爲立生祠於署東以祀。張夢蓉字人鏡，山東觀城人，由進士知縣事，清道光十二年歲饑，設法賑濟，減免差徭，十五年創立書院，明定章程，延師課士，文風由是丕振，邑有寄莊地糧，糧頭無從稽查，花戶每包墊之，甚至敗產。夢蓉申請改歸本籍代徵，黠者不得以乘機，糧頭亦免其箠楚，勒石堂皇以紀之，嗣調遷安，同治初，士民追懷其惠，乃立祠。

古蹟古物

甲、古蹟

- 城、長古城在縣南八里，舊古城，在小清河南，堯封國之城也，後廢置移小清河北，即今長古城鄉，現城址無存。樂羊城在縣南二十里，魏文侯使樂羊滅中山，蓋其故城中山所造也，今縣南建羊村是其遺址，現城址無存。王陵城在縣西三十五里大洋村南，唐河東岸，相傳漢高屯白登，王陵援兵至此故名。現城址無存。灌城在縣西四十里唐河西岸，與王陵城相對，漢灌嬰所築，今東城及南城之一部尙存。故城在縣治東北二十五里，即漢時唐縣故城，今東城及北城之一部尙存。鴻城傳爲帝堯子丹朱所居，在縣治西北七十里，亦即晉之鴻山關，今北城之一部尙存。中山城在縣西北十三里嶺上，後燕慕容垂都中山即此，遺址猶存一部。
- 關、倒馬關在縣西北一百六十里，關有二城，土城明初建，景泰三年築下城。屯駐官軍屹爲重鎮。上城有碑書「宋將楊六郎鎮守處」八字。
- 墓、秦甘羅墓在縣治東北三里王家莊，今只有兆址。楊業墓在縣治西北一百一十里令公舖北。寇深墓在縣東南十八里西連頤鎮西，爲明寇深墓，有御制誥文，大學士李賢神道碑銘。
- 寺、壽聖寺亦稱靈源寺，在靈源山上，唐上元二年建有花塔今圯，山有井可下窺曉月。
- 法國寺在縣北嶺上，唐垂拱二年建，寺前有浮圖高百餘尺，登之可

遠眺定州。

乙、古物 靈源寺佛經碑——正書，原在靈源山壽聖寺，現移存北高昌村初級小學內。碑高丈餘，五石，俱四面刻字，額造佛像，有大唐字樣無年月。

唐巖山石佛——在縣治北十二里唐巖山上，石佛三尊，高各丈五，尙完好。

名 勝

大茂山 在縣西北一百五十里，太平御覽云本恒山也，北都賦茂山恒嶽之別名，山勢，巖崿，登其巔俯視河北雲中諸山，皆培塿耳。其山陰積雪盛暑不消有恒山積雪之勝。

葛洪山 一名清虛山，在縣西北七十里大茂之支山也，萬峯聳翠，如簇如插，霧暝不時，煙霞無定，有浴泉滴水堂，掩月洞，重陽洞，前後媛谷，諸幽勝，傳葛稚川養丹於此。

狼山 山在縣西二十里北羅鄉北，晚眺煙霞，秀色滿目，有狼山晚照勝名。

馬耳山 在縣北二十五里，山形雄秀，雙峯對峙，狀似馬耳故名，有桃花洞，石臼泉諸勝景。

磨巖山 在縣西十五里，巖有飛泉，滴自石壁，夏月如萬斛珠璣，冬月如玉柱冰壺，有磨巖滴翠勝名，傳許由子世支父隱此。

延壽寺 在縣城外東南隅，一名十方院，明萬曆四十四年勅建，殿宇峻整，輝煌金碧，有藏經樓三層，登之可以眺遠。春季寺內牡丹盛開，遊人甚多。

河北省清苑縣地方實際情況調查報告

沿革

設縣時期 漢。

縣名沿革 唐屬冀州，虞屬幽州，夏仍屬冀州，周屬幽州。戰國燕南趙北，秦爲上谷郡，漢爲樂鄉縣，三國魏爲上谷，晉屬燕，北齊復置樂鄉縣，隋屬河間郡，以境有清苑河故名清苑。唐隸瀛州，宋初爲清苑郡，金爲保州清苑縣，後改保州，明改爲保定府清苑縣。清初置省城於清苑，至民國，省會移津，始廢。民國三年，改清苑縣，屬保定道，十七年廢道改直隸省爲河北省，因隸河北。

官制沿革 自明永樂年間，知縣以下設縣丞，主簿，張登巡檢司，典史，教諭，訓導各官。清初裁主簿，餘仍如舊。民初裁縣丞，張登巡檢司，典史，教諭，訓導各官。民國十七年，按縣組織法，縣長以下設秘書及一二兩科，並財務，教育，建設三局。民國二十四年裁局設科，即現在之組織。

現在本縣等級 本縣爲一等縣。

位置

毗隣省縣 本縣縣界東至安新，西至滿城，南至蠡縣，北至徐水，東南至高陽，西南至博野，皆係河北省縣分。

面積

全縣面積 本縣面積爲一〇四一，七六四方里。

縣治面積 五，一一八方里。

山嶺地面積 無。

平原地面積 三九〇，〇〇五·五七舊畝。

低窪地面積 一三〇，〇〇一·八六舊畝。

沙灘地面積 無。

地勢

山脈 無。

河流湖泊 本縣河流有府河，唐河，金綫河，清水河，龍泉河等名稱，其中僅

有府河一道，發源於滿城縣一畝泉，常年有水，其餘各河，除雨季外平時多為乾涸。境內并無湖泊。

地勢高低 本縣西北地勢高亢，東南地勢窪下。

地 質

地 層 淤積層。

土 壤 本縣城南北西三面多黃土，間有黑土，城東多黑土。

氣 候

溫 度 本縣每年以七月分溫度為最高，可至華氏一〇〇度，以一月分溫度為最低，約在華氏零下二〇度。

風 向 本縣每年春秋兩季多風，風向西南或東北，風力甚小。

雨 量 本縣二十四年全年總雨量為三三四·五公厘，以八月降雨為最多，雨量八〇·〇公厘。

縣 治

縣治所在地 本縣縣治所在地，原名保定府，即省會所在地。

縣治城垣建築 查本縣城垣建築時期，始自元代守將張柔兵工修築，其材料皆係土質，至隆慶初年，知府張烈文首建修磚城之議，基以堅石，包以方磚，創建城樓四，角樓四，城之週圍四千八百五十步，高三丈五尺，上闊一丈五尺，下闊三丈五尺。城門四：東曰望瀛，南曰迎薰，西曰瞻岳，北曰拱極。現在城樓僅有南門一座，其餘之城樓及角樓，皆坍塌無存。城垣雖屬堅固，惟年久失修，西城外牆坍塌數十丈，北城及南城東城內牆均有坍塌。

縣署建築 本縣縣署原係保定府府衙，建築時期在明代，迨至民國以來，迭經補修，現尚完整。舊縣署於宣統年間坍塌殆盡，後經官產處拍賣，修築民房。

縣治市街建築 本縣南大街，寬三丈，北街二丈，東西街一丈二尺，都署前街寬三丈，西門外大街寬三丈，均係石子路，兩旁皆有水溝，尚稱清潔。南關有公園，城內有蓮花池，內有戲園，東街有第一舞台，城隍廟街有普育市場，新縣街有濟善商場，天華市場，第一樓，同義市場等處。西門外大街兩旁業已栽種樹株，城內則因道路窄狹，未便植樹。市容尚屬整齊，市房均係磚瓦房間，自省府移保後，僻

靜街道，新舊房屋，修建甚多。

戶 口

全縣戶口 七七五八五戶四〇九七五四人。

縣治戶口 一八八一六戶八六四四二人。

行政區劃

本縣分七區，二四二鄉。

市 鎮

本縣較大市鎮共有東城村大莊鎮二處，係交通要道，車馬往來，工商業尚稱繁盛。

張登鎮交通亦便，間有商店，惟較東城村大莊鎮次之。

大汲店係通滿城縣要道，往來客商亦多，商業較張登鎮又次之。

村 莊

村莊之建設 設立學校，修治村路，及栽植樹木等事項。

村莊之生活 本縣村莊生活簡單，一般人民亦無多數之土地，除農作外，并從事養雞，喂豬，織布，編筐，織席等副業，以維現狀。

村莊之經濟 查本縣村莊之經濟艱窘達於極點，自二十四年七月間，省府移保後，糧價增漲，房租地價因之增高，經濟稍見活動。

重要村莊名稱 本縣重要村莊為陽城村，大李各莊，傅家營，良寨村，北王力，溫仁村，西孫莊，富昌屯，壁陽城，白團村，魏村，南大冉，東閭村，全昆村，王盤村，草橋村，苑家橋，大侯村，喇喇地，劉家口，黃陀村，大福村等村。

行政組織

縣政府之組織及人員數 設縣長一人，秘書一人；第一科科長一人，科員二人，事務員一人；第二科科長一人，科員三人，事務員一人；第三科科長一人，科員一人，事務員一人；第四科科長一人，督學二人，科員二人，教育委員五人；第五科科長一人，科員三人，技術員一人；第六科科長一人，科員三人，教練員一人，督察員二人，辦事員一人，僱員十一人。

縣屬各機關 田房監證稽核所，農業推廣所，苗圃，第一工廠，各區警衛隊，育嬰所，全節堂，公立施醫所，殘廢所，人民公園，蓮池行宮保管

委員會。

現任縣長

蕭鶴延，字裕岩，遼寧義縣人，年三十七歲，奉天優級師範畢業，歷任河北省任邱寧津深縣等縣長，民國二十四年五月十四日到任。

財 政

收入實況

省款收入：田賦四萬零零二十元零四角六分，
契稅三萬一千八百零五元零三分，
契稅中用三千三百三十二元五角八分，
各項牙稅九千七百八十三元四角三分，
差徭三百六十元零三角九分，
契紙價一千五百八十五元，
契稅註冊費三百一十六元九角。

以上二十三年度共收洋八萬七千二百零三元七角九分，均已掃數解省。

縣款收入：

教育專款洋一萬二千七百零七元九角二分九厘，
普通教育款洋一萬五千二百九十五元三角六分四厘，
自治款洋一萬五千一百四十五元九角七分，
區公所經費洋八千八百六十一元四角一分三厘，
建設款洋一萬零一百四十二元七角零四厘，
度量衡檢定分所經費洋一千三百九十八元六角，
慈善款洋三千三百二十九元二角八分七厘，
各村三分五厘田房牙用洋二百零三元一角四分八厘，
保衛團款洋一萬九千九百二十元，

以上二十三年度共計收洋八萬七千零零四元四角一分五厘。

支出實況

縣款支出：

教育專款一萬二千九百二十八元一角四分六厘，
普通教育款一萬六千五百九十二元二角五分五厘，
自治款一萬五千八百五十二元八角二分五厘，

自治指導員薪工旅費五千八百六十三元五角零一厘，

建設款一萬一千三百六十一元九角四分，

度量衡檢定分所經費一千四百七十九元，

慈善款三千零五十九元四角七分一厘，

保衛團款一萬九千九百二十元，

以上二十三年度共計支出洋一萬七千零五十七元一角三分八厘。

司 法

司法機關

本縣設有保定河北高等法院第三分院一處，內設院長一人，庭長一人，推事三人，候補推事二人，書記官長一人，書記官四人，候補書記官六人，錄事十五人，執達員三人；該院檢察處設首席檢察官一人，檢察官一人，候補檢察官一人，書記官四人，錄事六人，警察七人。保定地方法院一處，內設院長一人（由高三分院長兼），推事二人，候補推事三人，書記官三人，登記員一人，錄事六人，繕狀生二人，執達員五人；該院檢察處設首席檢察官一人（由高三分院首席檢察官兼），檢察官一人，書記官一人，錄事一人，驗驗吏二人，警察六人；該院看守所設所長一人，看守四人，醫士一人。河北高等法院第三分院管理清苑等二十縣第二審民刑訴訟。保定地方法院管理本縣第一審民刑訴訟及產權登記事項。

監 獄

本縣設有河北第四監獄。

公 安

警 察

本縣四鄉警察，自二十四年五月間，奉令收歸縣屬，并仿照江蘇省崑山縣徐公橋辦法，以戶口為標準，將全縣劃分為五十九個警管區，各警管區警士，負有該區警察行政一切責任。因係警衛合組，共成立警衛隊七隊，設隊長七員，書記六名（第一隊無書記），警長七名，警士七十名（每隊十名）年計經費及臨時費一萬九千八百一十元，其來源自本年起呈准隨糧附征，惟本縣保衛團現已奉令改編為保安中隊，所有警察在未奉令改組以前，暫設巡官七員，辦理警察行政事宜。

保 衛 團

本縣保衛團原共班長十三名（第一隊一名，餘六隊均各二名），團丁一百三十名（第一隊十名餘六隊均各二十名），因係警衛合組，

仍分屬於警衛七隊。年計經費及臨時費共一萬三千八百七十元，其來源已於本年起呈准隨糧附征。惟本縣保衛團現已奉令改編為保安中隊，計上尉中隊長一員(由縣長兼任)，中尉隊附一員，少尉隊附三員，上士司書一名，中士班長九名，列兵九十名，每月薪餉伙食公費八百二十四元，全年共計九千八百八十八元，全年服裝費一千二百元，年共需經費一萬一千零八十八元。

與鄰縣聯絡 本縣與省會公安局及滿城徐水安新容城等六局縣原係第十四區聯防區域，每三個月開會一次，討論聯防事宜及會商辦法，歷經舉行，并切實遵辦在案。

其他警察工作 清查戶口，肅清毒犯，登記特別戶令取具至親環保，調查并嚴防共匪及其他反動份子，查禁反動書籍及宣傳品，保護并督修全縣道路，辦理違警及司法警察事項，保護外僑及外人遊歷事項，辦理衛生事項，辦理其他警察行政事項。

教 育

學校教育 本縣有縣立簡易師範一處，學生兩班，共九十人；縣立男女小學十四校，村立及私立小學十三校，男女生二千二百九十四人；全縣初級小學二百二十五校，學生共一萬二千三百七十五人。各校課程均按照部定標準辦理。小學教員由校長聘請，呈報本府備案。初小校長由村中選舉呈報本府加委。每年開小學教師暑期講習會以增進小學教師之學識及教學技能；簡師畢業生即分發各村小學服務。

社會教育 本縣設教育館一處，受本府指導，專辦社會教育。館內分教導，閱覽，健康，生計，事務五組，輔導各村辦理民衆學校，指導小學生活動，利用民衆休閒分區開遊藝會，提倡正當娛樂，分赴各鄉映演電影，廣播無線電，辦理農村診療所，開合作講習會，設巡迴文庫，組織讀書會。每年冬季各村均須附設民衆學校，組織講演團，分赴各鄉鎮廟會集市講演。現奉省令裁去三十八種捐稅，故經費無着，該館已於本年四月裁撤。

義務教育 本縣自二十四年度起開始辦理義教，組織義務教育委員會，計劃一切。自二十四年八月起，設立短期小學三十九處，招收學生四千零二十六名，附設短期小學班十八班，招收學生七百三十名，共四千

七百五十六名。每一短期小學津貼二百元（教員薪金開辦費及書籍費均在內），小學班津貼四十元，并劃分全縣為二百四十三小學區，每一學區設學董一人，助理員二人至三人，辦理本區義教事宜，每十小學區（或五六小學區不等）劃一聯合小學區，設校長一人，指導本聯合小學區調查學齡兒童及一切義教事宜。

教育行政及經費 全縣教育行政事宜，由本府第四科負責辦理，科長一人，督學二人，教育委員五人（每學區一人），科員二人，科長秉承縣長辦理并計劃一切教育行政事宜，督學教育委員受科長指導，分期分區視導各學校。本縣教育經費，計行政經費四千六百八十元，學校經費二萬四千五百零一元，社會教育經費四千二百五十元，臨時費七百元，共三萬四千一百三十一元，義務教育經費八千七百一十五元（內有省補助費四千六百二十元）。

文化機關團體及其他 文化機關計有文獻委員會，蓮花博物館，清苑縣教育會，保定書畫聯合會。

農 業

農 戶 自耕農戶數二七五六六戶二三九，二〇三，四一七·八畝；半自耕農戶數三二三六一戶二八〇，八〇四，〇一二·二畝。

佃戶納租 納租方法，由租戶書立租帖，直接交納地租。納租季節，均在夏歷十月一日納租。此係半自耕農之租戶而言，本縣并無完全佃戶。

農 產 (甲)主產物種類名稱數量及估計價格：高糧年產四一五二七五市斗，每斗價洋六角；大麥年產五九七二五一市斗，每斗價洋八角；小麥年產八五五六二七市斗，每斗價洋八角五分；穀年產九〇七五六七市斗，每斗八角五分；玉蜀黍年產五九四七八九市斗，每斗價洋六角三分，豆類年產八八〇八三四市斗，每斗價洋九角；黍稷年產二七五七七一市斗，每斗價洋八角三分；芝蔴年產五九二五市斗，每斗價洋一元四角；甘薯年產一〇五六四五八七市斤，每百斤價洋一元；棉花年產四〇五九二五七市斤，每百斤籽棉十二元。(乙)副產物種類名稱數量及估計價格：楷秫每百斤六角，麥楷每百斤六角，穀草每百斤七角，豆楷每百斤一元，芝蔴楷每百斤五角，甘薯秧每百斤一元，棉籽每百斤九角。(丙)農產收穫季節：高粱白露前十

日，大麥芒種後五日，小麥芒種前三日，穀白露後五日，玉蜀黍寒露後五日，豆類霜降後五日，黍稷處暑後五日，芝麻霜降後十日，甘薯霜降後十日，棉花白露。

農具 鋤、鎬，鐵鍬，鐮刀，木擦，種食，耙，犁，水車。

肥料 人糞尿，廐肥，堆肥，蘇餅。

農人 本縣農人每人每年生活費需洋四十元；僱農工資每人每年工資需洋三十元，並供膳。

其他 臨時僱用短工，每天三角，並供膳。

工 藝

工廠 查本縣較大工廠有乾義麪粉公司，電燈公司，慶興打蛋廠等三工廠。

工人 本縣工廠工人每人每年平均，生活費需洋七十元，手工業工人每人每年平均生活費需洋五十元；其工資每年約百元，手工業工人每人每年平均工資七十二元。

手工業及家庭工藝 查本縣手工業有麪醬，各色醬菜，抄紙，編筐，繅布，球拍，樂器，鐵餅，標槍，肥皂，洋燭，織襪，鐵器，銅錫器，糖果，大車，製皮，粉筆，墨水，墨汁，化粧品，蘇繩，製鞋，製帽，成衣，冥器，糕點，洋鐵器；家庭工藝有織席，柳罐，小粗布，織帶，毛巾，製粉，製香，製麪，草紙等工藝。

工藝產品 查本縣工藝產品有草紙，雙抄紙，成文紙，荆筐，柳條筐，白粗布，柳條方格布，搭襪布，斜文布，球拍，胡琴，笙，管，笛，簫，打琴，鐵餅，標槍，球網，足球，肥皂，洋燭，毛襪，毛衣，線衣，線襪，鐵器，及農具，鐵錫器具，各色糖果，大車，推車，花旗皮，法藍皮，粉皮，墨水，墨汁，雪花膏，頭油，髮臘，香水，蘇繩，皮鞋，布鞋，便帽，草帽，新衣，糕點，葦蓆，柳罐，小粗布，腿帶，毛巾，粉條，檀香，掛麪，麪醬，醬菜，等品。

商 業

輸入 (甲)國貨：白布四五〇〇〇疋，棉紗三〇〇〇捆，合股線二〇〇〇捆，申粉及天津麪粉四五〇〇〇袋，糖五〇〇〇包，紙烟四三二〇箱，肥皂二五〇〇〇箱，皮革四〇〇〇張，煤三〇〇〇〇噸。

鐵五〇〇〇〇〇斤。(乙)洋貨：洋布五〇〇〇疋，花布九〇〇〇疋，棉紗二〇〇〇捆，洋麪五〇〇〇袋，糖三〇〇〇〇包，紙烟二八八〇箱，胰皂五〇〇〇箱，皮革一〇〇〇張，煤油一五〇〇〇〇筒，鐵八〇〇〇〇〇斤。

輸出 (甲)土產：甘薯一〇〇〇〇〇〇〇斤，棉花二〇〇〇〇〇斤，麪醬五〇〇〇〇〇斤，胰皂二〇〇〇箱，麪粉四〇〇〇〇〇袋；(乙)工藝品球拍二〇〇〇〇柄，樂器五〇〇〇件，足球五〇〇個，蛋黃蛋白五〇〇〇箱(每箱二百磅)。

商人 本縣各業商人均係由學徒出身，對於本業內一切事務，均能辦理。間有文理較深者，因就報紙灌輸，皆具有良好之思想。商人收入極微，平時每人每年收入薪金不過百元，率皆視年終營業之盈虧，以定酬報之多寡。各業學徒皆係各按其營業之需要，以擇粗識文字或文理粗通者，使之進店學習，普通均以三年為滿，平時除供食宿外，每以年終予以津貼，其津貼數目以學業之優劣，年代之深淺，而定多寡，但至多每年不過四十元。

商人團體 查本縣商人團體有當業，紙烟業，醬業，木廠業，銅錫業，煤灰業，油漆顏料業，斗業，軍衣帽業，藥業，茶葉業，磁業，布線業，麻繩業，鐵業，書業，雜貨業，染業，南紙業，估衣業，糧業，酒業，轉運業，銀錢業，洋雜貨業，乾鮮果業，鞋業，教育品製造業，首飾業，旅店業，照相業，製革業，浴業，等三十三工會。

金融

通用貨幣 中國、中央、交通、農工、河北、中南、保商、等銀行紙幣及銅元。

借貸情形 有抵押借貸，字號借貸，友誼借貸。城關市面借貸及普通借貸，皆於借貸期滿償還，鄉間還賬期限有麥秋償還者，有秋後償還者。

利率 市面借貸，普通月息一分；金融機關存放款利率，定期年息八厘，活期年息四厘；農村借貸利厘最高月息二分，最低一分，普通一分五厘。

其他借貸方式 查本縣借貸情形，除上述外，另有以不動產借貸者，即係將房或地押與債權者住居或耕種，而不收租，并訂定兩益字據，分別收

執，期滿錢產互交清楚。

公 路

已修路 本縣公路，計有省路兩條：（一）津保路，自南關起至楊家橋止，計長三十里，又一百三十五丈四尺；（一）保安路，自南關起，經過張登村至縣境止，計長六十一里又七十三丈三尺。縣路計有八條：（一）清蠡路，自張登村起至大柳樹止，計長十七里，與蠡縣銜接；（一）清望路，自白圍村起至齊賢莊止，計長二十一里又五十五丈，與望都縣銜接；（一）白城路，自南關起至劉村止，計長九十九里又七十八丈二尺，與安國縣銜接；（一）清滿路，自西關起至交界碑止，計長九里又一百一十四丈三尺，與滿城縣銜接；（一）保易路，自北關起至八里莊止，計長八里又六十八丈八尺，與徐水縣銜接；（一）威村路，自東關起至威家莊止，計長三十九里又十六丈，與安新縣銜接；（一）平保西路，自北關起至馮莊止，計長六里又七十八丈，與徐水縣銜接；（一）平保東路，自東關起至小國公營止，計長二十一里又八十二丈，與徐水縣銜接。以上各路自二十年起，至二十五年止，業已分期修治完竣，每年秋後農暇時期，飭令沿路各村撥派民夫，分段補修一次。

未修路 查本縣原定計畫，擬修縣路七條，除已修築六條外，其餘富昌大路，因路線坎坷不平，工程浩大，而又無關緊要，擬請暫緩修築。

養路 本縣已修各路為數甚多，而地方款項又形支絀，養路費用困難籌措，祇有由各區警衛隊督飭各村鄉長副隨時保護，并於每年農暇時期，由附近村莊修補一次，以維路政。

汽車 本縣汽車雖有二三十輛，但通行者皆由津保保安兩公路行駛，其他各路尚未通行。

其他車輛 本縣除津保保安兩路有大車副路外，其餘各路均有大車及人力推車行走。

交 通

鐵路 本縣西關有平漢鐵路。

郵政 本縣城內秀水胡同有交通部所轄郵政局一處，郵箱已設有三十六處。

- 電 報 本縣有交通部所轄電報局一處，與郵政局設於一處。
- 無 線 電 無。
- 電 話 本縣設有河北省長途電話局，又設有縣長途電話管理所，附設縣府內，已裝設電話機二十七處，并與徐水滿城兩縣通話。
- 航 政 查本縣南關僅有府河一道，直達天津，來往民船甚夥，運輸尚稱便利。

水利河工

- 水 利 查本縣地勢高亢，并無較大湖泊河流可以引水灌田，農民有鑒於此，每逢春秋雨水缺乏之時，即行鑿井灌溉，用畢填平，尚稱便利。
- 河 工 查本縣僅有南關府河一道，北岸有隄，南岸無堤，自下關起至戚家莊止，隄長三十八里。每年於春融之際，由縣督飭沿河關係各村，派夫修築一次，已成業隄性質。其餘唐河，金線河，龍泉河，清水河，常年無水，河身無定，每至夏秋之交，大雨連綿，山洪暴發之，河身隨水變遷，無工可言。

農村合作

本縣已登記者，農村信用合作社十六處，棉花運銷合作社二處，消費合作社一處。

衛生防疫

衛生事項：調查府河上游有無污水注入，及兩岸有無堆積糞穢情事，以清潔飲料。

計劃修築濾水池。

檢驗屠宰獸畜。

取締各村在街要及公共處所堆積糞穢。

登記各村葯店及取締未經註冊之成葯。

調查各醫院葯店。

計劃考試醫師。

防疫事項：在城關及四鄉分區舉行普遍種痘預防天花。

舉行清潔宣傳。

舉行大掃除。

取締不成熟之瓜果。

清潔各鄉村飲料。

取締改良各村廁所。

災荒救濟

倉 儲 本縣奉令積穀一萬二千石分三年勻積，第一年現已積齊三千一百石，分存於各鄉倉。

妓女濟良

本縣設有濟良所一處。

毒品戒除

查本縣并無製造毒品處所，雖有販賣，多係來自平津，所有緝獲吸毒人犯，由河北省會公安局暨四鄉警衛隊負責搜捕到縣，依法戒除毒癮，其在禁毒治罪暫行條例以後發覺者，并於戒癮後再行判刑戒除。嗜毒犯約計四百餘名，本縣并無戒毒所之設置，所獲毒犯均送交公立施醫所代為驗戒。所有未獲嗜毒人犯，城廂方面由河北省會公安局搜查，四鄉則由本縣督飭所屬各區巡官切實搜緝，以期早日肅清。

市 集

查本縣市集共計六十六處；清涼城四九集，草橋三八集，威村三八集，大汲店一六集，劉家口四九集，西王力五十集，羅家營二七集，中冉村四九集，喇喇地一六集，大莊鎮五十集，國公營四九集，北王力四九集，富昌屯二五八集，張登鎮一六集，白團村四九集，大李各莊一六集，孫村二七集，抄紙屯四九集，小車村四九集，牛莊三八集，魏村三八集，北宋村四九集，何家橋一六集，羊莊四九集，東安村五十集，玉皇廟二七集，平陵村一六集，白城村五十集，大侯村四九集，田各莊四九集，南大冉一六集，章各莊二七集，溫仁村五十集，冉莊二七集，林水村二七集，魏莊四九集，東馬莊四九集，陽城村一六集，北閻莊一六集，西孫莊三八集，傅家營四九集，東孫莊五十集，百家村二七集，全昆村三八集，小李各莊五十集，王盤村二七集，南和莊四九集，南宋村一六集，大柳樹五十集，閻石莊三八集，段莊四九集，苑家橋四九集，南辛力莊四九集，西馬莊四九集，鄧村二七集，良寨村四九集，李家莊三八集，南

營一六集，北和莊一六集，謝上村四九集，郝王力村四九集，黃陀村三八五集，大張莊一六集，齊賢莊四九集，東閭村四九集，滕莊五十集。在集市時凡附近較小村莊人民，即前往購買物品，其營業，不外農家日用必須之物。

度量衡制

查本縣度量衡已實行新制。

民 族

本縣人民多係漢族，間有滿回兩族人民。

禮 俗

歲時風俗 元旦日，昧爽祭神明，并祖宗，祭已。於尊長前行禮，戚友交相賀。上元日，荐元宵，並張燈相慶，夜遊不禁。端午日，門懸蒲艾，以彩纜繫兒童臂，曰續命纜，或用帛製五毒佩之，戚友以角黍相貽。中秋夕，陳瓜果月餅，祀月，相聚宴飲，為樂，并以月餅互贈。冬至，祀先人，戚友相拜賀，略如元旦，十二月二十三日夕，祀皂神，祀皂前掃舍宇，換桃符。除夕，比戶祀神，爆竹聲恒達旦。至於七夕，女子或穿針乞巧，九月九日則食棗糕，相與登高飲酒，臘月八日煮豆粥，此歲時之大概也。

婚喪禮儀 凡男女婚期，向在二十歲上下，先由媒妁通辭，兩家同意，即獨吉換婚書；迨將迎娶，先由男家備食品及衣飾等物，致送女家，告以吉期；吉期至，男家請儂相導引新郎，乘輿赴外舅家，行奠雁禮，奠雁係以鵝代之；禮畢，新郎升輿導新婦至家，奏樂行禮，俗謂拜天地；禮畢，入洞房行合巹禮。第三日，新郎新婦出郊省墓；第四日，新郎往外舅家謁見新婦之父母，新婦亦偕往省親。於是婚禮告成。近亦間有行新式婚禮者。

喪祭，父母既歿，則通告戚友，戚友素服來唁，撫屍哭，先設靈牀，張素帷，曰小殮；三日或即日入棺，曰大殮；迨七日，誦經哭奠，三儂咸臨；踰月，而葬；卜葬有期，先一日請耆老題主，夜則舉行家祭禮，三獻如儀，至次日，起柩，則孝子執靈幡前導，其儀仗繁簡，視家境之貧富；至坎，孝子視安厝畢，乃捧主歸，安主於宗祠，無宗祠者，則祀於寢；至三日，復往省墓。邑有宗祠者，甚鮮

，皆於家設神堂，奉主祠之。遇歲時及生卒日，皆設饌祭拜；清明、中元，十月朔，并先期省墓；十月朔，且焚五色紙，俗謂送寒衣，是雖無稽，亦事死如生之意也。

男子剪髮 本縣已無蓄髮男子。

女子放足 本縣城關女子自三十歲以下，多已天足，四鄉女子三十歲以下二十歲以上之纏足者，亦皆放足，二十歲以下女子已無纏足情形。

宗 教

本縣人民除回教外，大都信仰佛教與道教，間有信仰天主耶穌者。

人 物

循 吏 宋劉彥溫；明王哲，王琮，劉瓚，王璉，司崇道，王德明，高顯宗，王世康，岳倫，高鈞，王繼武，劉堯卿；清張方理，周夢龍，賀錫福，王敬勳，陳永壽，均載縣志。

古蹟古物

列表如左：

類別	門目	名 稱	數量	年代	地 址	所有者	說 明	保 存 情 形
古蹟	古代陵墓	廉頗墓	1	戰國	廉良村	公 有	相傳為趙將廉頗之墓因年代久遠詳情無考	由廉良村鄉公所保管現狀損毀
古蹟	廟	廉頗廟	1	戰國	廉良村	公 有	為趙將廉頗之廟僅廟屋一間壁有畫像廟旁有巨石一塊相傳廉頗曾卸甲於此	由廉良村鄉公所保管因年久失修已損毀不堪
古蹟	橋樑	大冉石橋	1	明	北大冉村	公 有	為古建築之一詳情無考	由所在鄉公所保管現尚完整
古蹟	古代陵墓	彭越墓	1	漢	北王力村	公 有	相傳為漢將彭越之墓因年代久遠詳情無考	由所在鄉公所保管現已成為荒塚
古蹟	井泉	古井泉	1	不詳	大李各莊	公 有	井水清潔上有石條掩蓋為古井之一	由所在鄉公所保管極為完整
古蹟	廟	劉守廟	1	明	劉守廟村	公 有	相傳為明季劉守真君祀祠每於農曆三月十五日為該廟會商買賣雲集頗稱隆盛	由所在鄉公所保管因年久失修廟屋間有坍塌
古蹟	廟	奶奶廟	1	明	國公營村	公 有	廟旁有古塔一座高有數丈上塑有神像遙隔數里即望見之	由所在鄉公所保管於民國十六年經該村募捐重修現極完整

名勝		蓮花池	1	元	城內	公有	蓮池為保定名勝之一原係元將張柔之花園遜清雍正間改為蓮池書院自民國以來始任人遊覽現已形成公園	由蓮池行宮管理委員會保管民國二十年經商總指揮雲李旅長振唐倡捐重修現極完整
古蹟		行宮	1	清	南城內	公有	光緒二十九年建為遜清謁陵駐蹕之所	由蓮池行宮管理委員會保管現尚完整
古蹟	井泉	金公殉難泉	1	明	三皇廟內	公有	為明御史金公麟殉死節之井崇禎十七年圍賊李自成遣將劉方亮攻保金公與光緒寺卿張羅彥等誓死守城城破俱死之	由清苑縣政府保管現尚完整
古蹟		應奎樓	1	不詳	南城外	公有	縣志載「跨城而構前守王公所建秀傑清直干雲宿」今已殘破	由河北省公安局保管現已損毀
古蹟	廟	縣文廟	1		鼓樓東	公有	孔誕紀念在此舉行	由清苑縣政府保管現經重修極為完整
古蹟	廟	府文廟	1		南門東馬道	公有	於民國十七年以前每於春秋丁祭兩次現已傾圮不堪孔誕紀念改於縣文廟舉行	由清苑縣政府保管因屢駐軍隊已損毀不堪
名勝	公園	中山公園	1	民國九年	南關	公有	原名保定公園係前直魯憲使曹公鏡創建自曹公去保衛就賴廢茲於二十二年經清徐警備司令祝公若南捐款重修現極完整	由縣延聘士紳設立委員會并設管理員一人負責保管現在情形尚屬完整
古蹟	建築	叢勝樓	1	元	南街	公有	即鼓樓原名橫翠樓為元將張柔所建工程偉麗頗壯觀瞻	現由保定電燈公司保管尚屬完整
古蹟	建築	千雲樓	1	明	大節樓胡同口	公有	即鐘樓原名鳴霜樓為明宣德年知府周鑑所建成化年知府掌律更建層樓三間今已改名千雲樓	由河北省會公安局保管現經重修極為完整
古蹟	建築	應奎樓	1	明	穿行樓街	公有	又名穿行樓為萬曆年知府王象乾建樓上懸匾四塊東為光分東壁南為南通雲路西為爽挹西北為北拱宸居	由河北省會公安局保管尚屬完整
古蹟	廟	大慈閣	1	元	東街	公有	為元將張柔所建迨清同光間邑人樊榕籌款重修內有石塔數十級上建樓殿二層供有觀音大士相每於農曆正月香火極盛	由河北省會公安局保管稍有損毀

河北省滄縣地方實際情況調查報告

沿革

設縣時期 北魏熙平二年。

設縣原因 北魏收後燕之地，大分州郡，分瀛冀二兩之地置滄州，是為滄州設治之始。

縣名沿革 漢晉時代均屬渤海郡，北魏以降為滄州，隋代分置郡縣，大業三年復改為渤海郡，唐武德元年，又改渤海郡為滄州，天寶元年改滄州為景城郡，乾元二年改景城仍為滄州，迄民國三年改為滄縣。

版圖沿革 如下表：

漢	魏	晉	十六國	北魏	隋	唐
渤海郡治浮陽縣	渤海郡屬浮陽縣	渤海郡屬浮陽縣	渤海郡	滄州浮陽郡治	渤海河間二郡屬	滄州景城郡治
干里縣	饒安縣	饒安縣		浮陽縣	饒安縣	清池縣
章武縣	章武國	章武縣		饒安縣	清池縣	饒安縣
中邑縣	章武縣			章武縣	長蘆縣	長蘆縣
參戶縣						乾符縣
五代	宋	金	元	明	清	民國
滄州	滄州景城郡治	滄州景城郡治	滄州景城郡治	河間府屬滄州	天津府屬滄州	省政府屬滄縣
	清池縣	清池縣	清池縣			

官制沿革 如下表：

漢	太守	守尉	郡功	丞曹	合縣	長丞
北魏	刺大	中	史正	長治	史中	主縣
北齊	同		前	同 前	別司 駕馬	同
唐	節觀察	度經署	使使	刺長 史史	判參 官軍	縣
宋	節都	指 揮	使使	都知 部	署州	通縣
元	行行	都 元	司帥	知	州	管屯 軍田 千萬 戶
明	知		州	同州	治判	學訓 正導 史巡 目檢
清	知		州	州	判	同

現在本縣等級 本縣係一等縣。

位 置

毗隣省縣 本縣東界鹽山縣，南界南皮縣，西北界青縣，東北界靜海天津。

面 積

全縣面積 全縣面積爲一萬三千零三十八方里。

縣治面積 縣城周圍八里(華里)。

山嶺地面積 無。

平原地面積 一百三十二萬四千五百二十七畝。

低窪地面積 四十四萬一千五百零九畝。

沙灘面積 海灘地四萬餘畝。

地 勢

山 脈 無。

河流湖泊 南運河，滅河，石碑河，宜惠河。

地勢高低 地勢平原。

地 質

土 壤 黏黑砂壤。

氣 候

溫 度 每年最高九〇度(在夏季六月)，最低二〇度，在冬季十二月。

風 向 春季冬季多風，風向東北，風力暴。

雨 量 全年雨水總量爲四三〇公厘，夏季六月及秋季七八月最多。

縣 治

縣治所在地 縣城距河北省會約二百四十華里。

縣治城垣建築 縣城周圍八里，高二丈五尺，頂寬一丈五尺，底寬二丈五尺，今頹敗不堪，西南兩面已成往來孔道，於去年修築八尺之高，今年又繼修之。

縣署建築 縣署舊有官房，現殘損不堪。

縣治市街建設 本縣東門北門西門南門大街，寬度均一丈餘，修築平坦，每日有清道夫掃除清潔，有戲院商場，市容整齊，又有電燈電話亦屬繁榮。

戶 口

全縣戶口 全縣共有七萬四千二百六十六戶，四十四萬九千四百零七口。

縣治戶口 縣治共有四千六百二十一戶，三萬三千八百七十五口。

行政區劃

劃分五區三百五十一編鄉。

市 鎮

戶口衆多，市面較爲繁榮，雖無大商號，而小本商號應有盡有，且交通方便，五日一市，以有易無，其販賣物品爲穀類，牲畜，蔬菜，布疋，魚肉等項，如孟村鎮，王寺鎮，風化店，新縣鎮，李村鎮等是。他如七里淀鎮，小集鎮，捷地鎮，磚河鎮，馬落坡，狼兒口，舊州，李天木，北閣鎮等亦爲本縣相當重要之市鎮。

村 莊

村莊之建設 本縣村莊，大小不一，貧富懸殊，其富庶村莊，建設較爲完備，如修築圍寨，翻樓，以防盜賊，疏溝築堤，以防水患，建築學校閱報所，以開民智，修築道路橋樑，以利交通，安設電話，以傳消息，組織救火會，以資消防，廣植樹株，以調節氣候，至貧小村莊，多無建設。

村莊之生活 本縣村莊人民之生活，多賴農業，間有工商及漁業者。

村莊之經濟 本縣村莊經濟，率多困難，近來間有提倡信用合作社，及農民貸款局，以救濟農村者。

重要村莊名稱 祁口莊，呂家橋莊，集北頭莊，豆店莊，張官屯，達子店莊，八里屯，南顧屯，作龍堂，孫清屯，鮑官屯，齊家務莊，望海市，太平村。

行政組織

縣政府之組織及人員數 縣政府分設六科，設秘書一員，每科設科長一員，連科員事務員等共五十七人。

縣屬各機關 公安局三處，分駐所二處，保安大隊部一處。

現任縣長

于振濤，字靖寰，河北省玉田縣人，年三十七歲，燕京大學哲學系畢業，河北省民政廳秘書，衡水縣縣長，二十五年四月十二日到任。

財 政

收入實況 二十三年度收入數：買契稅二九，七六六·八四元，典契稅三，六七五·七元，推契稅三一·零六元，田房中用七，一零零·八元，契紙價二，三二二元，稅契註冊費四六四·四元，差徭八一·六三元，營業稅征起二十二年度商欠二，三三五，四五元，二十三年度糧租五六，六六七·三元，牙當稅一二，零五八·二七元。

支出實況 二十三年度支出數：行政俸給六，七二零元，薪水一，六一二·八元，工食二二八零元，出巡勘驗旅費一，二零零元，修繕郵電各項雜費一，三六三·二元，司法俸給二，五六八元，薪水七六五·六元，工食一，四一六元，口糧一，八零零元，雜支一零八元，煤炭費三六元。

司 法

司法機關 縣長兼理司法，專設承審處，管理司法一切事宜。設承審官二人，書記員二人，檢驗吏一人，承發吏四人。

監 獄 管獄員兼看守所所長一員，職掌縣監及看守所各事宜，所丁長一名，司書一名，看守六名，女看守一名，工役一名。

公 安

警 察 自民國二十四年一月奉令裁局改科後，共計官警一百二十一員名，全縣劃三警區，設區公安局三處，分駐所二處，直屬縣政府，全年經費共計壹萬九千九百五十三元。

保 衛 團 查保衛團之組織，向分駐城駐鄉兩部分，駐城常備團一隊，駐鄉散在團九隊，均直屬於保衛團總團部，現已奉令改編。

與鄰縣聯絡 平時與各鄰縣聯防會哨。

教 育

學校教育 縣立簡易師範學校一處，男女各一班；縣立男小學二處，女小學一處，區立小學二十六處，私立小學三處；縣立簡師附屬初小一處，區立男初小三百四十二處，女初小四十九處，私立男初小六處。

社會教育 縣立民衆教育館一處，縣立講演所一處，縣立閱報所四處，民衆學校一百三十五處。

義務教育 成立義務教育委員會，協助義教之推進。現已設短期小學二十七處，短期小學班二十處。

教育行政及經費 自二十四年一月裁局設科，將原教育局長改為縣府第四科科長，並設督學二人，科員一人，教育委員五人，事務員書記各一人，辦理教育行政事項。經費總計五八，〇〇〇元。

農 業

農 戶 自耕農共六萬一千九百三十六戶，共九七三〇〇畝；佃農六七三三戶，九一一〇畝。

佃戶納租 佃戶租地，每畝由一元至五元不等，以地之上下為標準，納租季節以五月九月為期。

農 產 麥、高糧、玉蜀黍、谷、豆等，每年產量約可五百餘萬石，可供本縣消費，遇有歉年，仰給外縣輸入救濟。

農 具 犁、鋤、耙、耨、等一切需用器具，均係舊制。

肥 料 糞類及厩肥為主要，次以豆餅綠糞為輔。

農 人 農民每日生活至簡，僱農工資每日三角，（供膳）每年三十元（供宿膳）。

工 藝

工 人 工人生活費每人最低限度年約八十元，木工工人每日五角，土工工人每日四角。

手工業及家庭工藝 本地有糕點，印刷，成衣，製豆腐，製冬菜，等手工業。家庭工藝以摺草帽辦為最。

工藝產品 工藝產品以草帽辦及冬菜為大宗。

商 業

輸 入 國貨以糖紙燒柴布疋為主，每年總額約值十餘萬元；洋貨以糖紙布疋及火油廣貨，每年總值約在三十萬元。

輸 出 土產冬菜年輸出總額約在四五十萬元，近來異常蕭條，年尚可輸出十餘萬元。

商 人 商人之智識淺陋，其收入年約五百至二千元不等，商業學徒以三年為限，在學習期內無酬金。

商人團體 有商會各業公會及工會之組織，近以黨部取消，該公會似亦無形停

止工作。

金融

通用貨幣 本地通用貨幣，以中國交通中央河北鈔票為主，其天津各銀行所發行之鈔票，亦可通用。

借貸情形 (甲)借貸以抵押品為主，(乙)還賬以五月八月十二月為期。

利率 市面借貸以三分為普通利率。金融機關存款利率一分，放款一分八釐，但利上行利為通行辦法。農村借貸以二分或二分五為普通。當舖三分，每年節一月減為二分，以為常例。

漁獵

漁者在縣東北岐口濱海一帶，魚產豐盛，年產約值數十萬元，運輸平津各地。

公路

已修者 滄鹽公路長七十華里，滄靜公路長一百一十餘里，滄青公路長三十里，滄南公路長約三十里，滄石公路長約十八里。

汽車 由天津往返滄境及石門，汽車輛數無定，皆係津汽車公司經營。

其他車輛 本縣有通用騾馬車推車，近又有人力車。

交通

鐵路 境內有津浦鐵路，在境內段約長三七·九二公里。

郵政 境內設有滄州郵局一處，各鄉鎮均設有代辦所。

電報 境內有交通部設立之滄州電報局一處，南北東西均可通報。

無線電 本縣設有無線電收音所一處，專收各處政情。

電話 本縣有縣區長途電話一處，行政各機關共按話機三十六部，又有商辦電話局一處，共按話機十餘部，並有河北省長途電話分所一處，可與本省各縣通話。

航政 本縣有小航輪，每日往返津泊間，營業尚稱發達。

水利河工

水利 本縣水利事業除在境東南部提倡鑿井外，南運河城河每年培修土牛堤岸，以防潰決，而興水利。

河工 修築土牛堤岸工程，例由沿河各莊村派夫修辦。

農村合作

本縣由民國十七年至今，境內各庄先後成立無限責任信用合作社，依法補行登記者，共有鄆四撥等村三十八處，均經本縣審查合法，發給成立證書。

衛生防疫

- 衛生** 關於衛生事項，曾於二十三年七月成立衛生檢查所一處，設有衛生檢查員一員，衛生警士二名，專任檢查市街衛生事宜，清道夫四名，水車一輛，逐日沿街掃除，以重清潔。
- 防疫** 關於防疫事項，由衛生檢查所醫士每年春秋二季施種牛痘，並隨時施注血清，以防天花疫癘之流行。

災荒救濟

- 災荒之情形** 查滄境去年被災各村，業經呈奉民政廳頒發振款洋一千元，擇極貧之戶散放，現視察民情尙屬安貼。
- 救濟之準備與設施** 查救濟之準備，以購谷寔倉爲當務之急，業經召集士紳，議決先由各區分存積谷基金款內，提十分之二送縣購谷寔倉，以備災荒，現正進行。
- 倉儲** 存積谷二百三十一石六斗，設在城內馬廠街，原有舊倉內。

毒品戒除

本縣現無製毒處所，遇有販賣情事，由縣嚴密搜緝，邇來亦日見寥寥。至全縣吸毒人數，尙無確切統計，自二十四年五月成立戒烟所一處，前後共戒除烟民五十六人。

度量衡制

本縣新器均已通用。

民族

本縣民族分漢滿回三種。

宗教

本縣宗教有：釋教，天方教，（即回教）天理教，耶穌教，天主教，道教。

禮俗

本縣禮俗不一茲將其重要者分述於後：

- 節令** 本縣人民節令，均以陰曆，茲分別列後：

元旦節 正月一日子時男女老幼易新衣煮水餃祭神燃爆竹少長以次拜叩曰家庭賀歲黎明啟戶戚族鄰里相往賀歲家家展墓

上元節 正月十四五六三日夜晚張燈十四夜曰鬼燈放於村外十五夜曰神燈放於寺廟十六夜曰人燈放於巷口並燃放火樹銀花各家有酒餚元宵之筵爲一歲最盛之節

立春節 民間牲畜繫紅布並以紅色染牛角多食春餅

填倉節 正月二十五日以灰燼布於庭間其形如囷中置各色穀類以磚覆之日出啟磚以穀飼鷄曰填倉或曰打囷

清明節 家家添墳祭墓

端陽節 五月五日各家於門首插艾枝掛紅紙符人民多食角黍

初伏節 人民多食面條

立秋節 人民多食水餃子

中元節 七月十五日家家祭墓人民多食包子（饅首之有餡者）

中秋節 八月十五日家家食月餅瓜果包子或陳酒餚邀客賞月

重陽節 九月九日家家食黏糕人民多登高遠眺

十月節 十月一日家家祭墓

臘八節 十二月八日家家食八寶粥

祀竈節 十二月二十三日家家食黍糖並用以餞皂

除歲節 十二月末日家家門口貼春聯陳祭品於神案迎神燃爆竹家人團聚飲食以守歲

婚 禮 男女婚姻先由媒氏互通意義兩造認可後媒氏即行叩頭禮名曰磕准頭即將結婚人之出生年月日時及雙方家長親族之名號交換名曰過八字及通柬至男女屆成年兩造具貼會訂結婚日期屆期女家備有衣飾等物送於男家曰過嫁妝新婦過門時按照吉時乘花轎至男家並隨有新婦之戚族男子二人曰送嫁婦女二人曰陪嫁男家庭中設香案新婦下轎後由新郎導立案前陪嫁者參扶新婦肅立新郎叩拜名曰拜天地拜畢由新郎導入洞房三日新婦出拜翁姑及家屬曰拜三近來亦有舉行文明結婚禮儀者

喪 禮 人之將死由家人代爲更壽衣衣畢停於木床迨死孝子孝眷痛哭流涕更白衣冠名曰穿孝服當時依死者之年齡裁素紙若干幅綴於木竿立戶外

曰紙孤獨次日將死者置棺內曰殮至晚延僧道唸經畢設祭案於大道案之東設座位孝子抱紙孤獨置於座位東草黏紙像車馬僕從謂之紙紮預陳路中孝眷持香燃之跪伏案側僧道唸經弔客依次行禮畢孝子抱紙孤獨置紙車或紙轎上焚之哭返靈次曰送路葬有定期即通告戚友期前一日成服開弔僧道唸經戚友等各持奠儀來弔喪家備酒肴款客富者亦有聘請禮生贊禮文賓成主武賓祭后土若發引時孝子先祭喪輦然後於靈前行禮執旛碎瓷引靈哭而出庭扛夫昇柩置輦加罩孝子執旛前引弔客徐步在前執紼輦後爲孝眷乘車送殯至街外停輦弔客行禮孝子叩謝名曰辭客扛夫復昇輦啟行至墳地將柩置於窆窆堪輿先生對正向口封以土孝子孝眷等依次行禮至三日孝子遍詣各賓客及來弔者之家中叩謝名曰謝孝

男子剪髮 本縣除邊遠鄉村尚有蓄髮者外其餘概行剪除

女子放足 本縣除老年婦女及邊遠鄉村外均已放足

古蹟古物

本縣有聞遠樓，在縣署東南，高七丈，有巨鐘，叩之聲聞數十里。

名 勝

本縣水月寺在城北，明末鉅公名士，多隱居於此，爲滄州十景之「禪林水月」。

二十五年全國大學外籍教職員統計

歐洲二六三人，（德七四法六三英六一俄三六奧一六瑞士五瑞典三比二義捷各一人），美洲三八七人，（美三三六坎拿大五一人）其他合計八人，（新加坡三菲二朝鮮澳洲台灣各一人）職員一〇六人，其在部立學校一人，私立九四人，其國籍歐洲四六人，（法二六英一二德六荷義各一人）美洲五八人，（美五六坎拿大二人）其他僅新加坡二人。

——十月三十日北晨

河北省南樂縣地方實際情況調查報告

沿革

縣名沿革 漢爲樂昌，蓋春秋魏邑也。後爲晉魏之境，秦爲東郡屬縣。及漢置樂昌，仍屬東郡。晉改置昌樂，屬魏郡。後魏太和二十一年，分魏置昌樂，屬魏郡，永安元年，置昌樂郡。東魏天平中，罷郡，置昌城。高齊時，省魏入之。後周復置郡。隋開皇初，廢郡，析置繁水。魏縣。大業初，省入繁水，屬武陽郡。唐武德五年，復置縣，屬魏州。貞觀十七年，省觀城分入之。十八年，省繁水入之。大歷七年，析四鄉，益置清豐，又析原觀城地，益置觀城。五代唐諱昌改爲南樂。

版圖沿革 明縣境爲三十三里；清爲五十二社，三百五十二村；民國十八年，爲五區，編爲二百五十二鄉；至二十三年，併爲三區，編爲二百四十六鄉。

官制沿革 唐爲令，五代周爲尹，元爲達魯花赤，明爲知縣，清亦爲知縣，民國爲知事，至十七年改爲縣長。

現在本縣等級 三等。

位置

經緯線 東經一一五度，北緯三六度。

毗隣省縣 東隣山東省之觀城縣及朝城縣，南隣清豐縣，西及北隣大名縣。

面積

全縣面積 四六七、七七公方里。

縣治面積 〇、四七公方里。

山嶺地面積 無。

平原地面積 三九、五公方里。

低窪地面積 三、三二公方里。

沙灘面積 三、六五二公方里。

地勢

山脈 無。

河流湖泊 縣之西部有衛河，西北部有漳河。

地勢高低 地勢平坦。

地 質

地 層 上層爲清沙，再下爲赤粘土，再下爲粘沙，再下爲黑沙土。

土 壤 西及北部爲沙質壤土，南及東部爲城土，或粘土。

氣 候

溫 度 無精確記錄。

風 向 夏季多南風，冬季多北風。

雨 量 雨量不甚充裕，惟民國二十四年秋季雨水過大。

縣 治

縣治所在地 在縣之中部。

縣治城垣建築 年久失修，又因民國二十四年雨水過大，塌陷之處甚多。

縣署建築 年久失修，又因民國二十四年雨水過大，塌陷之處甚多。

縣治市街建設 因地處偏僻，交通不便，商業不甚發達，街市建設故不繁榮。

戶 口

全縣戶口 四一〇一三戶，二一五五〇五口。

縣治戶口 六百一十五戶，三千八百十五口。

行政區劃

全縣分三區。

市 鎮

元村鎮，韓張鎮，吳村集，西卻集，大清集，福堪集，張果屯，城場店，岳村集，北張集，閻王廟，東侯集。

村 莊

村莊之建設 民國二十年以前，兵燹頻仍，二十年以後，旱澇不均，以致農村破產，建設狀況，倍極蕭條。

村莊之生活 多年未見豐收，故生活困難。

村莊之經濟 經濟窘迫。

重要村莊名稱 東有大清，福堪，南有東侯，吳村，西有近德固，張浮坵，北有五花營，西卻集。

行政組織

縣政府之組織及人員數 第一科，第二科，第三科，建設教育兩股，第四科。

縣長一員，秘書一員，科長四員，科員七員，書記八名。

縣屬各機關 第一區公安局，保衛團，民衆教育館。

現任縣長

張用恒，字子久，河北省冀縣人，年五十一歲，國立北京法政專門學校畢業。曾任河北省政府秘書處科員，財政股主任。二十一年十二月到任。

財 政

收入實況 地糧銀五三，七一〇元，契稅二，八四〇元，註冊費一六六元八，契紙價八三四元，田房費用六三九元，牙稅一五，五四三元，牲畜稅二五〇〇元，屠宰稅三〇三三元，營業稅九六七元，菸酒牌照稅一四三〇元，共計實收八一六，六二元八。

支出實況 行政經費八一三六元，司法經費三七〇三元，共計政法費實支一一八三九元，又支地糧契稅等款征解費二四八八元五三，總計共支一四三二七元五三。

司 法

司法機關 本縣由縣長兼理司法，設承審處承審員一員，司法書記四名，承縣長之指揮辦理司法事宜。初級案件由承審員辦理，初級以上案件由縣長指揮辦理。

監 獄 本縣有監獄看守所各一處。管獄員兼看守所長一員，錄事一名，看守八名，承縣長之指揮辦理監所事務。

公 安

警 察 警官四員，長警三十八名，分駐第四科及第一區公安局。

保 衛 團 官長八員，團丁一百三十六名，一中隊，四分隊。

與鄰縣聯絡 與大名，清豐，濮陽，范縣，觀城，朝城，內黃，等縣，均有聯絡，遇有匪患，互相剿捕。

其他警察工作 查緝烟毒，防範盜匪，發奸擒伏，排難解紛，禁止賭博，提倡衛生，維持公共秩序，改進善良風俗。

教 育

學校教育 縣立簡易師範一處，學生六十名；縣立男女高級小學六處，學生四

百四十人；私立高級小學一處，學生四十五人；縣立男女初級小學九處，學生二百八十人。

社會教育 教育館一處，體育場一所，初級民衆學校二百三十處，學生六千七百〇二名，高級民衆學校五十三處，學生一千六百三十三人。

義務教育 公立初級小學二百八十八處學生共一萬二千七百四十三人；短期小學十處，學生共三百九十五名。

教育行政及經費 縣府第三科教育股，秉承縣長之命，辦理全縣教育事宜，設主任科員一人，督學二人，教育委員三人，事務員二人，全年經費四千九百八十元。

文化機關團體及其他 公立圖書館一處。

農 業

農 戶 四一七三八戶。

佃戶納租 每畝地每年按一斗麥二斗秋糧納租。

農 產 大麥，小麥，高糧，粟，玉蜀黍，大豆，菜豆，甘薯，黍，稷。

農 具 仍用舊式。

肥 料 堆肥，廐肥，人糞，油粕。

農 人 一二五二一四人。

工 藝

工 廠 第一工廠，內有工人一二名。

手工業及家庭工藝 主要者爲草帽辦。

工藝產品 草帽辦及草帽。

商 業

輸 入 洋布十萬疋，洋油五萬筒。

輸 出 草帽辦二千包。

商 人 識字者十之七八，曾經學徒者不過半數。

商人團體 商會。

金 融

通用貨幣 國幣。

借貸情形 長期借貸一年，短期一月。

利 率 普通三分，二分者亦有之。

其他借貸方式 無

森 林

因多方勸導，造林面積日漸增加。

蠶 桑

因草帽辦爲主要副業，故蠶桑不甚發達，近數年來亦日見進步。

畜 牧

地係平原，無荒山荒地，故不發達。

漁 獵

因缺乏河流湖泊，故不發達。

公 路

已修者 大南清路綫。

養 路 專賴附近村庄補修。

汽 車 無。

其他車輛 有本地二輪馬車，四輪農車。

交 通

鐵 路 無。

電 話 有省長途電話及縣長途電話。

水利河工

水 利 衛河兩岸稍有水利，近因勸導錐鑿新式井眼，雖不普遍，亦稍得灌溉之利。

河 工 因去年雨水過大，附近衛河之龍門堤，被水侵蝕太甚，今春擬重行補修。

農村合作

現正倡辦信用合作。

衛生防疫

衛 生 督促居民洒掃街道，分期舉行大掃除，取締飲食攤販，改良浴堂理髮館，檢查醫葯。

防 疫 施行種痘，提倡清潔，必要時並施行隔離及消毒方法，以防傳染。

災荒救濟

災荒之情形 漳衛兩河，歷年爲災，前年濇雨成災，田禾盡被淹沒，計全縣重

災面積約共十四萬畝，房屋倒塌約共六萬餘間，統計損失約共一百二十萬元，生民嗷嗷，無以聊生。

救濟之準備與設施 前此豐稔，勸導各鄉積穀存儲，本鄉復成立貸款所，春間貸與貧民。又有新舊孤貧口糧，每月貧民一名，發給卹金京錢一千文。

倉 儲 倉穀基金生息，留養生息，屬救濟院倉穀部，發放生息。各鄉積穀，歸各本鄉大戶存儲。

毒品戒除

縣設戒烟所一處，厲行戒除，不難肅清。

市 集

南之吳村集，東之韓張集，西之元村集，尙較繁榮。

度量衡制

現已改用新制。

民 族

全縣除縣城北街關及元村集有回族九百餘人外，其餘均爲漢族。

禮 俗

婚禮，假媒妁先納采問名，次納吉納徵，次請期，娶必親迎，通用綵輿。

喪禮，士族停柩中堂，朝夕哭奠，庶民初喪，男女走哭於土地神祠，謂之押紙，葬時前期行堂祭禮，題主祀土，並多立碑表墓，服必足三年。

祭禮故家多建祀設主，元旦元霄聚族拜享，清明七月十五日十月朔必祭於墓，焚紙錢，遇忌或謁祠或拜墓間。

宗 教

全縣人民信仰佛教者約在十萬人左右，回回教不滿千人，奉天主教者一千二百五十三人，耶穌教徒二百一十人。

古蹟古物

古蹟有倉頡陵，在縣西迤北三十五里吳樓村。

冀察平津農業試驗及推廣機關調查報告

河北省之部

清苑縣

清苑縣農業推廣所(縣立)

- 地址 清苑縣東關外小營坊。
- 面積 總共二十九畝三分六厘六毫，計辦公室佔地二畝四分，試驗佔地一分，農作物栽培地二十六畝八分六厘六毫。
- 基金 無
- 經費 每年九百六十元，事業費佔全經費百分之三十。
- 組織 設主任一人，技術員一人，事務員一人，工役三人，現任主任兼充技術員馬承勳，係河北大學農科畢業。

場內工作

- (一) 佳種之引入：
1. 粟類計有：完縣水牛腿穀，產量豐富，宜化龍爪穀，米質黏細；平山竹葉青穀，米粒肥大；徐水齊頭白谷，莖幹堅硬，碩果着力特強，不易風落；以上數種，均適合於本地栽培，產量每畝皆在市斗二石五斗以上。
 2. 玉蜀黍類計有：美國銀王玉蜀黍，產量豐富；意國白馬齒玉蜀黍，產量豐富，糖質成分多；北平早熟玉蜀黍，成熟期早；北平晚熟玉蜀黍麵粉，稞粒細微；以上四種均合於本縣耕種，產量，每畝皆在市斗八斗二升許。
 3. 高粱類計有：武清縣大粒耐旱高粱，性耐旱，每畝產量市斗四斗六升；徐水小散碼紅高粱，產量豐富，每畝一石餘；二者均適於本地種植。
 4. 大豆類計有：交河綠皮豆質細，每畝收四斗；正定大茶豆粒實特大，每畝五斗，樂城花豆產量豐富，每畝五斗半；昌黎黃豆質細，作豆腐最佳原料。
 5. 棉類有：脫立斯美棉，纖維細長，產量豐富，每畝市斤一百六十斤。
 6. 葯類有易縣薏苡仁葯，用滋養料豐富，每畝產一石二斗。

- (二) 農作物之改良：以美國白馬齒玉蜀黍扁平皮厚，而實穗特大，本地黃玉蜀黍質細粉多，其實穗較小，利用二者之優點，實行人工受粉，以改良之所得結果特佳，自二十三年起，竭力推廣。
- (三) 新農具之引用：本縣灌溉用具，稍有改用輕便人力畜力等水車者，至耕地之美國三滑犁，人民雖欲引用，奈困於經濟，尙未實行。
- (四) 施肥試驗：曾以水牛腿穀播種試驗，共分五區播種，每區二分用同價之肥料，供用肥料，分人糞區，馬糞區，花生餅區，棉實粕區，肥田粉區等；結果以一畝收穫計：人糞區五百十二斤，馬糞區三百二十五斤；花生餅區三百八十三斤，棉實粕區五百八十三斤，肥田粉區三百〇四斤。
- (五) 試驗工作：1. 粟類品種試驗，依其結果，順序列後：水牛腿穀，龍爪穀，竹葉青穀，大錢串穀，清苑小紅穀，延慶凍穀等。
2. 玉蜀黍品種試驗，依其結果，優劣順序列後：銀王玉蜀黍，白馬齒玉蜀黍，清苑大萇黃玉蜀黍，北平早熟玉蜀黍，滿城黃玉蜀黍。
3. 小麥播種試驗，條播收穫最佳，撒播次之。
4. 美棉株間行間試驗：中以株間一尺五寸，行間二尺，收穫最佳，餘次之。

推廣工作

- (一) 農產展覽：曾於民國二十二年舉行一次，二十三年一次，二十四年一次，共三次，成績優良，種籽推廣。
- (二) 新種推廣：民國二十三年推廣脫立斯美棉，較二十二年種植畝數增加二千餘畝，二十四年分發棉子九千一百五十斤，較二十三年增加三千九百八十七畝，計全縣棉田三萬五千三百〇八畝；又分發雜交玉蜀黍種子二十斤，馬齒玉蜀黍五十斤，黃馬齒玉蜀黍三十斤，水牛腿穀二十七斤，龍爪穀四十斤，竹葉青穀二十五斤，齊頭白穀二十六斤，各種大豆共二十斤，薏苡仁八斤。
- 計 劃 擬辦大綱如次：1. 調查土質，2. 推廣美棉，3. 興辦水利，4. 提倡合作，5. 預防虫災，6. 提倡選種，7. 注意換種，8. 提倡蠶桑，9. 改良畜種，10. 提倡墾地，11. 播種美棉。

清豐縣

清豐縣農業推廣所(縣立)

- 地址 清豐縣北關外。
- 面積 共五十六，五公畝，計辦公室，佔地五公畝，試驗室佔地一，五公畝，農作物栽培地五十公畝。
- 基金 無
- 經費 每年一百二十元，事業費佔全數百分之四十八。
- 組織 該所一切事宜，由清豐縣政府人員兼辦，現任指導員馬之兼，係河北省訓政學院建設訓練班畢業。

場內工作

- (一) 佳種之引入；由河北省農事第三試場所發脫理斯棉，馬牙玉蜀黍，水牛腿穀等，試種結果，均屬優良，所得新種籽，除本所留種外，餘皆分發鄉村農林會，依法推廣。
- (二) 本地農作物之改良；曾擇本地優良種籽，再依各項選種法選擇後，施行播種，其苗茂壯，抵抗力強，故減少病虫害，收量增多。
- (三) 施肥試驗；以各種作物和各項肥料，試驗結果，以堆肥為最優。
- (四) 試驗工作；曾依法試種之各種作物，結果均較其他農家之作物為優良粒大質美、棉則纖維長多，色澤亦佳。

推廣工作 曾將各項種籽分發各鄉農林會，令其依法播種，結果比普通種華，既少病虫等害，又能增加生產量，故一般農家，樂於推廣，但於肥料方面多不注意。

計劃 擬將試種之優美種籽，分發農村，並將某項種籽適用某種肥料及其施肥數量方法印出，隨同種籽分發，俾資依照進行。

望都縣

望都縣種籽繁殖場

- 地址 望都縣城東南。
- 面積 農作物栽培地五畝。
- 經費 每年五十二元，事業費佔百分之十二。
- 組織 置場長一人，工人一名，現任場長甄清廉，係師範學校畢業。

場內工作

- (一) 佳種之引入： 備函向各縣立農場徵集佳種，當以省農場發給之水牛腿穀及玉蜀黍等種子，成績為最佳，產量亦豐富。
 - (二) 農作物之改良： 曾用選種法，選種優良種子，產量大增。
 - (三) 施肥試驗： 施於軟耨作物，當以糞草肥料，麻餅肥料為宜，糞草肥料較麻餅肥料耐風，但不及麻餅肥料暢茂。
 - (四) 試驗工作： 曾作美棉中棉種植比較，於本場施同一肥料及中耕手續，結果美棉較中棉產量豐富，品質優良。
- 計 劃 擬選種優良美棉種子，播種一畝五分，美烟及美意玉蜀黍，各種一分，水牛腿穀六畝二分，以作分發種子之用。

清 河 縣

清河縣種籽繁殖場圃(縣立)

- 地 址 清河縣城南五里許。
- 面 積 共計十·一五畝，計辦公室〇·一五畝，農作物栽培地十畝。
- 基 金 無。
- 經 費 每年九十三元，事業費佔百分之一九·三二。
- 組 織 設場圃主任一員，由縣政府建設股主任科員兼充，場夫一名，現任主任西夢庚，曾任建設局長。

場內工作

- (一) 佳種之引入： 曾由各地徵集如美棉水牛腿穀，龍瓜穀，耐旱高粱等，試種以來，成績尚佳，現農間所種美棉及優良穀種，多係該場分發者。
 - (二) 農作物之改良： 查本縣出產，以棉麥為大宗，故該場圃，曾試種小麥，多加肥料，多加人工，而收量大增，對中棉選擇佳種與美棉施同等之人工肥料，結果中棉之收穫不亞於美棉。
 - (三) 施肥試驗： 當地無人工肥料，只有天然肥料及豆餅等類，曾以同種子，施以同數量之各種肥料，並加以同等之人工，其成績，以豆餅為優，但其價值較貴耳。
 - (四) 試驗工作： 用雪水浸過之種子，則其病象蟲害較輕，否者較重。
- 推廣工作 新種如美棉水牛腿穀等，各村農民，均甚歡迎。

計 劃 擬收集各地佳種，作行間種籽試驗，擇其最佳，並與本地土質相宜者，即指導全縣農民仿行。

高 邑 縣

高邑縣種籽繁殖場圃(縣立)

地 址 高邑縣城西北。

面 積 共總十畝，計辦公室佔地四分，試驗室三分，農作物栽培地九畝三分。

基 金 無

經 費 每年經費三百元，事業費佔百分之十五。

組 織 設指導員一人，長工一人，現任指導員王振豐，係直隸省農業講習所畢業，供職該場，歷有年所。

場內工作

- (一) 佳種之引入： 曾播種美國脫里斯棉，較本地之綠稽棉，每畝多產百分之三十五，美國之長白玉蜀黍，比本縣之大黃玉蜀黍，每畝多產百分之二十五，又徐水省立農場之水牛腿穀，比本縣之十里香穀，每畝多產百分之二十；經本縣場圃，將外來佳種，試種三次，確比地作物產量多，且最適合於本地之土壤，現正在繁殖推廣中。
- (二) 本地農作物之改良：每年春季，向各徵集良種到圃試種，使之繁殖多量，以資推廣民間播種并由指導員隨時下鄉指導，召集農民，詳述作物選種浸種栽培等法，及何種作物，適於何種土壤，何種土壤，宜施何種肥料，俾農民明瞭做法，故現各村農民，對於選種浸種栽培等法，畝甚注意，收護結果：如棉平均每畝較以往多收四十斤，穀籽平均每均比以往，多收六市斗，且棉質潔白絨長，穀籽粒大齊整，非以往作物質量所能及也。
- (三) 施肥試驗： 查場圃使用之肥料試驗：有廐肥芝蔴粕，棉子粕，大糞，卜內門肥田粉等五種肥料，每種同買二元試驗面積共一畝，分五區，每區二分，均播種美棉，及至試驗結果：平均每畝收量：計廐肥區一七五市斤，芝蔴粕區一九〇市斤，棉子粕區一六五市斤，大糞區一七〇市斤，肥田粉區一四五市斤，此為同價肥料試驗，以定美棉肥料之標準。

(四) 試驗工作：查場圃之試驗工作分爲三區：1. 品種試驗區，試驗結果：平均每畝收量，脫里斯美棉二一〇市斤，本地綠楷棉一七六市斤；2. 肥料試驗區，又劃分爲廐肥，棉子粕，大糞三小區，此三區平均比較，每畝收量，廐肥區黃毛穀二一市斗，棉子粕區黃毛穀二八市斗，大糞區黃毛穀二四市斗；3. 經濟試驗區：平均每畝黃毛穀一八市斗：以上爲試驗之大概情形。

推廣工作

(一) 農產展覽：每年十一月間開農產品評會一次，由鄉村征集各種農產物品，分類陳列，以便民衆參觀，評定優劣，分別給獎，以資鼓勵，故農民對於作物選種及培植方法，均甚注意，已較進步。

(二) 新種之推廣：本地播種脫里斯美棉之新種，已有五百餘頃，播種大白穀之改良種，亦有四百餘頃矣。

計 劃 1. 擬按照往年成案，繼續向各處徵集優良種籽，到圃試種，俾資繁殖，推廣民間；2. 因本地所種之脫里斯美棉，最易發生蚜虫，以致棉葉捲縮，收量減少，茲擬向中央農業實驗所，購置噴霧器數架，以備農民驅除虫害之用；3. 由指導員配合殺虫藥劑，指導農民使用之方法。

涇水縣

涇水縣農業推廣所(公立)

地 址 涇水縣南關外南壇。

面 積 共有十三畝，計辦公室佔二分，試驗室佔三分，農作物栽培地十二畝五分。

基 金 無

經 費 每年八百四十元，事業費佔全經費百分之二十。

組 織 設主任一人，指導員一人，辦事員一人，現任主任張召棠，係河北省學院畢業，指導員李衡五，係農業講習所畢業，該所作業方面，分普通作物，美棉及蠶桑蜂畜產等項。

場內工作

(一) 佳種之引入：外地輸入之佳種如練馬大根蘿蔔，脫里斯美棉，銀色高

粟，水牛腿穀，洋扁豆，均品質優良，收穫甚豐，推廣甚易。

- (二) 農作物之改良： 曾作品種肥料栽培等方法，如品種試驗：徵集同種作物，用同一栽培方法連續種植，以確定其品種之優劣。如水牛腿穀及大黃玉蜀黍為佳良品種；栽培方法試驗：如混作不如間作方法之優，且豆類與芝麻棉花等作物混，易感染火蜘蛛，麻植於棉田，易被捲葉虫之害，最宜禁忌。
- (三) 新農具之引用： 對於灌溉用具，提倡引用，如引河之水車及井用之吸水機，正在試用中。
- (四) 施肥試驗： 曾採用人糞尿，肥田粉，鷄糞，油粕，廐肥五種，作同價試驗結果；以人糞尿肥田粉兩種較優。
- (五) 試驗工作： 該所試驗方針，普通作物，注重品種及栽培試驗，特用作物，注重栽培方法及土質改良試驗，如棉花疎密試驗，已確定肥沃田地行間三尺，株間二尺六寸為最相宜；菸草燃燒力弱，施用石灰可改良；關於蠶桑以新元諸桂兩種蠶種最優，每年由該所製造蠶種，分發飼養；對於畜產有來克亨鷄，發售種卵，以資推廣，並畜有巴孤夏豬，以便配種，現以巴孤夏雄豬與中國雌豬交配，所產仔豬甚佳，農家極為歡迎。
- 推廣工作 該所設有農產陳列室，隨時任人參觀；佳種之經推廣者，若美棉推廣達四千餘斤；蠶種推廣一百一十張，推廣種卵三百三十餘個，種豬配種九十四次。
- 計劃 略列於次：1. 果樹栽培行剪定試驗，2. 推廣美棉，3. 試驗除虫，4. 推廣豬種。

深澤縣

深澤縣農業推廣所(縣立)

- 地址 深澤縣城東關外。
- 面積 共總十畝七分，計辦公室與試驗室各佔地半畝；農作物栽培地九畝七分。
- 基金 無
- 經費 每年三百五十元，事業費佔全經費百分之五十二。
- 組織 設主任一人，綜理全所事務，內分田藝園藝畜牧，氣象等四部，現

任主任劉維勤，係保定農業專門學校畢業。

場內工作

- (一) 佳種之引入：農作物中：前年曾引入奧麥及馬齒玉蜀黍，並金陵大學二十六號小麥各一種，成績較本地種約增收益五分之一；畜牧部中；曾引入意國力行鷄及中波豬二種，成績亦較本地種為優良，現已普遍各鄉矣。
- (二) 新農具之引用：該所因限於經費，未能廣為引用，新式農具，僅購入玉蜀黍脫粒器一架，噴霧器一架。
- (三) 施肥試驗：就近年來試驗之結果：奧麥一種，品質收量，均較地種為優良，但耐寒力，則較本地種遠甚，馬齒玉米一種，收量固多，成熟期較晚，二十六號小麥，則適於本地風土。

推廣工作 每年於農產品評會中，特闢一部，作公開展覽；新品種中，經該所試驗，認為成績優良者，先行推廣於禾範農家，令其試種。

計劃 重要者如次：1. 多約定禾範農家，藉收推廣之効；2. 舉辦農產品評會，藉廣宣傳；3. 於農事期間，實行派員下鄉指導。

景 縣

景縣農事試驗場(縣立)

地 址 景縣縣城東華家口。

面 積 共二十八畝，計辦公室試驗室其佔一畝，農作物栽培地佔十四畝，桑杏梨柳榆等樹佔地十三畝。

基 金 無

經 費 計二十一年為五百二十元，二十二二十三兩年為五百二十八元；事業費均佔全數百分之四十。

組 織 設場長一人，技術員一人，場工一名，現任場長押炳儒，係保定農業學校畢業，技術員資觀峰，曾充山東第一農林場事務員。

場內工作

- (一) 佳種之引入：曾由河北省第三農場引入水牛腿穀，試驗成績優良；復先後由河北省第一農場引入耐旱高粱，及黃大豆，試種結果，一則頗能耐旱發育完美，顆粒堅實，一則品質優良，產量豐富。

- (二) 農作物之改良： 高糧經試驗檢種方法後，免除黑穗與不檢種比較，增益十分之二三；麥用水每九澆一次，依次至九九，末九播種與秋令播種收穫生育相同。
- (三) 施肥試驗 經試驗結果，五穀以糞作基肥，以豆餅作追肥，最為相宜；瓜以大糞作基肥，以綠醬作追肥為最優；麥以綠餅作基肥，較其他肥料，更為適宜。
- (四) 試驗工作： 曾試驗美棉，纖維細長，產量較多，尤以播種宜早，除草宜稀；試種水牛腿穀，質美穗大產量豐富，因盆少，除苗不可過稀；試種旱稻子後，確屬地質相宜，品質優良，收穫豐富

推廣工作

- (一) 農產展覽： 每年公開展會一次，頗能引起民衆注意，俾益於農業改進。
 - (二) 新種之推廣： 當以推廣美棉播種，逐年進展最速，計原種美棉五百畝，二十一年推廣五百畝，二十二年推廣三千畝，二十三年推廣五千畝，現共計已達九千畝矣。
- 計 劃 民國二十一年，將推廣美棉，擬收回分發棉子，連同該場棉子二百斤，作為來年推廣之用；二十二年將該場試種各種優良種子，分發各鄉農民，以期播種推廣；二十三年擬徵集各縣優良種子，劃分育種試驗區，經濟試驗區繼續試驗，俟得結果時，宣告農民，以補救農民智識上之缺乏。

二十五年全國大學教員研究專題統計

「教員研究專題」分主任合作助理三種，多為教授講師及助教自動研究，已有八七八人。專題分文實兩類，全國研究專題共八百九十三種，內實科五九〇種，已完全三六七種，文科三〇三種，已完一二七種。

二十五年十月三十日北晨

河北省各縣二十四年度實施義務教育狀況調查(續)

雄 縣

(一) 行政組織

本縣辦理全縣義教，組織義務教育委員會；設委員十三人，以縣長為委員長。設常務委員五人，處理會中日常事務，設文牘股股員二人，由縣長指定教育股職員任之，辦理本會來往公文。本會每月開全體委員會議一次，每星期開常務委員會議一次，必要時得由縣長召集各小學區學董開擴大會議，討論關於義教特殊事項，並得令各區教育委員參加。

(二) 保管經費機關

由義教委員會保管。

(三) 調查學齡兒童方法

由區教育委員，協同公安局赴各鄉實地調查之。

(四) 施教內容

甲、設校——自本年度起至二十九年度間，設二部短期小學五十六處，收容失學兒童。

乙、選擇及訓練師資——用考試方法選擇小學教員之優良者，加以訓練，作為短期小學師資。

丙、選擇課本——用省教育廳指定之短期小學課本。

丁、強迫入學——對於應入學而不入學之學齡兒童，遵照部定辦法，強迫入學。

戊、完成步驟及期限——先自年長兒童入手，再及年幼兒童，在五年內，使失學兒童盡數入學。

(五) 校舍設置

校舍係借用民房及廟宇。

安 國 縣

(一) 行政組織

本縣義教委員會，由縣長及聘請之委員十七人組織之，而以縣長為委員長。會分三組，推行組擬具全縣義務教育推行計劃，審核組負責監督全縣義教經費之用途，評議組考核所屬辦理義教之成績。

(二) 保管經費機關

由縣府第二科代辦。

(三) 調查學齡兒童方法（原表填報不明）。

(四) 施教方法

甲、設校——令各小學區就預定設校地點，設置一年制之短期小學，招收九足歲至十二足歲之失學兒童，入校就學。

乙、選擇及訓練師資——短期小學師資，暫以本縣鄉師畢業生，暨民教館傳習所畢業學員，儘先聘用，如不敷用，即行成立短期小學師資訓練班或考小學教員。

丙、選擇課本——本縣選用商務印書館編訂之短期小學課本。

丁、強迫入學——強迫入學辦法，依照教部規定之辦理實行之。

戊、完成步驟及期限——全縣各鄉鎮凡九足歲至十二足歲之失學兒童，於二十四年度起至二十九年度止，除依法免學及緩學者外，一律均受一年教育。

(五) 校舍設置

短期小學校舍，多利用當地原有公所祠廟等或借用租用民房，各學區學舍地點不相宜者，擬另建築，款由縣府協助之，設置係參照普通小學設備辦理，各小學區籌設備經費，以備改為普通小學。

束鹿縣

(一) 行政組織

本縣義務教育委員會，由委員五人組成，以縣長為委員長，並設常務委員五人，處理日常事務。

(二) 保管經費機關

由縣政府第四科保管之。

(三) 調查學齡兒童方法

由縣政府第四科教育委員分區調查之。

(四) 施教方法

甲、設校——先儘一千五百以上人口之村，爲設短期小學一處，計二十四年度，全縣共設短小二十處。

乙、選擇及訓練師資——先儘本省省立師範畢業生，派充短小教員，其次再行選用鄉師畢業者，但須加以短期之訓練。

丙、選擇課本——本縣選用商務印書館編訂之短小課本。

丁、強迫入學——本縣對於強迫入學辦法，遵照部頒之規定。

戊、完成步驟及期限——遵照部定辦法完成之。

(五) 校舍設置

短期小學校舍，儘先利用當地原有公共祠廟，公共房屋，倘不敷用，則借用或租用民房，一面設法建築普通小學正式校舍。

高 陽 縣

(一) 行政組織

本縣義務教育委員會，以縣長及聘請之委員組織之而以縣長爲委員長，下分：總務，財政，編審，視察四股，分別執行辦理全縣義教事項。

(二) 保管經費機關

由縣長，及縣府教育主管科人員與各校長組織保管委員會，而以縣長爲委員長。

(三) 調查學齡兒童方法

製就調查表，由各小學區教育委員督同區內學董逐戶調查之。

(四) 施教內容

甲、設校——全縣星布短期小學十五處，並令普通小學均設短期小學班。

乙、選擇及訓練師資——本縣每年設置小學教員暑期訓練班，訓練教學能力，擇學識優良者，派充短期小學教員。

丙、選擇課本——本縣短小一律採用國立編譯館編訂之短小課本。

丁、強迫入學——強迫入學辦法，遵照部定辦理。

戊、完成步驟及期限——本縣總計男女失學兒童七千餘人，以九足歲至十二足歲，佔二分之一，所有短期小學校及班，年可收容一千餘人，五年期內，可使全數入學。

(五) 校舍設置

本縣十五處短小，校舍自行籌建者一處，借用祠廟者二處，借用村公所者三處，其餘各校均係借用民房。

正定縣

(一) 行政組織

本縣縣政府爲主辦全縣義教機關，並組設義教委員會，而以縣長爲委員長，餘常務委員三人委員五人。委員長之任務爲：召集會議，督催及考核各委員之應辦事宜，核定議決案，籌劃全縣義教經費。常務委員之任務爲：擬具計劃，分配義教經費，考核義教成績。委員之任務爲保管義教經費。

(二) 保管經費機關

由義教委員及縣府第三科共同保管。

(三) 調查學齡兒童方法

即就小學區學齡兒童調查表，分發各聯合小學區教育委員，分別轉送各小學區學董按照戶口，切實調查填寫。

(四) 施教方法

甲、設校——已設短期小學十六處，擬即添設二處。

乙、選擇及訓練師資——短期小學教員，係招收師範畢業生充任，並於假期加以訓練。

丙、選擇課本——選用短期小學專用課本。

丁、強迫入學——凡應入而不入學之學齡兒童，勒令入學，倘仍不遵，即當處罰，處罰後，仍須入學。

戊、完成步驟及期限——自二十四年起，至二十九年止，可使全縣失學兒童，悉數盡受一年制義務教育。

(五) 校舍設置

本縣短期小學，除設城關五處外，餘皆分設各鄉，其校舍多係借用，惟所用黑板及學生卓凳，係由縣府製就，分發各校應用。

獲鹿縣

(一) 行政組織

全縣義教委員會，以縣長為委員長，負推進全縣義教之責；並設常務委員五人，處理會中日常事務。

(二) 保管經費機關

由縣政府第三科保管。

(三) 調查學齡兒童方法

由縣督學及各區教育委員負責調查之。

(四) 施教方法

甲、設校——已設短期小學校十六處，附設短期小學班十五班。

乙、選擇及訓練師資——本縣短小師資，由考取方法錄用。

丙、選擇課本——選用部定課本。

丁、強迫入學——由縣擬具辦法，呈准施行。

戊、完成步驟及期限——九足歲至十二足歲之失學兒童，自二十五年至二十七年，除補充學額外，其餘三四零八人，每年附設短小班二十班學校五處，即可完全入學；六足歲至八足歲之失學兒童，自二十八年至二十九年，除補充學額外，餘二九八九人，每年附設短小班二十班學校九處，即可完全入學。

(五) 校舍設置

本縣短期小學校舍，均充分利用當地之公所祠廟等。

井陘縣

(一) 行政組織

本縣義教委員會，業經成立，會中設常務委員三人，辦理日常事務，關

於文書，會計，庶務，收發等事宜，則由縣府等二科職員辦理之。

(二) 保管經費機關

由縣府第二科財政股保管。

(三) 調查學齡兒童方法

由縣府製就調查表，令發鄉鎮責成鄉鎮長及學董將學齡男女兒童，切實調查。

(四) 施教方法

甲、設校——本縣在城市鄉村兩實驗區內設立短期小學十六處，又擇定校舍寬闊及有兩教員以上之小學十二校，各附設短期小學班一班，共十二班。

乙、選擇及訓練師資——本縣各短期小學教員，均委派簡易師範實習生充任，每校二人，各校附設短小班之教員，皆由原有學校教員充任。

丙、選擇課本——採用部定課本。

丁、強迫入學——凡有應入學而不入學之學齡兒童，按照規定，強迫入學。

戊、完成步驟及期限——除已設立短期小學校及班之外，以後擬漸次推廣，預計至民國二十九年，可使全縣失學兒童，盡受一年教育。

(五) 校舍設置

本縣短小校舍，儘先利用官房祠廟，如有不足，則借用民房，至附設之短小班次，即用各該所附設之校校舍。

阜平縣

(一) 行政組織

二十四年九月成立義務教育委員會，推定常務委員三人，處理日常事務，關於文書等項，則由縣府第二科職員辦理之。

(二) 保管經費機關

由縣政府第二科保管。

(三) 調查學齡兒童方法

由縣政府責成各鄉鄉長負責辦理之。

(四) 施教方法

甲、設校——先於每一小學區設校一處。

乙、選擇及訓練師資——短小教員，先選鄉村師範及簡易師範畢業生錄用，如仍不敷，即另設班訓練。

丙、選擇課本——選用國立編譯館編課本。

丁、強迫入學——責令鄉長副，督促失學兒童入學，如再頑抗，即行處罰。

戊、完成步驟及期限——預計至二十九年，即可使失學兒童，悉數入學。

(五) 校舍設置

各短小校舍，有借用者，亦有租用者，至桌凳則係自製。

樂城縣

(一) 行政組織

本縣二十四年六月成立義務教育委員會，委員九人，以縣長為委員長，下設常務委員三人，主持日常事務，並設調查，編審，保健，考核四股，由委員中推定主任四人分別辦理各該股事務。

(二) 保管經費機關

由義教委員會保管。

(三) 調查學齡兒童方法

由教員委員分赴各鄉村切實調查之。

(四) 施教方法

甲、設校——設短期小學十九校，設短期小學班兩班，增設普通小學四處。

乙、選擇及訓練師資——招考短期小學教員三十名，予以兩星期之訓練後，分別派用。

丙、選擇課本——選用部定及中華書局編印之小學課本。

丁、強迫入學——制定本縣各鄉學齡兒童強迫入學辦法，實行強迫入學

戊、定成步驟及期限——(原報不明)。

(五) 校舍設置

本縣短期小學校舍由因應各鄉情形，分別以寺廟，民房及村公所等改建，由縣府酌予修理，以期合用。

行唐縣

(一) 行政組織

義務教育委員會以縣長為委員長，並由縣長約聘當地教育界負有資望人士為委員，並互推常務委員若干人，處理日常事務。

(二) 保管經費機關

由縣政府第二科保管

(三) 調查學齡兒童方法

教育委員及督學分赴各鄉，調查學齡兒童數目，造冊呈會核辦。

(四) 施教方法

甲、設校——全縣現設短期小學十五處，以後逐年增加。

乙、選擇及訓練師資——用考試制度，考取縣立師範畢業者任用之。

丙、選擇課本——選用部頒短小課本。

丁、強迫入學——強迫兒童入學，違者處罰其家長。

戊、完成步驟及期限——短期小學暫分二期舉辦，第一期自二十四年八月至二十九年七月，第二期自二十九年八月至三十三年七月。

靈壽縣

(一) 行政組織

本縣由縣長聘請當地教育界有資望人士十人，組織義務教育委員會，以縣長為委員長，辦理全縣義教事宜，並互推常教委員三人，處理會中日常事務。

(二) 保管經費機關

由縣政府財政股保管。

(三) 調查學齡兒童方法

由縣長督飭公安局長鄉長等協同縣府教育主管科人員分赴各鄉，挨戶調查學齡兒童數目，按名登記之。

(四) 施教方法

甲、設校——本縣已設短期小學十五處，擬於明年擇風氣閉塞學齡兒童較多鄉村，增設短校。

乙、選擇及訓練師資——本縣所有短小教員，係經考試錄取，並曾施以訓練者，以後增設短小，決仍仿照辦理。

丙、選擇課本——選用國立編譯館編之課本。

丁、強迫入學——照調查所得學齡兒童名冊，強迫入學，違者，酌予家長行政處分。

戊、完成步驟及期限——自本年起到二十九年止，逐年增設短期小學，共需六十九校，即可使本縣失學兒童，悉數入學。

(五) 校舍設置

本縣現有短小校舍，均係借用民房。

平 山 縣

(一) 行政組織

本縣為辦理義務教育，設義務教育委員會，會中互推常務委員五人，負日常事務之責。

(二) 保管經費機關

暫由縣政府財政股保管。

(三) 調查學齡兒童方法

(原報未明)

(四) 施教方法

甲、設校——現已成立短小十四處，正在籌備者七處。

乙、選擇及訓練師資——現已考取四十五人，擬於暑假期間，施以訓練。

丙、選擇課本——選用國立編譯館編之課本。

丁、強迫入學——由縣長科長督學委員及校董鄉長，共同負責勸導入學，違則處以罰金。

戊、完成步驟及期限——遵照部定期限完成之。

(五) 校舍設置

本縣短小校舍，有租賃民房，就公房改建及借用當地公共房屋三種，擬於十年內，籌建正式校舍，以備應用，至桌椅等類設備，則係新製者。

元氏縣

(一) 行政組織

本縣辦理義教，設義務教育委員會，下分總務，監察，調查，設計四股，每股設股長一人，股員一人或二人，分別職掌各該股事務。

(二) 保管經費機關

由本縣縣金庫專款存儲。

(三) 調查學齡兒童方法

由督學教育委員及小學區學董負責調查之。

(四) 施教方法

甲、設校——現暫設短小二處，俟經費充裕，即行增設。

乙、選擇及訓練師資——以考試方法，選用鄉師及單級師範畢業生為短小教員。

丙、選擇課本——選用國立編譯館編之短小課本。

丁、強迫入學——應入學而不入學之兒童，對其家長或保護人，予以一定時入學之書面勸告，仍無效者，處以一元以上五元以下之罰金，仍限期責令入學。

戊、完成步驟及期限——遵照部頒辦法完成之。

(五) 校舍設置

本縣短期小學之校舍，經定辦法為：各該鄉村負責覓備校舍，但須充分利用公所祠廟；令各小學區在十年內籌建普小校舍，力不能勝者，縣府協助之；各小學區，應在十年內籌足設備費，備改短小為普小之用，至新設之短小，則由縣府酌予津貼。

贊皇縣

(一) 行政組織

本縣義務教育委員會，由委員長一人，常務委員五人，委員八人組織之，共負推進全縣義教之責。

(二) 保管經費機關

由義教委員會保管。

(三) 調查學齡兒童方法

由縣府飭各小學區學董負責辦理各該區學齡兒童之調查事項，並由各初小職員協助之。

(四) 施教方法

甲、設校——除在缺乏學校各鄉儘先設置短小外，其餘設於失學兒童較多財力較厚之村莊。

乙、選擇及訓練師資——先由本縣小學教員登記合格者派充，並擬開班招生訓練。

丙、選擇課本——本縣選用商務印書館編之課本。

丁、強迫入學——凡應入學而不入學之失學兒童，對其家長或保護人予以限期就學之書面勸告，如仍不遵，得由縣府處以罰款，仍限期責令入學。

戊、完成步驟及期限——遵照部定期限完成之。

(五) 校舍設置

除本年度新設之短小校舍充分利用當地原有公所祠廟及借用民房外，各學區將於十年內，擇定相當地點另建正式校舍，設備照普通小學設置。

晉縣

(一) 行政組織

本縣義教委員會，由委員十一人組織之，互推常務委員五人，以縣長為委員長，辦理全縣義教事宜。

(二) 保管經費機關

由縣政府第二科保管。

(三) 調查學齡兒童方法

由各學區學董切實調查之。

(四) 施教方法

甲、設校——全縣設短期小學二十校，小學班三處，於二十五年度增設短小十處，令各公共機關學校內，一律附設短期小學班。

乙、選擇及訓練師資——以考取合格之人員，派充短小教員。

丙、選擇課本——選用商務印書館編之短期小學課本。

丁、強迫入學——應入學而不入學之兒童，經勸告無效者，處以罰金。

戊、完成步驟及期限——遵照部定期限完成之。

(五) 校舍設置

本縣短小校舍，率多借用民房，亦有利用公共場所寺廟者，設備經費，由縣酌量補助。

上年冬季各省農作物災害損失統計

中央農業實驗所，茲發表二十五年各省重要冬季作物災害損失估計如下：小麥約四三六，九三六，〇〇〇元，大麥約九七，四九五，〇〇〇元，蠶豆約二九，〇三三，〇〇〇元，○豆約四八，九九八，〇〇〇元，燕麥約二，六四四，〇〇〇元。以上五項作物受災害損失之總值，合計六一五，一〇六，〇〇〇元，若按各種災害損失之總值而分，則旱災九八，七五四，〇〇〇元，水災一四〇，〇〇七，〇〇〇元，風災九三，二三三，〇〇〇元，病蟲害一六九，八一七，〇〇〇元，其他災害一一三，二八五，〇〇〇元。

——二十五年十月二十二日北晨

編 餘

新歲肇始，本刊亦隨時序之遷流而轉入一新階段，現在第一卷既告結束，第二卷方在進行，編者謹藉此機略致其感謝之忱與希望之意，惟讀者垂察焉。

本刊自出版以來，渥承國內外人士愛護獎藉，使得謹慎精進，逐期改善，此同人所引為深慰者也。惟是同仁時力有限，而統計工作倍極繁難，欲於短期間內達到理想的願望，實為勢所不能。然自創刊以來，吾人未嘗一刻忽其職責，稍示懈怠，故凡力能改進之點，無論出於長官之指導，讀者之建議，或由編者自動發現，莫不盡量設法，以求進步。現在固仍有若干未能令人滿意之處，而以人力物力及環境上之種種限制，一時殊難一一矯正。尤以統計材料，有時頗感缺乏，遂使吾人生無米難炊之嘆。且偶有所得，往往經過多少手續，耗費多少時力，而結果則顯與常理不合，以致利用不得，改正無從，前功盡棄，徒費紙筆。類此困難，不遑縷舉。吾人深望供給材料各機關團體，於填造調查表格之時，審慎從事，詳密查核，一切務求切實，不可稍涉疑似，則吾人辦理統計，乃為徵信，本刊方有價值。此所望於冀察平津各機關團體負責統計之同仁，與編者親切合作，以共維本刊之實際效用與其社會信譽者也。本刊為保持前後體制劃一起見，第二卷之形式與門類將仍照第一卷辦理，非必要時，不輕改變，惟力求內容之精審詳密耳。本期統計資料計有人事，人口，公安，教育，農業，工業，商業等七類，共十題。調查報告仍續刊第一卷各期未竟之稿，不復縷舉。

——編者。

二十五年全國高教設備統計

(甲)校地中全國建築基地最大者，北京大學有一二四〇八畝，最小者上海醫學院僅二畝，運動場最大者朝陽學院有七〇三一畝，農場最大者浙江大學有三四四〇畝，最小者勤勤大學，僅三分地，無錫國學專科，僅七分地。林場最大者廣西大學，有四萬餘畝，最小者湖南大學僅一六〇畝，園地最大者河南大學，有七二九二畝，最小者東亞禮專僅三分地。至於全校面積最大者廣西大學有四〇六三七畝，最小者上海醫學院僅二畝，全校地價最大者，交通大學約值一百四十三萬餘元，最小者河南水利工程校僅值四千餘元。(乙)校舍最多者北平大學，有二九六九間，最少者上海獸專，僅十八間，全校校舍容量最大者，北平大學可容二萬另八百餘人，小者音樂專科僅三百餘人，教室間數最多者，北平大學有三二六間，少者上海獸醫校僅一間，容量總數最大者北平大學可容九千二百餘人，小者文華圖書館專科，僅容四十餘人，禮堂最大者河南大學可容三千餘人，少者音樂專科，僅容一百二十餘人，圖書館容量最大者，北平大學可容七百二十餘人，少者江西工專可容十餘人。實驗室大者，北平大學可容三千六百餘人，少者河北法商學院，僅容十餘人。(丙)教具校具之價值全國教具共值一千五百二十五萬餘元(儀器六百六十萬餘元，標本七十一萬三千餘元，模型二十八萬餘元，機器三百十四萬三千餘元，實驗用品一百另七萬三千餘元，運動器械十四萬六千餘元，樂器十四萬九千餘元，其他教具二十三萬五千餘元)。校具共值四百二十五萬餘元，(木器二百十三萬四千餘元，竹器三萬四千餘元，鐵器三十八萬四千餘元，銅器四萬餘元，陶器五萬五千餘元，玻璃器九萬八千餘元，其餘各種校具三十七萬八千餘元)。(丁)圖書共藏四百八十七萬餘冊，其中總類一百十七萬餘冊，文學六十一萬七千餘冊，社會科學五十五萬一千餘冊，史地五十四萬三千餘冊，哲學二十七萬二千餘冊，自然科學二十三萬七千餘冊，應用科學二十二萬五千餘冊，美術十萬另七千餘冊，語言十萬另三千餘冊，宗教九萬一千餘冊。(戊)新添設備共值六百六十三萬餘元，其中建築修繕二百六十萬餘元，儀器標本模型機器一百七十萬餘元，圖書九十四萬餘元，校具及雜項八十五萬餘元，衛生設備十八萬二千餘元。

——二十五年十月三十日北晨

冀察調查統計叢刊刊例

- 一，本刊以搜輯，整理，並研究冀察平津各種調查統計資料為宗旨。
- 二，本刊內容暫分統計研究，統計資料，統計法規，及調查報告四項，但得視材料性質及分量，隨時更改或增減之。
- 三，本刊於每月十五日出版一冊。
- 四，凡本會所屬機關均須妥慎保存本刊一份，以備施政參考。
- 五，凡各地行政機關及學術團體需要本刊以供參考者，可函商交換或索閱。

冀察調查統計叢刊

第二卷 第一一期
民國二十六年一月十五日出版

編輯者

冀察政務委員會
秘書處第三組第三科

印刷者

冀察政務委員會印刷所

代售處

全國各大書店

價目表			
預定全年	預定半年	零售	訂購辦法
			冊數
十二冊	六冊	一冊	價目
			國內
二元	一元一角	二角	國外
免收	免收	免收	郵費
三元	一元五角	三角	