



وزارت کشور

آمار عمومی

جلد هفتم

گزارش مشروح حوزه سرشماری

آبادی

مرکز آمار ایران
آرشیو اطلاعات آماری

شهرتویماه ۱۳۳۸

شماره ۳۹۲

فهرست

صفحه	عنوان	شماره جدول	عنوان	صفحه
	۱- وضع فعالیت اقتصادی برحسب سن و جنس در جمعیت از ده ساله به بالا :		الف	
۲۱	در کل - حوزه سرشماری آباده		الف	
۲۲	در شهر آباده		ب	
۲۳	در بقیه نقاط حوزه سرشماری آباده		۱- جمعیت برحسب جنس در شهر - دهات و سایر نقاط مسکونی حوزه سرشماری آباده	
۱۱	۱- تقسیمات عمده مشاغل برحسب سن و جنس در جمعیت شاغل بکار از ده ساله به بالا :		۲- مشخصات برجسته دهات کثرتراز . . . نفر در حوزه سرشماری آباده	
۲۴	در کل حوزه سرشماری آباده		۳- جمعیت برحسب جنس و سن	
۲۵	در شهر آباده		در کل حوزه سرشماری آباده	
۲۶	در بقیه نقاط حوزه سرشماری آباده		در شهر آباده	
۱۲	۱- طبقات مشاغل برحسب وضع اشتغال و جنس در جمعیت شاغل بکار از ده ساله به بالا :		در بقیه نقاط حوزه سرشماری آباده	
۲۷	در کل حوزه سرشماری آباده		در اقلید	
۲۸	در شهر آباده		در نقاط کثرتراز . . . نفر	
۲۹	در بقیه نقاط حوزه سرشماری آباده		۴- وضع زناشویی برحسب سن و جنس در جمعیت از ۱۵ ساله به بالا :	
۳۰	۱- تقسیمات عمده فعالیت صنعتی برحسب سن و جنس در جمعیت شاغل بکار از ده ساله به بالا :		در کل حوزه سرشماری آباده	
۳۱	در کل حوزه سرشماری آباده		در شهر آباده	
۳۲	در شهر آباده		در بقیه نقاط حوزه سرشماری آباده	
۳۳	در بقیه نقاط حوزه سرشماری آباده		در اقلید	
۳۴	۱- طبقات فعالیت صنعتی برحسب وضع اشتغال و جنس در جمعیت شاغل بکار از ده ساله به بالا :		در نقاط کثرتراز . . . نفر آباده	
۳۵	در کل حوزه سرشماری آباده		۵- وضع سواد برحسب سن و جنس در جمعیت از ده ساله به بالا :	
۳۶	در شهر آباده		در کل حوزه سرشماری آباده	
۳۷	در بقیه نقاط حوزه سرشماری آباده		در شهر آباده	
۳۸	۱- تعدد افراد خانوار برحسب تعداد افراد با سواد در هر خانوار :		در بقیه نقاط حوزه سرشماری آباده	
۴۱	در کل حوزه سرشماری آباده		در اقلید	
۴۲	در شهر آباده		در نقاط کثرتراز . . . نفر آباده	
۴۳	در بقیه نقاط حوزه سرشماری آباده		۶- آخرین مدرک تحصیلی برحسب سن و جنس در جمعیت از ده ساله به بالا :	
۴۴	۱- تعدد افراد خانوار برحسب تعداد افراد شاغل بکار در هر خانوار :		در کل حوزه سرشماری آباده	
۴۵	در کل حوزه سرشماری آباده		در شهر آباده	
۴۶	در شهر آباده		در بقیه نقاط حوزه سرشماری آباده	
۴۷	در بقیه نقاط حوزه سرشماری آباده		۷- وضع بهداشت برحسب جنس :	
۴۸	۱- نوع ساختمان برحسب نوع تصرف در واحدهای مسکونی :		در کل حوزه سرشماری آباده	
۴۹	در کل حوزه سرشماری آباده		در شهر آباده	
۵۰	در شهر آباده		در بقیه نقاط حوزه سرشماری آباده	
۵۱	در بقیه نقاط حوزه سرشماری آباده		۸- توزیع جمعیت مقیم در کل حوزه سرشماری بتفکیک شهرستان پاکنور محل تولد	
			۹- چگونگی محل تولد برحسب سن در جمعیت مقیم :	
			در کل حوزه سرشماری آباده	
			در شهر آباده	
			در بقیه نقاط حوزه سرشماری آباده	

H A
4050/12
1331
1330
1329



وزارت کشور

امان عمومی

سرشماری عمومی ایران
گزارش حوزه سرشماری آباد

مقدمه

در آبانماه سال ۱۳۳۰ (نوامبر ۱۹۵۱) دولت شاهنشاهی ایران اولین سرشماری عمومی خود را انجام داد .
 سرشماری در روز جمعه آبان (اول نوامبر) شروع و تا روز ۱۲ آبان (۱۵ نوامبر) در کلیه نقاط کشور با تمام رسید .
 جمعا ۲۱۸۲۶۱ مأمور سرشمار و سرپرست مأمورین در سرشماری شرکت کرده و با مهربت داشتند که تمام خانوارهای کشور را جمعا با اطلاعات مورد لزوم در باره هر فرد خانوار کسب نمایند . اغلب مأمورین سرشمار و سرپرستهای آنان از معلمین مدارس و دانشگران کلاسهای متوسطه (کلاسهای پانزدهم و نوزدهم) بودند .
 رؤسای ثبت احوال هر حوزه سرشماری کتبلا خود در تهران تعلیمات کافی دیدند و در کلاسهای جهت تعلیم مأمورین سرشماری در محل تشکیل داده و برای جلب همکاری مردم تبلیغات محلی بعمل آوردند و نیز در جمیع آوری اطلاعات حوزه تمدنی خود نظارت داشتند . اجرای سرشماری عمومی کشور بمقدار نسبت سرشماری اداره کل آمار عمومی که خود تهیه کنند برنامه سرشماری بود واگذار شد .
 نتایج کامل سرشماری طی یک رشتنشریات آماری برای هر حوزه منتشر خواهد شد و نیز یک خلاصه سرشماری عمومی منتشر خواهد گردید . این گزارش گزراجمع حوزه سرشماری آباد میباشد و هشتاد و چهارمین گزارش از یک سری گزارشهای مشابهی است که برای تمام حوزه های سرشماری بلافاصله پس از استخراج اطلاعات منتشر خواهد شد .

توضیحات :

کل جمعیت

کل جمعیت سرشماری شده حوزه سرشماری (***) آباد ۹۵۷۵۸ نفر و جمعیت نسبی در هر کیلومتر مربع ۱/۵ نفر بوده در شهر آباد جمعا ۸۱۹۲ نفر در نقاط دیگر که دارای ۵۰۰۰ نفر یا بیشتر جمعیت (***) بودند ۱۱۸۰۹ نفر و بقیه یا ۷۵۷۵۲ نفر در سایر نقاط واقع در حوزه سرشماری آباد که کمتر از پنجاه نفر جمعیت داشتند سرشماری شدند .
 جدول شماره ۱ - کل جمعیت و ارتباطیک تعداد مردان و زنان مقیم شهر آباد و نقاط دیگر که دارای ۵۰۰۰ نفر یا بیشتر جمعیت بودند و نقاط کمتر از پنجاه نفر حوزه سرشماری نشان میدهد .
 بعضی از مشخصات برجسته دهات

حوزه سرشماری آباد ۳۱۰ ده که کمتر از پنجاه نفر بود که از آن ۸۰ ده دارای شورای ده و ۶۶ ده دارای مدرسه دولتی یا ملی و فقط ۵ ده یا ۲ درصد از مجموع دهات دارای درمانگاه یا موسسات بهداشتی دیگر بودند . پنجاه ونهده مسجد داشتند ۱۲۸ ده دارای گرمابه عمومی بودند در ۱۰۳ ده یک یا چند ران بوی وجود داشت در ۹۱ درصد از دهات قسمتی یا همه زمینها را برای یعنی متعلق بمالکین غیر کشاورزان و تنها ۳۵ درصد دهات قسمتی یا همه زمینها متعلق بمالکین کشاورزان داشت .
 این اطلاعات در جدول شماره ۲ مفصلا نشان داده شده است .

- *** - مناسب آنستکه برای فهم صحیح این توضیحات در چند جداول مربوط به آنها را که بعد از توضیحات آمده است دقت شود .
- ** - منظور استخراج نتایج سرشماری عمومی تمام کشور به ۱۱۱ منطقه تقسیم شده که حوزه سرشماری آباد یکی از آنهاست حد و این حوزه سرشماری با حدود شهرستان مطابقت نداشته و شامل دهستانهای پوانات - پادانا - حومه - چهار دانگه - قنبری بوده است .
- *** - نقطه بیش از ۵۰۰۰ نفر جمعیت یا بیشتر فقط اقلید بود .

۱۹

نقشه تراکم جمعیت حوض سرشماره آبادی

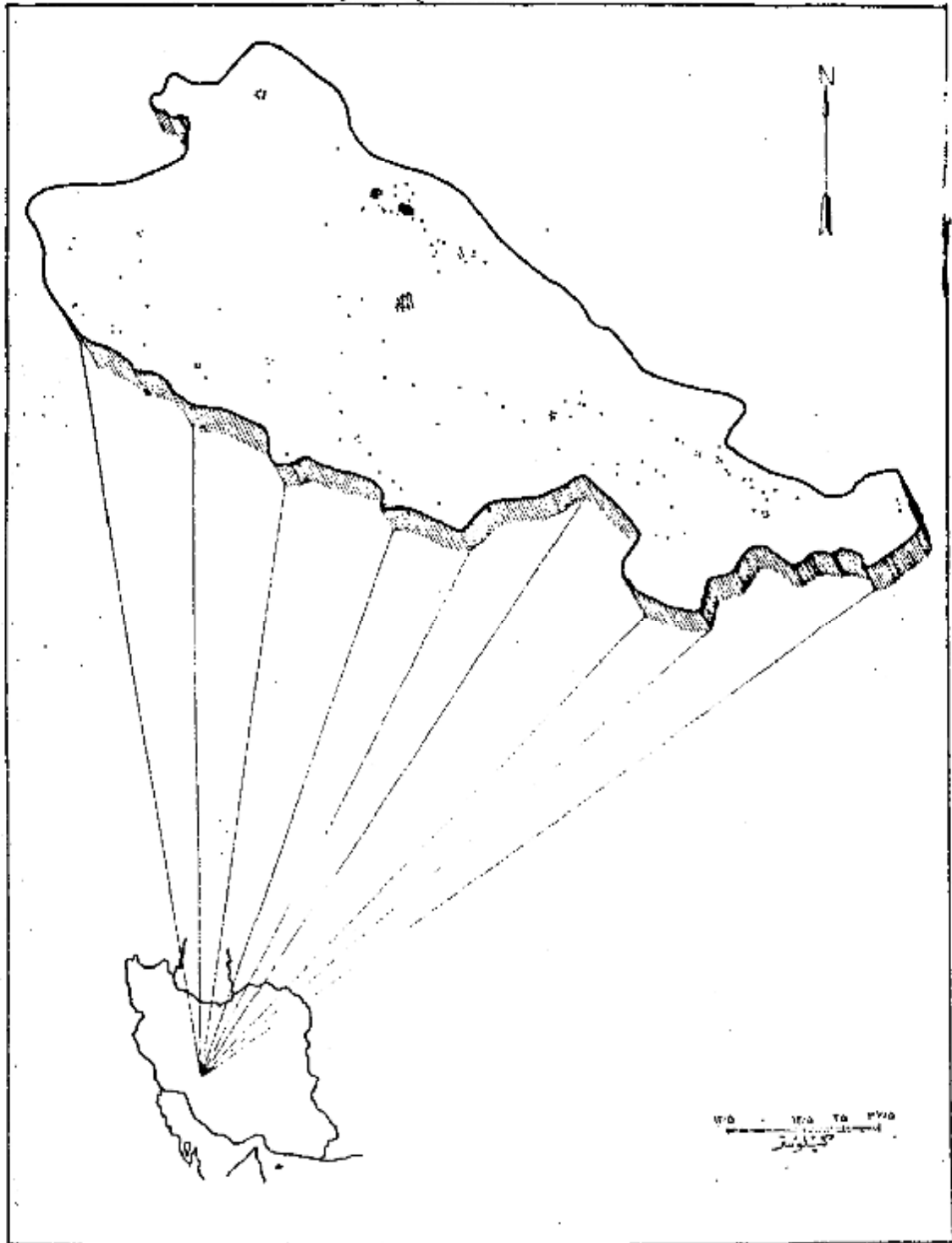

مرکز نقطه نماینده ۵۰۰ نفر است .
 جمعیت کل حوض سرشماره آبادی ۹۵۷۵۸
 جمعیت شهر آبادی ۸۱۹۲

سن و جنس

اگرچه در این حوزه سرشماری تعداد مردان بیش از زنان بود ولی اختلاف نابل توجهی در نقاط مختلف این حوزه وجود داشت در ۱۷۴ محل تعداد مردان بیش از تعداد زنان بود در ۲۱ نقطه تعداد مرد و زن مساوی و در ۱۱ نقطه تعداد مردان کمتر از زنان بود. در کل حوزه سرشماری ۱۸۶۱۱ نفر مرد و ۱۷۲۰۹ نفر زن وجود داشت. این ازدیاد مردان بزنان تقریباً در اکثر سن بدیده میشد.

در اکثر نقاط حوزه سرشماری میانگین مردان کمتر از میانگین زنان بود میانگین سن مردان زنان تماماً در حدود ۰.۲ سال برای کل حوزه سرشماری و در حدود ۱.۱ سال برای شهر آباد بود.

جدول شماره ۳- جمع کل نفوس حوزه سرشماری آبادیه را که بر حسب سن و جنس طبقه بندی شده اند نشان میدهد. این جدول حاوی اطلاعات مشابهی برای شهر آبادیه و اقلید و بقیه نقاط حوزه سرشماری آبادیه است.

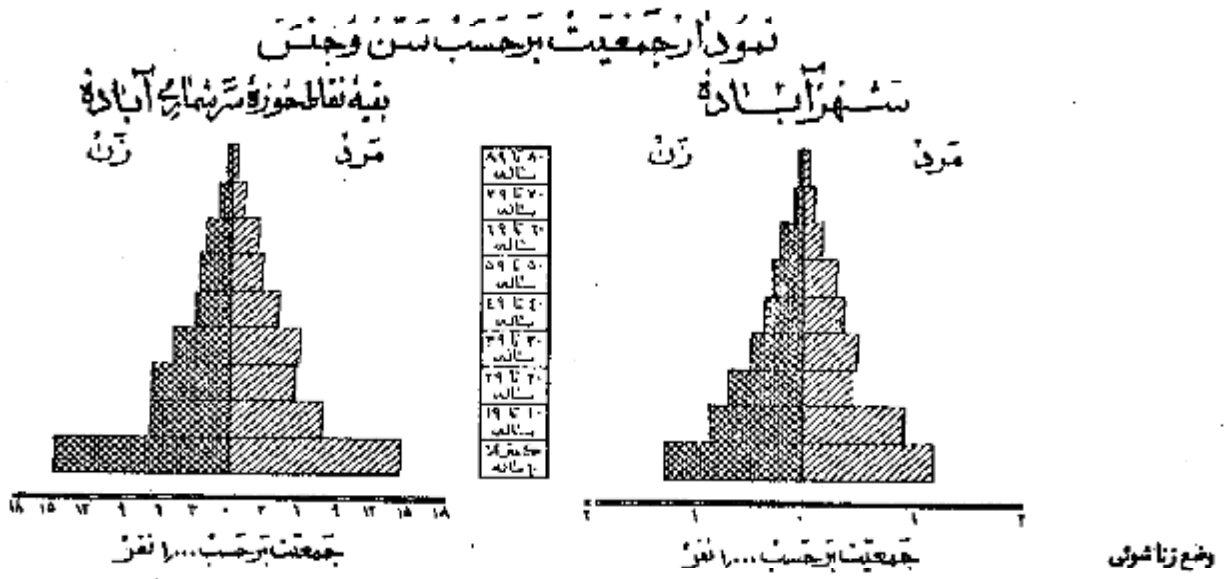

در جمعیت از ۱۵ سالگی اکثر نقاط حوزه سرشماری آبادیه نسبت زنان دارای همسر از مردان دارای همسر بود. در کل حوزه این نسبت برای زنان ۷۱ درصد و برای مردان ۷۰ درصد بود سایر نسبتهای وضع زناشویی برای زنان در حوزه سرشماری آبادیه تقریباً عبارت بود از زنان بیو ۱۷ درصد زنان بی همسر ۱۱ درصد زنان تکا از دواج نکرده بودند. ۱۰ درصد و نیز سایر نسبتهای وضع زناشویی برای مردان نشان میدهد که ۲ درصد همسرشان فوت شده و کمتر از ۱ درصد همسرشان را طلاق گرفته و ۲۷ درصد بقیه اصلاً ازدواج نکرده بودند.

بطور کلی حد متوسط سن شوهران بیشتر از حد متوسط سن همسرانشان میباشد زیرا مردان جوان در سنین پائین بعکس دختران جوان که تازه دواج میکنند و این امر را همچنین نسبت بین زنان بیو که براتب بیشتر از مردان زن مرده میباشد تأیید میکند. در گروه سنی ۱۵ تا ۲۴ ساله فقط ۹ درصد از مردان همسر داشتند در صورتیکه ۱۲ درصد از زنان دارای همسر بودند از طرف دیگر در گروه سنی ۲۵ ساله بیالاق فقط ۵ درصد از مردان همسرشان فوت شده بود در حالی که ۴۸ درصد زنان بیو بودند این اختلاف این حقیقت را میسراند که شوهر زیاد تر از سن همسر او است.

جدول شماره ۴- وضع زناشویی جمعیت ۱۵ ساله بیالاق بر حسب سن و جنس در حوزه سرشماری آبادیه نشان میدهد و حاوی اطلاعات مشابهی برای شهر آبادیه و اقلید و بقیه نقاط حوزه سرشماری میباشد.

نمودار وضع زناشویی بر حسب جنس در جمعیت از ۱۵ ساله بیالاق

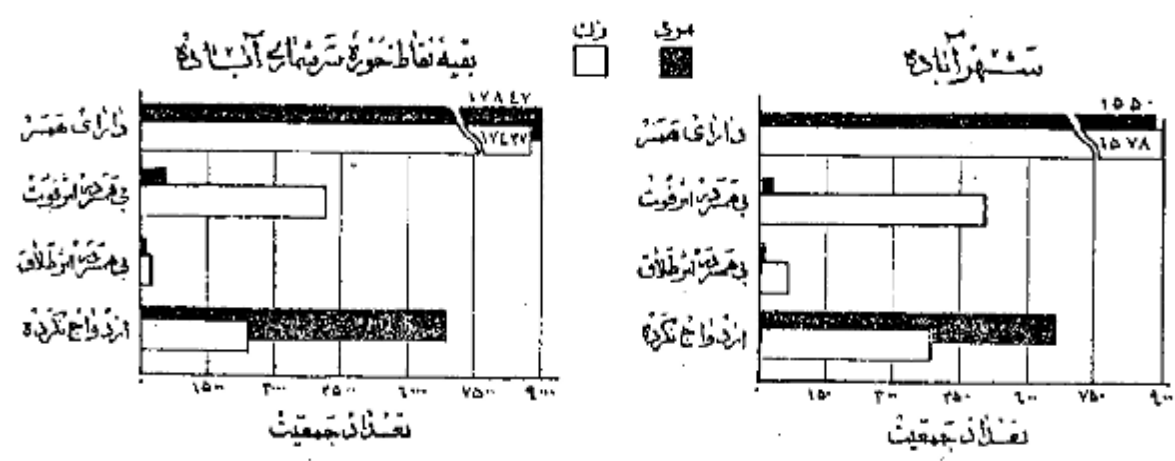

در تمام نقاط حوزه سرشماری آباد، نسبت مردان به زنان قابل ملاحظه‌ای از زنان باسواد بیشتر بود. بیست و دو درصد از مردان و ۱۰ درصد از زنان بی‌سواد در خواندن و نوشتن بودند. نسبت افراد باسواد در شهر آباد ۲۸ درصد بود در نقاط دارای بیش از ۵۰۰ نفر نسبت اشخاص باسواد ۱۶ درصد و فقط ۰ درصد از مردم نقاط کمتر از ۵۰۰ نفر قادر به خواندن و نوشتن بودند.

افزایش امکانات تحصیلی در سالهای اخیر مخصوصاً برای بانوان از آنجا معلوم میشود که نسبت افراد باسواد در بین خردسالان بیش از بزرگسالان است. اینها در باسواد در کل حوزه سرشماری برای افراد کمتر از ۲۰ ساله ۲۶ درصد و برای افراد ۲۰ تا ۶۰ ساله ۶ درصد بود. بیشتر اینها اخیراً در باسواد کردن بانوان در دوره مطالعه نسبت زنان جوان باسواد به زنان مسن باسواد بخوبی مشهود میشود چنانکه ۱۱ درصد از زنان ۱۰ تا ۱۹ ساله فقط کمتر از ۱ درصد از زنان ۴۰ ساله بی‌سواد بودند. در بین مردان ۱۰ تا ۱۹ ساله ۲۸ درصد و در بین مردان ۴۰ ساله بی‌سواد ۱۲ درصد باسواد وجود داشت.

جدول شماره ۵ - وضع سواد جمعیت حوزه سرشماری آباد، بر حسب سن و جنس طبقه بندی شده است نشان میدهد جزوای اطلاعاتی برای شماری از طبقه طبقه نقاط حوزه سرشماری آباد میباشد.

نمودار مربوط به باسوادها بر حسب سن و جنس در جمعیت آن ساله بی‌سواد
شهر آباد

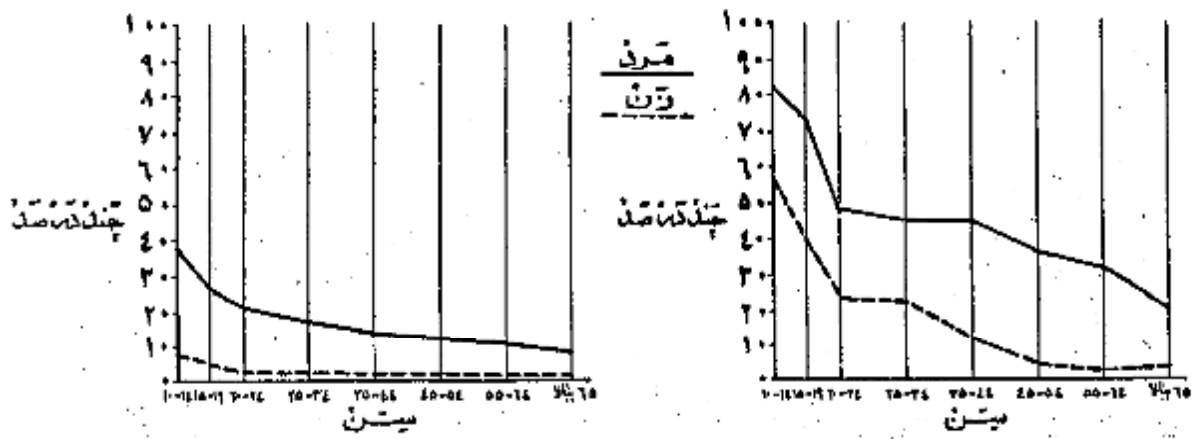

نمودار وضع آخرین مدرک تحصیلی بر حسب جنس جمعیت آن ساله بی‌سواد

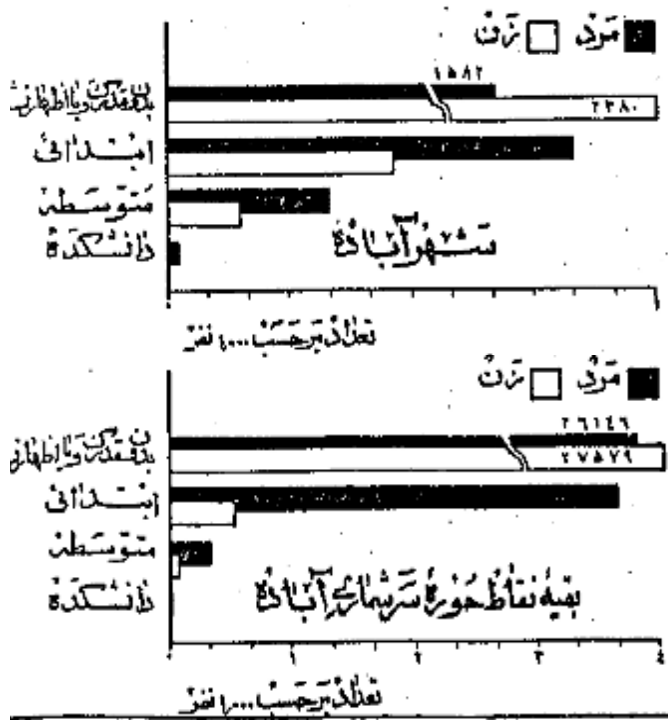

از جمعیت ۱۰ ساله بی‌سواد ۱۰ درصد در کل حوزه سرشماری و ۳ درصد در شهر آباد، یک یا چند سال از تحصیلات رسمی را تکمیل نموده بودند. در حدود ۹ درصد در حوزه سرشماری و ۲۰ درصد در خود شهر تحصیلات ابتدائی (۵) را به پایان رسانده بودند. نسبت افرادی که تحصیلات بیشتری داشتند در کل حوزه آباد، چنین بود: کمتر از ۱ درصد تحصیلات متوسطه را تکمیل کرده ۲۴ نفر سه سال یا بیشتر دوره دانشگاه را تکمیل کرده بودند البته این نسبتها برای شهر آباد قدری بیشتر بود.

امکانات تحصیلی برای مردان بطور قابل توجهی بیشتر از زنان بوده است و این موضوع از مقایسه نسبت مردان به زنانیک یک یا چند سال مدرسه دیده اند بخوبی مشهود میشود نسبت کسانی که یک یا چند سال تحصیل رسمی دارند عبارتند از ۱۶ درصد برای مردان و ۱۰ درصد برای زنان. میانه سالهای تحصیلی برای مردان ۵ سال و برای زنان ۶ سال بود.

جدول شماره ۶ - آخرین مدرک تحصیلی جمعیت ده ساله بی‌سواد در کل حوزه شهری طبقه حوزه سرشماری آباد، بر حسب سن و جنس نشان میدهد.

* - کسانی که مدرک یکی از کلاسهای متوسطه یا دانشگاه را داشتند مسلماً دوره ابتدائی را با تمام رسانده و در اینجا جزو آن عدده از کسانی حساب شده اند که مدرسه ابتدائی را تکمیل کرده اند.

نود و هشت درصد افراد حوزه سرشماری آبادیه سلطان بودند و در شهر آبادیه این نسبت ۹۷ درصد بود و نسبت کم باقیمانده مراعات مذهب تشکیل میدادند
جدول شماره ۷ - وضع مذهب جمعیت کل حوزه و شهریته نقاط حوزه سرشماری آبادیه را که بر حسب جنس طبقه بندی شده نشان میدهد .

نمودار وضع مذهب مختلف در جمعیت حوزه سرشماری آبادیه

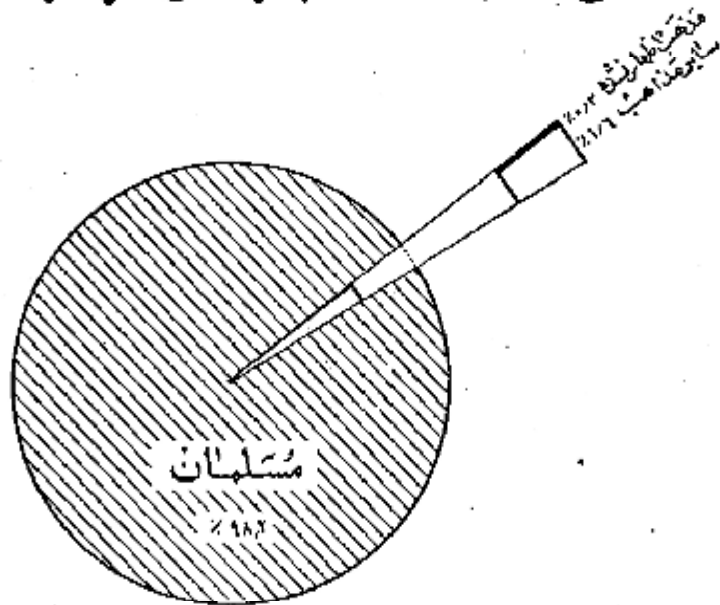

محل تولد

نود و هشت درصد از کسانی که در حوزه سرشماری آبادیه مقیم بودند در داخل حوزه شهریته ۳ درصد در شهرستانهای مجاور و ۱ درصد در قسمتهای دیگر ایران و تنها
عده بسیار کمی هم در خارج از ایران پدیا آمده بودند جمعیت متولد در خارج از این حوزه سرشماری ۲۲۰۷ نفر بود که از آن عده ۸۴۴ نفر در اصلهیان و ۶۵۰ نفر در
۵۰۷ نفر در یزد و ۳۷۱ نفر در چهارمحال و ۲۲۲ نفر در شهرها و ۷۴ نفر در تهران و بقیه متولدین سایر شهرستانها یا کشورهای خارجی بودند . در این حوزه
سرشماری کسی در خارج از کشور متولد نشده بودند .

نسبت کسانی که هم متولد هم مقیم در این حوزه سرشماری بودند در سنین مختلف تفاوت مختصری داشت بحسب آنکه دیگر ۹۴ درصد از کسانی که سنشان ۲۵ تا ۴۴
سال بود و ۹۹ درصد آنهاثیکه سنشان کمتر از ۵ سال بود متولد و مقیم حوزه سرشماری آبادیه بودند .

جدول شماره ۸ - ساکنین حوزه سرشماری آبادیه را بر حسب شهرستان و کشورهای محل تولد نشان میدهد .

جدول شماره ۹ - حاکی از اطلاعات زمین شناسی سن در کل حوزه و شهریته نقاط حوزه سرشماری میباشد .

شاغلین و بیکاران

هشتاد و یک درصد یا ۲۷ هزار نفر از مردان و سالها بالای ساکنین سرشماری آبادیه بکار اشتغال داشتند - در شهر آبادیه ۷۰ درصد یا ۲ هزار نفر از مردان
بکار مشغول بودند - از تمام مردان بین ۱۴۴۲۵ ساله ۹۸ درصد بکار اشتغال داشتند و این رقم بزرگترین نسبت مردان شاغل بکار در سنین مختلف بود - نسبت مردان
در جستجوی کار در کل حوزه سرشماری و شهرها درصد بود نسبت مردانیکه نه شاغل بکار و نه در جستجوی کار بودند در کل حوزه در حدود ۱۷ درصد و در شهر آبادیه ۲۸
درصد بود و اکثریت این افراد غیر فعال را در سنین پائین محصلین تشکیل میدادند . درین زمان از ده ساله به بالا که در حوزه سرشماری آبادیه سکونت داشتند ۷۶ درصد
خانه دار و فقط ۱۱ درصد شاغل بکار و ۱۴ نفر در جستجوی کار بودند .

رقم زنان شاغل بکار در هر گروه سن نشان میدهد که زنان جوان با النسبه بیشتر در سنون قبل از ازدواج بکار مشغول بودند و حال آنکه در سنون ازدواج و پرورش فرزند کمتر شاغل بکار بودند و نیز دیده میشود که پیشتری از زنان سن ترو شاغل در زنان بیوه برای تأمین معاش خود بکار اشتغال داشتند . جدول شماره ۱۰ - وضع فعالیت اقتصادی جمعیت ازده ساله به بالا را بر حسب سن و جنس در کل حوزه و شهرستانیبه نقاط حوزه سرشماری آبادیه نشان میدهد .

نمودار مربوط به وضع فعالیت اقتصادی جمعیت ازده ساله به بالا بر حسب جنس

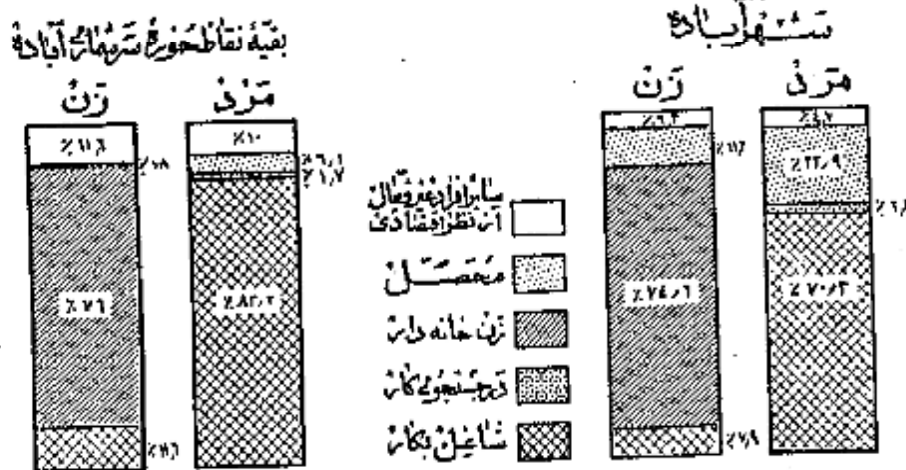

نمودار مربوط به کار و طبقات فعال از نظر اقتصادی بر حسب سن و جنس جمعیت ازده ساله به بالای حوزه سرشماری آبادیه

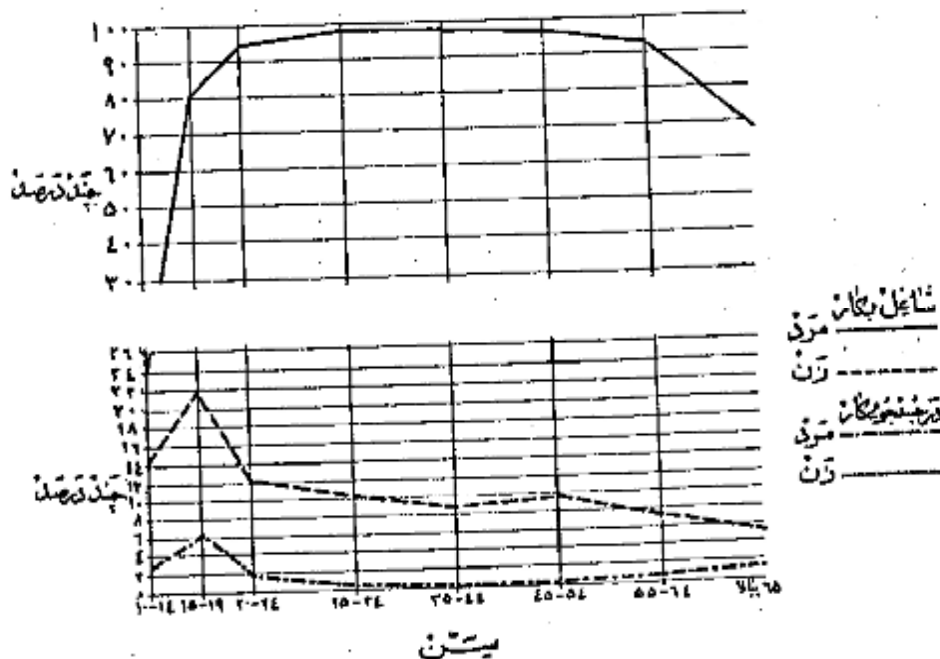

وضع اشتغال

در حوزه سرشماری آبادیه جمعاً تعداد ۳۰ هزار نفر از افراد در ساله بیالای اظهار کرده بودند که بکارهای سودمند انتظامی اشتغال دارند. از این گروه شاغلین ۵۶ درصد مزد بگیر بودند و برای کارهای بان غیر دولتی کار میکردند و در صد مستخدم دولت و کمتر از در صد کارفرما بودند که با یک چند نفر کارگر در استخدام داشتند و ۳۲ درصد بی اشتغال و ۱۲ درصد بی کار بودند که با یک چند نفر کارگر در استخدام داشتند و ۶ درصد هم کارگر خانوادگی بودند که بدون دریافت مزدی در کارگاههایی که تعلق به خانواده خودشان داشت کار میکردند.

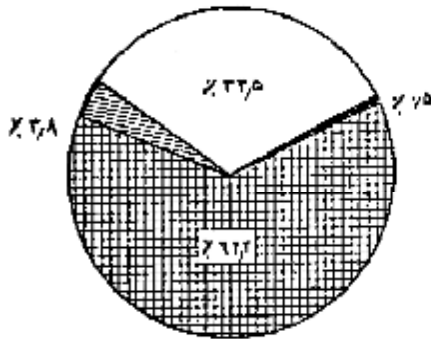

شکل

هنگام درصد از مردان شاغل بکار حوزه سرشماری آبادیه اظهار کرده بودند که
 بخش زراعت و ۱۱ درصد به تولیدات صنعتی و ۵ درصد به خدمات (سوسپا) و
 ۵ درصد به فروشندگی و ۱۲ درصد به مواد آری و ۶ درصد بقیه بکارهای گوناگون دیگر از آنجا که
 قبول مشاغل حرفه‌ای و استخراج معدن و حمل و نقل و غیره اشتغال داشتند و
 هشتاد و شش درصد از زنان شاغل بکار تولیدات صنعتی ۱۰ درصد به خدمات (سوسپا) و ۱۴ درصد بقیه بکارهای دیگر اشتغال داشتند. در میان زنان مردان و مردان شاغل
 بکاره ای که در مشاغل حمل و نقل و تولیدات صنعتی کار میکردند جوانتر از آنهاش بودند که اشتغال بکارهای دیگر داشتند. مردان و زنان شاغل بکارهای اموری که مستلزم
 تعلیمات و تجربیات بیشتری بود مانند مشاغل حرفه‌ای و مواد آری دارای پیش از سن افرادی است که بکارهای دیگر اشتغال داشتند.
 جدول شماره ۱۱- تقسیمات عمده مشاغل را بر حسب سن و جنس در جمعیت شاغل بکار از ده ساله لادار کل حوزه و شهری بقیه نقاط حوزه سرشماری آبادیه نشان
 میدهد.
 جدول شماره ۱۲- با تفصیل بیشتری حاوی طبقات مختلف مشاغل بر حسب جنس و وضع اشتغال در جمعیت شاغل بکار از ده ساله بیالای کل حوزه سرشماری و شهر
 آبادیه میباشد.

نمودار تقسیمات عمده مشاغل بر حسب سن در جمعیت از ده ساله بیالای کل حوزه سرشماری آبادیه

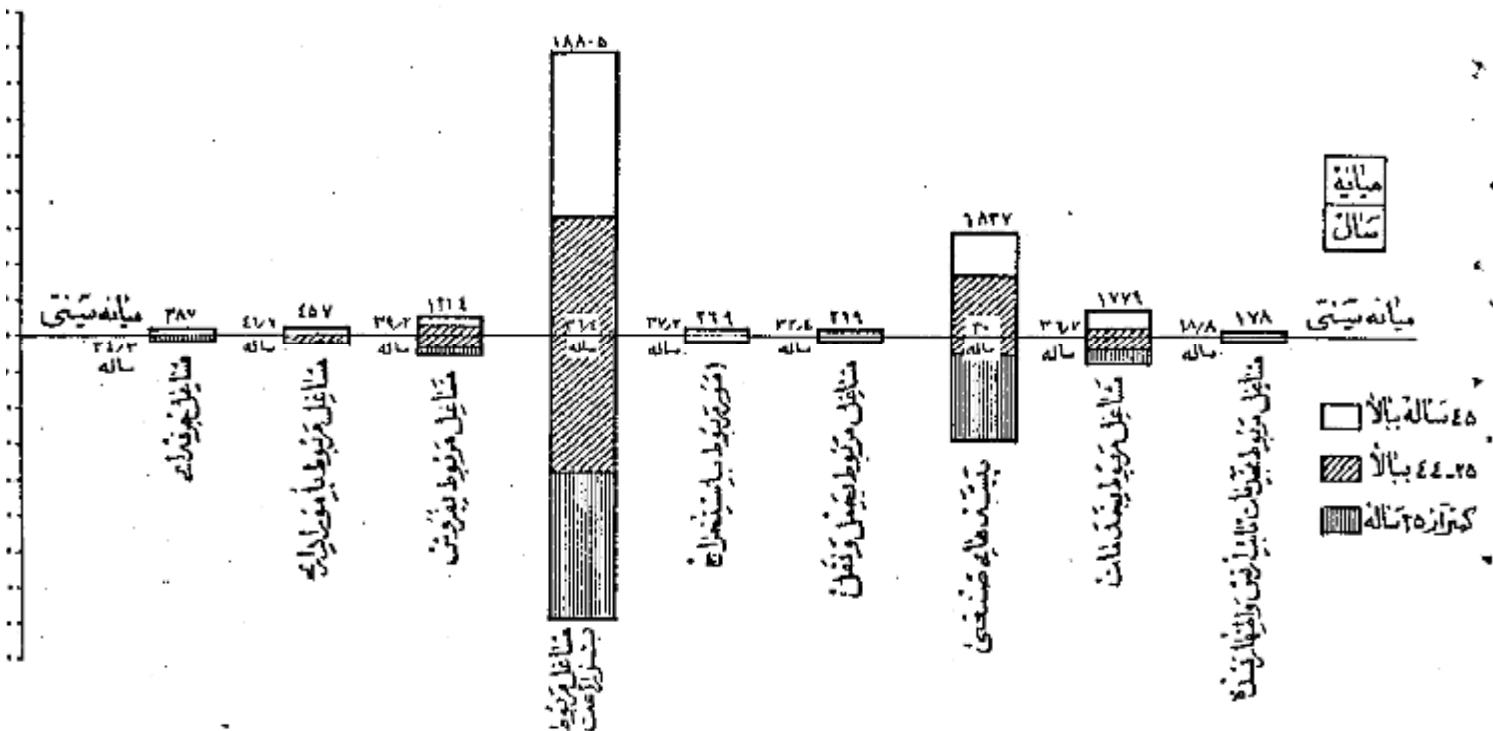

فعالیت دسته جمعی صنعتی

نسبت چهار درصد از شاغلین بکار در کشاورزی و ۵ درصد در تولیدات صنعتی و ۸ درصد در خدمات (سرویسها) و ۸ درصد در ساختمان و ۲ درصد در تجارت و ۲ درصد بقیه در برق و آب و گاز و حمل و نقل و سایر امور صنعتی فعالیت می‌نمایند. و این نسبتها بین شهر آباد و بقیه نقاط حوزه سرشماری منویر مخصوصاً در فعالیتهای کشاورزی و خدمات (سرویسها) مختلف بود. بطوریکه در شهر آباد ۱۲ درصد در کشاورزی و ۲۲ درصد خدمات (سرویسها) اشتغال داشتند در حالیکه در بقیه نقاط حوزه این ارقام برای کشاورزی ۶۲ درصد و برای خدمات (سرویسها) ۱۶ درصد بوده است.

جدول شماره ۱۲ - تقسیمات عمده فعالیت صنعتی جمعیت شاغل بکار از ده ساله قبلاً ازاد رگل حوزه و شهری بقیه نقاط حوزه سرشماری آباد، بر حسب جنس و جنس نشان میدهد.

جدول شماره ۱۱ - باضمیل بیشتری شامل فعالیت صنعتی جمعیت شاغل بکار بشتیک جنس و وضع اشتغال برای حوزه سرشماری و شهر آباد میباشد.

فهرست رها عیله صنایع جمعیت از ده ساله قبلاً بر حسب جنس و وضع اشتغال در شهر آباد

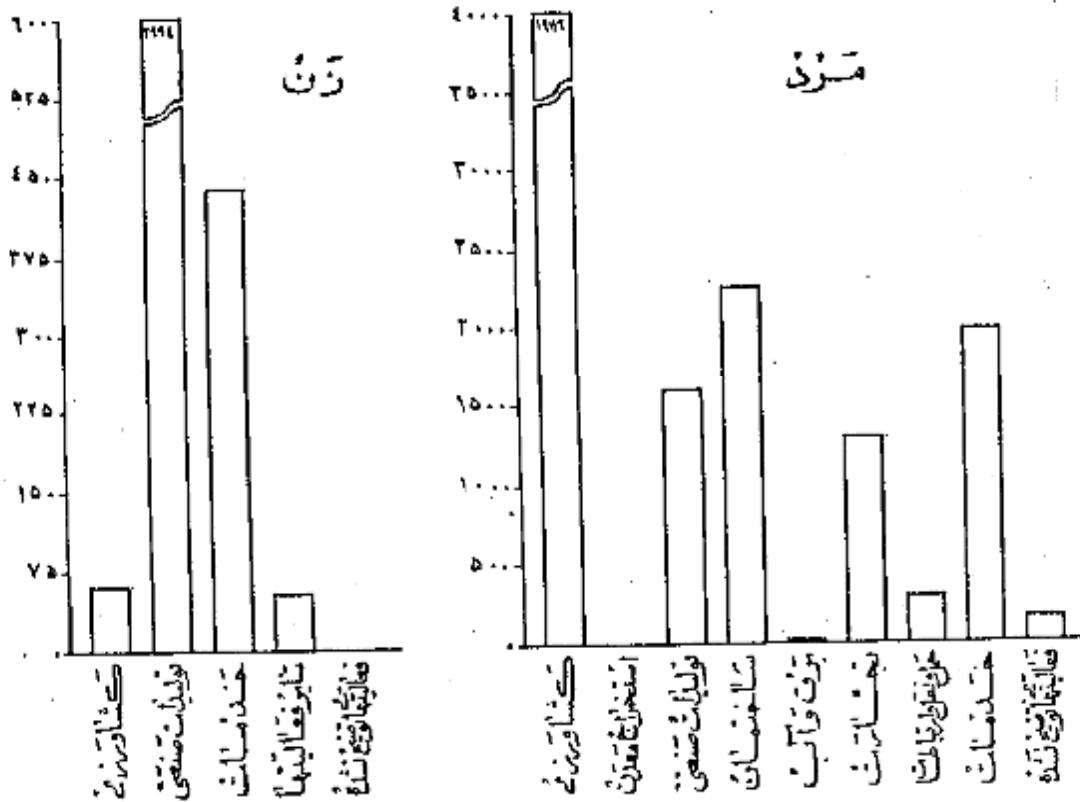

خانوار

خانوارهای سرشماری شده در حوزه سرشماری آباد ۲۲۱۳۰ خانوار بود که از این عده ۱۸۶۱ خانوار در شهر آباد و ۲۰۲۶۹ خانوار در بقیه نقاط حوزه سرشماری شده بودند. برآیند نرات خانوار رگل حوزه سرشماری و همچنین شهر آباد ۴/۲ نفر بود در ۱۸ درصد خانوارهای حوزه سرشماری آباد فقط یک نفر با سواد وجود داشت و در ۱۱ درصد خانوارها دو یا چند نفر با سواد بودند و در ۷۱ درصد خانوارها کسی قادر بخواندن و نوشتن نبود. نه درصد خانوارهای کل حوزه سرشماری اظهار نموده بودند که هیچیک از افراد خانوار آنها شاغل بکار نیست و ۶۸ درصد اظهار کرده بودند که فقط یک نفر شاغل بکار در بین افراد خانوار وجود دارد و ۲۲ درصد بقیه اظهار کرده بودند که دو یا چند نفر از افراد خانوار آنها بکار اشتغال دارند.

جدول شماره ۱۵ - خانوارهای کل حوزه و شهری بقیه نقاط حوزه سرشماری آباد و بشتیک تعداد نفرات و ده با سواد در هر خانوار نشان میدهد.
جدول شماره ۱۶ - حاوی طبقه بندی خانوارها بر حسب نفرات آنها و تعداد افراد شاغل بکار در هر خانوار است.

صنایع خانگی

فقط ۲۰۲۱ خانوار از ۲۲ هزار خانوار حوزه سرشماری آباد اظهار کرده بودند که برای دریافت مزد یا استفاده شخصی بساختن و تولید بعضی محصولات صنایع خانگی در داخل خانه اشتغال دارند. در این خانوارها ۲۰۶۹ کارگاه صنایع خانگی وجود داشت که از این تعداد ۳۶ کارگاه در داخل شهر آباد بود.

مهمترین این صنایع در کل حوزه سرشماری و همچنین شهرآباد نهیبه و تولید قالی و گلیم و زلف و شیر بود .
جدول شماره ۱۷ - انواع صنایع خانگی راد در کل حوزه سرشماری و شهریهیقه نقاط حوزه سرشماری آباده نشان میدهد .

نمودار انواع صنایع خانگی حوزه سرشماری آباده

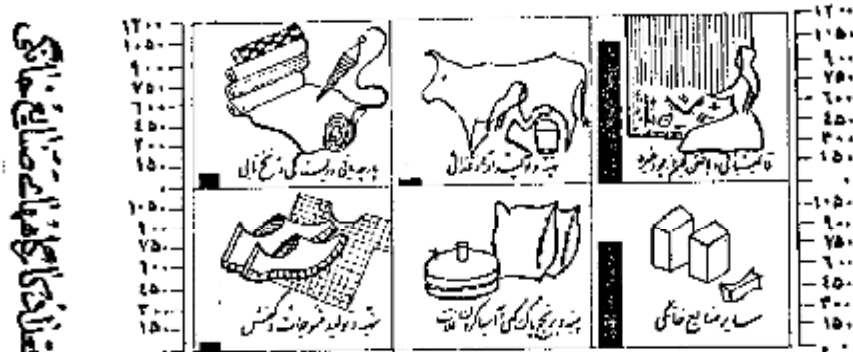

صنایع خانگی آباده

انواع صنایع خانگی

نوع ساختمان و وضع تصرف

تقریباً ۶۶ درصد از واحدهای مسکونی در حوزه سرشماری از نخست ساخته شده بود این نسبت برای شهر ۷۸ درصد بود و همچنین ۲۱ درصد در کل حوزه و ۲ درصد در شهر آباده از کل ساخته شده بود مصالح عمده بک در ۳ درصد از واحدهای مسکونی کل حوزه و ۱۷ درصد از واحدهای مسکونی شهر آباده بکار برده بود از مصلوحات آجر و گشت بسوزان چند درصد باقیمانده از واحدهای مسکونی کل حوزه از چوب و سنگ و چاد و رویش ساخته شده بود ۶۵ درصد ساکنین حوزه سرشماری اظهار کردند که مالک منزل مسکونی خود هستند ۱ درصد اظهار کردند که در منازل اجارهای ساکن میباشند ۳۰ درصد اظهار کردند که در منازل مسکونی دارند که متعلق به خودشان نیست و در همین حال اجاره هم نمیدانند ۱۴ درصد از خانوارها اجاره نشین بودند در صورتیکه در بقیه نقاط سرشماری فقط ۲ درصد در منازل اجاره ای زندگی میکردند .
در شهر آباده نسبت مالکین خانه های گشتی بیش از مالکین ساکن در انواع دیگر واحدهای مسکونی بود (۷۴ درصد) و در بقیه نقاط بزرگترین نسبت مالکین (۸۶ درصد) در خانه های چادری یافت داشتند .

جدول شماره ۱۸ - ساختمان و وضع تصرف واحدهای مسکونی راد در کل حوزه و شهریهیقه نقاط حوزه سرشماری نشان میدهد .

نمودار واحدهای مسکونی بر حسب نوع مصالح ساختمان

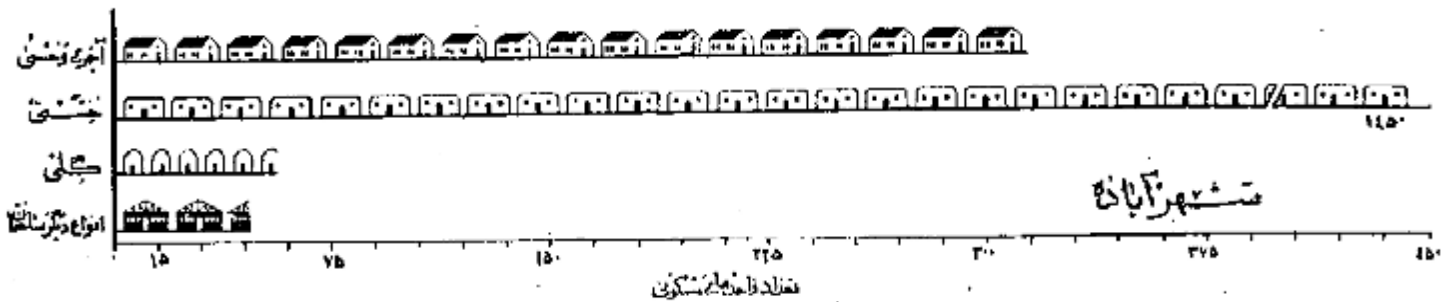

شهر آباده

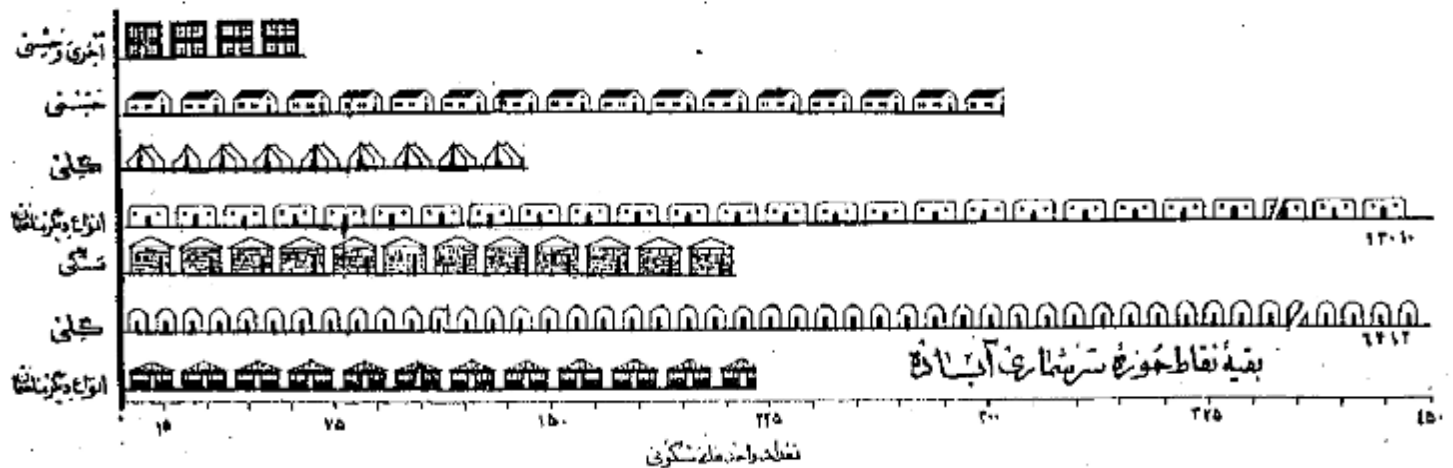

بقیه نقاط حوزه سرشماری آباده

تعاریف

پرسشنامه ده

در موقع سرشماری مأمورین سرشماره مشورداً هستند علاوه بر پرسشنامه نفوس پرسشنامه دیگری برای ایداعات برآخذ پاسخ هائیکه کد خدا و رفیقا و اورش سفیدان محسب جدادند تکمیل نمایند . این پرسشنامه حاوی سئوالاتی راجع به مشخصات کلی ده بشرح زیر بود :

شورای ده

شورای ده مطابق قانون مصوب ششم مرداد ۱۳۳۵ عبارت از هفتی است که بمنظور بهبود امور اجتماعی و عمرانی دهات از میان اهالی ده انتخاب میشوند .

مدارس ده

مدارس ده دولتی و مأملی هستند که در صورت اول بوسیله وزارت فرهنگ و در صورت دوم توسط مردم اداره میشود .

درمانگاه یا تاسیسات بهداشتی

درمانگاه یا تاسیسات بهداشتی ده در ساختمان یا ساختمانها یا اخائی قرار گرفته و بوسیله بنیاد چند پزشک یا پزشکیار - پرستار یا ماما برای درمان بیماران و اعطای خدماتی درمانی بیماران و یا مجروحین تاسیس شده . این تاسیسات را بنگان یا بنگولی در دسترس عموم قرار دارد .

حمام عمومی

حمام عمومی عبارت از محلی است که بمنظور استحمام عمم ساخته شده . . .

مسجد

مسجد ساختمان یا اطائی است که فقط برای ادای نماز و سایر مراسم مذهبی اختصاص دارد .

رادپو

در ستگاههای گهزنده اعیان و برنامهای مذهبی - فرهنگی و غیره می است که تعدادی از آن در تاریخ سرشماری در دهات مورد استفاده بوده است .

حالتی جات

خالصه اراضی دایر یا باغی است که دولت مالک آن شناخته میشود و از آن بهره برداری میکند .

املاک برقوقه

املاک برقوقه عبارت از املاکی است که بنا بر درخواست صاحب ملک یا قانون در دسترس استفاده عمومی یا عصارف خاص قرار داده شده است .

زمینهای متعلق به مالکین کشاورز

این تعریف شامل املاک متعلق به مالکینی است که خود با مزرعت مشغول میباشدند .

زمینهای متعلق به مالکین غیر کشاورز (اریایی)

این تعریف شامل املاک متعلق به مالکینی است که خود بزرععت مشغول نیستند .

املاک بتگهای غیر دولتی

این تعریف شامل املاک متعلق به موسسات غیر دولتی است مانند شرکتهای - موسسات تفریحی - انجمنها .

بیانه

بیانه یکی از سه سنجش آماری است که اعداد وابسته بیک موضوع آماری را از نظر شمارش بد قسمت مساوی تقسیم مینماید و خود در مرکز این تساوی قرار میگردد با این ترتیب مثلاً در شهری تهران جمعیت را بد قسمت تقسیم مینماید بطوریکه از میان ۱۰۱۲۰۸۲ نفر جمعیت شهر تهران ۷۰۶۰۴۱ نفر در گروههای سنی بالاتر از ۲۱/۷ سال و ۷۰۶۰۴۱ نفر بگروههای سنی کمتر از ۲۱/۷ سال قرار میگیرند .

در شهر تهران بیانه سالهای تحصیلی ۶/۵ سال است یعنی بیسی از کسانی که دارای مدرک رسمی تحصیلی هستند (۲۱۱۴۵۹ نفر) تحصیلاتشان بالاتر از ۶/۵ سال و دیگری (۲۱۱۴۵۹ نفر) تحصیلاتشان پایین تر از ۶/۵ سال است .

در شهر تهران بیانه تعداد نفقات خانوار ۱۴/۱ است یعنی که بیسی از خانوارها (۱۶۶۲۱۹ خانوار) نفقاتشان بیش از ۱/۱ و بیسی دیگر (۱۶۶۲۱۹ خانوار) نفقاتشان کمتر از ۱/۱ است .

بیانگین (حد متوسط) که غیر از بیانگینی دیگر از سه سنجش آماری است عبارت است از حاصل تقسیم جمع کل یک گروه عددی بر تعداد دستجات آن گروه و بنا بر این بنا بر این ضمیمه رقم بیانه را با رقم میانگین (حد متوسط) اشتباه کرد .

سن

طبقه بندی سن بر اساس سن شخص در موقع سرشماری قرار دارد که در پاسخ سئوال (چند سال دارید ؟) تعیین گشته . در مواردیکه پاسخ دهنده قادر بدادن یا نبود مأمور سرشماره سن او را بر حسب طواهر حال تخمین زند .

زناشویی

طبقه بندی وضع زناشویی مربوط به وضع زناشویی در بولع سرشماری است که چهار دسته تقسیم شده است :

دارای همسر - بی همسر در اثر فوت - طلاق واقع شده و هرگز ازدواج نکرده .

سواد

در طبقه بندی سواد تفصیلات زیر رعایت شده :

الف - کسانی که بیگانه از زبانها میتوانند بخوانند و بنویسند بجز آنهاییکه تحصیلات رسمی دارند یا ندارند .

ب - کسانی که فقط میتوانند بخوانند .

ج - کسانی که نمیتوانند بخوانند و بنویسند .

با سواد در این نشریه شامل قسمت الف در طبقه بندی بالا است .

تحصیلات

آخرین مدرک تحصیلی عبارت است از گواهینامه ای که برای پایان رساندن آخرین سال مدرسه ابتدائی متوسطه یا دانشکده داده شده یا کارنامه ای که شخص را قادر میسازد که تحصیلات خود را در کلاس بالاتر ادامه دهد با این طریق اگر محصلی در سال پنجم متوسطه شرکت کرده ولی در امتحانات مربوطه مردود شده باشد جز آنهایی که سال چهارم را تکمیل کرده اند طبقه بندی میشود . همچنین یک محصل ۱۴ ساله که در تاریخ سرشماری در سال ششم ابتدائی بوده جزو افرادی محسوب شده است که سال پنجم دبستان را پایان رسانده اند .

طبقه بندی مدارس ابتدائی یا متوسطه بر اساس طبقه بندی رسمی دولتی قرار دارد . اشخاصی که تحصیلات قدیمی دارند یا تحت نظر معلم خصوصی یا در مدارس غیر رسمی تحصیل نموده اند با اضافه کسانی که اصلاً تحصیل نکرده اند جزو دسته "مدرک تحصیلی رسمی ندارند یا درجه تحصیلی خود را اظهار نکرده اند" طبقه بندی نشده اند .

مذهب

طبقه بندی مذهب بر اساس پاسخ پیشوال "مذهب شما چیست" بعمل آمده است .

شهرستان محل تولد

انفرادی که در این حوزه سرشماری زندگی میکردند ولی در سایر شهرستانها متولد شده بودند بر حسب شهرستان محل تولد خود طبقه بندی شده اند . طبقه بندی خود شایع سرشماری مجاور شامل شهرستانهایی است که با این حوزه سرشماری هم مرز اند . و حوزه های سرشماری غیر مجاور نیز شامل کلیه شهرستانهای دیگر که با این حوزه مرز مشترک ندارند میباشد . نام شهرستانهای مجاور و غیر مجاور در جدول ۸ ذکر شده است .

کشور محل تولد

متولدین خارج از کشور بر حسب کشورهای زیر طبقه بندی شده اند :

آلمان - افغانستان - آمریکا - انگلستان - ایتالیا - پاکستان - ترکیه - چکسلواکی - روسیه (اتحاد جماهیر شوروی) - سوئد - سوئیس - سوریه - عراق - عربستان سعودی - فرانسه - لبنان - لهستان - مصر - هندوستان - یونان .

متولدین در کشورهای دیگر تحت عنوان "متولدین در سایر کشورها" نشان داده شده .

وضع فعالیت اقتصادی

مقصود از فعالیت اقتصادی فعالیتی است که بهره ای برای اجتماع از آن حاصل شود و یا سخنانی که از افراد ده ساله بیالا پیشوال "شغل فعلی شما چیست؟" تحصیل شده طبقه بندی فعالیتهای اقتصادی را نشان میدهد .

افراد فعال از نظر اقتصادی از دودسته تشکیل میشوند دسته ای که شاغل بکارهای اقتصادی هستند و دسته ای که قادر بانجام کارهای مفید از نظر اقتصادی هستند ولی در جستجوی کاریباشند .

بناوبان خانه دارو محصلین وامثالهم دودسته غیر فعال (از نظر اقتصادی) طبقه بندی شده اند زیرا فعالیت این افراد تاثیر مستقیمی در وضع اقتصادی ندارد .

شغل

طبقه بندی مشاغل حاوی انواع شخص کارهالت که موضوع فعالیت روزانه اشخاص میباشد صرف نظر از اینکه درجه محیط یاد چه نوع از فعالیت های دسته جمعی صنعتی انجام وظیفه میکنند مثل کسانی که در فعالیتهای دسته جمعی صنعتی نساجی و بانوسازی و حامل و نقل و یا سایر فعالیتها شغل حمایتی دارند .

در مواردیکه شخص دارای دو یا چند شغل مختلف باشد بر حسب شغلی که از آن بیشتر بهره برداری میکند طبقه بندی شده است .

طبقه بندی مشاغل بر اساس طبقه بندی قراردادی بین المللی مشاغل (۱. ۲. ۵) تنظیم گردیده و شامل ۹ دسته تقسیمات عمده و ۲۵ دسته طبقات مشاغل میباشد . مشاغل مربوط با امور خدمات (سرویسها) شامل فعالیتهایی است که منظور حفاظت و حراست مال و جان و همچنین انجام خدمات شخصی نسبت بفره یا گروهی از افراد

انجام میشود .

خدمات تخصصی شامل مناغلی مانند خدمتگزاری در خانه ها و در دستگاها ای اداری و در مساجد و خانها میباشند از قبیل شغل نوکری - کفشی - پیشخدمتی - آبنبری - مزاینداری و امثال آنها . شاغلین امور خدمات (سرویسها) مسکن است در خدمت دولت یا غیر دولت باشند .

خدمات ارتشی فقط شامل افرادی است که بطور ثابت در ارتش خدمت میکنند . مشمولین بر حسب شغل و در زمان قبل از احضار خدمت دارای بود باند طبقه بندی شده

فعالیت دسته جمعی صنعتی

طبقه بندی فعالیتهای دسته جمعی صنعتی شامل انواع مختلف فعالیتهای اقتصادی است که نتیجه آن تولید محصولی و انجام خدمت میباشد و بوسیله امر و یا گروه بعضی از اشخاص اداره میشود هر دسته از تشکیلات عمدتاً بر طبق فعالیت صنعتی شامل مشاغل مختلفی میشود مثلاً یک کارخانه نساجی ممکن است هم با هم اینبار در هم مینهند هم ماشین نوبهائی در استخدام داشته باشند که گویه این اشخاص را مشاغل مختلفی که دارند در فعالیت دسته جمعی "صنعت نساجی" طبقه بندی میشوند .

دسته بندی فعالیتها بر اساس طبقه بندی قراردادی بین السلی فعالیتهای دسته جمعی اقتصادی (I.S.C.) تنظیم گردیده است و شامل ۱ دسته شصت و سه و ۱۰ دسته طبقات فعالیت صنعتی میباشد .

وضع اشتغال

وضع اشتغال بر اساس رابطه شغل پاسخ دهنده با کارگران زیر دست یا سرپرست به چند طبقه تفکیک شده که عبارتند از : کارفرما - کارکنانیکه برای خود کار میکنند مستخدمین دولت - مزد بگیران - کارکنان خانوادگی بدون مزد .

کارفرمایان است که کار خود را شخصا اداره میکنند یک یا چند نفر را بجز از کارآموزان بدون مزد در استخدام دارد .
شرکتانیکه بده موسسه انتفاعی را اداره میکنند و در ضمن کارکنان در استخدام دارند جزو (کارفرمایان) طبقه بندی شده اند .
کارکنانیکه برای خود کار میکنند عبارتند از کسانی که شغل خود را شخصا اداره کرده و کارگری در استخدام ندارند یا از کارگران خانوادگی و کارآموزان بدون مزد در کارم استفاده مینمایند .

کارمند دولت کسی است که برای یکی از ادارات دولتی کار میکند و شامل افراد حقوق بگیران از کنتور و لشکری میباشد .
مزد بگیر عبارتند از کسیکه برای کارفرمای مستقل کار کند و در مقابل اجرتی بصورت نقدی - جنسی - حقوق ماهیانه - حق کمیسیون - انعام یا مزد پیمانکاری انجام داده در پیمانکاری .

کارکنان خانوادگی کسانی هستند که برای یکی از اعضای خانواده خود بدون دریافت مزد کار میکنند و در عوض مسکن یا غذا یا بایان انبهای نقدی دریافت میدارند .

خانوار

خانوار بدینگونه در فن سرشماری تعریف شده عبارت است از کلیه افراد که تابع نظر از بستگی آنها با رئیس خانوار در یک واحد مسکونی زندگی میکنند بدین ترتیب خانوار شامل رئیس خانوار - همسر او - فرزندان - والدین یا سایر خویشاوندان یا همسایان یا خدمتگاری میشود که در یک واحد مسکونی با آن خانوار زندگی کنند واحد مسکونی عبارت از مکانی است که بوسیله یک خانوار برای زندگی کردن مورد استفاده قرار بگیرد و ممکن است خانه یا آپارتمان یا چاه یا پاشی از انواع دیگر واحد مسکونی باشد . امتحانیکه در بیارستانها - زندانها - مدارس - پرورشگاه پیتیان - هتلها - مؤسسات - قرارگاهها و سایر واحد های مسکونی عمومی در برگیرند و به بند خانواده زندگی نمیکند جزو خانوار محسوب نشده اند .

صنایع خانگی

در مواردیکه کالایی در منزل بشکل فرورنی استفاده بطور مرتب ساخته میشود خانوار مربوطه در طبقه بندی خانوارها طبقه دارای صنایع خانگی بودند محسوب برای تشخیص این کالاها مزای بهیچجه از اعضای خانواده برداشت نمیشود . صنایع خانگی که بطور مشخص تفکیک شده عبارت از قالی - کلم - زبلو - و ساجیم بافت نساجی - رسنه کی و بافتنی - بعضی آردن اینشم - پنجه پاک کس و غیره بود . خانوارهایی که بیش از یک صنعت خانگی دارند بر حسب هر یک از صنایع مزبور طبقه بندی شده اند .

چرا - امانان

نوع ساختمان واحد های مسکونی بر حسب مصالح عمده ای که در آن بکاررفته بود بوسیله سرشمار مشخص گردید . طبقه بندیهای بکاررفته عبارت است از تمام آجر - گچ - گچ - آجر و سب - گچ - چوب - سنگ - چادر - حصیر و مصالح دیگر - در ساختمانها طبقه مصالح بطور مختلط بکاررفته طبقه بندی واحد های مسکونی بر حسب مصالح است که در ساختمان بیشتر مصرف داشته .

وضع تصرف

وضع تصرف بر اساس تصرف ساکنین هر واحد مسکونی در موقع سرشماری تعیین گردیده . طبقه بندی وضع تصرف عبارت از ملک - اجاره ای و غیر ملک بجای است طبقه اجاره ای شامل واحد های است که ساکنین آن مالک منزل نبودند و برای استفاده از آن مبلغی نقدی یا جنسی بطور منظم بپردازند و طبقه غیر ملک بجای است و اموال هائی است که ساکنین آن نه مالک مسکن هستند و نه در برابر استفاده از آن وجه نقد یا جنس بپردازند .

مَشْرُوحٌ جَدِّ أَوْلُ

جدول شماره ۱ - جمعیت بر حسب جنس در شهر - دهات و دیگر نقاط سکونی حوزه سرشماری آبادیه - آبانماه ۱۳۳۵ (نوامبر ۱۹۵۶)

شماره	شهر - ده - سایر نقاط سکونی	مردوزن	مرد	زن	مردوزن	مرد	زن
	جمعیت کل حوزه سرشماری آبادیه	۱۵ ۷۵۸	۴۸ ۴۶۶	۴۷ ۶۵۹			
	نقاطیکه پنجهزار نفر یا بیشتر جمعیت دارند						
	آبادیه	۸ ۱۹۲	۳ ۱۳۷	۴ ۲۵۵			
	دهات	۱۱ ۸۰۹	۶ ۰۶۱	۵ ۷۴۸			
	نقاطیکه کمتر از پنجهزار نفر جمعیت دارند						
	آبادیه	۱۶۶	۸۲	۸۴			
	بهارک	۳۳۷	۱۷۶	۱۶۱			
	بگربک	۱۷	۸	۹			
	بمخ	۴۲۰	۲۱۴	۲۰۶			
	بتره	۲۲۳	۱۱۱	۱۱۲			
	بندآباد	۲۱۷	۱۱۴	۱۰۳			
	بندآباد تفری	۱۵۶	۷۸	۷۸			
	بندآباد حومه	۶	۳	۳			
	بسرآباد	۳۸۴	۱۹۰	۱۹۴			
	دکان حیاتی	۹۲	۵۳	۳۹			
	رنگان اسپاس	۱۱۷	۵۵	۶۲			
	دآباد	۶۶	۳۶	۳۰			
	م	۶۰	۳۲	۲۸			
	پاس	۵۴۶	۲۶۶	۲۵۰			
	تفکجان	۱۴۷	۷۳	۷۴			
	چشمه	۸۸	۳۷	۵۱			
	ری	۱۵۳	۸۳	۷۰			
	وآباد	۵۲	۳۰	۲۲			
	مآباد شهر آشوب	۱۶۰	۱۰۰	۶۰			
	مزاده اسمعیل	۱۲۶	۳۵۸	۲۶۸			
	بخراده بنوم	۱۶۱	۸۱	۸۰			
	آباد	۱۶	۱۲	۷			
	وآباد	۲۹۱	۱۰۰	۱۱۱			
	ردین الدین	۹۰	۴۰	۵۰			
	وآباد پادنا	۵۷	۳۱	۲۶			
	دآباد	۱۰	۶	۴			
	فونی	۶۸	۴۸	۵۰			
	بک	۱۰۲	۵۳	۴۹			
	کیانی	۱۸۲	۱۰۰	۸۲			
	دخواست	۳ ۵۴۴	۱ ۸۲۵	۱ ۷۱۹			
	اش	۶۶	۳۶	۳۰			
	بک	۱۵۸	۸۲	۷۶			
	چشمه	۳۵۶	۱۷۶	۱۸۰			
	آرک	۱۰۰	۴۷	۵۳			
	بک	۳۱۷	۱۵۷	۱۶۰			
	بک	۱۵۸	۸۳	۷۵			
	بک	۵۳۷	۲۳۲	۳۰۵			
	بک	۱۱۸	۶۱	۵۷			
	بک	۱۳	۸	۵			
	وآباد	۲۱۶	۱۱۱	۱۰۸			
	بک	۵۶	۳۸	۲۸			
	حاجی آباد چشمه بانگان						

طایفه اول - شماره ۱ - جمعیت بر حسب جنس در شهر - دهات و دیگر نقاط مسکونی - جزیره سرشماری آبادیه آبانماه ۱۳۳۵ (نوامبر ۱۱۵۶)

شهر - دهه - سایر نقاط مسکونی			شهر - دهه - سایر نقاط مسکونی		
مرد	زن	مرد و زن	مرد	زن	مرد و زن
بقیه نقاط کثرت از پنجم هزار نفر					
۴۱	۴۱	۸۲	۲۶	۵۳	۷۹
۲۷	۲۸	۵۵	۲۹	۴۱	۷۰
۲۷	۴۵	۷۲	۸۴	۸۰	۱۶۴
۲۰۸	۲۴۶	۴۵۴	۱۰۷	۱۰۷	۲۱۴
۱۰۱	۱۵۵	۲۵۶	۱۰۰	۱۲۰	۲۲۰
۱۵۰	۱۸۷	۳۳۷	۱۴۵	۱۲۴	۲۶۹
۱۴۷	۱۵	۱۶۲	۳۰	۳۰	۶۰
۷۲	۸۱	۱۵۳	۳۱	۲۸	۵۹
۵۰۰	۴۸۸	۹۸۸	۸۱	۶۰	۱۴۹
۸۲	۵۶	۱۳۸	۸۹	۶۶	۱۵۵
۲۷	۱۹	۴۶	۱۳۰	۱۱۵	۲۴۵
۳۵	۱۰	۴۵	۳۱۹	۳۱۷	۶۳۶
۹۸	۹۶	۱۹۴	۲۵	۲۳	۴۸
۳۹	۳۹	۷۸	۲۳	۲۸	۵۱
۴۲	۴۲	۸۴	۲۶۲	۲۷۵	۵۳۷
۱۷	۱۹	۳۶	۱۷۴	۱۷۸	۳۵۲
۲۹	۱۵	۴۴	۲۱۵	۱۹۲	۴۰۷
۶۶	۵۷	۱۲۳	۲۹۵	۲۷۹	۵۷۴
۳۹	۴۸	۸۷	۵۷	۵۸	۱۱۵
۱۳۹	۱۱۲	۲۵۱	۱۴۱	۱۵۹	۳۰۰
۳۵	۳۲	۶۷	۲۴۶	۲۲۱	۴۶۷
۱۰	۱۰	۲۰	۲۴	۲۵	۴۹
۷	۶	۱۳	۵۰	۵۹	۱۰۹
۹	۱۱	۲۰	۶۵	۴۵	۱۱۰
۲۳	۲۲	۴۵	۳	۴	۷
۵۲	۶۳	۱۱۵	۲۸۹	۳۳۰	۶۱۹
۲	۴	۶	۸۷	۱۰۸	۱۹۵
۱۱۰	۱۰۶	۲۱۶	۱	۱	۲
۱۰۷۰	۱۰۹۸	۲۱۶۸	-	۲	۲
۱۲	۳۷۹	۳۹۱	۲	۳	۵
۱۶۶	۱۶۵	۳۳۱	۲	۸	۱۰
۷	۸	۱۵	۱۵	۲۰	۳۵
۱۲	۱۱	۲۳	۱۴	۲۳	۳۷
۱۳	۲۲	۳۵	۲۱	۲۷	۴۸
۱۹	۱۷	۳۶	۳۶	۲۰	۵۶
۴۱	۴۶	۸۷	۲۷	۴۰	۶۷
۲۲	۵۱	۷۳	۴۴	۳۶	۸۰
-	۲	۲	۴۹	۵۸	۱۰۷
۱	۲	۳	۱۴۷	۱۱۵	۲۶۲
۲۷	۲۹	۵۶	۱۴۰	۲۲۸	۳۶۸
۱۲	۱	۱۳	۱۶۳	۱۴۷	۳۱۰
۱۰۹	۱۱۱	۲۲۰	۶۰	۱۰۹	۱۶۹
۲۰۲	۲۱۰	۴۱۲	۱۰۳	۱۰۵	۲۰۸
۱۸۳	۱۸۶	۳۶۹	۳	۲	۵
۱۵۶	۱۴۸	۳۰۴	۲۱	۱۹	۴۰
۴۱	۳۸	۷۹	۵۲	۴۸	۱۰۰
۴۹	۴۹	۹۸	۳۵	۴۵	۸۰
۸۵	۸۱	۱۶۶	۲	۶	۸
۴۱	۴۷	۸۸	۲۲	۲۲	۴۴
۱۱۳	۱۳۳	۲۴۶	۱۶۶	۱۶۶	۳۳۲

بلیه جدول شماره ۱ - جمعیت بر حسب جنس در شهر - دهات و دیگر نقاط مسکونی حوزه سرشماری آبادیه آبانماه ۱۳۳۰ (نوامبر ۱۹۵۶)

شهر - دهه - سایر نقاط مسکونی		شهر - دهه - سایر نقاط مسکونی		شهر - دهه - سایر نقاط مسکونی		شهر - دهه - سایر نقاط مسکونی	
مرد	مرد و زن	مرد	مرد و زن	مرد	مرد و زن	مرد	مرد و زن
بقیه نقاط کثرت از پنجهزار نفر							
		۱۲۲	۱۲۷	۲۴۹	۲۴۹	۱۲۲	۱۲۷
۴۸	۶۵	۱۱۳	۱۲۷	۲۴۹	۲۴۹	۱۲۲	۱۲۷
۲۱	۲۰	۴۱	۱۵۲	۲۸۳	۲۸۳	۱۲۱	۱۵۲
۱۸	۱۶	۳۴	۲۰	۳۶	۳۶	۱۹	۲۰
۹	۱۰	۱۹	۵۸	۱۲۰	۱۲۰	۶۲	۵۸
۴۰	۳۳۴	۶۷۴	۹۹	۲۲۷	۲۲۷	۱۲۸	۹۹
۰	۴۱۷	۸۲۱	۲۹	۷۸	۷۸	۲۹	۲۹
۲۸	۲۳	۶۱	۷	۱۵	۱۵	۷	۷
۲۶	۲۶	۵۲	۲۰	۳۹	۳۹	۲۰	۱۹
۴۳	۴۸	۹۱	۸۲	۱۷۵	۱۷۵	۸۲	۸۸
۱۷	۱۱۴	۲۱۱	۲۸	۴۳	۴۳	۲۸	۱۵

جدول شماره ۲ - مشخصات برجسته نقاطی که کثرت از پنجهزار نفر جمعیت دارند در حوزه سرشماری آبادیه آبانماه ۱۳۳۰ (نوامبر ۱۹۵۶)

چند درصد	تعداد دهات	مشخصات برجسته	چند درصد	تعداد دهات	مشخصات برجسته
		راديو ۱		۳۱۰	جمع نقاط کثرت از پنجهزار نفر
۶۶ / ۸	۲۰۷	دهاتی که راديو ندارند و اظهار نکرده اند	۲۵ / ۸	۸۰	شهرای دهه
۲۷ / ۷	۸۶	دهاتی که ۱ تا ۴ راديو دارند	۱۵ / ۵	۴۸	مدرسه یا سایر مؤسسات فرهنگی
۲ / ۱	۸	دهاتی که ۵ تا ۹ راديو دارند	۵ / ۵	۱۷	دهاتی که فقط مدارس دولتی دارند
۲ / ۱	۹	دهاتی که ۱۰ راديو و یا بیشتر دارند	۰ / ۳	۱	دهاتی که مدارس دولتی و ملی دارند
-	-	وضع تصرف زمین (تمام دهه و یا قسمتی از دهه) خالصه	۷۸ / ۷	۲۴۴	دهاتی که مؤسسات فرهنگی ندارند
۲ / ۱	۱۲	مرتفعه	۱ / ۱	۵	بهداری یا درمانگاه و یا سایر مؤسسات بهداشتی
۳۵ / ۳	۱۰۹	متعلق به مالکین کشاورز	۴۱ / ۳	۱۲۸	حمام عمومی
۱۰ / ۱	۲۸۱	متعلق به مالکین غیر کشاورز (آرپایی)	۱۹ / -	۵۹	مسجد
۰ / ۳	۱	متعلق به پنگاههای غیر دولتی			

جدول شماره ۲ - جمعیت بر حسب جنس و سن در حوزه سرشماری آباده: آبانماه ۱۳۳۰ (شماره ۱۹۰۶)

جنس و سن			تعداد			کل حوزه سرشماری آباده
زن	مرد	مرد و زن	زن	مرد	مرد و زن	
۱۰۰/۰	۱۰۰/۰	۱۰۰/۰	۴۷۲۰۱	۴۸۴۱۹	۹۵۷۵۸	کلیه سنین
۱۸/۱	۱۷/۷	۱۸/۲	۸۸۰۲	۸۵۸۰	۱۷۳۸۲	کثر از ۵ ساله
۲/۰	۲/۱	۲/۱	۱۳۹۸	۱۵۲۵	۲۹۲۳	کثر از یکساله
۱۵/۷	۱۴/۵	۱۵/۱	۷۴۰۵	۷۰۵۵	۱۴۴۶۰	۱-۱ ساله
۱۵/۵	۱۴/۶	۱۵/۰	۷۳۰۴	۷۰۶۹	۱۴۳۷۳	۵-۱ ساله
۱/۱	۱۰/۸	۱۰/۲	۴۵۲۱	۵۲۱۴	۹۷۳۵	۱۰-۱ ساله
۱/۱	۷/۵	۷/۱	۲۱۲۵	۲۳۴۸	۴۴۷۳	۱۵-۱۱ ساله
۷/۸	۵/۳	۶/۵	۲۶۱۷	۲۵۸۳	۵۲۰۰	۲۰-۲۴ ساله
۱۴/۷	۱۴/۲	۱۴/۵	۶۶۸۸	۶۹۳۳	۱۳۶۰۱	۲۵-۲۹ ساله
۲/۱	۱۱/۳	۱۰/۱	۴۲۲۱	۵۲۲۱	۹۴۴۲	۳۰-۳۴ ساله
۷/۶	۸/۰	۷/۸	۲۵۸۲	۲۸۱۵	۵۳۹۷	۳۵-۳۹ ساله
۵/۳	۵/۵	۵/۴	۲۴۸۱	۲۶۷۶	۵۱۵۸	۴۰-۴۴ ساله
۳/۲	۳/۴	۳/۱	۱۰۴۲	۱۳۲۷	۲۳۶۹	۴۵-۴۹ ساله
۱/۴	۱/۷	۱/۶	۶۸۴	۸۲۲	۱۵۰۶	۵۰-۵۴ ساله
۵/۵	۵/۵	۵/۵	۲۹۲	۳۵۲	۶۴۵	۵۵-۵۹ ساله
-	-	-	۱۱	۱۲	۲۳	سن اظهار نشده
-	-	-	۱۱/۸	۱۹/۶	۱۱/۷	میانه سنی
۱۰۰/۰	۱۰۰/۰	۱۰۰/۰	۴۳۵۵	۳۹۳۷	۸۲۹۲	شهر آباده
۱۴/۱	۱۱/۷	۱۵/۷/۲	۶۳۲	۶۵۸	۱۲۹۰	کلیه سنین
۱۴/۱	۲/۷	۲/۸	۱۲۲	۱۰۸	۲۳۰	کثر از ۵ ساله
۱۲/۱	۱۴/۰	۱۲/۷	۵۱۵	۵۵۵	۱۰۷۰	کثر از یکساله
۱۴/۷	۱۲/۳	۱۴/۰	۵۲۴	۵۲۳	۱۰۴۷	۱-۱ ساله
۱۱/۱	۱۳/۲	۱۲/۴	۴۸۱	۵۳۵	۱۰۱۶	۵-۱ ساله
۱/۱	۱۰/۰	۱۰/۷	۴۰۲	۳۹۲	۷۹۵	۱۰-۱۱ ساله
۷/۶	۵/۴	۶/۷	۲۳۱	۲۲۲	۴۵۸	۱۵-۲۰ ساله
۱۴/۵	۱۲/۲	۱۲/۱	۵۹۴	۶۸۱	۱۰۷۵	۲۵-۲۹ ساله
۱/۲	۱۰/۸	۱۰/۰	۳۹۴	۴۲۵	۸۱۹	۳۰-۳۴ ساله
۷/۸	۸/۵	۸/۱	۲۲۴	۲۶۷	۴۹۱	۳۵-۳۹ ساله
۵/۷	۵/۵	۵/۶	۲۳۲	۲۶۱	۴۹۳	۴۰-۴۴ ساله
۲/۸	۳/۰	۲/۱	۱۲۲	۱۱۵	۲۳۷	۴۵-۴۹ ساله
۱/۶	۱/۱	۱/۴	۶۸	۵۲	۱۲۰	۵۰-۵۴ ساله
۱/۴	۵/۲	۵/۴	۱۸	۱	۱۹	۵۵-۵۹ ساله
-	-	-	۲	۳	۵	سن اظهار نشده
-	-	-	۱۱/۸	۱۸/۵	۱۱/۱	میانه سنی
۱۰۰/۰	۱۰۰/۰	۱۰۰/۰	۴۳۰۰۴	۴۱۵۱۲	۸۴۵۱۶	بقیه نقاط حوزه سرشماری آباده
۱۱/۰	۱۷/۸	۱۸/۶	۸۱۷۱	۷۳۲۲	۱۶۰۹۳	کلیه سنین
۲/۰	۲/۸	۲/۱	۱۲۲۶	۱۴۱۷	۲۶۴۳	کثر از ۵ ساله
۱۶/۰	۱۴/۶	۱۵/۱	۶۹۱۵	۶۵۰۵	۱۳۴۲۰	کثر از یکساله
۱۵/۵	۱۴/۲	۱۵/۱	۶۸۸۰	۶۵۴۶	۱۳۴۲۶	۱-۱ ساله
۱/۴	۱۰/۵	۱۰/۰	۴۰۲۱	۴۶۸۱	۸۷۰۲	۵-۱ ساله
۱/۳	۷/۳	۶/۸	۲۷۲۲	۳۴۵۵	۶۱۷۸	۱۰-۱۱ ساله
۷/۷	۵/۳	۶/۵	۲۷۲۱	۲۷۲۱	۵۴۴۲	۱۵-۲۰ ساله
۱۴/۸	۱۴/۵	۱۴/۶	۶۷۲۱	۶۵۵۱	۱۳۲۷۲	۲۵-۲۹ ساله
۱/۱	۱۱/۳	۱۰/۱	۳۹۷۲	۴۵۵۱	۸۵۲۳	۳۰-۳۴ ساله
۷/۶	۸/۰	۷/۸	۲۴۴۸	۲۵۶۲	۵۰۱۰	۳۵-۳۹ ساله
۵/۲	۵/۵	۵/۴	۲۳۲۱	۲۴۱۰	۴۷۳۱	۴۰-۴۴ ساله
۲/۳	۳/۴	۳/۴	۱۴۲۱	۱۵۱۸	۲۹۳۹	۴۵-۴۹ ساله
۱/۵	۱/۳	۱/۴	۶۶	۵۸۱	۱۱۹۷	۵۰-۵۴ ساله
۵/۵	۵/۵	۵/۵	۲۲	۲۴	۴۶	۵۵-۵۹ ساله
-	-	-	۱۱	۱۱	۲۲	سن اظهار نشده
-	-	-	۱۱/۸	۱۱/۸	۱۱/۸	میانه سنی

بلیه جدول شماره ۳ - جمعیت بر حسب جنس و سن در محله مرشکاری آباده : آبان ماه ۱۳۳۰ (نوامبر ۱۹۵۱)

چند درصد			تعداد			سن
زن	مرد	مرد و زن	زن	مرد	مرد و زن	
۱۰۰/۰	۱۰۰/۰	۱۰۰/۰	۷۴۸	۱۰۶۱	۱۱۸۰۹	کلیه سنین
۱۸/۰	۱۷/۸	۱۷/۹	۱۰۳۴	۱۰۷۱	۲۱۱۴	کثر از ۵ ساله
۳/۴	۳/۸	۳/۶	۱۱۳	۱۲۶	۲۳۹	کثر از یکساله
۱۴/۶	۱۴/۰	۱۴/۳	۸۹۱	۸۵۰	۱۷۴۱	۱-۱ ساله
۱۴/۵	۱۴/۷	۱۴/۱	۸۳۱	۸۳۲	۱۶۶۳	۱-۵ ساله
۹/۲	۱۱/۵	۱۰/۴	۵۲۷	۶۶۶	۱۱۹۳	۱-۱۰ ساله
۶/۸	۸/۱	۷/۵	۳۹۷	۴۸۱	۸۸۶	۱۱-۱۵ ساله
۷/۲	۶/۱	۶/۶	۴۱۶	۳۶۸	۷۸۴	۱۶-۲۰ ساله
۱۵/۱	۱۴/۷	۱۴/۶	۸۷۰	۸۸۸	۱۷۵۸	۲۱-۲۵ ساله
۶/۰	۶/۸	۶/۴	۵۱۵	۵۶۴	۱۰۷۹	۲۶-۳۵ ساله
۸/۷	۷/۷	۸/۲	۴۹۹	۴۶۸	۹۶۷	۳۶-۴۵ ساله
۵/۶	۵/۱	۵/۵	۳۲۰	۳۲۵	۶۴۵	۴۶-۵۵ ساله
۳/۶	۳/۲	۳/۴	۲۰۷	۱۹۶	۴۰۳	۵۶-۶۵ ساله
۱/۶	۱/۴	۱/۵	۹۲	۸۲	۱۷۴	۶۶-۷۵ ساله
۰/۷	۰/۷	۰/۷	۳۹	۴۳	۸۲	۸۵ ساله بیالا
-	-	-	۱	-	۱	سن اظهار نشده
-	-	-	۲۱/۰	۱۱/۳	۳۰/۳	میان سنی
<u>نقاط کثرت از ۵۰۰۰ نفر</u>						
۱۰۰/۰	۱۰۰/۰	۱۰۰/۰	۲۷۱۵۱	۳۸۰۰۱	۷۵۷۵۷	کلیه سنین
۱۹/۲	۱۷/۸	۱۸/۵	۷۶۲۷	۱۸۴۲	۱۲۶۸۰	کثر از ۵ ساله
۲/۸	۳/۱	۳/۰	۱۰۸۳	۱۱۸۸	۲۲۷۱	کثر از یکساله
۱۶/۲	۱۴/۷	۱۵/۵	۶۰۵۹	۵۶۵۵	۱۱۷۰۹	۱-۱ ساله
۱۵/۷	۱۴/۸	۱۵/۳	۵۸۹۱	۵۷۳۴	۱۱۵۶۳	۱-۵ ساله
۶/۸	۱۰/۴	۹/۱	۳۰۰۱	۳۱۹۳	۶۱۹۴	۱-۱۰ ساله
۶/۲	۷/۲	۶/۷	۲۳۲۶	۲۷۶۶	۵۰۹۲	۱۱-۱۵ ساله
۷/۸	۵/۲	۶/۵	۲۱۱۵	۲۰۰۳	۴۱۱۸	۱۶-۲۰ ساله
۱۴/۸	۱۴/۵	۱۴/۶	۵۵۰۹	۵۵۶۴	۱۱۰۶۸	۲۱-۲۵ ساله
۹/۲	۱۱/۳	۱۰/۲	۳۴۱۲	۳۵۵۷	۷۰۶۹	۲۶-۳۵ ساله
۷/۸	۸/۰	۷/۷	۲۷۴۱	۳۰۹۴	۵۸۳۳	۳۶-۴۵ ساله
۵/۲	۵/۵	۵/۴	۱۹۱۹	۲۱۳۵	۴۰۵۴	۴۶-۵۵ ساله
۳/۲	۳/۴	۳/۳	۱۲۱۴	۱۲۲۲	۲۴۳۶	۵۶-۶۵ ساله
۱/۴	۱/۳	۱/۳	۵۲۴	۴۹۸	۱۰۲۲	۶۶-۷۵ ساله
۰/۵	۰/۵	۰/۵	۱۸۵	۲۰۱	۳۸۶	۸۵ ساله بیالا
-	-	-	۱۳	۱۱	۲۴	سن اظهار نشده
-	-	-	۱۶/۶	۱۶/۹	۱۶/۷	میان سنی

جدول شماره ۶- وضع زنا شوئی بر حسب سن و جنس در جمعیت از ۱۵ ساله بیالای حوزه سرشماری آبادیه: آبانماه ۱۳۳۰ تا اواخر ۱۳۳۱ (سن اظهار نشده نیز جزو جمع سنین از ۱۵ ساله بیالا منظور شده است)

ازدواج نکرد	بی همسر		دارای همسر		جمع	سن و جنس
	در ان طلاق	دو اثر فوت	چند درصد	تعداد		
کل حوزه سرشماری آبادیه						
مرد						
۷۰۰۰	۸۸	۶۰۱	۲۰/۲	۱۱۳۱۲	۲۷۳۳۱	جمع از ۱۵ ساله بیالا
۲۶۰۰	-	-	۱/۲	۴۳	۲۶۴۸	۱۹-۱۵ ساله
۲۰۶۱	۱	۵	۱۹/۶	۵۱۳	۲۰۸۲	۲۰-۲۴ ساله
۱۶۴۳	۲۵	۵۱	۲۵/۲	۵۲۱۴	۱۹۳۳	۲۵-۲۹ ساله
۱۷۱	۲۶	۶۱	۱۵/۲	۵۱۱۸	۵۲۷۶	۳۰-۳۴ ساله
۲۷	۱۴	۱۱	۶۶/۱	۲۷۴۵	۲۸۹۵	۳۵-۳۹ ساله
۱۶	۶	۱۱۱	۶۵/۱	۲۰۴۳	۲۶۷۶	۴۰-۴۴ ساله
۵	۴	۱۳۲	۶۱/۱	۱۴۹۶	۱۶۳۷	۴۵-۴۹ ساله
۲	۵	۹۴	۸۳/۸	۵۳۲	۶۲۳	۵۰-۵۴ ساله
۱	۱	۴۸	۷۹/۱	۲۰۰	۲۵۲	۵۵-۵۹ ساله بیالا
۱	-	-	*	۳	۱۲	سن اظهار نشده
۲۷۵۵	۲۵۱	۴۶۱۹	۷۱/۱	۱۹۰۰۵	۲۶۶۳۰	جمع از ۱۵ ساله بیالا
زن						
۱۹۸۸	۱۵	۱	۳۵/۶	۱۶۳۱	۳۱۳۵	۱۹-۱۵ ساله
۱۵۲	۳۴	۲۰	۸۶/۲	۳۱۶۱	۳۱۶۷	۲۰-۲۴ ساله
۲۰۴	۷۲	۱۰۰	۹۴/۶	۱۵۱۲	۶۹۹۸	۲۵-۲۹ ساله
۳۱	۶۲	۲۷۳	۸۶/۱	۳۸۴۷	۴۳۴۱	۳۰-۳۴ ساله
۲۳	۳۱	۱۳۴	۷۲/۱	۲۰۸۲	۳۰۸۲	۳۵-۳۹ ساله
۱۸	۲۳	۱۲۸۰	۴۶/۸	۱۶۶۷	۲۴۸۲	۴۰-۴۴ ساله
۱۳	۱۲	۱۰۶۸	۲۷/۶	۴۲۰	۱۰۴۳	۴۵-۴۹ ساله
۲	-	۵۹۲	۱۲/۲	۱۰	۶۸۱	۵۰-۵۴ ساله
۱	۱	۲۱۷	۱/۵	۲۳	۲۴۲	۵۵-۵۹ ساله بیالا
۵	۱	۴	*	۱	۱۶	سن اظهار نشده
۱۵۱	۱۰	۲۰	۶۱/۵	۱۰۰۰	۲۴۳۱	جمع از ۱۵ ساله بیالا
شهرآبادیه						
مرد						
۱۵۱	۱۰	۲۰	۶۱/۵	۱۰۰۰	۲۴۳۱	جمع از ۱۵ ساله بیالا
۳۶۲	-	-	۰/۲	۱	۳۶۲	۱۹-۱۵ ساله
۱۵۵	-	-	۲۶/۶	۵۷	۲۱۲	۲۰-۲۴ ساله
۷۹	۲	-	۸۳/۲	۴۰۰	۴۸۱	۲۵-۲۹ ساله
۱۶	۴	-	۱۵/۲	۴۰۵	۴۲۵	۳۰-۳۴ ساله
۵	۲	۶	۶۶/۱	۳۲۰	۲۳۳	۳۵-۳۹ ساله
۳	-	۳	۱۷/۶	۲۲۰	۲۱۱	۴۰-۴۴ ساله
۱	-	۴	۶۵/۸	۱۱۴	۱۱۹	۴۵-۴۹ ساله
-	۲	۴	*	۳۶	۴۳	۵۰-۵۴ ساله
-	-	۳	*	۱	۱	۵۵-۵۹ ساله بیالا
-	-	-	*	۱	۱	سن اظهار نشده
۳۷۸	۵۴	۵۰۳	۶۲/۸	۱۰۷۸	۲۰۵۲	جمع از ۱۵ ساله بیالا
زن						
۲۸۹	۱	۱	۲۷/۶	۱۱۱	۴۰۲	۱۹-۱۵ ساله
۵۲	۷	۱	۸۲/۱	۲۷۶	۲۳۶	۲۰-۲۴ ساله
۲۰	۱۰	۵	۶۴/۱	۵۵۶	۵۹۱	۲۵-۲۹ ساله
۷	۳۴	۷۶	۲۲/۸	۲۸۷	۲۹۴	۳۰-۳۴ ساله
۳	۷	۹۹	۱۷/۶	۲۲۵	۲۳۴	۳۵-۳۹ ساله
۵	۱	۱۴۰	۳۸/۷	۱۴	۲۴۳	۴۰-۴۴ ساله
۱	-	۱۶	۱۸/۰	۲۲	۱۹۲	۴۵-۴۹ ساله
۱	-	۶۴	*	۳	۶۸	۵۰-۵۴ ساله
-	-	۱۸	-	-	۱۸	۵۵-۵۹ ساله بیالا
-	۱	-	*	۱	۲	سن اظهار نشده

بقيه جدول شماره ۱ - وضع زناشویی بر حسب سن و جنس در جمعیت از ۱۰ ساله به بالای حوزه سرشماری آبادیه و آبادانه ۱۳۳۵ (۱۳۱۵۶)

(سن اظهار نشده نیز جزو جمع سنین از ۱۰ ساله بیلا منظور شده است)

ازدواج نکر	در این سن		دارای همسر		جمع	سن و جنس
	در اثر طلاق	در اثر فوت	چند درصد	تعداد		
						<u>مرد</u>
						جمع از ۱۰ ساله بیلا
۱۸۹۹	۷۸	۵۸۱	۷۰/۲	۱۷۸۱۷	۲۵۱۰۵	۱۱-۱۰ ساله
۲۲۱۲	-	-	۱/۲	۱۲	۲۲۵۵	۲۰-۲۱ ساله
۱۹۰۶	۴	۵	۱۱/۲	۴۵۶	۲۳۷۱	۲۱-۲۰ ساله
۱۰۶۴	۲۳	۵۱	۷۴/۶	۴۸۱۴	۶۴۵۲	۲۱-۲۰ ساله
۱۵۵	۲۲	۱۱	۹۵/۲	۴۷۱۳	۴۱۵۱	۲۵-۲۴ ساله
۲۲	۱۲	۶۳	۹۱/۲	۳۱۲۵	۲۵۶۲	۴۵-۴۴ ساله
						۵۵-۶۴ ساله
۱۲	۶	۱۰۸	۹۴/۸	۲۲۳۲	۲۴۶۰	۶۵-۶۴ ساله
۴	۴	۱۲۸	۹۱/۰	۱۲۸۲	۱۰۵۸	۶۵-۶۴ ساله
						۷۵-۸۴ ساله
۲	۲	۱۰	۸۲/۶	۴۸۶	۵۸۱	۸۵-۸۴ ساله بیلا
۱	۴	۴۵	۷۶/۵	۱۹۴	۲۴۴	سن اظهار نشده
						۱۱
						<u>زن</u>
						جمع از ۱۰ ساله بیلا
۲۲۷۷	۱۵۷	۴۱۱۶	۷۹/۲	۱۷۴۲۷	۲۴۹۱۷	۱۱-۱۰ ساله
۱۶۹۹	۱۴	-	۲۷/۱	۱۰۶۰	۲۷۲۴	۲۰-۲۱ ساله
۴۰۰	۲۷	۱۹	۲۶/۱	۲۸۸۵	۲۳۴۱	۲۱-۲۰ ساله
۱۸۴	۶۲	۱۵	۹۴/۷	۶۰۳۲	۶۲۷۴	۲۱-۲۰ ساله
۲۲	۲۸	۲۱۷	۹۰/۷	۲۵۶۰	۲۱۲۷	۲۵-۲۴ ساله
۳۰	۲۱	۸۳۵	۷۲/۱	۲۲۵۱	۲۴۴۸	۴۵-۴۴ ساله
						۵۵-۶۴ ساله
۱۲	۱۹	۱۱۴۰	۴۷/۷	۱۰۹۷	۲۱۳۱	۶۵-۶۴ ساله
۱۲	۱۲	۱۹۹	۲۸/۰	۲۱۸	۱۴۲۱	۷۵-۸۴ ساله
						۸۵-۸۴ ساله بیلا
۱	-	۵۲۸	۱۴/۱	۸۷	۶۱۶	سن اظهار نشده
۱	۱	۱۹۹	۱۰/۲	۲۲	۲۲۴	۱۱
						۱۴
						<u>انگلیس</u>
						<u>مرد</u>
						جمع از ۱۰ ساله بیلا
۱۰۰۰	۱۷	۶۵	۶۸/۵	۲۳۱۷	۲۴۵۴	۱۱-۱۰ ساله
						۲۰-۲۱ ساله
۴۸۵	-	-	۰/۸	۴	۴۸۹	۲۰-۲۱ ساله
۲۹۵	۱	-	۱۹/۶	۷۲	۳۶۸	۲۱-۲۰ ساله
۲۰۵	۶	۲	۷۶/۰	۶۷۵	۸۸۸	۲۱-۲۰ ساله
۱۸	۳	۴	۶۵/۸	۵۶۹	۵۹۴	۲۵-۲۴ ساله
۲	۲	۱۰	۹۶/۸	۴۵۲	۴۶۸	۴۵-۴۴ ساله
						۵۵-۶۴ ساله
	۲	۱۶	۹۴/۵	۳۰۷	۲۲۵	۶۵-۶۴ ساله
		۱۶	۹۱/۸	۱۸۰	۱۹۶	۷۵-۸۴ ساله
		۱۲		۷۰	۸۲	۸۵-۸۴ ساله بیلا
		۵		۲۷	۴۲	سن اظهار نشده
						۱۱
						<u>زن</u>
						جمع از ۱۰ ساله بیلا
۲۸۰	۵۴	۶۱۱	۷۱/۴	۲۳۹۶	۲۳۵۱	۱۱-۱۰ ساله
						۱-۱۰ ساله
۲۱۷	۱	-	۴۵/۱	۱۷۶	۲۱۲	۲-۱۰ ساله
۴۰	۸	۱	۸۸/۲	۳۶۷	۴۱۶	۲-۱۰ ساله
۱۹	۲۰	۱۵	۹۲/۸	۸۹۱	۸۷۰	۲-۱۰ ساله
۲	۱	۴۶	۸۱/۵	۴۶۱	۵۱۵	۲-۱۰ ساله
۱	۷	۱۴۲	۷۰/۰	۲۴۹	۴۱۶	۴-۱۰ ساله
						۶۴-۶۳ ساله
	۷	۱۷۲	۴۴/۱	۱۴۱	۲۴۰	۶۴-۶۳ ساله
	۴	۱۲۸	۲۱/۴	۶۵	۲۰۷	۸۴-۸۳ ساله
		۷۹		۱۲	۹۲	۸۴-۸۳ ساله بیلا
		۲۷		۵	۳۱	سن اظهار نشده
						۱

بقیه جدول شماره ۴ - وضع زناشویی بر حسب سن و جنس در جمعیت از ۱۰ ساله به بالا، جزو سرشماری آبادیه و آبادیها ۲۳۰ (تومبر ۱۹۵۶)
 (سن اظهار نشده نیز جزو جمعیت از ۱۰ ساله به بالا منظور نمیشود)

ازدواجیکه	بر همسر		درازای همسر		جمع	سن و جنس
	دراثرطلاق	دراثر فوت	چند در صلح	تعداد		
۰۸۱۰	۱۱	۵۱۶	۱۷۰/۵	۱۰۵۴۸۰	۴۲۱-۳۵۳	جمع از ۱۰ ساله به بالا
۲۷۲۸	-	-	۱/۱	۳۸	۲۷۲۶	۱۹-۱۰ ساله
۱۳۱۱	۲	۰	۱۱/۲	۲۸۱	۲۰۲۲	۲۰-۲۹ ساله
۱۳۵۶	۱۷	۶۹	۷۰/۶	۶۱۳۶	۵۰۶۴	۳۰-۳۹ ساله
۱۲۷	۱۱	۵۷	۶۵/۱	۴۱۰۴	۳۳۵۷	۴۰-۴۹ ساله
۳۰	۱	۸۳	۶۶/۱	۱۰۷۲	۲۰۲۰	۵۰-۵۹ ساله
۱۳	۵	۳۳	۶۴/۱	۲۰۲۶	۲۱۳۵	۶۰-۶۹ ساله
۹	۲	۱۱۴	۶۰/۱	۱۲۰۲	۱۳۲۲	۷۰-۷۹ ساله
۳	۲	۷۸	۸۳/۵	۶۱۶	۶۹۸	۸۰-۸۹ ساله
۱	۳	۰	۷۸/۱	۱۵۷	۲۰۱	۸۰ ساله به بالا
۱	-	-	*	۲	۱۱	سن اظهار نشده
۱۰۹۷	۳۵۳	۳۴۹۰	۷۲/۰	۱۵۰۳۶	۴۰۷۹۱	جمع از ۱۰ ساله به بالا
۱۰۸۱	۳۳	-	۳۵/۷	۸۳۶	۲۲۲۶	۱۹-۱۰ ساله
۳۳۰	۱۳	۱۸	۸۶/۱	۲۰۱۸	۲۱۱۵	۲۰-۲۹ ساله
۱۶۵	۳۳	۸۰	۹۹/۸	۵۲۱۷	۵۰۰۶	۳۰-۳۹ ساله
۳۰	۳۳	۳۰۱	۶۰/۸	۲۰۶۶	۳۰۱۲	۴۰-۴۹ ساله
۷۱	۱۷	۱۳۳	۷۲/۱	۲۰۱۰	۲۷۰۹	۵۰-۵۹ ساله
۳۳	۱۲	۱۶۸	۶۸/۳	۱۲۹	۱۶۱۶	۶۰-۶۹ ساله
۳۳	۸	۸۶۱	۶۷/۸	۳۳۳	۱۶۱۴	۷۰-۷۹ ساله
۱	-	۴۶۱	۱۰/۱	۷۶	۵۲۴	۸۰-۸۹ ساله
۱	-	۱۶۱	۱/۷	۱۸	۱۸۵	۸۰ ساله به بالا
۱	-	۰	*	۵	۱۲	سن اظهار نشده

* - در مواردیکه جمع کمتر از ۱۰۰ باشد چند درصد نشان داده نمیشود.

جدول شماره ۵۰ - وضع سواد بر حسب سن و جنس در جمعیت ازده ساله بیالای حوزه سرشماری آبادیه آبانماه ۱۳۳۰ (نوامبر ۱۹۵۱)

(سن اظهار نشده نیز جز جمع سنین ازده ساله بیالا منظور شده است)

آبشاریکه سواد آن اظهار شده	تعداد سواد بیالای اظهار شده	فقط می توانند بخوانند	می توانند بخوانند و می نویسند (با سواد)			جمع کل	سن و جنس
			تخصیلات رسمی ندارند	تخصیلات رسمی دارند	چند درصد		
		۵	۴	۳	۲	۱	کل حوزه سرشماری آبادیه
۸۶	۵۴ ۷۷۱	۶۶۲	۲ ۹۳۷	۱ ۲۱۷	۱۲/۷	۸ ۷۵۱	۱۴ ۰۰۲
۶	۶ ۳۰۴	۱۹	۸۳	۲ ۷۱۱	۲۸/۸	۲ ۸۰۴	۱ ۷۳۶
۸	۵ ۲۶۴	۲۷	۱۱۴	۱ ۳۵۰	۲۱/۱	۱ ۴۶۴	۱ ۷۷۳
۷	۵ ۴۱۶	۵۱	۱۴۹	۶۲۴	۱۲/۴	۷۷۳	۱ ۴۵۰
۱۷	۱۲ ۱۱۵	۱۶۷	۶۱۱	۶۹۱	۱۱/۵	۱ ۶۰۲	۱۳ ۹۰۱
۱۶	۸ ۵۵۹	۱۲۴	۵۹۰	۴۰۸	۱۰/۳	۹۶۸	۱ ۶۱۷
۱۱	۱ ۷۸۱	۱۲۸	۴۱۳	۱۳۶	۷/۳	۵۶۹	۷ ۴۷۷
۷	۴ ۷۳۷	۹۰	۲۶۱	۵۵	۶/۳	۳۲۴	۵ ۱۵۸
۷	۴ ۶۶۴	۷۳	۲۰۸	۳۰	۴/۸	۲۳۸	۴ ۹۸۲
-	۲۶	-	-	۲	*	۲	۲۸
مردان							
۲۴	۲۴ ۸۷۳	۶۰۹	۲ ۲۲۰	۵ ۱۲۴	۲۲/۶	۷ ۲۴۴	۲۴ ۸۵۰
۲	۲ ۱۵۵	۱۸	۷۲	۲ ۱۶۷	۱۲/۱	۲ ۳۳۶	۵ ۲۱۴
۲	۲ ۴۳۲	۳۳	۹۴	۱ ۰۷۶	۳۱/۱	۱ ۱۷۰	۳ ۶۴۸
۱	۱ ۳۶۱	۴۲	۱۲۷	۴۷۷	۲۳/۶	۶۰۴	۲ ۵۸۲
۵	۵ ۴۲۷	۱۵۳	۵۱۶	۸۳۷	۱۹/۴	۱ ۳۴۸	۱ ۹۳۳
۶	۴ ۲۴۸	۱۱۱	۵۵۲	۲۵۹	۱۶/۱	۹۱۱	۵ ۳۷۶
۲	۲ ۲۵۷	۱۱۰	۴۶۶	۱۲۹	۱۳/۵	۵۲۵	۳ ۸۶۵
۵	۲ ۴۸۱	۷۶	۲۶۱	۵۳	۱۱/۷	۳۱۴	۲ ۶۷۶
-	۲ ۲۱۶	۶۱	۲۰۲	۲۹	۹/۲	۲۲۱	۲ ۵۱۲
-	۱۰	-	-	۲	*	۲	۱۲
زنان							
۵۸	۲۹ ۶۰۱	۸۳	۲۱۷	۱ ۱۹۳	۶/۵	۱ ۴۱۰	۲۹ ۱۵۲
۷	۳ ۹۴۹	۱	۱۱	۵۵۴	۱۲/۵	۵۶۵	۴ ۵۷۲
۶	۲ ۸۷۱	۴	۲۰	۲۷۴	۱/۶	۲۹۴	۳ ۱۲۵
۶	۳ ۴۸۰	۱۲	۲۳	۱۴۷	۴/۶	۱۶۹	۳ ۶۱۷
۱۲	۶ ۶۸۸	۱۴	۹۵	۱۵۱	۳/۶	۲۵۴	۶ ۶۶۸
۱۰	۴ ۶۳۱	۱۳	۲۸	۴۹	۰/۴	۸۷	۴ ۲۲۱
۸	۳ ۵۳۲	۱۸	۱۷	۷	۰/۷	۲۴	۳ ۵۸۲
۲	۲ ۴۵۶	۱۴	۸	۲	۰/۶	۱۰	۲ ۴۸۲
۷	۲ ۴۴۸	۷	۶	۱	۰/۳	۷	۲ ۴۶۹
-	۱۶	-	-	-	-	-	۱۶
شهر آبادیه							
مردان							
۱	۳ (۵)	۱۰۷	۴۰۳	۱ ۷۱۳	۲۸/۲	۲ ۱۱۶	۵ ۷۵۵
-	۲۱۲	-	۷	۷۱۲	۲۱/۱	۷۱۶	۱ ۰۱۱
-	۳۴۰	۳	۱۰	۴۳۲	۵۶/۱	۴۵۲	۷۹۵
-	۳۵۰	۱۲	۱۲	۱۷۴	۳۳/۱	۱۸۶	۵۴۸
۱	۶۹۰	۲۴	۱۰۶	۲۵۴	۲۳/۵	۳۶۰	۱ ۰۷۵
-	۵۶۱	۲۰	۸۰	۱۵۸	۲۹/۱	۲۳۸	۸۱۶
-	۵۱۹	۱۸	۸۶	۴۱	۱۶/۵	۱۲۰	۶۶۷
-	۳۶۷	۲۰	۶۲	۱۰	۱۵/۷	۷۲	۴۵۶
-	۳۴۴	۱۰	۲۷	۲	۱۰/۳	۲۱	۳۷۸
-	۳	-	-	-	-	-	۳

- در مواردیکه جمع کل کستراز ۱۰۰ باشد چند درصد نشان داده نمیشود.

بقیه جدول شماره ۵ - وضع مواد بر حسب سن و جنس در جمعیت ازده ساله بیابای حوزه سرشماری آبادیه: آبادیه ۱۳۳۵ (نوامبر ۱۹۵۶)
(سن اظهار نشده نیز جز جمع سنین ازده ساله بیابا منظور شده است)

آنها یکی با سوادشان اطهار شده	نقطه میخوانند میخوانند	میخوانند بخوانند و میخوانند (یا سواد)				جمع کل	سن و جنس شهرآبادیه سرک
		تحصیلات رسمی ندارند	تحصیلات رسمی دارند	چند درصد	جمع با سواد		
-	۱۲۲۰	۳۰۱	۱۱۷۴	۵۲/۵	۱۴۷۵	۲۷۵۶	جمع ازده ساله بیابا
-	۸۶	۷	۴۳۲	۸۳/۶	۴۳۹	۵۲۵	۱۰-۱۴ ساله
-	۱۰۲	۵	۲۸۵	۷۲/۸	۳۹۰	۲۹۲	۱۵-۱۹ ساله
-	۱۰۲	۷	۶۸	۴۹/۵	۱۰۵	۲۱۴	۲۰-۲۴ ساله
-	۲۴۱	۱۵	۱۸۵	۴۶/۸	۲۴۵	۴۸۱	۲۵-۲۹ ساله
-	۲۲۰	۱۲	۱۲۴	۴۰/۷	۱۶۲	۴۲۵	۳۰-۳۴ ساله
-	۲۰۱	۱۲	۳۱	۳۶/۰	۱۲۰	۳۲۲	۳۵-۳۹ ساله
-	۱۳۷	۱۰	۹	۳۶/۶	۶۶	۲۱۶	۴۰-۴۴ ساله
-	۱۳۰	۶	۲۲	۲۰/۰	۳۴	۱۷۰	۴۵-۴۹ ساله
-	۱	-	-	-	-	۱	سن اظهار نشده
-	۲۲۳۱	۴۶	۱۱۹	۲۴/۰	۷۲۱	۲۹۹۹	جمع ازده ساله بیابا
-	۲۰۶	-	۱۸۰	۵۷/۶	۱۸۰	۴۸۶	۱۰-۱۴ ساله
-	۲۳۸	۲	۱۵۷	۴۰/۳	۱۶۲	۴۰۲	۱۵-۱۹ ساله
-	۲۴۸	۷	۷۶	۲۴/۶	۸۱	۳۲۶	۲۰-۲۴ ساله
-	۴۴۹	۶	۶۶	۲۲/۷	۱۳۵	۵۹۴	۲۵-۲۹ ساله
-	۳۴۱	۸	۳۴	۱۱/۴	۴۵	۳۹۴	۳۰-۳۴ ساله
-	۳۱۸	۶	۲	۳/۰	۱۰	۳۲۴	۳۵-۳۹ ساله
-	۲۲۰	۱۰	۱	۱/۳	۳	۲۴۳	۴۰-۴۴ ساله
-	۱۹۹	۴	-	۲/۴	۵	۲۰۸	۴۵-۴۹ ساله
-	۲	-	-	-	-	۲	سن اظهار نشده
-	۲۲۳۱	۴۶	۱۱۹	۲۴/۰	۷۲۱	۲۹۹۹	بقیه نقاط حوزه سرشماری آبادیه
۸۱	۵۱۰۲۳	۵۸۵	۴۵۲۴	۱۱/۳	۱۰۵۰۸	۵۸۲۴۷	جمع ازده ساله بیابا
۶	۱۶۱۲	۶۶	۲۰۰۶	۲۳/۶	۲۰۸۵	۸۷۲۵	۱۰-۱۴ ساله
۸	۴۶۴۴	۳۴	۱۰۸	۱۶/۶	۱۰۱۲	۵۶۷۸	۱۵-۱۹ ساله
۷	۵۰۶۶	۴۲	۱۵۰	۱۰/۳	۵۸۷	۵۷۰۲	۲۰-۲۴ ساله
۱۶	۱۱۴۳۵	۱۴۲	۲۲۷	۶/۷	۱۴۴۲	۱۲۸۲۶	۲۵-۲۹ ساله
۱۲	۷۱۹۸	۱۰۴	۲۵۰	۸/۶	۷۶۰	۸۸۷۸	۳۰-۳۴ ساله
۱۱	۱۶۷۰	۱۱۰	۶۵	۶/۲	۴۱۹	۶۸۱۰	۳۵-۳۹ ساله
۷	۴۳۷۰	۷۰	۴۵	۵/۴	۲۵۲	۴۶۹۹	۴۰-۴۴ ساله
۷	۴۳۳۵	۱۳	۲۸	۴/۳	۱۱۹	۴۶۰۴	۴۵-۴۹ ساله
-	۲۳	-	۲	*	۲	۲۵	سن اظهار نشده
۲۴	۲۲۶۵۳	۵۴۸	۲۹۱۹	۱۱/۵	۵۸۱۶	۳۰۰۰۹۴	جمع ازده ساله بیابا
۲	۲۸۶۶	۱۸	۱۷۳۵	۳۸/۴	۱۸۰۰	۴۶۸۱	۱۰-۱۴ ساله
۲	۲۳۴۱	۳۲	۷۱۱	۲۷/۰	۸۸۰	۳۲۵۵	۱۵-۱۹ ساله
۱	۱۸۲۴	۳۷	۳۷۱	۲۱/۰	۴۱۹	۲۳۷۱	۲۰-۲۴ ساله
۵	۵۱۸۶	۱۲۸	۴۷۱	۱۷/۴	۱۱۲۷	۶۴۵۲	۲۵-۲۹ ساله
۶	۴۱۳۸	۱۶	۲۳۵	۱۴/۵	۷۱۸	۴۶۵۱	۳۰-۳۴ ساله
۳	۳۰۵۶	۹۸	۱۰	۱۱/۴	۴۰۵	۳۵۶۲	۳۵-۳۹ ساله
۵	۱۶۴۴	۶۶	۴۴	۱۰/۰	۲۴۵	۲۴۶۰	۴۰-۴۴ ساله
-	۳۰۸۶	۶۰	۲۷	۸/۴	۱۶۷	۲۳۴۳	۴۵-۴۹ ساله
-	۹	-	۲	*	۲	۲۵	سن اظهار نشده

* در مواردیکه جمع کل کمتر از ۱۰۰ باشد چند درصد نشان داده نمیشود

بقیه جدول شماره ۵ - وضع سواد بر حسب سن و جنس در جمعیت ازده ساله بیایای حوزه سرشماری آبادیه : آبانماه ۱۳۳۵ (نوامبر ۱۹۵۶)
(سن اظهار نشده نیز جزو جمع سنین ازده ساله بیایا منظور شده است)

آنها سواد اظهار	تستوانند بخوانند و بنویسند	فقط میتوانند بخوانند	یتوانند بخوانند و بنویسند (با سواد)			جمع کل	سن و جنس
			تحصیلات رسمی ندارند	تحصیلات رسمی دارند	چند درصد		
<u>بقیه نقاط حوزه سرشماری آبادیه</u>							
<u>زن</u>							
جمع ازده ساله بیایا							
۵۷	۲۷۳۷-	۳۷	۱۱۵	۵۷۴	۲/۴	۶۸۹	۲۸۱۵۲
۷	۲۷۴۳	۱	۱۱	۲۷۴	۷/۱	۲۸۵	۶۰۴۶
۶	۲۵۸۳	۲	۱۵	۱۱۷	۴/۸	۱۳۲	۲۷۴۲
۶	۳۲۲۲	۵	۱۷	۷۱	۲/۶	۸۸	۳۳۳۱
۱۱	۶۲۳۶	۵	۲۱	۱۰	۱/۲	۱۱۶	۶۳۷۴
۱۰	۳۸۷۰	۵	۲۷	۱۵	۱/۱	۴۲	۳۱۵۷
۸	۳۲۱۴	۱۲	۱	۵	۰/۴	۱۴	۳۲۴۸
۲	۲۲۲۶	۴	۶	۱	۰/۳	۷	۲۲۳۱
۷	۲۲۴۶	۳	۱	۱	۰/۱	۲	۲۲۶۱
-	۱۴	-	-	-	-	-	۱۴
<u>انگلیس</u>							
<u>مردون</u>							
جمع از ده ساله بیایا							
۱	۶۶۷۲	۸۶	۳۰۹	۱۰۱۲	۶۶/۴	۱۳۲۱	۸۰۳۳
-	۸۰۲	۱	-	۴۲۰	۳۴/۳	۴۲۰	۱۳۲۳
-	۶۵۵	۳	۱۲	۲۱۶	۱۵/۷	۲۲۸	۸۸۶
-	۲۴۶	۶	۱۶	۱۱۳	۱۶/۵	۱۲۹	۷۸۴
-	۱۴۶۰	۲۷	۷۰	۲۰۱	۱۵/۴	۲۷۱	۱۷۵۸
۱	۶۴۶	۱۴	۲۷	۴۸	۱۲/۱	۶۵	۱۱۰۶
-	۸۸۵	۱۶	۵۹	۷	۶/۵	۶۶	۶۶۷
-	۵۶۶	۱۲	۲۱	۳	۵/۳	۲۴	۶۵۵
-	۶۲۲	۱۰	۲۴	۴	۴/۲	۲۸	۴۱۰
-	۱	-	-	-	-	-	۱
<u>مرد</u>							
جمع ازده ساله بیایا							
-	۲۶۰۵	۸۴	۳۰۹	۸۶۱	۲۸/۰	۱۶۶۱	۴۶۵۰
-	۳۴۱	۱	-	۳۵۴	۵۰/۱	۳۵۴	۶۶۶
-	۲۸۷	۲	۱۱	۱۸۸	۴۰/۷	۱۹۹	۴۸۶
-	۲۵۸	۶	۱۵	۸۶	۲۸/۳	۱۰۴	۳۶۸
-	۶۲۲	۲۷	۶۶	۱۷۰	۱۶/۱	۲۱۹	۸۸۸
-	۴۴۳	۱۳	۲۲	۴۶	۲۳/۲	۱۲۸	۵۶۴
-	۲۹۰	۱۲	۵۸	۷	۱۳/۹	۶۵	۴۶۸
-	۲۸۰	۱۱	۲۱	۳	۱۰/۵	۲۴	۳۲۵
-	۲۸۴	۱۰	۲۴	۴	۸/۷	۲۸	۲۲۲
-	-	-	-	-	-	-	-
<u>زن</u>							
جمع ازده ساله بیایا							
۱	۳۷۱۷	۵	۱	۱۵۱	۴/۱	۱۶۰	۳۸۸۲
-	۴۶۱	-	-	۶۶	۱۲/۵	۶۶	۵۲۷
-	۳۶۸	-	۱	۲۸	۷/۳	۲۹	۴۱۷
-	۲۶۱	-	۶	۲۴	۶/۰	۳۵	۴۱۶
-	۸۲۸	-	۱	۳۱	۳/۷	۳۲	۸۷۰
۱	۵۰۶	۱	۵	۲	۱/۴	۷	۵۱۵
-	۴۹۵	۲	۱	-	۰/۲	۱	۴۹۶
-	۳۶۱	۱	-	-	-	-	۳۶۲
-	۲۳۸	-	-	-	-	-	۲۳۸
-	۱	-	-	-	-	-	۱

در مواردیکه جمع کل کمتر از ۱۰۰ باشد چند درصد نشان داده نمیشود.

بقیه جدول شماره ۵- وضع سواد بر حسب سن و جنس در جمعیت ازده ساله بیابای حوزه سرشماری آبادیه: آبانماه ۱۳۲۰ (نوامبر ۱۹۰۶)
(سن اظهارنشده نیز جزو جمع سنین ازده ساله بیابا منظور نشده است)

آنها تکیه و غیر سوادشان اظهارنشده	نیتوانند بخوانند و بنویسند	نقطه میخوانند بخوانند	میتوانند بخوانند و بنویسند (یا سواد)				جمع کل	سن و جنس
			تجهیزات رسمی نداشتند	تحصیلات رسمی نداشتند	چند درصد	جمع با سواد		
								نقاط کمتر از ۵۰۰۰ نفر
								برگزین
۸۰	۴۴۴۰۱	۴۹۶	۱۷۲۵	۳۵۱۲	۱۰/۴	۵۲۳۷	۵۰۲۱۴	جمع ازده ساله بیابا
۶	۵۸۱۰	۱۸	۷۶	۱۵۸۱	۲۲/۲	۱۶۶۵	۷۵۰۲	۱۰-۱۴ ساله
۸	۴۲۶۱	۳۶	۹۲	۶۹۲	۱۵/۴	۷۸۴	۵۰۶۲	۱۵-۱۹ ساله
۷	۴۴۱۷	۳۶	۱۲۱	۳۲۷	۹/۲	۴۵۸	۴۹۱۸	۲۰-۲۴ ساله
۱۶	۱۹۶۵	۱۱۶	۴۳۵	۵۳۶	۸/۸	۱۷۱	۱۱۰۶۸	۲۵-۳۴ ساله
۱۵	۷۰۴۶	۱۰	۴۱۳	۲۰۲	۷/۹	۶۱۵	۷۷۶۹	۳۵-۴۴ ساله
۱۱	۵۲۸۵	۱۴	۲۶۵	۸۸	۶/۰	۳۵۲	۵۸۴۳	۴۵-۵۴ ساله
۷	۳۷۷۱	۵۸	۱۷۲	۴۲	۵/۴	۲۱۸	۴۰۵۴	۵۵-۶۴ ساله
۷	۳۷۱۳	۵۲	۱۴۷	۲۱	۴/۳	۱۷۱	۳۶۴۴	۶۵ ساله بیابا
-	۲۲	-	-	۲	*	۲	۲۴	سن اظهارنشده
۲۴	۲۰۷۶۸	۴۶۴	۱۶۱۶	۳۰۸۶	۱۸/۱	۴۷۰۸	۲۵۶۴۴	مرد
								جمع ازده ساله بیابا
۲	۷۵۲۸	۱۷	۶۵	۱۳۸۱	۳۶/۲	۱۴۴۶	۳۹۶۳	۱۰-۱۴ ساله
۲	۷۰۵۶	۳۶	۷۸	۶۰۳	۲۴/۶	۶۸۱	۲۷۶۶	۱۵-۱۹ ساله
۱	۱۵۶۷	۳۱	۱۰۵	۳۱۰	۱۹/۲	۳۶۵	۲۰۰۳	۲۰-۲۴ ساله
۵	۴۶۴۳	۱۱۱	۴۰۷	۴۷۷	۱۵/۱	۸۸۴	۵۵۶۴	۲۵-۳۴ ساله
۲	۳۶۸۵	۸۶	۳۶۱	۱۸۶	۱۳/۳	۵۸۰	۴۳۵۷	۳۵-۴۴ ساله
۷	۲۶۶۶	۸۵	۲۵۷	۸۷	۱۱/۰	۳۴۰	۲۰۶۴	۴۵-۵۴ ساله
۵	۱۸۱۴	۵۵	۱۷۰	۴۱	۹/۱	۲۱۱	۲۱۳۵	۵۵-۶۴ ساله
-	۱۸۰۲	۵۰	۱۴۶	۲۳	۸/۱	۱۶۶	۲۰۲۱	۶۵ ساله بیابا
-	۱	-	-	۲	*	۲	۱۱	سن اظهارنشده
۵۶	۲۳۶۵۲	۲۲	۱۰۶	۲۷۱	۲/۲	۵۲۹	۲۴۲۷۰	زن
								جمع ازده ساله بیابا
۷	۲۴۸۲	۱	۱۱	۲۰۰	۶/۱	۲۱۹	۳۵۰۱	۱۰-۱۴ ساله
۱	۲۳۱۵	۲	۱۴	۸۹	۴/۶	۱۰۲	۲۳۲۱	۱۵-۱۹ ساله
۶	۲۸۴۱	۵	۱۶	۴۷	۲/۱	۱۳	۲۹۱۰	۲۰-۲۴ ساله
۱۱	۵۴۰۱	۵	۲۸	۵۹	۱/۱	۸۷	۵۵۰۴	۲۵-۳۴ ساله
۶	۳۳۶۴	۴	۲۲	۱۱	۱/۰	۳۵	۳۴۱۲	۳۵-۴۴ ساله
۸	۲۷۱۴	۹	۸	۵	۰/۵	۱۲	۲۷۴۱	۴۵-۵۴ ساله
۲	۱۱۰۷	۳	۱	۱	۰/۴	۷	۱۱۱۹	۵۵-۶۴ ساله
۷	۱۶۱۱	۱	۱	۱	۰/۱	۲	۱۰۲۲	۶۵ ساله بیابا
-	۱۷	-	-	-	-	-	۱۷	سن اظهارنشده

در مواردیکه جمع کل کمتر از ۱۰۰ باشد، عدد در صد نشان داده نمیشود.

جدول شماره ۶ - آخرین مدرک تحصیلی برحسب سن و جنس در جمعیت ازده ساله بیالای حوزه سرشماری آبادان: آبانماه ۱۳۳۵ (نوامبر ۱۹۵۶)
(سن اظهار نشده نیز جزو جمع سنین ازده ساله بیالا منظور شده است)

اظها	از ۲۵ ساله بیالا						از ۱۰ تا ۲۴ ساله				جمع ازده ساله بیالا	آخرین درجه تحصیلی و جنس
	۱۰ ساله بیالا	۱۱-۱۵ ساله	۱۶-۲۰ ساله	۲۱-۲۵ ساله	جمع	۱۰-۱۴ ساله	۱۵-۱۹ ساله	۲۰-۲۴ ساله	جمع			
۲۶	۴۹۵۲	۵۱۰۲	۷۳۴۱	۱۲۸۹	۱۲۱۱۱	۳۱۵۹۱	۵۶۲۷	۵۴۲۲	۷۰۱۰	۱۸۰۶۵	۵۷۶۸۷	کل حوزه سرشماری آبادان مرد و زن خاصی که مدرک تحصیلی رسمی ند و یاد درجه تحصیلی خود را پارنگ کرده اند
-	-	-	۲	۳	۳	۹	-	۴	۵۶	۶۰	۶۹	تهای ابتدائی
-	۲	۴	۱۰	۲۷	۵۱	۹۴	۱۸	۱۶	۳۰۶	۳۴۲	۴۳۷	سال ۱ ابتدائی
-	۴	۶	۷	۱۵	۳۶	۷۱	۲۸	۵۱	۶۶۹	۶۶۸	۷۶۹	سال ۲ ابتدائی
۱	۱۷	۱۹	۵۰	۱۲۴	۲۶۱	۵۰۱	۱۲۰	۲۰۰	۷۲۷	۱۰۷۹	۱۰۵۲۴	سال ۳ ابتدائی
-	-	۲	۱۰	۳۱	۸۵	۱۳۶	۵۸	۱۵۱	۵۰۶	۷۱۵	۸۴۱	سال ۴ ابتدائی
۱	۷	۲۹	۴۴	۱۱۲	۲۷۵	۶۱۰	۲۲۰	۵۳۰	۴۰۲	۱۱۶۲	۱۷۷۲	سال ۵ ابتدائی
-	-	-	-	-	-	-	-	-	-	-	-	تهای متوسطه
-	-	-	-	۴	۸	۱۲	۷	۵۷	۵۵	۱۱۹	۱۳۱	سال ۱ متوسطه
-	-	-	۲	۳	۸	۱۳	۴	۱۰۰	۳۴	۱۴۸	۱۶۱	سال ۲ متوسطه
-	-	-	۵	۲۵	۵۵	۸۵	۴۴	۱۱۹	۷	۱۶۶	۲۵۱	سال ۳ متوسطه
-	-	-	-	۱	۲	۴	۴	۱۷	۴۸	-	۶۹	سال ۴ متوسطه
-	-	۱	۱	۱	۴۲	۵۷	۶۰	۴۸	-	۱۰۸	۱۶۱	سال ۵ متوسطه
-	-	۱	۱	۳	۱۲	۱۷	۲۱	۱۵	-	۴۶	۵۲	سال ۶ متوسطه
-	-	-	-	-	-	-	-	-	-	-	-	تهای دانشگاه
-	-	-	-	-	-	-	-	-	-	-	-	سال ۱ دانشگاه
-	-	-	۱	-	۲	۲	-	-	-	-	۳	سال ۲ دانشگاه
-	-	-	۱	۲	۱۴	۱۸	۱	۱	-	۲	۲۰	سال ۳ دانشگاه
-	-	-	۱	-	۲	۳	-	-	-	-	۳	سال ۴ دانشگاه و بیشتر
-	-	-	-	-	-	-	-	-	-	-	-	سرد
۱۰	۲۴۸۴	۲۱۲۳	۳۷۱۶	۵۰۱۷	۶۱۰۲	۱۹۹۹۲	۲۱۰۷	۲۵۷۲	۳۰۴۷	۷۷۲۶	۲۷۷۲۸	خاصی که مدرک تحصیلی رسمی ند و یاد درجه تحصیلی خود را پارنگ کرده اند
-	-	-	۷	۱	۲	۹	-	۴	۵۲	۶۶	۶۵	تهای ابتدائی
-	۲	۴	۱۰	۲۷	۴۶	۸۶	۱۴	۱۴	۲۵۹	۲۸۷	۳۷۱	سال ۱ ابتدائی
-	۴	۵	۵	۱۲	۳۱	۵۷	۱۸	۳۵	۵۰۰	۵۵۸	۶۱۵	سال ۲ ابتدائی
۱	۱۷	۱۸	۵۰	۱۰۴	۲۵۳	۴۴۲	۱۱۱	۱۷۰	۵۱۴	۸۷۵	۱۳۱۸	سال ۳ ابتدائی
-	-	۲	۱۰	۲۴	۷۶	۱۱۳	۴۲	۱۳۱	۴۹۹	۵۷۵	۶۸۷	سال ۴ ابتدائی
۱	۶	۲۲	۴۰	۱۰۹	۲۶۷	۵۱۴	۱۵۳	۴۴۴	۳۱۸	۸۷۶	۱۳۹۹	سال ۵ ابتدائی
-	-	-	-	-	-	-	-	-	-	-	-	تهای متوسطه
-	-	-	-	۴	۱	۱۰	۵	۵۰	۴۱	۶۶	۱۰۶	سال ۱ متوسطه
-	-	-	۲	۲	۷	۱۱	۱	۷۹	۱۸	۱۰۱	۱۱۷	سال ۲ متوسطه
-	-	-	-	۱۱	۲۱	۲۶	۲۲	۸۴	۱	۱۱۸	۱۸۱	سال ۳ متوسطه
-	-	-	-	۱	۲	۴	۴	۱۷	۵۲	۵۷	۵۷	سال ۴ متوسطه
-	-	۱	۱	۱	۳۵	۴۴	۵۴	۱۵	۸۹	۱۳۹	۱۳۹	سال ۵ متوسطه
-	-	۱	۱	۳	۱۰	۱۵	۱۱	۱۰	-	۲۶	۴۴	سال ۶ متوسطه
-	-	-	-	-	-	-	-	-	-	-	-	تهای دانشگاه
-	-	-	-	-	-	-	-	-	-	-	-	سال ۱ دانشگاه
-	-	-	۱	-	۲	۳	-	-	-	-	۳	سال ۲ دانشگاه
-	-	-	۱	۱	۱۴	۱۸	-	۱	-	۱	۱۹	سال ۳ دانشگاه
-	-	-	۱	-	۲	۲	-	-	-	-	۲	سال ۴ دانشگاه و بیشتر

بقیه جدول شماره ۱۶ - آخرین مدرک تحصیلی بر حسب جنس و جنس و درجه مدارک - سالهای ۱۳۵۰ تا ۱۳۵۶ (تولدهای ۱۳۵۰ تا ۱۳۵۶)
(در این اظهارنامه نیز جز جمع سنوات ازده ساله بیلا مشمول شده است)

اظهاریان	از ۲۰ ساله بیلا						از ۱۰ تا ۱۹ ساله				جمع ازده ساله بیلا	آخرین درجه تحصیلی و جنس
	۱۳-۱۰ ساله	۱۲-۱۱ ساله	۱۱-۱۰ ساله	۱۰-۹ ساله	۹-۸ ساله	جمع	۱۹-۱۰ ساله	۱۸-۱۰ ساله	۱۷-۱۰ ساله	جمع		
۱۶	۲۶۶۸	۲۸۸۰	۳۰۷۰	۳۲۲۲	۳۸۰۹	۱۸۱۰۰	۳۰۲۰	۳۸۰۹	۳۶۱۸	۱۰۶۲۶	۲۶۱۰۹	تک حوزہ سرمناری آباد زن مخاصیکه مدرک تحصیلی رسمی دارند و با درجه تحصیلی خود را ظہار نکرده اند
												سالهای ابتدائی
												سال ۱ ابتدائی
												سال ۲ ابتدائی
												سال ۳ ابتدائی
												سال ۴ ابتدائی
												سال ۵ ابتدائی
												سال ۶ ابتدائی
												سالهای متوسطه
												سال ۱ متوسطه
												سال ۲ متوسطه
												سال ۳ متوسطه
												سال ۴ متوسطه
												سال ۵ متوسطه
												سال ۶ متوسطه
												سالهای دانشکده
												سال ۱ دانشکده
												سال ۲ دانشکده
												سال ۳ دانشکده
												سال ۴ دانشکده و بیشتر
												شهر آباد
												مرد و زن
۲	۳۷۶۱	۴۴۲	۱۸۶۱	۱۶۱۲	۸۲۹	۲۸۶۲	۷۲۹	۳۰۲۲	۳۶۱۶	۱۰۶۶۶	۲۶۱۱۲	اینخاصیکه مدرک تحصیلی رسمی ندارند و با درجه تحصیلی خود را اظہار نکرده اند
												سالهای ابتدائی
												سال ۱ ابتدائی
												سال ۲ ابتدائی
												سال ۳ ابتدائی
												سال ۴ ابتدائی
												سال ۵ ابتدائی
												سال ۶ ابتدائی
												سالهای متوسطه
												سال ۱ متوسطه
												سال ۲ متوسطه
												سال ۳ متوسطه
												سال ۴ متوسطه
												سال ۵ متوسطه
												سال ۶ متوسطه
												سالهای دانشکده
												سال ۱ دانشکده
												سال ۲ دانشکده
												سال ۳ دانشکده
												سال ۴ دانشکده و بیشتر

بقیه جدول شماره ۱ - آخرین مدرک تحصیلی بر حسب سن و جنس و جمعیت از ده ساله به بالای حوزه سرشماری آبادان و آبانماه ۱۳۳۵ (شماره سر ۱۶۵۱)
(سن اظهارکننده نیز جزء جمع سنین از ده ساله به بالا منظور شده است)

اظ	از ۱۰ تا ۱۴ ساله					از ۱۵ تا ۱۹ ساله					جمع از ده ساله به بالا	آخرین درجه تحصیلی و جنس
	جمع	۱۰-۱۱ ساله	۱۱-۱۲ ساله	۱۲-۱۳ ساله	۱۳-۱۴ ساله	جمع	۱۵-۱۶ ساله	۱۶-۱۷ ساله	۱۷-۱۸ ساله	۱۸-۱۹ ساله		
	۱۷۰۳۶	۱۷۱۶	۵۰۷۰	۵۲۵۳	۳۳۶۶۳	۱۷۰۳۶	۱۷۱۶	۵۰۷۰	۵۲۵۳	۳۳۶۶۳	۵۳۲۲۵	بقیه نقاط حوزه سرشماری آبادان مرد و زن اشخاصیکه مدرک تحصیلی رسمی ندارند و با درجه تحصیلی خود را اظهار نکرده اند
												سالهای ابتدائی
	۶۵	۵۳	۳	-	۱	۶۵	۵۳	۳	-	۱	۶۵	سال ۱ ابتدائی
	۲۷۸	۲۹۷	۱۳	۱۲	۸۱	۲۷۸	۲۹۷	۱۳	۱۲	۸۱	۲۷۸	سال ۲ ابتدائی
	۶۳۲	۵۶۱	۴۸	۲۶	۳۸	۶۳۲	۵۶۱	۴۸	۲۶	۳۸	۶۳۲	سال ۳ ابتدائی
	۱۳۲۴	۸۹۱	۱۶۵	۱۲۶	۱۲۳	۱۳۲۴	۸۹۱	۱۶۵	۱۲۶	۱۲۳	۱۳۲۴	سال ۴ ابتدائی
	۶۳۱	۵۲۸	۱۳۴	۱۲۴	۱۰۳	۶۳۱	۵۲۸	۱۳۴	۱۲۴	۱۰۳	۶۳۱	سال ۵ ابتدائی
	۱۱۴۶	۷۶۲	۳۷۹	۱۴۰	۲۷۲	۱۱۴۶	۷۶۲	۳۷۹	۱۴۰	۲۷۲	۱۱۴۶	سال ۶ ابتدائی
												سالهای متوسطه
	۷۰	۶۲	۲۲	۶	۸	۷۰	۶۲	۲۲	۶	۸	۷۰	سال ۱ متوسطه
	۵۷	۵۰	۹	۷	۷	۵۷	۵۰	۹	۷	۷	۵۷	سال ۲ متوسطه
	۱۶	۵۹	-	۲۵	۲۷	۱۶	۵۹	-	۲۵	۲۷	۱۶	سال ۳ متوسطه
	۳۱	۲۸	-	۱۷	۳	۳۱	۲۸	-	۱۷	۳	۳۱	سال ۴ متوسطه
	۷۷	۵۱	-	۱۲	۲۶	۷۷	۵۱	-	۱۲	۲۶	۷۷	سال ۵ متوسطه
	۱۸	۱۳	-	۳	۵	۱۸	۱۳	-	۳	۵	۱۸	سال ۶ متوسطه
												سالهای دانشگاه
	-	-	-	-	-	-	-	-	-	-	-	سال ۱ دانشگاه
	۱	-	-	-	۱	۱	-	-	-	۱	۱	سال ۲ دانشگاه
	۵	۲	-	۱	۲	۵	۲	-	۱	۲	۵	سال ۳ دانشگاه
	۱	-	-	-	۱	۱	-	-	-	۱	۱	سال ۴ دانشگاه و بیشتر
												مرد
	۳۶۱۱	۳۶۵۱	۱۶۵۱	۱۶۱۳	۱۱۸۷۶	۳۶۱۱	۳۶۵۱	۱۶۵۱	۱۶۱۳	۱۱۸۷۶	۳۶۱۱	اشخاصیکه مدرک تحصیلی رسمی ندارند و با درجه تحصیلی خود را اظهار نکرده اند
												سالهای ابتدائی
	۶۱	۵۲	۲۹	۳	۱	۶۱	۵۲	۲۹	۳	۱	۶۱	سال ۱ ابتدائی
	۲۳۴	۲۵۷	۱۲۵	۱۲	۷۷	۲۳۴	۲۵۷	۱۲۵	۱۲	۷۷	۲۳۴	سال ۲ ابتدائی
	۵۲۳	۴۷۶	۳۲۵	۱۸	۵۷	۵۲۳	۴۷۶	۳۲۵	۱۸	۵۷	۵۲۳	سال ۳ ابتدائی
	۱۱۴۷	۷۵۶	۴۸۱	۱۶۶	۲۹۰	۱۱۴۷	۷۵۶	۴۸۱	۱۶۶	۲۹۰	۱۱۴۷	سال ۴ ابتدائی
	۵۶۴	۴۶۶	۳۰۷	۲۹	۹۸	۵۶۴	۴۶۶	۳۰۷	۲۹	۹۸	۵۶۴	سال ۵ ابتدائی
	۹۸۸	۶۵۵	۳۵۶	۱۱۲	۲۳۲	۹۸۸	۶۵۵	۳۵۶	۱۱۲	۲۳۲	۹۸۸	سال ۶ ابتدائی
												سالهای متوسطه
	۶۰	۵۴	۲۰	۳	۶	۶۰	۵۴	۲۰	۳	۶	۶۰	سال ۱ متوسطه
	۵۵	۴۸	۹	۷	۷	۵۵	۴۸	۹	۷	۷	۵۵	سال ۲ متوسطه
	۸۴	۵۳	-	۲۱	۲۱	۸۴	۵۳	-	۲۱	۲۱	۸۴	سال ۳ متوسطه
	۲۸	۲۵	-	۱۵	۳	۲۸	۲۵	-	۱۵	۳	۲۸	سال ۴ متوسطه
	۷۱	۴۸	-	۱۱	۱۳	۷۱	۴۸	-	۱۱	۱۳	۷۱	سال ۵ متوسطه
	۱۷	۱۳	-	۳	۴	۱۷	۱۳	-	۳	۴	۱۷	سال ۶ متوسطه
												سالهای دانشگاه
	-	-	-	-	-	-	-	-	-	-	-	سال ۱ دانشگاه
	۱	-	-	-	۱	۱	-	-	-	۱	۱	سال ۲ دانشگاه
	۴	۱	-	۱	۳	۴	۱	-	۱	۳	۴	سال ۳ دانشگاه
	۱	-	-	-	۱	۱	-	-	-	۱	۱	سال ۴ دانشگاه و بیشتر

بینه جدول شماره ۶- آخرین مدرک تحصیلی بر حسب سن و جنس در جمعیت ازده ساله بیالای حوزه سرشماری آبادیه: آبانماه ۱۳۳۵ (نوامبر ۱۹۵۶)
(سن اظهار نشده نیز جزو جمع سنون ازده ساله بیالا منظور شده است)

از ۲۵ ساله بیالا						از ۱۰ تا ۲۴ ساله				جمع ازده ساله بیالا	آخرین درجه تحصیلی و جنس
۲۵ ساله بیالا	۲۴-۲۵ ساله	۲۳-۲۴ ساله	۲۲-۲۳ ساله	۲۱-۲۲ ساله	جمع	۲۴-۲۵ ساله	۲۳-۲۴ ساله	۲۲-۲۳ ساله	جمع		
۲۲۶۰	۲۲۴۸	۲۲۴۲	۲۲۱۲	۲۲۸۹	۱۷۹۲۷	۲۲۶۰	۲۱۰۶	۲۲۷۲	۱۶۳۸	۲۷۵۷۹	بقیه نقاط حوزه سرشماری آبادیه
											بینه
											تراشنامه که مدرک تحصیلی رسمی و یاد ازده و یاد درجه تحصیلی خود را اظهار نکرده اند
											سالهای ابتدائی
											سال ۱ ابتدائی
											سال ۱۱ ابتدائی
											سال ۱۲ ابتدائی
											سال ۱۳ ابتدائی
											سال ۱۴ ابتدائی
											سال ۱۵ ابتدائی
											سال ۱۶ ابتدائی
											سالهای متوسطه
											سال ۱ متوسطه
											سال ۲ متوسطه
											سال ۳ متوسطه
											سال ۴ متوسطه
											سال ۵ متوسطه
											سال ۶ متوسطه
											سالهای دانشکده
											سال ۱ دانشکده
											سال ۲ دانشکده
											سال ۳ دانشکده
											سال ۴ دانشکده و بیشتر

جدول شماره ۷- وضع مذهبی بر حسب جنس در حوزه سرشماری آبادیه: آبانماه ۱۳۳۵ (نوامبر ۱۹۵۶)

مذهب اظهار نشده	سایر مذاهب	زرتشتی	یهودی	مسیحی	مسلمان	جمع	جنس
							کل حوزه سرشماری آبادیه
۲۲۱	۱۵۰۰	۱	۱۲	۲	۹۴۰۲۲	۹۵۷۵۸	مرد و زن
۱۰۸	۷۶۸	۱	۱۲	۲	۹۷۶۰۸	۹۸۴۹۹	مرد
۱۱۳	۷۳۲	-	-	-	۹۶۴۱۴	۹۷۲۵۹	زن
							شهر آبادیه
							مرد و زن
	۲۰۸	۱	۵	۱	۷۹۷۷	۸۱۹۲	مرد
	۱۰۲	۱	۵	۱	۲۸۲۸	۳۹۳۷	مرد
	۱۰۶	-	-	-	۴۱۴۹	۴۲۵۵	زن
							بقیه نقاط حوزه سرشماری آبادیه
۲۲۱	۱۲۹۲	-	۷	۱	۸۶۰۴۵	۸۷۵۶۶	مرد و زن
۱۰۸	۶۶۶	-	۷	۱	۹۳۷۸۰	۹۴۵۶۲	مرد
۱۱۳	۶۶۶	-	-	-	۹۲۲۶۵	۹۳۰۰۴	زن

جدول شماره ۹ - چگونگی محل تولد بر حسب سن در جمعیت مقیم حوزه سرشماری آبادیه آبانماه ۱۳۳۵ (نوامبر ۱۹۵۶)

ردیف	محل تولد	محل تولد در این حوزه سرشماری		محل تولد در این حوزه سرشماری		جمع	سن
		مجاور این حوزه	غیر مجاور این حوزه	چند درصد	تعداد		
کل حوزه سرشماری آبادیه							
۲۷	-	۲۶۸۲	۵۲۵	۱۶/۱	۹۲۰۲۴	۱۵۷۵۸	کلیه سنین
۵	-	۱۰۶	۵۴	۹۹/۱	۱۷۲۱۸	۱۷۳۸۲	کتر از ۵ ساله
۲	-	۹	۵	۹۹/۵	۲۹۰۷	۲۹۲۲	کتر از یکساله
۳	-	۱۷	۴۹	۹۹/۰	۱۴۳۱۱	۱۴۴۶۰	۱-۱ ساله
۵	-	۲۲۵	۱۰۶	۹۸/۲	۲۳۱۷۲	۲۴۱۰۹	۵-۱۴ ساله
۲	-	۵۰۲	۶۹	۹۵/۱	۱۲۴۴۹	۱۳۰۲۳	۱۵-۲۴ ساله
۵	-	۶۰۹	۱۰۹	۹۴/۸	۱۳۱۷۸	۱۳۹۰۱	۲۵-۳۴ ساله
۵	-	۵۰۲	۷۵	۹۴/۰	۹۶۱۴	۹۶۶۷	۳۵-۴۴ ساله
۲	-	۳۸۹	۶۲	۹۳/۹	۷۰۲۴	۷۴۷۷	۴۵-۵۴ ساله
۱	-	۱۳۹	۲۶	۹۶/۸	۴۹۱۲	۵۱۵۸	۵۵-۶۴ ساله
۲	-	۱۰۲	۲۴	۹۷/۴	۴۸۵۴	۴۹۸۲	۶۵ ساله بیابا
-	-	۶	-	■	۲۲	۲۸	سن اظهار نشده
شهر آبادیه							
-	-	۲۷۲	۱۳۰	۹۵/۱	۷۷۹۰	۸۱۱۲	کلیه سنین
-	-	۱۴	۱۰	۹۸/۱	۱۲۶۶	۱۲۹۰	کتر از ۵ ساله
-	-	۲	۱	۹۸/۷	۲۲۷	۲۳۰	کتر از یکساله
-	-	۱۲	۹	۹۸/۰	۱۰۳۹	۱۰۶۰	۱-۱ ساله
-	-	۶۲	۲۹	۹۵/۸	۲۰۶۷	۲۱۵۸	۵-۱۴ ساله
-	-	۳۹	۲۳	۹۵/۴	۱۲۸۱	۱۳۴۳	۱۵-۲۴ ساله
-	-	۴۹	۲۶	۹۳/۰	۱۰۰۰	۱۰۷۵	۲۵-۳۴ ساله
-	-	۳۹	۱۷	۹۳/۸	۷۶۸	۸۱۹	۳۵-۴۴ ساله
-	-	۲۵	۱۸	۹۳/۶	۶۲۴	۶۶۷	۴۵-۵۴ ساله
-	-	۲۵	۱۰	۹۲/۴	۴۳۴	۴۵۹	۵۵-۶۴ ساله
-	-	۱۸	۲	۹۴/۷	۳۵۸	۳۷۸	۶۵ ساله بیابا
-	-	۱	-	■	۲	۳	سن اظهار نشده
بقیه نقاط حوزه سرشماری آبادیه							
۲۷	-	۲۴۹۰	۳۱۵	۹۶/۸	۸۴۷۳۴	۸۷۵۶۶	کلیه سنین
۵	-	۹۲	۴۴	۹۹/۱	۱۵۹۵۲	۱۶۰۹۳	کتر از ۵ ساله
۲	-	۷	۴	۹۹/۵	۲۶۸۰	۲۶۹۳	کتر از یکساله
۳	-	۸۵	۴۰	۹۹/۰	۱۳۲۷۲	۱۳۴۰۰	۱-۱ ساله
۵	-	۲۶۳	۷۷	۹۸/۱	۲۱۶۰۶	۲۱۹۵۱	۵-۱۴ ساله
۲	-	۴۶۴	۴۶	۹۵/۶	۱۱۱۶۸	۱۱۶۸۰	۱۵-۲۴ ساله
۵	-	۵۶۰	۸۲	۹۴/۱	۱۲۱۷۸	۱۲۸۶۶	۲۵-۳۴ ساله
۵	-	۴۶۴	۶۳	۹۴/۰	۸۳۴۶	۸۸۷۸	۳۵-۴۴ ساله
۲	-	۳۶۴	۴۴	۹۴/۰	۶۴۰۰	۶۸۱۰	۴۵-۵۴ ساله
۱	-	۱۱۴	۱۶	۹۷/۲	۴۵۶۸	۴۶۶۹	۵۵-۶۴ ساله
۲	-	۸۴	۲۲	۹۷/۷	۴۴۶۶	۴۶۰۴	۶۵ ساله بیابا
-	-	۵	-	■	۲۰	۲۵	سن اظهار نشده

۹ - دو موردیکه جمع کتر از ۱۰۰ باشد چند درصد نشان داده نشود.

جدول شماره ۱۰ - وضع فعالیت اقتصادی بر حسب سن و جنس، جمعیت از ده ساله بیالای حوزه سرشماری آبادیه (آبان ماه ۱۳۳۵ تا نوامبر ۱۱۰۶)
(سن اظهار نشده نیز جز جمع سنین از ده ساله بیالا منظور شده است)

سن و جنس	جمع کل	فعال از نظر اقتصادی			غیرفعال از نظر اقتصادی		
		جمع	چند درصد	شاغل بکار	در جستجوی کار	جمع	زن خانه دار
کل حوزه سرشماری آبادیه							
مردوزن							
جمع از ده ساله بیالا	۱۴۰۰۲	۳۰۷۵۶	۴۸/۱	۳۰۱۶۵	۵۶۱	۲۳۲۴۶	۲۰۳۶۱
۱۰-۱۴ ساله	۱۷۳۶	۳۰۰۴	۲۰/۶	۱۸۷۵	۱۲۹	۷۷۳۲	۲۴۱۸
۱۵-۱۹ ساله	۶۷۷۳	۳۸۱۷	۵۶/۴	۳۰۹۷	۲۲۰	۲۹۵۲	۵۵۸
۲۰-۲۴ ساله	۶۲۵۰	۲۹۲۶	۴۶/۸	۲۸۷۰	۵۶	۲۳۲۴	۵۷
۲۵-۳۴ ساله	۱۳۹۰۱	۷۵۲۰	۵۴/۱	۷۰۰۷	۵۳	۶۳۴۱	-
۳۵-۴۴ ساله	۹۶۸۷	۵۷۲۰	۵۹/۰	۵۶۸۹	۳۱	۳۹۷۷	-
۴۵-۵۴ ساله	۷۴۷۷	۴۱۴۶	۵۵/۵	۴۱۳۵	۲۱	۳۳۲۱	-
۵۵-۶۴ ساله	۵۱۵۸	۲۷۰۸	۵۲/۵	۲۶۸۲	۲۲	۲۴۵۰	-
۶۵ ساله بیالا	۴۶۸۲	۱۸۶۶	۳۷/۵	۱۸۳۷	۲۹	۳۱۱۲	۸۴۲
سن اظهار نشده	۲۸	۱	*	۱	-	۱۱	۱
بیانه سن	۳۱/۶	۳۲/۸	-	۳۴/۰	۱۸/۵	۲۹/۱	۱۳/۱
مرد							
جمع از ده ساله بیالا	۳۲۸۵۰	۲۷۲۴۸	۸۲/۱	۲۶۶۹۱	۵۵۷	۲۵۶۰۲	۲۴۷۹۱
۱۰-۱۴ ساله	۵۲۴۴	۱۳۶۶	۲۶/۲	۱۳۳۷	۱۲۹	۳۸۴۸	۱۹۹۹
۱۵-۱۹ ساله	۳۶۴۸	۳۱۳۲	۸۵/۱	۲۹۳۲	۲۲۰	۲۹۱۰	۴۶۱
۲۰-۲۴ ساله	۲۵۸۳	۲۴۸۶	۹۶/۲	۲۴۳۱	۵۵	۹۷	۵۶
۲۵-۳۴ ساله	۶۹۳۳	۶۸۶۰	۹۸/۱	۶۸۰۸	۵۲	۲۳	۴
۳۵-۴۴ ساله	۵۳۲۶	۵۳۲۲	۹۹/۰	۵۲۹۲	۳۰	۳۴	-
۴۵-۵۴ ساله	۳۸۹۵	۳۸۰۸	۹۷/۸	۳۷۸۷	۲۱	۸۷	-
۵۵-۶۴ ساله	۲۶۷۶	۲۵۲۱	۹۴/۳	۲۵۰۳	۱۸	۱۵۲	-
۶۵ ساله بیالا	۲۵۱۳	۱۷۴۳	۶۹/۴	۱۷۱۴	۲۹	۷۷۰	-
سن اظهار نشده	۱۲	۱	*	۱	-	۱	۱
بیانه سن	۲۲/۲	۲۴/۷	-	۲۴/۱	۱۸/۶	۱۳/۱	۱۳/۲
زن							
جمع از ده ساله بیالا	۳۱۱۵۲	۳۰۰۸	۱۱/۳	۳۰۰۴	۴	۲۷۶۴۶	۵۶۸
۱۰-۱۴ ساله	۴۵۲۲	۶۳۸	۱۴/۱	۶۳۸	-	۳۸۸	۴۶۹
۱۵-۱۹ ساله	۳۱۲۵	۶۸۴	۲۱/۱	۶۸۴	-	۲۴۱	۹۷
۲۰-۲۴ ساله	۳۶۶۷	۴۰۰	۱۰/۰	۴۳۹	۱	۳۲۷	۱
۲۵-۳۴ ساله	۶۹۶۸	۷۰۰	۱۰/۰	۶۹۶	۱	۶۹۶	۱
۳۵-۴۴ ساله	۴۶۲۱	۳۹۸	۸/۲	۳۹۷	۱	۲۹۳	-
۴۵-۵۴ ساله	۳۵۸۲	۲۳۸	۶/۱	۲۳۸	-	۳۳۸	-
۵۵-۶۴ ساله	۲۴۸۲	۱۸۴	۷/۱	۱۸۳	۱	۱۸۳	-
۶۵ ساله بیالا	۲۴۶۶	۱۲۳	۵/۰	۱۲۳	-	۲۴۶	۸۴۲
سن اظهار نشده	۱۶	۳	*	۳	-	۱۳	۱
بیانه سن	۳۱/۱	۲۴/۱	-	۲۴/۱	*	۲۱/۸	۱۳/۰

* در مواردیکه جمع کل کمتر از ۱۰۰ باشد چند درصد و بیانه نشان داده نمیشود.

کتابخانه مرکز آمار ایران
شماره ۲۲۷۸

بقیه جدول شماره ۱۰ - وضع فعالیت اقتصادی بر حسب سن و جنس در جمعیت ازده ساله بیالای حوزه سرشماری آبادیه آبانماه ۱۳۳۵ (نوامبر ۱۹۵۶)
(سن اظهار نشده نیز جز جمع سنین ازده ساله بیالا منظور شده است)

سن و جنس	جمع کل	فعال از نظر اقتصادی					غیرفعال از نظر اقتصادی		شهر آبادیه مردوزن
		جمع	چند درصد	شاغل بکار	در جستجوی کار	جمع	زن خانه دار	محصّل	
جمع ازده ساله بیالا	۵۷۵۵	۲۲۳۵	۳۸/۸	۲۱۷۶	۵۶	۳۵۲۰	۲۲۴۷	۶۶۶	
۱۴- ساله	۱۰۱۱	۱۲۷	۱۲/۶	۱۱۹	۸	۸۸۴	۱۷۳	۶۶	
۱۵- ساله	۷۱۵	۲۳۰	۳۲/۹	۲۱۲	۱۸	۵۰۳	۲۸۷	۲۷۷	
۱۶- ساله	۵۴۸	۱۹۶	۳۵/۸	۱۸۶	۳۰	۳۵۲	۳۲۱	۲۵	
۱۷- ساله	۱۰۷۵	۵۱۷	۴۸/۱	۵۱۰	۷	۵۵۸	۵۴۵	-	
۱۸- ساله	۸۱۹	۴۵۴	۵۵/۶	۴۵۱	۳	۳۶۰	۳۶۰	-	
۱۹- ساله	۶۶۷	۲۵۵	۳۸/۲	۳۴۹	۶	۳۱۲	۲۸۸	-	
۲۰- ساله	۴۵۹	۲۲۶	۴۹/۲	۲۲۲	۴	۲۳۳	۱۷۵	-	
۲۱- ساله بیالا	۳۷۸	۱۲۸	۳۳/۱	۱۲۵	۳	۲۵۰	۸۷	-	
اظهار نشده	۳	۲	*	۲	-	۱	۱	-	
سنی	۲۹/۱	۲۶/۶	-	۳۶/۷	*	۲۶/۴	۳۱/۲	۱۳/۶	
جمع ازده ساله بیالا	۲۷۵۶	۱۹۹۶	۷۲/۴	۱۹۳۸	۵۸	۷۱۰	-	۶۳۱	
۱۴- ساله	۵۲۵	۹۳	۱۷/۷	۸۵	۸	۴۳۱	-	۴۰۵	
۱۵- ساله	۳۹۳	۱۹۰	۴۸/۳	۱۷۲	۱۸	۲۰۳	-	۲۰۲	
۱۶- ساله	۲۱۲	۱۸۳	۸۶/۳	۱۷۴	۹	۲۹	-	۲۴	
۱۷- ساله	۴۸۱	۱۷۳	۳۶/۳	۴۶۶	۷	۸	-	-	
۱۸- ساله	۴۲۵	۴۲۰	۹۸/۸	۴۱۷	۳	۵	-	-	
۱۹- ساله	۳۳۳	۳۱۹	۹۵/۸	۳۱۳	۶	۱۴	-	-	
۲۰- ساله	۲۱۶	۲۰۱	۹۳/۱	۱۹۷	۴	۱۵	-	-	
۲۱- ساله بیالا	۱۷۰	۱۱۶	۶۸/۲	۱۱۳	۳	۵۴	-	-	
اظهار نشده	۱	۱	*	۱	-	-	-	-	
سنی	۲۰/۲	۲۶/۴	-	۳۶/۷	*	۱۴/۴	-	۱۳/۶	
جمع ازده ساله بیالا	۲۶۹۹	۲۳۱	۸/۰	۲۳۸	۱	۲۷۶۰	۲۲۴۷	۳۳۵	
۱۴- ساله	۴۸۶	۳۴	۷/۰	۳۴	-	۴۵۲	۱۷۳	۲۵۹	
۱۵- ساله	۴۰۲	۰	۱۰/۰	۴۰	-	۳۶۲	۲۸۷	۷۵	
۱۶- ساله	۳۳۶	۱۳	۳/۹	۱۲	۱	۳۲۳	۳۲۱	۱	
۱۷- ساله	۵۹۴	۴۴	۷/۴	۴۴	-	۵۵۰	۵۴۵	-	
۱۸- ساله	۳۹۴	۳۴	۸/۶	۳۴	-	۳۶۰	۳۶۰	-	
۱۹- ساله	۳۲۴	۳۶	۱۰/۸	۳۶	-	۲۸۸	۲۸۸	-	
۲۰- ساله	۲۴۳	۲۵	۱۰/۳	۲۵	-	۲۱۸	۱۷۵	-	
۲۱- ساله بیالا	۲۰۸	۱۲	۵/۸	۱۲	-	۱۹۶	۸۷	-	
اظهار نشده	۲	۱	*	۱	-	۱	۱	-	
سنی	۲۹/۶	۲۲/۳	-	۳۲/۵	*	۲۹/۴	۳۱/۲	۱۳/۶	

در مواردیکه جمع کل کمتر از ۱۰۰ باشد چند درصد و بیان نشان داده نمیشود.

بقيه جدول شماره ۱۰- وضع فعاليت اقتصادي برحسب سن و جنس در جمعيت ازده ساله بيالاي حوزه سرشماری آباده : آبانماه ۱۳۳۰ (نوامبر ۱۹۵۶)
(سن اظهار نشده نيز جز جمع سنين ازده ساله بيالا منظور شده است)

سن و جنس	جمع كل	فعال از نظر اقتصادي			غير فعال از نظر اقتصادي			
		جمع	چند درصد	شاغل بكار	در جستجوی كار	جمع	زن خانه دار	محصول
بقیه نقاط حوزه سرشماری آباده								
مردون								
جمع ازده ساله بيالا	۵۸ ۱۴۷	۲۸ ۵۲۳	۴۹/۰	۱۹-۱۱	۰-۲	۳۱ ۲۸۷	۲-۷۲	۱۱
۱۰-۱۴ ساله	۸ ۷۳۰	۱ ۸۷۷	۲۱/۰	۱ ۷۵۶	۱۲۱	۶ ۸۴۸	۱ ۷۵۶	۸۰
۱۵-۱۹ ساله	۰ ۱۷۸	۳ ۵۸۷	۱۰/۰	۲ ۲۸۰	۲-۲	۲ ۲۹۱	۲-۲۴	۸۶
۲۰-۲۴ ساله	۰ ۷۰۲	۲ ۷۲۰	۴۷/۱	۱ ۳۸۴	۴۱	۲ ۳۳۷	۲ ۸۷۶	۱۴
۲۵-۲۹ ساله	۱۲ ۸۷۶	۷ ۰۴۳	۵۴/۱	۶ ۱۱۷	۴۶	۰ ۷۸۳	۰ ۳۸۰	۱۸
۳۰-۳۴ ساله	۸ ۸۷۸	۰ ۲۶۶	۵۱/۳	۰ ۲۳۸	۲۸	۳ ۶۴۰	۲ ۵۲۲	۲۰
۳۵-۳۹ ساله	۱ ۸۱۰	۳ ۷۹۱	۵۵/۷	۳ ۷۷۶	۱۵	۲ ۱۱۴	۲ ۷۷۱	۴۸
۴۰-۴۴ ساله	۴ ۶۹۹	۲ ۱۸۲	۵۲/۸	۲ ۴۴۴	۱۸	۲ ۲۱۷	۱ ۵۲۳	۸۴
۴۵-۴۹ ساله بيالا	۴ ۶۰۴	۱ ۷۳۸	۳۷/۷	۱ ۷۱۹	۲۶	۲ ۸۸۵	۲ ۵۰۹	۹۷
سن اظهار نشده	۲۰	۷	*	۷	-	۱۳	۸	۱
پايه سنی	۳۱/۸	۳۲/۱	-	۲۳/۸	۱۸/۲	۲۶/۱	۲۱/۳	۱۳/۱
مردون								
جمع ازده ساله بيالا	۳۰ ۰۹۴	۲۵ ۲۵۲	۸۳/۱	۲۴ ۷۵۳	۴۹۹	۲۱ ۸۴۳	۱ ۸۴۰	۰۲
۱۰-۱۴ ساله	۴ ۹۸۱	۱ ۲۷۳	۲۷/۱	۱ ۱۵۲	۱۲۱	۳ ۱۲۱	۱ ۵۴۴	۷۲
۱۵-۱۹ ساله	۲ ۳۵۰	۲ ۴۴۳	۱۰/۴	۲ ۷۴۱	۲۰۲	۲ ۲۰۲	۲ ۴۰۹	۵۳
۲۰-۲۴ ساله	۲ ۳۷۱	۲ ۳۰۳	۱۷/۱	۲ ۲۵۷	۴۶	۷۸	۲۲	۳۶
۲۵-۲۹ ساله	۶ ۴۵۲	۶ ۳۸۷	۹۹/۰	۶ ۳۴۲	۴۵	۷۰	۱	۱۱
۳۰-۳۴ ساله	۴ ۹۵۱	۴ ۹۰۲	۹۹/۰	۴ ۸۷۵	۲۷	۴۹	-	۴۹
۳۵-۳۹ ساله	۲ ۵۶۲	۳ ۴۸۹	۹۸/۰	۳ ۴۷۴	۱۵	۲۳	-	۷۳
۴۰-۴۴ ساله	۲ ۴۶۰	۲ ۳۲۳	۹۴/۴	۲ ۳۰۶	۱۷	۱۳۷	-	۲۷
۴۵-۴۹ ساله بيالا	۲ ۳۴۳	۱ ۶۱۷	۷۱/۴	۱ ۶۰۱	۲۶	۷۳	-	۱۶
سن اظهار نشده	۱۱	۰	*	۰	-	۱	-	۰
پايه سنی	۳۲/۳	۳۴/۱	-	۲۶/۸	۱۸/۲	۲۳/۰	۱۳/۰	۱۳/۰
مردون								
جمع ازده ساله بيالا	۲۸ ۱۵۳	۳ ۲۶۶	۱۱/۱	۳ ۲۶۶	۳	۲۴ ۸۸۴	۲۱ ۲۸۷	۲۴
۱۰-۱۴ ساله	۴ ۰۳۶	۱-۴	۱۵/۰	۱-۴	-	۳ ۴۳۲	۲ ۲۱۴	۰۸
۱۵-۱۹ ساله	۲ ۷۲۳	۲ ۴۴	۲۲/۷	۲ ۴۴	-	۲ ۰۷۹	۲ ۰۲۴	۳۲
۲۰-۲۴ ساله	۲ ۳۲۱	۴۲۷	۱۸/۸	۴۲۷	-	۲ ۱۰۴	۲ ۸۷۶	۲۸
۲۵-۲۹ ساله	۶ ۳۷۴	۶۵۶	۱۰/۳	۶۵۰	۱	۰ ۷۲۸	۰ ۳۸۰	۳۷
۳۰-۳۴ ساله	۲ ۹۲۷	۳۶۴	۱۲/۳	۳۶۳	۱	۲ ۵۸۳	۲ ۵۲۲	۴۱
۳۵-۳۹ ساله	۳ ۲۴۸	۳۰۲	۹/۳	۳۰۲	-	۲ ۹۴۶	۲ ۷۷۱	۷۵
۴۰-۴۴ ساله	۲ ۲۳۶	۱۵۹	۷/۱	۱۵۸	۱	۲ ۰۸۰	۱ ۵۲۳	۴۷
۴۵-۴۹ ساله بيالا	۲ ۲۶۱	۱۱۱	۴/۱	۱۱۱	-	۲ ۱۵۰	۷۰۹	۶۱
سن اظهار نشده	۱۴	۲	*	۲	-	۱۲	۸	۴
پايه سنی	۳۱/۲	۳۱/۰	-	۲۴/۰	*	۳۲/۱	۲۱/۲	۱۲/۸

در مواردی که جمع كل كثر از ۱۰۰ باشد چند درصد و ميانه نشان داده ميشود.

جدول شماره ۱۱ - تقسیمات عمده مشاغل بر حسب سن و جنس در جمعیت شاغل بکار ازمده ساله بهای حوزه سرشماری آبادیه آبانماه ۱۳۳۵ (نوامبر ۱۹۵۶)
(سن اظهار نشده نیز جزو جمع سنین ازمده ساله بهای منظور شده است)

سن	جمع ازمده ساله بهای	۶۴-۴۵ ساله	۴۴-۲۵ ساله	۲۴-۲۰ ساله	۱۹-۱۵ ساله	۱۴-۱۰ ساله	جمع ازمده ساله بهای	تقسیمات عمده مشاغل و جنس
کل حوزه سرشماری آبادیه								
مردان								
جمع شاغلین -----								
۱	۱ ۸۲۷	۱ ۸۱۱	۱۳ ۱۱۶	۲ ۸۷۰	۳ ۰۱۷	۱ ۸۷۵	۳ ۰ ۱۱۵	جمع شاغلین
-	-	-	۲۲۴	۷۱	۱۴	-	۲۸۷	مشاغل حرفه ای - فنی و کارهای مربوط بآن
-	۲۲	۴۶	۲۲۴	۷۱	۱۴	-	۴۰۷	مشاغل مربوط با امور اداری و منشی گری و امور مربوط بآن
۱	۲۳	۱۱۰	۲۲۴	۷	۱	۱۳	۱ ۲۱۴	فروش و مشاغل مربوط بآن
-	۸۱	۳۴۲	۳۳۵	۸۴	۵۶	۱۳	۱۸ ۸۰۵	مشاغل مربوط به زراعت و جنگلیانی و شکار و ماهیگیری
۲	۱ ۳۲۹	۴ ۹۸۲	۸ ۲۸۶	۱ ۳۸۲	۲ ۰۵۷	۸۶۱	۲ ۶۶۱	امور مربوط با استخراج معدن و استخراج سنگ و حفاری
-	۱۶	۶۵	۱۳۱	۲۰	۱۱	۱۴	-	مشاغل مربوط با حمل و نقل
۱	۱	۲۹	۱۴۸	۴۶	۲۸	۶	۲ ۸۲۷	حرفه های صنعتی و عملیات تولیدی و مشاغل مربوط بآن
۳	۲۶۸	۱ ۱۱۷	۲ ۳۳۸	۸۱۲	۱ ۱۱۲	۸۳۷	۱ ۷۷۹	مشاغل مربوط با انجام خدمات (سروسها)
۱	۱۵	۴۹۷	۷۲۲	۱۲۱	۲۰۴	۱۲۲	۱ ۷۸	مشاغل مربوط به خدمات ثابت ارتشی و شاغلی کسه
۱	۲	۱۱	۲۰	۱۶	۱۱۱	۵	۱۷۸	دقیقا مشخصه یا اظهار نشده
مرد								
جمع شاغلین -----								
۶	۱ ۷۱۴	۱ ۳۶۰	۱۴ ۱۰۰	۲ ۴۴۱	۳ ۶۱۲	۱ ۳۲۷	۲ ۶ ۶۶۱	جمع شاغلین
-	-	-	۱۹۲	۶۲	۱۴	-	۳۲۶	مشاغل حرفه ای - فنی و کارهای مربوط بآن
-	۱۷	۴۱	۱۹۲	۶۲	۱۴	-	۴۴۴	مشاغل مربوط با امور اداری و منشی گری و امور مربوط بآن
-	۲۱	۱۵۷	۲۵۸	۷	۱	۱۳	۱ ۴۰۷	فروش و مشاغل مربوط بآن
-	۸۱	۳۳۸	۳۳۲	۸۴	۵۶	۱۳	۱۸ ۷۴۴	مشاغل مربوط به زراعت و جنگلیانی و شکار و ماهیگیری
۲	۱ ۳۲۳	۴ ۴۶۱	۸ ۲۷۵	۱ ۳۷۸	۲ ۰۴۴	۸۶۱	۲ ۶۶۱	امور مربوط با استخراج معدن و استخراج سنگ و حفاری
-	۱۶	۶۵	۱۳۱	۲۰	۱۱	۱۴	-	مشاغل مربوط با حمل و نقل
۱	۱	۲۹	۱۴۸	۴۶	۲۸	۶	۳ ۸۴۰	حرفه های صنعتی و عملیات تولیدی و مشاغل مربوط بآن
۱	۱۸۵	۸۱۹	۱ ۷۰۵	۴۰۸	۴۸۵	۲۳۷	۱ ۴۱۴	مشاغل مربوط با انجام خدمات (سروسها)
۱	۶۸	۳۵۳	۶۲۱	۱۱۰	۱۶۰	۱۰۱	۱ ۷۸	مشاغل مربوط به خدمات ثابت ارتشی و شاغلی کسه
۱	۲	۱۳	۲۰	۱۶	۱۱۱	۵	۱۷۸	دقیقا مشخصه یا اظهار نشده
زنان								
جمع شاغلین -----								
۳	۱۲۳	۵۲۱	۱ ۰۶۶	۴۶۱	۶۸۴	۶۳۸	۲ ۵۰۴	جمع شاغلین
-	-	-	۴۲	۶	-	-	۶۱	مشاغل حرفه ای - فنی و کارهای مربوط بآن
-	۵	۵	۴۲	۶	-	-	۱۲	مشاغل مربوط با امور اداری و منشی گری و امور مربوط بآن
۱	۲	۲	۶	-	-	-	۷	فروش و مشاغل مربوط بآن
-	-	۴	۲	-	-	-	۶۱	مشاغل مربوط به زراعت و جنگلیانی و شکار و ماهیگیری
-	۶	۲۱	۱۱	-	-	-	-	امور مربوط با استخراج معدن و استخراج سنگ و حفاری
-	-	-	-	-	-	-	-	مشاغل مربوط با حمل و نقل
-	-	-	-	-	-	-	۲ ۱۹۷	حرفه های صنعتی و عملیات تولیدی و مشاغل مربوط بآن
۲	۸۳	۲۴۸	۶۲۳	۴۰۴	۳۲۷	۶۰۰	۲ ۶۶۵	مشاغل مربوط با انجام خدمات (سروسها)
-	۲۷	۱۴۰	۱۰۱	۲۱	۴۴	۱۲	-	مشاغل مربوط به خدمات ثابت ارتشی و شاغلی کسه
-	-	-	-	-	-	-	-	دقیقا مشخصه یا اظهار نشده

بقیه جدول شماره ۱۱ - تقسیمات عدده مشاغل بر حسب سن و جنس در محدوده مشاغل بازار از ده ساله بیابالی حوزه سرشماری آبادیه آبانماه ۱۳۳۵ (تولید ۱۳۳۵) (سن اظهار نشده نیز جزو جمع سنین از ده ساله بیابالی منظور نمیشود)

سین اظهار	جمع از ده ساله بیابالی	۱۰-۱۴ ساله	۱۵-۱۹ ساله	۲۰-۲۴ ساله	۲۵-۳۴ ساله	۳۵-۴۴ ساله	۴۵-۵۴ ساله	تقسیمات عدده مشاغل و جنس
شهر آبادیه								
مردان								
۱	۲۱۷۱	۱۱۹	۲۱۲	۱۸۱	۶۶۶	۵۷۱	۳۳۹	جمع مشاغلین
-	۱۳۷	-	۲	۲۰	۱۸	۱۲	۰	مشاغل حرفه ای - فنی و کارهای مربوط بآن
۱	۲۲۷	-	۱	۲	۱۴۴	۷۲	۰	مشاغل مربوط با مواد آری و منشی گری و امور مربوط بآن
-	۳۰۲	۱	۱۸	۲۴	۱۱۲	۱۳	۲۱	فروش و مشاغل مربوط بآن
-	۴۱۷	۱۱	۲۲	۲۰	۱۴	۸۱	۳۰	مشاغل مربوط به زراعت و جنگلیانی و شکار و ماهیگیری
-	۳۰	۲	۱	۱	۳۲	۱۰	۰	امور مربوط با استخراج معدن و استخراج سنگ و حفاری
-	۱۰۰	۲	۱۰	۱۱	۵۸	۱۷	-	مشاغل مربوط بحمل و نقل
-	۸۰۱	۱۴	۱۳۶	۸۲	۱۸۷	۱۶۳	۳۸	حرفه های صنعتی و عملیات تولیدی و مشاغل مربوط بآن
-	۲۱۱	۸	۱۶	۱۱	۱۲۲	۱۱۲	۱۷	مشاغل مربوط بانجام خدمات (سرویسها)
-	۱۲	۱	۲	۲	۴	۲	-	مشاغل مربوط به خدمات ثابت ارتش و مشاغل کسه دقیقاً مشخصه یا اظهار نشده
سرد								
۱	۱۱۳۸	۸۵	۱۲۲	۱۴۴	۸۸۳	۵۱۰	۱۱۴	جمع مشاغلین
-	۱۰۴	-	۲	۱۶	۷۰	۱۱	۰	مشاغل حرفه ای - فنی و کارهای مربوط بآن
-	۲۱۱	-	۱	۲	۱۳۹	۷۰	۲	مشاغل مربوط با مواد آری و منشی گری و امور مربوط بآن
-	۳۰۰	۱	۱۶	۲۴	۱۵۱	۱۲	۲۱	فروش و مشاغل مربوط بآن
-	۴۱۷	۱۱	۲۲	۲۰	۱۴	۸۹	۳۰	مشاغل مربوط به زراعت و جنگلیانی و شکار و ماهیگیری
-	۳۰	۲	۱	۱	۳۲	۱۰	۰	امور مربوط با استخراج معدن و استخراج سنگ و حفاری
-	۱۰۰	۲	۱۰	۱۱	۵۸	۱۷	-	مشاغل مربوط بحمل و نقل
-	۷۰۰	۱۴	۱۰۷	۷۶	۲۱۱	۱۴۸	۳۱	حرفه های صنعتی و عملیات تولیدی و مشاغل مربوط بآن
-	۲۰۰	۴	۱۰	۱۰	۱۱	۷۱	۹	مشاغل مربوط بانجام خدمات (سرویسها)
-	۱۲	۱	۲	۲	۴	۲	-	مشاغل مربوط به خدمات ثابت ارتش و مشاغل کسه دقیقاً مشخصه یا اظهار نشده
زن								
۱	۲۲۸	۲۴	۴۰	۱۲	۷۸	۶۱	۱۲	جمع مشاغلین
-	۲۲	-	-	۴	۲۸	۱	-	مشاغل حرفه ای - فنی و کارهای مربوط بآن
۱	۱۱	-	-	-	۵	۲	-	مشاغل مربوط با مواد آری و منشی گری و امور مربوط بآن
-	۲	-	-	-	۱	-	-	فروش و مشاغل مربوط بآن
-	-	-	-	-	-	-	-	مشاغل مربوط به زراعت و جنگلیانی و شکار و ماهیگیری
-	-	-	-	-	-	-	-	امور مربوط با استخراج معدن و استخراج سنگ و حفاری
-	-	-	-	-	-	-	-	مشاغل مربوط بحمل و نقل
-	۱۰۱	۱۰	۲۶	۷	۱۸	۱۰	۲	حرفه های صنعتی و عملیات تولیدی و مشاغل مربوط بآن
-	۹۱	۴	۱۱	۱	۲۶	۵۱	۸	مشاغل مربوط بانجام خدمات (سرویسها)
-	-	-	-	-	-	-	-	مشاغل مربوط به خدمات ثابت ارتش و مشاغل کسه دقیقاً مشخصه یا اظهار نشده

بجه جدول شماره ۱۱ - تکلیفات خنده مشاغل بر حسب سن و جنس در کمیته شغل پنازاده - ساله بیایای حوزه سرشماری آباد - آبانماه ۱۳۵۰ (نوامبر ۱۹۵۶)

سن	۶۵-ساله	۴۵-۶۴	۲۵-۴۴	۱۰-۲۴	۱۵-۱۹	۱۰-۱۴	جمع ازده ساله بیایا	تفصیلات خنده مشاغل و جنس
							۲۸۰۱۹	بقیه نقاط حوزه سرشماری آباد - مردان
۷	۱۷۱۲	۱۲۴۰	۱۲۲۴۵	۲۳۸۹	۲۳۸۵	۱۷۵۶	جمع مشاغلین	
-	۱۷	۳۴	۱۳۶	۵۱	۱۲	-	۲۵۰	مشاغل حرفه ای - فنی و کارهای مربوط بان
-	۱۸	۸۷	۱۲۰	۴	-	۱	۲۴۰	مشاغل مربوط با امور اداری و منشی گری و امور مربوط بان
-	۵۵	۲۴۹	۴۹۲	۶۰	۴۳	۱۲	۶۱۲	فروش و مشاغل مربوط بان
۲	۱۳۳۱	۴۳۹۲	۸۲۹۳	۱۱۱۲	۲۰۲۴	۸۵۵	۱۸۰۳۸	مشاغل مربوط به زراعت و جنگلبانی و شکار و ماهیگیری
-	۱۲	۵۶	۱۲۷	۱۹	۱۰	۱۷	۲۳۹	امور مربوط با استخراج معدن و استخراج سنگ و حفاری
-	۱	۲۲	۶۰	۳۰	۱۳	۴	۱۶۰	مشاغل مربوط با حمل و نقل
۳	۲۳۰	۱۰۰۴	۲۳۵۱	۷۲۱	۱۷۶	۷۴۳	۶۰۳۶	حرفه های صنعتی و عملیات تولیدی و مشاغل مربوط بان
۱	۷۸	۳۸۱	۶۰۰	۱۱۵	۱۸۸	۱۲۵	۱۴۸۸	مشاغل مربوط با انجام خدمات (سروسها)
۱	۲	۱۱	۲۶	۱۲	۱۰۹	۴	۱۶۶	مشاغل مربوط به خدمات ثابت ارتشی و مشاغل که دقیقاً مشخص و با اظهار نشده
							۲۴۷۵۳	مردان
۵	۱۶۰۱	۵۷۸۰	۱۱۲۱۲	۲۲۵۷	۲۷۴۱	۱۱۵۲	جمع مشاغلین	
-	۱۲	۳۰	۱۱۲	۴۶	۱۲	-	۲۴۲	مشاغل حرفه ای - فنی و کارهای مربوط بان
-	۱۸	۸۷	۱۱۹	۴	-	-	۲۳۸	مشاغل مربوط با امور اداری و منشی گری و امور مربوط بان
-	۵۵	۲۴۶	۴۹۱	۶۰	۴۳	۱۲	۶۰۷	فروش و مشاغل مربوط بان
۲	۱۲۹۳	۴۳۷۲	۸۲۸۱	۱۲۵۸	۲۰۲۱	۸۵۰	۱۸۴۷۷	مشاغل مربوط به زراعت و جنگلبانی و شکار و ماهیگیری
-	۱۲	۵۶	۱۲۷	۱۹	۱۰	۱۷	۲۳۹	امور مربوط با استخراج معدن و استخراج سنگ و حفاری
-	۱	۲۲	۶۰	۳۰	۱۳	۴	۱۶۰	مشاغل مربوط با حمل و نقل
-	۱	۲۷۱	۲۴۲۲	۷۲۲	۱۷۸	۱۷۲	۲۱۴۰	حرفه های صنعتی و عملیات تولیدی و مشاغل مربوط بان
۱	۵۹	۲۸۲	۵۲۵	۶۵	۱۵۵	۹۷	۱۲۱۱	مشاغل مربوط با انجام خدمات (سروسها)
۱	۲	۱۱	۲۶	۱۲	۱۰۹	۴	۱۶۶	مشاغل مربوط به خدمات ثابت ارتشی و مشاغل که دقیقاً مشخص و با اظهار نشده
							۳۲۲۲	زنان
۲	۱۱۱	۴۶۰	۱۰۱۸	۴۱۷	۶۴۹	۲۰۴	جمع مشاغلین	
-	۵	۴	۱۴	۵	-	-	۲۸	مشاغل حرفه ای - فنی و کارهای مربوط بان
-	-	-	-	-	-	-	۲	مشاغل مربوط با امور اداری و منشی گری و امور مربوط بان
-	-	-	-	-	-	-	۵	فروش و مشاغل مربوط بان
-	-	۳	۲	-	۱۲	۵	۶۱	مشاغل مربوط به زراعت و جنگلبانی و شکار و ماهیگیری
-	۱	۲۹	۱۱	-	-	-	-	امور مربوط با استخراج معدن و استخراج سنگ و حفاری
-	-	-	-	-	-	-	-	مشاغل مربوط با حمل و نقل
-	-	-	-	-	-	-	۲۸۱۶	حرفه های صنعتی و عملیات تولیدی و مشاغل مربوط بان
۲	۸۱	۳۲۲	۶۱۵	۳۱۷	۵۶۸	۵۲۰	۲۷۴	مشاغل مربوط با انجام خدمات (سروسها)
-	۱۳	۶۱	۷۵	۴۰	۱۲	۲۸	-	مشاغل مربوط به خدمات ثابت ارتشی و مشاغل که دقیقاً مشخص و با اظهار نشده

جدول شماره ۱۲ - طبقات مشاغل بر حسب وضع اشتغال و جنس در جمعیت شاغل بکار ازرده ساله بالای حوزه سرشماری آبادیه آبانماه ۱۳۳۴ (نوامبر ۱۹۵۶)

شماره طبقه	کارکنان خانوادگی بدون مزد	مزد بگیر	مستخدم دولت	کارکنانیکه برای خود کار میکنند	کارفرما	جمع شاغلین	طبقات مشاغل و جنس
							کل حوزه سرشماری آبادیه
							مرد و زن
۱۴۶	۱۹۵۸	۱۶۸۲۹	۱۹۵۴	۱۰۰۶۶	۵۶	۲۰۱۶۵	جمع ازرده ساله بالای
-	-	۳۶	۲۸۹	۵۶	-	۳۸۷	مشاغل حرته ای - تنی و کارهای مربوط بآن
-	-	۱	۱	-	-	۲	مشاغل علوم طبیعی و مشاغل مربوط بآن
-	-	-	-	۱	-	۱	مشاغل مربوط به علوم زیست شناسی (بیولوژی) و کشاورزی و کارهای مربوط بآن
-	-	۷	۲۲	۵	-	۳۴	مشاغل مربوط به علوم طبیعی و بهداشت انسانی و امور مربوط بآن
-	-	۱۳	۲۴۳	۳	-	۲۵۹	مشاغل مربوط به تعلیم و تربیت و سایر امور مربوط بآن
-	-	-	-	-	-	-	مشاغل حقوقی که شامل قضات و وکلای دادگستری و
-	-	۹	۱	۱۳	-	۲۳	دستخاذه های رسمی نیز میباشند
-	-	۱۰	-	۲۶	-	۳۶	مشاغل مهندسی امر خیریه و عام المنفعه
-	-	۲	-	۷	-	۹	مشاغل هنری - نویسندگی و سایر مشاغل تفریحی
-	-	۱	۱۲	۴	-	۱۷	سایر مشاغل حرته ای وقتی و امور مشابه آن
-	۱	۲۰	۴۲۶	۱	۱	۴۵۷	مشاغل مربوط با مراد اداری و منشی گری و امور مربوط بآن
-	-	۱۶	۱۳۲	۸	۱	۱۵۷	مشاغل مدیریت و اداره کردن امر (بجز کشاورزی)
-	۱	۴	۲۹۴	۱	-	۲۰۰	منشی گری و مشاغل دستوری و کارهای مربوط بآن
-	۳۲	۱۰	۱	۱۰۸۴	۱	۱۲۱۴	تربیت و مشاغل مربوط بآن
-	۲۲	۲۴	۱	۷۱۱	۱	۸۰۹	خرده فروشی در رنگها و میزانه ها
-	۱۱	۱۷	-	۳۰۱	-	۳۲۹	خرده فروشی در دوره ها
-	-	۴	-	۱۴	-	۱۸	عمده فروشی و مشاغل مربوط بآن
-	۱۶۷۳	۱۰۳۸۱	-	۶۷۰۰	۵۶	۱۸۸۰۵	مشاغل مربوط بزراعت - جنگلبانی - شکار و ماهیگیری
-	۱۶۷۲	۹۴۳۴	-	۶۶۹۴	۵۶	۱۷۸۵۱	مشاغل زراعتی
-	۱	۹۴۷	-	۶	-	۹۵۴	عمله هاییکه در زراعت و شکار و ماهیگیری و جنگلبانی مشغول بکار هستند
-	۲	۲۵۳	-	۱۴	-	۲۶۱	امور مربوط با استخراج معدن و استخراج سنگ و حفاری
-	-	۲۱	-	۱	-	۲۰	مشاغل مربوط با ساختن و حمل آوردن مواد معدنی
-	۲	۲۳۲	-	۵	-	۲۳۹	مشاغل مربوط به چاه کنی
-	۳	۲۰۰	۴	۶۱	۱	۲۶۹	مشاغل مربوط به حمل و نقل
-	۳	۱۲۹	۴	۳۲	۱	۱۶۹	مشاغل مربوط برانندگی وسائط نقلیه موتوری
-	-	۷۱	-	۲۹	-	۱۰۰	مشاغل مربوط برانندگی وسائط نقلیه اینکه بوسیله حیوان کشیده میشوند (مانند گاری و درشکه و غیره)
-	۲۳۱	۴۴۸۳	۱۱۷	۲۰۰۴	۲	۶۸۳۷	حرته های صنعتی و عملیات تولیدی و مشاغل مربوط بآن
-	۴۳	۵۰۸	-	۴۰۵	-	۹۵۶	مشاغل مربوط به نساجی (غیر از نالی بافی)
-	۱۲۸	۱۱۰۲	۱	۷۸۱	۱	۲۰۱۳	مشاغل مربوط باقالی بافی
-	۳۴	۴۰۲	-	۵۲۲	-	۹۵۸	مشاغل مربوط به تهیه پوشاک و محصولات چرمی و پشمی
-	۶	۸۶	-	۷۴	-	۱۶۶	مشاغل مربوط با ساختن اثاثیه چوبی و کارهای مربوط بآن
-	۷	۵۹	-	۱۰	-	۱۵۶	مشاغل مربوط با فلزکاری
-	-	۱	-	۲	-	۳	مشاغل الکتریکی و الکترونیکی
-	-	۲۱۳۶	۱۰۰	۱۳	-	۲۲۵۴	مشاغل ساختمانی و کارهای مربوط بآن که در جای دیگر طبقه بندی نشده اند
-	-	۲	-	-	-	۲	مشاغل مربوط با شینبهای مستقر جراثقال و مشاغل مربوط به
-	-	۱	-	۱	-	۲	عملیات مکانیکی ماشینهای ساختمانی مستقر
-	-	-	-	-	-	-	مشاغل مربوط با چاپ - صحافی و تهیه محصولات کاغذی

پیوه جدول شماره ۱۲ - طبقات مشاغل بر حسب وضع اشتغال و جنس در جمعیت مشاغل بکار ازرده ساله بهای ای حوزه سرشماری آبادیه و آبادانه ۱۳۳۵ (نوامبر ۱۹۵۶)

وضع اظم	کارکنان خانوادگی بدین مزد	مزد بگیر	مستخدم دولت	کارکنانیکه برای خود کار میکنند	کارفرما	جمع شاغلین	طبقات مشاغل و جنس
							کل حوزه سرشماری آبادیه
							طبقه مردوزن
				۱	-	۵	مشاغل مربوط به بنا لکری و کارهای مربوط به آن
		۴	-	۲۲	-	۲۳	مشاغل مربوط به ساختن مواد شیمیایی و کارهای مربوط به آن
	۱	۹	۱	۳	-	۵	مشاغل مربوط به پوست و فلز آوردن آن
		۲	-	۲۲	۱	۲۵	مشاغل مربوط به تهیه مواد غذایی و خانیاات
	۱۱	۱۲۰	۲	۱۴	-	۱۶	حرفه های صنعتی و تولیدی و مشرفه و کارهای مربوط به آن
	۱	۱	-	-	-	۲	مسله هاییکه در پیشه های صنعتی مختلف برای تولید محصولات و عملیات مربوط به آنها کار میکنند
		۵۰	۸	۴	-	۶۲	مشاغل مربوط به انجام خدمات (سروسها)
	۱۴	۱۳۲۷	۳۰۱	۱۲۱	-	۱۷۷۱	
				۳	-	۳۷۱	مشاغل مربوط به خدمات محافظت و حرارت و نگهبانی
		۸۸	۷۸۰	۲۳	-	۱۲۷۵	خدمات خانگی و شخصی و کارهای مربوط به آن
	۱۴	۱۱۶۷	۱	۳۰	-	۵۸	مشاغل خدمات مشرفه
		۲۴	۴	۳	-	۷۵	مسله هاییکه در مشاغل مربوط به خدمات کار میکنند
		۴۸	۲۴	۳	-		مشاغل مربوط به خدمات ثابت ارتش و مشاغل که در قبضا شخصی و با اظهار نشده اند
۳۶	۱	۳۱	۸	۲	-	۱۷۸	
						۸	خدمات ثابت ارتش
			۸	-	-	۱۳۶	مشاغل که در قبضا شخصی و با اظهار نشده اند
۳۵	۱	۳۱	-	۲	-	۳۴	مسله هاییکه در جای دیگر طبقه بندی نشده اند
							مرد
					۴۷	۲۳۳۹۱	جمع ازرده ساله بهای
۱۳۶	۱۷۶۱	۱۴۸۲۹	۱۰۹۱	۸۸۳۱			
						۳۴۶	مشاغل حرفه ای - علمی و کارهای مربوط به آن
		۲۹	۲۴۰	۵۷	-		
						۲	مشاغل علوم طبیعی و مشاغل مربوط به آن
		۱	۱	-	-		مشاغل مربوط به علوم زیست شناسی (بیولوژی) و کشاورزی
						۱	کارهای مربوط به آن
				۱	-		مشاغل مربوط به علوم طبیعی و بهداشتی و امور مربوط به آن
			۲۴	۲	-	۲۶	مشاغل مربوط به تعلیم و تدریس و سایر امور مربوط به آن
			۲۰۲	۳	-	۲۱۸	مشاغل حقوقی که شامل قضات و وکلای دادگستری و دفترخانه های رسمی نیز میباشد
				۱۵	-	۱۸	مشاغل مذهبی امر خیریه و عام المنفعه
		۲		۲۶	-	۲۸	مشاغل هنری - نویسندگی و سایر مشاغل تفریحی
		۱۰		۷	-	۱۷	سایر مشاغل حرفه ای و علمی و امری و مشابه آن
		۲		۳	-		
		۱	۱۲		-		
		۲۰	۴۱۴	۹	۱	۴۴۴	مشاغل مربوط به امور اداری و منشی نوی و امور مربوط به آن
						۱۴۶	مشاغل مدیریت و اداره کردن امور (بجز کشاورزی)
		۱۶	۱۲۱	۸	۱	۲۱۸	مشاغل و مشاغل دولتی و کارهای مربوط به آن
		۴	۲۹۳	۱	-		فروش و مشاغل مربوط به آن
	۳۳	۶۵	۱	۱۰۷۷	۱	۱۲۰۷	
						۸۰۴	رود و نروشی در رنگها و منازعه ها
	۲۲	۷۴	۱	۷۰۶	۱	۳۸۵	رود و نروشی در رنگها
	۱۱	۱۷	-	۳۰۷	-	۱۸	رود و نروشی و مشاغل مربوط به آن
		۴	-	۱۴	-		
					۴۳	۱۸۷۴۴	مشاغل مربوط به پرورشت - جنگلبانی - شکار و ماهیگیری
	۱۶۶۲	۱۰۳۶۰		۶۶۷۵			
					۴۳	۱۷۷۹۱	مشاغل زراعتی
	۱۶۶۱	۶۴۱۸		۶۶۶۱			مسله هاییکه در زراعت و شکار و ماهیگیری و جنگلبانی مشغول بکار هستند
		۱۴۶		۶		۶۵۲	

بقیه جدول شماره ۱۲ - طبقات مشاغل بر حسب وضع اشتغال و جمعیت مشاغل بکارآمده ساله بیابای حوزه مرشماری آبادیه آبانماه ۱۳۳۵ (نوامبر ۱۹۵۶)

طبقات مشاغل و جنس	جمع شاغلین	کارفرما	کارکنانیکه برای خود کار میکنند	مستخدم دولت	مزد بگیر	کارکنان خانوادگی بدون مزد	وضعیت اظهارنشد
کل حوزه مرشماری آبادیه							
بقیه مرد							
امور مربوط با استخراج معدن و استخراج سنگ و حفاری -	۲۶۱	-	۱۴	-	۲۵۲	۲	-
ماغل مربوط بساختن و عمل آوردن مواد معدنی	۳۰	-	۱	-	۲۱	-	-
ماغل مربوط به چاه کن	۲۳۱	-	۵	-	۲۳۲	۲	-
مشاغل مربوط به حمل و نقل	۲۶۹	۱	۶۱	۴	۲۰۰	۳	-
ماغل مربوط برانندگی وسائط نقلیه موتوری	۱۶۹	۱	۳۲	۴	۱۲۹	۳	-
ماغل مربوط برانندگی وسائط نقلیه ایکه بوسیله حیسان کشیده میشوند (مانند گاری و درشکه و غیره)	۱۰۰	-	۲۹	-	۷۱	-	-
حرفه های صنعتی و عملیات تولیدی و مشاغل مربوط بآن	۳۸۴۰	۱	۲۹۶	۱۱۵	۲۸۲۲	۵۵	-
ماغل مربوط به نساجی (غیر از قالی بانی)	۸۶	-	۴۶	-	۳۹	۱	-
ماغل مربوط بقالی بانی	۲۴	-	۸	-	۱۱	۵	-
ماغل مربوط بتهیه پوشاک و محصولات چرمی و شامی	۸۷۵	-	۴۶۱	-	۲۸۶	۲۸	-
ماغل مربوط بساختن انبیا چوبی و کارهای مربوط بآن	۱۶۶	-	۲۴	-	۸۶	۶	-
ماغل مربوط بفلزکاری	۱۵۶	-	۹۰	-	۵۹	۷	-
ماغل الکتریکی و الکترونیکی	۳	-	-	-	۳	-	-
ماغل ساختمانی و کارهای مربوط بآن که درجای دیگر در طبقه بندی نشده اند	۲۲۵۱	-	۱۳	۱۰۵	۲۱۳۳	-	-
ماغل مربوط بماشینهای مستقر جراثقال و مشاغل مربوط به عملیات مکانیکی ماشینهای ساختمانی مستقر	۲	-	-	-	۲	-	-
ماغل مربوط به چاپ - صحافی و تهیه محصولات کاغذی	۱	-	۱	-	-	-	-
ماغل مربوط بسفالگری و کارهای مربوط بآن	۵	-	۱	-	۴	-	-
ماغل مربوط بساختن مواد شیمیائی و کارهای مربوط بآن	۳۲	-	۲۲	۱	۸	۱	-
ماغل مربوط بیوست و عمل آوردن آن	۴	-	۲	-	۲	-	-
ماغل مربوط بتهیه مواد غذایی و دخانیات	۱۵۱	۱	۶۰	۱	۹۱	۶	-
رغف های صنعتی و تولیدی و مغزته و کارهای مربوط بآن	۱۶	-	۱۴	-	۱	۱	-
گه هاییکه در پیشه های صنعتی مختلف برای تولید محصولات و عملیات مربوط بآنها کار میکنند	۶۰	-	۴	۸	۴۸	-	-
مشاغل مربوط با انجام خدمات (سریسها)	۱۴۱۴	-	۱۲۸	۳۰۶	۱۲۴	۱۳	-
ماغل مربوط بخدمات محافظت و حراست و نگهبانی	۳۶۶	-	۳	۲۸۰	۸۳	-	-
خدمات خانگی و شخصی و کارهای مربوط بآن	۹۱۶	-	۱۲	۱	۸۱۰	۱۲	-
مشاغل خدمات متفرقه	۵۷	-	۳۰	۴	۲۳	-	-
مله هاییکه در مشاغل مربوط بخدمات کار میکنند	۲۵	-	۳	۲۴	۴۸	-	-
مشاغل مربوط بخدمات ثابت ارتشی و مشاغل که در قبضا مشخص و با اظهارنشد اند	۱۷۸	-	۲	۸	۳۱	۱	۱۳۶
خدمات ثابت ارتشی	۸	-	-	۸	-	-	-
نظامی که در قبضا مشخص و با اظهارنشد اند	۱۳۶	-	-	-	-	-	۱۳۵
مله هاییکه درجای دیگر طبقه بندی نشده اند	۲۴	-	۲	-	۳۱	-	۱
زن							
جمع ازده ساله بیابا	۳۵۰۴	۱	۱۲۴۳	۶۳	۲۲۰۰	۱۸۹	-
مشاغل حرفه ای - علمی و کارهای مربوط بآن	-	-	۴	۴۹	۸	-	-
مشاغل مربوط به علوم طبی و بهداشتی و امور مربوط بآن	-	-	۲	۸	۷	-	-
مشاغل مربوط به تعلیم و تدریس و سایر امور مربوط بآن	-	-	-	۴۱	-	-	-
مشاغل هنری - نویسندگی و سایر مشاغل هنری	-	-	-	-	۱	-	-
سایر مشاغل حرفه ای علمی و امور مربوط بآن	۱	-	۱	-	-	-	-

بقیه جدول شماره ۱۲ - طبقات مشاغل بر حسب وضع اشتغال و جنس در جمعیت مشاغل بکار آزرده ساله بیابلی حوزه سرشماری آبادان - آبانماه ۱۳۳۵ (شواصیر ۱۹۵۶)

وضع اظه	کارکنان خانوادگی بدون مزد	مزد بگیر	مستخدم دولت	کارکنانیکه برای خود کار میکنند	کارفرما	جمع مشاغلین	طبقات مشاغل و جنس
کل حوزه سرشماری آبادان							
بقیه زن							
-	۱	-	۱۲	-	-	۱۳	مشاغل مربوط با مراد اوری و منشیگری و امور مربوط بان
-	-	-	۱۱	-	-	۱۱	مشاغل مدیریت و اداره کردن امور (بجز کشاورزی)
-	۱	-	۱	-	-	۲	منشیگری و مشاغل دفتری و کارهای مربوط بان
-	-	-	-	۷	-	۷	تربیتی و مشاغل مربوط بان
-	-	-	-	۵	-	۵	خرده فروش در دستگاهها و مغازه ها
-	-	-	-	۲	-	۲	خرده فروش دوره کرد ها
-	۱۱	۱۲	-	۲۵	۸	۶۱	مشاغل مربوط بزراعت - جنگلیاتی - شکار و باغبانگری
-	۱۱	۱۱	-	۲۵	۸	۶۰	مشاغل زراعتی
-	-	-	-	-	-	۱	عمله هائیکه در زراعت و شکار و باغبانگری و جنگلیاتی مشغول بکار هستند
-	۱۷۶	۱,۶۱۲	۲	۱,۲۰۶	۱	۲,۹۹۷	حرفه های صنعتی و صنایع تولیدی و مشاغل مربوط بان
-	۴۲	۴۶۹	-	۳۵۹	-	۸۷۰	مشاغل مربوط به نساجی (غیر از قالی بانی)
-	۱۲۳	۱,۰۹۱	۱	۷۷۳	۱	۱,۹۸۹	مشاغل مربوط بقالی بانی
-	۶	۱۶	-	۶۱	-	۸۲	مشاغل مربوط به تهیه پوشاک و محصولات پشمی و قماش
-	-	-	-	-	-	۲	مشاغل ساختمانی و کارهای مربوط بان که در بنای دیگر طبقه بندی نشده اند
-	-	۳	-	-	-	۱	مشاغل مربوط به چاپ - صحافی و تهیه محصولات کاغذی
-	-	۱	-	-	-	۱	مشاغل مربوط به ساختن مواد نساجی و کارهای مربوط بان
-	-	۱	-	-	-	۱	مشاغل مربوط به پوست و چرم آوردن آن
-	-	۲۹	۱	۱۲	-	۴۲	مشاغل مربوط به تهیه مواد غذایی و خانگیات
-	-	-	-	-	-	۲	عمله هائیکه در پیشه های صنعتی مختلف برای تولید محصولات و صنایع مربوط بانها کار میکنند
-	۱	۳۱۳	-	۱	-	۳۱۵	مشاغل مربوط بانجام خدمات (سرویسها)
-	-	۵	-	-	-	۵	مشاغل مربوط به خدمات محافظت و حراست و نگهبانی
-	۱	۳۰۷	-	۱	-	۳۰۹	خدمات خانگی و شخصی و کارهای مربوط بان
-	-	۱	-	-	-	۱	مشاغل خدمات متفرقه
شهر آبادان							
مردوزن							
-	۱۹	۱,۰۵۲	۴۵۰	۶۱۷	۴	۲,۱۲۶	جمع آزرده ساله بیابلی
-	-	۶	۱۱۸	۱۳	-	۱۳۷	مشاغل حرفه ای - فنی و کارهای مربوط بان
-	-	-	-	۱	-	۱	مشاغل مربوط به علوم زیست شناسی (بیرلوزی) و کشاورزی و کارهای مربوط بان
-	-	-	۱۹	۲	-	۲۱	مشاغل مربوط به علوم طبیعی و بهداشتی و امور مربوط بان
-	-	-	۱۴	-	-	۱۴	مشاغل مربوط به تعلیم و تدریس و سایر امور مربوط بان
-	-	-	-	-	-	۴	مشاغل حقوقی که شامل قضات و وکلای دادگستری و دفترخانه های رسمی نیز میباشد
-	-	۱	-	۳	-	۴	مشاغل مدنی امور خیریه و نظام المنعمه
-	-	۳	-	۱	-	۴	مشاغل دفتری - نویسندگی و سایر مشاغل تفریحی
-	-	۱	-	۲	-	۳	سایر مشاغل حرفه ای فنی و فنی و امور مشابه آن
-	-	-	۵	۴	-	۹	مشاغل مربوط با مراد اوری و منشیگری و امور مربوط بان
-	-	-	۴۱	۴	-	۴۵	مشاغل مدیریت و اداره کردن امور (بجز کشاورزی)

بقیه جدول شماره ۱۲ - طبقات مشاغل بر حسب وضع اشتغال و جنس در جمعیت مشاغل بکار ازنه ساله بیالای حوزه سرشماری آبادیه آبادیه (۱۳۳۰) (نوامبر ۱۱۳۶)

وضعیت اظهاری	کارکنان خانواده گس بدون مزد	مزد بگیر	مستخدم دولت	کارکنانیکه برای خود کار میکنند	کارفرما	جمع مشاغلین	طبقات مشاغل و جنس
							<u>شهر آبادیه</u>
							<u>بقیه مردوزن</u>
-	-	۴	۱۷۸	-	-	۱۸۲	نشی گری و مشاغل دفتری و کارهای مربوط بآن
-	۵	۷۸	-	۲۶۸	۱	۳۰۲	فروش و مشاغل مربوط بآن
-	۵	۷۷	-	۲۲۱	۱	۲۰۴	نرده فروش و رنگها و سفالها
-	-	۱	-	۴۷	-	۴۸	نرده فروشی دوره گرد ها
-	-	۲۰۵	-	۶۰	۲	۲۶۷	مشاغل مربوط بزراعت - جنگلبانی - شکار و ماهیگیری
-	-	۲۰۳	-	۶۰	۲	۲۶۵	مشاغل زراعتی
-	-	۲	-	-	-	۲	طه ها نیکه در زراعت و شکار و ماهیگیری و جنگلبانی مشغول بکار هستند
-	-	۲۸	-	۲	-	۳۰	امور مربوط با استخراج معدن و استخراج سنگ و حفاری
-	-	۱۰	-	۲	-	۱۲	مشاغل مربوط بساختن و حمل آوردن مواد معدنی
-	-	۱۸	-	-	-	۱۸	مشاغل مربوط به چاه کنی
-	-	۷۲	۲	۳۵	-	۱۰۹	مشاغل مربوط به حمل و نقل
-	-	۵۱	۲	۱۴	-	۷۵	مشاغل مربوط برانندگی وسائط نقلیه موتوری
-	-	۱۳	-	۲۱	-	۳۴	مشاغل مربوط برانندگی وسائط نقلیه ایکه بوسیله حیوان کشیده میشوند (مانند گاری و درشکه و غیره)
-	۱۴	۵۳۳	۱۱	۲۴۲	۱	۸۰۱	حرفه های صنعتی و صنایع تولیدی و مشاغل مربوط بآن
-	-	۲۸	-	۹	-	۳۷	مشاغل مربوط به نساجی (غیر از قالی بافی)
-	۱	۳۸	-	۶	-	۴۵	مشاغل مربوط بقالی بافی
-	۷	۱۶۴	-	۱۴۶	-	۳۱۷	مشاغل مربوط بتهیه پوشاک و محصولات چرمی و قماش
-	۱	۲۲	-	۱۹	-	۴۱	مشاغل مربوط بساختن اشیاء چوبی و کارهای مربوط بآن
-	۱	۱۲	-	۲۴	-	۳۷	مشاغل مربوط بفازکاری
-	-	۲	-	-	-	۲	مشاغل الکتریکی و الکترونیکی
-	-	۲۴۴	۵	۲	-	۲۵۱	مشاغل ساختمانی و کارهای مربوط بآن که در جای دیگر طبقه بندی نشده اند
-	-	۱	-	-	-	۱	مشاغل مربوط به ماشینهای مستقر جراثقال و مشاغل مربوط به عملیات مکانیکی ماشینهای ساختمانی مستقر
-	-	۱	-	-	-	۱	مشاغل مربوط بسنالگری و کارهای مربوط بآن
-	-	-	۱	۶	-	۷	مشاغل مربوط بساختن مواد شیمیائی و کارهای مربوط بآن
-	-	۲	-	۳	-	۵	مشاغل مربوط بیوست و حمل آوردن آن
-	۴	۱۶	-	۲۱	۱	۴۲	مشاغل مربوط بتهیه مواد غذایی و دخانیات
-	-	۱	-	۶	-	۷	حرفه های صنعتی و تولیدی و متفرقه و کارهای مربوط بآن
-	-	۲	۵	-	-	۷	عمله ها نیکه در پیشه های صنعتی مختلف برای تولید محصولات و عملیات مربوط بآنها کار میکنند
-	-	۱۷۲	۱۷	۲۲	-	۲۱۱	مشاغل مربوط بانجام خدمات (سروسها)
-	-	۷	۸۲	-	-	۸۹	مشاغل مربوط بخدمات محافظت و حراست و نگهبانی
-	-	۱۳۱	۱	۱۱	-	۱۵۱	خدمات خانگی و شخصی و کارهای مربوط بآن
-	-	۶	-	۱	-	۷	مشاغل خدمات متفرقه
-	-	۲۵	۱۴	۲	-	۴۱	عمله ها نیکه در مشاغل مربوط بخدمات کار میکنند
-	-	۴	۳	۱	-	۸	مشاغل مربوط بخدمات ثابت ارتشی و مشاغل که دقیقاً مشخص و یا اظهار نشده اند
-	-	-	۳	-	-	۳	خدمات ثابت ارتشی
-	-	-	-	-	-	۴	مشاغل که دقیقاً مشخص و یا اظهار نشده اند
-	-	۴	-	۱	-	۵	عمله ها نیکه در جای دیگر طبقه بندی نشده اند

بلیه جدول شماره ۱۲ - طبقات مشاغل برحسب وضع اشتغال و جنس در جمعیت مشاغل بکارزده ساله بیالای حوزه سرشماری آبادیه آبانماه ۱۳۳۵ (نوامبر ۱۹۵۶)

ردیف	کارکنان خانوادگی بدوین مزد	مزد بگیر	مستخدم دولت	کارگانیکه برای خود کار میکنند	کارفرما	جمع شاغلین	طبقات مشاغل و جنس
							شهر آبادیه
							مرد
	۱۴	۸۸۷	۴۰۹	۱۲۰	۴	۱۹۳۸	جمع اززاده ساله بیبالا
	-	۴	۸۸	۱۲	-	۱۰۴	مشاغل هزینه ای - فنی و کارهای مربوط بآن
	-	-	-	۱	-	۱	مشاغل مربوط به علوم زیست شناسی (بیولوژی) و کشاورزی و کارهای مربوط بآن
	-	-	۱۵	۲	-	۱۷	مشاغل مربوط به علوم طبیعی و بهداشتی و امور مربوط بآن
	-	-	۶۸	-	-	۶۸	مشاغل مربوط به تعلیم و تدریس و سایر امور مربوط بآن
	-	-	-	-	-	-	مشاغل حقوقی که شامل قضات و وکلای دادگستری و دفترخانه های رسمی نیز میباشد
	-	۱	-	۳	-	۴	مشاغل مذهبی امور خیریه و عام المنفعه
	-	۳	-	۱	-	۴	مشاغل هنری - نویسندگی و سایر مشاغل تفریحی
	-	-	-	۲	-	۲	سایر مشاغل هزینه ای فنی و سایر مشاغل بآن
	-	-	۵	۳	-	۸	مشاغل مربوط به امور اداری و منشی گری و امور مربوط بآن
	-	۴	۲۰۸	۴	-	۲۱۶	مشاغل مدیریت و اداره کردن امور (بجز کشاورزی)
	-	-	۳۰	۴	-	۳۴	منشی گری و مشاغل دفتری و کارهای مربوط بآن
	-	۴	۱۷۸	-	-	۱۸۲	تربیت و مشاغل مربوط بآن
	۵	۲۸	-	۲۶۶	۱	۳۰۰	مخرد - فروش در تنگناها و مغازه ها
	-	-	-	۲۲۰	۱	۲۲۰	مخرد - فروش دوره کرد ها
	۵	۲۷	-	۴۶	-	۴۷	مشاغل مربوط به بازرگانی - جنگلبانی - شکار و ماهیگیری
	-	-	-	۶۰	۲	۶۲	مشاغل زراعتی
	-	۲۰۳	-	۶۰	۲	۲۶۵	عسله ها تنگنا در زراعت و شکار و ماهیگیری و جنگلبانی مشغول بکار هستند
	-	۲	-	-	-	۲	امور مربوط به استخراج معدن و استخراج سنگ و حفاری
	-	۲۸	-	۲	-	۳۰	مشاغل مربوط به ساختن و عمل آوری مواد معدنی
	-	۱۰	-	۲	-	۱۲	مشاغل مربوط به چاپ و گسی
	-	۱۸	-	-	-	۱۸	مشاغل مربوط به حمل و نقل
	-	۷۲	۲	۳۵	-	۱۰۹	مشاغل مربوط به براندگی و وسائط نقلیه موتوری
	-	۵۹	۲	۱۴	-	۷۵	مشاغل مربوط به براندگی و وسائط نقلیه ایکه به وسیله حیوان کشیده میشوند (مانند گاری و درشکه و غیره)
	-	۱۳	-	۲۱	-	۳۴	حرفه های صنعتی و عطیاتی تولیدی و مشاغل مربوط بآن
	۱	۴۶۱	۱۱	۲۱۸	۱	۷۰۱	مشاغل مربوط به نساجی (غیر از زانی بانی)
	-	۵	-	۵	-	۱۰	مشاغل مربوط به نساجی بانی
	-	-	-	۱	-	۱	مشاغل مربوط به تهیه پوشان و محصولات چرمی و قفاز
	۶	۱۶۱	-	۱۳۴	-	۲۰۱	مشاغل مربوط به ساختن اشیاء چوبی و کارهای مربوط بآن
	۱	۲۲	-	۱۹	-	۲۲	مشاغل مربوط به فلزکاری
	۱	۱۲	-	۲۴	-	۲۶	مشاغل الکتریکی و الکترونیکی
	-	۲	-	-	-	۲	مشاغل ساختمانی و کارهای مربوط بآن که در جای دیگر طبقه بندی نشده اند
	-	۲۴۳	۵	۲	-	۲۵۰	مشاغل مربوط به ماشینهای مستقر جراتال و مشاغل مربوط به عطیاتی مکانیکی ماشینهای ساختمانی مستقر
	-	۱	-	-	-	۱	مشاغل مربوط به سفالگری و کارهای مربوط بآن
	-	۱	-	۱	-	۲	مشاغل مربوط به ساختن مواد شیمیایی و کارهای مربوط بآن
	-	۲	-	۲	-	۴	مشاغل مربوط به پوست و عمل آوری آن

بقیه جدول شماره ۱۲ - طبقات مشاغل بر حسب وضع اشتغال و جنس و جمعیت مشاغل کار ازده ساله بیالای حوزه سردماری آبادیه و آبادیه (۱۳۳۵) (توامیتر ۱۹۵۶)

اطلاعات و وضعیت	کارکنان خانوادگی بدون مزد	مزد بگیر	مستخدم دولت	کارکنانیکه برای خود کار میکنند	کارفرما	جمع شاغلین	طبقات مشاغل و جنس
							شهر آبادیه
							بقیه مرد
-	۱	۹	۳	۱۱	۱	۳۵	مشاغل مربوط به تهیه مواد غذایی و دخانیات
-	-	۱	-	۱	-	۲	حرفه های صنعتی و تولیدی و متفرقه و کارهای مربوط بآن
-	-	۲	۵	-	-	۷	عده های نیکه در پیشه های صنعتی مختلف برای تولید محصولات و عملیات مربوط بآنها کار میکنند
-	-	۸۱	۹۷	۲۲	-	۲۰۰	مشاغل مربوط بانجام خدمات (سروسها)
-	-	۷	۸۲	-	-	۸۹	مشاغل مربوط بخدمات محافظت و حراست و نگهبانی
-	-	۴۰	۱	۱۹	-	۶۰	خدمات خانگی و شخصی و کارهای مربوط بآن
-	-	۱	-	۱	-	۲	مشاغل خدمات متفرقه
-	-	۱۵	۱۴	۲	-	۳۱	عده های نیکه در مشاغل مربوط بخدمات کار میکنند
-	-	-	۳	۱	-	۴	مشاغل مربوط بخدمات ثابت ارتشی و مشاغلی که دقیقاً مشخص و یا اظهار نشده اند
-	-	-	۲	-	-	۲	خدمات ثابت ارتشی
-	-	-	-	-	-	۴	مشاغلی که دقیقاً مشخص و یا اظهار نشده اند
-	-	۴	-	۱	-	۵	عده های نیکه در جای دیگر طبقه بندی نشده اند
		۱۶۵	۴۱	۲۷	-	۲۳۸	زن
							جمع ازده ساله بیالای
-	-	۱	۳۰	۱	-	۳۲	مشاغل حرفه ای - فنی و کارهای مربوط بآن
-	-	۱	۴	-	-	۵	مشاغل مربوط به علوم طبی و بهداشتی و امور مربوط بآن
-	-	-	۲۶	-	-	۲۶	مشاغل مربوط به تعلیم و تدریس و سایر امور مربوط بآن
-	-	-	-	-	-	۱	مشاغل هنری - نویسندگی و سایر مشاغل تفریحی
-	-	-	-	۱	-	۱	سایر مشاغل حرفه ای فنی و امور مشاغل بآن
-	-	-	۱۱	-	-	۱۱	مشاغل مربوط باموارداری و منشی گری و امور مربوط بآن
-	-	-	۱۱	-	-	۱۱	مشاغل مدیریت و اداره کردن امور (بجز کشاورزی)
-	-	-	-	۲	-	۲	فروش و مشاغل مربوط بآن
-	-	-	-	۱	-	۱	خرده فروش در بناها و مغازه ها
-	-	-	-	۱	-	۱	خرده فروش دوره گرد ها
-	-	۷۲	-	۲۴	-	۱۰۱	حرفه های صنعتی و عملیات تولیدی و مشاغل مربوط بآن
-	-	۲۳	-	۴	-	۲۷	مشاغل مربوط به نساجی (غیر از قالی بافی)
-	۱	۳۸	-	۵	-	۴۴	مشاغل مربوط بقالی بافی
-	۱	۲	-	۱۲	-	۱۶	مشاغل مربوط به تهیه پوشاک و محصولات چرمی و قماش
-	-	۱	-	-	-	۱	مشاغل ساختمانی و کارهای مربوط بآن که در جای دیگر طبقه بندی نشده اند
-	-	-	-	۱	-	۱	مشاغل مربوط به پوست و چرم آوردن آن
-	۳	۷	-	۲	-	۱۲	مشاغل مربوط به تهیه مواد غذایی و دخانیات
-	-	۱۱	-	-	-	۱۱	مشاغل مربوط بانجام خدمات (سروسها)
-	-	۱۱	-	-	-	۱۱	خدمات خانگی و شخصی و کارهای مربوط بآن

جدول شماره ۱۲- تقسیمات عمده فعالیت صنعتی بر حسب سن و جنس در جمعیت شاغلین کارخانه سالانه بیابای حوزه سرشماری آبادی: آبانماه ۱۳۳۵ (نوامبر ۱۹۵۶)
(سن اظهار نشده نیز جز جمع سنین ازده ساله بیابا منظور شده است)

سن	جمع ازده ساله بیابا	۱۰-۱۴ ساله	۱۵-۱۹ ساله	۲۰-۲۴ ساله	۲۵-۳۴ ساله	۳۵-۴۴ ساله	۴۵-۶۴ ساله	۶۵ ساله	تقسیمات عمده فعالیت صنعتی و جنس
کل حوزه سرشماری آبادی									
مردوزن									
جمع شاغلین -----									
۱	۱۸۳۷	۲۸۱۱	۱۳۲۶۶	۲۸۷۰	۳۵۱۷	۱۸۷۵	۳۰۱۶۵	۱۹۱۷۷	کشاوری - جنگلیان - شکار و ماهیگیری
۲	۱۳۵۲	۴۵۷۴	۸۵۶۴	۱۷۱۷	۲۰۸۲	۸۸۱	-	-	استخراج معدن و استخراج سنگ
-	-	-	-	-	-	-	-	-	تولیدات صنعتی و نساجی
۳	۱۸۰	۶۶۶	۱۶۵۶	۵۴۵	۸۱۲	۷۰۷	۴۶۰۰	۲۲۸۳	ساختمان
-	۱۱	۴۸۲	۱۰۱۵	۲۲۷	۲۱۷	۱۲۱	-	۱۶	برق - گاز - آب و سروسهای بهداشتی
-	۲	۴	۷	۲	۱	-	-	-	تجارت (کل و جزئی)
-	۸۱	۳۴۴	۶۵۰	۸۴	۵۹	۱۲	۱۲۲۱	۳۱۲	حمل و نقل - انبارداری و ارتباطات
۲	۵	۷۵	۱۵۴	۴۲	۲۱	۵	۲۴۰۴	۲۴۰۴	خدمات (سروسها)
۱	۱۲۴	۶۶۴	۱۱۶۶	۱۹۷	۲۰۴	۱۲۸	۱۷۲	۱۷۲	فعالیتهاییکه باندازه کافی توضیح نشده
۱	۲	۱۲	۲۴	۱۶	۱۱۲	۵	-	-	
سرد									
جمع شاغلین -----									
۱	۱۷۱۴	۲۶۱۰	۱۲۶۰۰	۲۴۳۱	۳۱۱۳	۱۳۳۷	۲۶۶۶۱	۱۹۱۱۶	کشاوری - جنگلیان - شکار و ماهیگیری
۲	۱۳۴۶	۴۵۵۳	۸۵۵۳	۱۷۱۲	۲۰۶۹	۸۸۱	-	-	استخراج معدن و استخراج سنگ
-	-	-	-	-	-	-	-	-	تولیدات صنعتی و نساجی
۱	۹۷	۳۴۹	۷۲۳	۳۴۲	۱۸۷	۱۰۷	۱۶۰۶	۲۲۸۰	ساختمان
-	۱۱	۴۸۲	۱۰۱۵	۲۲۷	۲۱۷	۱۲۱	-	۱۶	برق - گاز - آب و سروسهای بهداشتی
-	۲	۴	۷	۲	۱	-	-	-	تجارت (کل و جزئی)
-	۸۱	۳۴۰	۶۴۷	۸۴	۵۹	۱۲	۱۲۲۴	۳۱۱	حمل و نقل - انبارداری و ارتباطات
۲	۵	۷۵	۱۵۴	۴۲	۲۸	۵	۱۶۶۶	۱۶۶۶	خدمات (سروسها)
-	۱۰	۴۷۵	۶۷۷	۱۱۷	۱۶۰	۱۷	۱۷۲	۱۷۲	فعالیتهاییکه باندازه کافی توضیح نشده
۱	۲	۱۲	۲۴	۱۶	۱۱۲	۵	-	-	
زن									
جمع شاغلین -----									
۳	۱۲۲	۵۲۱	۱۰۶۶	۴۳۹	۶۸۴	۲۷۸	۳۵۰۴	۶۱	کشاوری - جنگلیان - شکار و ماهیگیری
-	-	-	-	-	-	-	-	-	استخراج معدن و استخراج سنگ
-	-	-	-	-	-	-	-	-	تولیدات صنعتی و نساجی
۲	۸۳	۳۴۷	۶۶۱	۴۰۳	۶۶۹	۲۰۰	۲۶۹۴	۲	ساختمان
-	-	-	-	-	-	-	-	-	برق - گاز - آب و سروسهای بهداشتی
-	-	-	-	-	-	-	-	-	تجارت (کل و جزئی)
-	-	-	-	-	-	-	-	-	حمل و نقل - انبارداری و ارتباطات
-	-	-	-	-	-	-	-	-	خدمات (سروسها)
۱	۳۴	۱۴۹	۱۴۹	۳۰	۴۴	۳۱	۴۳۷	-	فعالیتهاییکه باندازه کافی توضیح نشده

بقیه جدول شماره ۱۲ - نسبتاً تعدد فعالیت صنعتی بر حسب سن و جنس در جمعیت شامل پتازده ساله به بالا از حوزه سرشماری آبادیه آبانماه ۱۳۳۵ (نوامبر ۱۹۵۶)
(سن اظهار نشده نیز جز جمع سنین ازده ساله به بالا منظور شده است)

سن اظهار نشده	۶۵ ساله به بالا	۴۵-۶۴ ساله	۲۵-۴۴ ساله	۱۵-۲۴ ساله	۱۰-۱۴ ساله	۱-۹ ساله	جمع ازده سالگی	تقسیمات تعدد فعالیت صنعتی و جنس
شهر آبادیه								
مردوزن								
جمع شاغلین -----								
۲	۱۲۵	۵۷۱	۱۶۱	۱۸۶	۲۱۲	۳۱۱	۲ ۱۷۶	کناورزی - جنگلبانی - شکار و ماهیگیری
-	۲۲	۹۹	۹۳	۴۰	۲۲	۱۲	۲۸۱	استخراج معدن و استخراج سنگ
-	-	-	-	-	-	-	-	تولیدات صنعتی و نو سازی
-	۲۴	۱۲۶	۲۰۱	۴۶	۶۱	۱۱	۵۵۷	ساختن
-	۱۶	۴۴	۶۵	۲۷	۴۶	۳۵	۲۱۱	برق - گاز - آب و سروسهای بهداشتی
-	۲	۴	۶	۱	۱	-	۱۴	تجارت (کلی و جزئی)
-	۳۳	۶۵	۱۵۲	۲۴	۱۶	۱	۲۱۴	حمل و نقل - انبارداری و ارتباطات
۱	۲	۲۷	۱۷	۱۷	۱۵	۲	۱۴۱	خدمات (سروسها)
۱	۲۲	۳۳۵	۲۷۹	۲۸	۱۸	۸	۵۱۲	فعالیتهاییکه باندازه کافی توضیح نشده
-	-	۱	۲	۳	۲	۱	۹	
مرد								
جمع شاغلین -----								
۳	۱۵۲	۵۱۰	۸۸۳	۱۷۴	۱۷۲	۸۵	۳ ۱۲۸	کناورزی - جنگلبانی - شکار و ماهیگیری
-	۲۲	۹۹	۹۸	۴۰	۲۲	۱۲	۲۸۶	استخراج معدن و استخراج سنگ
-	-	-	-	-	-	-	-	تولیدات صنعتی و نو سازی
-	۲۴	۱۲۶	۲۰۱	۴۶	۶۱	۱۱	۵۵۷	ساختن
-	۱۶	۴۴	۶۵	۲۷	۴۶	۳۵	۲۱۱	برق - گاز - آب و سروسهای بهداشتی
-	۲	۴	۶	۱	۱	-	۱۴	تجارت (کلی و جزئی)
-	۳۳	۶۵	۱۵۱	۲۴	۱۶	۱	۲۱۲	حمل و نقل - انبارداری و ارتباطات
۱	۲	۲۷	۱۷	۱۷	۱۵	۲	۱۴۱	خدمات (سروسها)
-	۲۲	۳۳۵	۲۷۹	۲۸	۱۸	۸	۵۱۲	فعالیتهاییکه باندازه کافی توضیح نشده
-	-	۱	۲	۳	۲	۱	۹	
زن								
جمع شاغلین -----								
۱	۱۲	۶۱	۷۸	۱۲	۴۰	۳۴	۲۱۸	کناورزی - جنگلبانی - شکار و ماهیگیری
-	-	-	-	-	-	-	-	استخراج معدن و استخراج سنگ
-	۲	۶۵	۱۸	۶	۲۱	۳۰	۱۰۰	تولیدات صنعتی و نو سازی
-	-	-	-	-	-	-	-	ساختن
-	-	-	-	-	-	-	-	برق - گاز - آب و سروسهای بهداشتی
-	-	۱	۱	-	-	-	۲	تجارت (کلی و جزئی)
-	-	-	-	-	-	-	-	حمل و نقل - انبارداری و ارتباطات
۱	۱۰	۴۵	۵۹	۵	۱۱	۴	۱۳۵	خدمات (سروسها)
-	-	-	-	-	-	-	-	فعالیتهاییکه باندازه کافی توضیح نشده

بقیه جدول شماره ۱۲ - تقسیمات عمده فعالیت صنعتی بر حسب سن و جنس در جمعیت شغل بنا بر آرد، ساله بیالای حوزه سرشاری آباد، آبان ماه ۱۳۳۵ (نوامبر ۱۹۵۶)
(سن اظهار نشده نیز جزء جمع سنین آرد، ساله بیالا منظور شده است)

سن اظهار نشده	۶۵ ساله بیالا	۶۴-۶۵ ساله	۶۳-۶۴ ساله	۶۲-۶۳ ساله	۶۱-۶۲ ساله	۶۰-۶۱ ساله	جمع آرد ساله بیالا	تقسیمات عمده فعالیت صنعتی و جنس
								<u>بقیه نقاط حوزه سرشاری آباد</u>
								<u>مردوزن</u>
۷	۱۷۱۲	۶۲۴۰	۱۲۲۳۵	۲۶۸۱	۳۳۸۵	۱۷۵۶	۲۸۰۱۹	جمع شاغلین
۲	۱۳۲۰	۴۴۷۵	۸۴۶۵	۱۶۶۷	۲۰۵۹	۸۷۲	۱۸۸۹۱	کشاورزی - جنگلبانی - شکار و ماهیگیری
-	-	-	-	-	-	-	-	استخراج معدن و استخراج سنگ
۳	۱۵۶	۵۷۰	۱۴۵۵	۴۹۹	۷۲۲	۳۳۸	۴۰۴۳	تولیدات صنعتی و نساجی
-	۷۵	۴۳۸	۹۳۰	۲۳۰	۲۵۱	۱۰۶	۲۰۲۰	ساختن
-	-	-	۱	۱	-	-	۲	برق - گاز - آب و سروسپای بهداشتی
-	۵۵	۲۴۹	۴۹۸	۶۰	۴۳	۱۲	۹۱۷	تجارت (کلی و جزئی)
۱	۳	۳۸	۸۷	۲۵	۱۴	۳	۱۷۱	حمل و نقل - انبارداری و ارتباطات
-	۱۰۱	۴۵۹	۷۸۷	۱۵۹	۱۸۶	۱۲۰	۱۸۱۲	خدمات (سروسپا)
۱	۲	۱۱	۲۲	۱۳	۱۱۰	۴	۱۶۳	نمایشگاهیکه باندازه کافی توضیح نشده
								<u>سرد</u>
۵	۱۶۰۱	۵۷۸۰	۱۱۲۱۷	۲۲۵۷	۲۷۴۱	۱۱۵۲	۲۴۷۵۲	جمع شاغلین
۷	۱۳۱۴	۴۴۵۴	۸۴۵۴	۱۶۶۲	۲۰۴۶	۸۶۸	۱۸۸۳۰	کشاورزی - جنگلبانی - شکار و ماهیگیری
-	-	-	-	-	-	-	-	استخراج معدن و استخراج سنگ
۱	۷۵	۲۳۸	۵۴۰	۱۰۲	۱۳۵	۶۸	۱۱۴۹	تولیدات صنعتی و نساجی
-	۷۵	۴۳۸	۹۳۰	۲۳۰	۲۵۱	۱۰۴	۲۰۱۸	ساختن
-	-	-	۱	۱	-	-	۲	برق - گاز - آب و سروسپای بهداشتی
-	۵۵	۲۴۹	۴۹۸	۶۰	۴۳	۱۲	۹۱۲	تجارت (کلی و جزئی)
۱	۳	۳۸	۸۷	۲۵	۱۳	۳	۱۷۰	حمل و نقل - انبارداری و ارتباطات
-	۷۷	۳۵۵	۶۶۷	۱۷۴	۱۵۳	۹۳	۱۵۰۹	خدمات (سروسپا)
۱	۲	۱۱	۲۲	۱۳	۱۱۰	۴	۱۶۳	نمایشگاهیکه باندازه کافی توضیح نشده
								<u>زین</u>
۲	۱۱۱	۴۶۰	۱۰۱۸۲	۴۲۷	۶۴۴	۶۰۴	۳۲۶۶	جمع شاغلین
-	۶	۲۱	۱۱	۵	۱۳	۵	۶۱	کشاورزی - جنگلبانی - شکار و ماهیگیری
-	-	-	-	-	-	-	-	استخراج معدن و استخراج سنگ
۲	۸۱	۲۳۲	۱۱۵	۲۶۷	۵۹۷	۵۲۰	۲۸۶۴	تولیدات صنعتی و نساجی
-	-	-	-	-	-	-	۲	ساختن
-	-	-	-	-	-	-	-	برق - گاز - آب و سروسپای بهداشتی
-	-	۳	۲	-	-	-	۵	تجارت (کلی و جزئی)
-	-	-	-	-	۱	-	۱	حمل و نقل - انبارداری و ارتباطات
-	۲۴	۱۰۴	۱۰	۲۵	۲۲	۲۷	۳۰۲	خدمات (سروسپا)
-	-	-	-	-	-	-	-	نمایشگاهیکه باندازه کافی توضیح نشده

جدول شماره ۱۴ - باقیات فعالیت صنعتی بر حسب وضع اشتغال و سرودن در صنعت بخش بازرگانه - ساله بیلابی - حوزه سرشماری آبادیه ۱۳۳۵ (نوامبر ۱۹۵۶)

وضعیت اظهارکننده	کارکنان خانوادگی بدون مزد	مزد بگیر	مستخدم دولت	کارکنانیکه برای خود کار میکنند	کارفرما	جمع شاغلین	باقیات فعالیت صنعتی و جزئی
							کل حوزه سرشماری آبادیه
							مردوزن
۱۳۶	۱۶۵۸	۱۱۸۲۱	۱۱۵۴	۱۰۰۲۲	۵۶	۳۰۱۹۵	جمع ازده ساله بیلابی
-	۱۶۲۴	۱۰۲۴۲	۱	۶۷۰۷	۵۲	۱۹۱۷۷	کشاورزی - جنگلبانی - شکار - ماهیگیری
-	۱۶۲۴	۱۰۲۴۲	۱	۶۷۰۶	۵۲	۱۹۱۷۶	محصولات کشاورزی و دامی
-	-	-	-	۱	-	۱	جنگلبانی و قطع اشجار
-	۲۲۱	۲۲۱۰	۲۵	۲۰۲۲	۲	۴۶۰۰	تولیدات صنعتی و نساجی
-	۱۱	۱۲۲	۲	۷۲	۱	۲۰۸	صنعت مواد غذایی (غیر از آشامیدنیها)
-	-	-	۲	-	-	۲	صنعت دخانیات
-	۱۷۱	۱۶۲۳	۱	۱۲۲۸	۱	۳۰۲۴	صنعت نساجی
-	۲۴	۴۰۲	-	۵۱۹	-	۶۵۶	صنعت کفش سازی و سایر پوششها و اشیاء ساخته شده از - منسوجات
-	۲	۸۶	-	۲۲	-	۱۶۵	صنعت چوب و چوب پنبه (غیر از صنعت بیل)
-	-	۲	-	۲	-	۲	صنعت بیل
-	-	۱	-	۲	-	۵	صنعت چرم و محصولات چرمی (بجز کفش)
-	۱	۱	۱	۲۳	-	۲۶	صنعت محصولات لاستیکی
-	-	-	۱۱	-	-	۳۴	صنعت مواد شیمیائی و محصولات شیمیائی
-	-	-	-	-	-	۱۹	صنایع محصولات فلزی سنگین
-	۱	۱۲	-	۱	-	۱۴	صنایع محصولات معدنی غیر فلزی (بجز از محصولات نفت و ذغال سنگ)
-	۷	۵۲	-	۸۹	-	۱۰۴	صنایع محصولات فلزی (غیر از ماشین آلات و لوازم حمل و نقل - صنعت ماشین آلات (غیر از ماشین آلات الکتریکی))
-	-	۲	-	۱	-	۳	صنعت لوازم موسیقی
-	-	۵	-	۶	-	۱۱	صنایع متفرقه
-	۲	۲۱۵۰	۱۰۶	۱۱	-	۲۲۸۲	ساختمان
-	-	۱۵	-	۱	-	۱۶	برق - گاز - آب و سردیهای بهداشتی
-	-	۲	-	-	-	۲	برق - گاز - آب و سردیهای بهداشتی
-	-	۸	-	۱	-	۹	برق - گاز - آب و سردیهای بهداشتی
-	۲۳	۱۵	۱۷	۱۰۸۵	۱	۱۲۳۱	تجارت
-	۲۳	۱۵	۱	۱۰۸۵	۱	۱۲۱۵	تجارت کلی و جزئی
-	-	-	۱۶	-	-	۱۶	بانکها و سایر موسسات مالی
-	۳	۲۲۱	۱۷	۲۰	۱	۲۴۲	حمل و نقل انبارداری و ارتباطات
-	۳	۲۲۱	۱	۲۰	۱	۲۰۴	حمل و نقل
-	-	-	۸	-	-	۸	ارتباطات
-	۱۴	۱۲۴۴	۹۸۲	۱۵۶	-	۲۴۰۴	خدمات (سررسمها)
-	-	-	۷۰۲	-	-	۷۰۲	خدمات دولتی
-	-	۷۵	۲۸۲	۵۸	-	۴۱۶	خدمات اجتماعی خدمات تجاری و خدمات ساختمان
-	-	۲	-	۶	-	۷	خدمات تفریحی
-	۱۴	۱۱۶۸	۱	۶۵	-	۱۲۲۸	خدمات شخصی
۱۳۶	۱	۲۲	۱	۲	-	۱۷۲	فعالیتها نیکه بدون نامی توضیح نشده
							مرد
۱۳۶	۱۷۶۱	۱۴۸۲۱	۱۰۱۱	۸۸۱۴	۴۷	۲۶۳۱۱	جمع ازده ساله بیلابی
-	۱۶۳۳	۱۰۲۴۲	۱	۶۷۸۲	۴۴	۱۹۱۱۶	کشاورزی - جنگلبانی - شکار - ماهیگیری
-	۱۶۳۳	۱۰۲۴۲	۱	۶۷۸۱	۴۴	۱۹۱۱۵	محصولات کشاورزی و دامی

بلیه جدول شماره ۱ - طبقات فعالیت صنعتی برحسب وضع اشتغال و جنس در جمعیت شاغل بنازاده ساله بیالای حوزه سرشماری آباده: آبانماه ۱۳۳۵ (نوامبر ۱۹۵۶)

وضعیت اظهارنده	کارکنان خانوادگی بدون مزد	مزد بگیر	مستخدم دولت	کارکنانیکه برای خود کار میکنند	کارفرما	جمع شاغلیین	طبقات فعالیت صنعتی و جنس
							کل حوزه سرشماری آباده
							بقیه سررد
-	-	-	-	۱	-	۱	جنگلیان و قطع اشجار
-	۵۱	۷۱۲	۲۳	۸۱۶	۱	۱۶۰۱	تولیدات صنعتی و نوسازی
-	۱	۱۰	۲	۶۰	۱	۱۰۴	صنعت مواد غذایی (غیر از آشامیدنیها)
-	-	-	۱	-	-	۱	صنعت دخانیات
-	۱	۱۷	-	۱۶	-	۱۶	صنعت نساجی
-	۲۸	۳۸۶	-	۴۵۸	-	۸۷۲	صنعت کفشی سازی و سایر پوششها و اشیاء ساخته شده از چسبجات
-	۱	۸۵	-	۷۳	-	۱۶۹	صنعت چوب و چوب پنبه (غیر از صنعت میل)
-	-	-	-	۲	-	۲	صنعت میل
-	-	-	-	۲	-	۴	صنعت چرم و محصولات چرمی (بجز کفش)
-	-	-	-	۲	-	۲	صنعت محصولات لاستیکی
-	۱	۸	۱	۲۳	-	۲۳	صنعت مواد شیمیایی و محصولات شیمیایی
-	-	-	۱۱	-	-	۱۱	صنایع محصولات نفت و ذغال سنگ
-	-	۱۲	-	۱	-	۲۱	صنایع معدولات معدنی غیر فلزی (غیر از محصولات نفت و ذغال سنگ)
-	۷	۵۳	-	۸۴	-	۱۴۴	صنایع محصولات فلزی (غیر از ماشین آلات و لوازم حمل و نقل)
-	-	-	-	-	-	۱	صنعت ماشین آلات (غیر از ماشین آلات الکتریکی)
-	-	-	-	۱	-	۲	صنعت لوازم وسائط نقلیه
-	-	-	-	۱	-	۱۱	صنایع متفرقه
-	۲	۲۱۵۶	۱۰۶	۱۶	-	۲۲۸۰	ساختمان
-	-	۱۵	-	۱	-	۱۶	برق - گاز - آب و سرویسهای بهداشتی
-	-	۷	-	-	-	۷	برق - گاز و بخار
-	-	۸	-	۱	-	۹	آب و سرویسهای بهداشتی
-	۲۳	۹۵	۱۷	۱۰۷۸	۱	۱۲۲۴	تجارت
-	۲۳	۹۵	۱	۱۰۷۸	۱	۱۲۰۸	تجارت عم و جزئی
-	-	-	۱۶	-	-	۱۶	بانکها و سایر موسسات مالی
-	۳	۲۲۰	۱۷	۲۰	۱	۲۶۱	حمل و نقل اتوباداری و ارتباطات
-	۲	۲۲۰	۱	۷۰	۱	۲۰۳	حمل و نقل
-	-	-	۸	-	-	۸	ارتباطات
-	۱۳	۸۷۳	۲۲۶	۱۵۴	-	۱۶۶۶	خدمات (سروسها)
-	-	-	۳۱۳	-	-	۳۱۳	خدمات دولتی
-	-	۱۳	۲۳۲	۵۵	-	۳۰۰	خدمات اجتماعی خدمات تجاری و صنعتی و ساختمانی
-	-	-	-	۵	-	۵	خدمات تفریحی
-	۱۳	۸۱۰	۱	۹۴	-	۹۱۸	خدمات شخصی
۱۱۳۶	۱	۳۲	۱	۲	-	۱۷۲	فعالیتهایکه بطور عالی توضیح نشده
							نت
-	۱۸۹	۲۰۰۰	۳۳	۱۲۶۳	۱	۳۵۰۴	جمع ازده ساله بیالای
-	۱۱	۱۷	-	۲۵	۸	۶۱	کشاورزی - جنگلیان - شکار - ماهیگیری
-	۱۱	۱۷	-	۲۵	۸	۶۱	محصولات کشاورزی و دامی
-	۱۷۷	۱۶۰۸	۲	۱۲۰۶	۱	۲۶۹۴	تولیدات صنعتی و نوسازی
-	۵	۲۲	-	۱۲	-	۱۹	صنعت مواد غذایی (غیر از آشامیدنیها)

بایه جدول شماره ۱ - طبقات فعالیت صنعتی و تجاری و خدماتی در کمیته شغل بازار در ساله بیالای حوزه سرشماری آبادیه (آبانماه ۱۳۴۰) (نوامبر ۱۹۵۶)

نوعیت اظهار شده	کارکنان خانوادگی بدون مزد	مزد بگیر	مستخدم دولت	کارکنان برای خود کار میکنند	کارفرما	جمع شماره	طبقات فعالیت صنعتی و تجاری
							کل حوزه سرشماری آبادیه
							بایه زن
-	-	-	۱	۱۱۳۲	۱	۲,۸۶۶	خدمات خانگی
-	۱۶۵	۱,۵۵۶	۱	-	-	-	خدمات تساجی
-	-	-	-	۶۱	-	۸۴	خدمات تعمیر سازی وسایل و وسایله اشیا ساخته شده از مسوبات
-	۶	۱۷	-	-	-	۱	خدمات ترمیم و ترمیم (بسیار از صنعت بیل)
-	-	۱	-	-	-	۱	خدمات بیل
-	-	۱	-	۱	-	۱	خدمات ترمیم و تعمیرات چرم (بزرگتر)
-	-	۱	-	-	-	۱	خدمات مواد شیمیائی و محصولات شیمیائی
-	۱	-	-	-	-	۱	صنایع معدنی و کانی غیر فلزی (بسیار از معدنیات نفت و ذغال سنگ)
-	-	۲	-	-	-	۲	ساختن
-	-	-	-	۲	-	۲	تجارت
-	-	-	-	۲	-	۲	تجارت کلی و جزئی
-	-	۱	-	-	-	۱	حمل و نقل انبارداری و ارتباطات
-	-	۱	-	-	-	۱	حمل و نقل
-	۱	۳۲۱	۶۱	۵	-	۴۲۸	خدمات (سرویسها)
-	-	-	۱۰	-	-	۱۰	خدمات دولتی
-	-	۱۲	۵۱	۶	-	۶۶	خدمات اجتماعی خدمات تجاری و صنعتی و ساختمانی
-	-	۱	-	۶	-	۷	خدمات تفریحی
-	۱	۳۵۸	-	۱	-	۳۶۰	خدمات شخصی
							شهر آبادیه
							مرد و زن
-	۱۱	۱,۵۵۲	۴۵۰	۱۴۲	۱۰	۲,۱۵۶	جمع ازده ساله بیالای
-	-	۴۳۱	۱	۶۲	۲	۴۹۶	شاورزی - بهداشتی - شمار - ماهی پروری
-	-	۲۲۱	۱	۶۱	۲	۲۸۵	معدنیات شاورزی و معدنی
-	-	-	-	۱	-	۱	بهداشتی و نقل اشبار
-	۱۴	۲۸۹	۱۲	۳۰۱	۱	۵۵۷	تولیدات صنعتی و کشاورزی
-	-	۱۱	۱	۲۰	۱	۴۲	خدمات مواد غذایی (غیر از آشپزخانه)
-	-	-	۱	-	-	۱	خدمات خانگی
-	۱	۶۸	-	۱۲	-	۸۱	خدمات تساجی
-	-	-	-	۱۰۶	-	۱۰۶	خدمات تعمیر سازی وسایل و وسایله اشیا ساخته شده از مسوبات
-	۷	۱۱۰	-	-	-	۱۱۷	تعمیرات
-	۱	۲۲	-	۲	-	۲۵	خدمات ترمیم و ترمیم (بسیار از صنعت بیل)
-	-	-	-	۲	-	۲	خدمات بیل
-	-	۲	-	۲	-	۴	خدمات ترمیم و تعمیرات چرم
-	-	۱	-	۷	-	۸	خدمات معدنی و کانی
-	-	-	۱	-	-	۱	خدمات مواد شیمیائی و محصولات شیمیائی
-	-	-	-	-	-	۱	صنایع معدنی و کانی غیر فلزی و ذغال سنگ
-	-	۲	-	۲	-	۴	صنایع معدنی و کانی غیر فلزی (بسیار از معدنیات نفت و ذغال سنگ)
-	-	۱۱	-	۱۱	-	۲۱	صنایع معدنی و کانی فلزی (بسیار از معدنیات نفت و ذغال سنگ)
-	-	۱	-	-	-	۱	خدمات ماشین آلات (بسیار از معدنیات الکتریکی)
-	-	۲	-	۶	-	۸	صنایع متنوعه

جمهوری ایران
وزارت معادن و صنایع معدنی
سازمان صنایع کوچک

تولیدات صنایع و توسعای شهرستان آمل در جمعیت شانیل پنازاده، ساله بهایای خزوه سرشماری آبادیه آبانماه ۱۳۳۵ (نوامبر ۱۹۵۶)

طبقه فعالیت صنعتی و توسعای	جمع شاغلین	کارفرما	کارکنانیکه برای خود کار میکنند	مستخدم دولت	مزد بگیر	کارکنان خانوادگی بدون مزد	وضعیت اظهارنشده
شهر آبادیه							
بنیه مرد وزن							
تولیدات صنعتی و توسعای	۲۱۳	-	۲	۱	۲۵۵	-	-
برق - ناز - آب و سوسپای بهداشتی	۱۴	-	۱	-	۱۳	-	-
ناز و بخار	۵	-	-	-	۵	-	-
وسوسپای بهداشتی	۱	-	۱	-	۸	-	-
تجارت	۳۱۴	۱	۲۱۷	۱۳	۲۸	۵	-
ارت کلی و جزئی	۳۰۱	۱	۲۱۷	-	۲۸	۵	-
شماره - ایروسسات مالی	۱۳	-	-	۱۳	-	-	-
حمل و نقل تجارتی و باربری	۱۴۱	-	۴۱	۴	۹۶	-	-
حمل و نقل	۱۳۷	-	۴۱	-	۹۶	-	-
بیمه	۴	-	-	۴	-	-	-
خدمات سرسپای	۵۱۲	-	۳۲	۴۱۴	۱۴۶	-	-
مات دولتی	۲۱۲	-	-	۲۱۲	-	-	-
مات شخصی خدمات تجاری و صنعتی و ساختمانی	۱۴۲	-	۸	۱۳۴	۱۳	-	-
مات شخصی	۴	-	۳	-	۱	-	-
مات شخصی	۱۵۹	-	۲۱	۱	۱۳۷	-	-
فعالیه پائینه پناورانی نوشی نشده	۶	-	۱	-	۴	-	۱
سرد							
جمع ازده ساله بهایا	۱۳۳۸	۱	۱۲۰	۱۰۶	۸۸۷	۱۴	۱
تجارتی - جنگلیانی - شمار - ماهیگیری	۲۸۱	۲	۶۲	۱	۲۲۱	-	-
روزه - آوری و دامی	۲۸۵	۲	۶۱	۱	۲۲۱	-	-
لیانی و قلع اشجار	۱	-	۱	-	-	-	-
تولیدات صنعتی و توسعای	۴۵۷	۱	۲۱۷	۱۳	۲۲۸	۱	-
مات موادغذائی (غیراز آسانیدنیها)	۳۰	۱	۱۸	۱	۲	۱	-
مات دستیاریات	۱	-	-	۱	-	-	-
مات نساجی	۱۵	-	۸	-	۷	-	-
مات کفتر سازی و سایر پوششها را انیا ساخته شده از نسوجات	۳۰۱	-	۱۲۴	-	۱۱۱	۱	-
مات چوب و روپ بنیه (پنیراز صنعت چل)	۴۰	-	۱۷	-	۲۲	۱	-
مات میل	۲	-	۲	-	-	-	-
مات برن و سده ولات برن (بجز کفش)	۴	-	۲	-	۲	-	-
مات معدنولات لاستیکی	۳	-	۲	-	۱	-	-
مات مواد شیمیائی و معدنولات شیمیائی	۸	-	۷	۱	-	-	-
مات سده ولات نفت و ذغال سنگ	۱	-	-	۱	-	-	-
مات معدنولات معدنی غیر فلزی (غیراز معدنولات نفت و ذغال سنگ)	۴	-	۲	-	۲	-	-
مات معدنولات فلزی (غیراز سایر آلات و لوازم حمل و نقل)	۳۱	-	۱۱	-	۱۱	۱	-
مات ماشین آلات (غیراز سایر آلات الکتریکی)	۱	-	-	-	۱	-	-
مات متفرقه	۸	-	۱	-	۲	-	-
ساختمان	۲۱۲	-	۲	۱	۲۰۹	-	-
برق - ناز - آب و سوسپای بهداشتی	۱۴	-	۱	-	۱۳	-	-
ناز و بخار	۵	-	-	-	۵	-	-

بقیه جدول شماره ۱ - طبقات فعالیت صنعتی برحسب وضع اشتغال و جنس در جمعیت شغلداران از ده ساله به بالای حوزه سرشماری آبادیه - آبادیه ۱۱۲۲۰ (توامین ۱۲۰۲)

طبقات فعالیت صنعتی و جنس	جمع شغلداران	کارنمای	کارکنانیکه برای خود کار میکنند	مستخدم دولت	مزد بگیر	کارکنان خانوادگی بدون مزد	وضعیت اظهار تنفسه
شهر آبادیه							
بقیه مرد							
و سروسهای بهداشتی	۶	-	۱	-	۸	-	-
تجارت	۲۱۲	۱	۲۱۰	۱۲	۲۸	-	-
ارت کل و جزئی	۲۱۹	۱	۲۱۵	۱۲	۲۸	-	-
کلبا و سایر موسسات مالی	۱۲	-	-	-	-	-	-
حمل و نقل انبارداری و ارتباطات	۱۴۱	-	۴۱	۴	۱۱	-	-
مل و نقل	۱۲۷	-	۴۱	-	۱۱	-	-
تباطات	۱۴	-	-	۴	-	-	-
خدمات (سروسها)	۴۰۷	-	۲۱	۲۷۲	۵۳	-	-
خدمات دولتی	۲۸۴	-	-	۲۸۴	-	-	-
خدمات اجتماعی خدمات تجاری و صنعتی و ساختمانی	۱۰۸	-	۸	۸۸	۱۲	-	-
خدمات تفریحی	۲	-	۲	-	-	-	-
خدمات شخصی	۲۲	-	۲۱	۱	۱	-	-
فعالیتهاونکه بطور تالی توضیح نشده	۱	-	۱	-	۱	-	-
زن							
جمع از ده ساله به بالا	۲۳۸	-	۲۷	۴۱	۱۱۰	-	-
توليدات صنعتی و نوسازی	۱۰۰	-	۲۴	-	۷۱	-	-
پنعت مواد غذایی (غیر از آشامیدنیها)	۱۲	-	۲	-	۷	-	-
پنعت نساجی	۷۱	-	۱	-	۲۱	-	-
صنعت کفش سازی و سایر پوششها و اشیا ساخته شده از صنوجات	۱۱	-	۱۲	-	۲	-	-
پنعت چرم و محصولات چرمی (بجز کفش)	۱	-	۱	-	-	-	-
ساختمان	۱	-	-	-	۱	-	-
تجارت	۲	-	۲	-	-	-	-
تجارت کلی و جزئی	۲	-	۲	-	-	-	-
خدمات (سروسها)	۱۲۵	-	۱	۴۱	۲۳	-	-
خدمات دولتی	۸	-	-	۸	-	-	-
خدمات اجتماعی خدمات تجاری و صنعتی و ساختمانی	۲۴	-	-	۲۲	۱	-	-
خدمات تفریحی	۲	-	۱	-	۱	-	-
خدمات شخصی	۱۱	-	-	-	۱۱	-	-

جدول شماره ۱۵ - تعداد نفرات خانوار بر حسب تعداد افراد با سواد هر خانوار در حوزه سرشماری آبادیه: آبادیه ۱۳۳۰ (نوامبر ۱۹۵۱)

تعداد خانوار بر حسب تعداد افراد با سواد									نفرات خانوار
انفرای بیشتر				هیچ			کلیه خانوارها		
۳ نفر یا	۲ نفر	۱ نفر	چند درصد	جمع	چند درصد	تعداد	چند درصد	تعداد	
کل حوزه سرشماری آبادیه									
۰۳۰	۱۳۵۶	۴۰۰۷	۱۰۰٪	۶۳۸۱	۱۰۰٪	۱۵۷۴۱	۱۰۰٪	۲۲۱۳۰	مجموع خانوارها
-	-	۱۶۸	۲٪	۱۶۸	۷٪	۱۱۳۷	۰٪	۱۳۰۰	خانوار ۱ نفری
-	۹۱	۴۵۳	۸٪	۵۱۴	۱۶٪	۲۶۵۴	۱۴٪	۳۱۶۸	خانوار ۲ نفری
۲۸	۱۵۶	۳۳۱	۱۲٪	۸۱۸	۲۰٪	۳۱۸۱	۱۸٪	۳۹۹۹	خانوار ۳ نفری
۹۰	۱۹۶	۶۷۵	۱۵٪	۹۶۱	۱۷٪	۲۷۸۶	۱۶٪	۳۷۴۷	خانوار ۴ نفری
۱۶۷	۲۸۱	۸۳۳	۲۰٪	۱۳۸۱	۱۸٪	۲۶۰۰	۱۸٪	۴۱۸۱	خانوار ۵ نفری
۲۱۱	۳۸۴	۵۸۷	۱۶٪	۱۰۸۲	۱۰٪	۱۶۶۲	۱۲٪	۲۷۰۴	خانوار ۶ نفری
۲۱۰	۲۰۰	۴۰۱	۱۲٪	۸۱۱	۵٪	۸۸۰	۷٪	۱۰۶۹۱	خانوار ۷ نفری
۱۶۱	۱۰۰	۱۶۴	۶٪	۴۳۰	۲٪	۳۶۶	۳٪	۷۶۹	خانوار ۸ نفری
۷۷	۳۶	۶۰	۲٪	۱۷۳	۱٪	۱۶۳	۱٪	۳۳۱	خانوار ۹ نفری
۸۶	۳۰	۳۵	۲٪	۱۵۱	۰٪	۵۲	۰٪	۴۰۳	خانوار ۱۰ نفری یا بیشتر
۶/۶	۵/۴	۴/۶	-	۵/۱	-	۳/۸	-	۴/۲	بقیه نفرات خانوار
شهر آبادیه									
۳۸۷	۳۶۳	۴۴۳	۱۰۰٪	۱۱۹۳	۱۰۰٪	۷۴۸	۱۰۰٪	۱۸۶۱	مجموع خانوارها
-	-	۳۵	۳٪	۳۵	۱۳٪	۹۹	۷٪	۱۳۴	خانوار ۱ نفری
-	۱۹	۶۹	۷٪	۸۸	۲۷٪	۱۶۶	۱۵٪	۲۸۷	خانوار ۲ نفری
۱۳	۵۶	۷۴	۱۲٪	۱۴۳	۱۹٪	۱۴۶	۱۵٪	۲۸۹	خانوار ۳ نفری
۳۴	۶۷	۱۰۱	۱۸٪	۲۰۲	۱۷٪	۱۲۷	۱۷٪	۳۲۹	خانوار ۴ نفری
۶۱	۵۶	۸۱	۱۷٪	۱۶۸	۱۱٪	۸۷	۱۵٪	۲۸۵	خانوار ۵ نفری
۸۴	۵۵	۴۲	۱۶٪	۱۸۱	۵٪	۴۲	۱۲٪	۲۲۳	خانوار ۶ نفری
۷۲	۲۸	۲۷	۱۱٪	۱۲۷	۳٪	۶۷	۸٪	۱۵۴	خانوار ۷ نفری
۵۸	۶	۶	۱٪	۷۰	۰٪	۷	۴٪	۷۷	خانوار ۸ نفری
۳۲	۳	۶	۱٪	۴۱	۰٪	۳	۲٪	۴۴	خانوار ۹ نفری
۳۳	۳	۳	۱٪	۳۸	۰٪	۱	۲٪	۳۶	خانوار ۱۰ نفری یا بیشتر
۶/۵	۴/۶	۳/۹	-	۵/۰	-	۳/۰	-	۴/۲	بقیه نفرات خانوار
بقیه نقاط حوزه سرشماری آبادیه									
۶۶۳	۱۰۵۶	۲۰۶۱	۱۰۰٪	۵۲۶۶	۱۰۰٪	۱۵۰۰۳	۱۰۰٪	۲۰۲۶۹	مجموع خانوارها
-	-	۱۳۳	۲٪	۱۳۳	۶٪	۱۰۳۸	۵٪	۱۱۷۱	خانوار ۱ نفری
-	۴۲	۳۸۴	۸٪	۴۲۶	۱۶٪	۲۴۵۵	۱۴٪	۲۸۸۱	خانوار ۲ نفری
۱۵	۱۰۳	۵۵۷	۱۲٪	۶۷۵	۲۰٪	۳۰۳۵	۱۸٪	۳۷۱۰	خانوار ۳ نفری
۵۶	۱۲۹	۵۷۴	۱۴٪	۷۵۹	۱۷٪	۲۶۵۹	۱۶٪	۳۴۱۸	خانوار ۴ نفری
۱۰۶	۲۲۵	۷۵۲	۲۰٪	۱۰۸۳	۱۸٪	۲۸۱۳	۱۹٪	۳۸۶۶	خانوار ۵ نفری
۱۲۷	۳۲۹	۵۴۵	۱۷٪	۱۰۰۱	۱۰٪	۱۰۸۰	۱۲٪	۲۴۸۱	خانوار ۶ نفری
۱۳۸	۱۷۲	۳۷۴	۱۳٪	۶۸۴	۵٪	۸۵۲	۷٪	۱۰۳۷	خانوار ۷ نفری
۱۰۳	۹۹	۱۵۸	۶٪	۲۶۰	۲٪	۳۵۹	۳٪	۷۱۹	خانوار ۸ نفری
۴۵	۳۳	۵۴	۲٪	۱۳۲	۱٪	۱۶۰	۱٪	۲۹۲	خانوار ۹ نفری
۵۳	۲۷	۳۳	۲٪	۱۱۳	۰٪	۵۱	۰٪	۱۶۴	خانوار ۱۰ نفری یا بیشتر
۶/۶	۵/۶	۴/۷	-	۵/۱	-	۳/۹	-	۴/۲	بقیه نفرات خانوار

جدول شماره ۱۶ - تعداد نفرات خانوار بر حسب تعداد افراد شاغل بنا بر مرخصان و روزه سرشماری آبادی و آبادی ۱۳۴۵ (نویامبر ۱۳۵۱)

تعداد خانوار بر حسب تعداد افراد شاغل بنا بر					کل خانوارها		نفرات خانوار		
تعداد خانوارها	تعداد	چند در صد	مجموع		تعداد	چند در صد	تعداد	چند در صد	
			تعداد	چند در صد					
کل حوزه سرشماری آبادی									
۱۳۴۶	۲۷۰۷	۱۰۰٪	۲۰۰۳۷	۱۰۰٪	۲۰۶۲	۱۰۰٪	۲۲۱۳۰	۱۰۰٪	
مجموع خانوارها									
-	-	۳۴۳	۲/۲	۳۴۳	۳۱/۳	۳۵۱	۴/۱	۱۳۰۰	خانوار ۱ نفری
-	۳۱۴	۲۳۱۷	۳۲/۱	۳۳۳۱	۳۶/۰	۵۲۷	۳۴/۲	۲۳۱۸	خانوار ۲ نفری
۳۴	۳۲۲	۲۳۹۱	۳۸/۲	۳۳۴۸	۱۷/۰	۳۵۱	۱۸/۱	۲۳۱۸	خانوار ۳ نفری
۱۸۱	۲۲۸	۲۷۰۴	۳۷/۰	۳۵۱۰	۱۱/۰	۲۲۷	۱۱/۱	۲۷۴۷	خانوار ۴ نفری
۲۴۱	۷۳۳	۲۳۳۹	۳۰/۱	۳۰۳۳	۷/۰	۱۰۰	۱۸/۱	۱۳۸۱	خانوار ۵ نفری
۲۷۱	۵۱۰	۱۴۰۰	۱۲/۱	۲۳۴۳	۲/۰	۷۸	۳۳/۲	۳۷۰۴	خانوار ۶ نفری
۲۳۲	۴۷۰	۳۹۱	۲/۲	۱۳۹۸	۱/۲	۳۲	۷/۱	۱۳۵۱	خانوار ۷ نفری
۲۴۸	۳۲۷	۲۳۲	۲/۱	۷۸۸	۰/۱	۸	۲/۱	۷۳۳	خانوار ۸ نفری
۸۲	۳۰	۳۰۷	۱/۱	۳۳۰	-	۱	۱/۰	۳۳۶	خانوار ۹ نفری
۲۰	۲۷	۷۷	۱/۱	۳۳۳	۰/۲	۴	۰/۱	۳۰۲	خانوار ۱۰ نفری یا بیشتر
۳/۱	۳/۰	۱/۱	-	۱/۱	-	۲/۲	-	۴/۲	میان نفرات خانوار
۸۷	۳۴۱	۱۳۳۳	۱۰۰٪	۱۳۳۴	۱۰۰٪	۲۲۷	۱۰۰٪	۱۸۶۱	شهر آبادی
مجموع خانوارها									
-	-	۳۱	۲/۲	۳۱	۲۰/۸	۷۲	۷/۲	۱۳۴	خانوار ۱ نفری
-	۳	۳۱۱	۱۲/۰	۳۲۰	۱۸/۲	۸۷	۱۰/۱	۱۸۷	خانوار ۲ نفری
۱	۲۴	۳۱۱	۱۰/۱	۳۰۴	۱۱/۸	۳۰	۱۰/۰	۲۸۱	خانوار ۳ نفری
۱۳	۲۳	۳۴۱	۳۸/۲	۲۱۷	۱۲/۰	۲۲	۱۲/۲	۲۲۱	خانوار ۴ نفری
۱۰	۲۸	۳۱۸	۱۳/۲	۲۲۱	۰/۱	۱۱	۱۰/۲	۲۸۰	خانوار ۵ نفری
۱۴	۴۲	۱۳۱	۱۲/۲	۲۱۳	۲/۰	۷	۱۲/۰	۲۲۲	خانوار ۶ نفری
۲۲	۳۱	۳۴	۱/۱	۱۴۰	۲/۸	۱	۸/۲	۱۹۱	خانوار ۷ نفری
۷	۳۱	۳۱	۱/۲	۷۷	-	-	۴/۱	۷۷	خانوار ۸ نفری
۸	۳۲	۳۳	۱/۲	۴۴	-	-	۲/۱	۴۴	خانوار ۹ نفری
۱	۳۳	۳۳	۱/۱	۴۱	-	-	۲/۱	۳۹	خانوار ۱۰ نفری یا بیشتر
-	۳/۰	۱/۱	-	۱/۱	-	۲/۲	-	۴/۲	میان نفرات خانوار
۱۸۶	۳۴۳	۱۳۸۱۲	۱۰۰٪	۱۸۴۳۳	۱۰۰٪	۱۸۶۱	۱۰۰٪	۲۰۳۳۱	بقیه نقاط حوزه سرشماری آبادی
مجموع خانوارها									
-	-	۵۸۰	۲/۲	۵۸۰	۳۲/۱	۵۸۱	۰/۸	۱۱۷۱	خانوار ۱ نفری
-	۳۰۰	۲۳۰۳	۱۲/۱	۲۴۱۰	۲۰/۲	۴۷۰	۱۴/۲	۲۸۸۱	خانوار ۲ نفری
۳۲	۳۱۳	۲۷۲۲	۱۸/۱	۳۳۱۳	۱۷/۲	۳۱۳	۱۸/۲	۳۷۱۰	خانوار ۳ نفری
۱۳۱	۳۸۳	۲۳۰۸	۱۲/۱	۲۳۱۳	۱۱/۲	۲۰۰	۱۱/۱	۲۴۱۸	خانوار ۴ نفری
۲۴۱	۲۸۸	۱۸۹۱	۱۰/۱	۲۰۰۰	۷/۲	۱۴۳	۱۱/۲	۲۸۱۱	خانوار ۵ نفری
۴۱۸	۳۰۲	۱۳۴۱	۱۲/۱	۲۴۱۰	۲/۱	۷۳	۱۲/۲	۲۴۸۱	خانوار ۶ نفری
۱۱۱	۳۱۳	۱۸۹۷	۸/۲	۱۸۱۳	۱/۲	۲۴	۷/۱	۱۹۲۷	خانوار ۷ نفری
۱۴۱	۳۱۸	۳۰۲	۲/۸	۲۱۱	۰/۲	۸	۲/۰	۲۱۱	خانوار ۸ نفری
۷۰	۳۳	۱۳۴	۱/۱	۲۱۱	۰/۱	۱	۱/۰	۲۱۲	خانوار ۹ نفری
۵۱	۳۳	۳۰	۰/۱	۱۱۰	۰/۲	۱	۰/۸	۱۱۱	خانوار ۱۰ نفری یا بیشتر
۱/۱	۱/۱	۱/۱	-	۱/۱	-	۲/۲	-	۴/۲	میان نفرات خانوار

جدول شماره ۱۷ - صنایع خانگی در حوزه سرشماری آبادیه - آبادیه (نوامبر ۱۹۵۶)

چند دره	تعداد	صنایع خانگی	چند درصد	تعداد	صنایع خانگی
					کل حوزه سرشماری آبادیه
	۷	تهیه و تولید مواد غذایی			جمع صنایع خانگی
	۱	روغن کنس نباتی (غیر خوراکی)	۱۰۰ / ۰	۲۰۶۹	
	-	تهیه و تولید صابون و شمع			تهیه و تولید قالی و گلیم و زلیو و غیره
	۱	سایر صنایع خانگی	۴۹ / ۷	۱۰۲۸	
		میانگین تعداد صنایع خانوار در خانوارها تیکه	۵ / ۱	۱۲۲	پارچه بافی و ریسیدن و عمل آوردن نخ
	۱ / ۱	دارای يك صنعت یا بیشتر هستند		۱	بینه و بزنج پاک کنی و آسیا کردن غلات
		بقیه نقاط حوزه سرشماری آبادیه	۲ / ۲	۶۹	تهیه و تولید منسوجات و کفش
		جمع صنایع خانگی	۲ / ۲	۴۸	تهیه و تولید مواد غذایی
۱۰۰ / ۰	۲۰۲۳		۸ / ۱	۲	روغن کنس نباتی (غیر خوراکی)
			۴ / ۳	۸۸	تهیه و تولید صابون و شمع
			۲۴ / ۳	۷۱۰	سایر صنایع خانگی
۴۹ / ۱	۱۰۱۴	تهیه و تولید قالی و گلیم و زلیو و غیره			میانگین تعداد صنایع خانوار در خانوارها تیکه
۵ / ۱	۱۱۹	پارچه بافی و ریسیدن و عمل آوردن نخ			
-	۱	بینه و بزنج پاک کنی و آسیا کردن غلات		۱ / ۰	دارای يك صنعت یا بیشتر هستند
۲ / ۱	۵۹	تهیه و تولید منسوجات و کفش			شهر آبادیه
۲ / ۰	۴۱	تهیه و تولید مواد غذایی			
۰ / ۱	۲	روغن کنس نباتی (غیر خوراکی)		۲۶	جمع صنایع خانگی
۴ / ۳	۸۸	تهیه و تولید صابون و شمع			تهیه و تولید قالی و گلیم و زلیو و غیره
۲۴ / ۱	۷۰۹	سایر صنایع خانگی			
		میانگین تعداد صنایع خانوار در خانوارها تیکه			پارچه بافی و ریسیدن و عمل آوردن نخ
-	۱ / ۰	دارای يك صنعت یا بیشتر هستند			بینه و بزنج پاک کنی و آسیا کردن غلات
					تهیه و تولید منسوجات و کفش

* در مواردیکه جمع کمتر از ۱۰۰ باشد چند درصد نشان داده نشود *

جدول شماره ۱۸ - نوع ساختمان برحسب نوع تصرف در واحد های مسکونی حوزه سرشماری آبادیه : آبادیه ۱۳۳۰ (توامبر ۱۳۰۶)

وضع تصرف اظهاری شده	خانه غیرملک مجانی	خانه اجارهای	خانه ملک		جمع	نوع ساختمان
			چند درصد	تعداد		
۱۲۴	۲۷۱۲	۱۱۶	۶۰/۰	۱۴۳۲۸	۲۲۱۳۰	کل حوزه سرشماری آبادیه
-	-	-	-	-	-	زوج واحد های مسکونی
-	۲۷	۱۱	■	۲۹	۷۷
۷	۹۴	۱۱	۶۸/۸	۴۲۳	۶۱۵
۱	۱۴	-	۸۱/۲	۱۲۴	۱۳۹
-	۱	-	■	۲	۳
-	-	-	■	۱	۱
۳۵	۳۵۴۰	۶۰۲	۷۰/۱	۱۰۲۸۳	۱۴۶۶۰
۱	۱۴۴	۷	۲۸/۶	۶۱	۲۱۳
۲۳	۲۷۵۶	۱۷۰	۵۲/۱	۳۴۱۴	۶۲۶۶
-	۱	-	■	۵	۶
۵۷	۱۱۱	۳۵	۱۴/۶	۳۶	۲۴۷
-	-	-	-	-	-	دیگر
-	-	-	-	-	-	نشده
۱۸	۲۵۶	۲۵۶	۷۱/۶	۱۳۴۲	۱۸۹۸	شهر آبادیه
-	-	-	-	-	-	زوج واحد های مسکونی
-	۵	۴	*	۴	۱۳
۳	۶۰	۶۰	۶۶/۶	۲۰۸	۳۱۱
-	-	-	-	-	-
-	-	-	-	-	-
-	-	-	-	-	-
۳	۱۱۵	۱۷۸	۷۴/۱	۱۰۷۴	۱۴۵۰
-	-	-	*	۲	۲
-	۱۲	۶	*	۳۶	۵۴
-	-	-	-	-	-
۱۲	۲	۸	-	۶	۲۱
-	-	-	-	-	-	دیگر
-	-	-	-	-	-	نشده
۱۰۶	۲۴۵۸	۲۲۰	۶۴/۶	۱۳۰۴۵	۲۰۲۶۹	بقیه نقاط حوزه سرشماری آبادیه
-	-	-	-	-	-	زوج واحد های مسکونی
-	۲۲	۷	■	۲۵	۶۴
۴	۵۴	۳۱	۷۰/۷	۲۱۵	۳۰۴
۱	۱۴	-	۸۱/۲	۱۲۴	۱۳۹
-	۱	-	■	۲	۳
-	-	-	■	۱	۱
۲۲	۳۳۴۵	۴۲۴	۷۰/۸	۹۲۰۹	۱۳۰۱۰
۱	۱۴۴	۷	۲۸/۰	۵۶	۲۱۱
۲۳	۲۷۶۷	۱۶۴	۵۲/۵	۳۳۲۸	۶۳۱۴
-	۱	-	■	۵	۶
۴۵	۱۱۷	۲۷	۱۲/۵	۲۷	۲۱۶
-	-	-	-	-	-	دیگر
-	-	-	-	-	-	نشده

در مواردیکه جمع کمتر از ۱۰۰ باشد چند درصد نشان داده نمیشود.