کنگره بزرگ ملی فردا گشایش مییابد

میلیونها نفر در انتظار

بیانات شاهنشاه

۴۴ صفحه

اطلاعات

شنبه ۳۰ دیماه ۱۳۵۱ ـ شماره ۱۴۰۰۶ تکشماره ۵ ریال

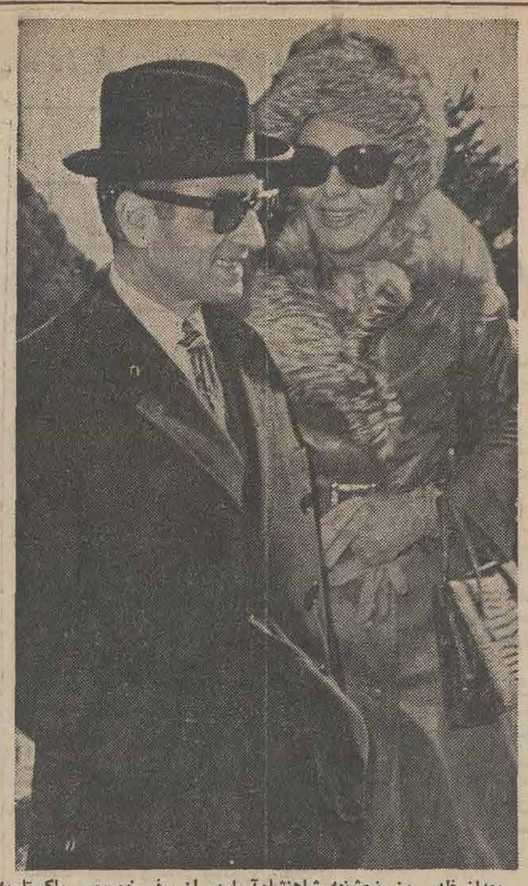

بعداز ظهر روز پنجشنبه شاهنشاه آریامهر از سفر خصوصی پاکستان به تهران مراجعت کردند. علیاحضرت شهبانو در فرودگاه مهرآباد از معظم‌له استقبال نمودند. در عکس اعلیحضرتین چند لحظه بعد از مراجعت شاهنشاه به تهران مشاهده می‌شوند.

طرح عمران عباس آباد

از نیمه دوم فروردین اجرا میشود

★ شهرداری پس از خیابان بندی و نهر سازی یك میلیون متر از اراضی ، شرایط واگذاری آنرا منتشر میکند در صفحه ٤

برخورد خونین در امریکا

۷ مسلمان قطعه قطعه شدند

عالیجاه محمد

یك فرقه مسلمان میخواهد تمام مسلمانان فرقه‌های دیگر را بقتل برساند

عالیجاه محمد رهبر مسلمانان به کشتار حنفی‌ها متهم شد

جنگ خونین مذهبی بین مسلمانان امریکا آغاز شد

محمدعلی کلی رهبری مسلمانان امریکا را بدست میگیرد

در صفحه ۲

هفته بزرگداشت انقلاب باشکوه و جلال هرچه تمامتر در سراسر کشور آغاز شد

●

فاصله بهمن ۵۱ تا بهمن ۵۲ سال بزرگداشت انقلاب عنوان می گیرد

●

تهران و شهرستان ها از امشب بیك پارچه نور تبدیل می ـ شوند

در صفحات ٤و٤١

صفحات ویژه دهه انقلاب

در ۱٦ صفحه

کلیه حجاج ایرانی تا ۲۰ روز دیگر باز میگردند

۵۰۰ نفر از حجاج سراسر دنیا در مراسم امسال بعلل مختلف فوت‌شدند حجاجی که دیروز و امروز بازگشتند چه سوقاتی‌هائی همراه آوردند

در صفحه ٤

مراسم مجلل و باشکوه

عروسی دختر وان‌تیو

دختر ۱۸ ساله وان‌تیو با پسر رئیس شرکت هواپیمائی ویتنام ازدواج کرد . در صفحه ۲

برای مقابله با تهدید شوروی

چوئن‌لای گفت : امریکا باید در آسیا بماند

★ نخست‌وزیر چین گفت: ژاپن برای مقابله با تهدید شوروی بایدزیر چتر اتمی امریکاباقی بماند . صفحه ۲

در صفحات امروز

فرهنگ انقلاب

گام بی سابقه‌ای در تاریخ کشاورزی

شرکتهای تعاونی روستائی

سنگر های مطمئن و استوار روستانشینان

با نهایت تاسف و تاثر درگذشت شادروان علیمحمد پرتوی (منیع‌الملک) پدر گرامی آقای دکتر منصور پرتوی آجودان کشوری اعلیحضرت همایون شاهنشاه آریامهر و پزشك متخصص بهداری کل دربار شاهنشاهی را باطلاع میرساند . مجلس فاتحه فقید سعید روز یکشنبه اول بهمن ماه از ساعت ۵ الی ۷ بعداز ظهر در مسجد مجد منعقد خواهد بود .

وزیر دربار شاهنشاهی ـ اسدالله علم

آ ـ ۷۸۹٦۲

فرخنده مولود مسعود حضرت امام علی النقی علیه صلوات الله را بعموم شیعیان تهنیت میگوید .

صندوق پس انداز بانك ملی ایران

آندره و گروه TORNEDEOS در رستوران دانسینك PLEASAR بزرگترین و مجهزترین رستوران ایران آدرس خیابان تخت ـ طاووس غرب چهار راه روزولت روبروی شرکت تعاونی تلویزیون تلفن ۸٤۰۸٦٦

اگر پس انداز کنید

همه وام میدهند

همه وام میدهند

همه وام میدهند

ولی شرایط وامهای پس انداز مسکن بانك رهنی ایران مناسب تر است

کمترین بهره ـ طولانی ترین مدت ـ بالاترین نسبت وام به ارزش گروگان

کمترین قسط ماهانه

تحقیق کنید مقایسه نمائید تصمیم بگیرید

میتوانید صورت مقایسه را از ما بخواهید . تلفن مستقیم ۳۱۱۵۸۵

آگهی استخدام معلم برای تدریس زبان انگلیسی

شرح در صفحه ٤۰

اطلاعیه اداره کل بهداری تهران مربوط بواکسیناسیون

شرح در صفحه ۲۸

برگزاری جشن انقلاب در بانك اصناف ایران

در صفحه ۵

تشکر و سپاسگزاری کشاورزان همایونشهر ازبانك تعاون کشاورزی

در صفحه ۳۲

دنیای ورزش روزهای شنبه

منتشرمیشود

جناب آقای مهندس سلطانی
مدیریت کل موتوری شهرداری پایتخت
درگذشت پدر بزرگوارتان را صمیمانه تسلیت گفته برای شما و سایر بازماندگان آن مرحوم سلامتی و بقای عمر مسئلت داریم . عباس نوید . حسن نوید .

حراج مزون یمینی

حراج انواع لباسهای زمستانی مزون خانم یمینی ازدوشنبه ۲ بهمن ماه شروع میشود نشانی: میدان کاخ خیابان ابتهاج کوچه شاهدوست پلاك ٦۰ تلفن ٤۰۹۳۵

اطلاعیه

بانك بین‌المللی ایران وژاپن

شعبه جدید این بانك بموجب اجازه شماره نب ر۱٦۰ مورخ ۱٦ر۳ر۱۳۵۱ شورای پول و اعتبار درخیابان فرح شمالی جنب ده متری اهر از تاریخ ۱ر۱۱ر۱۳۵۱ افتتاح و شروع بکار خواهد نمود .

شعبه مذکور برای افتتاح حسابجاری وپس‌انداز، قبول سپرده ثابت ، نقل و انتقالات وجوه درداخل و خارج کشور و انجام کلیه امور بانکی اعم از ریالی وارزی باکلیه کشور های جهان آماده میباشد

تلفن شعبه ۸٤۹۳۰٦

اطلاعیه

ممتاز

شرکت یخچال سازی ممتاز محل جدید خود را باطلاع عموم میرساند .

نادری کوی شیروانی تلفن ۳۱۸۸۹۷ ـ ۳۹۱۵۵٤

لطفا

بمحض شنیدن آژیر ماشینهای آتش‌نشانی راه را برای عبور آنها بازنمائید چه‌بسا برای نجات خانواده خود شما در حرکت میباشند .

سازمان آتش‌نشانی و خدمات ایمنی

کمیته ملی تدارکات بزرگداشت دهه انقلاب

سالروز تاریخی ششم بهمن را در تجلی بخش مظاهر عظیم انقلاب شاه و مردم در کلیه شئون ملی و اجتماعی کشور ایران دست تبریک و شادباش گفته با غرور فراوان نخستین دهه انقلاب (عصر طلائی پیشرفتهای کشور) را به پیشگاه با عظمت شاهنشاه آریامهر رهبر خردمند انقلاب و ملت حق شناس ایران تبریک و تهنیت گفته، اعلام میداریم در استقبال این ایام فرخنده هیأت مدیره و عموم کارگران و کارکنان شرکت سهامی کارخانجات ریسندگی و بافندگی کاشان که از مزایای کامل انقلاب ثمربخش ششم بهمن بهره مند گردیده‌ایم از ماهها قبل تدارکات وسیعی بمنظور بزرگداشت نخستین دهه انقلاب تهیه دیده میکوشیم تا با تمام قوا و امکانات بزرگداشت دهه انقلاب را با شکوهی هرچه تمامتر در خور شأن و عظمت انقلاب مقدس شاه و مردم جشن بگیریم .

هیأت مدیره ، کارگران و کارکنان کارخانجات ریسندگی و بافندگی کاشان

خریداران محترم اراضی «مهرشهر»

چون اسناد تفکیکی مرحله دوم مهر شهر تهیه و آماده برای تنظیم سند میباشد از کسانیکه بیعانه پرداخت نموده‌اند تقاضا میشود برای انجام معامله قطعی و دریافت سند مالکیت به‌قسمت فروش اراضی مهر شهر مراجعه فرمایند

سازمان عمران مهر شهر

قابل توجه پزشکان داروخانه‌ها

پماد گزیلوکائین بمقدار کافی‌وارد شد

شرکت ماهفر

مشاوره آموزش تحقیق

سازمان مدیریت صنعتی

برای کلاسهای زیر که در تاریخ اول بهمن ماه ۵۱ شروع میگردد نام نویسی مینماید .

دوره عمومی مدیریت ، دوره کامل ماشینهای محاسب الکترونیك ، آشنائی با کامپیوتر و کاربردآن ، برنامه نویسی R. P. G. سیستم کنترل پروژه ، آمار ، سرپرستی ، تکنولوژی رفتار و سیستم های رهبری ، کارگزینی ، ارزیابی و طبقه‌بندی مشاغل ، بایگانی ، مدیریت اسناد (تکمیلی بایگانی) مدیریت مارکتینك ، حسابداری بازرگانی و صنعتی ، مدیریت مالی، سیستم کنترل انبار .

آدرس : خیابان پهلوی نبش جام‌جم (تلویزیون) روبروی فروشگاه بزرك ایران

مرکز آموزش سازمان مدیریت صنعتی . تلفن : ۸۹۱۰۸۲ ـ ۸۹۱۰۸۱

خطر جنگ خونین مذهبی مسلمانان امریکاراتهدیدمیکند

۷ مسلمان سیاهپوست امریکائی بطرز فجیعی بقتل رسیدند

واشنگتن ـ بعداز ظهر روز پنجشنبه گذشته‌وقوع‌یک جنایت هولناک تازه‌درواشنگتن باردیگر آمریکا را تکان‌داد . درخانه‌ای که طبق گزارش پلیس ظاهرا مرکزرهبری‌فرقه کوچک‌مسلمانان حنفی آمریکا بوده است هفت نفر که دو نفر از آنها بزرگسال و ۵ نفر دیگر کودکان خردسال بودند و هر هفت نفر از سیاه ـ پوستان مسلمان تشکیل میشدند به قتل رسیدند .

ـمسلمانان حنفی آمریکا را اکثرا سیاه پوستان تشکیل می دهند .)

پلیس آمریکا که اکنون‌مشغول تحقیق درباره دلایل این جنایت است قتل ۷ نفر قربانیان این تبهکاری را نوعی «اعدام» یا تسویه‌حساب‌توصیف کرده‌است.

قتل ۷ نفر سیاه پوست‌مسلمان حنفی بوسیله یکی از ساکنان خانه‌ای که جنایت‌درآن صورت گرفته است کشف شد . این شخص بعدازظهر روز پنجشنبه بعداز آنکه مدتی در بیرون بسر میبرد به خانه مذکور برگشت و دق‌الباب کردولی وقتی‌که بعداز زنگ زدن های پی‌درپی جوابی نشنید ناچار در اطراف خانه‌به وارسی پرداخت و در همان لحظات چهار سیاه‌پوست را که مشغول فراربودند مشاهده‌کرد.

در داخل‌خانه اجساد ۷نفر که چنانکه گفته شد ۵ نفر از آنها کودکان خردسال و دونفر دیگر بزرگسال‌بودندقرار داشتند. پلیس از تائید این گزارش که سه نفر ازکودکان مقتول‌بوسیله جنایتکاران در داخل‌وان حمام خفه شده‌بودنداجساد قربانیان قطعه‌قطعه شده بوده است خودداری کرد .

دو زن جوان سیاه پوست نیز که بشدت زخمی شده‌بودند در داخل همان خانه‌و در محل جنایت مشاهده شدند .

پلیس هویت این دو زن را علمینه خالص و بی‌بی خالص معرفی کرده است .

زن اخیرالذکر مادر سه نفر از کودکانی است که در این جنایت به قتل رسیده‌اند . وی در عین‌حال‌دختریکی از رهبران سیاه پوست‌نهضت حقوق مدنی در کارولینای شمالی است .

پلیس اظهار نظر کرده است که اسامی یاد شده‌ممکن است‌مانند نام های بسیاری از رهبران سیاه پوست جنبش حقوق‌مدنی آمریکا مستعار باشد .

خانه‌ای که جنایت در آن صورت گرفته‌است‌یک ساختمان آجری دوطبقه‌است‌و درمحله‌ای قرار دارد که اکثر سکنه آنرا سیاه پوستان تشکیل میدهند . معدودی از سفید پوست ها نیز در این محله زندگی میکنند .

خانه مذکور در نزدیکی‌مرکز پزشکی والتریدد قرار دارد و فاصله آن از کاخ سفید ریاست جمهوری آمریکا نیز از چند کیلومتر تجاوز نمی کند .

پلیس واشنگتن از پنجشنبه گذشته تاکنون‌مشغول جستجوی هشت نفر سیاه پوست است که طبق‌شواهدموجود۷ نفرمسلمانان حنفی رامدانه و از روی‌نقشه قبلی تیرباران کرده‌اند .

دو زن سیاه پوستی هم که در محل جنایت بشدت زخمی شده‌اند وابسته‌بفرقه مسلمانان حنفی آمریکا هستند .

بنابر فرضیه‌ای که ءوردقبول پلیس و تحقیق کنندگان درباره این جنایت قرار گرفته است‌قتل هفت نفر مسلمان سیاه پوست حنفی ظاهرا نتیجه کشمکش هائی است‌که از ۱۹۶۴ تاکنون بین مهم ترین دو فرقه مسلمانان آمریکائی وجود داشته است .

یکی از این فرقه ها گروه مسلمانان سیاه نام دارد که بوسیله عالیجاه محمد رهبری می شود و دیگری یک گروه انشعابی است که رهبری آن تا سال ۱۹۶۵ یعنی تا قبل‌از اینکه مالکولم «دهم» یا‌مالکولم ایکس» به قتل برسدبوسیله وی رهبری میشده است . فرقه حنفی یکی از گروه های متعدد مسلمانان سیاه پوست آمریکائی است که به گروه‌مالکولم ایکس وابستگی داشته است .

جنگ مذهبی

دیروز سخنگوی گروه‌مسلمان سیاه درواشنگتن اعلام کردکه سازمان وی درجنایتی که روز پنجشنبه درمقر حنفی‌های پایتخت ایالات متحده روی‌داده دخالتی نداشته است .

سخنگوی مذکور اضافه‌کرد که از این گذشته گروه مسلمان سیاه باهرنوع اعمال خشونت ـ آمیز نظیر این جنایت مخالف است .

طبق اعلامیه‌ای که دیروز از طرف پلیس واشنگتن صادر شده اولین گلوله هایی که درجریان جنایت بزرگ روز پنجشنبه درخانه حنفی های واشنگتن شلیک شد از خانه‌ای که‌به‌کریم عبدالجابربسکتبالیست حرفه‌ای آمریکاتعلق داردشنیده شده‌است. این شخص در حال حاضرهمراه تیم خود درمیلواکی بسر میبرد .

خود کریم عبدالجابر دیروز درمیلواکی‌تائیدکرد که‌تیراندازی عصر روز پنجشنبه گذشته که منجر به مرگ ۷ نفر مسلمان سیاه پوست شد درخانه وی در واشنگتن بوقوع پیوسته است .

بسکتبالیست مسلمان آمریکایی عاملین این آدمکشی را حیوان های کثیف نامیده و آنها را محکوم کرد . وی ضمنا اظهار داشت که باکسانی که درخانه محل جنایت زندگی میکردند آشنائی داشته است . کریم عبدالجابراین‌خانه را به‌رهبران فرقه حنفی اجاره داده است .

بعبارت‌روشن‌تر پلیس‌واشنگتن برای یافتن جواب این‌سئوال تلاش می‌کند که آیا ۷ نفری که درخانه مسلمانان حنفی واشنگتن کشته شدند بوسیله تروربسنهای وابسته به گروه مسلمانان سیاه تحت رهبری عالیجاه محمدبه‌قتل رسیده‌اند.

بیم آن میرود که باین‌ترتیب حنفی ها دست بانتقام جوئی بزنند و جنگ مذهبی شدیدی بین‌گروه های مختلف مسلمانان امریکا دربگیرد .

یکی از سخنگویان گروه «مسلمانان سیاه آمریکا» که بوسیله عالیجاه محمد رهبری میشود دیروز بیانیه‌ای از طرف این سازمان منتشر کرد

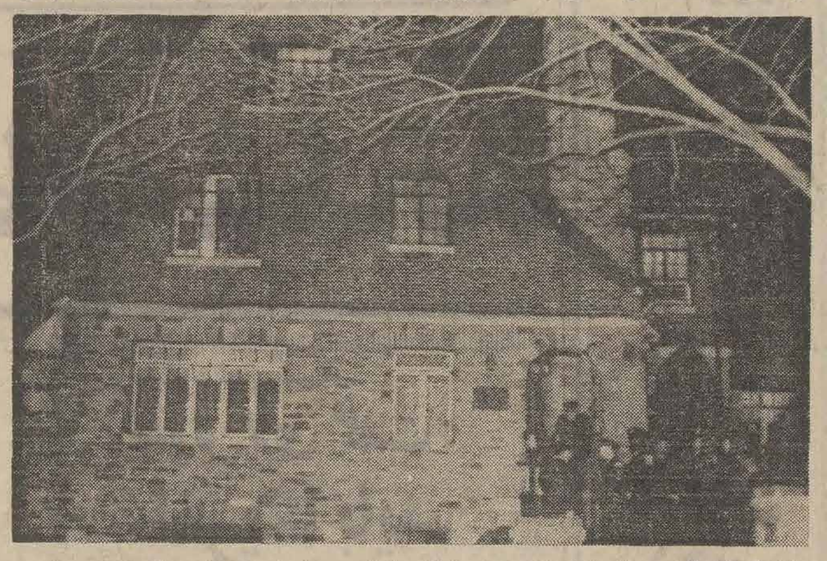

اینجا خانه کریم عبدالجباریکی از رهبران فرقه مسلمانان حنفی امریکا است که کشتار فجیع مسلمانان درآن روی داد . این خانه ضمنا ستاد مرکزی مسلمانان‌حنفی‌امریکادرواشنگتن بود . درعکس افراد پلیس هنگام بازرسی خانه پس از وقوع‌کشتاردیده میشوند . عکس رادیوئی اطلاعات

محمدعلی رهبر مسلمانان امریکا

محمدعلی کلی از بیروان‌عالیجاه محمد است و اعلام کرده که در نظر دارد رهبری تمام فرقه های مسلمان امریکا را بعهده بگیرد . درمورد حادثه کشتار محمدعلی گفت شخصا دراین مورد تحقیقاتی بعمل می‌آورد .

و ضمن آن گفت : ملت إسلام برهبری عالیجاه محمد اعمالی از این قبیل (جنایت روز پنجشنبه درواشنگتن) را قابل گذشت نمیداند .

ما طرفدار صلحیم و طبق تعالیمی که به ما آموخته شده است باید تنها هنگامی حمله کنیم که صلح و آرامش ما مورد حمله قرار گرفته و مختل شده باشد .

از طرف دیگر دیروز ازقول عبدالجابر بسکتبالیست سیاه ـ پوست و مسلمان امریکایی گفته‌شدکه گمان نمیرود جنایت روز پنجشنبه درواشنگتن نوعی تسویه حساب‌بین‌گروه مسلمانان سیاه‌وفرقه‌مسلمانان حنفی‌آمریکا بوده باشد .

ثبوت برحق بودن

پلیس واشنگتن به منظور دستگیری ۷ قاتل ناشناس پنج کودک و دو مرد کلیه مراکز و سازمان‌های‌وابسته به‌مسلمانان امریکا را تحت نظر قرار داد.

به‌اعتقاد مقامات پلیس‌واشنگتن فرقه رقیب قصد دارد به قتل تمام مسلمانان فرقه های دیگر مسلمان درآمریکا دست زده و بدین طریق برحق بودن فرقه خود را به ثبوت برساند .

همزمان باشروع دومین دوره ریاست جمهوری نیکسون :

تظاهرات ضد جنگ ویتنام در سراسر امریکا

واشنگتن ـ ریچارد نیکسون رئیس جمهور آمریکا امروز با شرکت خود در پرخرج‌ترین و برزرق و برق ترین مراسمی که‌تاکنون‌درتاریخ امریکابمناسبت آغاز دوره زمامداری‌یک رئیس جمهور برپا شده است مراسم تحلیف بجای خواهد آورد وبه این ترتیب برای یک دوره چهار ساله دیگر زمام رهبری کشورش را بدست خواهد گرفت .

احتمال میرود نیکسون در نطق مهم امشب خود پایان تعهدات‌امریکارادر جنوب‌شرقی آسیا اعلام کند.

هزینه‌ای که برای برگزاری این مراسم صرف خواهد شد ٤ میلیون دلار براورد شده است .

انتظار میرود صدها نفر از نمایندگان کنگره آمریکا که مخالف سیاست ویتنامی‌نیکسون هستند و ضمنا از اقداماتی‌که وی در جهت محدود کردن نقش کنگره بعنوان یک قدرت تصمیم گیرنده در حیات ملی آمریکا بعمل آورده است دل خوشی ندارند . شرکت در مراسم آغاز دومین دوره زمامداری وی را تحریم کنند.

دان ادواردز نماینده‌دمکرات مجلس نمایندگان آمریکا تعداد اعضای کنگره را که احتمالا در تحریم مراسم امروزواشنگتن شرکت خواهند کرد در حدود ۲۰۰ نفر برآورد کرده است.

در اینحال پلیس واشنگتن هزاران نفر از ماموران خود را بسیج کرده است تا در تمام مدتی که مراسم گشایش دوره جدید ریاست جمهوری نیکسون ادامه خواهد داشت مراقب حفظ و آرامش باشند . علاوه برپلیس ـ هزاران نفر از نیرو های ارتشی آمریکا نیز برای مقابله با حوادع و آشوبهای احتمالی بسیج شده‌اند .

دو گروه عمده ضد جنگ‌که یکی از آنها ائتلاف نیرو های طرفدار صلح و عدالت ودیگری جبهه ائتلاف عملی طرفداران صلح نامیده‌میشود برنامه‌عظیمی تدارک دیده‌اندکه در چهارچوب آن قرار بوده است دیروز و امروز در حدود ۵۰ هزار نفر از طرفداران صلح را با ۵۰۰ دستگاه اتوبوس و سه قطار راه‌آهن بطرف واشنگتن سرازیر کنند و آنها را در تظاهرات وسیعی که رژه برضد مرگ نام خواهد داشت واحتمالا یکی از عظیم ترین نمایش‌های اعتراض‌آمیز برضد سیاست ویتنامی نیکسون خواهد بود شرکت دهند .

بدستور مقامات مسئول آمریکایی تعدادی از هواپیما های شکاری و جنگنده نیز در پایگاه های نزدیک‌واشنگتن بحال آماده‌باش درآمده‌اند تا درصورتی‌که احتمالا درجریان مراسم شروع دوره جدید ریاست جمهوری نیکسون از راه‌هوا خطری متوجه‌واشنگتن شود برای مقابله آماده باشند.

یک هلی‌کوپتر پلیس نیز امروز دایما برفراز واشنگتن در پرواز بود ویا یک دستگاه دوربین فیلمبرداری تلویزیونی که در آن نصب شده است از مراکز بلواها و دردسر های احتمالی عکسبرداری خواهد کرد . این عکسها بلافاصله در اختیار فرماندهی پلیس درروی زمین قرار خواهد گرفت تا برای مقابله با آشوبگران مورد استفاده قرار گیرد .

ریچارد نیکسون رئیس‌جمهوری آمریکا دیشب‌به اتفاق همسر و دو دخترانش و خانم مامن آیزنهاور در تماشاو استماع کنسرتی که در مرکز جان . اف کندی در واشنگتن برپا شده بود شرکت کرد .

نیکسون در آخرین ساعات پنجشنبه گذشته به واشنگتن بازگشت‌تا خود را برای شرکت در مراسمی که امروز (شنبه) بمناسبت شروع دومین دوره چهار ساله ریاست جمهوریش برپا میشود آماده کند .

در اینحال اولین تظاهرات گروه های ضد جنگ آمریکایی که برنامه وسیعی برای برپا کردن تظاهرات اعتراض آمیز علیه جنگ ویتنام برای امروز تدارک‌دیده‌اند عملا روز گذشته (جمعه) همزمان با نزول اولین باران واشنگتن در این شهر برپا شد.این تظاهرات هنگامی صورت گرفت که نیکسون در دفتر کار خود مشغول اصلاح و دستکاری نطقی بود که قرار است‌امروزدرمراسم‌آغاز دومین دوره زمامداریش ایراد کند .

تظاهرات بوسیله گروهی که خود را جبهه موتلف طرفداران صلح و عدالت معرفی میکردند صورت گرفت.

تظاهر کنندگان اعلام کردند که در نظر دارند طوماری را که در آن امضاء های ده ها هزار نفر از مردم آمریکا که خواهان پایان یافتن فوری‌جنگ ویتنام هستند گردآوری شده است‌به‌کاخ سفید ارائه دهند . ماموران نگهبانی کاخ سفید بعد ازمدتی چانه زدن با نمایندگان تظاهرکنندگان سرانجام قبول کردند که ارائه طومار حاوی امضاء های طرفداران صلح فوری ویتنام بلامانع است .

دکتر «سیدنی پک» مسئول هماهنگی‌ملی گروه مذکوراظهار داشت که‌صندوقی که طومار در آن قرار گرفته است حاوی۵۰ هزار نمونه از امضا های بیش از یک میلیون نفر از مردم آمریکاست این همه امضاء تنها در ماه گذشته از صد ها هزار نفرازمردم‌آمریکا که‌تقاضادارند دولت نیکسون قرار داد صلح ویتنام‌رابیدرنگ با ویتنام‌شمالی منعقد کند امضاء کرده‌اند .

در مجلل‌ترین جشن‌ها دختر وان‌تیو ازدواج کرد

سایگون ـ پرزیدنت وان‌تیو امروز در حالی که‌لباس صاحب‌منصبان قدیمی ویت نام را که عبارت‌از عمامه‌مشکی ولباده آبی است پوشیده بود در مراسم مذهبی ازدواج دختر هیجده ساله‌اش «تو آن‌آن» که بعقد پسر «تان‌ترونك» رئیس شرکت هواپیمائی ویت‌نام درآمده است شرکت کرد .

پس از انجام مراسم عقد که با حضور اعضای‌خانواده عروس و داماد در کاخ «دوك لاپ» برگزار شد مدعوین ناهار را در حضور وان تیو و همسرش صرف کردند .

بعد از ظهر در حدود چهارصد نفر از شخصیت های سیاسی و اقتصادی دیپلمات های خارجی در مراسم مذهبی که بهمین مناسبت در کلیسای سایگون برگزار شد شرکت کردند .

بمردم عادی ویت‌نام اجازه داده نشد در این‌مراسم شرکت کنند . عروس که لباس سفید بلندی پوشیده بود و گوشه های آن را شش ویت‌نامی بدست گرفته بودند بوسیله وان‌تیو به محراب کلیسا هدایت شد . پس از پایان مراسم مذهبی عروس و داماد به کاخ«دوك‌لاپ» بازگشتند و شب هنگام جشن باشکوهی باشرکت عده زیادی برگزار شد .

جشنی که برای ازدواج دختر وان‌تیو گرفته شد مجلل‌ترین جشنی است که در سالهای ادامه جنك در ویتنام گرفته شده است .

ملوین‌لرد : امریکا نمی‌تواند در سراسرجهان نقش ژاندارم داشته باشد

واشنگتن و هانوی اعلام کردند: امضای قرارداد صلح نزدیک‌است

پاریس ـ کاخ‌سفید واشنگتن و هیئت نمایندگی ویت‌نام شمالی درپاریس اعلام داشتندمذاکرات صلح که از چهار سال پیش‌آغاز شده نزدیک است باامضای یک قرارداد پایان یابد .

سخنگوی کاخ سفید اظهار داشت که‌هنری‌کی‌سینجر مشاور ویژه پرزیدنت نیکسون‌روزدوشنبه وارد پاریس خواهد شد تا با «له‌دوکتو»مشاور هیئت‌نمایندگی ویت‌نام شمالی مذاکرات خودرا «تکمیل» کند .

از طرف دیگر در اعلامیه‌هیئت ویت‌نام شمالی که در پاریس انتشار یافت گفته شده است که تماس‌های خصوصی برای تهیه متن نهائی قرارداد صلح روز سه‌شنبه از سرگرفته خواهدشد.

ضمنا گزارش‌هائی که از سایگون رسیده حاکی است که پرزیدنت وان‌تیو سرانجام با رئوس قرارداد آمریکا وویت‌نام شمالی موافقت کرده است . ژنرال الکساندر هگ‌معاون کی‌ـ سینجر در دیدار اخیر خود از پایتخت ویت‌نام جنوبی طرح موافقتنامه جدیدواشنگتن وهانوی را بوی اطلاع داده است . معذلک سخنگویان رسمی امریکا وویت‌نام جنوبی در سایگون‌هنوز «شعار سکوت»راحفظ می‌کنند.

روزنامه واشنگتن پست در شماره امروز خود نوشته است که پرزیدنت ریچارد نیکسون اکنون پاسخ «وان‌تیو»را به‌طرح قرارداد صلح بررسی می‌کند .

ژنرال «هگ» بلافاصله پس‌از نخستین دیدار خود با «وان‌تیو» گزارش محرمانه‌ای برای‌پرزیدنت نیکسون فرستاده است . بنابر گزارش «واشنگتن پست» رئیس جمهوری ویت‌نام جنوبی شرایط سیاسی و نظامی حل و فصل مسئله ویت‌نام را پذیرفته است‌و نیکسون پس از مطالعه پاسخ وان‌تیوچندین‌بار بوسیله هنری‌ـ کی‌سینجر درباره مذاکرات‌آینده وی با «له‌دوکتو» تماس گرفته است .

با اینحال «تران وان‌لام» وزیر امور خارجه ویت‌نام جنوبی اعلام داشت که جنگ ویت‌نام خیلی‌به پایان خود نزدیک شده است.

وزیر امور خارجه ویت‌نام‌جنوبی تاکید کرد که قرارداد صلح قبل از آغاز دومین‌دور ریاست‌جمهوری نیکسون امضاء نخواهد شد .

«تران‌وان‌لام» در پاسخ خبرنگاران گفت : من نمی‌توانم تاریخ معینی برای امضاء قرارداد صلح تعیین کنم زیرا ما از آمریکا خواسته‌ایم که برخی نکات تاریک ژاروشن کند واکنون منتظر دریافت پاسخ پرزیدنت نیکسون هستیم.

از سوی دیگر کاخ سفید با موافقت ویت‌نام شمالی اجازه داد فیلمها و عکس‌هائی که از آخرین جلسه کنفرانس سری پاریس‌گرفته شده است منتشر شود.

ملوین لرد در آخرین اظهارات خود بعنوان وزیر دفاع آمریکا گفت: تایید این مطلب که صلح پایدار در جنوب‌شرقی آسیابرقرار خواهد شد امکان ناپذیراست ولی دولت نیکسون به شرکت خوددر جنگ این منطقه پایان خواهد داد .

لرد گفت جنگ ویت‌نام از سی سال قبل ادامه دارد ونمی‌توان با اطمینان گفت که در صورت امضای قرارداد صلح‌جنگ بطور قطع از این سرزمین رخت برخواهد بست . من تصورمی‌کنم در مناطق مختلف جهان در مدت پنج یا ده سال‌جنگ‌هائی روی‌دهد ولی اطمینان دارم که آمریکا در این جنگها شرکت نخواهدکرد.

ما اکنون در وضعی نیستیم که آمریکا بتواند در سراسر جهان نقش ژاندارم را ایفاء کند.

مصر پیشنهاد راجرز را رد کرد

قاهره ـ اظهارات ویلیام‌راجرز وزیر امورخارجه امریکادرباره خاور میانه هنوز بطور رسمی‌از طرف دولت مصر تفسیر نشده است . راجرز روز ۵شنبه گفت بهترین راه برای حل مسئله خاور میانه آغاز گفتگو برای گشودن کانال‌سوئزاست ، مصر قبلا این پیشنهاد را رد کرده بود .

روزنامه های‌قاهره‌نیزدر غیبت سادات که درخارج از پایتخت بسر میبرد در تفسیر های‌خود روش‌احتیاط‌آمیزپیش گرفته‌اند.

روزنامه نیمرسمی الاهرام نوشته است که امریکائیها می‌ـ خواهند راه‌حل‌هائی پیش‌بکشند که قبلا ازطرف مصر رد شده است . ناظران سیاسی بطور کلی معتقدند که‌در سال جاری امریکا به ابتکارهای تازه‌ای در خاور میانه دست خواهد زد . ولی نسبت به موفقیت مساعی آمریکا اظهار بدبینی میکنند و میگویند اسرائیل‌که وارد دوران مبارزه انتخاباتی‌میشود نمیتواند تصمیم مهمی بگیرد.

پرزیدنت سادات‌که در ناحیه اسوان‌بسرمیبرددیروز باافسران ارتش‌مصر دراین‌منطقه پیرامون اخرین تحولات‌نظامی مذاکراتی بعمل آورد .

عزیز صدقی نخست‌وزیر در یک نطق تلویزیونی گفت که مصر برای‌خارج کردن سرزمین های اشغالی ازدست اسرائیل راهی جز توسل به جنگ ندارد زیرا اسرائیل بمیل خود مناطق اشغالی را ترک نخواهد گفت.

عزیز صدقی افزود : ما خود را برای پیکار سرنوشت آماده میکنیم و خود به تنهائی تاریخ آغاز جنگ‌علیه دشمن را تعیین خواهیم کرد .

جنگجویان افریقائی باموشک به‌مواضع پرتغال حمله کردند

گینه بیسائو ـ جنگجویان استقلال‌طلب گینه پرتغال حملات خود را بطور عمده با استفاده از موشکهای دور پروازو نارنجک آغاز کردند و این عملیات را علیه آبادی های مرزی شمال شرقی گینه پرتغال‌متمرکز کردند .

سرفرماندهی نیرو های پرتغال در بیسائو پایتخت گینه پرتغال اعلام کرد که مین‌گذاری ریلهای راه‌آهن و جاده ها و شاه راه ها بوسیله شورشیان تروریست افزایش یافته است طی دو هفته اول‌ژانویه ۲۱ نفر از سیاهپوستان استقلال طلب گینه پرتغال به قتل رسیده و ۳ نفر دیگر ازآنها اسیر شده‌اند . تلفات نیرو های پرتغالی در همین مدت طبق اعلامیه سر فرماندهی محلی منحصر به سه نفر کشته بوده‌است.

در این اعلامیه اضافه شده که تعدادی موشکهای ساخت‌شوروی و سکو های‌پرتاب موشک و اسلحه و تجهیزات دیگر که‌آنها نیز غالبا ساخت شوروی و یا کشور های اروپای شرقی است از شورشیان استقلال طلب گینه پرتغال به غنیمت گرفته شده‌است.

در لوزاکا «کنت کواندا» رئیس جمهور زامبیا اعلام کرد که اگر یان اسمیت نخست وزیر رودزیاواقعاانتظار دارد کمزامبیاخودرا بزعم‌وی‌ازشر جنگجویان آزادیخواه آفریقایی خلاص کند سخت در اشتباه است .

روز پنجشنبه گذشته یان‌اسمیت در یک سخنرانی رادیویی اعلام کرد که مرزرودزیا را بروی زامبیا بسته است تا دولت زامبیا بر سر عقل بیاید و از عواقب وخیم آزاد گذاشتن عملیات تروریست ها بر ضد رودزیا آگاه گردد

خبرگزاری رسمی زامبیا گزارش داد که در حدود ٤ هزار نفر از نیرو های ارتش آفریقای جنوبی از مرز این کشور گذشته و وارد قلمرو رودزیا شده‌اند تا رژیم یان اسمیت را در تعقیب و سرکوبی کماندوهای استقلال طلب آفریقایی یاری دهند .

خبرگزاری زامبیا به نقل از منابع موثق نوشته است که نیرو های آفریقای جنوبی روز سه‌شنبه گذشته یعنی در همان روزی که یان‌اسمیت اقدام به بستن مرز خود با زامبیا کرد وارد رودزیا شده‌اند .

کنت کواندا رئیس جمهور زامبیا در کنفرانس مطبوعاتی خود وضع مرز کشورش را با رودزیا قابل انفجار توصیف کرد واظهار داشت که تا جائی که وی خبر دارد رژیم نژادپرست یان‌اسمیت در کار تعقیب و سرکوبی کماندوهای آزادیخواه و استقلال طلب آفریقایی با دردسر های جدی روبرو شده است .

جان فورستر نخست وزیر آفریقای‌جنوبی دیروز وعده داد که از دولت رودزیا در اقدامی که اخیرا در مورد بستن مرزهایش با زامبیا بعمل آورده است از نظر اخلاقی پشتیبانی خواهد کرد .

فورستر اظهارداشت که آفریقای‌جنوبی مایل به مداخله در امور کشور های دیگر نیست ولی در عین حال بدون قید و شرط با هر نوع اعمال تروریستی مخالف است .

نقطه عطف در تاریخ مبارزات آزادیخواهانه افریقا بعنوان تفسیری است در صفحه ۶

شوروی بزرگترین خطر برای آسیا است .

چوئن‌لای: امریکا برای مقابله باشوروی باید در آسیا بماند

توکیو ـ چوئن‌لای نخست‌وزیر جمهوری خلق‌چین‌عقیده داردکه بعد از پایان یافتن جنگ ویتنام شوروی‌به‌صورت بزرگترین‌خطر که اسیار را تهدید خواهد کرد درخواهد آمد و بنابراین که نظر رهبران پکن لازم است که نیروی باز دارند آمریکا برای مقابله با تهدید شوروی درقاره اسیا باقی بماند.

چوئن‌لای این عقیده را روز پنجشنبه گذشته ضمن‌گفتگوئی با «تاکئوکیمورا» یکی از اعضاء حزب اکثریت لیبرال دمکرات ژاپن در پکن در میان گذاشته و «کیمورا» این مراتب را به خبرنگاران ژاپن اطلاع داده است .

چوئن‌لای اظهار داشت که‌به عقیده وی پس از پایان جنگ ویتنام و تخفیف تشنجات در قاره آسیا ژاپن طبیعتا دیگر احتیاجی به حفظ پیوند های اتحاد خود با امریکا نخواهد داشت بااینحال‌وی انکارنمیکند که ژاپن به‌منظور دفاع از خود دربرابر تهدید شوروی به دوام پیمان امنیت دو جانبه‌اش با امریکاومخصوصا به‌برخورداری ازسایه چتراتمی امریکا بوسیله همین پیمان بوجود امده است احتیاج خواهدداشت‌و باید این پیمان را حفظ کند.

چوئن‌لای درقسمت دیگری‌از سخنانش یادآوری کرد که در نظر وی دردنیاتنها دو ابرقدرت وجوددارند که‌یکی‌ازآنها آمریکا ودیگری شوروی است. بااینکه چین هیچ علاقه‌ای به هیچیک ازاین‌قدرتها ندارد معذلک‌کاملا طبیعی است که هر وقت‌موازنه قدرت بنفع یکی از انها برهم بخورد چین واکنشی امیخته با نگرانی نشان دهد.

چوئن‌لای در مقام طرفداری ازمداومت پیمان امنیت دوجانبه ژاپن وآمریکاحتی سوسیالیستها ودیگر گروه‌های‌دست چپی‌ژاپن راکه‌خواهان‌الغاء فوری‌این‌پیمان هستند بشدت مورد حمله و سرزنش قرار داد.

پیمان مذکوربیش از ۲۰سال پیش‌بعد از آنکه کمونیستها در ۱۹۴۹ بر چین مسلط شدند در اصل بعنوان سپری برای حمایت از ژاپن در برابر چین سرخ بوجود آمد .

انتشاراسنادمحرمانه‌ویتنام‌موجب حمله بزرگ کمونیستها شد

لوس‌آنجلس ـ محاکمه دانیل السبرگ» و «آنتونی‌ـ کروسو» باتهام فاش کردن اسناد محرمانه وزارت دفاع آمریکا در دادگاه لوس‌آنجلس آغاز شد .

چند ماه قبل دانیل السبرگ بافشای اسنادمحرمانه پنتاگون درباره ویت‌نام جنجال بزرگی در آمریکا بوجود آورد .

در جلسه دیروز دادگاه سپهبد «ویلیام‌دیوی» اظهار داشت که انتشار این اسناد ممکن است به ویت‌نام‌شمالی در تهیه مقدمات حمله عمومی بهاره ۱۹۷۲ کمک کرده باشد .

قبل از اظهارات سپهبد «ویلیام دیوی» یکی ازکارمندان غیرنظامی پنتاگون «فرانک‌بای‌تیمو» گفت که‌بلافاصله پس‌از انتشار اسناد محرمانه وزارت دفاع در روزنامه های پنتاگون یک «گروه کار» تشکیل داد تا تعیین کند که اسناد منتشره تاچه‌حد بدفاع ملی کشور ارتباط پیدا می کند . گزارش این گروه کار اکنون دراختیار قاضی دادگاه قرار داده شده است .

سپهبد «ویلیام دیوی» در پاسخ دادستان گفت انتشار اسناد محرمانه سبب شد که ویتنام شمالی از وضع ارتش ویتنام جنوبی مطلع شود و بداند که در حمله جدید چقدر موفقیت خواهد داشت . وی گفت این اسناد در عین حال به ویتنام شمالی نشان میداد که اخبار و گزارش های سازمان های اطلاعاتی امریکا و ویتنام جنوبی تا چه‌حد دقیق است و کمونیست ها دانستند که تاچه‌حد میتوانند امریکا را گول بزنند .

اخبار کوتاه جهان

- بغداد ـ سرمای شدید ، ریزش برف در کشور های عربی خاورمیانه همچنان ادامه دارد . ارتفاع برف در برخی از مناطق عراق به دو متر رسیده و سراسر مناطق شمالی این کشور نیز از برف‌انبوهی پوشیده شده است .

در شهر سلیمانیه ارتفاع برف به سی‌وپنج‌سانتی متر میرسد و درنتیجه ارتباط تلفنی بشدت دچار اختلال شده و برق برخی ازمناطق‌قطع‌شده‌است.

- تل‌آویو ـ گلدامایر نخست وزیر اسرائیل اظهار داشت محیط مذاکرات او با پاپ پل‌ششم بحرانی بوده است .

گلدامایر گفت در این ملاقات پاپ بمن گفت من نمیدانم چرا مردم یهودی که باید مردم مهربانی باشند در داخل کشورشان آنقدر خشن رفتار می کنند . گلدامایر گفت من این گونه سخنان را نمی توانم تحمل کنم .

گلدامایر گفت با اینحال پاپ در مورد تغییروضع بیت‌المقدس و تبدیل آن بیک شهر بین‌المللی سخنی برزبان نیاورد .

- بن ـ ویلی‌برانت صدراعظم سوسیالیست‌آلمان بمناسبت آغاز دومین دوره صدارت عظمای خود نطقی ایراد کرد و گفت اگر نوب ها در ویتنام ساکت شوند آلمان برای تجدید ساختمان به هردو قسمت ویتنام کمک خواهد کرد.ویلی‌برانت تقاضای برخی‌همکاران خود را برای آنکه سیاست ویتنامی نیکسون را علنا محکوم کند رد کرد .

- مسکو ـ طبق گزارشی که دیروز بوسیله خبرگزاری تاس انتشار یافت روز چهارشنبه اخیر چیزی نمانده بود که لوناخود ۲ اتومبیل هشت چرخی که بوسیله سفینه بدون سرنشین لونای ۲۱ شوروی در کره ماه پیاده شده است در محل فرود این سفینه براثر سقوط متلاشی شود .

تاس در گزارش خود اضافه کرده است که تنها کاردانی و مهارت دانشمندان و کارکنان مرکزکنترل زمین ماموریت لونای ۲۱ باعث نجات لوناخود ۲ شده است. تاس بسایر جزئیات‌این‌ماجرا اشاره‌ای نکرده است .

عکاسی نت
روز تاریخی ششم بهمن‌افتتاح میشود شمیران‌جاده قدیم‌ایستگاه رضائیه .
آ ـ ۷۸۸۵۲ ـ ۱ ـ ۶

وقت طلاست وقت طلاست وقت طلاست
صدور بیمه‌نامه شخص ثالث
در پنج دقیقه
شرکت سهامی بیمه ایران
امین نمایندگی کل : تلفن ـ ۷۵۵۰۹۶
نشانی: سه‌راه تخت‌جمشید ـ روبروی سینما ریولی
شماره ـ ۲۸۰ طبقه سوم

رستوران ـ دانسینگ
(کاباره رنگین کمان)
جمعه شب پنجم بهمن ماه افتتاح خواهد شد
خیابان فرصت (شاهرضا) شماره ۱۱۱ تلفن ۸۳۲۳۹۵

بافق ـ تهران شماره ۱۱۰ ك ۵۱۱۰۲۳۱۸۵
کمیته تدارك بزرگداشت دهه انقلاب شاه وملت
رونوشت جناب آقای دکتر امیر علی شیبانی مدیریت عامل شرکت ملی ذوب آهن ایران رونوشت وزارت اطلاعات اداره کل رادیو تلویزیون ایران.
در ایام فرخنده که ملت حق شناس ایران بپاس بهره‌مندی از مظاهر ثمربخش انقلاب و ملت در تلاش و تدارکات هرچه باشکوهتر نمودن مراسم سالگرد دهه انقلاب میباشد کمیته‌تدارک این جشنواره ملی در حوزه بافق با نهایت افتخار آمادگی و همبستگی مهندسین ، کارمندان ، تکنیسین‌ها و کارگران‌شرکت ملی ذوب آهن حوزه بافق را با کمیته تدارک بزرگداشت دهه انقلاب شاه و مردم اعلام مینمایدضمنا قطعنامه کارگران حوزه بافق بشرح ذیل میباشد :
۱ـ برپا داشتن با شکوهترین مراسم در این منطقه بخاطر بزرگداشت سالگرد انقلاب و تجلیل از مقام شامخ رهبرانديشمند و طراح انقلاب سفید شاهنشاه آریامهر .
۲ـ تلاش بی‌گیر در بثمر رساندن منشور انقلاب شاه و ملت در آستانه دوران تمدن تاریخی بزرگ .
۳ـ اعلام مراتب‌جان‌بازی کارکنان حوزه بافق بعنوان‌سربازان حافظ استقلال مملکت و حفظ و حراست بقای شاهنشاهی ایران .
کمیته تدارک جشنواره ملی سالگرد دهه انقلاب .
شرکت ملی ذوب آهن ایران ـ حوزه بافق

بتونیر
در ظرفیتهای مختلف
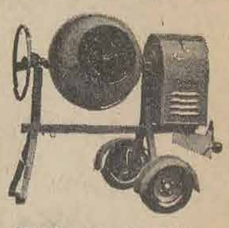
انواع بتونیر از ۱۴۰ الی ۸۰۰ لیتر ۳ یا ٤ چرخ‌باموتور بنزینی ـ دیزل و یا برقی برای فروش آماده است .
شرکت سهامی تولیما
تهران ـ خیابان آیزنهاور ـ مقابل وزارت کار تلفنهای : ۹۵۴۴۶۰ و ۹۵۹۲۴۴

تیم تهران جام ولیعهد را ربود

تیم خوزستان دوم وتیم بوشهر سوم شدند

درپیشگاه والاحضرت همایون ولایتعهد ، بعدازظهر دیروز مرحله نهائی مسابقات فوتبال جوانان ایران جام والاحضرت ولایتعهد ، دراستادیوم شهر اهواز برگزار شد و تیم تهران باپیروزی برتیم خوزستان اولین دوره این جام را فتح کرد .

دراین دوره ازمسابقات بیش از ۱۳۰۰ تیم از سراسرایران شرکت کردند و۱۰ تیم برای دوره نهائی انتخاب شدند وطی مسابقاتی که از روز ۲۰ دیماه در اهواز برگزار شد ، چهار تیم تهران خوزستان ، اصفهان وبوشهر به مرحله نهائی رسیدند.اصفهان وبوشهر صبح دیروز برای تعیین مقام سوم در استادیوم اهواز مقابل یکدیگر قرار گرفتند ودر نتیجه تیم فرمانداری گل بوشهر بر روی ضربات پنالتی در وقت اضافی به‌پیروزی رسید وعنوان سوم مسابقات جام والاحضرت ولایتعهد را بدست اورد.

★ **تهران ـ خوزستان**

دیدار تیم های تهران و خوزستان‌که‌برای تصاحب عنوان قهرمانی جام می جنگیدند ، از تحرک و سرعت خاصی برخوردار بود . جوانان خوزستان که از طرف ۱۵هزار تماشاگر مسابقه، بیدریغ‌حمایت میشدند از آغاز مسابقه‌حملات گسترده‌ای را بردروازه تهران آغاز کردند . ۱۱ دقیقه پس از آغاز مسابقه ، فداکار فروارد تیم تهران برروی یک غفلت‌خط دفاعی تیم خوزستان گل اول تیم تهران را به ثمر رساند . از این لحظه به بعد بازیکنان خوزستانی برفشار بردروازه تهران افزودند و در دقیقه ۲۰ نیمه اول ، پرویز مظلومی‌گل اول تیم خوزستان را به ثمر رساند . پس‌از این گل ، هردو تیم حالت سرگردانی یافتند و بازی درنیمه اول باهمین نتیجه پایان یافت .

درفاصله بین دو نیمه مسابقه، علیرضا امینی و عزت‌الله‌حیدری قهرمانان‌مشترک مسابقات‌مهارت های فردی‌ونیز اکبر زرافشانی قهرمان سوم‌این مسابقات‌معرفی شدند

★ **گل مساوی**

درنیمه دوم ، بازی حالت خشنی بخود گرفت و هردو تیم گاهی حملات‌شدیدی بردروازه های یکدیگر میکردند .

دردقیقه ۲۰ نیمه دوم گل دوم خوزستان‌توسط دستجردی یار این تیم به ثمر رسید . حملات تیم‌خوزستان ازاین پس شدت گرفت و تیم خوزستان که‌ازسیستم پاسکاری وجایگیری صحیحی پیروی‌میکرد ، چندین بار شانس زدن گل را ازدست داد .

جوانان خوزستان باامیدواری به نگهداشتن نتیجه دو بریک همچنان برحملات خود ادامه دادند . درست یکدقیقه به پایان مسابقه «شهمیری» از تهران گل مساوی را دردروازه خوزستان کاشت .

طبق مقررات دوتیم در دووقت اضافی ده دقیقه‌ای برای‌تعیین قهرمان جام بایکدیگر نبرد کردندکه نتیجه‌ای از آن‌حاصل نشد و درپایان تیم تهران با به‌ثمررسانیدن سه ضربه پنالتی از ۵ ضربه‌دردوازه خوزستان، اولین دوره مسابقات جام والاحضرت همایون ولایتعهد را باپیروزی ۵ـ۲ برخوزستان فتح کرد .

درپایان دیدار نهائی‌دیروز والاحضرت همایون ولایتعهد جام قهرمانی را به کاپیتان تیم تهران اعطا کردند .

والاحضرت همایون ولایتعهد پس از انجام مسابقه نهائی فوتبال جوانان در اهواز ، جام قهرمانی مسابقه را به کاپیتن تیم تهران اعطا میفرمایند .

دکتر اقبال رئیس هیئت مدیره و مدیر عامل شرکت ملی نفت‌ایران و تیمسار سرلشگر بدره‌ای‌فرمانده گاردجاویدان افتخار حضوردارند.

پرسپولیس وتیم کویت مساوی شدند

تیم فوتبال حرفه‌ای پرسپولیس که برای انجام چند دیدار به کویت سفر کرده بود ، دیروز در دومین دیدار خود با تیم منتخب کویت به نتیجه مساوی بدون گل رسید .

پرسپولیس که در نخستین دیدار خود با تیم العربی با نتیجه ۱بر۱ به تساوی رسیده بود در دیدار دیروز که در حضور بیش از ۱۰ هزار تماشاگر برگزار می‌شد، به دومین نتیجه مساوی رسید .

حریف پرسپولیس در این مسابقه تیم منتخب‌کویت متشکل از بازیکنان باشگاه های العربی ، السلمه و الکاظمه بود .

نیمه نخست گرچه برتری با تیم پرسپولیس بود ، لیکن در نیمه دوم بازیکنان تیم منتخب کویت کنترل توپ را در اختیار گرفتند و بار ها حملات سختی روی دروازه پرسپولیس بردند . تنها موردی که پرسپولیس خطر صد در صدی روی دروازه حریف ایجاد کرد، در دقیقه ۸۰ بود که حسین کلانی فوروارد تیزپای پرسپولیس تاقلب محوطه دفاعی کویت تاخت ، لیکن دفاع هوشیار حریف به موقع خطر را دفع کرد .

در مسابقات فوتبال انتخابی باشگاههای تهران

سرما ویخبندان مسابقه افسر وپه‌له را متوقف کرد

★ عقاب در دقیقه۶۶ از سد آتش‌نشانی گذشت .

★ برق در یك بازی دفاعی‌در برابر پاس به‌نتیجه‌مساوی رسید

★ شهربانی ۱ بر صفر بر تهران پیروز شد .

سرمای شدید و یخبندان زمین دومین مسابقه روز پنجشنبه را که میان افسر و پله جریان‌داشت در دقیقه ۶۴متوقف نمود ومصطفی اعتمادی داور مسابقه از ادامه بازی در شرایط نامساعد ممانعت کرد .

نامساعد بودن‌فصل برای‌برگزاری مسابقات فوتبال انتخابی باشگاه های تهران ، به مقدار زیادی از کیفیت بازیها کاسته و بازیگر و تماشاچی را با مشکلی به نام سرمای شدید مواجه ساخته‌است.

مسابقه دیروز افسر وپله در شرایطی ناتمام ماند که هوا بیش از پنج درجه زیر صفر رانشان میداد وزمین گل‌آلود امجدیه را قشری از یخ پوشانده بود وبخوبی مشاهده میشد که بازیگران در شرایط غیر عادی به بازی‌ادامه میدهند کنترل بازی را از دست داده‌اند .

باوجود اینکه هیات فوتبال تهران ساعت آغاز مسابقات را تغییر داد و قرار است مسابقات روز های وسط هفته نیز ساعت ۲ بعد از ظهر آغاز گردد تصور نمیرود مشکل به آسانی حل شود . چون مسابقه دوم بخصوص در نیمه دوم بهرحال به سرماو یخ بندان میکشد ، چنانکه دیدار پاس و برق که بعد از ظهر دیروز و در ساعت ٤ بعد از ظهر آغاز شد ، در نیمه دوم با سرمای یخ فوق‌العاده ویخ بندان مواجه شد و احساس میشد ضربات پای بازیگران وتوپ در تماس با زمین گوئی به مانعی سخت بر خورد میکرد و بازی در هوای ۸ درجه زیر صفر در زمین غیر چمن طاقت فرسا بنظر میرسد و ممکن است بازیگران را کـه دچار صدمه میشوند ، با حادثه ناگواری روبرو سازد .

دیدار افسر وپه‌لهدر روزپنجشنبه گذشته در شرایطی متوقف ماند که نتیجه بازی تا دقیقه ٦٤ یک بر یک مساوی بود .

گل پله را در این دیدار بی‌ـ فرجام محسن میری در دقیقه ۱۲ به ثمر رساند و سعید رحیمیان بازیگر افسر در دقیقه ۵۰ گل مساوی را برای تیم خود بدست آورد .

★ **مسابقه عقاب‌وآتش‌نشانی**

عقاب هر چند از سد آتش‌نشانی گذشت‌و در برابر این تیم با نتیجه ۱ بر صفر به پیروزی رسید بارها در برابر بازیگران آتش نشانی به خطر افتاد و مدافعین عقاب در یک نفوذ حریف ، دوباره‌دروازه خود را نجات دادند .

در دقیقه ۸۷ آتش نشانی در نزدیکی نقطه کرنر صاحب توپ شد و شوت برگشت شده رادر حالی که دروازه‌بان عقاب از دروازه خود بیرون آمده بود ، احمد درخشنده به دروازه شلیک کرد که خسرو صلح‌کنان مدافع عقاب از نفوذ توپ بداخل دروازه جلوگیری کرد و توپ‌برگشت شده این بار نصیب خسرو بهزادی گردید و شلیک دوباره کرد ، لیکن این توپ نیز توسط مدافع دیگر عقاب فرهاد میرهادی جلوی‌دروازه مهار شد و دروازه عقاب براستی از یک خطر فوق‌العاده نجات یافت !

گل عقاب در دقیقه ٦٦ توسط غلامو‌فاخواه بدست آمد ، در این دیدار دروازه آتش نشانی نیزبکار از خطر جدی رهید و توپی که توسط حسین باباخانلو ازجناح چپ داخل محوطه ۱۸ سانتر شده بود ، با شلیک فریبرز اسماعیلی به تیرک افقی دروازه آتش‌نشانی برخورد کرد .عقاب با این پیروزی از مجموع ۷ بازی خود صاحب ۱۲ امتیاز شد و در رده سوم قرار گرفت .

★ **مسابقه پاس و برق**

پاس در دیدار چهارم مسابقات این هفته در مسابقه با برق به یک نتیجه بدون گل رسید و فوروارد های آن باوجود اینکه بارها دروازه برق را مورد تهدید قرار دادند و در نیمه دوم روش ٤ـ۲ـ٤ را پیش گرفتند در باز کردن دروازه برق ناکام ماندند و برق پس از ۹۰ دقیقه دفاع از دروازه خود به یک امتیاز رسید . و اکنون از جمع ۹ دیدار خود صاحب ۱۱ امتیاز میباشد و در رده چهارم قرار دارد .

پیام خانوم خانوما

به دوستداران آثار بزرگ ، ارزشمند وپرشکوه سینما : من دختری از دنیای رنگها و افسانه ها هستم ، زیبا ، با منطق ، خوش‌بیان ، لطیف، از هردیار خواستاری دارم و از هرشهر دلداده‌ای بسویم می‌آید .

در آتیه نزدیك آغوش گرم من برپرده سینما بروی شما گشوده می‌شود ، بشما لذت می‌بخشم وشور و هیجان میدهم ، من غنی‌از مال دنیاهستم و نمی‌خواهم ریاکارانه جیب کسی را خالی کنم ، دروغگو نیستم و تبلیغ هم نمی‌کنم .

من زیبا ترین قصه جهان سینما هستم وقریبا خاتمی شخصیت مرا بشما نشان میدهد .

خانوم خانوما

اثر استثنائی دهه اخیر

بهمراهی : مختار ـ سپهرنیا ـ محمود نوربخش سارا ـ اسداله یکتا ـ رضا رخشانی ـ اردشیر پهلوان ـ عبدی ـ و ... فتح‌اله منوچهری

تهیه کننده : علی صبائی

سناریست ، شاعرو کارگردان: فتح‌اله منوچهری

با بازی چشمگیر خربا تربیت : دلیل الاغ

تاج قهرمان باشگاه‌های تهران

در مسابقات کشتی فرنگی باشگاه های عمومی تهران‌که با شرکت ۸۴ کشتی گیر از ۱۵ باشگاه طی ۳ شب انجام شد ، کشتی گیران باشگاه تاج در مجموع با ۵۴ امتیاز به مقام قهرمانی باشگاه های عمومی تهران رسیدند .

در این مسابقات کشتی‌گیران باشگاه تاج در ۸ وزن به مقام قهرمانی دست یافتند .

تلویزیون
نوبل
NOBEL

گروه‌شرکتهای‌تولیدی وارداتی ماشین‌آلات راه‌سازی‌وساختمانی
ارکان ماشین . وزنه
ماشین رول . رولر
خیابان‌آیزنهاور ـ مقابل دانشگاه آریامهر شماره ٦٢٨ و ٦٤٦
تلفن : ۹۵۹۰۷۸ ـ ۹٦۲٤۵۹ ـ ۹۵۲۸۹۹ـ۹۵۹۰۰۳ـ۹۵۸۵۵۵

فروشندگان محترم لوازم بهداشتی
شیر آلات مدرن ومعروف گروهه GROHE
باقیمت مخصوص دراختیار شماست.
شرکت صنایع حرارتی
بلوار الیزابت دوم ـ شماره ۱٦٦ ـ تلفن ٦٦٣٣٦٥-۴۲۱۵۵

ستارخان
گرامی ترین خاطره تاریخ اجتماعی ایران در گران‌ترین فیلم تاریخ سینمای ایران

دیکتافونهاجدید سونی
معاون‌شما ـ حافظه‌شما ـ همسفرشما ـ منشی‌شما
مدل BM-30

دیکتافون BM ـ 30 سونی یك خرج‌لازم برای شما است تاکارائی خود را تا ۱۰۰ درصد افزایش دهید :
ـ نامه خود رابمنشی دیکته کنید
ـ دستورات خود رابمدیران دوائر بدون اشتباه بوسیله منشی‌ابلاغ کنید .
ـ آنچه را بفکرتان میرسد فورا ضبط‌کنید وبعدازآن نتیجه‌گیری کنید .
ـ باوصل این دستگاه به‌تلفن مکالمات مهم راضبط‌کنید بدینوسیله ازبسیاری ازاشتباهات جلوگیری‌کنید
SONY

فروشگاه مرکزی سونی : خیابان شاه چهار راه شیخ‌هادی تلفن ۴۸۴۷۶

از صبح سه‌شنبه سوم بهمن‌ماه
برنامه ویژه عید غدیر فقط در
سینما پارامونت
اثری بزرگ و تماشائی از عشق و سکس و جنایت

ایرنه پاپاس درفیلم رنگی اسکوپ ورنگی
تصاویر عریان
بازگردانی : اومبرتو لنزی

ریموند لاواک . اورنلا دوتی . انتونیو ملینو

بام خانه شما
هرگز چکه نخواهد کرد
اگر آنرا با ایزوگام بپوشانید
شرکت سهامی پشم شیشه ایران
خیابان شاهرضا ـ صبای جنوبی ـ شماره ۱۳ ـ تلفن‌های ۴۴۳۱۷ ـ ۴۸۵۲۱ ـ ۶۶۷۵۳۶

تلویزیون آزمایش

کن وود
نور چشم همهٔ خانمها
کن وود
با اهرم و چرخ مخصوص برای نقل و انتقال آسان و سریع دستگاه
۶ کیلوئی واقعی
مدل ۶ کیلوئی واقعی کن‌وود باگنجایش زیاد برای شستن لباسهای خیلی زیاد
تنها ماشین لباسشوئی مجهز به خشك کن است که لباسها را پس از شستن بدون نیاز به انداختن روی بند و تماس باذرات آلوده هوا کاملا خشك میکند .
هیچ ماشین لباسشوئی دیگر این کار را انجام نمیدهد .
باکن وود بشوئید و بپوشید
مدل ۸۶۲ شش کیلوئی واقعی
مدل ۱۲۹۰ با خشك‌کن
مدل ۴۸۶ پنج کیلوئی
انواع مدل محصولات خانگی کن وود شف همه کاریك آشپزخانه را انجام میدهد:
Kenwood CHEF
« ساخت انگلستان »
شف مدل ۷۰۱
ماژور مدل ۷۰۷
شفت مدل ۳۴۰
میتی مدل ۳۴۵
فروش درکلیه فروشگاه‌های معتبر
نماینده انحصاری ـ شرکت سیراکو ـ خیابان سوم اسفند ـ شماره ۴۴ ـ تلفن ۱۵-۳۰۹۱۱ تلفن مستقیم سرویس ۳۱۶۷۷۸

طرح عمرانی عباس آباد از فروردین اجرا میشود

از نیمه دوم فروردین آینده ، اجرای طرح عمران عباس‌آباد در قطعه زمینی‌به مساحت یك میلیون متر مربع شروع‌میشود وشهرداری تهران نقشه های اجرائی طرح مذکور را آماده کرده‌است .

امروز یك مقام آگاه در شهرداری پایتخت اعلام کرد طرح عمران ونوسازی عباس‌آباد از محل اعتبارات‌شهرداری‌تهران به مرحله اجرادر می آید . در اجرای این منظور شهرداری از نیمه دوم فروردین ماه‌عملیات خیابان‌بندی‌ونهرسازی واسفالت آن‌رادر یك میلیون متر مربع از اراضی‌عباس آباد شروع می کند وبلافاصله‌شرائط‌واگذاری اراضی مذکوررا منتشر می ـ سازد .

هنوز قیمت قطعی فروش‌اراضی عباس‌آباد تعیین نشده است.

همین مقام افزود :

هم‌اکنون حدود ۱۰ هزار قطعه زمین واقع در عباس آباد به مالکیت‌شهرداری تهران‌درآمده است‌و شهرداری بهاء قطعات مذکوررا بصورت نقد واوراق قرضه پرداخت کرده‌است .

شهرداری‌تهران از سال آینده حدود۸۰هزارتومان بهره‌ماهیانه به وزارت دارائی پرداخت خواهد کرد .

خبرنگار ما درگزارش خود اضافه کرده‌است :

طرح خیابان‌بندی در نقشه نوسازی عباس آباد کاملا‌ًتازگی دارد باین صورت که کلیه خیابانها بصورت شیب‌دارومورب ایجاد خواهد شد وحتی‌المقدور سعی شده است که‌خیابانهای عریض شرقی ، غربی احداث گردد .

آب و برق و تلفن

امروز شهردار پایتخت‌بخبرنگار ما اظهارداشت :

وزارت آب وبرق واداره مخابرات موافقت کرده‌اند که آب وبرق و تلفن عباس‌آباد را تامین نمایند . بااینصورت که متقاضیان اراضی مذکور می ـ توانند مستقیما از اداره‌آب‌وبرق وتلفن سرویس دریافت نمایند.

آقای نخست وزیر صبح امروزنمایشگاه پیشرفتهای صنعتی ایران رادرمحل نمایشگاه بین‌المللی افتتاح‌کرد.
عکس نخست وزیر را در این مراسم‌نشان میدهد

شهبانو

نمایشگاه صنایع‌دستی روستائی راگشودند

یك ساعت قبل از ظهر امروز علیاحضرت شهبانو نمایشگاه صنایع دستی روستائی را در محل وزارت تعاون‌و امورروستا ها گشودند .

علیاحضرت شهبانودر ساعت یازده بامداد بمحل وزارت تعاون و امور روستا ها تشریف‌فرما شدند و مورد استقبال رئیس مجلس سنا ، وزیر تعاون و امور روستا ها ، وزیر اطلاعات و فرمانده گارد شاهنشاهی ، رئیس دفترمخصوص‌علیاحضرت شهبانو قرار گرفتند .

بیش از هزار نفرازروستائیانی که برای شرکت درکنگره بزرك انقلاب به تهران‌آمده‌اند هنگام‌تشریف فرمائی‌علیاحضرت شهبانو برای معظم‌لها دست می زدند و به آهنك ساز ودهلی که همراه داشتند می‌نواختند و می رقصیدند .

آقای دکتر ولیان وزیرتعاون و امور روستا ها پس از عرض گزارش از پیشگاه معظم‌لها استدعا کرد نمایشگاه صنایع دستی روستائی را که‌به‌مناسبت دهه بزرگداشت انقلاب ایران دائر شده است بگشایند .

علیاحضرت از غرفه های‌متعددی که در ان اشیاء صنایع دستی روستائی به‌نمایش گذاشته‌شده بود بازدید فرمودند .

علیاحضرت ضمن بازدید از این غرفه ها خاطرنشان کردند که سعی شود اصالت کارهای دستی روستائی در نقاط مختلف کشور حفظ شود و آنها که از شهر میروند این اصالت را از بین نبرند .

علیاحضرت شهبانو در یکی از غرفه ها در مورد تهیه مواد اولیه صنایع دستی دستورائی صادر فرمودند و خصوصا در مورد دوام بیشتر مصنوعات داخلی تاکید کردند وفرمودند سعی کنید کدزحمات‌روستائیان به هدر نرود مثلا وقتی یك سوزن دوزی جالب در منطقه بلوچستان تهیه می‌شودباید‌رنك ثابتی داشته باشد تا براثر شستن نخهای آن رنك ندهد. هنگامی که معظم‌لهانمایشگاه راترك می کردند یك قالیچه از طرف نمایندگان شرکت سهامی زراعی پیچار کردستان به پیشگاه معظم‌لها تقدیم گردید .

نخست‌وزیر از صاحبان صنایع خواست قیمتها را تقلیل دهند

چانه زدن آقای نخست‌وزیر با صاحبان صنایع در مورد پائین آوردن قیمتها یکی از نکات جالب‌بازدید آقای هویدا از نمایشگاه صنعتی ایران در دهه انقلاب بود.

نخست وزیر در جریان‌بازدید از نمایشگاه صنعتی ایران‌در دهه انقلاب از صاحبان‌صنایع قویا خواست که در قیمتهای مصنوعات خود تجدید نظر کنند تا باین طریق فروش‌آنان افزایش یابد و سود بیشتر را از تولید بیشتر بدست آورند .

نمایشگاه صنعتی دهه انقلاب ایران بامداد امروز با حضور آقای هویدا نخست وزیر و چند تن از وزیران و مهندس فرخ نجم‌آبادی معاون کل وزارت اقتصاد و رئیس اتاق بازرگانی و صنایع و معادن ایران وجمعی‌ازمقامات‌اقتصادی و صاحبان صنایع در محل سازمان بین‌المللی نمایشگاهها گشایش یافت .

پس از گزارش مهندس‌شیدفر رئیس نمایشگاه بین‌المللی‌درباره تشکیل نمایشگاه صنعتی دهه انقلاب ، آقای نخست وزیر و همراهان از غرفه های کارخانجات‌تولیدی دیدن کردند و در مقابل هرغرفه آخرین رقم تولید یا سرمایه درآن‌رشته مربوط به سال ۱۳۴۱ و همچنین آخرین رقم مربوط‌به سال جاری نوشته شده‌است بطوریکه هربازدید کننده‌ای به آسانی میتواند رشد وترقی را در دهه انقلاب احساس کند

نخست وزیر در برابر غرفه تولید پنکه و لامپ‌پرسید، چند درصد از تولید این کارخانه در داخل کشورساخته میشود ؟ مسئول غرفه پاسخ داد بیش از ۹۵ درصدلوازم در داخل کشور تهیه میشود .

مسئول غرفه همچنین در مقابل ستایش نخست وزیر از ایشان دعوت کرد تا ازاین کارخانه دیدن کند ، نخست وزیر با خنده گفت حاضرم ، بشرطی که لااقل ۵ درصد قیمت های تولیدی خود را کاهش دهید .

موضوع پائین آوردن‌قیمت به چانه زدن از طرف آقای نخست وزیر و صاحب‌کارخانه انجامید و صاحب کارخانه که نمیتوانست بدون مطالعه‌جواب دهد ، ساکت ماند . نخست وزیر با خنده گفت حتی دو در صد هم قیمت را پائین بیاوری دعوتت را قبول خواهم کرد . نظیر این وضع درجای دیگری نیز پیش آمد و نخست وزیر هنگام‌بازدید از غرفه‌کارخانجات آزمایش گفت تلویزیون ۹۰۰ تومانی کجا است ؟ مدیر آزمایش پاسخ داد تلویزیون کوچک‌این کارخانه ۹۰۰تومان است ولی عوارض آن موجب گردیدکه قیمت این‌نوع‌تلویزیون بیش از این رقم شود .

نخست وزیر گفت قرار بود که نوع کوچک تلویزیون با ۹۰۰ تومان در دسترس‌مصرف کننده قرار گیرد .

نخست وزیر با خنده پیشنهاد کرد که هم صاحب کارخانه در قیمت خود ودولت هم در عوارض‌دریافتی تخفیفی بدهند تا تلویزیون۹۰۰ تومانی در دسترس مردم قرار گیرد .

صاحب کارخانه پیشنهادنخست وزیر را عادلانه دانست و از آن استقبال کرد .

آقای هویدا پس از یکساعت بازدیددر دفتر یادبودنمایشگاه ضمن تجلیل ازثمرات دهسال انقلاب اظهار اطمینان کردکه در آینده نتایج درخشانتری بدست خواهد آمد و مقارن ساعت ده و نیم نمایشگاه را ترك کرد . مطالب مربوط به غرفه ها ی‌نمایشگاه در همین شماره در صفحه اقتصادی‌بنظر خوانندگان خواهد رسید .

والاحضرت فرحناز

اتومبیلی را که برده بودند بخشیدند

بعد از ظهر روز پنجشنبه طی مراسمی که در حضور سرکارعلیه خانم فریده دیبا در محل جمعیت کمك به جذامیان برگزار شد ، اتومبیل پیکان اهدائی والاحضرت فرحناز بجمعیت کمك بجذامیان تحویل جمعیت گردید .

والاحضرت فرحناز این اتومبیل را در قرعه‌کشی بلیت های بخت آزمائی شب نشینی جمعیت کمك به جذامیان برده بودند .

درشب‌نشینی مذکور سرکار علیه خانم فریده دیبابازطرف والاحضرت بیش از ۲۵۰بلیت ۲۰ تومانی باقی مانده ازفروش‌بلیطها راخریداری کردند و پس از قرعه کشی یکی از بلیط های والاحضرت برنده اتومبیل بیگان شد . والاحضرت فرحناز این اتومبیل را در اختیار جمعیت گذاشتند تا آن را برای درمانگاه جمعیت در خیابان سپهبد رزم‌آرا (شهرری) مورد استفاده قرار دهند .

در جلسه روز پنجشنبه اعضای هیئت موسس وهیئت مدیره‌جمعیت کمك به جذامیان حضور داشتند.

راهزنان مسلح امریکائی یك پلیس‌را کشته وعده‌ای را گروگان‌گرفتند

نیویورک ـ گروهی از راهزنان مسلح امروز ناگهان ماموران پلیس نیویورک را زیر آتش گرفته و پس از آنکه یکی از آنها را کشتند باعده‌ای که به گروگان گرفته بودند در بروکلین بیك «بوئیك» پناهنده شدند .بلافاصله ماموران‌انتظامی پناهگاه مردان مسلح را که‌گفته میشودچهارنفر هستندمحاصره کرده و یك زره‌پوش بانورافکن های قوی «بوئیك» را روشن ساخت .

اندکی‌بعد نیرو های امدادی پلیس به محل حادثه رسیدندو ماموران‌انتظامی بوسیله بلندگو یهراهزنان مسلح اخطار کردند که گروگان آزاد کنید تا این لحظه هنوز سارقین به اخطار پلیس پاسخ نداده‌اند و تنها یکی از گروگانان را آزاد کرده‌اند .

مردی درامریکا هواپیمای ربوده شده را بگلوله بست

لوئیز ویل ـ کنتاکی ـ یک مرد مسلح دیشب در فرودگاه «استاندیفورت» لوئیز ویل در ایالت‌کنتاکی‌آمریکا یک مکانیک هواپیمارا گروگان گرفت و در ـ خواست‌کرد هواپیما وی رابیک مقصد نامعلوم ببرد . مرد مسلح ناشناس‌سپس‌در حالیکه‌مکانیک را در گروگان داشت دست‌کم بیست دور گلوله به پنجره ها و درو پیکر هواپیما شلیک کرد .

درجریان‌حادثه تیراندازی‌حدود ۱۰۰ نفر در اطراف هواپیمای جت دی ـ سی ـ ۹ بودند لکن هیچیک از تیر های شلیک‌شده به آنها اصابت نکرد .

مردمسلح به مکانیک دستور دادبوسیله بی‌سیم خلبان‌هواپیما را بداخل فراخواند .

مقامات فرودگاه برای‌جلوگیری ازبروز حوادث ناگوار از ورود و خروج هواپیما ها به فرودگاه جلوگیری ومرد مسلح‌را بعد از کشمکش زیاد دستگیر کردند .

نمایشگاه کتابهای‌فارسی و خارجی «انقلاب سفید»

نمایشگاه کتاب های فارسی و خارجی انقلاب سفید نوشته شاهنشاه آریامهر و آثار علمی وتحقیقی مربوطبه انقلاب‌ایران که در ده ساله‌اخیر در ایران و کشور های‌مختلف جهان انتشار یافته است، امروز در استادیوم محمدرضا شاه گشایش یافت .

در این نمایشگاه که توسط کتابخانه پهلوی‌ترتیب یافته‌است، علاوه‌بر متن‌فارسی وترجمه‌های خارجی انقلاب سفید بزبان‌های انگلیسی ، فرانسه ، آلمانی ، روسی ، ایتالیائی ،اسپانیائی، پرتقالی ، یونانی ، دانمارکی ، عربی ، ترکی و اردو ، فریب دویست‌نشریه‌تحقیقی‌که‌به بیش‌از بیست زبان مختلف جهان در تجزیه وتحلیل‌علمی اصول‌انقلاب ایران نوشته شده ، عرضه شده است .

قسمت اعظم این آثار به قلم دانشمندان درجه اول جهان از قبیل استادان فرهنگستان علوم اتحاد شوروی و دانشگاه های مسکو ، لنین‌گراد ، لندن ، اکسفرد ، کمبریج ، هاروارد ، کلمبیا ، نیویورک ، واشنگتن ، گوتینگن ،استکهلم ، بوکرست، بلگراد ، بیروت ، ، پیشاور ، تاشکند، بانکوك ، توکیو وغیره نوشته شده است .

فهرست کتاب ها و نشریاتی که در این‌نمایشگاه عرضه شده بطور جداگانه‌چاپ و دردسترس بینندگان نمایشگاه قرار گرفته است .

کلیه‌حجاج ایرانی تا ۲۰ روز دیگر باز میگردند

تا بعد از ظهرامروز ٤ هزار نفر از حجاج با هواپیمابایران بازگشتند و دههاهزار تن از خانواده های ایرانی به استقبال و خوش آمد گوئی زیارت ـ کنندگان خانه خدا شتافتند .

تونفگاه های‌حجاج دیروزوامروز ازجمعیت موج میزد و مستقبلین درحالیکه هرکدام هدیه‌ای همراه خود داشتند انتظار سفر کرده خود را میکشیدندو باورود حجاج شور و هیجان زائدالوصفی بر فضا حکمفرما میشد .

یک مسئول سازمان اوقاف‌گفت: انتقال حجاج در ۲۰ روز آینده به پایان میرسد .

امسال حجاج‌نسبت به سال های گذشته هدایا و ارمغان های با ارزشتری از سال های قبل به ایران آوردند .

هشدار های پیاپی و راهنمائی های موکد مسئولین در مورد خودداری‌ازآوردن اجناس‌مستعمل تاحد زیادی در خرید حجاج از بازار های کشور سعودی موثر بود و در بین کالا هائی که‌حجاج ایرانی همراه داشتند کمتر کالا های لوکس و بی مصرف به چشم میخورد و اکثرا سعی کرده بودند با سنجش قدرت مالی خود و احتیاجات خانواده و دوستانشان سوغاتی ها را انتخاب کنند .

با وجود این یک مامور گمرک گفت : عده‌ای از حجاج بدون در نظر گرفتن شرائط بازار ایران کالا هائی را بایران آورده‌اندکه میتوانستند آن را در داخل کشور بقیمت ارزانتری خریداری کنند .

یک ناظر گمرکی دیگر گفت : تقریبا بیست در صد از حجاج با خود وسائل الکتریکی همراه آورده‌اند که مهمترین آن ضبط صوت است .

پارچه های مخمل ، روکش‌های صندلی بافت استیل و ساعت از جمله کالا هائی بود که بیشتر حجاج همراه خود به ایران آورده‌اند .

★سفره ایران

احمد مرادی ، خبرنگار اعزامی اطلاعات به کشور سعودی در گزارش خود مینویسد :

طی دو روز مناسك حج در منی از طرف سازمان‌اوقاف چادربزرگی برپا شد و کلیه حجاج مقیم منی با غذا های ایرانی پذیرائی شدند

گزارش خبرنگار ما حاکی است که در مراسم امسال مجموعا ۵۰۰ نفر از زائران خانه خدا ازنژاد های مختلف و ملیت های گوناگون بدرود زندگی گفته‌اند ، بیماری اکثر در گذشتگان بعلت فشار خون ناراحتی های قلبی‌وعوارض کهولت بوده است .

دوقلوهای بهم‌چسبیده

برای تحقیقات پزشکی در بیمارستان نمازی بستری‌شدند

شیراز ـ برای انجام تحقیقات پزشکی و مطالعات دیگر ، خواهران بهم چسبیده که‌چند روز پیش در فیروزآباد فارس بدنیا آمدند به شیراز انتقال یافتند .

«خبرتولد این دوقلو هاپریروز در اطلاعات چاپ شده بود » هم‌اکنون در بخش کودکان بیمارستان «نمازی» شیراز از دوقلوهای بهم چسبیده‌پذیرایی میشود .

دکتر امیر سیروس طاهرنیا استاد دانشگاه پهلوی و رئیس بخش کودکان بیمارستان‌نمازی، در مورد خواهران بهم چسبیده فیروز آبادی گفت :

دوقلو ها از ناحیه سر بهم چسبیده‌اند و استخوان جمجمه نوزادان از هم‌جداست و احتمال میرود مغز آنان نیز سالم باشد . در این صورت جدا کردن آنها از یکدیگر آسان است .

دکتر طاهرنیا افزود : وجود این گونه نوزادان‌برای‌تحقیقات علمی بسیار جالب است .

نوزادان‌دریك محفظه‌شیشه‌ای نگهداری می شوند و بالای سر آنها اسامی «لاله‌آ» و«لادن ب» به چشم می خورد .

چند تن از پزشکان جراح این بیمارستان گفتند که تا چهارماهگی نمی توان عملی روی آنان انجام داد و کمتر از چهارماهگی ، عمل جراحی امکان‌پذیرنیست .

آنان بهم متصل می باشد .

یك‌ماه مهلت‌برای دارندگان معافیت موقت

اداره وظیفه عمومی تهران اعلام کرد کلیه مشمولانی که معافیت های موقت دریافت داشته‌اند پس‌از انقضای مدت معافیت موقت ، یک ماه فرصت دارند که برای‌تجدیدو رسیدگی بوضع خود مراجعه کنند .

این مشمولان در صورتی که پس‌از یک ماه از تاریخ انقضای مدت معافیت‌موقت‌خود رامعرفی نکنند ، غائب محسوب میشوند.

دادگاه های رسیدگی به وضع این مشمولان پس‌از معرفی یا دستگیری مشمولان مجددا به وضع آنها رسیدگی می کنند درصورتی که‌طبق‌مقررات قانون وظیفه عمومی قادر بخدمت و بلامانع تشخیص داده شوند به خدمت اعزام خواهند شد. این مشمولین پس‌از انقضای خدمت تا ۲ سال‌زندان محکوم خواهند شد .

طبق اعلام وظیفه عمومی‌تهران آندسته از مشمولان که معافیت تکفل دریافت داشته‌اند و پس‌از یکماه بعدازانقضاء مدت‌معافیت خود را معرفی کنندویا دستگیر شوند ، درصورتی که درمدت غیبت در وضع‌تکفل انان‌تغییری حاصل نشده باشد و مشمولان در حال کفالت‌باشند از معافیت کفالت استفاده خواهند کرد و از تعقیب کیفری معاف خواهند شد .

داروی جدید زخم معده کشف شد

ورشو ـ دانشمندان‌لهستان داروی جدیدی برای درمان زخم معده ساخته‌اند که از راه دهان استعمال می شود و بیش‌از روزی یکبار احتیاج به استعمال ندارد .

«پاپ» خبرگزاری رسمی لهستان گزارش‌داد که‌استفاده ازاین داروتاکنون درازمایش های کلینیکی ودرموردبیماران بزرگسال‌نتایج رضایت‌بخشی ببار آورده و در مقایسه با سایر دارو های متداولی که برای درمان زخم معده بکار میرود که‌دارای خواص‌مسموم کننده بوده‌است‌مهمترین امتیاز داروی جدیدی که بوسیله دانشمندان لهستانی ساخته شده این است که تاثیر آن در مقایسه با سایر دارو های متداول برای علاج بیماری مذکور شش‌بار از نظر طول مدت تاثیر بیشتر است . علاوه براین دارو های مشابه دیگر را باید در هر روز سه تا چهار مرتبه مصرف کرد درحالی که این دارو احتیاج به بیش‌از یکبار استعمال در روز ندارد .

درگذشت یک خدمتگزار فرهنگ

باکمال تاسف اطلاع یافتیم که آقای علیمحمدبرتوی (منیع‌الملك) خدمتگزار صدیق فرهنگ کشور دیروز صبح پس از یک کسالت ممتد دارفانی را وداع گفت .

زندگی شادروان‌مرحوم منیع‌الملك برتوی شایان مطالعه و مملو از نکات اخلاقی و میهنی و خدمت توام با تقوی وصداقت میباشد .

آنمرحوم که در سن ۸۳ سالگی درگذشت تحصیلات مقدماتی خود را در مشهد انجام داد و سپس به تحصیل در دارالفنون پرداخت ودر ضمن‌درمسجدعالی سپهسالار از محضر اساتید استفاده مینمود. چون در یک خانواده پزشکی‌بدنیا آمده بود واجدادش از زمان نادر شاه ریاست دارالشفاء آستان‌قدس را داشتند به تحصیل علم پزشکی پرداخت و در سال دوم طب دریافت که فرهنگ مملکت بیش‌از هرچیز عقب افتاده است لذا با ارشاد مرحوم دکتر حکیم اعظم بخدمت فرهنگ درآمد. دروزارت اول مرحوم نصیرالدوله بتاسیس ۳۲ باب مدرسه ابتدائی پرداخت و بعلت کمی معلم در منزلش کلاس شبانه رایگان‌برپاکرد وآموزگاران را به طرز تعلیم و تربیت آشنا میکرد وازاین‌راه خدمت‌شایسته‌ای انجام داد .

در وزارت فرهنگ بمقامات عالی نائل گردید ، پیوسته بااختیارات تام در استانها ریاست فرهنگ را برعهده داشت ، هنگام ریاست فرهنگ فارس با کمك مرحوم‌حاج شیخ یوسف حدائق ، اوقاف فارس را سروصورت‌داد وبسیاری از موقوفات را احیاء کرد.

هنگام ریاست فرهنگ گیلان و مازندران عده‌ای از جوانان‌گمراه که نطفه‌اولیه خرابکاری‌را درکشور ترویج میکردند بطرزی خاص به حقیقت آشنا و هدایت کرد بطوری که شیوه عمل او به تمام استانها بصورت بخش‌نامه از طرف معارف ابلاغ گردید . در شهریور ۲۰ ریاست فرهنگ‌آذربایجان راداشت وتنها رئیس اداره‌ای بود که در تمام مدت جنگ محل ماموریت خود را ترك‌نکردو آنقدریافشاری کرد تا اشغالگران خارجی را از مدارسی که اشغال کرده بودند خارج ساخت و مدارس را باز کرد.

شادروان علیمحمد پرتوی بعدها از طرف وزارت‌معارف درکمیسیون خاصی مامور رسیدگی به پرونده های الف و ب و ج گردید و چون با این شیوه که متهم یا مقصرحق دفاع‌از خود نداشته باشد مخالف بود از این ماموریت استعفا داد وخود را بازنشسته نمود و تا آخر عمر درحال‌بازنشستگی بسرمیبرد.

این شرح حال بخوبی نشان دهنده فداکاری‌و زحمات وخدمات صادقانه مردی است کهسالیان دراز با داشتن به تحصیل علم پزشکی پرداخت و در سال دوم طب دریافت که فرهنگ مملکت بیش‌از هرچیز عقب افتاده است لذا با ارشاد مرحوم دکتر حکیم اعظم بخدمت فرهنگ درآمد. دروزارت اول مرحوم نصیرالدوله بتاسیس ۳۲ باب مدرسه ابتدائی پرداخت‌و بعلت کمی معلم در منزلش کلاس شبانه رایگان‌برپاکرد وآموزگاران را به طرز تعلیم و تربیت آشنا میکرد وازاین‌راه خدمت‌شایسته‌ای انجام داد .

در وزارت فرهنگ بمقامات عالی نائل گردید ، پیوسته بااختیارات تام در استانها ریاست فرهنگ را برعهده داشت ، هنگام ریاست فرهنگ فارس با کمك مرحوم‌حاج شیخ یوسف حدائق ، اوقاف فارس را سروصورت‌داد وبسیاری از موقوفات را احیاء کرد.

هنگام ریاست فرهنگ گیلان و مازندران عده‌ای از جوانان‌گمراه که نطفه‌اولیه خرابکاری‌را درکشور ترویج میکردند بطرزی خاص به حقیقت آشنا و هدایت کرد بطوری که شیوه عمل او به تمام استانها بصورت بخش‌نامه از طرف معارف ابلاغ گردید . در شهریور ۲۰ ریاست فرهنگ‌آذربایجان راداشت وتنها رئیس اداره‌ای بود که در تمام مدت جنگ محل ماموریت خود را ترك‌نکردو آنقدریافشاری کرد تا اشغالگران خارجی را از مدارسی که اشغال کرده بودند خارج ساخت و مدارس را باز کرد.

شادروان علیمحمد پرتوی بعدها از طرف وزارت‌معارف درکمیسیون خاصی مامور رسیدگی به پرونده های الف و ب و ج گردید و چون با این شیوه که متهم یا مقصرحق دفاع‌از خود نداشته باشد مخالف بود از این ماموریت استعفا داد وخود را بازنشسته نمود و تا آخر عمر درحال‌بازنشستگی بسرمیبرد.

این شرح حال بخوبی نشان دهنده فداکاری‌و زحمات وخدمات صادقانه مردی است کهسالیان دراز با داشتن به تحصیل علم پزشکی پرداخت و در سال دوم طب دریافت که فرهنگ مملکت بیش‌از هرچیز عقب افتاده است لذا با ارشاد مرحوم دکتر حکیم اعظم بخدمت فرهنگ درآمد. دروزارت اول مرحوم نصیرالدوله بتاسیس ۳۲ باب مدرسه ابتدائی پرداخت‌و بعلت کمی معلم در منزلش کلاس شبانه رایگان‌برپاکرد وآموزگاران را به طرز تعلیم و تربیت آشنا میکرد وازاین‌راه خدمت‌شایسته‌ای انجام داد .

در وزارت فرهنگ بمقامات عالی نائل گردید ، پیوسته بااختیارات تام در استانها ریاست فرهنگ را

چند تن‌از روزنامه‌نگاران خارجی وارد شدند

چند تن دیگر از روزنامه‌نگاران خارجی بدعوت موسسه اطلاعات طی ۴۸ ساعت گذشته واردتهران شدند .

شوثری سردبیر لوریان لوژور روزنامه فرانسوی زبان بیروت ، وفیق رمضان دبیر و نماینده‌النهار در خلیج فارس ، هانری اسمر مدیر الجمهوریه لبنان و ژاك ـ شارلك نویسنده روزنامه پاری‌ـ ماچ ، از جمله کسانی هستند که طی دو روز گذشته به تهران آمدند .

همانطور که قبلا اطلاع داده‌شده است ، روزنامه اطلاعات برای شناساندن‌دست آورد های‌نخستین دهه انقلاب ایران به جهانیان‌اقدام بدعوت روزنامه‌نگاران مورد بحث کرده است . طی مدت اقامت روزنامه‌نگاران مذکور ، از طرف روزنامه اطلاعات برنامه های گوناگونی جهت آگاهی آنان از انقلاب ایران ترتیب داده میشود.

اخبار ، رویدادها ، شایعات و گفتگو ها در بازار سیاست

توقف مجدد «پیوتریاروشویچ» نخست وزیر لهستان در تهران در راه بازگشت از سفر هند در بحث محافل سیاسی تهران‌جای دارد . توقف چند ساعته عصر پنجشنبه نخست وزیر لهستان‌در تهران هرچند کوتاه ، معذالك توام با گفتگو هائی با هویدا بود اما ازآن‌چه‌میان‌دو نخست وزیر در این فرصت کوتاه مورد گفتگو قرار گرفت هیچ یک از طرفین مطلبی بازگو نکرد .

یاروشویچ‌سومین نخست‌وزیریک کشور سوسیالیست اروپا بشمار میرود که ظرف چند ماه اخیر از تهران دیدن میکند ، اماآنچه برحضور او در تهران اهمیت بیشتری بخشید ، این بود که وی در راه عزیمت به هند نیز توقف کوتاهی در تهران‌داشت. هویدا همتای لهستانی خود را چه‌هنگام ورودو چه‌هنگام ترك تهران در مهرآباد بدرقه کرد و به افتخار او ضیافتی به ناهار ترتیب داد . بنظر میرسد که یاروشویچ در این فرصت از هویدا برای دیدار رسمی از لهستان دعوت کرده است .

★★★

رادیو مسکو در گفتار چند شب پیش بدون مقدمه در یک تفسیر کوتاه مناسبات کشورهای خاورمیانه و خاور نزدیک را موضوع‌بحث‌خود قرار داد وطی آن گفت مسکو همواره سعی‌می کند خط مشی مستمری در زمینه برقراری روابط دوستانه با کلیه کشورهای این منطقه دنبال نماید ودر عین حال از هرگونه اقدام درباره برقراری روابط حسن همجواری میان کشورهای خاورمیانه جانبداری می‌کند. گوینده رادیو مسکو در تائید وجود مناسبات‌نیك‌شوروی با کشورهای خاورمیانه از نام کشورهای ایران، افغانستان و ترکیه و «کشورهای عربی» به عنوان مثال سخن گفت و از پشتیبانی که شوروی همزمان‌با تجدید روابط ایران ومصربعمل آورد یاد کرد .

★★★

ازاشارات اعضاء موثرحزب اقلیت پیداست‌که پس‌ازبرگزاری جشن‌های‌دهه انقلاب ،شورای عالی حزب مردم برای تعیین مشی آتی‌حزب‌و انجاما انتخاب دبیرکل تشکیل جلسه میدهد . محافل نزدیک به حزب اقلیت اظهار نظر میکنند که رهبران اقلیت‌سرگرم‌برنامه ریزی‌تازه‌ای برای فعالیت های جدید حزب خود هستند که در راس‌آنها شکل دادن به کمیته های شهرستانهای حزب ،قراردارد . همین محافل پیش‌بینی میکنند دردورمجدید فعالیت حزب‌اقلیت چهره‌های تازه‌ای قدم به میدان سیاست خواهند گذاشت و مسئولیت‌های مهمی را به عهده میگیرند و عده‌ای نیز در این جریان تغییر وتحولی از صحنه کنار میروند . در این بین سهم اعضاء فراکسیون پارلمانی‌حزب اقلیت‌که در حال حاضر قوی‌ـ ترین جناح حزب است ،بیشتر خواهد بود .

★★★

کارشناسان هواپیمایی ملی ایران در پایان دو سال‌مطالعه وبررسی‌گزارش نهائی مطالعات خود را از سه نوع هواپیمای «بزرگ جثه» موجود در بازار حمل و نقل بین‌المللی ، برای اخذتصمیم نهائی تهیه دیده‌اند. «هما» با توجه به گسترش‌شبکه هوائی‌اش به خاور دور و اروپا تصمیم‌به‌خرید سه فروند ازیکی از سه نوع هواپیمای بزرگ جثه دارد و ظاهرا میان خرید هواپیمای «دی ـ سی ـ ۱۰» ـ و «ال ـ ۱۱ـ۱۰» مردد است. این میرساند که خرید احتمالی سومین‌نوع هواپیمای بزرگ‌جثه «بوئینگ ۷۴۷» دیگر موجود نیست . معذلك اتخاذ تصمیم نهائی به خرید هواپیما های بزرگ جثه بوسیله هما بنظر میرسد تا اعلام مشخصات یک نوع هواپیمای دیگر بزرگ‌جثه محصول کارخانه بوئینگ که «۷۶۷» عنوان خواهد گرفت و کار ساختمان آن رو به پایان است به تعویق افتد .

آتش سوزی

ساعت نه ونیم صبح‌امروز قسمت بالای تجارتخانه شیمیائی اکبریه واقع در خیابان ناصر خسرو آتش گرفت .

جریان به سازمان آتش‌ـ نشانی اطلاع داده شد و حریق بعد از مدتی مهار گردید .

خبرهای کوتاه

جلسه مشترك مجلسین

برای بزرگداشت دهه‌انقلاب، مجلسین سنا وشورایملی‌یك جلسه مشترك خواهندداشت. این جلسه ساعت ۹بامدادروز پنجشنبه درکاخ سنا تشکیل می شود ودوازده نفر از نمایندگان در تشریح اصول دوازده‌گانه انقلاب صحبت خواهند کرد و قطعنامه‌ای‌نیز صادرخواهد شد .

بازگشت وزیر کشور به پایتخت

آقای محمدسام وزیرکشور که سه‌شنبه گذشته ، برای بازدید از کار های عمرانی و آبادانی‌چندااستان وفرمانداری کل به این مناطق عزیمت کرده بود ، بامداد امروز به تهران بازگشت . وزیر کشور در این سفر از کار های عمرانی اصفهان ، شیراز ، یزد ، کرمان ، بندرعباس ، بوشهر ، اهواز ، همدان ، کرمانشاه و رضائیه بازدید نمود .

رئیس جدید اداره وظیفه عمومی تهران

بفرمان شاهنشاه آریامهر واستدعای تیمسار سپهبد محمدحسین ضرغام فرمانده ژاندارمری‌کل‌کشور ، تیمسار سرلشگر محمد مومنی به ریاست اداره وظیفه عمومی تهران منصوب شد .

سرلشگر محمد مومنی‌قبلا سمت ریاست اداره بازرسی ژاندارمری کل کشور را عهده‌دار بود .

ایران در انتظار ۲۸۰ میلیون بیننده تلویزیون امریکا و جهان

فیلم «سیمای یک ملکه» که فیلم‌برداری آن بوسیله بنگاه سخن پراکنی «سی .بی .اس» مدت یکماه در تهران انجام گرفت از امروز در برنامه۶۰ دقیقه‌ای که بزرگترین ومهمترین برنامه سیاسی تلویزیونی آمریکا ودنیا است‌و ۲۸۰ میلیون‌بیننده دارد نشان داده میشود . مفسر معروف آمریکایی «مارك والاس» در این برنامه انقلاب ملی ایران را تفسیر میکند .

وضع راههای ایران

وزارت‌راه اعلام کرد درحال حاضر راههای سنندج به همدان در گردنه‌صلوات‌آباد، بیجاربه‌همدان در گردنه‌کیتو و طارم به زنجان بر اثر ریزش برف و کولاك بسته است .

راه شاهرود به گرگان در گردنه خوش ییلاق که چند روز بسته‌بود بوسیله‌ماموران راهداری دیشب بازشد .

وزارت راه به‌کلیه رانندگان که قصد عبور از جاده‌ها را دارند توصیه می کندکه بعلت یخبندان سطح جاده‌ها حتما وسائط نقلیه‌خود رابه‌زنجیر چرخ و وسایل ایمنی مجهز کنند

بازدید از موسسه خاك شناسی

امروزبمناسبت دهه انقلاب ایران تعداد چهل نفر از استادان‌ودانشجویان‌دانشگاه صنعتی‌آریامهر بدعوت‌وزارت کشورومنابع طبیعی‌ازپیشرفت های موسسه خاکشناسی و حاصلخیزی خاك بازدید کردند .

در این بازدید از طرف‌رئیس موسسه در قسمتهای مختلف توضیحات کافی به استادان ودانشجویان‌مزبور داده‌شد.

غرفه جهانگردی ایران‌در لندن

غرفه جهانگردی ایران که ازجانب‌سازمان جلب‌سیاحان درنمایشگاه‌بین‌المللی‌تعطیلات المپیای لندن ، ترتیب داده شده بود پس از چهارده روز عصرپنجشنبه‌بکار خودخاتمه داد . این غرفه مورد بازدید بیش ازیکصد و ده هزار نفر ازمردم‌لندن و توریست‌هائیکه از این شهر دیدن میکنند قرارگرفت و غرفه جهانگردی ایران جزء چهار غرفه ممتاز شناخته شد .

ترفیع ۱۳۵ سردفتر و دفتریار

کمیسیون ترفیع سر دفتران و دفتر یاران‌کشور که ازبیست و نهم آبانماه سال جاری در دفتر کار آقای رئیسیان معاون وزارت دادگستری و سرپرست ثبت کل و با حضور آقایان : فاضل سرجوئی رئیس شعبه ۸ دیوانعالی کشور ، کورس گویا عضو معاون دیوانعالی کشور تشکیل گردیده بود به کار خود پایان داد .

در این کمیسیون به ۳۲۷ فقره تقاضای ترفیع رسیدگی شد و ۱۳۵ فقره آن مورد تصویب آقای صادق احدی وزیر دادگستری و کمیسیون مربوطه قرار گرفت .

اردشیر زاهدی امشب وارد میشود

اردشیر زاهدی‌سفیر جدید ایران درامریکابرای شرفیابی بحضور شاهنشاه در پست جدید امشب به‌تهران می‌آید. انتظار میرود شرفیابی‌زاهدی در پست جدیددر مراسم‌سلام عید غدیر روز سه‌شنبه‌صورت گیرد . انتصاب زاهدی به مقام سفارت‌ایران‌در واشنگتن در اوائل دی ماه اعلام شد .

سفیر جدیدایران‌در ایالات متحده پس‌ازشرفیابی بحضور همایونی در فاصله کوتاهی عازم محل ماموریت خود می شود و دراین فاصله همکاران خود رابرای خدمت‌در سفارت واشنگتن انتخاب‌خواهدکرد.

آغاز به کار

منوچهر بهنام نخستین سفیر ایران در امارات عربی متحده پنجشنبه گذشته استوارنام

زیارت قبول...

زائران خانه خدا به وطن بازگشتند

مراسم حج سال جاری پایان یافت و خیل عظیم‌مسلمانانی که به درک فیض زیارت خانه خداو انجام مناسک شکوهمند حج نائل شده‌اند گروه گروه خانه خدارا به مقصد خانه های خود ترک می‌کنند.

نخستین گروه حجاج ایرانی نیزبعداز ظهر روزپنجشنبه گذشته قدم به خاک وطن گذاشتند آنها همه سالم و شاکراز توفیق عبادتی که برایشان پیش آمد کرده در فرودگاه‌مهرآباد مورد استقبال خویشان و عزیزان خود قرار گرفتند .

ضمن آنکه آرزو می‌کنیم عبادات وطاعات حجاج در پیشگاه حضرت باریتعالی قبول واقع شده باشد گزارشی خواندنی از ورود اولین گروه حجاج تقدیم می‌کنیم :

بافرود یک جت برئینگ ۷۰۷ در فرودگاه مهرآباداولین دسته‌از حجاج‌ایرانی بیت‌الله‌الحرام عصر پنجشنبه گذشته بوطن بازگشتند.

قرار بوداولین هواپیما درساعت ۳ربع بعدازظهر وارد مهرآباد شود ، ولی اولین هواپیما با دو ساعت تاخیر یعنی در حوالی ساعت ۵ بعداز ظهر بتهران رسید ومقامات سازمان‌اوقاف‌وهواپیمائی ملی ایران علت این تاخیر را متفقا بی‌توجهی خود حجاج که بجای حضور در فرودگاه جده به سراغ بازار و خرید رفته بودند، اعلام کردند.

بجز سرما

اولین گروه حاجیانی که از ۸۰ زن‌و ۱۲۰ مرد تشکیل میشد ،روی پلکان هواپیما در محاصره خبرنگارانو عکاسان قرار گرفتند، سئوال‌خبرنگاران قبل از هر چیز این بود : سفر چگونه گذشت ؟ وهمگی پاسخ میدادند : بسیار خوب بود .

اما حاجی‌سید محمدکاظم‌ازغدی بخبرنگارما گفت : بجزسرما همه چیز خوب بود !

کپسول ، در زیر چادر !

ورود حجاج با نظم کامل همراه بود . حاجیان ابتدا از برابرمسیر ماموران فرنطینه عبور میکردند و مکلف بودند سه کپسول قرمز و زردراکه‌ازطرف مامورین فرنطینه به‌آنها داده میشد ، بخورند تا مبادا بسبب معاشرت دائم بیست وچند روزه با زائران سایرکشور ها بیماری واگیری همراه خود به خانه ببرند. ناگفته‌نماند که برخی حاجیه خانم هاکپسول ها را زیر چادر پنهان میکردند که نخورند، اما مامور بهداشتی بادر اختیار گذاشتن یک لیوان کاغذی بر از آب آنها را وادار میکردند که‌در حضور مامورین کپسول ها را بخورند.

در قسمت گمرک رفتارمامورین باحجاج بسیار دوستانه بود و حجاج از نظر ترخیص سوغاتی ها با مشکلی روبرو نشدند . با این که اکثر حاجیان دارای اضافه بار بودند ، لیکن ازاین لحاظ هم مشکلی برای آنهابه وجودنیامد . سال گذشته‌حجاج حق داشتند تا۱۲۰۰ تومان سوغات بدون حقوق گمرکی همراه بیاورند ، این میزان امسال به دو هزارتومان‌رسیده است و در نتیجه حجاج فرصت یافته بودند سوغاتی بیشتری همراه بیاورند . محتوی اکثر چمدان های حجاج‌بیشترضبط‌ـ صوت و پارچه های گوناگون بود.

کارهای گمرکی حجاج‌درفرودگاه مهرآباد باسرعت انجام میگرفت. در عکس بالا یکی از اولین گروه های حجاج حین گذراندن‌تشریفات گمرکی در فرودگاه مهرآباددیده میشوند.

یك صحنه جالب

درگوشه‌ای از سالن‌آشیانه حج ، حاجیه خانمی اهل‌یکی از شهرستان ها که‌قادرنبودآدرس بستگان خودرا بمامورین‌اوقاف بگوید و تنها هم بسفر رفته و بازگشته بودو بعلت بیماری‌نمی توانست راه برود ، در برابر مامورین که میخواستند او را بابرانکار به بیمارستان ببرند مقاومت میکرد!

ولی دیشب از این‌شخص‌چیزی بدست نیامد و خوداو که‌متوجه شده بود او را شناخته‌اند با خنده به مامورین گمرك گفت :

ـاین مرتبه دیگر نه!

ظاهرا آقا توبه کرده بود.

حجاج پس از انجام امور گمرکی و قرنطینه با اتومبیل های سازمان‌اوقاف‌روانه‌ترمینال بزرك ۵ هزار نفری سازمان مذکور در میدان شهیاد می شدند و در اینجا ضمن صرف چای و میوه بااقوام خود مواجه شده روبوسی میکردند.

امدادگران‌پیشاهنك

از صحنه های جالب دیگر شرکت پیشاهنگان درراهنمائی حجاج بود ـ۵۰نفرازپیشاهنگان تهران ، از صبح پنجشنبه‌برای راهنمائی و کمك‌به حاجیان در آشیانه حج بسیج شده‌بودند ، که بهنگام ورود حجاج‌درانجام امور گمرکی و حمل چمدان‌ها به آنها کمك میکردند.

هیئت مطبوعاتی ایران که‌به حج رفته بود و در بین آنان چهره های سرشناسی دیده‌می شد صبح‌دیروزبه‌وطن‌بازگشت، در حالیکه اعضای هیئت یکی ریش‌بلند گذاشته بودودیگری مو های سر را ازته‌تراشیده و چهره همگی سوخته و قرمز شده بود.

توبه قاچاقچی

یك قاچاقچی عتیقه‌جات که همراه چندزن از مکه مراجعت کرده بود ، در بین حجاج‌توجه ماموران را جلب کرد. ماموران گمرك میگفتند روش عملیاتی این آقا چنین است که‌«جنس» ها رابوسیله زنها حمل میکند.

یك خانم دیروز مدت چند ساعت ارتباط تلفنی ترمینال شهیاد را مختل کرد. اومرتبا باتلفن ساعت و دقیقه ورود مسافر خودرا میپرسید ، در حالی که مسافر او حدود ۱۴ طبعا اعلام لحظه دقیق ورود روز دیگر به تهران میرسید و مسافر وی میپرس قبود . خانم تهدید کرد که اگر پستوال او بطور دقیق جواب گفته نشود ، او تلفن های ترمینال را بطور دائم اشغال خواهدکردو چنین هم کردو تا پایان وقت دیروز تلفن های ترمینال دراشغال‌این خانم بود!

حاجی آقا هاو حاجیه خانم ها با کیسه های پر از سوغاتی قدم به خاك کشور گذاشتند

جیب‌برها دستگیر شدند

مسئله‌ای‌که دیروز با فرود حجاج‌به ترمینال اوقاف بوجود آمد ، وجود عده زیادی‌جیب‌بر بود که خود را بعنوان بستگان حجاج جازده ، وارد ترمینال شده بودند . ولی آنها در همان یکساعت اول بوسیله مامورین شناخته و دستگیر شدند.

نکته جالب این که عده زیادی از مردم تهران که‌ازاقوام حجاج بشمار میرفتند،دسته‌ـ جمعی از صبح دیروز که هوا آفتابی و نسبتا گرم بود ، به ترمینال هجوم آورده و درچادر انتظار مسافران خود را می ـ کشیدند . اماوقتی مامورین از آنها می پرسیدند که انتظار کدام حاجی را میکشید،معلوم میشد که مسافر آنها ۱۵ روز دیگر وارد وطن خواهد شد!

مادر خانم آقای سفیرکبیرمراکش در دربار شاهنشاهی نیز با اولین گروه حجاج ایرانی به تهران بازگشت و مورد استقبال دامادو دختر خود قرار گرفت .درعکس خانم آقای سفیر کبیر مراکش هنگام روبوسی با مادر خود درفرودگاه مهرآباد دیده میشود.

آگهی تجدید مناقصه شماره ۲۱۴۹ر۵۱

راه‌آهن‌دولتی ایران شش‌قلم (حدود۳۶۰تن)لوله‌گالوانیزه مختلف‌موردنیاز رابرطبق مشخصات‌و شرایط مربوطه از محل‌طرح های‌سازمان برنامه از طریق مناقصه‌تحویل تهران‌انبار مرکزی د ریلگذاری خریداری مینماید.

داوطلبان شرکت در مناقصه می‌توانند در ساعت‌اداری جهت دریافت‌اسناد مناقصه باداره کل کارپردازی مراجعه فرمایند شرکت کنندگان در مناقصه باید مبلغ‌پانصد هزارریال به‌عنوان سپرده شرکت در مناقصه به صندوق راه‌آهن پرداخت‌ورسید صندوق‌یامعادل همان مبلغ ضمانت‌نامه بانکی صادریکی ازبانك های مجاز ایران که لااقل یکماه اعتبار داشته باشد بضمیمه پیشنهاد خود تاساعت ۹صبح روز ۵۱ر۲۱ر۱۱ در صندوق پیشنهاد هاواقع‌درداره کل کارپردازی بیاندازند پیشنهاد های واصله‌ساعت ده روزمزبور بازوقرائت خواهدشد . حضورپیشنهاد دهندگان یا نمایندگان مجاز آنها در جلسه‌مناقصه‌آزاداست‌و راه‌آهن در رد وياقبول هر یك یاتمام پیشنهاد ها مادامی‌که قرارداد مبادله‌نشده‌است جزاو کلا مختار می‌باشد . به‌پیشنهاد فاقد سپرده‌و مشروط‌و مبهم وپیشنهادی که بعدازموعدمقررپرسدترتیب اثرداده‌نخواهدشد سپرده برنده اول‌ونفردوم مناقصه نگهداری‌و درصورت‌استنکاف ازانجام معامله‌بدون تشریفات‌بنفع راه‌آهن‌ضبط خواهدشد . مالیات متعلقه وهرگونه عوارض دیگر به‌عهده‌برنده مناقصه می‌باشد . مالف ۱۶۲۴۹

راه‌آهن‌دولتی‌ایران

آ_۱۷۸۵۳۲

آگهی مناقصه

پیرو آگهی‌مناقصه‌شماره۸۹۲۰ـ ۱۶ر۵۱ر۹ کانون کار آموزی مرکزمقداری پارچه که‌مشخصات آن‌در سازمان مرکزی کانون‌واقع در تهران خیابان حافظ موجود است بمناقصه برگذار مینماید پیشنهاد دهندگان می‌توانند با مراجعه به دبیرخانه از شرایط و مشخصات آن مستحضر وپیشنهاد خود را باصدی ۵ بهای‌پیشنهادی بعنوان سپرده تاآخرروز سوم بهمن ماه ۱۳۵۱ بدفتردبیرخانه ارسال‌دارند پیشنهادات روز بعدباز وقرائت خواهدشد.

مدیرعامل کانون کارآموزی مرکز ـسرتیپ‌پریور

گذشت اولین دهه انقلاب ایران که‌قرین موفقیت‌و سرآغاز تحولی بزرك‌و شگرف بود برای‌ما کارگران‌که افتخار پاسداری انقلاب سفید شاه و مردم را داریم بسی افتخار آمیز میباشد نتایج نیکوی این انقلاب که‌فقرو بیکاری‌رااز میان‌برداشت وازنظر تکنولوژی‌وکشاورزی‌و بهداشت‌وآموزش ابتدائی و متوسطه‌و عالی قرین موفقیت بود اینجانب به نمایندگی از طرف کارگران و کارمندان کارخانه ریسندگی و بافندگی تبد به ناجی بزرك ایران و بنیان‌گذار انقلاب سفید ما شاهنشاه آریامهر و ملت ایران تبریك عرض میکنم .

قزوین شهر صنعتی البرز کارخانه ریسندگی و بافندگی تبد

محمد اسمعیل رستمیان

در ساعت ۶ بعد از ظهر روز دوشنبه ۲ بهمن ماه ۱۳۵۱ که مصادف با شب عید سعید غدیرخم نیز میباشد کارکنان بانك اصناف ایران شعب تهران‌در سالن کنفرانس ساختمان ادارات مرکزی خود واقع در میدان بهارستان اجتماعی خواهند داشت تا ضمن سپاس و حق شناسی از رهبر خردمندو طراح‌بزرك انقلاب سپیدایران شاهنشاه آریامهر و تشریح اثرات اصول مترقی انقلاب در پیشبرد اقتصاد کشور و زندگی ملت ایران این روز فراموش نشدنی را با شکوه فراوان جشن گرفته و پشتیبانی خود را از تصمیمات کمیته ملی تدارك اعلام دارند

آگهی مزایده روغن سوخته

ناحیه راه‌آهن تهران ۵۵۰ بشکه ۲۱۰ لیتری محتوی ۱۱۵۵۰۰ لیتر روغن سوخته موجود در انبار سوخت مرکزی ناحیه راه‌آهن تهران رااز طریق‌مزایده بفروش میرساند داوطلبان شرکت در مزایده میتوانند همه روزه در ساعات اداری برای بازدید روغن‌های ساخته بانبار مذکور و برای دریافت برگ شرائط عمومی و مشخصات مزایده بکارپردازی ناحیه راه‌آهن تهران مراجعه نمایند شرکت کنندگان‌در مزایده سپرده وپیشنهاد خود را طبق شرائط‌مزایده میتوانند تاساعت نه صبح روز یکشنبه هشتم بهمن ماه ۵۱ بصندوق پیشنهادات واقع در امور اداری ناحیه تهران تسلیم نمایند و پیشنهادات در ساعت ده صبح روز همانروز در حضور کمیسیون باز و قرائت خواهد شد ناحیه راه‌آهن تهران در رد یا قبول پیشنهادات مختارمیباشد به پیشنهاد فاقد سپرده‌و مشروط‌و مبهم‌و پیشنهادیکه بعد از موعد مقرر برسد ترتیب اثر داده نخواهد شد سپرده برنده اول ودوم مزایده نگاهداری ودرصورت استنکاف بدون هیچگونه تشریفاتی بنفع راه‌آهن ضبط خواهد شد. مالف ۱۶۱۱۹

آ_۷۷۸۰۸

ناحیه راه‌آهن تهران

برنامه‌آینده‌گروه ممتازسینمائی‌پایتخت

آسیا ـ رکس ـ شهوندلیدو ـ نپتون

رنگین‌کمان ـ ژاله ـ پاسارگاد ـ توسکا ـ المپیا ـ شرق ـ فیروزه

و...درایوین‌سینماونک

آسان‌ترین راه تهیه خانهٔ دلخواه
استفاده‌ازمزایای‌حساب تشکیل سرمایه
بانک عمران
است

سرمقاله

سلام بر بهمن ماه

فردا ،اول بهمن‌ماه و آغاز جشنهای دهه انقلاب است .
برای بزرگداشت انقلاب و به میمنت ده سالی که در تاریخ اجتماعی ایران درخششی استثنایی داشته است ، از مدتها قبل ملت ایران مقدمات جشنی بزرگ و شایسته را تدارک می‌بیند . جشنی درخور نام انقلاب و زیبنده ایران عصر انقلاب .
تدارک جشن‌های دهه انقلاب ، در هفته‌های اخیر صورت یک بسیج همگانی را بخود گرفته است و در سراسر کشور ، درروستاها و شهرها ، همه‌جا یک جنب‌وجوش وسیع برای برگزاری هرچه شکوهمندتر جشنها بچشم میخورد. این هماهنگی و یکپارچگی‌تصادفی نیست . چرا که جشنهای دهه انقلاب در واقع جشن تجدید افتخارات و عظمت ایران زمین است و هر فرد ایرانی طبعا خود را درین مسرت سهیم میداند .
مراسمی که از فردا ، بمدت یکهفته برگزار میشود ، دو جنبه اساسی دارد . یکی آنکه فرصت میدهد تا بیشتر و بهتر به ارزش تلاشی که ظرف دهسال گذشته صورت گرفته است بیندیشیم . ببینیم چه داشته‌ایم و چه داریم . کجا بوده‌ایم و کجا هستیم .
اصولی که در ششم بهمن ماه ۱۳۴۱ بعنوان مبانی انقلاب شاه و مردم اعلام شد و اصول دیگری که بعدها برآن افزوده گشت ، در بررسی تجریدی ، از حیث آثاری که برای طبقات مختلف مردم به‌بار آورده و اثراتی که در شئون مختلف مملکتی برجای نهاده ، قابل‌توجه است و در بررسی عمومی از جهت تاثیرکلی آن در سیر تاریخی و اجتماعی کشور .
انقلاب ششم بهمن نقطه پایانی بود بر دوران طولانی حاکمیت فئودالیزم . با اجرای اصل اول انقلاب ، روابط انسانی در جامعه روستایی ایران دگرگون شد و زارع ایرانی از بند گران رقیت وبندگی رست . در ده سال گذشته ما شاهد تولد یک طبقه تازه در روستاهای ایران بوده‌ایم . طبقه‌یی مرکب از میلیونها کشاورز که ارباب و آقای خودشان بوده و بر روی زمینهایی کار کرده‌اند که تعلق به خودشان داشته است . واقعه‌یی کاملا تازه و بدیع در سراسر تاریخ ایران.
انقلاب ششم بهمن به روابط کارگر و کارفرما شکلی‌تازه بخشید.
منابع آب و جنگلها را بنام ثروتهای ملی کشور از دخل و تصرف بی‌قاعده نجات داد . عدالت را با شیوه‌یی نوین در سطح شهر وروستا پیاده کرد . فرزندان وطن را برای بیکار با بیسوادی ، بیماری و عقب‌ماندگی به روستاهای کشور فرستاد . بضرورت یک تحول بزرگ واساسی در سیستم آموزشی و اداری کشور ، درین هردوزمینه نظمی تازه استوار ساخت و بسیاری آثار دیگر ازین انقلاب بظهور پیوست‌که هرکدام در نوبه خود اهمیت بسزا دارد .
اما این تحولات ، بیشتر از آن جهت حائز اهمیت و شایسته غور و تفحص است که من‌حیث‌المجموع، زندگی تازه‌یی را درپیش‌پای ملت ایران قرار داده و قوم ایرانی را در مسیر سرنوشت و آینده‌یی دیگر بیش برده است .
مساله اینست که ایران با مختصات و شرایط قبل از انقلاب ، درحالیکه اسیر تضادهای طبقاتی و عوارض عقب‌ماندگی و بیسوادی و فقر بهداشتی و کندی سیستم قضائی و بهره‌برداری غیر منطقی از منابع ثروت ملی بود ، هرگز نمیتوانست آن دوران انتقالی را که هر کشوری در مسیر تحولات و دگرگونیهای بزرگ خود با آن روبرو میشود ، طی کند و به دوره دیگری از تاریخ وتمدن گام نهد .
بالاترین خصیصه ده سال اول انقلاب ، قراردادن‌کشور درمسیر این سرنوشت تازه تاریخی است . و اینک ، جشن‌های دهه انقلاب به مردم ایران فرصت میدهد درحالیکه موفقیت‌های عظیم ملی خودرا در طول دهسال گذشته ـ از بهمن ۴۱ تا بهمن ۵۱ ـ گرامی میدارند با عزمی استوارتر ، درسایه رهبری بنیانگذار انقلاب ، راه آینده را مشخص کنند و درپیش بگیرند .

تفسیر سیاسی

نقطه عطف در مبارزات افریقا

تحولات ویتنام وخاورمیانه کمترامکان میدهد تا حوادث‌بزرگی‌که درفراه سیاه‌روی میدهد واثرات عمیق آن بر اوضاع‌و احوال جهان مورد توجه قرار گیرد. امابی‌توجهی نسبی جهانیان موجب نشده‌است که افریقائیان‌در رودزیا ، موزامبیك و انگولا پایه های حکومت های استعماری سفید پوستان رابه لرزه درآورند . چند روز گذشته شاهد نقطه عطف در مبارزه‌ای بود که سالیان دراز از آغاز آن میگذرد، هنگامی که بدنبال انفجار یك مین که توسط آزادی خواهان افریقائی کار گذارده‌شده بود۲ نفر پلیس افریقای جنوبی کشته و عده‌ای دیگر از افراد پلیس افریقای جنوبی و رودزیا مجروح شدند ، رودزیا مرز های خودرا بروی کالا های زامبیا بعنوان‌مدافع و پناهگاه عملیات آزادی طلبان بست، در حقیقت‌تصمیمی اتخاذ کردکه برای سفیدپوستان حاکم برقسمتی از افریقای سیاه یك اعتراف دردناك به جدی بودن مبارزه سیاه‌پوستان برای ریشه کنی تسلط سفید پوستان بر افریقا بود. قبل از آن پرتغال که بر آنگولا، موزامبیك وگینه پرتغال تسلط دارد وحکومتهای سفیدپوستان در رودزیا و افریقای جنوبی چنین وانمود میکردند که‌سیاه پوستان حکومت سفیدپوستان راباجان و دل پذیرفته‌اند و شورشیان عناصر معدودی هستند‌که متلاشی شده و کار آنهابزودی‌پایان خواهدیافت.
چندی‌قبل از طرف سازمان ملل چند نماینده‌به‌گینه پرتغال فرستاده شدند تا اوضاع این منطقه را از نزدیك بررسی کنند نمایندگان‌ملل‌متحدپس از بازگشت گزارش دادند‌که حکومت پرتغال تسلط خودرا بر قسمت وسیعی از گینه از دست داده‌است. پاسخ نماینده پرتغال در سازمان ملل باین گزارش این‌بود‌که:
«پای‌نمایندگان سازمان ملل اصولا به گینه‌پرتغال نرسیده وآنها کشور گینه را باگینه پرتغال اشتباه‌گرفته و تصور کرده‌اند‌که‌این منطقه تحت کنترل افریقائیان است ».
اما این دروغ‌پردازی آشکارا مانع از آن نشدکه استقلال طلبان افریقائی بزودی جبهه های تازه در جنگ مسلحانه خودباقوای پرتغال باز کنند.
اهمیت اقدام تازه افریقائیان بویژه در آن بود که جبهه های‌جدیدنه درنقاط مرزی بلکه‌در قلب موزامبیك، انگولاو گینه بود، روشن بودکه جنگجویان افریقائی توانسته‌اند مردم عادی این مناطق رابحرکت درآورند.
حرکت بعدی بایان‌اسمیت نخست وزیر حکومت سفید پوستان رودزیا بود. او شتابزده به لیسبون رفت تا به رهبران پرتغال هشدار دهد که مسئله کاملا جدی است.
نگرانی یان‌اسمیت کاملا بجابود، زیرا اگر افریقائیان بتوانند حکومت استعماری پرتغال‌را در هریمه منطقه موزامبیك ، گینه و آنگولا و یا در یکی از آنها سرنگون کنند اثرات آن برنهضت آزادی خواهانه‌سیاه پوستان رودزیا و افریقای جنوبی چنان عمیق خواهد بود که مقاومت درمقابل آن را غیرممکن خواهد ساخت اما در اتحاد مثلثی‌که از پرتغال و حکومت های سفیدپوستان رودزیا و افریقای جنوبی برای سرکوبی نهضت آزادی خواهی افریقائیان بوجود آمده است ، تزلزل بزرگی‌روی داده و پرتغال ضعف درمان ناپذیر خودراهر روز آشکارتر میسازد.
بدین لحاظ حکومت های سفید پوستان رودزیا و افریقای جنوبی با دلواپسی روز افزون ناگزیر به قبول حقیقت جنبش آزادی خواهی سیاهپوستان و مصمم باین که باتمام قوای خودآن را سرکوب کنند شده‌اند . اما تمام شواهد نشان میدهد که سال ۱۹۷۳ سال شکست های بیشتر برای حکومت سفیدپوستان در افریقاوپیروزی های درخشان تر افریقائیان در راه آزادی است .
جنگجویان افریقائی اکنون در کشور های‌زامبیا، تانزانیا و ذیر و در داخل مناطق‌تحت تسلط سفیدپوستان نبردی را ادامه میدهندکه بزودی سرنوشت آفریقا را دگرگون میسازد و با محو آخرین آثار تسلط‌استعماری سفید پوستان ، ورق‌تازه‌ای بر تاریخ‌زرین مبارزات آزادی‌خواهانه افریقای سیاه میافزاید.

جعفر مدنی

بمناسبت اغاز دومین دوره ریاست جمهوری نیکسون

نیکسون و مسائل حیاتی جهان

ازامروز (۲۰ژانویه)دومین دوره‌ریاست جمهوری ریچاردنیکسون که‌دریکی از هیجان‌انگیزترین انتخابات تاریخ امریکا رقیب دموکرات خودرا بطور بیسابقه‌شکست داد‌آغاز میشود . بدین‌سان نیکسون چهارسال دیگردر صحنه‌سیاست جهانی نقش تعیین کننده‌ای ایفا خواهد کرد.
بهمین مناسبت‌جا دارد که‌بار دیگر استراتژی جهانی مقتدرترین رئیس جمهوری دنیا موردبررسی قرار گیرد.
دراین مورد پروفسور «ویلیام‌گریفیت» در یك مصاحبه اختصاصی اساس سیاست جهانی ریچاردنیکسون راتشریح کرده‌است که ترجمه قسمت هائی از آن در اینجا نقل می‌شود:

س ـ آقای پروفسور نظرشما درباره‌اقداماتی که امریکا در یکسال پیش در زمینه مسائل بین‌المللی‌انجام‌داده‌است‌چیست؟

ج ـ به‌نظر من رویهم‌رفته‌سال گذشته یکسال‌جالب‌وچشمگیربوده‌است. خواه مسئله مسافرت نیکسون به‌پکن در فوریه سال گذشته باشد ،خواه بمباران مجدد ویتنام شمالی و مین‌گذاری‌آب های ساحلی آن کشور ،خواه تشکیل کنفرانس عالی‌مسکودر ماه مه‌ویا‌زدیك شدن حل و فصل مسئله‌ویتنام این حوادث نشانه‌تحول عظیمی در مناسبات بین‌المللی است‌تحولی که می‌توان آن را از لحاظ وسعت‌و اهمیت‌باتحولاتی که در آغاز جنك سردبوجود آمد مقایسه کرد.

البته‌نمی‌توان گفت که جنك سردا کنون به کلی‌پایان یافته است‌ولی در جریان آن‌تغییرات عمیقی بوجود آمده‌است‌یکسال قبل به‌نظر میرسید که دراراده امریکاتزلزلی راه‌یافته وتزدیك است بار دیگر سیاست انزوا طلبی پیش‌گیردولی‌امروزاوضاع کاملا عوض شده‌است.پرزیدنت نیکسون با مانور های ماهرانه سیاسی بین شوروی و چین و اثبات‌اینکه ایالات‌متحده بموقع دربه کاربردن قدرت نظامی تردیدی‌بخود راه نخواهد داد وضع محکمی‌پیدا کرده‌است .
دیپلماسی کنفرانس عالی ازاین پس به‌رئیس جمهوری امریکا امکان میدهد که‌بهترین روابط راباشوروی و جمهوری خلق چین‌برقرار کنددرحالی که دو غول بزرك کمونیستی چین و شوروی نتوانسته‌اند بین خود چنین سازشی بوجودبیاورند.
ایالات متحده که خود را از زیربارتعهدات‌بیشمار آزاد کرده ازاین پس‌می‌تواند برای رسیدن به‌تلاش های‌خود در یك سیستم پیچیده موازنه قوا از وسائل دیپلماتیك استفاده کند .

ـ آیا ایالات متحده درویتنام بسوی‌یك «صلح شرافتمندانه» گام‌برمیدارد ؟

ـ به‌نظر من طرح موافقتنامه کلی که‌امریکاوویتنام شمالی روی آن موافقت کرده‌اند یك سازش شرافتمندانه است . اکنون هانوی از درخواست‌قبلی خودبرای تشکیل یك دولت ائتلافی و تعیین یك رئیس‌جمهوری دیگربه‌جای «وان‌تیو» چشم‌پوشیده‌است امریکانیز‌بنوبه خوددرباره تخلیه ویت‌نام جنوبی از نیرو های هانوی پافشاری نمی‌کند باین‌ترتیب برخوردبین کمونیست ها برهبری ویت‌نام شمالی‌و خود کمونیست های ویتنام‌جنوبی در عین حال که طرحهای‌نظامی به طرحهای سیاسی تغییرشکل پیدا می‌کند ادامه خواهد داشت . پرزیدنت نیکسون معتقداست که هانوی آنقدرامتیاز داده است که به ویت‌نام‌جنوبی ضد کمونیست امکان میدهد با احتمال موفقیت به‌نبردسیاسی ادامه دهد . پرزیدنت نیکسون این مطلب رابخوبی دریافته که‌ملت‌امریکا ازجنك ویت‌نام خشمگین شده‌و میخواهد که‌ایالات متحده خود راازاین پیکارکنار بکشدرئیس جمهوری امریکا در عین حال ثابت کرده‌است که ایالت‌متحده دارای‌قدرت شکننده‌ای است که در صورت لزوم از توسل به آن خودداری نخواهد کرد .

عصر جدید

ـ برای افتتاح این عصر جدید آرامش در روابط سه جانبه آمریکا ، شوروی و چین پرزیدنت نیکسون امتیاز زیادی نداده‌است؟

ـ وسیله‌پاسخ دادن باین‌سئوال تهیه یک بیان دقیق برای هریک از سه کشور بزرگ است و با توجه باینکه روابط آمریکا با شوروی و چین یکی از مهمترین حوادث سال ۱۹۷۲ میباشد .

بطور کلی کنفرانس های عالی پکن و مسکو ، مین‌گذاری بندر هایفونگ ، اخراج کارشناسان شوروی از مصر و نزدیک شدن حل‌وفصل مسئله ویتنام مهمترین حوادث سال ۱۹۷۲را تشکیل‌می‌دهد .

مطلب را از شوروی آغازکنیم، بیشك کرملین بیکی از هدفهای همیشگی خود دست یافته است، چون آمریکا شوروی را بعنوان کشوری که از لحاظ قدرت همپایه ایالات‌متحده‌است برسمیت‌شناخته است .

شوروی با امضاء قرارداد برلن و قرارداد شوروی و آلمان نیزدر اروپا بیك دوران آرامش و بهبود اوضاع دست یافته‌است .شوروی ها میتوانند امیدوار باشند که آرامش آمریکا راوادار خواهد کرد که بطور یکجانبه نیرو های خود را دراروپا کاهش دهد .

حال باید دید که در عوض شوروی ها درچه زمینه هائی بازنده شده‌اند ، قبل از هر چیز آنها نتوانسته‌اند آمریکا راوادار کنند که در مخالفت با چینی ها جانب آنها را بگیرد . همچنین چینی ها نیز نتوانسته‌اند آمریکا را قانع کنند که از سیاست آنها نسبت به مسکو پیروی کند ،بنابر این آمریکائی ها از آنجا که با هردو کشور بهترین روابط را برقرار کرده‌اند دروضع‌برتری‌قرار گرفته‌اند .

از طرف دیگر شوروی ها با اتخاذ روش بی‌تفاوتی کامل در برابر بمباران ویتنام شمالی ومین گذاری بنادر آن کشور به خیثیت خود لطمه شدیدی واردکرده‌اند.

ـ میتوانید درباره بیلان سیاسی جمهوری خلق چین نیز توضیحی بدهید ؟

ـ نیکسون با خارج کردن پانصد هزار سرباز آمریکائی از ویتنام چینی‌ها راقانع کرده است‌که‌نباید ازحضور آمریکائیها در مرز های جنوبی چین ترس و واهمه‌ای داشته باشند.
ازاین گذشته چینی ها درنگرانی آمریکا از تقویت موقع شورویها در خاورمیانه و مدیترانه سهیم هستند. نفع بزرگتری که‌عاید چین میشود این است که شوروی هااز عکس‌العمل آمریکا در برابر حمله احتمالی ارتش شوروی به مرز های جمهوری خلق چین دچار شکو تردید شده‌اند . البته در صورت حمله شوروی به چین آمریکائیها کارمهمی‌انجام نمیدهند ولی مسئله این نیست بلکه‌نیکسون با مسافرت به پکن روسها را از وسوسه اینگونه ماجرا جوئیها بازداشته است .
چین دربرقراری روابط با ژاپن نیز موفقیت وامتیاز بزرگی بدست آورده است .

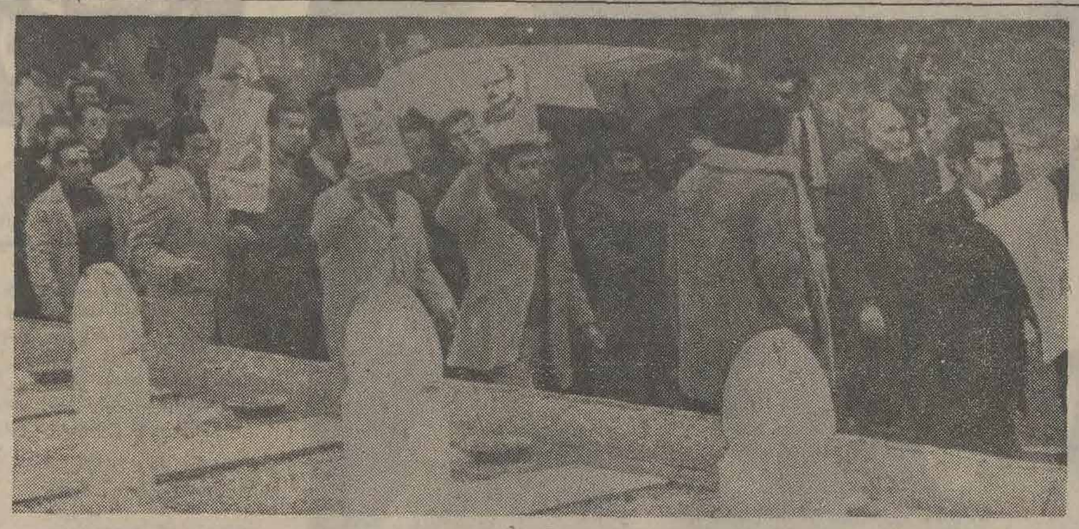

تشییع جنازه رهبر فلسطینی ها در پاریس

جنازه محمود همشاری یکی از رهبران مقاومت‌فلسطین که‌درجریان انفجار بمب در پاریس کشته شد توسط گروهی از اعراب مقیم پاریس‌و یک هیئت عالیمقام فلسطینی که برای همین منظور به پاریس وارد شده‌بود تشییع شد .عکس‌یک صحنه ازمراسم تشییع جنازه محمود همشاری را در گورستان مسلمانان پاریس نشان می دهد .
فلسطینی ها اعلام کرده‌اند که محمود همشاری بدست یهودیان‌کشته شده است .

عکس رادیوئی اطلاعات

شکست شعارها در دنیای عرب

از : احسان عبدالقدوس
سردبیر اخبارالیوم
ترجمه : شهرام

در گفتگوئی خصوصی ، سفیریك دولت‌بزرك و دوست از روش دولت خود در جلسات‌شورای‌امنیت‌وسازمان ملل‌متحددرجانبداری از اعراب‌برایم صحبت می‌کرد .. من باو گفتم که تصور نمی‌کنم روش دولتش اثر بزرگی برحقیقت‌روابط داشته‌باشد.
امروزروابط جهانی بر اساس روابط‌دوجانبه میان هر دولتی با دولتی دیگراستوار است‌و شورای امنیت وسازمان ملل متحد وسایر سازمان های بین‌المللی شعار های سیاسی بیش نیستند.
آقای‌سفیر بااین نظر من موافقت نشان‌داد . انگیزه من در قبول‌اینکه روابط‌دوجانبه قوی‌تراز سازمان‌ها و بالاخره شعار هااست از تجاربی بدست‌آمده که‌ازانقلاب ۲۳ ژوئیه تاکنون دیده‌ام .
انقلاب ۲۳ژوئیه سیاست مصر رادرسه (چهارچوب)زیرخلاصه کرد:
چهارچوب عربی..
چهارچوب آفریقائی
چهارچوب‌اسلامی
ولی نیرو های این «چهارچوب»ها با همدیگر برخورد هائی داشتندوحتی نیرو های داخلی هر چهار چوب با همدیگر برخوردکردندو در نتیجه مصرسالیان درازی را بدون‌اینکه نتیجه‌ای بگیردپشت‌سر گذاشت.
بعقیده من ، علت ناکامی‌مزبور این بود که‌شعار ها همیشه برفکر ماغلبه داشت‌وتشکیلات وسازمان ها همیشه برروابط دوجانبه ماکه‌بهترین راه‌برای‌وحدت همه است‌برتری می‌کرد.
در چهارچوب عربی ، هدف‌این‌بود که‌از دوطریق زیربوحدت برسیم :
ـ رهائی کشور های عربی از امپریالیسم خارجی .
ـ یگانگی رژیمهای حکومتی در داخل دولت های عربی .. تاوحدت کامل صورت گیرد.
بدون شك ، مصر با امکانات بزرك اقتصادی خودتوانست نقش عمده‌ای در رهائی کشور های عربی از یوغ امپریالیسم بازی کند .مثلا مصرنقش‌مهمی درآزادی الجزایر داشت . . .الجزایری که بعد از آزادی دنباله شعار ها رابیش گرفت وسعی نکرد که به یك قراردادو جانبه با مصربرسد . . .نتیجه ان شد که مصر را متهم ساختند که میخواهد خود را برالجزایر تحمیل کند...و بدنبال آن‌انقلابی‌علیه‌انقلاب.
انقلابی علیه بن‌بلاو علیه مصر .... صورت گرفت ومیان‌انقلاب الجزایر و انقلاب مصر جدائی‌افتاد . نکته‌ای راکه نباید فراموش کنیم‌این‌است که‌امروز امپریالیسم خارجی‌منحصر به‌امپریالیسم نظامی نیست ، بلکه نقش عمده را امپریالیسم اقتصادی به‌عهده‌گرفته است‌وظرف سال های گذشته تلاش مصرجهت رهائی دول عربی از پیوستگی آنها باقتصادیکی از دو دولت بزرك نتیجه‌ای نبخشید.
اگرامروز آمریکا ، همچنان تسلط کاملی بر قسمت‌اعظم‌جهان عرب‌دارد ، تسلطش از طریق نیرو های‌نظامی نیست‌اگر چه‌موجودیتش دراسرائیل این نمود رابرایش‌ساده ساخته‌است بلکه‌ازراه تسلط‌اقتصادی است . بگونه‌ای که‌نمی‌توانیم‌هیچیك ازاین‌دول عربی را وادارسازیم در برابراسرائیل ایستادگی کند ،مگر اینکه‌آنرا محکوم بنابودی سازیم.
یکی‌دیگر از مسائلی که‌نشان میدهدواقعیت‌قوی تر از شعار ها است‌این‌می‌باشد که‌تلاش‌برای‌رسیدن به‌وحدت از طریق شعار ها وسازمان ها . مانند سازمان جامعه عرب ، نتیجه‌ای نمی‌بخشد و بهتر است‌برای رسیدن به هدف به‌قرارداد های‌دو جانبه بستگی پیدا کنیم.
جنبه دوم وحدت عربی ،یگانی رژیمهای داخلی کشور های‌عربی‌است که‌نیاز به‌بررسی دقیق دارد . زیرا در آزمایش های گذشته‌شکست‌عاید شد.
مثلادولت مصر برای تحقق‌یافتن وحدت مصر وسوریه درسال ۱۹۵۸ شرط کرد که رژیم دوکشور یکی شودواحزاب سوریه منحل گردد که بدنبالش اتحاد ملی سوریه‌تشکیل شد..
دولت مصر برای تحقق‌یافتن وحدت صورت گرفت که‌انگیزه‌اصلیش‌تلاش برای‌وحدت بودوعده‌ای از طرفداران وحدت راوادار ساخت تاعلیه خود وحدت انقلاب کنند :
درانقلاب یمن هم ، عدم‌آگاهی مصر باوضاع‌داخلی منطقه بجائی رسید که نیرو هایش‌وارد یمن‌شدو بانیرو های عربستان سعودی‌درگیر شد.
گذشته از این در عراق‌وسوریه هم تحولات انقلابی بجائی رسید که حکومت‌آن دودولت را یك حزب باپك شعار ویك هدف‌ویك‌ایده‌بدست گرفت ...یعنی حزب‌بعث. ..
ولی هنوز چندماه نگذشته‌بود که‌عراق ازسوریه دور شد واختلاف آنان بجائی رسیده که امروز در آستانه «قطع روابط» قرار گرفته‌اند. این امر درباره سایر دولتهای‌عربی از جمله سودان ـمصر و لیبی اثر داشت و کار روابط میان این سه دولت رابجائی رسانید که مصرولیبی متهم شدند که نمیری را ازکودتای کمونیستی نجات دادند تا براو تسلط یابند وبااینکه نمیری متهم شد که عربیت‌خود را ازدست داده‌وبه‌صورت یك افریقائی درآمده است .

چهارچوب آفریقائی

فعالیت دولت مصر دراین چهار چوب هم بسان فعالیتش درچهارچوب عربی بود .. شاید عده زیادی خبر نداشته باشند که تیروهای مصربه فرماندهی سپهبد شاذلی بانیروهای سازمان ملل متحد در کنگو جنك کردندو پس از قتل‌لومومباهم کمکهای مصر به انقلاب کنگو ادامه یافت، همچنین خلبانان مصری در جنك نیجریه علیه جدائی بیافرا شرکت جستندو مصریان در سازندگی‌آینده مالی و گینه سهیم شدند .
ولی . . .همچنان زیر نفوذشعارها قرار داشتند و توجهی به روابط دو جانبه‌نمیکردند در صورتیکه‌اسرائیل روشی بگونه‌ای دیگر داشت . . . اسرائیل مدعی وحدت آفریقا نبود ... شعارهای رهائی بخش از امپریالیسم نمیداد .. رژیمهای‌حکومتی برایش اهمیت نداشت . . .هدفش فقط عقد قراردادهای دوجانبه بود که‌از همین راه هم به آفریقا راه یافت .
د رمورد چهارچوب اسلامی هم نتیجه‌ای بهتر از نتیجه دو مورد بالا عاید مصر نشد .لذا این حقیقت‌را باید در نظر بگیریم که اگر تمام دولتهای عربی بتوانند قراردادهای دو جانبه میان خود منعقد سازند . .
قراردادهائی در حدود امکانات و رژیمهاواقتصاد وروش هر دولت‌اگر چنین امری صورت گرفت ، آنوقت میتوان گفت که وحدت کامل‌صورت گرفته است‌یاحداقل وبعنوان‌نخستین گام‌جامعه عرب‌در قبال اعراب‌ارزشی بیش از شورای امنیت و سازمان‌ملل متحد پیدا می کند .

فرانسوا میتران: من میخواهم فرانسه‌را دگرگون کنم

گفت وشنود بافرانسوامیتران رقیب سرسخت ژرژپمپیدو

از : لوبوان
ترجمه : رضا عقیلی

فرانسوا میتران

اگر در انتخابات قریب‌الوقوع فرانسه هواداران ژرژ پمپیدو شکست بخورند فرانسوامیتران رهبرجناح موتلفه سوسیالیست هاو کمونیست ها به نخست ـ وزیری انتخاب میشود و بدنبال آن وقوع حوادث‌بزرك‌درفرانسه غیر قابل اجتناب خواهد شد.
فرانسوا میتران رهبر ۵۶ ساله سوسیالیست های فرانسه اخیرا به رهبری اتحادیه جناح چپ برگزیده‌شده‌در گفتگوئی باد پیردگروپ » پرده از روی چهره‌اش که غالبا آنرا پنهان نگاه میداشت برداشته است . برای آشنائی بافرانسوا میتران به نقل قسمت های مهم این مصاحبه مبادرت میورزیم :

س ـ آقای فرانسوا میتران ، آیا شما دراین لحظه از کار های خود خوشحالید ؟

میتران: وقتی می بینم برای کاری که طی سالهای اخیر انجام شده توجهی پیدامیشود طبعا احساس خوشحالی می کنم ، سوسیالیست ها را در حزب‌واحدی مجتمع ساختم که اکنون بصورت‌حزب بزرگی درآمده‌است دست چپی ها را متحد ساختیم واتحادیه‌ای بوجودآوردیم که برنده انتخابات خواهدشد.بهر حال نتیجه انتخابات ماه مارس هرچه باشد دو مرحله را به پایان رسانده‌ایم .

س ـ نسبت به سال ۱۹۶۵ که می‌خواستید جانشین دوگل شوید حالا راضی‌ترید ؟

میترانـ البته دراین‌باره‌جای تردید نیست اولا اینکه در سال ۱۹۶۵ هرگز به مخیله‌ام خطور نکرد که با ژنرال دوگل درافتم و قادر باشم اورا شکست بدهم ثانیا تصور میکنم درسال ۶۵ ملت فرانسه هنوز تصمیم نگرفته بودتغییراتی بوجودآورد.

س ـ و بنظر شما امروز ملت فرانسه تصمیم گرفته است تغییراتی بوجود آورد ؟

میتران ـ بلی : مردم در این باره مصمم هستند. فرانسویان حالا درك کرده‌اند که حزب دوگل یا گلیسم با مرگ ژنرال دوگل نابود گردیده وبعلاوه می‌بینید که دیگر فکر واندیشه بزرك وجود ندارد خلاصه آنکه بعقیده من فرانسویان خود را در دولت‌سیم نمی‌بینند . آنها به امید نیازمندند به واقعیت احتیاج دارند و جناح چپ ازاین به‌بعد نشان میدهد که بهتر از رقبایش شایستگی برای پاسخگوئی باین نیازها دارد. من میخواهم فرانسه را دگرگون کنم .

س ـ باوجود این سایه‌هائی در این تابلو وجود دارد.

میتران ـ البته وجود دارد

س ـ این‌سایه‌ها کدامند ؟

میتران ـ یك سیاست کوتاه‌مدت و متوسط المدت تعیین کردیم ولی مشکلاتی وجود دارد که لازمه رفع آنها طرح یك‌نقشه و برنامه طویل‌المدت است.

س ـ مثلا؟

میتران : مثلا در مورد سیاست خارجی نقشه مابنای یك اروپا است . برای اینکار زمان لازم است زمان زیادی برای ساختن‌اروپا مورد نیاز است‌اطلاعات فراوان لازم است تغییر در اساس و استخوان بندی‌لازم‌است قابتوان‌سیستمی رابراه انداخت‌که مسئولیت هر کس‌را شامل باشد همچنین برای این که‌اروپا من ومندس فرانس دراین مورد رکودرا شکسته باشیم علیه ما مبارزات وجنك و جدال هائی راه انداختند که قبل ازما اینگونه مبارزات را فقط علیه لئون‌بلوم انجام داده بودند و تنها او بود که با این قبیل جنك‌وجدالها آشنائی داشت .

س ـو شما آیا از آن تجربه‌ای آموختید ؟

میتران: البته ـ وقتی انسان باین مرحله برسد احساس ظلم و بیعدالتی در اعماق ضمیرش نقش می‌بندد و در عین حال تمایل شدید به تسلط و رفع این ظلم پیدا میکند باین ترتیب‌تسلط بر نفس جزء خصوصیاتش میشود.دوگل را ملاحظه کنید: موقع شناس بود که به مردان جنگی بیش از «ایدئولوك» ها بستگی داشت .

س ـ تا آنجا که بخاطر دارم شما در سال ۱۹۶۵ خودرانامزد ریاست‌جمهوری کردید میتران : بلی اما چه وقت ؟ موقعیکه تمام نامزدها دست خالی مانده بودند آیا انتظار داشتید منهم‌دست‌روی دست بگذارم و اجازه بدهم هر طور میشود بشود ؟

س ـ تاآنجا که بخاطر دارم شما در مقاله‌ای چنین نوشته‌اید «سرنوشت» دست تقدیر مرا در مقامی قرار داد که اینگونه مقامها را جز به «یار غارها» و «خودشانیها» نمیدهند و یا فقط‌بزور فحش و ناسزا بی عدالتی حق‌ناشناسی میتوان چنین مقام هائی را بدست‌آورد چنانچه کسی جز از راه هائی که‌گفته شد صاحب چنین مقامی شود باید تا ابد در همان مقام درجابزند و مسلما نخواهد گذاشت قدمی ترقی کند دو به قدرت برسد».

میتران ـ بله همینطور است ومن روی این مسئله تحریه عینی دارم : تصور میکنم طی بیست و پنجسال اخیر موقعیکه در سال ۱۹۵۰ وزیر ماوراء بحاربودم به افریقای سیاه تحمیل‌کردم. در آنموقع‌سیاست‌فرانسه مبتنی بر اعمال زور بود واین آسانترین راه‌حل مسائل افریقای سیاه بود این نوع راه حل تصویری بود از آنچه که در جای دیگر عمل میشد . همینقدر میتوانم بگویم که این سیاست سبب گردید که رابطه‌من با رئیس خودم‌برهم بخورد . تصور میکنم این مهمترین عمل سیاسی من در طول زندگی سیاسیم بود زیرا انعکاس تاریخی پیدا کرد سیاست من مانع بوجود آمدن یک جنگ استعماری میشد و روابط فرانسه و افریقا را بهبود بخشید .

س ـ قدری از دوران جوانی و ایام تحصیل‌خودتان صحبت کنید .

میتران ـ من یک بچه شهرستانی هستم و همچنان شهرستانی باقی مانده‌ام از یک خانواده عریض و طویل فرانسوی بدنیاآمده‌ام مدت دهسال در انگولم شبانه روزی بودم و بعد به پاریس برای‌تحصیل آمدم در بیست و دو سالگی همینکه جنگ شروع شد من در خط اول عازم جبهه شدم ولی قبل از آنکه به اردوگاه‌زندانیان اعزام شوم مدتها در جبهه مشغول جنك بودم

س ـ چه شد که شما سوسیالیسم را انتخاب کردید ؟

میتران ـ آنچه مرابطرف سوسیالیسم سوق داده ، وحدت جهانی است من پس از سالها مطالعه باین نتیجه رسیده‌ام که تنها سوسیالیسم قادر به نجات بشر خواهد بود . سوسیالیسم مانع میشود که انسانها مثل حشره زندگی کنند . فقط از طریق سوسیالیسم میتوان به رویای اتحادیه جهانی تحقق بخشید .

س ـ آیا ممکن است بفرمائیدبزرگترین هیج زندگی شما چه بود ؟ اسارت بدست آلمانها ؟

میتران ـ تصور میکنم همینطور باشد ، این حادثه برای من عامل تعیین کننده‌بود که چشمانم را روبدیگران باز کرد و توانستم‌آنها را بانظروشنفکرانه بنگرم. باید این مسئله را تجزیه و تحلیل کرد : سی و پنجهزار نفری که گرسنه‌اند ، از سرما میلرزند . لباس برتن ندارند و آنچه دارند پاره پاره است . من کفش بپا نداشتم و پارچه‌ای بپایم پیچیده بودم وبا آن پارچه راه میرفتم . زندانبان دست بخودکشی میزدند این دوره‌اسارت برای من در حکم یک دانشگاه بود که دروس فراوان در آنجا آموختم،عبرت‌ها گرفتم دانستم بشر تا چه حد ممکن است نسبت بهمنوع خود کینه و عناد بورزد و ابراز خشونت‌کند .
در عین حال درس دوستی و برادری و همدردی آموختم .. تماس با دیگران بمن فهماند که انسانهاتاچه حد قدرت مقاومت واز جمله قدرت مقاومت جسمانی‌دارند.
دفعه اول که فرار کردم ، رفیقی با من بود که با همدیگر از اردوگاه آلمانها گریختیم بیست‌ویکشب‌راه‌پیمائی کردیم تا خودمانرا بمرز سوئیس برسانیم روی برف و زیر باران میخوابیدیم رفیق بیچاره من‌به‌بیماری ریوی مبتلا بود ، ولی من حتی یک عطسه هم نکردم همین حادثه بمن قوت قلب و نیروی اعتماد بخشید و به قدرت مقاومت خودم اطمینان پیدا کردم قبل از این واقعه نمیدانستم تا چه حد قدرت مقاومت دارم بعدها از این موضوع بهره‌برداری کردم .

شرکتهای سهامی زراعی وتعاونی تولید

گام بیسابقه‌ای در تاریخ کشاورزی

رژیم ارباب و رعیتی در استان کرمان چگونه درهم نوردیده شد

تغییر و تحولی که با اجرای اصل اول انقلاب شاه و مردم در سرزمین ما روی داد ، یکی از موارد نادر و استثنائی تاریخ ایران است ، اجرای اصلاحات ارضی و تقسیم اراضی بین زارعان نه تنها اصول فئودالیته را درهم ریخت و روستائیان را از قیدو بند چند هزار ساله آزاد ساخت ، بلکه تجربه‌ای تازه در تاریخ جهان بیادگار گذاشت که طی دهسالی که از انقلاب گذشته است مورد بررسی ومطالعه کارشناسان ، علمای اجتماعی و سازمانهای بین‌المللی قرار گرفته است .

اجرای موفقیت آمیز این انقلابی ترین اصل از اصول انقلاب در ایران موجب شد که در کشور های دیگر نیز از روی نمونه و «الگو»ی ایران تقسیم اراضی صورت پذیرد. مراحل مختلف اصلاحات ارضی ، یکی پس از دیگری در کشور ما پایان گرفت و با رهبری داهیانه رهبر انقلاب این مهم که اعمال و اجرای آن بشهادت تاریخ با مشکلات و کشت و کشتار های فراوان همراه بوده در کشور ما که اگر از چند مورد نادر آن بگذریم بدون خونریزی و آشوب به اجرا درآمدو مهم‌ترین مرحله انتقالی تاریخ ایران صورت پذیرفت .

با پایان اجرای مراحل مختلف اصلاحات ارضی ، مسائل دیگری در روستا های فراوان ایران بوجود آمد که محتاج راه‌گشائی و ارائه طریق بوده خوشبختانه انقلاب از همان بدو شروع به این مسائل آشنا بود وبرای حل آنها خود را آماده میدید .

تشکیل شرکت‌های سهامی زراعی، شرکتهای تعاونی و تولید ، بیمه‌های اجتماعی روستائیان ، خانه های فرهنگ روستائی از جمله اقداماتی بودکه به‌نیاز های فراوان روستائیان پس‌ازاجرای اصلاحات ارضی‌وتقسیم زمین ها و لغو رژیم ارباب و رعیتی پاسخ میداد .

دراین مرحله ازکار بودکه سربازان انقلاب‌در روستاها که مجریان اصول انقلاب سفید بودند ، با سرسختی به‌حل مشکلات پرداختند و ضمن تجربه اندوزی راه‌حل های مناسب‌را بکار بستند .

گزارشگران فرهنگ انقلاب در این شماره به بررسی فعالیت های یکی‌از سازمانهای اجرا کننده اصل اول انقلاب‌در طول‌این دهسال پرداخته‌اند و گزارشی از اقداماتی که توسط اداره کل تعاون و امور روستا ها کرمان دردهه انقلاب انجام شده‌است تهیه کرده‌اند که بنظرتان میرسد :

مراجعین به درمانگاه محی‌آباد ازمعاینه‌و مداوای مجانی توسط پزشك بهره‌مند میشوند و داروی مجانی دریافت می‌کند

باتشکیل شرکت‌های سهامی زراعی،دراستان کرمان‌سیستم کشاورزی تغییر کرد

- املاک بنیاد پهلوی ۱۷ قریه
- کل سهام خریداری شده ۲۸٫۳۴۸٫۵ سهم (هر ۱۶ سهم یکدانگ محسوب میگردد)
- قیمت کل فروش املاک بزارعین ۱۷۹٫۱۰۴٫۷۷۵ ریال
- جمع کل قبوض اقساطی زارعین که به بانک کشاورزی تحویل شده ۱۷۷٫۹۵۷٫۰۸۵٫۷ ریال .
- تعداد عائله زارعینی که در اجرای مرحله صاحب ملک شده‌اند ۱۱۹۷ خانوار .
- تعداد عائله زارعینی که دراجرای مرحله اول صاحب ملک شده‌اند ۲۲٫۴۹۵ نفر

بازدید علیاحضرت شهبانواز شرکت سهامی زراعی باغین

شرکت سهامی زراعی باغین ، درتاریخ ۵۱٫۴٫۳۱ ، مورد بازدید علیاحضرت شهبانوی ایران قرار گرفت و کارآن مورد رضایت‌خاطر معظمها واقع گردید و بهمین جهت کارکنان اداره کل تعاون و امورروستاهارا مورد تفقد قرار دادند .

همچنین علیاحضرت شهبانوی ایران از دفتر کار شرکت سهامی زراعی، درمانگاه‌بیمه های اجتماعی و روستائی باغین ، خانه‌فرهنگ روستائی و مهد کودک باغین ، کارگاه قالی بافی شرکت سهامی زراعی باغین‌و دبیرستان راهنمائی شرکت بازدید به عمل آوردند و اهالی باغین و اعضاء شرکت سهامی زراعی را مورد مرحمت قرار دادند و اوامر موکدی برای خوش نشین های حوزه باغین صادر فرمودند .

۴۵ خانه‌فرهنگ‌روستائی و۳۰ مهد کودک‌دراستان کرمان‌تشکیل شده‌است

شرکت های سهامی زراعی و تعاونی تولید

تشکیل شرکت های سهامی زراعی بزرگترین وموثر ترین قدمی است که پس از پایان‌پیروزمندانه اجرای مراحل اول و دوم قانون اصلاحات ارضی برای امحاء کامل اثرات ناشیه از رژیم ملغی شده ارباب و رعیتی برداشته شده است . شاهنشاه آریامهر با ابداع و ابتکارطرح تاسیس شرکت های سهامی زراعی که در نوع و شکل خاص خود در هیچ یک از کشور های در حال توسعه و حتی ممالک پیشرفته جهان نیز سابقه نداشته ، صفحه تازه‌ای بر تاریخ کشاورزی جدید ایران افزودند .

در شرکتهای‌سهامی زراعی با استفاده از جدیدترین شیوه های کشاورزی مترقی . روشهای کهنه‌منسوخ و یا ایجاد واحد یک پارچه و سازمان متشکل کشاورزی که کوچکترین وجه مشترک وتشابهی باسنتهائی که در گذشته مرسوم بوده ندارد امر زراعت‌وتولیدبعالیترین شکل خود تکامل یافته است اکنون پس از گذشت چهار سال از تشکیل اولین شرکت سهامی زراعی در استان ، موفقیت شرکت های سهامی زراعی تشکیل شده بنحو بارزی نمایان است و میتوان تحول و تبدیل سریع سیستم کشاورزی گذشته را که زارع با زحمت و هزینه بیشتر محصول کمتری تولید میکرد ، بروش نوینی که کشاورزمنحصرا از ماشین آلات‌کشاورزی استفاده میکند و با بکار بستن شیوه های تازه‌تحت نظر متخصصین و مهندسین با تجربه و تحصیل کرده سطح تولید را بحداکثر ترقی میدهد ، برای العین مشاهده نمود . اثرات عظیم اجتماعی و اقتصادی شرکتهای سهامی زراعی بنحوی است که باعث تعجب کارشناسان کشاورزی سایر ممالک جهان گردیده و یکبار دیگر اصالت افکار مترقی شاهنشاه آریامهر رهبر عالیقدر ملت به ثبوت رسیده است

شرکت سهامی زراعی باغین به پیروی از نیات شاهنشاه آریامهر در تاریخ ۱۷ مرداد ۴۷ وسیله آقای دکتر ولیان وزیر اصلاحات ارضی که با پیگیری اجرای مراحل مختلف اصلاحات ارضی را دنبال میکرد ، تشکیل گردید .

اقداماتی که در شرکت سهامی زراعی باغین از بدو تاسیس تاکنون انجام یافته بشرح زیر می‌باشد :

راهسازی

برای امکان رسیدگی بکلیه مزارع شرکت سهامی زراعی باغین اقدام بجاده سازی شده و جمعا ۲۰ کیلو متر راه ساخته شده است .

توسعه منابع آب

برای جلوگیری از پرت آب رودخانه چاروک ۳ دستگاه مقسم بتون آرمه روی رودخانه چاروک و در محل انشعاب نهر های قراء وسیله شرکت ساخته و مورد بهره برداری قرار گرفته و تاکنون ۳۲۰۰ متر نهر سیمانی با ظرفیت عبور ۱۶۰ لیتر آب در ثانیه ساخته شده است .

صنایع دستی

شرکت سهامی زراعی با ایجاد یک کارگاه قالیبافی مدرن که شامل ۶ دستگاه‌دار قالی میباشد علاوه براینکه برای‌آموزش روستائیان مورداستفاده قرار گرفته، سالیانه بطور متوسط از هر دستگاه ۲ تخته قالی تولید میشود که منبع درآمد دیگری برای سهامداران شرکت میباشد.

بیمه‌های‌اجتماعی روستائیان

بمنظور بهبود رفاه حال کشاورزان عضو شرکت درمانگاه بیمه های اجتماعی روستائیان در شرکت سهامی زراعی در تاریخ ۴۹٫۱۱٫۲۰ تاسیس وشروع بکار نموده که هر هفته چهار جلسه وسیله دکتر طرف قرارداد از بیماران عضو وخانوار آنها عیادت نموده وجمعا دارو های مورد نیاز را برایگان در اختیار بیماران قرار می دهند و چنانچه احتیاج به اعزام به کرمان باشد با یک دستگاه آمبولانس که بهمین منظور خریداری شده نامبردگان را به بیمارستان کرمان‌اعزام میدارد .

از تاریخ افتتاح تاکنون ۷۹۰۴ نفر بیمارسرپائی به درمانگاه مراجعه که ۱۲۶ نفر آنها در بیمارستان بیمه های اجتماعی کرمان مداوا شده‌اند .

ضمنا تعداد ۸٫۵۳۷ نفر جهت تزریق و۱٫۲۰۱ نفر جهت پانسمان باین درمانگاه مراجعه نموده‌اند :

همچنین درسال ۵۰ نسبت بیمه نمودن ۲۰۰۰نفر از اعضاء شرکت های تعاونی قراغ غبیرا ،سعدی ، باغین اقدامات لازم معمول گردید .

درمانگاه باغین در حال‌حاضر با کادر یک دکتر دو نفر کمک پرستار اداره میشود .

درمانگاه بیمه‌های اجتماعی روستائیان محی‌آباد

دومین درمانگاه بیمه های اجتماعی روستائیان در تاریخ ۵۱٫۲٫۱ در قریه محی‌آباد افتتاح و درحال حاضر ۲۵۰۰ نفر از اعضاء شرکت های تعاونی از مزایای درمانگاه مذکور استفاده می نمایند .

در این درمانگاه نیز تاکنون ۲٫۰۹۵ نفر بیمار سرپائی معالجه و ۱۱ نفر به بیمارستان کرمان اعزام و همچنین ۱۷٫۵ نفر جهت تزریقات و ۱٫۵۰۹ نفر جهت پانسمان به درمانگاه مراجعه نموده‌اند .

خانه‌های فرهنك روستائی

بمنظور بالابردن سطح اطلاعات عمومی و ایجاد امکان پرورش استعداد های ورزشی و هنری و فنی روستائیان کشور خانه های فرهنگ روستائی برياست عالیه والاحضرت ولایتعهد تشکیل گردیده‌که اداره کل تعاون و امور روستاهای استان کرمان همگام با این ابتکار خانه های‌فرهنگ روستائی را بدین شرح‌تشکیل داده است .

★ **جمع کل خانه های فرهنگ روستائی‌تشکیل شده در استان ۴۵ خانه فرهنگ**

★ **تعداد مهد های کودک متشکله در خانه های فرهنگ روستائی ۳۰ مهد کودک**

در هر یک از مهد های کودک روزانه ۳۰ الی ۳۵ نفر از کودکان روستازاده وسیله مسئولین‌نگهداری و تغذیه میشوند .

★ **تعداد باشگاه های تلویزیونی خانه های فرهنگ روستائی ۸ واحد**

★ **کتابخانه های تاسیس شده خانه های‌فرهنگ روستائی ۴۵ واحد**

در کتابخانه های مذکور روستازادگان اوقات فراغت و بیکاری خود را صرف خواندن کتا ب‌های علمی . هنری . مذهبی مینمایند .

در کلیه خانه های فرهنگ روستائی وسائل ورزشی موجود می‌باشد که روستازادگان می توانند در رشته های فوتبال ، والیبال ، کشتی وپینگ‌پنگ شرکت کنند.

بهمین منظور همه ساله مسابقات مقدماتی بین روستاهای مجاور با یکدیگر انجام و پس از انتخاب بهترین تیم به مراکز استان جهت مسابقات منطقه‌ای اعزام و برنده‌بمنظور برگزاری‌مسابقات جام گندم‌طلائی به مراکز اعزام میشوند .

بعلاوه در خانه های فرهنگ روستائی اعضاء می توانند از برنامه های هنری و تفریحی استفاده کنند .

آقای مهندس شریف امامی ازخانه‌فرهنك روستائی باغین‌بازدید میکند

دهها طرح عمرانی درمرحله بهره‌برداری

درسال جاری با استفاده‌از ۳۷٫۰۰۰٫۰۰۰ ریال اعتبار طرح لوله کشی و تامین آب آشامیدنی روستاهای سرآسیاب فرسنگی حومه کرمان بابرآورد هزینه سه میلیون ریال حسینیه از توابع بخش حومه کرمان بابرآورد هزینه یک میلیون ریال و قراء فتح‌آباد ، تاج آباد، بهاء آباد زرند با برآورد سه میلیون ریال ، بیاض رفسنجان بابرآورد هزینه یک میلیون و پانصد هزار ریال و قریةالعرب‌بردسیر بابرآورد هزینه سه میلیون و پانصد هزار ریال و پاریز حومه سیرجان به هزینه سه میلیون ریال و کاظم‌آباد حومه کرمان باهزینه یک میلیون وسیصد هزار ریال و سعادت آباد کرمان با هزینه یک میلیون و دویست هزار ریال شروع گردیده که در صد پیشرفت پروژه های مذکور بطور متوسط ۸٪ استکه امید میرود تا اواخر بهمن بهره‌برداری از لوله کشی حسینیه ،داوران ، کاظم‌آباد ، سرآسیاب فرسنگی آغاز شودوبقیه حداکثر تااوخر آذرماه پایان پذیرد.

تاسیسات ساختمانی بهداشتی

اعتبار طرح تاسیسات ساختمانی و بهداشتی مبلغ ۱۳٫۳۲۰٫۰۰۰ ریال است از محل اعتبار این طرح قرارداد سی باب حمام سه دوش و یکباب حمام شش دوش در شهرستانهای مختلف استان بشرح زیر با پیمانکاران مربوطه منعقد گردیده است .

در شهرستان کرمان ۹باب ، در شهرستان رفسنجان۸ باب ، در شهرستان سیرجان ٤ باب در شهرستان بافت و در شهرستان بم ۳باب مقدمات انعقاد قرارداد یک پروژه بهداشتی در شهرستان جیرفت فراهم است که باتوجه به فصل مساعد آن منطقه قریبا آغاز بکار خواهد شد .

پیشرفت این پروژه ها بحدی است که تا چند روز آینده تعداد بیست پروژه‌جدید مورد بهره‌برداری قرار خواهد گرفت .

طرح بهسازی محیط و تاسیسات‌همگانی

از محل اعتبار طرح بهسازی محیط و تاسیسات‌همگانی که مبلغ ۷٫٤۰۰٫۰۰۰ ریال میباشد ، ساختمان ده باب کتابخانه روستائی در قراء ده شیخ از توابع شهرستان‌بافت، خلیل‌آباد رفسنجان ، کشکوئیه حومه رفسنجان ، اشکور شهربابک ، باغفتک حومه بافت ، دشت آب حومه بافت ، قاسم‌آباد جهرم ،دهبکری حومه بم ، کمال‌آباد بردسیر ، اختیارآباد کرمان شروع گردیده و همچنین برآورد ساختمان سیلبند در قریه عوتک کرمان ، قنات شبیده ،گیشین حومه کرمان و کهنوج جیرفت شروع گردیده که پس از تهیه طرح بمرحله اجراء درخواهد آمد .

طرح ساختمان و تجهیزات مدارس روستائی

اعتبار طرح ساختمان و تجهیزات مدارس روستائی ۶٫۰۰۰٫۰۰۰ ریال است که از محل این طرح قرارداد ساختمان ۱۲ باب دبستان برای روستا های خلیل آباد رفسنجان ، روکردرفسنجان ، زنگی‌آباد حومه کرمان ،خانوک زرند، هوتک کرمان پاریز حومه سیرجان، قریه‌العرب بردسیر سیرجان ، نگاربردسیر، محمدآباد فهرج شهرستان بم ومحمد آباد فهرج ، چشمه سبز گوغروبید کردوئیه بافت شروع گردیده که عملیات ساختمانی آنها ۶۰٪ پیشرفت نموده است.

شنبه ۳۰ دیماه ۱۳۵۱
شماره ۱۴۰۰۶

اطلاعات

فرهنگ انقلاب

شرکتهای تعاونی روستائی

سنگرهای مطمئن واستوار روستانشینان

شرکت های تعاونی روستائی دراستان کرمان به ۵۰۶۴۴ روستائی بیش از ۴۳۴ میلیون ریال وام داده است

در استان کرمان ۳۲۵ شرکت تعاونی روستائی با سرمایه بیش از ۱۳۲ میلیون ریال تشکیل گردیده است

جمع کثیری از روستائیان کرمان که عضو شرکت های تعاونی هستند مسئول بیمه اجتماعی روستائیان شده اند. عکس درمانگاه بیمه اجتماعی روستائیان را در محی آباد کرمان که توسط آقای حق پناه مدیر کل تعاون وامور روستاهای کرمان افتتاح شده نشان میدهد

با اجرای قانون مترقی اصلاحات ارضی برهبری شاهنشاه آریامهر بنای پوسیده ارباب و رعیتی درهم کوبیده شده و راه بهروزی و خوشبختی دهقانان هموار گردید در چنین موقعیتی احساس گردید ، برای اینکه اقتصاد روستائی ایران یکباره وکامل از قیافه دوران تسلط فئودالیته بیرون آید، لازم بود هرنوع سرگردانی و امانی بودن خاطر دهقانان به زمینی که روی آن کار می کنند، ازمیان برداشته شودو بنیاد اجتماعی نوین روستاها که براساس آزادی کشاورزان فروریختن زنجیر های تسلط ازدست وپای دهقان گذاشته شده است درسطح و جمعیت روستا ها تعمیم پیدا کند .

وآنگاه بنابفرمان شاهنشاه آریامهر شرکت های تعاونی روستائی بوجود آمد ، سازمان مرکزی تعاون روستائی ایران برای کمک و هدایت شرکتها تشکیل گردید .

مامورین تعاونی برای پیشرفت نهضت تعاونی وحمایت کشاورزان در برابر مشکلات اقتصادی بدشتها و مناطق دورافتاده اعزام شدند آنان برای اجرای برنامه هائی که تنها راه حل مشکلات اقتصادی و اجتماعی دهقانان شناخته شده است تلاش نمودند و مانند سربازانی از جان گذشته هر روز سنگری جدید برای از بین بردن آخرین آثار رژیم فرتوت و پوسیده ارباب و رعیتی بدست آورده و برای نیل باین هدف مقدس حتی تعدادی از آنها جان خود رااز دست دادند .

براثر تعلیمات مداوم دهقانان آزاد که به ثمره وجود شرکتهای تعاونی روستائی پی بردند با ایمان و اعتقاد کامل باصول تعاون و اشتیاق فراوان در شبکه شرکت های روستائی متشکل گردیدند ، باميل ورغبت درشرکتها سرمایه گذاری نمودند بطوریکه براثر افزایش سرمایه رشته های فعالیت شرکتهای تعاونی روستائی توسعه یافت و علاوه بر توزیع اعتبارانواع مختلف کودهای شیمیائی. سموم دفع آفات. وسائل ضروری کشاورزی. کالای مصرفی کشاورزان بین اعضاء توزیع گردید .

اتحادیه های تعاونی روستائی از اجتماع این شرکتها بوجود آمد تا با داشتن سرمایه واعتبارات و امکانات فراوان مایحتاج اعضاء شرکتها را فراهم کنند و محصولات تولیدی آنها را جمع آوری و بفروش برساند براثر کوتاه شدن دست واسطه ها و جلوگیری از دخالت پیله وران در خرید و فروش محصولات کشاورزی، دستگاه های مملکتی وفروشگاه های تعاونی و موسسات مختلف بنحوه کار اتحادیه ها پی برده و هم اکنون قسمت اعظم کالا های مورد نیاز آنان مستقیما وسیله این اتحادیه ها تامین میگردد.

درطول چند سالیکه از تشکیل شرکتهای تعاونی روستائی واتحادیه های تعاونی دراستان کرمان میگذرد باکمک وهدایت سازمان مرکزی تعاون روستائی ایران خدمات ارزنده ای برای بهبود وضع زندگی کشاورزان دهقانان عضو شرکتهای تعاونی روستائی انجام گردیده که هم اکنون در اکثر دهات استان آثار آن بخوبی مشهود است .

سرمایه گزاری

خلاصه ای از فعالیت تعاونیهای استان کرمان باین شرح است :

گسترش شرکتهای تعاونی روستائی تا پایان بهمن ماه ۵۱ متناسب با امکانات بودجه ای و منابع اعتباری سازمان مرکزی تعاون روستائی ایران بوده تعداد ۳۲۵ شرکت تعاونی روستائی با عضویت ۶۵۸۲۴ خانوار کشاورز مشمول قانون اصلاحات ارضی با سرمایه ای به مبلغ ۱۳۲٫۶۸۳٫۶۰۰ ریال در مناطق مختلف استان تشکیل گردید .

این شرکت ها برای تهیه مایحتاج زندگی کشاورزان و وسائل کشاورزی و کودهای شیمیائی و حیوانی در هشت ماهه اول سال ۱۳۵۱ مبلغ ۴۳۴٫۳۱۹٫۰۰۰ ریال وام به ۵۰٫۶۴۴ نفر از اعضاء خود پرداخت کرده اند و پرداخت این نوع وامها همچنان ادامه خواهد یافت .

تدارک عوامل تولید کشاورزی

بموازات فعالیتهای اعتباری از طریق شرکتهای روستائی و نیاز کشاورزان به کمکهای بیشتر ، کوششهای همه جانبه ای نیز برای تشویق کشاورزان در بکار بردن روشهای نوین کشاورزان و تدارک عوامل موثردر ازدیاد میزان تولید محصولات مانند استفاده از تراکتور برای شخم اراضی ، تعمیر و مرمت قنوات ، احداث منابع جدید آب زراعی ، استفاده از بذر اصلاح شده و مرغوب مصرف کود های شیمیائی مبارزه با آفات نباتی بکار رفته است بعنوان نمونه در سال جاری ۲۴۵۶ تن انواع کود های شیمیائی و ۲۹۰۰ کیلو سموم دفع آفات و ۶۴ تن بذر اصلاح شده بین کشاورزان توزیع گردیده است .

برای تامین آب زراعی و نگهداری قنوات نیز اقدامات زیادی انجام شده بطوریکه از اواسط سال ۱۳۴۱ تاکنون تعداد ۲۷۰ حلقه چاه عمیق ، نیمه عمیق زیر نظر شرکتهای تعاونی روستائی حفر گردیده که جمعا ۶۱۱۰ خانوار کشاورز از آنها استفاده می نمایند و با انجام این کار صد ها نفر از کشاورزان مناطق رودبار جیرفت، نرماشیر مروست که در اثر بی آبی هیچگونه درآمدی نداشته اند ، بکشت و زرع مشغول گردیده و هم اکنون بجای اراضی خشک و سوزان مزارع سرسبز و باغات زیبائی در آن نقاط بچشم میخورد .

چاههای حفر شده

برای نگاهداری قنوات که سرمایه واقعی کشاورزان بوده و در پیشرفت امور زراعی وازدیاد درآمد دهقانان اهمیت زیادی داشته وتوسعه آنهاموجب افزایش سطح تولیدات کشاورزی میشود ، از اوائل سال ۱۳۴۶ تاکنون وامهای زیادی برای ترمیم و مرمت قنوات پرداخت شده بطوریکه تاکنون جمعا ۱۱۱ هزار متراز قنوات تحت اختیار اعضاء شرکتها لایروبی و نوکنی گردیده است .

تاریخ انقلاب

گونار یارینگ بتهران آمد!

تلاش های دیپلماسی برای عبور کاروان سیاسی اعضای سفارت آلمان در ایران . سرانجام پس از تماس سفیر شوروی در ایران با مسکو به ثمر می رسد و اعضای سفارت المان از طریق زنجان و آذربایجان به ترکیه میروند تا از آنجا عازم آلمان شوند .

با رفتن کارمندان سفارت آلمان ، وزیر مختار سوئد آقای « پوست» ومستشار این سفارتخانه که حافظ منافع آلمان در ایران بودند ، به محل سفارت آلمان نقل مکان کردند تا باسرعت بیشتری به معضلات و مشکلات اتباع آلمانی مقیم ایران کمک کنند . اما در همین روز ها مرد سی و چند ساله ای بنام «گونار یارینگ» از طرف سوئد به ایران اعزام شد تا وزیر مختار و مستشار سفارت سوئد در ایران را برای حل و فصل مشکلات آلمانی ها یاری کند. این مرد همین « گونار یارینگ» نامدار امروزی است که به عنوان سفیر ویژه دبیر کل سازمان ملل متحد برای حل اختلاف میان اعراب و اسرائیل کوشش می کند .

آقای احمد نامدار در شرح خاطرات خود به ماموریت « گونار یارینگ» اشاره می کند ومی نویسد :

یك روز صبح «اولاف ریبا» مستشار سفارت سوئد به دفتر من آمد و مردلاغر اندامی را که بنظر باهوش می آمد معرفی کرد این تازه وارد «گونار یارینگ» نامداشت که برای حل مسائل بغرنج اتباع آلمان به ایران فرا خوانده شده بود .

«یارینگ» در آن موقع بیش ازسی و چند سال نداشت . زبان انگلیسی رابه خوبی میدانست ، آلمانی را خوب حرف میزد به زبان فرانسه احاطه داشت. زبان سوئدی هم که زبان مادریش بود، ترکی را هم خوب می نوشت ، و میخواند . چهره آرام و چشمان نسبتا ریز حکایت ازهوش و فراست او می کرد آشکارا معلوم بود که این مامور جدید بدون مطالعه برای انجام مسئولیت جدید انتخاب نشده است. بعد ها دانستم یارینگ مدتها به مطالعه اوضاع مشرق زمین اشتغال داشته واطلاعات فراوانی بدست آورده بود .

پس از چند روز که از اقامت یارینگ در ایران گذشت با توجه به تماس های مکرری که روزانه باهم داشتیم انس والفتی میان ما پیدا شدتا جائی که یارینگ و همسرش از من خواستندکه زبان فارسی را به آنها بیاموزم . کلاس درس ما یک ساعت در هفته تشکیل می شد و بخوبی هم پیشرفت می کرد . یارینگ زودتر ازهمسر خود به اصطلاحات زبان فارسی آشنا شدو طولی نکشید که به سهولت توانست برخی از اصطلاحات و جملات فارسی رابیاموزد در خلال این احوال دکتر یارینگ باسرعت خود را در جریان امور سیاسی گذاشت و توانست مشکلات موجود را یکی پس از دیگری از میان بردارد .

روزی از دکتر یارینگ پرسیدم :سمت شما در سفارت سوئد در ایران چیست ؟

یارینگ جواب داد :در تهران سمتی ندارد . او در ترکیه به عنوان عضو محلی سفارت سوئد خدمت می کرده و بهمین عنوان هم به ایران آمده است .

بهر حال ، یک روز صبح زود ، یارینگ مرا به دفتر خودش احضار کرد، وقتی وارد اتاقش شدم با تعجب دیدم در را قفل کرد و گفت :

ـ احمد ، رئیس اطلاعات ارتش انگلیس بنام «کلنل اسپنسر» دیشب به دیدن من آمد و گفت در سفارت آلمان جریاناتی هست که نظر ادارات انگلستان وشوروی را جلب کرده است و برای توضیحات بیشتر اصرار دارد که باز هم امروز به دیدار من بیاید. خواهش می کنم اگر توضیحی بنظر تو میرسد ، مرا هم درجریان بگذار .

گفتم : تا جائی که من می دانم در سفارت آلمان در تهران و در باغ بیلاقی شمیران اقداماتی که مضر به حال متفقین باشد جریان ندارد و شاید کلنل اسپنسر به حضور کنسول « شولتسه » و آلمانی دیگری بنام « کرول» که از کرمان باتفاق زن و فرزندش به تهران آمده اشاره کرده است . بهر حال این دو آلمانی به تهران آمده اند و در انتظار آن هستند که تکلیفشان روشن شود ، بهتر است از کلنل اسپنسر بخواهید بروی موضوعی که مورد ایراد او است انگشت بگذارد تا مابتوانیم بدرستی از کم و کیفیت آن مطلع شویم .

با این توضیح « یارینگ» قانع شدو ما ازهم جدا شدیم . هنوز از راهروئی که به اتاق یارینگ منتهی میشد خارج نشده بودم که با مردی بلند قد روبرو شدم که لباس نظامی بر تن داشت و سینه اش غرق در نشان و مدال بود و عینکی هم بر چشم چپ گذاشته بود. باسابقه ای که گونار یارینگ بمن داده بود ، دانستم این تازه وارد همان کلنل اسپنسر است که امور اداره اطلاعات نظامی و سیاسی انگلستان در ایران رابه عهده دارد .

مذاکرات در اتاق دربسته

هیچکس بدرستی از آنچه میان دکتر «گونار یارینگ» و « کلنل اسپنسر» گذشت اطلاعی ندارد و آنچه به نقل قول از یارینگ به احمد نامدار دوست ایرانیش رسیده است حکایت می کند که انگلیس ها به تهدید متوسل شده اند و کلنل اسپنسر از سوی دولت انگلیس و دولت شوروی اطلاع داده است که عده ای به فرمان آلمانی های مقیم ایران تصمیم به شورش گرفته اند و خیال دارند قیام کنند وبمراکز پلیس و سربازخانه ها هجوم آورند .

این توهم از آنجا ناشی شده بودکه کنسول « شولتسه» و دکتر «کرول» همراه با سایر آلمانی ها مقیم ایران در محل سفارت آلمان بسرمیبردند و متفقین علاقمند بودند که این دو نفر به قوای نظامی آنها تحویل داده شوند .

پس از مذاکرات محرمانه یارینگ ـ اسپنسر ، احمد نامدار مامور میشود که «شولتسه» و «کرول» را ملاقات کرده و آنها را از دست زدن به هر اقدامی که خلاف مصالح ایران و آلمان باشد برحذر دارد .

«احمد نامدار» به قصد انجام این ماموریت براه می افتد، ولی به محض ورود به محل سفارت در شمیران مطلع میشود که دکتر « کرول» فرار کرده است .طبیعی است که فرار «کرول» با آگاهی «شولتسه» بوده و چه بسا که خود «شولتسه» نیز در آن ساعات بحرانی در اندیشه فرار بوده است .

بیش از آنکه به تعقیب خاطرات آقای احمد نامدار بپردازیم ، دفتر خاطرات «شولتسه» را همراه با گزارش هائی که وی برای ارسال به آلمان تهیه کرده بود ورق میزنیم تا از دیدگاه کنسول مورد سوءظن آلمان نیز در جریان اوضاع بحرانی آنروز ایران قرار گیریم .

گزارش های «شولتسه»

«شولتسه» که به «ماژور شولتسه» معروف بود ، گزارش اقدامات خود را در ایران و همچنین اطلاعاتی را که به سود آلمان بود و در ایران بدست می آورد ، برای مقامات آلمان نازی می فرستاد ، آخرین گزارش های او به شرحی که در آینده خواهد آمد ، هرگز به مقصد نرسید و در ایران بجاماند .

اندیشه فرار «شولتسه » از باغ سفارت آلمان و پناهنده شدن وی به ایل قشقائی در جنوب به این شرح در گزارش های وی مطرح شده است :

۱۴ـ۱ـ۵ـ ۱۳ـ ۲۹

ممکن است که فردا تهران را ترک گفته و به سوی اردوگاه یک رئیس قبیله بزرگی روانه شده، و با او مذاکراتی بعمل آورم تا شاید از ۲۵ ماه مه بتوانم با رابطه مستقیمی به سفارت آنکارا و با گروه اس.اس برسم .

از ۲۳ مارس تا امروز پست آنکارا هنوز نرسیده و این موضوع باعث نگرانی من گردیده است که مبادا در ترکیه گرفتار شده باشد .

شولتسه

ادامه دارد

تعاونی های شهری

درخدمت مردم شهرهای کرمان

بمنظور آشنا نمودن طبقات مختلف مردم شهری با اصول و مفاهیم عالیه نهضت تعاون و تفهیم فوائد تعاون و همکاری و همچنین علاقمند ساختن مردم به تشکیل شرکتهای تعاونی شهری سازمان مرکزی تعاون در وزارت تعاون و امور روستا ها بوجود آمده که شعبات آن در شهرستان ها به عنوان واحد تعاون شهری وظائف محوله را انجام میدهند . تشکیل شرکتهای تعاونی شهری از قبیل تعاونیهای مصرف و تولید و مسکن. ارشاد و راهنمائی مدیران و اعضاء شرکتهای تعاونی موجود در جهت گسترش و بهبود فعالیتهایشان، نظارت برکار شرکتهای تعاونی شهری ، ایجاد هم آهنگی در عملیات تعاونیهای مذکور تشکیل اتحادیه های منطقه ای و ناحیه ای از این تعاونیها و بالاخره حسابرسی و بازرسی از حسابها وکار شرکتهای تعاونی قسمتی از وظائف این واحد تعاونی است .

به پیروی از وظائف مذکور اداره تعاون شهری اداره کل تعاون و امور روستا های کرمان تاکنون اقدامات زیر را بعمل آورده است :

★ تهیه لیست تعاونیهای شهری و مراجعه به یکایك این شرکتها و طبقه بندی آنها از نظر فعال و غیر فعال بودن .

★ بررسی علل توقف و عدم فعالیت شرکتهای تعاونی در حال رکود .

★ راهنمائی وارشاد مدیران شرکتهای تعاونی فعال در مورد تطبیق اساسنامه با قانون جدید از طریق مراجعه به تمام شرکتهای مذکور .

★ اعزام کارشناسان اداره بتمام شهرستانهای تابعه استان و ارتباط مداوم با آنها بمنظور. فراهم نمودن مقدمات تشکیل شرکت تعاونی مصرف کارمندان دولت درتمام شهرستانهای مذکور بطوریکه تاکنون در شهرستانهای کرمان : سیرجان . شهربابك و بم شرکت تعاونی مصرف کارمندان دولت تشکیل و در سایر شهر ها در شرف تاسیس است .

★ ایجاد مقدمات تشکیل وثبت سه شرکت تعاونی مصرف آموزشگاهی در مدرسه عالی امور اداری و بازرگانی ، مدرسه جامع آرشام ویك سازمان تعاون مصرف آموزشگاه های کرمان (بصورت شرکت تعاونی مادر)

★ بررسی وضع باغداران بم از طریق اعزام کارشناسان اداره تعاون شهری باین شهرستان و مطالعه امکان تشکیل شرکت تعاونی و بازاریابی و خدمات برای باغداران بم

★ بررسی امکان ایجاد بازار روز وتاسیس شرکت های تعاونی در شهرستان سیرجان .

★ رسیدگی بوضع شرکتهای تعاونی درحال رکودی که تقاضای وام کرده اند .

★ انجام کلیه اقدامات ممکن در مورد تشکیل شرکت تعاونی مصرف کارمندان دولت از قبیل تبلیغات در مورد افزایش سرمایه اولیه و اعضاء و آشنا کردن طبقات کارمندان دولت با هدفها ومفاهیم تعاون ومخصوصا تعاونیهای مصرف.

★ تشریح قانون تعاون ومواد اساسنامه های نمونه برای متقاضیان تشکیل شرکت و همچنین مدیران شرکتهای تعاونی موجود .

درحال حاضر ۱۶ شرکت تعاونی فعالیت دارند و ۸ شرکت دیگر نیز در حال تاسیس میباشندو ۶ شرکت تعاونی دیگر در حال حاضر فعالیت ندارند که کارشناسان مشغول بررسی وضع آنها میباشند .

آزادی

در دهه انقلاب:

گزارش از فاطمه خوشه‌گیر

★ زن وزیر شد، وکیل شد
★ به ارتش و شهربانی راه یافت
★ زن به قلب روستاها رفت
★ قانون حمایت خانواده
دنیای تازه‌یی بروی زن گشود

ارمغان دهه انقلاب برای زن ایرانی

ششم بهمن ۱۳۴۱ براستی نقطه عطفی بود در تاریخ ۲۵۰۰ ساله شاهنشاهی ایران . در این روز برای نخستین باردر طول تاریخ ،ملت به ندای شاهنشاه‌ایران که عزم راسخ در گسستن رژیم فئودالی وبر پا کردن نظمی نو داشتند پاسخ‌داد و شاه و ملت با یک قلب و زبان واحد مسیر تاریخ را تغییر دادند و نظامی‌نو برای ایرانی نو که هماهنگ با پیشرفت های جهان ما در نیمه دوم قرن بیستم باشد طرح ریزی کردند .

روزنامه اطلاعات به پاس این رستاخیز بزرگ از امروز علاوه بر فرهنگ انقلاب صفحات ویژه‌یی بمناسبت دهمین‌سالروز انقلاب منتشر میکند تا سهم خود را در این وظیفه میهنی ادا کرده باشد . امید آنکه سلسله مقالات و گزارشهای روزنامه اطلاعات بتواندروشنگر گوشه‌یی از تلاش شاه و ملت در پی‌ریزی ایرانی نو باشد .

برای بررسی ریشه‌های اجتماعی پیشرفت های زنان‌در دهساله‌اخیر، بعقب برگشته و بطورخلاصه آنچه را که در ده ساله اخیر بعداز انقلاب شاه و مردم اتفاق افتاده ترسیم می کنیم .

بی‌مصرف‌ها قبل انقلاب

زنان ایران تا قبل از انقلاب ، گروهی مصرف کننده بودند که دربرداشتن بارهای سنگین ازدوش اجتماع هیچ نقش موثری‌نداشتند. دراثر کمک نگرفتن از نیروی‌فکری وذهنی و جسمی زنان ، آنان به مسئولیت بزرگ خود در قبال اجتماعشان آشنا نبودند .

زن سازنده تاریخ و فرهنگ بوده است اما بطور غیر مستقیم . و متاسفانه به این توده عظیم‌سازنده اجتماع قبل از انقلاب هیچ‌توجهی نمیشد . زن در خانواده خود در یوغ اسارت بود و گوئی مغز او فرمان از مرد می گرفت و درقانون همپای دیوانگان ومحرومین‌اجتماع قلمداد میشد . او در سازندگی سرنوشت خود سهمی نداشت ودر چنگال مقتدر سنت های اجتماعی وخانوادگی بتدریج موجودیت‌خود را فراموش می کردوبرخلاف‌قانون اساسی و برخلاف شرع مقدس اسلام محروم و جزو دیوانگان و محجورین به حساب می آمد .

در تربیت فرزندان خود وانتخاب خط مشی صحیح خانوادگی نیز او از خود هیچ اختیاری نداشت درقفس محدودیت‌ها به تنهائی و بدون اینکه جزوتوده‌فعال‌اجتماعش محسوب شود ،زندگی می‌کرد .

خانواده

درخانواده ایرانی قبل از انقلاب قانون پدرسالاری حکمفرمائی می کرد . وزن‌نیز چون دیگر ابزار خانه‌جزئی از اسباب ووسائل زندگی کردن بشمار می آمد .

ودراجتماع اورا نادیده گرفته و برقدرت کارآئی‌اوقلم بطلان کشیده میشد .

دیدی قوی با منطقی استوار لازم بود تا بتواند اورا به وظایف و شناخت ارزش های اجتماعی خود وادارد .

باید این عقب‌ماندگان فراموش شده راجزئی از اجتماع سازنده ایران‌شناخت و بایدبرای‌سازندگی سرنوشت آنان خط‌مشی‌مشخصی معین نمود .

می باید این ننگ اجتماع زنان که‌درگذشته‌درباره‌زن‌ایرانی معمول میشد بدور ریخته شد .

وزنان کشور روز بروز برای اثبات قدرت درفعالیت‌عظیم‌اجتماعی واقتصادی کشور و در تجدیدبنای اجتماع ایران ، چه از لحاظ کیفیت وچه از لحاظ کمیت سهم خود را بعهده‌گرفتند و بکارافتادن روزافزون نیروی فعاله زنان‌ایرانی در شئون مختلف حیات ملی این امکان را بوجود آورد که در کار سازندگی کشور خود از همه نیرو های ممکن یاری گرفته شود .

وزن برای ابراز وجود و نشان دادن شخصیت واقعی خود . برای اجرای وظایفی که بعداز انقلاب بعهده آنان گذارده‌بودخودرا آماده می کرد تا جای شایسته خود را باز یابد و بانوان ایران باشرکت وسیع وهمه‌جانبه خود درانتخابات سال ۴۲ نشان دادند که استحقاق ارمغان بزرگ شاهنشاه آریامهر را دارند واین حقیقت را به مرحله ثبوت رساندند که نیروی پرتوان آنها بخوبی میتواند در اجرای هدفهای انقلابی مملکت‌سخت موثر باشد ، زیرا در این‌دوره‌زن‌ایرانی نابود نمود .

درتاریخ تحول و بیدار یزنان و درصحنه وظایفی که انقلاب بعهده زن ایرانی گذارده اشاعه‌فرهنگ و دانش بیش از هر مسئله دیگر خود نمائی می کند . واگر بسواد یامفاهیم‌تازه‌اش‌در جامعه زن‌ایرانی توجه شود ، زنان ایران خواهند توانست سهمی در سازندگی‌اجتماع خود داشته باشند .

گام‌های نوینی در طریق حل مشکلات حقوق مدنی زنان‌هم‌چنین حفظ و حمایت حقوق زنانی که دچار بعدالتی حقوق گردیده‌اند برداشته شد .

شرکت در فعالیت های اجتماعی

زنان در امور قضائی شرکت‌کرده و و تعداد زنان حقوقدان ازصدنفر تجاوز کرد و زن را باین دلیل که عاطفی است‌ازشرکت‌درامورقضائی بازمی‌داشتند زن در اداره امور

زنان آزاد شده ایران در تمام رشته‌ها همگام با مردان پیش می روند .

زنان انقلابی ایران در رشته های‌علمی به پیشرفت های بزرگی نائل شده‌اند

ها و ادارات و حتی درمجالس مقننه دوش بدوش مردان انجام وظیفه می کنند و تا قبل ازانقلاب نیروی خلاقه آنان بهدر میرفت.

آخرین زنجیر بدست توانای شاهنشاه آریامهر پاره شد و همه افراد از اینپس در اموراجتماعی خود شرکت خواهند کرد و برای اعتلا و سربلندی و ترقی‌وآسایش و خوشبختی این ملت خواهند کوشید .

در زمینه علوم آزمایشگاهی نیز زنان انقلابی ایران فعالیت چشمگیری دارند .

ایران را جبران‌نموده و این رکود را جبران نمود . در اولین لحظه می باید دیوار هائی کهبدور او و اختیارات او کشیده شده بود ، ویران شده وزنجیرهای پوسیده‌ای که زن را از سازندگی‌اجتماعش برحذر می داشت پاره‌میگردید .

ششم بهمن سر آغاز رهایی زنان از اسارت

در ششم بهمن ماه‌سال ۱۳۴۱ خورشید تابناک آسمان زندگی زن ایرانی را روشن کرد و اورابا آزادی که حقش بود آشتی‌داد . اعطای تساوی حقوق وبرابری او با مرد و دادن رای ، سیمای زن ایرانی را بتدریج عوض کرد و زن در کلیه شئون زندگی ثابت کرد که قدرت کارائی او چیزیست درحد سازندگی مرد .

باپاره شدن زنجیر های اسارت زن ، تامین اجتماعی زن میسر شد .

واجتماع مترقی‌ایران‌نیاز خود را به کمک از زن شناخت .

وبدین ترتیب کلیه‌مقررات‌کهنه‌ای با تصمیمی راسخ وبا تعقل کامل و با ادراکی وسیع از این واقعیت که نیروی‌عظیم‌زنان‌همگام‌شایسته‌ای برای مردان کشور درراه تحقق بخشیدن به برنامه های عظیم ملی خواهند بود .

تا قبل از انقلاب ، تلاش و مساعی ممتد زنان ایران برای بدست آوردن حقوق حقه خود هربار بدست عوامل ارتجاع با شکست مواجه میشد تا آنکه‌رهبر عالیقدر مابا‌انقلاب‌ششم‌بهمن ضربه مهلکی رابه‌نظام پوسیده ملوک ـ الطوایفی وارد آوردراه‌رابردشمنان ما مسدود ساخت ـ این انقلاب سنت های دست‌وپاگیر را رابدور ریخته و چشم‌انداز تازه‌ای که سراسر کوشش و فعالیت بوده گسترانید .

تشکیل نخستین کنگره زنان‌ایرانی

نخستین کنگره جمعیت های‌زنان ایران درروز ۸ آبان‌سال۴۴تشکیل گردید هدف اصلی ارتقاء زن فقط مبارزه با تعصبات‌وتبعیضات نیست بلکه تساوی حقوق برای‌عموم‌افراد انسان است باید هشیار بود و

کشور و تمشیت خانه خود دارای مسئولیتی مشترک بامردان شد .

ودربهبود و رفاه اجتماع خود سهمی بسزا دارد .

وزنان ایران ازهدفهای خود به دفاع پرداختند .

وزن ایرانی به بزرگی اهمیت مبارزه‌ای که در پیش داشت واقف گردید .

رهایی از قیود پوسیده

زنان ایرانی از زیر حجابی که آنهارابه‌قیودکهنه وپوسیده مربوط می‌کرد بیرون‌آمدند و آزادی خود را باز یافتند از هشتم اسفندببعد زنان حقوق مساوی با مردان‌یافتند وفعالیت های سیاسی خود راآغاز کردند و زنان بهدایت اعلیحضرت رضاشاه بزرگ کوشش های بسیار نمودند و حقوق حقه خودرابدست آوردند واما شاهنشاه بیداردل رامرا هموار و دریچه‌ای ازامیدرا بروی زن ایرانی گشودند .

بکارگرفتن نیروی خلاقه زن

قدرت زنان نیمی از جمعیت‌ایران به نیروی خلاقه زنان در جهت تولید انرژی بیشتر برای مملکت بحرکت درآمد .

واین همبستگی و آزادی‌مشروع یک راه سازندگی است .

خوشبختانه بانوان‌ما نیز آمادگی سنگینی بار گذشته را محو و وشایستگی خود را برای درک

یکی از روز های درخشان تاریخ‌ایران‌روزاعلام تساوی‌حقوق مرد و زن بود.

زن با فعالیت های بی‌گیرخود ثابت کرد که دشمنان آزادی‌زن نمی توانند مانعی در راه پیشرفت آنان باشند هدف های این‌انقلاب هنگامی می تواند برای ما تحقق یابد که تشکیلات زنان نیرو های خلاقه‌قاطبه زنان ایران رابکمک بگیرند . بقیه در صفحه ۱۰

زنان چای کار آزاد شده همگام بامردان در راه تولید بیشتر برای ایران آزاد میکوشند

زن ایرانی در پناه فروغ انقلاب

بقیه از صفحه ۹

جهان امروز بسرعت پیش میرود زن تنها مظهر زیبائی و ضعیفی بود که‌چنین‌تبعیضی نمی توانست پایدار باشد .

قوانین و مقرراتی که‌موجب اعمال تبعیضات میشد اصلاح‌گردیده و زنان توانستندبه‌درجاتی که‌محروم بودند برسند .

ما اکنون در سراسر دنیاشاهد ظهور علائم و تحولاتی هستیم‌که سیماء زن‌را هم‌آهنگ بامقتضیات دنیای‌کنونی تغییر داده‌وزن را از چنگال موهوماتی‌که اسیر آن‌بوده رها نموده است .

منشور استقلال زن

خوشبختانه زنان مبارزوروشن بین ما به اتکای همان تعالیم وبا ایمان راسخ به فلسفه انقلابی‌و مترقی اسلام به پیکار مقدس‌خود ادامه دادند .

وسنت انقلابی ما همراه تلاش مساعی ممتد زنان ایران‌دربدست آوردن حقوق حقه خود یاری می‌کند .

زنان علاوه بر مشاغل فرهنگی اداری وبهداشتی که احراز کردند دوش بدوش مردان در ساختن‌اجتماعی‌نو اشتراک‌مساعی می کنند .

و در همه رشته‌زنان‌ما به‌اثبات رسانیده‌اند که کمال شایستگی و آمادگی را درانجام وظایف‌سنگین اجتماعی و فردی خود بدست آورده‌اند و بی‌شک در خور آن هستند که روز بروز نقشی موثرتر و قاطع‌تر در بنیان‌گذاری اجتماعی‌آزاد و مترقی‌ایفا کنند .

زنان با مومن بودن به هدف های انقلاب شاه و مردم، نتایج بهتری را بگیرند. سهیم بودن‌زنان در شئون اجتماعی مهمترین دلیل به ثبوت رسانیدن‌تمدن یک‌اجتماع است .

و بعد از انقلاب شاه و مردم تحول بی‌سابقه‌ای در وضع‌کشور بوجود آمد و به زن فرصت داده شد جای خود را در اجتماع شناخته و بایدبه زنان هشدارداد نباید از فتوحات حاصله سمست شد باید برای نابود کردن اوهام قرون گذشته که بر دوش زن سنگینی می کندهشیار و بیداربود شک نیست از هرسو آثارو علائم تغییر وضع را مشاهده می کنیم و مفهوم برابری مرد و زن روز بروز در اذهان بیشتر جایگزین میشود . اکنون تحولی‌که در حال انجام‌است‌وشاهدآن‌همانا اصلاحات قانون گذاری است که در اغلب کشور ها صورت گرفته و تساوی در حقوق مطلبی است و تساوی در عمل مطلبی دیگر .

شمه‌ای‌ازموفقیتهای زنان ایران

خانم مهری آهی‌رئیس هیئت نمایندگی زنان ایران و عضو کمیسیون‌بین‌المللی سازمان‌شورای زنان ایران‌به‌عضویت هیئت‌رئیسه کنگره جهانی‌زنان انتخاب‌گردید.

این انتخاب زنان نشانه آن است که زنان تمام کشور های جهان برای مبارزه زنان ایرانی در راه صلح و تساوی حقوق و ترقی اجتماعی ارزش زیادی‌قائل هستند .

هدف های سازمان زنان ایران

هدف اساسی این‌سازمان این است که مساعی اجتماعی زنان را با احتیاجات مبرم کشورمنطبق ساخته و نیمی از جمعیت ایران که عملا نقش‌عمده‌ای در برنامه های ایجادی آن ایفا نموده‌اندبه تحرک وادارد و در کالبد جامعه آنان که بطور کلی بلااستفاده مانده‌اند روح جنبش و کوشش بدهد .

و نیروهای آنان را در جهت‌به ثمر رسانیدن‌انقلاب اجتماعی‌ایران تجهیز و بسیج کند .

و سازمان زنان ایران در راه پیشبرد اصول انقلاب و اقدامات اساسی و بی‌سابقه‌ای در زمینه بالابردن، موقعیت ورفاه حال زنان کشور کرده است و در تحقق بخشیدن هرچه‌بیشتر آزادی هاو حقوقی که به‌موجب منشورانقلاب شاه و مردم بر زنان ایرانی گردیده گام های بلندی برداشته است وصول به هدف های بلند سازمان زنان ایران‌و انجام‌موفقانه مسئولیت بزرگی که بنا به یک ضرورت تاریخی و تحول‌اجتماعی به عهده گرفته است تنها ازاین طریق ممکن می‌باشدکه یک ایمان راسخ و اعتقاد استوار و خلاصه یک انقلاب واقعی در قلوب همه زنان کشورنسبت‌به رسالت‌تاریخی زنان بوجودآمد نه‌تنهااین وظیفه ملی کلیه زنان‌این مرزو بوم‌است. که باسازمانی که متشکل از خود آنان بوده و بر مقیاس عظیم‌پایه ریزی شده است یک رابطه و پیوستگی محکم برقرار نمایندبلکه پیروزی نهائی‌وشکوفا شدن‌نهضت عظیم زنان ایران هنگامی بدست می آید که این سازمان بر روی پای خود ایستاده و به عنوان‌یک دستگاه مقتدربه‌آرمان های‌انقلابی شاهنشاه آریامهر رنگ حقیقت ببخشد .

افزایش آگاهی زن ایرانی

یکی از خصوصیات برجسته سازمان زنان ایران مطلع نمودن زنان ایرانی نسبت به حقوق به آزادی های انسان‌می باشد واین بدون زمینه لازم و مساعد قبلی‌که باسواد شدن اکثرزنان است‌میسر نمی‌باشد .

ضرورت متشکل شدن زنان‌برای پیشبرد هدف های مورد نظرشان امری بدیهی و غیر قابل انکار است و سازمان زنان ایران‌جهت تحقق دادن به این تشکل‌ومتمرکز نمودن تلاش های آنان بوجود آمده فرصتی مغتنم بدست می - دهد تا یک نیروی عظیم و قاطع که ازاساسی ترین شرایط‌موفقیت نهضت زنان است به خود شکل

بقیه در صفحه ۱۲

در دهه انقلاب:

★ زنجیرهای اسارت زن ایرانی گسسته شد

★ زن ایرانی مقام واقعی خویش را باز یافت

★ زن در کلیه شئون اجتماعی عهده‌دار مسئولیت گردید

★ مشاغل وزارت ، نمایندگی پارلمان ، وکالت ، خدمت در ارتش وشهربانی ، ازانحصار مردان خارج گردید

★ زن دیگر یک موجود بلامصرف وگوشه نشین نیست

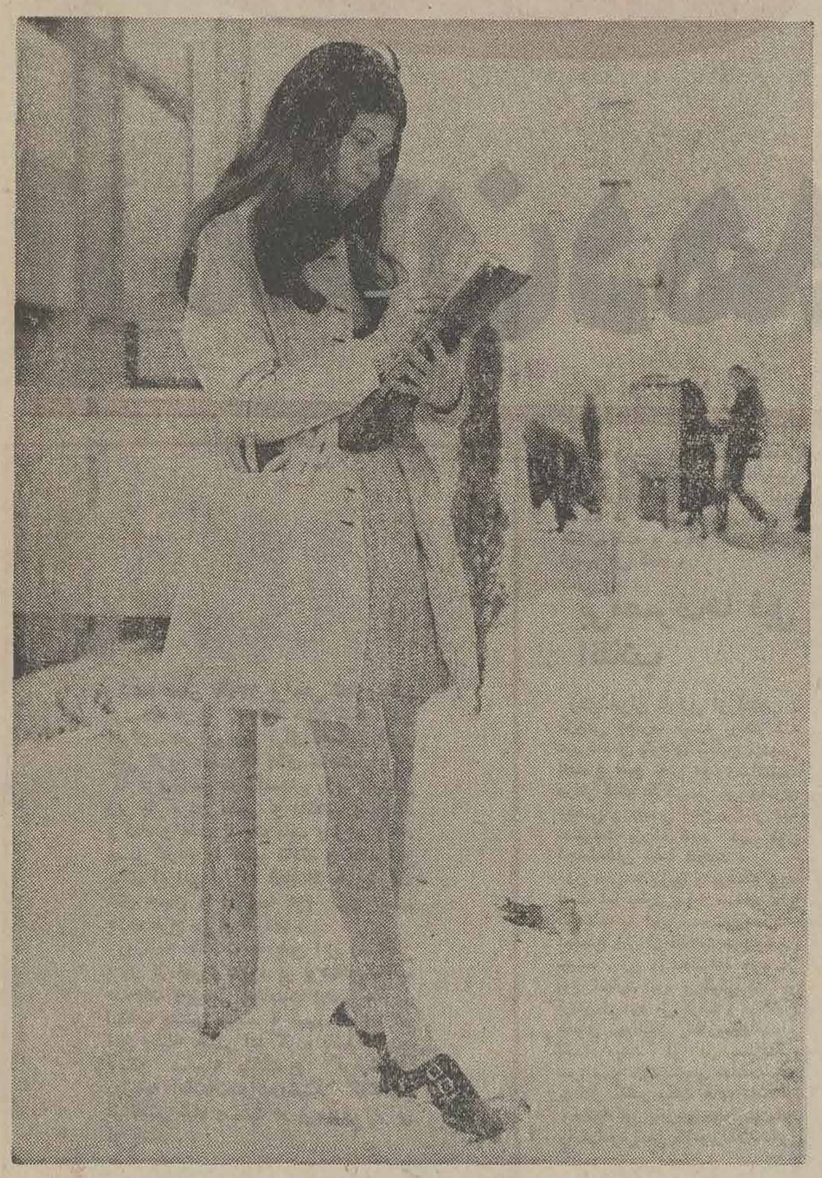

زن ایرانی درپناه فروغ انقلاب آینده درخشانی درپیش دارد

آغاز دومین دهه پر افتخار انقلاب سپید

را همصدا با قاطبه مردم شاهدوست و میهن پرست ایران

بحضور اقدس شهریار معظم و کلیه هم میهنان عزیز تبریک و شادباش گفته و از درگاه الهی مسئلت دارد سایه بلند پایه

شاهنشاه آریامهر

را برای ملت نجیب ایران پیوسته در کمال شوکت و جلال مستدام بدارد.

شرکت سهامی کیان موتور

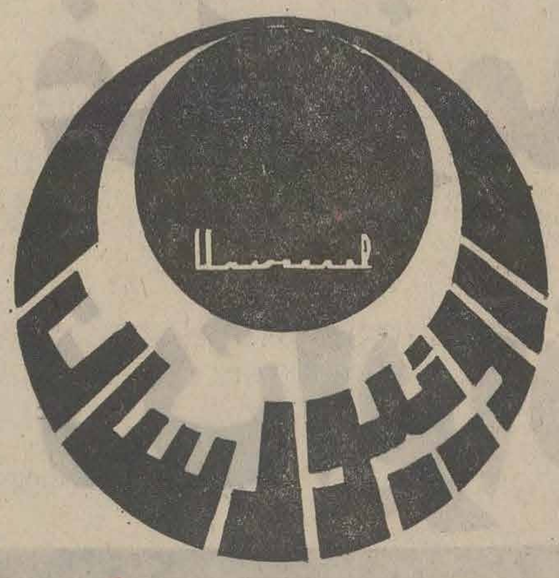

پیشگاه مبارک شاهنشاه آریامهر

داهی خردمند و طراح بزرگ انقلاب سپید ایران

اکنون که کشور ایران در پرتو تدابیر خلاقه و رهبری خردمندانه شاهنشاه عظیم الشأن خویش با آغاز دهه دوم انقلاب سپید

بسوی تمدن بزرگ رهنمون می‌گردد، بشکرانه این موهبت عظمی صادقانه‌ترین مراتب سپاس و حق‌شناسی خود را بحضور بزرگ رهبر خردمند

ایران و فرزند شایسته بشریت تقدیم داشته، دوام شاهنشاهی و مجد و عظمت خاندان جلیل سلطنت را از خداوند آرزو مینماید

مدیران و کارکنان شرکت سهامی اونیورسال

دهه انقلاب
غبار زمان از چهره زن ایرانی زدوده شد

بقیه از صفحه ۱۰

گیرد و بدون اتکا به یک فرد یا شخصیت بخصوص تنها با اطمینان به قوت ایمان و اعتقاد استوار خود نسبت به آرمان ترفیع مقام زن ایرانی چرخ‌های این سازمان‌بزرگ را به گردش درآورند .

نهضت زنان ایران

پس از اعطای حقوق سیاسی به زنان که به اراده توانای شاهنشاه آریامهر در هشتم‌اسفند ۴۱ به عمل آمد و زنان در کلیه شئون سیاسی متساوی با مردان شناخته شدند تا امروزتوانستند لیاقت و شایستگی خود را در اموری که به آنان محول شده است ابراز داشته‌و تشکیل‌سمینار زنان ایران نیز یکی ازمواریست که بصیرت ودقت‌آن‌را در انجام امور محوله بیشتر روشن می ـ سازد . شک نیست کشور مادر حال توسعه و پیشرفت سریعی است و به تجهیز کلیه نیرو های فعال خود نیاز مبرم دارد . و از این امر زنان نیمی از نیروی‌فعال هستند و بمناسبت محرومیت‌های قبلی و عقب ماندگی هائی که ایجاد شده باید کوشش بیشتری برایای احراز پیروزی وموفقیت اعمال نمایند .

و چون تلاش های فردی بجز ائتلاف نیروی انسانی ثمر دیگری ندارد تا تفاهم کامل‌بین یک یک مجریان برنامه بوجود نیاید زیرا احتمال موفقیت آن بسیار کم است .

و زنان باید سعی کنندباشرکت در اجتماعات با برنامه و هدف معینی پیش بروند .

تا ازلحاظ سیاسی واجتماعی موقعیت مستحکم و مستدلی در اجتماع بیابند و موجبات‌پیشرفت هدف های خود را فراهم آورندو مسلما برادران هم وطن ما در این ام ربا همکاری و همگامی خود در راه تجهیز این نیروی فعال از هیچگونه مساعدتی دریغ نخواهند نمود زیرا تحکیم بنای بنای خانواده که واحد هراجتماع است ازاشتراک مساعی وکوشش های زنو مرد ایجاد میگردد و هریک در این امر مهم سهمی به سزا دارند وزنان امروزی کمنسل آینده کشور هستندو برای‌اجرای نیات عالیتری درپیشرفت‌مدلکت بایستی تربیت شوند و از این همکاری وموهبت عظیم میتواند بهره‌مند گردند .

لازمست زنان قبل از هرچیز به وظیفه خطیری که نسبت به مملکت خود دارند آشنا شوند و باقدرت‌وقاطعیت‌درمقابل مشکلات ایستادگی نمایند و همچنین از حقوقی که به آنان اعطا گردیده با شناختی درست برداشت کنند و این آشنائی جز باشرکت در اجتماعات که از افراد مطلع و بصیر به امور اجتماعی‌وسیاسی تشکیل میشود میسر نخواهد بود و جز با بحث و دقت و مطالعه از راه دیگر صورت نمی گیرد.

با تشکیل این سمینار و بحثو فحص دراطراف مسائلی‌کمزنان ایران به مقتضای زندگی خود با آن روبرو هستند بیشتر و بهتر می توان در بهبود وضع زن در ایران کوشش نمود و نتایج ثمر بخش‌ازآن‌بدست‌آورد. توفیق‌زنان ایران را در پرتو عنایات خداوند متعال و رهبری های خردمندانه شاهنشاه آریامهر که همیشه با مرحمت و لطف خاصی در ارشاد زنان کوشیده‌اند خواهانیم .

تشکیل سازمان زنان ایران

سازمان زنان ایران با هدف‌های عالی‌و ملی که‌دارد تشکیلات مجهز و وسیعی‌است که می‌کوشد تانیروهای زنان کشوررا درجهت بالابردن مقام زن ایرانی بکاربرد و این قدرت خلاقه را با نیازهای ضروری کشور منطبق سازد .

عوامل ضدنهضت زن وتبعیض طلب نه تنها در طبقات عقب‌مانده اجتماعی بلکه در میان گروه‌های بالای اجتماع و تحصیل کردگان و مقامات و دستگاههای مختلف و حتی در بین زنان وجود دارند و سازمان زنان ایران در برابر این عوامل صف‌آرائی کرده و در صدد رفع هرگونه تبعیض وبی‌ـ عدالتی نسبت به زنان برخواهد آمد .

تصمیمات سمینار زنان

این تصمیمات‌براساس مطالعات و بررسیهای سمینار زنان ایران اتخاذگردید و برای‌تهیه طرحهای قانونی در اختیارحزب ایران‌نوین گذاشته شد تا از طریق‌فراکسیون پارلمانی این حزب اقدام شود.

متن قطعنامه سمینار زنان از این قرار است :

باتوجه به‌تعالیم عالیه‌اسلامی‌با توجه به منشور انقلاب مقدس‌شاه و مردم و باتوجه به موازین‌قانون اساسی که قاطبه مردم را از زن و مرد در برابر قانون متساوی‌ـ الحقوق شناخته شده‌اند .

با توجه به اعلامیه حقوق بشر با توجه به وظیفه‌ایکه زنان در امر پاسداری انقلاب شاه و مردم بعهده دارند ، سمینار زنان‌ایران به ابتکار حزب ایران‌نوین برای بررسی موقعیت زنان در خانواده و اجتماع تشکیل گردید تا نظریات خود را در زمینه یافتن راه حلهای مناسب بمنظور رفع مشکلات موجود و ایجاد موقعیت مساوی و مسائل خانوادگی و اجتماعی و سیاسی و اقتصادی زنان ایران‌منطبق با اصول‌انقلاب ششم بهمن به حزب ایران نوین تقدیم دارد .

۱ـ تدابیری اتخاذ نماید تا به زنان امکان بیشتری دادمشود که بتوانند با فراگرفتن تعلیمات لازم در رشته‌های مختلف خدمات ملی و اجتماعی و سیاسی و اقتصادی بیش از بیش فعالیت و خدمت کنند .

۲ـ به زنان کارگر در حرفه های مختلف آموزش کافی داده شود تا بتوانند در شرایط مساوی از حقوق و مزایای مساوی با مردان برخوردار باشند .

۳ـ در مورد زنان کارمند تصمیماتی اتخاذ و جرا گرددکه تبعیض‌های کنونی ازلحاظ‌احراز مشاغل و مقامات و مزایا منسوخ گردد و ملاک رسیدن به‌مقامات مختلف مملکتی لیاقت و استعداد و معلومات باشد .

۴ـ بحقوق زنان روستائی در زمینه شناختن نسق زراعی برای آنان و سهیم‌کردن‌شان در شرکت های زراعی و تعاون روستائی و دادن آموزشهای لازم جهت بهتر زیستن و تشویق آنان بشرکت در انجمن‌های ده و خانه‌های انصاف توجه کامل مبذول شود .

۵ـ بمنظور بالابردن سطح فرهنگ و اخلاق عمومی وارشاد و تربیت جوانان و نونهالان و تفهیم کامل روح انقلاب شاه و مردم درتساوی حقوق افراد کشور کلیه تدابیر ممکن ازلحاظ آموزش عمومی اتخاذ گردد .

۶ـ وسائل آموزش زنان‌ایران بخصوص در روستاها بطوری تهیه شود که موجبات شرکت هرچه بیشتر زنان و دختران در کلاسهای مبارزه با بیسوادی و فعالیت‌های اجتماعی فراهم گردد و موانع موجود برطرف شود.

زنان شرکت کننده در این سمینار آمادگی کامل خود را بدینوسیله برای همکاری در امر مبارزه با بیسوادی و خدمات اجتماعی اعلام می‌دارند و انتظار دارند از نیروی آنان دراین‌پیکار مقدس و خدمت به مملکت هرچه‌بیشتر استفاده شود و از کلیه زنان ایران خواستار شد که بشکرانه برخورداری از موهبت آزادی از بذل مساعی ممکن دریغ نورزند .

زنان و خدمات اجتماعی

یک جنبه بسیار مهم فعالیت سازمان زنان ایران تشویق‌بانوان ایرانی بخدمات داوطلبانه‌اجتماعی است .

در جامعه‌های پیشرفته زنان ازبالاترین‌طبقات‌اجتماع باتخصیص دادن جزئی از اوقات خود در روز یا هفته ، از عهده خدمات گرانبهائی بهمنوعان خودبرمی‌ـ آیند و سازمانی باید تشکیلات لازم را بوجود آورد تا داوطلبان خدمات اجتماعی ، به آسانی بتوانند به یاری زنان و کودکان و زندانیان و بیماران و محصلین و کارگران و همه کسانی که‌نیاز به توجه و مراقبت دارند بروند.

نقش زنان در انجام خدمات روستائی

در این زمینه زنان به توسعه خدمات اجتماعی در روستاها توجه کردند . و سازمان زنان مددکاران اجتماعی رابه کلیه روستاها فرستاد تازنان روستائی را در کارهای خود یاری دهد .

نوعی سپاه دانش و سپاه عمران‌مرکب ازبانوان ودوشیزگان جوان تشکیل گردیده تا بکمک نیازمندان بشتابند وتشکیل‌سازمان زنان ایران حرکت تازه‌ای بپیکار ملی با بیسوادی داد .

تشکیل سپاه دانش دختران

تشکیل سپاه دانش دختران‌در سال ۱۳۴۷ بزرگترین گام در راه

بقیه در صفحه ۱۴

رژه دختران ایران‌امروز دردانشکده افسری

آغاز دومین دهه پر افتخار انقلاب سپید

را همصدا با قاطبه مردم شاهدوست دومین دهه پر افتخار انقلاب سپید ایران

بحضور اقدس شهریار معظم وکلیه هم میهنان عزیز تبریک وشادباش گفته واز درگاه الهی مسئلت دارد سایه بلند پایه

شاهنشاه آریامهر

را برای ملت نجیب ایران پیوسته در کمال شوکت وجلال مستدام بدارد.

شرکت تولیدی شرق

افتخار دارد اکنون که به یمن تدابیر و اندیشه های تابناک و درخشان

شاهنشاه بزرگ و مفخم ایران

دهه دوم پرافتخار

انقلاب مقدس ششم بهمن

آغاز می گردد

عالیترین مراتب سپاس و صادقانه ترین بیعت و وفاداری خود را بحضور تاجدار بزرگ ایران زمین

تقدیم داشته، سلامتی وجود مبارک و جاودانگی عزت و شکوه سلطنت شاهنشاه معظم را از درگاه الهی مسئلت مینماید

مدیران و کارکنان شرکت سهامی آرزومان

صفحات ویژه دهه انقلاب

زنجیرهای اسارت زنان گسسته شد

بقیه از صفحه ۱۲

ایجاد تعهد و حس وظیفه‌شناسی اجتماعی و فرهنگی برای جامعه زنان در اجرای اصول انقلاب بزرگ اجتماعی ایران محسوب میگردد .

در دوره اول سپاه دانش‌دختران ۲۸۰۰ دختر شرکت‌کردند و دو هزار نفر از این گروه پس از گذراندن یک دوره کارآموزی برای سپاه دانش و ۸۰۰ نفر برای ترویج خانه‌داری وبهداشت تربیت شدند .

و در فروردین ماه ۱۳۴۸ عازم مناطق روستائی کشور گردیدند.

علاقه و دلبستگی این دختران پر عاطفه اجتماع در به‌انجام رسانیدن امور محوله چه درزمینه باسوادکردن کودکان ، زنان ، مردان روستائی و چه در زمینه ترویج اصول خانه‌داری و تنظیم خانواده‌بحدی‌غرورآمیز و درخور تحسین است که این اعتقاد را بوجود آورده که میتوان امیدوار بود که زن ایرانی در احراز هر مقام و منصب مملکتی لیاقت و شایستگی خویش را به ثبوت رساند .

فعالیت دختران سپاهی درروستا

در سالهائی که از تشکیل سپاه دانش دختران میگذرد روزی نیست که خبر مسرت بخش و غرور انگیزی از مناطق‌روستائی کشور نرسد و گوشه‌ای از فعالیت‌هاوابرازلیاقت‌های‌دختران ایرانی در راه اعتلای کشور بوسیله خبرنگاران ومفسرین در سطور روزنامه ها و ازفرستنده های رادیوئی‌وتلویزیونی منعکس نگردد.

آغاز اولین روز خدمت این گروه دختران سپاهی ۲۲ مهر سال ۴۷ بود . دخترانی که در ان روز برای خدمت اماده میشدند تصور نمی‌کردندکه‌باین درجه در انجام ان موفق‌شوند طبق قانون سپاهی دختر در انتخاب محل خود ازاد است ولی تا امروزبسیاری ازدختران داوطلبی که در سپاه های های مختلف شرکت داشته‌اند هستند .

از اولین روزها که صحبت از آزادی زنان بمیان امد یکی از اولین تقاضا های زنان این‌بود که در سپاه دانش شرکت کنند.

این تقاضا برای خدمت بودکه بتدریج بر اثر پافشاری زنان و باتوجه به نیاز های اجتماعی زنان صورت تحقق‌بخود گرفت و در حال حاضردختران جوان همدوش با برادران سپاهی‌خود بخدمت در شهرها و روستاها مشغول هستند .

امروزه هزاران دختر سپاهی در شهر وروستا بخدمت مشغول هستند و نتایج خدمات آنها پیشرفت های عمومی است که در زندگی زنان در روستا ها بوجود امده است با سپاس فراوان از خدمات این دختران جوان در آستانه بزرگداشت داوطلب خدمت در روستاها دهه‌انقلاب آرزوی‌موفقیت هرچه بیشتر انها را داریم .

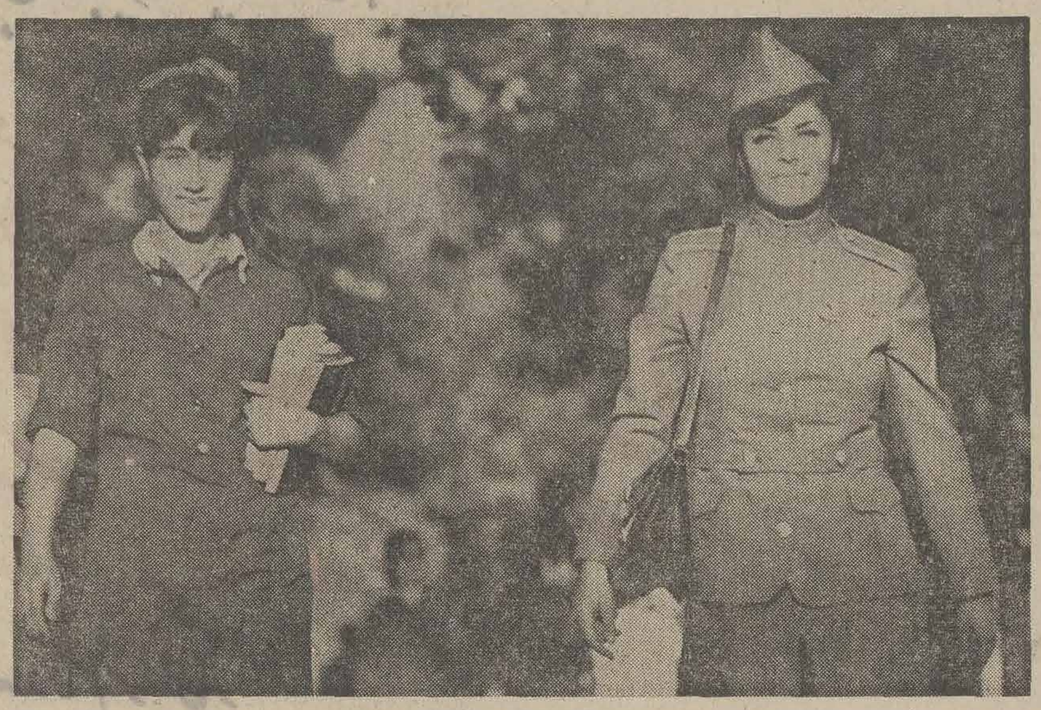

زنان سپاهی سمبل زنان آزا شده و پیکارجوی ایران

شرکت در کنگره بین‌المللی زنان حقوق‌دان

نماینده ایران خانم منوچهریان بریاست کنگره بین‌المللی زنان حقوق‌دان انتخاب شد.

در چهاردهمین کنگره اتحادیه بین‌المللی زنان حقوق‌دان که‌در شهرمونرویاپایتخت لیبریاتشکیل گردید . خانم دکتر منوچهریان نماینده ایران بریاست کنگره انتخاب شد خانم منوچهریان‌در این مراسم ، تمثال اعلیحضرت شاهنشاه و علیاحضرت شهبانو را به رئیس جمهور لیبریاتقدیم کرد .

به زنان آموزش سیاسی داده‌شد!

بمنظور بررسی کیفیت کار شورای زنان حزب ایران نوین در زمینه های سازمانی وسیاسی‌واجتماعی‌وایدئولوژیکی و تقویت و مبانی هم آهنگی و همکاری این‌شوراباشعب‌آن‌در سراسر کشور جلساتی باشرکت بانوان حزبی سراسر کشور تشکیل گردید .

زنان ایرانی که‌نیمی ازجمعیت کشور را تشکل می‌دهند و در جریان تکامل‌انقلابی‌برای‌احراز و اعاده حقوق‌سیاسی‌واجتماعی خود صمیمانه کوشیده‌اند ، موفقیت خود را مقدم بر همه مدیون رهبری های خردمندانه‌و تاریخی مقتدای سیاسی ایران شاهنشاه اریامهر می‌دانند .

افزایش تعداد دختران محصل

نسبت افزایش دختران‌محصل بیش از پسران است . طبق آماری که در سال ۴۸ گرفته شد . در ۸۰۲ روستا دختران سپاهی دانش کار تعلیم وتربیت ۵۵ هزار و ۷۱۴ دانش آموز خردسال و ۱۶ هزارو۲۲۷ نفر بزرگسال را بعهده دارند. در سال های تحصیلی اخیردر دبیرستان های سراسر کشور درصد افزایش دختران نسبت‌به پسران افزونی داشته است و این افزایش حتی بیشتر از افزایش‌درصددختران‌دردبستان هاست ولی هنوز در مقابل ۵۲۷ هزار ، ۵۵۹ پسر محصل دبیرستان ۲۵۳ هزار و ۹۴۸ دانش آموز دبیرستانی دختر داریم.

زنان‌و بطور کلی همه اقدامات و کوشش های سازمان زنان در هر شهرستان در خانه زن تمرکز می‌یابد.

تشکیل جمعیت دختران دانشجو

این اولین‌بار بود که دختران دانشجو در فعالیت های سازمان زنان بصورت جدی و فعال‌وارد میشوند و برای تحرک بیشتر وهمکاری درمسائل‌اجتماعی‌زنان و دختران دانشجو در برنامه های سازمان زنان طرح ایجاد جمعیت دختران دانشجو ریخته شدو بدنبال ان‌اساسنامه‌جمعیت دختران‌دانشجو به تصویب‌رسید

قانون‌حمایت‌خانواده و تحکیم روابط زناشوئی

بزرگترین فعالیت زنان تصویب قانون حمایت خانواده در دوره بیست و یکم بود.

این قانون باعث تحکیم روابط و همبستگی های خانواده گشته است و اهمیت آن در این است که با رعایت‌کامل قوانین‌اسلامی و در جهت تقویت آن، تدوین وعده دبیران زن از سه‌هزار نفربه‌۵هزار نفر رسیده است .

تاسیس خانه زن در سراسر ایران

برنامه ساختمان پنجاه خانه زن در پنجاه شهر ایران پیاده شد . والاحضرت شاهدخت اشرف پهلوی که ریاست عالیه سازمان زنان ایران را به‌عهده دارند شخصا کلنگ ساختمان یکی از پنجاه خانه را در همایونشهراصفهان بزمین زدند.

پس از تاسیس‌و ساختمان‌خانه های زن فعالیت های‌اجتماعی شده است و حتی بعضی اصول اسلامی را که قبلا رعایت‌نمیشد لازم الاجرا ساخته است.

و این نکته غیر قابل انکار است که قانون حمایت خانواده‌بزرگ

بقیه در صفحه ۱۵

ششم بهمن
روز تجدید حیات ملی ایران را به پیشگاه مبارک
شاهنشاه آریامهر
و عموم ملت ایران
تبریک عرض مینماید.
آ. حکیم و شرکاء

پیشگاه مبارک طراح انقلاب ایران
شاهنشاه آریامهر
ثمرات اولین دهه انقلاب سپید، موجب غرور و مباهات هر ایرانی است
ششم بهمن، این روز تجدید حیات ملی ایران را، بعموم هموطنان عزیز تبریک و تهنیت می‌گوید و توفیق روزافزون ملت ایران را در بثمر رساندن منشور انقلاب سپید آرزومند است.
پیمانکاری ساربانها

صفحات ویژه دهه انقلاب

وامروز:
زن همپایه مرد در بنای ایران نوین شرکت دارد

بقیه از صفحه ۱۴

ترین پیروزی زنان ایران و در حقیقت پیروزی خانواده های ایرانی پس از تفویض حقوق سیاسی به زنان بشمارمیرود.

تربیت مددکاران و برنامه های تنظیم خانواده

برنامه های درازمدت آموزشی شامل فراهم ساختن وسائل تربیت مددکاران وافرادیست که بتوانند در شهر ها وروستا ها راهنمای زنان در شئون مختلف زندگی باشند و باین منظور سازمان زنان ایران دو آموزشگاه تاسیس کرده است .

۱ـ آموزشگاه مددکاری زنان روستائی .

۲ـ مرکز آموزش راهنمایان خانواده .

در برنامه بهداشت و تنظیم خانواده تامین رفاه اجتماعی از طریق ایجاد رفاه در سطح خانواده‌ها ، تامین بهداشت روانی افزایش نیروی انسانی سالم و فعال کشور ، متناسب نمودن تعداد فرزندان باوضع اقتصادی و اجتماعی خانواده‌ها اجرا میشود .

و بدین ترتیب تابیست‌سال آینده رشد جمعیت‌کشوراز ۲ر۳درصد به یک درصد خواهد رسید.

ایجاد مرکز بهزیستی زنان

این مرکز به منظور رسیدگی بوضع زنان در آستانه سقوط ایجاد شده تا بصورت کانونی آموزشی از سقوط زنانی که بر اثر عدم توانائی اداره خود و فرزندانشان منحرف میشوند، جلوگیری نماید .

مختلف شرکت داشته‌اند

زن ایرانی امروزه از لحاظ حقوق سیاسی و اجتماعی از برابری کامل حقوقی بامرد برخوداراست و درطول ده‌سالی که از ۶ بهمن ۴۱ میگذرد بسیار از قوانین ما بنفع زنان وباتوجه به اصل تساوی حقوق زن و مرد ، اصلاح شده‌است. ولی این نکته راباید یادآور شد که زن ایرانی هنوز از جهت سنتهای موجود برابر با مرد تلقی نمیشود . ولی از جهت اجتماعی‌امروزه ، زن موجودی فعال و موثر درامور اجتماعی و سیاسی است .

حقوق سیاسی و اجتماعی توسط شاهنشاه آریامهر به‌زنان ایران اعطاء گردید و زنان ایرانی‌درخدمت اجتماع‌درآمدند، تا امروز که زن ایرانی در سایه‌انقلاب درمجامع بین‌المللی سرافرازو روسفید گردیده‌است. بهمین منظوردفتر تاریخ زندگی زن ایرانی را درطول ده سال اخیر ورق زده‌ایم .

کار بزرگی که برای آزاد کردن‌زن ایرانی در عهدرضاشاه کبیر انجام گرفت . در دوران پر افتخار سلطنت شاهنشاه آریامهر و بهمت والای معظم‌له تکمیل شد و زن ایرانی باتوجهات مخصوص شاهنشاه آریامهر به همه‌ی حقوق خود دست یافت .

یک‌روز تاریخی در زندگی زن ایرانی

از روز تاریخی ششم بهمن ۱۳۴۱ به برکت انقلاب سپید ایران ، تمام راهها بروی زنان کشور گشوده شد و زمینه مساعدی برای شرکت آنها در کوشش ها و فعالیت های‌عظیم اجتماعی‌که‌پس‌از تصویب‌منشور انقلاب‌برای ملت تعیین گردیده و دراین مورد شهبانوی ایران همیشه حامی خستگی ناپذیر حقوق زنان ایران بوده‌اند ، بوجود آمد .

انقلاب اجتماعی‌ایران قدرت محبوس‌ومهار شده زن ایرانی را به میدان تحرک و فعالیت کشاند و به این طبقه عظیم اجتماع ایران فرصت‌داد تاازقید محرومیت ها و اجرای قوانین غیرعادلانه و ابتدائی رهائی یابد و درمراجع مقننه و اجرائیه راه یابد و درامور مربوط به تعلیم و تربیت وظایف حساسی به عهده گیرد .

درآغاز دگرگونی سرنوشت زن ایرانی‌مانند بقیه اصلاحات انقلابی دگر کشور نیز با موجی از مخالفت ارتجاع مواجه شد امااین مخالفت ها نتوانست در اراده تزلزل ناپذیر شاه و ملت ایران‌که عزم کرده بودند همپای دگر اصلاحات به اسارت زن ایرانی خاتمه دهند خلل وارد سازد .

باتصویب منشور انقلاب شاه و مردم در ۶ بهمن سال ۱۳۴۱ بزن ایرانی آزادی اعطا شده و بدین ترتیب نیمی از جمعیت کشور یعنی زنان فرصت یافتند شایستگی‌خود رابه‌ثبوت برسانند ودراجرای‌مصوبات انقلاب شاه ومردم‌دوش بدوش مردان‌فعالیت کنند .

تشکیل اولین کنگره شرکت های تعاونی

روز نوزدهم‌دیماه سال۱۳۴۱ نخستین کنگره شرکت های تعاونی روستائی باشرکت بیش از ۴ هزار تن از نمایندگان کارگران کشاورزان و اصناف وسایرطبقات در تهران گشایش یافت

شاهنشاه آریامهر دراجلاسیه این کنگره منشور انقلاب عظیم اجتماعی ایران‌و اصول‌نوسازی اجتماعی و اقتصادی و سیاسی کشور را اعلام فرمودند .

برای اجرای‌این اصول‌جهت زنان کشور نیز نقش بسیار حساس و بزرگی تعیین گردیده بود و زنان می بایست دوش بدوش مردان درتمام شئون اقتصادی ، سیاسی و اجتماعی ایران فعالیت کرده و مسئولیت های گوناگونی‌رابرعهده گیرند. باین‌ترتیب‌و بااجرای این هدف مقدس ، یعنی شرکت دادن فعالانه زنان درکار سازندگی جامعه می بایست اعطای حقوق سیاسی و اجتماعی‌وتثبیت نقش خلاق زن در انقلاب بزرگ ایران عملی گردد .

انقلاب ایران در های علم و دانش‌را برروی زنان گشود

شرکت زنان در انتخابات

باتصویب‌و تائید اصول‌انقلاب شاه و مردم در ۶ بهمن سال ۱۳۴۱که‌اصلاح قانون انتخابات نیز یکی از این اصول بود عملا راه برای اعطای حقوق اجتماعی وسیاسی به زنان ایران هموار گردید .

برای تائید رفراندم ۶ بهمن تنها درتهران بیش از ۱۷ هزارزن‌به پای صندوقهای رای رفتند و آراء مثبت خویش را به درون صدوقها ریختند و بدینسان به زنان حق رای داده شد لیکن هنوز به زنان حق شرکت در انتخابات داده نشده بود .

فرمان‌شاهنشاه‌دایر بر آزادی زنان

روز هشتم‌اسفند ۱۳۴۱ زنان طی تظاهرات پرشور بار دیگر خواستار اعطای حقوق کامل خویش شدند . چندی بعد شاهنشاه آریامهر در کنفرانس اقتصادی تهران آزادی کامل زنان ایرانی را اعلام و چنین فرمودند :

« و یک موضوع دیگر باقی میماند برای تامین اجتماع مترقی ، اجتماع باافتخار این مملکت و آن موضوع تحقیقات نصف جمعیت این مملکت است که‌اینطور خلاف قانون اساسی و برخلاف شرع مقدس اسلام محروم‌وجزودیوانگان‌ومحجورین حساب میشدند .

این است که این آخرین درواقع ننگ اجتماعی ایران را انشاءالله در آتیه برطرف خواهیم‌کرد و قاطبه اهالی این مملکت و هریک از افراد این مملکت‌درسرنوشت خودشان و درانتخابات ایران شرکت خواهند کرد .»

و بدین ترتیب مبارزه‌ای که درهفدهم دیماه ۱۳۱۴ به‌نیروی بینش‌وتوانائی اراده‌اعلیحضرت رضاشاه کبیر بنیان‌گذاری شده بود پس‌از ۲۷ سال باصدور فرمان شاهنشاه آریامهر دایربه اعطای آزادی کامل زنان به پیروزی‌وتوفیق قطعی انجامید .

و زنان ایران رسما حق احراز مقامات و مناصب عالی مملکتی و شرکت درانتخابات مجلسین را بدست اوردند.

از این پس میلیون ها زن ایرانی که به بزرگترین آرزوی خود دست یافته بودند کوشش همه جانبه‌ای را در راه تامین حقوق و توسعه آموزش و ترفیع سطح دانش عمومی زنان درشهر ها و روستا های کشور آغاز کردند .

نخستین زن کدخدا در ۱۷ شهریور سال ۱۳۴۲ برگزیده شدودوزن به نمایندگی مجلسین سنا و شورایملی‌در دوره‌بیست‌و یکم قانونگذاری‌و۶زن‌به نمایندگی دوره بعدی مجلس شورای ملی انتخاب شدند . و عملا راه برای احراز پست های دیگری نظیرشهردار ، معاونت‌استاندار معاونت وزیر و وزیر برای زنان ایرانی باز شد .

تصحیح قانون انتخابات بنفع‌زنان

پس‌از اعلام برابری حقوق سیاسی و اجتماعی مردان و زنان دروزارت کشور طرح جدید تصویب نامه قانونی‌اصلاح قانون انتخابات را تسلیم هیئت وزیران کردند . این طرح در جلسه هیئت دولت بصورت یک تصویب‌نامه قانونی‌مشتمل بردو ماده به تصویب رسید .

کوشش های جدید

زنان‌ایران‌که پیوسته خویش را نسبت به پیشرفت اجتماع مدیون‌میدانستندوباوقوع انقلاب بزرگ اجتماعی ایران واعطای کامل آزادی کوشش بزرگی را برای پیشرفت و اعتلای میهن عزیز شروع‌کردند ، باین ترتیب دختران و زنان آمادگی‌خود را برای شرکت درفعالیت های اجتماعی‌اعلام‌کردندو نقطه اوج تجلی تعهد و قبول مسئولیت از طرف جامعه زن ایرانی را نسبت به وطن میتوان شرکت آنان‌رادرسپاه دانش دانست .

شرکت در فعالیت های زنان

در حقیقت‌فعالیت های علمی و مهم سیاسی زنان‌ازروز هشتم اسفندماه ۱۳۴۱که بفرمان شاهنشاه آریامهر به این گروه عظیم اجتماع حق آزادی کامل و شرکت در فعالیت های اجتماعی و سیاسی اعطا شد آغاز گردید.

البته همانطورکه‌انتظار می رفت زنان‌درصحنه سیاست نیزشایستگی و لیاقت خویش‌رابه ثبوت‌رسانیدند. آمادگی خودرا برای قبول‌مسئولیت های خطیر و بعهده گرفتن پاره‌ای دیگر از وظایف و مسئولیت هادر اداره امورسیاسی کشور و فعالیت هرچه بیشتر، وسیع‌تروموثرتر در این امور نشان دادند.

بدستور شاهنشاه آریامهر برای اولین‌بار در تاریخ اجتماعی ایران یکزن بسمت وزیر انتخاب گردید وزنان دیگر نیز به مقامات عالی رسیدند درحال‌حاضر بیش‌از ۱۰۰ نفر زنان ایران در پستهائی نظیر ، وزارت،سناتوری مدیرکلی، صاحب امتیاز و مدیر روزنامه ، وکالت دادگستری، نمایندگی‌مجلس شورای ملی، عضو کادر سیاسی و شهردار وبخشدار مسئول انجام وظیفه می باشند.

در زمینه فعالیت های فرهنگی و دانشگاهی نیز زنان پیشرفت های چشمگیری بدست آوردند و درصد بانوانیکه‌به تحصیلات دانشگاهی پرداختند و در رشته‌های گوناگون باخذ درجات‌دانشگاهی و تخصص نائل‌آمدندفزونی‌یافت‌در حال‌حاضر تعداد زنانیکه در دانشگاهها و مدارس عالیه کشور به تدریس اشتغال دارند بیش‌از۵۰۰ تن است ودر واحدهای فرهنگی کشور این تعداد به حدود۵هزارنفر میرسد.

در این میان زنان روستائی نیز که مانند دیگر گروههای اجتماعی ایران از مزایای منشور انقلاب‌شاه ومردم منتفع شده‌اند و با آگاهی به نقش حساس خویش در تربیت نسل آینده ایران به موازات‌انجام وظایف خانه‌داری‌وهمگامی و کمک بامردان خود در کارهای زراعتی می کوشند تا فرزندان خودرا به نحو صحیح تربیت کنند.

آمار نشان میدهد که در حال حاضر میلیونها تن دختر و پسر روستائی در دبستانها و دبیرستان های روستاهای کشور به تحصیل اشتغال دارند. واز مزایای تعلیم و تربیت جدید بهره‌مند میشوند.

تشکیل سازمان‌زنان

همانطورکه قبلا یادآوری کردیم اولین اقدام‌جامعه زنان که درسال ۱۳۳۸ صورت‌گرفت تشکیل شورای عالی زنان ایران بود که با مخالفت متعصبین روبرو گردید بطور کلی قبل از انقلاب تاریخی ششم‌بهمن و تصویب منشور انقلاب بوسیله زنان کشور فعالیت های جسته و گریخته‌ای در زمینه های اجتماعی داشتند که بدلیل متشکل نبودن اغلب نتیجه فعالیت های آنان‌بهدر میرفت تااینکه بعد از انقلاب ششم بهمن بابتکار والاحضرت شاهدخت اشرف پهلوی سازمان زنان ایران تشکیل گردید.

وباآغاز کار این سازمان جنبش وفعالیت های زنان ایران در زمینه های گوناگون اجتماع شکل‌گرفت.

ورود زن ایرانی به پارلمان

بااصلاح چندبند از موادقانون انتخابات مجلسین‌زنان‌حق انتخاب شدن وانتخاب کردن یافتند کلمه نسوان از ماده دهم قانون‌انتخابات حذف شد واین ماده نسوان هم ردیف با مرتکبین قتل و متکدیان، از شرکت‌درانتخابات محروم بودند باتصویب‌این ماده زنان‌درانتخابات مجلسین سهیم شدند.

بند اول ماده دهم و بند دوم ماده سیزدهم‌قانون‌انتخابات مجلس شورای ملی مصوب شوال ۱۳۲۹ هجری قمری‌که‌مربوط به شرایط انتخاب کنندگان‌و انتخاب‌شوندگان است.وهم‌چنین قید کلمه مذکور از ماده‌ششم‌وماده نهم قانون‌انتخابات مجلس سنا مصوب ۱۴ اردیبهشت ۱۳۲۹ حذف شود.

آغاز دومین دههٔ پرافتخار انقلاب سپید

را همصدا با قاطبه مردم شاهدوست و میهن پرست ایران

بحضور اقدس شهریار معظم و کلیه هم میهنان عزیز تبریک و شادباش گفته و از درگاه الهی مسئلت دارد سایهٔ بلند پایه

شاهنشاه آریامهر

را برای ملت نجیب ایران پیوسته در کمال شوکت و جلال مستدام بدارد.

شرکت سهامی تولید و پخش یخ مصنوعی تهران و حومه

افتخار دارد اکنون که به یمن تدابیر و اندیشه های تابناک و درخشان

شاهنشاه بزرگ و مفخم ایران

دهه دوم پرافتخار

انقلاب مقدس ششم بهمن

آغاز می گردد

عالیترین مراتب سپاس و صادقانه ترین تبریکات و شادباشهای خود را بحضور ناجی بزرگ ایران زمین

تقدیم داشته، سلامت وجود مبارک و جاودانگی عزت و شکوه سلطنت شاهنشاه معظم را از درگاه الهی مسئلت مینماید

کالباس سازی گیلان

افتخار دارد اکنون که به یمن تدابیر و اندیشه های تابناک و درخشان

شاهنشاه بزرگ و مفخم ایران

دهه دوم پرافتخار

انقلاب مقدس ششم بهمن

آغاز می گردد

عالیترین مراتب سپاس و صادقانه ترین تبریکات و شادباشهای خود را بحضور ناجی بزرگ ایران زمین

تقدیم داشته، سلامت وجود مبارک و جاودانگی عزت و شکوه سلطنت شاهنشاه معظم را از درگاه الهی مسئلت مینماید

تجارتخانه محمدزاده تیمور محمدزاده

پیشگاه مبارک طراح انقلاب ایران

شاهنشاه آریامهر

ثمرات اولین دهه انقلاب سپید، موجب غرور و مباهات هر ایرانی است

ششم بهمن، این روز تجدید حیات ملی ایران را، بعموم هموطنان عزیز تبریک و تهنیت می گوید و توفیق روزافزون ملت ایران را در شمرد رسانیدن منشور انقلاب سپید آرزومند است

شرکت سهامی تولیدی الکترومهر

(پنکه سقفی هما)

پیشگاه مبارک طراح انقلاب ایران

شاهنشاه آریامهر

ثمرات اولین دهه انقلاب سپید، موجب غرور و مباهات هر ایرانی است

ششم بهمن، این روز تجدید حیات ملی ایران را، بعموم هموطنان عزیز تبریک و تهنیت می گوید و توفیق روزافزون ملت ایران را در شمرد رسانیدن منشور انقلاب سپید آرزومند است

تعمیرگاه مجاز شماره ۱۰ پیکان

مجید امیری

پیشگاه مبارک طراح انقلاب ایران

شاهنشاه آریامهر

ثمرات اولین دهه انقلاب سپید، موجب غرور و مباهات هر ایرانی است

ششم بهمن، این روز تجدید حیات ملی ایران را، بعموم هموطنان عزیز تبریک و تهنیت می گوید و توفیق روزافزون ملت ایران را در شمرد رسانیدن منشور انقلاب سپید آرزومند است

از طرف کلیه افراد وابسته و هیئت مدیره اتحادیه صنف اتوشوئی تعمیرگاه و توقفگاههای تهران و حومه

رئیس صنف - جانثار **محمدعلی مینوئی**

پیشگاه مبارک طراح انقلاب ایران

شاهنشاه آریامهر

ثمرات اولین دهه انقلاب سپید، موجب غرور و مباهات هر ایرانی است

ششم بهمن، این روز تجدید حیات ملی ایران را، بعموم هموطنان عزیز تبریک و تهنیت می گوید و توفیق روزافزون ملت ایران را در شمرد رسانیدن منشور انقلاب سپید آرزومند است

فروشگاه خاچیک

خاچیک آوانسیان

پیشگاه مبارک شاهنشاه آریامهر

دامی خردمند و طراح بزرگ انقلاب سپید ایران

اکنون که کشور ایران در پرتو تدابیر خلاقه و رهبری خردمندانه شاهنشاه عظیم الشان خویش با آغاز دهه دوم انقلاب سپید بسوی تمدن بزرگ رهنمون می گردد، بشکرانه این موهبت عظمی صادقانه ترین مراتب سپاس و حق شناسی خود را بحضور بزرگ رهبر خردمند ایران و فرزند شایسته بشریت تقدیم داشته، دوام شاهنشاهی مجد و عظمت خاندان جلیل سلطنت را از خداوند آرزومند است

فروشگاه شهره

علی چکاره

پیشگاه مبارک شاهنشاه آریامهر

سمبل میراث عظیم قومیت و مدنیت ایران

مردم ایران بی شائبه ترین احساسات پاک خود را بخاطر آغاز دهه دوم غرورآمیز انقلاب مقدس ششم بهمن به پیشگاه پدر تاجدار شاهنشاه آریامهر تقدیم داشته و امیدوارند در همه عمر از منبع فیاض ملکات فاضله و تعالیم گرانبهای رهبر عالیقدر خویش بهره گیرند.

چلوکبابی حاجی بابا

علی - علی مردانی

ایران در دهه انقلاب

پیش از انقلاب در ایران از پتروشیمی خبری نبود و در دهه انقلاب بود که صنعت پتروشیمی در ایران بوجود آمد .

دهه ۱۳۴۱ ـ ۱۳۵۱ برای ایران جهش‌های سریع اقتصادی و دگرگونیهای وسیع سیاسی فرهنگی و اجتماعی بهمراه داشته است.

تولید ناخالص داخلی به قیمت های جاری از ۳۴۸ میلیارد ریال درسال ۴۱ به ۱٫۲۲۶ میلیارد ریال درسال ۱۳۵۱ افزایش یافته است .

طی این دوره ، ارزش افزوده بخش کشاورزی به قیمتهای ثابت بیش از یک برابر و نیم ـ ساختمان حدود دو برابر ونیم ـ صنعت و معدن و خدمات بیش از سه برابر ـ نفت حدود چهار برابر و برق حدود ده برابر شده است .

در ده سالی که گذشت نگاه ایران رو به صنایع بود . درطول این دهه زیربنای صنایع ایران از جهات مختلف فراهم آمد و برای نخستین بار یک رویای صنعتی ایران به واقعیت پیوست وذوب آهن آریامهر در اصفهان بظرفیت اولیه ۶۰۰ هزار تن وقابل توسعه تا ۱٫۲۰۰٫۰۰۰ تن بعنوان صنعت مادر بوجود آمد (درطرح ساختمان این کارخانه پیش‌بینی شده است که توسعه ظرفیت تولیدی کارخانه بسادگی تا پنج میلیون تن میسرخواهد بود).

همچنین صنایع شالوده‌ای دیگر نظیر صنایع ساخت ماشین‌افزار در اراک و تبریز در این دوره پر رونق از حیات صنعتی ایران برای نخستین بار تولد یافتند.

توجه به صنایع در سالهای ۱۳۴۱ ـ ۱۳۵۱ باعث گسترش صنایع در جهات مختلف شد . چنانکه رشد متوسط بخش صنعت ومعدن دراین دهسال به ۱۲٫۸ درصد در سال رسید و بخش نفت‌حدود ۱۵ درصدرشد سالانه‌بدست‌آورد (درکشاورزی میزان رشد متوسط سالانه به ۴٫۳ درصد بالغ شد).

	۱۳۴۱	۱۳۵۱
سرمایه‌گذاری	۴۷ میلیارد ریال	۲۵۴ میلیارد ریال
نفت :	۴۳۷ میلیون دلار	۲٫۶ میلیارد ریال
هزینه‌های عمرانی:	۱۳۲ میلیارد ریال	۱۵۶ میلیارد ریال
درمانگاه ها :	۶۲۰ واحد	۱۵۱۰ واحد
نیروی کار :	۷٫۱ میلیون نفر	۹٫۲ میلیون نفر

وجه باینکه جمعیت کشور طی همین دهه از ۲۳ میلیون نفر به ۳۱ میلیون نفر رسیده است، تولید ناخالص سرانه از حدود ۱۹۷ دلار درسال ۱۳۴۱ به حدود ۵۱۳ دلار در سال ۱۳۵۱ بالغ گشت درهمین دوره تولید ناخالص ملی از ۳۳۸ میلیارد ریال در سال ۱۳۴۱ به حدود ۱۲۱۶ میلیارد ریال درسال ۱۳۵۱ رسید (۳٫۶ برابر) واز متوسط رشد سالانه ۱۲٫۶ درصد در طول دهه برخوردار شده است.

سرمایه‌گذاری

کل سرمایه‌گذاری ثابت در کشور از حدود ۴۷ میلیارد ریال درسال ۴۱ به حدود ۲۵۴ میلیارد ریال در سال ۱۳۵۱ افزایش یافته و تقریبا پنج برابر و نیم شده است . (تشکیل سرمایه در این دهه به قیمت جاری از رشدی برابر ۱۵ درصد برخوردار بوده است) دریافتهای جاری ارزی کشور از ۵۷۰ میلیون دلار درسال ۱۳۴۱ به بیش از ۳٫۲ میلیارد دلار درسال ۱۳۵۱ رسیده و یا بیش از پنج برابر و نیم شده است .

جزء این دریافتهای جاری ، افزایش سهم بخش نفت از حدود ۴۳۷ میلیون دلار به بیش از ۲٫۶ میلیارد دلار نزدیک به شش برابر و افزایش دریافت های ارزی از محل صادرات سایر کالاها و خدمات از حدود ۱۳۳ میلیون دلار به حدود ۷۰۰ میلیون دلار و یا قدری بیش از پنج برابر شده است . درآمد های دولت جمعا از حدود ۵۵ میلیارد ریال درسال ۴۱ به حدود ۲۲۲ میلیارد ریال درسال ۱۳۵۱ افزایش یافته و بیش از ۵ برابر شده است درحالیکه هزینه های عمرانی از حدود ۱۳٫۲ میلیارد ریال در اولین سال دهه انقلاب به حدود ۱۵۶ میلیارد ریال درسال جاری رسیده ونزدیک به ۱۲ برابر شده است.

دراینجا لازم است که به رشد واردات ایران نیز اشاره بکنیم .

واردات ایران درسال ۱۳۴۱ درحدود ۴۱۹۰۵٫۸ میلیون ریال بود درسال ۵۰ به ۱۵۷۶۵۸٫۱ میلیون ریال رسید (رشد سالانه واردات درطول سالهای ۴۱ـ۱۳۵۰ حدود ۱۵٫۱ ودر طول دهه ۱۳۴۱ ـ ۱۳۵۱ حدود ۱۶٫۳ در صد بوده است.)

تولیدات صنعتی

ارزش تولیدات صنعتی ایران به قیمت جاری در سال ۱۳۴۱ برابر ۸۵٫۷ میلیارد ریال بوده که درسال ۱۳۵۱ به ۹۰۸٫۹ میلیارد ریال بالغ شده یعنی در ظرف دهسال ۹٫۵ برابر شده ورشدی برابر با ۱۹٫۵ در صد پیدا کرده است.

سهم کالا های صنعتی ایران در صادرات موادغیرنفتی که در آغاز دهه انقلاب ، ۱۱ در صد بوداینک به ۳۸ در صدرسیده است.

چنین جهش های اقتصادی بی

بقیه در صفحه ۱۹

پیشگاه مبارک شاهنشاه آریامهر
دادهنر خردمند و طراح بزرگ انقلاب سپید ایران
اکنون که کشور ایران در پرتو رهبری خردمندانه شاهنشاه عظیم الشأن خویش ما از آغاز دهه انقلاب سپید دادهنر
بتوسن بزرگ ایران سوار گشته، با شکرانه این موهبت عظمی صمیمانه به پیشگاه آن خردمند بزرگ که در پرتو رهبری خردمندانه خود راه
آزادی و ترقی را بر ملت ایران گشوده است تقدیم میدارد.
ایران دفتر تاریخ شاهنشاهی دیرینه خود را ورق زده، دوران شاهنشاهی مجدد و عظمت خاندان جلیل پهلوی را آغاز کرده است.
هیئت مدیره و کارکنان کارخانجات تولیدی
زرینه باف

نخستین دهه انقلاب سپید ایران
و سالروز پیوند شکوهمند شاه و ملت را
به پیشگاه پرچمدار انقلاب سپید ایران
شاهنشاه آریامهر
و همه مردم بیدار دل این سرزمین
شادباش می گوییم.
مؤسسه انتشارات فرانکلین

پیشگاه مبارک قائد عظیم الشان ایران
شاهنشاه آریامهر

همصدا با قاطبه مردم شاهدوست و وطن پرست ایران، آغاز پرافتخار دهه دوم انقلاب سپید شاه و ملت را به پیشگاه مبارک تبریک و تهنیت عرض نموده پایندگی سلطنت و دوام عزت و شکوه خاندان جلیل پهلوی را از درگاه خداوند قادر متعال مسئلت مینماید.

سالن چلوکباب آپادانا
خیابان عباس آباد انتهای خیابان مهناز

اشعار دارد اکنون که بدین مناسبت فرمان مبارک انقلاب سپید ایران

شاهنشاه بزرگ و مفخم ایران

دهه دوم پرافتخار

انقلاب مقدس ششم بهمن

آغاز می گردد

عالیترین مراتب سپاس و صمیمانه ترین تبریکات و شادباش خود را بحضور همایونی تقدیم داشته، سلامت و جلوس مبارک ایشان را در این روز خجسته و فرخنده از درگاه الهی مسئلت مینماید.

شرکت فرش سپاهان
بهرام صفدرزاده حقیقی

پیشگاه مبارک شاهنشاه آریامهر

مرهون همت و اراده شاهنشاه طراح و رهبر انقلاب سپید ایران

اکنون که کشور ایران در پرتو تدابیر خردمندانه شاهنشاه عظیم الشان در آستانه دهه دوم انقلاب سپید قرار گرفته و در مسیر خردمندانه شاهنشاه عظیم الشان در حرکت است بشکرانه این موهبت عظمی صمیمانه ترین مراتب سپاس و حق شناسی خود را بحضور همایونی تقدیم داشته، دوام شاهنشاه مرهون عظمت خاندان جلیل پهلوی را از درگاه الهی مسئلت مینماید.

چلوکباب ملک
ولی الله ملک

پیشگاه مبارک شاهنشاه آریامهر

تجلیل میراث عظیم قومیت و ملیت ایران

مردم ایران بی شائبه ترین احساسات پاک خود را بخاطر آغاز دهه دوم غرور آمیز انقلاب مقدس ششم بهمن به پیشگاه پدر تاجدار، شاهنشاه آریامهر تقدیم داشته و امیدوارند در دهه عمر از منبع فیاض ملکات فاضله و تعالیم گرانبهای رهبر عالیقدر خویش بهره گیرند.

تعمیرگاه برادران چماقی
خیابان سپه

پیشگاه مبارک شاهنشاه آریامهر

مرهون همت و اراده شاهنشاه طراح و رهبر انقلاب سپید ایران

اکنون که کشور ایران در پرتو تدابیر خردمندانه شاهنشاه عظیم الشان در آستانه دهه دوم انقلاب سپید قرار گرفته و در مسیر خردمندانه شاهنشاه عظیم الشان در حرکت است بشکرانه این موهبت عظمی صمیمانه ترین مراتب سپاس و حق شناسی خود را بحضور همایونی تقدیم داشته، دوام شاهنشاه مرهون عظمت خاندان جلیل پهلوی را از درگاه الهی مسئلت مینماید.

تعمیرگاه ترک پور
جواد ترک پور

پیشگاه مبارک شاهنشاه آریامهر

تجلیل میراث عظیم قومیت و ملیت ایران

مردم ایران بی شائبه ترین احساسات پاک خود را بخاطر آغاز دهه دوم غرور آمیز انقلاب مقدس ششم بهمن به پیشگاه پدر تاجدار، شاهنشاه آریامهر تقدیم داشته و امیدوارند در دهه عمر از منبع فیاض ملکات فاضله و تعالیم گرانبهای رهبر عالیقدر خویش بهره گیرند.

تعمیرگاه طوسی
جهانشیر ابراهیمی

پیشگاه مبارک قائد عظیم الشان ایران
شاهنشاه آریامهر

همصدا با قاطبه مردم شاهدوست و وطن پرست ایران، آغاز پرافتخار دهه دوم انقلاب سپید شاه و ملت را به پیشگاه مبارک تبریک و تهنیت عرض نموده پایندگی سلطنت و دوام عزت و شکوه خاندان جلیل پهلوی را از درگاه خداوند قادر متعال مسئلت مینماید.

سارگن وعیسی بی - تعمیرگاه مرکزی فیات
خیابان شهناز چهارراه صفا

پیشگاه مبارک شاهنشاه آریامهر

مرهون همت و اراده شاهنشاه طراح و رهبر انقلاب سپید ایران

اکنون که کشور ایران در پرتو تدابیر خردمندانه شاهنشاه عظیم الشان در آستانه دهه دوم انقلاب سپید قرار گرفته و در مسیر خردمندانه شاهنشاه عظیم الشان در حرکت است بشکرانه این موهبت عظمی صمیمانه ترین مراتب سپاس و حق شناسی خود را بحضور همایونی تقدیم داشته، دوام شاهنشاه مرهون عظمت خاندان جلیل پهلوی را از درگاه الهی مسئلت مینماید.

مؤسسه ایران تایپ
ایرج خاورانی

پیشگاه مبارک قائد عظیم الشان ایران
شاهنشاه آریامهر

همصدا با قاطبه مردم شاهدوست و وطن پرست ایران، آغاز پرافتخار دهه دوم انقلاب سپید شاه و ملت را به پیشگاه مبارک تبریک و تهنیت عرض نموده پایندگی سلطنت و دوام عزت و شکوه خاندان جلیل پهلوی را از درگاه خداوند قادر متعال مسئلت مینماید.

سرویس مسافرتی تمیز نورد

پیشگاه مبارک قائد عظیم الشان ایران
شاهنشاه آریامهر

همصدا با قاطبه مردم شاهدوست و وطن پرست ایران، آغاز پرافتخار دهه دوم انقلاب سپید شاه و ملت را به پیشگاه مبارک تبریک و تهنیت عرض نموده پایندگی سلطنت و دوام عزت و شکوه خاندان جلیل پهلوی را از درگاه خداوند قادر متعال مسئلت مینماید.

مجتبی مدرسی
فروشگاه الکترو گاز - خیابان شمیران دوراهی قلهک

پیشگاه مبارک قائد عظیم الشان ایران
شاهنشاه آریامهر

همصدا با قاطبه مردم شاهدوست و وطن پرست ایران، آغاز پرافتخار دهه دوم انقلاب سپید شاه و ملت را به پیشگاه مبارک تبریک و تهنیت عرض نموده پایندگی سلطنت و دوام عزت و شکوه خاندان جلیل پهلوی را از درگاه خداوند قادر متعال مسئلت مینماید.

آموزشگاه رانندگی زهره
عبدالله بالاخانی

پیشگاه مبارک قائد عظیم الشان ایران
شاهنشاه آریامهر

همصدا با قاطبه مردم شاهدوست و وطن پرست ایران، آغاز پرافتخار دهه دوم انقلاب سپید شاه و ملت را به پیشگاه مبارک تبریک و تهنیت عرض نموده پایندگی سلطنت و دوام عزت و شکوه خاندان جلیل پهلوی را از درگاه خداوند قادر متعال مسئلت مینماید.

نعمت اشرفی - کارخانه شعله
نارمک - بالای چهارراه سرسبز

پیشگاه مبارک شاهنشاه آریامهر

تجلیل میراث عظیم قومیت و ملیت ایران

مردم ایران بی شائبه ترین احساسات پاک خود را بخاطر آغاز دهه دوم غرور آمیز انقلاب مقدس ششم بهمن به پیشگاه پدر تاجدار، شاهنشاه آریامهر تقدیم داشته و امیدوارند در دهه عمر از منبع فیاض ملکات فاضله و تعالیم گرانبهای رهبر عالیقدر خویش بهره گیرند.

شرکت ایران بهداشت

پیشگاه مبارک قائد عظیم الشان ایران
شاهنشاه آریامهر

همصدا با قاطبه مردم شاهدوست و وطن پرست ایران، آغاز پرافتخار دهه دوم انقلاب سپید شاه و ملت را به پیشگاه مبارک تبریک و تهنیت عرض نموده پایندگی سلطنت و دوام عزت و شکوه خاندان جلیل پهلوی را از درگاه خداوند قادر متعال مسئلت مینماید.

شرکت نازپری - غلامحسین احمدی

پیشگاه مبارک قائد عظیم الشان ایران
شاهنشاه آریامهر

همصدا با قاطبه مردم شاهدوست و وطن پرست ایران، آغاز پرافتخار دهه دوم انقلاب سپید شاه و ملت را به پیشگاه مبارک تبریک و تهنیت عرض نموده پایندگی سلطنت و دوام عزت و شکوه خاندان جلیل پهلوی را از درگاه خداوند قادر متعال مسئلت مینماید.

محمد صدقی و پسر

پیشگاه مبارک شاهنشاه آریامهر

تجلیل میراث عظیم قومیت و ملیت ایران

مردم ایران بی شائبه ترین احساسات پاک خود را بخاطر آغاز دهه دوم غرور آمیز انقلاب مقدس ششم بهمن به پیشگاه پدر تاجدار، شاهنشاه آریامهر تقدیم داشته و امیدوارند در دهه عمر از منبع فیاض ملکات فاضله و تعالیم گرانبهای رهبر عالیقدر خویش بهره گیرند.

شیشه فردوسی مخملی
قاسم مخملی

صفحات ویژه دهه انقلاب

اقتصاد ایران در دهه انقلاب شکوفان شد

بقیه از صفحه ۱۷

تردید بدون درهم ریختن ساختمان فرسوده اقتصادی ، اجتماعی و سیاسی کشور حاصل نمیشد .
در ششم بهمن ماه سال ۱۳۴۱ بیش از پنج میلیون تن از مردم ایران که اکثریت رای دهندگان ایرانی را در برمی‌گیرد به پای صندوقهای رای رفتند و به درخواست های انقلابی مترقیانه شاهنشاه ایران که متضمن از هم پاشیدن نظام کهنه اجتماعی ـ اقتصادی و سیاسی کشور بود رای مثبت دادند و بدین ترتیب انقلاب ایران فصل تازه‌ای را در تاریخ این کشور گشود.

تحول روستائی

این دوره که با تحولات روستائی وازمیان بردن فئودالیسم در روستا های ایران آغاز شد در طول دهسال تاثیر فراوانی بر جهات مختلف حیات سیاسی و اقتصادی واجتماعی و فرهنگی ایران باقی گذاشت.
درسال ۱۳۴۱ فقط ۲۴ درصد از جمعیت ایران که در گروه سنی ۱۰ـ۴۴ ساله قرارداشتند باسواد بودند لیکن این نسبت در سال ۱۳۵۱ به پنجاه در صد افزایش یافت.
دراین مدت تعداد دانش ـ آموزان ابتدائی از یك میلیون وهفتصد هزار نفر به سه میلیون وچهار صدونودوچهار هزار نفر رسید . تعداد دانش آموزان مدارس متوسطه عمومی از ۳۲۷ هزار نفر به یك میلیون و ۵۷۵ هزار نفر افزایش یافت و ۶۱۹۸ نفر هنرآموز مدارس حرفه‌ای وفنی به ۷۵ هزار نفر بالغ شدو تعداد دانش آموزان دانشسرا ها از ۵۷۷۹ نفر به ۴۴ هزار نفر رسید و سرانجام در دانشگاه ها مدارس آموزش عالی که درسال ۱۳۴۱ فقط ۲۴ هزار نفر درس میخواندند درسال ۱۳۵۱ ـ ۱۱۰ هزار نفر امکان تحصیل بدست آوردند . باین رقم باید ۳۲۰ هزار دانش آموز کلاس های مبارزه با بیسوادی و سوادآموزی حرفه‌ای وسپاهیان دانش و چهار هزار دانش آموز مدارس کودکان استثنائی و ۲۴ هزار نفر کودك کودکستانی را اضافه کرد .
تعداد درمانگاه ها و مراکز مختلف درمانی و بهداشتی که درسال ۱۳۴۱ ـ ۶۲۰ واحد بود درسال ۱۳۵۱ به ۱۵۱۰ واحد افزایش یافت و برای هر ده هزار جمعیت ۱۳٫۶ تخت در بیمارستان ها بوجود آمد در حالی که درسال ۱۳۴۱ برای هر ده هزار نفر ۹٫۲ تخت در بیمارستان ها وجود داشت.
افزایش نیروی کار بخش خدمات وصنعت نسبت به کشاورزی خود نشانه دیگریست از جنبش و تحرك جدید در صنایع ایران و همچنین گامهای سریعی که کشور بسوی پیشرفت و توسعه برداشته است .
درسال ۱۳۴۱ بیش از ۵۵ در صد جمعیت شاغل در بخش کشاورزی کار می کردند در حالی که در سال ۱۳۵۱ این نسبت به ۴۰ درصد کاهش یافت.
شاغلان در بخش خدمات طی همین مدت از ۲۳٫۸ در صد به ۳۰ در صد رسیدند و شاغلان در صنایع شامل صنعت ـ معدن ـ نفت ـ برق ـ سوخت وساختمان نیز از ۲۱٫۲ در صد به ۳۰ در صد افزایش یافتند.

دراین مدت همچنین نیروی کار در کشور از ۷٫۱ میلیون نفر در سال ۱۳۴۱ بحدود ۹٫۲ میلیون نفر در سال ۱۳۵۱ رسید.
باتوجه به رشد صنایع و خدمات در شهر ها و مکانیزه شدن هر چه بیشتر کشاورزی جمعیت شهر نشین کشور از ۳۵ در صد در سال ۱۳۴۱ بحدود ۴۷٫۵ در صد در سال ۱۳۵۱ افزایش یافت و جمعیت روستا ـ نشین از ۶۵ در صد به ۵۷٫۵ درصد کاهش یافت.
اصلاحات ارضی که با تقسیم زمینهای کشاورزی میان دهقانان آغاز شده وسپس با ایجاد یك شبکه گسترده از شرکت های تعاونی وشرکت های سهامی زراعی دنبال گردید اینك اثرات مطلوبی در کشاورزی ایران باقی نهاده است .

نزدیك به ۱۲ میلیون و پانصد هزار تن از روستائیان ایران صاحب زمینی شده‌اند که بر روی آن زراعت می کردند و این رقم تمام کشاورزان ایرانی را دربر می گیرد با این توجه که درروستا های ایران به جز کشاورز تعدادی روستائی وجود دارند که از راه های دیگری نظیر دامداری وخدمات روستائی زندگی می گذرانند.
شرکت های تعاونی روستائی
بقیه در صفحه ۲۱

پیشگاه مبارک شاهنشاه آریامهر ذاهی خردمند طراح بزرگ انقلاب شاه و ملت ایران
اکنون که کشور ایران در پرتو تدابیر خردمندانه شاهنشاه عظیم الشان وحرکت انقلاب آغاز دهم خویش ما آغاز دهمین سال حرکت جهش آفرین خود را در بستر امن و پرافتخار استقلال ملی و آزادی و عدالت اجتماعی و در کنار برادران عرب خلیج فارس و با همکاری دوستان خود در جهان آزاد آغاز میکند
بشکرانه این موهبت عظمی صادقانه بر زمین مراتب سپاس و حق شناسی خود را نسبت به ذات اقدس ملوکانه تقدیم میدارد
ایران دفتر زرین شایسته شهریت تقدیم داشته ، دوام شاهنشاهی مجدد و عظمت خاندان جلیل سلطنت را از خداوند آرزومند است
کارگاه فنی مخزن
شرکت سهامی صنعتی و شیمیائی پلاسکار (خاص)

پیشگاه مبارک شاهنشاه آریامهر ذاهی خردمند طراح بزرگ انقلاب شاه و ملت ایران
اکنون که کشور ایران در پرتو تدابیر خردمندانه شاهنشاه عظیم الشان وحرکت انقلاب آغاز دهم خویش ما آغاز دهمین سال حرکت جهش آفرین خود را در بستر امن و پرافتخار استقلال ملی و آزادی و عدالت اجتماعی و در کنار برادران عرب خلیج فارس و با همکاری دوستان خود در جهان آزاد آغاز میکند
بشکرانه این موهبت عظمی صادقانه بر زمین مراتب سپاس و حق شناسی خود را نسبت به ذات اقدس ملوکانه تقدیم میدارد
ایران دفتر زرین شایسته شهریت تقدیم داشته ، دوام شاهنشاهی مجدد و عظمت خاندان جلیل سلطنت را از خداوند آرزومند است
شرکت صنعتی آژیر

سالگرد
انقلاب ششم بهمن
روز تجدید حیات ملی ایران
را به عموم هم وطنان عزیز تبریک و تهنیت می گوئیم
و توفیق افزون تر ملت ایران را در ثمر رساندن منشور انقلاب
پیشاپیش آرزومندیم
ITALCO ایتالکو فرآورده های ایتالیا ایران
شرکت ایتالکو با مسولیت محدود

پیشگاه مبارک شاهنشاه آریامهر ذاهی خردمند طراح بزرگ انقلاب شاه و ملت ایران
اکنون که کشور ایران در پرتو تدابیر خردمندانه شاهنشاه عظیم الشان وحرکت انقلاب آغاز دهم خویش ما آغاز دهمین سال حرکت جهش آفرین خود را در بستر امن و پرافتخار استقلال ملی و آزادی و عدالت اجتماعی و در کنار برادران عرب خلیج فارس و با همکاری دوستان خود در جهان آزاد آغاز میکند
بشکرانه این موهبت عظمی صادقانه بر زمین مراتب سپاس و حق شناسی خود را نسبت به ذات اقدس ملوکانه تقدیم میدارد
ایران دفتر زرین شایسته شهریت تقدیم داشته ، دوام شاهنشاهی مجدد و عظمت خاندان جلیل سلطنت را از خداوند آرزومند است
کمپانی سیگر چرخهای دوختنی

پیشگاه مبارک شاهنشاه آریامهر ذاهی خردمند طراح بزرگ انقلاب شاه و ملت ایران
اکنون که کشور ایران در پرتو تدابیر خردمندانه شاهنشاه عظیم الشان وحرکت انقلاب آغاز دهم خویش ما آغاز دهمین سال حرکت جهش آفرین خود را در بستر امن و پرافتخار استقلال ملی و آزادی و عدالت اجتماعی و در کنار برادران عرب خلیج فارس و با همکاری دوستان خود در جهان آزاد آغاز میکند
بشکرانه این موهبت عظمی صادقانه بر زمین مراتب سپاس و حق شناسی خود را نسبت به ذات اقدس ملوکانه تقدیم میدارد
ایران دفتر زرین شایسته شهریت تقدیم داشته ، دوام شاهنشاهی مجدد و عظمت خاندان جلیل سلطنت را از خداوند آرزومند است
IRAN MUFFLER
هیئت مدیره شرکت سهامی ایران مافلر
اولین تولید کننده انواع اگزوز در ایران

پیشگاه مبارک شاهنشاه آریامهر

همصدا با قاطبه مردم شاهدوست و وطن پرست ایران، آغازگر پرافتخار دهه دوم انقلاب سپید شاه و ملت را به پیشگاه مبارک تبریک و تهنیت عرض نموده پایندگی سلطنت و دوام عزت و شکوه خاندان جلیل پهلوی را از درگاه خداوند قادر متعال مسئلت مینماید.

اتحادیه صنف آهنگران
اتوبوسیل تهران و حومه

اتحاد و اراده اکنون که بیمن تدابیر و اندیشه های بانک ملی ایران

شاهنشاه بزرگ و مفخم ایران

دهه دوم پرافتخار

انقلاب مقدس ششم بهمن

آغاز می کرد

عالیترین مراتب سپاس و صداقانه ترین تبریکات و شادباشهای خود را بحضور همایونی بزرگ ایران تقدیم داشته، سلامت و سعادت ذات مبارک اعلیحضرت شاهنشاه معظم را از درگاه الهی مسئلت مینماید

اتوشهر - حاج قاسم کمال شهسوار

پیشگاه مبارک شاهنشاه آریامهر

همصدا با قاطبه مردم شاهدوست و وطن پرست ایران، آغازگر پرافتخار دهه دوم انقلاب سپید شاه و ملت را به پیشگاه مبارک تبریک و تهنیت عرض نموده پایندگی سلطنت و دوام عزت و شکوه خاندان جلیل پهلوی را از درگاه خداوند قادر متعال مسئلت مینماید.

مدیر و کارکنان اتونیرد
موسی هادی زاده

پیشگاه مبارک قائد عظیم الشان ایران

شاهنشاه آریامهر

همصدا با قاطبه مردم شاهدوست و وطن پرست ایران، آغازگر پرافتخار دهه دوم انقلاب سپید شاه و ملت را به پیشگاه مبارک تبریک و تهنیت عرض نموده پایندگی سلطنت و دوام عزت و شکوه خاندان جلیل پهلوی را از درگاه خداوند قادر متعال مسئلت مینماید.

اتحادیه صنف آهنگران
اتوبوسیل تهران و حومه

اتحاد و اراده اکنون که بیمن تدابیر و اندیشه های بانک ملی ایران

شاهنشاه بزرگ و مفخم ایران

دهه دوم پرافتخار

انقلاب مقدس ششم بهمن

آغاز می کرد

عالیترین مراتب سپاس و صداقانه ترین تبریکات و شادباشهای خود را بحضور همایونی بزرگ ایران تقدیم داشته، سلامت و سعادت ذات مبارک اعلیحضرت شاهنشاه معظم را از درگاه الهی مسئلت مینماید

شرکت صنعتی کیوکار با مسئولیت محدود
مدیر عامل واهن آنجرقلی

پیشگاه مبارک شاهنشاه آریامهر

همصدا با قاطبه مردم شاهدوست و وطن پرست ایران، آغازگر پرافتخار دهه دوم انقلاب سپید شاه و ملت را به پیشگاه مبارک تبریک و تهنیت عرض نموده پایندگی سلطنت و دوام عزت و شکوه خاندان جلیل پهلوی را از درگاه خداوند قادر متعال مسئلت مینماید.

شرکت سهامی زراعی و عمران
آبادانی شهرستان دماوند

پیشگاه مبارک قائد عظیم الشان ایران

شاهنشاه آریامهر

همصدا با قاطبه مردم شاهدوست و وطن پرست ایران، آغازگر پرافتخار دهه دوم انقلاب سپید شاه و ملت را به پیشگاه مبارک تبریک و تهنیت عرض نموده پایندگی سلطنت و دوام عزت و شکوه خاندان جلیل پهلوی را از درگاه خداوند قادر متعال مسئلت مینماید.

شرکت سهامی مرغداران تهران

پیشگاه مبارک طراح انقلاب ایران

شاهنشاه آریامهر

ثمرات آلترناتیو دهه انقلاب سپید، موجب عزت و سربلندی ملت ایران است

ششم بهمن، امید در تجدید حیات ملی ایرانیان را، بعموم هموطنان نوید و تبریک و تهنیت میگوید و توفیق روزافزون ملت ایران را در سایه رهبری مترقی شهریار آریامهر از درگاه ایزد متعال مسئلت مینماید

مبل ثابت

پیشگاه مبارک قائد عظیم الشان ایران

شاهنشاه آریامهر

همصدا با قاطبه مردم شاهدوست و وطن پرست ایران، آغازگر پرافتخار دهه دوم انقلاب سپید شاه و ملت را به پیشگاه مبارک تبریک و تهنیت عرض نموده پایندگی سلطنت و دوام عزت و شکوه خاندان جلیل پهلوی را از درگاه خداوند قادر متعال مسئلت مینماید.

مدیر کارخانه دایکو
وارطان خاچاطوریان

اتحاد و اراده اکنون که بیمن تدابیر و اندیشه های بانک ملی ایران

شاهنشاه بزرگ و مفخم ایران

دهه دوم پرافتخار

انقلاب مقدس ششم بهمن

آغاز می کرد

عالیترین مراتب سپاس و صداقانه ترین تبریکات و شادباشهای خود را بحضور همایونی بزرگ ایران تقدیم داشته، سلامت و سعادت ذات مبارک اعلیحضرت شاهنشاه معظم را از درگاه الهی مسئلت مینماید

شرکت تبا با مسئولیت محدود

پیشگاه مبارک شاهنشاه آریامهر

اکنون که کشور ایران در پرتو تدابیر خردمندانه و دوراندیشی های خستگی ناپذیر اعلیحضرت شاهنشاه عظیم الشان وارد دهه دوم انقلاب سپید شده و ملت شریف ایران با آغاز دهه دوم انقلاب سپید شاه و ملت را در تحقق آرمانهای والای خود یاری و پشتیبانی میکند و با تجلیل از مقام شامخ شاهنشاه آریامهر بزرگمرد تاریخ ساز ایران و با ابراز وفاداری و ارادت خود به پیشگاه مبارک ایشان و با تقدیم دوازده فقره پیشنهاد سازنده در جهت تحقق اهداف انقلاب سپید و تأمین سعادت و رفاه ملت ایران، آمادگی خود را برای همکاری در اجرای برنامه های عمرانی دولت اعلام میدارد.

شرکت صنعتی قالی شوئی تاج

پیشگاه مبارک طراح انقلاب ایران

شاهنشاه آریامهر

ثمرات آلترناتیو دهه انقلاب سپید، موجب عزت و سربلندی ملت ایران است

ششم بهمن، امید در تجدید حیات ملی ایرانیان را، بعموم هموطنان نوید و تبریک و تهنیت میگوید و توفیق روزافزون ملت ایران را در سایه رهبری مترقی شهریار آریامهر از درگاه ایزد متعال مسئلت مینماید

اتومیل جهان - جهانگیر فیروزنژاد

پیشگاه مبارک قائد عظیم الشان ایران

شاهنشاه آریامهر

همصدا با قاطبه مردم شاهدوست و وطن پرست ایران، آغازگر پرافتخار دهه دوم انقلاب سپید شاه و ملت را به پیشگاه مبارک تبریک و تهنیت عرض نموده پایندگی سلطنت و دوام عزت و شکوه خاندان جلیل پهلوی را از درگاه خداوند قادر متعال مسئلت مینماید.

مدیر کارخانه دایکو
وارطان خاچاطوریان

پیشگاه مبارک شاهنشاه آریامهر

اکنون که کشور ایران در پرتو تدابیر خردمندانه و دوراندیشی های خستگی ناپذیر اعلیحضرت شاهنشاه عظیم الشان وارد دهه دوم انقلاب سپید شده و ملت شریف ایران با آغاز دهه دوم انقلاب سپید شاه و ملت را در تحقق آرمانهای والای خود یاری و پشتیبانی میکند و با تجلیل از مقام شامخ شاهنشاه آریامهر بزرگمرد تاریخ ساز ایران و با ابراز وفاداری و ارادت خود به پیشگاه مبارک ایشان و با تقدیم دوازده فقره پیشنهاد سازنده در جهت تحقق اهداف انقلاب سپید و تأمین سعادت و رفاه ملت ایران، آمادگی خود را برای همکاری در اجرای برنامه های عمرانی دولت اعلام میدارد.

خم کاری لئون

پیشگاه مبارک قائد عظیم الشان ایران

شاهنشاه آریامهر

همصدا با قاطبه مردم شاهدوست و وطن پرست ایران، آغازگر پرافتخار دهه دوم انقلاب سپید شاه و ملت را به پیشگاه مبارک تبریک و تهنیت عرض نموده پایندگی سلطنت و دوام عزت و شکوه خاندان جلیل پهلوی را از درگاه خداوند قادر متعال مسئلت مینماید.

شرکت سهامی قندکرمانشاه

صفحات ویژه دهه انقلاب

اقتصاد ایران در دهه انقلاب شکوفان شد

بقیه از صفحه ۱۹

که با همکاری روستائیان و کمکهای دولتی در تمام کشور تشکیل شده‌اند در حال ازمیان بردن آخرین مشکلات ناشی از حکومت هزاران ساله فئودالیسم درروستا های ایران هستند و شرکت های سهامی زراعی که سهامداران آنان را روستائیان صاحب زمین تشکیل میدهنددر حال حاضر کشاورزان سهام‌دار خود را از یکی از بالا ترین درآمد های سرانه روستائی برخوردار ساخته‌اند .

اینک ایران با ۳۱٫۲ میلیون جمعیت و یک میلیون و ۶۴۸ هزار کیلومتر مربع وسعت و با برخورداری از پنجاه در صد جمعیت باسواد ۴۲٫۵ در صد شهر نشین ورشد متوسط تولید ناخالص ملی به قیمت جاری ۱۲٫۶ درصد در سال و رشد صنعتی متوسط سالانه ۱۲٫۸ در صد که ۶۰ در صد جمعیت شاغلش در دوبخش خدمات و صنعت به کار مشغولند از مرز کشور های در حال توسعه گامی فراتر نهاده و در حدفاصل کشور های در حال توسعه و توسعه یافته قرار گرفته است . تلاش ملت ایران براین است که در دهه آینده این فاصله را نیز ازمیان بردارد.

پیشگاه مبارک شاهنشاه آریامهر
ذخیره هنری و مفتخر طراح بزرگ انقلاب سپید ایران

انقلاب دهم

اکنون که کشور ایران در پرتو اندیشه‌های خردمندانه شاهنشاه عظیم‌الشأن خویش ما آغاز دهه دوم انقلاب شکوهمند را جشن می‌گیرد، شرکت‌کنندگان در مسابقه بزرگ ایران‌شناسی به مناسبت عظیم صدمین سالگرد تولد رئیس مجلس شورای ملی مراتب سپاس و تبریک خود را به محضر مبارک اعلیحضرت همایون شاهنشاه آریامهر تقدیم می‌دارند.

آن نامه

ایران در فرزانه شاهنشاه بزرگ تقدیم داشته، دوم شاه‌بانی مجدد عظمت خاندان جلیل سلطنت را تضمین می‌کند.

نمایشگاه مبل استیل برلیان

پیشگاه مبارک شاهنشاه آریامهر
ذخیره هنری و مفتخر طراح بزرگ انقلاب سپید ایران

اکنون که کشور ایران در پرتو اندیشه‌های خردمندانه شاهنشاه عظیم‌الشأن خویش ما آغاز دهه دوم انقلاب شکوهمند را جشن می‌گیرد، شرکت‌کنندگان در مسابقه بزرگ ایران‌شناسی به مناسبت عظیم صدمین سالگرد تولد رئیس مجلس شورای ملی مراتب سپاس و تبریک خود را به محضر مبارک اعلیحضرت همایون شاهنشاه آریامهر تقدیم می‌دارند.

ایران در فرزانه شاهنشاه بزرگ تقدیم داشته، دوم شاه‌بانی مجدد عظمت خاندان جلیل سلطنت را تضمین می‌کند.

(شرکت سهامی خاص سوئل)
ادیبی گرگانی

پیشگاه مبارک شاهنشاه آریامهر
ذخیره هنری و مفتخر طراح بزرگ انقلاب سپید ایران

اکنون که کشور ایران در پرتو اندیشه‌های خردمندانه شاهنشاه عظیم‌الشأن خویش ما آغاز دهه دوم انقلاب شکوهمند را جشن می‌گیرد، شرکت‌کنندگان در مسابقه بزرگ ایران‌شناسی به مناسبت عظیم صدمین سالگرد تولد رئیس مجلس شورای ملی مراتب سپاس و تبریک خود را به محضر مبارک اعلیحضرت همایون شاهنشاه آریامهر تقدیم می‌دارند.

ایران در فرزانه شاهنشاه بزرگ تقدیم داشته، دوم شاه‌بانی مجدد عظمت خاندان جلیل سلطنت را تضمین می‌کند.

علی شیوه‌جی ـ فروشگاه قطعات یدکی اتومبیل
انتهای خیابان آذربایجان سرراه آزادنهاوند تلفن ۹۶۱۳۵۲۰

اظهار دارد اکنون که بیمن تدابیر اندیشه‌مندانه شاهنشاه آریامهر

شاهنشاه بزرگ و مفتخم ایران

دهه دوم را آغاز

انقلاب مقدس ششم بهمن

آغاز می‌کرد

عالیترین مراتب سپاس و صداقت و ستایش خود را از محضر مبارک اعلیحضرت همایون شاهنشاه آریامهر تقدیم داشته سلامت و سعادت و عظمت روزافزون شاهنشاه معظم را از درگاه الهی خواستار است

شرکت صنعتی تهران پمپ
شاهپور روشناس

پیشگاه مبارک شاهنشاه آریامهر

تجلیل میراث عظیم قومیت و وحدت ملی ایران

مردم ایران بی شائبه ترین احساسات پاک خود را نثار آغاز دهه دوم غرور آمیز انقلاب مقدس ششم بهمن به پیشگاه پدر تاجدار، شاهنشاه آریامهر تقدیم داشته و امیدوارند در دهه عمر از منبع فیاض ملکات فاضله و تعالیم گرانبهای رهبر عالیقدر خویش بهره گیرند.

شرکت ساختمانی پارکت

اظهار دارد اکنون که بیمن تدابیر اندیشه‌مندانه شاهنشاه آریامهر

شاهنشاه بزرگ و مفتخم ایران

دهه دوم را آغاز

انقلاب مقدس ششم بهمن

آغاز می‌کرد

عالیترین مراتب سپاس و صداقت و ستایش خود را از محضر مبارک اعلیحضرت همایون شاهنشاه آریامهر تقدیم داشته سلامت و سعادت و عظمت روزافزون شاهنشاه معظم را از درگاه الهی خواستار است

بخش کالای التحریک ـ اسلامی مقدم

پیشگاه مبارک شاهنشاه آریامهر

تجلیل میراث عظیم قومیت و وحدت ملی ایران

مردم ایران بی شائبه ترین احساسات پاک خود را نثار آغاز دهه دوم غرور آمیز انقلاب مقدس ششم بهمن به پیشگاه پدر تاجدار، شاهنشاه آریامهر تقدیم داشته و امیدوارند در دهه عمر از منبع فیاض ملکات فاضله و تعالیم گرانبهای رهبر عالیقدر خویش بهره گیرند.

کارخانجات ریسندگی قرقره زیبا

آغاز دومین دهه پرافتخار انقلاب سپید

را بهمصدا با ملت مسلم شاهد دست دهمین دوره حیات ایران

بحضور اقدس شهریار معظم و کلیه هم میهنان عزیز تبریک و شادباش گفته و از درگاه الهی مسئلت دارد سایه بلند پایه

شاهنشاه آریامهر

را برای ملت نجیب ایران پیوسته در کمال شوکت و جلال مستدام بدارد.

شرکت آجر آریاشید

پیشگاه مبارک شاهنشاه آریامهر

سمبل میراث عظیم قومیت و مدنیت ایران

مردم ایران بی شائبه ترین احساسات پاک خود را بخاطر آغاز دهه دوم غرور آمیز انقلاب مقدس ششم بهمن به پیشگاه پدر تاجدار، شاهنشاه آریامهر تقدیم داشته و امیدوارند در همه عصر از منبع فیاض ملکات فاضله و تعالیم گرانبهای رهبر عالیقدر خویش بهره گیرند.

از طرف مدیر و کارکنان فروشگاه دیزل کار
وازگن کار اپتیسیان

پیشگاه مبارک طراح انقلاب ایران

شاهنشاه آریامهر

ثمرات ۱۵ گانه دهه انقلاب سپید، موجب غرور در دلها ملت ایران است

ششم بهمن، این روز در تجدید حیات ملی ایرانیان را، بعموم هموطنان عزیز تبریک و تهنیت می گوید و توفیق روزافزون ملت ایران را در پرتو رهنمودهای مترقی رساله شش ماده ای انقلاب سپید آرزومند است

شرکت آرمه

پیشگاه مبارک شاهنشاه آریامهر

ثمرات ۱۵ گانه دهه انقلاب سپید، موجب غرور در دلها ملت ایران است

ششم بهمن، این روز در تجدید حیات ملی ایرانیان را، بعموم هموطنان عزیز تبریک و تهنیت می گوید و توفیق روزافزون ملت ایران را در پرتو رهنمودهای مترقی رساله شش ماده ای انقلاب سپید آرزومند است

از طرف مدیر و کارکنان آرد ستاره
سید ابوالقاسم مرتضوی

پیشگاه مبارک شاهنشاه آریامهر

سمبل میراث عظیم قومیت و مدنیت ایران

مردم ایران بی شائبه ترین احساسات پاک خود را بخاطر آغاز دهه دوم غرور آمیز انقلاب مقدس ششم بهمن به پیشگاه پدر تاجدار، شاهنشاه آریامهر تقدیم داشته و امیدوارند در همه عصر از منبع فیاض ملکات فاضله و تعالیم گرانبهای رهبر عالیقدر خویش بهره گیرند.

شرکت آتابلیسما با مسئولیت محدود

افتخار دارد اکنون که برترین مدار میرود اندیشه تابناک و شامخ

شاهنشاه بزرگ و مفخم ایران

دهه دوم عصر آفتاب

انقلاب مقدس ششم بهمن

تسلیم می کند

عالیترین مراتب سپاس و صداقت و ستایش و شادباش خود را بحضور همایون شاهنشاه آریامهر

تقدیم داشته، سلامت جنابعالی و پیشرفت و شکوفائی هرچه بیشتر سلطنت پرافتخار شاهنشاه معظم را از درگاه الهی مسئلت می نماید

کارخانجات صنایع
فلزی و ریخته سازی پارس

پیشگاه مبارک طراح انقلاب ایران

شاهنشاه آریامهر

ثمرات ۱۵ گانه دهه انقلاب سپید، موجب غرور در دلها ملت ایران است

ششم بهمن، این روز در تجدید حیات ملی ایرانیان را، بعموم هموطنان عزیز تبریک و تهنیت می گوید و توفیق روزافزون ملت ایران را در پرتو رهنمودهای مترقی رساله شش ماده ای انقلاب سپید آرزومند است

خط اصل کاری کاروان - روح الله قدیانی

پیشگاه مبارک طراح انقلاب ایران

شاهنشاه آریامهر

ثمرات ۱۵ گانه دهه انقلاب سپید، موجب غرور در دلها ملت ایران است

ششم بهمن، این روز در تجدید حیات ملی ایرانیان را، بعموم هموطنان عزیز تبریک و تهنیت می گوید و توفیق روزافزون ملت ایران را در پرتو رهنمودهای مترقی رساله شش ماده ای انقلاب سپید آرزومند است

dopar دوپار **شرکت لابراتوار دوپار** با مسئولیت محدود

در دهه انقلاب

فقط مرگ و میر کاهش یافت

آمار درمان در دهه انقلاب

در سال ۱۳۴۱ هرایرانی می‌توانست بطور متوسط ۴۱ سال‌زندگی کند. اینک ـ در سال ۱۳۵۱ ـ عمر متوسط هر ایرانی به ۵۱ سال‌رسیده است، بعبارت دیگر در دهه اخیر هرایرانی بطور متوسط درهر سال یکسال بیشتر امید بزندگی داشته است .

در کشورهای در حال توسعه عمر متوسط بین ۳۵ تا ۴۵ سال است و در کشورهای پیشرفته بین ۶۵ تا ۷۵ سال ایران که در آغاز دهه انقلاب از نظر عمر متوسط یک کشور در حال توسعه محسوب میشد، در پایان دهه انقلاب از این نظر از مدار کشورهای در حال توسعه خارج شده ودر حدفاصل کشورهای در حال توسعه و پیشرفته قرار گرفته است و این فاصله نیز در دهه آینده از میان برداشته خواهد شد .

مرگ‌ومیر

میزان مرگ ومیر عمومی در این دهه از ۲۵ در هزار به ۱۶ در هزار کاهش یافته است، در سال ۱۳۴۱ میزان مرگ ومیر در شهرها ۱۷ درهزار و در روستاها ۳۳ درهزار بود که در سال ۱۳۵۱ به‌ترتیب به ۱۲ درهزار و ۲۰ درهزار کاهش یافته است. یعنی طی دهسال‌اخیر میزان مرگ ومیر در شهرها ۵ درهزار ودر روستاها ۱۳در هزار پائین آمده است .

میزان کاهش مرگ ومیر اطفال در این مدت بسیار چشمگیر بوده است، در سال ۱۳۴۱ از هریکهزار کودک ایرانی که تولد می‌یافتند ۲۱۶ کودک تا قبل از یکسالگی از میان می‌رفتند .

در سال ۱۳۵۱ رقم مرگ ومیر اطفال به ۱۲۰ در هزار کاهش یافته است، بعبارت دیگر اینک از هریکهزار کودک ایرانی ، ۹۶کودک نسبت بسال ۴۱ بیشتر زنده میمانند .

در مورد مرگ ومیر کودکان باید اضافه کرد که در شهرها میزان مرگ ومیر تا قبل از یکسالگی از ۱۸۰ درهزار در سال ۱۳۴۱ به ۸۰ در هزار در سال ۱۳۵۱ رسیده ودر روستا از ۲۵۰ درهزار به ۱۶۰ در هزار کاهش یافته است .

گسترش کیفی

افزایش عمر متوسط و کاهش میزان مرگ ومیر عمومی ومرگ‌ومیر کودکان در ایران در دهه گذشته مرهون گسترش کمی و کیفی درمان و بهداشت در سراسر ایران بویژه در روستاها و مناطق دور افتاده کشور است. در سال ۱۳۴۲ در سراسر ایران ۴۵۰۵ پزشک وجود داشت. **در سال ۱۳۵۱ تعداد پزشکان به۹۶۰۰ نفر رسید، درهمین‌مدت** تعداد دندانپزشکان از ۷۸۲ نفر به ۱۶۶۵ نفر افزایش یافت تعدادماماها

	۱۳۴۱	۱۳۵۱
عمر متوسط :	۴۱ سال	۵۱ سال
مرگ ومیر :	۲۵ در هزار	۱۶ در هزار
مرگ‌ومیراطفال :	۲۱۶ در هزار	۱۲۰در هزار
پزشک :	۴۵۰۵ نفر	۹۶۰۰ نفر
دندانپزشکان :	۷۸۲ نفر	۱۶۶۵ نفر
تعداد تخت برای بیمارستان :	۹٫۷ تخت برای هر ده هزار نفر	۱۳٫۶ تخت برای هرده هزار نفر
بودجه بهداری درسال ۱۳۴۳	۴ میلیارد و ۲۶۷ میلیون ریال	ده میلیارد و ۶۶۴میلیونریال

متوسط رشد ۱٫۹۰ درصد درسال افزایش حاصل کرده است .

گسترش نیروی انسانی کادر پزشکی کشور در سال‌های ۱۳۴۲ ـ ۱۳۵۱

سال	پزشک	دندانپزشک	ماماوپرستار	بهیار
۱۳۴۲	۴۵۰۵	۷۸۲	۱۶۴۳	۱۰۰۰
۱۳۵۱	۹۶۰۰	۱۶۶۵	۴۰۹۷	۹۱۱۰

گسترش نیروی انسانی ـ کادر پزشکی کشور در سال های ۱۳۲۴ ـ ۱۳۵۱

ویرستاران که درسال ۱۳۴۲ درسراسر ایران ۱۶۴۳ نفر بود، در سال ۱۳۵۱ به ۴۰۹۷ نفر بالغ شد و تعداد بهیاران در همین مدت از ۱۰۰۰ نفر به ۹۱۱۰ نفر افزایش یافت .

تعداد پزشکان و دندانپزشکان در سالهای ۵۱ـ۱۳۴۲ بطور متوسط ۱۲٫۵ در صد در سال افزایش یافته است متوسط رشد سالانه تعداد ماماها و پرستاران در این مدت ۱۶٫۴ درصد بود و تعداد بهیاران با

متوسط میزان رشد سالانه نیروی‌انسانی کادرپزشکی کشوردرسال‌های ۵۱ـ۱۳۴۲

کادر پزشکی	پزشک	دندانپزشک	ماماوپرستار	بهیار
متوسط میزان رشد سالانه	۱۲/۵	۱۲/۵	۱۶/۴	۹۰/۱

در سال ۱۳۴۲ برای هرده هزار نفر ۹٫۷ تخت درمراکز درمانی ایران وجود داشت، این نسبت در سال ۱۳۵۱ به ۱۳٫۶ تخت برای ده هزار نفر رسید .

بطور کلی تعداد تخت‌های بیمارستانها که در سال ۱۳۴۲ درسراسر ایران ۲۴۱۲۶ تخت بود، در سال ۱۳۵۱ به ۳۹۵۰۰ تخت بالغ گردید و متوسط میزان رشد سالانه ۷٫۱ درصد را بدست آورد .

همچنین تعداد بیمارستانها و آسایشگاهها در طول سال های ۵۱ـ۱۳۴۲ با متوسط رشد سالانه پنج درصد افزایش یافته واز ۳۰۲ واحد درمانی به ۵۱۹ واحد رسیده است .

متوسطرشد موسسات‌درمانی کشور در سالهای ۱۳۴۲ ـ۱۳۵۱

سال	بیمارستان‌وآسایشگاه	تعداد تخت
۱۳۴۲	۳۰۲	۲۴۱۲۶
۱۳۵۱	۵۱۹	۳۹۵۰۰

متوسط شد موسسات درمانی کشوردر سالهای ۱۳۴۲ ـ۱۳۵۱

موسسات درمانی	بیمارستان‌وآسایشگاه	تعداد تخت
متوسط میزان رشد سالانه	۵ درصد	۷/۱ درصد

بااینهمه گسترش موسسات درمانی وافزایش تعداد تخت‌ها در دهه اخیر به‌تنهائی در پیشبرد درمان وبهداشت کشور موثر نبوده‌است، بلکه استفاده کاملتر از امکانات موجود، بهره‌گیری از ابتکار و تلاش گسترده سپاهیان بهداشت نیز عوامل موثری بوده است بقیه‌درصفحه۲۴

پیشگاه مبارک اعلیحضرت شاهنشاه آریامهر

ثمرات اولین دهه انقلاب سپید، موجب غرور و رشد مباهات هر ایرانی است

ششم بهمن، این روز تجدید حیات ملی ایران را، بعموم هموطنان عزیز تبریک و تهنیت میگوید و توفیق روزافزون ملت ایران را در بهمر رسانی منشور انقلاب سپید آرزومند است.

شرکت سهامی کیان اکسپورت

آمار آموزش و پرورش در دهه انقلاب

آموزش و پرورش در دهه انقلاب بانظامی جدید از جهات کمی و کیفی هر دو توسعه بسیار یافت و نگاهی بکارنامه دهساله اموزش و پرورش روشن می ـ سازد که در هیچیک از سطوح تعلیماتی، میزان رشد دهساله از ۸۵ درصد (بطور متوسط ۸٫۵ درصد در سال) پائین تر نرفته و حتی در یک سطح آموزشی (آموزش فنی و حرفه‌ای) رشد شگفت آور ۷۱۵ درصد (بطور متوسط ۷۱٫۵ درصد در سال) را به دست آورده است.

در طول این دهه تعداد دانش آموزان ابتدائی (عادی و سپاه دانش) از حدود یک میلیون و ۸۰۴ هزار نفر در سال ۱۳۴۱ بحدود ۳ میلیون و۴۹۴هزار نفر در سال ۱۳۵۱ رسید یعنی تعداد دانش آموزان ابتدائی در سال تحصیلی ۱۳۵۲ ـ۱۳۵۱ نسبت به سال تحصیلی ۴۲ـ۴۱ معادل ۱۱۷ درصد افزایش یافت .

در آموزش‌متوسط عمومی میزان این رشد به ۲۰۴ درصد رسید یعنی تعداد دانش آموزان در این سطح تعلیماتی که در سال تحصیلی ۴۲ـ۴۱ سیصدو بیست و شش هزار و ۸۵۶ نفر بود . درسال تحصیلی ۵۲ـ۵۱ بحدود ۹۹۵ هزار تن بالغ شد البته باید توجه داشت که از سال تحصیلی ۵۱ـ۵۰ دوره سه ساله راهنمائی بوجود آمد که این خود دوره متوسطه را به چهار سال ودوره ابتدائی را به پنج سال محدود کرد .

اگر تعداد دانش آموزان سال های اول و دوم راهنمائی تحصیلی را که‌بالغ بر ۵۸۰ هزار نفر میشوند در دوره های ابتدائی و متوسطه بحساب آوریم میزان رشد دهساله ابتدائی ومتوسطه افزایشی بیشتر را نشان خواهد داد .

آموزش فنی و حرفه‌ای در طی ده سال رشدی اعجاب آور داشته است در سال تحصیلی ۴۲ـ۴۱ در مدارس فنی‌و حرفه‌ای، انستیتوهای تکنولوژی‌ومدارس عالی بهداشت فقط ۹۱۹۸ هنرجو و دانشجو سرگرم تحصیل بودند اینک در سال تحصیلی ۵۲ـ۵۱ این رقم به حدود ۷۵ هزار هنرجو و دانشجو رسیده‌است یعنی نسبت بسال تحصیلی ۴۲ـ۴۱ در حدود ۷۱۵ درصد افزایش داشته است به عبارت دیگر بطور متوسط در دهه اخیر هر دو سال یکبار تعداد هنرجویان و دانشجویان مدارس فنی و حرفه‌ای، متوسطه و فوق دیپلم تقریبا یک برابر و نیم شده است .

دانش آموزان و دانشجویان دانشسرا های مقدماتی مراکز تربیت معلمو دانش سراهای راهنمائی روزانه و شبانه و تابستانی نیز از۵۷۷۹ نفردرسال‌تحصیلی ۴۲ـ۱۳۴۱ به حدود ۴۴ هزار نفر در سال تحصیلی ۵۲ـ۱۳۵۱ بالغ شدند که این خود نیز افزایش شگفت آوری رادر حدود ۶۶۱ درصد در طول دهسال‌نشان میدهد .

بطور کلی تعداد دانش اموزان در تمام سطوح مختلف تعلیماتی(کودکستان ـ دبستان ـ راهنمائی تحصیلی ـ دبیرستان ـ مدارس فنی و حرفه‌ای ـ انستیتو های تکنولوژی و دانشسراها) در دهه اخیر بطور متوسط در هر سال با رشدی معادل ۱۴ درصد افزایش یافته و از ۲ میلیون و ۱۵۹ هزار و ۱۳۵ نفر در سال تحصیلی ۴۲ ـ ۱۳۴۱ بحدود۵ میلیون و ۲۲۵ هزار نفر در سال‌تحصیلی ۵۲ـ۵۱رسیده استو اگرباین رقم تعداد دانش آموزان بزرگسال را که در کلاس های مبارزه با بیسوادی مراکز سواد آموزی حرفه‌ای و سرانجام در کلاس های سپاهیان دانش‌تعلیم می بینند اضافه کنیم تعداد دانش آموزان در سطوح مختلف تعلیماتی از کودکستان تا دوره های فوق دیپلم بحدود ۵ میلیون و ۵۴۵ هزار نفر بالغ خواهد شد و افزایش بطور متوسط ۱۵٫۶ درصد در سال را نشان خواهد داد . (۱۵۶ درصد نسبت به سال تحصیلی ۴۲ـ۴۱) افزایش‌تعداد دانش اموزان هزینه های اموزش و پرورش را نیز افزایش فراوان داده‌است چنانکه در سال ۱۳۴۱ بودجه کل آموزش و پرورش اعم از اعتبارات عادی و طرح های مستمر و غیر مستمر در حدود ۷۴۴۲ میلیون ریال بود و در سال ۱۳۵۱ به حدود ۲۷۲۸۳ میلیون ریال رسید یعنی نسبت بسال ۴۱ در حدود ۲۶۷ درصد افزایش یافت.

تعداد کارکنان آموزش و پرورش‌نیز اعم از آموزگاران ـ دبیران ـ کارکنان دفتری سپاهیان و غیره نیز که در سال تحصیلی ۴۲ـ۴۱ در تمام‌سطوح آموزشی ۶۸۸۹۵ نفر بود در سال تحصیلی۵۲ـ ۵۱ بحدود ۱۴۳ هزار و ۹۰۰ نفر رسید که این خود افزایشی معادل ۱۰۹ درصد را نشان میدهد .

از نظر تعداد موسسات آموزشی در سال تحصیلی ۴۱ـ۴۰ (سال قبل از انقلاب) ۱۰۸۵۲ دبستان عادی در سراسر ایران وجود داشت این تعداد در سال تحصیلی ۵۱ـ۵۰به ۲۶۰۲۴ دبستان رسید (عادی و سپاه دانش .)

در سال۴۱ـ۴۰ تعداد ۱۱۸۴ دبیرستان عمومی در کشور وجود داشت این تعداد در سال تحصیلی ۵۱ـ ۵۰ به ۲۶۰۶ دبیرستان افزایش یافت و در همین مدت تعداد مدارس‌فنی و حرفه‌ای از ۷۹ آموزشگاه و هنرستان به ۲۳۷ آموزشگاه و هنرستان و تعداد دانشسرا ها از ۸۶ به ۹۴ دانشسرا رسید .

همچنین براین ارقام باید ۲۳۱۲ مدرسه راهنمائی ۱۰۵ مدرسه ویژه کودکان استثنائی و ۳۱ انستیتو تکنولوژی را که در سال تحصیلی ۴۱ـ۴۰ وجود نداشتند اضافه کرد .

در دهه ۱۳۴۱ـ۱۳۵۱ تعداد بیشتری دختر بمدارس‌ابتدائی جذب شد بطوریکه نسبت افزایش دختران دانش اموز در این مدت به ۱۲۶ درصد رسیده است .

همچنین باتسهیلاتی که برای تعلیم و تربیت روستا زادگان فراهم شده افزایش دانش آموزان مناطق روستائی در این دهه بالغ بر ۱۴۷ درصد شده است .

	۱۳۴۱	۱۳۵۱
تعداد دانش آموزان :	۲۱۵۹۰۰۰ نفر	۵۲۲۵۰۰۰ نفر
کارکنان آموزش‌وپرورش:	۶۸۸۹۵ نفر	۱۴۳۹۰۰ نفر
دبیرستان :	۱۱۸۴ واحد	۲۶۰۶ واحد
مدارس حرفه‌ای:	۷۹ واحد	۲۳۷ واحد
دانشسرا :	۸۶ واحد	۹۴ واحد
مدارس‌راهنمائی دبستان :	ـ	۲۳۱۲ واحد
	۱۰۸۵۲ واحد	۲۶۰۲۴ واحد

آمار درمان در دهه انقلاب

بقیه از صفحه ۲۳

سپاهیان بهداشت

از سال ۱۳۴۳ که سپاهیان بهداشت در روستاها به حل مسائل درمانی و بهداشتی روستائیان پرداختند، تاکنون ۲۱۰۶ پزشک، ۲۴۲ دندانپزشک ، ۳۸۵ داروساز، ۱۱ دامپزشک، ۳۹۲ لیسانسیه رشته‌های مختلف پزشکی و ۶۲۲۹ دیپلمه کمک پزشک که جمعا ۹۳۶۵ نفر می شوند، زیر نام سپاهیان بهداشت به روستاها رفته‌اند .

ورود سپاهیان بهداشت به روستاها تاکنون بمعنی تشکیل ۳۰۴۸ گروه پزشکی بوده است واز سال ۱۳۴۳ تاکنون بین ۶۰ (سال۱۳۴۳) تا ۴۰۰ گروه پزشکی سپاه بهداشت (سال ۱۳۵۱) که هریک ده‌ها روستای‌ایران‌را مراقبت می‌کنند درروستاهای‌ایران وجود داشته‌اند.

بعلاوه سپاهیان بهداشت تاکنون جمعا ۴۵۳ درمانگاه در روستاهای ایران ساخته‌اند ، بیش از ۲۱ میلیون و ۵۳۸ هزار بیمار روستائی را معاینه کرده‌اند و بیش از ۱۷ میلیون و ۷۳۲ هزار بار واکسیناسیون مختلف برای مصون ساختن روستائیان در برابر بیماریها انجام‌داده‌اند.

به این ارقام باید نزدیک به۱۰۲ هزار بیمار اعزامی‌به‌بیمارستانها ۸۱ هزار بار مراجعه به آزمایشگاهها نزدیک به ۵۱ هزار بار مراجعه به دندانپزشکی و بیش از ۶۶۶ هزار بار آزمایشهای انجام شده‌برروی بیماران را که به همت سپاهیان بهداشت صورت گرفته است، اضافه کرد در سطح کلی کشور در دهساله اخیر یک تحرک بهداشتی و درمانی گسترده‌ای را می‌توان دید، از سال ۱۳۴۳ تادی ماه ۱۳۵۱ بیش از ۲۰ میلیون و ۷۸۷ هزار بار واکسیناسیون دیفتری بیش از۲۰ میلیون و ۶۹۵ هزاربار واکسیناسیون کزاز ۱۲۳ میلیون و۸۸۵ هزاربار واکسیناسیون وبا بیش از ۱۰۵ میلیون و ۱۱۱ هزار بار واکسیناسیون آبله ۱۵ میلیون و ۶۷ هزار بار واکسیناسیون فلج اطفال ۱۰ میلیون و ۲۹۲ هزار بار واکسیناسیون سیاه سرفه سه میلیون و ۹۸۹ هزار بار واکسیناسیون سرخک ودرحدود سه میلیون و ۸۱ هزارباروا‌کسیناسیون تیفوئید انجام شده است .

گسترش درمان و بهداشت در سراسر ایران، هزینه های وزارت بهداری را نیز افزایش فراوان داده است، در سال ۱۳۴۳ بودجه کل وزارت بهداری چهار میلیارد و ۲۶۷ میلیون ریال بود، در حالی که‌این رقم در سال ۱۳۵۱ به ده میلیارد و۶۶۴ میلیون ریال افزایش‌یافته‌است.

پیشگاه مبارک شاهنشاه آریامهر
سمبل میراث عظیم قومیت و مدنیت ایران
مردم ایران بی شائبه‌ترین احساسات پاک خود را بخاطر آغاز دهه دوم غرورآمیز انقلاب مقدس ششم بهمن به پیشگاه پدر تاجدار، شاهنشاه آریامهر تقدیم داشته و امیدوارند در همه عمر از منبع فیاض ملکات فاضله و تعالیم گرانبهای رهبر عالیقدر خویش بهره گیرند .
کارخانه صنعتی هانری

پیشگاه مبارک طراح انقلاب ایران
شاهنشاه آریامهر
ثمرات اولین دهه انقلاب سپید، موجب غرور و مباهات هر ایرانی است
ششم بهمن
این روز تجدید حیات ملی ایران را، بعموم هموطنان عزیز تبریک و تهنیت می گوید و توفیق روزافزون ملت ایران را در بثمر رساندن منشور انقلاب سپید آرزومند است
شرکت سهامی دیزل الکتریک

سینما ـ رادیو ـ تلویزیون

آنها که روی آنتن بازی میکنند

از : صفا

تهیه کنندگان داستانهای شب باشما سخن میگویند

صادق‌بهرامی‌ـتئاتر دررادیوشکل‌خاصی‌داردکه‌سایرکار های نمایشی ندارد . درنمایش‌رادیوئی هنرپیشه‌تنهاست یعنی شما وقتی دارید تئاتر روی صحنه را تماشامیکنید میزانسن به کمک میاید نور و حرکت سایر بازیگران فضای لازم را ایجاد میکنند . حس میکنید ، لمس‌میکنید و می‌بینید . ولی هنرپیشه‌رادیوتنها از صدا کمک‌میگیرد باید آنقدر قدرت داشته باشد که با این صدا تمام‌فضا، شخصیت‌ها حتی لباسی هم که مورد نظر است به شنونده القاء کند. فرض بفرمائید الان ما یک نمایش رادیوئی داریم میکروفن باید نمایشگر یک زندگی باشد اشخاص این نمایش یا زنی است که با شوهرش‌صحبت میکند یا شوهریست با زنش یا شریکش ، نوکری با اربابش ، پادشاهی با وزیرش ارائه درگیریهای ادمهای مختلف اینجا سخت مشکل است ، مهارتی‌لازم است که تمام این عوامل را برای شنونده مجسم کند تا شنونده کاملا فضای بازی را احساس کند و حس کند که‌صحنه نمایش روبروی او قرار دارد .

فقط نمایش ایرانی

من شخصا معتقدم درشرایط موجود و در وضع حاضر میتوانیم بی‌نیاز از آثار خارجی باشیم و آثار خودمان را نشان بدهیم و از گنجینه بزرگ ادبیات از تاریخ مدون و باستانی خودمان از سرگذشتهای مردان بزرگی که داریم استفاده کنیم. البته در حال حاضر نویسنده‌های زبردستی هم داریم که از آنها بایداستفاده کنیم و امیدوارم که درآینده نیز از نظر پذیرش‌منطقی‌تر باشد چون بطورکلی هنر نمایشی اثر فوق‌العاده بر روی مردم و مخصوصا برای نسل جوان دارد وآنچه ارائه میشود باید چیزی باشد که مردم از آن عبرت بگیرند خانم مورین ـ ازنظر من داستانهای شب اگر از داستانهای خالص ایرانی و زندگی مردم ایران الهام بگیرد بهتر است و مسلما محتوای داستان نزدیکتر به فکرماست و هرکس از هر طبقه که این داستان را گوش میکند براحتی با آن ارتباط فکری می‌یابد .

خانم شهلا ـ مسلما داستان شب اگر ایرانی‌باشد بهتر است و اگر داستان شب اقتباس یاترجمه‌داستان های خارجی باشد چون اسامی‌افراد برای شنونده‌هائی که داستان‌های شب را گوش میکنند نامفهوم است‌کمتر داستان شب را گوش میکنند و چون تلویزیون را در دسترس دارند ترجیح می‌دهند که به تلویزیون رو کنند ، ولی بازکسانی هستند که با علاقه فراوانی که به تلویزیون دارند ترجیح میدهند که به داستانهای شب نیز گوش کنند و اغلب این افراد کسانی هستند که با اسامی ایرانی بیشتر آشنائی دارند تا اسامی خارجی و به زندگی ایرانی بیشتر وارد و آشناهستند تا زندگی فرنگی با این دلائل به عقیده من اگر داستانهای شب موضوع ایرانی داشته باشد بیشتر موردتوجه قرار میگیرد و اما درباره‌تفاوت های تئاتر روی صحنه و داستان شب باید بگویم که در تئاتر هنرپیشه روی صحنه زندگی میکند وبرگشتی ندارد و وقتی هنرپیشه بروی صحنه رفت بایدنمایشنامه را اجرا کند . در این‌اجرااز هیچ مساعدتی برخوردار نیست و انتظار هیچ کمی ندارد و همان احساسی را که راجع به آن فکر کرده و آنرا درک کرده باید بمعرض دید دیگران قرار بدهد گرچه سالهاست از تئاتر کناره گرفته‌ام و بازی نمیکنم ولی قلبا خود را به تاتر متعلق میدانم و آنرا از صمیم قلب دوست دارم ولی در حال‌حاضر تئاتر سبک خاصی را دنبال میکند که مورد پسند و سلیقه من نیست . من تئاتری را که محتوی نداشته باشد دوست ندارم ، تئاتری رادوست دارم که موضوع داشته باشد ، کشش داشته باشد ، آدم خودش را در قالب چیزی حس کند که دوستش دارند و خودش او را دوست دارد البته بعضیهاتظاهر بفهمیدن اینگونه پدیده های نو میکنند و بعضیها چیزی نمیفهمند من بعضی از این نمایشنامه ها را دیدم خوشم نیامد و من نفهمیدم چه اجباری هست که بیائیم برنامه هائی را در معرض دید مردم بگذاریم که کسی از آنها چیزی نفهمد .

گروه هنرمندان داستانهای شب

تئاتر دربرنامه اول ودوم

رامین فرزاد ـ وقتی از من‌وچند نفر از دوستانم دعوت کردند که در اجرای نمایشنامه‌ای دربرنامه‌دوم رادیو شرکت کنیم ، بما گفتند مقصود از تئاتر در برنامه دوم اینست که مردم حداقل با نام نویسنده و یا نام نمایشنامه آشنا شوند و شاید این شیوه باعث بشود که اینان سایر آثار این نویسنده را دنبال کنند واو رابهتر بشناسند واگر این برنامه شنونده محدودی هم داشته باشد آن عده محدود هم بهتر و بیشتر فکر میکنند که با این ایده و طرز فکر تمام سعی و تلاش خود رابراین داشتیم که کار های خوب وارزشمند ارائه کنیم .

در مورد اینکه نمایشنامه‌ها ایرانی باشد من چنین نظری ندارم شاید نظرم برعکس خانم مورین و خانم شهلاست ، فکر میکنم که غیر از محیط‌خودمان وغیر از گنجینه‌های ادبی که داریم و از آنها خوب میتوانیم استفاده کنیم در دنیا آثار با ارزش دیگری هم هست که براحتی برای مردم ایران جالب است .

هیچ لزومی ندارد که خودمان را تنها به آثار ایرانی مقید کنیم و در مورد اسم نیز اگر اشکالی هست این کار شنونده است که باید دقت بکند نه من ودوستانم ملزم باین باشیم که چون فرض کنیم اسم خارجی شنونده را آزار میدهد پس ما بخاطر این‌چیز آسانتری انتخاب کنیم علاوه بر این اگر بتوانیم این آسان پسندی و آسان طلبی را بهر نحوی که میشود از ذهن مردم دور کنیم شاید خدمتی کرده باشیم .

از خانم مهین نثری میپرسم اگر همین‌رلی را که در برنامه داستان شب بعهده دارید روی صحنه بشما محول شود چه احساسی دارید ؟

من تاکنون بر روی صحنه بازی نکرده‌ام و اگر هم در دانشکده بر روی صحنه بازی داشته‌ام بخاطر نمره درسی ، ایفای نقش کرده‌ام و نمیتوانم بگویم احساسی را که در نمایشنامه رادیوئی دارم در صحنه ندارم و از طرفی نتوانستم خودم‌راراضی بکنم که‌در صحنه تئاتر بازی داشته باشم شاید هم اشتباه میکنم برای اینکه تابحال رلهائی که در دانشکده بازی کردم با روحیه‌ام جور نبوده ممکن است اگر رلی پیدا بشود که واقعا مرا راضی کند بتوانم بخوبی از عهده آن برآیم و این تشویق و ترغیبی باشد برای ادامه این راه .

سلیقه عمومی معیار ما است

ـ داستانی را که پخش میکنیم از نظر تئاتری برای مامطرح نیست شاید مسئله داستانیش برای ما بیشتر جالب است نمایشنامه‌ای که از برنامه اول پخش میشود با برنامه دوم فرق دارد در برنامه دوم سعی میکنند که نمایشنامه جنبه تئاتری داشته باشد ولی‌ما تئاتر هائی را انتخاب میکنیم که بیشتر جنبه داستانی دارد و روش فعلی ما اینست که یک داستان ایرانی میگذاریم و یک داستان فرنگی و باز در انتخاب داستان فرنگی هم مسائلی را از قبیل آسان پذیری و غیره در نظر میگیریم‌روش داستان شب‌این نیست که هر چیزی که ارائه شد بصورت نمایشنامه عرضه شود بلکه نمایشنامه‌ها با توجه به شرایط دقیقا انتخاب میشوند . در پاسخ اینکه چه ضوابطی برای انتخاب داستان شب دارید مکی پاسخ میدهد :

ـما ضوابطی برای انتخاب نداریم مثلا در حال حاضر تصمیم گرفته شده که فرضا از ادبیات‌تخیلی برای داستان های شب استفاده شود از نویسنده‌ای که باین مسئله آشناست میخواهیم تا داستان هائی در این زمینه تهیه و یا ترجمه‌کند ، از میان داستانهای ارائه شده با توجه کامل به نظر مردم و مراجعه به سلیقه و افکار عمومی آن آثار را انتخاب میکنیم .

میگویم آقای شرفی شما بعنوان یک تهیه کننده برای بهتر شدن برنامه و رقابت با تلویزیون با توجه بگرایش شدیدمردم به‌تلویزیون چه اقدامی کرده‌اید؟

ـ اولا تصور میکنم تلویزیون در این مورد خاص نمی تواند بارادیو رقابت کند چون فکر میکنم بعکس‌کار دررادیو وسعت عمل تلویزیون بسیار محدود است واز طرفی چون تلویزیون‌یک‌پدیده تازه‌است‌بی شک گرایش مردم به آنسو بیشتر است ولی اینرا نباید فراموش‌کرد که برای کار در هردو مورد مقداری تجربه لازم است واز طرفی هم باید از نظر روانی گروههای شنونده و بیننده خودرا شناخت و باید تشخیص داد که آنها چه می خواهند که در این مورد رادیو با سابقه سی و چند ساله خود به این تجارب دست

مسئله دیگرزنده‌جلوه دادن صحنه داستانها است یعنی تاآنجاکه‌ممکن است سعی میکنیم جزئیات صحنه به‌شنونده منتقل شود که وقتی اوپای رادیو نشسته و به‌آن گوش میدهد خودش‌رادر فضای داستان احساس بکند و مهمتراینکه اصل تداوم رادر داستان شب حفظ می‌کنیم.

گروه‌متوسط

یکی از حاضرین میگوید :

اگر شنونده های رادیو را به سه گروه تقسیم کنیم،مردمان روستائی ، مردمن متوسط شهری دوگروه اولیه هستند که قشر عظیمی‌را تشکیل میدهند ودربرابر آنها گروه روشنفکران قرار میگیرد.

شما با کار رادیو ورقابت تلویزیون فکر میکنید کدام یک از گروههای بالارا برای خود نگاهداشته‌اید واگر یکی از این قسمت ها به‌طرف تلویزیون کشیده شود چگونه این خلارا پر میکنید و یا اگر بیائید یک برنامه برای گروه اول بگذارید دو دسته دیگر را چکار میکنید؟

شرفی‌ـما برنامه های خودرا برای گروه متوسط تنظیم میکنیم یعنی نمی آئیم مثلا « شاملیر» شکسپیر را در رادیو اجرا کنیم تا شنونده روستائی راکه درطبقه اول قرار دارد از دست بدهیم‌ویا اگر مجبور باشیم شاملیر را طوری برای رادیو تنظیم میکنیم که همه را برای خودمان نگاهداریم‌ماهامات را برای رادیو تنظیم کردیم ودر آن تغییراتی دادیم که برای شنونده خسته کننده نبود. البته چیزهائی از داستان را کنارگذاشتیم که نبودنش لطمه‌ای به داستان نمیزد هدف اصلی ما راضی کردن بیشترین تعداد است.

برنامه شبکه تلویزیون ملی

شنبه

۱۷ـ۰۰ روستائیان
۱۷ـ۳۰ کودکان
۱۸ـ۰۰ مریخی محبوب‌من
۱۸ـ۳۰ چهره ایران
۱۹ـ۰۰ اخبار
۱۹ـ۱۵ دنیای یکزن
۱۹ـ۴۵ اخبار ورزشی
۲۰ـ۰۰ موسیقی جاز
۲۰ـ۳۰ اخبار
۲۱ـ۰۰ روزهای زندگی
۲۱ـ۳۰ فستیوال سینمائی
۲۲ـ۰۰ رپرتاژی ازجلسات مقدماتی کنگره انقلاب
۲۲ـ۳۰ آدم و حوا
۲۳ـ۰۰ هفت شهر عشق
۲۳ـ۳۰ اخبار

نیمروز یکشنبه

۱۳ـ۰۰ رپرتاژی از افتتاح کنگره انقلاب
۱۴ـ۰۰ ترانه‌های ایرانی
۱۴ـ۳۰ اخبار
۱۵ـ۰۰ پخش مستقیم از کنگره انقلاب
۱۷ـ۰۰ لنسر

برنامه دوم: تلویزیون ملی

شنبه

۲۰ـ۰۰ اخبار کوتاه
۲۰ـ۰۵ داستان فورسایتها
۲۱ـ۰۰ کنسرت
۲۱ـ۳۰ اخبار
۲۲ـ۳۰ فستیوال سینمائی
۲۳ـ۳۰ موسیقی نیمه‌شب

تلویزیون آموزشی

قسمت دوم برنامه شنبه

۱۷ـ۰۰ مکالمه فرانسه
۱۷ـ۱۵ علوم پنجم دبستان
۱۷ـ۳۵ شیمی سال دوم
۱۷ـ۵۵ زنگ تفریح
۱۸ـ۰۵ طبیعی سال دوم
۱۸ـ۲۵ فیزیک سال دوم
۱۸ـ۵۰ ریاضی سال دوم
۱۹ـ۲۰ شیمی ششم
۱۹ـ۳۵ جبر ششم
۲۰ـ۰۰ زنگ تفریح
۲۰ـ۱۰ گیاهی سال ششم
۲۰ـ۳۵ فیلم آموزشی

قسمت‌اول برنامه یکشنبه

۱۳ـ۵۵ سلام شاهنشاهی
۱۴ـ۰۰ نیایش ـ سرود
۱۴ـ۰۵ زبان انگلیسی
۱۴ـ۲۰ ریاضی پنجم

تلویزیون آمریکا

شنبه

۱۷ـ۰۰ خیابان سسام
۱۸ـ۰۰ گزارش بعدازظهر
۱۸ـ۱۵ بولتن زندگی
۱۸ـ۲۰ تعطیلات ورزشکار
۱۸ـ۳۰ اطلاعات مخصوص
۱۹ـ۰۰ فامیل آدامز
۱۹ـ۳۰ خانه دسی‌لو
۲۰ـ۳۰ دیوید فراست
۲۱ـ۰۰ بولدوانز
۲۱ـ۵۵ بولتن زندگی
۲۲ـ۰۰ گزارش ساعت۱۰
۲۲ـ۱۵ فیلم سینمائی

لطفاً دو بخاری به اتوبان کرج بفرستید!

وقتی از پیست گاجره برمی‌گشتم ، برای ورود به‌اتوبان کرج ، جلو کیوسک‌هائی که برای دریافت ورودیه به‌اتوبان، کار گذاشته شده‌اند ، توقف کردم . تراکم و تجمع اتومبیل‌ها، در آنجا بحدی بود که هرکسی را به تعجب می‌افکند . وقتی دیدم دقایقی طولانی گذشت و نوبت من برای خرید بلیط ورودی نرسید و هرآن ، تعداد اتومبیل‌ها رو به‌افزایش رفت، درصدد برآمدم علت را بدانم . از اتومبیل پیاده شدم وپیش‌رفتم و در کمال تعجب دیدم ، از ۳ کیوسکی که کار گذاشته‌اند ، ۲ کیوسک تعطیل است و فقط یکی‌از آنها دایر است و بلیط ورودی می‌فروشد . طبیعی بود که وقتی یک کیوسک بخواهد کار ۳ کیوسک را انجام دهد ، کارها متراکم میشود و باکندی صورت میگیرد و نتیجه ، اتلاف وقت مردم و راهبندان شدید میشود . از مسئول تنها کیوسکی که دایر بود، پرسیدم که چرا ۲ کیوسک دیگر تعطیل هستند ؟ جواب داد : چون ما فقط یک بخاری داریم که توی این کیوسک گذاشته‌ایم و ۲ کیوسک دیگر بخاری ندارند و به این علت متصدیان آنها نمی‌توانند در این سرما ، درمحل کار خود حاضر باشند ! آیا نمی‌شود با گذاشتن دو بخاری در این دو کیوسک ، این مشکل را حل کرد ؟

مهندس احمد ـ پ.

CONVECTORS

بقیه دمده‌اند

کانوکتور کنتاردو

● تنها شوفاژ مبله‌ایست که مشخصات فنی ونمای زیبای آن یك واحد حرارتی مدرن راکامل میکند .
● مبله وزیباست وازهروسیله مشابه کمتر جامیگیرد.
● ازفلزگالوانیزه تهیه شده‌که قابل رنك‌کردن‌به‌رنك‌های محل نصب میباشد.
● واحد گرم کن آن ازلوله مسی وپره های آلومینومی تشکیل یافته مشخصات هندسی وفواصل لوله‌ها وضخامت وابعاد آنهاباماشین های الکترونیك تعیین شده‌که باحداقل هزینه بازده حداکثرحرارت میباشد .
● دارای شبکه خروج هوا ازجلودرب تنظیم هوابادسته میباشدکه هوارا به‌نسبت دلخواه‌کم یازیاد میکند.
● باتمام مزایای فوق کانوکتورهای کنتاردو باجلوه‌ای زیباتر ونسیم حرارتی کامل‌ترازکلیه وسائل مشابه ارزان است .

نماینده انحصاری شرکت سهامی رفررکو (کنتاردوایران سابق)

خیابان بهار خیابان ورزنده شماره ۹ تلفن : ۸۲۰۴۵۹ - ۸۳۰۷۴۳

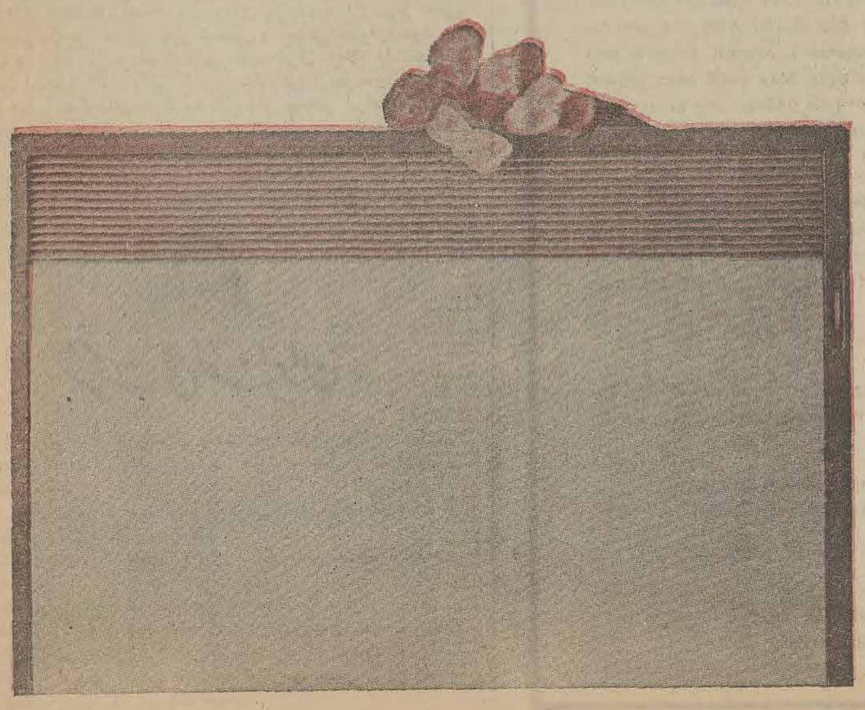

S/I/51

ستاره بخت شما

فروردین ـ بعد از کار روزانه ساعات خوشی در انتظار شماست . از جانب‌یکی از دوستان خبر خوشی می شنوید .

اردیبهشت ـ بکارتان اطمینان داشته باشیدوازبرانگیختن حسادت‌دیگران خودداری کنید . کار هایتان رااز امروزبه‌فردا محول‌نکنید.

خرداد ـ یاس و ناامیدی را کنار بگذارید و از تجارب گذشته خود استفاده‌کنید با آدم‌های جالبی‌برخورد می کنید .

تیر ـ برابردرآمدخودخرج‌کنید. به اتفاق همسر یا شخص مورد علاقه تصمیم تازه‌ای اتخاذ می کنید . به فکر مسافرت می افتید .

مرداد ـ در مورد مسائل خانوادگی منفی باف و بدبین نباشید . در اواخر هفته خبر خوبی درزمینه کارتان می شنوید .

شهریور ـ با مشورت همسر یا شخص مورد علاقه خرید مورد نظر راانجام دهید. آنچه را که دارید عزیز بشمارید .

مهر ـ ملاقات خاطره انگیزی در پیش دارید . سند یا نامه‌ای که ایجاد تعهد خواهد کرد امضاء می‌کنید بعد از ظهر را بخوشی می‌گذرانید .

آبان ـ ازفرصت‌موجوداستفاده کنید و با دوستان و اطرافیان مدارای بیشتری داشته باشید.بیک مهمانی دعوت می شوید .

آذر ـ با هوشیاری مواظب اطراف خود باشید . در ساعات فراغت گردش در هوای آزاد را باتفاق شخص مورد علاقه‌تان توصیه می کنیم .

دی ـ اطلاعات و اخبار غیر منتظره‌ای دریافت‌می کنید در مورد هرگونه خرید و فروش کمی تامل کنید .

بهمن ـ نسبت به کاری که در پیش است عجله‌نداشته باشید . مسائل ناراحت کننده گذشته وسیله‌یکی‌از دوستان خوب مرتفع می شود .

اسفند ـ رژیم غذایی و ورزش های سبک برای شما سودمند است . جمعه بهترین روز هفته برای شما خواهد بود .

کیوان ـ افشین
جنجالی ترین خوانندگان روز در بادبکیو غوغائی برپا میکنند
خیابان پهلوی نرسیده به شمیران

پیشگاه مبارك شاهنشاه آریامهر
انقلاب ششم بهمن را به آن شاهنشاه بزرك ایران صمیمانه باقلبی‌پر از مهرومحبت وسپاس تبریك عرض مینماید .
میدان تجریش ـ دفتر املاك ناطقیان
آ ـ ۷۸۴۵۸

نمایندگی فروش محصولات ایران ناسیونال
فروشگاه اتومبیل و لوازم یدکی
تعمیرگاه مجاز شماره ۱۴ پیکان
مجهز به‌دستگاه الکترونیکی میزان فرمان و بالانس چرخ
خیابان نواب چهارراه اناری تلفن ۶۶ الی ۹۵۴۰۶۳

برنامه آینده فقط
سینماونک
اولین سینمای مبله و ممتاز ایران
«لاندو بوزانکا» تکخال کمدی سینمای امروز در کمدی‌ترین فیلم کمدی خود

لاندو بوزانکا . پاملا تیفین
در فیلم رنگی
عشق دانمارکی

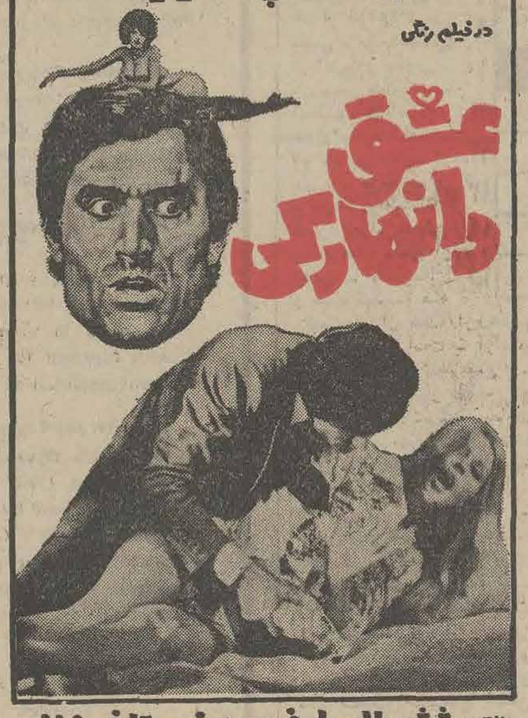

باشرکت : ژیژی بالیسیا . فردی مین . ریتا فورزانو

تماشای این فیلم برای اشخاص کمتر از ۱۸ سال ممنوع است

آموزش کامپیوتر
SYSTEM & COMPUTER GSC SERVICES & TRAINING
موسسه جنرال سیستمز
با همکاری موسسات بین‌المللی
برای دوره‌های (تئوری و عملی) اصول مقدماتی کمپیوتر و برنامه نویسی RPG II-COBOL-FORTRAN-RPG-PL/1 (سیستم ۳ آی . بی . ام) و اپراتوری کامپیوتر وپانچ ـ کدنگار مغناطیسی ـ آنالیز وطرح ـ سیستمهای مکانیزه تا ۷ر۱۱ر۵۱ نامنویسی مینماید .
آدرس جدید : امیرآباد ـ مقابل پارک فرح ـ خیابان نوذری شماره ۲۰ تلفن جدید ۹۳۲۱۵۸ ـ ۹۳۲۱۵۹

تایل ریتس
تنها کفپوش تمام وینیل طرح‌دار بارگه های طلائی در ایران
مرکز پخش: شرکت افراشته
ساختمان ریتس: میدان فردوسی تلفن ۸۳۸۶۱۳-۸۳۸۶۱۲-۸۳۸۶۱۱

کلیه محصولات تزئینی ساختمان یکجا و زیر یک سقف
در
شرکت سهامی مکالئوم ایران
کفپوش یکپارچه مکالئوم : نسوز، نمکن، با دقت مخصوص آلمانی
کاغذ دیواری مکالئوم : محصول معروفترین کارخانجات دنیا
پرده کرکره مکافلکس : با امتیازات و تکنیک عالی
مواد شیمیائی ساختمان : برای مقاومت بیشتر ساختمان
پرده عمودی لوردراپه : زیبا و باشکوه ـ ساخت انگلستان
پوشش مخملی ولوتکس : ایده‌آل برای دکوراسیونهای مجلل
انواع کفپوشهای تایل : نرم، نمکن، بدون بو عایق رطوبت
مکاوال (نمای ساختمان) با مقاومت سنگ و یکپارچگی رنگ
انواع پرده های پارچه‌ای : در طرحها و مدلهای جالب
تهران ـ خیابان شاه ساختمان آلومینیوم ـ تلفن : ۶۶۰۲۰۱

انتقاد

پروفسور منوچهر وارسته

مردم را گمراه نکنید

دیدن آگهی «انگلیسی قدم بقدم» که برنده جایزه بهترین کتاب انگلیسی بدون معلم (!) شده و چاپ اول آن بااستقبال بی‌نظیر محصلان زبان انگلیسی روبرو شده و مدتی نایاب و اکنون در پنج جلد برای قسمت های مبتدی ، متوسطه و عالی منتشر شده است (!)مرا بافکار آشفته‌ای راجع به آموزش زبان انداخت . ممکن است ناشریکه بچاپ این کتابها مبادرت کرده از روی نهایت حسن نیت و بقصد خدمت اینکار را کرده باشد و نداند که با نوشتن این کتب ودرج این آگهی عده‌ای محصل بینوارا سرگردان خواهد کرد . شما ممکن است تاریخ وجغرافیا و حتی رشته‌های علمی را بدون معلم یا با روش مکاتبه یاد بگیرید ولی زبانرا مطلقا نمیتوان بدون معلم یاد گرفت و هرکس در هر نقطه‌ای از عالم مدعی باشد که برای تدریس زبان خودآموز نوشته ، ازمشکلات زبان و ممتنع‌بودن نوشتن خودآموز بی‌خبر است . درهر زبان مشکلات زیادیست که بجز با شنیدن صدای معلمی که بتواند صحیح تلفظ کند ودرست راهنمائی نماید ممکن نیست فرا گرفت . ازهمان صفحه اول کتاب که میخواهید کلمات را بخوانید هر قدر هم که مولف کتاب برای تلفظ کلمات توضیح داده باشد ممکن نیست بتوانید کلمات را درست تلفظ کنید . آنوقت توضیحات نویسنده کتاب مثل توضیحات مولفان خارجی خواهد بود که میگویند برای آموختن صدای «خ» فارسی یا آلمانی با روسی «صدائی از خود درآورید مثل موقعی که میخواهید گلوی خود را از خلط پاک کنید »یا میگویند «مثل صدائیکه در کلمه loch اسکاتلندی شنیده میشود . ولی کسیکه اسکاتلندی نمیداند بچه طریق ممکن است منظور را بفهمد.

توضیح اشکال آنست که در زبان انگلیسی بیست و یک صدای ساده و مرکب موجود است که در زبان فارسی وجود ندارند واگر بخواهید هر کلمه را بفارسی بنویسید در ۹۵ در صد کلمات انگلیسی یکی از این صداها وجود دارد که در فارسی نیست و وقتی صدائی در زبانی نباشد چگونه می‌توان آن را نوشت ؟ ناچار آنرا طور دیگر تلفظ میکنید . مثلا در زبان روسی صدای (ه)وجود ندارد و باینجهت روسها بجای‌صدای (ه) صدای (گ) یا صدای دیگر میگذارند مثلا «تهران» را «تگران» تلفظ میکنند.

غیر از اینهم نمی‌توانند کاری بکنند زیرا صدای « ه » را در زبان خود ندارند . در ساده‌ترین کلمات انگلیسی مثل "have" "and", صدائی است که درفارسی نیست . چگونه میتوانید آنرا بفارسی بنویسید یا بفارسی زبان حالی کنید ؟ و بچه طریق ممکن است تلفظ صحیح را یاد بدهید ؟ خط فنتیک هم نمیتواند در اینمورد کمک کند زیرا اول باید صدا را یاد بگیریم ودرست تلفظ کنیم تا بفهمیم حروف فنتیک نماینده چه اصواتی هستند . کلمه "milk" بمعنای «شیر» و یا "silk" بمعنای ابریشم ، هریک از چهارصدا درست شده‌اند ولی ما در زبان فارسی فقط صدای اول آنها یعنی «م» و «س» را داریم و سه صدای دیگر را نداریم و اگر سعی کنیم با صداهای کم و بیش نزدیک به آنها که در فارسی وجود دارد آنها را بنویسیم محصل کلمات را طوری تلفظ خواهد کرد که ازهزار نفر انگلیسی یا آمریکائی یکنفر منظور آنها را نخواهد فهمید . مهمتر از تلفظ اصوات وکلمات اشکال آهنگ وموسیقی گفتاراست . شما ممکن است کلمات جمله‌ایرا منفردا درست تلفظ کنید ولی وقتی کلمات را متوالیا در جمله تلفظ کنید مقصود شما را نمی‌فهمند چون جمله رابا آهنگ زبان‌مادری خود تلفظ میکنید نه با آهنگ انگلیسی . ازاین مشکلات که فقط با شنیدن صدا و توضیحات معلم و تکلم و تمرین میتوان فرا گرفت ، در زبان انگلیسی بسیار است . بسیاری صداها درانگلیسی وجود دارد که مابین دوصدای‌فارسی است . مثل صدای بین فتحه و کسره که‌در کلمه "have" دارند و یاصدای بین «آ» و ضمه‌که در کلمه "saw" دارند و صدای بین ضمه وکسره که در کلمه "correct" دارند . نه نوشتن این صداها با رسم‌الخط فارسی ممکن است نه‌محصل میتواند بفهمد صدای بین ضمه و«آ» چه قسم صدائی است . زیرا در آغاز کار محصل صدائیرا که درزبان‌مادری خود ندارد نمیشنود مگر آنکه چندین مرتبه در چند روز مختلف بشنود. فرض کنید بخواهید بیکنفر عرب که زبان خارجه دیگری نداند، فارسی یاد دهید ، در زبان‌عربی چهار صدای «پ ـ چ ـ ژ ـ گ» وجود ندارد . شما حتی اگر بگوئید «پلیس» او «بلیس» میشنود ، مگرآنکه چند روز هرروز چندمرتبه این صدای غیر آشنا را بگوئید . بعد ازچند روز او تازه متوجه میشود شما «ب» نمیگوئید و بعد کم‌کم با ممارست معلم راه تلفظ کردن «پ» را یاد خواهدگرفت.

من خود درنوجوانی با بهترین کتاب بدون معلم مدت سه سال با کار پنج تا شش ساعت در روز زبانیرا تحصیل کردم . بخیال خود ، همه چیزرا میگفتم وهمه چیزرا می‌نوشتم ولی وقتی بکشوریکه آنزبان‌را حرف میزدند رفتم متوجه شدم که پس ازسه سال زحمت مستمر نه من یک کلمه حرف آنها را می‌فهمم نه آنها حرف مرا . آنوقت است که محصل می‌فهمد چند سال عمر خود را تلف کرده و هیچ یاد نگرفته است . تازه اگر آن‌تلفظ های غلط‌رایاد نگرفته بود خیلی زودتر ممکن‌بود زبانرا یادبگیرد برای یاد گرفتن زبان به معلم واجد صلاحیت نیاز داریم . سعی کنید در همه کار از اول کار غلط نکنید ، زیرا اگر عادت بغلط حرف زدن بکنید اصلاح آن خیلی مشکل است . چند سال قبل با یک پروفسور آمریکائی آشنا شدم و متوجه شدم در موقع حرفزدن با فرزندان بزرگ خود همان نوع غلط‌هائیرا میکند که محصلان فارسی زبان میکنند ، متعجب شدم . وقتی راجع بسابقه او توضیح خواستم معلوم شد او ابتدا ایرانی بوده‌است، در سن ۱۵ سالگی به آمریکا رفته است و ۲۷ سال توقف او در آمریکا نتوانسته بودغلط های‌اورا اصلاح‌کند.

پس سعی کنید هرکاری‌را از ابتدا صحیح و باکمک یک معلم واجد صلاحیت انجام دهید : البته درزبان کار شما خیلی مشکل است ، زیرا پیدا کردن معلم زبان واجد صلاحیت از مشکلات است . این مشکل وقتی مرتفع خواهد شد که‌متصدیان مربوطه وجود این مشکلات را دریابند و بفهمند که تدریس زبان خود رشته خاصی است وبا رشته دیگری مربوط نیست و درصدد برآیند «معلم زبان» تربیت کنند .

چهارصد نفر از پزشکان و پرستاران و کارمندان واحد های بیمه های اجتماعی منطقه آذربایجان در شهرستان تبریز طی مراسم پرشکوهی مراتب حق شناسی و سپاس بیکران خود را نسبت به رهبر اندیشمند انقلاب سفید ایران اعلام داشتند . در این اجتماع آقای دکتر عامری بنمایندگی از طرف پزشکان و آقای صابر بنمایندگی از طرف کارمندان بیاناتی ایراد نمودند و اجتماع در میان پرشور ترین ابراز احساسات حاضرین نسبت به شاهنشاه آریامهر پایان یافت .

آ ـ ۷۸۴۶۶

شرکت ملی نفت ایران

شرکت ملی نفت ایران برای خدمت در ادارات بهداری خود در خوزستان به عده‌ای قابله ـ پرستار دیپلمه و بهیار با شرایط زیر نیازمند میباشد .

ـ شاغل نبودن در سازمان های دولتی و موسسات وابسته به آن

ـ متدین بیکی از ادیان رسمی کشور .

ـ دارا بودن برگ معافیت دائم و یابرگ پایان خدمت از خدمات اجتماعی‌زنان .

متقاضیان واجد شرایط میتوانند همراه با مدارک مربوطه و ۲قطعه عکس ٤ × ٦ همه روزه باستثنای روز های جمعه و تعطیل حداکثر تا تاریخ ۱۰ر۱۱ر۱۳۵۱ از ساعت ۸تا۱۱ صبح به‌اداره کل استخدام و کاریابی شرکت ملی نفت ایران واقع در تهران خیابان کاخ شمالی شماره ۷۶ مراجعه فرمایند.

آ ـ ۷۸۲۸۲

ـ۲ـ

چهل سال قبل درهمین روز

موسولینی محصلین شرق ، ازجمله ایرانی‌هارا به‌رم دعوت کرد

در مدت توقف محصلین شرق در رم ضیافت باشکوهی از طرف آقای علی معتمدی شارژدافر سفارت شاهنشاهی بافتخار محصلین ایرانی که از ممالک مختلفه اروپا به ایطالیا آمده بودند ، داده شد . در عکس فوق محصلین ایرانی را در عمارت سفارت شاهنشاهی ، شب میهمانی نشان می‌دهد .

آقای معتمدی نفر اول سمت راست (ایستاده) و آقای نظام خواجه نوری عضو عالی‌مقام سفارت در وسطبین محصلین دیده می‌شود .

از آقای جواد مسعودی نماینده اطلاعات در ژنو ـ امسال موسولینی رئیس الوزرای ایطالیا دعوتی از محصلین شرق مقیم اروپا به رم نمود و ۸۷۰ نفر از ملل مختلف مشرق زمین دعوت او را قبول کردند و یک هفته بخرج‌دولت‌ایطالیا به رم رفتند. از محصلین ایرانی مقیم اروپا ۳۸ نفر در جزو هیئت مزبور بودند که از آلمان‌و فرانسه و سویس به‌ایطالیا رفته بودند .

منظور موسولینی یکی نشان دادن ایطالیا به محصلین شرق و دیگری تشکیل کنگره محصلین شرقی اقصی و شرق نزدیک در رم درقصر کاپیتول بود که ائتلاف و نزدیکی شرق و غرب یکی از هدف های موسولینی در این دعوت بود .

در گار راه آهن رم

سپس جواد مسعودی مینویسد : محصلین ایرانی روز ۱۹ دسامبر ساعت ۵ بعد از ظهر وارد رم شدند. منظره گار راه‌آهن تماشائی بود ، فاشیست‌ها از محصلین شرق و مهمانان تازه وارد استقبال می‌نمودند. مخبرین جراید برای برداشتن‌عکس اطراف هرترنی که از ممالک‌مختلف و شهر های اروپا واردمی‌شداحاطه می‌کردند . در گار راه‌آهن هیئتی برای راهنمائی محصلین به هتل‌ها آمده بودند . برای ایرانیها یک مهمانخانه تخصیص داده بودند .

محصلینی که از ممالک دیگر شرق آمده بودند عبارت بودند از محصلین ژاپن ، چین ، عراق ، افغانستان ، هندوستان ، شامات ، مصر ، سیام ، هندوچین و لبنان .

درآکادمی‌ورزش‌واونیورسیته

دو ساعت بعد از ظهر همان روز عموم محصلین به آکادمی ورزشی‌که از بناهای عصر موسولینی میباشد و فوق‌العاده قشنگ است رفتند و پروگرام آنجا تا ساعت ۵ بعد ازظهر ادامه یافت ، سپس کلیه محصلین‌به اونیورسیته رم برای انتخاب هیئت رئیسه رفتند و بدوا هرملتی از بین خود دو نفر نماینده انتخاب کرد و بعد از بین کلیه نمایندگان منتخبه هیئت رئیسه تعیین شدند .

دو نفری که از بین محصلین‌ایرانی به نمایندگی انتخاب شدند یکی آقای دانش محصل مقیم برلن و دیگری آقای بهرامی محصل مقیم لوزان (سویس) بود و از بین تمام نمایندگان محصلین ملل شرق هیئت رئیسه بقرار ذیل تعیین شد :

رئیس : آقای دانش محصل‌ایرانی، نایب رئیس آقای جبری محصل سوریه . منشی یکی از محصلین افغانی و دفتردار یکی از محصلین هندی .

موسولینی در میان محصلین شرقی

ساعت ۱۰ صبح روز ۲۲ دسامبر محصلین در قصر کاپیتول‌حضورپیدا کردند و ساعت ۱۱ موسولینی دربین کف زدن های زیاد وارد سالن گردید. هیئت دولت و کور دیپلماتیک و رجال ایطالیا نیز حضور داشتند. موسولینی در این جلسه نطق مهمی ایراد کرد و از جمله گفت : «کی گفته است که شرق و غرب هیچوقت با یکدیگر امتزاج نمی‌پذیرند ؟ این ادعا را تاریخ تکذیب کرده است . در بیست قرن قبل دولت رم در سواحل بحرالروم اتحادی بین شرق و غرب ایجاد نمود که ان اتحاد در تاریخ دنیا دارای مقام ارجمند و گرانبهائی میباشد و ایطالیا با ایران، مصر و سوریه دارای رابطه هستی بخش بود و از این اتحاد است که تمدن اروپائی ظهور یافته است و اگر می‌خواهید که این تمدن راه زوال نپوید باید آنرا بین‌المللی و عالمگیر ساخت و ما باید بخاطرات تاریخی خودمان متوسل شویم و امیدوار باشیم که با همکاری و اشتراک مساعی که هزاران سال بین ما جاری بوده است دنیا را نجات دهیم ».

نطق نماینده محصلین ایرانی

پس از خاتمه نطق موسولینی‌آقای دانش نماینده محصلین ایرانی که ریاست کل محصلین ملل شرق را داشت نطقی مبنی براظهار تشکر از موسولینی به فرانسه ایراد نمود که بعد نماینده اعراب و سپس نماینده هندی‌ها هریک شرحی‌اظهارداشتند و جلسه مزبور خاتمه پذیرفت .

نطق دانش خطاب به کلیه محصلین

در آخرین اجتماع محصلین‌شرق آقای دانش رئیس هیئت‌مدیره‌محصلین نطقی ایراد داشت که ضمن آن گفت : همشاگردی های عزیز قبل از مفارقت از یکدیگر مایلم نتیجه مذاکرات و تعاطی افکار و تصمیمات خود را باستحضار برسانم و اجازه میخواهم اساسنامه جمعیت وتشکیلات خودمان را که باتفاق آراء تصویب شده‌مبنظرهمشاگردیهای خود برسانم. ما در مدت اقامت خود به رای‌العین دیدیم که شهر رم میخواهد و سعی میکند اهمیت و مقام باستانی خویش را دوباره به چنگ آورد . روابط مشرق و مغرب را تحکیم نماید و امیدواریم وسائل و طرق همکاری برای‌این موقعیت بدست ما بیفتد .

همشاگردی های عزیز من : این نخستین کنگره محصلین شرقی فقط آغاز کار است و مسئله تکمیل این نزدیکی و تحکیم افکاری که اساس آن ریخته شده بعهده آینده و همچنین کنگره بوده است . ما خاطرات شیرینی با خود می‌بریم و ما به رئیس معظم وملت‌نجیب ایطالیا و همچنین به همشاگردیهای شجاع و نجیب خود یعنی‌محصلین فاشیست سلام میدهیم .

تجلیل از اعلیحضرت رضاشاه

در اینجا آقای دانش نماینده محصلین ایرانی شرحی راجع به ظهور و پیدایش نهضت جدید ایران تحت توجه و سرپرستی قائد توانای خود اعلیحضرت پهلوی اظهار و مختصری از ترقیاتی که در ظرف این چند سال اخیر بوجود آمده است اشاره نموده‌ومخصوصا متذکر شد که در قبال پیدایش این‌نهضت جدید است که هرساله عده زیادی محصل به خارجه اعزام می‌شوند .

دانش در خاتمه نطق خود اظهار شعف و مسرت نمود که ایران هم سرپرست و قائد توانائی پیدا کرده که در ظرف فقط چند سال موفق شده است مملکت را در شاهراه سعادت و ترقی قرار داده نیکبختی ملت را تامین نماید .

نطق نماینده ایران با بشاشت و کف زدن حضار استقبال گردید .و تقاضا نمود دستور جلسه را برای تصویب فرائت نماید و باتفاق آراء بتصویب رسید .

(نقل از اطلاعات ۳۰ دی‌ماه ۱۳۱۲)

تحصیل کرده‌ها ـ با تجربه‌ها

اگر فرزند شما ـ خویشاوند شما ـ دوست شما ـ همسایه ویا آشنا شما در یکی از رشته‌های زیر مشغول تحصیل در خارج از ایران است این آگهی را برایش بفرستید تا با شرکت الیاف مکاتبه نماید .

این شرکت همیشه به اشخاص تحصیلکرده درجه یك احتیاج دارد .

رشته‌های مورد علاقه : انواع مهندسی ـ حقوق ـ مدیریت ـ آمار ـ امور اجتماعی ـ اقتصاد .

Got Brain with Ability to use it?

WE NEED YOU

Sherkat Sahami Aliaf, the only synthetic yarn manufacturer in Iran, is expanding its activities. Young, energetic, clear thinking, aggressive persons are needed. Excellent command of writing and speaking English is essential. If your English is not first class do not apply. The applicants must be Iranian.

Few years of working experience is rather helpful. However, the applicants must not be over 36 years old. All applicants must demonstrate ability to write reports in English.

— **Marketing Research and Consumer Survey.** Must have College degree and real talent for inventing new techniques for getting hard to find information and then check the accuracy in many different ways.

— **Market Development for Synthetic yarn end uses.** The aim is to truly develop new uses for synthetic yarn. Therefore, the applicants should have technical background (e.g. Textile Engineer) in yarn using industries together with foresight for evaluating and judging the profit potential of new ideas.

— **Research and Evaluation.** A man truly dedicated to applied research to learn why and then recommend How. Must have solid technical background and be able to do the work singly.

— **Project Evaluation and Feasibility Study.** The aim is to study new projects and prepare realistic profitability and cash-flow forecast.

— **Legal Advisor.** Must study new and old laws, regulations and procedures with the aim to keep the management advised of the best legal choices available. May assist management in formulation of new policies and procedures. A practical smart modern corporate lawyer and management aid.

— **Export Promotion Specialist.** Must be jack-of-all-trades in every aspect of export oriented business. Should promote and advise Aliaf's customers to find better market for their products.

Applicants with foreign wives or below average knowledge of Farsi language are at disadvantage. The applicants for the above positions can have their basic university training in any, but not limited, to the following fields.

Electrical, Mechanical, Chemical, Textile, Industrial Engineering, Business Administration, Political Science, Industrial and Business Management, Law and Social Sciences.

Call or Write. Send details, resume and school transcripts.

Tel: 313357/8
963031/3
315821

P. O. Box 3458
Tehran,
Iran

Ferdowsi Ave.
Aftab-Shargh Bldg.
Tehran, Iran

تاریخ در صفحات اطلاعات

احمد احرار

زنان در ایران

-۳۴۲-

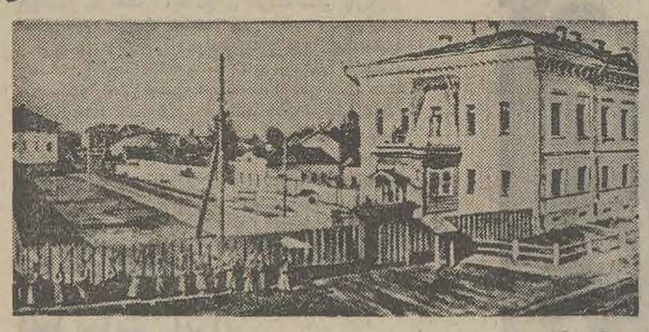

اسارتگاه‌نیکلای دوم وخانواده‌اش ـ دربشت نرده‌های عمارت،گارد سرخ پاسداری‌میکند

تلگراف دیگر :

طهران ـوزارت‌خارجه

عطف ۲۲۵ امروز سفارت انگلیس در مطبوعات اعلانیه‌ای که در آن علت بی‌جواب گذاشتن مراسله تروتسکی‌را عدم وصول دستورالعمل از دولت خوددر جواب دادن ودرشناسائی شورای‌کمیسر های ملی ذکر و اشاره می‌کند که در مراسله تروتسکی نوزده ساعت بعداز حکم متارکه جنگ به سفارت رسیده و دول متفقه درمقابل آمرانجام شده واقع گردیده‌اند ، کمیسر وزارت خارجه شرحی در جواب درج کرده که تکلیف متارکه به عموم دولی که در جنگ‌هستند سه روز قبل از مراسله به سفارت‌های دول متفقه در روزنامجات اعلان شده و مراسله مقارن حکمی که به فرمانده کل داده بودند به سفارتخانه ها ارسال شدو اگر دیر رسید عمدی نبوده است واین که قبلا با متفقین تبادل آراء نشده بواسطه این بوده که تصمیم شورای کمیسر های ملتی در خصوص متارکه اعم از هرجوابی که دول متفقه میدادند تغییر ناپذیر بود.

تلگراف دیگر :

طهران ـوزارت‌خارجه

عطف ۲۱۸ـ ژنرال دوخونین از تحویل فرماندهی کل به کرینسکو امتناع نمود. کرینسکو باقشون‌طرفدار حکومت شورای کارگران و سربازان محل اردوی فرمانده کل راکه درشهر ماگیلوف است محاصره‌وقشون‌دوخونین بدون جنك تسلیم و خود ژنرال رامردم و سرباز ها از ترن بیرون کشیده وبه قتل رساندند . میگویند علت‌این‌حرکت خودسرانه بواسطه خشم مردم از فرار ژنرال کارنیلاف بوده است که شب قبل با همراهی چهارصد نفر سوار از محل شکسته که زلف یار از خط ان هم پیچیده‌تربوده است ـ آرامگاه ابدی ـ نمایش تلویزیونی ۹ـ از هنر های بسیار ظریف و زیبا ـ ترش و شیرین ـ بیماری اعیان ۱۰ـ قهرمان یکی‌ازقصه های قدیمی و شیرین فارسی ـ باله معروفی اثر خاچاطوریان ـ دریافتن ۱۱ـ میوه درخت ـ سخن گفتن نتواند ـ وسیله شیره‌کشی ۱۲ـ میگویند و برای دم در کشیدن آماده میشوند ـ از اسبان معروف ـ ماه بیست و نه روزه ندارد ـ از مابهتران ۱۳ـ واحد وزن ـ امتناع و خودداری کردن ـ سگ شکاری ۱۴ـ نخستین سلاح انسان غارنشین ـ از سیارات نزدیک ـ از سلاحهای گذاشتنی ۱۵ ـ منقل گلی ـ نقاش معاصر اسپانیائی که هنر را با تظاهر و تبوغ را با جنون آمیخته است

عمودی :

۱ـ میمونی از طایفه آدم نمایان ـ از سبکهای معروف معماری و موسیقی که معمولا با رنگ و جلای بسیار همراه است ۲ـ اطریش سابق ـ گوشتش برای‌کباب‌جان میدهد ـ تازه‌کار و ناوارد۳ـ پرهیزکار ـ موریختگی ـ از ظرفهای درشت و شکم‌دار ـ بی‌محل برمیگردد ٤ـ بلوی شله کوفته ـ پرده‌در ـ وسیله گرفتار ساختن ۵ـ دنباله سوزن ـ از سلاحهای تدافعی ـ از حشرات بدشکل که نوعی‌از آن بسیار خطرناک است ـ غریبگز ٦ـ بیماری تشخیص ندادن رنگها ـ ترقی کردن ۷ ـ آقابالاسر صغیر ـ مردان ـ آتش‌خانه گرمابه ۸ ـ سردار معروف‌آلمانی در جنگ‌جهانگیر دوم که روباه‌صحرا لقب‌گرفت ـ طرف ـ ضمیر ـ پرخور و دله ۹ـ سنگینی ـ برای نرمی مزاج مناسب است ـ جواب چرا ۱۰ـ کهبها ـ از کتابهای‌اناتول فرانس ۱۱ـ کارخانه قدیمی سازنده لوازم ارایش ـ صاحب دقت ـ زندگی اغلب خانواده‌ها در آن میگذرد ـ صاحب انکرالاصوات ۱۲ـ طناب ـ از گلها ـ نن‌پوش ۱۳ـ خوب ـ امانتدار ـ از اقسام شمع و آینه ـ ولی ۱٤ـ کوچک ـ شعله آتش ـ بزرگ ۱۵ـ اثر معروف کنوت هامسون ـ رهبر ارکستر فقید ایتالیائی‌که در کار خود استادی و مهارت بسیار داشت .

جدول کلمات متقاطع

شماره ۵۵۴۳

طراح جدول ف ـ جلوه

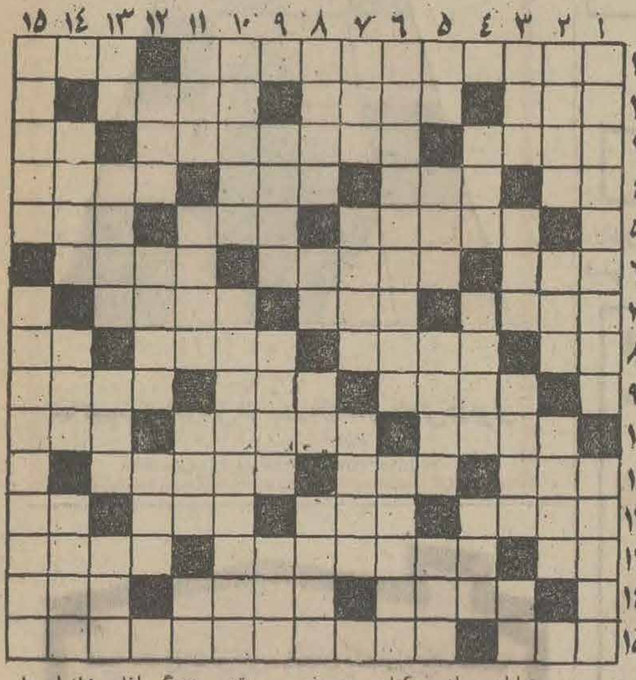

افقی :

۱ـ اهنگساز معروف چک از دنیای نو ۲ـ سنفونی زیبائی ساخت ـ ورق ۲ ـ تاب و توان ـ برادر خاله ـ درجه و مقام ۳ـ چندوقتی‌باشیدنش مد شده بود ـ یکی از اتومبیلهای بزرگ و مجلل ـ خاک‌کاشی ٤ـ عدد منفی ـ سر از پا نشناسد ـ رخسار ـ طلبکار ۵ـ از انواع تور لباسی ـ سلسله‌جبالی در امریکای جنوبی ـ مال لوطی خاک است ٦ـ ماندـ علیل‌المزاج ـ تکه و پاره گوشت ۷ـ کلامش قبل از اول بود ـ شاعران از بیوفائی‌اونالیده‌اند ـ علمش همراه معانی می‌اید ۸ـ یکی از ایشان ـ مجموعه‌ای از خط شکسته که

حل جدول شماره ۵۵۴۲

بزرگترین ابتکار در تاریخ بانکداری ایران

از باجه های اتوماتیک

بانک بیمهٔ بازرگانان

در ۱۰ ثانیه

با سیستم کامپیوتری

پول دریافت کنید

باجه های اتوماتیک بانک بیمه بازرگانان

در ۲۴ ساعت شبانه روز و ۷ روز هفته، بدون وقفه باز است

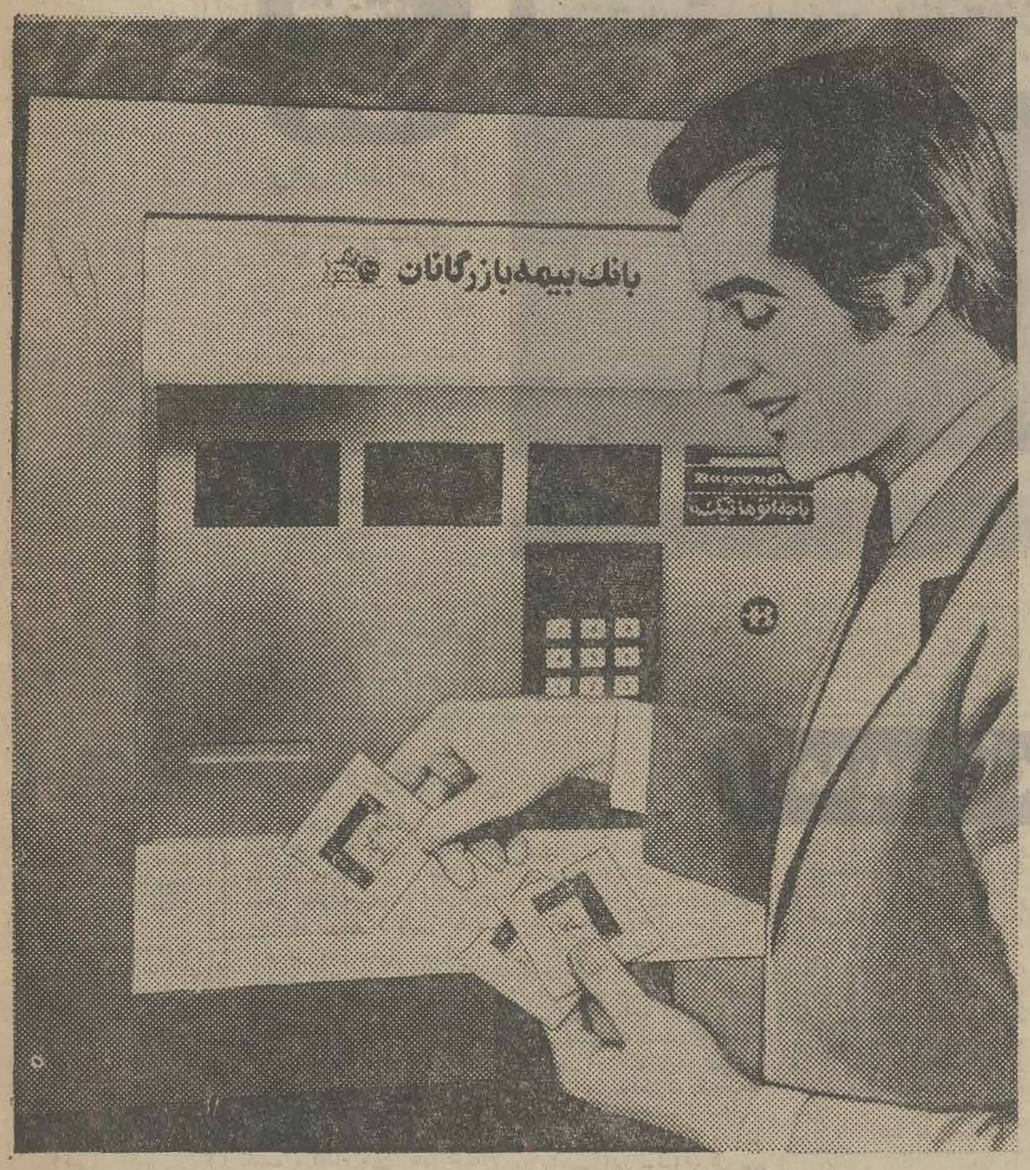

Bank Bimeh Bazarganan

بانک بیمه بازرگانان، بانک مبتکر، پیشرو و خدمتگزار شما، دست به اقدام بیسابقه دیگری زده که بزرگترین ابتکار، در تاریخ بانکداری ایران است.

شما خوب میدانید، هیچکس قادر نیست، نیازهای فوری و اضطراری خود را، همیشه پیش بینی کند. ممکن است شما در یک نیمه شب، در یک روز تعطیل، یا حتی چند دقیقه پس از بسته شدن بانک، به پول نقد احتیاج پیدا کنید....

ما، به این مشکل شما هم فکر کرده‌ایم و اینک با خوشوقتی اعلام میکنیم که پس از این، شما در گرفتن پول مورد نیاز از بانک خود، مشکلی بنام «تعطیل» یا «صرف وقت» نخواهید داشت.

باجه‌های اتوماتیک، که برای اولین بار در ایران بوسیله بانک بیمه بازرگانان دایر میشود، از لحظه آغاز بکار، برای همیشه، بدون وقفه و تعطیل باز خواهد بود و شما در ۲۴ ساعت شبانه روز و ۷ روز هفته، میتوانید بمحض احتیاج به پول، به نزدیکترین باجه اتوماتیک مراجعه کنید و با استفاده از کارت اعتبار نقدی بانک بیمه بازرگانان پول مورد نیاز خود را، بطور اتوماتیک و فقط در ۱۰ ثانیه دریافت دارید.

گسترش سیستم اتوماتیک بانکی حتی در آمریکا و اروپا، یک پدیدهٔ کاملا جدید است و بانک بیمه بازرگانان خوشوقت است که برای نخستین بار در ایران، درحد بزرگترین بانک‌های جهان، این پدیدهٔ جدید را بخدمت میگیرد و بار دیگر نشان میدهد که:

بانک شما، بانکی است که پا بپای زمان پیش میرود.

شما همیشه میتوانید به بانک بیمه بازرگانان متکی باشید و با اطمینان بگوئید:

بانک من بانک بیمه بازرگانان

بانک فرزندان من ب. ب. بانک

باجه اتوماتیک

بانک بیمهٔ بازرگانان

امتیاز بزرگ باجه اتوماتیک

شما با داشتن هریک از حسابهای زیر:

حساب پس انداز
حساب سپردهٔ ثابت
حساب جاری
حساب اعتباری

در بانک بیمه بازرگانان میتوانید در ۲۴ ساعت شبانه روز و ۷ روز هفته به یکی از باجه‌های اتوماتیک بانک خود مراجعه کنید و با استفاده از کارت اعتبار نقدی، در ۱۰ ثانیه بطور اتوماتیک پول بگیرید.

امتیاز بزرگ باجه اتوماتیک این است:

اگر شما، در حسابهای مختلف بانک بیمه بازرگانان، موجودی داشته باشید، باجه اتوماتیک، از موجودی قابل دریافت شما در حسابهای مختلف، بطور اتوماتیک و در ۱۰ ثانیه بشما پول نقد میدهد.

برای دریافت کارت اعتبار نقدی

هم اکنون، کلیه شعب بانک بیمه بازرگانان در تهران، آماده تحویل اوراق مربوط به کارت اعتبار نقدی است:

شما با مراجعه به شعب بانک بیمه بازرگانان میتوانید، اوراق مربوط به کارت اعتبار نقدی را جهت تکمیل، دریافت نمائید.

بانک بیمهٔ بازرگانان

اولین باجه اتوماتیک در ایران

سمنو پزان فقط یکی از مشکلات آپارتمان نشینی است

عقیده آزاد

عبدالله طریقتی

یکی از دوستان تعریف میکرد که دریک خانه سه طبقه در شمال شهر بزرگ تهران در طبقه وسط زندگی میکند. در طبقه‌همکف یا طبقه پائین یک پزشک بازن و پسربچه چهارساله‌اش زندگی میکنند ودر طبقه سوم یا طبقه بالا همیک مادر پیرپادوپسر بزرگش.

این دوست میگفت یک روز بعد ازظهرتوی راهرو طبقه خودم نشسته بودم که صدای خوردن یک جسم بزرگ فلزی به درودیوار پله های بیرون توجه‌ام را بمراهروی‌خارجی جلب کرد . در آپارتمان را باز کردم به‌بینم چه خبر است ، دیدم دونفر مردکردن‌کلفت دوطرف یک دیگ بسیار بزرگ مسی را گرفته‌اند ودارند به سختی و بازخمی‌کردن درودیوار و سیاه کردن پله‌ها آنرا به طبقه بالا میبرند .

تعجب کردم که دیگ به این‌بزرگی‌راسه‌نفر آدم میخواهند چه کنند . هنوز درتعجب‌بودم که دیدم خانم پیر طبقه بالا چادرگل باغالی خودش را بدورش جمع کرده و دارد از پله‌ها بالا می‌اید تا مرادید و جواب سلام مرا داد گفت پسرم میخواهم سمنو بپزم و توراهم دعا میکنم ، این نذر یکی از پسر های من است و همه ساله باید دراین موقع سمنوبپزم و خیرات کنم وانشاءاله امسال که دراین خانه میپزم دعا میکنم که خدا به تو یک پسر بدهد .

گفتم ولی‌خانم دیگ به این بزرگی توی آشپزخانه طبقه بالا جانمیگیرد ، چگونه میخواهید آن را داخل آشپزخانه ببرید .

گفت : توی آشپزخانه که نمی برم ، روی تراس بزرگ جلوی آپارتمان روی آجرهای سیمانی کف تراس میگذارم وسمنو می‌پزم . تصور اینکه حرارت پخت ، قیرهای کف تراس را آب خواهد کرد و در زمستان و برف‌وباران آب از لای ترک‌ها به پائین‌نفوذ می کند و سقف اطاق نشیمن را روی سرم خراب خواهد کرد یکدفعه آرامش را ازمن ربود و باصدای بلند گفتم نه خانم شما حق ندارید اینکار را بکنید سقف روی سر من پائین می‌اید . با خنده گفت نه پسرم من‌فکر همه اینها را کرده‌ام. اول باآجر بهمنی و خاکستر یک اجاق میسازم و بعد دیگ را روی آن میگذارم و بعد زیرش هیزم می‌ریزم وروشن میکنم و انوقت سمنومی پزم ونوراهم دعا میکنم که انشاءاله حضرت زهرا به توهم یک پسر بدهد و برای اینکه پدانی میتوانم اینکاررا بکنم از صاحب خانه‌اجازه‌مرفته‌ام .

پیرزن محترم این را گفت وراهش راکشید ورفت به‌طبقه بالا . چند روز بعد سمنورا پخت و یک کاسه هم برای من داد که‌نذر من‌هم اداشود . یکی دو روزبعدهم دوباره همان سروصدا و خوردن دیگ مسی به درو دیوار بود و سیاه شدن پله‌ها از خانه ذغال وتکه آجر .زمستان بعد گوشه سقف اطاق نشیمن طبقه من در اولین ریزش باران فرو ریخت و مدت زیادی بهمان صورت‌ماند تا تعمیر شد . خانم پیر عزیز گناه ریختن سقف را بگردن ناودان آهنی سفید انداخت وگفت کار خیر هیچوقت بدی ندارد . والان پنج سال است که هرسال روی تراس‌طبقه سوم البته با اجازه صاحب‌خانه سمنو می پزد و نذر می کند وبرای منهم یک کاسه میدهد تا خداهم به من یک پسر بدهد .

موضوع سمنو پزی روی تراس طبقه سوم یک آپارتمان نمونه‌ای از هزاران‌دشواریهای جدی و آزاردهنده‌ای‌میباشد که در آپارتمان نشینی وجود دارد واین دشواری های اجتماعی که بدنبال پیشرفت های اقتصادی وبهبود وضع مالی روی میدهد پدیدار میشود .

بامرکز جمعیت در شهرهای بزرگ و بخصوص گرایش مردم به جایگزینی در شهری که مرکز همه فعالیت های سیاسی ، اقتصادی ، اجتماعی و فرهنگی میباشد و بالاخره هجوم غیرقابل جلوگیری روستائیان ومهاجرت از روستاها به پایتخت‌دشواریهای زیادی در تهران بوجود آورده است که مسئله مسکن یکی از مهمترین آنها میباشد. گسترش شهر تایک اندازه بطور افقی ممکن است ووقتی از آن مرحله گذشت گسترش شهر عمودی می‌شود و با گسترش عمودی ایجاد ساختمانهای ده دوازده طبقه درتهران وصدوجد طبقه درنیویورک اجباری‌میشود. مردم مجبور میشوند در آپارتمانها زندگی کنند . از روی اجبار خوردن و خوابیدن را درآپارتمانهایادمیگیرند ولی گویا مردم‌ازندگی کردن را در آپارتمان فرا گیرند . در مفهوم زندگی عوامل مرگی ونامرئی وهزاران چم‌وخم نهفته است که زندگی کردن را از زیستن متمایز میکند چون هرحیوان‌جانداری زیست میکند ولی زندگی نمیکند .

از قدیم گفته‌اند که«چهاردیواری‌واختیاری» یعنی اختیاردارم در چهار دیواری خود هرچه بخواهم بکنم و به کسی‌مربوط‌نیست. این حرف درهمان زمان قدیم درست بوده است . یعنی درزمانی درست بوده است که هنوز هریک خانواده یک چهاردیواری مخصوص بخود داشت ، ولی امروز چه ؟ چهاردیواریهای خصوصی به سرعت دارند از بین برداشته میشوند و دیگرچهاردیواری خصوصی وجود ندارد .

در شرایط وموقعیت موجود روز در تهران مردم باید عادات قدیمی خود را ترک کرده وخود را باشرایط جدید زندگی سازگاری دهند . همانطور که گفته شد انسانها زندگی میکنند ولی حیوانها زیست میکنند . ما که خود را انسان میخوانیم و برتر از همه موجودات میدانیم باید سعی کنیم تا در شرایط تغییر یافته کنونی بدرسنی انسان باشیم تاهم خودخوش‌زندگی‌کنیم وهم دیگران که در همسایگی ما هستند زندگی خوشی را بگذرانند . وقتی انسانها بهم فشرده میشوند وفضای زیست‌کم میشود و خیابانها شلوغ وپرترافیک میشود وراهها دریرف و یخبندان بسته میشود و نیازمندیهای روزانه مردم کم وگران میشود ما انسانها باید کوشش کنیم که با مسالمت وخوبی در جوار نزدیکهم زندگی کنیم . نه آنکه چون حیوانات وحشی در جنگلها قانون آن را بکار بریم .

گفتگوی تلفنی

۳۱۱۰۷۱

از ساعت ٤ تا ۹ بعد از ظهر

★ **الو من محمد فاضلی** ـ خط اتوبوسرانی مسیر پارک شهر به خیابان آذربایجان ، سابقا وضع منظمی داشت ، اما حالا در اثر بی‌توجهی عده‌ای از کارکنان این مسیر ، وضع نابسامانی پیداکرده است . چون صبحها در ابتدای مسیر وقتی در ایستگاه صف طویلی از مسافرین تشکیل میشود ، با رسیدن اتوبوس صف بکلی بهم میخورد ، و چند نفری هم که مسئول کنترل خط هستند ، آنطرف خیابان مشغول گپ زدن هستند !

★ **الو من احمد شیری** ـ این روزها ماهی در مغازه های عاملین فروش شرکت شیلات کمیاب است . با توجه باینکه مدتی پیش شرکت شیلات از طریق روزنامه‌هااطلاع داده بود که امسال‌ماهی درتهران فراوان است ، فکر می کنم کم شدن‌ماهی باین علت است که‌عده‌ای از عاملین فروش ترجیح میدهند ماهی از طریق سوپر مارکتها و دستفروشان دوره گرد فروخته شود ، تا پول بیشتری گیرشان بیاید!

★ **الو من محمود الهیاری**ـ وجود گله‌ای از سگهای ولگرد در کوی کیهان ، واقع در خیابان سوم شهر زیبا ، موجب‌گردیده که اهالی ، شبها خواب نداشته باشند . جادارد انجمن حمایت حیوانات برای رفع آن چاره‌ای بیندیشد .

★ **الو من محمد علی صباح** ـ دیواری در انتهای کوچه ناجی ، منشعب ازخیابان نظام‌آباد وجود دارد که کوچه را مسدود کرده است . مدتی پیش شهرداری بدنبال تقاضای اهالی ، تخریب دیوار را تصویب کرد .اما اداره شهرسازی شهرداری هنوز اقدامی در این‌مورد نکرده است . . تخریب دیوار باعث میشود که کوچه به خیابان تهران‌نو راه یابد و در نتیجه‌ازاین راه کمکی هم به ترافیک این منطقه خواهد شد .

★ **الو من سیروس ـ ح**ـ همسر باتفاق دونفر از دوستانش ، به یک‌کافه قنادی ، واقع درخیابان فردوسی میروند و در آنجا مقداری سوسیس و نان وخیارشور میخورند و ازآنها ٦٠ تومان پول گرفته میشود!اگرماموران مبارزه با گران‌فروشی ، آنچنانکه لازم است در کار خود کوشا باشند و فعالیت خود را گسترش دهند ، مردم تااین‌اندازه دچار اجحاف نخواهد شد .

★ **الو من حسن ـ م** ـ من از اهواز تلفن می کنم . اخیرا تلفن های این شهر پنج شماره‌ای شده‌است ، ولی در وضع جدید گاهی اوقات اختلالاتی در مواقع برقراری تماس تلفنی‌پیدا میشود و در بعضی از مواردهم تماس تلفنی بسختی حاصل میگردد . خوب است چنانچه‌معایب فنی در دستگاههای تلفن این شهر موجود است ، برای رفع آن اقدام‌کنند.

★ **الو من محمدتقی جباری**ـ در روزنامه‌ها خواندم که در انجمن شهر پیشنهاد شده عوارض جدیدی برای اراضی باير داخل محدوده شهر تعیین‌شود. این اقدام مفید ، هرچه زودتر عملی شود ، اکثر مالکان زمینهای باير را مجبور خواهد کرد ،که اقدام به‌احداث ساختمان در زمین ملکی خود کنند و آنوقت ناراحتیهای ساکنان اطراف این‌زمین ها ـ که اکنون بصورت زباله‌دانی درآمده‌اند ـ برطرف خواهد شد .

★**الو من سیف‌اله خاقانی** ـ برخی‌از نانوائیهای‌خیابان هاشمی ، ضمن اینکه‌کم فروش‌هستند گرانفروشی هم می‌کنند ، وقتی هم بیکی از آنها اعتراض کردم ، دلیل گرانفروشی خود را افزایش اجاره بها توسط مالک مغازه‌ـ عنوان کرد . بنویسید مسئولان اطاق اصناف ماموری جهت رسیدگی به کار نانوائیهای این خیابان اعزام دارند.

عکسها سخن میگویند

نرخی ارزانتر از نرخ شهرداری

اینجا ، فروشگاه شرکت تعاونی مصرف سپه ، واقع در خیابان عباس آباد ، نرسیده به سه راه زندان است . لطفا بکبار دیگر به تابلوی پارچه‌ای که روی دیوار این فروشگاه نصب شده ، نظری بیندازیدتاشما هم مثل ما ، از تعجب، بر جای خود خشك شوید !

اینجا نوشته‌اند که«پرتقال شهسواررا ۲۵درصد ارزان‌تر ازنرخ شهرداری می‌فروشند. مگرنه اینکه تابحال همیشه گفته میشد نرخ شهرداری ارزان ترین نرخ‌هاست ، و مگرنه اینکه اصولا هم باید چنین باشد ؟ اما این تابلو ، عملا نشان میدهد که اجناس رامی توان از نرخ شهرداری هم ارزان‌تر فروخت ، آنهم نه یك ریال و دوریال ،بلکه ۲۵ درصد ، یعنی در هر ۱۰ تومان ، ۲۵ ریال !و طبیعی است که فروش با این‌نرخ هم سود دارد ، دیگرخودتان حساب کنید که فروش با نرخ شهرداری چه سودی دارد و از آن بالاتر ، کسانی که اجناس خود را گران‌تر ازنرخ شهرداری می‌فروشند، چه سود کلانی به جیب می زنند !

نامه به روزنامه

حق دوری از مرکز ...

ما معلمان وکارکنان مدارس قریه «فرخزاد» بخش کن ، به مناسبت دوری راه ، ماهانه از مبلغی بعنوان‌حق‌دوری ازمرکز بهره‌مند بودیم ، ولی اداره آموزش و پرورش شمیران ، باستناد نامه‌شماره ۵۰۱۷مورخ ۵۱ر۱۰ر۱۵از تاریخ۵۱ر۱۰ر۱۶ شروع به صدور احکام قطع مزایای دوری ازمرکز ماکرده است . بگذریم از اینکه اداره مربوطه ، یکسال بعداز نامه مزبور که‌تاریخش ۵۰ر۱۰ر۱۵ است ، اقدام باین کار کرد، ولی بهرحال براساس قوانین موجود ، این اقدام ـ صرفنظر از اینکه کارکنان این مرکز آموزش را از ذوق و شوقی که نسبت به انجام وظایفشان داشته‌اند ، می اندازد ـبی‌مورد است . از آنجا که معلم‌وظیفه خطیری درسازندگی دانش آموزان بعهده دارد ، مقامات وزارت آموزش و پرورش ، همواره‌در راه‌تامین رفاه‌معلمان، از هیچ کوششی دریغ نمی کنند. اما قطع این مبلغ‌ناچیز، بعنوان حق دوری از مرکز که گوشه‌ای ازهزینه زندگی مارا پرمی کرد ، موجب میگردد ، بامشکلاتی در دخل و خرج زندگیمان مواجه شویم. و این قبیل مشکلات است که اجازه نمیدهد آنچنانکه باید وشاید ، درانجام وظیفه‌خطیری که‌بعهده داریم ، کوشا باشیم . لذا از اولیاء وزارتخانه تقاضا داریم با بررسی این موضوع، ترتیبی دهند که کمافی‌السابق ازمزایای مزبور استفاده کنیم ...

بامضاء دبیران و آموزگاران مدارس قریه فرخزاد

جاده تاریك

جاده بین بابل ، بابلسر ۱۷ کیلومتر طول دارد، که حدود ۵ کیلو متر آن ، فاقد چراغ برق و روشنائی است. ازاینرو این‌قسمت جاده که شبهاتاریك است ، برای رانندگان خالی ازخطر نیست . خوب است حالا که در قسمت‌اعظم این جاده ، چراغ برق نصب کرده‌اند ، نسبت به نصب چراغ در بقیه جاده نیز اقدام کنند ، تا هم برزیبائی جاده افزوده شود و هم از وقوع تصادفات ناشی از عدم روشنائی‌در جاده بجلوگیری شود .

رضا علی حکمت

مسکن بازنشستگان

اکثر وزارتخانه‌ها وموسسات دولتی ، برای کارکنان شاغل خود ، اقداماتی جهت تامین مسکن انجام داده‌اند ، ولی برای بازنشستگان که پس از سالها خدمت ، اکنون در ایام پیری و کهولت بسر می برند، در این مورد اقدامی صورت نگرفته است . گروهی از بازنشستگان دولت ، با همان حقوق بازنشستگی ، مبلغ سنگینی بابت اجاره خانه می دهند ، که جادارد اولیاء امور از طریق صندوق بازنشستگی فکری برای تامین مسکن آنها هم بکنند .

حسین نورعلیشاهی

بچه ها و رقص غربی !

در روز پنجشنبه ۵۱ر۱۰ر۲۱ درحدود ساعت٦ بعداز ظهر . تلویزیون در مجموعه برنامه کودکان برنامه‌ای داشت که من نیز شاهد آن بودم . در قسمتی‌از برنامه یکی‌از کودکان حاضر در استودیو با یکی از آهنگهای تند غربی شروع به رقصیدن کرد ، و پس ازپایان رقص ، مورد تشویق‌و مرحمت مجریان برنامه قرار گرفت .

چرا بچه های ایرانی را از سنین کودکی با آهنگهای غربی آشنا می کنند، مگر کودکان ایرانی نمی توانند با آهنگهای ایرانی برقصند ؟

سعید یغمائی .

آگهی استخدام

مدیریت‌ساختمان واملاك‌تعدادی مهندس ساختمان وتاسیسات که‌حداقل ۱۵سال سابقه کار داشته باشندباحقوق مکفی استخدام مینماید .واجدین شرایط می‌توانند با در دست‌داشتن عین‌شناسنامه عکس‌دار وآخرین مدرك تحصیلی وسابقه کار مربوطه به معاون فنی‌ساختمان‌واملاك‌واقع درامیرآباد شمالی چهارراه آریامهر مراجعه‌نمایند. م‌الف ۱۶۲۳۷

مدیریت‌ساختمان‌واملاك لجستیکی نیروی زمینی شاهنشاهی

آ ـ ۷۸۱۵۸

آگهی استخدام

۱ـ گارد شاهنشاهی بمنظور تکمیل کادر درجه‌داری در رشته های زرهی ، توپخانه ، پیاده ، مخابرات ، مهندسی ، آجودانی ، خدمات ،بهداری تعدادی داوطلب با شرایط زیر استخدام مینماید .

الف ـ تابعیت کشور شاهنشاهی ایران ومتدین به دین اسلام یا یکی از ادیان رسمی‌کشور.

ب ـ داشتن حداقل سن ۱۷ سال تمام‌وحداکثر ۲٤ سال تمام .

پ ـ دارا بودن‌حداقل‌گواهینامه سوم متوسطه.

ت ـ سالم بودن و داشتن تناسب اندام برابر تشخیص بهداری گارد شاهنشاهی .

ث ـ داشتن حداقل ۱٦۵ سانتیمتر قد .

ج ـ نداشتن سابقه و معروف نبودن بفساد اخلاق .

چ ـ نداشتن عیال و اولاد و کسان تحت تکفل .

ح ـ نداشتن هرگونه اعتیاد .

۲ـ مدت تحصیل در آموزشگاه گروهبانی یکسال و دانش آموزان در مدت تحصیل شبانه‌روزی بوده وهزینه زیست خوراک و پوشاک آنان بعهده گارد شاهنشاهی میباشد و ماهیانه مبلغ ۱۵۵۰ ریال بعنوان کمک هزینه تحصیلی دریافت خواهند نمود.

۳ـ داوطلبان پس از خاتمه دوره آموزش و احراز موفقیت در آزمایشات بدرجه گروهبان دومی مفتخر و ماهیانه مبلغ ۷۸۰۰ ریال حقوق و ۳۰۰۰ ریال مزایا دریافت و ترفیع بعدی آنان برابر قانون استخدام نیرو های مسلح شاهنشاهی خواهد بود .

٤ـ داوطلبان میتوانند برای کسب اطلاعات بیشتر و ثبت نام با در دست داشتن عین گواهینامه تحصیلی یا فتوکپی آن و عین شناسنامه و ۱۲ قطعه عکس ٦X٤ پرسنلی‌ازتاریخ ۵۱ر۱۰ر۲۵الی۵۱ر۱۱ر۱۰ همه روزه باستثناء روزهای تعطیل از ساعت ۷٫۳۰ صبح تا پایان وقت اداری به سلطنت آباد جاده لویزان درب شرقی سربازخانه سلطنت‌آباد مراجعه نمایند .

م الف ۱٦۱۲٤

گارد شاهنشاهی

آگهی قبول دانشجو

دانشکده اقتصاد دانشگاه تهران بر طبق آئین‌نامه تحصیلات دوره فوق لیسانس در نیمسال دوم سال تحصیلی ۵۲ـ۱۳۵۱ برای دوره فوق لیسانس رشته اقتصاد از میان دارندگان درجه لیسانس در رشته اقتصاد و نیز دارندگان درجه لیسانس در سایر رشته ها ، بشرط آنکه حداقل تعداد سی واحد از دروس اساسی اقتصاد را با موفقیت گذرانده باشند ، تعدادی دانشجو می‌پذیرد .

تذکرات

الف ـ میانگین کل دوره لیسانس داوطلبان طبق نظام جدید نمره‌گزاری ۳ یا بیشتر باشد .

تبصره ۱ـ میانگین کل دوره لیسانس داوطلبانی که برطبق نظامهای دیگر تحصیل کرده‌اند باید معادل ۳ برطبق نظام جدید باشد .

تبصره ۲ـ میانگین کل دوره دکتری‌داوطلبانی که با درجه دکتری در این دوره ها شرکت می نمایند باید مورد قبول گروه آموزشی و تایید کمیته پذیرش باشد .

تبصره ۳ـ به داوطلبانی که میانگین کل نمرات آنان بین ۲٫۵ تا ۳ بوده ولی به تشخیص گروه های آموزشی و کمیته پذیرش دانشکده اقتصاد وضع‌تحصیلی دوره‌لیسانس آنان‌رضایتبخش باشد اجازه‌شرکت در امتحانات ورودی‌داده میشود

ب ـ شرکت داوطلبان از نظر مقررات‌وظیفه عمومی باید بلامانع باشد .

ج ـ داوطلبان میتوانند از تاریخ یکشنبه اول تا آخر وقت پنجشنبه پنجم بهمن‌ماه ۱۳۵۱ (به استثنای روز سوم بهمن) همه روزه از ساعت ۸ صبح تا ۲بعدازظهر برای نامنویسی و کسب اطلاعات به خدمات آموزشی دانشکده اقتصاد مراجعه نمایند .

د ـ امتحانات ورودی در روز دوشنبه نهم‌بهمن ۵۱ طبق برنامه‌ای که در دانشکده اقتصاد آگهی میشود انجام خواهد شد . نتایج امتحانات‌درتاریخ شنبه ۱٤ بهمن‌ماه ۵۱ در محل دانشکده اعلام خواهد شد .

هـ ـ کسانی‌که در امتحانات ورودی پذیرفته میشوند باید در نیمسال دوم‌سال‌تحصیلی ۵۲ـ۵۱ ثبت‌نام کنند و مشغول تحصیل شوند ، در غیراین صورت حق‌نامنویسی آنان از بین خواهد رفت .

یادآوری :

کسانی که در حال حاضر در یکی ازدانشگاه ها و موسسات آموزش عالی مشغول تحصیل‌هستند نمی‌توانند در مسابقه ورودی شرکت کنند . م‌الف ۱٦۱۳۷

۷۷۸۱۲ـ۱

دانشگاه تهران

آگهی اجاره محل

سازمان ریشه کنی مالاریای وزارت بهداری جهت اداره تقلیه و انبار های خود احتیاج به قطعه زمینی بمساحت بین شش الی هشت هزار متر مربع باکارگاه های مسقف و انبار های محصور با آب و برق و تلفن دارد دارندگان میتوانند برای اطلاع از سایر شرایط و میزان اجاره به سازمان ریشه کنی مالاریا واقع در خیابان کورش کبیر بالاتر از سه راه تخت جمشید مراجعه نمایند .

سازمان ریشه کنی مالاریا

م الف ۱٦۲۳۸

قابل توجه ساکنین محترم پایتخت

نظر باینکه در فصل زمستان شرائط برای بروز اغلب بیماریهای واگیر مناسب‌تر است بنابراین از اهالی محترم پایتخت تقاضا میشود برای‌پیشگیری از بیماریهای دیفتری ـ سیاه سرفه ـ آبله ـ سرخک و فلج اطفال همه‌روزه در ساعات اداری بیکی از مراکز زیر مراجعه و کودکان خود را برضد بیماریهای فوق واکسینه نمایند :

اسامی و آدرس مراکز بهداشتی و درمانی اداره کل بهداری تهران

ردیف	مرکز بهداشتی ودرمانی	نشانی
۱	مرکز بهداشتی رستم	خیابان رستم مقابل دانشکده دامپزشکی
۲	مرکز بهداشتی غرب هاشمی	انتهای خیابان غرب هاشمی میدان سپاهی دانش
۳	مرکز بهداشتی هدایت	خیابان اسلامبول کوچه سینما پارک
٤	مرکز بهداشتی ۲۵ شهریور	خیابان زاهد بشت بیمارستان فیروزگر
۵	مرکز بهداشتی فرمانفرمائیان	خیابان حشمت‌الدوله
٦	مرکز بهداشتی ژاله	خیابان ژاله ـ آبسردار
۷	مرکز بهداشتی گرگان	خیابان گرگان ایستگاه روشنائی کوچه سعدی
۸	مرکز بهداشتی ۲۱ فروردین	خیابان بابائیان جنب گورستان آرامنه
۹	مرکز بهداشتی عباسی	چهارراه عباسی
۱۰	مرکز بهداشتی خزانه	خیابان قزوین ، دوراهی امامزاده حسن کوی منیریه
۱۱	مرکز بهداشتی سینا	خیابان مخصوص ، خیابان سینا چهارراه خرمشهر
۱۲	مرکز بهداشتی‌پارک شهر واورژانس وابسته	خیابان جنوبی پارک شهر
۱۳	مرکز بهداشتی مختاری	خیابان شاهپور خیابان مختاری
۱٤	مرکز بهداشتی خانی‌آباد	خیابان مولوی خانی‌آباد
۱۵	مرکز بهداشتی خیام	خیابان خیام نزدیک شرکت تلفن ناحیه بازار
۱٦	مرکز بهداشتی دریفوس	خیابان شهباز ـ ایستگاه خرابات
۱۷	مرکز بهداشتی دلگشا	خیابان دلگشا ـ خیابان نیکنام
۱۸	مرکز بهداشتی صفاری	خیابان ری ـ خیابان صفاری
۱۹	مرکز بهداشتی شهدای ۲۸ مرداد	خیابان خراسان ـ خیابان ذوالفقاری
۲۰	مرکز بهداشتی شوش	خیابان شوش شرقی مقابل کارخانه ارج
۲۱	مرکز بهداشتی شبیر	انتهای خیابان شهباز جنب پرورشگاه شبیر
۲۲	مرکز بهداشتی‌مهدیه واورژانس‌وابسته	ابتدای جاده سپهبد رزم آراء
۲۳	مرکز بهداشتی نازی آباد	نازی آباد ایستگاه برق
۲٤	مرکز بهداشتی صفا	میدان شهناز خیابان ایرانشهر ، خیابان صفا
۲۵	مرکزبهداشتی‌احمدی واورژانس‌وابسته	تهران‌نو جنب سینما نیتون خیابان کهن
۲٦	مرکز بهداشتی صلواتی	خیابان فرح‌آباد ۲۰ متری دوم نیروی هوائی
۲۷	مرکز بهداشتی یوسف‌آباد	خیابان پهلوی ، دوراهی یوسف‌آباد خیابان محمد رضاشاه
۲۸	مرکز بهداشتی همایون	خیابان نیکو
۲۹	مرکز بهداشتی‌والاحضرت‌اشرف‌پهلوی	مجیدیه‌سوم‌من‌آب خیابان اردیبهشت
۳۰	مرکز بهداشتی بهداری ورامین	خیابان مولوی جنب باغ فردوس
۳۱	مرکز بهداشتی زیباشهر	ورامین
۳۲	بهداری کن	زیبا شهر
		کن

با لیف تراك یال

کمر شما زیر هیچ باری خم نمیشود

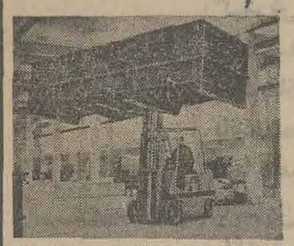

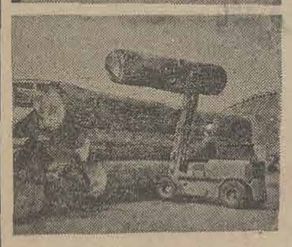

لیف تراك یال با موتورهای دیزلی، بنزینی، گازی و باطری دار

لیف تراك یال در انواع اتوماتیك و نیمه اتوماتیك

لیف تراك یال دارای تعمیرگاهی مجهز با متخصصین ورزیده

لیف تراك یال باطرزکاری فوق العاده ساده

لیف تراك یال باشانزده سال سابقه در ایران

لیف تراك یال باوسایل یدکی فراوان

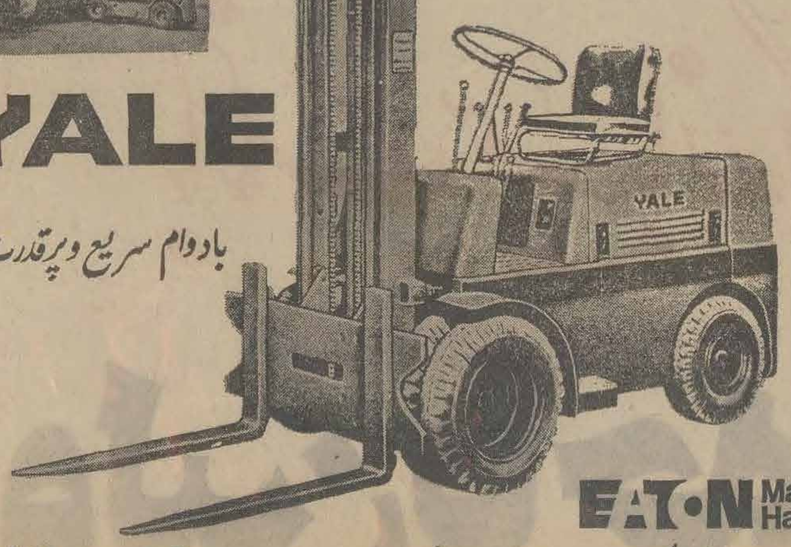

YALE

بادوام سریع و پرقدرت

EATON Materials Handling

نماینده انحصاری درایران شرکت سهامی اتوتور خیابان آبسزنهاور ـ خیابان جیحون تلفن ۵ـ۹۵۴۰۵۱ ۹۵۵۹۷۸

مال حلال من

در راه احیای خانه سعدی

بدنبال خبر کشف خانه سعدی و درج نظراتی که درباره این خبر و خانه شیخ‌اجل ابراز شده بود ، دو تن از صاحبنظران (استاد محیط طباطبائی واستاد حبیب‌الله آموزگار) ونیز عده کثیری ازخوانندگان گرامی روزنامه ، در این باب نظرات گوناگونی ابرازداشته‌اند. نظرات استاد طباطبائی و استاد آموزگار راعینا و نوشته‌های دیگران را بطورفشرده ، در این صفحه بنظرتان میرسانیم .

از : علی‌اصغر حکمت

آقای علی اصغر حکمت وزیر اسبق وزارت فرهنگ و موسس و نخستین رئیس دانشگاه تهران، که خود فرزندبرومند شیرازاست، برای احیای خانه سعدی، داوطلب شد .

آقای حکمت ، طی تلگرافی‌که برای استانداری فارس فرستاده به عنوان یک ایرانی ، ازاینکه خانه خداوندگار سخن ،سعدی شیرازی ، در زادگاه آن‌جاودانه مرد کشف شده است ، اظهار خرسندی فراوان کرد وطی همین تلگراف ، آمادگی خود را بـرای احیای خانه سعدی،اعلام داشت.

آقای حکمت ، که از مردان ارزشمند ادب و سیاست ایران است ، در تلگراف خود ، با تواضعی خاص نوشته است .

« با کمال خجلت ، بموجب همین عریضه تعهد می کنم که‌از مال حلال خود ،هدیه‌ناقابلی‌به‌مبلغ دویست هزار ریال به اقساط متساوی تقدیم نمایم .»

همچنین آقای حکمت‌از وزارت فرهنگ و هنرخواهش کرده است که خانه شیخ‌اجل را به سبک معماری قرن‌ششم هجری‌وبه شیوه خانه‌سازی ایرانی ، که قبل از هجوم شوم مغول ، در ایران‌رواج داشته است ، احیاء کند .

آقای علی اصغر حکمت‌درسال ۱۲۷۲ شمسی درشیراز متولدشده پدرش میرزا احمد علی حشمت‌الممالک از مستوفیان شیراز بوده، پدر بزرگ وجداعلایش حاج‌میرزا محمد طبیب و حاج‌میرزا علی‌اکبر طبیب از اطبای حاذق و مشهور زمان خود بوده‌اندو شرح‌حالشان در کتاب «المآثر والاثار» تـالیف مرحوم اعتمادالسلطنه وفارسنامه ناصری» مرحوم فسائی ذکر شده است .

وی تحصیلات اولیه خود رادر شیراز ،مدرسه منصوریه ،گذراند. مخصوصا زبان عربی و ادبیات آموخت و سپس‌به تهران عزیمت نمود و مقررات فقه و معقول را نزد مرحوم میرزا طاهر تنکابنی خواند و از مدرسه امریکائی‌نیز تصدیق متوسطه را گرفت و پس از آن به کشور فرانسه عزیمت نمودو دردانشگاه سوربن پاریس به تحصیل و تکمیل‌معلومات خود پرداخته باخذ درجه‌لیسانس ازآن دانشکده نائل آمد . وی دارای دکترای افتخاری از دانشگاه های لاهور ، دهلی وعلیگره است وی در سال ۱۲۹۷ وارد خدمت در وزارت معارف شد و عهده‌دار ریاست پرسنل و بعد اداره تفتیش و سپس اداره معارف گردید .

بعدبه سمت وزارت‌معارف‌منصوب شد و تا سال ۱۳۱۷ شمسی در این سمت باقی بود .

تاسیس دانشگاه تهران و پس ازآن تاسیس دانشکده فنی و دانشکده معقول و منقول و بنای

علی‌اصغر حکمت

دانشگاه تهران و گذراندن قوانین اساسی از کار های اوست .

همچنین بنای موزه ایران باستان، کتابخانه ملی ، ساختمان‌بسیاری از دبیرستان‌های تهران‌وشهرستان هاو دانشسراهای مقدماتی تهران و ورزشگاه‌امجدیه‌از دیگراقدامات وی به شمار میرود .

از سال ۱۳۱۷ تا سال ۱۳۳۷ در چند کابینه پست های مختلف داشته ، مانند پست وزارت دادگستری ووزارت‌کشورو وزارت بهداری و وزارت‌امور خارجه و سفارت ایران در هندوستان. در تمام این مدت تا سال ۱۳۴۲ به سمت استادتاریخ‌ادبیات وفارسی‌و تاریخ ادیان و مذاهب درداشکده تدریس مینمود .

کتب تالیف وترجمه شده‌بوسیله او به بیش از سی‌جلدمیرسد.

قدمت خانه، دلیل انتساب آن به سعدی نیست

خبر پیدایش خانه سعدی ، اکنون که چنین امری بیش آمده، برای من جای تعجب و شگفتی با وزارت فرهنگ و هنر و اداره فراوان داشت . زیرا من سالهای باستان شناسی است که در این متمادی است که با اشعار وآثار زمینه ، جستجوهای عمیق و این شاعر و نویسنده بزرگ‌تاریخ دامنه‌داری را آغاز کنند و صحت ادب ایران دمسازم و با آنکه وی و سقم این خبر را با قراین و همه اتفاقات دوران زندگی و شواهد کلی آشکار سازند ، تا حوادث روزگار خویش را در پس از اطمینان قطعی و انتساب آثارش بیان‌کرده ، در هیچ‌قسمت حتمی خانه مورد بحث بسعدی، از شعرها و نوشته‌هایش ازمحل سازمانهای ذیربط ، اقدامات‌لازمه سکونتش ندیده‌ام . حتی درجائی را در معمورگردانیدن آن به‌انجام که وصف برازندگیهای محبوب رسانند .

خویش را می‌نماید و دم‌از فضای اما باید گفت آنچه که بیش خلوت و قامت زیبای معشوق از اثبات وابستگی این خانه به میزند ، اشارتی به خانه و حدود سعدی اهمیت‌دارد، روشن‌ساختن و ثغور آن نمی‌کند . از این رو، افکار و اندیشه‌های تابناک‌سعدی به اعتقاد همرنگ بودن آجرها استکه تاکنون، آنطورکه درخور و کهنگی خانه کشف شده ، شاید این آموزگار بزرگ اجتماع‌است، نتوان نظری قاطع ابراز داشت . شناخته نگردیده است . زیرا دست حوادثو گردش‌زمان، بسیاری از بناها را نابود وویران

احمدجلالی فراهانی
رئیس دبیرستان محمد نراقی شمیران

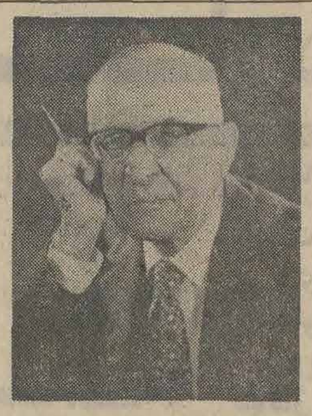

نوشته : استاد حبیب‌الله آموزگار

در سال ۱۳۰۴ شمسی که این حقیر متصدی معارف (آموزش و پرورش) فارس بودم، اول ورود بشیراز درشمال مسجدنو خانه‌ای اجاره کردم که این کوچه معروف به کوچه اتابک و سعدی بود و مکرر از مردم اینجاشنیدم کهکاخ اتابک بوبکرین‌سعد در محل مسجد نو بوده و خانه سعدی هم در کوچه شمالی مسجد است !

پس از چندی مرحوم بنان‌الملک ایزدی، که از مردمان شریف و فرهنگدوست و با بنده بمناسباتی مربوط بود و با هم مراوده داشتیم ، روزی بنده را برای تماشای‌خرابه قصر ابونصر به کوههای شمال شرقی‌شیراز برد .آن روز هوا بسیار خوب و اواخر بهمن‌ماه بود و طراوت هوا و حرارت خورشید بی‌حد مطلوب بود . مطابق رسم قدیم در بالای کوه ، درجای هموار، قالیچه پهن شد و سماور روشن و چای آماده‌شد. از جمله کسانی که آن مرحوم دعوت کرده بود که با بنده آشنا شوند ، شیخی بود معروف به علامه ، با عمامه متوسط و قدی متوسط با قبای آبی‌رنگ و بلند که روی آن شالی سفت بسته بود .

میزبان ایشانرا علامه نام از اخلاف و بازماندگان سعدی معرفی کرد .

من از خانه او پرسیدم معلوم شد در همان کوچه است که معروف به کوچه‌علامه است و خانه سعدی آنجاست .

پرسیدم چه دلیل بر نسبت خود با سعدی دارید ؟ و از کجا خانه مسکونی شما خانه سعدی باشد ؟ میزبان گفت : علامه مردی شریف و راستگو است .

علامه گفت : من‌از پدرم‌و او ازپدرش (با سلسله نسب) شنیده‌ایم که نیای‌اعلای ما شیخ سعدی معروف است و این خانه هم نسل پس از نسل بمن رسیده . پرسیدم خانه به همان حال زمان شیخ سعدی است ؟

گفت : نه مکرر خراب شده وتعمیر شده !

پرسیدم از قرار بیانات خود سعدی، پدر رادرکودکی ازدست داده و از مادراو هم اثری ذکر نکردند ، تا چه رسد کـه برادر یا خواهری داشته باشد ؟ ولی می‌گویند تنها یک دختر داشته که آنهم شاعر بوده و داستان دو لطیفه شعر میان پدر و دختر معروف است شما هیچ شنیده‌اید و آیا این امر صحت دارد ؟ گفت . دو شعـر معروف است و آن وقتـی است کـه دختر سعدی روبسته ازحمام بیرون می‌آید، سعدی طنزگو و ظریفه‌پرداز ، به بداهت می‌گوید :

خوب رویان گشاده رو باشند
تو که روبسته‌ای مگر زشتی؟

دختر فورا می‌گوید :

سرو قدان بلند بالینـــد
تو که کوته قدی مگر پشتی؟

سعدی از این تصادف و تشاعرلذتگ بخانه میرود و ماجری به دختر می‌گوید و جواب می‌شنود :

من بودم پدر ـ نگران نباش !

خاطره‌ای راجع به خانه سعدی

سعدی شاعر بود، نه علامه!

خبری را که در مورد کشف خانه سعدی درج شده ، میتوان‌به طنز و شوخی شبیه‌تر دانست تـا پیک واقعه تاریخی ، زیرا محل سکونت سعدی چه قبل از عزیمت از شیراز و چه پس از آن معروف نویسندگان و دانشمندان معاصریا قریب‌به او بوده‌است . مثلا معین‌الدین ابوالقاسم جنید شیرازی در کتاب « شداالازارفی حط الاوزار‌عن‌زوارالمزار» که یکصد سال‌پس از وفات سعدی تالیف شده نقل‌می کندکه مجاورت سعدی‌در بقعه‌شیخ کبیرابی‌عبداله خفیف مربوط بقبل از عزیمت او از شیراز بوده‌است.

اما راجع به کوچه علامه واقع در پشت‌مسجدنوشیراز کهگزارش داده‌اند به‌احتمال‌زیاد به نام‌علامه بزرگ سعدی نامگزاری شده‌است. باید گفت‌کهسعدی در اواخرحیات خوددربیشترممالک اسلامی‌معروف بوده است . ولی شهرت سعدی‌به شعر و شاعری بوده و در هیچ کتاب یا سندی نام او را بعنوان علامه ذکر نکرده‌اندو کوچه مزبور منسوب به‌علامه‌واعظاست کهحدود چهل‌سال‌قبل،خودمن ویرادرکوچه‌و خانه‌موردبحث ملاقات‌کردم.اومعتقد بودکه این خانه روزی متعلق به سعدی بوده است و در پاسخ من که دلیل خرد پسندی خواستم ،از اقامه دلیل عاجز ماند. از همان زمان این خانه به خانه سعدی معروف شد و بیشتر مردم شیراز براین امر آگاهی دارند و کشف جدیدی صورت نگرفته است . این راهم بگویم که این خانه و کوچه مزبور ، با توجه به سبک معماری آن ، باید از مستحدثات یکی دو قرن اخیر باشد .

عبدالکریم عطارپور

همه جا خانهٔ سعدی است

نوشته : استاد محیط طباطبائی

موضوع انتساب یکی از خانه های کوچه علامه منشعب از خیابان احمدی شیراز به سعدی درروزنامه اطلاعات غوغائی برپا کرد،که میخواهد تازگی قضایای سیاسی و اقتصادی آسیا واروپاو امریکا را تحت‌الشعاع خود قرار بدهد.

علامه صاحب خانه‌ای که خود را از احفاد علاقه‌مندان قدیم سعدی میشمارد ، به رهبری‌بیتی از غزلیات سعدی و یک بیت‌شعر سست تازه‌ای‌که به‌عقیده او هشتاد سال بعد از سعدی بردیوار این خانه نوشته شده بود اینک خانه ملکی خود را ازآن سعدی میداند .

شعر سعدی بیتی از غزل معروف اوست :

امشب مگر به وقت‌نمیخواند این خروس
عشاق بس نکرده هنوز از کناروبوس
. . . . . .
تا بشنوی زمسجد آدینه بانگ صبح
یا از در سرای اتابک غریوکوس

وبیتی که فاضل ادیبی بینامو نانشناس هشتاد سال بعد از سعدی با خط خوشی در گوشه اطاق این خانه نوشته واز قرار معلوم اکنون درست خوانده نمیشود این است :

درجایگاه سعدی منزل نموده‌ام من

بااینکه کمتر هستم از خاکپای سعدی
دوستان فاضل و سخنور ما که کانون دانش فارس سالیان دراز به برکت وجود ایشان آراسته بوده است ، در انتساب این خانه به شیخ اتفاق نظر نموده ودر جواب خبرنگار روزنامه اطلاعات مجال شک و تردیدی روا ندیده‌اند بنابراین‌خبری که در باره آن اجماع قـوم شده باشد باید از دریچه چشم‌قبول نگریست ودربی کتاب و عقل نرفت که دورکن اساسی حکم در قضایا شناخته شده‌اند .

باوجود این باید حقیقت رابر محبت ورفاقت مقدم شمرد و در تحقیق این موضوع‌از عقل ونقل یاری گرفت .

قضارا شیراز بیش از همه شهرهای معروف ایران مورد پژوهش و کاوش و مطالعه و مشاهده قرار گرفته واز دوره های قدیم بدین طرف همواره درباره آثار کهنه ونو آن سخن گفته و کتابهای متعدد نگاشته‌اند .

آقایان سامی و بهروزی هرکدام یکی از بهترین آثار معاصر را در بیان مآثر شهر خود به رشته تالیف درآورده‌اند واز شیراز نامه‌زرکوب گرفته تا آثار العجم فرصت ،بارها راجع به شیراز و آنچه بدان تعلق دارد مطالب سودمند وگوناگون بطور مفصل قلمبند شده است . چنانکه همه‌اعضای کانون فارس گواه آن هستند، هرگز درباره اینکه سعدی مانند حافظ در شیراز صاحب خانه و علاقه خانوادگی بود ، در کتابی و مدرکی سخنی ذکر نشده است .

آنچه درباره زن سعدی و دختر سعدی و فرزندان سعدی در افواه عوام از قبل افتاده بود ونقل میشد بهیچ سند کتبی متکی نمیبود مرحوم سرائی کهدر شهر مشهدخود را پورسعدی‌می‌خواند، قبلا در شیراز ازاین نسبت طرفی‌نبسته بود . اینک موضوع سرای سعدی میخواهد رکن چهارم زندگی شیخ‌رادر شیراز برپا کند : زن سعدی ، دختر سعدی ، پورسعدی واکنون خانه سعدی !

ماخذ و آثار تاریخی که نزدیک به زمان سعدی تدوین شده ، تصریح دارد براین که‌سعدی پس از بازگشت به شیراز در رباط کت سعدی، برسر راه قدیم اصفهان ، بسر میبرد و هرگـز اشاره‌ای به تشکیل خانه و خانواده او درکتابی نشده است .

اماراجع به دوران اولیه زندگانی وروزگار پیش از مسافرت سعدی ، که مربوط به عهد فرمانروائی اتابک سعدبن زنگی است ، وضع زندگانی او هنوز روشن نیست که تاچه سالی و تاچه عمری رادر شهر شیراز به‌سر میبرده‌است، به‌هرصورت اگر تاریخ آغاز مسافرت سعدی رااز وطن به‌شهرری مقارن‌سال عزیمت اتابک سعدزنگی به‌اصفهان وری‌ومغلوب شدن واسارت وسازشکاری اوبا خوارزمشاه و به‌زندان افتادن پسرش ابوبکر رادر سال ۶۱۴ بدانیم، درآن تاریخ هنوز مسجد نوشیراز ساخته نشده بود که مسجد آدینه رابر آن‌بتوانند تطبیق کنند و مسجد را بجای سرای اتابک یا قصر شاهی بنهند .

علاوه برآن ، مسجد آدینه ربطی به‌مسجد نوندارد و همان جامع عمرولیث بوده که امروز جز محل‌قدیم آن درزیر بناهای تازه‌و نیمدارمربوط بدوره‌های نزدیکتر ، چیزی از آن برجا نمانده است .

صرف نظر از این دشواری ها که در تحقیق و تطبیق وجود دارد ، اصولا بلند شدن بانگ‌اذان صبح از مسجد جامع و کوفتن کوس نوبت‌ازسرای شاهی چه ارتباطی با خانه‌منسوب به سعدی‌دارد؟ مگر بانگ موذن وطبل نوبتی را همه مردم شیراز ازدور و نزدیک نمی شنیدند که میان آن وخانه کوچه علامه ارتباط خاصی لازم آید .

اما شعری که میگویند بر دیوار اطاق ایـن خانه هشتاد سال بعد از سعدی نوشته شده‌و نقل کرده‌اند ، از حیث جمله بندی و اسلوب بیان به شعر معاصر بیش از متوسط و متقدم شباهت‌دارد و از حیث وزن هم به گوش ناخوش است و فید خوش برای خط کافی نیست ، بلکه بایدمعین ساخت بهکدام یک از خطوط متداول در سده هشتم هجری نوشته شده است .

بهر صورت اگرسندی جز بیت سعدی و شعر بعدی برای خانه سعدی بدست نیفتاده‌باشد تصدیق ادعای آقای علامه در آنچه از علاقه خانوادگی مرحوم علامه پدرش ، به سعدی ، نقل کرده و آن راگواه انتساب‌خانه کوچه علامه‌سعدی آورده است قابل تامل و تحقیق بیشتر است .

چرا دوستان عزیزی که ارسی طبقه فوقانی خانه کوچه علامه را محل کار شعر و شاعری و هنری شیخ سعدی شمرده‌اند ، به یاد نیاورده‌اند که پنجره و درارسی و قندارسی و کفش ارسی و عرق ارسی از روزگار صفویه به بعد در ایران شناخته شده است ، وبه روزگار سعد زنگی و سعدی هنوز این اصطلاح از کنار رود ارس و دریای خزر به ساحل جنوبی و داخل ایران راه نیافته بود . آقای سامی تصدیق می کنند که‌اکنون به زحمت در شیراز میتوان اثری یافت که از دستبرد زلزله های متعدد تنی درست به دربرده باشد و این بناهای قدیمی که امروز شکسته و بسته ، در برخی نقاط آن شهر به چشم میرسد، بار ها از زیر دست تعمیر و تجدید گذشته تا به صورت فعلی به عصر ما رسیده است . تا جائی که تصور نمی کنم در سراسر شیراز بنائی‌یابرجا از عهد زندگانی سعدی بتوان یافت . حتی‌مسجد نو که بار ها از زیر دست ترمیم و تعمیر گذشته تا به زمان ما رسیده است .

بنابراین همانقدر که از رباط و مقبره کهن سعدی میتوان نشانی برجای خود یافت ، امکان دارد از خانه پدر سعدی هم که شاعر در آنجا بدنیا آمده در مکان نامعینی از شهر شیراز نشانی سراغ گرفت !

با وجود این عقیده دارم همه خانه های شیراز خانه همان سعدی خانه بدوش است که‌در دوران زندگانی خود هرگز در پی تهیه خانه و زندگانی‌خانوادگی‌نرفتو همه‌عمرخودراوقف‌خدمت شعر و نثر و عرفان و تصوف ایران کرد.

بالاتر از آن سعدی در دل همه مردم ایران جاداردوهرجا صاحبدلی یافت‌شودصاحبخانه‌سعدی شمرده میشود و این افتخار به آقای علامه‌شیرازی انحصار ندارد .

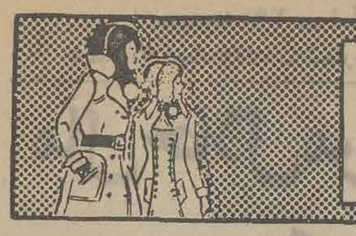

نیازمندیهای شما

نیازمندیهای اطلاعات
تلفنی آگهی قبول میکند
تلفنهای ۳۱۱۲۲۴-۳۱۱۲۲۵
۳۱۱۲۲۹-۳۱۱۲۳۰

اثاثیه

خرید
بازرگانی فرش کیهان
۸۳۰۹۰۴ و ۸۲۳۷۷۶
خریدار نقدی همه‌رقم فرش کهنه و نو جهت صادرات روزولت میدان ۲۵ شهریور .

نمایشگاه فرش توکلی
بهترین خریدار فرش کهنه و نو خصوصافرش های کهنه شرکت فرش جهت صادرات نمایشگاه وزراء ۶۲۱۴۰۵ شعبه بازار تلفن ۲۰۸۲۹

بازرگانی طوس
فرشهای کهنه و نو سنگین قیمت شما را برای صادرات ازسایرین بهتر میخرد ۷۵۹۰۲۹

فروشگاه فرش آسیا
۹۲۵۱۰۲ و ۹۲۲۸۳۲
با سابقه ترین خریدار قالی و قالیچه های کهنه ونو یخچال برقی و نفتی تلویزیون بقیمت عادلانه

فروشگاه فرش شایان
۹۲۳۳۸۱ و ۹۲۸۲۷۳
بهترین خریدار قالی و قالیچه های کهنه و نو جهت صادرات یخچال و وسایل لوکس منزل

جهان کالا ۹۲۵۴۵۸
خریداریخچال تلویزیون و لوازم منزل شما

فرش خواجه نصیر
بهترین خریدار فرش کهنه و نو معاوضه جهت صادراتتلفن ۷۵۲۶۹۰

فروشگاه استارا ۹۲۶۴۰۲
خریدار یخچال تلویزیون فرش و کلیه لوازم منزل

فرشهای کهنه
از متری ۳۰۰ تومان به بالا خریداریم . فرش اشراف جنب سینما پاسیفیک ۷۵۸۶۵۵

نمایشگاه فرش طباطبائی
انواع فرشهای کهنه و نو شما را در منزل نقدا خریدار است تلفن‌های ۹۲۰۴۱۰ و ۹۲۲۱۴۸
آ ـ ۱۵۷۲۲

فروشگاه پیروز ۹۲۸۱۳۸
خریدار فرش کهنه و نو قبض بانک کارگشائی

فرش روزولت خریدار فرش کهنه جهت صادرات
تلفن ۸۳۴۴۸۱ـ۸۳۴۴۸۲

فروشگاه پروانه
فرشهای نو مخصوصا فرشهای کهنه و کلیه لوازم منزل شما را در اسرع وقت با کارشناس کار ـ آزموده خریداری مینمائیم تلفن های ۳۱۹۶۳۲ و ۳۱۸۲۹۷

فروشگاه فرش صمد
تلفن ۹۲۹۹۸۴ خریدار همه رقم فرش کهنه و لوازم منزل اشیاءقدیمی

فرش تقی‌زاده
خریدار همه رقم فرش کهنه‌و نوتلفن ۹۷۵۷۹۶

فروشگاه پورنیک ۷۵۷۵۴۶
خریداریخچال. تلویزیون فرش‌و کلیه لوازم منزل

فروشگاه آریا ۹۲۹۳۹۳
خریدار فرش‌و سایر لوازم‌منزل
آ ـ ۱۶۴۰۹

نمایشگاه پروین
۹۲۵۳۹۴ با سابقه ترین خریدار فرش کهنه و نو و تمام لوازم منزل نقدا

بازرگانی ایران فرش
تلفن ۷۷۴۹۷۲ و ۷۷۷۰۲۵
فرشهای کهنه و نو و سایرلوازم منزل بهر مبلغ نقدا بیشتر از سایرین خریداریم
۱ـ۲۶ آ ـ ۱۷۵۶۶

فرش گلشن تلفن ۶۲۱۴۲۱
بهترین خریدار فرش کهنه همه رقم فرش نو موجود میباشد
آ ـ ۱۲۲۲۱

فرش اردیبهشت شاه
تلفن ۶۶۸۱۶۴

فروش دست‌اول
فروش لباسهای نو خارجی انواع و اقسام لباسهای زنانه از قبیل پالتو و دوبیس ولباس های زیر و روی زنانه بفروش میرسدتلفن ۸۹۲۴۹۴
آ ـ ۱۷۵۶۳

فروش دست‌دوم
مزون شهرام
بعلت مسافرت یکی از مشتریها انواع بلوز خارجی و شلوار و لباس جالب و چکمه بهفروش میرسد آریامهر کاشی ۲۵۰
آ ـ ۱۷۷۴۳

مقداری لباس دست‌دوم زنانه فرنگی بعلت مسافرت فوری بفروش میرسد تلفن ۶۲۰۶۷۵
۱ـ۲ آ ـ ۱۷۶۷۰

مبل ودکوراسیون

پیراهن مبل ۳۱۹۵۰۵
تعویض پارچه مبل ۳۱۹۵۰۵
پرده دوزی شهرزاد ۳۱۹۵۰۵

شستشوی مبل وفرش

کلین‌سرویس خشکشوئی
مبل فرش وموکت با دستگاه منحصر بفرد وخشکشوئی‌پرده بانصب مجانی ۹۵۲۵۴۶

کنت سرویس ۷۷۶۷۱۳
خشکشوئی‌مبلمان،موکت فرش ـ تشک اتومبیل

دوراکلین‌سرویس‌امریکا
با تکنیک برترگرانترمطمئن‌تر تلفن‌های ۸۴۸۳۹۵ و ۸۴۸۳۹۶ و ۸۴۵۶۸۳

قالی شوئی ماژیک
مرکز ـ کارخانه ۶۶۱۸۲۲
جمشیدآباد ۲-۹۳۷۰۰۱
تهران نو ۷۹۸۸۱

درایکلین سرویس آلمان
خشکشوئی مبلمان فرش موکت در محل ۷۹۵۳۰۷

خشکشوئی مبلمان ادیب
یکدست ۵۰ تومان درجای‌خودتلفن ۹۵۶۵۶۵

کارخانه قالیشوئی ادیب
تلفن شعبه مرکزی ۹۵۶۵۶۵
تلفن خیابان نواب ۹۵۲۴۵۴
تلفن خیابان‌آذربایجان ۹۵۸۹۵۰

پیمان
خشکشوئی یکدست مبل ۴۰ تومان، شستشوی‌فرش، موکت، تشک اتومبیل در جای خود تلفن ۹۲۴۱۷۷
آ ـ ۱۷۷۸۶

کارخانه قالیشوئی‌اطلس
تلفن ۹۵۲۵۴۶ و ۹۷۵۴۳۰

قالیشوئی‌عدالت ۸۳۳۷۱۷

تعمیرات

تلویزیون
تعمیرگاه تلویزیون الکترون با تائید وزارت کار تلفن ۷۶۳۶۸۲
تعمیرتلویزیونها R.T.A-R.C.A شاب‌لورنس فیلیپس . سییرا تلفونکن‌و سایر مارکها سرویس مجهز سیار درشهر وشمیرانات

شاوب لورنس
SCHAUB-LORENZ
۳۹۲۴۶۳

سرویس تلویزیون گارانتی تلفن ۶۲۸۳۷۱
سرویس‌سیار R.T.I-R.C.A سییرا . مدیاتور . جنرال الکتریک و گراندیک بویژه شمیرانات .

تلویزیون فوری در منزل تعمیر میشود ۹۶۰۵۴۶

تعویض لامپ تصویر ویاگان تلفن ۷۶۰۶۱۴

تعمیرگاه مجاز شماره ۶
شاوب لورنس
شمیرانات دوراهی قلهک
۸۶۶۷۸۶
SCHAUB-LORENZ

تعمیر تلویزیون فوری‌در محل ۸۸۳۸۲۸و۸۸۲۸۷۹

تعمیرگاه مجاز شماره ۱۵
شاوب لورنس
باسرویس سیار فوری عباس آباد
سیمتری نظامی
تلفن ۸۴۴۲۵۱
SCHAUB-LORENZ

AEG
مطلقا برای سرویس لوازم خانگی آ.ا.گ
در تهران از ۸ صبح تا ۷ شب
فقط با تلفنهای ۸۳۰۳۴۳
۸۳۰۳۴۴
۸۳۰۳۴۵
سرویس آ.ا.گ. تماس بگیرید
پنجشنبه ها ۸ صبح تا ۲ بعد از ظهر

تعمیرات فوری تلویزیون
باضمانت کتبی تلفن ۶۶۷۱۳۱
آ ـ ۱۷۷۷۱

دربازکن برقی

تعمیرات B.K.D
دربازکن برقی بکد
شرکت بکد الکتریک ۷۶۰۱۹۵

بخاری
رنك و سرویس بخاری آبگرمکن روکش برزنتی کولر کانال کشی فوری ۷۹۳۸۹۷

دفتر فنی مارکو
تعمیرات یخچال لباسشوئی بخاری آبگرمکن کولر همه رقم و کانال‌کشی ساختمان با ۲۰ سال سابقه در شرکت نفت تلفن جدید ۸۴۵۴۷۵
آ ـ ۱۷۵۲۱

رنك سرویس بخاری
ابگرمکن وروکش‌کولر ۹۵۲۶۳۸

رنك کوره‌ای مخصوص بخاری تلفن ۹۲۰۶۶۴

شوفاژ
شرکت حرارت مرکزی تهران‌تاکو بامسئولیت‌محدود سرویس و نصب شوفاژ ۷۵۱۶۵۱

با دستگاه الکترونیکی از خرابی لوله های خود باخبر شوید .
تلفن : ۸۸۳۱۲۲

شوفاژ آبگرمکن بخاری و روکش کولر ۷۹۶۱۰۳

سرویس و تعمیر شوفاژ ۲۴ساعته تلفن ۸۸۳۱۲۲

آبگرمکن
سرویس آبگرمکن ۳۰۰
سرویس‌بخاری ۲۵۰ریال
۷۶۳۷۸۵ ۷۶۱۹۹۵

حرارت مرکزی هیپنگو
نصب و سرویس شوفاژ روزها ۸۸۳۸۳۱ شبها ۸۸۵۳۸۲
آ ـ ۱۷۸۳۱

سرویس آبگرمکن ۹۲۰۶۶۴

یخچال
تعمیرگاه سید حسین ۸۸۲۴۳۸
تعمیر هرنوع یخچال رختشوئی ابگرمکن

موسسه فنی حسینی تعمیرات یخچال تلفن ۶۶۰۸۵۷

تعمیر یخچال فرژیدر وغیره ۸۲۱۴۱۷

تعمیر یخچال‌فریجیدر ۷۵۲۳۳۶

فروش اتومبیل

شهر فرنك

بیوک جی اس	۷۲
فوردمستانگ‌مکوان	۷۲
کاماروسوپراسپورت	۷۲
فوردمستانگ مکوان	۷۱
پلیموت	۷۱
مرسدس بنز ۲۰۰	۷۱
بی ام و ۲۸۰۰	۷۰

تلفن ۶۳۶۹۶۵و۶۳۶۹۶۶
۱۷۸۰۵

هوندا
مدل ۷۰
اتومبیل هوندا کورسی مدل ۷۰ بارادیوو ضبط بدون‌واسطه بفروش میرسد با تلفن‌های ۹۵۵۳۱۵ و ۹۵۵۳۱۶ تماس بگیرید .
آ ـ ۱۷۸۰۰

پیکان
پیکان آماده تحویل ۷۵۳۴۶۳
آ ـ ۱۶۷۷۳

موتوسیکلت
مدل ۲۵۰
موتورسیکلت ۲۵۰ سوزوکی فروشی تلفن ۳۵۴۸۴۰
آ ـ ۱۷۸۱۰

خرید
مینی‌وان خریداریم ۸۴۵۷۳۱
آ ـ ۱۷۶۴۷

فروشگاههای اتومبیل

نمایشگاه اتومبیل امیر
ژیان ۶۰۲ جوانان
برای تحویل آماده میباشد
نقد و اقساط
میدان محمدرضاشاه ـ تلفنهای :
۹۳۵۰۵۰-۹۳۵۰۵۱

ژیان ۵۱ باقساط
اتوارابه
تحویل در محل فوری جاده تهران‌نو مقابل بیمارستان جرجانی ۷۵۹۸۰۹
آ ـ ۱۶۳۱۹ ۱ـ۸

برای اتومبیل شما

تعمیرگاه طوسی
تعمیر انواع اتومبیلهای ب ام و نشانی: خیابان خواجه نصیر طوسی بین گرگان و نظام‌آباد روبروی‌نشرکتاب تلفن ۷۵۳۴۱۶
آ ـ ۱۷۸۰۳

کرایه

اتولوکس
اتومبیلهای تشریفاتی باراننده برای داخل و خارج از تهران میدان فردوسی تلفن ۸۲۱۲۷۰ و ۸۲۶۶۰۵

کرایه
اتومبیل برادران‌منصوری
آریانا بین قصرالدشت و کارون ۹۵۶۲۲۵
آ ـ ۱۵۶۷۷

اتوبار فرح شمالی
مخصوص حمل بار واسباب کشی شهر و شهرستان
تلفن ۸۴۸۷۸۸

کالج بار
بارکش شهر وحومه
۶۶۱۱۱۱
۴۱۱۱۱

جرثقیل وتریلی توانا
۹۵۲۱۸۰-۹۵۴۰۹۱

مهراکسپرس
برای‌داخل و خارج شهر ـ اتوبوس و مینی‌بوس دربست ۹۷۹۵۴۱

مورد نیاز
تعدادی کمپرسی کرایه برای خوزستان مورد احتیاج است تلفن ۲ـ۸۲۸۰۵۱
۱ـ۲ آ ـ ۱۷۶۷۸

ماشین آلات

ماشین‌آلات دست دوم
راه‌سازی کوماتسو
را خریداریم
به‌تلفن ۹۵۹۸۲۷ مراجعه نمائید

مقداری ماشین‌آلات راهسازی مستعمل و آهن‌آلات جهت فروش موجود میباشد داوطلبین با تلفن ۷۹۱۸۷۳ تماس بگیرند
آ ـ ۱۷۷۸۰

استخدام

یکنفر راننده ۲ شخصی با سابقه و متاهل بطور شبانه روزی با حقوق مکفی و محل سکونت نیازمندیم تلفن ۴۰۸۲۶و ۲۱۶۹۳
آ ـ ۱۷۴۸۷

ویزیتور ماشین آلات راهسازی استخدام میشود تلفن ۳۱۵۹۱۶ و ۳۱۵۸۷۱

شف‌ویزیتور داروئی تیم شهرستان
دارای سابقه سرپرستی فورا مشخصات و عکس بصندوق ۱۸۴۷ بفرستید

فروشنده مرد برای شهرستان و فروشنده‌زن‌برای تهران‌نیازمندیم نادری جنب‌تولیددارو ساختمان عباسیان طبقه چهارم
آ ـ ۱۷۶۰۴

به یك نفر دوشیزه یا بانوی سکرتر که ماشین نویسی لاتین و فارسی بداند نیازمندیم . قبل‌از ظهر و بعد از ظهر تلفن ۸۲۳۰۳۰ شرکت آسترومن تماس گرفته شود .

شرکتی یکنفر باطری‌ساز با داشتن ۳ سال تجربه‌وسواد ششم ابتدائی و معافی استخدام میکندداوطلبان‌از ساعت ۹تا۱۱ و۲تا۴ باتلفن ۹۶۲۰۵۹ تماس بگیرند .
۱ـ۴ آ ـ ۱۷۴۶۴

یك نفر دوشیزه‌یابانوئی
که سن وی از ۳۰ سال کمتر نباشد و تاحدی آشپزی بداند جهت کار دریک خانواده‌ایرانی در کشور سوئیس با حقوق مکفی مورد نیاز است داوطلبان به‌غیر از روزهای تعطیل باتلفن ۶۶۰۸۴۵ تماس بگیرند.
آ ـ ۱۷۷۵۴

شرکت اوزان به افراد واجد شرایط زیر نیاز دارد .
۱ـ یکنفر مهندس فروش آشنا به مسائل فنی فروش لوازم لابراتواری و مسلط به زبان انگلیسی .
۲ـ یک مهندس فروش با تجربه کافی در فروش ماشین‌آلات دقیق ومسلط به زبان انگلیسی .
۳ـ ماشین نویس فارسی بطور تمام وقت .
متمنی است بادردست‌داشتن مدارک تحصیلی‌به ویلای‌شماره ۲۹۰ ویا تلفنهای ۸۲۶۳۲۶ ـ ۸۲۶۷۵۹ـ تماس‌حاصل فرمائید
۱ـ۷ آ ـ ۷۵۷۲۲

شرکت سهامی ایرانی تولید اتومبیل های سیتروئن استخدام مینماید
۱ـ دیپلمه آشنا بزبان‌فرانسه
۲ـ دیپلمه فنی
۳ـ سرپرست فایبرگلاس
۴ـ کارگر فایبرگلاس
۵ـ سراج (تشک‌دوزاتومبیل)
۶ـ صافکار
۷ـ کارگر مونتاژکار اتومبیل
شرایط‌استخدام کارگران
الف ـ داشتن‌گواهینامه‌ششم ابتدائی یا پیکار بابیسوادی
ب ـ سن حداکثر سی‌و پنج سال
ج ـ داشتن برگ‌خاتمه‌خدمت با معافی دائم غیرپزشکی
نشانی: جاده کرج کیلومتر ۲۲ کارخانجات اتومبیل سازی سیتروئن
آ ـ ۱۷۷۴۹

تعدادی بازاریاب
جهت استخدام با درآمد و شرایطی عالی مورد نیاز است تلفن ۸۲۰۲۷۷

پزشکیارو مستخدم زن موردنیاز است‌نشانی‌فوزیه خیابان‌ایرانمهر جنب خیابان ابوحسین دکتر سلیمانی .
۱ـ۲ آ ـ ۱۷۷۸۲

یکنفر دوشیزه یابانوئی
وارد به اطوکشی که سن وی از ۳۰ سال کمتر نباشد و در مدت سال شش ماه در ایران و شش ماه در امریکا در یک خانواده ایرانی مشغول بکار خواهد بود مورد نیاز است داوطلبان به غیر از ایام‌تعطیل با تلفن ۶۶۰۸۴۵ تماس بگیرند.
۱ـ۲ آ ـ ۱۷۷۵۳

شرکت تاسیساتی به‌چندنفر استادکار احتیاج دارد .
۱ـ متخصص فنی در امور کارهای شبکه و توزیع نیروی برق .
۲ ـ متخصص در امور آبرسانی و لوله‌کشی .
۳ـ معماردرامور ساختمانی.
علاقمندان میتوانند همه‌روزه ازساعت ۱۰ الی یک و چهار الی ۷ بعد از ظهر به خیابان تخت‌جمشید خیابان بندرپهلوی پلاک ۲۳طبقه‌دوم آقای مهندس حکیم‌پور مراجعه نمایند.
آ ـ ۱۷۷۹۵

آگهی استخدام
ویزیتور
با حداقل تحصیلات سیکل‌اول و داشتن موتورسیکلت بطور تمام وقت استخدام میشود . داوطلبان همه روزه بین ساعت ۵ الی۷ بعدازظهر بجزروزهای پنجشنبه به دفتر شرکت دورال خیابان محمدرضا شاه شماره ۶۸ مراجعه نمایند .
آ ـ ۷۸۴۰۰

برای مطب
بیک دوشیزه نیازمندیم .
تلفن ۶۶۴۱۸۹
آ ـ ۱۷۸۲۲

سکرتر برای مطب
ساعت کار صبحها از ۸½ الی ۱۲ و عصرها از ۳½ الی ۸ تلفن ۸۲۶۲۲۱
آ ـ ۱۷۸۲۰

پویش
سازمان خدمات بازرگانی ، کشاورزی‌وبیمه به‌عده‌ای‌دوشیزه تحصیلکرده که خوش‌بیان و اجتماعی باشند برای امور بازاریابی با حقوق و درآمد ارزنده احتیاج دارد .
تلفن ۸۳۰۸۶۳
آ ـ ۱۷۸۱۶

یکنفر جوان با موتور برای تمام روز مورد نیاز است شاهرضا روبروی سینمارویال آژانس‌رایت

خدمتکار زن وارد بامور آشپزی مورد نیاز است تلفن ۴۲۰۳۰

شرکت کهنسال
بیك تلفنچی مرد صبحها از ساعت ۷٫۵ تا ۱۲٫۵ بعد از ظهر ساعت ۳الی ۸ شب مورد نیاز است ۷۶۲۵۵۲

تعدادی ویزیتور خانم وآقای فعال نیازمندیم تلفن ۳۱۹۰۸۵
آ ـ ۱۷۸۰۹

جوانی با تحصیلات حدود دیپلم بدون‌مانع استخدامی‌برای کار تمام‌روز مورد احتیاج‌است. کسانیکه در کار فروشندگی شرکت‌ها سابقه‌ای داشته‌باشند مقدمند . باراهنمای شماره۶۱۶ اطلاعات مکاتبه فرمائید .
آ ـ ۱۷۸۰۴

بیک دوشیزه دیپلمه برای سکرتری‌نیازمندیم تلفن ۹۵۹۶۳۵
۱ـ۲ آ ـ ۱۷۷۶۳

کسانیکه علاقمندند در رشته های موزیک و موسیقی فعالیت کنند ویا از صدای خود نوار ویا صفحه چاپ نمایند با تلفن ۴۱۳۲۲ تماس بگیرند .

سازمان اسلاید به یک مدیر روابط عمومی با سابقه پنجسال کار و تعدادی ویزیتور احتیاج دارد روزولت شمالی خیابان‌شهامی نبش‌خسرو پرویز شماره ۵۲ طبقه اول

باشرایط خوب استخدام میشود
چند نفر نقشه‌کش با تجربه در ابنیه فنی بتون آرمه
کمک حسابدار ورزیده
صندوقدار با ضمانت ملکی
تعیین وقت آزمایش با تلفن ۳۱۲۵۵۴ ـ ۳۱۲۴۱۷
۱ـ۳ آ ـ ۲۳۸۷۵

درمانگاه ملی فرح‌بخش واقع در ۴۵ متری سیدخندان چهارراه مجیدیه برای تکمیل کادر فنی بچند نفر پزشک دندانپزشک ، مامای دیپلمه‌با پروانه‌دائم برای ساعات‌مختلف شبانه‌روز نیازمند است تلفن ۷۷۴۵۶۶
آ ـ ۱۷۷۸۹

دندانپزشک یا دندانساز مورد نیاز است تلفن ۹۶۰۸۲۲
آ ـ ۱۷۸۳۰

تعدادی لوله‌کش و آهنگر استخدام میشود تلفن ۸۳۸۴۶۴
آ ـ ۱۷۸۱۹

بوتیک سلینی واقع درکریمخان زند نبش‌مدیری به‌چند دوشیزه خوش‌پوش وخوش‌تیپ احتیاج دارد .
۱۷۸۱۷

کارخانجات شرکت سهامی جیپ استخدام میکند
۱ـ کارمند روش‌متد با دوسال سابقه کارودانستن‌زبان‌انگلیسی
۲ـ ماشین‌نویس فارسی ولاتین مرد .
۳ـ نقشه‌کش فنی درجه ۱
۴ـ تکنیسین درجه۱ برق با پنج سال سابقه کار .
۵ـ مکانیک موتور های سنگین ودستگاه های صنعتی با حداقل ۱۰ سال سابقه کار .
۶ـ آهنگر استادکار آشنا به نقشه فنی با پنج سال‌سابقه‌کار.
۷ـ قالبساز درجه یک .
واجدین شرایط میتوانندهمه روزه بادردست داشتن برگ معافی یا خاتمه خدمت از نظام وظیفه بکارگزینی کارخانجات واقع در۱۴ کیلومتری جاده مخصوص کرج مراجعه‌فرمایند.
۱ـ۳ آ ـ ۷۶۴۶۰

بتعدادی‌ویزیتورورزیده نیازمندیم دانشجویان دانشکده علوم ارتباطات اجتماعی مقدم‌اندتلفن ۷۵۵۴۳۲
آ ـ ۱۷۷۵۸

شرکت سهامی جیپ به یکنفر ماشین نویس فارسی و لاتین با تجربه مرد نیازمند است از طالبین تقاضا میشود بامور اداری شرکت واقع در خیابان اکباتان‌مراجعه فرمایند .

شرکت سهامی کارخانجات صنعتی ایران‌ناسیونال بتعدادی پانچیست که حداقل دارای دو سال سابقه کار باشند نیازمند است متقاضیان همه روزه به‌استثناء پنجشنبه و جمعه از ساعت ۸ تا ۱۲ به کارگزینی شرکت واقع درکیلومتر ۱۸جاده کرج مراجعه نمایند
آ ـ ۱۷۷۹۰ ۱ـ۲

کار و آموزش
۲۵ نفر علاقمند به کار رادیو تلویزیون نقشه‌کشی برق فشار قوی و ۲۰ نفر علاقمند به ماشین نویسی پس از یکدوره کوتاه اموزشی به کار مشغول میشوند پهلوی نبش بهرامی تلفن ۴۹۴۹۴ و ۶۶۳۷۶۰

شریک

جهت کار تاسیساتی
بیک نفر باسرمایه‌کافی‌نیازمندیم صبح ۱۰ تا ۱۱ عصر ۵ تا ۶ بتلفن ۸۸۵۲۴۳ مراجعه شود.
آ ـ ۱۷۶۰۷

جویای کار

راننده دو شخصی متاهل با سابقه جویای کاراست تلفن ۳۱۸۲۳۱ راهنمای۶۱۵روزنامه اطلاعات
۱ـ۲ آ ـ ۲۳۹۶۷

لیسانسیه حسابداری صنعتی
با ۶ سال سابقه کار ۴ بعد از ظهر به بعد آماده کار است ۶۳۰۵۴۳
آ ـ ۱۷۷۶۰

حسابدار دیپلمه با ۱۶ سال سابقه کار از ۲ بعد از ظهر به بعد جویای کار تلفن ۳۵۶۴۰۲
۱ـ۲ آ ـ ۱۷۶۱۳

آموزشگاهها

ماشین‌نویسی
بیژن همتا ندارد
میتوانیدامتحان کنید میدان ژاله تلفن ۳۱۸۳۸۴

برای استخدام فوری اموزشگاه فائز آموزش IBM وماشین نویسی خیابان‌شاه‌آباد ۳۰۳۱۳۵

هنرکده رقص آلیس
جنوب شرقی میدان ۲۴ اسفند
۱ـ۸ آ ـ ۱۶۲۳۵

دربازکن برقی B.K.D بکد ۲۵۰ تومان
قیمت :
بدون پیش قسط باقساط ۶ ماهه
بوسیله تلفن سفارش دهید دستگاه درمدت ۴ ساعت نصب وتحویل میگردد
تلفنهای دفتر فروش : ۶۸۱۰۱۱ الی ۶۸۱۰۱۵
نماینده انحصاری و مرکز فروش : شرکت مکد الکتریک ـ پهلوی مقابل پارک سای ۶۸۰

بمنظور تصدی شغل باریابی
درشرکت کشتیرانی
داوطلبانی که آشنائی بزبان‌انگلیسی داشته‌باشند و ضمنا ماشین نویسی‌رابدانند استخدام‌میشوند واجدین شرایط بین ساعات ۴ تا ۵ بعد از ظهر بتلفنهای ۸۲۸۱۱۸ و ۸۲۸۱۱۹ مراجعه فرمایند .

شرکت تراکتور سازی ایران جاندیر
افراد زیر را که واجد شرایط ذیل می‌باشند برای کار در اراک استخدام مینماید .
۱ـ سرپرست قسمت طراحی فیکسچر یک نفر
۲ـ طراح فیکسچر یک نفر
۳ـ سرپرست قسمت تولید فیکسچر یک نفر
شرایط :
الف ـ تجربه علمی و عملی کافی در رشته‌های مربوطه .
ب ـ آشنایی بزبان انگلیسی یا آلمانی .
متقاضیان به آدرس دفتر مرکزی شرکت جاندیر تهران ـ خیابان تخت جمشیدغربی ـ خیابان فریمان‌پلاک ۱۵ طبقه سوم مراجعه نمایند . تلفن: ۶۶۲۶۴۶ ـ ۴۴۴۵۴

آگهی استخدام
شرکت یخچال سازی ممتاز
بعده‌ای بازاریاب نیازمنداست‌آدرس‌خیابان نادری مقابل سفارت انگلیس‌کوی شیروانی تلفن ۳۱۸۸۹۷ و ۳۹۱۵۵۴

شرکت ایران مینتک استخدام مینماید
چنانچه نبوغ و علاقه وافر به شغل سلزمنی ماشین آلات سنگین و حداقل معلومات شما دیپلم طبیعی یا ریاضی و به یك زبان انگلیسی یا آلمانی تسلط کافی دارید ما به شما احتیاج فوری داریم افرادیکه‌سابقه سلزمنی ماشین‌آلات سنگین‌داشته باشند حق تقدم دارند . لطفا در صورت واجد شرایط بودن‌از تاریخ ۳۰ر۱۰ر۵۱ الی ۴ر۱۱ر۵۱ بعد از ظهر ها از ساعت ۴ تا ۶ به آدرس شرکت واقع در خیابان ثریا بین ویلا و حافظ شماره۲۶۰ مراجعه فرمایند .

آگهی استخدام پرستار
بیکنفر بانوی پرستار بطور شبانه روزی باحقوق مکفی نیازمندیم تلفن ۶۶۸۸۹۸

برادران گلپایگانی
نمایندگی مجاز فروش محصولات بنز ایران ناسیونال
وانت ۵۰۸ ـ انواع مینی بوس بنز ۳۰۹
آمبولانس ۳۰۹ ـ انواع اتوبوس بنز ۳۰۲
تلفن های نمایشگاه ۵۳۶۳۰۱ ـ ۲۷۹۰۰

قابل توجه پزشکان محترم تهران
(فقط از اول تا آخر بهمن ماه)
تزئینات و دکوراسیون بیمارستانها ، درمانگاهها، کلینیکها و مطب ها تحت نظر متخصصین و استادکاران با سابقه با شرایط استثنائی در کمترین مدت انجام و اطمینان میدهد نظر مشکل پسند شما را از هر حیث تامین نماید .
قصر طلائی ۸۳۲۹۵۴

MERCK
PHARMACISTS
(ladies or gentlemen)
needed in production plant of IRAN MERCK AG (Pvt.) of the Merck group of enterprises.
Must have University degree recognized in Iran. Industrial experience desired but not required. Excellent command of German or English necessary.
Please send application to
IRAN MERCK AG (Pvt.)
Personnel Department
P.O Box 2649
Tel.: 822421, 825453, 833965/6.

قابل توجه قنادیها و نانوائیها
قبل از ساخت هرنوع فرهای آجری از فرهای۲ الی۴ طبقه ماکه از ۸ الی ۲۴ دیس گنجایش دارد دیدن کنید با تعیین وقت قبلی تلفن ۶۲۲۵۱۴

حراج بیسابقه
فروشگاه بزرگ تهران اجناس زمستانی خود را حراج میکند.
پالتو زنانه از ۱۲۰ تومان به بالا
پالتوی بچگانه از ۶۰ تومان به‌بالا
نشانی ـ لاله‌زار اول کوچه برلن .

Iranian-German Company requires a
SECRETARY
THE applicant should know fluently German and English and have experience in shorthand and typing. Please contact Personnel Department, Mr. Yousefi, Takhte Jamshid Ave., No. 128. Tel: 42312, 663868, 664785.

اطلاعات
صاحب امتیاز
عباس مسعودی
تهران خیابان خیام
تلفن ۳۱۱۰۷۱

شرکت سهامی
ایران‌چاپ
چاپخانه اطلاعات
خیابان سپه مقابل پست خانه مرکز
تلفن ۳۱۱۲۳۳

عروس خانم و شاه داماد برای بهتر برگزاری جشن‌ازدواجتان هنرمندان رادیو و تلویزیون و برگزیده ترین‌گروه های هنری را با هربودجه و امکان از ما بخواهید .آدرس : خیابان شاه مقابل سینما نیاگارا ساختمان مهردفترهنرمندان تلفن ۴۱۳۲۲

جشن عروسی ـ برای هر نفر ۱۴۰ ریال شام بنوع دلخواه ـ میوه ـ شیرینی ـ ۵ دقیقه فیلم مجانی خوانچه‌عقدوماشین‌عروسی مجانی با گروه رقص‌بلاوگروه **موزیک فلاورز** در ۲ سالن جداگانه شاهرضا جنب سینما تاج **سلف سرویس امیر تلفن ۳۱۳۳۷۰**

نیازمندیهای شما

تدریس خصوصی

ریاضیات دبیرستان و دانشگاه
فیزیك شیمی زبان
دانشجوی فوق لیسانس الکترونیک
۹۲۷۷۱۲
آ ـ ۱۷۶۰۰

کلیه دروس ریاضی ششم ریاضی تلفن ۷۸۱۷۷۶

با هفته‌ای یك جلسه تدریس در کلیه دروس قبولی شما را تضمین مینمائیم دانشجویان سال چهارم پلی تکنیك تهران باچهارسال سابقه تدریس خصوصی و دبیرستانی تلفن ۹۲۶۱۲۷

گروه معلمین خصوصی ۷۵۹۸۲۵
آ ـ ۲۳۸۵۹ ۱ـ۴

تدریس زبان ـ ادبیات فارسی ـ عربی ـ سعیدیغمائی دانشجوی دانشکده حقوق تلفن ۹۷۸۵۶۳
آ ـ ۱۷۹۵۴

تمام مواد دبیرستانی و کنکور توسط دانشجوی برق دانشکده فنی ۶۳۳۸۱۷
آ ـ ۲۴۰۰۵

املاك و مستغلات

فروش

خانه‌ای فروشی
واقع در قلهك جنب بانك عمران با سه شماره تلفن و برق سه فاز و آب بدون واسطه سیصد هزار تومان تلفن ۸۶۱۶۰۴
۱ـ۲ آ ـ ۷۸۰۴۸

چهار اطاقه بمساحت ۵۲ متر آب و برق در خیابان کمالی کوچه ورزشگاه کوچه عطری کوچه مریم پلاك ۲۲ به مبلغ ۲۶ هزار تومان از ساعت ۸ تا ۱۴ با تلفن ۷۸۱۸۳۹ تماس بگیرید.
آ ـ ۱۷۶۱۲

ساختمانی دارای ۳ دستگاه مستقل بمساحت ۴۷۰ متر واقع در خیابان شمیران مقابل ستاد ارتش بفروش میرسد. خواستاران به تلفن ۸۸۴۷۹۷ مراجعه فرمایند. ۱ـ۳
آ ـ ۷۸۶۳۰

اکازیون
عباس‌آباد ـ آپادانا مستغلاتی مهندسی نوساز سه طبقه هر طبقه ۶ اطاق شوفاژ روشن ۸۰۰ هزار تومان تلفن ۸۴۱۲۱۹ و ۸۴۳۱۳۸ داخلی ۱۶ آقای موریس
آ ـ ۱۷۷۵۲

مستغلاتی ۳طبقه بر خیابان فرح آباد ژاله بمساحت ۴۹۰ متر و پانصد متر زیربنا فروش و معاوضه تلفن ۸۷۳۸۶۲
آ ـ ۱۷۷۷۵

منزل فروشی
منزل مستغلاتی جنوبی دریکی از خیابانهای جردن هر طبقه ۷۵۰ متر زیربنابه مساحت ۵۰۰ متر شخصی‌ساز فورا به‌فروش میرسد. آدرس جردن بالای نمایشگاه کل دفتر ساختمانی جردن طبقه دوم
آ ـ ۱۷۶۴۶

منزل دو طبقه مساحت ۲۲۰ متر زیربنا ۳۲۰ متر تازه‌سازدو دستگاه قیمت ۲۴۰ هزارتومان تهران‌ویلا شرقی تلفن ۹۲۲۱۲۸

ویلا فروشی
ویلای شمالی مهندسی‌ساز به مساحت ۴۰۰ و ۴۵۰ متر زیربنا در یکی از خیابانهای فرعی جردن به فروش میرسد. قیمت مقطوع ۷۵۰ هزار تومان. آدرس. جردن بادی‌نمایشگاه گل طبقه دوم دفتر ساختمانی جردن.
آ ـ ۱۷۶۴۶

ویلای روستیک مهندسی‌ساز بمساحت ۷۳۰ و ۳۰۴متر زیربنا واقع در خیابان رزم‌آزما «پل رومی» بفروش میرسد ازساعت ۱۲ تا ۱۵ بتلفن (۸۶۶۱۱۸) مراجعه کنید.
آ ـ ۱۷۷۹۸

ویلا در ونک ۷۷۷ متر دوطبقه یازه اطاق با شوفاژ و تلفن ۳۱۹۷۸۴ بنگاه کوشان.
آ ـ ۷۸۶۳۴

باغ میوه فروشی
باغ بزرك میوه، بسیار مرغوب ۳۷ هزار متر مربع واقع در شهریار یکجا یا در چند قطعه به فروش میرسد طالبین لطفا با تلفن های ۷۰ تا ۷۸۲۳۶۱ تماس بگیرید.

زمین فروشی
شهرك زیبای گلدشت
پس از دیوار دانشسرا نزدیك باتمام است. مقدار کمی‌موجود است آب برق مشجر ویلائی بتلفن ۸۴۳۲۷۸

دو میلیون و ۵۰۰ هزار متر زمین در جنوب جاده قزوین دارای ۴ حلقه چاه عمیق و ۲ حلقه چاه. نیمه عمیق و ۴۰هکتار باغ میوه و یک ویلای بسیار زیبا به فروش میرسد. جردن بالای نمایشگاه گل طبقه دوم دفتر ساختمانی جردن
آ ـ ۱۷۶۴۸ ۱ـ۳

خبر قابل توجه
تاآخردیماه فرصت‌دارید
متری
۵۵ تومان بخرید
قطعات ۱۰۰ متری ببالا با آب و برق و سند مالکیت جنوب‌غربی تهران سه‌راه تهران‌ویلا دفتر جهان ۹۷۳۳۶۴ ـ ۹۷۱۸۷۱

۱۱۰ هزار متر
زمین‌برجنوبی‌جاده محمودآباد نوشهر تلفن ۷۷۵۲۲۵و۳۱۵۳۳۳
۱ـ۵ آ ـ ۱۷۴۸۳

قطعات ۱۲۰ متری‌و۱۵۰ متری خیابان خراسان متری ۱۰ تومان‌ایزنهاور اول جیحون املاك آریا ۹۶۰۱۱۱

فروش‌وسرقفلی
مغازه واگذاری
خیابان خردمند شمالی‌یک‌مغازه و یک اطاق با سرویس و انبار بزرگ هرکدام راه مستقل تلفن بدون سرقفلی ۶۸۱۵۴۱

خیابان‌الستوم‌روبروی‌مسجدزارع دو دهنه مغازه بزرگ با آب‌و برق و تلفن واگذار میشود. تلفن ۹۷۰۳۶۰
آ ـ ۱۷۸۰۳

یکباب مغازه واگذار میشود آدرس خیابان پهلوی پائین‌تراز سینما مهتاب کوچه نظام تلفن ۴۶۹۷۹

بفروش میرسد
یک مغازه دودهنه باطری‌سازی در شمال‌شهر بفروش میرسد. تلفن ۷۹۰۲۳۷
۱ـ۲ آ ـ ۷۸۷۰۶

محل مناسبی
در مرکز شهر
محلی که ده سال سابقه کار پزشکی دارد برای مطب ۲ تا ۳ پزشک محل کار موجود تلفن ۴۹۵۲۶
۱ـ۴ آ ـ ۱۷۵۸۶

محلی مناسب برای‌مطب‌پزشکان ودندانپزشکان و آزمایشگاهها اوایل خیابان قوام‌السلطنه طالبین بین ساعات ۴ تا ۶ عصر به شماره ۶۶۲۱۱۲ تلفن نمایند
۱ـ۲ آ ـ ۷۶۰۰۴

سالن آرایش
سالن آرایش فروشی ۸۹۲۰۳۷
آ ـ ۱۷۴۶۲ ۱ـ۵

کافه رستوران دایر
در بهترین محل شمال شهر واگذار میشود تلفن ۸۴۴۳۰۱
آ ـ ۱۷۸۱۵

مطب دندانپزشکی
مجهز و با سابقه واگذارمیشود ۵ تا ۸بعدازظهر تلفن ۶۸۷۷۹۶
آ ـ ۱۷۷۹۳

اجاره داده میشود

آپارتمان اجاره
آپارتمان برای دفاتر تجارتی و اطباء و شرکتها مجهز به‌کلیه وسائل‌خیابان‌شاه نبش‌فخررازی ۴۳۷۱۷

یکدستگاه آپارتمان
مجهزبتمام وسائل‌کولر ـحمام‌ـ پرده مخمل و ۲ اتاق بزرگ و هال درامیرآباد شمالی ماهیانه هشتهزار ریال به‌تلفن ۵۹۰۳۴۸ به آقای فهیمی مراجعه‌فرمائید.
۱ـ۲ آ ـ ۲۳۹۸۹

نزدیک روزولت چند مغازه و آپارتمان در سال پنجاه‌هزار تومان اجاره میدهد پانصدهزار تومان میفروشیم ۳۱۹۷۸۴بنگاه کوشان.
آ ـ ۷۸۶۳۸

آپارتمان لوکس طبقه‌دوم
نوساز با شوفاژ و کولر ۴اطاق خواب و سالن ناهارخوری با تمام وسایل عباس‌آباد چهارراه فرح اندیشه ۲ تلفن ۲۶۸۷۵
آ ـ ۱۷۸۲۳

آپارتمان برای دفاتر تجارتی اطبا شرکتها وموسسات‌خارجی مجهز به کلیه وسائل خیابان پهلوی بالاتر از چهارراه تخت جمشید تلفن ۴۵۶۰۱
آ ـ ۱۷۵۰۷

چهارراه فرح عباس‌آباد
دو دستگاه ۵ اطاقه طبقه اول و دوم اجاره داده میشود تلفن ۸۴۵۵۴۴
آ ـ ۱۷۴۹۶

آپارتمان طبقه سوم
شامل ۳ اطاق با لوازم شاه اردیبهشت جنوبی ۷۰۰۰ریال تلفن ۲۶۸۷۵
آ ـ ۱۷۸۲۴

دوآپارتمان ۵ اطاقه لوکس‌با سرویس کامل درخیابان‌مستوفی یوسف‌آباد مقابل پله اول برای اجاره تلفن ۶۲۸۰۲۴ ساعت۵ تا۸ بعدازظهر.
آ ـ ۱۷۶۷۴

طبقه اول آپارتمانی با حیاط استخرسه‌اطاق خواب‌مهمانخانه و پیشخدمت هال‌تلفن وسرویس کامل اجاره تلفن ۸۸۰۴۸۳
آ ـ ۱۷۷۷۳

یکدستگاه آپارتمان ۵ اطاقی با سرویس طبقه دوم ساختمان سرای سیناخیابان بوذرجمهری جنب بانک‌ملی بازار (محل‌سابق بانک ایرانیان‌بازار) ویکدستگاه آپارتمان ۶ اطاقی‌با سرویس‌در طبقه‌چهارم‌برخیابان‌بوذرجمهری با آسانسور اجاره داده میشود علاقمندان صبح با تلفن۲۲۵۶۹ و یا به سرایدار مراجعه‌نمایند.
آ ـ ۱۷۷۴۸

ساختمان اجاره
۴ اتاقه و ۵اتاقه
لوکس با شوفاژ و تلفن واقع در خیابان آریامهر خیابان کاج میدان گلها خیابان صفویه شاهرخ شرقی پلاک ۶۱ برای سکونت خانواده اجاره داده میشود خواستاران‌همه روزه از ۷ صبح تا ۷ شب به آدرس فوق مراجعه فرمایند.
آ ـ ۲۳۷۸۹ ۱ـ۲

ساختمانی نوسازخیابان پهلوی ده طبقه ۱۳۶ ـ اطاق ـ ۲۶ هال ـ ۲۶ آبدارخانه ـ ۲۶ توالت‌و حمام ـ آسانسور ـ ارکاندیشن ۶ دستگاه تلفن اجاره داده میشود ۹۲۵۹۲۰

ساختمان اجاره
خیابان‌آپادانا نرسیده به‌سه‌راه شمالی مقابل گرمابه هیلتون‌ـ ساختمان ۴طبقه۲۸اطاق خیلی مدرن باتشکیلات کامل شوفاژ‌ـ کولر و پارکینگ به ادارات یا شرکتها اجاره داده‌میشود تلفن ۸۳۵۴۹۱ حاج غلامرضا توقفی
آ ـ ۱۷۸۳۸

یك طبقه ساختمان دارای ۲۱ اطاق و لوازم مورداحتیاج به‌موسسات دولتی یاملی به اجاره واگذارمیشود. خیابان خراسان شرقی نبش خیابان عارف تلفن ۳۵۵۸۸۸ تماس گرفته شود.

خانه اجاره
خانه نوساز دو طبقه چهاراطاق با سرویس و تلفن مناسب خانواده ۳ نفری عباس‌آباد اندیشه۹۵۰ تومان‌تلفن۳۵۴۹۷۴
آ ـ ۱۷۷۴۴

رهن
با۵۰۰۰ تومان ودیعه‌یك یا دو اطاقه اجاره داده میشود تلفن ۴۳۲۸۵

نیازمندیهای اجاره

سازمان نیازمندیهای خارجیان
خانه‌شما را اجاره میدهد ۸۲۳۹۳۹

آژانس امپایر ۷۷۳۲۸۵ ۷۷۸۹۵۵
اجاره به خارجیها

۸۳۵۱۲۰-۸۲۹۷۶۶
سازمان کورش ـ اجاره به خارجیان

تعدادی منزل ویلائی دو، سه، چهاراطاق‌خواب درشمیرانات‌و تعدادی آپارتمان مبله و غیرمبله جهت سکونت چندین خانواده اروپائی فوری مورد نیازاست تلفن ۸۴۱۲۱۹ و ۸۴۳۱۳۸ داخلی ۱۶ آقای موریس
آ ـ ۱۷۴۹۲

اجاره منزل به خارجیان مبله و غیر مبله آژانس آریا ۴۲۶۸۲

برای اجاره دادن اپارتمانها ومنازل خود بتلفن ۴۲۶۸۲ مراجعه کنید.

موسسه نیازمندیهای هیلتون اجاره به‌خارجیان ۸۳۴۶۳۷

خریداری میشود

۷۰۰ الی ۱۲۰۰ متر زمین در شمال شهر خریداری میشود تلفن ۳۱۹۷۸۹ ساعات اداری

زمینهای خیابان پهلوی و درهقشلاق خریداریم لطفا تلفن ۶۶۶۴۹۲

زمین های داخل شهر و شمیرانات خریدار فروشنده‌ایم ۸۴۴۳۳۳

اراضی‌ساحلی، جنگلی‌ـجلگه‌ای ازبابلسر تا رامسر خریداریم ۴۵۱۶۸، ۶۶۲۴۵۹، ۴۳۴۹۹
آ ـ ۱۷۵۷۲ ۱ـ۲

زمینهای اطراف کرج خریداریم ۹۲۸۲۹۴ صحرا

زمینهای عباس‌آباد
یوسف‌آباد، ونک، داودیه، ضرابخانه خریداریم تلفن ۸۴۳۲۳۴
آ ـ ۱۷۶۸۳

اهواز
زمینهای‌اهواز و تهران نارمک تهران پارس‌خریداریم ۷۹۴۴۱۸
۱ـ۱۰ آ ـ ۱۷۲۳۴

زمینهای یافت‌اباد راخریداریم املاک جهانگیر تلفن ۹۶۱۸۶۹
۱ـ۵ آ ـ ۱۷۲۷۱

اراضی نارمک و تهران‌پارس خریداریم املاک محمدی ۷۹۶۰۲۷
۱ـ۳ آ ـ ۱۷۶۶۲

اراضی کرج جاده کرج جاده قزوین و کردان خریداریم تلفن ۹۲۲۳۲۷

اراضی تهران پارس شرکت‌نفت سازمان‌چای خریداریم تلفن ۷۸۴۸۵

اراضی
اهواز
وخرمشهر
راخریداریم‌تلفن۶۶۸۴۸۷

اراضی سازمان چای تهران پارس و قنات کوثر خریداریم۷۸۲۳۲۴

خریدار زمین تهران‌پارس‌ـ ۷۸۱۹۲۶

خرید کوهک‌جنت‌اباد باغ‌فیض عباس‌ابادکردان بلارد۶۶۶۲۰۳

زمین تهران‌پارس خریداریم‌تلفن ۷۹۳۰۲۰

اراضی تهران‌پارس خریداریم ۷۸۲۱۲۸

زمینهای افسریه شاه‌آباد شرق مشیریه خریداریم‌تلفن ۳۵۵۵۲۶

اراضی یافت‌ابادجاده قدیم‌کرج خریدار وفروشنده‌ایم ۹۵۶۵۴۳
۱ـ۲۶ آ ـ ۱۴۷۵۹

کردان‌خریداریم۹۲۵۹۸۳

خریدار زمین افسریه ۷۹۲۸۰۳

بنگاههای معاملات املاك

سازمان مسکن پارس
اجاره به‌خارجیان ۸۴۸۴۲۴

بورس اراضی ولنجک محمودیه علی آباد لطفی ـ ۸۹۰۱۵۰

خرید اراضی و فروش املاک بزرگ تلفن ۸۳۲۰۱۰
۱ـ۶ آ ـ ۱۶۸۰۵

بازرگانی نیک ۶۸۱۶۰۶
مرکز معاملات املاک‌ومستغلات یوسف‌اباد ونک وحومه تهران.

خریدار و فروش شمال غرب تهران اریا شهر تلفنهای ۹۷۶۹۳۸ و ۹۷۶۹۰۳

خرید و فروش خانه و زمین بنگاه محمدی ۹۵۹۵۶۰

دفتر ساختمانی مهر
خریدار اراضی تهران‌پارس ـ تهران‌نو و فروشنده خانه‌های نوساز تلفن ۷۸۱۰۶۶

دفتر پارس
مرکز معاملات املاك‌و مستغلات در شهر و عباس آباد و شمیرانات تلفن ۸۴۱۵۵۸

خرید و فروش اراضی طرشت باغ‌فیض‌و شمالغرب تهران‌ثلاث ۹۷۰۸۱۸

آژانس گاندی
خریدار وفروشنده زمین های عباس‌آباد دره قشلاق ونک‌تلفن ۶۸۱۳۵۹
آ ـ ۱۶۰۶۳

اراضی کرج، جاده‌کرج جاده قزوین و کردان خریداریم‌تلفن ۹۲۲۳۲۷

بنگاه کوشان۳۱۹۷۸۴ املاک فروشی‌خودرا باتلفن بفرمائید.
۱ـ۳ آ ـ ۷۸۶۳۶

دفتراملاك مولانی‌بورس اراضی سعادت آباد و کوی مکانیر تلفن ۸۷۶۱۵۵.

بورس املاك شمیران
دفتربرانی ۸۷۲۵۷۵ و۸۷۷۸۷۵

فروشنده خانه وخریدار زمین در کیشا هجری ۶۳۴۲۴۴

خرید و فروش اراضی شمال غرب تهران ابراهیمی ۹۷۸۴۶۴

زمینهای‌صنعتی، انبارو کارخانه خریدار و فروشنده‌ایم
دفترارشاد
تلفن۹۲۴۸۳۸عبدالخالق

بورس سرقفلی
خرید و فروش سرقفلی ۹۲۸۲۶۳

معاملات پول

پول موجود
پول ۲ شاهی
فوری موجود ۸۲۸۳۴۹ ۸۳۳۴۷۵

پول فوری در مقابل اتومبیل تلفن مبیع
۸۲۸۷۲۸

وام ارزان
در مقابل سند مالکیت اتومبیل تلفن بمدت‌دلخواه موسسه جهان مقابل لاله‌زارنو تلفن ۸۲۲۳۴۱

پول
در مقابل ملك تلفن، تاکسی و کرایه موسسه سانترال ۹۲۵۸۰۶ و ۹۲۰۹۶۴

وام‌درمقابل تلفن‌واتومبیل
۳۰۳۲۳۷

وام‌درمقابل تلفن‌واتومبیل
۳۱۷۴۳۷

پول شرطی نیازمندیم ۹۷۱۱۹۸

قلك وام میدهد
درمقابل مبیع ارزنده قلك فورا وام میدهد تلفن ۷۶۵۷۴۵

خانمهای محترم
بشما با شرایط سهل وام و فرش به‌اقساط میدهیم ۴۲۲۲۷

وام‌در مقابل تلفن‌اتومبیل و ملك تلفن
۴۹۰۵۰

وام در مقابل تلفن و ماشین موسسه کوروش ۶۶۲۴۰۹

آقایان معماران ومقاطعه‌کاران پول برای خرید زمین و تکمیل ساختمان موجود. پاکپور ۶۶۰۲۰۰ ـ ۶۶۴۶۱۸و ۶۶۶۲۶۳

دادوستد پول ازیك میلیون ریال ببالا پاکپور ۶۶۴۶۱۸ و ۶۶۶۲۶۳

وام‌موسسه هومن
۲۰٪ارزانتراز همه‌جا
درمقابل اتومبیل تلفن املاک. تاج مقابل پمپ بنزین پلاک ۲۸۶ـ۹۷۱۱۹۸
آ ـ ۱۷۸۲۸

پانصدهزار تومان
پول‌شرطی موجود ۷۶۵۷۴۵

پول فوری با سود بانکی در مقابل خانه، مستغلات ۹۲۸۴۶۵

پول ۱۰٪ موجود است ۶۸۱۳۵۹

پول ۵ر۱شاهی۶۲۴۸۷۳
پول دوشاهی ۶۲۶۵۰۶

پول یکمیلیون ریال‌ببالا دوشاهی‌موجود۸۲۲۶۵۹

پول دو شاهی ۸۲۹۶۸۰

مورد نیاز
پول شرطی جهت خانه و مستغلات لازم است ۸۳۲۴۷۵

پول‌شرطی در مقابل‌خانه مستغلات فورانیازمندیم ۹۲۸۴۶۶

پول شرطی نیازمندیم ۹۷۱۱۹۸

پول شرطی نیازمندیم تلفن ۸۲۲۳۴۱

پول شرطی نیازمندیم ۸۳۷۶۸۴

قبوض

قبوض مرحله سوم اصلاحات ارضی را بیواسطه خریدار. پاکپور ۶۶۶۲۶۳ ـ ۶۶۴۶۱۸ و ۶۶۰۲۰۰

قبوض اصلاحات ارضی خریداریم تلفن۶۳۰۷۸۶

قبض کارگشائی سال۵۰ را ۵۰٪ اضافه‌خریداریم ۲۳۴۸۲

معاملات تلفن

خرید و فروش تلفن ۸۲۰۸۴۱

خرید و فروش تلفن ۳۰۳۲۳۷اسلامبول کمپانی۱۷ر۲

تلفن۳و۸
فروشنده‌ایم ۳۱۷۴۳۷

تلفن ۳ و ۸۹
خریداریم تلفن ۳۰۳۲۳۶

تلفن ۸۹ و۶۲
خریداریم ۳۰۳۲۳۶

برای ساختمان شما

یخ زدگی لوله های آب با دستگاه الکترونیك باز میشود شرکت نشتاب ۹۲۴۱۱۲

تعمیرات خانه شمارا از قبیل اسفالت، گچکاری، بنائی‌ولوله‌کشی و نقاشی نقد و اقساط انجام میدهیم با تلفن‌های: ۸۳۶۷۰۷ ـ ۸۳۶۷۰۸ تماس بگیرید.
۱ـ۲۶ آ ـ ۱۷۸۱۸

تخلیه‌چاه
شرکت کنت
تلفن: ۷۷۶۷۱۳

رحمانی
خاك‌برداری و تسطیح زمین توسط بولدوزر و لودر و کامیون تلفن ۷۵۴۹۷۶ و ۷۵۵۳۹۲

تزئینات‌ودکوراسیون

تزئینات پرده کسری عالیترین پرده کرکره و پرده پارچه‌ای تلفن ۹۵۱۱۴۲ دماوندی

تزئینات کورش
کاغذدیواری‌موکت‌نقاشی ساختمان تلفن ۶۳۶۸۷۱

کلیه تزئینات باقساط تلفن‌های ۷۷۵۷۷۱ و ۷۸۱۹۷۷

کرکره‌چوبی
میشلر MISCHLER
سرما، گرما و نور از کرکره چوبی میشلر عبور نمیکند
پارکت BW
نمایشگاه: شاهرضا کوچه فتوحی
۸۲۹۳۹۰-۸۲۴۳۰۷
۸۲۴۸۷۰-۸۲۹۵۹۶

کاغذ دیواری با نصب متر مربع ۳۰ ریال ۷۷۷۲۰۵ و ۷۷۲۹۱۳

کاغذ دیواری با نصب نقد و اقساط تلفن ۹۷۸۴۲۰

تزئینات کالر
کاغذدیواری، پرده‌کرکره، کفپوش ۷۶۳۷۸۵ و ۷۶۱۹۹۵

لوله بازکنی
لوله بازکنی کنت تخلیه‌چاه‌تلفن ۷۷۶۷۱۳

لوله‌بازکنی دروازه دولت ۸۲۷۴۰۸

رفع گرفتگی هرنوع لوله ساختمانی
بادستگاه تراکم هوا ـ تلفن ۷۸۷۲۷

لوله‌بازکنی‌ولوله‌کشی مقدم ۹۲۵۳۷۴

لوله بازکنی و سرویس بخاری، آبگرمکن تلفن: ۳۱۸۵۲۶ و ۳۱۷۷۹۸

لوله بازکنی فاضل آب سرکیسیان ۶۲۹۴۵۱

لوله بازکنی ۲۵ تومان
ایرانمهر ۶۳۷۵۳۵

لوله بازکنی فوری ۷۶۳۷۸۵ و ۷۶۱۹۹۵

لوله بازکنی فاضل آب
قدیمی تلفن ۹۵۵۱۱۶

گاز

پرسی گاز
گاز و سرویس
از ساعت ۷ صبح الی ۱۰ شب
۶-۹۶۳۰۲۱
۶-۹۵۰۰۰۱
سرویس و تعمیرات اجاق ۹۶۳۰۳۰

شرکت بوتان
BUTANE
پخش گاز ۹۵۲۰۵۱
سرویس و صدور کارت
و تغییر آدرس ۳۱۳۱۶۱
قسمت فروش ۳۰۴۷۱۱
قبول سفارشات گاز از ۷ صبح الی ۹ شب

آگهیهای متفرقه

تلفن‌دوغ اراج ۸۸۰۶۷۲

قبول سفارش کالا از خارج تلفن ۶۶۴۰۷۷

رستوران‌ها

قابلمه مجانی
در چلوکباب فرد تهران
مشتریانیکه ۳ بهمن ماه ناهار میل نمایند قابلمه مجانی‌مطالبه نمایند شاه چهارراه‌اردیبهشت تلفن ۴۸۸۶۶

سالن چلوکباب
ارکیده
مطبوعترین چلوکباب وجوجه کباب با سالن پذیرائی برای خانواده‌های محترم خیابان‌ظفر اول خیابان نفت تلفن۷۷۲۳۵۸
آ ـ ۱۷۸۰۲

پانسیون

پانسیون کودک زهره‌ومیژه
زیر نظر دوپرستار لیسانسیه (نوزاد تا ۴ساله) شبانه‌روزی دائر شد تلفن ۷۶۴۶۳۴
آ ـ ۱۶۳۶۱

گمشده

یکبرگ چک بانک کار شعبه شوش‌بشماره۴۹۱۱۱۵ ازحساب جاری ۲۰۹۵ اینجانب‌محمدعلی ابراهیمی‌وفا که‌حساب درتاریخ ۲۶ر۱۲ر۴۸ مسدود گردیده است چک فوق با مبالغ‌وجه نقد مفقود گردیده‌است ازدرجه اعتبار ساقط است.
آ ـ ۲۴۰۳۳

گمشده
گواهینامه۲همگانی بنام‌حبیب‌الله ثمره فیلسوفی صادره ازتهران در اتوبوس خط۱۳۰ ایران‌مهر داخل کیف بدون پول درتاریخ ۲۸ر۱۰ر۵۱ گمشده از یابنده خواهشمند است به‌پلیس‌تهران یا خیابان شهناز خیابان‌تابنده کوچه باقری پلاک ۲۸ مراجعه و مژدگانی دریافت دارند.
آ ـ ۱۷۸۲۱

بدینوسیله به‌اطلاع میرساند چون‌سفته‌های سررسید۴ر۲ر۵۲ بمبلغ‌شصت‌هزارریال و۸ر۲ر۵۲ بمبلغ دویست هزار ریال و ۱۵ر۲ر۵۲ بمبلغ دویست هزار ریال بامضاء آقایان حسین و جواد مدنی قمصری در وجه آقای احمد لطفعلیان وجیرو شده بنام آقای مهندس خلیل صامت در اداره پست مفقود شده از درجه اعتبار ساقط از یابنده مستدعی است به‌تلفن ۲۳۶۳۱مراجعه وپاداشی‌دریافت دارند.
آ ـ ۱۷۷۹۴

چک شماره ۲۷۱۰۳۸ بمبلغ ۸۱۰۰ مسروقه میباشد و اعتبار ندارد جاری ۱۱۱۲ صادرات فارابی
آ ـ ۲۳۹۸۱

دسته‌چکی متعلق به‌اینجانبان منصور ناظریه و مرحوم محمد اسمعیل صداقت‌پور از حساب جاری ۲۲۴۴ بانک ملی ایران شعبه همدان پایگاه شاهرخی در تاریخ ۲ر۹ر۵۱ در خیابان بلوار مفقود شده و از درجه اعتبار ساقط است.
آ ـ ۲۳۹۷۳

چکهای شماره ۰۴۸۲۹۴ بمبلغ ۱۳۵۰۰۰ ریال و ۴۹۴۶۹۵ به مبلغ ۱۰۰۰۰ ریال دروجه‌مجید یعسوبی بانک‌سپه شعبه‌جیحون جاری ۲۹۴ مفقود شده و از درجه اعتبار ساقط است.
کریم یعسوبی
آ ـ ۲۳۹۷۷

یک سگ کوچک‌سوسیسی‌برنگ سیاه وبالکه‌های‌طلائی درحوالی دروازه‌دولت گمشده ازیابندگان خواهشمنداست باتلفن۸۲۱۸۵۲ تماس گرفته مژدگانی دریافت دارند.
آ ـ ۱۷۸۳۲

یک برگ چک شماره ۱۸۵۰۱۶ از حساب شماره۱۰۷۶هوشمند پورمهر بانک ملی شعبه‌امیراکرم مبلغ ۲۰۰۰۰۰ ریال مفقود شده از درجه اعتبار ساقط است از جوینده خواهشمند است به‌تلفن ۳۰۴۶۹۰ مراجعه و مژدگانی خود را دریافت دارند.

تهویه مطبوع سیستم جدید
که‌احتیاجی بموتورخانه، لوله‌کشی، کانال‌کشی وتخریب ندارد برای ساختمانهای قدیمی ونوساز شرکت مهندسی فن‌کویل تلفن ۹۲ـ ۸۳۶۳۹۱

اطلاعیه
گروه مجهز متخصصین تعمیرات
سرویس ونصب آبگرمکن، کولر، یخچال، لباسشوئی، شوفاژولوله بازکنی تلفن۶۶۱۹۵۲

FOROUSHGAME BOZORGE IRAN
IRAN DEPARTMENT STORE
چهارراه‌شاه
فروشگاه بزرك ایران به عده‌ای دوشیزه یا بانو جهت صندوقداری نیازمند است معلومات سیکل اول متوسطه ببالا لطفا در ساعات اداری به اداره امور کارمندان مراجعه فرمائید

بامدیریت وکادر جدید
دربازکن
S.M.M
شکوهمند
«در دو مدل»
۲۵۰ تومان
بوسیله تلفن سفارش دهید در اسرع وقت نصب وتحویل میگردد
درتهران وشهرستانها نماینده میپذیریم. تلفن ۶۳۳۶۰۹
امیرآباد شمالی ایستگاه شیراز ـ ساختمان ناهید شرکت شکوهمند

دهه انقلاب راجشن میگیریم
به افتخار و بمناسبت بزرگداشت دهه انقلاب و ستایش از رهبر بزرك انقلاب شاهنشاه آریامهر انستیتوزیبائی وسوناکاخ به کلیه مشتریانی که از روز بیست و هفتم دیماه الی ششم بهمن از تاسیسات سونا و آرایش استفاده نمایند یك کارت‌افتخاری‌شامل استفاده‌ازسوناحمام‌انحصاری بخار و صرف چلوکباب در سالن مجلل سوپر کاخ تقدیم و مفتخر به‌پذیرائی افتخاری است خیابان‌کاخ کمی بالاتر از شاه شماره ۲۰۷ تلفن ۶۶۱۹۶۹ ـ ۶۶۷۷۸۳

حراج بزرگ
فروشگاه چین چیلا انواع پالتو ـ اشارپ کلاه‌وقواره های پوست را بمدت‌محدودی حراج میکند.
پهلوی اول آریامهر پلاك ۹تلفن های ۶۲۵۰۳۰۳ و ۶۲۹۵۴۴

STABLE
Engineering & Manufacturing Co. Ltd.
قبل از اخذ تصمیم‌برای سفارش هر نوع جرثقیل سقفی شایسته است با متخصصین ما تماس بگیرید.
جرثقیل سقفی یك ریل
جرثقیل سقفی دو ریل
شرکت مهندسی و تولیدی استابیل با مسئولیت محدود
تلفن ۹۵۹۲۲۵

قابل توجه آقایان حجاج محترم
سالنهای سلف‌سرویس امیر به گنجایش ۴۰۰ الی ۶۰۰ نفر در ۲ سالن جداگانه‌آماده پذیرائی میباشد قیمت نوع‌شام بدلخواه شیرینی ـ میوه ـ برای هر نفر ۱۰۰ ریال
آدرس خیابان شاهرضا جنب سینما تاج سلف سرویس‌امیر تلفن ۳۱۳۳۷۰

عروس خانم ـ شاه داماد برای دعوت‌از برگزیده ترین هنرمندان رادیوو تلویزیون‌و معروفترین گروه های جاز و ایرانی با کانون هنرمندان تماس بگیرید تلفن ۶۶۱۴۳۳

برنامه امشب سینما
کسری فریب عشق

پای گفتگوی خانم‌های شرکت‌کننده در کنگره دهه انقلاب

دختران سپاهی، دختران شاه هستند

اکثر خانم ها، تجدید نظر درقانون حمایت خانواده‌راضروری میدانند

اخبار و گزارشهای دهه انقلاب

در تهران وشهرستانها

از سراسر کشور ، خانم هایی به نمایندگی از جانب زنان منطقه خود بمنظور شرکت در کنگره ملی بزرگداشت دهه انقلاب به تهران آمده‌اند و اجتماعی عظیم را تشکیل داده‌اند.این اجتماع بهترین فرصت است تا ما با تاثیر ره‌آورد های انقلاب درزندگی زنان‌ایرانی وتغییری که در شیوه‌روزگار گذراندن این قشر عظیم اجتماعی حاصل شده است آشنا سویم ، گروهی از گزارشگرهای روزنامه ها عده‌ی از این خانم ها گفتگو های جالبی انجام داده‌اند که ذیلا مطالعه میفرمائید .

در اولین جلسه کنگره دهه انقلاب‌سازمان زنان‌ازسخنرانی نمایندگان مختلف شهرستانها درباره‌ارزش‌انقلاب سفیدومحترم شمردن ثمرات حقوق آزادی اجتماعی که بجامعه زنان‌ایرانی تفویض شده گفته شد درمقابل اینهمه موهبت این تلاشها کافی نیست سپس‌سخن درباره‌قانون حمایت خانواده گل گرفت و اکثر خانمها قانون کنونی حمایت خانواده را برای مهار کردن اعمال برخی از مردهاو جلوگیری‌از تعدد زوجات کافی ندانستند .

خانم‌مه‌لقا ناعم دبیرسازمان‌زنان کرمانشاه‌بادقت خاصی‌ازجوانب مختلف اصول‌انقلاب‌را باستایش یاد می کند و می گوید : انقلاب سفید انقلابی بود که همه جهانیان را به خود جلب کرد، بخصوص در زندگی و حقوق‌اجتماعی جامعه زنان‌تاثیر عمیقی داشت . بعد از انقلاب اولین وکیل مجلس شورایملی و اولین زنی که در ایران بریاست انجمن شهرستانها انتخاب‌شد از خانمهای کرمانشاه بود. همچنین‌خانمهائی درانجمن شهر و شوراهای داوری‌و خانه های انصاف فعالیتهای چشمگیر دارند در اثر لیاقت و کاردانی که زنان کرمانشاه در سایر شئون اجتماعی از خودنشان دادند توانستند افرادی موثر برای کشورخود باشند. گواینکه برای رسیدن بهدفهای خود با مشکلات زیادی دست بگریبان بودیم که در اثر مرورزمان‌وبا علاقه و پشتکاروایمان بحقوقی که بمانتویض شد تمام موانع را ازبین بردیم . با تاسیس کلاس حرفه‌ای‌برای بانوان‌که بطور مجانی تعلیم داده میشد و توسیع ذوق‌و استعدادخانمهای گرمانشاه را درزنده نگهداشتن صنایع دستی خاص کرمانشاه تشویق نمائیم .

سن‌ازدواج‌در دهات اطراف کرمانشاه خیلی‌پائین است‌ولی درخود کرمانشاه بخصوص در چندسال اخیر مردم‌کمتر حاضر میشوند که دخترانشان را در سنین کم شوهر بدهند زیرا خانم های کرمانشاه عقیده‌دارند که‌دختر باید متکی بخودباشد تابتواند خانواده تشکیل دهد.

دختران شاه

با آمدن سپاهیان دانش در سطح روستا ها وضع روستاو دهات بطور کلی عوض شده بخصوص چون مردم کرمانشاه مردمی‌متعصبند با آمدن‌دختران سپاهی‌مردم‌با ارامش‌بیشتر‌دختران و زنان خود را جهت سواد نزد سپاهیان دختر می فرستند . مردم‌روستا سپاهیان دانش‌دختر رادختران شاه میخوانند.

قانون حمایت خانواده برای‌آن عده از زنان که‌بی‌پناه‌بودند تکیه‌گاه موثری می‌باشد .

بیشتر مشکل حقوقی زنان کرمانشاه در حال حاضرمربوط به‌زنانی است که متارکه کردند ومیلند بچه‌هایشان‌نزدخودشان باشند یالااقل پدربچه ها به‌آن ها اجازه دهد که هرچند یکبار شده آنها را ببینند.

جامع‌ترین انقلاب

خانم‌پریرخ علم عضو هیئت مدیره سازمان زنان شیراز همچنین رابط گروه حقوقی و رسیدگی بشکایات از نظر خانواده‌انقلاب سفید را جامع ترین‌انقلاب درامر اجتماعی قلمداد می کنندو می گوید در برتو این انقلاب بخصوص کارگران‌وزنان‌توانستندبه‌حقوق حقه انسانی خودنایل آیند.

درباره قانون حمایت خانواده میگویند درحال حاضر ما با مشکلاتی ازنظر نارسابودن‌قانون حمایت خانواده مواجهیم .

باوجودی که قانون حمایت خانواده اجازه نداده که مرد زن دیگری بگیرد ولی‌بعضی‌از مردان آنقدر زن را درناراحتی ومضیقه خانوادگی قرارمی‌دهند که‌بگویدجانم آزادومهرم حلال. زنان‌درشیراز ازنظرتفهیم‌مسائل مربوط‌بانقلاب بسیار پیشرفته‌اند بخصوص در مورد کلاس های مبارزه باسوادی شیراز اول شده‌است . قسمت‌عمده این موفقیت توسط سازمان‌زنان در شیراز‌وتعلیمات‌عشایری‌وامکانات زیادی بود که به‌افراد فارس داده شد . خانم های فارس‌بعد از انقلاب‌شکوفائی خاصی در امور اجتماعی‌داشتندچنانکه‌خانم ها به نمایندگی مجلس شورای ملی‌انجمن شهراستاد دانشگاه معاونت آموزش وپرورش انتخاب شدند.

سطح سواد

دیگرازچهره های اجتماع‌زنان کنگره در دهه انقلاب خانم پروانه صوفی دبیر سازمان‌زنان شهرستان لاهیجان می‌باشد که در اولین جلسه کنگره ازفعالیت های‌این‌خانم تشویق شد .

در موردفعالیت های زنان شهرستان لاهیجان خانم پروانه صوفی چنین اظهار نظر می نند:

ایجاد کلاس های مبارزه با بی‌سوادی‌وآشنانمودن‌زنان‌روستائی به‌حقوقی که‌بعد از انقلاب‌سفید جامعه‌زدن به‌آن رسید،همچنین جهت‌تنظیم بهداشت خانواده من‌و همکارانم به ۴۵ روستای لاهیجان سفرکردیم سازمان زنان در حکم پیک کمك برای مردم‌روستا می‌باشند با تشکیل برنامه های وسیع‌وترتیب‌سمینار ها مردم را به‌همدردی‌وهمفکری تشویق‌می کنیم وسیله بستری کردن بیماران‌بی‌بضاعت وسرکشی باین نوع خانواده ها در زمستان های سردوطولانی شمال از وظایف عمده ما می‌باشد

باین ترتیب دادن کلاس های ماشین‌نویسی، خیاطی، بافندگی ودیگر در های دستی درمرکز سازمان زنان تاکنون ۶۴ نفر موفق بدریافت‌گواهینامه شدند.

سطح سواددر مردم‌روستابسیار بالاست اغلب با کمال میل سپاهیان رامی‌پذیرند و بارغبت کامل‌زنان‌ودختران وپسران‌خود رابه‌سواد آموزی تشویق می کنند یکی از نکات اساسی که مایه خوشوقتی ماست‌اینستکه افراد در شهرستان‌و روستای لاهیجان باآغوش بازبرای بالا بردن سطح معلومات خود می‌شتابند.

کار هماهنك

خانم مهین‌السادات مرتضوی مشاورامور اجتماعی استانداری خورستان ومشاور سازمان‌زنان ایران در شعب خوزستان در باره‌انقلاب سفیدچنین اظهارنظر می کند:

انقلاب سفیدایران اصیلترین انقلابی است که تاکنون انجام گرفته بدلیل آنکه تمام‌قشرهای اجتماعی از آن بهره‌مندشدند.

خانم مرتضوی در باره‌فعالیت زنان در استان خوزستان می‌گویند : بسیج کردن زنان خوزستان برای شرکت‌دربرنامه های‌اجتماعی وانجام خدمات‌مفید درمراحل مختلف که باعث پیشرفت‌استان خوزستان شوداز برنامه‌های اصلی مازنان است.

بطور کلی زنان در استان خوزستان با هماهنگی و کار دستجمعی فعالیت های‌بسیارثمر بخشی در دهسال اخیرداشته‌اند از جمله می‌توان فعالیت های آنها را درانجمن‌های‌شهرستان، درسازمان زنان جمعیت خیریه فرح پهلوی ، بنیاد نیکوکاری شاهدخت شمس پهلوی انجمن حمایت کودکان ، جمعیت مبارزه باسرطان ،جمعیت‌حمایت زنان‌و شورا های داوری رانام برد . در حال حاضر ۱۵ زن درانجمن شهر وشهرستان وه نفردرآموزش منطقه عضویت دارند همچنین یك نفرنماینده مجلس‌و ۵نفر درمجلس‌موسسان سوم شر کت‌داشتند.

خانم های خوزستان می گویند قانون حمدیت خانواده موربود ولی کافی نیست‌زیرا هنوز زمانی به‌جمعیت مراجعه می کنند که از دست شوهرشان شکایت دارند!نهایی نویند شوهرشان به‌زورمیخواهد از آنهارضایت بگیرد دیواند قانونا زن‌بگیرد.

- همچنین خانم های‌خوزستانی بمسئله مهم‌وقبل قاملی اشاره می کند آنهامیگویند کارمندان آموزش‌وپرورش زن‌و مردحقوق مساوی میگیرندولی اگر یك خانم کارمند فوت کند حقوقش بورثه‌اش نمیرسد در حالی‌که در مورد مردان چنین نیست امیدواریم از نظر قانون دراین مورد تجدیدنظر شود ما خواستاریم که حقوق‌اجتماعی زنان‌ومردان باید به همان طریق که‌شاهنشاه در انقلاب سفیدفرمودند عمل شود

درباره‌سن ازدواج خانم مرتضوی میگویند. سابق‌براین دختران خوزستانی را در سنین خیلی‌پائین مثلا۱۳ـ۱۱ سال شوهر میدادندولی‌اکنون اکثر خانواده ها معتقدند که باید دختران به دانشگاه ها راه‌یابند ولااقل دیپلم بگیرند بطور متوسط سن ازدواج در حال حاضر۱۷ سال می‌باشد .

زن بلوچ

خانم مریم ریگی یکی از نمایندگان زنان استانداری سیستان و بلوچستان درکنگره دهه انقلاب بالهجه شیرین بلوچی و با احساس پرشورمی گوید:

نکات مثبت انقلاب سفیدغیر قابل توصیف است . پیش از انقلاب زنان در بلوچستان و سیستان دورافتاده ترین و متعصب ترین زنان بودند تا حدی که اکثرخانواده هاراضی نمی شدند دخترانشان را به مدرسه بفرستند .خوشبختانه از بعد از انقلاب چهره درونی و افکار کهنه زن بلوچی و سیستانی عوض شد .

خانم های بلوچستان‌وسیستان میگویند مشکل ما زنان در استان بلوچستان و سیستان عمده و قابل بررسی است .

ـ خانواده های بلوچستان و سیستان تا قبل از انقلاب دختران خودرا وقتی بسن ده سال میرسیدند شوهرمیدادند ولی با تصویب قانون حمایت خانواده همچنین بعلت تاثیر محیط چون گرمسیر میباشد در حال حاضر دختران در سن ۱۷ـ۱۶ سال ازدواج‌میکنند.

خانم دست‌غیب نماینده زنان شمیران می گوید:

احساس میکنم زن امروز، زن دهسال قبل نیست .ازبر کت انقلاب سفید ، زنان‌از حقوق متساوی با مردان برخوردار شده‌اند . موضوع قابل اهمیت اینست که ان احساس حقارتی که همیشه زنان درمقابل‌مردان داشته‌اند ، از بین رفته‌است . در آینده تصمیم دارم درسمتی که به من واگذار گردیده به سهم خود کاری کنم تا زن ایرانی علاوه بر حقوق سیاسی که به اراده شاهنشاه آریامهر بدست آورده است ، ازحقوق اجتماعی نیز برخوردار گردد . بعقیده من یکی از کار های مهم‌و اساسی آشنا کردن زن ایرانی به وظایفش‌میباشد زیرا بعقیده من در مقابل حقوقی که به زن ایرانی داده شده‌وظایفی نیز برای او وجود دارد که‌باید آنها رابنحو اکمل انجام‌دهد.

خانم احترام عالم عضو کمیسیون آموزش سازمان‌زنان اصفهان راجع به پیشرفت زنان در دهه انقلاب گفت :

پیشرفت هائی که در دهسال اخیر نصیب زن ایرانی شده است ، قبلا غیر قابل تصوربود. امروزه زنان ما دوش بدوش مردان به ترقیات شگرفی‌نائل آمده‌اند.

زن ده سال پیش وامروز

از جانب زنان کرمان هفت خانم عضو سازمان زنان این استان در کنگره بزرگداشت انقلاب شرکت کرده‌اند ایـن خانم ها عبارتنداز:

ملکه یاسائی « دبیرسازمان زنان» ، اشرف‌موسوی‌پور «عضو هیئت مدیره » ، امین دخت امین‌زاده ، مهری وکیلی ، ایران جهانیان و زهرا مودب محمدی « اعضای هیئت‌مدیره».

خانم ملکه یاسائی درمورد سازمان زنان کرمان گفت :

دو خانه زن در شهر کرمان بنا گردیده و در شهر های سیرجان ، رفسنجان نیزمراکز رفاه خانواده تشکیل شده‌است. خانه زن کرمان دارای چهار کمیته میباشد : کمیته بیکار بابیسوادی ، کمیته حرفه و فن، کمیته بهداشت و تنظیم خانواده و مهد کودك بـرای نگاهداری کودکان‌زنان کارگر و کمیته حقوقی . کار کمیته حقوقی رسیدگی به کلیه‌دعاوی فی‌مابین خانواده ها میباشد.

خانم یاسائی نقش انقلاب سفید را در دگرگونی زندگی زن ایرانی باکلمات‌زیرتوصیف کرد:

در دهساله اخیر تمام طبقات مملکت از حقوق و مزایای بیشماری برخوردار گشته‌اند ، از جمله زنان کشور ما کـه پیش ازانقلاب درزمره مهجورین و ورشکستگان‌به‌تقصیر محسوب میشدند به برکت انقلاب‌سفید، به موفقیت های بسیاری نائل آمده‌اند.

خانمهای مازندرانی

اعضای هیئت‌مدیره سازمان زنان مازندران که در کنگره ملی بزرگداشت انقلاب‌شرکت کرده‌اند عبارتند از : خانم درخشنده کلبادی «مامای‌شیرو خورشید سرخ و دبیر سازمان زنان ساری » ، خانم کشاورزاز گرگان « عضو هیئت مدیره سازمان زنان » ، خانم حسینی نژاد از گنبد«مهندس کشاورزی و عضو هیئت‌مدیره » ، خانم محبوبی ازشاهی، خانم صمیمی از شهسوار«عضو هیئت‌مدیره».

خانم کلبادی دبیر سازمان زنان مازندران در باره‌فعالیت های سازمان زنان مازندران گفت :

سازمان زنان‌مازندران‌تصمیم به ایجاد خانه زن در نقاط مختلف این استان دارد ، سازمان زنان مازندران توسط کمیته های مختلف خودفعالیت های گوناگونی انجام میدهد. مثلا کمیته پیکار با بیسوادی باتشکیل کلاس های کوتاه مدت ، توانسته است برای‌مردم بی سواد مفید واقع‌شود. کمیته حقوقی مراجعین زیادی دارد و بسیاری از دعاوی خانوادگی توسط این کمیته حل میگردد .

تلگراف خرده مالکان فارس

تلگرافی که بامضای عده کثیری از خرده مالکان فارس عنوان کمیته ملی بزرگداشت‌جشنهای اولین دهه انقلاب شاه و مردم مخابره و از اصول منشور دوازده‌گانه بخصوص اصل اول یعنی اصلاحات ارضی پشتیبانی‌شده بشرح زیر درج‌میگردد.

کمیته محترم ملی برگذاری جشن های بزرگداشت نخستین دهه انقلاب سفید ایران پارك شفق تهران

خرده مالکان فارس که در اجراء اوامر شاهنشاه مفخم همواره پیشقدم بوده و اصول دوازده گانه انقلاب بخصوص اصل اول یعنی اصلاحات ارضی را باروی گشاده پذیرا شده‌اند در این موقع که جشنهای بزرگداشت دهه اول این جنبش عظیم نزدیك است آمادگی خود را برای شرکت در سرور ملی اعلام بقای‌عمر و دوام سلطنت اعلیحضرت همایون شاهنشاه آریامهر را از خداوند بزرگ مسئلت داشته موفقیت آن ناجی عظیم‌الشان را در پیش برد منشور انقلاب از جان و دل آرزومندند .

تشکر و سپاسگزاری کشاورزان همایونشهر از بانك تعاون کشاورزی

اقدامی که آن بانک راجع به تسهیلات واریز بدهی‌کشاورزان نسبت به بخشودگی قسمت عمده بهره دیر کرد و تقسیط بدهی آنها در اجرای نیات رهبر عالیقدر ملت ایران در باره رفاه طبقه کشاورز قائل شده‌اند موجب خوشنودی کشاورزان گردیده و همگی از این اقدام بانک که درپایان دهه انقلاب عملی شده استقبال خواهند نمود و سپاسگزاری خود را از اقدام بانک اعلام و از درگاه خداوندمتعال‌موفقیت‌بیشتر کارکنان بانک را در راه خدمت بشاهنشاه عظیم‌الشان مسئلت میداریم .

از طرف کشاورزان همایونشهر حاجی آقاپیمانی

طی مراسم‌باشکوهی بانك بیمه‌بازرگانان شعبه رفسنجان با حضور فرماندار و سرپرست شعب استان افتتاح گردید

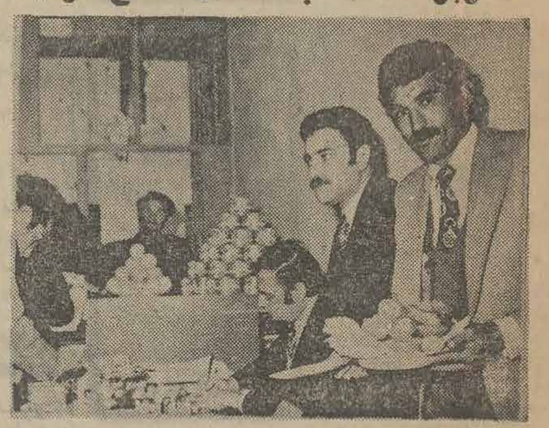

درعکس آقای‌ستوده سرپرست شعب استان کرمان و آقای سعید رئیس شعبه رفسنجان دیده می شوند .

نمائی از سردر بانك بیمه بازرگانان شعبه رفسنجان

بمناسبت افتتاح بانك بیمه بازرگانان‌شعبه رفسنجان‌مراسم باشکوهی با حضور آقایان صدرنیا کفیل فرمانداری‌وستوده سرپرست شعب‌استان کرمان‌و روساء ادارات و بانکها وجمع کثیری از بازرگانان‌و اصناف و شخصیتهای محلی و طبقات مختلف مردم در محل بانك برگزارگردید . در این‌مراسم ابتدا آقای ستوده سرپرست شعب استان اظهار داشت:بانك بیمه‌بازرگانان در اجرای‌منویات شاهنشاه‌آریامهر برای‌پیشرفت اقتصاد مملکت گامهای‌موثری برداشته است واینك که‌شعبه بانك دراین شهرستان تاسیس می‌شود مسئولین‌بانك همه‌گونه تسهیلات در زمینه معاملات بازرگانی و کسب برای اهالی محترم رفسنجان‌قائل‌می شوند. بعد آقای غلامرضاسعید رئیس شعبه رفسنجان طی بیاناتی آمادگی کارکنان بانك‌را‌برای انجام خدمات‌بانکی اعلام‌داشت آنگاه عده‌ای از بازرگان و اصناف اقدام به افتتاح حساب جاری نمودند . سپس ازطرف کارکنان بانك پذیرائی گرمی از مدعوین بعمل آمد .

آگهی استخدام

لشگر۲ احتیاط نیروی زمینی شاهنشاهی تعدادی غیرارتشی بشرح‌زیراستخدام مینماید .

الف : شرایط عمومی

۱ـ تابعیت دولت‌شاهنشاهی‌ایران.

۲ـمتدین بیکی از ادیان رسمی کشور(اسلام-مسیحی-کلیمی-زردشتی)

۳ـ داشتن کارت پایان خدمت یابرك‌معافیت‌دائم (غیرپزشکی)

۴ـسن نبایستی از ۲۰سال کمتر و از ۳۴ سال بیشترباشد.

ب-افرادمورد لزوم

۱ـکارمند ماشین نویس‌دارابودن دیپلم‌و یاسوم متوسطه و داشتن گواهینامه ماشین‌نویسی

۲ـآشپز ششم‌ابتدائی

۳ـ آرایشگر ششم‌ابتدائی

۴ـخیاط ششم‌ابتدائی

۵ـکفاش ششم‌ابتدائی

ج-داوطلبین می‌توانند جهت‌اطلاع بیشتروثبت نام همه‌روزه به‌استثنای پنج شنبه هاوروز های تعطیل با در دست‌داشتن مدارك لازم‌وشناسنامه عکسدار به‌قسمت‌پذیرش مرکز آموزش کادرانتهای خیابان‌فرح‌آبادژاله مراجعه نمایند.

مرکز آموزش کادر

۱ـ۱ آ-۷۸۷۸۰

آگهی جهت داوطلبان استادیاری‌جراحی

دانشکده پزشکی

دانشگاه تهران

داوطلبین استادیاری دانشکده پزشکی که امتحان‌کتبی رادر دانشکده‌پزشکی گذرانده‌اند متعمنی‌است جهت‌امتحان شفاهی وعملی‌ساعت ۸صبح روزدوشنبه دوم‌بهمن ماه ۱۳۵۱ به‌بیمارستان سیناتشریف‌بیاورند.

مدیر گروه‌جراحی ـ‌نصیرپور

م‌الف ۱۶۲۲۵

آ-۷۸۱۸۴

بنا به پیشنهاد دارندگان بیش از خمس سهام شرکت ، مجمع عمومی عادی بطور فوق‌العاده درساعت ۱۵ روز چهارشنبه ۱۱ بهمن ماه ۱۳۵۱ در محل شرکت تشکیل خواهد شد

بدین وسیله از صاحبان سهام دعوت میشود که درروز وساعت مقررشخصا یاتوسط وکیل ثابت‌الوکاله خود در جلسه مذکور شرکت نمایند .

دستور جلسه عبارت است از :

۱ـ اتخاذ تصمیم نسبت به پرداخت بقیه سرمایه پرداخت نشده شرکت .

۲ـ تجدید انتخاب مدیران و بازرس شرکت .

۳ـاستماع گزارش هیئت مدیره و اتخاذ تصمیم نسبت به مسائلی که از طرف هیئت مدیره درمجمع مطرح خواهد شد .

۷۸۷۶۴ـآ

شرکت هادکو (سهامی خاص)

شرکت ملی نفت ایران برای خدمت در شرکت های عامل نفت‌ایران به یک نفر مشاور حقوقی با شرایط زیر نیازمند میباشد .

۱ـ ملیت ایرانی .

۲ـ متدین بیکی از ادیان رسمی کشور

۳ـ شاغل نبودن در موسسات دولتی و وابسته به‌آن .

۴ـ دارا بودن برگ معافیت دائم غیر پزشکی‌ویا خانمه خدمت از وظیفه عمومی

۵ـ تسلط کامل بزبان انگلیسی و فارسی

۶ـ الف ـ دارا بودن درجـه لیسانس حقوق (قضائی) از دانشگاه تهران و همچنین فوق لیسانس و یا دکترا از یکی از دانشگاه های معتبر انگلستان ویا امریکا .

ب ـ دارا بودن درجه لیسانس حقوق قضائی از یکی از دانشگاه های معتبر انگلستان و یا امریکا

۷ـ سن کمتر از ۴۰ سال .

متقاضیان واجد شرایط میتوانند همراه بامدارک مربوطه۲قطعه عکس۴ × ۶همه‌روزه باستثنای روزهای جمعه و تعطیل حداکثرتا تاریخ ۱۰ر۱۱ر۵۱ ازساعت ۸تا ۱۱ صبح باداره کل استخدام و کاریابی شرکت ملی نفت ایران واقع در تهران خیابان کاخ شمالی شماره ۷۶ مراجعه فرمایند .

۷۷۶۷۲ـآ

برنامه سینماها

★ آزادی ال،بی،جونز ـ رنگی ـ لی.جی.کاب
شهرقصه (۶۲۷۲۹۰) ۱۱ـ۳۰ر۲ـ۵ـ۳۰ر۷ـ۱۰
★ آتش افروزان غرب ـ رنگی ـ سیدنی تواتیه
ریولی (۷۵۷۷۷۷) ۱۱ـ۳۰ر۳ـ۳۰ر۵ـ۳۰ر۷ـ۳۰ر۹
★ ازدواج سیسیلی ـ رنگی ـ لاندوبوزانکا
ادئون (۳۱۸۱۱۸) ۳۰ر۱۰ـ۳۰ر۲ـ۳۰ر۴ـ۳۰ر۶ـ۳۰ر۸
★ ال‌کوندور ـ رنگی ـ لی‌وان‌کلیف
ری (۲۲۵۷۸) ۹ـ۱۱ـ۱ـ۳ـ۵ـ۷ـ۹
★ بزرگمرد کوچك ـ رنگی ـ فی‌داناوی ـ
پولیدور (۴۲۶۳۱) ۳۰ر۱۱ـ۳۰ر۳ـ۳۰ر۵ـ۳۰ر۷ـ۳۰ر۹
★ بی‌تا ـ گوگوش ـ انتظامی
کابری (۹۲۸۴۰۱) ۱۱ـ۳ـ۵ـ۷ـ۱۰ر۹
★ برهنه در پارك ـ رنگی ـ سینما اسکوپ
تاج (۳۱۳۸۶۴) ۱۰ـ۱۲ـ۲ـ۴ـ۶ـ۸ـ۱۰
★ پروانه های آزاد ـ رنگی ـ گلدی‌هان
شهر فرنگ (۶۲۷۶۲۸) ۱۵ر۱۱ـ ۳ـ ۱۵ر۵ـ ۳۰ر۷ـ ۴۵ر۹
★ پروفسور کم حافظه ـ فردیك مورای
سینه‌موند (۴۸۳۲۲) ۱۱ـ۳ـ۵ـ۷ـ۹
★ پنجه های مرگبار ـ سینما سکوپ ـ رنگی
سانتران (۹۲۸۶۸۶) ۱۱ـ۳ـ۵ـ۷ـ۱۵ر۹
متروپل (۳۱۹۴۱۰) ۳۰ر۱۰ـ۳۰ر۲ـ۳۰ر۴ـ۳۰ر۶ـ۳۰ر۸
گلدن‌سینی (۶۶۳۲۶۹) ۱۵ر۱۱ـ۳۰ر۳ـ۳۰ر۵ـ۳۰ر۷ـ۳۰ر۹
رویال (۸۲۹۷۸۵) ۱۰ـ۱۲ـ۲ـ۴ـ۶ـ۸ـ۱۰
★ ۵ جهنمی ـ آخرین دلیجان
دنیا (۳۹۳۸۱۲) ۹ـ۱۱ـ۱ـ۳ـ۵ـ۷ـ۹
★ توبه ـ زری خوشکام ـ ایرج‌قادری‌ـ بهمن‌مفید
آسیا (۴۲۹۰۹) ۱۱ـ ۳ـ ۵ـ ۷ر۱۵ ۹ر۳۰
نپتون (۷۱۰۱۳۶) ۳۰ر۱۰ـ ۳۰ر۲ـ ۳۰ر۴ـ ۳۰ر۶ـ ۳۰ر۸
شهوند(۳۵۴۰۴۰) ۳۰ر۱۰ـ۳۰ر۱۲ـ۳۰ر۲ـ ۳۰ر۴ـ۳۰ر۶ـ۳۰ر۸
لیدو (۹۵۱۲۸۲) ۹ـ ۱۱ـ ۱ـ ۳ـ ۵ـ ۷ـ ۹
رنگین‌کمان (۷۵۶۷۶۰) ۱۰ـ ۱۲ـ ۲ـ ۴ـ ۶ـ ۸
ژاله (۳۰۴۱۲۰) ۳۰ر۱۰ـ ۳۰ر۲ـ ۳۰ر۴ـ ۳۰ر۶ـ ۳۰ر۸
درایوین‌وی (۶۸۲۵۵۷) ۶ـ ۸ـ ۱۰
پاسارگاد (۷۹۲۷۸۲) ۹ـ ۱۱ـ ۱ـ ۳ـ ۵ـ ۷ـ ۹
توسکا (۵۳۹۵۴۴) ۳۰ر۱۰ـ ۳۰ر۲ـ ۳۰ر۴ـ ۳۰ر۶ـ ۳۰ر۸
المپیا (۹۵۶۷۹۶) ۴۵ر۱۰ـ ۳ـ ۵ـ ۷ـ ۹
شرق (۵۴۰۲۴) ۳۰ر۱۰ـ ۳۰ر۲ـ ۳۰ر۴ـ ۳۰ر۶ـ ۳۰ر۸
فیروه (۷۵۷۶۶۹) ۱۰ر ۱۲ـ ۲ـ ۴ـ ۶ـ ۸
★ تختخواب سه‌نفره ـ نصرت‌کریمی ـ ایرن
نیاگارا (۶۶۵۳۰۷) ۱۱ـ ۱ـ ۳ـ ۵ـ ۷ـ ۱۵ر۹
اروپا(۳۰۳۱۷۹) ۳۰ر۱۰ـ ۱۲ر۱۲ـ ۳۰ر۲ـ ۳۰ر۴ـ ۳۰ر۶ـ ۳۰ر۸
میامی (۷۵۴۳۲۹) ۱۱ـ ۱ـ ۳ـ ۵ـ ۷ـ ۹
اسکار (۹۵۰۸۹۸) ۱۰ـ ۱۲ـ ۲ـ ۴ـ ۶ـ ۸
ارلیک (۹۶۳۶۱۶) ۳۰ر۱۰ـ ۳۰ر۲ـ ۳۰ر۴ـ ۳۰ر۶ـ ۳۰ر۸
کیهان (۹۵۷۳۰۷) ۱۰ـ ۱۲ـ ۲ـ ۴ـ ۶ـ ۸
گلدیس (۶۲۸۷۱۳) ۳۰ر۱۱ـ ۳۰ر۱ـ ۳۰ر۳ـ ۳۰ر۵ـ ۳۰ر۷
الوند (۳۵۶۵۳۸) ۳۰ر۱۰ـ ۳۰ر۲ـ ۳۰ر۴ـ ۳۰ر۶ـ ۳۰ر۸
ارانوس (۲۷۹۷۱) ۳۰ر۱۰ـ ۳۰ر۲ـ ۳۰ر۴ـ ۳۰ر۶ـ ۳۰ر۸
سیلوانا (۳۹۳۷۷۷) ۳۰ر۱۰ـ ۳۰ر۲ـ ۳۰ر۴ـ ۳۰ر۶ـ ۳۰ر۸
سیلورسیی (۸۶۱۲۰۵) ۳۰ر۱۰ـ۳۰ر۲ـ ۳۰ر۴ـ ۳۰ر۶ـ ۳۰ر۸
آسمان آبی (۳۹۲۶۶۸) ۹ـ ۱۱ـ ۱ـ ۳ـ ۵ـ ۷ـ ۹
★ تولدت مبارك ـ وحدت
اونیورسال (۹۲۶۹۵۳) ۴۵ر۱۰ـ ۳ـ ۱۵ر۵ـ ۳۰ر۷ـ ۴۵ر۹
پاسیفیك (۷۵۳۳۱۱) ۳۰ر۱۱ـ۳۰ر۳ـ۳۰ر۵ـ۳۰ر۷ـ۳۰ر۹
ایران (۳۱۶۳۵۴) ۳۰ر۱۰ـ۳۰ر۲ـ۳۰ر۴ـ۳۰ر۶ـ۳۰ر۸
ساینا (۳۵۲۴۴۲) ۱۰ـ۱۲ـ۲ـ۴ـ۱۵ر۶ـ۳۰ر۸
نیسفون (۹۵۸۸۸۲) ۱۰ـ۱۲ـ۲ـ۴ـ۱۵ر۶ـ۳۰ر۸
موناکو (۷۹۵۵۸۶) ۹ـ۱۱ـ۱ـ۳ـ۵ـ۷ـ۹
پرسپولیس (۵۸۱۰۸۳) ۱۰ـ۱۲ـ۲ـ۴ـ۶ـ۸
دریا (۷۹۱۷۴۶) ۱۰ـ۱۲ـ۲ـ۴ـ۱۵ر۶ـ۳۰ر۸
کارون (۹۵۰۱۶۵) ۱۰ـ۱۲ـ۲ـ۴ـ۳۰ر۶ـ۳۰ر۸
کریستال (۳۱۷۶۷۵) ۱۰ـ۱۲ـ۲ـ۴ـ۶ـ۸
مهتاب (۴۷۷۷۷) ۱۱ـ۳۰ر۱ـ۳۰ر۳ـ۳۰ر۵ـ۳۰ر۷ـ۳۰ر۹
آستارا (۸۷۴۰۲۲) ۳۰ر۱۰ـ۳۰ر۲ـ۳۰ر۴ـ۳۰ر۶ـ۳۰ر۸
مراد (۷۵۳۳۸۲) ۹ـ۱۱ـ۱ـ۳ـ۵ـ۷ـ۹
★ تجسم ـ رنگی ـ ژان سورل
پارك (۳۱۹۱۳۷) ۹ـ۱۱ـ۱ـ۳ـ۵ـ۷ـ۹
★ حدیث عشق ـ رنگی ـ ماکفوم‌مك‌داول
مولن‌روژ (۷۵۲۹۲۹) ۱۱ـ ۳ـ ۱۵ر۵ـ ۳۰ر۷ـ ۴۵ر۹
★ خردجال ـ فاضلی ـ سهیلا
فردوسی (۳۱۵۷۸۴) ۸ـ ۱۰ـ ۱۲ـ ۲ـ ۴ـ ۶ـ ۸
★ رازعقرب ـ رنگی ـ جرج‌هیلتون
داریوش (۲۶۲۶۵) ۹ـ۱۱ـ۱ـ۳ـ۵ـ۷ـ۹
★ رفیق از من فاصله‌بگیر ـ رنگی ـ جولیانوجما
پلازا (۶۶۰۴۷۶) ۱۵ر۱۱ـ ۳ر۱۵ـ ۵ر۱۵ـ ۷ر۱۵ ـ ۹ر۱۵
نادر (۳۱۴۴۹۵) ۸ـ ۱۰ـ ۱۲ـ ۲ـ ۴ـ ۶ـ ۸
فلور (۲۸۰۹۶) ۳۰ر۱۰ـ ۳۰ر۲ـ ۳۰ر۴ـ ۳۰ر۶ـ ۳۰ر۸
دروازه طلائی (۳۵۲۶۶۰) ۱۰ـ ۱۲ـ ۲ـ ۴ـ ۶ـ ۸ـ ۱۰
★ سرقت در لاس‌وگاس ـ رنگی گاری‌لاکوود
ایفل (۳۱۴۷۷) ۱۰ـ۱۲ـ۲ـ۴ـ۶ـ۸ـ۱۰
★ سرکار غضنفر ـ بهمن مفید ـ مرجان
مازستیك (۶۶۸۴۶۱) ۱۱ـ ۱ـ ۳ ـ ۵ـ ۱۵ر۷ـ ۳۰ر۹
★ شکوفه دلباختگان ـ رنگی ـ اتاویاپیکولو
آتلانتیك (۶۲۷۱۷۱) ۱۵ر۱۱ـ۳۰ر۳ـ۳۰ر۵ـ۳۰ر۷ـ۳۰ر۹
★ صمد و فولادزره دیو ـ پرویز صیاد
رکس (۳۱۵۲۹۳) ۳۰ر۱۰ـ۳۰ر۲ ۳۰ر۴ ۴۵ر۶ـ ۹ـ
دیانا (۴۷۳۶۵) ۱۵ر۱۱ ـ۳۰ر۳ ۳۰ر۵ ـ۳۰ر۷ ـ۳۰ر۹
★ صد اسلحه ـ رنگی ـ جیم براون
پردیس (۳۰۴۲۵۹) ۹ـ ۱۱ـ ۱ـ ۳ـ ۵ـ ۷ـ ۹
★ فریب عشق ـ رنگی ـ سیمون برونت
کسری (۸۲۶۹۳۹) ۳۰ر۱۰ ـ ۲ـ ۴ـ ۶ـ ۸ـ ۱۰
بولوار (۶۶۰۲۹۲) ۱۱ـ ۲ـ ۴ـ ۶ـ ۸ـ ۱۰
★ قله‌زابریسکی ـ رنگی ـ رودتیلور
سینماونگ (۶۸۴۱۱۶) ۱۵ر۱۱ـ۳۰ر۳ـ۳۰ر۵ـ۴۵ر۷ـ۱۰
★ قتل دیشب اتفاق افتاد ـ رنگی ـ راف‌والونه
آریا (۳۱۹۸۸۴) ۹ـ۱۱ـ۱ـ۳ـ۵ـ۷ـ۹
★ قاره وحشیها ـ آشیانه تبهکاران
البرز (۳۰۴۲۵۸) ۳۰ر۸ـ۱۲ـ۳۰ر۳ـ۷ـ۸ر۳۰
★ کاوبوی ها ـ رنگی ـ جان‌وین
امپایر (۶۲۳۹۴۲) ۱۵ر۱۱ـ۳۰ر۳ـ۳۰ر۵ـ۷ر۳۰ـ۹ر۴۵
★ گیت ـ رنگی ـ راجندراکمار
همای (۳۱۱۶۶۹) ۱ـ۱۲ـ۱۵ر۲ـ۳۰ر۴ـ۳۰ر۶ـ۴۵ر۸
★ گنوار ـ رنگی ـ راجندراکومار
حافظ (۳۹۱۰۷۴) ۳۰ر۱۰ـ۳۰ر۲ـ۳۰ر۴ـ۳۰ر۶ـ۳۰ر۸
★مردان بدرودخانه ـ رنگی ـ لی‌وان کلیف
پارامونت (۴۸۳۲۱) ۱

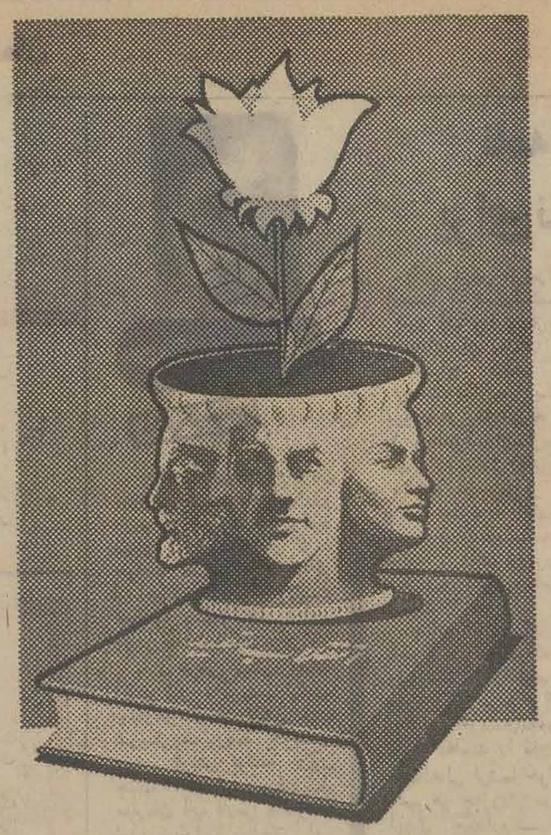

بنیادهای اخلاقی انقلاب

ثمره استثنائی انقلاب ایران

آنچه انقلاب سفید ایران را از انقلابهای بزرگ تاریخ، ممتاز و مستثنی می‌سازد، بنیادهای اخلاقی آنست که هماهنگ با بنیادهای اقتصادی انقلاب، سعادت واقعی جامعهٔ ما را تضمین می کند.

.... و اینک بنیاد اخلاقی اصلاح قانون انتخابات ششمین اصل منشور انقلاب ایران :

برابری، نه تبعیض

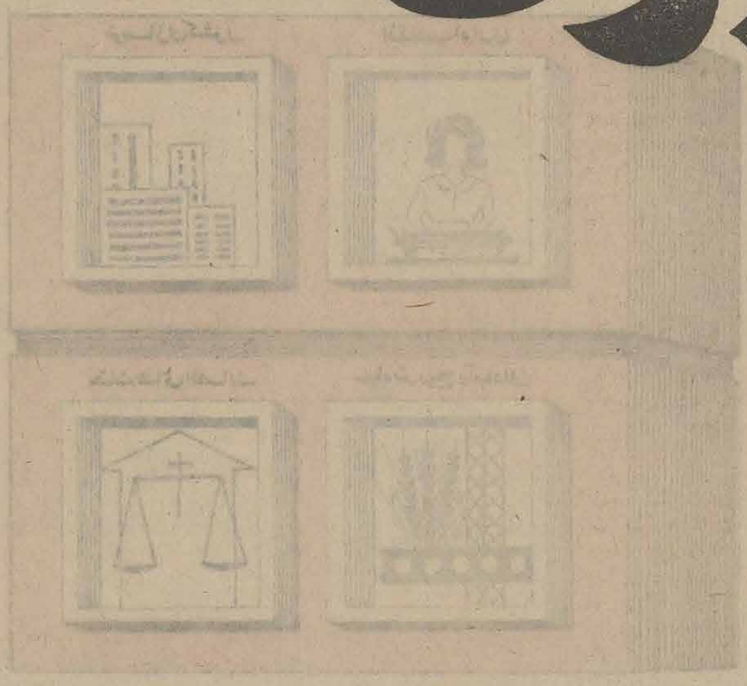

پیش از انقلاب

در ساختن سرنوشت خویش،
زن را سهمی نبود
چونان بی بهرگان از هوش.
زنان، نیمی از مردم کشورما،
در انزوائی غم انگیز
در انتظار تصمیم مرد
چشم براه حوادث بودند.
فضا پر از غبار تبعیض بود،
و یك بال شاهین پیروزی، بسته.

پس از انقلاب

عدالت اجتماعی پرتو افشاند.
زن، از سیاهی انزوا رهائی یافت،
در تحکیم بنیان خانواده
و سازندگی سرنوشت خویش،
نقش آفرین شگفتی‌ها شد.
به مجلس راه یافت.
به وزارت رسید.
دوش به دوش مرد، اوج گرفت.
بال‌های شاهین آزاد و هماهنگ شد.
زن، تولدی دیگر یافت.

بنیاد اخلاقی

زن ایرانی چهرهٔ دلپذیر «برابری» را
در آئینهٔ زمان دید.
و آموخت،
نباید تبعیض را پذیرا شد
نباید به دیگران تبعیض روا داشت
وفضیلت برابری را
الهام بخش وظایف و مسئولیت‌های خود ساخت،
تا فرزندانش نیز
به یکی از زیباترین جلوه‌های تمدن دست یابند:
برابری

اصناف پایتخت

این دختر قهرمان خودکشی است

مشهد ـ دختر ۱۵ ساله‌ای بنام صدیقه، رکورد اقدام به خودکشی را شکسته و درعرض دوماه هفتبار دست بخودکشی زده است!

صدیقه هربار، پس از اقدام بخودکشی، توسط اطرافیانش به یکی از بیمارستان های مشهد انتقال یافته واز مرگ نجات پیدا کرده است. واکنون، متصدیان بیمارستان می‌گویند:

ـ البته ما خیلی از افراد را دیده‌ایم که دست بخودکشی زده‌اند، ولی اولا بیشتر آنها پس از نجات از مرگ از کارخود پشیمان شده‌اند و خدارا شکر کرده‌اند که از مرگ نجاتشان داده‌ایم، ثانیا کمتر کسی درسن و سال صدیقه، دست‌بخود‌کشی زده است. چون او، درحال حاضر باید بدرس و مشق خود برسد، نه‌اینکه بفکر خودکشی باشد.

علت دست زدن بی‌دریی صدیقه بخود کشی اینست که او مدتی‌پیش عاشق جوانی شده اما پدر و مادر آن جوان بازدواج آن دو مخالفت می‌کنند. اینست که صدیقه هم می‌گوید: اگر مرابرای آن جوان‌نگیرند، بالاخره خودم را می‌کشم!

باین ترتیب او تاکنون هفت بار دست به خودکشی زده است و باز می‌گوید که اگر بعشق خود نرسد، بازهم این‌کاررا خواهد کرد.

حالا مادر صدیقه می‌گوید:

ـ من گیج مانده‌ام و نمیدانم که دخترم عاشق آن جوان است، یاعاشق خودکشی! چون اینطور که معلوم است او بیش از آنکه به‌آن جوان فکر کند، بخودکشی‌فکر می‌کند!

شوهرم نمیداندوظیفه یک‌مرد چیست؟!

تبریز ـ زن ۱۶ ساله‌ای‌بنام طاهره ساکن یکی از روستاهای حومه تبریز بخاطر اینکه شوهر ۱۸ ساله‌اش از روابط زناشوئی‌چیزی نمی‌فهمد تقاضای طلاق کرد!

این زن که همراه پدر خود و شوهر ۱۸ ساله‌اش قربان بدادگاه حمایت‌خانواده مراجعه کرده بود گفت:

ـ دوسال پیش وقتی من ۱۴ سال داشتم، پدرم مرا به عقد قربان‌درآورد که طبق‌شناسنامه‌اش ۱۶ ساله بود. من و قربان درآن زمان چیزی از زندگی زناشوئی نمی‌فهمیدیم من پس از سه ماه تازه فهمیدم که من و قربان در مقابل هم چه وظایفی داریم. ولی قربان نه‌تنها آنوقت نفهمید، بلکه هنوز هم نفهمیده است. دراین مدت هرچه من‌وظایف قربان را باو یادآوری کرده‌ام، او اصلا متوجه نشده است، پدرو مادرش هم در این‌مورد چیزی به‌او یاد نمیدهند. و باین دلیل اکنون‌پس از دوسال من هنوز «دوشیزه» هستم. از طرفی دراین مدت ۲ سال شوهرم‌حتی‌یکبار مرانبوسیده است و اخلاقش‌هم درست مثل اخلاق بچه های ۷-۸ ساله است ومن باید دائما اورا مثل یک بچه ترو خشک کنم.

قربان بدنبال اظهارات همسرش گفت:

ـ من نمیدانم منظور طاهره چیست. در حالیکه سن من ازاو بیشتر است و در نتیجه از او بیشتر می‌فهمم. اما اگر اونمی‌خواهد باهن زندگی کند، حرفی ندارم.

چون این زن و شوهر بچه‌ای نداشتند و هردو با جدائی ازهم موافق بودند، دادگاه برای آنها برگ گواهی عدم سازش صادر کرد.

دخترش راباشناسنامه خواهرش عروس کرد!

پیربست لولمان ـ زنی‌بنام محترم جنگی بااستفاده از شناسنامه خواهر متوفی خود دختر ۱۱ ساله‌اش را شوهر دادو راز او پس از یکسال فاش شد!

چند سال پیش شوهر اول محترم ضمن نزاع زن و شوهری سختی، کمباهم داشتند درگذشت، و محترم پس‌از اوبا مرد دیگری ازدواج کرد، اما از او هم بعلت عدم توافق جداشد. باین علت مدتی‌بود که محترم بدون سرپرست مانده بودو چون هرچه تلاش میکرد نمیتوانست برای خود شوهر دیگری پیداکند، برای آنکه بهر حال یک مرد سرپرستی خانواده اورا بعهده بگیرد، تصمیم گرفت دختر ۱۱ ساله خود را شوهر بدهد.

بزودی برای کبری دختر ۱۱ ساله محترم خواستگارپیدا شد. اما محترم و خواستگار دخترش بهر دفترخانه ازدواجی که مراجعه کردند، سردفتران بعلت صغرسن فاحش کبری حاضر نشدند اورا بعقد خواستگارش درآورند.

تاآنکه روزی محترم بخانه پدرش رفتو متوجه شدکه شناسنامه خواهرش که چند سال پیش مرده بود، هنوز باطل نشده است. اتفاقا خواهر محترم هم کبری نام داشت ومحترم بیاد خواهرخود نام اورا روی دخترش گذاشته بود.

محترم بلا فاصله شناسنامه خواهر متوفی خورا از خانه پدرش ربود وآنرابجای شناسنامه‌دخترش‌ارائه دادوباین ترتیب باشناسنامه‌ای جعلی دختر۱۱ ساله رابعنوان دختری‌که به‌سن قانونی رسیده است شوهرداد!

حالا کهقریب بکسال ازاین موضوع میگذرد پدر محترم تازه از موضوع آگاه شده است و قصد دارد علیه دخترخود که بدون اجازه او از شناسنامه دختر دیگرش استفاده کرده شکایت کند!

حاشیه پرداز

هادی خرسندی

جناب آقای‌وکیل راقربان میرویم. از این راه دورآرزو داریم که خداوند متعال‌وجود ذیجود وکیل ما را از گزند حوادث مصون بدارد. اگر از احوالات اهالی‌این‌ولایت خواسته باشید ملالی نداریم جزدوری آن وکیل عزیز.

باری عرض میشود جناب آقای‌وکیل، پریشب بنده‌و چهارنفر از همولایتی ها شریکی‌یك‌روزنامه خریدیم، دیدیم تویش نوشته چون جناب آقای مدیر عامل سازمان آب فارس حاضرنمی شده مسئولیت سازمان آب برازجان‌وبندربوشهر را قبول کند، وکلای بندربوشهرو برازجان آنقدرایشان رابوس کرده‌اند تا ایشان رضایت داده‌ومشکل‌مردم‌حل گردیده است. حالا ماهم‌دیدیم‌بعضی از گرفتاری ها در ولایت ما هست که لازم است جنابعالی قبول زحمت فرموده چندتااز مقامات را ماچ بفرمائید، انشاءاله خداوند صددر دنیا هزار در آخرت، ماچ‌بشما عوض بدهد.

باری غرض از مزاحمت اینست که میخواستیم‌استدعا کنیم آن وکیل عزیزازقول ماعده‌ای از مقامات تهرانی را ماچ کنند. اگر هم فرصت ندارید بسراغشان بروید هر وقت‌آن ها آمدند به مجلس‌شورای‌ملی‌ماچشان کنید. جناب‌آقای وکیل ازقول ماآقای نخست‌وزیر رادیده بوسی نمائید، آقای وزیر آب‌وبرق را دیده‌بوسی نمائید، آقای وزیرپست و تلگراف‌و تلفن‌رادیده‌بوسی نمائید.

جناب آقای وکیل! حالا ماخوب می فهمیم که وکیل ونماینده چقدر خوب است، چون اگر مردم وکیل نداشتند خودشان‌مجبوربودند بروند مقامات را ماچ کنند،

مااهالی ازشما خواهش‌می کنیم هر چه‌زودتر دو تاماچ آبدار بگذارید روی لب‌های آقای نخست‌وزیر. اصلاهمان روزی که ایشان برنامه پنجم را به مجلس آوردند، خوب بود این کار را می کردید حالا کاری به‌گذشته نداریم. اماایادتان باشدوقتی آقای نخست‌وزیر را ماچ‌می‌کنید به ایشان بگوئید ماخیلی ایشان را دوست داریم‌ودلمان میخواهد یکروز بیایند به ولایت ماتا همه مسئولین حساب کار خودشان رابکنندو اوضاع‌را روبراه نمایند.

ضمنااگر برای ماچ کردن آقای‌وزیرآب‌و برق تشریف بردیدیکجوری‌ایشان را ماچ کنید که ولایت مارافراموش نکنند

لازم‌است جنابعالی آقای‌وزیر پست‌وتلگراف و تلفن را هم ماچ کنید.

جناب آقای وکیل بی‌زحمت همانطوری ماچ کنید که وکلای بندربوشهروبرازجان ماچ کردند.

باری عرض میشود اگر رئیس شرکت‌شیلات را هم ماچ کردید، بدنیست‌و دو خصیت دارد. یکی‌اینکه دهن‌ایشان بوی ماهی می‌دهد، ویکی اینکه خیلی‌وقت است در ولایت ما ماهی‌گیر نمی‌اید وانشاءاله‌ماچ‌بیدریغ جنابعالی مشکل ما را حل خواهد کرد.

جناب آقای وکیل زیاده بیش از این مزاحم شمانمی شویم. استدعای ما اینست که ماچهای خود راازمقامات تهرانی مضایقه نفرمائید. چشم ما به ماچهای‌شماست.

از قول ماجناب آقای‌وزیر کشاورزی، جناب آقای‌وزیر راه، جناب آقای وزیر آبادانی و مسکن وخلاصه‌هر وزیر دیگری که دیدید، دیده‌بوسی نمائید،

قربان جنابعالی

مش کرمعلی ازولایت

نامه‌ای ازولایت، برای نماینده‌مجلس

روح‌مرا،شعرتو مسواک‌زد!

آقای اکبر تبریزچی، خواننده با ذوق مادر کرمان، که‌چندی پیش قطعه منظومی در مذمت سیگار و سیگاری‌ها سروده بودو ماهم به قطعه منظوم‌ایشان جوابی داده بودیم، این‌بار هم قطعه دیگری سروده‌و در آن طرفداران می‌و تریاك را از دم تیغ‌انتقاد خود گذرانده‌اند. ایشان گفته‌اند:

هر که‌لبی بر می‌وتریاك زد
قید همه هستی خود پاك زد
فقرو‌پریشانی و درماندگیش
هست‌و گریبان زاسف چاك زد
هر که‌فریب هوس دل نخورد
مشت به شیطان زدوبی‌باك زد
از می‌ومیخانه هرآنکس گذشت
تکیه ازاین خاك بر افلاك‌زد
وآنکه سوی خانه خمار شد
لطمه به روح‌وتن و ادراك زد
کس که‌برفت‌ازپی‌هربردوباخت
دست به‌یك کار خطرناك زد
پول‌حلال آنچه بیاید بچنك
بایدمان دست به امساك زد
چلچله با آن همه فعالیت
لانه خودباگل و خاشاك زد
آنکه به ناموس خودش پایبند
پابه قفای زن هتاك زد
موجب رسوائی وشرمسد گیست
هر که لبی بر می‌و تریاك زد

سرویس زیرآسمان کبود ماهم، مثل دفعه قبل،باهمان ردیف و قالب و قافیه انتخابی ایشان، جوابی برایشان تدارك‌دیده‌ایم که قضیه را بامزه تر وجالب‌تر می کند. بفرمائید، اینهم‌جواب منظوم‌ما:

پندتو ای حضرت تبریزچی
روح‌مرا برد و به افلاك زد
گیسوی اعصاب‌مرا شانه کرد
ناخن احساس مرا لاك زد
روح‌من از غصه و غم پاك شد
روح‌مرا، شعر تو مسواك زد!
خواندم‌و دیدم که کلام‌تو باز
حرف زاعمال خطرناك زد
شیره خشخاش عجب لطمه‌ای
بربشر ساده‌بی‌باك زد
لوله تریاك زیر وحشتی
لطمه‌به‌افسانه «هیچکاك» زد
لیك، کمی دیرسرودی توشعر
دولت ما ریشه تریاك زد
نامه‌رسان نامه من دیرشد
حیف که در شعرتوتاخیر شد!

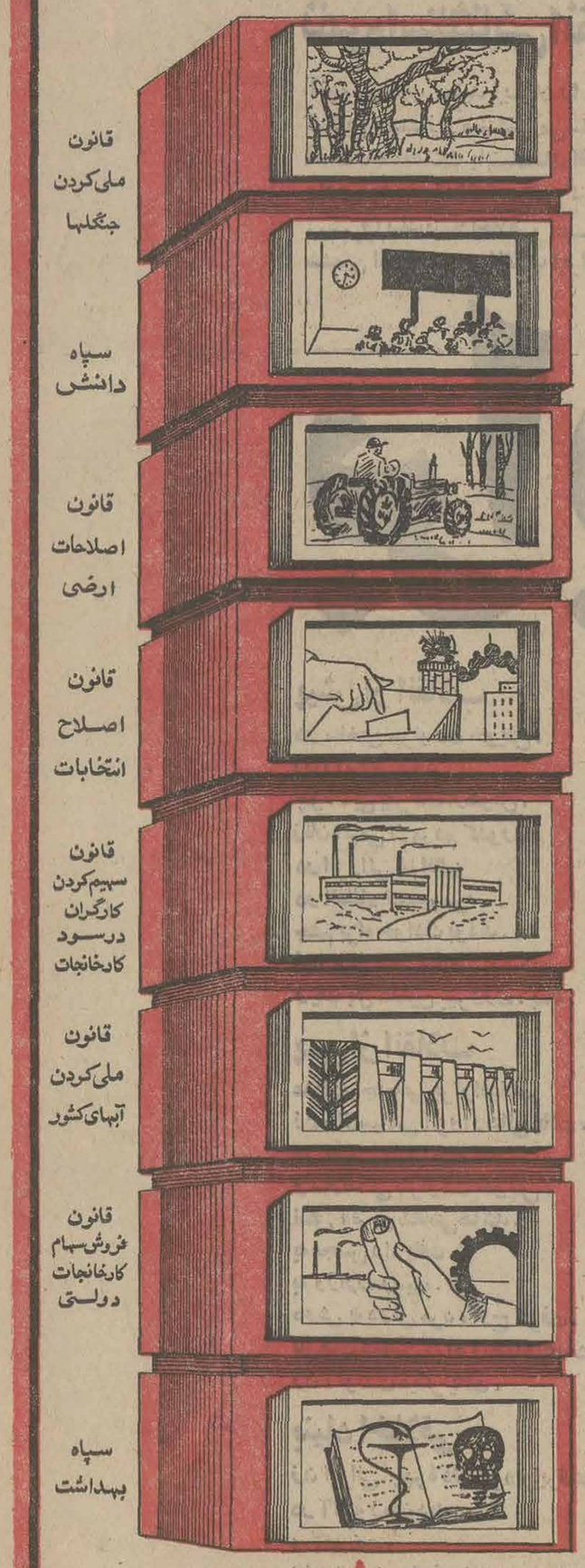

رهبر

انقلاب سفید ایران را می ستائیم

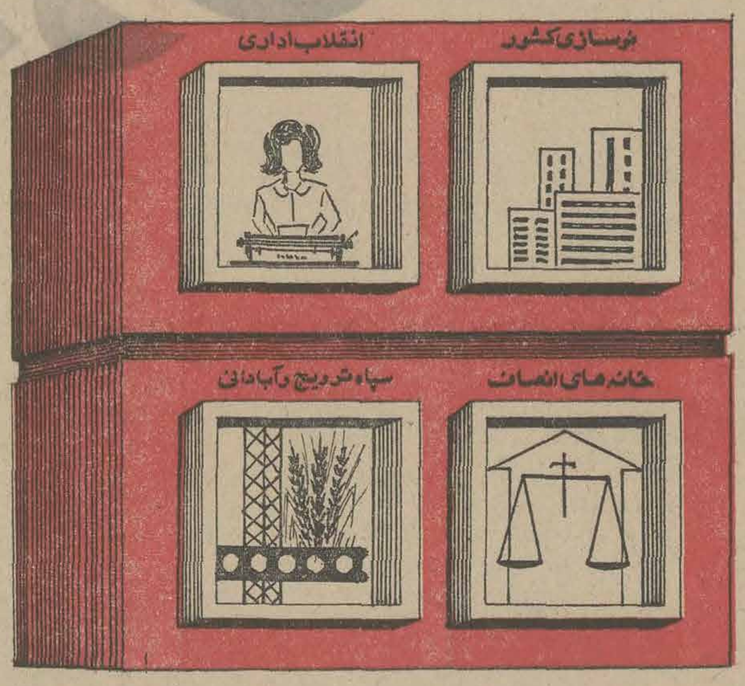

شرکت صنایع تولیدی اشتاد ایران
«سهامی خاص»

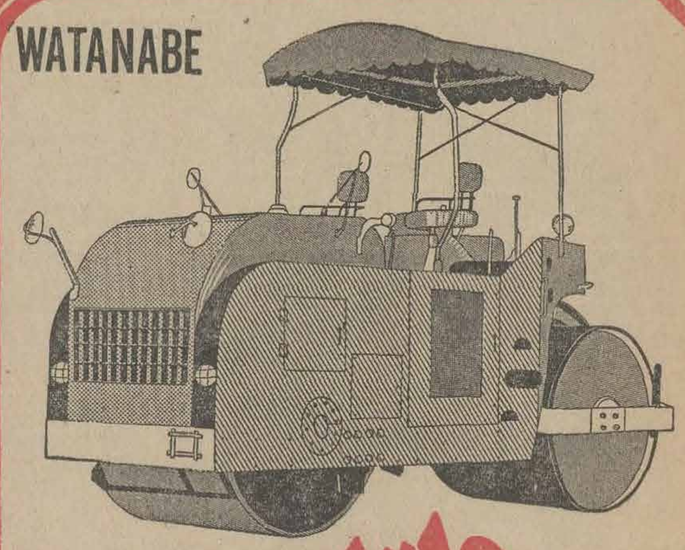

واتانابه

غلطك دوچرخ تاندم استاتیك مدل WTOA 9
به‌وزن ۱۱-۹ تن
با کلاج وفرمان هیدرولیك
بقدرت ۵۰ اسب

نماینده انحصاری در ایران. شرکت هاماراگ با مسئولیت محدود
تهران ـ خیابان تخت طاوس شماره ۵ ساختمان آرک
تلفنهای ۹۹-۸۳۳۲۹۸ و ۲۶-۲۵-۸۳۲۱۲۴

قدمعلی سرامی

طرحی مأیوسانه برای جهان نو

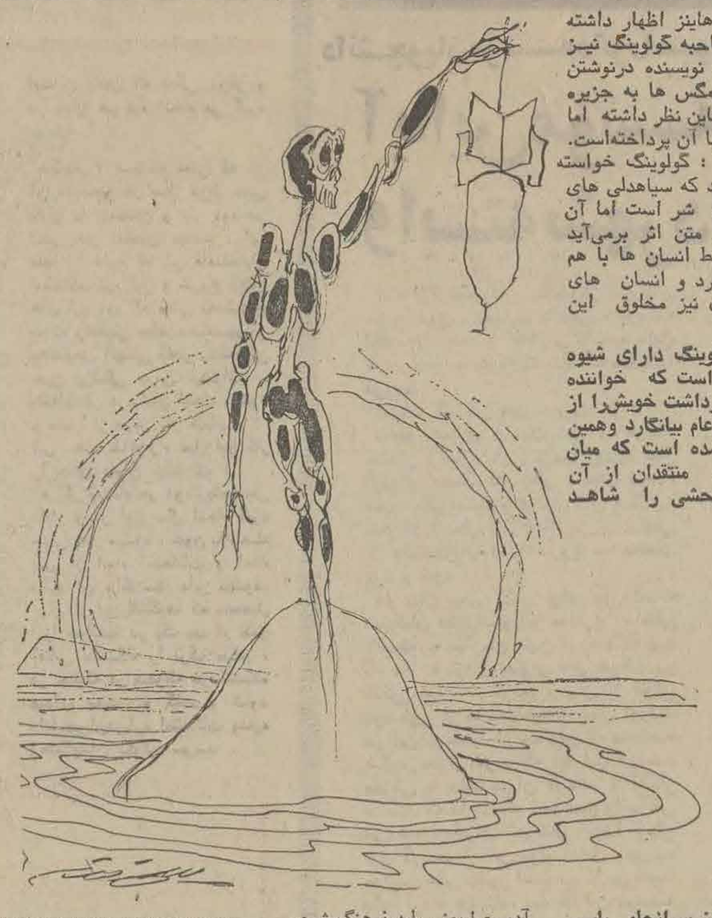

خداوندگار مگس ها اثرویلیام گولوینگ ، ترجمه جواد پیمان در۲۷۵صفحه‌بیهای ۱۸۵ـ۱۳۰ ریال ا ز انتشارات امیرکبیر .

این رمان سرگذشتی تخیلی ـ علمی است ، داستان کتاب ، داستان انسان هاست .

هواپیمائی از انگلستان که در کار جنگیدن باسرخهاست پرواز می کند تا تعدادی از کودکان انگلیسی را برهاند پس ازآنکه از زمین دور می شود بمبی اتمی براین دیار فرو می افتد ورشته های تمدن راپنبه‌می‌کند، هواپیما پس از نشستن ها و دوباره پرواز کردن ها مورد حمله دشمن قرار می گیرد و برای آنکه اثرا سبک کنند جایگاه سرنشینان را از ان‌جدا کرده بسمت زمین رها می کنند و کودکان انگلیسی با جایگاه در جزیره‌ای دور افتاده سقوط می کنند و بی آنکه آسیبی به بینند قسمت بعدی رمان زندگی این‌کودکان‌در ان‌جزیره متروک است ، بچه ها به تقلید بزرگتر ها سازمانهائی ایجاد می کنند و دستگاه حکومتی بنیاد می‌نهند وتمدنی را بی‌میافکنند اما زمانی دراز نمی گذرد که غرائز ترس‌و خونخواری همه‌نظام هارا درهم می ریزد و ستیزی در می‌گیرد وعده‌ای‌که پرخاش را خریده‌اند و شکار را شیفته با همقبیله‌ای بوجود می اورند و درصدد کشتن کودکان خردمند برمی ـ آیند و دو تن از آنان را از پای در می‌آورند ودرپی‌نابودی آخرین آنان‌اند که بزرگتر ها در کار جزیره دخالت می کنند.

جدال با مدعی

همانگونه که ساموئل‌هاینز در نقد خویش براین کتاب خاطر نشان کرده‌اند گولوینگ در نوشتن این اثر از دو سنت‌ادبی سود جسته است یکی انکه شکل رمان های تخیلی و علمی را برگزیده و دیگر آنکه محل وقوع رویداد های داستان را جزیره‌ای دور دست و متروک قرار داده است اما بگمان ما قصد گولوینگ این نبوده است که صرفا آینده نگری کند و اصولا وقایع قصه در قلمرو گذشته و حال‌اند و اگر سخن از آینده بمیان می اید ، آینده ایست چسبیده به اکنون و تنگاتنگ حال .

همچنانکه هاینز اظهار داشته است و مصاحبه گولوینگ نیز موید اوست نویسنده درنوشتن خداوندگار مگس ها به جزیره مرجان بالانتاین نظر داشته اما اثر متفاوت با آن پرداخته‌است. هاینزمیگوید : گولوینگ خواسته است بنمایاند که سیاهدلی های آدمی موجد شر است اما آن گونه که از متن اثر برمی‌آید شر در روابط انسان ها با هم شکل می گیرد و انسان های سیاه اندرون نیز مخلوق این روابطاند .

اثر گولوینگ دارای شیوه سمبولیکی است که خواننده نمی تواند برداشت خویش‌را از آن برداشتی‌عام بیانگارد وهمین غنا سبب شده است که میان برداشتهای منتقدان از آن اختلافات فاحشی را شاهد باشیم . هاینز سرانجام باین نتیجه میرسد که مایه اصلی این اثر گرایش بیحد و مرز آدمی به بدی است و گولوینگ میخواهد نشان دهد که ادمی در هیچ دوره‌ای معصوم نبوده است و در آینده نیز هرگز از جنگ شری که از نهاد او برمی خیزد رهائی نخواهد یافت .

ما معتقدیم که گولوینگ دارای چنین باور یکجانبه‌ای نیست تصویر زندگی مشترک کودکان در جزیره در آغاز از معصومیت برخوردار است و اگر به شر می انجامد از آن روست که کودکان از بزرگتر ها تقلید می کند و نویسنده میخواهد « فلک را سقف بشکافد و طرحی نودر اندازد » و بدین باور دارد که «عالمی دیگر بباید ساخت و زنو آدمی» ! یعنی باید فرهنگ‌بشری را دیگر باره ساخت .

داستان گولوینگ از این نظر که در جزیره‌ای متروک اتفاق میافتد و رویداد هایش تابعیت محض از منطق معتاد زمان را گردن نمی نهد به آثار اتوپیک بیش از خود می ماند اما باآنها فرق‌دارند نویسندگان آنگونه اثار قالبی چنین برمی گزیدند تا بتوانند آرزو ها و آرمان های خود را بیان کنند در حالیکه گولوینگ این قالب را گزین کرده است برای انکه واقعیت های گذشته و حال و آینده نزدیک را تنگاتنگ هم برد و از طول تاریخ بکاهد و به عرض آن درافزاید اثر گولوینگ بگمان ما تاریخی سمبولیک است و در ان تصور در تمام نظام های تاریخ را میتوان دید منتهی این نظام ها پشت سر یکدیگر فرا نمیرسند بلکه همسایه دیوار به دیوار هم‌اند .

گولوینگ نشان میدهد که چگونه شرور میان آدمیان شکل گرفت و چگونه انسان ها در تمامیت تاریخ بجان هم افتادند و در اینده نیز خواهند افتاد . اما هرگز نمی گوید که گرایش آدمی به بدی تا ابدیت دوام خواهد داشت انکار نمی کنیم گولوینگ تردید دارد که ادمی در شرایط فعلی بتواند برشری که خود آفریننده ان است چیرگی یابد ، چه کسی بزرگتر و کشتی بادبانی‌اش را نجات خواهد داد ؟ اما . اما او حکم نمی کند که زیستن در شرارت برای همیشه در سرنوشت آدمیان است و سرنوشت محتوم آنان او دشواری کار را می ـ نمایاند و تنها شک می کند .

بهر حال من می خواهم‌بگویم «خداوندگارمگس‌ها»رای فلسفی نویسنده نه که تصویری است از تاثیری که منش های بشر امروز و تاثیرات نامطلوبی که برسرنوشت اینده او خواهد داشت و پاسخی واقع گرایانه است بخوش‌بینی ابکی بالانتاین ها خلاصه آنکه خداوندگار مگس ها یخ بشر است قالب رمان تبلور یافته هشداری‌است به تمام انسان ها و امیدی‌است یاس آلود برای درانداختن طرحی نو در جهانی نو .

نامه‌های نیما

کشتی و توفان مجموعه‌پنجاه نامه از نیمایوشیج بازنویسی از مینا میرهادی (یوشیج) و شراگیم یوشیج در ۱۱۸ صفحه از انتشارات امیر کبیر .

این مجموعه سومین دفتر از نامه های نیما و گویا هفت مجموعه دیگر را نیز چشم‌براه باید داشت :

در باره این پیرمرد که ادبیات فارسی را جوان کرد آنقدر حرف زده‌اند و نوشته‌اند و سخنرانی‌کرده‌اند که مانیازی نمی بینیم به بافتن بشینیم اما در باب «کشتی و توفان»نکاتی را یادآور میشویم اولا این مجموعه‌ها نمودار نثر نیماست که شاید بتوان آن را نثرخوبی به حساب آورد دوم اینکه در این مجموعه نامه ها به ترتیب زمان تحریر ضبط و ثبت‌شده و قرار است در بعدی ها هم همین‌کار را بکنند از این‌نظر خواننده میتواند روند تکاملی فکر این مرد را دنبال کندسوم اینکه این نامه ها بازگوکننده خاطرات نیما و تصویرگر لحظات از زندگی اوست و بسیاری از معاشران او را می شناساند و ما را با نظام‌فکریش آشنامی سازد وبا احساسات او خودمانی میکند و از این بابت ها مفید و مثبت و موثر، چهارم آنکه ..» اما ایراد هائی هم داشتیم که پاره‌ای را آقای طاهباز در صحبتی‌که‌تلویزیون یاران با او داشتند بعضی از آنها ظاهرا بالاجبار برطرف شد از جمله اینکه چرا آثار «چشم ما» بصورت جزوات کم حجم می‌براکنندکه جواب‌شنفتیم فرصت اندک است نخکم است و سوزن نیست .

اما یک نکته یادآورمیشویم که امیدواریم در تهیه جزوات آینده بدان توجه کنند آنطور که ما حساب کردیم مجموعا پنجاه صفحه کتاب کاغذ سپید است و میشد بجای چاپ شاعرانه و تجملی نامه هاآنها را پیاپی و بی فاصله چاپ کنند تا کتاب به نصف حجم فعلی برسد .

نکته‌ای که کار تهیه کنندگان این مجموعه‌را ارجدارتر میکند این است که تا آنجا که ما میدانیم نیما آثار خود رابیشتر بامداد مینوشت و پیداست با گذشت زمان بسیاری ازواژه ها و سطور نوشته ها محو شده است و بنابر این بازنویس ـ کنندگان این نامه‌ها از عهده کاری دشوار برآمده‌اند.

قسمتی از نخستین نامه مجموعه که اسم کتاب را هم از آن گرفته‌اند نقل میکنیم تا پایان زیب سخن ما باشد .

میل داری از زندگانی یکی ازدوستان چند ساله خود که غیر از سایر دوستانت بوده است با خبر شده و بدانی در دره های وطن خود چطور بسر میبرد ؟همانطور کموحوش نهایت اشتیاق من در آن است که باقی ایام خود را نیزبهمین نهج بگذرانم بمن میگویند غیر قابل معاشرت این برای من خیلی بهتر از این است که بواسطه معاشرت های خود خود را بمن نزدیک ساخته اوقات گرانبهای من به مصرف صحبت های بیهوده برسد من سالها مردم را سنجیده‌ام در فکر و عقیده خود مجربو زیر دست شده‌ام انقلاب و اشخاص را شناخته‌ام به آن کشتی شباهت داربکه از توفان‌گریخته است . آیاحماقتی از این بالاتر وجود دارد که خود را کوچک و بچه ساخته دوباره باطراران و خیانتکاران رفاقت کنم یا خود را از لذات‌و فوایدزندگی باز دارم برای اینکه شایان تماشای مردم واقع شوم ؟

استراتژی هخامنشی

بنیاد استراتژی در شاهنشاهی هخامنشی تالیف دکتر نصرت‌الله بختورتاش در ۴۰۲ صفحه به قیمت ۲۰۰ ریال از انتشارات موسسه مطبوعاتی عطائی .

نویسنده‌توانسته است در باب استراتژی عصر هخامنشی اثری ارزنده بوجود بیاورد واگر در نظر آوریم که منابع تحقیق دراین زمینه کمیاب است‌وعلاوه براین آنچه هست آلوده بغرض مینماید ارزش کار اوبیشتر آشکار میشود.

در فصل نخستین کتاب درباب‌مفهوم واژه استراتژی‌وتاریخچه‌تحولات مفهومی آن‌سخن رفته ونویسنده کوشیده‌است در آغاز تحقیق در اصطلاح باخواننده اثرش هماهنگی ایجاد کند در فصل‌دوم زمینه های تاریخی استراتژی عصر هخامنشی مورد تجزیه و تحلیل قرار گرفته‌ونظریه‌ای تازه درباب‌علت‌انتخاب سه‌پایتخت ارائه داده شده‌است که بگمان ما قابل تامل‌است . در فصل سوم در باره سیاست داخلی‌ایران‌بحث شده‌و اوضاع‌اجتماعی ایران با اوضاع اجتماعی یونان برابر نهاده شده است در فصل چهارم روابط ایران با دولت شهر های یونانی پژوهیده شده‌و مولف به‌نتایج چشمگیری رسیده است که از جمله نقش‌داشتن ایرانیان درشکل گرفتن حقوق‌بین‌المللی می‌باشد .

در پنجمین فصل نیرو های اقتصادی ایران آن روز بررسی شده‌ونقش آنها در شکل‌وجهت دادن به‌استراتژی‌نموده شده‌است در ششمین فصل‌استراتژی جنگی آن دوران مورد تحقیق‌واقع شده‌و اطلاعات ارزشمندی در این زمینه‌عرضه گردیده‌است و بالاخره در واپسین فصل کتاب نویسنده از عناصر فرهنگ‌معنوی ایران هخامنشی ونقش آنها درسودان به‌استراتژی سخن رانده است تحقیق آقای دکتر بختورتاش بگمان مابجای خویش‌نیکوست‌و شایسته است که‌دنباله این رشته پژوهش ها از سوی‌دیگر محققان گرفته شودچرا که برای‌شناخت امروزوفردا به داشتن شناختی همه‌جانبه از دیروز نیازمندیم‌وبی‌درک‌درست گذشته بی‌ریزی حال‌وآینده آنگونه که بایسته است‌میسر نیست و هرچند که‌این سخن ابن‌خلدون به‌غلوآلوده است یادآورمی شویم که اکنون به گذشته‌از آب‌به آب بیشتر میماند .

کارگران و کارمندان شرکت سهامی چای ایران

وابسته به‌وزارت تعاون‌وامور روستاها

دهه‌انقلاب‌سپید ایران‌راجشن گرفتند

بمنظور بزرگداشت دهه انقلاب ایران از ساعت۱۵ روز چهارشنبه ۲۷ر۱۰ر۱۳۵۱ مراسم باشکوهی در سالن اجتماعات کارگران این شرکت واقع در امین‌آباد شهرری برگزار گردیدکه در آن مدیر عامل اعضاء هیئت‌مدیره وروسای‌قسمت ها و کارگران و کارمندان این شرکت وعده‌ای ازاعضاء خانواده آنها شرکت داشتند . ابتدانماینده کارکنان شرکت سهامی‌چای ایران در کمیته بزرگداشت دهه انقلاب ایران طی سخنانی اظهار داشت:

از اینکه مشاهده می کنیم این جنین با شوروشعف دربزرگداشت انقلاب سفید شاه و مردم شرکت نموده و به پاس حق شناسی از اندیشه های رهبر خردمند ، شاهنشاه آریامهر در اینجا گرد آمده‌اید ،از طرفکمیته‌بزرگداشت دهه اول انقلاب تشکر می نماید . وی بعد از تشریح اثرات انقلاب گفت :

انقلاب همواره ره آورد های خود را با دست های خونین‌هدیه کرده است وواژه انقلاب‌درفرهنگ تاریخ واژه‌ایست یادآور آتش ، خون ، قحطی ، گرسنگی، کینه ـ توزی ، ویرانگری ، و کشتارهای گروهی .

لیکن ، اندیشه های آفریننده شاهنشاه آریامهر واژه انقلاب را در فرهنگ تاریخ مفهوم تازه‌ای بخشید .

انقلاب سفید شاه و مردم با۱۲ اصل سازنده‌خودبنیادهای اخلاقی واجتماعی فراوان برای ملت‌ایران و جهانیان به ارمغان آورد وبرای نخستین بار نشان داد که میتوان بدون ریختن قطره‌ای خون‌چهره جامعه و جهانرا دگرگون ساخت بی‌آنکه پریشانی ، ویرانی ، در بدری و فقر ببار آورد . میتوان‌به آرمان های انقلاب دست یافت بی‌آنکه بذر کینه و انتقام پراکنده شود.

شاهنشاه آریامهر با افکار و اندیشه های بلند خود با شعار آزادی نه بردگی ، فرهنگ نه جهل ، سلامتی نه بیماری ، هدف های انقلاب را روشن ساختند .

ناطق سپس به وضع زندگی کشاورزان و کارگران و سایر طبقات مردم درقبل‌و بعد ازانقلاب اشاره نمودو ادامه داد :

انقلاب ایران در بهبود جای کشور نیز تاثیر فراوان‌گذاشت . محصول جای توسعه و بهبودیافت و ده ها هزار نفر جایکاروخانواده آنها ازاثرات‌این انقلاب‌برخوردار شدند . کارگران شرکت سهامی جای ایران نیز از اثرات این انقلاب بی‌نصیب نماندند .

تاسیس سالن ناهارخوری و باشگاه ، ایجاد سرویس های‌منظم ایاب و ذهاب ، تامین بهداشت، بهبود محیط و شرائط کار و افزایش درآمد کارگران از طریق طبقه بندی مشاغل کارگری‌واجراء صحیح آن‌دربهبود وضع‌کارگران شرکت سهامی چای تاثیر فراوان داشته است . طرح هائی که‌برای بهبود چای ایران اجرا شده ویا در دست اجراءاست از قبیل‌ماشین کردن و بکار بردن‌تکنولوژی مدرن در طبقه‌بندی و اختلاط وبسته بندی چای ، اصلاح‌باغ های‌چای موجود برای برداشت محصول بیشتر و بهتر در واحد سطح ، استفاده از تکنیک های مدرن در صنعت چای نوید آینده بهتری را برای همه وابستگان چای کشور می دهد ...

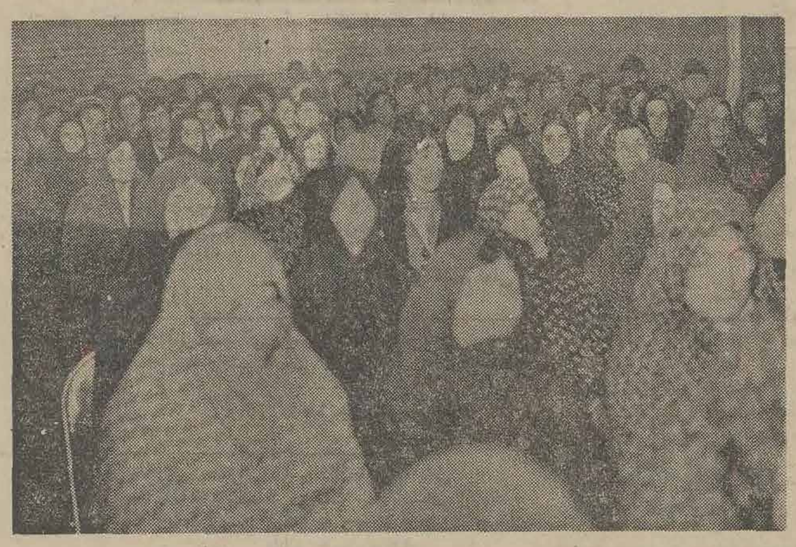

گوشه‌ای از اجتماع زنان افراد خانواده کارگران‌شرکت سهامی چای‌ایران درمراسم بزرگداشت دهه انقلاب سپید ایران

بعد از سخنان نماینده کارکنان شرکت سهامی چای‌ایران درکمیته بزرگداشت انقلاب ، قطعه شعری بنام «حماسه‌انقلاب» توسط‌دوشیزه خردسالی قرائت گردیدکه فوق ـ العاده مورد توجه قرار گرفت .

وآنگاه نماینده کارگران شرکت سهامی چای ایران اظهار داشت:

کارگران شرکت سهامی چای ایران با افتخار تمام خود راآماده نموده‌اند تا فرا رسیدن سالگرد انقلاب را هرچه باشکوهترجشن بگیرند و در مراسم بزرگداشت دهه انقلاب اجتماعی ایران‌شرکت جویند . دهسال‌پیش منشورانقلاب ایران که حاصل اندیشه های‌بلند شاهنشاه آریامهر برای عظمت ایران و سربلندی مردم این‌کشور است ، به تصویب ملی رسید . انقلاب پیروزمند ایران دو گروه نیرومند اجتماع ما یعنی‌کارگران و دهقانان را چنان‌یکپارچه‌درکنار هم قرارداد که نیروئی عظیم‌برای پشتیبانی از همه اصول انقلاب پدید آورد . آن چنان نیروئی که یارای مقابله با هر پیش‌آمدی‌را داراست .

ناطق پس از تشریح وضع کارگران ایران و مواهبی که بعد از انقلاب نصیب آنها شده‌اظهار داشت :

کارگران شرکت سهامی چای ایران در بعد از انقلاب و سال های اخیر از وسائل و امکاناتی در کارگاه‌برخوردارندکه در مدرن ترین کارگاه ها معمول است. در این مراسم کارکنان شرکت‌سهامی چای ایران و افراد خانواده های آنان باشکوه ترین احساسات خودرانسبت به‌شاهنشاه آریامهر ابراز داشتند .

آقای یزدان پناه رئیس کمیته بزرگداشت دهه‌انقلاب سپید شرکت سهامی چای ایران یکی از سخنرانان این مراسم بود که نطق پرشوری ایراد کرد

اثر انقلاب و در سال های اخیر طبقه بندی مشاغل دربارهکارگران این کارگاه اجرا شده و تمام کارگران اضافه حقوق دریافت داشته‌اند وزندگی آنها بهبودیافته است و از این نظر ما کارگران، قردفرد خود را سربازان جانباز انقلاب میدانیم .

این مراسم باصدور قطعنامه‌ای در پشتیبانی از تصمیمات کمیته برگزاری بزرگداشت انقلاب ودر میان ابراز پرشورترین احساسات کارکنان شرکت سهامی چای ایران وافراد خانواده های آنان نسبت به شاهنشاه‌آریامهر پیشوای‌عظیم‌ـ الشان ایران پایان یافت .

حاضرین در مراسم بزرگداشت دهه انقلاب سپید که از طرف کارکنان شرکت سهامی چای‌ایران برگزارشد بسخنان ناطقین‌گوش میدهند

اجتماع کارکنان شرکت سهامی چای ایران بمنظور بزرگداشت دهه انقلاب سپید بواقع نمایشگر یك اتحاد و اتفاق بود .

کمیته مرکزی بزرگداشت نخستین دهه انقلاب مقدس شاه‌وملت

افتخار دارد از طرف اعضاء انجمن شهرو مردم شریف و حقشناس‌تاکستان آمادگی کامل خود را جهت شرکت درمراسم بزرگداشت دهه‌انقلاب مقدس‌شاه‌و مردم که تحت رهبریهای خردمندانه شاهنشاه‌آریامهر بملت‌ایران‌ارزانی‌شده‌وضامن‌سعادت ورفاهیت واعتلای ملت‌ایران است‌اعلام‌دارد .

شهردار تاکستان ـ اعلامجدی

فعالیتها و برنامه‌های دانشگاه

جندیشاپور دریك‌هفته جشن دهه انقلاب

۱ـ انتشارات ـ انتشارات دانشگاه بمناسبت دهه انقلاب بشرح‌زیر است.

۱ـ کتاب : انقلاب سفید راهی بسوی تمدن بزرگ (نتیجه تحقیق و بررسی ده تن از استادان دانشگاه).

۲ـ کتاب : نمودی‌از اندیشه‌ای بزرگ (نتیجه بررسی‌و ابرازاحساسات ۱۲تن از دانشجویان دانشگاه).

۳ـ کتاب : ره‌آوردی نو (مجموعه شعر سروده شعر چند تن از دانشجویان).

۴ـ کتاب : ندای شهریاری حماسه قرن (مجموعه شعر همراه با نقاشی سروده یکی‌از دانشجویان).

۵ـ آیهای زیر زمینی ایران و ملی شدن آب بزبان فرانسه (تحقیق یکی از استادان).

۶ـ کتاب مصور دانشگاه (فعالیت های عمرانی دانشگاه جندیشاپور در دهه انقلاب همراه با عکس نشان داده شده است).

۷ـ مجله تربیتی دانشکده علوم تربیتی (انتشار اولین شماره این‌مجله بپاس بزرگداشت انقلاب مصادف با شروع جشن دهه انقلاب خواهدبود.

۸ـ انتشار و توزیع ۲نوع پوستر در سطح استان و کلیه دانشگاه ها وموسسات عالی کشور .

۲ـ نمایشگاه : شرکت در تشکیل نمایشگاهی که در سطح استان ترتیب میبابد .

۳ـ مسابقات ورزشی : کاپ دهه انقلاب تهیه شده است که ببرنده مسابقه اهداء خواهد شد . و مسابقات کشتی بمدت ۵ روز انجام خواهد گردید.

۴ـ مسابقات هنری : مسابقه بهترین شعر ومقاله و نمایشنامه ترتیب داده شده که ببرنده آن‌جایزه داده خواهد شد .

۵ـ بازدید ؛ ۱۰۹ دانشجویان ازواحد های اجرائی اصول انقلاب دریک هفته جشن بازدید خواهند نمود ونیز مردم میتوانند درروز معینی باوسائلی که‌دانشگاه فراهم مینماید ازشهر دانشگاهی جندیشاپور بازدید بعمل آورند.

۶ـ سخنرانی و گفت و شنود :۱ـ آقای دکتر جاهمی رئیس دانشگاه بانمایندگان دانشجویان در زمینه اثرات انقلاب ، بخصوص انقلاب آموزشی دردانشگاه گفتگوخواهند داشت ۲ـ درآمفی‌تاتر دانشگاه جلسه‌سخنرانی منعقد خواهد شد .

۷ـ جشن و میهمانی : کمیته دانشجوئی دانشگاه مجلس شادمانی ترتیب خواهد داد و از معاریف شهر و استادان‌و دانشجویان پذیرائی خواهد نمود .

۸ـ در میتینگ همگانی روز تاریخی ششم بهمن مقامات دانشگاهی و استادان و دانشجویان شرکت خواهند نمود .

۹ـ کلیه واحدهای وابسته بدانشگاه آذین بندی و چراغانی شده است .

۱۰ـ دختران دانشجو و بانوان کادر آموزشی واداری دانشگاه در میتینگی که‌از طرف زنان اهواز بمنظور پشتیبانی از بزرگداشت دهه‌انقلاب در تاریخ ۲۳ر۱۰ر۵۱ تشکیل شده بود شرکت کردند و نماینده دانشگاه‌در زمینه اثرات انقلاب سخنرانی نمود .

۱۱ـ نصب شعارهای میهنی در نقاط معین دید عمومی .

۱۲ـ کمک نقدی دانشجویان و دانشگاهیان برای آزادی زندانیان بدهکار به میمنت این جشن بزرگ .

اطلاعیه

اتحادیه صنف فروشندگان چلوکباب و چلوخورش

تهران‌وحومه

بدینوسیله باطلاع اعضای صنف میرساند که طبق تصمیم هیئت مدیره دفتر اتحادیه از ساعت ٤ الی ٦ بعداز ظهر روز های شنبه ـ دوشنبه ـ پنجشنبه هرهفته درمحل جدیدخیابان هدایت‌اول صفی‌علیشاه پلاك۵۵ تلفن۳۰٤۰۵۹ برای امور اداری و صنفی دایر میباشد

گفتگو با دانشجویان دانشگاه تهران درباره امتحانات نیمسال تحصیلی

دانشگاه امتحان میدهد

با شروع امتحانات پایان نیمسال اول تحصیلی ،دانشگاه اینروزها رنگ دیگری بخود گرفته ، دخترها و پسر های دانشجو اغلب بصورت گروهی در کتابخانه مرکزی و یا کتابخانه های دانشکده های مختلف ، مشغول مطالعه درسها هستند ، در محوطه خیابان های دانشگاه بخصوص روزهائی که آفتابی است ، گروه های دانشجویان را ساکت و آرام در حال مطالعه دروس مشاهده میکنیم ، امتحانات اغلب دانشکده‌ها در چهار نوبت انجام میگیرد . مثلا در دانشکده حقوق ، ۸٫۵ صبح ساعت امتحان دانشجویان سال اول‌است، ساعت ۱۰٫۵ سال دومیها امتحان میدهند و دانشجویان سال سوم و چهارم ساعت ۳٫۵و ۵ره بعد از ظهر امتحان دارند. بهمین مناسبت با چند تن از دانشجویان رشته های مختلف درباره نحوه امتحانات گفتگوئی داشتیم که خلاصه آنرا در زیر میخوانید .

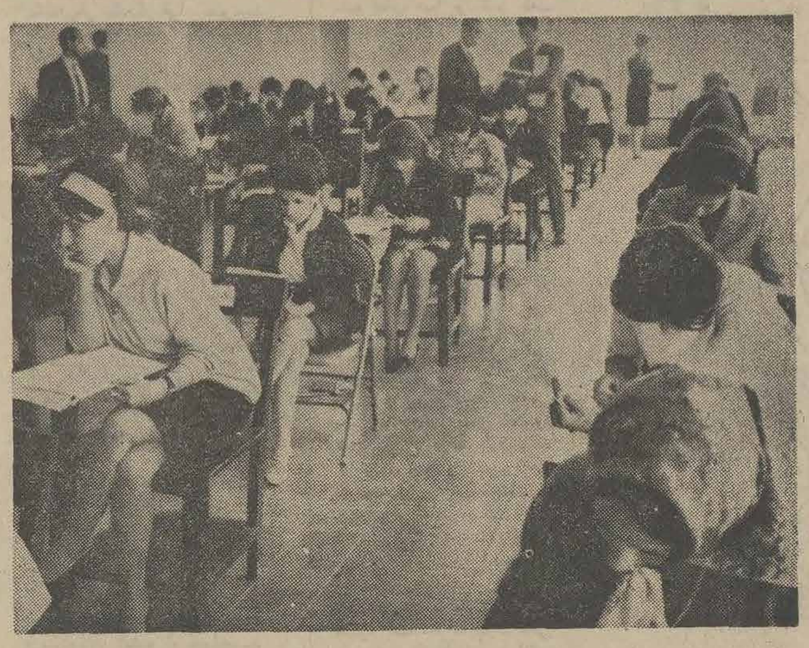

دانشگاه این‌روزها در تب امتحانات است و همه چیزدراطراف امتحانات جزوه های درسی و نمره دور میزند. عکس یکی از جلسات امتحان را نشان میدهد .

آقای مهذبی دانشجوی دانشکده ادبیات میگوید :

«من امروز امتحان زبان انگلیسی داشتم و خوشبختانه با موفقیت امتحان دادم ، من به این درس بیشتر از سایردروس اهمیت‌میدهم و بهمین جهت بیشتر مطالعاتم را بروی‌زبان‌انگلیسی‌متمرکز کرده‌ام.» میپرسم مگر امتحان‌زبان از سایر امتحانات دانشکده سخت‌تراست؟ جواب میدهد : ضوابطی که از طرف مرکز زبان دانشگاه برای درس زبان خارجه تعیین شده ، حداقل نمره قبولی در این درس را «ج» قرار داده ، حال آنکه در سایر درسهای دانشکده با نمره‌ای کمتر ، یعنی «دال» نیز میتوان قبول شد و بهمین علت است که دانشجویان توجه‌بیشتری به این درس نشان میدهند ، چون اگر دانشجوئی ظرف چهار ترم نتواند میانگین«ج» در زبان‌بیاورد، تحصیلش در دانشگاه بصورت مشروط در می‌آید و هر ترم بیش از ۱۲ واحددرسی نمیتواند اختیار کند و در نتیجه‌زمان تحصیل جنین دانشجوئی دردوره لیسانس‌بیشتر از چهار سال خواهد شد که مسلما دانشجوئی چنین چیزی را نمیخواهد».

دخترخانمی که خود رادانشجوی سال آخر تاریخ معرفی میکند ، در جواب اینکه امتحانات توام با موفقیت بوده است یا نه ، می‌گوید :

« من بعلت اینکه میخواهم در بهمن ماه فارغ‌التحصیل شوم ، این ترم ۲۵ واحد ، یعنی ۵واحد بیشتر از حد معمول درس‌گرفته‌ام و در نتیجه اینروزها سخت تلاش میکنم تا در همه این دروس موفق شوم و درسم به پایان برسد ، چون حتی اگر در ۳ واحد ازاین ۲۵ واحد هم نمره‌نیاورم ، بایستی شش ماه دیگر درجا بزنم» .

از این دانشجو میپرسم ، آیا گرفتن واحد درسی اضافه تر از حد معمول ، از نظر دانشگاه اشکالی ندارد ؟

میگوید : «البته گرفتن واحد درسی بیش از اندازه ، بنفع دانشجو نیست ، چون حجم زیاد درسها باعث میشودکه‌فرصت کافی برای مطالعه همه این دروس باقی نماند ،امادانشگاه استثنائا به دانشجویانی که بیش از ۹۵ واحد را گذرانده باشند ، اجازه داده است برای به پایان رساندن سریعتر دوره لیسانس ، در یک ترم ، حداکثر تا ۲۵ واحد درس بگیرند و منهم با استفاده از همین تبصره توانسته‌ام واحد اضافی بگیرم» .

در مقابل دانشکده حقوق یکی از دانشجویان سال اول که از جلسه امتحان خارج میشد ،اظهار داشت :

«من برای اولین بار است که در یکی از دروس دانشگاهی در دانشگاه امتحان میدهم و بهمین جهت این امتحان برایم جالب و در عین حال پر اضطراب بود، تا قبل از این فکر میکردم‌امتحان درس های دانشگاهی خیلی‌سهلتر از امتحانات دوره دبیرستان‌است اما امروز متوجه شدم که اگر هر درسی از ابتدای سال تحصیلی و همزمان با کلاس خوانده شود، براحتی میتوان‌درامتحانات‌دانشگاه نیز موفق شد» .

از خانم‌میرآفتاب دانشجوی‌رشته پزشکی میپرسم : «آیا با این نحو امتحان دادن که سالی دوبار و در پایان هر ترم انجام می گیرد موافقید ؟ »

میگوید : «سیستم فعلی که در آن دانشجو هر سال دوبار یعنی یکبار در زمستان و بار دوم در آخر بهار امتحان میدهد ، این عیب را دارد که در فاصله‌پایان امتحانات ترم اول و شروع کلاس های ترم دوم که مدتی به ثبت‌نام مجدد وتعطیلی میگذرد،دانشجویان بخصوص آنهائی که‌در رشته‌هائی چون پزشکی درس میخوانند ، وقفه‌ای در درسشان ایجاد میشود و مدتی از درس باز میمانند» .

این دختر خانم راه حل این کار را چنین عنوان میکند که :

« اگر ثبت‌نام هر دو ترم‌تحصیلی یکبار و در اول سال انجام گیرد خیلی بهتر میشود ، چون بلافاصله پس از اتمام امتحانات و اعلام نتایج آن ، کلاسها دایر میشود. پس از این گفتگوها که ماحصل آنرا خواندید در یک بعد از ظهر آفتابی دانشگاه را ترک میکنم ، در حالیکه در محوطه هردانشکده صدای بحث و گفت و شنود دانشجویان‌درباره امتحانات ونمره احتمالیشان بگوش میرسد .

اخبار دانشگاههای ایران

تدریس در دانشکده آکسفورد

ـ آقای دکتر حمید عنایت استاد و مدیر گروه علوم سیاسی دانشکده‌ح قوق‌وعلوم‌سیاسی که‌چندی‌قبل تحقیقوی در باره جنبش اخوان المسلمین مصر ، از طرف دانشگاه بعنوان بهترین پژوهش نقد علمی در رشته علوم انسانی و اجتماعی شناخته شده بود ، از طرف دانشگاه اکسفورد انگلستان به سمت استاد مدعو انتخاب شده است و قرار است از نیمسال‌دوم سال تحصیلی جاری ، بمدت دوترم در آن دانشگاه به تدریس و تحقیق بپردازد .

اجرای نمایش در تالار نوبنیاد

ـ نمایشنامه ملاقات بانوی سالخورده با همکاری امور دانشجوئی اداره‌فعالیتهای فوق برنامه دانشگاه تهران در تالار نوبنیاد مولوی واقع در خیابان ۲۱ آذر بروی صحنه آمده است . این نمایشنامه را فردریک دور نمات نوشته و حمید سمندریان آنرا ببازیگری جمیله شیخی و پنجاه نفر از هنرمندان دانشگاه بروی صحنه آورده‌است.

انتشار نشریه دانشکده فنی

ـ بیست و چهارمین شماره نشریه علمی و صنعتی دانشکده فنی انتشار یافت در این نشریه ۱۴ مقاله علمی ، مرادف فارسی واژه‌هائی چند برای قسمت های الکترونیک ،راه و ساختمان ، مهندسی شیمی ، معدن و ذوب فلزات ، همراه با خلاصه مقالات بیکی از زبانهای فرانسه ، انگلیسی و آلمانی درج گردیده است .

سخنرانی بمناسبت دهه انقلاب

ـ ساعت ۱۰ صبح روز چهارشنبه ۲۷ دیماه ، آقای دکتر خطیبی راجع به اثرات دهه انقلاب شاه و مردم ،در دانشکده‌کشاورزی کرج سخنرانی مینماید .

سرپرستان جدید امور دانشجوئی و آموزشی دانشکده علوم اجتماعی

ـ آقای‌دکتر فریدون آسکویی استادیار تمام وقت دانشکده علوم اجتماعی و تعاون ، با حفظ وظائف استادیاری ، بسمت سرپرست امور دانشجوئی و آقای دکتر کاظم ایزدی استادیار دیگر این دانشکده ، بسمت سرپرست امور آموزشی‌و پژوهش دانشکده علوم اجتماعی و تعاون منصوب شدند .

ماموریت های علمی

ـ آقای دکتر هوشنگ روحانی نژاد رئیس مرکز اتمی دانشگاه ، برای شرکت در سمپوزیوم کاربردنیروگاه های هسته‌ای به ایالات متحده امریکا و آقای دکتر حسین زمردیان معاون موسسه ژئوفیزیک دانشگاه ، بمنظور محاسبات مربوط به شبکه های گرانی سنج کشور ، به آلمان عزیمت نمودند .

سخنرانی در دانشکده علوم تربیتی

ـ روز ۱۸ بهمن ماه، آقای دکتر علی حائری‌روحانی، تحت عنوان فیزیولوژی برخی از رفتار های آدمی در دانشکده علوم تربیتی سخنرانی خواهد نمود .

دانشجویان مؤسسه دکوراسیون ومعماری درمیز گرد اطلاعات

آیا این مؤسسه آموزشی وابسته بشهرداری است؟!

عده‌ای ازنمایندگان‌دانشجویان دپارتمان دکوراسیون و معماری داخلی به موسسه اطلاعات آمدند و گفتگویی داشتیم بااین عده راجع به مشکلات انها که بنظرشما می‌رسد .

شرکت کنندگان عبارت بودند از : ناهید حدادی (سال اول)ـ فرشته ساقیان (سال اول) کامبیز زندی(سال اول)، محمد علی نظر (سال دوم) محمد باقر نصرت‌لو (سال اول)وکامبیز حمزه‌لو (سال اول) کامبیز زندی یکی از دانشجویان ابتدا شروع به صحبت کرد و گفت :

دو سال پیش آگهی برای دوره۴ساله دپارتمان دکوراسیون و معماری داخلی وابسته به سازمان بتون آرمه داده شد که ما ۵۰ تومان بعنوان حق شرکت در کنکور پرداخت کردیم و پس از قبولی درکنکور از ما مصاحبه‌ای بعمل آوردند در این مصاحبه از مسئولی که مصاحبه میکرد سئوال کردم که آیا این موسسه مدرکی به دانشجویان می‌دهد و اظهار داشتند که ما مدرک تخصصی ولیسانس می‌دهیم‌وازمابرای هرسال ۳۵۰۰ تومان پول گرفتند که این پول معادل شهریه مدارس عالی کشور است در کارتی که‌بما داده بودند قید شده بود که این موسسه وابسته به وزارت آموزش و پرورش است و همچنین در اگهی قید شده بود این دوره چهار ساله است با ۱۴۰واحد یعنی تمام شرایط دوره لیسانس را دارا است و استادان آن نیز تمام استاد دانشگاه هستند .

بعد فهمیدیم که به ما مدرکی که مورد تائید باشد نمی‌دهند .

با وزارت علوم تماس گرفتیم ، آنها اظهار داشتند که این موسسه وابسته به ما نیست و ما آنرا تائید نمی‌کنیم به وزارت آموزش و پرورش مراجعه‌کردیم به ما گفتند که ما اجازه تاسیس یک دوره شبانه یکساله داده بودیم که‌آنهم برای سال ۴۷ ـ۴۸ بوده است ،باوزارت فرهنگ‌وهنر تماس گرفتیم آنهانیزوابستگی این موسسه را بخودتائید نکردند.

و ما سرگردان مانده‌ایم که این‌موسسه یکدام‌واحدآموزشی کشور وابسته‌است. اگر شما کلاس خیاطی بخواهید باز نمائید باید وابسته بوزارت آموزش و پرورش باشد همچنین سایر کلاسهای آموزشی و چگونه است که این موسسه وابسته به هیچ واحد آموزشی کشور نیست و مدرک تخصصی که می‌گویند به ما می‌دهنداز طرف کدام مرجع آموزشی مورد تائید است این سئوالی است که ۲۵۰ نفر دانشجویان این موسسه دارند .

سپس کامبیز حمزه‌لو گفت : در اگهی که این موسسه کرده بود نوشته شده‌بود که در پایان هر سال دیپلم و سال اخر دوره تخصصی خواهد بود و در پایان چهار سال مدرک تخصصی‌داده خواهد شد، همچنین این موسسه دارای‌آئین‌نامه است که بصورت پلی‌کپی به دانشجویان داده‌اند و در پایان هرترم نیز مانندسایر مدارس عالی و دانشگاه‌ها امتحان میکنند و این سئوال پیش می‌آید که چطور یک موسسه‌ای دارای تمام شرایط مدارس عالی باشد و چنین پولی نیز بگیرد ولی نه وابسته به سازمان های آموزشی باشد و نه‌مدرکی بدهد که مورد تائیدمقامات آموزش کشور باشد.

ناهید حدادی ـ در روی تابلو این موسسه نوشته شده است دپارتمان دکوراسیون و معماری داخلی و این سئوال پیش می‌آید که این دپارتمان‌چی هست ؟

اگر موسسه آموزشی است که باید وابسته‌بوزارت خانه های آموزشی‌باشد، اگر مغازه است باید وابسته به‌شهرداری باشد و ما نمی‌دانیم پروانه تاسیس این موسسه از چه مقامی و چه منبعی صادر شده است و اصولا این موسسه پروانه دارد که چنین کاری بکند یا خیر و ما ۲۵۰ نفر هستیم که پول پرداخت کرده‌ایم و واحد های ما نیز مانندواحد های مشابه در دانشگاه‌ها است و استادان مانیز استادان دانشگاه هستند وعلاوه‌براین‌تمام مقررات‌این‌دپارتمان‌مانند مقررات مدارس عالی کشور است ولی هیچ مدرکی نمیدهد که مقامات اموزشی آنرا تائید نمایند .

فرشته ساقیان : مسئولان این موسسه در مقابل اعتراض بچه‌ها گفتند که ما بشما مدرکی از یکی از دانشگاههای معتبر ایتالیا می‌دهیم ما این موضوع را با مسئول ارزیابی وزارت علوم آقای معدل مطرح کردیم ایشان گفتند چون‌این موسسه وابسته به ما نیست بنابراین ما مدرک آنرا نمی‌توانیم تایید کنیم و ازنظر ما اعتباری ندارد و همینطور وزارت فرهنگ هنر و وزارت آموزش وپرورش از وجود این موسسه اظهاربی اطلاعی کرده‌اند و حالا ما مانده‌ایم چکار باید بکنیم .

تبریکات

اتحادیه صنایع فیلم ملی ایران

درذیل توجهات شاهنشاه آریامهر اصلاح لایحه مالیات بردرآمد درباره صنعت سینمای ملی ایران که باهمت والای جناب آقای‌هویدا نخست وزیر محبوب و جناب آقای پهلبد وزیر محترم فرهنگ و هنر وجناب آقای آموزگار وزیر محترم دارائی به تصویب مجلس شورای ملی رسیده است نتیجه‌فعالیت پیگیر و مداوم شما میباشد ،صمیمانه این موفقیت را تبریک میگویم .

محمدعلی‌زرندی

آ_۷۸۳۷۴

جناب آقای امیرقاسم معینی وزیر محبوب کار و امور اجتماعی

مفتخرا از طرف خود وهمسلکان شهرستان شاهی احراز سمت مقام عالی وزارت را به‌آن جناب تبریک عرض مینمایم .

رئیس کمیته حزب ایران نوین ـ عبدالحسین جهاندیده

آ_۲۳۸۸۹

جناب آقای امیرقاسم معینی وزیر محترم کار وامور اجتماعی

باکمال افتخار اینجانب از طرف خود و بنمایندگی قاطبه اهالی شاهدوست آبادان واعضاء حزب ایران نوین این شهرستان‌انتصاب آنجناب را که از سربازان واقعی انقلاب هستید تبریک عرض نموده توفیق روزافزون جنابعالی را در خدمت بشاهنشاه آریامهر وایران عزیز آرزومند است.

آبادان ـ جوهرزاده شهردار و رئیس کمیته حزب ایران نوین‌آبادان

آ_۷۸۰۵۲

جناب آقای دادور فرماندار محترم گرگان

انتصاب شایسته آن جناب را تبریک عرض نموده ، توفیق بازهم بیشتر شمارا برای خدمت بشاهنشاه آریامهر از خداوند بزرگ مسئلت دارم .

سراب ـ داوران

آ_۷۸۴۱۲

جناب آقای مهندس محمد مشحون

انتصاب شایسته آن جناب را به ریاست دامپروری کل کشور تبریک عرض می‌نمائیم.

کارمندان اداره دامپروری سازمان عمران قزوین ـفریدون بصیری ـ باقرارشدی ـ احمد منتظری ـ حسین رحمانی ـ حسین شکری .

آ_۷۸۴۴۰

همسلک ارجمند جناب آقای مهندس امیرقاسم معینی قائم‌مقام محترم دبیرکل حزب ایران نوین

باقلبی آکنده‌از شوق ازطرف خود و کلیه اعضای حزب ایران‌نوین شهرستان تویسرکان انتصاب شایسته جنابعالی را بوزارت کار و امور اجتماعی تبریک عرض نموده سعادت و موفقیت شما را درراه خدمت بشاهنشاه آریامهر و ملت شریف ایران از خداوند مسئلت دارد .

کاظم اکبری فرماندار ورئیس کمیته حزب ایران نوین شهرستان تویسرکان .

آ_۷۸۴۹۰

همسلک ارجمند جناب آقای مهندس امیرقاسم معینی قائم مقام محترم دبیر کل حزب ایران نوین

بانهایت خوشوقتی از طرف خودو کلیه اعضای کمیته حزب ایران نوین بخش سرکان شهرستان تویسرکان انتصاب آن جناب را به وزارت کارو امور اجتماعی تهنیت‌عرض نموده سعادت و موفقیت شما را در راه خدمت به شاهنشاه آریامهر و حزب پاسدار انقلاب‌مسئلت مینماید .

اسدالله صمدی شهردار و رئیس کمیته حزب ایران نوین بخش سرکان شهرستان تویسرکان

آ_۷۸۴۹۲

همسلک ارجمند جناب آقای مهندس امیرقاسم معینی قائم مقام محترم دبیرکل حزب ایران نوین

محترما باخوشوقتی کامل از طرف خود و کلیه اعضای کمیته حزب ایران نوین بخش سرایی شهرستان تویسرکان انتصاب شایسته جنابعالی را بوزارت کار وامور اجتماعی کارگران تبریک عرض نموده موفقیت همسلک ارجمند رادرراه خدمت به شاهنشاه‌آریامهر رهبر عظیم‌الشان ایران از خداوند متعال مسئلت دارد .

علی‌وحیدی بخشدار و رئیس کمیته حزب ایران نوین بخش‌سرابی شهرستان تویسرکان

آ_۷۸۴۹۴

همسلک ارجمند جناب آقای مهندس امیرقاسم معینی قائم‌مقام محترم دبیرکل حزب ایران نوین

احتراما ازطرف خود و کلیه اعضای انجمن شهرستان تویسرکان انتصاب شایسته جنابعالی را به وزارت کار وامور اجتماعی کارگران تبریک و تهنیت عرض نموده توفیق روزافزون آن جناب را درراه خدمت بشاهنشاه آریامهر و ملت نجیب و شریف ایران از خداوند متعال مسئلت دارد .

حسن محمودی رئیس انجمن شهرستان تویسرکان

آ_۷۸۴۹۶

همسلک ارجمند جناب آقای مهندس امیرقاسم معینی قائم مقام محترم دبیرکل حزب ایران نوین

محترما ازطرف خود و کلیه اعضاء انجمن شهر تویسرکان‌انتصاب شایسته جنابعالی رابه وزارت کار وامور اجتماعی کارگران تبریک وتهنیت‌عرض نموده موفقیت بیش‌از پیش جنابعالی رادرراه خدمت بشاهنشاه آریامهر و ملت نجیب ایران از خداوند متعال مسئلت دارد .

منصور امامی رئیس انجمن شهر توسرکان

آ_۷۸۴۹۸

همسلک ارجمند جناب آقای مهندس امیرقاسم معینی قائم مقام محترم دبیرکل حزب ایران نوین

محترما ازطرف خود و کلیه اعضای شورای آموزش و پرورش منطقه‌ای شهرستان تویسرکان انتصاب شایسته آن جناب را بوزارت کار وامور اجتماعی تبریک و تهنیت‌عرض نموده موفقیت روزافزون جنابعالی را درراه خدمت بشاهنشاه آریامهر و ملت شریف ایران از خداوند متعال مسئلت دارد .

جواد امامی رئیس شورای آموزش و پرورش منطقه‌ای شهرستان تویسرکان

آ_۷۸۵۰۰

جناب آقای میرزا آقا موسوی

انتخاب مجدد سرکار را بنمایندگی کارگران ارج تبریک میگوئیم.

کارگران پرسکاری و برشکاری ارج

آ_۷۸۷۳۶

جناب آقای دکتر عباس اردوبادی

انتصاب شایسته آنجناب رابسمت معاونت اقتصادی وزارت تعاون و امور روستاها صمیمانه تبریک‌و تهنیت عرض نموده‌امید است در اجرای منویات عالیه شاهنشاه آریامهر همواره موفقو موید باشید.

حمیدسرتیپی ـاحمد حبیبی

آ_۷۸۶۹۴

جناب آقای حاج‌علی نصیرائی رئیس اتاق اصناف بابل

انتصاب شایسته شما رابسمت رئیس اتاق اصناف بابل‌تبریک عرض مینمایم.

بابل ـحاج معصوم عابدیان

آ_۷۸۸۵۰

جناب آقای حاج‌علی نصیرائی رئیس اتاق اصناف بابل

انتصاب جنابعالی رابسمت ریاست اتاق اصناف بابل‌صمیمانه تبریک میگویم.

بابل‌ـحاج محمدتقی عابدیان

آ_۷۸۸۴۸

جناب آقای حاج‌علی نصیرائی رئیس اتاق اصناف بابل

انتصاب شما رابه سمت رئیس اتاق اصناف تبریک گفته و امیدوارم در راه خدمت به اصناف موفق و موید باشید.

بابل‌ـ علی مرندی

جناب آقای حاج‌علی نصیرائی رئیس اتاق اصناف بابل

انتصاب حنابعالی رابه سمت رئیس اتاق اصناف بابل تبریک عرض نموده و موفقیت شما را در راه خدمت به شاهنشاه‌آریامهر و مردم آرزودارم.

بابل‌ـ تیمور جعفری مرندی

آ_۷۸۸۴۴

جناب آقای حاج‌علی نصیرائی رئیس اتاق اصناف بابل

انتصاب شما رابریاست اتاق اصناف بابل صمیمانه تبریک عرض نموده و امیدوارم در راه تحقق بخشیدن به آرمان های مقدس انقلاب سفید موفق و موید‌باشید.

بابل‌ـ ابراهیم لعلی

آ_۷۸۸۴۲

جناب آقای حاج‌علی نصیرائی رئیس اتاق اصناف بابل

انتصاب شما رابریاست اتاق اصناف بابل صمیمانه تبریک عرض نموده و امیدوارم در راه تحقق بخشیدن‌به آرمان های انقلاب سفید موفق و موید‌باشید.

بابل‌ـحاج‌ابوالقاسم لعلی

آ_۷۸۸۴۰

جناب آقای حاج‌علی نصیرائی رئیس اتاق اصناف بابل

انتصاب شایسته شما رابسمت رئیس اتاق اصناف بابل تبریک عرض مینمایم.

بابل‌ـ حسین مرندی

آ_۷۸۸۳۸

جناب آقای حاج‌علی نصیرائی رئیس اتاق اصناف بابل

انتصاب جنابعالی رابه سمت ریاست اتاق اصناف تبریک میگویم.

بابل‌ـ حسن مرندی

آ_۷۸۸۳۶

جناب آقای حاج‌علی نصیرائی رئیس اتاق اصناف بابل

انتصاب شما را به سمت رئیس‌اتاق اصناف تبریک گفته و امیدوارم در راه خدمت به اصناف موفقو موید باشید.

بابل‌ـحاج حسین معتضدی

آ_۷۸۸۳۴

جناب آقای حاج‌علی نصیرائی رئیس اتاق اصناف بابل

انتصاب جنابعالی رابه سمت رئیس اتاق اصناف بابل تبریک عرض نموده و موفقیت شما را در راه خدمت به شاهنشاه‌آریامهر و مردم آرزودارم.

بابل ـحسین‌لعلی

آ_۷۸۸۳۲

جناب آقای حاج‌علی نصیرائی رئیس اتاق اصناف بابل

انتصاب حنابعالی رابسمت رئیس اتاق اصناف بابل صمیمانه تبریک عرض مینمایم.

بابل‌ـ حسن یختیاری

آ_۷۸۸۳۰

جناب آقای حاج‌علی نصیرائی رئیس اتاق اصناف بابل

انتصاب شایسته جنابعالی راتبریک میگویم و امیدوارم‌در راه خدمت بمردم بیش‌از پیش موفق و موید باشید.

بابل‌ـ حسین پیشکار

آ_۷۸۸۲۸

جناب آقای حاج‌علی نصیرائی رئیس اتاق اصناف بابل

انتصاب شایسته جنابعالی را تبریک میگویم و امیدوارم در راه خدمت بمردم بیش‌از پیش موفق و موید‌باشید.

بابل‌ـ حاج‌یدالله مرندی

آ_۷۸۸۲۶

جناب آقای حاج علی نصیرائی

انتخاب جنابعالی رابسمت رئیس اتاق اصناف بابل از صمیم قلب تبریک میگوییدو آرزو دارد دراین مقام نیز موفق و موید باشید.

بابل‌ـ عباس مرندی

تیمسار فرمانده ژاندارمری کل کشور

ضمن تشکر و قدردانی از سرکار استوار حسین مقتدری و سرکار استوار احمد تیموری رئیس و معاون پاسگاه ژاندارمری جوادیه تهران پارس‌که نهایت کوشش در امر حفاظت‌وجلوگیری از فساد در منطقه خاك سفید نموده‌اند تشویق نامبردگان را خواهانیم.

ولی‌الله صدیقی ـ کاظم علیزاده

آ_۷۸۴۳۴

همسلک ارجمند جناب آقای مهندس امیرقاسم معینی قائم‌مقام محترم دبیر کل حزب ایران نوین

محترما باخوشوقتی کامل از طرف خود و کلیه جوانان عضو حزب ایران نوین شهرستان تویسرکان انتصاب شایسته آن همسلک گرامی را بوزارت کاروامور اجتماعی تبریک و تهنیت‌عرض نموده توفیق آن جنابدرراه خدمت به شاهنشاه آریامهر و حزب پاسدار انقلاب از خداوند بزرگ مسئلت دارد .

ایرج شفیعی مسئول سازمان جوانان حزب‌ایران نوین شهرستان تویسرکان

آ_۷۸۸۰۲

همسلک ارجمند جناب آقای مهندس امیرقاسم معینی قائم مقام محترم دبیر کل حزب ایران نوین

محترما با خرسندی کامل از طرف خود و کلیه اصناف وابسته بحزب ایران نوین شهرستان تویسرکان انتصاب فرخنده آنجناب را بوزارت کاروامور اجتماعی تهنیت عرض نموده توفیق بیشتر جنابعالی را درراه خدمت به شاهنشاه آریامهر و ملت نجیب ایران ازخداوند بزرگ آرزو دارد .

محمدعلی نوروزی مسئول سازمان اصناف حزب ایران نوین‌کمیته شهرستان تویسرکان

آ_۷۸۸۰۴

همسلک ارجمند جناب آقای مهندس امیرقاسم معینی قائم مقام محترم دبیر کل حزب ایران نوین

محترما ـ انتصاب شایسته جناب عالی را بوزارت کار وامور اجتماعی تبریک و تهنیت عرض‌نموده توفیق بیش ازپیش آن جناب را درراه خدمت به شاهنشاه آریامهر و ملت شریف ایران ازخداوند بزرگ مسئلت دارد .

مسئول سازمان زنان وابسته بحزب ایران نوین شهرستان تویسرکان

آ_۷۸۸۰۶

دهمین سالروز انقلاب ششبهمن رابه پیشگاه مبارک شاهنشاه آریامهر و ملت ایران تبریک عرض میناید.

کارکنان ودانش‌آموزان واعضای انجمن همکاری خانه ومدرسه دبستان دخترانه آریا شماره یک لاهیجان

آ_۷۸۸۱۴

پیشگاه مبارک شاهنشاه آریامهر

جان‌نثار باکمال‌مسرت فرارسیدن جشن ملی دهه انقلاب اصیل و ثمربخش شاه ومردم را بنمایندگی از طرف کارکنان و دانش آموزان واعضای انجمن همکاری خانه و مدرسه آموزشگاه راهنمائی تحصیلی ستوده تبریک عرض‌مینماید .

رئیس مدرسه راهنمائی تحصیلی ستوده لاهیجان ـ قطبتحریری

آ_۷۸۸۱۶

دهمین سالروز انقلاب شاه و مردم را به پیشگاه پدر تاجدار وملت ایران صمیمانه تبریک و تهنیت‌می‌گویند .

کارکنان واعضاء انجمن همکاری خانه و مدرسه و دانش آموزان دبستان دولتی دکتر صدیق اعلم لاهیجان

آ_۷۸۸۲۲

دهمین سالروز انقلاب شاه ومردم را به پیشگاه شاهنشاه آریامهر وملت ایران صمیمانه شادباش میگوید :

اعضاء انجمن همکاری خانه و مدرسه و دانش آموزان دبستان دولتی منتصرالملک لاهیجان .

آ_۷۸۸۲۰

دهمین سال تصویب ۱۲ اصل انقلاب سفید در تاریخ ملت ایران جلوه‌ای جاودانه گرفته است . این روز بزرگ را بملت ایران صمیمانه شادباش میگوئیم.

لاهیجان ـ از طرف اعضاء انجمن همکاری خانه و مدرسه و کارکنان و دانش‌آموزان دبستان دولتی فرح پهلوی ـ ظهری .

آگهی استخدام پزشک

جمعیت شیرو خورشید سرخ ایران برای خدمت در موسسات درمانی خود در شهرستان ها احتیاج باستخدام تعدادی پزشک عمومی متخصص در رشته های مختلف پزشکی ـ ماما و نرس دارد . داوطلبان میتوانند جهت کسب‌اطلاعات بیشتر در باره محل خدمت حقوق‌ـ مزایاو تسهیلات بسازمان خدمات درمانی جمعیت واقع‌در بهجت‌آبادچهارراه‌رودسر مراجعه فرمایند .

از باباخان طایفه خانی ۱۹ ساله اهل بهور (ورامین) که در تاریخ ۱۹ر۱۰ر۵۱ ازنیشابور باقطار عازم تهران بود خبری نیست هرکس اطلاع دارد به جلیل آباد (ورامین) منزل آقای امامی خبر دهد .

آ_۲۴۰۱۱

ازخورن اسماعیلیان (عکس بالا) ۱۶ ساله تقریبا سه ماه است خبری نیست هرکس اطلاعی‌ازنامبرده داردخواهشمند است بخیابان خواجه‌نظام‌الملك اول ده‌متری‌ارامنه به‌آرایشگاه موشیر خبر دهد .

آ_۲۳۹۰۵

۸۰۰ واحد صنعتی
در بزرگترین نمایشگاه صنعتی ایران

نمایشگاه پیشرفت های صنعتی کشور از امروز تا ششم بهمن ماه برای بازدید مردم باز است

۸۰ در صد صنایع شرکت کننده متعلق به بخش خصوصی است

هشتصد واحد صنعتی که طی دهه انقلاب بوجود آمده و یاتوسعه یافته است ، مصنوعات خود را از امروزدر بزرگترین نمایشگاه صنعتی ایران بـه معرض نمایش گذاشتند . عدم وجود رقابت بازرگانی ، مشخص کننده این نمایشگاه از نمایشگاه های قبلی است . در ایـن نمایشگاه نشان دادن صنعتی با مارك بخصوصی مطرح نیست ،بلکه توسعه‌و تکمیل صنایع طی دهه گذشته‌نشان داده میشود.

نمایشگاه صنعتی ایران ، در محل شرکت سهامی نمایشگاه های بین‌المللی ایران در کنار « پارك‌وی » تشکیل شده است و عنوان آن نمایشگاه « پیشرفت صنایع ایران در دهه‌انقلاب» میباشد.

دراین نمایشگاه هر گروه از مصنوعات صنعتی در یکجا بنمایش گذارده شده و برای اولین بار عرضه کالا ها باآمار مقایسه‌ای همراه است . فرضا مقایسه شده که تولید صنعت لوازم خانگی در سال ۴۱ چقدر بوده و اکنون چقدر افزایش یافته است .

صادرات و واردات

در موردهر کالا ارقامی‌ارائه شده که نسبت واردات کالا های مزبور را در سالهای مختلف نشان میدهد و همینطور صادرات هر کالادر مورد‌صنایعی که بخارج صادر میشود‌مشخص شده‌است . بروشور هائی که دراین نمایشگاه ازطرف‌صاحبان صنایع چاپ گردیده، اینبار نشان دهنده نحوه‌تولیدو کیفیت کالا است و تکامل کالای‌مزبور راطی دهه اخیر نشان میدهد.

نکته دیگری که در مورد این نمایشگاه بچشم میخورد اینست که از نظر تعدادشرکت کنندگان مهمترین نمایشگاهی است که در ایران تشکیل می شود. در این نمایشگاه واحد های تولیدی کوچك تر مانند تولید کنندگان واکس ،الکل صنعتی ، چسب و غیره نیز کالا های خودرا بمعرض نمایش گذارده‌اند.

صنایع شرکت کننده

صنایع غذائی ، نساجی ، پوشاك ، چوب ، فلزی،چاپ ، پوست وچرم،لاستیك،شیمیائی، داروئی ، بهداشتی ،ساختمانی، فولاد ، الکتریك ، الکترونیك، لوازم خانگی ، ماشین سازی ، اتومبیل سازی ، کشاورزی و صنایع دستی هریك گروه‌های مجتمعی راتشکیل میدهند. ۲۰ درصد از این تعداد مربوط‌به بخش دولتی و ۸۰ درصد دیگر مربوط به بخش خصوصی می‌باشد.

آنچه در مورد این نمایشگاه میتوان گفت ، پیشرفت‌صنایع ماشینی است.در این‌نمایشگاه انواع و اقسام تریلی،تراکتور، کامیون ،اتوبوس ، اتومبیل، ماشین تراش و پرس پمپ ، انواع دریل ماشین‌های‌بافندگی و چرخ‌دنده و رینك بچشم‌می خورد ، که تولید بعضی از آنها تا دو سال اخیر امکان نداشت ، ولی اکنون مطابق استاندارد های خارج در داخل کشور تهیه میشودونیاز مملکت را به واردات این کالاها کاهش داده است . دراین قسمت‌رشد تولیدی بخوبی احساس میشود.

بازدید مجانی

نمایشگاه صنعت ایران در زمینی بمساحت ۳۵ هزار متر مربع تشکیل گردیده ونمودار تحولاتی است که طی دهه‌اخیر بوجود آمده است.

همزمان با این نمایشگاه ، یك نمایشگاه عکس نیز تشکیل شده که در آن نزدیك به۹۰۰ قطعه عکس در زمینه کلیه پیشرفت های اقتصادی‌و صنعتی کشور و همچنین کارخانجات تولیدی مختلف مثل ذوب‌آهن، پتروشیمی و نفت‌بمعرض‌نمایش گذارده شده است . نمایشگاه مزبور تا ششم بهمن ماه باز خواهد بود و بازدید آن برای عموم آزادو مجانی است .

دو خبر کوتاه

افزایش موجودی پس‌انداز

موجودی کل حسابهای پس‌انداز بانك ملی ایران در پایان آذر ماه ۱۳۵۱ ، بالغ بر ۳۷ میلیارد و ۳۰۸ میلیون ریال گردیده است این مبلغ نسبت به موجودی پس‌انداز بانك در پایان آبانماه سال جاری بیش از یك میلیاردو ۴۴۰ میلیون ریال ونسبت به ماه مشابه سال قبل ۹میلیارد و ۷۳۳ میلیون ریال افزایش یافته است .

نمایشگاه های صنایع دستی ایران

در آذر ماه گذشته دو نمایشگاه‌ازصنایع‌دستی‌ایران در بروکسل ترتیب یافت که در آن ۵۰۰ نوع از فرآورده های دستی ایران به معرض نمایش و فروش گذاشته‌شد. نمایشگاههای ایران‌باستقبال بی سابقه علاقمندان وبازدید‌کنندگان مواجه گردید ودر مدتی کمتراز ۱۰ روز بیش از ۲ میلیون ریال ازفرآورده های‌دستی ایران بفروش‌رفت.

فروشنده کیف ایتالیائی

یك کارخانه مهم‌اجناس چرمی ایتالیائی تعداد ۵۰۰۰ کیف چرمی‌وحصیری را به‌قیمت دانه‌ای ۲۰۰۰لیر ایتالیائی بمعرض فروش میگذارد . هزینه مسافرت (رفت‌وبرگشت)،خریدار تمام اجناس‌برگردانده خواهدشد . بانشانی زیرتماس بگیرید :
DITTA DE ASTIS, NAPOLI
PIAZZA TRIESTE TRINTO NO, 6
تلفن : ۲۳۳۷۰۰

کشتی «هاگوروسان مارو» سفر ۵۸

بدینوسیله باطلاع تجار محترم میرساند که کشتی فوق‌الذکر بدستور سازمان بنادر و کشتیرانی کلیه اجناس وارداتی خود را دربندر شاهپور تخلیه خواهد کرد برای کسب اطلاع بیشتر بنمایندگی کل در ایران

شرکت سهامی
لوانت اکسپرس ترانسپورت (ایران)

تهران : خیابان شعدی شماره ۴۴۷ تلفن ۳۰۳۱۳ و ۵ ـ ۳۰۴۹۳۱
مراجعه شود ویا به شعبات این شرکت در
خرمشهر : خیابان شاهرخ تلفن ۲۸۱۴ ـ ۲۸۱۵ ـ ۳۹۳۵
تبریز : خیابان فردوسی تلفن ۲۱۵۱۷۰ ـ ۴۴۶۹۰
آبادان : شماره ۱۶ سان‌شان بریم تلفن ۲۱۵۱
بندرپهلوی : آقای مهدی شعبانیان (غازیان)

شرکت ملی نفت ایران امور پخش
قابل توجه صاحبان
دستگاههای حرارت مرکزی

پیرو اطلاعیه های قبلی باطلاع صاحبان‌دستگاه های حرارت مرکزی میرساند چنانچه در تامین سوخت مورد‌نیاز خودبا اشکالی مواجه گردیدند تلفن های شماره ۷۶۵۹۱۱و ۷۶۵۲۳۱و ۷۵۳۲۱۷و ۷۶۵۹۱۲ در کلیه ایام هفته از ساعت ۸ صبح الی ۸بعدازظهر آماده باسخگوئی است.

تفسیر اقتصادی
وظایف کشاورزی در برنامه پنجم

از : مهندس تقی جبرئیلی

از خصوصیات اصلی‌وعمده برنامه پنجم توجه‌خاص به‌بخش کشاورزی و ایجاد تسهیلات وامکانات برای همکاری بخش عمومی و خصوصی بایکدیگر است .

قبول این فلسفه که کشاورزی اهرم اصلی‌فعالیت های اقتصادی‌است‌و توجه برنامه پنجم باین‌که پیشرفت صنعت بستگی به فعالیت‌وتولید کشاورزی دارد و کشاورزی تولید کننده موادخام برای صنعت‌و ایجاد کننده کار تولیدی برای بخش خدمات است، بما این نویدرا میدهد که هرگونه کارو کوشش در راه کشاورزی و هر میزان سرمایه‌گذاری دراین بخش فعالیت و سرمایه‌گذاری غیر مستقیمی است در بخش های صنعتی و خدمات.

در برنامه پنجم ۳۵۲ میلیارد ریال به برنامه های کشاورزی ،آب و نوسازی اختصاص داده شده تا بـا گسترش زمین های زیر کشت آبی به ۳ میلیون و ۹۰۰ هزا رهکتار ، میزان تولیدات غلات را از ۵ر۶ میلیون تن به ۸ر۳ میلیون تن وتولید علوفه را از ۱ر۲ میلیون تن به ۷ر۴۵ میلیون تن و میوه‌جات را از ۱ر۸ میلیون تن به ۳ر۶ میلیون رسانیده و رشد ۵ر۵ درصد پیش بینی شده این برنامه‌را تحقق پذیر سازد.

توفیق دراین قسمت از برنامه سبب خواهد شد تا میزان رشد پیش‌بینی شده فرآورده های دامی از رشد ۶ر۶ درصد برخوردار گردد و میزان تولید گوشت از ۳۰۵هزار تن به ۴۴۵ هزار تن و تولید شیر از ۱ر۹ به۲ر۸ رسیده و ما را از بسیاری کمبود های غذائی بی نیاز سازد.

بررسی برنامه پنجم در بخش کشاورزی گویای‌این حقیقت است که وظیفه و ماموریت های جدید با هدف و ماموریت های گذشته تفاوت کلی پیدا کرده‌است.

دراین دوره ، برنامه کشاورزی سنتی و بسته کنونی باید جای خودرا بکشاورزی اقتصادی و تولیدی بدهد،چون استخوان بندی کشاورزی سنتی کنونی دیگر نمی تواند جوابگوی و مجری برنامه های انقلابی کشاورزی دردوران پنجم برنامه باشد.

باتمام این تعاریفو باتمام این سخن های‌امیدبخش، مجریان برنامه های کشاورزی رابابد هشدار داد که اعتبار ممکن است حلال قسمتی از مشکلات بشود، ولی جواب‌گوی کلیه مشکلات نبوده ونمی‌تواند باشد.

کشاورزی ما دارای محدودیت هائی است که بعضی ازاین محدودیت ها ثابت و بعضی متغیرند . محدودیت های ثابت بعضی محیطی و بعضی داخلی می باشند .رفع محدودیت های محیطی و یا دخل و تصرف در آنها نیاز بزمان و احتیاج به اجرای برنامه های طویل‌المدت‌دارد، ولی از بین بردن محدودیت های داخلی اگر با سرعت از بین نرود ، ممکن است در میزان و سرعت موفقیت اثری منفی بجای گذارد.

تاکنون کشاورزی سنتی خواه در بخش عمومی و یا خصوصی ماموریت کشاورزی رامعلوم و دیکته می‌نمود و تشکیلات و سازمان هاتعیین کننده اهداف و برنامه ها بودند ، در صورتی‌که حق براین‌است که هدف وسیستم بر تشکیلات مسلط شودو تعیین کننده ماموریت ووظائف دستگاه هاباشد ، در گذشته بحکم اجبار سیستم کشاورزی بسته از محیط متابعت میکرد و باقائیرات محیطی ، خیلی سریع خودرا هم‌آهنگ میساخت و نظم بی‌اساس وظاهری در داخل بی‌نظمی ها ایجاد می‌نمود.

سیستم کشاورزی مدار بسته در انتظار حوادث بود، اگر آفتی بروز می کردو یا اگر زمستانی سخت میشد، بیاد دفع آفت‌و بفکر تهیه علوفه می‌افتاد ، درصورتی که در کشاورزی باز ،کشاورزی بامحیط و مردم به تعادل و توازن میرسد.

این تعادلی است که پیشاپیش از تحولات محیط‌آگاه میشود متاثر میگردد وعلاج واقعه را قبل از وقوع‌میکند.

بطور خلاصه یکی از ضروریات ماموریت جدید کشاورزی در دوران پنجم تجدیدنظر در سازمان وتغییر شکل در سیستم های موجود است ، چون سیستم ها و سازمان‌های دوران سنتی نمی‌تواند جوابگوی خواست ها و نیاز های برنامه انقلابی کشاورزی در برنامه پنجم باشد.

کشاورزی در دوران پنجم باید دارای سه وظیفه مشخص و معلوم باشد.

۱ـ تولید مواد غذائی رابا جمعیت روزافزون کشور هم‌آهنگ سازد.

۲ـ با استفاده از علوم و تکنیك و تکنولوژی بازده کشاورزی راقابل رقابت بابازده صنعت از نقطه نظر سرمایه‌گذاری نماید.

۳ـ کشاورزی در جهت تقویت صنعت و صنایع‌نوپای موجود وظیفه دارد تاضمن تهیه مواد خام برای صنعت ، در بالا بردن قدرت خرید مصرف کنندگان محصولات صنعتی از راه تولید کشاورزی مجاهدت و کوشش کند.

اخبار اقتصادی شهرستانها

کلاس آموزشی

کرمانشاه ـ به‌منظور آشنائی باروشهای تازه‌باغداری و مبارزه با بیماریهای گیاهی یك کلاس کوتاه مدت با شرکت چهل‌تن از باغداران در مرکز آموزش کشاورزی کرمانشاه تشکیل شد دراین کلاس روشهای نوین‌پرورش، اصول صحیح تغذیه و بهداشت دام به‌شرکت کنندگان تعلیم داده شد .

سمینار افزایش تولید پنبه

مشهد ـ سمینار طرح‌افزایش تولید پنبه خراسان با شرکت نمایندگان مجری طرح شهرستانهای مختلف‌استان با حضور مجری طرح درمحل سازمان پنبه ودانه‌های روغنی شعبه مشهد گشایش یافت. این‌سمینارکه‌سه روز به طول انجامید نحوه جایگزین کردن کشت مکانیزه‌وایجادمزارع آموزشی مورد بررسی قرار داد.

کنفرانس حفاظت خاك و آب

نهاوند : کنفرانس حفاظت خاك و آب شهرستان نهاوند با حضور فرماندار و روسای ادارات وجمع کثیری از طبقات مختلف درخانه‌زن این شهر تشکیل شد ورئیس اداره خاك شناسی وحاصلخیزی خاك سخنرانی‌مستندی‌در باره عوامل فرسایش خاك ایراد کرد .

طرح تولید «پلی‌استر» و «آکریلیك» در ایران

تهیه طرح تولید «پلی‌استر» و «آکریلیك» در ایران مراحل نهائی خودراطی‌میکند وانتظار میرودبزودی مقدمات لازم جهت تاسیس این واحد صنعتی فراهم شود .

این طرح که با هدایت و حمایت بانك توسعه‌صنعتی و معدنی‌ایران بمرحله اجرا گذاشته خواهد شد، ایران را از ورود قسمتی از این دو ماده موردنیاز در صنعت نساجی‌و بسیاری ازصنایع دیگر مانند پلاستیك سازی‌بی نیازخواهد کرد.

خبرنگار صنعتی ما میافزاید : برای اجرای طرح مذکور به سرمایه‌ای معادل ۷۰ تا ۸۰ میلیون دلار احتیاج است که‌با سرمایه گذاری مشترك بخش خصوصی و شرکت های خارجی تامین گردد .

آگهی استخدام

مرکز آموزش کادر نیروی زمینی شاهنشاهی تعدادی غیرارتشی بشرح زیر استخدام مینماید .

الف ـ شرایط عمومی :

۱ـ تابعیت دولت شاهنشاهی ایران .

۲ـ متدین بیکی ازادیان رسمی کشور (اسلام ـ کلیمی ـمسیحی ـ زرتشتی) .

۳ـ داشتن کارت پایان خدمتی یا برگ معافیت دائم (غیرپزشکی).

۴ـ سن نبایستی از ۲۰ سال کمتر واز ۳۴ سال بیشتر باشد.

ب ـ افراد مورد لزوم :

۱ـ یکنفر مهندس دستگاه های‌حرارت مرکزی (دارا بودن دانشنامه مهندسی وداشتن پنج سال سابقه‌کار).

۲ـ یکنفر متصدی تعمیرات دستگاه های حرارت مرکزی (دارابودن مدرك تحصیلی دیپلم و پنج سال سابقه کار.)

۳ـ سه نفر کارمند فنی جهت تصدی دستگاه های حرارت‌مرکزی (دارا بودن مدرك سوم متوسطه و داشتن پنج سال سابقه کار.)

ج ـ داوطلبین میتوانند جهت اطلاع بیشتر و ثبت نام همه روزه باستثنای پنجشنبه هاو روز های تعطیل بادردست داشتن مدارك لازم و شناسنامه عکسدار بقسمت پذیرش مرکز آموزش کادر انتهای خیابان فرح‌آباد ژاله مراجعه نمایند .

مرکز آموزش کادر
آ ـ ۷۸۷۸۲

ـ۱ـ

آگهی شرکت جوراب

بدینوسیله باطلاع صاحبان سهام شرکت جوراب سهامی‌خاص میرساند که برای دریافت سودعملکرد سال ۱۳۵۰ بادر دست داشتن سهام‌خود از این تاریخ‌به‌دفتر [illegible] فرمایند.

هیئت مدیره شرکت‌جوراب‌سهامی‌خاص
آ ـ ۲۳۹۹۷

دعوت مجمع‌عمومی سالیانه‌گروه فرهنگی کوروش کبیر تهران

بدینوسیله‌از کلیه صاحبان سهام دعوت میشود که درتاریخ نهم بهمن ماه یکهزارو سیصدوپنجاه ویك در ساعت یك‌بعدازظهر در محل هنرستان صنعتی ملی‌تهران حضور بهمرسانند.

دستور جلسه:

۱ـ گزارش هیئت مدیره ۲ـ تصویب‌بیلان سالیانه ۳ـازدیاد سرمایه

از طرف هیئت مدیره گروه فرهنگی کورش کبیر تهران
بهروزبافرزاده
آ ـ ۲۴۰۱۳

۱ ـ دعوت مجمع عمومی فوق‌العاده شرکت تعاونی فرهنگیان تهران

۲ ـ دعوت مجمع عمومی‌عادی شرکت تعاونی فرهنگیان تهران

نظربااینکه اولین جلسه مجمع عمومی فوق‌العاده به علت‌عدم اکثریت تشکیل نگردیدلذا دومین جلسه مجمع عمومی فوق‌العاده صاحبان‌سهام شرکت تعاونی فرهنگیان تهران‌ساعت پنج بعدازظهر یکشنبه پانزدهم بهمن ماه ۱۳۵۱ واولین جلسه مجمع عمومی‌عادی ساعت‌هفت بعدازظهر همان‌روز در باشگاه معلمان تهران‌واقع در خیابان کاشان تشکیل می گردد از کلیه صاحبان سهام دعوت میشود درروز وساعت مقرربرای‌هردوجلسه بادردست‌داشتن‌دفترچه عضویت عکس‌دار در جلسه شرکت نمایندگانچه سهامداری نتواند در جلسه شرکت نماید می تواند به‌سهامداردیگری‌وکالت دهدهیچیك از سهامداران با احتساب‌رای‌خود نمی‌تواند بیش ازدو رای داشته‌باشد .

دستور جلسه مجمع‌عمومی فوق‌العاده

تصویب اساسنامه جدید طبق قانون‌شرکت های تعاونی‌مصوب خرداد ۱۳۵۰و مواد اصلاحی.

دستور جلسه مجمع عمومی‌عادی .

۱ـ استماع گزارش هیئت مدیره‌وبازرسان درباره تصویب ترازنامه و عملیات سودوزیان شرکت‌مربوط بسال ۱۳۵۰ وتقسیم آن .

۲ـ انتخاب‌بازرسان.

هیئت مدیره‌شرکت‌تعاونی فرهنگیان تهران
آ ـ ۷۸۷۴۶

تابلوی نمایندگیهای ایرانیت

اطلاعیه شرکت سهامی ایرانیت

ایرانیت
IRANIT

ازنظراینکه مشتریان‌محترم تهران بتوانند اجناس‌جزئی مورد احتیاج خودرابدون‌مراجعه به اداره مرکزی ویا کارخانه خریداری و سریعا تحویل گیرند تقاضامیشود ازاین ببعد به نمایندگیهای رسمی ایرانیت که‌نشانیهای آنان در زیر مندرج است مراجعه فرمایند .

نمایندگان فروش محصولات ایرانیت در تهران

فروشگاه شماره ۱	آقایان ناصری و امیرحشمتی خیابان شاهرضا بین پل‌چوبی و درختی	تلفن ۷۵۲۳۸۲
فروشگاه شماره ۲	آقای اصغر سلیمانی خیابان قدیم شمیران ـ قلهکروبروی خیابان‌دولت	تلفن۸۶۶۴۴۸ ۸۶۶۴۰۹
فروشگاه شماره ۳	آقای اسماعیل کاظمی اول ۱۴متری لشگر ـ ایستگاه پل	تلفن ۸۴۴۹۵۱
فروشگاه شماره ۴	آقای مرتضی‌بهشتی شیرازی انتهای خیابان آذربایجان ـ مقابل خیابان‌کارون	تلفن۹۵۹۴۸۸ ۹۵۸۳۱۰
فروشگاه شماره ۵	آقای حسین‌رحمانی خیابان بوذرجمهری نو (شرقی)	تلفن ۳۵۳۶۸۴ ۳۵۱۴۱۴
فروشگاه شماره ۶	آقای غلامحسین‌قزلباش تهران‌ویلا خیابان آلستوم مقابل مسجد شماره۷۰	تلفن۹۷۰۵۰۷
فروشگاه شماره ۷	آقای علیرضا فتاحی خیابان خیام مقابل وزارت اقتصاد	تلفن۵۳۸۹۷۹
فروشگاه شماره ۸	آقای محمد رضا افشار خیابان فرح‌آبادبیروی‌هوائی‌مقابل۲۰متری همایون‌تلفن۷۹۱۳۷۳ تهران‌نو ـ نرسیده به‌ایستگاه دفترجنب‌بانک اصناف	۷۹۶۳۲۳
فروشگاه شماره ۹	آقای محمد همتی میدان ۲۴ اسفند ضلع جنوب شرقی	تلفن ۴۱۹۱۶
فروشگاه شماره ۱۰	آقای رحیم مختاریها خیابان پهلوی‌ایستگاه تلویزیون فروشگاه‌محقیقت	تلفن ۶۲۸۸۰۱
فروشگاه شماره ۱۲	آقایان هاشم‌زاده‌و محرابی میدان تجریش خیابان نیاوران مقابل کلانتری ۱ فروشگاه امین	تلفن۸۷۳۹۹۷ تلفن۸۷۰۳۰۲
فروشگاه شماره ۱۳	آقای مصطفی ابرقوئی شهرری خیابان سپهبدرزم‌آرا جنب‌کلانتری شهرری	تلفن۵۹۳۵۰
فروشگاه شماره ۱۴	آقای ابراهیم کردنوه‌سی نازی‌آباد ایستگاه بانک فروشگاه مهران	تلفن۵۳۱۳۲۱
فروشگاه شماره ۱۵	آقای محمود اعتمادیان گلوبندک ـ کوچه چاله حصار نبش پاساژخرم	تلفن ۲۶۳۸۹
فروشگاه شماره ۱۶	آقای حسین بهادری خیابان خزانه ـ فرح‌آباد فلکه چهارم	تلفن۵۳۲۳۳۵

شرکت ایران انستال خیابان قدیم شمیران اول تخت جمشید ساختمان ۴۳۸ تلفن ۷۵۲۸۴۰ ـ ۷۵۳۰۵۳

شرکت سهامی ایرانیت
ایـرانیت
خیابان تخت جمشید بین نیشابور آباد و ویلا کوچه بشارت شماره ۸
تلفن های ۸۲۹۸۴۶ - ۸۲۸۴۴۲ - ۸۲۸۳۱۰

پیشرفت در پناه انقلاب سپید

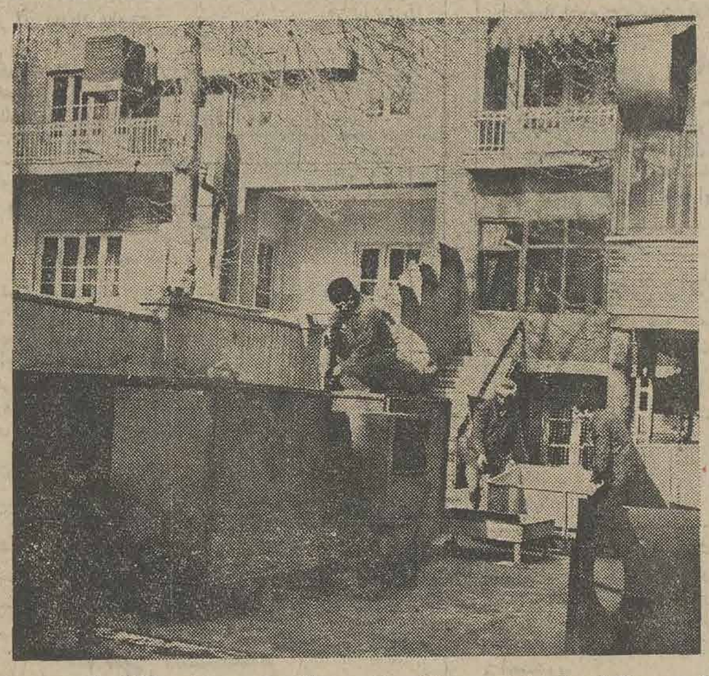

تولیددر سالهای‌اول منحصر بساخت چند دستگاهی‌در محوطه‌حیاط‌شرکت بود

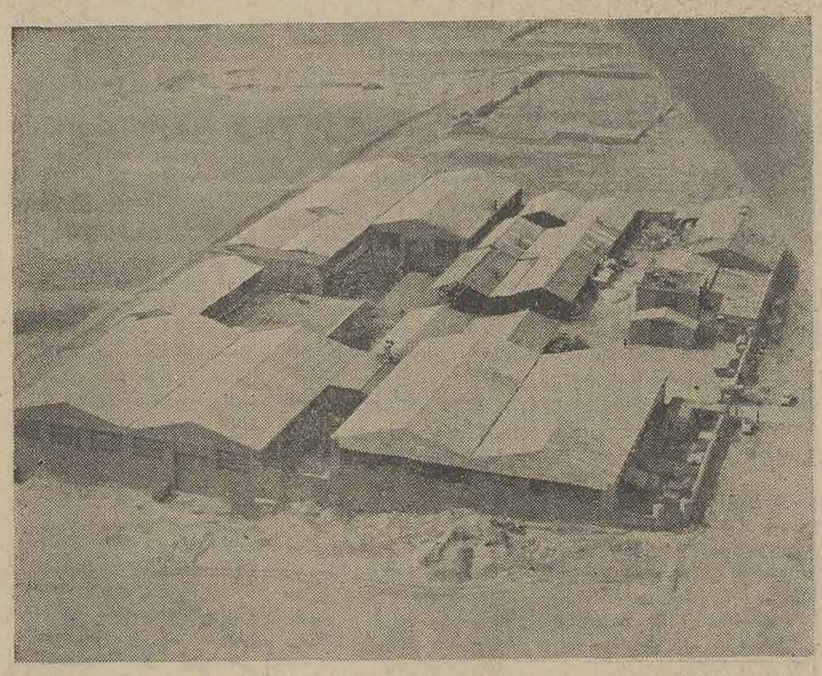

در اثر پشتیبانی مردم که متکی‌به ترفیات شگفت انگیز کشور بودکارخانه‌ای بوجود آمد .

محصولات کارخانه‌ساراول
درصفحه روبرو

شرکت صنعتی ساراول بزرگترین‌سازنده وسایل تهویه مطبوع درخاورمیانه

تهران خیابان ویلا خیابان دامغان شماره ٦ تلفن ۸۲۰۱۷۱ ۸۲۰۱۷۲

★ بسبب برقراری بهترین نظم درکار زائران ۴۳هزار نفر از سراسر ایران به سفر حج رفتند

★ تسهیلاتی که امسال برای حاجی ها ایجاد شد در تاریخ حج بیسابقه است

متن سخنان آقای هدایت اسلامی‌نیا درجلسه روزدوشنبه مجلس شورایملی

امسال حج ارزان بود

با کسب اجازه از ریاست محترم مجلس عید قربان ، یکی ازاولین‌وعزیزترین اعیاداسلامی است وبنده‌مایلم‌بهترین تبریکات صمیمانه‌ام رابراین مناسبت به همکاران گرامی‌تقدیم‌کنم امسال ۴۳ هزارنفر از هموطنان‌گرامی مادر جوار خانه خدا «حاجی» شدند ، حادثه‌ای که هر سال اتفاق میافتد و خوشبختانه به سبب رشد محسوس درامد ملی و افزایش سریع و ترقی قابل ملاحظه سطح زندگانی‌عمومی، هر سال تعداد بیشتری از هموطنان ما به‌مرحله استطاعت میرسند و راهی خانـه خـدا میشوند. امسال مراسم سفرحج هموطنان عزیز ما در شرایطی بکلی متفاوت با سالهای گذشته ـ ویقیناقرن‌های‌گذشته ـ برگزار شد و یقیناهمکاران محترم من ، نمایندگان‌گرامی مجلس‌شورای ملی از کم و کیف آن بخوبی آگاهند... (نمایندگان : صحیح است) تفاوت‌شرایط حج‌امسال با سالهای گذشته بقدری بود که حتی‌مردم‌عادی و آنهائی نیز که سر و کاری نداشتند ، بطور محسوسی از ان مطلع شدند و علاوه بر این انعکاس ملی ، در سطح جهانی ودربین دو میلیون زائر بیت‌الله‌الحرام از شرق و غرب عالم نیز وضع زائران ایرانی ممتاز و مشخص بود.

مثل همیشه و به مصداق‌این شعار معروف که «همه آوازه‌ها از شه بود» باید ابتدا ازرهبر بیدار و توانای خود شاهنشاه آریامهر سپاسگزار باشیم که‌در مورد کار حج و زائران ایرانی خانه خدانیزبذل‌توجه فرمودند و سال گذشته در پایان (یااگر بخواهم دقیق‌تر عرض کنم : در اواخر) کار حج ۱۳۵۰ مقرر داشتند همه‌امور مربوط به‌حج که تا ان زمان بطور متفرق و پراکنده، بوسیله چندین‌سازمان مختلف انجام میشد و بهمین علت از ابتلائات و مشکلات و مایه سرگردانی مردم بود ، در سازمان واحدی متمرکز شود و سپس در اردی‌بهشت ماه امسال ، هیئت دولت با صدور تصویب‌نامه‌ای ، کلیه وظایف و مسئولیت های حج را به عهده سازمان اوقاف‌محول‌کرد ، واین تصمیم خوشبختانه مصادف با تحول‌عمق و واقعی وپردامنه‌ای شد که‌درسازمان مذکور اغـاز شده بودوبقینا نمایندگان محترم از آن استحضار کافی دارند.

البته پیش‌بینی میشد که امسال کار حج با سال های گذشته متفاوت باشد و زائران با سرعت‌وسهولت‌ورفاه بیشتری بزیارت خانه‌خدا بروند ولی‌باید اذعان کنم که با توجه به مدت کوتاه و فرصت بسیار کمی که برای تدارک چنین کار عظیمی وجود داشت ، آنچه که‌تابحال شده است و ما از آن اطلاع یافته‌ایم ، در حدی متعالی و مقادیر زیادی‌اضافه‌بر انتظارات وپیش‌بینی‌هابوده‌است .(صحیح است)

در مرحله‌اول باید توجه کرد که سال ۱۳۵۱ (یعنی اولـین سالی که سازمان اوقاف اداره امور حج را برعهده گرفت) در بین کلیه سال های دهه اخیر ، ازنظر زیادی تعداد زائران‌مقام اول را داراست :

در سال ۱۳۴۰ ـ	۱۲٫۰۰۰
د رسال ۱۳۴۱ ـ	۱۱٫۰۰۰
در سال ۱۳۴۲ ـ	۱۷٫۰۰۰
در سال ۱۳۴۳ ـ	۱۶٫۰۰۰
در سال ۱۳۴۴ ـ	۲۴٫۰۰۰
در سال ۱۳۴۵ ـ	۲۷٫۰۰۰
در سال ۱۳۴۶ ـ	۱۵٫۰۰۰
درسال ۱۳۴۷ ـ	۹٫۰۰۰
در سال ۱۳۴۸ ـ	۸٫۵۰۰
درسال ۱۳۴۹ ـ	۲۷٫۰۰۰
در سال ۱۳۵۰ ـ	۳۱٫۰۰۰
و امسال	۴۳٫۰۰۰

نفر به زیارت خانه خدا رفتند و طبعا تدارک‌سفرچنین‌جماعت عظیمی، انهم نه درحدومرز سال های گذشته ، بلکه بنحوی وسیع و هشیارانه‌وابرومند، کارساده‌ای نبوده است.

ازمسال ازهرکس، از دوستان و بستگان و آشنایان که به سفر حج میرفت ، شنیدم که تسهیل تدارک سفر و انجام تشریفات درهر مرحله ، از تسلیم‌تقاضا وتهیه مدارک‌گرفته تا دریافت گذرنامه و مدارک بهداشتی و بهداری و تهیـه بلیت هواپیما و رزرو جا و تحویل بار و بنه ، با هیچیک از سال‌های گذشته قابل قیاس نبوده است . طی این مراحل و انجام‌این‌تشریفات‌که هرکدامش مستلزم مراجعه به چندین‌مرجع وصرف‌ساعت ها وقت وبسیاری سرگردانی ها بود امسال ، جمعا برای هر زائر بیش ازدو تاسه‌ساعت طول‌نکشید و اصولا یکی از موجبات تشویق مردم‌به زیارت خانه‌خدا در سال جاری و اینکه تعداد زائران ناگهان‌تا ۳۰ در صد (به نسبت «پر ـ حاجی‌ترین»سال‌های دهه‌اخیر) اضافه‌شد، همین‌سهولت‌کاربود. این‌تسهیل بخصوص‌ازنظر مردم شهرستانها و روستاها که قبلا ناچاربودندبدنبال تدارک‌مقدمات سفروطی‌تشریفات ، کار وزندگی خودرارها کنندوبشهرهای‌بزرگ بیایند وچند روزی معطل‌شوند بسیار موثر بود .

امسال زائرخانه‌را سرگردان نکردند ، مدارک غیر لازم‌ودست وپاگیرازاو نخواستند، وادارش نکردند با منقل و پتو ، کنار خیابانها درسرما بایستدوبانتظار نوبت‌بماند در هیچیک‌ازمراکزی که‌برای مراجعه زائران تعیین شده‌بودصفی‌بسته‌نشد وازدحامی بوجود نیامد .

اینها مقدمات کار بود و **انسان وقتی‌بیاد می‌آورد ومجسم می کند که چگونه مسئلـه «حمله‌دار» را هم حل کردند** جالبکه تعدادزائران‌سال گذشته ۳۱٫۰۰۰ نفر بود وتعداد زائران امسال ۴۳٫۰۰۰ نفر !

زائداست یادآور شوم که‌با این همه ،امسال وضع از نظر خوراك ، مسکن ، بهداشت ، وسیله‌ایاب‌و ذهاب «برای اولین بار زائران بجای‌اتومبیل ، بـا هواپیما ازجده به مدینه رفتند» واز هر نظر دیگریاسال گذشته وسنوات قبل آشکارا متفاوت بود ،نیزبرای اولین بارزائران ایرانی از لحظه‌ای که قدم از خاك وطن بیرون می گذاشتندتا لحظه‌ای که باز می گشتند در برابر هر حادثه‌ای بیمه بودند و این ،نه فقط در کشور خودمان بلکه در بین همه کشور های اسلامی دیگر بی سابقه است.

باید از دولت انقلابی‌هویدا سپاسگزاری کنیم که منویات شاهنشاه رابدرستی وکمال درك می‌کند وباید ازسازمان اوقاف وسرپرست جوان و انقلابی و معتقدش ، منوچهر آزمـون قدردانی نمائیم که‌این‌برنامه‌مهم دولت خدمتگزار هویدارا به بهترین نحوه ممکن پیاده‌کرده است . اینها نویدی‌است برای همه ما که نشان‌میدهدسربازان جوان وانقلابی شاهنشاه در هر سنگری که‌باشند ، پاسداران‌و مجریان صدیق انقلاب‌اند .

«صحیح است . احسنت»

امسال، حج ارزان شد زیرا از هر زائر برای کلیه‌هزینه‌های‌اقامت ۴۰ وچند روزه‌درجده ومکه و مدینه وعرفات و منی ۵۰۰۰ یا ۶۰۰۰ تومان «به‌تناسب‌استفاده از چادرباخانه،اتوبوس یااتومبیل اختصاصی» گرفتند واین‌رقم در سال های گذشته حداقل۵۰۰۰ تومان و حداکثر۲۰٫۰۰۰تومان بود و اگر فقط سال گذشته را هم حساب کنیم ،جمع تقریبی پولی‌که حمله‌داران در جریان حج ۱۳۵۰ گرفتند بالغ بر ۳ میلیارد و ۸۷۵ میلیون ریال‌بود وامسال کلیه پولی که اززائران گرفته‌شد از ۲ میلیارد و ۵۰۰ میلیون ریال تجاوز نکرد ، در بدون‌اختیار نمی تواند از ابراز تحسین‌خودداری کند .

نمایندگان محترم که‌درصد مهمی از آنان در گذشته بـه زیارت مکه معظمه مشرف‌شده‌اند، کم و بیش‌ازنحوه‌بعضی‌از کاروان های سابق مطلع‌هستند. به‌عنوان نمونه عرض می کنم که درسال گذشته کاروان ۸۰۰ نفری هم براه‌انداخته شده واز هرزائر بین ۸ تا ۲۰هزار تومان‌گرفته شده بود و آنوقت این کاروان با ۶نفرخدمه می خواست اداره شود که البته نشد .

امسال‌اولا درانتخاب‌سرپرستان کاروانهای حج نهایت دقت‌بعمل آمد وثانیا اجازه داده‌نشد در کاروانها بیشتر از ۹۰ زائـر بذیرائی شود تاامکان پذیرائی ومراقبت واقعی وجدی از همه آنان ممکن باشد .

از همین مثال که در مورد کاروان ۸۰۰ نفری عرض کردم، می توانم نتیجه‌بگیرم که اصولا

برنامه بهمن ماه تالار رودکی

یکشنبه ۱ بهمن ۸ بعدازظهر
اپرای فاوست
اثر : شارل‌گونو
توسط گروه اپرای تهران
(مخصوص مدعوین : دانشگاهیان)

دوشنبه ۲ بهمن ۵ بعدازظهر
رقص های فولکلوریك‌ایران
توسط سازمان ملی فولکلور ایران
(مخصوص مدعوین : نمایندگان دهقانان)

چهارشنبه ٤ بهمن ۸ بعدازظهر
پنجشنبه ۵بهمن ۵ بعدازظهر
ارکستر سنفونیك تهران
رهبر میهمان : هلگه‌دورش
سولیست میهمان دومیترورویونل (تویا)
باآثاری از : واگنر ـ بتهوون ـ یونل
(٤ بهمن ـ مخصوص مدعوین: دانشجویان)
بهای بلیط ۵ بهمن : ۲۰۰ـ ۱۵۰ـ۱۰۰ و ۵۰ ریال
(دانشجویان نیمبها)

شنبه ۷ بهمن ۸ بعدازظهر « تالارکوچك »
شب اپرا
باشرکت سولیستها وارکستر اپرای تهران
رهبر ارکستر : آنتونین‌کوهنل
بهای بلیط : ۵۰ ریال

یکشنبه ۸ بهمن ۳ اجرا از ساعت ۳تا۱۱ بعدازظهر
درراه بزرگداشت نخستین دهه انقلاب شاه و مردم
جشن بزرگ هنری
باشرکت : هنرمندان ایران و باهمکاری سازمان رادیو تلویزیون ملی ایران و سایر سازمانهای هنری کشور .
(مخصوص مدعوین)

دوشنبه ۹ بهمن ۸ بعدازظهر « تالارکوچك »
نقش زن در موسیقی ایران
باشرکت : ارکستر بانوان وشاعران وگویندگان
(مخصوص مدعوین : سازمان زنان ایران)

سه‌شنبه ۱۰ بهمن۸ بعدازظهر
چهارشنبه ۱۱بهمن ۸ بعدازظهر
پنجشنبه ۱۲ بهمن ۵ه‌بعدازظهر
شب باله مدرن
(نخستین اجرا در تالار رودکی)
توسط سازمان باله ملی ایران
طراح رقص : میروزولان (از باله سلطنتی انگلستان)
دکور : عبدالله حاجی قربانی طراح لباس : همایرئوی
شامل باله‌های معما ـ مترسك‌ودرود بـر صلح .
سولیستها : هایده چنگیزیـان ـ مـاریـون‌دیـلانیان ـ مارگرت سقاباشی ـ آواکـابراهامیان ـ امین طاعتی‌ـ جمشید سقاباشی .
بهای بلیط : ۳۰۰ـ۲۰۰ـ۱۰۰ و ۵۰ ریال
(۱۰بهمن کارتهای سبز آبونمان)
(۱۱بهمن‌کارتهای زردآبونمان)

شنبه ۱٤ بهمن ۸ بعدازظهر
رقصهای فولکلوریك و موسیقی ایرانی
توسط سازمان ملی فولکلورایران
ارکستر بزرگ سازهـای ملی)
(مخصوص مدعوین : کارگران)

یکشنبه ۱۵ بهمن ۸ بعدازظهر « تالارکوچك »
سیری در آثار استاد صبا
گروه سازهای ملی (سرپرست : فرامرزپایور)
باشرکت : خاطره پروانه ـ علی تجویدی‌ـ استادحسین‌تهرانی
بهای بلیط : ۵۰ ریال

دوشنبه ۱٦ بهمن ۸ بعدازظهر « تالارکوچك »
موسیقی مجلسی
با آثاری از : گلینکا ـ آیسائـی ـ ریچارد اشتراوس ـ شیمانوفسکی .
بهای بلیط : ۵۰ ریال

سه شنبه ۱۷ بهمن ۸ بعدازظهر
اپرای اتللو
اثر : جوزیه‌وردی
توسط گروه اپرای تهران
خوانندگان : هوگ‌برسفورد ـ ایرن‌گراتر ـ واسیلی یانولاکو ـ سرکیس‌فوکاسیان ـ احمدپارسی ـ جرج‌پیالوگـا ـ ماریزاسانوسیان ـ دانیل‌گوژوین ـ اسفندیارقره‌باغی.
رهبرارکستر : لهشن‌کارگردان : فدریک‌میردیتا
بهای بلیط : ۳۰۰ـ۲۰۰ـ۱۰۰ و ۵۰ ریال
(برای آبونه‌ها ودانشجویان نیمبها)

چهارشنبه ۱۸ بهمن ۸ بعدازظهر
پنجشنبه ۱۹ بهمن ۵ه‌بعدازظهر
ارکستر سنفونیك تهران
رهبر میهمان : هلگه دورش
سولیست : مجیدانتظامی (ابوا)
با آثاری از : موتسارت ـ چایکوفسکی ـ بتهوون
بهای بلیط : ۲۰۰ـ۱۵۰ ـ ۱۰۰ و ۵۰ ریال
(برای دانشجویان نیمبها)

شنبه ۲۱ بهمن ۸ بعدازظهر
اپرای اتللو اثر : جوزیه‌وردی
(تکرار برنامه ۱۷بهمن)
بهای بلیط : ۳۰۰ ـ ۲۰۰ ـ ۱۰۰ و ۵۰ ریال
(برای آبونه ها ودانشجویان‌نیمبها)
یکشنبه ۲۹ بهمن ۸ بعدازظهر
دوشنبه ۳۰ بهمن ۸ بعدازظهر
شب باله مدرن
(تکرار برنامه ۱۰بهمن)
(۲۹ بهمن : مخصوص دانشجویان دانشکده‌افسری)
(۳۰ بهمن : مخصوص آموزش وپرورش)
م‌الف ۱٦۳٤٦

دانشکده پزشکی
آگهی پذیرش دانشجوی تخصصی
بخش‌آسیب شناسی دانشکده پزشکی سه نفردانشجوبرای گذراندن دوره تخصصی از طریق مصاحبه حضوری برای سال تحصیلی جاری انتخاب می نماید داوطلبین می توانند از تاریخ انتشار این آگهی تاپایان دیماه ۵۱ مدارك خود را بشرح‌زیر:
۱ـ فتو کپی دیپلم دکترا در پزشکی
۲ـ فتوکپی دفترچه خاتمه خدمت زیر پرچم یا معافی دائم از آن .
۳ـ عکس ٦ × ٤ دو قطعه .
٤ـ رونوشت یا فتوکپی شناسنامه دو نسخه .
بدبیرخانه دانشکده پزشکی ارسال دارند داوطلبان‌باید آشنائی کامل بزبان انگلیسی داشته باشند .
رئیس دانشکده پزشکی دکتر علی‌فریور

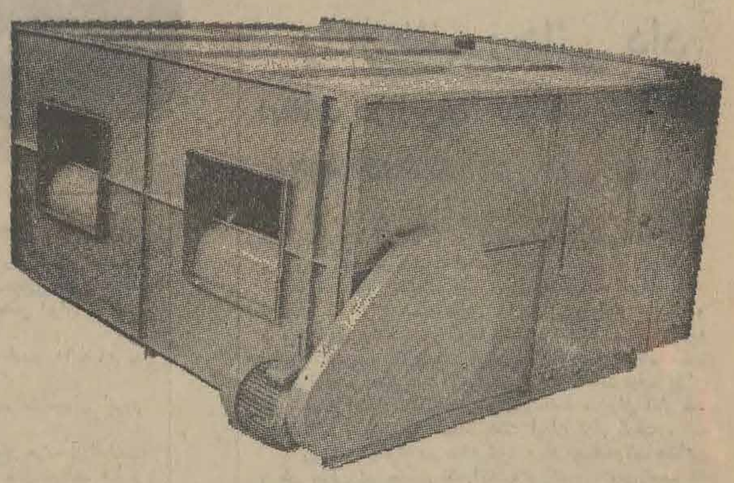

AIR HANDLING UNIT
هوا دهنده

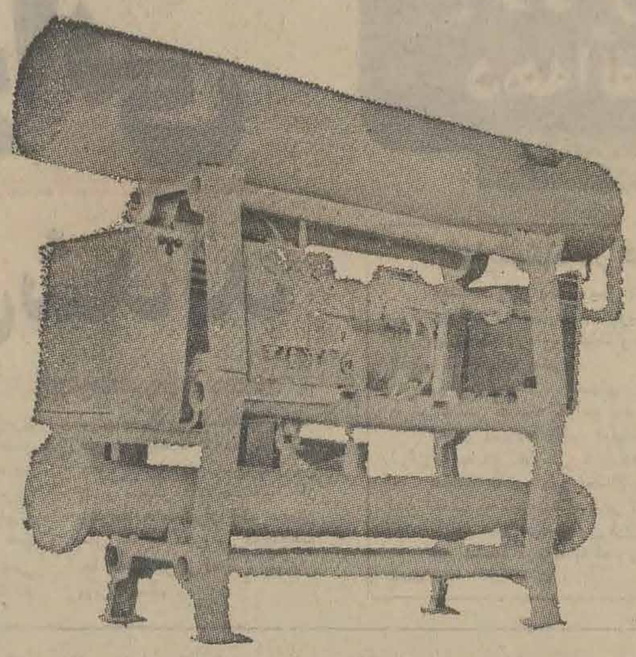

PACKAGED CHILLER
چیلر به ظرفیت های مختلف

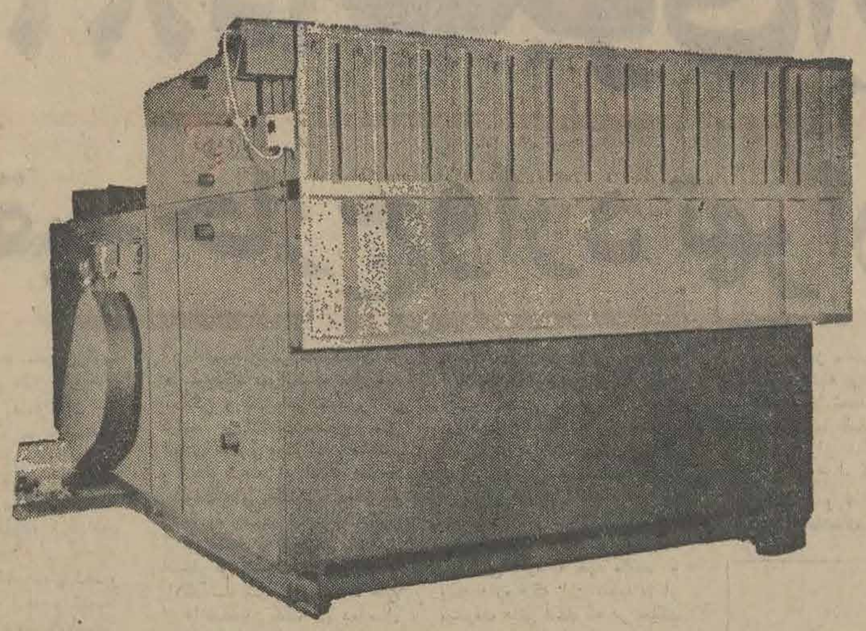

BLOW — THRU MULTIZONE
هوا دهنده ـ زون مختلف

UTILITY FAN WITH DAMPER
بادزن سانتریفوژ

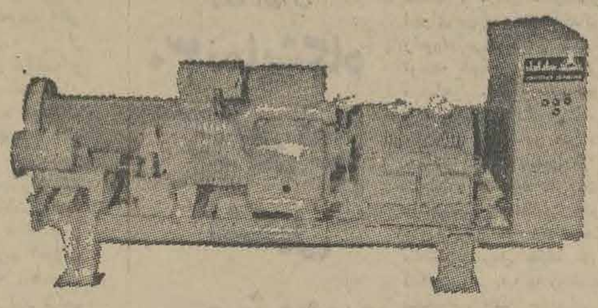

CONDENSING UNIT
کندانسینگ یونیت

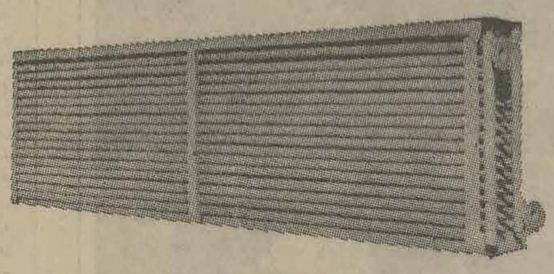

STEAM & HOT WATER COIL
کویل بخار و آبگرم

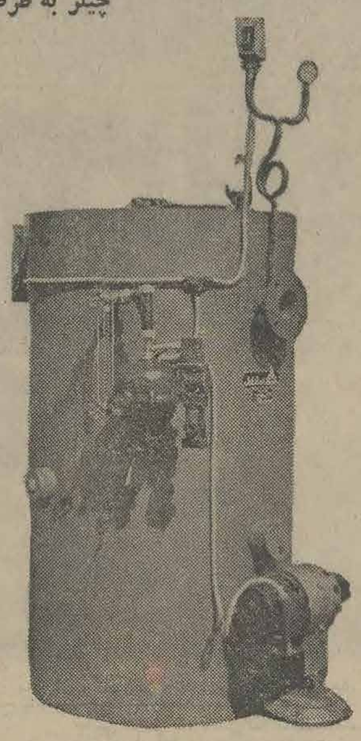

STEAM & HOT WATER BOILER
بویلر بخار و بویلر حرارت مرکزی

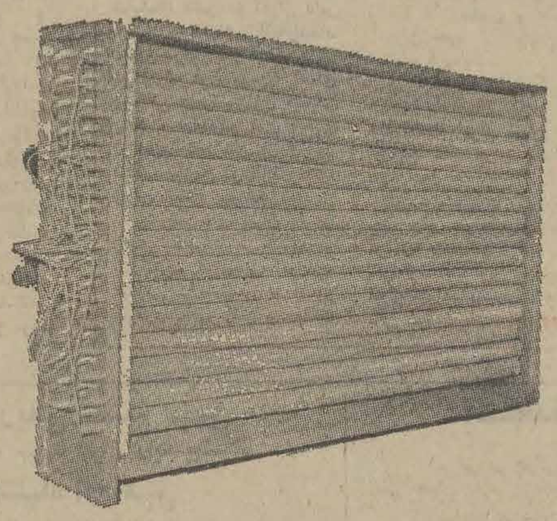

DIRECT EXPANSION COIL
کویل فریون ـ تبخیر مستقیم

PACKAGED AIR CONDITIONER
واحد سرد کننده

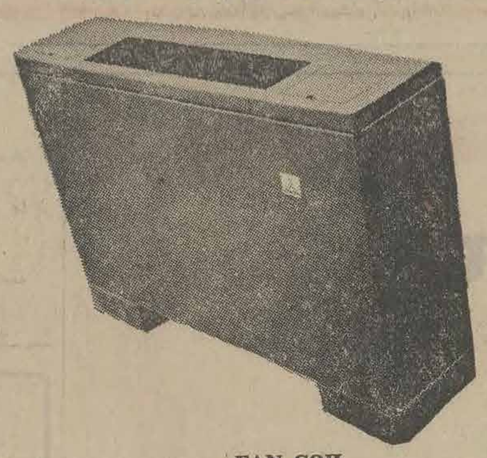

FAN COIL
فان کویل

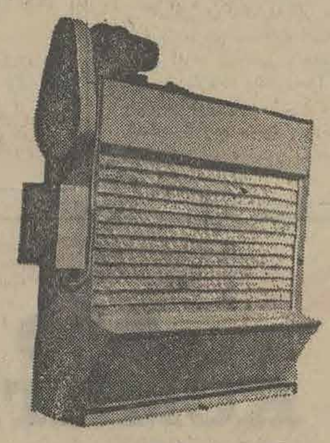

AUTOMATIC FILTER
فیلتر اتوماتیک هوا

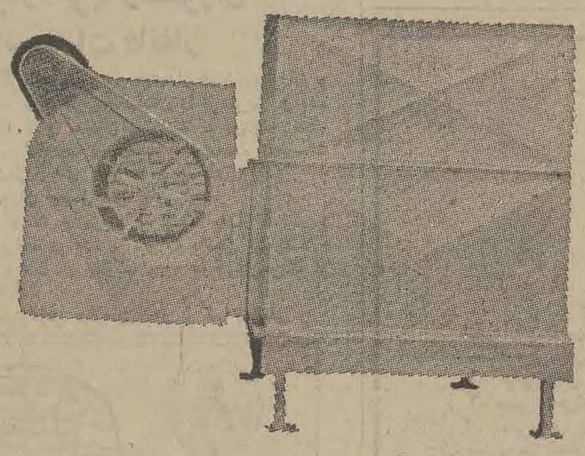

COOLING TOWER
برج خنک کن

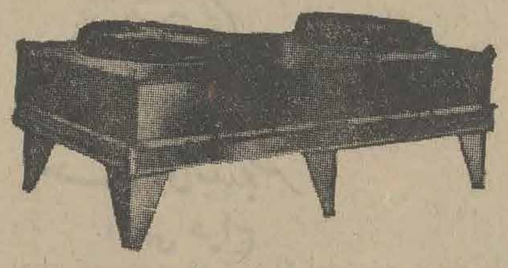

AIR COOLED CONDENSER
کندانسر فرئون ـ هوائی

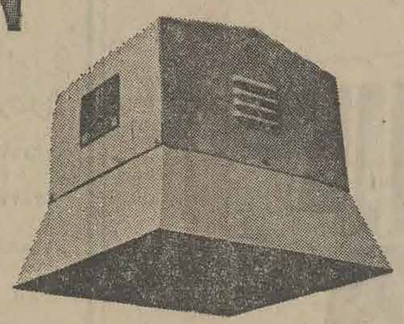

ROOF POWER VENTILATOR
هواکش مخصوص پشت بام

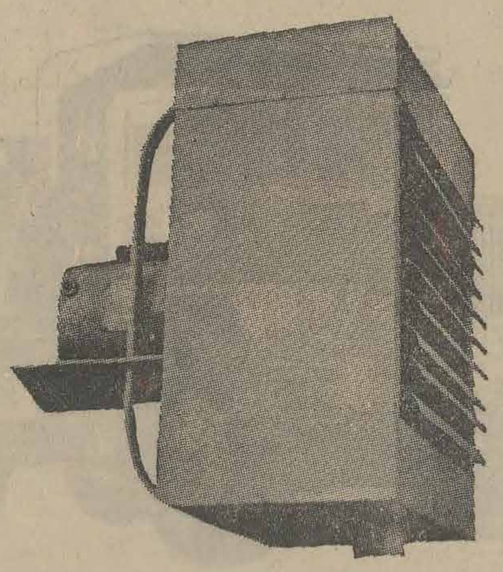

UNIT HEART
واحد گرم کن

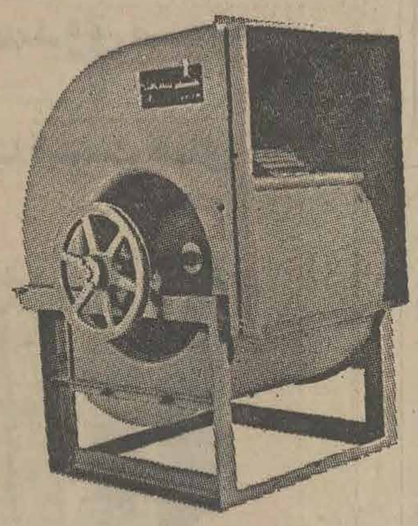

CENTRIFUGAL FAN (DOUBLE INLET)
بادبزن سانتریفوژ ـ دوطرفه

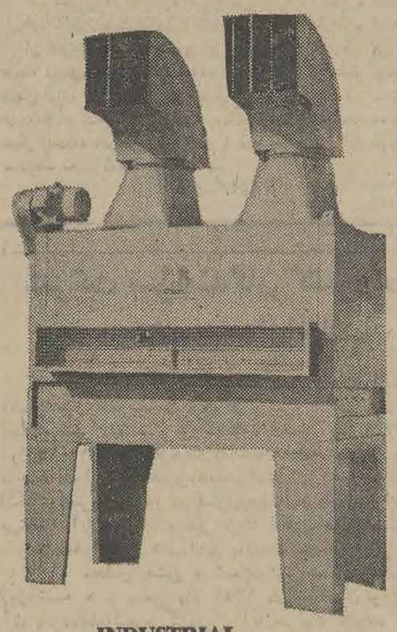

INDUSTRIAL UNIT HEATER
واحد گرم کن ـ برای کارخانجات

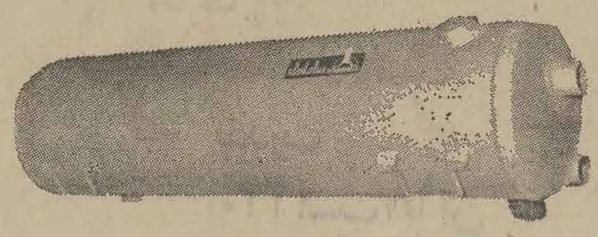

HEAT EXCHANGER
مبدل حرارتی ـ ازهر نوع و اندازه

SARAVEL
تهویه مطبوع و حرارت مرکزی

در ۳ پرواز در ۲ شب

۸۶ دانشجوی ایرانی مقیم خارج وارد تهران شدند

همه شب جمعه نخستین گروه دانشجویان ایرانی مقیم کشورهای خارج باهواپیما واردتهران شد ودرفرودگاه مهرآباد مورد استقبال مقامات وزارت علوم و آموزش عالی و خویشان و دوستان خود قرار گرفتند این دانشجویان که برای شرکت در مراسم بزرگداشت دهمین سال انقلاب ایران آمده‌اند نمایندگان کلیه دانشجویان دختر و پسر ایرانی مقیم اروپا و امریکا هستند که با دو پرواز پان‌امریکن و هواپیمائی ملی ایران از امریکا و اروپا وارد تهران شدند .

دانشجویانی که شب گذشته وارد تهران شدند۵۵ نفرند که از این عده ۱۵ نفر از امریکا ۵نفر از هند و بقیه از سراسر اروپا منهای فرانسه و ایتالیا هستندگروه سوم‌دانشجویان از فرانسه وایتالیا بودند که‌دیشب وارد تهران شدند و جمعا ۸۶نفر از دانشجویان ایرانی مقیم کشور های خارج در مراسم‌بزرگداشت دهمین سال انقلاب شرکت‌خواهند کرد تسهیلاتی که از طرف امور دانشجوئی وزارت علوم و آموزش عالی با همکاری سازمان های مختلف در فرودگاه مهرآباد فراهم شده بود مورد توجه دانشجویان قرار گرفت . این تسهیلات‌عبارت بود ازاینکه‌پروازخروج درفرودگاه بلافاصله صادر شد وسیله نقلیه‌در اختیار آنان گذاشته شد و دانشجویانی که در تهران جا نداشتند فورا در یکی از هتل‌های درجه یک تهران جا پیداکردندو همچنین‌وسایلی‌فراهم آمدتاچنانچه احتیاج به معالجه و مداوا داشته باشند در مدت‌اقامت خوددرتهران بتوانند از مرکز پزشکی فیروزگر استفاده کنند . این دانشجویان به مدت ۲ هفته در تهران اقامت خواهندداشت وضمن‌آن‌ازپیشرفت های مختلف کشور دیدن خواهند کرد و آثار تاریخی و باستانی اصفهان و شیراز را نیز مورد بازدید قرار خواهند داد .

دانشجویان در مصاحبه‌ای که در فرودگاه مهرآباد به عمل آمد آمادگی و پشتیبانی خود را از مراسم بزرگداشت دهمین سال انقلاب شاه و مردم اعلام داشتند و اعلام کردند از اینکه شاهد پیشرفت های چشمگیرو هم‌جانبه کشور به رهبری شاهنشاه‌آریامهر ایران هستند به خود می بالند و افتخار می کنند که در این مراسم بزرگداشت شرکت میکنند . یکی از دانشجویان گفت من ده سال در اروپا مشغول تحصیل هستم درست موقعی از ایران رفتم که انقلاب شاه ومردم جوانه میزد، واکنون که پس از ده سال بایران برمیگردم اطمینان دارم که‌اثرات انقلاب در تمام شئون زندگی‌مردم ایران به خوبی‌مشهود است‌درست از قدم‌اول‌که‌وارد فرودگاه مهرآباد شدم و نظم و ترتیب در کارها و چهره خندان مردم را مشاهده کردم بی‌اندازه به خود بالیدم و یقین دارم که این نمونه‌ای از پیشرفت هائی است که در مملکت ما بوقوع پیوسته است .

آقای پرویز دانش کجوری دانشجوی رشته پزشکی که شش سال در اروپا تحصیل میکند نیز به خبرنگار ما گفت‌مادانشجویان به سهم‌خودبرای شناساندن ایران عزیز در خارج از کشور از هیچ گونه کوشش و فعالیت دریغ‌نمی کنیم و با اصلاحات عمیقی که در ایران به رهبری شاهنشاه‌آریامهر صورت گرفته به خودمی‌بالیم و با چهره شاد و زبان رسادرکنفرانس ها و سمینار های مختلف از پیشرفت های ایران در دهمین سال انقلاب سخن می گوییم‌وهمه جا با تحسین و اعجاب جهانیان روبرو هستیم .

اخبار و گزارشهای دهه انقلاب

در تهران وشهرستانها

۵ نمایشگاه در ۵ کشور جهان

بمناسبت پایان دهمین سال انقلاب ایران ، پنج نمایشگاه بزرگ در قاهره ، بخارست ، پاریس ، استانبول و اسلام‌آباد دایر میشود که در آن ترقیات و پیشرفت‌های ایران در دهه انقلاب نشان داده میشود .

در این نمایشگاه عکسهای رنگی به ابعاد ۶۰×۵۰ به معرض نمایش گذاشته خواهد شد .

انتظار میرود که این نمایشگاهها بتواند سیمای امروز ایران را به ملل خارجی نشان دهد .

نمایشگاههای مذکور احتمالا پس‌ازپایان مراسم‌بزرگداشت دهه انقلاب به پایتخت‌های سایر کشورها حمل خواهد شد و مورد بازدید سایر مردم جهان قرار خواهد گرفت .

این عکسها مربوط به تمام زمینه‌های فعالیت مردم ایران است .

مراسم بزرگداشت دهه انقلاب در بانك پارس

عکس‌فوق‌آقای نیکپور را هنگام‌ایراد نطق و جمعی از مدیران وکارکنان بانك‌پارس رانشان میدهد.

عصرینجشنبه گذشته به مناسبت دهه‌انقلاب‌ایران‌مراسم‌با شکوهی از طرف‌بانك‌پارسی ترتیب‌یافت که دراین مراسم بیش از یك هزار تن از کارکنان‌بانك پارس‌و جمعی از مقامات لشگری‌و کشوری شرکت‌داشتند.

دراین مراسم از طرف کارکنان‌این‌بانك کیك بزرگ‌و جالبی شامل ۱۲ اصل‌انقلاب‌سفیدبه‌شکل زیبائی تهیه‌شده بودوابتدا آقای نیکپور پیرامون اهمیت‌بزرگداشت دهه انقلاب وتاثیرآن در بهبودزندگی فردفرد جامعه ایرانی سخنانی‌ایراد‌کرد وسپس قطعه‌شعری از طرف‌آقای‌توکل بمناسبت دهه‌انقلاب‌خوانده‌شد .

در هفته بزرگداشت دهه انقلاب

۳۰ نمایشگاه در تهران تشکیل میشود

★برای نشان دادن تحولات ایران در دهسال انقلاب سی نمایشگاه عکس در تهران دایر میشود که نخستین آنها بامداد دیروز درکتابخانه کودک واقع در پارک فرح بوسیله آقای روحانی وزیرکشاورزی گشایش یافت . نمایشگاه های دیگری از امروز تاروزهای بزرگداشت انقلاب بتدریج در نقاط مختلف تهران افتتاح خواهند شد .

بیشرفت های ایران را در زمینه مخابرات ـ صنایع ـ بازرگانی ـ هواپیمایی ـ آموزش ـ آبادانی ـ اجتماعی ـ امور کارگری ـ امور زنان ـ حفاظت جنگلها و مراتع ـ امورشهری ـ اجرای برنامه های آبادانی ـ راموراه‌آهن ـ صنایع‌روستائی ـ توسعه شبکه برق ـ ورزش ـ ذوب‌آهن ـ خانه های انصاف و شورا های داوری وامور خیریه و فرهنگ و هنر نشان خواهد داد . بعضی از این نمایشگاه ها جنبه کلی خواهد داشت‌یعنی نمونه‌هایی‌ازپیشرفت های ایران در زمینه های مختلف بمعرض تماشا خواهد گذاشت ولی بقیه به رشته های مخصوص مانند مخابرات ـ برق و غیره اختصاص خواهد یافت. دانشگاه ها و مدارس عالی‌و دبیرستانها‌اعلام کرده‌اند که برنامه های خاصی برای بازدید دانشجویان و دانش‌آموزان خود از این‌نمایشگاه هاتنظیم کرده‌اند .

در نمایشگاه های عکس از اسلاید ها نمودار ها و نقشه های مختلف برای نشان دادن پیشرفت های ایران استفاده شده است .

این نمایشگاه ها تا روزششم بهمن دایر خواهند بودوبعضی از آنها مانند موزه انقلاب که یکی از جالب ترین موزه های ایران خواهد بود برای همیشه باقی خواهد ماند .

الاهرام روزنامه متنفذ دنیای عرب مینویسد

انقلاب ایران مردم را از ظلم رهائی داد

انقلاب در ایران تحولات شگرفی بوجود آورد

★ روزنامه الاهرام در شماره اخیر خود ضمن چاپ تمثال شاهنشاه آریامهر و در آغاز سلسله مقالاتی که راجعبه برگزاری آئین بزرگداشت دهمین سال انقلاب ایران انتشار خواهد داد طی مقاله‌ای زیر عنوان «شاهنشاه ایران اعلام فرمودند که ایران صفحه نوینی را در تاریخ گشوده است و ما باید برای آینده کشور کوشا باشیم » نوشته است درژانویه برابر با بهمن‌ماه جاری ملت ایران پایان دهسال انقلاب سفید خود را جشن میگیرد . الاهرام می‌افزاید انقلاب سفید ایران که با اعلام اصول ششگانه از جانب شاهنشاه ایران آغاز شد مورد تائید و پشتیبانی همگانی ملت ایران قرار گرفت .

روزنامه الاهرام در مقاله خود می‌افزاید تحولات‌اجتماعی و ملی ایران در حقیقت یک انقلاب بزرگ و قانونی است که در نتیجه موافقت و تائیدملت بوسیله یک رفراندوم آزادصورت گرفته است .

انقلاب و تعالیم اسلام

نویسنده الاهرام بدنبال تجزیه و تحلیلی از انقلاب‌سفید خاطرنشان میسازد که انقلاب ایران از تعالیم مقدس اسلام که مبتنی براساس عدل و انصاف است سرچشمه گرفته و درعین حال حاوی کلیه صفات حمیده یک اجتماع مدرن و پیشرفته است . نویسنده سپس بذکر اصول دوازده‌گانه انقلاب‌پرداخته اضافه کرده است که سر موفقیت انقلاب ایران در این نهفته است که اصول دوازده‌گانه با توجه به شرایط واقعی اجتماعی ایران تهیه شده و دارای یک نوع‌اصالت ملی ومبین ایدئولوژی فرهنگی تاریخی و اجتماعی مردم ایران است . حقیقت غیرقابل انکاری را که در این‌مورد باید بیان داشت اینستکه با اجرای اصول دوازده‌گانه انقلاب نتایج ثمربخشی طی ده سال‌گذشته نصیب ملت ایران شده و تحولات شگرف و عمیقی را برای ملت ایران دربر داشته است .

رهائی از ظلم

روزنامه الاهرام در پایان این مقاله می‌افزاید شش‌اصلی که در آغاز انقلاب بمرحله اجرا گذاشته شد بمنظور اصلاح اوضاع اجتماعی و تامین آزادی فردی و رهایی مردم ازظلم و ستم بوده است و هنگامیکه این هدفهای عالی و انسانی تحقق یافت شش اصل دیگر به آن اضافه شد تا کشور در پرتو یک اجتماع آزاد و هوشیار راه عمران و آبادانی را بپیماید و پیشرفت در زمینه‌های مختلف اجتماعی ـ فرهنگی و صنعتی برای کلیه افراد ملت تکمیل شود .

آگهی استخدام

شرکت‌برق منطقه‌ای خراسان بمنظور تکمیل کادرمالی خود چندنفر حسابدار باشرایط زیر:

۱ـداشتن درجه لیسانس در رشته‌حسابداری
۲ـداشتن برگ‌خاتمه خدمت
۳ـافرادی که‌سابقه‌کار حسابداری داشته‌باشند ارجح خواهند بود از طریق مصاحبه استخدام مینماید.

از افراد متقاضی واجدشرایط فوق خواهشمند است بمنظور کسب اطلاعات بیشتر حداکثر تاپایان بهمن ماه جاری در تهران بدفترمرکزی این شرکت واقع‌در بلوار الیزابت‌خیابان میکده شماره ۱۲ودر مشهد باداره کارکنان برق‌منطقه‌ای‌خراسان‌مراجعه فرمایند

شرکت‌برق منطقه‌ای خراسان

آ ـ ۷۸۴۲۰

استخدام معلم برای تدریس زبان انگلیسی

۱ـ نیروی هوائی شاهنشاهی برای تدریس‌زبان انگلیسی در کلاس های جدید به تعدادی‌معلم زبان احتیاج دارد .

۲ـ ساعات تدریس روزانه شش ساعت در دوشیفت صبح ها از ساعت ۸الی ۱۴ و بعداز ظهر ها از ساعت ۱۴ر۳۰ الی ۲۰ر۳۰ خواهدبود .

۳ـ حق‌التدریس معلمین از ساعتی ۲۵۰ ریال‌شروع‌و تا ۳۰۰ ریال افزایش خواهد یافت .

۴ـ داوطلبان به‌فرماندهی آموزش های هوائی‌این نیرو درجاده تهران‌نو ـ ایستگاه فرودگاه مراجعه وبا با تلفن ۷۹۶۰۰۱ شماره های داخلی ۳۲۶۹ ـ ۳۳۷۰و ۳۳۷۳ مذاکره نمایند.

آ ـ ۷۵۷۳۴ نیروی هوائی شاهنشاهی

شهرداری بندر بوشهر

آگهی حراج

شهرداری بوشهر در اجرای تصویبنامه مورخه ۵۱ر۱۰ر۴ انجمن شهر در نظر دارد هفت دستگاه مینی‌بوس و یکدستگاه تانکر جمس مستعمل به مشخصات زیر .

۱ـ مینی بوس شماره شهربانی ۳۵۱۵۸ شماره اینجن ۱۸۳۵۶ شماره شاسی ۱۳۵۶۳
۲ـ مینی بوس‌شماره شهربانی ۳۵۱۶۸شماره اینجن ۱۸۳۲۱ شماره شاسی ۱۳۵۱۴
۳ـ مینی‌بوس شماره شهربانی ۳۵۱۶۳ شماره اینجن ۱۸۲۸۶ شماره شاسی ۱۳۵۲۳
۴ـ مینی‌بوس شماره شهربانی ۳۵۱۶۵شماره اینجن ۱۸۲۵۵ شماره شاسی ۱۳۵۲۱
۵ـ مینی بوس شماره شهربانی ۳۵۱۶۴ شماره اینجن ۱۸۴۰۲ شماره شاسی ۱۳۵۸۸
۶ـ مینی‌بوس‌شماره شهربانی ۳۵۱۶۱شماره اینجن ۱۸۳۱۸ شماره شاسی ۱۳۵۰۸
۷ـ مینی‌بوس شماره شهربانی ۳۵۱۶۷شماره اینجن ۱۸۴۰۵ شماره شاسی ۱۳۵۸۹
۸ـ تانکر جمس‌شماره شهربانی ۲۸۴۸شماره اینجن ۲۳۲۴۰۰۳ شماره شاسی ۳۷۴

از طریق مزایده حضوری (حراج) بفروش میرساند خریداران بایستی از روز سه شنبه هفده بهمن ماه ۵۱ از ساعت چهار بعد از ظهر جهت شرکت در حراج در محل تعمیرگاه شهرداری جنب سازمان برق منطقه‌ای حضور بهمرسانند بدیهی‌است‌مبلغ مورد معامله در صورت برنده شدن نقدا دریافت میگردد کلیه مخارج اعم از عوارض و مالیات و مخارج دیگر بعهده خریدار (برنده) میباشدخریداران موظفند ظرف یک هفته‌جمس خریداری شده‌را از محیط تعمیرگاه خارج نمایند .

آ ـ ۷۸۴۴۲ شهردار بوشهر ـ ارسلان‌نصری

شرکت سرایندگان کشور درمراسم بزرگداشت دهمین سال‌انقلاب سفید ایران

انجمن های ادبی پایتخت ضمن اعلام‌وابستگی خودبه‌کمیته برگزاری جشن‌بزرگداشت دهمین سال انقلاب سفید ایران و پیرو آگهی های پیشین در مورد اجرای برنامه ویژه و مسابقه شعر بمناسبت بزرگداشت دهمین سال انقلاب سفید ایران به اطلاع میرساند که تا روز ۱۵ر۱۰ر۱۳۵۱ نزدیك به سیصدقطعه شعر از دویست سراینده رسیده است که نمودار برجسته‌ای از توجه عمیق همه‌سرایندگان کشور به تاثیر این انقلاب بزرك در پیشرفت شگفت‌انگیز و سریع کشور در شئون مختلف‌فرهنگی و اجتماعی و اقتصادی و صنعتی و احساسات بی‌شائبه آنان نسبت برهبر بزرك انقلاب‌ایران است .

برنامه انجمن های ادبی پایتخت به شرح زیر تنظیم شده است :

۱ـ مجلس جشن و شعرخوانی همگانی انجمنهای ادبی پایتخت که ساعت پنج‌بعدازظهر روز شنبه هفتم بهمن ماه ۱۳۵۱ در ساختمان نوین موزه ایران باستان تشکیل می‌یابد ودر آن پانزده‌قطعه‌شعربرگزیده‌از آثارسرایندگان شرکت کننده در مسابقه قرائت خواهد گردید.

۲ـ مجلس جشن و شعرخوانی خاص‌هر یك از انجمنهای ادبی که در آنها قطعات دیگری از آثار سرایندگان شرکت کننده در مسابقه قرائت خواهد گردید به شرح‌زیر است :

۱ـ انجمن ادبی ایران و پاکستان ساعت ۶ر۳۰ بعدازظهر روز شنبه ۳۰ر۱۰ر۱۳۵۱
۲ـ انجمن ادبی مولوی ساعت ۶ر۳۰ بعدازظهر روز یکشنبه ۱ر۱۱ر۱۳۵۱
۳ـ انجمن ادبی تهران ساعت ۶ر۳۰ بعدازظهر روز دوشنبه ۲ر۱۱ر۱۳۵۱
۴ـ انجمن ادبی کمال ساعت ۶ر۳۰ بعدازظهر روز دوشنبه ۲ر۱۱ر۱۳۵۱
۵ـ انجمن ادبی ایران ساعت ۶ر۳۰ بعدازظهر روز سه‌شنبه ۳ر۱۱ر۱۳۵۱
۶ـ انجمن‌ادبی آذرآبادگان ساعت۶ر۳۰ بعدازظهر روز چهارشنبه ۴ر۱۱ر۱۳۵۱
۷ـ انجمن ادبی حکیم‌نظامی ساعت ۶ر۳۰ بعدازظهر روز چهارشنبه ۴ر۱۱ر۱۳۵۱
۸ـ انجمن ادب و هنر زنان ایران ساعت پنج بعدازظهر روز یکشنبه ۸ر۱۱ر۱۳۵۱

آ ـ ۷۸۱۹۰ م الف ۱۶۲۵۰

روز تاریخی ششم بهمن

سالگرد انقلاب سپید ایران رابه پیشگاه

شاهنشاه آریامهر

وعموم ملت ایران تبریك عرض مینماید

دانش آموزان کلاس پنجم ادبی شبانه دبیرستان محمدطاهر بهادری

آگهی اجاره تریا رستوران وتاسیسات فانفار

سازمان پارکهای کرمانشاه بهره‌برداری از تریا رستوران و تاسیسات فانفار واقع در پارك غربی طاقبستان را از طریق مزایده باجاره واگذار مینماید . علاقمندان میتوانند با مراجعه بدفتر سازمان پارکها وکسب اطلاعات مورد نیاز و مشاهده تاسیسات مذکور حداکثر پیشنهاد های خود را تا ساعت ۱۲ظهر روز ۵۱ر۱۱ر۱۵ بدفتر سازمان ارسال نمایند .

پیشنهادات رسیده در تاریخ مزبور ساعت ۴ بعداز ظهرمورد بررسی قرار گرفته وبرنده مزایده در صورت داشتن شرایط‌لازم تعیین خواهد گردید . سازمان پارکها دررد یا قبول هریك از پیشنهادات مختار میباشد .

آ ـ ۷۷۰۷۸ مدیرعامل سازمان امور پارکها ـ عقیلی

کنگره بزرگ ملی فردا گشایش میابد

هفته بزرگداشت دهه نخستین انقلاب از امروز در سراسر کشور رسما آغاز شد و جلوه‌ای که تهران وشهرهای ایران در نتیجه آئین بندی و چراغانی مردم بخودگرفته در این فصل سرما بی‌سابقه‌است و از امشب تهران و شهرهای ایران که هفته بزرگداشت دهه اول انقلاب را آغاز میکنند غرق نور خواهند شد.

تاآخر وقت امروز مقدمات برگزاری هرچه باشکوهتر این هفته ازهر جهت فراهم گردید و در آستانه این جشنها و مراسم بامداد فردا کنگره بزرگ ملی با حضورنزدیک به پنج هزار نفر که چهار هزار نفر آنان نمایندگان طبقات مختلف مردم ایران از سراسر کشورتددر سالن محمدرضاشاه پهلوی‌گشایش خواهد یافت .

جلسات کنگره چهارشنبه آینده با صدور قطعنامه‌ای پایان خواهد یافت .

نمایندگان شرکت کننده درکنگره که اواخر هفته گذشته از سراسر کشور به تهران آمدند طی سه‌روز اخیر در هشت گروه متشکل جلسات مقدماتی برای بحث‌وگفتگو در باره اثرات انقلاب داشتند . حاصل این بحث و گفتگوها از فردا درقالب سخنرانی‌هائی‌بوسیله نمایندگان شرکت کننده درکنگره به کنگره بزرگ ملی ارائه‌خواهد شد.

★ بیانات شاهنشاه

حضور شاهنشاه در کنگره‌بزرگ ملی بدون تردید نقطه اوج‌تشکیل این کنگره به شمار میرود واز فحوای کلام منابع مطلع چنین برمی‌آید که بیانات شاهنشاه در یکی از آخرین جلسات کنگره ایراد خواهد شد و معظم‌له دراین بیانات تاریخی که محتوای آن برهیچکس روشن نیست مسائلی‌را عنوان میفرمایند که فال نیکی بر آغاز دومین دهه انقلاب سفیدتلقی خواهد شد. محتوای بیانات شاهنشاه از هفته گذشته که خبر حضور معظم‌له در کنگره تاییدشد مورد بحث وحدس محافل مختلف است و هرکس به توانائی قدرت تخیل در این زمینه حدسی عنوان میکند. اما آنچه مسلم است این است که بیانات شاهنشاه در کنگره بزرگ ملی ، بیاناتی فوق‌العاده‌مهم خواهد بود و از همین‌رو اینک میلیون‌ها نفر مردم ایران در انتظار این بیانات دقیقه شماری‌میکنند.

★ گزارش نخست‌وزیر

در دومین‌روز کنگره ، «دوشنبه» آقای هویدا نخست‌وزیر بعنوان تنها مقام دولتی در برابر کنگره با شکوه بزرگ ملی قرار میگیرد وگزارشی از اقدامات دولت به کنگره خواهد داد . گزارش‌هویدا به کنگره در آستانه نهمین سال زمامداری دولت هویدا است . رئیس دولت احیانا با توجه به مطالبی که در کنگره ظرفجلسات فردا و پس‌فردا عنوان خواهدشد بیانات خود را ایراد میکند.

برای شرکت در جلسات کنگره از وزرای کابینه ، نمایندگان دو مجلس وشخصیت‌های برجسته مملکتی دعوت شده ، اما برای هیچیک از مقامات دولتی فرصت ایراد سخن در کنگره پیش‌بینی نگردیده .

بدافتتاح شرکت کنندگان‌در کنگره ضیافت‌های متعددی درپیش است.

★ سال انقلاب

باتوجه بمبرنامه‌های وسیعی که برای بزرگداشت‌هفته‌دهه نخستین انقلاب تهیه دیده شده پیش‌بینی میشود، تجلیل از انقلابی کمچهره ایران را دردهسال بکلی دگرگون کرد برای هفته‌های متوالی ادامه یابد . یک احتمال این است که فاصله ششم بهمن ۵۱ تا ششم بهمن ۵۲ به عنوان سال‌بزرگداشت انقلاب عنوان گیرد و در این فرصت هدفهای انقلاب شاه و مردم در دهه دوم بصورت جامع تری مورد ارزیابی قرار گیرد.

عده‌ای از نمایندگان کنگره عظیم بزرگداشت دهه انقلاب بامداد امروزاز طرف اعضای کمیته های هشتگانه ، برای سپاس ازبزرگمرد تاریخ‌ایران، در آرامگاه رضا شاه کبیر حضور یافتند و تاج های گلی نثار کردند و در ساعت ۱۰٫۵ بامداد ، پیکره شاهنشاه را در پارک شهر گلباران کردند.

★ گشایش کنگره

بعد از ظهر امروز ،آخرین جلسات بحث و گفتگوی کمیته های هشتگانه تشکیل واعضای شرکت کننده ، در کمیته های مذکور ، سخنرانیهای خود را معین و مسائل و مطالبی را که در جلسات کنگره ملی باید مورد بحث قرار گیرد ،روشن کردند .

جلسات کمیته ها از صبح سه شنبه تاکنون مرتب ادامه داشت .

بامداد فردا نیز نخستین جلسه کنگره ملی تشکیل می شود . مراسم افتتاح با خواندن سلام شاهنشاهی و سرودانقلاب که نمایندگان کنگره همه با هم آن را می خوانند آغاز خواهد شد . اولین کارکنگره تعیین رئیس سنی است . پس از آن نماینده کمیته ملی تدارک بزرگداشت دهه انقلاب گزارش کار کمیته‌را ارائه‌می دهد و آنگاه انتخابات هیئت رئیسه انجام خواهد گرفت . سپس شهردار پایتخت به تمام نمایندگان کنگره خیرمقدم خواهد گفت و آنگاه مقدمه کتاب انقلاب سفیدقرائت‌خواهد شد . در این جلسه نمایندگان ۳۰ گروه از ۳۳ گروه‌شرکت کننده در کنگره مطالبی ایراد خواهند کرد . نخستین جلسه کنگره یکساعت بعد از ظهر پایان خواهد یافت و دومین جلسه نیز ساعت ۳٫۵ بعد از ظهر فردا تشکیل خواهد شد که طی آن نمایندگان گروه های گوناگون‌ملی مطالبی‌ایراد خواهند کرد .

★ گشایش نمایشگاه ها

طی ۴۸ ساعت گذشته به مناسبت بزرگداشت دهه‌انقلاب مراسم ، میهمانیها و میتینگ های گوناگون‌برگزارونمایشگاه هائی گشایش یافت ، از جمله روز پنجشنبه گذشته ، این نمایشگاهها افتتاح شدند .

هواپیمائی کشوری در سالن فرودگاه ، نمایشگاه وزارت آموزش و پرورش در باشگاه معلمان ، آبادانی و مسکن در محل پارک شهر و سازمان‌زنان در کاخ مرکزی سازمان‌زنان و نمایشگاه وزارت کار و امور اجتماعی در محل فرودگاه .

دیروز نیز نمایشگاههای زیر گشایش یافتند : سازمان جنگلها در خیابان بولوار شهرداری در محل سازمان تربیتی ،سازمان برنامه درکاخ سازمان برنامه ،راه‌آهن دولتی در ایستگاه‌راه‌آهن.تاساعت۱۰ بامداد امروز نمایشگاه های وزارت راه و وزارت تعاون گشایش یافتند و بعد از ظهر امروز نمایشگاه های ، وزارت آب وبرق‌در هتل‌اینتر کنتینتال وزارت اطلاعات در مرکز نازی‌اباد و خیابان جعفر آباد شمیران ، وزارت اقتصاد در محل شرکت سهامی‌نمایشگاه های بین‌المللی و اطاق‌بازرگانی در تخت جمشید ، وزارت کار وامور اجتماعی در دروازه غار سازمان تربیت‌بدنی درسالن شمشیربازی افتتاح خواهدشد .

★ اجتماعات

روز چهارشنبه ۲۸ دیماه‌انجمن کلیمیان در دبیرستان اتفاق میتینگی برگزار کردند .روز پنجشنبه نیز شورای داوری حوزه ۳ و انجمن محلی‌وحیدیه غربی به ترتیب در محلهای عباس‌آباد خیابان بخارست و میدان حشمتیه میتینگ هائی برگزار کردند .

دانش آموزان ، دبیران و اعضای انجمن‌های‌خانه ومدرسه ناحیه ۱۳ آموزش و پرورش‌در میدان قلعه مرغی اجتماعی داشتند که در آغاز آن آقای داود فلاح از طرف انجمن های همکاری حانه و مدرسه وسپس آقای موسی غفاری از جانب دبیران ناحیه ۱۳ آموزش و پرورش تهران مطالبی پیرامون خدمات انجام‌شده در دهه‌انقلاب ایراد کردند . و سپس قطعنامه این اجتماع بزرگ قرائت شد . در این قطعنامه دانش آموزان و فرهنگیان و اولیاء دانش آموزان این ناحیه مراتب سپاسگزاری خود را ازاقداماتی که در دهه انقلاب انجام‌شده اعلام کردند و آمادگی خود را برای شرکت در برنامه های دهه دوم انقلاب اعلام‌داشتند .

★ میهمانی‌ها

در ۴۸ ساعت گذشته نیز از طرف گروههای مختلف مردم ، برای بزرگداشت دهه انقلاب ، میهمانی‌ها و مجالس پذیرائی ترتیب یافت بیمه مرکزی ، روز پنجشنبه و جمعه بهمین مناسبت ، مجالس جشن‌وسرور داشت . همچنین انجمن حمایت کودکان ، عصر جمعه طی یک مجلس پذیرائی دهه انقلاب را گرامی داشت .

بعد از ظهر امروز بیمه‌مرکزی شهرداری پایتخت ، حزب مردم کارکنان‌پست ، وزارت اطلاعات اطاق صنایع و معادن بمنظور بزرگداشت نخستین دهه انقلاب مجالس پذیرائی ، خواهند داشت .

★ جشنها وسخنرانیها

★ اطاق اصناف و تلویزیون بلموند ، پنجشنبه گذشته ، برای گرامی داشتن نخستین دهه انقلاب ، مجالس جشن و سخنرانی برپا کردند .

بامداد دیروز سندیکای‌کفاشان در محل سازمان کارگران‌جشنی برپا کرد . بعد از ظهر جمعه نیز ، اطاق اصناف شرکت فنر وچکش ، سندیکای‌کفاشها، انجمن محلی وحیدیه ، جیت ممتاز دهه انقلاب را بابرگزار کردن مراسم جشن وشادمانی گرامی داشتند . صبح امروز، ساعت ۹ ، وزارت فرهنگ وهنر درمحل‌دانشکده‌هنرهای‌دراماتیک بزرگداشت دهه انقلاب راجشن گرفت . بعد ازظهر امروز ، اطاق اصناف ، شهرداری ناحیه ۱ و ۴ و ۵ ، برق تهران، جیت تهران ، سازمان آب ، هتل کمودور ، هتل آریا شرایتون ، جیت سازی تهران ، تعمیرگاه های واحد ، فرهنگ و هنر و بنیاد شاهنامه ، امور سینمائی کشور ، کمیته تاریخ و ادب ، شهرداریهای ناحیه ۲و۸ ،سینما خرم ، شرکت برق منطقه ، سازمان آب منطقه‌ای تهران ، حوزه ۱۴ شورای داوری ، مجالس جشن خواهند داشت .

★ درجلسه فردای‌کانون‌مدیریت ایران بمناسبت بزرگداشت دهه‌انقلاب‌سخنانی ایرادخواهد شد. طی این سخنرانیها چهار نفر از اعضای کانون .ثمرات انقلاب را مورد بررسی قرار خواهند داد .

● بیمه مرکزی ایران به مناسبت بزرگداشت دهه انقلاب دست بانتشار کتابی بزبان انگلیسی بنام« قبل از انقلاب » زده است که از لحاظ نشان دادن پیشرفت های ایران در این دهسال یکی از جالب‌ترین و معتبر ترین ماخذ ومنابع‌بشمار خواهد رفت .

★ دانش آموزان پایتخت

دانش آموزان دبیرستان های پایتخت ۳ گروه به ترتیب ازچهار راه رودکی تا دبیرستان رضا شاه کبیر و از میدان سپه تا دبیرستان دارالفنون و از میدان موزه تا دبیرستان بزرگ تهران به راه ـ پیمائی پرداخته و بانواختن‌موزیک و خواندن سرودهای ملی و میهنی در محوطه‌دبیرستان‌های رضا شاه کبیر و دارالفنون ودبیرستان‌بزرگ تهران حضور یافته و باتفاق کلیه دانش آموزان در تظاهراتی که بهمین مناسبت‌برپا شده بودشرکت کردند . در کلیه این برنامه ها دانش آموزان‌نسبت به رهبرانقلاب ایران شاهنشاه آریامهر ابراز احساسات کردند .

عده‌ای از اعضای‌کمیته روستائیان وشرکت کننده در کنگره بزرگ ملی در اجتماع خود در استادیوم فرح.

خبرهای تلفنی شهرستانها

دستور برای تسریع در مرمت حرم حضرت شاهچراغ

برای مرمت بقعه حضرت شاهچراغ(ع) شاهنشاه‌آریامهر مبلغ دو میلیون تومان اعطاء فرمودند .

از طرف وزارت دربار شاهنشاهی به تولیت آستان حضرت شاهچراغ اعلام‌گردید برای تسریع در انجام مرمت بقعه ، کارکنان آن در ۳ نوبت ۸ ساعته ، بطور شبانه‌روزی‌کار کنند تا هرچه زودتر کار مرمت حرم مطهر ورواق جلوی آن بپایان برسد.

کارخانه نان ماشینی شروع بکار میکند

اصفهان ـ بموجب قراردادی که دیروز بین شرکت تعاونی خبازان اصفهان ویک شرکت انگلیسی و استرالیائی‌امضاء شد ، از اواخر اردیبهشت‌ماه آینده کارخانه نان ماشینی اصفهان ، کار خود را آغاز میکند .

ظرفیت تولیدی این کارخانه چهار تن نان‌در ساعت‌خواهد بود .

تنها هتل آوج سوخت

آوج همدان ـ سحرگاه‌امروز هتل «لوکس» تنها هتل آوج بعلت سرایت‌آتش‌از لوله‌بخاری آتش گرفت و تانزدیک ظهر بکلی سوخت . ساختمان هتل که دو طبقه بود و عده‌ای‌مهمان ومسافر در آن بودند قروریخت ولی میهمانان و مسافران وسیله کارکنان هتل و مردم شهرنجات یافتند . میزان خسارت وارده متجاوز از یک میلیون ویانصد هزار ریال تخمین زده میشود. هتل مزبور متعلق به حاج‌غلام توکلی بود.

پیرزنی در آتش‌کباب شد

جهرم ـ پیرزن ۱۰۲ساله‌ای بنام «آبی‌بی» که نابینا و کربود بعلت سرایت آتش بپیراهنش آتش گرفت . پیرزن بعلت فلج پا و ضعف بدن موفق بنجات خود نشدو تارسیدن بستگانش در میان شعله‌های‌آتش سوخت

قطعنامه کنگره روناری

چهارمین کنگره کلوب‌های روتاری ایران بکار خود در آبادان پایان داد و قطعنامه‌ای در ۶ ماده صادر کرد.

در این قطعنامه با توجه به الهام از منویات شاهنشاه آریامهر ریاست عالیه کلوب های روتاری برای بالا بردن سطح آموزش اصول روتاری، به اعضای کلوب‌های مذکور توصیه شده ، اصول روتاری به جوانان آموزش داده شود.

زلزله در خراسان و خوزستان

دیروز زمین‌لرزه‌های نسبتا شدید در سبزوارو اندیمشک بوقوع پیوستو موجب‌وحشت ساکنان این‌دوشهر خراسان وخوزستان شد .

زلزله اندیمشک ، ساعت ۲ بامداد روی داد .

زلزله سبزوار نیز ساعت ۹٫۳۰ دقیقه بامداد دیروز حادث شد .زمین لرزه‌سبزوار بااینکه کمتر از یک ثانیه طول کشیدولی کاملا محسوس بود ...

خوشبختانه‌این‌زمین‌لرزه‌ها تلفات جانی و زیانهای مالی همراه نداشت .

توقیف‌موجودی‌شهرداری

رضائیه : کلیه حسابهای جاری شهرداری اشنویه از طرف‌اداره اوقاف آذربایجان غربی توقیف‌شد . شهرداری اشنویه در عرض ۶ سال گذشته بدهی خودرا ازبابت مال‌الاجاره حمام شهرداری ، فضای سبز، استادیوم‌ورزشی پرداخت نکرده‌است . بدهی شهرداری‌به اوقاف ۲۰ هزار تومان می‌باشد .

کشف ۱٫۵ کیلوهروئین

خرمشهر ـ از اتومبیل‌پیکان شماره ۴۴۷۴۴ همدان ـ در راه اهواز ـ آبادان مقداریک کیلو و۵۰۰ گرم هروئین کشف شدو سنسرنشین اتومبیل به اسامی نظامعلی یارمحمدی ، یوسف‌جعفری‌و علیرضاهاشمی دستگیر شدند .

قاچاقچیان ۱٫۵ کیلو هروئین را داخل بقچه نان گذاشته بودند !

ص ۱۳۱۷

بمناسبت عید سعید غدیر خم حسب‌المعمول سنواتی مجالس جشنی از ساعت پنج بعداز ظهر روز دوشنبه دوم‌بهمن ماه ۱۳۵۱ در محل انجمن اخوت و از ساعت چهار بعداز ظهرروز سه‌شنبه سوم بهمن ماه ۱۳۵۱ درمحل خانقاه‌حضرت صفی‌علیشاه قدس سره العزیز منعقد میگردد.

دفتر انجمن اخوت

آگهی اعلام نتیجه ممیزی املاک

واقع بین محدوده پنج‌ساله و محدوده قانونی پایتخت

پیرو آگهی های قبلی درمورد اعلام نتیجه ممیزی املاک پایتخت که بشماره های زیر : ۱۳۴۲۱ ـ ۱۳۴۳۰ ـ ۸۲۷۲ ـ ۱۴۳۰۳ ـ ۱۳۴۰۲ ـ ۱۳۴۰۶ ـ ۱۳۴۰۱ ـ ۱۳۴۱۶ ـ ۱۳۴۱۹ ـ ۱۳۴۲۵ ـ ۱۳۴۲۳ ـ ۱۳۴۰۳ ـ ۸۲۰۵ ـ ۸۲۸۰ ـ ۸۲۸۲ ـ ۱۳۷۷۱ ـ۱۲۳۰۲ـ ۱۳۴۱۳ درجرایداطلاعات و کیهان درج گردیده است بدین‌وسیله به اطلاع کلیه مالکین مستحدثات و صاحبان کارخانه هاو کارگاه های واقع بین محدوده پنجساله خدمات شهری و محدوده قانونی پایتخت میرساند که چون نتیجه ممیزی اینگونه املاک و مستغلات وکارخانه هاو کارگاه ها تعیین ودر اداره کل درآمد ـ اداره ممیزی واقع در خیابان ایرانشهر شمالی ساختمان شماره ۲ شهرداری پایتخت(طبقه دوم) الصاق شده اشخاص ذیمدخ میتوانند با مراجعه بسازمان مذکور واطلاع از نتیجه ممیزی املاک خود نسبت بپرداخت عوارض طبق مقررات اقدام نمایند

شهردار پایتخت

آگهی مناقصه شماره ۷۶

نیروی هوائی شاهنشاهی مقداری ابزار و ماشین آلات کارگاهی مورد نیاز خود را از طریق مناقصه خریداری مینماید پیشنهاددهندگان میتوانند بامراجعه بستاد فرماندهی نیروی هوائی (خیابان فرح‌آباد) ودریافت شرایط و مشخصات پیشنهادات خود را برطبق مفاد مندرج در برگ شرایط تنظیم نموده و تا ساعت ۱۴ روز شنبه ۱۴ر۱۱ر۵۱ بدفتر آجودانی کل ستاد فرماندهی نیروی هوائی تسلیم نمایند .

نیروی هوائی شاهنشاهی

شرکت ملی گاز ایران

قابل توجه مصرف‌کنندگان گازمایع

شرکت ملی گاز ایران بمنظور حفظ ایمنی عموم مصرف‌کنندگان گاز مایع مراتب زیر را در جلوگیری از حوادث گاز مایع یادآوری می‌نماید :

۱ـ از شرکتی که گاز مایع منزل شمارا تامین می‌کندبخواهید که سیستم لوله‌کشی گاز و وسایل گاز سوز شما را بازرسی نمایند و چنانچه نواقصی ملاحظه شود قبل از اینکه نقص دستگاهها حادثه‌ای ایجاد نماید آنرا رفع و محیط خانه شمارا ایمن نمایند .

۲ـ برای سلامت خانواده و حفظ جان ومال خود توجه‌کنید که تعویض سیلندر پر باخالی همیشه توسط کارکنان شرکتهای توزیع کننده گاز مایع انجام گیرد .

۳ـ هروقت در محیط منزل وآشپزخانه بوی گاز حس کردید از روشن کردن کبریت و خاموش و روشن کردن کلید برق خودداری کنید و فورا شیر سیلندر گاز را ببندید و در و پنجره رابازکنید و برای پیدا کردن علت از شرکت توزیع کننده‌ای که گاز منزل شما را تحویل می‌دهد کمک بخواهید .

۴ـ در موقع احتیاج فقط از شرکتی که مشترک آن هستید تقاضای سیلندر گاز نمائید و برای حفظ اصول ایمنی ومشخص بودن مسئولیت شرکتهای توزیع کننده از اخذ سیلندر پرگازمایع از اشخاص یا اماکن بی‌صلاحیت خودداری فرمائید.

۵ـ هرگونه شکایت در مورد گازرسانی یا سرویس شرکتهای توزیع کننده گاز مایع را باداره مرکزی شرکت ملی گاز ایران ـ تهران ـ امور فروش گاز مایع تلفنهای ۸۲۸۱۵۱ تا ۸۲۸۱۵۵ و در شهرستانهائی که منطقه گاز تاسیس شده (اهواز تلفن ۶۹۲۱ اصفهان تلفن ۲۱۰۰۶ شیراز تلفن ۶۱۸۱ مشهد تلفن ۲۹۸۲۵) بمناطق مذکور ارجاع فرمائید .

میزان حقوق بازنشستگی هر سه‌سال یکبار افزایش میابد

بقیه از صفحه آخر

مستخدمینی راکه‌شصت و پنجسال تمام سن دارند بازنشسته کند.

تبصره ـ درصورتی که برقراری وپرداخت حقوق بازنشستگی به مستخدمی‌که‌طبق این‌ماده بازنشسته میشود بعلت عدم تحقق شرایط مذکور در بند الف ماده ۳۴ میسر نباشد، شرکت با او طبق ماده ۶۲ این مقررات رفتار خواهد کرد و صندوق بازنشستگی‌نیز مکلف است وجوه بازنشستگی‌مربوط باورا اعم از سهم شرکت و سهم مستخدم به اضافه۶٪ بهره مرکب سالانه بطور یکجا بوی پرداخت کند.

ماده ۴۰ ـ بمنظور احتساب سابقه خدمت مستخدمین موضوع بندالف ماده ۳۱ که مایل باشند خدمات گذشته‌آنان از تاریخ ۳۱ر۳ر۱۳۴۵ تاتاریخ‌تصویب‌این‌مقررات‌از لحاظ بازنشستگی‌و وظیفه محسوب شود وازمزایای مقررات‌این‌فصل‌استفاده کنندکسوربازنشستگی اعم از سهم مستخدم و سهم شرکت بترتیب‌مقرر درماده ۲۳ براساس آخرین حقوق دریافتی مستخدم پرداخت خواهد شد.

تبصره ۱ ـ شرکت ومستخدم میتوانند کسور بازنشستگی سهم خودرا حداکثر در ۶۰ ماه‌متوالی ازتاریخی‌که‌صندوق بازنشستگی اعلام‌میکند باقساط پرداخت‌کنند هرگاه مستخدمی‌که‌ازبابت پرداخت‌کسوربازنشستگی سنوات خدمت احتساب شده‌مبنی یا خدمت‌وظیفه‌عمومی بدهکار است فوت‌شود، شرکت‌وبازماندگان‌او از پرداخت بقیه اقساط مربوط معاف خواهند بود.

تبصره ۲ـ سابقه خدمت‌قابل احتساب‌موضوع این‌ماده‌خدمتی است که مستخدم درشرکت یا وزارتخانه ها وموسسات دولتی به‌موجب‌احکام‌صادره قبلی‌انجام داده باشد. همچنین مدت‌خدمت زیرپرچم جزو سابقه خدمت‌قابل احتساب خواهد بود .

ماده ۴۱ ـ حقوق ماه اول مستخدمینی که‌دوره آزمایشی‌را طی‌کرده‌و باستخدام‌قطعی‌شرکت پذیرفته شوند و همچنین هرنوع اضافه حقوق ماه اول اینگونه مستخدمین‌به‌صندوق‌بازنشستگی پرداخت میشود

★ درصورت ازکارافتادگی

ماده ۴۲ ـ درصورتیکه‌مستخدم بعلل غیرناشی‌ازکار ازکارافتاده شناخته شود ماهانه یک‌چهلم متوسط حقوق ضربدر سنوات پرداخت کسور مزبوررا بعنوان حقوق وظیفه از کار افتادگی دریافت‌خواهد داشت‌واین‌حقوق از حداکثر حقوق بازنشستگی مقرر درماده ۳۶ تجاوز نخواهد کرد و در صورتیکه سنوات پرداخت کسور بازنشستگی مستخدم کمتر از پانزده سال باشد پانزده سال تمام محسوب خواهد شد .

ماده ۴۳ ـ در صورتیکه مستخدم بعلت‌حادثه‌ناشی ازکار یابسبب انجام‌وظیفه‌از کارافتاده شناخته شودبدون رعایت‌سنوات پرداخت کسور بازنشستگی حداکثر حقوق‌بازنشستگی مقرر درماده ۳۶ بعنوان حقوق وظیفه از کار افتادگی‌درباره وی‌برقرار میگردد .

در صورت فوت

ماده ۴۴ـ درصورتیکه‌مستخدم بازنشسته یا ازکارافتاده فوت شود حقوق وظیفه بازماندگان اوبر مبنای چهار پنجم حقوق بازنشستگی یا حقوق وظیفه از کار افتادگی مستخدم متوفی بترتیب زیر برقرار میشود .

الف ـ عیال دائمی متوفی تا زمانیکه شوهر اختیار نکرده است از پنجاه درصد چنانچه متوفی دارای چند عیال باشد این سهم بتساوی بین آنها تقسیم خواهد شد.

ب ـ شوهر در صورتیکه علیل و از کار افتاده و تحت‌کفالت عیال متوفای خود بوده باشد از پنجاه در صد .

پ ـ فرزندان متوفی تا پایان بیست سالگی و در صورت‌ادامه تحصیل‌در موسسات رسمی‌عالی علمی‌تاپایان بیست وپنجسالگی (درمورددختران مشروط‌براینکه شوهر هم نداشته‌باشند) هریک از ۴۵ درصد و هرگاه هریک از والدین در قید حیات‌نباشند هر یک از پنجاه ـ صد .

ت ـ فرزندان‌علیل یا ناقص‌العضو مستخدم متوفی که از کار افتاده باشند مادام العمر طبق درصد های مقرر دربند (پ) این ماده .

ث ـ والدین مستخدم متوفی مشروط براینکه تحت تکفل متوفی بوده و سن پدر ۶۰سال تمام‌و سن مادر ۵۵ سال تمام یا بیشتر باشدو یا ازکار افتاده باشند از بیست‌درصد و هرگاه بازمانده واجد شرایط دیگری وجود نداشته باشد از پنجاه درصد .

تبصره ـ مجموع سهام بازماندگان نمیتواند از صد در صد حقوق وظیفه موضوع این ماده تجاوز نماید‌ودر صورتیکه از این میزان تجاوز کند سهم هریک از بازماندگان بتناسب درصدهای مذکور در این ماده کاهش خواهدیافت در این‌حال اگر هریک از بازماندگان مستخدم متوفی فوت شود یا فاقد شرایط استحقاق دریافت حقوق وظیفه گردد سهم او یا درنظرگرفتن درصدهای مذکور در این ماده بسهم بقیه بازماندگان اضافه خواهد شد .

★ حادثه ناشی از گاز

ماده ۴۵ ـ چنانچه مستخدم قبل از برقراری حقوق بازنشستگی یا حقوق وظیفه از کارافتادگی فوت‌شود‌حقوق‌وظیفه بازماندگان‌وی‌برمبنای چهارپنجم حقوق بازنشستگی استحقاق مستخدم متوفی بترتیب مقرر در ماده ۴۴ برقرار میشود

در این مورد سنوات پرداخت کسور بازنشستگی مستخدم در صورتیکه از ۱۵ سال کمترباشد ۱۵ سال‌تمام‌منظور خواهد شد.

ماده ۴۶ـ هرگاه مستخدم بعلت حادثه ناشی از کار یا بسبب انجام وظیفه فوت شود حقوق وظیفه بازماندگان او برمبنای چهار پنجم حقوق وظیفه‌ای که طبق ماده ۴۳ به مستخدم متوفی تعلق میگرفته است بترتیب مقرر در ماده۴۴ برقرار میشود .

ماده ۴۷ـ درموارد ازکار افتادگی و فوت هرگاه سنوات پرداخت کسور بازنشستگی مستخدم کمتر از سه سال‌باشد متوسط حقوق مدتی که مستخدم کسور بازنشستگی را پرداخت کرده است ملاک محاسبه قرار خواهد گرفت

ماده ۴۸ ـ از کارافتادگی موضوع این مقررات عبارت از عدم توانائی کامل و دائمی شخص بانجام دادن اموریکه متعارفا به آن اشتغال داشته است ، میباشد تشخیص از کارافتادگی‌وسبب‌آن وهمچنین تشخیص اینکه فوت مستخدم بعلت حادثه ناشی از کار یا بسبب انجام وظیفه بوده است باشرکت‌مربوط وتائید صندوق بازنشستگی خواهد بود و در صورت بروز اختلاف، موضوع در شورای سازمان اموراداری و استخدامی کشور مطرح خواهد شد و رای‌شورای مذکور قاطع است .

ماده ۴۹ـ درصورت دریافت هرگونه‌وجهی از وجوه عمومی کشور در قبال خدمت مستمر اخذ حقوق وظیفه ممنوع است.

★ اشتغال بازنشستگان

ماده ۵۰ـ دریافت دوحقوق بازنشستگی برای ایام واحد خدمت دولتی و همچنین‌دریافت دو حقوق وظیفه یا یک حقوق وظیفه وحقوق بازنشستگی‌توام از صندوق بازنشستگی یا ـ وزارتخانه‌ها و موسسات دولتی و شهرداریها و موسسات تابعه و وابسته به آنها و انجمن‌های بهداری و سازمانهائی که جنبه محلی داشته و هزینه های‌آنها از درآمد های خاص محلی تامین میشود ممنوع است مگر در مواردی که قانون خاص اجازه داده باشد .

مستخدمی که مستحق دریافت دو حقوق وظیفه ویا یک حقوق وظیفه و حقوق بازنشستگی باشد در استفاده از هریک از آنها مخیر است .

ماده ۵۱ـ اشتغال موقت بازنشستگان در شرکتهای مشمول این‌مقررات‌موجب قطع حقوق بازنشستگی آنان در مدت اشتغال خواهد شد ولی در هرحال اشتغال کسانیکه بیش از ۶۵ سال تمام دارند ممنوع است .

ماده ۵۲ـ هرگاه مستخدمی که طبق این مقررات از حقوق بازنشستگی یا حقوق وظیفه از کارافتادگی استفاده میکند در مدت یکسال حقوق بازنشستگی یا وظیفه خود را مطالبه نکند عائله او درصورتیکه طبق‌شرایط ماده ۴۴ مشمول دریافت حقوق وظیفه باشند حق دارند موقتا حقوق‌وظیفه مقررخودرا تقاضا و دریافت کنند اگر بعدا معلوم شود مستخدم مذکور فوت‌شده حقوق وظیفه موقت از تاریخ فوت بطور دائم برقرار میشود و درصورتیکه معلوم گردد در حال حیات است وضع‌اوبحالت اول اعاده میگردد .

تبصره ـ منظور از عائله مذکور در این مقررات افرادی است که طبق ماده ۴۴ و با رعایت شرایط مقرر در آن از حقوق وظیفه‌استفاده خواهند کرد .

ماده۵۳ـ توقیف حقوق باز ـ نشستگی‌یاوظیفه‌در قبال‌مطالبات دولت یامحدومیت حقوقی یا عناوین دیگر از این قبیل فقط تامیزان یک چهارم حقوق بازنشستگی یاوظیفه مجازاست

ماده۵۴ـ ترک تابعیت موجب قطع حقوق بازنشستگی وحقوق وظیفه خواهد بود و در مورد مستخدم بازنشسته یا از کار افتاده‌ای که ترک تابعیت کند با عائله او طبق ماده ۵۲ رفتار میشود .

ماده ۵۵ـ در صورتیکه‌خدمت مستخدم در شرکت قطع شود و مقررات موسسه جدید محل خدمت وی اجازه دهد بنا به درخواست‌وی‌صندوق‌بازنشستگی مکلف است کسور بازنشستگی مربوطه باورا اعم از سهم شرکت و سهم مستخدم با احتساب ۶٪ بهره‌مرکب سالانه بصندوق مربوطه به موسسه جدید انتقال بدهد .

ماده۵۶ـ هرگاه خدمت‌مستخدم در شرکت قطع شود وازشمول این مقررات خارج گردد چنانچه سابقه‌پرداخت کسوربازنشستگی وی پنجسال یا کمترباشد کسور بازنشستگی پرداختی سهم وی باضافه ۶٪بهره مرکب سالانه و اگر بیش از پنجسال و کمتر از ده سال تمام سابقه پرداخت کسور بازنشستگی داشته باشد کسوربازنشستگی پرداختی سهم او نصف کسور بازنشستگی پرداختی سهم شرکت باضافه ۶٪ بهره مرکب سالانه پس از رسیدن بسن ۶۰سالگی درمورد مرد و ۵۵ سالگی در مورد زن پرداخت میشود ودر صورتیکه قبل از رسیدن به سنین مذکور از کار افتاده یا فوت شود وجوه مزبوربلافاصله باو یابازماندگان اوبرحسب مورد پرداخت‌خواهد شد.

ماده۵۷ـ صندوق بازنشستگی موظف است هرسه سال یکبار وضع مالی صندوق را از نظر تطبیق‌کسور بازنشستگی‌دریافتی با تعهدات صندوق‌درموردحقوق بازنشستگی و وظیفه بر اساس محاسبات فنی مورد بررسی‌قرار دهد و نتیجه را بشورایعالی تامین اجتماعی گزارش کند .

ماده ۵۸ـ میزان حقوق باز ـ نشستگی و وظیفه موضوع این مقررات هر سه سال یکبار با توجه به تغییرات شاخص‌هزینه زندگی از طرف شورای عالی تامین‌اجتماعی موزد بررسی‌قرار خواهد گرفت در صورتیکه شاخص هزینه زندگی طی مدت مزبورپنج‌درصد یا بیشترافزایش یافته باشد شورایعالی تامین اجتماعی بمنظور افزایش‌میزان حقوق‌بازنشستگی‌ووظیفه‌بتناسب این افزایش بر طبق مقررات مربوطه اقدام لازم بعمل خواهد آورد .

بازگشت بتهران

واعظ شهیر حاج سیدعبدالرضا حجازی‌از مکه معظمه مراجعت نمود.

پیشگاه مبارک شاهنشاه آریامهر

انقلاب ششم بهمن را به آن شاهنشاه بزرگ ایران صمیمانه باقلبی پراز مهرومحبت وسپاس تبریک عرض مینماید .

خیابان دزاشیب ـ دفتر املاک جعفری ـ میرزائی تلفن ۸۷۳۲۸۴

آگهی استخدام

نیروی هوائی شاهنشاهی به منظور خدمت در تهران وشهرستان هاتعدادی مهندس‌راه وساختمان وتاسیسات باحداقل دوسال‌سابقه کار از طریق مصاحبه با حقوق مکفی استخدام میشوند.

داوطلبین واحدشرایط می‌توانند همه‌روزه (باستثنای پنجشنبه‌و جمعه)از ساعت ۸الی ۱۰ جهت ثبت‌نام ومصاحبه با در دست داشتن مدارک تحصیلی به دایره کارگزینی غیر نظامیان‌مهندسی نیروی‌هوائی واقع‌در خیابان فرح‌آبادستادکیروی هوائی شاهنشاهی مراجعه نمایند . مالف ۱۵۷۳۵ مهندسی نیروی هوائی شاهنشاهی

شماره ۴۶۷۰ تاریخ ۳۰ر۱۰ر۱۳۵۱

آگهی مزایده فروش ماشین‌آلات‌وقطعات‌یدکی ولوازم‌فنی

سازمان آب منطقه‌ای جنوب شرقی در زاهدان ۱۹۹ قلم‌ماشین آلات سنگین و سبک کارکرده و ۹۱۷۰ قلم لوازم فنی وقطعات یدکی مربوط بماشین آلات مذکور و غیره را از طریق مزایده کتبی بفروش میرساند .

علاقمندان شرکت در مزایده می توانند فهرست مشخصات و شرایط شرکت در مزایده را در زاهدان از دفترسازمان‌خیابان پهلوی‌و درتهران از دفتر نمایندگی این سازمان درخیابان‌بلوار الیزابت دوم‌خیابان‌میکده ساختمان امیرکبیر طبقه دوم اطاق‌شماره ۱۲ در مقابل پرداخت پانصد ریال وجه نقد دریافت وباتوجه‌بمفاد شرایط شرکت در مزایده‌وفهرست مشخصات ماشین‌آلات‌ولوازم فنی و قطعات یدکی پیشنهاد خودشان را تاآخر وقت اداری روز ۲۵ر۱۱ر۱۳۵۱ به آدرس های پیش گفته شده تسلیم ورسیداخذ نمایند پیشنهادات واصله در ساعت ۹ صبح روز ۲۹

تلفن سرویس حوادث ۳۱۱۲۱۲

شوخی خونین

دودوست بایکدیگر شوخی میکردند که بین آنها تیراندازی شد!

ضارب به‌کلانتری ومضروب به بیمارستان روانه‌گردید

دو نگهبان ساختمان سابق امور سرپرستی با یکدیگر شوخی کردند و این شوخی بجائی رسید که یکی از آنها با تفنگ دیگری را مجروح کرد!

بعد از ظهر روز پنجشنبه علی خنجری و حسین سرپوشی نگهبانان ساختمان سابق‌امور سرپرستی واقع در خیابان فروردین در داخل‌انبارساختمان مشغول کار بودند که ناگهان علی خنجری تفنگ سربری را که متعلق به چند سال‌قبل‌بوده است پیدا می کند و لوله آن را بطور شوخی بطرف حسین سرپوشی نشانه می گیرد آندو هیچوقت فکر نمی کردند امکان داشته باشد تفنگی که سالها در انبار مانده و خاك خورده و جزو اموال امور سرپرستی بوده است دارای گلوله باشد و تیراندازی کند.

علی خنجری بطور شوخی به حسین گفت می خواهم با این تفنگ ترابزنم حسین نیز که اطمینان داشت آن تفنگ فاقد فشنك بوده و قادر به‌تیراندازی نیست‌در جواب علی اظهار داشت : «اگر مردی بزن» لحظه‌ای ازحرف حسین‌نگذشته بود که ناگهان دست علی خنجری ماشه تفنگ راچرخانید و صدای شلیك گلوله ازلوله تفنگ بلند شد و چون تفنگ ساچمه‌ای بود فشنك به چند جای بدن حسین فرو رفت و خون جاری شد . علی که سخت وحشت‌زده شده بودفورا جریان‌رابه‌ماموران کلانتری‌مرکز اطلاع داد و ماموربن بمحل رفتند و حسین را بیمارستان منتقل کردند و علی خنجری را به کلانتری بردند.

حسین در بیمارستان تحت معالجه قرار گرفت‌وحالش‌خوب است پرونده جهت‌بررسی‌بیشتر بدادسرای تهران فرستاده‌شد.

حریق در کارخانه پشم پاك‌کنی

تبریز- کارخانه پشم پاك کنی‌و حلاجی پشم « حاج محمد علی خامسی » واقع در کوی « اخونی » تبریز سوخت و خسارت سنگینی ببار امد

آتش سوزی عصر روز پنجشنبه بفاصله کوتاهی بعد از تعطیل کارخانه روی داد و چهار ساعت ادامه داشت که سرانجام با تلاش‌ماموران آتش نشانی تبریز ، فرو نشست .

آبجوش۷نفر راسوزاند!

سراسکند - دیگ آب جوش ،بداخل تنور شعله‌ور، واژگون‌گردید و ۷ عضو یک خانواده روستایی دچار سوختگی شدند که یکی از آنان ، بر اثرسوختگی‌شدید، درگذشت.

حادثه ظهر دیروز ، در روستای « قره آغاج سلوك» هشترود اتفاق افتاد . هنوز هویت مقتول و سایر افراد خانواده معلوم نیست .

محکومیت قاچاقچی حشیش

مشهد- شعبه اول دادگاه جنایی خراسان،یکقاچاقچی حشیش را به ۸ سال زندان و پرداخت ۵ میلیون وپانصد هزار ریال‌جریمه نقدی محکوم کرد.

این مردعلی اصغر جعفری ۳۵ ساله است که چندی‌پیش در مرز تایباد بدام افتاد واز او۱۱ کیلوحشیش، کشف‌شد

حوادث در گوشه‌وکنارایران

انفجار گاز

سراسکند- بر اثر انفجار گاز ، منزل بانو سکینه‌کارمند شیر و خورشید سرخ سراسکند سوخت و شهین دختر ۱۴ ساله صاحبخانه‌که در آشپزخانه مشغول تهیه غذا بود ، دچار سوختگی شد .

مرگ ، میان دو واگن

تبریز -جوان ۲۴ ساله‌ای بنام حسین ساربانی بر اثر سقوط از تیر ۸ متری جان خود را از دست داد .

این حادثه صبح دیروز درخیابان‌سرتاسری‌بندرعباس اتفاق افتاد.

راه آهن تبریز ، هنگام بستن واگنهای یک قطار نفتکش ، بین دو واگن ماند و پس از انتقال‌به بیمارستان‌درگذشت، حادثه ساعت چهار بامداد دیروز در ایستگاه راه آهن تبریز ، اتفاق افتاد .

مرگ در زیر زمینی ثبت اسناد

اصفهان- علیمحمدزفره‌ای که با پدرش در زیر زمینی اداره ثبت اسناد اصفهان ، مشغول نجاری بود ، بحال اغما بزمین افتاد و قبل از رسیدن به بیمارستان ، درگذشت . هنوز علت مرگ علی محمد روشن نیست .

سقوط مرگبار

بندرعباس کارگر ۴۲ساله‌ای بنام حسین ساربانی بر اثر سقوط از تیر ۸ متری جان خود را از دست داد .

این حادثه صبح دیروز درخیابان‌سرتاسری‌بندرعباس اتفاق افتاد.

دختروپسر فراری خودرا معرفی کردند

دختر هفده‌ساله‌ای‌بنام«اشرف» و پسری بنام « علی اکبر » نوزده ساله که پانزده روز قبل از شمیران فرار کرده بودند ، خود را بماموران ژاندارمری «وحیدیه » معرفی کردند .

« اشرف»در پاسگاه‌ژاندارمری گفت : پدرم در حدود یکسال قبل مرا به عقد پسر خاله‌ام در آورد ولی من پسر خاله‌ام را دوست نمیداشتم و در عوض ، عاشق«علی‌اکبر»پسر همسایه‌مان بودم، بنابراین با اونقشه فرار کشیدیم و به مشهد فرارکردیم . ولی چون زندگی در مشهدبرای ما امکان نداشت به تهران بازگشتیم .

من و علی اکبر یکدیگر را تا سرحد پرستش دوست داریم و از پدر و مادرمان میخواهیم که به ازدواج ما رضایت بدهند .

این امید که‌شوهر این زن‌ممکن است بمیرد ،به دادگاه تقاضای طلاق داد تابتواند با آن زن ازدواج کند . ازقضا شوهراین زن خوب شد واو نتوانست‌به مقصود خود نائل شود . ولی رفتار بدش ادامه داشت وی بیش از حد دخترم را اذیت میکرد ، ووقتی دیگران او را شماتت‌میکردند میگفت زنمانع ترقی من است !

پیر زن مکثی کرد و ادامه داد : چه بگویم آخر بعضی از مرد ها بی‌غیرت هستند . او دخترم را با خود به‌مهمانی ها میبرد و از او میخواست‌که با دیگران گرم بگیرد وبرقصد! ولی من اورا طوری تربیت نکرده بودم که حاضر باینجور کارهای ناشایست باشد . او قبول نمیکرد و شوهرش او را کتك میزد که چرا با فلان‌کس نرقصیدی و یا گرم نگرفتی!

چون دخترم از او دوبچه دارد دخترم هرطوری بود به زندگیش بااو ادامه میداد ولی دیگر دیدیم فایده ندارد بهمین دلیل دخترم به دادگاه تقاضای طلاق داد و دادگاه بعلت‌فساد اخلاق شوهرش باتقاضای او موافقت کرد و حکم طلاق را صادر نمودند که امروز آمده‌ام برگ آزادی دخترم رابگیرم.

اینجا نقطه پایان است و نقطه آغاز

تنظیم از: ابراهیم آبار

فساد اخلاق مرد، باعث جدائی شد

پیر زن خوش‌لباسی که در راهرو دادگاه خانواده ایستاده بود ، در جواب سئوال من که برای طلاق گرفتن بدادگاه‌آمده است ؟ گفت :

-پسرم !دیگر از من‌گذشته که طلاق بگیرم ، دخترودامادم ازیکدیگر جدا شده‌اند و من آمده‌ام حکم دادگاه آنها را بگیرم و بعداینطور ادامه داد:

- روزی که دخترم مهین عروسی کرد ، بیست و یکسال داشت در حالیکه شوهرش ۱۵ سال از او بزرگتر بود . اوهر بلائی‌که‌توانست‌بسردخترم‌آورد، شش‌ماه، شش ماهبه‌منزل‌نمی- آمد! بازنهای‌فاسد رابطه‌داشت لباسهای خود را بمنزل آنها میبرد و میگذاشت و بعد با دخترم دعوا میکرد که لباس های من کجاست ؟

او عاشق زنی شده که شوهرش سکته کرده بود واز دخترمن بزرگتربود ، دامادمهم

در گرمابه اتفاق افتاد

جوان ۱۵ ساله خودرا حلق‌آویز کرد

شب گذشته جوان ۱۵ساله‌ای بنام جواد خانی زاده در یکی از نمره های گرمابه محمدی واقع‌درمهرآباد جنوبی خیابان کاوش ، خود را حلق آویز کرد .

وی قبل از مرگ در کاغذی که باقی گذاشته ، نوشته‌است هیچ کس مسئول مرگ من نیست ماموران ژاندارمری مهرآباد ،بریاست استوارحاتمی رئیس پاسگاه پس از اطلاع از وقوع این حادثه بلافاصله در محل‌حاضر شده‌و تحقیقات وسیعی را برای روشن شدن علل این واقعه آغاز کردند .

صبح امروز جنازه جوادبرای صدور جواز دفن به پزشکی قانونی تهران حمل شد .

۱۲گرگ و ۲سگ‌رمه ۱۲۰گوسفند را دریدند!

۱۲ گرگ گرسنه به آغلی واقع در روستای«جقن آباد » تربت حیدریه شبانه حمله‌ور شدند و یکصد و بیست راس گوسفند را دریدند ! صاحب گوسفندان که‌باتفاق خانواده‌اش در خانه مجاور استراحت می‌کردند ، متوجه هجوم گرگها نشدند و صبح که به اغل رفتند با اجساد ۱۲۰ راس گوسفند روبرو گردیدند .

براساس گزارش خبرنگار اطلاعات در تربت حیدریه : ۲ سگ رمه‌نیزکه در آغل بودند ، در دریدن گوسفندان با گرگها همدست شده و مقداری از لاشه گوسفندان را خوردند .

زنی خودسوزی کرد

به ماموران کلانتری ۹ تهران اطلاع رسید که زنی در مسافر خانه مرکزی خودش را با نفت آتش زده است .

ماموربن بلافاصله در محل حاضر شدند و بانوی نامبرده را که حوریه خلخالی نام دارد به بیمارستان سینا منتقل کردند .

حوریه‌بعلت‌اختلافات‌خانوادگی دست به خودکشی زده است .

دستگیری سارقین اتومبیل

صبح دیروز ۶ نفر ازسارقین اتومبیل توسط‌ماموران کلانتری ۱۸ دستگیر شده و همراه با پرونده تنظیمی به اداره آگاهی تهران تحویل داده شدند.

دوپای مردی زیر قطار قطع شد

قطار«مارون» برانندگی‌مظفری که جهت تخلیه محموله نفت‌از اندیمشك عازم شرکت نفت بود در تقاطع راه‌شوسه و راه‌آهن با عابری بنام علیقلی رضائی که از روی خط عبور می کرد تصادف نمود و دو پای او را از زانو قطع و به فاصله ۲ متر دورتر از جسدش پرت کرد .

خبرنگار اطلاعات ازاندیمشك گزارش دادبراثراین‌حادثه‌قطار مسافری سریع‌السیر خرمشهر- تهران در اندیمشك توقف کرد و با یکساعت ونیم تاخیر به سوی تهران حرکت نمود .

سارق سابقه دار دستگیر شد

سارقی که ۴۲روز قبل اززندان قزل حصار آزاد شده بود روز گذشته حین سرقت در بخش‌یازده تهران دستگیر شد .

ساعت ۵ صبح دیروز ماموربن گشت کلانتری یازده در خیابان گلستانه به مردی که یك قالی و چند دست لباس‌باخودحمل میکرد مظنون شدند و او را دستگیر کردند .

مرد در کلانتری خود را جعفر حسینی ۳۱ ساله معرفی کرد .وی معترف شد که به خانه‌ای در آن بخش دستبرد زده است و سپس اضافه کرد چند روز قبل نیز در شهر ری از خانه‌ای سرقت کرده و اموال آنرا در خیابان غار به‌مال خری فروخته است .

درتحقیقاتی که ماموران کلانتری یازده از حسین بعمل‌آوردند معلوم شد او دو سال قبل باتهام سرقتی که در قم مرتکب شده بود در زندان بسر میبرده و ۴۲ روز قبل آزاد شده است.

حسین جهت تحقیقات بیشتر به اداره آگاهی اعزام شد .

زنم بامرد دیگری رابطه دارد !

شب گذشته شخصی بنام رجب‌علی از زن ۳۰ ساله‌اش راضیه به پاسگاه ژاندارمری مجیدیه شکایت کرد وی به ماموران انتظامی گفت : ۴۸ ساعت زنم راضیه بدون اطلاع من با داشتن ۲ فرزند مراترك کرده است ، به هر کجا که می دانستم سرزدم ولی او را پیدا نکردم ، تا این که درمیان وسائل منزل به عکس او با مردی برخوردم و متوجه شدم زنم با مرد دیگری رابطه پیدا کرده که بدنبال این آشنائی او من و دو بچه‌اش راگذاشته و رفته است .

با وصول این شکایت‌ماموران ژاندارمری راضیه و شخصی بنام محمد را بازداشت کردند، ولی ایندو در پاسگاه منکر روابطی با یکدیگر شدند .

پرونده تنظیمی همراه با متهمین صبح امروز ، به دادسرای تهران فرستاده‌شد.

فرش رضوی

خریدار فرشهای کهنه سنگین قیمت۸۲۵۸۰۰

کشف جنازه مجهول‌الهویه

درتاریخ ۲۶ر۹ر۵۱ جنازه جوانی مد بسیار بلند و خوش قامت کش قهوه‌ای رنگ بپا داشته‌درجنگلهای اطراف‌چالوس پیدا شد چون هویت جنازه مشخص نیست‌لذا وسیله‌روزنامه اطلاعات اگهی و تقاضا میشود کسانی که از هویت مقتول اطلاع دارندکتبابه‌آقای‌بازپرس شعبه دوم دادسرای نوشهراعلام و یاحضورا مراجعه نمایند .

م‌الف ۱۶۳۲۳

مدیر دفتر دادگستری‌شهرستان نوشهر و مسئول آگهی - جهانشاهی

۷۸۵۳۴ـT

او فقط یك جان داشت که درراه وطنش فداکندولی‌سازمان «سیا» دوبار تقاضای‌این جان را کرد !

از صبح دوشنبه فقط در

سینما پولیدور

کبوتر خونین

CLAY PIGEON رنگی

رابرت ون. تلی ساوالاس. جان جارلن

وهنرپیشه جدید سینما تام استرن

پخش از سنتر فیلم

برنامه آینده قویترین گروه سینمائی

اونیورسال - پاسیفیك - ایران - سانیا

تیسفون - مراد - موناکو - پرسپولیس - کارون

دریا - ومهتاب - وآستارا (تجریش)

همزمان با تهران در : ★ اصفهان (چهار باغ - مایاك - مهتاب - پارس) ★ مشهد (شهرفرنك - فردوسی - هما) ★ تبریز (متروپل - کریستال) ★ شیراز (پارس - پارامونت) ★ رشت (سالار) ★ اهواز (آپادانا) ★ آبادان (سهیلا - کیهان) ★ کرمانشاه (آتلانتیك - متروپل)

برنامه تورهای مهاجری در نوروز امسال

تور دور دنیا
۳۳ روز ۲۸ اسفند بانکوك - هنك‌کنك - توکیو - هونولولو لوس‌آنجلس - سانفراسیسکو - واشنگتن - نیویورك - لندن

تورجزایر قناری ۲۶ روز ۲۵ و ۲۸ اسفند بیروت - قاهره - تونس - کازابلانکا طنجه - سانتاکروز - (جزایر قناری) مادرید - لندن - رم .

تورگلدن‌گیت ۲۲ روز ۲۷اسفند کینکهاك - نیویورك - واشنگتن - میامی - لاسروگاس - سانفرانسیسکو - لوس آنجلس - لندن .

تور آمریکای جنوبی ۲۸- روز ۲۸ اسفند و اول‌فروردین ریودوژانیرو - آبشارایگواسو - سائوپولو - مونته‌ویدئو - بوئونس آیرس - لیما - مکزیکو .

تورخاورمیانه ۱۵ روز ۲۸ اسفند استانبول - آتن - قاهره - بیروت .

تور افریقا ۲۸ روز ۱ فروردین تل‌اویو - ژوهانسبورگ - دوربان - کیپ‌تاون - نایروبی تری‌تاپس - سرن‌جتی - گرونگورو - مانیارا - آدیس آبابا - قاهره - بیروت .

تورخاوردور ۲۴ روز ۲۸ اسفند نیودهلی - بانکوك - سنگاپور - مانیل - توکیو هاکونه - کیوتو - نارا - اوزاکا - هنگ‌کنگ .

تورحج‌عمره ۱۹ روز ۲۶ و ۲۸ اسفند جده - مکه‌معظمه - مدینه‌منوره - قاهره - بیروت - دمشق .

تورلوکس‌اروپا ۲۶ روز ۲۹ اسفند ژنو - پاریس - لندن - بارسلون - رم - نایل - پمپی - آمالفی - سورنتو - کاپری .

تورسیدنی ۲۶ روز ۲۹ اسفندبانکوك - سنگاپور - ملبورن - سیدنی - مانیل - توکیو اوزاکا - کیوتو - هنگ‌کنگ .

تور بیروت ۷ روز ۱ فروردین بیروت و دمشق

تلفنهای ۷ـ۶ـ۵ـ۸۲۴۰۷۴ و ۸ـ۷ـ۶ـ۸۲۵۰۵۶ برای گرفتن اطلاعات بیشتر در اختیار شماست برای دریافت برنامه کامل مسافرت به آژانس مسافرتی خودتان یا به آژانس جهانگردی مهاجری و شرکاء خیابان ویلا شماره ۳ و ۳۷ مراجعه فرمائید .

مهاجری و شرکاء MOHAJERI & Co. Travel Agency

ایاتا

کثیف صنعتی است که احتیاج بقطعات پلاستیکی نداشته باشد

هرمشکلی درکارپلاستیك دارید باما مشورت کنید

و هر قطعه پلاستیکی که بخواهید ما برای شما خواهیم ساخت

قطعات صنعتی پلاستیکی از ۲ تا ۴،۰۰۰ گرم

کارخانجات پلاستیك سازی پلاستی ران :
جاده قدیم کرج کیلومتر ۱۸ جنب ایران ناسیونال تلفن ۹۶۰۷۹۸-۹۵۳۶۰۵

اداره فروش و دفتر مرکزی:
خیابان شاهرضا - چهارراه کالج شماره ۱۹۲ تلفن ۲و۴۹۲۶۱-۶۶۵۶۶۸

Plastiran.co

مجالس ترحیم

باکمال تاسف درگذشت شادروان علیمحمد پرتوی (منیع‌الملک) صاحب‌منصب عالیمقام بازنشسته وزارت آموزش و پرورش را که درگذشته منشاء خدمات ارزنده‌ای بفرهنگ کشور بوده باطلاع میرساند .
مجلس ختم آنمرحوم روز یکشنبه اول بهمن ماه (فردا) از ساعت ۵ تا ۷ بعدازظهر درمسجد مجد برقرار خواهد بود.
وزارت آموزش و پرورش

بدینوسیله درگذشت **آقای علیمحمد پرتوی (منیع‌الملک)** پدر بزرگوار آقای دکتر ولی‌الله پرتوی را باستحضار میرساند.
مجلس ختم مردانه و زنانه آنمرحوم روز یکشنبه اول بهمن (فردا) از ساعت ۵ تا ۷ بعدازظهر درمسجد مجد برقرار خواهد بود .
وزارت بهداری

بنگاه حمایت مادران و نوزادان باکمال تاثر و تاسف درگذشت **آقای علیمحمد پرتوی (منیع‌الملک)** پدر همکاران عالیمقام و ارجمند خود آقایان دکتر ولی‌الله پرتوی و دکتر منصور پرتوی را باستحضار میرساند .
مجلس ختم آنمرحوم روز یکشنبه اول بهمن از ساعت ۵ تا ۷ بعدازظهر درمسجدمجدبرقرار خواهد بود .
بنگاه حمایت مادران و نوزادان

بانهایت تاسف و تاثر درگذشت شادروان آقای علیمحمد پرتوی (منیع‌الملک) پدر آقای دکترمنصور پرتوی جراح‌عالیقدر و پزشک‌این بانکودائی‌آقای دکتر ناصر پرتوی رئیس بهداری این بانک را باطلاع میرساند . مجلس ترحیم از ساعت ۵ الی ۷ بعدازظهر روز یکشنبه اول بهمن ماه ۵۱ درمسجد مجد منعقد خواهد بود .
بانک بازرگانی ایران
آ ـ ۷۸۹۰۸

بانهایت تاسف درگذشت شادروان **علیمحمد پرتوی (منیع‌الملک)** بزرگ خاندان پرتوی‌راباطلاع کلیه خویشاوندان و دوستان میرسانیم . مجلس ختم مردانه و زنانه فقید سعید روز یکشنبه اول بهمن ماه از ساعت ۵ الی ۷ بعدازظهر در مسجد مجد منعقد میباشد .
دکتر ولی‌الله پرتوی . دکتر منصور پرتوی . مهندس سعید پرتوی . اقدس پرتوی (سینکی) . سرلشکر محمدتقی پرتوی . دکتر ناصر پرتوی .
و خانواده‌های : پرتوی . شهدوست . سینکی . خازنی . خوشکیش . مسعودی . رسول زادگان . بهجو . شرفه . شرفی . شیبانی . سالاری . سلحشور . مشارقائم‌مقام‌رضوی . معرفت . عابدیان . امیرمکری . شیوا . شه‌رئیس . ناظر . خدیوی . مهران . قطبی . معتمد . ملکی . روح‌بخش . پزشکی . شکیبا دراین مصیبت عزادار میباشند .
ما این مصیبت را بعموم بازماندگان و خاندان محترم پرتوی مخصوصا فرزندان فقید سعید آقایان دکتر ولی‌الله پرتوی . دکتر منصور پرتوی . مهندس سعید پرتوی و بانو اقدس پرتوی (سینکی) صمیمانه تسلیت میگوئیم .

با کمال اندوه و تاثر درگذشت **آقای عبدالرحیم آزاده** را باطلاع همشهریان عزیز میرساند. مجلس ترحیم‌فقید سعیدروز یکشنبه اول بهمن از ساعت ۳ تا ۵ بعدازظهر در خانقاه صفی علیشاه منعقد خواهد بود .
جمعیت سمنانیهای مقیم مرکز

بانهایت تاثر درگذشت پدر بزرگوارمان مرحوم **عبدالرحیم آزاده** را باطلاع بستگان و دوستان میرسانیم. مجلس ختم‌روز یکشنبه اول بهمن از ساعت ۳ تا ۵ بعدازظهر در خانقاه صفی علیشاه برگزار میشود .
دکتر حسین آزاده . بزرگ آزاده . دکتر مسعود آزاده همایون‌آزاده .نصرالله‌صدقی .عبدالرسول‌رهبر .مصطفی‌مرتضوی .
آ ـ ۲۳۹۸۳

خانواده‌های : آزاده . صدقی . آل‌یویه . دانائی . عمیدی . حقیقت .رهبر .مرتضوی .مومنی .فامیلی . روشن‌زاده .علی‌اکبرزاده
باکمال تاسف وتاثر درگذشت **آقای عبدالرحیم آزاده** را باطلاع بستگان و دوستان و آشنایان میرسانند .
مجلس ترحیم مردانه و زنانه روز یکشنبه اول بهمن ماه از ساعت ۳ تا ۵ بعدازظهر در خانقاه صفی علیشاه برگزار خواهد شد .
آ ـ ۲۳۹۸۳
مصیبت وارده را بعموم بازماندگان آنمرحوم تسلیت میدهیم

بانهایت تاسف درگذشت شادروان **سیدعلی ایزدی گیلانی** پدر گرامی سرگرد رضا ایزدی گیلانی را باطلاع دوستان و اقوام میرساند .
مجلس ختم زنانه و مردانه ان مرحوم روز دوشنبه دوم بهمن‌ماه از ساعت ۵ الی ۷ بعدازظهر درمسجد مجد منعقد است .
سیدحسن ایزدی گیلانی
سرگرد رضا ایزدی گیلانی
خانواده‌های : ایزدی‌گیلانی . حبیب . تدین‌نجف‌آبادی . سیف . دکتر همدانی . مهندس سهرابی . دکتر محمدعلی ایزدی گیلانی . مهندس محمود ایزدی گیلانی . لیلی‌منجمی . خسرو شاهی . توکلیان . دکترضیاء شهرستانی . سرهنگ گردیز . سرهنگ حسن وحدانی . سرهنگ‌مهدی‌وحدانی . هوشمند . برنجی . سیدهاشمی . و خانواده‌های وابسته .
آ ـ ۷۸۹۲۸
مصیبت وارده را بعموم بازماندگان آنمرحوم تسلیت میدهیم .

باکمال تاسف درگذشت شادروان **آقای روح‌اله درودیان** کارمند بازنشسته شرکت مخابرات ایران‌را باطلاع دوستان و آشنایان میرسانیم . مجلس ترحیم آنمرحوم روز یکشنبه ۱ر۱۱ر۵۱ ساعت ۱۴ونیم الی ۱۶ونیم در مسجد پاچنار وزنانه در منزل شخصی آنمرحوم واقع در خیابان صفی‌علیشاه کوچه سادات‌پلاک ۷ منعقد میباشد.
خانواده‌های : درودیان . درودی . محبی . شرفی . خواجوی . خاجی . حاج عباسقلی . تهرانی . ضرابی .
آ ـ ۲۴۰۶۹
بعموم بازماندگان آنمرحوم مصیبت وارده را تسلیت میدهیم

با نهایت تاسف درگذشت **بانو لیلی شاهوردی** مادرآقایان محمد شاهوردی مستشار دیوان عالی کشور و سرتیپ علی شاهوردی‌وجهانگیر شاهوردی‌وبانو فاطمه اردلان(شاهوردی) را باطلاع خویشان و آشنایان میرساند . مجلس ختم زنانه‌و مردانه آن مرحومه روز یکشنبه اول بهمن ماه از ساعت ۵ تا ۷ بعدازظهر در خانقاه صفی‌علیشاه منعقد است .
حاج عباس شاهوردی . حاج علی اکبررشید کردستانی . بهمن شاهوردی . حسن‌شاهوردی . محمود شاهوردی . منوچهر شاهوردی . جمشید اردلان . اسماعیل رشید کردستانی و خانواده‌های : اردلان . راعی . غفار هاشمی . شاهوردی مقدم . محمدی . کاظمی . کاوسی . مایانی . ترکشی . پورطیب . جواد رشیدی .
آ ـ ۲۴۰۴۳
بعموم‌بازماندگان آنمرحومه مصیبت واردمرا تسلیت میدهیم

با تاثر و تالم بسیار درگذشت نابهنگام آقای **صادق‌درفشان** برادر بزرگ آقای حاج رحیم درفشان را باطلاع میرساند .
بمنظور بادبود و بزرگداشت آن مرحوم مجلس ختم مردانه در مسجد (گیاهی تجریش) ۲ تا ۵ بعداز ظهر یکشنبه اول بهمن ماه در مسجد امامزاده صالح ۲ تا ۵ بعداز ظهر دوشنبه دوم بهمن ماه . و مجلس ختم زنانه در تاریخ و ساعات فوق در منزل حاج رحیم درفشان واقع در خیابان پهلوی جنب سوپر فردطلائی منعقد خواهد بود .
خانواده های : درفشان ، نائینی ، فهیمی ، متینی ، فرخی ، پدرام ، طباطبائی ، میرعارفی .
آ ـ ۷۸۹۰۴
مصیبت وارده را بعموم بازماندگان آن مرحوم تسلیت میدهیم .

التعزیة تورث الجنة
ماتم جانسوز سانحه غم‌اندوز آقای‌جهانگیر نبوی فرزند گرامی جناب آقای سید جعفر نبوی که در عنفوان جوانی وریعان زندگانی بدرود حیات گفته و خاندان جلیل و قدیم نبوی را آشفته باطلاع می‌رساند .
مراسم سوگواری عصر روز دوشنبه ساعت ۳ الی ۵ بعداز ظهر در مسجد مجد برگزار میگردد. شرکت درمجلس موجب امتنان و تسلی بخش خاطر بازماندگان است.
محمد غروی
آ ـ ۲۴۰۴۹

با اندوه فراوان درگذشت روانشاد **ابراهیم صهبائی** پدر همکار ارجمند آقای فرهاد صهبائی رئیس اداره کل خدمات ماشینی سازمان بیمه های اجتماعی را به آگاهی میرساند .
مجلس یادبود آن روانشاد از ساعت هفت تا نه بعد از ظهر روز یکشنبه اول بهمن ماه در خانقاه صفی‌علیشاه برگزار میگردد .
سازمان بیمه های اجتماعی
آ ـ ۷۸۹۷۶

بانهایت تاسف درگذشت روانشاد **ابراهیم صهبائی** پدر گرامی جناب آقای فرهاد صهبائی را باطلاع میرساند .
مجلس ترحیم آن مرحوم از ساعت ۷ الی ۹ بعد ازظهر یکشنبه اول بهمن ماه در خانقاه صفی علیشاه منعقد خواهد بود .
از طرف کارکنان اداره کل خدمات ماشینی سازمان بیمه‌های اجتماعی : نصیرا . بنیادی
آ ـ ۲۴۰۹۷

با اندوه فراوان درگذشت روانشاد **ابراهیم صهبائی** پدر همکار ارجمند آقای فرهاد صهبائی رئیس اداره کل خدمات ماشینی سازمان بیمه های اجتماعی را به‌آگاهی همکاران میرساند .
مجلس یادبود آن روانشاد از ساعت هفت تا نه بعد از ظهر روز یکشنبه اول بهمن ماه در خانقاه صفی علیشاه برگزار میگردد .
مهندس اهری ، دکتر اولیائی ، والی‌پور ، حجازی ، حاجیان ، شریفی ، دکتر مهربانی ، قاضی ، یوسفی زاده ، بهدین ، بدیعی ، نامداریان ، بیرزاده ، طباطبائی ، دکتر صادقی ، نرمپرور ، سفری ، دکتر ابطحی ، ابن‌یوسف .
آ ـ ۲۴۰۹

با نهایت تاسف وتاثردرگذشت ناگهانی شادروان **ابراهیم صهبائی** بزرگ خاندان صهبائی را باطلاع فامیل و دوستان می رسانیم . مجلس ترحیم فقید سعید از ساعت ۷ الی ۹ بعداز ظهر روز یکشنبه ۱ر۱۱ر۵۱ در خانقاه صفی‌علیشاه برگزار خواهد شد .
خانواده های : صهبائی ، نیکذات ، خادمی قرالر ، طهماسبی ، ام ، غنیمی ، معتمدی ، لطیفی ، آزاده .
آ ـ ۲۴۰۵۵
مصیبت وارده را بعموم بازماندگان آن مرحوم تسلیت میدهیم .

با نهایت تاسف و تاثر درگذشت پدر عزیزتان شادروان **حاج علی منتصر** را در مامونیه زرند باستحضار دوستان و آشنایان میرسانیم. مجلس ختم زنانه ومردانه آنمرحوم روز یکشنبه اول بهمن ماه از ساعت ۲ونیم تا ۴ونیم بعدازظهر در مسجد حاج حسن واقع در خیابان شاهپور برقرار میباشد .
یوسف منتصر . قاسم منتصر . پرویز منتصر . سیاوش‌منتصر . داود منتصر . جعفر منتصر و خانواده‌های : منتصر . موحد قائم‌مقامی . کاوه . صعودی . منصوریان . منصور . اخوان صمیمی . نیرومند . سماواتی . شاکر . بصیر . میصری . مقدس‌زاده . توانا . بهزادی . دولتشاهی . قطبی . محمدیان . درجزی . حدیقی . ساعدی . صدرائی .
آ ـ ۷۸۷۲۸
بعموم بازماندگان آنمرحوم مصیبت وارده را تسلیت‌میدهیم

بانهایت تاسف درگذشت **سرهنگ حسن خجسته** را باطلاع بستگان و آشنایان میرسانیم مجلس ترحیم فقید سعید زنانه و مردانه روزیکشنبه اول بهمن ماه در خانقاه صفی‌علیشاه از ساعت ۱۳ الی ۱۵ برگزار خواهد شد .
فامیل های : خجسته ، امیر رحیمی ، حقشناس ،وهابی ، خانانی ، فرخنده کیش ، همباز ،امامی ،خسروانی ،حریری ، کامفر ، فانی . شهامت . تهرانی . میرفخرائی . کریمیان . و وابسته .
آ ـ ۲۴۰۳۷
بعموم بازماندگان آن مرحوم مصیبت وارده را تسلیت میدهیم .

خانواده های : قره‌داغی ، حسین‌دوست ، کیا ، کوهی ، عصار ، حاج کریم حسینی ، قاسمی ، منصور قانع ، آشفته ، پورشمس ، فروتن ، تسلیمیان ، اهرابی ، افخمی ، رفیعی ، زعفرانچی .
با نهایت تاسف درگذشت مرحومه مغفوره **فخرالسادات حسین‌دوست** همسر حاج رحیم قره‌داغی و مادر امیر ،اقدس ، اختر ، پروین قره‌داغی را باطلاع میرسانند . مجلس ترحیم مردانه آن مرحومه از ساعت ۲ونیم تا ۴ونیم بعداز ظهر روز یکشنبه اول بهمن ماه در مسجد اکباتان واقع در خیابان اکباتان و ختم زنانه در همان ساعت در منزل شخصی واقع در خیابان قدیم شمیران جنب سایه‌روشن کوچه یاحقی پلاک ۱۷ منعقد میباشد .
آ ـ ۲۴۰۷۲
مصیبت وارده را به عموم بازماندگان آن مرحومه تسلیت میدهیم .

باکمال تالم فوت شادروان **رفیع صداقت** برادر آقای میکائیل صداقت رئیس واحد شماره (۳) راباطلاع می‌رساند.
مجلس ترحیم روز یکشنبه اول بهمن ماه ۵۱ از ساعت ۳تا۵ بعدازظهر در مسجد مجد منعقد می‌باشد .
بانک رهنی ایران
آ ـ ۲۴۱۰۷

با نهایت تاثر فوت شادروان **رفیع صداقت** برادر آقای میکائیل صداقت همکار گرامی خود را باطلاع می رساند .
مجلس ترحیم روز یکشنبه اول بهمن ماه ۵۱ ـ از ساعت ۳ تا۵ بعدازظهر در مسجد مجد برگزار میگردد .
کانون کارکنان بانک رهنی ایران
آ ـ ۲۴۱۰۷

با نهایت تالم درگذشت شادروان **رفیع‌صداقت** راباطلاع می‌رساند. مجلس ختم آن مرحوم روز یکشنبه اول بهمن از ساعت ۳ الی ۵ بعدازظهر در مسجد مجد منعقد خواهد بود.
نادر صداقت . نزهت صداقت . نصرت صداقت . وخانواده های . محمد گیلانی . بازرگان . سیدبرنجی . میخچی . هودفر .
آ ـ ۲۴۰۵۹

بدینوسیله فوت شادروان **رفیع صداقت** را باطلاع می رساند مجلس ترحیم مردانه وزنانه آن مرحوم روز یکشنبه‌اول بهمن ماه از ساعت ۳ تا۵ بعدازظهر در مسجد مجد برگزار می‌گردد .
الحاج عبدالله ثقةالاسلامی دکتر ابوالفضل عباس‌زاده
آ ـ ۲۴۰۵۷

با نهایت تاسف درگذشت شادروان **رفیع صداقت** بزرگ خاندان فامیل واقوام را باطلاع میرساند .
مجلس ترحیم مردانه وزنانه آن مرحوم روز یکشنبه‌اول بهمن ماه ۱۳۵۱ از ساعت ۳تا۵ بعدازظهر در مسجد مجد برگزار می‌گردد .
میکائیل صداقت . شفیع صداقت . ناصر صداقت . بهجت صداقت . نادر صداقت . نزهت‌صداقت . نصرت صداقت . مسعود صداقت . سعید صداقت . تقی‌صداقت . خانواده‌های : عباس‌زاده . جوادی‌فر . نیکبی . روحی . هودفر . تقوی . شاهرخی . قلمزن . شریفی . نبوی . صفوی . عبداللهی . مجیدی . صالحی . آجودانی . خبازیان .
آ ـ ۲۴۰۵۷
مصیبت واردمرا بعموم بازماندگان آنمرحوم تسلیت میدهیم

یادبود

بدینوسیله باطلاع بستگان و دوستان ارجمند میرساند بمناسبت چهلمین روز درگذشت مرحوم **بانو فخرالزمان‌امیری** (گلریز) مجلس یادبودی ازساعت ۱۵ تا ۱۸ روز دوشنبه دوم بهمن ماه در خیابان عباس‌آباد ـ خیابان دریای نور کوی نهم پلاک ۳۹ برگزار میشود
خانواده های : امیری . گلریز
آ ـ ۲۳۹۶۵

یکسال از مرگ تو ای مهربان پدر گذشت
زین‌بار غم گذشت زمان ذره‌ای نکاست
روز شنبه سی‌ام دیماه مصادف با یکمین‌سال درگذشت فقید سعید پدر بزرگوارمان مرحوم **ابوالقاسم نیکونگر** میباشد بنابخواسته آن مرحوم هزینه سالگرد صرف‌امور خیریه‌میگردد.
خانواده نیکونگر و خانواده‌های وابسته
آ ـ ۲۴۰۰۷

روز یکشنبه اول بهمن ماه مصادف با ششمین سالروز درگذشت شادروان جناب آقای **مجدالسلطان لطیفی** است .
مخارج مراسم برگزاری صرف امور خیریه خواهد شد .
احترام السلطنه لطیفی
آ ـ ۲۴۰۷۹

باطلاع دوستان و بستگان میرساند.
مراسم شب هفت فقید سعید حضرت حجت‌الاسلام والمسلمین **حاج سید محمود علامه طباطبائی** قمی در روز یکشنبه شانزدهم نیجه برابر ۱ر۱۱ر۵۱ از ساعت۵ونیم تا۸ونیم در قم مسجدچهار مردان برگزار خواهد شد.
خانواده طباطبائی قمی
آ ـ ۲۴۰۵۳

سپاسگزاری

بدینوسیله از کلیه دوستان و آشنایان و بستگانی که در مراسم‌تشییع، تدفین وشب‌هفت‌فرزند دلبندمان **سوزان‌حسن‌زاده** شرکت فرموده ویا بانامه و تلگرام ودرج آگهی در جراید قلب جریحه‌دار ما را التیام بخشیده‌اند عمیقا تشکر مینمائیم .
چنانچه بعلت تالمات روحی در شرفیابی حضوری‌بمنظور سپاس قصوری روی دهد پوزش می‌طلبیم .
جلال حسن‌زاده و بانو
آ ـ ۷۸۵۸۲

بدینوسیله از کلیه دوستان و بستگانی که در مراسم‌تشییع، تدفین وشب‌هفت‌فرزند دلبندمان **سوزان‌حسن‌زاده** شرکت فرموده ویا بانامه و تلگرام ودرج آگهی در جراید قلب جریحه‌دار ما را التیام بخشیده‌اند عمیقا تشکر مینمائیم .
چنانچه بعلت تالمات روحی در شرفیابی حضوری‌بمنظور سپاس قصوری روی دهد پوزش می‌طلبیم .
جلال حسن‌زاده و بانو
آ ـ ۷۸۵۸۲

تسلیت

خانواده های محترم محبت ـ صائبی ـ مرجوئی ـ صادقی‌مصیبت وارده را تسلیت عرض می نماید
علی حاج ابراهیمی

جناب آقای مهندس سلطانی مدیریت کل موتوری شهرداری
مصیبت وارده را به جنابعالی و خانواده محترم‌تسلیت میگوئیم .
بازرگانی فرجی
آ ـ ۲۴۰۸۳

کارمندان و کارکنان سازمان دامپروری کشور
بانهایت تاثر و تاسف درگذشت همکار گرامی خود مرحوم اسدالله اسدی رئیس ایستگاه دامپروری را که در راه انجام‌وظیفه پیش آمده است بهمسر وفرزندان و بستگان آنمرحوم تسلیت میگوید .
سرپرست سازمان دامپروری کشور مهندس‌محمدمشحون
آ ـ ۷۸۹۲۰

سرکار سروان میرحسینی
افسران دوره عالی مخابرات خود را در غم جانگداز شما شریک میدانند.
سرگرد سرحدی
آ ـ ۷۸۸۹۴

خانواده محترم نبوی
ما راهم در این مصیبت بزرگ سهیم بدانید .
آلمان ـ یوسف و ناصر ـ تهران . مهدی ومنصور طلوعی
آ ـ ۷۸۹۱۸

فامیل محترم نبوی
تسلیت و همدردی صمیمانه مارا بپذیرید .
خانواده دریابای
آ ـ ۷۸۹۱۶

جناب سرگرد ایزدی ریاست محترم زندان شهربانی اصفهان
در گذشت پدر بزرگوارتان را صمیمانه تسلیت گفته برای شما و سایر بازماندگان آن مرحوم سلامتی وبقاء عمر مسئلت‌وخود را در غم شما شریک میدانم.
اصفهان ـ کریم ادیب
آ ـ ۷۸۸۴

خانواده محترم عامری
بانهایت تاسف درگذشت آقای هوشنگ عامری را تسلیت عرض مینمایم.
اهواز ـ فاخر سعدی
آ ـ ۷۸۸۶

سرکار علیه خانم رجالی
کارکنان آسایشگاه رضاعی نیاوران
درگذشت مادر گرامیتان را تسلیت عرض مینمایند
دکتر حسین رضاعی
آ ـ ۷۸۹۱۰

جناب سرگرد ایزدی
ریاست محترم زندان شهربانی اصفهان
با کمال تاسف درگذشت پدر گرامیتان را بشما و بازماندگان آن مرحوم تسلیت عرض می کنیم . سلامت و موفقیت شما را از خداوند خواهانیم .
اصفهان : جان‌فدا ، حاجی‌صالحیان
آ ـ ۷۸۹۰۰

آقای محمود انصاری
بانهایت تاسف و تاثر مصیبت وارده را بشما و خانواده محترم تسلیت می‌گوئیم .
بیمارستان شهرام
آ ـ ۷۸۸۰۰

ثیمسار سرلشگر بره‌ای
باقلبی آکنده از اندوه از سوی خود و همکارانم‌مصیبت وارده را بحضورتان تسلیت عرض نموده بقای عمر و سلامت بازماندگان را از خدای بزرگ مسئلت می‌نمایم .
سرلشگر جلال پژمان
آ ـ ۲۴۰۴۵

آقای حسین اکبری فوت پدر همسرتان را به جنابعالی و همسرتان تسلیت می‌گوئیم .
ناصر رمضانی ـ منصور رمضانی

جناب آقای غلامرضا نمکی‌زاده
با تاسف فراوان فوت پدرم گرامیتان را تسلیت گفته سلامت وسعادت شما را از خداوند متعال خواستاریم .
شرکت سهامی کارخانه های صنعتی آزمایش
آ ـ ۷۸۷۵۰

جناب سرگرد ایزدی ریاست محترم زندان شهربانی‌اصفهان
بانهایت تاسف و تاثر فوت پدر گرامیتان را به جنابعالی و خانواده محترمتان تسلیت عرض میکنم .
اصفهان ـ محمد لوافزاده
آ ـ ۷۸۸۸۲

همکاران محترم آقایان اکبر و عباس قوچوند
باکمال تاسف درگذشت پدر بزرگوارتان را صمیمانه تسلیت گفته ، سلامتی و بقاء عمر شما و سایر بازماندگان را از درگاه احدیت خواستاریم .
کارمندان ریشه‌کنی مالاریای شهرستان قم
آ ـ ۷۸۸۸۰

جناب سرگرد ایزدی رئیس محترم زندان شهربانی‌اصفهان
بانهایت تاسف و تاثر مصیبت وارده را به آن جناب و خانواده‌محترم تسلیت‌عرض نموده بقاء عمروسعادت بازماندگان را آرزومندیم .
اصفهان ـ حاج حسن یزدیان‌پور
آ ـ ۷۸۸۷۸

آقایان غلامرضا و حاج عبدالخالق و عبدالله نمکی‌زاده
مصیبت وارده را به شما تسلیت عرض میکنم .
اصفهان ـ ابراهیم پور قدیری
آ ـ ۷۸۸۷۶

جناب آقای دکتر عنایت الله کدیور معاونت محترم دادسرای شهرستان اصفهان
فوت ابوی بزرگوار جنابعالی موجب تاثر و تاسفشدید اینجانبان گردید مراتب تسلیت خود را از این پیش آمد ناگواربحضورآن‌جناب و خانواده محترم کدیور ابرازمیداریم
قضات دادسرای شهرستان اصفهان
آ ـ ۷۸۸۷۴

جناب آقای محمد خدابرست قاضی محترم دادگستری
باکمال تاثر و تاسف مصیبت وارده را بجنابعالی و خانواده محترم تسلیت عرض نموده بقای عمر آن جناب و سایر بازماندگان را از خداوند متعال خواهانیم .
قضات دادگستری شهرستان اصفهان
آ ـ ۷۸۸۷۲

جناب آقای حاج رحیم درفشان
فوت مرحوم اخوی باعث تاسف و مصیبت وارده را به جنابعالی و خانواده محترم تسلیت عرض و در غم شما شریک هستیم .
شرکت تولیدی ایران جوجه
آ ـ ۷۸۹۶۸

جناب آقای حاج عبدالرحیم درفشان
بانهایت تاسف درگذشت مرحوم صادق درفشان برادر گرامیتان راتسلیت عرض نموده و خودمانرا در غم شما شریک میدانیم .
شرکت تولیدی مواد غذایی روزانه
آ ـ ۷۸۹۶۶

با نهایت تاسف مصیبت وارده را بخانواده های محترم عطائی و حیدری تسلیت میگوئیم.
ثبت احوال مشهد ـ کاظمی
آ ـ ۷۸۴۸۶

همکار عزیز سرکار علیه خانم بندرچی
کلیه همکاران را در سوگ مادر عزیزتان سهیم بدانید .
کارکنان و دبیران دبیرستان دکتر مصاحب
آ ـ ۷۸۷۶۲

جناب آقای غلامرضا نمکی‌زاده
با اندوه فراوان درگذشت پدر عزیزتان را تسلیت گفته‌سعادت شماو خانواده های وابسته را آرزو داریم .
شرکت هادکو (سهامی خاص)
آ ـ ۷۸۷۵۲

جناب آقای غلامرضا نمکی‌زاده
با تاسف فراوان درگذشت پدر گرامیتان را تسلیت گفته سعادت و سلامت شما و خانواده های وابسته را از خداوند متعال خواستاریم .
قاسم دقیق‌فکر
آ ـ ۷۸۷۵۴

دوست عزیزم آقای غلامرضا نمکی‌زاده
فوت پدر گرامیتان را تسلیت گفته و خود را در غم شما شریک میدانم .
احمد نمازی
آ ـ ۷۸۷۵۶

سعدیا مرد نکونام نمیرد هرگز
مرده آنست که نامش به نکوئی نبرند
جنابان آقایان ابوالفضل و رضا علوی
فوت ناگهانی و اسفناک شادروان مرحوم آقای حاج کاظم علوی پدر بزرگوارتان موجب نهایت تاسف وتاثر گردید، ضمن عرض تسلیت، همگی در غم مرگ آن رادمرد شریف و پاکدامن‌شریک‌شمابوده‌وازخدای بزرگ برای عموم‌بازماندگان صبر جمیل آرزو می‌نمائیم .
کارمندان بانک بیمه ایران ـ شعبه اصفهان
آ ـ ۷۹۳۳۶

همکار محترم جناب آقای دکتر حسن امینی
پزشکان ـ پرستاران و کارکنان بیمارستان تهران مصیبت وارده را صمیمانه تسلیت می‌گویند .
مدیر عامل بیمارستان وزایشگاه تهران . دکتر حسین پارسا
آ ـ ۷۸۹۸۲

همکار محترم جناب آقای دکتر حسن امینی
از درگذشت پدر عزیزتان بشدت متاسف گردیده وازطرف خود و کلیه اعضاء انجمن متخصصین زنان و مامائی این مصیبت را بشما تسلیت می‌گویم .
رئیس انجمن متخصصین زنان ومامائی . دکترجهانشاه‌صالح
آ ـ ۷۸۹۸۰

جناب مهندس فضل‌اله هدایت
باکمال تاسف مصیبت وارده را به آن خانواده وسرکار تسلیت عرض نموده بقای عمر آنجناب و خانواده محترم رااز درگاه خداوند متعال خواستاریم.
مهندسین و کارکنان شرکت ری
آ ـ ۲۴۱۰۵

دوست عزیز همکار گرامی
آقای غلامرضا نمکی‌زاده
با اندوه فراوان فوت پدر عزیزتان را تسلیت گفته خود را در غم شما شریک میدانم .
کاظم روحی
آ ـ ۷۸۷۵۸

جناب آقای غلامرضا نمکی‌زاده
با تاسف فراوان فوت پدر بزرگوارتان را تسلیت گفته خود را در این غم بزرگ شریک میدانیم .
کارکنان و کارمندان شرکت هادکو
آ ـ ۷۸۷۶۰

دوست عزیز آقای غلامرضا نمکی‌زاده
درگذشت پدر گرامیتان باعث تاسف و اندوه شد این‌مصیبت بزرگ را به شما و خانواده‌های وابسته تسلیت میگویم .
احمد مرزبان

جنابان آقایان مهندس قاسم مهرنیا و عظیم مهرنیا
با کمال تاسف و تاثر مصیبت وارده را تسلیت گفته از ایزد منان برای شماو خانواده محترم سلامت و سعادت آرزو مینمائیم .
کارکنان نمایشگاه شرکت فرنیاکو
آ ـ ۷۸۷۹۲

بانهایت تاسف درگذشت استوار ۱ محمدرضا رفیعی را بعموم بازماندگان آن مرحوم تسلیت عرض میکنم.
از طرف افسران و درجه‌داران و همکاران درکرمانشاه سروان بهاروند
آ ـ ۷۸۴۸۴

جناب آقای احمد شیرازی‌زاده
ما خودرا در غم شما شریک میدانیم
میرمحمدآبادی ـ وجدانی ـ محبوبی ـ مهدوی ـ معماری ـ بیگی ـ درویشی
آ ـ ۷۸۴۸۸

جناب آقای پرویز معتمدی
با نهایت تاسف درگذشت شادروان حاج مصطفی‌معتمدی پدر گرامیتان را تسلیت عرض ، بقاء عمر جنابعالی وخانواده محترمتان را ازخداوند متعال خواستارم.
نهاوند ـ دکتر محمد گلستانه
آ ـ ۷۸۸۱۲

جنابان آقایان مهندس قاسم مهرنیا و عظیم مهرنیا
در اندوهی که دارید خود را شریک میدانیم.
حسن فامیل ایرانی وبانو
آ ـ ۷۸۷۹۴

اعضای کمیته فنی و کارمندان قسمت دختران و کلیه مربیان و دختران پیش‌آهنگ کشور مصیبت وارده را بسرکار خانم افسر فرخنده کیش رئیس اداره پیش‌آهنگی بین‌المللی دختران و خانواده محترمشان تسلیت‌گفته بقای عمر وسلامتی بازماندگان را از خداوند متعال خواستار است.
ایران منصوری
آ ـ ۲۴۰۴۱

فرمانده گرام سرکار سرگرد شفاهی
مصیبت‌وارده راازطرف خود وهمکارانم تسلیت‌عرض‌مینمایم.
سروان احمد نژاد تهرانی
آ ـ ۲۴۰۳۵

جناب آقای رکن‌الدین حجتی
ریاست محترم هیئت مشورتی روزنامه اطلاعات درکرمانشاه
بااندوهی عمیق،درگذشت جانسوز همسر برادر آنجناب را تسلیت گفته برای بازماندگان آن شادروان ، از یزدان یکتاو دادارداناسلامت و سعادت آرزومیکند .
سازمان شهرستان‌های موسسه اطلاعات
آ ـ ۷۸۹۳۰

جناب آقای نادر صداقت دوست‌و همکار گرامی
بانهایت‌تاسف مصیبت وارده را بشما و خانواده محترمتان تسلیت عرض مینماید.
کلیه کارکنان ذیحسابی وزارت آبادانی ومسکن (واحد ساختمانی)
آ ـ ۲۴۰۷۳

همکار ارجمند سرکار خانم افسر فرخند کیش
رئیس اداره بین‌المللی دختران پیش‌آهنگ کشور
بانهایت تاسف مصیبت وارده را از سوی خود و کلیه خواهران و برادران پیش آهنگ تسلیت میگویم و برای جنابعالی و خانواده محترمتان صبر جمیل آرزودارم .
حسین بنائی ـ رئیس سازمان ملی پیش‌آهنگی‌ایران
آ ـ ۷۸۹۶۴

سرکار خانم منیژه دست پاک
درگذشت‌پدرارجمندتان را تسلیت گفته و برای بازماندگان سلامتی وسعادت آرزودارم.
دانشجویان سال اول فارسی ۱ مدرسه عالی ادبیات و زبانهای خارجی
آ ـ ۲۴۰۶۱

جناب آقای مهندس سلطانی
مصیبت وارده را صمیمانه تسلیت عرض می نمائیم
حسین لنگرودی ـ سیاوش حریری
آ ـ ۷۸۹۶۰

جناب آقای کامران راد
مصیبت وارده را صمیمانه تسلیت عرض مینماید
شرکت رامینیت رهبری
آ ـ ۷۸۹۴۶

سال چهل وهفتم ـ شماره ۱۴۰۰۶

اطلاعات

شنبه ـ سی‌ام دی‌ماه ۱۳۵۱
پانزدهم ذیحجه ۱۳۹۲ ـ بیستم ژانویه ۱۹۷۳

ساعات شرعی

استخراج دکتر ریاضی کرمانی

اذان صبح	ساعت ۵و۳۶ دقیقه
طلوع آفتاب	ساعت ۷و۱۰ دقیقه
ظهر شرعی	ساعت ۱۲و۱۶ دقیقه
اذان مغرب	ساعت ۵و۳۶ دقیقه

در پارلمان ایران

صندوق پس‌انداز برای نمایندگان مجلس

★ دکتر جواد سعید نایب‌رئیس مجلس: مازندران منطقه یك توریستی است و به‌تامین آب و ساختن راههای کوهستانی نیازدارد.

علیرضا شفائی

برای نمایندگان بیست و سومین دوره قانونگذاری صندوقی بنام صندوق پس انداز تشکیل گردید. این اقدام بدانجهت بعمل آمد تا نمایندگان مجلس در پایان دوره نمایندگی در صورتی که مجددا بنمایندگی انتخاب نشوند از سرمایه مالی برخوردار بوده و نیازی به کمک نداشته باشند.

در انجام این منظور پنج در صد از مقرری نمایندگان مجلس شورای ملی کسر میشود. این میلغ همراه با ده در صدی که از بودجه مجلس باین صندوق ریخته میشود، نگهداری و در پایان دوره چهارساله نمایندگی در اختیار نماینده‌ای که مجددا بنمایندگی انتخاب نگردد، قرار میگیرد. بموجب تصویب هیئت رئیسه مجلس از وجوه جمع آوری شده در این صندوق اوراق قرضه خریداری گردید تا سود آن نیز به نماینده تعلق گیرد.

★★★

نظر دکتر فرخ‌روپارسای وزیر آموزش و پرورش چنین است که لغت «ورزش» از عنوان وزارت آموزش و پرورش بدور نیست زیرا تمام این مسائل در «پرورش» مستتر است. وی میگوید اجتماعات کنونی، انسان سالم و موفق لازم دارد و ساختن اجتماع سالم بدون افراد جوان و نیرومند و سالم میسر نیست. انضباط، اخلاق، از خود گذشتگی و بالاخره جوانمردی از مسائلی است که با ورزش میتوان آنرا تعمیم داد.

البته این نکته را نیز توجه داریم که منظور از ورزش، قهرمان سازی نیست. بهمین مناسبت در درجه اول محصلان کشور برای استفاده از زمینها و تاسیسات ورزشی حق تقدم دارند. او به همکاری سازمان تربیت بدنی با مدارس در مورد تعمیم ورزش و استفاده از کلیه زمین های ورزشی بوسیله دانش آموزان امیدوار است.

★★★

لایحه پیشنهادی دولت راجع به‌تبدیل اداره کل ثبت‌اسناد و املاک به سازمان ثبت اسناد و املاک کشور، با توجه به پیشنهادات رسیده هنگام بررسی شور اول، اصلاح گردید.

بموجب اصلاحیه جدید از تاریخ تصویب، عنوان اداره کل ثبت اسناد به سازمان ثبت اسناد و املاک کشور تبدیل میشود. این سازمان وابسته به وزارت دادگستری است و رئیس آن معاون وزارت دادگستری خواهد بود. تشکیلات و پست‌های سازمانی سازمان ثبت اسناد و املاک کشور را نیز وزارت دادگستری تهیه و برای تائید به سازمان امور اداری و استخدامی کشور پیشنهاد میکند. برای این لایحه، دکتر سلیمان انوشه‌وانی پیشنهاد کرده بود که بجای جمله «استه به وزارت دادگستری»، جمله کماکان تابع وزارت دادگستری است، گذاشته شود.

★★★

مهندس امیر قاسم معینی نماینده سابق شاهرود و وزیر جدید کار و امور اجتماعی میگوید من ۱۷ سال در وزارت کار سابقه خدمت دارم و فعالیت خود را از کارمندی اداره کار تهران شروع کردم تا بمقام معاونت فنی رسیدم. اکنون با توجه و آشنائی کامل به رموز کار، وظایف بس‌سنگینی‌بعهده دارم.

او ضمن قدردانی از خدمات وزیر سابق کار طی‌سخنانی در تشریح سومین لایحه اصلاحیه قانون سهیم کردن‌کارگران در سود کارخانه‌ها گفت یک صندوق ضمانت تشکیل میشود باین معنی که طرفین پیمان دستجمعی (کارفرمایان وسندیکاهای کارگری) میتوانند در صورت توافق، صندوقی بمنظور تضمین حداقل سهم کارگران درهر کارگاه بوجود آورند. در سال هائی که به تشخیص وزارت کار و امور اجتماعی، سود زیاد عاید کارگاه میگردد، در صدی از سهم کارگر و معادل آن از طرف کارفرما درصندوق مذکور تودیع خواهد گردیدودر سال هائی که کارگاه به تشخیص وزارت کار و اموراجتماعی با زیان مواجه میشود، مبلغی معادل سهم متوسط سهم‌کارگران درسه سال آخر، از طرف صندوق مذکور به آنان پرداخت خواهد گردید.

★★★

لایحه جدید سازمان بیمه های اجتماعی که پس از مدتها بحث و بررسی در کمیسیون های تخصصی حزب ایران نوین به پارلمان تقدیم شده است اکنون درکمیسیون کار مجلس شورای ملی مطرح است و تاکنون که بیش از یکماه و نیم از تقدیم آن میگذرد، چهارده ماده آن با اصلاحاتی به تصویب رسیده است. در صورت تصویب ماده پانزده این لایحه دیگر نمایندگان مجلسین در هیئت نظارت این سازمان عضویت نخواهند داشت. از مدتها قبل در اجرای قانون فعلی سازمان بیمه های اجتماعی یکنفر از مجلس سنا و یکنفر از مجلس شورای ملی در هیئات نظارت این سازمان حضور می‌یافتند و هم اکنون سناتور پروفسور جمشید اعلم از مجلس سنا و حسام الدین رضوی‌نماینده شیراز در این کمیسیون بنمایندگی مجلسین سنا و شورای ملی عضویت دارند.

★★★

دکتر جواد سعید نماینده ساری و نایب رئیس مجلس‌شورای ملی میگوید هر پیشرفتی در هر نقطه کشور حاصل شود باعث خوشوقتی است برای اینکه بین هیچ یک از نقاط کشور فرقی نیست ولی استان مازندران از جهت آنکه زادگاه سرسلسله دودمان پهلوی است از جنبه‌ی معنوی، اهمیت دارد. وی در بیان احتیاجات و خواسته های‌مردم استان مازندران یادآور مسئله کم‌آبی این منطقه گردید و گفت مسئله کمی آب هم از نقطه نظر کشاورزی و هم از نظر آب آشامیدنی اهمیت دارد که باید بدان توجه شود. مخصوصا کم‌آبی در ایام تابستان که گاه در اغلب شهر های مازندران برای کشاورزان بطور محسوسی چشمگیر است. نظرنایب رئیس مجلس این است که چون مازندران یک منطقه توریستی است نداشتن آب آشامیدنی کافی مسئله مهمی میباشد که ضرورت دارد بدان توجه شود. وی همچنین میخواهد که قطب های دام پروری در استان مازندران تاسیس شود و راه های فرعی به مناطق کوهستانی این استان ساخته شود تا توریست بخاطر مناظر بسیار زیبای کوهستانی، باین منطقه جلب شود.

بااصلاح لایحه مقررات استخدامی شرکتهای‌دولتی

میزان حقوق بازنشستگی هر سه‌سال یکبار افزایش میابد

★ وضع مستخدمین شرکتها در برابر ازکار افتادگی، تغییر محل ـ حادثه ناشی از کار و ترك تابعیت و مرك روشن شد.

★ اشتغال‌موقت‌بازنشستگان درشرکتهای‌مشمول‌مقررات قانون مقررات استخدامی شرکتهای دولتی‌موجب‌قطع حقوق بازنشستگی آنان در مدت اشتغال‌میشود.

کمیسیون استخدام‌وامور اداری مجلس شورای ملی همچنان‌سرگرم بررسی لایحه مقررات استخدامی شرکتهای دولتی است. امروز نیز بررسی آخرین فصل این لایحه تا پایان وقت اداری در کمیسیون استخدام ادامه داشت.

در شماره های قبل تا ماده ۳۳ لایحه با تغییراتی که در آن داده شده است، چاپ گردید. از ماده ۳۴ تا ۵۸ نیز در جلسه اخیر اصلاحاتی در آن بعمل آمده است که بنظرتان میرسد:

حقوق بازنشستگی

ماده ۳۴ـ حقوق بازنشستگی با تحقق یافتن‌شرایط زیر برقرار می شود:

● مستخدم لااقل ده سال تمام کسور بازنشستگی‌مقرر را پرداخت کرده باشد و یا پرداخت آنراطبق این‌مقررات تعهد کرده باشد.

● سن مستخدم مرد به شصت سال تمام و سن مستخدم زن به پنجاه و پنج سال تمام رسیده است.

ماده ۳۵ـ ملاک تشخیص سن مستخدمینی که در تاریخ تصویب این‌مقررات‌درخدمت شرکت هستند شناسنامه ایستکه در تاریخ مذکور در دست دارندودرمورد‌مستخدمینی که بعد از تصویب این مقررات به استخدام شرکت پذیرفته می شوند شناسنامه‌ایستکه در بدو استخدام ارائه خواهند داد در صورتیکه ماه تولد در شناسنامه قید نشده باشد اول مهرماه‌سال تولد ملاک‌محاسبه خواهد بود.

ماده ۳۶ـ حقوق بازنشستگی عبارت از یک چهلم متوسط حقوق ضربدر سنوات‌پرداخت کسور بازنشستگی است که در هرحال از چهار پنجم متوسط حقوق تجاوز نخواهد کرد.

تبصره ـ متوسط حقوق عبارت از معدل حقوق آخرین سه سالی است‌کم‌مبنای آن کسوربازنشستگی پرداخت شده باشد.

ماده ۳۷ـ در صورتیکه مستخدم شرکت باداشتن شرایط زیر:

الف ـ مستخدم زن با بیست و پنجسال سابقه خدمت و حداقل پنجاه سال تمام سن.

ب ـ مستخدم مرد با سی سال سابقه خدمت و حداقل پنجاه و پنجسال‌تمام سن‌تقاضای‌بازنشستگی کند شرکت مکلف بقبول آنست ولی برقراری حقوق بازنشستگی و پرداخت آن از تاریخی خواهدبود که مستخدم‌شرایط مذکور در ماده ۳۴ راداشته باشد.

تبصره ـ مستخدمین موضوع این ماده در صورتیکه واجد شرط بند الف ماده ۳۴ باشند و قبل از رسیدن به سن مقرر در بند (ب) ماده مذکور از کار افتاده شوند بلافاصله از حقوق وظیفه از کار افتادگی استفاده خواهند کرد.

ماده ۳۸ـ شرکت میتواند آن عده‌از مستخدمین خودرا که واجد شرایط مذکور در ماده ۳۵ این مقررات باشند بازنشسته کند.

ماده ۳۹ـ شرکت مکلف است

بقیه در صفحه ۴۱

هزاران نفر دراهواز از والاحضرت ولیعهد استقبال کردند

والاحضرت همایون ولایتعهد هنگام‌عبور از برابر صف نمایندگان زنان‌و قضات اهواز.
آقایان: علم وزیر دربار شاهنشاهی، دکتر اقبال رئیس هیئت مدیره و مدیرعامل شرکت ملی نفت ایران، سالور استاندار خوزستان، تیمسار ارتشبد ازهاری رئیس ستاد بزرگ ارتشتاران وتیمسار ارتشبد اویسی فرماندهنیروی‌زمینی در عکس دیده میشوند.

بعد از ظهر دیروز در پیشگاه والاحضرت‌همایون ولایتعهدمسابقه نهائی‌فوتبال‌جوانان جام والاحضرت ولایتعهد دراهواز برگزار شد.

والاحضرت قبل از ظهر دیروز درحالیکه آقای علم وزیر دربار شاهنشاهی، آقای‌دکتر اقبال‌رئیس هیئت مدیره و مدیر عامل شرکت ملی نفت ایران، آقای هرمز قریب رئیس کل تشریفات شاهنشاهی و کلمبیز آتابای‌رئیس‌فدراسیون‌فوتبال ایران همراه والاحضرت بودند با هواپیما وارد اهواز شدند و مورد استقبال رئیس‌ستادبزرگ‌ارتشتاران فرمانده نیروی زمینی شاهنشاهی استاندار خوزستان، رئیس‌شهربانی کل‌کشور ونمایندگان طبقات مختلف مردم قرار گرفتند.

سفراهوازاولین سفر والاحضرت همایون ولایتعهد بطور رسمی به یکی از نقاط کشور بود و این اولین سفر بااستقبال هزاران نفر از مردم اهواز بخصوص جوان‌ها ونوجوانها همراه بود ومردمی که شاید از نزدیک برای اولین بار والاحضرت ولیعهد را میدیدند با فریادهای شادی‌وکف زدنهای شدید و رقص‌و پایکوبی از ولیعهداستقبال کردند.

والاحضرت ولیعهدپس‌از انجام مراسم استقبال در فرودگاه اهواز که با تشریفات رسمی انجام گرفت به محل استانداری تشریف فرما شدند و بعد از ظهر دیروز مسابقه نهائی فوتبالجوانان کشور بین تیم های تهران و اهواز در پیشگاه والاحضرت در استادیوم ورزشی اهواز برگزار شد واین استادیوم بمناسبت تشریف‌فرمائی والاحضرت ولیعهد بنام استادیوم رضا پهلوی نامگذاری گردید.

والاحضرت رضا پهلوی عصر دیروز بتهران مراجعت کردند.

پیشرفت حیرت انگیز صنعت نساجی پشمی در دهه اول انقلاب

نمایشگاه و فروشگاههای کازرونی تهران بااقتخار و غرور به جمع‌آوری گلچینی از انواع فاستونی ها، مردانه وزنانه وپتو های تولید شده در کارخانه های ایران مبادرت و از اول بهمن برای مدت ۶روز در معرض ملاحظه هموطنان عزیز قرار میدهد تا از نزدیك به یکی از اثرات انقلاب در نساجی پشمی ایران و قوف کامل‌حاصل فرمایندواز اصالت طرح‌وبرتری بافت‌این کالا هااز مشابه خارجی آن به راه پرشی که طی دهه اول انقلاب درپیشرفت‌این صنعت مهم پیموده شده آگاهی یافته برطراح انقلاب سفید که گسترش صنایع ایران را از همه جهت حمایت فرموده‌اند سرتعظیم فرودآوریم.

محمد کاظم عسگریه ـ مدیر عامل فروشگاه های شرکت قماش ایران

فروشگاه کازرونی ـ تهران ـ خیابان سعدی
فروشگاه کازرونی ـ تهران ـ خیابان پهلوی روبروی سینمای آتلانتیك

قابل‌توجه دارندگان وسایل‌نقلیه موتوری

چون ماموران پلیس از حرکت وسائل نقلیه موتوری فاقد گواهی بیمه شخص ثالث جلوگیری میکنند شرکت سهامی بیمه ایران برای تسهیل درانجام امور بیمه شخص ثالث و بدنه وسائل نقلیه موتوری کار باجه‌های خود را درمناطق مختلف پایتخت دوسره صبح و بعدازظهر تعیین نموده و این باجه‌ها (صبح‌ها از ساعت ۷ر۳۰ تا ۲ر۳۰ بعدازظهر و عصرها از ساعت ۴ تا ۷) مفتوح است نشانی باجه‌های بیمه ایران:

ایرانشهر خیابان کریمخان‌زندوال ایرانشهر (بعدازظهر پنجشنبه ها و صبح روزهای جمعه مفتوح است). تلفن: ۸۲۷۱۰۳ـ۱۰۷

سعدی خیابان سعدی ـ کاخ‌بیمه	تلفن ۳۰۴۰۲۶ـ۹
کندی میدان کندی ـ شرکت تعاونی تاکسیرانی	تلفن ۹۲۲۲۲۳
بازار بازار ـ سبزه میدان	تلفن ۲۵۰۶۹
بهجت‌آباد خیابان بهجت‌آباد	تلفن ۸۲۴۱۴۵ـ۴۶
دخانیات خیابان قزوین ـ روبروی دخانیات	تلفن ۹۵۸۳۶۹
آلومینیوم خیابان شاه ـ پاساژ‌آلومینیوم	تلفن ۸۷۳۵۲۳
شمیران میدان تجریش ـ اول خیابان‌پهلوی	تلفن ۸۷۲۲۲۷
کرج خیابان قزوین	تلفن ۲۲۸۰

۷۸۷۴۴ـآ

اگر ۱۰۰/۰۰۰ تومان وام ۱۵ ساله میخواهید

باموجودی:

۱۰۰/۰۰۰ تومان درشش ماه
۵۰/۰۰۰ تومان دریکسال
۲۵/۰۰۰ تومان دردوسال
۲۰/۰۰۰ تومان دردوسال‌ونیم
۱۰/۰۰۰ تومان دد پنج سال
و...

حتی با پنجهزار تومان میتوانید تا ۲۰۰/۰۰۰ هزار تومان وام بگیرید

در بانک رفاه کارگران حیرت‌انگیز است... سپرده‌ها و پس‌اندازها

و خانه دلخواه خود را بنا کنید.

Managerial Position in the Field of Marketing

Large Industrial Co. is looking for dynamic men of managerial caliber for its expanding marketing organization.

The job involves the following functions in the fields of cosmetics and consumer products:

1. Planning the marketing strategy for a group of products. This will involve questions of packaging, pricing, advertising and sales strategy.
2. Co-ordination of various activities of manufacturing - sales and marketing.

The successful applicant must have had experience in the fields of marketing and sales and will probably have occupied positions as brand manager or group product manager.

In addition, we require the following qualifications:

1. Fluency in English or French
2. Age range 25 - 40
3. Completion of military service or a permanent exemption not granted on medical grounds.

Please call Nos. 970071-6 extension 220 on working days for an appointment.

بنیادهای اخلاقی انقلاب ثمره استثنائی انقلاب ایران

انقلاب، همواره ره‌آورد خود را با دستهای خونین هدیه کرده است.

واژهٔ انقلاب در فرهنگ تاریخ، واژه‌ای است یادآور آتش وخون، قحطی و گرسنگی، کین‌توزی و انتقام، ویرانگری و کشتارهای گروهی.

اندیشهٔ آفریننده شاهنشاه آریامهر، واژهٔ انقلاب را در فرهنگ تاریخ، مفهومی تازه بخشید.

انقلاب سفید شاه و مردم، یادوازده اصل سازندهٔ خود، بنیادهای اخلاقی استوار برای ملت ایران، وسرمشقی بزرگ برای ملل جهان به ارمغان آورد وبرای نخستین بارنشان داد، میتوان انقلاب کرد، بی آنکه خونی به زمین ریخت.

میتوان چهرهٔ اجتماع را دگرگون کرد، بی‌آنکه ویرانی وپریشانی ببار آورد ومیتوان به آرمانهای انقلابی دست‌یافت، بی‌آنکه بذر کینه و انتقام پراکند.

جهان امروز، گرفتار خشونت‌ها، کشمکش‌ها وبرخوردهائی است که مرفه‌ترین جوامع عالم رارنج میدهد. جوامعی که در عین برخورداری از استوارترین بنیادهای اقتصادی، سعادتمند نیستند.

آنچه انقلاب سفید ایران را در میان انقلاب‌های بزرگ تاریخ ممتاز ومستثنی میسازد، بنیادهای اخلاقی آنست که هماهنگ بابنیادهای اقتصادی انقلاب، سعادت واقعی جامعهٔ ما را تضمین می‌کند.

جامعهٔ اصناف افتخار دارد، در بزرگداشت دههٔ انقلاب بنیادهای اخلاقی انقلاب را، سرلوحهٔ برنامهٔ خود قرار میدهد. برنامهٔ جامعه اصناف، از طریق وسایل ارتباط جمعی، در سطح کشور اجرا میشود.

اصناف پایتخت

بنیاد اخلاقی اصلاح قانون انتخابات
ششمین اصل منشور انقلاب ایران:

برابری، نه تبعیض

در صفحه ۲۱ همین روزنامه