اطلاعات

چهارشنبه ۲۹ خردادماه ۱۳۵۳ـ شماره ۱۴۴۳۵ تکشماره ۱۰ ریال

خداحافظ مسعودی بزرگ

اطلاعات در آغوش مسعودی تولد یافت ومسعودی در آغوش اطلاعات جان‌سپرد

از ملك سخن حکم گزاران‌همه‌رفتند
شوبارسفربند که یاران همه رفتند

فردا سالروز تولد «اطلاعات» است. اما بعد از چهل و هشت سال که سنت شده بود هر سال در چنین روزی سرمقاله روزنامه‌را به شروع زندگی «اطلاعات»، و انتشار اولین شماره آن در اول تیر ماه ۱۳۰۵ اختصاص دهیم، سرمقاله امروز ماضایعه مرگ بنیانگذار «اطلاعات» رامنعکس میکند وچه دشوار است سخن گفتن‌ازمرگ‌مسعودی درسرمقاله اطلاعات.

شرح این غم کجا تواند داد
قلمی کز دلم شکسته‌تر است

کلمه « اطلاعات» حدودنیم‌قرن با نام « مسعودی» توام بوده است. هیچکس نیست که از رابطه پنجاه ساله « مسعودی» و « اطلاعات» حدیثی نشنیده باشد و نداند چطور مسعودی مثل پدری پنجاه سال به پای «اطلاعات» نشست و « اطلاعات» راکه در روز تولد، میان مطبوعات آن روز کشور، نوزادی حقیر و بی اهمیت بیشتر نبود به سینه فشرد ، عزیز داشت ، با عصاره وجود خود تغذیه کرد، همه عشق خودرا بپای آن ریخت ، دستش بگرفت و پابه‌پایش بردتا به‌این مرحله از بلوغ‌و تکامل‌رسانید.سرمقاله‌زبان روزنامه است.«اطلاعات» باچه زبانی میتواندازمرگ مسعودی سخن‌بگوید؟ چه دشوار کاریست که رفقا در تقسیم کار های امروز «اطلاعات» ،برعهده من گذاشته‌اند.

هیچکس آن قدرت‌راندارد‌که از زبان«اطلاعات» در باره مسعودی ـ و بخصوص مرگ او ـ سخن بگوید.رابطه مسعودی و اطلاعات از آن راز های عجیب روزگار بود.اطلاعات در آغوش مسعودی تولد یافت و مسعودی در آغوش اطلاعات جان سپرد. مسعودی‌کم‌خواب بود،باآنکه برنامه منظمی داشت و اهل شب زنده‌داری نبود اوایل شب‌به رختخواب‌میرفت‌ولی‌دیرمیخوابیدو زودبرمیخاست. فقط به‌خواب‌بعدازناهار عادت‌داشت‌و کسر خواب وخستگی‌خودراباخواب بعدازظهرازتن به‌درمیکرد. برای مسعودی دشوار نبود که این دوساعت بعد از ظهر را لااقل درخانه خود استراحت کند و بفرض که کاری هم داشت. عصر به شهر بازگردد. این‌چه قدرتی است که مسعودی رادر آن گرمای طاقت‌فرسای بعد از ظهر بیست وهشتم خرداد در اداره روزنامه نگهمیدارد و به اتاق خودش می کشاند و مقدر میکند که مرگ راکنار میز کارش ، درست در لحظه انتشار آخرین شماره سال چهل وهشتم « اطلاعات» پذیرا شود؟

دیروز عصر ، در همان لحظاتی که کالبد سرد مسعودی راازدر بزرگ موسسه « اطلاعات»بیرون میبردند ودر « آمبولانس» می گذاشتند. از در دیگر، بسته‌های چاپ شده « اطلاعات» راخارج‌می ساختند تابه توزیع بدهند. دیگر از قلب مسعودی صدایی برنمیخاست ولی قلب اطلاعات با آهنگ یکنواخت ماشین عظیم « رتاتیو» در سینه می‌تپید. مسعودی چنان مردکه گفتی در آخرین لحظات ، آخرین ذرات‌هستی خودرا نیز به اطلاعات‌بخشید. مسعودی مرده بود ولی مرگ اورا هیچکس باور نمیداشت زیرا روح بزرگ او در زیر سقف و ستون‌موسسه عظیمی‌که‌برجای نهاده‌است‌موجودیت خودرا فریاد میزد.گذشته از چشمهای اشک‌آلود، هیچ‌چیز در « اطلاعات» خبراز مرگ و نیستی نمیداد. مرگ باهمه صلابت و قدرت خود ، تنها توانسته بود گوشتی و پوستی از عباس‌مسعودی برباید.

* * *

مسعودی بیشتر از آن بود که زیر چنگ و بال مرگ تمام شود. مسعودی نیم‌قرن تمام برای ایران ومردم ایران مطرح بود. دوست ودشمن به‌شخصیت و الای این‌مرد خودساخته‌که درتمام عمر تصویر مجسمی از همت و اراده و پشتکار و سعی و توکل و متانت و حسن خلق و ادب وتواضع بشمارمی‌آمد، اعتراف دارند. درتمامی این سرزمین کسی را نمیتوان سراغ کرد که به نحوی از خدمات مطبوعاتی یا فرهنگی یاسیاسی یااجتماعی‌ونیکوکاری‌عباس مسعودی‌برخوردار نشده باشد. حتی کسانی که از دور سلامی می گفتند و میگذشتند ازتاثیر حسن خلق و تواضع مسعودی بی‌بهره نمی‌ماندند. مسعودی مجسمه ادب بود. بیش ازنیم‌قرن مسعودی بامردم‌زندگی کرد و هرگز کسی اورا ترشروی و عبوس ندید. اگر کوهی از غم برقلب مسعودی فشارمی‌آورد، لبخند معروف اورا از لبش نمی‌ربود. هیچکس فخرفروشی وتظاهر ازمسعودی ندید. هیچکس نشنید که مسعودی از مرز زندگانی ساده و بی تکلف خود قدمی فراتر گذاشته و به چیزی جز کار و فعالیت دل بسته باشد. زندگی مسعودی در کارها و آرمانهایش خلاصه میشد. خستگی وقتی به سراغ مسعودی میرفت‌که اورالحظه‌یی بیکاروفارغ می‌یافت، اماچنین لحظاتی درزندگی مسعودی کمتر یافت میشد. حتی در میهمانی‌ها، در تشریفات، در سفرها که بهرحال ساعات باز زندگی او بشمار میرفت، به‌هرنحوی بودکاری برای خود میتراشید. آن چند ساعت شب را نیز مسعودی فارغ از اندیشه کارها و وظایفی که داشت نمی‌خفت. روی میز کوچک کنار تختخوابش همیشه قلم وکاغذی حاضر بود و بمحض آنکه در ضمن خواب، فکری بخاطرش میگذشت برمیخاست و آنچه‌را به‌نظرش رسیده بود یادداشت میکرد و دوباره میخوابید. خانم مسعودی دیشب باچشمان اشکبار می گفت : بعد از هفتاد وسه سال، این اولین شبی است که مسعودی آسوده و آرام خواهد خفت !

میان آنها که مسعودی‌رااز نزدیک نمیشناختند، بی‌شک بوده‌اند کسانی که می‌اندیشیدند مردی موفق ومرفه مثل مسعودی لابد روزگارش در عیش ولذت و استراحت میگذرد. شاید هم حق مسعودی بود که بعدازنیم‌قرن تلاش وجان‌کندن وعرق ریختن و همه چیز را از هیچ به وجود آوردن، درسالهای آنطرف هفتاد اندکی‌بخودش برسدواگرخورش ،هفت رنگ نمیخوردوبه‌تشک پرقو عادت نداشت ، دستکم بر ساعات استراحت خود بیفزاید و از کار کردن در گرما و سرمای سخت بپرهیزد ، ولکن ، مسعودی را هیچ چیز عوض نمیکرد. نه گرما، نه سرما، نه برف ، نه باران و نه‌حتی کهولت. پنداشتی که آن مرد ، پیری وضعف مزاج و خستگی را باورنمیداشت ودر هفتاد وچند سالگی، باز میخواست تمامی فکر و هوش و اراده و قدرت بازوی خود را برای ساختن چیزهای تازه و تازه‌تر در خدمت بگیرد.

فقط مرگ بود که میتوانست این ماشین ابتکار و خلاقیت‌راازکار بیندازد و بایک‌ضربه، اورا درساعت سه وپانزده دقیقه روز سه‌شنبه بیست وهشتم خرداد متوقف کند.

جامی‌است‌که عقل آفرین میزندش
صد بوسه زمهر برجبین میزندش
این‌کوزه گردهر چنین جام ظریف
میسازد و باز برزمین میزندش

بااینهمه کوزه‌گردهر نیز حیفش آمد این مایه هنر و استعداد را درعباس مسعودی دستکاری کند وبعداز آنکه اورا ذره ذره تراشید وهوش و حواسش را مختل ودست وپایش رافلج‌کرد، پیک مرگ را به سروقتش بفرستد. مسعودی در حالتی مرد که قوای ذهنی وبدنی او به خوبی کار میکرد وبهمین جهت، باآنکه جوان نمرد، مرگش بمانند مرگ جوانان برای همگان غیر منتظره و تکان‌دهنده و سخت تاثرانگیز بود تاریخ ایران نام مسعودی وخاطره اورا بعنوان مردی شریف و خدمتگزار که تادم مرگ نسبت به‌ایران و شاهنشاهی ایران ومردم ایران عشق می‌ورزید، بعنوان مردی با معتقدات محکم ملی ومذهبی، بعنوان مردی‌باروح بزرگ وهمت‌بلند و نیت پاک واحساسات رقیق عاطفی و انسانی، بعنوان مردی باعزم، باتعصب، خیرخواه، مثبت وموثر حفظ خواهد کرد. دریغ از مسعودی ، دریغ !

احمد احرار

آخرین لحظات زندگی ومرگ شادروان مسعودی
درصفحه ۱۳

ایران ودرگذشت آفریننده «اطلاعات»
صفحه ۶

مسعودی درسنگر جان‌سپرد
صفحه ۵

بچه‌ها مسعودی از آسمان برنمیگردد

مردی که به خود وفادار ماند
صفحه ۶

وداع: خداحافظ روزنامه، عشق‌من
صفحه ۷

پدر مطبوعات ایران درگذشت
صفحه ۷

عباس مسعودی، بنیانگذار مطبوعات نوین ایران
صفحه ۱۰

چهل سال قبل در همین روز مسعودی با خوانندگان روزنامه سخن میگوید
صفحه ۱۰

ایران را دوست داشتن و ایرانی ماندن
آثار و تالیفات مسعودی
صفحه ۱۰

بدنبال بمباران‌های پی در پی لبنان • **مصر شدیداً به‌اسرائیل اخطار کرد**

فدائیان، راه آهن اسرائیل را منفجر کردند

مصر در برابر تجاوزات اسرائیل ساکت نمی نشیند
اسرائیل درصلح و کنفرانس ژنو خرابکاری میکند
در صفحه٤ ستون‌چهارم

مصرازسیاست نیکسون در برابر فلسطینی ها انتقاد کرد

حمله نیکسون به‌فلسطینی‌ها خشم اعراب‌را برانگیخت

علیرغم سخنان نیکسون حملات فدائیان به اسرائیل شدت می‌یابد

رادیو اسرائیل :فدائیان قصد داشتند نیکسون‌را بقتل برسانند

در صفحه۲

مارشال ژوکف فاتح برلن درگذشت
در صفحه۲

یك میلیون ریال‌ویك اتومبیل جایزه برای شما

سرداران برزیل تشنه «گل» ماندند

فستیوال گل در جام جهانی : یوگسلاوی ۹ـ زئیر : صفر !

جدول شماره ٥ در صفحه دوم امروز چاپ شده

درصفحه۳

٥ معاون جدید وزارت‌علوم
به‌حضور شاهنشاه معرفی‌شدند

شاهنشاه آریامهر ، صبح‌امروز آقای دکتر عبدالحسین سمیعی وزیر علوم و آموزش عالی را به حضور پذیرفتند.در این‌شرفیابی وزیر علوم معاونان این‌وزارتخانه را بشرح زیر به پیشگاه‌شاهنشاه آریامهر معرفی کرد . فضل‌الله اکبری ـ معاون آموزش علوم انسانی ، محمد طوسی معاون برنامه ریزی آموزش عمومی دکتر فرخ سعیدی‌ـ معاون‌آموزش علوم پزشکی و بهداشتی .بهمن پارسا معاون پژوهشهای علمی و صنعتی و محمد امین ـ معاون آموزش فنی تکنولوژی .

فضل‌الله اکبری لیسانس‌حقوق خود را از دانشگاه تهران‌گرفت و سپس تحقیقات خود را در دانشگاه کالیفرنیا ادامه داد و دکترای علوم اداری اخذ کرد.

بقیه درصفحه ٤

دریا فردا وپس‌فردا مساعداست

مقررات تازه عبور و مروردرجاده‌های چالوس، هراز و کناره

درصفحه ٤

دستور ثبت‌نام دبستان‌های دولتی تهران صادر شد
درصفحه٤ ستون اول

برنامه تابستانی مدرسه چکاوك

شامل استخر ـ زبان و سایر تفریحات . ثبت نام جهت باشگاه وسال تحصیلی ٥٤ـ ٥٣ از اول تیر ماه تلفن ۸٤۲٤٦۱ ـ ۸٤۱۲۷۸ ـ ۸٤۱٤۱۷

دنیای ورزش روز های شنبه منتشر میشود

مجله دختران و پسران یکشنبه‌ها منتشر میشود

سازمان اوقاف

برای اطلاع داوطلبان سفر حج

با آنکه قبلا به‌داوطلبان زیارت بیت‌الله‌الحرام یادآوری‌شده است که مراجعه ببانک برای پرداخت هزینه های صدور گذرنامه مستلزم‌داشتن معرفی‌نامه‌ازمراکز نامنویسی‌سازمان اوقاف است، هنوز عده‌ای بدون معرفی نامه ببانک‌مراجعه میکنند و طبعا بانک از قبول پول خودداری میکند . اینک مجددا از عموم خواستاران سفر حج تقاضا میشود قبلا معرفی‌نامه پرداخت وجه را از مراکز نامنویسی سازمان اوقاف دریافت دارند و آنگاه ببانک مراجعه فرمایند.

باکمال‌تاسف درگذشت ناگهانی شادروان دکتر عبداله طاهری مدیر عامل‌بانک بین‌المللی ایران‌وژاپن رابااستحضار میرساند مجلس ختم آن مرحوم روز پنجشنبه ۳۰ خرداد از ساعت ۳ الی ٥ بعدازظهر در خانقاه صفی علیشاه‌برگزار خواهد شد . **مدیر عامل بانک داریوش مهدی علی‌آبادی**

بااستحضار از تاثر خاطر مبارک والاحضرت‌شاهدخت شمس پهلوی ریاست عالیه جمعیت شیروخورشید سرخ ایران درگذشت جناب سناتور عباس مسعودی عضو هیئت مدیره جمعیت شیروخورشید سرخ ایران را که از آغاز تاسیس این جمعیت تاپایان دوره زندگانی پرثمر خویش در سمت عضویت هیئت مدیره جمعیت در پیشرفت‌هدف های خیرخواهانه این جمعیت سهمی بسیار ارزنده و بسزا داشته‌اند باستحضار عموم میرساند .

مراسم تشییع جنازه فقید سعید روز پنجشنبه ۳۰ خرداد ساعت ۸½ صبح از موسسه اطلاعات برگزارخواهد شد .

نیابت‌ریاست‌عالیه جمعیت شیروخورشید سرخ ایران
جعفر شریف امامی

باتاسف و اندوه فراوان فوت جناب آقای سناتور عباس مسعودی نایب رئیس‌مجلس‌سنا را که ازخدمتگزاران صدیق و صمیمی کشور بوده و پایه‌گذار موسسه وزین و آبرومند اطلاعات که در حدود نیم قرن متوالی بانجام خدمات شایسته سیاسی و فرهنگی و امور خیریه اشتغال داشت و دارای صفات و ملکات فاضله اخلاقی بود باستحضار عموم میرساند .

مراسم تشییع جنازه فقید سعید روز پنجشنبه ۳۰ خرداد ساعت ۸½ صبح از موسسه اطلاعات برگزارخواهد شد .

رئیس مجلس سنا . جعفر شریف امامی

با اندوه فراوان درگذشت جانگداز سناتور عباس مسعودی بنیانگذار مؤسسه اطلاعات را که مدت نیم قرن خدمات موثر و ذیقیمت و فراموش نشدنی بفرهنگ کشور و جامعه ایرانی نموده‌اند باطلاع عموم میرساند . مراسم تشییع جنازه فقید سعید ساعت ۸ و نیم صبح فرداپنجشنبه ۳۰ خرداد از محل موسسه اطلاعات انجام خواهد شد .

جامعه مطبوعات ایران

سندیکای نویسندگان و خبرنگاران مطبوعات باتاسف و دریغ درگذشت شادروان سناتور عباس مسعودی مدیر موسسه‌اطلاعات ، قدیمی ترین‌نشریه ایران را خبرمی‌دهد. تشییع جنازه فردا ـ سی‌ام خرداد ساعت ۸٫٥ صبح از محل موسسه اطلاعات ـ خیابان خیام ـ انجام خواهدشد.

صدها فرشته بوسه بر آن دست میزنند
کز کار خلق یک گره بسته باز کند

به ندای قلب پدران و مادران مستمند جنوب شهر و بزبان بی‌زبان هزاران طفل دردمند آنان که شفا یافته ضایعه درگذشت سناتور عباس مسعودی بانی بیمارستان کودکان مسعودی را باطلاع عموم میرساند .

مراسم تشییع جنازه آن فقید سعید روز پنجشنبه ٥۳٫۳٫۳۰ از موسسه اطلاعات ساعت ۸ و نیم صبح انجام خواهد گرفت .

از طرف کلیه کارکنان بیمارستان مسعودی
دکتر مینو آزاده

مراسم تشییع جنازه شادروان سناتور عباس مسعودی ساعت ۸ و نیم بامداد فردا پنجشنبه ۳۰ خرداد از محل موسسه اطلاعات واقع در خیابان خیام بعمل خواهد آمد .

خاندان مسعودی و خانواده های وابسته و کارکنان موسسه اطلاعات

خانواده محترم طاهری

هیئت مدیره بانک بین‌المللی ایران و ژاپن درگذشت نابهنگام جناب آقای دکتر طاهری راتسلیت گفته سلامت و سعادت بازماندگان آن فقید سعید را از خداوند متعال مسئلت می‌نماید.

حسین قاسمیه ـ حسین‌امیرصالح

جوان!
سدتردیدرابشکن

به حقایق زندگی‌آنطور که هستند توجه کن
در جهان امروز «تکنولوژی» حاکم بر سرنوشت انسانهاست
باتوشه‌ای از تکنیك‌وتخصص مورد نیاز دنیا
به استقبال زندگی مرفه و مطمئن آینده برو
برای موفقیت‌دراین‌راه‌دعوت آموزشگاه همافری‌نیروی‌هوائی‌شاهنشاهی‌راپذیر
شرح‌درصفحه آخر

آگهی پذیرش هنرجودر مؤسسه‌عالی آموزش ارتباطات‌وابسته به‌وزارت پست‌وتلگراف‌وتلفن

شرح‌درصفحه آخر

مطبوعات امریکا سفر نیکسون را موفقیت‌آمیز خواندند

نیکسون قول کمک نظامی به‌اردن داد

بعد از ظهر دیروز در حالیکه ملک‌حسین و نیکسون آخرین دور گفتگوهای سیاسی خودرا بپایان میرساندند. پرنسس عالیا همسر ملک حسین و همسر نیکسون نیز با یکدیگر ملاقات کردند. عکس پرنسس عالیا (نفر سمت راست) و همسر نیکسون را در این ملاقات نشان میدهد.

آنگرادوهروئیسمو -خبرگزاری فرانسه- پرزیدنت نیکسون در راه بازگشت از سفر برق آسای شش روزه خود از خاورمیانه سحرگاه امروز برای ملاقات با ژنرال «اسپی نولا» رئیس جمهوری جدید پرتغال وارد پایتخت جزایر«آزور» شد. «اسپی‌نولا» که بعد از ظهر دیروز از لیسبون به‌جزایر آزور آمده‌درفرودگاه از پرزیدنت نیکسون استقبال کرد.

رئیس جمهوری آمریکا عصر دیروز در حالیکه از نتایج سفر شش روزه خود کاملا راضی بنظر میرسید عمان‌رابسوی واشنگتن ترک گفت.

رئیس‌جمهوری آمریکا ضمن نطق‌کوتاهی قبل‌ازحرکت‌ازعمان اظهار داشت رهبران کشور هائی که در جریان سفر اخیر وی بخاورمیانه با او ملاقات کرده‌اندوهمچنین ملت های آنها تصمیم گرفته‌اند در این منطقه از جهان صلح و آرامش برقرار کنند چه آنها اکنون دریافته‌اند که جنگ هیچ مسئله‌ای را حل نمیکند.

ملک‌حسین در پاسخ اظهارات‌رئیس جمهوری آمریکا اطمینان داد که اردن برای برقراری یک صلح عادلانه در خاورمیانه با ایالات متحده همکاری خواهد کرد.

در اعلامیه مشترکی که در پایان گفتگو های سران دو کشور در عمان انتشار یافت گفته شده است که پرزیدنت‌ریچارد نیکسون و ملک حسین موافقت کرده‌اند برای نگهداری نظم و صلح قدرت نظامی اردن را حفظ کنند زیرا بدون صلح پیشرفت اقتصادی امکان پذیر نخواهد بود.

پرزیدنت نیکسون وعده داده است که آمریکا برای برقراری یک صلح پایدار و عادلانه بین اردن و اسرائیل بر اساس قطعنامه های شماره ۲۴۲ و ۳۳۸شورای امنیت کمک خواهد کرد.

روزنامه واشنگتن پست در شماره‌امروز خود ضمن بحث در باره سفراخیر نیکسون به خاورمیانه نوشته است با اینکه تمام مسائل و اختلافات موجود حل نشده معذلک پرزیدنت نیکسون ماموریت خود رابطور قابل تحسین‌انجام داده است.

روزنامه نیویورک تایمز نیز سفر نیکسون را موفقیت آمیز خوانده وهیچ یک از این دو روزنامه‌برای‌نخستین بار پس ازماههای طولانی بماجرای واترگیت اشاره نکرده‌اند.

نیویورک تایمز مخصوصا برای برقراری روابط سیاسی با دمشق که هانوی‌جهان عرب میباشد اهمیت زیادی قائل شده است.

در آستانه خروج نیکسون ازخاورمیانه

اسرائیل، لبنان را بشدت بمباران کرد

بیروت - رویتر - دیروز هنگامی که پرزیدنت نیکسون پس‌از دیدار شش روزه از کشورهای خاورمیانه خودرا برای بازگشت بواشنگتن آماده میکرد اسرائیلی هابشدت‌مناطق جنوبی لبنان را درهم‌کوبیدند. این حملات که از دیروز آغاز شده امروز هم ادامه یافت.

هنگامی که رئیس جمهوری آمریکا در فرودگاه عمان از ملک حسین خداحافظی میکرد هواپیماهای بمب افکن‌اسرائیل مناطق جنوبی لبنان رادر دامنه کوه حرمون درهم می‌کوبیدند. بمباران درست هنگامی پایان یافت که هواپیمای «اسپریت-۷۶» پرزیدنت نیکسون‌فرودگاه عمان را ترک می‌کرد.

ظاهرا حمله هوائی اسرائیل بتلافی حمله‌ای بود که روز پنجشنبه گذشته فدائیان به منطقه «شامیر» کرده و سه اسرائیلی را کشته بودند. از آن پس مقامات تل‌اویو پیوسته لبنان را مسئول‌عملیات فدائیان دره کیلومتری داخل خاک اسرائیل معرفی میکردند.

وزارت دفاع لبنان دیشب اعلام داشت که چندین دسته از هواپیما های اسرائیلی از نوع «فانتوم» که در ارتفاع زیاد پرواز میکردند، عصر دیروز وارد قلمرو هوائی این کشور شده و بمدت پانزده دقیقه مناطق جنوبی لبنان را درهم کوبیدند.

در نتیجه این حملات‌هوائی یک کودک در ناحیه «یاماتا» زخمی گردید و چندین مزرعه دچار آتش سوزی شد هنوز میزان قطعی تلفات وخسارات وارده برآورد نشده است.

پس‌از حمله عصر دیروز ساعت ۹ بعداز ظهر باردیگر هواپیماهای بمب افکن‌اسرائیل به‌قلمرو هوائی لبنان تجاوز کردند و درزیرروشنائی‌موشک هائی که پرتاب می‌کردندبرخی مناطق مرزی‌را بمباران کردند.

این نخستین بمباران شبانه لبنان طی چند ماه اخیر بود. طبق آمار موقتکه از طرف مقامات لبنانی انتشار یافت در جریان حملات دیروز یک فدائی کشته شده و عده زیادی زخمی گردیده‌اند.

شش نفر از زخمی شدگان در «مرجایون» بستری شده و بقیه بهبیروت اعزام گردیده‌اند.

در اسرائیل خبرنگاران‌نظامی گزارش دادند که بمباران‌هدف های «فتح‌لند» در چهارچوب عملیات نظامی انتقامی اسرائیل صورت گرفته است.

وزیر اطلاعات اسرائیل‌روز یکشنبه در مراسم یادبود قربانیان «معلوت» گفت‌که‌دولت میارزه بیرحمانه علیه فدائیان رادنبال خواهد کرد.

دولت نیکسون دراین زمینه اختلاف‌نظرهائی میان آمریکا و اسرائیل پدید خواهد آورد وبنابراین لازم است یهودیان آمریکائی‌برای‌حمایت ازمنافع اسرائیل بسیج شوند.

اسرائیل ۵ میلیارد دلار کمک نظامی اضافی از امریکا خواست

بیت‌المقدس- آسوشیتدپرس- رادیو اسرائیل ضمن یک گزارش غیر رسمی‌اعلام کرد که اسرائیل از رئیس جمهور آمریکا تقاضا کرده است که ظرف چهار سال آینده بیش از ۵ میلیارد دلار دیگر اسلحه و تجهیزات جنگی در اختیاراسرائیل بگذارد تاسیل کمکهای نظامی شوروی که‌به طرف کشورهای عرب سرازیر است خنثی شود

. آمریکا قبلا تعهد کرده است که طی ۵ تا ۶ سال آینده در هر سال بیش ازدو میلیارد دلار کمک نظامی در اختیار اسرائیل خواهد گذاشت. کمک درخواستی اسرائیل علاوه براین کمکی است که امریکا قبلا با آن موافقت کرده.

رادیو اسرائیل گفت که رهبران این کشور به امکان قبول تقاضای‌کمک های‌جدید اسرائیل از طرف آمریکا احساس خوشبینی میکنند و قرار است مذاکرات مربوط به‌این‌کمکها بعدا میان‌رهبران دو کشور در واشنگتن انجام گیرد.

از طرف دیگر روزنامه اسرائیلی«داوار» دیروزنوشت که به عقیده رهبران آمریکا لازم است‌که‌از طرف اسرائیل امتیازات‌ارضی‌به اعراب‌داده شود تا صلح درخاورمیانه برقرار گردد و به منافع‌تفاهم آمریکاوشوروی کمک شود. تردیدی نیست که پافشاری

عرفات، نیکسون را به‌دخالت در اموراخلی اعراب متهم کرد

درمورد ادامه حمله به لبنان :

مصر به‌اسرائیل اخطار کرد

قاهره - آسوشیتدپرس- اسماعیل فهمی وزیرخارجه مصر دیروز اخطار کرد که کشور وی دربرابر حملات و تجاوزات جدید نیروهای اسرائیل به‌لبنان دست روی دست نخواهد گذاشت. وی درعین حال‌دولت امریکا رانیز بطور ضمنی مورد حمله قرارداد.

فهمی گفت : اسرائیل باید بداند که مسئول تمام عواقب این تجاوز است و یکی از این عواقب عبارت از کارشکنی کردن در مذاکرات صلح خاورمیانه در ژنو وازمیان بردن شانس برقراری صلح میان اعراب و اسرائیل است.

وزیر خارجه مصر که برای اولین‌بار دربرابرحملات جدید نیروی هوائی اسرائیل به عده زیادی از روستاهای جنوب لبنان واکنش نشان میداد از شورای امنیت سازمان ملل خواست که تدابیر فوری و لازم را برای جلوگیری از تجاوزات اسرائیل اتخاذ کند. وی گفت که بی‌اعتنائی جهانیان دربرابر تجاوزات وحشیانه‌اسرائیل به لبنان‌باعث جری‌تر شدن اسرائیل شده‌است و رفتار مقامات‌اسرائیلی ضمنا نشان میدهد که اظهارات مقامات رسمی یک‌کشور دیگر (ظاهرا آمریکا) که فلسطینی ها را متهم به‌ارتکاب فعالیت های تروریستی می‌کنندخدمتی به صلح خاورمیانه نمی‌کند.

از طرف دیگر یاسرعرفات رئیس سازمان آزادی فلسطین دعوت نیکسون را از کشور های عرب دایربر اینکه دست از حمایت «فعالیت‌های‌تروریستی» فلسطینی‌ها علیه اسرائیل بردارند مداخله آشکاری در امور کشورهای عرب توصیف کرد. اظهارات عرفات در روزنامه نیمه‌رسمی الاهرام چاپ شده است عرفات که اولین واکنش فلسطینی ها را دربرابر نتایج سفر اخیر نیکسون به خاورمیانه ابراز میکرد گفت که رئیس جمهور آمریکا به خلاف قول صریح خود در امور داخلی کشور های عرب مداخله کرده است.

بنابر گزارش الاهرام یاسرعرفات روز گذشته با فیلدمارشال احمد اسماعیل وزیر جنگ و اسماعیل‌فهمی وزیر خارجه مصر ملاقات و گفتگو کرده است.

در بیروت یک مقام مسئول نهضت مقاومت ملت فلسطین دیروز طی سخنانی که در روزنامه های بیروت چاپ شده است تاکید کرد که وعده ادامه حمایت رئیس جمهور آمریکا از اسرائیل دربرابر حملات فدائیان عرب تزلزلی در اراده چریک های فلسطینی برای دنبال کردن نبرد عادلانه آنها برضد اسرائیل پدید نخواهد آورد.

مقام فلسطینی گفت : بگذار آمریکا هرقدر که میتواند به اسرائیل کمک نظامی بدهد. اما در دنیا هیچ قدرتی وجود ندارد که‌بتواند اراده شکست ناپذیرملت‌و رزمندگان فلسطینی را در مبارزه عادلانه‌ای که برای آزاد کردن تمام سرزمین اجدادیشان درپیش گرفته‌اند متزلزل کند.

روزنامه دست چپی المحرر چاپ بیروت دیروز نوشت که ریچارد نیکسون رئیس جمهور آمریکا به اسرائیل «چراغ سبز» داده است تا هربار که فدائیان فلسطینی تارنجکی یا موشکی در اسرائیل پرتاب کردند- بعنوان حمله انتقامی اسرائیل نیز کشور لبنان را مورد حمله قرار دهد.

المحرر خاطرنشان کرده است که نیکسون‌دربیانیه مشترک خود با رهبران اسرائیل کشور های عرب را مسئول عملیات ضد اسرائیلی فدائیان فلسطینی دانسته و بنابر این بطور ساده به رهبران اسرائیل اجازه داده‌است که لبنان را بعنوان یکی از کشور های مسئول عملیات چریک های عرب مورد تجاوز قرار دهد.

«الانوار» یکی دیگر از روزنامه‌های‌بیروت از رهبران کشور های عرب‌دعوت کرده است‌که‌بیدرنگ و باصراحت تمام ادامه حمایت خود را از مبارزات فدائیان فلسطینی اعلام کنند و به آمریکا و اسرائیل نشان دهند که اعراب مصمم‌اند از حقوق ملت فلسطین و از عملیات فدائیان فلسطینی - بهر صورتی که این فعالیت ها صورت گیرد- ادامه دهند.

مارشال ژوکف، فاتح برلن در گذشت

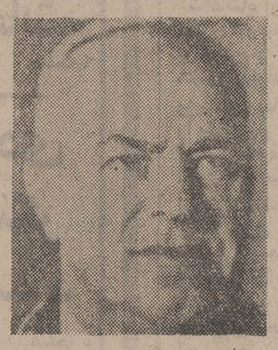

مسکو- خبرگزاری فرانسه-مارشال ژوکف فاتح برلن و یکی از بزرگترین سرداران شوروی در جنگ جهانی دوم که آلمان را مغلوب کردساعت چهارو نیم بعد ازظهردیروز(بوقت‌تهران)بدنبال چند حمله قلبی پیاپی در۷۸ سالگی درگذشت.

هنوز اعلامیه رسمی درباره مرگ ژوکف انتشارنیافته‌است ظاهرارهبران کرملین هنوز نتوانسته‌اند درباره اینکه ژوکف را در اعلامیه‌رسمی چگونه‌وباچه کلمات و عباراتی به مردم معرفی کنند تصمیم بگیرند.

مارشال ژوکف در سال ۱۹۵۸ از طرف نیکیتا خروشچف از کار برکنار شد و از آن پس درحال بازنشستگی بسر می برد. ژوکف در آخر سال گذشته در مراسم تدفین دومین همسرش که براثر بیماری سرطان درگذشت شرکت کرد و از آن پس دیگر کسی او را ندیده بود.

وضع مزاجی مارشال ژوکف از چند روز قبل بشدت رو بوخامت‌گذاشته بود و سرانجام بدنبال پنجمین حمله‌قلبی درگذشت.

مارشال ژوکف‌تنهاسردار بزرگ‌شوروی بودکه‌چهاربار با لقب «قهرمان‌اتحادجماهیر شوروی» دریافت کرد. وزیر دفاع‌سابق شوروی دارنده عالی ترین نشان های نظامی شوروی و خارجی بود.

برای غربی ها نام ژوکف با نام پاریس و برلن بستگی دارد. نیرو های شوروی به فرماندهی این سردار بزرگ در تاریخ دوم مه ۱۳۴۵ شهر برلن را اشغال کردند و شش روز بعد آلمان‌به نیرو های متفقین تسلیم شد.

شهرت وی در شوروی از جنگ «خالکین» در مغولستان (اوت۱۹۳۹) شروع میشود. ژوکف در این جنگ ارتش ژاپن را تارومار کردو لقب‌قهرمان ملی بدست آورد.

ژوکف در ۲ دسامبر ۱۸۹۶ در یک خانواده روستائی دهکده« سترل- کووا» در منطقه «گالوگا» چشم‌به‌هستی گشود و در سال ۱۹۱۵ وارد ارتش امپراتوری شوروی شد و بسرعت به درجه افسریاری ارتقاء یافت.

در سال ۱۹۱۸ باردیگر در ارتش سرخ به عنوان یک سرباز ساده بخدمت زرپرچم احضار شد و در سال ۱۹۱۹ به حزب کمونیست پیوست و سرانجام در سال ۱۹۲۰ بدرجه ستوانی ارتقاء یافت.

ژوکف در سال ۱۹۴۱ ریاست ستاد ارتش شوروی را به عهده داشت و در سال ۱۹۴۲ از طرف استالین بدرجه مارشالی ارتقاء یافت ویک‌سال‌فرماندهی کل نیرو های مسلح شوروی به عهده وی محول شد.

این عنوان در حقیقت پاداشی بود که استالین به سردار بزرگ شوروی دارد زیرا ژوکف بین سال های ۱۹۴۱ و ۱۹۴۳ حلقه محاصره نیرو های آلمان را که بدور مسکو کشیده شده بوددرهم شکست و پس از آن استالین‌گراد را که نهصد روز در محاصره بود نجات داد و ارتش آلمان را در استالین‌گراد محاصره کرد.

پس از پایان جنگ ژوکف درسال ۱۹۴۵ بریاست سازمان اداری شوروی در آلمان منصوب شد و یک سال بعد استالین مارشال سوکولوفسکی را به جای وی به برلن اعزام داشت. ژوکف پس از مرگ استالین ظاهرا درماجرای بریانقش مهمی ایفا کرده است. گفته میشود که ژوکف در آن موقع واحد های زره پوش‌خودرادر اختیارمخالفان بریاگذاشته بود تا از بوجود آمدن دولتی در دولت جلوگیری کند.

در سال ۱۹۵۵ ژوکف به‌وزارت دفاع انتخاب شد و دربیستمین کنگره حزب کمونیست به عضویت‌کمیته مرکزی وپرزیدیوم شوروی درآمد.

ژوکف در جریان جنگ دوم‌جهانی روابط دوستانه‌ای با ژنرال آیزنهاور فرمانده نیرو های متفقین در اروپا داشت.

دبیر کل ناتو : تهدید شوروی همچنان باقی است

اتاوا - آسوشیتدپرس - هنری کی‌سینجر وزیر خارجه آمریکا و«ژان سوان‌یارگ» وزیر خارجه فرانسه که در کنفرانس وزیران پیمان ناتو در اتاوا (کانادا) شرکت کرده‌اند دیروز بطور غیر منتظره‌ای توافق کردند که اصل مشورت‌میان دولت های عضو پیمان ناتو باید بجای تلقی شدن بعنوان یک الزام قانونی نوعی تعهد سیاسی تلقی شود. وزیر خارجه فرانسه‌درجلسه دیروز وزیران ناتو تاکید کرد که جز وبحث در اطراف اصل مشورت میان اعضای ناتو یکی از بیهوده ترین جر و بحثهای جهان است. باید توجه داشت که تصویب اعلامیه مربوط اصل مشورت بین اعضای ناتو مهمترین وظیفه‌ای است که برعهده وزیران شرکت کننده درکنفرانس ناتو در اتاوا قرار گرفته است.

در جلسه افتتاحیه شورای وزیران ناتو ژزفلونز دبیرکل این پیمان کشور های عضو ناتو را از مقاصد شوروی بشدت برحذر داشت و گفت علیرغم تسکین اوضاع در خاورمیانه تهدید خطرشوروی همچنان باقی است. لونز گفت که در نظر رهبران شوروی نزدیکی شرق و غرب جریان یک طرفه‌ای است که باید صرفا به منافع روسیه خدمت کند.

فدائیان‌فلسطینی وارد نروژ شدند

اسلو - رویتر - بدنبال گزارش هائی‌که درباره‌امکان وقوع یک‌حمله‌از طرف‌چریک های فلسطینی‌در نروژدریافت شده است از دیروز تدابیر ایمنی و احتیاطی‌در فرودگاه ومرز های نروژ تقویت شد. منابع مطلع اسلو گزارش داده‌اند که اطلاعات مربوط به امکان حمله فدائیان عرب را به سفارت و تاسیسات اسرائیلی از مقامات ضد جاسوسی آلمان غربی و همچنین از عراق دریافت کرده‌اند.

روزنامه های اسلو نوشته‌اند که گروه هائی از فدائیان عضو جبهه‌خلق برای آزادی فلسطین هم‌اکنون در نروژ بسر میبرند.

انجمن فرهنگی فرانسه تهران

ثبت‌نام برای کلاسهای تابستانی که فقط در انجمن فرهنگی فرانسه تهران ونک واقع در خیابان توانیر - کوچه آریاپادشماره ۱۸-تلفن های ۶۸۳۶۱۹ - ۶۸۳۶۲۰- ۶۸۳۶۲۱ تشکیل میشود.

روزهای اول و دوم و سوم تیرماه صبحها از ساعت ۹ الی ۱۱٫۳۰ بعد از ظهرها از ساعت ۱۶ الی ۱۸٫۳۰ انجام میپذیرد.

کلاسها فقط در این محل و از ٤ تیر ماه شروع و ۲۷ شهریور ماه ۱۳۵۳ پایان میپذیرد.

تلاش برای سوءقصد به نیکسون

تل‌اویو - خبرگزاری فرانسه- رادیو اسرائیل گزارش دادکه کماندو های فلسطینی در نظر داشتند هنگام اقامت پرزیدنت نیکسون دراورشلیم بجان‌وی سوء قصد کنند. سرویس‌های امنیتی اسرائیل‌چند ساعت‌قبل ازورود رئیس جمهوری‌امریکا به اورشلیم به نقشه کماندو های فلسطین‌پی‌بردو درنتیجه سرویسهای امنیتی آمریکا و اسرائیل باقدامات احتیاطی فوق‌العاده‌ای برای‌حفظ جان رئیس جمهوری آمریکا دست زدند.

پیام شاهنشاه آریامهر به‌رئیس‌جمهوری لهستان

بمناسبت پانصدمین‌سالروز روابط ایران‌ولهستان

حضرت هنریک یابلونسکی رئیس شورای دولتی جمهوری مردم لهستان - ورشو

پانصدمین سال ایجاد روابط سیاسی بین ایران و لهستان فرصت مغتنمی است که درودهای صمیمانه خود و ملت ایران را به آن حضرت و ملت دوست لهستان ابراز دارم. از ۵قرن پیش بهترین مناسبات دوستانه بالاخص‌در زمینه فعالیت‌های فرهنگی همواره بین ایران و لهستان وجود داشته است. بسط و توسعه این مناسبات طی قرون گذشته بین دو کشوری‌که دردو موضع جغرافیائی دور از یکدیگر قرار دارند، خود از بارزترین نشانه‌های وجود علائق استوار و ناگسستنی بین ملتهای ما میباشد. بسیار خوشوقتیم که فعالیت‌های پژوهشی و کوششهای مداوم و قابل تقدیر دانشگاههای لهستان در ترویج و شناساندن ادبیات ایران که از سرشارترین منابع شعری‌و اصول اخلاق و وقایع تاریخی افتخارآمیز بشمار میاید، سهم بسزائی داشته‌اند. شکی نیست که فعالیت‌های مزبور در ایجاد علائق دوستی و پا برجا بین دو کشور تاثیر عمیقی بجای گذاشته است. خوشبختانه در ربع قرن اخیر روابط دوستانه بین‌ایران ولهستان از حدودروابط معنوی و فرهنگی پای‌فراتر نهاده‌وبه همکاریهای‌اقتصادی و بازرگانی بسود دو کشور و براساس تفاهم ومنافع متقابل واحترام به‌حاکمیت و استقلال ملی یکدیگر تسری یافته است. امروز با خوشوقتی میتوان اذعان نمود که پس از گذشت پنج قرن از تاریخ ایجاد اولین روابط سیاسی بین ایران و لهستان، دو کشور ما توفیق یافته‌اند رشته‌های همبستگی فیمابین را در زمینه‌های اقتصادی و بازرگانی و فنی و اجتماعی هرچه بیشتر تحکیم دهند وبرای نسل حاضر جامعه‌ای مرفه وشکوفان بنیان گذارند. بدیهی است که‌نسل‌های آینده نیز به‌نحو احسن‌از ثمرات‌این‌کوششهای پیگیر بهره‌ورخواهندشد.

اطمینان دارم‌که روابط دوستانه ایران و لهستان در آینده بسود دوملت و همچنین در جهت تحکیم صلح و توسعه همکاری بین کلیه ملتها هرچه بیشتر توسعه خواهد یافت.

با ابراز آرزوهای قلبی برای سعادت آن حضرت رفاه و عظمت روزافزون ملت دوست لهستان‌را صمیمانه خواستارم.

محمد رضا پهلوی

پاسخ رئیس جمهوری

اعلیحضرت همایون محمد رضا پهلوی آریامهر شاهنشاه ایران بمناسبت پانصدمین سالروز روابط بین لهستان و ایران که امسال برگزار شده مایل است درود و ادعیه صمیمانه خودرا بنام‌شورای دولتی جمهوری‌مردم لهستان و شخص خودم برای مساعی خجسته وجمیله‌ای که اعلیحضرت همایون شاهنشاه بمنظور رفاه‌مردم ورشد وتوسعه ایران جدید مبذول میفرمایند تقدیم دارد.

از اعلیحضرت همایون شاهنشاه تقاضا دارد که بهترین درودمردم لهستان‌رانسبت بمردم ایران‌که‌همبستگی واحترام متقابل وتفاهم بین آنها طبق سنن به چندین‌قرن میرسد بپذیرند. با وجود فراز و نشیب تجارب تاریخی خویش دوملت طی ۵قرن متمادی از وداد ودوستی‌متقابل برخوردار بوده و خواهان همکاری ثمربخشی میباشند که میتوان شواهدی ازآنهارادررو ابط مشترک‌اقتصادی، سیاسی وفرهنگی یادآوری نمود. ما علاقه کامل باین سنت دیرینه داشته و می‌کوشیم آنرا عمیق‌تر سازیم بهمین دلیل میخواهم بانهایت خرسندی از اهمیت فوق‌العاده بازدید اعلیحضرت همایون شاهنشاه در۱۹۶۶ از لهستان که به توسعه روابط لهستان و ایران منتهی شداشاره‌کنم.

لهستانی‌ها عموما ایران را کشوری می‌پندارند که تاریخ غنی وبا ارزشی داشته واز سهم بزرگی در میراث فرهنگی و تمدن جهانی برخوردار است. ملت ایران که وارث و ادامه دهنده یک فرهنگ باستانی است مورد ستایش و احترام ما است. ما ارزش خاصی به مساعی و کوششهای این ملت که درراه توسعه اقتصادی و فرهنگی ایران معاصر بکار میبرد واقفیم. اقدامات و فعالیت‌هائی‌که درراه‌رشد وتوسعه کامل کشور بعمل‌می‌آید وبهره‌برداری ازمنابع طبیعی کشور بمنظور رفاه و آسایش بیشتراهالی ما را خرسند و خشنود میکند.

در تاریخ قرون گذشته لهستان ملت ما با مبارزات عدیده‌ای مواجه بوده و فداکاریهای زیادی بمنظور دفاع از آزادی نموده است. مفهوم تبعیت اقتصادی و سیاسی را دریافته‌وخرابیهای موحش جنگی را متحمل‌شده‌است.

ما هرگز ولو در مقابل خشن‌ترین مبارزات‌عقب‌نشینی نکردیم برای آنکه میخواستیم به موجودیت واستقلال‌ملی خویش تحقق بخشیم. از اینرو مابه‌ارزش آزادی‌وفعالیت در محیط سرشار از صلح ارج می‌نهیم، از سه دهه پیش ملت‌ما با برخورداری از آزمایش‌های گذشته با شرائط نظام سوسیالیستی به‌بنای آینده خودپرداخته وازآنجائی که‌مایل است درتمام بخش‌ها پیشرفت شایسته‌ای بدست آورد، نیاز به همکاری سایر ملل داشته واهمیت بسزائی برای آن قائل است وبرطبق تجارب تاریخی بخوبی می دانیم که ملل جهان به‌صلح و محیطی سرشار از تفاهم و همکاری متقابل نیاز دارند تا در پرتو آنها کلیه امکانات خودرا برای کسب رفاه شخصی و آسایش عمومی بکار برند.

رجاء واثق دارد که اعلیحضرت همایون شاهنشاه شخصا مانند این‌جانب به حفظ و صیانت دوستی و همبستگی وهمکاری بین دوملت و علائق سازنده‌ای که دو کشور را در قلمرو حیاتی باهم متحد ساخته و ضمنا شامل منافع لهستان و ایران ورفع تشنجات موجوددرصلح جهانی است وسرانجام به‌یک همبستگی بین‌المللی منتهی خواهد شد عقیده دارند. بعقیده اینجانب این روش برای ادامه روابط حسنه‌سنتی پانصد ساله‌بهترین وسیله‌است. در خاتمه احترامات فائقه خودرا تقدیم حضور مبارک اعلیحضرت همایون شاهنشاه نموده و رفاه بیشتری‌برای ملت ایران که دوستی صمیمانه و دیرینه‌ای با ما داشته آرزومند است.

ورشو ۱۸ ژوئن ۱۹۷۴ - هنریک یابلونسکی

موزائیک ماشینی ناهید
تلفن ۶۲۱۰۵۲ - ۶۲۱۰۵۳

کنکور معماری در ۱۰ جلسه
آتلیه پاباس - شاهرضا پیچ شمیران تلفن ۳۱۴۸۰۵

استخدام باشرایط عالی
۱ - دکتر داروساز با آشنائی به زبان انگلیسی
۲ - لیسانسیه های رشته شیمی - علوم اجتماعی تربیتی - اداری مدیریت - حقوق - زبان
بطور تمام وقت استخدام می شوند اشخاص فوق بایستی خدمت نظام وظیفه را انجام داده و یادارای برگ معافی غیر پزشکی باشند.
لطفا به آدرس کیلومتر ۲۲ کرج، روبروی کارخانه ژیان، داخل ۲۰ متری خاکی شرکت لابراتوار های دوپار مراجعه نمایند.

GOING TO LONDON?
Why not join the most modern and friendly School of English in London and learn English with well-experienced and qualified English teachers.
FOR PARENTS: Send your son or daughter to us. We will arrange their accommodation, look after them and act as their guardian. We will also look after your finance and send you regular progress reports.
Write to
THE PICCADILLY SCHOOL OF ENGLISH
18 RUPERT STREET, PICADILLY, LONDON WIV 7FN.

آموزشگاه پرند
برای کلاسهای تقویتی و تجدیدی ثبت نام می کند
ریاضیات. فیزیک. شیمی. طبیعی
بکمک باسابقه ترین دبیران پایتخت
چهارراه شاه تلفن ۶۶۲۲۳۵

جدول شماره ۵ با ۵ امتیاز

شماره	تیم یك	نتیجه	تیم دو
۱۷	استرالیا		شیلی
۱۸	آلمان‌شرقی		آلمان‌غربی
۱۹	زئیر		برزیل
۲۰	یوگوسلاوی		اسکاتلند

نام .. نام خانوادگی .... آدرس ..... شغل .....

حالا جنگ یوگسلاوی ـ اسکاتلند در پیش است!

● درجمع ٤ دیدار برگزاری یوگسلاوها باشکست عجیب ۰ـ۹ نماینده قاره سیاه ، پرفروغترین پیروزی جام را دربازیهای برگزاری تاحال حاضر بدست آوردند و توانستند آن نتیجه‌ای را که مجار ها درجام پنجم‌مقابل کره کسب کردند ، بعداز گذشت ۲۰ سال تکرارنمایند .

درنقطه مقابل دیدار یوگسلاوی ـ زئیر ۲ تیم دیگر گروه دوم برزیل ـ اسکاتلند دیداری بدون گل برگزار کردند که بیشتر به یک نبرد سخت شباهت داشت .

برزیل در مقابل اسکاتلند بازهم نتوانست نمایشگر چهره شایسته‌ای از قهرمان جهان باشد ، درحالی که‌از سوی دیگر اسکاتلندیها که سرنوشت خود را در گرو عاقبت این دیدار میدیدند عجیب به آب و آتش زده بودند و دروازه برزیل را چندبار بسختی لرزاندند .

البته برزیلیها نیز بدون شانس نبودند ولی بخصوص در نیمه دوم اسکاتلند حکومت شدیدی برتوپ و میدان داشت ضمن‌اینکه درنیمه‌اول‌برزیل نیز میتوانست گشاینده دروازه‌حریف‌باشد ولی در وقت دوم اسکاتلند اجازه نمیداد مردان برزیل آسان به دروازه‌اش نزدیک شوند .

جدال بزرگ

حالا برزیل بخت‌بزرگ برای صعود از اینگروه است ، چه بازئیر دیدار بعدی‌اش را برگزار میکند ویوگسلاوی بایستی بااسکاتلند روبرو گردد ، اگر پیروزی بر زئیر را بحساب برزیل بگذاریم باخت اسکاتلند به یوگسلاوی‌این را بهمراه زئیر حذف میکند درحالیکه نتیجه مساوی یک حساب ریاضی پیش می‌آورد و شکست یوگسلاوی سبب حذف این تیم میگردد .

و باین ترتیب نتیجه بازی اسکاتلند ـ یوگسلاوی گذشته از مساوی هرچه باشد برزیل را بهمراه تیم پیروز به مرحله بعد میفرستد و البته این درصورتی است که برزیل برابر زئیر نتیجه‌ای جز پیروزی بدست نیاورد .

یوگسلاوی درحال حاضر با ۹ گل زده و ۳ امتیاز بلطف معدل گل بهتر نسبت به اسکاتلند که ۲ گل زده دارد ، صدر نشین اینگروه است و بدنبال ایندو برزیل بدون گل زده قرار دارد و جالب اینکه این تیمها تاکنون گلی نیز دریافت نکرده‌اند .

بهرحال دیدار روز شنبه برابر یوگسلاوی برای اسکاتلند ارزشی حیاتی دارد و بدست آوردن نتیجه‌ایده‌آل یعنی پیروزی براستی دشوار است .

آلمان غربی آسوده است

درگروه‌اول آلمان غربی در برابر استرالیا ۰ـ۳ پیروز شد . نتیجه‌ای که «هلموت شوئن» مربی تیم ملی آلمان غربی سخت از آن ناراضی است ، چه درحالی‌این نتیجه را بدست آورد که به گلهای بیشتر می‌اندیشید .

درنزد آلمان‌ها«اوورات» برای‌شوئن بهترین بازیکن بود ، او که دربرابر شیلی باآسیب دیدگی میدان را ترک کرد این بار هم درخدمت بود و اجازه نداد «نتسر» جانشین وی گردد .

آلمانها بعقیده «شوئن» موجودیتی بهتر نسبت به بازی باشیلی ارائه کردند ولی سه‌گل برای مربی راضی کننده نبود ضمن اینکه «شوئن» درمجموع هنوز از کار تیمش شادمان نیست ، چرا که اگر چه در دو دیدار به ۲ پیروزی رسیده ولی آقای «شوئن» تیمی را در نظردارد که باید فاتح جام جهانی باشد .

دیدار آلمان شرقی ـ شیلی را باید همراه با بوی سیاست بحساب آورد ، شیلی که پس‌از ماجرای پرسرو صدایش باشوروی به بازیها راه یافت ، مورد خصومت اروپای شرقیها است که بهرحال جدالش را با نتیجه با ارزش ۱ـ۱ بپایان برد ،

شیلی اگر در دیدار با استرالیا به پیروزی برسد باید به بازی ۲ آلمان چشم داشته باشد که پیروزی‌غربیها برای انتخاب آلمان شرقی و یا شیلی برای صعود کار را به گل شماری میکشاند .

شیلی درحال حاضر ۲ گل خورده و یک گل زده بایک امتیاز دارد و آلمان شرقی صاحب سه امتیاز با ۳ گل زده و یک خورده میباشد .

سلطان گلزنها

«دوسان‌باجویک» بازیکن یوگسلاوی با سه بار گشودن دروازه زئیر حالا صدرنشین جدول گلزنها است . او در دیدار با برزیل غیبت داشت و دلیلش نیز اخطار گرفتن دربازیهای پیش از آغاز جام بود .

این عکس «فاکتی» کاپیتن تیم ملی ایتالیارا درسمت چپ تصویر هنگام امضا دادن به دوستداران فوتبال نشان میدهد و جالب‌اینکه در فاصله چند قدم آنطرفتر دونفر دیگر برسر اینکه کدامیک اول امضا بگیرند ، بایکدیگرزد وخورد میکنند !

گروه اول : آلمان غربی ۳ـ استرالیاصفر

«شوئن» از پیروزی ۰ـ۳ ناراضی است

● هامبورگ : علیرغم اینکه آلمانغربی توانست موفقتراز برادرشرقی‌اش با حساب ۰ـ۳ تیم ملی استرالیاراشکست دهد : معهذا «هلموت شوئن» مربی آلمانها اظهارداشت، از نتیجه بدست آمده ناراضی و عصبانی است.

شوئن بنابگفته خودش انتظار گلهای بیشتری راداشته که بهر صورت‌شاگردانش نتوانستند خو است اورا برآورده نمایند.

«شوئن» اگر چه از جهت گل ناراضی بود ولی در خاتمه عقیده داشت آلمانغربی نسبت به بازی اول برابر شیلی کیفیتی بهتر ارائه کردولی‌بهرحال شکل کلی‌کار برای من رضایت بخش نیست!

آلمانغربی اولین گل خودرا در دقیقه۱۲ بدست آورد:زننده این گل « وولفگانگ‌اوورات» مرد پرتوان خط میانی این تیم بود که باشوتی از فاصله ۱۸ متری اولین لرزه رابر تور دروازه استرالیا افکند و ۲۲ دقیقه‌بعد«برند کولمان»یار کناری«اوورات» دومین گشاینده دروازه حریف شد که پس از دریافت‌پاسی از اولی‌هونس تعداد گلهای آلمانغربی رابه ۲ رساند.

وقت اول باهمین نتیجه گذشت و ۸ دقیقه بعد از شروع نیمه دوم « گردمولر» دست یافتن به نخستین گل خودرا جشن گرفت:

«مولر» که در بازیهای مکزیک عنوان سلطان گل را تصاحب کرد در برابر شیلی بدون گل ماند ودر اینجا موفق شد گل اول رادربرابر استرالیا بدست آورد.

طول نیمه دوم بازی آلمانغربی شانس های زیادی برای کسب گل داشت که دقت عمل مهاجمین میتوانست‌تعدادآنها را حداقل به ٦ برساند ولی بدون ثمر گذشتند و بخصوص « مولر» بختهای خوبی‌راازدست داد.

حالا آلمانغربی با ٤ امتیاز صدرنشین گروه اول است . بازیکنان ۳ تیم آلمانغربی سپ‌مایر (دروازه‌بان) ـ برتی‌وگتز ، شوار زنبرگ ، بکن‌بوئر، بریتز، هونس ، کولمان (ویمراز دقیقه ٦٨)، اوورات ،گرابوفسکی، مولر، هینکس (از دقیقه ٥٥ هولزن‌باین)

استرالیا : ریلی (دروازه‌بان) ـ اوتجسنوویک، ویلسون ، شافر ، کوران، ریچاردز، رونی، مدکی، کامپبل (آبونی‌از نیمه دوم) ، آلستون ، بولجویک(از دقیقه ٦١ اولرتون).

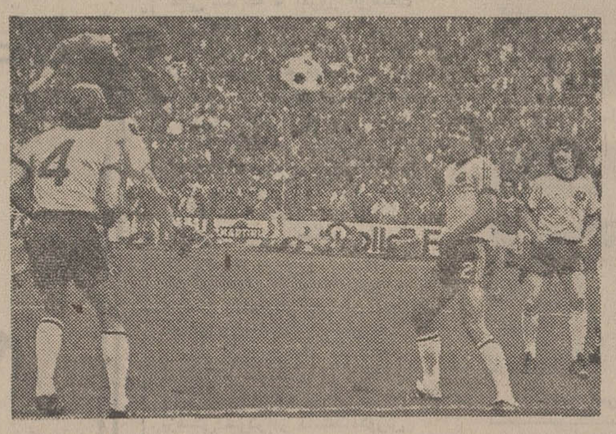

آلمانغربی ـ استرالیا : این صحنه‌ای پیش از بثمررسیدن گل دوم آلمان غربی برابر استرالیا است که «برندکولمان» توبرا روانه دروازه استرالیا کرده است . مانفردشافر (٤) ، دوگلاس جسنوویک (۲) و بولجویک بازیکنان استرالیا نیز در عکس دیده میشوند.

گروه دوم : اسکاتلند صفر ـ برزیل صفر

توقفی دیگر برای قهرمان جهان

فرانکفورت : دیدار با اسکاتلند دومین نتیجه مساوی بدون گل را در دومین‌بازی برگزاری برای تیم قهرمان جهان بدنبال داشت، مساوی که بدنبال یک جدال سخت و خشونت بار برای دو طرف شکل گرفت.

نتیجه‌ای که دیشب در استادیوم «والد» فرانکفورت بدست آمد، بادر نظر گرفتن پیروزی دور از انتظار ۰ـ۹ یوگسلاوی بر زئیر سبب گردید شرایط گروه دوم دریک حساب ریاضی فرورود .

حالا برزیل ضمن دومساوی بدون گل‌و داشتن ۲امتیاز برای صعود شانس مسلم است ، زیرا قادر خواهد بوددر برابر زئیر یک پیروز به‌تمام عیار باشد، مگر اینکه فاتحین جام‌ژول‌ریمه در برابر نمایندگان آفریقا به بزرگترین شگفتی تن دردهند !!

بازی برزیل ـ اسکاتلند یک جنگ بی‌امان بود و ناظر این نبرد بزرگ آقای «وان‌گمرت» داور هلندی نتوانست یک رهبر خوب باشد و بابدون تفاوت ماندن دربرابر خشونت های بی‌دریی دو طرف باعث شد علاوه براینکه کار خشونت بالا بگیرد ، بازی تاحدودی بخاطر همین مسئله ، دلپذیری خود را از دست بدهد. داور طول بازی تنها به‌ریولینو و فرانسیسکو مارینهو ۲بازیکن برزیلی اخطار داد .

دروقت اول برزیلی ها با چهره‌ای‌خوب ظاهر شدند و خطرات بسیاری برای‌دروازه اسکاتلند خلق کردند کمدر این میان«دیوید‌هاروی» دروازه‌بان اسکاتلند درخشان بود ولی در نیمه دوم برزیل در مقابل حملات حریف عقب نشست‌و این اسکاتلند بود که برای کسب پیروزی به سنگر حریف میتاخت

ریولینو (برزیل) وبیلی‌برمنرکاپیتن کوتامقد اسکاتلند درمیانه میدان پیکار خشونت‌بار و سختی داشتندکه دراین میان «برمنر» یکی از بهترین بازیکنان میدان بود. بازیکنان ۲تیم.

اسکاتلند : دیویدهاروی (دروازه‌بان) ـ جاردین ، مک‌گرین ، هولتون ، بوکان ، برمنر ، دیویدهی ،دانگلیش ، مورگان ، جوردن ، لوریمر.

برزیل: لیائو (دروازه‌بان) ـ نیلهو ،پریرا، ماریو ،مارینهو ، فرانسیسکو مارینهو ، پیاتزا ، ریولینو، پائولوسزار ، جرزینهو، میراندها ، لوینها (از دقیقه ٦٥ سزار) .

گروه اول : آلمان شرقی ۱ـ شیلی ۱

شیلی امیدوار شد

● برلین :نتیجه مساوی برای شیلی در دیدار با آلمان شرقی موهبت بزرگی است که در سایه آن شانس دارد تابه صعود از گروه اول بیاندیشد . آلمانها اگرچه پس از مساوی صفر ـ صفر در خاتمه‌وقت‌اول ، ۱۰ دقیقه بعد از شروع وقت دوم توانستند حریف را پشت‌سر گذارند ولی تلاش فوق‌العاده توپچیهای شیلی سبب گردید سرانجام در فاصله ۲۲ دقیقه بخاتمه وقت بازی دروازه آلمان شرقی گشوده شود .

برای تماشای این بازی حدود ۳۰۰۰ تماشاگر از آلمان شرقی اجازه یافته بودند تا با گذشتن از دیوار برلن به آلمان غربی بیایند و شاهد بازی تیم ملی کشورشان باشند که شرقیها نتوانستند نمایشی دلپذیر و راضی‌کننده برای آنها بدهند .

وقت اول بازی بابسته ماندن دروازه ها گذشت و در وقت دوم در دقیقه ٥٥ «مارتین هوفمان» بازیکن آلمان شرقی با ضربه‌ای ثمربخش «لئوپولدو والجوف» دروازه‌بان شیلی را بزانو در آورد و گل اول بازی را بثمر رساند .

برتری ۰ـ۱ آلمانها تا دقیقه ٦٨ادامه داشت‌تااینکه «سرجیو آهومودا» بدنبال دریافت‌پاسی‌از«کارلوس رینوس» دروازه آلمان شرقی را فروریخت و نتیجه ۱ـ۱ شد و سرانجام بازی بهمین شکل خاتمه پذیرفت .

شیلی که در بازی اول خود ۰ ـ۱ برابر آلمانغربی شکست خورده بود در این دیدار نیز پرتلاش ظاهر شد و چهره‌ای خوب ارائه کرد. بازیکنان دو تیم.

شیلی : والجوس (دروازه‌بان) ـ گارسیا ، کوینتانو ، آریاس ، فیگوروآ ، والدز ، آهومودا ، رینوسو ، ولیز ، پائز ، سوسیاس .

آلمان شرقی : کروی (دروازه‌بان) ـ برانش ، ویس ، اشتریخ ، وانتزلیخ ، اسپاروآسر ، ووگل ، ایرمشر ، کیچه ، سکوین ، هوفمان .

اولین محروم دوپینگ

روز گذشته در مونیخ‌اعلام گردید که «ژان‌ژوزف» بازیکن شماره ۱۲ تیم ملی فوتبال هائیتی بعلت دوپینگ کردن در هنگام بازی با ایتالیااز طرف فیفا ازشرکت درسایر دیدار های ایندوره محروم شد .

این بازیکن پس از بازی ایتالیا ـ هائیتی تحت‌آزمایش قرار گرفت که نتیجه مثبت بود و نشان داد او دوپینگ کرده بوده است و البته‌کار آزمایش بعلت تائید قطعی دوباره تکرار گردید ، در هنگام آزمایش رهبران تیم ملی هائیتی نیز حضور داشتند .

ضمن اینکه بازیکنان‌تیم‌ملی لهستان که به علت تلاش فراوانشان‌دردیدار باآرژانتین مشکوک به دوپینگ کردن بودند تحت آزمایش قرار گرفتندکه معلوم شد دوپینگی در کار نبوده است .

«ژان ژوزف» بازیکن تیم ملی هائیتی اولین کسی‌است که‌دربازی های امسال مسئله دوپینگ کردن در مورد او پیش می‌آید .

رستوران یونانی که همیشه‌معروفترین نوازندگان بوزوکی را داشته اکنون گروه مشهورتریوگرانده TRIO GRANDE را که از چهره های محبوب یونان هستند بشما معرفی مینماید.

رستوران یونانی

خیابان وزراء نبش خیابان یازدهم تلفن ٦٢١١٢٨

مسابقات پرش با اسب ایران و لبنان

دوره اول و دوم مسابقات پرش با اسب تیمهای ایران ولبنان‌در حضور والاحضرت شاهپورغلامرضاپهلوی‌ریاست عالیه کمیته ملی المپیک‌ایران در مانژ سلطنتی فرح آباد انجام گردید و طول آنها این نتایج بدست آمدند :

دوره اول : ۱ـ حبیب کاسیربااسب فون‌پاین (لبنان) ۲ـ سروان سهنوی با اسب نسیم (لبنان) ۳ـ فریدون عرفانیان با اسب سان‌شاین (ایران) ٤ـ بانوگلنار بختیار با اسب شبدیز (ایران) ٥ـ کامبیز آتابای با اسب شیرین (ایران) ٦ـ عزت‌الله وجدانی بااسب آذرخش (ایران) ۷ـ رضا تراش کاشانی با اسب شیهه (ایران) ، رنی فرای با اسب لاک وآپا (ایران) .

دوره دوم : ۱ـ تیمسار سرتیپ منوچهر خسرو دادبا است اوپانگرینو (ایران) ۲ـ عزت‌الله وجدانی با اسب شبرنگ (ایران) ۳ـ علی‌اکبر رضائی‌با اسب شهاب(ایران) ٤ـ رضائی با اسب رخسار (ایران) ٥ـ هوشنگ تیموری با اسب رامسر (ایران) ٦ـ علی امیری با اسب آهن (ایران) .

گروه دوم : یوگسلاوی ۹ـ زئیر صفر

یوگسلاوی ـ زئیر : فستیوال گل

● گلزن کیرشن: یوگسلاوها بعداز آن مساوی بدون گل مقابل برزیل‌دیشب دردیداربازئیر نماینده آفریقایک‌فستیوال گل‌براه انداختندوبانتیجه فوق‌العاده ۰ـ۹ به‌پیروزی دست یافتند ضمن اینکه باین ترتیب موفق شدند سلطان گل بازیهای جام تااین زمان را نیز در جمع خود داشته باشند .

«دوسان باجویک» بازیگر تیم ملی یوگسلاوی زننده ۳ گل از ۹ گل تیمش بود که این رقم اورا در صدر جدول گلزنها قرار داد .

یوگسلاوی طول ۲۱ دقیقه نخست بازی به چهار گل دست یافت و این‌شکل کار سبب عصبانیت و خشونت سخت زئیریها گردید که پس از چهارمین گل یوگسلاوی داور«اردائی»از زئیر را به علت خشونت از میدان اخراج کرد و از این زمان زئیر با ۹ نفر بازی را ادامه داد، ضمناردقیقه ٥۳ «ماریک»،دروازه‌بان یوگسلاوی از داور اخطار گرفت .

وقت اول با ٦ گل پایان گرفت و ۳ گل هم حاصل تلاش یوگسلاوها دروقت دوم بود. یوگسلاوها با ۹ بار گشودن دروازه زئیر بابزرگترین رقم‌گلهای بثمر رسیده طول یک بازی از آغاز مسابقات جام جهانی تاکنون مساوی کردند .

در سال ۱۹٥٤ مجارستان ، کره را ۰ـ۹ شکست داد که پس از گذشت ۲۰ سال یوگسلاوی این رکورد را تکرار کرد .

گذشته از سه گل «باجویک» (دقایق ۲۹،۸، ۷۲)٤گل دیگر تیم‌ملی‌یوگسلاوی را دراگان دزاجیک، (۱٥)، سورجاک (۱۹) ، کاتالینسکی (۲۱) ، بوگیسویک (۳٥)، اوبلاک (٦۳) و پتکوویک (٦٥) بثمر رساندند .

یوگسلاوی در حال حاضر با برگزاری ۲ دیدار صاحب ۳ امتیاز و ۹گل زده و بدون گل خورده میباشد که این معدل «یوگسلاوی» را در صدر جدول گروه دوم قرار داده است. بازیکنان دو تیم :

یوگسلاوی : ماریک (دروازه‌بان) ـ بولجان، کاتولینسکی،بوگی‌سویک، هاد زیابدیک ، آسیموویک ، اوبلاک ، سورجاک ، پتکوویک، باجویک .

زئیر: کازاکی (دروازه‌بان- توبیلاندو (ازدقیقه۲۸)- موپو ، موکومبو ،بوهانگا، لیبولو ، کیلاسو ، اردائی ، ماناکمبو، کیدومو ، کاکوکو (مینگا از نیمه دوم).

یک میلیون ریال جایزه نقدی ویک‌اتومبیل «تویوتا» برای‌شما

امروز جدول «شماره ٥» مسابقه پیش‌بینی اطلاعات‌را برای جام جهانی فوتبال منتشر می کنیم. همانطور که در شماره‌های گذشته اعلام کردیم ، این مسابقه هیجان‌انگیز و عمومی را اطلاعات همزمان با نشریات بزرگ جهان در ایران برای شما تدارک دیده است .

یک میلیون ریال جایزه نقدی همراه یک اتومبیل «تویوتا» ۱۹۷٤ که از طریق تعهد کمپانیها و سازمان های بزرگ تجاری تامین شده است و به ۱۰ نفر از شرکت کنندگان که بیشترین امتیازها را داشته باشند تعلق می‌گیرد .

امروز جدول شماره ٥ اطلاعات درصفحه۲ چاپ شده است ، برای پاسخ به‌این جدول که بازیهای‌روزشنبه‌اول‌تیر میباشد تاظهر شنبه اول نیز فرصت‌دارید. از آغاز تاپایان‌بازیها اطلاعات ۱۱ جدول خواهد داشت برای هر روز بازیها یک جدول، دردور مقدماتی جدول‌ها دارای ٥ امتیاز است، دردور نیمه نهائی جدول‌هادارای ۱۰ امتیاز، بازی رده‌بندی برای مقام سوم ۱٥ امتیاز وبازی‌نهائی ۲٥ امتیاز که مجموعا۱۰۰ امتیاز درطول مسابقه بدست میاید .

شما از هر زمان شرکت کنید با پیش‌بینی های صحیح شانس پیروزی خواهید داشت ، در دور نیمه نهائی و مقدماتی کافی است که تیم پیروز را فقط با نام مشخص کنید ولی در بازی رده‌بندی و نهائی باید تیم پیروز وتعداد گلها را شرح دهید .

جدولهای مربوط را باید از روزنامه جدا کنید، بدون خط خوردگی پر کنید و تا ظهر مسابقات مورد نظر که در این مطلب توضیح داده شده است به اطلاعات برسانید .

در شهرستانها، دفاتر نمایندگی اطلاعات ـ درتهران موسسه‌اطلاعات‌خیابان‌خیام ساختمان مرکزی وشعب اطلاعات درنقاط مختلف تهران محلهائی‌که جدول‌های شمارا تحویل میگیرند.

اتومبیل «تویوتا» بین کلیه شرکت کنندگان قرعه‌کشی می‌شود و شما حتی اگر یک پاسخ صحیح هم نداده باشید ممکن است برنده یک اتومبیل «تویوتا» مدل ۱۹۷٤ شوید .

مبلغ یک میلیون ریال جایزه نقدی نیز بین ۱۰ نفر شرکت‌کنندگانی که‌صاحب بیشترین امتیازها باشند توزیع خواهد شد و برای نفر اول تا دهم جوائز به این شرح است که‌جایزه نخست را به مبلغ ۳۰۰٫۰۰۰ ریال شرکت سهامی آبگینه پرداخت میکند .

جایزه اول ۳۰۰۰۰۰ ریال
جایزه دوم ۲۰۰۰۰۰ ریال
جایزه سوم ۱٥۰۰۰۰ ریال
جایزه چهارم ۱۰۰۰۰ ریال
جایزه پنجم ۸۰۰۰۰ ریال
جایزه ششم ٦۰۰۰۰ ریال
جایزه هفتم ٥۰۰۰۰ ریال
جایزه هشتم ۳۰۰۰۰ ریال
جایزه نهم ۲۰۰۰۰ ریال
جایزه دهم ۱۰۰۰۰ ریال

دنیای ورزش شنبه‌ها منتشر میشود

توضیح

درآگهی اعلامیه پذیره نویسی افزایش سهام شرکت سهامی عام کارخانجات سیمان صوفیان که در صفحه آخر روزنامه اطلاعات شماره ۱٤٤۱۷ چاپ شده است ، شماره حساب بانک اعتبارات صنعتی تهران ۳۷۹٤ و شماره حساب بانک اعتبارات ایران شعبه تبریز ٤۰٦۰ میباشد که بدینوسیله توضیح داده می شود .

پیا

باهواپیمای جدید دی سی ۱۰

لندن ، آمستردام ، پاریس ،
فرانکفورت و مانیل و توکیو
و بانکوک از طریق
کراچی

هفته‌ای سه پرواز
از طریق تهران

با آژانس مسافرتی خود و یا :

هواپیمائی بین المللی پاکستان

خیابان ویلا شماره ٥٦ ـ ٥٨ تلفن ۹-۸۲۳۰۹٥ تماس بگیرید

دستور ثبت‌نام دبستانهای دولتی تهران صادر شد

ثبت‌نام در تیر ماه باید صورت گیرد

اداره کل آموزش و پرورش تهران دستور ثبت نام دردبستان های دولتی‌رابرای سال‌تحصیلی ۵۴ـ۵۳ صادر کرد . بموجب این دستور ثبت نام از قبولیها و یا مردودین در تیرماه صورت می‌گیرد به دبستان های دولتی دستور داده شده است هنگام ثبت نام بهیچ عنوان از دانش آموزان وجهی دریافت ندارند. قبلا نیزثبت نام در دبستانهای دولتی مطلقا مجانی بود ، ولی بابت تمبر کارنامه ، پیشاهنگی و ورزش ، سالانه ۳۲ ریال از هر دانش آموز دریافت میشد که امسال این‌مبلغ‌دریافت نمی‌شود،لکن وجوه کتب ازدانش‌آموزان ابتدائی به این شرح اخذ میشود .

کتب‌کلاس‌اول ۱۵ریال‌ـکتب‌کلاس دوم ۲۰ ریال ـ کتب کلاس‌سوم ۲۵ ریال ـ کتب کلاس چهارم ۳۵ ریال و کتب کلاس پنجم ۱۳۵ ریال . ازکسانی برای‌کلاس اول دبستان های دولتی ثبت نام می‌شود که شش سال تمام داشته باشند (تا ۳۱ شهریور ۱۳۴۷) لازم به یادآوری است که سن ثبت نام برای دبستان های غیرد ولتی را اداره کل آموزش و پرورش تهران ۵ره سال تعیین کرده است. اداره کل آموزش و پرورش تهران فروش‌پوشه‌رابوسیله‌خدمتگزاران مدارس ممنوع کرده است.

یك‌میلیون و ۴۰۰ هزار شغل تازه

امیر قاسم معینی وزیر کار و امور اجتماعی،دیروز درجلسه عمومی کنفرانس بین‌المللی‌کار در ژنو در سخنرانی مشروح گفت: یکی از هدف های مهم برنامه توسعه اقتصادی و اجتماعی ایران، وصول به هدفهای عمده اشتغال است. بموجب پیش‌بینی‌هائی که‌شده ظرف ۵ سال آینده باید یک میلیون و ۴۰۰ هزار شغل‌تازه بوجود آید و لااقل درحدود چهارصد هزار شغل غیرمولد و نیمه‌وقت بمشاغل مولد و تمام وقت مبدل شود .

۲۰۰ میلیون دلار صرف تأسیس هتل میشود

★ برای سرمایه گذاری در در رشته های جهانگردی، معافیت های مالیاتی منظور میشود .

درکنفرانس جهانگردی منطقه آسیای‌جنوبی اعلام شد که طی برنامه‌پنجم عمرانی ایران، ۷ر۵ میلیارد دلار صرف احداث‌جاده جدیدو ۲۰۰ میلیون دلار صرف تاسیس‌هتلهاو تاسیسات پذیرائی خواهد شد و درنتیجه ایران به صورت یکی از قطب های مهم جهانگردی‌دنیا درخواهد آمد .

درادامه جلسات‌این کنفرانس که صبح امروز در هتل هیلتون تشکیل شد و به بررسی توسعه صنعت جهانگردی‌در کشورهای شرکت کننده پرداخت ، نماینده ایران اظهار داشت که ایران دارای جاذبه های گوناگون جهانگردی است و با سرمایه‌گذاری چند میلیارد دلاری ، انواع‌تسهیلات‌رابرای‌جهانگردان فراهم ساخته و میسازد . ضمنا گروههائی‌که بخواهند دررشته توریسم ایران سرمایه گذاری کنند از بعضی معافیت های مالیاتی برخوردار میگردند . وی افزود ، هم‌اکنون زنجیره ، هتلهای‌بین‌المللی مانند هیلتون، شرایتون ، اینترکنتینانتال و هتل حیات مشهد و همچنین هتل های بخش خصوصی در ایران بوجود آمده و این هتل هاتوانسته‌اند گنجایش‌اتاق های ایران‌را تا ۵۰ درصد افزایش دهند و کارشناسان جهانگردی پیش‌بینی میکنند که ایران در آینده‌نزدیک ، بصورت یک‌قطب درجه نخست جهانگردی دراین منطقه از جهان درآید . پس از اظهارات نماینده‌ایران کنفرانس به بررسی امور مربوط به برگزاری‌سال جهانگردی منطقه آسیای‌جنوبی پرداخت و آنگاه براساس توصیه های اجلاس اخیرکمیسیون‌جهانگردی‌منطقه‌ای درسیلان ، اعلام شد که کشور های عضو تا آنجا که ممکن است در راه تسهیل صدور روادید کوشش نمایند و در خصوص مبادله جهانگرد ، یک سیستم متقابل براساس معامله پایاپای و بدون درنظر گرفتن دخالت ارز ، از جانب کشور های‌عضو موردعمل قرارگیرد. همچنین‌درمورد تخفیف‌مخصوص دربهای‌حمل‌ونقل جهت‌جهانگردی فرهنگی‌و مسافرت جوانان‌گفتگو شد

فدائیان فلسطین راه‌آهن اسرائیل‌را منفجر کردند

بیروت ـ خبرگزاری فرانسه ـ فرماندهی نیرو های انقلابی فلسطین اعلام داشت که در نخستین ساعات امروز عده‌ای از کماندو های‌فلسطین راه‌آهن بین کیبوتص های «نوام» و «کیریات‌جات» را در فلسطین مرکزی منفجر ساختند . براثر انفجار چندین واگن از خط خارج شد وعده زیادی‌ازمسافران در این حادثه کشته یا زخمی شدند . اکنون رفت‌وآمد قطارها در این منطقه متوقف شده‌است.

در اعلامیه فرماندهی نیروهای انقلابی فلسطین که از طرف خبرگزاری وفا انتشار یافت اضافه شده است که کلیه‌کماندو های‌فلسطین‌پس‌ازانجام ماموریت خود سالم به پایگاه‌های خویش بازگشته‌اند .

حملات بی‌درپی دیروز ،دیشب و امروز جت های اسرائیل به لبنان که باعث تلفات وخسارات زیادی شده است و همچنین اظهارات نیکسون که گفته است اسرائیل حق دارد فدائیان فلسطینی را سرکوب کند اعراب را بخشم آورد .

فدائیان اعلام کرده‌اند که عملیات خود را علیه اسرائیل تشدید خواهند کرد .

حمله امروز فدائیان‌فلسطینی بعنوان نخستین‌عکس‌العمل آنها در برابر سخنان نیکسون و حملات اسرائیل به لبنان تلقی شده است .

معاونان‌وزارت‌علوم بحضور شاهنشاه معرفی شدند

فضل‌الله اکبری

دکتر طوسی

دکتر سعیدی

بقیه از صفحه اول

وی دربازگشت‌استاد دانشگاه تهران شد و سپس سمت های مختلفی را بعهده گرفت ودر مهرماه ۱۳۵۰ معاون آموزش و پژوهش وزارت علوم و آموزش عالی شد که تا امروز این‌سمت را عهده‌دار بود.

دکتر محمد علی طوسی درجه دکترای‌فلسفه‌درامور‌اداری‌ومدیریت آموزش و پرورش از دانشگاه ایالتی‌میشیگان آمریکا دارد .وی در آمریکا مدتی معاون اداره آموزش و پرورش یکی از شهر های میشیگان آمریکا بود و در بازگشت به تهران سمت هائی را در وزارت فرهنگ ، وزارت آموزش و پرورش ، دانشگاه تهران بعهده گرفت.آخرین‌پست وی‌معاون دبیرکل سازمان امور اداری و استخدامی کشور بود.

دکتر فرخ سعیدی تحصیلات ابتدائی و متوسطه‌رادر آلمان وآمریکا بپایان رسانید ودکترای پزشکی خودرا از دانشگاه‌کورنل نیویورک گرفت .

دکتر سعیدی در بازگشت به ایران دانشیار و سپس استاد دانشگاه پهلوی شیراز شد. پس از آن ریاست بخش های جراحی و دانشکده پزشکی‌چند بیمارستان مختلف‌رابعهده داشته است .

بهمن پارسا دارای‌درجه‌دکترا در شیمی هسته‌ای از انستیتو تکنولوژی‌ماساچوست امریکااست وی هنگامیکه به‌ایران بازگشت

بهمن پارسا

محمد امین

کار خود را با کارمندی‌پژوهشی و آموزشی مراکز اتمی دانشگاه تهران آغاز کرد و سپس استادیار و دانشیار مرکز اتمی دانشگاه‌شدواین سمت راتاکنون بعهده داشت.

محمد امین درجه دکترا از دانشگاه ایلینویز آمریکا دارد و رشته تخصصی اش مکانیک عملی و ریاضیات میباشد.

وی مدتی‌دردانشگاه‌های آمریکا به تدریس اشتغال داشته است.

رئیس‌جمهوری برکنار شده یمن به دمشق رفت

صنعا ـ خبرگزاری فرانسه ـ بفرمان سرهنگ‌ابراهیم حمدی رئیس شورای فرماندهی یمن شمالی سرهنگ‌حسین المسوری رئیس سابق ستاد ارتش آن کشور بسمت سفیر جمهوری عربی یمن در قاهره منصوب شد . سرهنگ‌محمد عبدالله ایریانی فرمانده سابق نیرو های مسلح یمن نیز به سفارت یمن در لندن برگزیده شده است .

رادیو صنعا گزارش داد که سرهنگ معمر قذافی رئیس شورای انقلاب لیبی پیام شادباشی بعنوان سرهنگ ابراهیم حمدی ارسال داشته است .

از سوی دیگر دیشب نماینده سازمان آزادی بخش فلسطین در صنعا با سرهنگ ابراهیم حمدی ملاقات کرد و پیامی از جانب یاسرعرفات رئیس کمیته اجرائیه سازمان آزادی‌بخش بوی تسلیم کرد .

نماینده سازمان آزادی‌بخش فلسطین در پایان این دیدار به خبرنگاران گفت که یاسر عرفات در این پیام از جانب خود و کلیه سازمان های مقاومت فلسطین به‌سرهنگ حمدی شادباش گفته است .

قاضی عبدالرحمن الایریانی رئیس سابق شورای جمهوری یمن شمالی عصر دیروز وارد دمشق شد و در فرودگاه از طرف ژنرال حافظ اسد رئیس جمهوری‌سوریه مورد استقبال قرار گرفت . محمد احمد نعمان وعدنان‌مراد، مشاور ایریانی و سفیر سوریه در صنعا نیز همراه ایریانی به دمشق آمده‌اند.

اخبارهای کوتاه

هیئت‌ایران در کنفرانس وزیران خارجه اسلامی

یک هیات ایرانی به ریاست دکتر عزت‌الله یزدان‌پناه‌وزیر مشاور و معاون پارلمانی نخست وزیر، برای شرکت در پنجمین اجلاسیه کنفرانس وزیران خارجه کشور های اسلامی عازم کوالالامپور گردید .

کنفرانس وزیران امورخارجه کشور های اسلامی که کمیته اجرائی آن امروز کار خودرا آغاز کرده است، روز جمعه درکوالالامپور گشایش میابد وطی مدت ده روز به بررسی گزارشی پیرامون بحران‌های اقتصادی جهان و اثرات آن براقتصاد کشورهای اسلامی خواهد پرداخت .

سمینار برای آشنائی مدیران اروپائی

برای آشنائی ۲۶۵ نفر مدیران جوان اروپا بااقتصاد شکوفان ایران، یک سمینار سه روزه ترتیب خواهد یافت . این عده روز جمعه برای یک اقامت ۱۷ روزه وارد تهران میشوند این سمینارراروز شنبه والاحضرت شاهپور عبدالرضا پهلوی‌افتتاح خواهند کرد. در این سمینار که در محل اتاق ایران تشکیل میشود، مسائل اقتصادی و انرژی (نفت) بوسیله وزراء و مدیران دستگاههای دولتی تشریح خواهد شد.

رئیس‌دانشگاه به آنکارا رفت

بامداد امروز آقای هوشنگ نهاوندی رئیس دانشگاه تهران که در سال جاری ریاست کنفرانس دانشگاههای‌عضوپیمان مرکزی سنتو را به عهده دارد، به‌اتفاق دکتر شمس‌الدین‌مفیدی معاون آموزشی و پژوهشی دانشگاه ، برای شرکت‌درجلسه هیئت مدیره کنفرانس مذکور عازم آنکارا شد . این‌کنفرانس تاپایان روز یکشنبه آینده طول خواهد کشید .

سخنرانی زاهدی

اردشیر زاهدی سفیر ایران در واشنگتن، دیروز درجلسه ناهار انستیتوی امور خارجه امریکاپیرامون‌سیاست مستقل ملی ایران و خطوط اصلی سیاست خارجی کشور، تحت رهبری‌شاهنشاه سخنانی‌ایراد کرد. در این جلسه بیش از هفتاد تن از شخصیت های برجسته‌سیاسی و نظامی‌امریکا شرکت داشتند .

بانك جهانگردی

اتحادیه آژانس های‌مسافرتی ایران به بانک مرکزی پیشنهاد کرده که با تاسیس یک بانک جهانگردی از سوی سرمایه گذاران بخش‌خصوصی موافقت کند. هدف از تاسیس بانک جهانگردی در ایران اعطای‌وام بمکسانی است که میخواهنددر رشته هتلداری و تاسیسات جهانگردی سرمایه‌گذاری کنند. جزئیات کامل طرح تاسیس بانک جهانگردی هنوز فاش نشده است .

انتصابات

این انتصابات در وزارت دادگستری صورت گرفت : آقای‌احمد رزین مستشار دیوان عالی کشور ، به سمت ریاست شعبه دوم دیوان عالی کشور، آقای کاظم بنان مستشار دیوان کشور، به سمت ریاست کل دادگاههای استان مرکز و محمود هاشمی رئیس دادگاه وجنحه اطفال بسمت مستشار دادگاههای استان مرکز.

مذاکرات وزیر افریقای جنوبی در تهران

او. پی .اف هوروود وزیر امور اقتصادی افریقای جنوبی امشب در راس یک هیئت ۷ نفری از مقامات اقتصادی این کشور وارد تهران میشود.

وزیر امور اقتصادی افریقای جنوبی در طول ۵ روز که در ایران اقامت خواهند داشت با آقای هویدا نخست وزیر ، دکتر اقبال رئیس هیئت‌مدیره‌و مدیرعامل شرکت ملی‌نفت‌ایران، هوشنگ انصاری‌وزیر اقتصاد، فرخ نجم‌آبادی وزیر صنایع، فریدون مهدوی وزیر بازرگانی وچند تن دیگر از مقامات اقتصادی ایران ملاقات‌ومذاکره خواهد کرد .

آخرین بررسی در باره کنکور

فردا نمایندگان نام‌الاختیارکلیه دانشگاهها و موسسات آموزشی عالی که در کنکور سراسری شرکت‌دارند درمرکز آزمون‌شناسی‌اجتماع‌خواهند داشت. دراین جلسه‌که‌آخرین اجلاسیه است، مسائل مختلف مربوط به کنکور سراسری بررسی‌وتصمیمات نهائی‌اتخاذ خواهد شد .

این‌تصمیمات در حقیقت‌مربوط به‌نحوه اجرای کنکور و امور اجرائی‌آن‌می‌باشدو درمقررات کنکور که‌قبلا اعلام‌شد،تغییری نمیدهد .

اعتراض به انتخابات کانون وکلا رد شد

هیئت نظارت برانتخابات کانون وکلا ، اعتراضات رسیده برانتخاب هفدهمین دوره کانون وکلا را مردود اعلام کرد . بر اساس اعلام رسمی که ازجانب هیئت‌نظارت برانتخابات منتشر شد، شش فقره‌اعتراضات‌وکلای دادگستری نسبت بانتخابات رسیده بود که‌هیئت‌نظارت‌باتفاق آراء آنرا ردکردوحکم برصحت انتخابات داد .

افزایش سرمایه بانك

مجمع عمومی فوق‌العاده و عادی بانک توسعه صنعتی و معدنی ایران ساعت نه صبح فردا در محل بانک تشکیل می شود.دراین جلسه سرمایه‌بانک افزایش‌خواهد یافت وترازنامه وحساب‌سود و زیان بتصویب میرسد.

مراسم درختکاری

مراسم درختکاری‌روز سازمان ملل متحد با حضورنمایندگان پنج کشور از شرکت کنندگان درنمایشگاه بین‌المللی‌اسپوکن امریکا برگزار گردید .

در این مراسم درخت تقدیمی ایران بوسیله یک دوشیزه ایرانی که لباس محلی ایرانی برتن‌داشت‌در میدان‌بین‌المللی نمایشگاه جهانی غرس‌گردید.

در بنیاد تسلیح اخلاقی

در اجتماع هفتگی بنیاد تسلیح اخلاقی‌که‌ساعت شش عصر فردا در مرکز بنیاد تشکیل میگردد موضوع ایمان به مسئولیت فردی مورد سخنرانی‌وبحث قرار خواهد گرفت‌وپس از روشن ساختن برنامه اجتماع هفتگی در سه ماهه تابستان فیلم «چهارراه برخورد ملتها» راجع به کنفرانس تابستان گذشته تسلیح اخلاقی جهانی سوئیس برای کسانی که آماده شرکت در کنفرانس امسال هستند به معرض نمایش گذاشته‌خواهد شد .

نرخ امروز ارزها

نرخ فروش ارزهای عمده امروز بشرح زیر از جانب‌بانک ملی ایران اعلام‌شد: یک دلار آمریکا بازرگانی ۶۷ر۷۵ ریال، غیربازرگانی ۶۷ر۸۰ ریال .یک لیره انگلیسی‌بازرگانی ۱۶۲ر۳۰ ریال، غیر بازرگانی ۱۶۲ر۴۰ ریال. یک مارک آلمان غربی بازرگانی ۲۷ر۰۵ ریال ، غیر بازرگانی ۲۷ر۱۰ ریال ، یک فرانک‌سوئیس بازرگانی ۲۲ر۷۵، غیربازرگانی ۲۳ر۸۰ ریال .یک فرانک فرانسه بازرگانی ۱۳ر۹۰ ریال، غیر بازرگانی ۱۳ر۹۵ ، یکصد فرانک بلژیک بازرگانی ۱۸۰ر۸۰ ریال غیربازرگانی ۱۷۱ ریال. یکصدلیرایتالیا بازرگانی ۱۰ر۵۰ ریال ، غیر بازرگانی ۹ر۷۵ ریال.

پیش‌بینی هوا

آسمان استانهای آذربایجان سواحل دریای مازندران کمی تا قسمتی ابری است .

آسمان استان های کرمان ، سیستان وبلوچستان، جزایر تنب‌وابوموسی صاف تا کمی ابری با گرد و غبار محلی است .

آسمان تهران صاف در بعضی ساعات همراه با لکه های ابر و غبار محلی است .

آسمان بقیه نقاط کشورصاف با گرد و غبار محلی پیش‌بینی میشود .

حداکثردرجه حرارت دیروز تهران۳۹و حداقل ۲۵ درجه بود .

گرمترین نقطه آغاجاری‌با حداکثر ۴۷ درجه و خنک ترین‌نقطه رضائیه باحداقل ۱۴ درجه بالای صفر بوده است.

دریا، فردا وپس‌فردا مساعد است

حرکت موتوسیکلت ، دوچرخه، موتور سه‌چرخه و وانت های بارکش تا پایان فصل تابستان در جاده های هراز ـ چالوس وکناره ممنوع شد

پلیس راه ژاندارمری امروز طی اطلاعیه‌ای اعلام داشت : بمنظور ایجاد ایمنی کامل در محور های‌تهران‌ـآمل ـتهران‌ـ چالوس‌ـتهران ـشمشکو جاده کناره از فرح‌آباد تا بندرپهلوی از روز پنجشنبه ۵۳ر۳ر۳۰ تا خاتمه فصل تابستان (پایان شهریور ۱۳۵۳) ازحرکت موتو‌سیکلت ، دوچرخه ، موتور سه‌چرخه و وانت های بارکش که اغلب مبادرت به حمل مسافر مینمایند از ساعت ۱۲ روز های پنجشنبه تا ساعت ۲۴ روز های جمعه در محور های فوق‌الذکر جلوگیری خواهد نمود .

در اطلاعیه‌مزبور خاطرنشان شده در روز های تعطیل‌مشاهده گردید ، که تعدادی از موتو‌سیکلت سواران بدون توجه به خطرات احتمالی مبادرت به تخلفاتی ازقبیل ویراژ ، سرعت و سبقت غیرمجاز و سه‌ترکه سوار کردن نموده که این عمل آنان موجبات تصادفات‌ناگواری را فراهم مینماید .

سواحل دریا

هواشناسی‌اعلام کرد که در ۴۸ساعت‌آینده ، هوای سواحل دریای مازندران روبه‌مرفته‌مساعد است و حرارت آب‌دریا بطور متوسط۲۴ سانتی گراد خواهد بود .

هم‌اکنون حرارت‌آب‌دریا در بندرپهلوی ۲۴ر۳ و در رامسر ۲۴ر۴ درجه سانتیگراد است.

انفجار پمپ‌بنزین کرج یك کارگر را کشت

کرج: در حریقی که بعداز ظهر دیروزدر پمپ بنزین کرج رخ‌داد حسینقلی خلج ۴۸ ساله کارگر شرکت نفت کشته شد و خسارات قابل توجهی به پمپ وارد آمد.
حادثه بدنبال جمع شدن گاز در یکی از لوله های بنزین وانفجار لوله اتفاق افتاد .
پمپ بنزین کرج از دیشب بعلت آتش‌سوزی تعطیل شده است .

ارباس را معرفی میکنیم:

راحتی بی نظیر همراه با مصرف سوخت کم

ارباس یك‌هواپیمای بی‌نظیراست با دو حسن جدید که تاکنون در هواپیمای کوتاه پرواز وجود نداشته است : حداکثر راحتی همراه با حداکثر ظرفیت .

در ارباس فضای زیاد برای نشستن وجود دارد، بطوریکه تاکنون درهیچ هواپیمای کوتاه پرواز وجود نداشته است. در های‌آن بزرك، ورودیه و راهرو هایش عریض است وضمنا چون مخزن‌بارش دوبرابر هواپیماهای معمولی‌است مسافر میتواند چمدانهای بزرگتری با خود حمل

نماید ، حتی یك جامه‌دان ۴۵ در ۳۷ سانتیمتررا میتوان در داخل هواپیما همراه داشت و براحتی آنرا بالای صندلی خوددرجای مخصوصی جای‌داد، صندلیهای ارباس طوری تهیه شده که‌مسافر هیچگاه بیشتر ازیك صندلی با راهرو فاصله نداشته‌باشد. درهواپیما مکان مخصوصی برای مسافرین سیگارکش وجود دارد. کوچك ترین نکته برای راحتی مسافر از نور گرفته تا ارکاندیشن به بهترین وجه درنظر گرفته شده است .

یکی از بزرگترین محاسن‌ارباس موتورهای آن است‌که بی‌صداترین موتور جتی‌است‌که تاکنون ساخته شده است . این‌موتورهااز جت‌های معمولی بسیار کمتر بنزین مصرف میکند با ظرفیت بزرك ارباس ، مصرف بنزین به نسبت مسافر خیلی کم است .

وقتی باارباس مسافرت‌میکنیداز راحتی زیادی برخوردارهستید.
دلیل این راحتی مصرف کم آن است

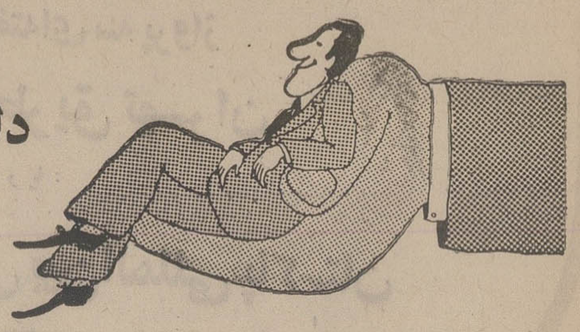

AIR FRANCE

ارفرانس همواره در خدمت‌مسافر است

مسعودی، درسنگر جان سپرد

روزی که مدیر ماجوان بود، امید داشت ،اندیشه هائی برای سرفرازی نسل خود درسرداشت . کوشید، امیدآفرید گرچه جوانی خودرا از دست داد اما اندیشه نسلی را جوان کرد، بارور وپویاکرد.

آخرین عکس مسعودی ، بالبخند مهربانش .در تمام عکسهایش ، با حجب انسانیش،بافروتنی بیمانندش ، لبخند بلب دیده میشود، او مهربانی و دوستی را با حضورش به‌دیگران منتقل میکرد.

دیروز مردی نقاب درخاك کشید که‌نمونه مجسم‌یك عمر تلاش سازنده بود.سناتور مسعودی دراطلاعات که‌سنگر مبارزه اجتماعی اوبود از میان مارفت واین ، برای انبوه کسانی که شیفته شخصیت پرتلاش وکارساز او بودندباورنکردنی است ، شخصیت مردی که گوئی‌ورق به‌ورق‌از کارنامه ۷۳ سال‌زندگی او را باکار وتلاش‌وصمیمیت نوشته‌اند . امروز کارنامه زندگی او را برای شما می گشائیم ، واسفا که‌اودیگر نمی تواندابن‌شماره اطلاعات راهمچون‌چنده‌هزارشماره‌ای که‌طی این سالهای دراز ارمغان مردم ما داشته است، باآن- دقت وحوصله خاص خود زیر ذره‌بین موشکافانه خود بگیرد، این ، یك یادنامه است‌و سیاسی بر کوششهای مردی‌که «اطلاعات» رابعنوان یك میراث بربار وگرانقدر ، برای مردم ما بامانت گذاشته است :

تهران-سال ۱۲۸۰ شمسی : تولد یك کودك در دامن یك خانواده تهرانی باشادمانی بسیار جشن گرفته میشود . هیچ کس گمان نمی برد که او فردا دربهنه گسترده‌وطن ما، ایفاگر چه نقشی خواهد بود ؟ اصلا ترسیم یك‌آینده مشخصی برای فرزندی که در یك خانواده پای بعرصه‌وجود میگذارد کاری است که‌کسی جرائت نمی کندبه آن‌دست زند. مملکت‌درهرج‌ومرج و ناامنی‌میسوزد، حکومت‌مرکزی ناتوان است وبوی انقلاب‌به مشام همه میرسد. در چنین شرایطی ، مگر میتوان به آینده امید بست و از آن سخن گفت ؟

«عباس» در چنین شرایطی بزرك میشود وپای به‌مدرسه دارالفنون می‌گذارد. او که جوانی‌سرشار از انرژی‌ودقت نظر وحوصله است ، خودرا درمسیر جنجالهای‌بیشماری که کران تاکران کشور را گرفته ، بی مهابا بدست حادثه هانمی سپارد . باید خود ، حادثه را ساخت و چنین است که بزودی از نشریات تهران‌سردرمی‌آورد خبرنگار ،نویسنده ،منتقد ، عنوانهائی است که‌گهگاه همراه بانام یك جوان تازه سال درنشریات تهران‌بچشم هامیخورد . کم کم همه‌بااین نام آشنامیشوند.اما این‌نمی تواند عطش پایان ناپذیریك مردخستگی ناپذیر را فرو بنشاند. این است که بفکر تاسیس یك روزنامه مستقل میافتد.

فکر ، فکر خوبی است اما مگر تنها باخواستن میشود روزنامه تاسیس کرد ؟تجربه مسعودی به ما می‌آموزد که: آری ، با خواستن و تنهابا خواستن هم میشود از مرز خیلی ازناممکن ها گذشت، همچنانکه او از این مرز گذر کرد.

سال ۱۳۰۰-خیابان علاءالدوله: ناگهان مطبوعات تهران‌درمی یابند که در این خیابان ، یك مرکز خبری دایر شده است واین ، برای مطبوعات آنروز که از این نظر سخت در مضیقه بودند، یك خبر نوید بخش تلقی میشود. کار این مرکز ، جمع آوری‌خبر های روزاعم ازپارلمانی‌سیاسی ونیز خبرهای آژانس های خارجی وتوزیع آنها میان روزنامه های مختلف است . ساختمان‌وتشکیلات‌این‌مرکز، بسیار محقراست و جز خود مسعودی ، چندکارمند هم دارد که باصمیمیت بسیار ، بکار دل‌بسته‌اند.

تاسال ۱۳۰۴ ، در تیرماه‌این سال سرانجام یك آرزوی رویائی صورت تحقق میگیرد وامتیاز یك روزنامه‌یومیه‌بنام «اطلاعات» صادر میگردد.

حالا دیگر همه آرزوها برآورده شده است .اگرطی این سه سال ، مرکزمحقر جمع‌آوری اطلاعات و اخبار خیابان علاءالدوله (فردوسی میشود واین ، درپهنه‌فعالیت های مطبوعاتی ، یك ابتکار جسورانه تلقی میشودهمچنان که تاسیس یك مرکز خبر- گیری هم چنین خصوصیتی داشت .اطلاعات فقط۳صفحه دارد اما هرچه هست، همه وقایع وخبر های روز رابابد درهمین دوصفحه‌جستجوکرد. حالامردم‌پایتخت‌میتوانندنفسی بکوئی آنها برای تویك‌سینه چاك خواهند کرد. استقبال مردم تهران از اطلاعات دو صفحه‌ای آنچنان بود که مسعودی می‌پنداشت پاداش همه این زحمات را در همین یکسال گرفته‌است . وضعیت مالی روزنامه بهتر میشود، پس میتوان کارمند تازه‌هم استخدام کرد و ماشین‌بهتر

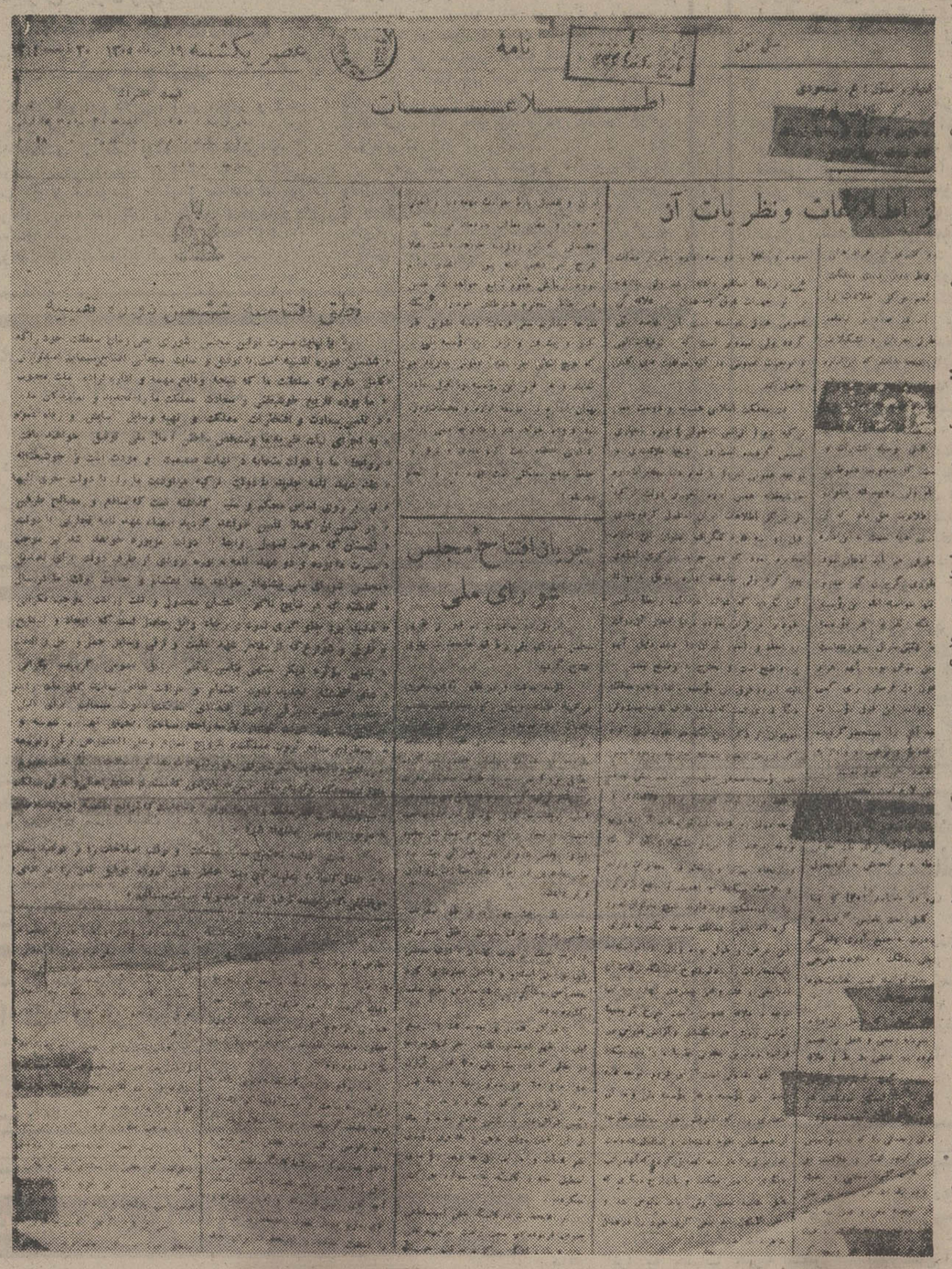

نخستین شماره

امتیاز «اطلاعات» صادر میشود

کار این مرکز ، سه‌سال بطول می‌انجامد و از این نظر ، مطبوعات پایتخت احساس می کنند که‌میتوانند نفسی براحتی کشند . اما جوانی که حالا ۲۳ ساله‌شده است ، هنوز از فکر تاسیس روزنامه غافل نمانده است . تلاش ها ، پی‌گیریها و جستجو ها همچنان ادامه‌دارد امروزما) درجنب وجوشی‌بی وقفه‌بودتاروزنامه های‌دیگراز این نظر ، نفس راحت‌بکشند حالامیتوان امیدوار بود که میتوان خودهم نفسی براحتی کشید . اما این بدان معنی نیست که درهای مرکز برای همیشه بسته شود، بلکه از حاصل تلاش های مرکز ، روزنامه اطلاعات میتواندبهره گیرد، یك روزنامه تازه پاکه پنجه در پنجه غولهای‌آن‌زمان مطبوعات تهران‌افکنده است. **اطلاعات، عصر هرروز منتشر میشود و باموثق ترین اخبارو گزارش ها، دردسترس آنها است . اطلاعات بااستقبال بی‌نظیری مواجه میشود . چرا که‌اصلا در حیات مطبوعات ما یك پدیده تازه با سبك و کلاس تازه بشمارمی‌آید. اما حتی خود مسعودی هم انتظاراین همه استقبال راندارد . این یکسال ، بزرگترین تجربه را به مسعودی‌آموخته است: اگر به مردم راست براحت بکشند ، چرا که‌هر روزیك روزنامه زیبا ،مطمئن وباموثق ترین اخبارو گزارش ها، دردسترس آنها است . اطلاعات بااستقبال بی‌نظیری مواجه میشود . چرا که‌اصلا در حیات مطبوعات ما یك پدیده تازه با سبك و کلاس تازه بشمارمی‌آید. اما حتی خود مسعودی هم انتظاراین همه استقبال راندارد . این یکسال ، بزرگترین تجربه را به مسعودی‌آموخته است: اگر به مردم راست**

نخستین شماره اطلاعات پیش روی شماست با این شماره خدمت مابه مردم ایران آغازشد، سالیان درازی که چون‌عمری طولانی‌گذشت در کنارمردم بودیم ، برای مردم نوشتیم ، از حمایت آنان بهره‌ور بودیم و هستیم.

آور میشود تاجائیکه ماشین های دستی چاپ ، قادر به چاپ وتکثیر اینهمه روزنامه نیست .

اطلاعات در بازارهای سیاه

اطلاعات یکسال در بازار های سیاه عرضه می شو اما نه از مدیر جوان و نه از هیچ‌کس دیگر کاری‌ساخته نیست. تا اینکه یکبار دیگر نظر ها متوجه فرنك میشود. آنهائیکه ازفرنگستان بر می گردند ، از پیشرفت صنعت، خبرهای خوشی‌دارند.روزنامه های اروپائی با «روتاتیو»چاپ میشود ، پس میشوداطلاعات راهم زیرپلاك های سنگین روتاتیو سپرد . اما مگر با دست خالی هم میتوان به میدان عرضه «روتاتیو»رفت؟ پس بکمك عده‌ای دیگر هم نیاز است. این است که‌اعلام میشودموسسه‌اطلاعات‌بصورت یك شرکت سهامی اداره خواهد شد. صاحبان سهام ، چند بازرگان روشنفکر ، فرهنك دوست هستند که همراه با مدیر اطلاعات ، سرمایه ها را برای خرید «روتاتیو»برروی‌هم‌انباشته‌اند. بااین سرمایه ، نه تنها می توان روتاتیو خرید بلکه‌هم می توان روزنامه را هشت صفحه‌باکاغذ لوله چاپ کرد. هم اینکه اساس تشکیلات اطلاعات را دگرگون ساخت وچنین هم میشود تا سال ۱۳۱۲.

ندارند در میدان ها ، قهوه خانه ها و منازل یکدیگر جمع می شوند تا یک باسواد که می تواند بخواند و بنویسد روزنامه را باصدای بلندبرای آنهابخواند. خواندن روزنامه یاد شاهنامه خوانی در قهوه خانه‌ها و تفائل از دیوان حافظ در منازل را در دهن‌ها زنده می کند و اطلاعات ، بهمان اندازه در میان مردم شهر ها و روستا ها راه باز می کند و اثر می گذارد که شاهنامه حکیم طوس و دیوان خواجه شیراز .

این یک خدمت فرهنگی است ، شاهکاری که هیچ یک از دستگاه های آموزشی وقت به عملی شدن ان امید نداشتند . اما اطلاعات خود را به آب و آتش زد تا بمردم

پنجاه سال تلاش : جهانی‌امیدو پایداری و نبردسپس به نیکنامی در سنگر مطبوعات جان سپردن . سناتور مسعودی بدنبال کارخستگی ناپذیرروزانه، در کنار میزکارش لحظه‌ای استراحت کردتا نیروئی دوباره یابد به‌خواب رفت، خوابی که‌بیداری‌دریی‌نداشت، از پس عمری کارو کوشش‌به آرامی به ابدیت پیوست.

بشارت اطلاعات به مردم شهرها و روستاها

این سال هم در تاریخ اطلاعات ، یك نقطه عطف بشمار می رود . اطلاعات به مردم شهرستان ها بشارت میدهدکه‌رکن چهارم‌مشروطیت را در قلب شهر ها وروستا ها هم مستقر خواهد کرد . گوش های بسیاری از اینان حتی با کلمه «روزنامه» هم آشنا نیست . آیا میتوان به اقبال مردمی که در نقاط دور و نزدیک کشور حتی خواندن و نوشتن هم نمی دانند امید بست ؟ یک تجربه دیگر مسعودی بما می اموزد که آری ، حتی‌به آنها که‌خواندن و نوشتن هم نمی دانند می توان امید بست . چنین است که اطلاعات بعنوان تنهانشریه ایرانی ، راه خود را درقلب استان ها ، شهر ها و حتی روستا های کشور باز می - کند .

روزنامه ، در میان آنها که سواد دارند دست بدست می گردد و آنها هم که‌سواد خرید وپول همه آنها را هم تقبل نمود. این است که اطلاعات در آغاز سال دوم چهارصفحه‌ای میشود وبعد ، عکس وگراور هم چاپ می کند .اینهم یك‌پدیده‌شگفت انگیز است که تابحال به مغز کسی خطورنکرده بود. مردم تازه می‌فهمند که خبر، اگر مصور هم باشد ، رغبت به‌خواندن آن هم بیشتر می شود. شش سال بهمین وضع میگذرد در حالیکه قیراژ روزنامه برای آنروز سرسام بواقع از صفر ، صفر مطلق آغاز کرد . مردی که از فراز و نشیب ها نهراسید ، درفبال هر حادثه سهمگین ، سینه سپر کرد و نزدیک به ۵۰ سال برصحنه‌فعالیت‌های مطبوعاتی و سیاسی این مملکت بعنوان یک مرد خستگی ناپذیر جلوه کرد و موثر هم جلوه کرد .

★★

مردم رای اعتماد میدهند

دهسال پس ازآغاز انتشار روزنامه اطلاعات ، مسعودی درمی یابد که علاوه برتلاش در صفحات روزنامه ، بایداز راه دیگری نیز بعنوان زبان ملت ، برای ملت سخن گفت. صفحات اطلاعات تا سال ۱۳۱۴ همه حکایتگر تلاش های مردی است که جز بنام ملت و برای ملت سخن نمی گوید . اما حرف های درون راله زبان حال مردمی تشنه اصلاحات است در خانه‌ملت هم میتوان بزبان آورد . پس باید پای در بطن سیاست گذاشت و چنین است که مسعودی در انتخابات دوره دهم شرکت می کند . استقبال مردم از مسعودی جوان بی نظیر است و او در پایان انتخابات، بعنوان‌نماینده مردم تهران سراز مجلس شورای ملی در می آورد . این یک رای اعتماد مردم است به صاحب روزنامه‌ای که جز از زبان مردم ، سخن نگفته است ، و این اعتماد یکپارچه مردم تا بدانجا ادامه می‌یابد که‌مسعودی‌شش دوره متوالی (تا پایان دوره پانزدهم) در مجلس میماند . حالا دیگر مسعودی در پهنه سیاست کشور نیز یک رجل برجسته و یک وزنه سنگین بشمار می آید

سال ۱۳۲۸ انتخابات سنا آغاز می شود . این اولین دوره انتخابات سنا است که

بقیه در صفحه ۷

بفهماند و بقبولاند که باید خواند و خواند و خواند کسی از خواندن و خواندن اطلاعات مدرکی کسب نمی - کرد و سوادی که در مکتب اطلاعات بدست امده بود در هیچ دستگاه مملکت رسمیت نداشت . اما میل به‌خواندن و دانستن در میان مردم برانگیخته شده بود . این خدمت را با هیچ یک از معیارهای‌تجاری‌نباید سنجید. درست است‌که‌اطلاعات همراه با این نفوذ معنوی در میان مردم برسرمایه خود میافزود، اما‌این‌کمترین‌پاداشی‌بود که هر فرد روزنامه خوان در ازاء این خدمت پرداخت می کرد تازه این افزایش سرمایه ، همه بیک مجرا ختم میشد . مجرای روزنامه اطلاعات که حالا بصورت‌یك‌موسسه عظیم مطبوعاتی ، در مقایسه با بسیاری از موسسات عظیم مطبوعاتی جهان درآمده‌است. یک روزنامه‌بصورت بزرگترین و معتبر ترین روزنامه کشور، سه نشریه که به سه زبان انگلیسی ، فرانسه ، و عربی منتشر می شود و ۵ نشریه و مجله کثیرالانتشار دیگر ، حاصل کار مردی است که

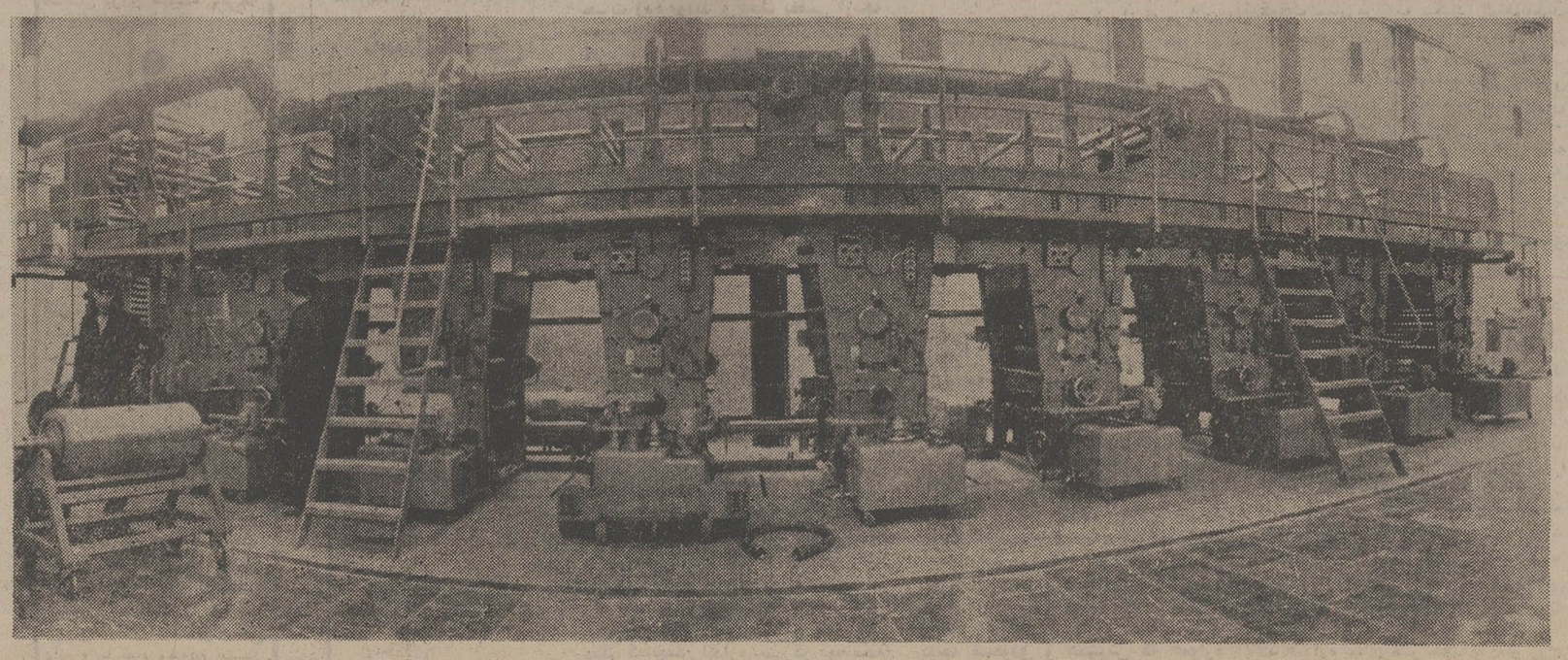

روتاتیوهای غول‌پیکر را مسعودی دوست داشت نه از آنروکه ماشین‌های مجهزو گرانبهائی بودند بلکه با این ماشین‌ها می‌توانست نشریات ۱۱گانه اطلاعات را بهتر ، زیباتر و سریعتر به‌خوانندگان عرضه کند.

ایران و درگذشت آفریننده اطلاعات

ساعتی بعداز مرگ سناتور عباس‌مسعودی ، تهران از این رویداد اندوهبار سخن می‌گفت. خبردهان به دهان‌نقل می‌شد، کسانی که در صحت آن تردید می کردند بوسیله تلفن با روزنامه تماس می گرفتند و می پرسیدند«راست است ؟ » وما بغض‌زده پاسخ می‌دادیم«متاسفانه بله» پخش خبر از رادیو سبب شد مردم‌سراسر ایران از مرگ سناتور مسعودی آگاه شوند ، واز آن‌زمان بارتلفن های موسسه‌اطلاعات‌سنگین شد. همه تلفن می کردند و تسلیت میگفتند . دراین میان اشخاص برجسته سیاسی‌واجتماعی راجع به شناخت خود از شخصیت سناتور مسعودی نیز سخن می گفتند . نیز در خلای ساعت های دیشب باگروهی ازشخصیت های مملکتی تماس گرفتیم و نظر آنها را درباره زندگی سناتور مسعودی جویا شدیم . آنچه درزیر می‌آید این‌اظهارنظرهااست .

سناتور اشرف احمدی

بنیانگذار مکتب وطن پرستی

سناتور اشرف احمدی عضو هیئت‌رئیسه مجلس سنا، چهل سال قبل با مسعودی در اطلاعات همکار بودو مقاله مینوشت .

وقتی خبر راشنید با اشك فراوان در حالی که کاملا صدایش گرفته‌بودو نمیتوانست صحبت کند گفت:

مردی بودکه به مطبوعات ایران خدمتی بزرك کرد و تمام جوانی راصرف فعالیت به اجتماع‌نمود.

مسعودی اطلاعات‌را بایك صفحه شروع کردو سازمانی بوجود آوردکه سالیان دراز از پرتووجودآن‌تعداد کثیری جوان با استعداد به عالیترین درجات رسیدند.

روزنامه اطلاعات عباس مسعودی که از یك‌ورق شروع‌شد، بصورت مکتبی با ارزش برای جوانان با استعداد جهت خدمت شده است.

او درس بزرگی به افراد،جوانان وتمام مردم این کشور دادو نشان دادکه دراثرفعالیت و پشتکار میتوان منشاء اثرنیك برای‌انسان هابود.

کار مسعودی خدمت بزرگی بود برای جامعه ایران و ایران بادرگذشت مسعودی ضایعه بزرك و جبران ناپذیری بخود دیده است و من امیدوارم فرزند برومندش فرهاد مسعودی بتواند آنطورکه شایسته است با همکاری همکاران ارزنده‌اش این موسسه را در طریقی که هدف ونیت‌عباس مسعودی‌یعنی خدمت به اجتماع بوده‌است و او نیم‌قرن‌عمر خودرا صرف‌آن کرده است ادامه دهد تاروح آنمرحوم ، مردی‌که عاشق خدمت بوده است همیشه شاد باشد.

سناتور سجادی

سرمشق صداقت وپشتکار

سناتور سید محمد سجادی نایب رئیس مجلس سنا،درحالیکه صدایش میلرزید گفت: غیرقابل قبول‌است . اوکه کاملا سلامت‌بود. بنظر من ایران فردی‌مفید ، خدمتگذار وفداکار ، مردی خودساخته را از دست داده است .

عباس مسعودی را از زمانی میشناختم که یك‌ورقه کوچك « اخباررور » داشت وبا پشتکار ویژه و درخور تحسین و تحیر برای کسب خبر مراجعه میکرد.

آنوقت ها خبر جمع کردن بسهولت امروز نبود ، او با نبوغ خاص خود از هیچ خبر درست میکرد که‌خواندنی بود. دکان کوچکش را در سایه پشتکار بصورت سازمانی درآورد. بنظر من مسعودی بایدبرای جوانان کشورمدل باشد.

مسعودی برای همه یك سرمشق است سرمشق صداقت ، پشتکار و خستگی‌ناپذیری، شکست ناپذیری . کسی‌بودکه هیچوقت یاس ونومیدی رابخود راه‌نمیداد و هروقت به‌مشکل بزرگی برمیخورد مصمم و باراده درچاره‌جوئی وحل‌آن میکوشید و سرانجام بهترین راه‌را برای حل‌آن پیدا میکرد.

مسعودی را من بخوبی می شناسم . او مردی شجاع بودو در مواقع بسیار حساس از فداکاری در راه وطن از هیچ‌کوششی دریغ نداشت .

مسعودی مدیری نمونه برای افرادی‌خود ساخته است .در نیکوکاری و خیر خواهی هم واقعا خستگی‌ناپذیر میکوشیدو ذاتا مرد خیری بودو نشان‌داد که در کار، کارگری‌توانا، درکارگری مردی ورزیده و در کارفرمائی انسانی خیرخواه و ممتاز است.

سناتور دکتر سید محمد سجادی که این سخنان را باگرفتگی صدابیان میکرد گفت: معتقدم که‌ایران بادرگذشت مسعودی ،شخصی ارزنده را از دست‌دادو این‌ضایعه برای‌سنای ایران غیرقابل جبران‌است.

سناتور مصطفی تجدد :

مردی بزرك و انسانی فداکار

سناتور مصطفی تجدد : من آنقدر متاثرم که نمیتوانم حرف بزنم . او مردی بزرك وانسانی عاشق و فداکار بود.

قائم مقام حزب‌مردم

خادم اصیل مطبوعات بود

دکتر محمدحسین موسوی قائم‌مقام دبیر کل حزب‌مردم ونماینده مجلس‌شورای‌ملی: عباس مسعودی خادم اصیل مطبوعات‌ایران بود . نام او هیچوقت از خاطره ها محو نخواهد شد تمام ملت‌ایران از درگذشت‌این مردمتاسف استو عالم مطبوعات عزادار است.

شهردار پایتخت

امید به ادامه راه مسعودی

دکتر نیك‌پی شهردارتهران: خیلی متاسفم از درگذشت شخصی ده پایه گذار روزنامه اطلاعات این‌موسسه فرهنگی بود که امروز در سطح بین‌المللی وزنه‌ایست. خدمات مسعودی را هیچکس نمی تواند فراموش کند، درگذشت او نه تنها برای جامعه مطبوعات ، بلکه‌برای کشور ایران ضایعه جبران ناپذیری است ومن امیدوارم فرزند او همراه با کارکنان صدیق‌و با استعدادی که دارد بتواند راهی که پدر پیموده است آنچنان که دلخواه اوبود ادامه دهد.

رئیس‌کانون وکلاء :

بنیانگزار مکتبی بزرك

آقای سید محمد رضا جلالی نائینی رئیس هیئت مدیره کانون وکلا گفت من این خبر را با کمال تاثر و تاسف شنیدم. مرحوم‌مسعودی یکی از خدمتگزاران مملکت و مطبوعات بود و در تمام مدت عمر گرانبهای خودبرای گسترش فرهنگ و بالا بردن سطح دانش و اگاهی مردم کوشید .

از نظر شخصیت ان مرحوم بعلت اینکه سابقه مطبوعاتی با ایشان داشته‌ام باید بگویم ایشان مردی مهربان و صدیق بود . من این ضایعه ناگوار را به خانواده و همکاران مطبوعاتی و تمام ملت ایران تسلیت می گویم .

وزیر رفاه اجتماعی :

مسعودی، ازمفاخر کشور بود

دکتر شیخ‌الاسلام زاده وزیر رفاه اجتماعی در باره مسعودی گفت ، او یکی از مفاخر برجسته کشورما بود، او دارای روحی انسانی و صفات برجسته بشر دوستانه بود . امیدوارم یادگار او یعنی روزنامه اطلاعات پس از نقدانش برای همیشه پابرجا باشد .

دکتر علیقلی اردلان

انسانی مهربان از میان رفت

آقای دکتر علیقلی اردلان وزیر اسبق امور خارجه و رئیس دانشکده علوم‌ارتباطات با تاثر گفت ، من از ابتدای کار مرحوم مسعودی با ایشان آشنائی نزدیک داشته‌ام و این اشنائی روزبروز محکمتر شده‌است . من از این ضایعه ناگوار بسیار متاثر هستم زیرا مرحوم‌مسعودی‌دارای سجایای اخلاقی بود و مردی بسیار مهربان و خدمتگزار وعلاقمند مردم بود و در تمام مدت عمر برای پیشرفت میهن کوشید و من همیشه ناظر فعالیت های درخشان ایشان در راه میهن‌بوده‌امو درگذشت سناتور مسعودی را ضایعه بزرگی برای ملت ایران می دانم و با تمام وجودم این ضایعه‌را به نزدیکان‌و همکاران وملت ایران تسلیت می‌گویم.

سردبیر روزنامه مردم

آنچه آموختم از مسعودی بود

غلامحسین صالحیار معاون دبیر کل حزب مردم و سردبیر روزنامه مردم : من از دانشگاه یکسره به موسسه اطلاعات آمدم . درست ۱۸ سال پیش بود. اواخر خرداد ۱۳۳۵ . بعنوان یک مترجم ساده شروع کردم وپس از یازده سال ، در ۱۳۴۶ که این موسسه راترك می‌گفتم عنوان‌سردبیر کل روزنامه را داشتم. هیچ شخصیت یا مقام و عاملی برای طی این مدارج و رسیدن به‌پست سردبیری کل روزنامه اطلاعات از من پشتیبانی نکرده بود جز نظام صحیح مسعودی . نظامی‌که‌در آن برای طی سلسله مراتب ترقی هیچ ضابطه‌ای جز علاقمندی وپشتکار وجود نداشت . این نظام درست بازتابی از شخصیت خود مسعودی بود.او نیز کار مطبوعات را از خبرنگاری ساده شروع‌کرده بود وبا تکیه برپاهای خویش طی پنجاه سال یکی از بزرگترین موسسات مطبوعاتی‌این قسمت ازجهان را که مادرآن زندگی می‌کنیم بوجود آورد.

صادقانه اعتراف می‌کنم، آنچه را که طی بازده سال از مسعودی آموختم در هیچ یک از دوره‌های تحصیلی نیاموخته‌بودم.موسسه اطلاعات بزرگترین دانشکده‌ای بود که‌من دیدم. دانشکده‌ای که همه قوانین و نظامات آن از شخص مسعودی ناشی میشد و این قوانین و نظامات مظهری از احترام به‌اصالت کار، اعتقاد به آن وتلاش باهمه قدرت برای رسیدن به هدف بود. کاش مدارس ما می‌توانستند چنین روحی را در محیط خویش بیافرینند و کاش دستگاههای دولتی ما نیز ازاین روح بهره می‌گرفتند . من یک خدمتگذار کوچک جامعه مطبوعات هستم، اما اگر به‌الفبای این جامعه تاحدودی آشنائی پیدا کرده‌ام، برای‌قسمت اعظم آن خود را مدیون عباس مسعودی میدانم.

دبیرکل ایران‌نوین

روزنامه ، با اطلاعات شروع شد

دکتر منوچهر کلالی ، وزیر مشاور و دبیر کل حزب ایران نوین :

هیچکس از خبر درگذشت شخصی چون مسعودی نمی‌تواند متاثر و غمگین نباشد. کسی نیست که از مسعودی خاطره‌ای نداشته باشد. خیلی‌ها روزنامه خواندن را با اطلاعات شروع کرده‌اندو خدمت این مرد بزرگ نه تنها بمجامعه مطبوعات بلکه به مملکت ایران بوده است

او پیش‌کسوتی مدبر وتوانا و باحسن‌نیت بود وبامدیریت‌ویژه‌اش‌موسسه‌اطلاعات رابصورت کانون باارزش توسعه دانش در آورد و بامدیریت وابتکار خاص خود توانست نشریات تازه دربهنه فعالیتهای این سرزمین عرضه کند .

من شخصا طی چند سال اخیر در جریان کارهای سیاسی باآن مرحوم آشناشدم. علاقمندی او به توسعه کار مطبوعات با دوراندیشی خاص همراه بود.

مردی مهربان، متواضع و علاقمند بکاربود ومن این ضایعه بزرگ‌را نه‌تنهابه‌همسر و فرزندانش و به‌عموم کارکنان اطلاعات ،بلکه بمجامعه مطبوعات و ملت ایران تسلیت میگویم .ایران با درگذشت سناتور عباس مسعودی پایه‌گذار موسسه اطلاعات ، شخصیتی نادر را از دست داد .

وزیر آموزش وپرورش :

نمونه خود سازی یك انسان

دکتر احمد هوشنك شریفی وزیر آموزش و پرورش گفت : خبر فوت مرحوم سناتور مسعودی بسیار باعث تاسف من گردید . با این‌که من ازنزدیك باآن مرحوم آشنایی نداشته‌ام ولی همیشه کار های ایشان را از قبیل کارهای اجتماعی تحسین کرده‌ام بخصوص تاسیس روزنامه اطلاعات در ۵۰ سال پیش‌و زحمتی که آن مرحوم برای ایجاد چنین موسسه بزرك مطبوعاتی ایران کشید یك‌نمونه از خودسازی یك انسان بود . آن مرحوم در طول مدت خدمت مطبوعاتی خویش خدماتی ارزنده به میهن و مردم انجام‌داد و خبر فوت آن‌مرحوم باعث تاثر بسیار من گردیدو من به‌تمام نزدیکان و کارکنان اطلاعات فقدان آن مرحوم را تسلیت میگویم.

عیسی صدیق :

روزی که امتیاز اطلاعات امضاء شد

دکتر عیسی صدیق پدر فرهنك نوین کشور و وزیر اسبق فرهنك ایران در حالیکه بشدت متاثر بودگفت من باسناتور عباس مسعودی ۵۰ سال است‌که سابقه دوستی و همکاری دارم . او درسایه پشتکار ،من‌واقعا به‌این لغت «پشتکار» تکیه میکنم . بله پشتکار خودرا به‌این درجه از عظمت درخدمت رسانیده است . وقتی روزنامه اطلاعات منتشر شد من رئیس تعلیمات کشور بودم‌و امتیاز آنرا امضاء کردم . آنوقت نقشه این‌بودکه یك صفحه منتشر کندو او درابتدا خودش تمام کار را از نوشتن وحتی حروفچینی و توزیع شخصا انجام میداد و دراثر این تلاش و«پشتکار» این موسسه آبرومند که در حقیقت کانون آموزش است بوجود آورد.

مرك او یك ضایعه است ، ضایعه‌ای بزرك برای از دست دادن سمبل خدمت ، پشتکار ، صداقت و تواضع.کسی که سهم بزرگی درسیاست واقتصادو فرهنك کشور دارد.

من‌این ضایعه بزرك رابه ملت ایران تسلیت میگویم .

یك خواننده ساده :

اطلاعاتم از اطلاعات است

یك خواننده ساده اطلاعات که باشنیدن خبردرگذشت مسعودی باتاثر بسیار تلفن کرد و ضمن تسلیت درحالیکه خودش را مهندس محمود طالقانی معرفی‌کرد گفت: اطلاعات مشوق‌جوانان بود . من ۱۵سال است که اطلاعات میخوانم و بسیاری از اطلاعات من از طریق نشریات موسسه اطلاعات تامین می شود.

مرك عباس مسعودی که من هرگز او را ندیده‌ام ولی هرشب آثار پشتکار او را میبینم برای من ضایعه بزرگی‌است .

سناتور شادمان

بامن حرف نزنید

سناتور سیدجلال‌الدین شادمان که از اولین روزهای شروع کار اطلاعات بعنوان مترجم با مسعودی همکاری داشت وقتی خبر را شنید،پس‌از یک سکوت چند لحظه‌ای گفت : با من حرف نزن. حرف نزن ... صحبت نمیکنم .

تلفن قطع شد . چنددقیقه بعد به خانمش تلفن کردم . گفت چی گفتی که آقا برای چندلحظه از حال رفت ...

مجددا صحبت کردم ولی گفت‌من حالابخانه‌اش میروم و اصلا مغزم کار نمی‌کند که حرف بزنم و خداحافظی نکرده گوشی را گذاشت .

حسن صدر :

مسعودی با تقوی و پرهیزکار بود

حسن صدر وکیل دعاوی و نویسنده اطلاعات گفت ، سوابق زندگی سناتور عباس مسعودی نشان میدهد مرد خود ساخته‌ایست که بدون هیچگونه کمک و حمایت ، کاری را شروع کرد و طی پنجاه سال در سایه تلاش به مقیاس بسیار بزرگ که در کشور ما بی‌نظیر است بصورت تشکیلاتی منظم و چشمگیر و مفید در آورده است .

مرحوم عباس مسعودی از لحاظ تقوای اجتماعی و پرهیز از آلودگی هائی که در موارد مشابه گاه دیده می‌شود، بدور بود .

عباس مسعودی مردی قابل احترام و شایسته تکریم و تجلیل است عظمت دستگاه مطبوعاتی موسسه اطلاعات که ساخته و پرداخته اراده و پشتکار و توانائی یک انسان ، انسانی شکست ناپذیر است .

ملت ایران با درگذشت عباس مسعودی مردی خود ساخته و شخصی فداکار و ارزنده را از دست داده‌است .

منوچهر آزمون :

فقدانی بزرك و رنجی تحمل ناپذیر

دکتر منوچهر آزمون معاون نخست‌وزیر که خود یکی از نویسندگان مطبوعات ایران بشمار میرود، درباره عباس مسعودی چنین گفت :عباس مسعودی مرد خودساخته‌ای بود که فقدانش‌برای جامعه مطبوعات ایران باری بسیار سنگین و رنجی تامل ناپذیراست . فکرنمی‌کنم مطبوعات ایران هیچگاه مردی‌به عمق» دوراندیشی وبصیرت‌عباس‌مسعودی بخود دیده باشد. درمرك او همه اهل‌قلم و کارکنان مطبوعات ماتمی‌عمیق‌احساس می کنند.امیدوارم آنچه که او به‌وجود آورده‌است بعدازمرگش از هم نپاشد.

استانداران ومرك مسعودی

استانداران ، بعداز ظهر دیروز،درگذشت سناتور عباس مسعودی مدیر موسسه اطلاعات را «فاجعه‌ای برای مطبوعات ایران » تلقی کردند. آنهاکه غالبا درجریان خدمات بزرك اجتماعی بنیانگزار موسسه اطلاعات وپدر مطبوعات ایران» بوده‌اند ، درسوك او چنین گفتند:

***

* مهندس ظهیری استاندار استان‌ساحلی: مرك شادروان مسعودی بی اغراق فاجعه‌ای‌برای عالم مطبوعات و ضایعه‌ای اسفناك برای‌ملت ایران است . او مردی خودساخته ، مومن ، وارسته و خدمتگزار بود ،دراحیای مطبوعات ایران نقشی بس ارزنده داشت .

***

* آقای پیروز استاندار فارس :

خبر درگذشت سناتور مسعودی مرا «شوکه » کرد ... نمیتوانم حرفی بزنم ...چه بگویم که‌درخور چنان مرد بزرگواری‌باشد؟ باقلبی پراندوه ،این ضایعه رابجامعه مطبوعات کشور تسلیت میگویم ...

***

* آقای دکتر فرحبخشیان استاندار لرستان : نیم قرن‌خدمت مطبوعاتی ... نیم قرن ارشاد یك جامعه بزرك و گسترش‌صنعت چاپ و صد هانوع خدمت جنبی ، کارهائی است که «عباس مسعودی » بی هیچ احساس خستگی انجام داد ... او از فداکاران شاه‌ووطن بود و نقش ارزنده‌اش در تحول فکری جامعه ایران قابل کتمان نیست ... باآنکه قلبا از درگذشت او اندوهگینم ، در عین حال مسرورم که فرزند برومندش از هر لحاظ چنین شایستگی دارد که خدمات پدر بزرگوارش را مجدانه دنبال کند...

***

* ارتشبد ضرغامی استاندار آذربایجان‌شرقی: خبر بسیار غم‌انگیزی بود که بمن دادند ... وجود اویك‌سرمایه بزرك معنوی برای‌کشور مابود ... در سیاست و اقتصاد کشور نقش بسیار ارزنده‌ای داشت و من از طرف همه مردم آذربایجان ، این فقدان تاسف‌انگیز را بخاندان مسعودی و جامعه مطبوعات ایران تسلیت میگویم.

***

* آقای مصطفی درخشش استاندار مازندران : ضایعه جبران ناپذیری رویداده است. او فراموش شدنی نیست ... عظمت روح او را در موسسه‌اش «اطلاعات» میتوان بخوبی احساس کردو یقینا «اطلاعات »همچنان پابرجاو استوار و راهنمای جامعه خواهد بود..

* آقای مهندس عبدالعلی دهستانی استاندار آذربایجان غربی: وجودی بود کم نظیر . سالیان متمادی ، عاشقانه‌به‌ملت ومیهن خویش خدمت کرد... در تنویر افکار عمومی تلاش بسیار داشت و در باره پشتکار او همین بس که از هیچ موسسه‌ای پدیدآورد که اکنون در خاورمیانه نظیرندارد... امیدوارم فرزند برومند او، چون پدر در خدمت‌باجتماع موفق باشد.

مسعودی انسانی غمخوار انسانها

از : مینووزیری

بچه‌ها!

آقای مسعودی از آسمان بر نمیگردد

دیروز کودکان‌بیمار بیمارستان‌کودک مسعودی که پناهگاه‌بچه‌های بی بضاعت چهار راه عباسی و پائین شهر است ، از جنب و جوش و اندوه کارکنان‌بیمارستان جیرت زده بودند و فقط بعضی ازبچه های بزرگتر بودند که دانستند مردنیکوکاری که‌باموهای سپیدوصورت خندانش اغلب به آنها سر میزد و نوازششان میکرد ، سریع و ناگهانی از میانشان رفته است .

و آنوقت بچه‌ها که مرگ رانمیشناختند حیرت زده به دیگران دلداری دادند که او به آسمان رفته ، اما حتمابرخواهد گشت . طفلک بچه ها ، آنها مرگ را که بازگشت ندارد نمیشناسند .

سناتور عباس مسعودی ، به سال ۱۳۴۱ درشلوغترین‌محله تهران،چهارراه عباسی با همکاری شیر و خورشیدسرخ ایران ، درمانگاه کودک را که وسیله والاحضرت شاهدخت‌شمس پهلوی‌افتتاح شد بنیان گذاشت و یکسال بعدبیمارستان کودکان با ۶۰ تختخواب در همان محل، کار خود را شروع کرد .

سناتور مسعودی مدیر و خیر ، به سال ۱۳۴۳ در شورای انجمن های محلی جنوب تهران راجع به فکرتاسیس بیمارستان و درمانگاه کودکان گفت :

« در مدت جنگ دوم جهانی کاغذ بسیار کمیاب بود ولی ما مقادیری کاغذ ذخیره داشتیم روزنامه دوازده صفحه‌ای رادو صفحه کردیم و قیمت آنرا هم دهشاهی معین نمودیم . روزنامه های دیگر که بهمان اندازه یعنی در دوصفحه منتشر میشد و به یکریال عرضه‌میگردید اعتراض داشتند که چرا ما دهشاهی قیمت گذاشته‌ایم . ما هم چون می‌بایست رعایت همکاران را میکردیم ، دهشاهی قیمت روزنامه را افزایش دادیم و پنج شاهی آنرا به حساب خیریه منظور نمودیم . بعد ها مطالعه کردیم که برای این پول چه محل مصرفی پیدا کنیم و بالاخره بنظر رسید که احداث درمانگاه در این محل بسیار ضروری است وبین ترتیب در قطعه زمینی که متعلق به یک سرگرد ارتش بود و آنرا وقف کرده بود به کمک شیر و خورشید سرخ‌درمانگاهی تاسیس شد و با حضور آقای میرزا علی اصغر خان حکمت نایب رئیس جمعیت شیروخورشید سرخ‌اولین کلنگ‌ساختمان درمانگاه را شادروان دکتر امیر اعلم برزمین زد» .

بیمارستان از آغاز همواره از کمک و یاری بهترین متخصصان بهره جسته است و با تجهیزات کامل بخش کودکان نارس و عقب ماندگان هوشی را هم ایجاد کرده است .

سناتور مسعودی ، یکی از قدیمی‌ترین و معتقدترین اعضای شیر و خورشید سرخ ایران بود او عضو هیات مدیره و رئیس بخش تبلیغات این دستگاه نیکوکاری بود .

احداث بیمارستان کودکان ، یکی از خدمات ارزنده او بود .سازمان‌نیکوکاری روزنامه اطلاعات که از همان پنج‌شاهی های قیمت روزنامه سال ها پیش‌بوجود آمد ، علاوه بر خدماتی که خود سازمان انجام داده این توانائی را داشته که قلب پر تپش و مهربان نیکوکارانی را که قصد خدمت واقعی دارند بلرزاند و از سخاوت و بخشش آنها در راه کمک و یاری به بچه های فقیر و بی بضاعت بهره ها بگیرد .

آنروز که بیمارستان افتتاح شد بر در و دیوار آن شعار های تکان دهنده و پر شوری نصب کرده بودند ، یکی از آنها چنین بود: « سازمان نیکوکاری اطلاعات پیوند دل‌های کودکان نیازمند با دست‌های‌توانا و سخاوتمند نیکوکاران است .» در روزنامه اطلاعات آن روز نوشتند : کار بیمارستان از امروز با همین شعار شروع میشود . و حالااضافه میکنیم که طی ده سال ، حرمت عشق‌و توجه مسعودی و همسرش که همواره در راه خیر ایثار شده ، محفوظ‌مانده است .

مسعودی در کار بیمارستان خود از همدلی‌وهمکاری‌خانم«جلالیه اسکوئی» که اکنون شصت سال دارد و مدیر بیمارستان است و سال‌ها پیش ازبیروت دیپلم پرستاری گرفته بهره جسته است. فکر کردیم با این همکار قدیمی سناتور گفتگوئی داشته‌باشیم . البته اونمیدانست همکار قدیمی جهان را وداع گفته ، ما هم نخواستیم به این خدمتگذارصدیق و مهربان در دقایق اول فوت سناتور این خبر را داده باشیم .

خانم اسکوئی گفت : «درآغاز کار آقای مسعودی هر هفته به بیمارستان سر میزد و بدقت از همه کار ها ومسائل بچه‌ها خبر میگرفت ، اما بعد از دو سال که کارها جریان منظم خود را پیدا کرد او هر دو هفته یکبار می‌آید .آنقدر دقیق و دلسوز است که آدم تعجب‌میکند.

با این همه کاروگرفتاری هرگز‌بیمارستان وبچه‌ها رافراموش نمیکند.حالابیمارستان ما۶۶ تخت دارد و روزانه بیش از ۱۵۰ کودک بیمار مراجعه میکنند. البته تاچند سال پیش‌که‌این همه درمانگاه‌وبیمارستان در این منطقه نبود ما روزی ۳۵۰ نفر مراجعه کننده داشتیم ، سناتور بعضی وقتها شخصا یا با کمک مردم بچه‌هائی را که در ایران معالجه نمیشوند به خارج میفرستد او همراه همسرش بهمه مسائل رسیدگی میکند . بخصوص به حقوق مستخدمان توجه بسیار دارد و این بیمارستان تاکنون بیش از یک‌میلیون کودک بیمار را به آغوش خانواده باز گردانده است» .

سازمان نیکوکاری اطلاعات طی‌سالها با برگزاری گاردن پارتی‌وهفته نیکوکاری اقدامات خیر خواهانه بسیار کرده‌است. در سال ۱۳۴۱ که زلزله در ایران بیداد کرد از عواید هفته نیکوکاری و گاردن پارتی خانه های زلزله زده حصار را تعمیر نمود ، ساختن‌صد خانه ولوله‌کشی آب و تامین احتیاجات آسیب دیدگان را از این طریق‌امکان‌پذیرساخت همچنین‌در شهر جدیدالتاسیس لارساختمان‌آموزشگاه حرفه‌ای را بعهده گرفت .

اکنون بسیارند بچه های از مرگ جسته ، مادران فرزند یافته و کسانی که با کمک و نوعدوستی شادروان‌عباس مسعودی زندگی خود را حفظ کرده‌اند، که همواره دعای خیر خود را نثار روح این بزرگ مرد انسانیت‌و تاریخ مطبوعات ایران میکنند . روانش جاودان .

سال چهل وهشتم ـ شماره ۱۴۴۳۵
صاحب امتیاز : عباس مسعودی
زیر نظر : فرهاد مسعودی
محل‌اداره : خیابان خیام . ساختمان اطلاعات . تهران
تلفن : ۳۱۱۰۷۱ تا ۳۱۱۰۷۹
تلکس : ۲۳۳۶ ـ تلگرافی : اطلاعات ـ تهران

مردی که به‌خود وفادار ماند

محمد حیدری

مردان تاریخ ، همه بی استثناء . ناقدان موافق ومخالف فراوان داشته‌اند . سناتور عباس مسعودی ،مردی که نیم قرن در صحنه سیاست و روزنامه‌نگاری این کشور ، فعال وموفق حضور داشت ، از این قاعده مستثنی نبود . اما او چنان زیست که اینک که میهمان ابدی خاک است، حتی مخالفانش نمیتوانند تاسف خویش را از فقدان او پنهان کنند .

بزرگ مردی که از هیچ آغاز کرد ، وقتی مرد عظیم‌ترین موسسه مطبوعاتی این منطقه از جهان را از خود باقی گذاشت . اما اشتباه است که بپنداریم میراث واقعی او ، همین است . میراث سناتور عباس مسعودی مجموعه‌ای است از همه آن چیز های غیر مادی که مادر زبان خویش به آنها « معنویت» میگوئیم .

میراث معنوی مسعودی را فقط در اوراق دوره چهل و هشت ساله روزنامه اطلاعات نباید جستجو کرد . این میراث معنوی را باید در هزاران هزار نفری که او تربیت کرد و به جامعه‌تحویل داد ، جستجو کرد . باید همه آن بیماران ، درماندگان و نیازمندانی‌راکه از حاصل اقدامات خیر خواهانه او به آرامش و بی نیازی‌رسیدند، در نظر آورد تا معنویت سناتورمسعودی را اندکی‌شناخت. باید ۷۳ سال زندگی سناتور مسعودی را لحظه به‌لحظه مطالعه کرد تا بشود فهمید او ، چگونه انسانی بود . من کمتر از پنج سال در خدمت موسسه او بوده‌ام و اینک، در این لحظات پر اندوه ، میتوانم با قاطعیت بگویم :

ـ بزرگ مردی که اینک در میان ما نیست‌به‌خویشتن و به افکار خود وفادار بود . مردی بود که باورها و عقایدش را فدای حوادث ناخوشایند و رویداد های غیر منتظره نکرد . به آنچه‌اعتقاد داشت‌وآن‌را‌نیك میدانست، تا واپسین لحظات عمر وفادار باقی ماند و بهمین سبب بود که‌فی‌المثل توانست نشریه دوصفحه‌ای اطلاعات را به اطلاعات کنونی و ۱۰ نشریه پر تیراژ وابسته به آن تبدیل کند .

مردمداری او زبانزد است . اما این را هم دانسته باشید که سناتور مسعودی «مرد همیشه خندان» بود . صدای ملایم و مهربانش از میان دولبی خارج میشد که هیچگاه خالی از تبسم نبود .

سناتور مسعودی ، مردی بود که به جوان ها عشق میورزید و به آنها ایمان داشت . نیز انسانی بود که خطاهای دیگران را میبخشید .

آخرین بار که «بزرگ مرد» را دیدم ساعت یک بعد از ظهر ـ یکساعت و نیم پیش از مرگش ـ بود . من از رستوران موسسه اطلاعات خارج میشدم و او میرفت تا با پسرانش ـ فرهاد و بهرام مسعودی ـ و در کنار دیگر کارکنان موسسه ناهار صرف کند . به احترامش سرخم‌کردم و او با همان لبخند پرمهر ، حالم راپرسید، وگفت :

ـ صفحات لائی روزنامه امروز را دیدم . خوب بود . . .

این عادت سناتور مسعودی بود که همکارانش را تشویق کند .

ساعت ٤ که به روزنامه بازگشتم ، دمدر ، همکارم سودابه قاسملو ، «خبر تلخ» را با چشمی اشکبار به‌اطلاعم رساند .

وداع: خداحافظ روزنامه ـــــــ عشق من

دیروز مسعودی اطلاعات‌را بدرود گفت «مدیر» در اطلاعات که نویسندگان و کارگران آنرا خانه خود میدانند حضور یافت ، درکنار آنان بسربرد، هم دراین خانه ، عشق خود روزنامه را وداع کرد .
خانه پس از مرگ «مدیر» پر از چشم‌های اشکبار شد . نویسندگان بر مرگ همکار خود گریستند و کارگران و کارمندان دلشکسته گرد هم آمدند تاباپاس حقشناسی برفقدان یك مدیر محبوب ، بگریند و از او سخن بگویند .

انسان دوستی و عشق‌به مردم و میهن در خون مدیر اطلاعات بود او هیچگاه از مردم جدا نبودو جدا نمیشد. و شاید همین عشق بود که پیوند او را باروزنامه اطلاعات با ملت مستحکم ساخت.
اما اونه تنها از راه قلم در خدمت هموطنانش بود بلکه آنگاه که لازم می‌آمد خون خودرا تقدیم ملت میکرد.

کارگران موسسه اطلاعات پدر خود را از دست دادند ! بعد از ظهر دیروز دقایقی‌بعد از درگذشت سناتور مسعودی، موسسه اطلاعات یکباره رنگ دیگری بخود گرفت ، رنگ ناخوشایند مانم !

کارمندان و کارگران‌قسمت های مختلف که تا آن هنگام مشغول کار بودند ، با شنیدن این خبر دست از کار کشیدند . چهره های اندوهگین صدهاتن از کارگران و کارمندان‌موسسه و صورت‌اشک آلودشان‌حکایت از مصیبتی ناگوار داشت

پیکربی‌جان سناتورمسعودی بنیانگذار موسسه اطلاعات و کسیکه بحق‌پدر مطبوعات‌ایران لقب گرفته است ، هنگامی از موسسه خارج میشد که از در دیگری آخرین شماره روزنامه ، برای توزیع درنقاط مختلف شهر به بیرون فرستاده میشد و این تقارن زمانی‌چیزی بود که همه دست اندرکاران نشریات اطلاعات ازخبرنگاران و نویسندگان گرفته تا کارگران قسمت های مختلف را به‌گریه انداخته بود . دیروز از هر یک از کارگران موسسه در باره این واقعه پرس و جو کردیم‌بدون استثناء یک‌جواب برزبانشان جاری میشد :پدر مهربانمان را از دست دادیم!

ساعتی بعد از این واقعه ، در میان کارگران قسمت‌های مختلف موسسه اطلاعات،ضمن تسلیت گویی با هرکدامشان چند کلمه‌ای گفتگو کردیم :

بقول‌آقای‌حسین کیخسروی‌یکی از پرسابقه‌ترین کارگران موسسه ، که ۴۳ سال است در اطلاعات مشغول کار است، موسسه اطلاعات هیچگاه مصیبتی به این بزرگی را بخود ندیده است ، محبوبیتی که مرحوم سناتورمسعودی درمیان کارگران موسسه‌اش کسب کوده بود ، براستی در روابط کارفرماها و کارگران ما بی سابقه بوده است ، و این از چشمان پر اشک و چهره‌های غمزده یکایک کارگرانی که‌با آنها گفتگو کردیم ، بخوبی پیدا بود .

مصیبت خانوادگی

هر یک از این کارگران‌که با آنها روبرو شدیم ، ضایعه مرگ سناتور مسعودی را یک مصیبت خانوادگی میدانستند. سیدرضا محسنی‌یکی از کارگران قسمت گراورسازی در حالی که سخت اندوهگین بود گفت: از دست رفتن سناتورمسعودی همه ما را ماتم زده کرده‌است. مگر میشود کسی پدرش رااز دست بدهد و ناراحت نباشد؟ ساعت ۳ بعد از ظهروقتی این خبر را شنیدم بی اختیار به گریه افتادم در قسمتی که من کار میکنم همهمه عجیبی برپا شده بود .

هر روز بعدازظهر باراحتی و خوشحالی کارمان راشروع میکردیم ولی این واقعه بقدری ماراتکان داده است که‌هیچیک از ماحوصله کار کردن‌نداریم».

آقای زیبا یکی دیگر از کارگران موسسه با چشمانی اشک بار، خاطره‌ای از مهربانی های سناتور مسعودی را بازگو میکند :

« حدود شانزده سال‌پیش برای خرید خانه کوچکی به مقداری پول نیازمند شدم . بهریک ازمسئولان وقت‌موسسه مراجعه کردم‌تابرای راه‌اعتادن کارم وام بگیرم ،جواب‌درستی نشنیدم . مستقیما نزدسناتور مسعودی که همیشه در اطاقش بر روی ما کارگران باز بود رفتم و مشکلم‌راگفتم ،بلافاصله دستور دادندمبلغ موردا‌حتیاجم را بمن بدهد.دوهمان بزرگواری ایشان من و خانواده‌ام را صاحبخانه کرد و من سر و سامان گرفتن زندگیم را مدیون ایشان بوده‌ام .

این کارگر سپس گفت :این خبر مرا بینهایت ناراحت‌کرد، زیرا من بارها شاهد بوده‌امکه گرفتاریها و مشکلات‌کارگران موسسه بدست ایشان برطرف شده است .

محمد جعفر رئیسی یکی دیگر از کارگران قسمت گراورسازی در حالی که میگریست اظهار داشت :

ـ من همینقدر میتوانم بگویم که کارگران اطلاعات یتیم‌شدند و این واقعه برای همه ماعزای عمومی است .

من هرگز در طول عمرم مردی به زیر دست نوازی و مهربانی آن مرحوم ندیده‌ام . او در دل های همه ما جا داشت . این کارگر در حالیکه درمحل‌کارش بیحرکت نشسته بود می‌گفت: از موقعی که این خبر را شنیده‌ام ، دستم به کار نمی ـ رود ، چون کارفرمایی را از دست داده‌ایم که در غم و شادی کارگرانش شریک بود و حق بزرگی گردن‌همه ماداشت.

از صمد قائم سرپرست حروفچینی پرسیدیم وقتی این خبر را شنیدی چه احساسی به تو دست داد ؟

با ناراحتی زیادی گفت :

ـ احساس کسی را دارم که پدرش را از دست داده باشد. هنوز هم باورم نمی شود که بعد از بیست سال کار کردن در این موسسه دیگر سناتور مسعودی را نخواهم دید .

احمد محمدی یکی دیگر از کارگران این قسمت که بیش از ۲۵ سال است در اطلاعات کار می‌کند گفت : وقتی این خبر را شنیدم بی اختیار بیاد جشن ربع قرن انتشار اطلاعات که بیست و چند سال پیش برگزار شد افتادم. در آن‌جشن سناتور مسعودی با مهربانی زیادی بامز گفتگو کرد و از مشکلاتم پرسید . از آن به بعد هم هر وقت مرا میدید ، بلافاصله از خودم وخانواده‌ام احوال پرسی می کرد . بنحوی که من تحت تاثیر قرار میگرفتم موقعی که هر یک‌از ما بامشکلی مواجه می شدیم ، مرحوم مسعودی ، بمنزله آخرین امیدمان بود .

سناتور مسعودی درخانه کارگران

محمد علی بازرگان سرپرست شعبه صحافی اطلاعات که از سی و سه سال قبل تا بحال در این قسمت کار می کند ، با ناراحتی زیادی خاطره بهمانی سناتور مسعودی در خانه‌اش را بازگو می کند :

« سال ها قبل که تازه‌خانه خریده بودم یک روز سناتور مسعودی که از این موضوع خبر داشت ، بشوخی بمن گفت :

چرا ما را بخانه‌ات دعوت نمی کنی ؟ اول فکر کردم قصد شوخی دارند . وگرنه چطور ممکن است ایشان با آن مقام ، آنهمه گرفتاریها به خانه یک کارگر به مهمانی برود . ولی در میان ناباوری روزی را تعیین کردند که به خانه ما بیایند . هیچوقت آنروزی را که سناتور مسعودی با تواضع مخصوص خودش بخانه ما آمد فراموش نمی کنم . یادم هست اطاق مهمانی خانه را برای پذیرائی ایشان مرتب کرده بودیم . اما وقتی وارد خانه شدند یکسربه اطاق‌نشیمن رفتند و گفتند بهتر است‌همینجا میان شما باشم . من تا عمر دارم این لطف و بزرگواری ایشان را که روزی را میهمان یک کارگر شدند فراموش نخواهم کرد . بخاطر همین بزرگواریها بود که هر وقت ایشان را می دیدم گرفتاریهایم را فراموش می کردم چون بلافاصله به نزد ما می آمدند و ضمن احوال پرسی ، از مشکلات کارمان می پرسیدند .

حسین کیخسروی یکی دیگر از کارگران پرسابقه اطلاعات‌که ۴۳ سال است برای انتشار روزنامه فعالیت می کند ، خاطره دیگری را از زمانیکه اطلاعات نخستین قدم ها را برمیداشت تعریف می کند :

« در سال ۱۳۱۵ من‌مسئول توزیع روزنامه در شمیران‌بودم و هر روز با دوچرخه روزنامه را به در منازل مشترکین در شمیران میرساندم . یکبارهنگام رساندن روزنامه بدر منزل یکی از شخصیت های ان زمان ، باغبان خانه به من خبر داد که آقای مسعودی نزد ارباب من مهمان است . وقتی واردخانه شدم مرحوم مسعودی از جا برخاست و مرا به میزبانشان معرفی کردو گفت‌که با زحمات این شخص هر روز روزنامه بدست شما میرسد . خلاصه آنقدر در مقابل میزبانشان که شخصیت سرشناسی بود مرا که کارگر ساده‌ای بیش نبودم تشویق کرد که احساس قدر ـ شناسی عجیبی بمن دست داد و خستگی کار زیاد از تنم‌بیرون رفت .

یکبار هم که از او دعوت‌کردم به خانه‌ام بیاید با صمیمیت دعوتم را پذیرفت و یک شب به خانه ما آمد و این صمیمیت ایشان بیش از پیش مرا تحت تاثیر قرار داد .

پدر بجای کارفرما

در قسمت های دیگرموسسه باسایر کارگران نیز صحبت کردیم . هریك از این کارگران با ناراحتی ودرحالی که سخت اندوهگین بنظر می رسیدند ، هریك خاطره‌ای از خوبیهای مرحوم مسعودی را بازگو میکردند.

محمدرضا رستمی کارگر افست گفت : دوازده سال است که اینجا کار میکنم . این بدترین خبری بود که‌در این مدت شنیده‌ام . همه همکارانم نیز وضع مرادارند. در برخورد های زیادی که با ایشان داشتم جز محبت‌یك پدر نسبت‌به فرزندانش چیز دیگری ندیدم. »

سیدجواد مشعشع کارگر دیگرقسمت افست میگوید: «هروقت با مشکلی در کارم بوخورد میکردم ،پیش مرحوم مسعودی میرفتم و ایشان با احترام زیاد و بدون آنکه منتی بر من بگذارند،بلافاصله مشکلم را برطرف میکردند.

میر شفیع هاشمی مامور کنترل گفت : با آنکه دو سال بیشتر از کارم‌درموسسه اطلاعات نمیگذرد ، در طی همین مدت سجایای زیادی‌از آن مرحوم دیده‌ام . بطوری که هروقت از حل مشکلی قطع امید می کردم ، مستقیما نزد ایشان میرفتم و مشکلم‌را با ایشان در میان‌میگذاشتم.

علی شهمیرزادی راننده روزنامه در حالیکه گریه می کرد اظهار میداشت : بقدری ناراحت هستم که انگار خبر مرگ یکی از عزیزانم را بمن داده‌اند.

ناصر نوری کارگر قسمت رتاتیو گفت : مرحوم‌مسعودی باوجود مشاغل مهمی که به عهده داشتند، در هرفرصتی با کارگران موسسه گفتگو میکردند . ایشان با ما مثل فرزندان خود رفتار میکردند. ازخدماتی که‌درحق‌ما کارگران انجام داده‌اند ،ایجاد شرکت تعاونی و دادن وام ضروری‌به کارگران برای ساختن خانه از همه مهمتر بوده‌است .برای بهتر شدن وضع بهداشتی کارگران نیز اقداماتی انجام دادند که در تمام موسسه‌های مطبوعاتی بی نظیر بوده است.

رضا تیموری ، کریم گل محمدیان ، اصغر فدوی زاده، یدالله اسکندری ،علی حاج ابراهیمی ، محمد الیاسوند ، کریم موذن ، حسن میثاقی‌فر، سید حسن خلیل ، علی اکبر حاج زمانی ، حسن ادری ، حسن علیانی دیگر کارگران قسمت های مختلف موسسه اطلاعات نیز هریك به نوعی از خبر درگذشت سناتورمسعودی اظهار تاسف و ناراحتی می‌کردند.

عباس مژده بخش مسئول صفحه‌بندی روزنامه با اظهار تاسف از این واقعه گفت :

«من از سال ۱۳۱۹ که به این موسسه آمدم تابحال از نظر کار روزنامه باآن‌مرحوم در ارتباط بودم. طی این‌مدت طولانی در مسائلی که پیش می آمد ، بانظر صائبشان ما را راهنمایی میکردند . هر اشکالی که در کار چاپ روزنامه پیش میآمد ، بالنهایت علاقه این اشکالات را گوشزد میکردند . بنظر من کار روزنامه نویسی در خون آن مرحوم بود، یعنی واقعا تمام وجودشان را وقف این کار کرده بودند .هیچ اشکالی‌از نظر تیزبین‌ایشان مخفی نمی ماند و بهمین علت هر روز برای بهبود کارمان با ایشان در تماس بودم . همیشه بایك مهربانی و خلق و خوی بی نظیری مسائل را بما یادآور میشدند .حتی‌درآخرین‌لحظات حیات آن مرحوم ،آخرین گفتگوی ما بر سر نوشته‌ای بود که میبایست بصورت جزوه‌ای چاپ شودو ایشان‌با نهایت حوصله و مهربانی مثل همیشه برای بهتر چاپ شدن آن دستوراتی را میدادند. من هنگامی از این واقعه ناگهانی بیشتر متاثر شدم که دیدم از یك درموسسه روزنامه های چاپ شده را برای توزیع بیرون میبردند و از در دیگری برانکارد حامل جنازه ایشان رابه آمبولانس حمل میکردند ...

جواد شیروانی یکی از کارکنان اطلاعات در حالیکه متاثر بود گفت :

آخرین برخوردو خاطره‌را که روز پنجشنبه گذشته با سناتورداشتم هرگز فراموش نمی کنم .در این ملاقات که در دفتر ایشان‌انجام شد، بحث در موردر گذشت مرحوم دکتر خزائلی بود. سناتور مسعودی ضمن اظهار تاسف شدید از فقدان خزائلی گفت: «همه رفتند ، ما هم می‌رویم، مسلما چند روز دیگر هم‌نوبت ماست ... »واین چند روز... فقط پنج روز بعد بود که‌سناتور مسعودی با دنیائی از صفا و محبت به ابدیت پیوست، گوئی وی از مرگ خود باخبربود...

مسعودی در کلاس درس ، نوجوانانی که همواره بعنوان سرمایه مملکت در نظر او عزیز بودند . مرحوم مسعودی یکی‌از نشریاتش را به همین گروه اختصاص داد .

مرحوم عباس مسعودی در طول بیش‌از نیم قرن خدمت خود ، در راه توسعه و بهبود اطلاعات و موسسه‌اش از هیچ تلاشی دریغ نداشت .

او در اغلب کنفرانس های‌جهانی مطبوعاتی شرکت میکرد و با بزرگترین شخصیت های‌مطبوعاتی جهان به بحث‌و گفتگو و تبادل نظر می‌پرداخت . در دهه‌گذشته، مسعودی بار ها در کنارفرزندش که سالهاست قائم مقام موسسه اطلاعات میباشد دراین کنفرانس‌ها شرکت می‌جست.

عکس مرحوم‌مسعودی راهنگام گفتگو باسناتورمصباح‌زاده مدیر کیهان‌دریکی از جلسات کنفرانس بین‌المللی مطبوعاتی مربوط به سازمان ملل متحدشان میدهد.

عباس مسعودی ، بنیانگذار مطبوعات نوین ایران

بقیه از صفحه ۱۰

از ائلاف وقت و تفریحات‌زیان‌آور و خطرناك برکنار میماند ضمن داستان های شیرین و مطالب و مسابقات جالب به بسیاری ازمسائل اجتماعی‌آشنا میشود . از همه مهمتر آنکه عادت مطالعه در آنها منکه میشود و اندک اندک مطالعه داستان و افسانه آنها را قانع نمیسازد و بدین ترتیب درسنین بالاتر با شور و اشتیاق فراوان به مطالعه مطالب علمی وهنری میپردازند .

پس از اطلاعات کودکان ، شادروان مسعودی ، طلاعات سال را در پایان اسفند سال ۱۳۳۸ منتشر ساخت که‌مورد توجه فراوان مردم قرارگرفت.

پس ازاطلاعات سال‌شادروان مسعودی که علاقه شدیدی به حسن روابط با کشور ها و سرزمین های عربی داشت‌دست بانتشار یک مجله عربی زبان زد و مجله الاخاء را که تنها مجله عربی‌زبان ایران بودمنتشر ساخت مسعودی با علم باینکه انتشاریک‌چنین نشریه‌آبرومندی چه مخارج و مشکلاتی را در بر خواهد داشت‌دامن‌همت‌بکمر زده .اولین شماره آنرا در تاریخ ۹ مهر ماه ۱۳۳۹ برابر اول اکتبر۱۹۶۰ منتشرساخت. و بدین ترتیب نشریه دیگری بر نشریات گوناگون خود افزود.

هدف عمده این مجله‌همانطوی که از نام آن(الاخاء ببرادری) بر می آید تحکیم روابط همکیشی و برادرانه‌ایست که از قدیم میان ایران و کشور های عربی وجود داشته واز طرفی معرفی بهتر ایران در جهان بزرگ عربی است . این مجله چند برابر آنچه در ایران منتشر میشود در کشور های مختلف عربی توزیع میگردد و نویسندگان برجسته عرب در کشور های مختلف با این مجله همکاری داشته ، باعلاقه‌مراوان مقالات با ارزشی تهیه نموده برای الاخاء میفرستند که از میان آنها میتوان بطور نمونه استاد منیر القاضی رئیس فرهنگستان عراق و اکرم زعیتر از دانشمندان اردن و محمد جمیل بیهم از لبنان و استاد الفسی از مراکش را نام برد .

مجله الاخاء اکنون تنها نشریه‌ایست که بطور مرتب به زبان عربی در ایران منتشر میشود و مطالب‌مربوطبه کشور ما را در اختیارعلاقمندان عربی زبان میگذارد .

شادروان مسعودی که بنیان گذار مطبوعات نوین ایران بود‌منتشر به پیشرفت موسسه اطلاعات از نظر فنی و تکنولوژی نیز توجه خاصی داشت و نخستین کسی بود که یک موسسه مطبوعاتی را با تمام وسایل‌جدید و آخرین ماشین های بزرگ چاپ مجهز ساخت . وی نه تنها در کار روزنامه‌نگاری مبتکر بود بلکه در کارچاپ‌نیزپیشگام مطبوعات کشور بود ووسایل و ابزار و ماشین هائی که برای اطلاعات تهیه میکرد مدتی بعد توسط سایر مطبوعات و چاپخانه‌ها مورد توجه قرار میگرفت .

مسعودی ، در سنگر جان سپرد

بقیه از صفحه ۵

۴۳ سال پس از صدورفرمان مشروطیت ، انجام می شود. مسعودی کاندیدای سناتوری تهران می شود و این بار نیز باو رای اعتماد داده می ـ شود .

خدمات پارلمانی و سیاسی مسعودی ازخدمات مطبوعاتی او منفک نیست . او سیاست و مطبوعات را بهم آمیخته‌بود و این نیز در زمان خود یک افق تازه درتاریخ فعالیت های سیاسی و اجتماعی میهن ما گشوده است .

او طی این سال های دراز خدمت سیاسی و مطبوعاتی ، تقریبا به همه نقاط ایران سفر کرد و از نزدیک با زندگی، درد ها ، نارسائی و ناراحتی های مردم آشنا شد و حاصل همه این دیدار های متعدد در روزنامه اطلاعات ونیز در پشت تریبون دو مجلس شورا و سنا منعکس شد و بسیاری از این انعکاس ها ، به‌هنگام خود اثر قاطع خود رابخشید و از درد ها کاسته و زخم‌ها را التیام بخشید .

یك افق دیگر

یک افق دیگری که‌مسعودی در زمینه‌فعالیت های‌مطبوعاتی خود برای همگان گشود ، مسافرت های متعددی بودکه به تمام قاره های جهان از آسیا تا اروپا و از امریکا تا آفریقا انجام داد .

افقی که مسعودی در این زمینه گشود این بود که در مراجعت به وطن ، مشاهدات خود را برای همیهنانش که شیفته قلم شیرین و موشکاف او درروزنامه اطلاعات بودند، شرح میداد و این شرح ، یک تشریح‌مقایسه‌ای وتطبیقی بود .یک تطبیق عملی که با انتقادی بی پروا از همه‌عوامل و موجباتی که ما را از جنبه های مختلف از کشور های پیشرفته دور نگاه داشته‌بود توام بود . این، سر فصل یک سبک درخشان و مردمی در روزنامه نگاری ما نیز بشمار می رود . هنوز سفرنامه هائی که از امریکا و شوروی و هند و کشور های خلیج فارس و بخصوص در این اواخر از چین در اطلاعات منتشر شده بود در خاطر بسیاری از مر م ما بعنوان یک خاطره دل انگیز مانده است

در زمینه مسائل اجتماعی، قلم شیوای مسعودی و همه نویسندگانی که طی این ۵۰ سال همکار و یاور مسعودی در انتشار اطلاعات بوده‌اند در جهت کوشش برای تعدیل ثروت و بسط عدالت اجتماعی در سطح کشور و تامین رفاه عمومی مردم و حمایت از طبقات محروم جامعه بکار گرفته شده بود . این قلم نزدیک به ۲۴ ساعت است که در غلاف کشیده شده است و مسعودی ، دیگر برای ما و برای‌میلیون هاخواننده‌نشریات مختلف اطلاعات نمی نویسد .

اما نوشته های او طی این ۵۰ سال راهنمای ما رهمه آنهائی خواهد بود که می ـ خواهند در مطبوعات و روزنامه نگاری هرگز درجا نزنند و هر روز به جلوبروند.

پایان یك حماسه

آنچه در پایان این ۷۳ سال ازمسعودی بجای مانده، پنج فرزند است که بنام های پروین ـ فرهاد ـ سیمین ـ سودابه و بهرام ، هر یک در ادامه مسیر پرتلاش پدر ، به‌خدماتی ارزشمند مشغولند. علاوه براین پنج فرزند ، خون مسعودی همچنان در رگ های یک فرزند برومند دیگر نیز جریان دارد یک فرزند ۴۹ ساله ، فراز و نشیب دیده و کهنسال که در ضمن باید آنرا یک امانت گرانبها برای مردم میهن ما بشمار آورد. این‌شش فرزند، حاصل یک حماسه ۷۳ ساله است . یاد مسعودی راگرامی میداریم و نیزیادگر گرانقدری را پاس میداریم که شادروان سناتور عباس مسعودی برای مردم میهن‌ما به امانت‌گذاشته است

زندگی سناتور ، یک‌حماسه بود و مرگ او ، پایان یک حماسه .

شهرستانیها: پدر مطبوعات ایران درگذشت

ـ کمر مطبوعات ایران شکست !

هرکس خبر مرگ « عباس مسعودی» را شنید ، بهت‌زده شد، روحانیان، استادان ، دانشگاهیان ، دانشجویان و همه‌ی مردم ، به ویژه آنان که تلاش «عباس مسعودی» را نزدیک به پنجاه سال خدمت مطبوعاتیش ، شاهدبودند یا اعتقاد به روح مبارزه طلبی او «اطلاعات» را یاری دادند ، پس از آن که دریافتند ، عباس مسعودی در دفتر کارش دعوت حق را لبیک گفت ، رنگ غم بردلشان نشست و این سخن بر زبانها جاری شد که : **عباس‌مسعودی سربازی بود که در سنگر خویش جان داد !**

خبر درگذشت عباس مسعودی مدیر موسسه اطلاعات به سرعت برق در سراسر ایران‌پیچید و همزمان با آن زنگ تلفن های سازمان شهرستان های موسسه اطلاعات تا پاسی از نیمه شب دیشب یک لحظه قطع نشد ، مردم شهرستانها در حالی که از شنیدن خبر مرگ مردی که مطبوعات نوین‌ایران را بنیان‌گذاشت، صدایشان میلرزید جویای شنیدن خبر های تازه بودند .

از بحرین ، کویت ، قطر ، دوبی ودیگر شیخ نشین های خلیج فارس که سفر سناتور مسعودی به آن مناطق همواره برای مردم انجا ارمغان دوستی بهمراه داشته است ، مرتبا با سازمان شهرستانهای موسسه اطلاعات تماس تلفنی برقرار میشدومردم این امارات وهمچنین ایرانیان ساکن آنجا که از خبر درگذشت مدیر اطلاعات بوسیله رادیو ایران و تلویزیون های آبادان و بندر عباس مطلع شده بودند ، ضمن ابراز تاسف عمیق خود از درگذشت‌مردی که یک لحظه از فکر بهروزی مردم منطقه‌خلیج فارس غافل نبود ، خواهان شنیدن خبر های تازه‌ای بودند و عده‌ای نیز از روز برگزاری مجلس ختم سئوال میکردند تا هرچه زودتر خود را باسریعترین وسیله بتهران برسانند .

مردی راستین

آقای علی ایمانی رئیس انجمن استان ساحلی گفت :

ـ درگذشت سناتور عباس مسعودی برای ملت ایران مصیبتی است . با جرات میتوانم بگویم از این ضایعه همه‌ی مردم ایران عزادار شدند . او مردی بود با ایمان و راسخین ، نوع‌دوست و شرافتمند ، برای پرورش مردی چون سناتور مسعودی در دامان مام میهن ، زمان بسیاری لازم است .

آقای حسین فرحبخش رئیس انجمن شهرستان بندرعباس گفت : من نمیتوانم باور کنم که سناتور مسعودی ، مرد پرتلاش وفعال ودانشمند ، زندگی را بدرود گفته است . او هرگز نخواهد مرد زیرا تا نام موسسه اطلاعات برقراراست سناتورمسعودی و خدماتش‌درخشانش از خاطره‌ها محو نخواهد شد . مسعودی حق بسیاری به گردن ملت ایران دارد . او درهراز و نشیب ها و در تحولات مهم سیاسی هرگز مسیر صحیح و راه حقیقت را رها نکرد .

آقای ستوده فرماندار بندر عباس نیز از دست رفتن سناتور مسعودی را برای ملت‌ایران فاجعه‌ای عظیم خواند .

وی گفت : پر کردن جای خالی سناتور مسعودی بسیار مشکل است ،شادروان‌مسعودی یکی از مبارزان راه مشروطیت بود و همواره در مسایل سیاسی و در سخت‌ترین بحرانها، راه صحیح را تشخیص میداد .

شریعت‌کرمانی امام جمعه‌ی بندر عباس با اندوه زیاد از خبر درگذشت سناتور عباس مسعودی گفت : گرچه مرگ حق‌است امافقدان سناتور مسعودی ان چنان مرا متاثر ساخت که بی اختیار گریستم . او مردی با تقوا و پرهیزکار بود که بدون تظاهر به مستمندان کمک میکرد و پشتیبان واقعی جامعه روحانیت بود .

دبیرستانی به نام «مسعودی»

خبر درگذشت سناتور مسعودی درخرمشهر موجی از اندوه و تاسف برانگیخت ، نام‌سناتور مسعودی در خرمشهر پیش از هر چیز خدمات فرهنگی آن شادروان را در این شهر مرزی زنده میکند .

آقای عالم زاده رئیس شورای منطقه‌ای آموزش و پرورش و عضوهیات مشورتی‌روزنامه اطلاعات‌گفت :

درگذشت سناتور مسعودی ضربه بزرگی به فرهنگ کشور بود . در سال ۱۳۴۴شورای آموزش و پرورش خرمشهر برای رفع یکی از بزرگترین مشکلات مالی خود توسط هیات مشورتی وقت متوسل به‌سناتور مسعودی‌گردید. شادروان مسعودی در طی یک ماه با کوشش همه جانبه و بحث و گفتگو باسازمان برنامه این مشکل بزرگ را حل کرد . اعضای شورای آموزش و پرورش وقت تحت سرپرستی آقای‌محسن مدیر کل فعلی اموزش وپرورش استان به پاس‌خدمات ارزنده سناتور مسعودی، دبیرستان نوبنیادی که در آن سال آماده بهره برداری بود ، به نام دبیرستان سناتور عباس مسعودی نامگذاری شد .

این دبیرستان در حال حاضر بصورت یکی از مجهزترین و بهترین مدارس راهنمایی تحصیلی خرمشهر اداره میشود .

نیازمندیهای اطلاعات تلفنی آگهی قبول میکند ۳۱۱۲۲۴–۳۱۱۲۲۵ ۳۱۱۲۲۹–۳۱۱۲۳۰

اثاثیه

فروش دست اول

آبگرمکن گازی
سیلور خارجی بافندك الکترونیکی نقد واقساط نماینده فروش در تهران فروشگاه احمدی گلوبندك پاساژ توسل تلفن ۵۳۰۵۱۳ و ۵۳۱۷۸۲

فروش دست دوم

البسه خارجی زنانه
در جالبترین مدلها برای فروش موجود است ٤تا ۷تلفن ۶۸۳۱۶۱
آ– ۵۸۹۱

اکازیون بی‌نظیر
مقداری لباس زنانه فرنگی نو و دست دوم از سایز ۳۶ تا ۴۲ کیف و کفش ساعت ۹ صبح الی ۱۲ و ٤ الی ۷ بعد از ظهر تلفن ۶۲۰۶۲۰
آ– ۵۹۶۰

لباس مدرن‌نو زنانه انگلیسی و آلمانی بفروش میرسد ۶۲۹۸۴۱
آ– ۵۹۸۹

خرید

بازرگانی فرش کیهان ۸۳۰۹۰۴ و ۸۲۳۷۷۶
خریدار نقدی همه رقم فرش کهنه‌و نو جهت‌صادرات‌روزولت میدان ۲۵ شهریور .

نمایشگاه فرش شایان تلفن ۶۶۱۰۶۹ بهترین خریدار فرش و قالیچه های کهنه و نو باقیمت عادلانه جهت صادرات

فروشگاه آسیا ۹۲۲۸۳۲ خریدارفرش یخچال‌برقی ونفتی تلویزیون و غیره

فروشگاه‌آستارا ۹۲۶۴۰۲ خریدار یخچال‌تلویزیون فرش وکلیه لوازم منزل

ایران فرش ۷۷۴۹۷۲
فرشهای کهنه و سایرلوازم‌منزل بهرمبلغ نقدابیشتر از سایرین خریداریم تلفن ۷۷۷۰۲۵

فروشگاه آریا ۹۲۹۳۹۳
خریدار فرش وسایر لوازم‌منزل

فرش میرزائی
خریدار فرش کهنه‌ونو ۷۵۲۶۹۰

فرش‌زنجانی ۳۴۹۴۳۸

جهان‌کالا ۹۲۵۴۵۸ خریدار یخچال‌تلویزیون و لوازم منزل شما .

فرش‌کارلو ۴۲۶۴۱ هر نوع‌فرش شما را عادلانه جهت صادرات خریداریم

تایپ ناصر
کرایه انواع ماشین تحریرتلفن ۸۲۶۲۰۵ دروازه دولت مقابل سعدی .

شستشوی مبل وفرش

کلین‌سرویس‌خشکشوئی
مبل فرش و موکت با دستگاه منحصر بفرد وخشکشوئی‌پرده هر تخته ۵۰ ریال با نصب مجانی تلفن ۹۵۲۰۴۶

دوراکلین‌سرویس‌امریکا
با تکنیک‌برتر گرانتر مطمئن‌تر تلفنهای ۸۴۸۳۹۵ و ۸۴۸۳۹۶و ۸۴۵۶۸۳

کارخانه‌قالیشوئی‌اطلس
تلفن ۹۵۲۰۴۶ و ۹۷۵۴۳۰

کلین ماستر سرویس
خشکشوئی مبلمان فرش‌موکت در محل تلفن ۸۳۳۷۲۷

لیدرهوم سرویس
خشکشوئی مبلمان، موکت،فرش در منزل یا محل کار شما تلفن ۸۵۶۵۴۹

قالیشوئی و رفوگری مسعود تلفن ۹۵۵۱۲۰ و ۵۴۵۴۴۱

کندی سرویس
خشکشوئی مبلمان موکت فرش پرده و تشک‌اتومبیل در محل‌با مجهزترین روش و کادرورزیده تلفن ۹۷۷۹۸۶

کارخانه قالیشوئی‌ادیب تلفن های
۹۵۶۵۶۵– ۹۵۲۴۰۴–۹۵۸۹۵۰

خشکشوئی مبلمان‌ادیب یکدست ۵۰ تومان
خشکشوئی پرده پارچه‌ای و پرده کرکره
بانصب مجانی ۹۵۶۵۶۵

تعمیرات

تلویزیون

تعمیرگاه تلویزیون الکترون – تائیدوزارتکار ۷۶۳۶۸۲
تعمیرتلویزیونهای R.C.A-R.T.I. شاوبلورنس . فیلیپس . سییرا تلفونکن و سایر مارکها سرویس مجهز سیار درشهروشمیرانات
آ– ۴۳۵۶

تعمیرگاه تلویزیون های تلفنکن ،شاوب لورنس فیلیپس ، آر ،تی، آی‌و سایر مارکها ۷۷۶۹۴۴

تعمیر تلویزیون نصب آنتن تمام کانال ۷۶۴۱۹۳

سرویس تلویزیون گارانتی تلفن ۶۲۸۳۷۱
سرویس‌سیار R.C.A-R-T-I
سییرا مدیاتور جنرال الکتریک وگراندیک بویژه شمیرانات .

۸۲۸۳۴۷
تعمیر فوری تلویزیون

تعمیرگاه‌مجاز آر.سی.آی شاوب‌لورنس مرادی ۷۵۵۴۵۰ فوری

SCHAUB-LORENZ
شاوب‌لورنس سرویس فوری ۸۸۳۲۶۲

تعمیر انواع مارکهای تلویزیون باضمانتنامه کتبی در منزل ۸۵۱۸۰۵

تلویزیون فوری‌در منزل تعمیر میشود ۵۴۷۵۴۶

تعمیرگاه شاوب‌لورنس با سرویس سیار فوری
۹۲۹۸۸۱

کولر
نصب و سرویس کولر کانال کشی فوری تلفن
۷۹۳۸۹۷

سرویس کولر و یخچال فوری تلفن ۸۳۶۸۳۶

سرویس و نصب کولر و تعویض پوشال فوری ۷۶۵۸۹۴ و ۷۶۰۹۹۳

سرویس و نصب کولر
۷۹۶۱۰۳

راهنمای سرویس
ارت
درسراسرکشور
۹۶۲۰۴۵
ازساعت ۷½ صبح تا ۷½ بعدازظهر

سرویس کولر
با مایع ضد زنگ ۳۵ تومان پوشال مدل ۴۰۰۰ ومدل ۶۰۰۰
۵۵ تومان
نصب کولر ۱۲٪
تلفن ۳۴۴۶۸۰

نصب و سرویس کولر فوری تلفن ۳۴۴۱۷۳

نصب سرویس کولر – آبگرمکن فوری ۹۵۸۹۰۲ – ۳۱۸۴۱۴

سرویس کولر و یخچال فوری تلفن ۸۳۶۸۳۷

کولر آبگرمکن کانال کشی‌ساختمان ۷۶۵۲۶۴

سرویس کولر و یخچال فوری تلفن ۸۲۱۰۶۱

سرویس‌کولرو آبگرمکن فوری تلفن ۴۷۷۹۹

یخچال

تعمیرگاه سید حسین تعمیرهمه‌نوع‌لباسشوئی یخچال‌آبگرمکن ۸۸۲۴۳۸

تعمیرات یخچال، کولر گازی ، آب سردکن فوری
۷۹۳۸۹۷

تعمیرگاه وستینگهاوس یخچال کولر لباسشوئی W تلفن جدید ۸۴۴۶۲۳

تعمیر یخچال آبگرمکن فوری تلفن ۷۹۱۶۶۷

تعمیرگاه فنی رویال
تعمیر یخچال و سرویس کولر
فوری تلفن ۸۲۷۱۰۸

تعمیرگاه معدنی
تعمیر همه نوع یخچال و کولر ۹۵۱۷۳۵

تعمیرگاه‌یخچال‌فریجیدر
اثاث یدکی موجودتلفن ۸۴۸۷۵۶

تعمیریخچال فریژیدر ۸۳۹۲۲۵

شوفاژ
شرکت آبید
تاسیسات تعمیرات
نصب و سرویس هر گونه کولر ، یخچال ، اجاق‌گاز ، ماشین لباس شوئی .
تلفن ۸۳۵۷۲۴

فروش اتومبیل

فروش اتومبیل
یکدستگاه اتومبیل فورداستیشن مدل ۱۹۶۶ بسیار تمیز و مرتب با صندلی متحرک . فرمان هیدرولیک و دنده و شیشه اتوماتیک به فروش میرسدلطفا با تلفن ۳۱۴۰۷۰ تماس حاصل فرمائید .

بی . ام . و ۲۰۰۲ ۱۹۷۴
با شرایط مناسب‌بفروش‌میرسد
تلفن ۸۴۴۹۷۲

فولکس
فولکس فست‌بک مدل آمریکائی ۷۳ – ۷۲ دانشجوئی بسیارتمیز ۱۴ هزار مایل کار کرده‌بفروش میرسد تلفن ۳۰۲۸۵۸
آ– ۵۹۹۵

اتومبیل پلیموت مدل ۶۵ بسیارتمیز دست‌اول بدون واسطه بفروش میرسدتلفن۸۵۴۳۵۶بین ۵ تا ۸ بعدازظهر

فیات
مدل ۶۸
اتومبیل فیات ۸۵۰ کوپه مدل۶۸ رنگ خردلی کاملا تمیز مقطوع ۱۷۵هزار ریال‌تلفن : ۸۷۴۲۱۷ و ۸۷۲۴۳۵

۳۷۰۰ تومان بیواسطه فیات مدل ۶۰
سالم – ۴در – موتور تعمیرشده وضع بسیار خوب ۷۵۳۸۳۰
آ– ۵۹۰۸

ب ام و ۲۰۰۲ مدل ۷۳ رنگ گوجه‌ای بسیار تمیز گمرک و نمره شده بمبلغ ۷۰۰هزارریال مقطوع‌تلفن۸۲۰۰۴۲ و۸۳۰۰۱۰
آ– ۵۹۶۹

حواله بنز مدل ۷۴ در آلمان فروشی یکدستگاه بنز ۲۸۰ اس مدل ۷۴– رنك برك کاهوئی باپیش پرداخت ۱۵۰۰۰ مارك – تاریخ تحویل اواسط تیر ماه باوکالت بفروش میرسد تلفن ۹۲۱۶۴۳

اکازیون
فولکس ۶۹ چهار درب قرمز تلفن ۴۴۷۰۶

مورد نیاز
شورلت ۶۵ شیری خریداریم تلفن ۹۵۸۵۱۵

فروشگاههای اتومبیل

پیکان نو اماده نقد و اقساط شاهرضا چهارراه گرگان پلاک ۱۰۶۸

برای اتومبیل شما

کولر اتومبیل
ساخت امریکا
مخصوص شورلت ایران
فورد، کاپری ، موستانگ ، پنیو ، کامارو ، شورلت، پژو، پونتیاك ، اوایل و غیره .
شرکت‌سهامی خاص تهران – موتور .
تلفن ۳۹۳۶۵۸ و ۳۱۷۱۹۸

کرایه

اتو لوکس
اتومبیلهای تشریفاتی با راننده برای داخل و خار جاز تهران میدان فردوسی تلفن۸۲۱۲۷۰ و ۸۲۶۶۰۵

فرانس تاکسی
اتومبیلهای‌تشریفاتی‌تلفن ۶۳۶۴۵۷و۶۳۶۴۵۸

کالج بار
بارکش شهروحومه
۶۶۱۱۱۱–۴۱۱۱۱

فیروزه توریست
با اتومبیلهای لوکس و رانندگان مجرب برای داخل و خارج از شهر شبانه‌روز آماده خدمت میباشد . تلفن ۸۴۴۴۰۱ – ۸۵۵۸۵۰
آ– ۶۰۱۶

استخدام

شرکت‌سهامی صنعتی وارکو استخدام میکند
۱ – کارگر جوشکار استینلس استیل
۲– سرکارگر کمدساز
۳ – کارگر ساده
واجدین شرایط در صورت داشتن معافی نظام‌وظیفه‌وحداقل سواد ششم ابتدائی از ساعت ۸ الی ۱۱ صبح به کیلو متر ۱۶ جاده مخصوص کرج مقابل پمپ بنزین و یا باتلفن ۹۵۵۷۱۷ تماس بگیرند

تعدادی علاقمندازسیکل بالا برای دوره کامل نقشه‌کشی ساختمان پذیرفته میشوند تلفن ۳۱۴۸۰۵

شرکتی به یك‌دوشیزه‌یا بانوی ماشین نویس فارسی که‌به‌امور‌بایگانی هم‌واردباشد نیاز دارد خواهشمند است با تلفن ۵ الی ۳۵۰۰۰۱ داخلی (۲۶۰) تماس گرفته شود .

استخدام کارگر زن تلفن ۹۵۴۷۸۴

به خانمی میان‌سال‌جهت‌کارهای منزل شبانه‌روزی نیازمندیم تلفن ۶۶۴۱۵۶ صبحها
آ– ۵۷۹۳

پزشك عمومی
بانو دکترس وماما نیازمندیم نشانی جوادیه راه‌آهن خیابان بیستمتری طبقه فوقانی‌داروخانه جهان‌نما .
۵–۱ آ– ۵۶۱۱

کارگر ورق‌کار
به‌چند نفر کارگرورقکار استیل مورد نیاز است تلفن ۷۵۱۴۳۹–۷۵۳۳۶۰

متخصص تعمیرات‌سرد خانه مورد نیاز است تلفن ۷۵۱۴۳۹،۷۵۳۳۶۰

عده‌ای ویزیتور خانم و آقا استخدام میشود خیابان خیام گلوبندک ساختمان صادقی موسسه بازرگان
آ– ۵۸۰۶

تعمیر کاررادیونیازمندیم تلفن ۶۳۲۸۴۳

دیپلمه ریاضی برای نقشه برداری مورد نیاز است تلفن ۹۲۸۲۵۵ ازساعت ۴ الی۶تماس گرفته‌شود

بانوی دفتردار مورد نیاز است ۵۳۰۲۲۸ .

پزشك عمومی
بیکنفر پزشک جهت اشتغال درکارخانجات شرکت‌فخرایران ۸۴ کیلومتری تهران– قزوین نیازمندیم تلفن ۴۷۰۵۸
۱–۲۶ آ– ۳۴۲۵

تامین احتیاجات عامه

شرکت تامین احتیاجات عامه
جهت فروش پارچه در سطح کشور بکارمندان دولت و بخش خصوصی به عده‌ای ویزیتور (فروشنده) دختر از بین‌تیپ جوان و خوش‌برخورد احتیاج دارد. داوطلبان بین ساعت ۱ الی ۴ بعد از ظهر به آدرس خیابان پهلوی ابتدای خیابان آریامهر دست چپ‌کوچه غزالی شماره ۱۶ مراجعه نمایند .
آ– ۵۹۸۷

بچند دوشیزه یا بانوی‌چرخکار که به خیاطی زنانه کاملا وارد باشند نیازمندیم . تلفن ۳۰۳۴۷۸
آ– ۵۹۲۷

بتعدادی پزشك ، پزشکیار کمك پرستار نیازمندیم درمانگاه سلسبیل تلفن ۹۶۳۱۹۵ ۹۵۲۸۳۴

به نقاش پیستوله و پرسکار احتیاج است با تلفن ۶۲۵۸۱۷ تماس بگیرند .

شرکت رویال استیل ۵ نفر بازار یاب مردن یاز مندیم تلفنهای ۷۶۵۱۴۶ ۷۵۲۸۰۷ میرزائی

بیك نفر دوشیزه یا بانو تلفنچی نیازمندیم تلفن ۷۷۰۴۳۸

بتعدادی دوشیزه یا بانو سری‌دوز نوزاد نیازمندیم‌طالبین به تلفن ۳۹۲۵۶۱مراجعه‌فرمائید
آ– ۵۹۰۹

استخدام کارخانه‌صنعتی آژور
۱– کارگر سنگزن
۲– کورمچی
۳– کمك کورمچی
۴– کارگر ساده
داوطلبینی که حداقل سن آنها ۲۲ سال باشد می‌توانند همه روزه به آدرس جاده قدیم کرج خیابان بیمارستان شماره دو بیمه مقابل اسفالتسازی خلیج مرکزی شرکت صنعتی آژور یا با تلفن ۹۵۶۹۷۶تماس بگیرند .

شرکت پنا استخدام‌میکند
سکرتر که به امور ماشین نویسی فارسی ، لاتین‌وکارهای دفتری تجربه کافی داشته‌باشد با حقوق خوب استخدام‌مینماید تلفن ۸۲۳۹۵۶

بتعدادی کارگر
زن و مرد جهت دوزندگی با حداقل سابقه۵ سال‌کارنیازمندیم تلفن ۸۲۵۸۰۹
آ– ۵۸۴۹

به چند نفر بانوبرای‌دست‌دوزی تریکو نیازمندیم تلفن ۳۱۱۷۸۸
آ– ۵۹۹۳

یکنفر پزشکیار یا بهیار صبح تا ظهر یا تمام وقت نیازمندیم صبحها به تلفن ۵۳۱۰۵۴
آ– ۵۹۹۹

دونفر منشی زن که آشنائی به‌ماشین‌نویسی فارسی داشته باشند تمام وقت احتیاج است تلفن ۶۳۰۸۲۶

حسابدار و کمك‌حسابدار
به یک نفر حسابدار با تجربه‌و یک.نفر کمک حسابدار نیازمند است .
طالبین با در دست داشتن یک قطعه عکس همه روزه ازساعت ۵ تا ۷ بعد از ظهر به آدرس میدان فردوسی ابتدای خیابان سپهبد زاهدی ساختمان شماره ۱۴ طبقه پنجم موسسه خیر مراجعه نمایند .
آ– ۸۳۲۴۵

استخدام
۱–چندنفر بانویادوشیزه مسلط به‌تایپ فارسی و لاتین
۲–چندنفر بانویادوشیزه مسلط به تایپ فارسی
۳–چندنفر ویزیتوربا سابقه جهت معرفی یك نوع کالای کاملا جدید تلفن ۷۵۴۴۹۳

بیکنفردوشیزه یا بانو جهت تلفنچی تمام وقت نیازمندیم ۶۸۲۷۱۹

بچند نفر سری‌دوز بلوز زنانه مدل مردانه فوری مورداحتیاج است تلفن: ۲۵۵۹۳

تراشکار و جوشکار
یک شرکت بزرگ تولیدی به عده‌ای تراشکارو جوشکاردرجه یک نیازمند است .
طالبین میتوانند روز چهارشنبه و پنجشنبه بین ساعات ۶ تا ۸ بعد از ظهر به آدرس میدان فردوسی ابتدای خیابان سپهبد زاهدی روبروی پمپ بنزین ساختمان شماره ۱۴ طبقه اول مراجعه نمایند .
آ– ۸۳۲۴۶

به سه نفر دفترنویس وارد به امور حسابداری نیازمندیم ۷۹۳۱۴۹ از ساعت ۲۰ الی ۲۱٫۳۰ تماس گرفته شود .
آ– ۴۶۰۵

یکنفر خدمتکار زن که بیشتر کار او بچه‌داری خواهد بود بطور شبانه روزی و تمام وقت با حقوق مکفی استخدام میشود لطفا با تلفن ۶۸۴۳۴۳ تماس حاصل نمایند .

تکنیسین برق فشار ضعیف یا الکترونیك با تجربه کافی مورد نیاز است تلفن ۸۳۷۰۰۴

یک کارگر باطری‌ساز نیازمندیم ۷۹۱۷۱۰
آ– ۵۹۵۴

بیک دوزنده زن نیازمندیم‌تلفن ۷۷۶۶۹۲
آ– ۵۹۵۵

بیک نفر دوشیزه جهت تلفنچی نیازمندیم آدرس سیمتری‌نارمک ایستگاه داروخانه‌مقابل‌دفترخانه ۱۶۱ پلاک ۲۰۷ تلفن ۷۹۹۹۶
آ– ۵۹۵۰

یك شرکت ساختمانی
جهت انجام کار در جنوب بیک نفر تکنیسین ورزیده شمع‌کوبی و کارهای دریائی و یک نفر مکانیک ماشین‌آلات سنگین با سابقه نیازمند است واجدین شرایط با تلفن‌های شماره ۶۲۹۵۵۲ – ۶۲۴۶۴۷ تماس حاصل نمایند .
آ– ۵۹۷۹

یک دوشیزه یا بانو که وارد به امور جوابگوئی تلفن باشد نیازمندیم ۸۳۶۳۵۷
آ– ۵۹۷۷

تعدادی دوشیزه یا بانوچرخکار و دستدوز نیازمندیم تلفن ۷۵۱۷۷۷
آ– ۵۹۵۷

بچند دوشیزه یا بانوی چرخکار نیازمندیم تلفن ۸۳۰۸۷۵
آ– ۵۹۵۶

بچندفروشنده دوشیزه یابانو نیازمندیم تلفن ۶۶۸۶۶۶
۴–۱ آ– ۵۶۲۳

بیک منشی دوشیزه یا بانوآشنا به ماشین‌نویسی فارسی‌و لاتین تمام وقت نیازمندیم از ۴ تا ۷ بعد از ظهرتلفن‌های ۸۲۷۳۸۱– ۸۲۵۵۹۰
آ– ۶۰۴۰

استخدام میشود
بیک دوشیزه یا بانوی جوان‌که تایپ فارسی و لاتین‌را بخوبی بداند و حداقل دارای ۳ سال سابقه کار باشد نیازمندیم تلفن ۲۴۵۰۰
آ– ۶۰۴۲

جهت درمانگاه شمال شرق تهران دندانپزشک با پروانه دائم ماما با پروانه ، بهیار – عصرها تلفن ۸۴۹۳۳۹
آ– ۶۰۴۱

یک بانوی میان‌سال
با تجربه برای پرستاری دو کودک بطور شبانه‌روزی‌باحقوق مکفی استخدام میشود – باتلفن ۸۹۴۴۲۲ تماس بگیرید .
آ– ۴۶۴۷

بیك دوشیزه یا بانو تلفنچی که با ماشین نویسی نیز آشنائی داشته باشد نیازمندیم تلفن – ۸۴۶۹۹۷

کارگر فلزکار وکارگر ساده لازم است تلفن از ساعت ۷ الی ۹ بعدازظهر باتلفن ۸۸۴۷۹۵ تماس گرفته شود.

به‌دونفر کمك‌رانندهوارد به‌جرثقیل نیازمندیم‌تلفن های ۲۵۷۶۳–و۲۵۷۶۵

کارگر فلزکار که موتور سوارهم باشد لازم‌است ساعت ۷ الی ۹ بعداز ظهر با تلفن ۸۸۴۷۹۵ تماس‌گرفته شود

بچند کارگر لوله‌بازکنی‌نیازمندیم ۹۷۷۹۸۶
آ– ۶۰۲۶

ایران سیلندر

شرکت سهامی خاص ایران سیلندر افراد زیر را با حقوق‌و مزایای کافی استخدام مینماید:
۱– یک نفر انباردار و چند نفر کمک انباردار با سابقه حداقل ۲ سال‌خدمت‌درموسسات صنعتی و آشنائی کامل با سیستم انبارداری و کاردکس .
۲– نقشه‌کش فنی با حداقل یکسال سابقه کار در موسسات صنعتی – دیپلمه‌های فنی‌رشته فلزکاری مرجحند .
واجدین شرائط استخدامی تقاضای خود را به صندوق پستی شماره ۱۴۵۸تهران‌ارسال و یا مستقیما با کارگزینی‌شرکت واقع در شهرری – جاده نفت- جنب روغن اسو تماس حاصل نمایند– تلفن ۵۹۹۹۷–۵۹۱۳۶۳
آ– ۸۳۲۲۱

آشپز
یك‌نفر آشنابه آشپزی ایرانی و فرنگی مورد نیاز است‌صبحهاباتلفن ۶۶۱۷۷۵ تماس‌بگیرند.

بیکنفر مستخدمه زن یا زن و شوهر بدون بچه جهت کارهای منزل با امکان وجود کار برای شوهر در خارج از منزل با ضامن و حقوق مکفی استخدام میشود تلفن ۸۴۲۲۱۵
آ– ۶۰۰۸

به دو نفر دوشیزه یا بانو کمی اطلاعات آرایش و تبلیغ بدانند نیازمندیم تلفن ۸۲۷۳۶۹

یک دوشیزه جوابگوی تلفن که تایپ فارسی بداند مورد نیاز است ۹۷۷۹۸۶

به تعدادی دوشیزه یا بانوی علاقه‌مند جهت عرضه کالانیازمندیم. خیابان شهباز خیابان کرمان نرسیده به بیمارستان دکتربهادری نبش کوچه محمودی فروشگاه هارپارك همه روزه ازساعت ۵تا۸

بیکنفر دوشیزه یا بانو سکرتر دیپلمه نیازمندیم شرکت ایران سکام تلفن‌های ۴۶۳۵۷ – ۴۷۴۵۱ –۶۶۷۶۳۴ – ۲۲داخلی
آ– ۶۰۱۸

کارخانجات سیمان تهران واقع در غنی‌آباد شهرری به یکنفر کارمند انباربا تحصیلات‌حداقل دیپلم وکاملا آشنا بزبان‌انگلیسی با ۵ سال سابقه کار در انبار و حداکثر سن ۳۰ سال احتیاج دارد، متقاضیان میتوانند همه روزه باستثناء ایام تعطیل از ساعت ۷ الی ۱۵ بکارگزینی کارخانه مراجعه نمایند .
آ– ۴۶۲۳

شرکت سهامی خاص ایران الکترونیک به افراد زیر نیازمند است :
۱– یک نفر انباردار باتجربه با ضامن معتبر
۲– یک نفر منشی باتجربه‌که ماشین نویسی فارسی‌را بخوبی بداند.
۳– یک نفر تلفن‌چی‌باحداقل ۲ سال تجربه
۴– یک حسابدار با تجربه کافی در امور دفترداری
۵– کمک حسابدار
واجدین شرائط میتوانند به آدرس شرکت واقع در خیابان لالهزارنو شماره ۴۷۸ مراجعه و یا با تلفن ۳۱۵۱۶۸تماس‌بگیرند
آ– ۸۳۲۲۲

به یک نفر منشی زن نیازمندیم تلفن ۴۲۴۴۵
آ– ۸۳۲۶۲

استخدام شوید
تعمیرات‌ومونتاژ رادیووتلویزیون، نقشه‌کشی برق و فشار قوی‌و رسم‌فنی . ماشین نویسی‌فارسی و انگلیسی را بیاموزید و با معرفی مجانی ما کار کنید. کار و آموزش تلفن ۴۹۴۹۴

شریک

برای توسعه موسسه آموزشی به‌دونفر شریک نیازمندیم ۳۴۶۸۴۵

جویای کار

حسابدار دیپلمه
با سابقه جویای کار است تلفن ۳۱۴۰۴۰
آ– ۵۸۹۲

جوانی تحصیلدار با پیکان سواری ۵۳ تلفن ۲۶۸۹۰ از۹ تا ۱۴

آموزشگاهها

ماشین نویسی ربانی
شما را با بهای کم‌درزمانی‌کوتاه برای استخدام آماده‌میکند شاه‌آباد‌مقابل‌سینما حافظ۳۱۷۱۳۵
آ– ۴۷۴۶

ماشین نویسی
بیژن همتا ندارد میتوانید امتحان کنید میدان‌ژاله تلفن ۳۴۸۳۸۴
آ– ۴۶۵۵

تدریس خصوصی

انگلیسی توسط بانوی انگلیسی ۴۷۱۴۱

تکدرس ششم ریاضی و طبیعی فشرده جبر ۳ جلسه مثلثات ۴ جلسه ترسیمی ۴ جلسه حساب ۵جلسه ۳۰۴۹۴۲

زبان برای
سالمندان
۸۳۳۳۱۹

IRAN-KAMPSAX

Consulting Engineers

Due to expansion of our activities, we have the following vacancies in the provinces and in our Tehran head office:

A – Accountants – Experienced accountants with good knowledge of the English language, able to use Latin and Farsi typewriters.

B – Surveyors – Experienced surveyors, able to work with both leveling instrument and the odolite, with some knowledge of English.

C – Translator – English/Farsi translator familiar with technical terms in connection with civil engineering activities.

D —Car Inspector – With mechanical background and good English knowledge.

E – Assistant Inventory/store department, inventory control, with good English knowledge.

F – Female English Typist With good English knowledge and at least 3 years of experience.

All applicants must be Iranian and have fulfilled their military service.

Please call 624631, Ext. 25, for interview appointments between 7:30 a.m. to 1:30 p.m:

کارخانجات پارس الکتریك

افرادزیر راجهت‌کارتمام‌وقت‌استخدام‌مینماید:
۱– مهندس الکترونیك باسابقه‌کار در طراحی الکترونیك‌ومسلط بزبان انگلیسی
۲–مهندس مکانیك دارای تجربه کار در طراحی قطعات تلویزیون و مسلط بزبان انگلیسی
۳–مهندس صنایع
۴–لیسانئی شیمی باتجربه کار در آبکاری و مسلط بزبان انگلیسی یاآلمانی
۵– لیسانس‌حسابرسی (یالیسانسیه حسابداری باتجربه کار درحسابرسی)
۶–چند نفر منشی وسکرتر باتجربه
۷–تکنیسین مکانیك دارای سابقه کار درساخت قطعات نمونه و مسلط بزبان انگلیسی
۸–تکنیسین الکترونیك وارد به امور تولیدی الکترونیك ومسلط بزبان انگلیسی
۹– دیپلمه یالیسانسیه وارد به امور بانکی
۱۰– دیپلمه یا لیسانسیه وارد به امور حقوق و دستمزد
۱۱–سرپرست انبار
۱۲–چند نفر ماشین نویس فارسی ولاتین
شرایط‌کلی:
۱–دارای برگ‌معافیت دائم یا پایان خدمت
۲–حداکثر سن ۳۳ سال
۳– حداقل دارای ۳ سال سابقه کار در امور مربوطه
متقاضیان میتوانند همه روزه از ساعت ۷ صبح الی۱۲ به دفتر کارگزینی کارخانجات پارس الکتریك خیابان آیزنهاور ایستگاه شاوب‌لورنس شماره ۵۶۳ مراجعه نمایند

استخدام حسابدار

برای خدمت در یکی از جزایر جنوب به یک نفر حسابدار با آشنائی کامل به زبان انگلیسی نیازمندیم
طالبین‌به شرکت سهامی مرکوری خیابان‌پهلوی سه راه تخت‌طاووس شماره–۳۷۴ از ساعت ۱۳ الی ۱۴٫۳۰ مراجعه نمایند .

شرکت کارخانجات کفش ولاستیک‌سازی جم

به‌تعدادی کارگر به شرح زیرنیازمند است .
۱– کارگر ساده زن ومرد ۱۵۰ نفر
۲–کارگر پرس‌لاستیك ۱۰ نفر
۳–کارگر کنوایور ۲۰نفر
۴–کارگر خیاط ۲۰نفر
داوطلبین میتوانند همه روزه بین ساعت ۸ الی ۱۶ بمحل کارخانجات واقع درکیلومتر۲۳جاده مخصوص کرج جنب کفش بلا مراجعه نمایند.

شرکت سهامی مالتای ایران

جهت تکمیل کادراداری فنی فروش افراد واجد شرایط زیر را از طریق مصاحبه بطور تمام وقت استخدام مینماید .
۱– یکنفر روزنامه کل‌نویس که دارای سه سال تجربه باشد .
۲– یکنفر مهندس برق دارای سه سال تجربه .
۳– یکنفر تکنیسین برق دارای ۵سال تجربه حداقل معلومات دیپلم .
۴– یکنفر تکنیسین آزمایشگاه سه‌سال تجربه در آزمایشگاه حداقل معلومات دیپلم .
۵– سه‌نفر فروشنده که دارای حداقل معلومات سیکل و ضامن معتبر باشند . از داوطلبان دعوت میشود که برای مصاحبه و تکمیل پرسشنامه استخدامی به کارگزینی شرکت واقع در کیلومتر ۱۴ کرج روبروی جنرال موتور شرکت سهامی مالتای مراجعه نمایند .

تلفن : ۶–۹۷۷۰۶۲

شرکت ساسر برای کارگاه سدرضاشاه کبیرواقع در منطقه مسجدسلیمان‌احتیاج به یك‌نفرتراشکار باتجربه دارد داوطلبان به‌خیابان تخت طاووس خیابان‌دریای‌نورشماره۴۱طبقه‌چهارم‌مراجعه‌نمایند

استخدام

شرکر معظم بین‌المللی داروئی
برای گسترش‌فعالیت خوددر تهران‌وشهرستانها عده‌ای جوان فعال وعلاقمند بشغل آبرومند را بعنوان نماینده علمی (ویزیتورداروئی) با حقوق ومزایای مکفی با شرایط زیر استخدام مینماید:
۱–پایه تحصیلات دیپلم (طبیعی ، ریاضی،ادبی)
۲–برگ خاتمه خدمت‌یامعافی‌دائم (سپاهیان‌انقلاب حق‌تقدم دارند)
۳– داشتن گواهینامه رانندگی
۴– آمادگی برای مسافرت به شهرستانها وکار پرتحرك
به‌انتخاب شدگان درکلاسهای این شرکت ، داروشناسی ، مسائل پزشکی وداروئی،تبلیغات وفروش وروابط عمومی آموزش داده خواهدشد.
متقاضیان شرح حال کامل خود را به‌آدرس:
اطلاعات –راهنمای شماره ۱۲۰۴ ارسال‌نمایند.

آگهی استخدام

مرکز پزشکی‌داریوش‌کبیردانشگاه‌تهران، تعدادی تکنیسین‌هیستولوژی‌وسیتولوژی‌استخدام‌مینماید داوطلبین بدبیرخانه مرکز پزشکی‌داریوش‌کبیر دانشگاه تهران واقع در خیابان امیرآباد شمالی خیابان فرح‌زاد مقابل اداره خاکشناسی مراجعه نمایند .
م‌الف ۵۵۸۲

مرکز پزشکی داریوش‌کبیر

اتومبیل باراننده وباآشپزخانه‌سیار

برای پیك‌نیك و مسافرت

شهرستانها آماده‌پذیرائی‌میباشد

اتومبیل مجهز به یخچال (گاز) یخچال‌مخصوص بسیار بزرك جهت نوشیدنیها «عایق بندی‌کامل» راننده وآشپزبسیار امین و مودب جهت تفریح و آسایش شماوخانوادتان‌درتهران و شهرستان ها در تمام وقت آماده خدمتگزاری میباشد . خیابان شاه نشاط عارف کوچه مهربان پلاك ۱۰ تلفن ۹۲۵۸۷۷

عروس خانم– شاه‌داماد برای دعوت‌ازبزرگترین‌خوانندگان‌و گروههای مورد علاقه خود باکانون هنرمندان اولین‌سازمان هنری در ایران تماس بگیرید خیابان شاه بین سه‌راه شاه و چهار راه کاخ کوچه طلوع ساختمان فرزان طبقه اول‌تلفن ۶۶۱۴۳۳

نیازمندیهای اطلاعات تلفنی آگهی قبول میکند ۳۱۱۲۲۴-۳۱۱۲۲۵ ۳۱۱۲۲۹-۳۱۱۲۳۰

انگلیسی کنتراتی
تضمینی ۹۳۶۱۸۱

تدریس خصوصی انگلیسی درمنزل
۹۳۶۱۸۱

کلیه دروس
دبیرستان دبستان و راهنمائی
تلفن ۹۳۶۱۸۱
آ– ۶۵۲۴

انگلیسی آلمانی فرانسه
فرحجنوبی ۸۵۴۵۱۳

املاک ومستغلات

فروش

خانه فروشی

خانه مستغلاتی۳طبقه جنوبی‌زیر تخت طاوس
بمساحت ۲۱۰ متر هر طبقه ۴ اطاق باسرویس‌کامل ولوله‌کشی شوفاژ با تلفن مقطوع۶۰۰هزار تومان فروشی تلفن ۷۷۷۷۴۳
آ– ۶۰۰۶

تهران پارس خانه‌های ویلائی‌و مستغلاتی از ۴ تا ۱۲ اطاق ۷۸۲۱۲۸
آ– ۵۷۸۴

خانه ویلائی و مستغلاتی ۶۰۰ هزار تومان ببالا فروشی
تهیه مسکن کورش ۸۴۷۹۸۲ و ۸۵۳۷۳۶
آ– ۶۰۳۴

خانه‌ای در سیدخندان
۱۲۰ متر دو طبقه‌ونیم ۵ اطاق تلفن کولر با وسایل فروشی‌تلفن ۷۷۵۰۶۵
آ– ۶۰۳۷

منزلی ویلائی بمساحت ۲۰۰متر واقع در میدان ونک خیابان برزیل کوی نیلو کوی گل‌ها پلاک ۴۲ چهار اطاق طبقه‌دوم و سه اطاق هم‌کف با تلفن آب و برق اجاره ۴۰۰۰ تومان‌تلفن ۶۸۲۱۹۰
آ– ۶۰۰۷

فروش یا رهن یا اجاره
امیرآباد شمالی ساختمان ۲ طبقه شخصی‌ساز هر طبقه ۵ اطاق و هال مبله یا بدون مبله برای سکونت یا محل کار تلفن ۶۳۵۲۴۴
آ– ۶۰۲۸

خانه‌ای بمساحت ۱۹۰ مترمربع شمالی ۲ طبقه‌روکارسنگ‌زیربنا ۲۴۰ متر مربع واقع در نزدیک میدان شهیاد دارای ۷ اطاق ۲ هال با آب وبرق تلفن‌وسرویس آشپزخانه موکت در طبقه دوم و پرده کرکره کولر بدون‌واسطه مقطوع ۵۰۰ هزار تومان نقد تلفن ۹۶۲۴۲۸
آ– ۶۰۴۸

فیشرآباد
مستغلات ۵ طبقه ۵تلفن ۵کولر دوبریک‌میلیون و صدهزار تومان تلفن ۳۱۰۱۶۹

خانه‌ای دوبر بمساحت ۱۰۰متر بنا ۵۰ متر دو اطاقی آب ، برق ، تلفن خیابان کرمان‌کوچه حقیقت‌جو پلاک ۱ بیواسطه۹۶ هزار تومان تلفن ۳۴۸۲۶۲
آ– ۵۹۹۰

پهلوی جردن
مستغلات شخصی
مهندسی‌تازه‌ساز۵۰۰متر زمین۱۴۰۰ متر بناچهار طبقه شش اطاقی‌پارکت شوفاژ یک میلیون ونیم نقد و معاوضه تلفن ۳۱۰۱۶۸

خانه های تهران‌پارس
۳ تا ۱۲ اطاقه با وام بانکی‌تلفن ۷۸۲۲۷۱
آ– ۴۱۳۹

اکازیون
خانه‌ای ۲۱۰ متر کلنگی ۱۷اطاق شاه‌آباد پشت سینما اروپا ۲۲۰ هزار تومان تلفن ۷۷۷۶۵۵
آ– ۵۷۹۶

سیدخندان
خانه تازه ساز ۵۰۰هزار تومان تلفن ۳۱۰۱۶۸

سه‌راه تخت جمشید
خانه تازه ساز شوفاژ روشن سه‌طبقه‌ونیم ۷۰۰ هزارتومان‌تلفن۳۱۰۱۶۹

ساختمانی در میگون بمساحت ۹۵ متر دو طبقه سه اطاق آب و برق مقطوع ۲۴ هزارتومان تلفن : ۶۲۰۱۳۵
آ– ۵۸۷۵

فرح جنوبی‌پائین‌تراز‌تخت‌طاوس خانه شمالی دارای ۵ اطاق با سرویس و تلفن قیمت ۳۰۰هزار تومان تلفن ۸۴۵۵۴۴
آ– ۵۹۰۲

اکازیون خانه فروشی بیواسطه عباس‌آباد شمالی ۳۱۳ مترزمین ۴۰۰ متر زیربنا ۲طبقه‌مجزا بر خیابان ۱۳ متری شوفاژ ۲تلفن ۷۷۱۳۰۷ و ۸۵۴۷۶۸
آ– ۵۸۰۴

ساختمان جنوبی دوبر با۶اطاق و سرویس کامل با دو شماره تلفن و سوپر مارکت دایرجمعا بمساحت ۴۲۰ متر در بهترین نقطه کوی کیهان غرب تهران بعلت مسافرت فوری به فروش میرسد بتلفن ۹۴۰۷۳۵ مراجعه فرمائید .
آ– ۶۰۰۲

در بهترین نقطه امیرآبادشمالی خانه‌ای بمساحت ۲۰۸مترزیربنا ۳۰۰ متر ۷ اطاقه با سرویس کامل و تلفن و غیره‌مبلغ ۴۸۰ هزار تومان بفروش میرسدتلفن ۶۳۸۴۵۴
آ– ۵۹۱۴

خانه فروشی قلهک، دولت
یکدستگاه بمساحت ۳۱۰ متر و دو دستگاه دیگر به مساحتهای ۶۰۰ متر دو طبقه مستقل و یکدستگاه ویلائی با سرویسهای کامل به قیمت ۷۰۰ و ۹۰۰هزار تومان و یک میلیون تومان فورا بفروش میرسد تلفن ۸۶۴۸۶۴
آ– ۵۹۳۰

فروخته میشود ویا یکجا اجاره میدهیم
سه‌مغازه بمساحت سیصد متر متصل‌بهم با شوفاژ بانضمام بیست اطاق در دو طبقه بالای مغازه‌ها واقع در خیابان‌ثبت‌کل (فروغی) نزدیک به خیابان فردوسی‌رجوع فرمائید۳۱۹۷۸۴ به : بنگاه کوشان
آ– ۸۳۳۱۰

مستغلات بزرگ و کوچک و خانه‌های ویلائی شخصی‌سازدر شمال تهران برای فروش آماده تلفن ۶۲۲۰۶۵
شرکت تهیه مسکن آسیانکو
آ– ۵۹۴۷

یکجا فروخته میشود یایکجا اجاره میدهیم
هشت دستگاه آپارتمان چهار اطاقه با هال و شوفاژ روشن‌با سایر لوازم خیابان‌حقوقی‌رجوع فرمائید ۳۱۹۷۸۴ به : بنگاه کوشان
آ– ۸۳۳۱۱

خانه شمالی ۳۶۰ متر
ماشین‌رو بی‌ریزی دو طبقه فعلا یک قطعه ۱۶۹ مترزیربنا۱۴اطاق هال‌وسیع‌و زیرزمین‌شخصی‌ساز در موقعیت خوب با سرویس و تلفن بعلت مسافرت بیواسطه مقطوع ۳۸۰ هزار تومان تلفن ۸۹۴۷۹۰ – عصرها ۳ تا ۸
آ– ۵۸۵۲

خانه اکازیون
بالای میدان بلوار سه طبقه مستغلاتی هر طبقه ۵ اتاق با تمام وسائل بعلت مسافرت بفروش میرسد تلفن ۶۲۴۸۰۰

فروش خانه های تهران‌پارس ۷۹۱۳۶۶

فروش خانه های‌ویلائی در تهران‌پارس موسسه ایران زمین ۷۸۰۴۸۵

خانه های نوساز تهران پارس‌نقد و اقساط‌املاک زهره ۷۸۱۹۱۸

منزلی جنوبی یکطبقه‌ونیم ۳۵۰ متر ۴ اطاق خواب‌سالن‌پذیرائی زیرزمین بزرگ تلفن کولر آب برق بیواسطه ۵۰۰ هزارتومان ۸۶۲۳۲۲
آ– ۵۸۳۵

عباس‌آباد ، داودیه‌جردن
خانه و آپارتمان از ۱۵۰ هزار تا ۳ میلیون تومان یکتا۸۴۹۱۸۴
آ– ۵۹۴۶

تهرانپارس بیواسطه دو دستگاه خانه
ویلائی ۵ اطاقی دست اول۳۵۰ تومان خیابان۱۶۲شرقی‌چهارراه دوم مقابل ترانس برق۳۹۳۰۵۸
آ– ۵۹۵۳

منزلی خیابان شمیران
۳ طبقه دارای۱۰اطاق‌باسرویس کامل قیمت ۶۵۰۰۰۰ تومان ۷۵۱۴۹۶
آ– ۵۹۷۳

سه‌طبقه مستغلاتی‌تهران پارس ۴۸۰ هزار تومان ۷۸۱۹۱۸

آپارتمان فروشی

آپارتمان فروشی
آپارتمانهای ۲ اطاقی و۳اطاقی و ۴ اطاقی اطراف آیزنهاور ، کندی، خیابان‌شاه وزنجان از ۱۲۰ هزار تومان ببالا تلفن – ۹۲۴۵۹۳
۱–۱۰ آ– ۴۶۸۶

چند دستگاه آپارتمان لوکس مبله ومجهز شخصی‌ساز در بهترین نقطه جمشیدآبادشمالی یکجا بفروش میرسد تلفن – ۹۲۳۹۳۳
۱–۴ آ–۵۵۴۲

توجه
چند دستگاه آپارتمان ۵ اطاقه یک انباری شخصی ساز در یوسف‌آباد مجهز به شوفاژ فروشی تلفن ۹۲۷۳۴۷
آ– ۵۷۵۸

شمال آیزنهاور چند دستگاه آپارتمان
۲و۳ اطاقه و مغازه های تفکیک شده به فروش میرسد تلفن های
۹۷۳۹۵۷
۹۷۵۱۹۳

آپارتمانهای فروشی
در بهترین منطقه شمال شهر بلوار الیزابت و خیابان پهلوی ایوبی ۳ و ۴ و ۵ اطاقه‌مجهز بتمام وسایل ۶۳۱۴۸۶
آ– ۶۰۳۰

عباس‌آباد آخر خیابان مهناز اول خیابان‌آپادانا
پلاک ۱۸۰ آپارتمان۵طبقه‌یکجا و تفکیک بفروش میرسد تلفن ۸۵۷۹۲۱
آ– ۵۵۲۶

آپارتمان ارزان آپارتمان محکم آپارتمان مجهز آپارتمان بزرگ و کوچک‌فقط در تلفن۶۲۲۰۶۵ شرکت تهیه مسکن آسیانکو
آ– ۶۰۱۳

آپارتمانهای لوکس با شوفاژ ۴ اطاقه ۱۷۵ هزار تومان تلفن ۶۳۹۳۱۵
آ– ۶۰۲۱

آپارتمان‌فروشی۴۸۲۱۳

آپارتمانهای فروشی
تخفیف‌بیسابقه.بیسابقه
بیسابقه
در مدت چند روز آپارتمانهای فروشی گیشا و میدان ۲۲ و خیابان سرسبز این موسسه‌تمام شد برای خرید آپارتمانهای ۳ و ۴ و ۵ اطاقی بر میدان هفت‌حوض و پارک ۲۵ شهریور نارمک بجای ۱۲۵ و ۱۵۵ و ۱۷۵ و ۲۱۰ هزار تومان فقط برای ۵ روز به قیمت‌های ۱۱۵ و ۱۲۰ و ۱۴۵ و ۱۶۰ و ۲۰۰ هزار تومان خریداری‌فرمائیدبعد از ۵ روز چنانچه آپارتمانی بماند شامل تخفیف نخواهدبود
تلفن ۷۹۱۵۵۴
آ– ۵۸۸۹

آپارتمان
آپارتمانهای فروشی در خیابان تاج ولیعهد نبش کوروش دارای ۵ اطاق هال‌وسرویس‌کامل‌قیمت ۲۶۰ و ۳۳۰ هزارتومان از ساعت ۵ الی ۸ تلفن ۹۵۸۰۱۹

چند دستگاه آپارتمان ۳ الی ۶ اتاقه‌مهندسی‌ساز با تلفن ، کولر شوفاژ ، پارکینگ در شمال شهر بفروش میرسد تلفن ۶۶۸۳۸۳
شرکت تهران مسکن

جمشیدآباد شمالی چند دستگاه آپارتمان
۴ اتاقه با شوفاژ و کولر تلفن – سرویس کامل‌از ۲۵۰ هزار تومان ببالا بفروش میرسد دفتر جمشید
۹۲۸۰۸۲

چند دستگاه آپارتمان ۳ و ۴ اطاقه
باشوفاژ وپارکینگ به فروش میرسد واقع در خیابان شاه کوچه لاله بن‌بست مهبد دفتر ۱۱۰ تلفن
۹۷۳۳۷۶
۴۵۳۲۱

چند دستگاه آپارتمان لوکس ومبله ومجهز شخصی‌ساز در بهترین نقطه خیابان جمشیدآباد شمالی بفروش میرسد تلفن – ۶۲۲۰۶۵ شرکت آسیانکو .
۱–۴ آ– ۵۶۲۱

فروش آپارتمان‌مسکونی حوالی نادری مجاورپارک هتل با تجهیزات۴۵۵۱۶

آپارتمان‌و خانه‌های
مدرن بهر قیمت موجود است تلفن۶۳۴۲۵۵

آپارتمان فروشی
خیابان‌تلویزیون۶۳۳۶۰۱ و ۶۳۳۴۲۶ و ۶۳۰۲۷۴

آپارتمان فروشی
۸ دستگاه آپارتمان
۳ اطاقی باشوفاژ روشن در خیابان تاج بفروش میرسدتلفن ۹۷۹۴۰۰
آ– ۵۰۴۷

آپارتمانهای فروشی۳ اطاق‌جبهه بلوارالیزابت نقدونسیه‌تلفن۶۲۱۵۳۸

آپارتمان های‌فروشی نقد اقساط بابهره‌بانکی چهار راه شاه سیمتری ۴۵۴۳۶

ویلا فروشی
ویلا های کوی ادم کرج نقد و اقساط ۳۱۶۹۲۱

در بهترین منطقه اوشان ۲۲۰۰ متر باغ مشجر و ویلائی – مهندسی‌ساز دارای چهار اطاق و لوازم – و در بهترین منطقه باغ مشجر ۱۵۰۰ متر و زمین مشجر ۱۰۰۰ متر بفروش‌میرسد تلفن ۶۸۲۸۴۳ – ۳۵۳۹۹۷ – ۳۵۷۸۰۹
آ– ۵۹۱۰

باغ فروشی
باغ فروشی در زعفرانیه
بمساحت ۲۰۷۳ متر تلفن ۷۶۵۰۳۹
آ– ۵۹۶۷

باغ مشجر بمساحت ۶۰۰۰ متروقطعه‌ای‌دیگر ۵۰۰۰ متر بر خیابان عارفیه کمال‌آباد فوری و نقدا بفروش میرسد طالبین از ۵ تا ۸ بعداز ظهر با تلفن ۴۲۵۸۹ تماس حاصل نمایند .

زمین فروشی
بفروش میرسد
کیلومتر ۵ جاده خراسان‌متری ۲۰۰ الی ۶۰۰ ریال‌باسندمالکیت نقد و اقساط، شهبازایستگاه خرابات دفتر سانترال تلفن ۳۵۶۴۳۲
آ– ۵۹۸۰

اکازیون
کوی فردیس کرج
زمینی بمساحت ۸۵۰متر بر ۳۰ متری شماره ۶۸۳ارزانترازقیمت روز متری ۳۵۰ تومان بفروش میرسد تلفن ۲۶۰۵۸
آ– ۵۸۶۴

در کنار دریا
زمین و ویلا در کناره سواحل شمال و قطعات بزرگ زمین در فاصله چالوس، رامسرتاجابکسر نقدا خریدار و فروشنده‌ایم‌تلفن ۷۷۸۹۲۳

زمین‌خوش قواره
زمینی بمساحت ۲ر۱۱ × ۲۸متر برشمالی خیابان آپادانابیواسطه نقدا بفروش میرسد عصرها تلفن ۸۲۰۸۸۹
آ– ۵۸۸۳

۸۰۰۰ متر زمین با ساختمان و یک ویلا نوساز سه‌طبقه با کلیه وسایل بین چالوس ، نشتارود فروشی تلفن ۷۷۸۹۲۳

مهرشهر
زیباترین شهر نوبنیاد ایران با مجهزترین تجهیزات شهری زمینی ۷۰ × ۳۰ با تلفن‌مکروی قیمت متری ۳۵۰ تومان . و زمینی بمساحت ۶۸۰ متر کوی امیرکبیر بعلت مسافرت فروشی و یا با ملک معاوضه میشود . بدفتر افشین تلفن ۸۵۲۱۷۶
آ– ۵۹۱۹

اکازیون
یک قطعه زمین دونبش‌دربهترین نقطه داودیه ۵۵۰ متری، متری ۱۵۰۰ تومان فوری فروشی تلفن ۳۴۷۸۴۳

ناصرآباد کرج
قطعات ۱۴۰۰ و ۱۵۰۰ متری‌باسندمالکیت‌متری ۴۰ ریال تلفن ۶۲۶۰۹۳
آ– ۵۹۸۸

بنفع شماست
قطعات ۵۰۰و ۹۰۰متری
اقبالیه کرج
متری ۱۵ تومان
زمین های شهر پرسپولیس‌کرج متری
۵ تومان به بالا
قطعات ۱۰۰۰ متری
سلطان آباد
کرج مقابل مهرشهر
نقد واقساط
موسسه ساختمانی‌زمین‌و مسکن مقابل دربشمالی‌کاخ‌دادگستری طبقه فوقانی بانک صادرات
۳۱۶۹۲۱

ارزانتر از قیمت روز وبدون واسطه
بعلت احتیاج فوری چند قطعه زمین هزار متری آب – اسفالت – درخت ۲۰ کیلومتر بعد از میدان کرج – تلفن : ۸۹۰۱۶۶
آ– ۵۸۲۹

دو قطعه زمین در ملاردویلا متری ۲۷ تومان بفروش میرسد تلفن ۸۰۰۴۶۳ و ۹۷۰۶۳۸
آ– ۵۸۲۳

زمین ارزانقیمت
۱۰۰ هزار متر زمین مشرف به نهرکرج واقع در کرج بعلت مسافرت بفروش میرسدآژانس نوبل تلفن ۸۳۴۸۹۳
آ– ۵۷۶۴

فروش سرقفلی
مغازه واگذاری
سه‌راه‌تهران‌ویلا
یک باب‌مغازه‌با ملک به مساحت ۱۱۰ متر مربع بفروش میرسد تلفن ۹۷۰۵۵۴

مغازه‌وزیرزمینی فروشی
جمعا به مساحت ۳۰۰ متر با تهویه مطبوع و تلفن‌اختصاصی واقع در خیابان تخت طاووس سی‌متری امیر اتابک با موقعیت بسیار عالی تلفن ۶۶۹۵۰۱
آ– ۵۷۶۵

مغازه فروشی
مغازه‌ای بمساحت ۱۵۰ متر در خیابان شاه واگذار میشود تلفن ۹۳۲۰۸۰
آ– ۵۹۴۴

مغازه لوازم اتومبیل فروشی با جواز ۶۲۷۶۵۱
آ– ۵۹۷۵

فروش یکباب مغازه‌با جوازلوازم اتومبیل فروشی خیابان شوش جنب باربری تهران سعادت‌تلفن ۳۱۵۶۹۹
آ– ۵۸۰۵

دوباب مغازه باپروانه
لوازم زندگی با موقعیت بسیار عالی‌بفروش میرسدتلفن۸۸۱۴۶۹
آ– ۵۸۳۶

دو دهنه مغازه اول لاله‌زارنو از شاهرضا واگذارمیشود۳۱۴۹۸۳
آ– ۵۸۷۰

خشکشوئی بالاتر ازتخت‌جمشید فروشی تلفن ۳۱۴۹۸۳
آ– ۵۸۰۳

سالنی بمساحت حدود ۵۰۰ متر با برق سه‌فاز در شمال‌شهر فوری نیازمندیم تلفن۳۱۹۴۵۹

تعمیرگاهی مجهز با تمام وسایل واگذار میشود تلفن ۷۵۷۲۶۲

فروش سونا
بهترین سونا در بهترین نقطه شهر به خاطر مسافرت بفروش میرسد از ساعت ۹ تا ۱۲صبح به تلفن ۸۵۵۸۰۰ مراجعه فرمائید .

سالنی به مساحت۱۱۵مترنارمک باملک تخلیه جهت‌کارگاه‌و انبار بفروش میرسد تلفن ۷۷۸۸۶۴
۱–۴ آ– ۵۵۵۶

دو دهنه سالن خیاطی در بهترین نقطه لاله‌زار با تلفن و دکوراسیون به فروش میرسد تلفن ۳۰۴۶۸۸
آ– ۵۸۷۲

فروش ومعاوضه
یک کافه رستوران و یک‌اغذیه فروشی بفروش میرسد و یا با ملک معاوضه میشود تلفن ۶۳۰۸۰۲

فروشگاه لوازم‌بهداشتی باجواز واقع در قلهک بر خیابان با اجناس وبدون اجناس واگذار میشود تلفن ۸۶۱۶۰۴

مطب با پروانه بخش تزریقات‌با ۲۰ سال سابقه درخیابان‌پهلوی شاهرضا واگذار میشود . تلفن ۷۵۹۱۲۸
آ– ۵۹۶۶

یکباب رستوران واقع‌درآریاشهر با تمام وسایل واگذارمیشودتلفن ۹۷۶۳۷۹
آ– ۵۹۶۵

ابتکار جدید
بجای پرداخت سرقفلی باهمان پول محل کسب را خریداری فرمائید امیراکرم داخل کوی ماه و اذر – تلفن ۴۰۵۷۸

اجاره‌داده‌میشود

آپارتمان اجاره

آپارتمانهای‌مدرن دربهترین نقطه خیابان پهلوی
۲ تا ۱۰ اطاق مبله و غیرمبله با سرویس کامل برای سکونت یا دفتر کار جهت اجاره‌موجود خیابان وزراء نرسیده‌به خیابان یازدهم ساختمان ۱۳۸ طبقه سوم سازمان دریچه تلفن – ۶۲۴۶۱۳ – ۶۲۲۹۵۴

پهلوی بالاتر از میدان ونک یکدستگاه آپارتمان دارای ۴ اطاق خواب سالن نشیمن نهارخوری تلفن، کولر ،شوفاژ، پارکینگ اجاره داده میشودتلفن ۶۶۸۳۸۳

آپارتمان اجاره
۱ تا ۱۰۰ اطاقه برای‌محل‌کارو سکونت موجود است تلفن – ۸۴۴۰۲۳

آپارتمان مبله در شمال شهر ۶۲۷۶۵۱
آ– ۶۰۳۳

طبقه دوم
از آپارتمانی با چهاراتاق‌خواب سالن پذیرائی شوفاژ کولر تلفن ۷۷۵۹۵۷ داودیه
آ– ۴۵۹۷

خانه اجاره
به‌موسسات
خانه ۳ طبقه‌ای ۲۰ اطاقه با حیاط وسیع و شوفاژدرصبای شمالی اجاره داده میشود تلفن ۴۳۷۳۰
آ– ۶۰۰۰

فروش یا رهن یا اجاره
یوسف‌آباد بالا ساختمان ۳طبقه با حیاط ۴ اطاق هال سرویس مبله یا بدون مبله برای سکونت یا محل کار تلفن ۶۳۵۲۴۴
آ– ۶۰۲۹

خیابان پهلوی بالای پارک ساعی ساختمان ۴ طبقه با ۲۰ اتاق و ۴ شماره تلفن و سرویس کامل یکجا اجاره داده میشودتهیه‌مسکن کورش ۸۴۷۹۸۳ – ۸۵۳۷۳۶

ویلا اجاره
ویلای اجاره‌ای درشمال ویلائی کاملا مبله در متل‌قو اجاره داده‌میشود تلفن ۶۶۱۷۹۶ و ۴۳۵۹۰

در دریاکنار
ویلائی مبله و مجهز برای تیر و شهریورماه اجاره داده‌میشود تلفن ۸۴۴۶۰۶
آ– ۶۰۴۶

مورد نیاز برای خرید

اراضی تهران پارس خریداریم ۷۸۰۰۶۱

زمینهای ساختمانی را فوری‌نقدا خریداریم‌تلفن مستقیم ۶۲۵۶۷۳ و ۱۹الی۶۲۷۹۴۷داخلی۴۷

زمین
زمین با جواز و نقشه فوری
خریداریم تلفن۶۲۵۶۷۳

زمین افسریه‌خریداریم۳۴۱۳۵۹
– ۵۷۳۱

زمینهای افسریه‌شاه‌آباد شرق مشیریه خریداریم ۳۵۹۴۰۸

خریدار زمین تهران‌پارس تلفن ۷۸۱۹۲۶

زمین‌تهران‌پارس‌خریداریم تلفن ۷۹۳۰۲۰

مهرشهر بزقش‌آباد و گلشهر سرحدآباد خریدار وفروشنده‌ایم ۴۲۶۸۲

خریدار اراضی ساحلی‌وجنگلی شمال تلفن ۴۵۱۶۸ و۶۶۲۴۵۹

زمین شمیران وشهر
خریداریم ۲۱۹۷۸۴ بنگاه‌کوشان
آ– ۸۲۹۸۵

بنگاههای معاملات املاک

دفترشهباز
مرکز خرید و فروش اراضی کرج آدرس : کرج اول جاده چالوس تلفن ۲۷۸۴ ابراهیمی

در کوتاهترین
مدت خانه و آپارتمان شما را میفروشیم به‌خانواده‌دلخواهتان اجاره میدهیم سازمان مسکن ۸۴۴۰۲۳

بورس املاک شمیران
دفتربرانی ۸۷۳۵۷۵ – ۸۷۷۸۷۵

دفتر مرکزی جلالی
خرید اراضی سعادت‌آباد و عباس‌آباد ودره قشلاق و شمیرانات و مبارک‌آباد تلفن– ۶۲۶۴۱۱ – ۶۲۴۱۹۳
آ– ۵۴۷۱

عباس‌آباد اجاره‌ای موجود ۸۴۹۱۸۴
آ– ۶۰۱۲

نیازمندیهای اجاره

سازمان نیازمندیهای خارجیان خانه‌شما اجاره میدهد ۸۲۳۱۵۵ ۸۲۳۹۳۹ ۸۲۸۱۰۹

اجاره‌خانه بخارجیان

موسسه نیازمندیهای خارجیان خانه بخارجیان اجاره میدهد ۸۳۰۰۸۱–۸۳۰۰۸۲ ۸۲۱۸۱۱–۸۲۱۷۲۳ ۲۶۱ تخت جمشید مقابل سفارت آمریکا

موسسه امپایر ۷۷۷۵۰۰ خانه بخارجیان اجاره میدهد ۷۷۸۹۵۵–۷۷۲۲۲۲

موسسه امورخارجیان مرکزاجاره تخت جمشید جنب بهار ۵۰۳ ۷۵۱۷۸۲–۷۵۲۳۵۸

سازمان مسکن پارس مرکز ۸۵۳۸۵۳ اجاره ۸۴۸۴۲۴ ۸۵۷۵۸۵ بخارجیان

۸۲۹۷۶۶– ۸۳۵۱۲۰ سازمان کورش اجاره منازل بخارجیان

موسسه کوئیک ۸۵۵۶۰۵ خانه‌شما را بخارجیان اجاره میدهیم

شهر طلائی
اجاره منازل بخارجیان ۷۵۶۹۲۲ –۷۶۲۲۵۷

موسسه ظفر خانه بخارجیان اجاره میدهد ۷۷۸۵۸۹–۷۷۷۷۴۶

۲۴ ساعته اجاره منزل شمال شهر وشمیران‌به خارجیان ۶۳۶۹۵۷ فرخ

جهت اجاره بخارجیان
هرنوع مستغلات در شهر و شمیرانات خصوصا طبقه اول‌با استخر نیاز فوری‌است۸۳۰۸۴۱ – ۸۳۰۸۴۲ – ۸۳۰۸۴۳

اجاره بخارجیان اسرع وقت ۴ تا ۸ عصر ها ۸۴۹۶۲۵

معاملات پول

پول موجود
پول
در مقابل چك کارمندی ملك – اتومبیل
۴۳۵۲۸

پول
فوری در موسسه ۵۵۵ تلفن۸۳۰۸۳۵و۸۲۸۳۴۹

پول
نیم ساعته بدون کمیسیون هزاری ۱۵ تومان
درمقابل هرنوع‌اتومبیل شخصی–تاکسی –کرایه تلفن بدون خرج‌محضر ساختمان با سود بانکی
۸۳۲۹۸۶
آدرس شاهرضا بین رامسر و فرصت پلاک ۴۴۴ موسسه ابرانشاد

خانه پول – فرح شمالی مرکز معاملات پول تهران ۸۴۸۳۸۸

وام باچك
کارمندی
۷۵۴۴۹۲

وام۶ساله با بهره۸ر۵۰٪ ۸۳۲۹۸۶

پول فوری با سودبانکی درمقابل خانه مستغلات ۹۲۸۴۶۵

بپول راکد شما باانتقال مبیع هزاری ۵۰ تومان سود میدهیم ۷۵۶۴۲۵

قلك وام میدهد
درمقابل مبیع ارزنده قلك فورا وام میدهد تلفن ۷۶۵۷۴۵

پول‌شرطی باسودبانکی در مقابل خانه و تلفن : ۹۲۳۵۰۴

وام به اتومبیل و چك ۴۴۲۲۰

پول ارزان و فوری
موجود است دفترسام ۸۲۲۶۵۹

پول۵ر۱ شاهی۶۲۴۸۷۳

مورد نیاز
بپول راکد شمادرمقابل ملك هزاری ۲۰ تومان اتومبیل‌هزاری ۴۰تومان چك‌وسفته‌معتبر هزاری ۸۰ تومان با تضمین میدهیم .
۴۳۵۲۸

دفتر همه
به پول راکد شما بهره مافوق عالی میدهیم حتی پنج هزار تومان .
۶۳۴۲۵۷

پول راکد شما را در مقابل مبیع ارزنده که هر ۱۰ هزار تومان ۵۰ هزار تومان سند سپرده داشته باشد با سود هزاری ۵۰ تومان‌آماده‌ایم بجریان اندازیم و به اشخاصیله درمقابل‌سند اتومبیل ملك تلفن وام میدهند حاضریم با سپردن تضمین و تعهد وصول بدون کمیسیون همکاری نمائیم .
تلفن ۵–۳۰۱۳۲۴

پول شرطی‌درمقابل‌خانه مستغلات فورانیازمندیم ۹۲۸۴۶۶

پول رهنی مورد نیاز است تلفن ۶۳۸۷۳۴

پول شرطی نیازمندیم ۸۲۸۳۴۹

آگهی استخدام

ژاندارمری کشور در سال جاری بمنظور تکمیل کادر ثابت درجه‌داری خود برای آموزشگاه های گروهبانی با شرائط و امتیازات زیر داوطلب می پذیرد :
۱ – شرایط پذیرش :
الف – تابعیت دولت شاهنشاهی ایران .
ب – متدین بیکی از ادیان (اسلام – مسیحی – زردشتی – کلیمی) .
پ – دارا بودن گواهینامه سوم متوسطه یا ششم ابتدائی (دارندگان مدارک تحصیلی بالاتر در صورت تساوی سایر شرایط حق تقدم خواهند داشت).
ت – حداقل سن ۱۷ سال و حداکثر ۲۴ سال تمام.
ث – داشتن صحت مزاج و تناسب اندام برطبق گواهی اداره بهداری ژاندارمری کشور .
ج – حداقل قد ۱۶۰ سانتی متر .
چ – نداشتن پیشینه کیفری و معروف نبودن به فساد اخلاق و عقیده .
ح – نداشتن همسر و عائله تحت تکفل و اختیار ننمودن همسر در دوران تحصیل .
خ – سپردن ضامن معتبر .
۲ – حقوق و مزایا :
الف – مدت دوره یکسال و داوطلبان در طول مدت تحصیل در آموزشگاه شبانه روزی بوده هزینه تحصیل و خوراک و پوشاک و زیست آنها بعهده ژاندارمری‌کشور میباشد و ماهیانه مبلغ ۱۵۰۰ تا ۲۰۰۰ ریال بعنوان کمک هزینه تحصیلی به آنان پرداخت می گردد .
ب – دانش آموزان پس از طی دوره آموزشگاه و موفقیت در آزمایش های نهائی برحسب مورد و با رعایت اساسنامه مربوط به درجات گروهباندومی (دارندگان مدرک تحصیلی سوم متوسطه و بالاتر) و گروهبانسومی (دارندگان گواهینامه ششم ابتدائی) مفتخر خواهند شد و حقوق و مزایای آنان برابر مقررات قانون استخدام نیرو های مسلح شاهنشاهی خواهد بود .
۳ – داوطلبان می توانند برای کسب اطلاعات بیشتر و ثبت نام حداکثر از تاریخ نشر آگهی تا آخر تیر ماه سال جاری باستثناء ایام تعطیل همه روزه از ساعت ۸ صبح الی ساعت ۱۲ با در دست داشتن گواهینامه تحصیلی یا فتوکپی آن و عین شناسنامه عکس‌دار و ۶ قطعه عکس ۴×۶ جهت ثبت نام بکمیته استخدام مرکز آموزش کادر ژاندارمری (مرزن آباد) مستقر در تهران خیابان شاهپور پادگان ژاندارمری مراجعه نمایند .
م الف ۵۹۰۴
ژاندارمری کشور

پیمانکاری رستوران پالایشگاه نفت پارس

واقع در کیلومتر ۲۷ جاده مخصوص کرج اداره امور رستوران خود را واگذار می نماید متقاضیان می‌توانند‌در‌تاریخ های سوم‌وچهارم تیر ماه۱۳۵۳ ازساعت ۹ صبح بمحل پالایشگاه مراجعه نمایند

تخلیه چاه فاضلاب توالت وحفرچاه
شرکت شوشتر۸۲۰۷۲۲-۸۲۹۵۵۶

آگهی تجدید مجمع عمومی عادی

مجمع عمومی عادی سالیانه سندیکای شرکت های ساختمانی که در تاریخ ۲۵ر۳ر۱۳۵۳ بعلت عدم حضور اکثریت مدیران و نمایندگان شرکت هاعضو تشکیل نگردید مجددا براساس‌بند۵ از ماده ۱۱ اساسنامه در تاریخ شنبه هشتم تیر ماه ۱۳۵۳ ساعت پنج و نیم بعد از ظهر در محل سندیکا واقع‌درخیابان‌صبا شمالی شماره۸۶–۸۸ تشکیل میگردد از مدیران و نمایندگان شرکتهای ساختمانی عضو سندیکا تمنا دارد با رعایت مقررات اساسنامه در روزو ساعت مقرر درمجمع عمومی مذکور شرکت فرمایند.
دستورجلسه همان‌است که‌قبلا بودوبقرارزیراست
۱–قرائت گزارش هیئت مدیره وبازرسان
۲ – رسیدگی به ترازنامه سال گذشته و تصویب بودجه سال جاری
۳ – اجرای ماده ۳۶ اساسنامه
سندیکای شرکتهای ساختمانی

آگهی استخدام

نیروی هوائی شاهنشاهی برای خدمت در مرکز ویگان های خارج از مرکز به تخصصهای مشروحه زیر نیازمنداست. داوطلبان علاوه از حقوق مکفی که تحت ضوابط خاصی به‌آنان پرداخت میگردد از مزایای تسهیلات درمانی خانواده، اردوگاههای تابستانی ، فروشگاهها و خانه‌های سازمانی نیز استفاده خواهند کرد داوطلبن میتوانند از تاریخ ۱ر۴ر۵۳ همه روزه غیر از روزهای پنجشنبه و تعطیلات رسمی از ساعت۸ الی۱۱ برای مذاکرات استخدامی و تعیین محل خدمتی و همچنین آشنائی با حقوق و امتیازات مربوطبه ستادفرماندهی نیروی هوائی (پرسنلی– غیر نظامیان) واقع درخیابان فرح‌آباد ژاله مراجعه ویا درخواست خود را باپست سفارشی‌به‌آدرس نوق ارسال دارند.

نیروی هوائی شاهنشاهی
۱– مهندس برق والکترونیک
۲– مهندس الکترو میکانیک
۳– مهندس تهویه مطبوع
۴– مهندس راه و ساختمان
۵– مهندس تاسیسات
۶– مهندس آرشیتکت
۷– مهندس ارزیاب
۸– مهندس کشاورزی
۹– طراح لیسانسیه
۱۰– لیسانسیه آمار
۱۱– حسابدار لیسانسیه
۱۲– متخصص تهیه تست و ارزیاب .
۱۳– مددکار اجتماعی
۱۴– کتابدار
۱۵– تکنیسین کشاورزی
۱۶– متخصص عکاس (رنگی و تهیه اسلاید)
۱۷– طراح وخطاط
۱۸– ماشین نویس فارسی‌و لاتین.
مالف ۵۸۰۹

دو آپارتمان هرکدام با چهاراطاق خواب «پذیرائی» ناهارخوری«اطاق مستخدم» سرویس کامل و استخر درزعفرانیه اجاره داده میشودتلفن ۶۸۰۱۱۰

استخدام تکنیسین ناظرخاکشناسی

برای نظارت برعملیات نمونه‌برداری وگمانه‌زنی خاك دربنادر جنوب بچندنفرتکنیسین‌خاکشناسی ورزیده احتیاج فوری داریم . حقوق متناسب با میزان تجربه خواهد بود. فوق‌العاده بدی آب و هواپرداخت میشود.
داوطلبان حائز شرایط نام و مشخصات خود راباذکر سوابق بصندوق پستی ۳۳۹۴ تهران ارسال دارند.

بقیه آگهی نیازمندی درصفحه ۱۲

عباس مسعودی، بنیانگذار مطبوعات نوین ایران

عباس مسعودی ، بنیانگذار مطبوعات نوین ایران

پنجاه ویك سال قبل ، یعنی بسال ۱۳۰۲ دریك عمارت کهنه خیابان‌علاءالدوله(فردوسی)جوانی کارمیکرد که جزپشتکار و علاقه واستعداد سرمایه دیگری نداشت.

این جوان پایه‌گزارمطبوعات نوین‌ایران شد. او تنها کسی بود که روزنامه‌نگاری را از حرفه خبرگیری و خبرنگاری شروع کرد.

در آن زمان روزنامه هائی که در ایران منتشر میشد کمتر جنبه خبری داشت‌وعموماروزنامه های هفتگی بود که در دو یا چهار صفحه منتشر میگردید.

عباس مسعودی که هنوز مصمم بانتشار روزنامه نبود باپتکار خود دفتری درست کرد که در روز های اول خودتنها کارمند این دفتر بود. اودفتر مزبور رابمنظور کسب اخبار مختلف تاسیس کرد و نام آنرا مرکز خبرگیری گذاشت. در گرمای سوزان تابستان‌وسرمای شدید زمستان پس از آنکه وزارت خانه ها وموسسات را یکی پس از دیگری‌سرکشی میکرددراین دفتر به تنظیم‌اخبار روز می پرداخت تا آنها را به روزنامه های هفتگی بدهد.

روزنامه هائی که اخبار مسعودی را چاپ میکردندمورد توجه مردم قرارگرفتند زیرا مردم اندك اندك غیر از خواندن مقالات میل‌زیادی در خود به اطلاع از اخبار جاری مملکت احساس می‌کردند.

بدین ترتیب کلیه روزنامه های هفتگی که درتهران‌منتشر میشد طالب‌وخواهان‌اخبارعباس مسعودی شدند ونام خود را در دفترآبونمان اوثبت کردند.

در ۵۱ سال پیش‌میتوان بجرئت ادعا کرد که مسعودی اولین وتنها خبرنگار ایران بود که روزنامه‌نگاری‌راپیشه‌خودساخت. او که درآلیانس فرانسه‌تحصیل میکرد وزبان فرانسه راآموخته بود احساس کرد که شیوه روزنامه‌نگاری در ایران باید عوض شود وروزنامه نیاز مردم را بدانستن تحولات مملکت و حتی کشور های خارج برطرف نماید.

اودرهمین زمان باوجود آنکه در عنفوان شباب بود و تجربه زیادی نداشت معتقد بود که در زندگی نوین روزنامه نیز مانند بسیاری از ابزار زندگی برای مردم ضروری و لازم است ، زیرا فعالیت مردم در زمینه های مختلف سیاسی ، اقتصادی ، اجتماعی ، فرهنگی ، هنری و ورزشی‌وغیر مستلزم آگاهی از تحولات جهان واخبار ووقایع وحوادث دنیاست.

او باهوش‌خارق‌العاده‌واستعداد سرشار خودآینده جهان‌وکشور خود را پیش‌بینی میکرد وهمین آینده نگری وروشن بینی رمز موفقیت مسعودی در تمام‌ادوار زندگی بود . توفیق اوبرحسب تصادف وشانس واقبال نبود ،او بعلت جهان بینی دقیق وآینده نگری عمیق خود موفقیت یافت ونخستین کسی بود که‌درایران مطبوعات نوین راپایه گزاری کرد.

پس از آنکه چند ماه‌ازفعالیت دفترکوچك خبرگیری مسعودی گذشت وی دریافت که نظراو صحیح بوده و مردم‌طالب‌آگاهی ازاخبار هستند وبهمین جهت روزنامه های هفتگی تهران که تاآن روز تمام سعی و کوشش خود را به انتشار مقالات مختلف معطوف کرده بودند به دفتر کوچك مسعودی روی‌آورده از او میخواستندکه اخبار ووقایع مختلف را در اختیار آنها بگذارد . بدین ترتیب مدت زمانی نگذشت که کاراو بالا گرفت وتابلوئی در خیابان‌علاءالدوله(فردوسی‌سابق) به‌عنوان «مرکزاطلاعات» برسر در بالاخانه یعنی همان‌دفترکاراو نصب گردید.

چندماه بعد این تابلو به سمت‌دیگر خیابان علاءالدوله منتقل شد و مرکز اطلاعات بصورت خبرگزاری کوچکی‌در آمد که اخبار خارجه و داخله را برای جراید تنظیم می کرد. انتشاراخبارمزبوردرجرایدگرچه ازنظرمالی‌برای مسعودی سود بخش بود وزندگی او را بخوبی تامین میکردولی‌ازنظرمعنوی‌ارضاء کننده نبود . او مشاهده میکرد که روزنامه هانمی توانند طبق دلخواه وی اخبار کسب شده بوسیله او را منتشر سازند ، از اینجا بود که خبرنگار جوان وبنیان‌گذار مرکزاطلاعات به فکرانتشاریك‌نشریه مرتب عصر افتاد وتصمیم گرفت اخبارجمع آوری شده‌را خود در نشریه مستقلی بنام اطلاعات منتشر سازد وباتمام موانع و مشکلات بالاخره موفق شد با سرمایه پشتکار و علاقه واستعداداولین روزنامه نوین کشور را منتشر سازد و به فاصله مدت‌کوتاهی مدیر مهم‌ترین‌موسسه‌مطبوعاتی کشوروپرتیراژترین‌و معتبرترین روزنامه ها و مجلات ایران بشود. او در ۱۳۰۵ در حالی نخستین روزنامه عصر تهران را منتشر ساخت که انتشار روزنامه یومیه مرتب عصرامری بسیار مشکل،بلکه محال‌مینمود

مدیر موسسه اطلاعات هربار که در موسسه‌اش دگرگونیهای چشمگیری چون نو کردن ماشین های چاپ و گسترش کادر نیروی انسانی پیش می آمد این موفقیت‌را شادمانه باهمکارانش‌جشن‌میگرفت نخستین رتاتیو که در اطلاعات مستقر شد شاهنشاه آریامهر موسسه را موردبازدید قراردادند دراین عکس سناتور مسعودی توضیحات لازم را بعرض‌میرساند.

زیرا این کار باتوجه باوضاع اجتماعی و مشکلات فنی و امر توزیع در ایران سابقه نداشت ولی از همان روز اول دورنمای درخشان آینده در پیش چشم مدیر فعال روزنامه روشن بود. وی در سرمقاله شماره دوم‌که باآرم فرشته وشیپور منتشرشد نوشت.

«هموطنان عزیز قدم اول‌را در انتشار یك روزنامه یومیه عصر که همه روزه کلیه وقایع رابا‌صحت واطمینان در اختیار شما میگذارد برداشتیم . شما هم سعی کنید وسائل تشویق این موسسه ملی را برای‌توسعه وپیشرفتی که دامنه ترقیاتش فوق‌العاده وسیع است فراهم کنید.»

امتیاز روزنامه اطلاعات که تقاضای آن اواخر خرداد سال ۱۳۰۴ تسلیم شده بود بتاریخ خرداد ۱۳۰۵شمسی‌صادر گردید واولین شماره این روزنامه عصر یك‌شنبه ۱۹تیرماه ۱۳۰۵منتشر شدکه مصادف با روز افتتاح ششمین دوره مجلس شورایملی بود . این شماره در دوصفحه منتشر گردید و قیمت آن چهار شاهی بود.

شماره دوم یکماه بعدموقعی که مجلس آماده کارشدمنتشر گردید. بدین ترتیب روزنامه اطلاعات قدم‌اول رابامجلس برداشت وباانتشار افکار وعقاید نمایندگان ملت که در آنروز شخصیت‌هائی نظیرمشیرالدوله، موتمن‌الملك ، مستوفی ومدرس بودند خدمات ملی خود را آغاز کرد.

گامهای بلند بعدی

شادروان مسعودی تنها به انتشار روزنامه اطلاعات قانع‌نبود. طبعی‌بلندوآرزوئی‌ارجمندداشت. دامنه فعالیت او آنقدر وسیع وتوقعات وآرزوهای او آنقدر والابود که میخواست گام‌های بلندی بردارد‌و به‌انتشارنشریات دیگری نیز مبادرت ورزد . با این آرزوبودکه مسعودی‌دومین نشریه‌اطلاعات ژورنال دوتهران رامنتشر سازدوپایه‌گذارمطبوعات نوین ایران نخستین روزنامه زبان خارجی را در ایران انتشار دهد. انتشار این روزنامه داستانی دارد : اعلیحضرت رضاشاه کبیر در سفرتاریخی خود به ترکیه باخبرگزاری آناتولی وروزنامه ژورنال آنکارا که‌بزبان فرانسه منتشر میشد آشنا شدند ودربازگشت ازاین سفر به آقای کاظمی‌وزیرخارجه وقت گفتندجای تاسف است‌که مادائره‌خبرگزاری‌نداشته‌باشیم و روزنامه‌ای بزبان‌فرانسه‌منتشر نسازیم که معرف کشور مادر نزد خارجیها باشد، حال‌آنکه درترکیه چنین نشریه‌ای وجود دارد.

آقای‌عباس مسعودی‌نیز دراین سفر تاریخی جزو همراهان‌شاه فقید بود و فکرانتشارروزنامه‌ای بزبان فرانسه برای وی‌پیداشد. خوشبختانه علاقه‌اعلیحضرت‌فقید به‌مدیر اطلاعات ابلاغ گردیدو باوپیشنهاد شد که بانتشارچنین نشریه‌ای اقدام نماید زیراتصور میرفت که موسسه‌اطلاعات به تواند به‌بهترین‌وجه‌ازعهده‌انجام این مهم برآید.

بدین ترتیب برای اولین بار در ایران‌روزنامه‌ای‌بزبان‌فرانسه بوجود آمد که‌نخستین شماره آن بتاریخ ۱۵مارس۱۹۳۵برابر با۲٤ اسفند ۱۳۱۳ منتشر گردید.

اکنون ژورنال دوتهران هر روز عصر بطور مرتب در ۸ صفحه چاپ میشود و درمیان خارجیهای مقیم ایران‌علاقمندان فراوان دارد.

باتوجه باین نکته که از ۱۳۱۳ تاکنون هر روز بطور مرتب یك روزنامه بزبان‌فرانسه درتهران منتشر میشود و مطالب مربوط بکشور ما را در اختیار خارجیها قرار میدهد میتوان‌پی برد که موسسه اطلاعات چه خدمت ارزنده‌ای‌برای‌شناساندن ایران بخارجیها نموده و تا چه اندازه در پیشرفت فرهنك مملکت موثر بوده است چند سال بعد شادروان‌مسعودی که بحق بنیان‌گذار مطبوعات نوین ایران بود فکری بدیع بخاطرش رسید . او پس ازچند سفر به اروپا باین فکر افتاد که مانندکشورهای پیشرفته مجله‌ای منتشر سازد تا مردم در ایام فراغت به مطالعه پردازند وضمن آشنائی با مسائل مختلف به مطالعه داستان ها و مقالات اقتصادی ، هنری ، فرهنگی و ورزشی پرداخته تفریح سالم و رزانی داشته‌باشند. بدین‌ترتیب بود که فکر انتشار مجله جالب و خواندنی اطلاعات هفتگی به مرحله عمل نزدیک شد و در فروردین ۱۳۲۰ یعنی سی و سه سال قبل اولین شماره اطلاعات هفتگی منتشر گردید .

تا فروردین ۱۳۲۰ هیچ مجله‌ای در ایران چاپ نمیشد و غیر از روزنامه های یومیه و هفتگی نشریه دیگری وجود نداشت . در این موقع نه تنها در تمام کشور های اروپائی بلکه در کشور های آسیائی و غالب ممالك جهان مجلات زیبائی به چاپ میرسید .

موسسه اطلاعات اولین قدم را جهت رفع این نقص برداشت و برای نخستین بار دست به انتشار مجله‌ای بنام اطلاعات هفتگی زد . با آنکه وسائل‌چاپ مانند امروز نبود، عکس وگراور بازحمت فراهم میشد ، از همه مهمتر آنکه چاپ رنگی معمول نشده بود و انتشار یک مجله مشکل می نمود ، ولی موسسه اطلاعات مصمم گردید که با تمام مشکلات اولین مجله را در ایران منتشر سازد .

نخستین شماره مجله در ۲۸ صفحه بچاپ رسید و مورد استقبال فراوان مردم‌قرارگرفت. از آن پس علاقمندان بسیاری برای جمعه یعنی روز انتشار اطلاعات هفتگی روز شماری می کردند .

در سال ۱۳۲۵ شادروان مسعودی پس از سفری به‌امریکا تصمیم بانتشار یک روزنامه مخصوص فارسی برای‌ایرانیان مقیم‌خارج گرفت‌که حاوی‌خلاصه اخبار کشور باشد . وی دو سال بعد باین تصمیم جامه عمل پوشاند . در گذشته برای ایرانیان مقیم خارج جز تلگراف و نامه وسیله دیگری جهت‌کسب اخبار وجود نداشت ، ارسال روزنامه با پست هوائی نیز به علت هزینه گزاف امکان نداشت بدین جهت روزنامه‌با پست‌زمینی برای خواستاران فرستاده می شد که پس از یک ماه بدست آنان میرسید .

در سال ۱۳۲۵ موقعی که‌مدیر روزنامه اطلاعات در امریکا بود هموطنان ما این مشکل را با ایشان در میان گذاشتند اقای حسین علاء نیز که وزیر مختار ایران در امریکا بود از مدیر اطلاعات تقاضا کرد فکری برای ایرانیان مقیم خارج بیاندیشند . وی پیشنهاد کرد اخبار مهم را روی ورقه نازك پلی‌کپی نموده جهت علاقمندان ارسال دارند ولی مدیر اطلاعات‌پس‌از ورود به ایران‌دست‌به‌انتشارروزنامه‌ای زد که این نیاز رابرآورده‌است.

اولین شماره اطلاعات هوائی در تاریخ ۲۶ خرداد ماه ۱۳۲۷ منتشر گردید .

اطلاعات هوائی ازطرف‌مسئولین آن بوسیله پست هوائی برای مشترکین ارسال می شود .

اطلاعات هوائی نه تنها برای موسسه اطلاعات از نظر مادی سودی ندارد بلکه متضمن ضرر هائی نیز بوده است ولی‌موسسه برای آنکه موجبات رضایت و خرسندی علاقمندان خود و مخصوصا هموطنان مقیم خارج از کشور را فراهم سازد این ضرر را بانهایت میل تحمل‌کرده است .

یك نشریه دیگر

شادروان مسعودی در هرقدمی که‌برمیداشت‌مبتکربود، ابتکارات او بعدها مورد تقلید قرار می‌گرفت ، چنانکه در انتشار یک روزنامه بزبان انگلیسی‌در تهران نیز نخستین گام‌را وی‌برداشت.

بعد از جنگ جهانی دوم در کشور ما توجه مردم‌بزبان انگلیسی‌زیاد شد و این توجه و علاقه روز بروز افزایش یافت . تعداد خارجیها نیز چندین برابر شد.

احساس کرد که یک نشریه مرتب و منظم بزبان انگلیسی برای جوانانی که به فراگرفتن این زبان مشغول هستند و خارجیهای مقیم ایران ضرورت کامل دارد ، بدین جهت دست بانتشار ششمین نشریه خود زد.

تهران جورنال در ۳۱ اردی - بهشت ماه ۱۳۳۳ در تهران به زبان انگلیسی منتشر شد ومورد استقبال فراوان علاقمندان قرار گرفت

این روزنامه نیز مانند ژورنال دوتهران، نشریه‌فرانسه موسسه اطلاعات اولین روزنامه‌ای‌بود که بزبان انگلیسی بطور یومیه در ایران منتشر گردید .

انتشار تهران جرنال توجه و علاقه خارجی های مقیم ایران را که به زبان انگلیسی آشنائی دارند نسبت بکشور ما و اخبار و مطالب آن بیشتر جلب نمود و از سوی دیگر دانشجویان و علاقمندان بزبان انگلیسی را در فراگرفتن نکات و دقایق این زبان یاری نمود .

تهران جرنال با انتشار عکسها ومطالب و ریورتاژ های مختلف در شناساندن کشور مابخارجیها بسیار موثر بوده است ، زیرا این روزنامه گذشته از آنکه کلیه اخبار روز را بزبان‌انگلیسی منعکس می سازد مطالب مفید و سودمندی نیز برای معرفی فرهنگ و تمدن کشور مامنتشر می نماید .

شادزوان مسعودی در سال ۱۳۳۵ به فکر انتشار یک‌مجله مخصوص بانوان افتاد زیرا اندک اندک زنان ایران به پیشرفتهائی نایل‌شده ودرجامعه ایران خارج از خانه و منزل فعالیتهای ثمربخشی راشروع کرده بودند . عباس مسعودی تصمیم گرفت . بمنظور انعکاس فعالیتهای دوشیزگان و بانوان در زمینه های مختلف وراهنمائی خانواده‌ها برای ایجاد یکزندگی بهتر، مجله‌مخصوصی منتشرکند. در تعقیب این تصمیم ، مجله اطلاعات بانوان‌در فروردین ماه ۱۳۳۵ انتشار یافت . اولین شماره اطلاعات بانوان در ۳۲ صفحه با روی جلد دو رنگ و کاغذ معمولی در ۱۵ هزار نسخه منتشرشد اما بسبب اینکه‌این مجله‌پاسخی بیک‌نیاز اجتماعی مبرم بود و، در تهیه مطالب‌وتنظیم صفحاتش ذوق و سلیقه و دقت و مطالعه کامل و کافی صورت گرفته بود ،همه شماره آن بفروش رفت و صحبتش‌همه جا پیچید. بهمین جهت ، سیر صعودی تیراژ آن از شماره دوم شروع شد . بطوری که در حال‌حاضر رقم فروش اطلاعات بانوان از همه مجلات فارسی‌بیشتر است. بموازات ترقی تیراژ ، مجله از نظر شکل و محتوی تغییر یافت و با سرعت‌طریق تعالی وتکامل را پیمود ، روی جلد آن در ٤ رنگ چاپ شد ،صفحاتش به ٦٤ رسید ومطالب آن‌جامعتر و متنوعتر گردید .

هدف های اطلاعات بانوان عبارت بوده است از : بالابردن مقام و استیفای حقوق زنان ایرانی ، کوشش در راه‌افزایش معلومات خواهران‌عزیز هموطن خود ، پرورش‌وتشویق استعداد های مختلف و ایجاد تفریحات و سرگرمی های سالم‌وآموزنده برای هرچه‌سریعتر وبهتر تامین شدن این هدفها ، مجله در صدد بر آمد باشگاهی برای گرد هم آمدن خانمها ایجاد کند که درمیان ایشان‌همبستگی و اتحاد فکری بیشتری‌بوجود آورد و رموز و فنون زندگی را بطور عملی به آنان بیاموزد. این باشگاه که باسم «انجمن دوشیزگان و بانوان» در جوار اطلاعات بانوان به فعالیت های خود ادامه میدهد ، بیشر از آنچه بتصور آید مورد توجه قرار گرفته و تعداد اعضای آن از ٦ هزار نفر تجاوز کرده است .

انجمن دارای کلاس های مختلف سازمان ورزشی مجهز با تیم های متعدد ، کتابخانه ، سالن آرایش و عکاسی است و سازمان هنری وسیعی دارد که هر روز عصر برنامه جالبی برای اعضای انجمن در سالن اجتماعات آن به مرحله اجرا درمی‌آورد .

شادروان مسعودی کمبنیانگزار مطبوعات نوین ایران بود ، بدنبال انتشار چند روزنامه و نشریه مفید اقدام به نشر مجله مخصوص کودکان نمود، زیرا اعتقاد داشت که در هر کشور نشریات و مجلات مخصوص کودکان نقش موثری عهده بگیرد ، او میگفت این را در تربیت اطفال میتواند به نشریات و مجلات نه‌تنها بعنوان وسیله خوب و سالمی برای سرگرمی و تفریح بشمار میرود بلکه بهترین و موثرترین ابزار تربیتی و تعلیماتی محسوب میگردد .مدیراطلاعات دراسفند ماه ۱۳۳۵ تصمیم گرفت نشریه مخصوصی برای کودکان به‌نام «اطلاعات کودکان» که بعد ها اطلاعات دختران و پسران نام گرفت منتشر سازد تافرزندان کشور از طفولیت و کودکی به مطالعه علاقمند گردند و گذشته از آنکه خود را با حکایت و داستان های دلپذیر سرگرم میسازند سطح‌معلومات واطلاعات آنها نیز افزایش یابد .

انتشار مجله کودکان با استقبال فراوان اطفال و اولیاء آنها روبرو شد . با آنکه در هفته های اول انتشار تیراژآن زیاد قابل توجه نبود ولی‌هرچه از عمر آن گذشت علاقمندان و دوستداران‌زیادتری پیدا کرد تا آنجا که امروز تیراژ مجله اطلاعات کودکان باسایر مجلات مهم برابری میکند .

بدون شك اطلاعات کودکان در آماده ساختن اطفال ونو- جوانان برای زندگی اجتماعی نقش موثری بعهده دارد زیرا هزاران کودک با مطالعه مجله مخصوص خود گذشته از آنکه

بقیه در صفحه ۷

چهل سال قبل در همین روز

در آستانه دهمین سال انتشار روزنامه اطلاعات

مسعودی باخوانندگان روزنامه سخن میگوید

مجلس دهم روز پانزدهم‌خرداد ماه ۱۳۱٤ از طرف اعلیحضرت‌رضاشاه گشایش یافت . عباس مسعودی برای اولین‌بار دراین دوره به نمایندگی مردم‌تهران‌در مجلس شورای ملی انتخاب‌شدو به عضویت هیئت رئیسه‌موقت مجلس درآمد . این عکس که چند روز قبل نیزدر ستون‌اخبار چهل سال قبل به چاپ رسید هیئت رئیسه موقت دوره دهم‌را نشان میدهد . از راست به چپ : علی اکبر اسدی، عباس مسعودی، حاج محتشم‌السلطنه اسفندیاری «رئیس» محمد علی منصف و ضیاء الدین نقابت .

اول تیرماه مصادف است با سالروزانتشار «اطلاعات» چهل سال پیش ازین ، در آستانه دهمین سال حیات «اطلاعات» آقای مسعودی طی سرمقاله روزنامه چنین نوشت :

با امید به لطف خداروزنامه «اطلاعات» وارد دهمین سال عمر خود میشود و بسیار خوشوقت هستیم که‌به‌مشترکین و خوانندگان محترم‌این مژده‌را بدهیم که از این تاریخ روزنامه در هشت صفحه منتشر میشود بدون اینکه چیزی‌به‌قیمت‌سابق‌ یا به قیمت تک فروشی اضافه شود. بدون تردید افزایش این دو صفحه بودجه روزنامه را دربرابر هیچ اضافه عایداتی افزایش میدهد ولی مابااطمینان کامل به‌اتکاء عنایات‌خداوندی‌و حمیت و تایید عموم هموطنان محترم این قدم را برداشته و راه ترقی و تکامل تدریجی را ادامه میدهیم . ما میخواهیم روزنامه به تمام معنا قابل استفاده برای عموم خوانندگان بشود، ما میخواهیم روزنامه روز بروز وضع بهتری متناسب با محیط و مملکت پیدا کند . خوشبختانه هر قدمی تاکنون برداشته‌ایم با موفقیت پیشرفته و بدیهی است حسن توجه و استقبال خاص مردم‌وخوانندگان گرامی نسبت به این روزنامه بهترین مشوق ما در افزایش صفحات‌و تنوع مطالب وپیشرفت امور فنی روزنامه است .

تشویقی که خوانندگان و هموطنان عزیز طی‌مدت ۹ سال از این روزنامه نموده‌اندوحسن توجهی که نسبت به آن ابراز داشته و میدارند ما را همواره تحت تاثیر قرار داده و برای اینکه عملا حسن تاثیر این احساسات را نشان داده‌باشیم در ترقی و تکمیل روزنامه اطلاعات که آنرا متعلق به مشترکین و خوانندگان محترم میدانیم فروگذار نکرده‌ایم .

★

در ۹ سال گذشته سعی ما این بوده که گراورهای بیشترو زیباتری که متناسب با وقایع جاری و اخبار روزانه باشد انتشار دهیم . خوشبختانه با وجود کمی وسائل، شعبه‌عکاسی و گراورسازی روزنامه موفق گردیده‌اند عکس و گراوروقایع و جریان داخلی را سریع و مثلا گزارش صبح را عصر انتشار بدهند . این ترتیب در ایام سابق هیچ میسر نبود ، چنانکه هرگاه خوانندگان یک شماره روزنامه چند سال پیش را که گراور داشته‌باشدبردارند و مورد دقت قرار دهندخواهند دید که گراور آن جز قطعه سیاهی که گوئی مرکب بر آن پخش کرده باشند چیز دیگری نیست و تصویری در آن نشان داده نمیشود .

از طرف دیگر سابقا وقتی عکسی به گراورسازی داده میشد لااقل دوروز طول‌میکشید که کلیشه آن حاضر شود ولی اکنون کارکنان اطلاعات‌تاحدی موفق شده‌اند با طبع‌گراورهای وقایع روز بیش از پیش رضایت‌خاطر مشترکین و خوانندگان محترم خودرا فراهم سازند و بر سرعت عمل که لازمه کار روزنامه‌نگاری است بیفزایند. امااین‌موفقیت‌کوچک کادرعلاقمندروزنامه رابهیچوجه قانع نساخته است . توجه‌کامل دارند که بیش از اینها گراور روزنامه زودترو زیباتروسریع‌تر تهیه شود، همانطور که در کشورهای دیگر نسبت به این صنعت ظریف و دقیق توجه میکنند .

بالاخره منظور اساسی ما این است همانطوریکه با ترقیات روزافزون وطن عزیز خودبپیش میرویم و در افزایش صفحات روزنامه و تدارک‌مطالب‌سودمند و اخبار جامع و وقایع‌وحوادث روزانه سعی میکنیم ، همانگونه نیز کوشش کنیم وظایف‌خطیری را که در عالم روزنامه‌نگاری در عهده داریم با تشویقی که از طرف هموطنان عزیزمان بعمل می‌آید بخوبی انجام داده و از حیث گراور نیز حتی‌المقدوراز وسایل و ادواتی که در دسترس جراید اروپا میباشد استفاده کرده رضایت‌خاطر مشترکین و خوانندگان خودرا بیش ازپیش جلب کنیم .

در خاتمه امیدواری خودرا به لطف خداوند در انجام این وظیفه ملی تکرار کرده ونهایت آرزومند هستیم که وطن عزیزما به ترقیات بیشتری نائل شده و اداره روزنامه اطلاعات نیز در سایه ترقیات مزبور سیرتکاملی خود را تدریجا و بصورت منظمی ادامه بدهد .

«نقل ازاطلاعات ۲۹خردادماه» ۱۳۱٤

آثار وتالیفات مسعودی

ایران رادوست داشتن وایرانی ماندن

مسعودی درسفرهایش ، یادداشتهائی برمیداشت‌که بعدا درروزنامه اطلاعات چاپ‌میشدو سپس بصورت‌کتابی از سوی موسسه‌اطلاعات منتشر میشد از آنجمله‌است:

★ بامن به امریکا بیائید
★ بازدید از شوروی
★ سفر رومانی -سفر هندوستان
★ باخاور دور سرزمین شگفتیها آشناشوید
★ خلیج فارس
★ چین سرزمین شگفتیها

که دوکتاب اخیر به زبانهای انگلیسی‌و فرانسه‌و عربی ترجمه شده‌است . این یادداشت نگاهی کوتاه و شتابزده به سفرنامه های مسعودی‌است.

نویسنده‌ای‌پرکار ، که‌روی خطاب با مردم داشت و با روزنامه‌اش هرروز مردم‌را از هررویدادو خبرآگاه میکرد ، هنگامی هم که در سفربود ،یکدم از دیدن و شسیدن نمی‌اسود، سفرنامه های گوناگونش ، رهاورد این سفرهاست .

شوق‌دیدن‌وآگاه شدن ، آنگاه نوشتن و دیگران راآگاه کردن همواره بااوبود. همچنانکه از نخستین ساعات صبح تا دیرگاه درروزنامه حضور داشت، درسفر با همان کنجکاوی‌و هشیاری همه‌جا میرفت.ازخانه‌های مردم‌عادی تاضیافت‌های‌رسمی، از گردشگاه هاتا کارخانه‌ها، موزه ها‌ومدارس ، نه بانگاه مردی جهانگرد- که‌سطحی براشیاء واشخاص میگذرد،-بلکه‌با نگرش دقیق‌یك روزنامه نویس جستجوگر ، که عمق وباطن هر مساله را می‌خواهد بداندوبشناسد وازدیدگاه خود داوری کند.

ایرانی ماندن

پایگاه فکری مسعودی روشن بود: **«ایران را دوست‌داشتن وایرانی ماندن».**

اوهرچه نوشته‌است از این دیدگاه‌است که کشورهای دیگر رابا مردمانش ،باحکومتش‌و حیاتش چنان به‌ایرانیان بشناساند که «آگاهی»و «مقایسه‌ای» در ذهن خواننده‌روزنامه‌اش پدید آید . او که‌لیاقت های مردم‌این کشور رامی‌شناخت و ظرفیت‌های پیشرفت این‌قوم‌را میدانست، میکوشید تا ازورای سفرنامه‌هایش ، درهرجا ازفرهنك و تاریخ‌ایران اثری وخبری هست یادآور شودو آنچه که میتواند برای ملت‌ما جالب‌باشد او رابه‌پرسش وادارد،به جستجو برانگیزد،آنهمه را دریادداشت هایش بیاورد، تا مردم از آنچه‌دارند، احساس غرور کنندوآنچه راکه ندارند ، بجویند و بیابند . ازاین دیدگاه است که نوشته‌هاو یادداشت های سفرش جهت‌خاصی می‌یابد و قالبی وطنپرستانه می‌گیرد. یادداشت‌های سفرش از امریکا وشوروی درروزنامه- که بعدا بصورت کتابهائی منتشرشد- باورهاو داوری های تازه‌ای برای خوانندگان اطلاعات بوجود آورد.

مسعودی که ازجمله نخستین روزنامه نگاران ایرانی بود که‌از امریکاوشوروی بازدید میکرد، درسی‌وچند سال پیش، با دیدونگرش یك‌روزنامه‌نگار ایرانی ، فرهنگ‌و سیاست و اجتماع آن دوقلمروی بزرك رابررسی کرد. کوشید تا ذهن مردم رانسبت به واقعیاتی‌که در سفرخود دیده‌بود و دریافته‌بود روشن کند. همچنانکه از پیشرفتهاو دگرگونی ها گفته بوداز نارسائیها و نابسامانیها نیز سخن بمیان آورده بود. از همه‌جا وهمه‌کس ، در یادداشت هایش حرف زده‌بودو شناسائی‌درستی که خواننده ازامریکا وشوروی بدست‌می‌آورد، نه‌آلوده به‌غرض بودنه یکجانبه،یك نویسنده ، از پایگاه ایرانی بودن به‌آن دوقطب‌رودررو نگریسته بود.

روال کارش در سفرنامه های بعدی نیز چنین بود.

او دربازگشت از خاوردور ، از چین کمونیست، هندوستان واامارات خلیج‌فارس نیزچنین رفتار کرده‌بود. هدفش شناساندن ایران درآن‌کشورها بودو مردم‌ایران را از موقعیت آن‌کشور هاآگاه کردن ، باچنین هدفی یادداشت‌ها و کتابهای این نویسنده فراهم شده‌است.

پیشگام رپرتاژ نویسی

مسعودی رابحق میتوان از پیشقدمان رپرتاژ نویسی‌بشمار آورد. روزنامه نگار چیره دستی که میتوانست هرچه راکه می‌بیندو می‌شنود، ساده‌و صمیمانه با خواننده در میان‌گذارد. یادداشتهایش ساده‌و توصیفی ودقیق‌بود نخست‌چشم‌اندازی‌روشن ازکشوری‌که ازآن دیدار کرده بود پیش‌چشم خواننده‌میگسترد با اندکی از موقعیت تاریخی و جغرافیائی که این نکته ها همیشه دقیق و مستندبود. آنگاه یکباره بازدید ها، گفتگو هاواندیشه ها را بقلم می‌آورد چنان شیرین که‌انگار رمانی رامیخوانی وچندان‌سود‌مند که‌هرکس را ازهر قشری‌بکارآید. هیچ‌نکته‌ای رافروگذار نمیکرد .بیشتر بامردم عادی سخن میگفت چراکه معتقد بود مردم‌عادی ازواقعیات راحت‌تر ودرست‌تر سخن می‌گویند .

یادداشتهای سفر او ساده‌و روان است. عبارتهای او گرچه بظاهرساده است‌اما اومیتواند باچیره دستی روابط پیچیده جهانی رادر عباراتی ساده بازگوید .نصیحتش به نویسندگان همواره این بود ساده و سلیس و مردمی بنویسید طوری که همه بفهمند.

بخشی از یادداشت های او را درباره «چین سرزمین شگفتی‌ها» در اینجا می‌آوریم که آخرین کتاب چاپ شده او بشمار می‌آید.

«از دوستانی که‌مارا دراین گردش‌شهر راهنمائی‌میکردند پرسیدم مردم ساعات بیکاری خود راچگونه میگذرانند ؟

مسعودی پیشقدم گزارش نویسی در مطبوعات ایران بود

آیاغیر از این پارکهاوسائل دیگری برای تفریح‌ووقت گذرانی مردم وجود دارد؟

او پاسخ‌داد که تمام مردم پس‌از کار روزانه ، به‌زندگی داخلی خود می‌پردازند واگر فرصتی یابند به‌گردش دراین پارکها مبادرت می کنند یابه‌سینما وتئاتر واپراروی می‌آورند. پرسیدم برای یك‌جمعیت ٦ میلیونی داخل شانگهای‌چند سینما وتئاتر وجود دارد؟ پاسخ چنین بودکه شانگهای دارای چهل سالون اپراو تئاتر و یکصدو بیست سالون سیما میباشد واز برنامه های رادیو تلویزیون نیز مردم استفاده می کنند. سپس گفت: رادیو توسعه‌زیادی‌پیداکرده ولی‌تلویزیون اینطورنیست، بلکه درتمام شانگهای اکنون سی‌هزار دستگاه تلویزیون نصب گردیده که در مقابل ده میلیون‌نفوس داخ‌وخارج شانگهای‌خیلی‌کم است. البته نسبت تزاید درآمد ها وپیدایش پس‌انداز های خانوادگی امکان خرید تلویزیون برای‌خانواده ها در آینده هست .

چون گفتگوی ما دراطراف تئاترو سینما واپرا دور میزد، پرسیدم کارگردانان وآرتیست‌ها دراین کشور نسبت به‌دیگر مردم امتیازاتی دارند، حقوق‌یکسان دریافت می کنند؟ دوست ما گفت:

بین حقوق هنرمندان با دیگرمردم تفاوتی وجود دارد اما نه آنچنان‌که اختلاف فاحشی پیدا شود، بلکه به هریك از آنها اضافه حقوقی به‌نسبت ارزش کارو هنرشان پرداخت‌میشود بعلاوه هرکدام ازآنها باید هرسال یکماه درکارخانه یامزرعه بصورت کارگر وظائف محوله را انجام دهند.»

مخصوصا این نکته را از یادداشت های سفر چین‌آوردم که یك‌روزنامه‌نویس سیاستمدار چگونه به همه چیز با دقت می‌نگرد و به‌آن‌فکر میکند. باوجود مشغله‌های فراوانش در مسائل سیاسی و دیدوبازدید های رسمی حتی ار مساله خاصی چون کیفیت اوقات فراغت مردم‌و توجه‌به هنر نیز بازنمانده است .

KHARAZMI'S LANGUAGE CENTER

مرکز آموزش زبان گروه فرهنگی خوارزمی

ترم تابستان

مرکز آموزش زبان گروه فرهنگی خوارزمی برای کلاسهای زیر ثبت نام میکند

۱-کلاسهای ترمی
۲-کلاسهای تجدیدی و تقویتی کتابهای SUCCESS
۳-کلاسهای تافل وپری تافل (برای داوطلبان تحصیل درآمریکا

(امتحان اکتبر ۷۴)

۴-کلاسهای L.C وپری L.C برای امتحان دسامبر ۷۴
۵-کلاسهای مخصوص کودکان ۷تا ۱۲سال
۶-کلاسهای مکالمه درسطوح مختلف
۷-کلاسهای کنکور واعزام دانشجو بخارج (امتحان شهریور)
۸-کلاسهای انگلیسی بالغات واصطلاحات علمی وعمومی
۹-کلاسهای تجدیدی وتقویتی کتابهای WORLD WIDE

آدرس :
شماره ۱-خیابان آناتول فرانس روبروی درشرقی دانشگاه تلفن ۴۳۴۰۶-۴۷۷۱۹
شماره ۲- خیابان شهناز ایستگاه کلانتری تلفن ۳۰۲۰۹۲
شماره ۳- خیابان رودکی (سلسبیل)
چهارراه وثوق تلفن ۹۵۲۱۹۴-۹۵۱۶۴۴-۹۶۳۴۸۵
شماره ۴-شمیران پل تجریش خیابان ارم تلفن ۸۷۱۹۲۲

آغاز هفته دوم نمایش درقویترین گروه سینمائی پایتخت

اونیورسال-پاسیفیک-ایران
ساینا - تیسفون-رنگین کمان
موناکو-پرسپولیس
کارون-دریا-وآستارا (تجریش)

آنها زنانی بودند داغ - پرحرارت - تشنه عشق ... درجهنم سوزان مزرعه نیشکر ،مشتی گرگ انسان‌نما اسیرشان کرده واز وجودشان بهره‌میبردند تا اینکه سربه‌طغیان برداشتند ...واینست‌ماجراهای‌مبارزه آنان ..

آغاز هفته سوم نمایش فقط در

سینما پارامونت

گیشه سینما پارامونت همه‌روزه برای‌رزرو بلیط آماده است .

هرچه کاراته بازهنگ‌کنگی دیده‌اید فراموش کنید چون «فرانکو» کاراته باز ایتالیائی (؟!) با هزاران فوت‌وفن کمیك واردمیدان میشود !!

ازامشب درسینماهای

سانترال-رویال-متروپل

درمیان صدهافیلم کاراته‌ای خشن ،این‌فیلم‌ازهمه خنده دارتراست !!

آگهی دعوت‌مجمع‌عمومی عادی وفوق‌العاده شرکت سهامی‌خاص معادن استرانسیوم‌ایران

جلسه‌مجمع عمومی عادی وفوق‌العاده شرکت سهامی خاص معادن استرانسیوم ایران در ساعت ۱۰ صبح روز سه‌شنبه هجدهم تیر ماه ۱۳۵۳ در محل شرکت واقع در تهران خیابان سعدی جنوبی پلاک ۷۳۲ تشکیل می گردد. بدینوسیله از کلیه صاحبان سهام شرکت مزبور دعوت می شود در موعد مقرر حضور بهم رسانند .

دستور جلسه :
۱- تغییر اساسنامه .
۲ - انتخاب هیئت مدیره .
۳ - تصویب ترازنامه و حساب سود و زیان شرکت.
۴ - انتخاب بازرس اصلی و بازرس علی‌البدل .
۵ - تعیین روزنامه کثیرالانتشار برای درج آگهیهای شرکت .

هیئت مدیره
شرکت سهامی خاص معادن استرانسیوم‌ایران

دنیای ورزش شنبه‌ها منتشر میشود

تبریکات

جناب آقای افراسیابی استاندار محترم ایلام
انتصاب بجا و شایسته جنابعالی را از صمیم قلب‌تبریک و تهنیت عرض مینمایم.
شرکت بونوره ایلام و پشتکوه
آ-۸۳۲۸۳

جناب آقای افراسیابی استاندار محترم ایلام
انتصاب شایسته جنابعالی را تبریک عرض مینمایم.
مدیر بنگاه باربری و مسافربری مهران ایلام و پشتکوه .
محمد عبدالحسنی .
آ-۸۳۲۸۴

جناب آقای افراسیابی استاندار محترم ایلام
انتصاب آنجناب موجب مسرت گردید. توفیق‌بیشتری برایتان آرزومندم.
از طرف کارگران استان ایلام- بهمنی

جناب آقای افراسیابی استاندار محبوب استان ایلام
انتصاب شایسته و بجای آن جناب بمقام استانداری ایلام‌را از صمیم قلب تبریک عرض نموده موفقیت هرچه بیشتر آن جناب را در راه خدمت بشاهنشاه آریامهر و پیشبرد برنامه‌های وسیع عمرانی این استان را از خداوند بزرگ مسئلت دارم.
رئیس انجمن شهر ایلام و پشتکوه - حسن‌ملکشاهی
آ-۸۳۲۸۶

جناب آقای افراسیابی استاندار محبوب ایلام
حسن انتصاب آنجناب را بمقام استانداری ایلام صمیمانه تبریک عرض نموده موفقیت روز افزون برایتان آرزومندم.
ایلام وپشتکوه - استاد فیصل ربوقه

جناب آقای افراسیابی استاندار محبوب ایلام
انتصاب شایسته جنابعالی موجب مسرت و مباهات ما است موفقیت جنابعالی را آرزو مندیم.
از طرف اهالی دهلران - انجمن شهر . دهلران

جناب آقای افراسیابی استاندار محترم ایلام
انتصاب شایسته جنابعالی را باستانداری ایلام تبریک عرض نموده موفقیت هرچه بیشتر برای آن جناب آرزومندیم.
ایلام و پشتکوه - علی‌اکبر پیرحیاتی - محمدرضا محمودی پیمانکار

جناب آقای افراسیابی استاندار محترم ایلام
بهترین تبریکات خود را بمناسبت انتصاب آنجناب بمقام استانداری تقدیم میدارم.
مدیر عامل کانون کارآموزی ایلام و پشتکوه. حمیدی

جناب آقای افراسیابی استاندار محبوب ایلام
بایکدنیا مسرت انتصاب آنجناب را تبریک عرض مینماید.
انجمن شهرستان دهلران
آ-۸۳۲۹۰

جناب آقای افراسیابی استاندار محبوب استان ایلام
باافتخار احراز مقام استانداری را تبریک عرض نموده موفقیت شما را در راه خدمت بشاهنشاه آریامهر خواستارم.
رئیس انجمن شهرستان ایلام - پشتکوه - رضا رشنوادی
آ-۸۳۲۹۲

جناب آقای افراسیابی استاندار محترم ایلام
بایک دنیا مسرت انتصاب آنجناب را تبریک عرض مینماید.
سردفتر رسمی شماره ۸ ایلام و پشتکوه - پرگل
آ-۸۳۲۷۳

جناب آقای افراسیابی استاندار محبوب ایلام
انتصاب آنجناب را بمقام استانداری ایلام تبریک عرض مینمایم.
از طرف کارکنان جمعیت شیروخورشید سرخ ایلام وپشتکوه حاج یزدانی
آ-۸۳۲۷۴

جناب آقای افراسیابی استاندار محبوب ایلام
انتصاب شایسته جنابعالی را بسمت استاندار مرزی ایلام‌و پشتکوه از صمیم قلب تبریک گفته امیدوارم در راه خدمت بشاهنشاه آریامهر و میهن عزیز موفق وپیروز باشید.
اتاق اصناف استان ایلام و پشتکوه
آ-۸۳۲۷۵

جناب آقای افراسیابی استاندار محبوب ایلام
انتصاب شایسته جنابعالی موجب مسرت ومباهات ماست موفقیت جنابعالی را آرزو مندیم.
رئیس انجمن استان ایلام و پشتکوه - حاج سهراب‌عبداللهی

بیازمندیهای اطلاعات تلفنی آگهی میپذیرد تلفنهای ۳۱۱۲۲۴-۳۱۱۲۲۵ ۳۱۱۲۲۹-۳۱۱۲۳۰

پول‌در مقابل‌خانه‌ارزنده نیازمندیم ۷۵۶۴۲۵

پول شرطی نیازمندیم ۸۲۲۶۵۹

قبوض

وام و خرید قبوض بانك کارگشائی تلفن ۴۵۱۶۸ ۶۶۲۴۵۹ - ۴۳۴۹۹

قبوض‌شهرداری‌خریداریم ۴۵۹۵۷

معاملات تلفن

فروش

فروش انواع تلفن با نصب فوری ۶۶۵۷۵۷

خرید

تلفن در هر مکان بقیمت خوب خریدار و با نصب فوری فروشنده‌ایم ۸۵۳۰۳۱

تلفن ۲ و ۵ فوری خریداریم ۵۳۵۷۴۴

خرید و فروش تلفن ۶۶۷۶۶۸

تلفن ۸۴و۸۵و۷۷فوری خریداریم ۸۵۳۰۳۲

تلفن ۴ و ۶ و ۸۹ خریداریم ۸۹۴۰۵۰
آ- ۵۸۹۰

خرید و فروش تلفن ۳۱۷۴۳۷اسلامبول کمپانی۲٫۱۷

خریدو فروش تلفن ۸۳۲۹۸۶

تلفن ۴ و ۶ و ۸۹ خریداریم ۸۹۴۰۵۰

تلفن ۳ و۷ و ۶۲ خریداریم ۳۰۳۲۳۷

بورس تلفن تاهیر ۳۱۱۷۷۱

تزئینات ودکوراسیون

دلخواه

فقط با یک تلفن‌در اسرع وقت متخصصین ما از نزدیکترین شعبه موسسه پلاستر دراختیار شما میباشند و شما میتوانید با شرایط دلخواه منزل ومحل‌کار خود را با بهترین انواع کاغذ دیواری انگلیسی - امریکائی آلمانی . موکت‌نمدی هلندی . موکت فوهدار انگلیسی . موکت پرزدار . کفپوش . دیوارکوب پلاستیکی و اسلایتکس

پلاستر

تزئین نمائید شعبه مرکزی پهلوی بالاتر ازچهارراه‌امیراکرم ساختمان شرکاء
تلفن ۶۶۶۶۶۵
۴۸۷۵۱ و ۴۴۰۴۱
شعبه‌بازار - بازار بین‌الحرمین بازار تحریر پاساژ زردوز تلفن ۵۳۳۷۹۷
شعبه باغشاه سی متری سپه میدان باغشاه
تلفن ۶۶۰۷۷۲

پرده کرکره

کاغذ دیواری با تخفیف بیشتر. تعمیرات‌پذیرفته میشود تزئینات هومن
۹۷۰۸۸۸

تزئینات‌تهران ویلامرکز
پخش انواع کاغذدیواری موکت پرده پارچه‌ای و کرکره کلیه لوازم تزئینی با تخفیف کلی - ۹۷۶۶۸۶

با۳تومان

با روزی سه تومان منزل ومحل کار خود را با بهترین انواع کاغذ دیواری . پرده کرکره موکت و کفپوش‌تزئین فرمائید تزئینات‌مارال ۹۷۵۵۱۸

شرکت غرب

با تزئینات کامل کاغذ - موکت-کف‌پوش پرده‌کرکره-پرده‌پارچه‌ای
۹۲۰۹۶۴

۳تومان

با روزی ۳ تومان و با یک تلفن کاغذدیواری موکت کفپوش وسایرمحصولات‌تزئینی‌ساختمان برای منزل‌ومحل کارشما‌تلفنهای ۶۶۰۷۷۲ -۴۸۷۵۱ و ۵۳۳۷۹۷

کاغذ دیواری‌قابل شستشومتری ۱۶ریال ببالا ، موکت خارجی مترمربع ۲۲ تومان‌تلفن ۸۷۳۲۳۳

۳تومان

باروزی ۳ تومان کاغذ دیواری کفپوش - کرکره و موکت

ساناز

۶۶۸۳۴۰

اول طرح ، بعد دکوراسیون

شرکت مهندسی آنا
تلفن : ۶۲۸۵۳۲

ایران تکنودکور
مرکز صنایع تزئینی ساختمان صد ها نوع کاغذدیواری ، مدرنترین پرده کرکره . انواع موکت با نازلترین‌قیمت
تلفن ۶۲۵۶۹۴

تزئینات بیتا
انواع مدلهای پرده‌پارچه‌ای ، کاغذدیواری ، کرکره امریکائی
تلفن۸۵۵۷۵۴ قلیزاده

پرده کرکره، کاغذدیواری وغیره‌خانه‌شمارابا‌روزی ۵۰ریال تزئین می نماید
تلفن ۹۶۰۶۰۵

کاغذ دیواری و نقاشی ساختمان باتخفیف کلی‌موری ۹۷۸۴۲۰

رنك آمیزی استخر۶تا۸

تزئینات‌ساحل۸۴۳۱۹۶
کلیه‌بنائی رنگ‌آمیزی ساختمان

کاغذ دیواری باقساط ۷۷۵۷۷۱

کفپوش همه نوع به اقساط ۷۷۵۷۷۵

دیوارکوب پلاستیکی ۷۷۵۷۷۵

موکت به اقساط تلفن۷۷۵۷۷۵

برای ساختمان شما

پاکتان

انجام امور کلیه نظافت ساختمانی تلفن۸۳۸۱۷۲ و ۷۵۴۷۵۳

شرکت نشت جو
لوله های فرسوده ساختمانها را تعویض‌می نماید تلفن ۸۷۷۹۹۲

تعمیرات کلی و جزئی ساختمان در اسرع وقت ۲ تا ۷ تلفن ۷۷۸۱۴۸

پاکسازان

نظافت کلیه قسمت های ساختمان تلفن۸۳۶۴۷۱

آسفالت باتضمین نقاشی ۳۰۳۸۶۰

تعمیرات کلی و جزئی ساختمان در اسرع‌وقت نقد و اقساط تلفن ۷۷۰۴۳۸

خریدار سیمان تیپ دوویك ۸۳۹۱۸۳

شرکت ساختمانی آسیا
سازنده اپارتمان ویلا . بیمارستان درتهران‌وشهرستانها تلفن ۸۴۷۲۸۸

اسفالت و تعمیرات ساختمانی‌پیشرو تلفن ۶۶۰۴۷۹

اسفالت‌تضمینی۴۹۱۰۸
قیرگونی بام - راهسازی-محوطه سازی - جدول بندی

دفتر نما تعمیرات ساختمان کلی و جزئی ، بنائی،تخریب ، نقاشی، تزئینات ، نجاری نقد و اقساط تلفن ۸۲۷۷۲۱

لوله‌بازکنی

رفع گرفتگی هرنوع لوله ساختمانی
بادستگاه‌تراکم‌هوا-تلفن ۷۸۷۲۷

لوله‌بازکنی ولوله‌کشی دروازه دولت ۸۲۷۴۰۸

لوله‌بازکنی یکساعته ۷۶۵۳۴۴

لوله‌بازکنی ولوله‌کشی مقدم ۹۲۵۳۷۴

لوله‌بازکنی روزولت شبانه‌روزی ۴۷۱۴۳

تخلیه چاه
تخلیه فوری مونوری
مقنی ، لوله‌بازکنی ارزان‌تعمیر جزئی وکلی منزل ۹۳۱۳۹۶

لوله بازکنی ، لوله‌کشی تخلیه چاه تلفن
۷۵۹۷۲۱

تخلیه‌چاه

ولوله‌بازکنی
تلفن :۵۳۷۱۸۳

تخلیه‌چاه

ولوله بازکنی
تلفن :۵۳۲۵۵۰

تخلیه‌چاه

توالت و فاضلاب
۹۲۳۳۵۹

تخلیه‌چاه

ولوله بازکنی
تلفن: ۵۳۱۷۰۵

تخلیه‌چاه

ولوله بازکنی پات با تخفیف مخصوص
تلفن ۴۷۶۳۴

گاز

پرسی گاز
گازوسرویس
ازساعت ۷ صبح الی ۱۰ شب
۹۶۳۰۲۱-۶
۹۵۰۰۰۱-۶
سرویس وتعمیرات اجاق
۹۶۳۰۳۰

بوتان گاز BUTANE
قبول سفارشات گازاز۷صبح‌تا۹شب
باشماره‌های ۹۰۳۰۵۱-۵۹
صدورکارت‌اشتراك ۳۱۳۱۶۳
سرویس‌وتعمیرات ۳۱۳۱۶۱-۲
دفترمرکزی‌وفروش ۳۰۴۷۱۱-۱۵
شکایات‌گازرسانی ۹۱۲۰۶۰
بوتان

گمشده

چکهای ۲۸۰۰۶۱ - ۳۰ر۳ر۵۳ بانك اصناف سپاه دانش و ۸۳۷۹۶۲ - ۵ر۴ر۵۳ بانکسپه هاشمی جیحون و شماره‌های ۸۳۷۹۶۳- ۸ر۴ر۵۳ و۸۳۷۹۶۴ - ۱۱ر۴ر۵۳ همان بانك کمکلا

به مبلغ ۶۱ر۷۹۰ ریال بوده باضافه مقداری وجه‌نقد وکارت مالکیت ماشین گواهینامه یک رانندگی اینجانب محمد صادق ظهورسیامی‌در تاریخ ۲۲ر۳ر۵۳ مفقود از یابنده تقاضا میشودبا تلفن ۹۳۷۴۲۸تماس گیرد ضمنا چکهای مزبور از درجه اعتبار ساقط است .
آ- ۴۶۱۷

یکبرگ چک سفید بدون امضاء شماره ۶۷۸۲۵۰ جاری۱۱۲۶۷ بانك ملی شهری بسرقت رفته . از درجه اعتبار ساقط‌است.
آ- ۴۶۲۵

یکبرگ چک سفید بدون امضاء بشماره ۱۶۲۸۹۶ از حساب ۱۵۴۳ بانك تعاونی توزیع‌شعبه انبار نفت مفقود گردیده‌ازدرجه اعتبار ساقط میباشد .
یدالله بابامرادی
آ- ۴۵۹۱

یک فقره چک بشماره ۵۲۰۴۴۳ به مبلغ ۸۶۴۸۲ ریال به تاریخ ۱۰ر۲ر۵۳ از حساب جاری شماره ۳۷۷بانکبازرگانی ایران شعبه ساسان بنام آقای‌منوچهر فرهمند مفقود گردیده از درجه اعتبار ساقط است .
آ- ۵۹۷۸

(آگهی فقدان پروانه مالکیت خودرو)

آقای‌حمیداحیاکارت‌موتورسیکلت شماره ۵۲۷۱ تهران۳۹را مفقود و تقاضای صدور مجددآنرادارد مراتب در ۳ نوبت هر ده روز یکبار آگهی میگردد در صورت عدم اعتراض ده روزپس ازنشر آخرین‌آگهی المثنی‌مربوطه‌تنظیم و تسلیم نامبرده خواهد شد.
اداره‌راهنمائی‌ورانندگی
آ- ۱۴۸۶۴

یکبرگ سفته به مبلغ دویست و پنجاه هزار ریال عهده شرکت آزمایش بسررسید ۲۲ر۹ر۵۲ در وجه آقای علی خلج مفقود گردیده و از درجه‌اعتبارساقط میباشد .
آ- ۴۶۵۷

آگهیهای متفرقه

زمین شمارا با سلهترین شرایط ساختمان میکنیم
تلفن مستقیم ۶۶۲۵۶۷۳و ۱۹الی۶۲۷۹۴۷ داخلی۴۷

آژانس هنری هنرمندان
هر نوع برنامه‌های هنری جهت جشنهای شما آماده میباشد .
تلفن ۳۱۳۲۶۰

اسناد صعب‌الوصول شما را خریداریم بعد از ظهرها تلفن ۶۶۰۴۷۹
آ- ۴۱۰۹

کرکره چوبی
MISCHLER میشلر
سرما، گرما و نور از کرکره چوبی میشلر عبورنمیکند
BW پارکت
نمایشگاه : شاهرضا کوچه قنبرچی
۸۲۹۳۹۰-۸۲۴۳۰۷
۸۲۴۸۷۰-۸۲۹۵۹۶

تماشای انواع گل رز ایستگاه شمس راه نیاوران باغ مرادی تلفن ۸۷۶۴۷۸
آ- ۶۳۷۱

آفتاب، باران وبرف

دوستان سقف وبام شما نیستند
شرکت بامپوش :
با ۱۰ سال تجربه - ۲ میلیون متر مربع عایقکاری و برخورداری از کادر ورزیده - همچنین دارا بودن مصالح عایق ممتازآمریکائی ساختمانهای‌شما را در مقابل چکه و نم

تا۲۰ سال تضمین مینماید

شرکت بامپوش :
متخصص عایقکاری بامهای قوسی و شیبدار ، لوله‌ها و مخازن فلزی
آدرس : خیابان کریمخان زند خردمند جنوبی کوی‌نقوی
شماره ۳ تلفنهای ۸۳۳۳۶۲ و ۸۲۳۳۵۶

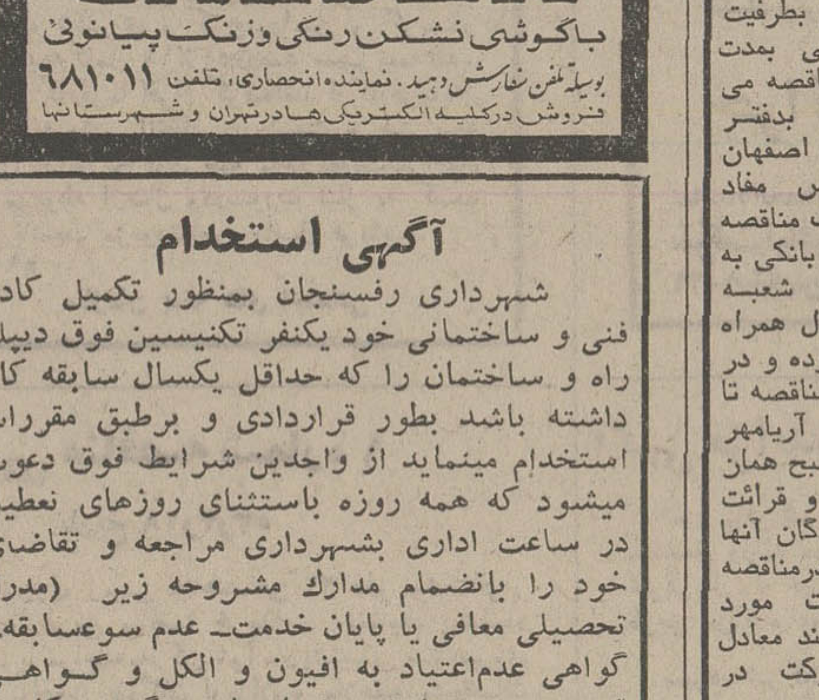

دستگاه الکترونیکی سکرتر تلفنی

درغیبت‌شما و تعطیل موسسه به‌مراجعین‌تلفنی شما پاسخ می‌دهد و پیغام آنها را ضبط می‌کند.
نماینده انحصاری و مرکز فروش شرکت یک الکتریک
خیابان پهلوی مقابل‌پارك ساعی شماره ۶۸۰
بوسیله تلفن ۶۸۱۰۱۶ سفارش دهید

دربازکن برقی کالدر آلمانی
CALDER
باگوشی نشکن رنگی وزنگ پیانوئی
بوسیله تلفن سفارش دهید. نماینده انحصاری، تلفن ۶۸۱۰۱۱
فروش درکلیه الکتریکی هادرتهران و شهرستانها

آگهی استخدام

شهرداری رفسنجان بمنظور تکمیل کادر فنی و ساختمانی خود یکنفر تکنیسین فوق دیپلم راه و ساختمان را که حداقل یکسال سابقه کار داشته باشد بطور قراردادی و برطبق مقررات استخدام مینماید از واجدین شرایط فوق دعوت میشود که همه روزه باستثنای روزهای تعطیل در ساعت اداری بشهرداری مراجعه و تقاضای خود را بانضمام مدارك مشروحه زیر (مدرك تحصیلی معافی یا پایان خدمت- عدم سوءسابقه- گواهی عدم‌اعتیاد به افیون و الکل و گواهی تندرستی - رونوشت شناسنامه - گواهی کار از کارفرمای قبلی) بدفتر شهرداری تسلیم تاپس‌از رسیدگی چنانچه واجد شرایط باشد نسبت به استخدام و عقد قرارداد مربوطه اقدام شود -
شهردار رفسنجان - مهندس پورشجاعی

شرکت ملی ذوب آهن ایران

آگهی تجدیدمناقصه شماره۲۵ر۵۳

ذوب آهن آریامهر بیست دستگاه کمپرسی بظرفیت بیش از ۶ متر مکعب را از طریق مناقصه عمومی بمدت یکسال کرایه می نماید ، داوطلبین شرکت در مناقصه می توانند برای دریافت برگ شرائط و مشخصات بدفتر تدارکات ذوب آهن واقع در ۴۵ کیلومتری جاده اصفهان - شهر کرد مراجعه و پیشنهاد خود را براساس مفاد مندرج در برگ شرائط و مشخصات و سایرمدارك مناقصه براساس هر متر مکعب و بانضمام رسید سپرده بانکی به حساب جاری شماره ۹۰۵۰۳ بانك ملی ایران شعبه اصفهان یا ضمانتنامه بانکی بمبلغ ۹۵۰۰۰۰ ریال همراه برگ شرائط و مشخصات با قید قبولی امضاء نموده و در دو پاکت لاك و مهر شده با ذکر شماره آگهی مناقصه تا ساعت ۹روز ۲۲ر۴ر۵۳ بدبیرخانه ذوب آهن آریامهر تسلیم نمایند ، پیشنهادات واصله در ساعت ۱۰ صبح همان روز در دفتر تدارکات ذوب آهن آریامهر باز و قرائت خواهد شد ، حضور پیشنهاد دهندگان یا نمایندگان آنها در جلسه مناقصه آزاد میباشد ، شرکت کنندگان درمناقصه می توانند برای تمام یا تعدادی از ماشین آلات مورد مناقصه پیشنهاد دهند که در این صورت میتوانند معادل ۵ درصد مبلغ پیشنهادی را بعنوان سپرده شرکت در مناقصه تسلیم نمایند .

ذوب آهن آریامهر مجاز است ماشین ها را یکجا یا به تفکیک از پیشنهاد دهندگان کرایه نماید .

سرپرست کل عملیات ذوب آهن آریامهر
آ - ۸۲۹۳۶

از امشب در

سینما بولوار

نمایش‌دهنده آثار برگزیده جهان‌سینما

... و اینك برای اولین‌بار چهار زن زیبا و جوان حقایقی را فاش میکنند که میلیونها زن از افشای آن ترس دارند

از فردا صبح فقط درسینما

گلدن سیتی

این کاوشی است جسورانه‌در زندگی‌عشقی و سکسی زنان امروز امریکائی اقتباس از رمان جنجالی «ایروینك والاس» نویسنده معروف امریکا

تماشای این فیلم برای اشخاص کمتر از ۱۸ سال ممنوع است

برای رزرو بلیط به گیشه سینما گلدن‌سیتی مراجعه فرمائید

زن در ایران عصر مغول

تألیف

دکتر شیرین بیانی

ناشر

مؤسسهٔ انتشارات و چاپ دانشگاه تهران

مراکز فروش: فروشگاه شماره ۱ خیابان غربی دانشگاه (۲۱ آذر) فروشگاه شماره ۳ خیابان شاهرضا ایستگاه لاله‌زار

دنیای ورزش روز های شنبه منتشر میشود

در شهر مقدس مشهد خانه بسازید

سازمان نوسازی وعمران

آستان قدس رضوی

سازمان نوسازی وعمران آستان‌قدس‌رضوی بخاطر تامین نظرات ورفاه هرچه بیشتر مسلمین وکلیه علاقمندان به خانه سازی در شهر جدید مشهد آبکوه تصمیم گرفت فقط از تاریخ‌اول تیرماه۵۳ الی پایان شهریور ماه ۵۳ امکانات و تسهیلات تازه‌ای رابوجود آورد تا همه براحتی‌بتوانند در شهر جدید مشهدخانه یا آپارتمان داشته‌باشند.

علاقمندان میتوانند برای کسب اطلاعات‌بیشتر ودیدن نقشه زمین‌و آپارتمان‌های در دست ساختمان در تهران‌بسازمان نوسازی و عمران آستان‌قدس- خیابان عباس‌آباد اول میرعماد ساختمان زمرد طبقه ششم تلفن ۸۴۱۰۴۵ و در مشهد به دفتر سازمان خیابان احمد آباد روبروی بیمارستان شهناز تلفنهای ۳۳۵۴۵ و ۳۳۵۴۸ مراجعه فرمایند.

آگهی مناقصه

این شرکت حمل مقدار ۱۲۰۰ تن پیه‌صنعتی از بندرخرمشهر بکارخانه گلیسیرین وصابون‌رابه مناقصه میگذارد. داوطلبان میتوانند برگ‌شرایط مناقصه‌را ازامور بازرگانی شرکت واقع در خیابان سپه، باستیون ،ساختمان اتکاء طبقه پنجم دریافت و پیشنهادات خودرا تاساعت ۱۰صبح روز چهارشنبه۱۲ر۴ر۵۳ بدفتر شرکت تسلیم‌و رسید دریافت‌دارند.

م‌الف ۵۹۹۵

شرکت سهامی کارخانجات اتکا

دستگاههای فرز افقی تیپ FC63H

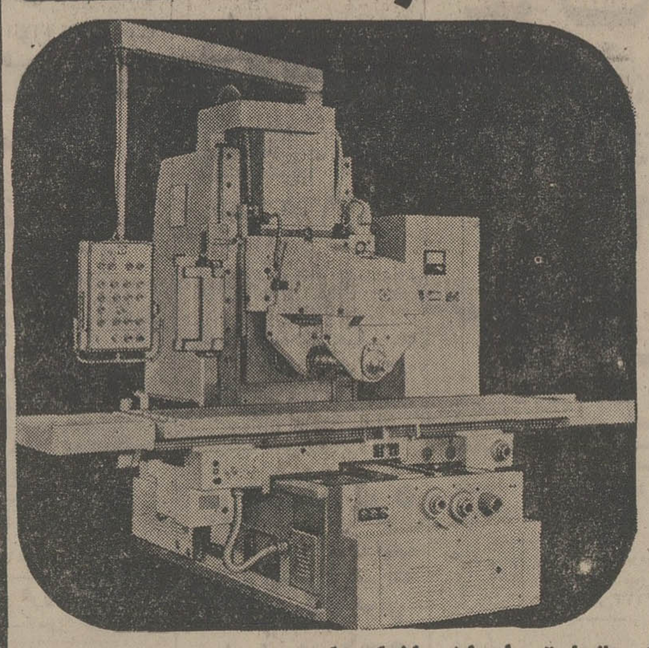

این دستگاه برای فرزکاری دقیق طرح شده است

مورد مصرف در ماشین سازی و ساختن ابزارهای مختلف

نماینده انحصاری

شرکت تجارتی ایران واشکودا

تهران خیابان تخت جمشید شماره ۱۶۲ تلفن ۸۲۵۳۶۰ ـ ۸۲۹۴۲۷ تلگرافی اشکودا و رکس

جدول های اطلاعات

طراح جدول : ف ـ جلوه

جدول عادی

شماره ۷۷۶۵

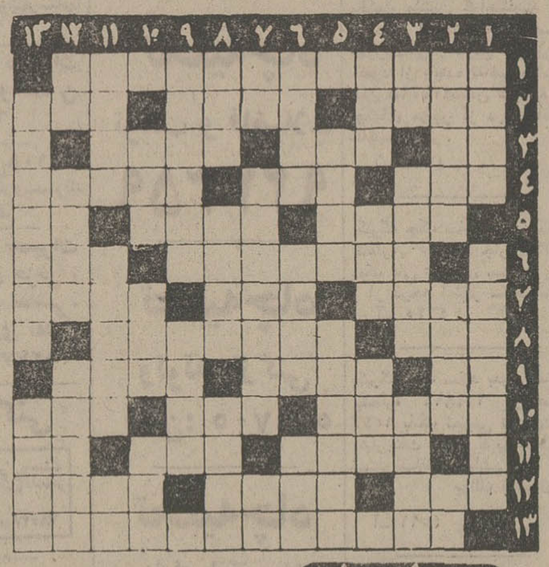

افقی :
۱ـ مشکلی که هرروز حل آن‌دشوارترمیشود ۲ـ ابتدا ـ گران سنگ ـ پیش درآمد اصول ۳ـ بوسه‌اش شیرین‌تر است ـ گوارا ـ پرخور ودله ٤ـ واحد نظامی ـ زود از درخت می‌پرد ـ فعلا آب نمی‌خواهد۵ـ سرقت ـ کاری ـ طیاره برق و باد ٦ـ بتون را مسلح‌می‌کند ـ منزل ۷ـ آشکار ـ نغمه‌و آهنگ ـ سرمایه‌عروس ۸ـ مظهر گرمی ـ فرمانروا۹ـ تکرار یک حرف ـ پست ـ با نشاسته میزنند ۱۰ـ پایتخت سنگال ـ واحد وزن وپول ـ همراه کنار خوشتر است ۱۱ـ جای بند در تنبان ـ آدمیزاد ـ راز ۱۲ـ شهر طلاق آمریکائی ـ حاکم ـ مانند ۱۳ـ هرسال میلیونها پول مردم را تبدیل به دود می‌کند .

عمودی :
۱ـ دهان گشاد بدان ماند ـ گویا۲ـ شاخ در جیب میگذارند تا چنین کنند ـ از الهه های یونان قدیم ـ ضمیر متصل۳ـ علامت جمع ـ در اداره به عرض میرسانند ـ پاداشش را با سنگ داده‌اند ٤ـ مظهر چسبناکی ـ خیاط می‌گیرد ـ دردی شراب ۵ـ باد ملایم ـ از درختان بی‌ثمر با چوب گرانبها ٦ـ خواب ـ بیماری کم‌خونی ـ جواب هوی ۷ ـ رساله ـ ایاب و ذهاب ـ حرف نفی ۸ـ سابقا با آن تجریش نمیشدرفت ـ از مجالس‌انگلیسی ـ بیرق ۹ـ شکستگی ـ برآتش نیز میزنند ۱۰ـ خواهش ـ بزرگی و مقام ـ بلند ۱۱ ـ چند سال پیش سرگرد شد ـ نوشدارو برای او خواستند ـ شمار و حساب ۱۲ـ رنج و زحمت ـ از رنگها ـ ده ۱۳ ـ به شتاب میرود اما نه بسیار ـ بزرگان .

حل جدول شماره ۷۷٦٤

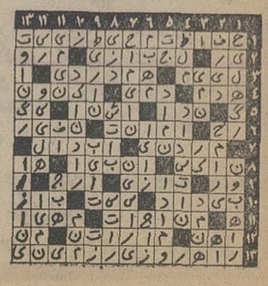

جدول ویژه

شماره ۱۲۵

افقی :
۱ـ از شیوه های جدید نقاشی که به تعبیری میتواند رمانتیسم قرن بیستم باشد ۲ـ از آثار ماکسیم گورکی ـ کارخانه معروف مشروب سازی فرانسه ـ نوای ترقص ۳ـ خوب سربریده ـ از مظاهر صبر و کینه ـ صغیر ٤ـ دستگاه موسیقی ایرانی ـ فیزیکدان معروف آلمانی در قرن نوزدهم ـ سر و صدای بسیار ۵ـ چون بدست آید امیدی به موفقیت نیست ـ حالا دیگر پیاز و قرمه سبزی هم شده است ـ شامه‌نواز ٦ـ از سران شوروی ـ آدمیزاد به رقصش آورد ۷ـ ممتحن شب اول قبر ـ گفتن نتواند ـ فاش کردن ۸ـ به معنی بحران آورده‌اند ـ اثر معروف پیرلوئیس در وصف رب‌النوع عشق ۹ـ عددی است ـ از سفید و سختی حکایتی دارد ـ پایان ۱۰ـ آب‌نبات‌دراز ـ بدگوئی‌کردن ـ خویشاوندی ۱۱ـ مرتاض هندی نیز هست ـ به معنی زنبورعسل نیز آمده است ـ آزادمرد شهید ۱۲ـ اما ـ از صدایش هرکس به گوشه‌ای می‌گریزد ـ بیچاره و ذلیل ۱۳ـ فیزیسین بزرگ آلمانی که درباره اتم اکتشافات زیادی دارد و درسال ۱۹۳۲ جایزه نوبل گرفت .

عمودی :
۱ـ از خدایان قدیم مصری ـ نویسنده نامه های ایرانی ۲ـ سابقا بصورت بختک به سراغ می‌آمد ـ کشور آفریقائی ـ لوله بریده ۳ـ مال سکندر محکمتر بود ـ توالت ـ آوای‌خفته ٤ـ هم در طول انجام میگیرد هم در ارتفاع ـ بدترین سمت خانه در تابستان و زمستان ـ دوستی ۵ـ معامله زدنی ـ تفویض ٦ـ از پرندگان خوش آواز ـ از اقسام فیوز برق ـ دفیله ۷ـ پول بیگانه ـ از پیشوایان سمبولیسم در ادبیات ـ حرف آخر ۸ـ نارون ـ انبار گندم ـ اصفهانی یاد گوید ۹ـ در حال احتضار ـ دود ۱۰ـ آداب و رسوم‌قدیمی ـ نمونه و نشانه ـ از ادوات پینه دوزی ۱۱ ـ رنگ ضد زنگ زیر رنگ ـ زیرجامه زنه ـ نکرار یک حرف ۱۲ـ ضمیر متکلم‌وحده ـ از رنگهای‌اسب ـ افسون شده ۱۳ـ فیزیسین و شیمی‌دان فرانسوی درقرن نوزدهم که درباره انبساط گازهامطالعه بسیار کرد ـ آسیا را از آمریکا جدا کرده‌است.

حل جدول ویژه ۱۲٤

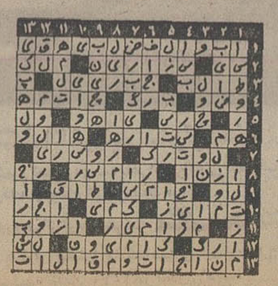

آگهی

بیمه‌کارگران گل فروشی درتهران . شمیران. شهرری کرج .ورامین وگرمسار

دراجرای ماده ۵قانون بیمه های اجتماعی‌از تاریخ اول امردادماه ۱۳۵۳ کارگران فروشگاه های گل در تهران ، شمیران، شهرری ، کرج،ورامین و گرمسار مشمول مقررات بیمه کامل ۱۸٪ (۵درصد سهم بیمه‌شده و ۱۳ درصد سهم کارفرما)قرار گرفته‌اند. از کارفرمایان کارگاه های گل‌فروشی انتظار داردلیست و حق بیمه کارگران خودرا از تاریخ فوق همه ماهه لغایت‌سی‌ام‌ماه بعد به شعب مربوطه ارسال ودرصورت نیاز به کسب اطلاعات بیشتر باشعب مزبورتماس حاصل فرمایند.

م‌الف ۵۹۰۵

سازمان بیمه های اجتماعی

آگهی مناقصه شماره ۱

تاریخ ۱۸ر۳ر۵۳

پشتیبانی ستادنیروی زمینی شاهنشاهی ۲۲ قلم نوشت‌افزار مصرفی سالیانه راازطریق مناقصه خریداری مینماید. پیشنهاد دهندگان میتوانند با مراجعه‌به‌رکن ٤وآماد پشتیبانی ستادنیروی زمینی شاهنشاهی واقع‌در پادگان لویزان و ملاحظه مشخصات اجناس و دریافت‌برگ شرایط و مشخصات معامله پیشنهاد خود را طبق مفاد مندرج‌درشرایط معامله تنظیم و تاساعت۱۰ صبح روز ۲۲ر٤ر۵۳ به‌چادر انتظامات پادگان تسلیم نمایند.

م‌الف ۵۹۰۱

پشتیبانی ستاد نیروی زمینی شاهنشاهی

آ ـ ۸۳۳٤۰

آگهی مزایده فروش‌اشیاء فرسوده وزائد

امور مالی شرکت سهامی کارخانجات ایران ٤٦۱ قلم اشیاء مستعمل وزائد موجود در انبار نارمك شرکت واقع در انتهای شرقی نارمك خیابان شماره ٤۱ جنب دانشکده علم و صنعت‌راازطریق مزایده عمومی بفروش میرساند:

سپرده شرکت در مزایده حداقل ده در صد مبلغ پیشنهادی خواهد بود و پیشنهادات حداکثر تا ساعت ۱۰ صبح روزشنبه۱۵ تیر ماه جاری قبول و در ساعت ۱۱ صبح همانروز باز و قرائت خواهد شد علاقمندان میتوانند برك کامل شرایط مزایده رابه استثنای ایام تعطیل و در ساعت اداری از دفتر امور مالی‌شرکت واقع در خیابان پهلوی خیابان بیمه روبروی تخت‌طاوس‌شماره۲۳ دریافت فرمایند .

م‌الف۵۵۸۰ شرکت سهامی کارخانجات ایران ـ امورمالی

LORAIN بزرگترین کارخانه تولیدکننده

جراثقال از ۱۵ تا ۱۵۰ تن در دنیا.

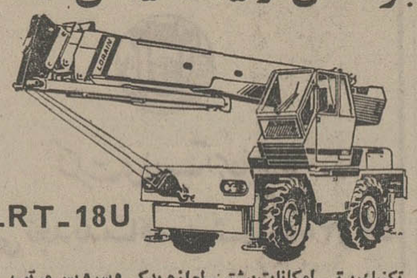

LRT-18U

تکنیك برتر ـ امکانات بیشتر ـ لوازم یدکی و سرویس مرتب

دلیل شهرت جهانی و اعتماد به

جراثقال لورن ـ ساخت آمریکا

نماینده انحصاری کارخانه معظم Koehring

شرکت نیافران با مسئولیت محدود

۱۲۹ ـ خیابان ثریا ـ تهران ـ تلفن ۸۳۷۹۵۶ ـ ۸۲۳۳۵۲

سینما کسری: عشق، دنیای ناشناخته

برنامه سینماها

تماشای فیلمهائیکه با علامت (×) مشخص شده برای اشخاص کمتر از ۱۸ سال ممنوع‌است

★ **آخرین شانس ـ رنگی ـ اورسولاآندرس**
آتلانتیک(۶۲۷۱۷۱) ۱۵ر۱۱ـ ۳۰ر۱ـ ۳۰ر۳ـ ۳۰ر۵ـ ۳۰ر۷ـ ۹ر٤۵

★ **آقای جاهل ـ همایون ـ هاله**
آسیا (٤۲۹۰۹) ۱۱ـ ۱ـ ۳ـ ۵ـ ۱۵ـ ۷ ۳۰ـ ۹
شهوند(۳۵٤۰٤۰) ۱۵ر۹ـ ۳۰ر۱۱ـ ٤۵ر۱ـ ٤ـ۱۵ر٦ـ ۳۰ر۸
دیانا (٤۷۳٦۵) ۱۵ر۱۱ـ ۱۵ر۱ـ ۱۵ر۳ـ ۳ر۵ـ ٤۵ر۷ـ ۱۰
لیدو (۹۵۱۲۸۲) ۹ـ۱۱ـ ۱ـ۳ـ ۵ـ ۷ـ ۹
نپتون (۷٦۰۱۳٦) ۹ـ۱۱ـ ۱ـ۳ـ ۵ـ۷ـ۱۵ر۹
ژاله (۳۰٤۱۲۰) ۹ـ ۱۱ ـ۱ـ ۳ـ ۵ـ ۷ ـ۹
ادئون (۳۱۸۱۱۸) ۱۱ـ ۱ـ ۳ـ۵ـ۷ـ۹
توسکا (۵۳۹۵٤٤) ۱۰ـ ۱۲ـ ۲ـ ٤ـ٦ـ۸
چرخ فلک (۹۵۰۵۵۸) ۱۵ر۱۰ـ۳۰ر۱۲ـ۳۰ر۲ـ۴ر۳۰ـ ٦ر۳۰
پاسارگاد (۳٤۲۷۸۲) ۱۰ـ ۱۲ـ ۲ـ ٤ـ ۱۵ر٦ـ ۸ر۳۰
المپیا (۹۲٦۷۹٦) ۱۰ـ ۱۲ـ ۲ـ٤ـ۱۵ر٦ـ ۸ر۳۰
فیروزه (۷۵۵٦٦۹) ۱۰ـ ۱۲ـ ۲ـ ٤ـ٦ـ۸
ایفل(۳۱۱٤۷۷)۴۵ر۱۱ـ ٤۵ر۱ـ۳ر٤۵ـ۵ـ ٤۵ر۷ـ۹ر٤۵
نادر (۳۱٤٤۹۵) ۳۰ر۱۰ـ ۳۰ر۲ـ ۳۰ر٤ـ ۳۰ر٦ـ ۸ر۳۰

★ **آتش‌هوس ـ سینماسکوپ ـ رنگی**
آریا (۳۱۹۸۸٤) ۹ـ ۱۱ـ ۱ـ۳ـ ۵ـ ۷ـ ۹

★ **امپراتور شمال ـ رنگی ـ لی‌مارووین**
شهرفرنگ (٦۲۷٦۲۸) ۱۵ر۱۱ـ ۳۰ر۲ـ ۵ـ ۳۰ر۷ـ ۱۰

★ **السید ـ رنگی ـ سوفیالورن**
ری (۲۲۵۷۸) ۹ـ ۱۲ـ ۳ـ ٦ـ ۹

★ **برهنه در پارك ـ رنگی ـ رابرت هوفمن**
کریستال (۳۱۷٦۷۵) ۹ـ ۱۱ـ ۱ـ ۳ـ۵ـ۷ـ۹

★ **بزن بریم سرویس ـ رنگی ـ روبرت مارك**
سینه‌موند (٤۸۳۲۲) ۱۱ـ ۳ـ ۵ـ ۷ـ ۹

★ **(×) پدرخوانده ـ رنگی ـ مارلون‌براندو**
داریوش (۲٦۲٦۵) ۹ـ۱۲ـ ۳ـ ٦ـ ۹

★ **پنج نخاله ـ رنگی ـ گروه شارلو**
گلدیس (٦۲۸۷۱۳) ۳۰ر۱ـ ۳۰ر۳ـ ۳۰ر۵ـ ۳۰ر۷

★ **پاداش گناه ـ رنگی ـ ناتالی‌نسته**
بولوار (٦٦۰۲۹۲) ۱۱ـ ۱ـ ۳ـ ۵ـ ۱۵ر۷ـ ۱۵ر۹

★ **جزیره عجایب ـ رنگی ـ عمرشریف**
رادیوسیتی (٤۳۳۲۰) ۱۵ر۱۱ـ۳۰ر۳ـ۳۰ر۵ـ۳۰ر۷ـ ٤۵ر۹

★ (×) **دسته مزدوران ـ رنگی ـ جوزف‌کوفمان**
ریولی (۷۵۷۷۷۷) ۱۱ـ ۳۰ر۳ـ ۳۰ر۵ـ ۳۰ر۷ـ ۳۰ر۹

★ **دختران بلا ، مردان ناقلا ـ منوچهر وثوق**
اونیورسال (۹۲٦۹۵۳) ۱۱ـ۱ـ۳ـ۵ـ۷ـ۳۰ر۹
تراس‌اونیورسال ۸ ـ ۱۰
پاسیفیک (۷۵۳۳۱۱) ۳۰ر۱۱ـ۳۰ر۳ـ۳۰ر۵ـ۳۰ر۷ـ۳۰ر۹
ایران (۳۱٦۳۵٤) ۹ـ۱۱ـ۱ـ۳ـ۵ـ۷ـ۹
ساینا (۳۵۲٤٤۲) ۹ـ۱۱ـ۱ـ۳ـ۵ـ۷ـ۹
تیسفون (۹۵۸۸۸۲) ۱۰ـ۱۲ـ۲ـ٤ـ٦ـ۳۰ر۸
رنگین‌کمان (۳٤٦۷٦۰) ۱۰ـ۱۲ـ۲ـ٤ـ٦ـ۳۰ر۸
موناکو (۷۹۵۵۹٦) ۹ـ۱۱ـ۱ـ۳ـ۵ـ۷ـ۹
پرسپولیس (۵۳۸۰۸۳) ۸ـ۱۰ـ۱۲ـ۲ـ٤ـ٦ـ۸
کارون (۹۵۵۱٦۵) ۱۰ـ۱۵ر۱۲ـ۱۵ر۲ـ۱۵ر٤ـ۱۵ر٦ـ۳۰ر۸
دریا (۳٤۱۷٤٦) ۹ـ۱۱ـ۱ـ۳ـ۵ـ۷ـ۹
آستارا (۸۷٤۰۲۲) ۳۰ر۱۰ـ۳۰ر۲ـ۳۰ر٤ـ۳۰ر٦ـ۳۰ر۸

★ **دزد بغداد ـ رنگی ـ سابو**
شهاب (۵٤۲۳۹٦) ۹ـ۱۱ـ ۱ـ۳ـ ۵ـ ۷ـ ۹

★ (×) **دوستان ـ رنگی ـ شون‌بری**
ماژستیك (٦٦۸٤٦۱) ۱۱ـ ۱ـ ۳ـ ۵ـ ۷ـ ۱۵ر۹

★ **دوراه ـ رنگی ـ آنیل‌داوان ـ راماسالوجا**
همای (۳۱۱٦٦۹) ۳۰ر۱۰ـ۳۰ر۲ـ۳۰ر٤ـ۳۰ر٦ـ۳۰ر۸

★ (×) **روسینای پیشخدمت ـ اواولین**
ونک (٦۸٤۱۱٦) ۱۵ر۱۱ـ ۳۰ر۳ـ ۳۰ر۵ـ ٤۵ر۷ـ ۱۰

★ **رابی‌جاکوب ـ رنگی ـ لوئی‌دوفوس**
پولیدور(٤۲٦۳۱) ۲۰ر۱۱ـ۳۰ر۱ـ۳۰ر۳ـ۳۰ر۵ـ۳۰ر۷ـ۹ر٤۵

★ **زن و عشق و شراب ـ رنگی ـ بریژیت‌باردو**
شهرقصه (٦۲۷۲۹۰) ۱۱ـ۲ـ٤ـ٦ـ۸ـ۱۰

★ **زیرپوست شب ـ مرتضی عقیلی**
کاپری (۹۲۸٤۰۱) ۱۱ـ ۱ـ ۳ـ ۵ـ ۷ـ ۱۵ر۹

★ **زنها ـ رنگی ـ بریژیت باردو**
پارك (۳۱۹٦۳۷) ۹ـ ۱۱ـ ۱ـ ۳ـ ۵ـ ۷ـ ۹

★ **سپیده‌دم پیروزی ـ رنگی ـ بنی‌آروانتی**
مولن‌روژ (۷۵۲۹۲۹) ۱۱ـ۳۰ر۳ـ۳۰ر۵ـ۳۰ر۷ـ۳۰ر۹

★ **سودوم وگوموررا ـ رنگی ـ استوارت‌گرینجر**
اروپا (۳۰۳۱۷۹) ۱۵ر۹ـ ۱۵ر۱۲ـ ۱۵ر۳ـ ۱۵ر٦ـ ۱۵ر۹
نیاگارا (٦٦۵۳۰۷) ۱۰ـ ۱ـ ٤ـ ۷ـ ۱۰
تاج (۳۱۳۸٦٤) ۱۰ـ ۱ـ ٤ـ ۷ـ ۱۰
رکس (۳۱۵۲۹۳) ۳۰ر۸ـ ۳۰ر۱۱ـ ۳۰ر۲ـ ۳۰ر۵ـ ۳۰ر۸
میامی (۷۵٤۳۲۹) ۳۰ر۹ـ ۳۰ر۱۲ـ ۳۰ر۳ـ ۳۰ر٦ـ ۳۰ر۹
اسکار (۹۲۰۸۸۸) ۳۰ر۸ـ ۳۰ر۱۱ـ ۳۰ر۲ـ ۳۰ر۵ـ ۳۰ر۸
مارلیک (۹٦۳٦۱٦) ۱۵ر۹ـ ۱۵ر۱۳ـ ۱۵ر۳ـ ۱۵ر٦ـ ۱۵ر۹
الوند (۳۵٦۵۳۸) ۸ـ ۱ـ ۲ـ ۵ـ ۸
کیهان (۵٤٦۳٦۰) ۹ـ۱۲ـ ۳ـ ٦ـ۹
شهرام (۸٤٤۵٤۹) ۹ـ ۱ـ ٤ـ ۷ـ ۱۰
شرق (۵۳٤۰۲٤) ۳۰ر۹ـ ۳۰ر۱۲ـ ۳۰ر۳ـ ۳۰ر٦ـ ۳۰ر۹
سیلوانا (۳۹۳۷۷۷) ۸ر٤۵ـ ۱۱ر٤۵ـ ۲ر٤۵ـ ۵ر٤۵ـ ۸ر٤۵
آرانوس (۲۷۹۷۱) ۸ـ ۱۱ـ ۲ـ ۵ـ۸
سیلورسیتی (۸٦۱۲۰۵) ۳۰ر۱۰ـ ۳۰ر۲ـ ۳۰ر۵ـ ۳۰ر۸

★ **عشق ، دنیای ناشناخته ـ رنگی**
کسری (۸۲٦۹۳۹) ۳۰ر۱۰ـ ۲ـ ٤ـ ٦ـ ۸ـ ۱۰

★ **فرانکو کاراته‌باز ـ رنگی ـ فرانکو**
سانترال (۹۲۹۲۸٦) ۱۱ـ ۱ـ ۳ـ ۵ـ ۷ـ ۱۵ر۹
رویال (۸۲۹۷۸۵) ۱۰ـ ۱۲ـ ۲ـ ٤ـ ٦ـ۸ـ ۱۰
متروپل (۳۱۹٤۱۰) ۹ـ۱۱ـ ۱ـ ۳ـ ۵ـ ۷ـ ۹

★ **قویترین کاراته‌باز ـ معجزه**
آسمان آبی (۳٤۱٦٦۸) ۹ـ ۱۱ـ ۱ـ ۳ـ ۵ـ ۷ـ ۹

★ **قتل دیشب اتفاق افتاد ـ هرکول پسرآفتاب**
ستاره (۵۳۹۷۲۱) ۳۰ر۱۰ـ۱۲ـ۳۰ر۱ـ۳ـ۳۰ر٤ـ۳۰ر٦ـ۳۰ر۷ـ۹

★ **کاملیا ۲۰۰۰ـ رنگی**
تراس امپایر ۸ـ ۱۰

★ **مامان‌جونم عاشق شده ـ رنگی ـ لیواولمان**
دیاموند (۸۲۸٤۰۰) ۱۵ر۱۱ـ۳۰ر۳ـ۳۰ر۵ـ۳۰ر۷ـ۹ر٤۵

★ **مردی از سنگاپور ـ رنگی ـ سینماسکوپ**
سهیلا (۳۱٦٤۲٤) ۳۰ر۱۰ـ ۳۰ر۲ـ ۳۰ر٤ـ ۳۰ر٦ـ ۳۰ر۸
پلازا (٤٤۲۵۵) ۱۵ر۱۱ـ ۳۰ر۳ـ ۳۰ر۵ـ ۳۰ر۷ـ ۳۰ر۹
مهتاب (٤۷۷۷۷) ۱۱ـ ۱ـ ۳ـ ۵ـ ۷ـ ۹
مراد (۷۵۳۳۸۲) ۹ـ ۱۱ـ ۱ـ ۳ـ ۵ـ ۷ـ۹

★ **ملاقات درچین ـ رنگی ـ ژان پل‌بلموندو**
پردیس (۳۰٤۲۵۹) ۹ـ۱۱ـ۱ـ۳ـ۵ـ۷ـ۹

★ **ماجرا های میکی موز ـ تعقیب**
تخت جمشید (٤۳۵۵۰) ۱۱ـ ۲ـ ٤ـ ٦ـ ۸ـ ۱۰

★ **ماروچه به‌جنك ـ زنده‌باد جنگو**
البرز (۳۰٤۲۵۸) ۳۰ر۸ـ۱۲ـ۳۰ر۳ـ۳۰ر۷ـ۸ر۳۰

★ **نخاله‌ها در المپیك ـ رنگی گروه شارلو**
امپایر (٦۲۳۹٤۲) ۱۵ر۱۱ـ۳۰ر۱ـ۳۰ر۳ـ۳۰ر۵ـ۳۰ر۷ـ۹ر٤۵

★ **نیشکر تلخ ـ رنگی ـ فیلیس دیویس**
پارامونت (٤۸۳۲۱) ۱۵ر۱۱ـ۳۰ر۳ـ۳۰ر۵ـ۳۰ر۷ـ۹ر۳۰

★ **۷ شال زرد ـ رنگی ـ سیلواکوشینا**
شهرتماشا (۹۲۸٦۸٦) ۱۵ر۱۱ـ۳۰ر۳ـ۳۰ر۵ـ ۳۰ر۷ـ۹ر٤۵

★ **۷ اورکیده خوین ـ رنگی ـ ماریزامل**
گلدن سینی (٦٦۳۲٦۹) ۱۱ر۱۵ـ۳۰ر۳ـ۳۰ر۵ـ ۳۰ ۷ـ۹ر۳۰

★ **هنسای عرب ـ رنگی ـ پرمنات ـ آجیت**
حافظ (۳۹۱۰۷٤) ۳۰ر۱۰ـ۲۰ر۲ـ۳۰ر٤ـ۳۰ر٦ـ۸ر۳۰

★ **یك دل و صدافسانه ـ راج کاپور**
فری (۵٤۳۳۳٦) ۳۰ر۱۲ـ۳۰ر۲ـ۳۰ر٤ـ۳۰ر٦ـ۸ر۳۰

★ **۷ نفر به هزارنفر ـ سینما سکوپ ـ رنگی**
برلیان (۳۹۳۵۳۵) ۹ـ ۱۱ـ ۱ـ ۳ـ ۵ـ ۷ـ ۹
سانتاکلیسی گلدیس ساعت ۹ر۳۰ فیلم (کاباره)

★ **امیرارسلان ـ نمایش خنده‌دار موزیکال**
تئاتر دهقان (۳۱٤۸۹۹) ۸ر۳۰ بعدازظهر

آخرین لحظات زندگی و مرگ شادروان مسعودی

ساعت چهار بعداز ظهر دیروز، هنگامی که‌ماموران پخش و توزیع، روزنامه اطلاعات را از دربزرگ‌موسسه بیرون میبردند، از در دیگر پیکر بی‌رمق مدیر روزنامه برروی برانکار به آمبولانس حمل میشد تا به‌بیمارستان مهر برده شود. چند لحظه پیش که ماشین های عظیم، نفس‌زنان چهارده‌هزارو چهارصدو سی‌وچهارمین شماره روزنامه را از سینه گرم خود بیرون میدادند، مدیرفعال آن عباس مسعودی که طی نیم قرن اخیر لحظه‌ای از تلاش و کوشش باز نمانده بود، در کنار میز خود از نفس‌زدن بازایستاد و همه همکاران خود را که صمیمانه باو عشق می‌ورزیدند در ماتم خویش عزادار ساخت.

او تا چند لحظه قبل از مرگ کار میکرد، هیچگونه ناراحتی و کسالتی نداشت واز هیچ‌مرضی رنج نمیبرد. بزرگ ترین‌رنج زندگی‌او کار نکردن‌واز فعالیت‌بازایستادن بود، شاید خدا با او بود که چنین رنجی بوی تحمیل نشد و تا چند لحظه قبل‌از آنکه پیمانه حیاتش لبریزشود، فعالیت کرد، همچون سربازی که در سنگر جان سپارد، در دفتر کار خود چشم از جهان پوشید، او با روزنامه زندگی کرد و با روزنامه درگذشت، هنگامی که‌بربالین او حاضر شدند آخرین شماره روزنامه اطلاعات کنار دستش بود. آخرین چیزهائی که‌اومشاهده کرد، حروف، سطرها و نوشته های روزنامه بود و بدون تردید آخرین اندیشه ها و تفکرات او نیز در اطراف روزنامه دورمیزد. هنگامی چشم از جهان بست که آخرین صفحات روزنامه بسته شده بود و بدین جهت با خاطری آسوده جان‌سپرد و جهان هستی را وداع گفت.

تدارک سفر

شادروان مسعودی از چند روز پیش تهیه سفر میدید و خودرا برای‌مسافرت به‌شوروی آماده میکرد. اوتصمیم داشت روز جمعه مسافرت‌خود راآغاز نماید.

قبل‌از هر سفر عادت داشت که اطلاعات دقیق و عمیقی در مورد مقصد خود کسب نماید. با آنکه چندبار به شوروی سفر کرده بود و اطلاعات وسیعی در مورد این کشور داشت، ولی لازم میدانست‌اطلاعات تازه‌تری بدست آورد. بدین جهت از رئیس کتابخانه و آرشیوموسسه خواست که آخرین مدارک و اسناد و آمار های مربوط به شوروی مخصوصا تاجیکستان و ازبکستان را که مورد بازدید او قرار میگرفت، دراختیاروی قرار دهد. همچنین از رئیس آرشیو و کتابخانه خواست که برای او تعدادی‌کتاب تهیه‌نماید که‌برای میهمانداران‌خود بارمغان برد.

او طی دو روز اخیر این کتاب ها را که متن و ترجمه اشعار کلاسیک و معاصر ایران بود شخصا انتخاب کرد ومدتی از وقت خودرا به مطالعه‌اسناد و مدارک و آمار هائی گذراند که آرشیو و کتابخانه اطلاعات برای سفر شوروی‌دراختیار وی گذاشته بود.

برنامه کار های او بعلت‌سفری که درپیش داشت در روز های اخیر بسیار فشرده بود. صبح دیروز دیرتر از معمول در دفتر کار خود حاضر شد. قراربود ساعت۵ بعدازظهردرجلسه کمیته ملی حمایت از مصرف کننده سخنرانی کند، بدین جهت‌پس‌از صرف صبحانه در منزل به تهیه متن سخنرانی خود پرداخت. ولی به رئیس دفتر خود اطلاع دادکه ناهاررادر موسسه صرف خواهد کرد. ساعت ۹ صبح باتفاق همسر خویش خانم‌قدسی مسعودی در جلسه هیئت مدیره بیمارستان‌مسعودی حضوریافت. درحدود ساعت۱۰٫۳۰ بودکه به دفتر کارش وارد شد. دراین ساعت با برادرزاده خود خانم نیری قرار ملاقات‌داشت. پس‌از ملاقات باایشان مرادی خبرنگار اقتصادی روزنامه‌را بدفترخود احضار کرد و در مورد جلسه کمیته ملی‌حمایت‌از مصرف‌کننده و مطالبی که درآن‌جلسه عنوان می شود با وی گفتگوکرد و بوی سفارش کرد کلیه مطالبی که توسط اعضاء کمیته عنوان می گردد، ابتدادرشماره چهارشنبه منعکس گردد و بیانات ایشان به شماره‌بعدموکول شود. سپس بوسیله تلفن داخلی با مسئولان قسمت های‌مختلف روزنامه‌تماس گرفت و با هریک مدتی گفتگو کرد و دستوراتی داد، ازجمله به رئیس آرشیو تلفن کرد و بوی گفت مطالبی که در مورد شوروی مخصوصا تاجیکستان دراختیارش گذاشته شده کامل و دقیق است و در پایان از وی خداحافظی کرد. او در پایان هر تلفن از همکاران خود خداحافظی‌میکردولی نمیدانست که این‌بار خداحافظی او وداع ابدی است و چند ساعت دیگربه ابدیت خواهد پیوست.

آخرین وزر

از ساعت ۱۱ به بعد شادروان مسعودی چند تن از همکاران خود را احضار کرد و به آنان دستوراتی داد و دو نمونه از جزوه های سفیدی را که برای یادداشت های مسافرت ایشان تهیه شده بود ملاحظه کرد. آنگاه به صحافی دستور داد که ده جزوه سفید طبق نمونه برای یادداشت های مسافرت شوروی تهیه شود. او در سفرو حضربه تمام نکات توجه میکرد و به کوچکترین مسائل توجه زیاد مبذول میداشت. جزئی ترین وسائل سفر را شخصا انتخاب میکرد و ازهیچ چیز غافل‌نمیشد. عادت داشت که ضمن هر سفر یادداشتهائی تهیه نماید و پس ازبازگشت آنها را منتشرسازد. یادداشت های سفر او ابتدادر روزنامه اطلاعات و سپس بطور جداگانه انتشار میافت که دوستداران و علاقمندان فراوان داشت زیرا در نگارش شیوه‌ای خاص بکار میبرد که ساده و روان و بسیار جذاب بود.

آقای‌مشهور‌سردبیر‌اطلاعات هوائی و رئیس دفتر شادروان مسعودی میگوید:

ـ آقای مسعودی روز قبل گفتند فردا برنامه سنگینی در پیش دارم، زیرا ساعت ۴ باید در مجلس ختم مرحومه حاجیه وفا و سپس در مجلس ختم فردانش شرکت کنم، ساعت ۵ می‌باید در کمیته ملی حمایت مصرف کننده سخنرانی نمایم و ساعت ۶ باید در دعوت‌سفارت جمهوری‌دموکراتیک کره‌شمالی حضوریابم.

آقای مشهور میافزاید: آخرین‌ملاقات‌شادروان‌مسعودی با یک شخصیت بین‌المللی‌یعنی آقای شاروق استاد ممتاز دانشگاه ترکیه بود که بدعوت دانشگاه تهران بایران‌مسافرت کرده است. آخرین نامه‌ای‌که امضاء کردند نامه‌ای به عنوان مدیرکل‌کارگزینی وزارت‌دارائی بودکه خواسته‌بودنددرپرداخت اشتباه محاسبه حقوق آقای رهبر کارمند بازنشسته وزارت دارائی تسریع شود. آخرین جملاتی که شادروان مسعودی نوشت‌برروی‌عکس‌یادبودخودش بود که برای آقای عرب سعید هاشم سفیر عربستان سعودی نوشته شد و آن چنین بود: بدوست بزرگوارم جناب آقای عرب سعید هاشم سفیر محترم دولت‌پادشاهی عربستان‌سعودی تقدیم میشود. ۲۸ خرداد ۵۳ـ ع. مسعودی»

آخرین ناهار

طوفان مستخدم مخصوص شادروان مسعودی میگوید: دیروز هنگامیکه آقا وارد دفتر کار خود شدند طبق عادت هر روز خود یک لیوان آب سرداز من خواستند و پس از نوشیدن آب کار خود را شروع کردند. آقای مسعودی در تمام مدتی‌که کار میکردند غیر از همان یک لیوان‌آب‌چیزی نمی‌خواستند، هرگز هنگام صبح چای و قهوه نمی‌نوشیدند و فقط گاهی‌برای رعایت نزاکت بامیهمانان خود فنجانی چای کمرنگ صرف میکردند. طوفان که‌شاهد آخرین لحظات‌زندگی و مرگ شادروان مسعودی بود میگوید: دقایقی از ساعت ۱۲ گذشته بود که آقای فرهاد مسعودی فرزند و قائم مقام سناتور مسعودی وارد دفتر ایشان شدند و در باره محتویات و مطالب روزنامه به گفتگو و مشورت پرداختند. نزدیک ساعت یک بعد از ظهر شادروان‌مسعودی‌باتفاق‌فرزندان خود آقایان فرهاد و بهرام مسعودی‌ومدیر امور مالی‌آقای ایرج امیر ارجمند و رئیس سازمان‌شهرستان‌های اطلاعات آقای نوری برای صرف ناهار به‌سلف سرویس موسسه‌رفتند. شادروان مسعودی معمولا هفته‌ای‌یکبار و گاه در مواردی که کار های لازمی در پیش بود هفته‌ای چندبار ناهار را در سلف سرویس اطلاعات در کنار سایر کارمندان صرف میکرد. اوسینی خود رابدست میگرفت ودرصف ناهار بانتظار نوبت میایستاد و سپس سینی ناهار را برروی میز برده ضمن گفتگوباهمراهان خود به‌صرف غذا میپرداخت. آقای نوری که دیروز ناهار را با مدیر اطلاعات صرف کرد میگوید:

کوچکترین آثار کسالت و ناراحتی در ایشان دیده نمی‌شد ناهار را با اشتها صرف کردند سپس از فرزندان خود جداشدند و برای استراحت به دفتر خویش رفتند.

خواب ابدی

طوفان خدمتگزار شادروان مسعودی میگوید: آقا به من دستوردادند که به راننده‌بگویم ساعت سه و نیم حاضر باشد که بمجلس ختم حاجیه خانم وفا بروند. معمولا هنگامیکه آقای مسعودی بعد از ظهر کار داشتند پس از صرف غذا ساعتی در دفتر خود استراحت میکردند. دیروز نیز من طبق معمول تشکچه های کاناپه را روی زمین گذاشتم و روی آن ملحفه‌ای انداختم و بالشی گذاشتم زیرا ایشان عادت داشتنددر دفتر کار خود روی کاناپه نمیخوابیدند بلکه روی زمین استراحت میکردند. پس ازآنکه‌بمن‌فرمودندساعت ۳٫۳۰ دقیقه ایشان را از خواب بیدار کنم شماره روز قبل اطلاعات رادردست گرفته مشغول مطالعه شدند

ساعت‌دوو‌بیست و پنجدقیقه صدای ناله توام با تنفس های نامرتب را از داخل اطاق آقا شنیدم. من در اطاق ایشان را قفل‌کرده بودم تا کسی مزاحم ایشان نشود. بلافاصله در را بازکردم و مشاهده نمودم که رنگ‌آقای مسعودی بشدت‌پریده است‌وسرخود را بچپ وراست تکان میدهند. به کمکشان شتافتم، دستشان را گرفتم که بی‌اراده‌بروی سینه‌شان افتاد. صورتشان را تکان دادم بی‌حرکت بود و چشمهایشان نیز نور و حرکت نداشت با عجله برئیس‌دفترآقای فرهادمسعودی اطلاع دادم.

چندلحظه بعد آقایان فرهاد مسعودی، بهرام مسعودی و ارجمند بربالین مدیر اطلاعات شتافتند. شدت ناراحتی واندوه آنها باندازه‌ای بود که قادر به هیچ کاری نبودند. پس از چند لحظه تصمیم گرفته شد که‌پزشکی‌بربالین ایشان حاضر شود. چون آقای دکتر وفا در مسجد مجد بود و این مسجدبا موسسه اطلاعات فاصله زیادی ندارد لذا ایشان را خواستند پس از ده دقیقه دکتروفابربالین آقای‌مسعودی حاضر شد و پس ازیک‌معاینه دقیق و حتی‌ماساژ قلب باتاسف اعلام کرد که قلب از کار ایستاده است.

دراینموقع‌آقای دکترسیف‌الدین نبوی متخصص قلب بر بالین مسعودی حضوریافت‌و بلافاصله ایشان را بوسیله آمبولانس به بیمارستان مهر انتقال داد. دکتر نبوی ماساژقلب‌و کارهای مقدماتی را در داخل آمبولانس شروع کرد و وی را زیر ماسک اکسیژن آمبولانس قرار داد. درمدت کوتاهی نزدیک به ۷ دقیقه آمبولانس به بیمارستان مهررسیدو بیماربه اتاق سی‌سی‌یو انتقال یافت.

دراین وقت دکتر بشیر راد معاون بیمارستان ـ دکتر حسن فرزامی‌پزشک داخلی‌بیمارستان ـ دکترقدرتی متخصص بیهوشی‌و پرستار های متخصص عملیات ماساژ قلبی و شوک الکتریکی راشروع‌کردندو بیمار به‌دستگاه مونیتور وصل شد و تزریقات لازم داخل وریدی جهت تقویت قلب انجام گردید ولی متاسفانه هیچ یک ازعملیات تجدیدحیات که ۴۰ دقیقه بطول انجامید موثر واقع نشد و پزشکان قطع امید کردند. علت مرگ را پزشکان انفارکتوس میوکارددر نتیجه خستگی‌مفرط وکار زیاد اعلام نمودند.

درجلسه‌حمایت مصرف‌کننده

دراین زمان که از زندگی شادروان مسعودی قطع‌امیدشده بود جلسه کمیته ملی حمایت از مصرف کننده تشکیل گردیده و حاضران در انتظارورودایشان بودند. این انتظار زیاد بطول نیانجامید زیرابه‌تیمسار صفاری رئیس‌کمیته، جریان‌اطلاع داده شدووی بلافاصله پشت تریبون قرار گرفت درحالیکه بشدت متاثر بود اظهار داشت:

دراین جلسه قرار بود جناب آقای سناتور مسعودی مدیر موسسه اطلاعات سخنرانی نمایندولی‌متاسفانه‌بایدباستحضار برسانم که ایشان که از چهره های سرشناس و خدمتگذار این‌مملکت بودند و عمری را به ارشاد و هدایت مردم‌گذراندند با کمال تاسف‌در دفتر کارشان دچار حمله قلبی شده و در بیمارستان‌برحمت‌ایزدی‌پیوستند، یقین دارم از شنیدن خبر این واقعه‌همه مردم متاثر شده‌اند و چون‌عموما برای‌این خدمتگزار بزرگ احترام قائلیم جلسه را باحترام روح آن مرحوم تعطیل اعلام میکنم.

انتشار خبرمرگ

خبر این واقعه ناگوار ظرف چند دقیقه تمام اخبار و وقایع را تحت‌الشعاع قرارداد. هنوز یک ساعت ازدرگذشت شادروان مسعودی نگذشته بود که تهران از مرگ یک خدمتگزار بزرگ اطلاع حاصل کرد. بلافاصله دوستان، آشنایان و علاقمندان آن مرحوم بطرف بیمارستان و منزل روان‌شدند، مقابل‌بیمارستان مهر صدهانفربا صدای بلندگریه می کردند و در همین موقع‌عده زیادی درمنزل شادروان‌مسعودی اجتماع کرده‌بودند. عده‌زیادی از رجال و دوستان آن مرحوم از جمله آقایان: مهندس شریف امامی رئیس مجلس سنا، وزیر اطلاعات، دکترخطیبی مدیرعامل شیرو خورشید سرخ، وزیر خارجه‌عربستان‌سعودی، سناتورها و دوستان و بستگان معظمله در بیمارستان و منزل حضور یافتند و این مصیبت بزرگ‌رابه همسر و فرزندان شادروان مسعودی تسلیت گفتند.

در این موقع تلفن های‌اطلاعات لحظه‌ای ازکار بازنمیایستاد. غیراز تهران از تمام استان ها وشهرستان‌هابه موسسه‌اطلاعات تلفن‌میشدونمایندگان وخوانندگان اطلاعات‌ازچگونگی واقعه سئوال میکردند. مدت چند ساعت تمام کارگران و کارمندان اطلاعات دست از کار کشیده باندوه و تاثر خاطرات خود را از مدیر فعال و انسان‌دوست خویش‌نقل میکردند. صدای گریه درهر گوشه اطلاعات شنیده میشد و بجای صدای ماشین های چاپ و جنب‌وجوش و فعالیت‌همیشگی آوای اندوهبارناله‌و گریه‌بگوش میرسید.

چنین بود سرگذشت آخرین لحظات زندگی و مرگ مرد خودساخته‌ای که بزرگ ترین رجل سیاسی نیم‌قرن اخیرایران بود، خدایش غرق‌رحمت‌فرموده به آرزو های بلندش جامه‌عمل بپوشاند.

ابراهیم صهبا

سناتور مسعودی هم به ابدیت پیوست

برفت آنکه ز نام آوران ایران بود — برفت آنکه ز آزادگان دوران بود
نمود زندگی خویش وقف مطبوعات — اگر چه در ره او مشکل فراوان بود
همین نه اهل قلم بود و گفته شیرین — که در مقام عمل نیز مرد میدان بود
بسی موسسه از خود بیادگار گذاشت — که هر یکی سبب افتخار شایان بود
موسسات گرانقدر «اطلاعاتش» — نمونه هنر و ابتکار و ایمان بود
اگر به او همه گفتند «شیخ مطبوعات» — درست بود که او مرشد جوانان بود
در این دیار بسی کرد خدمت میهن — که عاشق وطن خویش از دل وجان بود
«سنا» ز رفتن او شد قرین رنج و ملال — که از رجال گرانمایه سخندان بود
سفیر صلح و صفا بود و دوستی و وداد — که در جهان ادب گوهری درخشان بود
مراد و مقصد او خوبی و نکوکاری — که خود ز جرگه اخیار بود ونیکان بود
زجان و دل همه‌جا خدمت خلایق کرد — از آنکه نیت او پاک وچهره خندان بود
به همتش شده «بیمار خانه‌ای» ایجاد — که چاره‌جوی غم مردم پریشان بود
سوی بهشت خدا شد روانه مسعودی — که از سعادت جاوید قسمتش آن بود
به ماتمش همه ایرانیان عزا دارند — که او سناتور خدمتگزار ایران بود

جای «مسعودی» همیشه خالی میماند

همدردی و غمگساری صادقانه واحد های مطبوعاتی ایران اعم از روزنامه‌ها و سایر وسائل ارتباط جمعی هنگام درگذشت عباس‌مسعودی از موثرترین مایه های‌تسلی‌بازماندگان و نویسندگان اطلاعات است. درلحظاتی که دوستان شادروان سناتور عباس مسعودی بر مرگ او‌گریان واز فقدانش قلبی سرشار از اندوه داشتند، پیامهای هم‌آهنگ وتسلی‌بخش روزنامه‌نگاران و کلیه نویسندگان مطبوعات سراسر کشور با اختصاص ستونها و صفحاتی‌از نشریات خود باردیگر وحدت کلام مطبوعات را بنمایش گذارد. این در حقیقت همدردی‌وتسلیت‌باخودبود.

حادثه اندوهبار فقدان سناتور عباس مسعودی، شخصیتی که بحق پدرمطبوعات ایران و مرد خودساخته‌وراهگشای‌مکتب روزنامه‌نگاری و بنیاد گذار سنت های نویسندگی مردمی است، انعکاسی‌گسترده در سراسر کشور داشت. ولی بازتاب این ضایعه‌درمحافل نویسندگان‌ومطبوعات ایران را می‌توان نشانه‌ای از سپاس و مقیاسی‌ازحقشناسی و ادای دین‌روزنامه‌نگاران حرفه‌ای به مردی دانست که به «قلم» اعتلاء و ارزشی خاص بخشید و نوشتن رابه‌حدیک رسالت شریف رساند.

روزنامه‌نگاران چند نسل اخیر ایران و بمفهوم دقیق‌تر همه آنها که از ۵۰سال قبل تاکنون پیشه نویسندگی و ارتباط با جامعه را از طریق نوشتن در شبکه های خبری‌بعهده داشته‌اند سناتور عباس مسعودی را بعنوان پیشرو خستگی‌ناپذیر مکتب روزنامه‌نگاری در ایران میشناسند و بخش عظیمی از امکانات کنونی خود را مرهون اصول و مبانی میدانند که او با سلامت نفس و قاطعیت ومال‌اندیشی خاص خویش پدید آورده است.

مطالب و نوشته هائی که روزنامه های امروز صبح و سایر وسائل ارتباط‌جمعی بدنبال فقدان شادروان عباس مسعودی منعکس ساختند در حقیقت سپاسی‌است غرورتنانه به شخصیتی که پدر مطبوعات ایران برازنده نام اوست.

بدون تردید همه نویسندگان و روزنامه‌نگاران‌که‌اکنون هرکدام درواحدی از مطبوعات کشور عهده‌دار نشر حقایق و یاری کننده وسائل ارتباط جمعی هستند، بنحوی، از آزمونهاوراهنمائی های مرحوم عباس مسعودی توشه و بهره‌گرفته‌اند و خود را مدیون شیوه‌های ابتکاری و اصیلی میدانند که اومبدع آن بوده است ـ زیرا مسعودی در طی ۵۰ و اندی سال فعالیت خود پاسداری از «عفت قلم» ارجمندی «کلام» و متانت وحقیقت نگاری را به روزنامه‌نگاران بعد از انقلاب مشروطیت تاکنون آموخت.

آنهائی که روزگاری در مکتب اطلاعات و با استفاده از رهنمود های مرحوم مسعودی اکنون عهده‌دار نشر و چاپ روزنامه های ایران هستند و بعنوان نویسندگان برجسته‌ای شناخته میشوند امروز مراتب سپاس خود را نسبت به پدرمطبوعات باشکوهمند ترین کلمات‌بیان کردند که درزیرخلاصه‌ای‌از آنرامطالعه می‌کنید.

داریوش همایون، مدیر روزنامه‌آیندگان ونویسنده سابق اطلاعات در مقاله‌ای‌تحت عنوان «یکراهگشاو یکپیشگام‌برجسته» مینویسد:

«جای مسعودی در تاریخ محفوظ‌است و با اطمینان می‌توان این حکم را کردکه مسعودی آغاز کننده دوره‌ای درمطبوعات است که هنوز در آن بسر می‌برد و تا وقتی مطبوعات باشد باید در آن بسربرد. پیش از او مطبوعات ایران مطبوعاتی سیاسی، شخصی بودند نه خبری و حرفه‌ای. چه در دوران طلائی‌مطبوعات انقلابی ایران، در انقلاب مشروطه، و چه در سال های زوال سیاسی‌تا پیش‌از عصر پهلوی، روزنامه‌نگاران کسانی بودند که سودائی در سر داشتندوروزنامه را به عنوان یک حربه سیاسی بکارمی‌بردند.»

ایران نوین

«امروز دیگر عباس مسعودی بین ما نیست فردا هم نخواهد بود فردا های بعد هم ...» با این جمله‌نجفقلی پسیان سردبیر اسبق اطلاعات وسردبیر کنونی روزنامه ایران نوین، ارگان حزب ایران نوین از ضایعه بزرگ مطبوعات ایران‌خبرمیدهد ومینویسد: «در موسسه اطلاعات هیچکس توان آنرا نداشت قبول کند مسعودی درگذشته است. این افراد زحمتکش روز های بسیار دشوار و حوادث بسیار سختی را پشت سر گذارده‌اند. ولی در برابر هرموج شدیدی، وقتی چهره مصمم و فعال عباس مسعودی را مجسم میکردند که چون صخره‌ای مقاوم ایستاده است ناراحتی ها را ازیاد میبردند، زیرا مسعودی مرد کار، مرد مبارزه، مرد میدان و فعالیت بود ولی‌این‌بار حادثه‌دردناکتر و عظیم‌تر از همیشه بود. عباس مسعودی برای ابد از بین کارکنان و دوستانش رفته بود.»

«سایه‌ای از غم و اندوه همه جارا پوشانده‌بودحقیقت در ورای‌ناباوریها چهره زشت خود را نمایان ساخته بود چرخهای رتاتیو بسرعت درگردش بود و اطلاعات را بیرون میداد غافل ازآنکه روح بزرگ مردی فعال چون مسعودی نیز قالب وجود را ترک گفته بود.»

«روزی که دشمنان ایران موسسه اطلاعات‌رابه آتش کشیدند و روزنامه عصرمنتشر شد از پاریس تلگراف‌کرد: «بزرگترین صدمات وعظیم‌ترین شادیها را امروز احساس کردم. ظهر که رادیو پاریس حریق اطلاعات راخبر داد کم مانده بود از غصه نابود شوم و عصر که خبر انتشارش را داد دنیا را به من دادند. فداکاریهای شما را همه عمر بیاد خواهم داشت.»

«عباس مسعودی در ۱۷ آذر، ۲۱ آذر، ۳۰ تیر و در ۲۸ مرداد صدمات و لطماتی دید بزرگترین علت این حوادث قدرت اطلاعات و انتظارات موافق و مخالف از آن دستگاه بود. اطلاعات نمیتوانست دربرابر تحولات بی‌اثر و بی‌تفاوت باشد و بهمین‌جهت لطمات سنگینی از هرطرف براووارد شد. مسعودی مردی عفیف، بردبار و زحمتکش، قدرت مطبوعاتی وسیاسی اطلاعات را تا بحدی رسانده بودکه مورد توجه دوست و دشمن بود و این مهم بدست نیامد مگر براثر پشتکار و لیاقت خودش و استغنای طبعی که‌در وجود او و همکارانش نهفته بود.»

«او آنچه بدست می‌آورد صرف گسترش و نوسازی سازمان خود میکرد و بدون تردید موسسه‌اطلاعات را بصورت دانشکده و بهتر بگوئیم دانشگاه‌روزنامه‌نگاری‌ایران‌درآورد.»

مردم

غلامحسین صالحیارسردبیر اسبق اطلاعات ومعاون کنونی دبیر کل حزب مردم ارگان اقلیت تحت عنوان: «شیخ مطبوعات ایران درگذشت»، خطوط چهره عباس مسعودی را باکلامی صادقانه و دقیق ترسیم کرده‌است و نشان میدهد یکی از تجربه آموختگان مکتب اطلاعات است.

او مینویسد: «براستی مسعودی همه زندگی خویش را صرف موسسه اطلاعات کرد و براین نکته دوست و دشمن اعتراف دارندکه‌او بنیانگذار مکتب جدید ژورنالیسم درایران بود.» مسعودی نمونه کامل‌آن‌دسته ازمردم ایران بود که با استفاده از مزایای انقلاب مشروطیت توانستند دیوار های انحصار موقعیت های برجسته اجتماعی را به طبقه اشرافی بشکنند و با اتکای به‌خود اعتماد بنفس وکارو کوشش موقع شایسته خویش رادر اجتماع بازیابند.»

«ازاین‌رو مسعودی رامی‌توان «مرد خود‌ساخته» به معنای واقعی کلمه دانست، اما این خودساختگی تنهابرای‌مسعودی شهرت، موقعیت اجتماعی و ثروت فراهم نیاورد چون بسیاری از خود ساختگان «فقط خودشان را میسازند. حاصل این خود‌ساختگی موسسه‌ای است که امروز در شمار معتبرترین موسسات مطبوعاتی دراین ناحیه از جهان، که ما درآن‌زندگی میکنیم بشمار میرود ومردانی که در مکتب او تبدیل به‌روزنامه نگارانی ورزیده شده‌اند. این موسسه‌دیگر جزئی‌از تاسیسات اجتماع امروز ایران شده است وپس ازمسعودی نیز راه خود را ادامه خواهد داد.»

کیهان اینترناشنال

کیهان بین‌المللی روزنامه انگلیسی زبان صبح تهران طی سرمقاله‌ای، دراین‌زمینه‌می‌گوید: «مرگ مسعودی در دنیای مطبوعات، آنچنان خلائی برجای گذاشته که بدشواری‌میتوان آنرا پر کرد. مسعودی در دنیای مطبوعات ایران پیشگام و راهگشا بود. وی بنیانگذار نخستین روزنامه بزرگ عصر ایران، در دوران پس‌از مشروطیت بود.»

کیهان بین‌المللی در مقاله مفصل دیگری که در صفحه اول خودانتشار داد، خدمات مسعودی‌را برشمرده و به وقایع مهم زندگی وی اشاره کرده است.

تهران جرنال

روزنامه تهران جرنال نشریه دیگر انگلیسی زبان صبح تهران باین‌مناسبت یک ویژه‌نامه دو صفحه‌ای انتشار داد که در آن عکسهائی از مرحوم مسعودی‌چاپ‌شده بود. تهران‌جرنال در سرمقاله‌ای که بهمین مناسبت نگاشت، گفت: «مسعودی موردعلاقه و احترام همه کسانی بود که وی را می‌شناختند. دوستان مسعودی‌در دنیای مطبوعات وی را بعنوان پدر روزنامه‌نگاری ایران توصیف میکردند و همکارانش در سنا وی را بدیده دوستی مطلع و مورد احترام که همواره می‌توانستند از نظریات و راهنمائیهایش‌بهره‌بگیرند، می‌نگریستند.»

فرمان

امروز روزنامه فرمان نشریه صبح تهران‌درباره‌درگذشت شادروان‌سناتور عباس مسعودی نوشت:

«عصر دیروز سناتور عباس مسعودی درحالیکه چهارده هزار و چهارصد و سی و چهارمین شماره روزنامه‌اطلاعات آماده انتشار بود در دفتر کار خود دچار انفارکتوس شد و پس‌ازانتقال به بیمارستان مهر، در ساعت ۴٫۵ بدرود حیات گفت و بدین ترتیب دفتر عمر یکی دیگرازخدمتگزاران‌مطبوعات ایران بسته شد.»

صدای مردم

روزنامه صدای مردم نیمی از صفحه‌اول شماره امروز خود را اختصاص به‌درگذشت شادروان عباس مسعودی داده و درمقاله‌ای که بهمین مناسبت انتشار داده است می‌نویسد: «فقید سعید عباس مسعودی با اینکه سالهابود کسالت داشت ولی مانند سربازی فداکار تاآخرین لحظه به خدمت پرداخت ودر سنگر پشت میز کار خود دعوت حق را لبیک گفت. دراین روزهای حساس که مطبوعات ایران بادشواری های فراوان دست بگریبان هستند، درگذشت عباس مسعودی ضایعه بزرگ و جبران‌ناپذیر برای مطبوعات ومردم ایران بشمار میرود.»

آژنگ

«یک ضایعه بزرگ مطبوعاتی» این‌عنوان مطلبی است که روزنامه آژنگ بمناسبت درگذشت شادروان سناتور عباس مسعودی انتشار داده‌است. روزنامه آژنگ حدود سه ستون از صفحات اول و آخر خود را باین ضایعه اختصاص داده و در قسمتی ازآن مینویسد:

«راه وروش مرحوم مسعودی درطی دوره روزنامه‌نگاری و در تمام حیات سیاسی خود، حفظ شئون و حیثیات کشورباستانی ایران در قبال بیگانگان بود.»

مهرایران

روزنامه مهرایران تحت عنوان «ضایعه جبران ناپذیر مطبوعاتی» مینویسد: بعداز ظهر دیروز قلب سناتور عباس مسعودی مدیر سخت کوش و پرتوان و دیرپای موسسه مطبوعاتی اطلاعات از تپیدن فرو ماند، و قلوب همه‌آن هاکه این مرد خود‌ساخته عصر پهلوی را از دور و نزدیک می‌شناختند به محض شنیدن آن خبر، سرشار از تاثر و تاسف کرد.

مردمبارز

«مرد مبارز» روزنامه دیگر صبح تهران، درگذشت شادروان سناتور مسعودی را همراه بایک قطعه عکس وی و تحت‌عنوان «مدیر اطلاعات درگذشت» منتشر ساخته است. این روزنامه نوشت: شادروان عباس مسعودی از شخصیت های خود‌ساخته‌ای بود که درطول نیم قرن خدمت مطبوعاتی، روزنامه اطلاعات را به‌اعتبار مملکتی رساند.

دیپلمات

«هفته‌نامه» دیپلمات در شماره امروزخود نوشت: «باسابقه ترین روزنامه‌نگار و فرزانه ترین سیاستمدار ازمیان ما رفت. درگذشت سناتور مسعودی جامعه‌مطبوعات را غمناک و عزادار ساخت.»

خبرگزاری‌های بین‌المللی و مرگ مسعودی

درگذشت بنیانگذار بزرگترین موسسه مطبوعاتی ایران‌بازتاب بین‌المللی وسیعی داشت.

خبرگزاری های بین‌المللی دقایقی پس از درگذشت شادروان عباس مسعودی گزارش های مفصلی پیرامون خدمات‌او به مطبوعات ایران به مراکز خبری جهان مخابره کردند که خلاصه آنها بدین شرح است:

تهران ـ رویتر ـ

سناتور عباس مسعودی‌نایب رئیس سنای ایران، دیروز در سن ۷۳ سالگی بعلت سکته‌قلبی درگذشت. مسعودی‌از روزنامه نگاران برجسته ایرانی بود و قریب نیم قرن از عمر خود را دراین راه نهاد. وی بنیانگذار وصاحب موسسه مطبوعاتی اطلاعات بود. گروه مطبوعاتی اطلاعات نشریات گوناگونی را انتشار میدهد که روزنامه اطلاعات، و مجلات اطلاعات بانوان و دنیای ورزش ونشریه انگلیسی زبان تهران جرنال و نشریه فرانسوی زبان ژورنال دوتهران‌از آنجمله‌اند. مسعودی که‌درعین حال سیاستمدار برجسته‌ئی نیز بشمار میرفت سالها، نایب رئیس سنای‌ایران بودو پیش از آن‌نیز چند سال بعنوان نماینده مجلس‌شورای ملی انجام وظیفه کرد. مسعودی به‌نقاط مختلف دنیا و خصوصا جهان عرب سفر کرده و در کنفرانس های مختلف‌بین‌المللی بعنوان نماینده ایران شرکت نموده بود.

گزارش‌خبرگزاری‌فرانسه

تهران ـ خبرگزاری فرانسه ـ «آقای عباس مسعودی نایب رئیس مجلس سنای ایران بعد از ظهر دیروز براثر یک سکته قلبی در تهران درگذشت. سناتور عباس مسعودی که‌در سال ۱۲۸۰ در تهران بدنیاآمد یک مرد بتمامی معنی «خود ـ ساخته» بودکه موسسه‌اطلاعات را بنیاد نهاد. موسسه‌اطلاعات علاوه بر نشریات متعدد خود، دوروزنامه تهران جرنال به زبان انگلیسی وژرنال‌دوتهران بزبان فرانسه را از سال ها قبل منتشر میکند.

گزارش آسوشیتدپرس

تهران ـ آسوشیتدپرس ـ عباس مسعودی روزنامه‌نگار و ناشر برجسته ایران بعد ازظهر دیروز بعلت سکته قلبی درسن ۷۳ سالگی درگذشت.

این روزنامه نگار باتجربه ایرانی، خدمت مطبوعاتی‌خود را از سن ۲۰ سالگی، باکار درهفته‌نامه های گوناگون آغاز کرد. وی بعدا با تاسیس یک آژانس مطبوعاتی کوچک، بولتن های خبری خود را به نشریات دیگر می‌فروخت. مسعودی پس از موفقیت هائی که در این زمینه کسب کرد، نخستین روزنامه عصرایران‌را با نام «اطلاعات» در یک صفحه منتشر کرد. سناتور مسعودی که پدر پنج فرزند بود، در نظر داشت که جمعه آینده‌آغاز پنجاهمین سال تاسیس روزنامه خود را جشن بگیرد. وی‌که خالق روزنامه نگاری مدرن ایران است، باگذشت سالها، روزنامه یک صفحه‌ای خودرا تبدیل به یک موسسه بزرگ مطبوعاتی چند میلیون دلاری کرد که ۱۱ نشریه گوناگون‌را انتشار میدهد. روزنامه اطلاعات ونشریه انگلیسی زبان تهران‌جرنال و نشریه فرانسوی زبان ژورنال دوتهران و مجله‌عربی زبان الاخاء و چندین مجله دیگر در زمره این نشریات هستند.

یکی از نزدیکان سناتور مسعودی، یادآور شد که مسعودی چند روز پیش‌ازمرگ خود، بوی گفته بود از سال ۱۳۵۰ که فرزند ۳۴ ساله‌اش فرهاد، اداره موسسه عظیم اطلاعات رابعهده گرفته، وی تمام آرزوهای خودرا تحقق یافته می‌بیند.

انعکاس مرگ مسعودی‌در رادیو و تلویزیون ایران

مرگ مسعودی در سازمان رادیو و تلویزیون ملی ایران انعکاس وسیعی داشت.

رادیو برای نخستین بار در ساعت ۶ بعداز ظهر دیروزدر برنامه اخبارخبر درگذشت‌مسعودی رااعلام کرد و در برنامه اخبار ساعت ۸شب این خبر رامجددا باشرح حال او پخش کرد و دربرنامه مجله خبری با پخش قسمت دیگری از شرح حال شادروان مسعودی، مصاحبه‌ای راکه تلویزیون بمناسبت چهل و پنجمین‌سالگرد تاسیس اطلاعات چهارسال قبل باآن مرحوم‌بعمل آورده بود انتشار داد.

تلویزیون نیز در برنامه اخبار شبکه سراسری دیشب بهمین نحو گزارش جامعی همراه با فیلمی از زندگی مطبوعاتی و سیاسی شادروان مسعودی پخش‌کرد و برنامه۲۴ ساعت، ۲۰ دقیقه از وقت خود را به تشریح خدمات مطبوعاتی پدر مطبوعات ایران توام با فیلم اختصاص داد، و درپایان پیامی را که سناتور مصطفی مصباح‌زاده صاحب امتیاز وموسس کیهان ازفقدان یک همکار و دوست قدیمی فرستاده بود پخش کرد.

تجلیلی که سازمان رادیو تلویزیون ملی ایران از پدر مطبوعات بعمل آورد، کارکنان این موسسه مطبوعاتی و کلیه خدمتگزاران مطبوعات ایران‌را سخت تحت تاثیرقرار داده‌است وهمگان این بزرگداشت رادر حقیقت سپاس و احترام به شخصیت های اجتماعی و سیاسی تلقی میکنندو نشانه‌ای ازاین معنی زائل نشدنی می‌دانند که هیچگاه کوشش خدمتگزاران‌ازچشم دوستداران واقعی کشور مخفی نمیماند و ارج زحمات و خدمات آنان نادیده انگاشته نمیشود.

تعظیم به احساسات پاک مردم

اندوه مرگ سناتور عباس مسعودی برای خاندان مسعودی و خانواده «اطلاعات» غیرقابل تحمل بود، اما تلفن های تسلیت‌آمیز، مراجعات حضوری و ابراز تاسف های عمیق و بی‌شائبه شما مردم حق‌شناس و خوانندگان پرمهر، ما را یاری داد ازپا نیفتیم و تلخی زهرآگین‌این فاجعه را تحمل کنیم.

سناتور مسعودی عمری را در راه خدمت به مردم کوشیدوشما مردم شریف نشان دادید که پاس مردم‌دوستی و مردمداری او را بوجهی نیکو نگاه داشته واین قوت‌قلبی است برای خاندان مسعودی و برای خاندان اطلاعات که روی‌پا به‌ایستند و راه پرافتخار او را ادامه دهند.

گروهی کثیر با مراجعه به اطلاعات، خواهان‌درج آگهی های تسلیت در صفحات روزنامه شده‌اند. بی‌تردید این عزیزان خود اذعان دارند که ضایعه فقدان سناتور مسعودی تنها یک حادثه‌شخصی‌ومربوط به چند خانواده، حتی جامعه مطبوعات نیست، و بدین لحاظ «اطلاعات» نمی تواند به روال معمول عمل کند. ما ضمن تعظیم به این همه احساسات پاک و انسانی برای ثبت انعکاس احساسات این گروه از دوستداران‌مسعودی و «اطلاعات» دفاتر مخصوص یادبود در روزنامه و شعب ۱۴گانه در تهران و دفاترنمایندگی اطلاعات‌درمراکز استان ها گشوده شد. درعین حال ترتیبی داده خواهد شد احساسات نیک این مردم قدرشناس بتدریج منعکس شود.

یک میلیون تومان کلاهبرداری باچک رئیس دبیرستان!

دزدهای جوان همراه دانش‌آموزان وارد مدرسه‌شدندودسته چک‌رئیس دبیرستان را ربودند

سه نفر پس‌از ربودن دسته‌چک رئیس دبیرستان «شاهپور» اهواز، باجعل امضای‌وی روی چندفقره چک ، حدود یک میلیون تومان جنس (در قبال سپردن چک‌ها به کسبه اهواز) تحویل گرفتند !

خبرنگار ما در اهوازمی‌نویسد: حسن ، امیروهاشم از مدتی‌قبل دست به‌سرقت‌ازمنازل مسکونی میزدند . آنها کارشان این بود که از غفلت صاحبخانه ها سود جویند وهرچه‌دم‌دستشان میرسید بربایند و بگریزند .

آخرین سرقت این سه متهم ربودن دسته‌چک‌رئیس دبیرستان «شاهپور» بود . آنها با چندتن از دانش آموزان این دبیرستان که برای گرفتن نتیجه امتحانات به مدرسه میرفتند ،همراه شدند و به این سرقت بیسابقه دست زدند .

تاکنون بالغ بر ۱٫۵ میلیون ریال جنس‌مردم ـخریداری‌شده با چک های جعلی ـ ازسارقین بدست‌آمده وتحویل صاحبانشان شده است .

شوق دیدار ستاره مرادبرقی دو دختر رودباری رابه تهران کشید

شوق دیدار نگار ـ ستاره سریال تلویزیونی مراد برقی‌ـ دو دختر جوان را از رودبار به تهران کشانید.

دو دختر جوان ، با حالتی سرگردان ، در خیابان تخت طاووس تهران دربدر به دنبال نگار میگشتند که ماموران کلانتری ۵ آنها را یافتند و به کلانتری بردند.

درکلانتری‌معلوم‌شدکه زیبا ومرضیه دو دختر جوان‌رودباری سه روز پیش نقشه سفر به تهران را که از مدتها پیش کشیده بودند اجرا کردند و به شوق دیدار « نگار »رهسپار پایتخت شدند . پدر زیبا ، ظهر روز حادثه ، وقتی که دختر جوانش را در خانه نیافت با نگرانی به جست‌وجوی او پرداخت ، بی‌آن که نتیجه‌یی بگیرد.

تا اینکه برادر کوچولوی زیبا که گفت وگوی او رابا مرضیه شنیده بود ، پرده ازرازخواهر فراری خودبرداشت و خبر داد که زیبا همراه دوستش ـ مرضیه ـ برای دیدن ستاره « مراد برقی » به طرف تهران حرکت کرده است.

بدنبال گفته های‌پسرک ، پدر زیبا بیدرنگ رهسپار تهران شد تا دختر فراریش را بیابد در حالی که‌ماموران کلانتری ۵ ، پیشاپیش کار او را آسان ساخته بودند . بدینسان ، زیبا و مرضیه دو دختر رودباری ، پیش از آن که بتوانند نگار را ببینند ، به رودبار بازگردانده شدند.

۴۱ متهم روستای «دالین» به‌زندان افتادند

شیراز : بازپرس شعبه دوم دادسرای شیراز ، ۴۱ نفر از ساکنان روستای «دالین» اردکان فارس را که در جریان نزاع در سحرگاه خونین این دهکده دخالت داشتند ، زندانی کرد.

نزاع خونین دهکده «دالین» سحرگاه سه روز پیش بوقوع پیوست وعده‌ای‌تفنگ بدست، در حالیکه ساکنان روستا در خواب بودند ، با شلیک گلوله ، آرامش دهکده را بهم ریختند . دراین نزاع مسلحانه،دو نفر کشته‌شدند و حدود سی نفر بضرب‌گلوله آسیب دیدند .

کشته شدگان غضنفر اکبری و محمد هاشم مرادی‌بودند.

آقای بهاءالدین فروزش بازپرس شعبه دوم دادسرای شیراز ،محمد ناصر اسدی و یونس اسدی را متهم به‌قتل این دو نفر شناخته است.

سایر متهمین که به اتهام شرکت‌درنزاع‌ومجروح کردن سی نفر دستگیر شده‌اند:

عبدل ، فرج ، لهراسب ، عزت ، امامقلی ،برجعلی ، حمدالله ،حمید ، فریبرز ، خلیفه ، زیاد ، باباخان ، حمزه ، کلبعلی و ابوالحسن اسدی ، مصطفی ، مسیب‌و جلیل موسوی ، نصیب‌الله ، وجیه‌الله ، زواره ، ملک ، سرتیپ و جابر رئیسی ، منوچهر ومسعود صدری ، کاظم ، عطا ، جهانبخش ، خدابخش‌ومحمدرضا مرادی، شمخال ، نوذر ، خسرو و کاظم طاهری، گشتاسب ، شیرجان‌و شیروان‌حمیدی‌هستند.

محمد هاشم مرادی : قربانی شماره‌یکدر سحرگاه خونیز«دالین»

غضنفر اکبری: یک قربانی دیگر از سحرگاهی که در دالین به خون کشیده شد.

راننده، خواب مرگ کمک خود را میدید

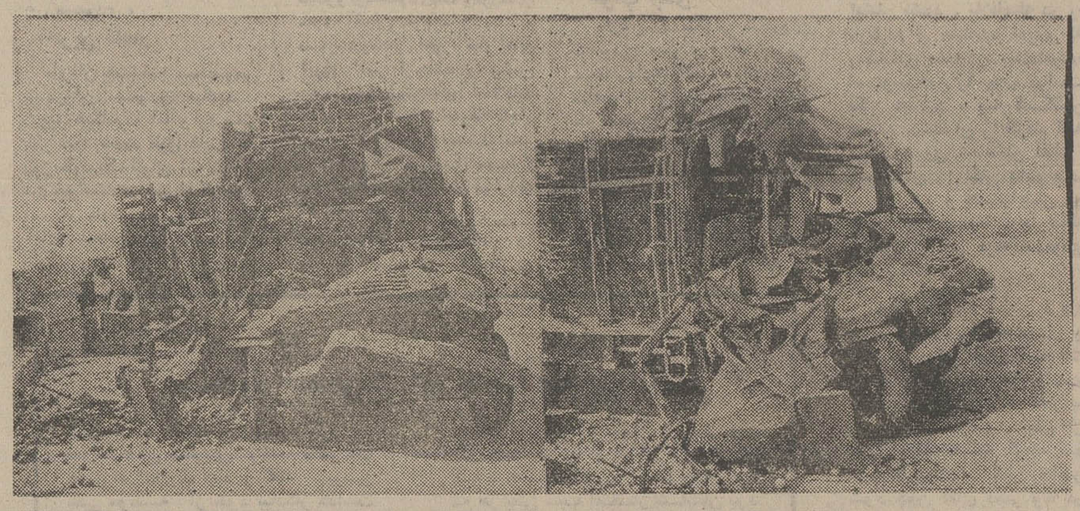

رشت ـ در برخورد دوکامیون یک نفر کشته شد .

حادثه در پنج کیلو متری رشت (بین راه قزوین ورشت) اتفاق افتاد . قربانی حادثه‌جانی زمانی کمک راننده کامیون ۱۵۵۳۲ ـ تهران بود .

این کامیون که برانندگی خلیل‌الله صابری‌ناد در جاده رشت ـ قزوین حرکت میکرد، با کامیون ۱۴۷۶۴ تهران ـب‌به رانندگی شکرالله‌روشنی تصادف کرد .

علت حادثه خواب‌آلود بودن راننده کامیون۱۵۵۳۲اعلام شده است .

از دو کامیون ،جز مشتی پاره آهن ،چیزی برجای‌نماند.

زندانیان تازه‌آزاد شده، هروئین می‌فروختند!

ماموران اکیپ اول مبارزه با مواد مخدر اداره آگاهی ، باندی از قاچاقچیان حرفه‌ای‌را با ۱۷۰ گرم هروئین به دام انداختند .

به‌اداره‌مبارزه با مواد مخدر اطلاع رسید که عده‌ای از قاچاقچیان حرفه‌ای که اخیرا از زندان آزاد شده‌اند ، در خیابان مولوی و سیروس به خریدوفروش‌هروئین پرداخته‌اند. ضمن تحقیق و بررسی معلوم شد شخصی بنام حسین فیوجی (معروف به حسین‌علی‌آقا) که از قاچاقچیان سابقه‌دار است و اخیرااززندان آزاد شده مجددا در نواحی خیابان های مولوی و سیروس شروع به فعالیت در زمینه خریدوفروش مواد مخدر کرده است .

بدین‌ترتیب‌که هربار مقداری هروئین از شخصی به نام‌محمد خاموشی(معروف‌به‌محمدخامه‌کژ) میگیرد ، آن را به بسته های کوچک و بزرگ تقسیم میکند و سپس‌درمنزل خودش (درخیابان سیروس ـ کوچه نجارباشی) به مشتری ها میفروشد .

پس‌ازدستگیری حسین‌فیوجی، درتحقیقاتی‌که‌بعمل آمد ، معلوم شد که محمد خاموشی دو نفر شاگرد به اسامی محمد محمودی‌واحمد رادیار (معروف به احمد دیوانه) دارد که به او کمک میکنند .

مامورین در مراقبت هایی‌که از این دو نفر بعمل آوردند ، متوجه شدندکه محمد محمودی جنسهای محمد خاموشی را گرفته و درخانه عمه‌اش ـ بانو لیلی‌ـ (خیابان سیروس کوچه شاهوند) نگاهداری می کند و دراختیار مشتریان میگذارد .

ماموران ، در بازرسی دقیق منزل بانو لیلی ، مقدار ۹۷۰ گرم هروئین کشف کردند و اعضای این باند را بدین ترتیب دستگیر کردندو تحویل دادرسی ارتش دادند : ۱ـ حسین‌فیوجی (معروف به حسین علی‌آقا) ۲ـ مصیب فیوجی ۳ـ لیلا محمودی ۴ـ احمد رادیار (معروف به احمد دیوانه) .

سرپرستی اکیپ اول مبارزه با مواد مخدر را سرهنگ ۲ شکوهی برعهده داشت .

پسر ناخلف: سر مادرم را میبرم

مادر ستار از ماموران خواسته تااوراهر چه بیشتر در زندان‌نگاه دارند. ستار قسم خورده که سر مادر۴۵ ساله‌اش را گوش‌تاگوش ببرد.

جوانی‌که شبانه به‌سراغ‌مادرش رفته بود تااو را بکشد ، توسط همسایگان گرفتار شد.

همسایه‌ها در حالی ستار را گرفتار کردند که روی سینه مادر ۴۵ساله‌اش‌ـفاطمه‌اصغری اردلان‌ـ چاقو بدست نشسته بود.

پس از آن که همسایه ها ، ستار رادست و پابسته تحویل کلانتری دادند، مادرش گفت:

« شوهرم ، ستار را تحریک کرده تامرا بکشد. او به دارایی من چشم‌دارد.»خبرنگارما درتبریز، می‌نویسد :

ستار عطایی آذر ، از طرف دادیار شعبه ٤ تحقیقی دادسرای تبریز، باتهام چاقوکشی و شروع به‌قتل روانه زندان‌شد . اما جبار عطایی آذرـ پدر ستار و شوهر فاطمه‌ـکه‌باتهام تحریک پسر خود بازداشت شده بود ، با سپردن التزام ، آزادی خود را بازیافت. فاطمه‌اصغری‌اردلان،مادرستمدیده، به‌خبرنگار ما در تبریز گفت:

«حدود ده سال قبل بعلت‌اختلافات خانوادگی ناشی از عدم ارائه‌نفقه بمن و چهار فرزندم ،از شوهرم طلاق گرفتم.بافلاکت و بیچارگی دختروسه پسرم را بزرگ کردم . یکسال پیش دخترم به خانه بخت رفت. هنوزهم کمرم از زیر بار قروض جهیزیه او راست نشده است.

پسر بزرگم این اواخر سخت تحت‌تاثیر تلقینات و تحریکات پدرش قرار گرفته بود . ناخود آگاه‌در کوچه و معابر به من‌حمله میکرد و یامرا بباد کتک میگرفت. دیشب‌او ازدیوار خانه که حدود دومتر ارتفاع دارد به حیاط پرید، باتوجه به اینکه در راهرو رااز داخل قفل کرده بودم ،معهذا شیشه هارا شکست و پس از وارد شدن‌به‌اتاق خوابم ، باچاقو بجانم افتاد. باسرو صدای زیاد همسایگان را متوجه کردم و آن هامرا از دست این پسر ناخلف نجات دادند.

او قسم خورده‌است پس ازرهایی از زندان سرم را گوش‌تاگوش ببرد. ازمسئولین قضائی استمداد می کنم پسر ناخلفم را اززندان رها نکنند چون او لحظه‌ای در قتل من‌درنگ نخواهد کرد!!

تلفن سرویس حوادث ۳۱۱۲۱۲

باعظمت ترین شاهکار تاریخی جهان که باصرف چندین میلیون دلار هزینه و دهها هزار سیاهی لشگر و دو سال زحمت و کوشش تهیه شده است

از امشب در بهترین گروه سینمائی پایتخت

نیاگارا ـ اروپا ـ رکس
میامی ـ الوند ـ کیهان
مارلیک ـ اسکار ـ ارانوس
شهرام ـ شرق
وسیلواناوسیلورسیتی (قلهک)

داستان حقیقی سودوم وگومورا ، دوشهر تباهی و فساد ، دوشهری که علیه لوط پیغمبر قیام کرده و به‌فنا و نیستی گرائیدند .

استوارت گرینجر . استانلی بیکر . پیرانجلی
روسانا پودستا . آنوک امه دفیلم

پخش از سینما تئاتر رکس

آگهی جهت اطلاع مالکان اراضی اطراف سد فرحناز پهلوی (لتیان)

چون گزارش کارشناسان منتخب هیئت ۵ نفری مندرج در قانون طرز تقویم و تملک اراضی مورد نیاز سد و تاسیسات فرحناز پهلوی تسلیم گردیده و روز دوشنبه هفدهم تیر ماه سال جاری و جلسات بعد در هیئت مذکور برای تصویب مطرح خواهد گردید علیهذا از کلیه مالکان که نشانی و محل سکونت آنان برای انجام دعوت مشخص نیست درخواست می گردد به دفتر حقوقی سازمان اطاق شماره ۳۲۷ مراجعه نمایند تا ترتیب دعوت آنان برای شرکت در جلسه هیئت ۵ نفری در موقع مناسب داده شود .

م الف ۵۹۹۷

سازمان آب منطقه‌ای تهران (شرکت سهامی)

آ ـ ۸۳۳۳۹

تهران خوراک

غذای جشنها و میهمانی های شما را تهیه و در منزل تحویل و پذیرائی مینماید

تلفن : ۳۰۱۳۱۶

رستوران واسناک بارتاچارا

رستوران با بهترین منوی اروپائی

ناهار از ۱۲ ـ شام از ۱۸ با موزیک

اسناک بار با انواع غذا های سرد و گرم ۹ صبح تا نیمه شب

روزولت شمالی خیابان زهره شماره ۴ تلفن ۸۳۱۶۷۵

فرداشب ـ فرداشب ـ فرداشب

رامش ـ عارف

در

کازینو آبعلی

تلفن رزرو : ۲۸ـ۸۹۰۰۲۶

از امشب در گروه ممتاز سینمائی

آسیا ـ شهوند ـ دیانا ـ لیدو ـ نپتون ـ ژاله ـ ادئون ـ توسکا چرخ فلک ـ پاسارگاد ـ المپیا فیروزه ... ایفل و نادر

همایون
مرتضی عقیلی
هاله . آرام و
بهرام وطن پرست
درفیلم
آقای جابر جل
کارگردان: رضا میرلوحی . فیلمبردار: شیرازی
تهیه کننده نعمت رفیعی . پخش از: پانوراما

همزمان با تهران در شهرستان‌های ★ اصفهان (نقش‌جهان ـ همایون ـ مهر) ★ آبادان (ایران ـ خورشید ـ متروپل) ★ مشهد (متروپل ـ سانترال) ★ شیراز (پارس ـ سعدی) * تبریز (متروپل ـ کریستال) ★ رشت (کوروش) ★ کرمانشاه (آتلانتیک) * اهواز (آریا) ★ بندر پهلوی (ایران) * قم (دروازه طلائی) ★ قزوین (آریا)

از امشب در سینماهای

سهیلا ـ پلازا ـ مراد ـ ناهید

بزرگترین وسترن تاریخ سینما

جولیانو جما

درفیلم سینما سکوپ و رنگی

رینگو برای انتقام بازمیگردد

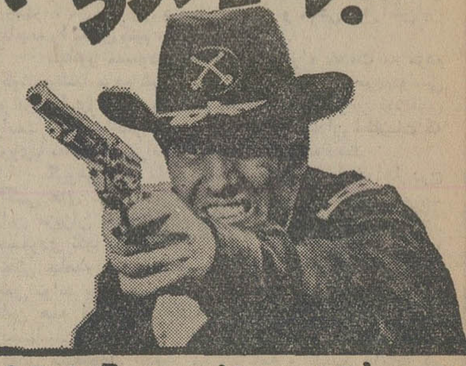

باشرکت : فرناندو سانچو . جرج مارتین

پخش از سازمان سینمائی کاپ

از فردا صبح فقط در

سینما مولن روژ

یک‌شاهکار پلیسی وجاسوسی پردلهره

لوئی ژوردان
سنتا برگر
ادموند اوبراین
درفیلم
جاسوس
رنگی

آگهی اصلاحی

تغییر تاریخ مناقصه لوله گالوانیزه

بدینوسیله باطلاع داوطلبان شرکت در مناقصه شماره ۵۳٫۷۸ موضوع پنجاه هزار متر لوله گالوانیزه میرساند که تاریخ مناقصه از یکشنبه ۲۳ تیر به روز شنبه ۲۲ تیر ماه ۵۳ تغییر یافته است .

ضمنا سایر شرائط مناقصه به قوت خود باقی است .

م الف ۵۷۲۶

راه آهن دولتی ایران

آ ـ ۸۳۰۰۷

آگهی اصلاحی مزایده اشیاء فرسوده

بدینوسیله باطلاع داوطلبان شرکت در مزایده ۳۲۷ قلم اشیاء فرسوده‌که تاریخ مزایده آن روز ۵۳٫۴٫۲۵ است میرساند که یک قلم قرقره چوبی جای کابل بمقدار ۸۰۰ عدد موجود در محوطه انبار علائم به اقلام مزایده اضافه شده است . سایر شرایط بقوت خود باقی است .

م الف ۵۷۲۷

راه آهن دولتی ایران

این شاهکاریست‌از «فدریکوفلینی» برای‌همه آنهائیکه هنوز فیلمی از این نابغه سینمای امروز ندیده‌اند «مجله تایم»

از فردا صبح فقط درسینما

شهر قصه

نمایش‌دهنده آثار سینمائی بهتر و برتر

«رم‌فلینی» براستی یک مروارید سینمائی است ... «مجله پلی‌بوی»

آخرین اثر
فدریکو فلینی
رم فلینی
"FELLINI'S ROMA"
رنگی، محصول یونایتدآرتیست

سئانسها ۱۱صبح ـ ۲ـ ۴ـ ۶ـ ۸ـ ۱۰ بعدازظهر ـ بلیط‌های مورد نیاز خود را قبلا در گیشه سینما رزرو فرمائید

تماشای این‌فیلم برای‌اشخاص کمتراز ۱۸ سال‌ممنوع است

مجالس ترحیم

بانهایت تاسف درگذشت آقای دکتر عبدالله طاهری رئیس کل بانک بین‌المللی ایران و ژاپن را بهمکاران وعموم بازماندگان تسلیت گفته و به اطلاع میرساند که مجلس ترحیم آنمرحوم ساعت ۳ الی ۵ بعدازظهر روز پنجشنبه ۳۰ خرداد ۱۳۵۳ درخانقاه صفی‌علیشاه برگزار میشود .

بانک صنایع ایران

آ-۸۳۳۹۵

بادریغ و تاسف فراوان فوت روان‌شاد دکتر عبدالله طاهری رئیس کل بانک بین‌المللی ایران و ژاپن را که از زمره رجال خوشنام اقتصادی کشور بوده ضمن عرض صمیمانه‌ترین تسلیت ببازماندگان و همکاران ارجمند آن فقیدسعید باطلاع عموم میرساند ، مجلس ختم شادروان‌دکتر طاهری روزپنجشنبه ۳۰ خرداد ماه جاری از ساعت۱۵تا۱۷ درخانقاه صفی‌علیشاه منعقداست . از خداوند بزرگ رحمت بیکران برای فقید سعید و شکیبائی برای بازماندگان و همکاران ارجمند ایشان مسئلت داریم .

محمدعلی جزایری مدیرعامل شرکت بار و کشتیرانی

آ-۸۳۳۹۶

بانهایت تاسف و تاثر درگذشت شادروان آقای دکتر عبدالله طاهری رئیس کل بانک بین‌المللی ایران و ژاپن را به اطلاع عموم میرساند .

مجلس ترحیم آن مرحوم از ساعت ۳ الی ۵ بعداز ظهر روز پنجشنبه ۳۰ر۳ر۱۳۵۳ در خانقاه صفی‌علیشاه برگزار خواهد شد .

کانون بانکها

آ-۸۳۲۵۱ ۲-۲

بانهایت تاسف و تاثر درگذشت شادروان آقای دکتر عبدالله طاهری رئیس کل بانک بین‌المللی ایران و ژاپن را به اطلاع عموم میرساند .

مجلس ترحیم آن مرحوم از ساعت ۳ الی ۵ بعداز ظهر روز پنجشنبه ۳۰ر۳ر۱۳۵۳ در خانقاه صفی‌علیشاه برگزار خواهد شد .

هیئت مدیره بانک بین‌المللی ایران و ژاپن

آ-۸۳۵۲ ۲-۲

بانهایت تاسف و تاثر درگذشت شادروان آقای دکتر عبدالله طاهری عضو هیئت مدیره شرکت سهامی عام توسعه صنایع بهشهر را باطلاع عموم میرساند .

مجلس ترحیم آن مرحوم از ساعت ۳ الی ۵ بعداز ظهر روز پنجشنبه ۳۰ر۳ر۱۳۵۳ در خانقاه صفی‌علیشاه برگزار خواهد شد .

گروه صنعتی بهشهر

آ-۸۳۲۵۳ ۲-۲

بانهایت تاسف وتاثر درگذشت روانشاد عبدالله طاهری را باطلاع دوستان و آشنایان میرساند .

مجلس ترحیم آن مرحوم از ساعت ۳تا۵ بعدازظهر روز پنجشنبه ۳۰ خرداد ماه جاری در خانقاه صفی علیشاه برگزار می‌گردد .

خداداد فرمانفرمائیان. رضا مقدم. سیروس سمیعی. منوچهر آگاه. نادرحکیمی. فیروز افروز. پرویزاوصیاء . ناصرمیرولی. مهدی سمیعی .

آ-۴۶۹۵

مردی ارزشمند و دارای صفاتی شایسته کاردان و لایق ازمیان‌رفت. درگذشت نابهنگام دکترعبداله طاهری همه‌دوستان و آشنایان اورا سوگوار کرد .

ضمن عرض تسلیت به همسر گرامی آن مرحوم وخانواده محترم طاهری‌باطلاع میرساند مجلس‌ختم‌آنمرحوم روزپنجشنبه سی‌ام خرداد (فردا) ازساعت ۳تا۵ بعدازظهر در خانقاه صفی علیشاه برگزار خواهد شد .

قاسم لاجوردی

آ-۸۳۴۳۵

بانهایت تاسف‌وتاثر درگذشت آقای دکتر عبدالله طاهری را باطلاع بستگان و آشنایان میرساند.

مجلس ترحیم‌مردانه و زنانه‌ازساعت ۳ الی ۵ بعدازظهر روز پنجشنبه ۳۰ر۳ر۱۳۵۳ در خانقاه صفی‌علیشاه برگزار خواهد شد .

خانواده‌های : طاهری . صفدری . مهدوی . کدیور . شهیدی . پرنده . انصاری . صدرشهیدی . امیرارجمند . ضیائی . علوی . اسکوئیان . یگانه . سودآور .

آ-۸۳۲۵۴ ۲-۲

بدین وسیله درگذشت همسر و برادر و پدر ارجمند مهربان خود آقای جلال مهرابی را باطلاع اقوام و دوستان میرساند .

مجلس ختم‌زنانه و مردانه روز شنبه اول تیر ماه ساعت ۵ تا ۷ بعد از ظهر در مسجدالجواد برگزار میشود .

اقدس مهرابی (کاظمی) . فاطمه دلاور . دکتر فریدون مهرابی . مهندس فرهاد مهرابی . فریده مهرابی .

آ-۴۶۶۵

خانواده‌های : سهرابی . محرابی . کاظمی . عرفانیان. سلماسی . نصیری . کبیری .

باکمال‌تاسف‌درگذشت آقای جلال مهرابی صاحب‌منصب وزارت دارائی را باطلاع دوستان و اقوام میرسانند .

مجلس ختم مردانه و زنانه در روز شنبه اول تیرماه ساعت ۵ تا ۷ بعد از ظهر در مسجد الجواد برگزارمیشود.

آ-۴۶۶۵

دوستان و آشنایان باکمال تاسف درگذشت آقای جلال مهرابی صاحب منصب وزارت دارائی را باطلاع میرسانند.

مجلس ختم زنانه و مردانه در روز شنبه اول تیر ماه از ساعت ۵ تا ۷ بعد از ظهر در مسجد الجواد برگزار میشود .

امام جمعه قدس‌نیا . شهاب فردوس . محمود روحانی . نجفی فردوس . سرهنگ اشراقی . محمد علی کریمی . مصطفی وکیلی . احمد سپهر . مهندس حسین قویمی . قدیر نصیری . ایرج قادی . سرهنگ حسامی . حاجی علی اکبرمقدم . دکتر اعتماد زاده .

آ-۴۶۶۵

مصیبت وارده را بخانواده های عزادار بویژه‌بازماندگان آن مرحوم تسلیت میدهیم .

بانهایت تاسف درگذشت شادروان سرهنگ بازنشسته شهربانی علی‌اصغر طباطبائی محمدی فرزند مرحوم‌لطفعلی‌خان کدخداباشی را باطلاع دوستان و آشنایان میرساند . مجلس ترحیم مردانه و زنانه آن مرحوم مغفور از ساعت ۳ الی ۵ بعداز ظهر روز پنجشنبه ۳۰ خرداد ماه درمسجد جواد واقع درمیدان ۲۵ شهریور برگزار میگردد .

خانواده‌های : طباطبائی‌محمدی ، محمدی طباطبائی ، کیوان فردوس ، عدل طباطبائی ، مستشاری ، پناهی ایزدی ، موثقی ، رضافرد ، ایجادی ، قائمی‌طباطبائی ، جباری ، فتاحی ، رشیدی ، سپهرار ، پناهی ، احمدپور ، کیوان‌مهد .

مصیبت وارده را بعموم بازماندگان آنمرحوم تسلیت میدهیم.

بدینوسیله درگذشت‌بانوی پرهیزگار خانم سارا منصوری مادر بزرگ دوست ارجمند جناب آقای مسیح‌الله اسفندیاری بازرس شهرداری پایتخت‌راباطلاع دوستان میرساند . مجلس ختم آن مرحومه از ساعت ۵ الی ۷ بعدازظهر روز پنجشنبه در مسجد مجد برگزار میباشد .

مصطفی محجوب . سرهنگ فریبرز امجدی . دکتر اکبرامین هنجنی . سرهنگ عباس زندی . حاج سیدحسین مدرس‌نیا . علی‌اکبر طهماسبیان .

آ-۸۳۳۶۶

خانواده‌های : منصوری . اسفندیاری . شریعتمداری . پروانه . محمدی . نجاتی . اسماعیلی . شامحسینی . صابری. نوری . شفیع‌نوری . نوری‌افشار . دانشفر .

فوت مرحومه بانو سارا منصوری را باطلاع دوستان و خویشان میرساند . مجلس ختم زنانه و مردانه روز پنجشنبه ۳۰ خرداد ماه از ساعت ۵ الی ۷ بعدازظهر در مسجد مجد منعقد خواهد بود .

آ-۸۳۳۶۶

بخانواده‌های عزاداربویژه بازماندگان آنمرحومه مصیبت وارده را تسلیت میدهیم .

اتحادیه صنف اوراق کنندگان اتومبیل ووابسته

بانهایت تاسف و تاثر درگذشت شادروان بانو حاجیه ایران حاج‌عبدالحسین صراف همسر عباسعلی گلاب را به اطلاع‌میرساند . مجلس‌ختم آن مرحومه‌روز جمعه ۳۱ر۳ر۵۳ ازساعت ۹ الی ۱۱ صبح درمسجد سراج‌الملک برقرار است .

عباس پازوکی

آ-۸۳۳۹۴

شرکت تعاونی اوراق کنندگان اتومبیل و وابسته

بانهایت تاسف و تاثر درگذشت شادروان بانو حاجیه ایران حاج‌عبدالحسین صراف را باطلاع میرساند .

بدین‌مناسبت مجلس یادبودی روز جمعه ۳۱ر۳ر۵۳ از ساعت ۹ الی ۱۱ صبح درمسجد سراج‌الملک برقرار است .

هیئت مدیره شرکت تعاونی

آ-۸۳۳۹۴

بانهایت تاسف فوت جانگداز همسر عزیزم بانو حاجیه ایران حاج‌عبدالحسین صراف باطلاع دوستان و آشنایان می رساند . مجلس ترحیم مردانه آنمرحومه‌ازساعت ۴ الی ۶ونیم بعدازظهر روز پنجشنبه ۳۰ خرداد ماه (فردا) در مسجد سراج‌الملک واقع درخیابان امیرکبیر و ختم زنانه درهمان‌روز و ساعت درمنزل شخصی واقع درخیابان ژاله مقابل‌بیمارستان شفا یحیائیان کوچه گلاب برقرار است .

عباسعلی گلاب . خانواده‌های : گلاب . صراف . چگینی. مولائی‌تهرانی. فرهنام‌پور. فخرطباطبائی . سیادت‌نژاد. بابائی. ایرانی . نادری .

آ-۸۳۳۹۴

باقلبی شکسته‌واندوه فراوان فوت مادر گرامی‌مان خادمه حضرت فاطمه علیهاسلام بانو حاجیه ایران حاج‌عبدالحسین صراف را باطلاع دوستان و آشنایان میرساند .

مجلس ترحیم آنمرحومه از ساعت ۴الی ۶ ونیم بعداز ظهر (فردا) درمسجد سراج‌الملک و ختم زنانه در همانروز و ساعت درمنزل شخصی واقع در خیابان ژاله جنب پمپ‌بنزین برقرار است .

امیرمحسن گلاب . نادر گلاب . مینا گلاب .

آ-۸۳۳۹۴

مصیبت واردمرابخانواده های عزادار بویژه بازماندگان آنمرحومه و آقای حسن فرهنام‌پور تسلیت میدهیم .

بانهایت تاسف فوت همسر و مادر عزیزمان بانو رقیه شعبانی را باطلاع دوستان و آشنایان میرساند . مجلس‌ترحیم روز پنجشنبه ۳۰ر۳ر۵۳ از ساعت ۴ ونیم الی ۷ بعدازظهر درمسجد مهدیه سه‌راه تهران ویلا منعقد و ختم زنانه در همان روز و ساعت درمنزل شخصی واقع درخیابان سپهر کوچه یکم شماره ۱۲۴ خواهد بود .

خانواده‌های شعبانی ، حاج‌نصیر ، کمندعلی ، نشان، شیرزاد ، یداله ، مهدی ، اسداله ، شعبانی ، عین‌الله‌قنبری. حسن‌زارع ، عقابی ، اسلامی ، صادقیان ، رضائیان .

آ-۸۳۳۷۱

مصیبت‌وارده را بعموم بازماندگان آنمرحومه تسلیت میدهیم .

بانهایت تاثر درگذشت خانم آقای عباس صالحی را که دوستان و افراد صنف میرساند انتظار دارد کلیه افراد صنف در مجلس ختم آن مرحومه شرکت نمایند .

محمد رضا سعادت فرد

آ-۴۶۹۱

بانهایت تاسف وتاثردرگذشت خانم آقای عباس صالحی را که از افراد قدیمی و مورد احترام صنف فروشندگان لبنیات تهران است باطلاع دوستان و افراد صنف میرساند مجلس ختم آن مرحومه روز پنجشنبه ۳۰ر۳ر۵۳ ازساعت ۴ونیم تا ۶ونیم بعدازظهر درمسجد حاج امجد واقع‌در سلسبیل‌خیابان آریانا چهارراه خوش منعقد میباشد امیداست‌کلیه افرادصنف برای شادی روح آن‌مرحومه در مجلس مذکور حضور بهمرسانند .

هیئت‌مدیره اتحادیه و شرکت توزیع فروشندگان لبنیات‌تهران

آ-۴۶۹۱

بانهایت تاسف و تاثر درگذشت خانم آقای عباس صالحی را باطلاع دوستان و آشنایان میرسانیم ختم آنمرحومه در روز ۵شنبه ۳۰ر۳ر۵۳ در مسجد حاجی امجدو اقع درخیابان آریانا چهارراه خوش از ساعت ۴ر۳۰ الی ۶ر۳۰ منعقداست.

خانواده‌های: صالحی. سعادت فرد. اشوری . عزیزیان. حیدری. عناصری. یوسفی‌نژاد. امیرمختاری. احمدی. عمامه‌ای. آزادفر. شیرازی. توکلی ارشدی. یزدانی. مظفری. نیکزاد . رادگفتار. صاحبکار .

آ-۴۶۹۱

بخانواده صالحی و سایر خانواده‌های عزادار مصیبت وارده را تسلیت میدهیم .

در مسجد جامع اسفراین

با نهایت تاسف درگذشت حاجیه بی‌بی بانوقمرروشنی متعلقه مرحوم محمد ابراهیم روشنی (مظفرالسلطنه) والده ماجده آقایان سلیمان روشنی و حاج محمد روشنی رئیس انجمن شهرستان و مدیرعامل جمعیت شیرو خورشید سرخ اسفراین ، دکتر نصرت‌اله روشنی و قدرت‌الله روشنی را به اطلاع دوستان و آشنایان میرساند .

مجلس ترحیم روز های پنجشنبه ۳۰ر۳ر۵۳ در مسجد جامع شهرستان اسفراین منعقد است .

غلامرضا برزگر ، دکتر مهراب برزگر ، یوسفی‌نیا ، فرماندار اسفراین ، مهندس حاتمی رئیس جمعیت شیرو - خورشید سرخ اسفراین ، محمد روشنی رئیس انجمن شهر اسفراین .

آ-۸۳۳۸۴

با کمال تاسف و تاثر فراوان فوت مادر عزیزمان را در مشهد به اطلاع دوستان و آشنایان میرساند .

مجلس ترحیم در روزهای پنجشنبه ۳۰ر۳ر۵۳ و جمعه ۳۱ر۳ر۵۳ در مسجد جامع شهرستان اسفراین منعقد است.

سلیمان روشنی ، حاج محمد روشنی ، دکتر نصرت‌الله روشنی ، قدرت‌الله روشنی .

آ-۸۳۳۸۶

خانواده های : برزگر ،میرعلائی، ابراهیمی ، راجی، باقراف ،مسلم ، ملکزاده ، قربانیان ، کریمزاده ، حاتمی ، مهدوی ، توکلی ، موسوی ،مهندس دباغ ، رحمتی ،لاهوتی، بهشتی ، میرزائی ، میلانی‌نیا ، شاکری ، قائمی ، قاضی ، افشار ، خیرخواه .

باتاسف و تالم‌فوت مرحومه مغفوره حاجیه بی‌بی‌روشنی زعفرانلو مادر آقایان روشنی زعفرانلو را به اطلاع میرساند .

بهمین مناسبت مجلس ترحیم در روز های پنجشنبه ۳۰ر۳ر۵۳ و جمعه ۳۱ر۳ر۵۳ در مسجد جامع شهرستان اسفراین برگزار می شود .

آ-۸۳۳۸۵

مصیبت وارده را بعموم بازماندگان آن مرحومه تسلیت میدهیم .

در مسجد نو شهرستان قم

بدین وسیله درگذشت اسف‌انگیز جناب آقای حسین میرمطلبی پدر همسر جناب آقای ابوالقاسم سالاری فرماندار دانشمند قم را که از صاحب‌منصبان لایق و صدیق وزارت پست‌و تلگراف بودند به آگاهی عموم میرساند .

مجلس ترحیم آن فقید سعید از ساعت ۹ تا ۱۱ صبح روز پنجشنبه مورخ ۳۰ر۳ر۵۳ در مسجد نو قم برگزار می شود .

از طرف روسا و کارمندان ادارات دولتی و بانک ها در قم - دکتر فاطمی شریعت‌پناهی

آ-۸۳۳۷۶

مردم حق‌شناس قم همدردی عمیق خود را در سوک ازدست رفتن مرحوم مبرور جناب آقای حسین میرمطلبی صاحب‌منصب بازنشسته وزارت پست‌و تلگراف و پدر همسر جناب آقای سالاری فرماندار دانشمندومعظم قم ابرازمیدارند. مجلس ترحیم آن فقید سعید از ساعت ۹ تا ۱۱ صبح روز پنجشنبه مورخ ۳۰ر۳ر۵۳ در مسجد نو برگزار میشود .

جامعه اصناف قم ضمن عرض تسلیت به بازماندگان آن فقید بخصوص خانواده های محترم میرمطلبی، رفیعی ، قوامی ، سالاری ، اولیاء ، کاوه ،احمدبیگی‌و اظهار همدردی با جناب آقای سالاری فرماندار محبوب و گرانقدر قم ازعموم همشهریان عزیز دعوت مینماید در مجلس مزبور شرکت فرمایند .

جامعه اصناف قم

آ-۸۳۳۷۷

هو الباقی

نظر به فوت ثقةالمحدثین آقای حاج شیخ عبدالزهراء کعبی که از وعاظ محترم کربلا بوده مجلس ختمی ازساعت ۴ تا ۶ بعد از ظهر پنجشنبه ۲۸ جمادی‌الاولی در مسجد مروی منعقد . امید است علمای اعلام و خطباء عظام‌دامت برکاتهم با شرکت خود تعظیم شعائر دینی فرمایند .

محمدباقر الاشتیانی - احمدالشهرستانی - محمدعلی السبط - حسن سعید - سید رضی شیرازی - السید مصطفی آل‌اعتماد - السید نورالدین میلانی - الاحقرمحمد الشاهرودی الحائری - حسن‌الحسینی اللواسانی .

بسمه تعالی

درگذشت واعظ محترم ثقةالمحدثین آقای آقا شیخ عبدالزهراء کعبی را که از خطباء کربلا بودند باطلاع عموم می‌رساند .

مجلس ترحیم آن مرحوم روز پنجشنبه ۳۰ر۳ر۵۳ از ساعت ۴ تا ۶ بعد از ظهر در مسجد مروی منعقد خواهد شد . شرکت آقایان علماء و وعاظ و سایر طبقات محترم موجب تعظیم شعائر اسلامی است .

محمدتقی فلسفی

شیخ عبدالزهراء خطیب عالیقدر عراق (کربلا)

گوینده بزرگ شیعه که در روز عاشورا مقتل‌سیدالشهداء علیه‌السلام را تماما برای جهان‌اسلام‌بازگو میکرد . درگذشت مجلس ختم از ساعت ۴ تا ۶ بعد از ظهر پنجشنبه سی‌ام خرداد ماه در مسجد مروی منعقد است .

خطباء کربلا - مقیم تهران

سید علی شجاع - شیخ صادق واعظ - شیخ احمد معرفت - سید احمد جبرائیل - شیخ مهدی شریعت زاده - شیخ محمود شریعت زاده - شیخ صادق دامغانی - شیخ محمود معرفت

مصیبت وارده را بجامعه روحانیت و وعاظ محترم و سایر خانواده های عزادار بویژه بازماندگان محترم آن مرحوم تسلیت می‌دهیم .

بانهایت تاسف و تاثر فوت مرحوم مغفور آقای حسین زرین طراز بزرگ خاندان زرین طراز و پدر ارجمند آقایان حاج مسعود. سعید و محمود زرین طراز راباطلاع کلیه‌فامیل ودوستان‌میرساند مجلس‌فاتحه‌مردانه‌آن‌فقیدسعیدروز پنجشنبه ۳۰ر۳ر۵۳ ازساعت ۴تا۶ بعدازظهر درمسجد ارک وختم‌زنانه در همانروز وساعت درمنزل آنمرحوم واقع درخیابان کارون کوی ۸متری قربانی پلاک ۶ منعقد است .

خانواده‌های : زرین‌طراز. سیدی. شیرانی. قندی. ناظمی. دربندی. کاظمی . داوری. حریری. اسلامی . قلمکار معظم . تهرانی شریف .

آ-۴۶۴۹

مصیبت واردهرا بعموم بازماندگان آنمرحوم تسلیت‌میدهیم

بانهایت تاسف درگذشت جوان ناکام فرشید اریه را در امریکا به اطلاع دوستان و خویشاوندان میرساند مجلس ترحیم آن شادروان روز پنجشنبه ۳۰ خرداد ماه از ساعت ۵ تا ۷ بعدازظهر درکنیسای یوسف آباد برگزار خواهدشد.

عزیزالله اریه ، لاله‌زاریان ، بوستانی ، شریفی زاده ، بن‌لوی . فرحدل . دردشتی . سامیه . مشیان و خانواده‌های وابسته .

آ-۴۶۸۳

بعموم بازماندگان مصیبت وارده را تسلیت میدهیم.

با نهایت تاسف و تاثرفوت بانو[illegible] را باطلاع دوستان و آشنایان میرساند.

مراسم تشییع روز جمعه ۳۱ خرداد ماه جاری ازساعت ۴ تا ۴ونیم بعد از ظهر در کلیسای ارامنه واقع در خیابان قوام‌السلطنه‌و ضمنا مجلس یادبودی از ساعت ۷ تا ۹ بعد از ظهر همانروز در منزل آنمرحوم واقع در خیابان تخت‌جمشید خیابان بندرپهلوی شماره ۱۹ برگزار میشود .

دکتر آرام صفریان و خانواده‌های‌وابسته

آ-۴۷۱۹

بعموم بازماندگان مصیبت وارده را تسلیت میدهیم .

مجالس وعظ وسوگواری

بمناسبت ایام سوگواری از شب ۵شنبه ۲۸ ج ۱ مطابق ۳۰ خرداد الی هشت شب مجلس تذکری در بنده منزل منعقد است .

الاحقر اسدالله نجفی کرمانشاهی

حسینیه همدانیهای مقیم مرکز

همه‌هفته شب‌های جمعه ازساعت ۷ونیم تا ۹ونیم برنامه‌های زیر توسط استادعالیقدر حجت‌الاسلام و المسلمین آقای‌حسین نوری همدانی اجراء میگردد :

۱- اقامه نماز جماعت
۲- بحث عقاید دینی
۳- پاسخ به سئوالات مذهبی

از عموم طبقات مخصوصا جوانان محترم دعوت میشود که در جلسه نامبرده شرکت بفرمایند .

خیابان ری دوراه مهندس تلفن ۳۵۲۳۱۲

آ-۳۸۰۱

مجلس سخنرانی مذهبی

از شب شنبه اول تیرماه ازساعت ۸تا۱۰ بعد از ظهر دانشمند محترم آقای صابری اراکی تحت عنوان اسلام ازنظر علوم‌روز سخنرانی میفرمایند ازعموم طبقات مخصوصاجوانان عزیز دعوت میشود که در این مجلس مذهبی شرکت فرمایند. آدرس: سلطنت‌آباد - خیابان اختیاریه- خیابان داور - منزل حشمت‌اله نظری .

۱-۲

سخنرانی اسلامی

تاثیر اسلام در زندگی مسلم

عنوان سخنرانی ده شبه خطیب اسلامی فخرالدین‌حجازی از شب جمعه سی‌ام خرداد ماه آغاز ساعت ۸ر۳۰ بعد از ظهر نشانی، جاده قدیم شمیران، بالاتر از قلهک، نرسیده به پل رومی منزل مولانا برای بانوان جای مخصوص آماده‌است.

آ-۴۶۵۱

فاطمه‌بضعه‌منی

بواسطه تغییر منزل و دوری راه توسل بصدیقه‌طاهره زهرا سلام‌الله‌علیها را درمنزل مرحوم آیت‌ا... العظمی آقای بهبهانی قدس‌سره که این بیت مورد علاقه قلبی حقیر است قرار داده لذا از شب اول ماه جمادی‌الثانیه روز جمعه از ساعت ۸ بعد از ظهر الی ۱۰ شب مجلس ذکر مناقب و مصائب‌منعقداست انشاءالله عموم دوستان و علاقمندان خاصه ذوات محترم آیات عظام وعلمای اعلام و حجج‌اسلام ومبلغین والامقام شرکت فرموده این خدمتگزار خود را مرهون‌الطاف و عنایات خود قرار خواهند داد .

الحاج‌سیدابراهیم ابطحی‌نژاد

در مسجد فلاح

شهادت حضرت فاطمه علیهاسلام فرا میرسد میتوانید از دانشمند محترم جناب آقای‌امامی کاشانی بمدت‌ده شب‌ازتاریخ ۳۱ر۳ر۵۳ درباره شیوه آموزنده فاطمه علیهاسلام استفاده فرمائید .

شروع برنامه از ساعت ۸ونیم الی ۹ونیم بعدازظهر
آدرس خزانه قلعه‌مرغی ۲۰ متری فلاح مسجد فلاح

سپاسگزاری

از کلیه سروران ارجمند، امراء ارتش وسایر مقامات لشکری و کشوری، دوستان و آشنایانیکه در حادثه مرگ جانگداز تیمسار سرلشگرهادی‌فرهمند اظهارهمدردی‌فرموده‌اند صمیمانه سپاسگزاری مینمائیم چنانچه بواسطه تالمات روحی توفیق شرفیابی حضوری حاصل نگردد یادر عرض پاسخ‌تاخیر شود پوزش می‌طلبیم .

خانواده فرهمند و فامیلهای وابسته

آ-۸۳۳۷۵

تشکر و اعتذار

بدینوسیله از حضور کلیه علماء عالیقدر و روسای‌محترم سازمان های دولتی و ملی ، تجار و کسبه و کلیه طبقات مختلف و تمام همشهریان عزیز مقیم مرکز خصوصا آقایان فرهنگیان شهرستان میاندوآب و شبستر که درحادثه جانگداز مرگ افسر سپاهی ، جوان ناکام و خدمتگزار راستین فرهنگی شادروان سعید عزیزیان باحضورشان درمراسم‌تشییع ومجالس ترحیم چه در شبستر و میاندوآب و تهران باارسال نامه و تلگراف موجب تسلی خاطر بازماندگان آن مرحوم گردیده‌اند صمیمانه تشکر و سپاسگزاری نموده توفیق همه آقایان را از درگاه حضرت احدیت مسئلت مینمائیم چنانچه بعلت‌تالمات روحی موفق بعرض تشکر حضوری نشدیم پوزش میطلبیم .

ازطرف خانواده‌های داغدیده - محمدعلی‌زادوطیبی

آ-۴۷۱۳

انجمن ملی مدارس هم‌آهنگ

به‌پاس خدمات گرانبهای دکتر محمد خزایلی به آموزش و پرورش ایران ، و به مناسبت درگذشت آن خدمتگزار صمیم جامعه ، از طرف انجمن ملی مدارس هم‌آهنگ مجلس یادبودی از ساعت ۱۷ تا ۱۹ روز شنبه اول تیرماه جاری در تالار دبیرستان شماره ۲ دختران منعقد است حضور فرهنگیان نشانه قدرشناسی از خدمات یک فرهنگی راستین و موجب تسلیت خاطرجامعه خدمتگزاران فرهنگ است .

نشانی: خیابان جامی (از خیابان حافظ) کوچه کسری دبیرستان دختران هدف

یادبود

بمناسبت سالروز عزیز از دست رفته مرتضی فتاحی روز جمعه ۳۱ خرداد مراسمی در قم برمزار آنمرحوم برگزار خواهد شد .

خانواده فتاحی

بمناسبت هفتمین روز درگذشت شادروان آقای عباس درخشانی مجلس ترحیمی از طرف بازماندگان آن مرحوم روز جمعه ۳۱ر۳ر۵۳ از ساعت ۴ الی ۶ بعداز ظهر در مسجد رباط‌کریم شهریار منعقد می باشد . برای افرادی‌که از تهران لطف خواهند فرمود وسیله در تهران اول‌کمالی، اول مرتضوی جنب حمام الماس آماده و ساعت ۲ونیم حرکت خواهند کرد .

از طرف فرزندان آن مرحوم و خانواده های‌درخشانی، میرزائی ، احمدی ، توکلی .

تسلیت

سرکار ستوانیکم ارض‌پیما

مصیبت وارده را تسلیت‌عرض‌میکنم.

سروان نیتی - سروان محمودی - ستوان ۲ابولیان

آ-۴۷۱۷

درگذشت مرحوم دکتر طاهری مدیر کل بانک بین‌المللی ایران و ژاپن را به هیئت مدیره و کارکنان آن بانک عمیقا تسلیت عرض مینماید .

شرکت چینی سازی‌پارس(سهامی‌خاص)

آ-۸۳۴۵۱

بانک بین‌المللی ایران و ژاپن

درگذشت نابهنگام شادروان جناب آقای دکتر عبدالله طاهری شخصیت ممتاز و کم‌نظیر و مدیر عامل فعال و صدیق را به هیئت مدیره و کارکنان‌آن بانک و خاندان جلیل و داغدیده طاهری تسلیت عرض نموده و در غم وارده خود را شریک میدانیم .

علی و کوچک روشنیان

آ-۸۳۳۷۸

دوستان و همکاران‌شادروان دکتر عبدالله طاهری‌رئیس کل بانک بین‌المللی ایران و ژاپن در بانک مرکزی ایران تاثر عمیق خود را از درگذشت ناگهانی آنمرحوم ابرازداشته وخود را صمیمانه در سوک کلیه بازماندگان وی بویژه همسر و فرزندان آن مرحوم شریک میدانند .

گرجستانی - رافت - صمدی - هیربد - عدل قاجار- حافظی - صامتی - بهمند - ندیمی - زریسفی - سیدزمانی- پورنشاط - شکیبی - الوندکوهی - نعیمی اکبر - بشارتیان- دانشمند - کیمیاقلم - شهیدی - مهران - منتظری - عزیزیان- حدوت - دشتگرد - خسروشاهی - عیسی خانیان - کریمی- صحت - تویسرکانی - ایمان‌زهرائی - دیانت .

آ-۸۳۳۳۱

همکاران ارجمند خانم زهرا و آقای علی طوسی

روانشاد باد آن گرامی از دست رفته . دردتان اندک و صبرتان زیاد باد .

کارکنان اداره حسابگری بانک تعاون کشاورزی ایران

آ-۴۶۵۹

کارکنان سازمان ایرانی مجامع بین‌المللی

بانهایت‌تاثروتاسف درگذشت فقید سعید آقای‌زین‌العابدین صدری را بخانواده های محترم صدری و واثق نوری‌تسلیت گفته ، آرزوی سعادت و سلامت برای بازماندگان دارند .

جناب آقای جلیل وفا

مصیبت وارده را بشما و فامیل محترمتان صمیمانه تسلیت عرض مینمائیم .

علی فروغی . ابوالقاسم راضی . ضیاء بصیرآزاد

جناب آقای حاج عباس فردانش

مصیبت وارده را بشما و فامیل محترمتان صمیمانه تسلیت عرض مینمائیم .

علی فروغی . ابوالقاسم راضی . ضیاء بصیرآزاد

بانهایت تاسف ضایعه اسفناک درگذشت جناب آقای دکتر طاهری مدیر عامل محترم بانک بین‌المللی ایران و ژاپن را به بازماندگان فقید سعید آن مرحوم صمیمانه تسلیت میگوئیم .

کارکنان‌بانک‌بین‌المللی ایران و ژاپن شعبه گرگان

جناب آقای دکتر تنکابنی

ضایعه اسف انگیز و مصیبت‌بار درگذشت علیین جایگاه والده مرحومه مایه کمال تاثر خاطر گردید . ضمن عرض‌تسلیت شریک غم شما هستم .

دکتر صالحی

جناب‌آقای سالاری فرماندار شهرستان قم

بانهایت تاسف مصیبت وارده را به جنابعالی وخاندان گرامی تسلیت عرض مینماید .

رضائیان

جناب‌آقای ابوالقاسم سالاری فرماندار شهرستان قم

مصیبت وارده‌راتسلیت عرض نموده ، بقاء عمرجنابعالی و خاندان گرامی را آرزومندم .

معینی

مهندسین و کارکنان شرکت مهاب

مصیبت وارده را به آقای علیرضا معظمی مهندس امور برق شرکت را از صمیم قلب تسلیت گفته و بقای عمر برای خاندان جلیل معظمی از درگاه خدای متعال خواستارند .

آ-۴۶۸۵

جناب آقای عباس فردانش

مصیبت واردهرا بهجنابعالی و فامیل محترم صمیمانه تسلیت عرض نموده بقای عمر و سلامت همگی را از خداوند مسئلت داریم .

از طرف هیئت مدیره شرکت سهامی موتوربال و اگریماشین و قند شازند ، علی کاشانچی

آ-۸۳۴۱۷

جناب آقای محمد حسین باقری

در سوک شما شریکم .

چالوس - رجب داودی

آ-۸۳۴۴۷

هیات مدیره و کارمندان بانک ایران و خاورمیانه بانهایت تاسف و تاثر درگذشت نابهنگام شادروان دکتر عبدالله طاهری مدیر عامل بانک بین‌المللی ایران و ژاپن را به هیات مدیره و کلیه کارمندان آن بانک و خانواده جلیل آنمرحوم تسلیت‌عرض نموده بقای عمر تمام بازماندگان آنمرحوم را آرزومند است .

محمدحسین وکیلی - مدیرعامل

جناب آقای آشوت ساقاتلیان

مدیر عامل محترم بانک تجارت خارجی ایران

هیات عامل و کارکنان بانک ایران و خاورمیانه باتاثر فراوان درگذشت شادروان همسر گرامیتان را بجنابعالی و سایر بازماندگان آن خانواده محترم تسلیت عرض مینماید .

محمدحسین وکیلی - مدیر عامل

سرکارخانم‌زرین‌دخت فریدی

با کمال تاسف مصیبت وارده را صمیمانه‌تسلیت عرض مینمایم.

کارکنان آزمایشگاههای مهندسی نفت

جناب آقای آشوت ساقاتلیان مدیر عامل بانک تجارت خارجی ایران

با اندوه فراوان مصیبت وارده را به جنابعالی وخانواده محترم تسلیت عرض مینماید.

شرکت چینی سازی پارس (سهامی خاص)

جناب آقای حاج آقا رضا و جنابان آقایان سرهنگ و سروان حقوقی

بانهایت تاسف درگذشت مرحومه مادرتان را تسلیت‌عرض نموده شکیبائی و بقاء عمر شما و عموم بازماندگان را ازدرگاه حضرت احدیت مسئلت مینماید .

حسین پرواس و خانواده

آ-۴۷۰۷

آقای مهندس تیرداد سراجیان

مصیبت و ارده را تسلیت عرض میکنیم .

هیئت مدیره شرکت سهامی (خاص) ساختمانی ریما

آقای مهندس ادوارد آفتاندلیانس

مصیبت وارده را تسلیت عرض میکنیم .

هیئت مدیره شرکت سهامی (خاص) ساختمانی ریما

آ-۸۳۳۷۹

خانواده محترم خزائلی

درگذشت فقید سعید دکتر محمد خزائلی را باتاسف فراوان تسلیت گفته و سعادت و سلامتی بازماندگان را از خداوند بزرگ خواستاریم .

سازمان ملی رفاه ناشنوایان ایران

آ-۴۶۷۷

خانواده محترم دکتر خزائلی

با تاسف فراوان فقدان جبران‌ناپذیر رادمرد علم و اراده را تسلیت میگوئیم .

جمعیت حمایت کودکان کرولال

جناب آقای حاجی عباس فردانش

با نهایت تاسف درگذشت پدر بزرگوارتان را تسلیت عرض نموده بقای عمر شما و خانواده محترم فردانش را از خداوند متعال خواستاریم .

کارخانجات قرقره زیبا

بانک بین‌المللی ایران‌و ژاپن

درگذشت ناگهانی مدیرعامل محترم آن بانک موجب کمال تاثر و تاسفم گردید .

مهندس بهمن کوشان - کانتاکس (ایران‌وسکو)

تیمسار سرتیپ باقری و بانو

درگذشت تاسف‌انگیز پدر بزرگوارتان را تسلیت عرض نموده سلامتی بازماندگان را از خداوند متعال مسئلت می نمائیم .

تقی‌زاده و بانو

آ-۸۳۳۸۸

دوست ارجمند جناب آقای دکتر فردانش

با نهایت تاسف و تالم‌درگذشت شادروان عبدالله‌فردانش را به شما و خانواده محترم تسلیت میگوئیم .

دکتر چهرازی ، دکتر پایدار ، دکتر قدیمی‌پور ، دکتر هروی ، روستا .

آ-۸۳۳۹۳

تیمسار سرتیپ باقری و بانو

درگذشت پدر گرامیتان را صمیمانه تسلیت عرض نموده بقاء عمر آن خاندان محترم را آرزو می نمائیم .

چاوشی و بانو

برادران گرامی آقایان محسن و نادر گلاب

مصیبت درگذشت مادر گرامیتان را ازصمیم قلب‌تسلیت عرض نموده و ما را در این غم بزرگ شریک بدانید .

شاهوردی ، زاهدی ، جواد ترابی ، احمد خشوعی ، حسین‌کنی ، عبدالله جهانی ،فیضی، محتشمی ، سیار ، نیکخواه .

آ-۸۳۳۸۳

جناب آقای دکتر حسین رامتین

مصیبت وارده را تسلیت عرض مینمایم .

دکتر محمود عالم

آ-۸۳۴۲۲

جناب‌آقای طلائی شهردار محترم ناحیه نه

انجمن معاونت زنان ناحیه نه باکمال تاسف مصیبت وارده به آنجناب را تسلیت عرض مینمایند .

آ-۸۳۴۱۱

جناب‌آقای نظربگیان

بانهایت تاسف‌وتاثر درگذشت مادر گرامیتان راصمیمانه تسلیت عرض مینمایم .

شرکت آلدارم - کلاس‌بورلین

آ-۸۳۳۸۲

جناب‌آقای مهندس مکانیک

باندوه فراوان مصیبت وارده را تسلیت عرض میکنم.

مهندس بیژن بیرمرادی

آ-۸۳۴۱۰

پزشکان و کارکنان درمانگاه سلسبیل

مصیبت وارده را به خانواده آقای دکتر صالح خرم تسلیت عرض مینمایند .

ازطرف مدیر درمانگاه آزاد

آ-۸۳۴۳۵

جناب آقای‌عباس فردانش وخانواده‌های محترم فردانش

بانهایت تاثر و تاسف درگذشت پدر گرامیتان را بهجنابعالی و خاندان ارجمندتسلیت عرض نموده‌وخودرا درمصیبت و ارده شریک میدانیم .

چالوس - سید مرتضی دادگران و بانو

سال چهل و هشتم ـ شماره ۱۴۴۳۵

اطلاعات

چهارشنبه ـ بیست‌ونهم خرداد ماه ۱۳۵۳
بیست وهفتم جمادی‌الاول ۱۳۹۴ ـ نوزدهم ژوئن ۱۹۷۴

ساعات شرعی
استخراج دکتر ریاضی کرمانی
اذان مغرب . . . . ساعت ۷ و ۴۱ دقیقه
اذان‌صبح(فردا) . . . . ساعت ۲و۵۳ دقیقه
طلوع‌آفتاب(فردا) . . . ساعت ٤و٤۷ دقیقه
ظهرشرعی(فردا) . . . . ساعت ۱۲ و۷دقیقه

گزارش بازرسان کمیته ملی حمایت از مصرف‌کننده

گرانفروشی ، تغییر شکل داده‌است

★ فروشگاهها به مردم گوشت نا سالم و گران می‌فروشند

★ روغن نباتی ـ سبزیجات میوه‌ها ـ پارچه ـ لبنیات ـ و برنج کمیاب یا گران است .

جلسه عمومی بازرسان کمیته‌ملی حمایت از مصرف کننده بعد از ظهر دیروز باحترام درگذشت سناتور عباس مسعودی مدیر موسسه اطلاعات که قرار بود بدعوت سناتور صفاری رئیس کمیته، در این جلسه سخنرانی داشته باشد ، تعطیل شد.

پس از تشکیل جلسه ، سناتور صفاری رئیس کمیته،خبردرگذشت سناتور مسعودی را اعلام کرد و ضمن تجلیل از خدمات مرحوم مسعودی ، جلسه را به احترام ایشان تعطیل اعلام کرد .

در جلسه دیروز قرار بودعلاوه برسناتور مسعودی ،آقای حکمتی رئیس اتاق اصناف نیز سخنرانی داشته باشد . خانم دکترمهرانگیز حجازی استاد دانشگاه تهران و رئیس گروه بانوان بازرس عضو کمیته گزارشی در باره قیمت هاو کنترل آن تسلیم دبیرخانه کرد.

در این گزارش گفته شده :طی بازرسی های متعددی که بانوان عضو کمیته‌فرعی بازرسی‌و همکاری درفروشگاه های‌بزرگ تهران‌انجام داده‌اند مطالب و موارد متعددی از تخلف بشرح زیر وجودداشته است :

★ گوشت ناسالم،باگرانفروشی در اختیار مردم گذاشته میشود ، گوشت گوساله ران، با استخوان وقلوه‌گاه کیلوئی ۳۵۰ریال‌فروخته میشود. طبق نظر اداره کل‌نظارت برموادخوراکی ـ گوشت های عرضه شده برای فروش غیرقابل مصرف برای انسان تشخیص داده شده است .

●میوه و سبزی های عرضه شده ، میوه‌های درجه ۲و۳ است که بقیمت درجه ۱ فروخته‌می ـ شود ـ فی‌المثل سیب زمینی اسلامبولی درجه ۳ که اندازه آن از اندازه یک پسته درشت تجاوز نمی‌کند، بجای آنکه کیلوئی ۲۲ ریال فروخته شود کیلوئی ۳۲ ریال قیمت گذاری شده بود .

★مواد غذائی فاسد شده ،مثل گوشت، مرغ ،سبزیجات ومیوه ها به‌متقاضیان و مصرف کننده فروخته میشد .

فروشندگان گوشت گندیده در کنار قطعه گوشت احتمالا وظاهرا سالم میفروختند و یا بصورت هامبرگر فاسد دراختیار رستوران و سلف سرویس برای پخت و فروش میگذاشتند در بازاربهجت‌آباد ناظرین صنفی شاهد مخفی کردن و گرانفروشی میوه وترهبار هستند ولی فقط ازاین تخلفات دفاع میکنند.

نان و لبنیات

در گزارش بازرسان گفته شده: بطور کلی کمبود سهمیه آرد در بعضی از نانوائی ها بازار سیاه نان رادر بعضی از نقاط ایجاد کرده است و نان یاگران فروخته میشود و یا بدست مردم نمیرسد ویا دست دوم به قیمت های یک تادو ریال بیشتر فروخته‌میشود. کمبود لبنیات‌در تمام شهرمحسوس است .

برنج‌درنهایت فراوانی است ولی خواربار فروشی ها و فروشگاه ها ، آنرا مخفی می‌کنند**تولید کنندگان تولید روغن نباتی راکم‌کرده‌اند و این‌کمبود در جنوب شهر و شهرستان ها بچشم میخورد .**

تولیدکننده‌جوراب‌استارلایت باوجود بخشنامه دولت و استعلام کمیته از مرکز بررسی قیمت هامحصولات خود را که باید به قیمت خرداد ۵۲ به فروشندگان خرده فروش بدهد باقیمت های بیشتری جنس‌خود را عرضه میکند .

پوشاک

در مورد قیمت پوشاک متاسفانه قیمت فروش برای مصرف کننده در بسیاری از مواردعجاب آور و چند برابر مزدخیاط و قیمت پارچه سود به آن تعلق گرفته است .

پیشنهادکمیته‌بازرسی در این مورد اینست که حداکثر سود تعیین شود و حداقل سود آزاد باشد تا در عین حال که کنترل وتثبیت‌حداکثرسودانجام‌میگیرد رقابت‌صنفی‌موجب‌پائین آوردن قیمت‌هادر سطح‌پوشاک بشودو مشکل ارزان فروشی و جریمه و تهدید توسط ناظرین صنف حل شود .

پارچه گران است وهمچنان روبه‌گرانی‌میرود اختلاف قیمت بین‌کارخانه و خریدار دربعضی موارد تا۱۵۰ در صد هم تجاوز میکند .

درمورد کفش متاسفانه‌پائین آمدن قیمت در اسفند ۵۲ جنبه تخفیف داشت ، آنهم در سطح کفش های ماشینی و طبیعی‌بود که‌درسطح فروش زیاد ، نه‌تنها لطمه‌به‌فروشندگان نخورد بلکه سود هم بالا بوده ولی اقدامی در کاهش قیمت ها صورت نگرفته است .

تعویض چهره گرانفروشی

گرانفروشی به صورمختلف جلوه میکند تغییر بسته ها که در شامپو ها ، خمیر دندانها بچشم میخورد و از آن جمله است ، بطور کلی مشاهده می‌شود که مایع ظرفشوئی جدید با ظرف پلاستیکی باریک شده‌و خالی‌بودن سرشیشه بعضی از کالا ها تولید کننده قیمت را ثابت نگاه داشته ولی ماده‌مورد مصرف کمتر از قبل در اختیار مصرف‌کننده‌گذاشته شده‌است.

پایان سفر وزیر خارجه عربستان

شاهنشاه آریامهرظهر دیروز آقای عمرسقاف‌وزیرمشاوردرامور خارجی عربستان سعودی رادر کاخ سعدآباد بحضور پذیرفتند . در این شرفیابی آقای عمر سقاف پیام اعلیحضرت ملک فیصل رابه پیشگاه‌همایونی تقدیم‌کرد

عمر سقاف وزیر مشاور درامور خارجی عربستان‌سعودی درپایان یک دیدار سه روزه از ایران ، بعد ازظهر امروز تهران راترک گفت .

سقاف پیش از ظهر امروز ، در کاخ نخست وزیری حضور یافت و با امیر عباس هویدا نخست وزیر ملاقات و مذاکره نمود. وزیر مشاور در امور خارجی عربستان سعودی ناهار را با نخست‌وزیر صرف کرد .

سقاف در جریان دیدار سه روزه خود از ایران افتخار شرفیابی به پیشگاه شاهنشاه را پیدا کرد. وی همچنین فرصت یافت با مقامات ایرانی پیرامون مسائل مورد علاقه دو کشور گفتگو و تبادل‌نظر نماید .

گشایش درمانگاه والاحضرت اشرف در «لسوتو»

درمانگاه والاحضرت شاهدخت اشرف پهلوی باحضور اعلیحضرت پادشاه و علیاحضرت ملکه کشور افریقائی لسوتوونمایندگان سیاسی مقیم « ماسرو » و مقامات دولتی و بین‌المللی طی مراسم باشکوهی گشایش یافت.

دراین مراسم ابتدا دعا ونیایش بعمل آمد و آنگاه وزیر بهداری لسوتو ضمن سخنرانی مفصلی‌ازکمکهای دولت شاهنشاهی ایران بطوراعم‌وازهدیه والاحضرت شاهدخت اشرف‌پهلوی‌جهت‌احداث این درمانگاه بطور اخص ، سپاسگزاری کرد و از آقای احمد تهرانی سفیر شاهنشاه آریامهر درلسوتو درخواست کرد درمانگاه را افتتاح کند .

تهرانی سخنان مبسوطی درباره روابط دوستانه دو کشور ایران ولسوتو و همچنین فرمان اخیر شاهنشاه‌آریامهر درباره تامین بهداشت رایگان برای عموم مردم وعلاقه مخصوص والاحضرت شاهدخت اشرف پهلوی نسبت به امور خیریه و عام‌المنفعه ایراد کرد و سپس درمانگاه را افتتاح و تمثال والاحضرت شاهدخت‌اشرف پهلوی را که در قاب خاتم زیبا و نفیسی قرار داشت به اعلیحضرت پادشاه لسوتو اهدا کرد تادستور نصب آنرا دردرمانگاه صادر کنند. پس‌از این مراسم پادشاه و ملکه لسوتو قسمتهای مختلف درمانگاه را مورد بازدید قراردادند .

گردش‌های ارزان‌قیمت برای دانشجویان

وزارت اطلاعات و جهانگردی اعلام کرد که بمنظور آشنا ساختن دانشجویان مقیم خارج از کشورکه‌برای تعطیلات بایران آمده‌اند و همچنین دانشجویان داخل کشور ، با پیشرفتهای اخیر ایران و بازدید از جاذبه های جهانگردی و آثار باستانی، گشت‌های ویژه و ارزان قیمتی تنظیم کرده است که از پانزدهم تیر ماه شروع خواهد شد.برنامه اول این گشتها در دوازده روز و شامل بازدید از نقاط دیدنی شهرها ی‌اصفهان ، شیراز ، اراک، کرمانشاه،سنندج، رضائیه و تبریز است . نرخ این گشت ۲۹۰۰ ریال، برای هزینه وسیله نقلیه، اقامت و غذا میباشد .

برنامه دوم درشش روز و شامل بازدید از جاذبه‌های‌جهانگردی و استفاده از زیبائیهای شمال ایران و شنا در دریای خزر است ومسیر آن شهرهای‌قزوین، رشت، بندر پهلوی، رامسر و چالوس و نرخ آن ۱۵۰۰ ریال میباشد .

نام‌نویسی برای گشتها از اول تیرماه آغاز میشود دانشجویان دانشگاههای ایران و دانشجویان ایرانی دانشگاههای خارج می توانند در این گشتها شرکت کنند .

ایران برای استفاده از تکنولوژی از بانک جهانی‌وام میگیرد

★ ایران از بانک جهانی وام با بهره۵ر۷درصد دریافت کرد و خودبه‌این بانک وام با بهره ۸ درصد داد !

ایران از بانک جهانی تنها وامهائی را دریافت میکند که‌در آن خدمات فنی ، و یا« بهبود مدیریت » منظور شده باشد .

با افزایش درآمد نفت ، ایران از نظرمالی نیازی به وامخارجی ندارد، حتی خود اکنون کمک کننده بزرگی به کشور های دیگر از جمله به بانک جهانی است. اما ازنظر فنی و تکنولوژی هنوز در مقیاسی وسیع محتاج خارج و بانک جهانی می‌باشد .

با ۱٤۸ میلیون دلار وامی که ایران چند روز قبل از بانک جهانی دریافت کرد خدمات فنی و تکنولوژی بانک نیز به خدمت طرحهای مربوط توسعه بندر شاهپور ، برق،و صنایع‌کوچک درخواهد آمد.

نکته جالب دیگر در مورد وام گرفتن‌وام دادن به بانک‌جهانی در اینست که ایران برای ۱٤۸ میلیون دلار وام دریافتی ۲۵ر۷ درصدبهره می‌پردازد در حالیکه در همین‌امسال‌برای ۲۰۰میلیون دلار وامی که به بانک جهانی داده است ۸ درصد بهره‌دریافت میکند توضیحات فوق را بانک مرکزی پیرامون « روابط جدید ایران و بانک‌جهانی » دراختیار ما گذارده است .

بانک مرکزی در مورد این روابط همچنین توضیح داد : پس از ازدیاد درآمد های ارزی کشور ناشی از افزایش بهای نفت مقرر شد وامهای خارجی کشور با بهره سنگین قبل از موعد پرداخت شود واز تحصیل اینگونه وامها در آینده اجتناب گردد . در مورد وام های بانک جهانی ،تصمیم گرفته شد صرفا در مواردی که ازنظر دولت‌ایران کمک های فنی‌مطرح باشد از تشریک مساعی بانک جهانی استفاده بعمل آید ،ولی همکاری مزبور به ترتیبی‌صورت گیرد که بطور خالص بدهی جدیدی برای دولت ایران ایجاد نشود.

بطور کلی اخذ وام از بانک جهانی در آینده محدود به‌طرح هائی‌خواهد بود که به تشخیص دولت ایران در زمینه کمکهای فنی به همکاری بانک نیاز باشد

و در نظر است به طرحهای کشاورزی ، جمعیت و تنظیم خانواده ،شهرسازی و اموزش اولویت داده شود.

بنیادپهلوی

مسابقه شاهنشاهی بهترین کتاب سال

بدین وسیله باطلاع عموم علاقه‌مندان می رساندکه‌مدت‌قبول کتاب برای شرکت درمسابقه شاهنشاهی بهترین کتاب سال ۱۳۵۲ ا زتاریخ نشر این آگهی تاپایان مرداد ماه ۱۳۵۳ استو فقط‌کتاب‌هایی که در سال ۱۳۵۲ برای باراول طبع و نشر شده باشد برای شرکت در مسابقه پذیرفته می‌شود و تاریخی که به عنوان چاپ‌در روی جلد کتاب ذکر شده معتبر است .

داوطلبان‌شرکت‌درمسابقه شاهنشاهی‌بهترین کتاب سال لازم است تقاضای خود را مبنی بر شرکت‌در مسابقه همراه با پنج نسخه ازکتاب خود با نشانی‌کامل در ظرف این مدت به قسمت فرهنگی بنیاد پهلوی واقع در خیابان‌پهلوی‌ـ جنوب‌میدان‌ولیعهدشماره ۱۷۸ بفرستند و رسید دریافت دارند .

تقاضای شرکت در مسابقه باید بوسیله شخص مولف یا مترجم بعمل آید و در ترجمه هاباید اصل کتاب هم همراه باشد .

کتابهای‌مخصوص کودکان و نوجوانان‌نیز در مسابقه شرکت داده میشود .

کسانی که تاکنون بطور متفرقه نسخی از کتاب خود را به‌بنیاد پهلوی فرستاده‌اند در صورتی که مایل به شرکت در مسابقه باشند باید برطبق این آگهی عمل کنند .

کتاب هایی که برای مسابقه فرستاده می شود پس داده نمی شود .

ترجمه‌هایی‌که متن کتاب را همراه‌نداشته باشد در مسابقه شرکت داده نمی‌شود .

مشاور و سرپرست امور فرهنگی بنیاد پهلوی ـ
سناتور دکتر شمس‌الملوك مصاحب

استخدام‌در نیروی هوائی‌شاهنشاهی

نیروی هوائی شاهنشاهی تعدادی‌داوطلب‌برای تحصیل در آموزشگاه همافری باشرایط و امتیازات زیر استخدام مینماید.

الف ـ شرایط :

۱ـ تابعیت دولت شاهنشاهی ایران و متدین بودن بیکی از ادیان ، اسلام،مسیحی. کلیمی ، و زرتشتی .

۲ـ داشتن گواهینامه دوره کامل‌دبیرستان « ریاضی ـ طبیعی » و داشتن حداکثر سن۲٤ سال « برای کسانی که خدمت زیر پرچم را انجام داده‌اند ۲۵ سال » و داشتن صحت مزاج و تناسب اندام و نداشتن پیشینه بد.

۳ـ نداشتن افراد تحت تکفل و سپردن‌تعهد خدمت برای مدت محدود .

ب ـ حقوق و مزایا :

۱ـ هنرجویان در مدت دو سال‌تحصیل شبانه روزی بوده و علاوه براین که هزینه‌ای متحمل نمیشوند در سال یکم ماهانه مبلغ ٤۱۶۶ ریال و در سال دوم مبلغ ۵٤۱۰ ریال دریافت‌خواهند داشت و پس از احراز موفقیت در آزمایشات پایان دوره بدرجه همافر سومی مفتخر و برابر قانون از ترفیعات بعدی‌بهره‌مند میگردند .

۲ـ اولین حقوق و مزایا پس از پایان‌دوره در مرکز ۲۰۷۷۰ ریال و در خارج از مرکز تا ۳۲۲۹۰ ریال خواهد بود.

۳ـ همافران از مزایای مفیدی نظیر پس‌انداز تامین آتیه که با کمک وزارت جنگ ، بهره حاصله مبلغ آن در صورت ۳۰ سال خدمت در حدود ۲۷۶۰۰۰۰ ریال بالغ‌میگردد، وام مسکن با شرایط مناسب ، امکان استفاده از خانه‌های سازمانی ، درمان رایگان خود و خانواده ، خرید از فروشگاه های ارتشی با تخفیف قابل ملاحظه و اعزام بدوره‌های‌خارج از کشور بهره‌مند و با آموزش عالی‌تخصصی که فرا میگیرند پس از خاتمه تعهداولیه‌چنانچه بادامه‌خدمت مایل نباشند آینده روشنی‌خواهند داشت.

داوطلبان برای استفاده از موقعیت و ثبت نام میتوانند هرچه زودتر باعین مدرک تحصیلی و فتوکپی آن ، شناسنامه«عکس‌دار» و دو برگ فتوکپی آن و ۲۷ قطعه عکس٤ × ۳ تا تامین احتیاج همه روزه به استثناء تعطیلات‌رسمی از ساعت۷الی ۱٤ در تهران بفرماندهی آموزش های هوائی واقع در خیابان‌دماوند، ایستگاه فرودگاه و در شهرستان‌هابه‌پایگاه‌ها و ایستگاه های هوائی و تیم های سیار اعزامی مراجعه نمایند .

آـ ۸۳۳۹٤ م‌الف ۳۶۵۰

پذیرش دانشجودر آموزشگاه افسری‌ژاندارمری کشور

ژاندارمری کشور بمنظور تکمیل کادر افسری ژاندارمری در سال جاری تعدادی داوطلب با شرایط و امتیازات زیر برای طی‌دوره آموزشگاه افسری استخدام می نماید .

۱ ـ شرایط پذیرش :

الف ـ تابعیت ایران .

ب ـ متدین بیکی از ادیان (اسلام . مسیحی . زردشتی . کلیمی .)

پ ـ حداقل سن ۱۷ سال تمام و حداکثر ۲٤ سال تمام و داوطلبانی که خدمت زیر پرچم را انجام داده‌اند حداکثر سن ۲۵ سال تمام خواهد بود .

ت ـ حداقل قد ۱۶۰ سانتی متر .

ث ـ دارا بودن گواهینامه رسمی دوره کامل متوسطه در یکی از رشته های (ریاضی ـ طبیعی ـ ادبی) .

ج ـ دارا بودن صحت مزاج و تناسب اندام برابر گواهی اداره بهداری ژاندارمری

چ ـ نداشتن پیشینه بد و معروف نبودن‌به فساد اخلاق و عقیده و عدم محکومیت بجنایت و جنحه که موجب محرومیت دائم از خدمت‌دولتی باشد .

ح ـ سپردن تعهد خدمت برابر قوانین و مقررات نیرو های مسلح شاهنشاهی .

خ ـ نداشتن عائله تحت تکفل و سپردن‌تعهد عدم ازدواج قبل از نیل بمقام افسری .

د ـ احراز موفقیت در آزمایش های‌ورودی .

۲ ـ مدت دوره :

مدت تحصیل در آموزشگاه افسری‌ژاندارمری هیجده ماه خواهد بود .

۳ ـ حقوق و مزایا :

الف ـ دانشجویان آموزشگاه افسری درمدت تحصیل در آموزشگاه شبانه روزی بوده و کلیه مخارج آنان از قبیل خوراک ـ پوشاک‌ـ‌مسکن ـ لوازم تحصیلی بعهده ژاندارمری‌کشور خواهد بود و در مدت تحصیل ماهانه از حقوق دانشجویان آموزشگاه افسری استفاده خواهند نمود .

ب ـدانشجویانی‌که دوره آموزشگاه‌افسری رابا موفقیت‌طی‌نمایند بدرجه‌ستوانسومی مفتخر و حقوق و مزایا و ترفیعات بعدی آنان تابع مقررات قانون استخدام نیروی های مسلح شاهنشاهی خواهد بود .

٤ ـ داوطلبان میتوانند برای ثبت نام با دردست داشتن‌اصل شناسنامه ومدرک تحصیلی خود از تاریخ نشر آگهی الی آخر تیر ماه۱۳۵۳ همه روزه باستثناء ایام تعطیل در ساعات اداری درتهران به آموزشگاه افسری‌ژاندارمری‌واقع در ونک مراجعه نمایند .

م الف ۵۶۱٤ ژاندارمری کشور

سازمان شاهنشاهی خدمات اجتماعی ۱۳۲۶

پذیرش هنرجودر آموزشگاههای حرفه‌ای تهران‌ـ اصفهان‌ـ شیراز

آموزشگاه های حرفه‌ای رضا پهلوی‌تهران ، اصفهان و آموزشگاه حرفه‌ای عزیزاله قوامی شیراز وابسته بسازمان شاهنشاهی‌خدمات اجتماعی در سال تحصیلی ۵٤ ـ ۵۳ ازبین دارندگان کارنامه قبولی‌سال دوم‌دبیرستان یا گواهینامه قبولی دوره سه‌ساله راهنمائی تحصیلی تعدادی داوطلب برای رشته های‌زیر می‌پذیرند :

آموزشگاه تهران : اتومکانیک ، ماشین افزار ، الکترونیک، ریخته گری ، لوله‌کشی و تاسیسات ، چاپ ، راه و ساختمان ، درودگری ، مدلسازی .

آموزشگاه اصفهان : الکترونیک ، الکتروتکنیک، اتومکانیک، ماشین افزار ، لوله‌کشی و تاسیسات .

آموزشگاه شیراز : الکترونیک ، لوله‌کشی و تاسیسات .

داوطلبان واجد شرایط که دارای سلامت‌مزاج بودهو حداکثر سن آنان بیش از ۱۶ سال نباشد میتوانندبادر دست داشتن‌اصل شناسنامه،اصل کارنامه قبولی سال دوم دبیرستان یا گواهینامه قبولی دوره سه‌ساله‌راهنمائی‌تحصیلی، دو قطعه عکس ٤ × ۳ جهت ثبت نام از بیستم خرداد تا بیستم تیرماه سال جاری همه روزه‌باستثنای ایام تعطیل از ساعت ۸ صبح تا ٤بعد از ظهر به آموزشگاههای مذکور واقع در :

تهران ـ خیابان ری ایستگاه انبار گندم.

اصفهان ـخیابان هزار جریب بالاتر ازخوابگاه‌دختران دانشجو .

شیراز ـ خیابان باغ‌ارم

مراجعه نمایند دوره تحصیل در آموزشگاه‌سه سال است که شامل یکدوره دوساله و یک دوره تکمیلی یکساله خواهد بود هنرجویانکه‌دوره تحصیلی دوساله و تکمیلی یکساله را با موفقیت بپایان میرسانند در صورت تمایل باگذراندن امتحان برخی از مواددرسی میتوانند به‌ترتیب‌در سالهای سوم و چهارم هنرستان‌های صنعتی ثبت نام نموده و بتحصیل ادامه‌دهند

ABU

دومین جشنواره‌فیلم سازان‌جوان‌منطقه‌آسیا

شیراز ۱۹ تا ۲۷ مرداد ۱۳۵۳

ویژه فیلمهای ۱۶ میلیمتری ـ هشت‌میلیمتری ـ سوپرهشت .

برای آگاهی از شرایط شرکت در این فستیوال به ساختمان اداری سازمان رادیو تلویزیون ملی ایران ـ خیابان تخت طاووس ـ نزدیک چهارراه روزولت مراجعه فرمایند.
تلفن‌های ۸۳۹۰۵۱ـ ۸۳۰۷۶۸
م‌الف ۵٤۳۱

آگهی پذیرش هنرجودر موسسه‌عالی آموزش ارتباطات وابسته بوزارت پست‌وتلگراف‌وتلفن

موسسه عالی آموزش ارتباطات برای سال تحصیلی ۵٤ـ۵۳ یکصدو پنجاه نفر هنرجوبمنظور تحصیل در دوره دوساله هنرستان مخابرات که در تهران تشکیل خواهدشد باشرایط زیر و اشتغال بعدی در شهرستان ها می‌پذیرد:

الف: داشتن مدرك تحصیلی قبولی سال‌چهار م‌متوسطه «ریاضی، طبیعی، هنرستان ».

ب: حداقل سن‌در اول مهرماه ۱۳۵۳شانزده سال و حداکثر ۲۰سال« متولدین نیمه دوم۱۳۳۳ تانیمه اول سال ۱۳۳۷ »و برای داوطلبانی که برك خاتمه خدمت یامعافی دائم نظام وظیفه داشته باشند، شرط سنی حداکثر ۲۵ سال‌تمام«متولدین نیمه دوم سال ۱۳۲۸ ببعد ».

داوطلبان واجدشرایط باید برك درخواست ذیل‌راتکمیل نموده همراه مدارك زیر حداکثر تاآخر وقت روز هشتم تیرماه ۵۳باپست سفارشی به نشانی خیابان کورش کبیر «جاده‌قدیم‌شمیران» باغ بیسیم پهلوی ـموسسه‌عالی آموزش ارتباطات بفرستند.

۱ـ دوقطعه عکس ۳×۲ که در پشت،مشخصات شناسنامه داوطلب بطور خوانا نوشته شده باشد.

۲ـفتوکپی کارنامه قبولی چهارم متوسطه یاگواهی قبولی از دبیرستان مربوطه «که به‌تائید آموزش وپرورش ناحیه رسیده‌باشد».

۳ـیك برك رونوشت شناسنامه .

٤ـیك نسخه فتوکپی از برك آماده بخدمت برای داوطلبان مشمول‌و کسانی‌که خدمت زیرپرچم را انجام داده و یامعافیت دارند، یك برك‌فتوکپی کارت معافیت.

۵ـرسیدبانکی مبنی بر پرداخت مبلغ ۳۰۰ریال به حساب شماره ۹۸۰ بانك مرکزی‌ایران تحت‌عنوان «حساب حق‌ثبت‌نام داوطلبان استخدام» دریکی از شعب بانك ملی ایران «وجه مذکور وسایر مدارك مستردنخواهدشد».

از داوطلبان واجدشرایط کتبا برای‌شرکت درامتحان و مسابقه دعوت‌بعمل خواهدآمد.

ج ـ به هنرجویان ماهانه دو هزار ریال به عنوان کمك هزینه تحصیلی پرداخت خواهدشد. به فارغ التحصیلان دوره مزبور گواهینامه پایان تحصیلات‌کامل متوسطه فنی مخابرات باتعیین رشته مربوط داده خواهدشد.

توضیح: به تقاضاهای ناقص و یاتقاضاهائی‌که بعداز موعد مقرر به پست تحویل شودترتیب اثرداده نخواهدشد.

وزیر پست و تلگراف‌و تلفن
کریم ـمعتمدی

درخواست ثبت‌نام درهنرستان مخابرات

نام ـ نام خانوادگی ـ تاریخ تولد
ماه ـ سال
نام پدر ـ شماره‌شناسنامه ومحل‌صدور
مدرك تحصیلی ـ رشته ـ وضع نظام‌وظیفه
نشانی کامل پستی : ـ شهر
خیابان ـ کوچه
شماره محل سکونت
امضای داوطلب

آگهی انتخابات

هیئت رئیسه اتحادیه تهیه کنندگان فیلم‌ایرانی

برطبق ماده ۱۷ تبصره ۲ اساسنامه انتخابات هیئت رئیس اتحادیه تهیه کنندگان فیلم ایرانی روز دوشنبه بیست‌وهفتم خرداد ماه جاری ساعت۶بعدازظهر باحضور اکثریت اعضای هیئت مدیره درمحل اتحادیه بعمل آمد و نتیجه حائزین اکثریت بشرح زیراست:

۱ـ آقای مهدی میثاقیه «رئیس»
۲ـ آقای جمشید شیبانی «نایب رئیس»
۳ـ آقای نصرت‌الله وحدت «دبیر»
٤ـ آقای رضا نورسته‌فر «خزانه‌دار»
۵ـ آقای محمدعلی فردین عضو هیئت‌مدیره
۶ـ آقای عباس شباویز عضو هیئت مدیره
۷ـ آقای رضا شیبانی عضو هیئت مدیره
۸ـ آقای منوچهرمقدس (صادقپور) عضو هیئت‌مدیره
۹ـ آقای ساموئل خاچیکیان عضو هیئت مدیره

دنیای‌ورزش‌شنبه‌ها منتشرمیشود

از فردا صبح فقط در

سینماحافظ

(نمایش دهنده آثار ممتاز سینمای هند)

یك شاهکار مجلل از سینمای هند با صحنه های بدیع و مناظر خیره‌کننده توام‌بارقص‌وآواز