اطلاعات

دوشنبه ۱۶ فروردین ماه ۲۵۳۵
پنجم ربیع‌الاخر ۱۳۹۶
شماره ۱۴۹۷۵ ـ تکشماره ۱۰ ریال

۲۴ صفحه

واردات تیرآهن آزاد شد

کمك بزرك دولت به تولیدکنندگان گندم

در صفحه ٤

برای گشایش غرفه علوم و فنون جشنواره فرهنگ اسلامی

شهبانو به لندن عزیمت فرمودند

در صفحه ٤

نحوه پرداخت حقوق بازنشستگان تغییر میکند

برای بازنشستگان بانك مخصوص تشکیل میشود

بیازنشستگان و کارمندان شاغل وام مسکن و وام ضروری پرداخت میشود

در صفحه ٤

اختصاصی اطلاعات

دگرگونی بزرگ در شرایط سفر حج

طرح تازه برای زائران خانه خدا

- برای هر گروه از زائران خانه خدا فقط یک گذرنامه صادر خواهد شد
- ثبت نام زائران شبیه ثبت نام داوطلبان دانشگاهها میشود
- در مساجد از زائران ثبت نام نخواهد شد
- سازمان دفاع غیر نظامی در امور حج همکاری میکند

در صفحه ۳

شوروی نفت را ارزانتر از اوپک فروخت

در صفحه آخر

چریکهای طرفدار سوریه مراکز مهم لبنان را اشغال کردند

اعلام آتش بس در لبنان نتوانسته جلوی عملیات گروههای درگیر را بگیرد. عکس یک صحنه از عملیات جنگی را در بیروت نشان میدهد. صفحه ۳

ادعای یك نویسنده فرانسوی :

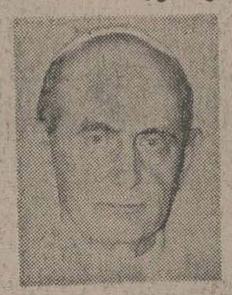

پاپ متهم به فساد اخلاق شد

پاپ گفت : من قربانی یك توطئه رسوا شده‌ام

درصفحه۲

تظاهرات خونین در پکن

طرفداران چوئن‌لای در پکن با سربازان به‌زدو خورد پرداختند

در صفحه ۲۳

کنکور

برگ پذیرش ۲۶ خرداد توزیع میشود

درصفحات ٤ و ۱۸

تخریب کامل ساختمان شمس آذر تصویب شد

در صفحه ٤

ماجرای فرار عباس «استکی» فاش شد

درصفحه ۲۲

گروه صنعتی بهشهر

پنجاهمین سال شاهنشاهی شکوهمند پهلوی را با شور و شکوه فراوان جشن گرفت

گوشه‌ای از مراسم بزرگ و پرشکوه جشن پنجاهمین سال سلطنت سلسله پهلوی در مدخل گروه صنعتی بهشهر واقع در جاده قدیم کرج

بعد از ظهر دیروز طی اجتماع عظیم و پرشکوهی که در محل تاسیسات مرکزی گروه صنعتی بهشهر تشکیل شده بود پنجاهمین سال سلطنت پرافتخار سلسله پهلوی جشن گرفته شد.

در این جشن بزرگ و شکوهمند عده‌ای از وزراء ، سناتورها ، نمایندگان مجلس شورای ملی ، شخصیت‌های مملکتی و کلیه مدیران ، کارمندان و کارگران تاسیسات مرکزی گروه صنعتی بهشهر شرکت داشتند و با سرور و شادی و قلبهائی آکنده از عشق به شاهنشاهی دودمان پهلوی این مراسم را برگزار نمودند .

موج احساسات

خبرنگار ما که در آئین بزرگداشت ۵۰ سال سلطنت پهلوی از سوی کارکنان گروه صنعتی بهشهر در محل تاسیسات

بقیه در صفحه ۲۱

گزارش کامل کنگره بین‌المللی
بزرگداشت حافظ، در شهریور
متن مصاحبه مطبوعاتی آقای شجاع‌الدین شفا معاون فرهنگی دربار شاهنشاهی و رئیس افتخاری کنگره حافظ ،
در صفحه ۹

پروفسور انوشیروان پویان
پذیرائی ۵ تا ۷ بعدازظهر
باتعیین وقت قبلی تلفن ۸۹۷۱۸۸

آدرس دفتر مرکزی فروش
و تلفن‌های جدید
شرکت دیزل نیرو (سهامی خاص)
خیابان ثریا بین ویلا و حافظ شماره ۲۴۸ ساختمان شهریار طبقه دوم
تلفن های ۸۳۳۱۶۶ ـ ۸۳۰۰۲۷ ـ
۸۳۸۴۷۲ ـ ۸۳۰۰۲۸ ـ ۸۲۴۴۵۶

تشکر و اعتذار
از کلیه سروران و دوستان ارجمندی که باکمال محبت در مراسم تشییع و ترحیم و هفته‌شادروان حاج محمد عاصمی شرکت فرموده‌اند و یا بوسیله نامه ـ تلگراف و تلفن اظهار همدردی و دلجوئی نموده‌اند نهایت تشکر را داشته چنانچه بعلت تالمات روحی باعث قصور در انجام وظیفه گردد با بزرگواری عفو میفرمایند.
خاندان عاصمی

با نهایت تاثر و تاسف فوت ناگوار همسر و پدر عزیزمان شادروان حاج احمد صرافزاده خراسانی بزرگ خاندان صرافزاده را به اطلاع دوستان و آشنایان می رسانیم
مجلس ترحیم زنانه و مردانه در روز چهارشنبه ۱۸ فروردین از ساعت ٤ تا ٦ بعداز ظهر در خانقاه صفی‌علیشاه برگزار خواهد شد
محترم صرافزاده (صدرائی) ، امیر صرافزاده ، علی صرافزاده ـ سعید صرافزاده ، ثریا صرافزاده ، آفاق صرافزاده ، محررزاده ، مقیمی ، پری نورائی ، شهلا مجردی. محمود صراف زاده. خزانه‌داری. خانواده های مقیمی. کلالی.

جناب آقای بهزادی
مدیر عامل بانک تهران
مصیبت وارده را بجنابعالی و خانواده محترمتان تسلیت عرض مینماید.
مدیر و کارکنان شرکت سهامی لبنیات پاستوریزه پاک

همزمان با برگزاری جشنهای شاهنشاهی
ساختمان خیابان کمربندی تبریز وسیله شرکت ساختمانی سریك آغاز گردید
شرح در صفحه ۱۸

تلفن جدید مطب
دکتر سروش رجائی ۸۹۷۳۸۸

آگهی دعوت مجمع
شرکت لاستیك پارس
بقیه در صفحه ۱۹

شرکت تهران دینام
بدینوسیله باطلاع کلیه همکاران ومشتریان عزیز میرساند که تلفنهای این شرکت به ۶ـ۸۹۲۲۷۱ تغییر کرده است .

جناب آقای مهندس فرخ معزی
جناب آقای فرهمند معزی
بانهایت تاسف و تاثر مصیبت وارده را تسلیت عرض نموده سلامت و بقای عمر شما و خانواده محترم را از درگاه ایزد متعال مسئلت داریم.
هیئت مدیره شرکت ساختمانی سنگین

جناب آقای بهزادی مدیرعامل محترم بانک تهران
مصیبت وارده را تسلیت عرض می‌نماید.
شرکت ساختمانی مجد

شماره تلفن های شرکت سهامی خاص
ایران گچ
به ۸۹۴۹۳۴
تا ۸۹۴۹۳۵
تغییر یافته است

قابل توجه بیمارستانهای محترم کشور
بدینوسیله تغییر شماره تلفن
شرکت شالچیلار
شرکت طب‌گاز
به شماره ۸۹۷۲۰۲ و تلکس شماره ۲۱۲۰۰۸
خیابان ویلا ـ شماره ۱۳۰ اعلام میدارد

شرکت سهامی خاص کیان‌ماشین
نماینده انحصاری کامیون‌های داف در ایران نمایندگان خود را در شهرستانها بشرح زیر معرفی مینماید :

نام و نام خانوادگی	شهرستان	تلفن
۱ـ آقای احمد صرافیان	اصفهان	۳۱۱۲۱
۲ـ آقای عزت صمدی کافی	اردبیل	۷۴۶۹
۳ـ آقای محمود اسکندری نداف	بجنورد	٤۱
٤ـ آقای عبدالحسین نجفی	سبزوار	۲۸۷۱
۵ـ آقای نصراله حریت	شیراز	۳٤۸۶۰
۶ـ آقای اسداله نمازیخواه	قم	۳۲۳٤
۷ـ آقای یعقوب محمدی	گرگان	۶۶۶۶ و ۶۶۶۷
۸ـ آقای علی اکبر محیط پور	یزد	۵۸۷۳
۹ـ آقای جمشید رجب‌پور	نهاوند	۳۵۲
۱۰ـ آقای حاج حسینعلی یاوری	تهران	۵۲۱۲٤۷
۱۱ـ آقای جوادعلی فرد	تهران	۵۲۱۲٤۷
۱۲ـ آقای ابراهیم رضائی	کرمانشاه	۳۵۶۳
۱۳ـ آقای غلامعلی امیدفر	مشهد	٤۲۸۰۰
۱٤ـ آقای احمد غنچه	قزوین	۵۰۰۸۱
۱۵ـ آقای محمد علی موسوی	رشت	۲۶۱۱۶
۱۶ـ آقای سید علی عالمپور	اهواز	۲٤۱۶۷

ضمنا در شهرستانهائیکه نماینده معرفی نشده تحت ضوابط تعیین شده نماینده فعال پذیرفته میشود .

گوگوش

از چهارشنبه در
کاباره ونک
مجلل ترین کاباره ایران
تلفن های رزرو
۶۸٤۷۷۵ ـ ۶۸۲۵۵۷
شرح در صفحه حوادث

تلفن جدید
مطب دکتر تیموراحتشام‌زاده
۸۳۹۹٤۲

تهران در انتظار پرماجرا ـ ترین فیلم سال
نقص فنی
فیلمی که تاکنون نظیرش ساخته نشده و هرگز ساخته نخواهد شد
شرح در صفحه حوادث

در گوشه و کنار جهان

پاپ: من قربانی یك توطئه رسوا شده‌ام

واتیکان سیتی ـ آسوشیتدپرس ـ پاپ پل ششم دیروز درمیدان سنت‌پیترز در حضور نزدیک به ۲۰ هزار تن مومنان کاتولیک گفت که وی قربانی توطئه رسوایی شده است که بصورت یک مقاله مندرج در مجله «تمپو» منعکس شده است.

در این مقاله سه‌هزار کلمه‌یی «روژه پیرفیت» نویسنده فرانسوی که خود را همجنس باز معرفی کرده مدعی شده است که پاپ پل ششم نیز همجنس‌باز است و مقررات کلیسا را در امور جنسی‌نقض کرده است.

پاپ در نطق خود گفت ما میدانیم که کنفرانس اسقفهای ایتالیایی شما را ترغیب کرده است که برای من حقیر دعا کنید من‌که قربانی توطئه رسوایی شده‌ام که یک نشریه فاقد صداقت و حقیقت آنرا منعکس کرده است.

پلیس فلورانس بنابدستور دادستان ایالتی یک شماره مجله‌تمپو را توقیف کرد و مدیر این مجله را متهم به‌اهانت بمشرف پاپ بعنوان رئیس یک دولت خارجی کرده است. اگر این اتهام ثابت شود جرمی از درجه جنایی است.

اسقفهای ایتالیا طی یک کنفرانس از کاتولیکهای‌این کشور رخواستند برای آرامش پاپ که از اتهام همجنس‌بازی آزرده خاطر شده‌است دعا کنند.

دیروز در تمام کلیساهای رم مراسم نماز ویژه برگزار شد و کشیشها نطق‌هائی بردفاع از پاپ و رد اتهامات وارده ایراد کردند.

در اجتماع دیروز میدان سن پیترز یکی از اسقفها درحالیکه بشدت بهیجان آمده بود خطاب به شرکت کنندگان در اجتماع‌گفت ما از شما بخاطر ابراز حق‌شناسی نسبت بمقام شامخ پاپ‌تشکرمیکنیم.

زیر دریائی های اتمی شوروی برای نیروی‌دریائی‌دردسر ایجاد کرده‌اند

لندن ـ آسوشیتدپرس ـ هفته‌نامه ساندی تلگراف چاپ لندن دیروز گزارش داد که بنظر میرسد تعدادی از زیر دریایی‌های اتمی شوروی برای نیروی دریایی این کشور ایجاد دردسر کرده‌اند. این مشکل ناشی از آلوده بودن زائدات مصرفی زیر دریایی‌های مذکور به‌رادیو اکتیو است و شواهدی بدست آمده که نشان میدهد در میان خدمه تعدادی از زیر دریایی‌های اتمی شوروی مواردی‌از ابتلا به بیماریهای ناشی از تاثیر مواد رادیو اکتیو مشاهده‌شده‌است.

ساندی تلگراف مدعی است که اطلاعات مربوط به‌مشکلاتی که زیردریایی‌های اتمی شوروی بوجود آورده‌اند از طریق منابع نروژی به‌مقامات نظامی پیمان ناتو رسیده است. طبق‌این اطلاعات هواپیماهای نیروی هوایی نروژ که در شمالی‌ترین نواحی آن‌کشور پروازهای گشتی انجام میدهند اخیرا تعدادی از کشتی‌ها و زیردریائی های شوروی را که بطرف پایگاههای خود باز میگردند شناسایی کرده‌اند و این نقل و انتقالات ظاهرا با مشکلی که برای‌زیردریائی‌های اتمی شوروی بوجود آمده است ارتباط دارد.

یك گاو شلوار فورد را کثیف کرد

آشکاش (ویسکانسین) ـ رویتر ـ جرالدفورد رئیس جمهوری آمریکا دیروز در گیرودار فعالیت های انتخاباتی خود دچار «حادثه» دیگری شد . وی درحالی که لباسی‌برنگ آبی دربر داشت و به تماشای یکی از مراکز دامداری آشکاش در ایالت ویسکانسین رفته‌بود بدون آنکه خودش متوجه‌باشد یکی از گاوها شلوار او را ملوث کرد .

یکی‌از کارکنان کاخ سفید اندکی بعد متوجه آلودگی شلوار رئیس جمهوری گردید و طولی نکشید که شلوار آبی دیگری برای وی فراهم کردند و او نیز بیدرنگ در همان دامداری شلوار خود را عوض کرد .

جنبلاط ، سوریه را به اشغال نظامی لبنان متهم کرد

چریکهای طرفدار سوریه جنوب لبنان و فرودگاه بیروت را اشغال کردند

صیدا (جنوب لبنان) رویتر ـ آسوشیتدپرس ـ خبرگزاری فرانسه ـ یکانهای گروه فدائیان فلسطین موسوم به‌صاعقه که مورد حمایت مستقیم سوریه است طی ۲۴ساعت‌گذشته در نزدیک بندر صیدا درجنوب لبنان صف‌آرایی‌کرده‌اندو در مواضع استراتژیکی و فرودگاه بیروت مستقرشده‌اند.

یک سخنگوی صاعقه دیشب اظهار داشت که‌واحد های این گروه در مواضعی‌که در اطراف پالایشگاه نفت ظهرانی و در امتداد شاهراه شمال بیروت قراردارد مستقر شده‌اند و اینکار باموافقت نیروهای دست چپی محلی‌انجام گرفته است .

سخنگوی صاعقه گفت: روی این نکته توافق شده که لازم است نیرویی برای دفاع از پالایشگاه ظهرانی در برابر حملات احتمالی ارتش اسرائیل وجود داشته باشد. این پالایشگاه تمام فرآورده‌های نفتی مورد نیاز جنوب لبنان وبخش غربی بیروت راکه محلات مسلمان‌نشین در آن قرار دارد تامین می‌کند. سخنگوی صاعقه این ادعا را که واحدهای فدائیان وابسته به‌گروه مذکور به‌این نیت در مواضع یادشده مستقر شده‌اند که‌از پیشروی نیروهای دست‌چپی ومسلمانان لبنانی درجهت شمال جلوگیری‌کنند ویا وقفه‌ای درعملیات و پیشروی ارتش عربی لبنان به رهبری ستوان احمد خطیب بوجود آورند تکذیب کرد.

طی هفته‌های اخیر پس‌از آنکه سوریه در برابر تلاش چپگرایان لبنانی برای طرد سلیمان فرنجیه رئیس جمهوری این کشور مقاومت کرد ودراین روش قدرت نظامی صاعقه‌رابااضافه فشارهای سیاسی برضد دست‌چپی ها مورد استفاده قرار داد، روابط صاعقه با نیرو ها واحزاب چپ لبنانی دچار تیرگی شده است .

نشریه الثمود ارگان جبهه چپ افراطی «طرد»مرکب از سازمان‌های فدائیان فلسطینی که مخالف هر راه حل مسالمت‌آمیزی برای مسائل خاورمیانه هستند در شماره دیروز خود از قول شهود عینی گزارش داده است که واحدهای صاعقه در طرابلس و صیدا مواضعی را اشغال کرده‌اند کهبااستفاده ازآنها قادرندجلوی حمل شدن‌اسلحه برای نیروهای دست چپی مسلمانان لبنانی را بگیرند . الثمود اضافه کرده است که افراد گروه صاعقه ازدیروز شروع به‌جستجو و بازرسی کالاهای وارداتی در بندر صیدا کرده‌اند تا اجازه ندهند که اسلحه مورد نیاز نیرو های دست چپی به‌بیروت فرستاده شود. گزارش الثمود همچنین حاکی است که ناوچه های مسلح سوریه روز گذشته در بندر طرابلس در جنوب لبنان یک کشتی‌آلمانی را مورد بازرسی قرار دادند اما متوجه شدند که کشتی مذکور فقط کالاهای تجارتی حمل می‌کند. همین روزنامه اضافی کرده استکه طبق‌گزارشهائی‌که دیروز بدست‌آمده شش کشتی جنگی سوریه درنقطه‌ای که‌چندان از طرابلس دور نیست مشاهده شده‌اند. مقامات نیروی دریایی‌سوریه اخیرا حتی قایق‌های ماهیگیری را در جنوب لبنان بازرسی می‌کنند تا مبادا حامل اسلحه برای نیروهای دست چپی لبنان باشند .

جنك

هنوز مقررات ترک مخاصمه مسلحانه بطور کامل در بیروت و مناطق دیگرکشور بمرحله اجرا درنیامده و ازاین‌رو تشکیل جلسه علنی مجلس در محل‌ساختمان قدیمی امکان‌پذیر نشده است .

در حوادثی که هم‌روزه در پایتخت و بخش های دیگر روی میدهد دهها نفر کشته می شوند آدم‌دزدی ، غارت همچنان ادامه دارد و عده زیادی از مردم غیرنظامی بدست تک تیراندازان و بطوراتفاقی کشته می شوند .

تیراندازی با توپخانه و سلاح های سنگین‌دیگر در تمام مدت دیروز در جبهه شمال در کوه لبنان و شمال شرقی بیروت ادامه داشت :

یک سخنگوی فالانژ اظهار داشت که چریک های دست راستی یک دهکده مسیحی نشین را که پس‌از برقراری آتش‌بس توسط نیرو های ترقیخواه اشغال شده است محاصره کرده‌اند در نبرد های پراکنده دیروز بیروت و حومه بیست‌وشش نفر کشته و گروهی زخمی گردیده‌اند . ضمنا جسد سی نفر دیگر از همین منطقه بدست آمده است .

رویهم در نبرد های پراکنده‌ای که در سه روز اخیر پس‌از برقراری آتش‌بس در لبنان روی‌داده تاکنون دویست‌و پنجاهو هفت نفر کشته شده‌اند یک حادثه تیراندازی دیشب مجلس ضیافتی را که در یکی از گراند هتل‌های بیروت بافتخار دین‌براون فرستاده‌ویژه جرالد فورد تشکیل شده بود مختل کرد. هنگامی که«دین‌براون» در سر میزی که در وسط سالن هتل کـه پنجره های آن به خیابان باز میشود می نشست گروهی از مردان مسلح که سوار اتومبیلی بودند چریک های محافظه‌کار را در جلو هتل به گلوله بستند . و محافظه‌کاران بـه تیراندازی آنها پاسخ داده‌اند .

این حادثه تلفاتی ببار نیاورد ولی نظم مجلس‌را بهم‌زد.

فرستاده ویژه‌رئیس جمهوری‌امریکاقرار‌است امروز برای دومین‌بار با سلیمان فرنجیه رئیس جمهوری لبنان ملاقات و گفتگو کند.

اشغال نظامی

از سوی دیگر کمال جنبلاط رهبر سوسیالیست های ترقیخواه لبنان دیشب سوریه را به تجاوز واشغال نظامی لبنان متهم کرد جنبلاط پس‌از یک ملاقات یک ساعته با یاسر عرفات رهبر سازمان آزادی بخش‌فلسطین اعلام داشت که نیروهای منظم سوریه زیرپوشش سازمان صاعقه وارد لبنان شده‌اند و جنبلاط این «اقدام غیرقانونی» و تجاوز ارتش سوریه را به برخی از بنادر لبنان که بدون اجازه نخست‌وزیر و وزیر دفاع این‌کشور صورت گرفته است محکوم کرد و پرسید آیا هدف تجاوز به بنادری که تحت کنترل نیرو[illegible] ملی لبنان است جلوگیری از ورود اسلحه سوخت و آذوقه برای نیرو های ترقیخواه است ؟

جنبلاط تاکید کرد که سوریه از طرف دریا جنبش‌میهنی لبنان را محاصره نظامی کرده است.

جنبلاط پرسید برای چه بنادر «بوئیه» و «سلطه» که‌در کنترل محافظه کاران است توسط عناصر مسلح سوریه‌اشغال نشده است و رهبر سوسیالیست های لبنان از رشید کرامی خواست برای پایان دادن‌به‌این‌تجاوز که به حاکمیت ملی لبنان لطمه شدید وارد میکند اقدام کند. کمال جنبلاط افزود: « اگر فالانژیست ها از ورود نیروهای سوریه خوشحال هستند بهتر است سربازان سوی زغرتا وسایر مناطق تحت کنترل محافظه کاران‌رانیز اشغال کنندو بالحن تمسخر آمیزی اضافه کرد. باین ترتیب آقام عسام کاشو رهبر شعبه لبنانی حزب بعث میتواند سمت فرماندار نظامی این مناطق را بعهده بگیرد وشبح تقسیم کشور را که از بین ببرد. جنبلاط به نخست وزیر لبنان یادآور شد که ارتش آزادی بخش فلسطین بدرخواست یاسرعرفات رهبر سازمان مقاومت وارد لبنان شده‌اند وطبق قانون اساسی کشور نخست وزیر ووزیر دفاع میتواند از این نیروها برای حفظ امنیت استفاده کند.

جنبلاط خاطر نشان ساخت که تصمیم گرفته است صرف نظر از قربانیهائی‌کهباید دراین راه داده شود استقلال‌جنبش ملی‌لبنان را حفظ کند.

از سوی دیگر ژنرال عزیز احدب فرماندار نظامی موقت لبنان ضمن اعلامیه‌ای که‌ازرادیو پخش‌شد تاکید کرد که‌ژنرال حنان سعید فرمانده عالی ارتش میخواهد مقر فرماندهی نیرو های‌مسلح رادر حومه بیروت به جوئیه در کوه لبنان انتقال دهد. وی افزود : ژنرال حنان برخی از احزاب در گیر را به‌ادامه نبرد تشویق میکند و‌اسلحه و مهمات در اختیار آنها میگذارد و‌این یکی دیگر از اقداماتی است که بمنظور تقسیم لبنان انجام میشود.

ژنرال حنان‌نیزبنوبه خود ضمن اعلامیه‌ای که از رادیو تحت کنترل دولت انتشار یافت اظهارات ژنرال عزیز احدب را تکذیب کرد و گفت احدب هیچگونه سمتی در ارتش ندارد وبعلت کبرسن بازنشسته شده است.

از سوی دیگر جرج حبش رهبر جبهه خلق برای آزادی فلسطین‌دریک مصاحبه مطبوعاتی اعلام داشت که باماموریت دین براون فرستاده ویژه جرالد فورد مبارزه خواهد کرد.

حبش گفت‌ماباابراون وباهیچ یک از مسئولان امریکائی ملاقات نخواهیم کرد و باهر فلسطینی که با امریکا ارتباط برقرار کند مبارزه خواهیم کرد زیرا این کار بعقیده ماممقدمه مذاکره با اسرائیل خواهد بود.

حبش ضمن بحث از ماموریت دین براون در لبنان گفت که فرستاده امریکابرای برآورده شدن سه هدف اصلی وارد این کشور شده است.

ـ حفظ رژیم کنونی.

ـ فراهم کردن زمینه برای یک ابتکار جدید امریکا با توجه بپایان ماموریت نیروهای سازمان در ارتفاعات‌جولان.

ـ آگاهی از نظریات سازمان آزادی بخش فلسطین برای یک ابتکار جدید امریکادرخاورمیانه باتوجه به موازنه جدید خود در لبنان.

حبش در باره احتمال مداخله نظامی کشور های عربی در لبنان که از جانب پرزیدنت السادات و برخی از کشور های‌عربی پیشنهادشده‌گفت باهرگونه میانجیگری که متضمن درخواستهای توده های لبنانی نباشد مخالفت خواهد کرد.

علیرغم اعلام آتش‌بس ، در بیروت و شهر های دیگر نبردهای پراکنده ادامه‌دارد و در جریان این جنگها چند نقطه بیروت آتش گرفته است.
عکس رادیوئی یونایتدپرس

موشه‌دایان : لبنان بدست مسلمانان میافتد

نیوتون ، ماساچوست ـ یونایتدپرس ـ موشه‌دایان وزیردفاع پیشین اسرائیل که‌سرگرم دیداراز ایالات‌متحده است درنطقی‌دربرابرجامعه یهودیان ماساچوست در شهر نیوتون گفت هر رژیمی که درپی‌مناقشه کنونی لبنان در این‌کشور مصدر کار شود یک دولت و رژیم ضداسرائیلی خواهد بود . دایان پیش‌بینی کرد رژیم آینده لبنان سرانجام بدست مسلمانان وچپگرایان لبنان تشکیل خواهد شد و قدر مسلم آنستکه چنین حکومتی کمتر از دولت سابق مورد پسند امریکا خواهد بود .

دایان گفت حکومت و رژیم آینده لبنان سیاست کاملا ضد اسرائیلی درپیش خواهد گرفت و دراینحال‌فعالیت فلسطینیان علیه اسرائیل از خاک لبنان بمراتب بیشتر از گذشته افزایش خواهد یافت.

دایان درباره‌امکان حمله اسرائیل به لبنان گفت اسرائیل تنها در صورتی به لبنان حمله خواهد کرد که‌اطمینان حاصل کند سوریه‌بخاطر حمله باسرائیل ، لبنان را مورد تهاجم قرار داده است .

تایم : اسرائیل میخواست علیه اعراب بمب اتمی بکار ببرد

نیویورک ـ یونایتدپرس ـ هفته‌نامه امریکایی «تایم» در شماره امروز فاش ساخت در اواخر جنگ اکتبر سال۱۹۷۳ اسرائیل دارای۱۳ بمب‌هسته‌ای بود که با شتابزدگی آماده شده بودتا در صورت لزوم علیه اعراب مورد استفاده‌قرار گیرد .

تایم مینویسد در بحبوبه جنگ اکتبر حتی مقام های اسرائیلی دستور دادند بسوی یک هواپیمای شناسایی امریکایی که برفرازتونل زیرزمینی محل نگهداری بمب ها پرواز کرده بود تیراندازی شود اما هواپیمای امریکایی از تیررس فانتوم های اسرائیلی که برای سرنگون کردن . آن بپرواز درآمده بودند گریخت و با اطلاعات و عکس های مهم درباره تونل محل نگهداری بمب ها به‌پایگاه خود مراجعت کرد .

بنابه گزارش تایم گلدامایر نخست وزیر وقت اسرائیل به موشه‌دایان وزیر دفاع خود اجازه و ماموریت داده بود ۱۳ بمب اتمی را برای پرتاب بسوی مواضع اعراب آماده کند قرار بود این بمب ها روز ۹ اکتبر هنگامی که نیرو های اسرائیلی در بلندی های جولان درحال شکست دیدن از سوری‌هابودند مورداستفاده قرار گیرد .

تایم مینویسد بمب های هسته‌ای حتی به پایگاه های هوایی حمل و کاملا آماده حمل بطرف مواضع دشمن‌شد اما با تغییر ناگهانی اوضاع بسود اسرائیل در هردو جبهه جولان و صحرای سینااسرائیل درست در آخرین لحظات از فکر استفاده‌ازبمب های‌هسته‌ای منصرف شد و اسرائیلی ها بمب ها را مجددا به تونل مخفی زیرزمین بازگرداندند.

سیهانوك تقاضای بازنشستگی کرد

بانکوک ـ خبرگزاری فرانسه ـ پرنس نورودوم سیهانوک‌رئیس دولت دمکراتیک کامبوج تقاضا کرده است که او را از تمام وظایفش معاف کنند وبازنشسته شود. تقاضای‌سیهانوک ازرادیو کامبوج پخش شده و امروز (دوشنبه) آن‌رادر تایلندشنیده‌اند. سیهانوک که صدای وی بگوش مقامات تایلندی آشناست اضافه کرده است که خود را کماکان در خدمت انقلاب کامبوج خواهد دانست.

علاقمندان زبان انگلیسی
ANGLO-CONTINENTAL EDUCATIONAL GROUP
گروه فرهنگی ، انگلو کنتیننتال کلاس های زبان انگلیسی را از ابتدائی تاسطح عـالی در ۱۱ مدرسه با ۲۵ برنامه مختلف در شهر های لندن ـ پول و بورنموس برای کودکان ، نو جوانان ، جوانان ، دانشجویان وهمه افراد با پانسیون نزد خانواده هـای انگلیسی‌دایرنموده است. جهت اطلاعات بیشتر و ثبت نام با نماینده رسمی ایران.
ANGLO-CONTINENTAL EDUCATIONAL GROUP
همه روزه بغیر از ایام تعطیل فقط بین ساعات ٤الی ۷ بعد از ظهر باتلفن ۶۳۵۳۱۵ تماس حاصل فرمایند و یا با صندوق پستی ۱۵۵۷ـ۱۲ طهران مکاتبه نمایند.
آ ـ ۱۸۹۶

کی‌سینجر : آمریکا هرگز اسرائیل را رها نخواهد کرد

واشنگتن ـ رویتر ـ کنگره یهودیان امریکا هنری‌کی‌سینجر وزیر امور خارجه امریکا را در حضور خودش متهم بـه «بی‌ایمانی» نسبت به اسرائیل کرد . در قطعنامه این کنگره‌که به تصویب ۵۰۰عضو آن‌رسیده مخالفت پرزیدنت فورد و کی‌سینجر در مورد پرداخت کمک نظامی بیشتر به‌اسرائیل مورد انتقاد قرار گرفته است.

کی‌سینجر ضمن نطقی که‌در همین کنگره ایراد کرد گفت که امریکا هرگز اسرائیل را رها نخواهد کرد ـ اگرچه از تامین کمک کافی به این کشور خودداری کند .

کی‌سینجر همچنین خواستار پایان دادن به‌سوء ظنی شد که پایه رفتار یهودیان آمریکایی نسبت به نخستین وزیر امور خارجه یهودی‌زاده امریکاست.

کالاهان برای جانشینی ویلسون آماده شد

لندن ـ یونایتدپرس ـ جیمز‌کالاهان وزیر خارجه انگلستان که اکنون به‌پیروزی خود در انتخابات رهبری‌حزب کارگراطمینان یافته است دردو روز گذشته وقت خود را صرف بررسی اولین اقداماتی کرد که پس از تبدیل شدن به رهبر جدید حزب کارگر و نخست‌وزیر اینده انگلستان باید انجام دهد .

از جمله کارهایی که طی تعطیل پایان هفته اخیربوسیله کالاهان انجام گرفته تهیه یک پیام تلویزیونی است که طی ان قرار است مردم انگلستان را به یکپارچگی دعوت کند . کالاهان علاوه براین موضوع ترمیم اسامی کابینه کارگری موجود انگلستان‌را که‌خودش بزودی‌در راس‌آن قرارخواهد گرفت بدقت بررسی‌کرده است. پیش‌بینی میشود‌که پس‌ازرسیدن کالاهان به نخست وزیری بسیاری از وزیرانی که اکنون در دولت کارگری انگلستان عضویت دارند دیگر در پستهای کنونی قرار نخواهند داشت .

بحرین قرارداد تسهیلات بندری با آمریکا را تجدید نمی کند

بحرین ـ رویتر ـ شیخ محمدبن مبارک آل‌خلیفه وزیر امور خارجه بحرین ، دیروز گفت که‌امریکاتاسیسات دریایی خود در بحرین را تا میانه‌سال ۱۹۷۷ رها خواهد کرد .

وی که هنگام بازگشت از سوریه به‌بحرین با خبرنگاران سخن میگفت اضافه کرد که بهره‌گیری امریکا از بندر و تجهیزات بارگیری‌و تخلیه بعلت انقضای موافقتنامه ۱۹۷۱ که براساس آن‌امریکا سالی چهار میلیون دلار اجاره‌می پرداخت پایان خواهد یافت .

تصمیم بحرین به تجدید نکردن‌موافقتنامه مذکور‌مبتنی بر خط‌مشی این کشورو دیگر کشورهای منطقه خلیج فارس است که خواستار رهایی این خلیج از نفوذ بیگانه‌اند .

شیخ‌محمد بیک روزنامه‌نگار کویتی گفت که بحرین مایل نیست در هیچ کشمکش بین‌المللی درگیر شود و بنابر این اجازه نمیدهد که در قلمروآن امتیاز هائی‌به کشور های‌بزرگ داده شود .

اخبار کوتاه جهان

قذافی : با رژیم های مصر و تونس مبارزه میکنیم

● طرابلس ـ رویتر ـ معمر القذافی رهبر لیبی در اجتماع بزرگی درطرابلس گفت به کارگران و دانشجویان مصری و تونسی کمک خواهد کرد تا رژیم های طرفدار امپریالیست کشورهایشان را رسوا کنند . قذافی‌گفت لیبی درمبارزه دانشجویان و کارگران‌مصری‌وتونسی در راه راحت شدن از شر رژیم های خود در کنارشان خواهد بود .

۵۰ نفر غرق شدند

● دهلی‌نو ـ خبرگزاری فرانسه ـ در یک حادثه اتوبوس که در ایالت شرقی اسام در هندروی داد دست کم پنجاه نفر کشته شدند اتوبوس که بیش از ظرفیت خود مسافر سوار کرده بود بیک رودخانه سقوط کرد و تاکنون جسد بیست و چهار نفررااز‌آب گرفته‌اند و جستجو برای پیدا کردن اجساد دیگر ادامه دارد .

مجسمه لرد اسنودون برداشته شد

● لندن ـ خبرگزاری فرانسه ـ مجسمه نیم‌تنه اسنودون از میان‌مجسمه های خانواده سلطنتی انگلیس درموزه مادام‌توسو در لندن برداشته شد. مدیران موزه اظهار داشتند لرد اسنودون به محض اعلام جدائی بین پرنسس مارگارت و همسرش از میان مجسمه های اعضای خانواده سلطنتی انگلیس برداشته شده است .

۲ میلیون دلار برای خاطرات لرد اسنودون

● لندن ـ خبرگزاری فرانسه ـ ژاکلین بیوه اوناسیس میلیاردر فقید یونانی به لرد اسنودون شوهر سابق خواهر ملکه انگلیس پیشنهادکرده است در ازای نوشتن خاطرات زندگی‌اش با شاهزاده مارگارت دو میلیون دلار دستمزد دریافت کند . ژاکلین که یکی از دبیران گروه انتشارتی وایکینگ است خاطرات اسنودون را در نشریات این گروه انتشار خواهد داد .

توقیف هواپیمای حامل قاچاق

● دهلی‌نو ـ رویتر ـ خبرگزاری هندی ساماچار دیروز گزارش دادکه مقام های گمرک هنددرفرودگاه بین‌المللی بمبئی یک هواپیمای بوئینگ ۷۰۷ متعلق به شرکت هوایی لبنان را با ۱۲ تن از سرنشینان آن به خاطر حمل قاچاق توقیف‌کردند. کالا های قاچاق عبارت بودند از ماشین حساب های الکترونیک و ساعت مچی به ارزش ۷٫۵میلیون روپیه (درحدود ۴۰۰۰۰۰ لیره استرلینگ) .

فرانسه ۱۲۰ فروند هواپیمای‌بمب افکن الفا به مصر میدهد

فرانسه بایجاد صنایع نظامی مصر کمک میکند

پاریس ـ رویتر ـ انورسادات رئیس جمهوری مصراعلام کرد که فرانسه به مصر در ایجاد صنایع نظامی کمک خواهد کرد . سادات که در جریان سفر سه روزه‌اش به فرانسه با خبرنگاران صحبت میکرد اظهار داشت که فرانسه تفاهم زیادی نسبت به نیاز مصربرای ایجاد صنایع اسلحه سازی داخلی نشان داده است و بزودی قراردادهایی برای همکاری در این زمینه بین دو کشور به امضاء خواهد رسید.

رئیس جمهوری مصر قبل از گفتن این نکات با ژیسکار دستن رئیس جمهوری فرانسه ملاقات کرده بود .

سادات ضمنا هنگام بحضور پذیرفتن مصریان مقیم فرانسه گزارشهای‌منتشرشده‌درمطبوعات را دایر براینکه وی استفاده از تسهیلات بندری را درسواحل و بنادر کشورش برای ناوگان جنگی روسیه منع کرده است تائید کرد . کشتی های ناوگان شوروی و از جمله زیردریایی های آن کشور از مدتها پیش از بنادر مدیترانه‌ای مصر نظیر اسکندریه و پرت سعید ومرسا مطروح و منطقه کانال سوئز و سایر بنادر کوچک مصر در ساحل بحر احمر بعنوان‌مراکز برخورداری‌ازحقوق و تسهیلات بندری استفاده میکردند .

سادات گفت که این اقدام وی به تلافی فشار هایی بود که دولت شوروی بردولت مصر وارد میکرد . سادات یادآوری کرد که‌دولت‌شوروی به هند اجازه نداد تا قطعات یدکی هواپیما های روسی را که تحت پروانه در هندساخته میشود در اختیار مصر بگذارد و این عمل علاوه برفشار های اقتصادی و نظامی شوروی برمصر بوده است . سادات گفت : لغو حقوق بندری برای ناوگان شوروی در مصر نیز به پیروی از همان سیاستی است که به وی اجازه داده‌است تا پیمان دوستی و همکاری۱۵ ساله مصر وشوروی را اخیرا لغو کند . مصر در مذاکره با مقامات فرانسه درخواست خرید ۱۲۰ هواپیمای بمب‌افکن آلفا ، تعداد جت میراژ و موشکهای ضد هوائی و رادار کرده است .

در رم منابع مطلع دیروز گزارش دادند که انورسادات در نظر دارد طی مدت اقامتش در ایتالیا کوشش کند کـه شرکت سازمان آزادی بخش فلسطین در کنفرانس صلح خاورمیانه در ژنو مورد قبول قرار گیرد . رئیس جمهوری مصر و همسر و همراهان وی قرار است امروز (دوشنبه) وارد ایتالیاشوند.وی نخستین رئیس جمهوری مصر است که به ایتالیا سفر میکند .

حمله مطبوعات قاهره

بیست روز پس از لغوقرار داد مصر و شوروی روزنامه های قاهره حملات شدیدی را علیه مسکو آغاز کرده‌اند تا روزجمعه گذشته انتقادروزنامه های مصر از شوروی جنبه گله و شکایت داشت ولی از روزقبل لحن آنها عوض شده و مطبوعات‌قاهره‌بالحن خشنی به تفسیرهای خبرگزاری تاس پاسخ میدهند .

الجمهوریه درشماره امروز خود نوشته‌است‌مصر خود را برای مقابله با هرگونه پیش آمدی و بویژه تحریم تحویل قطعات یدکی به کارخانه های غیر نظامی و فراخوانده شدن کارشناسان نظامی شوروی آماده کرده است و اضافه کرده است کـه مصر برای حفظ استقلال خود از هیچگونه تلاشی فروگذار نخواهد کرد .

مذاکرات ملك‌حسین برای خرید اسلحه‌در امریکا شکست‌خورد

واشنگتن ـ خبرگزاری‌فرانسه ـ ملک حسین در یک مصاحبه تلویزیونی‌که دیشب از شبکه رادیو امریکا پخش شد اظهار داشت که اردن با یک ابتکار جدید امریکا برای حل مسئله خاورمیانه موافق است ولی ابتکار جدید امریکا باید شامل تمام مسائل خاورمیانه باشد . ملک حسین تاکید کرد که سازمان آزادی بخش فلسطین باید در تمام مذاکرات مربوط به‌حل مسئله خاورمیانه شرکت کند

پادشاه‌اردن‌فاش‌کردکه‌مذاکراتش درباره خرید جنگ‌افزار از امریکا بخاطر دشواری‌های مالی بـابن‌بست روبرو شده است‌ملک حسین گفت عربستان سعودی‌ظاهرابسبب دشواریهای مالی نمی‌تواند بودجه لازم برای خرید این جنگ‌افزارها راتامین کند قرار بود عربستان سعودی بودجه لازم برای‌خرید سلاحهای جنگی را در اختیار اردن بگذارد.

مُدهای بهار و تابستان از کیز انگلیس
انواع لباس زنانه ، مردانه ، بچه‌گانه ، لباس شنا ، کفش و کیف
اسباب بازی ـ لوازم منزل و اطاق خواب
سفارشات به آدرس شما فرستاده میشود .

درشهرستانها : مشهد . شیراز
اصفهان . تبریز . رضائیه
آبادان . اهواز . کرمانشاه
کرمان . رشت . ساری
همدان . نماینده میپذیریم .
مرکز سفارشات کیز
خیابان هدایت شماره ۳۳۶
• همه روزه ۸ صبح
تا ۷ بعدازظهر ،
جمعه‌ها تعطیل است

ششم طبیعی و ششم ریاضی
کلاسهای فشرده و تکدرس
در ۵ هفته
شروع کلاسها : شنبه ۲۱ فروردین
فضیلت
امیریه اول منیریه تلفن : ۶۴۲۶۴۵

جدیدترین تجهیزات سمعی و بصری مارکهای مطمئن جهان
را از شرکت الکترو کامرا تهیه فرمائید ۲۱۰ خیابان شاه تلفنهای ۴-۶۴۲۰۹۳ - ۸-۶۶۲۹۵۶

برنامه‌های سفر حج دگرگون می‌شود

برنامه سفر حج در سال جاری ، با توجه به تجربه های سالهای اخیر ، تغییر می‌یابد و بهمین جهت طرح جدیدی که میتوان گفت کیفیت کار حجرا دگرگون میکند تهیه شده واکنون در مرحله بررسی است .

دراین طرح چند مسئله مهم حج از کیفیت گذشته خارج می شود که اهم آن‌ها موضوع نام نویسی و جلوگیری از اعمال خلاف عده‌ای است که از این رهگذر سوء استفاده میکردند . موضوع دیگر ، نحوه گروهبندی وتعدادگروهها و نیز مشخص‌کردن وظایف آنان است .

از تغییرات دیگر می‌توان به اقامت زائران در عربستان ومسئله اجاره منازل درمکه ومدینه که همه ساله با مشکلاتی مواجه میشد نام برد.در این طرح مورد مطالعه پیش‌بینی‌شده که منازل در عربستان زودتر اجاره شود تااز بازار سیاه درزمان نزدیک به‌حج جلوگیری شود موضوع مهم دیگری که در طرح جدید گنجانده شده وظاهرا بخاطر آتش‌سوزی سال گذشته ، وظایفی است که به عهده سازمان دفاع غیر نظامی در کار حج سال جاری‌گذاشته‌خواهد شد.

متن این طرح که‌فعلامسئولان امر سرگرم بررسی‌هستند واحتمالا تااردیبهشت ماه نکاتیه‌نهایی آن روشن خواهدشدبشرح زیراست.

۱ـ چون در سال گذشته‌کلیه متقاضیانیکه برای سفر حج ثبت‌نام کرده و برایشان‌کدرنامه‌صادر شده بود نتوانسته‌اند به حج مشرف شوند سازمان اوقاف به اطلاع همگان رسانیدکه حق‌الویت‌اینگونه افراد برای حج سال ۱۳۵۵ محفوظ خواهد بود ، لذا قبل‌از اینکه تعداد زائران هراستان‌تعیین شوند سازمان اوقاف به متقاضیان صاحب کدرنامه سال قبل مراجعه مینماید تا درصورتیکه بازهم مایل بوده وحائز شرایط باشند نخست نسبت به ترتیب سفر ایشان جهت تشرف‌به خانه خدا اقدام شود . بنابراین اداراتکل‌اوقاف هراستان صورت اسامی قبول شدگان را با کدرنامه‌وتفکیک شهرستان‌میبایست تاتاریخ ۵۵٫۲٫۲۵ به حج ارسال نمایند .

تاریخ ثبت نام

۲ـ ماه خرداد، آغاز ثبت‌نام به نسبت مازاد با طرح جدیدکه درست‌مانند ثبت‌نام دانشجویان در امتحانات ورودی دانشگاه است و برگ آن منتشر خواهد شد آغاز میشود و متقاضی کلیه مدارک خود را بوسیله پست سفارشی دوفیضه به صندوق پستی که‌تعیین خواهد شد ارسال مینمایند . پس‌ازپرشدن تعداد زائران‌صندوق یادشده بسته میشود و نامه های رسیده باتوجه به روز و ساعت زیرنظر یک کمیسیون سه‌نفری‌باز وثبت خواهد شد . و اینگونه متقاضیان بوسیله پست برگ‌مراجعه پزشک دریافت خواهند کرد .

۳ـ ضوابط انتخاب افرادرا از نظر سن و سلامت ودیگرشرایط شورایعالی حج تعیین خواهد کرد .

۴ـ کمیسیونهای پزشکی معاینه کننده از نمایندگان شیروخورشید سرخ تشکیل خواهد شد.

۵ـ یک کمیسیون از ماموران عالیرتبه سازمان اوقاف پرونده مدیران گروه را عطف به چک لیستهای تهیه شده و شکایات ویا تشکرات رسیده مورد بررسی‌قرار داده و نتیجه آنرا به شورایعالی حج خواهد آورد تا نسب به‌تقدیر یا تنبیه و یا اخراج آنان اتخاذ تصمیم نهائی گردد .

مدینه قبل

۶ـ کوشش خواهد شد تا در صورت امکان قسمت اعظم زائران یا اکثر ایشان مدینه قبل باشند تاتخلیه کشور سعودی از زائران قبل از رسیدن ماه محرم امکان پذیر باشددرهرحال‌میبایست به تعداد و ترتیبی حمل زائران انجام‌شود که سه روز قبل از آغاز ماه محرم کشور سعودی از زائران ایرانی تخلیه شده باشد.

۷ـ شکل و چگونگی شرح وظایف ستادهای سازمان اوقاف ومراکز شیروخورشید سرخ‌ایران جهت کمک به زائران میبایست مورد بررسی قرار گیرد زیرا با نتایجی‌که ازبررسیهای‌حج‌سال جاری بدست آمده است نقص سازمان‌دهی و شرح وظایف هر دستگاه نسبت به خدماتیکه بر عهده دارند کلا مسلم بودونقایص آن جالب‌توجه و قابل بررسی و برطرف‌کردن است .

۸ـ سهمیه زائرهراستان در سال جاری برمبنای میانگین‌زائران سه سال گذشته آن استان با توجه به تعداد کل زائرانیکه در سال‌جاری به مسافرت خواهند رفت تعیین خواهد شد.

شرایط وطریقه‌نام‌نویسی

۱ـ درکلیه شهرستانها و استانهائیکه درسال گذشته ثبت‌نام شده است در سال ۱۳۵۵ نیز نامنویسی خواهد شد.

۲ـ زائران‌به سازمان اوقاف‌و مساجد مراجعه نخواهند کردبلکه ورقه نامنویسی را چنانکه پدشده به صندوق پستی مخصوصی ، همراه با مدارک لازم خواهند فرستاد و سازمان اوقاف‌از قبول مدارک ناقص و فاقد مشخصات کامل معذور خواهد بود.

۳ـ در حضور کمیسیون سه نفری مرکب‌ازنماینده انجمن‌شهر ـ نماینده استانداری یافرمانداری‌کل ورئیس اوقاف) پاکت را بازکرده و بترتیب روز و ساعت ورود در دفاتر ثبت ودر صورت کامل‌بودن در سهمیه منظور خواهند کرد . و هنگامیکه تعداد سهمیه تمام شود سازمان اوقاف صندوق پستی را تعطیل کرده و مراتب رابوسیله اعلان در جراید باطلاع عموم میرساند و بقیه مدارک چون سفارشی است بوسیله پست به صاحبش مسترد خواهد گردید .

۴ـ پس ازنامنویسی باموافقت جمعیت شیروخورشید سرخ بلافاصله ترتیب آزمایش پزشکی زائران داده خواهد شد و عطف به پرونده های قابل قبول سازمان اوقاف بوسیله پست سفارشی برای متقاضی دعوتنامه پزشکی بانضمام ساعت و روز مراجعه به مرکز معاینات ارسال خواهد کرد .

۵ـ شرایط سلامت زائران عبارتست از شرایطی که‌جمعیت شیروخورشید سرخ ایران تعیین مینماید ودر قبال‌آن‌مسئول خواهد بود.

۶ـ پس از مراجعه زائرجهت معاینه پزشکی در صورتیکه سالم باشد برگ صحت مزاج دریافت خواهد کرد و سازمان معاینه‌کننده رونوشت مدرک‌قبولی یا مردودی زائر را هرروز به سازمان اوقاف ارسال خواهد داشت .

۷ـ زائر پس از دریافت برگ قبولی بوسیله همان برگ به‌مدیر گروه مورد علاقه خودکه‌صلاحیتش قبلا اعلام خواهد شد مراجعه وثبت‌نام خواهد کرد .

شرایط نام‌نویسی

۸ـ هرگروه حداقل‌از ۷۵ نفر وحداکثر یکصد نفر تشکیل‌خواهد شد.

۹ـ مدیرگروه هرروز پس از ثبت نام تعداد نام‌نویسی خود را به سازمان اوقاف کتبا اعلام‌خواهد کرد .

۱۰ـ برای ثبت نام زائران در گروه ده روز وقت در نظرگرفته میشود مدیرگروه پس ازنام‌نویسی ودریافت فیش پرداخت پول‌زائران که به حساب سازمان در بانک پرداخته‌اند به اطلاعات‌حج‌مراجعه کرده ودر مقابل اخذ رسید‌مدرک سلامتی و فیش بانکی زائر را تحویل میدهد .

۱۱ـ سازمان اوقاف پس از دریافت فیش پول و برگ سلامتی زائر پرونده‌ها را بصورت گروهی برای دریافت کدرنامه اداره کدرنامه میفرستد

فقط یك کدرنامه

۱۲ـ اداره حج بیشنهادمیکند برای هرگروه درصورت امکان با برداخت کلیه هزینه‌هائیکه برای کدرنامه‌ها مقرر بوده است فقط یک کدرنامه برای مدیر گروه و برای زائران بصورت همراه همچنانکه‌برای پیشاهنگان ورزش‌کاران ودانشجویان صادر میشود صادرنمایند . تاأولا بجای‌سی‌هزار کدرنامه فقط سیصد کدرنامه‌صادر شود ثانیا مدیرگروه نتواند دریایان کار زائران رارها کرده وراهی کشور دیگری شود ـ ثالثا زائران نتوانند پراکنده شده و بمیل خود به شهر های دیگر بروند رابعا مدیرگروه موظف باشد زائران را حفاظت‌کافی کرده و به موقع برگرداند خامسا بجای سی‌هزار روادید سیصد روادید کدرنامه در مورد درگذشت یا انصراف زائر نیز بررسی و فاقد اشکال میباشد .

۱۳ـ سازمان اوقاف کدرنامه صادر شده وویزا شده را به‌مدیر گروه تحویل خواهد دا و به این ترتیب قسمت اعظم‌اشکالات وتراکم وتمرکز عظیم نیروی انسانی حل خواهدشد.

مسافرت :

۱ـ در مورد ترمینالها هر استان مسئول حفاظت‌واداره امور ترمینال درزمانیکه زائران آن استان رفته و برمیگردند خواهد بود.

۲ـ انتقال زائران ازترمینال به فرودگاه وبالعکس بعهده مدیران گروه خواهد بود که همچنانکه زائران رابه سلامت آورده‌اند به‌شهرستان‌برگردانند آمادگی ترمینالها وگرم کردن وحفاظت انتظامی آن کماکان مانند گذشته‌باهمکاری‌سازمانهای ذیربط بعهده حج‌خواهدبود.

۳ـ بلیط هواپیما بصورت ماستر‌کوین درمقال گذرنامه صادر خواهد شد و زائران‌می توانند مانند حج ۱۳۵۴بارهای خود را برمبنای هریک نفر ۲۵کیلو یکجا تحویل‌دهند و این قسمت‌نیز بعهده‌مدیرگروه خواهد بود.

اقامت درکشور سعودی :

۱ـ سازمان‌اوقاف باهمکاری سفارت شاهنشاهی درجده‌و وزارت حج واوقاف سعودی درحج آینده بمنظور شکستن یاحداقل مهار کردن نرخ‌حج خانه هائی راکه‌هرگروه درسال گذشته درآن ساکن بوده‌است برای سالجاری اجاره خواهد کرد، چه خانه های مدینه‌ومکه شناخته شده است ونیاز به بازبین مجدد ندارد.

۲ـ درطبقه اول هرخانه دو اطاق یکی جهت ایجاداورژانس ویکی جهت وسایل دفاع غیر نظامی موردنیاز تخصیص‌داده خواهد شد.

۴ـ برای‌آسودگی زائران‌در منی وعرفات سازمان دفاع غیرنظامی طرح لازم راتهیه و در اجرای آن همکاری خواهد نمود واگر به اجرای طرح موردنظر مخارجی تعلق گیرد نسبت به ترتیب پرداخت آن شورایعالی حج اتخاذ تصمیم خواهد کرد.

۴ـ نسبت به‌ترکیب هرگروه پیشنهادمیشوددر هرگروه‌یکصد نفری ده نفر خدمه که جمعا بامدیروم‌عاون گروه ۱۲ نفر شوند ویکنفر پزشک نیز که دارای کارت نظام پزشکی‌باشد درهرگروه وجود خواهد داشت ودر صورتیکه در یک ساختمان چند گروه ساکن باشند درطبقه اول دو اطاق‌به صورت بیمارستان‌ایجاد خواهد شد.

در مورد سازمان حج در کشور سعودی وستادهای آن وبودجه موردنیاز بعدا طرح لازم تقدیم خواهد شد.

۵ـ برگهای تقاضای زیارت خانه خدا که بوسیله سازمان اوقاف تهیه وتکثیر میشود به انجمن های استان فرستاده خواهد شد تا از آن مرجع‌به انجمن های شهرستان .شهر ـ ده‌فرستاده سود.

۶ـ صورتهای تصویب شده زائران که طرح آن تهیه شده از طرف کمیسیون همراه با پرونده متقاضیان به سازمان اوقاف فرستاده خواهد شدتا طبق طرح نامنویسی که یادشد عمل شود.

۸ـ درتمام مراحل متقاضیان میبایست به کمیسیون نظارت برثبت نام که دراستانداری یا فرمانداری‌تشکیل میشود‌مراجعه فرمایند.

یک‌جوان مسلمان بایک دختر مسیحی ازدواج کرد

لیلا و «سمیرا» هنگام گفتگو با خبرنگاران — عکس رادیوئی آسو شیتدپرس

بیروت ـ آسو شیتد پرس ـ کشمکش خونین مسلمانان و مسیحیان لبنان تاکنون به قیمت جان بیش از ۱۴ هزار نفر تمام شده است ولی باوجود این یک جوان ۲۶ ساله مسلمان و لیلا ، دختر جوان مسیحی که او نیز ۲۶ سال دارد هر دو تصمیم گرفتند که باختلاف مذهبی غلبه کنند و بایکدیگر ازدواج نمایند. این‌زوج‌جوان مسلمان و مسیحی خواسته‌اند ثابت کنند که چیزی بنام‌اختلاف‌مذهبی وجود ندارد و علاوه برآن ، قدرت عشق میتواند اختلافات را حل‌کند .

ازدواج سمیر و لیلا آسان نبود . خانواده های عروس و دامادحتی‌بدون‌آنکه‌درکشورشان وضعی‌مانندجنگ‌جاری مسیحیان و مسلمانان وجود داشته باشد این ازدواج را مناسب نمی‌دانستند. از این مهمتر عروس و داماد تاکنون ۱۷ نفر از بستگان و دوستان نزدیک خود را در جنگ داخلی‌لبنان از دست داده‌اند .

سمیرا بوس و لیلا برای اینکه بتوانند ازدواج کنند به قبرس رفتند چون در کشور لبنان به ثبت رسیدن پیوند زناشوئی آنان غیر ممکن بود .

این ازدواج شش هفته پیش انجام گرفته است و عروس و داماددو روز گذشته درآپارتمان خود در بیروت به خبرنگاران و عکاسان اجازه دادند که به دیدن آنها بروند .

سمیر که فارغ التحصیل دانشکده‌پزشکی‌دانشگاه‌امریکایی بیروت است به خبرنگاران‌گفت: امیدواریم ازدواج ما به تمام لبنانی ها ثابت کند که پیوند های‌عشق‌نیرومندتر بادوام تر از جنگ و خونریزی میان طرفین جنگ جاری لبنان هستند . من و لیلا به این نتیجه رسیده‌ایم که‌جنگ داخلی لبنان بهیچ‌وجه جنبه مذهبی ندارد .

MACK

کامیون ماک آماده تحویل

با شرایط مناسب

شاسی ـ تریلرکش و کمپرسی مدل ۷۵

تلفن ۹۳۹۷۵۵

آگهی استخدام

MIMAX

میماکس برای تکمیل کادر خود احتیاج فوری به همکاری افراد زیر دارد:

۱ـ سکرتر مجرب با حداقل ۴ سال سابقه کار و تسلط کامل بزبان انگلیسی ،تایپ‌لاتین و شورت‌هند.

۲ـ ماشین نویس دوزبانه با حداقل ۳ سال تجربه کاری و تسلط کامل بزبان انگلیسی .

۳ـ خطاط‌و طراح گرافیست بطور تمام‌وقت و یا دوروز کار در هفته .

۴ـ تلفنچی‌باسابقه با آشنائی بزبان‌انگلیسی

خواهشمند است برای تعیین وقت مصاحبه با تلفنهای ۶۶۱۰۳۶ـ۳۶ از ۹ صبح تا ۵ بعداز ظهر باستثنای روزهای پنجشنبه و جمعه با خانم مهندس نفیسی تماس حاصل فرمائید.

آگهی استخدام

شرکت ایرداک سازنده خانه های پیش ساخته بتونی در تبریز جهت تکمیل کادر خود ۲۰ نفر تکنیسین با تجربه باحقوق مکفی باشرایط زیر استخدام می‌نماید.

۱ـ آشنائی کامل به نقشه های ساختمانی و صنعتی و اجرای آنها .

۲ـ آشنا بزبان‌انگلیسی ـ داوطلبین میتوانند با صندوق پستی ۹۳ تبریز مکاتبه و یا با تلفن ۳۴۲۴۴ تماس حاصل نمایند و یا مستقیما به آدرس شرکت تبریز ـ کوی ولیعهد فلکه فرحناز خیابان ضرغامی پلاک ۴ مراجعه نمایند.

شرکت ایرداک ـ تبریز

سازمان توریستی ومسافرتی‌اوریانت

با تلفن‌های جدید

۸۹۷۰۲۷

۸۹۷۰۲۹

۸۹۴۰۳۷

۸۹۴۰۳۸

آماده برای انجام امور مسافرتی شماست برای خرید و رزرو هر نوع بلیط شرکتهای مختلف هواپیمائی برای تمام نقاط جهان باما تماس بگیرید .

دعوت به همکاری

برای اجرای یك پدیده جالب علمی در زمینه آرایش و نرمیم‌موهای از دست‌رفته‌بدون‌استفاده از متدهای متداول فعلی (ویوینك ـ هرپیس جراحی و...)احتیاج به همکاری یك‌نفر آقا ویك نفر بانو یادوشیزه با مشخصات زیر دارد.

۱ـ آشنائی کامل بزبان انگلیسی .

۲ـ خوش برخورد ـ اجتماعی ـ خوش‌پوش.

۳ـ دارا بودن مدرك لیسانس و یا معادل آن

۴ـ قدرت مدیریت و اداره یك کادر بزرك.

۵ـ علاقمند به کار های آرایشی و زیبائی.

برای این پروژه تاکنون بیش از چهل میلیون ریال هزینه های تحقیقاتی و علمی شده‌است‌و کسانیکه بتوانند در اینکار حداقل یك یا دو میلیون ریال سرمایه گذاری نمایند در شرایط مساوی ارجحیت خواهند داشت ، موفقیت‌پروژه در دنیا آزمایش شده‌ودر ایران نیز تضمین‌می گردد.

از علاقمندان واجد شرایط،خواهشمند است برای تعیین وقت ملاقات حضوری بامدیرشرکت باتلفن :۶۶۵۴۹۰ خانم دکتر خردمند مذاکره فرمایند .

ازفردا درسینما گلدیس

چارلز برونسون

در فیلم رنگی

سرافراز

قویترین فیلم چارلز برونسون

هر جمعه

باتورهای ایرانین اکسپرس سفرکنید

نام تور	مسیر	تاریخهای حرکت	قیمت بریال
لندن ۱۴ روز	لندن	جمعه هرهفته	۵۶۶۰۰ ریال
ایفل ۱۴ روز	لندن ، پاریس	جمعه هرهفته	۵۹۹۰۰ ریال
۳ هفته ۳ شهر ۲۱ روز	لندن ، پاریس ، رم	جمعه هرهفته	۷۸۰۰۰ ریال
گلدن گیت ۲۱ روز	نیویورك ـ واشنگتن بوفالو ـ شیکاگو لوس آنجلس سانفرانسیسکو ـ لندن	۱۴ اردیبهشت	۱۳۹۰۰۰ ریال
فوجی یاما ۲۱ روز	بانکوك ، سنگاپور هنك کنك، اوزاکا، توکیو سئول	۷ خرداد ۴ تیر	۱۳۹۵۰۰ ریال
دور دنیا ۳۸ روز	بانکوك ، هنك کنك توکیو ، هونولولو سانفرانسیسکو لاس‌وگاس ، لوس آنجلس واشنگتن ، نیویورك ، لندن	۲۴ اردیبهشت ۲۱ خرداد ۲۵ تیر	۲۱۸۵۰۰ ریال

تورهای ایرانین اکسپرس شایسته شخصیت شماست

برای دریافت برنامه تورها به : ایرانین اکسپرس

خیابان ویلا ـ شماره ۶۵ ـ تلفنهای ۸۳۴۰۴۶ـ۸۳۴۰۴۷ـ۸۳۴۰۴۸ـ۸۳۴۰۴۹ مراجعه فرمائید

35-E-28

ما مشکل تهیه کلیه

مصالح ولوازم ساختمانی

شما را با قیمت تجارتی تا پایان کار بعهده میگیریم

شما که دست اندرکار ایجاد یك یا چند واحد ساختمانی هستید کافیست بجای مراجعه به چند محل فقط بما اطلاع دهید. چون ما قبلاً کلیه مصالح مورد نیازتان را اندارك دیده‌ایم.

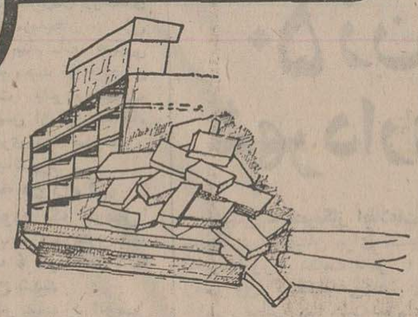

مرکز تدارکات ساختمان

شرکت پخش لوازم ساختمانی

خیابان فرح جنوبی ـ بالاتر از تخت طاوس کوچه باغ شماره ۶۰ تلفن ۸۴۲۸۶۲

کارخانه تهیه آسفالت

ساخت کارخانه تکنیس راه ایران

مطابق با تمام استانداردهای بین المللی

با تضمین حسن انجام کار و سرویس مجهز برای تمام ایران

با ظرفیت ۲۵ و ۵۰ تن در ساعت

آماده فروش

شرکت تکنیس راه ایران

جاده جنوبی کرج ـ بعد از شیر پاستوریزه ـ جنب کارخانه معطر ـ ۱۲ متری خوشبوی تلفن: ۹۵۰۰۲۷

نحوه پرداخت حقوق بازنشستگان تغییر میکند

با تمرکز کلیه امور کارمندان بازنشسته در سازمان بازنشستگی کشوری پرداخت حقوق کارمندان بازنشسته از طریق این سازمان انجام خواهد شد، همچنین صندوق بازنشستگی کشوری در آینده به کارمندان بازنشسته و شاغل کشور وام مسکن و سایر وام های ضروری خواهد داد.

منصور کاشانیان رئیس سازمان بازنشستگی کشوری در گفتگوئی با خبرنگار روزنامه اطلاعات در مورد فعالیت های آینده این سازمان گفت:

باطرحی که سازمان بازنشستگی در جهت مکانیزه کردن سیستم بازنشستگی دارد پرونده های کلیه کارمندان شاغل و بازنشسته دولت بوسیله ماشین تهیه و تکمیل میشود و هرگونه تغییر در حقوق آنان و تعیین کسور مختلف نیز بوسیله ماشین محاسبه میگردد.

در حال حاضر بیش از یکصد هزار نفر کارمند بازنشسته و وظیفه بگیر در سراسر کشور وجود دارند که سالیانه حدود ۱۵ هزار نفر به آنها اضافه می شوند، براساس مطالعاتی که شروع شد با تمرکز امور بازنشستگان در سازمان بازنشستگی در آینده تمام وجوه متعلق به کارمندان بازنشسته فوق راسا بوسیله این سازمان و پس از تشکیل بانک بازنشستگی از طریق بانک بازنشستگی پرداخت خواهد شد.

کاشانیان افزود: سازمان بازنشستگی بر اساس نامه خود دارای یک شورا، رئیس سازمان و یک حسابرس است.

همچنین در تشکیلات جدید ۵ مدیریت برای این سازمان در نظر گرفته شده است که مدیریت صندوق بازنشستگی کشوری و صندوق های بازنشستگی اختصاصی زیر نظر یک معاون سازمان و مدیریت امور مالی و مدیریت دفتر برنامه ریزی و تحقیقات زیر نظر یک معاون دیگر قرار دارد.

مدیریت امور عمومی سازمان نیز زیر نظر رئیس سازمان بازنشستگی است.

سازمان بازنشستگی براساس اساسنامه خود میتواند در آینده از محل ۵۰ درصد ازموجودی صندوق های بازنشستگی به کارمندان شاغل و بازنشسته دولت و وام های مسکن و ضروری خواهد داد.

کاشانیان در خاتمه اضافه کرد: سازمان بازنشستگی کشور به خاطر گسترشی که پیدا کرده است ظرف چند روز آینده از محل فعلی خود که در خیابان خردمند شمالی است به محل جدید در خیابان شاهرضا مقابل دانشگاه تهران تغییر مکان خواهد داد.

دختران وزنان بالاتراز دیپلم قرعه کشی شدند

پیش از ظهر امروز قرعه کشی و اعزام دختران و بانوان مشمول بالاتر از دیپلم، در مرکز آموزش دختران سپاهی (حشمتیه) انجام شد.

فارغ التحصیلان لیسانسیه و بالاتر (فوق لیسانس و دکترا) ۲۵ رشته تحصیلی همگی برای خدمت به سازمانهای دولتی معرفی شدند، همه فارغ ـ التحصیلان ۲۷ رشته دیگر برای خدمت در آموزش و پرورش برگزیده شدند و عده ای از فارغ التحصیلان ۱٤ رشته نیز به قید قرعه برای خدمت در سازمانهای دولتی انتخاب شدند و فوق دیپلمهای کامپیوتر، منشی گری و بازرگانی برای خدمت در وزارت جنگ برگزیده شدند و عده کمی نیز مازاد براحتیاج تشخیص داده شدند و معاف گردیدند.

اوراق معافی دیپلمه ها و لیسانسیه ها در خرداد ماه داده می شود. ضمنا امروز اعلام شد که به ۵۰۰ روستای دیگر، سپاهی دختر فرستاده می شود.

به علت ریزش کوه در آبشار پس قعله راه پناهگاه شیرپلا بسته شد

قسمت بالای آبشار پس قعله که با پناهگاه شیرپلا حدود ۲۰ دقیقه راه فاصله دارد، شب گذشته ریزش کرد و راه اصلی شیرپلا بسته شد.

فدراسیون کوهنوردی ایران اعلام کرد: صعود به پناهگاه شیرپلا برای کوهنوردان کم تجربه از این مسیر خطرناک است و این دسته از کوهنوردان نمی توانند به ارتفاعات شیرپلا صعود کنند.

شهبانو به لندن عزیمت فرمودند

علیاحضرت شهبانو پیش از ظهر امروز بمنظور گشایش غرفه علوم و فنون جشنواره فرهنگ اسلامی در لندن به انگلستان عزیمت فرمودند در این سفر که بنا بدعوت علیاحضرت الیزابت ملکه مادر و دولت انگلستان انجام میشود خانم لوئیز قطبی ندیمه علیاحضرت شهبانو ـ آقای بهادری رئیس دفتر مخصوص شهبانو ـ آقای شفا معاون فرهنگی وزارت دربار شاهنشاهی ـ آقای رضا قطبی مدیرعامل سازمان رادیو تلویزیون ملی ایران در التزام معظمها هستند.

درفرودگاه مهرآباد و الاحضرت شاهپور غلامرضا پهلوی و همسرشان، سرکار علیه خانم دیبا و همچنین آقای هویدا نخست وزیر، رئیس مجلس سنا، وزیر دربار شاهنشاهی وزیر فرهنگ و هنر، رئیس کل تشریفات شاهنشاهی، رئیس دفتر مخصوص شاهنشاهی و سفرای انگلستان و فرانسه در دربار شاهنشاهی و عده ای از مقامات لشکری و کشوری، شهبانو را بدرقه کردند.

علیاحضرت شهبانو امروز در میان بدرقه رسمی عازم لندن شدند تادر مراسم گشایش غرفه علوم و فنون جشنواره فرهنگ اسلامی شرکت نمایند. در عکس آقای هویدا نخست وزیر در مراسم بدرقه علیاحضرت دیده میشوند

برگ پذیرش در ۲۶ خرداد توزیع میشود

برگ تقاضای پذیرش و انتخاب رشته روز بیست و ششم خرداد ماه و همراه با کارت ورود به جلسه آزمون همگانی توزیع خواهد شد

صبح امروز سازمان سنجش آموزش کشور اطلاع داد که عده ای از داوطلبان آزمون همگانی تلفنی سئوال کردند که در پاکت تقاضای ثبت نام برگ انتخاب رشته و پذیرش وجود ندارد. بهمین جهت تذکر داده میشود که در این مرحله فقط تقاضای شرکت در آزمون همگانی خواهد بود و مرحله پذیرش پس از آزمون همگانی در ستاد مشترک پذیرش دانشجو که نمایندگان دانشگاه ها نیز شرکت دارند انجام میشود.

تعدادی از داوطلبان نیز از سرویس دانشگاهی روزنامه اطلاعات سئوال کردند که برای ثبت نام چه مدارکی لازم است باتوجه باینکه چندین بار تذکر داده شده و در صفحه آخر دفتر راهنمای داوطلبان ورود به آموزش عالی نیز نوشته شده است مجددا باطلاع داوطلبان میرسانیم که در پاکتی که از بانک دریافت میدارید باید رسید بانک، پنج قطعه عکس، تکمیل شده برگ درخواست گذاشته شود و به آدرس سازمان سنجش آموزش کشور ارسال گردد.

خبرهای کوتاه

نحوه تاریخ گذاری چک وسفته

در اجلاس مدیران و روسای بانک ها که ظهر امروز در بانک مرکزی تشکیل گردید، نحوه شرکت بانک ها در جشن های پنجاهمین سال سلطنت سلسله پهلوی بررسی شد.

در این اجلاس نحوه تاریخ گذاری چک و سفته و اسناد و اوراق بهادار بانکی براساس تقویم شاهنشاهی نیز مطرح و مورد رسیدگی قرار گرفت.

در اجلاس امروز دکتر حسنعلی مهران رئیس کل بانک مرکزی سیاست های اعتباری سال جاری را همبرای مقامات بانکی تشریح کرد.

تشکیل کمیسیونهای انرژی

در جناح پیشرو حزب رستاخیز ملت ایران ٤ کمیسیون انرژی برای ارزیابی و استفاده از منابع انرژی کشور تشکیل خواهد شد

کمیته انرژی اتمی جناح پیشرو حزب رستاخیز پیشنهاد کرد که برای شناخت و استفاده از کلیه منابع انرژی کشور و ارزیابی حجم و بازده اقتصادی آن چهار کمیسیون کشف و بهره ـ گیری انرژی بشرح زیر تشکیل شود:

کمیسیون های انرژی فسیلی، انرژی خورشید، انرژی منابع طبیعی و مدیریت و اقتصاد انرژی.

تغییر مدیرعامل بانک شهریار

امروز اعلام شد: چون بانک مرکزی ایران بازگشت آقای دکتر پرویز گرجستانی مدیر عامل بانک شهریار را به بانک مرکزی خواستار شده بود. هیات مدیره بانک شهریار در اجلاس دیروز خود ضمن قدردانی از زحمات گذشته وی بابازگشت او موافقت کرد.

شعبه بانک سپه

ساختمان نوبنیاد شعبه بانک سپه در پادگان فرح آباد دیروز بوسیله تیمسار بیگلری فرمانده نشگر گارد افتتاح شد.

شرکت در جلسه سازمان بهداشت جهانی

دکتر قاسم معتمدی رئیس دانشگاه اصفهان جهت شرکت در جلسه سازمان بهداشت جهانی و بعنوان عضو بین المللی این سازمان عازم مصر شد.

این جلسه در اسکندریه تشکیل میشود و رئیس دانشگاه اصفهان علاوه بر شرکت در جلسه سازمان بهداشت جهانی از دانشگاه اسکندریه نیز بازدید خواهد کرد.

دکتر فرهنگ مهرنیز که دو هفته قبل برای بازدید از دانشگاههای مصر و بدعوت دانشگاه اسکندریه به آن کشور سفر کرده بود در جلسات سازمان بهداشت جهانی شرکت میکند.

بررسی نحوه ارائه خدمات درمانی

نحوه ارائه خدمات درمانی به کارگران بررسی میشود و ٤٠ نفر از کارگران از مراکز درمانی و بیمارستانهای مخصوص کارگران بازرسی میکنند.

از سوی سازمان کارگران ایران، و باموافقت سازمان خدمات درمانی کشور ٤٠ کارگر برای بررسی وضع بیمه درمانی کارگران بیمه شده گارخانه های تهران و حومه به مراکز درمانی بیمه مراجعه خواهند کرد.

این عده پس از بررسی گزارش خود را برای کمیسیون مشترک هیات مدیره سازمان کارگران و سازمان تامین خدمات درمانی ارسال خواهند کرد.

این ٤٠ نفر از بین کارگران رشته های گوناگون صنعتی انتخاب شده اند.

انتصابات

آقایان محمد طایفی به سمت شهردار منطقه ۷ ـ محمدرضا کلاهی به سمت شهردار شهرری (منطقه ۱۲) ـ محسن فخاربور به سمت رئیس اداره کل املاک ـ احمد روضاتی بسمت سرپرست اداره کل کارگزینی ـ مجید خمسه بسمت رئیس درآمد نوسازی منطقه ۱۱ و حسن خواجگان بسمت رئیس درآمد نوسازی منطقه ٤ منصوب و مشغول بکار شدند.

★

از سوی منصور کاشانیان رئیس سازمان بازنشستگی کشوری انتصابات جدید این سازمان بشرح زیر اعلام شد:

میرخلیل حسینی نودهی و شکوه مکنی بسمت معاونان مدیریت صندوق بازنشستگی کشوری، حسن انصاری معاون دفتر تحقیقات و برنامه ریزی، سیروس ضیائی و کامبوزیا جمالی بسمت معاونان مدیریت مالی، ابوالحسن مظفری معاون مدیر صندوق های بازنشستگی اختصاصی، کریم عالیمرد رئیس قسمت درآمد صندوق بازنشستگی کشوری، شهلا شجاعی مرادی رئیس قسمت درآمد صندوق های بازنشستگی اختصاصی، عبدالرضا بهرامیان فرد رئیس قسمت مطالعات و بهبود سیستم های بازنشستگی، مهدی غفور زاده کاشانی رئیس قسمت بازنشستگی و وظیفه سازمانهای آموزشی و فرهنگی، بهروز نجومی رئیس قسمت بازنشستگی و وظیفه سازمانهای عمرانی بهداشتی، ایرج وطن پرست معاون قسمت بازنشستگی و وظیفه سازمانهای غیر مشمول قانون استخدام و صدرالدین صدری مهر بسمت کارشناس مطالعات آمار.

سرقت بانک در تبریز

تبریز ـ خبرنگار اطلاعات:

دیشب موجودی بانک اعتبارات شعبه تبریز واقع در خیابان پهلوی، جنب خیابان «شاه» تبریز بسرقت رفت.

سارق یا سارقین باشکستن در آهنی بانک ۳۰ هزار تومان موجودی بانک را بسرقت برند.

مقامات بانک اعتبارات شعبه تبریز بلافاصله با اطلاع از ماجرا از ماموران انتظامی استمداد کردند. هم اکنون ماجرای سرقت بانک از طریق شعبه آگاهی و دادیاری شعبه دو دادسرای تبریز تحت رسیدگی است.

امروز آقای مطلع رئیس بانک اعتبارات تعاونی شعبه تبریز در دادیاری حضور یافت و توضیحاتی پیرامون چگونگی سرقت و موجودی بانک در اختیار مقامات قضائی قرارداد.

۲۶ فروردین: حرکت بسوی عتبات

صندوق پستی ۳٤۸۵ فرمانداری تهران از امروز در اداره پست گشوده شد و هزاران متقاضی سفر به عتبات عالیات درخواست سفر خود را با پست سفارشی دو قبضه برای فرمانداری فرستادند.

امروز هجوم داوطلبان سفر عتبات عالیات به گیشه های پست سفارشی سبب شلوغی کم سابقه این گیشه ها شد. در این عکس گروهی از داوطلبان سفر به کربلا که برای پست کردن نامه های خود صف بسته اند، دیده میشوند.

امروز اعلام شد که سفر زائران تهرانی به عتبات در اردیبهشت و خرداد انجام خواهد شد ولی اولین دسته زائرانی که به عتبات خواهند رفت با توجه به ترتیب سفر زائران که با در نظر گرفتن حروف الفباء اعزام میشود، آذربایجانی خواهند بود.

براساس برنامه قرار بود که اولین پرواز زائران عتبات در ۲۵ فروردین انجام شود ولی بعلت اینکه در این روز برنامه پرواز بین تهران ـ بغداد وجود ندارد گفته میشود این پرواز در روز ۲٦ فروردین انجام میشود.

بازگشت زائران

امروز اعلام شد که بازگشت زائران حج عمره که دراواخر اسفند به کشور سعودی مسافرت کرده بودند از فردا آغاز خواهد شد.

مقارن با نوروز سال جاری نزدیک به ده هزار نفر ایرانی برای زیارت و انجام مراسم حج عمره به کشور سعودی رفتند.

ستاد عملیات حج سازمان اوقاف تا بازگشت این عده در سعودی دائر خواهد بود.

ماجرای فرار عباس استکی از دست مأموران فاش شد

عباس استکی متهم به قتل مرتضی شیرانی دیروز هنگام تنفس دادگاه با خبرنگار اطلاعات در اصفهان سخن گفت.

عباس استکی از مرتضی شیرانی، مقتول، بعنوان برادر و دوست بسیار عزیز یادکرد و گفت: شدت دوستی و علاقه فیمابین ما طوری بود که من نمی توانستم اورا بکشم. عباس اتهام قتل را واردندانست و گفت: «مرتضی» را چند تهرانی کشته اند، نه من. عباس در مورد فرارش ازچنگ ماموران گفت: وقتی دیدم متهم به قتل شده ام، برای فاش کردن حقایق و یافتن قاتلان واقعی مرتضی، چاره ای جز فرار از دست ماموران نداشتم.

عباس استکی صورتجلسه دادگاه را امضاء میکند.

در سومین روز دادرسی، امروز، وکیل مدافع عباس استکی از وی دفاع کرد و نماینده دادستان، دفاعیات وکیل مدافع و اظهارات عباس استکی را راه گریز از چنگال عدالت قلمداد کرد. نماینده دادستان در اظهارات خود گفت:

عباس استکی قبل از ارتکاب به قتل آدم شروری بود و بعد از آنکه آدم کشت نشان داد که دست از شرارت برنداشته است.

تخریب کامل ساختمان شمس آذر تصویب شد

تبریز ـ خبرنگار اطلاعات:

بعداز ظهر دیروز انجمن شهر تبریز در نخستین جلسه سال جاری خود امتداد خیابان «امین» و تخریب کامل ساختمان ۵ طبقه (۱۰ میلیون تومانی) شمس آذر را تصویب کرد.

تصویب این طرح با هفت رای موافق و ۵ رای ممتنع صورت گرفت.

خیابان امین با تخریب چند ساختمان ازجمله ساختمان شمس آذر تا خیابان فردوسی تبریز امتداد خواهد یافت.

«الاهرام» پنجاه سال سلطنت خاندان پهلوی راستود

روزنامه الاهرام چاپ قاهره در شماره مورخ ۲۱ مارس ۱۹۷٦ خود مینویسد:

به مناسبت گذشت نیم قرن سلطنت خاندان پهلوی و تقارن آن با عید نوروز ملت ایران از پیشگاه اعلیحضرت شاهنشاه آریامهر درخواست کرده اندکه برای گرامی داشت ۵۰ سال شکوفائی اقتصادی و پیشرفت نظامی و سیاسی جشنی بپادارند. مردم ایران می خواهند از این طریق خدمات خاندان سلطنتی را که اعتلای گذشته و آینده ایران را سبب شده است گرامی دارند کوشش ها و تغییرات ریشه داری که طی این پنجاه سال در ایران بوقوع پیوسته در طول ۲٦ قرن تاریخ شاهنشاهی ایران نظیر و مانند ندارد.

عصر پهلوی به تمام نیروهای اصیل فرهنگی ایران روحی تازه دمید، کشور های دنیا از دانش و عرفان سرچشمه های ریشه دار فرهنگی ایران بهره گرفته و تاریخ خزانه دار گنجینه های جاودان آن است مردم ایران در این پنجاه سال به حقیقت و هویت خود راه یافتند و رضاشاه کبیر توانست استقلال و وحدت را به ایران ارزانی دارد و ملت خود را واداردکه آقای خود باشد و از منابع و امکانات موجود در جهت مصالح و منافع خاص خود بهره برداری کند.

در عهد سلطنت رضا شاه بزرگ یک سلسله اصلاحات اقتصادی و اجتماعی دامنه داری بوقوع پیوست و یک جنبش عظیم بنیادی پای گرفت و همین جنبش با انقلاب شاه و ملت، که اعلیحضرت شاهنشاه آریامهر منادی آن هستند، گستردگی و شکوفائی گرفت. انقلاب شاه و مردم از نظر اقتصادی و نظامی و سیاسی، ایران را در جایگاه عظیمی قرار داد، اصلاحات آن تمام شئون اجتماعی را فراگرفت، انقلاب شاه و ملت روابط اجتماعی را بر اساس احترام متقابل قرار داد، بینش اجتماعی مردم بالا رفت، قوانین و سیستم حکومتی استقرار پیدا کردند، زنان آزادی اجتماعی خود را باز یافتند، اقتصاد ایران برسالم ترین پایه ها قرار گرفت و از لحاظ نقش اقتصادی، ایران به پایه ای رسید که مورد توجه کشور های کوچک و بزرگ دنیا واقع شد.

بنابر این با برگزاری جشن بزرگداشت نیم قرن سلطنت خاندان پهلوی، مردم ایران خواهند توانست سپاس خود را به خاندانی که گذشته ریشه دار ایران را به آینده مالامال از امیدونوید بخش آن پیوند داده تقدیم دارند.

زن ۴۸ ساله هارشد

در حوادث مختلف شب گذشته تهران چهار نفر کشته شدند و ۳۰ اتومبیل با یکدیگر تصادف کردند

پسر ۱۵ ساله ای بنام «رحمان محمد زاده» در نعمت آباد به چاه ۱۵ متری سقوط کرد و کشته شد. جسد «رحمان» بوسیله گروه امداد آتش نشانی از چاه خارج شد و به پزشکی قانونی انتقال یافت.

۲ عابر کشته شدند

دختر ۹ ساله ای بنام «خیرالنساء سعیدی» زیروآنت ٦۳۳۷۸ تهران ـ ط برانندگی حسین کوسه لر رفت و کشته شد.

● اتوبوس ۷۷۱٦٤ تهران، متعلق به گیلان تور درخیابان آرامگاه، عابر ۲۵ ساله ای به نام مصطفی یوسفی را زیر گرفت و کشت.

حسین ۱۷ ساله و فاقد گواهینامه رانندگی است

راننده بولدوزر کشته شد

بولدوزر شرکت پل سنگ، هنگام خاکبرداری از پشت دیوار باشگاه بانک مرکزی واقع درسلطنت آباد، واژگون شد و راننده ان که «احمد شاه ملکی» نام داشت و ۲۷ ساله بود زیر بدنه بولدوزر لهشد. بولدوزر پس از واژگون شدن قسمتی از دیوار باشگاه را نیز درهم کوبید.

زنی هار شد!

تبریز: سگ هاری در روستای «کلافسرا» آذربایجان، بژن ۴۸ ساله ای بنام بانو صفائی حمله کرد و چند نقطه بدنش را گاز گرفت. بانو «صفائی» چند روز پس از این حادثه، بمرض هاری مبتلاشد و بطور دردناکی جانسپرد.

٤ کشته در راه قم

در برخورد یک اتومبیل با کامیون در ۱۵ کیلومتری جاده قم ـ اراک ٤ نفر کشته و ٤ نفر مجروح شدند

حادثه در برخورد اتومبیل ب ۰ ام ۰ و شماره ۲۳۸۵۵ تهران ـ ع برانندگی «حسین لعل» با کامیون ۲٤٦۱۲ تهران ـ ب برانندگی «اکبر براتی» رخ داد. راننده اتومبیل، مادروی و معصومه پهلوانی همسر و یکی ازفرزندان او نیز قربانیان حادثه بودند

ماشاءاله، یوسف ومریم جهانپور و فریده گودرزی مجروحین حادثه در بیمارستان کامکار قم بستری هستند

● دلیجان ـ پیکان ۹۱۹٦۸ تهران ـ د برانندگی «رحیم ترابی» در ۲ کیلومتری دلیجان با اتوبوس ۱۵۱۹۱ ـ اصفهان برانندگی «ناصر زندی فر» بشدت تصادف کرد. در این حادثه، یکی از سرنشینان پیکان بنام نقیب موسوی شاه ـ کرمی، کشته شد. فاطمه و صدیقه مهدوی و راننده پیکان بشدت مجروح شدند

● قم ـ دربرخورد یک فولکس واگن با یک تاکسی در داخل شهر قم یک نفر کشته و ۳ نفر مجروح شدند حادثه در سه راه شاه قم رخ داد و طی آن فولکس ۸۲۹۵۷ تهران ـ ب برانندگی «محمدمهدی جعفریان» که با دو سرنشین از تهران عازم قم بود، باتاکسی ۵۹۵۹٤ قم برانندگی «عزت اله سلطانی» بشدت تصادف کرد. در این حادثه یکی از سرنشینان فولکس بنام «حبیب اسماعیلی» ٦۰ ساله کشته شد و راننده تاکسی، سرنشین دیگر فولکس و راننده فولکس بشدت مجروح شدند.

واردات تیرآهن آزاد شد

واردات تیرآهن از امروز آزاد شد و نیازی به کسب موافقت قبلی وزارت بازرگانی ندارد. آزادی واردات برای نمرات زیر هشت و نمرات بالای هیجده تیرآهن است. واردات نمرات ۸ تا ۱۸ که در داخل تولید می شود، نیاز به کسب موافقت قبلی وزارت بازرگانی دارد.

این مطلب را دکتر تسلیمی وزیر بازرگانی اعلام نمود و تاکید کرد در مقررات صادرات و واردات سال جاری، واردات اقلام مختلف تیرآهن موکول به کسب موافقت قبلی وزارت بازرگانی شده بود، ولی چون ظرف چند روز گذشته در نرخ تیرآهن افزایش بوجود آمد، وزارت بازرگانی برای درهم شکستن نوسانات مصنوعی بازار تصمیم گرفت، بجز تولیدات داخلی، سایر اقلام تیرآهن را آزاد اعلام کند.

تسلیمی گفت: برای افزایش تولید گندم در داخل، وزارت بازرگانی محصول گندم سال زراعی جاری را از کشاورزان از طریق شرکت های تعاونی روستائی و شرکت های سهامی زراعی در محل تولید تنی هزار تومان پیش خرید می کند و به تولید کنندگان از طریق این شرکت ها بطور متوسط تنی ۲۰۰ تومان جایزه تولید میدهد.

منوچهر تسلیمی

تسلیمی تاکید کرد: دولت گندم را در سراسر کشور تنی هزار تومان میخرد و بهمین قیمت عرضه می کند، گندم سهمیه نانوایان همان تنی ۷۵۰ تومان خواهد بود. بمنظور تشویق و کمک کشاورزان از هم اکنون برای افزایش کشت بابت هر تن مبلغی بعنوان پیش پرداخت، به آنان می پردازد. پیش بینی می شود که باین ترتیب حدود یک میلیون تن گندم در سال جاری برای فروش بدولت عرضه شود.

صادرات پنبه نیز که از اول سال جاری موکول به کسب موافقت قبلی وزارت بازرگانی شده بود، آزاد شد و صادر کنندگان می توانند بدون کسب موافقت قبلی اقدام به صدور پنبه نمایند.

در بهبهان

۵۰ زن، رفتگر شهرداری میشوند

بهبهان ـ خبرنگار اطلاعات: شهرداری بهبهان برای تکمیل کادر ماموران نظافت شهر، ۵۰ رفتگر زن استخدام می کند.

این مطلب در جلسه شورای شهرستان بهبهان که با حضور روسای ادارات در فرمانداری تشکیل شده بود اعلام گردید. دراین جلسه شهردار بهبهان گفت: بهبهان از کمبود رفتگر رنج می برد. دراین شهر مردها باتوجه به وجود مشاغل پردرآمدتر کمتر رغبتی به استخدام شهرداری نشان میدهند.

رئیس خدمات رفاهی بهبهان دراین زمینه اظهار داشت: حالا که مردها تن بکار در شهرداری نمی دهند من حاضرم ۵۰ زن را بعنوان رفتگر به شهرداری معرفی کنم.

وی در گفتگو با خبرنگار ما نیز ضمن تائید این مطلب گفت: من بزودی رفتگر های زن را به شهرداری معرفی خواهم کرد.

۱۵۰۰ شیرازی در آبادان سرگردانند

★ هیچیک از بنگاههای مسافربری به شیراز نمیفرستند

آبادان ـ خبرنگار اطلاعات: ۱۵۰۰ مسافر شیرازی که تعطیلات نوروز را در آبادان بوده اند قادر به بازگشت به شهرشان نیستند.

مسافران شیرازی به خبرنگار ما در آبادان گفتند:

ـ از سیزده شرکت مسافربری این شهر هیچکدام حاضر نیستند اتوبوسی دراختیار ما قرار دهند تا به شیراز برگردیم!

نمایندگان شرکت های مسافربری نیز ضمن تائید این مطلب گفتند: با خرابی پل خلف آباد هیچکدام از رانندگان اتوبوس حاضر نمی شوند در جاده ۵۹۰ کیلو متری آبادان ـ شیراز حرکت کنند.

این جاده در حال حاضر خراب و ناهموار است. در گذشته روزانه ۳۰ دستگاه اتوبوس آبادان را بمقصد شیراز ترک می گفت درحالی که اینروز ها بیش از ۵ دستگاه اتوبوس عازم شیراز نمیشود

اطلاعات و نیازمندیهای فوری شما

نرخ مسکوکات

در بانک ملی

ربع پهلوی ۷۵۰ ریال.
نیم پهلوی ۱۴۵۰ ریال.
یک پهلوی ۲۸۰۰ ریال.
دو و نیم پهلوی ۷۰۰۰ ریال.
پنج پهلوی ۱٤ هزار ریال.

نرخ ارز

یک دلار آمریکا ۶۹٫۹۵ ریال. یک لیره انگلیس ۱۳۱٫۷۰ ریال. یک مارک آلمان غربی ۲۷٫۸۰ ریال. یک فرانک سوئیس ۲۷٫۸۰ ریال. یک فرانک فرانسه ۱۵٫۰۵ ریال. یکصد فرانک بلژیک ۱۸۲ ریال. یکصد لیر ایتالیا ۸٫۳۰ ریال. یکصد ین ژاپن ۲۳٫۶۰ ریال.

آسمان

هوای سواحل دریای مازندران ابری با بارندگی های پراکنده، هوای استان های آذربایجان، کردستان، لرستان، همدان، کرمانشاهان، اصفهان، یزد، تهران و دامنه های البرز ابری با بارندگی های متناوب و ریزش برف در بلندی ها و بتدریج نیمه ابری با رگبار های پراکنده، هوای استان های خوزستان، کرمان، سواحل خلیج فارس و دریای عمان و جزایر و نواحی جنوبی استان فارس نیمه ابری تا تمام ابری با رگبار گرمترین روز را چابهار با ۳۱ درجه بالای صفر و سرد ترین شب را مشهد با ۳ درجه زیر صفر داشته اند.

حداکثر تهران ۱۵ و حداقل آن ۹ بوده است.

تلفنهای ضروری

تصادفات راهنمائی و رانندگی ۳۳۳۳۳ ـ ۳٤۳٤۳٤ ـ ۳۵۳۵۳۵

ستاد مبارزه با گرانفروشی ۸۲۹٦۱۳ و ۷ ـ ۸۲۲۰٦۱،
بیمه ایران (۲٤ ساعته) ۳۰٤۰۲٦

کمیته ملی حمایت از مصرف کننده ۸۵٤۷٤۷ و ۸۵٤۸٤۸ ـ ۹۵٦۷٦۷

اطلاعات فرودگاه: ۹٤۳۰۱٤
هواپیمائی ملی ۹۱۱۳۱۵
۹۱۱۳۱٤ ـ ۹۱۱۳۱۳

هواپیمائی ملی پرواز های خروجی ٦٤۳۰۱۳ ـ ٦٤۳۰۱٤
آتش نشانی تهران ٦٤٤٤٤٤
آتش نشانی شمیران ۲۷۷۷۷۲
۲۷۷۷۷۱

مرکز اورژانس: ٦٦۹۹۹۱ و ٦٦۹۹۲۱

کشتار جاده‌های ایران ۵ برابر آمریکاست!

دلخراش‌ترین حوادث رانندگی جهان در جاده‌های ایران رخ میدهد

کارشناسان ترافیک و سوانح ، رانندگان و مدیران شرکتهای مسافری دربارهٔ حوادث جاده‌ها نظر میدهند

نخستین قربانیان — رانندگان اتوبوسها و کامیونها در بیشتر تصادفات رانندگی نخستین قربانیان حوادث هستند . درحادثه‌ای که شنبه هفته قبل در شاهراه اسیائی (جاده قوچان- مشهد) رویداد ، رانندگان یک اتوبوس ویک کامیون نخستین قربانیان حادثه بودند. عکس صحنه حادثه‌را نشان می‌دهد .

گوشت و خون و آهن — چند لحظه قبل از حادثه سرنشینان این مینی‌بوس باهزاران امید، شاد وخندان عازم شهر و دیار خود بودند، اما وقتی که حادثه روی داد گوشت وخون آنها با آهن پاره‌های سخت وسرد مینی‌بوس درهم آمیخت وچنین صحنه‌ای را بوجود آورد .

سی وهشت انسان ، سرنشینان اتاقک آهنین اتوبوس هستند، کودکی شیرخوار سر برسینه مادر بیخوابی عمیق فرو رفته‌است. مادر بدقت مواظب است تامبادا کوچکترین تکان جگرگوشه‌اش را از خواب ناز بیدار کند. اتوبوس همچون دیوی غرنده، پرگرده سبهگین جاده می‌تازد . دختر جوانی روی یکی ازصندلی‌ها لمیده است، باچشم های درشت وسیاه خود ازپشت پنجره اتوبوس به دور دست نگاه می‌کند ، او در جستجوی آرزو های خویش است. او به‌آینده خود می‌اندیشد .

اتوبوس گردنه‌ها ، دره‌ها و کوه و کمر را برق‌آسا پشت‌سر می‌گذارد و می‌گذرد. پیر مرد و پیرزن درکنار هم آرام آرام‌ازیک عمرزندگی بی‌دغدغه حرف می‌زنند، خاطره های گذشته در ذهن آنها نقش بسته‌است . آنها در پی آنند که پسر نوجوان خودرا دامادکنند. اتوبوس‌همچنان به پیش می‌تازد .

... ناگهان ،یك ترمز خشك و كشدار، صدای یاحسین (ع)... الله‌اكبر مسافران اتوبوس در اعماق دره و در حلقوم آنها خشك می‌شود .همه جا خون است و سكوت ... آن‌كودك، آن دختر جوان ، آن پرمرد و پیرزن بقیه سرنشینان اتوبوس باهزاران آرزو و همه و همه مغلوب‌مرگ شده‌اند . مرگ ناخواسته ....

در شش جاده اصلی ایران، درهر یکصد تصادف ، شانزده مورد آن منتهی بمرگ میشود.
این جاده ها عبارتند از :آمل به بابل و ساری ،تهران ـ کرج، قزوین و همدان ، همدان به کرمانشاه و ملایر و جاده خوزستان .

برابر آمار رسمی منتشر شده از طرف مرکز آمار ایران درسال پنجاه و سه ، ۸۵ نفر براثر سانحه اتوبوس های مسافربری کشته شده‌اند و در این حوادث ۹۳۶ نفر مجروح و ۱۱۰۳نفر خسارت دیده‌اند . همچنین در این سال ۱۵۸ نفر براثر تصادف کامیون جان خود را از دست داده‌اند و در حوادث کامیون نیز ۹۹۰ نفر مجروح و۱۰۱۳ نفر خسارت دیده‌اند .

کارشناسان رسمی امورترافیک در ایران ، آمارمرگ و میرناشی از تصادف اتوبوس و کامیون‌را در ایران ۵ برابر آمریکا و دو برابر فرانسه می‌دانند این کارشناسان آمار دقیق حوادث و سوانح اتوبوس و کامیون را در راههای جهان خارج بطور دقیق در اختیار ندارند ولی ضمن یک مقایسه بصراحت‌اعلام کرده‌اند که آمار سوانح اتوبوس و کامیون در ایران از مرز متعارف گذشته و وضعیت نگران کننده‌ای یافته است.

درگفتگوئی که با کارشناسان امور مهندسی ترافیک در این زمینه صورت گرفت آنها خاطرنشان ساختند که حوادث و سوانح وحشت آور راهها متاسفانه بطور شبانه روزی در راههای ایران روی میدهد و از دلخراش ترین‌حوادث جهان‌است. مهندسان ترافیک عقیده‌دارند که این‌حوادث مرگبار رارانندگان‌تازه کار ایرانی بوجود می‌آورند در حالیکه هم صنف های آنهادر سراسر جهان بارعایت کامل مقررات در رانندگی آمار حوادث را به حداقل کاهش داده و مورد احترام همگان قرار گرفته‌اند .

احترام برای رانندگان

مردم جهان روی اصل رعایت دقیق مقررات برانندگان قطار ، اتوبوس ، خلبانان و هوا پیما های مسافر بری که سرنوشت جان جمعی مردمرا دردستدارند احترام فراوان قائلند .درمعابر واماکن وراهها، برای این رانندگان حق تقدم قائل میشوند

اما متاسفانه در کشور ما وضع مسافرت با اتوبوس بعلت بی‌دقتی رانندگان و راهها اطمینان بخش نیست. بمنظور نشان دادن شدت نابسامانی رانندگی درراه ها، مسافران عقیده دارندکه پیش ازسفر با اتوبوس بایستی وصیتنامه را نوشت و به‌اعتبار گفته بعضی از افراد بدبین نیز بسیاری از راههای ایران بعراه بدون بازگشت معروف‌شده‌است!

ایمنی قطارها

این نکته را نباید فراموش کرد که در راه آهن ایران نیز تاکنون حوادث و سوانحی پیش آمده ولی این سوانح بیشتر مربوط به حادثه قطار های باری بوده و تصادم قطار های مسافربری بسیار جزئی‌و فوق‌العاده کم اهمیت‌بوده است علت‌ایمنی‌حرکت قطارها آنست که رانندگان ، راهبانها ، سوزنبانها و راهدار های این موسسه احساس مسئولیت دارند و در جهت حفظ جان مسافران دلسوزی میکنند ، چماسه خودسوزی مریز علی خواجو ، در راه‌آهن دامنه‌کوه سهند ، و فداکاری راننده قطار مسافری مشهد تهران که جان هزار مسافر را در مهلکه سیل باز خرید نمونه های بارزی در این مورد است .

یک کارشناس‌برجسته سوانح در اداره‌مهندسی ترافیک طی گفتگوئی اظهارداشت :هدایت اتوبوس و قطاراز حساسترین وظایف است . او خاطر نشان ساخت که بایستی برنامه بسیار دقیقی تنظیم و پس از سالها آزمایش و کسب تجربه به افرادی اجازه کار ، روی اتوبوس و قطار داده شودکه در زندگی به رعایت دقت و داشتن احساس مسئولیت‌شدید معروف و شناسائی شده‌اند .

این کارشناس همچنین اظهار داشت راننده‌ای‌که در نخستین مرحله وارد خدمت میشود بالیستی از نظر خون ، جسم و اعصاب فرد کاملا سالمی باشد . این افراد باید به آموزشگاه بروند و سال هادر سمت معاون و کمک روی اتوبوس و قطار خدمت کنند و در صورت نشاندادن دقت در کار سمت رانندگی در روی قطار و اتوبوس را احراز نمایند .راننده قطارو اتوبوس بایستی هزاران کیلو متر با اتوبوس وقطارهای‌باری بدون حادثه رانندگی‌کند و آنگاهپس ازبیست سال رانندگی تازه‌این شانس را پیداکندکه بوی‌اجازه هدایت قطارمسافری واتوبوس داده شود . اگر در راه ها برای راندن اتوبوس چنین ضوابطی اجرا شود ، کمتر تصادفی روی خواهد داد .

افزایش متخلفین

کارشناسان در مورد راه‌های ایران میگویند : جاده های ایران متاسفانه در سال های اخیردستخوش‌آشفتگی وهرج و مرج شدید شده است . به گفته آنها دراین راه هاهیچیک از رانندگان نه قادرند و نه میتوانند مقررات‌را رعایت‌کنند، زیرا تعداد خلافکاران از بس فزونی یافته‌دیگر فرصت‌اجرای مقررات از دست رفته است .

راننده‌ای که پای بند رعایت مقررات است وقتی در جاده‌ای حرکت میکندکه اکثریت‌مقررات را زیرپا میگذارندهرگز نمیتواند یک راننده مقرراتی باشد ، مهندسان ترافیک بعنوان‌نمونه در جهت صحت این استدلال، رفتار رانندگان خارجی را که در راه های ایران رانندگی میکنند مورد بحث قرار دادند. آنها یادآور شدند که‌رانندگان کامیون های ترانزیت بلغاری ، یوگسلاوی ، سویسی، آلمانی در اولین سفر های خود در راه های ایران پای‌بند مقررات هستند، بانور پائین حرکت می کنند ، در سمت راست راه رانندگی میکنند اما پس ازمدتی رانندگی در این راه ها و مشاهده‌تخلفات رانندگان‌ایرانی چنان قانون شکن شده‌اند که اکنون در جلو کامیون های خود نورافکن های کور کننده نصب کرده‌اند و در تمام مدت رانندگی بانور بالا حرکت‌کرده و راه را از دست هم‌میگیرند.

در این مورد دبیر سندیکای رانندگان اتوبوسها وکامیون های ایران میگوید : در سال های‌پیش‌رانندگان کامیون های سنگین و اتوبوس های‌مسافر بری به جوانمردی و پایمردی معروف بودند ، آنها در زیر تعلیمات مردانی با وجدان که رانندگی را نوعی خدمت اجتماعی می‌پنداشتند ،آموزش دیده بودند ، ازهمین رانندگان یک شبی در راه بازرگان ـ تهران‌جان‌همین‌آقای امیرعباس هویدا نخست وزیر کنونی‌را که در آنزمان یک فرد عادی بود ، در موقع مسافرت از مهلکه سرما نجات داد که این نکته را خود آقای نخست‌وزیر در اجتماع کامیونداران و به عنوان قدرشناسی ازرانندگان بیان داشته است .

دبیر سندیکامی‌افزاید :اکنون آن رانندگان جوانمرد قدیمی اکثرا پیر و بازنشسته‌شده‌اند، بعضی ها هم که‌در قید حیات هستند کامیون داری میکنند و کمتر براهها میروند . علت افزایش‌آمارتصادفات درراهها، حرکت کامیون خارج ازظرفیت در جاده ها و خرابی راه ها است .

شکستن مقررات

یک مقام‌رسمی‌درادارہ مهندسی ترافیک در مورد ارزش کار آموزشگاه های رانندگی نیز اظهار نظر کردو گفت: افرادی که در آموزشگاه ها رانندگی تعلیم میدهند ،خود متخلف هستند و نوآموز از لحظه‌ای که پشت‌فرمان اتومبیل‌تعلیماتی می‌نشیند ، بوسیله مربی تعلیم خلافکاری می‌بیند . در سر چهارراه تعلیم دهنده ،نوآموز را بجای دعوت برعایت حق تقدم و مقررات تشویق به شکستن این ضوابط میکند.

این افراد به نوآموزان می‌گویند : راننده کسی است که بتواندازراننده مقابل راه‌بگیرد. منشاء آشفتگی ترافیک تهران و راهها همین بد آموزی ها است .

این کارشناس ضمن یادآوری اثر دانش و بینش افراد در طرز رانندگی آنها، عقیده‌دارد که ازچنین نوآموزانی‌نمیتوان انتظار رعایت مقررات راداشت و اینطور نتیجه‌میگیرد که‌ثمره آموزش بدرانندگی‌بدو آشفتگی در راهها و تصادفات منجربه مرگ و میر است مردمی که صرفا بخاطر اطمینان به رانندگان اتوبوس مسافربری و اعتماد به تابلو موسسات مسافربری دست به مسافرت با اتوبوس میزنند کوچک ـ ترین گناهی ندارند . مدیران موسسات مسافربری در این مورد میگویند : راه های‌ایران جوابگوی ترافیک موجود کشور نیست ،هرکسی وضع راه های‌شمالی ، جنوبی‌ایران را بخاطر می‌آورد ، از چپ وراست رفتن تریلر های غول پیکر ، بی انضباطی کامیونها و سبقت غیر مجاز و انحراف های وحشت‌آور اتوبوسها و مسابقه و لج بازی رانندگان معذب‌میشود.در راه‌هاپارکینگ وجود ندارد ، سطح راه ها اکثرا خراب است و به آن رسیدگی نمیشود .

بهنای راه گاهی‌از عرض پل بیشتراست‌وعلامتی‌نیزنگذاشته‌اند ورانندہ شب وروز بوسیله این نارسائی‌ها تهدیدبمرگ میشود. نمونه بارز بی‌توجهی به راهها وضع تاسف‌آور اتوبان کرج دردوقدمی تهران‌است‌که‌اسفالت آن مانند جگر زلیخا پاره پاره است .

موسسات مسافربری همچنین میگویند :رانندگان‌در درجه‌اول مسئول بیش آمدن فاجعه در راهها هستند . آنها می افزایند که‌در عین حال تعداد رانندگان خوب ومجری‌مقررات درکشور کم نیست اما‌اکثریت را بدها تشکیل داده‌اند .

مدیران موسسات مسافربری میگویند :کارت صلاحیت رانندگی رامقامات مسئول به رانندگان میدهند و جوابگوی وضع موجود نیزطبعا آنهاباید باشند. مدیران مدعی هستند که اگر انتخاب‌کننده وصدور ورقه صلاحیت به موسسات‌مسافربری واتحادیه موسسات مسافربری واگذارشود آنها افراد فاقد صلاحیت را برانندگی اتوبوس نخواهندگماردودر این صورت آمار تصادفات وسوانح‌درراهها سیر نزولی خواهد پیمود .

یك راننده كامیون آقای هویدا را پیش ا زنخست وزیری از سرمای جاده خارج شهر نجات داد

کارشناسان: عامل اصلی تصادفات جاده‌ها رانندگان تازه کار ایرانی هستند

آمار رسمی پزشکی قانونی

حوادث رانندگی سال گذشته در تهران:

۱۳۲۲ نفر کشته
۱۰۲۸۴ نفر مجروح

- پزشکی قانونی با انتشار یك آمار رسمی‌از ارقام وحشت انگیزی که از جرح و مرگ ناشی از حوادث رانندگی حکایت میکند، پرده برداشت .
- بموجب این آمار در شهر ۴٫۵ میلیون نفری در سال گذشته :
- ۱۳۲۲ نفر در اثر حوادث رانندگی کشته شدند .
- ۱۰۲۸۴ نفر نیز در تصادفات رانندگی مجروح و مصدوم شدند .
- بدین ترتیب در سال گذشته پایتخت ما هر روز ۳٫۶۷۲ نفر کشته و ۲۸٫۵۶۶ نفر مجروح داشته است در حالیکه در سال ۱۳۵۳ :
- ۱۱۱۳ نفر یعنی تقریبا روزی ۳ نفر در حوادث رانندگی تهران کشته شده‌بودند.
- همین آمار پزشکی قانونی در سال ۱۳۵۱رقم کشته شدگان ناشی از تصادفات‌رانندگی را ۷۵۴ نفر ثبت کرده است .
- بعبارت دیگر سال گذشته تلفات حوادث رانندگی ۲۰۹ نفر نسبت به سال قبل و ۵۶۸ نفر نسبت‌به سال ۵۱ فزونی داشته است .
- یعنی رقم کشته شدگان حوادث رانندگی در مدت سه سال نزدیك به دوبرابر افزایش نشان میدهد .
- اگر این آمار با شکل فعلی خود ترقی کند معلوم نیست که دردهسال‌آینده‌چه خواهد شد ؟

چرا که از یکطرف بر تعداد اتومبیل ها بدون هیچ ضابطه‌یی اضافه میشود واز سوی دیگو جمعیت تهران نیز مرتبا در افزایش است و این افزایش ها ،افزایش تلفات ناشی از تصادفات رانندگی رانیز بدنبال خواهد داشت .

مقالات سیاسی

سرمقاله

جاده خونین

یکبار دیگر جاده هراز عرصه حادثه‌یی دلخراش واقع شد و بشرحی که درگزارشهای دوروز گذشته ملاحظه‌فرمودید یک اتومبیل ژیان را با پنج سرنشین آن درزیر تودمبی ازسنگ مدفون ساخت .

جاده هراز را بخاطر حوادث متعددی که در آن اتفاق افتاده و به مرگ صدها نفر انجامیده است، حقا باید «جاده خونین» گفت. درین جاده، ازآغازعملیات کوهبری وتونل‌سازی تا مرحله بهرهگیری ، چندین حادثه ناگوار اتفاق‌افتاد وگروهی ازکارگران قربانی این حوادث شدند . بعد از ان هم ، طی سالهایی که جاده افتتاح شده و مورد بهرهبرداری قرار گرفته است هرچند یکبار، درطول این جاده عفریت داس‌بدست اجل راه برمسافران بسته و چندنفری را شکار کرده است. درجاده هراز، زمستانها مرگ بصورت بهمن انتظار قربانیان خود را میکشد و در تابستانها بصورت قلوسنگ‌های غلتان ظاهر میشود. گاهی دستقضا اتومبیلی را با سرنشینان آن به رودخانه می‌غلتاند و گاه ، ناگهان جاده دهان باز می‌کند و عده‌یی را به‌کام میکشد. اینها البته‌سوای حوادث رانندگی است که ازآن‌جهت نیز جاده هراز جزو جاده‌های رکورددار ایران محسوب میشود !

با همه این احوال ، ما نمیخواهیم درشمار آن‌دسته از مردم جای‌بگیریم که‌وقتی حوادث ناگوار درجایی تکرارمیشود، تعبیرات غیرعادی برای آن قائل میشوند و مثلا میگویند فلان جاده مشئوم یا فلان خانه نفرین‌شده است! خیر، بدشگونی و شئامت بفرض آنکه یک‌درصدهم واقعیت داشته باشد، شامل در ودیوار وآهن و تخته نمیشود. خانه باخانه وجاده باجاده هیچ فرقی ندارد و اگر اشکالی در کار یک بنا یا یک جاده پیدا شد باید علت و مبنای مرئی و ملموسی برای‌آن پیداکرد. باید دید عیب از محاسبات مهندسی و معماری ریشه میگیرد یا کج‌گذاشتن خشت اول و سستی و نااستواری سقف وستون؟!

درباره جاده هراز ، اکنون شکی وجود ندارد که آن‌دقت و توجه لازم در آزمایش خاک و تعیین مسیر جاده بخرج‌نرفته و درنتیجه جاده‌یی بدین اهمیت که از راههای اساسی مملکت محسوب میشود و درتابستان وزمستان محل رفت و آمد مسافران بیشمار و حمل‌ونقل انواع کالاست، با آنهمه هزینه ازکار درآمده است .

بررسی سوابق و تعیین‌اینکه در کارهای ساختمانی جاده هراز چه قصوری رخ داده و چه کسی تقصیرکار است، یک پرونده دارد و چارمجوئی برای جلوگیری از حوادث مکرر ـ و مشابه ـ پرونده‌یی دیگر .

تعقیب عناصری که درامور فنی مربوط به ساختمان جاده هراز مسامحه کرده‌اند ، اگرچه کمکی به‌قربانیان متعدد این‌جاده نخواهد کرد و سرنوشت تلخ آنها را تغییر نخواهد داد، لااقل یک حسن دارد که برای دیگران مایه عبرت و تنبه میشود و در موارد دیگر این قصور تکرار نخواهد شد. لکن، ازین‌مهمتر آنست که سرانجام یک گروه با صلاحیتی بنشینند، مطالعه‌کنند، محاسبه کنند، شورکنند و ببینند آیامیتوان این‌اشتباهات‌راجبران کردوبطریقی لانه‌مرگ رادرین جاده‌اساسی‌ویران‌ساخت‌یاخیر؟

مهندسان و کارشناسان درین خصوص نظریات متفاوتی دارند و راه‌حل‌های مختلفی را عنوان میکنند که باید بوسیله خبرگان و صاحبان تخصص سنجیده شود و سرانجام برای این جاده فکری بکنند .

مسجدالاقصی، ترا باخون بازخواهیم گرفت

گاردین

مبارزه مسلمانان و یهودیان برسر حق دستیابی به مکان های مقدس در اورشلیم وبرگزاری آئین های مذهبی درآن اکنون بصورت جدی‌ترین بحران سیاسی که اسرائیلی ها از هنگام اشغال سرزمین های عرب بسال ۱۹۶۷ باآن مواجه شده‌اند درآمده است. رونالد استورز فرماندار انگلیسی اورشلیم در دهه ۲۰ گفته بود: «دراورشلیم وقتی که اشتباهی روی میدهد تمام مسایل نامربوط بدان اشتباه همکه معمولا بی‌آزار هستند ، ناگهان بصورت مسایلی‌درمی‌آیند که سخت مربوط به‌هم‌می‌شوند.»

اساس تعارض حاضر در مورد این سئوال است که آیا یهودیان حق دارند کمدر «حرم‌الشریف» واقع بر فراز تپه‌یی که شامل سومین مقر مقدس اسلامی و مسجد بسیار کهنسال الاقصی است وارد شوند و دعا بخوانند ؟اما درمیان یهودیان و نیز مسلمانان مذهب و ملیت سخت درهم ادغام شده است و موضوع مکان های مقدس لوایی شده است که حتی‌عرب‌های مسیحی در پیرامون آن جمع‌آمده‌اند تاعلیه اشغال اسرائیلی ها اعتراض کنند .

واقعه های اخیر توهم تجدید کابیتولاسیونی‌را برانگیخته است که‌در دهه ۲۰ هنگامی که‌اورشلیم در قبضه اختیار بریتانیا بود موجب شورش های خونینی در سراسر فلسطین شد. اگراوضاع فعلی به‌همین صورت که روی‌داده ادامه یابد چشم‌انداز آینده سخت‌نگران کننده است .

ریشه های تعارض جدید به روزگار جنگ کریمه باز میگردد .تاآن موقع تمام ناحیه «حرم‌الشریف» دور از دسترس غیر مسلمانان اعم از مسیحی ها یا یهودیان بود. این مجتمع را سربازان افریقایی نگهبانی میکردند. اما در سال ۱۸۵۵ دوک آف برابانت ، وارث تاج و تخت بلژیک به فلسطین سفرکرد. وابستگی ترکیه به متحدان‌اروپایی در جریان جنگ کریمه به‌دوک امکان دادکه در قسطنطنیه از سلطان ترک فرمان خاصی بگیرد که‌به‌او اجازه بدهد پابرکوه مقدس بگذارد . وقتی‌دوک به اورشلیم رسید ، پاشای‌محلی به حیله تمام نگهبانان آفریقایی رادر تالاری محبوس کرد تادوک بتواند نخستین‌مسیحی‌یی باشدکه‌وارد «حرم‌الشریف» می‌شود .

اندکی پس از آن سرموشه مونتفیور یهودی ثروتمند انگلیسی نیز با فرمان مشابهی از سلطان ترک وارد فلسطین شد. به‌او هم اجازه داده شد کموارد محوطه «حرم‌الشریف» بشود. اما وقتی که او وارد شد بجای آنکه مانند دوک مورد تحسین و تشویق‌واقع شود، تقبیح شد، ویهودیان متعصب اورا تحقیر کردند واین ادعا رارد کردند که کوه مقدس شامل مقر مقدس مقدسان وبرای یهودیان سرزمین ممنوع است .

سرموشه که خودش یک یهودی متعصب بود این ادعا رارد کرد اما از آن پس، عده کثیری از یهودیان متعصب ابراز عقیده کرده‌اند که یهودیان نباید وارد مجتمع مقدس شوند. درواقع دردهه ۵۰ ازقرن نوزدهم ،یهودی های اورشلیم ازورود بدین مجتمع خودداری کردند ـ اگرچه پاشای ترک ازآنها خواسته بود که برفراز کوه جمع‌آیند ، وبخاطر باران به‌مصلا بروند و دعا کنند.

بنابراین تانخستین سال های سده بیستم زایران و توریست های مسیحی وارد حرم می‌شدند و بعضی ها هم حتی درآن جا به‌دعا ونماز می‌پرداختند اما یهودی‌ها فقط تاجلوی دیوار غربی یا دیوار ندبه یعنی تادامنه کوه‌مقدس پیش‌می‌آمدند. باوجود این اندکی پیش از جنگ جهانی اول یهودی ها قاطع تر شدند . آنها دیگر ادعایی برحرم‌الشریف نداشتند اما سعی کردند که دیوار غربی را از مالکان مسلمان آن بخرند .

اوج منازعه

کوشش برای خرید دیوار بجائی نرسید امایهودیان سعی کردند که حقوق خود را در برابر دیوار بانهادن نیمکت ها ، پرده ها و سایر متعلقات مذهبی درپای آن افزایش دهند مسلمانان این اقدامها را تحریک‌آمیز تلقی کردند و با یهودیانی‌که قصد نزدیک شدن به دیوار یا حرم راداشتند درآویختند .

در سال ۱۹۲۹ منازعه مسلمانان و یهودیان به‌اوج رسید ، مفتی اعظم فلسطین حاج امین‌الحسینی یهودیها را متهم کرد که هدفشان دست رسی کامل به حرم‌الشریف است یهودیها هم به رهبری صهیونیستی که خبرگزاری یهود را در اختیار داشت ، تکذیب کردند که چنین قصدی ندارند اما یک گروه ناسیونالیست یهودی بنام «بکار» بسوی دیوار ندبه راهپیمایی کردند و پرچم صهیونیست‌ها را بربالای آن برافراشتند ، و خواستار آن شدند که دیوار به یهودیان بازگردانده شود .

دربی‌این تظاهرات ، تظاهرات خشم آمیزمسلمانان آغاز شد و در پی یک سلسله اختلال ها وزدوخوردها (از جمله مراسم تدفین یک یهودی که بدست چند عرب کشته شده بود) پدید آمد . روز ۲۳ اوت ۱۹۲۹ پس از برگزاری نماز جمعه در مسجدالاقصی هزاران مسلمان از حرم‌الشریف بسوی دیوار سرازیر شدند و محله یهودیها را مورد حمله قرار دادند .

این شورش در سراسر فلسطین گسترده شد و ۱۳۳ یهودی و ۱۱۶ عرب در این مرافعه کشته وصدها تن زخمی و مصدوم شدند .

این شورش پایان هرامیدی به مصالحه عرب ـ یهودی در دوران قیمومت بریتانیا بر فلسطین بود .

آنچه در جریان چند ماه گذشته دیده‌ایم کاملا شبیه همان شورش است ، از زمان اشغال اورشلیم شرقی بوسیله اسرائیلی‌ها در سال ۱۹۶۷ به توریست ها اجازه داده شده است که آزادانه وارد کوه مقدس شوند اما دولت اسرائیل باتصویب دادگاه عالی ، از برگزاری هراجتماع یهودی در این‌جا جلوگیری کرده است .

خاخام پیشین لوبی رابینوتیز (که اکنون مشاور شهرداری اورشلیم است) برفرازکوه‌مرآمدوبدعا خواندن پرداخت . آنگاه ضمن نامه‌یی به مطبوعات این واقعه را برای‌آنهاگزارش داد ،گروه های جوان‌وناسیونالیست درست مانند «بطار»ها در سال ۱۹۲۹ وارد مجتمع مقدس شدند ، ولی هربار پلیس اسرائیل با تازه واردان درآویخت و مصدومشان کرد .

نقطه تحول اصلی‌روز ۱۸ ژانویه فرا رسید یعنی هنگامی که قاضی یک دادگاه اسرائیلی اعلام کرد که : اگر با گوش های خودم این موضوع را نشنیده بودم باور نمیکردم من شنیدم که میگویند منع یهودی‌ها از برگزاری مراسم دعا و نیاز برفراز کوه مقدس فقط از زمانی که دولت اسرائیل این سرزمین را اشغال کرده برقرار شده است این قاضی اعلام کرد که یهودیها حق دارند بر فراز این کوه به نماز و دعا بپردازند ،رای‌این قاضی مخالفت دیرینه مسلمانان اورشلیم و کرانه غربی رود اردن را بار دیگر برانگیخت .

جوانان مسلمان دو جمعه پیش پس از گزاردن نماز جمعه در مسجدالاقصی فریاد زدند : الاقصی باخون خود ترا بازخواهیم‌گرفت وآنگاه تظاهرات اعتراض‌آمیز سراسر کرانه غربی رود اردن را در برگرفت ودر جریان یکی از همین اعتراض ها بود که تیراندازی هفته پیش به سوی جوانان عرب روی داد .

تصمیم هفته‌پیش دادگاه عالی اسرائیل مبنی براین که پلیس ماموریت دارد که مانع‌از دعا خوانی یهودیها برفراز کوه مقدس بشود موضوع اصلی را برای‌همیشه حل نخواهد کرد ، بیش از این‌ها هم چنین تصمیم هایی گرفته شده اما باعث حل مساله نشده است .

اسرائیلی ها برخلاف پاشای ترک در سال ۱۸۵۵ نمیتوانند تمام عوامل دردسر ساز را از میان بردارند، این عوامل بسیار زیادند ، اسرائیلی‌ها برخلاف‌انگلیسی‌ها نمیتوانند اعراب را متقاعد کنند که آنها حافظ صلح هستند ، اگر سابقه‌ای رامنمای عملی برای آینده باشد این چشم انداز تیره و تار در پیش روی همگان تجسم می‌یابد که این تعارض محلی ، ممکن است بصورت یک بحران بین‌المللی بزرگ درآید.

افریقای جنوبی شمارش معکوس برای فاجعه

افریقای جوان

نیروهای افریقای جنوبی شش ماه پس از انکه بخاک آنگولا قدم گذاشتند روز ۲۷ مارس در جهت معکوس ازمرز گذشتند بدون آنکه از جنبه نظامی شکست خورده باشند. اما آنچه را که آنها از دست دادند بمراتب مهمتر است و آن اعتماد کشورهای میانه‌رو آفریقا است که از سالها قبل «ورستر» نخست‌وزیر افریقای جنوبی با انها از صلح و همکاری سخن میگفت .

کشور نژادپرست شهرت نیرومندی و شکست‌ناپذیری خود را نیز از دست داد و این امر یک «شوک» روانی سودبخشی‌درمیان سیاهپوستان افریقای جنوبی بوجودآورده است.

از سوی دیگر کشورهای غربی که تاکنون از همدستان «پرتوریا» بشمارمیرفتند اکنون مصرانه ازآفریقائیهای جنوبی درخواست میکنند تا تحولات اجتناب‌ناپذیر آینده را در نامیبی و رودزیا در نظر بگیرند.

آن دورانی که آفریقای جنوبی بداشتن‌ارتشی که می تواند در چهل و هشت‌ساعت جنگ را به‌دروازه‌های لاگوس یا الجزایر بکشاند افتخار می کرد سپری شده است. پس‌از دو روز مذاکرات لاینقطع که بین ورستر نخست‌وزیر آفریقای جنوبی بوتا وزیر دفاع «مولر» وزیرامورخارجه وژنرال وان‌دن‌برگ انجام گردید فرمان‌بازگشت نیروهای اعزامی‌از آنگولاصادر گردید.

البته آفریقای جنوبی تاکید میکند که بطور مستقیم نسبت به امنیت مجتمع «کونن» به آن کشور تضمین کافی داده شده است. این مساله در مذاکرات وزیران امورخارجه انگلیس و شوروی در لندن مورد بررسی قرار گرفت‌تنها شامل ادامه کار سد «کونن» است .

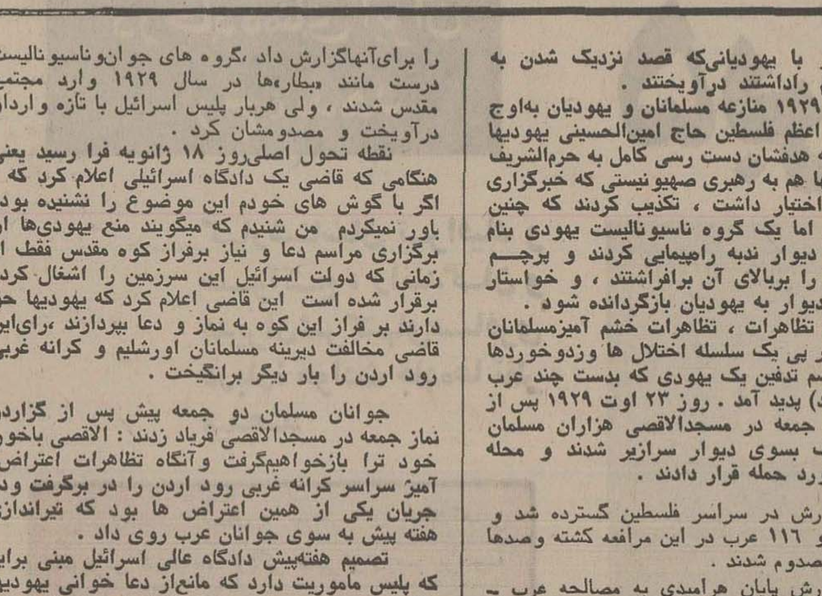

یان‌اسمیت نخست‌وزیر رودزیا در روزهای تنهائی

اسرای جنگی آفریقای جنوبی در آنگولا : پایان افسانه شکست ناپذیری نژاد سعید .

حقیقت این است که‌آفریقای جنوبی پس از پیروزی مپلا درآنگولا درخواستهای خود را محدودتر کرده است . تا دو ماه قبل آفریقای جنوبی پیشنهاد میکرد برای تخلیه نیروهای آن کشور از آنگولا قراردادی بین‌دوکشور امضاء شود وامنیت مرزهای نامیبی در برابر عملیات جنگجویان نهضت آزادی‌بخش تضمین شود .

ناظران سیاسی پرتوریا و لندن تاکید میکنند که‌این‌مساله اصولا در مذاکرات لندن مطرح نشده است.

حتی خبرنگار روزنامه تایمز در ژوهانسبورگ نوشته است که ورستر هنگامی تصمیم به تخلیه‌خاک‌آنگولا گرفت‌تادوروز قبل پرزیدنت «اگوستینونتو» گفته بود حاضر به دادن هیچگونه تضمینی به آفریقای جنوبی‌نیست باین ترتیب‌ظاهرا ورستر بدون اینکه بتواند تضمینی از آنگولا بدست‌آورد خاک آن کشور را ترک گفته است .

انگشت سوخته

هنگامی که کابینه ورستربه مذاکرات سری خود ادامه میداد شورای امنیت سازمان ملل متحد برای بررسی‌شکایتی که کشورهای افریقایی عضو شورا درباره تجاوز آفریقای جنوبی به انگولا تسلیم کرده بودند تشکیل جلسه داد. سه کشور عربی که علاقه‌ای به استفاده از حق وتو درمورد محکوم کردن افریقای جنوبی

بقیه در صفحه ۸

تفسیر سیاسی

قدرت نظامی امریکا

مسائل مربوط به قدرت نظامی آمریکا ومقام آن بعنوان یک قدرت جهانی بعداز آنکه تحت تاثیر دخالت های کوبا و شوروی در آفریقا حادتر شده است اکنون بصورت مضامین مطلوبی در بحث های سال انتخاباتی جاری‌آمریکا درمی‌آید .

جروبحث هایی کمطی روزهای اخیر در اطراف این‌مضامین برپا شد شامل دفاع رهبران دمکراتهای کنگره از سیاست تشنج زدایی و امتناع آمریکا ازدرگیر شدن در آنگولا بود ودرهمان حال صاحب منصبان وزارت دفاع آمریکا برهنری‌کی‌سینجر تاختند و اعلام خطر کردند که قدرت آمریکا روبزوال است .

ازمحافل جداگانه، سخنانی که درزیر نقل میشود ، ظرف روزهای اخیر از قول سیاستمداران آمریکایی جلب توجه کرده است :

ـ رونالد رامزفلد وزیر دفاع آمریکا اخطار کرد که فورد ممکن است لایحه بودجه دفاعی را در صورتیکه کنگره بمکاستن ۱۰۱ میلیارد دلار اعتبار مورد تقاضای وی برای مخارج دفاعی کشور رای دهد وتو کند وآن را نپذیرد .

ـ سناتور مایک منسفیلد لیدر فراکسیون اکثریت (دمکراتها) سنا ادعا کرد که کی‌سینجر هنگامیکه هفته قبل اظهار داشت که ایالات متحده مداخلات دیگر کوبا رادر ممالک خارجی‌قبول نخواهد کرد اظهارات خودسرانه‌ای کرده است .

ـ جیمزشلزینگر وزیر دفاع پیشین آمریکا هشدار داد که‌نقش کشور وی بعنوان یک قدرت جهانی در حال زوال است در حالیکه برقدرت اتحاد شوروی افزوده میشود .

ـ تامس‌اونیل رهبر فراکسیون اکثریت مجلس نمایندگان آمریکا فورد و کی‌سینجر رامتهم کردکه برضد کوبا رجزخوانی میکنند و اخطار کرد که کنگره اجازه نخواهد دادکه فورد ملت آمریکا را بیک ماجراجویی نظامی برضد کوبا بکشاند .

ـ دریادار بازنشسته الموزومو الت مدعی شد که ایالات‌متحده در ۱۹۷۲با امضاء کردن قرارداد محدودکردن تسلیحات استراتژیکی باشوروی معامله زیان‌آوری کرده است و کی‌سینجر را بخاطر ارتکاب این گناه سرزنش کرد .

ـ سناتور ویلیام پراگزیمر وزارت دفاع آمریکا را متهمساخت کما اصرارش برای بدست آوردن‌جنگ افزارهای بغایت سنگین و پیچیده و سلاح‌های پرخرج بجای ادوات جنگی متعارفی از توانایی نظامی آمریکا کاسته است وی ادعا کرد که‌اگر نیروهای مسلح آمریکا به سلاح های بیشتر و کم‌خرج‌تری مجهز شود قدرت‌رزمی بیشتری کسب خواهد کرد و بعلاوه شش میلیارد دلار مخارج‌دفاعی کشور صرفه‌جویی خواهد شد .

رامزفلد در اخطار خود علیه کاهش بودجه دفاعی آینده آمریکا که‌در تاریخ زمان صلح‌نظیر آن‌تاکنون دیده نشده است اظهار داشت که طی ۱۰ـ۱۵ سال گذشته آمریکا از موضع برتری روشن قدرت نظامی براتحاد شوروی سقوط کرده و اکنون بسطح‌برابری تقریبی باشوروی رسیده است .

وزیر دفاع آمریکا که در یک برنامه تلویزیونی ظاهر شده بود گفت که‌کنگره در شش سال گذشته ۴۰ میلیارد دلار از بودجه های نظامی آمریکا کاسته است. چون ظاهرا قانونگزاران آمریکایی دستخوش این تصور واهی هستند که قادرند میلیارد ها ومیلیارد ها و میلیاردها دلار از مخارج دفاعی کشورشان بکاهند بدون آنکه زیانی برامنیت آمریکا وارد آورند.

شلزینگر وزیر دفاع سابق آمریکا بالحن متهم کننده‌ای گفت: ملت آمریکا را گمراه کرده‌اند تا قبول کند که‌کاستن مخارج دفاعی کشورش ضروری و عاقلانه است. اما کسانی که گناه‌فریب دادن مردم آمریکا را بگردن دارند برای توجیه ادعاهای خود افسانه‌های مجعولی ساخته‌اند که بوسیله آنها فقط میتوان حقایق راماست‌ـ مالی» کرد.

شلزینگر طی مقاله‌ای که درمجله ریدرز دایجست بچاپ‌رسیده اضافه کرده است که‌از تاریخ ورشکستگی آمریکا در جنوب خاوری آسیا هیچ واقعه‌ای به اندازه ماجرای آنگولا ضعیف و درماندگی آمریکا را بعنوان یک قدرت جهانی به‌ثبوت نرسانده است.

شلزینگر که‌از مخالفان سیاست تشنج‌زدایی است ودر پائیز گذشته از دولت فورد اخراج شده است ضمن بحث‌در باره قضیه آنگولا یادآوری میکند که‌وقتی کوبادر ۹۰ مایلی سواحل فلوریدای آمریکا احساس میکند که‌قادر است ارتش خودرا ۶۰۰۰ مایل دورتر درمیدان های جنگ یک کشور آفریقایی (آنگولا) وارد کارزار کند وهیچ ترسی از مکافات این مداخله جویی نداشته باشد معلوم است که توانایی آمریکا بعنوان یک قدرت نظامی باید تاچه اندازه افول کرده باشد .

سناتور منسفیلد در سخنان خود گفت: در پیکر غربه بودجه دفاعی آمریکا چربی زائدی وجود دارد که باید آنرا برید. باایتحال دمکرات پرنفوذ سنای آمریکا نیز تائید کرد که از لحاظ قدرت نظامی آمریکا و شوروی بسطح برابری با یکدیگر رسیده‌اند. منسفیلد اضافه کرد که وی نیز مانند هر آمریکایی دیگری طرفدار نیرومندی دفاع کشور است ولی با اسراف و تبذیردر صرف مخارج نظامی مخالف است .

کی‌سینجر به ژنرال هیگ گفت :

اگر پسر خوبی باشی برایت یک‌ستاره‌میگیرم

آخرین روزهای نیکسون

نوشته :
باب وودوارد ـ
کارل برنشتاین
ـ ۶ ـ

درماندگی فطری کی‌سینجر در برقرار کردن روابط انسانی با دیگران و در سازمان دادن به مقر رهبری خودش تبدیل به تظاهرات نفرت‌انگیزی شده بود که به گفته «کلمان‌هیکس» یکی از صاحب‌منصبان شورای امنیت ملی چاره‌ای جز پذیرفتن آن وجود نداشت (رفتار کی‌سینجر طوری بودکه فی‌المثل اگر درخیابان به یکی از همکارانش میرسید او را نمی شناخت). در گروه همکاران‌کی‌سینجر «هیگ»بیش از همه کارمیکرد.او بود که باید مراقبت بعمل‌می‌آورد تا کار هابدون اصطکاک جریان داشته باشند وبا اینحال وضع خودش به بندبازی شباهت داشت که دایما در معرض مخاطرات آسیب‌پذیر خودقراردارد. حفظ موازنه‌ای حساس در روابط میان کی سینجر و همکارانش از یک طرف وموازنه دشوارتردیگری در روابط کی‌سینجر بادفتر ریاست جمهوری از طرف دیگر وظیفه‌ای بود که هیگ برعهده داشت.

درحضور او کی‌سینجر عامدانه نظامیان رابیادددشنام میگرفت. آنها راهسخره میکرد واز آنها بعنوان «جانوران چموش» نام میبرد. غالبا اتفاق میافتاد که کی‌سینجر در درگاه اطاقی که محل کارش بود میایستاد ودر حضور سکرتر هایش ژنرال «هیگ» رابی‌لیاقت میخواند و اورا بخاطر فقدان صلاحیتش درپرداختن به اموری که تازه مربوط به وی نبود بشدت مورد نکوهش قرار میداد. هنگامیکه به نیروی هوایی آمریکا اجازه داده شد که‌بمباران ویتنام شمالی را ازسرگیرد روزهایی پیش‌می‌آمد که نامساعد بودن‌وضع هوا اجازه نمیداد که هواپیماهای بمب‌افکن آمریکایی‌به آسمان‌برخیزند و مرحله جدید ماموریتشان راانجام دهند. در چنان مواقعی کی‌سینجر زبان به‌ناله و شکایت می‌گشود وبا لحنی که اکنده از احساس‌تلخکامی بود میگفت : ژنرال های ما یاداد و فریاد تقاضا میکردند که ممنوعیت بمباران ویتنام شمالی ازمیان‌برداشته شود ولی حالا که‌اجازه ازسرگرفتن حملات هوایی را بدست آورده‌اند خلبان هایشان میترسند که پرواز کنند وبهانه‌ای که میتراشند این است که چند تکه ابر در آسمان دشمن دیده‌اند.

دومین ستاره

کشور به ژنرال هایی احتیاج‌داردکه بتوانند درجنگها پیروز شوند، نه افسرانی که بتوانند مثل هیگ فقط گز ارشهای قشنگ تهیه کنند!

هیگ به کامبوج رفت تا باژنرال لون‌نول (رئیس جمهوری وقت‌رژیم ضد کمونیست آن کشور) ملاقات کند. کی‌سینجر درحالیکه عده‌ای‌از همکاران‌او گروهی ازخبرنگاران‌اطراف اتومبیل حامل‌هیگ را گرفته بودند او را تا پای اتومبیل همراهی‌کرد.

پیش از آنکه هیگ سوار شود کی‌سینجرانگشت‌خودرابه‌تنهاستاره‌ای که برشانه اونیفورم نظامی معاونش قرار داشت مالید و گفت : «اگر پسر خوبی باشی کاری میکنم که دومین ستاره راهم‌بگیری.»

از همکاران اصلی‌کی سینجرهیگ تنها کسی بود که پس از تجاوز آمریکا به کامبوج نیز در شورای امنیت ملی باقی‌ماند. در ژوئن ۱۹۷۰ حکمی بدست هیگ دادند که‌بموجب آن مقام وی بعنوان معاون اول کی‌سینجر در شورای امنیت ملی آمریکا جنبه رسمی پیدا کرد .کی‌سینجر نفرت داشت که از اختیارات خودش چیز قابل توجهی‌به‌معاونان واگذار کند ولی در مورد هیگ‌یقین داشت که میتواند او را کنترل‌کند چون صرف نظر از تمام ملاحظات در میان تمام همکاران او ژنرال هیگ از همه آنهای‌دیگر وفادارتر بود .(در ۱۹۶۹ کیسینجر بیکی از مقام‌های‌عالیرتبه ادارمتجسسات فدرال آمریکا اف بی‌آی گفته بود : آشکار است که من‌به استثنای‌سرهنگ هیگ نمیتوانم به هیچیک ازاشخاصی که در اداره‌ام کار میکنند اعتماد‌کنم).

ریچارد نیکسن نیز بنوبه خود با احساس تحسین به هیگ نگاه میکرد در مواقعی که نیکسون به محل‌کار کی‌سینجر در شورای امنیت ملی‌آمریکا می‌آمد و خود کی‌سینجر حضور نداشت غالبا مدتی درنگ میکرد و با هیگ به گپ زدن می‌پرداخت . گاه برای مشورت کردن در باره مسائل نظامی هیگ به‌دفتر نیکسن احضارمیشد و گفتگوهایی که میان آنها صورت میگرفت یاهرگز به آگاهی کی‌سینجر نمی‌رسید و یا احیانا مذاکراتی بود که‌خود کی‌سینجر ماموریت انجام دادن آنرا به هیگ سپرده بود .

انتقاد نیکسون

نیکسن بسرعت شروع به پرسر و جوکردن از هیگ کرد . درمذاکراتش با هیگ رفته رفته سخنانی بر زبان می‌آورد که بطرز مبهمی حاوی‌اشارات انتقاد آمیز علیه کی‌سینجر بود . نیکسن بیش از پیش احساس میکرد که مخصوصا از استقلال عمل فراوانی که کی‌سینجر برای خود ایجاد کرده بود نگران است . این حقیقت که کی‌سینجر از مشی سیاسی و از تصمیماتی که مقام ریاست جمهوری مناسب و درست میدانست پیروی‌نمی‌کرد بدون شک دلیل قانع کننده‌ای برای نگران کردن نیکسن بود .

هیگ در چنین وضع پردردسری غالبا به دفاع از کی‌سینجر اکتفامیکرد و میکوشید نیکسن را متقاعد کند که در تحلیل نهایی وفاداری کی‌سینجر به رئیس جمهوری حقیقتی است که‌انکار کردن‌آن غیرممکن‌است.

باوجود این کی‌سینجر خیلی زود عقده وضع جدید هیگ را بدل‌گرفت. ازاینکه هیگ میتوانست در غیاب وی مستقیما و بطور خصوصی بارئیس جمهوری گفتگو کند برای کی‌سینجر قابل تحمل نبود . او در امورسیاست خارجی خود را یک ناظر میشمرد . ولی کی‌سینجر متهمش میساخت که دست راستی افراطی است . از آن میترسید که هیگ با رئیس جمهوری روابطی ممتاز برقرارکند ونفوذخودش در دولت نیکسن کاهش یابد . اندک اندک به این نتیجه رسید که بیش‌از اندازه به هیگ اختیارات داده است. عاقبت زمانی رسید که کی‌سینجربخود اجازه دادتا هیگ را موذی و سفسطه باف بنامد . وحشت داشت که هیگ بمنفع«بنتاگون» (وزارت دفاع آمریکا) ویا ازآن بدتر ـ بنفع رئیس‌جمهوری ـ برضد او جاسوسی کند .

خیانت

این دلهره ها در کی‌سینجر چنان ابعادی پیدا کرد که طاقت خود را از دست داد و روزی خانم دجولی‌پینو، یکی از سکرتر هایش را صدا کرد تا از او نظر بخواهد که درمحل کار آنها جالب ترین و بهترین شخصیت متعلق به کدامیک از همکاران است . وقتی که خانم پینو درجواب این پرسش نام «وینستون لرد» یکی از اشخاص مورد حمایت کی‌سینجر را

الکساندرهیگ

برزبان آورد وی آشکارا نفسی به راحتی کشید . (وحشت داشت که مبادا جالب ترین‌شخصیت متعلق به ژنرال هیگ باشد).

پایپای پیشرفتی که در مذاکرات مربوط به پایان دادن جنگ ویتنام حاصل میشد روابط کی‌سینجر باهیگ دایما وخیم تر گردید و حتی به‌مرحله گسیختگی رسید . نیکسن هیگ رابه جنوب شرقی آسیا فرستاد تا ازنزدیک اوضاع را از جنبه نظامی بررسی‌کند و در این باره نظری عینی به کاخ سفید بدهد .

هیگ اکنون رابط میان رئیس‌جمهوری آمریکا و میدان های جنگ آسیابود و هنگامیکه به واشنگتن بازگشت به نیکسن اندرز داد که کار خارج کردن نیروهای آمریکا از ویتنام را از آنچه که کی‌سینجر توصیه میکرد کندتر انجام دهد . کی‌سینجر به این نتیجه رسید که هیگ به‌او خیانت‌کرده است.

ناتمام

مسابقات مقدماتی فوتبال المپیک ـ گروه سوم آسیا

اسرائیل، سومین نماینده آسیا برای المپیک

تیم ملی فوتبال اسرائیل با پیروزی ۱ـ۳ بر تیم ملی کره جنوبی ، عملا بعنوان سومین تیم برگزیده آسیا برای مسابقات فوتبال بازیهای المپیک مونترآل برگزیده شد. اسرائیلیها دیروز در سئول و دربازی رفت خودباکره بهاین پیروزی تحسین انگیز در خانه حریف دست یافتند. نتیجه وقت اول دیدار نیز ۰ـ۱ بسود اسرائیل بود.

اسرائیل، کره جنوبی و ژاپن سه‌تیم باقیمانده‌درمسابقات‌مقدماتی فوتبال المپیک درگروه سوم‌آسیا هستند که بطور دوره‌ای و بشکل رفتو برگشت دیدار های خودرا انجام میدهند . اسرائیل پیش‌از شکست کره، دیدار رفت خود با ژاپن راهم‌که در سئول انجام شد ۰ـ۳ فتح کرد. اسرائیل اکنون‌از ۲بازی صاحب ۴ امتیاز است و صدر نشین گروه می‌باشد. تنهادر صورتی اسرائیل از راه یابی به المپیک محروم خواهد گردید که درهردو بازی برگشت‌باژاپن‌وحریف که‌در تل‌آویو انجام خواهد شد، مغلوب گردد.

مسابقه اسرائیل ـ کره جنوبی راکه درورزشگاه شهرداری سئول انجام شد، بیش‌از۳۰ هزارتماشاگر تماشا کردند. اسرائیلیها که از نظر قد برتری نسبی بر کره‌ای ها داشتند ، درتمام طول بازی بلطف سرعت بیشتر خود از حریف ، حاکم برمیدان بودند.

اولین گل اسرائیل که منجربه برتری این‌تیم دروقت اول‌گردید در دقیقه ۱۹ بوسیله موشه شامی زده‌شد. نفوذ آبراهام لوو مدافع راست تیم وسانتر عالی اوفرصت زیبائی نصیب شامی کردتاباضربه سر دروازه کره را برای گل اول بگشاید .

در دقیقه پنجامو یکم گیدئون دامتی با استفاده از شلوغی مقابل دروازه کره ،موفق به زدن گل دوم شد. از دست دادن ۲ گل، کره‌ایهارافوق‌العاده‌بتلاش‌واداشت. اما دفاع مستحکم‌اسرائیل‌وهمچنین قدرت‌نمائی‌ایتژاک‌ویسوکردروازه‌بان پرتجربه این‌تیم‌مانع ازنتیجه‌گیری تیم میزبان میگردید.

با این‌وجود در دقیقه ۶۵خطای پنالتی یکی از مدافعین اسرائیلی شانس تنها گل کره‌ایها رابدانها بخشید. کیم هوکن مدافع کناری کره زننده این پنالتی بود.

بتلافی این گل ، بفاصله‌شش دقیقه بعد اسرائیل‌سومین گل‌خود را بثمر رسانید. گیدئون دامتی زننده گل دوم ، زننده این گل نیزبود . بارادمه‌یر هافبك میانی تیم توپساز اصلی این موقعیت‌بود.

نتایج مسابقات انجام شده

ژاپن ۰ـ کره جنوبی ۲
کره جنوبی ۲ـ ژاپن ۲
ژاپن ۰ـ اسرائیل ۳
کره جنوبی ۱ـ اسرائیل ۳

رده‌بندی :۱ـ اسرائیل۴امتیاز ۲ـ کره جنوبی ۳ امتیاز ۳ـ ژاپن ۱ امتیاز .

اسرائیل در بازیهای المپیک مونیخ غایب بود. لیکن‌در المپیک مکزیکو یکی از ۳ نماینده آسیا بودو تا مرحله یك چهارم نهائی مسابقات بالاآمد.

در بازیهای المپیک مونترآل ، ایران وکره شمالی دو تیم دیگر آسیا هستندکه قبلا به ترتیب در مسابقات مقدماتی گروه اول در تهران و گروه دوم درداندونزی به مقام قهرمانی رسیده‌اند.

ایران در بازیهای المپیک‌مونیخ «۱۹۷۲» و بازیهای المپیک توکیو «۱۹۶۴» هم در زمره ۱۶ تیم برگزیده مسابقات فوتبال المپیک بود. لیکن کره شمالی برای‌اولین بار راهی مسابقات فوتبال المپیک میشود. ایران در المپیک توکیو با رومانی ، آلمان شرقی و مکزیک همگروه بود. مقابل آلمان شرقی نتیجه شکست ۰ـ۴ نصیب ماشد. رومانی هم۰ـ۱ در دیدار باایران به‌پیروزی رسیدو تنها مکزیک در مصاف باتیم ایران ۱ـ۱ مساوی کرد.

در المپیک گذشته ۰ـ۵و ۰ـ۴ مغلوب مجارستان و دانمارك‌شدیم. لیکن در بازی سوم‌با برزیل نتیجه پیروزی ۰ـ۱ برای مابود.

استان مرکز، فاتح مسابقات ژیمناستیک «کاپ والاحضرت فرحناز پهلوی»

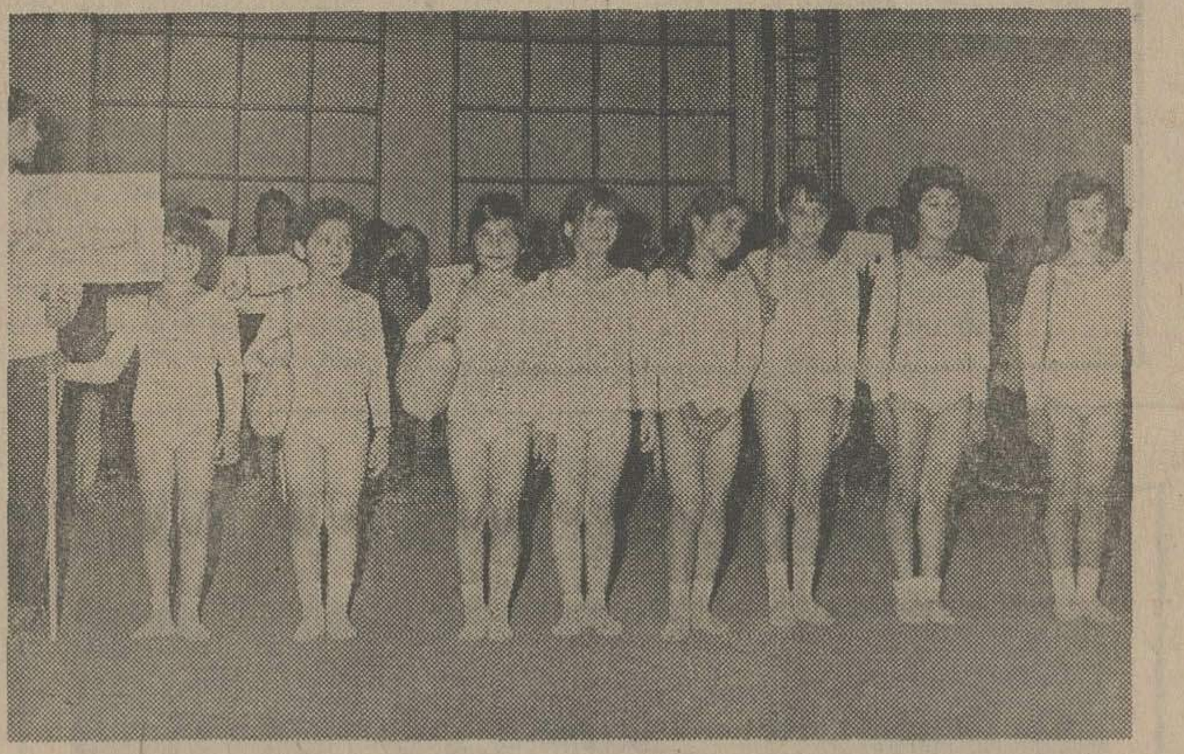

تیم ژیمناستیک نونهالان دختر استان مرکز ، که‌درمسابقات‌ژیمناسیک کاپ والاحضرت شاهدخت فرحناز پهلوی در بین ۲۴ استان وفرمانداری کل مقام اول رابدست آوردند .

مسابقات ژیمناستیک نونهالان « کاپ والاحضرت شاهدخت‌فرحناز پهلوی » که از تاریخ ۸ فروردین ماه در استادیوم آریامهر برگزار می‌شد با صدرنشینی استان مرکز درنتیجه تیمی به پایان رسید .

دراین‌دوره از مسابقات ۲۸۷ نفر از ۲۴ استان و فرمانداری کل شرکت داشتند که مسابقات آنان درچهارگروه برگزارشد.

مسابقات نونهالان دختر و پسر برای اولین‌بار در سطح‌کشور برگزار گردید که طی ۱۰ جلسه‌در پنجروز قهرمانان انفرادی وتیمی آن تعیین شدند . مراسم اختتام و توزیع جوائز آن روز یکشنبه ۱۵ فروردین‌ماه‌درسالن ورزش دانشگاه تهران در حضور رئیس‌فدراسیون ژیمناستیک وامیرارجمند معاون دانشگاه تهران و با شرکت بیش ۱۰۰۰ نفر برگزار شد و در خلال برگزاری مسابقات آخرین مقررات فنی وداوری ژیمناستیک بمربیان آموزش داده شد که‌این‌مهم‌میتواند درآینده در پیشرفت‌تعلیم‌ژیمناستیک درسطح کشور مفید واقع شود ، در مسابقات امسال برای اولین‌بار یک سری حرکات دستجمعی تحت عنوان نمایشات ملی ژیمناستیک برگزار شد که قابل توجه بود.

نتیجه‌انفرادی نونهالان‌دختر

۱ـ فروزنده مفیدازتهران با۱۴ امتیاز .
۲ـ جمیله علی‌قلی‌نیا از تهران با ۱۳ر۱۰ امتیاز .
۳ـ پروانه مهرابی از تهران با ۱۱ر۲ امتیاز .
۴ـ مهین بصیری از تهران با ۱۱ امتیاز .
۵ـ فرشته دادجو از تهران با ۱۰ر۷ امتیاز .
۶ـ جبارزاده از تهران با ۱۰ر۲ امتیاز .

نتیجه انفرادی نونهالان‌پسر

۱ـ مجید آذری از تهران با ۱۵ر۶ امتیاز .
۲ـ سعید معمار از تهران با ۱۵ر۲۵ امتیاز .
۳ـ مهدی کریمی از تهران با ۱۴ر۴۰ امتیاز .
۴ـ فرامرز سمگینی از تهران با ۱۴ر۲۰ امتیاز .
۵ـ هوشنگ عابدی ازکرمانشاه با ۱۳ر۷۵ امتیاز .
۶ـ احمد ابری از خراسان با ۱۳ امتیاز .

نتایج تیمی

۱ـ استان مرکز (۸۶ر۲۰ امتیاز) ۲ـ اصفهان (۶۲ر۱۵) ۳ـ مازندران(۶۱ر۱۵)۴ـخراسان (۶۰ر۲۵) ۵ـ آذربایجان غربی (۵۵ر۱۵) ۶ـ فارس (۵۳ر۸۰).

ضمنا برای مقابله با تیم ملی ژیمناستیک دختر و پسر مصر، تیم ملی دختر و پسر ژیمناستیک ایران باین شرح برگزیده شدند .

تیم پسران : محمدآذری ، فریبرز مفید ، حسن محمدقلی ، جواد خرسندی ، حسین‌محمدقلی، بیژن افشارزاده .

تیم دختران : هوروش خلیلی، زویادولوقاجار، آناهیدقاپ‌قران، فرزانه مفید، مهین‌دائی‌آذر، آذر دولوقاجار .

مسابقات فوتبال‌قهرمانی باشگاههای فرانسه وچکسلواکی

فرانسه

سنت‌اتین قهرمان فصل پیش فرانسه با ۳ دیدار عقب‌افتاده، در ردیف پنجم مسابقات قرار دارد . بدلیل دیدار رفت مرحله نیمه‌نهائی جام باشگاههای اروپا ، سنت‌اتین دیدار روز سی‌ام خود مقابل ولانسین را نیز به تعویق انداخت. در حال‌حاضر تیم نانت با ۴۴ امتیاز صدرنشین مسابقات باشگاهی فرانسه است .

نتایج روز سی‌ام

لیون	۴	لانس	۱
نانت	۲	متز	۰
استراسبورگ	۱	رنس	۱
سوشو	۱	آوینیون	۱
موناکو	۲	باستیا	۰
بوردو	۱	نیس	۰
مارسی	۱	نیم	۰
تروآ	۱	پاریس‌سن‌ژرمن	۱
نانسی	۵	لیل	۰

رده‌بندی : ۱ـ نانت۴۴ امتیاز ۲ـ آنژه ۴۲ امتیاز ۳ـ نیس ۴۰ امتیاز رنس ۴۰ امتیاز ۵ـ سنت‌اتین ۳۸ امتیاز .

چکسلواکی

اسلوان‌براتیسلاوا پیشتاز مسابقات باشگاهی چکسلواکی با پیروزی تازه‌ای که‌اینهفته مقابل لکوموتیو کوشیس بدست آورد، موقعیت خود را در صدر تثبیت بخشید . اسلوان در برابر یک گلی که مقابل لکوموتیو ازدست داد، ۲بار دروازه این حریف را گشود. شادی دیگر اسلوان در هفته بیست و دوم مسابقات ، تساوی بدون‌گل رقیب همخانه آنها یعنی بانیک‌استراوا در سد ترناوا بود. با همین تساوی اسلوان درصدر تنها ماند. یونیون تپلیس دیگر تیم مدعی‌عنوان نیز در برابریابلوک تن‌به‌مساوی ۱ـ۱ داد .

نتایج روز بیست ودوم

و ی.اس.اس.کوشیس	۰	بوهمیانزپراگ	۰
ترناوا	۰	بانیک‌استراوا	۰
یابلونک	۱	یونیون‌تپلیس	۱
اسلوان‌براتیسلاوا	۲	لکوموتیوکوشیس	۱
ترینک	۳	پلزن	۱
دوکلاپراک	۱	یلینا	۰

رده‌بندی : ۱ـ اسلوان‌براتیسلاوا ۲۶ امتیاز ۲ـ برنو ، دوکلاپراگ ، بانیک‌استراوا، یونیون‌تپلیس ۲۵ امتیاز ۶ـ و.اس.اس.کوشیس ، اسلاویاپراگ۲۳ امتیاز ۸ـ اینتربراتیسلاوا، لکوموتیوکوشیس، ترناوا ۲۲امتیاز ۱۱ـ بوهمیانز پراگ ۲۱ امتیاز ۱۲ پلزن ۲۰ امتیاز ۱۳ـ زیلینا ۱۹ امتیاز ۱۴ـ یابلونک، تریشین ۱۸ امتیاز ۱۶ـ ترینک ۱۶ امتیاز .

مسابقات فوتبال جام خلیج فارس

تیمهای ملی عربستان سعودی و عمان برگزارکننده تنها دیدار نهمین روز بازیهای جام خلیج فارس بودند . این‌بازی با پیروزی۳بر۱ عربستان سعودی خاتمه یافت. این بازی فاقد حساسیت و هیجان بود و دوتیم بازی آرامی را انجام دادند.

صاروخ در دقیقه ۴، خالدسرور در دقیقه ۲۰ و عیسی خلیفه در دقیقه ۸۲ گلهای عربستان را زدند . تنها گل عمان در این بازی که ضمنا اولین گل این‌تیم در طول‌بازیها است بوسیله مبارک‌العلوی در دقیقه ۶ نیمه اول بثمر رسید.

امروز (دوشنبه) تمام تیمها استراحت دارند و فردا دو دیدار میان تیمهای کویت ـ بحرین و عراق ـ امارات متحده عربی انجام میگیرد.

اکنون تا پایان روز نهم عراق با یک بازی بیشتر ازکویت درصدر جدول قرار دارد . عراق و کویت رقابت نزدیکی با هم دارند که دیدار این دو تیم در روز پنجشنبه آینده تا حدی روشنگر سرنوشت جام خواهد بود.

روز شنبه نیز عراق ـ قطر و کویت ـ امارات متحده‌عربی رودرروی یکدیگر قرار گرفتند که این هردودیدار بدون گل مساوی پایان یافت .

رده‌بندی تیمها تا پایان روز نهم

	بازی	برد	مساوی	باخت	گل زده	گل خورده	امتیاز
۱ـ عراق	۴	۳	۱	ـ	۱۵	۲	۷
۲ـ کویت	۳	۲	۱	ـ	۱۲	ـ	۵
۳ـ قطر	۴	۲	۱	۱	۴	۵	۵
۴ـ بحرین	۳	۲	ـ	۱	۵	۶	۴
۵ـ عربستان	۴	۲	ـ	۲	۶	۹	۴
۶ـ امارات	۴	ـ	۱	۳	۳	۸	۱
۷ـ عمان	۴	ـ	ـ	۴	۱	۱۶	ـ

پیروزی شطرنج بازان آلمان غربی

تیم ملی شطرنج آلمان غربی در مسابقات مقدماتی قهرمانی اروپا در گروه خود که در آتن برگزار شد بمقام قهرمانی دست یافت. درمسابقات این گروه تیمهای شطرنج یونان، اسرائیل و اسپانیا نیز شرکت داشتند. آلمانها با این پیروزی برای مرحله نهائی مسابقات که سال آینده در شوروی انجام می‌شودبرگزیده شدند .

آلمان در پایان مسابقات با ۳۷ امتیاز اول شد. اسرائیل با ۲۸ امتیاز در مقام دوم ایستاد، اسپانیا با ۱۶ امتیاز سوم شد و یونان با ۱۲ امتیاز مقام چهارم‌را بدست آورد.

برنامه رویداد های ورزشی جهان در یك هفته

دوشنبه ۱۶ فروردین

● وزنه‌برداری : ادامه مسابقات‌وزنه‌برداری‌قهرمانی اروپا (برلن شرقی) .

● فوتبال : اجلاس فدراسیون بین‌المللی فوتبال برای رسیدگی به مسائل مسابقات فوتبال جام جهانی سال ۱۹۷۸ (ریودوژانیرو)

سه‌شنبه ۱۷ فروردین

● بوکس : مسابقه بوکس قهرمانی اروپا در دسته سنگین‌وزن بین‌ریچارد دون (انگلیسی) و براند آگوست (آلمان غربی) در لندن.

● والیبال: مرحله‌نهائی مسابقات والیبال قهرمانی باشگاههای‌اروپا بین تیمهای دوکلالیبرس (چکسلواکی) اسلاویاصوفیه (بلغارستان) ریزویارزوسف (لهستان) و اسپارتاک سوبوتیکا (یوگسلاوی) در بروکسل.

● فوتبال: ادامه‌اجلاس فدراسیون بین‌المللی فوتبال (ریودوژانیرو).

چهارشنبه ۱۸ فروردین

● بوکس: مسابقه‌بوکس قهرمانی اروپا در دسته خروس‌وزن بین تریولر (فرانسه) وبرناردز (اسپانیا دروبگو (ایتالیا). تریولر فرانسوی مدافع عنوان قهرمانی است .

● فوتبال: دیدار تیمهای ملی فوتبال هلند و رومانی در کادر مسابقات مقدماتی المپیک .

پنجشنبه ۱۹ فروردین

● هوکی‌روی‌یخ: آغاز مسابقات قهرمانی جهان در کاتویس (لهستان) .

● فوتبال:دیداردوستانه تیمهای ملی فوتبال اسپانیا و آرژانتین در شهر سویل (اسپانیا) .

● فوتبال: دیدار تیمهای ملی فوتبال آلمان شرقی و چکسلواکی در کادرمسابقات مقدماتی فوتبال المپیک .

مجمع عمومی فوق‌العاده (نوبت دوم)

مجمع عمومی فوق‌العاده شرکت تعاونی‌مسکن کارکنان وزارت آموزش و پرورش ساعت ۴بعد از ظهر روز پنجشنبه نوزدهم فروردین ۲۵۳۵ در باشگاه معلمان تهران‌ـخیابان کاشان‌تشکیل میشود .ازاعضاء شرکت خواهشمند است در ساعات مقرر در جلسه حضور بهمرسانند .

دستور جلسه:

افزودن هدفهای شرکتهای اعتبار درمتن اساسنامه

هیئت مدیره

آگهی مناقصه

شرکت سهامی کل معادن و ذوب فلزات ایران

یک دستگاه موتور دیزل ژنراتور بقدرت هفتاد (کا و آ) با تابلو مربوطه تحویل سی انداف بنادر (خرمشهر شاهپور) و یاتحویل گمرک (جلفا تهران) از طریق مناقصه خریداری مینماید .

داوطلبان شرکت در مناقصه برای دریافت برگ شرائط و مشخصات درساعات اداری بامور بازرگانی شرکت خیابان تخت جمشید شماره ۴۶۷ مراجعه و پیشنهادات خود را حداکثر تا آخر وقت اداری روز سه‌شنبه هفتم اردیبهشت ماه ۲۵۳۵ بقسمت دبیرخانه شرکت تسلیم فرمایند .

پیشنهادات رسیده روز چهارشنبه هشتم اردیبهشت ماه ۲۵۳۵ در کمیسیون مناقصه باز و قرائت خواهد شد .

م‌الف ۸۰۲

شرکت سهامی کل معادن و ذوب فلزات ایران

نیم قرن طلائی نیم قرن سرشار از سازندگی نیم قرن شوکت و برکت

شاهنشاهی دودمان پهلوی

را با سربلندی و غرور گرامی میداریم

و آغاز شکوهمند آئین ملی بزرگداشت پنجاهمین سال سلطنت پرافتخار سلسله پهلوی را به

پیشگاه شاهنشاه آریامهر

و فرد فرد ملت شریف ایران تهنیت میگوید

اصغر سرمست

وزارت بازرگانی

شرکت سهامی نمایشگاههای بین‌المللی ایران

اطلاعیه

تشکیل نمایشگاه بین المللی تکنولوژی مدرن

شرکت سهامی نمایشگاه های بین‌المللی ایران برگزاری اولین نمایشگاه بین‌المللی ـ تکنولوژی مدرن از تاریخ ۸ الی ۱۵ اردیبهشت ۲۵۳۵ با شرکت کشور های مختلف جهان در محل نمایشگاهها را به اطلاع عموم می رساند :

بدینوسیله از کلیه صاحبان‌صنایع ، موسسات وشرکت‌هائی که مایل بشرکت در این نمایشگاه میباشند دعوت می‌شود حداکثر تا تاریخ ۲۵ فروردین ماه سال جاری برای کسب اطلاعات بیشتر وثبت‌نام همه روزه‌درساعات‌اداری بامدیریت نمایشگاههای داخلی و یا تلفن ۲۹۹۳۱۴ تماس حاصل نمایند.

شرکت سهامی

نمایشگاههای بین المللی ایران

تبریکات

جناب آقای مهندس عبدالرحیم شفیعی
مدیریت کل بندر و کشتیرانی بندرشاهپور

انتصاب مجدد آن جناب را از صمیم قلب تبریك عرض نموده ، توفیق و سرافرازی جنابعالی را در اجرای منویات مقدس شاهنشاه آریامهر آرزومندم

سید محمد کاظم غفوری

جناب آقای شفقی

انتصاب شایسته آنجناب را به معاونت امور اقتصادی‌ودارائی تبریک عرض نموده توفیق شما را در راه خدمت به شاهنشاه آریامهر از خداوند متعال خواهانیم .

کامیاب ـ مقتدری

جناب آقای تقی جمشیدی

انتصاب شایسته آنجناب را بسمت دبیر حزب ـ رستاخیز ملت ایران در قزوین‌تبریک گفته موفقیت شما را در تحقق منویات رهبر خردمند ملت ایران و اهداف مقدس حزب از خداوند بزرگ مسئلت دارم.

احمد غیاثوند ـ نماینده اطلاعات در قزوین

جناب آقای تقی جمشیدی

شایسته انتصاب شما را به مسئولیت حزب‌رستاخیز ملت ایران در قزوین تبریک عرض نموده توفیق شمارا در راه خدمت به شاه و میهن و تحقق اهداف مقدس حزب از خداوند بزرگ مسئلت داریم .

قزوین ـ شب آموزان دبیرستان شهیدی

جناب آقای تقی جمشیدی

انتصاب شایسته شما را به دبیری حزب رستاخیز ملت ایران در قزوین تبریک عرض کرده موفقیت شما را در پیشبرد آرمان های مقدس حزب و خدمت به شاه‌و میهن از خداوند بزرگ مسئلت داریم

دبیران‌دبیرستان شهیدی قزوین

جناب آقای امیرعباس هویدا نخست وزیر ودبیرکل حزب رستاخیز ملت ایران

شایسته انتصاب آقای تقی جمشیدی را به سمت مسئول حزب رستاخیز ملت ایران تبریک عرض نموده موفقیت های روزافزون ایشان را در به ثمر رساندن آرمان های مقدس حزب از خداوند بزرگ مسئلت داریم .

کارکنان دبیرستان شهیدی قزوین

جناب آقای امیرعباس هویدا نخست وزیر ودبیرکل حزب رستاخیز ملت ایران

انتصاب شایسته آقای تقی جمشیدی را به سمت مسئول حزب رستاخیز ملت ایران در قزوین تبریک عرض نموده موفقیت ایشان را در راه خدمت به شاه ومیهن آرزومندم .

قزوین ـ عزت‌الله جلیلوند

جناب آقای امیرعباس هویدا نخست وزیر ودبیرکل حزب رستاخیز ملت ایران

انتصاب شایسته آقای تقی جمشیدی رابه سمت‌مسئول حزب رستاخیز ملت ایران در قزوین تبریک عرض نموده موفقیت ایشان را درراه خدمت بشاه ومیهن آرزومندیم.

قزوین ـ کاظم معیری وشعبان حکمت

جناب آقای امیرعباس هویدا نخست وزیر ودبیرکل حزب رستاخیز ملت ایران

انتصاب شایسته آقای تقی جمشیدی رابه سمت‌مسئول حزب رستاخیز ملت ایران در قزوین تبریک عرض نموده موفقیت ایشان را آرزومندم .

قزوین پیرمرادی

جناب آقای امیرعباس هویدا نخست وزیر ودبیرکل حزب رستاخیز ملت ایران

شایسته انتصاب آقای تقی جمشیدی‌را به سمت‌مسئول حزب رستاخیز ملت ایران تبریک عرض نموده موفقیت های روزافزون ایشان را در بثمر رساندن آرمان های مقدس حزب از خداوند بزرگ مسئلت دارم .

قزوین ـ احمد شهیدی

جناب آقای تقی جمشیدی

انتصاب شایسته آنجناب را بسمت دبیر حزب رستاخیز ملت ایران در قزوین تبریک گفته موفقیت‌شما را در تحقق منویات رهبر خردمند ملت ایران و اهداف مقدس حزب از خداوند بزرگ مسئلت داریم .

قزوین ـ مولا وردیخانی و بانو فرهودی

هادی خرسندی

نمایشنامه اصغرآقا!

دیروز ، آقای وزیر پست و تلگراف و تلفن ، آقای مدیرعامل شرکت مخابرات وروسا و کارمندان وزارتخانه خودرا به مرکز انتقال خون، اهدا کرده‌اند .

اصغرآقای ما، باشنیدن این خبر ، سردوق آمده برداشته یک نمایشنامه درباره خون دادن آقای وزیر نوشته آورده که چاپش کنیم . من ازاولش هم می‌دانستم که به این اصغرآقا نباید روداد اما اصغرآقا ، خودش می گوید که حق دارد باوزیر مملکت خودش ، شوخی بکند . حالا بنده بارعایت بی طرفی این نمایشنامه اصغرآقا را چاپ می کنم ، جواب آقای وزیرهم باخودش.

پرده بالا می‌رود .

آقای وزیر پست و تلگراف و تلفن روی تخت خونگیری دراز کشیده‌اند . خانم هائی که مامور خون‌گرفتن هستند ، خیلی خسته به نظر می‌رسند . بالاخره سرپرست آن‌ها می‌رود بالاسر آقای وزیر و می‌گوید:

ـ آقای وزیر ، واقعا ما خسته شدیم . چهارساعت است داریم می گردیم رگ شمارا پیداکنیم .

از تخت مجاور ، مدیرعامل شرکت مخابرات می گوید :

ـ لابد کابل های بدن آقای وزیر، دوباره جابجا شده !

دراین موقع ، یکی‌ازدخترخانم‌ها . باخوشحالی داد می‌زند :

ـ آخ‌جان ، پیداکردم !

وبعد ، سوزن راتوی رگ آقای وزیر فرو می‌کند . سوزن وارد رگ آقای وزیر می شود. اما خون درنمی‌آید یک‌دقیقه ، دودقیقه ، سه دقیقه می‌گذرد، خبری از خون نمی شود.دکتر را می آورند آقای وزیر پستو تلگراف و تلفن را معاینه کند. دکترگوشی را روی قلب آقای وزیر می‌گذارد ، گوش می‌دهد وبا تعجب می گوید :

ـ بوق اشغال می‌زند !

مامور خونگیری می‌گوید :

ـ خیلی طول‌کشید . چرا خون نمی‌آید ؟

آقای وزیر می‌گویند :

ـ صبر داشته باشید خانم. یکدانه نامه بی قابلیت ازتهران تا کرج ، سه هفته توی راه است ، خون‌هم همینطور است خانم جان .

دراین موقع بالاخره خون آقای وزیر ، بواش‌بواش وارد لوله می شود . آقای وزیر با خوشحالی می گویند :

ـ ببینید . تلگرافی آمد !

به تدریج ، خون آقای وزیر توی کیسه پلاستیکی‌پرمی‌شود. خونگیری تمام است . سوزن را بیرون می کشند . پرستار ، کیسه پرازخون را برمی‌دارد وناگهان آن را بین زمین وهوا رها می کند ودادمی‌زند :

ـ وای ، دستم یخ‌کرد! چقدر خون شما سرد است .

آقای وزیر می گویند ـ بله خانم . خونسردی ، رمزموفقیت است .

از: بیژن تقفی

خوشی روزسیزده را بردیگران حرام نکنید!

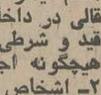

برگزاری مراسم سیزده نوروز، که بارفتن به دشت ودمن و پناه آوردن‌به سینه صحرا وکوه و نقاط خوش آب وهوا انجام می شود، یکی از مراسم سنتی و پسندیده ایرانیان است. در این روز هرکس‌به‌فراخور حال‌خود، دست خانواده‌را میگیرد و باهر وسیله‌یی‌که‌مقدور باشد به‌ییلاقات اطراف میرودتادر فضای روستا ودل جنگل،این‌روز را باخوشی به پایان برساند.

امسال‌هم نظیر سال های گذشته هزاران نفر از مردم، از طلوع صبح وسایل‌لازم‌را تدارک دیدند و به حومه های اطراف تهران هجوم بردند تابابرگذاری این روز خاص،نحوست سیزده را بیرون بریزند ،اما متاسفانه عده‌یی‌ازآدمهای بی‌توجه وکوته فکر دراین روز دست به اعمالی میزنند که بهیچوجه درشان یک انسان امروزی‌و منطقی نیست . این آدمها باین وسیله یک روز خوش را برای خود واطرافیان تلخ وناگوار میکنند.

روز سیزده، ما هم محلی را برای گذراندن‌روزسیزده انتخاب کرده بودیم در همان محل خانواده های زیادی‌به‌آنجا روی آورده بودند و مرد مسنی هم بهمراه خانواده‌اش درهمان محل بود اما او ،آنقدر مشروب الکلی مصرف کرد که دیگر نتوانست رکاب عقل‌رابدست‌بگیردو ناگهان عربده غریبی سردادو توجه همه اطرا[illegible] را بخود جلب کرد و آنقدر نظاهرات‌مستانه کردکه‌همه اطرافیان را از آن مکان فراری دادند و فرزندانش همکه از همه بیشتر ناراحت بودند،سعی میکردند که به نحوی آورا آرام سازند.

پادرمیانی و دخالت مردم هم نتوانست این شخص مست را بجای‌خودبنشاندو از شدت‌هیجان وتشنجی‌که ناشی از اصراف در نوشیدن مشروب بود بکاهد . مردمست همچنان به عربده کشی وبیرون ریختن حرفهای رکیک‌از دهان خود ادامه میداد، فرزندان اوکه وضع پدر راچنین دیدند گریه راسر دادندوسعی میکردند از پدر مست فاصله بگیرند . در نگاه‌آنان ترسی توام بااحترام و علاقه نسبت‌به‌پدر بچشم میخورد. راستی چرابعضی از آدمها تااین اندازه نسبت به مسائل خانوادگی واجتماعی بی دقتی می کنند وبا دست زدن به کارهای زشت وناشایست ناراحتی برای خانواده و اطرافیان فراهم می سازند؟

مردم ومسائل روز

مشروب، گران شد یاارزان؟

چند شب پیش مرکز بررسی قیمت‌ها، نرخ مشروبات الکلی را در روزنامه اعلام کرد، که واقعا سبب تعجب عده‌یی شده بود .

مرکز بررسی قیمت‌ها در واقع بجای اینکه بهبودی به وضع قیمت‌ها ببخشد و از گرانی بیش از حد بعضی از اجناس مصرفی بکاهد، نرخ آنها را بالا هم‌برده‌است! یک نوع مشروب الکلی که قیمت قبلی آن صد وچهل‌وچهر ریال بود، مرکز بررسی قیمتها صدوپنجاه‌وپنج ریال اعلام‌کرد ودر واقع یازده ریال گرانتر از آن میلغی که رستورانها با مشتری حساب می‌کنند! با این وجود، اداره مسئول ادعا می‌کند که شش درصد از نرخ مشروبات الکلی کاسته است، در صورتیکه عملا مشاهده میشود برقیمت مشروبات الکلی اضافه شده است! اگر بر قیمتهای قبلی مشروبات الکلی نگاهی بکنید ملاحظه می‌کنید که افزایش قیمت در تمام انواع مشروبات الکلی کاملا محسوس است، و مربوط به یکیاچند نوع مشروب خاص نمی‌شود! البته مساله براثر این نیست‌که چرا مشروبات الکلی گران شده، بلکه مهم آن است کهبا وجود افزایش قیمت، مرکز بررسی قیمت‌ها معتقد است شش درصد هم از نرخ مشروبات الکلی کاسته است مگر این‌مرکز از نرخ مشروبات الکلی آگاه نبوده که با وجود گرانی چشمگیر، ادعای تعادل قیمت وارزانی آنرا می‌کند؟

غلامعلی علیتی

چهل سال قبل درهمین روز

معاملات و صدور فرش آزاد شد

شرکت سهامی فرش ایران پیرو اعلان مورخه ۱۲ر۱۱ر۱۵ راجع به معاملات و صدور فرش اعلام میدارد: ۱ـ کلیه‌معاملات قالی در داخله‌کشور بدون‌هیچ قید و شرطی آزاد و متضمن هیچگونه اجازه نخواهد بود ۲ـ اشخاص یا موسساتی که بخواهند فرش هائی که قبلا پلمب شده یا درخواست پلمب آنها تا اول اسفند داده بوده و جواز صدور آن از طرف شرکت به صادر نمایند بکلی آزاد شده صادر نمایند مکلفند با مراجعه قبلی بشرکت و تعیین نوع و مقدار فرش مورد صدورتحصیل اجاز نمایند . شرکت کما فی‌السابق پروانه صدور به صادر کنندگان خواهد داد .

بدو تاسیس بمنظور بهبودی وضعیت تجارت فرش شروع بکار نمود و صادرات فرش انحصار به آن شرکت یافت ولی در عمل متوجه این نکته گردیدند که بایستی صدورفرش و معاملات آن کماکان‌آزادباشد منتها هرصادر کننده فرش پس از اینکه جنس‌صدوری‌او مورد معاینه متخصصین و مطلعین شرکت قرار گرفت جواز صدور مجانی از طرف شرکت به او داده شود . شکی ندارد که تاسیس و تشکیل هرشرکت تجارتی ویا صنعتی در درجه اول بمنظور کمک و ترقی اقتصادیات کشور میباشد و وقتی در عمل معلوم شود که یک اقدام متضمن منافعی‌نباشد بدیهی است از آن اقدام‌صرفنظر خواهد شد .

رئیس اداره مستشاری

آقای ابو القاسم فروهر وزیر مختار سابق‌دولت شاهنشاهی در پاریس که بطهران‌احضار شده بودند بسمت ریاست اداره‌مستشاری‌و حقوقی‌وزارت امور خارجه منصوب و ابوالقاسم فروهر مشغول کار شدند .

تجارت فرش

« اطلاعات » در سرمقاله مینویسد : هریک از آمارهای گمرکی در سال اخیر را که مورد مطالعه قرار دهید خواهید دید فرش نخستین رقم‌صادرات را تشکیل میدهد و حتی در سالهای اخیری که در آمریکا و اروپا بحران اقتصادی بروز کرد و توسعه‌بهم‌رساند ،بازهم رقم صادرات قالی به بازار های اروپا و آمریکا رقم‌بسیار جالب توجه و اعتنائی بود و تمام آن تصوراتی را که در اذهان بعضی از تجارآمریکائی و اروپائی دربار تجملی بودن این کالای نفیس وجود داشت باطل نمود ... شرکت فرش از زیباتر است . انصاف بدهید آیا خروس زیباتراست یامرغ؟ کبوتر نر باجلوه‌تر است یا ماده ؟ زنها بمدد آرایش‌ها ، صورزیبائی را بچنگ‌می‌آورند و مردان چون زحماتشان‌بیشتر است مجال آرایش نداشته بتنوع لباس ومد عقیدندارند. قامت رسای‌مرد و هیئت‌مناسب او محققا زیباتر از زن است.

د ـ م

زن زیباتر است یا مرد؟

هرمز قریب

در جواب اقتراح روزنامه اطلاعات‌رسیده است: قضاوت در زیبائی‌نسبی و از مقایسه مفهوم میگردد. از آنجائی که زیبائی زن مخصوص‌بخود اوست هرگز در مقام مقایسه نبایستی دو چیز را در دو جنس مخالف مورد سنجش قرار داد. دو پر بلند دم افزوده ولی آیا در بین مرغان « در صورتی که فاقد خروس خیلی برقشنگیش آن دو پر بزرگ هستندزیبائی وجود ندارد » آیا میشود زیباترین مرغان را باقشنگترین خروسان مقایسه کرده زیباترین اینرا انتخاب کرد ؟ هرگز! لذا باید زن را با زن و مرد را با مرد مقایسه کرد .

هرمز قریب دانشجوی دانشکده حقوق‌وعلوم‌سیاسی.

« نقل از اطلاعات ۱۶ فروردین ۱۳۱۶ »

مرد زیباتر است

من هم مثل آن نویسنده آمریکائی معتقدم مرد از زن

عکس روز

وانت‌بار در کوچه !

بی‌توجهی وعدم دقت بعضی‌از رانندگان، صحنه‌هائی را بوجود میاورد که تامدتی برای راننده و مردم باعث دردسرمیشود، نظیر همین آقای راننده که میخواهدبزور بازو اتومبیل خود را از کوچه تنگو فشرده بیرون ببرد و بعد هم به این‌مکافات دچار میشود!

عبور از کوچه و گذرگاههای باریک، مخصوص عابر پیاده است نه اینکه هر اتومبیلی برای نزدیک کردن راه ،بخواهد از آن بگذرد.باین‌ترتیب در اثرسهل‌انگاری وبی‌توجهی یک راننده ، راه برعابران پیاده بسته میشود و باید ساعت‌هابانتظار بایستند تا بالاخره راه عبوری برای‌ماشین پیدا شود. نگاه مضطرب و نگران دختر خانمی که وانت‌بار، راه عبور او رابسته، گویای همین مساله است.

عکس از: پرویز معیری

الو، اطلاعات؟

مشکلات خود را با «اطلاعات» در میان بگذارید :

تلفن : ۳۲۸۲۷۷ هر روز باستثنای (پنجشنبه‌ها) از ساعت شش تاهشت و نیم بعد از ظهر .

★ الو ، من فرنگیس‌برهان آزاد هستم :

در مورد شرکت‌درکنکور دانشگاهها می‌خواستم باین نکته توجه شود که چرا تهران و شهرستان های تابع استان مرکزی، از دانشجویان منطقه نمی‌توانند استفاده کنند؟

★ الو ، من ثریا ایپکچی هستم :

امسال عید ، در متل صحرا پنج کیلومتر بالاتر از نوشهر بطرف محمود آباد ، برای ایام عید اتاق رزرو کرده‌بودیم‌هفت شب در آنجا ماندم ، موقعیکه صورت حساب دادند ۱۳ شب حساب کردند ! مدیر متل اظهار داشت کسانیکه برای ایام عید اتاق رزرو کنند ،دو برابر دریافت میشود . توجه دولت‌وستاد مبارزه با گرانفروشی حزب رستاخیز ملت ایران رادر این زمینه جلب میکنم .

★ الو ، من پرویز طاهری هستم :

یکماه قبل شکایتی درباره نصب تلفن منزلم به شرکت مخابرات دادم ، اما ترتیب اثر داده نشده است . قریب یکسال‌پیش سیم تلفن منزلم را کشیدند ولی تاکنون نسبت‌به‌نصب تلفن ویا دعوتنامه ازطرف شرکت مخابرات اقدامی نشده ، حال آنکه در روزی که سیم تلفن را بمنزل من کشیدند گفتند پس از ۲۰ روز تلفن وصل میشود ، ولی متاسفانه تاکنون خبری نشده است !

دی‌کنترال کمپانی مالك اختراع شماره ۹۵۷۰ مربوط به: طریقه ساختن روکش‌لوله

میل دارد باصاحبان صنایع درایران‌برای بهره‌برداری از اختراع‌خود وارد مذاکره شود.

برای اطلاع بیشتر به‌دفتر حقوقی دکترآقایان‌و همکاران خیابان‌سوم اسفند ۱۴۹ مراجعه فرمائید.

آ ـ ۴۹۱

دنیای ورزش روزهای شنبه منتشر می‌شود

نامه‌های کوتاه

مزو مستاجران !

من بامادرو دخترم درشهر کرج‌و دریک‌منزل قدیمی‌درخیابان چالوس زندگی میکنم .چندتاتاق از منزل رابرای کمک به هزینه زندگی‌اجاره‌داده‌ام ، در حال حاضر که اتاق های منزل بعلت قدیمی بودن در خطر ریزش قرار گرفته ، به همسایگانم پیشنهاد کرده‌ام که‌خانه‌راتخلیه کنند تا من بتوانم تعمیرات لازم را انجام دهم،اما آنان نه‌حاضر به تخلیه منزل میشوند و نه اینکه اجاره‌را بطور منظم‌و مرتب پرداخت میکنند . تکلیف من با این مستاجران بی ملاحظه چیست ؟ کرج ـ بری داریوش

پرستار و بیمار

در بعضی ازبیمارستان‌ها نسبت به‌بیمارانی که بستری هستند توجه و دقت لازم به منظور رسیدگی به حال آنان بعمل نمی‌آید و برخی‌ازپرستاران وبهیاران باعدم رسیدگی به مریض‌ها ،موجبات نارضایتی بیماران رافراهم می‌آورند.لازم است مقامات‌مسئول بیمارستانها وظیفه خطیرپرستاران را به آنان گوشزد کنند تا به این بی دقتی‌ها خاتمه داده شود و رضایت بیمار از پرستارو بهیار فراهم شود . شهین میردانش

نمایشگاه هانور آلمان

از ۸ تا ۱۶ اردیبهشت ۲۵۳۵

- حمل زباله، نابودی، تبدیل و استفاده،
- دستگاه های محرکه فنی
- ماشینهای ساختمانی
- مصالح ساختمانی
- قطعات ساختمانی پیش ساخته و سری سازی
- مصالح ساختمانی و ماشین های سنگهای بتنی
- نگهداری کارگاه، دستگاه های اتوماتیک سکه‌ای.
- دفتر و اطلاعات فنی.
- مواد شیمیائی، کائوچوک و مواد پلاستیکی.
- بخار و حرارت
- آهن و فولاد، غیر فلزات ریخته‌گری.
- روشنائی الکتریکی
- مولد برق و انتقال نیرو
- تقسیم نیروی الکتریکی
- نصب لوازم الکتریکی و لوازم خانگی
- وسایل تفریحی الکترونیکی
- امور اختصاصی الکتریک و کاربرد آن.
- لوازم الکترونیکی در گروه ساختمانی
- پژوهش و تکنولوژی روش انتقال اخبار- اندازه، آزمایش، تنظیم و فن اتوماتیک کردن
- تله کمونیکاسیون
- صنعت نظافت و نگهداری زمین
- صنعت حمل و نقل
- لوازم تبلیغاتی
- ابزارآلات .
- دکوراسیون . موادغذائی (نمایشگاه هوا) مخصوص اروپا برای برودت ـ تهویه مطبوع ـ خشک کن‌ها

اتاق بازرگانی و صنایع ایران و آلمان ـ تهران

۱۴۱۵۵ تهران صندوق پستی ۴۱/۱۸۴۶ تلفن ۸۴۹۸۸۵/۸۵۰۳۴۶

سرمایه‌گذاری کشاورزی درخورسرمایه‌گذاریهای صنعتی

سرمایه‌گذاری کشاورزی کشور با اختصاص ۹۶۹۰۳۰۰۰۰۰۰ریال اعتباروتصویب ۶۲۴ طرح کشاورزی‌انقلابی بزرگ و شایسته تحول سرمایه‌گذاریهای صنعتی کشور فقط درچندرشته کشاورزی وتنهادرطی هشت سال اخیر برپا ساخته است

جدول شماره یك — طرحهای مصوب بانك توسعه‌کشاورزی ایران از بدو تاسیس — میلیون‌ریال

سرمایه گذاری‌جدید

سال مالی	تعداد	سرمایه گذاری قبلی‌متقاضی	سهم متقاضی	وام ومشارکت بانک	وام‌کمبهره و کمکهای‌بلا عوض	جمع سرمایه گذاری جدید	جمع کل سرمایه‌گذاری	وام کوتاه مدت	ارزش تولیدات سالانه پس از تکمیل طرح
۱۳۴۷	۷	۱۶۵	۳۴	۱۰۵	—	۱۳۹	۳۰۴	—	۱۷۳
۱۳۴۸	۲۴	۵۱۱	۴۵۴	۵۱۵	—	۹۶۹	۱ر۴۸۰	—	۱ر۶۸
۱۳۴۹	۴۵	۴۶۷	۷۲۹	۹۰۰	—	۱ر۶۲۹	۲ر۰۹۶	—	۱ر۳۴۳
۱۳۵۰	۶۹	۹۲۴	۷۶۴	۱ر۳۰۱	—	۲ر۰۶۵	۲ر۹۸۹	—	۱ر۸۹۷
۱۳۵۱	۱۵۹	۱ر۱۳۴	۲ر۴۹۲	۱ر۲۸۲	—	۳ر۷۷۴	۴ر۹۰۸	—	۲ر۵۶۲
۱۳۵۲	۳۱۰	۱ر۰۴۳	۲ر۰۳۲	۲ر۶۵۰	—	۴ر۶۸۲	۵ر۷۲۵	—	۲ر۸۹۵
۱۳۵۳	۵۳۰	۵ر۷۴۵	۸ر۱۳۸	۱۵ر۶۶۰	۱ر۲۹۳	۲۵ر۰۹۱	۳۰ر۸۳۶	۴۵۴	۳۶ر۰۳۱
یازده ماهه ۱۳۵۴	۶۲۴	۹ر۱۳۶	۴۳ر۱۲۹	۳۸ر۱۹۷	۶ر۴۴۱	۸۷ر۷۶۷	۹۶ر۹۰۳	۱ر۳۹۱	۳۹ر۹۰۸ *

*بدون درنظرگرفتن ارقام‌مربوط به پنج طرح کشت وصنعت

جدول‌شماره دو — طرحهای مصوب بانك توسعه‌کشاورزی‌ایران برحسب نوع فعالیت — ارقام به‌میلیون ریال

سرمایه گذاری‌جدید

نوع فعالیت	تعداد	سرمایه‌گذاری قبلی متقاضی	سهم متقاضی	کمکهای بلاعوض	وام‌کمبهره	وام و مشارکت بانک	جمع سرمایه گذاری جدید	کل‌سرمایه‌گذاری	پیش‌بینی‌ارزش تولیدات سالانه پس از تکمیل طرح
گاوداری	۵۵	۱۰۷۴	۹۱۴	۱۰۶	۶۹۸	۱۰۳۴	۲۷۵۲	۳۸۲۶	۱۹۴۶
باغداری	۱۵۰	۷۸۱	۵۸۶	۸۵	۱۰۶	۱۱۷۷	۱۹۰۴	۲۷۳۵	۱۵۶۹
زراعت وگوسفندداری	۲۴۸	۱۹۰۶	۷۰۴	۴۶۶	۵۱۷	۲۰۴۱	۳۷۲۸	۵۶۳۴	۲۰۹۲
مرغداری	۷۹	۲۲۳۴	۵۲۵۱	۱۰	۵	۶۳۸۷	۱۱۶۵۳	۱۳۸۸۷	۸۸۴۶
کشت‌وصنعت	۱۷	۴۰۱	۱۹۹۳۹	۵۵۷	۳۸۰۵	۱۷۸۰۹	۴۲۱۱۰	۴۲۵۱۱	۱۰۶۷۱ *
صنایع وابسته	۲۸	۳۸۳	۳۲۹۷	—	۸۰	۴۳۹۳	۷۷۷۰	۴۱۵۳	۳۸۹۱
خدمات کشاورزی	۷	۲۰۶۶	۹۲۶۲	—	—	۱۴۱۹	۱۰۶۸۱	۱۰۶۸۱	**
توزیع ومارکتینگ	۱۰	۲۹۱	۲۹۹۲	—	—	۳۳۳۶	۶۳۲۸	۸۳۹۴	**
سایر	۳۰	—	۱۸۴	۳	۳	۶۰۱	۷۹۱	۱۰۸۲	۸۹۳
جمع	۶۲۴	۹۱۳۶	۴۳۱۲۹	۱۲۲۷	۵۲۱۴	۳۸۱۹۷	۸۷۷۶۷	۹۶۹۰۳	۲۹۹۰۸

*بدون درنظرگرفتن ارقام‌مربوط به پنج طرح کشت‌وصنعت.

** نظر باینکه طرحهای مربوط تولیدی نبوده‌اند ارزش‌تولیدات آنها منظور نشده.

م‌الف ۸۰۱ — آ ـ ۱۹۷۳

۱ـ تست های کنکور سراسری کشور تیرماه ۱۳۵۴

۲ـ حل تست های مزبور وارائه تست های مشابه

۳ـ راهنمائی ومعرفی برترین تالیفات کنکور مکاتبه‌ای

« آماده توزیع میباشد »

داوطلبان شرکت درکنکور سراسری میتوانند به دفتر توزیع مراجعه ویا درخواست خود را به انضمام ده ریال تمبر باطل نشده بآدرس سازمان ارسال دارند وکتابچه آزمون کنکور را دریافت نمایند.

آدرس: شاهرضا اول سعدی کوچه حمیدالدوله پلاك ۱۵

سازمان مکاتبه‌ای آموزش کنکور دانشگاهها ومدارس عالی

تلفن ۳۹۱۳۸۹

دعوت از علاقمندان به تحصیل درآمریکا

دانشگاه سوت ایسترن در شهرواشینگتن ، دارای امتیازنامه از کنگره آمریکا و نود سال سابقه باکادر آموزشی عالی و حق‌التعلیم مناسب دانشجویان عزیز ایرانی علاقمند به ادامه تحصیل در رشته های لیسانس و فوق‌لیسانس حسابداری ، اقتصاد، مدیریت ، امور مالی ، بازاریابی و امور اداری را به تحصیل در این دانشگاه دعوت میکند ، با این آدرس مکاتبه فرمائید .

Dr. Barkov Kiberian,
President,
Southeastern University,
501 — I St., S. W.,
Washington D. C. 20024
U. S. A.

افریقای جنوبی

بقیه از صفحه ۶

نداشتند از دولت پرتوریا درخواست‌کردند قبل از آنکه شورای امنیت درباره قطعنامه های پیشنهادی رای‌گیری کند نیروهای خود را از آنگولا خارج سازد . نماینده افریقای جنوبی نیز قبلا به کورت والدهایم اطلاع داده بود که روز ۲۷ مارس یعنی بیست و چهار ساعت پس از آغازبحث در شورای امنیت نیروهای خود راازآنگولا خارج‌خواهد کرد .

در همان هنگام در کاله در جنوب آنگولا چهار هزار پناهنده افریقایی و دویست‌نفر پرتغالی با نگرانی منتظر بازگشت نیروهای آفریقای جنوبی بودند. همزمان با عقب‌نشینی نیروهای آفریقای جنوبی اوضاع در دو دژ سفیدپوست دیگر «نامیبی» و رودزیا پیوسته رو به‌وخامت میرود. باین ترتیب سیاست تشنج‌زدایی یاتفاهم‌و رستنه‌تنها نتیجه مطلوب ببار نیاورد بلکه انگشتان آفریقای جنوبی سفید پوست نیز در ماجرای‌آنگولا سوخت .

روز ۱۸ مارس در مرکز شهر ژوهانسبورگ زدوخورد های‌شدیدی بین تظاهرکنندگان سیاه‌پوست و ماموران پلیس درگرفت «یک مرد ، یک رای» شعار اصلی تظاهرکنندگان را تشکیل میداد.

یک روز بعد سیاه‌پوستان آفریقای جنوبی در یک نظر ـ خواهی روزنامه «دورلد»اعلام داشتند که سیاه پوستان هرگز برای دفاع از آفریقای جنوبی درکنار سفیدپوستان نخواهند جنگید زیرا تنها سفیدپوستان دلایلی برای جنگ دارند زیرا آنها تنها آفریقائیان جنوبی هستند که برای حفاظت خود به چیزی احتیاج دارند.

یکی دیگر از سیاه‌پوستان که در این رای‌گیری شرکت کرده بود چنین نوشته‌است: من تنها برای کشوری نبرد خواهم کرد که در آن امکان برخورداری از حقوق قانونی و حق حرف زدن را داشته باشم . بطور کلی سیاه‌پوستان آفریقایی میگویند : حمله از جانب آنگولا برای ما سیاه پوستان نوید آزادی است . ارتش سفید آفریقای جنوبی اکنون دیگر ان ارتش سابق نیست بلکه پس از ماجرای آنگولا بیش ازپیش اسیب‌پذیر شده است .

صفحه ۳۹
اطلاعات ـ دوشنبه ۱۶ فروردین ماه
۲۵۳۵ ـ شماره ۱۴۹۷۵

حافظ، پیام آور بشریت

متن مصاحبه آقای شجاع الدین شفا ،
رئیس افتخاری کنگره بین المللی
بزرگداشت حافظ ،
معاون فرهنگی دربار شاهنشاهی

گزارش کوتاهی از جریان برگزاری کنگره بین المللی بزرگداشت حافظ، در شهریور م

«سخن حافظ که اورا «آسمانی» لقب»
«داده‌اند، نه تنها از شیواترین آثار»
«ادب پارسی ، بلکه درعین حال مظهر»
«معنویتی است که تا سرحد تقدس»
«میرسد ، پیام حافظ پیام نزدیکی و»
«پیوستگی، پیام اخلاق ومعنویت ، »
«پیام خوش آشنائی است. چنین پیامی»
«راه گشای بسیاری از مشکلاتی است»
«که تکنیک وصنعت بشری باهمهٔ قدرت»
«مادی خود امکان جوابگوئی آنهارا ندارد»

از پیام اعلیحضرت همایون شاهنشاه آریامهر ،
بمناسبت گشایش کنگره بین المللی حافظ

گشایش کنگره با پیام شاهنشاه آریامهر

پیام شرق در دیار غرب

در تالار مجلل کاخ چند صد ساله آکادمی ایتالیا ، کهنسال‌ترین فرهنگستان اروپا ، شاید هرگز سخنی به شکوه سخن حافظ طنین افکن نشده بود، زیرا گفته حافظ عالیترین پیام معنویت جهان شرق بود که به دانشوران بزرگ دنیای غرب عرضه میشد. در طول چندین قرن گذشته ، فرهنگ مغرب زمین ستاینده مشتاق «شاعر آسمانی » خود «دانته » بود، ولی در روزهای برگزاری کنگره حافظ، بخصوص از «شاعر آسمانی » شرق، و شاعر آسمانی جهان بشریت ستایش میکرد.

در نخستین روزهای بهار ایتالیا، با اعجاز اندیشه و سخن حافظ ، برای روزی چند رم جای خودرا به شیراز داد، و در شهری که کانون جهان مسیحیت است، این سخن حافظ مصداق پیدا کرد که:

در آسمان نه عجب گر به گفته حافظ
سرود زهره به‌رقص آورد مسیحا را

در جمع جهانی شیفتگان حافظ در آن روزها مفهوم این سخن «گوته» بهتر از هر زمان دیگر احساس میشد:

«ای حافظ، سخن تو همچون ابدیت بزرگ است، زیرا که آنرا آغازو انجامی نیست . کلام تو چون گنبد آسمان تنها به خود وابسته است. میان آغاز غزل توبا پایان آن فرقی نمیتوان نهاد ، چه همه آن درحد جمال و کمال است.»

«در آن دم که دنیا بسرآید، آرزو دارم که چون مریدی از مریدان تو تنها باتو باشم ، زیرا این افتخار زندگی من و مایه حیات من است .»

برای بهم پیوستن عالیترین مظاهر فرهنگ واندیشه شرق و غرب، مسلما از دیدار دو فرهنگ اصیل و کهن ایران و ایتالیا ، دیدار شیرازورم، دیدار حافظ و دانته فرصتی بهتر نبود ، واین فرصتی بود که بهمت فرهنگستان ایتالیا، در فروردین ماه امسال حاصل شد.

فرهنگستان ایتالیا

آکادمی ملی «لینچئی » کهنسال ترین آکادمی های تمام جهان است . کاخ پرشکوه و زیبای «کورسینی » که از قرن شانزدهم به بعد مرکز این فرهنگستان بوده، با پلکانهاو راهرو ها و تالار های مجلل و باصد ها مجسمه وتابلو کارهنرمندان درجه اول عصر رنسانس، به یك موزه عالی شبیه‌تر است تا به یك بنای اداری. این کاخ، افتخار این را داشته است که در طول صد ها سال ازهزاران شخصیت ایتالیائی و اروپائی و جهانی که مظهر دانش و هنر وادب و اندیشه بوده‌اند پذیرائی کندو محل برگزاری صد

ردیف اول ،از چپ به راست: پرفسور روشن گیمن استاد ایران شناسی دانشگاه لیژ ، پرفسور بورگل استاد ایران شناسی دانشگاه برن مهدی وکیل سفیر شاهنشاه آریامهر در ایتالیا، پروفسور چرولی رئیس آکادمی ایتالیا و رئیس اجرائی کنگره، عبدالمجید مجیدی وزیر مشاور، سناتور جلالی نائینی .

چند تن از دانشمندان عضو کنگره از چپ به راست :پرفسور روشن گیمن استاد دانشگاه لیژ، پرفسور بورگل استاد دانشگاه برن ، مسعود فرزاد استاد دانشگاه پهلوی شیراز ،ژیلبر لازار استاد دانشگاه پاریس .

پرچم ایران بر فراز هتل اکسلسیور ، بزرگترین هتل رم و محل اقامت هیئت ایرانی کنگره، این پرچم درتمام روز های برگزاری کنگره در اهتزاز بود .

سخنی چند از کنگره حافظ

کنگره بین المللی «حافظ پیام آور بشریت» بطوریکه همه میدانند . بپیام خاص شاهنشاه آریامهر گشایش یافت . سپس دانشمندان ایران شناس و بخصوص «حافظ شناس» عضو کنگره در جلسات صبح و عصر جنبه های مختلف تحقیقی ، ادبی ، هنری ، فلسفی، معنوی سخن و اندیشه حافظ را مورد بحث قرار دادند. متن این سخنرانیها (که برخی از آنهب مانند سخنرانی عالی پرفسور آلساندرو باوسانی استاد ایران شناس معروف ایتالیائی قریب دو ساعت بطول انجامید) توسط فرهنگستان ایتالیا در مجموعه‌ای بچاپ خواهد رسید و امید است مقارن با آن ترجمه فارسی همه آنها نیز توسط کتابخانه پهلوی منتشر شود .

درجریان برگزاری کنگره ، ضیافت هائی از طرف سفیر شاهنشاه آریامهر در ایتالیا ، مرکز امور فرهنگی دربار شاهنشاهی و کتابخانه پهلوی به برجا و زنده است .

از طرف این دانشمندان ، خدمات دانشمندان متعددی مورد حق شناسی و تکریم خاص قرار گرفت که در گذشته با انتشار ترجمه های مختلف حافظ بزبان ملی خود، این «پیام آور بشریت» را به جهان غرب و شرق شناساندند ، و طبعا ملت ایران و جامعه فرهنگ آن در چنین تکریم و تجلیلی با آنان شریک است. از مجموع بیش از یکصد ترجمه مختلف حافظ ،بخصوص نخستین ترجمه غربی دیوان او که درست سیصد سال پیش بزبان لاتینی توسط «مینسکی» دانشمند لهستانی در شهر وین بچاپ رسید ،ترجمه آلمانی «هامربورگشتال» چاپ وین که الهام بخش گوته درسرودن «دیوان شرقی و غربی» شد ، ترجمه منظوم «گرتروبل» به انگلیسی، ترجمه منظوم «فریدریش روکرت» به آلمانی ، ترجمه منظوم «ورخلیتسکی به زبان چک ، ترجمه روسی «فت»، ترجمه مجاری «گزاکیش» ، ترجمه عربی «امین الشواربی» و ترجمه ترکی «گلپنارلی» ، مورد تجلیل خاص قرار گرفت همچنین از چاپ معروف متن فارسی و ترجمه منظوم آلمانی دیوان که درقرن گذشته در پایتخت آنریش در طول ۸ سال در سه جلد و بیش از دو هزار صفحه بصورتی بسیار نفیس به چاپ رسید، و نخستین چاپ فارسی دیوان به سرپرستی «سرویلیام جونز» معروف در قریب دو قرن پیش در کلکته باحق شناسی یادشد. آقایان مسعود فرزاد و رکن الدین همایونفرخ دوره های آثار منتشره خود را در باره حافظ برای کنگره فرستاده بودند که در محل خاصی مورد بررسی حضار قرار داشت .

پیام حافظ

اقدام فرهنگستان ایتالیا در بزرگداشت حافظ ، به عنوان تجلیل یک مرکز کهنسال و پر احترام فرهنگ دنیای غرب از نابغه اندیشه و ادب جهان شرق ، شایان کمال تقدیر است . ولی تردیدی نمیتوان داشت که بررسی اندیشه و سخن حافظ در حدامکان یک کنگره چند روزه و تعداد معدودی دانشمند نیست ، زیرا دنیای حافظ آن «بحر عشق » است که « هیچش کناره نیست » ، از جانب دیگر ، هیچ بررسی ادبی و هنری و تحقیقی در سطح هر قدر وسیع هم که انجام گیرد ، نمیتواند حق جز یک قسمت از مقام حافظ را ادا کند ،زیرا بحث اصلی مربوط به اندیشه و معنویت و جهان بینی حافظ و پیامی است که در سخن او برای بشریت نهفته است ، و چنین تحلیلی کارمجمع بسیار وسیعتر و جهانی‌تری است که امیداست روزی در مقیاسی شایسته‌تر ، بمنظور بررسی پیام حافظ برای جهان بشریت تشکیل گردد ، زیرا بطوریکه شاهنشاه آریامهر در پیام ملوکانه به کنگره بزرگداشت حافظ تصریح فرمودند :«...پیام حافظ پیامی است که از مرزهای جغرافیائی و نژادی و مذهبی فراتر میرود، و عالم بشریت را بصورت یک واحد کلی در بر میگیرد ، و از چنین دیدگاهی ، این پیام پاسخگوی والاترین رسالت و اندیشه و فرهنگ واقعی است».

پرفسور جان ربرتو اسکارچیا، استادکرسی ایران شناسی دانشگاه ونیز و مترجم اشعار حافظ به ایتالیائی ، هنگام ایراد سخنرانی.

هامجمع بزرگ علمی ملی و بین المللی باشد.

تنها در ده ساله اخیر، این کاخ مرکز برگزاری چهار کنگره بین المللی مربوط به فرهنگ ایران بوده است که به ترتیب عبارتنداز: کنگره جهانی «تاثیر ایران درتمدن یونان وروم» درسال ۱۹۶۶ ، کنگره جهانی «تاثیر ایران درتمدن قرون وسطی » در سال ۱۹۷۰، کنگره بین المللی « بزرگداشت نظامی » در سال ۱۹۷۵ ، کنگره بین المللی «حافظ ،پیام آور بشریت» درسال ۱۹۷۶.

این توجه خاص تا حد زیادی مرهون عشق و احترام فوق العاده «انریکو چرولی » رئیس فرهنگستان ملی ایتالیا به فرهنگ ایران است. این دانشمند عالیقدر ، که اکنون نه فقط برجسته ترین شخصیت فرهنگی ایتالیا ، بلکه یکی از شخصیت های درجه اول فرهنگ اروپا و جهان است ، از سالیان دراز به تتبعات و مطالعات وسیعی در رشته تمدن و فرهنگ ایران اشتغال دارد، که حاصل آن در کتابها و نوشته های تحقیقی او منعکس است .از زمره کار های بسیار ارزنده وی در این زمینه ، گردآوری مجموعه منحصر بفردی از ۱۱۰۰ تعزیه ایرانی است که وی آنها را چه در دورانی که سفیر ایتالیا در ایران بوده ، وچه در سال های بعد از آن ،با صرف چندین میلیون تومان گردآوری کرده و اکنون این مجموعه توسط وی به کتابخانه معروف واتیکان اهداء شده است . فهرست این مجموعه عظیم چند سال پیش در ۶۰۰ صفحه بچاپ رسید.

چرولی دارای حیات سیاسی درخشانی نیز هست. وی رئیس هیئت نمایندگی کشور خود در کنفرانس جهانی صلح پس از جنگ بین المللی دوم ، عضو شورای عالی جمهوری ایتالیا ، و سفیر ایتالیا در کشور های مختلف بوده است و اکنون افتخار اعضای کنگره ترتیب یافت، و یکبار دیگر نمایندگی وزارت اطلاعات و جهانگردی ایران که بمناسبت آغاز سال نو «دوهفته ایرانی» باغذاها و موسیقی ایرانی در مهمانخانه معروف «گراندهتل» ترتیب داده بود ازاین عده پذیرائی کرد. ابتکار وزارت اطلاعات و جهانگردی با موفقیت فوق العاده مواجه شده بود ، و هنرنمائی هنرمندان این «پانزده روز ایرانی» نیز مسلما سهم خاصی در این مورد داشت که بهار واقعی را بابهار موسیقی و هنر شیراز درهم آمیزد .

حافظ شناسی ، سنتی پای برجا

چندتن از سخنرانان کنگره ، خود مترجمان غزلیات حافظ بودند، و حضور آنها نشان دهنده این واقعیت بود که سنت حافظ شناسی غرب سنتی همچنان

پرفسور جان ربرتو اسکارچیا، استادکرسی ایران شناسی دانشگاه ونیز و مترجم اشعار حافظ به ایتالیائی ، هنگام ایراد سخنرانی.

مبور از پنج قاره

ترجمه : دکتر منصور مصلحی

فشارخون: خطر بیخ گوش شماست!

اگر مبتلایان به فشارخون ، بطور مرتب تحت درمان باشند و داروهای خودرا بموقع میل کنند، مثل یك آدم سالم عمر خواهند کرد

فشار خون بیماری شایعی است که مطابق آمار موجود در فرانسه ۲۵ درصد مردم به آن مبتلا هستند .البته این درصد درایران بسیار کمتر است. درپنج درصد مجموع مواردی که فرانسوی ها به‌پزشك عمومی مراجعه میکنند، فشار خون دیده میشود، در حالیکه میزان تشخیص آنژین و گریپ بیشتر از سه درصد نیست.

«فشار خون‌داشتن» یعنی چه؟

برای پاسخ به این سئوال باید این نکته را توضیح دهیم که قلب ،تلمبه‌ایی است که‌خون را در بدن ما پخش می کند . توزیع خون‌که حامل اکسیژن و مواد غذایی است،با واسطه رگ ها که قطر های متفاوتی دارند انجام می‌شود . بعنوان مثال چشم ، بوسیله رگ های بسیار ظریف تغذیه می شود. تنظیم فشارخون دراین سیستم توزیع ،بامکانیسم های‌متعددی انجام می شود : عصبی ، شیمیائی و هورمونی ... در کسی که مبتلا به فشار وزن است ، فشار توزیع خون در بدن بیش‌از حد عادی است . اخیرا پزشکان،سیستم عروقی را به لوله های انتقال آب تشبیه کرده‌اند : وقتی رگ‌ها، وضع خوبی دارند نرم و قابل انعطاف هستند و درنتیجه ، تغییر های ناگهانی و کوتاه مدت فشار خون را جبران‌می کنند .

اما پیری این نرمی و انعطاف پذیری را کاهش میدهد . درنتیجه ،اگر وضع رگ‌خوب نباشد و فشار خون افزایش پیدا کند ، احتمال پارگی رگ و خون ریزی‌بسیار زیادخواهد بود .

دراین حال بدن نمی تواند خود را با افزایش فشارخون تطابق دهد و راهی جز این نمی ماند که فشار خون را قبل‌از فرا رسیدن، حادثه‌کاهش دهیم .

فشار طبیعی چیست ؟

تا مدتها کسی برای‌این سئوال پاسخی نداشت ، چون معلوم‌نبود «حد»طبیعی چند است ؟

دوازده هشتم یا چهارده‌نهم یا شانزده دهم ؟

تا اینکه پزشکان دست به تحقیق وسیعی دراین زمینه زدند و سازمان جهانی بهداشت این ارقام‌را منتشر کرد :

* فشار خون چهارده‌نهم‌یا کمتر از آن طبیعی است .
* فشار خون شانزده‌نهم یا بالاتر از آن دلیل ابتلای به بیماری فشار خون است .

اما باید توجه داشت که فشار خون برحسب سن و وضعیت تغییر می کند . مثلا در یکزن باردار‌یا یککودک، فشارخون‌چهارده‌نهم غیرطبیعی و دلیل ابتلای به فشار خون است و در کسی که بیشتر از ۶۵ سال دارد فشار پانزده‌دهم دلیل بر ابتلای به‌بیماری نیست.

و نیز اگر در یک معاینه ، میزان فشار بیشتر از دوعادی باشد ، لزومی برای شروع درمان پیش نمی آید ، بلکه باید به فاصله و در وضعیت های مختلف ، چندین‌بار فشار خون بیمار را کنترل کرد و بعد دست به نتیجه‌گیری زد!

فشار خون معمولا بهنگام معاینه های کلی کشف میشود (معاینه برای‌سربازگیری،معاینه زمان بارداری ، معاینه قبل‌از استخدام ، معاینه قبل‌از بیمه عمر و ..) و در اینجاست که در افراد ۳۰ تا ۴۰ ساله که از هیچ‌چیز شکایت ندارند ، علایم فشار خون دیده میشود پس یک شخص بظاهر سالم هم میتواند مبتلای به فشار خون باشد .

با اینهمه نشانه های‌کوچکی هستند که از ابتلا به فشار خون خبر میدهند وبا مشاهده یکی از این علایم ، بویژه اگر یکی از نزدیکانتان‌به فشارخون مبتلا است ، باید فورا به پزشک مراجعه کنید ، علائمی از این قبیل :

★ سردرد ، بویژه در پشت سر که صبح ها بروز میکند و در طی روزخودبخود برطرف می شود .
* پیچیدن صدای «وزوز» در گوش ها .
★ خون دماغ های مکرر.
* اختلال‌بینائی (حرکت‌لکه های رنگی در برابر چشم) .
* وجود لکه های بسیار ظریف خون در روی سفیدی چشم .
● تنگی نفس بهنگام بالا رفتن از پله .
* احساس مداوم سرگیجه.
* شب ادراری (به مقدار کم و بدفعات زیاد) .
★ خستگی مداوم .

وجود چنین‌علایمی رانباید سرسری گرفت ، چون حتی یکی از آنها میتواند اولین نشانه ابتلای به فشار خون باشد .

تصلب یا سختی جدار های شریان ها میتواند سبب‌بروز فشار خون باشد .

افزایش فشار خون در عروق بازو (محلی که فشار خون گرفته می شود) دلیل براینست که فشار در رگ‌های عمقی ـ از جمله رگ های مغز ـ از آنچه دستگاه اندازه‌گیر نشان میدهد هم بیشتر است .

در واقع تمام بدن ازافزایش فشار خون عذاب می‌بیند. در این میان ، به ویژه اگر فشار خون مدتی طولانی کنترل نشود ، به کلیه ، قلب و چشم آسیب های بیشتری میدهد . . در زنان بارداری که در جریان بارداری به فشار خون مبتلا می شوند ، عارضه‌ای بنام «اکلامسی» بروز می کندکه ممکنست به قیمت جان‌مادر و فرزندش تمام شود .

دلیل فشار خون

این را هم بگوئیم که لغت «فشار خون» برای بیماری «افزایش غیرعادی فشارخون» نارساست ، چون فشار خون امری است طبیعی و ازدیاد آن جنبه مرضی‌دارد . ولی در ایران اصطلاحا کلمه «فشار خون» را برای نشان دادن بیماری «افزایش فشار خون» به کار میبرند .

در بیست‌درصدموارد ،علت فشار خون در کلیه ها یاغده های فوق‌کلیوی‌است. درنتیجه با آزمایش خون و ادرار و مطابق دانش پزشکی‌امروزی، یک مبتلای به فشار خون بایستی در تمام مدت عمرداروی مصرف کندوفشار خونش‌مرتبا کنترل شود ،حتی اگرناراحتی های جزئی هم وجود نداشته باشد .

پروفسور «میلز» در این‌باره می گوید :

ـ طول عمر یک مبتلای به فشار خون که تحت درمان مناسب و دائمی باشد ، کمتر از طول عمر یک فرد سالم نیست . »

پس اگر علت فشار خون‌را ندانیم هم باید آن را درمان و کنترل کنیم ؟ جواب ،مثبت است ، چون‌نمیدانیم چرافشار خون افزایش می یابد ، ولی میدانیم که این‌افزایش میتواند عواقب وخیمی داشته باشد . هدف درمان ،عادی کردن‌فشار خون و جلوگیری از بروز عوارض است .

اما بخاطر داشته باشیدکه «فشار خون» یگانه دشمن‌رگ های ما نیست،زیرا این‌عوامل هم دشمن رگ ها به حساب می آیند :

* افزایش وزن به تمامی رگ های بدن آسیب میرساند.
* سیگار بویژه وقتی دود آن بلعیده می شود ، برای‌رگ ها زیان بخش است .
★ افزایش قند خون یا چربی آن به‌دیواره های‌عروق آسیب میرساند .

با برطرف کردن این‌علت‌ها درمان فشار خون نتایج‌بسیار خوبی بدست میدهد ، ولی‌رمز موفقیت در نظم و انضباطی است که دراجرای دستورهای درمانی به‌کار برده می شود . باید درمان مداوم و دقیق‌مطابق توصیه های پزشک باشد .

و مرتب دارو ها ، به ادامه یک زندگی عادی میارزد .

در درمان فشار خون از رژیم بی‌نمک هم استفاده می شود ، چون آمارگیری ها نشان میدهد که هرچه میزان مصرف نمک‌زیاد تر باشدموارد ابتلای به فشار خون بیشتر است .

مثلا «اسکیمو» ها که خیلی کم‌نمک می خورند به ندرت به این عارضه مبتلا می شوند و برعکس ژاپنی های نمک‌خور، زیاد تر به‌فشار خون دچارمی شوند .

بهرحال اینک روشن‌شده است که مصرف‌نمک‌در ازدیاد فشار خون موثرست ، بسیار هم موثر است .

مرتبا دوا بخورید

کارشناسان در این زمینه میگویند :

ـ باید به مریض کمک کرد تا مسئولیت کنترل بیماری خویش را برعهده بگیرد . چون دشواری خوردن روزانه نیز رادیو گرافی میتوان علت را کشف کرد . اما در هشتاد درصد موارد علت فشار خون ناشناخته میماند .

پس در بیشتر موارد ،دارو فشار خون را پائین می آورد، البته بطور موقتی و سبب درمان قطعی نمی شود .

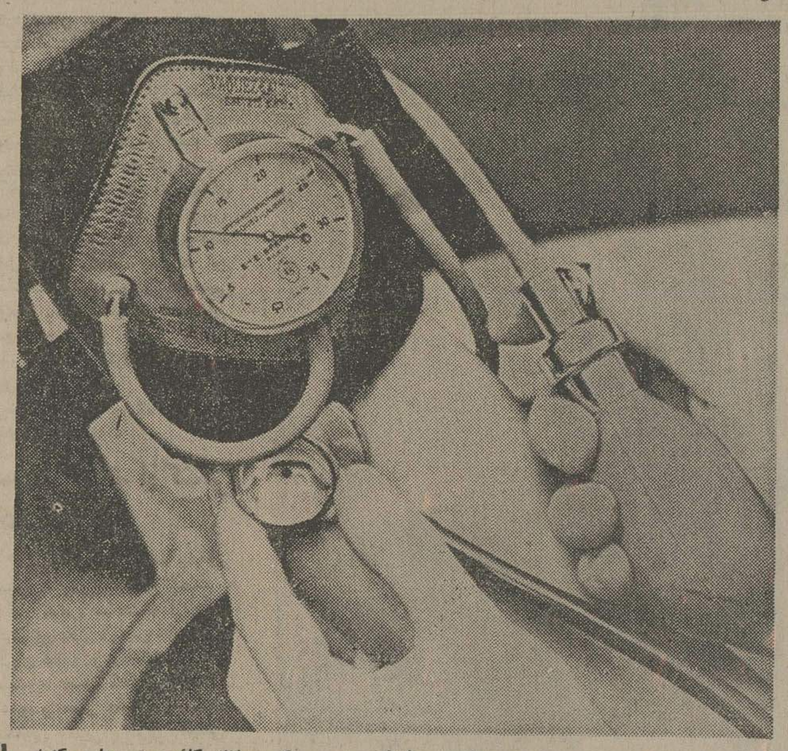

فشار سنج :

بازوبند فشار سنج ، یک محفظه کائوچوئی دارد که‌به کمک یک «پوار» آنرا آنقدر باد می کنند تا فشار حاصل ، درنتیجه فشار بازوبند را آهسته و بتدریج کم می کنند .

در این حال، پزشک بکمک گوشی ، رگ گودی آرنج را کنترل میکند تا صدای ضربه اولین موج خون را که از زیربازوبندمی‌گذرد بشنود عددی که بهنگام گذشتن‌اولین موج خون روی صفحه موج دیده می شود ، حداکثر فشار خون بیمار را نشان میدهد . یعنی فشاربازوبند آنقدرهست که خون شریانی ـ خونی که از قلب می آید ـ می تواند از آن بگذرد ، ولی خون وریدی ـ یعنی خونی که به قلب بازمیگردد ـ قادر به‌عبور از آن نیست !

پزشک ، درحالی‌که گوشی را بر گوش دارد ، باز از فشار بازوبند میکاهد ، تافشار به حدی میرسد که خون در بدن نیز میتوانداززیر بازوبند بگذرد . در این حال ،صدای برخورد موج های خون در بدن با بازوبند نیز قطع می شود و هیچ‌صدائی بگوش‌نمی رسد . عددی که صفحه مدرج در این لحظه نشان میدهد ، میزان حداقل‌فشار خون است.

مشاور پزشکی در لندن

اگر برای معالجه و مداوا عازم لندن هستید و میخواهید از بهترین خدمات پزشکی بهره‌مور شوید و بازبان فارسی گفتگو کنید و از مشاور پزشکی استفاده فرمائید پیش از مسافرت به نشانی زیر مکاتبه فرمائید:

14 Fairlawns,
Cambridge, Park,
Twickenham, Middlesex.
England

روز های دوشنبه ـ چهارشنبه ـ جمعه بعداز ظهر ها از ساعت ۱ تا ۵ تلفن ۸ ۹۲۳۹۸۹

پیکره «رستم» سمبل «سیستان» میشود

مجسمه «رستم» سوار بر رخش به ارتفاع چهار متر ، از برنز ساخته میشود تا در میدان مرکزی زابل نصب شود

گزارشی از : فرستاده ویژه سازمان شهرستان های اطلاعات به‌سیستان و بلوچستان

پیکره «رستم»، پهلوان نامی شاهنامه‌فردوسی به‌عنوان‌سمبل «سیستان» درمیدان ورودی‌شهر زابل نصب می‌شود .

این میدان نیز «رستم» نام خواهد گرفت وبا ۲۶۰ مترقطر یکی از بزرگترین میدان های‌ایران خواهد شد که‌تنها ۲ میلیون تومان اعتباربرای تاسیسات آن اختصاص یافته است .

«فریدون صمدی زاده» شهردار زابل ، که در گفت و شنودی با فرستاده ویژه اطلاعات سخن می‌گفت ، پیرامون این طرح بزرگ‌گفت:

ـ رستم پهلوان بزرگ شاهنامه فردوسی ، بنا به گفته این حکیم توانا ، اهل سیستان بوده است ، بهمین جهت به عنوان سمبل«سیستان»، تصمیم گرفته شد ، پیکره‌ای از او در میدان ورودی شهر زابل نصب شود .

پیکره شایسته

شهردار زابل آنگاه افزود:

ـ « رستم » ، بی‌شک یکی از مفاخر ملی ما ایرانیان است ، زیرا می‌توان تمامی نهاد های مردم دوستی و ایران پرستی را در شخصیت این پهلوان یافت ، اما با همه توجهی که ما به مفاخر ملی خود داریم ، تاکنون پیکره‌ای از رستم ، آن گونه که‌شایسته اوست ، ساخته نشده و اینک مردم زابل تصمیم گرفته‌اند دست به این کار بزنند .

سوار بر رخش

صمدی زاده ، شهردارزابل، پیرامون مشخصات این پیکره گفت :

پیکره رستم به ارتفاع چهار متر از برنز ساخته می‌شود . ما ابتدا قصد داشتیم که‌پیکره رستم را به طور ایستاده در ابتدای شهر نصب کنیم ، به طوریکه جاده ورودی شهر از زیر پای آن بگذرد ، اما بعد، به دلایلی این طرح را کنار گذاشتیم و قرار شد که در یک میدان وسیع به قطر ۲۶۰ متر ، پیکره رستم را در حالی که سوار برخش است و دو دست اسب او بهوابلند شده ، نصب کنیم .

همچنین در نظر است پیکره دیگر پهلوانان شاهنامه در مقیاسی‌کوچکتر دورتادور این میدان قرار گیرد .

هم‌اکنون مقدمات مربوط به این طرح بزرگ آماده شده و تا چندی دیگر عملیات اجرایی آن شروع میشود .

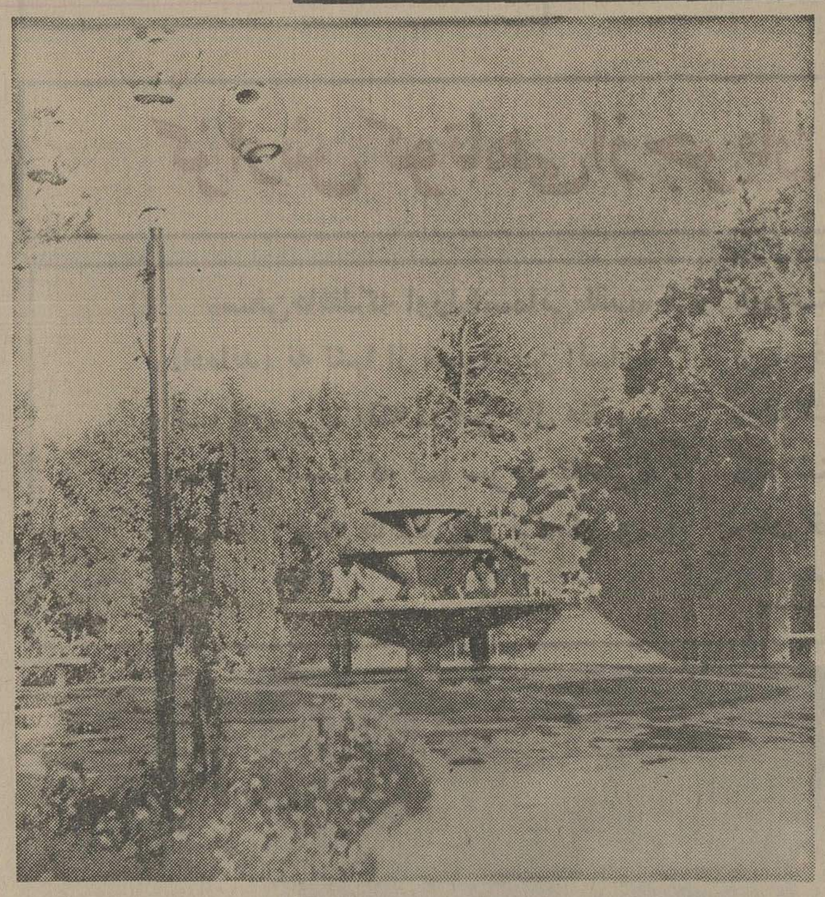

زابل ، دور از خشکسالی چند سال پیش ، سرسبز وخرم، پیکره « رستم » پهلوان نامی شاهنامه را به عنوان سمبل سیستان ، درون خود جای می‌دهد . اینجا میدان بزرگ « رستم » است که پیکره چهار متری رستم درآن نصب می‌شود.

آگهی تجدید مناقصه شماره ۱۱۲
حمل بار زمینی

نیروی هوائی شاهنشاهی حمل بار سال ۲۵۳۵ درداخل کشور را برابر برگ شرایط و مشخصات موجود به مناقصه میگذارد ، پیشنهاد دهندگان میتوانند بامراجعه به ستاد نیروی هوائی (خیابان فرح‌آباد) و دریافت برگ شرائط ومشخصات پیشنهادات خود را برطبق مفاد مندرج در برگ شرائط تنظیم نموده و تاساعت۱۳روز دوشنبه۲۳ر۱ر۲۵۳۵ بدفتر دبیرخانه ستاد فرماندهی نیروی هوائی شاهنشاهی تسلیم نمایند .

م‌الف ۵۶۳

نیروی هوائی شاهنشاهی

آگهی مناقصه شماره ۳
تاریخ ۱۴ر۱ر۲۵۳۵

آمادگاه مشهد جهت مصرف پادگان مشهد۱۸ قلم اجناس مشروحه زیر را وسائل تنظیف افراد برابر تعداد و نوع مندرج در برگ شرایط و مشخصات معامله ازطریق مناقصه خریداری مینماید .

پیشنهاد دهندگان میتوانند با مراجعه به آمادگاه‌مشهد وملاحظه نمونه مشخصات اجناس و دریافت برگ شرایط ومشخصات معامله پیشنهاد خود را طبق مفاد مندرج در شرایط معامله تنظیم و تاساعت ۹ صبح روز ۲۸ر۱ر۳۵ به انتظامات‌آمادگاه مشهد تسلیم نمایند .

مناقصه گذار آمادگاه ۵۴۱ مشهد

نیروی دریائی شاهنشاهی

آگهی استخدام «اعزام به‌خارج»

نیروی دریائی شاهنشاهی برای تکمیل کادر درجه داری خود تعدادی داوطلب بامدرك‌قبولی سوم‌متوسطه‌یا«پایان دوره راهنمائی» استخدام وپس ازموفقیت درآزمایشات جهت طی دوره بخارج‌ازکشور اعزام مینماید .

داوطلبینی که سن آنها بین ۱۵ تا ۲۰ سال تمام می باشد می توانند همه روزه با در دست داشتن آخرین مدرك‌تحصیلی و اصل شناسنامه و یك‌قطعه عکس ۴×۳ بمعاونت پرسنلی نیروی‌دریائی شاهنشاهی واقع در طهران خیابان سپهبدزاهدی‌بالاتر ازبیمارستان‌آپادانا (مدیریت استخدام)و یابه‌پایگاه ها و نمایندگی های نیروی دریائی شاهنشاهی در شهرستان های بندر پهلوی . خرمشهر . بندرعباس . بوشهر . کرمانشاه . رضائیه . اصفهان. مشهد یزد . زاهدان . کاشان . شیراز . کرمان‌مراجعه نمایند م‌الف ۱۱۳۴۱

پنجاه سال شوکت و برکت و افتخار و غرور در سایه عصر شاهنشاهی

سلسله پهلوی

بر ملت شریف ایران فرخنده باد

شرکت مهندسین تهران ـ بوشتن

نیازمندیهای اطلاعات

برای دادن آگهی تلفنی باشماره‌های ذیل تماس حاصل فرمائید

تلفنهای: ۳۱۱۲۳۰-۳۱۱۲۲۹

فروش دست دوم

اکازیون
وسایل اطاق خواب، اطاق‌ناهار خوری، اطاق پذیرائی کاملانو آمریکایی باقیمت تمام‌شده‌فروشی آدرس دروس بلوار شهرزاد خیابان شیبانی بن‌بست سایه پلاک ۳ صبحها ۱۰ تا ۱۲٫۵ عصرها ۵تا۷٫۵
۱-۴ آ- ۲۶۴

سرویس استریو
چند دستگاه سرویس استریو بالای صدوات آماده فروش
آدرس : سلطنت‌آباد - بوستان یک - خواجه نوری - خدایار- شماره ۲۲ - مظفریان .
آ- ۷۲۳

برای فروش
صندلیهای سینمائی‌خارجی‌تعداد ۴۳۰ صندلی چوبی تقریبا نو باروکش و پشتی زیبا بفروش میرسد تلفن ۶۲۵۰۴۵ فرعی ۱۶
آ- ۸۳۰

فروش اتومبیل

قابل توجه علاقمندان فرش - تعویض فرش با اتومبیل تلفن ۸۳۸۴۷۵ و ۸۳۳۷۰۱

بنز
اتومبیل سواری بنز ۲۸۰ اس مدل ۱۹۷۶ برنگ طلائی‌متالیک شیشه رنگی‌رادیوکاست‌باکارکرد چهار هزار کیلومتر نمره شده نقدا بفروش میرسد متقاضیان با تلفن ۷۵۲۲۵۵ تماس بگیرند
۱-۶ آ- ۶۰۸

بنز ۲۲۰ آخر ۷۱ رنگ کرم‌تازه نمره شده بسیار تمیز ۶۲۱۷۶۷ تزئینات شهر فرنگ .
۱-۲ آ- ۷۰۷

کامیون کمپرسی بنز ۲۶۲۴مدل ۷۲ نقد بدون واسطه تلفن - ۸۹۹۱۴۱
آ-۲۹۶

بیوک
بیوک‌ریویرا تمام اتوماتیک بسیار شیک کولر، رادیو استریو ضبط صوت‌و غیرو نقدا ۵۰ هزارتومان تلفن ۸۳۳۰۷۱ از ۹صبح تا ۳ عصر

پژو
پژو ۷۲ - ۳۵ هزار تومان - ۶۵۰۱۳۰
۱-۵

پژو کوپه ۵۰۴ مدل ۷۱ متالیک نقره‌ای با رادیو ضبط بسیارتمیز بفروش میرسد تلفن ۸۲۱۸۲۳ و ۸۲۹۸۹۱

فولکس
فولکس سیسی ووانت ۷۹۷۶۸۰

شورولت
شورلت ایمپالا مدل ۷۴ ۸ سیلندر فول‌اتوماتیک رنگ متالیک کارکرد ۳۰ هزار بیواسطه، مقطوع ۱۰۵ هزار تومان ۷۹۰۹۱۰

هیلمن
هیلمن
آماده تحویل ۶۶۴۴۶۶

ب‌ام‌و
ب.ام. و دوهزار دوستی.آی.آی لوکس مدل ۷۵ رنگ شرابی متالیک شش ماه کارکرده‌بسیار تمیز باوسائل‌اضافی‌بعلت‌مسافرت بفروش میرسد تلفن ۸۴۰۰۷۵ بین ساعت ۸٫۳۰ الی ۱۵٫۳۰ بغیر از روزهای‌پنجشنبه وجمعه
آ- ۵۰۷

لندرور ۶۹
۱۲نفره انگلیسی موتوروگیربکس نومجهزبه پلوس خلاص‌کن‌بدون واسطه مقطوع ۶۲ هزار تومان تلفن ۹۷۶۹۱۱ طبقه دوم
آ- ۷۷۱

پیکان
پیکان .تویوتا .نیسان
آماده نقد و اقساط تهران شاهرضا چهارراه گرگان‌پلاک- ۱۰۶۸
آ- ۲۷۸

آلفارمئو ۲۰۰۰ولوچه ۷۳ خاکستری متالیک باپخش‌صوت وچهار رینگ و یخشکن تلفن - ۲۷۳۲۶۶ از ساعت ۱۷ تا ۱۲ تماس بگیرید .
۱-۲ آ- ۷۹۲

کامارو
کامارو مدل ۷۶
۶ سیلندر دانشجوئی نمره‌شده رنگ شرابی متالیک باکولر رادیو ووسایل اضافی سفارشی قیمت مقطوع ۱۴۰ هزار تومان تلفن ۳۳۶۱۸۴
۱-۴ ا- ۵۵۸

یك دستگاه اتومبیل‌ژیان مهاری ۵۴ نقدواقساط مورد نیاز است. تلفن۶۶۴۴۷۸-۶۶۸۸۲۷

کرایه اتومبیل

اتو آسیا
اتومبیلهای تشریفاتی کرایه با راننده در ۲۴ ساعت در خدمت شماست‌تلفن ۷۵۴۹۸۰ و ۷۵۱۶۲۰

شمیران - اتوزز
سرویس شبانه‌روزی ۲۷۵۲۵۶و ۲۷۷۳۸۵
۱-۱۵ آ-۷۵

تهران‌توریست‌تاکسی
با اتومبیلهای سواری و لندرور با راننده بدون راننده در ۲۴ ساعت
تلفنهای ۶۵۵۵۶۰ و ۶۵۵۵۷۰

اتومبیل کرایه متفیان با راننده و بدون راننده ۳۱۷۰۶۲ -۳۱۴۹۱۳

اتوکریمی اتومبیل‌باراننده‌وبدون راننده تلفن ۹۵۹۶۹۵

مورد نیاز کرایه

تعدادی اتومبیل باراننده مورد نیاز است . موناکو تاکسی سرویس تلفن ۱۲ الی ۲۲۶۴۱۱ خیابان ظفر خیابان نفت انتهای کوی دوازدهم

جرثقیل

جرثقیل کامیون فرحزاد
۸۵۵۵۵۴
۸۴۸۴۴۴
بازرگانی شمیرانات

تلفن های جدید جرثقیل البرز ۷۳۵۰۵۱ و ۷۳۵۰۵۲ و ۷۳۵۰۵۳

ماشین آلات

یکدستگاه لودر
نقدواقساط ۷۶۱۵۱۵

تدریس خصوصی

ریاضیات فیزیك دبستان ۹۷۱۸۷۶

انگلیسی کنتراتی تضمینی تلفن ۹۷۱۸۷۶

کلیه دروس
ششم در منزل
۶۵۲۶۵۹

انگلیسی فرانسه‌خصوصی
Mr. Daniels Miss. Stora.
۹۳۶۱۸۱

معلمین مدارس‌راهنمائی ودبیرستانهای تهران آماده تدریس در منزل شما
۹۳۹۸۹۳

انگلیسی
کنتراتی تضمینی
۶۵۵۷۰۵

دروس دبستان‌راهنمائی نظری‌با استادان ورزیده در منزل
۶۵۲۴۵۷

انگلیسی
فرانسه آلمانی‌خصوصی در منزل و موسسه
۶۴۵۰۲۷

کلیه دروس رشته‌نظری و جامع خصوصی تلفن ۹۳۹۸۹۳

انگلیسی کنتراتی
۸۴۳۵۴۸
کلیه دروس وراهنمائی نظری- دبیرستانی بویژه ششم باتضمین قبولی ۶۶۰۳۸۹
۱-۲ آ- ۷۸۲

مکالمه روزمره انگلیسی ۳۰ ساعته تضمینی
۹۳۶۱۸۱

تک‌درس
خصوصی تضمینی
تلفن ۹۳۶۱۸۱

پانسیون

پانسیون مدرن مینا
ویژه بانوان‌ودوشیزگان ۸۴۷۹۸۱

تزئینات ودکوراسیون

کاغذ دیواری موکت نقاشی ساختمان و تعمیرات پرده‌کرکره تلفن‌های -
۷۳۱۳۷۰ و ۷۳۳۷۴۴
۱-۷ آ- ۸۵۶

با۳ تومان
با روزی ۳ تومان منزل‌ومحل‌کار خودرا با بهترین انواع کاغذ دیواری - موکت وکفپوش‌تزئین فرمائید .
تزئینات‌مارال۹۷۵۵۱۸
آ- ۷۵۷

تزئینات دکور ملیجك ۸۳۲۸۲۳

مهندس شیبانی
دکوراتور باغ و حیاط وفضای سبز باکادر مهندسین خارجی ۸۵۵۲۸۳ - ۸۵۵۷۵۸
۱-۱۵ آ- ۶۸۶

برای ساختمان شما

پاکتان
انجام کلیه امور نظافتی نقاشی و دکوراسیون ساختمان ۸۳۸۱۷۲ و ۸۲۴۵۸۱

رابیتز
فروش و نصب سقفهای کاذب تلفنهای ۸۱-۷۶۱۲۸۰

کانال کشی ساختمان و نصب کولر تلفن
۷۶۰۹۹۳
۷۶۵۸۹۴

ایزوسیل
بام‌شمارا در مقابل باران وبرف حفظ می‌کند تلفن‌های۳۱۱۱۸۴ ۳۱۱۱۸۱ شرکت ایران‌اس.آ.ام
۱-۱۳ ا- ۷۸۰

نقاشی ساختمان
۸۲۹۳۳۴
شرکت دموس

دروپنجره آلومینیوم
ساخت‌خوب‌قیمت مناسب تلفن
۶۶۹۷۰۹

نقاشی، تزئین، اسفالت ۸۹۵۷۳۲

شرکت نشتجو
محل آسیب‌دیده وترکیدگی لوله های آب و شوفاژ را بادستگاه پیداکرده باجزئی حفاری‌قسمت فرسوده راتعویض مینمایدتلفن- ۲۷۷۹۹۲-۳
آ- ۳۲۳

پیمانکاری هر نوع ساختمان
شرکت هاتکول
تلفن ۸۴۵۴۳۹

شستشوی مبل وفرش

R-U English service
آر.یو انگلیش‌سرویس خشکشوئی موکت.فرش مبلمان.پرده وتشک‌اتومبیل درمحل
۸۴۳۸۴۵

کلین سرویس
اولین موسسه خشکشوئی مبلمان فرش‌موکت‌بادستگاه‌تلفن۹۵۲۵۴۶
خشکشوئی مبلمان‌اطلس یك دست ۵۰ تومان تلفن ۹۷۵۴۳۰

آناهیتاسرویس بزرگترین
خشکشوئی مبلمان فرش موکت
نظافت کلی ساختمان
۷۳۵۳۰۷

خشکشوئی
مبلمان ، موکت - فرش پرده و تشک اتومبیل در محل
تلفن ۷۳۱۳۷۰
۱-۲۰ آ- ۲۲۰

خشکشوئی پرده ومبلمان ظرف ۲۴ ساعت ۷۳۵۳۰۷
۱-۲۰ ا- ۱۸۶

کلین‌ماستر
خشکشوئی مبلمان موکت فرش تشک اتومبیل پرده در محل‌با کادرورزیده درخدمت بهداشت خانواده‌ها
۸۳۳۷۲۷ و ۸۲۸۶۶۶
آ- ۲۴۳۲۲

تعمیروشستشوی پرده کرکره
تلفن ۹۷۲۲۵۷

دوراکلین‌سرویس‌آمریکا تلفن های رزرو وقت ۸۴۵۶۸۳ - ۸۴۸۳۹۶ - ۸۴۸۳۹۵

کارخانه قالیشوئی‌اطلس
تلفن ۹۵۲۵۴۶ و۹۷۵۴۳۰
ا- ۲۸۴

کارخانه قالیشوئی بیوك تلفن های ۵۵۱۳۶۰ و ۹۷۷۱۱۸

قالیشوئی‌ری(طهمورثی) تلفن ۵۹۶۹۷

پارس کلین
موسسه خدمات نظافتی
خشکشوئی فرش، موکت،مبلمان کفپوش،پارکت کاشی، موزائیک شیشه و تشک اتومبیل درمحل
۷۰۴۴۹۳ -۷۵۳۶۵۶
ا- ۳۲۴

قالیشوئی
شربت‌اوغلی
۵۲۳۲۰۳-۹۲۶۱۸۹

ایران‌نظیف خشکشوئی
فرش ، موکت ، کفپوش، مبلمان پرده، تشک اتومبیل در محل ۸۴۵۵۶۴ و ۸۴۴۴۰۶
آ- ۲۵۹

کلین‌سرویس پاکزا
خشکشوئی مبلمان موکت فرش پرده وکفپوش‌باآخرین‌متددرمحل
تلفن ۵۸۳۹۹۵
۱-۱۵ ا- ۵۲۱

تعمیر تلویزیون

تعمیر همه‌نوع تلویزیون و نصب آنتن فوری ۷۵۱۷۲۰

تعمیرگاه مجاز آر. تی. آی آر. سی. ای
مخصوص شمال‌شرق شمیرانات
۷۶۹۶۳۰
۷۵۵۴۵۰

شاوب لورنس
فیلیپس
آر .تی .آی ، بلر تلفنکن، وسایر مارکها
۲۳۶۹۴۴
نصب آنتن تمام کانال

سرویس‌سیار گارانتی تلفن ۶۲۸۳۷۱
R.C.A-R.T.I گراندیک - شاوب‌لورنس جنرال الکتریک - سیرا در تهران بویژه‌شمیرانات

مرکز
مرکز تعمیرات فوری تلویزیونهای رنگی درمنازل
گروندیک شاوب لورنس فیلیپس آر.تی.آی صبا
تبدیل پال به سیکام درمنازل
۹۶۴۹۶۸
۹۵۴۳۰۶
نصب آنتن‌های خارجی مخصوص رنگی

تعمیروسرویس شوفاژ

نصب و تعمیر-نگهداری شبانه‌روزی شوفاژ ۷۹۳۸۹۷

شرکت تنابل
راه‌اندازی- سرویس ونگهداری شوفاژ - تهویه مطبوع -چیلر- کندانسینگیونیت - پکیج‌یونیت برق وتابلو های فرمان .
تلفن ۸۴۱۶۳۶

طرح ، نصب ، تعمیرات ونگهداری شوفاژ،تهویه شبانه روزی
۸۹۱۷۴۸
۸۹۴۱۵۱

سرویس‌ونگهداری‌شوفاژ فوری ۷۹۶۱۰۳

تعمیر سرویس شوفاژ تهویه
۷۹۱۵۸۰

شرکت مهندسی وایس هایت
نصب موری شوفاژ با اقساط طولانی وبدون پیش قسط - ۸۵۵۸۳۷

نصب شوفاژ گازسوز ۷۵۸۶۷۹

الکترو پطروسیان
سرویس و نصب شوفاژ وتهویه تلفن ۷۶۴۱۳۹ - ۷۶۴۳۷۸
آ- ۲۰۱

شرکت ام. ای. سی
نصب سرویس ونگهداری‌شوفاژ وتهویه مطبوع دراسرع وقت‌تلفن ۳۰۵۳۲۳
۱-۱۰ ا- ۲۵۷

راهنمای سرویس
ارت
درسراسرکشور
۹۶۲۰۴۵
از ساعت ۷٫۵صبح تا ۷٫۵بعدازظهر

تعمیروسرویس یخچال

تعمیرات انواع یخچال ۷۳۹۲۸۵و ۷۳۰۰۶۷

تعمیرگاه‌یخچال‌فریجیدر
اثاث یدکی موجود ۸۴۸۷۵۶

تعمیروسرویس لوازم‌منزل

تعمیر لباسشوئی فوری ۷۶۴۰۳۰

تعمیر و نصب کلیه دستگاه های گاز سوز (اجاق‌گاز آبگرمکن‌گازی مشعل سازی) ۶۴۱۲۵۵

کولر
تعمیر سرویس ونصب
۶۴۱۲۵۵

لوله کشی گاز

لوله کشی گاز با تائید شرکت ملی گاز هومیکو تلفن ۷۵۵۶۹۱

لوله بازکنی

لوله بازکنی‌ولوله‌کشی مقدم ۹۲۵۲۷۴

لوله بازکنی فقط ۲۵ تومان فوری یکساعته ۷۶۵۲۴۴

لوله بازکنی فوری
۵۳۳۱۵۷

تشخیص ترکیدگی لوله سرویس کولر، آبگرمکن
۵۳۳۱۵۷

لوله بازکنی ولوله‌کشی نوین ۶۵۰۰۴۴

لوله بازکنی تلفن ۸۵۹۶۴۸

تخلیه‌چاه

تخلیه چاه
تعمیرچاه ولوله‌بازکنی موری‌ها ۵۴۶۴۱۶

تخلیه چاه
لوله‌بازکنی سری ۱۵ تومان
۶۶۷۹۱۳ و ۵۳۷۸۸۵

تخلیه‌چاه
با پمپ مخصوص لجن‌کش
کاوه ۹۷۴۷۲۹
ا- ۳۳۲

تخلیه‌چاه
۹۲۹۳۲۰
متر مکعب ۱۵ تومان

آپارتمان فروشی

آپارتمان فروشی
دارای ۲ اتاق خواب‌باسرویس‌و تلفن خیابان پهلوی- نرسیده به هتل‌هیلتون‌کوچه شادی پلاک۱۷ تلفن ۲۹۲۷۲۸
۱-۲ آ- ۶۴۷

قابل توجه شرکتها و دفاتر
یکدستگاه اپارتمان نوساز طبقه سوم دارای ۳ اطاق‌خواب هال و سالن بزرگ ناهارخوری و سرویس کامل شوفاژ،کولر،پرده کرکره . موکت - فیش تلفن واقع درجاده قدیم شمیران‌طبقه فوقانی دفترخانه ۷ قلهکبدون واسطه ۶۰۰ هزارتومان‌مقطوع از ساعت ۲تا۴ واز۷تا۸ تلفن ۵۳۸۵۶۳ و ۵۳۷۷۷۷
۱-۱۰ آ- ۱۷۷

آپارتمانهای نمونه آیزنهاور ۹۳۸۱۵۱

آپارتمان اعیانی بسیار لوکس فروشی
مساحت ۳۲۰ متر۳خواب۳حمام پنجره های دو جداره‌فن‌کوئیل آمریکائی اطاق مستخدم باحمام انباری رختشویخانه آسانسوربا سرایدار و بدون مجاور دونبش خیابان ایتالیا و آناتول‌فرانس مقطوعا متری ۴۵۰۰ تومان‌تلفن ۲۹۰۲۰۴ از ۹تا۱ واز ۵ببعد.
۱-۳ آ- ۷۹۳

آپارتمانهای مهندسی‌ساز ۲الی۵ اطاق خوابه در خیابانهای‌جردن پهلوی ظفر گاندی‌موجودتلفنهای ۶۲۰۱۰۷ و ۶۲۲۰۶۵
آ- ۷۶۳

آپارتمان فروشی
خیابان بوستان سعدی باوسایل کامل سه اطاق‌هال تراس باوام بانکی ۱۵ ساله مقطوع ۲۴۰ هزار تومان تلفن ۹۵۱۱۶۰
۱-۴ آ- ۸۴۱

روزولت ۲۵ شهریور
یک دستگاه آپارتمان دارای‌سه اطاق طبقه پنجم بسیار لوکس‌با آسانسور و پارکینگ باشوفاژ بفروش میرسد تلفن ۸۳۴۲۳۷
۱-۲ آ- ۸۴۰

اکازیون
آپارتمان نوساز واقع‌دربهترین نقطه عباس‌آباد، آپادانا،میدان نیلوفر فضای سبز دواطاق‌باهال و سرویس کامل‌شوفاژ‌روشن‌برق آب کولر تلفن‌کاغذدیواری‌بسیار تمیز قیمت مقطوع ۳۱۵۰۰۰ تومان تلفن ۸۴۵۱۳۷
۱-۳ آ- ۷۶۶

آپارتمان های کوچک دفتری تفکیک شده واقع‌درخیابان‌تخت طاوس چهارراه‌فرح شماره ۹۹ بفروش میرسد به تلفن۶۵۸۴۴۳ یامحل ساختمان صبح‌هامراجعه شود .
آ- ۶۶۴

توجه - توجه
شما ده میخواهید از منابع فوق‌العاده و بی نظیر شرعی از سرمایه استفاده فرمائید از آپارتمان های اجاره داده شده به خارجیان بمبالغ ۳۵۰۰ و ۴۰۰۰ تومان بقیمتهای۲۹۵ الی ۳۱۵ هزار تومان باشوفاژروشن وآسانسور و گاراژ و موکت و سایر وسایل خریداری فرمائید تلفن های ۷۹۵۷۷۱ و۷۹۱۵۵۴

تخفیف بی‌نظیر
آپارتمان های ۳ و ۴ و ۵اطاقی باشوفاژ روشن و گاراژ وموکت بقیمتهای ۲۰۰ الی ۲۷۰هزار تومان بفروش میرسد تلفن - ۷۹۵۷۷۱ و ۷۹۱۵۵۴
۱-۶ آ- ۷۱۹

پهلوی بالاتر از ایوبی
آپارتمان شخصی‌ساز مدرن با پارکینگ‌وآسانسور بدون‌واسطه فروشی ۴٫۵ تا ۷٫۵ تلفن - ۸۴۳۱۱۱ و ۸۵۸۰۴۷
۱-۳ آ- ۷۶۱

خانه‌فروشی

خانه‌ای واقع در خیابان شاهپور کوچه ورزشگاه کوچه قوام دفتر دارای ۵ اطاق زیر زمین با کاغذ دیواری - موکت -پرده کرکره . آب و برق و کولر و تلفن و یك فیش تلفن آماده قیمت مقطوع ۲۵۰ هزار تومان تلفن ۵۳۹۹۸۹

خانه شمالی واقع در امیرآباد بالا به مساحت ۲۶۰ متر یك میلیون و پنجاه هزار تومان بدون واسطه بفروش میرسد . تلفن ۶۵۹۰۵۷

بهترین نقطه‌جردن‌شمالی
منزل‌شخصی‌سازدارای۳دستگاه آپارتمان هردستگاه ۲۲۰مترزیر بنا مجهز به ۴ اطاق باشوفاژ روشن کولر و سرویس کامل و تلفن و کنتور گاز طبقه اول باحیاط ۱۲۰ متر فضا وگاراژ بدون واسطه ۲ میلیون و ۲۰۰ هزار تومان بفروش میرسدبالاتر از ناهید شرقی کوچه شاهرخ شماره ۳ تلفن ۲۲۵۹۳۴
۱-۲ آ- ۷۶۹

منزل‌شخصی‌ساز
سه طبقه کامل واقع در کیشاهر طبقه دارای پنج اطاق وهال بسیار بزرگ باشوفاژ روشن و چهاررشته تلفن دایر واز نظر ستون پی سازی و لوله کشی آب و شوفاژ آماده‌جهت‌ساختن طبقه چهارم و یکصد و هشتاد هزار تومان وام بانک رهنی بفروش میرسد لطفا باتلفنهای
۶۳۴۵۴۵ و۶۳۷۱۸۳
بعدازظهرها تماس بگیرید .
۱-۲ آ- ۵۶۹

خانه‌ای دارای چهاراطاق برق‌و آب تلفن و حمام وزیرزمین‌واقع درنیروی هوائی ۲۱ متری‌رضا پهلوی فروشی ۳۴۰۵۵۰
۱-۳ آ- ۸۱۹

خانه ۲ طبقه‌ونیم با۸اطاق‌حمام تلفن کولر و پرده کرکره در حوالی شهباز بقیمت ۴۲۰ هزار تومان بفروش میرسد تلفن - ۳۴۰۸۶۲
۱-۳ آ- ۸۱۸

خانه‌ای ۵ اطاقه باتلفن در سلسبیل فروشی تلفن ۹۵۱۲۴۳
۱-۲ آ- ۸۲۳

خانه‌ای بمساحت ۲۰۰متردارای ۷اطاق مجهز واقع در خیابان پاستور کوچه‌فیروزتلفن۵۴۸۸۶۸ از۹صبح الی ۶ بعدازظهر .
۱-۳ آ- ۸۲۲

فرمانیه -نیاوران
مستقلی۲طبقه چهار اطاق‌خوابه ۶۰۰ مترزمین ۹۰۰ متر زیربنابا استخر و شوفاژ فروشی - ۸۴۴۰۲۳ و ۸۴۵۷۰۱
۱-۱۲ آ- ۸۵۱

سلطنت آباد
خانه‌ای ویلائی مهندسی‌ساز ۵ اطاق خوابه با استخر وشوفاژ فروشی ۸۴۴۰۲۳ و ۸۴۵۷۰۱
۱-۱۲ آ- ۸۵۲

هدایت اول دروازه شمیران
۳باب خانه کلنگی قدیمی ساز بفروش میرسد تلفن ۸۴۳۲۸۹
۱-۴ آ-۷۶۲

خانه‌ای واقع در فرح‌آباد ژاله دونبش مستغلاتی دو سرویس کامل کولر ، درب ماشین‌رو و تلفن ۳۳۴۸۲۱
۱-۳ آ- ۶۳۹

خانه نوساز مستغلاتی ۳ طبقه اسکلت فلزی باشوفاژ ۱۶۵ متر زمین ۲۷۰ متر ساختمان نقد ۵۸۰ هزار تومان نیروی هوائی تلفن ۳۴۶۷۷۰
۱-۳ آ- ۶۱۵

باغ‌صبا خانه شمالی
بمساحت ۱۹۰ متر مربع۷ اطاق ۲هال‌زیرزمین‌باتلفن‌وکولرفروشی عصرها ۶تا۹ تلفن ۷۵۰۳۲۴
۱-۳ آ- ۵۸۶

★ «ادم» ساختمان‌پیش ساخته‌از جنس«فایبر گلاس» خانه‌ایست ایده‌آل واولترا مدرن.
★ «ادم» ویلائی است زیبا و پردوام برنگ های مختلف.
★ «ادم» برای سکونت در مناطق مختلف‌باهر نوع آب وهوا مناسب است.
● هیچ عامل جوی بهجنس آن صدمه‌نمیزند و احتیاج به تعمیر ندارد.
● قطعات پیش ساخته «ادم» در مدت سه‌روز نصب میشود و می‌توان آن را درظرف یک روز از هم جدا و بمحل دیگری منتقل و مونتاژ نمود ... و ...
● تهران صندوق پستی ۱۳۳۶- ۱۴ **تلفن۳۱۱۸۳۶و ۳۱۲۷۳۹**
دفتر مرکزی نماینده در تهران.
خیابان شاهرضا نبش لاله‌زارنو ساختمان۶۰۹ طبقه ششم آپارتمان ۱۹

خانه و آپارتمان تهران‌پارس ۲ تا۱۲ اطاقه نقد واقساط بانکی۷۸۱۹۱۸

خانه فروشی درامیرآباد شمالی دارای ۴ اطاق خواب‌باسرویس کامل عصرها از ساعت ۴ تلفن ۶۳۳۰۲۰
۱-۲ آ- ۷۲۶

یوسف آباد و امیرآباد همه نوع آپارتمانهای نوساز بفروش میرسد تلفن ۶۲۲۳۸۰

قابل توجه شرکتهای ساختمانی و بازرگانی
خانه قدیمی‌ساز شمالی ۲برواقع در شمال خیابان‌شاهرضا مابین کالج وویلا بمساحت حدود۴۴۰ متر باآب و برق ودورشته تلفن بفروش میرسدتلفن‌های۳۰۳۹۰۸ و ۳۵۹۲۴۴
۱-۳ آ- ۶۱۴

ویلافروشی

ویلای ۹ اطاقی واقع در بهترین نقطه خیابان وزراء با وسایل کامل و لوکس به موسسات خارجی اجاره داده می شودتلفن صبح۳۱۹۲۸۴ عصر ۹۲۹۳۱۸

باغ فروشی

باغ فروشی
یك قطعه باغ«مشجر و محصور » بمساحت ۶۰۰ هزار متر مربع که حدود ۳۵۰ هزار متر‌آن خیابان بندی و باغ میوه احداث شده دارای چاه عمیق - آبده ۳۰۰ متر مکعب در ساعت با برق سه‌فاز ۲۰۰ آمپر باضافه موتور ژنراتور ۲۰۰ اسب ۵۰۰ دور -۱۲۱ کیلو وات » دارای ۲ سالن بزرگ جهت دامداری واقع در جهت شمالی‌جاده تهران قزوین «کیلومتر ۶۰ از تهران ،وبراتوبان‌قزوین وخیابان۱۲ متری‌مناسب برای احداث شهرك یا دامداری یا کارخانجات بفروش میرسد تلفن ۸۴۱۵۵۸

زمین فروشی

زمین فروشی
۴کیلومتری جنوب‌اتوبان‌خروجی کرج به تهران بقطعات ۱۱۲۵و ۲۲۵۰ متری بر خیابانهای ۱۶و ۲۰ متری ارزانترین قیمت باسند مالکیت تفکیک شده آماده‌تحویل لطفا به خیابان شاه ساختمان آلومینیوم شماره ۱۵ همکف تلفن ۶۶۶۴۹۲ مراجعه فرمائید.
۱-۱۹ آ- ۳۵۷

در نیاوران جمال آباد
خیابان طوسی زمینی به‌مساحت ۱۱۶۰ متر بفروش میرسد تلفن ۸۳۶۳۵۷ از ۸صبح‌تا۴بعدازظهر
۱-۱۰ آ- ۳۸۶

یک قطعه زمین ۵۶۰ متر در قیطریه باجواز ساختمان حاضر فروشی از ساعت۵تا۷بعدازظهر تلفن ۳۱۸۶۰۳
۱-۲ آ- ۸۱۶

فقط.
دفتر شهیاد
به‌آینده شما میاندیشد
قطعات ۵۰۰ و ۱۰۰۰ متری پرسپولیس کرج با سندمالکیت
متری ۳ تومان
ببالا نقدواقساط
بدون خرج محضر و کمیسیون‌خیابان‌خراسان نبش لرزاده
۳۵۲۱۶۴ و ۳۵۸۱۰۵

زمین ۱۰۰۰ متری در زعفرانیه کرج فورا - بفروش میرسد۲۳۹۱۱۸ و ۲۳۸۷۹۹

۱۰ میلیون متر زمین‌به قطعات ۲۰۰ هزار متری هر قطعه ۵ رشته تلفن با جواز صنعتی‌با چاه عمیق و لوله گاز ۱۵۰ کیلومتر مانده‌به‌اصفهان بر اسفالت فروشی ۹۳۹۱۶۴

اکازیون
زمینی دربهترین‌نقطه‌متل‌قو جهت احداث ویلا باموقعیت عالی بفروش میرسد تلفن ۸۲۱۷۱۳ و ۸۳۷۱۵۵
۱-۲ آ-۸۰۹

سرقفلی

مغازه ساندویچ فروشی جاده قدیم شمیران تلفن ۷۵۳۹۷۴

مغازه واگذاری
یکباب مغازه بزرگ باسقف‌بلند ویک سالن زیربزرگ فرح‌شمالی میدان پالیزی تلفن ۲۳۵۴۹۰
۱-۳ آ- ۸۲۱
آ- ۱۷۸

سه باب مغازه واقع در خیابان‌ایران (آب‌سردار) مقابل کوچه تقوی پلاك ۱۱۸و ۱۲۰ که در حال حاضر نانوائی سنگکی است بدرد همه شغل‌ها میخورد بقیمت نازل - بفروش می رسد - خواستاران به آدرس‌بالا و یا تلفن های ۵۳۸۲۶۸ ۳۶۱۹۴۹مراجعه‌فرمایند

۳ باب حجره دربازار سرای نصیری بایک شماره تلفن‌یکجا یاجداگانه بفروش میرسد تلفن ۵۲۷۳۰۸ چای شهنوش .
۱-۲ آ- ۸۲۴

آموزشگاه رانندگی
باموقعیت عالی بعلت مسافرت بفروش میرسد تلفن ۹۵۵۱۷۶
آ- ۷۵۹

پارکینگ فروشی ۵۲۵۷۴۷

آرایشگاه زنانه
پروانه یک سالن آرایش زنانه بدون محل‌بدلیل‌مسافرت بخارج انتقال داده میشود با صندوق پستی ۱۳۳۷ر۱۲ مکاتبه نمائید.
۱-۲ آ- ۶۶۹

فروشگاه نفت و گاز و
الکتریک باجواز و تلفن واقع‌در خواجه نظام‌الملک چهارراه شیخان ۸۵۳۷۵۲
۱-۳ آ-۷۷۴

یکباب خشکشوئی
با سالن زیرودرآمد بسیارخوب واقع درفرح‌شمالی واگذارمیشود ۲۳۵۴۹۵
۱-۳ آ- ۸۲۰

اجاره داده‌میشود

اجاره کاوش
آپارتمان های ۳ تا ۳۰۰ اطاقه جهت دفترکار وسکونت۶۶۵۲۲۳
۱-۱۴ آ- ۶۶۷

روزولت ۲۵ شهریور
یک دستگاه آپارتمان دارای سه اطاق برای دفترکار اجاره داده میشود تلفن ۸۳۴۲۳۷
۱-۲

تهیه مسکن
دریچه
دریچه
دریچه
همنوع آپارتمان‌برای سکونت‌یا دفترکارفوری اجاره‌داده میشود خیابان‌وزراء ساختمان۱۳۸طبقه سوم تلفن۶۲۲۹۵۴ و ۶۲۴۶۱۳ سرویس مجانی .
۱-۱۰ آ- ۳۰۰

اجاره‌فوری
شمال شهر موجود ۹۲۶۷۷۱

مورد نیاز اجاره

مورد نیاز خارجیان
سازمان خارجی جهت سکونت چندین خانواده‌خارجیان‌احتیاج به ویلا وآپارتمان مبلوغیرمبله رادارد ۸۲۳۱۵۵ و ۸۲۷۹۰۱
آ- ۲۴۳۱۵

مورد نیاز اجاره
یکدستگاه اپارتمان جمعا ۳اطاق وبا اجاره ماهیانه حدود ۱۵۰۰ تومان برای یک زن و شوهر نیازمندیم تلفن ۳۱۲۴۱۳ و ۳۲۸۳۹۰
آ- ۱۷۰

موردنیاز چندین دستگاه منازل یا ویلاآپارتمانهای طبقه اول و دوم برای سکونت مورد نیازفوری است تلفن ۹۲۶۷۷۱
خیابان آیزنهاور چهارراه اسکندری بطرف خیابان شاه پلاک ۶۶ دفتر سعید .
آ- ۷۶۰

تعدادی ویلا و آپارتمان برای خارجیان شرکت احتیاج است تلفن ۲۹۲۹۸۲

موردنیاز برای خرید

خریدار زمین های‌تهران پارس تلفن ۷۸۰۰۶۱

خرید و فروش زمینهای صنعتی و یافت‌آباد ۹۶۰۸۹۶

بورس‌اراضی‌گوهردشت مهر شهر فردیس‌وملارد ۹۲۲۷۳۹

زمین منطقه عباس‌آباد خریداریم تلفن۸۴۲۸۸۴

خانه شما را در شمال تهران فوری میفروشیم تلفن۶۲۲۰۶۵و ۶۲۰۱۰۷

خریدار زمین افسریه ۳۴۱۳۵۹
۱-۱۲ آ- ۸۲۵

بنگاههای معاملات املاک

دفتر پارس مرکز معاملات‌املاك‌شهر و شمیرانات ۸۴۱۵۵۸

آپارتمان و مستغلات شما را فورا اجاره میدهیم ۹۲۶۷۷۱

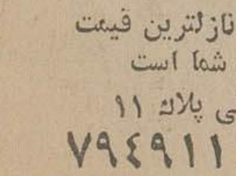

موسسه لندرور ورنجرور
اتوآلکس
برای داخل و خارج از شهر
کرایه لندرور با راننده با نازلترین قیمت در ۲۴ ساعت خدمت شما است
جاده تهران نو اول پدرثانی پلاك ۱۱
تلفنهای: ۷۹۲۵۳۸ و ۷۹۴۹۱۱

نیازمندیهای اطلاعات

برای دادن آگهی تلفنی باشماره‌های ذیل تماس حاصل فرمائید

تلفنهای: ۳۱۱۲۲۵-۳۱۱۲۲۴

استخدام

به چند نفر کارگر نجار درجه یك نیازمندیم
تلفن ۶۴۱۶۹۱

استخدام نظافتچی مرد تمام‌وقت باحقوق مکفی نیازمندیم۷۹۰۷۵۹

یکنفر که به‌امورصادرات و واردات آشنا و به مکاتبات تجارتی بزبان انگلیسی مسلط باشد تمام روز با حقوق کافی نیازمندیم تلفن ۶۴۸۳۱۳

سکرتر

یک شرکت معتبر تجاری‌دوشیزه یابانوی آشنابزبان انگلیسی و ماشین‌نویسی فارسی و لاتین و شورت‌هند را باحقوق عالی تمام وقت بهمکاری دعوت مینماید. متقاضیان لطفا باتلفن ۷۵۷۰۰۱ تماس حاصل فرمایند.
۱ـ۳ آ ـ ۸۳۲

یکنفر ویزیتور با وسیله نقلیه مورد نیاز است تلفن ۵۹۲۲۰۷

به یك نفر تکنیسین ساختمان که دربتن‌ریزی تجربه کافی داشته باشد و به دو نفر نقشه بردار ویك‌نفر کمك‌نقشه‌بردار مجرب و باسابقه در راه سازی و ساختمان با حقوق مکفی برای کاردر روانسر کرمانشاه ویزد نیازمندیم .
داوطلبان به خیابان رشت شماره ۸ شرکت پلدشت مراجعه فرمایند

دوشیزه یابانو

تلفنچی آشنا بتایپ فارسی با حقوق مکفی نیازمندیم‌شاهرضا ـ نبش لاله‌زارنو ساختمان ۶۰۹ طبقه ششم شماره ۱۹ مراجعه نمائید .
۱ـ۲ آ ـ ۸۳۶

استخدام سکرتر
شرکتی بیك سکرتر آشنا بزبان انگلیسی برای صبحها نیازمند است تلفن ۵۳۹۶۷۵
۱ـ۳ آ ـ ۷۷۴

سرپرست تدریس
الکترونیک

استخدام فوری برای شرکت خارجی شرایط دانستن زبان انگلیسی یافرانسه تلفن۸۲۵۶۳۷
۱ـ۲ آ ـ ۷۳۴

تعمیرگاه حقیقت

بچند نفر کارگر گلگیر ـ ساز و نقاش اتومبیل با سابقه کار نیازمندیم
تلفن ۲۳۸۵۳۸

بازاریاب

بچند نفر ـ بازاریاب دوشیزه یا بانو مورد احتیاج است تلفن ۸۵۸۱۱۲

مهندسین مشاور برای نظارت‌در راهسازی به‌تکنیسین‌راه‌وساختمان ونقشه‌بردار با تجربه احتیاج دارد .
ایرانشهر شمالی‌خیابان کامیار شماره ۱۹

بچند نفر دوشیزه‌یابانو جهت کارهای تولیدی نیازمندیم خیابان صفی علیشاه کوچه‌حاجی‌شعبان پلاك ۲۰ صحافی‌ایرانمهر

شرکت تزئینات شب‌نور بیکنفر فروشنده که لااقل پنج سال سابقه فروشندگی تزئینات‌را داشته باشد احتیاج‌دارد واجدین شرایط می توانند از ساعت ۲ الی ۷ بعداز ظهر با تلفن ۷۹۸۱۶۶ یا جهت‌اطلاع بیشتر به آدرس خیابان دماوند روبروی استخر آریا شرکت تزئینات شب نور تماس حاصل نمایند .

راننده پایه یکم برای کامیون یاتریلی‌موردنیاز است تلفن ۶۶۱۱۶۶

مترجم

برای استخدام‌درشرکت‌خارجی شرایط دانستن زبان انگلیسی یا فرانسه تلفن ۸۲۵۶۳۷
۱ـ۲ آ ـ ۷۳۹

حسابدار لیسانسیه

یکنفر حسابدار لیسانسیه با ۳ سال سابقه در امور حسابداری کارگاه های ساختمانی مورد احتیاج است متقاضیان‌باتلفنهای ۸۳۴۲۰۴ و ۸۳۲۸۲۰تماس بگیرند .
۱ـ۳ آ ـ ۷۲۲

به خانمی که ماشین‌نویسی‌آشنا باشد نیازمندیم لطفا باتلفن ـ ۶۲۳۸۰۵ صبح ۹ تا ۵ر۴بعداز ظهر تماس حاصل نمائید.
۱ـ۲ آ ـ ۶۶۳

به تعدادی کارگر دامن‌دوز ویا وردست احتیاج است. خیابان بهلوی چهارراه تخت جمشید فروشگاه بتی تلفن ۶۸۷۱۹۶
۱ـ۳ آ ـ ۸۳۷

چند نفر ورقکار تابلوهای برق نیازمندیم تلفن ۹۷۹۰۳۰

تعداد چند نفر کارگر تنه دوز، یقه‌دوز، لائی‌چسبان مادگی‌دوز و پادو فوری نیازمندیم ۵۲۵۵۹۳

یکنفر حسابدارو یکنفر تلفنچی زن نیازمندیم تلفن ۹۳۶۷۷۱

دو نفر کارگر رستوران بعد از ظهر ها از ۵ تا ۹ نیازمندیم .
متقاضیان همه روزه‌به آدرس خیابان تاج بعداز پل هوائی دست چپ روبروی داروخانه ـ پرسپولیس رستوران آلستون مراجعه نمایند.

استخدام سکرتر

بیکنفر سکرتر تحصیلات حدود دیپلم داشته باشد مورد نیاز است . خیابان شاهرضا مقابل سینما دیانا ساختمان کریستال شماره ۱۶۲ داخل حیاط طبقه بالا .
۱ـ۳ آ ـ ۶۲۸

استخدام فوری

شرکت فنی شوفاژجهت تکمیل کادر فنی واداری خود در تهران و حومه‌به اشخاص زیر نیازمند است .
۱ـ تکنیسین تاسیسات درجه ۱ باحداقل دوسال سابقه کار ۴ نفر ۲ـ خانم تلفنچی و ماشین‌نویس‌فارسی‌دارای‌دیپلم کامل متوسطه برای قبل ازظهرهایکنفر ۳ـ کارگر جوشکار درجه یك با سابقه کار ۱۵ نفر
متقاضیان میتوانندجهت کسب اطلاع بیشتر همه روزه بجزروزهای تعطیل با تلفن ۸۳۸۲۳۵ تماس بگیرند .

نامه رسان

بدو نفر نامه رسان‌که دارای گواهی نامه‌موتور سیکلت بوده ویا احیانا دارای موتور شخصی‌نیز باشند با حقوق مکفی نیازمند است واجدین شرایط همه روزه از ساعت ۳ تا ۶ بعدازظهر با دردست داشتن یك قطعه عکس به آدرس تهران میدان فردوسی ابتدای خیابان سپهبد زاهدی شماره۱۹قسمت اداری گروه صنعتی‌کاوه مراجعه نمایند.
۱ـ۳

دوشیزگان

از شما برای کار جواهر سازی این هنر آبرومند دعوت به همکاری میشود علاقمندان با تلفن ۳۱۱۱۸۶ تماس بگیرند

یك نفر منشی مرد یك نفر نامه رسان مورد نیاز است تلفن۶۶۴۴۷۸ـ۶۶۸۸۲۷

استخدام

یك شرکت معتبر ملی‌به چند نفر دوشیزه ماشین نویس خوب با حقوق مکفی نیازمند است لطفا با تلفن های ۳۱۹۴۱۲ و ۳۹۲۱۳۲ تماس حاصل فرمائید .

آگهی استخدام

۱ـ دونفر کارمند مرد باداشتن برگ خاتمه‌خدمت و آشنابزبان انگلیسی (خواندن و نوشتن).
۲ـ یکنفر دوشیزه یابانو برای تصدی تلفن و آشنا به تایپ فارسی‌وبایگانی وزبان انگلیسی تا حدود دیپلم متوسطه .
۳ـ یکنفر راننده دوهمگانی یا پایه دوشخصی باحداقل دوسال سابقه کار و داشتن برگ‌خاتمه خدمت .
۴ـ یکنفر نامه‌رسان باداشتن گواهی‌پایان خدمت و گواهینامه موتورسیکلت
۵ـ سه‌نفر کارگر ساده باداشتن برگ خاتمه خدمت .
ازمتقاضیان خواهشمند است‌از ساعت ۸ صبح تا۴ بعدازظهر روزهای غیر تعطیل با تلفنهای ۷۶۰۰۷۷ـ۷۹ تماس بگیرند .
۱ـ۲ آ ـ ۵۹۰

به پنج نفر مکانیك با حداقل سه سال سابقه کار در روی ماشین‌های پیکان و یك نفر صافکار باتجربه ویك‌نفر برقکار و یك ماشین نویس فارسی بامعلومات‌سیکل با حقوق مکفی نیازمندیم تلفن ۷۶ـ۹۳۲۹۷۵
۱ـ۴ آ ـ ۷۴۱

پزشک برای صبح و عصر یك پزشک برای روز جمعه وبهیار زن نیازمندیم ۵۵۰۸۰۴
۱ـ۳ آ ـ ۷۰۱

شرکت حامی برای کار طلا سازی به ۲۰ نفر کارگر زن یا مردنیازمند است آدرس :بازار اول ناصر خسرو کوچه‌خادم پلاك ۳۱ تلفن۵۳۹۳۵۴

مهندس مکانیك

برای استخدام درشرکت‌خارجی باداشتن زبان‌انگلیسی‌وبافرانسه باحقوق خوب تلفن ۸۲۵۶۳۷
۱ـ۲ آ ـ ۷۴۴

تراشکار

چند نفر تراشکار نیازمندیم ۵۴۳۸۰۵

بیك نفر راننده پایه دو شخصی نیازمندیم تلفن ۷۹۰۷۵۹

نظافتچی

تعداد زیادی نظافتچی با حقوق کاملا مکفی واضافه‌کارساعتی۴۰ ریال بامزایای بیمه‌های‌اجتماعی مرخصی سالیانه واستفاده از بقیه مزایای قانون کار مورد احتیاج است خیابان روزولت خیابان نامجو پلاك ۱+۱۲ ساعت ۵ بعدازظهر ببعد .
۱ـ۲

استخدام‌سکرتر

دوشیزه یا بانوئی که مسلط‌به ماشین نویسی فارسی‌ولاتین باشدبطور تمام‌وقت‌نیازمندیم‌تماس ۴ تا ۷ بعدازظهر باتلفن های۶۶۵۹۱۲و۶۴۲۶۹۹

رئیس‌حسابداری

برای استخدام درشرکت‌خارجی با دانستن زبان انگلیسی و یا فرانسه باحقوق خوب تلفن ـ ۸۲۵۶۳۷
۱ـ۲ آ ـ ۷۴۲

سکرتر مدیرعامل

حقوق ۴ هزارتومان
استخدام فوری برای شرکت خارجی شرایط مسلط بزبان وتایپ انگلیسی و یا فرانسه‌تلفن ۸۲۵۶۳۷
۱ـ۴ آ ـ ۷۴۱

بچندنفر موتورسوار جهت‌بخش کالا باداشتن وسیله‌وضامن‌معتبر نیازمندیم

باپورسانتاژ کافی تلفن ۷۶۰۵۴۴
۱ـ۲ آ ـ ۲۸۱

بچند نفردختر و پسر نقاش نیازمندیم.فرح‌نرسیده‌به‌عباس‌آباد طبقه زیرین کابینک زنان .
۱ـ۳ آ ـ ۸۱۰

تلفنچی

دوشیزه یا بانو خوش‌ـ بیان تمام وقت‌نیازمندیم تلفن:
۷۵۷۶۰۲
۷۶۷۷۵۵

کنترات توزیع مواد غذائی

یک شرکت بزرگ مواد غذائی کلیه تحویل مواد روزانه را با تضمین درآمد کافی کنترات میدهد .
متقاضیان باید حداقل دارای‌یک اتومبیل یخچال‌دار باشند ویا امکان خرید آنرا داشته باشند
تلفن ۲ـ۸۳۵۸۰۱
۱ـ۳ آ ـ ۱۷۶۵

ماشین‌چی ملخی چاپخانه گرافکو

۴ نفر ماشین چی ملخی با سابقه و دونفرمبتدی را با حقوق و مزایای بسیار خوب استخدام‌می نماید متقاضیان روزهای ۳ شنبه و چهار شنبه بین ۹ تاه بعداز ظهر به آدرس خیابان‌حافظ‌چهار راه تخت‌جمشید خیابان رشت اولین کوچه سمت چپ پلاك ۲۳ مراجعه نمایند .

تعداد ۱۰ نفر کارگر مونتاژکار و ۱۵ نفر ـ پرسکار و ۲۰ نفرکارگر ساده و سه نفر انباردار ورزیده استخدام می شود به آدرس ذیل مراجعه شود . اول‌جاده آبعلی ایستگاه‌شاهرخی کوچه شیرود کارخانه مشعل گاز

شرکت‌بازرگانی‌سون‌سیزبتعدادی ویزیتور باسابقه کار با حقوق و پورسانتاژ نیازمند است ، علاقمندان باتلفن ۸۹۴۶۹۴ از ساعت ۱۰ الی ۱۲ و ۳الی۶ تماس حاصل نمایند .
آ ـ ۸۰۴

نقشه‌کش

بیکنفر نقشه کش زمین شناسی تمام وقت برای تهران مورد نیاز است داوطلبین تا روز چهار شنبه ۱۸ فروردین از ساعت ۸ تا ۱۳ و از ۱۶ تا ۱۹ به نشانی زیر مراجعه نمایند.
خیابان سپهبد زاهدی کوچه افشین شماره ۱۸

شرکت‌پرضا

بیك نفر دوشیزه یا بانو که مختصر آشنائی‌بامور حسابداری و ماشین ـ نویسی فارسی داشته باشد تمام وقت نیازمند است.
خیابان سعدی جنوبی جنب بانك سپه پاساژ سلامت‌طبقه۲شماره۲۰۶

بیك نفر جوان‌بامعلومات حدود دیپلم برای کار تلفنچی با سابقه‌نیازمند است متقاضیان با ـ راهنمای شماره ۴۲۳ روزنامه اطلاعات مکاتبه نمائید .

بتعدادی کارگر بسته‌بند دوشیزه یا بانو و پسر بچه نیازمندیم تلفن ۷۶۳۱۵۲

موسسه مهندسین مشاور معماری داخی

باکادر مهندسین‌خارجی‌وداخلی جهت دکوراسیون خانه، دفتر کار ، هتل ، مروشگاه واحیاء ابنیه قدیمی آماده انجام پروژه میباشد تلفن ـ ۸۵۵۷۵۸ـ۸۵۵۲۸۳
۱ـ۱۴ آ ـ ۷۸۱

یک جوان فعال و باسواد کماز خود موتورسیکلت داشته باشد باضامن معتبر باحقوق‌مکفی‌برای تحصیلداری استخدام میشود بساختمان ۱۳ طبقه درهال‌اتمام واقع درنبش چهارراه ویلا و تخت جمشید مراجعه شود .
۱ـ۲

به تعدادی تکنیسین و کارگر فنی آشنا با ماشین آلات صنعتی در رشته های مختلف برای کار در کارخانه تولیدی در آبیك (قزوین) مورد نیاز است .
متقاضیان صبح روز پنجشنبه ۱۹ فروردین ماه به آدرس زیر مراجعه کنند.
خردمند شمالی ـ کوچه چهارم ـ شماره ۷

به یکنفر دوشیزه یابانوی ماشین نویس فارسی نیازمندیم .
آدرس : خیابان عباس‌آباد ـ خیابان پاکستان (جنب پمپ بنزین) کوچه چهاردهم‌شماره۶ شرکت ساختمانی هیوج تلفن ـ ۶۲۰۵۸۲
۱ـ۲ آ ـ ۱۸۹۹

آگهی استخدام

بیك دوشیزه یا بانو جهت امور دفتری «نامه نگاری‌تایپ لاتین»مسلط بزبان انگلیسی نیازمند است تلفن ۳۱۹۴۲۵ (شرکت موتوربال)

یکنفر دفتردار خوش‌خط که حداقل ۵ سال سابقه دفترداری بازرگانی داشته باشد و بیش‌از ۴۰ سال‌نداشته باشد استخدام میشود تلفن ۵۲۷۳۰۸ چای شهنوش .
۱ـ۲ آ ـ ۸۲۶

شرکت تاسیساتی بیك نفر دوشیزه یا بانو با حداقل دیپلم متوسطه مسلط بتایپ فارسی و لاتین دارای حداقل دو سال سابقه منشیگری بطور تمام وقت با حقوق مکفی نیازمند است با تلفن های ۶۶۷۰۷۳ و ۶۴۶۸۶۰ از ۸ صبح تاه بعداز ظهر تماس بگیرند.

بیك دوشیزه یاخانمی که وارد بامور حسابداری باشد هفته‌ای ۶ ساعت بعدازظهرها نیازمندیم حداقل سابقه کار دوسال از ۷تا۱۰ بعدازظهر ۳۱۸۶۰۳
۱ـ۲ آ ـ ۸۱۷

یکبانویا دوشیزه‌جهت تلفنچی نیازمندیم‌تلفن۷۳۱۳۷۰و۷۳۳۷۴۴
۱ـ۲ آ ـ ۸۵۵

استخدام

بیکنفر حسابدار تمام وقت با تضمین‌نیزمند‌یم تلفن۵۳۱۴۴۹و۵۳۰۳۷۷

استخدام

بیکنفر دوشیزه یا بانو مسلط به ماشین نویسی بعداز ظهر ها نیازمندیم
تلفن ۶۲۳۸۲۴

استخدام مستخدم بدو نفر دوشیزه یا بانو جهت‌مدرسه نیازمندیم
۶۴۲۴۱۴ ـ ۶۶۲۱۰۱

بدو نفر بایگان ورزیده‌و وارد به متدنوین‌بایگانی نیازمندیم خیابان حافظ ت‌ث‌ث طبقه‌ششم‌شرکت تی‌پاکس

جویای کار

مهندس راه و ساختمان‌با ۴سال تجربه آماده کار در استان خراسان تلفن ۳۳۹۲۱ ـ ۸تا۱۰ شب ـ مشهد .
۱ـ۲ آ ـ ۲۲۱

وانت شورولت ۴ تن ۸ صبح تا ۴ بعداز ظهر آماده کار تلفن۳۰۴۷۷۰

کمشده

دفترچه سهمیه ارد اینجانب‌علی زهرائی مفقود گردیده از یابنده تقاضا میشود باتلفن ۷۹۴۱۰۲ تماس گرفته و مژدگانی دریافت دارد و یابه‌نشانی ده‌متری‌شارق بمانوائی سنگکی پلاك ۱۰ مراجعه فرمایند.

دودسته چک ۲۵ برگی‌ازحساب جاری ۵۳۶ بانك ملی شعبه رضوانشهر بندربهلوی متعلق‌به اینجانب قربانعلی‌عباسی ازتاریخ ۱۱ر۱ر۲۵۳۵ از ماشین‌اینجانب سرقت شده از درجه اعتبار ساقط است بایندە لطفا بتلفن ۳۱۴۱۰۵ اطلاع داده مژدگانی دریافت دارند .
آ ـ ۷۵۴

موسسه مهندسین مشاور استخدام میکند

تکنیسین برای مکانیك خاك و کنترل بتون تحصیلات : ششم متوسطه ـ ریاضی ـ طبیعی
متقاضیان از ساعت ۹ تا ۱۲ باتلفن۸۴۲۴۱۰ تماس بگیرند .
ضمنا افراد با سابقه وباتجربه مرجح‌هستند

استخدام ماشین نویس فارسی مهندسین مشاور بوربور

یك نفر ماشین نویس فارسی را باحداقل۳ سال سابقه کار به‌همکاری‌دعوت مینمایدکسانی که در حوالی دروس سکونت داشته باشند حق تقدم دارند .
آدرس دروس بلوار شهرزاد پلاك ۱۸۸
تلفن ۲۶۵۰۵۱

افراد زیر باحقوق ومزایای مکفی استخدام میشوند

۱ـ سرپرست قسمت باسابقه کار
۲ـ تکنیسین الکترونیک باسابقه‌کار
۳ـ دیپلم هنرستان صنعتی در رشته برق باسابقه کار
۴ـ مکانیک ماشین آلات صنعتی باسابقه کار
۵ـ دیپلم ریاضی
متقاضیان میتوانند شخصا با در دست داشتن مدارک استخدامی به شرکت ترانس پیک واقع در کیلو متر ۲۴ جاده مخصوص کرج مراجعه نمایند .

شرکت دیزل نیرو

(سهامی خاص)
چند نفر دیپلمه ریاضی را که برگ خاتمه خدمت زیرپرچم‌داشته باشند‌استخدام مینماید. واجدین شرایط می توانند همه روزه بین ساعت ۳تاه بعداز ظهر به دایره استخدامی این‌شرکت واقع در خیابان ثریا بین ویلا وحافظ ساختمان شهریار طبقه دوم مراجعه نمائید.

آگهی استخدام

شرکت سهامی خاص متا اشخاص زیر را به همکاری دعوت مینماید
۱ـ بایگان آقا یا خانم باسابقه کار
۲ـ دوشیزه یا بانو ماشین نویس حداقل بادو سال سابقه کار
۳ـ دوشیزه یابانو تلفنچی
۴ـ دوشیزه یا بانو حسابدار با سابقه کار
داوطلبین برای مصاحبه همه‌روزه بجز ایام تعطیل به خیابان نادرشاه ـ خیابان پنجم‌شماره ۲۳ تلفن ـ ۸۳۸۲۲۶ و ۸۲۱۶۳۸ مراجعه نمایند.

یک‌شرکت ساختمانی

برای کار در شهرستان آقایان مشروحه زیر را که‌واجدشرایط باشند استخدام مینماید.

۱ـ سرپرست حسابداری
کارگاه با حداقل ۱۰ سال سابقه کار ۱نفر

۲ـ سرپرست ماشین‌آلات
دارای‌درجه مهندسی در رشته مکانیك و تجربه کافی ۱ نفر

۳ـ سرپرست انبارداری
معلومات کافی در امر انبارداری یك‌نفر
از داوطلبان تقاضا میشود برای دریافت‌فرم استخدام با تلفن۸۹۴۵۱۴ تماس حاصل‌نمایند.

کارخانجات صنعتی ایران برنا استخدام میکند

۱ـ انبارداروارد‌به سیستم کارتکس دارای تضمین‌ماشین نویس ، صندوقدار باتضمین۱۰ نفر.
۲ـ تراشکار ،صفحه تراشکار ، فرزکار ، آهنگر ۱۰ نفر.
۳ـ پانتوگراف‌کار ،قالبساز، ۱۰نفر.
۴ـ تکنیسین آزمایشگاه آبکاری کرم نیکل ۳ نفر.
۵ـ تکنیسین برق باتجربه کافی ۳نفر.
۶ـ تکنیسین نساجی باسابقه‌کار ۳نفر.
۷ـ کارگر ساده زن‌ومرد۱۰۰ نفر.
طالبین به‌جاده قدیم کرج زیر خط آهن تبریز خیابان کارتن‌سازی جنب‌کارخانه نوظهور کارخانجات ایران برنامراجعه فرمایند.
تلفن های ۹۵۵۱۳۱و ۹۵۰۵۴۳ .

موسسه‌اطلاعات استخدام‌میکند

موسسه اطلاعات تعدادی کارمند باتحصیلات حدود سوم متوسطه برای کار در بعدازظهریا صبح نیازمند است کسانی که به‌ماشین نویسی فارسی آشنائی داشته باشند حق تقدم‌خواهند داشت داوطلبان میتوانند برای مصاحبه به‌اداره کارگزینی موسسه اطلاعات واقع در میدان سپه اول خیابان خیام ساختمان روزنامه اطلاعات مراجعه نمایند .

مهندسین مشاور

بدونفر مهندس ساختمان جهت سرپرستی‌و نظارت کارهای ساختمانی درخوزستان وشمال باحداقل ۲ سال سابقه کار نیازمند است
تلفن ۹ـ۶۳۸۱۲۶
۱ـ۲

راننده پایه یک

گروه صنعتی خاور
(شرکت سهامی عام)
برای تکمیل کادر قسمت رانندگی کارخانه اتومبیل سازی خود به چند نفر راننده پایه یك نیاز داردازکسانی که دارای شرایط زیرباشند.
۱ـ داشتن گواهینامه پایه یك‌رانندگی
۲ـ تجربه کافی برای رانندگی با اتوبوس‌در داخل شهر .
۳ـ حداکثر سن ۳۵ سال
۴ـ داشتن گواهینامه ششم ابتدائی
۵ـ دارا بودن برگ خاتمه خدمت یا معافیت دائم .
دعوت می‌شود همه روزه بین ساعت ۶صبح الی ۵ر۲ بعداز ظهر به کارگزینی کارخانه واقع در کیلومتر ۸ جاده ساوه مراجعه نمایند.

استخدام تلفنچی

بیك دوشیزه خوش‌بیان که بزبان انگلیسی آشنا باشد جهت تلفنچی‌ازساعت ۳۰ر۷تا۳۰ر۲ بعداز ظهر نیازمندیم‌لطفا باشماره‌تلفن۸۲۳۸۹۹ از ساعت ۹الی۱۲جهت مصاحبه تماس‌حاصل نمایند .

سیکاپ‌شرکت سهامی‌عام

باشخاص زیر نیازمند است
۱ـ رئیس امور مالی لیسانسیه حسابداری با حداقل ۸ سال سابقه کار
۲ـ حسابدار لیسانسیه باحداقل۳سال‌سابقه کار .
واجدین شرایط لطفا با تلفنهای۳ـ۶۸۵۱۷۱ از ساعت ۸الی ۴ بعداز ظهر تماس بگیرند

استخدام باحقوق ومزایای جالب توجه در محیطی مناسب وقابل پیشرفت

کارخانجات پارس‌الکتریك(شرکت سهامی عام) تعدادی کارمندواجدشرایطزیر را بهمکاری دعوت می نماید .

۱ـ آنالیست ارشد کدگزاری مواد تولیدی
لیسانس ریاضی ، علوم یافیزیك‌با سه سال سابقه کار درتدارکات کدگزاری یا استاندارد نمودن کالا،آشنا بزبان انگلیسی یا آلمانی

۲ـ مأمور خرید
دیپلم یا فوق دیپلم ابزار سازی‌یا تراشکاری با دو سال سابقه کار در امور خرید.

۳ـ حسابدار
دیپلم با حداقل دو سال سابقه کار در حسابداری

۴ـ بازاریاب
دیپلم با سابقه کار ویزیتوری از۶ماه تا یکسال .

شرایط عمومی :
دارابودن برگ‌خاتمه خدمت یامعافیت‌دائم.
از کلیه داوطلبان دعوت میشود همه‌روزه‌بین ساعات ۸ الی۱۲ صبح و ۲ الی ۴بعدازظهر (پنجشنبه‌ها فقط ۸ الی ۱۲ صبح) به‌کارگزینی شرکت واقع درخیابان آیزنهاور ، ایستگاه شاوبلورنس شماره ۵۶۳ مراجعه‌فرمائید .

نیازمندیهای اطلاعات

برای دادن آگهی تلفنی با شماره‌های ذیل تماس حاصل فرمائید

تلفنهای: ۳۱۱۲۲۵-۳۱۱۲۲۴

۱ـ دیپلمه برای کارهای دفتری
۲ـ ماشین نویس تمام وقت
استخدام میشود. تلفنهای ۸۹۱۲۱۴ و ۸۹۸۲۳۳

GLASS WOOL

شرکت پشم شیشه ایران
(سهامی خاص)
استخدام میکند

۱ـ کارمند حسابداری با مدرک دیپلم ریاضی یا طبیعی
۲ـ کارمند مرد با تحصیلات دیپلم و داشتن سابقه در قسمت فروش (بتلفن ۶۶۷۵۳۷ و ۶۴۸۵۲۱ مراجعه شود)
۳ـ مکانیک با حداقل ۴ سال سابقه کار در کارخانجات صنعتی
۴ـ برقکار باحداقل « « «
۵ـ مونتاژکار باحداقل « « «
۶ـ تراشکار باحداقل « « «
۷ـ جوشکار با حداقل « « «
۸ـ راننده ۲ شخصی و همگانی باحداقل ۲ سال سابقه کار
۹ـ نگهبان با مدرک ششم ابتدائی
۱۰ـ پیشخدمت با سواد خواندن ونوشتن
۱۱ـ کارگر ساده با سواد خواندن و نوشتن
(باحقوق و مزایای عالی)
افراد واجد شرایط که بدون موانع استخدامی هستند می توانند همه روزه بین ساعات ۸ تا ۱۱ قبل ازظهر به کارگزینی کارخانه پشم شیشه ایران واقع درکیلومتر ۷ جاده قدیم کرج پشت تقاطع راه‌آهن جنب کارتن سازی مراجعه نمایند.

شرکت سهامی الکتریک
استورج باطری ایران
استخدام میکند

۷ نفر اپراتور ماشین آلات صنعتی با مشخصات زیر
۱ـ سن ۲۰ الی ۳۰ سال
۲ـ تحصیلات حدود سوم متوسطه
۳ـ داشتن اطلاعات فنی در مورد نگهداری ماشین آلات
۴ـ قادر به انجام دادن کار شیفت
متقاضیان به کارگزینی شرکت واقع درکیلو متر ۱۴ جاده مخصوص کرج کارخانه ری.او.واك مراجعه نمایند.

شرکت علاءالدین ایران افراد زیر را بهمکاری دعوت مینماید:

۱ـ منشی مسلط به تایپ فارسی و لاتین با سابقه کار.
۲ـ دوشیزه یا بانو دیپلم یا حدود آن باحداقل یك سال سابقه کار در امور کاردکس
۳ـ کارمند با تسلط کامل به زبان انگلیسی و نامه نگاری بازرگانی (بزبان انگلیسی)
۴ـ فوق دیپلم مکانیك با سابقه کار
۵ـ کارگر بافنده (زن)
۶ـ کارگر ساده
۷ـ نگهبان
از متقاضیان تقاضا میشود در یکی از ساعات اداری به کارگزینی شرکت علاءالدین واقع در کیلومتر ۱۴ جاده مخصوص کرج مراجعه نمایند.

کارخانه‌های صنعتی آزمایش
استخدام مینماید

۱ـ تعدادی الکتروموتور پیچ با حداقل سه سال سابقه کار و معافیت غیر پزشکی معلومات شش ابتدائی.
۲ـ تعدادی کارگر ساده زن و مرد با سواد خواندن و نوشتن
داوطلبین بکارگزینی شرکت سهامی کارخانه های صنعتی آزمایش واقع در کیلومتر ۱۲ جاده آبعلی مراجعه نمایند. ۱ـ۳

آگهی استخدام

کانون پرورش فکری کودکان ونوجوانان بمنظور تکمیل کادر پرسنلی خود به تخصص های زیر نیازمند است:
۱ـ کارشناس آموزش کارمندان با مدرک تحصیلی فوق لیسانس یا لیسانس دررشته‌ی علوم اداری ومدیریت و داشتن سابقه‌کار در رشته مربوط.
۲ـ کارشناس تحقیقات آموزشی و فرهنگی با تحصیلات فوق لیسانس یا لیسانس علوم اجتماعی یا سایر رشته های مربوط و تسلط به زبان انگلیسی و تجربه‌کار موثر.
شرایط استخدام:
۱ـ انجام خدمت زیر پرچم یا معافیت دائم.
۲ـ حداکثر سن ۳۵ سال تمام.
۳ـ دارا بودن شرایط عمومی استخدام.
داوطلبین واجد شرایط میتوانند ازتاریخ نشر آگهی تا تاریخ ۲۲ر۱ر۵۵ جهت ثبت نام بادر دست داشتن یك قطعه عکس پرسنلی به‌اداره‌ی پرسنل کانون واقع در خیابان تخت‌طاووس ـ خیابان جم ـ شماره ۳۱ مراجعه نمایند. ۱ـ۲

پرایمارک (سهامی خاص)

دعوت به همکاری مینماید

نماینده فروش و بازاریاب سقف پوش اندولین
فوق دیپلم معماری و یا ساختمان
منشی با تجربه با اطلاع از تایپ لاتین، فارسی وبایگانی
خیابان تخت‌جمشید ـ چهار راه‌سپهبدزاهدی شماره ۲۰۲ تلفن ۸۹۴۸۵۸

شرکت فوراستار
به جوانی با شرایط زیر نیازمند است
۱ـ تحصیلات حدود سیکل
۲ـ آشنائی به زبان انگلیسی
۳ـ دارا بودن برك خاتمه خدمت یا معافیت دائم
۴ـ سپردن تعهد خدمت بمدت ۵ سال
حق تقدم با کسانی است که آشنائی بیشتری به زبان انگلیسی داشته باشند تلفن ۵۲۶۱۸۶ از ساعت ۹ الی ۴ بعداز ظهر

آگهی استخدام
کارگر ساده

شرکت سهامی خاص صنعتی شهوند
تعدادی کارگر ساده را با مزایاوحقوق و امتیازات فوق‌العاده استخدام مینماید.
داوطلبین به کیلومتر ۱۴ جاده مخصوص کرج ایستگاه شهوند مراجعه نمایند.

شرکت سهامی ایرانی
تولید اتومبیل
(سایپا) خاص

افراد مشروحه زیر را با حقوق مکفی و مزایای فوق‌العاده استخدام مینماید.
۱ـ آقای دیپلمه آشنا به تایپ فارسی.
۲ـ مکانیک تعمیر ماشین آلات صنعتی
۳ـ کارگر آهنگر
۴ـ کارگر سراج
۵ـ کارگر چرخکار
۶ـ کارگر جوشکار کاربیت
۷ـ کارگر صافکار
۸ـ کارگر نقطه جوشکار
۹ـ راننده لیفتراک
۱۰ـ کارگر برقکار
۱۱ـ کارگر ساده
شرایط استخدام:
دارا بودن برك خاتمه خدمت و یا معافیت دائم
تحصیلات برای کارگران حداقل خواندن ونوشتن
واجدین شرایط میتوانند همه روزه از ساعت ۸ صبح الی ۱۵ به کارگزینی کارخانه سیتروئن واقع در جاده مخصوص کرج کیلومتر ۲۲ مراجعه نمایند.

استخدام میشوند

شرکت ساختمانی و فنی مناطق
جهت خدمت در جنوب اشخاص زیر را با حقوق مکفی استخدام می نماید.
۱ـ تکنیسین راه و ساختمان که ۵ سال سابقه کار داشته باشند ۲ نفر
۲ـ تکنیسین مونتاژکارخانه مربوطه به دستگاه های بهره‌برداری نفت و گاز که ۵ سال سابقه کار داشته باشند ۱ نفر
۳ـ مسئول مجرب کمپ (کمپ‌باس) ۲ نفر
۴ـ تابل نویس مجرب ۲ نفر
متقاضیان میتوانند هر روز از ساعت ۸ صبح تا ۱۲ و ۴ تا ۷ بعداز ظهر در اهواز با تلفن های ۲۵۴۵۵ و ۲۰۴۵۱ و در تهران با تلفن ۷۵۴۷۰۶ تماس بگیرند.

نیروی دریائی شاهنشاهی

آگهی استخدام

نیروی دریائی شاهنشاهی تعدادی غیرنظامی لیسانس زبان و مترجم زبان انگلیسی را با حقوق و مزایای مکفی جهت خدمت در پاسگاه دریائی بندرپهلوی استخدام مینماید.
داوطلبین میتوانند برای کسب اطلاعات بیشتر وثبت‌نام بمدیریت استخدام خیابان سپهبدزاهدی جنب مسجد الرحمن مراجعه نمایند.

WE NEED COMPUTER EXPERTS

IF YOU HAVE FIVE YEARS OF EXPERIENCE IN AT LEAST TWO OF THE FOLLOWING AREAS:

GCOS, GMAP, IDS, DATA BASE DESIGN, COMMUNICATIONS SOFTWARE, COBOL

OR IN OPERATIONS MANAGEMENT, AN ATTRACTIVE OPPORTUNITY AWAITS YOU AT ISIRAN.

WE HIRE IRANIANS AND FOREIGN SPECIALISTS.

EMPLOYMENT WILL BE OFFERED EITHER DIRECTLY TO INDIVIDUALS OR PERSONNEL CONTRACTS WILL BE SIGNED WITH SUB-CONTRACTORS.

PLEASE COME TO SEE US OR WRITE TO:

ISIRAN
30 DARYAYE NOUR between TAKHTE-TAVOUS & ABBAS-ABAD
P.O. BOX 12/1342
TEHRAN, IRAN

Telephone: 628811 Sassan Kamali
629752 John Hootman

isiran

استخدام تکنیسین برق ومکانیك

کارخانه علاءالدین ایران افراد زیر را با حقوق مکفی و مزایا استخدام مینماید.
۱ـ فوق دیپلم یا دیپلم برق صنعتی (فشار ضعیف).
۲ـ برقکار ورزیده صنعتی با سابقه کار.
۳ـ مکانیك ماشین آلات صنعتی با سابقه کار
داوطلبان میتوانند از ساعت ۸ صبح الی ۴ بعداز ظهر هر روز به محل کارخانه واقع در کیلومتر ۱۴ جاده مخصوص کرج مراجعه نمایند.

استخدام
شرکت ساختمانی پارکت

چند نفر راننده پایه یك و مکانیك وآشپز نیازمند است کریمخان زند پلاك ۸ تلفن ۸۲۴۱۶۳ و ۸۳۱۴۵۰

آگهی استخدام
گروه صنعتی مینو به همکاری دعوت میکند:

راننده پایه ۱
باسه سال سابقه رانندگی در تهران.

راننده دوهمگانی
باسه سال سابقه رانندگی در تهران.

مأمور توزیع کالا
با تحصیلات ۶ ابتدائی.
واجدین شرایط میتوانند همه روزه به کارخانجات گروه‌صنعتی مینو درکیلومتر ۱۴ جاده‌شمالی کرج مراجعه نمایند.

موسسه اطلاعات
استخدام میکند

موسسه اطلاعات تعدادی ماشین‌نویس‌فارسی با حداقل یکسال سابقه کار وسرعت‌دست‌خوب برای کار در بعدازظهر یا صبح نیازمند است. داوطلبان میتوانند برای مصاحبه به اداره کارگزینی موسسه اطلاعات واقع در میدان سپه اول خیام ساختمان روزنامه اطلاعات مراجعه نمایند.

کارگر تراشکار ورقکار ـ آهنگر
نیازمندیم. تلفن ۵۹۳۰۷۴ و ۵۹۳۰۱۶

شرکت ایرتویا استخدام مینماید
چند نفر کارگر مونتاژکار کامیون ـ چهار نفر گلگیرساز مونتاژ کار و چند نفر کارگر نقاش اتومبیل با حقوق مکفی استخدام مینماید
لطفا بکارگزینی شرکت: خیابان بهارجنوبی شماره ۵۳ ساختمان تویوتا مراجعه فرمائید.

تهران بتون
شرکت تهران بتون
جهت مرکز شماره ۲
خودافرادواجدشرایط
ذیل راباحقوق ومزایای
مکفی استخدام مینماید

۱ـ راننده پایه یك با ۲ سال سابقه کار
۲ـ کمك راننده
۳ـ مکانیك و سائط نقلیه بنزینی
۴ـ باطری ساز با حداقل ۳ سال سابقه کار
۵ـ کارگر نیمه فنی و ساده
داوطلبین میتوانند به نشانی سه‌راه آذرین ساختمان بانك پارس طبقه سوم اداره استخدامی گروه صنایع ساختمانی آکام مراجعه نمایند.

موسسه حسابداری
استخدام مینماید

تعدادی لیسانس دانشجوی رشته های حسابداری و بازرگانی درسطوح مختلف مورد نیاز میباشند. تلفن ۸۹۶۹۵۱

شرکت سهامی الکتریک
استورج باطری ایران
استخدام میکند

۱ـ ۳۰ نفر کارگر ساده مرد
سن ۱۸ الی ۳۵ سال
تحصیلات ششم ابتدائی
۲ـ ۱۵ نفر کارگر ساده زن
سن ۱۸ الی ۲۵ سال
تحصیلات ششم ابتدائی
۳ـ یکنفر راننده لیفتراك
۴ـ یکنفر راننده کامیون
متقاضیان به کارگزینی شرکت واقع درکیلو متر ۱۴ جاده مخصوص کرج کارخانه ری.او.واك مراجعه نمایند.

آگهی استخدام

سازمان بنادر و کشتیرانی به منظور تکمیل کادر اپراتور مخابرات در تهران و بنادر تابعه ۳۴ نفر را با شرایط زیر از طریق مصاحبه استخدام مینماید:
۱ـ دارا بودن حداقل سیکل کامل متوسطه
۲ـ دارا بودن برك پایان خدمت نظام وظیفه (معافیت غیر پزشکی)
۳ـ حداکثر سن ۲۴ سال
۴ـ تاریخ مصاحبه در تهران و بنادر پهلوی، خرمشهر ساعت ۸ صبح روز ۲۲ر۱ر۲۵۳۵ و بنادر عباس وبوشهر ۸ صبح روز ۲۵ر۱ر۲۵۳۵
۵ـ محل ثبت نام سازمان بنادر و کشتیرانی و محلهای مصاحبه فوق‌الذکر.
داوطلبان در صورت قبولی در مصاحبه‌مدت ۶ ماه در تهران آموزش دیده و پس از آن با عنوان شغل اپراتور مخابرات مشغول بکار خواهند شد. م‌الف ۸۲۴ ۱ـ۲
سازمان بنادر و کشتیرانی

خانه شمارا بخارجیان اجاره میدهیم

سازمان نیازمندیهای خارجیان خانه بخارجیان اجاره میدهد ۸۲۳۱۵۵ ۸۲۳۹۳۹ ۸۳۸۱۰۶

وزیری ۸۴۶۱۶۳ ۸۵۶۱۷۴ ۸۳۳۹۱۲ ۶۵۶۹۵۷

مؤسسه امور خارجیان مرکز اجاره تخت جمشید نبش بن بست ۵۰۲ ۷۵۱۷۸۲-۷۵۲۳۵۸

مؤسسه ظفر ZAFAR اجاره نوری خانه بخارجیان اجاره میدهد تلفنهای ۲۲۷۷۴۶ ۲۲۸۵۸۹

مؤسسه امیر ۲۲۷۵۰۰ خانه بخارجیان اجاره میدهد ۲۳۸۹۵۵-۲۳۲۲۲۲

مؤسسه خانه بخارجیان اجاره میدهد ۸۳۰۰۸۱-۸۳۰۰۸۲ ۸۲۱۸۱۱-۸۲۱۷۲۳ ۳۶۱ تخت جمشید مقابل سفارت آمریکا

مؤسسه کیو ۲۸۵۶۸۵ ۲۸۵۳۸۰ مرکز اجاره بخارجیان

۲۴ ساعته اجاره بخارجیان فرخ ۱۵ ساله تجربه ۲۳۸۷۹۹-۲۳۹۱۱۸

خانه شما را فوری به خارجیان اجاره می دهیم تلفن ۶۲۰۱۰۷ و ۶۲۲۰۶۵

آژانس بین الملل ۸۳۰۸۴۱ ـ ۸۳۰۸۴۲ اجاره هر نوع مستغلات مبله و غیر مبله به خارجیان

پیشتاز پیشتاز اجاره به خارجیان ۳۱۷۷۴۲-۳۹۱۰۵۵

سازمان نیازمندیهای موریس ۶۲۷۳۶۴-۶۲۳۷۶۱ مرکز اجاره ـ خرید و فروش هر نوع منزل ـ آپارتمان

سازمان مسکن پارس مرکز ۸۵۳۸۵۳ اجاره ۸۴۸۴۲۴ ۸۵۷۵۸۵ بخارجیان

سازمان ۸۲۹۷۶۶ ـ ۸۳۵۱۲۰ سازمان کورش اجاره منازل بخارجیان

شرکت خارجی، ویلا وآپارتمان مبله و غیرمبله شمال‌شهر شمارا سریع به خارجیان اجاره میدهیم ۸۳۸۵۲۴ـ۶

موسسه ایفل اجاره بخارجیان ۸۵۹۹۶۰

نیازمندیهای اطلاعات

تلفنهای: ۳۱۱۲۲۹-۳۱۱۲۳۰
۳۲۸۳۸۸-۳۲۸۳۹۱

معاملات پول

پول

در ۳ دقیقه با بهره ۲- درصد در مقابل اتومبیل تلفن تاکسی ساختمان چك کارمندی مازاد ملك میدان رشدیه

۹۲۵۰۰۸

پول شرطی
در مقابل چك کارمندی اتومبیل و ملك فوری
تلفن ۸۳۹۷۴۰

وام در مقابل ملك و اتومبیل

۶۴۴۳۲۱

پول شرطی روی ملك فوری موجود است
۸۴۵۰۴۴

پول شرطی فوری جهت خانه و مستغلات
۸۳۰۸۳۵

وام درمقابل چك کارمندی

۶۴۶۴۵۵

وام ارزان
درمقابل اتومبیل تلفن و ملك
فرح شمالی

۸۵۹۵۰۶

پول

در مقابل سند اتومبیل تاکسی ،کرایه ،شخصی تلفن و چك کارمندی و ساختمان تلفن

۹۲۶۷۷۱

خیابان آیزنهاور چهارراه اسکندری بطرف خیابان شاه پلاك ۶۰۶ دفتر سعید .

پول فوری با سودبانکی
مقابل خانه تلفن
۹۲۸۴۶۵

خانه پول- فرح شمالی مرکز معاملات پول تهران ۸۴۸۲۸۸
۱- ۳۰

پول شرطی مقابل خانه مستغلات فورا نیاز
۹۲۰۸۲۹

وام بهر طریق
تلفن ۹۳۱۷۳۱-۹۳۱۷۳۱

مورد نیاز
پول شرطی در مقابل خانه ارزنده مورد نیاز است ۷۵۷۰۳۵ و ۷۵۶۴۲۴

بهره عالی

بپول راکد شما با انتقال مبیع فوری نیازمندیم
تلفن ۸۵۹۵۰۶

پول درمقابل مبیع ارزنده نیازمندیم
تلفن ۸۳۹۷۴۰

پول راکد شما را با انتقال مبیع هزاری ۵۰ تومان سود میدهیم
۷۵۶۴۲۴ و ۷۵۷۰۳۵

پول فوری در مقابل مبیع ارزنده نیازمندیم ۸۵۴۴۵۵

قبوض

اوراق قرضه دولتی و مرحله سوم خریداریم ۸۹۷۱۰۸ نیلچی

معاملات تلفن

فروش تلفن ۶۴۷۶۱۲

خرید و فروش تلفن
۶۶۲۶۶۲

خرید و فروش تلفن
۲۳۴۸۸۸

خرید و فروش تلفن
۶۴۱۰۵۰

خریدو فروش تلفن
۸۴۶۵۶۵

خریدار تلفن ۶۶۵۴۶۶

فروشنده تلفن ۶۶۵۴۶۶

به نفع شماست قبل از خرید و فروش تلفن با ۸۵۳۰۳۱ تماس بگیرید

آگهیهای متفرقه

انواع مهتابی آماده نصب رنگین کمان ۹۳۰۴۵۷

قابل توجه صاحبان صنایع
بدینوسیله باطلاع میرساند آقای دکتر متخصص در امر متالایز از دانشگاه اتمی فرانسه از تاریخ ۱۴ر۱ر۲۵۳۵ لغایت ۲۴ر۱ر۲۵۳۵ جهت شناسائی متالایزاز قبیل (چدن آهن - مس بابیت - گرافیت - سرامیک - اینکس - درکارخانه صنعتی و فلزتراشی خداش واقع درسه راه آذری حضور بهمرساند از علاقمندان تقاضا میشود جهت اطلاعات بیشتر با تلفنهای (۵۴۸۱۸۰ - ۵۴۹۸۵۰) تماس حاصل نمایند

پذیرش تحصیلی ازاکثر دانشگاه و کالجهای - آمریکا، کانادا، انگلستان برای اطلاع بیشتر به آدرس زیر به فارسی یا انگلیسی مکاتبه نمایند.
INTERNATIONAL ACCEPTANCE
1724 17TH STREET S.E.
MEDICINE HAT, ALBERTA
CANADA T. 4.N 5CI

کرکره چوبی
میشلر MISCHLER
سرما، گرما و نور را کرکره چوبی میشلر عبور نمیکند
پارکت BW
نمایشگاه: شاهرضا کوچه قنبری
۸۲۹۳۹۰-۸۲۴۳۰۷
۸۲۴۸۷۰-۸۲۹۵۹۶

نهال کاج ۱۵۰۰۰ سه ساله بفروش میرسد
۹۵۳۰۴۷

قابل توجه

کارخانجات تولیدی کشور
شماره تلفن کارخانه
آبکاری متالیک
به ۵۵۱۱۰۱ تغییر یافته است .

مهندسین آرشیتکت ومحاسب

طرح و تهیه نقشه و محاسبات ساختمان تلفن ۶۶۴۳۱۸

قابل توجه‌دارندگان استخر و شوفاژ

تلفن شبانه روزی شرکت فیلتراسیون بشماره ۲۲۵۱۸۹ تغییر یافته ضمنا شرکت آمادگی خود را جهت انجام کار های زیر به‌اطلاع میرساند . فروش و نصب انواع‌دستگاه های تصفیه آب استخر - آشامیدنی - صنعتی - فروش و نصب انواع دستگاه های‌حرارت مرکزی - شوفاژ -سرویس ونگاهداری سالیانه دستگاه های شوفاژ و تصفیه آب‌استخر خیابان جردن بعداز بلوار ناهید (جنب داروخانه) پلاك۵۶

تخلیه چاه فاضلاب

تخلیه چاه فاضلاب و توالت و سپتك‌تانك و فوسپتیك و حفر چاه با دستگاه موتوری شرکت ایران شوشتر ۸۲۹۵۵۶- ۸۳۰۷۲۲

شرکت ملی نفت ایران

آگهی استخدام

شرکت ملی نفت ایران جهت خدمت در شرکت سهامی خاص خدمات نفت‌ایران‌درمناطق نفتخیز خوزستان به تعدادی نقشه‌بردار و نقشه‌کش در سطوح مختلف تحصیلی و تجربی احتیاج دارد .

شرایط :

۱- حداقل مدرك تحصیلی دیپلم کامل‌متوسطه
۲- حداکثر سن ۳۰سال (متولدین ۱۳۲۵ ببالا)
تبصره :داوطلبانی که سن آنها از ۲۵ سال بیشتر باشد بایستی در رشته های فوق دارای سابقه کار باشند .
۳- دارا بودن گواهی پایان خدمت نظام ویا معافیت دائم
۴- متدین بیکی‌از ادیان رسمی کشور
۵- تائید صحت مزاج از طرف بهداری شرکت ملی نفت ایران
۶- شاغل نبودن در سازمان‌هاوموسسات دولتی ووابسته به دولت

داوطلبان واجد شرایط میتوانند با دردست داشتن مدارك زیر از تاریخ انتشار این آگهی به مدت دوهفته شخصا به شرکت سهامی خاص خدمات نفت ایران- تهران خیابان شاه پاساژ مستوفی زاده و یا به اداره استخدام شرکت سهامی خاص خدمات نفت ایران -اهواز مراجعه نمایند .

مدارك لازم :

۱- فتوکپی آخرین مدارك تحصیلی
۲- فتوکپی شناسنامه عکس‌دار
۳- فتوکپی پایان خدمت نظام‌ویا معافیت دائم
۴- دوقطعه عکس ۴ × ۶

م‌الف: ۴۲۰

شرکت ملی نفت ایران

شرکت ملی نفت ایران جهت خدمت در بهداری و بهداشت تبریز برای مدت محدود بیکنفر پزشك عمومی باشرایط‌زیر نیازمنداست:

۱- ملیت ایرانی
۲- شاغل نبودن در سازمان های دولتی و موسسات وابسته به آن .
۳- دارا بودن کارت پایان خدمت وظیفه‌عمومی یا معافیت دائم .
۴- دارا بودن درجه دکتری در رشته پزشکی
۵- داشتن حداقل دوسال تجربه
۶- آشنائی بزبان انگلیسی .
۷- حداکثر سن ۴۰ سال .

متقاضیان واجد شرایط می‌توانند همراه با فتوکپی مدارك مربوطه و یك برگ رونوشت شناسنامه وچهار قطعه عکس ۴ × ۶ ظرف مدت دو هفته‌ازتاریخ‌انتشار این آگهی‌ازساعت۸تا۱۱ صبح روزهای شنبه تاچهارشنبه باستثناء ایام تعطیل به اداره استخدام شرکت ملی نفت‌ایران واقع در تهران خیابان کاخ شمالی شماره ۷۶ - مراجعه فرمایند . م‌الف ۴۱۹

گروه فرهنگی هدف

برای کلاسهای ذیل که از ۲۱ فروردین شروع میشود ثبت نام میکند

۱- کلاسهای آمادگی برای شرکت در آزمون همگانی ورود به دانشگاه ها و مدارس عالی .
۲- کلاسهای تك‌درس قسمت های مختلف ریاضیات و فیزیك و شیمی برای دانش‌آموزان کلاسهای ششم .

نام‌نویسی هرروز از ساعت ۵ تا ۹ بعداز ظهر در
۱- محل‌دبیرستان شماره ۳-خیابان ژاله - کوچه فلاح
۲- محل‌دبیرستان شماره ۴-خیابان‌شاه - نزدیك فروشگاه بزرك ایران.

آگهی استخدام

سازمان‌حفاظت‌محیط زیست‌بمنظور خدمت در واحد های خارج از مرکز تعدادی داوطلب مرد را از طریق امتحان کتبی ،مصاحبه و کارورزی پذیرفته و بعد از آموزش در مرکز آموزشی سازمان (آموزشگاه گارد محیط‌زیست، کرج) استخدام مینماید .

شرایط استخدام :

- تابعیت ایران .
- داشتن‌دیپلم کامل‌متوسطه‌درر‌شته های طبیعی ،ریاضی‌و کشاورزی .
- انجام خدمت زیر پرچم‌ودارا بودن‌گواهی پایان خدمت وظیفه(معافیت از خدمت بهیچ‌وجه‌موردپذیرش نمیباشد).
- حداکثر سن ۲۴ سال .
- برخورداری از سلامت کامل و آمادگی خدمت در کلیه نقاط کشور (جنگلی ،کوهستانی،کویری ودریائی).
- ارائه تعهد مبنی‌برخدمت‌درسازمان‌بمدت سه برابر زمان تحصیلات درازاء
- عدم اعتیادبه‌مواد مخدرومشروبات
- دارا بودن حداقل ۱۶۵ سانتی الکلی .

استفاده از امکانات تحصیل رایگان. متر قد.

داوطلبان جهت ثبت نام و شرکت‌در امتحان ورودی میتوانند حداکثر تا تاریخ ۱۰ر۲ر۲۵۳۵در تهران به‌اداره‌کل حفاظت محیط زیست استان مرکزی واقع دربولوار کریم‌خان زند،اول‌خیابان‌شاه‌عباس کبیر ، شماره ۲۱ و در شهرستانها به ادارات کل و ادارات حفاظت محیط زیست مراجعه نمایند. ضمنا کارت ورود به جلسه‌امتحان کتبی به آدرس داوطلبان ارسال خواهد شد. بنابراین داوطلبان میبایست آدرس خودرا دقیقا مشخص نمایند بنحوی که از نظر پستی کاملا روشن‌وصحیح‌باشد. م‌الف ۲۶۳۱۴

وزارت راه و ترابری
سازمان بنادر و کشتیرانی

آگهی مناقصه شماره ۱۰۲ر۵۵

سازمان بنادر و کشتیرانی در نظر دارد عملیات تخلیه‌وبارگیری چهارپست اسکله های جدید را واقع در دهانه خورفیلیه بندر خرمشهر که‌درنیمه اول سال ۲۵۳۵ آماده بهره‌برداری خواهد شد بمناقصه واگذار نماید .
داوطلبین شرکت در مناقصه درصورت تمایل وآمادگی میتوانند ضمن تسلیم معرفی نامه‌ودرخواست شرکت ازتاریخ سه شنبه ۱۷ر۱ر۲۵۳۵ لغایت - ۱۷ر۲ر۲۵۳۵ بدفتر واحدعملیات‌بندری سازمان بنادر واقع در خیابان شاهرضا جنب ویلا شماره ۲۶۲ مراجعه ومدارك مربوطه را دریافت نمایند.

م‌الف ۸۲۳ سازمان بنادر و کشتیرانی

آگهی مناقصه شماره ۱ر۱ر۲۷ر۱۴۰۱- تاریخ ۱۰ر۱ر۲۵۳۵

یکان پادگان خرم‌آباد ۱۱ قلم‌اجناس مشروحه زیررا :

۱- کره پاستوریزه پاك مقدارمندرج دربرك شرایط
۲- پنیر تبریز درجه یك مقدار مندرج دربرك شرایط
۳- ماست چرخ نکرده مقدار مندرج دربرك شرایط
۴- شیرچرخ نکرده مقدار مندرج دربرك شرایط
۵- تخم‌مرغ روز مقدار مندرج در برك‌شرایط
۶- روغن زیتون مقدار مندرج‌دربرك شرایط
۷- آبلیموی یك‌ویك مقدارمندرج در برك‌شرایط
۸- نان سوخاری مقدار مندرج‌دربرك شرایط
۹- رشته فرنگی مقدار مندرج‌دربرك شرایط
۱۰- آلوبخارا ،مقدارمندرج‌دربرك شرایط
۱۱- نان روغنی مقدار مندرج در برك شرایط

از طریق مناقصه خریداری‌مینماید.

پیشنهاد دهندگان میتوانندبامراجعه بدفتر آماد پادگان وملاحظه نمونه - مشخصات اجناس ودریافت‌برك‌شرایط‌ومشخصات- معامله پیشنهادخودرا طبق مفاد مندرج درشرایط معامله تنظیم و تاساعت ۹ صبح‌روز۳۰ر۱ر۲۵۳۵ بدفتر آماد تسلیم نمایند .

اداره مناقصه گذار - پادگان خرم‌آباد

آگهی استخدام

وزارت کشاورزی ومنابع طبیعی
شرکت سهامی کشت وصنعت ودامپروری مغان

شرکت سهامی کشت و صنعت ودامپروری‌مغان بمنظور تکمیل کادرپرسنلی خود درامور تدارکات وانبارها افراد مشروحه زیر راجهت‌سرپرستی اداره خدمات بازرگانی و تدارکات و امور کالا براساس مقررات استخدام شرکتهای‌دولتی از طریق مصاحبه‌برای‌خدمت‌درپارسا‌آباد مغان استخدام مینماید :

۱- لیسانس در رشته های - بازرگانی - حسابداری- اقتصاد - بانکداری با آشنائی بزبان انگلیسی و حداقل دوسال سابقه کار.
۲- لیسانس در رشته مکانیك ماشین‌آلات‌کشاورزی با آشنائی بزبان انگلیسی وحداقل۲ سال سابقه‌کار .
۳- دیپلم‌بافوق دیپلم در امور مالی با آشنائی بزبان انگلیسی (افرادی که دارای سابقه کار باشند ارجحیت خواهند داشت) .

شرکت علاوه برپرداخت حقوق ومزایای‌مستمر ماهانه ، مسکن و سرویس ایاب وذهاب در اختیار کارکنان قرار خواهد داد .

داوطلبان میتوانند فرم زیر را تکمیل‌نموده همه روزه وحداکثر تاپایان وقت اداری روز ۱۰ر۲ر۲۵۳۵ بنشانی خیابان بزرگمهر شماره۱۴ شرکت سهامی کشت و صنعت ودامپروری‌مغان ارسال‌دارند تاریخ و محل مصاحبه بعدا به اطلاع داوطلبان خواهد رسید.

اینجانب نام	نام خانوادگی
تاریخ تولد	محل تولد
دارای مدرك	لیسانس / فوق دیپلم / دیپلم
دررشته	فارغ‌التحصیل سال
از دانشکده	دبیرستان
با سابقه خدمت	ساله در

تقاضای استخدام در شرکت سهامی کشت‌وصنعت‌ودامپروری‌رادارم

نشانی . تلفن امضاء

م‌الف ۸۱۸

استخدام

شرکت‌تولیدی بین‌المللی برای کادراداری خود درتهران افراد مشروحه ذیل راباحقوق‌مکفی وشرایط عالی وهروزکار در هفته دعوت‌به‌همکاری مینماید.

۱- کارمند بازرگانی با مدرك لیسانس‌و یکسال سابقه‌کار یا دیپلم باسال سابقه‌کار درامور بازرگانی.

۲- فروشنده وبازاریاب بامدرك دیپلم‌و آشنا بزبان انگلیسی باسابقه فروشندگی و بازاریابی «داشتن اتومبیل ضروری است».

۳- سکرتر بامدرك دیپلم آشنابزبان انگلیسی وتایپ فارسی ولاتین وامور دفتری‌و بایگانی.

۴- کارمند تدارکات بامدرك دیپلم و دو سال سابقه‌کار.

برای تمام ردیف‌های فوق داشتن معافیت دائم یابرك پایان خدمت‌ضروری است .

از واجدین‌شرایط خواهشمند است‌همه‌روزه باستثنای روزهای تعطیل ازساعت ۸ الی ۵بعداز ظهر به‌نشانی:خیابان آیزنهاور اول‌خیابان‌شادمهر شماره ۱۱۲ طبقه‌دوم کارگزینی شرکت‌پارسهك مراجعه فرمایند.

Iran Tractor manufacturing Co.

آگهی استخدام مهندس

کارخانه تراکتور سازی ایران جهت تکمیل کادر مهندسی عده‌ای مهندس در رشته های مکانیك و الکترو مکانیك با سه سال سابقه‌کار وآشنائی کامل به زبان انگلیسی با حقوق و مزایای مکفی استخدام می نماید از بین افراد انتخاب شده عده‌ای جهت اخذ تخصص بخارج از کشور اعزام خواهد شد. داوطلبین میتوانند جهت کسب اطلاع بیشتر بکارگزینی کارخانه مراجعه و یا باصندوق پستی ۳۱۰ تبریزمکاتبه فرمایند.

کارخانه تراکتور سازی ایران -تبریز

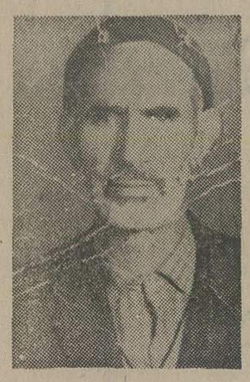

علی قشقائی معروف به حاج علی میرزا اهل ورامین ۶۱ ساله از ۲۰ر۱۱ر۵۴ در تهران مفقود و تاکنون خبری از وی‌نیست هرکس اطلاعی از نامبرده دارد خواهشمند است بخیابان آرامگاه کوی چهارم آبان بلوك ۵ شماره ۱۸۳ منزل محمد قشقائی خبر دهد.
آ-۷۱۷

عروسی -تولد - ضیافت و میهمانی (هرگونه جشنی) در پیش دارید قبل ازهراقدام باسازمان‌مطمئن که‌با شرکت‌ومسئولیت هنرمندان‌مشهور کشور تنظیم واداره میشود مشورت نمائید خیابان شاه مقابل سینمانیاگارا تلفن ۶۴۱۳۲۲ و ۶۴۲۶۳۳ دفتر هنرمندان

صادرکننده محصولات کشاورزی باشیم، نه واردکننده!

علت اساسی کمبود محصولات کشاورزی در ایران، این است که سرمایه‌گذاری کشاورزی برای تولیدکننده، یا نفعی ندارد، یا نفعش آنقدر نیست که هزینه های روبه افزایش تولید را جبران کند

ارسلان خلعتبری

اخیرا در مطبوعات امریکا خواندم که‌دریك مصاحبه از وزیر کشاورزی امریکا سئوال شده آیا آمریکا برای مقابله باعملیات اوپك، از حربه«مواد غذائی» که مورد احتیاج کشور های اوپك است استفاده‌نخواهد نمود.

وزیر کشاورزی آمریکا جواب‌داده که‌اگر مااین حربه را استعمال کنیم، ممکن است آنها احتیاجات خودرادر مورد محصولات کشاورزی از کشور های دیگر خریداری کنند و این به ضرر اقتصادامریکاخواهدبودزیرا امریکاکسری‌موازنه‌تجارتی خودرااز فروش محصولات کشاورزی خود تامین میکند.

این گفتگو راجع به‌استفاده از اسلحه مواد غذائی، اگر در این موقع بمرحله عمل درنیاید، لااقل هشداری است به کشور هائی‌که‌کمبود محصولات‌کشاورزی دارند. چه، نه فقط استفاد ه‌از اسلحه مواد غذائی روزی امکان دارد، بلکه حوادث جهانی در آینده ممکن است‌بدست آوردن ارزاق را از کشور های دیگر دشوار یاناممدنی غیر ممکن سازد.بنابراین باید کوشش کرد که احتیاج به واردکردن محصولات کشاورزی از میان برود وبه جای مصرف کننده محصولات کشاورزی خارجی بودن، تولید کننده آن و در صورت امکان صادر کننده آن هم باشیم.

همچنین این احتمال وجود دارد که‌وقتی کاملا متکی به محصولات کشاورزی خارجی‌بودیم فروشندگان نرخ های گزافی بابت قیمت آن به ما تحمیل کنند.

اکنون این واقعیت را نمی توان کتمان‌کرد که کمبود محصولات کشاورزی وجود دارد و ما قسمت عمده احتیاجات خود را از خارج وارد می کنیم. وزارت کشاورزی هم این مسئله‌رادرک نموده و برنامه هائی برای ازدیاد محصولات کشاورزی در نظر گرفته است.

برای این کمبود محصولات کشاورزی، علل و جهاتی ذکر میکنند که اگر هرکدام‌در جای خود صحیح و تاثیر در بوجود آوردن این کمبود داشته باشد، علت اساسی و عمده نیست و علت اساسی را در چیز دیگری باید جستجو کرد.

علت اساسی که‌مانع ازدیاد محصولات کشاورزی است این است که برای تولید کننده یا نفعی ندارد که مشوق تولید و فعالیت باشدیا آنکه نفعش آنقدر نیست که جبران هزینه هائی را کند که همه ساله در افزایش است و این شق دوم، در مورد بسیاری از محصولات صادق است زیرا قیمت هائی که خرید براساس آن می میشود با در نظر گرفتن نرخ حمل و نقل، به اندازه‌ای نیست که هزینه ها را حتی جبران‌کند وبدیهی است کشاورز در چنین شرائط، زراعت را رها و بکار های دیگر خواهد پرداخت که موارد آن زیاد دیده و شنیده شد و محتاج به تکرار نیست.

پس، از لحاظ واقع بینی باید باین مسئله اساسی درباره محصولات‌کشاورزی توجه داشت که تولیدات کشاورزی وقتی زیاد و احتیاج کشور از وارد کردن از خارج رفع خواهد شد که کشاورزی‌برای تولید کننده نفع داشته باشد. با قبول این اصل، موضوع موثر، قیمت های محصولات کشاورزی خواهد بود.

در ظاهر امر ممکن است تصورشود اگر قیمت محصولات کشاورزی زیادتر شود به ضرر مصرف کننده است و از مصرف کنندگان باید حمایت نمود، اما حمایت از مصرف کنندگان وقتی جنبه واقعیت خواهد یافت که محصولات کشاورزی در کشور برای مصرف، از تولیدات داخلی وجود داشته باشد. چه امروز اگر مصرف کننده جنسی را بقیمت گران تر بخرد، وقتی در داخل کشور محصول فراوان شد بر قیمت ها افزوده نخواهد شد.افزایش قیمت دو علت دارد: یا کمبود جنس در بازار، یا افزایش هزینه تولید ...

با تولید در داخله مسئله کمبود منتفی خواهد شد و اگر هم واقعا هزینه تولیدکشاورزی افزایش یابد، مصرف کننده باید آنرا مثل همه موارد دیگر تحمل کند والا باید از کشور های خارجی کمبود را وارد کرد ووقتی کشوری محتاج به مواد غذائی از کشور دیگر باشدتعیین نرخ بدست کشور فروشنده خواهد بود. در کشور فروشنده نیز هزینه های تولید بالا میرود وخواهی نخواهی، افزایش قیمت به کشور خریدار تحمیل میشود. پس‌بهتر است اگرقرار باشد کشوری متکی به محصولات خارجی‌باشد، احتیاجات خود را در داخله تهیه کندکه تولید کننده باشد نه مصرف کننده..

محصولات خارجی و آن نفعی و پولی که باید به جیب خارجی برسد به جیب تولیدکنندگان داخلی برود که احتیاجات غذائی مردمو مواد خام مورد مصرف صنایع را در داخله تهیه کنند واحتیاج کشور از خارج هم برطرف شود.

در همین هفته گذشته، در اخبار مربوط به بازار مشترک اروپا، این مسئله جلب توجه میکرد که در کشور های بازار مشترک شیرزائد بر مصرف جود دارد که آنرا بصورت‌شیرخشک برای مصرف دام درآورده‌اند و کره وگوشت آنقدر زائد بر مصرف هست که از آن به عنوان کوه کره یا کره گوشت نام میبرند! ولی‌باوجود آن، کشور فرانسه قیمت شیر و انگلستان می خواهد قیمت گوشت را برای تشویق تولید کنندگان افزایش دهد که این امر، موضوع‌اهمیت قیمت را در مورد محصولات کشاورزی‌میرساند.

پس عامل اصلی برای افزایش‌محصولات کشاورزی، قیمت هائی است که نفع‌تولید کننده راتامین‌کند.افزایش قیمت‌محصولات کشاورزی که با در نظر گرفتن هزینه های تولید تعیین میشود نه فقط به ضرر‌مصرف کنندگان‌نیست بلکه عاقبت بنفع آنهاست.

اکنون یکی از عوامل مربوط بهزینه های تولید، افزایش‌مزداست که سبب شده روستائیان به شهر ها جلب شوند. این مسئله مزد را هم‌در مورد عملیات کشاورزی باید از نظر واقع بینی رسیدگی و حل کرد. مزد ها دیگر از این‌میزان پائین‌تر نخواهد رفت ولی ممکن است بالاتر هم برود که در هر دو صورت چون هزینه تولیدرا زیادتر نموده و خواهد نمود در حال و آینده باید مورد توجه قرار گیرد.

مسئله جلوگیری از هجوم روستائیان به شهر ها را نیز توجه به قیمت های محصولات کشاورزی حل خواهد کرد زیرا اگر قیمت های محصولات کشاورزی برای‌تولید کننده نفع‌داشته باشد مهاجرت روستائیان به شهر ها کمترخواهد بود، اما نه این است که کاملا قطع شود. تنها در کشور ما این مسئله وجود ندارد در امریکا و اروپا هم مهاجرت روستائیان به شهر ها از مسائل روز شده است.

بنابراین رامحل مسئله مزد این‌است که در شرایط و میزان فعلی یا آینده باید نفع از کشاورزی، آن اندازه باشد که‌بهر حال با در نظر گرفتن افزایش مزد ها، تولید کننده تشویق شودو بداندمحصولات خود را میتواند به قیمتی که با وجود افزایش مزد ها بازعمل کشاورزی نفع دارد و همیشه باید قیمت ها باندازه‌ای باشد که افزایش مزد ها در آن‌مستهلک شود.

این است معنای حمایت از قیمت‌ها در موردمحصولات کشاورزی و این‌حمایت از قیمت های محصولات کشاورزی بطور ناقص فائده ندارد، امروز فرضا قیمت‌پیاز یا گندم را کیلوئی فلان مبلغ تعیین میکنیم این مبلغ باید هزینه واقعی تولید این محصولات را با نفع، برای تولید کننده جبران کندو الاگرقیمتی که تعیین میشود کمتر از هزینه تولید باشد و نفعی هم‌برای تولید کننده دربر نداشته باشد، زراعت آنرا ترک خواهند کرد، چنانچه شنیده میشود که عده‌ای چنین کرده‌اند.

برای تعیین قیمت ها دو طریقه‌وجود دارد: یکی دخالت دولت در تعیین قیمت هاست‌ودیگری عمل بقاعده عرضه و تقاضا ...

بعد من برای تشویق تولیدات کشاورزی قاعده عرضه و تقاضا در کشور ما بردخالت‌دولت در تعیین نرخ های محصولات کشاورزی ترجیح دارد، زیرا بازار آزاد سبب ازدیاد تولیدمیشود ووقتی تولید زیاد بود بخودی خود قیمت ها تنزل میکند یا بالا نمیرود و هزینه هائی هم که دولت در دو جهت(یکی از جهت وارد کردن محصولات از خارج یا فروش آن به قیمت های نازل متحمل میشود و همچنین هزینه های کنترل) موضوعا منتفی خواهد شد و دولت‌این وجوه را میتواند برای توسعه وتشویق فعالیت های کشاورزی به مصرف برساند واگر هم‌دولت بخواهد دخالت کند مقتضی است قیمت ها رابر اساسی قرار دهد که مشوق ازدیاد تولید باشد. چه در آن صورت هم از هزینه سنگین واردکردن مواد غذایی از خارج خلاص خواهد شد، زیرا افزایش تولیدات داخلی احتیاج وارد کردن از خارج را برطرف خواهد نمود.

در صورتی که کنترول نرخ های محصولات کشاورزی برطرف وموضوع تابع عرضه و تقاضا شود، هرگاه در نتیجه کثرت تولید، قیمت محصولات کاهش یابد در آن صورت همانطور که‌در آمریکا جاری است دولت از قیمت بعضی از مواد اساسی از قبیل گندم وجو وبرنج و ذرت و امثال آن حمایت خواهد کرد یعنی قیمتی را معین خواهد کرد که تولید کننده با آن قیمت بدولت‌خواهد فروخت و اگر نرخ بازار زیادتر باشددر بازار محصول خود را میفروشد.

در کلام آخر، معتقدم که قیمت هائی‌که‌دولت معین میکند باید آن اندازه باشد که مشوق تولید کنندگان باشد و آن، در صورتی است که‌تولید کنندگان مطمئن به بردن نفع‌شوند و در این‌مورد هم باید در استان ها از نظر هزینه های تولیدو اشکالات و تسهیلات با تولید کنندگان از طریق نمایندگان آنها مشورت و سپس اخذ تصمیم‌شود و اتخاذ تصمیمات‌درمرکز بدون مشورت‌دراستان ها و تولید کنندگان، کافی نخواهد بود.

دیگر آنکه موضوع عرضه و تقاضادرمورد محصولات کشاورزی باید مبنای قیمت گذاری این محصولات باشد و اگر آزادی در فعالیت و بازار آزاد باشد، ما نه فقط احتیاجات داخلی خود را رفع خواهیم کرد بلکه صادر کننده محصولات کشاورزی هم خواهیم شد.

تا ۲۰ سال دیگر : از: دکتر صمد کلانتری اسکوئی ـ جامعه شناس

جمعیت ایران ۷۰ میلیون نفر میشود

جمعیت ایران به‌مرز ۳۴ میلیون نفر رسیده است. افزایش ماهانه جمعیت کشور ۱۰۰ هزار نفر درنتیجه سالانه یك میلیون و دویست‌هزار نفر و در هرهفته تقریبا ۲۳ هزار برآورد می‌شود. نگاهی به‌سرشماری سال ۲۵۱۵ شاهنشاهی، موید این‌مطلب است که‌درطول بیست سال گذشته، جمعیت میهن‌ما بطور تقریبی دوبرابر شده‌است. دوبرابر شدن جمعیت‌ایران در این مدت کوتاه، کشور ما را در ردیف ممالکی قرار میدهد که‌ازنظر جمعیت حالت «انفجاری» را به‌آنها نسبت داده‌اند. اگر این میزان رشد جمعیت کندی نگیرد و بهمان‌نسبت پیشرفت کندمیتوانیم پیش‌بینی کنیم که درسال ۲۵۵۵ شاهنشاهی، یعنی تا ۲۰ سال دیگر، جمعیت کشور ما به ۷۰ میلیون نفرخواهدرسید.

افزایش جمعیت ایران در مقام مقایسه بارشد جمعیت کشور هائی که در آنها مسئله « بیش جمعیتی» مطرح است قابل ملاحظه است : هند ۶۰۰ میلیونی در سال ۱۵ میلیون نفر بر جمعیتش می افزاید و ایران ۳۴ میلیونی، یک میلیون و دویست هزار نفر! اگر در نظر بگیریم که جمعیت هند تقریبا ۱۷٫۵ برابر جمعیت کشور ما است باید قبول کنیم که افزایش جمعیت ایران بطور نسبی دست کمی از رشد جمعیت کشور هند را ندارد.

افزایش سالانه جمعیت جهانی طبق برآورد های سازمان ملل متحد ۷۲ میلیون نفر است که سهم ایران از این افزایش حدود ۰٫۸ درصد میباشد

نابرابری زایش و مرگ‌ومیر

بنظرمیرسدکه دربی‌پیشرفت علم پزشکی و نفوذ آن حتی‌به دورافتاده ترین نقطه کشورو بخصوص‌تشکیل سپاه‌بهداشت و اعزام این سپاهیان به‌روستا ها،موجبات پائین‌آمدن‌ناگهانی وغیر قابل انکار مرگ ومیر جمعیت‌کشور را مخصوصادر بین کودکان و نوزادان فراهم آورده است.

زمانی بود که در خانواده های ایرانی از ۶ تا ۸ نوزاد بدنیا آمده، تنها ۲ یا۳ نفر آنها به سن بلوغ‌می‌رسیدند و بقیه را مرگ، ناکام بکامش میکشید ولی امروز خوشبختانه وضع باین منوال نبوده و امکان زنده ماندن بیش از هشتاد درصد کودکان وجود دارد و به برکت دانش پزشکی و بسط وگسترش‌مواظبت‌ها و مراقبتهای‌بهداشتی بیماریهای واگیر و امراض مسری و غیره، خوشبختانه جامعه ما را تهدید نمیکند.

اما در برابر این کاهش چشمگیر نرخ مرگ و میر و علیرغم کوشش های دولت در راه تحدید موالید و کنترل زایش های افراطی و جلوگیری از پرزائی. بنابعوامل گوناگون‌اجتماعی، خانوادگی، سنتی و از همه مهمتر اقتصادی، در نرخ زایش کاهش قابل توجهی دیده نمیشود و در نتیجه، آن تعادل طبیعی که از زمانهای قدیم بین دو نرخ زایش و مرگ ومیر وجود داشته از میان رفته و رشد بیش از حد جمعیت وطن ما را سبب گردیده است.

جوانی جمعیت و بالابودن نرخ جانشین

سهم بزرگسالان در جمعیت ایران بسیار ناچیز است،ولی در مقابل، شماره افراد کمتر از بیست سال حتی از مرز پنجاه درصد نیز میگذرد و این مسئله هرمسنی جمعیت ایران را همانند هرمهای سنی کشور های روبتوسعه، در قاعده پهن و درراس نازک ترسیم می‌کند. قطعی است هرقدر که جمعیتی جوان باشد، بهمان اندازه‌نرخ‌بارداری و جانشین آن بالا خواهد بود و جمعیت ایران نیز مسلما از این قاعده و قانون پیروی می‌کند

جمعیت کشور های جهان صنعتی خیلی پیرتر از جمعیت کشور های در حال توسعه است و بهمین دلیل، نرخ بارداری و باروری در اینگونه جوامع در سطح پائین تر میباشد. نسبت اشخاص بالاتر از ۶۵ سال در جمعیت های غربی و شرقی با همدیگر اختلاف فاحش دارند.

بطور متوسط حدود چهار درصد جمعیت کشور های جهان سوم در سن بالاتر از ۶۵ سال قرار دارند، در حالیکه این رقم در کشور های جهان غرب از ۱۰ درصد نیز بیشتر میباشد.

توسعه اقتصادی و کنترل موالید

باید توجه داشته باشیم که «پرزائی» و «بیش جمعیتی»، باعث عقب‌ماندگی وکم رشدی کشورهائی که با مساله انفجار جمعیت مواجه هستند، بشمار نمی‌رود و کنترل موالید و جلوگیری از بارداری و زایش، برای جبران کم‌رشدی‌ها کافی نیست، ولی یک راه‌حل منطقی و اساسی برای قرار دادن کشور در راه پیشرفت و ترقی است. افزایش جمعیت در کشور های جهان سوم یکی از عوامل‌بازدارنده گردش چرخهای اقتصادی و اجتماعی بوده ومانعی است در راه پیشرفت و توسعه سریع کشورها .... فرض‌افزایش جمعیت ایران در سالهای آینده، شاید تعادل اقتصادی و اجتماعی موجود را بهم نزند، اما اگر از همین امروز در راه کنترل این «پرزائی»ها اقدامی‌شایسته وتدبیری بایسته اتخاذ نشود، دیر یازود مکانیسم‌های کندکننده در راه پیشرفت و توسعه ظاهر خواهند شد.

فقط توسعه اقتصادی واجتماعی

با صنعتی شدن کشور، گرایش مردم به شهرنشینی، ارتقاء سطح زندگی، پیشرفت سواد ودانش، بهبود وضع بهداشت وازدیاد شماره زنان کارکن در بیرون از خانه، مسلما موجب پائین‌آمدن نرخ افزایش جمعیت می‌شود. تغییر عقیده مردمان در مورد ابعاد و وسعت «خانواده‌ها»صرف‌نظرازبرنامه‌های ارشادی دولت وسیله رسانه‌های گروهی، زمانی به تحقق خواهد پیوست که کشور در سطح بسیار عالی توسعه و تعالی قرار گیرد.

سیاست توسعه اقتصادی واجتماعی، جامعه روستائی ایران را از یک دنیای محدود خارج خواهد ساخت. ساخت اجتماعی موجود روستاها و سختگیری های دست وپاگیر که روستائی گریبانگیر آن می‌باشد از بین می‌رود و روستائی دیگر فشار گروه محدود اجتماعی راکه به‌آنها وارد می‌آورده، تحمل نمی کند- و نسبت به‌خود و به‌فکر و اراده خود ایمان می‌آورد و اینجاست که آن محیط کوچک بسته را بسوی محیط‌های‌نسبتا بزرگ ترک می‌کند ودر راه تشکیل یک خانواده «هسته‌ای» می‌کوشد و درآرزوی زندگی کردن در یک خانواده گسترده نخواهد بود ولی این امر، هنوز دراکثر جوامع روبه توسعه صادق نیست، چرا که اگر در جوامع غرب، زایش درشهرها کمتر از روستاهاست، در عوض‌درجوامع شرق‌فرق زیادی بین شهر وروستا وجود ندارد. شهرهای بزرگ در اکثر کشور های جهان درحال رشد، بمثابه دهات‌و روستاهای بزرگ هستند که از یک‌اکثریت روستائی و یا شهری سنت‌پرست و محافظه‌کار تشکیل یافته‌اند و اینان باهر نوع نوآوری‌که‌برخلاف‌سنت‌های مذهبی وغیره باشند به‌مبارزه برمی‌خیزند.

راه‌حل‌ها:

پس اطمینان حاصل کردیم که‌با توجه به آمارهای رسمی، ایران با رشدسریع جمعیت روبروست و اینجاست که باید بررسی کرد ودید آیا هماهنگی میان‌نیاز های رفاهی و افزایش عددی جمعیت‌وجود دارد یانه؟ از پیام والاحضرتشاهدخت اشرف پهلوی بمناسبت روز پرستارچنین آمده بود که «میهن ما در حال حاضر ۲۰ هزار پزشک کم داردوتعداد پزشکان مامور خدمت‌درروستاهای ایران ۱۵۰۰ نفر می‌باشد ...» اگرجمعیت کل‌روستائی کشور را ۱۹ میلیون و پانصد هزارنفر تخمین بزنیم، پس فعلا برای هر۱۳هزار روستائی یک پزشک سرویس می‌دهد و می‌توانیم بگوئیم که برای هرسه هزار ایرانی، یک پزشک وجود دارد. البته وضع موجود کشور ما از نظربهداشت وپزشک خیلی پیشرفته‌تر از بسیاری‌ممالک جهان سوم بوده و امیدوارکننده است، اماگر درراه تربیت کار کادربهداشتی‌و پزشکی از همین امروز فکری نشود، فردا برای جبران مشکلات وتامین نیاز های بهداشتی مردم خیلی‌دیر خواهدبود. هفتاد میلیون ایرانی در سال ۲۵۵۵ شاهنشاهی، به هفتاد هزار پزشک نیاز خواهند داشت واین رقمی است که به زحمت خواهیم توانست به آن دسترسی پیدا کنیم در مورد جمعیت لازم‌التعلیم جوامع روستائی و شهری کشور نیز باید پیش‌بینی های لازم را نمود و در راه تدارک کادر مورد نیاز وتربیت آنان برنامه‌ریزی های ضروری را بنمررسانید زیرا ایران سال ۲۵۵۵ باید ایرانی باشد بامردمان باسواد و تحصیلکرده ...

برای تهیه آذوقه و خوراک این‌مردم باید کلیه زمین‌هائی را که با مختصر عنایتی میشود از آنها بهره برداری کرد، زیر کشت درآورد تا بدینوسیله کشور کمتر محتاج وارد کردن مواد غذائی و محصولات کشاورزی از بیگانگان‌شود. کوتاه سخن‌آنکه، اگرمبانیتی بین‌افزایش جمعیت ورشد اقتصادی وجود نداشته باشد، درآنصورت جای هیچگونه ترس و واهمه‌ای از زیاد شدن جمعیت‌خویش نخواهد داشت واین افزایش شکاف‌میان تولید و نیاز در جوامع است که رشد جمعیت آینده آنان‌رابه‌مخاطره می‌اندازد وآن جمعیت شناس معاصر حق داشت که بگوید: «بهترین قرض ضد بارداری، توسعه هماهنگ اقتصادی است.

وزارت علوم و آموزش عالی
مجموعه سخنرانیهای پهلوی
Pahlavi Lecture Series

برنامه سخنرانیهای آقای پرفسور پل‌فلوری Paul Flory برنده‌جایزه نوبل در رشته شیمی و مدیرگروه‌شیمی‌دانشگاه استانفورد ـ کالیفرنیا ـ آمریکا که برای ایراد چند سخنرانی طبی به‌دعوت وزارت علوم و آموزش عالی به ایران خواهد آمد به قرار زیر اعلام‌می گردد:

۱ـ یکشنبه بیست و دوم فروردین‌ماه ۲۵۳۵ ساعت ۵ بعداز ظهر تحت عنوان:

"Morphology of Polymers in Relation to Molecular Structure"

محل سخنرانی: وزارت علوم وآموزش‌عالی خیابان ویلا شماره ۱۹۴ طبقه‌هفتم

۲ـ دوشنبه بیست و سوم فروردین‌ماه ۲۵۳۵ ساعت ۴٫۵ بعداز ظهر تحت عنوان:

"Spatial Configuration of Macromolecular Chains"

محل سخنرانی: اتاق ۶۶ گروه‌شیمی ـ دانشکده علوم ـ دانشگاه تهران

۳ـ پنجشنبه بیست‌وششم فروردین‌ماه۲۵۳۵ ساعت ۱۰ صبح تحت‌عنوان:

"Morphology of Polymers in Relation to Molecular Structure"

محل سخنرانی: سالن کنفرانس‌شیمی دانشکده ادبیات‌وعلوم ـ دانشگاه‌پهلوی

م‌الف ۸۰۳

روش استفاده‌از تلفنهای همگانی

شرکت مخابرات ایران به منظور رفاه بیشتر همشهریان عزیز روش استفاده‌از دستگاه های جدید تلفن همگانی را به آگاهی میرساند.

۱ـ گوشی را بردارید.
۲ـ یک سکه ۲ریالی سالم را بداخل محفظه دستگاه بیندازید و منتظر شنیدن بوق آزاد باشید.
۳ـ شماره مورد نظر خود را بگیرید چنانچه ارتباط برقرار نشد باقرار دادن گوشی بجای خود، سکه شما در محفظه‌ای که در سمت راست پائین بدنه دستگاه قرار دارد خواهد افتاد.
۴ـ از ضربه به‌بدنه دستگاه خودداری فرمائید. م‌الف ۱۵۶۹

مرکز آموزش زبان خوارزمی

برای کلاسهای زیر که از ۱۷ فروردین‌ماه‌در پنج شعبه زیر شروع میشود ثبت نام میکند.

ENGLISH FAST
۱ـ کلاسهای ترمی باتدریس کتاب های
۲ـ کلاسهای اعزام دانشجو بخارج
۳ـ کلاسهای P.C.E.
۴ـ کلاسهای مکالمه در سطوح مختلف
۵ـ کلاسهای پروفیشنی
۶ـ کلاسهای تافل وپری‌تافل
۷ـ کلاسهای گرامر
۸ـ کلاسهای تقویتی کتابهای SUCCESS

آدرس:
شماره یك: خیابان آناتول فرانس، روبروی در شرقی‌دانشگاه شماره ۲۵ تلفن‌های ۶۴۶۶۰۷ و۶۴۳۴۰۶ و ۶۴۶۸۶۴ و ۶۴۷۷۱۹.
شماره دو: خیابان شهناز، میدان شهناز ایستگاه کلانتری تلفن۸۳۰۲۰۹۳.
شماره سه: خیابان رودکی، سلسبیل‌چهار راه ولوق تلفن‌های: ۹۵۱۶۴۴۰ و ۹۶۳۴۸۵ و ۹۵۲۱۹۴.
شماره چهار: شمیران، پل‌تجریش، خیابان ارم تلفن ۸۷۱۹۲۲
شماره پنج: کرج ـ خیابان دانشکده خیابان یاس، تلفن ۶۹۷۳

وزارت راه و ترابری
سازمان بنادر و کشتیرانی

آگهی مناقصه شماره ۱۰۱ر۵۵

سازمان بنادر و کشتیرانی در نظر دارد عملیات تخلیه و بارگیری چهار پست اسکله های جدید بندر شاهپور را که در نیمه سال ۲۵۳۵ آماده بهره برداری خواهد شد به مناقصه واگذار نماید.
داوطلبین شرکت در مناقصه درصورت تمایل وآمادگی میتوانند ضمن تسلیم معرفی نامه‌ودرخواست شرکت ازتاریخ سه شنبه ۱۷ر۱ر۲۵۳۵ لغایت ۱۷ر۲ر۲۵۳۵ بدفتر واحدعملیات‌بندری سازمان بنادر واقع در خیابان شاهرضا جنب ویلا شماره ۲۶۲ مراجعه ومدارك مربوطه را دریافت نمایند.

سازمان بنادر و کشتیرانی
م‌الف ۸۲۳

آگهی مناقصه شماره ۵ مورخه ۱۰ر۱ر۵۵

نیروی دریائی شاهنشاهی پوشاك مورد نیاز سال ۲۵۳۵ خود را ازطریق آگهی مناقصه‌خریداری‌مینماید‌پیشنهاد دهندگان میتوانند بامراجعه بدفتر امور اداری معاونت فنی ولجستیکی نیروی دریائی شاهنشاهی واقع درخیابان ۲۵ شهریورنبش خیابان پارك ودریافت برك شرایط ومشخصات ونمونه پیمان پیشنهادخودرا برابر مفاد مندرج‌دربرك شرایط ومناقصه تنظیم وتاساعت ۹ صبح روز ۵ر۲ر۲۵۳۵ بدفتر آماد اقلام همگانی تسلیم نمایند.

م لف ۸۰۸ اداره مناقصه گذار نیروی دریائی شاهنشاهی

آگهی مزایده شماره ۴ر۰۱ ـ ۱۴۰۱

سازمان صنایع نظامی در نظردارد‌مازاد تولید سالیانه کارخانه های تابعه خودرا از قبیل تخته های محمولاتی ـ مازاد درودگری ـ پوشال وخاك اره ـ مازاد آلومینیوم موتور وقطعات یدکی فرسوده خودرو ـ بشکه وپیت حلبی ـ خرده‌آهن ـ آهن زرق دم‌قیچی ـ خرده‌مقوا ـ کابل ولاستیك‌وباطری‌فرسوده ـ بشکه مسی) از طریق مزایده کتبی بفروشد علاقمندان میتوانند در ساعات اداری بامراجعه‌بمدیریت فروش بازرگانی سازمان واقع درسلطنت‌آباد ـ ساختمان مرکزی و دریافت برك مشخصات وشرایط مزایده‌پیشنهادخود در پاکت سربسته و لاك ومهرشده تاساعت ۹صبح روز۲۲ر۱ر۲۵۳۵ دردفتر مدیریت فروش بازرگانی به‌صندوق پیشنهادها بیندازند و پیشنهاد های رسیده‌درساعت۹صبح‌روز۲۲ر۱ر۲۵۳۵ در کمیسیون متشکله بازوقرایت‌خواهد شد و حضور پیشنهاددهندگان در کمیسیون آزاداست‌سازمان‌دردریافت‌قبول یك یاکلیه پیشنهادها مختار است. م‌الف ۸۲۲

آ ـ ۱۶۷۴ سازمان صنایع نظامی

چون خواب «کرگدن» دیده‌ام از شوهرم طلاق می‌خواهم!

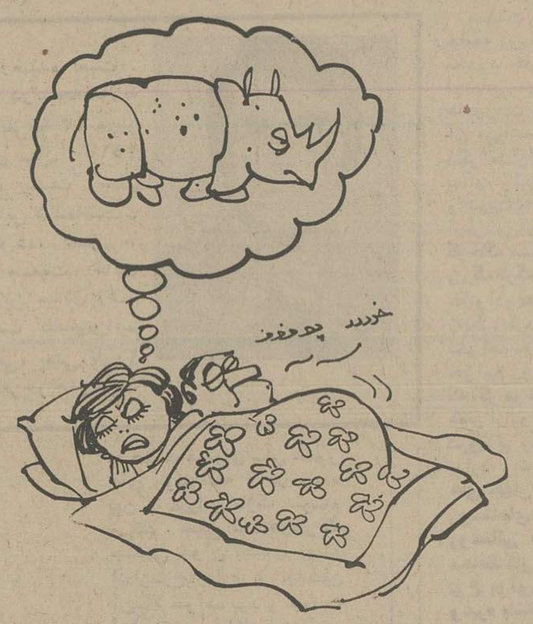

تهران ـ زنی که در خواب « کرگدن » دیده بود ، راهی دادگاه حمایت خانواده شد تا از شوهرش جدا شود .

این زن که اکرم «خاکسار» نام دارد ، در مورد تصمیم خود بخبرنگار شهری ما گفته است : « تا آنجا که بیاددارم، از زمان کودکی‌درخانواده ما به خواب دیدن و اثرات آن اهمیت زیادی داده میشد ومن هم که با این اعتقادات رشد یافته‌ام ، نمیتوانم نسبت به‌این موضوع بی‌تفاوت باشم .

وی افزوده است : چند شب قبل در خواب دیدم که یک کرگدن خشمناک در قلب بیابانی بی‌آب و علف بمن حمله کرده وهیچکس هم در آنجا نیست که از او کمک بخواهم . عاقبت در اثر فریاد های وحشتناکی که می‌کشیدم ، شوهرم مرا از خواب بیدارکرد و از یک کابوس هولناک‌نجاتم داد .

اکرم ادامه داده : روز بعد به سراغ مرد سالخورده‌یی که از آشنایان‌ماست و درمورد تعبیرخواب هم اطلاعاتی دارد، رفتم و قضیه را با وی‌درمیان گذاشتم .

پیرمرد بمن گفت : « تعبیر خواب تو اینست که به‌احتمال زیاد شوهرت‌زن‌دومی خواهد گرفت و سرانجام از تو نیز جدا میشود » . من که بشوهرم علاقمند بودم حرف اورا نشنیده گرفتم تا اینکه سه روز قبل شوهرم ، بدنبال یک بگومگوی شدید با من و مادرم ، خانه را بحالت قهر ترک کرد و تابحال باز نگشته است.

خبرنگار ما در ادامه‌این‌مطلب نوشته است : این زن که تا مقابل در دادگاه آمده بود و شکوائیه بالا بلندی نیز علیه شوهرش در دست داشت ، مع‌الوصف تا آخر وقت‌اداری با حالتی تردیدآمیز در راهرو دادسرا قدم میزد و اشک از چشمانش جاری بود .

تولد، در مقابل اداره ثبت احوال!

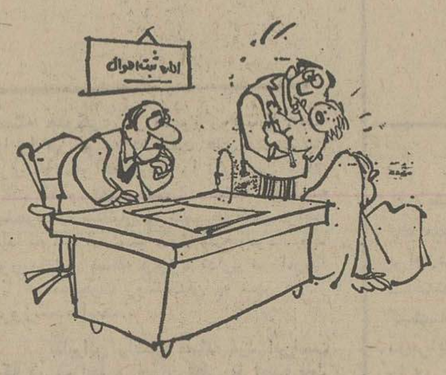

الیگودرز ـ زنی بنام سکینه ساروجی ، هنگامیکه در خیابان پهلوی این شهر منتظر تاکسی بود ، درست در روبروی اداره ثبت احوال وضع حمل کرد .

کارمندان ثبت احوال با شنیدن فریاد های زن به کمک وی شتافتند و اورا به محل مناسبی انتقال دادند . جالب‌اینکه‌چون درجریان‌وضع‌حمل‌سکینه ، مامائی‌حضور نداشت که برای نوزاد گواهی تولد صادر کند، ماموران اداره ثبت ولادت نوزادراتائید کردند و اولین‌شناسنامه سال جدید در الیگودرز را بنام فرزند او صادر کردند.

ارزش یک شیر بیشتر است یا سیل آبی که هدر میرود؟

مشهد ـ همانطوریکه در عکس بالا ملاحظه میکنید یک آدم خیر و شیر پاک خورده (!) که نسبت به انجام فرائض اجتماعی،خیلی پای‌بند بوده ، شیر لوله‌آبی را که مورد استفاده همگان است کش رفته است !

این یک نمونه از موارد مشابهی است که در نقاط مختلف مشهد بچشم‌میخورد. بنا به گفته کسبه اطراف این لوله سربریده ، در حدوددو سال است که در تمام شبانه روز آب این لوله هدر میرود ، کسی هم خم به‌ابرو نمی‌آورد .

خبرنگار اطلاعات در مشهدنوشته‌است : درتماسی که با یکی از مقامات‌سازمان آب مشهد گرفتیم و سئوال کردیم تکلیف لوله های‌بی‌شیر چیست ، آن مقام پاسخ داد « از ساکنان محل بپرسید ، چون در تاریخی که ما لوله را نصب کردیم ، شیر هم داشت ! »

با این حساب گویاعلیرغم برنامه صرفه جویی ، در مصرف آب ، بخت لوله های بدون شیر بزودیهای زود باز نخواهد شد و بخاطر نصب یک شیر که هزینه چندانی هم ندارد هزاران لیتر آب آشامیدنی سالم همچنان بهدر خواهد رفت .

آگهی‌های رسمی شرکتها: تأسیس شرکتهای جدیدالتأسیس ● تغییرات اساسنامه شرکتها ● افزایش سرمایه ● تصمیمات جدید ● انحلال

آگهی تاسیس شرکت گشتا « سهامی خاص »

خلاصه اظهارنامه و اساسنامه شرکت گشتا «سهامی‌خاص» که در تاریخ ۲۰ر۱۲ر۵۴ تحت‌شماره ۲۴۵۳۰ در این اداره به ثبت رسیده و در تاریخ ۲۰ر۱۲ر۵۴ از لحاظ امضاء ذیل ثبت تکمیل گردیده برای اطلاع عموم در روزنامه رسمی و روزنامه کثیرالانتشار اطلاعات آگهی میشود

۱ـ موضوع شرکت: ایجاد و نگهداری و بهره‌برداری واحدهای کشت و صنعت منجمله کشاورزی از هرنوع و همچنین تاسیسات دامداری و پرورش دام برای گوشت و یا شیر ولبنیات و سایر فرآورده‌های مربوطه ـ پرورش طیور منجمله مرغداری اعم از مرغ مادر و یا مرغ برای گوشت ویا مرغ برای تولید تخم‌مرغ و یا تولید جوجه و همچنین ایجاد و نگهداری و بهره‌برداری کارخانجات تهیه و تولید خوراک دام و طیور و مواد خام اولیه مربوطه و نیز موسسات جنبی لازم از قبیل سردخانه و کشتارگاه و غیره و انجام عملیات تجارتی واردات و صادرات و توزیع و پخش و فروش‌مواد خام و یا محصولات تولیدی شرکت و انجام کلیه اموری که بنحوی از انحاء جهت انجام منظورهای فوق‌الذکر لازم و ضروری باشد .

۲ـ مدت شرکت : نامحدود از تاریخ سوم اسفند ماه یکهزار و سیصد و پنجاه و چهار .

۳ـ مرکز اصلی شرکت : تهران خیابان تخت‌طاووس‌ـ شماره ۲۷۱ .

۴ـ سرمایه شرکت : مبلغ یکصد و بیست میلیون ریال منقسم به یکهزار و دویست سهم یکصدهزار ریالی .

۵ـ اولین مدیران و دارندگان حق امضاء : آقای‌مهندس نصرالله قادسی عضو اصلی و رئیس هیئت مدیره ـ آقای عبدالامیر راد عضو اصلی و نایب‌رئیس هیئت مدیره ـ آقای محمد شعبانزاده استرآبادی عضو اصلی و مدیر عامل ـ آقای ذبیح‌الله مومنی عضو علی‌البدل هیئت‌مدیره امضای‌مجاز شرکت درتمام موارد امضای تنهای آقای مهندس نصرالله قادسی ویا امضای تنهای یکی از دو نفر آقایان محمد شعبانزاده‌استرآبادی ویا عبدالامیر راد ودرهرحال بامهر شرکت .

۶ـ اختیارات مدیر عامل : کلیه اختیارات هیئت مدیره به آقای مهندس نصراله قادسی رئیس هیئت مدیره تفویض‌شد.

۷ـ بازرس اصلی وعلی‌البدل : آقای ابراهیموفادارافشار بازرس اصلی ـ اقای امیرهوشنگ فیض‌طلائی بازرس‌علی‌البدل.

م الف ۶۶۴

مدیر کل ثبت شرکت‌ها و مالکیت صنعتی یحیی مدنی

آ ـ ۱۹۵۷

آگهی تغییرات در بیمه بین‌المللی ایران و آمریکا (شرکت سهامی عام) ثبت شده بشماره ۲۰۳۸۵

طبق نامه‌مورخ ۲۳ر۱۲ر۱۳۵۴ بپیوست وکالتنامه شماره ۲ ـ ۲۴۵۲ ـ ۷۶ر۱۱ر۱۳۵۴ که در تاریخ ۳۰ر۱۱ر۱۳۵۴ ذیل شماره ۱۶۴۸ بگواهی شعبه امور کنسولی سفارت ایران در واشنگتن رسیده است و نیز مستخرجه‌صورت جلسه هیئت مدیره شرکت منعقده در تاریخ ۱۶ر۱۲ر۱۳۵۴ ، انتصاب آقای جان بی . پیزی بجای آقای‌لوئی د . لوفور بسمت نماینده آمریکن اینترنشنال ری‌اینشورانس کمپانی ، اینک در هیئت مدیره شرکت مورد تائید قرار گرفت و تصمیم گرفته شد که ازاین پس کلیه اوراق و اسناد تعهدآور شرکت از قبیل قراردادها و چک ها و سفته ها وبروات بامضای مدیر عامل شرکت آقای خسرو شعبانی باتفاق هریک از آقایان ابوالحسن ابتهاج و جان بی. پیزی و محمد رحیم منقی ایروانی وموریس آر. گرین برگ معتبر خواهد بود .هریک از نامبردگان میتواند حق امضاء خود را به‌هریک از آقایان رولند ویلیام جکسون وکیان‌رفیع‌زاده‌و ریچارد آر . کالینز وایرج آتین کهنیم تفویض کند .

م‌الف ۷۸۷

مدیر کل ثبت شرکت ها و مالکیت صنعتی ـ یحیی مدنی

آ ـ ۱۰۷۴

آگهی شرکت سهامی لابراتوار های فایزر (خاص) ثبت شده بشماره ۹۵۹۳

برابر صورتجلسات مجمع عمومی عادی سالیانه و هیئت مدیره شرکت سهامی لابراتوار های فایزر (خاص) مورخ ۲۰ر۱۲ر۱۳۵۴ ضمن تصویب ترازنامه و حساب سود و زیان شرکت در سال مالی منتهی به آخر نوامبر ۱۹۷۵ تغییرات زیر در شرکت صورت گرفت :

۱ـ آقایان دکتر هنری مک‌کنیل ـ روبرت کاتورن ـ حبیب‌اله قلیلی ـ فرانسوا هانری رادماکرز ـ کنت‌جفریز با کلیه‌اختیارات مندرج در اساسنامه شرکت برای مدت دوسال بسمت اعضای هیئت مدیره شرکت انتخاب شدند که آقای روبرت کاتورن‌رئیس هیئت مدیره ـ آقای حبیب‌اله قلیلی نایب رئیس هیئت مدیره و آقای‌دکتر هنری مک‌کنیل مدیر عامل شرکت میباشند .

۲ـ دارندگان حق امضای شرکت به شرح زیر تعیین‌گردیدند:

الف ـ کلیه چکها و مدارک تعهدآور شرکت همچنین قبول کلیه بروات پرداختی که کمتر از مبلغ ۵۰۰۰۰ ریال باشد باید متفقا توسط دو نفر از آقایان دکتر هنری مک‌کنیل ـ حبیب‌اله قلیلی ـ فرانسوا هانری رادماکرز و نعمت‌اله ابراهیم نهورای امضاء شود .

ب ـ کلیه چکها و مدارک تعهدآور شرکت همچنین قبول کلیه بروات پرداختی که از ۵۰۰۰۰ ریال به بالا باشد باید توسط آقای دکترهنری مک‌کنیل باتفاق هریک‌ازآقایان حبیب‌اله قلیلی ـ فرانسوا هانری رادماکرز و نعمت‌اله ابراهیم نهورای امضاء شود .

ج: کلیه بروات و سفته های وصولی و همچنین مکاتبات شرکت باید بامضای متفق دونفر از آقایان دکتر هنری‌مک‌کنیل فرانسوا هانری رادماکرز ـ دکتر ایرج‌آژیر ـ هروس‌مامیگونیان‌ـ محمود برادر ـ حبیب‌اله قلیلی و روژه هوکمیان باشد .

۳ـ موسسه وینی‌می‌راند کمپانی و آقای بایرون نلسون‌برای مدت یکسال به‌ترتیب بعنوان بازرسان اصلی و علی‌البدل شرکت انتخاب شدند .

۴ـ کلیه آگهی های شرکت در روزنامه اطلاعات منتشر خواهد شد . م‌الف ۷۸۹

مدیر کل اداره ثبت شرکتها و مالکیت‌صنعتی . یحیی مدنی

آگهی پرداخت سرمایه تعهدی و تغییرات دیگر شرکت سهامی عام ریسندگی و بافندگی پاکریس ثبت‌شده بشماره ۱۷۷۳۹

باستناد صورتجلسات مورخ ۱۲ر۱۲ر۵۴ و ۱۶ر۱۲ر۵۴ مجامع عمومی عادی بطور فوق‌العاده شرکت مذکور .

۱ـ بقیه سرمایه تعهدی شرکت بموجب گواهی شماره ۲۳۸۵۵ـ ۱۶ر۱۲ر۵۴ بانک ملی ایران شعبه‌فردوسی به حسابجاری شرکت واریز گردید و ماده ۶ اساسنامه بشرح زیر اصلاح گردید ماده ۶ سرمایه شرکت مبلغ دویست و پنجاه میلیون ریال است که به‌بیست و پنجهزار سهم بی‌نام ده هزار ریالی تقسیم شده است کلیه سهام مزبور تعهد و صددرصد مبلغ اسمی سهام پرداخت گردیده است .

۲ـ مرکز اصلی شرکت بمیدان ۲۵ شهریور خیابان تابنده شماره ۶۴ انتقال یافت .

۳ـ آقایان بدیع‌اله یزدانی و سید محمد مقدی‌زاده از سمت اعضاء اصلی هیئت مدیره و جهانبخش کنارسری انهاری از سمت عضویت علی‌البدل و آقای عبداله کاویانی‌از سمت بازرس اصلی شرکت مستعفی و آقایان‌مصطفی سرمدو منصور اردوبادی بسمت اعضاء اصلی و عباس زندیه بسمت عضو علی‌البدل هیئت مدیره و علی‌اکبر معینی بسمت‌بازرس اصلی شرکت برای بقیه تصدی مدت عضویت هیئت مدیره و بازرس شرکت انتخاب گردیدند .

م‌الف ۷۹۴

مدیر کل ثبت شرکتها و مالکیت صنعتی ـ یحیی مدنی

آ ـ ۱۸۶۰

آگهی تاسیس شرکت سهامی خاص‌داردار

خلاصه اظهارنامه واساسنامه شرکت سهامی خاص داردارکه در تاریخ ۲۳ر۱۲ر۵۴ تحت‌شماره ۲۴۵۶۰ دراین اداره‌به ثبت رسیده و در تاریخ ۲۳ر۱۲ر۵۴ ازلحاظ امضاء ذیل‌ثبت تکمیل گردیده‌برای اطلاع عموم دردروزنامه‌رسمی‌و روزنامه کثیرالانتشار اطلاعات آگهی میشود.

۱ـ موضوع شرکت: واردات وخریدوفروش لوازم‌و ماشین آلات ساختمانی وداربست فلزی‌وسایر امور مجاز بازرگانی وکرایه داربست وحق‌العمل کاری.

۲ـ مدت شرکت: ازتاریخ ۲۰ر۱۲ر۵۴ بمدت نامحدود.

۳ـ مرکزاصلی شرکت:تهران خیابان صاحب‌جمع شماره ۳۰۴

۴ـ سرمایه‌شرکت :مبلغ یک‌میلیون ریال منقسم به‌یکصد سهم ده هزار ریالی که ۵سهم آن‌بانام وبقیه بی‌نام است که‌تمام مبلغ اسمی سهام بموجب گواهی شماره ۱ر۳۷۲ـ۱۹ر۱۲ر۵۴ بحساب جاری ۹۳۰ پرداخت شده‌است.

۵ـ اولین‌مدیران ودارندگان حق امضاء :آقایان محسن اخویان تهرانی ، محمدباقر وحدت نژاد، هاشم جز کبیری، محمدتقی فرجی‌و احمد کبیری هندی اعضاء اصلی هیئت‌مدیره وآقای عبدالحسین نوید تهرانی عضو علی‌البدل ، حق‌امضاء کلیه اوراق‌و اسناد شرکت به امضاء آقایان محسن اخویان تهرانی وباقروحدت نژاد ومحمدتقی‌فرجی هریک به‌تنهائی وبامهرشرکت.

۶ـ اختیارات مدیرعامل: آقای‌محمدتقی فرجی واختیارات نامبرده‌طبق اساسنامه.

۷ـ بازرس‌اصلی وعلی‌البدل: آقای عبداله کبیری بازرس اصلی‌و اسماعیل کبیری بازرس علی‌البدل .

م‌الف ۸۷۶

مدیر کل ثبت‌شرکتهاومالکیت صنعتی ـ یحیی‌مدنی

آ ـ ۱۹۶۵

آگهی تغییرات وافزایش سرمایه در گروه صنعتی ایران پارکو شرکت‌سهامی‌خاص‌ثبت شده‌بشماره ۲۲۱۴۰

طبق صورتجلسه مجمع‌عمومی فوق‌العاده مورخ ۱۱ر۱۲ر۵۴ شرکت مذکور تغییرات زیر در شرکت حاصل گردیده :

۱ـ سرمایه شرکت ضمن اصلاح ماده ۵ اساسنامه ازمبلغ بیست میلیون ریال بمبلغ چهل میلیون ریال منقسم به چهار هزار سهم ده هزار ریالی بانام تمام‌پرداخت افزایش‌یافته‌و اضافه سرمایه بموجب گواهی شماره ۷ر۷۱۳ مورخ ۲۰ر۱۲ر۵۴ در بانک ملی ایران شعبه بازار پرداخت‌گردیده .

۲ـ ضمن اصلاح مواد ۶ و ۳۱ اساسنامه آقایان روبن دخانیان و حق نظر تابان کاشی و سینا برزیوند برای‌مدت دو سال بسمت اعضاء هیئت مدیره انتخاب شدند .

۳ـ بموجب صورتجلسه هیئت مدیره‌مورخ ۱۲ر۱۲ر۵۴ آقای روبن دخانیان بسمت ریاست هیئت مدیره و آقای حق نظرتابان کاشی بسمت نایب رئیس هیئت مدیره و آقای سینا برزیوندبسمت مدیر عامل شرکت انتخاب شدند امضاء اوراق بهادار چکها ـ سفته و برات و اسناد رسمی و قراردادها و بطور کلی‌اوراق مالی و تعهدآور شرکت با دونفر از سه‌نفر اعضاء هیئت‌مدیره متفقا بامهر شرکت معتبر میباشد اوراق عادی و مکاتبات اداری بامضاء هریک از اعضاء هیئت مدیره میباشد .

م‌الف ۷۸۸

مدیر کل ثبت شرکتها و مالکیت صنعتی ـ یحیی مدنی

آ ـ ۱۹۵۸

آگهی تغییرات در شرکت سهامی خاص دیزل‌اتوپارت ثبت شده بشماره ۸۰۵۱

طبق صورتجلسه مورخ ۷ر۱۲ر۵۴ مجمع‌عمومی شرکت سهامی خاص دیزل اتوپارت تغییرات زیردرشرکت نامبرده بعمل آمده است. ۱ـ آقایان حسن دیبائی‌اصفهانی ومسعود پیشوائیان بسمت اعضاء هیئت مدیره‌وآقای مسعود رافت بسمت عضو علی‌البدل هیئت‌مدیره برای مدت دوسال ونیزآقای امیرحسین تیمورتاش بسمت بازرس‌اصلی‌و خانم ژیلا تقوی بسمت بازرس‌علی‌البدل برای مدت‌یکسال انتخاب شدند.

۲ـ آقای محمدعلی فولادی بسمت ریاست هیئت‌مدیره ومدیر عامل برگزیده شدندو مقررگردید کلیه اوراق واسنادوچکها و بروات وسفته ها و قرار داد ها وبطور خلاصه کلیه اوراق تعهدآور شرکت‌با امضای آقای محمدعلی فولادی منفردا با مهرشرکت ویا بامضاء دونفر از سه‌نفر آقایان حسن دیبائی‌اصفهانی و مسعود پیشوائیان و مسعود رافت متفقا با مهرشرکت باشد.

م‌الف ۷۹۶

مدیر کل ثبت‌شرکتهاومالکیت صنعتی ـ یحیی‌مدنی

آ ـ ۱۹۶۲

آگهی تاسیس شرکت سهامی خاص صادراتی گالیکو

خلاصه اظهارنامه و اساسنامه شرکت سهامی خاص صادراتی گالیکو که در تاریخ ۱۲ر۱۲ر۵۴ تحت شمار ۲۴۴۴۰ دراین اداره بثبت رسیده و در تاریخ ۱۸ر۱۲ر۵۴ از لحاظ امضاء ذیل ثبت تکمیل گردیده برای اطلاع عموم در روزنامه رسمی و روزنامه کثیرالانتشار اطلاعات آگهی میشود .

۱ـ موضوع شرکت : صادرات و واردات و قبول نمایندگی و بازرگانی مجاز .

۲ـ مدت شرکت :از بیست بهمن ماه ۱۳۵۴ بمدت نامحدود .

۳ـ مرکز اصلی شرکت : تهران خیابان خردمند جنوبی شماره ۱۰۱ طبقه ۳

۴ـ سرمایه شرکت : مبلغ سه میلیون ریال منقسم به ۳۰ سهم یکصد هزار ریالی بانام که تماما مبلغ اسمی سهام بموجب گواهی شماره ۳۵۹۸۵ بانک ملی‌ایران شعبه مرکزی بحساب جاری شماره ۸۵۲۱۱ پرداخت شده است .

۵ـ اولین مدیران و دارندگان حق امضاء : آقای حسین بشارت رئیس هیئت مدیره ـ آقای ایرج بشارت معاون رئیس هیئت مدیره‌ـ آقای تورج بشارت مدیر عامل بانو آذر بوارت عضو هیئت مدیره کمبرای مدت دوسال انتخاب شده‌اند ـ حق امضاء کلیه اسناد بهادار و چکها و سفته های تجارتی وقرارداد ها بادو امضاء از چهارنفر اعضاء هیئت مدیره با مهر شرکت وامضاء اوراق عادی ومکاتبات اداری بامدیر عامل یا یکی از اعضاء هیئت مدیره خواهد بود .

۶ـ اختیارات مدیر عامل : آقای تورج بشارت ـ هیئت مدیره طبق مواد ۱۸ و ۱۹ اساسنامه میتواند تمام یاقسمتی از اختیارات مندرجه درموارد مزبور را بمدیر عامل تفویض نمایند و اصول اختیارات مدیر عامل عبارت از اداره امور شرکت انجام تشریفات قانونی اداری دیون و وصول مطالبات ـ انتخاب انتصاب،تخصصین وکارمندان ـ عقد هرگونه پیمان نمایندگی شرکت در مقابل‌مقامات دولتی و بانکها و دفاتر اسناد رسمی و موسسات خصوصی‌و مقامات قضائی ـ اخذ وام از بانکها و اشخاص ـ امضاء اسناد و نامه های اداری .

۷ـ بازرس اصلی و علی‌البدل : آقای فریدون معیری بازرس‌اصلی وبانو شهلا بشارت بازرس علی‌البدل .

م‌الف ۶۶۳

مدیر کل ثبت شرکت ها و مالکیت صنعتی ـ یحیی مدنی

آگهی تغییرات در شرکت سهامی خاص گروه درمانی رضا ثبت شده بشماره ۱۴۱۷۶

طبق صورتجلسه مورخ ۲۷ر۳ر۵۴ مجمع عمومی شرکت سهامی گروه درمانی رضا تغییرات زیر در شرکت نامبرده به عمل آمده است :

۱ـ ترازنامه سال ۵۳ شرکت بتصویب رسید .

۲ـ آقایان دکتر بیوک قدیرزاده و دکتر دارا عزیزی و دکتر سعید آصفی برای مدت یکسال بسمت اعضاء اصلی هیئت مدیره و آقای دکتر محمود پارسا بسمت عضو علی‌البدل هیئت مدیره برای مدت یکسال انتخاب شدند .

۳ـ آقای دکتر غلامحسین خاکپور برای سال ۵۴ بسمت بازرس اصلی و آقای ایرج جواهری بسمت بازرس علی‌البدل برای سال ۵۴ انتخاب گردیدند .

۴ـ روزنامه اطلاعات جهت درج آگهی‌های شرکت تعیین شد .

۵ـ بشرح صورتجلسه هیئت مدیره‌آقای دکتر دارا عزیزی‌بسمت رئیس و آقای دکتر سعید آصفی بسمت نایب رئیس هیئت مدیره و آقای دکتر بیوک قدیرزاده بسمت مدیر عامل شرکت تعیین و اختیارات هیئت‌مدیره بمدیر عامل تفویض گردید .

م‌الف ۷۹۲

مدیر کل ثبت شرکتها و مالکیت صنعتی یحیی مدنی

آگهی تاسیس شرکت سهامی خاص آذرپلاست

خلاصه اظهارنامه و اساسنامه شرکت سهامی خاص آذرپلاست کدر تاریخ ۱۹ر۱۲ر۱۳۵۴ تحت شماره ۲۴۵۱۶ در این اداره بثبت رسیده و در تاریخ ۱۹ر۱۲ر۵۴ از لحاظ امضاء ذیل ثبت تکمیل گردیده برای اطلاع عموم درروزنامه رسمی و روزنامه کثیرالانتشار اطلاعات آگهی میشود .

۱ـ موضوع شرکت : ایجاد کارخانه صنایع پلاستیک و مشتقات برای تولید لوله ها و اتصالات ازنوع پی‌وی‌سی سخت و وارد کردن ماشین آلات و مواد اولیه و فروش محصولات آن و بطور کلی هرگونه عملیات صنعتی و تجارتی مربوطه (موضوع:موافقتنامه اصولی شماره ۳۲۶۳۶۵ وزارت صنایع و معادن) وانجام هرگونه عملیاتی که‌برای شرکت و موضوع آن مفید باشد و مشارکت در شرکت های مشابه .

۲ـ مدت شرکت :از تاریخ ۱۵ر۱۲ر۵۴

۳ـ مرکز اصلی شرکت :تهران خیابان پهلوی چهارراه تخت جمشید ساختمان گلستان طبقه هشتم .

۴ـ سرمایه شرکت :مبلغ دهمیلیون ریال منقسم به دویست سهم نجاه‌هزار ریالی بی‌نام صدی پنجاه‌مبلغ اسمی سهام بموجب گواهی شماره ۶۵۹۴ ـ ۱۷ر۱۲ر۵۴ بانک پارس شعبه تخت جمشید بحساب جاری ۱۸۶۵ پرداخت و بقیه تعهد شده است .

۵ـ اولین مدیران و دارندگان حق امضاء : آقایان مجیددیلمقانی رئیس هیئت مدیره و قائم‌مقام مدیر عامل فریدون صدقیانی مدیر عامل بهمن افشاریور عضو هیئت مدیره برای مدت دو سال میباشند حق امضاء اوراق بهادار واسنادتعهدآور وقرارداد هاو چکهای بانکی باآقای مجید دیلمقانی رئیس هیئت مدیره وقائم‌مقام مدیر عامل و آقای فریدون صدقیانی مدیر عامل هریک به تنهائی بامهر شرکت خواهد بود .

۶ـ اختیارات مدیر عامل : آقای فریدون صدقیانی بسمت مدیر عامل انتخاب و تشکیلات وامور شرکت را مطابق اختیارات و دستوراتیکه هیئت مدیره به‌او میدهند خواهد بود .

۷ـ بازرس اصلی و علی‌البدل : آقای تقی حمیدی بازرس اصلی وخانم منیر پهلوان بسمت بازرس علی‌البدل شرکت بمدت یکسال انتخاب شدند. م‌الف۶۶۴

مدیر کل ثبت شرکت ها و مالکیت صنعتی ـ یحیی مدنی

آگهی تبدیل و تغییرات دیگر در شرکت‌سهامی خاص خوراک‌دام پارس ثبت شده‌بشماره ۱۱۰۳۵

طبق صورتجلسات ۲۹ر۱۰ر۵۴ مجمع‌عمومی فوق‌العاده و ۶ر۱۲ر۵۴ مجامع‌عمومی عادی وفوق‌العاده شرکت سهامی خاص خوراك دام‌پارس تغییرات زیردرشرکت نامبرده بعمل‌آمده است:

۱ـ سهام‌شرکت ازبی‌نام به‌بانام تبدیل‌شد.

۲ـ سال‌مالی شرکت که‌ازاول خردادماه هرسال شروع‌و به سی‌ویکم اردیبهشت ماه ختم میگردید بشرح‌زیر اصلاح گردید:

سال مالی شرکت‌ازاول فروردین‌ماه هرسال شروع‌و در آخر اسفند ماه‌همان‌سال خاتمه خواهدیافت باستثناء سال‌مالی ۵۴ که‌ازاول خردادماه ۵۴ تاآخر اسفند ماه ۵۴ خواهدبود.

۳ـ نوع‌شرکت از سهامی خاص‌به سهامی‌عام تبدیل گردیدواساسنامه جدیدشرکت مشتمل‌بر ۳۱ماده بتصویب رسیدوجایگزین اساسنامه قبلی شرکت‌شد.

۴ـ آقایان امیرحسین امیرصالح، مهندس فرهاد قاسمیه ، دکترعلی رحیمیان اصفهانی ،مهندس فریدون قاسمیه‌و محمد اسکندر افشاری به سمت اعضای اصلی هیئت‌مدیره وآقای علی‌اصغر اسکندر افشاری‌بسمت عضو علی‌البدل هیئت‌مدیره برای‌بقیه‌مدت هیئت‌مدیره «آخر سال‌مالی ۱۳۵۵» انتخاب شدندو آقایان عباس ابراهیمی تباروبایرام علی سرافراز بترتیب بسمت بازرس اصلی وعلی‌البدل تاپایان سال‌مالی ۵۴ تعیین گردیدند ونیز روزنامه اطلاعات جهت درج‌آگهی‌های شرکت‌تاآخر سال مالی ۵۴ تعیین شد.

۵ـ بشرح‌صورت جلسه ۶ر۱۲ر۵۴ هیئت‌مدیره آقای امیر حسین امیرصالح بسمت رئیس هیئت‌مدیره وآقای مهندس فرهاد قاسمیه بسمت نایب رئیس هیئت‌مدیره‌وآقای دکترعلی رحیمیان اصفهانی بسمت مدیر عامل شرکت‌برگزیده شدندو مقررگردید الف‌ـ نامه‌های عادی ورسمی شرکت با امضاء مدیرعامل یارئیس هیئت‌مدیره ویا افراد منصوب‌از طرف‌رئیس هیئت‌مدیره‌ومدیرعامل باشد .

ب‌ـ نامه‌های تعهدآور شرکت واوراق بهاءدارو قرارداد هاوچکهاوسفته هاوبروات وغیره تماما با امضاء قلمی رئیس هیئت‌مدیره‌ومدیر عامل‌متفقا بامهرشرکت ویاوکلای رسمی‌آنان قابل اعتبار خواهدبود.

۶ـ متن اعلامیه تبدیل شرکت از سهامی خاص‌به سهامی عام بشرح زیر میباشد:

الف‌ـ نام‌و شماره ثبت‌شرکت : شرکت سهامی عام خوراك دام‌پارس شماره ثبت ۱۱۰۳۵.

ب‌ـ موضوع شرکت عبارتست ازتاسیس کارخانجات تولیدی بمنظور تهیه‌وتولید خوراك ودارو ودام‌و طیور وگوشت‌و تخم‌مرغ‌وفروش‌آن و همچنین صدور تولیدات شرکت‌وواردو نمودن ماشین‌آلات‌و مواد اولیه و لوازم موردنیاز برای فعالیت‌های فوق‌وانجام سایر امور مربوطه.

ج‌ـ مدت‌شرکت : از بیستم مهرماه ۱۳۴۵ بمدت نامحدود.

د‌ـ مرکز اصلی شرکت تهران خیابان کندی شماره ۳۵و فعلا شعبه ندارد.

ه‌ـ سرمایه‌شرکت بالغ‌بر یکصدو پنجاه میلیون ریال منقسم به یکصدو پنجاه هزار سهم یکهزار ریالی بانام‌است که‌تماما پرداخت شده است.

و ـ سهام ممتاز ندارد.

ز‌ـ مشخصات مدیران شرکت بشرح زیر میباشد:

آقای امیرحسین امیرصالح‌فرزند محمدبشناسنامه شماره ۴۲۲۷صادره از تهران رئیس هیئت‌مدیره .

آقای مهندس فرهاد قاسمیه فرزند حسین بشناسنامه شماره ۸۰۷ صادره ازتهران نایب رئیس هیئت‌مدیره.

آقای مهندس فریدون قاسمیه فرزند حسین بشناسنامه شماره۱۷۳۷ صادره ازتهران عضو هیئت‌مدیره.

آقای دکترعلی رحیمیان اصفهانی فرزند محمد بشناسنامه شماره۴۹۸ صادره از تهران مدیرعامل.

آقای محمداسکندر افشاری فرزند حسین بشناسنامه شماره ۸۰۸ صادره ازتهران عضو هیئت‌مدیره .

آقای علی‌اصغر اسکندرافشاری فرزند محمد دارای شناسنامه‌شماره ۵۳۷ صادره ازتهران عضو علی‌البدل هیئت‌مدیره .

ح‌ـ هرصاحب سهم یاوکیل ویانماینده اوحق حضور در مجامع را دارد وهرسهم دارای یك‌رای میباشد.

ط ـ طبق‌مقررات قانون اصلاحی قانون‌تجارت ازطرف هیئت مدیره براساس مفاد اساسنامه راجع‌به تقسیم سودو اندوخته عمل میشود.

ی‌ـ مبلغ دیون شرکت هفتصدو پنجاه‌و هشت میلیون ویکصد وسی و ششهزار و هفتصدوسی‌و دو ریال میباشد « ترازنامه دیماه ۱۳۵۴».

ك ـ شرکت دیون اشخاص‌ثالث که‌تضمین شده باشد ندارد.

ل‌ـ روزنامه کثیرالانتشار اطلاعات روزنامه‌ایست که‌اطلاعیه‌ها‌و آگهی های دعوت‌شرکت درآن درج میشود.

۷ـ ترازنامه‌های سال‌مالی ۵۲ـ۵۳و ۵۳ـ۵۴ که‌به‌تائید حسابرس رسمی رسیده ونیز فهرست دارائیهای شرکت که‌مورد تایید کارشناس‌رسمی وزارت دادگستری قرار گرفته درمرکز شرکت ودرپایگانی اداره کل ثبت شرکت‌هاجهت مطالعه علاقه‌مندان آماده است.

م‌الف ۷۹۳

مدیرکل ثبت‌شرکتهاومالکیت صنعتی ـ یحیی‌مدنی

آگهی تغییرات‌درشرکت ریسمان‌ریسی سمنان ثبت شده بشماره ۱۳

طبق‌صورتجلسه‌مجمع‌عمومی‌بطورفوق‌العاده‌وفوق‌العاده‌صاحبان سهام شرکت ریسمان‌ریسی‌سمنان سهامی‌خاص‌مورخ ۱۸ر۱۱ر۵۴ آقایان حاج جواد کاشانی‌پور ـ مهندس حشمت‌اله نیایش ـ محمد جوادصیرفی‌ـ ناصر پورکاشانی و محمود زرتاش بسمت اعضاء اصلی هیئت مدیره و آقایان حاج علی کاشانی‌پور و عباس کاشانی‌پور و مهندس منصور پورکاشانی بسمت اعضاء علی‌البدل هیئت مدیره برای مدت دو سال انتخاب گردیدند از طرف صاحبان سهام به هیئت مدیره اختیار داده شد که نسبت به افزایش سرمایه‌طبق‌مقررات اقدام نمایندوبموجب‌صورتجلسه هیئت مدیره مورخ ۱۸ر۱۱ر۵۴ آقای جواد کاشانی‌پور بسمت رئیس هیئت‌مدیره ـ آقای مهندس حشمت‌اله نیایش بسمت نایب رئیس هیئت‌مدیره و آقای ناصر پورکاشانی بسمت مدیر عامل برگزیده شدند و امضاء کلیه اوراق و اسناد بهادار و چک‌ها به تنهائی با مدیر عامل و درغیاب ایشان حق امضاء با رئیس هیئت مدیره و یکی از اعضاء هیئت مدیره با مهر شرکت معتبر خواهد بود .

م الف ۷۹۰

مدیر کل ثبت شرکت‌ها و مالکیت صنعتی یحیی مدنی

آثار هنری دیوانگان ، زندانیان ، در موزه لوزان سوئیس

مطرودان اجتماع در این موزه، جائی یافته‌اند

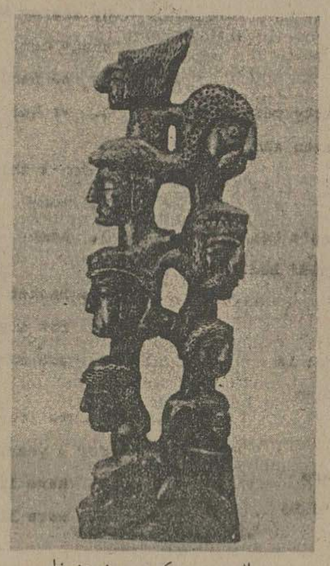

دواثر عجیب که در موزه هنرخام به نمایش درآمده است.

تابلو ها و مجسمه های جانیان وولگردان

پرویز نی‌داود

درمحوطه‌ای که از قلوه سنگ های الوان ساخته شده برفراز دریاچه زئو، ساختمان بالا بلند زیبائی باروکاری گچ با سقفی از موزائیک قرمز به سبک کلاسیک قدبرافراشته است.

اما پشت شیشه های این ساختمان که موزه هنرخام نامیده میشود دنیائی از صناعت و وحشت مربوط به ماقبل تاریخ بچشم میخورد.

درداخل این ساختمان که اصلا ویترینی ندارد، نورافکن های قوی شعاع سنگین خود را روی، حکاکی ها، صورت های هیولائی و نقاشی شده، عروسک های چوبی وحشتناک بادندانهای طبیعی که در جهان تنهائی، دیوانگی و عصیان پدید آمده‌اند انداخته‌اند.

این موزه که اخیرا افتتاح شده مجموعه‌ای است برای عرضه کردن هنرهای خام محیرالعقول و هنردست مردمانی است که به گونه‌ای از اجتماع محروم و دورمانده‌اند. مردمی که درتنهائی، در دیوانه خانه ها، زندانها یا آسایشگاهها، درد درون خود را و آرزوهای تکه تکه شدنشان را با دقت ملال‌آور و کسالت باری که داشته‌اند، درون دست آوردهای دردناک خود ریخته‌اند.

هیچ راهبی، دیوانه، زندانی، یا مطرودی تاکنون هنرمند لقب نیافته بود. اگر کسانی از اینان باشند که هنری داشته باشند، مقامات مسئول هنرشان را کتمان می کرده‌اند.

این موزه دارای ۴۵۰۰ قطعه است که ازاین مقدار، تعداد ۸۰۰ عدد آن رازان دوبوفه نقاش فرانسوی براساس مخالفت با «استعمارفرهنگی» جمع آوری کرده است.

«دوبوفه» میگوید انگیزه های آفرینش هنری در تمام افراد وجود دارد، ولی اینگونه محرک ها بعللی در زندگی خفه میشوند و می میرند.

تنها جرقه‌ای باید تا این آتش های درخشان را از پوشش خاکسترشان جدا سازد.

او اضافه میکند کارهای موجود در موزه های معمولی فقط شامل فعالیت های هنری یک قوم است قومی که خط مشی های عقلانی و عقلائی داشته‌اند نه رویه‌ای عاصی، خاطی و طاغی.

شواهد بحث انگیزی درموزه لوزان وجود دارد که گفته های دوبوفه را ثابت مینماید. دربین اشیاء این موزه، مجموعه‌یی از اشکال عجیب و غریب دیده میشود که اثر بنائی است که بعلت شلیک کردن و کشتن معشوقه خود زندانی شده و این صور عجیب را در زندان، درفاصله یک عمر، بوسیله خمیرنان و گل ساخته است.

ادلف ولفلی هیزم شکنی که بعلت زجردادن بچه ها به دیوانه خانه روانه شده، درچهار دیواری دیوانه خانه شهرهائی خیالی را با کلیساهای رویائی نقاشی کرده است.

در زندان، مهندس پاسکال مزون نو تنفر خود را نسبت به اجتماع بوسیله درست کردن ماسک های ضدنارنجک نشان داده است.

بیشتر کارهای این هنرمندان مطرود، با گنگی خاصی درهم آمیخته است. نقاشی یک مکانیک بنام هنریح آنتون ملوز نیو نمایانگر ماری ابی رنگ است که درحال حمله میباشد. اما معلوم نیست قربانی این مارانسان است یا گروهی مگس... باوجودیکه روانکاوان هنرخام را بیش ازنیم قرن پیش کشف کرده‌اند، چگونگی این هنر برای دنیای هنر تاقبل از سال ۱۹۴۵ نامعلوم بود. موقعیکه دوبوفه برای اولین بار نمونه هائی را بدست آورد، علاقه شدیدی نسبت به افراد پس زده اجتماع بوسیله همکارانش بالا گرفت. تاجائیکه میشل ته وز با کسب اجازه از مقامات شهر لوزان دست به افتتاح چنین موزه‌ای زد.

ته وز، مدیر موزه میگوید، در افتتاح این موزه هدفی دوگانه داریم. اول آشنا کردن مردم به ظرفیت هنری افراد غیرطبیعی و دوم مبارزه همه جانبه جهت طبیعی کردن مردم غیرطبیعی.

بعضی از منتقدان هنرخام را با همان هنرحرفه‌ای اولیه انسان یکی میدانند. اما ته وز میگوید: هنرمندان اولیه بشر، هدفشان شناخت عمومی هنر بوده است، درحالیکه هنرمندان هنرخام تکنیک ورویه مخصوص به خودشان را دارند. کارها را با تمام دل برای روح سرکش خودشان میسازند و هنرشان ازمکنونات قلبی‌شان سرچشمه گرفته است، درست مثل یک تاتر خصوصی.

نظری به شرح‌حال و آثارحافظ و ترجمه یکصد غزل او به زبان ارمنی

ترجمه‌یی دیگر از دیوان آسمانی حافظ

ترجمه ونگارش آشوت‌میناسیان

مجموعه حاضر ترجمه یک صد غزل از دیوان خواجه حافظ است به زبان ارمنی به انضمام شرح حال و تاریخ عصر حافظ.

مترجم دراین مجموعه با آنکه سعی بسیار درشناخت حافظ و آثارش کرده، به این نکته باور دارد که ترجمه اشعاری چون غزلیات حافظ کاری‌ست دشوار و نشدنی ولی بهرحال برای شناخت شاعری بزرگ چون حافظ ناچار با رعایت وسواس فراوان باید به ترجمه اشعارش همت گماشت.

مترجم برخلاف افراد جویای نام از مشقات چنین کاری آگاه بوده و به ان اعتراف کرده است و هرگونه گرفت که با اندک تغییری در تلفظ لغزشی را دراین کار بزرگ امکان پذیر دانسته است.

درمجموعه حافظ با نظری بشرح حال و آثار حافظ سعی مترجم بران بوده است که غزلیاتی را برای ترجمه برگزیند که هیچگونه ابهامی در تفسیر آنها براش وجود نداشته است. یکی از خصوصیات و یا بهتر بگوییم مزیت های زبان ارمنی برای ترجمه چنین اشعاری نسبت به زبانهای دیگر نزدیکی زبان فارسی و ارمنی است، بگونه‌ای که در دوزبان واژه های مشترک فراوانی را میتوان یافت و یا واژه های بسیاری را میتوان سراغ

نقدی بر منظومه‌موش‌وگربه‌عبیدزاکانی

پژوهنده : رکن‌الدین همایونفرخ

طرح از پرویز شاپور

چناکه گفتیم روساس اقوام و طایف جرمانی و اوغانی نزد شاه شیخ بشکایت آمدند و او امیر سلطان جاندار را با دو هزار سوار بمدد اوغانیان و جرمانیان فرستاد و خود او نیز بطرف یزد شتافت و با پسر امیر مبارزشرف‌الدین مظفر بجدال پرداخت ولی نتوانستند کاری ازپیش ببرند و ناچار شدند با او از درصلح درآیند

یکه موشی وزیر لشگر بود
هوشمند و دلیر و فطانا
گفت باید یکی زمابرود
نزدگربه بشهر کرمانا
شه پسندید و موشکی بگزید
جایک و زیرک و سخندانا
گفت زاینجا به سوی کرمان رو
بیر ازمن پیام و برخوانا
موشکی بودایلچی زقدیم
شدروانه بشهر کرمانا
چون رسید و زرنج راه آسود
شد بر پادشاه گربانا
نرم نرمک به گربه حالی کرد
که منم ایلچی زشاهانا
یا بیا پایتخت درخدمت
یا که آماده باش میدانا

چنانکه گفتیم بنوشته محمود کتبی شاه شیخ ابواسحق خواجب عمادالدین محمود را که مرد باکیاستی بود مامور کرد که باتفاق سیدصدرالدین مجتبی یزدی که از مخصوصان امیر مبارزالدین محمد بود بکرمان بروند آنها باتفاق نزدامیر مبارزالدین رفتند و پس از کوشش بسیار صلحی منعقد ساختند و باتفاق امیر سلطان شاه جاندار به شیراز آمدند. اوغانیان و جرمانیان هم که از کمک شاه شیخ مایوس شده بودند تسلیم امیر مبارزالدین شدند.

لشگر گربه شد چو آماده
داد فرمان بسوی میدانا
لشگر گربه ها ز راه کویر
لشگر موش از سپاهانا
جنگ مغلوبه شد درآن وادی
کشش و کوشش فراوانا
آنقدر موش و گربه کشته شدند
که نیاید شمارش آسانا
حمله‌ای سخت کرد گربه جوشیر
پس ازان زد بقلب موشانا
موشکی اسب گربه‌ای راپی کرد
گربه افتاد و گشت نالانا
الله الله فتاد در موشان
که بگیرید پهلوانانا
موشکان طبل شادیانه زدند
بهر پیروزی درخشانا
شاه موشان سوار فیلی شد
لشگر ازپیش و پس خروشانا
گربه را پیش شاه آوردند
دست بسته به بند و ریسمانا
شاه گفتا بدارش آویزید
این سگ روسیاه نادانا
گربه چون دید شاه موشان را
غیرتش شد چودیک جوشانا
همچو شیری نشست برزانو
کند آن ریسمان به دندانا
موشکان را گرفت و زد بزمین
که شدندی بخاک یکسانا

درپایان منظومه موش و گربه وقایع اندکی درهم و پس وپیش است نمیتوان گفت که آیا دراصل این چنین بوده و یا قسمت هائی از ان ساقط شده و ازمیان رفته است؟ بهرحال اشعاری که دراینجا آمده ناظر است برجنگی که امیر مبارزالدین پیش از جنگ با شاه شیخ که دراثر شکایت اوغانیان انجام داد با اوغانیان کرد و دراین جنگ اوغانیان مردانه جنگیدند و در سپاه امیرمبارزالدین شکست افتاد و اسبش دراثر تیرباران و زخمهای مهلک سقط شد و خودش نیز جراحات شدید برداشت و سرانجام بدست افراد اوغانی اسیر گردید لیکن دراین هنگام تاج‌الدین علیشاه پهلوان بکمک او شتافت و او را ازدست اوغانیان خلاص بخشید این جنگ چنان بود که درهمه جا منتشر شد امیر مبارزالدین کشته شده است، درکرمان خانواده او سوگوار شدند لیکن پس از چند روز خبر سلامتی و زنده بودنش به کرمان رسید، هنگامیکه بشهر کرمان وارد می شد شاه شجاع باستقبال او رفت و درجواب شاه شجاع گفت «شیری که اسیر سگ شود هم زقضاست»

قسمتی که در زیر میاوریم ناظر است برجنگ امیر مبارزالدین دردشت فارس و گریختن شاه شیخ ابواسحق.

لیکن اندرخفا تدارک کرد
لشگری بی کران زگربانا
لشگر گربه چون شد آماده
داد فرمان بسوی میدانا
دربیابان پارس هردوسپاه
رزم دادند چون دلیرانا
جنگ مغلوبه شد درآن وادی
کشش و کوشش فراوانا
شکر شه گریخت ازیک سو
شد سوی دیگری گریزانا
ازمیان رفت فیل و فیل سوار
گنج ودیهیم و تخت ایرانا
موشکان جمله درعزای رئیس
جامه کرده سیه چوقطرانا
جمله خاکی بسر همی کردند
کای دریغا رئیس دهقانا
نزد خاقانی خجسته سیر
نیک خواندی عبید زاکانا

میدانیم که مردم فارس از شکست و فرار شاه شیخ ابواسحق ماتم زده شدند و سیاه پوش گردیدند.

مطلع‌السعدین مینویسد: واقعه امیر شیخ کریم «شاه شیخ ابواسحق» در روز جمعه بعد از نماز در ۲۱ شهر جمادی‌الاول بود ازاین واقعه نه تنها خاص و عام شیراز بلکه تمام عراق ملول شدند و بجهت قتل او زاریها کردند و عدل و کرم شامل او را یادآورده زارزار بگریستند و مراثی جهت او گفتند.

پایان

اسماعیل شاهرودی (آینده)

نوعی تله پاتی

من دست میکشم
برروی ومو،
برسینه، شانه هام و همینطور... تا
پائینهای بام.
ـ پس، زنده‌ای تو؟
میپرسم از خود،
ومیگویم:
ـ نه، من زنده نیستم،
این دیگری ست،
این من
نوعی تله پاتی ست
از شخص دیگری که
شماطه اتاقک او ـ هر صبح ـ
برزنگ میدواند
تکرار روز را

درپشت این شروع
باروزاوست: باز، همان هول، هول، هول.... نان و جای،

و تکرار هول، هول... هول مهیاشدن،
ورفتن،
یعنی که: باز، فرورفتن
اززوده
(کوچه، پیچ
کوچه، پیچ،
کوچه، پیچ و خیابان،
و جارراه، راه، راه، راه.....)
که این چهار ـ
غیرازیکی از آنها ـ
تاجای کاراو
اصلاچی چیز نیست!

اما
این
نوعی تله پاتی ـ
درروزهائی مخصوص ـ
وقتیکه میرود،
از خط سیرجاری ش
خود را نمیبرد،
زیرا
او فکر میکند:
«راه ست وچاه و دیده [بیمار] و آفتاب»
دراینچنین مواقع
یک فرد عینکی را
از سیراین مسیر
پرهیزداده است!

باوصف این
این
نوعی تله پاتی ـ
هرطور هست ـ
پیش از بروز حادثه، پیش از
اوارروقت،
اواردیرکرد
هرروز میرساند
خود را بجای جاش.
و کتبا
تحویل میدهد،
یعنی:
امضاء میکند که رسیده ست!

و این
نوعی تله پاتی
با آنکه رتبه‌اش
از بابت سنین خدمت ـ
انطور که
این بنده،
این ممضی، خودرا
تاجای کارخود
هرروز میرساند، ـ
خودرارسانده است
درجدول مشاغل
تاخانه های بالا،
اما
جون
درباسخ مقامی ـ
گویا، گزارشا،
پیوست باگزارشات دیگر،
و پیوست با
بُرّی گزارشات دیگرتر ـ
یک روز
سهوا نوشته بودند:
میگوید، این همیشه که، یک جانوشته‌اند
«حالا کجاست حالا؟»
او را ـ
با حفظ رتبه ـ
مامورغاب
درسازمان حالت دوغاب کرده‌اند!

و این
نوعی تله پاتی
دراخرای برج ـ
باحالتی که «گفتم
ردمیشوم سلام بگویم»،
من باب ذکر کارومشغله بسیار داشتن، ـ
بیوقت ووقت
جویای حال
از دوستان دایره لیست میشود،
تاموقع حقوق نباشد که جای او
توی صفی قرار نگیرد.
(این حرف، محرمانه بماند «چرا»ش نیزا)
از انجهت که این شخص
شخص مجردیز!
و آدم مجرد ـ
وقتیکه «فکردار» هم باشد ـ
از صف، هزارجیز
برداشت میکند؟

من دست میکشم
برروی ومو،
برسنیه، شانه هام و همینطور... تا
.....
ـ پس زنده‌ای تو؟
میپرسم از خود،
و میگویم:
ـ نه، من زنده نیستم،
این دیگری ست،
این من
نوعی تله پاتی ست
از شخص دیگری که
شماطه اتاقک او ـ هر صبح ـ
برزنگ میدواند
تکرارروز را.
و تکرار روز
امروز
قطعا باوست که میگوید:
اول، سری بدایره لیست.....

تهران ـ ۱۳۵۴/۱۲/۱۵

«گاجامه‌خوس»ها، از بیم طاعون، بدریا پناه بردند

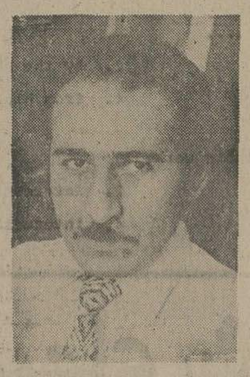

تیمور دورین

در ایام نوروز ترانه «گاجامه خوس» را که تیمور گورکین سروده است از رادیو تلویزیون پخش شد.

سالهاست که گورکین ترانه گیلکی میسراید اما این ترانه چون یاداور افسانه‌یی شایع و مردمی است در میان ساخته های او جائی ممتاز دارد.

از او خواستیم که در باره واژه «گاجامه خوس» و علت پدید آمدن این افراد یادداشتی بنویسند که میخوانید.

متن ترانه گاجامه خوس

گاجامه خوسم مرداب میان روزیگاری دارم
چن ساله الان من روز و شبان گاجاماسوارم
ا ابی آسمان جیر آزادم توشکه نزه دی می پرو می باله
گاجامه می همه کسه می پارو نی بال و دسه کی داره می حاله؟
پارو زنمه موجاکنمه غازیان مرداب شم
شمه سراجور آیم سراجیر یارواستی گردم
خاطرارم او روزانه ا ابی آسمان جیر دیل عاشقا بو
ایتا قشنگه دخترا جه برگ گول نازکترا پاک مایلا بو
می امرا قراربنا دردونیا می شین بیه بایه می آغوش
ده نانم چو طوبوبو تاهساخوعهدایار بوکود فراموش
پاروزنمه موجاکنمه غازیان مرداب شم
شمه سراجور آیم سراجیر یارواستی گردم

برگردان و ترجمه فارسی

من «گاجامه خوس» هستم ، میان مرداب ، روزگار و عالمی دارم.
چندین سال است ، روزها و شبها ، سوار «گاجامه» هستم.
در زیر این آسمان ابی، آزاد و فارغبالم، پروبالم را گره نزده‌اند.
«گاجامه» همه چیز و همه کس من است ، پارویم دست و بال من است.
این عالم و این حال مرا چه کسی دارد؟
پارو میزنم ، موج را از جایش میکنم ، به سوی مرداب غازیان میروم.
بالا میروم، پائین میآیم، بخاطر یافتن یارم هرطرف جستجو میکنم.
بیاد میاورم آن روزها را که در زیر این آسمان ابی دلم عاشق شد.
آن دختر قشنگ و زیبائی را ، آن نازکتر از برگ گل را.
با من او پیمان بست ، در این دنیا فقط ازآن من شود ، به آغوشم بیاید
دیگر نمیدانم چطور شد ، تاکنون عهد خود را فراموش کرد.
پارو میزنم ، موج را از جایش میکنم، به سوی مرداب غازیان میروم.
بالا میروم، پائین میآیم ، بخاطر یافتن یارم هرطرف جستجو میکنم.

«گاجامه خوس» لقب یکی از صیادان پیر بندر پهلوی بود که چندی پیش بعد از نیم قرن زندگی در دریا و مرداب و پس از عمری بسر بردن در گمنامی و تنهائی در کنار قایق مخصوصش «گاجامه» مرد و در گیلک نامش بعنوان مرد افسانه‌ای گیلان ثبت شد. او «عبدالله» نام داشت، او را «عبدو» صدا میزدند. عبدو اصلا خشکیباری بود. ۲۵ ساله بود که همسرش در دریا غرق شد. نام دریا و امواج دریا بعد از مرگ همسرش، عبدو را دچار دلشوره و حیرت کرد، عبدو از اینکه دریا عروس زیبایش را با خود به نزد پریان دریائی برده بود آرام و قرار نداشت. بهمین رو یکروز دل از زادگاهش، خشکبیار، کند و با قایق ماهیگیری به مرداب انزلی رفت و در مرداب با قایق مخصوص خود، گاجامه زندگی گمنام ولی پرسوز و گدازی را شروع کرد.

از آن زمان بود که عبدو شب و روز در «گاجامه» بسر میبرد، خواب و خوراک او در قایق شکل میگرفت. چون عبدو در «گاجامه» بیشتر کارهای این هنرمندان که بزبان بومی نوعی قایق است زندگی میکرد و اغلب اوقات مردم او را در «گاجامه» میدیدند لقب «گاجامه خوس» را به وی دادند. عبدو ۲۵ سال بود که به نام «گاجامه خوس» معروف شده بود. اما هیچکس از دلش خبر نداشت. کسی نمیدانست که او به دریا و مرداب آمده تا عروس خود را از پری دریائی بازستاند. کسی نمیدانست که عبدو (گاجامه خوس) چقدر ترانه برای عروس از کف رفته‌اش ساخته و در گنجینه سینه‌اش نگهداری کرده است. عبدو «گاجامه خوس» بالاخره بعد از نیم قرن زندگی روی آب و مرداب انزلی به عروس خود پیوست.

اما با مرگ عبدو «گاجامه خوس» برای بعضی ها این مسئله پیش آمده که اصولا دیگر گاجامه خوسی وجود ندارد و یا مردانی بهمین لقب و صفت در شمال زندگی نمیکنند. در حالیکه چنین نیست. زیرا «گاجامه خوس» تنها لقب، نام و صفت یکنفر نیست. بلکه همه صیادانی را که زندگیشان شبیه زندگی «عبدو» میباشد، گاجامه خوس هستند. لفظ «خوس» بر وزن بوس و لوس معنای «درخواب» را میدهد. این واژه بومی به معنای، خفتن، خسبیدن، خسب، بخوای، خواب و خوابیدن است. علاوه بر این لغت «خوس» در انزلی و روستاهای رشت، خمام و پیر بازار به معنی «سرفه» نیز هست که امروزه بر اثر شهر زدگی و نیز هجوم روستائیان به شهرها واژه اخیر از یاد نسل امروز رفته است. ولی زنان و مردان مسن و کهنسال گیلانی معانی مختلف لفظ «خوس» را میدانند. موضوع جالبی که در اینجا لازم است مورد توجه قرار گیرد، اینست که در گویش گیلکی مردم گیل و دیلم، پساوندها و پیشاوندها سرنوشت جالبی به واژه ها و لغات گیلکی می بخشد.

یکی از این پساوندها در لهجه شیرین گیلکی پساوند «خوس» است. این پساوند اصولا یا اسامی اشخاص، اشیاء و یا کلمات دیگر ترکیب میشود و معنای آنها را دگرگون میسازد. مثل کنار خوس (کسی که کنار میخوابد) ـ میان خوس (کسی که میان و وسط میخوابد) در اینمورد ضرب‌المثل معروفی است که میگوید: «وسط خوسه، لحاف کرایه فانده» (وسط میخوابد تا کرایه لحاف و رختخواب را ندهد.) بازار خوس (کسی که در بازار و جاهای عمومی ومحل رفت و آمد مردم میخوابد) با شرحی که رفت و مثالهائی که زده شد، ترکیب «گاجامه خوس» بخوبی روشن میشود:

کسی که در «گاجامه» زندگی میکند و در میان قایق و کرجی میخورد، میاشامد و میخوابد، گاجامه خوس است و این صفت ادمهائی است که این نوع زندگی را بطور مداوم (شب و روز) ادامه میدهند.

دکتر منوچهر ستوده و پژوهشگر باریک اندیش که کتب با ارزشی در زمینه گیلان، فولکور و فرهنگ محلی این سرزمین سرسبز و پربرکت دارد، در کتاب «فرهنگ گیلکی، نشریه انجمن ایران شناسی تهران ـ بهمن ۱۳۳۲ خورشیدی در صفحه ۲۰۸ در مورد لغت «گاجامه» نوشته است «گاجامه، کرجی هائی است که در آن طاقی از چوب و ترکه درست میکنند و روی آن ها را حصیر می پیچند و در فصل زمستان از باران و سرما بدان پناه میبرند...»

بنابراین «عبدو» یا «گاجامه خوس» یادگار شریف و عزیز صیادانی بود که پیش از او در مرداب و دریا با گاجامه های خود زندگی میکردند و با صید ماهی و مرغان دریائی زندگی میکردند. اما ساختن «گاجامه» این نوع از کرجی و قایق را به هفتاد سال پیش ارتباط میدهند و میگویند: در دوره طاعون و وبای گیلان (۷۰ سال پیش) مردم از ناچاری به دریا پناهنده شدند. چون تجویز شده بود هرکس در دریا زندگی کند، از بیماری طاعون نجات می یابد و مرض طاعون به کسانی که در دریا زندگی کنند سرایت نمیکند. بنظر میرسد این عده از مردم برای زندگی کردن در دریا ونجات از طاعون به فکر افتادند که «گاجامه» بسازند و دران زندگی نمایند.

در شرق گیلان گاجامه سازی و گاجامه خوس معنا و مفهومی ندارد زیرا در این نواحی گاجامه معنی گاوآهن (خیش) میدهد:

«تی گاجمه لو ـ اکته» : گاوآهن تو ریشه خورده است، کنایه از این است که کار تو بیخ پیدا کرده است و کار تو به بن بست رسیده است. گاجمه‌ی گه؟ یعنی گاوآهن هستی. که کنایه از آدم احمق است که منطق ندارد و کارش را با قلدری پیش می برد.

راهنمای داوطلبان آزمون همگانی دانشگاهها

برای تغییر رشته یا انتقال :

از: فیروزمجللی

دانشجویان نباید در آزمون همگانی شرکت کنند

از شرکت کارمندان دولت در رشته هایی که در روز نباید ثبت نام کنند نیز جلوگیری میشود

اسامی پذیرفته شدگان دانشگاه ها ومدارس عالی باصورت کسانیکه کمک هزینه تحصیلی وکمک هزینه مسکن در سالهای گذشته از صندوق گرفته‌اند ، تطبیق داده میشود و چنانچه دانشجوی یکی از دانشگاهها ومدارس عالی برای تغییر رشته ثبت نام کرده وپذیرفته شده باشد ، از ثبت نام او در رشته مذکور جلوگیری میشود .

همچنین کنترل روی کارمندان دولت برای رشته هائی که درروز، نباید ثبت نام کنند انجام میشود و از آن نیز جلوگیری خواهد شد .

یک مقام مسئول گفت : تلاش براین است نامقرراتی که اعلام میشود اجراء گردد و چون ضابطه انتقال و تغییر رشته، از موادمهم دستور جلسه اجلاس هفتم شورای مرکزی دانشگاهها وموسسات آموزش عالی کشور است و بطور قطع ضوابط جدید قابل اجرائی برای انتقال و تغییر رشته تدوین خواهد شد و برای جلوگیری از آمار کاذب آزمون همگانی ، از دانشجویان خواسته شده که برای انتقال و تغییر رشته درآزمون همگانی ثبت‌نام نکنند .

نمونه سئوالات زبان انگلیسی

برای هریک از جمله‌هاچهار (●) مشخص شده‌است .) : انتخاب ذکرشده‌است. مناسب‌ترین انتخاب را برای هرجمله پیداکنید و شماره آنرا درپاسخ نامه‌منعکس کنید (پاسخ‌های درست باعلامت

He held his head high, ... his shortcomings.
1. in spite. 2. although
3. against ●4. despite

She .... me of the film we had seen.
1. recollected ●2. reminded
3. remembered 4. recalled

John has .... roses in his garden.
●1. very many 2. much
3. very 4. very much

The boy .... I spoke is my brother.
1. whom 2. who
3. who to ●4. to whom

.... are very good friends.
1. Me and my father 2. I and my father
●3. Father and I 4. I and father

We've been staying here .... 1349.
1. from 2. for
3. in ●4. since

He can climb it. ....
1. She can't either. ●2. She can, too.
3. Also she can. 4. She can't neither.

I wonder how smart ....
●1. Lawrence is. 2. is Lawrence.
3. is Lawrence? 4. is Lawrence!

Jayad pays compliments only when he seeks favours; he is....
1. a true leader 2. a false prophet
3. an entrepreneur ●4. a hypocrite

My mind was blank;....
1. I answered all the questions.
2. I replied intelligently.
●3. I stared at the professor.
4. I understood everything.

I shall be there at ....
1. seven and a half 2. thirty past seven
●3. half past seven 4. seven and thirty

One should be careful with ....
1. his health ●2. one's health
3. he's health 4. ones' health

Reynolds and .... angry.
●1. I are 2. you is
3. you am 4. I am

Since your arrival, we .... happy.
●1. 've been 2. are
3. 'll be 4. 'd be

She told me what ....
1. she is doing yesterday ●2. she was doing
3. I am doing then 4. I done

He took his sister ....
1. by his hand ●2. by the hand
3. from the hand 4. from his hand

They are not .... their work.
●1. interested in 2. interesting in
3. interested to 4. interesting to

The thief disappeared .... I was not able to find him.
1. so fastly ●2. so fast that
3. fast that 4. too fast that

Would you mind .... the window?
●1. if I opened 2. if open
3. to open 4. if I am opening

My sister is studying .... that I am becoming worried about her.
●1. so hard 2. so hardly
3. as hardly 4. hardly

I don't think he has read .... of these two books.
1. none 2. neither
3. some ●4. either

The basket is almost empty, there .... oranges left.
1 are any 2. is no
3. are some ●4. are not many

Before they .... in Tehran, they had stayed in North Africa for a year.
1. have lived ●2. lived
3. were living 4. had been living

Do you really object to ...
1. my drinks 2. me drank
3. me drink ●4. my drinking

I know you have two books, may I borrow ....
1. the one ●2. one of them
3. the others 4. another one

She easily .... me in a game of chess.
1. bite 2. bit
3. wins ●4. beats

Yesterday my father didn't have .... to do at home.
1. something ●2. anything
3. things 4. one thing

Eventually the dangerous snake was killed .... a young lad.
1. with 2. with the help to
●3. by 4. through

By next month, my father .... in the University for a year.
●1. will have been studying 2. have been studying
3. will study 4. will be studying

My father's friend has .... truck.
●1. small black American 2. an American black small
3. a small black American 4. an American small black

He was ... by the sea to rest.
1. laing 2. lain
3. lied ●4. lying

None of you .... my friend.
●1. is 2. were
3. are 4. have been

همزمان با برگزاری جشنهای شاهنشاهی
شرکت ساختمانی سریک احداث خیابان کمربندی تبریز را آغاز کرد

دکتر وارسته شهردار تبریز :
با پایان گرفتن کار ساختمانی این خیابان ۵۰ درصد ازمشکل ترافیک تبریز کاسته خواهد شد

هم زمان با آغاز سال ۲۵۳۵ شاهنشاهی خیابان کمربندی تبریز مورد بازدید آقای تبریزی فرماندار شهرستان تبریز و آقای دکتر حمید وارسته شهردار این شهر قرار گرفت دراین بازدید فرماندار و شهردار تبریز فعالیت ساختمانی شرکت ساختمانی سریک پیمانکار خیابان کمربندی را ستودند وسپس آقای مهندس مقدم‌نیا معاون دفتر مهندسی استان و آقای مهندس رضائی‌درمورد پروژه این ساختمان اظهارداشت :

این جاده بصورت خیابان ۴۰متری خواهدبود که از خیابان راه‌آهن تبریز از فلکه نصف راه آغاز و تاخیابان ابرسانی امتداد خواهدیافت .

آقای ابراهیم‌نیا یکی از مدیران شرکت در این مورد خاطر نشان ساخت درتقاطع پهلوی و ابرسانی تونل زیرزمینی ساخته خواهد شد که خیابان کمربندی به‌خیابان ابرسانی از زیرخیابان پهلوی امتداد یابد که دراصطلاح ساختمانی بنام پل متروئی یا زیرگذر نامیده میشود این خیابان بصورت باند۶متری میباشد خیابان مذکور ۶کیلومتر طول خواهد داشت اعتبار اولیه این پروژه ۱۲۵ میلیون ریال می‌باشد وطبق قراردادی که دراواخر سال ۲۵۳۴ باشهرداری تبریز داشتیم مدت اجرای پروژه ۱۳ ماه کارمی‌باشد . در اینجا آقای ابراهیم‌نیا اضافه کرد بدلیل اینکه تیمسار سپهبدآزموده استاندار آذربایجان شرقی و آقای دکتر وارسته شهردار تبریز علاقه دارند تاسریعاکار ساختمانی این خیابان پایان پذیرد و بدلیل دیگر اینکه کار ساختمانی در تبریز در زمستان مشکل است بنابراین مهندسین و کارگران ماسعی دارندکه تاآخر پائیز کارساختمانی این خیابان پایان پذیرد و امیدواریم که دراواخر پائیز سال ۲۵۳۵ شاهنشاهی کاربهره‌برداری از این خیابان آغاز گردد .

در اینجا گزارشگر اطلاعات از آقای شهردار درمورد نقش این خیابان در حل مشکل ترافیک تبریز پرسید . آقای شهردار پاسخ داد اگر این خیابان به خیابان ابرسانی امتداد یابد بعد از بهره‌برداری از این خیابان ۵۰درصد از مشکل ترافیک تبریز حل خواهدشد .

سپس آقای شهردار خطاب به‌آقای فرماندار گفت . باکار پرتلاش و شبانه روزی که مسئولان شرکت سریک شروع کرده‌اند و باتجهیزات وماشین آلات مجهزی که دارند امیدوار هستم که کارساختمانی این پروژه تا اواخر پائیز پایان خواهد پذیرفت .

دراینجا گزارشگر اطلاعات باآقای تنیده یکی از شرکای شرکت سریک که در عمران ونوسازی منطقه آذربایجان سهم موثری دارد و چهره اشنائی برای عموم اهالی این منطقه می‌باشد وارد گفتگوشد آقای تنیده اظهارداشت :

ماازاول سال جدید تمام ماشین‌آلات خودمان را دراین محل متمرکز کرده‌ایم وبا توجه به‌اینکه آقای استاندار اصرار دارند که این خیابان تاپایان فصل پائیز پایان پذیرد ماتمام مهندسین وکارگران خودمان را دراین محل گردآورده‌ایم تابا رشبانه روزی در پیشرفت و تسریع کارهای ساختمانی این پروژه فعالیت نمائیم .

باتوجه به‌هدفی که شرکت ساختمانی سریک در پیش گرفته است و علاقه ودل گرمی که آقای مهندس اسکوئی یکی از مدیران شرکت و آقای مهندس نطاقی و تلاش و همکاری دیگر مهندسین وکارکنان شرکت دارند سعی می‌کنند که تمام کارهای ان اعم از خاکبرداری ـ خاک‌ریزی ـ شن‌ریزی واسفالت ان توسط ماشین آلات و متخصصین خود شرکت انجام پذیرد وبدین ترتیب باتجربه‌ای که دراین کار پیدا کرده‌ایم پیشرفت سریعی خواهیم داشت .

مدیران شرکت :
ماسعی داریم که کار ساختمان خیابان کمربندی تااواخر پائیز پایان پذیرد .

آقای ابراهیم‌نیا یکی از مدیران و آقای تنیده یکی ازشرکای شرکت سریک در گفتگو باگزارشگر اطلاعات در تبریز درمورد ساختمان خیابان کمربندی تبریز

در عکس آقای ایرج تبریزی فرماندار دکتر وارسته شهردار تبریز ، مهندس مقدم‌نیا معاون دفتر مهندسی استان باتفاق آقای ابراهیم‌نیا یکی از مدیران شرکت سریک از عملیات ساختمان شرکت مزبور درخیابان کمربندی تبریز بازدید میکنند

قیمت تضمینی مرغ، تخم مرغ و گندم اعلام میشود

بحث روز

از : دکتر محمد ستاری
استاد دانشگاه تهران

چراغی که به‌منزل رواست ...

درسفر نوروزی باستان گیلان و شهر رشت شاهد حقیقتی بودم که آگاهی بر آن از نظر تشابه مسئله‌مرا بیاد ماجرای‌آشنا ودنباله‌دار پرتقال های شمال انداخت، زیرا همانطوریکه شاهد هستیم و تاکنون رسم و یا تصمیمات متخذه‌بر این‌منوال بوده است که با موجود بودن پرتقال فراوان روی درخت های پربار استان مازندران‌وگیلان بازهم‌پرتقال استاندارد شده از خارج وارد مملکت شودو درنتیجه محصولات حاصله در داخل مملکت روی دست باغدار و روستائیان شمالی باقی بماند. این بارمسئله در جهت دیگری اجرا شده که نتایجی بهمان روال حاصل آورده است .

موضوع ازاین قرار است که باتوجه به پرورش و تولید انواعی از ماهیهای خوراکی (غیراز ماهی سفید) دریک شرکت دامپروری دولتی در دریاچه های مصنوعی که میزان تولید آن بحدوفور افزایش یافته و از حد ۱۲۰۰ تن هم درسال گذشته است وقیمت‌گذاری ماهی های تولید شده نیز از سوی متخصصین و کارشناسان دولتی تعیین‌و بفروش میرسد ولی گویا حقیقت مزیور متاسفانه از دیدصاحب‌نظران همچنان به دورمانده است ،بطوریکه در سال‌گذشته بازهم مقادیر معتنابهی ازهمین نوع‌ماهی ها و باهمان کیفیت ازسوی دولت بخارج سفارش داده شده که صدها تن از آن به بازار های فروش رسیده وبرقابت بامحصول داخلی برخاسته است .

خلاصه کلام ، نتیجه‌ای که از اتخاذ این تصمیم‌که معلوم نیست روی چه اصل وضابطه‌ای اتخاذ گردیده ، حاصل آمده است اینکه از میزان تولیدی ماهیهای این شرکت دولتی هم اکنون متجاوز از ۲۰۰ تن روی دست تولید کننده یعنی خود دولت باقی مانده و بجای آن ماهیهای وارداتی‌ومتعلق به‌شرکتهای خصوصی‌خارجی بفروش رفته است که این امرنه تنهامشکلی‌ایجاد کرده، بلکه اصولا برنامه ریزی‌برای میزان تولید وپرورش ماهی رادرسالهای آینده نیز دچار سرگردانی میسازد .

وقتیکه مسئله پرتقال های شمال مطرح بود که هنوز هم ادامه داردو سالهای‌سال است که این گره کور ، کورتر میشود، این تصور پیش می‌آید که مبادا مدیران اجرائی از فعالیتهای تولید کنندگان داخلی وغیر دولتی چندان اطلاعی نداشته باشند وبناچار چنین تصمیماتی را تخاذ مینمایند .ولی این‌بار مشاهده میشود که دولت‌علیه موسساتی که خود راسا در آنها سرمایه گذاری کرده و باهزار مشقت و تحمل ضرر های هنگفت و صرف‌اعتبارات وبودجه وغیره آنها را به وجود آورده است . دست یکار شده و همانندبیگانه‌ای بازار فروش را ازدست‌رقیب خارج میسازد .

شاید دریاسخ باین ابتکار تجارتی و اقتصادی که نظایر دیگری هم دارد چنین‌عنوان شود که منظور اینست که به ممالک خارجی تولیدکننده فرآورده‌های‌دامی‌وکشاورزی قصد کمک و همراهی‌درمیان بوده است ، ولی درهرحال نباید از اینهم غافل بودکه: «چراغی که بمنزل رو است‌به مسجد نیز حرام است».

گفتگوی اختصاصی بامدیر عامل صندوق حمایت مصرف‌کننده

امسال ایران ۱۵۵ هزار تن مرغ مصرف خواهد کرد
کمبود گوشت مرغ ۳۰ تا ۳۵ هزار تن است

آقای جمشید خزیمه

صندوق حمایت مصرف کننده در سال جاری ۸۰ میلیاردریال تفاوت قیمت کالا های‌اساسی رابه‌نفع مصرف کنندگان‌می ـ پردازد.

این رقم در سال گذشته ۷۴ میلیارد ریال بود . کلیه امور مربوط به برآورد کالا های اساسی مصرفی کشور که در حال حاضربوسیله چندسازمان دولتی صورت میگیرد در این صندوق متمرکز خواهد شد

تفاوت قیمت

این مطلب را جمشید خزیمه مدیر عامل صندوق حمایت مصرف کننده در گفتگوئی اختصاصی با اطلاعات اعلام داشت . وی‌گفت : این‌صندوق با هدف حمایت‌معقول ازتولید کنندگان داخلی ، کالا های اساسی مورد نیاز مردم و همچنین حمایت‌مصرف‌کنندگان از طریق پرداخت مابه‌التفاوت بهای این قبیل کالاها به نفع مصرف کننده‌ایجاد شده است.

برای رسیدن به این هرف در اجرای دستورورزیر بازرگانی از اول سال جاری کلیه امور مربوط به برآورد کالا های اساسی مصرفی کشور که هم‌اکنون وسیله دستگاه های مختلف مملکت، از قبیل‌سازمان غله و قند و شکر و چای شرکت سهامی گوشت ایران ، صندوق عمران مراتع ،شرکت سهامی معاملات‌خارجی،شرکت شیر ایران وسایر سازمان‌های مسئول انجام میگیرد ، در این صندوق متمرکز خواهد شد . وظیفه دیگر صندوق انجام ، امور مربوط‌به پرداخت‌مبالغی است که دولت بابت تفاوت خرید و فروش این‌قبیل‌کالا ها در بودجه‌عمومی در جهت‌رفاه مردم تامین کرده است .

تشویق تولیدات داخلی

خزیمه توضیح داد : تحقیق و برآورد کمبود کالا های اساسی مصرفی با رعایت اولویت ها و همچنین تنظیم برنامه تامین آنهااز طریق‌کمک معقول به تولید کنندگان‌داخلی بمنظور تولید بیشترو بهتر از اهم وظایف و برنامه های این صندوق است . ضمنا مصرف کنندگان نیز در قبال نوسانات قیمت ها و تغییر هزینه های تولید در بازار های داخلی و خارجی‌ازطریق پرداخت‌تفاوت بهاء حمایت خواهند شد .

بهمین جهت در هفته گذشته این صندوق ، بمنظور تامین سبد زمینی و پیاز مصرفی سال آینده کشور و تشویق تولید کنندگان این‌محصولات قرارداد خرید ۱۷۰ هزار تن سیب زمینی و پیاز منعقد کرده است وبرای کمک‌به‌کشاورزان طرف قرارداد،مبالغی ازارزش محصولات را پیش پرداخت کرده است .

شرایط قرارداد طوری است که ضمن کمک‌به تولیدکنندگان احتیاجات مصرف‌کنندگان این محصولات نیز تامین خواهد شد.پیاز و سیب‌زمینی مورد معامله در فاصله زمانی معینی تحویل گرفته شده و مقداری از آن مستقیما به مراکزمصرف و بازار های داخلی حمل و به نرخ ثابت در اختیار مصرف کنندگان گذارده میشود و مقداری هم به سردخانه ها و انبار های‌داخلی حمل وذخیره خواهد شد تا در مواقعی که بازار داخلی مواجه با کمبود یا افزایش قیمت گردید به‌بازار عرضه شود .

گسترش کار

نظیر این قراردادها باز هم بنا بضرورت در آینده باتولید کنندگان محصولات غذائی کشور منعقد خواهد شد و از هم‌اکنون میتوان امیدوار بود که با گسترش کار صندوق در آینده بسیاری از کالا های اساسی مورد نیاز مخصوصا دامی و کشاورزی‌که هم‌اکنون با صرف مبالغ زیاد ومشکلات فراوان از کشور های‌خارجی خریداری شده و در مواردی قبل از اینکه بدست مصرف ـ کننده برسد در اثر مشکلات بندری و حمل و نقل قسمتی‌از آن فاسد میگردد ، در داخل مملکت تولید گردد .

خزیمه گفت : مرغ ، تخم‌مرغ و گندم از جمله مواد غذائی هستند که بررسی های لازم برای‌افزایش تولید داخلی آنها از طریق تضمین خرید روی آنها صورت گرفته است و بزودی که نحوه تضمین خرید و قیمت های خرید و همچنین میزان کمک هایی که برای تشویق به ازدیاد در این‌زمینه لازم است رسما اعلام خواهد

مصرف مرغ

مدیر عامل صندوق حمایت مصرف کننده افزود : براساس برآورد مقدماتی که از میزان مصرف گوشت مرغ درسراسر کشور داریم ،میزان مصرف‌این ماده غذایی در سال‌جاری‌برای سراسر کشور ۱۵۵ هزار تن است که ۴۵ در صد از کل آن مربوط به مصرف‌تهران است، کمبود گوشت مرغ ۳۰ تا ۳۵ هزار تن استو اما بامذاکراتی که با تولید کنندگان داخلی تاکنون انجام شده با تضمین خرید و تفاوت قیمتی که برای تشویق به تولید داخلی درنظر گرفته شده‌است، تولیدکنندگان متعهد خواهند شد در مدت کوتاهی قسمت اعظم کمبودها را در داخل با افزایش تولید تامین کنند . چون افزایش تولید مرغ با واردات جوجه یک روزه ظرف مدتی کمتر از ۶۰ روز امکان پذیر است .

مصرف تخم مرغ کشور در سال‌جاری۳۰۰هزار تن‌برآورد شده است که مقدار زیادی از آن در داخل تولید و مقداری هم از خارج وارد میکنیم .

در سال گذشته مجموعا از محل پرداخت تفاوت بها از خارج ۱۶ هزار تن گوشت‌مرغ وارد گردیده است .

تشابه عنوان

خزیمه در پایان‌گفت :صندوق حمایت مصرف‌کننده‌رابعضی‌ها با کمیته ملی حمایت از مصرف کننده اشتباه میکنند و توقع دارند صندوق به شکایات آنها رسیدگی کند و با توجه به تشابه عنوان صندوق و کمیته بزحمت میتوان آنها را قانع کرد که وظیفه‌صندوق بازرسی و رسیدگی به شکایات صنفی نیست گاهی هم اتفاق افتاده است ، بعضی از اشخاص کم درآمد بتصور اینکه‌این‌صندوق به مصرف کنندگان کمک نقدی میکند با اصرار و ایرام و احیانا با دردست داشتن‌معرفی نامه معتمدین و افرادسرشناس درخواست کمک میکنند ، در صورتی که وظایف صندوق برخلاف تصور بسیاری‌ازمردم بازرسی و رسیدگی به‌شکایات صنفی و یا کمک نقدی به مصرف‌کنندگان‌کم درآمدنیست.

اقتصاد جهان

کنفرانس بی‌نتیجه کشورهای عضو بازار مشترک

رادیولندن : کنفرانس‌دو روزه سران نه کشور عضو بازار مشترک درلوکزامبرگ خاتمه یافت بدون آنکه‌سران کشور هابتوانند بیانیه‌توافق شده‌ای در زمینه خط‌مشی های اقتصادی خود صادر کنند. سران‌مزبور بعضی از هدفهای کلی راتصدیق کردند که از آن جمله در پیش‌گرفتن خط‌مشی مساعد در مورد بودجه و سیاست های اقتصادی بود.

بنظرمیرسد : نمایندگان بعضی از این کشور هانمی خواستندکه سیاست‌اقتصادی کشورشان در یک سندرسمی نوشته شده و تائید شود ازطرف دیگراشمیت‌صدراعظم آلمان گفت که‌بی فائده‌خواهد بود اگر بیانیه‌ای صادرشود که در آن از مشکلات و هدفها نام برده شده‌باشداما از راههای توافق شده‌ای‌که منجر به حل مشکلات می شود سخنی بمیان نیامده باشد. در سرلوحه تمام‌بحث هائی که در این کنفرانس مطرح شد نظریات گوناگون بچشم می خورد و این‌بین معنا است که ۹ کشورعضو بازار مشترک در سیاستهای اقتصادیشان بیکدیگر نزدیک نشده‌اند ، بلکه راههای گوناگون و مختلف درپیش گرفته‌اند. نخست وزیر لوکزامبرگ بعنوان رئیس جلسه گفت‌که علیرغم‌مشکلات موجود، ۹ کشور ، هدف یک پارچگی اقتصادی را تعیین میکنند البته به این هدف نمیتوان‌به آسانی دست یافت و ممکن است رسیدن به‌آن‌ها چندین نسل بطول بیانجامد.

سه‌سد جدید در ایران ساخته‌میشود

★ با احداث این سد ها ۷۶ هزار هکتار زمین زیر کشت خواهد رفت.

★ این سه‌سد بر رووی رودخانه های رفرقان ساوه وارس ومارون ساخته خواهد شد .

مطالعات وزارت نیرو برای احداث دوسد بنامهای ساوه و خدا آفرین پایان گرفتو قرارداد عملیات ساختمانی این دو سد با مقاطعه کار مبادله شد .

در پی آغاز ساختمان این دو سد مطالعات لازم برای‌ایجاد سومین سد بنام«نادرشاه» نیزآغاز گردیده است .

شروع عملیات ساختمانی بر اساس اطلاع وزارت نیرو ،در یکی دوماه آینده خواهدبود و سد ساوه درجنوب غربی ساوه برروی رودخانه «رفرقان» احداث میشود . سد ساوه از نوع بتونی و قوسی خواهد بودکه طول تاج آن ۶۲ متر است .

ظرفیت این سد ۲۹۰ میلیون متر مکعب و گنجایش اصلی آن ۲۷۰ میلیون مترمکعب خواهد بود و ظرفیت سد زیر وتخلیه‌آن نیز ۲۷۵ متر مکعب در ثانیه‌است.

قدرت تنظیم آب درسد ساوه سالانه ۳۲۸میلیون متر مکعب است که قادر به‌آبیاری ۱۰هزار هکتار اراضی زیر سد میباشد. با استفاده از آب این‌سد پنج هزار هکتار اراضی فعلی زیرسد را بهبود آبیاری خواهد بخشید هزینه سد حدود دو میلیارد ریال پیش‌بینی شده است.

میزان تولید برق در سد ساوه ۳۲ میلیون کیلووات‌ساعت برق است که قدرت نصب شده آن ۹۵۰۰کیلووات ساعت‌خواهد بود. بهره‌برداری از این سدپنج سال دیگر (۲۵۴۰) آغاز خواهد شد و کل هزینه احداث سد ساوه ۲ میلیارد ریال پیش‌بینی شده است .

سد خدا آفرین

سد خدا آفرین با هزینه‌ای معادل ۱۴ میلیارد ریال احداث میشود که بعد از سد محمدرضا شاه پهلوی و سد رضاشاه کبیر بزرگترین سد ایرانی بلحاظ گنجایش آب خواهد بود .

سد خدا آفرین بر روی رودخانه ارسو باهمکاری ایران و شوروی ساخته میشود .

سد خدا آفرین از نوع‌خاکی خواهد بود طول تاج آن ۳۸۰ متر است .

این سد ۱۶۲۰ میلیون متر مکعب ظرفیت داردکه‌گنجایش‌مفید آن ۱۲۰۰ میلیون متر مکعب است . ظرفیت سرزیر سد سه پنج‌هزارو ۵۰۰ میلیون‌ریال‌است.

است وسهم ایران برای‌آب تنظیم شده ۱۵۰۰ میلیون متر مکعب در ثانیه خواهد بود .که با این مقدار آب ۶۰ هزار هکتار اراضی بزیر کشت خواهد رفت .

هزینه شبکه آبیاری سدخدا‌آفرین شش هزار میلیون ریال پیش‌بینی شده است. میزان سهم‌برق ایران ۱۰۰ هزار کیلووات‌است که سالانه ۲۵۰ میلیون کیلووات برق تولید میکند . بهره‌برداری از سد خدا آفرین شش سال‌دیگر (۲۵۴۱) آغاز خواهد شد .

سد نادرشاه

برروود رودخانه مارون درمنطقه تکاب مطالعه احداث سدنادرشاه آغاز شده است و طبق برآورد کارشناسان هزینه سد نادر شاه پنج‌هزارو ۵۰۰میلیون‌ریال‌است.

این سد نیزاز نوع‌خاکی است که‌طول‌تاج آن۲۲۰ متر وارتفاع آن از کف ۱۶۵ متر خواهد بود. ظرفیت سد نادر شاه۱۲۸۶ میلیون متر مکعب پیش‌بینی‌شده است‌که گنجایش‌مفیدآن۱۱۰۰ میلیون متر مکعب است .سرزیر این سد نیز ۱۰ هزار و ۷۰۰ متر مکعب در ثانیه خواهد بود. این سد در سال ۸۸۸میلیون‌متر مکعب آب را تنظیم میکند و ب استفاده ازآن ۵ هزار و۹۰۰ هکتار از اراضی زیر سدآبیاری خواهد شد و هزینه شبکه‌آبیاری سد نادر شاه حدود ٤میلیارد ریال پیش‌بینی شده است .

تاریخ بهره‌برداری از سدنادر شاه چهار سال دیگر (۲۵۳۹) خواهد بود که صرفا جنبه آبیاری منطقه‌ای خواهد داشت.

بازار ارز

مقدار زیادی ارزاز سوئیس وارد شده است

تنزل قیمت پوند در بورسهای مهم جهان موجب کاهش نرخ این ارز در بازار ایران شد و روز گذشته قیمت فروش پوند در بانک ملی ایران به ۷۰ر۱۳۱ ریال و در بازار آزاد قیمت حواله‌کتبی و تلگرافی به ۱۳۱ ریال و پوند اسکناس به ۱۳٤ر۵ ریال رسید .

قیمت سایر ارزها در بانک ملی و اسکناس آن در بازار آزاد همچنان مانند هفته قبل حدود ۵ تا ۱۵ دینار بیش از نرخهای هفته گذشته است ولی نرخ‌حواله کلیه ارزها در بازار آزاد حدود ۱۰ تا ۲۵ دینار تنزل کرده است .

قیمت فروش در بانك ملی:

دلار ۹۵ر۶۹ریال ،مارک ـ فرانک سوئیس ۸۰ر۲۷ ریال ، فرانک فرانسه ۰۵ر۱۵ ریال ، یکصد ین ژاپن ۶۰ر۲۳ ریال ، یکصد لیر ایتالیا ۳۰ر۸ ریال .

قیمت فروش ارز حواله کتبی و تلگرافی در بازار آزاد : پوند ۱۳۱ ریال ـ دلار ۲۵ر۷۰ ریال ـ مارک آلمان ۵۰ر۲۷ ریال ـ فرانک سوئیس ۶۰ر۲۷ ریال ـ فرانک فرانسه ۹۵ر۱٤ ریال .

قیمت فروش در بازار

پوند ۵ر۱۳٤ ریال ـ مارک آلمان و فرانک‌سوئیس ۷۰ر۲۷ ریال ـ فرانک فرانسه ۲۵ر۱۵ ریال ـ یکصد ین ژاپن ۲٤ ریال ـ یکصد لیر ایتالیا ۸ ریال ـ یکصد روپیه هندوستان ۷۷۰ ریال ـ دینار کویت ۲٤۰ ریال ـ دینار عراق ۱۹۷ ریال و ریال سعودی ۲۵ر۲۰ ریال .

یکی از بازرگانان گفت : در چند روزه‌اخیر مقدار قابل توجهی ارز از سوئیس وارد کشور شده و میزان عرضه ارز حواله‌نیز زیاد شده است و بهمین جهت پیش‌بینی میشود در روزهای آینده قیمت برخی ازارزها در بازار آزاد تنزل کند .

آگهی دعوت مجمع عمومی موسس شرکت لاستیك پارس (سهامی عام) «درشرف تاسیس»

بدین‌وسیله به‌آگاهی پذیره نویسان سهام شرکت‌لاستیك پارس «سهامی‌عام» ،«درشرف تاسیس» میرساند‌که مجمع‌عمومی موسس این شرکت درساعت ۱۱صبح روزیکشنبه ۲۲فروردین ۲۵۳۵ درمحل بانك توسعه صنعتی ومعدنی ایران واقع‌درتهران خیابان حافظ شماره ۱۳۳ «شمال تخت‌جمشید» تشکیل خواهد شد.

ازکلیه پذیره نویسان محترم دعوت مینماید‌که قبل از ساعت ۱۱صبح باردست‌داشتن رسید تعهدسهم‌ورعایت شرایط زیردر محل مجمع حضور بهم‌رسانند.

۱ـ کسانی‌که باسمت نمایندگی ازقبیل ولایت، قیمومت، وکالت‌و غیره در مجمع شرکت مینمایند خواهشمند است‌فتوکپی مدرك موید سمت خودرا جهت پیوست به ورقه حضورو غیاب همراه داشته باشند.

۲ـ کسانی‌که ولایتا ازطرف صغار درمجمع حاضرمیشوند، فتوکپی برك‌اول شناسنامه خودو مولی علیه‌خود «صغیر» و اشخاصی‌که‌به وکالت ازطرف شخص حقیقی یاحقوقی شرکت خواهندنمود فتوکپی وکالتنامه مصدق امضاءشده مربوطه را باید تسلیم نمایند.

دستور جلسه مجمع عبارت است‌از:

۱ـ رسیدگی نهائی واحراز صحت پذیره نویسی کلیه سهام شرکت وقادیه مبالغ‌لازم.

۲ـ بررسی طرح اساسنامه وتصویب‌آن.

۳ـ انتخاب مدیران.

٤ـ انتخاب بازرس‌اصلی وبازرس علی‌البدل و تعیین‌حق‌الزحمه آنها.

۵ـ انتخاب حسابرس رسمی.

۶ـ تعیین روزنامه کثیرالانتشار برای درج هرگونه‌دعوتنامه واطلاعیه های شرکت تامجمع عمومی عادی سال بعد.

موسسین شرکت‌لاستیك پارس «سهامی‌عام»
«درشرف تاسیس»

شرکت کشتیرانی ایران اکسپرس لاینز

سرویس مستقیم نیویورك ـ خرمشهر ۲۲ روزه

برنامه حرکت و ورود تقریبی کشتی های خودرا از بنادر شرقی آمریکا به بنادر خلیج فارس وبالعکس اعلام‌میدارد

ازبنادرشرقی آمریکا به‌بنادر خلیج فارس		کشتی‌جوهانایو سفر ۱	کشتی پ.پ. اوسمیناسفر۳	کشتی پ.پ. رکساس‌سفر۷	کشتی پ.پ. کوئزون‌سفر۳
چارلستون	حرکت	ـ	ـ	۵ اوریل	۱۹ اوریل
نیو اورلئان	»	حرکت‌نمود.	حرکت‌نمود.	۱۰ آوریل	۲۳ آوریل
هوستون	»	حرکت‌نمود.	حرکت‌نمود.	۱۳ اوریل	۲۶ اوریل
فیلادلفیا	»	۱۳ آوریل	ـ	ـ	ـ
بالتیمور	»	۱۰ اوریل	۹ آوریل	۲۰ آوریل	۳ مه
نیویورک	»	۱۵ آوریل	۱۳ آوریل	۲٤ آوریل	۶ مه
خرمشهر	ورود	۷ مه	۶ مه	۱۸ مه	۳ ژوئن
بندرشاهپور	»	۱۵ مه	۱٤ مه	۲۶ مه	۱۲ ژوئن
کویت	»	ـ	ـ	ـ	ـ

از خرمشهر به بنادر شرقی امریکا		کشتی‌جوهانایو سفر۲	کشتی پ.پ. اوسمیناسفر٤	کشتی پ.پ. رکساس سفر۸	کشتی پ.پ. کوئزون سفر٤
خرمشهر	حرکت	۳۰ آوریل	۳۰ اوریل	۱۵ ژوئن	۳۰ ژوئن
کراچی	ورود	٤ ژوئن	٤ ژوئن	۱۹ ژوئن	٤ ژوئیه
مالاگاسی	»	۱۶ ژوئن	۱۶ ژوئن	۱ ژوئیه	۱۶ ژوئیه
نیویورک	»	۶ ژوئیه	۶ ژوئیه	۲۱ ژوئیه	۶ آگست

★ کشتی‌های مزبور دارای سردخانه بوده‌و در ضمن تخلیه بار صادراتی از خرمشهر و بندرشاهپور به مقصد کراچی و سایر بنادرشرقی امریکا قبول مینمایند

لطفا برای کسب اطلاعات بیشتر به نماینده‌این شرکت در ایران مراجعه فرمایند .

شرکت سی. من. پاک
بامسئولیت محدود
خیابان نریا ۱۳۰
صندوق پستی ۱۲۲٤
تهران ـ ایران
تلفن ۷۹ـ۸۲۵۰۷۶
۸۳۳۹۸۱

شرکت سی. من پاک
بامسئولیت محدود
خیابان اسکله
سرای سرو
بندرعباس ـ ایران
تلفن ٤۶۱۰ ـ ٤۶۲۰
۲۰۵٤

شرکت سی. من. پاک
بامسئولیت محدود
خیابان فردوسی
صندوق پستی ۱۰۵
خرمشهر ـ ایران
تلفن ۳٤٤۱ ـ ۳۹۹۱
۲۹٤۱

نیروی دریائی شاهنشاهی

آگهی استخدام لیسانسیه‌زن جهت کادرافسری نیروی دریائی شاهنشاهی

نیروی دریائی شاهنشاهی جهت تکمیل کادرافسری‌خود تعدادی‌لیسانسیه زن ازطریق مصاحبه بصورت نظامی‌استخدام مینماید . ضمنا دانشجویانی که ترم آخر دوره لیسانس خودرا می‌گذرانند نیز میتوانند بامعرفی نامه از دانشکده مربوطه خود دراین نیروواستخدام شوند .

شرایط استخدام :

۱ـتابعیت دولت شاهنشاهی ایران .

۲ـمذهب بیکی ازادیان (اسلام ، مسیحی ، کلیمی ، زرتشتی)

۳ـداشتن حداکثر سن ۲۶ سال و چنانچه‌دوره خدمات اجتماعی زنان را طی کرده باشند یکسال بحداکثر سن آنان اضافه میشود .

٤ـداوطلبین می‌بایستی دربدو استخدام و درطول دوره های آموزشی مجرد باشند .

۵ـ داشتن‌صحت مزاج بتائیدبهداری نیروی‌دریائی شاهنشاهی (قد داوطلبین نبایستی کمتر از ۱۶۰ سانتیمتر باشد)

مزایا :

۱ـواجدین شرایط پس از طی دوره زبان در نیروی دریائی شاهنشاهی برای مدت یك‌سال‌بمنظور گذرانیدن دوره تعلیمات نظامی بامریکا اعزام وسپس بدرجه ناوبانیومی مفتخر و درجات بعدی آن‌ها برابر قوانین استخدامی نیروهای مسلح شاهنشاهی می‌باشد

۲ـاستفاده از مزایائی نظیر پس اندازتامین آتیه‌که باکمك وزارتجنك مبلغ آن در صورت ۳۰ سال خدمت حدود ۲۸۰۰۰۰۰ ریال میگردد .

۳ـ برخورداری‌کامل از قانون استخدام نیروهای‌مسلح شاهنشاهی و استفاده از کلیه‌مزایای افسران نیروی دریائی شاهنشاهی منجمله‌وام‌مسکن‌باشرایط مناسب . امکان استفاده ازخانه های سازمانی .درمان رایگان خود وخانواده .

٤ـبتن نمودن یونیفورم مخصوص نظامیان زن درنیروی دریائی شاهنشاهی .

مدارك مورد نیاز

۱ـیکبرك فتوکپی لیسانس ۲ـدوبرك فتوکپی شناسنامه

۳ـسه قطعه عکس٤×۶

داوطلبین میتوانند بادردست داشتن مدارك‌فوق حداکثر تاتاریخ ۳۰ر۲ر۲۵۳۵ بپرسنل‌نیروی دریائی شاهنشاهی دایره استخدام دانشجویان در خیابان سپهبد زاهدی جنب مسجد الرحمن مراجعه نمایند .

م‌الف ۸۰۶

آگهی دعوت‌صاحبان سهام شرکت افست «سهامی خاص»
مجمع عمومی فوق‌العاده

بدین‌وسیله به‌اطلاع صاحبان سهام شرکت افست «سهامی خاص» میرساند‌که مجمع‌عمومی فوق‌العاده صاحبان سهام‌روز سه شنبه ۳۱ فروردین‌ماه ۲۵۳۵ ساعت۹ صبح در محل‌ساختمان جدیدشرکت واقع‌در جاده آبعلی «٤ کیلومتر بعدازسه راه‌تهران‌پارس بطرف آبعلی »تشکیل خواهدشد.

دستور جلسه:

۱ـ تبدیل شرکت سهامی خاص‌به شرکت‌سهامی عام.

۲ـ اصلاح اساسنامه شرکت.

از کلیه صاحبان سهام‌تقاضا میشود بادرنظر گرفتن مقررات‌اساسنامه در جلسه مذکور حضور یابند.

هیات مدیره شرکت افست «سهامی‌خاص»

سهامداران محترم شرکت افست«سهامی‌خاص»

دونفر از سهامداران این‌شرکت حسب اطلاعیه مورخ ۲۵ر۱۲ر۵٤ و ۲۷ر۱۲ر۵٤ تصمیم بفروش جمعا تعداد پنجاه«۵۰» سهم طبقه «ب»متعلق بخود دراین شرکت گرفته‌اند.

نظر باین‌که طبق مقررات اساسنامه شرکت سهامداران شرکت‌نسبت به سهام‌طبقه «ب» که‌برای فروش عرضه میشود حق اولویت دارند، علیهذا مراتب بدین‌وسیله باطلاع میرسد.

خواهشمند است‌ظرف مدت‌ده‌روز تمایل یاعدم‌تمایل خودرابه‌خرید سهام عرضه شده‌وتعدادسهامی‌که مایل بخریدآن‌هستید وقیمت‌پیشنهادی برای خرید سهام مزبور راباعلام فرمائید.

با احترام
شرکت افست « سهامی خاص »
جعفر صمیمی مدیرعامل

هنر و مردم

شکوه نبوغ پوچینی

در افسانه‌یی از شرق افسانه‌یی

اولین اپرایی که درسال‌جدید به روی صحنه تالار رودکی می‌آید اپرای «توراندخت»، اثر معروف «پوچینی»آهنگساز بزرگ‌ایتالیایی است . این اپرا در روز هـای ۱۷ و ۲۱ و ۲۳ فروردین ماه در تالار رودکی اجرا خواهد شد.

اپرای «توراندخت» یکی از آثار بسیار محبوب پوچینی است که درتالارهای معروف جهان اجرا شده و می شود .

پوچینی دراین اپراازتوراندخت یک شاهزاده چینی - سخن می گوید که در زیبایی رقیبی ندارد و حاضر نیست بـه هیچیک از مشتاقانش روی خوش نشان دهد وبهمین خاطر پاسخ به سه‌چیستان دشوار را شرط ازدواج قـرار میدهد که اگر داوطلبان نتوانند به سئوالهای او پاسخ دهند ، بدست جلادسپرده میشوند .

جاکوموپوچینی مصنف ایتالیائی این اثر درخانواده‌ای متولد شد که از گذشتهٔ دوربا موسیقی‌انس والفت داشت . از همین‌رو وی‌نیز ازکودکی با موسیقی آشنا شد و درنوجوانی در کلیسا به نواختن ارگ پرداخت . پوچینی پس از چندی بهکنسرواتوار میلان‌وارد شد و به تحصیل جدی موسیقی پرداخت تا آنکه در بیست و شش سالگی توفیق یافت که نخستین آثار صحنه‌ای خود را دراسکالای میلان به اجرا درآورد . سال ۱۸۹۳ اپرای «مانون‌لسکو» برای پوچینی پیروزی ببارآورد بعدازآن اپرای بزرگ و مشهور، او«لابوهم» خلق شد که بسال ۱۸۹۶ بروی صحنه آمد و با استقبالی شگرف روبرشدپوچینی باآفرینش اپراهای دیگری باوج شهرت و پیروزی رسید .

آخرین اپرای پوچینی توراندخت استکه به سبب مرگ وی ناتمام ماند و پس از چندی آهنگساز دیگری بنام «الفانو» بهتکمیل‌آن پرداخت همین اپرا استکه اکنون بهکارگردانی «یان‌بیزینسکی» و رهبری مرشاد سنجری در تالار رودکی به صحنه میاید .

درگفتگویی در جمع هنرمندان این اپرا «منیروکیلی» خواننده آن گفت : اجرای توراندخت درتهران فرصتی است تامردم یکی از آثاری را که اغلب بصورت افسانه قصه آن را شنیده‌اند برروی صحنه تماشا کنند .

وی درباره کارگردان این‌اثر گفت بیزینسکی یکی ازکارگردانانی است که بادریافتی کامل‌ازاحساس این اثر ، آنرا کارگردانی میکند .

بیزینسکی خود درباره اپرای توراندخت میگوید :

توراندخت زمانی نوشته شده است که تمام جهانیان علاقه‌ی خاصی نسبت به داستانهای شرقی داشتند . پوچینی که این علاقه‌را دریافته بود برمبنای ترجمه‌ای از توراندخت که توسط شیلر برای اپرا تصنیف و تدوین گردید، این افسانه را جاودان کرد .

بیزینسکی درباره تفاوت کار تئاتر واپرا میگوید :

بنظر من کارتئاتر واپراازهم جدا و دور نیستند . در اپراهـم باید هنر بازیگری وجود داشته باشد ، بجز لحظاتی که بدلیل‌آواز خواندن حرکت اجرا کننده اثر کمتر است .»

منیر وکیلی خواننده اپرای« توراندخت » .

ستارهٔ بخت شما

● فروردین - فرصت خوبی برای رسیدگی به کار مورد نظرتان رابدست می‌اورید. ممکن است درموردی یک خبر مهم تردید پیدا کنید.

● اردیبهشت - در یک دیدار دوستانه خبر خوبـی می‌شنوید . نقشه‌ای را که دارید اجرا میکنید.

● خرداد - با نوشتن یک نامه بیک کدورت فامیلی خاتمه میدهید . درباره مطلبی باشما مشورت میکنند.

● تیر - در مقابل مشکلات مقاومت کنید. از ماجرای تازه‌ای درباره یک دوست باخبر می‌شوید.

● مرداد - درمخارج غیرضروری جانب احتیـاط را داشته باشید. افراد خانواده براهنمایی شمـا احتیاج دارند .

● شهریور - درمورد تحولات و یا تغییرات موجـود اقدام عاقلانه‌ای لازم است . ساعات خوشی را در کنار خانواده خواهید داشت .

● مهر - ممکن است چیزی را از دست بدهید اما چندان مهم نیست. درمورد سلامت خود دقیقتر باشید.

● آبان - با راهنمایی شخص مسنی در انجام کارخود توفیق‌می‌یابید. دوستان قدیمی‌را ازخودنرنجانید.

● اذر - درانجام کاری جالب با یک دوست شریـک می‌شوید. در رفتار خود باخانواده ملایمترباشید.

● دی - پیشنهادی از طرف دوستانتان دریافت میکنید. فرصتی برای پرداختن به‌تفریح‌و استراحت بدست می‌آورید .

● بهمن - بهتر است دررفتارخود با همکاران‌و اطرافیان تجدیدنظر کنید. دعوتی را میپذیرید .

● اسفند - انجام کار تازه‌ای را آغاز میکنید که دروضع مالیتان موثر است. یکنفر به خانوادمتان اضافه می‌شود.

جدول

جدول عادی
شماره ۹۳۰۶

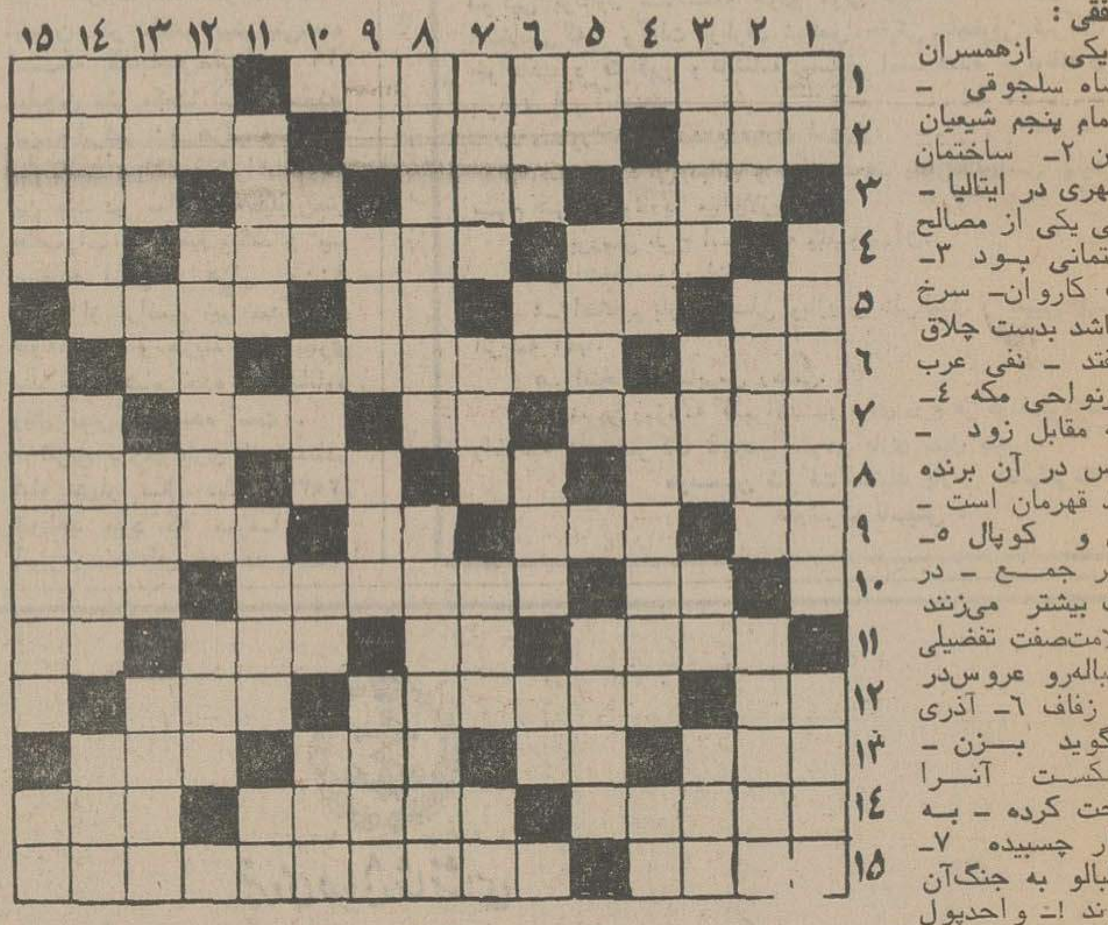

افقی :

۱- یکی ازهمسران ملکشاه سلجوقی - لقب‌امام پنجم شیعیان جهان ۲- ساختمان - شهری در ایتالیا - زمانی یکی از مصالح ساختمانی بـود ۳- زنگ کاروان- سرخ که باشد بدست چلاق می‌افتد - نفی عرب - ازنواحی مکه ٤- نقطه مقابل زود - هرکس در آن برنده شود قهرمان است - بابال و کوپال ٥- ضمیر جمـع - در غربت بیشتر می‌زنند -علامت‌صفت تفضیلی - دنباله‌رو عروس‌در شب زفاف ٦- آذری مـی‌گوید بـزن - ورشکست آنـرا سوخت کرده - بـه دیوار چسبیده ۷- با آلبالو به جنگ‌آن میروند !- واحدپول ژاپن - رودی در اروپا - لباس‌مرغ است ۸- از مایعات خوشبو - زمانی خـانمهـا بیشتر به مومیزدند- فرمان- جنگ ونبرد۹- ضمیر اشاره- یقه‌ای است - آخر - لباس پوشیده ۱۰- خوب نیست - از پارچه های گرانقیمـت - علامت و نشـان ۱۱- از سلاحهای عهد قدیم - بلی به زبان آلمانی - بسیار و زیاد - توانائی ۱۲- حرف ربط- باخودش یک بیست‌کامل‌میشود - بعد از رفت مـی‌آید ۱۳- غولش از عجایب قدیم بـود - اسب آذری - رودی در مرز- زمانی با جفت همسایه بـود ۱٤- حتما نشان هـم دارد - برای دزدیدنش چاهی فراهم می‌آورند - گردنه‌یی در ایران ۱٥- زیـن و برگ اسب - وکیل‌الرعایا لقب داشت .

عمودی :

۱- حرارت افزون بدن - یکی از مدرسین - ورزشکار باید داشته باشد ۲- بـرای بدست آوردن گنج باید برد - نوعی پارچه زنانه - فرمانده سپاه ۳- گاهی به استخوان میرسد - نوعی لباس که بلند است - پایتختی در اروپا - مجلس شیوخ ٤- گاهی اشک چوآن روان میشود - شهر پالایشگـاه - سفید در لفظ ترکی ٥- خسیس پس نمی‌دهد - ته نشین شونده - غلاف شمشیر ٦- درآب افتـاده - شکوه - قبل از نشر می‌زنند - معشوقه۷- عذابش دردناک است - با آن در زورخانـه ورزش می‌کنند - حیلـه و نیرنگ - حساب و شماره۸- فصل آینده - خوش گذرانی و آسایش ۹- شراب فرنگی - حرف تصدیق - از شاعـران مشهور معاصر - خانه هـای ریز عکس۱۰- براثر دلخوری آویزان‌میشود - همان سرسرا است - از دریاست و به دریا میرود - رنگ خـون ۱۱- سیمین‌ساقش داند - درخشان و نورانی - علامت جمع۱۲- حرف همراهی - از انـواع ورزش سبک - دستگاهی در موسیقی ۱۳- بهشت شداد - زبانـه آتش - از امـراض خانمان برانداز - پارچـه فروش ۱٤- شهری که مولانا درآن دفن است - ستاره‌ای‌در آسمان - از طوایف وحشی ۱٥- مردان - در غرب ایران است - پدر بزرگ .

حل جدول شماره ۹۳۰۵

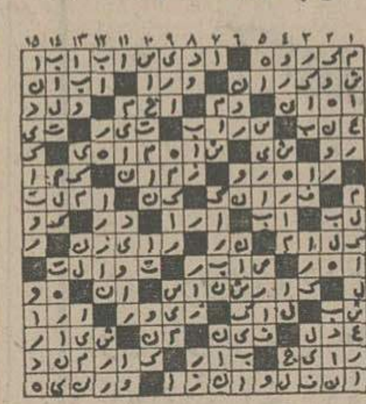

جدول ویژه
شماره ٦٦٦

افقی :

۱- یکی از مشهورترین نشریات روزانه لندن - تاریکی شب۲- نام رگی در پست - فراموشی - جیوه در لفظ خارجی ۳- اما - آسودگی خاطر و آرامش قلب - وای از دهانش - از بادهای خطرناک ٤- روز عرب - هنرپیشه خارجی که زن باشد - طرف و جهت ٥- خیس در لفظ انگلیسـی - برای نقاشی وجودش ضروریست - واحدی در وزن - بهکاربـنا می‌آید ٦- خوب و خوش و زیبا - اثری از الیوت شـاعر انگلیسی - معشوقه ! ۷- اسباب زندگی - کافی است - حرف شرط - تکخال ورق ۸- تاب است و بادپیچ - خدای‌خورشید درمصر قدیم - نفسی برسیگاری - آهسته خودمانی ۹- لباسی برتن ندارد و لخت است - آتشخانه حمام - گربه - از گلهای باغچه‌ای ۱۰- شخص و ذات - یکی از روسـای جمهـوری امریکا - صدای بلند ۱۱-سبرش گردانید تاویران کننده باشد- دانا - حرف شرط - حرفی در زبان موسیقی ۱۲- شهـر ایستاده - حرف بیهوده جزاین نیست - نوعی شیرینی است ۱۳- مقابل و برابر - حرف خشماگین زیرلب - طناب - تیز و برنده ۱٤- دریچه بالای سوراخ سیلندر - خانم لب بـه آن آعشه می‌کند - دیبا و حریر ۱٥- باشکوه - ابداع کـننده اصول هندسه ترسیمی .

عمودی :

۱-رودآرام - از باذوق‌ترین شاعران قرن شانزدهم فرانسه که رهبر مکتب ادبی هفت برادران است - تقسیم کـننده ۲- پره نوح - خواندن قرآن مجید به صدای بلند - آمیخته شده ۳-رنگی برای قالی - راه درآمد - خانه - از مارکهای اتومبیل ٤- به خواب رفتن - حاصل کردن - ماهی قرمز ٥- وقت و لحظه - جمع آوری شده - جنگ است و نوعی ساز ٦- از احادیث معروف مذهبی - شلوار خانم و آقا شده - تـانبرند گنجی حاصل نمی‌شود - ویران کردن ۷- روی و رخساره- سود پول - حرف تصدیق - ضمیر جمع ۸- جزایری در بدن- شبه جزیره‌ای در اقیانوس اطلس ۹- رودی است - انجیر عرب - نوعی بلند کردن وزنه - صحرای وسیع ۱۰- طایفه ایرانی - تخم رستنی هـای نهانزا - پیشاوندیست - پدر پدر۱۱- برپا دارنده - راهزن - آب پاک ۱۲- کشیدن -از سلسله های پادشاهی بعد از اسلام - دربدن مرده نیست ! ۱۳- سرنگون کردن - لنگه‌بار - چشم درد - کرمی است سیاه و خونخوار ۱٤-شهرت - دارائی است - از پسوندها ۱٥- لطف و مهربانی کردن- قفل و کلید - قلعه .

حل جدول شماره ٦٦٥

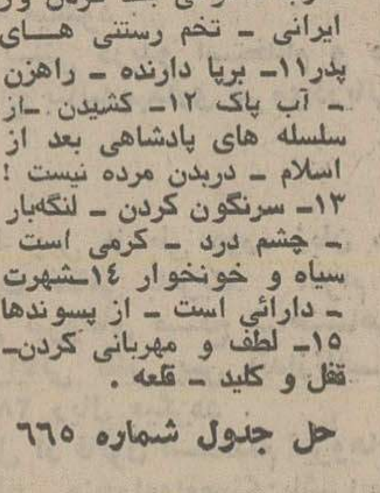

تلویزیون

برنامه‌های تلویزیونی زیر از طرف سازمان رادیـو تلویزیون ملـی ایران اعلام شده است مسئولیت هرگونه تغییر در ساعات و چگونگی برنامه‌ها با آن سازمان است

برنامه اول کانال ۷

دوشنبه
۱٦_۳۰ اخبار
۱٦_۳٥ موسیقی محلی
۱۷_۰۰ نقالی
۱۷_۱۲ برنامه کودکان
۱۸_۲۰ اخبار استان
۱۸_۳۰ برنامه آموزشی
۱۸_٤٥ اخبار ورزشی
۱۹_۰۰ سینمای ازاد
۱۹_۳۰ گفتگو با وزیرامور خارجه ایران
۲۰_۰۰ مشروح اخبار
۲۰_۳٥ پرونده‌های راکفورد
۲۱_۲٥ آقای مربوطه
۲۱_۳۰ موسیقی کلاسیک
۲۲_۰۰ اندیشه‌های روبرو
۲۲_۳۰ مستند

برنامه نیمروز سه‌شنبه
۱۲_۰۰ اخبار
۱۲_۰٥ دائره‌المعارف دریا
۱۳_۰۰ ترانه‌های ایرانی
۱۳_۱۰ مستاجر عمارت و ایلزفیلد
۱٤_۰۰ اخبار

برنامه دوم کانال ۹

دوشنبه
برنامه بین‌المللی
۱٦_۰۰ دنیای اطراف ما
۱٦_۲۰ اخبار + گفتار کوتاه
۱٦_۲٦ روبرت
۱٦_٥۸ اخرین مهلت
۱۷_٥۰ برنامه مخصوص رادیو تلویزیون ملی ایران
۱۸_۱۰ لوکاس‌تانر (راهنما)
۱۹_۰۰ اخبار
برنامه عادی
۱۹_۱٥ موسیقی و تصویر
۱۹_۳۰ اتاق اخبار
۱۹_۳۲ تاریخ مصور - ونیز در سال ۱٥۰۰ (قسمت سوم)
۲۰_۰۱ شیوه‌های دیدن «کانالتو» (نقاش‌ایتالیائی)
۲۰_۳۲ زیست‌شناسی دریا
۲۰_٥۷ قانون دوست‌شماست
۲۱_۰۰ اخبار از برنامه دوم
۲۱_۳۰ جهان تئاتر - نمایشنامـه بعد
۲۲_۱٥ بسوی سال ۲۰۰۰

برنامه آمریکا
۱٦_۰۰ تلویزیون امروز
۱٦_۰٥ بیمارستان عمومی
۱٦_۳۰ خیابان سسامی
۱۷_۲٥ سندباد
۱۷_۳۰ مریحی محبوب من
۱۷_٥٥ آگهی
۱۸_۰۰ اخبار
۱۸_۳۰ دنیای حیوانات
۱۸_٥٥ سندی‌دانکن
۱۹_۲٥ فیلم
۲۱_۱۰ دنیای ابها
۲۱_٥٥ آگهی
۲۲_۰۰ اخبار
۲۲_۲۰ فیلم سینمائی

نظام‌های تک‌حزبی
رستاخیز ملت ایران
شماره ۱۵۰۱
تالیف
مهدی مظفری
ناشر
مؤسسه انتشارات و چاپ دانشگاه تهران
مراکز فروش: فروشگاه شماره ۱ خیابان غربی دانشگاه (۲۱آذر) فروشگاه شماره ۲ خیابان شاهرضا ایستگاه لاله‌زار

پنجاه سال سلطنت
باافتخار و پیروزی
سلسله پهلوی
رابه پیشگاه شاهنشاه آریامهر علیاحضرت شهبانو والاحضرت همایون ولایتعهد وخاندان جلیل سلطنت صمیمانه تبریک عرض مینماید
شرکت ساختمانی فاخ

نیم قرن طلائی. نیم قرن سرشار از سازندگی. نیم قرن شوکت و برکت
شاهنشاهی دودمان پهلوی
را با سربلندی و غرور گرامی میداریم
و آغاز شکوهمند آیین ملی بزرگداشت پنجاهمین سال سلطنت پرافتخار سلسله پهلوی را به
پیشگاه شاهنشاه آریامهر
و فرد فرد ملت شریف ایران تهنیت میگوید
مدیرعامل شرکت هوشنگس محمدرضا هوشمند

پنجاه سال شوکت و برکت و افتخار و غرور در سایه عصر شاهنشاهی
سلسله پهلوی
بر ملت شریف ایران فرخنده باد
از طرف شرکت صنعتی و شیمیائی بیماکو مدیرعامل فرود یونسی

سینمائی پایتخت
از صبح ٤ شنبه درقویترین گروه
اونیورسال - پاسیفیک - ایران
ساینا - تیسفون - رنگین کمان
پرسپولیس - کارون - دریا

سینماکسری : مستخدم

برنامه سینماها

تماشای فیلمهائی که باعلامت (×) مشخص‌شده برای اشخاص کمتر از ۱۸ سال ممنوع است

★ انتقام اژدها - سینماسکوپ - رنگی
سینه‌موند (٦٤۸۳۲۲) ۱۱- ۱- ۳- ٥- ۷- ۹
★ اژدها وارد می‌شود - رنگی - بروس‌لی
گلدیس (٦۲۸۷۱۳) ۳۰ر۱- ۳۰ر۳- ۳۰ر٥- ۳۰ر۷
★ افسونگر سوئدی -سینماسکوپ - رنگی
مازستیک (٦٦۸٤٦۱) ۱۱- ۱- ۳- ٥- ۱٥ر۷- ۱٥ر۹
★ بازی باآتش -آلن‌دلون -ژان‌لوئی‌ترن‌تینیان
امپایر (۸۹۳۹٤۲) ۱٥ر۱۱- ٤٥ر۱- ۳۰ر۳- ۳۰ر٥- ۳۰ر۷- ٤٥ر۹
★ بزن هوا تودارم - سینماسکوپ - رنگی
ب.ب (۸۲۹٦٤۱) ۱۰- ۱۲- ۲- ٤- ٦- ۸- ۱۰
متروپل (۳۱۹٤۱۰) ۹- ۱۱- ۱- ۳- ٥- ۷- ۹
تخت جمشید (٦٥۲٥٥۰) ۱۱- ۲- ٤- ٦- ۸- ۱۰
★ برای زنده‌ماندن جدال‌کن - راجاجانی
پردیس (۳۰٤۲٥۹) ۹- ۱۱- ۱- ۳- ٥- ۷- ۹
★ جدال درنیمه شب - رنگی - گریگوری‌پک
بولوار (٦٥٥۲۹۲) ۱۱- ۱- ۳- ٥- ۱٥ر۷- ۱٥ر۹
★ جنگو - رنگی - درمندرا
موناکو (۷۹٥٥۷٦) ۹- ۱۱- ۱- ۳- ٥- ۷- ۹
★ جزیره گناهکاران - کاتوپسراژدها
فلور (٥۲۸۰۹٦) ۹- ۱۱- ۱- ۳- ٥- ۷- ۹
★ دیدنیهای روسیه - رنگی - سینه‌راما
آتلانتیک (۸۹۷۱۷۱) ۱۱- ۳۰ر۱- ٤- ۷- ۳۰ر۹
★ دنیای طلائی - رنگی - راجندراکومار
حافظ (۳۹۱۰۷٤) ۳۰ر۱۰- ۳۰ر۲- ۳۰ر٤- ۳۰ر٦- ۳۰ر۸
★ دوست من فیل - رنگی - راجش‌کانا
همای (۳۱۱٦٦۹) ۳۰ر۱۰- ۳۰ر۲- ۳۰ر٤- ۳۰ر٦- ۳۰ر۸
★ دفعه‌دیگه پولدارت میکنم - تعقیب
البرز (۳۰٤۲٥۸) ۳۰ر۸- ۱۲- ۳۰ر۳- ۷- ۳۰ر۸
★ دورفیق سرسخت - تسویه‌گر
ستاره (٥۳۹۷۲۱) ۹- ۱۱- ۱- ۳- ٥- ۷- ۹
★ دختران خبیث - رنگی - گلوریاگراهام
دروازه طلائی (۳٥۲۱٦۰) ۹- ۱۱- ۱- ۳- ٥- ۷- ۹-
★ رئیس بزرگ - رنگی - گریگوری‌پک
رویال (۸۲۹۷۸٥) ۱۰- ۱۲- ۲- ٤- ٦- ۸- ۱۰
★ زیباتر از ونوس - رنگی - زعودی آرایا
شهرقشنگ (٦٤۷۷۷۷) ۱۱- ۳- ٥- ۷- ۹
★ ژنرال دستنگهدار - رنگی - ژان‌دوفیلو
دیاموند (۸۲۸٤۰۰) ۱٥ر۱۱-٤٥ر۱-۳۰ر۳-۳۰ر٥-۳۰ر۷-٤٥ر۹
★ سرزمین محکوم - رنگی - سیدنی‌پواتیه
گلدن‌سیتی (٦٦۳۲٦۹) ۳۰ر۱۱-۳۰ر۱-۳۰ر۳-۳۰ر٥-۳۰ر۷-٤٥ر۹
★ ستیز -رنگی سینماسکوپ
برلیان (۳۹۳٥۳٥) ۹- ۱۱- ۱- ۳- ٥- ۷- ۹
★ شادیهای زندگی - ملک‌مطیعی - شورانگیز
اونیورسال (۹۳٦۹٥۳) ۱۱- ۱- ۳- ٥- ۱٥ر۷- ۳۰ر۹
ایران (۳۱٦۳٥٤) ۳۰ر۱۰- ۳۰ر۲- ۳۰ر٤- ۳۰ر٦- ۳۰ر۸
ساینا (۳٥۲٤٤۲) ۱۰- ۱۲- ۲- ٤- ٦- ۸
پاسیفیک (۷٥۳۳۱۱) ۳۰ر۱۱-۳۰ر۱- ۳۰ر۳-۳۰ر٥-۳۰ر۷-۳۰ر۹
تیسفون (۹٥۸۸۸۲) ۹- ۱۱- ۱- ۳- ٥- ۷- ۹
رنگین‌کمان (۷٥٦۷٦۰) ۹- ۱۱- ۱- ۳- ٥- ۷- ۹
پرسپولیس (٥۳۸۰۸۳) ۱۰- ۱۲- ۲- ٤- ٦- ۸
دریا (۳٤۱۷٤٦) ۹- ۱۱- ۱- ۳- ٥- ۷- ۹
کارون (۹٥٥۱٦٥) ۳۰ر۱۰- ۳۰ر۲- ۳۰ر٤- ۳۰ر٦- ۳۰ر۸
★ شیرفروش - نورمن‌ویزدوم
سانترال (۹۲۸٦۸٦) ۱۱- ۱- ۳- ٥- ۷- ۱٥ر۹
ریولی (۷٥۷۷۷۷) ۱٥ر۱۱- ۳۰ر۳- ۳۰ر٥- ۳۰ر۷- ۳۰ر۹
★ صاعقه - رنگی -سینماسکوپ
سهیلا (۳۱٦٤۲٤) ۳۰ر۱۰- ۳۰ر۲- ۳۰ر٤- ۳۰ر٦- ۳۰ر۸
پلازا (٦٤٤۲٥٥) ۱٥ر۱۱- ۱٥ر۳- ۱٥ر٥- ۱٥ر۷- ۱٥ر۹
مراد (۷٥۳۳۸۲) ۹- ۱۱- ۱- ۳- ٥- ۷- ۹
ری (٥۲۲٥۷۸) ۱۰- ۱۲- ۲- ٤- ٦- ۸- ۱۰
★ طوفان سیاه -رنگی - فردویلیامسون
پولیدور (۸۹۲۷۳۱) ۳۰ر۱۱-۳۰ر۱-۳۰ر۳-۳۰ر٥-۳۰ر۷-٤٥ر۹
★ عشق‌من‌جانی - رنگی - هورستبوخهولتز
ونک (٦۸٤۱۱٦) ۱۱- ۲- ٤- ٦- ۸- ۱۰
★ فولکس پرنده - رنگی - محصول‌والتدیسنی
پارامونت (٦٤۸۳۲۱) ۱٥ر۱۱-۳۰ر۱-۳۰ر۳-۳۰ر٥-۳۰ر۷-۳۰ر۹
شهرتماشا (۹۲۸٦۸٦) ۳۰ر۱۱-۳۰ر۱- ۳۰ر۳-۳۰ر٥-۳۰ر۷-٤٥ر۹
★ قرار بزرگ - رنگی - فردین - فروزان
کاپری (۹۲۸٤۰۱) ۱۱- ۱- ۳- ٥- ۷- ۱٥ر۹
نیاگارا (٦٦٥۳۰۷) ۱۱- ۱- ۳- ٥- ۷- ۱٥ر۹
اروپا (۳۰۳۱۷۹) ۳۰ر۱۰- ۳۰ر۲- ۳۰ر٤- ۳۰ر٦- ۳۰ر۸
میامی (۷٥٤۳۲۹) ۱۱- ۱- ۳- ٥- ۷- ۱٥ر۹
مولن‌روژ (۷٥۲۹۲۹) ۱۱- ۱- ۳- ٥- ۷- ۹
الوند (۳٥٦٥۳۸) ۱۰-۱۲- ۲- ٤- ٦- ۸- ۱۰
کیهان (٥٤٦۳٦۰) ۹- ۱۱- ۱- ۳- ٥- ۷- ۹
مارلیک (۹٦۳٦۱٦) ۱۱- ۱- ۳- ٥- ۷- ۹
آرانوس (٥۲۷۹۷۱) ۳۰ر۱۰- ۳۰ر۲- ۳۰ر٤- ۳۰ر٦- ۳۰ر۸
سیلوانا (۳٦۳۷۷۷) ۱۱- ۱- ۳- ٥- ۷- ۹
آستارا (۲۷٤۰۲۲) ۳۰ر۱۰- ۳۰ر۲- ۳۰ر٤- ۳۰ر٦- ۳۰ر۸
شرق (٥۳٤۰۲٤) ۳۰ر۱۰- ۳۰ر۲- ۳۰ر٤- ۳۰ر٦- ۳۰ر۸
شهرام (۸٤٤٥٤۹) ۱۱- ۱- ۳- ٥- ۷- ۹
★ کاتو پسراژدها - بردگان مرگ
نادر (۳۱٤٤۹٥) ۹- ۱۱- ۱- ۳- ٥- ۷- ۹
★ مزاحم - رنگی - لینوونتورا - ژاکبرل
شهرقصه (٦۲۷۲۹۰) ۱۱- ۲- ٤- ٦- ۸- ۱۰
★ (×) مستخدم - رنگی - لاندوبوزانکا
کسری (۸۲٦۹۳۹) ۱۰- ۱۲- ۲- ٤- ٦- ۸- ۱۰
★ مبارزه‌گر - رنگی - چارلزبرونسون
رادیوسیتی (٦٤۳۳۲۰) ۱٥ر۱۱- ۳۰ر۳- ۳۰ر٥- ۳۰ر۷- ۳۰ر۹
★ ماه‌عسل - بهروزوثوقی - گوگوش
آسیا (٦٤۲۹۰۹) ۱۱- ۱- ۳- ٥- ۷- ۱٥ر۹
رکس (۳۱٥۲۹۳) ۳۰ر۱۰- ۳۰ر۲- ۳۰ر٤- ۳۰ر٦- ۳۰ر۸
شهوند (۳٥٤۰٤۰) ۹- ۱۱- ٤٥ر۱- ٤- ۱٥ر٦- ۳۰ر۸
لیدو (٥٤۱۲۸۲) ۱۰- ۱۲- ۲- ٤- ٦- ۸
نپتون (۷٦۰۱۳٦) ۹- ۱۱- ۱- ۳- ٥- ۷- ۹
ژاله (۳۰٤۱۲۰) ۳۰ر۱۰- ۳۰ر۲- ۳۰ر٤- ۳۰ر٦- ۳۰ر۸
توسکا (٥۳۹٥٤٤) ۳۰ر۱۰- ۳۰ر۲- ۳۰ر٤- ۳۰ر٦- ۳۰ر۸
المپیا (۹۲٦۷۹۷) ۹- ۱۱- ۱- ۳- ٥- ۷- ۹
پاسارگاد (۳٤۲۷۸۲) ۹- ۱۱- ۱- ۳- ٥- ۷- ۹
چرخ‌فلک (۹٥۰٥٥۸) ۱۰- ۱۲- ۲- ٤- ٦- ۸
سیلورسیتی (۲٦۱۲۰٥) ۳۰ر۱۰- ۳۰ر۲- ۳۰ر٤- ۳۰ر٦- ۳۰ر۸
★ مردی ازتهران -رگبار مرگ
آسمان‌آبی (۳٤۱٦٦۸) ۹-۱۱- ۱- ۳- ٥- ۷- ۹
★ نخاله ها درهنگکنگ -رنگی گروه شارلو
شهرفرنگ (٦۲۷٦۲۸) ۳۰ر۱۱-۳۰ر۱- ۳۰ر۳-۳۰ر٥-۳۰ر۷-٤٥ر۹
★ وسوسه تابستان - سینماسکوپ - رنگی
آریا (۳۱۹۸۸٤) ۹- ۱۱- ۱- ۳- ٥- ۷- ۹
★ (×) وقتی کلفت خوشگل باشه - رنگی - اسکوپ
پارک (۳۱۹٦۳۷) ۹- ۱۱- ۱- ۳- ٥- ۷- ۹
سانس انگلیسی
گلدیس ساعت ۳۰ر۹ (تازه‌چه‌خبردکترجون)

اطلاعات
نشریه ایرانیان مقیم خارج از کشور
هفته‌ای سه بار در سراسر دنیا
در دسترس علاقمندان
قرار میگیرد

لطفاً توجه کنید!
شماره مخصوص نوروزی «مجله جوانان» نایاب شد
شماره مخصوص سیزده «مجله جوانان» هم نایاب شد
دوشنبه‌ها در شهر هیچکس پیر نیست
چون همه «مجله جوانان» میخوانند

گروه صنعتی بهشهر
پنجاهمین سال شاهنشاهی پرشوکت و برکت پهلوی را با شور و شکوه فراوان جشن گرفت

آقای امیر قاسم معینی وزیر کار و امور اجتماعی در مراسم بزرگداشت ۵۰ سال سلطنت پهلوی در محل کارخانجات گروه صنعتی بهشهر.

آقای احمد لاجوردی مدیرعامل گروه صنعتی بهشهر طی سخنان مبسوطی پیشرفتهای شگرف ایران را در عصر پرافتخار پهلوی تشریح کرد.

آقای احمد لاجوردی ـ مدیرعامل گروه صنعتی بهشهر گفت :

در طول نیم قرن سلطنت پر افتخار پهلوی ، کشور ما چهره‌ای پیشرفته و غرورآمیز یافته وملت ایران در عصر پرشوکت و برکت پهلوی به رفاه و آسایش وسعادت و بزرگی دست یافته است .

نماینده کارگران گروه صنعتی بهشهر:

کارگر ایرانی در دوران پرشکوه شاهنشاهی پهلوی به چنان درجه‌ای از ارزش واعتبار و آسایش و رفاه رسیده است که درهیچ دورانی تاریخ ایران نظیر آنرا بیاد ندارد .

آقای قاسم معینی ، وزیر کار و امور اجتماعی :

در اجتماع پرشکوه امروز قبل از هر چیز باید بنیانگذار ایران نوین رضا شاه کبیر راسپاس گوئیم و راهنمائی ها و ارشاد های سودمند شاهنشاه آریامهر راکه ضامن سعادت و بزرگی ملت ایران است ، ارج نهیم

این واحد عظیم واقع درجاده قدیم کرج حضور داشت گزارش داده است که در میان انبوه جمعیت حاضر در این مراسم باشکوه ، موجی از احساسات صادقانه و خالصانه نسبت به شاهنشاهی پربرکت دودمان پهلوی مشهود بود و یکپارچگی و اتحاد و وحدت ملی را که نشانه هائی از پیشرفت های همه جانبه کشور عزیز ما به رهبری مدبرانه شاهنشاه آریامهر است متجلی میساخت .

★ نطق مدیرعامل گروه صنعتی بهشهر

در آغاز آقای احمد لاجوردی مدیر عامل گروه صنعتی بهشهر با کف زدن های ممتد حاضران و تشویق های فراوان کارکنان گروه پشت تریبون رفت و چنین گفت :

جنابان آقایان وزراء ، میهمانان گرامی و همکاران عزیز

همانطوری که اطلاع دارید، کلیه واحد های صنعتی کشور با غرور و افتخار پنجاهمین سال شاهنشاهی پرارج دودمان شکوهمند پهلوی را در طول سال ۲۵۳۵ شاهنشاهی گرامی میدارند و درروز تاسیس خود جشن میگیرند . گروه صنعتی بهشهر ، سرافراز است که اولین واحد بزرگ صنعتی است که به این افتخار نائل گردیده و آئین بزرگداشت پنجاه سال شاهنشاهی شکوهمند دردمان پهلوی را برگزار میکند.

سخن را با درود به روان سردار نامی تاریخ ایران اعلیحضرت رضا شاه کبیر ، سردودمان شاهنشاهی شکوهمند پهلوی آغاز میکنیم .

در آن هنگام که افتخارات چندهزارساله تاریخ شاهنشاهی ایران ، میرفت تا دستخوش تحولات ناخواسته گشته و به نابودی گراید . زمانی که وطن عزیز ما کشوری ناتوان و پریشان و بی‌سروسامان، اسیر فقر و جهل و تفرقه داخلی از یکطرف ، و اغراض ودسایس خارجی از طرف دیگر بود و هر لحظه بیم زوال آن میرفت، اعلیحضرت رضا شاه کبیر، به یمن قدرت اراده و شخصیت و نیروی ایمان و عشق بایران زمین ، کانون همه امید ها و آرزو های مردم شد و ناگهان شوری دردل‌های افسرده افکند و عهدی دیگر آغاز گشت .

دودمان پرافتخار پهلوی ، از میان مردم و برای خدمت به مردم و تضمین تداوم مجد و عظمت ایران و شاهنشاهی این مرز و بوم کهن ، کمر همت بست .

اعلیحضرت رضا شاه کبیر در دوران کوتاه شاهنشاهی خویش ، از ملتی افسرده و پژمرده ، ارتش منظم و نیرومند و ازجامعه‌ای پریشان و پراکنده ملتی یگانه و استوار ساخت. توجه به زیربنای اقتصادی ایران ، یعنی ایجاد راه‌ها ، تاسیس دانشگاه‌ها و اصلاحات اجتماعی دیگر، باعث شد کارخانه ها فضای خاموش ایران رادر گوشه و کنار روشن کنند و دست بیگانگان از شئون اقتصادی وسیاسی کشور کوتاه گردد.

چنانچه به تاریخ مراجعه کنیم ، درمی یابیم که همیشه دوران مجد و عظمت ملت‌ها، زمانی بوده است که دارای رهبری مقتدر و توانا وخیر خواه ملکو ملت بوده‌اند ،و نقطه عطف تاریخ ایران نیز ،با رهبری اعلیحضرت رضاشاه کبیر آغاز گشت و ایران به اوج عظمت خود نزدیک میشد. ولی اوضاع و احوال آشفته زمان جنگ جهانی دوم، آهنگ سریع رشد و ترقی این مرز و بوم را بتوقف کشاند ودر این زمان بحرانی بود که ولیعهد جوان ایران ، بابهره گیری از مکتب پرارج وطن پرستی و ایمان پدر تاجدار خویش ، و در پرتو عنایات پروردگار ، کمر همت بتجدید عظمت ایران و تسریع آهنگ رشد و پیشرفتی که بنیان نهاده شده بود بستند در آن زمان تاریک ، ایران برهبری نیاز داشت با اراده‌ای به عظمت تاریخ ایران ، و همتی به بلندی آسمان نیلگون این آب و خاک ، و اندیشه‌ای به پهناوری دریاها .

با کوشش و جدیت و رهبری قاطع ، مجددا رشته های گسسته پیوندها و ایمانها ، یک بیک بسته شد و یگانگی عظیمی که فراگیرنده ملت ایران باشد حاصل گردید در ایزجا بود که احساس نیاز به انقلاب اجتماعی و اقتصادی کشور ، از مرکز اندیشه رهبری ایران، یعنی شاهنشاه آریامهر با مردم در میان گذاشته شد ، وبا پاسخ صریح و قاطع مردم، انقلاب شکوهمند شاه و ملت آغاز گشت که ثمرات ارزشمند این انقلاب را هرروز که میگذرد بیشتر احساس میکنیم ونتایج حاصل از آن را بوضوح ملاحظه میکنیم .

اصول انقلابی رهبر بزرگ ما شاهنشاه آریامهر ، درقلب هرفرد ایرانی نقش بسته است، و ثمرات آن در سرتاسر وطن پهناورمان ، دلهای نومید را امیدوار ، و دستهای خسته را فعال ، و مردم فرسوده را پویا نموده است .

فرمان تشکیل حزب رستاخیز ملت ایران ، یعنی حزب فراگیرنده مردمی که از جان و دل به سه اصل نظام شاهنشاهی ایران ، قانون اساسی و انقلاب شاه و ملت عشق میورزند ، همبستگی ملی ما را دوچندان ساخت و در نتیجه راه رسیدن به تمدن بزرگ را هموارتر نمود.

شعاع تابنده انقلاب ایران برهبری شاهنشاه آریامهر ، نه تنها روشنگر پهنه وسیع این سرزمین شد ، بلکه از مرزها گذشت و دیده میلیونها انسان در اقصی نقاط جهان را به این آب و خاک متوجه ساخت ، و در پرتو رهبری مدبرانه در استفاده منطقی از منابع طبیعی کشور ، نه تنها ما را از کمک خارجیان بی‌نیاز ساخت ، بلکه کشورهای بزرگ صنعتی را نیازمند و چشم براه کمکهای ایران گردانید.

بی‌شک بهترین راه برای شناخت ثمرات و رویدادهای افتخارآمیز و غرورانگیز دوران شکوهمند شاهنشاهی پهلوی ، بخود نگریستن و اندیشه و تعمق کردن در رویداد های زندگی خویشتن است . صادقانه از شما میخواهیم به تحولات و ترقیات سطح زندگی خود بیاندیشید و رویداد های جامعه را تجزیه و تحلیل کنید .

گروه صنعتی بهشهر که در سالهای اول شاهنشاهی پرافتخار اعلیحضرت محمدرضا پهلوی شاهنشاه آریامهر ، یعنی در سال ۲۵۱۰ شاهنشاهی برابر با ۱۳۳۰ شمسی، فعالیت های خود را با تاسیس واحد کوچک صنعتی آغاز کرد ، اکنون مفتخر است که درسایه ثبات و امنیت اجتماعی و اقتصادی کشور ، برهبری شاهنشاه آریامهر ، با تاسیس چندین واحد عظیم صنعتی ، خدمتگذار جامعه ایران است، و چندین هزار متخصص ، مهندس ، کارمند و کارگر از این طریق قادر خواهند بود، ضمن ارتقاء سطح زندگی خود و خانواده خود ، صنعت عظیم این کشور را قوام بخشند و ملت مارا ازمحصولات خارجی بی‌نیاز گردانند .

اینک که آئین فرخنده بزرگداشت پنجاهمین سال شاهنشاهی شکوهمند دودمان پهلوی را برگزار میکنیم ، وظیفه هرفرد ایرانی بخصوص جامعه کارکنان گروه صنعتی بهشهر است که بپاس این همه خیر و برکت و افتخار و سرافرازی که در دوران شکوهمند پهلوی نصیب ما شده است ، مراتب سپاس و ستایش و درود بی‌پایان خود را بروان پاک اعلیحضرت فقید رضا شاه کبیر ، سردار بزرگ تاریخ ایران ، و سردودمان سلسله جلیل پهلوی، وفرزند برومند ایشان ، اعلیحضرت همایون محمدرضا شاه پهلوی شاهنشاه آریامهر ، که در چنین اوضاع و احوال بحرانی و آشفته جهان ثبات و امنیت ایران را پاسدارند نثار کنیم، و از درگاه بیکران خداوند متعال مسئلت نمائیم ایران کهنسال عزیز آبادتر و نور پاک ایزدی ، حافظ درخشندگی تاج شاهنشاهی وقدرت لایزال الهی نگهدار شاهنشاه آریامهر، و علیاحضرت شهبانوی گرامی و والاحضرت ولیعهد محبوب و دودمان جلیل پهلوی بوده ، همواره سلامت، افتخارآفرین ، جاوید و برقرار باشند .

نطق آقای احمد لاجوردی با ابراز احساسات پرشور شرکت کنندگان در این جشن خاتمه یافت .

★ سخنرانی نماینده کارکنان

آنگاه آقای حسین توحیدی نماینده کارگران گروه صنعتی بهشهر پشت تریبون رفت و سخنانی باین شرح ایراد نمود.

درود بروان سردار شجاع ایران رضاشاه پهلوی بنیانگزار ایران نوین که عشق بایران وجودش را به آتش کشیده بود . و هنگامی که سرزمین باستانی ایران میرفت تا بخاطر بی‌لیاقتی حکام وقت بدست استعمارگران تمامی تمدن و عظمت گذشته را بدست فراموشی سپارد ، دلاورانه بپاخواست و این سرزمین کهن را که هروجبش باخون سرداران و دلاورانی چون ابومسلم ، بابک ، یعقوب‌لیث آذرک ، نادر وجانبازانی دیگری که آبیاری شده بوداز گزند گرگان استعمار نجات‌داد و سلسله پرافتخار ترین سلاطین تاریخ ایران یعنی پهلوی را بنانهاد ، ایران گهواره تمدن و فرهنگ روی زمین تنها نامی از گذشته‌های پرافتخارش داشت و استعمار گرانی که هریک بسلیقه و به شیوه خود این ملت را در یوغ بردگی وبندگی اسیر کرده بود . و این کاری بس دشوار و راهی بس سخت و پرمخاطره بود که رضاشاه کبیر تمام خطرات را بجان خریده و رسالت این قیام را حس کرده بود . چه عاملی میتوانست در این راه سردار ایران را بسوی هدف خود رهنمون کند . فقط عشق ، عشق بایران ، عشق به سرزمینی که در آن بدنیا آمده بود اجدادش برای حفظ وحراست وجب های خاک این سرزمین خون ها ریخته و جوانهای بیشمار فداکرده‌اند . و عشق مهمترین عامل توفیق رضاشاه کبیر در راه تحقق بخشیدن به آرزوهایش بود . و رضاشاه بخوبی میدانست که برای دنبال کردن رسالت خود بایدجوانی رانعلیم و تربیت کند که باتمام وجود ازجان گذشته باشد.

وبخق باید فریاد زدای دلاور پارسی روانت شاد که چنین فرزند برومندی را برهبری ما ملت تربیت کردی و امروز ملت آزاده و سربلند ایران در ۲۵۳۵ سال شاهنشاهی ایران پنجاهمین سال سلطنت شکوهمند دودمان پهلوی را در کمال آزادگی و سربلندی جشن میگیرند و پای میکوبند.

شاهنشاه جوان ایران وقتی زمام امور را در دست گرفت هنوز بقایای استعمار درگوشه و کنار این آب و خاک خودنمائی میکرد و دشمنان این سرزمین بخیال اینکه شاه جوان هنوز پخته نشده و تجربه‌ای اندک دارد برای مقصود رساندن هدفهای ننگین خود دست بکار شدند و باتدابیر ابلهانه برای از کار انداختن چرخ های سریع پیشرفت این مملکت اقدام هاکرده و آشوبها براه انداختند وکسانیکه سنشان اجازه میدهد و آن روزگار را بخاطر دارند بخوبی آگاهند که شاهنشاه ایران با نیروی ایمان و برای اعتلای وطن پیوندی ناگسستنی باملت خویش بستند که این پیوند ریشه ابدی دارد و هیچ نیروئی نمیتواند رشته های آنرا که هر روز استحکامی بیشتری بیابد زهم بگسلد وزمانی به عظمت این پیوند واقف می شویم که از زبان شاه دربحرانی ترین شرایط ممکن می شنویم که (اگرکسی بخواهد یک وجب از خاک این مملکت را تصاحب کند باید از روی نعش من گذرد) و با چنین روحیه و اراده‌ای ملت ایران بدنبال پرچمدار خود براه افتاد وباجان و دل فریاد زدکه جمفرمان یزدان ، چه فرمان شاه ، البته سروران ارجمندم بخوبی آگاهند بیدار شده است و میداند که باید آن خمودگی و درجازدن را فراموش کند. اکنون زمان تلاش است و کوشش و برای پیش‌برد هدف های انقلاب همه باید در پناه یک پرچم و برهبری شهریار خردمند خود هرچه بیشتر و سریعتر برای چرخاندن چرخهای اقتصاد مملکت تلاش و کوشش کنیم.

درزمان انقلاب کارگر دیگر برده نیست، دهقان برای ارباب نمی کارد و برای ساختن ایران زن و مرد تفاوتی ندارد و رستاخیز وظیفه همه را روشن کرده است از کارگر تولید بیشتر و بهتر و احترام به محیط کار میخواهد و از مدیران توقع مدیریت عصر رستاخیز را دارد و مدیر عصر انقلاب خوب میداند که کارگر برادر هموطن اوست نه برده، کارگر عصر رستاخیز سهامدار کارخانه است، و من خوشحالم که کارگران این واحد را بعنوان نمونه های تلاش و کوشش بحضورتان معرفی کنم و البته کارگران بخاطر فعالیتهای صمیمانه شبانه روزی انتظاراتی نیز دارند که از جمله رفع مشکل مسکن است چون سهم عمده‌ای از درآمدشان را بعنوان اجاره خانه در جنوبی‌ترین نقاط تهران ودر بدترین شرایط اجاره نشینی از دست میدهند.

جناب آقای امیر قاسم معینی وزیر محترم کار و امور اجتماعی که همواره کارگران را برای تولید بیشتر و بهتر و احترام به محیط کار ارشاد و راهنمائی میفرمائید، بطور قطع برای حل مشکل مسکن کارگران نیز اقداماتی کرده‌اند .و همچنین از جناب سناتور لاجوردی و نمایندگان مجلس شورای ملی که مورد احترام و علاقه کارگران هستند انتظار داریم که با همکاری دیگر نمایندگان مجلسین راه حلی برای مشکل مسکن پیدا کنند و مسلما تمام مجریان نهایت کوشش را خواهند کرد زیرا که این خواسته شاهنشاه آریامهر است.

اظهارات نماینده کارگران گروه صنعتی بهشهر بانشویق کارگران مواجه گردید.

★ نطق وزیر کار و امور اجتماعی

دراین وقت آقای امیر قاسم معینی وزیر کار و امور اجتماعی در میان ابراز احساسات کارگران پشت تریبون رفت و سخنان مبسوطی ایراد کرد.

وزیر کار و امور اجتماعی در آغاز نطق خود چنین گفت :

خواهران، برادران .

شرکت اینجانب در اولین مراسم پرشکوه کارگری که بخاطر گرامی داشت پنجاه سال شاهنشاهی خاندان پهلوی در گروه صنعتی بهشهر برگزار شد موجب نهایت افتخار و مباهات میباشد.

برگزاری چنین جشنی مبین روح وطن‌پرستی و شاهدوستی هیئت مدیره گروه صنعتی بهشهر و فردفرد کارگران این واحد صنعتی است.

در اجتماع پرشکوه امروز قبل از هرچیز باید بنیانگذار ایران نوین رضاشاه کبیر را سپاس گوئیم و راهنمائیها وارشادهای سودمند شاهنشاه آریامهر را که ضامن سعادت و بزرگی ملت ایران است، ارج نهیم.

مروری بگذشته بسیار نزدیک نشاندهنده این واقعیت است که ما از چه مرحله بچه مرحله‌ای وارد شده‌ایم و این دو پادشاه گرانقدر چگونه ملت را به آن درجه از اعتلاء واعتباری که در طول ۲۵۰۰ سال شاهنشاهی هواره ملت ایران آرزوی نیل به آنرا داشته است رسانده‌اند.

البته در جمع ما ممکن است افرادی وجود داشته باشند که بخوبی بتوانند آنچه را درگذشته داشته وامروز داریم مقایسه و قضاوت نمایند.

درآن ادوار پرآشوب نه صنعتی و نه مقرراتی برای نیروی کار داشتیم. کارگر بعنوان مزدور، صنایع درحد بافتن گلیم ،کوزه‌گری، قالی‌بافی آنهم در سطحی ناچیز مطرح بود.

روابط کارگری ، استاد و شاگردی در سخت‌ترین شرائط بود درآن زمان حتی کارگران اسیر تنبیهات بدنی هم بودند و در چنین شرائطی ظهور رضاشاه کبیر بعنوان شاهنشاه پهلوی موجب گردیده نظام نوین کارگری بوجود آید و صنایع سنگین و عظیمی چون روغن نباتی ،نساجی و هزاران صنعت دیگر پدیدار گردد.

نتیجه این شد هزاران کارگر مشغول بکار شوند و از مزایای بیشماری برخوردار گردند.

این سرآغاز هدفی بزرگ بود که شاهنشاه آریامهر میخواستند. در حقیقت ، صنعتی شدن کشور مرهون دوراندیشی و نیات مترقیانه شاهنشاه آریامهر است. شاهنشاهی که با صدور فرمان تاریخی انقلاب شاه و ملت و انهدام نظام پوسیده ، راه رابرای صنعتی شدن مملکت هموار و استوار ساختند تا جائیکه کشور ما دارای عظیم‌ترین و پیشرفته‌ترین صنایع مثل ذوب‌آهن ، مس ، پتروشیمی ، گاز ونظائر آن گردیده و میلیونها کارگر پر تلاش درخدمت بازار قرارگرفتند و مشغول بکار شدند.

همان کارگر مزدور دیروز به لقب کارگر شریف امروز مفتخر گردید.

کارگران در جوار لوایح هفده‌گانه انقلاب به خواسته های خود دست یافتند و اصول چهارم و سیزدهم بیش از هرکس کارگران شریف را دربرگرفت.

شما که در صدور فرمان حزب رستاخیز درصف مقدم جاگرفته‌اید بر بلند ترین پایه افتخار گام نهاده اید و اینک شما هستید که باید با کاریبشتر و کسب مهارتهای برتر بمملکت خدمت کنید و سپاس اینهمه عنایات و الطاف شاهنشاه آریامهر را بدهید.

شما کارگران که در پرتو انقلاب شاه وملت از تامین اجتماعی برخوردارید و از صورت یک کارگر مزدبگیر دیروز بصورت یک کارگر تصمیم گیرنده تغییر یافته‌اید شما که در تمام انجمن ها و مجامع بین‌المللی کارحضور می‌یابید و مقام شایسته‌ای کسب کرده‌اید وظیفه دارید هر لحظه پاس چنین محبتی را گرامی بدارید .

و سالی که در پیش است و هر روزش نوروز است بتلاش و کوشش خود بیفزائید تادین خود را بممالک آنطور که لازمه یک کارگر شریف و قدرشناس است ادا نمائید.

نطق آقای امیر قاسم معینی با پرشورترین احساسات حاضرین نسبت به شاهنشاهی غرورآفرین دودمان پهلوی و شاهنشاه آریامهر پایان یافت.

آنگاه از مدعوین بگرمی پذیرائی شد و شرکت کنندگان در این آئین پرشکوه با خاطره‌ای خوش محل گروه صنعتی بهشهر را ترک گفتند.

آقای حسین توحیدی نماینده کارگران گروه صنعتی بهشهر در آئین پرشکوه پنجاهمین سال سلطنت پر برکت دودمان پهلوی

کدوران سلطنت شاهنشاه آریامهر در چه شرایطی آغاز و باچه فراز ونشیب های فراوانی توأم بوده است و شاید شرح یکایک آن وقایع تکرار مکررات باشد ولی آنچه که تکرارش هرایرانی را لبریز از شادی و شعف میکند.

نام شاه است و افتخاراتی که نصیب ما ملت کرده‌اند و براستی که هر چه بگوئیم هنوز ناگفته بسیار است.

شاهنشاه عدالت پرور ایران مساوات و برابری و مبارزه با جهل و نادانی رادر جامعه ایران بصورت، انقلابی اساسی در روز ششم بهمن سال ۲۵۲۱ شاهنشاهی ۱۳۴۱ به رای ملت ایران واگذار کردند وطبقات مختلف مملکت که حقوق حقه خودرا در بطن این لوایح آشکارا میدید ، بندای شاه پاسخ مثبت داد و (۶) اصل بهسازی ایران امروز به ۱۷ اصل افزایش پیداکرده که هر یک از اصول هفده‌گانه نقشی موثر و سازنده برای رسیدن به تمدن بزرگ دربرداشته است و شاهنشاه بیدار و خردمند ایران برای صحیح و دقیق انجام گرفتنش اصول انقلاب ایران در اسفند سال ۲۵۳۳ شاهنشاهی ۱۳۵۳ فرمان تشکیل حزب رستاخیز ملت ایران راصادر فرمودند که عموم ملت ایران در پناه یک پرچم و یک هدف و با اتحاد یگانه دست به دست هم داده و بایک نیت مشترک تلاشی داشته‌باشند واین حزب رستاخیز ملت ایران است که همه را به یکارچگی برای تامین عدالت دعوت میکند.

خوشبختانه دیگر ملت ایران

عده‌ای از وزراء ، سناتورها . نمایندگان مجلس شورایملی. شخصیت های مختلف مملکتی و کارکنان گروه صنعتی بهشهر در سالن اجتماعات این گروه که روز گذشته بمنظور بزرگداشت ۵۰ سال سلطنت سلسله پهلوی گردهم آمده بودند.

آمار رسمی پزشکی قانونی تهران :

حوادث سال گذشته درتهران

درسالی که گذشت، درتهران

۳۴۹۰ نفر کشته شدند

در تهران ۵ر۴ میلیون نفری۴۱ نفر خودکشی کردند

آمار سالانه پزشکی قانونی میزان حوادث منجر به‌مرگ و میر و جرح سال گذشته تهران را انتشار داد .براساس این آمار ، در سالی که‌گذشت [illegible]زار و ۳۲۲ نفر درحوادث رانندگی تهران جان باختند . همین آمار حکایت دارد که ده هزار و ۲۸۴نفرنیز درحوادث رانندگی تهران مجروح شدند. پنج نفر زیر تراکتور رفتند ، یکنفر براثر حادثه جراثقال کشته شد و ۷۸۳ نفر نیز براثر سوختگی جان سپردند ۲نفر نیز در حادثه‌قطار راه‌آهن‌کشته شدند .

قتل ها :
آمار پزشکی قانونی نشان میدهد : که‌شانزده نفر باگلوله ـ ۳۰ نفر با چاقو ، یکنفر با تبر و هشت نفر براثر پارگی کبد ، ۱۰نفربراثر ضربه‌مغزی، یک نفر براثر خفگی ، یکنفر براثر پرت شدن از بلندی و ۲۲ نفر حین نزاع به قتل رسیدند .

خودکشی ها :
در سال گذشته ۲۵ نفر خود را بدار آویختند،دونفر با ضربات چاقوخودکشی کردند، شش‌نفر با گلوله‌خود راکشتند وچهارنفر با خود سوزی به زندگی خاتمه دادند.دو‌نفر نیز با زدن رگها خود را کشتند و دو نفر خود را از بلندی به زیر انداختند و کشته شدند .

خفگی ها :
همین آمار نشان میدهد که‌در سال گذشته ۱۵۰ نفر در آب خفه شدند و هفت نفر بر اثر فرو رفتن جسم خارجی در مجاری تنفسی جان دادند .

مسمومیت‌ها:
پزشکی قانونی آمار مرگ براثر مسمومیت را نیز بشرح زیر گزارش داد : ۹ نفر بر اثر خوردن سمهای نباتی ـ ۲۱نفر براثر گاز ذغال و یکنفر براثر خوردن نفت مسموم شدند و درگذشتند .

حوادث دیگر :
عوارض تزریق آمپول سه‌نفر شکستگی استخوان و پارگی کبد ۴۶ نفر و اصابت گلوله ۲۰ نفر را کشت .
در سال گذشته هشت نفر در تهران زیر آوار جان دادند و ده نفر اعدام شدند ـ ۲۱۴نفر براثر ضربه مغزی و دو نفر براثر سرمازدگی مردند ـ۱۸۸ نفر براثر سقوط ازبلندی‌جان باختندو ۱۴ نفر درسقوط‌چاه کشته شدند .
پزشکی قانونی‌درسال گذشته علت مرگ ۲۹ نفر را به علل مختلف‌نتوانست تشخیص‌دهد. علت مرگ ۴۵۲نفر نیز هنوز تحت آزمایش‌است . درتهران هفت نفر بر اثر انفجار های مختلف جان سپردند و برق گرفتگی ۳۹ نفر را کشت . پنج زن نیز براثر عوارض زایمان جان سپردند و سه نفر زیر عمل جراحی مردند .

کلک دوستانه برای اغفال یک زن

جوانی به منزل دوست‌وهمکار خود رفت و برای آنکه خانه را خلوت کند ، دوستش را جهت خرید مشروب فرستاد تابتواننددر غیاب او همسرش را اغفال کند.
این جوان که « مسعود کتابی» نام دارد ، شب قبل به منزل‌دوست وهمکار خود « یداله» رفت وبا دادن پنجاه تومان پول باو پیشنهاد کرد از خانه خارج شود و دو شیشه مشروب بخرد و به منزل آنها ببرد .
مسعود برای اغفال بیشتریداله همراه او ازخانه خارج شد ولی چند دقیقه بعد به منزل یداله بازگشت و باتهدید ، همسر اورا اغفال کرد! مسعود از همسریداله خواست که موضوع رابه شوهرش نگوید وباپرداختن چهار صد ریال بزن وعده داد روزبعد برایش گردن‌بند خواهد خرید .« یداله » که موفق به خرید مشروب نشده بود به منزل مسعود رفت . ولی مسعود را درمنزل ندید و بخانه رفت . « سکینه همسر یداله»بادیدن شوهرش موضوع اغفال خود را شرح داد وباعث نزاع بین دو دوست گردید .
نزاع بامداخله‌ماموران‌کلانتری ۱۱ تهران خاتمه یافت ومسعود دستگیر شد و به کلانتری رفت و همراه پرونده به دادسرای تهران آمد « صابری » بازپرس شعبه پانزده دادسرا « مسعود » را به اتهام تجاوز به عنف ، بازداشت کرد.

برای دستگیری یک سارق فراری اتومبیل

غرب تهران ساعتها در محاصره کارآگاهان بود

رضا مهربان‌نژاد سارق اتومبیل‌که دریک جنگ‌وگریز چند ساعته ، بدام ماموران‌آگاهی افتاد .

درتعقیب و گریزماموران آگاهی، برای دستگیری یک جوان سارق اتومبیل ۱۳ تیرشلیک شد و منطقه غرب تهران ، ساعتها در محاصره ماموران گشتی اداره آگاهی بود.

دیشب ماموران گشتی اداره آگاهی ، در میدان قزوین به اتومبیل آریای شماره ۱۲۱۳۴ که قبلا مسروقه اعلام‌شده بودبرخورد کردند . اتومبیل آریا ۵ سرنشین داشت .
ماموین گشتی به‌تعقیب‌اتومبیل پرداختند و مرتب بابلندگو به‌راننده آن اخطار کردند متوقف شود .

اما سارقین هرلحظه به سرعت اتومبیل می‌افزودند.اتومبیل‌سارقین باسرعت هرچه تمامتر از جلو و اتومبیل گشتی های آگاهی آژیر ـ کشان پشت‌سر آن در خیابانی‌براه افتاد . اتومبیل سارقین پس از گذشتن از خیابانها و عبور از چهارراه بدون توقف به خیابان آریاشهر رسید ، ماموین آگاهی ناچار گشتی های دیگر را نیز بکمک طلبیدند . لحظه‌ای بعد اتومبیل پلیس که اتومبیل سارقین را تعقیب میکرد دیگر نتوانست اتومبیل مسروقه را ببیند. به‌ماموین گشتی آگاهی اعلام شد که‌اتومبیل حامل سارقین ، ازدید ماموین ناپدید شده است . بدین‌ترتیب منطقه غرب تهران در محاصره چندین اتومبیل گشتی اداره آگاهی درآمد وماموین در تمام این‌منطقه به جستجوی اتومبیل‌آریای‌مسروقه پرداختند . یکساعت بعد ، یکی از اتومبیلهای گشتی بابی سیم‌اعلام کرد که اتومبیل سارقین را درجاده کن دیده‌وآنرا تعقیب می‌کند تعقیب سارقین دراین منطقه ادامه یافت وماموین ، ناچار به سوی‌اتومبیل سارقین شلیک کردند وموفق شدند دولاستیک عقب‌اتومبیل آنها را با گلوله پنچر کنند .اما سارقین با همان وضع به فرار خود ادامه دادند .
ماموین با شلیک ۱۳ تیر سرانجام موفق شدندهرچهارچرخ آریا را پنچر کنند

امـا سارقین با چهارچرخ پنچر شده خود را به جاده مخصوص استادیوم‌ورزشی آریامهر رساندند ودرتاریکی شب متوقف شدند . ماموین سررسیدند وهر ۵نفر سرنشین اتومبیل رادستگیر کردند . راننده اتومبیل مسروقه خود را «مهدی زینعلی » معرفی کرد وماموین یکی از سرنشینان اتومبیل راکه رضا مهربان‌نژاد نام دارد واز سارقین سابقه‌دار است شناختند . رضا که قبلا باتهام سرقت اتومبیل زندانی بود ۴روز قبل از این واقعه‌از زندان آزاد شده بود . رضا مهربان‌نژاداعتراف کرد که قبل از سرقت این‌اتومبیل، اتومبیل آریای دیگری را به شماره ۷۷۱۵۹ تهران ـ ج از خیابان قصرالدشت دزدیده استو چون اتومبیل مذکور عیب فنی‌پیدا کرد آنرا درخیابان طوس رهاکرد. آریای ۱۲۱۳۴ را دزدید رضا مهربان‌نژاد گفت که «سرنشینان » اتومبیل اطلاعی از سرقت اتومبیل ندارند . زیرا او به آنها گفته است که اتومبیل متعلق به مادرش میباشد .
ماموین آگاهی بمحل اولین اتومبیل مسروقه که رضا مدعی شده بود بعلل نقص فنی متوقف شده رفتند وآن اتومبیل را به توقفگاهی منتقل کردند . ماموران آنگاه ۵ نفر رابه شعبه ۱۲آگاهی بردند و تحقیقات در این‌باره‌از آنها ادامه دارد .

کبوتر چاهی، جوان ۲۱ ساله را بکشتن داد!

جوانی که برای گرفتن یک کبوتر چاهی بداخل چاه رفته بود جان برسر اینکار گذاشت .

ماموران گشت ژاندارمری مهرآباد شمالی صبح دیروز در حال گشت متوجه وجودیک شلوار برلبه چاهی واقع در پائین خیابان شاهرخ (جاده مخصوص کرج) شدند .
ماموران با چراغ در داخل چاه به جستجو پرداختند و متوجه شدند پیکربی جانی در قعر چاه ۴۵ متری قنات متروکه افتاده است . جریان حادثه به گروه نجات و امداد آتش نشانی اطلاع داده شد.
ماموران گروه‌نجات ازساعت ۹صبح تا ۵ر۱ بعدازظهردیروز باتلاش فراوان موفق شدند جسد جوان ۲۱ ساله را که «تقی میرابوالقاسمی» نام‌داشت از داخل چاه خارج سازند.
هنگامی که‌جسد از داخل‌چاه خارج‌شد .کبوتری لابلای‌لباس «تقی» مخفی بود که‌همانجا جان داده بود . جریان حادثه به دادسرای تهران و پزشکی قانونی اطلاع داده شد.

بجای رساندن به مقصد

راننده‌تاکسی دختر۱۶ساله‌را به‌بیابان‌برد

راننده تاکسی باتفاق دوست خود دختر شانزده ساله‌یی را بقصد فریب به بیابان های‌جاده ورامین برد .
«محمدخلخالی فتنه‌سری»راننده تاکسی شماره ۲۶۷۲۳ ـتهران همراه دوست خود منصور که او نیز راننده تاکسی دیگری است ساعت ۹ دوشب قبل . دختر شانزده ساله‌یی را که «معصومه» نام دارد. درابتدای خیابان گرگان سوار تاکسی کردند . «معصومه» از راننده خواست‌اورا به خیابان‌مولوی ایستگاه مینی‌بوس های‌ورامین برساند. دوراننده چون‌متوجه شدند «معصومه» دختر غریبی است و قصد دارد شبانه به ورامین برودظاهرا بقصدرفتن به ورامین از شهر خارج‌شدند و به‌بیابانهای دولت آبادرفتند. بین راه «معصومه» متوجه شد که آنها قصد سوء نسبت به او دارند بهمین جهت‌خواست که به تهران برگردند ولی آن دو نفربه حرف «معصومه» اعتنائی نکردند و براه خود ادامه دادند . «معصومه» با دادو فریاد آنان را تهدیدکرد و گفت اگر اتومبیل رامتوقف نکنند خودش را از اتومبیل به خارج پرت خواهد کرد و وقتی بابی اعتنائی آنها روبرو شد در اتومبیل را باز کرد و از مردم کمک خواست . در این بین ماموران گشت پلیس راه متوجه آنها شدند و به راننده تاکسی دستور ایست دادند . پس از متوقف شدن تاکسی هردو راننده دستگیر شدند و به پاسگاه ژاندارمری دولت آباد رفتند .
در پاسگاه پرونده‌یی تشکیل شد و روز بعد پدر«معصومه» که مقیم ورامین‌است به پاسگاه رفت و علیه دوراننده شکایتی تسلیم ماموران پاسگاه کرد . دیروز متهمین‌همراه پرونده به دادسرای تهران‌آمدند . ودکتر «حق‌اندیش» بازپرس شعبه ۴ دادسرا متهمین‌رابااتهام ربودن دختر باقرار بازداشت زندانی کرد .

دادگاه عالی جنائی اصفهان

وکیل مدافع :

پرونده اتهامی عباس استکی مجعول است!

اصفهان‌ـ خبرنگاراطلاعات
دیروز ، دردومین جلسه رسیدگی به‌پرونده‌قتل مرتضی شیرانی ، حسن شهیدی .وکیل مدافع خانواده مقتول ، در دادگاه حضور نداشت .
رئیس دادگاه جنایی اصفهان، خطاب به نیکبخش زمانی وکیل مدافع عباس استکی ـ متهم ـ گفت از اتهامات منتسبه‌نسبت به موکلش دفاع کند .
نیکبخش زمانی ضمن بررسی سیستم دادرسی آنگلوساکسون مطالبی بیان داشت و گفت من می‌خواهم دراین‌جا یک موضوع مهم و بزرگی را فاش کنم. این ادعا شاید برای شما تعجب‌آور باشد، ولی ثابت خواهم کرد که حقیقت است و آن اینکه برگ پرونده و به غیر از اوراقی که در مشهد و بوسیله بازپرس دادسرای مشهد تنظیم شده ، همه مخدوش و مجعول است.
از عطارکه ، سید مهدی و علی رحمانی ـ ومریم قویدل‌که خودش اعتراف کرده با آجر به سر مقتول کوبیده است،بازپرسی نشده است .

برنامه آینده گروه ممتاز سینمائی پایتخت

بزم خانوادگی تالار
پروا
سوزی یاشار
زند وکیل
اسدی خواننده بزم‌ها
گروه‌بندری خوزستان
تلفن ۸۲۰۰۲۴
کریمخان‌زند خردمند جنوبی

مجمع عمومی عادی
(نوبت دوم)

مجمع عمومی عادی شرکت تعاونی مسکن کارکنان وزارت آموزش و پرورش ساعت ۵ بعد از ظهر روز پنجشنبه نوزدهم فروردین ۲۵۳۵ در باشگاه معلمان تهران‌ـخیابان کاشان‌تشکیل میشود .از اعضای شرکت خواهشمند است‌در ساعت مقرر در جلسه حضور بهمرسانند.
دستور جلسه :
۱ـ گزارش اقدامات هیئت مدیره
۲ـ انتخاب بازرس
هیئت مدیره

حسین حاجی محمد زاده ۱۶ ساله از ۱۱ اسفند ماه ۵۴در مشهد گم شده‌و تاکنون خبری از وی نیست هرکس اطلاعی از نامبرده دارد خواهشمند است‌به تلفن‌مشهد ۲۱۲۶۲ آقای‌آزادوتهران۳۱۵۰۹۰ آقای محمد زاده اطلاع دهد.
آـ۶۹۷

تهران‌در انتظار نمایش‌فیلم کمدی «نقص فنی»
فیلمی که تاکنون نظیرش ساخته نشده و هرگز ساخته نخواهدشد
از فردا صبح در بهترین گروه سینمائی پایتخت
کاپری ـ نیاگارا ـ اروپا ـ میامی ـ مولن‌روژ ـ سیلوانا ـ الوند ـ کیهان ـ
مارلیک ـ ارانوس ـ شهرام ـ شرق و آستارا (تجریش)

تهیه‌کننده و کارگردان : نصرت اله وحدت ۰ محصول استودیو نقش جهان

ازچهارشنبه ۱۸ فروردین ۲۵۳۵

کاباره ونک مجلل ترین کاباره ایران افتتاح میشود
شب‌های خاطره انگیز وفراموش نشدنی
در
کاباره ونک

ویگن
«سلطان جاز ایران»

گوگوش
«ستاره درخشان آسمان هنر ایران»

«کیدلیما»
.دوچرخه سواران برزیلی «دریک شاهکار دیدنی»
«خانواده دومینو»
تیراندازان فرانسوی
بالت: افسونگران انگلیسی
بالت: هنرمندان کره‌ای
موزیک: گروه معروف لهستانی

شهرام وابی
سمبل نشاط وشادی

موزیک رقص از ساعت ۹ و بعد از اتمام برنامه
کاباره ونک خیابان ونک ـ جنب سینما ونک باپارکینگ اختصاصی
تلفنهای رزرو: ۶۸۴۷۷۵-۶۸۲۵۵۷

مجالس ترحیم

بانهایت تاسف فوت مرحومه بانو فرخنده نراقی (نابری) مادر آقای علی نابری ومادر همسر گرامی خود را باطلاع اقوام و دوستان میرساند مجلس‌ختم‌مردانه‌وزنانه آن‌شادروان روز چهارشنبه ۱۸ فروردین ساعت ۲ الی ۴ بعداز ظهر در مسجد الجواد میدان ۲۵ شهریور منعقد میباشد.

محمود سلیمی

آ_۲۰۴۴

خانواده‌های نابری. الهی. نراقی. وثوقی. شیخ‌الاسلامی. آرین. کیوان. مهاجر. ممیززاده. شاکرانه. یثربی. تبریزی. غفاری. شیبانی. قدیمی نوائی. یوسفی. اسدی. پاکنژاد. زعیم. امین‌پور. فرازنده. آلیسن. ظفر. نیکخواه. سلطانی. حبیبی. صفائی. عطارها. توحیدی. هاشمی. قدوسی.کاشانی. مهاجری نراقی.

باکمال تاسف فوت مرحومه بانو فرخنده نراقی (نابری) صبیه مرحوم حاج شیخ علی‌نراقی ونواده مرحوم‌فاضل‌نراقی رحمت‌اله علیه مادر آقای علی نابری ومادر همسر آقای‌محمود سلیمی مدیرکل ثبت اسناد تهران را باطلاع اقوام ودوستان میرساند مجلس ختم‌مردانه وزنانه آن‌شادروان روزچهارشنبه ۱۸ فروردین ۲۵۳۵ ساعت ۱۴ الی ۱۶ در مسجد الجواد میدان ۲۵ شهریور منعقد است.

آ_۲۰۴۶

اطلاعات: مصیبت وارده را بخانواده‌های نابری بویژه آقایان علی نابری ومحمود سلیمی تسلیت میگوید.

بانهایت تاثر درگذشت ناگهانی‌شادروان رحیم فرتاش‌را باطلاع میرساند.

مجلس ختم آن مرحوم روز سه‌شنبه هفدهم فروردین ماه از ساعت ۱۲ الی ۲ بعداز ظهر در خانقاه صفی‌علیشاه منعقد میباشد.

فرح‌الملوک طالشی (خرم)، خسرو خرم، فرهاد خرم، بهرام خرم، پرویز خرم، شیرین خرم (ناظری)، حمید خرم، رضا خرم، محمدرضا ناظری.

آ_۲۰۱۰

بانهایت تاسف‌وتاثر درگذشت شادروان رحیم‌فرتاش را باطلاع دوستان و آشنایان میرساند.

مجلس ترحیم فقید سعید از ساعت ۱۲ تا ۱۴ روز سه‌شنبه ۱۷ فروردین ماه جاری در خانقاه صفی‌علیشاه منعقد است.

مهرانگیز و سیروس داداشیان

آ_۲۰۱۱

بانهایت تاثرو تاسف درگذشت‌شادروان رحیم‌فرتاش پدر گرامی همسرم را باطلاع دوستان و آشنایان و اقوام میرساند.

مجلس ترحیم فقید سعید از ساعت ۱۲ تا ۱۴ روز سه‌شنبه ۱۷ فروردین ماه جاری در خانقاه صفی‌علیشاه منعقد است.

مهندس فرامرز بهزادی

آ_۲۰۱۲

با نهایت تاسف و تاثر درگذشت شادروان رحیم‌فرتاش همسر و پدرمان را به آگاهی اقوام و دوستان و آشنایان میرساند.

مجلس ختم فقید سعید ساعت ۱۲ تا ۱۴ روزسه‌شنبه ۱۷ فروردین ماه جاری در خانقاه صفی علیشاه منعقد است.

عشرت‌زمان طالشی، تورج فرتاش، فرزانه فرتاش

آ_۲۰۱۴

با نهایت تاثر و تاسف درگذشت شادروان رحیم‌فرتاش را باطلاع دوستان و اقوام و آشنایان میرساند.

مجلس ختم فقید سعید ساعت ۱۲ تا ۱۴ روزسه‌شنبه ۱۷ فروردین ماه جاری درخانقاه صفی علیشاه منعقد است. ضمنا شب هفت آن مرحوم از ساعت ۱۳٫۵ تا ۱۵٫۵ روز جمعه ۲۰ فروردین ماه سال جاری در شبستان شماره ۲ بهشت‌زهرا برقرار خواهد بود.

خانواده های: فرتاش، طالشی، غیائی، قیائی، بهزادی، خرم، آگهی، معصومیان، فکری، داداشیان، مشرقیان، رزم‌آراء، یزدان‌پرست، ملجائی، حسینی.

آ_۲۰۱۳

اطلاعات: مصیبت وارده را به خانواده های فرتاش و سایر خانواده های عزادار تسلیت میگوید.

خانواده‌های امیر فیروز کوهی (امیری). خبره‌فرشچی. جلیلی. دلگرم. جواهرچی‌زاده. مظفریان. مظفریه. امیری‌پناه. قندیان. خراسانچی. زرکوب. رستمی. فکورفر.

بانهایت تاسف وتاثر درگذشت پدر عزیزمان شادروان حاج نصراله امیر فیروزکوهی بزرگ خاندان را باطلاع‌عموم فامیل ودوستان می‌رسانیم مجلس‌ترحیم‌آن‌مرحوم روزسه‌شنبه ۱۷ فروردین از ساعت ۲ونیم الی ۴ونیم بعدازظهر در مسجد فخرالدوله واقع در دروازه شمیران اول خیابان فخرالدوله منعقد می‌باشد

حاج سید حسن خبره فرشچی. محسن. محمود. امیر. حسین. داود امیر فیروزکوهی ومحمد دلگرم.

آ_۲۴۴

اطلاعات: مصیبت وارده را بخانواده‌های امیرفیروزکوهی وسایر بازماندگان تسلیت می‌دهد.

بدینوسیله فوت مرحوم ابراهیم هرجابی را باطلاع دوستان و آشنایان میرساند. مجلس ترحیم آن مرحوم فردا سه‌شنبه از ساعت ۱۲ تا ۲ بعد از ظهر در مسجدالجواد برگزار میگردد.

محمدعلی بوذری

آ ـ ۷۴۵

بانهایت تاسف فوت مرحوم سید ابراهیم هرجابی (آل‌احمد) کارمند عالیرتبه وزارت دارائی را باطلاع می‌رساند.

مجلس ترحیم زنانه و مردانه آن مرحوم فردا سه‌شنبه از ساعت ۱۲ تا ۲ بعد از ظهر در مسجد الجواد برگزار میگردد.

پروین و پرویز هرجابی - اشرف‌السادات پورسینا (آل‌احمد) - عزت‌السادات کیائی (آل‌احمد)- افتخارالسادات ناهید (آل‌احمد)- محمدباقر آل‌احمد- امیرهوشنگ‌آل‌احمد- دکتر کریم کیائی - کاظم ناهید - دکتر احمد پورسینا - دکتر منصور پورسینا - محمدتقی رضوی - دکترمحمدتقی پناهنده - علی آل‌احمد - حجت آل‌احمد - هوشنگ خداداد - مهدی آل‌احمد و خانواده های: پیروزپی - کیاآرش - پیروزفر - سهامی - بهاری - شادآرام- منتظمی- عبداللهی - موسوی - حسینی - بهامین - زرین‌نیا - کاظمی.

آ ـ ۷۴۵

اطلاعات - مصیبت وارده را بخانواده های پیروزپی و سایر خانواده های عزادار تسلیت میگوید.

باکمال تاسف‌درگذشت مرحومه بانورقیه صائب مادر عباسعلی صائب را باطلاع کلیه بستگان ودوستان میرساند.

مجلس ترحیم زنانه و مردانه روز سه‌شنبه ۱۷٫۱٫۲۵۳۵ از ساعت۴الی ۶ بعد ازظهر در مسجد مجد ومراسم هفتم روز پنجشنبه ۱۹٫۱٫۲۵۳۵ از ساعت ۳ ونیم الی ۵ ونیم بعدازظهردر سالن شماره ۲ بهشت زهرا برگزار خواهد شد ووسیله ایاب و ذهاب در ساعت ۲ونیم بعد ازظهر در خیابان سپه خیابان شیخ هادی پلاک ۳۷ آماده حرکت میباشد.

خانواده های: صائب. مسن زاده. خوشنواز. احمدی. تبریزی. منصف. آشپزحسینی. ندیم حسینی. منصفپور. امیرابی. فرمانی. سیفی‌اعلا. بغدادی و خانواده های وابسته.

آ_۱۸۲۵ ۲_۲

باکمال تاسف وتاثر درگذشت شادروات سلیمان احدوت همسرو پدرمان را باطلاع فامیل و دوستان می‌رساند. مجلس یادبود آن مرحوم از ساعت ۳ تا ۵ بعد از ظهر روز سه‌شنبه ۱۷٫۱٫۲۵۳۵ در کنیسا یوسف‌آباد واقع در خیابان محمدرضا شاه ایستگاه دوم خیابان پانزدهم برگزار خواهد شد.

گوهر حدوت - رحمت‌اله - فرج‌اله و ابراهیم احدوت- بانوان ملوک - ملک و اقدس احدوت - خانواده های: احدوت - گلباری - خلیلی - حدوت - مهدی زاده.

آ ـ ۶۵۹ ۲_۲

باندوه فراوان درگذشت پدر عزیز خود آقای مسعود خان عاملی را باطلاع خویشاوندان ودوستان گرامی می رساند. مجلس ترحیم زنانه ومردانه آنمرحوم از ساعت۴تا۶ بعدازظهر سه‌شنبه ۱۷٫۱٫۲۵۳۵ در خانقاه صفی‌علیشاه منعقد خواهد بود.

قدسی پرتوی. مهری متین. لطف‌اله عاملی

آ_۶۲۳

ضمن عرض تسلیت بانهایت تاثر وتاسف درگذشت آقای مسعود خان عاملی پدر گرامی همکار ارجمند خود آقای‌دکتر لطف‌اله عاملی مدیرکل طرح وبرنامه‌ریزی شهرداری پایتخت‌را باطلاع همکاران ودوستان میرساند. مجلس ترحیم زنانه و مردانه آنمرحوم روز سه‌شنبه ۱۷٫۱٫۲۵۳۵ از ساعت ۴ الی ۶ بعدازظهر در خانقاه صفی علیشاه برگزار خواهد شد.

همکاران شهرداری پایتخت

آ_۶۲۳

بانهایت تاسف وتالم درگذشت مرحوم آقای مسعودخان عاملی پدر ارجمند آقای دکتر لطف‌اله عاملی نایب رئیس‌هیئت مدیره شرکت را باطلاع همکاران ودوستان گرامی میرساند. مجلس ختم زنانه و مردانه آنمرحوم روز سه‌شنبه ۱۷فروردین ماه ساعت ۴تا۶ بعداز ظهر در خانقاه صفی علیشاه برگزار می‌شود.

مهندسین مشاور اوربی‌پلن

آ_۶۲۳

مهندسین- کارمندان و کارکنان شرکت مهندسین مشاورتاران درگذشت‌آقای مسعود خان عاملی پدرگرامی آقای دکترلطف‌اله عاملی وپدر همسر آقای مهندس احمد پرتوی تبار مدیر عامل شرکت را باطلاع همکاران ودوستان ارجمند می‌رساند. مجلس ترحیم زنانه‌ومردانه آنمرحوم‌روزسه‌شنبه ۱۷٫۱٫۲۵۳۵ ازساعت ۴تا۶ بعدازظهر در خانقاه صفی علیشاه برگزار خواهد شد.

شرکت مهندسین مشاور تاران

آ_۶۲۳

باطلاع دوستان و آشنایان میرساند: آقای مسعود خان عاملی پدر گرامی‌قدسی- مهری و لطف‌اله عاملی (بزرگ‌خاندان عاملی) به‌رحمت ایزدی پیوست. مجلس ترحیم زنانه ومردانه آن مرحوم از ساعت ۴تا۶ بعدازظهر سه‌شنبه ۱۷٫۱٫۲۵۳۵ در خانقاه صفی علیشاه منعقد خواهد بود.

خانواده‌های: عاملی. پرتوی. متین. اربابی. فرهی. مدبرزاده. یزدانکیش. لاجوردی. حائری. نصیری. ناصری. فیضی. محققی. فرهپور. آگاه. منصوری. تنوطاس. وزیری. مدنی. نوین. رازنهان. دائی‌زاده. علامه. شیرازی. عبقری. طباطبایی. آلیاسین. عطارپور. توحیدی. مدرس.

آ_۶۲۳

اطلاعات: مصیبت وارده را بخانواده‌های عاملی وسایر بازماندگان تسلیت میدهد

باکمال تاسف و تالم درگذشت بزرگ خاندان مهر آراء مرحوم آقابالا مهرآراء راباطلاع دوستان و آشنایان میرساند.

مجلس ترحیم آنمرحوم از ساعت ۲ الی ۴ بعد ازظهر روز سه‌شنبه ۱۷٫۱٫۲۵۳۵ درخانقاه صفی علیشاه منعقد میگردد.

ضمنا شب هفت آنمرحوم روز پنجشنبه ۱۹٫۱٫۲۵۳۵از ساعت ۳ونیم الی ۵ونیم بعدازظهر در بهشت زهرا شبستان شماره ۱ برپا میگردد.

خانواده های: مهرآراء. مظلومی. سلیمانزاده. شمس پورفر. قدیمخانی. قادری. مجتبائی. جمالی. مهدیزاده. خازنی. افتخاری. قاسم‌نیا. اکبری. برادران‌افصحی. تیموریان. شریفی. میراحمدی.

اطلاعات: مصیبت وارده را بخانواده های مهرآراء و سایر بازماندگان تسلیت میگوید

آ_۱۹۹۱

با کمال تاسف و تالم فوت غم‌انگیز برادر و پدر عزیزمان شادروان میکائیل جلدلیان را به اطلاع بستگان و دوستان میرساند.

مجلس ختم زنانه و مردانه آن مرحوم از ساعت ۳ الی ۵ بعداز ظهر روز سه‌شنبه ۱۷٫۱٫۲۵۳۵ در مسجد امام جعفر صادق (ع) واقع در آریاشهر فلکه دوم منعقد است.

برادران: حاج جابر، جبرائیل، علی، فریدون، جمشید، اکبر، اصغر جلیلیان.

فرزندان: بهرام، داود، محمود جلیلیان.

خانواده های وابسته: بابائی، نورآذر، عراقی، حاج مجید، خلیل احمدی، عبادنژاد، جلیلی‌نژاد، آرامی، شاکری، زرنه، شتاک، کریمی، دقیقی.

آ_۲۰۱۸

اطلاعات: مصیبت وارده را به خانواده های‌عزادار تسلیت میگوید.

بانهایت تاسف‌و تاثر درگذشت مادر ومادر بزرگ عزیزمان بانو نساء ادیب‌پور را به اطلاع دوستان و آشنایان میرسانیم. مجلس ترحیم مردانه وزنانه از ساعت ۴ تا۶ بعد از ظهر روز سه شنبه۱۷فروردین جاری در منزل شخصی آن مرحومه واقع درخیابان امیرآباد. شمالی- خیابان زریز(رستم) خیابان تهران کوچه امینی پلاک ۲۹ برگزار خواهد شد.

مطهر. سرور. احمد ادیب‌پور. لوئیز صدری علائی. رحمان مهدوی.

خانواده های: ادیب‌پور. صدری علائی. دهقان. ارفعی. مهدوی. حسین سمیع فنی. موسی زاده. سعادتمند.

آ_۷۳۷

اطلاعات: مصیبت وارده را بخانواده های ادیب‌پور و سایر بازماندگان تسلیت میگوید.

باکمال تاسف و تاثر درگذشت شادروان لطف‌الله پورطبیب افسر بازنشسته ارتش، بزرگ خاندان پورطبیب راباطلاع بستگان و آشنایان میرساند. مجلس ترحیم آن مرحوم از ساعت ۶ الی ۸ بعد از ظهر روز سه‌شنبه ۱۷ فروردین ماه در خانقاه صفی علیشاه برگزار میگردد. شب هفت آن مرحوم از ساعت ۳٫۵ الی ۵٫۵ بعد از ظهر روز چهارشنبه ۱۸ فروردین ماه در سالن شماره ۱ بهشت زهرا برقرار خواهد بود.

جعفر پورطبیب - غلامعلی پورطبیب - مسعودپورطبیب- محسن پورطبیب - توران پورطبیب (مصباح قدیمی) - قدسی پورطبیب (شاهوردی) - فخری پورطبیب (نافعی).

خانواده های: پورطبیب - مصباح قدیمی- شاهوردی- سمیعی - شکیبا- خدیوی - شاهزاده - نافعی - قدیمی- محمدیه طبیبی - طبیبی - واقفی - دکتر قجوند - مکی آل‌آقا - صفیئی - کوشا - خاتمی - وحدتی - مازوجی - مظفری - طباطبائی - اخترخاوری - شهیدی- بلوکباشی- حقیقی پور - سرابی - رجبی - فرشچی - نبوی - گلبرگ - دکتر زادمرد - رادمرد - دکتر فرسائی- فرساد.

آ ـ ۵۸۷

اطلاعات - مصیبت وارده را بخانواده های محترم پورطبیب تسلیت میگوید.

باکمال تاسف درگذشت ناگهانی شادروان رضا حسینی بهبهانی را به آگاهی دوستان و آشنایان میرساند.

باین مناسبت مجلس ترحیم زنانه و مردانه از ساعت ۲ تا ۴ بعد از ظهر روز سه‌شنبه هفدهم فروردین ماه در مسجد الجواد واقع در میدان ۲۵ شهریور تهران برگزار خواهد بود.

خانواده های: حسینی - حسینی‌پور - حسینی‌فر - ابراهیمیان - نوریان - شیبانی - اخوان محمدی- باستانی- توکل - فاضلی - متکلم - ریاضی - سرسازی - مستوی- کمالی - صادقی - مصباح - زرین‌مهر - مرتضوی- احسان- اطمینان - ابوعلی - ارجگستر - گرجی - خوشابی.

آ ـ ۵۸۵ ۲_۲

بدین وسیله درگذشت ناگهانی شادروان مرتضی‌شمس محمدپور را باطلاع کلیه اقوام، دوستان و آشنایان می رساند.

مجلس ترحیم زنانه و مردانه آن مرحوم روز سه‌شنبه ۱۷٫۱٫۲۵۳۵ از ساعت۴تا۶ بعداز ظهر در مسجدولی‌عصر واقع در خیابان حشمت‌الدوله غربی - چهارراه کیوان برقرار است.

خانواده های: شمس محمدپور، الله‌بخش، افتخاریان، وزیری، عارفی مقدم، نعیم‌آبادی، شمس، بخشی، اکبرزاده، خلیلی.

آ_۲۰۲۶

اطلاعات: مصیبت وارده را به خانواده های‌شمس محمدپور تسلیت میگوید

یادبود

مراسم چهلمین روز عزیز از دست رفته ما مرحومه صدرا ثقةالاسلامی همسر دکتر پرویز صدیق ومادر آقایان کامبیز، دکتر فرهاد ودکتر پیروز صدیق روز پنجشنبه بعداز ظهر ۱۹ فروردین در آرامگاه آن شادروان در بابلسربرگزار می‌شود.

خانواده‌های صدیق و ثقةالاسلامی

آ_۷۶۷

حاصل عمر من آن میوه دل یادش باد
که خود آسوده شد وکار مرا مشکل کرد

پیمان (رضا)عزیز یکسال از مرگ جانگدازتو گذشت سالیکه روزها و شبها و هفته ها و ماههایش همچون کوهی از غم مارا فرسودند و گذشتند دریغکه فقدان مرگ نابهنگامت بوستان جوانیترا پامال کرد فقدان‌تو گردپیری‌را بررخسار وموی‌پدرومادر جوانت‌نشاند نام‌تو و یاد تو همانند آهنگ مرثیه‌ای جاودانی در ذهن و ضمیر مادر و پدرت تا [illegible]ایکه به پیکران ابدیت بپیوندند، طنین افکن خواهد بود. لهیب فقدان تو در وجود ما خاموش پذیر نیست و تنها سیلاب مرگ آتش داغی راکه در سوک توبدل داریم فرو خواهد نشاندو بس.

مادر و پدر داغدارت
توران و نجف سراب

آ_۱۸۷

بااندوه فراوان درگذشت شادروان دکتر مرتضی فقیه را باطلاع دوستان‌و آشنایان میرساند مجلس یادبود مردانه وزنانه آن مرحوم از ساعت۳الی۵بعدازظهر روز پنجشنبه۱۹٫۱٫۲۵۳۵ درمسجد جامع چالوس برگزار خواهد شد.

چالوس- یزدان فقیه

آ_۲۳۰

چهلمین روز درگذشت دکتر میرحسن صارمی

ای زداغ تو روان، خون دل از دیده ما
بی تو غمخانه شده خانه و کاشانه ما

نازنین، چهل روز از درگذشت غم‌انگیز و جانگدازنابهنگامت گذشت بهمین مناسبت روز چهارشنبه ۱۸ فروردین ماه جاری از ساعت ۳تا۶ بعد ازظهر در منزل یادت راگرامی میداریم.دیدار دوستان و آشنایان دراین نشست، مایه خرسندی و تسلی بازماندگان خواهد بود.

نشانی:خیابان تخت طاووس- خیابان امیر اتابک - کوچه درفش- پلاک ۳

همسر و فرزندان داغدیده‌ات

آ_۱۸۹۳

بانهایت تاثر وتاسف درگذشت شادروان علی راسترو ابوی گرام آقای علی‌اکبر راسترو را به‌اطلاع کلیه دوستان و آشنایان میرساند. مجلس یادبود آنمرحوم روز چهارشنبه مورخه ۱۸٫۱٫۲۵۳۵ از ساعت ۴تا۶ بعداز ظهر در مسجد مجد برگزار می‌شود.

کارخانجات ریسندگی و بافندگی ری

آ_۲۴۲

تسلیت

جناب آقای ناصر نصیری مطلق
مصیبت وارده را به شما و خانواده محترمتان‌تسلیت عرض می نمائیم.
از طرف فارغ‌التحصیلان دبیرستان رهنما-منوچهرقرمداغی

جناب آقای نقی لوائی وبهروز لوائی عزیزم
در مصیبت جانکاه‌که برای شما رخ داده است مارا هم سهیم وشریک بدانید.
ساغر وسیاوش بشیری

جناب آقای مهندس جلیل ایبکچی
بانهایت تاسف مصیبت وارده را به‌آن جناب وخانواده محترمتان تسلیت عرض نموده بقای آن خانواده را ازخداوند متعال مسئلت می‌دارد.
کارکنان شرکت سهامی خاص صنعتی آبفر

جناب آقای ابراهیم اعلائی
جناب آقای محمد علی اعلائی
آقای عباس اعلائی
درگذشت شادروان پدر بزرگوارتان را تسلیت‌می‌گوید.
بروجرد - شفیقی

بدینوسیله مصیبت‌وارده را به خانواده دیباشی شریف تسلیت عرض نموده، من وخانواده درغم شما شریک‌هستیم.
بروجرد - محسن مصیبیان

جناب آقای فریدون مهرآرا
مصیبت وارده را به جنابعالی و خانواده محترم تسلیت عرض می‌نمایم.
رفسنجان: سید مجید جلالی

گرامی استاد عزیزمان جناب دکتر فرهنگ هلاکوئی
درگذشت پدر بزرگوار آن جناب را صمیمانه تسلیت‌عرض نموده‌و برای حضرتعالی و خانواده محترم سلامتی وبهروزی آرزو داریم.
افسانه شهیدی. الهام مستقیم. بهنام ونوس. جمال موسوی. سیلویا شهیدی. سعید زورمندان. سمندرندیب. شکوه پیمانی. کامبیز الهی. روزیتا صمدانی. مژگان جاودان. نوید نیکجو. وکلیه دانشجویان سال اول و دوم کلاسهای معارف.
آ_۲۵۶

همکار گرامی آقای محولاتی وبانو
مصیبت وارده را صمیمانه تسلیت عرض می‌نمائیم.
عباس رشیدی. هوشنگ شهردار. حمید پژند. سعید منصوبی. بهرام برگریزان. علی خراسانی.
آ_۲۵۴

خانواده‌های محترم امین‌زاده- عضدی- پرویز
مصیبت وارده را تسلیت گفته، درغم شماشریک‌هستیم.
شیراز -ابوالقاسم پرویز و بانو
آ_۱۹۲

خانم و آقای پورفرهادی، اختر عزیز
مرا درغم خود شریک بدانید.
شیرین حسین‌نژاد

جناب آقای شاهپور شهریاری
مصیبت وارده را تسلیت گفته بقاء عمر شما و خانواده شما را از درگاه خداوند متعال خواستاریم
مدیریت کارکنان شرکت سهامی اصغرزاده

سرکار خانم پوراندخت صبوری
با اندوه فراوان درگذشت پدر ارجمندتان را تسلیت عرض می نمائیم.
از طرف کارکنان مدرسه راهنمائی خسروخاور -عادله فرهید

جناب آقای فریدون مهرآرا
با تاسف فراوان مصیبت وارده را تسلیت میگویم.
عبدالرحیم معینی

جناب آقای فریدون مهرآرا
با نهایت تاسف درگذشت پدر عزیزتان را به جنابعالی و همسرتان و فامیل گرامی تسلیت عرض نموده در غم بزرگ خود ما را شریک بدانید.
مهری و حمید ایرانمنش

جناب آقای فریدون مهرآرا
با نهایت‌تاسف مصیبت وارده را تسلیت گفته وسلامتی روزافزون بازماندگان را آرزومندیم.
کارمندان امور مالی شرکت معادن مس سرچشمه‌کرمان
آ_۲۴۵

جناب آقای تورج فرتاش
مصیبت وارده را صمیمانه تسلیت گفته خود را در سوگ شما شریک میدانم.
مهرزاد یگانه

تسلیت

دوست عزیزم جناب آقای سعید صراف‌زاده و بانو
با کمال تاسف درگذشت پدر عزیزت را صمیمانه‌تسلیت گفته در سوگ بزرگ شما سهیم هستیم.
اکبر نامدار و بانو
آ_۲۰۲۷

جناب آقای علیرضا محسنی دبیر محترم
باکمال تاسف مصیبت وارده را بهجنابعالی و خانواده‌محترم تسلیت میگوئیم.
مهین گودرزی - شهلا زرافشان - مریم رودباری - مرضیه علی‌مددی - زینت حسینی
آ_۲۰۲۹

دبیر گرامی جناب آقای علیرضا محسنی
باقلبی سرشار از اندوه درگذشت خواهر گرامیتان راتسلیت عرض مینمائیم.
شاگردان سال اول رشته برق ۱ دبیرستان شرف
آ_۲۰۲۸

دبیر محترم جناب آقای علیرضا محسنی
بااندوه فراوان فوت خواهر گرامیتان را تسلیت عرض مینمائیم.
شاگردان سال اول رشته برق ۲ دبیرستان شرف
آ_۲۰۳۰

دبیر محترم جناب آقای علیرضا محسنی
مصیبت وارده را صمیمانه تسلیت گفته خود را در غم واندوه شما شریک میدانیم.
شاگردان سال دوم رشته برق ۲ دبیرستان‌شرف
آ_۲۰۳۱

دبیر گرامی جناب آقای علیرضا محسنی
مصیبت وارده را تسلیت گفته سعادت و سلامتی برای جنابعالی و خانواده محترم آرزومندیم.
شاگردان سال دوم رشته برق ۳ دبیرستان شرف
آ_۲۰۳۲

جناب آقای علیرضا محسنی دبیر محترم
باکمال تاسف مصیبت وارده را به جنابعالی و خانواده محترم تسلیت میگوئیم.
زهرا معافی - فیروزه رئیسی - نیرشمس - سودابه سیفنوریان- نسرین بختیاری - پری حبیب‌زاده.
آ_۲۰۳۳

همکار محترم جناب آقای علیرضا محسنی
مصیبت وارده را صمیمانه تسلیت میگوئیم.
ملوک مهدوی - طاهره میرابی - رابعه ایزدی - منیژه‌کاشانی
آ_۲۰۳۴

جناب آقای علیرضا محسنی
مصیبت وارده را صمیمانه تسلیت میگوئیم.
افسر لطفی- منیژه‌محمید - آذر محرابی
آ_۲۰۳۵

جناب آقای علیرضا محسنی
مصیبت وارده را تسلیت عرض نموده سلامتی شمارا از خداوند خواهانیم.
عفت بیگلری - ناهید میرزائی - پروین سبحانی- مرضیه‌کلهر
آ_۲۰۳۶

همکار محترم جناب آقای علیرضا محسنی
فوت خواهر گرامیتان راتسلیت‌عرض نموده بقای‌عمرو سلامتی شما را از خداوند بزرگ خواهانیم.
مریم نزهت - منصور موید - پوران‌باقری - فاطمه شورافکن.
آ_۲۰۳۷

جناب آقای علیرضا محسنی
بانهایت تاسف مصیبت وارده را تسلیت عرض نموده‌و خود را درغم شما شریک میدانیم.
مرضیه شریعتمداری- مهین مطلبی - صفیه‌رانفی- پروین‌آبدوست
آ_۲۰۳۸

جناب آقای علیرضا محسنی
همکاران شما درغم خواهر عزیزتان خود را شریک‌میدانند
محبوبه حقاری - طاهره بیگلری - گوهرابوالفضل‌زاده- عفت اخلاقی
آ_۲۰۳۹

جناب آقای علیرضا محسنی
بانهایت تاسف مصیبت وارده را به جنابعالی و بازماندگان محترم تسلیت عرض مینمائیم.
بهمن سلیم‌امامی - حسین فریار - نوراله صادقلو - نصرت‌اله جلیلی - محسن کاظمی - حسین بهرامی.
آ_۲۰۴۰

جناب آقای بهمن بهزادی
مدیر عامل محترم بانک تهران
باکمال تاسف مصیبت وارده را تسلیت عرض مینمایند
کارکنان و مدیرتله‌اسکیهای افشار -حسین افشارو بانو

جناب آقای مهندس عزیز مسعودی
باکمال تاسف مصیبت وارده را تسلیت گفته بقاء عمر و عزت شما و خاندان گرامیتان را از درگاه ایزد متعال خواستارم.
آبدانان- مهندس حسین سبکرو
آ_۷۱۳

جناب آقای مهندس عزیز مسعودی
بانهایت تاسف و تاثر مصیبت وارده را تسلیت عرض نموده بقا عمر و سلامت آنجناب و خانواده محترم را از خداوند خواستارم.
ازگارگاه خارک - مهندس عباس جوانمردی
آ_۷۱۵

سرکار خانم فریده مهتدی
در سوگ عزیز ازدست رفته شما شریکم.
شکوفه ارسطو
آ_۷۲۱

جناب آقای فریدون مهرآرا
مصیبت وارده را به شما و خانواده محترمتان‌صمیمانه تسلیت می گویم.
منوچهر درگاهی
آ_۲۴۸

جناب آقای فریدون مهرآرا
مصیبت وارده را به جنابعالی و خانواده محترم‌تسلیت عرض مینمایم.
سید محمد نعمت‌الهی
آ_۲۴۷

جناب آقای فریدون مهرآرا
مصیبت وارده را بدین وسیله تسلیت میگویم.
فریدون مشرفی
آ_۲۴۶

هیئت مدیره محترم کارخانه های صنعتی کاوه
با نهایت تاسف مصیبت وارده را تسلیت عرض می نمایم.
مهرزاد یگانه

با کمال تاثر و تاسف فقدان شادروان رحیم فرتاش را به خانواده فرتاش تسلیت عرض مینماید.
مهندس علی داداشیان، سیروس داداشیان، عبدالحسین داداشیان.

جناب آقای دکتر عیوض‌زاده
مصیبت وارده را به حضورتان تسلیت میگوئیم.
رادیولوژی کوروش

جناب آقای مهندس فرزین فقیه
با کمال تاسف مصیبت وارده را تسلیت عرض کرده بقای عمر سرکار و خانواده محترم را از خداوند متعال خواستاریم.
خشنودی، مکنون، فقهی، قاسمی

جناب آقای تورج فرتاش
با نهایت تاسف درگذشت پدر گرامیتان را تسلیت گفته خودمان را در سوگ شما شریک میدانیم.
کارمندان دفتر مرکزی گروه کارخانه های صنعتی کاوه
آ_۲۰۰۸

هیئت مدیره گروه کارخانه های صنعتی کاوه
با نهایت تاسف مصیبت وارده را از صمیم قلب‌تسلیت عرض می نمائیم.
کارمندان‌دفتر مرکزی گروه کارخانه‌های صنعتی کاوه

جناب آقای محمدعلی راسترو
باکمال تاسف درگذشت مرحوم ابوی را به جنابعالی و فامیل محترم تسلیت عرض نموده آرزوی بقای عمر آن خانواده را از درگاه خداوند خواستاریم.
کارکنان شرکت سهامی زمزم کرمانشاهان

جناب آقای عباسعلی صائب
مصیبت وارده را بجنابعالی و خانواده محترم تسلیت‌عرض نموده ودرغم شما شریک میباشیم.
ملک ایرج ابدی. شاپور آریا. مجیدی. فهامی. شیشوی محمودیان. امین‌کار. علیاری.
آ_۷۷۵

سپاسگزاری

بدینوسیله از سروران عزیزی که در مراسم بخاک سپردن و مجالس یادبود وهفت‌شادروان دکتر فتحعلی‌نظری ابراز همدردی فرموده‌اند نهایت سپاسگزاری نموده و اگر بعلت تالمات روحی امکان تشکر حضوری دست نداده است پوزش داریم.

خاندان نظری - راستان و سایر خانواده های وابسته

آ ـ ۲۳۷

تشکر و اعتذار

بدینوسیله از حضرات علماء اعلام و شخصیت های محترمی‌که درتهران وقم، اراک، گلپایگان، گوگد، آشتیان و یزد وسایر شهرستانها وبانیان مسجد مرحوم حاج‌عبدالحسین یزدی که در تشییع جنازه وتشکیل و شرکت درمجالس‌فواتح مرحوم آیت‌الله آقای آسید محمد کاظم موسوی گلپایگانی قدس‌سره اظهار لطف نموده‌اند تشکر می‌شود واگر نتوانستیم حضوراً از سروران عزیز تشکر نمائیم عذر میخواهیم.

الاحقر حسین احمدی گلپایگانی. سید باقر تقدسی گلپایگانی. سیدعلی. سید مصطفی وسید مسعود کوشا.

آ_۷۴۹

اظهار تشکر

بدینوسیله از تیمساران معظم و علما اعلام و دوستان واقوام و آشنایان محترمی‌که درتشییع جنازه وتشکیل‌مجالس ختم وهفته فرزند عزیزم شادروان مرحوم احمد انیسی شرکت فرموده ویا بوسیله تلگراف ونامه وتلفن نسبت بما ابرازلطف ومرحمت وهمدردی فرموده‌اند سپاسگزارم.

چنانچه بعلت تالمات روحی در عرض تشکر کتبی یا حضوری تاخیری رخ دهد پوزش می‌طلبم و مارا به‌بزرگواری خود خواهند بخشید و توفیق همگی را از درگاه خداوند متعال مسئلت دارد.

محمود انیسی

آ_۷۵۵

طرفداران چوئن‌لای درپکن باسربازان به‌زدوخورد پرداختند

پکن - رویتر - گزارشهای رسیده از پایتخت جمهوری خلق چین حکایت از آن‌دارد که‌کار مبارزات‌میان طرفداران چوئن‌لای‌نخست‌وزیر فقیدچین وتنگ شیائوپینگ معاون نخست‌وزیر از یک طرف وتند گرایان طرفدارهمسر مائوتسه تونگ بالا گرفته است

در این گزارشها بوجود زدوخوردمیان دوجناح اشاره شده است. گزارشها حاکیست که امروز جماعت کثیری از طرفداران چوئن‌لای و تنگ شیائوپینگ به‌تالار بزرگ‌خلق درپکن ریختند و تظاهرات سیاسی وسیعی در جانبداری از چوئن‌لای برپا داشتند.لازم بیادآوری است که تجلیل و حمایت از چوئن‌لای خود بخودپشتیبانی‌از تنگ‌شیائوپینگ نیز هست چون چوئن‌لای به تنگ شیائو پینگ‌اعاده حیثیت سیاسی داد و او را مجددا مصدر معاونت نخست وزیر کرد.

در تظاهرات امروز در داخل و اطراف تالار بزرگ خلق چین بموجب گزارشهای رسیده ده ها هزار تن شرکت جستند. خبرنگاران خارجی گزارش دادند که جمعیت که بیشتر آنها را جوانان تشکیل میدادند دراوج هیجانات خود برای پشتیبانی از چوئن‌لای یک اتومبیل را واژگون‌کردند و آنراآتش زدند در تظاهرات امروز حتی عده‌ای از شرکت کنندگان از نواحی مختلف‌بدن آسیب دیدند.

به گفته ناظران سیاسی جناح های افراطی طرفدار همسر مائو در تظاهرات‌و نیز نکوهش راست گرایان رهرو سرمایه‌داری دست پیش را داشته‌اند اما تظاهرات امروز نشان‌داد که اینک میانه‌روهای طرفدار چوئن‌لای میدان عمل را در دست دارند.

آخرین گزارش حاکیست که تظاهرات خشونت‌آمیز امروز بخاطر اعتراض به مداخله پلیس و مامورین انتظامی در جلوگیری از برپایی مراسم یادبود چوئن‌لای صورت‌گرفت. پلیس نیز بنوبه خود ضمن اعمال خشونت نسبت به تظاهرکنندگان تمام علائم سوگواری و پستر های‌مربوط به چوئن‌لای را از اماکن عمومی - میدانها ودرودیوار پکن جمع‌آوری کرد.

باران ۱۲ واحد آموزشی اصفهان را تعطیل کرد

اصفهان-خبرنگار اطلاعات

دوازده واحد آموزشی در اصفهان، امروز تعطیل شد. ساختمان این مراکز آموزشی بعلت ریزش باران و تگرگ آسیب‌دیده و تعطیل‌واحدهای آموزشی، برای جلوگیری از خطر ریزش ساختمانها، صورت گرفته است.

در پی ریزش تگرگ‌پریشب، دیشب در اصفهان باران‌تند و سیل آسایی باریدن گرفت که‌اینبارندگی تا نیمروزامروز ادامه داشت.

امروز درحالیکه هوای‌شهر های شمالی - گیلان و مازندران آفتابی بود، در شهر های جنوبی و قسمتی از فلات مرکزی ایران، باران و برف میبارید.

بارندگی سیل اسا، در دزفول خرابیهای زیادی ببار آورد. از جمله قسمتی از سقف دبستان‌دخترانه «معزی» دزفول فروریخت

★ ریزش‌باران تند وسیل‌آسا که از ساعت دو بعد از ظهر دیروز در اراک شروع شده بود، نیمه شب دیشب تبدیل به برفشدو تاساعت ۱۰ صبح امروز ادامه یافت.

اطلاعات ۱۳۰۴

بنیانگذار : عباس مسعودی
صاحب امتیاز ومدیر : فرهاد مسعودی
سر دبیر: منصور تاراجی
محل اداره: خیابان خیام. ساختمان اطلاعات. تهران
تلفن : ۳۲۸۱
تلکس : ۲۱۲۳۳۶- تلگرافی : اطلاعات - تهران

تقویم اطلاعات

دوشنبه - شانزدهم فروردین ماه ۲۵۳۵
پنجم ربیع‌الثانی ۱۳۹۶ - پنجم آوریل ۱۹۷۶
استخراج دکتر ریاضی کرمانی

ساعات شرعی

اذان مغرب . . . .ساعت ٦ و ٤٦ دقیقه
اذان صبح (فردا) . . . . ساعت٤و ۱۱ دقیقه
طلوع آفتاب (فردا).. . . ساعت ٥و ٤۱ دقیقه
ظهر شرعی (فردا).. . . ساعت ۱۲ و ۸ دقیقه
اذان مغرب (فردا).. . .ساعت ٦ و ٤۷ دقیقه

بررسی طرح عظیم مدرنیزه کردن راه‌آهن ایران آغاز شد

کلیه خطوط راه‌آهن‌سراسری ایران استاندارد ومدرنیزه میشود. در اطراف تهران نیز یک خط کمربندی راه‌آهن احداث خواهد شد.

سمپوزیوم راه‌آهن دولتی‌ایران باشرکت متخصصان فنی کشور های انگلستان ، فرانسه ، آلمان، سوئیس ، شوروی،ژاپن‌وهندوستان تشکیل شد.

این سمپوزیوم تا تاریخ ۱۸ فروردینماه جاری در محل‌ایستگاه مرکزی راه‌آهن تهران ادامه‌خواهد یافت.سمپوزیوم بین‌المللی‌راه‌آهن بمنظور تهیه مشخصات وچگونگی استاندارد و مدرنیزه‌کردن چهار هزار و ٥۲٥ کیلومتر خطوط موجود راه‌آهن سراسری ایران. وهمچنین خطوطی که طی برنامه های عمرانی آینده در کشورایجاد میشود ، تشکیل شده است .

در سمپوزیوم راه‌آهن دولتی ایران دوکمیته مختلف تشکیل شده است : دریک کمیته مشخصات‌فنی دستگاههای ارتباطی و عـلائم الکتریکی راه‌آهن و در کمیته‌دیگر مشخصات لازم برای برقی‌کردن خطوط‌راه‌آهن توسط متخصصین مربوط مورد بررسی قرار میگیرد و پس از مذاکرات و تبادل‌نظـر های لازم ، مشخصات فنی کلی که قابل اجرا برای خطوط جدید راه‌آهن ایران باشد تهیه میشود.

درحال‌حاضر راه‌آهن ایران برنامه های وسیع گسترش شبکه خطوط آهن‌ومدرنیزه‌کردن خطوط موجود را دردست اجرا دارد که برقی کردن راه‌آهن تبریز - جلفا وادامه و تکمیل خط آهن تهران - اصفهان ، زرند- کرمان- بندرعباس ودوخطه و برقی‌کردن راه‌آهن تهران - بندرشاهپور و خرمشهر - اهواز و همچنین دو خطه و برقی کردن راه‌آهن‌تهران- تبریز ازآنجمله است . احداث خط کمربندی راه‌آهن دراطراف تهران‌وایجاد گارمانوری‌و دوخطه وبرقی کردن خط آهن تهران - مشهد نیز دربرنامه های راه‌آهن قراردارد ، سایر برنامه های راه‌آهن برای توسعه‌شبکه راه‌آهن سراسری کشور عبارتست از : ایجاد راه‌آهن دوخطه وبرقی در مسیر های کرمان - بم ، زاهدان- میرجاوه ، اصفهان - اهواز ، مشهد - سرخس و همچنین ایجاد راه‌آهن سراسری کناره خلیج فارس از اهواز به‌بندرشاهپور و بندرعباس وامتداد آن تابندر چابهار.

توقف عملیات احداث خانه‌های سازمانی

بوشهر- خبرنگار اطلاعات

بدستور استاندار بوشهر عملیات ساختمانی ۳۲ دستگاه خانه سازمانی که توسط اداره کل مسکن و شهرسازی این استان احداث میشود ، متوقف شد .

این دستور را آقای بطحائی استاندار بوشهر هنگام بازدید از عملیات ساختمانی خانه‌های مزبور بسبب نامرغوب بودن نوع مصالح ساختمانی صادر کرده است .

استاندار در این بازدید به مسئولان اداره کل مسکن و شهرسازی دستور داد فورا دیواری های دیگر قسمت‌های ساختمانها راکه با مصالح نامرغوب ساخته شده‌و احتمال ریزش آنها میرود شناسائی و تجدید بنا نمایند.

این ۳۲ دستگاه خانه سازمانی‌در منطقه‌ای‌بنام‌دستگرد ساخته میشود .

اجرای برنامه انتقال مؤسسات آلوده‌کننده محیط‌زیست آغاز شد

فعالیت گروه های زیست محیطی، سازمان حفاظت محیط زیست در استانهای مازندران- کرمان - آذربایجان شرقی و همدان شروع شد .

در جریان این فعالیت ها کلیه کارخانه ها و مراکز آلوده‌کننده محیط زیست مورد بررسی قرار میگیرد و در صورت زیاد بودن میزان مواد آلودگی آن ها برای انتقالشان اقدام میشود .

در جلسه پاکسازی محیط زیست که‌در شهر فریدون‌کنار باحضور نمایندگان بهداشت‌و محیط زیست وجمعی از کارخانه داران تشکیل شد پیرامون انتقال کارخانجات شالیکوبی به خارج از محدوده شهر تصمیم گرفته شد .

به مسئولین کارخانجات گونی بافی و آب پرتقال گیری در آمل نیز دستور داده شد که دستگاه تصفیه فاضلاب نصب کنند و از ورود فاضلابشان به رودخانه جلوگیرند .

در جلسه فرمانداری شهرستان بهشهر نیز کهبا حضور شهردار و نمایندگان سازمان حفاظت‌محیط زیست تشکیل شد اخطاریه های تازه سازمـان حـفاظت محیط زیست به کارخانجات قرائت شد. دراین اخطاریه ها ترتیب تعطیل منابع آلوده کننده زمان بندی شده است و در پایان این زمان بندی کارخانجات مکلف خواهند بود که نسبت به نصب فیلتر تصفیه هوای آلوده و یا جلو- گیری‌از ورود فاضلاب برودخانه ها اقدام کنند.

تهیه آمار

علاوه براین ماموران‌سازمان حفاظت محیط زیست آمارجدیدی از کوره های آجرپزی در استان مازندران تهیه میکنند و عوامل آلوده کننده آب دریای خزررا در ۱٤٥ کیلو متر ،از منطقـه گهربارآن تا علمده مورد بررسی قرار میدهند .

خبرنگار ما گزارش داد که بموجب اخطاریه مجددی که به کارخانه چیت‌سازی بهشهر شده این کارخانه مکلف است هرچه زودتر طرح تصفیه فـاضلاب تاسیسات خود را به سازمان حفاظت محیط زیست ارائه کند.

مخالفت با تاسیس کارخانه

بمنظور جلوگیری از آلودگی آب رودخانه ارس نیز جلسه‌ای در اداره حفاظت محیط زیست آذربایجان شرقی تشکیل شد.در این جلسه پس‌از رسیدگی بـه ۲۰ تقاضای احداث کارخانه در این منطقه ، با پنج تقاضا بعلت نداشتن ضوابط مسائـل زیست محیطی مخالفت شد .

شوروی نفت را ارزان‌تر از اوپك به ژاپن می‌فروشد

روزنامه اخبارالیوم چاپ قاهره درشماره مورخ۲۰ مارس ۱۹۷٦ خودازقول‌نماینده خود در لندن مینویسد:

شوروی قرارداد مهمی به منظور فروش‌نفت به ژاپن بااین کشور منعقد کرده است. در این قراردادبهای نفت فروخته شده‌به ژاپن، هر بشکه‌بین٦۰ تا ۸۰سنت ارزان‌ترازقیمت های سازمان‌اوپک تعیین و به فروش می‌رسد.

آگاهان می گویند : این قرارداد به‌سازمان اوپک و جمهوری‌خلق چین ضربه وارد ساخته است ، زیراکه‌ژاپن در سال ۱۹۷٥مقادیر زیادی از نفت چین را خریداری کرده بود.

شوروی سالانه حدود ٦۰۰ میلیون تن نفت تولید می کند که ازاین مقدار حدود ۱۰۰ میلیون تن به‌اروپای شرقی صادر می شود.

۲شرکت مقاطعه‌کاری درلیست سیاه رفتند

سازمان برنامه اسامی دو شرکت مقاطعه‌کار متخلف را بوزارتخانه‌ها و سازمانهـای دولتی ابلاغ کرد تا به ایـن شرکتها سه تا هفت ماه کـار دولتی ارجاع نشود .

این شرکتها عبارتند از: شرکت « فرکار » بعلت خودداری از ارسال اطلاعات صحیح‌درمورد کارهای دست دوم و شرکت گراتس بعلت قصور در انجـام تعهدات مربوط به ساختمـان منازل مسکونی‌کارکنان‌تلویزیون چاه‌بهار و دفاتر پستی . این شرکتها به ترتیب سه ماه و هفت ماه از شرکت در مناقصه های دولتی محروم شدند .

منع ارجاع کار دولتی به شرکتهای مقاطعه کاری براساس تصویب کمیسیونی از مقامات دستگاههای اجرائی طرح های عمرانی و سازمان برنامه‌صورت می‌گیرد و تاکنون نیز تعدادی از شرکتهـا بعلت تخلف در اجرای قرارداد از شرکت در مناقصه کارهای دولتی محروم شده که قبلا اسامی آنها اعلام و انتشار یافته است .

در اسفند ماه سال پیش سازمان برنامه فهرست وظرفیت ارجاع کار بـه شرکتهـا و موسسات مقاطعه کاری‌را‌انتشار داد و در آن اسامی ۱۲ شرکت بعلت تخلف منعکس شده بود که هفت شرکت تا اطلاع‌ثانوی و بقیه حداکثر بمدت شش ماه از اجرای کارهای دولتی منع شده بودند .

تلفن های جدید
شرکت تولیدی فرم‌ساز
اولین تولید کننده کاغذ های کامپیوتر در ایران
۸۹۲۸۹٤- ۸۹٦۱٦٥
خیابان ویلا- چهارراه ناصر کوچه علائی ۲٦۰

بنیاد نیکوکاری والاحضرت شاهدخت شمس پهلوی

بمناسبت پنجاهمین سال شاهنشاهی پهلوی بنیاد نیکوکاری والاحضرت شاهدخت شمس پهلوی برنامه های علمی بیمارستان شماره ۲ مخصوص کودکان (مفید) را باکنفرانس بیماری های کودکان از تاریخ ۲ خرداد بمدت ۳ روز با شرکت اساتید ایرانی و خارجی آغاز مینماید، از علاقمندان به شرکت در ایرادسخنرانی‌دعوت میشود خلاصه سخنرانی خود را حداکثر تا تاریخ ۲٥ فروردین ۲٥۳٥ بدفتر کمیته‌برگزاری کنفرانس به آدرس زیر ارسال دارند .
زمان ایراد هر سخنرانی ۱۰ الی ۱٥ دقیقه تعیین گردیده است .
آدرس خیابان پهلوی ، بالاتر از پارك‌ساعی بنیاد نیکوکاری والاحضرت شاهدخت شمس پهلوی ۱-۲

صاحبان صنایع وبازرگانان کشور
الاتحاد
تنها مجله عربی زبان ایران
از گروه نشریات موسسه اطلاعات
با داشتن نمایندگی در ۱٦ کشور عربی.
روزهای شنبه منتشر میشود

تغییر تلفنهای شماره ۸۲ و۸۳

بعلت برگردان کابل درمراکز امجدیه و کریمخان‌زند ۲رقم اول تعدادی از شماره تلفن هائی که با ۸۲و۸۳ شروع میشود به ۲۹ تبدیل خواهد شد.

شرکت مخابرات اعلام کرد که دربعضی از قسمت های مراکـز فوق هر٦ شماره تلفن مشترکین تغییر خواهد کرد . این‌تغییر به وسیله‌تلفن به اطلاع مشترکین خواهدرسید ومراکز۱۱۸ نیز از این تغییرات آگاه خواهند شد.

یک مقام شرکت مخابرات‌گفت علت طولانی شدن برگردان کابل در مراکز امجدیه و کریمخان‌زند خرابی ساختمان مرکز کریمخان‌زند به علت ریزش پی ساختمـان القانیان بود که موقع حفاری‌رخ‌داد.

پرداخت عوارض خروج بمنزله اجاره خروج است

در خبری که دیروز راجع به چگونگی پرداخت عوارض خروج از کشور منتشر شد ، آمده بود کسانی هم که‌از قبل گذرنامه‌دارند ، پس‌ازپرداخت عوارض خروج به‌بانکها،بازهم باید به اداره گذرنامه مراجعه کنند .

توضیح داده می‌شود که‌این مراجعه فقطیکبار ، انهم‌برای دریافت یک اجازه خروج کلی ودائمی‌برای دارندگان‌گذرنامه هایی که در گذشته صادر شده الزامی است . و برای‌خروج دردفعات‌دیگرنیازی به مراجعه به اداره گذرنامه نیست و پرداخت عوارض خروج به بانکها بمنزله اجازه خروج خواهد بود .

از نگاه سخاورز

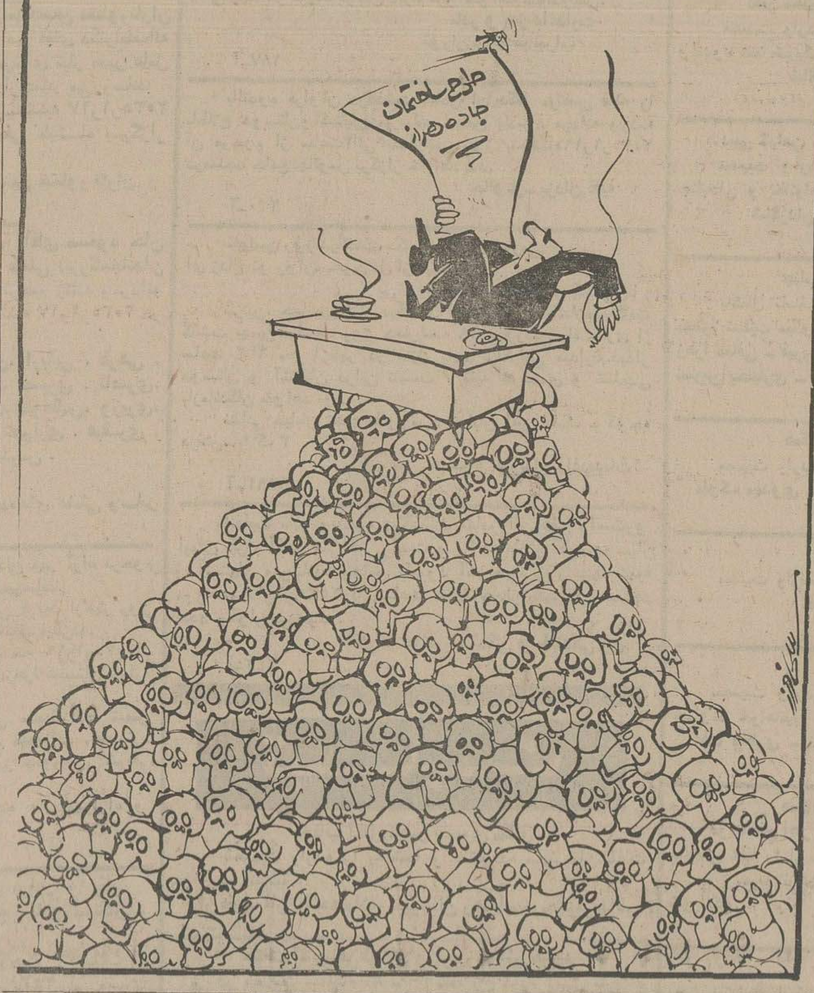

اعتبار جدید به‌سازمانهای دولتی داده نمیشود

★ موسسات باید در تنظیم مواقتنامه مربوط به پرداخت اعتبارات سال آینده تسریع کنند.

سازمان برنامه در بخشنامه‌ای که برای موسسات و سازمانهای دولتی ارسال داشت یادآورشد، از تعهدات تازه‌و بیش ازاعتبارات پیش‌بینی شده در بودجه سال ۲٥۳٥ خودداری کنند.

در این بخشنامه اضافه شده است: بسیاری از وزارتخانه‌ها، موسسات و سازمانهای دولتی در سال گذشته بیشتر ازاعتبارات مصوب درخواست اعتباردادشتند که ناشی از تعهدات مالی تازه این موسسات بود.

در بخشنامه سازمان برنامـه همچنین تاکید شده است:وزارت خانه‌ها و سازمانهای دولتی‌باید در تنظیم موافقتنامه مربوط به پرداخت‌اعتبارات‌جاری‌و یاعمرانی سال ۲٥۳٥ تسریع کنند تا در اجرای طرحها و برنامه‌های سال جاری آنها تاخیری‌بوجود نیاید.

مطابق ماده ۱۹ قانون برنامه وبودجه پس از تصویب‌اعتبارات اعم از جاری و یاعمرانی‌سازمان های دولتی باید اعتبارات‌مصوب را بطور تفکیک در موافقتنامه‌ای برای سازمان برنامه ارسال‌دارند. سازمان برنامه تفکیک‌اعتبارات را در موافقتنامه مذکور منعکس میسازد ومجددا به سازمانها و موسسات دولتی ابلاغ میکندتا پرداخت این اعتبارات آغازگردد.

بعلاوه این موافقتنامـه‌هـا بوزارت امور اقتصادی و دارائی نیز ابلاغ میگردد و این وزارت باتایید دستگاههای اجرائی‌دستور پرداخت اعتبارات را صادرمیکند.

سیل جیرفت اثاثیه ۱۲۰ خانه رابرد

جیرفت - خبرنگار اطلاعات - بدنبال بارندگی شدید، سیل نیمی از شهر جیرفت رادر برگرفت و اثاثیه بیش‌از۱۲۰ خانه‌را باخود برد.

بعد ازظهر دیروز باران فصلی جیرفت باریدن‌گرفت.

براثر بارش شدید یکساعته سیل شدیدی در شهر جاری شد و سه سد خاکی را باخودبرد.

عصر دیروز رودخانه «ملنتی» نیز طغیان کرد و سیل بیش از ۷۰ خانه را بمحاصره گرفت.

ساکنان خانه های مزبور توسط امداد گران‌از محاصره سیل جان سالم بدر بردند، اما اثاثیه خانه ها در میان آبهای گل آلود سیل شناور شد.

باامداد مامورین انتظامی‌جیرفت وشهرداری و نیز کمک اهالـی مقداری‌از لوازم خانه ها از آب بیرون کشیده شد

همچنین‌سیل ٥۰ واحد مسکونی دیگر راکه در مسیر رودخـانه «ملنتی» واقع‌است‌بمحاصره گرفته واثاثیه خانه‌های مزبور نیزطعمه آبهای گل آلود شده است.

سیل اخیر جیرفت‌که به عقیده اهـالی تاکنون سابقه نداشتـه خسارات مالی قابل توجهی ببار آورد اما خوشبختانه تاکنـون تلفات جانی نداشته است.

استفاده از سربازان کوبائی در منطقه ظفار مورد بررسی قرار گرفت

نشریه انگلیسی زبان فورین ری پورت در شماره مورخ ۱۷ مارس ۷٦ خود نوشته است : درمارس گذشته هنگامیکه فیدل- کاسترو نخست وزیر کـوبا از مسکو دیدن مینمود روز سوم مارس‌یکی ازمسئولین دولت بین جنوبی‌بنام‌عبدالفتاح اسمعیل‌باتفاق احمدسعید سلیمان که از رهبران یاغیان‌ظفار بشمار می آید ،جلسه محرمانه‌ای بافیدل کـاسترو در محل اقامت وی تشکیل دادند که چند ساعت طـول کشید. نشریه مزبور بی نوشت کرده است که احتمالا مذاکرات‌این ۳نفر پیرامون امکان استفاده‌از سربازان کوبائی برای‌اعاده آشوب درمنطقه ظفار ومناطق دیگرخلیج فارس‌دور می زده است.

جناب آقای حسین سعیدی

دوستان دبیرستانی انتصاب جنابعالی را به دادیاری دیوان کشور صمیمانه تبریک گفته آرزوی سلامت و موفقیت بیشتر آن دوست عزیز را دارند.

مسئول دبیرخانه جامعه دندانپزشکی ایران
آ-۱۹۰٦

میامی
سوپرنایت کلاب ایران
در بالاترین سطح بین المللی
داریوش
آکی بنانی
گروه استارفور
شهره و شهرام
شعبده‌بازی گالی گالی - بالت ماریاموره - موزیك رقص از فرانسه
تلفن رزرو ۶۲۰۲۰۰

تقاضای اتاق بازرگانی
و صنایع و معادن ایران
از رسانه های گروهی

تفسیر و تنقید و طنز های رسانه‌های گروهی که براساس گزارش‌های نیمه رسمی‌وتاییدنشده به‌عمل می‌آید وقتی با آبرووحیثیت‌موسسات‌صنعتی‌و تولیدی کشور ارتباط پیدا می‌کند باید با کمال احتیاط صورت گیرد .

واحد های تولیدی‌این‌مملکت یکشبه ایجاد نشده‌اندکه‌آنها را یکشبه از بین ببریم و بازارهای داخلی و خارجی آنها به راحتی‌وسادگی‌به‌دست نیامده‌است تابا یك قضاوت عجولانه آنها را محو کنیم .

امروزکارخانجات‌مامتعلق‌به‌یك‌فردو یك خانـواده نیست و نمی‌توانیم بسرنوشت‌آنها بی‌تفاوت باشیم .

ازمسئولان رسانه‌های گروهی تمنا داریم از قضاوتهاو تفسیر های عجولانه‌بپرهیزندبعـدازقطعی شدن هر تخلفی فرصت برای تنقید و راهنمائی فراوان‌است .

اتاق بازرگانی وصنایع ومعادن ایران

در پارلمان ایران

طرح اصلاح قانون مالیات

علیرضا شفائی

هر آغاز سال ۲٥۳٥ شاهنشاهی ایران جامعه زنان‌کشور براثر انقلاب انسانی وثمربخش شاهو ملت، دارای یك‌وزیر ،دوسناتور، یك سفیر ،۲۰ نماینده مجلس شورای‌ملی، پنج‌معاون‌وزارتخانه،۲۸ وکیل دادگستری ،یکهزار و هشتصدو سه استاد، استادیار و دانشیار، ۸٦ هزارو ۳۹۹ کارمندرسمی ،۱٦ هزار و ۸۳۷ سپاهی دانش دختر، ۳٦ هزارو ۱۱۲ دانشجوی دختر ،۳٦هزارو دویست و نودو هشت‌آموزگارو دبیرومربی پیشاهنگی، ۱۰٤۱ پزشك ودندان‌پزشك، یك‌فرماندار ،یك شهردار، ۱۹ بخشدارو ۲۰هزارو یکصدو یك‌پرستار یا فرشتگان‌نجات دررشته‌های مختلف هستند .

شوکت ملك‌جهانبانی با ارائه‌این آمار ازدولت خواست برای‌آنکه هرزنی‌درهرمقامی ودرهرگوشه این‌کشور بتواند خدمتگزارو سهیم در پیشرفت وعظمت‌کشورش باشد، به‌آموزش بیشتر زنان روستائی توجه مخصوص شودوزنان روستائی نیزمانند مردان بانقش‌خود در انتخابات آینده بیشتر آگاه شوند.

پیشنهادی برای روی‌میز وزیر

در بودجه سال‌جاری درحدود ٦۳ میلیاردریال برای برنامه های بهداشت ،درمان‌و تغذیه، وحدود ٥۷ میلیارد ریال برای امور رفاهی‌به تصویب رسید. یك‌سناتور که‌سالهای متمادی در سمت معاونت وزارت بهداری فعالیت داشته است این‌نکته رایادآوری کردکه تاآخر اجرای برنامه پنجم‌عمرانی‌کشور تعداد تختهای بیمارستانها به ٦٦ هزارمی رسدکه‌برای هریکهزار نفر ۱٫۸ تختخواب خواهیم داشت ،درصورتی که با درنظر گرفتن استانداردی- که‌حداقل استاندارد است- باید برای هر ۲٥۰نفریك تخت داشته‌باشیم - یعنی برای‌هرهزارنفر چهارتختخواب. وی افزود : بااین ترتیب،سالها طول خواهدکشید که‌مابتوانیم به‌این استاندارد که‌حتما تاآنروز بالاترهم خواهدرفت برسیم.

سناتورکتر حسن مرشد پیشنهادکرد دولت بازهم بیشتر به‌اصل «پیشگیری مهمتر از درمان» توجه‌کند تا احتیاجات به‌تخت بیمارستانی کمتر شود وتختهای موجود بیمارستانی فقط به مبتلایان‌به امراضی‌که قابل پیشگیری نیست اختصاص یابد .وی ازوزیرمشاور وسرپرست وزارتخانه های رفاه‌اجتماعی‌وبهداری خواست برروی میزشان تابلوئی با این‌عبارت نصب‌کنند:« یك‌جو پیشگیری بهتراز خروار ها درمان است !».

اساس طرح پیشنهادی

برای اصلاح قانون مالیات‌ها-یکی از سناتورها طرح جدیدی تهیه‌کرده که‌اساس‌آن باین‌شرح است:۱- درمدت۳ سال، ازتاریخ اول فروردین ۲٥۳٤ مبنای محاسبه مالیات شرکت‌ها و کلیه شخصیت های حقوقی ، آخرین مالیات قطعی‌شده آن‌شرکت باافزایش ۱۰درصد نسبت به‌سال پیش برای هرسال تاسال ۲٥۳۳ باشد. برای عملکردسال های ۲٥۳٤و ۲٥۳٥و ۲٥۳٦ نیزهرسال براساس رشدقیمت‌هاو یاآندکس مشابهی‌که توسط‌بانك‌مرکزی ایران اعلام‌میشود مالیات بیشتری‌پرداخت شود.۲- باشرکت‌هائی که‌در سالهای قبل ضرر داشته‌اند طبق قانون‌فعلی رفتارشود، مگرشرکت ترجیح دهدکه سود مشمول مالیات سال ۲٥۳٤ رابا اعمال نصف‌ضریب فروش سال ۲٥۳۳ تعیین ومالیات به‌خزانه‌واریز گردد .

همچنین درمورد شرکت‌های جدیدالتاسیس رسیدگی بر اساس ضوابط قانونی فعلی بعمل میاید. ۳- درمدت ۳سال (۲٥۳٥ تا ۲٥۳۷) کلیه شرکت‌ها و شخصیت‌های حقوقی‌که مالیات خودرابشرح بند الف اساس این‌طرح ظرف٤ماه‌بعد ازپایان هرسال مالی بطور صحیح بحساب مخصوص خزانه دربانك پرداخت کنندفیش بانکی دریافت‌شده ،بعنوان مفاصا حساب مالیاتی آنهاتلقی شود. ٤- وزارت امور اقتصادی‌ودارائی در طی۳ سال مذکور قانون جدید مالیات هارابراساس‌ضوابط جدیدو مدرن تهیه کردهو به تصویب قوه مقننه‌برساند.٥- کلیه شرکت‌هائی که ظرف ٤ماه ازتاریخ‌اجرای این‌طرح مالیات‌های‌مطالبه شده‌را پرداخت کنند از ۳۰ درصدبخشودگی بهره‌مند شوند.٦- وزارت امور اقتصادی ودارائی مکلف باشد تاپایان سال ۲٥۳٥ تکلیف‌کلیه مالیات‌های سنوات‌قبل ازسال ۲٥۳٤ راروشن وتاپایان سال ۲٥۳٥ نسبت‌به‌وصول یا ترتیب تقسیط آن اقدام کند.

این‌طرح راسناتور قاسم‌لاجوردی تهیه کرده‌است.

نتایجی که بدست میاید

سناتور قاسم لاجوردی درباره طرح پیشنهادی خود عنوان کرده است‌که نتایج زیرعایددولت‌ومردم خواهدشد:

۱-تامدت۳ سال مسئولین وزارت اموراقتصادی ودارائی باآسایش خاطر مشغول تدوین لایحه‌جدید خواهندبود. شك‌نیست که‌لایحه‌جدید باید براساس روح‌و خصائص انقلاب شاهو ملت تهیه‌شود وباپیشرفت هاوجهش صنعتی مملکت هم‌آهنك باشد. ۲- تکلیف کلیه پرونده‌های مالیاتی‌که دروزارت اموراقتصادی ودارائی انباشته شده و سالهاست اصول‌حقوق دولت‌ازبابت مالیات بدین ترتیب‌معوق مانده است‌روشن ،و مالیات دولت وصول خواهدشد. ۳- درمدت ۳سال مذکور مالیات‌های دولت بجای این‌که مبالغ هنگفتی ازآن‌سالها منتظر گذشتن تشریفات و مراحل قطعیت باشد بلافاصله ظرف ٤ماه اول‌هرسال وارین وبدین ترتیب‌ازنظر نقدینگی وبهره وجوه‌مذکورو پول‌دریافتی‌منافع قابل‌ملاحظه‌ای عاید دولت خواهدشد. ٤-درعصرانقلاب که‌عامل محدودکننده درپیشرفت های مملکتی‌کمبود نیروی انسانی‌میباشد صرفه‌جوئی قابل‌ملاحظه‌ای در کادر وزارت اموراقتصادی‌ودارائی بعمل‌آمده واین‌افراد درکارهای‌سازنده دیگری مشغول خواهندشد. ٥- دراین‌مدت ۳سال وزارت امور اقتصادی و دارائی خواهدتوانست دستگاه شناسائی مودیان مالیاتی راتقویت‌و تجهیز کند بنحوی که‌درخاتمه ۳سال برای‌کلیه مودیان مالیاتی پرونده وسابقه مالیاتی ایجادشده باشد. ٦- درمدت۳ سال مذکور مودیان مالیاتی دراثر سهولت مکانیزم پرداخت مالیات به پرداخت منظم‌ومرتب مالیات عادت کرده واعتمادآنهابه وزارت امور اقتصادی‌و دارائی جلب خواهدشد.

جناب آقای دکتر لطف‌الله عاملی

با نهایت تاثر و تاسف درگذشت پدر بزرگوارتان را صمیمانه تسلیت عرض نموده و از درگاه خداوند متعال برای شما و سایر بازماندگان آن مرحوم بقای عمر و سلامتی آرزو داریم .

دکتر رضا تهرانچی ، جواد تهرانچی، جبار تهرانچی

آ-۲۰۱۷