اطلاعات

دوشنبه‌هشتم آبان‌ماه ۱۳۵۷ـ شماره ۱۵۷۴۶ تکشماره ۱۵ ریال

وظایف و نحوه کار ساواک تغییر میکند

طی نامه‌ای به دادستان کل کشور :

مجازات مسئولین شکنجه زندانیان سیاسی تقاضا شد

درصفحه ۱۷ ستون‌سوم

★ رئیس سازمان امنیت : مردم با تلفن میتوانند نظرات خود را درباره ساواك به ما بدهند

درصفحه ٤ ستون سوم

جلسه‌سری نمایندگان رهبر شیعیان، جبهه‌ملی، بازاریان و جنبش‌های مخالف حکومت درپاریس

قرار است جبهه ملی و نهضت آزادی مذاکراتی را برای اتحاد کامل انجام دهند

اعلامیه ۶ ماده‌ای آیت‌الله‌العظمی خمینی

آیت‌الله‌العظمی خمینی: من حتی یک قدم عقب نمیروم

- دکتر سنجابی پس‌از مذاکره با حضرت آیت‌الله در یك تماس تلفنی با اطلاعات گفت ما همگامی خودرا باایشان اعلام کردیم
- سخنگوی جبهه‌ملی: اظهار نظر خبرگزاریها درباره نتیجه ملاقات دکتر سنجابی باحضرت آیت‌الله «شتاب‌آلود» است
- آیت‌الله العظمی خمینی در این اعلامیه وظایف گروه های مختلف مردم را برشمرده‌اند

پاریس ـ خبرگزاری فرانسه ـ آقای کریم‌سنجابی دبیر کل «جبهه ملی» ایران روز یکشنبه در پاریس گفت که با جنبش مذهبی ایران به رهبری آیت‌اله خمینی موافق است .

کریم سنجابی دریک‌مصاحبه با شبکه . سوم تلویزیونی فرانسه سخن می‌گفت افزود: آیت‌الله خمینی رهبر عالی‌و مورد احترام هستند بطوری که تنها یک کلمه از جانب ایشان کافی است تا تمام کشور ما دست به شورش بزنند و یاآرام شوند . و بین ملت و رهبران مذهبی یک توافق مشترک وجود دارد سنجابی یادآور شدمبارزه‌ای که ملت ایران به رهبری آیت‌الله العظمی خمینی به آن دست زده همان‌مبارزه‌احزاب سیاسی بویژه جبهه ملی است .

پاریس : خبرگزاری فرانسه : دکتر کریم‌سنجابی رهبر جبهه ملی ایران که بامداد یکشنبه یک ساعت‌و نیم با حضرت‌آیت‌الله‌العظمی خمینی‌بطور خصوصی‌ملاقات کرد . دکتر سنجابی بعد از از ظهر یکشنبه نیز در یک جلسه خصوصی که باحضور نمایندگان رهبرشیعیان جهان جبهه ملی ، بازاریان و اصناف، و جنبش‌های‌مختلف ضد حکومتی در یک محل کاملا سری تشکیل شده بود، شرکت کرد .

سخنگوی دکتر سنجابی‌در پاریس مذاکرات را بسیار مثبت دانست و اعلام کرد ، مذاکره کنندگان ، مانند دکتر سنجابی ، آخرین اعلامیه حضرت آیت‌الله العظمی خمینی را که در شش ماده تنظیم شده است کاملا تایید کرده ، مبارزات خود را در مسیر این اعلامیه دنبال خواهند کرد .

بقیه در صفحه ٤

تظاهرات عظیم امروز در مشهد و تهران

دهها هزار نفر درخیابانهای مشهد بحرکت درآمدند

★ حضرت آیت‌الله مرعشی و جمعی از روحانیون‌درپیشاپیش جمعیت بودند .

★ تظاهر کنندگان با گل ونقل نسبت به ماموران انتظامی‌ابراز احساسات میکردند

از صبح امروز درهای دانشگاه بروی‌دانش‌آموزان باز بود، بهمین جهت گروه های بیشماری به محوطه دانشگاه وارد شدند . بازاریان‌وجوانان‌شهرستانی نیز به جمع تظاهرکنندگان دانشگاه پیوستند . عکس گوشه‌ای از تظاهرات امروز دانشگاه را نشان میدهد .

- بیش‌از ۵۰ هزار نفر در دانشگاه ها و خیابان های تهران دست به تظاهرات زدند . تظاهرات و راه ـ پیمائی مردم در شهرستان ها ادامه دارد

درصفحات ٤و ۱۸

توضیح درمورد مصاحبه آیت‌الله‌العظمی شریعتمداری

باتوجه به اینکه مخبرین خارجی گاهی در موقع ترجمه مطالب درست‌تفهیم نمیشوند و مطالبرا نوع‌دیگر بیان و گزارش میدهند ،سوء تفاهماتی پیش می‌آید در مورد مصاحبه حضرت آیت‌ـ الله‌العظمی آقای‌شریعتمداری با مخبر فرانسه دو اشتباه عمده به چشم میخورد که سخنگوی ایشان از منزل معظم‌له در قم چنین اصلاح نمودند :

۱ ـ آنچه که بعنوان اخطاو بدولت در بعضی روزنامه ها طی‌مصاحبه‌آمده است ، بعنوان اخطار نبوده، بلکه بیان واقع در طی مصاحبه بوده است .

۲ ـ جمله مندرج در مصاحبه که معظم‌له از قول حضرت آیت‌الله العظمی خمینی نقل فرموده‌اند که سلطنت‌بایدیک‌دولت‌دموکرات برقرار کند مطلقا صحت‌ندارد و حضرت آیت‌الله العظمی شریعتمداری‌دراین زمینه‌هیچ مطلبی از قول‌آیت‌الله‌العظمی خمینی نقل نکرده‌اند .

دکتر سنجابی رهبر جبهه ملی‌وحاج مانیان رئیس جامعه اصناف و بازاریان وابسته به جبهه ملی در پاریس.

درهای دانشگاه ملی هم باز شد

بدنبال تحصن دو روزه استادان، دانشجویان و نمایندگان‌کادراداری دانشگاه ملی‌ایران، رئیس‌این دانشگاه اعلام کرد که از امروز ـ دوشنبه ۵۷/۸/۸ـ درهای دانشگاه برای ورود کلیه دانشجویان این دانشگاه باز می‌باشد .

دانشگاه ملی دو روز پیش طی اطلاعیه‌ای دانشگاه رانا اطلاع ثانوی تعطیل اعلام کرده بود و از همان زمان‌با گذاشتن نرده های آهنی در ابتدای خیابان دانشگاه از ورود دانشجویان جلوگیری می گردید پس ازاین تصمیم به عنوان اعتراض به چنین وضعیتی استادان دانشگاه ملی در محوطه دانشگاه متحصن شده و پس از اقامت یکشنبه آنان، رئیس‌دانشگاه اعلام کرد فقط دانشجویان رشته های پزشکی و دندان‌ـ پزشکی می توانند به‌دانشگاه داخل شوند استادان و دانشجویانی که‌وارددانشگاه شده بودند سپس در دفتر رئیس دانشگاه اجتماع کرده و خواستار ورود کلیه دانشجویان شدند.

یکی از استادان دانشگاه ملی به اطلاعات گفتباورود کلیه دانشجویان به محوطه دانشگاه‌برنامه‌هفته همبستگی ملی که جزئیات ان قبلااعلام شده بود از امروز اجرا خواهد شد. وامروز اولین جلسه بحث و گفت و شنود بین استادان و دانشجویان درمحوطه‌دانشکده‌ها برگزار خواهد شد

انتخابات‌در دانشگاه‌آزاد

کمیته نظارت برانتخابات رئیس و معاون آموزشی دانشگاه آزاد ایران امروز اعلام کرد که انتخابات زیر نظر این کمیته انجام گردید و از ۲۵۰ نفر کادر آموزشی درتهران‌و ۲۰ مرکز آموزشی منطقه‌ای، ۲۰۱ نفر در انتخابات شرکت کردند و عبدالجلیل مستشاری وسقط چیان‌به‌عنوان رئیس‌ومعاون دانشگاه‌آزاد انتخاب‌شده‌اند.

مدرسه عالی فنی

دانشجویان مدرسه عالی‌فنی تهران طی اجتماعی پشتیبانی خود را از هفته همبستگی‌ملی اعلام کردند .

این دانشجویان همچنین همبستگی خود را با مردم‌مبارز ایران در راه احقاق حقوق‌حقه خود را نیز اعلام میکند.

بقیه در صفحه ٤

سیدجعفر بهبهانی‌امروز دریك مصاحبه‌مطبوعاتی اعلام کرد :

حکومت ملی اسلامی تنهاراه نجات مملکت است

سید جعفر بهبهانی

★ در ۱۵ سال گذشته هیچکس از تعرض «ساواك» مصون‌نبوده است . در صفحه ٤

سانده تایمز نوشت :

اگر حکومت ایران تسلیم شود انگلیس فقیر تر میشود

درصفحه ٤ ستون‌اول

وزیر اطلاعات گفت :

در تظاهرات کوشش می‌شود که کشتار نشود

- همه احزاب بغیر از حزب توده رسمیت دارند
- اگر تظاهرکنندگان درچهار‌ـ چوب‌قانون‌اساسی‌قرارگیرند حکومت نظامی لغو میشود

در صفحه ۳ ستون چهارم

ضریب حقوق کارمندان ازفروردین ۱۰۰ ریال میشود

★ حداقل حقوق بازنشستگی ۱٤ هزار ریال می شود .

★ ضریب حقوق دانشگاهیان ٤۰۰ ریال تعیین شد .

در صفحه ۳ ستون سوم

زندانیان سیاسی آزاد شده در روزنامه اطلاعات خاطرات تلخ دوره زندان را بازگو کردند :

روزهای تاریک شکنجه‌وزندان

گزارش صفحه ٥

وزارت اطلاعات و جهانگردی

شرکت سهامی کشت‌های ایران‌گشت روز جمعه :

ورامین بازدید از آثار تاریخی

با صرف ناهار ۱٤۹ تومان

گشت روزانه و جمعه ٦۹ تومان

رزرو هتل در سراسر کشور

بلوار الیزابت شماره ۱۷٤

تخت طاووس شماره ۲٤٦

عباس‌آباد چهارراه مهناز

شاهرضا چهارراه کاخ

تلفنهای: ٦٥٥٦٨٧ـ ٦٥٧۰٦٥ـ ۸۳٤۳۲۸ـ ۸٤۸٤۸۸

اطلاعیه شرکت ملی نفت ایران

امورپخش

قابل‌توجه مصرف کنندگان نفت گاز دستگاههای حرارتی(شوفاژ)

در صفحه ۱٥

جناب آقای مهندس رحمان گلزار وبانو

بانهایت تاسف مصیبت و ارده را به شما وخانواده‌محترم تسلیت گفته بقاء عمر و سعادت بازماندگان را از درگاه خداوند خواستاریم.

شرکت ساوالوکس

جناب آقای مهندس مصطفی کرمانی

انتصاب شایسته جنابعالی را بمعاونت اجرائی وزارت راه وترابری تبریک عرض نموده توفیق هرچه بیشتر شمارا در راه خدمت بمیهن و شاهنشاه وملت مسلمان ایران از درگاه احدیت خواستارم.

محمد علی بخش‌نیا

تلفنهای جدید فروش وسرویس

لوازم‌خانگی آ.ا.گ ـ A'E'G

در صفحه ۱۷

بی نظیر است!

آبان ماه بهترین موقع تهیه گلخانه است

دکتر پرویزروحانی‌ـ ارتودنتیست

تلفن مطب جدید ۲۲۹٤۹۱

نواب‌صفا، نماینده اصفهان‌در مجلس شورایملی:

هر وقت بوی نفت به‌مشام‌میرسد دکتر امینی‌هوس نخست‌وزیری‌میکند!

★ ملت ایران فراموش نکرده است که چطور مرحوم حائری‌زاده. بخاطر ۲ میلیون دلاررشوه خواری در قضیه نفت ، علیه دکتر امینی‌اعلام جرم‌کردولی‌چون‌ایشان سفیرکبیر ایران‌درایالات متحده بود ، این اعلام جرم مسکوت ماند !

آقای اسمعیل نواب‌صفا ، نماینده اصفهان درمجلس شورای ملی ، درجلسه دیروز مجلس ، در کلیات لایحه مربوط به‌شرکت ملی نفت ایران، سخن گفت.
متن سخنان وی چنین است :

روزیکه آقای شریف‌امامی نخست وزیر از مجلس خواست که در یک اجلاس خصوصی با نمایندگان ملت حقایقی را درباره اوضاع فعلی ایران درمیان بگذارد بسیار خوشحال‌شدم‌که‌لااقل پس از سالها یک نخست وزیر میخواهد برخلاف گذشته ولی بروفق اصولی دنیاپسند نمایندگان را با واقعیات آشنا سازد تاآنان نیز بنوبه خود بتوانند حکومت را یاری دهند وبا چشم باز اوضاع سیاسی ایران را مورد تحلیل و تجزیه قرار دهند و هریک تنها به کمک برداشت های خود در خلاء گام برندارند تا خدای ناخواسته کاری برخلاف مصلحت ملک و ملت انجام دهند . ولی متاسفانه دیدیم که در این جلسه خیلی خیلی محرمانه و خیلی خیلی مهم که از چند روزپیش‌درباره تشکیل آن تبلیغ شده بود نخست وزیر هیچ اطلاع تازه‌ای دراختیار ما نگذاشت وهیچ نقطه تاریکی را روشن‌نکرد و بخصوص‌درباره مهمترین مسئله‌ای که امروز دور از دیدملت‌ایران درجریان‌است یعنی تمدید قرارداد نفت با کنسرسیوم که قرارداد بیست و پنجساله آن در شرف اتمام است مطلبی عنوان نکردند . اینجانب تصمیم داشتم که در همین مورد آنروز سخن بگویم‌که متاسفانه بعلت کمی وقت نوبت بمن نرسید و ناگزیر امروز سئوالی در این‌زمینه تقدیم میکنم . با اینکه از سئوال کردن اکراه دارم زیرا مسئله «سئوال» دارد بابتذال میکشد کما اینکه استیضاح را هم به ابتذال کشانده‌اند ، البته در این سئوال که بسیار مهم است همه نکات پیش‌بینی شده استو امیدوارم مثل‌سئوال همکار ارجمندم آقای پزشکپور بلاجواب نماند .

بهرحال چون لایحه مربوط بشرکت نفت‌مطرح است لازم دانستم در کلیات آن یعنی در مورد نفت و مسائل مربوط‌به نفت بطور کلی نیز عرایضی بکنم .

مرحوم ابو الفضل لسانی که یکی از رجال سیاسی‌و ملی بسیار میهن دوست و آزادیخواه و یکی از حقوقدانان‌و روزنامه‌نگاران توانا و خوشنام روزگار ما بود و در مقام سناتوری تهران در سال ۱۳۳۶ درگذشت و در زمینه‌مسائل مربوط به نفت تحقیقات خیلی ارزنده‌ای داشت و برای استیفای حقوق ملت ایران از منابع نفت تلاش های زیادی کرده بودوطرح قانونی فلات قاره را او به سنای ایران دادومرگش هم بوی نفت میداد و بایک تلفن مشکوک چون بیماری قلبی داشت درگذشت کتاب با ارزشی بنام طلای سیاه یا بلای ایران درباره نفت دارد که هرچه زمان میگذرد من بیشتر بعنوانی کەلسانی برای کتابش انتخاب کرده است معتقد میشوم و واقعا تا روزیکه نفت وجود دارد بلا از سر ما دفع نمیشود و تا آخرین قطره نفت مارا نبرند دست از سر ما برنمیدارند . تا زمان ملی شدن نفت گرفتار استعمار بودیم و بعد از آن اسیر استثمار شدیم ، اکثر ترور های سیاسی‌بعد از شهریور ترورهای نفتی بود . اگر کتاب میراث‌خوار استعمار نوشته دکتر مهدی بهار نویسنده و محقق فاضل و ارجمند را بخوانید متوجه همه حقایق خواهید شدو می‌بینید که استثمارگران غرب و شرق چه بروز ملت ما و ملتهای جهان سوم آورده و می‌آورند . من معتقدم حالا کەکشاورزی ما را در معرض نابودی قرار دادند تا درآمد ما از نفت حتی بمصرف خرید مایحتاج غذائی ما برسد وهر وقت خواستند ما را گرسنه نگاه دارند و اینکار را همدست عواملشان نظیر روحانی انجام دادند و حالا کەبیش از نصف درآمد ما را ازنفت بعناوین مختلف غارت می‌کنند ، حالا که بما مجال نمیدهندتااز دوران‌فئودالیزم قدم بدنیای بورژوازی و صنعتی شدن بگذاریم ،حالا که با تقویت از حکومت های فاسد ملتما رابعصیان واداشته‌اند ، حالا که با کمک تلویزیون فرهنگ ملی ما را بسوی نابودی‌برده‌اند بهتر است در صدور بی‌حد وحساب نفت تجدید نظر کنیم و بقیه این ثروت ملی را به نسل های بعدی بسپاریم .

استثمارتلاش کرده است تا همه پیوندهای ملی مارا پاره کند ، پیوندهای قوی، پیوندهای اخلاقی ، پیوند های اجتماعی ، پیوند های سیاسی و پیوندهای‌فرهنگی تا هر وقت بخواهد موجودیت ما را به مخاطره بیاندازد .

ملت ما باید با بیداری و هوشیاری‌مراقب‌این دسیسه ها باشد و در این لحظات حساس پیوند ووحدت و یکپارچگی ملی خود را حفظ کند . ما بایدازبرادر کشی پرهیز کنیم ، با عقل و وطنپرستی و با اتفاق و اتحاد این مبارزه ملی راتا رسیدن بهمه هدفهائی که در قانون اساسی‌نهفته‌است ادامه دهیم . نگذاریم در صفوف متشکل ملت ایران هیچ بیگانه و بیگانه‌پرستی نفوذ کند . قدر آزادی را بدانیم و متوجه باشیم که استفاده صحیح از آزادی مهمتر از خود آزادی است باید چهره‌های نفتی را بشناسیم ، دایه‌های‌دلسوزتر از مادر را بشناسیم ، باید بدانیم که هیچ بیگانه‌ای‌دلش برای ایران و ایرانی نسوخته است ، اگر منافع نفتی آنها بمخاطره بیفتدچه غربی و چه شرقی ، چه استعمار سیاه ، چه استعمار سرخ ملت ما را در زیر چکمه‌های سرخ‌و سیاه‌خود خرد خواهندکرد. حاضرند نفس سی و پنج میلیون ایرانی قطع شود ولی‌تنفس چاه‌های نفت که مثل غولی مهیب نفس‌های آتش کشان سر بر آسمان میساید یک لحظه از حرکت باز نایستد و در چنین لحظاتی عجیب نیست اگر فردی هفتاد و چند ساله بنام علی امینی‌که سال‌های سال خودش و اجدادش بر دوش این ملت سوار بوده است بازهم عرق میهن پرستی‌اش بەجنبش بیاید و فقط بخاطر خداو بخاطر نجات ملت ایران سروکله‌اش ظاهر شود . هروقت بوی نفت بلند می شود این آقای امینی مثل یک روح از داخل شیشه نفت و یا بمانند گاز های اشیری بیرون می‌آید .

غافل از اینکه ملت‌ایران چهره مبارک‌ایشان راگرچه جای پای سالیان دراز بر آن شیارهائی ایجاد کرده باز میشناسد و گریمور طبیعت نتوانسته است با همه مهارت این چهره را کاملا دگرگون سازد .

ملت ایران بیاد می‌آورد اعلام جرم‌مرحوم‌حائری‌زاده را در مجلس هیجدهم ،در وقتی که ایشان‌وزیردارائی بود و ماجرای دو میلیون دولار رشومرادر قضیه‌نفت و بیاد می‌آورد که چگونه این اعلام جرم بخاطر اینکه ایشان سفیر کبیر در ایالات متحده شده بودند مسکوت ماند و چگونه قضیه دو میلیون دلار رشوه را به گردن‌مردبی‌خبری بنام‌امینی لنگرودی انداختند . ملت ایران بیاد می‌آورد فشار رئیس جمهوری امریکا را بخاطر نخست وزیر شدن ایشان و بیاد می‌آورد حرفهائی را که درباره آزادی و آزادیخواهی‌میزد و در اولین مرحله پس از رسیدن به آرزویش یعنی جلوس بر صندلی نخست وزیری وعده‌ها را فراموش کرد و بخاطر فریب عوام در ظاهر و بخاطر روحیه استبدادی که تربیت اولیه‌اش بر آن بنا نهاده شده بود مجلس را بست و تا روزیکه نخست‌وزیربود برای اینکه بقول خودش مجلس چوب لای چرخش نگذارد مشروطیت ایران را تعطیل کرد .

بیاد می‌آورد تقارن‌عجیبی را که‌قبل‌ازنخست‌وزیری‌اش با اوضاع فعلی اتفاق افتاد و مقایسه می‌کندکه آنروز هم شریف‌امامی نخست‌وزیر بود ، آنروز هم خانعلی معلم کشته شد ، آنروز هم درخشش را گرفتند امروز هم شریف‌امامی سرکاراست امروزهم معلم کشته‌میشود، امروز هم درخشش زندانی میشود و امروز هم آقای امینی میخواهدنخست‌وزیر بشود . بازهم بوی نفت بلند شده است . منتهی این‌بار خواهرزاده محمد علیشاه میخواهددولت نیمه انقلابی تشکیل دهد وچون بچه حلال‌زاده به دایی‌اش رفته، اگر دائی مجلس را توپ بست ایشان میخواهد برای بار دوم نیامده‌مجلس را ببندد برای اینکه لابد فرزند انقلاب است و می‌خواهد کار انقلابی بکند . واقعا خجالت دارد آقای دکتر امینی یکبار من و امثال من را فریب دادی دیگر بس است ملت ما یکسال و خرده‌ای حکومت شما را که بلافاصله‌دوستان نزدیکت را پس از وصول بمقصود زندانی کردی‌و مملکت را ورشکسته اعلام کردی و چهها که نکردی فراموش نمیکند . مردی میتواند حکومت انقلابی‌یا نیمه انقلابی تشکیل دهدکه فرزند انقلاب‌باشدکه دارای تقوای مالی‌و تقوای‌سیاسی باشد که مجسمه طهارت و ایمان باشد . این بود حقایقی که لازم بود باطلاع ملت ایران برسد . اینکه سئوال خود را در زمینه تمدید قرارداد نفت تقدیم ریاست میکنم .

اعراب‌درجنگ آینده بااسرائیل‌ازتوسل به‌سلاح نفت‌خودداری نخواهند کرد

★ کنفرانس وزیران خارجه عرب در بغداد آغاز شد .

بغداد ـ وزیران امورخارجه کشور های‌عربی امروزبرای تدارک مقدمات برپائی کنفرانس سران عرب‌دربغداد آغاز بکار کردند.

دراین کنفرانس وزیران خارجه‌همهٔ کشورهای عضو اتحادیه عرب به استثنای‌مصر شرکت دارند .

حسن‌ابراهیم وزیرمشاور در وزارت‌امور خارجه‌اردن هنگام ورود به بغدادتاکید کرد که کشورش صمیمانه باعراق همکاری خواهد کرد تاکنفرانس بغداد بتواند تصمیماتی در جهت تضمین آزادی سرزمین های عربی‌و تقویت نیروی پایداری عرب دربرابرمهاجمان‌صهیونیست بگیرد .

وی گفت که اردن یکبرنامه کار به کنفرانس وزیران‌امور خارجه تسلیم خواهد کرد.

وزیرخارجه امارات‌متحده عربی نیز هنگام ورود به پایتخت‌عراق اظهارامیدواری کرد که کنفرانس بغداد به برقراری همبستگی و یکپارچگی صفوف اعراب کمک کند .

وزیرخارجه امارات‌متحد عربی در پاسخ این سئوال که آیا کشور های عربی در جنگ احتمالی با اسرائیل‌به سلاح نفت متوسل خواهند شد گفت اعراب در صورت لزوم از هیچگونه اقدام مناسب‌برای مقابله‌با تجاوز اسرائیل برضد ملت عرب خودداری نخواهند کرد.

امام موسی صدر زنده است

کویت ـ خبرخزاری‌فرانسه‌ـ روزنامه الرای العام چاپ کویت بەنقل از سخنان اخیر یاسر عرفات رئیس کمیته اجرائی سازمان آزادیبخش فلسطین نوشته است که‌امام موسی صدر رئیس شورای عالی‌شیعیان‌لبنان زنده‌است. بعلاوه صلاح خلف مرد شماره ۲ جنبش فلسطینی الفتح نیز اظهار داشته است که امید زیادی به بازیافتن امام موسی صدر و دوتن همراهان او وجوددارد.

قرارداد صلح مصر و اسرائیل‌در اسلو امضاء میشود

قاهره‌ـ انورسادات‌رئیس جمهوری مصر در گفت‌و شنودی با خبرنگاران تلویزیونهای نروژو ایالات متحده امریکا اظهار داشت که حاضراست‌بهنگام دریافت جایزه صلح نوبل در اسلو پیمان صلح با اسرائیل‌رانیز در همین شهر امضاء کند . وی خاطر نشان ساخت که بطور اصولی با امضای پیمان صلح در تاریخ دهم دسامبر در اسلو موافقت دارد .

باید یادآورشد که مناهیم بگین نیز در این تاریخ برای دریافت جایزه خود به‌اسلو خواهد رفت . جایزه صلح نوبل معمولا در تاریخ دهم دسامبر که مقارن با سالروز تولد آلفرد نوبل است به برندگان آن اعطاء میشود .

تشکیل کمیته سیاسی‌و فرهنگی سوریه و عراق

بغداد ـ کمیسیون‌مشترک عراق‌و سوریه‌در زمینه‌امور سیاسی فرهنگی و اطلاعات که‌طبق‌منشور اقدام‌ملی‌تشکیل یافته است کار های اساسی خودرادر پایتخت‌عراق آغاز کرد به گزارش خبرگزاری عراق این کمیسیون پیشنهاد های ناظر به یک سیاست مشترک میان دوکشوررا مورد بررسی قرار داده و اصول این‌سیاست را مدون خواهد ساخت.

بعلاوه‌این کمیسیون موظف است برهماهنگی‌و همکاری های میان‌دوکشور درقلمرو های گوناگون نظارت بعمل آورد .

رفت‌وآمد اتباع سوریه و عراق به کشور های یکدیگر بدون گذرنامه آزاد شد

دمشق ـ در دمشق رسما اعلام شد که‌ازاین پس‌اتباع سوریه و عراق تنها با دردست داشتن شناسنامه میتوانند بین دو کشور رفت و آمد کنند .

این تصمیم که محدودیت های موجود برای رفت و آمد بین دو کشور را لغو می‌کند در چارچوب اقدامات دیگری است که در منشور اقدام ملی عراق و سوریه درنظر گرفته شده است .

وزیر کشور سوریه‌روز پنجشنبه گذشته به‌ادارات مربوطه دستور داد که هر گونه تسهیلات لازم برای اتباع سوری و عراقی که مایل باشند بین دو کشور رفت و آمد کنند فراهم سازند .

عرفات در مسکو

مسکو ـ تاس ـ یاسرـ عرفات در راس هیئتی از مقامات سازمان آزادی بخش فلسطین وارد مسکو شد و اندکی بعدمذاکرات خودرا با مقامات شوروی و اعضای کمیته مرکزی حزب‌کمونیست این کشور آغاز کرد دیدار عرفات ازشوروی که‌سومین سفر وی به آن کشور ظرف سال جاری است بدعوت دولت شوروی‌صورت‌گرفته است . از عرفات دعوت شده است در خاتمه دیدار خود از شوروی و در پی جلسات کنفرانس سران عرب در بغداد به اردن نیز سفر کند . قرار است عرفات در کنفرانس سران عرب که روز دوم نوامبر در بغدادگشایش می‌یابد شرکت جوید .

شرکت بومدین به علت بیماری در کنفرانس بغداد بعید است

الجزایر ـ محافل آگاه الجزایر می‌گویند هواری بومدین که هنوز در مسکو تحت معالجه قرار داردامید است بتواند در کنفرانس سران عرب که پنجشنبه این هفته در بغداد گشایش می یابد شرکت کند .

به گفته همین منابع همچنین احتمال نمیرود که بومدین بتواند روز اول نوامبر در مراسمی که بمناسبت‌سالگرد مبارزه مسلحانه۱۹۵٤ در الجزایر برگزار میشود شرکت‌کند . با اینحال‌تاکنون هیچگونه اعلامیه رسمی در این باره منتشر نشده است. روزنامه‌های‌الجزایر همچنان درباره‌بیماری‌رئیس جمهوری سکوت اختیار کرده‌اند.

اکنون معلوم شده‌است که باوجودسکوت محافل‌رسمی بیماری رئیس جمهوری الجزایر از ماه سپتامبر هنگامی که وی‌در کنفرانس جبهه پایداری ، در دمشق شرکت داشته آغاز شده و پس از چند روز بستری شدن در یک بیمارستان نظامی الجزایر در نخستین هفته ماه اکتبر به شوروی رفته است .

بازرسی کشتی ها توسط ناوچه های اسرائیلی

بیروت ـ به گزارش خبرنگاران مطبوعات ناوچه های تندرو اسرائیل دیروز دوکشتی را در نزدیکی‌بندر صدا واقع‌در ٤۰ کیلو متری جنوب بیروت توقیف کردند و پس از بازرسی محمولات آنها تنها یکی از کشتی‌هارا آزاد کردند .

بااینکه نیرو های فلسطینی و ترقیخواه ناوچه های اسرائیل را بشدت زیرآتش گرفتند ، معذالک اسرائیلی‌ها توانستند این دوکشتی‌را که ملیت آنها فاش نشده است توقیف کنند.

سازمان آزادیبخش فلسطین خواستار مذاکرات ۲ جانبه با عراق شد

سازمان آزادی بخش فلسطین خواهان تشکیل یک اجتماع فوری میان مقامات عراقی و فلسطینی قبل‌از کنفرانس‌سران عرب در بغداد شد و تاکید کرد تشکیل این کنفرانس دو جانبه میتواند پیش درآمدیک پیکار نظامی مشترک برضد دشمن صهیونیست باشد .

به عقیده سازمان آزادی‌بخش فلسطین اجتماع سران عرب‌در بغداد بایدتصمیمات کشورهای عضو جبهه پایداری عرب را به عنوان چارچوب و زمینه سیاسی اقدامات آتی خود برگزیند و بطور جدی مسئله استفاده از حربه نفت رامورد بررسی قرار دهد . زیرا نفت تنها حربه‌ای است که اعراب می توانند از آن برای درهم شکستن هر ائتلاف ضد عربی بهره برگیرند .

اخطارشدیداللحن رئیس‌ستادارتش‌ترکیه به‌جدائی‌خواهان‌وهرج ومرج‌طلبان‌این‌کشور

ارتش ترکیه هرگزاجازه نخواهدد رژیم ترکیه به مخاطره افتد

آنکارا ـ خبرگزاری‌فرانسه‌ـ ژنرال کنان اورن رئیس ستاد ارتش‌ترکیه‌در پیامی‌به مناسبت پنجاه و پنجمین سالگرد تشکیل‌جمهوری ترکیه‌بمجدائی خواهان وهرج‌ومرج طلبان در کشور هشدار داد که‌نیرو های مسلح ترکیه هرگز اجازه نخواهند دادکه رژیم ترکیه‌به مخاطره افتد.

رئیس ستاد ارتش ترکیه در این زمینه به فعالیتهای‌کسانی که‌درصددتجزیه کشور استقرار یک دیکتاتوری ، یاتشکیل یک حکومت‌مبتنی‌بر قوانین‌اسلامی هستند اشاره کرد.

دراین‌میان‌روزنامه‌مستقل ملیت چاپ آنکارا می نویسد که سال‌آینده‌برای رژیم ترکیه‌سال سرنوشت خواهد بود، زیرا کشور در حال حاضر بر لبه پرتگاه قرا ردارد . وتنها راه جلوگیری از سقوط کشور اتخاذ روشهای دموکراتیک است‌در غیراینصورت رژیمی به سرکار خواهد آمد که با توسل به زور جریان امورا متوقف خواهد ساخت.

سندیکای مرکزی ترکیه «توركيش» نیز بنوبه خود پیشنهاد کرده است برای مبارزه‌باهرج و مرج وتروریسم ائتلافی از حزب حاکم خلق و حزب عدالت سلیمان دمیرل تشکیل شود.

بدقولی‌های مردها

این دختر جوان دربی بدقولی مرد مورد علاقه‌اش‌خود را از طبقه پنجم ساختمانی در محله پروکلین نیویورک‌پائین انداخت .

در همین موقع مردی که در طبقه چهارم بود وبرای مشاهده ابرهای اسمان سرخود را از پنجره‌اش بیرون‌کرده بود او را در حال سقوط دید ومیان زمین وهوا قابیدو مانع سقوط شد ونردبان متحرک آتش‌نشانی درست هنگامی به محل رسید که دیگر طاقت این مرد به پایان رسیده بود وکارکنان نردبان دختر را نجات دادند.

عکس رادیویی

ابوایاد:

درجنگ آینده‌اعراب واسرائیل‌ارتش‌اسرائیل مضمحل‌خواهدشد

بیروت ـ ابوایادمرد شماره ۲ سازمان آزادی بخش فلسطین‌اعلام‌داشت درصورتیکه کارتر سازمان آزادی بخش فلسطین را برسمیت بشناسد صلح در خاورمیانه برقرار خواهد شد .

در غیر این صورت اعراب بەشوروی روی خواهند آورد و جنگ در خاورمیانه اجتناب ناپذیر خواهد شد . ابوایاد همچنین اظهار داشت عدم شناسائی سازمان آزادی بخش فلسطین منافع آمریکا در منطقه را نیز بەمخاطره خواهد افکند او اظهار داشت‌بامداخله فعالانه شوروی دیگر امکان ندارد در صورت وقوع یک جنگ دیگر ، آمریکا بتواندبه کمک اسرائیل بشتابد ونیروی زمینی اسرائیل در چنین‌وضعی از عهده انبوه سپاهیان عرب برنخواهد آمدو مضمحل‌خواهد شد.

امریکاموقتامذاکرات صلح‌واشنگتن‌را متوقف‌ساخت

واشنگن ـ آسوشیتدپرس‌ـ دولت آمریکا مذاکرات مصر واسرائیل درموردامضای یک پیمان صلح رادر مدتی که جیمی کارتر رئیس جمهوری آمریکا منتظر دریافت نامه‌ای از مناهیم بگین نخست وزیر اسرائیل‌است بحالت تعلیق در آورد.

وزارت امور خارجه آمریکا هم اکنون سرگرم مطالعه در باره مواضع مصر و اسرائیل است که خواستار تغییراتی وسیع در پیش نویس قرار داد صلح دو کشور شده‌اندو تارسیدن نامه مناهیم بگین به جیمی کارتر، مقامات آمریکائی پیش‌نویس تازه پیمان صلح را تهیه میکنند و سعی خواهند کرد اختلاف نظر های دو کشور را رفع کنند.

نامه بگین پاسخی استبه انتقادات دولت آمریکا مبنی‌بر اینکه تصمیم دولت اسرائیل‌در موردتوسعه مجتمعهای‌یهودی نشین‌درغرب رود اردن مانعی است در راه برقراری‌صلح.

گفته‌می شود که بگین‌پاسخ کارتر را به واشنگتن ارسال داشته است که از مفاد آن هنوز اطلاعی در دست نیست

منع توزیع مطبوعات عربستان‌سعودی‌درمصر

روزنامه کویتی الرای‌العام به نقل از خبرنگار خود در جده‌مینویسددولت مصرتوزیع همه روزنامه های عربستان سعودی به استثنای روزنامه «عکاز» را در خاک‌خودممنوع ساخته است .

۱۱۵ یمنی آزاد شدند

رادیو صنعا گزارش دادکه بەدستور پرزیدنت عبداله صالح یکصد و پانزده نفر از کسانی که به اتهام شرکت در توطئه کودتای نافرجام بازداشت شده بودند آزاد شده‌اند .

با حضور یك هیئت منصفه ۲۰۰ نفری :

محاکمه‌سادات درلیبی آغازشد

طرابلس ـ رویترـ دیشب در کاخ دادگستری لیبی وبا حضور ۲۰۰ نفر اعضای‌هیئت های منصفه از کشور های مختلف جهان انور سادات رئیس جمهوری مصر به اتهام خیانت‌بەمنافع‌اعراب وامضای توافقهای کمپ دیوید بطور غیابی محاکمه شد.

محاکمه سادات توسط کنگره خلقهای عرب شب گذشته در حضور یک هیئت منصفه ۲۰۰نفری ، ناظران حقوقی‌و نمایندگان مطبوعات از سراسر جهان آغازشد.

در این دادگاه که ریاست آنرا قضاتی از لیبی،جمهوری دمکراتیک خلق، یمن، سوریه وعراق برعهده دارند نام سادات سه بار خوانده‌شد.

در ادعا نامه دو هزار و ۷۰۰ کلمه‌ای برضد سادات وی متهم شده است در مقابل قول‌دریافت ۲٫۵ میلیارد دلار کمک از امریکا منافع مصر را به آن کشور فروخته است.

سادات همچنین متهم بەخیانت بەحقوق ملی فلسطینی هاشده است. در ادعانامه درخواست شده است که سادات بەمخاطر خیانت به ملت مصر و هدف های مترقی آنان و قرار دادن خود در اختیار امپریالیسم ، صهیونیسم و نیرو های ارتجاعی محکوم شود.

محاکمه سادات در طرابلس مشابه محاکمه غیابی سال قبل وی در بغداد بخاطر سفر به‌اسرائیل است.

در این ادعا نامه همچنین گفته شده است سادات از حاکمیت مصر بر قسمتهائی از صحرای سینا صرفنظر کرده است. سادات همچنین متهم شده است ملت فلسطینی را تاآن حد پائین آورده که آنان را آوارگان فلسطینی دانسته است.

دراین دادگاه یک وکیل تسخیری از لیبی برای دفاع از سادات انتخاب شده‌است.

ملاقات ملك‌حسین با رهبران فلسطینی غرب رود اردن

به گزارش هفته نامه تایم ملک حسین پادشاه اردن چندین بار بطورخصوصی‌با رهبران فلسطینی های ساکن غرب رود اردن ملاقات کرده و به آنان اطلاع داده است برهر تصمیمی که درباره سرنوشت خود بگیرند صحه خواهد گذارد .

این هفته نامه آمریکائی در اخرین شماره خود می نویسد این دیدار ها در ماه جاری و بدنبال اینکه ملک حسین علنااعلام کردپیشنهاد های کمپ‌دیوید را نمی‌پذیرد صورت گرفت.

پشتیبانی‌حزب کمونیست‌عراق ازآشتی‌عراق‌وسوریه

بغداد‌ـ خبرگزاری فرانسه‌ـ حزب کمونیست عراق با انتشار بیانیه‌ای در روزنامه «طریق الشعب» که ارگان‌این حزب‌بشمار می‌رود پشتیبانی مطلق و بی‌قید وشرط خود راازمنشور اقدام ملی‌مشترک که از سوی حافظ اسد و احمد حسن البکر رهبران سوریه و عراق به امضاء رسید اعلام داشت . در این بیانیه‌آمده‌است‌حزب‌کمونیست عراق همواره با هر اقدامی که‌به‌ایجاد وحدت‌و همبستگی میان کشور های مترقی عرب بیانجامد موافق‌بوده وآماده است برای به ثمر رساندن مواد مندرج‌در منشورازهیچ کوششی فروگذار نکند. این بیانیه می‌افزاید بسیج‌امکانات سیاسی ، اقتصادی و نظامی دوکشور برادر برای مقابله با توطئه‌های‌گوناگون ضربه سختی به اسرائیل و حامیان آن و همچنین‌عوامل امپریالیسم در منطقه وارد خواهد ساخت .

تبریك بومدین به سران سوریه و عراق

مسکوـ هواری بومدین رئیس جمهوری الجزایر به خاطر امضای منشور اقدام مشترک که در بغداد میان عراق و سوریه امضاء شد به روسای جمهوری دو کشور تبریک گفت و اظهار داشت که آنرا برای‌کنفرانس سران عرب که بزودی در بغداد تشکیل می شود بفال نیک می‌گیرد.رئیس جمهوری سوریه که در حال حاضر بخاطر ابتلا به یک بیماری کەماهیت آن فاش نشده‌است در مسکو سرگرم معالجه‌است احترام عمیق خود را بخاطر این‌اقدام‌انقلابی وخردمندانه تقدیم روسای جمهوری‌عراق وسوریه کرد .

از صبح چهارشنبه در سینما های

اونیورسال

سینمای ممتاز چهار ستاره

و... پاسیفیک

شما تماشا خواهید کرد عجایب دنیای خاکی را در این فیلم

سرزمین آدمخواران

فیلمی که شما را آشنا خواهد کرد با سرزمینی که چیزی جز مرك در آن وجود ندارد .

نیازمندیهای آموزشی
یکشنبه ها و چهارشنبه ها
در روزنامه اطلاعات
تلفن ۳۱۱۰۸۷ - ۳۱۱۲۲۷

دنیای‌ورزش
شنبه‌ها
منتشرمیشود

مسئولین کفش‌وین
تشکروتقاضامی نمایند

بطوریکه شنیده شده مبلغی در حدود چندین میلیون ریال بعنوان کمك بکارکران‌این‌واحدتولیدی بصورت اعانه از مردم جمع‌آوری‌گردیده ـ ضمن اظهار تشکر وقدردانی‌ازتمام کسانیکه باین‌عنوان وجهی پرداخته‌اند، تقاضامیگردد بهرعنوان از محل وجوه حاصله بکارگران‌این واحد کمکی گردیده نا گیرنده را باذکر مبلغ‌باین واحد اطلاع فرمایند تاپرداخت گردد .

گروه‌تولیدی کفش‌وین

نشانی:کیلومتر ۱٤ جاده مخصوص کرج کارخانه کفش وین ۹٤۲٦۵۵

باشرفها

نوشته:ع. راصع

انتشارات امیر کبیر

چاپ‌ششم، ۷٤۰صفحه، ۵۵۰ریال

این کتاب ، سرگذشتی است که قهرمانان آن هنوز در میان جامعه مازندگی می کنند.

مؤسسه انتشارات امیرکبیر

متن کامل
چشمهایش

شاهکار بزرگ نویسنده ایران
بزرك علوی
منتشر شد
قیمت ۱۵۰ ریال

سازمان انتشارات جاویدان

درمحافل ومجالس

شخصیت های سیاسی و مذهبی ایران درپاریس چه‌میکنند؟

ایران متشنج و ناآرام ، دراین روز های خونین وسرنوشت ساز، به اجتماع مردان سیاسی و مذهبی کشور مادر سرزمین انقلاب و آزادی چشم دوخته است.

پاریس زیبا و آرام ، که همواره از خبرسازترین پایتخت های جهان بود، امروز بخاطر حضور رهبر شیعیان جهان از جاذبه های خبری خاصی برخوردار شده است.

بعد از سفر گروههای مهندس مهدی بازرگان ودکتر کریم سنجابی و همراهان ، تنی چند از مردان سیاسی و مذهبی و پیام‌برهای بزرگان دینی به پاریس عزیمت‌کرده‌اند.

مسافران پاریسی ، اگرچه ناهماهنگ، دیدار هاو گفتگوهائی باحضرت‌آیت‌الله‌العظمی روح‌اله خمینی‌داشته‌اند.

در حال حاضر سوای مهندس بازرگان(نهضت آزادی)، کریم سنجابی (جبهه ملی)ناصر میناچی (کمیته ایرانی دفاع از حقوق بشر) ، محمود مانیان رئیس جامعه اصناف و بازاریان وابسته به جبهه ملی، حاج مهدیان چهره سیاسی بازار و عضو هیات موسس حسینیه ارشاد ، گروه های دیگری از شخصیت های ایرانی نیز بمنظور ملاقات ومذاکره باحضرت آیت‌الله‌العظمی خمینی به پاریس رفته‌اند که شاخص ترین آنها عبارتند: از حضرت آیت‌اله اشراقی داماد حضرت آیت‌الله العظمی خمینی و مهندس شریعتمداری فرزند حضرت آیت‌الله‌العظمی شریعتمداری قرار بود احمد بنی‌احمد نماینده تبریزنیز آیت‌اله زاده شریعتمداری راهمراهی کند که بعلت وضع خاص کرمان موفق نشد. خبر های غیر رسمی نشان می‌دهد که حضرت آیت‌الله العظمی خمینی در تمام مذاکرات مردان سیاسی‌ومذهبی تهران شرکت نکرده‌اند، بلکه‌بعداز بحث های اصولی و کلی باحضور معظم‌له دنباله مذاکرات در جلسه‌هائی باحضور نمایندگان حضرت آیت‌الله العظمی خمینی (منجمله دکتر بنی‌صدر) ادامه پیدا کرده است .

متن لایحه افزایش حقوق کارمندان دولت

لایحه افزایش حقوق مستخدمین دولت دیروز بـه مجلس تقدیم شد.

متن این لایحه که پس از تصویب کمیسیونهای پارلمانی آماده طرح در جلسه علنـی خواهد شدـ باین‌شرح است.

ماده واحده‌ـ در اجرای‌ماده ۳۳ قانون استخدام کشوری‌و بمنظور هماهنگ ساختن‌حقوق مستخدمین دولت و بازنشستگان ووظیفه‌بگیران باروند افزایش هزینه زندگی و تامین رفاه‌آنان اجازه داده میشود.

الفـ از اول مهرماه ۱۳۵۷ ضریب جدول حقوق موضوع ماده ۳۲ قانون‌مذکور ازهشتاد بمنود ریال و از اول‌فروردین ماه ۱۳۵۸ از نود به یکصد ریال افزایش داده شود.

بـ از اول مهرماه ۱۳۵۷ حداقل دریافتی ماهانه هریک‌از مستخدمین رسمی و پیمانـی مشمول‌قانون استخدام‌کشوری پانزده هزار (۱۵۰۰۰) ریال و از اول فروردین ماه ۱۳۵۸ چهارده هزار (۱۴۰۰۰) ریال تعیین و افزایش حاصل از صندوق مذکور پرداخت میگردد.

دـ از اول مهرماه ۱۳۵۷ حداقل حقوق بازنشستگی و وظیفه از کار افتادگی ووظیفه وراث (مجموع پرداختی بـه وراث) ومستمری و شهریـه افرادی که حقوق بازنشستگی تفاوت مذکور نوعی از مزایا محسوب‌ودر مورد مستخدمین رسمی از آن‌کسور بازنشستگی برداشت میشود.

ح‌ـ از اول مهرماه ۱۳۵۷ حداقل حقوق بازنشستگی و وظیفه از کار افتادگی ووظیفه وراث (مجموع دریافتی‌وراث) مستخدمین رسمی که حقوق بازنشستگی یا وظیفه آنان از صندوق بازنشستگی کشوری پرداخت میشود دوازده هزار (۱۲۰۰۰) ریال و از اول فروردین ماه ۱۳۵۸ چهارده هزار (۱۴۰۰۰) ریال تعیین و افزایش حاصل از صندوق مذکور پرداخت میگردد.

هـ مقررات بندهای (بوح) بارعایت نسبت مقرر در تبصره ۸۹ قانون بودجه اصلاحـی سال ۱۳۵۳ و بودجه سال ۱۳۵۴ کل کشور در مـورد مشمولین قانون استخدام نیرو یاوظیفه یا مستمری یا شهریه آنان بموجب قوانین ومقررات خاص از اعتبار وزارتخانه‌هاو موسسات وشرکتهای دولتی‌و شهرداریهایاصندوق‌بازنشستگی مربوط پرداخت میشود بـه دوازده‌هزار (۱۲۰۰۰) ریال و از اول فروردین ماه ۱۳۵۸به چهارده هزار (۱۴۰۰۰) ریـال ترمیم میگردد و تفاوت حاصل از اعتبار وزارتخانه یا موسسه یا شرکت دولتی یا شهرداری‌و یا صندوق بازنشستگی مربوط پرداخت میشود.

مشمولین قانون تامیـن اجتماعی تابع مقررات خـاص خود خواهند بود.

هـ مقررات بندهای (بوح) بارعایت نسبت مقرر در تبصره ۸۹ قانون بودجه اصلاحـی سال ۱۳۵۳ و بودجه سال ۱۳۵۴ کل کشور در مـورد مشمولین قانون استخدام نیرو های‌مسلح‌شاهنشاهی وهمچنین افزارمندان ارتش شاهنشاهی‌و اندارمری کشور شاهنشاهی‌نیز قابل اجراء میباشد.

و ـ از اول مهرماه ۱۳۵۷به حقوق بازنشستگی ووظیفه از کار افتادگی ووظیفه وراث‌کلیه مستخدمین رسمی که حقوق بازنشستگی یا وظیفه آنان از صندوق بازنشستگی کشوری پرداخت میشود و تاپایان شهریور ماه ۱۳۵۷ بازنشستهو یاازکار افتاده و یافوت‌شده‌اند بمیزان یک‌هشتم و از اول فروردین ماه ۱۳۵۸ به حقوق بازنشستگی یا وظیفه از کار افتادگی وظیفه وراث کلیـه مستخدمین رسمی که حقوق بازنشستگی یا وظیفه آنان از صندوق بازنشستگی کشوری پرداخت میشود و تا پایان اسفند ماه ۱۳۵۷ بازنشسته یااز کار افتاده یا فوت شده و یـا بشوند بمیزان یک نهم‌اضافه میشود وتفاوت حاصل از صندوق بازنشستگی کشوری پرداخت میگردد.

مشمولین بند (ج) این ماده در صورتی میتوانند ازافزایش موضوع این بند استفاده‌نمایند که حقوق بازنشستگی یاوظیفه آنان قبل از ترمیم تا میـزان حداقل با محاسبه افزایش‌های موضوع این بند از حداقل‌های تعیین شده در بند (ج) این‌ماده بیشتر باشددر اینصورت‌تفاوت بمیزان یک‌هشتم و از اول فروردین ماه ۱۳۵۸ به حقوق بازنشستگی یا وظیفه از کار افتادگی وظیفه وراث کلیـه مستخدمین رسمی که حقوق بازنشستگی یا وظیفه آنان از صندوق بازنشستگی کشوری پرداخت میشود و تا پایان اسفند ماه ۱۳۵۷ بازنشسته یااز کار افتاده یا فوت شده و یـا بمیزان ۱هشتم و از اول فروردین ماه ۱۳۵۸ به میـزان ۱نهم افزایش یابد.

ح‌ـ از اول مهرماه ۱۳۵۷ به حقوق بازنشستگی و وظیفه از کار افتادگی ووظیفه وراث دارندگان پایه‌های قضائی کهتا پایان شهریور ۱۳۵۷ بازنشسته یاموظف و یافوت شده‌اند بـه میزان ۱هشتم‌و از اول‌فروردین ماه ۱۳۵۸ بـه‌حقوق بازنشستگی ووظیفه‌ازکار افتادگی ووظیفه وراث‌دارندگان‌پایه‌های‌قضائی‌که تاپـایان اسفند ماه ۱۳۵۷ بازنشسته یا از کار افتاده و یافوت شده باشند بمیزان۱نهم اضافه شود وافزایش حاصل از صندوق‌بازنشستگی کشوری پرداخت گردد.

افزایش ماه اول بدرآمـد صندوق بازنشستگی کشوری واریز میشود.

طـ حقوق بازنشستگی یـا وظیفه از کار افتادگی ووظیفه وراث که پس از تغییر ضریب براساس متوسط حقـوق موضوع تبصره ۱ ماده ۷۸ قانون استخدام کشوری تعیین میشود هیچگاه از حقـوق بازنشستگی یاوظیفه از کار افتادگی‌یا وظیفه وراث‌مستخدم رسمی نظیر که در اجرای این ماده افزایش میابد کمتـر نخواهد بود.

مقررات مربوط به پایه حقوق دانشگاهیان تغییر میکند

لایحه اصلاح پاره‌ای از مقررات مربوط به‌پایه‌حقوق اعضای آموزشی‌وپژوهشی شاغل و بازنشسته‌موسسات عالی علمی دولتی تقـدیم مجلس گردید.

متن لایحه به این شرح است :

ماده ۱ـ از اول مهرماه سال ۱۳۵۷ ضریب جدول مربوط به پایه حقوق‌ماهانه اعضای‌رسمی هیئت‌آموزشی و پژوهشی موسسات عالی علمی دولتی موضوع‌مواد ۱و ۲ مقررات مربوط به‌پایه حقوق اعضای رسمی هیئت آمـوزشی و پـژوهشی موسسات عالی علمی دولتی مصوب ۱۳ خردادماه۱۳۵٤ از سیصدو پنجاه ریال به چهارصد ریـال و از اول فـروردین ۱۳۵۸ از ٤۰۰ ریال به ٤۵۰ ریال افزایش داده میشود وتفاوت‌حاصل از این تغییر ضریب بـه حقوق اضافه میشود.

تبصره ـ ضریب جدول مربوط به پایه حقوق‌ماهانه اعضای رسمی غیر تماموقت هیئت آموزشی و پژوهشی موسسات عالی علمی دولتی نصف ضریب جدول حقوق مزبور تعیین میگردد .

ماده ۲ـ از اول مهرماه سال ۱۳۵۷ به حقـوق بازنشستگی و وظیفه ازکار افتادگی و وظیفـه وراث اعضای رسمی غیرتمام‌وقت (برخمکار) و تمـام وقت (پیوست کار) آموزشی و پژوهشی موسسات عالـی علمی دولتی که تا پایـان شهریور سال۱۳۵۷بازنشسته یاموظفیافوت‌شده‌اند بمیزان یکهفتم و از اول فروردین ماه۱۳۵۸به‌حقوق‌بازنشستگی و وظیفه و از کار افتادگی ووظیفه وراث‌اعضای‌رسمی غیر تماموقت (برخمکار) و تماموقت (پیوستکار) هیئت آمـوزشی و پژوهشی موسسات مذکور که تاپایان اسفند ۱۳۵۷ بازنشسته یـا موظف یا فوت شده یـا بشوند بمیـزان یکهشتم افزوده میگردد .

تبصره ـ حقوق‌بازنشستگی و وظیفه ازکار افتادگی و وظیفه وراث اعضای هیئت آموزشی و پـژوهشی موسسات عالی علمی دولتی که از اول مهـرماه سال ۱۳۵۷ به بعد بازنشسته یا موظف یا فوت شده یـا میشوند هیچگاه از حقوق بازنشستگی یا وظیفه ازکار افتادگی یا وظیفـه وراث عضو رسمی هیئت‌آموزشی و پژوهشی نظیر کـه در اجرای این ماده افـزایش یافته است کمتر نخواهـد بود .

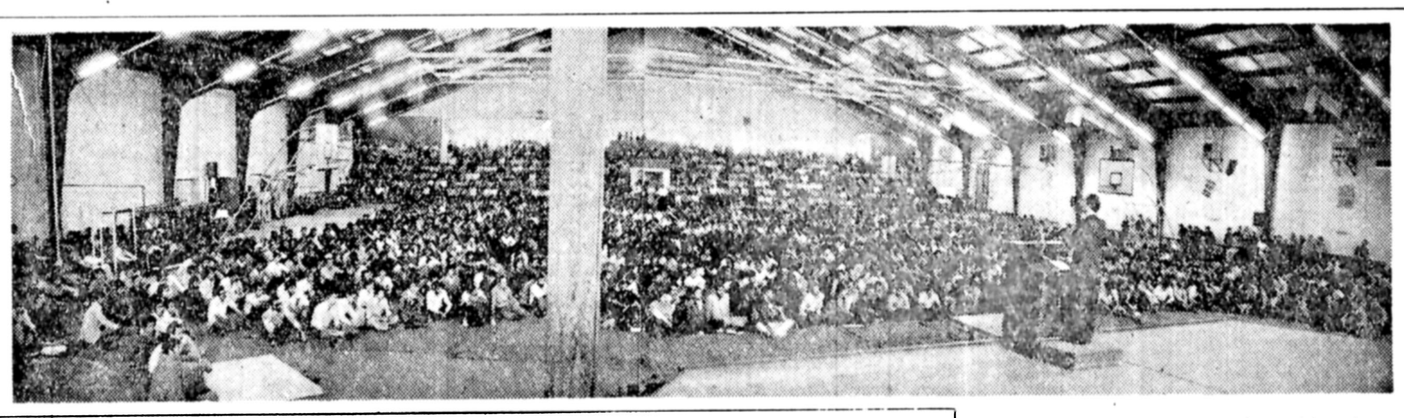

پنجمین سال ندای ناسیونالیست

روزنامه ندای ناسیونالیست ناشر افکارناسیونالیست‌های ایران وارد پنجمین سال فعالیت مطبوعاتی خود شد. این روزنامه هفته‌ای دوبار روزهای یکشنبه‌و چهارشنبه با مطالب تحلیـلی و ایدئولوژیکـی براساس فلسفه ناسیونالیسم مثبت منتشر میشود وخوانندگان بیشماری در بین طبقـات مختلف بخصوص‌روشنفکران و دانشجویان داخـل و خارج کشور دارد. موفقیت روزافزون علاء الـدین زرین‌پور مدیر و سردبیر و اعضای شورای نویسندگان ندای ناسیونالیست را در خدمات‌مطبوعاتی‌خواستاریم.

سخنرانی دکتر لاهیجی در مورد نقض قانون اساسی

دومین جلسه‌ازسلسله جلسات هفته همبستگی ملی‌دردانشگاه آریامهر دیروز تشکیل شد.

در این‌جلسه دکترعبدالکریم لاهیجی عضو جمعیت ایرانی دفاع از حقوق بشر وکمیته دفاع از زندانیان سیاسی بـه عنوان‌سخنران‌حضور داشت.

دکتر لاهیجی در سخنرانی خودیکیکموادقانون اساسی را بر شمرده و سپس بموارد نقض آنها در ایران اشارمکرد او پس از خواندن این‌مواد و موارد نقض آن گفت :

اصولا مفهوم حکومت در کشور ماو در شرق‌با مفهوم حکومت در غرب یک تفاوت کلی دارد . درکشور های‌آزاد ودمکرات چون‌قدرت حکومت ناشی از ملت‌است و حکومت خود را خدمتگزار و نـوکر مردم میداند و به مجرد آنکه احساس کند مردم تاب‌وتحمل آن حکومت را ندارند جای خودرابه‌حکومت مقبول تری می سپارد .

ولی حکومت‌در این قسمت دنیا چون‌ناشی‌از قدرت‌سرنیزه است پس هیئت حاکمه‌اش هم خدمتگزار مردم‌نیست بلکه‌مردم خدمتگزارهیئت حاکمه‌وسرنیزه هستندو هیئت حاکمه‌بهیچوجه حاضر به تفویض حکومت به دیگری نیست مگر اینکه به قهر وغلبه ناگزیر از اینکار شود.

دکتر لاهیجی سپس بتشریح منظور حقوقدانان ازحکومت قانون پرداخت و گفت :

وقتی مامی گوییم حکومت قانون‌یعنی حکومتی‌که مبعوث از طرف مردم باشدو قدرتش منبعث از آنان .ولی متاسفانه یکنوع‌دیکتاتوری‌که درمملکت مـا وجود داشتـه دیکتاتوری قانونگزاری است یعنی علاوه‌براینکه توده‌حاکمه مبعوث مردم نیست قوانینی‌را هم به تصویب می رساند کـه کاملا متضاد با قانون اساسی استو دراین‌سال ها برای‌ایجاد یک دیکتاتوری قانونی‌قوانین بسیاری گذرانده‌اند . وقتی‌که ما صحبت از حکومت قانون می کنیم منظورمان در وهلـه اول قانون اساسی و بعد از آن قوانینی است کمبا قانون اساسی مباینت وتضاد نداشته باشد .

دکتر لاهیجی در خاتمه ابراز امیدواری کرد کـه مبارزه‌حقوقدانها برای‌برقراری حکومت قانون و مبارزه مردم برای ایجادیک حکومت‌منبعث از مردم بپیروزی برسد .

وزیر اطلاعات درباره وقایع اخیر گفت :

کوشش میشود در تظاهرات کشتار نشود

خبرگزاری پارس ـ وزیر اطلاعات و جهانگردی درباره رویداد های اخیر ایران‌یادـ آور شد که این وقایع عکس العمل های ناشی از وقایع۱۵ سال گذشته‌است که یکسلسله تغییرات و عکس‌العمل ها را در پی داشته است . البته‌باید در نظر داشت که رگه هائی از هدایت گروه های خاص‌که با ملت ایران دوستی ندارند در این میان‌دیده میشود .بهر حال ماموران انتظامی بـرای کنترل ناراحتی ها بوظایف خودشان عمل میکنند ، ولی به آنها تاکید شده است کـه منتهای کوشش خود رابکار برند که این انجام وظیفه بـا تلفات جانی توامنباشدگرچه‌در مواردی نیز مورد حمله قرار می‌گیرند .

وی یادآور شد در زمان حکومت نظامی اجتماعات‌آزاد نیست‌و در چنین‌مواردی‌آزادی اجتماعات در حدی است کـه حکومت نظامی اعلام میکنداما علت و چگونگی حوادثی که اتفاق میافتد درست همان مشکلی است که ما داریم زیرا متاسفانه گروه هائی وجود دارند که بتذکرهای نیرو های انتظامی توجه نمی کنند و علی‌رغم این تذکرات اقدام بـه تشکیل اجتماعات میکنند .

وزیر اطلاعات اضافه کرد اگر تمام گروه های اجتماع کننده با هر فکر وعقیده‌ای ، مقررات انتظامی رارعایت‌کنند، هیچگاه‌مشکلی بوجودنخواهد آمد . وی یادآور شدآنچه که دولت در جهت بازداشت‌ـ تعقیب ـ بازجوئی و محاکمه اشخاص انجام می دهددقیقا منطبق با قوانین موجوداست و هیچ نوع مقررات‌بخصوص و فوق‌العاده در این مـورد ملاک عمل قرار نمی گیرد .

لغو حکومت نظامی

وزیر اطلاعات در موردلغو حکومت نظامی یادآور شد : ما به آن وعده‌ای که قبلا هم از طرف رئیس‌دولت داده‌شده است وفادار هستیم ودراولین فرصتی که برای لغو مقررات حکومت نظامی پیش بیاید این کار را انجام می دهیم . ولی این مستلزم آنستکه تمام‌تظاهر کنندگان در چارچوب قانون اساسی عمل کنند وبه مقررات انتظامی توجه کنند .

وی افزود دولت اصرار دارد که روش خشونت‌آمیزو یا نظامی اختیار نکند وبگذارد که گسترش‌آزادی هاوقضاوت مردم بکمک بیاید تا آن کسانی که در خارج از چارچوب قانون‌اساسی‌و مقررات انتظامی عمل میکنند براثر محکوم‌شدن در افکار عمومی بنشینند وی اضافه کرد در هر حال‌اصرار دولت در اینست که هم آزادی را حفظ و حمایت کندو هـم نظم را استقرار دهد ، بدون اینکه یکی را فدای دیگـری کند .

وزیر اطلاعات و جهانگردی درباره پیشنهاد دولت مبنی بر بازگشت دانشجویان‌و ایرانیانی که بدلائل سیاسی خارج از کشور بسر میبرند تاکید کرد که این پیشنهاد همچنان‌بقوت خود باقی است و تمام دانشجویان و ایرانیان می ـ توانند بوطن بازگردندو لازم به یادآوری است شایعاتی‌که بوجود آمده و باین و آن زده میشود،بهیچوجه صحیح نیست و دولت آنچه را کـه اعلام کرده است بدان معتقد است. آقای دکتر عاملی‌درباره تجدید فعالیت احزاب یادآور شد که ما وظیفه خود میدانیم که موجبات فعالیت احزاب را در چارچوب قانون اساسی فراهم کنیم . مردم ایران در تشکیل احزاب مجاز هستندو اینگونه فعالیت ها میتواند از میان نمایندگان مجلس هم‌آغاز شود . وی یادآور شد همه احزاب بغیر از حزب توده که بموجب قانون‌غیر قانونی‌اعلام شده است رسمیت خواهند داشت .

۵۰ عضو هیات علمی دانشگاه رازی بست نشستند

کرمانشاهـ ۵۰ تن ازاعضای هیات علمی دانشگاه رازی در پی مجروح شدن گرشاسب امیری، همکار دانشگاهی خود که بدست پلیس انجام گرفت ، دیروز به عنوان اعتراض به‌این عمل در دفترکار دادستان کرمانشاه متحصن شدند. ایـن گروه در اتاق دادستان بـه خبرنگار ما گفتند:

گرشاسب امیری عضو هیات علمی دانشگاه رازی روز جمعه گذشته برای صرف ناهار بـه چلوکبابی «بنفشه» کرمانشاه رفت. هنگامیکه وی سرگرم صرف ناهار بود ۱۵ تن ازافراد گارد شهربانی به چلوکبابـی ریختند و او را به باد کتک گرفتند. مامورین گارد آنگاه با زدن دستبند به دستهای‌همکارما، او رابه ساواکبردند ومجددا مورد ضرب‌و جرح قراردادند. این گروه ادامه دادند :

مامورین گارد سپس‌گرشاسب امیری رابه دادسرا فرستادندو برایش پرونده سازی کردند در حال حاضر برای همکار ما که صدماتو جراحات‌فراوانی دیده، قرار ٦۰ هزار تومانی صادر شده است. گروه مذکور اعلام داشتند تا قبل از مجازات مسببین این واقعه و اعاده حیثیت دانشگاهـی گرشاسب امیری، دست از تحصن بـر نخواهند داشت.

جریان این واقعه به کانون وکلای دادگستری تهران و سازمان دانشگاهیان کشور نیز اطلاع داده شده است. قرار است یزدی صمدی از سوی کانون وکلا به این پرونـده رسیدگی کند.

اطاق سازی کاروان

کـاروان در اندازه‌های مختلف آماده تحویل تلفن

۵۴۰۶۰۶

نماینده انحصاری ایزوگام

در تبریز شرکت ایناد

پهلوی ـ بالاتر از مصور

۳۸۱۰۷

ارسال ارز تحصیلی

فرزندان شما بدون کارمزد

چنانچه فرزندان شما در خارج از کشور بـه تحصیل اشتغـال دارند، بـا گـشایش حساب اندوخته پرثمر در بـانک عـمران، میتوانید تا ۵۰۰دلار در ماه برای هرفرزند، ارز تحصیلی بدون پرداخت کارمزد حواله کنید.

حساب اندوخته پرثمر، پس‌اندازی است کارساز که حداقل فقط بـا ۵۰۰تـومان مـیتوان آنرا گشود و از مزایای متعددش برخوردار شد. باین‌پس‌اندازبالاترین‌بهره قانونی‌تعلق میگیرد و باارائه دفترچه حساب اندوخته پرثمر به هریک از شعب بانک عمران در هـر جـای کـشور، میتوان از موجودی آن برداشت کرد یا بـه ایـن حساب پول ریخت.

هدف بانک عمران ، رضایت شماست

بی نظیر است!

مجله دنیای ورزش

شنبه‌ها منتشر میشود

آگهی مزایده

موسسه مهمانخانه های بنیاد پهلوی محصول مرکبات سال جاری باغات رامسر را از طریق مزایده به فروش میرساند . طالبین می‌توانند پیشنهادات خود را بضمیمه فیش بانکی دایر برپرداخت مبلغ ششصد هزار ریال سپرده که بحساب هـای ۲۳ بانک عمران شعبه بنیاد پهلوی در تهران و یا حساب شماره ۲۰٦ مهمانخانه رامسر در بانک عمران رامسر تادیه شده باشد تا آخروقت اداری روزیکشنبه ۱٤ آبانماه۱۳۵۷ در مرکز بدفتر موسسه مهمانخانه های بنیاد پهلوی‌خیابان پهلوی‌جنب میدان ولیعهد و یا در رامسر بدفتر مهمانخانه رامسر تسلیم و رسید دریافت دارند .

پیشنهادات رسیده روز دوشنبه ۱۵ آبان ماه۱۳۵۷ بازوقرائت‌خواهد شد در صورتیکه برنده مزایده از انجام معامله خودداری نماید سپرده او بسود مهمانخانه‌های‌بنیاد پهلوی ضبط خواهد شد .

موسسه مهمانخانه ها

آگهی مناقصه

چون درنظر است که دو دستگاه دیـک شوفـاژ ۳۵۰٫۰۰۰ کیلو کـالری جهت شوفاژ بیمارستان حزانه بالوازم مربوط به آن خریداری‌و نصب گردد، لذا شرکت های تاسیسا تی می‌توانند از این‌تاریخ از محـل بـازدید و مبلغ پیشنهادی خودرا به‌اداره تدارکات شبکه شماره ۵ تحویل فرمایند . ضمنـا روز مناقصه ساعت ۱۰ روز ۵۷٫۸٫۱٤ میباشد. حضور پیشنهاددهندگان درجلسه ضروری است.

آدرس ـ فرح آباد خزانه فلکه‌دوم بیمارستان‌خزانه

بهبهانی: ایجاد حکومت اسلامی تنها راه نجات است

امروز سید جعفر بهبهانی سیاستمدار قدیمی ایران پس ازشانزده سال خانه‌نشینی‌با صدور اعلامیه‌ای که در یک مصاحبه مطبوعاتی بین خبرنگاران داخلی و خارجی توزیع گردید ، حضور خود را در صحنه سیاسی کشور اعلام کرد .

سید جعفر بهبهانی با اشاره به حمایت گروه های بازاری، روحانی‌و فرهنگیان‌ازموضع سیاسی او ، بیانیه خود را چنین آغاز کرد :

اوضاع کنونی ایران مشهود همه میباشد . نارضائی عمومی که ناشی‌از اشتباهات و غفلت‌های‌هیات حاکمه گذشته‌است ، برهیچ احدی پوشیده نمیباشد . این نارضائی که تا سرحد خشونت و عصیان رسیده است، و هر روز و هر ساعت بر شدت آن اضافه میشود براثر اختناق و استبدادی است که از طرف دولت‌های ۱۵ سال گذشته بوسیله سازمان باصطلاح امنیت کشور اعمال گردیده و مردم را از هر دسته و گروه داغدار کرده است . رئیس این سازمان با چنان سفاکی و بیرحمی قلب و جان مردم را آتش زده که هیچ عاملی باین زودیها نمیتواند مرهمی بر حال مردم بگذارد : اکثریت خانواده‌های این مملکت داغدار و هنوز عزادارند چه جوانهای نابغه که باین سازمان وارد شدند و دیگر والدین آنها رنگ آنها را ندیدند . بواسطه بیان یک کلمه و یا خواندن یک‌کتاب مورد شکنجه و زجر واقع شدند. بسیاری از علماء و روحانیون و دانشگاهیان‌و تحصیلکرده‌های مملکت که آینده ما بودند ازاین‌دستگاه و این‌مردخونخوار مصون نبودند.

بهبهانی در برابر این پرسش که با چه گروههائی همکاری خواهید داشت گفت با جامعه روحانیون ، فرهنگیان و بازاریان کار خواهم کرد . وی درمورد امکان همکاری با دکتر علی امینی سیاستمدار معروف گفت : ما در گذشته با هم برای تامین آزادی انتخابات فعالیت کردیم و موفق شدیم حالا هم من با همه احزاب و دسته‌جات و شخصیت‌های سیاسی منجمله آقای‌دکتر امینی‌ـ که هدف مشخصی داشته باشیم دست دوستی دراز می‌کنم .

در مورد تماس با حضرت آیت‌الله العظمی خمینی ، بهبهانی گفت سابقا باحضرت آیت‌الله بی تماس نبودم و بمناسبت موقعیت خانوادگی چندین بار باایشان ملاقات هائی داشتم .

بهبهانی موضع سیاسی‌خود رادرتشکیل یک دولت‌اسلامی ملی‌درچارچوب قانون‌اساسی مشخص کرد و اوضاع‌آشفته فعلی را نتیجه دستبرد زدن به قانون اساسی طی سال های گذشته دانست .

بهبهانی در مورد مسلح‌شدن مردم که در مصاحبه دیروز حضرت آیت‌الله شریعتمداری با خبرگزاری فرانسه اعلام شده بود گفت من فکر میکنم این نظر از خیلی پیشتر بود که اگر به نظر مردم درمورد ایجادیک‌دولت ملی‌و اسلامی توجهی نشود و حکومت نظامی هر روز عده‌ای را لت‌وپار کند، این وضع‌خواه ناخواه پیش می آید . البته مردم منتظر دستور مراجع مذهبی هستند در مورد تحریکات کمونیستها و آتش سوزی‌ها وغارت اموال‌مردم در شهرها گفت: من تصور نمی کنم هیچ ایرانی‌مسلمانی به کمونیست گرایش داشته باشدچون اسلام وکمونیست ازاساس با هم مخالف‌هستند و این جوان‌هائی هم که‌الان می گویند کمونیست هستند در یک حکومت ملی اسلامی براه راست هدایت خواهند شد. آتش سوزی و غارت اموال مردم در شهر ها نیز بهیچوجه با موازین شرع مقدس اسلام منطبق نیست‌و کسانی که دست به‌این‌گونه اعمال می‌زنند یا از عوامل خرابکار هستند یا عواملی‌که عمدا در ایجاد این آشوب وارد عمل شده‌اند.

بهبهانی مخالفت خودرا با تظاهرات خیابانی محصلین دبستانی اعلام کرد ودرپاسخ به سئوال امکان ایجاد یک جبهه واحد روحانیت گفت. جامعه روحانیت در اصل‌در جبهه واحدی هستند که‌آنهم ایجادیک‌حکومت‌ملی‌اسلامی است ولی‌ممکن است آقایان روحانیون در تاکتیک با هم اختلافاتی داشته باشند.

بهبهانی امکان دیدار و ملاقات روحانیون طرازاول مملکت با حضرت آیت‌الله العظمی خمینی را رد نکرد ولی افزود این کار محتاج مذاکرات و تماس گرفتن با روحانیون عالیمقام می‌باشد،

آیت‌الله صدوقی خواستار آزادی روحانیون شدند

قم‌ـ خبرنگار اطلاعات

اعلامیه‌ای از طرف حضرت آیت‌الله حاج شیخ محمد صدوقی در یزد در باره علمای زندانی بالاخص‌حضرت‌آیت‌الله العظمی آقای حاج سید محمد صادقی روحانی که همچنان در بازداشت بسر می‌برند صادر شده که متن آن چنین است

بسم‌الله‌الرحمن الرحیم

قال‌الله تعالی وماکیدالظالمین الافی‌ضلال

در فضای باز به‌اصطلاح سیاسی که همه روزکشتاربی‌رحمانه مردم مسلمان بیگناه در تمام شهر های ایران‌ادامه دارد . برای تسکین آلام و دردهای فراوان مردم گروهی از زندانیان بی‌پناه‌را که‌سالیان دراز در سیاهچال های قرون وسطایی نظام حاکم بسر می‌بردند آزاد کردند و وعده هم دادند که گروه بیشتری را آزاد خواهند کرد ولی‌مساله‌ای که هم‌اکنون برای عموم مردم مسلمان ایران و بویژه جامعه روحانیت شیعه مطرح است ، ادامه بازداشت و تبعید دهها نفر علمای بزرگ و وعاظ‌محترم و صدها تن از جوانان برومند مذهبی است .

برای متهم ساختن نهضت اسلامی ایران برهبری مراجع بزرگ تقلید خاصه حضرت آیت‌الله العظمی الخمینی‌دامت ظله‌المتعالی به‌گروههای چپ نمای قلابی اجازه هرگونه فعالیتی رامیدهند ولی عده‌ای‌از روحانیون بزرگ و مورد توجه مردم ایران ، مانند حضرت آیت‌الله العظمی آقای حاج سید محمد صادق روحانی در بازداشت غیر قانونی در تهران بسرمی‌برند و علمای عالیقدری‌چون‌آیت الله طالقانی، آیت‌الله منتظری ، حجت‌الاسلام والمسلمین حاج شیخ یحیی نوری‌ـحجت‌الاسلام آقای حاج شیخ محمد مفتح و حجت‌الاسلام آقای لاهوتی و دیگر روحانیون مبارزو جوانان غیورو ارزنده مسلمان‌درزندانها نگهداشته شده‌اند همه این حوادث نشان میدهد که نظام حاکم به غلط دم از آشتی ملی میزند و این آشتی‌نیرنگ جدیدی برای ضربه زدن به نهضت اسلامی و مردم ایران است .

روحانیت شیعه وجامعه‌علمای یزد خواستار آزادی فوری‌همه زندانیان بیگناه هستند وادامه بازداشت آنها را نوعی دهن کجی به‌همه مردم‌مسلمان و مجاهد ایران میدانند . از خداوند تبارك و تعالی رفع‌شر اشرار و قطع ایادی استعمار، و پیروزی اسلام و مسلمانان را خواستاریم ربنا و آتناوعدتنا علی‌رسلك والسلام علی من‌اتبع الهدی

محمد الصدوقی‌ـ ۲۵ذیقعده الحرام ۹۸

تظاهرات دهها هزار نفری در مشهد

مشهد ـ خبرنگار اطلاعات: دهها هزار نفر از مردم مشهد که صبح‌امروزدر منزل‌حضرت آیت‌اللهالعظمی‌طباطبائی قمی‌و منزل حضرت آیت‌اللهالعظمی شیرازی‌جمع‌شده‌بودندبدست‌بیک تظاهرات عظیم و بیسابقه‌زدند.

این تظاهرات که از ساعت ۱۰ صبح امروز آغاز شد ، تظاهرکنندگان‌از طریق خیابان نادری و فلکه میدان شاه به خیابان دانشگاه آمدند .

در پیشاپیش این گروه یکصد هزار نفری حضرت آیت‌الله مرعشی، فرزندحضرت آیت‌اللهشیرازی فرزند حضرت آیت‌الله قمی و تنی چند از وعاظ و روحانیون مشهد در حرکت بودند .

در خیابان فوزیه مشهد فرماندار نظامی راه را بر تظاهر کنندگان بست‌وحضرت آیت‌الله مرعشی با فرماندار نظامی به گفتگو پرداختند در این زمان مردم بروی زمین نشسته بودند .

در این تظاهرات که ۸۰۰ دانش آموز دختر با چادر شرکت داشتندهیچ برخوردی پیش نیامد و مردم هرگاه به مامورین می رسید با گل‌ونقل ابرازاحساسات‌میکردند. گروه عظام‌تظاهرکننده بدنبال‌اعتصاب غذای ۴۸ ساعته هیئت علمی‌و اساتید دانشگاه فردوسی و انترن ها و کادر اداری این دانشگاه مقارن ظهر بطرف‌این دانشگاه براه افتادند .

آیات عظام و مراجع‌تقلید در طول مسافت راه پیمائی مردم را به آرامش دعوت می کردند .

همچنین امروز یک دبیرستان شهر مشهد بنام دکتر علی شریعتی نامگذاری و تابلوی قبلی آن پائین کشیده شد .

● کاشان ـ تظاهرات‌آرام و گسترده همچنان در کاشان ادامه دارد. مرکز این‌تظاهرات دبیرستان پهلوی است . این دبیرستان متجاوز از ۲ هزار دانش آموز دارد که از آغاز سال تحصیلی‌تاکنون‌به کلاس های درس‌نرفته و در محوطه دبیرستان دست به تظاهرات زدند . دانش آموزان دختر و پسر سایر دبیرستان ها نیز به آنان می پیوندند .

دانش آموزان همچنین با همراهی‌گروه‌های‌مردم درحالی که شعار های مذهبی و عکس هایی ازحضرت آیت‌اللهالعظمی خمینی‌دردست‌دارند ،درخیابان ها دست به راه‌پیمائی می‌زنند. چندی پیش در برخورد میان ماموران انتظامی و پلیس با دانش آموزان‌در این‌دبیرستان حدود ۲۵۰ نفر از دانش ـ آموزان مجروح شدند .

پریشب تظاهرات تا پاسی‌از نیمه شب‌در خیابان‌ها بصورت آرام ادامه داشت و پلیس هیچگونه مداخله‌ای نکرد .

یك کارمند ارشد ساواك مهاباد به ضرب گلوله مضروب شد

مهاباد‌ـ خبرنگاراطلاعات حدود ساعت ۲۱ دیشبیک عضو ساواک مهاباد بنام «جمشیدی» که کارمندارشد است مورد ضرب گلوله قرار گرفت.

از حال مضروب خبر دقیقی در دست نیست ولی بقرار اطلاع حال وی وخیم است. همچنین یک منبع موثق در ساواک علت‌حادثه را بی‌احتیاطی خود مامور اعلام کرده است.

اعلامیه ۶ ماده‌ای

بقیه از صفحه اول

از طرفی خبرنگار خبرگزاری فرانسه در کوششی که برای گفتگو با شرکت کنندگان‌حاضر در جلسه‌سری‌مخالفان حکومت در پاریس باناکامی روبرو شد، حتی بعضی از این شرکت کنندگان تشکیل خبر وجود چنین جلسه‌ای‌را تکذیب کردند.

از سوی دیگرسخنگوی‌دکتر سنجابی در پاریس‌پس ازآگاهی از مصاحبه حضرت آیت‌الله ـ العظمی‌شریعتمداری باخبرگزاری فرانسه،نتایجی‌راکه‌موضع‌گیری آیت‌اللهالعظمی شریعتمداری در قم بدنبال خواهد داشت تاکید کرد. بگفته سخنگوی دکتر سنجابی : حضرت آیت‌الله ـ شریعتمداری تهدید کرده است که اگر هیئت حاکمه تسلیم نشوند به مبارزه جدی‌تری‌دست خواهند زد، و به این ترتیب روشن است که روحانیت قم نیز کاملا از روش و موضع حضرت آیت‌اللهالعظمی خمینی پیروی میکند.

اعلامیه شش ماده‌ای

پاریس خبرگزاری فرانسه : حضرت آیت‌اللهالعظمی خمینی شنبه بعد ازظهر در محل اقامتگاه جدید خود در حومه پاریس که روبروی اقامتگاه سابق ایشان است اعلامیه‌ای صادر کردند. این اعلامیه شامل ۶ ماده مهم است که پس از انتشار توسط رهبران احزاب وجناحهای مخالف حکومت که جهت دیدار ایشان به پاریس آمده‌اند مورد پشتیبانی وتاکید قرار گرفت.

در این اعلامیه رهبرشیعیان جهان پس از اشاره به حوادث اخیر کرمان و به‌آتش کشیده شدن مساجد، و مقدسات ملت مسلمان، و ضرب و شتم مرد وزن بیدفاع و کشتار همدان، توسط مشتی کولی و اجیر شده گفته‌اند: که مبارزه نباید متوقف شود اگر چه در این‌راه مردم جان و مال خود رابدهند.

آخرین خبر

مقارن ظهر امروز دکترکریم سنجابی رهبر جبهه ملی ایران در تماس تلفنی از پاریس ،به خبرنگار سیاسی اطلاعات گفت: مادیروز خدمت رهبر شیعیان جهان رسیدیم و همگامی خود را باایشان اعلام کردیم ولی بهیچوجه در مذاکره و بعد از آن در تلویزیون فرانسه من سخنی‌درمورد‌مواد ششگانه‌ای که در آخرین اعلامیه حضرت آیت‌الله العظمی ذکر شدنگفتم دکتر سنجابی افزود با ایشان ملاقاتهای دیگری داریم . و کوشش ما اینستکه همراه با نهضت‌آزادی‌در یکخط و مسیر حرکت کنیم.

در های دانشگاه

بقیه از صفحه اول

اعلام همبستگی‌فرهنگیان

جامعه معلمان‌ایران (باشگاه مهرگان) در بیانیه‌ای اظهار تنفر و انزجارخود رانسبت به کشتار مردم بی دفاع‌اعلام کرد .

در این بیانیه جامعه معلمان ایران ضمن ابراز تنفر نسبت به کشتار وضرب‌وغارت‌مردم بیدفاع از جمله معلمان ، دانشجویان و دانش‌آموزان درشهرهای کرمان،کرمانشاه، همدان، آمل، کبوتر آهنگ‌و سایر شهر های ایران مراتب همدردی خودرا نسبت‌به‌همه هموطنان‌مصیبت‌دیده‌وداغدار اعلام داشت .

جامعه معلمان در بیانیه‌دیگر پشتیبانی خودراازبرگزاری هفته‌همبستگی‌ملی‌دانشگاهیان اعلام کرد .

توضیح بنی‌احمد در موردرهبری اتحاد برای آزادی

بازگشت به خبر مندرج در آن روزنامه مبنی بر اداره اتحاد برای آزادی به رهبری اینجانب به اطلاع میرساند در سازمان سیاسی اتحاد برای آزادی هیچکس دارای مقام رهبری نبوده و هرنوع تصمیم‌گیری دسته‌ـ جمعی و بطور دمکراتیک اتخاذ میگردد . در حال حاضر یک شورای موقت ۷ نفری ویک شورای‌موقت ۱۵ نفری اداره آنرا بعهده دارند.

زیربنای فکری هیات موسس و سازمان دهندگان اتحاد برای آزادی بترتیبی است که در آینده نیز بطور طبیعی از هر نوع فرصت‌طلبی‌ها و اعمال قدرت‌های فردی و رهبری فردی بدور خواهد بود .

باتقدیم احترام: بنی‌احمد

سالروز تولد والا حضرت ولیعهد

بمناسبت زاد روز مبارکو مسعود والاحضرت همایون رضا پهلوی‌ولیعهد ایران روز سه شنبه نهم آبانماه ۱۳۵۷ از ساعت۱۰الی ۱۳ دفتری درکاخ گلستان برای امضا مفتوح خواهد بود.

رئیس کل تشریفات‌شاهنشاهی‌ـ امیر اصلان افشار

حضرت آیت‌الله العظمی خمینی :

من یک قدم عقب نشینی نمیکنم

پاریس:اختصاصی اطلاعات: در یک تماس تلفنی با پاریس جزئیات‌مذاکرات حضرت‌آیت‌الله العظمی خمینی با مخالفان حکومت ایران فاش شد بگفته یکی از نزدیکترین محارم رهبر شیعیان جهان‌دکتر کریم‌سنجابی رهبر جبهه ملی ایران که‌همراه با حاج محمود مانیان رئیس جامعه اصناف‌و بازاریان‌وابسته به جبهه ملی ایران و مهدیان یکی از بنیانگذاران حسینیه ارشاد به پاریس رفته بود ، یکشنبه صبح نخست در یک دیدار عمومی با رهبران مخالف صحبت کردند. در این دیدار حضرت آیت‌الله خمینی هرگونه مذاکره‌ای را رد کردند و گفتند حرف ایشان همانست که بارها تکرار شده و لزومی نیست‌که در جلسه‌ای خصوصی این حرفها را بار دیگر عنوان‌کنند، ایشان هرچه می‌گویند برای همه ملت است. و حرف‌خاصی برای گروه ویژه‌ای ندارند.

منبع نزدیک به حضرت‌آیت‌الله العظمی خمینی در پاریس به اطلاعات گفتند آنچه حضرت آیت‌الله العظمی خمینی به مخالفان حکومت ایران‌گفته‌اند وحدت صف و همگامی در مبارزه است.

مقام نزدیک به رهبر شیعیان، اضافه کرد، دکتر سنجابی‌نظیر مهندس بازرگان و نمایندگان بازاریان در ملاقات با حضرت آیت‌الله خمینی تاکید کردندکه جبهه ملی ایران مبارزه را به رهبری ایشان و در راهی که تعیین کرده‌اند ادامه خواهد داد.

لزوم وحدت

پاریس:اختصاصی اطلاعات: دریک تماس تلفنی باپاریس، نماینده جامعه اصناف و بازاریان به‌خبرنگار سیاسی اطلاعات‌گفت حضرت آیت‌اللهالعظمی خمینی لزوم وحدت گروههای مبارز ملی خاصه جبهه ملی ایران و نهضت آزادی راتاکید کرده‌اند. از آنجا که مهندس بازرگان‌در حال حاضر در لندن بسرمیبرد. احتمال دارد ایشان به پاریس بازگشته مذاکرات برای وحدت را در پاریس با دکتر سنجابی آغاز کنند. واعلامیه مشترک جبهه ملی و نهضت آزادی در پاریس منتشر شود.

نماینده بازاریان اضافه کرد نزدیکن حضرت آیت‌اللهالعظمی خمینی از اینکه گهگاه‌خبرگزاری ها دست به انتشار اخبارجعلی پیرامون سخنان و ملاقاتهای ایشان میزنند به محافل خبری بین‌المللی اعتراض کرده‌اند.

اقامت دو ماهه

درمورد اقامت حضرت‌آیت‌الله العظمی خمینی در پاریس ،یکی دیگر از نزدیکان ایشان به اطلاعات گفت: حضرت آیت‌الله خمینی حداکثر دو ماه درپاریس میمانند. البته با مذاکراتی که با دولت فرانسه شده در حال حاضر هیچ محدودیتی برای فعالیتهای ایشان وجود ندارد.

همین مقام اضافه کرد در دیدار با رهبران جناحهای مخالف حضرت آیت‌الله خمینی گفته‌اند: اگر تمامی دنیا ازمن روی برگردانند من یکقدم ویک لحظه از مواضعم عقب‌نمیروم

اطلاعیه جبهه ملی ایران درباره ملاقات دکتر سنجابی با آیت‌الله العظمی خمینی

داریوش فروهر سخنگوی جبهه ملی ایران امروز اطلاعیه زیر را در باره مذاکرات رهبر جبهه ملی در پاریس در اختیار اطلاعات گذاشت متن اعلامیه بشرح زیر است:

دکتر کریم سنجابی دبیر هیئت اجرائی جبهه ملی ایران ساعت ۱۱ بامداد یکشنبه بوقت پاریس با حضرت آیت‌الله العظمی‌خمینی دیدارداشتند این‌دیدارخصوصی کمیکساعت‌ونیم بطول انجامید وهنوز از محتوای گفتگوها اطلاعی بکسی داده نشده و انچه خبرگزاری فرانسه از قول محافل‌نزدیک بدبیرکل جبهه‌عنوان‌کرده است یکگمان زدن شتابزده است آقای دکتر کریم سنجابی بعدازظهر دیروز نیز با رهبران سازمانهای جبهه ملی ایران در اروپا که در پاریس گردآمده بودند دیدار و گفتگو کرد.

علمای تهران تعطیل عمومی سه‌شنبه‌را تکذیب کردند

بسم‌الله الرحمن الرحیم

با کمال تاسف اعلامیه‌ای باامضاء جمعی‌ازروحانیون و علمای تهران بدست‌رسید که در آن روز سه‌شنبه نهم آبان ماه (۵۷٫۸٫۹) جاری عزای عمومی‌اعلام و دعوت به تعطیل و اعتصاب‌عمومی شده است چون هیچکدام از صاحبان امضاء ازچنین اعلامیه‌ای اطلاع ندارند بدین وسیله اعلام میداریم‌که امضاء ها همه جعلی است و چنین دعوتی را تکذیب می‌کنیم و امیدواریم‌جاعلین را کشف و به جامعه‌معرفی نمائیم .

مرتضی مطهری ـ سید عبدالکریم موسوی اردبیلی‌ـ محی‌الدین انواری ـ سید هادی خسروشاهی ـ محمد رضا مهدوی کنی ـ سید هاشم رسولی ـ محمدجواد باهنر ـ سید احمد حسینی همدانی‌ـ محسن‌خراسانی‌ـ سید محمدصادق حسینی ـ اسدالله خادمی ـ حسین انصاریان ـ محمد اراکی‌ـ عبدالرحمن بخشایشی‌ـ علی اصغر جعفری اصفهانی ـ سید محمد صادق حسینی‌ـ سید محمد خامنه‌ای حاج سیدجوادی‌ـ علی حیدری‌ـ سیدعلی غیوری ـ جعفر شجونی‌ـ فضل‌اللهمحلاتی‌ـ احمد غروی ـ محمد رضا کنی‌ـ سید جمال‌الدین دین‌پرور ـ محمد حسین دانش آشتیانی ـ محمود رستگاری ـ ابراهیم رئیسی‌ـ سید جعفر شبیری ـ سید ابراهیم سیدعلوی ـ سید نورالدین علوی طالقانی ـ سید نورالدین طاهری ـ مهدوی کرمانی ـ مهدی کروبی‌ـ محسن مجتهدی شبستری ـ سید ابو الفضل کاظمی ـ سیدیونس‌عرفانی‌ـ شیخ قدرت‌الله صادقی ـ سید علی‌اصغر هاشمی ـ علی اکبر ناطق‌نوری ـ سید علی مقدم ـ سید جواد میرعظیمی‌ـ سیدضیاءالدین طباطبائی‌ـ سید مهدی طباطبائی‌ـ علی محمدی ـ محمد محمدی قزوینی ـ شیخ حجت‌اله کیانی‌ـ سید حسین درچه‌ای‌ـ شیخ‌حسن طاهری .

وظائف و نحوه کار ساواک تغییر میکند

گزارش خبرنگار ما حاکی است بدنبال بازنشسته شدن و برکناری ۳۴ تن‌از مقامات‌عالی رتبه و عده‌ای بیشتر از دیگر ماموران سازمان امنیت کشور (ساواك) طرح تشکیلاتی و سازمانی آن تغییر خواهدکرد و انتصابات جدیدی‌بعمل‌خواهد آمد. در انتصابات جدیدهدف اینست که شخصیت‌هائی بروی کار آیند که به‌توجه بوظایف و شرایط جدید کار سازمان و روحیه حاکم‌بر کشور بتوانند وظایف جدید را بخوبی انجام دهند قبلادرمورد وظایف‌ساواك بحث‌هائی وجود داشت و دریك مصاحبه با خبرنگار خارجی از قول شاهنشاه ایران عنوان‌شد که بخشی از وظایف ساواك به تدریج از آن منفك خواهدشد.

ساواك قبلا در مسائل داخلی و خارجی وظایف و ماموریت‌هائی داشت . اینك بحث‌برسر اینست که وظایف و ماموریت های داخلی ساواك محدود ویا بشکلی حذف‌وبه‌شهربانی‌کشور واگذار شود،و ساواك‌بیشترین هم خود را مصروف ماموریت‌های خارجی گرداند،درتوضیح و توجیه این طرح عنوان‌شد که در آمریکا دو سازمان‌یکی «سیا» و یکی دیگر «اف‌بی‌آی» وجود دارد که اولی ماموریتهای ضد جاسوسی و یا جاسوسی خارجی را بعهده دارد ، و دومی در نقش‌تجسس در داخل آمریکا فعالیت می‌کند .

امروز تیمسار مقدم معاون نخست‌وزیر و رئیس سازمان امنیت کشور در یك تماس تلفنی خبراختصاصی دیروز روزنامه اطلاعات‌دائربربازنشسته شدن و برکناری ۳۴ مقام‌عالی رتبه ساواك را تائید کرد.وی گفت ما برای آنکه با مردم از نزدیك تماس برقرار کنیم و از نظرات آنها‌درباره‌کارهای خود اطلاع داشته‌باشیم بزودی یك شماره تلفن مستقیم دائر خواهیم کرد وی اضافه کرد سازمان امنیت باشدت عمل مخالف است مگر آنکه در انجام وظایفش‌مواجه باخشونت گردد و ناچار باشد بهمان‌نحو دست‌بخشونت‌بزند که امیدواریم چنین رویدادهائی‌نداشته‌باشیم.

تصفیه بزرگ در ساواک

رادیو لندن: امروز دولت ایران تلویحاناییدکردگزارش مطبوعات مبنی‌برقصد انجام تصفیه‌بزرگی‌در سازمان‌امنیت واخراج یا بازنشسته‌ساختن سی و چهار تن از ماموران بلندپایه آن سازمان صحت دارد .

محمد عاملی وزیر اطلاعات ایران در نخستین مصاحبه مطبوعاتی خود به‌روزنامه‌ـ نگاران گفت: آگاهی او از تصفیه در سازمان امنیت از حدود آنچه در شماره امروز روزنامه‌اطلاعات بچاپ‌رسیده است فراتر نمی‌رود .

روزنامه اطلاعات نام سی و چهار نفر از ماموران‌بلندپایه سازمان‌امنیت‌را بچاپ‌رسانده ونوشته است که اینان یا اخراج‌گشته‌اند،ویابازنشسته شدند. یکی‌ازاین سی‌وچهار نفر پرویز ثابتی نایب رئیس سابق سازمان امنیت است .

در برابر پاسخی در باره تحقیقات قانونی درخصوص اقدامات ارتشبد نصیری‌رئیس سابق سازمان امنیت ، محمد عاملی اظهار داشت : دولت کنونی فقط در چهار چوب قانون اقدام می‌کند ودرو راء قانون‌اقدامی درپیش‌نمیگیرد، ولی تحقیقات در این باره ادامه دارد .

وی گفت ما خود را یک دولت واقعا ملی می دانیم‌تا هنگامی که ما را بخواهند بکار خود ادامه خواهیم‌داد دولت نه تنها ناراضیانی را که در چهارچوب قانون اساسی‌اقدام میکنند مخالف نمی‌داند، بلکه آنان را در سازمان دادن فعالیت ها به ایشان یاری‌می‌دهد. درمورد تماس با آیت‌الله العظمی خمینی رهبر شیعیان وزیر اطلاعات گفت: با ایشان نیز مانند هر ایرانی دیگری رفتار می شود دولت از کوشش ایشان مبنی برگفتن هر آنچه می خواهند بگویند پشتیبانی می‌کند. محمد عاملی‌درمورد نحوه گزارش بحران ایران توسط رادیو بی‌بی‌سی هم شکوه داشت وهم ستایش . یکی از روزنامه‌نگاران‌ایرانی از او پرسید که آیابی‌بی‌سی در دامن زدن آتش نا‌آرامی نقشی دارد یا نه؟ وی پاسخ دادکه‌ازهم‌میهنانش‌که‌دربخش فارسی بی‌بی‌سی به کار مشغولندبابت گزارش‌و اقبعات سپاسگزار است، ولی افزود که اظهار نظرها وراهنمائی های این رادیو در عین حال به‌خرابکاری،تخریب‌ساختمان هاو در بعضی مواردبه‌آتش افروزی انجامیده است.وزیر اطلاعات باین نکته بذل‌توجه کرد که بی‌بی‌سی باوجودی که مخارج آن توسط دولت بریتانیا تامین می شود، یک سازمان مستقل است، که‌کار هایش رامستقلا و بدون دخالت دولت بریتانیا انجام می دهد .

ادامه تظاهرات دانشجویان ودانش آموزان

تظاهرات و ناآرامی ها در مدارس و دانشگاه های ایران ادامه داردو همزمان با تظاهرات دانش آموزان و دانشجویان ، بیشترخیابان ها و محلات تهران همچنان متشنج است .

بامداد امروز خبر رسید که‌ه عده‌زیادی در میدان بهارستان گرد آمده‌اند و هر لحظه بر تعداد جمعیت در این میدان افزوده می‌شود همچنین تظاهراتی از جانب دانش آموزان در نواحی سلسبیل ، نواب وآذربایجان آغاز شده است .

دعوت به اتحاد

دیروز همانطور که اطلاع دادیم تا حوالی‌ظهر ،ماموران از ورود دانشجویان به داخل محوطه دانشگاه‌تهران مخالفت می‌کردند ، اما در حالیکه عده‌ای‌از دانشجویان از روی نرده ها واردمحوطه دانشگاه شده بودند ، درهای دانشگاه گشوده شد و دانشجویان اجازه یافتندبر داخل محوطه دانشگاه گرد آیند

بدنبال بست نشستن دانشجویان روی چمن های زمین فوتبال‌دانشگاه‌تظاهراتی از جانب دانشجویان مذهبی در دانشگاه آغاز شد . در حالیکه آنها دور زمین‌فوتبال دانشگاه را، می پیمودند شعار دهنده‌ای دروسط‌زمین به سخنرانی پرداخت وی بلندگوئی در دست داشت و برای اینکه از جانب ماموران ساواکشناخته‌نشود کتی برسرش کشیده بود . این شعار دهنده پیرامون اوضاع فعلی سیاسی ایران سخن گفت و دانشجویان و قشر های دیگر مردم را به اتحاد دعوت کرد . بعد از سخنرانی این شخص تظاهرات دانشجویان ازسر گرفته شد و دانشجویان با شعار « روحانی ، دانشجو، محصل پیوندتان مبارک » بدور زمین فوتبال دانشگاه‌به حرکت درآمدند .

دیروز ماموران گارد شهربانی و مامورین حکومت نظامی از بیرون مراقب اوضاع دانشگاه بودند وعده کثیری از مردم در خارج از دانشگاه به تماشای‌تظاهرات دانشجویان ایستاده بودند

در محوطه دانشگاه،شعار جبهه ملی جلب توجه می‌کند که در آن از دانشجویان خواسته است باهم متحد شوند و اجازه ندهند،عناصر مشکوک بین آنها تفرقه‌ایجاد نمایند .

در دانشکده علوم ارتباطات

دانشجویان دانشکده علوم ارتباطات از روز شنبه در سالن ۱۰۰ این دانشکده اجتماعاتی ترتیب دادند وبه مناسبت هفته همبستگی ملی دانشگاهیان» ، از جانب استادان دانشکده سخنرانی می شود بعداز ظهرامروز، نیز این گردهمائی تکرار می شود دانشجویان دانشکده علوم ارتباطات همچنان خواستار آزادی‌همه‌زندانیان سیاسی، لغو حکومت نظامی واجرای‌آن بخش‌ازخواست های خود هستند که هفته پیش طی بیانیه‌ای به اطلاع همگان رسیده است دانشجویان این دانشکده برای اجتناب از تعطیل‌شدن دانشکده ترجیح داده‌اند، اجتماعات خود را در سالن اجتماعات این دانشکده برپا کنند و خواستهای خود را در خلال همین گردهمائی‌ها باطلاع مردم برسانند

هشدار دانشجویان

از بامداد امروز دانشجویان دانشگاه تهران بتدریج در محوطه داخلی این دانشگاه گرد آمدند و دست‌بتظاهرات زدند. تاساعت نه‌وسی دقیقه بامداد بتدریج دانش آموزان دبیرستانهای مروی ، دارالفنون، آزاد ، علمیه ، هدف شماره ۳ ، خوارزمی شماره ۳، مرجان، هنرستان کار و پیشه ، باباطاهروچند دبیرستان‌دیگر به‌دانشجویان دانشگاه تهران پیوستند و همگی درحالیکه پرچم سبزی را حمل می کردند به دادن شعار هائی به طرفداری از حضرت آیت‌الله العظمی خمینی پرداختند .

همچنین در داخل دانشگاه، اعلامیه‌هشدار دهنده‌ای‌نصب شده است. در این اعلامیه آمده است که قرار است امروز گروهی‌وارد دانشگاه شده و با دانشجویان درگیر شوند این اعلامیه با خط درشت و خوانا در داخل دانشگاه نصب شده است

دانشکده هنر های زیبا

دیروز دانشجویان دانشکده هنرهای تزئینی علیرغم بسته بودن دانشکده درمقابل در ورودی آن جمع شدند دانشجویان مصمم بودند بهر طریق‌وبخاطر هفته همبستگی ملی‌دانشگاهیان‌و اردانشکده شوند و بهمین جهت‌بافشار درراگشودند وواردمحوطه داخلی دانشکده شدند امروز نیز در دانشکده بسته شده است اما دانشجویان مقابل دانشکده جمع شدند ومصمم هستند بداخل دانشکده راه یابند درهای دانشکده هنر های تزئینی برای جلوگیری از گردهمائی و تظاهرات بر روی آنها بسته است .

تظاهرات موافقان

شب گذشته چندتن درحالیکه سوار براتومبیل بودند در خیابان های شمال شهر براه افتادند و شعار هائی به طرفداری ازدولت دادند این عده در بعضی از خیابان‌ها از جمله تخت طاووس، از اتومبیل‌ها پیاده شدند و به سرودخوانی پرداختند

اتومبیل سوارها ، پریشب نیزبرنامه مشابهی اجراکرده بودند ماموران انتظامی در تمام مدت براین تظاهرات نظارت می‌کردند

حرکت بسوی دانشگاه

در ادامه تظاهرات دانش اموزان که از بامداد امروز در نقاط مختلف شهر آغاز شده است، در ساعت ده بامدادامروز گروهی‌ازدانش آموزان در خیابان پهلوی دست به تظاهرات زدند دانش آموزان دبیرستان «جاویدان» نیز به این جمع پیوستند،دانش آموزان‌برای مقابله با پلیس، اتومبیل‌هارا به وسط خیابان کشانده و رامبندان ایجاد کردند.دانش آموزان تظاهر کننده قصد عزیمت به دانشگاه تهران را داشتند و تا ساعت ده‌بامداد به حوالی خیابان «دمشق» منشعب از پهلوی رسیده بودند .

تظاهرات در دانشگاه تربیت معلم

دیروز در دانشگاه‌تربیت معلم ، تظاهرات گسترده‌ای از جانب دانشجویان و استادان برپا شد . استادان در ابتدای صف دانشجویان حرکت‌می‌کردند وشعارهائی بطرفداری از حضرت آیت‌الله العظمی خمینی می دادند. تظاهرکنندگان چند دور در محوطه دانشگاه گشتند و بعد ضمن دادن شعار در میدان ورزش دانشگاه اجتماع کردند . در این محل از جانب استادان و دانشجویان سخنرانی‌هائی ایراد شد . عده دانشجویان واستادان ۵هزار نفر بود . علاوه‌بر اینها با وجود مراقبت‌های شدید گارد شهربانی، بیش از هزار دانش‌آموز وارد دانشگاه تربیت معلم شدند.

بعد از ظهر دیروز نیز عده‌ای از دانش‌آموزان دبیرستانهای اطرافدانشگاه تربیت‌معلم از حلقه محاصره ماموران انتظامی عبور کرده و با شکستن نردهها وارد دانشگاه شدند . مامورین انتظامی با پرتاب گاز اشک‌آور با تظاهرات به مقابله برخاستند اما تظاهرکنندگان با آتش زدن بوته‌ها اثرات گاز اشک‌آور را خنثی‌کردند. این‌تظاهرات تا ساعت ۳ بعد از ظهر ادامه داشت .

از صبح امروز گروه هائی از دانشجویان با پرچم‌های سرخ و سیاه در دانشگاه تربیت معلم مستقر شدند.

اینان که مجهز به‌بلندگو های بزرگ‌بودند شعارهائی علیه دولت میدادند . دراین تظاهرات گروههای مذهبی با پرچم‌های سیاه وپلاکارد هائی از عکس شهدا در تظاهرات شرکت داشتند . همچنین دانشجویان در چادری که در محوطه دانشگاه برپا کرده بودند، به سخنرانی پرداختند . امروز نیز چند تن از استادان و دانشجویان سخنرانی کردند . صبح امروز نیز عده‌ای از دانش‌ـ آموزان به دانشجویان دانشگاه تربیت‌معلم‌پیوستند. ماموران گارد شهربانی و نظامی، از بیرون مراقب اوضاع بودند. دانشجویان ودانش‌آموزان قرارگذاشتند که ناهار را نیز در محوطه دانشگاه صرف کنند و تظاهرات تا غروب ادامه یابد.

نامگذاری دو ساختمان

گزارش روز

روزهای تاریک شکنجه و زندان

زندانیان سیاسی آزاد شده در روزنامه «اطلاعات» خاطرات تلخ دوره زندان را بازگو کرده اند.

دردوره شکنجه و «پرونده سازی ساواک»، زندانیان سیاسی تحت شدیدترین شکنجه ها قرارمیگرفتند.

چند تن از زندانیان سیاسی که اخیرا ازادشده‌اند، درروزنامه اطلاعات حضور یافتند وضمن بیان خاطرات تلخ خود درزندان، خواستار ازادی کلیه زندانیان سیاسی شدند

وقتی یک روزنامه نویس پای صحبت زندانی سیاسی می نشیند، نمی داند مطلب را باید از کجا شروع کند وبکجا ختم نماید. زندانیان سیاسی آنقدر خاطره دارند، که هرچه بخواهیم درباره ان بنویسیم بازهم حق مطلب را ادا نکرده ایم. بی شک هرکس تاب شنیدن سخنان مردان وزنان مصیبت کشیده زندان را ندارد. خاطرات دوران بعضی از زندانیان به اندازه ای دردناک است، که شنیدن آن موی را بربدن هرشنونده ای راست می کند.

دیروز چندتن از زندانیان سیاسی ازاده شده بروزنامه اطلاعات آمدند وما پای صحبت آنان نشستیم.

ما بی گناهیم

اولین طرف صحبت ما دکتر محمد سلیمانی گرگانی بود. او که پنجاه وچند ساله مینمود، سه سال ودوماه قبل باتهام اقدام علیه امنیت کشور به چهارده سال زندان محکوم شد. دکتر محمد سلیمانی حاضر نبود از خودودوران سخت زندان مطلبی بگوید. او سعی داشت که درباره سایر زندانیان صحبت کند. میگفت تا موقعیکه زندانی سیاسی درمملکت وجود دارد ما خود را ازاد احساس نمیکنیم واگر هم امروز ازادی ظاهری یافته ایم، تنها بعلت مبارزه مردم ایران بوده وما برای همیشه مدیون این مردم هستیم.

دکتر سلیمانی میگفت: آزادی اخیر زندانیان براساس هیچ ضابطه ای انجام نگرفته عده ای اززندانیان سیاسی با وجود اینکه سالهااست درزندان بسر میبرند، معلوم نیست چرا آزاد نشده اند، اما موضوعی که فوق العاده زندانیان آزاد شده را ناراحت میسازد عنوان عفوی است که بما داده اند، زیرا ما گناهی نکرده ایم که عفو شویم. او معتقد است که کلیه زندانیان سیاسی باید بدون قید وشرط از زندان ازاد شوند، باید از آنها اعاده حیثیت شود ومسببین این اعمال غیرقانونی مجازات شوند.

پرونده سازی ساواک دردوره شکنجه

دکتر ایرج واحدی پزشک جراح یکی دیگر اززندانیان آزاد شده است. او درباره علت اتهام خود گفت: من سالهای قبل فعالیت های سیاسی داشتم، درآذرماه ۱۳۵۴ مامورین ساواک بسراغم آمدند ومراباتفاق خانم صدیقه رشیدفرخی، دکتر مهدی رشید فرخی، خانم فاطمه واحدی پور که هنوز درزندان بسر میبرد بازداشت کردند. وقتی علت بازداشت خود را پرسیدیم، گفتند میخواهیم فعالین سابق را جمع آوری کنیم. آنها هیچ مدرکی دلیل برفعالیت مادردست نداشتند وتحت فشار وشکنجه های شدید پرونده سازی کردند. وبالاخره بموجب قانون تشدید مجازات مقدمین علیه مملکت مرا محاکمه وبه دوازده سال زندان محکوم کردند. که پس از سه سال اکنون اززندان رهائی یافته ام.

وضع بهداشت

از دکتر محمدسلیمانی گرگانی ودکتر ایرج واحدی، که هردو نفر دکتر درطب میباشند، درباره وضع بهداشت درزندان سئوال کردیم. آنها وضع بهداشت وغذارا درزندان «بد» توصیف کردند. دکتر محمدسلیمانی گرگانی گفت اکثر زندانیان سیاسی بعلت واردشدن شکنجه های شدید وهمچنین بعلت بدی تغذیه دچار بیماری های گوناگون شدند. درزندان درمقابل بیماریهای شدید از پزشکیاران استفاده میشود، درصورتیکه عده‌ای طبیب درمیان زندانیان وجود دارند که هرگز اجازه طبابت ندارند. من خودم یکبار قرص آسپرین بیک زندانی که از دردرنج می برد، تجویز کردم که مقامات زندان سخت براشفته گردیده ومرا مورد شکنجه قراردادند.

دکتر واحدی گفت: وضع غذا هم درزندان خوب نیست. از همین رو اکثر زندانیان دچار اسهال و بیماریهای روده ای شده اند.

یکی از زندانیان آزاد شده هوشنگ مهدی زاده ولوجردی نام دارد. او سی وشش ساله است ورانده بانک ملی بوده است.

هوشنگ مهدی زاده میگفت: مرا باتهام شرکت درتوطئه ترور شخص اول مملکت درخرداد ماه ۵۵ دستگیر کردند. علتش هم این بود که چون راننده بانک ملی بودم با بسیاری از مردم آشنا شده بودم وخانمی به من مراجعه کرد که برایش از بانک وام بگیرم، بعدااین خانم باتهام فعالیت های سیاسی دستگیر شد ومتعاقب آن مرا دستگیر کردند. هرچه گفتم بی تقصیرم، کسی بحرفم گوش نکرد. در «کمیته» چادر سرم میکردند ومرا باطاق بازجوئی میبردند.

آن موقع روش بازجوئی باین ترتیب بود که میگفتند:«هویت تو محرز است، نوع فعالیت های خود را باید بنویسی.» وقتی میپرسیدم چه نوع فعالیتی، سوزن زیر ناخنم فرو میکردند وسپس فندک شعله‌ور را زیر انگشتانم قرار می دادند. چون نمی خواستم بدروغ مسائلی را مطرح کنم که در آنها شرکت نکرده بودم، آنوقت مرا باطاق شکنجه میبردند وشخصی بنام حسینی که اسم واقعی او شعبانی است ودراین اواخر باو حاجی میگفتند، چشمها ودست وپاهایم را می بست وبا کابل تلفن (معروف به بیست وچهارلا) بجانم میافتاد وچون بازهم نتیجه ای نمیگرفتند مرا با بدن مجروح وپاهای تاول زده دورمحوطه میدوانیدند. پس از ان مرا از میله ای آویخته، مانند کیسه بکس چند نفر بجانم میافتادند وآنقدر میزدند تا از هوش بروم وروز بعد دوباره شکنجه های خود را تکرار میکردند.

او میگفت نوع شکنجه ای وجود داشت بنام «سه پایه» که دست وپارا می بستند وانسان را مجبور می کردند خونهائی که دراثر شکنجه از بدش جاری می شد بلعد ویا مجبور می کردند، انسان صدای حیوانات را دربیاورد وپس از همه اینکارها بدن اورا شمع آجین می کردند.

هوشنگ مهدی زاده میگفت: پس از شکنجه های متوالی مجبور شدند مرا دوازده روز به بیمارستان بفرستند، دربیمارستان میگفتند اینجا دمکراسی است وهرچه دلت میخواهد بگو، برایت مهیا خواهیم کرد. باین ترتیب شکنجه شدگان را به بیمارستان میبردند تا بهبودی حاصل کنند وپس از پرورش جسمانی باردیگر مورد شکنجه قرارگیرند. هنگامیکه ۱۲ تیرماه ۱۳۵۵ از بیمارستان مرخص شدم مرا باطاق بازجوئی نزد شخصی بنام عامری (اسم مستعار) بردند. بعلت عفونت دهان و معده که دراثر شکنجه پدید امده بود انها از فاصله دور با من صحبت میکردند.

پس از هرشکنجه که مرا بسلولم میفرستادند من بشوخی ادای شکنجه کنندگان را برای هم سلولی های خود درمیاوردم، دراین سلولها معمولا جاسوسی وجود داشت و جریان را برای ماموران تعریف میکرد وروز بعد بیشتر مرا شکنجه می‌دادند. بالاخره پس از چند هفته‌ای شکنجه بمن گفتند که بنویس «شخص اول مملکت را میخواستم در سازمان برنامه ترورکنم» گفتم اگر بنویسم دیگر بمن کاری ندارید، گفتند نه. سرانجام نوشتم. بعد گفتند: گروهت را بگو. گفتم من گروهی ندارم. گفتند بنویس مارکسیست اسلامی، بعدهم گفتند بنویس تحت تاثیر یک رادیو خارجی و برادرم واقع شده‌ام (برادرم دران هنگام زندانی بود) در اواخر بازجوئی گفتند بنویس اسلحه را از کجا اورده‌ای، اظهار بی اطلاعی کردم. تهدیدم کردند که زنم را شکنجه خواهند کرد. من هم از روی ناچاری هرچه انها خواستند، نوشتم. سرانجام پس از بازپرسی که توام با پرخاش بودند، پرونده مرا تشکیل وبه دادگاه فرستادند. دادگاه بدوی شش دقیقه بیشتر طول نکشید، وکیلم اصلا پرونده را نخواند، فقط بمن نصیحت کرد که دیگر از این کارها نکنم. برای من تقاضای اعدام شده بود ودراثر درخواست وکیل نظامی، دادگاه مرا به پانزده سال زندان محکوم کرد ودردادگاه تجدید نظر نیز به هشت سال زندان محکوم شدم، تا سرانجام چند روز قبل از زندان ازاد گردیدم.

زندانیانی که تیرباران شدند

زندانیان ازادشده میگفتند، عده‌ای از زندانیان سیاسی در دوران خشونت وشکنجه «ساواک» جان خود را از دست داده‌اند از جمله هوشنگ تیزابی وپرویز حکمت جو.

پرویز حکمت جو پس از اینکه ده سال درزندان بسر برد، چون حاضر به دادن اطلاعات نشد، در «کمیته» زیرشکنجه جان داد.

هوشنگ تیز ابی نیز در «کمیته» زیرشکنجه کشته شد واعلام گردید که در جریان تیراندازی خیابانی کشته شده است.

چند نفر دیگر از زندانیان سیاسی بنامهای بیژن جزنی، عباس سوزکی، حسن ضیاء ظریفی، احمد جلیلی افشار، عزیز سرمدی، مشعوف کلانتری (سعید)، محمد چوپانزاده، مصطفی خوشدل و کاظم نل انوار که دوران محکومیت خود را میگذرانیدند، بجریان ترور سرگردیدالله نوروزی رئیس گارد دانشگاه آریامهر و عباسعلی شهریاری (اسلامی) ماموران ساواک اززندانهای قصر واوین انان را دریک سلول گرداورده وتیرباران نمودند وسپس طی اطلاعیه مدعی شدند که انان هنگام انتقال از زندان بزندانی دیگر درصدد فرار برامده ودریک زدوخورد با ماموران بقتل رسیده‌اند. در صورتیکه هرکس میداند که زندانیان سیاسی هنگام انتقال دست بند بدست دارند ودست بندهای آنان بدست ماموران قفل شده است.

زندانیان مفقودالاثر

زندانیان ازادشده میگفتند عده‌ای که، انها را می شناختیم مفقودالاثر شده‌اند. از جمله میتوان از مهندس معصوم زاده، عبداله امینی خواهروی، جمشید رودباری، صفری لنگرودی نام برد.

انواع شکنجه

به اظهار زندانیان ازادشده، هفت نوع شکنجه بدنی درزندانها بکاربرده میشده است:

۱ـ کتک با مشت (شخص را از سقف میاویختند وعده‌ای با مشت اورا می‌زدند)

۲ـ شلاق با کابل برقی

۳ـ آپولو (اشتلک) دست وپا را باگیره می‌بستند وکلاه کاست سرشخص میگذاشتند وکف پا را شلاق میزدند وسپس زندانی را دور حیاط میگرداندند.

۴ـ باتون برقی (دراثر وارد شدن ضربه شوک ببدن انسان وارد میشد)

۵ـ اویزان ـ (دستها را می‌بستند وروی بدن سیگار خاموش میکردند)

۶ـ آسیاب ـ (کابلی اویزان بود وحلقه چوبی بان متصل که پاها را دران قرار میدادند، بستون فقرات فشار شدید واردمیشد وسپس دراین حالت زندانی را شلاق می‌زدند)

۷ـ سه پایه

۸ـ بیدار خوابی (زندانی را چند شبانه روز بیدار نگاه میداشتند وبمحض آنکه پلکهایش را روی هم می‌نهاد بربدن لخت اواب پاشیده وسپس وی را شلاق میزدند.

زندانیان میگویند که شکنجه های مختلف دیگری نیز وجود داشت که فجیع‌ترین آنها شکنجه های روحی بود.

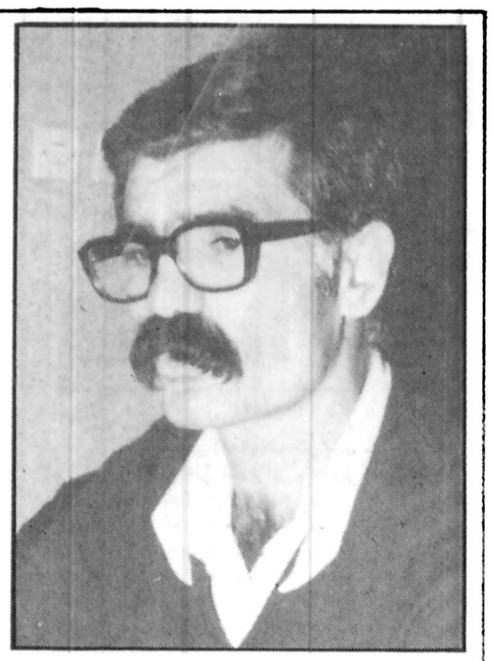

رضا علامه زاده، کارگردان سینما، که اخیرا از زندان سیاسی آزاد شده، اتهامات خود را بکلی مردود شناخته است

رضا علامه زاده:

من هرگز تقاضای عفو نکرده‌ام

رضا علامه زاده کارگردان با ذوق سینما که اینک بعد از گذراندن ۵ سال زندان بهمراه گروهی دیگر از زندانیان سیاسی آزاد شده و پیش همسر و فرزند و خانواده‌اش بازگشته و یا در واقع به میان مردم آمده است. در سال ۱۳۵۲ بخاطر فیلم «دار» یکی از ساخته های با ارزشش موفق به دریافت جایزه فستیوال جهانی «گیخون» اسپانیا شد، اما او این جایزه را دریافت نکرد و در روز هائی که به این موفقیت می اندیشید بهمراه گروهی که متهم به دست داشتن در توطئه سوءقصد علیه خاندان سلطنت شده بودند بازداشت و زندانی شد و محاکمه آنها که در بهمن ۱۳۵۲ در دادرسی ارتش صورت گرفت و برای نخستین بار از شبکه سراسری تلویزیون پخش شد، یکی از پر سر و صدا ترین محاکماتی بود که در دادگاههای نظامی انجام می گرفت. متهمان علاوه بر «علامه زاده»، خسرو گلسرخی، کرامت الله دانشیان ، عباس سماکار، طیفور بطحائی و چند تنی دیگر بودند که بعد از دو مرحله محاکمه در دادگاههای نظامی، خسرو گلسرخی و کرامت دانشیان محکوم به اعدام شدند و حکم تیرباران درباره‌شان اجرا شد و بقیه این گروه ۵ نفری نیز به حبس ابد محکوم گردیدند، دادگاه سه نفر بقیه از جمله «رضا علامه زاده» را نیز محکوم به اعدام کرده بود، اما بنا به انگیزه هائی که «علامه زاده» خود درباره‌اش توضیح داده است. محکومیت اعدام تبدیل به حبس ابد شد بهمراه رضا علامه زاده، عباس سماکار و طیفور بطحائی نیز از زندان ازاد شده‌اند. در فرصتی که پیش آمد با «رضا علامه زاده» به گفتگو نشستیم و او از اتهامات، شکنجه ها و روز های زندان برایمان سخن گفت فشرده ای از گفته های «علامه زاده» را در این شماره از نظرتان می گذرانیم. با علامه زاده در اتاقی که از عطر گل های یاس، اهدائی دوستان و آشنایان آکنده شده است دیدار کردم پسر ۵ـ۶ ساله‌اش «نیما» نیز در کنار پدر بود و گونی بعد از سالهای دوری و جدائی نمی خواست از پدر دور شود. چهره «علامه زاده» در مقایسه با تصویری از او که در ۵ سال پیش بر روی صفحه تلویزیون ظاهر شد، استخوانی تر شده است و عینک و سبیل پرپشتش ، این تفاوت را بیشتر کرده است. اما رد پای سالهای زندان را نه بصورت شیارهائی که بر چهره‌اش نشسته بلکه بگونه پختگی و انسجامی که در سیمای او دیده می شود، می توان یافت. «علامه زاده» که از هجوم مشتاقانه مردم برای دیدار او به هیجان آمده و علاوه بر این یادگار شکنجه های زندان هنوز بصورت بیقراری در وجودش نمایان است با صدائی گرفته از ماجرای دستگیری‌اش حرف می زند و در لابلای حرفهایش مدام اظهار شرمندگی می کند از اینهمه محبتی که مردم نسبت به زندانیان سیاسی دارند.

اتهامات نادرست

«علامه زاده» پیش از هر چیز می گوید، اتهاماتی که «ساواک» در مورد توطئه سوءقصد علیه جان خاندان سلطنت به او وارد کرد، نادرست و ساخته و پرداخته کسانی بود که بهر طریق می کوشیدند زندانها از زندانیان سیاسی پر شود و چون اتهام را همانطور که در مراحل بازجوئی و محاکمه عنوان کرده، قبول ندارد بعنوان یک زندانی سیاسی از رفتارماموران در دوره شکنجه شکایت دارد و اما چه نوع فعالیتی داشته و چرا «ساواک» کوشید این نوع فعالیت را که صرفا سیاسی وایدئولوژیکی بوده به اتهام توطئه سوء قصد علیه خاندان سلطنت مبدل کند، واقعیت هائی است که خود او در یک دادگاه ملی و دمکراتیک مطرح خواهد کرد و مکرر، تاکید می ورزد بر خلاف آنچه «ساواک» مدعی شد و برایش پرونده سازی کردند، تصور چنان سوءقصدی چنین در مخیله او راه نیافت و حالا و همیشه، این قبیل اتهامات بی اساس را مردود می شمارد.

چگونه دستگیر شدم

رضا علامه زاده می گوید: روز اول مهر ماه ۱۳۵۲ ، در شرایطی که همسرم که آموزگار است ـ به مدرسه رفته بود و من ـ در منزل پیش پسرم نیما که آنوقت چند ماهه بود، مانده بودم، دو مامور وارد خانه شدند و مرا دستگیر کردند بعد با اتومبیلی که جمعا چهار سرنشین داشت. بسوی مقصد نامعلومی کشانده شدم، در همان اتومبیل چشمهایم را بستند و بعد فهمیدیم که مرا به زندان اوین برده‌اند.

اینهم جایزه ات!

درهمان روز اول ورود به زندان اوین از ساعت ۱۱ صبح تا ۱۲شب، تحت شکنجه قرار گرفتم. ماموران با کابل به کف پایم شلاق می زدند و به من که فیلمبردار هستم و فیلمم برنده جایزه جهانی شده بود می گفتند: اینهم جایزه ات!..... و وقتی از شدت درد نعره می زدم ماموران شکنجه فریاد می زدند: کات!.... و همچنین می گفتند: تو هنرپیشه زبردستی هستی، نه کارگردان! و پیوسته تاکید می کردند که کارگردان باید آنقدر غرق در روابط عاشقانه باشد که دنبال مسایل سیاسی نرود، تو (علامه زاده) لابد قدرت جنسی نداری و عقده‌ای بار آمده‌ای که رفته‌ای دنبال مسایل سیاسی!

در زندان اوین و در شکنجه گاه، ماموران تهدید می کردند که همسرم را دستگیر می کنند و به زندان می آورند و جلوی چشمان من او را شکنجه می دهند و این روز های اول زندان برای من بزرگترین شکنجه روحی بود، هرچند که یکسال بعد آنقدر مقاوم شده بودم که ترجیح می دادم هرفشار و شکنجه‌ای را تحمل کنم. «عباس سماکار» فیلمبردار تلویزیون و هم پرونده مرا نیز همان روز وقتی با هواپیما از مشهد به تهران آمده بود دستگیر کردند و به زندان اوین آوردند.

پرونده سازی

در بهمن ماه سال ۱۳۵۲ موعد محاکمه ما فرا رسید. پیش از محاکمه، «ساواک» بزور می خواست اتهام مشارکت در توطئه سوء قصد علیه خاندان سلطنت را متوجه من کند و با وجود اینکه روحم از این اتهام خبر نداشت بالاخره هم برایم پرونده سازی کردند. پیش از دستگیری ما، «خسروگلسرخی»، باتهام دیگری در زندان بود و بعد که من، سماکار، بطحائی و دانشیان و چند تن دیگر دستگیر شدیم، اتهامات وارده به ما از جانب «ساواک» طرح ریزی شد.

درجریان محاکمات پرسرو صدای ما در دادگاه نظامی که همه مردم ایران شاهد ان بودند، خسرو گلسرخی و کرامت دانشیان ضمن رد اتهامات وارده از هرنوع تقاضای عفو و بخششی خودداری کردند و من نیز چنین تقاضائی نکردم اما «ساواک» با جعل پرونده وانمود کرد که من و سماکار و بطحائی نیز تقاضای عفو کرده‌ایم و من در اولین فرصت و وقتی که مطمئن شوم دادگستری با قدرت و شرافت مرجع رسیدگی به حقوق حقه مردم است، علیه این جعل آشکار، شکایت خواهم کرد.

من حتی پشت حکم رسمی دادگاه نوشتم که «حاضر نیستم مورد عفو هیچکس قرار بگیرم». البته نه از روی باصطلاح گردن کلفتی بلکه به این خاطر که از شدت شکنجه و آزار ماموران «ساواک» از زندگی سیر شده بودم گو اینکه بعدها، در زندان این ضعف روحیه و یاس در من مرد اما با صراحت می گویم که هرگز تقاضای عفو نکرده‌ام و «ساواک» به این علت که اعدام ۵ نفر سرو صدای زیادی در دنیا بپا می کرد ترجیح داد خسرو گلسرخی و «کرامت دانشیان» را که جسارت و شهامتشان دنیا را تکان داده بود اعدام کند و از اعدام ما که مثل آنها، در دادگاه سینه‌مان را سپر نکردیم خودداری کند. من حاضرم حتی پرونده زیر شکنجه و مراحل بازجوئی من (که معمولا بزور از متهم اعتراف گرفته می شود) در یک دادگاه عادلانه مورد بررسی قرار بگیرد، زیرا حتی در ان پرونده هم، نه اتهام توطئه سوء قصد را پذیرفته‌ام و نه تقاضای عفو کرده‌ام.

اینجا یک قلعه است

بعد از دادگاه نظامی و تجدید نظر و پس از اینکه من، بطحائی و سماکار به حبس ابد محکوم شدیم، ما را به زندان قصر بردند که با شکنجه و فشار های شدید همراه بود و ماموران بهربهانه‌ای، ما را به سلولهای انفرادی می بردند و شکنجه می دادند.

در همین زندان، «سروان صارمی» همراه شکنجه هائی که به من وارد می شد می گفت: «اینجا یک قلعه است، صدای تو به هیچ جا نمی رسد، چاره‌ای هم نداری، هرچه می گویند گوش کن و زیر سبیلی درکن»... اما دیدیم، هم من و هم زندانیان دیگر که چگونه مبارزات بی امان مردم درهای این قلعه را گشود.

آغاز تبعید

رضا علامه زاده پس از اینکه به تفصیل درباره فشار ها و شکنجه هائی که براو در زندان های اوین، قصر و کمیته وارد شد، از تبعیدش سخن گفت: رئیس زندان قصر بعد از هفته ها زجر و عذاب که در کمیته و بند زندانیان عادی به من، عباس سماکار، طیفور بطحائی و چندتن دیگر وارد شده بود، موجبات تبعید ما را به زندان کرمان فراهم کرد. این واقعه بعد از اعتصاب غذای چند روزه ما بود و دو سال هم ما در زندان کرمان بسر بردیم.

من و دیگر زندانیان سیاسی در کرمان بعنوان اعتراض به کشتار مردم در میدان ژاله و شهرهای کشور در زندان کرمان دست به اعتصاب غذا زدیم و این اعتصاب که مقارن شده بود با اعتصاب روزنامه نگاران در مطبوعات منعکس شد. همراه با اعتصاب ما، دانشجویان دانشگاه کرمان به جانبداری از ما دست به راه پیمائی و تظاهرات زدند.

«علامه زاده» در بیان خاطراتش از زندان کرمان یک نکته اساسی را یادآوری کرد و آن اینکه چندتنی که با جعل کارت ماموران ساواک در کرمان دست به اعمال خلاف اخلاق زده و به حقوق مردم تجاوز کرده بودند و بعد زندانی شده بودند، همزمان با ازادی زندانیان سیاسی از این زندان، بعنوان زندانی سیاسی ازاد شدند و نامشان در کنار اسامی زندانیان سیاسی ازاد شده امده است. همچنین در اخرین لحظات ازادی زندانیان سیاسی از جمله خود او، ساواک کرمان از انها خواسته بود که برگ ندامت نامه امضاء کنند البته عده‌ای اینکار را کردند ولی او که در جریان محاکمات دادرسی ارتش در بهمن ۱۳۵۲ نیز تقاضای عفو را رد کرده بود، از امضای ندامت نامه خودداری ورزیده بود.

«رضا علامه زاده» درپایان سخنانش خاطرنشان کرد که ازادی زندانیان سیاسی با کوشش و جانفشانی مردم صورت گرفته است و او و همه زندانیان ازاد شده ضمن تقدیم عمیق ترین سپاس های خود به مردم جانباز ایران، تاکید می کنند که باید همه زندانیان سیاسی از زندان ازاد شوند و زندانیان ازاد شده در این راه هرگز از پای نخواهند نشست.

۸٪ بهره اضافی

بانک رهنی ایران با ۸٪ بهره اضافی

جمعاً ۹٪ بهره

به پس انداز آزاد شما پرداخت میکند

برای کسب آگاهی بیشتر بکلیه شعب و یا واحدهای بانک رهنی ایران در سراسر کشور مراجعه فرمائید

بانک رهنی ایران . بانک مسکن شد.

بی نظیر است!

شنبه‌ها دنیای ورزش

بنیانگذار: عباس مسعودی
صاحب امتیاز و مدیر: فرهاد مسعودی
سال پنجاه و سوم
محل اداره: خیابان خیام ـ ساختمان اطلاعات
تلکس ۲۱۲۳۳۶ـ تلگرافی: اطلاعات ـ تهران
تلفن ۳۲۸۱

سخن روز

راهی برای کنترل مهاجرت

وزارت کشور لایحه‌یی تهیه کرده است که بزودی از طرف دولت تقدیم مجلس میشود و بموجب آن مشمولان مازاد براحتیاج اداره وظیفه عمومی منحصرا از روستائیان خواهند بود.

با اجرای این لایحه که هدف آن جلوگیری از مهاجرت بی رویه روستائیان به شهرهاست، در واقع معافیت بیشتری از لحاظ خدمت وظیفه شامل حال روستائیان خواهد شد و جوانان روستایی برای آنکه از چنین معافیتی برخوردار شوند به اقامت در زادگاه خود تشویق خواهند شد.

در سالهای گذشته که مبانی سنتی زندگی در ایران دستخوش یک سلسله نظریات ترجمه شده یا تقلید شده از کشورهای دیگر قرار داشت. مساله انتقال جمعیت روستا به شهر با تاکید خاصی از طرف دولت دنبال میشد و در حقیقت هدف یکی از مهمترین برنامه های دولت وقت، یعنی تبدیل ایران از یک کشور کشاورزی به کشور صنعتی بشمار می آمد.

این سیاست مصداق ضرب‌المثل معروف فارسی «چاه نکنده منار دزدیدن» یا «ذرع نکرده بریدن» بود زیرا در نتیجه تشویقی که از کشاورزان برای تخلیه روستاها و آمدن به شهرها صورت گرفت رفته رفته روستاهای ایران رو به ویرانی نهاد و کشاورزی سنتی از بین رفت بدون آنکه کشاورزی صنعتی جایگزین آن شده باشد. دولت ما که متاسفانه از نمدمالی فقط پف و نم آن را دیده و یاد گرفته بود، چون میدید مثلا در امریکا جمعیت شهر ۷۵ و جمعیت روستا ۲۵ درصد کل نفوس است تصور میکرد اگر این نسبت در ایران صورت معکوس دارد دلیل عقب ماندگی است و هنگامی که جمعیت روستا به شهر منتقل شود ایران نیز کشوری مثل امریکا خواهد بود!

آنها که این شعار را ترویج میکردند و کشور را از لحاظ کشاورزی به وضع فلاکت باری کشانیدند، به قسمت دیگر قضیه یعنی کیفیت کشاورزی مکانیزه و وضع جوی و آب و زمین امریکا توجه نداشتند و بهر تقدیر وضعی پیش آوردند که امروز ناچاریم برای جلوگیری از مهاجرت بیش از پیش روستائیان به شهرها و حتی بازگردانیدن روستائیان از شهر به تدابیری مانند اصلاح قانون نظام وظیفه متوسل شویم!

تفسیر سیاسی روز

اعطای جایزه صلح نوبل به بگین پاداشی برای فاجعه «کفرقاسم»

انورالسادات ومناخیم بگین، بهمانگونه که از لحظه دیدارشان در بیت‌المقدس شریک غم وشادی یکدیگر شدند، و آنچه از تهمت ودشنام بود بطور مشترک شنیدند، جایزه صلح نوبل را نیز با هم دریافت کردند وبدینگونه آکادمی نوبل در سوئدنیز نتوانست خود را از فشار تبلیغاتی امریکا برای ساختن دو قهرمان خاورمیانه ای برکنار دارد. جایزه صلح نوبل زمانی به سادات وبگین داده میشود که هیچ دگرگونی اساسی در منطقه بوجود نیامده، اسرائیل همچنان سرزمینهای عربی وفلسطین را در اشغال دارد. وملت فلسطین با تلخکامی درگیرودار ستیز برادران عرب چشم امید، تنها به رهبران خود دارد که اگر چه شجاعت دارند، اسلحه دارند، ومردان کارازموده هم دارند ولی چون وطن ندارند، وخاکی که برآن ایستاده‌اند، از آن آنان نیست، نمی‌توانند انطور که باید در تصمیم‌گیری نهائی، در رابطه با آزادسازی سرزمین فلسطین نقشی عمده داشته باشند.

جایزه صلح نوبل زمانی به سادات وبگین داده میشود که بجز رهبر مصر، هیچکدام از رهبران عرب سخن از صلح با اسرائیل نمی گویند، وانچنان مشتاق صلح تحمیلی امریکا و اسرائیل نیستند. جدا از این نکته باید دید آیا کارنامه سیاسی آقای بگین و سادات دارای آن امتیازات ویژه‌ای هست که یک رهبر را شایسته دریافت جایزه صلح نوبل کند؟

در مورد سادات خوشبختانه گذشته سیاسی اوتاآنزمان که مستقیما در راس هرم رهبری جانگرفته، بسبب تبعیت از خط سیاسی رهبری مصر که مبتنی برناسیونالیسم قومی، سوسیالیسم وآزادی بود، چندان قابل انتقاد نیست. از سال ۱۹۷۰ نیز که سادات درسطح رهبری ظاهر میشود، بسبب اجبارش به ادامه دادن راه ناصر، لااقل تایکی دوسال، در همان خط گام میزند، وبعد... راهی که توسط رهبر مصر برگزیده میشود، مسیری نیست که به جایزه صلح نوبل ختم شود. (اگرچه پس از آنکه کیسینجر جایزه بگیرشد، حرکت این جایزه شکسته شد).

در مورد مناخیم بگین وضع بسیار جالبتر است بگین درسال ۱۹۴۴ بهمراه چندتن از همفکرانش هسته سازمان تروریستی «هاگانا» را بنیاد نهاد، ولی مسیر حوادث بگونه‌ای بود که این سازمان نتوانست بطور کامل در صحنه پرآشوب فلسطین دست به اقدامی حادبزند. ولی این سازمان از سال ۱۹۴۶ دست به کشتار وقتل مردم فلسطین وافسران انگلیسی مقیم فلسطین که طرفداری از اعراب میکردند زد. حتی بعدها گفته شد «کنت برنادوت» نیز توسط شخص بگین بقتل رسیده است. اوج جنایات بگین زمانی ظاهر شد که او همراه چهل وچهارتن از تروریستهای یهود به دهکده عرب نشین «کفرقاسم» حمله بردند ساعت هفت بعدازظهر بعنوان ساعت قتل عام انتخاب شد. دراین ساعت کارگران عرب از کار بازمیگشتند وتروریستهای اسرائیلی برهبری بگین قادر بودند، نمایش مرگی دردناک اجرا کنند.

دراین شب پنجاه ودوزن، چهل مرد، وسی وسه کودک کشته شدند. «رائول حمود» از یهودیان فلسطینی که درآن شب همراه بگین بود بعدها به نمایندگان صلیب سرخ اظهارداشت که شخص بگین بیش از ده کودک، راسربریده، ودربرابر تقاضای «رائول» که خواستار صرفنظر کردن از قتل کودکان بوده، گفته است: اینها فردا علیه ما تفنگ بدست خواهند گرفت. بگین علاوه براین در کشتار دهکده «دیریاسین» نظارت کامل داشت. درسال ۱۹۶۷ گزارشی دراسرائیل منتشر شد که حاکی از آن بود که «بگین» مسوول کشتار اعراب دردهها دهکده عرب نشین بوده است. از زمانی که بگین نخست وزیری اسرائیل را عهده دارشد نیز از دشمنی وکینه او نسبت به اعراب وبویژه فلسطینی ها، ذره ای کاسته نشد، وحملات ارتش او به لبنان، وکشتار فلسطینی ها، نمایانگر این نفرت واعتقاد شخصی نخست وزیر بگین می‌باشد. بنابه این دلایل بایدگفت:

اعطای جایزه صلح نوبل به او، در حقیقت حمایت غیر مستقیمی است از رفتار وروش ضدانسانی او که حاصلش آوارگی یک ملت با فرهنگ وکشتار ونابودی هزاران فلسطینی است.

دکتر علیرضا نوری زاده

گوشه‌ای از تاریخ مشروطه

کولی‌های مسلح

استاد محمد محیط طباطبائی

درسال ۱۳۲۶ قمری که کارکشمکش میان مشروطه طلبان به رهبری مجلس بامحمدعلی شاه قاجار به رایزنی مستشاران بیگانه بالاگرفته بود، دسته‌ای از کولیهای دوره گرد، از راه کنار کویرزواره آمدند که همه مجهزبه تفنگهای سه تیر و پنج تیر معروف به حاجی محمد تقی بودند. وضع ناامنی وبیم تاخت و تاز صحراگردان بلوچ و باصری و صحبت‌ازقیام نایب‌حسین و پسرانش در پیرامون کاشان به کمک محمدعلی شاه و احتمال دست اندازی انها به اردستان وزواره، مردم را سخت متوحش کرده بود و درصدد تهیه اسلحه و تعمیربرج و باروی حصار برای دفاع از جان و مال خود بودند. قضارامحصول پنبه زواره در ان سال بسیار خوب شده بود و از این راه پولی حسابی به جیب خرده مالک ریخته شد و قدرت خرید مردم بالارفته بود، لذا با کولیها وارد معامله شدند و بیست و اندی قبضه تفنگ سه تیر نوازایشان خریدند و پول انها را نقد پرداختند. بعداز رفتن کولیها قطارهای فشنگ که بر حمایل جوانان دیده میشد، با تفنگهای نو که بردوش داشتند در سیروگشت جلوه تازه‌ای به ایشان میبخشید و هرروز بیرون حصار ابادی به تمرین تیراندازی با تفنگ میپرداختند. چندان مجالی از این موقع نگذشته بود که نایب حسین و اتباعش ناگهان به زواره در امدند. پسر بزرگ نایب حسین ـ ماشاءالله خان که در اغاز دوران خدمت قراسورانی راه یزدبه سرتیپی انتظام الملک عامری تابین دسته میرزامحمدزواره‌ای مسئول راه اردستان وجوکند بود و مدتی رادرزواره با سردسته خود به سربرده بود، با بعضی از وجهای محلی اشنائی داشت وحین ورود از دردوستی درامد و در خواست سیورسات تنها کرد وگفت بعدپول انرا هم میدهم. این تظاهر به صلح و سازش سبب شد که تفنگهای تازه خریده به کار نرود و همه انها درون انبارها و کاهدانها در خانه ها مستور بماند. روزدوم توقف نایب حسین برحسب صورتی که دردست داشت یکایک خریداران تفنگ را به اسم و رسم جداجدا پیش خواند و با تشویق وتهدید همه را واداربه فروش کرد و پول تفنگ هارا هم وعده کرد که بعد بپردازد، ولی هرگز به وعده خود وفا نکرد، زیرا اصولا جمع میان امانت و سرقت هرگز میسر نیست. مردم در ان روز چنین تصور میکردند این تفنگهای دولتی را محمد علیشاه برای مسلح کردن نایب حسین و اتباعش از ذخیره دولتی برداشته و به کاشان فرستاده است. نایب حسین کولیهارا وسیله تبدیل تفنگ اهدائی پول نقد قرارداد. اندکی بعدهم خود تفنگ را پس گرفت. بعدها معلوم شد این تفنگهارا شاه قاجار به معرفی حاجی شیخ فضل‌الله نوری به شیخ محمود ورامینی متنفذ محلی داده بود تا عربهای ورامین را برای حمله به مجلس شورا مسلح سازد. کولیها که در کنار اعراب ورامین توقفگاهی داشتند، تفنگهاراازشیخ محمودگرفتند، تادرجنجال میدان توپخانه در کنار سردسته های اوباش و چاقوکشان تهران به حمایت از سلطنت محمد علی شاه بپردازند. اما کولیها که هنگام نقل و انتقال فصلی ایشان از این محل به محل دیگر فرارسیده بود، تفنگهارا با خود برداشتند و درراه عبور وقتی به زواره رسیدند، انها را با پول نقد و نقره سوداکردند و داغ حسرت را بردل شیخ محمود که در طهران به زندان افتاده بود نهادند. چندسال بعد که دسته دیگری از کولیها به زواره امده و در خارج ابادی رحل اقامت افکنده بودند و سن وسال من اجازه سیروتماشا میداد به یاددارم مردکولی یک تفنگ ساچمه زنی و اسبی را به مبلغ ناچیزی خواست بفروشد، ولی بنابدان سابقه همکاری میان دزدان مهاجر بارهزنان مهاجم کسی حاضر نشد انها را به نصف قیمت عرضه شده هم بخرد و همه پیش خود میاندیشیدند که در کار کولی قصد خیری نیست، بلکه شری درون ان نهفته است. بعدهادرامامزاده جعفر (پیشوا) از یک همولایتی کاسب که سالها مقیم ورامین بود شنیدم که کولیهای ورامین دران ایام از سرسخت ترین طرفداران محمدعلی شاه بودند ولی کوچکدلی و احتیاط بدیشان جرات اقدام عملی و سلاح ورزی نمیداد.

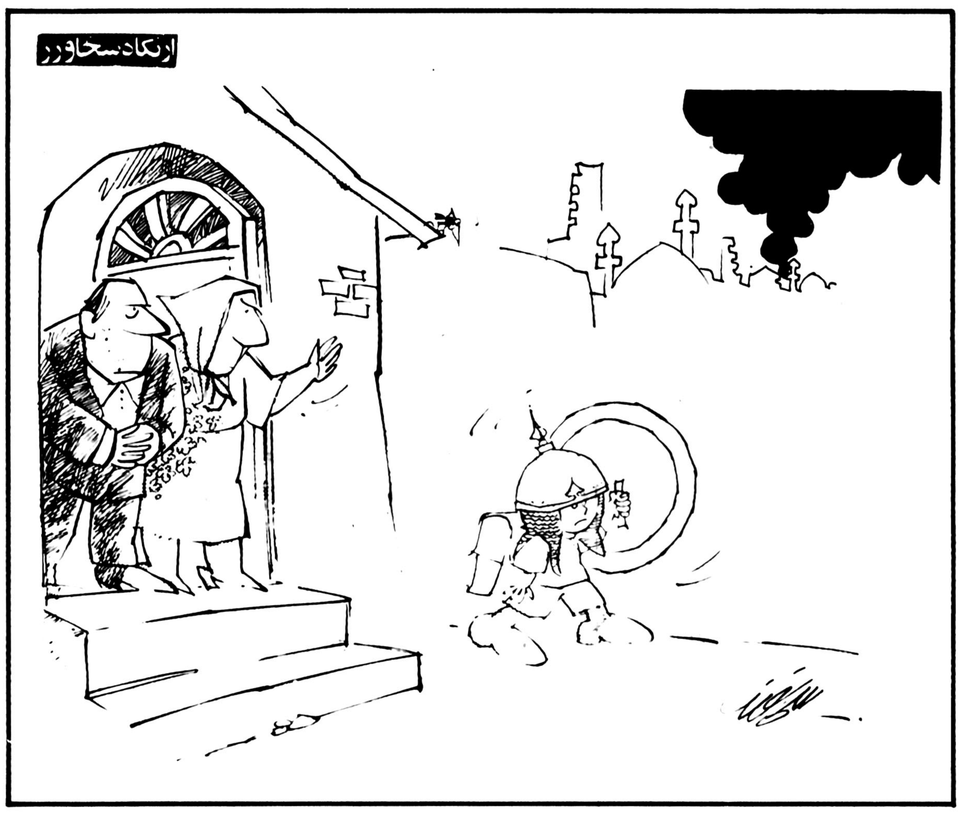

چهل سال قبل...

قرعه کشی جوائز اسب دوانی و اسامی برندگان ممتاز

مراسم قرعه کشی بلیت های شرط بندی اسب دوانی پائیز در کافه شهرداری با حضور نمایندگان اداره ها و بنگاهها و کارمندان کمیسیون قرعه کشی و بنگاه اسب دوانی و گروه زیادی از دارندگان بلیت های شرط بندی انجام گردید و سس از بیانات آقای یمین اسفندیاری نایب رئیس باشگاه سوارکاران، گزارش کمیسیون قرعه کشی خوانده شد. این کمیسیون که مرکب از آقایان یاورمهدی فروهی نماینده شهرداری، یاورحیدر قلی امین نماینده شهربانی، منوچهر اعتماد مقدم نماینده شهربانی، محمد فضائلی نماینده مالیات بردرآمد، محمد مجتبوی نماینده بانک سپه، علی اصغر امیرانی نماینده روزنامه اطلاعات و سرکار سرگردمشیری کفیل بنگاه شرط بندی میباشد ترتیب انطباق شماره ها و سوش های بلیت های بخت آزمائی را داده بود. نتیجه قرعه کشی و برندگان جوائز ممتاز.

بلیت جایزه ممتاز در گاردن بارتی فروخته شده که صاحب آن بعد از مراجعه به بنگاه بخت آزمائی شناخته خواهد شد.

برندگان جوائز بیست هزار ریالی و ده هزار ریالی: محمد حسین طباطبائی دادیار دادسرای شهرستان تهران، بوالحقی، مجید شجاعی، حسین پمواد داودی، نصرت اله لیقوانی «تبریز» فخری سادات مظفر نور، استوار ۲ حسمت اله ستوده «کرمانشاه» فروشنده بلیت سلوان دوم حجازی.

برندگان جوائز یکهزار ریالی: گروهبان ۲ فاضلی «تبریز»، بریجهر کاشانی «مشهد»، محمد عقیل عرشی «لارستان» بافر لشگری «گرگان» هادی تسلیمی «تهران» احمد محی الدین «کرمان» علی اکبر بایان «مسهد» نجف ازدر زاده «بندرعباس» فاطمه می نوش اعتصامی «خرم آباد» خانبابایودعیم «تهران» سرجوخه عباس رستم زاده «سعید چشمه» دگرهادی گیلانی «مشهد» اصغر فرس «شیراز» رضا کاظمی «تهران» علی اصغر ناصر «بانک ملی مشهد» اسمعیل دبیری «بوشهر» محمد رضا جفرودی «رشت»

بازگشت به تهران

آقای دکتر شهریار رئیس بهداری شهرداریها و بازرس امور بهداری کشور که در ابتدای مبارزه بیماری وبا بصفحات شرق ماموریت داشته و مدتی ریاست مامورین اعزامی را عهده دار بودند سس از انجام ماموریت خود و بازرسی نقاط مختلفه بتهران بازگشت نمودند.

نماسازی خیابانها

چون نمای خارجی بعضی خیابانها از نظر زیبائی متناسب با وضع فعلی پایتخت نبوده مخصوصا در خیابانهای بزرگ شهرنمای اغلب ساختمانها کهنه شده است از چندی بیش مالکین طبق دستور شهرداری شروع به خرابی نمای ساختمانهای مزبور نموده و فعلا در خیابانهای چراغ برق، شاهپور، سپه و خیابانهای دیگر نیز مشغول خرابی و ساختمان نماهای تازه ساز میباشند.

ورود بتهران

آقای آیت الله سید هبة الدین شهرستانی که چندی پیش برای زیارت ارض اقدس به مشهد مشرف شده بودند بتهران وارد و در منزل آقای حاج سید اسماعیل غایت منزل نموده اند.

بقیه هیات رئیسه

در جلسه دیروز مجلس شورای ملی انتخاب یکنفر منشی و سه کاربرداز انجام شد که در نتیجه آقای ابراهیم نبیل سمیعی باکثریت ۷۴ رای بعنوان منشی و آقایان کیخسرو شاهرخ، مخبر فرهمند و مرات اسفندیاری برای کاربردازی مجلس شورای ملی انتخاب گردیدند.

تقدیم عریضه

پس از پایان انتخابات هیئت رئیسه جون مطابق نظامنامه مجلس حاضر برای کار گردیده عریضه‌ای که برای تقدیم حضور ملوکانه از طرف مجلس تهیه شده بود خوانده شد و بعد برای تقدیم عریضه بحضور ملوکانه در دشت گرگان بقرعه ۱۲ نفر آقایان ذیل انتخاب شدند که باتفاق هیئت رئیسه حضور اعلیحضرت همایون شاهنشاهی تشرف حاصل نموده و عریضه را تقدیم نمایند:

آقایان دکتر ادهم، محسن صدر، علی اقبال، دکتر ملک زاده، نائینی، محمد تقی شیرازی، موسی مرات، مصدق جهانشاهی، شهدوست، معتصم سنگ، محیط، دکتر غنی.

«نقل از اطلاعات ۸ آبان ۱۳۱۸»

دربدربدنبال وکیل کنگاور، صحنه وهرسین

محمد ابراهیمیان

شیرین ترین تلگراف، چندی پیش از سوی عبدالرسول کبابی رئیس انجمن شهرستان بندرعباس بنمایندگی از طرف مردم این شهر به رئیس مجلس شورایملی مخابره شد. طی این تلگرام، کبابی جویای احوالات نماینده مردم بندرعباس در مجلس شورایملی شده بود. کبابی وسایر همشهریانش حق داشتند که در این شلوغ بازار مجلس از نماینده شهرشان احوالی بپرسند. هر چند انگیزه مخابره تلگرام بدوا، وجود پاره ای مسائل واختلافات خصوصی عنوان شد، اما بطوری که شنیدیم ودیدیم بعدا گروهی کثیر از اهالی بندرعباس، طی تلگرام مجددی، مساله را تایید کردند وپرسش را تکرار.

بندرعباسی های عزیز حق داشته‌اند که بدانند برسر وکیل آنها چه رفته است، آنها لابد نگران این نبوده‌اند که چرا نماینده شان در بحثهای اخیر مجلس هیچ گونه مداخله‌ای نکرده است ونه موافق بوده ونه مخالف. آنها شاید نگران این بوده اند که نکند بلایی سر وکیلشان آمده باشد وگرنه بهرحال به یک نحوی باید اسمی از او برده میشد. دلیلش هم خیلی ساده است نماینده مجلس یا مخالف است، یا موافق. اگر مخالف است که مخالفین پیداست چه کسانی هستند مطبوعات ورادیو تلویزیون هم تریبون آنهاست وهر نماینده بمحض مخالفت بلافاصله به نوعی در این رسانه ها مطرح میشود.

اگر هم موافق است که شک نیست بعنوان موافق خودش را مطرح میسازد. چون مجلس ملی این مملکت، گمان نمیکنم به نماینده‌ای نیاز داشته باشد که نه موافق باشد ـ نه مخالف. صد در صد نمیگویم که ما به وکیل مخالف نیازمندیم. چون تا کنون مشخص شده است که مخالفین اگر اکثریت مطلق را هم در مجلس داشته باشند در پایان نتیجه رای همانست که تا کنون وبارها ودر موارد بسیاری شاهدش بوده ایم.

توجهتان را جلب میکنم به گزارشی در باب پشت پرده استیضاح دولت در اطلاعات دوشنبه اول آبانماه ۵۷ شماره ۱۵۷۴۰ که از قول عباس اخباری نماینده همیشه موافق وفعلا مخالف دولت چنین نوشته است: «... عباس اخباری دبیر سابق حزب رستاخیز پایتخت اضافه میکند: این مجلس حزب رستاخیز است، بهمین دلیل هم در گذشته فقط در یک چار چوب حزبی، حق اظهار نظر داشتیم، اما همان روزها هم از دولت به شدت انتقاد میشد، حتی یکبار موقعی که لایحه عوارض اتومبیل مطرح شد، فقط عده کمی رای دادند وبا این حال مهندس ریاضی (رئیس مجلس وقت) اعلام کرد که لایحه تصویب شد وبلافاصله رستم رفعتی اعتراض کرد که کسی رای نداده، چگونه تصویب شده است؟ اما به او پاسخ دادند که در جلسه علنی شوخی نکنید...»

ملاحظه میفرمائید که رئیس مجلس با ادای یک جمله... «موافقت شد» چگونه لایحه‌ای را به تصویب می‌رساند. بنابراین موج مخالفین هر چند هم خروشنده وتوفنده باشد با یک ضربه چکش رئیس مجلس هم آبها از آسیاب می افتد ونتیجه آن چیزی میشود که آنها دلشان میخواهد. در شرایطی این چنین یک وکیل مجلس میباید جهت خودش را یا مثبت یا منفی مشخص کند. اما چگونه است که در همین مجلس به چهره هایی بر میخوریم که اگر زمین وزمان را آب ببرد ویا آتش فراگیرد هیچ گونه ابراز وجودی نمیکنند؟ پرسش اینست. بنابراین رئیس کنونی مجلس نباید از تلگرام بندرعباسی‌های عزیز زیاد برزخ بشود. چه شد که این مقدمه را چیدم، شاید بد نباشد که منهم بعنوان یک ایرانی ونه بعنوان یک روزنامه نگار که میتواند وباید کنجکاوتر نسبت به مسائل باشد، این سوال بندرعباسی های عزیز را در مورد نماینده شهر خودم مطرح کنم که راستی رئیس مجلس از او خبری دارد یا نه؟ حکایت طولانی است، اما میکوشم هرچه خلاصه‌تر به بیان آن بپردازم.

من زاده صحنه هستم، صحنه در ۶۰ کیلومتری کرمانشاه است. نمیدانم بخش است، شهراست، ده است، قصبه است، هیچ معلوم نیست شناسنامه من صادره از کنگاور است که نمی دانم شهر است، قصبه است، ده است آنهم هیچ معلوم نیست. دلایلش را خدمتتان عرض می کنم صحنه اگر هیچ جمعیت نداشته باشد لااقل جمعیتش به ۴۰ هزار نفر میرسد که این رقم با احتساب جمعیت روستا هایش شاید از مرز صد هزار بگذرد. با این حال نه شهربانی دارد، نه دادگاه دارد، نه کلانتری دارد، نه هیچ چیز دیگری، اگر اتفاقی بیفتد مردم باید به دادگاه کنگاور بروند که حدود چهل کیلومتر با صحنه فاصله دارد.

اگر مساله‌ای پیش بیاید ژاندارمری که از سالها پیش یک پاسگاه در اطراف آن دارد، به داوری می نشیند، ثبت احوالش هم تا آنجا که یادم هست مستقل نیست و وابسته به همان کنگاور است موارد دیگری اگر هست بعلت دور بودن از آن بی اطلاع هستم. اما در مورد کنگاور هم باید بگویم با توجه به همه خصوصیاتش، جمعیتش، شهربانی‌اش، دادگاهش و روستا های بیشمارش معلوم نشده است که شهر است، قصبه است، یا بخش است. این دو شهر را داشته باشید، شهر دیگری هست در همان منطقه بفاصله کمی بیشتر از این دو شهر بین بیستون و کرمانشاه که یک جاده خاکی ۲۰ کیلومتری آنرا از جاده اصلی دور می کند. اسم این شهر هرسین است که آنهم بر من پیدا نیست شهر است، بخش است یا قصبه است. این سه شهر (اجازه میدهید که من آنها را شهر اطلاق کنم).

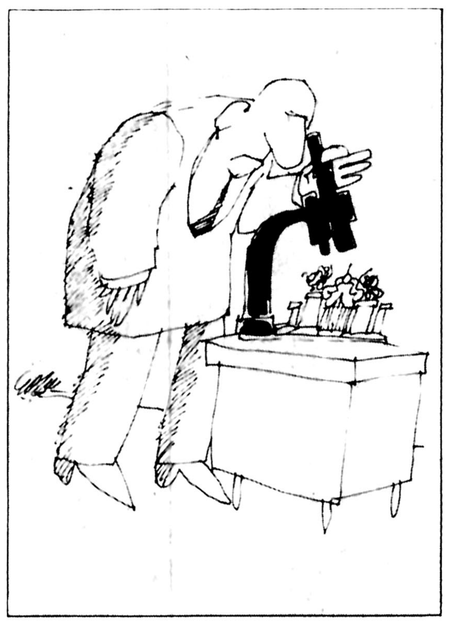

یک مثلث مختلف الاضلاع را تشکیل میدهند و عجیب است اگر بدانید که هر سه فقط می توانند یک نماینده در مجلس شورایملی داشته باشند عجیب تر اینکه گمان نمی کنم در هیچ دوره‌ای بجز دوره فعلی، هیچ یک از نمایندگان این سه شهر اهل آن سه شهر بوده باشند. بلکه اغلب صاحب نفوذانی بوده‌اند که از کرمانشاه یا شهر های دیگر که اغلب در مبارزات قلابی انتخاباتی شکست خورده‌اند به این سه شهر آمده‌اند، یک یا دو بار خود را برخ مردم این سه شهر کشیده‌اند با همه افراد از سر جبر خوش و بش کرده‌اند و وعده های بسیار داده‌اند و رفته‌اند به مجلس هم راه یافته‌اند و دیگر حتی پشت سرشان را هم نگاه نکرده اند. هیچ کس هم نمی تواند ادعا کند که در تمام طول مدت وکالتشان قیافه آنها را حتی برای یکبار دیده باشد. نمونه هایش بسیار است که اگر لازم شد ارائه خواهم کرد. اما حدود سه چهار سال پیش بود که یکنفر از اهالی شریف کنگاور خودش را کاندیدای نمایندگی مجلس کرد به همه جا سر زد، بقالها را بوسید، نجار ها را بوسید، پینه دوز ها را بوسید، بچه ها را بوسید، معلمان را بوسید، کارمندان را بوسید، دهقانان را بوسید و گفت من از خود شما هستم، اگر مرا انتخاب نکنید پس چه کسی را باید به مجلس بفرستید که از حقتان دفاع کند، از شهرتان دفاع کند و به وضعتان رسیدگی کند. این اطلاعات را البته همشهریان عزیز من در اختیارم گذاشته‌اند و گرنه من افتخار آشنایی با وکیل محترم را که گمان میکنم اسمش ساری اصلانی باشد ندارم. خلاصه اینکه این دوست و باصطلاح همشهری عزیز ما یکی دو بار به صحنه و هرسین میرود دستها را به گرمی فشار میدهد و وعده های شیرین میدهد، مردم بینوا هم گمان می برند این یکی معجزه‌ای خواهد کرد، اما همینکه ایشان روانه مجلس شورایملی شدند و حالا که سه سال و نیم از ورود شان به مجلس می گذرد کمترین حالی از اهالی محترم صحنه و هرسین و کنگاور که نپرسیده‌اند، هیچ، طی این سه سال و نیم حتی اسمی از ایشان هم بعنوان موافق یا مخالف بمیان نیامده است. من هم مثل بندرعباسی های عزیز واقعا نگران احوالات این نماینده عزیز سه شهر کنگاور، صحنه و هرسین هستم و خیلی مایلم بدانم اصولا در میان نمایندگان مجلس شورایملی یک چنین نماینده‌ای هست یا نه؟ اگر هست، حالش چطور است، اگر نیست سر نخی بما بدهند که برویم دنبالش شایدکمکی از ما ساخته باشد.

دوست ما زیاد هم نگران احوالات همشهریان خود در کنگاور و صحنه و هرسین نباشند، مردم این سه شهر آدمهای صاف و ساده‌ای هستند که خیلی زود سرشان کلاه میرود، نمایندگی این دوره مجلس ایشان هم، یک کلاه دیگر... وگرنه اهالی این سه شهر نه آبادانی میخواهند، نه کلانتری و دادگاه و ثبت احوال میخواهند، نه وسایل رفاهی می خواهند، نه می خواهند که بعنوان شهر و شهرستان از آنها اسمی در جغرافیای این خاک بیاید نه طالب هیچ چیز دیگری هستند، چون میدانند که هیچ یک از اینها بر ایشان امکان پذیر نیست. فقط میخواهند بدانند آن آقایی که یک روز آمد و همه آنها را بوسید، دست همه آنها را به نشانه صمیمیت و دوستی فشار داد و به آنها یا علی مدد گفت کجاست؟

امروز درتاریخ

نوشیروان کیهانی زاده

در ایتالیا یک دولت فاشیست روی کار آمد

نیروهای شوروی وارد مجارستان شدند

داستایوفسکی نویسنده روسی

۳۰ اکتبر

۱۶۸۱ ✱ نخستین کنفرانس اروپائی در فرانکفورت ماین تشکیل شد.

۱۸۱۷ ✱ سیمون بولیوار نخستین دولت مستقل و نزوئلا را سازمان داد.

۱۸۲۱ ✱ داستایوفسکی نویسنده روسی به دنیا آمد. وی به سال ۱۸۸۱ در گذشت.

۱۸۹۹ ✱ بوئرها در نیکولزنک بر ارتش انگلیس پیروز شدند.

۱۹۰۵ ✱ تزار به مجلس روسیه (دوما) اختیارات قانونگزاری بیشتری داد.

۱۹۱۴ ✱ نخستین واحد ارتش آلمان با تعرض پیپرس عملا وارد جنگ اول شد. با این حمله ارتش آلمان چهار سال جنگید، میلیونها تن را به کشتن داد و خود نیز میلیونها تن کشته داد.

۱۹۱۸ ✱ متحدین با حکومت استانبول قرار داد ترک مخاصمه امضاء کردند و در همین روز ایجاد جمهوری چکسلواکی اعلام شد.

۱۹۲۲ ✱ بنیتو موسولینی دولت فاشیست ایتالیا را تشکیل داد و خود نخست وزیر این دولت شد.

۱۹۳۰ ✱ در آنکارا میان ترکیه و یونان پیمان دوستی امضاء شد.

۱۹۵۶ ✱ در دومین روز تعرض اسرائیل به شبه جزیره سینا نیروهای شوروی نیز وارد مجارستان شدند.

۱۹۶۳ ✱ الجزایر و مغرب در پی یک برخورد مرزی، با امضای یک موافقت نامه صلح به مناقشات خود پایان دادند.

۱۹۶۸ ✱ ایالتهای «چک» و «اسلواک» در چار چوب فدراسیون چکسلواکی خود مختاری یافتند.

نظرها و اندیشه ها

پاسخ پرویز اوصیاء به نامه جهانگیر امیر حسینی.

اهانتی به خرد انسانی

در شماره ۱۵۷۴۳ مورخ ۴ آبان ۱۳۵۷ ان روزنامه، نامه‌ای از اقای جهانگیر امیرحسینی، وکیل دادگستری (و مشاور حقوقی وزارت اطلاعات) درج شده که ظاهرا پاسخی به «نامه سرگشاده» من بوده ولی در واقع فقط جنبه افترای شخصی داشته که ازشان هر وکیل دادگستری بدور است. با اینهمه، از انجائیکه معتقدیم امروزه صفحه روزنامه باید صحنه اگاهی مردم در مسائل اجتماعی باشد، تقاضا دارم این وجیزه را امر به درج فرمائید تا خوانندگان گرامی دریابند چه کسانی و چگونه «ماموریت خاص» خود را امروزه برای ادامه «سانسور» به لباسی دیگر انجام میدهند:

۱ـ اقای امیر حسینی از زمان اقای هویدا تا کنون مشاور حقوقی وزارت اطلاعات بوده‌اند. ایشان از سال ۱۳۵۰، که روزنامه توفیق شکایتی از توقیف غیر قانونی روزنامه خود در شعبه ۱۷ دادگاه شهرستان تهران طرح کرد، وکالت مدیر کل مطبوعاتی ان وزارت جلیله را بر عهده داشتند و رویه ایشان، در دفاع از سیاست اختناق مطبوعات، و بستن زبان ازادگان در کام خفقان، معروف همگان است. طرحی که ایشان برای بی اعتباری من چیده، نمونه‌ای از فشارهای گوناگونی است که بر من وارد ساخته اند. شایعه پردازی و تهمت زدن اسان است، اما هر دانشجوی حقوق یا هر اهل درد، با نیم نگاهی به نوشته ایشان و من، در می یابد که ایشان در انشای ناسزای خود کلامی در تحلیل هیچیک از جنبه های ماهوی «نامه سرگشاده» افاده نفرموده‌اند. کافی است نام ایشان و نام مرا از هر دو نوشته بردارند تا محتوا و هدف هر یک روشن گردد.

۲ـ نوشته‌اند که میبایست «عاملین و موجدین این وضع نا بسامان و اشفته »را معرفی میکردم و افزوده‌اند که «از کنار دوران طولانی زمامداری حکومت سیزده ساله بدون نام» گذشته‌ام. بگذریم از اینکه ایشان خود بدون نام از مطلب می گذرند، اما گمان دارم هر خواننده هشیار دریافته باشد که محتوای سخنم در بخش «حکومت قانون» و «نظام حکومت»، و همچنین در قسمت «نتیجه»، به «عاملین و موجدین» نا بسامانی های دوره بیست و پنج ساله اخیر بر میگشته است. ایشان، علیرغم سمت اطلاعاتی خود، یا جاهلانه این نکته اطلاعی مرا در نیافته‌اند، یا اگاهانه تجاهل کرده‌اند، یا وظیفه داشته‌اند که مرا به تصریح وا دارند تا بر من، و روزنامه اطلاعات، همان بار ارند که در زمان اقای هویدا بر روزنامه توفیق روا داشتند.

۳ ـ سپس ایشان به استخراج چند اسم باستانی از قاموسهای کهنه جنجال پروری پرداختند تا شاید به گمان خود عامه را فریفتهٔ بحر ذخار دانش خویش گردانند و نگذارند بوی استدلال «سیر و پیاز»ی ایشان مشام جان خواننده را بیازارد. این حرف انچنان تهی مایه است که دریغم می اید سخن را بیش از این تباه کنم.

۴ ـ ایشان هنوز گمان دارند که وکالت در زمینه های پیچیده بین المللی، و ایستادگی در برابر تجهیزات علمی و فنی و تجربی چپاولگران خارجی و داخلی، کاری است نظیر انشاء نویسی فردی خود ایشان که بتوان یکشبه با قلمفرسائی به نتیجه رساند. ایشان فراموش میکنند که این کشور هنوز نفت و مس و اورانیوم دارد، هنوز نیاز به رشد اقتصادی دارد، هنوز در جریان داد و ستد بین المللی است ـ و روابط حقوق بین المللی به آگاهی و تجربه و تجهیزی نیازمند است که افزاری تحقیقی و تحلیلی، بر مبنای کار گروهی، برای رویاروئی با موسسات حقوقی خارجی فراهم آورد.

بسیار دیده‌ایم که در این کشور طرحی عمرانی، با براورد فرضا صد و موعد انجام فرضا پنجاه، آغاز می شد؛ اما صد به چندین صد میرسید و پنجاه میگذشت و خواجه هنوز در خواب بود و دولت در هر مرجع داوری یا قضائی محکوم ـ زیرا چه از آغاز و چه در زمان اجرای قرار داد های مربوط به اینگونه طرحها، دستگاهی ورزیده و دلسوز که توانائی مقابله با طرف مقابل را داشته باشد، در کار نبود.

من، مانند برخی از وکلای دیگر دلسوز این شهر، کوشیده‌ام و توانسته‌ام گروهی از همکاران صدیق ولایق را، که عده انان اکنون به نزدیک چهل نفر میرسد و هزینه های آن از مرز هر گونه بخل در میگذرد، گرد کنم تا بتوانیم این خلاء خدمت را در مملکت بپوشانیم و اکنون به انچه برای اعتلای سطح این حرفه انجام داده‌ایم مباهی و خشنودیم.

۵ ـ با اینهمه، هیچگاه اینگونه کار را، هر چند ارزشمند، در زندگی اجتماعی و انسانی خود کافی نمیدانسته‌ام و تنگنای حصار پیرامون را همیشه حس میکرده‌ام. اما، برخلاف ایشان، نمیگفتم انچه را سکه بازار قلب بود. معهذا، ایشان میگویند چرا سخنهای «نامه سرگشاده» را در زمان اقای هویدا نگفته‌ام! انچه در زمینه اجتماعی آن روزها قابل چاپ بود، چیزی نبود که من بخواهم شرافت قلم را در گرو آن بگذارم. اما دانشجویان من در کلاسهای درس دانشکده های مختلف میتوانند به شما بگویند که همیشه با آنان و در کنار آنان بوده‌ام و جز از دانش راستین سخنی نگفته‌ام. من هیچگاه سخن و قلم را، جز برای بزرگداشت حرمت انسانی واعتلای حرفه‌ام بکار نبرده‌ام و این را هرکس، که از سالهای دانشجوئی من تاکنون بامن کار کرده یا آشنا باشد، دریافته است.

۶ ـ در آنجا که به «ماموریت خاص» و «قرار داد های تنظیمی» و «تبعیضات ناروا» و «سوء استفاده از بیت المال» و «تبانی با دستگاه» عطف میکنند، خود را پاک برهنه و جلوه های زشت توطئه را آشکار می سازند زیرا هیچ وکیل دادگستری، که باالفبای حقوق و عدل و نصفت آشنا باشد، چنین بی پایه و مایه تهمتهای چنین بزرگ بر هیچکس وارد نمیسازد ـ این کار تنها از «مشاور اطلاعاتی» برمیاید که انگیزه‌ای، چنانکه در «نامه سرگشاده» خود گفته‌ام، جز آلودن نام ازادگان ندارند. اگر از وقت ذیقیمت کانون وکلاء و مراجع دادگستری، که امروزه نقشی عظیم وارجدار برای خدمت به این جامعه برعهده گرفته‌اند و ایفاء میکنند، دریغم نمی آمد، میتوانستم ایشان را بجرم افترا به مراجع قانونی بسپارم... اما، نمی ارزد!

۷ ـ نوشته‌اند که میخواهم عقل مردم را بدزدم! بگذریم از اینکه بکار بردن چنین اصطلاح عامیانه‌ای توسط یک وکیل دادگستری توهین به خرد مردمی است که امروزنشان داده‌اند هیچکس نمیتواند عقل آنان را برباید، معهذا متذکر میشوم که در این سالها بارها شده است که از من برای احراز پستهای مختلف «استمزاج» شده که متذکر آن ریاست دانشکده حقوق در دوره پروفسور رضا و تصدی وزارت دادگستری قریب پنج سال پیش بوده است. پاسخ من به اینگونه «استمزاجات» همیشه منفی و شرط من برای احراز وزارت دادگستری برنامه‌ای هفده ماده‌ای بوده است که آن را جداگانه به روزنامه اطلاعات تقدیم خواهم کرد تا نشان دهد حتی در آن دوران خفقان، برخلاف انچه ایشان میگویند، نیز نوشتم انچه را امروز میگویم.

۸ ـ آخرین سخنم با برخی از دلسوزان راستین، بخصوص در جامعه وکالت، که شاید انگونه شایعه پردازان کوشیده باشند سخنانی یکسویه بگوش آنان برسانند، این است که اگر سئوالی داشته باشند باخود من نیز در میان گذارند تا جائی برای هیچگونه شبهه‌ای ازانگیزه تهمت پردازان باقی نماند. امروز آقای امیر حسینی یامن، در متن رویدادهای این مملکت و اهنگ تند آن، به شماری در نمی آئیم. اما اگر توانی برای یاری دادن به مردم از هر راهی داشته باشیم، آنرا نباید به تباهی کشاند. من میدانستم اگر ساکت می ماندم، کسانی چون آقای امیر حسینی نیز همان خامهٔ خامی را که برای توقیف روزنامه ها بکار می بردند امروز برابرم نمی گشودند و از این پس نیز دریغم خواهد امد که به اینگونه یاوه بافی ها پاسخ دهم. من آن «نامه سرگشاده» را برای آقای امیر حسینی، یا حتی در واقع برای آقای شریف امامی، ننوشتم؛ بلکه برای مردم نوشتم تا سر حکومت قانون و قانون اساسی، و نقض آن در این دوره بیست و پنجساله، بر آنان ناگشوده ننماید ـ همچنانکه هیچگاه نمانده است.

در همین نامه نوشتم که سالهای پیش استمزاجی از من برای تصدی مقام وزارت دادگستری بعمل امد و من شرط احراز آنرا اجرای برنامه‌ای قرار دادم که بدان معتقد بودم و این برنامه، چنانکه انتظار میرفت، در انروز برای دستگاه حاکم پذیرفتنی نبود.

سپس، هنگامیکه شادروان ناصر عامری، خوشبینانه، می اندیشید که از طریق اصلاح حزبی در بافت سیاسی انروز میتواند کاری بکند، از طریق دوست نیک اندیش صالحی، از من خواست تا با وی همکاری کنم. من، بعلت بی اعتقادی به احزاب دستوری، نپذیرفتم ولی برنامه اصلاح دادگستری را، بطور خصوصی، در اختیار وی گذاشتم و وی نیز برخی از جزئیات آنرا اعلام کرد. اما مرگ، در تصادفی که هنوز جُزئیات آن بر من روشن نیست، مهلتش نداد.

اکنون عین آن برنامه را، با مقدمه کوتاهی که از همانزمان است، بدون هیچ گونه تغییری، میفرستم و ممنون میشوم، اگر مناسب باشد، در آن روزنامه چاپ فرمائید.

ناگفته پیداست که اولا تعدیلاتی، پس از گذشت سالها، در این برنامه ضروری است و ثانیا، هر یک از بند های برنامه خود مستلزم تفکر و چاره اندیشی تفصیلی است که نمونه‌ای از انرا در بسط مفهوم «حکومت قانون» میتوان دیدکه اخیرا به‌آن پرداخته‌ام. با اینهمه، گمان دارم همین برنامه نماینده تداوم فکری در طول سالهای سال باشد.

برنامه اصلاح دادگستری
۱۳۵۲ ـ ۱۳۵۰

«استقرار حکومت مشروطه در ایران نتیجه جنبش و خواست مردم برای ایجاد عدالتخانه بود، ولی بعد از قریب ۷۰ سال که از انقلاب مشروطیت میگذرد، دستگاه قضائی با وجود مراحلی که در طریق کمال پیموده، هنوز بروفق انتظارات عامه نیست. استقلال قوه قضائیه بمعنائی که در اصول ۲۷ و ۲۸ متمم قانون اساسی پیش بینی شده تحقق نیافته و عملا دستگاه دادگستری بصورت یکی از سازمانهای قوه مجریه در امده است. دولت از طریق وزیر دادگستری که ریاست فائقه بر دستگاه قضائی دارد، خواستها و نظرات خود را در این دستگاه اعمال میکند. عزل و نصب قضات و ترفیع و تنزیل آنان با وجود ضوابطی که ظاهرا برای این امور مقرر شده تابع امیال وزرای دادگستری و سیاست دولتهای وقت است. با شرائط زندگی و کار قضات و امکان ایجاد تضییقات برای آنان، عملا اصول ۸۱ و ۸۲ متمم قانون اساسی مصداقی ندارد. سازمان قضائی همگام با تحولات اجتماعی و توسعه اقتصادی مملکت گسترش و تکامل نیافته و روح زمان و اثر پیشرفتهای علم حقوق در این سازمان منعکس نشده است. تشکیلات محاکم و دادسرا ها و روش دادرسی های مدنی و جزائی براساس مقرراتی است که از قوانین بعضی کشور های اروپائی در نیم قرن پیش اقتباس شده و با اینکه کشور های مزبور غالبا باقتضای زمان و دگرگونیهای علم حقوق در سازمانها و اصول قضائی خود تجدید نظر نموده‌اند، دادگستری ما هنوز از روشهای کهن و متروک پیروی مینماید. ادامه این وضع بایگانی واحد های قضائی را از انبوه پرونده ها انباشته و امکان اخذ تصمیم سریع و قاطع را از مجریان عدالت سلب نموده است. دستگاه دادگستری فاقد استقلال مالی است و اعتبارات آن در گرو تمایلات بودجه نویسان دولتی است و برای رفع احتیاجات اداری خود ناگزیر است دست نیاز بسوی سازمان امور اداری و استخدامی کشور و دیگر سازمانهای قوه مجریه دراز کند. قضات و کارکنان دادگستری از رفاه مادی و آسایش خیال برخوردار نیستند و برای آنان امکان ترقی علمی و عملی از طریق گذراندن دوره های آموزشی فراهم نمیباشد. این محرومیت ها همراه با عدم صراحت و قاطعیت و نظارت دقیق و مستمر دستگاه انتظامی قضات موجب انحراف معدودی قضات از جاده تقوی و فضیلت و آلوده ساختن ساحت قضا شده است. بین مطالعات و پژوهشهای دانشگاهی و تجارب دستگاه قضائی هیچگونه ارتباط و هماهنگی وجود ندارد. کار کشف و تعقیب جرائم و در واقع پایه گذاری دعاوی کیفری در اختیار پلیس انتظامی و ژاندارمری است که هر چند اسما ضابط دادگستری ـ میباشند ولی خود دستگاههای جدا و وابسته به وزارتخانه دیگرند و رسیدگی به تخلفات آنان نیز در صلاحیت مراجع نظامی است. اتخاذ تصمیمات قضائی در بیشتر موارد مستلزم کسب نظر افرادی بعنوان کارشناس است که غالبا فاقد صلاحیت علمی و اخلاقی میباشند. تشکیل مراجع و محاکم اختصاصی متعدد و انتزاع صلاحیت دادگستری این دستگاه را برخلاف اصل ۷۱ متمم قانون اساسی از صورت تنها مرجع تظلمات عمومی خارج ساخته است. نظام کهنه تهیه و تنظیم قوانین و مقررات متشتت و متناقض موجب سرگردانی قضات در استخراج احکام ناسخ و منسوخ و بالنتیجه تاخیر در حل و فصل دعاوی میباشد.

اصلاح قوه قضائیه و تامین استقرار اصل حکومت قانون مستلزم استقلال کامل دادگستری از قوای دیگر و نیازمند به اقدامات انقلابی و دگرگونیهای بنیادی میباشد که اصول و اهم انها بشرح زیر پیشنهاد میشود:

۱ ـ حذف نماینده قوه مجریه بعنوان وزیر دادگستری از راس قوه قضائیه و تفکیک قوه قضائیه به صورت دو سازمان مستقل دادسرا بریاست دادستان کل کشور و دادگستری بریاست رئیس دیوانعالی کشور.

۲ ـ نصب و عزل دادستان کل کشور به پیشنهاد نخست وزیر و فرمان همایونی و نصب و ارتقاء و عزل صاحب منصبان دادسرا ها توسط دادستان کل کشور.

۳ ـ انتخاب رئیس دیوانعالی کشور توسط روساو شعب‌دیوان عالی کشور و انتصاب وی با فرمان همایونی و رسیدگی به تخلفات و عزل وی بوسیله هیئت عمومی دیوان عالی کشور.

۴ ـ انتخاب و ارتقاء کلیه قضات دادگستری بوسیله شورائی مرکب از قضات منتخب دیوانعالی کشور.

۵ ـ رسیدگی به تخلفات و مجازات یا عزل قضات متخلف توسط دادگاههای عالی انتظامی قضات.

۶ ـ تامین استقلال کامل مالی دادگستری.

۷ ـ تامین استقلال اداری دادگستری و عدم شمول مقررات اداری و استخدامی قوه مجریه به سازمانها و کارکنان دادگستری.

۸ ـ تامین صلاحیت و مرجعیت عام دادگستری مگر در موارد فوق العاده.

۹ ـ اصلاح نظام دادرسی بمنظور تضمین آزادیهای فردی و تامین ارزیابی دلائل توسط خود دادگاههای دادگستری و تسریع و تسهیل جریان محاکمات.

۱۰ ـ ایجاد مرجع رسیدگی به دعاوی و شکایات مردم از تصمیمات و اقدامات دستگاه های دولتی.

۱۱ ـ ایجاد پلیس قضائی تحت نظر دادستان کل کشور بعنوان ضابط دادگستری برای کشف و تعقیب جرائم.

۱۲ ـ اصلاح نظام تهیه قوانین و تدوین و تنقیح قوانین موجود.

۱۳ ـ پیراستن دادگستری از افراد ناصالح.

۱۴ ـ اصلاح وضع زندانها با توجه به مبانی جدید تربیت و تهذیب مجرمان و کمک به آنان برای بازسازی یک زندگی سالم پس از خروج از زندان.

۱۵ ـ تامین رفاه قضات و دیگر کارکنان دادگستری و دادسرا.

۱۶ ـ تنظیم و اجرای برنامه های آموزشی بمنظور ارتقاء علمی و عملی قضات دادگستری و صاحب منصبان دادسرا.

۱۷ ـ توسعه و تجهیز سازمانها و مشاغل وابسته به دادگستری و دادسرا از قبیل پزشک قانونی، آزمایشگاههای تشخیص جرائم، کارشناسان و غیره.

۱۸ ـ تغییر سیستم بایگانی و روش ثبت و ضبط و نگاهداری اسناد و اوراق قضائی. بدیهی است اجرای اصلاحات و اقدامات فوق غالبا مستلزم قوانین و مقررات خاص است که باید با بررسی کافی و براساس آخرین مطالعات و تجارب و اصول مورد قبول جوامع مترقی تهیه و تصویب گردد.»

آگهی مناقصه خرید لوله

دانشگاه صنعتی آریامهر تهران لوله‌های مورد نیاز پروژه‌های تحقیقاتی خود را از طریق مناقصه براساس تحویل سی. اند. اف تهران توسط کامیون و ذکر حداقل زمان تحویل خریداری مینماید.

مشخصات لوله‌ها بشرح زیر است.

لوله‌های کندانسور ساده از جنس CUPRO-NICKEL Cu-Ni 90/10 Fe با ابعاد و مقدار زیر.

۱ـ ۱۰۰۰۰ کیلوگرم، قطر داخلی ۱۴ و قطر خارجی ۱۶ میلیمتر، طول هر لوله ۶۸۰۰ میلیمتر

۲ـ ۱۰۰۰۰ کیلوگرم، قطر داخلی ۱۴ و قطر خارجی ۱۶ میلیمتر، طول هر لوله ۶۴۰۰ میلیمتر

توجه پیشنهاد دهندگان به نکات زیر جلب میشود:

۱ـ پیشنهادات تا آخر وقت اداری روز ۲۹ آذر ۱۳۵۷ قابل قبول است.

۲ـ پیشنهاد دهندگان بایستی مبلغ ۵ درصد کل بهاء مورد نظر را بعنوان سپرده نقدا و یا ضمانت بانکی و با اعتبار سه ماهه بنام دانشگاه صنعتی آریامهر تهران که مورد قبول بانک مرکز ایران میباشد تسلیم نمایند.

دانشگاه صنعتی آریامهر تهران در رد یا قبول یک یا تمام پیشنهادات مختار میباشد.

م الف ۱۸۲۳۴

دانشگاه صنعتی آریامهر ـ تهران

آگهی مناقصه

مرکز تعلیمات حرفه‌ای شماره ۲ وزارت کار و امور اجتماعی خرید و نصب تجهیزات آشپزخانه و سلف سرویس سالن غذاخوری کارآموزان را با توجه به آئین نامه معاملاتی دولتی و صلاحیت شرکت کنندگان به مناقصه میگذارد:

از داوطلبانیکه مایل به شرکت در مناقصه میباشند تقاضا میشود با مراجعه به دفتر مرکز تعلیمات حرفه‌ای شماره ۲ واقع در خیابان انوشیروان دادگر (سیلو) و دریافت برگ مشخصات لوازم و تجهیزات مورد نیاز و همچنین مشاهده محل آشپزخانه و سلف سرویس پیشنهادات خود را حداکثر تا ساعت ۱۶ روز چهارشنبه ۲۴ آبانماه ۱۳۵۷ بانضمام فیش بانکی بمبلغ یکصد هزار ریال بحساب شماره ۹۰۰۱۹ بانک ملی شعبه کشتارگاه و برگ مشخصات تعین شده که بامضای پیشنهاد دهنده رسیده باشد در پاکت لاک و مهر شده تسلیم دفتر مرکز تعلیمات حرفه‌ای نموده و رسید دریافت دارند.

پیشنهادات واصله در ساعت ۱۰ صبح روز ۵۷/۸/۲۵ در حضور پیشنهاد دهندگان باز و قرائت خواهد شد هزینه‌های متعلقه از قبیل هزینه نشر آگهی و غیره بعهده برنده مناقصه میباشد در صورتیکه پیشنهاد دهنده از انجام تعهدات مربوطه خودداری نماید سپرده او بنفع صندوق دولت ضبط خواهد گردید. مرکز تعلیمات حرفه‌ای در رد و یا قبول یک و یا کلیه پیشنهادات مجاز است.

م الف ۱۸۲۱۷

مرکز تعلیمات حرفه‌ای شماره ۲ وزارت کار و امور اجتماعی

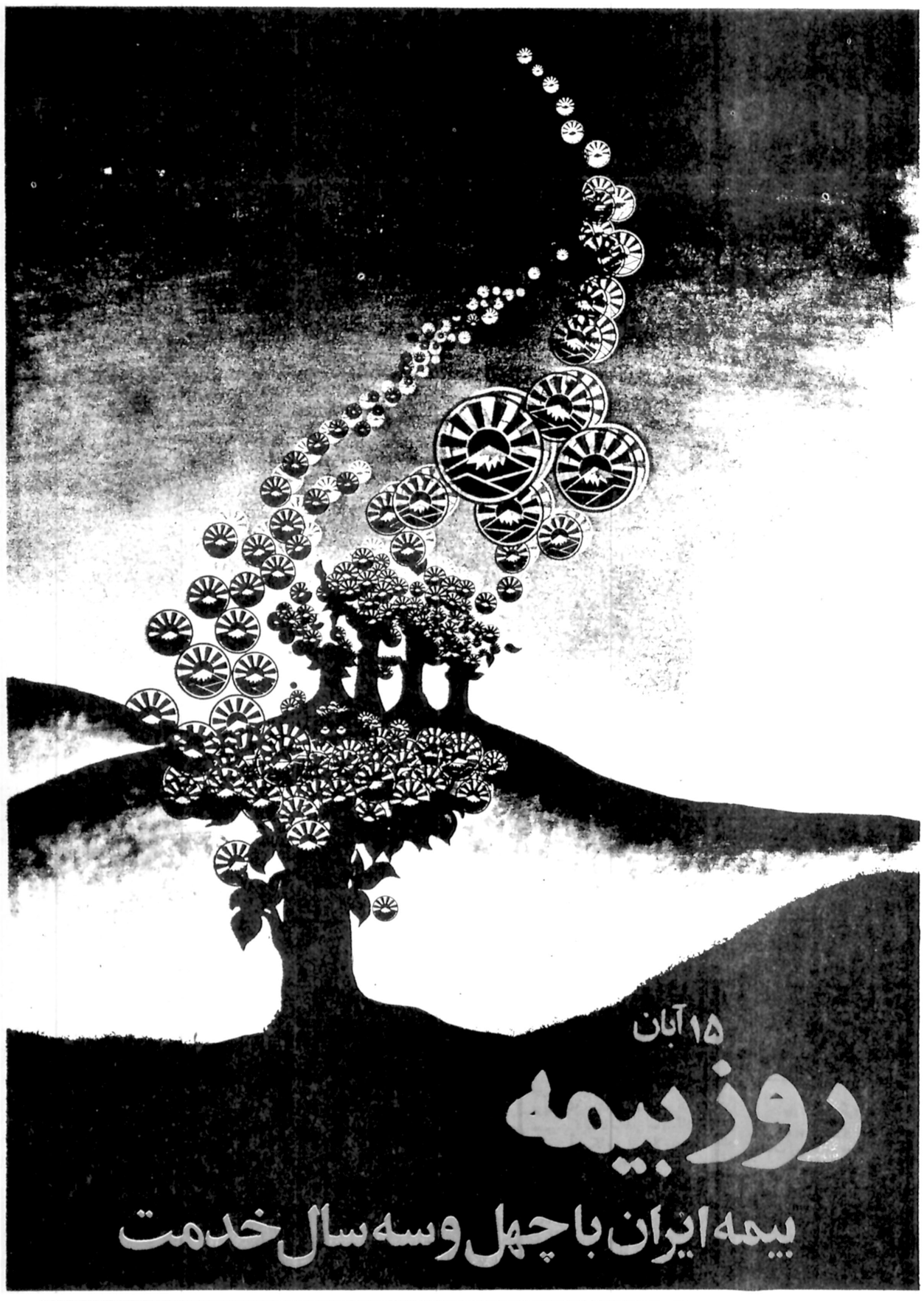

شنبه ها دنیای ورزش منتشر می شود

منابع بیروت

وبه این ترتیب

عراق رهبر اعراب شد

گرم شدن مناسبات عراق وسوریه و ایجاد یک کمیته عالی سیاسی مشترک در بغداد به وضوح دنباله سیاستی است که دولت سوریه ازمارس سال ۱۹۷۵ درپیش گرفته است. این سیاست دردرجه اول ناظر به جلب حمایت و همکاریهای طرفهای اصلی ذینفع در بحران خاور میانه یا دست کم بیطرف ساختن آنها از طریق برقراری مراودات دوستی است. در ۸ مارس ۱۹۷۵ مقارن بازمانی که هنری کی‌سینجر وزیر خارجه سابق آمریکا برای حصول به یک موافقتنامه تازه میان مصر و اسرائیل در زمینه جداسازی نیروها درصحرای سینابین اسوان و بیت‌المقدس رفت و آمد داشت، حافظ اسد رئیس جمهوری سوریه به نهضت مقاومت فلسطین پیشنهاد کرد که یک فرماندهی متحد سوری ـ فلسطینی تشکیل شود. این طرح در ماه مه همانسال به وسیله کمیته اجرائی سازمان ازادیبخش فلسطین مورد تأئید قرارگرفت، ولی دراین اوضاع و احوال جنگ خانگی لبنان (آوریل ۱۹۷۵) آغاز شد و حدود یکماه بعدازاین تاریخ رئیس جمهوری سوریه به یک دیدار رسمی از اردن دست زد که این نخستین سفر یک رئیس کشور سوریه به اردن از سال ۱۹۵۶ به اینطرف بشمار میرفت. طی این دیدار برسر تشکیل یک کمیسیون عالی هماهنگی میان دوکشور تحت ریاست مشترک نخست وزیران اردن وسوریه توافق به عمل آمد.

دوماه بعد در پی بازدید ملک حسین پادشاه اردن از دمشق یک فرماندهی عالی مشترک سوریه و اردن تشکیل گردید که وظیفه آن هماهنگ ساختن سیاست خارجی دوکشور، تدوین طرحهای مشترک نظامی، تقویت اقدامات امنیتی و سرانجام پیوند دادن اقتصاد سوریه واردن به یکدیگر بود، بطوریکه از آن تاریخ ببعد اجتماعات متعددی با حضور مسئولان اردنی و سوری تشکیل شد و نتایج قابل لمسی در زمینه های هواپیمائی کشوری، ارتباطات ازراه دور، مقررات گمرکی، و طرحهای صنعتی مشترک ببارآورد.

از نظر سیاسی گرچه پیشرفت چشمگیری در مناسبات دوکشور حاصل نشد، ولی سوریه توانست حمایت اردن را نسبت به دخالت خود درلبنان جلب کند. نزدیکی فیمابین عراق و سوریه نیز که حائز اهمیت زیادی است این سیاست دولت سوریه را بیش از پیش جاافتاده تر ساخته است. رهبر سوریه در قبال ابتکارات انورسادات رئیس جمهوری مصر یک خط مشی سرسختانه اتخاذ کرد و سرانجام موفق شد حمایت عراق را که هنوز به جبهه پایداری عرب نپیوسته جلب کند.

بطورکلی برای سوریه آشتی با عراق از نظر نظامی و مالی بسیار مهم است. واز سوی دیگر نباید از نظر دورداشت که سیاست «واقع گرایانه» دولت عراق نیز که بنظر زمامداران آن کشور خطر اصلی در مرحله کنونی مبارزه اعراب با سیاست رئیس جمهوری مصر است دربرقراری مناسبات نزدیک میان دوکشور تاثیر بسزائی داشته است. بدین ترتیب منبعد دولت سوریه در مقابله با محورواشینگتن ـ قاهره ـ تل آویواز موقع نیرومندی برخوردارشده است بطوریکه میتوان گفت این حمایتها چه در زمان صلح و چه در هنگام جنگ برای این کشور جنبه حیاتی دارد. دراین میان به عقیده مفسران روزنامه های غرب، ریشه این آشتی و سازش غیر مترقبه میان سوریه و عراق موافقت نامه های کمپ دیوید است گرچه آشتی کنونی میان دوشاخه رقیب حزب بعث به مفهوم اتحاد واقعی احزاب دوکشور یاتمکین یکی از دیگری نمیتواند بود ، باوجود این نسبت به رویداد تازه در صحنه سیاسی خاورمیانه نمیتوان بی تفاوت ماند پس از آنکه مصر سرانجام حاضر شد که با اسرائیل پیمان صلح منعقد کند، موقع رئیس جمهوری سوریه به طور جدی تضعیف شد و از اینرو وی در صدد یافتن یک متحد تازه و قدرتمند برآمد.

درهرحال از رهگذر آشتی با عراق، رئیس جمهوری سوریه خودرا از عواقب یک پیوند بسیار نزدیک با مسکو دورنگاهداشته است، بعلاوه عراق منبعد جای خالی مصررا دررهبری اردوگاه اعراب بخود اختصاص داده و از سوی دیگر این کشور ضمن آشتی با سوریه توانست حصار انزوای نسبی خودرا در هم شکند و به مجادلات دیرینه‌اش با رژیم سوریه پایان بخشد. ناظران سیاسی برآنند که ثمرات پیوندتازه میان عراق و سوریه در کنفرانس سران عرب در بغداد به منصه ظهور خواهد رسید. باید توجه داشت که با توافق اخیر بغداد، اینک ارتشهای عراق، سوریه اردن، الجزایر ولیبی عملا یک فرماندهی دارند

مذاکرات محرمانه بازار مشترک

وزیران خارجه ۹ کشور عضو بازار مشترک اروپا در آلمان غربی گرد آمده‌اند تا با یک رشته مذاکرات محرمانه دو روزه، ضمن بررسی مسائل مالی اروپا به موضوع عضویت پرتغال، اسپانیا و یونان در این بازار رسیدگی کنند. عکس، وزیران خارجه ۹ کشور عضو بازار مشترک اروپا را در کنار یکدیگر نشان می دهد.

رادیوفوتو آسوشیتدپرس

خبرگزاری فرانسه

صف آرائی اعراب در کنفرانس بغداد

وزیران امور خارجه کشور های عربی برای تدارک مقدمات کنفرانس عالی سران عرب امروز در بغداد آغاز بکار کردند.

در این کنفرانس که به ابتکار دولت عراق تشکیل می شود راههای مقابله با توافق های کمپ دیوید و پیامد های قرارداد صلح مصر و اسرائیل مورد بررسی قرار خواهد گرفت.

اشتی دو شاخه حزب بعث در پی دیدار تاریخی حافظ اسد از بغداد راه را برای پیشرفت سریع مذاکرات کنفرانس سران هموار کرده است. به گفته محافل آگاه رئیس جمهوری سوریه توانسته است در گفتگو های خصوصی با پرزیدنت احمد حسن البکر موافقت عراق را با سیاست دمشق درباره چگونگی حل اختلافهای خاور میانه بدست بیاورد.

عراق که بعنوان تند رو ترین کشور عرب قطعنامه ۲۴۲ شورای امنیت را رد کرده و توسل به نیروی نظامی را تنها راه حل اختلافهای خاور میانه می دانست اکنون با مطرح شدن این مساله در سازمان ملل متحد مخالف نیست.

در عوض بین دیدگاههای عربستان سعودی، سودان و مراکش با دیگر کشور های عربی درباره هدفهای کنفرانس بغداد اختلاف فاحشی وجود دارد. گو اینکه همه اعراب به استثنای سودان توافق های کمپ دیوید را محکوم کرده‌اند.

یک روز پیش از گشایش کنفرانس وزیران امور خارجه عرب در بغداد وزیر امور خارجه عربستان سعودی اعلام کرد که «هدف کنفرانس عالی سران منزوی کردن مصر درجهان عرب نیست بلکه برقراری اعتماد میان همه کشورهای عربی نسبت به آرمان عرب است.»

به این ترتیب شک نیست که عربستان سعودی کوشش خواهد کرد سران کشور های تند رو را از هر گونه اقدامی علیه مصر باز دارد. در حالیکه به احتمال زیاد تند رو های عرب بویژه لیبی مساله تحریم مصر و محکوم کردن سیاست سادات را پیش خواهند کشید.

سودان تنها کشور عربی که ابتکار صلح مصر را تائید کرده بنوبه خود اعلام داشته است که از وزیران امور خارجه عربی خواهد خواست در ارزیابی توافق های کمپ دیوید تجدید نظر کرد و جنبه های مثبت این قرارداد ها را بعنوان اساس گفتگوهای آینده اعراب و اسرائیل درباره مساله خاورمیانه بپذیرند.

در این شرایط معلوم نیست کنفرانس عالی سران چگونه خواهد توانست فرمولی که برای همه شرکت کنندگان قابل قبول باشد پیدا کند. اما شک نیست که با دیدار حافظ اسد از بغداد نخستین گام در راه موفقیت کنفرانس برداشته شده است.

منشور سوریه و عراق که در بغداد به امضای حافظ اسد و حسن البکر رسیده «قراردادهای خیانت بین رژیم مصر و صهیونیسم دشمن» محکوم کرده اما عراق برای نخستین بار حل فراگیر اختلافهای خاور میانه را از راه گفتگوهای دیپلماتیک رد نکرده است.

قرارداد های کمپ دیوید که مصر را در صحنه عرب منزوی کرده خلائی بوجود آورده است که اعراب و بویژه عربستان سعودی و عراق می خواهند آن را پر کنند.

هدف اصلی عراق از برپائی کنفرانس بغداد این است که به آمریکا امکان ابتکار تازه‌ای در خاور میانه داده نشود.

اما از دید آگاهان سیاسی ممکن است با شرکت حسنی مبارک در کنفرانس سران عرب وضع ناگهان عوض شود.

وزیر امور خارجه عربستان سعودی قبل از آنکه ریاض را بسوی جده ترک کند گفت:

تا آنجا که من اطلاع دارم ازمصر نیز برای شرکت در کنفرانس بغداد دعوت بعمل آمده است، اما ایا مصرمیتواند در شرایط کنونی که گفتگو های واشنگتن وارد مرحله حساسی شده است در مذاکرات سران عرب شرکت کند؟ در هر حال عربستان سعودی کوشش خواهد کرد که جلو تند روی های شرکت کنندگان در کنفرانس بغداد را بگیرد. و به گفته خود سادات ریاض اصولا با ابتکار صلح مصر مخالف نیست.

سادات همچنین روی کمک های خرطوم، رباط و مسقط برای پشتیبانی از ابتکار صلح حساب می کند.

لوموند

بیماری مزمن دلار در امریکا

پس از اعلام دومین مرحله طرح «ضد تورم» کارتر ارزش برابری دلار در بازار های پولی فرانکفورت، توکیو، آمستردام، اسلو، کپنهاک، پاریس و بروکسل با سرعت بیشتری رو به کاهش گذارده است.

پرزیدنت جیمی کارتر هنگام اعلام دومین مرحله «ضدتورم» در تلویزیون آمریکا گفت: ما باید خود را برای یک دوران صرفه جوئی ملی آماده کنیم. با اینحال نمی توانم موفقیت خودمان را در این راه تضمین کنم.»

نگاهی به سخنان کارتر نشان میدهد که لحن رئیس جمهوری آمریکا نسبت به شش ماه پیش که نخستین مرحله طرح ضد تورم خود را اعلام کرد کاملا تغییر یافته است.

در آن هنگام دولت آمریکا میخواست نرخ تورم را از ۶/۸ درصد به ۵/۸ درصد کاهش دهد. کاخ سفید بدون توسل به تهدید تنها از موسسات آمریکائی درخواست کرده بود که افزایش دستمزدها و قیمت ها را به سطحی پائین تر از افزایش دوسال گذشته کاهش دهند.

اما به اعتراف «شولتز» مشاور اقتصادی کاخ سفید افزایش قیمت ها در سال ۱۹۷۸ به بیش از هشت درصد رسیده است.

اکنون موسسات آمریکائی افزایش قیمت ها در حسابهای پیش بینی شده خود گنجانیده‌اند و سندیکاها نیز خواستار افزایش ۹ درصد دستمزد ها شده‌اند.

حال باید کارتر امکانات و وسایل کافی برای اجرای دومین مرحله «ضد تورم» خود در اختیار دارد یا خیر. البته اقداماتی که رئیس جمهوری آمریکا برای مبارزه با تورم در نظر گرفته نسبت به گذشته جدی‌تر است اما در برخی رشته ها کیفر متخلفین از حد معینی تجاوز نمی کند.

علاوه براین کاخ سفید باید به ناتوانی خود در کنترل سه عامل مهم: مواد غذائی، مسکن و هزینه های پزشکی که در افزایش قیمت ها سهم بزرگی دارند اعتراف کند.

پرزیدنت کارتر همچنین گفته است که از سنا درخواست خواهد کرد قانونی برای کنترل هزینه های پزشکی تصویب کند. سنا در سال جاری چنین طرحی تصویب کرد اما مجلس نمایندگان آن را رد کرد. بسیاری از مقامهای رسمی آمریکا پس از اعلام دومین مرحله ضد تورم افکار عمومی را از امیدهای مبالغه آمیز نسبت به آینده برحذر داشتند. یک مقام رسمی گفت «تورم یک بیماری مزمن است و درمان آن تنها با گذشت زمان امکان پذیر است» با کاهش فعالیتهای اقتصادی آمریکا، مهار کردن افزایش مواد غذائی اجرای برنامه انرژی و محبوبیت کارتر پس از قراردادهای کمپ دیوید ممکن است بتدریج مشکلات موجود را از میان ببرد اما عجالتا برنامه های پیچیده کاخ سفید در محافل بازرگانی با تردید و دو دلی تلقی میشود.

محافل مالی وال استریت در پی کاهش ارزش برابر نرخ دلار اظهار عقیده می کنند که طرح رئیس جمهوری برای مبارزه با تورم بسیار سست و بی پایه بوده و خیلی دیر بمرحله اجرا گذاشته شده است. سندیکاها و سازمانهای مصرف کنندگان حتی قبل از انتشار طرح، آن را بباد انتقاد گرفته بودند.

کاهش کسری بودجه با فشرده تر کردن هزینه های عمومی محدود کردن افزایش دستمزدها، تعیین یک حد نصاب برای قیمت ها از مهم‌ترین مواد طرح «ضد تورم» کارتر است.

اما تصمیماتی که رئیس جمهوری آمریکا برای مهار کردن تورم اعلام کرده مانع از سقوط دلار در بورس های بین المللی نشده است.

«دوتمارامینگر» رئیس بانک فدرال آلمان روز ۲۴ اکتبر به سیستم پولی اروپا هشدار داد و گفت ثبات پولی آلمان نباید قربانی ثبات روابط استعار در اروپا شود.

رئیس بانک آلمان بیم آن دارد که سیستم جدید بلوک پولی اروپا آلمان را وادار به خرید باز هم بیشتر دلار کند و باین ترتیب پول آلمان به خطر بیافتد.

روزنامه آلمانی بیلدتساتیونگ در تفسیر سقوط دلار نوشته است با یک مارک و ۷۸ که ارزش برابری یک دلار است حتی نمی توان در یک رستوران کوچک آلمان فدرال یک فنجان چای خورد. در برلن غربی رانندگان تاکسی دلار را یک مارک حساب می کنند. در این شرایط کارشناسان بورس فرانکفورت پیش بینی می کنند که ارزش دلار در روزهای آینده به ۱/۶۰ مارک کاهش خواهد یافت.

علی نظمی نماینده رضائیه درمجلس شورای ملی:

مردم، هشیار باشید! نگذارید بنام آزادی «جنایت» کنند...

هدردادن ۴۰ روز عمر کودکان و نوجوانان وطن بی آنکه درس بخوانند، و تحریک آنان به آتش زدن و شیشه شکستن تجلی آزادی نیست، بلکه از جنایات بزرگ تاریخ نیز خطرناکتر و جانگدازتر است

آقای علی نظمی نماینده رضائیه و عضو فراکسیون آزاد ـ درجلسه دیروز مجلس شورای ملی سخن گفت : این نماینده بدنبال مقدمه‌ای در سخنان خود گفت :

امروز همه جا سخن از آزادی است . آزادی بیان ـ آزادی قلم ـ آزادی اجتماعات ـ آزادی مطبوعات ـ ولی این ملت اختناق دیده مانند بچه‌ای که قبل ازشروع براه رفتن بخواهد بدو دو پرو از کندجنان مست ازباده آزادی شده که متاسفانه عنان از کف داده و باچشمانی که بقول شاعر ، چنان سرو نماید بمثل سرو چو ، نی، بطبیعت همین سر ـ مستی اغلب به بیراهه میرود و راه حق گم می‌کند و مملکت‌را به سنگلاخی میکشاند کمرهائی ازآن چه در پیروزی و چه‌در شکست هردو موجب سلب‌کلیه آزادی‌هاست .

آیا آزادی هائیکه امروز در درمملکت ما بصور مختلف ظهور می‌کند نشانه‌ای ازآزادی اجتماعات دارد؟ آیا آتش‌زدن ـ شیشه شکستن ـ مضروب و مجروح کردن و تهدید کردن مخالفین جزو آزادیهاست ؟ در کجای قانون اساسی نوشته شده است که اگر کسی می ـ خواهدبا تشکیل اجتماعی‌اظهار عقیده کنداز هیچ عمل‌گستاخانه وارعاب و شعار های خلاف قانون اساسی و مصالح‌مملکت و استقلال و تمامیت ارضی‌ایران کوتاهی نکند ؟

مشروطیت ایران خونبهای مردم این سرزمین و منشور جاودانه آن قانون اساسی و متمم آنست.و هرحرکت‌سیاسی درجهت قانون اساسی و در تائید و تحکیم آن باشدمورد احترام و حمایت بیدریغ مردم جهت خلاف این منشور از وطن‌پرست و حقیقت طلب خواهد بود ولی هر حرکت‌در دیدگاه ملت ایران کمباخون اجدادمانو شته شده‌استمطرود ومنفور و غیر قابل تحمل است .

در کجای قانون اساسی و حتی حقوق بشرو هر منشوری که دردنیا مورد اعتقاد این افراد است نوشته شده که کتابخانه کودک را آتش‌بزنند ـ کاخ جوانان را بسوزانید و هتل‌را درهم‌کوبید. و خودرو های مردم بیگناه رامنفجر نمائید و هرجا شیشه دیدید بشکنید و هرمغازه‌ای بازبود حمله و غارت کنید؟

ما اینگونه اقدامات را از جانب هرکس ودر هر لباسی که‌باشد محکوم می‌کنیم و باید دولت هرچه زودتر این قبیل افراد رابسزای اعمال خود برساند. دولت مسئول حفظ نظم و اموال مردم است و کوتاهی ازطرف‌آن‌قابل بخشش نیست .

این قبیل افراد نه بمتوصیه روحانیون توجه دارند و نه بدستورات قانونی‌مقامات‌رسمی این‌قبیل افراد دستور خود را ازجائی می‌گیرند که متاسفانه دیگر نه‌روحانیت می‌تواند جلو آنها را بگیرد ونه‌در صورت اهمال و تاخیرماموریـن‌انتظامی. این زنگ و اعلام خطری است که امروز من از همین مکان مقدس می‌کنم و باتمام‌خلوص‌و ایمانیکه بمقامات روحانی دارم وظیفه دارم بگویم که‌متاسفانه اعلامیه ها و اخطارهایشان چندان موثر نبوده‌و خرابکاران برخلاف میل آنان درتمام نقاط مملکت بخرابکاری مشغولند و باتمام احترامیکه بمقامات‌مملکتی دارم باز وظیفه دارم اعلام خطر بکنم که اگر شما راه حل پیدا نکنید جز راه‌حل مبارزات خیابانی‌و رو درروئی مردم‌راهی باقی نمی‌ماند. تادیر نشده‌همه بخود بیائیم ونگذاریم دشمنان دین و مملکت باسیاست های حساب شده خود هردو رایکجا ببلعند .

ای آزادی چه جنایت‌هائی که‌بنام تو نمی‌شود ؟

بنام آزادی بمخیابان کشانیدن اطفال معصوم‌و چشم وگوش بسته دبستانی و دبیرستانی‌و و کوچه ریختن دختران عزیز وطن و تحریکات غیر انسانی و شایعات بی اساس و سرتا پا دروغ فقطیک خیانت‌نیست بلکه یک جنایت تاریخی است که نه تنها ما بلکه نسل های آینده نیز نخواهند بخشید .

بهدر دادن چهل روز عمر ووقت کودکان و جوانان وطن بی آنکه درسی‌بخوانند و تحریک آنان به شکستن شیشه وطعمه دمونستراسیون و تظاهرات‌قراردادن ازجنایت جانیان بزرگ تاریخ نیز خطرناکتر است .

من از طرف تمام پدران و مادران نگرانی شدید خود را از این وضع اعلام و با تلفن های بیشماری که شده است رسما بدولت اعلام خطرمیکنم که اگر این وضع ادامه پیدا کند دیگر حوصله همه تمام شده و کار بجای باریک خواهد کشید .

و اما در مورد آزادی مطبوعات نمیدانم خود را در حد یک دوست بدانم تاگله‌ای بکنم یا نه ؟چون بعضی‌اوقات مسائلی پیش می‌آید که من احساس میکنم بعضی از این مطبوعات فراموش کرده‌اندکه رکن چهارم مشروطیت هستند و راهی را میروند که در شرایط فعلی به مصلحت‌ایران نیست .

آزادی فقط این نیست که هرچه مخالف گوش وبقول روزنامه‌نگاران تحریک آمیزو جنجالی است بصورت‌تخته‌ای و با تیتر های بزرگ نوشته شده و اخبار صحیح ومطالب موافق در لابلای سطور چنان گم گرددکه‌عینک خودنو یسنده هم قادر بدیدن آن نباشد .

گفتنی در این مورد زیاد است و از اطاله میگذرم و بیک مورد مروط حوزه انتخابیه‌ام اشاره میکنم .

در شماره ۱۰۵۹۶ روزپنج شنبه ٤ آبان ۵۷ روزکیهان در صفحه ۲ میخوانیم :

«تظاهرات رضائیه بمناسبت میلاد شاهنشاه : رضائیه ـ خبرنگار کیهان ـ از ساعت‌ه‌ره بعد از ظهر دیروز عده‌زیادی بمناسبت‌میلاد شاهنشاه‌آریامهر در خیابان رضائیه براه‌افتادند و بادادن شعار های جاوید شاه ـ پاینده ایران شهر را دور زدند ـ بدنبال این تظاهرات که تاساعت ۱۲دیشب ادامه داشت صبح امروز نیز تظاهر کنندگان در شهر براه افتادند و در ساعت ۹ره‌عده زیادی از روستائیان اطراف رضائیه در حالی که پرچم ایران در دست‌داشتند بامینی‌بوس و تراکتور وارد شهر شدند و بصف تظاهرکنندگان پیوستند ، گروه هایی از مردم رضائیه نیز با روشن کردن چراغهای اتوموبیل ها و با تمثال های اعلیحضرتین در مسیر خیابان ها به حرکت پرداختند .

در میدان ششم بهمن‌رضائیه چهار قربانی ذبح شد ،قرار است بمناسبت ٤ آبان‌امروز بعد از ظهر در قریه قوتولی و چند قریه دیگر از قراء رضائیه چندگاومیش ذبح‌شود و اهالی این قراء مردم‌رضائیه را برای شرکت در جشنی که برپا خواهند کرد دعوت کردند، این خبر البته از قول خبرنگار رضائیه میباشد که گوشه بسیارکوچکی ازحماسه بسیار بزرگ وطن پرستی و شاهدوستی مردم رضائیه را نشان داده است در حالی که واقعت خیلی بیشتر وبزرگتر و احساس برانگیزتر از این بود که نوشته شده است .

بهرحال درهمان شماره‌روزنامه در صفحه ٤ تحت عنوان تظاهرات‌درچند شهرمیخوانیم «جماق بدست ها به کسبه رضائیه حمله کردند ، امروز قبل از ظهرجمعی ازروستائیان که توسط جمعی تحریکشده بودند به شهر رضائیه هجوم آوردند و به مغازه های‌مردم حمله کردند و به شکستن و درهم کوبیدن اثاث و اموال مردم پرداختند .

به روستائیان تحریک شده گفته بودند که دوباره جمعی از اربابان و مالکان عمده‌قدیم میخواهند زمین‌هایتان را از شما پس بگیرند و باید با آنها مقابله کنید.امروز براثرهجوم این گروه روستائیان تحریک شده کسبه از ترس مغازه های خود را بستند و شهربصورت تعطیل در آمد. هجوم و تخریب مهاجمان تا این ساعت ۱۲ ظهر ادامه دارد و آنها با چوب و چماق بمردم وکسبه حمله میکنند .

میگویند دروغگو حافظه ندارد . اگر روستائیان طبق خبر اصلی و قبلی که بخدا قسم واقعیت است ولی حتی یکدهم آنهم گفته نشده است در روز چهارم آبان با در دست داشتن پرچم های ایران و تمثالهای شاهنشاه برای پایکوبی به صف شهروندان پیوسته‌اند و قربانیانی ذبح کرده‌اند و شهریان را به جشنهای خود در روستاها دعوت کرده‌اند پس کی چوب و چماق بدست گرفتند و به کسبه حمله کردند و اصلا چرا کسبه‌را زدند کسبه که مالکین‌سابق نبودند تا ملکشانرا از دستشان بگیرند . چرا به یک مالکسابق‌حمله‌نکرده‌اند و چرا در این حادثه حتی از دماغ کسی خون نیامده است. البته ناگفته نگذاریم که این خبر بی‌ماخذ نوشته شده و از قول خبرنگار رضائیه هم نیست و ساخته و پرداخته همان کسانیست که مفهوم آزادی را نفهمیده و از ساختن خبر های جنجالی لذت میبرند . امیدوارم که تعمدا این قبیل کارهارا نمی‌کنندو انشاءاله وفادار مشروطیت و یکی از ارکان آن هستند .

ولی آنچه مهم است مراجعات و تلگرافات و تلفن‌های بیشمارمردم‌رضائیه است که علاوه بر اعلام مراتب جانبازی خود درراه شاهنشاه آریامهر باین قلب ماهیت و اهانت بزرگ و وحشی جلوه دادن آنان شدیدا معترض بوده و از من خواسته‌اند که علیه روزنامه کیهان اعلام جرم بکنم ولی من اعلام جرم نمی‌کنم و در این فضای باز مجرمیت هرکس را به اعمال او و قضاوت تاریخ وامیگذارم ولی اگر از همشهریان من خصوصا از روستائیان که در آن روز برای مشارکت در جشن همشهریان خود به رضائیه آمده بودند رسما در همان صفحه عذرخواهی نشود می‌ترسم لااقل در منطقه روزنامه کیهان‌دچارناراحتی گردد و اما شنیدنی است فردای آنروز یعنی ششم آبان ماه به تلافی این‌جشن ملی و شادمانه مردم عده‌ای بسرپرستی افراد شناخته شده در شهر راه افتاده و آنچه‌در مسیرخود دیدنداعم از هتل‌ورستوران و بانک و کتابخانه و مهد کودک و کاخ جوانان و اطلاعات و جهانگردی و ادارات و مغازه ها را به آتش کشیده‌و درهم‌کوبیدند. زهی افتخار !

مردمان میهن پرست و شاهدوست از آزادی به عنوان جشن و پایکوبی‌و ذبح قربانی و شعار های میهنی استفاده می‌کنند و افراد شناخته شده در تمام مملکت با برنامه یکسانی که دارند و ندانسته عامل بیگانگان‌و مهره های‌شطرنج بین‌المللی هستند فقط آتش میزنند ، می‌سوزانند ، و تخریب می‌کنند . چه‌بایران فکر نمی‌کنند . چون ایران در هر شرایطی و با هر حکومتی که باشد بالاخره نباید ثروت‌های ملی‌وموزه ها و اماکن عمومی خود را از دست بدهد ولی کو راهنما؟ و کو گوش‌شنوا؟ چه‌بسا این صحبت من مثل صحبت قبلی خشم عده‌ای‌را برانگیزد و مورد تهدیدهای مجدد قرار بگیرم ولی‌حس وطن‌پرستی در این موقعیت حساس مملکت جز فداکاری و گفتن حقیقت و جانبازی نیست چه :

غروب‌در کنه کوکب‌بخت‌من
بتن جامه غم شود رخت‌من
شفق‌وار آرایش‌ازخون کنم
بتن جامه خویش گلگون‌کنم
کنم جان خود را فدای‌وطن
که با اوچنین‌است‌پیمان من

نماینده شیراز: برای کمک به حل مشکل مسکن

آماده‌ام تا ۱۰ هزار خانه ارزان قیمت ایجاد کنم

آقای ایرج مهرزاد، نماینده شیراز در مجلس شورای ملی، طی تذکرنامه‌ای که در جلسه علنی قبلی مجلس شورای ملی تقدیم رئیس مجلس نمود، ضمن اشاره به اقداماتی که در زمینه جلب علاقه نیکوکاران فارس به ایجاد خانه‌های ارزان قیمت بعمل اورده است و شرح عملیات انجام شده، اعلام داشت:

با توجه به اینکه تامین هر چه بیشتر مسکن کارمندان جزء و متوسط، و حتی عالیرتبه ادارات دولتی و کارگران و پیشه وران و سایر طبقات از برنامه‌های اصلی دولت و یکی از مشکلات اساسی مملکت و بخصوص شهر شیراز را تشکیل داده است و مخصوصا با اعتصابات اخیر و تقاضاهای کارمندان وکارگران برای افزایش حقوق و طرح مسئله غامض کمبود مسکن که قابل توجه و تامل است خواهشمند است به دولت اعلام فرمایند بلحاظ داشتن افتخار نمایندگی مردم شهرستان شیراز این امکان را دارد که با در دسترس قرار گرفتن و واگذاری اراضی دولتی با موقوفه که خوشبختانه درشهر شیراز حتی در محدوده قانونی و نزدیک در یکی از بهترین نقاط شهر بحد کافی وجود دارد بین ۵ تا ۱۰ هزار دستگاه خانه ویلائی ارزانقیمت بمساحت از ۱۲۰ الی ۴۰۰ متر مربع ظرف مدت حداکثر دو سال ساخته و با سرویس کامل تحت نظارت استانداری فارس و دیگر علاقمندان با حداکثر بهره وری از امکانات و تسهیلات سازمانهای دولتی و ملی صرفا بقیمت تمام شده در اختیار و تملک کارمندان دولت اعم از قضات و دانشگاهیان و کارگران و سایر طبقات به تناسب وضع اجتماعی انان که متاسفانه شرکتهای تعاونی مسکن متشکله تا کنون نتوانسته‌اند توفیقی در اینباره بدست اورند سهل است موجبات تضرر و سرگردانی اعضاء خود را هم فراهم ساخته‌اند قرار دهد.

ضمنا اعلام میدارد جز همکاری و انجام وظیفه سازمانهائیکه در پروژه ساختمان پانصد دستگاه خانه ارزان قیمت موصوف که حداکثر تشریک مساعی را نموده‌اند تنها تقسیم و تفکیک وتصویب وتفویض قانونی اراضی ساختمانهای مورد نیاز را تقاضا مینماید والا هیچگونه کمک دیگری اعم از مالی و یا غیر مالی از دولت که خود از گرفتاری های کافی و دائم التزاید دچار مشکلات است انتظاری نخواهد داشت.

النهایه تقاضا دارد دستور فرمایند حداکثر ظرف مدت یکماه از نتیجه تصمیمات متخذه اینجانب و بالاخره موکلین را آگاه تا شروع این پروژه مورد نیاز عمومی و قطعا مورد علاقه مردم که شاهنشاه اریامهر کرارا تهیه مسکن را برای مردم یک جهاد عمومی اعلام فرموده‌اند و دولت نیز در این امر خیر سعی بلیغ دارند هر چه زودتر صورت عمل بخود گیرد.

بدیهی است در غیر اینصورت اعلام بی‌علاقگی مسئولین وعدم توجه به نیازهای درجه اول مردم و خدمتگزاران و عدم احساس مسئولیت در مقابل انان تلقی شده و لااقل موجب شرمساری اینجانب خواهد بود.

کتاب

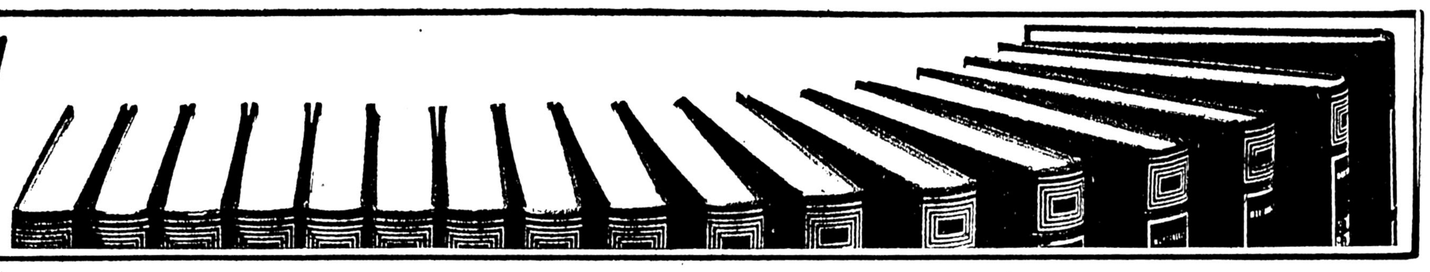

نگاهها و کتابها

از خودمان . . .

تغییر محل معرفت

انتشارات کانون معرفت پس از سالها فعالیت باردیگر اقدامات گسترده‌ای رادر زمینه کتاب آغاز کرده‌است.

ازجمله فعالیت های تازه انتشارات معرفت گشایش‌شعبه در خیابان شاهرضا و روبروی دانشگاه تهران است که بگفته آقای معرفت مقدمه ظهور دو باره وهمه جانبه این ناشر قدیمی درصحنه چاپ و نشر کتاب بشمار می‌آید.

صفحه کتاب روزنامه اطلاعات موفقیت آقای معرفت و همه ناشران را آرزو می کند.

●●●

تولد یك ناشر

بتازگی انتشارات فرزانه فعالیت خود را آغاز کرده و نخستین محصولات فرهنگی آن وارد بازار کتاب شده است.

این بنگاه انتشاراتی به همت آقای فرزانه که سالها در زمینه چاپ ، نشرو پخش کتاب فعالیت داشته، ایجاد شده است.

صفحه کتاب روزنامه اطلاعات در انتظار کتاب های باارزشی است که از سوی این ناشر منتشر خواهد شد.

●●●

پشت ویترین کتابفروشیها

امپریالیزم انگلیس درایران‌وقفقاز

یادداشت ها ی ژنرال ماژور- ونسترویل در کتابی‌زیر عنوان «امپریالیزم انگلیس در ایران و قفقاز» منتشر شده است .

این کتاب باارزش ، خاطرات ژنرال دنسترویل انگلیسی و فرمانده قوایی است که در آخرین سال جنگ جهانی یکم از سوی ارتش بریتانیا به سوی ایالات قفقاز اعزام شد تادر ظاهر به کمک استقلال طلبان قفقاز برخاسته ودر باطن راه نفوذ استعمار انگلیس را دراین منطقه هموار سازد.

ارزش این کتاب برای ایرانیان دراینست که راه عبور قوای ژنرال‌ازبغداد تاقفقاز از ایران میگذشته و براثر وقوع حوادثی که طی دوبار حرکت در مسیر همدان ، قزوین ، منجیل رشت، انزلی(بندر پهلوی) برای این دسته پیش آمده، بمسایلی اشاره می شود که اطلاع برآنها جهت اهل‌پژوهش و علاقمندان این دوره از تاریخ ایران بسیار جالب ودر خور توجه خواهد بود.

امپریالیسم انگلیس درایران و قفقاز باترجمه حسین‌انصاری و مقدمه دکرحسین ابوترابیان منتشر شده‌است.

انتشارات کتابخانه منوچهری این کتاب رادر ٤٦٩ صفحه و به‌بهای ٥٥٠ ریال‌دردسترس دوستداران کتابهای تاریخی سیاسی قرار داده است.

●●●

سلام ، آقا

«سلام، آقا» یکی دیگر از مجموعه شعر های کبرا سعیدی (شهرزاد) است که به تازگی از سوی انتشارات دنیای کتاب به پشت ویترین کتابفروشیها فرستاده شده است.

از این شاعردر گذشته مجموعه های « باتشنگی بیر می تویم» و «توبا» انتشار یافته است.

نام کتاب از عنوان یکی از قطعات چاپ شده در این مجموعه شعر به نام « سلام ، آقا» گرفته شده:

آقا
به‌بالینم آمدی
پوشاندیم
عطری از برگ گلیاس
نوشاندیم
شیر
شیر
شیری که دوشیده بود شیر ازسینه‌ی‌ماه
بردستت می لرزیدم
می رفتم
چون لیلی ...
. . . . . .
. . . . . .

سلام ، آقا در ۲۰۸ صفحه و به بهای ۱۸۰ ریال به بازار کتاب آمده است.

●●●

توحید عبادت

انتشارات دانش چاپ تازه کتاب « توحید عبادت»،نوشته شریعت سنگلجی رامنتشر کرده است.

دراین کتاب مبحث یکتا به تفسیر آمده وتقسیم توحید به توحید ربوبیت و توحید الوهیت ، در حقیقت عبادت ، عبودیت عام و خاص، در بیان افضل عبادات و اختلافمردم، قربانی دراسلام، صائبه برجهار فرقه است، حقیقت و اسطهو وسیله‌بین‌حق وخلق، آغاز بت پرستی در بشر، سنگپرستی، توحید مبداء فضایل است، در بیان سبب پیدایش شرک و خرافات دراسلام‌ازجمله مطالبی است که در آن مورد بررسی وتجزیه و تحلیل قرار گرفته است.

توحید عبادت در ۱۷۹ صفحه و بهای ۱۲۰ ریال از سوی انتشارات دانش وارد بازار کتاب شده است.

●●●

داستان مجموعه‌ها

«داستان مجموعه‌ها» عنوان کتابی از « ناوومیاکوله - ویچ‌ویلنکین» که پرویز شهریاری آن را بفارسی برگردانده است.

تئوری مجموعه ها در ریاضی از جمله مباحث تازه‌ای است که در قلمرو دانش ریاضیات بوجود آمده است.

در سالهای ۷۰ سده نوزدهم ، ژرژکانتور ریاضی‌دان آلمانی ، رشته تازه‌ای در ریاضیات بوجود آورد: نظریه مجموعه‌های‌نامتناهی. باگذشت چند ده سال ، تقریبا ریاضیات برپایه نظریه مجموعه ها ، بازرسی شد . مفهوم های نظریه مجموعه ها ، کلی ترین خاصیت های موضوعات ریاضی را منعکس می کند.

معمولا نظریه مجموعه‌ها رادرکتاب های درسی دانشکده ها واحیانا دبیرستانها، بصورت نظری مجموعه هامی‌آورند. اما دراین کتاب‌مفاهیم بنیانی نظریه مجموعه ها و نتیجه‌هایی که از آن بدست می آید ، به زبان ساده شرح داده شده است.

داستان مجموعه ها در ۲۱۳ صفحه و به بهای ۲۲۵ ریال از سوی انتشارات توکا وارد بازار کتاب شده است.

●●●

تصوف وادبیات تصوف

انتشارات امیرکبیر ، کتاب تحلیلی « تصوف وادبیات تصوف»رابه‌بازارکتاب فرستاده است. این کتاب را «یوگی- ادوارد ویچ‌برتلس» نوشته و سیروس ایزدی آن را به فارسی برگردانده است.

«پیدایش تصوف و پدید آمدن ادبیات تصوف،لحظات اصلی در تکامل‌شعرتصوف حوریان بهشتی، فضیل ابن‌عیاض، احمد ابن‌حرب، زندگی‌نامه‌شیخ ابوالحسن خرقانی باباکوهی، پیام عبداله انصاری به وزیر، رباعیات شیخ نجم‌الدین‌کبری ، شرحی بر غزل عطار، نوایی و عطار، چکامه های ملامحسن فیض کاشانی و تراش نامه، منظومه عبرت آموز درویشان جلالی» از جمله مباحث مورد بحث دراین کتاب است.

تصوف و ادبیات‌تصوف در ۷۲۳ صفحه و بهای ۱۱۰۰ ریال‌منتشر کرده است.

●●●

چاپ ششم عشق هرگز نمی‌میرد

انتشارات جیبی چاپ ششم زمان عشق هرگز نمی‌میرد، اثر «امیلی برونته» رابه پشت ویترین کتابفروشیها فرستاده است.

«رمان عشق‌هرگزنمی میرد» راعلی اصغر بهرام بیگی‌برای مطالعه فارسی زبانان آماده کرده وانتشارات جیبی آن رادر ٤٦٥ صفحه و بهای ۲٦۰ ریال منتشر کرده‌است.

●●●

مؤسسه انتشارات امیرکبیر

تهران ـ خیابان وصال شیرازی شماره ۲۸ تلفن ٦٤٢٠٨٧

بینوایان
نوشته ویکتورهوگو
ترجمه حسینقلی مستعان
(دردو جلد)

★

چاپ یازدهم
بینوایان . تصویر راستین سیمای مردم فرانسه در قرن نوزدهم است

★

نادرشاه
نوشته لکهارت
ترجمه و اقتباس مشفق‌همدانی
چاپ دوم
شامل اوضاع ایران پیش از روی کارامدن نادرشاه تامرگ او

★

شاه جنگ ایرانیان
درچالدران و یونان
نویسندگان:اشتن متز- جون بارک
ترجمه ذبیح‌الله منصوری
چاپ سوم
گوشه‌هایی از تاریخ پرحادثه ایران

★

دیوار
اثر فروغ فرخزاد
چاپ نهم
مجموعه ۲۵ قطعه از سروده های فروغ

★

فرهنگ فشرده انگلیسی به فارسی
(یک جلدی)
تالیف دکتر عباس آریانپور کاشانی - دکتر منوچهر آریانپور کاشانی
چاپ چهارم
اثر دیگری از مولفان فرهنگ های‌انگلیسی‌ـفارسی پنج جلدی و فرهنگ دانشگاهی، باتجدید نظر کامل

همسایه ها
نوشته احمد محمود
چاپ دوم ، ۵۰۲ صفحه

★

مقدمه روانشناسی
(جلد اول و دوم)
نوشته دکتر مهدی جلالی - استاد دانشگاه تهران
چاپ پنجم
یک بررسی‌همه جانبه پیرامون دانش روانشناسی.

★

روش نوین عکاسی
تالیف مرتضی فریضی
چاپ سوم
این کتاب یک خود آموز عکاسی است برای مبتدیان آموزش هنر عکاسی به روش درست و علمی

★

عصیان
اثر فروغ فرخزاد
چاپ دهم
مجموعه ۱۷ قطعه از سروده های فروغ

★

اسیر
نوشته فروغ فرخزاد
چاپ یازدهم
مجموعه ٤٤ قطعه شعر از نخستین سروده‌های فروغ

★

ایلخچی
نوشته غلامحسین ساعدی
چاپ‌اول
تک نگاری‌یکی از روستا های آذربایجان

★

تمثیل ومثل
(جلد اول)
گرد اوری و تالیف :انجوی شیرازی
چاپ دوم
شامل ۱۲٦ تمثیل‌و مثل در۲۹۵ روایت، همراه باشرح وتفسیر وحواشی‌و یادداشت و لغات محلی و اعلام

★

گلستان سعدی
به اهتمام: محمدعلی فروغی
چاپ دوم
از روی‌قدیمترین نسخه های موجود ، همراه بانکاتی در احوال و اوصاف فروغی

کیفیت زندگی
نوشته باستانی پاریزی . باقر پرهام و دیگران
زیر نظر احسان نراقی،
چاپ اول
مجموعه‌مقالاتی‌ازکمیته سیاست های رفاهی‌وکیفیت زندگی در دومین‌سمینار ملی رفاه‌اجتماعی
مادر
نوشته ماکسیم گورکی
ترجمه علی‌اصغر سروش
چاپ جدید ٤۲۲ صفحه

★

جنگ وصلح(دردو جلد)
نوشته لیوتولستوی
ترجمه کاظم انصاری
چاپ سوم

★

چمدان
نوشته بزرگ علوی
چاپ جدید

★

تاریخ اجتماعی ایران (جلد اول ودوم)
نوشته مرتضی راوندی
چاپ چهارم ۸۰٤ صفحه

★

باشرفها
نوشته ع راصع
چاپ ششم ۷٤۰ صفحه

★

نامه‌ها
نوشته بزرگ علوی
چاپ دوم ۱٤۸ صفحه

★

میعاد باخورشید
نوشته محمد حسنین‌هیکل
ترجمه ابراهیم یوسفی
چاپ سوم ۲۳٤ صفحه

★

رازهای دره تنگ
کتابهای طلائی
نوشته و نقاشی جوپلسنو
ترجمه هرمز ریاحی - فرشته مولوی
چاپ‌اول ٦۰ صفحه
داستانی لطیف از جهانی که دران زندگی می کنیم

★

قتل عام ارمنیان
نوشته اسماعیل رائین
چاپ سوم ۲۸٤ صفحه

★

مکانیک عمومی اتوموبیل و شناسائی خودرو
نوشته عبدالجواد نبهی
چاپ پنجم ۲٤٤ صفحه
کتابی برای کمک در شناسائی اتوموبیل و موتور

شهریاران گمنام
نوشته احمد کسروی
چاپ پنجم ۳٤۲ صفحه

★

بهار درمه
نوشته هوشنگ صمدی (روشن)
چاپ اول ۱٥٦ صفحه

★

افسانه های ایرا
انتخاب اقتباس نوشته حسن شهباز
چاپ دوم ٤۸٤ صفحه
مجموعه‌ای‌از مشهورترین ایرا های جهان

★

محیطزندگی و احوال واشعار رودکی
نوشته سعید نفیسی
چاپ سوم ٦۷٦ صفحه
بررسی زندگی و شعر رودکی آغازگر شعر گرانسنگ پارسی

★

خانه قانون زده (بلیک‌هاوس)
نوشته چارلزدیکنز
ترجمه ابراهیم یونسی
چاپ دوم ۹۰۸ صفحه

★

روان شناسی شخصیت
نگارش دکتر علی اکبر سیاسی
چاپ چهارم ۳۲۸ صفحه

★

سیری‌در اندیشه‌سیاسی‌کسروی
نوشته حجت‌الله اصیل
چاپ اول ۱۷۲ صفحه

★

دیدن دگر آموز شنیدن دگر آموز
سروده محمود اقبال
گرد اوری گزینش و مقدمه هااز محمد علی‌اسلامی ندوشن
چاپ اول ۱۷٤ صفحه

★

گوشه‌ای از خاطرات من
نوشته ماکسیم گورکی
ترجمه سعدالله علیزاده
چاپ اول ۲۹٤ صفحه

عوضی
نوشته ناظم حکمت
ترجمه مقصود فیض‌مرندی
چاپ اول ۱۲٤ صفحه

★

شطرنج و تئوری‌آن
نوشته مایزکیس
ترجمه سروژ اسپانیان
چاپ چهارم ۹۲۸ صفحه

تاریخ کاشان
نوشته عبدالرحیم‌کلانتر ضرابی (سهیل کاشانی)
به‌کوشش ایراج افشار
چاپ سوم ۹۵۸+۲۲ صفحه

★

انشاء انگلیسی
تالیف دکتر علاء الدین بازار- گادی
چاپ چهارم ۱۹۰ صفحه

★

دیدگاهها
نوشته‌مصطفی رحیمی مجموعه نمقاله چاپ‌دوم ۲٤٦صفحه
گرامر کامل انگلیسی
ترجمه و تالیف احمد حسین مدیری
تفصیلی برگرامر انگلیسی
چاپ اول۹٦۲ صفحه

★

تصوف وادبیات تصوف
نوشته‌یوگی‌ادوارد ویچ‌برتلس
ترجمه سیروس ایزدی
چاپ‌اول ۷۲٤ صفحه

★

عقد وداستانهای دیگر
نوشته اسماعیل فصیح
چاپ دوم ۱۸٤ صفحه
مجموعه هشت قصه کوتاه

★

استرآباد نامه
به کوشش مسیح ذبیحی
چاپ دوم ۳۲۰ صفحه

تاریخ و جغرافیای شهرگرگان نگهی به تاریخ جهان
در سه بخش
نوشته جواهر لعل‌نهرو
ترجمه محمود تفضلی

★

هابیل وچند داستان دیگر
نوشته میگل‌داو امونو
ترجمه بهاءالدین خرمشاهی
چاپ‌اول- ۲۳٤ صفحه

★

ادیان و مکتبهای فلسفی هند (در ۲ جلد)
داریوش شایگان
چاپ دوم ۹۸۰ صفحه

اقبال
EQBAL

خیابان کورش کبیر شماره ۲۷۳ خیابان شاه آباد شماره ۱٥٥

کتابهای سیاسی و تاریخی زیررا بدقت مطالعه کنید:

تاریخ روابط سیاسی ایران و انگلیس
تالیف محمود محمود ـ دوره ٤۰۰۰ ریال

★

عصر بی خبری یا تاریخ امتیازات ایران
تالیف تیموری ٤۰۰ ریال

★

مکتب‌های سیاسی
تالیف دکترپارارگاد
۲۰۰ ریال

★

فراماسونری در ایران
تالیف کتیرائی ۳۰۰ریال

★

پیدایش مشروطه در ایران
تالیف یکتائی ۲۰۰ریال

★

دلیران تنگستانی
تالیف آدمیت ۱٥۰ریال

شرکت گلدن‌بوك

مرکز انتشارات کتابهای علمی برای بچه‌ها خیابان پهلوی نرسیدبه سه راه عباس آباد پلاک ۹۰۰ تلفن ٦۲٥۹۳٥

کتابخانه سیار شامل ۱٦ جلد کتاب علمی برای بچه‌ها:

۱ـ باران۲ـ هواپیما ۳ـ شیر ٤ـ ماشین٥ـقطار ٦ـ خوراکی ها۷ـ ورزش ۸ـ شیشه ۹ـ دهکده ۱۰ـماه ۱۱ـ دریا ۱۲ـ پست۱۳ـ برف ۱٤ـ زباله ۱٥ـ درخت ۱٦ـتلفن

انتشارات قفقنوس

شاهرضا ـمقابل دبیرخانه‌دانشگاه تهران‌بازارچه کتاب ٦٦۰۰۹۹

★

دهلیزوبلکان
یانیس- ریتسوس
ترجمه محمد علی سپانلو

★

ابراهیم، ابراهیم
جعفرحمیدی (مجموعه اشعار)

★

فلسفه تکاملی طبیعت و جامعه
ترجمه: ح صدیق

★

دخترهمر (مرکزپخش)
رابرت گریوز
ترجمه امیر فریدون‌گرکانی

★

زنك. انشاء(مرکزپخش)
احمد خلیل‌الله مقدم

★

طروات آواره
دردگردیسی (مرکز پخش)
فیروزمیرانی

★

تکامل اجتماعی انسان
نوشته نورالدین فرهیخته

★

شرکت سهامی کتابهای جیبی

تهران - وصال‌شیرازی شماره ۲۸ـتلفن: ٦٤٤۹۹۰ـ٦٤۲۰۸۷

درغرب خبری نیست
نوشته اریش ماریارمارک
ترجمه سیروس تاجبخش
چاپ چهارم
بیانه شیوا یی علیه وحشتو ویرانگری جنگ و پلیدی و پلشتی جنگ افروزان

★

بازیگران عصرطلایی
نوشته اخواجه نوری
چاپ دوم
شامل بیوگرافی چهره‌هایی چون:تیمورتاش، داور، آیرم، دشتی و ...

★

سه اهنگساز
نوشته رومن‌رولان
ترجمه دکتر حمید عنایت
چاپ چهارم
شامل‌زندگینامه سه اهنگساز بزرگ‌جهان : واگنر ، برلیوز و موزار

★

رافائل
نوشته آلفونس دولامارتین
ترجمه ذبیح‌الله صفا
چاپ پنجم

★

سه‌مقاله‌درباره انقلاب مشروطه ایران
نوشته م.پاولویچ و .تریا
س. ایرانسکی
ترجمه م هوشیار
چاپ دوم ، ۲۱۰صفحه

★

گل‌آقا چه‌گورابی
نوشته هادی جامعی
چاپ سوم ، ۹۸ صفحه

★

زاغی
نوشته هرمز ریاحی
چاپ‌اول، ٤۰ صفحه

★

عشق‌هرگز نمی میرد (بلندیهای بادگیر)
نوشته امیلی‌برونته
ترجمه علی‌اصغر بهرامبیگی
چاپ ششم ٤٦٦ صفحه

★

شاهزاده وگدا
نوشته مارک تواین
ترجمه محمد قاضی
چاپ هفتم، ۲٦٦ صفحه

★

شوهر آهو خانم
نوشته علیمحمد افغانی
چاپ ششم، ۸۸۸ صفحه

★

مطالعاتی‌در بارمطبقات اجتماعی
نوشته ژرژگورویچ
ترجمه باقر پرهام
چاپ دوم، ۲٥۲ صفحه

★

زوربای یونانی
نوشته نیکوس کازانتزاکیس
ترجمه تیمور صفری
چاپ دوم، ۳٦۲ صفحه

★

رستم التواریخ
نوشته محمد هاشم آصف (رستم‌الحما)
به‌اهتمام: محمد مشیری
چاپ سوم، ٥٥۲ صفحه

★

تصویر جهان در فیزیک جدید
نوشته ماکس‌پلانک
ترجمه مرتضی صابر
چاپ دوم ۲۱۰ صفحه

★

مقالات توماس‌مان
ترجمه ابوتراب سهراب چاپ دوم ، ۳۳۲ صفحه- پنج مقاله در باره گوته،تولستوی،واگنر وفروید.

★

انقلاب مشروطیت ایران
نوشته: م.س ایوانف
ترجمه : کاظم انصاری

★

چاپ سوم، ۸۸ صفحه
تحلیل‌و بررسی علمی ریشه‌های نهضت مشروطیت ایران.

اصفهان- کتاب جوانان
نوشته دکتر لطف‌الله هنرفر
چاپ دوم ۲۸۰ صفحه

★

لایم‌لایت
نوشته چارلی چاپلین
ترجمه رضا سید حسینی
چاپ دوم ، ۲۱٦ صفحه

اثری از چاپلین ،نامدارترین هنرمند معاصر.

★

گوهرها- کتاب جوانان
نوشته یحیی ذکاء

★

ماه عسل
نوشته گوهرمراد
یک نمایشنامه‌تازه ازغلامحسین ساعدی
چاپ اول ۱۲۰ صفحه

★

فرهنگنامه جهانی
WORLD BOOK
مجموعه کامل در ۲۹ جلد
ناشر: فیلدانیترپرایز
پخش درایران
شرکت مسمر
MESMER
۹۷۸۲۱٦

کتابخانه منوچهری

تهران-خیابان شاه آباد تلفن ۳۱٦۲۱۸

امپریالیزم انگلیس در ایران و قفقاز
(یادداشتهای‌ژنرال دنسترویل)

★

سفرنامه برادران شرلی
به‌ایران در زمان شاه‌عباس‌کبیر

★

تاریخ تهران
تالیف عبدالعزیز جواهر کلام
باضمیمه جدید

★

(کتب موجود چاپ‌هند):

تفسیر حسینی
اثر ملاحسین‌کاشفی

★

مجموعه رسائل خواجه‌نصیر- الدین طوسی
در ریاضیات (عربی)

★

تاریخ جرجان
متنی از سده پنجم (عربی)

★

مجموعه الرسائل ابن‌هیثم
در هندسه و ریاضیات (عربی)

★

فرهنگ غیاث‌اللغات
ومنتخب اللغات چراغ هدایت
طبع جدید

★

تاریخ برهان ماثر
از سید علی طباطبا

نگاهها و کتابها
شنبه ها و پنجشنبه ها
در اطلاعات

شرکت سهامی انتشارات خوارزمی

تهران - خیابان و صال شیرازی شماره۲۸ تلفن ٦٤٢۰۸۷ـ٦٤٤۹۹۰

تاریخ و فرهنگ
نوشته مجتبی مینوی
چاپ‌دوم
مجموعه‌ای‌ازگفتار ها ونوشته های استاد مجتبی مینوی

قضیه
رابرت اوپنهایمر
نوشته هایناركیهارت
ترجمه نجف دریابندی
چاپ دوم
نمایشنامه‌ای براساس محاکمه دکتر اوپنهایمر ، سازنده بمب اتمی

★

فقر آموزش درامریکای لاتین (صدقه و آزار)
نوشته ایوان ایلیچ
ترجمه هوشنگ وزیری
چاپ سوم ۱٤۲ صفحه

★

فلسفه چیست؟
نوشته منوچهر بزرگمهر
چاپ دوم، ۱٦٤ صفحه

★

تاریخ چیست؟
نوشته ای.اچ.کار
ترجمه حسن کامشاد
چاپ چهارم، ۲۳٦ صفحه
بررسی موشکافانه وهمه‌جانبه فلسفه تاریخ.

★

فرهنگ استینگاس (فارسی - انگلیسی)
نوشته ف. استینگاس
چاپ اول، ۱٥٤۰ صفحه
شامل لغات و عبارات عربی‌که در ادبیات فارسی به کار رفته است.

تمثیلات
شش نمایشنامه و یك داستان
نوشته میرزا فتحعلی آخوند زاده ترجمه محمد جعفر قراچه داغی چاپ دوم ٤٥٦ صفحه

سیمای پنهان برزیل
نوشته فرانسیسکو خولیائو
ترجمه محمد علی صفریان
چاپ دوم ۱۷۸ صفحه
بررسی تحولات سیاسی اخیر برزیل

★

دوره آثار افلاطون
(در هفت جلد) ترجمه محمد حسن لطفی - رضا کاویانی - چاپ جدید

★

آقای رئیس جمهور
نوشته میگل‌انخل استوریاس
چاپ پنجم ٤۰۸ صفحه
وینگنشتاین
نوشته یوستوس هاوت ناک
ترجمه منوچهر بزرگمهر
چاپ دوم ۱٦۲ صفحه
رساله‌ای فلسفی - منطقی -از فیلسوف بزرگ اتریشی

اخلاق ناصری
نوشته خواجه نصیرالدین طوسی به تصحیح و تنقیح مجتبی‌نیوی - علیرضا حیدری
چاپ اول ٦۱۹ صفحه

★

نیه‌ره
نوشته ویلیام ایجت اسمیت
ترجمه عبدالله گله‌داری چاپ دوم

★

بیست کشور امریکای لاتین (جلد سوم)
نوشته مارسل نیدرگانگ
ترجمه محمد قاضی
چاپ اول ۳۲۸ صفحه

نیازمندیهای اطلاعات ۳۱۱۲۲٤

مژده بعلاقمندان گلزار ادب ایران

رباعیات مصور خیام بقطع وزیری با نقاشی هنرمند گرامی شادروان استاد حسین بهزاد که مدتی نایاب بود اینک با اصلاحات جدید بزبانهای فارسی، انگلیسی، فرانسه، آلمانی، عربی، ارمنی، و روسی که بسعی و اهتمام سناتور تیمسار دکتر حسینعلی اسفندیاری در کشور ژاپن چاپ و صحافی گردیده رسید و برای فروش آماده میباشد.

فروش در کلیه کتابفروشیهای کیوان و کتابفروشیهای معتبر.

برای سفارشات کلی و جزئی از تهران و شهرستانها به تلفنهای: ٤-۸۹۹٤٤۳- ۸۹٦۰٤٥ تماس حاصل فرمائید.

معجزه‌ایرانی بودن
نوشته: علی‌اصغر حلبی

★

اینست بوفکور
نوشته: محمد یوسف قطبی

★

دیوان زنجی

ناشر: کتابفروشی زوار - تهران- شاه‌آباد
تلفن ۳٥۳۲۱۲

آقای مطالعه

کاریکاتور از رحیم خانی

منتشر شد
صید انسان
اثر دکتر پرویز فروردین . مرکز پخش : روبروی دانشگاه تهران انتشارات مروارید .

ترورهای سیاسی
(کشتارمردان نام آور)
تالیف: سیدحسین یکرنگیان
انتشارات دانش - ناصر خسرو ۳۱۲۸۰۷

میرزا
نوشته: بزرگ نویسنده ایران
بزرگ علوی
منتشر شد
قیمت ۸٥ ریال
سازمان انتشارات جاویدان

حقوق بین الملل عمومی
تألیف
دکتر محمدرضا ضیائی بیگدلی
محل فروش - کتابفروشیهای روبروی دانشگاه تهران
قیمت /۳۰۰ ریال

انتشارات مدرسهٔ ابراهیمیه کرمان

الفطره السلمیه(عربی)

از تصنیفات مرحوم حاج محمد کریم خان کرمانی در حکمت الهی، دربیان مسائل توحیدو نبوت وامامت و ولایت و برائت در یك مجلد ۱۰۷۸ صفحه چاپ حروفی قیمت ٥۰۰ ریال

محل فروش :
کرمان جنب شرکت فرش چاپخانه سعادت .
تهران- کتابخانه طهوری -روبروی دانشگاه .

گامی درراه نهضت کتابخوانی
هر کتاب از هرنویسنده بشما امانت‌داده میشود . کلوپ کتاب ایران - تلفن : ٦۸۷٥۰۳

نای هفت بند
استاد باستانی پاریزی
چاپ سوم . بااضافات و تعلیقات کلی
مرکز انتشار : مطبوعاتی عطائی
تهران - ناصر خسرو - تلفن ۳۱۲٤۲٤
فروش : همکاران تهران وشهرستانها

آموزشی

مراکز
سازمانهای آموزشی
برای درج آگهی خوددر این‌صفحه‌با
تلفن ۳۱۱۰۸۷ تماس بگیرند

کلاسهای متفرقه

دوره کامل نظری و راهنمائی
ششم طبیعی ـ ریاضی ـ ادبی
آمادگی کنکور
فضیلت
امیریه ـ میدان فیروزه تلفن ۶۴۲۶۴۵

پذیرش تحصیلی‌وترجمه از آمریکا،انگلستان، هند و کانادا ۶۴۰۷۶۶ و ۶۴۴۹۴۹

آموزشگاه رانندگی

آموزشگاه رانندگی آپلو با مدیریت جدید فارمك جنب‌شرکت‌واحد ۷۹۶۸۰۱ آ‌ـ۱۷۳۳

★

آموزشگاه تشکری
باسابقه‌درخشان‌در تعلیم‌رانندگی خیابان خیام ۵۲۳۵۵۵

★

آموزشگاه رانندگی کالسکه
بابهترین کادر مربیگری پهلوی روبروی‌سینما امپایر ۸۹۸۱۶۵ ۱ـ۶ آ‌ـ۱۷۳۵

★

تعمیم رانندگی
کنترانی‌و ساعتی‌درسطح تهران ـ ۶۲۶۳۳۷ و ۸۵۰۵۲۶

★

آموزشگاه رانندگی‌حمید
فرح آباد ژاله اول بلوارضا پهلوی ۳۴۶۷۵۴

★

آموزشگاه رانندگی‌بدیع
شاه چهار راه سیمتری ۹۲۸۷۹۶

★

آموزشگاه‌رانندگی‌سراج
با تضمین قبولی‌عباس آباد ۸۴۴۷۸۸

★

آموزشگاه رانندگی شهریار تهران پارس
خیابان ۱۸۸ ـ۷۸۱۶۵۵

★

آموزشگاه رانندگی‌پرنده
ساحل نظام آباد ایستگاه‌گلچین ۷۵۶۵۷۵

★

آموزشگاه رانندگی اتحاد
داوری با تضمین قبولی میدان اریاشهر ۹۷۵۹۵۹

★

آموزشگاه‌رانندگی
امیر کبیر
کنترانی و ساعتی قبولی شما را تضمین میکند ۴ـ۹۳۰۰۲۵ ۱ـ۵

★

آموزشگاه رانندگی‌ایران
با تضمین قبولی‌فرح‌اباد ژاله ۳۳۷۹۸۰

★

آموزشگاه رانندگی چمن
بامربیان کار آزموده نارمک سه راه سمنگان تلفن ۷۳۵۶۷۷

آموزشگاه‌رانندگی‌ونوس
بابهترین مربیان در کمترین مدت رانندگی را تضمینی بشما میاموزد وحیدیه ایستگاه تسنیحات تلفن ۷۳۸۱۶۲ ۱ـ۱

★

آموزشگاه رانندگی سیامك
بابهترین مربیان در کمترین مدت رانندگی را به شما می آموزد امیر آباد شمالی مقابل دانشکده فنی تلفن ۶۳۵۷۹۷ـ ۶۳۴۶۵۰ ۱ـ۲

★

آموزشگاه رانندگی‌حاتم
بامربیان باتجربه نارمک سیه‌ری چهارراه سر سبز ۷۹۵۹۲۹

★

آموزشگاه رانندگی شهر ولیعهد سر اسیاب
مهرآباد ۹۶۰۲۶۰

★

آموزشگاه رانندگی جم
نواب بین سالار و رضائی ۵۴۰۷۸۹

★

رانندگی رحمانی
قبولی هنر جویان در اسرع وقت ضمین مینود ساعات تمرین خودرا به وسیله لمز رزرو کنیدانو مبیل‌های اموزشی درهر مکان در اختیار شماست ۳۵۵۱۳۳ ۱ـ۳

★

آموزشگاه رانندگی‌آریا
باتضمین و کادری متخصص فرح شمالی مقابل دیوار منبع اب ۸۴۸۵۷۹ ۱ـ۷

★

اموزشگاه رانندگی‌بهزاد
خیابان نیروی هوائی ۷۹۲۶۰۱

★

آموزشگاه‌رانندگی ری
باکادری منظم و تضمین ـ شهرری میدان پهلوی تلفن ۵۹۰۰۵۱ ۱ـ۵

★

اموزشگاه‌رانندگی‌داوری
باتضمین قبولی و مربیان با تجربه نارمک خیابان مهر ۷۹۶۵۳۳

★

اموزشگاه رانندگی صبا جاده قدیم شمیران سه راه زندان ۷۵۸۶۴۶

دارالترجمه رسمی فخر
ترجمه رسمی مدارك تحصیلی و متون وغیره.
واخذ پذیرش تحصیلی معتبر
امیرآباد شمالی بالاتر از پمپ بنزین پلاك ۳۴۳ تلفن ۶۵۱۴۴۹

زبان خارجی بیاموزید

مکالمه انگلیسی
بادبیران‌ایرانی وخارجی
۶۵۲۶۵۹

انگلیسی تضمینی
کنتراتی ۸۹۱۶۶۰
آ‌ـ۱۷۷

مکالمه انگلیسی توسط
MISS MORLIN ۸۹۱۶۶۰
آ‌ـ۱۷۸۰

انگلیسی‌فرانسه آلمانی
۸۲۰۹۷۳

مکالمه انگلیسی
بدون گرامر
۸۴۲۸۶۲

انگلیسی
توسط
MISS BERIT
تلفن ۸۲۰۹۷۳

انگلیسی‌ـ توسط دکتری از انگلستان فقط ۶ـ۵ره بعداز ظهر ۶۶۳۶۵۷

تدریس خصوصی انگلیسی توسط‌دانشجو تلفن ۵۵۳۸۰۴

مکالمه انگلیسی
بدون گرامر کتاب و نوشتن
۸۳۴۱۵۹

ریاضیات‌ـفیزیک زبان‌توسط دانشجوی برق آریامهر ۲۷۱۱۴۰ حوالی شمیران

تدریس خصوصی کلیه دروس توسط دانشجویان ۸۵۳۶۷۴

مکالمه انگلیسی وآلمانی
مخصوص دانشجویان عازم بخارج ۹۳۹۴۵۰

انگلیسی تضمینی
کنتراتی ۸۹۱۶۶۰

تدریس خصوصی زبان فرانسه ۸۴۶۸۹۳ آ‌ـ۱۷۶۳

تدریس‌خصوصی انگلیسی
تلفن ۳۱۱۲۲۵

انگلیسی توسط
MISS VICTORIA
برای کودکان و بانوان ۷۹۲۸۴۸ ۱ـ۲ آ‌ـ۱۷۷۸

تدریس خصوصی زبان شمیران تلفن ۲۷۷۹۰۸

مکالمه انگلیسی ـ کنتراتی ـ تضمینی ریاضیات ـ فیزیك ـ شیمی‌ـ عربی‌تمام‌دروس ۳۰۴۹۴۵ آ‌ـ۱۷۶

تدریس خصوصی انگلیسی
برای کودکان ۵ر۲ تا ۵ ساله تحت نظر متخصص انگلیسی قهك دولت تلفن ۲۶۴۱۷۵ آ‌ـ۱۷۸۱

انگلیسی عربی فرانسه مکالمه
تلفن ۷۵۲۱۹۱

انگلیسی توسط
MRS. HAYDE
تلفن ۸۲۰۹۷۳

فوق دیپلمه‌ها
تدریس کلیه دروس توسط کادری‌مجهزازاساتید و مهندسین آریامهرجهت‌کنکور اختصاصی دوره لیسانس
تلفن ۶۲۱۵۶۹

انگلیسی توسط
Mr. Anthony
۸۲۰۹۷۳

تدریس‌انگلیسی توسط تحصیل کرده آمریکا ۷۹۳۲۱۵

انگلیسی توسط دانشجو تحصیل کرده ازانگلستان کودکان‌و بزرگسالان ۳۵۲۰۰۵

به آنان که نمیدانند بگوئید
فقط تا دهم آبانماه
با مرکز آموزش کامپیوتر ام. سی. کو تماس بگیرید
آموزش ببینید و بعنوان یک متخصص ورزیده در موسسات استخدام شوید
خیابان چهل متری نواب ۲۳۶ نرسیده به ایزنهاور تلفن ۹۳۶۵۴۰

اخذ پذیرش سریع ومطمئن
ازامریکا انگلستان ـ فیلیپین
وترجمه رسمی وعادی مدارك تحصیلی و غیره موسسه مشتاق‌روبروی‌درب‌بزرك دانشگاه‌خیابان فخررازی خیابان مشتاق پلاك ۱۳۱ ساعت کار یکسره از ۸صبح تا ۸ بعدازظهر

اخذ پذیرش تحصیلی
وترجمه‌مدارك ۸۹۰۸۰۱

دارالترجمه رسمی آبان
ترجمه رسمی مدارك ـ اخذپذیرش تحصیلی
آدرس ـ خیابان عباس آباد مقابل سینما شهرفرنگ

اخذپذیرش

اخذ پذیرش تحصیلی (سریع)
از انگلستان و فرانسه
۸۴۵۴۵۰ و ۸۵۳۵۳۲

پذیرش‌تحصیلی از امریکافوری ۸۴۸۶۸۴ ۱ـ۳

اخذپذیرش معتبر ازنیویورک یک هفته صد دلار ۶۵۷۳۴۰ ۱ـ۳ آ‌ـ۱۷۴۶

اخذ پذیرش بامشاوره فارغ‌التحصیلان آمریکا تلفن ۸۲۹۹۶۴ آ‌ـ۱۸۵۲

خدمات ویژه تحصیلی
۶۵۰۴۹۳
برای پذیرش ـ مکاتبه‌ای ـ تقویتی مشاوره و راهنمائی یکشنبه‌هادر همین صفحه‌منتظر اعلام ما باشید. ۱ـ۱

اخذپذیرش تحصیلی از آمریکا پانیچکو تلفن ۸۵۲۸۱۸ ۱ـ۳

اخذپذیرش تحصیلی
توسطفارغ‌التحصیلان دانشگاه های امریکا ۸۳۳۸۰۴ ۱ـ۲

حسابداری، آمار، بازرگانی

طرح سیستمهای حسابداری و تنظیم دفاتر تلفن ۳۰۲۰۹۸ آ‌ـ۱۸۷۴

آموزش نقاشی

تعلیم نقاشی‌و طراحی‌در خانواده تلفن ۹۲۵۴۳۰

۴۸ ساعته
اخذ پذیرش سریع G.C.E انگلیس، فرانسه، کانادا، آمریکا، فیلیپین، هندوستان، سوئیس باترجمه رسمی فرح شمالی نبش تکش شرقی، شماره۶۲۰ طبقه همکف تکنوواید ۸۵۸۰۴۶ ۸۵۰۸۳۴

قابل توجه دانشجویان عازم بخارج
ترجمه‌فوری
مدارك تحصیلی با تائید وزارت دادگستری وامور خارجه به متقاضیان فورم درخواست پذیرش زبان E.L.S. داده خواهد شد.
عباس‌آباد نبش اندیشه اصلی شماره ۷۷ـ۷۹
دارالترجمه رسمی سپهر

ترجمه مدارك تحصیلی
۴۸ ساعته
شامـ روبروی سینما نیاگارا ـ پاساژ خواجوتی ـ طبقه۵ تلفن ۶۶۸۵۰۴

گامی درراه نهضت کتابخوانی
هر کتاب از هر نویسنده بشما امانت داده میشود. کلوپ کتاب ایران ـ تلفن: ۶۸۷۵۰۳

اخذ پذیرش تحصیلی
وپانسیون از کلیه کشورها بورس تحصیلی واجازه کار برای دانشجو ـ میدان ۲۵ شهریور خیابان تابنده پلاك ۶۴
تلفن ۸۳۷۹۷۵ ـ۸۳۷۹۷۶ ـ ۸۳۷۹۷۷

اخذ پذیرش تحصیلی از آمریکا
اجرت ۲۰۰ دلار بعد از اخذ پذیرش
اخذ پذیرش از دانشگاه کالج مدارس‌زبان، دبیرستان با خوابگاه و بدون خوابگاه مدارس دوساله ، مدارس حرفه‌ای .
شرکت فرهنگی برك
مرکز لوس‌آنجلس تلفن ۵۲۹۷ـ۴۷۹ـ۲۱۳
نماینده تهران تلفن ـ۶۲۵۰۰۳
تهران خیابان پهلوی‌بین‌سه‌راه عباس‌آبادو تخت طاوس کوچه شجاعی پلاك ۲ر۲

انگلیسی رابدون معلم بیاموزید
باروش‌جدید وموفق‌خودآموز BBC انگلستان تلفن ۸۳۵۹۴۷
شمیم اهواز آقای محمد علی حقیقی تلفن ۴۲۱۴۵ مشهد کتابفروشی هتل هایت تلفن: ۳۲۰۱۸

ترجمه و مکاتبات

دارالترجمه‌سعید
ترجمه رسمی مدارك تحصیلی و غیره‌دراسرع وقت ۸۳۱۱۸۴ آ‌ـ۱۷۴۴

دارالترجمه مهران
ترجمه رسمی مدارك بزبانهای مختلف‌اخذ پذیرش تحصیلی معتبر از کشور های:
آمریکا ـ فرانسه ـ فیلی‌پین ـ هندوستان
آدرس ـ خیابان شاه ـ روبروی سینما نیاگارا پاساژ خاجوئی طبقه پنجم‌ـ شماره ۵۱ـ تلفن ۶۶۸۵۰۴

دارالترجمه مهر
ترجمه در عرض ۲۴ ساعت ۳۷۸۸۲۸ آ‌ـ۱۷۴۹ ۱ـ۶

دارالترجمه‌رسمی نوید
ترجمه رسمی مدارك تحصیلی واسناد در سه روز خیابان شاه‌بین‌کاخ و پهلوی شماره ۲۶

ترجمه رسمی مدارك تحصیلی وغیره۲۲۳۷۶۵ از ۵ الی ۷ بعداز ظهر

دارالترجمه حسن‌پور.
کلیه امور ترجمه واوراق رسمی و غیر رسمی شما را در اسرع وقت انجام می دهد شاه چهارراه امیراکرم تلفن ۶۶۶۱۹۳ آ‌ـ۱۵۹۸

قبول ترجمه کلیه متون انگلیسی ـ فرانسه ـ آلمانی اسپانیولی تلفن ۶۴۸۵۵۲

قبول ترجمه‌کلیه‌متون انگلیسی ۷۵۰۹۱۸ آ‌ـ۱۵۰۵

تدریس

ATC Azhang
AZHANG TRAINING CENTER
توسط دبیر زن و مرد
کلیه دروس
دبستان راهنمائی نظری دبیرستان
۹۷۶۵۵۴ ـ۹۸۱۹۹۳

سال چهارم نظری ساعتی ۵۰ تومان دانشجوی پلی تکنیک ۷۲۹۳۲۶ ۱ـ۴ آ‌ـ۱۷۴۶

تدریس خصوصی کلیه‌دروس راهنمائی و نظری وانگلیسی درسطح‌عالی‌توسط دانشجویان دختر ۸۴۵۴۸۹ آ‌ـ۱۷۵۵

دانشجو برای تدریس فیزیک وشیمی سال ۴ نظری تلفن ۸۰ـ۲۲۴۱۷۹ـ ۹ الی ۳ بعد ازظهر

تدریس خصوصی ۹۴۲۹۵۷ ۱ـ۳ آ‌ـ۱۷۵۱

ریاضیات چهارم‌نظری ـ ششم قدیم‌ـ راهنمائی ـ نظری پنجم دبستان تلفن۸۴۹۵۶۲ـ۲۶۵۸۵۲

ریاضیات ـ فیزیك ـ شیمی ـدبیر با سابقه (فوق لیسانس) تضمینی ۷۸۴۸۶۲

ریاضیات فیزیک شیمی ششم ها، نظری و راهنمائی صبح وبعدازظهرناصری دبیر ریاضی ۲۲۶۳۵۹

ششم قدیم
چهارم نظری
وکلیه دروس نظام جدیدتوسط ورزیده ترین‌مهندسین آریامهر وفنی
تلفن ۶۲۱۵۶۹

جوان‌تحصیل‌کرده‌از انگلستان آماده تدریس انگلیسی ۳۵۲۱۱۵

تدریس توسط دانشجوی‌سال سال آخر پلی‌تکنیک ۷۳۹۳۲۶ ۱ـ۳

ریاضیات ، فیزیك، زبان راهنمائی . نظری . ششم قدیم توسط دانشجو و یا دبیربا تجربه دبیرستان ها و استاد دانشگاه ۷۶۲۶۷۳

دروس دبستانی ، راهنمائی دبیرستان، تضمینی ۷۵۶۵۶۳

توسط خانمها
ریاضی فیزیك‌شیمی زبان‌ششم‌نظری‌راهنمائی دبستان ۲۸۳۳۳۰

ریاضی و فیزیک نظری و زبان توسط دانشجویان ـ مهندسی ۶۳۳۳۶۳

تدریس ریاضیات راهنمائی و دبیرستان ۳۳۹۲۴۹ آ‌ـ۱۸۰۰۱

خدمات آموزشی آموزگار تدریس ریاضیات و علوم ۶۶۰۷۸۹ ۱ـ۲۰ آ‌ـ۱۷۷۲

آموزشگاه ها

تربیت متخصص
کامپیوتر
با افزایش ضریب هوش و مدرك رسمی ۴۰ متری نواب ۲۳۶ نرسیده به آیزنهاور تلفن ۹۳۶۵۴۰

استخدام
۲۰ نفر دیپلمه
پس از دیدن یکدوره‌یك ماهه کارآموزی حسابداری مشغول بکار خواهند شد .
۳۱۴۰۴۰

کودکستان انگلیسی
بامدیریت خارجی ثبت نام‌می کند ۸۴۵۹۴۱

پانسیون

پانسیون ملی دختران با شرایط و محیط استثنائی محمودیه ـ پیراسته ـ ب ۶۱ تلفن ۲۹۱۶۹۳

مهد کودک مونته سوری ـ امیراباد شمالی . شیراز شرقی‌ـ ۱۶۳ـ باسرویس و امکانات ۶۵۹۲۵۶

پانسیون مینا
فقط دانشجوی دخترمی پذیرد ۸۴۷۹۸۱

پانسیون کودک لیلاـ پهلوی مقابل‌فروشگاه کورش۸۹۳۳۴۶

جوابگاه دختران دانشجو و کارمند میدان کاخ ۶۵۳۴۴۴و ۶۵۳۸۳۱

پانسیون مهری
فقط دانشجوی دختر سیدبرد ۸۴۴۸۶۸

پانسیون کودک برسی‌لند امیر اباد شمالی مقابل پارك و ـ تلـ ۳۷ ۹۲۴ ۹۲۸۵۴۶

آرایش و زیبائی

امورسمه ۵ریبائی‌پوست‌و اندام (وزین)
باامتیاز رسمی از وزارت کار وامور اجتماعی ثبت نام می نماید ۹۲۲۹۹۱

کلاس رقص

امورس رسمی در رقصهای ایرانی عربی خارجی کلاس رقص تاربین‌یان حافظ کالج ۳۷۲۳۵۴

کجا خیاطی بیاموزیم!

آموزشگاه خیاطی و گلسازی (پروین) ثبت نام می‌کند.
تعلیم‌گلسازی چینی وشیشه‌ای بطور کامل در ده جلسه تاج ۹۸۰۴۳۷

اموزش‌خیاطی رامبن‌مادوره کامل‌در کمترین مدت ۶۶۸۲۴۵ ۱ـ۱۰

آموزشگاه میهن
دارای خیاطی ـ گلسازی ـ قالیبافی‌کارهای دستی۳۴۶۴۵۷ ۱ـ۱

آموزشگاه خیاطی‌سیامك
بین بهبودی و شادمان، ۹۷۹۷۹۰

آموزشگاههای ماشین نویسی

در اموزشگاه ماشین نویسی قلهك با ماشینهای برقی و دستی تمرین کنید ۲۶۲۹۹۶ ۱ـ۱

در اموزشگاه بازرگانی زینی حسابداری اشین نویسی بایگانی رافراگیرید باب‌همایون ۳۹۲۰۷۷ ۱ـ۱

ترجمه فنی وتایپ آی‌بی ام ـ ۲۳۹۹۸۳ آ‌ـ۳۰۴۵

قبول سفارشات تایپ فارسی ولاتین ۶۴۸۵۵۲ آ‌ـ۵۱۰

کلاس موسیقی

تعلیم پیانو خصوصی۹۲۲۵۱۱ از ۱ تا ۲ بعدازظهر و۸بعد ۹۳۹۱۳۶ ۱ـ۳

تدریس خصوصی ویلن تلفن ۸۴۱۲۰۳ تماس ۵تا۷ بعد از ظهر

فوق لیسانس و متخصص تدریس موسیقی و پرورش صدااز امریکاتدریس‌خصوصی تلفن ۲۴۲۴۶۷

پیانو ارگ گیتار جاز سنتور آواز فلوت سه‌ماهه انفرادی ۳۹۲۹۷۳ ۱ـ۸

آموزش گیتار بامتد تاربین‌یان بااین کتاب پس از یکماه قادر به نواختن آهنگ ازروی‌نت میباشید چهارراه کالج حافظ کوچه پمپ بنزین کلاس‌آهنگ کتاب برای فروش موجود است ۳۷۲۳۵۴

گیتار کلاسیك
تدریس خصوصی برای خانمها تلفن : ۸۵۲۴۶۵ آ‌ـ۹۰۴۵

تدریس خصوصی گیتار ۶۲۸۰۹۵ از ساعت ۶ تا۹ بعد ازظهر

تدریس‌خصوصی، پیانو ویولن ـ ارك در منزل ۷۶۳۳۹۴

گیتار ۶۸۸۱۸۲ عرب

اخذپذیرش ازانگلیس وامریکا وترجمه‌فوری
نادری چهارراه‌قوام‌ساختمان‌فرقانی طبقه‌چهارم‌تلفن ۳۷۵۵۳۷

میخواهید باکامپیوتر آشناشوید؟
همه روزه بین ساعات ۹ تا ۱۲ صبح و۴تا ۶ عصر با تلفن ۳۲۸۵۰۳ تماس بگیرید . ماشما را راهنمایی می کنیم .

دبیران توجه کنند!
برای آموزش در زمینه دروس ریاضی ، فیزیك ، شیمی ، زبان فارسی ، انگلیسی وفرانسه به تعدادی دبیرباسابقه قرارداد همکاری می‌بندیم . علاقمندان با راهنمای شماره ۹۸۶ روزنامه اطلاعات مکاتبه کنند .

آگهی ۵۰۱ ـ کنکوریها میدانید چرا موفق نبودید؟

نظر به اینکه در خرداد ماه گذشته اکثر سئوالات کنکور از مطالب نظام جدید بود در حالیکه دیپلمه های نظام قدیم از این مطالب بی اطلاع بودند و همین امر باعث عدم موفقیت انها شد.
آیا میدانید که اگر به روش گذشته خودرا برای کنکور آماده کنید باز هم توفیق چندانی نخواهید داشت.
ما مشکل شما را با تشکیل کلاسهای زیر حل کرده ایم
داوطلبان نظام قدیم در کلاسهائیکه مخصوص شما تشکیل داده ایم علاوه برآنکه شما را با صحیح ترین روش تستی آشنا میسازیم مطالب نظام جدید را نیز مفصلا و دقیقا تدریس مینمائیم
داوطلبان نظام جدید در کلاسهائی که مخصوص شما است علاوه بر یادآوری کامل مطالب دوره دبیرستان شما را با صحیح ترین روش تستی اشنا میسازیم
تذکر لازم ـ برای کلاس بندی صحیح نمره آزمون دانش آموزان سال قبل ضروری میباشد
آدرس: شاه آباد ـ نبش ملت دبیرستان بوعلی سینا: تلفن ۳۱۴۰۴۴

بدنبال استقبال خوانندگان اطلاعات
نیازمندیهای آموزشی
همه روزه منتشر میشود

نیازمندیهای اطلاعات تلفنی آگهی می‌پذیرد

استخدام: ۳۰۳۷۰۲ ـ ۳۱۱۲۱۹ | املاک و مستغلات: ۳۰ ـ ۳۱۱۲۲۹ | خرید و فروش: ۳۲۸۲۵۷ ـ ۳۲۸۴۱۴ | خدمات: ۳۱۲۴۱۳ ـ ۳۱۱۲۲۷

مبل و دکوراسیون

مبلمان خارجی

از اسکاندیناوی
خیابان پهلوی روبروی ورودی پارک شاهنشاهی کوچه شناسا شماره ۴۱ دفتر فروزان راد

تالار جنرال مبل

عرضه کننده زیباترین مبلمان استیل و مدرن ایتالیائی وایرانی انتهای وزراء نبش خیابان ۲۷ تلفن: ۶۲۵۸۴۵

تعمیر مبل
تعویض رویه مبل فوری تلفن ۶۶۲۸۹۷ـ۶۶۰۰۲۸

فروش دست اول

پالتو پوست
مینک ساگا اسکاندیناوی قهوه‌ای پر رنگ سایز ۳۸/۳۶ قیمت ۲۲۵٫۰۰۰ـ ۲بعد ازظهر ببعد ۸۹۴۷۵۴
۱ـ۳ آـ۸۳۷۵

مجلل‌ترین مبلمان : سرویس خواب آشپزخانه تمام چوبی ـ کنسول ـ انواع بوفه و سرویس های نشیمن و نهار خوری بقیمت تجارتی تلفن ۶۳۷۴۶۳

مبل امریکائی . بار. پاراوان میز ساخت هنگ کنگو مقداری لوازم تزئینی نو بفروش می رسد ازساعت ۵ ببعد ۷۳۳۸۰۷
آـ۱۷۸۱

ماشین تحریر برقی (۱۲ تا۲۱) ۸۲۰۸۴۳
آـ۱۷۷۳

البسه لوازم منزل و پالتو مرونی ۸۵۱۴۹۴

اتاق‌خواب آمریکائی نوبفروش میرسد ۲۴۷۰۰۴ از ۴ تا ۱۰ شب
آـ۱۷۴۷

حراج
مغازه‌ای لباس زنانه ودخترانه وپالتو نو دست دوم خارجی و ایرانی به مدت ۳ روز به فروش میرسد کورش کبیر ـ بالاتر از بولینگ کوچه سهیل مهر دوم پلاک ۴
تلفن ۲۷۵۹۶۵
آـ۱۷۴۳

پالتوی مینک عالی رنگ کرم قیمت ۱۸ هزار تومان‌فروشی ۲۲۷۵۰۲
آـ۱۷۳۴

کلیه لوازم منزل و فروش پیانو بفروش میرسد خیابان ثریا پلاک ۲۲ تلفن ۸۳۲۴۷۴
۱ـ۲ آـ۱۷۴۷

لباسهای شب و عروس از پاریس رسیدتلفن ۸۲۸۲۳۶
آـ۱۷۴۲

کلیه وسایل منزل بفروش می رسد تلفن ۲۷۹۳۷۸
آـ۱۷۳۸

یک جفت قالی کرمان ۴×۳ زمینه‌آبی‌و یک کناره فروشی عصرها ۲۲۷۱۶۷
آـ۱۷۳۶

شیکترین البسه زنانه خارجی نو اخرین‌مد ۹۲۳۲۵۹
آـ۸۴۳۳

کلیه وسائل نو خارجی به فروش میرسد تلفن۲۶۷۰۶۱
آـ۱۸۱۱

فروش فوری
سیستم‌های کامل ضبط و پخش استریواکائی ـ مرنز ـ تشیر دوآن ـ انواع نوارهای ملایم آمریکائی ـ گیتاربرقی ـ رادیکچر ـ سوفابت ـ تخت و کمد بچه اجاق گاز ـ ماشین رختشوئی امریکائی کتب انگلیسی و فارسی و سایر وسایل منزل ـ خیابان روزولت شمالی (فاصله بین تخت طاوس و عباس آباد) ـ خیابان ششم ـ شماره ۴ ۸۴۷۱۵۲

اثاث خانه بفروش‌می رسد تلفن ۶۵۷۵۱۰

مبلمان نوایتالیائی وتمام لوازم منزل به علت مسافرت با نازلترین قیمت بفروش می‌رسد ۲۲۰۸۵۷

آماده تحویل
آشپز خانه پیش ساخته ایتالیائی چوبی بالا وپائین از متری ۳۸هزار ریال . فورمیکا بالا و پائین‌از متری ۲۸ هزار ریال
تلفن۸۵۴۱۹۶و۸۵۱۷۴۷

گچ بری پیش ساخته
تلفن۸۵۴۱۹۶و۸۵۱۷۴۷

لباس نوو دست دوم بفروش میرسد تلفن ۲۷۲۵۷۱

امتیاز دانشجوئی بفروش می رسد تلفن ۷۹۲۱۵۱
۱ـ۲ آـ۸۵۱۱

اکازیون
وسائل صوتی آکائی ۶ پارچه کاملا نو بفروش می‌رسد تلفن۷۸۲۷۹۰

مقداری اشیاء عتیقه بفروش میرسد به نصف قیمت ـ عباس آباد مقابل سوپر شیلان پلاک ۱۸۱ طبقه اول ۸۵۰۱۵۷ـ۸۵۳۵۰۴

وسایل کامل اطاق خواب دست اول ساخت امریکا با قیمت استثنائی تلفن ۲۴۵۳۴۷

دوربین فیلم برداری ۳۵ میلی متری ابری‌پلکس بالنز ۱۸ ولنززوم ۳۸الی ۴۰ میلی‌متری با فیلتری های‌رنگی‌و دوکاست۴۰۰ سیتی رنگی با ۳ پایه جیرو از ساعت ۱۰ تا۱۸ با تلفن ۲۹۳۹۹۵ تماس حاصل نمائید

خرید اثاثیه

کلیه لوازم منزل شمارا خریداریم ۳۰۲۶۳۹

گالری‌فرش

شایان ۶۶۱۰۶۹ و ۶۶۶۲۳۰ خریدار قالی‌و قالیچه‌کهنه ونوکاخ ۷۹

اتومبیل فروشی

پیکان
پیکان دولوکس ۵۵خاکستری ۴۰ هزار تومان نوری تلفن ۲۶۱۴۱۲
آـ۱۷۶۵

پیکان دو لوکس
کارکرد ۸۰۰۰فروشی۹۳۱۶۰۴
آـ۱۸۸۷

فروش اتومبیل
تعداد ۸ دستگاه اتومبیل یکجا بفروش میرسد.
پیکان مدل ۵۳ سه دستگاه ـ بنز خاور ۶۰۸ـ۲ دستگاه ـ فولکس‌استیشن مدل۷۱و نیسان مدل ۷۳ـحشمت الدوله میدان رشدیه پارکینگ حبیبی

پیکان ۳۶ با کارکرد ۱۷بفروش‌میرسد تلفن ۹۶۲۴۳۱ از ۳ تا ۵

پیکان ۵۴ دولوکس رنگ‌آبی مناسب برای مکانیک ها و تعمیر کار ها بفروش میرسد از ساعت ۶ بعد ازظهر تلفن ۸۹۵۸۹۶ـ ۸۹۴۸۸۴
آـ۱۸۴۴

پیکان ۵۷ صفر کیلو متر و ۵۶ کار فروشی ۲۷۷۴۰۲
آـ۱۸۳۲

پیکان دولوکس ـ آخر ۵۴ ۲۳۷۲۲۰ـ ۲۳۵۳۴۵
۱ـ۲ آـ۱۸۴۰

فولکس
فولکس های استیشن ۱ و ۲ کابین دبیری تلفن ۷۹۶۸۷۲ـ ۷۳۳۰۳۳

پژو
یکدستگاه پژو ۵۰۴ جی ال مدل ۷۲ بسیار تمیز بعلت مسافرت فروشی از ۸ تا۴ تلفن ۷۶۱۷۰۲ و ۷۵۳۵۲۹ و ۷۶۶۴۷۸
آـ۱۶۷۴

پژو ۵۰۴ مدل ۱۹۷۸
رنگ متالیک نقره‌ای‌باتصادف شدید جلو به فروش میرسد تلفن ۸۹۳۸۴۶

پژو ال ۷۸ شیری بسیارتمیز صبحها ۲۷۲۱۸۹ و ۳۲۸۳۵۱
آـ۵۷۲۷

پژو استیشن۷۸ترانزیت‌فروشی تلفن ۳۱۴۶۹۶
آـ۱۷۳۱

ژیان
ژیان ۵۴ قیمت ۱۶۰۰۰ تومان ۷۸۴۸۹۲
آـ۱۷۵۶

شورولت
شورولت۲۸۰۰ مدل۵۴ بسیار تمیز تلفن۷۸۴۶۷۹
آـ۱۸۹۷

شورولت ایران رویال مدل ۵۵ رنگ آلبالوئی فروشی تلفن ۵۴۱۸۵۶ـ ۵۴۷۴۶۰
آـ۱۷۳۳

بام‌و
اتومبیل اسپرت انگلیسی
ام‌ـجی مدل ۷۶ جی‌ـتی رنگ مشکی بسیار تمیز بفروش میرسد تلفن : ۳۱۱۲۲۴
از ساعت ۶ بعداز ظهر به بعد ۲۳۷۷۴۱

بی‌ام‌و ۳۰۰۲ مدل ۷۴ کاملا مرتب بفروش میرسد۶۸۶۵۷۴
آـ۱۷۵۶

بی ام و ۵۱۸
مدل ۷۸ وسوبارو صفر کیلومتر نقدو اقساطرزو ۷۹ تحویل روز تلفن ۶۳۱۰۲۵ـ۲۶

ب‌ام‌و ۳۲۰ مدل ۷۷ بارادیو ضبط‌کولر کارکرد ۳۲۰۰۰کیلو متر آبی‌مالیک بقیمت مناسب بفروش‌میرسدتلفن ۸۴۴۰۲۶ـ۹ داخلی ۱۴ ساعت ۸الی۲
آـ۱۸۵۲

بی. ام. و ۲۰۰۲ مدل ۷۴ رنگ سبز کاهوئی بفروش می رسد تلفن : ۶۵۶۳۰۲ ـ ۶۵۶۹۴۷ (مهندس قائمیان).

فیات
فیات ۱۲۸ مدل ۷۴ بفروش‌می رسد ۸۴۸۵۶۰ از۶ ببعد
آـ۱۸۶۰

فیات ۱۲۸ مدل آخر۷۲دارای رادیو پخش بعلت مسافرت فروشی ۲۳۸۳۳۹
آـ۱۷۶۴

فیات ۱۳۲ـ ۱۸۰۰ مدل آخر ۷۶ کارکرد ۲۶۰۰۰ـ۸۵۷۹۴۰
۱ـ۲ آـ۱۷۴۸

فیات ۱۳۱ـ اس۷۷ با بدهی بانکی و بیمه بدنه و رادیو پخش و یخشکن ۴ تا۶ مصر ۸۹۳۹۵۰
آـ۱۷۴۴

فیات۱۳۱ـاس انگوری متالیک نقد و اقساط تلفن ۲۶۹۳۸۸
آـ۱۷۵۳

بنز
فروش اتومبیل بنز ۷۲ـاس‌ـای ـال فول اتوماتیک بفروش میرسد تلفن ۶۶۴۵۷۹

هیلمن
هیلمن پیکان و رنو نقد و اقساط ۸۲۸۹۹۴
آـ۱۷۸۱

هیلمن۷۵ رنگ بژ فروشی‌تلفن ۸۲۴۵۹۲ از ۳ببعد
آـ۱۷۶۰

هیلمن ۷۵ سفید سپر پهن با رادیو پخش تلفن ۸۵۸۴۷۷
آـ۱۸۳۳

تویوتا
تویوتااستیشن هایس مدل ۷۸ گمرک پرداخت‌شده نمره نشده وصندلی‌عقب مابریک فروشی تلفن صبحها ۸۳۷۹۲۱ مصر ها ۷۶۸۲۵۴

تویوتا مدل ۷۷ بسیار تمیز با ۲۱۳۸۵۰ ریال بدهی بعلت مسافرت فورا بفروش میرسد ۶۲۳۲۹۷
آـ۱۷۵۰

تویوتا ۷۹ باکولر رنگ آبی متالیک ۲۰۰۰ کیلومتر کار کرد بدون واسطه بفروش میرسد ۶۳۸۳۷۵

جاگوار
جاگوار ۷۶ کاملا نو ۶۰۰۰ کیلو متر کارکرد فول اتوماتیک مقطوع ۲۲۰ هزار تومان تلفن ۲۷۵۶۲۴
آـ۱۷۵۸

دوج
دوج‌گالانت ۷۷ قهوه‌ای‌متالیک موقع‌اماده‌تمیز کار کرد۱۵۰۰۰ کیلومتر بدون واسطه۶۵۰۰۰ تومان تلفن ۶۵۱۲۶۳
آـ۱۷۴۶

استثنائی و بی‌نظیر
دوج براکودا مدل۷۱ قیمت۴۶ هزار تومان فروشی تلفن ۵۲۴۸۴۳
آـ۱۷۴۰

گالانت سفید مدل ۷۷ باکولر و رادیو پخش فابریک تلفن ۹۸۱۹۰۸ از ۳ تا۶ بعد ازظهر
آـ۱۷۴۱

اوکازیون
اتومبیل دوج دارت مدل ۷۴ـ قهوه‌ای متالیک ـ بسیار تمیز بدون‌واسطه ۶۳/۰۰۰ تومان تلفن ۶۵۹۹۳۵
آـ۱۸۱۹

پونتیاک
پونتیاک ترانس ام فول‌اتوماتیک ارکاندیشن مدل ۷۵ بفروش‌می‌رسد تلفن ۶۶۴۵۷۹

بیوک سنچوری ۷۸ ۴ درب ۶ سیلندر باتمام وسائل فول اتوتیک گمرک شده بدون نمره بعداز ظهر ها از ساعت ۴به بعدتلفن ۲۴۳۲۷۱

به علت مسافرت اتوبیانکی بفروش‌میرسد ساعت ۵ به بعد ۶۳۹۱۶۷

فورد
فورد مرکوری ۷۵ نقره‌ای مالیک دنده گیربکس کولر و رادیو پخش فابریک نقد و اقساط ۲۶۹۳۸۸
آـ۱۷۲۹

کانارو آخر ۷۴ فول اتوماتیک ۸سیلندرفرمان هیدرولیک رنگ نخودی با کولر و رینکهای اسپرت بفروش میرسد ۳۷۶۴۰۰

فورد کاپری ۶ سیلندر مدل ۷۲ دنده اتوماتیک سقف چرمی تلفن ۷۶۲۲۹۴ ۶تا ۱۰ شب
آـ۱۸۵۲

آریا مدل ۴۸ رنگ آبی متالیک پوستر دار و رادیو پخش در وضعیت بسیارعالی‌بعلت‌مسافرت بفروش می رسد خیابان جیحون بین هاشمی و سپه غربی قصابی قاسم زارع.

رنجرور ۷۸ خردلی‌فرمان و ترمز هیدرولیک شیشه رنگی بدون نمره ۸۹۹۷۸۱

مینی ماینر مدل ۷۱ رنگ خردلی بارینگ اسپرت و پخش استریو بفروش میرسد تلفن ۸۴۰۵۷۶

خرید اتومبیل

ماشین های تصادفی از ۷۵ به‌بالا خریداریم‌تلفن ۸۵۷۷۱۴

اتومبیل صفر کیلومترخریداریم وفروشنده‌ایم تلفن۳۴۸۹۳۴
آـ۱۷۳۹

فروشگاههای اتومبیل

پیکان دولوکس
با ۲۵ هزار تومان
تویوتا با ۳۸هزار تومان
هیلمن و رنو
با ۱۵ هزار تومان
پیکان کار وجوانان
با ۲۲ هزار تومان
پیش قسط مابقی۳۰ماهه
با وام بانکی
تلفن : ۸۵۵۱۷۷

پیکان هیلمن رنو باوام بانکی۳۰ ماهه۷۵۰۸۱۶

پیکان صفر کیلومتر نقد و اقساط ۲۶۹۳۸۸

رنو ـ ژیان
نقد یا با وام بانکی
۶۶۲۹۶۱ و ۶۴۲۶۰۱

رنونقدی
تحویل فوری۳۶۴۱۳۴
آـ۱۷۵۲

پیکان ـ هیلمن
رنو ـ ژیان
تویوتاـداتسون
بی ام وبا وام
بانکی و آزاد
۸۵ ۸۷۹
و ۸۴۱۲۷۲

رنجرور

نماینده‌انحصاری‌درسراسرایران
شرکت‌سهامی‌مرتب
تلفن ۱۵-۶۶۹۸۱۱

پیکان دولوکس
جوانان ـ کار
۲۴ـ۲۰ـ۱۶ هزارتومان
هیلمن ۱۲ هزار تومان
پیش قسط ما بقیه ۳۰ ماهه .
تلفن ۷۵۴۴۸۰ ـ ۷۵۲۴۸۸

پیکان رنو هیلمن تویوتا تحویل فوری ۸۹۰۷۹۶

انواع پیکان صفر کیلو متر نقد و اقساط فروشی ۶۶۰۳۶۰

رنو پیکان‌هیلمن‌بیوک شورولت ایران و تویوتا جیپ نیسان با اقساط ۳۰ ماهه و وام آزاد تلفن ۶۶۵۶۷۶ و ۶۴۱۶۴۲

پیکان ، هیلمن ، رنو ، ژیان نقد و اقساط با وام بانکی و وام آزاد تلفن ۸۵۰۷۸۹

پیکان رنوتویوتا اقساط ۹۲۳۶۳۰و۹۳۲۵۲۲

تویوتا

کارینا ـ کرونا
ووانت با وام بانکی
۸۲۹۴۷۹
۸۳۷۱۸۱

پیکان رنو تویوتا اقساط ۹۲۳۶۳۰و ۹۳۲۵۲۲

رنو ـ هیلمن ـ پیکان ـ تویوتا ـ گالانت ـ لانسر و انواع شورلت ـ بیوک باوام بانکی
۶۲۲۹۷۶

مزدا

سواری ـ وانت نقد و اقساط خیابان ملت ساختمان شماره ۹ نمایندگی کورش.
۳۰۴۹۳۰

سوبارو

فروشگاه مرکزی‌شرکت سنگام نقد و اقساط خیابان کورش کبیربین شهناز سوم و چهارم ۷۵۱۷۴۶ و ۷۶۱۲۰۵

پیکان هیلمن و رنو با وام بانکی ۷۵۴۱۵۴

لانسر

اتومبیل استثنائی ۱۹۷۸
زیبا . محکم . سریع
نقد و اقساط با بهره بانکی
نماینده فروش در ایران
شرکت پلام
کورش کبیر تپش شهناز ۵
۷۵۵۰۸۴و۷۵۳۹۵۸

بی‌ام‌و ۵۱۸

صفرکیلومترنقدواقساط
تحویل فوری کمپانی
۶۶۵۶۷۶ ـ۶۴۱۶۴۲

گلف ـ پاسات کمپینگ ـ استیشن دور بسته یک کابین دوکابین‌نقدو اقساط ۷۹۰۵۰۸ و ۷۹۲۳۸۸
آـ۱۷۴۱

اتومبیل کرایه

تکنوترافیک تاکسی
سرویس شبانه روزی
۲۳۵۷۸۰ـ ۲۳۲۰۴۷

توسن‌تاکسی
مرکز کرایه اتومبیلهای تشریفاتی تاکسی تلفنی فوری تلفن ۸۵۶۹۹۷

تهران توریست

اتوبوس ، مینی بوس مجهز جهت کارخانجات و مدارس تلفن : ۹۶۲۲۳۴

آسیابار
بارکش‌شهروشهرستان
تلفن : ۹۳۰۰۲۵ و ۹۳۰۰۲۴

آشنا تاکسی
اتومبیل کرایه شبانه‌روزی
۶۶۲۹۶۱و۶۴۶۲۰۱
آـ۱۷۴۷

بارکش شهری

خرم بار

بارکش‌شهروشهرستان
حمل‌بار واثاثیه منزل
۹۵۵۵۰۱
۹۵۵۵۰۲

توسن بار

۹۲۰۱۱۱
بیمه کالا از مبدا تا مقصد
بارکش‌شهروشهرستان

شوش بار

حمل‌بار واثاثیه منزل با بسته‌بندی درشهروشهرستان
۳۶۱۱۱۱
۳۶۱۱۱۲
۳۶۱۱۱۳
۳۶۱۱۱۴

جرثقیل کرایه

خوش‌بار

بارکش‌شهروشهرستان
با کارگران ورزیده
۹۵۶۰۰۱-۹۵۶۰۰۰
۹۶۰۰۹۶

جرثقیل حاسب
۵۵۴۰۲۶-۵۵۴۰۲۷
۵۵۴۰۲۸-۵۵۴۰۲۹

جرثقیل فرح بار

۸۵۵۵۵۴
۸۴۸۴۴۴

جرثقیل بهوار
۳۴۶۱۱۱-۳۴۲۵۶۳

ماشین آلات

بیل
مرکز اجاره بیلهای مکانیکی تلفن ۸۵۸۷۸۸

تعمیر تلویزیون

تعمیرگاه مجاز شماره ۱۱
شاوب لورنس
سرویس برای تمام نقاط تهران
تلفن‌های: ۶۶۹۵۱۴
۶۶۷۱۷۱-۶۴۲۷۳۳

تعمیرگاه تلویزیون ثابتی
مجاز تلویزیونهای رنگی پارس گروندیک فیلیپس آریا سونی بلر بلموند تاسیونال تلفونکن
۸۴۳۵۹۳

کشیک گروندیک پارس شاوب‌لورنس ۷۳۹۰۲۰

تعمیرگاه مجاز شماره۷۸
گروندیک و بلر رنگی و شاوب لورنس سیاو سفید سرویس فوری سیار و نصب آنتن رنگی آلمانی
۳۷۸۵۱۷
آـ۱۷۴۳

نلویزیون‌شمافوری‌در منزل تعمیر می‌شود ۲۷۴۷۷۰

تزئینات و دکوراسیون

نقدواقساط

با یک تلفن منزل و محل کار خود را تزئین نمائید
۳۱۴۸۳۹

شرکت رادیکو

فروش و نصب موری کاغذ دیواری موکت . کفپوش، پرسیانا و نقاشی ساختمان با قیمت تجارتی
تلفن ۳۷۴۳۳۱

کاغذ دیواری با نصب۷تومان ۶۶۰۷۷۷

کفپوش بانصب ۴۰ تومان ۶۶۰۷۷۷

تزئین فوری
کاغذدیواری پرده‌کرکره کفپوش ، سقف پوش موکت و پرسیانا ۵۵۲۹۶۸

موکت، کاغذ دیواری ۷۳۳۷۴۴

نصب انواع موکت کاغذ دیواری نقاشی و کلیه امور تزئینات ۷۶۹۸۵۴

پرسیانا با نصب ۶۰ تومان ۶۶۰۷۷۷

نقاشی همه نوع فوری ۶۶۰۷۷۷

دفتر نقاشی ساختمانی کاغذ دیواری ـ موکت ـ تعمیرات تلفن:۹۳۹۶۶۵

موکت بانصب
کبریتی قوم‌دار ۴۸تومان نمدی بلژیکی ۲۲ تومان ۶۶۲۶۸۹

موکت ، کاغذ دیواری ۷۳۳۷۴۴

نقاشی ساختمان
موکت ـ کاغذ دیواری ـ فوری عالی ارزان تلفن ۳۹۲۰۶۵

نقاشی‌و تزئینات ساختمان۲۷۷۷۵۲

موکت کبریتی قهوه‌دار با نصب فوری متری ۴۰ تومان تلفن ۶۲۶۶۴۱

تزئینات تلفن ۷۶۱۲۸۰

تعمیر پرده کرکره ۷۳۷۸۹۲

انواع موکت و فرش ماشینی نقد و اقساط تلفن۸۴۸۴۳۱و۸۴۸۴۵۸

پرده عمودی، پرده افقی و پرده پارچه‌ائی کاغذ دیواری وموکت۷۳۷۸۹۲

برای ساختمان شما

نقاشی ساختمان
۹۴۱۸۴۲ـ ۳۱۲۹۷۷

مقاطعه کاری

نقشه‌کشی‌نوسازی و نماسازی ساختمان کلیه مصالح
۷۵۳۳۹۰
۱ـ۲۰ آـ۱۸۵۳

فیروگونی و اسفالت
باتضمین ۷۳۸۴۵۵ـ ۷۳۰۱۰۸

آسفالت با تضمین
قیرگونی محوطه
۷۶۰۰۰۴

رولپلاك. سنك
شرکت پی‌دار
تلفن ۲۲۸۲۱۰

آگوستیك تلفن۷۶۱۲۸۱

رابیتز تلفن ۷۶۱۲۸۰

لوله‌کشی برق سیمکشی وکابل کشی ساختمان و کارخانجات تلفن :
۷۶۵۷۵۳

نقاشی ساختمان فوری ۷۳۳۷۴۴

نقاشی، آسفالت و رولپلاك ـ نصب سنك ۸۴۱۵۹۷

اسفالتکاری
۷۳۳۷۴۴

فقط با یك تلفن کلیه کار های ساختمانی ، نقاشی کاغذ دیواری موکت ، نقد و اقساطبه قیمت تجارتی تلفن : ۸۵۰۷۸۹

نقاشی مدرن ساختمان ۸۴۸۰۹۹

ایزولاسیون‌پشت‌بام با
ایزوگام
انواع پشم شیشه تحویل فوری
شرکت‌پامباد۶۲۶۰۱۴و۶۲۸۰۶۲
شعبه مشهدتلفن۴۹۸۷۶

جهت تعمیر بام خانه ۹۳۰۲۷۲و۹۲۱۸۲۷

انواع آتش خاموش کن جهت منازل مغازه ها و تعمیرگاه ها و کارخانه ها و شارژ آن ۷۳۴۶۱۷

آسفالت

قیرگونی ۷۵۷۰۹۴

سمپاشی شهریور
منازل باغات کارخانجات ۷۳۸۲۲۲

سیمانکاری ـ نماسازی رولپلاك سنك ۶۶۸۶۷۹

انواع تعمیرات برقی و سیم کشی اف . اف ابگرمکن ، شوفاژ ۷۶۷۴۷۳ـ۷۵۲۶۶۶

انجام هرگونه خدمات برقی با تضمین فوری ۷۶۲۵۰۴

تولیدکننده بهترین‌درب و پنجره و توری ونما ـ سازی‌آلومینیوم‌ومصالح ساختمانی از هر قبیل ۹۳۸۴۵۳

اسفالت

قیرگونی با تضمین محوطه ۵ساله ۵۴۰۴۳۰

آسفالتکاری
۷۳۳۷۴۴

نقاشی ساختمان مدرن فوری تلفن ۷۳۲۱۵۹

آسفالت فوری
قیرگونی محوطه‌سازی ساحل ۹۸۰۵۳۸

سقفهای سالن
سایبان اتومبیل سقف حیاط خلوت۲۷۷۷۵۲

آسفالت و نقاشی ۶۳۳۱۹۴

نقاشی ساختمان فوری ۷۳۳۷۴۴

اسفالت

قیرگونی با تضمین ۱۰ ساله شرکت ساختمانی بوارده ۷۹۰۴۰۶

اسفالت و قیرگونی فوری کوچه خیابان تلفن ۸۳۹۹۳۰

سیم کشی‌ـکابل کشی ساختمان و کارخانجات ۸۵۱۰۱۸

پیچ و رولپلاك سنك نما ۲۷۶۸۶۱

سیم‌کشی ساختمان و کارخانجات ۲۷۸۷۰۲

نوسازی و تعمیرات ساختمان شرکت ارتاج ۶۶۵۲۷۰

نماسازی ـ نقاشی ـ تزئینات کلی ـ تحویل پوکه دراسرع وقت تلفن ۶۵۸۳۲۸ـ۶۵۰۸۳۵

سرویس تعمیرات نگهداری تاسیسات برق و انتقال نیرو با کادرمجهز تلفن۷۶۳۴۶۷

گالری‌ارغوان

خریدوفروش لوازم‌منزل‌نوو دست دوم ساخت خارج تلفن ۲۴۰۵۴۴
خیابان سلطنت‌آباد فرمانیه خیابان میهن (جنب کلانتری۲) خیابان نسترن خیابان خوش قدم‌نبش پرستو پلاك ۱۶

خدمات مهندسی ساختمان تاسیسات لوله‌کشی برق ۹۳۶۳۹۹
۱ـ۱۰ آـ۱۸۲۲

فروش‌و نصب داربست ۸۵۶۲۵۴

اسفالت پشت‌بام وکوچه وفیرگونی فوری ۹۶۲۲۵۳

تعمیرات ساختمان تزئینات داخلی ۹۳۶۳۹۹

داربست پلیت ۷۳۶۰۱۹
نصب‌فوری‌داربست‌فلزی

تلفن ۶۵۷۶۸۵ آماده کلیه خدمات ساختمانی شما میباشد

شستشوی مبل و فرش

خشکشوئی مبلمان و موکت ۸۲۷۲۹۸

خشکشوئی موکت فرش مبلمان تشک خوش خواب تشک‌اتو مبل دیوار نظافت‌کلیه ساختمان۳۷۲۹۶۹ ـ ۳۷۲۲۷۰ و ۳۷۷۶۷۷ و ۳۷۶۶۵۵

شستشوی موکت واکس موزائیك مکالئوم پارکت ۳۱۶۳۸۰

کلین‌سرویس پاکزا
خشکشوئی فرش مبل موکت وکلیه کبوش ها با اخرین تکنیك نمیز تر وارزانتر تلفن ۸۵۳۹۹۵

قالیشوئی برف۵۹۱۱۶۳ و ۵۹۳۳۰۷

قالشوئی رفوگری شمسائی ۳۹۳۴۶۴

قالیشوئی زمرد
قالیهای شمارا طبق موازین اسلامی تشستو سریعتر تحویل میدهد ۹۲۱۷۷۴

خشکشوئی موکت
مبل ـشبانه‌روزی ۷۸۱۷۱۳

شرکت آلمان
خشکشوئی
موکت مترمربع ۴۵ ریال ـ مبلمان کیلوئی ۱۵۰ تومان فرش مترمربع ۸۰ ریال ـ تشک آبی و نظافت کلی ساختمان
تلفن : ۸۵۰۱۱۱

رفوگری‌فرش نعمت ۳۱۰۳۷۵

دوراکلین‌سرویس آمریکا
خشکشوئی مبلمان ، موکت ، فرش و تشک اتومبیل ، منازل ، مطابق با آخرین تکنیک متداول در آمریکا
گرمخانه ، مبلمان ۸۴۵۶۸۳
۸۴۸۳۹۵ـ۸۴۸۳۹۶

خشکشوئی ـ موکت ـ مبلمان فرش ـ تزئینات نقاشی ـ نظافت کلی ۷۵۵۹۴۸

شرکت کلین‌سیتی
خشکشوئی مبلمان فرش‌موکت پرده تشک اتومبیل و نظافت کلی ساختمان ۸۴۴۰۷۷ و ۸۴۳۷۶۱

قالیشوئی پارس
تلفن ۵۵۳۷۲۰

قالیشوئی
شربت اوغلی
شستشو بااصول‌مذهبی ۹۲۱۱۸۹..۷۹۷۱۴۹

سرویس‌شهریور
بزرگترین خشکشوئی مبلمان موکت ، فرش ، پرده و تعمیر پرده‌کرکره
۷۳۸۲۲۲

کلین سرویس مهدوی خشکشوئی مبل ـموکت ـ فرش ـ اتومبیل در محل‌نظافت‌کلی‌ساختمان تلفن ۲۷۱۹۶۶ ـ ۷۹۷۴۹۰ـ۷۹۷۳۶۰

قالیشوئی بیوك
سرپرستی داریوش
رفوگری‌و رنگ برداری‌پذیرفته می شود تلفن ۵۵۱۳۶۰ و ۹۷۷۱۱۸

قالی‌شوئی وطن
۵۵۱۶۷۰

لوله کشی گاز

لوله کشی گاز با تائید ۹۲۹۸۲۸

لوله‌کشی گاز باتائید شوفاژ ـ تهویه برق شرکت جتیسکو ۲۲۷۸۷۸

تعمیر و سرویس شوفاژ

نصب تعمیر و نگهداری شوفاژتعمیرات‌لوله‌کشی و ساختمانی شرکت هات‌شور تلفن۹۲۱۰۰۹

نصب ، سرویس
راه‌اندازی‌شوفاژ نگهداری سالیانه فوری
۷۳۶۷۱۸

شوفاژ

تهویه مطبوع
نقدواقساط حتی بدون‌پیش‌پرداخت وتخریب‌وبنائی نگهداری‌سالیانه فروش‌انواع‌لوازم تاسیسات‌حرارت مرکزی‌وتهویه‌مطبوع بصورت‌نقدواقساط
شرکت ایران‌واگا
۸۳۹۷۰۷
۸۲۶۶۶۴

سرویس تعمیر و نگهداری سالیانه شوفاژ فوری تلفن ۶۸۲۷۱۹

نصب ـ سرویس ـ تعمیرات نگهداری سالیانه شوفاژ شرکت کلدواتر
۹۲۱۱۰۸

شوفاژ

وفن کوئل بدون پیش‌قسط باقساط۱۲ ماهه‌نگهداری سالیانه سرویس فوری شرکت
۶۳۷۴۷۴

سپارش

نصب و سرویس شوفاژ گارانتی و روکش کولر ۸۵۳۹۵۹

شوفاژ ـ تهویه مطبوع برق ـ آبرسانی تاپ فن تلفن ۶۲۳۲۱۱

سرویس و جوشکاری آبگرمکن لوله کشی ساختمان سرویس و گارانتی شوفاژ بسیار ارزان ۸۹۴۳۶۴

سرویس نگهداری‌شوفاژ ۲۷۶۸۶۱

شرکت هنك گاز
شوفاژ. تهویه‌وبرق‌وگاز ساختمان قسطی ،ارزان ۲۳۴۱۳۸ و ۲۳۴۷۹۵

نیازمندیهای اطلاعات تلفنی آگهی می‌پذیرد

استخدام: ۳۰۳۷۰۲ ـ ۳۱۱۲۱۹ املاک و مستغلات: ۳۰ ـ ۳۱۱۲۲۹ خرید و فروش: ۳۲۸۲۵۷ ـ ۳۲۸۴۱۴ خدمات: ۳۱۲۴۱۳ ـ ۳۱۱۲۲۷

تاسیسات افروز نصب و نگهداری شوفاژ
۹۴۰۲۶۸

نصب سرویس نگهداری شوفاژ
شمیرانات
۲۶۲۶۹۸

نصب و راه‌اندازی موتورخانه شوفاژ، تهویه ـ نگهداری و سرویس شبانه روزی تلفن:
۸۹۱۷۴۸ ـ ۸۹۴۱۵۱

سرویس و نگهداری سالیانه شوفاژ و لوازم یدکی آن فوری ۶۵۹۱۴۹

تعمیر و نگهداری سالیانه شوفاژ در کوتاهترین زمان با ضمانت و تعمیرات هرنوع وسایل برقی واف اف ـ ۲۰۵۲۶۴
۱ـ۶ آـ۱۷۵۶

نصب سرویس و نگهداری هرطور که بخواهید باقساط فقط در شمیران شرکت دیشاب ۲۹۰۱۲۷

تعمیر بخاری و آبگرمکن

سرویس آبگرمکن و کولر ۷۶۳۷۸۶ـ۵

سرویس آبگرمکن و بخاری فوری ۷۶۷۲۵۹

تعمیر و سرویس کولر

روکش کولر خارجی آماده نصب فوری ۶۵۹۱۴۹

سازمان شهاب
تعمیر و سرویس انواع لباسشوئی و ظرفشوئی
۵۶۰۸۶۳ و ۵۶۰۲۷۵

کارچر
روکش کولر تحویل در محل با نصب فوری ایرانشهر جنوبی تلفن ۸۲۰۳۵۲

راهنمای سرویس ایران
در سراسر کشور
۹۶۲۰۴۵
از ساعت ۷½ تا ۱۲½ و ۱ تا ۷½ بعدازظهر

تعمیر یخچال

تعمیر یخچال فریزر اجاق گاز تلفن ۲۴۷۳۵۸

در محل با تضمین تعمیر یخچال فریزر ۶۳۲۲۲۸

تعمیر یخچال فریزر
سیدحسین ۲۴۲۴۳۸

لوله بازکنی

لوله‌بازکنی فوری
۶۵۹۰۴۷ و ۹۲۰۱۷۵

لوله‌بازکنی ۸۵۳۹۵۹

لوله‌بازکنی و ترکیدگی شمیران تلفن ۲۶۳۵۴۶

تشخیص ترکیدگی
لوله با دستگاه الکترونیکی و لوله‌بازکنی و لوله‌کشی و ترمیم ۶۵۹۰۴۷ و ۹۲۰۱۷۵

لوله بازکنی، لوله کشی و تشخیص ترکیدگی لوله
۹۳۶۵۴۴

تشخیص ترکیدگی لوله با کامپیوتر و لوله بازکنی در تمام نقاط تهران ۷۹۰۴۰۶

تشخیص ترکیدگی لوله بادستگاه الکترونیک لوله‌بازکنی فوری ۹۵۰۷۴۲

تخلیه چاه شرکت اس. اف با مسئولیت محدود ۵۴۴۷۹۲ ـ ۹۷۰۸۵۴

لوله بازکنی فوری و لوله کشی ۱۰ تومان تلفن ۳۰۵۴۸۳

لوله باز کنی
تشخیص ترکیدگی در تمام نقاط تهران تلفن ۷۶۷۶۷۳
۷۵۵۴۸۸

لوله‌بازکنی شبانه روزی ارزان ۶۳۶۳۷۹

تشخیص ترکیدگی لوله با دستگاه الکترونیک و لوله بازکنی فوری و بنائی بامصالح بدون تعطیلی
تلفن ۳۴۱۵۹۲

لوله‌بازکنی
تخلیه چاه ۳۷۰۸۵۳

لوله‌بازکنی ۷۶۱۶۰۱

لوله‌بازکنی تشخیص ترکیدگی
شمیرانات
۲۶۲۶۹۸

تشخیص ترکیدگی لوله ۵۴۴۸۶۸

تشخیص ترکیدگی لوله با دستگاه الکترونیکی ترمیم و لوله‌سازکنی
۶۴۷۵۳۰

تخلیه چاه

تخلیه چاه بهران و شهرستان متری ۳۰ تومان ۹۶۹۵۱۳

تخلیه چاه تهران و شهرستان شرکت مژگان تلفن ۹۵۷۲۷۱ کار های دولتی متری ۱۰ تومان.

نشت یابی رامتین
تشخیص ترکیدگی و ترمیم بلافاصله تلفن ۶۳۳۰۴۱

تخلیه چاه ارزان
۶۵۹۰۴۷

تخلیه چاه و لوله بازکنی ۷۶۶۷۳۳

تخلیه و حفر
هرنوع چاه و لوله بازکنی فوری و تعمیرو لجن کشی و لایروبی چاه‌بادستگاه موتور و ۲۰٪ تخفیف از تمام‌شرکتها
اسفالتکاری فوری
ایران تخلیه
۹۳۵۲۸۶
۹۶۹۴۷۴

تخلیه چاه با موتورلجن کش ۴۰۰ تومان
۴۱۶۳۸ ـ ۳۴۱۴۲۸

تخلیه چاه و لوله‌بازکنی ۷۶۶۷۳۳

تخلیه چاه
و لوله بازکنی فوری
۸۳۴۹۶۹

امداد سرویس
مرکز
تخلیه چاه
در ایران
هر نوع چاه با هر غلظت و بهر مقدار بطورشبانه روزی با موتور اختصاصی و برق سه فاز شخصی.
۹۳۱۴۱۴
۹۲۲۰۵۸
۹۲۱۶۹۷

تخلیه چاه فوری ۷۶۲۰۱۰

تخلیه چاه فوری
۹۲۰۱۷۵

تخلیه چاه با موتورلجن کش کف‌کش، لوله بازکنی فوری ۹۶۸۵۴۷

آگهیهای گوناگون

ترخیص کالا از کلیه گمرکات کشور شرکت اریاوست ۸۹۲۶۴۸

متخصص ماساژسوئدی در خانه شما نیک‌پی ۲۷۵۰۷۲

درزمین شماخانه و شهر سازی بطورنقدواقساط میسازیم.
۸۵۱۰۱۶

گروه موزیك جازبرادران کیوان ۷۹۳۰۹۷

خشت شیشه‌ای خریدارم ۶۴۱۴۰۴

فدرال
سازنده شیر های فلکه خود کار و انشعاب از شهرستان‌ها نماینده فعال می پذیرد تلفن ۳۵۵۳۶۶

BW
پارکت
فرش چوبی BW ایران بساختمان ضناجلوه خاصی می بخشد. روی پارکت آتش سیگار، جوهر، اسید و سایر مواد شیمیائی اثر ندارد.
MISCHLER
میشلر
سرماگرما و نور از کرکره چوبی میشلر عبورنمیکند. پرده چوبی میشلر درعین زیبائی در مقابل سرقت مقاوم بوده وبصورت‌حلقه قفل خواهد شد.
شرکت‌ساختمانهای‌کشوری
نمایشگاه پارکت وپرده‌کرکره میشلر خیابان شاهرضا کوچه فتوحی تلفن های ۸۲۴۳۰۷-۸۲۹۳۹۰-۸۲۹۵۹۶

سك‌نژاد کاکی (سیاه) فروشی تلفن ۲۶۵۳۹۶

انواع آتش خاموش کن جهت منازل، مغازه ها، تعمیرگاهها و کارخانه‌ها و شارژ آن ۷۳۴۶۱۷

جشن عروسی در تالار آئینه امیر
حصر از کال ۱۸۰ ریال ـ حصر از شام کال ۳۰۰ ریال
خیابان شاهرضا ـ زوربری شماره ۱ تلفن ۳۰۲۸۶۸

گمشده

دفترچه مالکیت اتومبیل شماره ۱۹۳۸۲ تهران ـل مفقودگشته از یابندگان تقاضا می شود با شماره ۹۵۴۷۱۱ تماس یادفترچه را به اداره راهنمایی ارسال دارند.
۱ـ۳ آـ۱۷۵۸

دفترچه پیکان کار ۲۴۲۶۸ تهران ـ ۲۲ مفقود شده تلفن ۶۶۹۳۴۳
آـ۱۸۵۷

گذرنامه صادره مصر اینجانب یحیی عبدالنواب بشماره ۴۷۲۸۸ در شیراز مفقودگردیده از یابنده خواهش میکنم به سفارت مصر بفرستد.
آـ۸۵۰۱

یک دسته چک متعلق‌به‌حساب جاری ۱۲۱۸۰ بانک رفاه کارگران شعبه کریمخان به شماره های ۳۹۲۵۰۵ الی ۳۹۲۵۰۲۵ مفقود گردیده بدینوسیله‌اعلام میشود کمچک های مزبور بدون اعتبار می باشند
۱ـ۲ آـ۱۷۳۹

تعداد سی عدد سفته هر یک بمبلغ ۳۵۰۰۰ ریال امضا متعهد آقای محمود فولادی توی اتومبیل شماره ۲۲۴۹۸ طهران ق بسرقت رفته ازدرجه اعتبار ساقط است
آـ۸۵۳۵

آپارتمان فروشی

فروش و خرید آپارتمان ۱ الی ۳ اطاق خوابه در قیطریه و شمیران
۲۷۹۴۹۱

آپارتمان برای فروش یا اجاره
آپارتمان لوکس ۲ اطاق‌خوابه طبقه ۱۱ آپارتمان های دوما بمساحت ۱۵۰ متر مربع ودو بالکن آشپزخانه مدرن مبلیا بدون‌مبله ـ تپه امانیه تقاطع جردن وبزرگراه شاهنشاهی تلفن ۷ـ۲۹۴۴۹۵ داخلی ۳۰۷ ویا ۲۴۸۱۰۹
۱ـ۷ آـ۱۷۳۷

آپارتمان ۲ اطاق خوابه‌خیابان پهلوی جنب هتل میامی تلفن ۶۲۰۷۸۹

در سلطنت آبادشمالی
یکدستگاه آپارتمان بانضمام طبقه همکف بصورت سالن با حیاط‌ومجموعا ۳۰۰ متر زیر بنایاشوفاژ تلفن کولرفروشی ۲۴۸۳۷۵
آـ۱۸۲۶

یکدستگاه آپارتمان بمساحت ۲۱۸ متر مفید تک واحدی باگچ بری و سرویس کامل‌ـ شوفاژ، کولر، تلفن مستقل طبقه دوم واقع در خیابان جردن‌ـ چهارراه ظفر کوچه فرزان شماره ۶۵ بفروش می رسد تماس از ساعت ۵ بعداز ظهر تلفن ۲۲۳۵۵۹
آـ۱۸۶۳

آپارتمان‌فروشی‌دو اتاق‌خوابه واقع‌در سلطنت آباد بمساحت ۱۲۰ متر مفید سرویس کامل وچهارمیلیون ریال بدهی‌بانکی تلفن ۶۸۲۷۵۹
آـ۱۷۳۲

آپارتمان مهندسی ساز۲ اتاقه و۳ اتاق خواب آماده فروش واجاره‌متفن ۹۲۱۳۵۱ـ۲۴۵۷۳۲
۱ـ۲ آـ۱۷۲۶

سمطبقه دو اتاق خوابه‌تفکیک شده یک جا یا جداگانه باآب وبرق‌و تلفن‌و کولر وشوفاژ روشن موکت شده در تهران ویلا بفروش میرسد تلفن ۹۷۱۹۷۵
۱ـ۲ آـ۵۶۶۷

آپارتمان قسطی
تهرانپارس نقد واقساط
۷۸۱۹۱۸

آپارتمان دو اطاق‌خوابه ۱۰۰ متر زیر بنا با ۳۰۰ هزار تومان‌بدهی‌بانکی تلفن ۷۹۴۶۵۴

در تهران‌پارس
آپارتمان های مهندسی سازلوکس‌دو اطاق‌خوابه با تجهیزات کامل به فروش می رسد تلفن:
۷۸۲۲۴۳

آپارتمان بسیار لوکس استثنائی و نوساز در شمال شهر ۳۲۰ متر بنای مفید باکلیه تجهیزات عالی و قیمت مناسب بفروش میرسد ۲۲۰۸۵۷
آـ۱۷۴۰

یکدستگاه آپارتمان تکواحدی نو ساز بانضمام مغازه زیر آن که در اجاره بانک است باتلفن ودو برق جمعا ۱۵۰ متر زیر بنا داخل رودکی ۴۲۰ هزار تومان تلفن ۲۴۸۱۴۳
آـ۱۸۷۱

توجه توجه
تعداد ۳۰ دستگاه آپارتمان بر خیابان آریامهر باغن کوئل و پارکنیك به قیمت‌های ۴۵۰ هزارتومان ۶۸۰ هزار تومان و یك باب مغازه حدود ۲۰۰ متر مربع بفروش میرسد ۶۵۱۴۹۵ـ۶۵۴۸۱۶

مدرنترین آپارتمان‌در شمال شهر از یك اطاق خواب تا ۵ اطاق خواب برای فروش
۸۵۶۴۸۲ و ۸۴۷۹۸۲

اکازیون
آپارتمان های ۲ و ۳ و ۴اطاق خوابه با کلیه وسائل رفاهی وتفن در بهترین نقطه خیابان جردن فروشی تلفن ۶۲۴۶۱۵ و ۶۲۵۲۰۵

کامرانیه آپارتمان‌لوکس شخصی‌ساز ـ استخرـ انبارـ پارکینك وفن کوئل تلفن ۸۹۱۳۶۸

صددرصد شخصی‌ساز
آپارتمان ۲اتاق خوابه مجهز بین سنائی و نادر شاه نصف نقد و نصف بهره بانکی ۸ساله ۶۳۶۳۴۹
۱ـ۳ آـ۱۷۸۶

یکدستگاه آپارتمان یک‌اطاق خوابه باسرویس کامل واقع‌در بلوار الیزابت‌نرسیده به بیمارستان پهلوی کوچه پرتو پلاک ۴۴ طبقه سوم به فروش میرسد تلفن ۶۶۸۶۲۳
۱ـ۲ آـ۱۸۳۵

آپارتمانی تکواحدی ۱۷۰متر ۳اطاق خوابه با تلفن درسید خندان خیابان خشایارکوچه یکم پلاک ۲۵ طبقه چهارم برای فروش یا اجاره
۱ـ۲ آـ۱۷۴۹

آپارتمان فروشی
۲و۳ و ۴ اطاق خوابه در وزراء گاندی جردن پهلوی از ۶۰۰ هزار تومان ببالا ۶۲۵۲۰۱ و ۶۲۴۶۱۳

آپارتمان تك واحدی
نقلی باکرکره پرده کولرانباری وتلفن شاه گلشن مصر ها ۹۲۷۰۷۷
آـ۱۷۷۴

آپارتمان‌های ۳ اتاق خوابه لوکس مهندسی بلوار الیزابت میکده با پارکینك انبار سالن اجتماعات آسانسور فن کوئل پارکت موکت سرویس ایتالیایی تلفن سانترال ۶۵۱۰۸۶ و ۶۵۱۹۱۷ بعد از ظهرها

آپارتمان جهت دفتر کار یا مطب
دواشکوب ۱۴۰ متری۲ نبش دولت و قیطریه بفروش می رسد ۲۴۱۲۹۱ـ۲
۱ـ۳ آـ۱۷۶۳

طبقه چهارم آپارتمانی مستقل سه اطاقه مجهز به تلفن و لوله‌کشی گاز روشن وحمام وکولر و کاغذ دیواری ۶۴ متر بنای مفید باضافه فضای سبز در کوی فرهنگیان چهارم آبان‌نازی‌آباد ۲۴۰هزار تومان تلفن ۵۵۳۰۸۰
آـ۸۴۶۷

آپارتمان سه اتاق خوابه‌با هال ودو سالن با پارکینگو حیاط شوفاژ سرویس کامل در بهترین نقطه یوسف آبادبا ۴۰۰۰۰۰تومان‌وام بانکی بعلت مسافرت بفروش می رسد ۶۲۴۸۵۲
آـ۱۷۸۱

یک دستگاه آپارتمان واقع‌در خیابان مسعودی مشرف به پارک ساعی با۳ اطاق خواب کولر و شوفاژ و تلفن مستقیم بفروش میرسد طالبین باشماره ۶۸۳۷۵۴ تماس بگیرند
۱ـ۲ آـ۱۷۷۷

یکدستگاه آپارتمان یک اطاق خوابه بمساحت مفید ۸۳متر مربع با سرویس کامل فیش تلفن اول خیابان سرسبز به فروش میرسد تلفن ۸۲۵۰۰۱ از۸الی ۲٫۵ باآقای‌میرشکار تماس گرفته شود
آـ۱۸۶۹

فروش بدون واسطه
آپارتمان ۲اطاق خوابه انتهای محمد رضاشاه ونک ۱۱۶مترمفید آشپزخانه چوبی شوفاژکولر فیش تلفن‌پارکینگ انباری موکت گاز ۷۵۰۰۰۰ تومان باوام ۲۸۰ هزارتومان ۶۲۲۳۹۲
آـ۱۸۳۱

مجهزترین آپارتمان نو ساز ۱۳ دستگاه ۲ و ۴ خوابه میردامادیکجا یا جداگانه ۹۲۳۲۵۹

دودستگاه آپارتمان ۳ اطاق خوابه شخصی ساز در بهترین منطقه قیطریه مقطوع متری ۵۰۰۰تومان ۲۶۶۲۹۴

اکباتان
یك اطاق خوابه فاز دوم ۶۷ متر با فیش تلفن ۲۵ متر انباری و پارکینك تلفن ۹۶۴۷۸۲

استودیو در سامان ۲ ونکسا طبقه دهم مبله ۲۸۷۳۳۳

خانه فروشی

اکازیون
خانه ۵۰۰ متری ۳ طبقه در بهترین نقطه عباس آباد بعلت مسافرت فوری‌بفروش می‌رسد ۶۲۰۳۵۰
آـ۱۸۵۸

خانه‌ای به مساحت ۴۳۵ متر و ۳۰۰ متر بنا ۲ اطاق خواب ۲بر و ۲ رشته تلفن بفروش میرسد به مدت یک هفته از۸ صبح الی ۱۲برای بازدیدخیابان بهار شمالی‌کوچه طبا شماره ۱۴

خانه ۵ طبقه باپارکینگ وزیر زمین و ۴ خط تلفن در خیابان گاندی بلوار خشایار بفروش میرسد ۶۸۲۹۷۸

انتهای اتوبان کرج دو باب خانه هر کدام ۶۲۵ متر مربع و ۳۰۰ مترزیر بنا با شوفاژ روشن و قیمت مناسب تلفن ۹۲۹۳۱۴

خانه‌ای با وام بانکی۱ میلیون و ۱۰۰هزار تومان‌مدیرمستغلاتی ۶۵۱۸۹۱

خانه‌ای شخصی ساز شمالی۳ اطاق خوابه باتلفن و فیش گاز خیابان سنائی کوی سوم تلفن عصرها ۸۲۳۷۳۶
آـ۱۷۵۳

خانه‌ای فروشی در خیابان گرگان ۱۵۰ متر زیر بنا دارای ۴اطاق وهال باتلفن، کاغذ دیواری، موکت، دکور، پرده کرکره باتمام تجهیزات تلفن ۷۶۲۶۴۵

ساختمان نوساز ۶طبقه دارای ۳۰ اطاق به‌اضافه پارکینك شمال بلوار الیزابت بین کاخ‌وپهلوی یکجابرای فروش‌یااجاره تلفن ۶۵۳۸۰۰

برخیابان ثریا
ساختمان‌تجارتی۳ طبقه‌بفروش میرسد تلفن۸۳۲۴۷۴
آـ۱۷۴۹

چهار طبقه ساختمان که کلا یکهزار متر زیربنا و ۴۰۰ متر زمین باآب و برق و تلفن دو شماره و شوفاژ دو پارکینگ یکجا یا بطبقات فروخته می شود.
نشانی: عباس آباد ـ خیابان میترا کوی رامتین شماره ۴۷ عصرها از ساعت ۵ تا۷ بمحل ملک یا بتلفنهای ۸۵۳۹۸۲ و ۸۳۲۴۷۵ مراجعه فرمایند.
۱ـ۵ آـ۸۲۱۷

فروش
یك دستگاه ساختمان واقع در خیابان‌آیزنهاور نبش نورگستر نرسیده به دانشگاه آریامهر در ۳ طبقه هر طبقه در ۲ واحد مستقل با ۸۴۰متر زیربنا برای هر طبقه با زیرزمین (انبار)پارکینك دستگاه تهویه مطبوع و ۵ شماره تلفن‌دار بفروش میرسد طالبین می توانند برای هرگونه اطلاعات بیشتر با تلفن های ۵ـ۹۷۰۵۱۱ بین ساعت ۷٫۵ صبح الی ۴٫۵ بعد از ظهر تماس بگیرند.

منزلی ویلائی نوساز ۲۶۰ متر ۳۱۴ متر زیربنا در فرمانیه مهماندوست بفروش میرسد تلفن ۲۸۵۱۷۹و۲۷۸۴۴۹

خیابان تاج‌شادمهر
خانه شمالی بمساحت ۱۰۸ متر (۱۸×۶) دو طبقه ۵ اطاق و هال‌دو کولرو تلفن فروشی یاباخانه حدود ۲۵۰ متر مستعلاتی و یا با زمین قابل‌ساختمان در شمال تهران یاشمال غربی معاوضه میگردد تلفن از ساعت ۲ببعد ۹۷۶۲۵۹
آـ۱۸۳۱

خانه ویلائی واقع در بهترین نقطه تهران مشرف به پارک قیطریه و بزرگراه دو گل دو طبقه ۴۲۰ متر مربع زمین۳۸۵ مترمربع زیر بنا محکم شخصی ساز دارای حیاط برق و آب وتلفن. استخر. شوفاژ به فروش‌میرسدبه‌تلفن های‌شماره ۲۴۳۱۱۳ و ۶۳۶۱۷۳
آـ۱۷۶۹

خانه‌ای دو طبقه مستغلاتی جنوبی در خیابان شاد مهر آیزنهاور هر طبقه ۳ اطاق خوابو تلفن ۱٫۴۰۰ مقطوع فروشی تلفن ۹۸۱۱۲۳

گوهردشت کرج فروشی
خانه‌ای به مساحت ۵۵۰ متر ۳۷۰ متر زیر بنا ۲ نبش ۳ اطاق‌خواب شوفاژ روشن‌کلیه دیوارهای نمای ساختمان و آشپزخانه حمام توالت همه از سرامیک کرج ۳۸۵۹ تهران ۵۳۵۱۵۶ صبحها ۱۰ الی۱۲

دزاشیب
یك دستگاه خانه به مساحت ۳۰۰ متر دارای ۶ اطاق و آب و برق و تلفن بعلت مسافرت به فروش می رسد
۲۳۲۸۵۹

اکازیون
خانه‌ای دو طبقه و نیم واقع در شهرآراهر طبقه باسه‌اطاق باسرویس کامل و تلفن بعلت مسافرت بفروش میرسد تلفن ۹۷۰۰۳۴
آـ۱۸۳۹

خانه مستغلاتی دو طبقه برخیابان ظفر فوری فروشی تلفن ۲۲۰۷۷۱

خانه‌ای سه طبقه به مساحت ۱۶۵ متر، ۲۵۰ متر زیر بنا، باسرویس بفروش میرسد امیریه بین انتظام و منیریه کوی مقتدر پلاک ۱+۱۲تلفن ۵۲۵۲۶۰
آـ۱۸۵۹

خانه فروشی
خانه‌دوطبقه با دو تلفن‌خیابان زرتشت به فروش می رسد ۶۵۰۴۴۴
آـ۱۷۴۲

خانه ویلائی نوساز۵۰۰ متر مساحت ۹۲۰متربنا بهترین نقطه‌پهلوی‌جردن ۹۲۳۲۵۹

ویلای فروشی

دریاکنار
ویلای فروشی ۸۳۲۴۷۴

ویلای فروشی
دربهترین نقطه ایزد شهر دو بربمساحت ۴۴۴ مترمربع ۱۲۰ متر زیر بنا ـ نقد و اقساط تلفن ۸۵۳۲۰۸ و ۲۹۹۹ ـ ۶۹۹۹ ساری

دریا کنار
یک ویلا بفروش میرسد تلفن ۸۳۲۴۷۴
آـ۱۷۴۵

ویلای نو ساز یک اطاق خوابه مساحت ۶۲۰ متروواقع در خانه دریا به قیمت مناسب بفروش میرسد تلفن ۶۲۲۰۲۵ از ۶ بعدازظهر ببعد

ویلائی۳اتاق خوابه دربهترین منطقه‌نوک قیمت یک میلیون وپانصد هزار تومان تلفن ۶۸۳۳۷۷

ویلا دو طبقه
طبقه بالا دارای ۴ اطاق خواب ۲ تراس حمام و سرویس کامل فرنگی به اضافه‌توالت ایرانی‌طبقه پائین‌دارای‌سالن‌پذیرائی آشپزخانه سرویس‌کامل گاراژ ـ حیاط‌ـ استخرـ شوفاژ ـ تلفن ـ کولر ۲ عدد ـ آدرس خیابان تجریش‌ـ فرمانیه‌خیابان ندا کوچه پارس ـ جنب شیشه‌بری آزادی پلاك ۱۱ تلفن ۲۸۳۹۳۷

گوهر دشت ویلای شمالی با تلفن فاز یک دهم شرقی پلاک ۷۰ بازدید سه‌شنبه الی جمعه

ویلای نوساز استیل در شمیران
زمین حدود ۹۰۰ متر زیربنا ۷۰۰ متر بافن کوئل و گچ‌بری سنتی استخر و تصفیه سونا و ۴ اطاق خواب و هراطاق خواب باسرویس کامل‌بدون واسطه فروشی ۲۷۷۲۵۷ و ۲۴۰۶۵۰

ویلا با کلیه تجهیزات در بهترین نقطه غازیان با شرایط سهل فروشی
۸۵۱۰۱۶

ویلافروشی درالهیه
بمساحت ۵۷۲ متر ۴ اطاق خواب با پذیرائی و حمام‌اطاق مستخدم سرویس کامل شوفاژ کولر و تلفن ۶۵۷۵۷۰ و ۶۵۷۳۷۸

در ماهی‌سرا کرج یك ویلا ۶۰۰۰ متری با آب و برق تلفن اجاره ورهن داده میشود ۹۷۷۲۲۴ و ۹۷۷۸۴۳ و ۹۸۱۱۰۴

معاوضه‌یافروش
۲ دستگاه ویلادربهترین مکان شهر رامسر با آپارتمان در شمال‌تهران معاوضه و یا بفروش می رسد. تلفن ۸۵۲۴۸۱ ـ ۸۴۵۸۳۹

ویلا ۴ اطاق خوابه به مساحت ۲۳۷ متر زمین ۲۵۰ متر بنا طبقه پائین دارای سالن پذیرائی و هال و سرویس فرنگی‌ـ کف، سنك مرمر با شومینه‌آشپزخانه لوکس با سرویس کامل دو تا کولر ـ تلفن آب و برق وحیاط ـ خیابان ویلا ـ پائین‌تر از کریمخان زند اولین کوچه دست‌راست نبش کوچه قنادی لرد کوچه بن بست درب شمالی پلاك۲۶۸ تلفن: ۸۹۸۲۲۰

سرقفلی مغازه

انبار و کارگاه ـهر اندازه در جاده ساوه و قم با آب برق جهت سرقفلی و اجاره‌موجود است ۵۳۰۶۸۴

انبار اجاره‌ای
باه هزار متر مربع زیر بنا به ارتفاع ۱۲ متر و ۵ هزار متر مربع زمین آزاد دارای آب و برق و تلفن در کیلو متر ۱۸ جاده‌قدیم کرج واگذار میشود مذاکره همه روزه از ۸ صبح الی ۵ بعد ازظهر تلفن های ۶۶۶۸۲۰ـ ۶۶۵۰۹۸ـ۶۶۳۱۴۰

پنج‌باب‌مغازه واقع دراختیاریه شمیران یکجا یا جدا بفروش میرسد ۲ـ۲۴۱۲۹۱
۱ـ۳ آـ۱۷۵۹

رستورانی‌درحال بهره برداری باوضعیت خوب بعلت مسافرت خارج بفروش میرسد تلفن از ساعت ۹الی ۱۱ صبح۳۷۵۸۱۴
آـ۱۷۵۸

واگذاری یکباب مغازه واقع در خیابان پهلوی سه راه شاه جنب‌سینما مهتاب پلاك ۸۹ باآب‌برق دستشوئی وتلفن باجواز حدود ۱۵۰ متر مربع تلفن ۳۴۷۵۹۳

انبار و زمین
در منطقه صنعتی واقع‌درجاده قدیم‌و مخصوص کرج‌بمساحت ۱۰۰۰متربیالا بفروش و اجاره داده میشود تلفن۹۶۲۷۳۳
آـ۱۷۶۱

یکباب سالن به وسعت ۲۵۰ متر باپارکینگ۱۵۰ متری‌مناسب جهت هر کاری بر خیابان آیزنهاور مقابل پپسی کولا واگذارمیشود تلفن ۸۵۶۳۳۹ـ ۸۴۱۰۷۳
آـ۱۷۸۱

زمین فروشی

۱۵۰۰ متر زمین در گلدشت کرج با آب و درخت های میوه بفروش میرسد۹۲۱۱۷۶
۱ـ۲ آـ۱۷۷۳

نقد و اقساط
چند قطعه زمین بقطعات ۱۲۰ ـ۲۰۰ و ۳۰۰ متر حدود میدان آریاشهر و جاده کن قابل ساختمان نقد و اقساط بفروش می رسد تلفن ۸۵۲۳۲۲

شهرک غرب فوری خریدارو مروشنده ۶۸۱۹۸۸
۱ـ۶ آـ۱۸۶۳

مهرشهر
قطعه زمین جنوبی ۱۰۰۰ متری واقع در فاز دوم مهرشهر به شماره۴۰۸ از قرار مترمربعی۲۱۰۰ ریال بفروش می رسد تلفن ۲۳۶۱۴۴ طبقه‌دوم.

مژده به اهالی محترم
زمین اول فردیس بر خیابان اصلی‌آسفالته حافظیه بقطعات ۹۹متربیالا جهت ویلا ومغازه سازی با آب و برق بفروش میرسد تلفن ۹۲۲۷۳۹
آـ۱۸۵۷

شهرک غرب و مهرشهر
۷۵۵۷۳۴-۷۵۲۸۹۸

بابلسر
زمین باسند مالکیت بهترین‌نقطه داخل محدوده با قیمت‌مناسب ۹۲۳۸۳۹

۸۰۰مترزمین دو بر مستغلاتی بادیوارکشی در بهترین نقطه مشهد تلفن ۶۲۴۲۵۴
آـ۱۷۶۵

زمین‌درمهرشهر و کوی‌ولیعهد نقد واقساط فروشنده‌ایم تلفن ۹۲۲۷۳۹
۱ـ۱۳ آـ۱۷۲۹

مالکین محترم توجه بفرمائید
اگر مستغلات شما خالی است و بهرعنوان برایتان پیدا کردن مستاجر مشکل است و یا برای رسیدگی وقت کافی ندارید و یا در تهران نیستیدبا سازمان نیازمندیهای‌فرخ تماس‌بگیرید تا ایده شما را به نحو مطلوب تامین کند تلفن:
۲۲۹۱۵۵و ۲۲۹۱۵۶و ۲۲۹۱۵۷و ۲۲۹۱۵۸

بهاردشت
زمین بقطعات ۲۵۰۰ تا ۵۰۰۰ متری باسندمالکیت باآب جاری وخیابان بندی شده متری
۱۰تومان
مناسب احداث جهت انواع تاسیسات و باغ و خانه و ویلا سازی واقع در بهترین نقطه حومه
شاهدشت کرج
برجاده ۴۵ متری آسفالته اشتهاردبدون‌هیچگونه مخارج محضر و غیره باشرایط سهل
نقدواقساط
بفروش میرسد جهت بازدید از اراضی ومنطقه
بهاردشت
سرویسهای مجانی ماهمه‌روزه دراختیار شما است
۳۱۲۷۳۹
۳۱۱۸۳۶
دفتر مرکزی فروش بهاردشت
شاهرضا بعد از لالزار نو ساختمان۶۰۹بالا بانک‌اعتبارات طبقه ششم شماره ۱۹
آـ۱۴۹۱

حراج زمین برای مدتی کوتاه حومه شاهدشت کرج
متری ۷ تومان
نقد و اقساط
برای احداث موسسات، انبار، گاراژ، باغ، ویلا و غیره به قطعات ۵۰۰ متر ببالا تا۳ و ۴و۵ هزار متری و حقابه از قنات جاری و چاه کنی باآب دهی از عمق ۶ متری زمین و سندمالکیت آماده تحویل
۸۹۲۶۰۲

مرکز فروش زمینهای شهرك غرب و ولنجك
۹۳۱۸۵۹

زمین در گرم‌دره‌نرسیده به کرج
آب‌وبرق
قطعات تفکیکی بمساحت ۵۲۵ مترفروشی از صبح الی ۷بعد ازظهر ۵۳۴۸۷۱

زمین های جاده کرج و جیگر ویافت آبادوشهر ولیعهد خریدار و فروشنده‌ایم ۹۳۰۵۸۹ـ ۹۲۳۴۳۲

زمین ساختمانی و خانه کلنگی در شمال شهر فروشنده‌ایم تلفن ۹۳۲۴۳۴

زمین صنعتی انبا ربه ابعاد مختلف ۹۳۹۱۳۳

زمین های صنعتی و کارخانه‌ای فروشنده و خریداریم تلفن۹۲۵۹۴۸

زمین فروشی
۲/۵۶۰ جریب برابر ۱۰۲۴ هکتار در لوس‌آنجلس و سن برندینو در کالیفرنیا قیمت ۱۰۰۰۰۰۰۰ دلار آمریکائی تلفن ۶۳۸۷۶۳ آقای ریگ
آـ۱۷۳۵

متجاوز از ۳۰۰ هکتار زمین مزروعی در یک قریه در ۴۵ کیلو متری همدان با حدود یک میلیون تومان وام ۱۰ سالهکه۲۵ درصد آن‌بلاعوض میباشد باپروانه ۳ حلقه چاه عمیق و نیمه عمیق بفروش میرسد لطفا برای اطلاعات بیشتر با تلفن ۸۵۸۲۳۰ از۲ ببعد تماس بگیرید.
۱ـ۱

برخیابان ثریا
زمین تجارتی کلنگی بفروش میرسد تلفن ۸۳۲۴۷۴
آـ۱۷۴۶

اجاره آپارتمان

ویلائی‌وهمکف ۶۵۷۹۴۴

اجاره فقط با یک زنگ
۶۵۷۹۴۴

آپارتمانهای ۲ و۳ و ۴ اطاق خوابه وویلا جهت سکونت ودفتر کار از ۵هزار تومان ببالا در عباس آباد گاندی و پهلوی و جردن فوری اجاره داده میشود ۶۲۵۲۰۱ و ۶۲۳۵۱۱

جنب‌بولینگ ۱ خوابه مجردی ۳۵۰۰ تومان ۸۴۳۷۸۹
آـ۱۷۲۳ ۱ـ۳

میر داماد ۳ خوابه با ۲۵۰ مترمفید۷۰۰۰ تومان ۸۴۳۷۸۹
۱ـ۳ آـ۱۷۲۲

ونک۲ خوابه بافن‌کوئل۵۰۰۰ تومان ۸۴۳۷۸۹
۱ـ۳ آـ۱۷۱۹

اکازیون اجاره
در داودیه روبروی باشگاه شرکت نفت آپارتمان تک واحدی۲۶۰ متربنا باتجهیزات و وسایل‌اضافی اجاره مناسب تلفن ۲۳۵۰۸۲
آـ۱۸۵۶

خانه‌ای‌در طبقه دوم‌سمخوابه خیابان دربند اجاره‌ای تلفن ۲۷۷۴۰۲
آـ۱۸۳۳

آپارتمان ۲ خوابه با شوفاژ و تلفن ۵۵۰۰ تومان ۳ خوابه ۶ هزار تومان ببالا محدوده تخت طاوس ببالا شرکت جامام ۸۴۵۷۶۹ـ ۸۵۶۰۷۰

اجاره یا فروش‌آپارتمان شما را همزمان با انجام کارهای تزئینائی از جمله موکت، کاغذدیواری نقاشی از طرف شرکت ما تقبل میکنیم جامام ۸۴۵۷۶۹ ـ ۸۵۶۰۷۰

پائین‌تر از تخت طاوس‌ویلائی برای محل کار و سکونت اجاره داده میشود تلفن ۸۴۷۹۸۲ و ۸۵۳۷۳۶
آـ۱۷۵۲

آپارتمان ۳ و ۴ اطاق خوابه در جردن پهلوی اجاره داده میشود ۲۲۲۴۷۹ و ۲۲۲۴۸۰
آـ۱۷۹۷

خانه‌شمارا بخارجیان اجاره‌میدهیم

وزیری
۶۵۸۱۸۸
۶۵۳۷۴۳
اجاره بخارجیان خرید فروش.

مرکزاجاره
موسسه امور خارجیان
تخت‌جمشید جنب‌بهار
۷۵۱۷۸۲ ـ ۷۵۲۳۵۸

۸۲۴۹۵۳
سازمان نیازمندیهای خارجیان
خانه‌شمارا بخارجیان اجاره‌میدهد
۸۲۷۹۰۱-۸۳۸۱۰۶

سازمان مسکن پارس
مرکزاجاره بخارجیان
۸۴۸۴۲۴
۸۵۳۸۵۳
۸۵۷۵۸۵
خرید وفروش

رابینسون
اجاره به ایرانی و خارجی
خرید وفروش
۶۵۵۱۳۷-۶۵۵۴۲۶

مشاور خارجیان
اجاره خرید وفروش
۸۳۲۹۵۸-۸۲۴۴۱۶

سازمان مسکن
کندو
کانون اجاره بخارجیان
ویلا
آپارتمان
دفتر کار
۲۲۷۶۳۸-۲۲۷۶۳۹

۸۲۹۷

نیازمندیهای اطلاعات تلفنی آگهی می‌پذیرد

استخدام: ۳۰۳۷۰۲ ـ ۳۱۱۲۱۹ املاک و مستغلات: ۳۰ ـ ۳۱۱۲۲۹ خرید و فروش: ۳۲۸۲۵۷ ـ ۳۲۸۴۱۴ خدمات: ۳۱۲۴۱۳ ـ ۳۱۱۲۲۷

حسینیه‌ارشاد- شهرزادهمایون ٤اطاق‌خواب با کلیه تجهیزات شوفاژ روشن اجاره تلفن ۲۲٦٤٥۷
۱ـ۳ آـ۱۷۰۷

آپارتمان آکازیون جهت کار و سکونت موجود است ۸۹۰۷۹٦

با یك تلفن هر نوع آپارتمان آماده اجاره می باشد تلفن ۸۵۰۳۳٤

فوری با یك تلفن آپارتمان و ویلای شمارا اجاره میدهیم ۸۵۰۳۳٤

نیاز به آپارتمان اجاره

شهرمسکن۸۵۷۷۹۸ـ ۸٤٤۷۸٦ همه نوع اجاره‌ای نیازمندیم

بدو ویلا در سطح‌خوب جهت دو مقام عالیرتبه سفارتی فوری نیازمندیم ۲۲۲٦۳۰ و ۲۲۷۵۱۱

آپارتمان ویلا
جهت سکونت و محل کار فوری نیازمندیم ۸۳۸۱۷۳

آپارتمان شمال شهر ۲ خوابه ٤۰۰۰ تا ٤۵۰۰ تومان نیاز فوری است ۸٤۳۷۸۹
آـ۱۷۲۱

شمال‌شهر آپارتمان ۱ خوابه‌تا ۳۵۰۰ تومان فوری موردنیاز است ۸٤۳۷۸۹
۱ـ۳ آـ۱۷۲۰

مستأجران ایده‌آل

شرکت الکترونیکی امریکائی جهت اسکان خانواده کارمندان خود به چند دستگاه ساختمان ۳ یا ٤ طبقه هر طبقه دارای ۲ یا ۳ اطاق خواب از خیابان میرداماد ببالا برای اجاره احتیاج فوری دارد تلفن
۲۲۲۰۱٤ـ۲۲۷٦۳۸،۹

آگهی اجاره
عده‌ای از دانشجویان دختر و پسر دانشگاه تهران نیازمند به اطاق‌و خانه های دارای قیمت مناسب می باشند .
لطفا صاحبان خانه با تلفن های ۹۳٤۵۰۰ ـ ٦۱۱۲٦٦۹ تماس حاصل فرمایند .

ویلا و آپارتمان
جهت سکونت چندین خانواده‌اروپائی‌نیازمندیم ۲۲۹۱۵۵ـ۲۲۹۱۵۷

نیاز فوری
برای یك سفیر ومدیران خارجی چند شرکت به تعدادی ویلا و آپارتمان نیازمندیم تلفن : ۲۹٤٦۸۸ و۲۹۳۳٦۱

بتعدادی آپارتمان یک خوابه و۲ خوابه تا ٤ هزار تومان درهر نقطه شهر نیازمندیم ۲۹٦۲۲۰
آـ۱۷۷۱

نیاز فوری
ویلا و آپارتمان در شمال شهر جهت فروش نیازمندیم ۲۹٤٦۸۸و ۲۹۳۳٦۱

قابل‌توجه‌مالکین
مناطق جردن پهلوی عباس آبادو شمیرانات جهت‌سکونت ۱۰ خانواده اروپائی به تعدادی آپارتمان و ۳ دستگاه ویلا باتجهیزات کامل مورد نیاز فوری است در ساعات اداری باتلفن های ٦۵۸۱۸۸ و٦۵۳۷٤۲تماس حاصل‌نمائید
آـ۱۸۳۹

مالك جان
مگه شما نمیخواین آپارتمان یاویلای‌خودتونو اجاره بدین اگر میخواین پس به شماره ۲۹٦۲۲۰ تلفن کنید.
آك۱۸٤۰

خانواده های خارجی‌به آپارتمان و ویلاباشوفاژ کولر تلفن نیاز دارند ٦۸۷۹۰۹

تعدادی آپارتمان جهت رهن و اجاره نیازمندیم ۲۲۹۱۵۸ تا ۲۲۹۱۵۵

آپارتمان‌و ویلای‌مسکونی وتجاری‌نیازمندیم‌شرکت نهیه مسکن رابینسون ٦۵۵۱۳۷ و ٦۵۵٤۲٦

مشاور
املاک شما، رویال هاوسینگ ۲۲۷۵٦۱
۱ـ۱۵ آـ۱۷۵۸

آپارتمان مبله و غیرمبله جهت۱۰ خانواده‌اروپائی نیازمندیم تلفن : ٦۵۸۱۸۸ و ٦۵۳۷٤۲

فروش یا اجاره
ویلا ـهمکف ـآپارتمان مسکونی و دفتر کار به خارجی و ایرانی‌ومجردی (مبله و غیر مبله) مورد نیاز است‌شرکت‌زریکان ٦۲٤۸٤٤ ـ ٦۲۵۱۱٦ ـ ٦۲۵۰٦٦

نیاز به خرید زمین

زمینهای‌تهران پارس خریداریم ۷۹۳۰۲۰

خریدار مین امسریه ۳٤۱۳۵۹

خرید زمین در فردیس ۹۳۸۹۳۸

خانه های تلنگی و زمین ساحمانی‌در شمال‌شهر خریداریم تلفن ۹۲۸۰۸۲

در شمال شهر زمین و خانه کلنگی خریداریم ۸٤۷۹۸۲ و۸۵٦٤۸۲

خریداریم
اراضی‌تفکیک شده جنت آباد وباغ فیض نقدا خریداریم ۸۵۲۳۲۲
۱ـ۳ آـ۱۷۲۷

زمین های داخل محدوده و زمین‌صنعتی تجارتی‌وزراعی خریدار و فروشنده‌ایم تلفن ۹۳٦۷۵۳
۱ـ۲۵ آـ۱۷۷٦

اهوازاهواز

زمینهای اهواز بقیمت روز خریداریم تلفن ۳۷۸۷۰٦

بنگاه معاملات املاک

خرید و فروش زمین‌های بلوار رضاپهلوی ۳٤۵٦۵۳

خرید و فروش مهرشهر گوهردشت فردیس سلارد ۹۲۲۷۳۹

خریدو فروش زمین های بلوار پهلوی وآفریه تلفن ۳٤٤۹۸۲
آـ۱۸٦۹

(به‌نفع شماست)
اگر قبل از خرید ، فروش و اجاره‌ملک خود باماهم‌مشورت فرمائید۸٤۵۱٤۷
آـ۱۷٦۲

تهران‌پارس

خرید و فروش کلیه اراضی‌تهرانپارس‌آژانس ایران‌زمین‌تلفن ۷۸۲۰۳۰

آژانس عمران
آماده‌خرید و فروش و اجاره امیرآباد- جمشید آباد ـ گیشا ۹۳۸۸۵۸
۱ـ۸ آـ۱۷۲۵

معاملات پول

پول راکد شما ر،
به‌کارمی‌اندازیم بادرآمدماهیانه خوب تلفن ٦۲٦۳۳۷
آـ۱٦٦۰

پول‌درمقابل املاک شمال‌شهر و شمیرانات موجود است تلفنهای ۸۲۵۲٦۳ و ۸۲۹۵۲۷
آـ۱۵٦۳

پول بچک کارمندی‌بدون‌ضامن
٦٦٦٦۷۸
یکسره از ۹ صبح تا ۷ شب

پول فوری در مقابل‌ملك وساختمان هر مقدار بخواهید پهلوی دفتر جلالی ۸۹٤۱۹۳و۸۹٦۵۱۱

پول شرطی موجوداست ۸۹۲٦۰۲

پول فوری در مقابل‌خانه و مستغلات ۹۲۸٤٦۵

تلفن۶۸٤۵۲۵ برای‌عرضه و تقاضا پول

پول مورد نیاز

خانم و آقای محترم بپول راکد شما با بهره عالی نیازمندیم۸۵۰۷٤۷

پول در مقابل خانه و مستغلات نیاز ۹۲۰۸۲۹

استخدام و کار

یك شرکت ساختمانی
برای کار در تهران‌به چند نفر کارگر برق‌کار با تجربه حداقل سه‌سال کار مفید نیازمند است. تلفن ۳۳۵۳۳۵ ـ ۳٤٦۰۲۸

آگهی استخدام
تعمیرگاه شماره ۵۰ پیکان واقع در خیابان مخصوص مقابل بیمارستان لقمان‌الدوله ادهم یکنفر استاد کار نقاش اتومبیل را به همکاری دعوت می‌نماید تلفن ۵٤٦٦۹۲

استخدام آرایشگر زن یامرد تلفن ۹۳٦٤۹۰

یک زن وشوهربا فرزند جهت نظافت و کمی آشپزی و باغبانی منزل مورد نیاز است ۲٤۲۹۲۸
آـ۱۸۳۷ ۱ـ۲

یک نفر آشپز مرد یا زن جهت اداره منزل مرد مجردی واقع در اوین استخدام میشود با تلفن ۸۵۸۷۹۲ تماس‌بگیرند
۱ـ۲ آـ۱۸۳۵

استخدام آشپز در هراز هامبرگر
یکنفر آشپز که در امور ساندویچ سرد وگرم تجربه داشته باشد استخدام میشود تلفن ٦۳۵۳٤۵ و ۸۳۹٤٦٦
آـ۱۷٤۸

شرکت کارخانجات دنیای فلز
چند نفر دوشیزه یا بانو را جهت ماشین نویسی فارسی بهمکاری دعوت می‌نماید .
خیابان آیزنهاور ـ بین آذربایجان وجیحون کوچه کاروان پلاك ۱
تلفن ۹٦۳۰۹٦

به چند نفر فروشنده دوشیزه‌یا بانونیازمندیم ۸۹۰۹۰۵

به تعدادی‌کارگرچرخکار و رویه کوب نیازمندیم ۷۸۳۰۵۱

بیک کمک آشپز باتجربه نیازمندیم ۳۷٤۳۹۵
۱ـ۲ آـ۱۷۳۳

بچند دختر و پسر دانشجویا دیپلمه فعال جهت فروشندگی لوازم آموزشی نیازمندیم ٦۵۷۷۱۷
آـ۱۷۳۲

افراد زیر جهت کادر درشهر صنعتی ساوه استخدام می شوند
۱ـ تکنسین برق ماشین آلات
۲ـ انباردار باتجربه و مفید
۳ـ کارگر تاسیسات
٤ـ کارگر نیمه تراشکار
تلفن: ٦٦۹۲۰٤
۱ـ۲ آـ۱۷۳۱

بیانوئی‌برای‌همدمی ونگهداری ازیک بانوی پیر نیازمندیم‌تلفن ٦٦۳٤۵۱
آـ۱۷٤۸

راننده‌دوشخصی برای ورامین ۳۷۳٤۸۵ ۳۷۱۹۵٤

سی.ام و فایر به یك نفر منشی و تعدادی ویزیتور دبیرستانی با شرایط خوب نیازمند است ۷۳٤٦۱۷
آـ۱۷۵۳

نجار مونتاژکار مبلمان خارجی استخدام میشود صبحها ۹الی ۱۰ ۷۹۷۰۹۸

استخدام
شرکت تولیدی مخازن ایران بافراد زیر نیازمند است:
۱ـ مهندسی سیویل جهت‌طرح ونظارت در کارگاه
۲ـ استاد کار فلز کاری با تخصص‌درساخت تانک(مخزن) های فلزی
۳ـ جوشکار درجه‌دو
تلفن۲۲۰۰۲۲ و ٤ـ ۲۲۲۰۷۱ داخلی ۳۰
آـ۱۷۵۷

سکرتر

نیمه وقت یا تمام وقت نیازمندیم ۸٤٤٦۵۱
آـ۱۷۵۱

پیکنفر منشی که به‌تایپ فارسی آشنا باشد نیازمندیم تلفن۹۲۱٦۲۱
آـ۱٤٦

استخدام پرستار
بیک نفر پرستار زن جهت‌بچه ۵ ماهه نیازمندیم از ساعت۱۰ صبح ببعد تلفن ۲۷۳۳۳٤
آـ۱۷٤٤ ۱ـ٤

مستخدم زن
بیک نفر مستخدم زن تمام وقت باحقوق مکفی نیازمندیم ساعت ۱۰ صبح ببعد تلفن ۲۷۳۳۳٤
آـ۱۷٤۵

یك شرکت فرانسوی
جهت‌تکمیل‌کادر سلف سرویس کارگاه‌خودبافراد زیر احتیاج دارد:
۱ـ آشپز یکنفر
۲ـ کمک آشپز ۲ نفر
۳ـ کارگر آشپزخانه ۲نفر
اشخاص واجد شرایط می توانند باتلفن ۲۲٦۰٦٦ تماس حاصل نمایند.
۱ـ۲ آـ۱۷۵۰

جهت کار در جنوب بافراد زیر احتیاج است
۱ـ لوله‌کش خم‌کار
۲ـ جوشکار کاربیت
۳ـ جوشکار لوله مسی
٤ـ لوله‌کش چدن‌کار
باشماره تلفنهای ۸۳۲۱۳۸و۹ تماس‌گرفته شود
۱ـ۲ آـ۱۷۸۲

دوشیزه تلفنچی آشنا بتایپ فارسی و جوابگوئی تلفن نیازمندیم تلفن ۷٦۳۲۹۵
آـ۱۷۷۹

برای‌نگهداری‌نوزاد اتاق‌مستقل و حقوق به خانم مسن با خانواده‌داده میشود ٦۸٦۵۷٤

شوفاژ تکنیك
سرویس‌کار شوفاژ یک نفر لوله‌کش سرد و گرم یکنفر جوشکار شوفاژ وارد به نقشه‌خانی یکنفر
۷۳٦۷۱۸
۹تا۱۲ـ ۵تا۷ بعدازظهر
۱ـ۳ آـ۱۷۵۵

بیکنفر پیشخدمت مرد یا زن مورد نیاز است ٦٦۹۰۱۲
آـ۱۸۵۹

بچند نفر ویزیتور فعال نیازمندیم تلفن۸۲۳۱۰۹

تعدادی خانم یا آقا لیسانسیه جهت تدریس زبان انگلیسی خصوصی نیازمندیم تلفن ۸۹۱٦٦۰

دانشگاه فرح پهلوی

آگهی استخدام
دانشگاه‌فرح پهلوی‌برای انجام وظائف پرستاری یکنفر کارمندزن‌که‌دارای مدرك تحصیلی دیپلم پرستاری یابهیاری‌باشد نیاز دارد ، داوطلبان در صورت تمایل می توانند از ساعت ۸ تا ۱٦ روز های اداری برای‌مصاحبه به بهداری دانشگاه‌واقع درونك ساختمان مرکزی دانشگاه فرح پهلوی مراجعه نمایند .

به یك دفتردار باسابقه کار دربارىری نیازمندیم خرم بار تلفن۹۵۷۱۱۱

استخدام
به چند نفر تحصیلدار با موتور دنده‌ای تمام وقت و نیمه وقت و تحصیلدار بدون موتور تمام وقت با حقوق مکفی مورد نیاز است.شرکت تیپاکس ـ خیابان حافظ جنب‌بانك‌کار ـساختمان ت.ث.ث طبقه ششم
آـ۱۸۲۱

خدمتکار زن

با حقوق‌مکفی‌بطورشبانه روزی با مرخصی برای خانواده‌ای ساکن‌شمیران مورد احتیاج است داوطلبان به تلفن : ٦۲٦۹۷۹ مراجعه‌نمایند.
آـ۱۸۲٦

دکتردارو‌سازجهت‌تهران و شهرستان ۳۱۳٦۲٦
آـ۱۸۲۹

چند نفرجهت راهنما و آبدارچی نیازمندیم تلفن ۸۹۰۷۹٦

جویای کار

لیسانسیه حسابداری آشنائی کامل بزبان فرانسه با تجربه ٤سال سابقه کار جویای‌کار در تهران است تلفن ۷۵۸۸۳۲ عصرها ٤ ببعد
۱ـ۲

برای قبول‌مسئولیت‌امور مالی و فروشگاه‌ها و غیره با تضمین آماده کار ٦۵۱٤۸۵

دوشیزه لیسانس اقتصاد از آلمان آماده کارمیباشدتلفن۸۳۸۰٦۲

شریك

بیک شریکبرای آرایشگاه‌زنانه نیازمندیم تلفن : ٦٦۱۹٦۹

به شریك چاپخانه نیازمندیم تلفن۷٦۸۳۲٤

شرکت ساختمانی به دونفرشریك برای‌شهرك سازی هریك با سرمایه ۵۰۰الی۸۰۰ هزارتومان بهمکاری دعوت میکند ۸۵۱۰۱٦

شریك با سرمایه ۲۰۰ هزار تومان درفروش دستگاههای پرمنفعت الکترونیکی و آموزشی ۹۳٦۵٤۰

سرپرست‌سرویسهای عمومی

شما

آقائی هستید حدود ۳۰ ساله با تحصیلات دیپلم دبیرستان و آشنائی خیلی خوب بزبان انگلیسی ، بدون موانع استخدامی ، باتجربه‌کافی در اداره کردن امور حفاظت و نگهبانی ،سرویس های ایاب وذهاب ، سرویس های ساختمانی و کانتین صنایع.

★★★

شما

آقائی هستید با مهارت‌خوب در تکنولوژی رفتار و شیوه های‌سرپرستی و منظبت به‌منطق درکردار .

★★★

ما

شرکتی هستیم تولیدی از نوع، سهامی عام ، با مدیریت منطقی ، با سیستم حقوق و مزایای قابل توجه و ساعات کار مناسب .
محل عملیات اصلی ما در شهرری است و بازار ما تمام ایران زمین .

★★★

جای شما در سازمان ما خالی است

تقاضای **شما** به انضمام یك قطعه عکس و با ذکر کلیه‌مشخصات وسوابق کار از طریق صندوق‌پستی ۱٤۳٦ ـ۱۱ تهران **به ما** خواهد رسید .
خواهشمند است تقاضای خودرا حداکثر تا ۱۵ر۸ر۱۳۵۷ تحویل پست فرمائید .

آگهی‌دعوت‌ازصاحبان سهام‌شرکت‌ساختمانی فرانکوایرانین (سهامی‌خاص)

بدینوسیله باطلاع‌کلیه صاحبان سهام شرکت ساختمانی فرانکو ایرانین (سهامی خاص) میرساند که جلسه مجمع عمومی‌فوق‌العاده‌شرکت در ساعت ۱۰ صبح روز اول آذر ماه ۱۳۵۷ در محل شرکت واقع‌درتهران خیابان‌عباس‌آباد چهارراه‌پاشاشماره ۱۷٤ تشکیل‌میگردد خواهشمنداست در جلسه مذکورحضور بهم رسانید.

دستور جلسه :
۱ـ اتخاذ تصمیم در باره انحلال شرکت
۲ـ تعیین مدیر تسویه و اختیارات او
۳ـ سایر موضوعات

استخدام کارگر ساده

CHAUFFAGEKAR

شرکت شوفاژکار

تعدادی کارگر ساده مجرد را با مزایای‌زیر بهمکاری‌دعوت‌مینماید:
۱ـ مسکن درمحل کارخانه
۲ـ حقوق مکفی
۳ـ پاداش بهره وری کار
٤ـ سود سهیم کردن
۵ـ استفاده ازصبحانه ودو وعده غذای گرم .
٦ـ استفاده از ٤ساعت اضافه‌کار
واجدین شرایط استخدام کشوری می‌توانند همه روزه به کارخانه ریخته‌گری شوفاژ کار کیلومتر ۸ جاده مخصوص کرج مقابل‌پاسگاه راهنمائی ۲۰ متری علا مراجعه نمایند .

آکام

گروه صنایع ساختمانی آکام‌افراد واجد شرایط زیر رابا حقوق مکفی استخدام مینماید
۱ـ مهندس مکانیك با ۳ سال سابقه کار در امور تاسیسات
۲ـ چندنفر نقشه‌کش درجه یك تاسیسات با تحصیلات دیپلم‌و حداقل ۵ سال سابقه کار
واجدین شرایط میتوانند به‌اداره استخدامی گروه واقع در خیابان سپهبدزاهدی‌نرسیده به‌کریمخان زند شماره ۱۷۹ مراجعه نمایند

شرکت‌ماسه‌ریز

تولید کننده شن و ماسه برای تهران استخدام میکند :
مهندس برق با چهارسال سابقه‌کاریکنفر.
دیپلمه هنرستان صنعتی دونفر .
حسابدار با سه سال سابقه کار یکنفر .
راننده لودر یکنفر .
راننده با گواهی‌نامه دو همگانی دو نفر .
انباردار یکنفر .
نگهبان دو نفر .
برای اداره حفاظت کارخانه یکنفر .
بعداز ظهرها از ۳تا ۵ خیابان آیزنهاور روبروی وزارت کار شماره ٤۳۲مراجعه فرمائید .

شرکت سهامی خاص صنعتی بهشهر

یکنفر ماشین نویس فارسی زن دارای‌دیپلم متوسطه‌وحداقل۳سال سابقه کار با حقوق مکفی را استخدام مینماید
واجدین شرایط میتوانند به‌اداره استخدامی گروه واقع در خیابان سپهبدزاهدی‌نرسیده به‌کریمخان زند شماره ۱۷۹ مراجعه نمایند

شرکت ملی صنایع مس ایران

آگهی استخدام

شرکت ملی صنایع مس ایران به افرادی با مشخصات زیر جهت‌اشتغال در مجتمع مس سرچشمه نیاز دارد :
۱ـ سرپرست مخابرات (لیسانس الکترونیك)
۲ـ تکنیسین فیزیك (لیسانس فیزیك)
۳ـ تکنیسین مخابرات (لیسانس الکترونیك)
٤ـ تکنیسین اورژانس (دیپلم)
شرایط عمومی استخدام
ـ تابعیت ایران
ـ عدم سوء پیشینه
ـ دارا بودن ورقه پایان‌خدمت ویا معافی
ـ عدم اشتغال درسازمان‌های دولتی
از داوطلبان دعوت می شودجهت تکمیل پرسشنامه استخدامی همه روزه لغایت ۲۷ر۸ر۱۳۵۷ به‌استثنای روز های پنجشنبه و جمعه از ساعت ۸½ الی ۱۵ بکارگزینی این شرکت واقع در تهران ـ اول بلوار الیزابت شماره ۵ مراجعه فرمایند .
م الف ۱۸۰۸٦

آگهی دعوت تشکیل مجمع عمومی فوق‌العاده شرکت چاپ‌و نشر ایران(سهامی خاص)

مجمع عمومی فوق‌العاده صاحبان‌سهام شرکت در روز یکشنبه ۲۱ آبانماه سال جاری ساعت ۱۵درمحل مجتمع شرکت واقع درجاده‌مخصوص کرج کیلومتر ۱۵ خیابان داروپخش تشکیل میگردد .
از عموم صاحبان سهام یا نمایندگان قانونی آنها دعوت‌میگردد با در دست داشتن برك رسید موقت سهام در راس ساعت مقرر در جلسه مزبور شرکت فرمایند .
دستور جلسه :
۱ـ تغییر بعضی از مواد اساسنامه .
۲ـ افزایش سرمایه شرکت از طریق عرضه سهام جدید .

شرکت چاپ ونشر ایران (سهامی خاص)

آگهی دعوت تشکیل مجمع عمومی عادی بطور فوق‌العاده شرکت چاپ و نشرایران (سهامی‌خاص)

مجمع عمومی عادی صاحبان‌سهام شرکت در روز یکشنبه ۲۱ آبانماه سال جاری ساعت ۱۷ بطور فوق‌العاده در محل مجتمع‌شرکت‌واقع در جاده مخصوص کرج کیلومتر ۱۵ خیابان داروپخش تشکیل میگردد .
از عموم صاحبان سهام یا نمایندگان قانونی‌آنها دعوت‌می‌گردد با در دست داشتن برك رسید موقت‌سهام راس ساعت مقرر در جلسه مزبور شرکت فرمایند .
دستور جلسه :
۱ـ تکمیل اعضاء هیئت مدیره وبازرسان‌براساس‌تغییرات‌اساسنامه
۲ـ تعیین خط مشی آتی‌شرکت

شرکت چاپ و نشرایران (سهامی خاص)

ادامه اعتصاب در تهران

در حالیکه اعتصاب و کم کاری در برخی از سازمان های دولتی و بخش خصوصی پایان یافته و کارکنان به سر کارهای خود بازگشته اند در برخی دیگر از سازمانها اعتصاب هنوز ادامه دارد و کارکنان چند سازمان دیگر نیز به جمع اعتصاب کنندگان پیوسته اند.

در روزهای گذشته گوشه هائی از اخبار اعتصاب و کم کاری از نظر خوانندگان گرامی گذشت، آنچه در پی می آید نکات تازه ای از اعتصاب ها در تهران را دربر دارد.

اعتصاب دربانک اعتبارات صنعتی

کارکنان بانک اعتبارات صنعتی از صبح دیروز مجددا دست از کار کشیدند و اعلام کردند تا رسیدگی به خواست هایشان کار خودرا از سر نخواهند گرفت.

کارکنان این بانک قبلا بمدت یکروز در ۲۹ شهریورماه گذشته دست از کار کشیده بودند ولی چون مدیرعامل بانک قول رسیدگی به خواست هایشان را داده بود کار خودرا از سر گرفتند. مهمترین خواست های کارکنان این بانک عبارتست از:

افزایش حقوق ثابت تا ۴۰ درصد ـ اعطای ۲ درجه ترفیع به کارکنان بدون استثناء ـ افزایش مزایای شغلی تا ۶۰۰۰۰ ریال ـ تقسیم عادلانه سودویژه بین کلیه کارکنان و عدم پرداختهای محرمانه از این محل ـ پرداخت پاداش فقط در مقابل انجام وظیفه خوب بطور علنی و رفع تبعیض ـ افزایش گروه شغلی خدمتگزاران جزء ـ اجرای آئین نامه جدید که از سال گذشته تا کنون که تصویب شد اجرا نگردیده ـ برقراری ضوابط دقیقی برای انتصاب کارمندان با تجربه در پست مدیریت ـ افزایش وام مسکن کارکنان بمیزان صد برابر جمع حقوق و مزایای دریافتی بعلت افزایش بی رویه نرخ مسکن نسبت به چندین سال پیش ـ رفع تبعیض از کارکنان بمنظور استفاده از بورسهای اعطائی بانک ـ تکثیر آئین نامه استخدامی بانک بمنظور آگاهی عموم کارکنان از قوانین و مقررات استخدامی و حدود وظایف هر یک از کارکنان طبقات مختلف از جمله مدیران.

کم کاری در بیمارستان شفا

از صبح دیروز کم کاری در بیمارستان شفا و بیمارستان های وابسته به آن آغاز گردید، صبح امروز یکی از نمایندگان پزشکان بیمارستان شفا در یک گفتگو با روزنامه اطلاعات گفت:

کادر آموزشی بیمارستان شفا و بیمارستان های وابسته (بیمارستان های شماره ۲ و ۵) به پشتیبانی و تائیداز رزیدنت های این مرکز همبستگی ملی خود را در این هفته به تمامی گروه های ملی اعلام نموده به تائید هفته همبستگی بجز موارد اورژانس از پذیرفتن کارهای عادی و غیر فوری خودداری میکنند.

دربانک رهنی

درپی اعتصاب کارکنان بانک ملی از صبح دیروز کارکنان شعبه مرکز بانک رهنی ادارات مرکزی این بانک به پشتیبانی از اعتصاب کارکنان بانک ملی دست از کار کشیدند. چون آئین نامه استخدامی کارکنان بانک ملی و بانک رهنی یکسان است خواستهای کارکنان این دو بانک نیز یکی است.

اعلام همبستگی

دانشجویان دوره فوق لیسانس علوم نظام های اجتماعی سازمان مدیریت صنعتی نیز اعلام کردند درپی اعلام هفته همبستگی از طرف دانشجویان و استادان دانشگاه ها مدارس عالی همبستگی خود را با استادان دانشجویان سایر واحدهای آموزش عالی اعلام میدارند.

اعتصاب بطور موقت شکسته شد

اعتصاب دانشجویان آموزشگاه عالی مامائی و پرستاری رضاشاه کبیر شهر ری بطور موقت شکسته شد و دانشجویان در کلاس های درس حضور یافته اند.

دانشجویان این مدرسه عالی چندی پیش درخواست های ۱۳ ماده ای خود به مسئولان آموزشگاه تسلیم کردند ولی در پی عدم رسیدگی به خواست هایشان از روز ۲۴ مهرماه از حضور در کلاسهای درس و محل کارآموزی خودداری کردند.

از جمله خواسته های دانشجویان، افزایش سالهای تحصیلی به منظور اخذ لیسانس، تخصیص یک سال تعهد به ازاء هر سال تحصیل و امکان خرید تعهد و ارائه مدارک در مقابل آن، آزادی ورود و خروج هر روزه از ساعت ۳ تا ۸/۵ بعد از ظهر، تشکیل انجمن دانشجویان و کتابخانه دانشجویی، تعطیل بیمارستان و کلاسهای درس یک هفته قبل از امتحان، میباشد که گفته میشود به بعضی از این خواسته‌ها رسیدگی خواهد شد.

اعتصاب در مدرسه عالی پرستاری

اعتصاب دانشجویان مدرسه عالی پرستاری دانشگاه ملی ایران که از سه هفته پیش آغاز شده بود همچنان ادامه دارد.

چند تن از دانشجویان این مدرسه عالی در گفتگوئی با روزنامه اطلاعات اظهار داشتند بیش از ۲۰ روز است که از اعتصاب دانشجویان این مدرسه عالی میگذرد ولی هنوز که هنوز است گام مثبتی برای رفع نارضایتی های دانشجویان از سوی مقامات دانشگاه بعمل نیامده است، البته در اولین روزهای اعتصاب مقامات دانشگاه شخصی را که سخنانش هیچگونه ضمانت اجرائی نداشت برای گفتگو با دانشجویان به جمع آنان فرستادند ولی توافقی صورت نگرفت، اما گفته میشود یکشنبه آینده رئیس دانشگاه ملی در جمع دانشجویان این مدرسه عالی حضور می‌یابد تا به تقاضاهای آنان رسیدگی کند.

مهمترین درخواست های این دانشجویان بشرح زیر است:

تقاضای مکان آموزشی مناسبتر با تجهیزات کاملتر، برکناری مربیانی که نارضایتی شدید دانشجویان را فراهم کرده اند. تهیه قوانین انضباطی واقعی بدون اعمال نظر شخصی، همراه بودن مربیان کلینیکی در بخش‌ها، پرداخت کمک هزینه مساوی به دانشجویان علوم آزمایشگاهی، پرداخت کمک هزینه برای همه دانشجویان و رفع محدودیت های موجود در این زمینه، تامین استاد راهنمای تمام وقت، آزاد بودن دانشجویان در انتخاب واحد و پس دادن آن یکماه قبل از امتحانات، تبدیل نام مدرسه عالی به دانشکده، فراهم آوردن امکانات لازم برای ادامه تحصیل دانشجویان دوره فوق دیپلم تا سطح لیسانس و تبدیل درجه معادل لیسانس به «لیسانس» ـ فارغ‌التحصیل شدن گروهی از دانشجویان در بهمن ماه بدون اضافه کارورزی، تهیه دفترچه راهنمای تحصیلی و صدور ماهانه کارنامه تحصیلی، ثابت ماندن ارزش واحدی دروس در تمام ترم‌ها، تبدیل ۹۶ ساعت کارورزی به ۳۲ ساعت، تهیه ضوابط ارزشیابی، کارورزی دانشجویان، کاسته شدن زمان کامل کارورزی از زمان تعهد.

تلگرام استادان ودانشجویان به یاسرعرفات

استادان ودانشجویان دانشگاه سپاهیان انقلاب در محل این دانشگاه گردهمائی بزرگی تشکیل دادند واین روز را بنام «روز فلسطین» نامگذاری کردند.

دراین مراسم توسط یکی از دانشجویان از پشتیبانی مردم مبارز فلسطین به رهبری یاسرعرفات از نهضت مردم ایران قدردانی شد واز سوی اجتماع کنندگان تلگرام تشکری بنام «ابوعمار» به دفتر سازمان آزادیبخش فلسطین در بیروت مخابره شد.

متن تلگرام بشرح زیر است:

برادر مجاهد ابوعمار

پشتیبانی پیوسته فلسطینی ها به رهبری ان برادر از قائد اعظم ملت مستضعف ایران امام خمینی، وتظاهرات با شکوه شما به حمایت از مبارزه حق طلبانه ایرانیان فداکار، باردیگر همبستگی خلق های مبارز مسلمان را به جهانیان اعلام کرد. نابودی صهیونیسم و پیروزی برادران فلسطینی را آرزومندیم.

دانشجویان دانشگاه سپاهیان انقلاب

ادامه اعتصاب کارکنان دفاتر اسنادرسمی

در حالیکه کانون سردفتران اعلام کرده است که سردفتران اعتصاب خود را شکسته‌اند و دفاتر اسناد رسمی باز است، عصر دیروز مقامات سندیکای کارکنان دفاتر اسناد رسمی گفتند که کارکنان دفاتر اسناد رسمی نهمین روز اعتصاب خود را پشت سر گذاشتند و تا انجام کلیه خواسته هایشان به اعتصاب خود ادامه خواهند داد.

بگفته یک مقام آگاه در کانون سردفتران آئین نامه استخدامی کارکنان دفاتر اسناد رسمی تهیه و اعتبار آن نیز تامین شده است. همین مقام افزود این آئین نامه حداکثر تا یکماه دیگر بمرحله اجرا درخواهد آمد و همزمان با اجرای این آئین نامه یکی از مهمترین خواستهای کارکنان دفاتر اسناد رسمی عملی خواهد شد.

وی در مورد اجرای سایر خواستهای کارکنان دفاتر اسنادرسمی اظهار داشت: اندسته از خواستهای کارکنان دفاتر اسناد رسمی که مربوط به تصویب نامه و نظریه کانون سردفتران است اجرا خواهد شد، اما برخی از خواستهایشان از عهده این کانون خارج است.

سندیکای کارکنان دفاتر اسناد رسمی خواستهای کارکنان دفاتر را به شرح زیر عنوان کرد.

✱ اجرای بند ۷ از ماده ۶۶ قانون دفاتر اسناد رسمی، (موضوع تنظیم و تصویب آئین نامه استخدامی کارکنان دفاتر اسناد رسمی)، با رعایت مواد زیر

با حضور دو نفر از قضات محترم دادگستری منتخب از طرف مقام وزارت و دو نفر از نمایندگان کانون سردفتران و دفتریاران و دو نفر از نمایندگان سندیکای کارکنان دفاتر اسناد رسمی.

✱ تعیین حقوق عادلانه که تا این لحظه فاقد آن هستیم.

✱ احتساب سوابق خدمت بمنظور بازنشستگی و مزایا مانند آقایان سردفتران و دفتریاران.

✱ تصویب صدی پانزده از حق التحریر طبق تعرفه جدید دفاتر که مورد موافقت سازمان محترم ثبت قرار گرفته پشتوانه تاسیس صندوق تعاون بازنشستگی کارکنان دفاتر.

✱ تثبیت کارکنان دفاتر در موقع بازنشستگی سردفتران بنحویکه خللی در وضع استخدامی کارکنان دفاتر پیش نیاید.

✱ ارتقاء کارمندانیکه حداقل ۱۵ سال سابقه خدمت در دفاتر دارند بدفتر یاری با احتساب سابقه کارمند.

✱ دخالت و عضویت نمایندگان سندیکا در تشکیلات صندوق تعاون موضوع ماده ۶۵ و ۵۷ قانون کارمندی.

✱ افزایش میزان وام کارکنان دفاتر اعم از شاغل و یا بازنشسته از صندوق تعاون موضوع ماده ۵۶ قانون مانند آقایان سردفتران و دفتریاران بمنظور تهیه مسکن و یا احداث و تجدید بنا و یا پرداخت بدهی ناشی از آنها با بهره صدی چهار و حداقل دوملیون ریال بمدت بیست سال.

✱ تعیین حداقل و افزایش وام بمنظور رفع احتیاجات ضروری و کمک های بلاعوض ماده ۵۶ و ۵۷.

اعتصاب در «آ ـ ا ـ گ»

کارگران شرکت «ا.ا.گ. تلفونکن» که در پی مذاکراتشان با نمایندگان اعزامی شرکت از آلمان به توافق رسیده بودند پس از یکروز کار مجددا از صبح دیروز بعنوان همبستگی با کارمندان و پشتیبانی از خواستهای آنان دست از کار کشیدند.

کارگران اعتصابی علاوه بر پیوستن به کارمندان، درصدافزایش حقوق و میزان پرداخت حق مسکنی را که هفته گذشته روی آن توافق شده بود نپذیرفتند و خواستار دریافت مزایای بیشتر رفاهی و حقوقی شدند.

کارمندان شرکت «ا.ا.گ. تلفونکن» از پنجشنبه هفته گذشته دست به اعتصاب زده‌اند و همچنان از ادامه کار خودداری می کنند.

اخطار پزشکان

بدنبال مذاکرات پزشکان با وزیر بهداری و بهزیستی و تعیین مهلت از سوی پزشکان برای رسیدگی به تقاضاهایشان پزشکان شاغل در واحد های بهداشتی درمانی وزارت بهداری و بهزیستی تهران و کرج با تسلیم نامه‌ای به وزیر بهداری و بهزیستی خواست های خود را باز گو و اعلام کرده‌اند و منتظر رسیدگی سریع و اعلام نتیجه میباشند.

در این نامه که رونوشت آن به نخست وزیر و کمیسیون های عرایض مجلسین سنا و شورای ملی و معاونان وزیر بهداری و بهزیستی تسلیم شده است، پزشکان تامین اجتماعی وزارت بهداری و بهزیستی با اشاره به نارسائی های مدیریت های گذشته و تصمیم های نابجائی که تنگناهای مادی و معنوی برای اینگروه از پزشکان بوجود آورده بود متذکر شده‌اند اکنون که مدتی از تغییر سیاست وزارت بهداری و بهزیستی و آشکار شدن اشتباهات قبلی می گذرد هنوز در امور داخلی وزارتخانه دگرگونی هائی که حاکی از این تغییر سیاست باشد مشهود نیست، روش های قبلی همچنان ادامه می یابد و توجهی به خواستهای این گروه بعمل نمی آید.

امضاء کنندگان نامه با تاکید بر اینکه اعتصاب و حتی کم کاری را برای گروه پزشکی صحیح نمی دانند افزوده‌اند: بهمین علت تا کنون بفکر استفاده از این روش نیافتاده‌ایم و امیدواریم با انجام خواست هایمان ناگزیر از انتخاب این راه نشویم خواست های ۱۹ ماده‌ای این پزشکان بشرح زیر است:

۱ ـ چون بیمارستانها و درمانگاههای بیمه های اجتماعی مسئولیت مستقیم درمانی در برابر بیمه شدگان را دارند لازم است تشکیلات درمانی بیمه های اجتماعی از وزارت بهداری و بهزیستی که امر بهداشت کشور را بعهده دارد منتزع و بطور مستقل در کنار صندوق تامین اجتماعی سازمان یابد.

۲ ـ متناسب با تصیفه‌ایکه در کلیه شئون مملکت آغاز شده در این وزارتخانه هم مبارزه با فساد بلا درنگ اعمال شود.

۳ ـ احقاق حق و اعاده حیثیت کلیه پزشکان که در جریان پیاده کردن طرح کارانه بعناوینی جابجا شده‌اند و برگشت بلا درنگ همه آنها به محل خدمتی سابق.

۴ ـ طرح «فی فور سرویس» که خود نوعی حیف و میل بیت المال و بر اساس تبعیض بنا شده باید فورالغو شود.

۵ ـ چون مدت تحصیل و نحوه کار پزشکان دارای شرایط خاصی است لازم است تابع قانون استخدامی جداگانه‌ای مانند قضات شوند و از شمول تابعیت قانون استخدامی کشور مستثنی گردند.

۶ ـ اجرای ارتقاء گروهی و حذف شرایط دست و پا گیر و صدور فوری احکام تا گروه ۱۲ با در نظر گرفتن سالهای خدمت، مدرک تحصیلی، تخصص و سوابق تجربی.

۷ ـ تکمیل جدول گروهی بمنظور ارتقاء گروهی بطور عمودی نه مورب.

۸ ـ پرداخت وجوه معوقه بابت افزایش فوق العاده شغل ناشی از تغییر ضریب که طبق مقررات موجود قابل پرداخت بوده و کارکنان صندوق تامین اجتماعی از یک سال قبل آنرا دریافت میکنند و بطور کلی افزایش فوق العاده شغل با تغییر ضریب که تاکنون بعمل آمده یا بعد از این انجام خواهد گردید.

۹ ـ گماردن پزشکان در راس شبکه ها و بیمارستانها و کلیه واحد های درمانی و قطع دخالت افراد غیر پزشک در کارهای فنی پزشکی.

۱۰ ـ یک نواخت کردن ساعات کار پزشکان در تمام واحدها و پرداخت حداکثر فوق العاده شغل گروه برای ساعات اداری و پرداخت ۸۵ ساعت اضافه کار بدون محدودیت.

۱۱ ـ لغو محدودیت احتساب سوابق خدمتی پزشکانی که بعد از سال ۱۳۴۷ به استخدام سازمان بیمه های اجتماعی سابق در آمده و قبلا در سایر موسسات داخل و خارج خدمت کرده‌اند.

۱۲ ـ انتخابی بودن روسای واحدها (درمانگاه ها، بیمارستانها و مدیران عامل) رئیس و اعضای شوراهای اجرائی از بین پزشکان رسمی.

۱۳ ـ امکان استفاده از بورسهای مطالعاتی و تکمیلی در داخل و خارج کشور برای تمام پزشکان بودن تبعیض توسط شوراهای انتخابی.

۱۴ ـ پرداخت وام مسکن از بدو استخدام رسمی با بهره ۴٪ معادل ۱۲ سال حقوق و فوق العاده شغل تا حداکثر ۷۰۰۰۰۰ تومان بدون در نظر گرفتن شرایط سنی برای باز پرداخت ۲۰ ساله.

۱۵ ـ افزایش میزان و تقلیل بهره وامهای ضروری.

۱۶ ـ از بین بردن شرایط سنی در مورد استخدام پزشکان.

۱۷ ـ احتساب سالهای تحصیلی دوره تخصصی برای پزشکان فارغ التحصیل از داخل و خارج کشور در خدمت بازنشستگی

۱۸ ـ تساوی میزان حقوق و مزایا و مرخصی پزشکان قرار دادی و رسمی با شرایط کاری مساوی

۱۹ ـ اجرای کامل ماده ۱۱۴ قانون تامین اجتماعی و تبصره ۷۴ قانون استخدام کشوری با احتساب کلیه دریافتی و کسر حق بیمه از کلیه دریافتی از تاریخ بهمن ۱۳۵۵.

تذکر: منظور از کلمه پزشکان: پزشکان، دکترهای داروسازی و دندانپزشکان میباشد.

بیمارستان شماره ۲ و درمانگاههای شبکه غرب ـ بیمارستان خزانه و درمانگاههای شبکه ۵ـ بیمارستان هدایت و درمانگاههای شبکه ۱ ـ بیمارستان شاه آباد ـ بیمارستان سرخه حصار و در مانگاههای شبکه ۳ ـ بیمارستان کورش ـ بیمارستان ـ پلی کلینیک ابوریحان و درمانگاه شماره ۱۳ ـ پزشکان شبکه ۶ ـ پزشکان شبکه ۷ ـ پزشکان کرج

پلیس راه میگوید؛

راننده‌ایکه اتومبیل را با قوطی کنسرو اشتباه میگیرد و آنقدر مسافر در آن میریزد که قدرت تحرک‌را از خود سلب میکند خیلی زود اعصابش را از دست خواهد داد.

طنزی گزنده و انتقادی کوبنده در فیلمی بیسابقه فیلمی که باید بارها و بارها دید و لذت برد

از فردا صبح فقط در

سینماسینه موند

سینمای ممتاز ٤ ستاره ✱✱✱✱

ارنست بورگناین ـ کارول‌اوکانر

درفیلم رنگی

قانون و بی نظمی

LAW AND DISORDER

از صبح چهارشنبه فقط در

سینماشهر تماشا

سینمای ممتاز ۴ ستاره ✱✱✱✱

یک فیلم کمدی شاد و بی نظیر

مواظب باش گروهبان

سینمای ایران علیرغم به بند کشیده شدن آن، بپا میخیزد

پروانه‌معصومی حسین‌پرورش

در

کلاغ

سناریست و کارگردان

بهرام بیضائی

تهیه کننده

بهمن فرمان‌آرا

پخش از مرکز سینمائی ایران بیوگراف

خواهشمندیم از بازار سیاه بلیت نخرید. بلیت خود را رزرو کنید

از صبح چهارشنبه ۱۰ آبان

فقط در سینمابولوار

سانسها ۱۱صبح ۱ـ۳ـ۵ـ۷ـ۹بعدازظهر

از صبح چهارشنبه

فقط درسینما

حافظ

سینمای نمایش دهنده آثار ممتاز هندوستان

انسان

HEERA

رنگی ـ ایستمن کالر

با شرکت

سونیل دات

آشاپارک

فریده جلال

شاتروگان

سینما

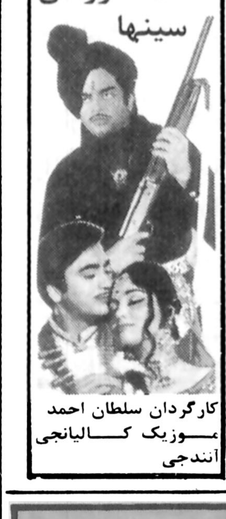

کارگردان سلطان احمد

موزیک کالیانجی آنندجی

از فردا صبح فقط در سینما

بب

چای لی

ریک باتالیا

ایلوناستایر

در فیلم رنگی

هرلحظه یک گناه

یک وسترن بزرگ با یک تفاوت بزرگ...

از صبح چهارشنبه فقط در سینما

امپایر

سینمای ممتاز ۴ستاره ✱✱✱✱

کرک‌داگلاس درفیلم پاناویژن و رنگی

گروه تعقیب

باشرکت: بروس‌درن ـ بوهاپکینز

تهیه‌کننده و کارگردان: کرک‌داگلاس

محصول کمپانی پارامونت

برنامه سینماها

تماشای فیلمهائیکه با علامت (×) مشخص شده برای اشخاص کمتر از ۱۸ سال ممنوع است

✱ آهنگ مرگ ـ رنگی ـ الکس کورد ـ سامانااینگار
رادیوسیتی (۶۴۳۳۲۰) ۱۱ـ ۱ـ ۳ـ ۵ـ ۷ـ ۹

✱ انفجار درکشتی نفتکش ـ سینما سکوپ رنگی
رکس (۳۱۸۲۴۲) ۱۰ـ ۱۲ـ ۲ـ ۴ـ ۶ـ ۸
رویال (۸۲۹۷۸۵) ۱۰ـ ۱۲ـ ۲ـ ۴ـ ۶ـ ۸

✱ آتش انتقام ـ رنگی ـ درمندرا
کارون (۹۵۵۱۶۵) ۱۰ـ ۱۲ـ ۲ـ ۴ـ ۶ـ ۸

✱ ازظهر تاسه ـ بازگشت سگهای گانگستر
البرز (۳۰۴۲۵۸) ۸/۳۰ـ ۱۲ـ ۳/۳۰ـ ۷ـ ۸/۳۰

✱ بالاتر از میلیونر ـ رنگی ـ ترنس هیل ـ والری پرین
شهر فرنگ (۶۲۷۶۲۸) ۱۱ـ ۱ـ ۳ـ ۵ـ ۷ـ ۹

✱ بریزی ـ رنگی ـ ویلیام هولدن ـ کی لنز
دیاموند (۸۲۸۴۰۰) ۱۱/۳۰ـ ۱/۴۵ـ ۴ـ ۶/۱۵ـ ۸/۴۵

✱ پرستار خوشگله
برلیان (۳۹۳۵۳۹) ۹ـ ۱۱ـ ۱ـ ۳ـ ۵ـ ۷

✱ پشت سیم خاردار
ریولی (۷۵۷۷۷۷) ۱۱ـ ۳ـ ۵ـ ۷ـ ۹ ۷/۱۵ـ ۹
پولیدور (۸۹۲۷۳۱) ۱۱/۳۰ـ ۱/۳۰ـ ۳/۳۰ـ ۵/۳۰ـ
آسیا (۶۴۲۹۰۹) ۱۱ـ ۱ـ ۳ـ ۵ـ ۷ـ ۹

✱ تندوتیز ـ شکارچیان انسان
نادر (۱۳۴۷۹۵) ۸ـ ۱۰/۳۰ـ ۱۲ـ ۲ـ۴ـ۶ـ ۸/۳۰

✱ تجربه های قبل از ازدواج ـ رنگی ـ رنزومونتانی
ادئون (۳۱۸۱۱۸) ۱۰/۳۰ـ ۱۲/۱۵ـ ۲ـ ۴ـ ۶ـ ۸

✱ تروریست ـ رنگی ـ جرج کندی ـ جان میلز
امپایر (۸۹۳۹۴۲) ۱۱ـ ۱ـ ۳ـ ۵ـ ۷ـ ۹

(×) ✱ جن گیر ـ الن برسنین ـ ماکس فن سیدو
متروبل (۳۱۹۴۱۰) ۹ـ ۱۱ـ ۱ـ ۳ـ ۵ـ ۷ـ ۹
مازستیک (۶۶۸۳۶۱) ۱۱ـ ۱ـ ۳ـ ۵ـ ۷ـ ۹

✱ جنگ زمین و فضا ـ پلنگ سیاه
فلور (۵۲۸۰۹۶) ۹ـ ۱۱ـ ۱ـ ۳ـ ۵ـ ۷ـ ۹

✱ جنجال ـ بیک ایمانوردی
شهوند (۳۵۴۰۴۰) ۱۰ـ ۱۲ـ ۲ـ ۴ـ ۶ـ ۸

✱ جدائی دو عشق ـ رنگی ـ ریشی کاپور
ارانوس (۵۲۷۹۷۱) ۱۰ـ ۱۲/۳۰ـ ۳ـ ۵/۳۰ـ ۸

✱ چنگ و دندان
شهر تماشا (۹۲۸۶۸۶) ۱۱/۳۰ـ ۱/۳۰ـ ۳/۳۰ـ ۵/۳۰ـ ۷/۳۰

✱ حیوان ـ رنگی ـ ژان پل بلموندو ـ راکونل ولش
دروازه طلائی (۳۵۲۱۶۰) ۹ـ ۱۱ـ ۱ـ ۳ـ ۵ـ ۷ـ ۹

✱ دیوانه ها آزادند ـ کاترین درنو
سینه موند (۶۴۸۳۲۲) ۱۱ـ ۱ـ ۳ـ ۵ـ ۷ـ ۹

✱ دزد دوچرخه ـ کارگردان ویتوریو دسیکا
کاپری (۹۲۸۴۰۱) ۱۱ـ ۱ـ ۳ـ ۵ـ ۷ـ ۹

✱ دختر رویائی ـ رنگی ـ درمندرا ـ هامالینی ـ آشوک کمار
حافظ (۳۹۱۰۷۴) ۱۰/۳۰ـ ۱ـ ۳/۳۰ـ ۶ـ ۸/۱۵

✱ دولتان ـ رنگی ـ مایکل پاتاکی ـ رجی نالدر ـ خوزه فرر
اونیورسال (۹۲۶۹۵۳) ۱۱ـ ۱ـ ۳ـ ۵ـ ۷ـ ۹

✱ راه اژدها ـ سینما سکوپ ـ رنگی
تاج (۳۱۳۸۶۴) ۱۰ـ۱۲ـ۲ـ۴ـ۶ـ۸

✱ زوربای یونانی ـ آنتونی کوئین
بولوار (۶۵۵۲۹۲) ۱۰/۳۰ـ ۱ـ ۳/۳۰ـ ۶ـ ۸/۳۰

✱ ساگینا ـ رنگی ـ دلیپ کمار ـ سمرابانو
مارلیک (۹۶۳۶۱۶) ۹ـ ۱۱ـ ۱ـ ۳ـ ۵ـ ۷ـ ۹

✱ شبانه ـ رنگی ـ وحیدمراد ـ بابراشریف
همای (۳۱۱۶۶۹) ۱۰/۳۰ـ ۱۲/۳۰ـ ۲/۳۰ـ ۴/۳۰ـ ۶/۳۰ـ ۸/۳۰

✱ شب گرم عشق ـ سیلویاکریستل ـ ناتالی دلون
دیانا (۶۴۷۳۶۵) ۱۱ـ ۱ـ ۳ـ ۵ـ ۷ـ ۹

✱ عصیان بلوغ ـ سینما سکوپ رنگی
ب.ب (۸۲۹۶۴۱) ۱۰ـ ۱۲ـ ۲ـ ۴ـ ۶ـ ۸

✱ عاشق ترین مرد دنیا ـ جین وایلدر
شهرقصه (۶۲۷۲۹۰) ۱۱ـ ۱ـ ۳ـ ۵ـ ۷ـ ۹

✱ فرار بزرگ ـ رنگی ـ استیو مک کوئین ـ چارلز برونسون
کریستال (۳۱۷۶۷۵) ۸/۳۰ـ ۱۱/۳۰ـ ۲/۳۰ـ ۵/۳۰ـ ۸/۳۰

✱ فروغ بی پایان ـ جفری هانتر ـ ویوکالیند فورس
شهر قشنگ (۶۴۷۷۷۷) ۱۱ـ ۱ـ ۳ـ ۵ـ ۷ـ ۹

✱ قول مرد ـ شیراندامی ـ گیتا ـ زرینه ـ رضائی ـ جلال میامی (۷۵۴۳۲۹) ۹ـ ۱۱ـ ۱ـ ۳ـ ۵ـ ۷ـ ۹
ایران (۳۱۶۳۵۴) ۹ـ ۱۱ـ ۱ـ ۳ـ ۵ـ ۷ـ ۹
سیلوانا (۳۶۳۷۷۷) ۹ـ ۱۱ـ ۱ـ ۴ـ ۵ـ ۷ـ ۹
ساینا (۳۵۲۴۴۲) ۹ـ ۱۱ـ ۱ـ ۳ـ ۵ـ ۷ـ ۹
تیسفون (۵۴۱۸۸۲) ۱۰ـ ۱۲ـ ۲ـ ۴ـ ۶ـ ۸ـ ۱۰
المپیا (۵۲۶۷۹۷) ۹ـ ۱۱ـ ۱ـ ۳ـ ۵ـ ۷ـ ۹
آستارا (۲۷۴۰۲۲) ۱۰/۳۰ـ ۲/۳۰ـ ۴/۳۰ـ ۶/۳۰ـ ۸/۴۵
شرق (۵۵۱۹۷۴) ۱۱ـ ۱ـ ۳ـ ۵ـ ۷ـ ۹

✱ قلب من و عشق دیگری ـ رنگی ـ میناکماری ـ راج کمار
اروپا (۳۰۳۱۷۹) ۹ـ ۱۱ـ ۱ـ ۳ـ ۵ـ ۷ـ ۹

✱ قمارباز سین سیناتی ـ استیومک کوئین
پارامونت (۶۴۸۳۲۱) ۱۱ـ ۱ـ ۳ـ ۵ـ ۷ـ ۹

✱ کاراته زن بیباک
لیدو (۵۴۱۲۸۲) ۹ـ ۱۱ـ ۱ـ ۳ـ ۵ـ ۷ـ ۹

✱ کندور ـ رنگی ـ رابرت رد فورد ـ فی دو ناوی
مولن روژ (۷۵۲۹۲۹) ۱۱ـ ۱ـ ۳ـ ۵ـ ۷ـ ۹

✱ مرد بی ترحم ـ رنگی ـ تونی لوبیانکو ـ ادولفوچلی
سهیلا (۳۱۶۴۲۴) ۱۰ـ ۱۲ـ ۲ـ ۴ـ ۶ـ ۸
مراد (۷۵۳۳۸۲) ۱۰ـ ۱۲ـ ۲ـ ۴ـ ۶ـ ۸

✱ ماموریت عقابها ـ رنگی ـ سوفیالورن ـ جرج پپارد
سانترال (۹۲۸۶۸۶) ۱۱ـ ۱ـ ۳ـ ۵ـ ۷/۱۵ـ ۹

✱ ویلن زن روی بام
گلدیس (۶۲۸۷۱۳) ۱۱ـ ۲ـ ۵ـ ۸

✱ سانس انگلیسی
گلدیس (۶۲۸۷۱۳) ۸ بزبان اصلی (ویلن زن روی بام)

سینما کریستال: فرار بزرگ

رنگی با شرکت، استیومک کوئین ـ چارلز برونسون

گفت و گو

گفت و شنودی با دکتر جهانگیر آموزگار، سفیر شاهنشاه آریامهر ورئیس هیات نمایندگی در بانک جهانی و صندوق بین المللی پول (۲)

با حمایت دولت آمریکا از صادر کنندگان این کشور

نرخ دلار می‌تواند تثبیت شود

دکتر جهانگیر آموزگار

در اولین بخش از گفت و گو با دکتر جهانگیر آموزگار که دیروز، از نظرتان گذشت، به چگونگی کاهش ارزش دلار و تاثیر آن در معاملات جهانی اشاره شد و امروز دومین و آخرین بخش این گفت و گو را مطالعه می فرمائید:

- این شایعه که امریکائیها خودشان مایلند که نرخ دلار پائین بیاید تا بتوانند اجناس بیشتری به دنیا بفروشند تاچه حد صحت دارد؟

- البته دراینکه تنزل نرخ ارزبه بهبود صادرات کمک میکند، شکی نیست. لیکن باید توجه داشت که اولا بهای کالاهای صادراتی امریکا حتی بانرخ گرانتر دلار نیز قابل رقابت دربازارهای دنیا است و اگر صادر کنندگان امریکائی همت بیشتری معطوف میداشتند و دولت نیز از راه اعتبارات صادراتی بیمه و غیره بانها کمک میکرد نیازی به کاهش نرخ دلار درمیان نمی آمد.

ثانیا ـ تغییر نرخ ارزش ها حربه های اقتصادی یکنوع شمشیر دو سر است و بهمان نسبت که کاهش نرخ به ارزانی صادرات کمک میکند و به گرانی واردات نیز منجر میگردد و چون واردات امریکا فعلا بیش از صادرات است معلوم نیست که نتیجه خالص تنزل نرخ دلار درکدام جهت باشد.

ثالثا ـ همانطور که قبلا گفته شد حساسیت تقاضا درکوتاه مدت دربرابر اجناس صادراتی امریکا خیلی زیاد نیست و نتیجه مطلوب بسرعت امکان پذیر نخواهد بود.

نظام شناوری ارزها

- بهر حال تاحدی که این شایعه صحت دارد و دراثر پائین آمدن ارزش دلار اجناس امریکائی برای آلمانها و ژاپنیها ارزان تر تمام میشود چرا پس صادرات امریکا بقدر کفایت افزایش نمی یابد؟

- این پرسش بسیار معقولی است ولی پاسخ به آن شاید آنچنان روشن نباشد بطور کلی تجربه سالهای اخیر درنظام شناوری ارزهانشان داده است که تنزل ارزش جهانی پول یک کشور بخودی خود قادر به استقرار تعادل درترازبازرگانی نیست، زیرا بعلل بسیار پیچیده‌ای که مجال گفتن آنها نیست واکنش خریداران دربرابر بهای کالاهای صادراتی غالبا آرام و ملایم است، بهرحال کافی بمقصود نمی باشد. من باب مثال برای آنکه ایالات متحده بتواند با استفاده از کاهش دلار دربرابر ین ژاپن (بمیزان ۳۰ درصد) بوضع تراز بازرگانی خود بهبود بخشد بایستی حجم صادرات خود را به ژاپن بیش از ۳۰ درصد افزایش دهد، ولی افزایش دراین حدود درظرف یکسال از محالات بنظر میرسد و عملا امکان پذیر نیست.

یکی از دلائل قلت حساسیت بازار دربرابر تغییربهای ارزهای خارجی این است که فروشندگان داخلی بعلت برخورداری از قدرت های اقتصادی غالبا قادراند که از تغییربهای کالاهای وارداتی یا صادراتی جلوگیری کنند. مثلا بموجب گزارشی که اخیرا در امریکا انتشار یافته است با آنکه پول امریکا درسال جاری دربرابر پول ژاپن قریب سی درصد تنزل کرده است، بهای اتومبیل های امریکائی درتوکیو فقط ۳ تا ۵ درصد پائین آمده است و سود حاصل از تنزل ارزبه جیب واردکنندگان انحصاری اتومبیلهای امریکائی رفته است.

بهمین ترتیب دیده میشود که تولید کنندگان ماشین آلات اتومبیل درامریکا بجای انکه بهای فرآورده های خود را ثابت نگاهدارند تابا ماشین آلات و اتومبیلهای وارداتی (وگران گشته) ژاپن بهتر رقابت کنند، از گرمی بازار استفاده کرده و بهای ماشین ها و اتومبیلهای داخلی را مرتبا بالا میبرند.

حساسیت بازار دربرابر رشد اقتصادی

پدیده‌ای که اخیر توجه اقتصاد دانان جهان را بخود معطوف داشته است حساسیت بازار دربرابر رشد اقتصادی سالیانه کشورها است. درسالهای اخیر درعمل دیده شده است که رشد سریع یا بطی اقتصادی نفوذ فراوانتری را درمیزان و حجم واردات و صادرات اعمال میکند. مثلا یکی ازعوامل بسیار آشکار افزایش واردات امریکا (نفتی و غیر نفتی) درسالهای اخیر این بوده است که رشد اقتصادی سالیانه امریکا نسبت به رشد کشورهای اروپائی و ژاپن سریع تر انجام گرفته است.

تحقیقات و بررسی های فراوانی درایالات متحده نشان میدهد که ترازبازرگانی وارزی کشورها درکوتاه مدت بطور خیره کننده‌ای تابع رشد اقتصادی سالانه و درعین حال ایمن از نوسانات ناپایدار نرخ ارزها است.

- با توجه به پیچیدگی های فراوان این مساله بنظر شما راه چاره برای جلوگیری از سقوط مداوم دلار چیست؟

- راه های مقابله با کاهش مستمرنرخ دلار برهمه مقامات اقتصادی مسئول امریکا روشن است و اسراری درآن نهفته نیست. لیکن هرکدام از این راه ها و سیاستها اشکالات و تناقصاتی دربر دارد که قبول آنها برای جامعه پراکنده قدرت امریکا باسانی میسر نمی باشد.

محدود ساختن حجم واردات

- ممکن است بعضی از این راه حل هارا توضیح فرمائید؟

- بله راه حل هائی که کرارا در امریکا و جهان عنوان میشود عبارتند از: کندتر ساختن رشد اقتصادی سالانه امریکا (برای تقلیل تقاضای وارداتی) - تندتر ساختن میزان این رشد درکشورهای آلمان و ژاپن (برای افزایش واردات آنها از امریکا) - محدود ساختن حجم واردات امریکا بخصوص واردات نفت خام - فروش طلای ذخیره امریکا برای جمع آوری دلار های امریکائی که دردست خارجیان است - استفاده ازذخائر ارزی ایالات متحده و اعتباراتی که نزد بانکهای مرکزی جهان دارد، برای دفاع از نرخ ثابت دلار دربازارهای ارزی جهانی - افزایش نرخ بهره درامریکا (برای جلب نقدینه های دلاری خارجی) - و بالاخره جلوگیری از خروج سرمایه از امریکا. هر یک از این اقدامات بتنهائی و طبعا مجموعه از آنها مسلما به جلوگیری از کاهش بیش از بیش نرخ دلار کمک خواهد کرد. لیکن اشکال کاردراینست که هرکدام از اینها (و به طریق اولی مجموعه‌ای از همه) عواقب و اثرات دیگری دربازرگانی و سرمایه گزاری جهانی دارد که تحمل آنها برای امریکا و جهانیان بسهولت میسر نمی باشد.

مثلا اقدام دولت مرکزی برای کندتر کردن رشد اقتصادی سالیانه (از راه کاهش هزینه های دولتی و تقلیل کسر بودجه) طبعا سطح فعالیتها را درایالات متحده محدود تر خواهد کرد و از فشار وارداتی خواهد کاست، ولی درعوض به افزایش میزان بیکاری کمک خواهد نمود اما اگر سطح بیکاری که بازحمات فراوان دردولت اقای کارتر از ۹ درصد نیروی کار به نزدیک ۶ درصد پائین آورده شده است، دوباره روبا فزایش گذارد، بیشتر طرفداران حزب دموکرات ورای دهندگان به اقای کارتر راهراسان و خشمناک خواهد ساخت و ناگواریهای روشن را درانتخابات ریاست جمهوری درسال ۱۹۸۰ و انتخابات مجلسین درسال جاری برای حزب حاکم فراهم خواهد ساخت.

تندتر ساختن رشد سالیانه درآلمان و ژاپن طبعا سطح قیمتها را درآن کشورها از سطح فعلی بالاتر خواهد برد و از قدرت رقابت صنایع این کشورها درمقابل صنایع امریکا خواهد کاست و بهمین جهت مطلوب مردم و دولتهای آنهانیست.

محدود کردن حجم واردات امریکا (از راه سهمیه بندی یا تعرفه‌ای گمرکی یا سایر سیاستها) نیز از مصرف از حجم فعالیت اقتصادی درایالات متحده خواهد کاست و بیکاری را تشدید خواهد کرد و از طرف دیگر با اقدامات تلافی جویانه کشورهای رقیب امریکا مواجه خواهد شد.

فروش طلا و ذخائر ارزی و اعتبارات کوتاه مدت وزارت دارائی و بانک مرکزی امریکا مگرانکه بمقیاسی درحدود مثلا ۱۰۰ میلیارد دلار صورت گیرد دربرابر ۴۰۰ تا ۶۰۰ میلیارد دلار بین المللی درگردش فقط قطره ای دردریا خواهد بود و امکان تجهیز صد میلیاردلار برای دفاع از نرخ دلار نیز مورد موافقت و تائید مقامات اقتصادی امریکا نمی باشد.

افزایش نرخ بهره ممکن است موقتا به بازگشت دلار از اروپا به امریکا کمک کند، ولی این امر مستلزم آنست که بورس بازان و سوداگران دلاری متقاعد شده باشند که دوران ضعف دلار بپایان رسیده است. درغیر اینصورت تفاوت نرخ بهره میان امریکا و اروپا ممکن است درمقابل کاهش احتمالی اینده دلار ارزش چندانی نداشته باشند.

جلوگیری ازخروج سرمایه نیز به حیثیت و اعتبار دنیائی امریکا و دلار لطمه فراوانی وارد خواهد ساخت و معلوم نیست درمقابل مقادیر زیادی دلار که هم اکنون از قلمرو امریکا خارج است چندان دردی را دواکند.

امکان برگشت وضع

- پس به این ترتیب معتقدید که راهی برای نجات دلار در حال حاضر وجود ندارد؟

- بهیچوجه چنین نیست. مقصود این بود که راه نجات آسان و دنیا پسندی را نمیتوان بی دردسری پیدا کرد. بطور کلی عده‌ای از اقتصاد دانان جهان معتقدند که نرخ دلار به پائین ترین سطح ممکن نزدیک شده است و درانده مسلما تغییر جهت خواهد داد - لیکن قطع نظر از این پیش بینی (که درماههای گذشته نیز عرضه گردیده ولی تحقق نیافته است) دلائل دیگر وجود دارد که امکان برگشت وضع فعلی را نوید میدهد.

یکی از این نشانه ها همان توجه خاص اقای کارتر و همکاران اقتصادی نامبرده بوضع دلار است که دراوائل حکومت ایشان وجود نداشت و اینک روز بروز قوی تر و مسلم تر میگردد. نشانه دیگر اولویت مبارزه باتورم درسیاستهای اقتصادی داخلی امریکا است که قبل و دربدو حکومت اقای کارتر به لزوم کاهش میزان بیکاری تعلق داشت. برنامه تازه اقای کارتر برای جلوگیری از افزایش سطح قیمتها که اخیرا اعلام گردید، اینک مورد نهایت توجه جهانیان است و توفیق دراجرای این مسلما بوضع دلار بهبود خواهد بخشید. قرائن دیگری که احتمال افزایش نرخ دلار را تائید میکند اینست که:

۱ـ کند شدن طبیعی رشد اقتصادی سالیانه امریکا دراواخر سال جاری و سال آینده - یقینا از شدت وحدت تورم خواهد کاست

۲ـ صادرات امریکا که درکوتاه مدت نسبت به تنزل ارزش دلار حساسیت قابل توجهی نشان نداده است، رفته رفته روبه افزایش گذاشته و بهمین ترتیب حجم واردات امریکا آهسته آهسته روبکاهش است.

۳ـ مزدها و میزان هزینه مزد دربهای کالاهای ساخته شده درامریکا نسبت بارقام مشابه دراروپا و ژاپن درسال گذشته کمتر بالا رفته‌اند و بالاخره

۴ـ دیریا زود منطق بازاربایستی بسوی منطق اقتصادی گرایش یابد.

- بطور خلاصه، علاج نسبی وضع دلار را درچه می بینید؟

- علاج درد دلار دراتخاذ مجموعه‌ای از سیاستهای نامبرده دربالا است که توفیق دراین نیز همانطور که درنوشته دیگری عنوان گردید مستلزم همکاری نزدیک و دقیق دولتهای اروپای غربی و ژاپن با امریکا و هم آهنگ ساختن سیاستهای اقتصادی این کشورها است. دنیا امروز طوری کوچک شده است که حتی دولت بزرگی مثل امریکا نیز قادر به پیروی از یک سیاست اقتصادی تک رو و درون نگرنیست.

کجا برویم

نمایشگاه

✱ آثار نقاشان اروپائی - نگارخانه سپید - روزولت شمالی - شماره ۳۵۷ (۹ تا ۱۸)

✱ آثار نقاشی رضا بانگیز - نگارخانه شیخ - (ساعت ۱۶ الی ۱۹)

✱ طرحهای علی یادگار یوسفی - نگارخانه مس - خیابان پهلوی - روبروی سینما آتلانتیک - کوچه هراز - شماره ۷ (۹ تا ۲۰)

✱ آثار نقاشی عنی اکبر ابراهیمی نژاد - تهران گالری - عباس آباد (۱۰ تا ۱۹)

✱ آثار عکاسان - نگارخانه تخت جمشید - خیابان تخت جمشید - نبش بندر پهلوی (شماره ۳۰)

✱ آثار نقاشی کودکان با همکاری کانون پرورش فکری - میرآباد - پارک فرح - (۱۰ تا ۲۰)

✱ مرکز فرهنگی و هنری رضا عباسی - نمایشگاهی از کتابهای ایرانشناسی و افزوده‌های تازه - خیابان کورش کبیر - (۱۰ تا ۱۳ و ۱۵ تا ۱۸) (سه شنبه‌ها تعطیل است)

✱ بعداز امپرسیونیست‌ها آثاری از سزان، وان گوک، گوگن و... - گالری سولیوان - خیابان فخررازی - مقابل دانشگاه شماره ۱۳۶ (۱۷ تا ۲۰)

✱ آثار ۱۱ نقاش معاصر ایران - نگارخانه نیازی - عباس آباد - روبروی شهرفرنگ ساختمان ۴۳ (۱۷ تا ۲۰)

✱ آثار نقاشی عزیزالله میتونی - فصل هاویادها - تخت طاوس - میرعماد - خیابان یازدهم شماره ۲۶ (۱۰ تا ۱۹) پنجشنبه ها تعطیل است

✱ نمایشگاه گروهی نقاشی - خانه آفتاب - خیابان روزولت - روبروی دانشسرایعالی (۱۷ تا ۲۰)

✱ طرحهای رامبراند - نگارخانه آزاد - عباس آباد - اندیشه دوم - پلاک ۷۳ (۹ تا ۱۷) - پنجشنبه ها تعطیل است.

✱ هنرهای معاصرهند - فرهنگسرای نیاوران - انتهای سلطنت آباد - مقابل ضلع غربی پارک نیاوران.

موزه

✱ موزهٔ هنرهای معاصر - مظاهری از هنر معاصر جهان - در گالری های ۱ و ۲ و ۳ و ۴ و ۵ و ۶ و ۹ (۱۱ تا ۷/۳۰) - شنبه ها تعطیل است. امیر آباد - پارک فرح

✱ موزه فرش - امیرآباد شمالی - نبش آریامهر (۱۰ تا ۱۸) شنبه ها تعطیل است

✱ موزهٔ نگارستان - سپه - نبش کاخ (۹ تا ۱۳ و ۱۶ تا ۲۰) شنبه ها تعطیل است.

✱ هنرهای تزئینی - بلوار کریمخان زند - ۹ تا ۱۲ و ۱۵ تا ۲۰)

✱ خانهٔ صبا - شاه آباد - خیابان ظهیرالاسلام - شماره ۹۲ (۹ تا ۱۶) پنجشنبه ها تعطیل است.

✱ شهیاد آریامهر - میدان شهیاد - (۹ تا ۱۲ و ۱۵ تا ۱۹)

✱ سلسلهٔ پهلوی - کاخ مرمر - (۹ تا ۱۶)

✱ کاخ گلستان - میدان ارک (۹ تا ۱۲ و ۱۵ تا ۱۷)

✱ خزانه جواهرات سلطنتی - بانک مرکزی - (۱۵/۳۰ تا ۱۷)

فال فردای شما

● حمل: در مسائل خانوادگی مشکلاتی پیش آمده است که با تدبیر شما این مشکلات بر طرف خواهد شد.

● ثور: با تغییر و تحولی که بزودی در محیط کارتان روی میدهد، شغل دلخواه خود را به دست می‌آورید

● جوزا: در صدد تغییر اوضاع در محیط خانواده هستید، اما انجام این کار در اختیار و قدرت شما نیست.

● سرطان: اطرافیان و دوستان نظری جز این ندارند که دوستی و صمیمیت خود را بشما نشان دهند.

● اسد: این تصور غلطی است که با یک هدیه میتوانید محبت و احساس «او» را بخود جلب کنید.

● سنبله: عشاق روزهای پر فراز و نشیبی را میگذرانند که ممکن است با ناکامی نیز مواجه شوند.

● میزان: محبت خود را از «او» دریغ نکنید، حتی اگر در رفتارش تندخوئی و بی اعتنائی مشاهده شود.

● عقرب: ناچار میشوید بعضی از همکاران خود را تغییر دهید و تحولی در محیط کارتان بوجود آورید.

● قوس: توقع نداشته باشید که همه در هر موضعی با شما هم عقیده و هم رای باشند.

● جدی: اگر ازدواج نکرده اید بزودی پیک شادی سراغتان می‌آید.

● دلو: همسر یا دوست نزدیک شما خیلی حساس است، سعی کنید با او رفتاری از روی متانت و شکیبائی داشته باشید.

● حوت: سعی دارید گوشه گیری اختیار کنید و از انظار پنهان شوید. این به هیچ وجه مصلحت نیست.

جدول

ویژه ۱۰۰۵۱ — ۱۲۳۷۲ عادی

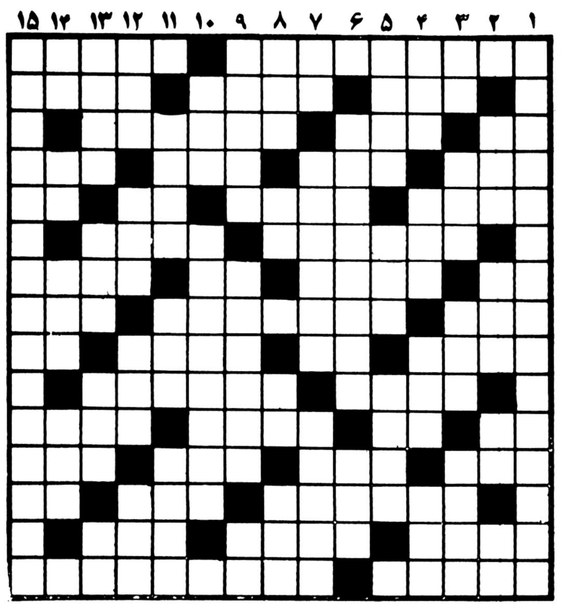

افقی: ویژه

۱ ـ نام قدیم بیت المقدس ـ پرنده ایست خوش آواز و حلال گوشت که تاجی بر سر دارد
۲ ـ دیدی، ندیدی! ـ قسمتی از گوش ـ از انواع نمایشنامه است.
۳ ـ در کله باشد ـ از آلات طرب ـ یکی از قهرمانان کتاب بینوایان
۴ ـ انجیر در لفظ عرب ـ آدمش در گلواست ـ از کشورهای عربی ـ برو باز و وگردن
۵ ـ خونشان را در صراحی نوشند ـ در دست هنرمند است ـ مزه ایست ـ میان چیزی
۶ ـ ماهی در آن زیست نتواند ـ از انواع ساز است
۷ ـ وقت و لحظه ـ رها کن ـ داغ کردن پوست ـ آب آتشین
۸ ـ روز عرب ـ به غلط زر تشتیان را خواندند! ـ هم صحبت برهمن
۹ ـ کمیسیون بی نتیجه‌ای که به قتل کندی رسیدگی میکرد ـ حرف دهن کجی ـ اثری از محمد حجازی ـ رودی در اروپا
۱۰ ـ از گیاهان بیابانی که در پلو میریزند ـ نوعی تودل خالی کردن است
۱۱ ـ ضمیر متصل ـ نوراندک از دور ـ آهو است و غزال ـ در ادارات مقامی دارد
۱۲ ـ خیال و گمان ـ اختیار بدنش دست خودش نیست ـ تند هم هست ـ شاعری بی هنر و پیچ پیچش خوانده
۱۳ ـ پشت سرهم ـ راه ارتباط مادر و چنین ـ حرف همراهی عرب
۱۴ ـ سهل و آسان ـ در همه کس یکسان نیست ـ وقت روشنی
۱۵ ـ ماشین حساب جایش را گرفت ـ منبع تازه نفت اسکاتلندیهاست.

عمودی: ویژه

۱ ـ شیمی دان نامی قرن هجدهم روسیه که علم شیمی را زیر و رو کرده و جدولی برای عناصر شیمیائی تدوین کرد
۲ ـ جست و جهش ـ درویش ندارد ـ روستا ـ شراب برنج
۳ ـ ترمز چهارپا ـ چیزی در آن قاطی نشده ـ از انواع ماهی پر چربی ـ مرگ و نیستی
۴ ـ خطی در هندسه ـ دردریا جنگ میکند ـ بندگان خدا ـ کلاهخود
۵ ـ دمش کار دست دروغگو داده بود ـ فلزیست ـ درو مروارید
۶ ـ روش جدل و محاصره ـ نوعی ماهی جنوب
۷ ـ نام قدیم کشور فرانسه ـ جهاز تنفس ماهی ـ آماده
۸ ـ از بزرگان بجا میماند ـ نیمه چیزی ـ علامت صفت تفضیلی ـ رودخانه‌ای در آلمان
۹ ـ شکوه و شکایت ـ دستمال گردن آقایان ـ واحدی در وزن
۱۰ ـ هوای گرم ـ نظم و تربیت خارجی
۱۱ ـ دنباله رو عروس در شب زفاف ـ دو فرزند که از یک پدر و مادرند ـ گریه کردن
۱۲ ـ گاهی تنبل میشود ـ کاخش دوگیسوی بهم بافته دارد ـ ضایع شده ـ مارشالی در جنگ دوم فرانسه
۱۳ ـ زمانی پنجره اعیان و اشراف بود ـ نوعی تسبیح باشد ـ دندانی دردهان ـ باد سرد
۱۴ ـ حرف تعجب ـ ماهی قرمز ـ در کنار که باشد نیکوست ـ اولین
۱۵ ـ از شاعران و قصیده سرایان قرن هفتم که هم عصر خوارزمشاهیان بود و به شمشیر مغولان گرفتار آمد.

افقی: عادی

۱ـ از آثار معروف ویلیام شکسپیر ـ چسباندن
۲ـ درویش ندارد ـ نابود شده ـ بلند مرتبه
۳ـ فلزیست ـ از پایتخت‌های اروپائی ـ برپشت اتومبیل می بندند.
۴ـ رودی در مرز ـ خونها ـ از امراض خانمان برانداز ـ عهده‌دار طفل یتیم است
۵ـ هنوز برسر صحرایش حرف است ـ آرزوها ـ بی صدا می شکند ـ اندک
۶ـ ظاهر شده ـ در واژه شکم.
۷ـ پژمرده وافسرده ـ دو سه پیاله که بزنند چنین میشوند ـ حرف ندا ـ از مرغان سخنگو
۸ـ زمانی پایتخت هنر لقب داشت ـ نقاش ونویسنده را گویند ـ از بادهای خطرناک
۹ـ خداوند آباد ترش کند ـ گوشت ترکی ـ از پایتخت‌های آسیائی ـ طاقچه بالا
۱۰ـ حرف بیهوده ـ نیستی
۱۱ـ روزیکه گذشت ـ مثل ومانند ـ عملی است برگذرنامه ـ مال التجاره
۱۲ـ تنهاست ـ دلاک از تن میگیرد ـ جگر خوار معروف ـ بادهان آید.
۱۳ـ در آن جا زیاد باران می بارد ـ در کنار که باشد نیکوست ـ بلی به زبان روسی
۱۴ـ از نویسندگان فلسفی قرن هجدهم فرانسه که فرهنگ فلسفی از آن اوست ـ نوعی ظرف است ـ ریسمان
۱۵ـ از موسیقی دانان دوره ساسانیان ـ استعمال اشعه برق در معالجه امراض.

عمودی: عادی

۱ـ پدر مخترعین لقب دارد واختراعات بسیاری را به ثبت رسانده
۲ـ پشت سرهم ـ سرخ که باشد بدست چلاق می افتد ـ عددی است ـ اثر چرکی.
۳ـ گاهی بو داده می آید ـ سنت‌ها ـ عضوی در دوران ـ زمانی قسمتی از خانه بود
۴ـ بارفت آید ـ فعلی است ـ با آن بجان ساقه‌های گندم می افتند ـ زدن شاخه‌های زائد درخت
۵ـ از راه رسیده ـ شیره گیاه در آن جریان دارد ـ در آغوش مهره جا خوش میکند
۶ـ در آنجا کالا را به نمایش میگذارند ـ گل سرخ عرب
۷ـ واحد پول ژاپن ـ نزد شیاد کسی نمی نهدشان ـ به حضرت زرتشت اطلاق میشود
۸ـ آنچه باعث زیور شود ـ از علامات جمع است ـ شکوه از جدائیها دارد ـ دیوار بلند
۹ـ زمانی در موکب بزرگان بود ـ شاعر نگهداشتن آنرا توصیه فرموده ـ دست تازی
۱۰ـ از سبزیهاست ـ نوعی پاسداری است
۱۱ـ در صراحی نوشند ـ میوه خوبرویان ـ دیگر فانتزی نیست
۱۲ـ رنگ ـ ورقه نازک فلز آزمایشگاه اسب کشیدنی ـ جاده آهنین
۱۳ـ از انواع صبح است ـ بندری در فرانسه ـ حافظه وذهن ـ نوراندک
۱۴ـ طایفه وعشیره ـ عددی است ـ در بهشت است ـ آنچه از مایع ته نشین شود.
۱۵ـ از نخست وزیران دوره قاجاریه

حل جدول های شماره قبل

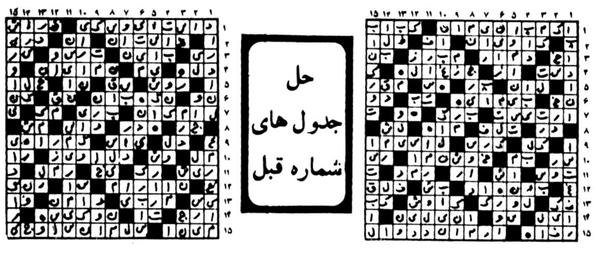

اطلاعیه

شرکت ملی نفت ایران

امور پخش

قابل توجه مصرف کنندگان نفت گازدستگاههای حرارتی (شوفاژ)

افزایش تعداد دستگاه های حرارتی (شوفاژ) ـ ازدیاد مضرف ـ مشکلات ترافیك ازعواملی است که در صورت بروز سرمای ناگهانی ممکن است اشکالاتی را درامر تامین بموقع سوخت این دستگاه ها درصورتیکه قبلا پیش بینی وتامین نشده باشد بوجود آورده بمنظور جلو گیری از بروز این مشکل از عموم مصرف کنندگان تقاضا میشود همکاری فرمایند و از هم اکنون نسبت به پرکردن مخازن دستگاههای حرارتی منازل خود توسط عاملین رسمی شرکت ملی نفت ایران اقدام نمایند.

ضمنا خواهشمند است در طول ماههای زمستان نیز سعی فرمایند مخازن حتی المقدور پرنگهداشته شود.

از کلیه مصرف کنندگان درخواست می شود در صورت مواجه شدن با هرگونه اشکال در زمینه تامین احتیاجات و یا مشکلات مربوط به ثبت نام با عاملین رسمی به امور پخش این شرکت واقع در تقاطع خیابانهای بهار و ثریا (اطاق ۲۳۷) مراجعه ویا با تلفنهای ۷۶۴۴۲۶ و ۷۶۵۹۱۲ و ۷۵۳۲۱۷ تماس حاصل فرمایند تا نسبت به راهنمائی ورفع مشکلات احتمالی اقدام شود.

مسی فرگوسن

تغییر آدرس را ازاول نوامبر ۱۹۷۸ (۱۰ آبانماه ۱۳۵۷) را باطلاع میرساند

کلیه خدمات بعد از فروش و قطعات یدکی از طریق کارخانه تراکتور سازی ایران در تبریز در دسترس خواهد بود.

نامه ها باید به آدرس زیر ارسال گردد:
تراکتور سازی ایران ـ تبریز
قسمت فروش
صندوق پستی ۳۱۰
تبریز
تلفنهای:
قسمت فروش ـ ۴۱۰۷۵ ـ ۰۴۱ (مستقیم)
۹ـ۴۱۰۶۱ـ۰۴۱ـ داخلی ۴۱۹ و ۴۲۱
قسمت قطعات یدکی ۹ـ۴۱۰۶۱ ـ۰۴۱ـ داخلی ۵۲۸
قسمت خدمات ۹ـ۴۱۰۶۱ـ۰۴۱ـ داخلی ۵۶۱
و یا بافروشنده محلی تماس حاصل نمائید.

آگهی استخدام

سازمان صنایع نظامی افراد مشروحه زیر را جهت خدمت در تهران استخدام می نماید.

- لیسانس و یا فوق لیسانس حسابداری، بانکداری یا بازرگانی.
- لیسانس زبان انگلیسی.
- لیسانس زبان فرانسه.
- لیسانس زبان روسی.
- کارمند دفتری دیپلم و یا فوق دیپلم.
- ماشین‌نویس فارسی و لاتین.
- راننده.

داوطلبین میتوانند همه روزه به استثنای ایام تعطیل و پنجشنبه‌ها جهت ثبت‌نام و کسب اطلاعات بیشتر با در دست داشتن مدارك تحصیلی و تخصصی و شناسنامه بدفتر اطلاعات سازمان صنایع نظامی واقع در سلطنت‌آباد مراجعه نمایند.

سازمان صنایع نظامی

تلویزیون

توجه: برنامه های زیر از سوی رادیو تلویزیون در اختیار ما قرارگرفته وروزنامه اطلاعات هیچگونه مسئولیتی در تغییرات احتمالی برنامه ها ندارد!

دوشنبه

سیمای ایران

۱۷:۰۰	اخبار
۱۷:۰۵	کودکان
۱۷:۱۵	مستند آموزشی
۱۸:۴۵	کتاب برای همه
۱۹:۰۰	اخبار ورزشی
۱۹:۱۰	زندگی شیرین
۱۹:۴۰	سرزمین نو
۲۰:۲۵	قانون
۲۰:۳۵	اخبار
۲۱:۱۵	نازک بین
۲۱:۳۰	سینمای دوشنبه شب
۲۳:۰۰	موسیقی ایرانی

تلویزیون دوم

۱۹:۰۰	اخبار
۱۹:۱۰	افسانه های کهن ایرانی
۱۹:۴۵	جانوران را دریابید
۲۰:۱۰	ره آورد
۲۰:۳۵	کوجاک
۲۱:۳۰	اخبار
۲۲:۲۰	مسابقات ورزشی

تلویزیون بین المللی

۱۸:۰۰	اسلاید و موزیک
۱۸:۲۰	اخبار
۱۸:۵۵	کارتون
۱۹:۰۵	تارزان
۱۹:۲۵	رابین هود
۲۰:۰۵	فیلم سینمایی
۲۱:۳۵	جهان پرتحرک
۲۲:۰۰	اخبار
۲۲:۱۵	سویچ

سه شنبه

سیمای ایران

۱۷:۰۰	اخبار
۱۷:۰۵	کودکان
۱۸:۱۵	کلاس روز هفتم
۱۸:۵۵	شورای داوری
۱۹:۰۰	اخبار ورزشی
۱۹:۱۰	کلیله دمنه
۱۹:۴۰	سرزمین ما
۲۰:۲۰	بانو
۲۰:۳۰	اخبار
۲۱:۱۵	نازک بین
۲۱:۳۰	تئاتر
۲۲:۳۰	موسیقی کلاسیک

تلویزیون دوم

۱۹:۰۰	اخبار
۱۹:۱۰	کارتون
۱۹:۳۰	پدر عزیز
۲۰:۰۰	نامه ها
۲۰:۴۵	نگارخانه ملی
۲۱:۳۰	اخبار
۲۲:۱۰	فیلم سینمایی «گرگهای جوان»

تلویزیون بین المللی

۱۸:۲۰	اخبار
۱۸:۵۵	کارتون
۱۹:۰۵	چارلی جان وکلن
۱۹:۳۰	کارتون
۱۹:۵۷	کاراگاه راکفورد
۲۰:۴۷	آن دختر
۲۱:۱۱	برنامه مخصوص
۲۲:۰۰	اخبار
۲۲:۱۵	فیلم سینمایی

اعتصاب کارکنان رادیو وتلویزیون شکست

دکتر ناصرالدین شاه حسینی مدیر عامل سازمان رادیوتلویزیون

واعلام بی طرفی سازمان رادیو تلویزیون ملی ایران در راس خواستهای مادی ورفاهی قرارداشت. بنابگفته‌ی یکی از نمایندگان شورای اتحادیه موسس مهمترین خواست کارکنان این سازمان اعلام بی طرفی سازمان رادیو تلویزیون ملی ایران است تا در زمینه‌ی خبری با دست بازتر کارکنان این سازمان بتوانند خبرهای دقیق ودرست را به اطلاع مردم برسانند. این نماینده اضافه کرد در حال حاضر که سانسور برمحیط رادیو تلویزیون حکمفرماست تعدادی از کارکنان گروه رپرتاژ برای حفظ حیثیت وشرف حرفه‌ای خویش استعفا کرده‌اند. این گروه معتقدند که درشرایط حاضر کاردرچنین فضایی مشکل است. وباعث سلب اعتماد مردم میشود. وعلت اعتصاب ثابت کردن این مسئله است که کارکنان این سازمان درایجاد چنین فضایی در ۱۳ سال اخیر دستی نداشته‌اند وسازنده‌ی این محیط ارعاب واختناق دولت های وقت ومقامهای مسئول بوده‌اند. نماینده فوق که خیلی میل داشت بدلایلی اسمش محفوظ بماند در ادامه این بحث بوجود مدیران اشاره کرد وگفت: یکی دیگر از خواستهای کارکنان سازمان برکناری مدیرانی است که دراین چندسال اخیر بنحوی درایجاد محیط اختناق و ارعاب شریک بوده‌اند ویا با سوءاستفاده های کلان ریشه های فساد را در سازمان رادیوتلویزیون ملی ایران گسترش داده‌اند.

در پی مذاکره نمایندگان شورای اتحادیه موسس کارکنان سازمان رادیو تلویزیون ملی ایران با نخست وزیر ووزیر اطلاعات از دیروز اعتصاب و کم کاری دراین سازمان به پایان رسید و کارکنان واحدهای مختلف بکار خود مشغول شدند. اعتصاب دراین سازمان از اول آبان ماه بدنبال عدم رسیدگی به قطعنامه‌ی ۲۰ ماده‌ای کارکنان رادیو تلویزیون شکل گرفت وبدنبال آن نمایندگان شورای اتحادیه‌ی موسس با انتشار متمم این قطعنامه خواستار رسیدگی فوری به خواستهای خودشدند. در متمم این قطعنامه لغو کامل سانسور، ازادی زندانیان سیاسی

*** ۱۴ کمیته برای رسیدگی به امور کارکنان تلویزیون تشکیل شد.**

*** مدیر عامل سازمان رادیو تلویزیون ملی ایران از ۹ صبح تا ۱۲ شب وقت خود را در اختیار کارمندان تلویزیون خواهد گذاشت**

این نماینده در مورد شکستن اعتصاب وامضای موافقتنامه اظهار داشت که شکستن اعتصاب موقتی است واگر بازاین خواستها دقیقا رسیدگی نشود، اعتصاب ادامه پیدا می کند.

وبهمین منظور در حال حاضر ۱۴ کمیته با عنوانهای کمیته‌ی مسکن، کمیته برنامه سازان، کمیته سیاسی، کمیته بورسها، کمیته مبارزه با فساد واز این قبیل تشکیل شده است تا در تماس مستقیم با مدیر عامل تلویزیون مسائل ومشکلات مورد رسیدگی قرار گیرد وی اضافه کرد که مدیر عامل رادیو تلویزیون اعلام کرده است. از این پس وقت خود را از ۹ صبح تا ۱۲ شب در اختیار کارکنان این سازمان قرار میدهد تا تمام مسائل وخواست ها دقیقا مورد رسیدگی قرارگیرد.

بهرحال دیروز موافقتنامه‌ای به امضای وزیراطلاعات وجهانگردی، مدیر عامل رادیوتلویزیون و۸ تن از سخنگویان اتحادیه‌ی شورای موسس رسیده است. با امضای این موافقتنامه که با خواستهای کارکنان این سازمان توافق اصولی شده است از دیروز کارکنان واحدهای مختلف بکار خود مشغول شده‌اند اما صریحا نمایندگان شورای اتحادیه موسس اعلام کرده‌اند که پایان دادن به این اعتصاب موقتی است وباز درصورتیکه در رسیدگی دقیق خواستهای کارکنان تعللی صورت گیرد، اعتصاب مجددا شکل خواهد گرفت. این نمایندگان متفق القولند که درشرایط حاضر ایجاد یک سازمان خبری مورد اعتماد مردم از مهمترین اقدامات است.

پشتیبانی رادیو تهران از اعتصاب

در مدت کم کاری و اعتصاب کارکنان رادیو تلویزیون ملی ایران، اغلب برنامه‌های تلویزیونها بصورت عادی پیش میرفت، فقط در یکی دو مورد گوینده اعلام برنامه‌ها، برنامه‌ها را اعلام نکرد و یکبار نیز تلویزیون ساعت نه و سی دقیقه برنامه‌اش را بپایان برد و به پخش موزیک و نمایش اسلاید اکتفا کرد. اما رادیو تهران با وجود داشتن فقط ۶ کارمند رسمی که چهار نفر آنان مسئولین بخشهای مختلف این رادیو هستند و بقیه کارکنان خرید خدمتی هستند بخاطر حس همکاری و پشتیبانی از خواستهای کارکنان رادیو تلویزیون دست به کم کاری زدند و در اغلب برنامه‌ها فقط به پخش موسیقی اکتفا کردند و اکثر برنامه‌های خود را حذف کردند. برای نمونه اندیشه‌ها که هر شب ساعت ۸/۵ آغاز می شود چند شب پخش نشد و رودررو با مسائل نیز متوقف ماند، همچنین در مورد برنامه‌های بخانه برمیگردیم که از ساعت ۳ تا ۵ بعد از ظهر بطول می‌انجامد فقط به پخش موسیقی اکتفا شد. در برنامه صبح جمعه گذشته که از ساعت ۹/۵ تا ۱ بعد از ظهر طول می کشد و مجری آن ساسان کمالی است محور اصلی برنامه اعتصاب کارکنان رادیو تلویزیون و اشاره مستقیم به خواستهای منطقی آنان و گفتگو با یکی دو نماینده اعتصابیون و هم چنین گفتگو با مدیر عامل این سازمان برای دست یابی به نتیجه نهایی بود. درباره آرم استیشن‌ها نیز فقط آرمهایی پخش می‌شد که بدون کلام بودند، برغم همه این مسائل و پشتیبانی رادیو تهران از اعتصاب کنندگان، طبق اطلاع دیروز اعلامیه‌ای از سوی کمیته چند نفری تلویزیون صادر شده که در آن به برنامه صبح جمعه رادیو تهران اشاره کرده و پشتیبانی و حمایت رادیو تهران را نادیده گرفته‌اند. نماینده رادیو تهران در کمیته مزبور بخاطر اعتراض به این اعلامیه تهدید کرده است که از کمیته مزبور بخاطر عدم حق شناسی استعفا خواهد کرد.

«سهم ما» از «تلاش» حذف شد

یکی از جدیدترین مجموعه های ایرانی تلویزیون «تلاش» است که تاکنون تنها یک قسمت آن بنمایش درآمده و بخش های بعدیش به سبب اعتصاب کارکنان سازمان رادیو تلویزیون ملی ایران بنمایش درنیامد که البته این مسئله شامل حال بسیاری دیگر از مجموعه های تلویزیونی نیز شد.

درهرصورت تازه ترین خبر درمورد سریال «تلاش» این است که این مجموعه درقسمت اول که بنمایش درآمد و چه در سایر قسمت ها با حذف ترانه و یا سرودی بنمایش درمی آید که قرار بوده درپایان تمام قسمت های این سریال پخش شود یعنی به هنگامیکه عنوان بندی پایان هربخش می آید. این سرود که عنوان آن سهم ما بوده است درمجموع اشاره داشته به این مسئله که سهم ما اززندگی دردورنج و محنت است و ازاین قبیل. باتوجه به اینکه این مجموعه ظاهرا به مسائل و مشکلات کارگران اشاره دارد و داستانهای آن بر اساس زندگی طبقه کارگر نوشته و ساخته شده است طبیعی است که منظور از شعر پایانی که درپایان هربخش مشترک بوده، اشاره به این بوده که سهم طبقه کارگر دردو رنج و محنت است. به هرحال این شعر ازپایان بخش های مختلف این مجموعه به دستور بازبین کنندگان مجموعه‌های تلویزیونی حذف شده است واین سریال تنها باسرود عنوان بندی اول فیلم پخش میشود که توسط «خوش سخن» سروده شده و «سهیل» آن را میخواند. سرود پایانی را که حذف شده «جمشید جم» خوانده بوده است و شعرآن را «حسن لرنی» به اتفاق کارگردان مجموعه «شعاع الدین مصطفی زاده» سروده بوده و سازنده آهنگ آن «حسین واثقی» است.

البته باید این مسئله را درنظر داشت که تکلیف این مجموعه بانمایش بخش های بعدیش روشن میشود و اینکه تا چه حد توانسته به مسائل کارگران بپردازد و دید واقعگرایانه‌ای را ارائه بدهد در غیر اینصورت اگر روال این مجموعه براساس عوامفریبی و داستان پردازی دروغ و خالی از تحلیل و بررسی باشد محرز است که نه تنها حذف سرود پایان آن که حذف تمام قسمت های آنهم نمی تواند تأسف یاتاثر کسی را بربیانگیزد.

استخدام
مهماندار رسمی برای پروازهای داخل و خارج کشور

هواپیمائی ملی ایران "هما" گروه تازه‌ائی از علاقمندان را بعنوان مهماندار رسمی برای پروازهای داخل وخارج کشوربابرخورداری از مزایا و امکانات زیربه همکاری دعوت مینماید.

۱ ـ آموزشهای تخصصی در سطح عالی
۲ ـ انجام خدمت در سطح بین‌المللی
۳ ـ بیمه‌های درمانی موسسات بین‌المللی
۴ ـ بیمه‌عمر وحوادث در حین کار و خارج ازمحیط کار
۵ـ اقامت درهتلهای درجه‌یک خارج ازکشوردرحین خدمت
۶ ـ تامین وسیله رفت‌وآمد طی خدمت
۷ ـ تامین یونیفورم در حین خدمت
۸ ـ مسافرت با هما و سایر خطوط بین‌المللی برای‌خود و خانواده.
۹ ـ سایر امکانات رفاهی مخصوص "هما"
۱۰ ـ حقوق و مزایا بشرح ذیل.

دوره آموزش ۱۲۰۰۰ ریال در ماه
دوره آزمایشی ۱۸۰۰۰ ریال در ماه باضافه‌فوق‌العاده
(شش ماه) پرواز ساعتی ۱۱۰ ریال‌درازاء ساعات پرواز (متوسط ۷۰ ساعت در ماه).
پایان‌دوره‌آزمایش ۲۴۴۵۰ریال‌درماه‌باضافه‌فوق‌العاده‌خدمت پروازساعتی ۱۱۰ ریال‌درازاء ساعات پرواز متوسط ۷۰ ساعت در ماه).

کلیه مهمانداران در صورت پرواز بیش از ساعات پروازتضمین شده‌معادل $\frac{1}{70}$ حقوق‌پایه‌اضافه‌کارساعتی دریافت‌خواهندداشت.

شرایط داوطلب شدن

ـ دارا بودن گواهی دیپلم متوسطه
دارندگان‌مدارک‌تحصیلی پائین‌تر (سوم متوسطه) بشرط تسلط کامل به زبان‌انگلیسی‌میتوانند دربرنامه‌مصاحبه‌شرکت‌نمایند.
ـ حداقل سن ۱۸ سال تمام حداکثر ۲۷ سال
ـ عدم اشتغال به تحصیل
ـ دارابودن‌برگ‌پایان‌خدمت‌وظیفه‌یا معافی‌دائم (غیرپزشکی)
ـ آراسگی و زیبائی ظاهر و تناسب اندام (حداقل قد برای آقایان ۱۶۳و برای خانمها ۱۵۵ سانتیمتر) وزن‌متناسب‌باقد.
ـ مجرد بودن برای خانمها در طول دوره آزمایش
ـ قبول شدن در آزمایشات انتخاب
ـ قبول‌شدن‌درآزمایشات‌پزشکی‌طبق‌اسنادارد‌پزشکی"هما"

مصاحبه

از داوطلبان واجد شرایط‌فوق تقاضا میشوددر روزهای تعیین شده ذیل.
خانمها. از ساعت ۹ الی ۱۲ و از ساعت ۱۲ الی ۱۵ روز ۶ آبانماه ۱۳۵۷.
آقایان. از ساعت ۹ الی ۱۲ از ساعت ۱۵ الی ۱۸ روز۷ آبانماه ۱۳۵۷
با همراه داشتن یک برگ فتوکپی (آخرین مدرک تحصیلی، پایان خدمت سربازی یا معافی دائم، صفحه اول شناسنامه) و ۴ قطعه عکس ۳×۴ به محل اداره استخدام "هما" واقع در خیابان‌بحث‌طاووس‌بیشتر‌روزولت‌جهت‌انجام‌مصاحبه‌مراجعه‌نمایند

هواپیمائی ملی ایران . هما .

فیلمهایی که بزودی خواهیم دید

صحنه ای از فیلم تماس شیطانی

تماس شیطانی

تماس شیطانی یک فیلم پلیسی جن گیری است که در ادامه بازار داغ این گونه فیلمها و با چاشنی شیطان و ترس و اضطراب و با انگیزه ی ایجاد هیجان ساخته شده است.

در این فیلم دو بازیگر معروف سینمای آمریکا و فرانسه بازی می کنند. در واقع این فیلم اولین فیلمی است که «لینودانتورا» هنرپیشه ی فرانسوی در آمریکا بازی کرده است. وی طبق معمول در فیلم تماس شیطانی بنقش یک کاراگاه ظاهر شده است. نقش مقابل را «ریچارد برتن» بازی می کند

«لی رمیک» ستاره ی فیلم «طالع نحس» نیز یکی دیگر از بازیگران فیلم است. این فیلم را «جک گولد» بر اساس سناریویی از «جان برلی» ساخته است.

کاری

از «برایان دوبالما» فیلمساز تازه نفس آمریکایی که اخیرا جاپای هیچکاک گذاشته است فیلم دیگری بنام «کاری» بزودی در سینماهای تهران بنمایش در خواهد آمد. «کاری» در واقع یکی از ساخته های اولیه ی این فیلمساز است و قبل از فیلم «قدرت طغیان» ساخته شده است. قدرت طغیان چندی پیش در سینماهای تهران بنمایش درآمد.

فیلم «کاری» نیز به خواست سلیقه روز سوژه ای شبیه فیلمهای «جن گیری» دارد و طبق معمول هیجان فیلم از این طریق خلق شده است

در فیلم «کاری» «سیسی اسپاک» «پاپیرلوری» و «جان ترالولتا» بازی دارند.

بعد از وسوسه و قدرت طغیان این سومین فیلمی است که از برایان دو پالما در تهران بنمایش در خواهد آمد.

فرار از جزیره آدمخواران

تجاری ساز ایتالیائی «سرجیومارتینو» با شرکت «ارسلاآندرس» و «استیسی کیچ» فیلم جدیدی با عنوان «فرار از جزیره ی آدمخواران» ساخته است

این فیلم سوژه ای ماجرایی دارد و در جنگلهای آفریقا فیلمبرداری شده که البته طبق معمول از سکس خانم «ارسلاآندرس» به بهانه های مختلف بهره برده شده است.

«سرجیومارتینو» یک فیلمساز همه کاره و هیچکاره ی ایتالیایی است و تا بحال در زمینه های مختلف فیلم ساخته است.

ترن

«ترن» فیلم مشهور و قدیمی «جان فرانکن هایمر» فیلمساز معروف آمریکایی بزودی در تهران بنمایش در خواهد آمد. در این فیلم که وقایع و ماجرایش در زمان جنگ جهانی دوم اتفاق می افتد، برت لنکستر، پل اسکافیلد و ژان مورو بازی دارند

از جان فرانکن هایمر تا بحال فیلمهای سوارکاران، کلانتر خشن، هفت روز در ماه مه، کاندیدهای منچوری و دومی ها در تهران بنمایش در آمده است.

البته هنوز فیلم شینی محال یکی از آخرین ساخته های این فیلمساز در تهران اکران نگرفته است.

شینی محال در چهارمین جشنواره ی جهانی فیلم تهران نمایش داده شد.

صحنه ای از فیلم فرار از جزیره ادمخوران

آگهی استخدام

سازمان صنایع نظامی بمنظور تامین کادر مهندسین و متخصصین خوده نفر لیسانس و یافوق‌لیسانس در رشته مهندسی مکانیک که بزبان انگلیسی تسلط کامل داشته باشند باحقوق و مزایای مکفی جهت خدمت در شهرستان دورود استخدام و برای‌مدت یکسال بمنظور طی دوره آموزشی بخارج از کشور اعزام میگردند داوطلبین میتوانند همه روزه باستثنای ایام تعطیل و پنجشنبه ها ازساعت ۸ الی ۱۲ بادر دست داشتن عین مدارک تحصیلی و سربازی و شناسنامه جهت کسب اطلاعات بیشتر بدایره استخدام سازمان صنایع نظامی واقع در سلطنت آباد مراجعه نمایند.

م‌الف ۱۷۸۸۶

سازمان صنایع نظامی

کاشی کف ایران

مناسبترین پوشش برای کف سالن پذیرائی، ناهارخوری، اطاق خواب، حمام

فقط یکبارنصب میشود. احتیاج به‌تعویض ندارد لکه‌پذیرنیست. هرگز نمی‌سوزد وبه‌آسانی تمیز وشفاف می‌شود.

کاشی‌کف‌تزئینی ۲۰×۲۰سانتیمتر‌مربع ۹۰۰ ریال
کاشی‌کف‌ساده ۲۰×۲۰سانتیمتر‌مربع ۸۰۰ ریال

نمایشگاه خیابان پهلوی مقابل پارک ساعی
فروش درکلیه نمایندگیهای ایران‌درتهران وشهرستانها

بی نظیر است!

برنامه های هنری فرهنگسرای نیاوران

در فرهنگسرای نیاوران در ادامه ای نمایش فیلمهای خوب ایرانی این ماه فیلمهای «ادمک» ساخته خسرو هریتاش، صبح روز چهارم کار، «کامران شیردل» «غریبه و مه» بگارگردانی بهرام بیضایی و «خروس» ساخته ی شاپور قریب بنمایش در خواهند آمد. علاوه براین فیلمها، فیلمهای خارجی برادر خورشید، خواهر ماه جن گیر، بیمارستان، بعداظهر نحس، و با مرگ کتشن نیز در لیست برنامه‌ی فیلمهای سینمایی فرهنگسرای نیاوران قرار دارند.

تئاتر سایه ها، از جمهوری خلق چین، کنسرت فلامینگو، کنسرت مرکز حفظ و اشاعه موسیقی، برنامه‌ی گروه باله فرهنگسرای نیاوران و ارکستر مجلسی رادیو و تلویزیون ملی ایران، از دیگر برنامه هایی است که در آبان ماه در فرهنگسرای نیاوران اجرا خواهد شد.

درپارلمان ایران

از : علیرضا شفائی

مجلس جلسات پرشوری درپیش دارد

بااعلام موجودیت «فراکسیون آرمان ایرانیان» اکنون پنج فراکسیون در مجلس شورای ملی فعالیت دارد. نخستین فراکسیون «پان ایرانیست» است که چهارتن ازنمایندگان عضو «حزب پان ایرانیست» در ان عضویت دارند که عبارتند از «محسن پزشکپور ـ دکتر حسین طبیب ـ مهندس پرویز ظفری، منوچهر یزدی. این فراکسیون در نقش «اقلیت» و «مخالف» فعالیت دارد.

● دومین فراکسیون پارلمانی بانام «آزاد» تشکیل شد، در این فراکسیون ۷۶ تن از نمایندگان عضویت دارند.

● سومین فراکسیون هم در حالیکه جمع بیشتری از نمایندگان در ان عضویت دارند و اعضای آن به یکصدو سی‌وشش تن رسیده است ـ نام «وحدت ملی» برای خود انتخاب کرد. رهبری این فراکسیون را دکتر مصطفی‌الموتی، بعهده دارد و «دکتر دادفر» بعنوان سخنگوی این فراکسیون انتخاب شده است.

● چهارمین فراکسیون بنام «راملت» را ۱۲ تن از نمایندگان پیریزی و تشکیل داده‌اند که عبارتند از «کریم آصف ـ دکتر ابوالهدی ـ توتونچیان ـ رستم رفعتی ـ ساری اصلاحی ـ دکتر محمد ستاری ـ رحمان‌قلی سیدی ـ لطیف شیخ‌الاسلامی ـ محمد حسین غضنفری ـ سید کریم کاظمی ـ علی نظمی ـ حسن هرزندی «این فراکسیون اعلام کرد» بیاری پروردگار و بااالهام بتعالیم دین مقدس اسلام و عنایت و حمایت مقام شامخ سلطنت و ملت هوشمند مملکت ـ هسته مرکزی گروه راه ملت پیریزی شده است».

همه اعضای فراکسیون که بنحوی از انحاء در متن فعالیتهای کشاورزی ودامپروری قرار داشته ودر تماس دائمی با روستائیان مملکت میباشند خدمات قانونی وتعهدات خود را در بررسی قبل ویارد لوایح و دیگر وظایف‌محوله درچارچوب حقوق و قانون اساسی و بمنظور رضایت خاطر همه گروههای زحمتکش وطن دوست ایران به انجام خواهد رسانید.

پنجمین فراکسیون‌نیز «آرمان ایرانیان» نام داردکه‌برهبری «دکترنجدد» تشکیل شده است.

نقش تازه «دانشی»

★ غلامحسین دانشی نماینده آبادان و تنها معممجلس شورای ملی در اجلاسیه جدید پارلمان ـ حرکت سیاسی گروهی از نمایندگان را همراهی‌خواهد کرد. وی‌به‌آنچه که طی سه اجلاسیه گذشته در مقام : «منتقد اصولی» وصاحب نظر عمل کرده است در شکلی نو وحادتر ـ دنبال خواهد کرد. دو سئوال مربوط به «واقعه آتش سوزی سینما رکس آبادان» و خوانده نشدن تلگراف وی از رادیو وتلویزیون باآمادگی وزرای مربوط در دستور مجلس قرار میگیرد. در محافل پارلمانی گفته شد «شکل‌نووحادتر انتقاد این نماینده منتقد «بهنگام پاسخگوئی دولت به سئوال وی ظاهر خواهد شد.

در دوره جدید فعالیت پارلمان گروهی دیگر از نمایندگان نیز در حرکت سیاسی خود با شکلی نه «موافق» ونه«مخالف» ظاهر میشوند. این گروه را دکتر مهندس پرویز اربابی اناری استاد دانشگاه و نماینده مشگین شهر همراهی‌میکند.

ده نماینده با عنوان «منفرد» «مخالف»و«اقلیت»

● هنوز معلوم نیست ده نماینده که درصف « اقلیت» و « مخالف » قرار دارند آیا در اجلاسیه جدید متشکل می‌شوند و یا همچنان بصورت«منفرد عنوان » عنوان«مخالف» و«اقلیت» را برای خود حفظ خواهند کرد . این‌ده نماینده عبارتند از :بنی‌احمد (نماینده تبریز) غلامرضا اخلاق‌پور (نماینده آبادان) ـ محمد جزایری (نماینده اردل)ـ سیدکاظم جزایری (نماینده کرج) ـ دکتر داریوش شیروانی(نماینده تهران) عنایت‌الله قاشمی) نماینده آباده)ـ دکتر سیدمرتضی مشیر (نماینده فسا) ـ نواب صفا نماینده اصفهان)ـمحمد اسحقی نژاد (نماینده تیویز) و حسن‌هرزندی (نماینده‌مرند) پیش‌بینی میشود با شکل گیری گروه ها و فراکسیون های پارلمانی ـ پارلمان جلسات پرسروصداتری در پیش داشته باشد .

سئوالهای نمایندگان و نقش کمیسیون رسیدگی به سئوالات مجلس

●« کمیسیون های پارلمانی شکل گرفت ـ در بعضی کمیسیون ها رئیس و هیئت رئیسه تغییر کردند و کمیسیون هائی نیز هیئت رئیسه خود را مجددا انتخاب کردند. اکنون آنچه توجه محافل پارلمانی را به خود جلب کرده است اهمیت کمیسیون « رسیدگی به سئوالات» است‌ایرج‌مهرزاد، نماینده شیراز بار دیگر در راس این کمیسیون قرار گرفت. در مجلس گفته شد با توجه به سئوالات فراوانی که از دولت گذشته و اسبق و بالغ بر ۳۰ فقره سئوالی که از دولت کنونی شده است ـ کمیسیون رسیدگی به سئوالات وظایف مهمی را در این جلاسیه بعهده دارد.زیرا اگر نماینده از پاسخ وزیر قانع نشود و پاسخ‌به‌کمیسیون ارجاع‌گردد ـ رئیس کمیسیون مکلف است بهر طریق که صلاح بداند اعم‌از خواستن سوابق امرویااخذ توضیح کتبی یاشفاهی‌ازشخص وزیرو هرگونه تحقیقات دیگری،به موضوع رسیدگی‌نموده ـ در صورتی که مسامحه در اجراء یا تخلف یا نقض قانون مشاهده نمود ـ گزارش خود را به مجلس تقدیم دارد.اگر مجلس گزارش را تائید نکرد ـ وزیر و مسئول مربوط باید استعفا کند . غیر ازاین دو سئوال ـ سئوال های پزشکپور، دکتر مشیر ، نواب صفا ، یزدی ، اخلاق پور، شیروانی، فروزین ، صدیق اسفندیاری ، فیروز آبادی ، دهقان نژاد، شریفی و دکتر طبیب از دولت و پاسخی که وزرای‌مسئول خواهند داد ـ هریک بحث‌انگیز خواهد بود .

اعلام دارائی مقالهای مملکتی وچند لایحه دیگر

با آمادگی پارلمان برای فعالیت های‌قانون گزاری‌غیر از لایحه استخدام کشوری تکلیف چند لایحه دیگر نیز که عبارتند از اعلام دارایی متصدیان ومقام‌های مملکتی ـ الحاق بررسی آن معوق مانده است باید روشن شود . این لوایح یک بند ویک تبصره به آئین نامه اجرائی تبصرمسوم قانون اجازه معاملات تریاک و کمک به درمان معتادان ـ اصلاح پاره‌ای از مواد قانون تشکیل نیروی پایداری و الحاق دو تبصره به ماده ۹ و یک آن ـ اصلاح قانون اساسنامه‌شرکت ملی‌نفت ایران ـ تبدیل سازمان بنادر و کشتیرانی به شرکت سهامی ـ اصلاح آئین نامه اجرائی قانون وصول مالیات‌از اتومبیل های سواری برای بهبود امر عبورومرو‌ردرتهران ـ لایحه سال ۲۵۳۱ ـ اضافه اعتبارسال ۱۵۳۶ ـ اعتبارسنواتی طرح مجموعه ورزش آریا و لایحه معافیت دارو و لوازم طبی سازمانهای دولتی از حقوق و عوارض گمرکی .

تشکر وخداحافظی

اکنون که بخواست خداوند توانا بمنظور انجام‌ماموریت وزیارت عازم مکه معظمه هستم ضمن تشکر از مراحم‌سروران رجمند چون بعلت نداشتن وقت کافی نتوانستم جهت خداحافظی بخدمت دوستان نائل گردم با عرض پوزش‌بدین وسیله خداحافظی نموده توفیق همگان را ازدرگاه احدیت سائلم.

اسدالله شعبانی

مجازات مسئولین شکنجه زندانیان سیاسی تقاضاشد

محسن پزشکپوررهبر حزب پان‌ایرانیست دیروزبهنگام تقدیم طرح‌مربوط به اعاده حیثیت زندانیان سیاسی به‌مجلس شورای ملی ـ از دادستان کل کشور خواست مسئولین شکنجه های جسمانی و روانی زندانیان سیاسی ـ مورد پیگرد قانونی قرار گیرند.

پزشکپور امروز طی یک تماس تلفنی گفت: باتوجه بگزارشهای مبسوطی که در وسائل‌ارتباط جمعی داخلی وخارجی منعکس شده است،بخصوص باتوجه به اظهاراتی که از ناحیه برخی زندانیان سیاسی آزاد شده طی چند روز اخیر به تفصیل در روزنامه ها منعکس شد و هرگز از سوی هیچ مقامی هم مورد تکذیب قرار نگرفت، مسلم است که در مورد بازجوئی و تحقیق ومحاکمات زندانیان سیاسی هرگز اصول قانونی و عدل وانصاف رعایت‌نگردیده است. اصولا آنچه را بعنوان ارتکاب جرائم به آنها که شکنجه های جسمی وروحی دیده‌اند نسبت داده‌اند، غالبا حسب مقررات اصول‌قانون‌اساسی ایران و یا مقررات جزائی ایران هرگز جرم نبوده است که بتوان محکومیتی برای‌آنان قائل شد.

ولی در مورد آن عده معدودی هم که مقامهای ذیربط مدعی هستند دربرخی‌جرائم عمومی‌از قبیل اقدامات‌تروریستی وغیره مشارکت داشته‌اند بنابه گزارشهائی که به آن اشاره نموده‌ام هرگز محاکمات آنها نه بطور قانونی و نه بطور منصفانه صورت نگرفته است ، و اصولا بسیاری ازگزارش های منعکس شده در وسائل ارتباط جمعی جرائم عمومی‌است که از سوی مقامهای مربوط صورت گرفته است که‌بطور قطع دادستان کل که حسب موازین قانونی مرجع نظارت کننده براجرای قانون است بااعلام وانعکاس این گزارشات می باید در مقام تعقیب‌مرتکبان این اعمال‌برآید.

بنابراین باتوجه به این جهات از طرف‌اقلیت مجلس شورای ملی طرحی دیروز بقید یک فوریت تنظیم وتقدیم مجلس شدکه خوشبختانه برای اولین‌بار پس‌از چندین دوره نمایندگان به‌اتفاق آراء فوریت طرح را تصویب کردند .

پزشکپور افزود: که پیش‌بینی من جزاین‌نخواهد بود که طرح مزبور بااندک تغییراتی که ممکن است در اثر وصول پیشنهاداتی که‌از سوی سایر نمایندگان‌داده شود بتصویب خواهد رسید وباتصویب این طرح درب زندانها بروی همه زندانیان سیاسی گشوده خواهدشد وآنها میان اجتماع بازخواهند گشت .

پزشکپور همچنین گفت: بنظر من مهمترین اثر تصویب قانونی طرح مزبور این خواهد بودکه تمامی زندانیان سیاسی دیگر دچار هیچگونه محرومیت اجتماعی و مجازات تبعی نخواهند بود وبمانند هر کس‌ازهمیهنان خود وهریک از شهروندان ایرانی خواهند توانست‌در کلیه فعالیتهای اداری و اجتماعی وسیاسی مشارکت‌نمایند که این حقوق حق مسلم هرایرانی آزاد ومبارز خواهد بود. پزشکپور درمورد مرتکبان شکنجه جسمانی و یا روانی نسبت بزندانیان سیاسی ویا هرگونه اقدام‌قانون شکنانه دیگری که دراین مورد صورت گرفته‌است گفت: مراجع قضائی مکلفند مرتکبان را در هر مقام وموقعیتی که باشند تحت پیگرد قانونی قرار دهند، زیرا همه ما نیازمندیم که در یک جامعه قانونی زندگی کنیم و درآن صورت است که‌قانون از هرکس حمایت خواهد نمود

اظهار تاسف حضرت آیت‌الله العظمی شیرازی از واقعه گناباد

حضرت آیت‌الله‌العظمی شیرازی تلگرامی برای‌علمای گناباد مخابره کردند . متن تلگرام بشرح زیر است:

حضرت محترم حجت‌الاسلام والمسلمین آقای مدنی و سایرعلمای‌اعلام‌دامت‌برکاته.

حادثه مولمه و تاسف انگیز گناباد که تعدادی از علما هم در آن مجروح‌شدند موجب کمال تاثر و نگرانی گردید .

اکنون دیگر روزی نیست که این نظام آشتی ملی از این جنایات و کشتار های وحشیانه صورتندهد .ولی باید بداند که هر اندازه از این ستمگری ها بیشتر انجام دهد مردم را از این نظام بیشترمنزجر می‌نماید.

مجددا این اعمال را بشدت محکوم نموده و این مصیبت را به ساحت قدس حضرت ولی عصر عجل‌الله تعالی فرجه‌الشریف و همه مسلمان خاصه خانواده‌های داغدیده تسلیت عرض می‌نماید .

مشهد مقدس ۲۵ ذیقعده ۱۳۹۸ سید عبدالله‌الشیرازی

۳عضو کانون نویسندگان دستگیر شدند

● اهواز ـ ۳ تن از نویسندگان ایران که برای سخنرانی در جمع دانشگاهیان دانشگاه جندیشاپور به‌اهواز آمده بودند ، در بدو ورودبه این شهر توسط ماموران فرمانداری نظامی بازداشت شدند .

بازداشت شدگان دکتر جلال گنجه‌ای (که‌اخیراززندان آزاد شده بود)و ۲تن ازاعضای کانون‌نویسندگان‌ایران‌فریدون تنکابنی و باقر پرهام نام‌دارند و هنگامی که توسط دکتر هوشنگ خلیلی‌و دکترسیروس شهروان به سوی محل‌تحصن دانشگاهیان می‌رفتند توسط ماموران بازداشت شدند .

آنان بدعوت شورای موقت هماهنگی دانشگاه جندیشاپور به اهواز آمده بودند و قرار بوددرجمع‌دانشگاهیان‌سخنرانی کنند .

شورای موقت هماهنگی دانشگاه تلاش گسترده‌ای برای آزادی آنان آغاز کردو از کانون نویسندگان ایران یاری خواست .

در جریان راهپیمایی و تظاهرات دانشگاهیان،٤دانشجو به‌نام های حیدرمددی کهکش ـ کریم معتمدیان، احمدجودی و سلطانی بازداشت شدند . این ٤ تن پرچم سرخ‌دردست داشتند .

حمله به مستقبلین از زندانیان سیاسی

طبق‌گزارش رسیده روزجمعه جمع کثیری‌ازاهالی‌شهرستان مهاباد جهت استقبال از زندانیان سیاسی میاندوآب رفته و با استقبال اهالی‌این شهر مواجه می شوند این عده‌در موقع عزیمت‌به‌مهاباد دربیرون‌شهر میاندوآب‌مورد حمله یک‌عده معدودناشناس تحریک شده واقع می شوند ودر اثر این حمله دهها اتومبیل متلاشی شده و بیش ازچهل‌تن‌از مستقبلین‌مجروح می شوند .

در محل گفته شد هدف این عده، این بوده است که در صفوف مردم اختلاف‌انداخته و کار را به مجادله‌و اختلاف مذهبی و جبهه‌گیری بکشانند وباعث شکاف بین مسلمین بشونددراین موقعیت‌حضرت آقای شیخ عزالدین حسینی امام جمعه مهاباد به وسیله تلفن‌باحضرت آیت‌الله‌العظمی آقای‌حاج سید محمدوحیدی صحبت کرده و جریان را بسمع معظمله درقم میرساندو بلافاصله از ناحیه حضرت آیت‌الله‌العظمی وحیدی‌هیاتی مرکب از روحانیون به‌منطقه اعزام‌می‌شوند و روزیکشنبه اهالی میاندوآب و مهاباد باحترام مقدم هیات ، بازار و مغازه‌ها را بسته وباستقبال هیات آمدند.

با ورود این هیات اختلافات خاتمه یافته و برادران‌سنی وشیعی باتحاد و یگانگی و همبستگی دعوت شدند.

عشایر کرمانشاه ، نماینده اورامانات در مجلس را متهم‌بدادن رشوه کردند

کرمانشاه ـ حدود ٦ هزار نفر از عشایر ثلاث و بابا‌جانی، «سالار جاف»نماینده اورامانات در مجلس شورای ملی رامتهم به‌دادن رشوه به ماموران‌محلی و ایجاد دو دستگی کردند .

این عده که در بخشداری «ازگله»متحصن شده‌اند ،با مخابره تلگرام‌هایی به‌نخست‌وزیر ،وزیر دادگستری و کانون وکلای دادگستری درخواست رسیدگی به‌خواسته هایشان را کرده‌اند .

در تلگرام عشایر ثلاث و بابا‌جانی آمده است که سالار جاف نماینده اورامانات در مجلس با گرفتن چندین میلیون تومان وام از بانکهاو دادن رشوه به ماموران محلی و ایجاد دو دستگی ، وسیله نابودی‌میهن‌پرستان شده‌است.

در تلگرام اضافه شده‌است که با دسیسه و توطئه این نماینده ، یکی از شخصیت ـ های محلی به‌نام علی احسن مسعودی، حدود ۱۱ ماه پیش مفقودالاثر شده‌و آنان‌خواستار تعقیب این نماینده هستند .

کتابخانه «صفر قهرمانی» در «شیشوان» گشایش می‌یابد

تبریز ـ خبرنگار اطلاعات

درروستای شیشوان‌یک کتابخانه بزرگ و جالب به نام «صفر قهرمانی»ـ قدیمی ترین زندانی سیاسی‌ایران‌ـ ایجاد می‌شود که بهنگام ورود وی به‌زو ستاگشایش خواهد یافت.

تمامی کتابفروشان تبریز هریک چندین کارتن کتاب مهیا و بسته‌بندی کرده‌اند تا در روز گشایش به کتابخانه اهداکنند. گروهی از طبقات فرهنگی و روشنفکر تبریز نیز ظرف چند روز گذشته به‌شیشوان رفته‌اند و سرگرم چراغانی و آذین‌بندی این روستا در عجبشیر آذربایجان هستند تا هنگام ورود صفرقهرمانی استقبال شایسته‌ای از وی بعمل آید.

در تبریز نیز مقدمات استقبال شایانی تدارک دیده شده است . صفر قهرمانی پس از ورود به تبریز و اقامت کوتاهی در این‌شهر همراه کاروان مستقبلین به روستای شیشوان عزیمت خواهد کرد

کوفته تبریزی صفرخان : سمبل اعتراض و انزجار

دیروز نیز خانه صفرخان قهرمانی، پراز آدم‌هائی بودکه به‌دیدار این زندانی سرشناس سیاسی آمده‌بودند. درمیان چهره‌هایی که‌دیروزبه‌دیدار صفرخان آمده‌بودند، آشنایانی چون رضا علامه‌زاده، سماکار، رکنی و علی پاینده دیده می‌شدند .

دراین جمع رضا علامه‌زاد، که خاطرات زیادی از «صفرخان» داشت ازاین خاطره‌ها سخن می‌گفت و صفرخان نیز گهگاه،ازروزهای زندان وبخصوص‌فاصله سال‌های ۵۲ تا ۵٦ یعنی ۵سال یاد می‌کرد که به قول معروف، اختناق‌سیاهی برزندانها حکمفرما بودوماموران زندان هرزمزمه‌ای رادرنطفه خفه میکردند. در این سالها اجازه داده نمی‌شد که هیچ نوع فعالیت سیاسی‌درزندان صورت بگیرد ودر همین سالها بود که کوفته تبریزی صفرخان باب شد .

«صفرخان» که دریافته بود، فشار وشکنجه بیسابقه هرنوع حرکتی‌رادر زندان محدود کرده است، بهرطریق که‌مقدور بود، مواد اولیه کوفته تبریزی را فراهم می کرد ودر زندان کوفته تبریزی می‌پخت. هرکس که سر سفره صفرخان می‌نشست وازاین‌کوفته تبریزی می‌خورد نشانه انزجار اوازهرنوع اعمال غیرانسانی وضدآزادی در داخل وخارج زندان بود وخوردن کفته تبریزی صفرخان تنها حرکت ، آشکار زندانان سیاسی در ۵ سال سیاه زندان یعنی از ۱۳۵۲ تا ۱۳۵٦ بود و بهمین دلیل، بمحض اینکه درزندان آثار لپه وپیاز و... وبطور کلی مواد اولیه کوفته تبریزی پیدا می‌شد، ماموران زندان بحال آماده‌باش درمی‌آمدند !

۲ دانشجوی متهم به اخلال در نظم تبرئه شدند

دو دانشجوی علم‌وصنعت و یک کارگر که باتهام اخلال نظم و تظاهرات دستگیرشده بودنددر شعبه ۹ دادگاه‌جنحه تبرئه شدند .

این سه نفر سیدحسن‌دشتی غلامحسین عبدالهی و محمد ابراهیم ابراهیمی نام دارندو در بیست‌ودوم مرداد ماه توسط مامورین انتظامی باتهام تظاهرات و اخلال نظم دستگیر شده‌بودند پرونده آنها پس از طی‌مراحل اولیه به شعبه ۹دادگاه جنحه ارجاع شد و صبح دیروزپس ازپایان‌دفاعیات زواره‌ای‌وکیل مدافع متهمین ، دادگاه رای خود را مبنی بر برائت‌متهمین صادر کرد .

اعتصاب در صنایع نفت گسترش یافت

اهواز ـ خبرنگار اطلاعات :

اعتصاب کارکنان صنعت در اهواز بازهم گسترش یافت و از امروز هزاران‌نفراز کارگران صنایع نفت اهواز دست ازکار کشیدند.

بدنبال اعتصاب کارمندان شرکت سهامی خاص خدمات اهواز که از دو روز پیش‌به منظور پشتیبانی ازخواستهای فرهنگیان و دانشجویان آغاز شده است کارمندان شرکت ملی نفت اهواز نیز پس ازچند روز به‌این گروه پیوستند .

کارمندان صنعت نفت گچساران ـ آبادان ـ مسجد سلیمان ـ آغاجاری و دیگر نقاط نفت‌خیز خوزستان به یک اعتصاب‌بزرگ دست زده‌اند.

امروز کسب اطلاع شدکارگران صنعت نفت در قسمت بهره ـ برداری و صادرات نفت ـ گاز ـ وبنزین در صنایع نفت که سرگرم کار بودند از بعد از ظهر دیروز به تدریج دست از کار کشیدند.

کارکنان طی قطعنامه‌ای‌خواست های خود را به اطلاع مقامات رساندندو خواستار ادغام‌شرکت ملی نفت ایران‌و شرکت‌سهامی خاص خدمات نفتی با نام‌گذاری «شرکت ملی و استخراج نفت ایران» شدند .

گروه اعتصاب کننده در اطلاعیه‌ی دیگری خواستار اخراج کارکنان خارجی شرکت نفت نیز شده‌اند.

احزاب جدید وخواستهای آنها

طی‌دوروز گذشته فعالیت چند گروه سیاسی آغاز شد . این گروهها بااعلام برنامه‌های‌خود جهت‌مبارزاتی خود را نیز تعیین کردند . حزب آریا ـ حزب راما ـ جبهه جنبش آزادگان و گروه مبارزان متحد ازجمله این گروههای سیاسی هستند . با اعلام موجودیت این گروهها از آغازآزادی تشکیل احزاب و گروههای سیاسی اکنون نزدیک به ۳۵ گروه و حزب بطور پراکنده فعالیت‌سیاسی‌دارند.

از گروههای یاد شده‌بالا گروه مبارزان متحد که عصر دیروز اجلاسی با شرکت اعضای خود ترتیب داده بود ضمن پشتیبانی خود از سه اصل نظام شاهنشاهی قانون اساسی‌و انقلاب شاه و ملت اعلام کرد که این گروه بمنظور ادامه فعالیت حزب‌رستاخیز در چهارچوب فعالیتهای جدید و تعیین خط مشی حزب رستاخیز بوجودآمده است .

با انتشار برنامه فعالیت های حزب سوسیالیست آریا این گروه سیاسی نیز به میدان گام نهاد . این حزب طی بیانیه‌ای ضمن دعوت از کشاورزان ـ کارگران و روشنفکران به این حزب اعلام داشته‌است که حزب طرفدار مبارزه قانونی و طرفدار الغای امتیازات طبقاتی است .

در بیان‌نامه حزب سوسیالیست آریا ضمن اعلام اینکه این حزب بمرژیم مشروطه و اصالت انقلاب شاه و ملت اعتقاد دارد گفته شده است : در راه استقرار رژیم مبتنی بررفاه ـ برابری و آزادی همه زحمتکشان براساس اصول انقلاب از طریق مبارزات پارلمانی ـ مبارزه با فساد ـ اجرای صحیح قوانین ـ ایجاد زمینه برای انتخابات آزاد و رسیدگی به ثروت هایی که بطریق نامشروع بدست آمده‌کوشش خواهد نمود .

دیروز از سوی حزب راما که دبیر کلی آنراعدنان مزارعی برعهده دارد نیز بیان‌نامه‌ای مبتنی بر هدفها و برنامه‌های این حزب انتشار یافت .

در این بیان‌نامه ، حزب راما ضمن بررسی و تجزیه و تحلیل وقایع اخیر و انتقاد از دولت‌های گذشته خواستار بکیفر رساندن عوامل فساد و تاراجگران بیت‌المال شده است . در همین بیان‌نامه حزب راما اعلام داشته است که در شرایط کنونی تمام احزاب وگروههای‌ملی‌و آزادیخواه ایران صرفنظر از گرایش های سیاسی و اجتماعی بیش از هر چیز باید در جهت واحد و در راه استقرار یک نظام معقول آزاد و دموکراتیک تلاش کنند .

جبهه جنبش آزادگان موجودیت خود را با بیان‌نامه‌ای مبتنی برمحکوم کردن دولت حاضر اعلام داشت و امیرهوشنگ‌سپهر دبیر کل این جبهه دولت شریف امامی را سدی در راه رسیدن ملت ایران به یک حکومت مستقل ملی در چارچوب اجرای کامل قانون اساسی اعلام داشت.

جبهه جنبش آزادگان همراه با اعلام فعالیتهای سیاسی خود خواستار تشکیل فوری دادگاههای ملی شده است .

ملاقات و مذاکره

ریچارد کوپر معاون اقتصادی وزارت امور خارجه امریکا دیروز در اتاق بازرگانی و صنایع و معادن ایران حضور یافت و با سناتور طاهر ضیائی رئیس اتاق ایران ملاقات کرد. در این دیدار پیرامون بسط و توسعه روابط اقتصادی ایران و امریکاو نیز امکانات همکاریهای بازرگانی میان بخشهای خصوصی دو کشور مذاکراتی انجام گرفت.

توضیح

سخنگوی‌راهنمائی ورانندگی تهران اعلام کرد در خبر مربوط به آمار تصادفات رانندگی تهران که‌در صفحه سوم شماره دیروز روزنامه اطلاعات بچاپ رسید رقم تصادفات روزهای شنبه تا پنجشنبه مربوط به یکروز هفته نیست بلکه مربوط به تمامی روزهای شنبه تا پنج شنبه یکسال میباشد.

دستگاه فتوکپی مورد نیاز خود را ازمجموعهٔ دستگاههای 3M انتخاب نمائید

هرنوع مصرف‌کننده فتوکپی هستید به‌شرکت شبرنگ تلفن کنید تاماشین متناسب کارشما برای آزمایش (بدون تعهد خرید) دراختیارشما قرارداده شود

شرکت شبرنگ

تخت جمشید مقابل سفارت آمریکا تلفن ۹ـ۸۲۸۰۴۵

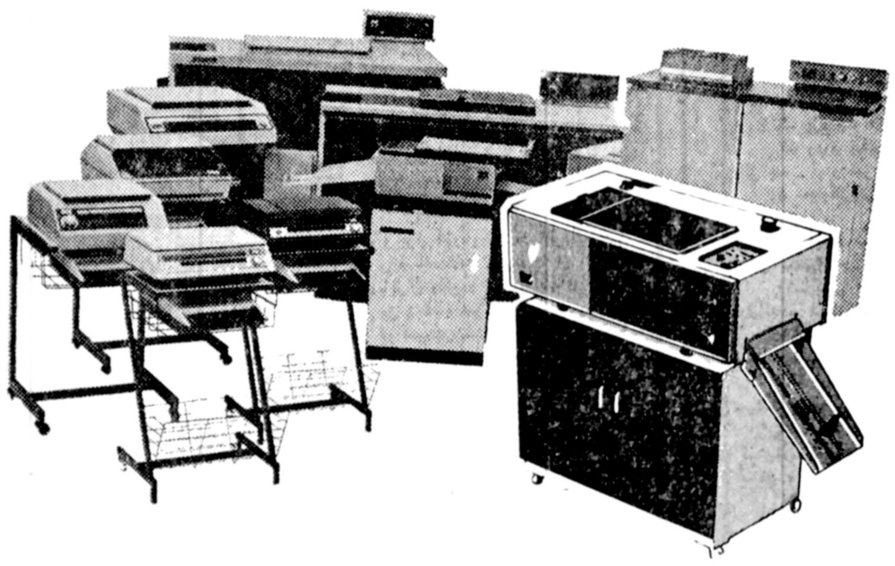

اطلاعیه

بدینوسیله شماره تلفنهای جدید شرکت

چاردیوار «سهامی خاص»

نماینده انحصاری لوازم خانگی A'E'G آ.ا.گ

تلفن کنن، درایران و سرویس لوازم خانگی را باطلاع مراجعین محترم میرساند

شرکت چاردیوار ۹۴۲۲۴۵ ۹۴۲۷۸۸ ۹۴۲۸۳۷

شرکت نواسا ۹۴۱۸۰۰

سرویس لوازم خانگی آ.ا.گ A'E'G ۹۴۴٦۴۰ ۹۴۲٦۷٦ ٦٦۹۳۲۰

اعتصاب، تظاهرات و راه‌پیمائی در شهرستانها

هنوز موج تظاهرات و راه پیمایی درشهرهای ایران ،ادامه دارد .

تظاهرات و راه پیمایی ها گاهی آرام وگاهی بابرخورد با ماموران همراه است و در این میان روحانیان میکوشند تا آرامش را حفظ کنند.

خبرنگاران اطلاعات در شهرستانها ،گزارش هائی از ادامه تظاهرات و راه‌پیمایی در شهرهای حوزه خبری‌خود تهیه کرده‌اندکه‌درزیرمیخوانید:

تظاهرات ۵۰ هزار نفری در گرگان

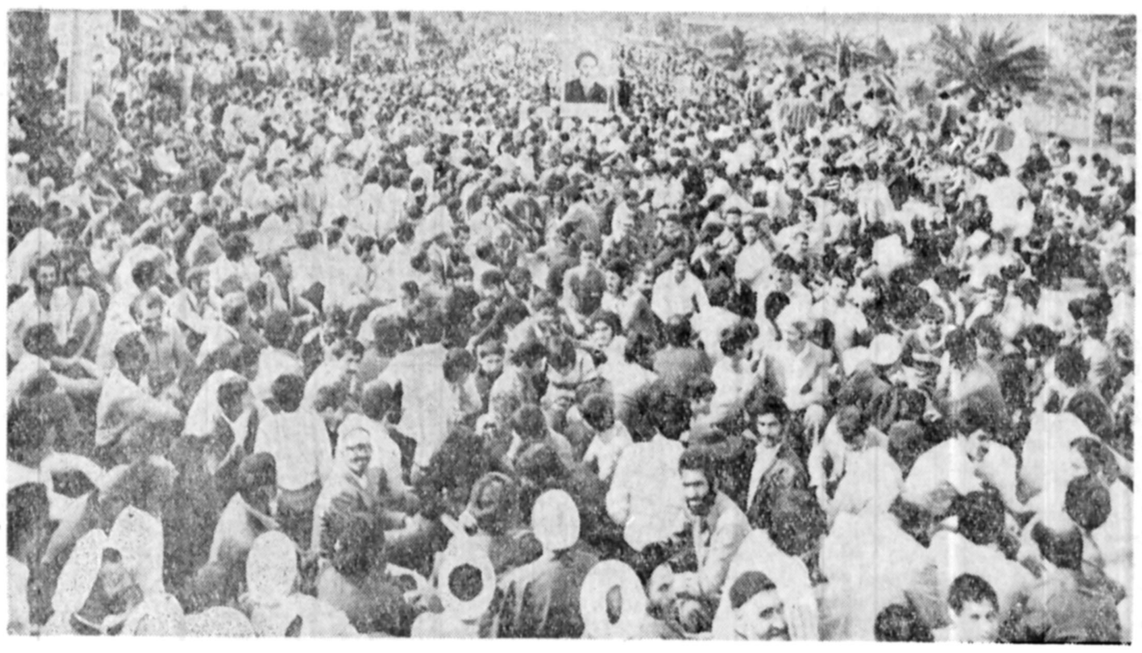

مسئول کیست ؟

کرمانشاه ـ صبح دیروز ، حدود دویست نفر از روسای بانك ها و نمایندگان اصناف کرمانشاه، با مراجعه‌بدادسرای این شهر شکوائیه‌ای تسلیم دادستان کردند.

دراین شکایت آمده است که گروهی از اراذل واوباش در سطح شهر بعنوان مقابله باتظاهرکنندگان به هر جا می رسند مغازه‌ها و بانکها راغارت میکنند و از پلیس نیز در سطح شهر خبری نیست .

در شکوائیه آمده است که معلوم نیست ، حافظ مال و ناموس مردم کیست ؟

برازنده دادستان کرمانشاه نیزگفت : پلیس حافظ مال و ناموس مردم‌است و اگر در این خصوص سستی شده‌باشد مسئول‌آن پلیس است .

وی سپس شکوائیه ها رابه ۲ تن از دادیاران و یکی از بازپرسان ارجاع کرد.

چندتن از کسانی که‌مغازه ها و خانه‌هایشان به غارت‌رفته است در کریدور دادسرای کرمانشاه باخبرنگار اطلاعات گفتگو کردند.

بهمن کامکار گفت :عده‌ای چماق بدست با حمایت پلیس به مردم حمله کردند، مغازه من قفل بود، آنها قفل را شکستند و اموالم را غارت کردند . گفته میشود اینعده توسط دولت اجیر شده‌اند .

استوار شیخ حسینی گفت: من باچشم خود دیدم که‌پلیس غارتگران را تشویق میکرد و در عوض بسوی مردم گازاشك آور پرتاب کردند.

فره گزلو گفت : بهنگام حمله چماق بدست هابه منازل، خو هر و همسرم از ترس‌ازطبقه دوم ساختمان خود رابه‌خیابان پرتاب کردند وپای خواهرم شکست و همسرم که حامله بود دچار سقط جنین شد . مسئول این ناامنی ها کیست ؟

۳۱ زندانی سیاسی‌دیگر

اهواز ـ در دومین روز از هفته همبستگی ملی ، گروه کثیری ازاستادان ودانشجویان دانشگاه جندیشاپور ، درشهر دانشگاهی اهواز اجتماع کردند و پس‌از یك راه پیمائی طولانی در محوطه دانشگاه متحصن شدند.

خبرنگار ما اضافه میکند: علاوه بر چهل زندانی سیاسی که سه روز قبل از زندان «کازرون » اهواز آزاد شدند ، دیشب یکنفر دیگر بنام‌شهاب لبیب کیارش از زندان اهواز آزاد شد. در اهواز ۳۱زندانی سیاسی دیگر زندانی هستند که دانشگاهیان خواستارآزادی آنها هستند.

ساری ـ چند هزار نفر از دانشجویان دختر و پسرانستیتو تکنولوژی ،مرکز تربیت معلم فنی و حرفه‌ای ساری ،مدرسه راهنمایی و دانشکده کشاورزی این شهر دست به یك راه‌پیمایی ۴٫۵ ساعته در شهر زدند.

تظاهر کنندگان در حالی که عکس های حضرت آیت‌الله العظمی خمینی را حمل می ـ کردند از محل انستیتو براه افتادند ودر خیابان نادر چند لحظه ایستادند و یکی از دانشجویان هدف از این راه‌پیمایی را تشریح کرد.

این عده سپس از خیابان نادر داخل خیابان شاه شدند و از خیابان های فرهنك‌دروزه گرگان و شاه عباس‌گذشتند و دوباره وارد خیابان شاه شدند . دراین لحظه که‌اذان مغرب گفته‌میشد تظاهر ـ کنندگان وارد مسجد جامع شدند و پس از خواندن نماز به خانه‌هایشان رفتند. در این تظاهرات پلیس هیچگونه‌دخالتی نداشت .

در خاتمه دانشجویان‌قطعنامه‌ای در ۱۲ ماده صادر کردند ودر آن‌خواست های خودرا مطرح نمودند.

اعلام همبستگی

کرمان ـ پزشکان کادر درمانی کرمان ـ کارکنان سازمان آب با ارسال سبدهای گل همبستگی خود را با فرهنگیان این شهر اعلام کردند.

مدارس شهر کرمان کماکان تعطیل است .

حمله به خبرنگار رادیو تلویزیون

مهاباد ـ در مهاباد‌تظاهرات وسیعی باشرکت اهالی‌میاندوآب و مردم این شهر برگزار شد.

تظاهرکنندگان در حالی که شعار «ما باهم برادریم» می‌دادند ، راه پیمائی کردند. .

در جریان استقبال‌اززندانیان سیاسی عده‌ای ناشناس به مستقبلین حمله‌ور شدند .

خبرنگار رادیو تلویزیون مهاباد که مشغول فیلم‌برداری ازاین مراسم بود ، بسختی مجروح شد. این خبرنگارکه هاشم سلیمی نام دارد در بیمارستان شیرو خورشیدسرخ این‌شهر بستری شد.

بجهت وقوع این حادثه کارکنان رادیو تلویزیون مهاباد طی تلگرامی که برای نخست وزیر ، وزیراطلاعات و جهانگردی ومدیر عامل‌سازمان رادیو تلویزیون ملی ایران مخابره کردندخواستاررسیدگی به‌این موضوع شدند.

دانشسرای دختران مهاباد نیز بمدت یك هفته تعطیل‌شد.

یك نفر مجروح شد

همچنین در جریان استقبال از زندانیان سیاسی آزاد شده درمهاباد ،جوانی بنام سیاوش نظامی از اتومبیل سقوط کردو بشدت مجروح شد.

وی به‌تبریز انتقال یافت.

آرامش در زنجان

زنجان ـ صبح دیروزساختمان حزب رستاخیز زنجان ، برای سومین‌بار ، به آتش کشیده شد.

عصر دیروز جوانی بنام‌سید جلال‌الدین رفیعی ، موردضرب وجرح ماموران شهربانی قرار گرفت و در بیمارستان «شفعیه» بستری شد. این جوان سرگرم تماشای اماکن سوخته شده تظاهرات دیروز زنجان بود .

راه پیمایی

●مشهد ـ حدود یکهزار نوجوان مشهدی‌در خیابان‌های خواجه‌ربیع و طبرسی ، راه ـ پیمایی کردند.

این عده درمسیر خود ، خودروهای ارتشی وماموران را گلباران کردند.

همچنین ساعت ۸ دیشب یک گروه ۱۲ هزار نفری ازطبقات مختلف مردم و زنان در خیابان های مشهد به راه افتادند.

۲۰۰ موافق دولت

●شهرکرد ـ دویست نفراز دانش آموزان شهرکرد ، به عنوان موافق دولت درخیابان های شهر براه افتادند.

اعتصاب در بیمارستان

●مسجد سلیمان ـ ازصبح دیروز کارکنان‌اداری‌بیمارستان شرکت ملی‌نفت دست به‌اعتصاب زدندو با اجتماع در محوطه بیمارستان خواستار اجرای خواستهای خود شدند.

درپی این اعتصاب کارمندان شرکت سهامی خاص خدمات شرکت نفت بعنوان همدردی‌با کارمندان شرکت سهامی خاص خدمات خوزستان دست از کار کشیدند.

عزای عمومی

●کرمانشاه ـ کارکنان دادگستری باوه و رئیس‌دادگاه این شهرستان بعنوان اعتراض به‌وقایع اخیر باوه وحمله ماموران شهربانی به مسجد جامع این شهر و توهین به روحانیت،دست از کارکشیدند.

دراین خصوص به وزیر دادگستری ورئیس‌کل‌دادگستری کرمانشاهان نیز اطلاع داده شد.

همچنین اعلام گردید که از دیروز بمدت ۲ روز عزای عمومی در «اورامانات» اعلام شده و کلیه مغازه ها ومدارس این شهرستان تعطیل گردید.

اهالی باوه نیز طی قطعنامه‌ای خواستار محاکمه و انتقال ماموران شهربانی بنام خلیلی‌ـ حیدریان ـ امینی ـ حجازی ـ سعیدی ـ نقش‌بندی ـ عباس حیدری‌ـ وبرار خاص سدند.

● مرودشت ـ اتومبیل جیپ دولتی‌رئیس دادگاه بخش مستقل مرودشت در مقابل منزلش واقع‌درخیابان «سعدی» این‌شهر به‌آتش کشیده شد .

احضار رئیس شهربانی

●گناباد ـ جلسه‌ای در «حسینیه» گناباد که در آن به مردم تیراندازی‌شده بود تشکیل شد .

درپایان این جلسه اجتماع کنندگان به خارج از «حسینیه» رفتند و به‌راه‌پیمایی در خیابان ها ودادن شعار پرداختند.

همچنین اعلام‌شد که سرگرد عمرانی رئیس شهربانی گناباد برای ادای توضیح در مورد حمله ماموران به مردم ، به مشهد احضار شده است .

●تویسرکان ـ گروهی از دانش‌آموزان و مردم شهر تویسرکان در مراسم تشییع جنازه فرشید هرمزی که در تظاهرات اخیر این شهر تیر خورده و در بیمارستان جان سپرد، شرکت کردند.

در این مراسم تظاهراتی‌برپا شد و ماموران پلیس با گاز اشک آور جمعیت را متفرق کردند اما تظاهرکنندگان مجددا اجتماع کردند و به گورستان شهر رفتند .

مردم تویسرکان در گورستان خواستار مجازات مسببین تیر اندازی و لغو حکومت نظامی و برقراری حکومت اسلامی شدند.

دراین تظاهرات شیشه های چند بانک و اداره با سنگ شکسته شد.

●کاشان ـ دانش‌آموزان پسر و دختر کاشان در خیابان ها براه افتادند و دست‌به تظاهرات زدند. باشروع تظاهرات . مردم نیز به‌این گروه پیوستند وتظاهرات تا شب ادامه‌یافت

آتش سوزی

●ملایر ـ بیش از ۳هزار نفر ازدانش‌آموزان ملایر درخیابان های این شهر براه افتادند و دست به تظاهرات زدند.

دراین تظاهرات وسایل یک مشروبفروشی بانک صادرات شعبه «صارمی» ـ اتاق اصناف و سینما کورش‌به آتش کشیده شد .

تعطیل شهر

فیروز آباد ـ در پی‌تظاهرات دوروز پیش فیروز آباد ، دیروز مغازه ها و بازار و مدارس این شهر تعطیل بود.

در جریان تظاهرات فیروز آباد یکی ازتظاهر کنندگان بنام محمد علی رضائی ۳۵ ساله کشته شد و گروهی دیگر مجروح شدند .

دیروز مردم فیروز آباد در گورستان دولت آباد این‌شهر اجتماع کردند و مراسم عزا ـ داری برپا داشتند .

یزد ـ بیش از یک هزارنفر از دانش آموزان یزد دست به تظاهرات زدند .

پریروز کلیه دبیرستان ها و مدارس راهنمایی و حتی دبستانها و کودکستانها تعطیل بود.

در این تظاهرات هیچگونه برخوردی‌بین‌مامورین‌و تظاهر کنندگان رخ نداد .

بندر بوشهر ـ دیروز کلیه مدارس راهنمایی ـ دبستانها و مدارس عالی بوشهرتعطیل بود.

همچنین کلیه کارمندان‌بانک ملی بوشهر تا به نتیجه رسیدن قطعی خواست های خود دست به اعتصاب زدند.

گرگان بعنوان‌اعتراض به تحریف اعلامیه‌روحانیان و تخریب خانه‌های مردم، پنجاه هزار نفر از ساکنان گرگان ، در خیابان های این شهر ، راهپیمایی‌کردند.

در تظاهرات‌و راهپیمایی پنجاه هزار نفری گرگان حضرت آیت‌الله حاج سید رضا میبدی، حضرت‌آیت‌اله حاج سید علی رییسی و صدها تن‌از علماو روحانیان دیگر ، پیشاپیش جمعیت ، حرکت میکردند .

راهپیمایان پس‌از اجتماع در فلکه کریمی به‌۳موضوع زیر اعتراض کردند :

۱ـ اعتراض به تحریف اعلامیه‌ای که بنام‌روحانیان این شهراز رادیوتلویزیون کشور پخش شده بود .

۲ـ اعتراض شدید به تخریب خانه‌ها و مغازه‌های برادران مسیحی که‌ساواک را مسئول مستقیم خراب کردن خانه‌ها و آتش زدن مغازه‌های مسیحیان میدانیم.

۳ـ اعتراض به حمله عده‌ای‌اوباش‌به مردم‌مسلمان و ستمدیده گرگان که روز های پنجشنبه و جمعه‌گذشته صورت گرفت .

تشکر روحانیون آزاد شده

مشهدـ چند تن ازروحانیان زندانی سیاسی ساکن خرم‌آباد آقایان : شیخ عباسعلی صادقی ـ شیخ محمد قاضی‌ـ سید محمد ورامینی ـ حاج سید نورالدین رحیمی ـ سیف السادات و سید فخرالدین رحیمی که در تهران زندانی بودند پس از آزادی وزیارت مرقد مطهر حضرت رضا علیه‌السلام برای عرض تشکرو سپاسگزاری با آیت‌الله العظمی شیرازی ملاقات کردند .

راه‌پیمایی ۱۲ هزارنفری

مشهد ـ نماز جماعت‌مغرب و عشا در صحن عتیق حرم مطهر حضرت رضا (ع) توسط حجت‌الاسلام آقای عماد نجفی برگزار گردید .

مردم پس‌ازخروج ازصحن باگروه‌ها و دستجات مرتب در حالی‌که‌شعار های پارچه‌ای حمل میکردند به راه پیمایی پرداختند .

در پیشاپیش جمعیت ۱۲ هزار نفری صفوفی از علماو روحانیون در حرکت بودند.

جمعیت تظاهر کننده پس از عبور از خیابان های نادری‌ـ میدان‌شاه ـ وپهلوی‌درمقابل دبیرستان «پیرزاده» با ماموران روبرو شدند .

در این‌موقع تظاهرکنندگان روی زمین نشستند وتقاضای راهپیمائی نمودند ، یکی از روحانیون با فرماندار نظامی ملاقات کردو تعهد نمود که تظاهرات باآرامی برگزارشود پس از موافقت فرماندار نظامی ، مردم بشدت برای سربازان ابراز احساسات‌کردند وسپس از گلباران کردن آنها بطرف خیابان های خسروی ـ خسروی‌نو ـ میدان دقیقی رفتند و در مقابل موزه آستان قدس روی زمین نشستند و یکی از روحانیان‌برای جمعیت سخنرانی کرد .

دراین تظاهرات جمع کثیری از بانوان شرکت کرده بودند

بدنبال تعطیل مدارس و دبیرستان های مشهد دانش ـ آموزان دست به تظاهرات‌زدند درمیان‌گروه متظاهرکننده‌جوانان کمتراز ۱۲ سال‌نیز دیده می‌ـ شد .

استقبال از زندانیان

●بانه ـ ۱۵ هزار نفر در بانه از۶ زندانی سیاسی آزاد شده باشکوه فراوان استقبال کردند.

مستقبلین از ابتدای خیابان پهلوی دست به راهپیمائی زدند وپس ازپیمودن خیابان سعدی تا ۳کیلومتری شهر به‌استقبال آزادشدگان رفتند .

احمد عزیزی یکی اززندانیان آزاد شده ضمن تشکر ازمردم بانه به تشریح رفتار ناروائی‌که بازندانیان آزاد سیاسی در زندان میشد پرداخت .

آنگاه راهپیمایان قطعنامه‌ای انتشار دادند و طی آن آزادی بدون قید و شرط زندانیان سیاسی بویژه محمد شافعی ، محمد شریفی، ملامحمدصالحی، کریم نستانی ، احمد نستانی و شهاب بهرامی‌و شعیب زکریائی راخواهان شدند.

فرهنگیان بانه‌نیز دراجتماعی که‌درمحوطه دبیرستان خدمات تشکیل دادند همبستگی خودرا باخلق ایران اعلام کردند و اظهار داشتند مادام که به خواستهایشان رسیدگی نشود از رفتن به کلاس خودداری خواهند کرد.

اینعده همچنین خواستار برکناری‌رئیس‌آموزش‌و پرورش بعلت وابستگی به‌دستگاه های غیرمسئول شدند و همبستگی خود را با فرهنگیان و دانشگاهیان ایران اعلام کردند.

راه‌پیمائی

●لاهیجان ـ گروه کثیری از دانش‌آموزان و فرهنگیان‌و دیگر طبقات مختلف مردم لاهیجان در این شهر دست به راه‌پیمائی زدند و مقارن ظهر درمقابل‌مسجد چهارپادشاه‌نماز خواندند.

●قائن ـ هزاران نفر از اهالی قاین در حالیکه باشاخه ها و حلقه های گل تا۳ کیلو متری شهر رفته بودند از علی زابلی زندانی سیاسی آزادشده استقبال کردند.

از سوی دیگر باشروع‌فصل دادوستد شرکت های تعاونی روستائی اعتصاب یکهفته سازمان تعاونی روستائی‌وضع کشاورزان را مختل کرده‌است.

اعتصابیون خواستهایشان را در۱۹ ماده اعلام کرده‌اند.

تیراندازی هوائی

●کازرون ـ مدارس کازرون دیروزتعطیل‌بود دانش‌آموزان پس‌از تظاهراتی که در محوطه دبیرستان ها برپا کردند به خیابان ها رفتند .

در جریان تظاهرات دیروز کازرون شیشه های‌چند مدرسه از جمله مدرسه راهنمائی دخترانه صدرالسادات ومدرسه داریوش کبیر و بیمارستان بهداری شکسته شد.

در خیابان ابوالحق‌ماموران باگروه چهار هزار نفری‌تظاهر کنندگان درگیر شدند و ماموران اقدام به تیراندازی هوائی کردند .

تظاهرات کازرون تا ظهر ادامه داشت وطی آن به یکی از ماشین‌های ارتشی خسارت وارد شد.

۵ نفر مجروح شدند

سوسنگرد ـ گروهی‌اززنان خانه‌دار سوسنگرد در مقابل دبستان ابتدائی دخترانه«بینش» دست به تظاهرات زدندوتهدید کردند مدرسه راتا چند لحظه دیگر به آتش خواهندکشید.

دانش آموزان دقیقی بعد همراه اولیاء خود به خانه ـ هایشان بازگشتند.

در خیابان سعدی گروهی‌از دانش آموزان‌دست به‌تظاهرات زدند و همزمان باتعطیل مغازه ها و ادارات پلیس اقدام به متفرق کردن تظاهر کنندگان نمود.

در چهار راه ثریا پلیس از گاز اشك آور استفاده کرد و تظاهرکنندگان‌نیز چندلاستیك اتومبیل را آتش زدند .

یکی از ماموران شهربانی که سوار بر موتور سعی در متفرق ساختن تظاهرکنندگان را داشت موردحمله قرارگرفت و مجروح شد. موتوسیکلت‌وی نیز دراین ماجرا به آتش کشیده شد.

علاوه براین ماشین آتش نشانی ژاندارمری مورد حمله قرار گرفت و سر نشین آن براثر اصابت سنگ ازناحیه سر مجروح شد.

در جریان تظاهرات ضمن حمله به ادارات و زمان‌های دولتی ، تابلو و شیشه های مطب یك پزشك ، داروخانه تالار شهرداری ، مدارس همائی آرمان و کورش‌بزرگ علاوه بر این ماشین آتش نشانی ژاندارمری‌موردحمله قرار گرفت و سرنشین آن براثر اصابت سنگ‌ازناحیه سر مجروح شد .

در جریان تظاهرات‌ضمن حمله به ادارات وسازمان های دولتی ، تابلو وشیشه های مطب یک پزشک ، داروخانه، تالار شهرداری، مدارس راهنمائی آرمان و کورش بزرگ، شبانه روزی عشایری ، ثبت احوال و چند فروشگاه در مرکز شهر آسیب دید .

شیشه‌های چند خودرو ژاندارمری نیز شکسته شد و تظاهرات بدون آنکه به کشته شدن کسی منجرشود پایان یافت .

در حمله به مدرسه راهنمائی آرمان ، مادر ، همسر و سرایدار مدرسه‌و صاحب یک لبنیاتی مجروح شدند .

آتش سوزی

بهبهان ـ مدارس وبانک های بهبهان دیروز بکلی تعطیل بود . تنها مشروب فروشی شهر نیز شبانه به آتش کشیده شد .

تصاحب زمین

مشهد ـ بدنبال تظاهرات پراکنده چند روز اخیر در مشهد ، گروهی از مردم‌به زمینهای پشت و کنارپارک آریامهر رفتند و شروع به کندن زمین برای ساختن خانه کردند . این عده که مقداری مصالح ساختمانی همراه داشتند هرکدام‌زمینی بمساحت ۲۵۰ متر مربع‌را تصاحب و شروع به‌پی‌کنی کردند .

نجف‌آباد ـ دانش‌آموزان دبیرستانهای پسرانه پهلوی ودهقان‌و دبیرستان‌دخترانه کورش کبیر ، مدارس‌خود را تعطیل کردند و دست‌به راهپیمائی و تظاهرات‌زدند. در این هنگام سایردبیرستان های شهر هم تعطیل شد و دانش آموزان این مدارس به آنها پیوستند . در این تظاهرات به اداره آموزش و پرورش حمله شد وکلیه شیشه‌های این اداره‌شکسته شد و کلیه اسناد ومدارک و پرونده‌های موجود در اداره از بین رفت. ازطرف ماموران ژاندارمری هیچگونه دخالتی در این مورد نشد .

خیابانها را سیم‌کشیدند

اهواز ـ هزاران نفراز فرهنگیان ، دانش آموزان و طبقات مختلف‌مردم‌اهواز صبح دیروز دربرابر اداره کل آموزش و پرورش خوزستان اجتماع کردند و در داخل و اطراف این اداره متحصن و خواستار رسیدگی به خواست های خود شدند .

این‌عده سپس‌به‌راهپیمایی پرداختند . مامورین فرمانداری نظامی نیزدرفلکه «ساعت» اهواز مستقرشدند و اقدام به شلیک تیر های متعدد هوایی و مسدود کردن خیابانهای فرعی با سیم خاردار نمودند .

همچنین از ساعت۸صبح دیروز تا ساعت ۱۱٫۵ تیر اندازی مامورین درمنطقه‌ی وسیع و پر جمعیت امانیه اهواز ادامه داشت .

تعطیل بازار

تبریز ـ بازار تبریز ، دیروز هم‌تعطیل بودهمچنین تظاهرات پراکنده‌ای درچند نقطه شهر ، برپا شد .

حمله باتومبیل به‌جمعیت

لنگرود ـ برای تجلیل‌از «غلامرضا دوستدار»زندانی سیاسی آزاد شده‌و اعتراض به شرایط موجود،میتینگ بزرگی در فلکه شهرلنگرود ترتیب یافت .

شرکت کنندگان در این میتینگ بسوی اداره آموزش و پرورش لنگرود براه افتادند و دست به اعتصاب نشسته زدند .

در این هنگام شخصی‌به نام «فرحناک» که در کومله سکونت دارد ، به تحریک عده‌ای ناشناس با اتومبیل پیکان خود ، با سرعت‌زیاد، داخل جمعیت نشسته شدو در نتیجه عده‌ای مجروح شدند .

راننده اتومبیل ،ازمحل گریخت و گروهی برای دستگیری او تا کومله‌رفتند ولی زمانی به کومله‌رسیدند که او به پاسگاه ژاندارمری کومله پناه برده بود .

پنج نفر از مجروحان‌این حادثه ، قربان دهبان،محمد افخمی ، علیرضاصیفی‌کار، خیرالله عابدپور و علی شعبان‌زاده نام دارند که همگی دانش‌آموزند .

قصرشیرین‌ـ دیروزبرای اولین‌بار در قصر شیرین تظاهراتی برپا شد .

تظاهر کنندگان که اکثر آنها را فرهنگیان و دانش آموزان تشکیل می‌دادنداز بولوار اداره آموزش و پرورش شروع به‌راهپیمائی کردند .

در جریان این تظاهرات چند تابلو شکست .

شیشه های ۲ شعبه بانک صادرات و بانک بازرگانی و سینما شیرین این شهر در جریان تظاهرات شکست ، چون تظاهرات برای اول بار با چنین وضعی شروع شده بود اصناف و کسبه وحشت زده بخانه های خود پناه بردند .

در حالی که تظاهر کنندگان شعار میدادندخواستار انحلال «ساواک» و برکناری علیرضا نصری رئیس شهربانی قصر شیرین و بازگشت حضرت آیت‌الله العظمی خمینی به ایران شدند .

کارکنان شرکت سهامی زراعی منطقه سریل ذهاب و ایلام که شامل هفت شرکت میباشد دست به‌اعتصاب‌زدند.

تبریکات

جناب آقای کاظم شیرازی

ارتقاء درجه جنابعالی‌را از صمیم قلب تبریک‌میگوئیم.

مهبائی، منصوری، عبداللهی، شیرازی

آـ۸۵۶۹

آقای حاج عباس واعظی

انتخاب مجدد جنابعالی بسمت مدیر عامل شرکت تعاونی تهیه و توزیع میوه وتره‌بار(بارفروشان پایتخت) موجب خوشوقتی بارفروشان تهران بوده از پیشگاه قادر متعال موفقیت شما را در راه اجرای‌برنامه های تعاون‌خواستاریم.

بارفروشان میدان باغ جنت

جناب آقای جلال سعید واقفی

ارتقاء درجه جنابعالی را صمیمانه تبریک میگوئیم .

رضا ـ فرهاد ـ شهزاد ـ حجازی ـ منیر سعید واقفی‌ـ مریم اقاخانلو .

جناب آقای قادری

ارتقاء درجه آنجناب را تبریک عرض نموده موفقیت بیشتر آن سرور گرام را در راه خدمت بملت ایران از درگاه خداوند بزرگ خواستارم .

مدیر شرکت ترانسپورت شمس‌العماره ـ حاج سید حبیب‌اله ابوالسباع .

سرور بزرگوارم جناب آقای دکتر عباس‌ظریف

انتصاب شایسته آنجناب را بسمت استانداری استان چهارمحال بختیاری صمیمانه تبریک‌عرض‌نموده آرزوی‌توفیق خدمت بیشتر شما را از خدای بزرگ مسئلت دارم .

شهردار نیشابور ـ شریف محسنی

جناب آقای دکتر عباس ظریف

انتصاب جنابعالی را بسمت استاندار چهارمحال بختیاری تبریک عرض نموده ، موفقیت بیشتر شما را از درگاه‌خداوند آرزو دارم .

یزدـ رجبعلی ارشادی

جناب آقای دکتر ابوالفضل قاضی شریعت‌پناهی وزیر محترم علوم و آموزش عالی

انتصاب بجا و شایسته جنابعالی را بمقام وزارت تبریک عرض نموده توفیق روز افزون آنجناب را از درگاه احدیت خواستاریم .

سید احسان‌الله عمادی و بانو

جناب آقای ابوالفضل قاضی شریعت پناهی وزیر محترم علوم و آموزش عالی

انتصاب آنجناب را در پست جدید صمیمانه تبریک عرض نموده موفقیت جنابعالی‌رادر این دوره از زمان در پیشبرد امور دانشگاه و دانشگاهیان از خداوند بزرگ مسئلت‌داریم.

حاج عبدالحسین کاظمی حقیقی ـ حاج حبیب‌الله‌قدش

جناب آقای پرویز ملاحی

با مباهات ارتقاء آنجناب را تبریک عرض مینماید .

بندر گز ـ خلیل ملاح

بی نظیر است!

شرکت ملی ذوب آهن ایران

آگهی مناقصه

شرکت ملی ذوب‌آهن ایران ۷۵ قلم آهن‌آلات از قبیل ورق گالوانیزه ، ورق سیاه ، ناودانی ، تیرآهن ، نبش، تسمه‌و چهارگوش‌از طریق مناقصه داخلی‌خریداری مینماید . داوطلبان قابل بشرکت در این مناقصه میتوانند اسناد مناقصه و برگ مشخصات را درمقابل پرداخت مبلغ ۱۰۰ ریال از اداره مناقصه‌های قسمت تدارکات شرکت واقع در میدان کاخ خیابان‌ابتهاج شماره ۱۳۰ دریافت نمایند پیشنهادات‌باید در پاکت لاک و مهر شده با ذکر جمله مربوط به مناقصه۷۵ قلم‌آهن‌آلات‌تاساعت ۹ صبح روز ۳۰ر۸ر۵۷ درمقابل اخذ رسید به دبیرخانه قسمت تدارکات شرکت تحویل شود . پیشنهادات واصله‌درساعت ۹٫۵ صبح همانروز باز و قرائت میشود حضور پیشنهاد دهنده در جلسه مناقصه آزاد است شرکت ملی ذوب‌آهن در ردو قبول یک یا کلیه پیشنهادات بدون آنکه محتاج بذکر دلیل باشد مختار است در صورتیکه برنده اول حاضر بعقد قرارداد نشود سپرده او ضبط و از نفر دوم دعوت میشود درصورتیکه‌نفر دوم حاضر بعقد قرارداد نشود سپرده وی نیزضبط خواهد شد شرکت کننده در مناقصه باید رسید مبلغ ۳۰۰۰۰۰ ریال برای کل اقلام واریز شده بحساب ۲۴۸۹ بانک مرکزی ایران و یا ضمانتنامه بانکی به مبلغ‌مذکور بعنوان سپرده شرکت در مناقصه درپاکت جداگانه بپیوست پاکت پیشنهاد ارسال نماید . شرکت ملی ذوب‌آهن ایران در صورتیکه صلاح بدانند میتواند کلیه اقلام را از یک فروشنده و یا بتفکیک از فروشندگان مختلف خریداری نماید بدین منظور پیشنهاد دهندگان باید بهای قسمتی از اقلام مورد مناقصه‌را در پیشنهادخود تعیین نمایند و درصورتیکه برای قسمتی از مورد مناقصه پیشنهاد دهند سپرده شرکت در مناقصه حداقل ۵درصد جمع‌کل مبلغ پیشنهادی خواهد بود مدت تحویل هر ۶ ماه ½ کل مورد معامله از تاریخ‌عقد قرارداد بوده و محل تحویل انبارکارخانه آریامهر خواهد بود .

مشخصات آهن‌آلات باید باشد و قبل از تحویل نمونه باید در آزمایشگاه ذوب‌آهن آریامهر تائید شود.

سایر شرایط در اسناد مناقصه مندرج است .

آـ ۱۸۴۵۶ م الف ۱۸۲۲۲ ۱ـ۲

قسمت تدارکات

شرکت ملی ذوب‌آهن‌ایران

جناب آقای امیرپرویز مقام عالی وزارت کشاورزی رونوشت ـ جناب آقای خردپیر ریاست سازمان جنگلها

در جلسه‌ای‌که توسط کلیه‌کارکنان سرجنگلداریکل سمنان تشکیل شد خواسته‌های کارکنان بشرح زیر اعلام میگردد و در مدت دوهفته به‌خواسته‌های زیرترتیب‌اثر داده نشودکارکنان امضاءکنندگان زیراعتصاب صنفی خواهند داشت .

۱ـ تامین حقوق و مزایای متناسب باهزینه زندگی .

۲ـ تبدیل کارکنان پیمانی و روزمزد به رسمی با احتساب سنوات خدمات گذشته و لغو شرایط سنی .

۳ـ استرداد پایه‌های کسر شده و اعطای پایه‌های استحقاقی .

۴ـ پرداخت اضافه‌کار ساعتی ماهیانه ۸۵ ساعت در این سرجنگلداریکل به علت کمبود اعتبار ماده ۲ ازاول‌مهر ماه پرداخت نمیگردد .

۵ـ تامین مسکن بصورت واگذاری زمین‌های ملی شده باحداقل قیمت و باواگذاری وام طویل‌المدت وکم بهره .

۶ـ پرداخت حق مسکن تااجرای ردیف ۵.

۷ـ ورود تکنیسین‌های فارغ‌التحصیل فوق دیپلم‌بدوره عالی بدون قیدو شرط به ترتیب دوره .

۸ ـجایگزینی تجربه شغلی بجای مدرك تحصیلی‌مانند راه‌آهن .

۹ـ ایجاد شرکت تعاونی مصرف مانند سازمان اتکا ارتش بمنظور جلوگیری از تورم.

۱۰ـ برقراری فوق‌العاده جنگلی مانند سابق وافزایش فوق‌العاده شغل‌کارکنان بصورت همطرازی .

۱۱ـ ارتقاء گروه کارکنان باتوجه به تجربه شغلی و سنوات خدمتی تاگروه ۱۲ بدون درنظر گرفتن پست‌سازمانی.

۱۲ـ پرداخت ۱۰۰ درصد مزایای‌بدی آب‌و هوا وسختی معیشت و دوری از مرکز به کلیه کارکنان جزو کل .

۱۳ـ درصورتیکه سرجنگلداریهای‌کل ضمیمه سازمان گسترش کشاورزی گردد سازمان مزبور از شمول قانون استخدام کشوری مانند سازمان های بهداری خارج شود.

۱۴ـ پاداش سالیانه به‌مدت ۲ماه.

۱۵ـ پرداخت حقوق‌و فوق‌العاده شغل در زمان‌بازنشستگی.

کارکنان سرجنگلداری کل استان سمنان

تلفن‌های جدید رنگسازی دیروپ ایران

۹۴۲۸۴۰

۹۴۲۹۷۱-۹۴۲۸۳۹

وزارت نیرو

سازمان آب وبرق آذربایجان

(شرکت سهامی)

آگهی مناقصه ـ ۱۰۴۱ م الف ۳ر۸ر۱۳۵۷

سازمان آب و برق آذربایجان در نظردارد حمل حدود ۲۱۰۰۰ تن‌لوله‌چدنی و اتصالات مربوط را از انبار کارخانه لوله‌وماشین سازی ایران واقع‌در تهران ابتدای جاده ساوه‌به مقصد تبریز از طریق مناقصه عمومی‌واگذار نماید ازداوطلبین شرکت‌در مناقصه خواهشمند است‌جهت دریافت شرایط‌مناقصه همه روزه‌باستثنای ایام تعطیل درساعات اداری در تبریز به‌دبیرخانه سازمان آب‌و برق آذربایجان واقع در بلوارششم بهمن و درتهران بدفترنمایندگی سازمان‌واقع‌در بلوارالیزابت خیابان میکده مراجعه نمایند .پیشنهادات تاساعت ۲ ۱روز ۱۸ر۸ر۵۷ منحصرا در دبیرخانه سازمان آب‌و برق آذربایجان در تبریز پذیرفته شده‌و درساعت ۱۲ونیم همان‌روز بازو قرائت خواهد گردید.

محمد موسوی جلال مدیرعامل

سازمان آب‌و برق آذربایجان

مجالس ترحیم

با نهایت تاثر وتاسف درگذشت مرحوم مغفور شادروان جناب آقای **ناصر مجیدیه** استاندار کهکیلویه و بویراحمد را باطلاع می‌رساند.
مجلس ترحیم آن شادروان از ساعت ٤تا٦ بعداز ظهر روز سه‌شنبه نهم‌آبانماه جاری درمسجد مجد منعقدمیباشد.
ارتشبد عباس قرباغی
آ ـ ۱۸٤۷۷

باکمال تاسف درگذشت شادروان **ناصر مجیدیه** استاندار کهکیلویه و بویراحمد را که از قضات شریف و پاکدامن دادگستری بودند باستحضار می‌رساند مجلس ترحیم‌آن‌فقید سعید از ساعت ٤ـ٦ بعداز ظهر روز سه‌شنبه ۹ر۸ر۵۷ در مسجد مجد برگزار خواهد شد.
محمد باهری
آ ـ ۱۸٤۸۸

دوست عزیزمان **ناصر مجیدیه**، قاضی شجاع و باتقوای دادگستری و استاندار کهکیلویه وبویر احمد چهره در نقاب خاک کشید و دوستان و آشنایان و شیفتگان خود را در سوگی عظیم بماتم نشاند. مجلس ترحیم ان عزیز از دست رفته برای بانوان و آقایان روز سه‌شنبه ۹ آبانماه از ساعت ٤تا٦ بعدازظهر در مسجد مجد برگزار خواهد شد.
دکتر مصطفی الموتی- دکتر حسین اهری- منوچهر پرتو- عبدالله جوانشیر- دکتر پرویز خبیر- مهندس عبدالحسین‌دیلمقانی- هلاکو رامبد- دکتر علاء زنگنه- دکتر فرهنگ شفیعی- مهندس رضا صدقیانی- مهندس حمید فرجام - محمود قوام صدری - محمد کشاورزیان- مهندس سیروس مجد- فتح‌الله معتمدی - دکتر قدرت‌اله موثقی- احمد ناظمی- دکتر حسین نواب - منوچهر نیکپور- مهندس عبدالله والا.
آ ـ ۸۵۹۳

شادروان **ناصر مجیدیه** دوست با صفا ، قاضی باوجدان، مرد درستکار وخدمتگزار صدیق کشور ناگهان از میان‌رفت قلب دوستان و وابستگان را داغدار وچشمان علاقمندان را اشکبار ساخت روزنهم آبان ۱۳۵۷ ازساعت٤تا٦ مجلس سوگ او درمسجد مجد برپااست حضوردوستان‌تسلی‌بخش اندوه بی‌پایان نزدیکان و باقی ماندگان آن شادروان خواهد بود.
دکتر محمد صادق علمیه، دکتر مصطفی میرفخرائی ، حمید نیری، مهندس سعید برادران آقائی، سیف‌الدین‌اهری، کریم اهری ، دکتر مهدی مجتهدی ، ابوالقاسم مجتهدی ، زکی حسینی .
آ ـ ۸۵۹۷

فوت ناگهانی وجانگداز شادروان **ناصر مجیدیه** دادستان سابق تهران واستاندار کهکیلویه و بویر احمد را باطلاع خویشان و دوستان میرساند. مجلس ترحیم عزیز از دست‌رفته از ساعت ٤الی٦ بعدازظهر سه‌شنبه نهم آبان ماه در مسجد مجد برگزار میگردد.
زهرا سلطان- مولود- حمید رضا- شهناز- مهناز- دکتر نادر- شاهپور- دکتر مهندس شاهرخ مجیدیه و خانواده‌های اکرمی‌بیات- بیات ماکو- پورتهرانی- میزانی- سعادت- نوشاد- عبادی- همپائی- معصومی- خجسته- چاپاری- وزیری- ورهرام- شجاعی- کهنموئی- بیگلری- یاسری- حریری- مجتهدی- یاسینی- متولی- مرتضوی وخانواده‌های وابسته.
آ ـ ۸۵۷۶
اطلاعات- مصیبت وارده را بخانواده‌های عزادار بویژه بازماندگان آنمرحوم تسلیت میدهد.

بدینوسیله فوت تاثرانگیز برادر بزرگم آقای **اسماعیل معروف سقاخانه** را به‌اطلاع‌می‌رساندمجلس ترحیم‌آن‌مرحوم ازساعت٤تا٦روزسه‌شنبه ۹آبان‌درمسجدمشهدی ایمان تبریز منعقد است.
حبیب معروف
آ ـ ۱۸۵۱۷
اطلاعات- ببازماندگان آنمرحوم تسلیت می‌دهد.

پرسه
باندوه فراوان درگذشت شادروان مادر و خواهر عزیزمان **دولتبمان فرودیان (پرخیده)** راباطلاع خویشاوندان و اشنایان میرساند.
پرسه ان شادروان روزدی بمهر و آبان ماه برابر سه‌شنبه ۹ر۸ر۵۷ ازساعت ٤تا٦ بعدازظهر درتالار ایرج واقع در خیابان استالین کوچه زرتشتیان شماره ۸ برگزار میشود.
مرواری -مهرانگیز - پروین- هوشنگ وایرج فردویان - خسرو وتیرانداز پرخیده و خانواده های فرودیان ، پرخیده، مهربانی ، فرودی ، فروزش ، دارابی ، اردیبهشتی ، اردشیری، بختیار ، فریدونی ، منشنی ، پولادزندی وسایر خانواده های وابسته .
آ ـ ۸۵٤۷
اطلاعات- مصیبت وارده را بخانواده‌های عزادار تسلیت میدهد.

باندوه بسیار درگذشت همسر وپدر بزرگوارمان شادروان مهندس **نصرت‌الله دولت** را باطلاع خویشان و دوستان‌میرسانیم.
مجلس ترحیم آن شادروان ازساعت ۱۲ الی ۲ بعداز ظهرروز سه‌شنبه ۹آبان درمسجدالجواد میدان ۲۵ شهریور منعقدمیگردد.
پریوش دولتداد (آشتیانی) - دکتر علی دولتداد .
آ ـ ۸۵۵۹
اطلاعات - مصیبت وارده را بخانواده های عزادار تسلیت میدهد .

بانهایت تاسف درگذشت مرحومه مغفوره **زهرا نزهت‌الملوک مولوی (جالینوس)** را باطلاع اقوام و دوستان میرساند.
مجلس ترحیم آن مرحومه روزچهارشنبه دهم آبانماه از ساعت ۲تا٤ بعدازظهر در مسجدالجواد منعقد میشود.
خانواده‌های مولوی- جالینوس- شعری- پالیزبان - صدرالاشرافی- الواری - دهقانی- عاملی- صفامنش- پروینی - ایازی- معاونی- شایسته- سبکبار- یثربی- مصفا- خردمند.
آ ـ ۱۸٤٤۸٤ ۱ـ۲
اطلاعات- مصیبت وارده را بخانواده‌های عزادار بویژه بازماندگان آنمرحومه تسلیت میدهد.

خانواده‌های: **معاون، فیاض‌زاده، گوهری ، حقیری، جعفرنیا، بهروز ، جوادی میلانی ، مهرنیا ، ایران‌پناه ، عبداله‌زاده،تبرک، حسینی، نعیمی،عرفانیان، کاشفی،هاشمیان، صادقی‌پور، رافتی سیدی ، پاکروانان ، حاجی مجاور ، دستمالچی، جوادزاده، یزدی، امین‌التجاری ، عظیم‌زاده ، زنجانی، صدرالدین .**
بدینوسیله درگذشت ناگهانی شادروان **خانم اکرم‌فیاض‌زاده (معاون)** را در مشهد باطلاع می‌رسانند مجلس ترحیم زنانه و مردانه منعقده درتهران از ساعت ٤تا٦ بعداز ظهر روز چهارشنبه دهم آبان ماه‌درمسجد الجواد میدان ۲۵شهریور منعقد می‌گردد.
ابوالقاسم معاون، سعید، صمد، اسد، سینا ، ثریا ، سهیلا معاون، هوشنگ معاون، علی فیاض‌زاده ، مهندس بهروز، مهندس سیروس، مرتضی و مصطفی فیاض‌زاده ، مهندس احمد گوهری، حسن حقیری .
آ ـ ۸۵۰۹
اطلاعات - مصیبت وارده را به خانواده‌های عزادار بویژه بازماندگان تسلیت می‌دهد .

بانهایت تاسف وتاثر درگذشت نابهنگام **مصطفی کامران** را باطلاع دوستان و همشهریان محترم میرسانیم مجلس ختم در روز سه‌شنبه ۹ر۸ر۱۳۵۷ از ساعت ۱٤ر۳۰ الی۱۷ در مسجد حضرت علی واقع در فرح اباد ژاله ایستگاه موتوراب خیابان همایون منعقد می‌گردد.
خانواده‌های: کامران- طهماسبی- معروفی- محسن‌پور - جلالی- حق‌پرست - هوشمند-تجدد- علی‌زاده- میری-سلمان‌پور- صادق‌پور- قادری- زادمهر- میرزائی- خادمی- رصافه- نادری- هادی شهی- عابدینی- اسدی- مشهدیان.
آ ـ ۱۸٤٦۲
اطلاعات- مصیبت وارده را بخانواده‌های عزادار بویژه بازماندگان آنمرحوم تسلیت میدهد.

بانهایت تاسف درگذشت نابهنگام **بانو صبیه‌فرشچی مقدم (طباطبائی)** را باستحضار فامیل، دوستان و آشنایان گرامی میرساند. مجلس ختم مرحومه مغفوره روز جمعه ۱۲ آبانماه ۵۷ ازساعت ٤تا٦ بعدازظهر- درمنزل آنمرحومه واقع‌در خیابان ایرانشهر شمالی پلاک ۲۰۵ طبقه دوم منعقد می‌باشد .
زهرادادفر - محمود احمدزاده عتیقه‌چی - هایده هوشیار- محمدفرهادافرند - منوچهر افرند -دکتر هوشیار - حسین‌دادفر- فامیل طباطبائی اصفهانی - فامیل حاجی‌زاده .
آ ـ ۸۵۳۳
اطلاعات - مصیبت وارده را بخانواده های عزادار تسلیت میدهد .

باکمال تاسف فوت برادر آقای علی‌کامران یکی از کارمندان این شرکت را به‌اطلاع میرساند:
ضمن عرض تسلیت به بازماندگان ان مرحوم مجلس‌ترحیم در روز سه‌شنبه ۹ر۸ر۱۳۵۷ از ساعت ۱٤ر۳۰ تا ۱۷ درمسجد حضرت علی واقع در فرح‌آباد ژاله ایستگاه موتوراب خیابان همایون برگزار خواهد شد.
شرکت ای بی‌ام- شعبه ایران
آ ـ ۱۸٤٦۱

بانهایت تاسف وتالم درگذشت **بانو عالیه محمد باقرخان کلهر** راباطلاع دوستان وآشنایان عزیز می‌رساند . مجلس فاتحه زنانه ومردانه آن‌مرحوم از ساعت ٤ الی٦ بعدازظهر روز سه‌شنبه نهم آبان درخانقاه صفی‌علیشاه برقرارمیباشد
خانواده‌های: کلهر، سرمست، یزدانی، ملکزاده آملی، نقابت، اکسیر، ابی‌زاده، مهدیان، ابراهیمی وامیرابراهیمی.
آ ـ ۸۵٦۷
اطلاعات - مصیبت وارده را به خانواده‌های عزادار تسلیت می‌دهد .

بانهایت تاسف درگذشت همسر مهربان و پدر عزیزمان را باطلاع می‌رساند .
کلثوم، جمشید، شهناز، الهیار خلعتبری.

باکمال تاثر فوت ناگهانی مرحوم **سبحانقلی خلعتبری تنکابنی** فرزند مرحوم علیقلی امیر اسعد خلعتبری تنکابنی را بدین‌وسیله باطلاع دوستان وآشنایان می‌رساند. مجلس‌ختم زنانه ومردانه آن مرحوم درساعت ۲ الی٤ بعداز ظهر روز چهارشنبه ۱۰ آبان‌درخانقاه صفی علیشاه برقرارخواهدبود
خاندان خلعتبری ، امانی ، منتظمی ، قراگزلو ، صدر حاج سید جوادی، وارسته، امیر سرداری ، خسروپناه ، مجد، اکبر، عمیدی نوری، مسعودی تنکابنی ،گروئی،مالک، عدن، رشوند سرداری، نیکنام، مستوفی، منوچهری، آریانا، القانی، مدیری، بهرامی، حبیب‌زاده، مشگریز ، عسگری، طلوعی،زهری، سرمست‌لنگرودی، نوذری، نوروزی، قاسمی، منجمی و خانواده‌های وابسته .
آ ـ ۱۸٤٦۵

بدینوسیله درگذشت شادروان **حاج عباس آقاخانلو** رابه اطلاع کلیه بستگان و آشنایان میرساند مجلس ختم مردانه و زنانه ان مرحوم ازساعت ۳ر۵ الی ۵ر۵ روز دوشنبه ۸ر۸ر۵۷ درمسجد ولی عصر واقع در خیابان حشمت‌الدوله غربی منعقد می‌باشد .
خانواده‌های : آقاخانلو - محمودیان - نعمتی - شاه آبادی - پنهانی - حجازی - سعید واقفی- استقامت - مقدم- باقرپور - وسایر خانواده های وابسته .
آ ـ ۱۸۳۹٤
اطلاعات - مصیبت وارده را بخانواده های عزادار بویژه بازماندگان آنمرحوم تسلیت میدهد .

بانهایت تاسف و تاثر درگذشت ناگهانی شادروان آقای **یعقوب شیرازی صابر** راباطلاع فامیل ودوستان و آشنایان می‌رساند مجلس ترحیم مردانه و زنانه ازروز دوشنبه ۸آبان الی پنجشنبه ۱۱آبان درمنزل شخصی واقع در خیابان کاخ شمالی کوچه کاشانی پلاک ۳۹ طبقه دوم منعقد میباشد .
خانواده های شیرازی صابر - شمس - حکیم- جانان- گیلانیان - روشنی -ملامد - یاشارال - طبریایی .
آ ـ ۸۵٤۹

یادبود

۱۲آبان ماه سالروز درگذشت مرحومه **حاجیه عفت‌السادات اصفهانیان (اردهالی)** رحمت‌اللهعلیها هزینه مراسم سالگرد صرف امورخیریه خواهد شد یادش گرامی‌و روانش بهشتی‌باد.
اصفهانیان
آ ـ ۸۵۲۵

سه‌شنبه نهم آبان ماه ۱۳۵۷ مصادف با ششمین روزدرگذشت عزیز از دست رفته شادروان علی شریفیان می‌باشد.
مراسم شب هفت ازساعت ۲ر۵ الی ٤ر۵ بعدازظهر در مسجد جامع کرج ومراسم زنانه‌درهمان‌روز وساعت درمنزل آن مرحوم خیابان دانشکده - جنب بانک سپه برگزار می‌باشد .
خانواده های شریفیان - نثاری
آ ـ ۸۵٤۱

تسلیت

جناب ناخدا سنگلجی
بانهایت تاسف وتاثر مصیبت وارده را تسلیت عرض نموده وبقاء عمر آن‌جناب وخاندان محترمتان را از درگاه ایزد متعال مسئلت می‌نماید .
بهرام بهرامیان - شرکت بابک سیستم
آ ـ ۱۸۵۱۹

جناب آقای دکتر پرویز ورجاوند وخانواده های وابسته
مصیبت وارده را تسلیت عرض نموده‌بقای عمرو سلامت شما و خانواده محترم را از خداوند متعال خواستاریم.
عنایت‌الله عبادی و بانو
آ ـ ۸۵٤۵

جناب آقای مهندس محمد یمین
باکمال تاسف مصیبت واردمرا بجنابعالی تسلیت عرض نموده بقای عمر بازماندگان وفامیل محترمتان را ازخداوند متعال خواستاریم .
شرکت حمل ونقل اقتصاد- اخوان مرآتی
آ ـ ۸۵۹۹

خانواده محترم صابر شیرازی
درگذشت‌پدرگرامیتان‌را صمیمانه‌تسلیت‌گفته سلامت‌و موفقیت بازماندگان را آرزو داریم .
خانواده آقالربور
آ ـ ۱۸۵۱۸

تسلیت

همکار ارجمندجناب آقای دکتر امیر ارجمند
باندوه بسیار مصیبت وارده را صمیمانه تسلیت میگوئیم.
همکاران گروه فیزیک
آ ـ ۸۵۸۱

همکار عزیز آقای ایرج آذرین
درگذشت مادر گرامیتان را از صمیم قلب بشما تسلیت‌عرض نموده دوام وبقاء عمر برای سایر بازماندگان از خدای بزرگ ارزومندیم.
رومیانی- فکرآزاد- شکیبا مقدم- اسماعیل‌زاده- آریا - امیربیگی- بهرامی- عبادت .
آ ـ ۱۸٤۸۷

جناب آقای مهندس گلزار وبانو
درگذشت شادروان بانو عفت‌الملوک دولتشاهی (هریتاش) را به جنابعالی وخانواده ارجمند تسلیت میگوئیم.
کارکنان شرکت سهامی نوسازی وعمران‌تهران
آ ـ ۱۸٤۹۰

حسن ظفرمند عزیز
باقلبی آکنده از غم درگذشت مادر گرامیتان را تسلیت‌میگوئیم
کارکنان اداره کل مسکن و شهرسازی اصفهان
آ ـ ۵۷۳۹

همکار عزیزم آقای علی کامران
مصیبت وارده را به شما و خانواده‌تان تسلیت گفته بقاء عمر بازماندگان را از درگاه خداوند متعال مسئلت داریم.
مگردیچیان- حاجیان- دانیلیان- کوهستانی- شفیعی - هاروطونیان- شریف.

همکار گرامی جناب آقای پرویز میزانی
درگذشت شادروان ناصر مجیدیه دادستان سابق تهران‌و استاندار بویر احمد وکهکیلویه را به آن جناب و خاندان محترم تسلیت میگوئیم.
احمد غفاری- هادی خسروپناه- ناصر شقاقی-دکتر اردلان- محمدعلی صدیقی- محمد علی رضائی‌زاده- محمود شفیعی وسایر همکاران.
آ ـ ۸۵۷۷

همکار ارجمند خانم معصومه عسگری
مصیبت وارده را صمیمانه تسلیت عرض مینمائیم
همکاران شما مرکز نمونه نساجی کرج فاتح
آ ـ ۵۷۳۸

جناب آقای حاج عزت آقاخانلو
باکمال تاسف درگذشت برادر گرامیتان را تسلیت عرض‌نموده بقاء خاندان جلیل را آرزومند است.
خانواده مقدم- کریم استقامت

باکمال تاسف ضایعه درگذشت دوست بسیار گرامی‌و ارجمند شادروان ناصر مجیدیه را بخانواده محترم‌مجیدیه مخصوصا به سرکار علیه خانم مولود مجیدیه و فرزندان عزیز آن‌مرحوم تسلیت عرض نموده طول عمر و سلامتی بقیه افراد جلیل آن خاندان را از خداوند متعال مسئلت می نمائیم .
ناهید وحسین مرتضوی، شیرین وابوالفتح یاسری
آ ـ ۱۸۵۱٦

جناب آقای کمال بهزادی قربان‌زاده وبانو
مصیبت وارده را بشما و خانواده محترم صمیمانه تسلیت گفته و خود را درغم شما شریک میدانم.
شهرزاد اسکوئی
آ ـ ۱۸۵۱۱

جناب آقای حاج عزت آقاخانلو
بانهایت تاسف درگذشت شادروان عباس آقاخانلو را به جنابعالی و خانواده محترمتان تسلیت عرض مینمائیم.
شهین وابوالفضل محمودیان

جناب آقای جمشید صابر
با اندوه فراوان مصیبت وارده را تسلیت عرض نموده‌و خود را در غم بزرگ شما شریک میدانیم .
راج کمار وبانو

دوست عزیزم آقای جمشید صابر
درگذشت پدرگرامیتان را تسلیت عرض‌نموده و بقاء خانواده محترمتان را از خداوند بزرگ خواستاریم .
منوچهر گلبر و بانو
آ ـ ۱۸٤۵۸

همکار ارجمند سرکار خانم مهین فرخی
با اندوه فراوان درگذشت مادرگرامیتان را تسلیت‌میگوئیم.
کارکنان صنایع آموزشی
آ ـ ۸٤۸۰پ

دوست عزیز آقای علی صادقی
با نهایت تاسف وتاثر مصیبت وارده را تسلیت عرض می نمائیم .
بیژن و رضا قوامی
آ ـ ۱۸٤۷۸

جناب آقای علی صادقی
بانهایت تاسف وتاثر مصیبت وارده را به شما وخانواده محترمتان تسلیت عرض می‌نمائیم .
جمال مجتهدی، رضا تقوی، حمید، وحید، مجید و سعید مجتهدی .
آ ـ ۱۸٤۷۹

جناب آقای علی صادقی
مصیبت وارده را تسلیت عرض می‌نمایم .
شیرمراد گودرزی
آ ـ ۱۸٤۹۹

خانواده های ارجمند دولتشاهی ، هریتاش ،سپاهی ، گرانمایه ،گلزار .
ازدرگذشت شادروان بانو عفت‌الملوک بی‌نهایت متاثریم .
ایران باقری - دکتر داودپور
آ ـ ۸۵٤۳

سرکار علیه خانم منصوره شریف وطنی
باکمال تاسف درگذشت نابهنگام شادروان مهندس‌اسماعیل شریف وطنی را تسلیت عرض نموده و قلبا خودرا درغم‌شما شریک میدانیم.
ازطرف کارکنان کیان هتل - فتاحی - رحمانی
آ ـ ۱۸٤۳۹

جناب آقای مهندس ناصر صابری وبانو
مصیبت وارده را بانهایت تاسف تسلیت میگوئیم.
محمد حسین امیر مسعودی وبانو
آ ـ ۱۸٤٦۷

جناب آقای فرامرز شجاع
مصیبت وارده را بمجنابعالی صمیمانه تسلیت میگویم.
مسعود قاضی سعیدی
آ ـ ۱۸٤۷۲

بانهایت تاسف درگذشت خانم قربانی را از طرف خود و خانواده به بازماندگان آن مرحوم به خصوص برادران تسلیت میگوئیم.
اسماعیل پاکفر و خانواده
آ ـ ۱۸٤۷۱

جناب آقای نادر مجیدیه
جناب آقای شاپور مجیدیه
بانهایت تاسف و تاثر درگذشت نابهنگام شادروان ناصر مجیدیه را به آن جنابان وخانواده‌محترمتان صمیمانه تسلیت عرض مینمائیم .
خلیل جلیل‌زاده - علی مزین فر- شاپورکیائی
آ ـ ۱۸٤٦۳

خانواده محترم مجیدیه
بانهایت تاثر و تاسف درگذشت شادروان ناصر مجیدیه‌را تسلیت عرض می‌نمائیم صبر و شکیبائی و سلامتی بازماندگان‌آن مرحوم را از خداوند بزرگ مسئلت داریم .
محمد علی داوری وبانو
آ ـ ۱۸٤٦٤

سپاسگزاری

تشکر
از کلیه سروران و همکاران و همشهریان و دوستان ارجمند که قبول زحمت فرموده در مجلس ترحیم والده اینجانب **مصطفی ورشوی** بنا شرکت نموده‌اند کمال تشکر و سپاس را دارم و از اینکه به‌علت تالمات روحی نمی‌توانم خدمت فردفردبرسم پوزش می‌طلبم.
مصطفی ورشوی
آ ـ ۱۸٤٦۸

تشکر
از کلیه سروران و عزیزانی که در مصیبت مرحوم برادرم **محمد زیادلو** تلگرافی یاتلفنی ویا بوسیله نامه اظهار عنایت وهمدردی نموده ودر مراسم تشییع وختم شرکت نموده‌اند ازطرف خود وخانواده‌های وابسته سپاسگزاری‌مینماید.
گرگان - محمد اسماعیل زیادلو
آ ـ ۵۷۳۱

کارمندان‌سازمان‌آب تهران دست‌از کار کشیدند

کارکنان سازمان آب درپی هشدار های قبلی به مسئولان این سازمان از صبح امروز دست از کار کشیدند و اعلام کردندتارسیدگی بدرخواست هایشان از انجام دادن‌هرگونه کار اداری خودداری میکنند.
کارکنان سازمان آب در قطعنامه‌ای که انتشار داده‌اند از نقش منوقف کننده حکومت نظامی برای‌ابراز خواست‌های اصولی ، ووجود محیط اختناق ابراز تاسف کرده و همبستگی خود را با خواست های حق‌طلبانه و آزادی - خواهانه مردم ایران اظهار داشته و یادآور شده‌اند : نارضائی خود را از ضعف مدیریت سازمان آب منطقه‌ای تهران بیان داشته از یوغ مهندسین مشاور انگلیسی الکساندرگیب بکلیه تشکیلات سازمان آب ابرازتنفر کرده عدم لزوم‌آن و دیگرمشاورین خارجی را اعلام میداریم .
مهمترین‌خواست های‌کارمندان سازمان آب بشرح زیر است: لغو کامل و فوری و بدون قید و شرط احکام صادره و انحلال دفتر تشکیلاتی،اجرای کامل قانون استخدام کشوری تشکیل‌موری‌کانون های‌حمایت از کارمندان و لغو دادگاه اداری فرمایشی موجود ، انتصاب اعضا با نظارت‌کانون و دفاع از منافع و حقوق‌کلیه کارمندان در تمام زمینه ها . پرداخت کلیه مطالبات معوقه کارمندان از بابت مابه‌التفاوت حق شغل از زمان تشکیلات مصوب و پرداخت‌وامسکن، پرداخت ۷۵۰۰ریال اضافه‌حق شغل مصوب اخیر دولت طبق موافقت نامه نخست وزیر با وزیر نیرو ، رسیدگی بوضع کارمندان سد امیر کبیر که با انتقال آنهابه تهران زندگیشان دچار پریشانی شده‌است ، روشن کردن وضع خدمات آموزشی کارمندان‌و تنظیم‌و ایجاد ضابطه‌ای برای‌پرداخت حق فنی وحق کارگاه،پرداخت کلیه‌اضافات‌تعلق‌گرفته‌بشاغلین بازنشستگان و مستمری‌بگیران سازمان آب تهران .

در وزارت دارائی
اعتصاب کارکنان وزارت اقتصاد و دارائی دیروز و امروز شدت بیشتری داشت و کارمندان‌با دادن‌شعار خواستار انجام‌درخواستهای خودشدند.
دیروز همزمان با گردهم‌آئی کارمندان در ضلع شرقی این وزارتخانه عده‌ای دیگر بیزدر خیابان ناصر خسرو مشغول تظاهرات بودند که در نتیجه مامورین با گاز اشک‌آور این افراد را متفرق کردند.
اعتصاب کارمندان وزارت اقتصادی ودارائی امروز نیز ادامه داشت و همزمان با این اعتصاب گفته شد وزیردارائی از دو روز قبل بعلت کسالت بستری است و در وزارتخانه حاضر نمیشود.

اعتصاب بانک‌ملی ایران
اعتصاب کارمندان شعب‌بانک ملی ایران وارد سومین روز شد .
اعتصاب مجدد کارکنان‌بانک ملی ایران بمنظور اجرای درخواستهای کارمندان صورت گرفته و از پیش ازظهرامروز مذاکراتی بین نمایندگان‌کارمندان آغاز گردید، تا در صورت رسیدن بتوافق این اعتصاب پایان یابد.

انتشار ماهنامه پست

انتشار ماهنامه پست
بطوریکه کسب اطلاع شد آقای منصور نودوشنی مدیر وسردبیر مجله دیپست که سالهاست درتهران بزبان‌آلمانی منتشرمیشود،بزودی ماهنامه‌ای بزبان پارسی محتوی مطالب سیاسی- اقتصادی- اجتماعی- وانتقادی منتشر خواهد کرد. اولین شماره ماهنامه پستروز ۲۸ آبانماه خواهد بود.
ماخواستار موفقیت این دوست هستیم و با ذوق و تجربه‌ایکه در همکار عزیزخود سراغ داریم بموفقیت ماهنامه پست یقین داریم.

هواپیمائی ملی ایران «هما»

آگهی مزایده شماره ۱۱۴

هواپیمائی ملی ایران «هما» ۲۳۱ ردیف چند قلمی اشیاء و لوازم داخلی وخارجی موجود در انبار دایره اموال تدارکات را ازطریق مزایده بفروش میرساند .

۱ـ داوطلبان از تاریخ نشر این آگهی تا آخر وقت اداری روز دوشنبه ۲۹ر۸ر۵۷ میتوانند پیشنهاد های خود را در پاکت لاکو مهر شده‌به ضمیمه قبض رسید صندوق بمبلغ هشتاد هزار ریال (۸۰۰۰۰ ریال) که بعنوان سپرده شرکت در مزایده باید به‌صندوق هواپیمائی ملی‌ایران پرداخت نموده باشند به دفتر اداره برنامه‌ریزی و کنترل موجودی تدارکات «هما»واقع در آشیانه فنی طبقه سوم (بعداز ساختمان ادارات مرکزی «هما») در فرودگاه مهرآباد تسلیم نموده ورسید دریافت نمایند.

۲ـ پیشنهاد دهندگان میتوانند جهت دریافت‌صورت کامل اشیاء و لوازم مورد مزایده‌وبازدید آنها روز های شنبه - دوشنبه -چهارشنبه ازساعت ۹الی ۱۲ به انبار دایره اموال تدارکات واقع در فرودگاه جنوبی مهرآباد مراجعه‌فرمایند.

۳ـ کلیه هزینه ها ازقبیل هزینه آگهی وحمل‌وسایل موضوع مزایده از انبار و مالیات‌چنانچه مشمول پرداخت مالیات گرددبعهده برنده‌مزایده خواهد بود.

٤ـ پیشنهادات واصله در ساعت ۹ صبح‌روزسه‌شنبه مورخ ۳۰ر۸ر۵۷ دردفتر اداره برنامه ریزی وکنترل موجودی تدارکات باز و قرائت‌خواهد شد.

۵ـ به پیشنهادات فاقد سپرده یا کمترازمبلغ‌سپرده مقرر وهمچنین‌پیشنهاداتی که‌بعدازتاریخ ۲۹ر۸ر۵۷ واصل گردد ترتیب اثر داده نخواهدشد .

٦ـ چنانچه برنده اول حاضر به پرداخت مبلغ‌پیشنهادی و انجام معامله نشود سپرده او بنفع «هما» ضبط و مزایده با برنده دوم انجام خواهدشد وهرگاه‌برنده دوم‌نیز ازانجام‌معامله خودداری نماید سپرده او نیز بنفع هواپیمائی ملی ایران‌ضبط خواهد گردید .

۷ـ هواپیمائی ملی ایران «هما» در رد یا قبول‌یك ویا کلیه پیشنهادات مختار میباشد وحضور پیشنهاد دهندگان در جلسه گشایش پاکات بلامانع است . ۱ـ۲

تدارکات هواپیمائی‌ملی ایران«هما»

۱۰ر۷ر۱۳۵۷ ٤۲-۰۲-۸۰۳-۳۱۱-

آگهی استخدام

سازمان صنایع نظامی بمنظور تکمیل کادر متخصصین خود افراد مشروحه‌زیررا بطورپیمانی وبا حقوق مکفی جهت خدمت در تهران استخدام می‌نماید .
۱ـ مهندس راه و ساختمان‌باحداقل ۵سال سابقه‌کار در آزمایشگاه مکانیك خاك .
۲ـ مهندس‌راه و ساختمان‌باحداقل ۵ سال سابقه کار کارگاهی .
۳ـ مهندس برق با حداقل ۵ سال سابقه کار در کارهای تاسیساتی .
٤ـ مهندس تاسیسات با حداقل ۵ سال سابقه کار در کار های تاسیساتی .
۵ـ تکنیسین ساختمان با حداقل ۵ سال سابقه کار «با مدرك فوق دیپلم» .
٦ـ مهندس آرشیتکت با حداقل ۵ سال سابقه کار .
داوطلبین : می توانند همه روزه‌به‌استثنای ایام تعطیل و پنجشنبه‌ها از ساعت ۸الی۱۲ با در دست داشتن عین مدرك تحصیلی و سوابق‌کاری جهت مصاحبه و کسب اطلاعات بیشتر بدایره استخدام‌سازمان صنایع‌نظامی‌واقع درسلطنت‌آباد مراجعه نمایند . م الف ۱۷۸۹۰
سازمان صنایع نظامی

شرکت ملی نفت ایران‌جهت خدمت در بهداری و بهداشت مناطق نفت‌خیز خوزستان به‌پزشك‌عمومی - چشم پزشك متخصص- متخصص گوش ، حلق، بینی - زنان وزایمان باشرایط زیرنیازمند است:

۱ـ ملیت ایرانی .
۲ـ متدین‌بیکی‌ازادیان اسلام - مسیحی - کلیمی - زرتشتی
۳ـ شاغل‌نبودن در سازمانهای‌دولتی و وابسته بدولت .
٤ـ دارا بودن پایان خدمت وظیفه عمومی یا معافیت دائم
۵ـ دارا بودن درجه دکتری‌پزشکی عمومی .
٦ـ دارا بودن پروانه پزشکی‌دائم.
۷ـ دارا بودن درجه تخصص در رشته مربوطه .
۸ـ آشنائی به زبان انگلیسی .
۹ـ حداکثر سن ٤۰ سال

متقاضیان واجد شرایط میتوانند همراه با فتوکپی مدارك مربوطه و دو برگ فتوکپی شناسنامه و ٤ قطعه عکس ٤×٦ ظرف مدت دو هفته از تاریخ نشر آگهی از ساعت ۸ الی ۱۲ روزهای شنبه تا چهارشنبه باستثناء روزهای تعطیل به اداره استخدام و کاریابی‌شرکت ملی نفت ایران واقع در تهران - کاخ شمالی‌بالاتر از بلوار الیزابت شماره ۷٦ مراجعه‌نمایند آ ـ ۱۷۵۷۸

تقویم اطلاعات

ساعات شرعی
استخراج دکتر ریاضی کرمانی

دوشنبه ـ هشتم آبان ماه ۱۳۵۷
۲۷ ذیقعده ۱۳۹۸ـ سی‌ام اکتبر ۱۹۷۸
اذان مغرب . . . ساعت ٦ و ۱ دقیقه
اذان صبح (فردا). . . ساعت ٥و۲۳ دقیقه
طلوع آفتاب (فردا). . ساعت ٦ و٥۲ دقیقه
ظهر شرعی(فردا) . . ساعت ۱۲ و۱۸ دقیقه
اذان مغرب (فردا) . . ساعت ٥و٥۹ دقیقه

اطلاعات دیپلماتیک

سانده تایمز نوشت :

اگر حکومت ایران تسلیم شود، انگلیس فقیرتر میشود

در بریتانیا نیز جرو بحث دراطراف اظهارات دکتراوئن وزیر خارجه انگلیس ادامه دارد. هفته نامه ساندی تایمز مقاله‌ای در پشتیبانی از او بچاپ رسانده است،نویسنده این مقاله می نویسد :
تمام‌مشکلاتی که ایران‌اکنون باآن‌روبروست بطور عمده نتایج اقدامات حکومت بوده است. نویسنده در عین حال معتقد است که‌اظهارات دکتر اوئن مبنی براینکه سرنگونی حکومت‌بضرربریتانیا وجهان غرب خواهد بود، ابرازیک حقیقت‌بوده‌است.این‌نویسنده برای این‌ادعای خوددودلیل میاورد. وی مینویسد گروه های مخالف در ایران بمجز در مورد مخالفت با رژیم و نیز طرفداری‌ازافکار آیت‌الله العظمی خمینی‌ـ کسی‌که‌بنظر می‌رسدمظهرمخالفت‌باحکومت شداست‌ـ اتفاق‌نظر ووحدت چندانی ندارد. بنظرنویسنده این‌گروهابرای‌ادارمکشوری چون ایران بهیچوجه‌قدرت ندارند. دلیل‌دوم‌این نویسنده که چرا رژیم با همه نقایص و گذشته‌اش هنوز به یک حکومت احتمالی دیگر برتری دارد، موقعیت جغرافیائی و سوق‌الجیشی ایرانست. یکی از عواقب مخارج سنگین تسلیحات‌ـ بنظر نویسنده‌این مخارج‌بیش‌ازحد سنگین‌بوده است‌ـ آنست که ایران‌را به صورت پلیس خلیج فارس درآورده است. وبخصوص بعد از کودتای افغانستان ـ که نویسنده آنرا کودتائی‌با تحریکات شوروی میخواند‌ـ این منطقه بصورت یکی از حساس‌ترین مناطق جهان امروز درآمده است .
نویسنده در مورد این مسئله که آیا پشتیبانی علنی دولت بریتانیا از حکومتی که تا بحال سابقه بدی در حفظ موازین حقوق بشر و اصول دموکراسی داشته صحیح است؟ اظهار نظر می‌کند که آیندمنگری‌دولت‌بریتانیاایجاب می‌کند که منافع بریتانیا رادر صدرتوجهات خودقراردهد. این نویسنده مقاله‌اش را با این گفته تمام می‌کند که‌اگر این حکومت جنگزده ودر حال حاضر تنبیه شده تسلیم دشمنانش شود شکی وجود ندارد که همه مردم بریتانیا در واقع بسرعت فقیرتر خواهند شد .

میهمانی در وزارت خارجه

غیاث‌الدین احمد سفیر جمهوری پاکستان در دربار شاهنشاهی‌که‌مدت‌ماموریتش درایران پایان یافته است ، دیروز در میهمانی ناهاری که از سوی منوچهر ظلی معاون سیاسی امورخارجه درکاخ این وزارتخانه‌ترتیب یافت شرکت کرد ، در این میهمانی جمعی از سفرای کشورهای خارجی مقیم دربار شاهنشاهی‌ونمایندگان مطبوعات و مقامات وزارت امورخارجه حضورداشتند. منوچهر ظلی دراین‌میهمانی ضمن اشاره به روابط صمیمانه و برادرانه دو کشور ایران و پاکستان از خدمات غیاث‌الدین احمد چه در مقام معاونت وزارت دفاع کشور خود و چه‌در مقام‌سفارت‌جمهوری اسلامی پاکستان در دربارشاهنشاهی قدردانی بعمل آورد.
سفیر پاکستان که خود یک ایرانشناس برجسته است و با تاریخ وفرهنگ و ادب ایران آشنائی‌دیرینه روابط حسنه موجود بین دارد ، ضمن اظهار امتنان و خوشحالی از دوران کوتاه ماموریت خود به پاکستان و ایران تکیه کرد و گفت دولت شاهنشاهی همواره در موارد مختلفو بویژه در مواقع حساس از پاکستان حمایت و پشتیبانی کرده است و پاکستانیها همیشه ایران را دوست وفادار و قابل اتکاء خود میدانند .

درپی اعتصاب کارکنان پالایشگاه گازبیدبلند :

صدور گاز به‌شوروی به یک نهم کاهش یافت

آغاجاری‌ـ کلیه کارمندان و کارگران شرکت ملی نفت و خاص خدمات که برای‌دومین بار از روز شنبه دست به اعتصاب زده‌اند، همبستگی خود را با کارمندان امورجمع آوری و پالایش گاز «بیدبلند» اعلام کردند.
با اعتصاب این کارمندان و کارگران بهره‌برداریهای شماره یک وچهاروپنج‌و بهره‌برداری شماره یک «راگ سفید» و همچنین کارخانه مایع، صدو دویست و سیصد و پانصداز کار افتاده است.
بدلیل کار نکردن کارمندان وکارگران، گازی به پالایشگاه گاز بیدبلند تحویل داده‌نشده‌و همچنین پالایشگاه «مارون بوستر وتنگ‌پیرو» خوابیده است و گاز به لوله گازرسانی سراسری ارسال نمی‌گردد.
رئیس ارسال گازآغاجاری ضمن تماس تلفنی چنین اظهار کرد:
بشروع اعتصاب کارمندان‌و کارگران، ارسال گاز ترش قطع گردیده و پالایشگاه «بیدبلند» بسته شده است.
وی افزود: گاز شیرین که تا آخرین وقت روز پنج‌شنبه یعنی ساعت ۸٫۳۰ بعد ازظهر در لوله سراسری گاز جریان داشت قطع گردیده است.
مقدار گاز شیرینی که ذخیره شده برای مصارف خانگی استفاده می‌گردد.

از ۲۷ میلیون متر مکعب گازی که قبلا به شوروی‌ارسال می‌گردید به ۳ میلیون مترمکعب کاهش یافته است (از روز پنج‌شنبه ببعد) و از مقدارگاز ذخیره شده‌ای که در شاه‌لوله گاز بود به نصف مقدارمعمولی رسیده است.
ضمنا رئیس گاز منطقه بید بلند گفته که به خواسته‌های اعتصابیون فورا رسیدگی خواهد شد و پس از ۲ روز دیگر به سرکارشان خواهند رفت.

دوازدهمین روز اعتصاب

● بوشهر‌ـ اعتصاب کارکنان اداره کل بنادر و کشتیرانی بوشهر وارد دوازدهمین روز خود شد. تلاش‌مسئولین برای پایان دادن به این اعتصاب به جائی نرسیده است. در پی‌این اعتصاب کلیه فعالیتهای بندری دچار بحران شده است،بطوری که بازرگانان، صاحبین کالاهای تجاری و مقامات دولتی نسبت به ادامه این اعتصاب بیمناک هستند. اعتصابیون علیرغم مذاکرات ٦ روزه خود با ۲ نماینده اعزامی سازمان بنادرو کشتیرانی به‌نتیجه‌ای نرسیده‌اند و اعتصاب خود را ادامه خواهند داد.

مصاحبه دکتر سنجابی که‌چندهفته قبل بعلت‌وجودسانسور پخش نشد

نظر جبهه ملی درباره عملیات ساواک در ایران

چندهفته قبل رادیو تلویزیون ملی‌ایران‌مصاحبه‌ای بادکتر کریم سنجابی رهبر جبهه ملی ترتیب داد که این مصاحبه بدلیل حرفهائی که در خود داشت گرفتار سانسور شد .
نشریه ایران پست چاپ لندن این مصاحبه‌رابچاپ رسانده بود که بعلت اهمیت آن ما عینا متن مصاحبه را نقل می‌کنیم .

جبهه ملی چگونه بوجود آمد

● درمورد سابقه جبهه ملی بفرمائید .
دکتر سنجابی: جبهه ملی در سال ۱۳۲۸ برهبری دکتر محمد مصدق درابتدای انتخابات دوره شانزدهم مجلس شورای ملی تشکیل شد وبمانند دیگر نهضت‌هائی که بعداز مشروطیت وزمان مشروطیت پایه‌گذاری‌شدند وجنبه ضد استعماری وضد استبدادی داشته است که ایندو باهم توام ومکمل یکدیگرند. ۱۳۲۸ سالی بود که قوای خارجی ازکشور خارج‌شد وملت‌ایران می‌بایست خرابکاری‌هائی راکه در نتیجه اشغال‌ایران‌و نیز دردوران ۲۰ ساله حکومت پادشاه سابق وارد آمده بود جبران کند و از یکطرف دمکراسی ایران‌رابراساس قانون‌اساسی مشروطیت تحکیم کند. در چنین دورانی دکتر مصدق‌در انتخابات موفق شده بود که بناگاه از طرف دولت وقت تحت اختیار وقدرت «هژیر» وزیر دربار تمام نتایج انتخابات را می‌خواستند باطل کنند بطوریکه صندوق های رای را عوض کردند و وکلائی که از طرف مردم انتخاب شده بودند از اکثریت‌خارج شدند. بناگاه‌حادثه قتل هژیر پیش آمد وشورش افکار عمومی وعدم‌رضایت عمومی واعتراض مردم‌برقرائت‌آراء تقلبی سبب شد که انتخابات را باطل کنند وانتخابات دیگری صورت گرفت واین‌بار دکتر مصدق وهفت نفر از یارانش انتخاب شدند ومبارزات درمجلس شورای ملی‌ادامه پیدا کرد تابه‌نتیجه ملی کردن صنعت نفت انجامید .
دکتر مصدق نه تنها برای ایران بلکه برای تمام نهضت‌های ضد استعماری وملت‌های مسلمان یک نمونه وسرمشق بودکه‌باشرافت وصداقت کارکرد اومیخواست از درآمد نفت که یک ذخیره ملی است بنفع ملت ایران استفاده کند وذخیرای را که درحال نابودی‌بود بصورت سرمایه‌ای ثابت واقتصاد پیشرفته تبدیل کند واین هدف عمده‌ای بود برای ملی کردن صنعت نفت ولی او بالاتر از این رهائی ایران را از استعمار واستبداد و رهائی از فساد را که نتیجه این دو بود میخواست ودرین‌راه سرسختانه مقاومت کرد .
● آنچه درمورد برنامه‌های دکتر مصدق گفتید همان برنامه‌های جبهه‌ملی است ؟
دکتر سنجابی: بله، ما نیز همان برنامه را دنبال‌میکنیم بطوریکه اخیرا برنامه‌هایمان را اعلام کردیم می‌بینید بابرنامه‌های‌گذشته تفاوتی ندارد یعنی براصل استقلال مملکت، استقلال ملی و رهائی کشور از قید اسارتهای سیاسی و اقتصادی و نیز رهائی از قید استبداد واجرای قانون اساسی و استقرار حاکمیت ملی و دمکراسی در کشوراست.
اصل دیگری که بر آن افزوده‌ایم مبارزه با فساد است که اخیرا در دستگاههای دولتی و اداری ما جریان یافته‌است.

وحدت ملی ایران

● دلیل چند گانگی احزاب در داخل جبهه ملی‌چیست؟
دکتر سنجابی: جبهه ملی از احزاب وابسته‌ای تشکیل شده است که هرکدام یک ایدئولوژی بخصوص دارند برخی جبهه ناسیونالیستی دارند، گروهی جبهه دموکراتیک و گروهی جبهه مذهبی بخود گرفته‌اند ولی اختلاف اساسی دربین این گروهها نیست زیرا پایه تمام مبارزات تعاون ملی ایران است. و نیز همگی به اصول میهن‌پرستی و ملیت‌گرائی معتقدند همگی در اصل دمکراسی و عدالت اجتماعی و یکنوع سوسیالیسم باهم اشتراک دارند. اختلافها حدودی است ودر حالیکه این احزاب جداگانه رفتار میکنند در عمل مشترکند ارتباطی که اکنون با جامعه روحانیت داریم پیش از این نداشتیم رفتاری که جامعه روحانیت دارند در اصل مشترک است با انچه که سیاسیون درپیش دارند.
● در مورد تورمی که در ایجاد جبهه‌ها و احزاب مختلف حاصل شده چه فکرمیکنید و آیا بنظر شما تنوع‌بیش از اندازه جبهه‌ها واحزاب باآن‌هدف مشترک‌کمنظور شماست منافات ندارد؟
دکتر سنجابی : این تورم را هم بمانند تورم مالی و اقتصادی ، دولت بوجود آورده در کشوری که سالیان‌دراز زیر فشار بوده است و افراد فرصت برقراری ارتباط‌نداشتند بوجود امدن یک تشتت افکار طبیعی است و البته برخی فرصت طلبان نیز بابرپا کردن جبهه‌ها که هیچکس تاکنون‌نامی ازان نشنیده بود بوجود آمده‌اند.
اینها ساخته و پرداخته دولتی هستند که قصدش‌تفرقه اندازی است ولی وقتیکه ازادی بیان و افکار وجودداشته باشد این تشتت افکار از بین میرود.

حرکت غلط سازمان امنیت

● در بیانیه‌ای که منتشر گردید به انحلال دستگاه‌امنیتی اشاره کرده‌اید بقاء یک کشور بدون سازمان امنیت امکان‌پذیر است؟
دکتر سنجابی: مادر ۱۳٤۲ که اولین منشور جبهه‌ملی را در کنگره جبهه ملی تصویب کردیم عقیده خودمان رادر مورد ارتش ایران اعلام کردیم ما بهیچ وجه معتقد به ضعف ارتش نیستیم ولی این ارتش باید در خدمت مصالح کشورما باشد نه در خدمت استبداد. طبیعی است که یک کشور مستقل در چنین دنیائی که از داخل و خارج نیتهای سوء وجود دارد برای جلوگیری از خرابکاریها نیاز بیک دستگاه امنیتی دارد. ولی متاسفانه سازمان امنیت فعلی بعکس اینکه‌خواهان صلاح افراد کشور باشد صالب آسایش و امنیت مردم است‌و چه اعمال ناروائی که بوسیله این دستگاه نسبت به افراد فداکار این مملکت وارد آمده است.
● علت رد مذاکرات با دولت چیست ؟
دکتر سنجابی : کابینه فعلی و دولت فعلی را صالح‌نمیدانم که یک برنامه دمکراتیک را اجرا کند. از سوابق اشخاصی که سالها در این کار بوده‌اند با تصویب قوانین نادرست ۲۵ سال اخیر وضع کنونی را بوجود اورده‌اند نمیتوان انتظار داشت که دموکراسی واقعی رادرکشور پیاده‌کنند این هم یکنوع اتلاف وقت است و مشکلات و اغتشاشات‌دیگری را دربی خواهد داشت.
تظاهراتی که امروز وجود دارد تنهاناشی از فشارهائی است که از طریق دولت بمردم وارد میشود. و اگردولت فرصت لازم را بمردم بدهد این تظاهرات شکل و ترتیب خواهد یافت. دولت شرایطی را بوجود میاورد برای‌ترساندن مردم از دمکراسی و استفاده‌های نادرست .
● از خودتان بگوئید؟
دکتر سنجابی: من اهل کرمانشاه هستم از اهالی ایل سنجابی در خانواده‌ای بزرگ شده‌ام که‌همگی خواهان‌استقلال و ازادی و مخالف استبداد بوده‌اند.

دانشگاهیان دانشگاه رازی خواستار رسیدگی به وقایع اخیر کرمانشاه شدند

● کرمانشاه‌ـ اعضای هیات علمی‌و کادرآموزشی دانشگاه رازی ،پردیزه های‌کرمانشاهان وایلام در نهمین جلسه شورای عمومی خود نسبت بوقایع اخیر کرمانشاه ابراز انزجارکردند واعلام نمودند: در وقایع روز های اخیر کرمانشاه ، مشتی مزدورفریب خورده و ناآگاه عملیاتی از قبیل غارت اموال مردم‌و آتش زدن‌موسسات‌ورود غیرمجاز به منزل مردم و هتک حرمت از مسجد وایجاد وحشت‌در بین توده مردم زده‌اند(مااین اقدام را) بشدت محکوم می نمائیم. بی تردید این عملیات تکرار عملیات وحشیانه و ددمنشانه‌ای‌بودکه‌بطرح نقشه قبلی در شهر های کرمان ، همدان ، گرگان ، رضائیه،شاه آباد غرب،رامیان و اسد آباد به انجام رسیده است مامصرا خواستاریم که هرچه زودتر به‌این اوضاع نابسامان و فاجعه‌بار در شهر کرمانشاه‌و دیگر شهر های کشور خاتمه داده شود‌و‌عاملان و مسببان این‌بی موت وقت به مجازات قانون کیفر داده شوند .
اعضای جامعه هیات علمی و کادر آموزش دانشگاه رازی به عنوان اعتراض به عملیات فوق‌الذکر از ساعت ۹ صبح روزسه‌شنبه ۵۷٫۸٫۹ به مدت ٤۸ ساعت در محل دانشگاه دست به اعتصاب غذا خواهند زد. بدینوسیله از قانون‌وکلای دادگستری‌تقاضا میشود که جهت رسیدگی به رویداد های اخیر کرمانشاه هیاتی رابه این شهر اعزام دارندونتیجه تحقیقات خود رابه‌اطلاعات ایران برسانند.
نماینده هیات علمی و آموزشی‌ـ دانشگاه رازی پردیزه‌ایلام علی‌اصغر رضایی، رئیس موقت جامعه هیات‌علمی وکادر آموزشی دانشگاه رازی پردیزه کرمانشاهان مظفر اسعدی».

بخاطر نبودن وسایل رفاهی :

بازماندگان فاجعه طبس شهر ویران‌شده‌را ترک کردند

● طبس ـ بازماندگان‌قربانیان فاجعه طبس به انگیزه نبودن وسایل رفاهی و چادر برای اسکان ، این شهر زلزله زده وویران شده را به آهنگ روستاهای اطراف ترک‌گفتند.
در تماسی که خبرنگار مابا بازماندگان بی‌پناه طبس‌داشت گروهی اذعان داشتند :
در تاریخ ۵۷٫۵٫۱۵تلگرامی به مدیر عامل جمعیت شیرو خورشید سرخ‌ایران مخابره شد.در این تلگرام ضمن‌تشریح وضع بحرانی مردم‌طبس،برای اسکان بی‌پناهان تقاضای‌ارسال ۲۰۰ تخته چادر شد .
در پی بی‌اعتنایی مسئولین شیر و خورشید سرخ در ۵۷٫۷٫۱۷ نیز مجددا تقاضای فوق‌الذکر در یک تماس‌تلفنی با دکتر خطیبی‌در میان‌گذاشته شد ولی‌باز هم نتیجه‌ای‌حاصل نشد .
یکی ازبازماندگان طی‌سخنانی اظهار داشت :
نمی‌دانم کمک‌هایی که‌شبانه روز بسوی طبس جاری بود کجا رفته است ؟ ارقام‌و آمار نشانگر آن بود که باکمک های مردم خیر میشود شهری مجهز بی‌نهاد .
در حال حاضر ٤ دستگاه بولدوزر به آرامی سرگرم تسطیح ویرانیهای طبس‌است. کیفیت کار این بولدوزر ها بصورتی است‌که تا ۸ ماه‌دیگر نیز کاری از پیش نخواهد رفت !

تلگرام‌های روحانیون به پاریس

سیل تلگرام هاو پیام ها از سوی روحانیون و دیگر اشخاص به پاریس سرازیر است.
روحانیون استان گیلان‌ـ آستانه‌ـ لنگرود و لاهیجان طی تلگرامی به وانری ژیسکاردستن رئیس جمهوری فرانسه از پذیرائی گرم ملت فرانسه و شخص رئیس جمهوری، از حضرت آیت‌الله‌العظمی خمینی اظهار سپاس‌ورضایتمندی نموده‌اند.
همین‌عده از روحانیون در پیامی‌به حضرت آیت‌الله‌العظمی خمینی نوشته‌اند که جنبش معظمله یکی از بی نظیر ترین جنبش های تاریخی میباشدکه تاکنون‌در زمینه دعوتهای‌دینی ویانهضت های سیاسی پدیدار گشته است. در قسمت دیگری روحانیون نوشته‌اند.
مادر مقابل دشمنان اسلام تسلیم‌نخواهیم شدو باسرمشق گرفتن از شیوه شما مرگ با عزت رابرزندگی ذلت‌بارترجیح میدهیم.
روحانیون استان گیلان ، آستانه ، لنگرود و لاهیجان دکترسید عبدالله‌ضیاعی ،محمد حسن غروی لاهیجی ، سید محمد مطبی ، زین‌العابدین قربانی ، غلامحسین کاشفی ، مصطفی جانفشان ، محمد ابراهیم طاهری ، علی شمس، اعلم‌الهدی نخعی، علی تدریس، جعفرشمس لنگرودی ،عبدالله شفیعی،موسی پیش نماززاده، غلامحسین‌تقوائی،محمد معزی، محمدعلی‌کمالی، رضا محمدی، علی شاکری ، سید نورالدین عابدینی، محمد علی ابدیت.

طرح چند نماینده در مورد بیمه

توتونچیان‌ـ ادیب‌مجلسی‌ـ دلخوش ـ کمیلی‌زاده و تنی چند از نمایندگان طرحی بشرح زیر تقدیم کردند.
۱ ـ وصول حق بیمه وسیله صندوق‌تامین‌اجتماعی در صورتی مجاز است که دفترچه بیمه به بیمه شده یا اخذ رسید تسلیم شده باشد در مورد کلیه پرونده هائی که در جریان رسیدگی‌و یا وصول میباشد سازمان‌تامین اجتماعی مکلف است بهمین ترتیب اقدام کند .
۲ ـ اجرای مقررات بیمه مورد صاحبان حرف و مشاغل آزاداجباری‌نخواهد بود .
۳ ـ دولت مکلف است‌در مدت ۱۵ روز براساس‌اعلام قبلی وزیر بهداری‌و بهزیستی مادوواحده بخشودگی‌جرایم و خسارات مربوط به حق بیمه و نیز اصلاحات‌مربوط به قانون تامین اجتماعی که کاهش حق بیمه و حذف خشونت های قانون مزبور در آن منظور شده باشد به مجلس تقدیم نماید .

رئیس زندان قزل حصار گفت :

زندانیان زندان‌قزل‌حصار اعتصاب غذای خود را شکستند

رئیس زندان قزل‌حصاردر یک گفتگوی تلفنی . اعلام کرد : زندانیان زندان قزل‌حصار که از روز سوم آبان‌ماه دست به اعتصاب غذا زده بودند ، اعتصاب خود را شکستند .
وی همچنین یادآور شد که عده زندانیان مذکور یکهزار نفرند.
در خبر قبلی اشتباها از زندانیان زندان قزل‌حصار که اعتصاب غذا کرده‌بودند بعنوان زندانیان سیاسی نام برده شده بود . این عده زندانیان عادی هستند و «اطلاعات» از این اشتباهی که روی داده است ، از خوانندگان گرامی خود ، پوزش میخواهد .

دانشگاهیان تبریز در تلگرامی به سفیر انگلیس نوشتند :

دولت انگلیس نباید درسرنوشت ملت ایران دخالت کند

تبریز‌ـ خبرنگار اطلاعات
دانشگاهیان دانشگاه تبریز طی تلگرامی به سفیر انگلستان درایران اظهارات وزیرخارجه انگلستان را دخالت در امور کشورو تعیین سرنوشت ملت ایران تلقی کردند.
متن تلگرام به شرح زیر است:
سفیر کبیر محترم دولت انگلیس درایران
ملت ایران در طول تاریخ صدمات فراوانی از دخالت های ناروای دولت های استعمارگر و حکومت ایادی آنها دراین کشور تحمل‌کرده است . مایه تنفر و خشم‌عمیق ملت ماست که هنوز وزیر خارجه‌حکومت انگلیس بااثید ناروایی‌ها ومظالم روز های اخیر و باعلم به اینکه تانک های چیفتن‌دربرابر ملت ایران موضع گرفته‌اند به دخالت در امور کشوروتعیین سرنوشت ملت ایران ادامه می دهد .ما خواستار کوتاه شدن دست اجانب از گلوی ملت‌ستمدیده ایران هستیم و همراه باهمه همیهنان خود به تلاش و کوشش مجدانه خویش ادامه خواهیم داد.
دانشگاهیان دانشگاه تبریز

تلگرام دانشگاهیان مشهد به رئیس مجلس عوام انگلیس

● مشهدـ جامعه دانشگاهیان دانشگاه فردوسی مشهد در تلگرامی‌به عنوان رئیس‌مجلس عوام انگلیس که روزنوشت‌آن را به روزنامه های اطلاعات، گاردین ، تایمز، لوموند و سازمان ملل‌متحد، فرستاده است، اظهارات وزیر امور خارجه انگلستان را مبنی بر ارتجاعی بودن جنبش های مردم ایران مورد نکوهش قرار داد.متن این تلگرام‌بشرح زیر است :
آقای رئیس مجلس عوام انگلیس اکنون که ملت ایران دراین برهه سرنوشت ساز ، یکپارچه‌و یکصدا تحت‌رهبری روحانیت مبارز و مسئول بپا خاسته‌و هدفش تامین استقلال وحقوق انسانی از دست رفته خویش و حفظ ثروت ملی‌می باشد، ماعضای هیات علمی دانشگاه فردوسی، اظهارات وزیرامور خارجه بریتانیامبنی برارتجاعی بودن نهضت ملی ایران را شدیدا محکوم می کنیم و ضمن ابراز تنفر و انزجار ، آنرا دخالت مستقیم درامور داخلی ایران میدانیم «جامعه دانشگاهیان دانشگاه فردوسی»

سئوال از دولت :

مجموع ارزی که‌طی ٦ ماه‌اول سال خارج شده‌چقدراست؟

نمایندگان پان ایرانیست سئوالی باین شرح تقدیم‌مجلس کردند :
ریاست محترم مجلس‌شورای ملی
متاسفانه گذشته از آنکه قسمت عمده درآمد حاصله از منافع نفت و گاز که ثروت ملت ایران و متعلق به نسل های آینده ملت نیز هست یا حیف و میل گردیده و یا در مواردی که بازدهی موثر و متناسب را نداشت بکار رفته است طی ماه‌های اخیر مبالغ عظیمی از درآمد ملی ایران توسط اشخاص گوناگون در غیر موردتخصیص اعتباربرای معاملات تجارتی به خارج کشور صادر گردیده است که متاسفانه از سوی دولت هم هیچگونه اقدام موثری برای جلوگیری از خروج ثروت کشور صورت نگرفته است.
بنابراین مقرر فرمائیددولت در اولین فرصت در مجلس شورای ملی به پرسش های مطروحه در زیر پاسخ گوید:
۱ـ اعلام دارند مجموع‌ارزی که در ششماهه اول سال جاری با مقایسه با مدت مشابه سال قبل از کشور خارج‌شده در هر مورد و به تفکیک‌شرح زیر چه بوده است :
الف ـ ارقام کمتر از هزار دلار با ذکر تعداد اقلام .
ب‌ـ ارقام بیشتراز هزاردلار وکمتر از ده هزار دلار باذکر تعداد اقلام .
پ ـ ارقام‌بیشتر از ده‌هزار دلار و کمتر از صد هزاردلار با ذکر تعداد ارقام .
تـ ارقام‌بیشتر از صدهزار دلار و کمتر از یک میلیون دلار با ذکر تعداد اقلام
ثـ ارقام بیشتر از یک میلیون دلار و کمتر از ده میلیون دلار با ذکر تعداداقلام
جـ ارقام بیشتراز دهمیلیون دلار با ذکر تعداد اقلام .
۲ـ درشت ترین ارقام و بیشترین مبلغ صدور ارز از کشور وسیله چه گروه هائی وبه چه منظور هائی صورت گرفته است .
۳ـ چرا بهای نفت بادلار آمریکائی که هر روز کاهش می یابد محاسبه میشود .
٤ـ علت وابستگی ریال و دلار توضیح داده شود .
٥ـ دولت چه‌سیاست هائی برای جلوگیری از خروج بی رویه ارز از کشور درنظر گرفته است .

تذکر به دولت درباره واقعه کبوترآهنگ

عبدالله شجاعی قراگزلو نماینده بهار ـ در خصوص واقعه کبوتراهنگ تذکری به دولت داد متن تذکر باین شرح است :
«ریاست معظم مجلس شورای ملی . احتراما مستندا بماده ۱۵۱ آئین‌نامه داخلی مجلس شورای ملی خواهشمند است مراتب زیر را بدولت ابلاغ فرمائید :
« همانطور که استحضار دارند متاسفانه جماعتی از مردم حوزه انتخابیه‌اینجانب بجهت عدم دقت‌و عدم‌مراقبت کافی از ناحیه مسئولان امر هدف آتش گلوله قرارگرفته و جان خود را از دست داده‌اند با هیچ‌منطقی‌تحمل چنین خشونت هائی مقدور نیست و بیشک پیامدهای ناگوارتر و گسترده‌تری را در سطح‌مملکت‌بدنبال‌خواهد داشت از نظر وظیفه خطیر ملی و میهنی ـ دولت را متذکر میسازد که اگر بموقع و هرچه سریع‌تر باین قبیل اعمال ناسزاوار خاتمه داده نشود و مامورین مسئول نظم متوجه تکلیف قانونی خود نگردند هر روزمیباید شاهد و ناظر اعمال‌دردآور دیگر باشیم که مسلما از نظر مصالح ملی و میهنی زیان‌بخش خواهد بود ـ تقاضا دارد اقداماتیکه در مورد واقعه کبوترآهنگ انجام می شود مجلس شورای ملی و اینجانب را مطلع نمایند »

سئوال از دولت :

چه‌اقدامی، برای‌شناخت مسببین آشوب‌ها شده‌است؟!

دکتر مرتضی قلی‌کیان‌نماینده شهرضا در مجلس شورای‌ملی در خصوص اغتشاشات حوزه انتخابیه خود سئوالی به این شرح تقدیم کرد .
«ریاست‌محترم‌مجلس‌شورایملی احراما : در این چندروزه اخیر مشاهده میشود دستهایی در کار است‌تاشهرهای‌مختلف کشور را باغتشاش و ناامنی کشانده و حوادثی که در چند شهر از جمله زنجان‌ـ کرمان ـ اسدآباد ـ گرگان رخ داد. وعده‌ای آشوبگر مبادرت‌بغارت وتخریب و آتش زدن اموال عمومی و مردم نموده. ومامورین انتظامی اقدامی‌برای جلوگیری از پیش آمد و دستگیری آشوبگران بعمل نمی‌آورند .
اما متاسفانه در شهرهایی مانندشهرضاکه همواره ازآرام ترین شهرهای کشور بوده اگر تظاهراتی وسیله دانش آموزان یا بعضی از طبقات دیگر بعمل آید بدون هیچ ضرورتی بسوی مردم آتش گشوده‌میشود وآنانرابیرحمانه بخاك و خون می‌کشندشهرضا که تاکنون از آرامترین این شهرها بود . در دو سه روز اخیر میدان این عملیات واقع شده و ماموران انتظامی بدون هیچ مجوز و ضرورتی مردم بی‌گناه را بگلوله بسته و در نتیجه سه نفرراکشته وعده‌ای را مجروح‌ساخته‌اند خواهشمند است بجناب آقای وزیر کشور ابلاغ فرمایند هر چه زودتردر مجلس شورای ملی حضور بهمرسانند و بسئوال فوق‌پاسخ دهند و اعلام نمایند چه اقداماتی‌برای‌شناخت‌ودستگیری مسببین آشوزیها ـ غارتگریها وتجاوزات بمردم‌وتنبیه‌مسئولیتی که در جلوگیری از حوادث وحشتناك شهرهای فوق قصور نموده بعمل آورده‌اند همچنین نتیجه تعقیب و مجازات عاملین تیراندازی بمردم شهرضا را به مجلس شورای ملی گزارش فرمایند .

سئوال درباره قرارداد نفت

مقام منیع ریاست مجلس شورای ملی
محترما باستحضار میرساند در این موقع که کشور ما لحظات حساسی را میگذراند وملت ایران عاصی وطغیان زده از فساد و تبهکاریهای هیئت حاکمه در گذشته‌دست بتظاهرات‌دامنه‌داری‌زده‌است واز آنچه در پشت پرده گفتگو های نفتی می گذرد بی‌خبر است وممکن است ازاین رهگذر خسارات‌جبران ناپذیری‌متوجه‌ملت‌ایران‌گردد خواهشمند است مراتب زیر را به رئیس دولت ابلاغ فرمائید .
همانطورکه‌می‌دانید قرارداد بیست و پنجساله ایران با کنسرسیوم‌نفت در شرف‌اتمام است و بقرار مسموع کنسرسیوم میخواهد مسئله تعهد نسبت بمیزان و مقدار خریداری را از قرارداد‌حذف کند علیهذا خواهشمند است توضیح فرمایند.
الف: بطور کلی مقدار درآمد ایران ازتاریخ‌قرارداد با کنسرسیوم نفت چه بود وبا چه کیفیتی خرج شد،و ذخیره ارزی ایران‌ازاین‌بابت امروز چقدر است .
ب: مذاکرات ایران با کنسرسیوم نفت در چه مرحله‌ای است و آیا مطلب گفته شده در زمینه حذف‌تعهد کنسرسیوم نسبت بمیزان و مقدار خرید نفت از ایران صحت دارد یا خیر ؟
ج: تصمیم‌دولت ایران‌پس از انقضای‌مدت اولیه‌قرارداد چیست و چه اقدامی برای حفظ حقوق ملت‌ایران در جریان است و بهر صورت درخواست دارد که‌ازجریان مذاکرات‌و تصمیماتی‌که‌دولت ایران نسبت باین منبع رو به زوال ملی در نظر داردضمن توضیحات‌لازم نمایندگان‌ملت ایران را مستحضر و مطلع فرمایند .

علی اصغر مظهری
نماینده مردم کرمان درمجلس شورای ملی
اسماعیل نواب صفا نماینده مردم اصفهان در مجلس شورای ملی

سئوال از دولت :

علت بستگی «ریال» به «دلار» چیست؟!

دکتر علی اکبر فیروزآبادی نماینده شهرری‌سئوالی ازدولت کرده است .
متن سئوال‌کدر بارەسقوط دائم دلار است بشرح زیر میباشد:
ریاست معظم مجلس شورای ملی
چون در اثر نابسامانیهای ارزی، قیمت کالاهای وارداتی وتولیدات داخلی متفقا بالا رفته‌اند و هزینه‌زندگی رابطور نامتعادلی در آورده‌اند وبعلت عدم توجه برفاه و آسایش‌مردم واقتصاد مملکت یک نوع‌تورم مصنوعی در کشور بوجود آمده.
خواهشمند است مقررفرمائید جناب آقای وزیر اقتصاد و دارائی در مجلس حضورریافته وبه پرسش‌های زیر پاسخ گویند :
۱ـ باوجود سقوط دائم دلار در بازارهای جهان ،علت بستگی ریال بدلار چیست؟ (در صورتیکه صاحبنظران معتقدند که اگر این بستگی برداشته شود ارزش ریال بالا خواهد رفت و سطح زندگی پائین خواهد آمد).
۲ـ باتوجه باینموضوع که بیش از ۸۰درصد مایحتاج‌عمومی بخصوص‌از کشورهای‌اروپائی وژاپن وارد میشود، بچه علت باثابت نگهداشتن ارزش دلار ارزش ریال را مصنوعا تقلیل میدهید تا اجبارا حقوق‌کارکی بیشتری پرداخت گردد ومواد مصرفی گرانتر بدست مصرف کننده برسد؟
۳ـ با در نظر گرفتن ذخائر ارزی کشور در حدود ۱۲ میلیارد دلار، بچه دلیل ارزش پول ایران میبایستی یکی از قویترین پولهای جهان باشددر یکسال اخیر در مقابل ارزهای اروپائی و ین ژاپنی تنزل کرده؟
٤ـ در ۱۵اردیبهشت ماه اعلام شد که ریال ایران و عربستان سعودی، جایگزین پول دو کشور دیگر در اعداد ۱٦ ارز معتبر درخواهد آمد، بهمین جهت عربستان ریالش را ترقی داد، اجرا دولت‌ایران ازافزایش ریال خودداری مینماید؟
٥ـ با در نظر گرفتن دهها هزار محصل ایرانی‌که درکشورهای اروپائی بتحصیل مشغولند واکثرا متعلق بخانواده‌هائی با حقوق و دستمزد ثابت‌میباشند، ترقی ارزهای اروپائی در اثر کاهش ارزش دلار باعث‌یک رشته نگرانی و ناراحتی گشته، چرا باشتاور کردن ریال در مقابل دلار یا ارزانتر کردن‌قیمت دلار از این مشکل جلوگیری نمیکنید؟

انتصابات تازه در تلویزیون

رضا سیدحسینی مدیر شبکه دوم تلویزیون شد

بدنبال شکستن اعتصاب از سوی کارکنان رادیو تلویزیون ملی ایران ، انتصابات تازه‌ای در این سازمان آغاز شده است.
چندی پیش شایع شده بود که بخاطر صرفه‌جویی در تلویزیون از مقدار فعالیتها کاسته خواهد شد از جمله مجله تماشا به زندگی خود ادامه نخواهد داد، لکن انتخاب پرویز نقیبی بعنوان سردبیر این مجله ظاهرا به همه این شایعات پایان داده است .
رضا سید حسینی که پیش از این سمتهای مختلف از جمله سردبیری تماشا را در تلویزیون داشته بسمت مدیریت شبکه دوم رادیو تلویزیون ملی ایران انتخاب شد . سیدحسینی از نویسندگان و مترجمین صاحب نام است و مکتب های ادبی از جمله آثار با ارزش او است
ابوالحسن ورزی بعنوان سردبیر برنامه گلهای گزیده شد و دکتر حبیب‌الله‌حقانی بعنوان مدیر مرکز بهداشت و پزشکی رادیو تلویزیون معرفی شد.
یک سخنگوی رادیو تلوی