

屬セリ

附記 平賀支隊ノ編成裝備概ネ左ノ如シ

- 一 歩兵第五十聯隊ハ本部及二大隊、歩兵砲隊(一小隊欠)ヨリ成リ第一大隊ハ完全ニシテ本部、歩兵三中队、機關銃一中隊(二小隊)ナルモ第三大隊ハ本部、第十一中队、機關銃一中隊(一小隊ト一分隊)ニシテ聯隊總員約八百五十名ナリ
- 二 野砲兵第二十聯隊ハ本部及二大隊ヨリ成リ各大隊ハ二中队編成ニシテ中队ハ野砲三門ヲ有ス  
尙聯隊長ハ別ニ第一、第五中队ヲシテ四一式山砲各二門ヲ又第二中队ヲシテ九一式輕榴彈砲二門ヲ二重裝備トシテ準備携行セシム
- 但シ山海關到着後輕榴彈砲ハ其ノ必要ヲ認メズ且運搬具ノ關係上同地ニ殘置セリ
- 三 騎兵聯隊ハ本部及二中队、機關銃小隊(三挺)ヨリ成リ且本部ニハ通信班ヲ有ス騎兵中队ハ三小隊編成ニシテ輕機關銃四挺ヲ有ス

乙 平賀支隊主力ノ出動準備竝ニ山海關ニ向フ前進

支隊長少將平賀貞藏ハ第十四師團長ヨリ五月一日出動準備ノ内命ヲ次デ翌二日支隊ノ編組ニ關スル命令ヲ受領シ一意之ガ準備中四日午前三時四十五分頃『貴司令部ハ本日野砲兵中队ト共ニ齊齊哈爾ニ前進スベキ』旨ノ命令ヲ受ク依ツテ支隊長ハ支隊司令部及野砲兵中队ヲ指揮シ同日早朝多數官民ノ見送ヲ受ケツツ勇躍札蘭屯出發汽車ニテ齊齊哈爾ニ向ヒ午後五時頃同地到着直チニ師團司令部ニ出頭シ正式ニ師團命令ヲ受領スルト共ニ關係各隊長歩兵第五十聯隊長欠ト會見シ茲ニ支隊ノ編組ヲ了セリ又歩兵第五十聯隊ノ主力ハ四日既ニ山海關ニ到着シ暫時第六師團長ノ指揮下ニ入りテ行動中ナリ

是ヨリ先支隊長ハ關内ノ情勢ハ山海關ニ向フ支隊ノ兵力集中竝ニ爾後ノ行動ニ對シ迅速ヲ要求スベキ

主力鐵道輸送ニ關スル部署

ヲ顧慮シ藤村參謀等ヲシテ四日午前十一時三十分發普通列車ニテ山海關ニ先行シ所要ノ準備ヲ爲サシメ且支隊主力ノ輸送ニ關シ午後五時三十分左記要旨ノ命令ヲ下達セリ

平賀支隊命令平賀支隊第一號ノ要旨

- 一 當旅團第十五聯隊及第五十聯隊第二大隊欠、騎兵第十八聯隊一小隊欠、野砲兵第二十聯隊一大隊欠、工兵第十四大隊ノ一小隊、師團通信隊ノ一部及師團衛生班ノ一部ハ平賀支隊トナリ速カニ山海關方面ニ前進シテ第六師團長ノ指揮下ニ入ラントス
- 但シ歩兵第五十聯隊第二大隊欠ハ山海關附近ニテ支隊ノ編組ニ入ル筈
- 二 諸隊ハ別紙計畫ニ依リ輸送ヲ實施スベシ
- 三 携行彈藥及糧秣ニ關シテハ別ニ指示ス

別紙

平賀支隊輸送計畫ノ要旨

五月四日

區分	輸送部	隊	龍江發	山海關著
第一列車	野砲兵第二十聯隊第一大隊(第二中队欠) 工兵第十四大隊ノ一小隊 師團通信隊ノ一部		五月四日午後六時	五月六日午後十一時三十分

第二列車	野砲兵第二十聯隊第二中隊 騎兵第十八聯隊(第一中隊及機關銃隊欠)	五月五日 午前九時	五月七日 午後三時五十分
第三列車	步兵第二十八旅團司令部 野砲兵第二十聯隊本部及第四中隊 騎兵第十八聯隊第一中隊及機關銃隊	五月五日 午後一時	五月七日 午後七時
第四列車	野砲兵第二十聯隊第二大隊(第四中隊欠) 師團衛生班ノ一部	五月五日 午後三時二十分	五月七日 午後九時

先遣參謀ノ處置

諸隊ハ右支隊命令ニ基キ夫々齊齊哈爾出發七日午前七時ヨリ同夜半ニ互リ逐次山海關ニ到著ス  
此ノ間先行セル藤村參謀ハ途中奉天ニ於テ獨立守備隊司令部ヲ訪問シ步兵第五十聯隊ノ出動兵力ニ關  
シ所要ノ打合セヲ行ヒ次デ六日夕山海關ニ到著シ同地ニ於テ第六師團ノ岡部參謀ト會見シ第一線ノ狀  
況ヲ承知スルト共ニ同師團ノ企圖スル作戰計畫ヲ受領ス

該計畫ニ依レバ本作戰ノ行動開始ハ七日夜ニシテ同時迄ニ果シテ支隊主力ハ山海關ニ集結シ得ルヤ否  
ヤ懸念セラルル狀況ナリシヲ以テ先遣參謀ハ「師團ノ作戰行動開始時期ヲ一日延期セラレタキ」旨意見  
ヲ具申セルモ諸般ノ關係上是認セラレザリシヲ以テ萬難ヲ排シ所命ノ如ク行動スルニ決ス之ガ爲先遣  
參謀ハ六日夜左記要旨ノ命令ヲ起案シ逐次到著スル部隊ニ所要ノ件ヲ指示シ且後刻支隊長ノ到著ヲ待  
チ其ノ承認ヲ受クルコトトセリ

ノミ開放シアリ又毛家窪ニハ迫撃砲ヲ有スル兵力未詳ノ敵アリト謂フ  
二 遷安守備ノ第一警戒線トモ認メラルベキ西牛山、馬家庄西牛山西北方約一軒及蘭若院ニハ各步兵一、二連  
ヅツ配置セラレアリトノ報アルモ眞疑明カナラズ

乙 五月七日ヨリ八日午後二時頃迄ニ於ケル高田部隊主力ノ狀況

(イ) 高田部隊主力志道部隊及直轄部隊ノ遷安ニ向フ前進

出發準備

高田部隊ノ諸隊ハ營テ遷安城壁ヲ望ミ其ノ堅固ナルヲ熟知シアリシガ今ヤ之ニ加フルニ城壁ニハ土囊  
等ヲ利用シテ巧ニ加工シ一營内外ノ敵堅固ニ守備シアルヲ諜知シ五月六日遷安攻撃ニ關スル高田部隊  
命令下達セラルルヤ之ガ攻撃ニ必須ナル手榴彈、擲彈筒ノ各種彈藥特ニ發煙彈、照明彈及信號彈ヲ整  
備シ且繩梯子等諸般ノ準備遺漏ナカラシムベク銳意努力中ナリ

遷安ノ攻略ハ師團主力ノ瀋河ノ渡河作戰ノ第一階梯ナル爲諸隊ハ爾後ノ渡河準備亦忽諸ニ附スベカラ  
ザルヲ以テ其ノ準備ハ豫想外ニ繁忙ヲ極メシモ七日夕迄ニ概ネ之ヲ完了セリ

此ノ日午後六時三十分頃第一回補充員諸隊ニ到著セシモ該補充員ハ長途ノ行軍ニ疲勞シアリ且之ガ受  
領分配ニ時間ヲ要シ出發時刻迄ニ其ノ準備完了ハ困難ナリトノ理由ニ依リ諸隊ノ大部ハ之ヲシテ建昌  
營ニ殘留シ銳氣ヲ養ヒ專ラ渡河作戰參加ノ諸準備ヲ整ヘシメタリ

志道聯隊長ハ高田部隊命令第四八〇ニ基キ志道部隊步兵第二十三聯隊(第一、第五中隊及機關銃二分隊欠)、傳騎ハ明  
五、野砲兵第六聯隊(第三大隊欠)及工兵一小隊(半小隊欠)

志道聯隊長ノ前進部署

第三節 瀋東地區ノ掃蕩戰並ニ瀋河ノ渡河準備

七日午後九時建昌營出發建昌營—遷安道ニ沿ヒ新寨、堪新庄西側部落各南端ノ線ニ前進シ遷安ニ對スル八日拂曉ノ攻撃ヲ準備スルニ決シ六日午後六時之ニ關スル命令ヲ下達シ概ネ左ノ如ク部署セリ

一 飯田少佐<sup>第二大</sup>ヲシテ部下大隊<sup>第五、第七中隊欠</sup>及工兵一小隊<sup>半小</sup>ヲ指揮シ前衛トナリ七日午後九時南門

出發所在ノ敵ヲ驅逐シツツ主力ヲ以テ新寨東南端ニ向ヒ一部ヲ以テ堪新庄西側部落ニ向ヒ前進シ遷安及其ノ東側地區ノ敵情、地形ヲ搜索セシム

二 第二中隊ヲシテ右側衛トナリ午後九時南門外出發所在ノ敵ヲ驅逐シツツ西孟各庄、戴營、蘭若院ヲ經テ新寨南端ニ向ヒ前進シ遷安及其ノ西側地區ノ敵情ヲ搜索シ且特ニ右側ニ對シ注意セシム

三 爾餘ノ諸隊ヲシテ本隊トナリ左ノ行軍序列ヲ以テ前衛ノ後方二百米ヲ續行セシム  
聯隊本部、通信班、第一中隊ノ一部、第一大隊<sup>第一、第二中隊、第三中隊、聯隊機關銃隊、聯隊山砲小隊、迫擊砲小隊</sup>、第三中隊ノ一小隊<sup>及機關銃一小隊欠</sup>

附記

- 一 高田及志道兩部隊命令ニハ「第一中隊欠」トアルモ事實ハ該中隊ノ主力ヲ缺クモノニシテ其ノ一部ハ聯、大隊本部要員トシテ木戰團ニ參加セリ
- 二 步兵第二十三聯隊ノ編成裝備ノ概要左ノ如シ
  - 1 聯隊ハ本部、二大隊、聯隊機關銃隊、步兵砲隊、聯隊山砲小隊及迫擊砲小隊ヨリ成リ本部ニハ通信班ヲ有ス
  - 2 大隊ハ本部、三中隊及機關銃隊ニ編成シ中隊ノ人員ハ約九十乃至百十名ニシテ十一年式輕機關銃ノ外「チェッコ」式

輕機關銃一、二挺ヲ有スルモノアリ

又機關銃隊ハ第一大隊ハ二小隊(四分隊)、第二大隊ハ一小隊(二分隊)ヲ有ス

3 聯隊機關銃隊ハ重點形成ヲ容易ナラシムル爲臨機集成セルモノニシテ二小隊(四分隊)ヲ有ス

4 步兵砲隊ハ平射砲二門、曲射砲四門ヨリ成リ又聯隊山砲小隊ハ四一式山砲二門、迫擊砲小隊ハ兩獲輕迫擊砲二門ヲ以テ編成セリ

遷安附近ニ向テ前進

七日午後九時過志道部隊ハ建昌營南門出發前記ノ行軍部署ヲ以テ遷安ニ、神代支隊ハ同時建昌營東門出發建昌營—西晒甲山—西牛山道ヲ遷安東南地區ニ、池田支隊ハ午後九時三十分過同地西門出發夫々所命ノ地點ニ向ヒ前進ヲ開始ス

旅團長高田少將ハ直轄部隊ノ先頭ニ在リテ前進中午後十一時頃程各庄ヨリ豫定ノ如ク步兵第四十五聯隊第七中隊ヲシテ上埧地ヲ經テ叩家庄附近ニ分進シ神代支隊ヲ支援スルト共ニ該方面ヨリ遷安東南側地區ニ進出セシム斯クテ八日午前零時三十分頃志道部隊ノ先頭高各庄<sup>建昌營西南方約八軒</sup>南方地區ニ達スルヤ蘭

若院及其ノ東北側高地脚ヨリ敵ノ射撃ヲ受ク其ノ兵力僅少<sup>輕機關銃三挺ヲ有スル四、五十名</sup>ナリシモ蘭若院北方高地及其ノ西方地區ノ敵情未ダ明カナラザリシヲ以テ志道聯隊長ハ前衛<sup>右側衛タル第二中隊ヲ臨時增加</sup>ヲシテ敵ヲ攻撃セシメ交

戰約一時間餘ニシテ敵ヲ擊退シ午前二時四十分續イテ前進ヲ開始ス

次デ午前四時三十分東天漸ク紅ヲ呈スル頃前衛ノ先頭新寨東北方約一軒附近ニ達スルヤ前方五、六百米ノ道路東側墓地<sup>松林アリ</sup>附近ニ約一中隊ノ敵兵陣地ヲ占領シアルヲ發見セルヲ以テ前衛ハ直チニ道路西

側ニ展開シ攻撃前進ス

依ツテ志道聯隊長ハ前衛ノ獨斷攻撃ヲ是認シ直チニ聯隊山砲小隊及迫撃砲小隊ヲシテ本道東側地區ニ陣地ヲ占領シ前衛ノ戰鬥ニ協力セシメ且野砲兵聯隊ニ其ノ一部ヲ以テ該攻撃ニ協力スベキヲ命ズ然ルニ野砲兵聯隊長ハ此ノ頃既ニ獨斷一小隊陣地ノ關係上ヲ南新庄南方高地端ニ陣地進入セシメツツアリシヲ以テ間モナク各砲兵ハ射撃ヲ開始ス

敵ハ我が砲火ノ效力ト前衛ノ猛攻トニ依リ交戦僅カニ、三十分ニシテ其ノ陣地ヲ撤シ新寨方向ニ退却セシヲ以テ前衛ハ新寨南端ノ線ニ向ヒ追撃前進シ志道部隊ノ主力亦之ニ續行ス

是ヨリ先志道聯隊長ハ午前四時二十分頃前衛司令官竝ニ其ノ他所要ノ指揮官ニ對シ遷安ノ攻撃準備ニ關シ豫メ意圖ヲ示シアリシヲ以テ第二大隊主力ハ新寨東方部落ニ向ヒ轉進シ其ノ他ノ部隊ハ同五時二十分頃新寨西部ニ集結シ野砲兵聯隊亦新寨附近ニ陣地ヲ占領ス

(ロ) 高田部隊主力志道部隊及直轄部隊ノ遷安ニ對スル第一次攻撃準備竝ニ小寨附近ノ戰鬥

高田旅團長ハ遷安城ニ對シ五月八日拂曉攻撃ノ企圖ナリシガ未ダ其ノ準備ニ著手セザルニ既ニ天明トナリシヲ焦慮シ志道部隊ノ前衛ガ新寨附近ノ敵ヲ撃退スルヤ直チニ直轄部隊タル歩兵第四十五聯隊ノ主力ヲシテ新寨東方地區ニ向ヒ前進セシメ自ラ司令部ト共ニ志道聯隊長ノ許ニ急行シ次デ新寨南端ニ於テ同聯隊長及野砲兵第六聯隊長ト會シ彼我ノ狀況ヲ聽取シタル後依然豫定ノ如ク砲兵ヲ以テ遷安城

八日朝ニ於ケル旅團長ノ企圖

遷安攻撃準備ニ關スル志道聯隊長ノ部署

東北角ニ突撃路ヲ開設シタル後一擧ニ遷安ヲ攻略スベキ意圖ヲ明示シ戰況ノ推移ヲ待テリ

志道聯隊長ハ旅團長ノ意圖ニ基キ新寨南端ヨリ其ノ東方部落南端附近ニ互リ展開シ遷安城攻撃ヲ準備スルニ決シ午前五時三十分新寨ニ於テ之ニ關スル命令ヲ下達シ概ネ左ノ如ク部署セリ

一 第一大隊第一中隊、第三中隊ノ一ヲシテ右第一線トナリ新寨南端ノ線ニ展開シ攻撃ヲ準備セシム

二 第二大隊第五中隊、第六中隊ノ一小隊欠、平射及曲射歩兵砲各一分隊屬ヲシテ左第一線トナリ新寨東方部落南端ノ線ニ展開シ攻撃

ヲ準備セシム

三 兩大隊ノ戰鬥地域ノ境界ヲ新寨東端、遷安東北端ヲ連ヌル線トシ線上ハ右大隊ニ屬セシム

四 聯隊山砲小隊及迫撃砲小隊ヲシテ山砲小隊長ノ指揮ヲ以テ新寨北側附近ニ陣地ヲ占領シ先ヅ小

寨ニ對スル第二中隊舊右側衛ノ攻撃ニ協力セシム

五 野砲兵聯隊第三大ヲシテ新寨附近ニ陣地ヲ占領シ直チニ射撃ヲ開始シ先ヅ遷安城内ニ對シ擾亂

射撃ヲ行ヒ次デ城壁東北角ニ對シ破壊射撃ヲ準備セシム

六 第三、第六中隊ノ各一小隊、第一中隊ノ一部田代小隊及工兵小隊半小ヲシテ直轄部隊トナリ新寨ニ

位置セシム

諸隊ハ右部署ニ基キ行動ヲ開始シ第一線兩大隊ハ直チニ攻撃準備ニ著手シ午前六時三十分ヨリ七時二十分迄ノ間ニ所命ノ如ク展開シ又野砲兵第一大隊長ハ所屬聯隊長ノ命令ニ基キ第一中隊ヲシテ新寨南

端附近ニ陣地ヲ占領シテ遷安城内ノ敵ニ對シ擾亂射撃ヲ行フト共ニ北門附近ノ敵ヲ制壓セシメ又第二中隊ヲシテ同地東側地區ニ陣地ヲ占領シテ城壁東北角ニ對シ破壊口ノ構成ニ著手セシメタルニ同中隊ハ午前六時過ヨリ射撃ヲ開始シ早クモ同三十分頃ニハ城壁東北角ニ破壊口ヲ概成シ得タリ

小寨附近ノ敵撃攘ニ關スル志道聯隊長ノ決心

然ルニ是ヨリ先午前五時十五分頃右側衛タリシ第二中隊ハ李家房新寨北方約二軒南端ニ進出シ小寨附近ニ在ル敵ヲ攻撃セシモ其ノ抵抗頑強ナリシヲ以テ志道聯隊長ハ同五時三十分頃ヨリ先ヅ山砲小隊及迫撃砲小隊ヲシテ新寨北端附近ニ陣地ヲ占領シテ右側衛ノ戰鬥ニ協力セシメアリシガ同方面ノ戰況意ノ如ク發展セズ是ニ於テ聯隊長ハ先ヅ小寨方面ノ敵ヲ驅逐スルニアラザレバ遷安城ノ攻撃實行困難ナルベキヲ顧慮シ午前八時第一大隊長ニ第二中隊舊右ヲ併セ指揮シテ小寨附近ノ敵ヲ擊攘スベキヲ命ジ且直轄タリシ第三中隊ノ一小隊ヲシテ其ノ所屬ニ復歸セシムルト共ニ聯隊機關銃隊ヲシテ新寨西北端附近ヨリ右ノ攻撃ニ協力スルノ準備ヲ爲サシム

依ツテ第一大隊長ハ新ニ其ノ隸下ニ復歸セル第三中隊ノ一小隊ヲシテ新寨西北端ヨリ小寨ニ向ヒ攻撃前進セシムルト共ニ其ノ重火器部隊ヲシテ之ニ協力セシメタルニ此ノ頃ヨリ遷安西方濰河右岸ニ在ル敵砲兵ハ間歇的ニ射撃ヲ開始シ其ノ砲彈ハ新寨東北方ニ落下セシモ射撃技術未熟ニシテ射向及射程概ネ固定シテ我ニ損害ナシ

旅團長ノ戰鬥指導

旅團長ハ新寨ニ在リテ戰鬥ヲ指導シアリシガ諸情報ヲ綜合シ午前七時四十分頃迄ニ左記狀況ヲ知

ル

迎部隊步兵第四十五聯隊主力ハ午前六時四十分頃新寨東側地區ニ集結シ志道部隊ノ攻撃準備ハ既ニ完了セルモ

小寨方面ノ戰況未ダ發展セズ又神代支隊ハ午前三時頃潘家庄遷安東方約五軒半ニ到着シ爾後ノ行動ヲ準備中ナルモ新庄子遷安東南方約九軒半高地ニハ一部ノ敵兵陣地ヲ占領シアルガ如ク且松田部隊ノ通報ニ依レバ該部隊

ハ午前七時頃ヨリ五達營永平東北東方約十五軒附近ニ於テ東進中ナル一部ノ敵ヲ攻撃中ナリ而シテ旅團長ハ遷安城内ノ敵ノ兵力ハ一營内外ナルモ城壁堅固ナル爲單ニ砲撃ノミヲ以テ之ガ破壊ハ至難ナリト判斷シ實際ノ狀況トハ稍矛盾シアリ午前七時五十分頃師團長ニ對シ「速カニ飛行機ヲシテ協力セシメラレ

タキ」旨意見ヲ具申シ且志道聯隊長ニ對シ小寨附近ノ攻略ヲ督勵セリ然ルニ午前八時過ニ至ルモ小寨方面ノ戰況毫モ發展セザリシヲ以テ旅團長ハ先ヅ小寨附近ノ敵ヲ驅逐シ爾後遷安ニ向ヒ攻撃スルニ決シ同八時三十分之ニ關スル命令ヲ下達シ步兵第四十五聯隊第二大隊長少佐ヲシテ部下步兵一中隊、機關銃二分隊、曲射步兵砲一小隊、聯隊山砲一分隊ヲ以テ速カニ李家

午前八時頃ニ於ケル旅團長ノ決心

秋山喬樹

房方面ニ前進シ同方面ニ在ル步兵第二十三聯隊第二中隊舊右ヲ併セ指揮シ小寨附近ノ敵ノ左翼ニ向ヒ攻撃シテ志道部隊ノ攻撃ニ協力セシメ且同時ニ遷安東南側ニ前進中ノ步兵第四十五聯隊第七中隊舊右ヲ併セ指揮シ山砲一分隊ヲ併セ指揮シテ速カニ新寨ニ歸還セシムル如ク部署セル頃偶々友軍飛行機ヨリ左記要旨ノ通報ニ接ス

- 一 遷安城内ノ敵兵動搖ノ色ナク永平城内ノ敵亦靜カナリ
- 二 遷安城壁四周ニハ土囊掩體構築セラレアルモ目下第一線ト城壁間ニハ大ナル敵兵アラザルガ如シ
- 三 永平、遷安間ノ橋梁ハ全部現存シアルモ通過スル敵兵ヲ見ズ又濶河右岸遷安對岸ニ敵ノ移動ヲ見ズ

小寨附近ノ戰闘

步兵第四十五聯隊第二大隊長ハ右部署ニ基キ直チニ副官ヲシテ步兵第二十三聯隊第二中隊ト連絡シテ敵情、地形ヲ搜索セシメ大隊主力ヲ以テ行動秘匿ノ爲遠ク東方ヲ迂回シテ李家房ニ向ヒ前進シ午前十時頃同地東北側ニ到着シ先行セル副官ヨリ狀況ヲ聴取セシニ當時步兵第二十三聯隊第二中隊ノ右翼ハ敵ニ包圍セラレタルガ如キ態勢ニ在リ

依ツテ大隊 第六、第七中隊、機關銃一小隊及平射步兵砲分隊、長ハ概ネ李家房南北ノ線ニ展開シ敵ヲ王崖附近

欠、聯隊山砲一分隊及步兵第二十三聯隊第二中隊屬

濶河ノ線ニ壓迫殲滅スルニ決シ目下戰闘中ノ步兵第二十三聯隊第二中隊ヲシテ左第一線トナリ現在線

ニ於テ攻撃ヲ準備セシムルト共ニ新ニ第五中隊 牛小 ヲシテ敵ノ左翼ヲ包圍スル如ク李家房北方畑地ニ

展開セシメ且機關銃小隊、曲射步兵砲小隊及聯隊山砲分隊ヲシテ同地西側地區ニ陣地ヲ占領シ先ヅ主

トシテ第五中隊ノ攻撃ニ協力セシムル如ク部署シ次デ午前十時攻撃前進ヲ命ズ

當面ノ敵ハ最初三、四百ト判斷セシモ其ノ後逐次増加セシモノノ如ク各村落、墓地等ヲ利用シテ抵抗

セシモ我が第一線ノ果敢ナル攻撃前進ニ依リ間モナク其ノ左翼方面ヨリ崩壞シ西南方ニ退却ヲ開始セリ

依ツテ大隊長ハ其ノ豫備隊 第五中隊ノ牛小隊 ヲ兩中隊ノ中間ニ増加 展開當初ヨリ大隊ノ戰闘正 シ敵ヲ濶河ノ線ニ壓迫セ

シガ新寨方面ヨリスル志道部隊ノ砲撃ト相俟ツテ敵ハ全ク潰走シ或ハ渡船ニ乘遅レ或ハ徒涉ヲ躊躇シ

テ河岸ヲ右往左往スル間我が射彈ニ斃ルルモノ又ハ河中ニ飛込ミ溺死スルモノ等夥多ニシテ之ニ殲滅

的打撃ヲ與ヘタリ

又志道聯隊長ハ旅團長ノ部署ニ基キ第一大隊ノ一部ヲシテ新寨附近ヨリ依然小寨附近ノ敵ヲ攻撃セシ

メアリシガ偶々午前十時過三、四百ノ敵三里營 新寨西南方約一軒 方向ヨリ逆襲シ來レルモ新寨南端附近ニ在リシ

第三中隊、機關銃隊、迫撃砲小隊及野砲兵第一中隊ハ共ニ之ニ猛火ヲ集中セシヲ以テ敵ハ瞬時ニ多大

ノ損害ヲ被リ前進不能ニ陥リ三々五々遂ニ三里營西方ニ向ヒ退却ス依ツテ聯隊長ハ爾後主トシテ其ノ

砲兵ヲシテ步兵第四十五聯隊第二大隊ノ攻撃ニ協力セシメタリ

(ハ) 神代支隊ノ狀況

遷安東方  
地區ニ向  
フ前進

神代支隊 長騎兵大佐神代菊雄、騎兵第六聯隊、步兵第二十三聯隊第ハ途中敵ト遭遇スルコトナク五月八日午前三時

潘家庄 遷安東方約五軒半ニ到着セシニ當時志道部隊ハ蘭若院附近ニ於テ一部ノ敵ト戰闘中ナリシヲ以テ支隊長ハ

暫ク現在地附近ニ兵力ヲ集結シテ敵情ヲ搜索スルニ決シ部署スル所アリ

午前六時三十分頃ニ至ルヤ程各庄ヨリ分遣セラレタル歩兵第四十五聯隊第七中隊來著シ且支隊長ハ志道部隊方面ニ於テ遷安及其ノ北方地區ニ對シ砲撃ヲ開始セルヲ目撃ス  
依ツテ支隊長ハ之ニ協力スル目的ヲ以テ山砲分隊ヲシテ潘家口西側臺地ニ陣地ヲ占領シ遷安東門附近ニ對シ威嚇砲撃ヲ實施セシム

附記 騎兵第六聯隊ハ本部及一中隊ヨリ成リ中隊ハ騎兵四小隊及機關銃一小隊(二挺)ニ編成シ其ノ人員ハ當時聯隊長以下約百名ナリ

五里崗附近ノ戰鬥

支隊長ハ高田部隊主力ノ遷安攻撃ハ未ダ進捗セザルモ間モナク有利ニ進展スルモノト判斷シ遷安東南方ニ進出シ敵ノ退路ヲ遮斷スルニ決シ午前七時頃同地出發崔庄遷安東南方約三軒半ニ前進シ敵情ヲ搜索セルニ遷安ニハ依然敵兵アリシヲ以テ更ニ其ノ背後ヲ脅威スル目的ヲ以テ前進シ同九時頃五里崗遷安東南東方約二軒三百ニ達ス

五里崗附近ノ戰鬥

支隊長ハ斥候ノ報告ニ依リ石岩庄遷安東南方約二軒ニハ三、四十名ノ敵兵陣地ヲ占領シアルヲ知リシガ間モナク同方向ヨリ敵ノ射撃ヲ受ケタルヲ以テ前面ノ敵ヲ攻撃スルニ決シ直チニ歩兵第二十三聯隊第五中隊同聯隊機關銃二分隊屬ヲシテ五里崗南端ヨリ大里庄ニ向ヒ攻撃前進セシムルト共ニ既ニ五里崗ニ於テ敵情搜索中ナリシ騎兵中隊ヲシテ大里庄西北側地區ニ向ヒ攻撃セシメ又山砲分隊ヲシテ五里崗南端ヨリ右兩中隊ノ攻撃前進ニ協力セシメ且歩兵第四十五聯隊第七中隊ヲシテ豫備隊トナリ中央後ヨリ大里庄ニ向ヒ前進

セシム

斯クテ午前十時頃ニハ第一線歩、騎兵兩中隊ハ大里庄及其ノ西北側地區ニ進出シテ前面ノ敵ヲ猛射シ山砲分隊亦大里庄北側地區ニ陣地ヲ推進シテ敵ヲ制壓セシニ偶々石岩庄附近ノ家屋ニ火災起リ爲ニ敵兵動搖ノ色アリシヲ以テ騎兵中隊ハ同十一時過暫時石岩庄北端附近ノ一角ヲ占領セルモ第五中隊ハ支隊長ヨリ猛進セザルベキ内旨ヲ受ケアリシヲ以テ敢テ敵陣地ニ突入スルコトナク次デ其ノ主力ヲ大里庄ニ集結セリ

蓋シ支隊長ハ當時旅團長ヨリ『志道部隊方面ノ戰況未ダ發展セズ爲ニ歩兵第四十五聯隊第七中隊及同聯隊山砲一分隊ヲ速カニ新寨ニ歸還セシムベキ』旨ノ命令ヲ受領シアリ且新庄子遷安東南方約九軒半方面盧溝堡竝ニ新庄子北方及東方高地ニハ敵兵陣地ヲ占領シアリシヲ以テ支隊ガ過早ニ深ク敵ノ背後ニ前進スルハ適當ナラズト判斷シ現在地附近ヲ確保シテ主力方面ノ戰況發展ヲ待ツニ決シ第五中隊ヲシテ大里庄ヲ又騎兵中隊ノ一部ヲシテ同地西北側地區ヲ占領シ石岩庄方向ニ對シ警戒セシメ爾餘ノ部隊ヲシテ五里崗ニ集結セシムルト共ニ第七中隊ヲシテ其ノ山砲分隊ト共ニ正午頃同地出發新寨ニ向ヒ歸還セシメタリ

丙 遷安攻略竝ニ高田部隊主力ノ反轉

(イ) 遷安ニ對スル第二次攻撃準備竝ニ神代支隊ノ戰鬥

旅團長ノ  
指揮  
高田旅團長ハ五月七日朝以來新寨ニ於テ戦闘ヲ指導シアリシガ同日午後一時頃迄ニ概ネ左記狀況ヲ知ル

- 一 遷安城内ニハ迫撃砲及多數ノ自動火器ヲ有スル約一營ノ敵アリテ城壁ヲ巧ニ加工シ堅固ニ占領シアリ又濰河右岸孟家庄及楊各庄遷安西北西方約七軒半方面ヨリ敵ハ其ノ砲兵ヲ以テ遷安ノ防禦ニ協力シツツアリ
- 二 遷安東北角ノ我が砲撃ニ依ル破壊口ハ未ダ不完全ニシテ更ニ砲撃ヲ續行スルノ要アリ尙遷安東門北側城壁ニハ若干破壊セル箇所アルモ既ニ砲彈不足シ速カニ之ガ補充ヲ必要トス
- 三 小寨附近ノ敵ハ秋山部隊步兵第四十五聯隊第二大隊主力基幹ニ撃破セラレ逐次河岸ニ壓迫セラレツツアリ
- 四 神代支隊ハ午前十時頃大里庄ニ進出シ石岩庄附近ニ在ル一部ノ敵ヲ攻撃中ニシテ爾後同方面ヨリ敵ノ退路ヲ遮斷スル豫定ナリ然レドモ新庄子附近ノ高地ニハ一部ノ敵兵陣地ヲ占領シアルヲ以テ爾後ノ戰況ハ豫期シ難シ
- 五 池田支隊ハ午前七時頃羅家屯ニ進出シ逐次西方ニ敵ヲ撃退シ午後零時三十分頃新店羅家屯西方約三軒半ヲ占領セリ

附記 野砲兵第一大隊ノ主力ハ嘗テ四月中旬遷安城ノ警備ニ任ジタルヲ以テ東門附近南北ニ各一箇所ノ崩壞部ヲ臨時補修セラレアルヲ承知シアリ

是ニ於テ旅團長ハ師團ニ對シ彈藥ノ補給ヲ請求シ且全般ノ狀況上本八日薄暮ヲ利用シ重點ヲ遷安東北角ニ指向シ攻撃スルニ決シ午後一時各隊長ヲ集メ其ノ意圖ヲ明示シテ之ガ準備ニ著手セシメ次デ同三時左記要旨ノ命令ヲ下達セリ

高田部隊命令歩三六旅作命甲第九一號ノ要旨

- 一 旅團ハ本薄暮ヲ利用シ重點ヲ遷安城壁東北角ニ指向シ突撃ヲ實施シ遷安城ヲ奪取セントス
- 二 志道部隊步兵第四十五聯隊第二大隊長ノ指揮部隊屬ハ花店東西ノ線ニ進出シテ攻撃ヲ準備シ暮暮ヲ利用シ重點ヲ城壁東北角ニ指向シ攻撃スベシ
- 三 迎部隊現ニ聯隊長ノ手裡ニ在ル兵力ノ外神代支隊屬ハ果各庄南北ノ線ニ進出シテ攻撃ヲ準備シ東正面及南正面ヨリ敵ヲ牽制シ志道部隊ノ突撃ヲ支援スベシ
- 四 一部ヲ以テ新庄子方向ニ對シ警戒スベシ
- 五 兩部隊ノ戰鬥地境ハ毛家窪南端、東門北側破壞部北端ヲ連スル線線上ハ迎部隊ニ含ムトス
- 六 步兵第四十五聯隊ノ一小隊ハ豫備隊トス現在地ニ位置スベシ
- 六 予ハ新寨ニ在リ

志道聯隊長ハ右高田部隊命令ニ基キ志道部隊步兵第二十三聯隊ノ第二、第五中隊及機關銃一小隊欠、步兵第四十五聯隊第二大隊長ノ指揮部隊、野砲兵第六聯隊(第三大隊欠)及工兵一小隊(半小隊)ハ毛家窪南端、遷安城東北角含ムノ線以北ノ地區ヨリ主力ヲ以テ遷安東北角附近ニ對シ薄暮ヲ利用シ



突撃ヲ敢行シテ遷安城ヲ攻略スルニ決シ攻撃計畫ヲ立案シ午後四時之ニ關スル命令ヲ下達シ概ネ左ノ如ク部署セリ

- 一 秋山部隊 步兵第四十五聯隊ノ部隊及步兵第二十三聯隊第二中隊 ヲシテ三里營、劉紙庄ノ線ニ展開シ薄暮ヲ期シ遷安西門ヨリ西方ニ通ズル道路ノ方向ニ對シ陽動ヲ實施シ敵ノ退路ヲ脅威セシム但シ眞面目ニ敵ノ退路ヲ遮斷セザラシム

又步兵第二十三聯隊第二中隊ヲシテ當面ノ狀況之ヲ許ス限リ所屬大隊ニ復歸セシム

- 二 第二大隊 第五中隊欠、工兵一小隊(半小隊欠)屬 ヲシテ現在ノ線ニ於テ遷安城壁東北角ニ對シテ攻撃ヲ準備シ薄暮ヲ利用シテ更ニ敵ニ近接シ突撃ヲ敢行セシム

突撃實施後ハ成ルベク速カニ城壁上ヲ西側ニ向ヒ戰果ヲ擴張シ且北門ヨリ城内ニ進入シテ戰果ヲ擴張セシム

飛行隊ハ日沒前爲シ得レバ城壁ヲ爆撃スル筈ナルモ日沒時砲兵及聯隊ノ重火器部隊ヲシテ突撃點及之ニ對スル側防機關ヲ制壓セシム

- 三 第一大隊 第一、第二中隊、第三中隊ノ一小隊半及機關銃一小隊半欠 ヲシテ日沒迄ニ新寨東側部落ニ位置シ第二大隊ノ前進ニ伴ヒ其ノ右翼後ヲ前進シ同大隊ニ續イテ突撃セシム

- 四 第三中隊ノ半小隊 大隊機關銃一分隊屬 ヲシテ花店方向ヨリ北門ニ對シ薄暮稍々前ヨリ陽攻ヲ實施セシム

- 五 機關銃隊 兩大隊配屬機關銃欠、其ノ他機關銃及步兵砲全部、聯隊山砲小隊及迫撃砲小隊ヲシテ聯隊機關銃隊長 大尉 林田教藏 ノ區處

ヲ以テ遷安東北側附近ニ陣地ヲ占領シ第二大隊ノ攻撃ニ協力スル如ク擲射火器ヲ以テ城内ノ敵ニ對シ、平射火器ヲ以テ城壁上特ニ側防機關ニ對シ制壓射撃ニ任ゼシム

又一部ヲ以テ北門附近ニ陽攻的射撃ヲ實施シ且第二大隊ノ突入後之ニ續行セシム

- 六 野砲兵第六聯隊 第三大隊欠 ヲシテ概ネ新寨附近ニ陣地ヲ占領シ一部ヲ以テ迎部隊ノ攻撃ニ協力シ、主力ヲ以テ城壁東北角ニ對スル突撃路ノ開設補修及同方面ノ側防機關ノ制壓破壊ニ任ジ第二大隊ノ攻撃ニ協力セシム

- 七 第一中隊ノ一部 山代小隊 ヲシテ聯隊長ノ直轄トナリ日沒迄ニ新寨東側無名部落ニ到ラシム

志道聯隊長ハ右命令ヲ下達シタル後師團參謀鈴木大尉ヲ伴ヒ第二大隊本部ニ到リ自ラ敵情、地形ヲ觀察シ大隊長竝ニ聯隊機關銃隊長ニ自己ノ企圖ヲ明示シ且所要ノ打合セヲ行ヒ更ニ詳細ニ偵察ヲ實施スベキヲ命ジテ新寨ニ歸還シ且迎部隊ニ其ノ攻撃計畫ノ大要ヲ通報セリ

附記 右部署ヲ行ヒタル後志道聯隊長ハ部下各隊長ヲシテ野砲兵第六聯隊ト突撃ニ關シ左記要旨ノ協定ヲ行ハシム

- 一 砲兵ハ城壁東北角ニ對シ更ニ射撃ヲ復行シテ突撃路ヲ開設シ且其ノ西方第一城壁突出部ノ側防機關ノ破壊射撃ヲ實施ス、但シ射撃復行開始ハ薄暮直前トス

又企圖秘匿ノ爲北門附近ニ若干ノ破壞射撃ヲ實施スルモ強ヒテ突撃路ヲ開設スルニ及バズ

- 二 歩兵ノ突撃前進ハ信號彈赤吊星ヲ以テ示ス然ルトキハ砲兵ハ其ノ射向ヲ右方ニ轉ジ側防機關ヲ制壓スルト共ニ射撃ヲ延伸シ

テ城内ニ對シ擾亂射撃ヲ實施ス

三 步兵城壁東北角ヲ占領セバ更ニ信號彈ヲ上ゲ

步兵第二十三聯隊  
第二大隊  
備

步兵第二十三聯隊第二大隊第五中隊欠、工兵一、小隊(半小隊欠)屬ハ此ノ日午前八時頃以來一部ヲ以テ新寨南端ヲ、主力ヲ以テ花店東方無名部落ヲ占領シテ攻撃準備中大隊長ハ午後一時三十分頃來リシ旅團副官田浦竹治ヨリ「小寨附近ノ敵ハ步兵第四十五聯隊第二大隊ノ攻撃竝ニ我ガ砲兵ノ協力ニ依リ趙官營方向ニ潰走シ同大隊ハ追撃前進中ナリ依ツテ旅團ハ步兵第二十三聯隊方面ニ重點ヲ置キ城壁東北角ニ對シ薄暮ヲ利用シテ強襲スル豫定ナル」旨ノ通報ヲ受ケ同副官ト共ニ部落南端ニ進出シ敵情、地形ヲ觀察シ砲兵射撃ニ依ル突撃路ノ開設補修竝ニ破壞ヲ希望スル地點等ニ關シ所要ノ協定ヲ行ヘリ

偶々同時聯隊機關銃隊長來著シ「聯隊重火器ノ大部ハ第二大隊ノ攻撃ニ協カスベキ」旨通報セシヲ以テ大隊長ハ更ニ第六中隊長代理中尉 高橋湯之介及第七中隊長第一小隊長ヲ伴ヒ聯隊機關銃隊長等ニ現地ニ就キ攻撃ニ關スル自己ノ企圖ヲ示スト共ニ此等ト重火器ノ協調ニ關スル打合セヲ行ヒ且搜索據點ヲ張店及其ノ東方墓地ノ線ニ推進セリ次デ大隊長ハ現在ノ線花店及其ノ東方無名部落ノ線ニ於テ城壁東北角ニ對シ攻撃ヲ準備シ薄暮ヲ利用シテ張店南側ニ近迫シ突撃ヲ敢行シテ遷安城ヲ占領スルニ決シ午後四時三十分ニ關スル命令ヲ下達シ概ネ左ノ如ク部署セリ

一 第六中隊一小隊欠、工兵一分隊屬ヲシテ花店東方無名部落ニ於テ城壁東北角ニ對シ攻撃ヲ準備セシム

ヲ知り副官ヲシテ之ト連絡セシメ事ナキヲ得タリ次デ午前九時三十分頃大隊長ハ「聯隊ハ主力ヲ以テ城壁東南角ヨリ突撃ヲ實施ス第一大隊ハ一部ヲ現在地ニ殘置シテ現任務ヲ續行セシメ主力ヲ以テ利官營、東城貫庄ヲ經テ錢庄ニ歸還シ聯隊主力ニ合スベキ」旨ノ命令ヲ受領ス

是ニ於テ大隊長ハ現在地ニ殘置スベキ一部隊ノ任務ヲ同地ニ在リシ步兵第四十七聯隊第二大隊長ニ依頼シ全力ヲ以テ轉進スルニ決セシモ所命ノ如ク撫寧城北方ヲ迂回スルトキハ五里堡東北方洋河ニハ橋梁ナク步兵砲及小行李ノ渡河ノ爲時間ヲ要シ戰機ヲ逸スルノ虞アリ且又常岡聯隊長ノ言ニ依レバ敵ハ常ニ西南方ニ退却スルトノコトナリシヲ以テ獨斷南下シ紫金山西北側附近ニ於テ洋河ヲ渡河シ錢庄ニ向ヒ前進スルニ決シ午前十時五里堡出發側敵行ヲ開始ス

然ルニ此ノ頃ヨリ城内ノ敵ハ漸次戰意ヲ失ヒ其ノ影ヲ沒シツツアリ

斯クテ午前十一時頃第一大隊ハ紫金山西側ニテ洋河ヲ渡リ同地左岸ニ兵力ヲ集結中同十一時三十分頃聯隊本部書記汗馬ニ鞭チ馳來リ「第一大隊ハ速カニ南望庄、邱家營ニ展開スベキ」旨ノ命令ヲ傳達セリ依ツテ大隊ハ直チニ北面シテ展開シ攻撃前進ヲ開始セシニ間モナク敵ノ銃聲杜絶セルヲ以テ大隊長ハ敵兵退却ヲ開始セルモノト判斷シ遙カ西北方ニ注意スルヤ二、三百ノ敵ハ算ヲ亂シテ渡河敗走中ナリシカバ大隊ハ直チニ左ニ方向ヲ變換シ再ビ洋河ヲ渡リ先ヅ堤防ノ線ニ於テ追撃射撃ヲ開始セリ偶々小行李ノ掩護隊タリシ步兵一小隊ハ遅レテ南下中敵ノ側面ニ衝突シ之ニ猛射ヲ加フ斯クテ敵ニ大打撃ヲ

軍飛行隊ノ協力

與ヘツツ第一線ハ敵ヲ急追シ午後零時二十分頃揚庄頭及其ノ北方稜線ニ進出セリ  
平賀支隊ノ撫寧攻撃間、友軍飛行機二機飛來シ東南角城壁ヲ爆撃シテ其ノ攻撃ヲ容易ナラシメ次デ敵兵西南方ニ敗走スルヤ再ビ第一大隊ニ協力シ多數ノ爆彈ヲ投下シテ敵ヲ潰走セシメ偉大ナル效果ヲ發揮セリ

支隊長ノ指揮ニシテ戰闘ノ後ノ状況

是ヨリ先支隊長ハ白巢樹ニ在リテ戰闘ヲ指導シアリシガ第一線部隊ガ撫寧ヲ占領スルヤ爾後ノ追撃ニ關シ取敢ズ先ツ撫寧城附近ノ敵ヲ掃蕩シ撫寧―永平道ヲ十八里舖ニ向ヒ追撃スルニ決シ八日午前十一時五十分ニ關スル命令ヲ下達シ概ネ左ノ如ク部署セリ

- 一 歩兵第五十聯隊ヲシテ撫寧城内ノ敵ヲ掃蕩シ五里堡ニ兵力ヲ集結セシム
  - 二 騎兵隊二分隊欠、野砲兵一分隊、工兵一分隊及無線一分隊屬ヲシテ速カニ撫寧―永平道ヲ十八里舖ニ向ヒ追撃セシム
  - 三 砲兵隊工兵一分隊欠、機銃一分隊屬ヲシテ歩兵ノ城内掃蕩ニ連繫シ速カニ其ノ兵力ヲ五里堡附近ニ集結セシム
- 騎兵隊長ハ右命令ニ基キ第二中隊一小隊欠、機銃一分隊屬ヲ尖兵中隊ト爲シ午後一時頃追撃前進ヲ開始シ爾餘ノ諸隊ハ夫々所命ノ如ク行動ス此ノ間支隊長ハ撫寧西北端附近ニ於テ常岡聯隊長ト會シ同部隊ハ師團命令ニ依リ自今支隊長ノ區處ヲ脱シ建昌營ニ向ヒ前進スルノ報告ニ接シ次デ五里堡ニ到リ同地ニ於テ先ヅ双望舖ニ向ヒ前進スルニ決シ午後二時三十分左記要旨ノ命令ヲ下達セリ

平賀支隊命令平賀支隊命令第五號ノ要旨

- 一 李軍ノ通報ニ依レバ北戴河附近ノ敵ハ留守營附近ニ後退シ該軍ハ之ト對峙シアリ  
永平ニハ敵ノ一部隊アリ
  - 二 支隊ハ永平附近ノ敵ヲ攻撃スル目的ヲ以テ先ヅ双望舖ニ向ヒ前進セントス
  - 三 馬奈木少佐ハ部下一中隊、機關銃中隊及騎兵一分隊ヲ併セ指揮シ前衛トナリ撫寧―永平道ヲ双望舖ニ向ヒ前進スベシ
  - 四 爾餘ノ諸隊ハ本隊トナリ左記行軍序列ヲ以テ前衛ノ後方三百米ヲ續行スベシ  
騎兵一分隊、支隊司令部、支隊通信班、歩兵第五十聯隊前衛及第一、三大隊欠、工兵一小隊一分隊欠、野砲兵第二十分隊一分隊欠、歩兵第五十聯隊第三大隊
  - 五 予ハ本隊ノ先頭ニ在リテ前進ス
- 斯クテ支隊ハ敵ノ抵抗ヲ受クルコトナク追撃ヲ續行シ午後七時三十分頃主力ヲ以テ双望舖ニ達シ同地附近ニ宿營ス
- 是ヨリ先騎兵隊ハ十八里舖ニ向ヒ追撃中炎暑坂路ノ爲當時配屬セラレタル砲兵小隊一分隊欠ノ行軍遲滯シ到底騎兵聯隊ニ追及困難ナリシカバ聯隊長ハ同小隊ヲシテ其ノ所屬隊ニ復歸セシメ爾餘ノ部隊ヲ以テ追撃ヲ續行シ午後六時頃十八里舖ニ達ス依ツテ聯隊長ハ該地ニ於テ大休止ヲ行ヒ永平方面ノ情報ヲ收集スルニ決シ部署セシガ該部落ハ凹地内ニ在リテ四周ヨリ瞰制セラレ警戒上不利ナリシヲ以テ聯隊ハ

日没後同地東方高地ニ轉進シテ夜ヲ徹シ依然永平方向ノ敵情搜索ヲ續行セリ

(ハ) 常岡部隊 歩兵第四十七聯隊主力ノ狀況

七日夕ヨ  
リ八日拂  
曉迄ノ第  
二大隊ノ  
狀況

步兵第四十七聯隊第二大隊 第五、第七中隊欠、通信班、機關銃二小隊、歩兵砲ハ、五月八日拂曉迄ニ紫金山濰南南東方  
約二附近ニ到リ撫寧城ニ對スル攻撃ヲ準備スベキ旨ノ任務ヲ受ケ五月七日夕檜關鎮到著ト共ニ一部歩  
兵  
一小隊、機關銃一小隊ヲ劉庄濰西方約四軒ニ派遣シテ撫寧方面ノ敵情搜索竝ニ紫金山ニ至ル進路ヲ偵察セシメ  
及曲射歩兵砲一分隊  
次デ主力ヲ以テ午後十時檜關鎮出發途中敵ノ抵抗ヲ受クルコトナク八日午前三時頃紫金山ニ達ス  
依ツテ大隊ハ同山ヲ確保シテ拂曉攻撃ヲ準備シアリシガ午前五時十分頃撫寧南門方面ヨリ敵兵四、五  
十西南方ニ脱出セルヲ認メ直チニ射撃ヲ開始シテ之ヲ潰走セシメ次デ同五時三十分頃ヨリ紫金山西南  
麓ニ陣地ヲ占領セル野砲兵第八中隊ハ撫寧城東南角ニ對シ射撃ヲ開始シ平賀支隊ノ砲兵亦同時頃撫寧  
東方地區ヨリ射撃ヲ開始シテ敵ノ制壓ニ勉ム之ガ爲城内ノ敵ハ暫時蟄伏セシモ再ビ活氣ヲ呈シ何等動  
搖ノ色ナク其ノ兵力詳カナラザルモ機關銃及迫撃砲ヲ有スル三百内外ナルモノノ如シ  
午前六時頃大隊長ノ許ニ聯隊本部ヨリノ連絡將校來著シ左記要旨ノ常岡部隊命令ヲ傳達ス

一 撫寧ニハ相當有力ナル敵アリ

平賀支隊ハ撫寧東側ヨリ攻撃準備中ナリ

二 常岡部隊ハ敵ノ退路ヲ遮斷スル目的ヲ以テ現在ノ態勢ニテ紫金山頭―揚庄頭―桃園―蘆峯口道

ヲ蘆峯口附近ニ向ヒ前進セントス

三 第二大隊長ノ指揮スル部隊ハ聯隊主力ノ進出遲延スル場合ハ豫定ノ如ク攻撃ヲ開始スベシ

細家庄方  
面ニ向フ  
第二大隊  
獨斷轉  
進ノ

然ルニ大隊長ハ同時頃平賀支隊ノ攻撃猛烈ニ開始セラレ次デ午前六時三十分頃聯隊ノ主力洋河右岸黃  
金山頭附近ヨリ西北方ニ向ヒ前進中ナルヲ認メ撫寧ノ敵ハ鎧袖一觸退却ヲ開始スベシトノ先入感ヲ強  
メ且情報ニ依レバ該敵ハ乘馬隊ナルヲ以テ其ノ退却敏速ナルベク然ルトキハ紫金山ハ要點ナリト雖モ  
徒ラニ永ク駐ルハ敵ヲ逸スルノ虞アリ加之大隊長ハ常岡部隊命令ニモアル如ク撫寧城ノ攻撃ハ平賀支  
隊ニ讓リ常岡部隊ハ敵ノ退路ヲ扼スルニ在ルヲ以テ既ニ部隊主力ノ到着シツツアル現況ニ於テ大隊ガ  
依然同方面ニ位置スルハ適當ナラスト判斷シ速カニ聯隊主力ニ合シ敵ノ退路ヲ遮斷スルニ決シ歩兵一  
小隊ヲシテ野砲兵第八中隊ノ掩護ニ任ゼシメ爾餘ノ部隊ヲ指揮シ午前六時四十分頃紫金山出發細河庄  
方向ニ轉進ス

斯クテ第二大隊ハ撫寧西側城壁ヨリ敵ノ機關銃火ヲ受ケツツ前進シ其ノ主力ヲ以テ午前七時三十分頃  
細河庄ニ達ス是ヨリ先第六中隊ハ蘆峯口附近ニ於テ敵ヲ捕捉スル目的ヲ以テ獨斷急進シ既ニ桃園附近  
ニ到着シアリ

常岡部隊  
主力ノ狀  
況

常岡部隊ノ主力ハ八日午前五時頃紫金山頭ニ達シ大休止ヲ行フ此ノ間聯隊長ハ撫寧城ニ對スル我が砲  
聲ヲ聞キ前日ノ協定ノ如ク平賀支隊竝ニ常岡部隊ノ砲兵及歩兵ノ一部ハ目下極力攻撃中ニシテ恐ラク

城内ノ敵ハ西方永平方面ニ退却スルモノトノ先入主ニ囚レ豫定ノ如ク主力ヲ率キテ敵ノ退路ヲ遠ク遮斷シテ步兵第五十聯隊第一大隊ト確實ニ連絡シ一兵モ遁走セシメザルヲ有利ト認メ撫寧南方及西方地區ヨリ敵ヲ攻撃スルニ決シ同五時五十分黄金山頭ニ於テ之ニ關スル命令ヲ下達シ概ネ左ノ如ク部署セリ

一 第十中隊及機關銃隊 機關銃一小隊及步兵砲一小隊欠 ヲシテ第一線トナリ先ヅ五里舖ニ向ヒ前進セシム

第五中隊ノ一小隊ヲシテ右側衛トナリ洋河右岸ニ沿フ地區ヲ前進シ特ニ第二大隊ト連絡セシム

二 山砲小隊ヲシテ第十中隊ノ後尾ニ續行シ隨時戰闘ニ參加シ得ルノ準備ヲ爲サシム

三 爾餘ノ諸隊ヲシテ豫備隊トナリ第十中隊ノ後方約五百米ヲ續行セシム

斯クテ常岡部隊主力ハ前進ヲ開始シ午前六時三十分頃下里庄附近ニ達スルヤ部隊長ハ敵ノ撫寧ヨリ西方ニ逸スルコトアルヲ顧慮シ第五中隊長ニ更ニ步兵一小隊及機關銃一小隊ヲ配屬シ右側衛小隊ヲ併セ指揮セシメタルガ當時乘馬討伐隊ハ既ニ細河庄附近ニ達シ撫寧西側地區ノ搜索ニ任ジツツアリシヲ以テ部隊主力ハ全ク敵ノ抵抗ヲ受クルコトナク午前七時三十分頃細河庄西側ニ達ス

此ノ頃撫寧城ニ對スル我ガ砲撃ハ依然續行セラレ且城壁ノ敵ハ細河庄東側地區ニ達セシ右側衛ニ對シ機關銃ヲ以テ射撃シツツアリ同時ニ紫金山方面ニ在ル第二大隊長ノ指揮スル部隊ハ獨斷洋河右岸ニ轉進シ聯隊主力ニ合セントシツツアリ依ツテ聯隊長ハ撫寧城ニ尙相當有力ナル敵占據シアル現況ニ於テ

午前七時三十分頃  
聯隊長ケル  
ニ於ケル  
決心變更ノ

ハ聯隊ノ全力ヲ以テ轉進スルハ適當ナラズト判斷シ直チニ細河庄附近ニ主力ノ集結ヲ命ズルト共ニ敵ノ脱逸ヲ誘致スル目的ヲ以テ第二大隊長ノ指揮スル部隊 缺如、配屬部除故ノ如シ ヲシテ撫寧西南角ヲ開放シ同西正面ヨリ攻撃セシム

是ニ於テ第二大隊長ハ午前八時三十分頃第六中隊ヲ五里堡ニ招致スルト共ニ野砲兵第八中隊ヲシテ棗園屯附近ニ陣地ヲ推進シ西門附近ニ對スル攻撃ヲ準備セシメ且敵情、地形ヲ搜索ス然ルニ偶々步兵第五十聯隊第一大隊五里堡附近ニ達シアリシヲ以テ友軍相擊ヲ惹起セントセシモ第二大隊長ハ直チニ之ヲ看取シ無事連絡スルヲ得タリ

第二大隊  
ノ攻撃準備

聯隊長再  
度ノ決心  
變更

午前九時頃聯隊長ハ砲兵ノ連絡者ヨリ「平賀支隊ノ一部ハ既ニ撫寧東南角ヲ占領セシモ爾後ノ戰果擴張困難ナル状態ニ在ル」以上ハ誤報ナリ 旨ヲ承知シ更ニ無線ヲ以テ松田部隊ト連絡セシニ「該部隊ハ目下双望舖 撫寧西方約十五軒 附近ニ於テ東進中ノ敵ト遭遇シ交戦中ナル」ヲ知り全般ノ状況上我ニ對シ東進スル敵ハ必ズ

ヤ相當ノ兵力ナルベク從ツテ聯隊ガ撫寧攻撃ニ過大ノ兵力ト時間トヲ費スハ大局ヨリ觀テ策ノ得タルモノニアラズト判斷シ第二大隊長ニ現在ノ兵力 野砲兵中隊欠、聯隊山砲小隊及步兵砲隊屬 ヲシテ撫寧攻撃ニ任ゼシメ主力ヲ率キテ松田部隊ノ戰闘ニ參加スル目的ヲ以テ双望舖ニ向ヒ急進スルニ決シ其ノ準備ヲ爲スト共ニ第二大隊副官ヲシテ狀況竝ニ決心ヲ平賀支隊長ニ通報セシム

聯隊長三  
度ノ決心  
變更

然ルニ撫寧城内ノ敵ハ四周ヲ包圍セラレ抵抗益々頑強ニシテ且其ノ後ノ情報ニ依レバ「平賀支隊主力

ハ未ダ城ノ一角ヲモ占領シアラズシテ馬奈木大隊第一ヲ招致スルト共ニ砲兵ヲ以テ城壁ニ對スル破壊射撃ヲ行ヒ強襲ヲ準備中ナルヲ知リ聯隊長ハ更ニ決心ヲ變更シ全力ヲ擧ゲテ平賀支隊ノ攻撃ニ協力スルニ決ス當時馬奈木大隊長ヨリ左ノ通報アリ

一 平賀支隊ハ砲夕迄撫寧城ヲ強襲シ其ノ東南角ニ突入ス之ガ爲當大隊ハ撫寧南側ニ移ル  
 二 貴隊ハ西南方ヲ開放シ北及西正面ヨリ協力セラレタシ  
 是ニ於テ聯隊長ハ各隊長ヲ細河庄ニ招致シ午前十時左記要旨ノ命令ヲ下達シ且副官ヲ平賀支隊長ノ許ニ派遣シテ決心及處置ヲ通報セシム

常岡部隊命令ノ要旨

- 一 常岡部隊ハ西南角ヲ敵ノ退路ニ開放シ西北角ヲ強襲占領セントス
- 二 第二大隊長ハ第五、第六中隊、機關銃隊半隊、工兵小隊半小隊ヲ指揮シ西北角ニ向ヒ攻撃スベシ其ノ展開線ハ細河庄東側森林、五里堡ノ線トス
- 三 野砲兵第八中隊長ハ聯隊山砲小隊ヲ併セ指揮シ成ルベク北方ヨリ西北角ニ對シ突擊路ヲ開設スベシ
- 四 殘餘ハ豫備隊トス五里堡ニ位置スベシ
- 五 予ハ暫ク現在地ニ在リ後五里堡ニ到ル

攻撃實施  
後ノ狀況

斯クテ諸隊ハ右命令ニ依リ午前十時三十分頃五里堡附近ニ展開シテ攻撃ヲ準備シ次デ野砲兵中隊ハ同十一時頃ヨリ射弾ヲ西北角ニ集中シテ城壁ノ破壊ニ任ジ第一線歩兵亦逐次城壁ニ肉薄ス  
 聯隊山砲小隊ハ初メ西側城壁上ノ敵ノ制壓ニ任ジタルモ次デ野砲兵中隊ノ破壊射撃ニ協力シテ專ラ突擊路ノ構成ニ當リシガ此ノ頃ヨリ敵火稍々衰へ西南角附近ヨリ脱出スル敵兵アルヲ認ム  
 是ヨリ先聯隊長ハ豫備隊長ニ命ジ工兵半小隊ヲシテ西門ノ爆破ヲ準備セシムルト共ニ城北ヨリ退却スル敵ニ備フル爲第十中隊ノ半小隊ヲシテ撫寧北側廟附近ニ又西南角附近ヨリ脱逸スル敵ニ對シ同中隊ノ一小隊ヲシテ待機セシメアリシガ偶々乘馬討伐隊亦紫金山西麓附近ニ於ケル聯隊ノ貨物自動車掩護ノ任務ヲ終了シテ撫寧西南側附近ニ到著スルヤ城ノ西南角ヨリ脱出スル約二百ノ敵ヲ發見シ此等各隊ハ歩兵第五十聯隊第一大隊ト協力シテ殆ド之ヲ殲滅ス  
 次デ聯隊長ハ午前十一時三十分頃平賀支隊ノ主力東南角ヨリ突入シ漸次西方ニ戰果ヲ擴張中ナルヲ知リ在再砲兵ノ破壊ヲ待ツコトナク第一線ヲシテ突擊ヲ敢行セシムベク督勵セシガ同四十分頃幅約五米ノ突擊路完成セシヲ以テ第一線ハ山砲ノ最後ノ砲彈ト共ニ正午頃第六中隊ノ一小隊及工兵小隊ヲ先頭トシ破壊口ヨリ突入シ城壁上ヲ西門方向ニ向ヒ戰果ヲ擴張シ次デ第五、第六中隊及工兵小隊ハ城内北半部ヲ掃蕩シ聯隊長亦其ノ豫備隊ヲ提ゲテ城内ニ進入ス

斯クテ常岡部隊ハ午後一時頃平賀支隊長ノ區處ニ依リ五里堡ニ集結シタル後同支隊長ノ區處ヨリ脱シ同二時三十分同地出發師團命令ニ基キ建昌營ニ向ヒ前進シ同八時頃廟官營雙龍廟北東方約二軒ニ達シ大休止ヲ行

ヒ爾後引續キ建昌營ニ向ヒ前進セリ

(二) 戰闘ノ成績

撫寧攻撃ニ參加セシ我方軍平賀支隊及常岡部隊ノ兵力ハ總計歩兵約二大隊半、野砲兵五中隊、騎兵二中隊、工兵

二小隊ヲ基幹トシ敵ニ比シ極メテ優勢ナリ火力裝備ニ於テ特ニ然リトス

元來本攻撃ノ開始ニ方リ常岡聯隊長ガ從來ノ經驗ニ徴シ撫寧ノ敵モ亦我方總攻撃ニ方リテハ單ニ砲撃ノミニテ遁走スルモノト判斷シ專ラ其ノ退路ヲ遮斷シテ之ヲ殲滅スルコトニ腐心シ之ニ基キ攻撃部署ヲ決定セリ然ルニ攻撃實施ニ方リ敵ハ全ク囊中ノ鼠トナリシヲ以テ頑強ニ抵抗セシ爲我方軍ハ遂ニ強襲ニ依リ同地ヲ攻略スルト共ニ其ノ退路ニ殺到シテ敵ノ大部ヲ殲滅スルガ如キ奇觀ヲ呈セリ而シテ本戰闘ニ於ケル我方軍ノ損害ハ戰死兵一名、負傷下士官以下二十名ナリ

又鹵獲品ノ主ナルモノハ小銃約七十挺、「チェッコ」式輕機關銃五挺其ノ他彈藥 器具、刀劍等ナリシト謂フ

我ト交戦セシ敵軍ハ第百十七師長翁照垣 第六百四十九團ノ一、二連二、三百名ニシテ輕機關銃四挺及迫撃砲一門ヲ有セシ僅少部隊ナリ

其ノ二 五達營附近松田部隊ノ戰闘

五達營永平東方約十四軒 北方地區ハ比高二十米内外ノ小丘阜地ニシテ所々ニ松林アリ又同地南方高地ハ比高百

戰場ノ狀  
象並ニ氣

米内外ノ秃山ニシテ緩徐ナル斜面ヲ以テ北方ニ降下シ其ノ間所々ニ地隙アリ而シテ五達營ハ其ノ中間

ノ低地ニ存シ楊樹ヲ以テ覆ハレ附近一帶ハ畑地ニシテ諸兵ノ運動及射彈ノ觀測共ニ容易ナリ

五月八日ハ天候快晴ニシテ風ナク日中ハ稍々暑シ又當時ノ日出ハ午前九時頃日没ハ午後七時頃ニシテ且時恰モ十四夜ナリシヲ以テ夜行軍ニ便ナリキ

拾頭營ヨ  
リ五達營  
ニ向フ前  
進

松田部隊ハ前日ノ命令第四八三頁參照ニ基キ五月七日午前八時柳樹口出發拾頭營ニ兵力ヲ集結シ且夏衣袴ヲ受領シテ之ト著替ヘ爾後ノ行動ヲ準備ス此ノ間旅團長ハ本夜行軍間ノ大休止ヲ燕窩庄拾頭營西方約十四軒ニ於テ行

フ爲午後一時之ガ準備ニ關スル命令ヲ下達シテ設營者ヲ先遣シ次デ主力ヲ以テ同八時出發先ヅ撫寧方  
向ノ敵退路ヲ遮斷シ之ヲ捕捉殲滅スル目的ヲ以テ拾頭營―陳官屯―五達營道ヲ前進シ夜半過燕窩庄ニ  
達シ大休止ノ後更ニ五達營ニ向ヒ前進ヲ續行ス

附記 松田部隊ノ編成裝備ノ概要左ノ如シ

- 一 松田部隊ハ歩兵第十一旅團司令部、歩兵第十三聯隊(第二、第十中隊欠)、傳騎十、野砲兵第六聯隊第三大隊(第八中隊欠)、工兵第六大隊ノ一小隊及師團通信隊ノ一部ニシテ其ノ總人員約七百九十名、馬約三百頭ヨリ成ル
- 二 歩兵第十三聯隊ハ本部及第一、第三大隊、歩兵砲隊、乘馬討伐隊ヨリ成リ本部ニハ通信班ヲ有ス
- 三 歩兵大隊ハ本部、歩兵三中隊(但シ兩大隊共各一中隊欠)及機砲隊ヨリ成リ歩兵中隊ノ人員ハ不同ナルモ著シク減少シ六十乃至九十名ニシテ十一年式輕機關銃六挺ノ外「チェッコ」式輕機關銃ヲ有スル中隊アリ又機砲隊ハ機砲四挺、四一式山砲及輕迫撃砲各一門ヲ以テ編成シ其ノ人員約四十名ナリ
- 四 歩兵砲隊ハ其ノ人員約九十名ニシテ平射砲二門、曲射砲四門ヲ有シ又乘馬討伐隊ハ長以下約三十騎トス
- 五 野砲兵中隊ハ改造野砲四門ヲ有ス

戰闘ノ發  
端及前衛  
ノ行動

前衛司令官步兵第十三聯隊長 鷲津松平ハ松田部隊命令ニ基キ燕窩庄ニ於テ大休止ノ後八日天明前同地出發第一大隊

第二、第三中隊及機砲隊(機砲銃二ヲ前衛、爾餘ノ部隊聯隊本部、通信班、傳騎五、第三中隊、機砲隊主ヲ本隊ト爲シ豫定分隊欠、乘馬討伐隊及工兵小隊聯隊本部、通信班、傳騎五、第三中隊、機砲隊主ヲ本隊ト爲シ豫定分隊欠、乘馬討伐隊及工兵小隊聯隊本部、通信班、傳騎五、第三中隊、機砲隊主ヲ本隊ト爲シ豫定分隊欠ノ進路ヲ五達營ニ向ヒ前進シ午前五時頃陳官屯ニ於テ第三中隊ヲ四家庄陳官屯西南ニ出シ松田部隊ノ右側背ヲ警戒セシメ且拂曉頃ヨリ遷安及撫寧方面ニ般々タル砲聲ヲ聞キツツ前進中同六時頃東馬各庄北方ニ於テ新ニ野砲兵第七中隊一小隊配屬セラレ該中隊長間モナク追及シ來ル

次デ同六時三十分頃前衛司令官ハ曩ニ背陰舖五達營東方向ノ敵情搜索竝ニ常岡部隊トノ連絡ノ任務ヲ以テ派遣シアリシ乘馬討伐隊長ヨリ『双望舖附近ニハ敵ナク該隊ハ背陰舖ニ向ヒ前進中ナル』旨ノ報告ニ接シ續イテ前進中同七時頃前衛本隊ノ先頭ヲ以テ東馬各庄東南方約一軒附近ニ達スルヤ俄然五達營方向ニ熾ンナル銃聲ヲ聞ク

依ツテ前衛司令官ハ直チニ康家構東側高地ニ急行シ前面ノ敵情、地形ヲ觀察セシニ前兵長亦同地ニ來リ報告シテ曰ク『五達營西北側高地ニ數十ノ敵アリテ我が尖兵ハ目下之ト交戰中ナリ』ト前衛司令官ハ當面ノ敵ハ何レノ方面ヨリ前進シ來レルモノナルヤ明カナラザリシモ其ノ兵力微弱ナリシ爲地形特ニ道路網ノ關係上主力ヲ以テ敵ノ左翼ヲ包圍シ其ノ退路ヲ遮斷スルニ決シ直チニ之ニ關スル命令ヲ下達シ概ネ左ノ如ク部署セリ

- 一 第一大隊第二、第三中隊欠、步兵砲隊半部屬ヲシテ主力ヲ以テ敵ノ左翼ヲ包圍スル如ク攻撃セシム
- 二 野砲兵第七中隊一小隊ヲシテ康家構東方高地ニ陣地ヲ占領シ第一大隊ノ戰闘ニ協力セシム

- 三 通信班五號無線一班屬ヲシテ聯隊本部ト第一大隊及旅團司令部間ニ通信網ヲ構成セシム
- 四 工兵小隊ヲシテ豫備隊トナリ暫ク現在地ニ位置セシム

旅團長ノ指揮

是ヨリ先旅團長ハ午前五時陳官屯ニ於テ本隊ニ在リシ野砲兵第七中隊一小隊ヲ前衛ニ配屬シテ追及ヲ命ジ且拂曉頃ヨリ遷安及撫寧方向ニ砲聲ヲ聞キ高田部隊及平賀支隊ハ既ニ戰闘ヲ開始セルヲ知り本隊ノ先頭ニ在リテ前進中午前七時頃東馬各庄南端ニ達スルヤ俄然五達營方向ニ熾ンナル銃聲ヲ聞キ直チニ各隊長ヲ伴ヒ前衛司令官ノ許ニ急行シ康家構東方高地ニ於テ同官ヨリ『前衛ハ目下五達營西側地區ニ於テ永平方向ヨリ東進中ナル敵步兵三、四百ト遭遇シ之ヲ攻撃中ナル』旨ノ報告ニ接ス

是ニ於テ旅團長ハ自ラ現地ニ就キ敵情及地形ヲ觀察セシニ目下現出セル敵ハ小部隊ニシテ未ダ本隊ノ展開ヲ必要トセズ且永平及撫寧方面ノ敵ニ對スル顧慮多カリシヲ以テ取敢ズ前衛ヲシテ當面ノ敵ヲ攻撃セシメ且本隊砲兵大隊長ノ指揮スル一小隊ヲシテ同高地西方稜線ニ陣地ヲ占領シ適時前衛ノ戰闘ニ協力スルノ態勢ニ在ラシメ次デ本隊ニ在リシ第三大隊ノ一小隊ヲ康家構南方高地ニ派遣シテ永平方向ニ對シ要點ノ確保ニ勉ムルト共ニ前面ノ敵ノ側背ヲ脅威セシム

最初敵ハ我が軍ヲ小部隊ナリト判斷セシガ如ク猛烈ニ攻撃前進シ來レルモ前衛主力ノ展開特ニ其ノ野、山砲、迫撃砲及歩兵砲ガ康家構東方高地兩側ノ稜線ニ神速ニ陣地ヲ占領シ當面ノ敵ニ對シ有效ナル射彈ヲ集中セルト我が第一線ノ勇敢ナル前進トニ依リ午前七時五十分頃總退却ヲ開始ス

戰闘經過ノ概要



依ツテ我が第一線ハ敵ニ追尾シ撫寧—永平道ヲ越エ午前八時過其ノ南方高地稜線ニ進出シ野、山砲亦退却スル敵ヲ猛射セシヲ以テ敵ハ殆ド支離滅裂ノ状態トナリテ南方ニ潰走ス  
又前ニ康家構南方高地ニ派遣セラレタル第三大隊ノ一小隊ハ午前七時三十分頃所命ノ高地ヲ占領シ撥子方向ヨリ前進セル一部ノ敵ヲ撃退セリ

戰闘後ノ  
狀況

旅團長ハ午前八時頃師團長及常岡、高田兩部隊長宛當面ノ狀況ヲ報告、通報シ次デ同八時三十分頃常岡部隊ニ連絡ノ爲前衛司令官ノ派遣セシ乘馬討伐隊長ヨリ『背陰舖ニ達セルモ敵兵ヲ見ザル』旨ノ報告ニ接ス然ルニ撫寧及遷安方向ニ於テハ依然砲聲熾ンナルヲ以テ旅團長ハ撫寧附近ノ敵ハ未ダ退却シアラザルモノト判斷シ同方面ノ敵ノ退路ヲ遮斷スベキ旅團ノ任務ニ鑑ミ第一線ノ追撃ヲ中止シ午前十一時頃五達營北側地區ニ兵力ヲ集結シ待機ノ姿勢ニ在リテ撫寧及永平方向ノ敵情ヲ搜索ス  
午後三時三十分頃旅團長ハ常岡部隊長ヨリ『該部隊ハ午後零時五分撫寧西北角ヲ占領シ續イテ西進ヲ準備中ナル』旨ノ報告ニ接シ又前衛ノ報告ニ依リ『騎兵第十八聯隊ハ午後五時五達營ヲ通過永平方向ニ前進セル』ヲ知り依然同地ニ待機中同六時三十分頃常岡部隊ハ双望舖附近ニ達シ隸下ニ復歸ス  
是ニ於テ旅團長ハ歩兵第四十七聯隊及砲兵隊ヲシテ燕河營ヲ經テ建昌營ニ到ラシメ主力ヲ以テ日没後五達營出發陳官屯、劉各庄陳官屯西北方約四軒半ヲ經テ建昌營ニ向ヒ前進シ翌九日午前同地ニ兵力ヲ集結シテ爾後ノ作戰ヲ準備セリ

戰闘ノ成  
績

俘虜ノ言其ノ他ヲ綜合スルニ我ト交戦セシ敵ハ第六十七軍第一百十七師長 翁照垣 第六百四十九團第二營第七連及其ノ他ノ若干部隊ナリシモノノ如ク永平ヨリ双望舖ニ移駐ヲ命セラレ七日夕永平出發前進中八日朝五達營附近ニ達セシ際偶々同地附近ニ向ヒ南進中ナリシ松田部隊ト不期遭遇戦ヲ交フルニ至レリ然ルニ敵ハ兵力微弱ナルノミナラズ全ク火砲ヲ有セザリシヲ以テ忽チ撃破セラレ多數ノ死體ヲ戰場ニ遺棄シ南方山地ニ潰走セリ而シテ我方軍ノ損害ハ僅カニ負傷兵一名ナリ

其ノ三 高田部隊ノ遷安攻撃 挿圖第二參照

甲 戰場ノ状態竝ニ高田部隊當面ノ敵情

戰場ノ狀  
態

建昌營—遷安道ハ一部沙漠性ノ地帯アルモ概ネ良道ニシテ諸兵ノ通過容易ナリ又建昌營—大賢庄建昌營南 方約—西牛山大賢庄西南方約五軒半—毛家窪西牛山西南方約四軒道ハ若干ノ加修ヲ要スル所アルモ概ネ野砲ヲ通ズ其ノ他戰場附近ハ比較的開拓セラレ交通路モ亦相當發達シアリ

地形ハ一般ニ東北部ヨリ西南方ニ向ヒ傾斜セルモ遷安附近ハ概ネ平坦ナル畑地ナリ村落ニハ楊樹林アリテ視察ヲ妨ゲ又此ノ附近ノ山地ハ概ネ日本内地ト同様ニ森林アリ而シテ大賢庄附近ヨリ程各庄ヲ經テ孫家店ニ互ル高地線ハ建昌營方向ニ對スル防禦線ヲ成形シ又蘭若院十萬分一地形圖上建昌營西及蟒山蘭若院東方約各北方高地ハ我方前進阻止ノ爲良好ナル陣地トシテ利用セラルベシ

遷安ハ西方及南方近ク渡河困難ナル濶河ニ依リテ圍繞セラレ其ノ四周ハ堅固ニシテ攀登困難ナル煉瓦

城壁 高サ約十一米半  
上幅約四米餘 ヲ繞ラシ且之ニ約百五十米ヲ間シテ側防用設備ヲ爲シ城門ハ鐵扉ニシテ之ガ破壊亦容易ナラズ又城壁上ニハ土囊ヲ以テ堅固ニ射擊設備ヲ設クルト共ニ城壁ノ所々ニ垂直壕ヲ掘穿シ外面ニ銃眼ヲ穿チ射擊又ハ手榴彈投擲ノ用ニ供シアリ

尙城内ニハ多數ノ大掩蔽部ヲ設ケ我ガ砲擊及爆擊ニ對シ掩護シアル等内外ノ設備ハ一見半永久的ナルノ觀アリ

戰場附近ノ家屋ハ概ネ高サ一米五十乃至二米ノ土壁ヲ繞ラスモ高粱稈ノ墻ヲ設ケタル箇所亦少カラズ瀋河ハ橋梁ノ外渡河困難ニシテ且遷安西方及西北方地區ハ對岸ヨリ砲兵ヲ以テ火制シ得ベク特ニ孟家庄 遷安西方附近ノ臺地ハ砲兵陣地ニ適シ又丁家庄  
遷安南東方約六軒 東方及東南方高地ハ共ニ遷安以北ノ地區ヲ瞰制シ得ベシ

遷安東南方地區ハ平坦開闊地ニシテ當時永平ニハ相當有力ナル敵アリシヲ以テ我ガ左側面ヲ脅威セラ  
ルルノ虞アリ又遷安南方徐家崖―瓜村道上瀋河ニハ從來ノ橋梁ノ下流側ニ別ニ橋梁架設セラレ支那馬車ノ通過容易ナリ

第六師團當面ノ敵兵團ノ配置ハ本節第一款 第四七二頁ノ次  
挿圖第一參照 ニ記述セルガ如ク瀋河右岸ニハ優勢ナル敵兵アリシモ瀋河左岸高田部隊前面ニ進出セル敵情ニ關シ五月七日頃迄ニ旅團長ハ概ネ左記狀況ヲ知得セ  
リ

一 遷安城内ニハ山砲及迫擊砲ヲ有スル約一營ノ敵駐屯シ且其ノ東北城門ハ堅ク之ヲ閉鎖シ西南門

高田部隊  
當面ノ敵情

平賀支隊命令

一 支隊ハ八日朝ヨリ撫寧ヲ占領シ 敵ヲ 攻撃スル目的ヲ以テ山海關ニ到着スル部隊ヲ逐次榆関鎮ニ集結セントス

二 歩兵第五十聯隊主力ハ七日午後二時海陽鎮出發榆関鎮ニ向ヒ前進シ同部落北側地區ニ兵力ヲ集結スベシ

逐次到着スル部隊ノ集結ヲ區處スルヲ要ス

三 山海關ニ到着スル部隊ハ左ノ順序ニ依リ山海關―撫寧道ヲ榆関鎮ニ向ヒ前進スベシ

1 第一次到着部隊  
指揮官 平田大佐

但シ支隊通信班ハ無線一機ヲ山海關ニ開設シ歩兵第五十聯隊ト連絡ス

2 第二次到着部隊  
指揮官 穴戸中佐

榆関鎮到着後ハ其ノ砲兵ヲ野砲兵第一大隊長ノ隸下ニ復歸セシム

3 第三次到着部隊  
指揮官 齋藤大尉

4 第四次到著部隊

指揮官 黑瀬少佐

5 第五次以降到著部隊ノ區處ハ別命ス

四 予ハ山海關ニ在リ爾後自動車ニ依リ海陽鎮ニ向ヒ急行ス

丙 歩兵第五十聯隊ノ狀況

聯隊主力ノ遼西地區ノ警備交代

歩兵第五十聯隊ハ從來齊齊哈爾附近ノ警備ニ任ジアリシガ四月二十日突如師團命令ニ依リ其ノ主力ヲ以テ遼西地區ニ轉進シ暫時獨立守備隊司令官ノ指揮下ニ入り當時遼西地區ノ警備ニ任ジアリシ歩兵第十五聯隊及歩兵第五十九聯隊ノ初年兵教育隊ト交代シ該方面ノ警備ニ任ゼシメラル

是ニ於テ聯隊第二大隊、第九中隊及第一大隊(第三中隊)及機關銃第一大隊(第三中隊)ヲ以テ二十七日錦州ニ到著

シ聯隊本部及第三中隊ヲ以テ同地附近ノ警備ヲ又第三大隊ノ主力ヲ以テ同地以西山海關ニ至ル間ノ警備ヲ夫々交代シ次デ二十九日午前七時第二次輸送部隊第一大隊(第三中隊)ヲ以テ溝幫子錦州東北方約六十軒ニ到著

シ歩兵第十五聯隊教育隊ト同地附近ノ警備ヲ交代中ナリ

關内出動準備

然ルニ聯隊長ハ同日午後五時三十分頃突如左記要旨ノ電話命令ヲ受領シ關内出動ノ準備ヲ命ゼラレ將兵益々緊張シ志氣頓ニ昂ル

獨立守備隊命令

山砲及迫撃砲ヲ有スル約

一 軍ハ本二十九日相當困難ナリキ然レ其第五十聯隊ノ主力ヲ狀況ニ依リ山海關方面ニ使用スルノ企圖ヲ有ス

二 歩兵第五十聯隊ト歩兵第十五聯隊教育隊トノ交代ハ暫時延期ス

三 歩兵第五十聯隊ノ主力ハ錦州ニ兵力ヲ集結シ隨時出動シ得ルノ準備ニ在ルベシ

依ツテ聯隊長ハ直チニ命令ヲ下達シ第一大隊ヲシテ警備ノ交代ヲ中止セシメ之ヲ錦州ニ招致シ且錦州以西ニ在ル第三大隊主力ヲシテ依然現任務ヲ續行スルト共ニ出來得ル限りノ兵力ヲ以テ聯隊ト共ニ出動シ得ルノ準備ヲ爲サシム當時第一大隊ハ前命令ニ基キ警備交代中ナリシガ迎送急轉ノ滑稽ヲ演ジツツ倉皇トシテ出發翌三十日午前十一時頃錦州ニ到著ス

當時聯隊ハ第一期教育ヲ終了セシノミニテ未ダ一回モ中隊教練ヲ實施シアラザリシヲ以テ敵情、地形ノ搜索及友軍トノ連絡竝ニ大、小行李ノ編成等出動準備ヲ爲スト共ニ大、中隊教練ヲ實施シテ専ラ戦力ノ増強ニ勉ム

山海關ニ兵力集結

斯クテ聯隊ハ出動準備ヲ整ヘツツアリシガ五月三日午後九時頃左記要旨ノ獨立守備隊命令ヲ受領ス

獨立守備隊命令ノ要旨

一 獨立守備隊ハ遼西地區ノ部隊ヲ河北作戰ニ參加セシメントス

二 遼西警備司令官笠大佐ハ現任務ヲ長尾中佐ニ引繼ギ目下錦州附近ニ集結セル歩兵第五十聯隊ノ

主力ヲ以テ速カニ山海關ニ前進シ第六師團長ノ指揮下ニ入ルベシ

三 步兵第五十聯隊附長尾中佐ハ遼西警備司令官トナリ步兵第五十聯隊長ノ現任務ヲ繼承スベシ

是ニ於テ聯隊長ハ明四日鐵道輸送ニ依リ山海關ニ前進スルニ決シ之ニ關スル命令ヲ下達スルト共ニ在

錦州鐵道線區司令部ト輸送ニ關スル打合セヲ行ヒ次デ聯隊本部、第一大隊及步兵砲隊ハ四日午前十時

錦州出發同日午後五時三十分山海關ニ到着シ又第三大隊第九、第十中隊及機關銃一小隊欠ハ步兵第十五聯隊初年兵教育隊

ノ一部ト其ノ警備ヲ交代ノ後五日午前山海關ニ追及セリ

偶々五日午後二時三十分頃聯隊長ハ第十四師團參謀長ヨリ『聯隊ハ平賀支隊内ニ在リテ河北作戰ニ參

加スル』旨ノ通報ヲ受ク該通報ニ依レバ聯隊ハ其ノ編成中第二大隊ノミヲ缺キアルヲ以テ聯隊長ハ直

チニ長尾中佐ニ對シ當時綏中ニ殘置セル第十中隊ヲシテ交代追及セシムル如ク要求セシモ獨立守備隊

司令官ハ同方面ノ警備上之ヲ承認セザリキ

是ヨリ先聯隊長ハ山海關ニ到着スルヤ直チニ第六師團長ニ聯隊到着ノ旨ヲ報告スルト共ニ依然現在地

ニ在リテ爾後ノ前進ヲ準備シツツ支隊主力ノ到着ヲ待チツツアリシガ突如五日午後十時過第六師團參

謀長ヨリ『貴隊ハ本五日海陽鎮ニ到リ同地ニ在ル常岡部隊ト連絡シ後命ヲ待ツベキ』旨ノ電報ヲ受領ス

然レドモ時既ニ夜半ナリシヲ以テ聯隊長ハ明六日海陽鎮ニ向ヒ前進スルニ決シ六日午前二時之ニ關ス

ル命令ヲ下達シ次デ同 此ノ日行程僅カニ二十軒ナリシモ晴天無風ニシテ氣温高

海陽鎮ニ  
向テ前進

ク冬服ヲ着用セル行軍ハ相當困難ナリキ然レドモ將兵一同志氣旺盛ニシテ午後二時頃海陽鎮ニ到着シ  
常岡部隊ト共ニ同地ニ宿營シ敵情、地形ノ搜索ヲ行ヘリ

第二款 掃蕩實施 自五月七日  
至同 九日

其ノ一 常岡部隊及平賀支隊ノ撫寧攻撃

甲 常岡部隊ノ北戴河西方地區ノ掃蕩竝ニ撫寧攻撃ノ準備

撫寧攻撃  
ニ關スル  
諸隊ノ協  
定竝ニ李  
軍ノ指導

其ノ要旨左ノ如シ

一 李軍丁強軍ハ北寧鐵道ニ沿ヒ前進ス

之ガ爲敵ノ抵抗ニ會セバ勉メテ南方ヨリ之ヲ包圍シテ其ノ退路ニ逼リ且特ニ其ノ騎兵ハ昌黎附近

ヨリ遠ク西南方ニ活動シ敵ノ左翼ヲ脅威ス

二 李軍發進ノ初動ヲ與フル爲常岡部隊ハ七日夕迄ニ榆関鎮ニ兵力ヲ集結シ一部ヲ以テ撫寧城ニ對

スル明拂曉ノ攻撃ヲ準備シ主力ヲ以テ劉家庄榆関鎮南  
方約二軒ニ集結セル李軍ト併行西南進シテ北戴河附近

ニ在ル敵ノ左側背ニ殺到シ次デ留守營ニ對スル攻撃準備ヲ裝ヒツツ反轉シテ撫寧ニ對スル攻撃ニ

參加ス

三 常岡部隊ノ撫寧攻撃準備部隊ハ七日午後十時榆関鎮出發八日拂曉迄ニ紫金山撫寧南東方約二軒ヲ占領シ平賀支隊ト協同シテ攻撃ヲ準備ス

四 撫寧城ノ敵ハ多クモ歩、騎兵二、三百ヲ出デザルベク我が近接ニ先ダチ退却スルモノト判斷ス之ガ爲常岡部隊ノ主力ハ該敵ヲ殲滅スル目的ヲ以テ其ノ退路ヲ遮斷スル如ク行動ス

五 撫寧攻撃ノ爲平賀支隊ハ一部ヲ以テ榆関鎮—撫寧道方面ヨリ前進シ主力ヲ以テ午後七時榆関鎮出發本道北方山地方面ヨリ前進シ撫寧北側ヨリ敵ノ永平方面ヘノ退路ヲ遮斷スル如ク展開シ八日朝ノ攻撃ヲ準備ス

六 常岡部隊ノ砲兵ハ紫金山附近ニ、平賀支隊ノ砲兵ハ榆関鎮—撫寧道方面ニ配置シ敵ニ十字火ヲ加フ

七 常岡、平賀兩部隊間ノ警戒戰鬪地域ノ境界ハ榆関鎮—撫寧道トシ線上ハ常岡部隊ニ含ム

八 撫寧ノ敵尙殘存シアルトキハ其ノ攻撃開始ハ午前六時トス

九 海軍驅逐隊ハ本七日夜十二時頃北戴河、留守營間ノ海面ニ於テ探照燈等ヲ以テスル陽動ヲ行ヒ次デ陸戰ノ進捗ニ伴ヒ逐次西南進シ十日頃灤河河口附近ニ到リ盛ンニ陽動ヲ行フ

十 李軍ハ石門砦ニ嚴選セル一部隊ヲ止メテ逃亡兵ノ暴行ヲ監視セシムルト共ニ海陽鎮及深河鎮ニ一部ノ後方機關ヲ殘置シ主力ヲ以テ作戰ノ進捗ニ伴ヒ昌黎方面ニ前進ス

十一 後方警備及補給機關ハ之ヲ平賀支隊ニ委讓スルト共ニ山海關駐屯部隊ニ海陽鎮附近ノ警備ニ關シ支援ヲ依頼ス

右協定ノ外常岡聯隊長ハ李軍指導ノ爲該軍ニ對シ左記事項ヲ指示ス

一 李軍ノ前進及常岡部隊ノ援助方針ハ前項協定一、二項ノ如シ

二 李軍主力ハ七日午後六時迄ニ劉家庄附近ニ兵力ヲ集結シテ前進ヲ準備シ同十時ヨリ常岡部隊ノ左方ニ併行シテ前進ス

但シ其ノ騎兵ノ主力ハ常岡部隊ニ續行シ留守營北方ヨリ轉進シテ留守營西方高地ニ到リ敵ノ退路ヲ遮斷ス

三 本七日午後步兵約二百ヲシテ大米河頭榆関鎮東南方約四軒半ヨリ大和寨ヲ攻撃セシム

別ニ步兵約三百ヲシテ蔡各庄北戴河東方約四軒ヨリ北戴河南方高地ヲ迂回シテ牛頭崖北戴河西南方約三軒ヲ攻撃セシム

四 狀況ニ依リ從來北戴河ニ在リシ敵ノ裝甲列車又ハ火砲ヲ奪取スルコトニ勉ム

前進部署

以上ノ協定並ニ指導ニ基キ常岡聯隊長ハ平賀支隊長ノ區處ニ依リ隨處ニ敵ヲ掃蕩シツツ九日正午迄ニ建昌營ニ兵力ヲ集結スルニ決シ七日午前九時三十分海陽鎮ニ於テ之ニ關スル命令ヲ下達シ概ネ左ノ如ク部署セリ

但シ十八里舖以西ハ松田旅團長ノ隸下ニ復歸スル爲七日午後一時海陽鎮南端出發海陽鎮—撫寧—十八

里舖—永平—建昌營道ヲ先ヅ檢閱鎮ニ向ヒ前進ス

- 一 各隊ヲシテ午後零時五十分迄ニ緊急集合場ニ集合シ第二大隊長春成少佐ノ區處ヲ以テ檢閱鎮ニ向ヒ前進セシム

- 二 檢閱鎮到着後春成少佐ヲシテ大隊本部、第六中隊、機關銃二小隊、歩兵砲一小隊、野砲兵第八中隊、工兵小隊、傳騎四ヲ指揮シ撫寧南方高地ニ前進シ明拂曉ノ攻撃ヲ準備セシム

- 三 第五中隊長ヲシテ檢閱鎮到着後部下中隊及乘馬討伐隊ヲ併セ指揮シ南方ニ對スル行動ヲ準備セシム

- 四 右兩部隊ノ檢閱鎮ヨリノ行動開始ニ關シテハ別命ス
- 五 爾餘ノ部隊ヲシテ第十中隊長ノ區處ヲ以テ檢閱鎮ニ在リテ待命セシム

- 六 各隊ノ大行李ヲシテ一團トナリ七日夕海陽鎮出發—海陽鎮—撫寧—抬頭營—建昌營道ヲ九日正午迄ニ建昌營ニ到ラシム

- 七 常岡聯隊長ハ平賀支隊長來著迄海陽鎮ニ在リ爾後部隊ニ追及ス

諸隊ハ右部署ニ基キ行動ヲ起シ午後五時三十分頃檢閱鎮ニ到着セシガ當時同地西南方ニハ若干ノ敵兵侵入シアリタルヲ以テ第二大隊長ハ第六中隊ノ一小隊機關銃一小隊及步兵砲一分隊屬ヲシテ劉庄檢閱鎮西南西方約四軒ニ又第五中隊ノ一小隊ヲシテ泥河庄檢閱鎮西南西方約四軒ニ到リ敵ヲ驅逐シテ爾後ノ前進ヲ準備セシム

附記

- 一 檢閱鎮西南方及留守營北方地區ハ小部落及小森林(多クハ並木)點在スルモ概ネ平坦開闢セル畑地ニシテ路外ノ通過自在ナリ
- 二 洋河ハ河幅二十米内外ニシテ多數ノ橋梁存在シ且概ネ徒渉ヲ許ス
- 三 五月七日ハ陰曆四月十三日ニ相當シ晴天ニシテ殆ド終夜月明ナリキ

泥河庄附近ノ戰闘

第五中隊長大尉 永澤悦二ハ泥河庄ニ派遣セシ第一小隊長少尉 吉田光治ノ報告ニ依リ泥河庄附近一帶ニハ陣地構築セラレ且一部ノ敵兵之ヲ守備シアルヲ知り中隊ノ主力ヲ以テ之ヲ攻撃スルニ決シ七日午後六時三十分頃檢閱鎮出發夕刻ヨリ泥河庄ヲ強襲シ同地ニ在リシ騎兵二、三百ヲ驅逐シテ同九時四十分頃完全ニ該地ヲ占領シ且一部ヲ以テ齊各庄方面ヲ搜索セリ

其ノ詳細ハ附記ニ讓ル

附記

一 泥河庄附近第五中隊ノ戰闘

泥河庄ニ派遣セラレタル第五中隊ノ一小隊ハ七日午後六時頃該地東方地區ニ達スルヤ小隊長ハ泥河庄附近一帶ニハ陣地構築セラレ且百名内外ノ敵兵現存シアルヲ知り更ニ敵情、地形ヲ搜索スルト共ニ直チニ中隊長ニ報告セリ

第五中隊長ハ右報告ニ接シ中隊主力(機關銃射歩兵砲一分隊及迫撃砲一分隊屬)ヲ以テ該敵ヲ攻撃スルニ決シ午後六時三十分頃檢閱鎮出發泥河庄北方地區ニ達シ先ヅ曲射歩兵砲及迫撃砲ヲ以テ泥河庄北端附近ノ敵ヲ制壓シタル後薄暮ヲ利用シテ前進ヲ開始シ同八時頃敵陣地前五百米附近ニ近接シ第一小隊ヲ第一線、爾餘ヲ豫備隊ト爲シ同八時二十五分頃攻撃前進ヲ開始セシニ熾烈ナル敵火ヲ受ク依ツテ中隊長ハ敵ヲ強襲スルニ決シ敵前百米附近ニ近迫セシ際月明ヲ利用シ機關銃ヲ以テ突入點附近ヲ射撃シ且曲射歩兵砲及迫撃砲ニ射撃準備ヲ命ジタル後敵陣地ニ突入シ午後九時頃北部泥河庄ヲ占領ス

然ルニ南部泥河庄ニハ依然敵兵現存シアリシヲ以テ中隊長ハ更ニ曲射歩兵砲及迫撃砲並ニ擲彈筒ヲ以テ敵ヲ威嚇シタル後一部ヲ以テ同部落西端附近ニ、主力ヲ以テ同北端附近ニ向ヒ突入シ午後九時四十分頃完全ニ泥河庄ヲ占領ス當面ノ敵ハ騎兵二、三百ナリシガ死體若干、馬及車輛並ニ彈藥等ヲ遺棄シ留守營方向ニ潰走セリ

爾後中隊ハ一部ヲシテ齊各庄方面ニ前進シ敵情搜索並ニ留守營ニ向フ進路ヲ偵察セシムルト共ニ主力ヲ以テ現在地ニ集結シ聯隊主力ノ到着ヲ待テリ

二 乘馬討伐隊ノ行動

乘馬討伐隊ハ七日夕第五中隊長ヨリ泥河庄附近ノ搜索ヲ命ゼラレ該地附近ニ敵アルコトヲ報告シタル後齊各庄(泥河庄西南方約一軒半)附近ニ進出シ敵情、地形ヲ搜索シテ聯隊主力ニ連絡セント勉メタルモ夜暗ノ爲ニ其ノ所在ヲ發見シ得ザリシヲ以テ獨斷紫金山ニ向ヒ前進シ拂曉頃第二大隊主力ニ合セリ

下新庄附近ノ戰闘

常岡部隊ノ主力 聯隊本部、第十中隊、機關銃隊(機關銃二小隊及步兵砲一小隊)及騎隊山砲小隊 ハ七日午後九時四十分頃開鎮ヲ發シ同十時三十分頃泥

河庄ニ到着シ爾後同地ニ在リシ第五中隊ヲ尖兵中隊トシテ留守營方向ニ前進ス此ノ頃聯隊長ハ北戴河方向ニ數條ノ探照燈ノ光芒ヲ見テ我ト協力スル海軍驅逐隊ノ陽動開始セラレタルヲ知ル

然ルニ泥河庄西南方ニ於テ聯隊本部ハ敵騎兵斥候ニ急襲セラレ尖兵中隊ト連絡ヲ失セルヲ以テ聯隊

長ハ夜十二時稍々過齊各庄ニ於テ新ニ第十中隊ヲシテ尖兵中隊トナリ胡各庄ヲ經テ下新庄ニ向ヒ前進

セシム此ノ間第五中隊ハ齊各庄及萬家庄附近ニ於テ一部ノ敗殘兵ヲ掃蕩シタル後聯隊主力ニ合ス

斯クテ尖兵中隊タル第十中隊 長大尉熊谷操 ハ八日午前一時頃胡各庄ニ在リシ敗殘兵若干ヲ驅逐シ同二時頃下

新庄東北方地區ニ接近セシニ俄然圍壁ニ據レル約百ノ敵ヨリ急襲射ヲ受ケシヲ以テ中隊ハ直チニ擲彈

筒ヲ以テ之ヲ制壓スルト共ニ兩側ヨリ突入シ同二時三十分頃該地ヲ占領ス敵ハ數箇ノ死體ヲ遺棄シ留守營方向ニ退却セリ

撫寧攻撃準備ノ爲メ  
主力ノ轉進

是ニ於テ聯隊長ハ李軍鼓舞ノ目的ヲ以テ聯隊山砲隊ヲシテ留守營方向ニ對シ威嚇射擊ヲ行ハシメ其ノ餘勢ヲ利用シテ續行中ナリシ李軍騎兵隊ヲ留守營方向ニ推進シ聯隊ハ爾後李軍トノ關係ヲ絶テ撫寧攻撃ノ爲午前三時下新庄出發上新庄、潘官營ヲ經テ先ヅ黃金山頭 撫寧南方約三軒半 ニ向ヒ前進シ且聯隊長ハ途中潘官營ニ於テ連絡將校ヲ紫金山ニ在ル第二大隊長ノ許ニ派遣シテ聯隊主力方面ノ狀況ヲ通報スルト共ニ聯隊主力ノ進出遲延セル場合ニ於テハ豫定ノ如ク攻撃ヲ開始スベキ旨傳達セシム

乙 平賀支隊ノ撫寧攻撃ノ準備 五月七日

平賀支隊參謀藤村少佐ハ逐次到着スル部隊ニ對シ所要ノ指示ヲ與フル如ク處置セシ後五月七日早朝自動車ニ依リ在海陽鎮常岡聯隊長ノ許ニ急行シ該聯隊長ノ企圖セル撫寧攻撃計畫ヲ基礎トシ午後一時左記要旨ノ命令ヲ起案シ關係部隊ニ内示シタル後山海關ニ歸還セリ

平賀支隊命令 平賀支隊命令第三號 ノ要旨

一 支隊ハ先ヅ撫寧附近ノ敵ヲ擊滅セントス

常岡部隊ハ本七日日沒後行動ヲ起シ李軍ト協同シ北戴河附近ノ敵ノ背後ヲ攻撃シ爾後撫寧南方ニ轉進シ支隊ノ攻撃ニ協力ス

支隊司令  
部ノ狀況

二 歩兵第五十聯隊ハ一部ヲ以テ本道方面ヨリ、主力ヲ以テ本道以北ノ地區ヨリ陳庄撫魯西北方約三軒附近ニ迂回シ八日午前五時ヲ期シ敵ヲ攻撃スベシ

三 砲兵隊ハ八日拂曉迄ニ鍾庄撫魯東方約二軒附近ニ展開シ歩兵ノ攻撃ヲ支援スベシ

四 騎兵隊及工兵小隊ハ第一線ノ前進ニ伴ヒ鍾庄東側ニ兵力ヲ集結シ豫備隊タルベシ

五 予ハ午前五時鍾庄ニ在リ

支隊長ハ七日午後七時第三列車ニテ山海關ニ到着シ先遣參謀ヨリ彼我ノ狀況竝ニ該參謀ノ獨斷處置セシ事項ニ關スル報告ニ接シ之ヲ是認シテ實行セシメ同夜山海關ニ宿營セリ

步兵第五十聯隊ノ狀況

步兵第五十聯隊長ハ七日將校斥候ヲシテ撫寧附近ノ敵情、地形ヲ搜索セシムルト共ニ支隊參謀ノ内示ニ基キ明拂曉撫寧ノ敵ニ對シ攻撃ヲ準備スル爲直チニ出發先ヅ榆関鎮ニ向ヒ前進スルニ決シ午後一時三十分海陽鎮ニ於テ之ニ關スル命令ヲ下達シ概ネ左ノ如ク部署セリ

一 第一大隊一中隊(一小隊欠)欠、步兵砲隊及五號無線一班屬ヲシテ直チニ出發稍弓塞榆関鎮西北方約三軒附近ニ前進シ爾後右第一線トナリ明八日拂曉迄ニ大渤海塞撫魯東北方約三軒附近ニ於テ攻撃ヲ準備シ適時攻撃ヲ實施スルト共ニ一部ヲ以テ成ルベク敵ノ退路ヲ遮斷シ之ヲ捕捉殲滅スルコトニ勉メシム

二 第三大隊第九、第十中隊及機關銃一小隊欠ヲシテ第一大隊ノ後方ヲ前進シ先ヅ榆関鎮ニ到リ爾後左第一線トナリ吳官營附近ニ於テ明拂曉ノ攻撃ヲ準備スルト共ニ常岡部隊及野砲兵聯隊トノ連絡ニ勉メシム

攻撃實施ニ就テハ別命ス

四 爾餘ノ部隊ヲシテ聯隊本部、第二中隊二小隊欠、通信班、第二中隊ノ一小隊ノ順序ヲ以テ第三大隊ノ後方ヲ前進セシム

斯クテ聯隊ハ午後一時三十分過海陽鎮出發暑氣ト濛塵トニ耐ヘツツ前進シ同七時頃榆関鎮ニ到着次第第一大隊ハ所命ノ如ク稍弓塞附近ニ又第三大隊ハ吳官營ニ前進シ明拂曉ノ攻撃ヲ準備セリ  
聯隊長ハ此ノ夜榆関鎮ニ在リテ遙カ南方常岡部隊ノ一部方面ニ銃聲ヲ聞キツツ撫寧城攻撃ノ爲同九時左記要旨ノ命令ヲ下達セリ

步兵第五十聯隊命令歩五〇作命 松第一五號ノ要旨

一 撫寧ニハ兵力不明ナル敵依然城壁ヲ占領シアリ又泥河庄附近ニモ敵ノ一部陣地ヲ占領シアリテ常岡部隊ノ一部ハ之ヲ攻撃中ナリ

野砲兵第二十聯隊聯隊本部及第一大隊(第二中隊欠)ハ吳官營南側附近ニ陣地ヲ占領シ主トシテ第三大隊ノ攻撃ニ協力スル筈

- 二 聯隊ハ明八日午前六時ヲ期シ攻撃ヲ開始シ撫寧ノ敵ヲ捕捉殲滅セントス
- 三 第一大隊ハ前命令ニ基キ午前六時ヲ期シ撫寧西北ニ向ヒ攻撃ヲ實施スベシ
- 四 第三大隊ハ前命令ノ如ク午前五時迄ニ鍾庄南北ノ線ニ攻撃ヲ準備シ午前六時ヲ期シ攻撃前進ヲ



開始スベシ

- 五 聯隊本部及第二中隊ハ午前四時迄ニ集合シ同五時迄ニ揚家營ニ到ルベシ  
但シ前進ノ爲貨物自動車ヲ利用スルコトヲ得
- 六 通信班ハ適時出發午前五時迄ニ有線ヲ以テ聯隊本部ト第三大隊及野砲兵聯隊本部間ニ又無線ヲ以テ第一大隊本部、支隊司令部、第十四驅逐隊ト聯隊本部間ニ通信網ヲ構成スベシ
- 七 予ハ午前五時揚家營ニ到ル

砲兵隊等ノ状況

野砲兵第二十聯隊本部ハ第三列車ニテ輸送セラレシガ聯隊長<sup>大佐 平田健吉</sup>ハ先行スルヲ有利ト判斷シ聯隊觀測掛將校ノミヲ隨ヘ第一列車ニ同乗シ七日午前七時第一大隊主力ト共ニ山海關ニ到着シ支隊先遣參謀ト會シ所要ノ事項ヲ打合セ且撫寧附近ノ敵情、地形搜索ノ爲將校斥候ヲ自動貨車ニテ急派シタル後自ラ第一梯隊ヲ率キ同九時三十分同地出發撫寧ニ向ヒ急進シ午後七時頃榆關鎮ニ到着同地ニ於テ兩歩兵聯隊長ト會シ撫寧攻撃ノ爲所要ノ協定ヲ爲ス

次デ聯隊長ハ右協定ニ基キ砲兵隊ハ逐次到着スル部隊ヲ以テ第一線ノ戰鬥ニ協力スルニ決シ午後九時三十分之ニ關スル命令ヲ下達シ概ネ左ノ如ク部署セリ

- 一 第一大隊<sup>第二中隊</sup>ヲシテ明八日午前二時三十分現在地出發榆關鎮—白石舖—揚家營道ヲ前進シ主トシテ撫寧城北壁及南壁ヲ縱射シ得ル如ク左ノ通陣地ヲ占領セシム

放列陣地 揚家營西側  
觀測所 鍾庄東側高地

射撃開始ハ後命ス

- 又第二中隊ヲシテ騎兵聯隊主力ト共ニ本七日午後七時山海關出發追及セシム
  - 二 工兵小隊ヲシテ明八日午前二時三十分現宿舍前ニ集合シ野砲兵第一大隊長ノ指示ヲ受ケシム
- 又支隊ノ第二列車以降ノ輸送部隊ハ概ネ豫定ノ如ク山海關ニ到着シ直チニ前進準備ヲ整ヘ逐次所命ノ如ク夜行軍ヲ強行シ撫寧ニ向ヒ前進中ナリ

丙 撫寧攻撃ノ實施  
(イ) 戰場ノ狀態竝ニ氣象

撫寧附近ハ四周ニ低連山地ヲ有シ東西約七軒、南北約八軒ニ互ル一盆地ヲ成形シ撫寧城ハ略々其ノ中心ニ在リテ四周ニ高サ約十米、幅約五米ノ煉瓦壁ヲ有シ所々側防シ得ルノ經始ニテ容易ニ攀登ヲ許サズ又東西南北ノ四城門ハ屈曲セル進入路ヲ設ケ堅ク門扉ヲ閉鎖シ加フルニ内側ニ土囊ヲ積ミテ補強セルヲ以テ全ク開扉ヲ許サズ且敵ハ城壁上下ヨリ遮蔽シテ狙撃シ我が前進ヲ妨害ス然レドモ鍾庄東側高地、陳庄西側高地及紫金山ヨリハ概ネ城内ヲ瞰制シ得ルヲ以テ我が砲火ノ發揚ニ便ナリ

城外附近一帶ハ小部落及小樹林點在スルモ概ネ開闔セル畑地ニシテ諸兵ノ運動ニ支障ナク且洋河ハ河

幅二十米内外ニシテ砂深ク歩行困難ナリシモ水量極メテ少カリシヲ以テ徒涉容易ナリ

五月八日ハ晴天ニシテ初夏ノ暑氣稍々強ク氣温三十餘度ニ達セリ從ツテ特ニ北滿ヨリ轉進セル平賀

支隊ノ大部ハ冬服ヲ着用シアリシ關係上戰鬪行動ニ相當苦痛ヲ感ゼリ又同支隊ハ長途ノ汽車輸送ニ

引續キ強行軍ヲ實施セシ爲人馬特ニ馬ノ疲勞大ニシテ相當數ノ過勞馬ヲ出シ其ノ内若干ハ遂ニ使役

ニ堪ヘザルニ至レリ

又當時ノ日出ハ午前五時頃、日没ハ午後七時頃ナリ

又當時ノ日出ハ午前五時頃、日没ハ午後七時頃ナリ

又當時ノ日出ハ午前五時頃、日没ハ午後七時頃ナリ

又當時ノ日出ハ午前五時頃、日没ハ午後七時頃ナリ

又當時ノ日出ハ午前五時頃、日没ハ午後七時頃ナリ

又當時ノ日出ハ午前五時頃、日没ハ午後七時頃ナリ

(ロ) 平賀支隊ノ狀況

步兵第五十聯隊ノ諸隊ハ五月七日夜ノ命令ニ基キ

夜半過ヨリ夫々行動ヲ起シ第一大隊ハ北方山地

ヲ經テ陳庄ニ向ヒ前進シ本道方面ニ於テハ拂曉迄

八日拂曉頃ニ於ケル支隊ノ狀況

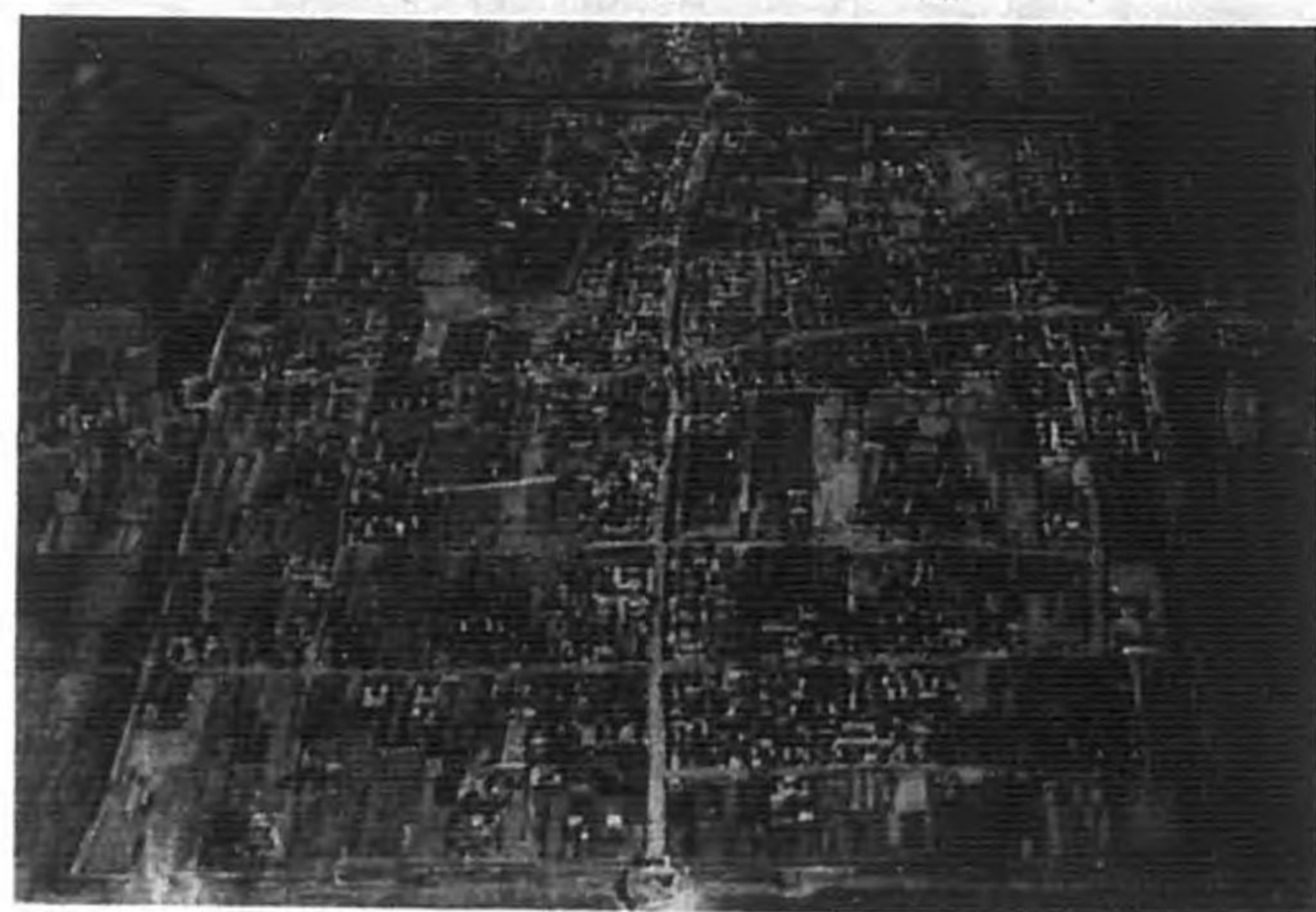

撫 城

ニ第三大隊ハ錢庄附近ニ展開シテ攻撃ヲ準備シ聯隊長ハ其ノ豫備隊ト共ニ揚家營ニ在リ又野砲兵第一

大隊第二中隊ハ八日午前五時迄ニ鍾庄東側高地脚ニ陣地ヲ占領ス

攻撃開始

午前六時ニ至ルヤ野砲兵第一中隊先ヅ射撃ヲ開始シ次デ左第一線タル第三大隊亦攻撃前進ニ移リシガ

此ノ頃支隊司令部ハ自動車ニ依リ急行シ戰場ニ到着セシヲ以テ爾後平賀支隊長ハ自ラ步兵第五十聯隊

及野砲兵大隊ヲ掌握シテ戰鬪ヲ指導セリ

當時支隊長以下各部隊長共撫寧ノ敵ハ我が威嚇砲撃ニ依リ退却スルモノト判斷シアリシニ偶々午前七

時頃第一線ヨリ『敵ハ退却ノ兆アリ步兵ハ十八里舖ニ向ヒ追撃前進スル』旨ノ報告アリシヲ以テ野砲兵

大隊主力ハ同七時二十分頃陣地ヲ撤シ前進セシガ白巢樹附近ニ達スルヤ敵ハ俄然城内ヨリ射撃ヲ開始

シ依然撫寧ヲ死守シアルノ狀況ナリシヲ以テ同大隊ハ直チニ同地附近ニ陣地ヲ占領シ再ビ射撃ヲ開始

ス又此ノ頃追及中ナリシ野砲兵第二中隊戰場ニ到着シ直チニ戰鬪ニ參加セシヲ以テ我が砲兵力ハ倍加

セリ

攻撃方針ノ變更

支隊長ハ白巢樹附近ニ前進シ右ノ狀況ヲ知り從來ノ攻撃方針ヲ變更シ先ヅ砲兵ヲ以テ城壁東南角ヲ破

壞シ該突擊路ヨリ步兵ヲシテ突撃ヲ斷行セシムルニ決シ砲兵大隊ニ破壊射撃ヲ命ズルト共ニ第一線歩

兵ヲシテ攻撃準備ヲ更新セシムル如ク部署セリ

然ルニ支隊ノ左翼ニ連繫シテ撫寧ノ攻撃ニ協カスベキ常岡部隊ノ一部第二大隊長ノ指揮スル部隊ハ最初紫金山附近ニ

在リシガ確實ニ通報スルコトナク遠ク敵ノ背後ニ繞回セルヲ以テ歩兵第五十聯隊長ハ當時ノ狀況ニ鑑ミ聯隊ハ主力ヲ以テ撫寧東南角ヨリ突撃セント欲シ午前八時三十分頃陳庄撫寧西北方約三軒附近ニ進出セル第一大隊長ニ一部ヲ以テ現在地附近ニ駐リテ現任務ヲ續行シ主力ヲ以テ利官營、東城寬庄ヲ經テ聯隊主力ニ合スル如ク命令ス

斯クシテ野砲兵第一大隊ハ敵前八百米附近ニ暴露陣地ヲ占領シ精密射撃ヲ以テ午前八時三十分頃ヨリ破壊射撃ヲ開始セシニ其ノ效果顯著ニシテ同九時三十分頃ニハ早クモ歩兵ノ攀登ニ支障ナキ程度ノ幅十二、三米ノ突撃路ヲ概成シ得タリ

第三大隊  
ノ突撃並  
ニ撫寧ノ  
占領

歩兵第五十聯隊第三大隊長少佐山崎源藏、本部、一中隊及機關銃中隊主力ハ白巢樹南方地區ニ在リテ攻撃準備ヲ整ヘ破壊射撃ノ成果ヲ待チツツアリシガ大隊長ハ午前九時三十分頃破壊口概成セシヲ以テ第十一中隊一小隊ヲシテ現在地ニ在リテ突撃ヲ準備セシムルト共ニ機關銃中隊ヲシテ之ヲ掩護セシムル如ク部署シ且其ノ實行ニ先ダチ新ニ配屬セラレタル工兵小隊ヲシテ破壊口ヲ偵察セシメタルニ未ダ其ノ破壊十分ナラザリシヲ以テ砲兵ニ對シ更ニ破壊射撃ヲ續行スルト共ニ城壁上ノ敵竝ニ東門外ノ敵側防火器ノ制壓ヲ要請ス

斯クテ第一線ハ猛烈ナル敵火ヲ冒シツツ漸次敵ニ肉薄シ敵前百五十米附近ニ於テ更ニ諸準備ヲ整ヘアリシガ次デ敵兵動搖ノ兆アルヲ看取シ直チニ果敢ナル突撃ヲ決行シテ遂ニ城壁ノ一角ヲ占領ス時ニ午前十一時三十分頃ナリ

突撃部隊ハ續イテ兩側城壁及近ク城内ニ於テ抵抗ヲ持續スル一部ノ敵ヲ驅逐シツツ戰果ヲ擴張ス又聯隊長ハ白巢樹ニ在リテ戰闘ヲ指導シアリシガ第三大隊ノ戰況ヲ知ルヤ直チニ其ノ豫備隊タル第二中隊ノ一小隊ヲ第一線ニ増加スルト共ニ自ラ爾餘ノ豫備隊ヲ提ゲ軍旗ヲ奉ジ第三大隊ニ續行シテ午前十一時五十分頃城頭高ク日章旗ヲ翻スニ至ル

斯クテ聯隊ハ一部ヲ以テ城内ノ敵ヲ掃蕩スルト共ニ潰走スル敵ヲ猛射シ午後零時三十分頃常岡部隊ト協力シテ完全ニ撫寧ヲ占領セリ

附記

第三、第四列車ニテ輸送セラレタル野砲兵第二大隊ハ山海關ノ下車時刻並ニ追及距離ノ關係上本戰闘ニハ到底參加ノ望ナ

カリシモ此等ノ部隊(野砲兵第四中隊ハ午前六時三十分撫寧東方約二十七軒ノ海陽鎮ニ又同第二大隊主力ハ同時頃撫寧東北東方約四十軒紅瓦店ニ在リ)ハ凄絶タル砲聲ニ牽カレ志氣大イニ昂リ汗馬ニ鞭チ驚異的速度ヲ以テ急進シ第四中隊ハ午前十時五十分頃又第二大隊ノ主力ハ同十一時三十分頃夫々戰場ニ到着直チニ戰闘ニ參加シ威大ナル火力ヲ發揚セリ

又騎兵第十八聯隊ハ午前十時頃迄ニ鎮庄ニ到着シ支隊豫備隊トナレリ

第一大隊  
ノ狀況

歩兵第五十聯隊第一大隊長少佐馬奈木教信ハ七日午後十時頃安家庄撫寧西北方約四軒ニ達シ大休止ヲ行ヒタル後八日午前一時出發敵ノ退路遮斷ノ目的ヲ以テ陳庄ニ向ヒ前進シ天明頃三里庄撫寧北東方約二軒ヲ通過シ遙カ南方ニ撫寧ヲ望ミツツ陳庄東方約六百米ノ森林ニ兵力ヲ集結シ敵情、地形ヲ搜索セシニ城壁上ニハ單ニ監視兵ヲシキ者ヲ見ルノミ

依ツテ大隊ハ極力企圖ヲ秘匿シツツ午前五時頃迄ニ陳庄東西ノ線ニ展開シ大隊長ハ更ニ第一線兩中隊

ヲシテ敵情ヲ搜索セシメタルニ同五時三十分ヨリ六時迄ノ間桃園及揚庄頭撫南西南方約三軒半附近ニ在リシ敵騎四、五十退却セルノ報ニ接シ敵動搖ノ色アルヲ知り直チニ聯隊長ニ無線ヲ以テ報告セシニ聯隊長ヨリ聯隊主力方面ノ狀況通報竝ニ『第一大隊ハ將來本道方面ニテ第三大隊ニ合スル如ク勉ムベキ』旨ノ命令ヲ受領ス

是ニ於テ大隊長ハ敵ノ退路ニ逼ラント欲シ午前七時二十分攻撃前進ヲ開始セシガ間モナク城壁上輕機關銃ヲ有スル四、五十ノ敵ヨリ射撃ヲ受ク依ツテ大隊長ハ最左翼ニ在リシ第三中隊ヲシテ左ニ方向ヲ變換シテ該敵ニ對セシメ且歩兵砲及機關銃ヲ以テ敵ヲ制壓中同七時三十分頃聯隊長ヨリ『撫南ノ敵ハ城壁ニ占據シ退却ノ模様ナシ依ツテ聯隊ハ突撃路ヲ開設シタル後突撃ヲ實施スル』旨ノ通報ヲ受領ス

是ニ於テ大隊長ハ第三大隊方面ハ相當苦戰シツツアルモノト判斷シ敵ノ背後ヨリ攻撃シテ其ノ進捗ヲ圖ルニ決シ歩兵砲隊ヲシテ城内ノ擾亂射撃ヲ實施セシムルト共ニ大隊ノ展開正面ヲ左方ニ變換シテ當面ノ敵ヲ攻撃ス

然ルニ午前八時三十分頃ニ至ルヤ聯隊長ヨリ更ニ『第一大隊ハ敵ノ退路ノ一部ヲ開放シ西方ヨリ扼スル如ク行動スベキ』旨ノ命令ヲ受ク依ツテ大隊長ハ一時攻撃ヲ中止シ其ノ兵力ヲ五里堡ニ集結セシニ偶々蘆峯口方面ヨリ反轉セル歩兵第四十七聯隊ノ主力ト同志打ヲ始メントセシモ直チニ其ノ友軍ナル

城線上ノ要點特ニ白半峪關門ヲ堅固ニ占領シ其ノ擔任地區内ノ警備ニ任ジ敵情ヲ嚴ニ監視セシム  
大庄白半峪南方約一軒半南側稜線ニ警戒部隊ヲ配置スルト共ニ歩兵約一中隊及機關銃一分隊ヲ以テ城子嶺口、擦岩子口ノ關門ヲ扼守シ第八師團ノ部隊トノ連絡ニ勉メシム

平射歩兵砲一分隊ヲ建昌營ニ殘置シ神代支隊ニ配屬セシム

二 志道部隊長大佐志道保亮、歩兵第二十三聯隊(第一大隊、第二大隊ノ一小隊及聯隊山砲小隊欠)ヲシテ中央第一線トナリ二十二日夜行動ヲ開始シ石門子西北方四五〇高地附近ヨリ冷口ヲ經テ冷口東北方高地ニ互ル間ノ諸要點特ニ冷口關門ヲ堅固ニ占領シ擔任地區内ノ警備ニ任ジ且敵情ヲ嚴ニ監視スルト共ニ冷口西方高地端ニ警戒部隊ヲ配置シ且神代支隊ト連絡セシム

三 上村部隊長少佐上村長良、歩兵第二十聯隊(三聯隊第一大隊(一中隊欠))ヲシテ左第一線トナリ二十二日日沒後行動ヲ開始シ城子建昌營東北方約五東北關門附近ヨリ北劉家口東方約三軒六〇四高地ニ互ル概ネ長城線ノ諸要點特ニ城子及北劉家口ノ關門ヲ堅固ニ占領シ且擔任地區内ノ警備ニ任ジ尙敵情ヲ嚴ニ監視スルト共ニ歩兵約二小隊及機關銃一小隊ヲ以テ前進部隊ト爲シ柳河營ヲ占領セシム

四 第一線諸隊ノ警備竝ニ警戒搜索地境左ノ如シ但シ線上ハ右部隊ニ含ム  
迎部隊ト志道部隊間

遷安西端、芝草塢、白道子北方閉鎖曲線高地、康家杖子、六〇九高地ヲ連ヌル線

志道部隊ト上村部隊間

新庄子西端、青山院、新李庄 建昌營東方、約三軒半、六四二高地西側、西蠟蟻灘西端、南泉河溝ヲ連ヌル線

五 神代支隊 長大佐神代菊雄、步兵第四十五聯隊第三大隊(一中隊)一ヲシテ二十二日午後九時遷安出發建昌營ニ

歸還シ爾後前進部隊トナリ建昌營ヲ確保シ右地區隊ノ警戒搜索地域内特ニ遷安及永平方向ノ敵情

ヲ嚴ニ監視セシム

六 砲兵隊 長大佐城島榮興、野砲兵第六聯隊(第三)ヲシテ二十二日日没後行動ヲ開始シ冷口北方本道兩側附近

ニ陣地ヲ占領シ神代支隊並ニ志道部隊ノ戰闘ニ協力シ得ル如ク火力ヲ準備セシム

又狀況ニ依リ其ノ山砲ヲ上村部隊正面ニ協力セシメ得ル如ク準備セシム

七 工兵隊 工兵第一中隊ヲシテ冷口北方二道河附近ニ移動シ先ヅ主力ヲ以テ上村部隊及迎部隊ニ對ス

ル補給路ノ修築ニ任ジ一部ヲ以テ砲兵隊ノ陣地占領ヲ援助シ爾後冷口附近關門ノ築城ニ任ゼシ

ム

八 豫備隊 步兵第二十三聯隊ノ一小隊、步兵ヲシテ白家店 建昌營北方、約七軒半ニ位置セシム

斯クテ諸隊ハ所命ノ如ク二十二日日没後行動ヲ開始シ何等ノ支障ナク翌二十三日夕迄ニ新配置ニ就キ

旅團司令部モ亦二十三日午後一時頃下抱榆樹ニ到着セリ

步兵第十一旅團長松田少將ハ前記師團長ノ部署ニ基キ旅團 步兵第四十七聯隊及步兵第十三聯隊ノ二中隊欠、野砲兵第三大隊(第八中隊欠)及工兵一小隊等屬ハ中

松田部隊ノ狀況

地區隊トナリ所命警備區域内ニ於ケル警備、長城ノ諸關門特ニ界嶺口ノ築城及之ガ確保ニ任ズルノ外其ノ警戒搜索地域内ニ於ケル敵情ヲ嚴ニ監視シ且一部ヲ以テ抬頭營ヲ確保スルニ決シ二十一日午後五時三十分建昌營ニ於テ之ニ關スル命令ヲ下達シ概ネ左ノ如ク部署セリ

一 步兵第十三聯隊 第一大隊(第一、第二中隊欠)、第十中隊及乘馬討伐隊ノ主力欠ヲシテ其ノ主力ヲ以テ界嶺口附近ニ位置シ旅團警備地

區内ニ於ケル長城ノ諸關門特ニ界嶺口ノ築城及之ガ確保ニ任ズル外警戒搜索地域内ニ於ケル敵情

ヲ監視セシム

二 步兵第十三聯隊第一大隊 第一、第二中隊欠、乘馬討伐隊ノ主力及五號無線一班屬ヲシテ抬頭營占領部隊トナリ該地ヲ確保シ且爲

シ得ル限り撫綏ヲ經テ山海關ニ至ル自動車ニ依ル軍需品輸送ノ掩護ニ勉メシム

三 野砲兵第三大隊 第八中隊欠及工兵小隊、三號無線分隊及傳騎ハ旅團長直轄トス

但シ工兵小隊ヲシテ當分ノ間抬頭營占領部隊ニ協力セシム

斯クテ中地區隊ハ二十二日夕建昌營出發界嶺口ニ向ヒ前進シ旅團長ハ途中抬頭營ニ於テ同地ニ在リシ

步兵第三十一聯隊ノ部隊ト連絡シテ其ノ警備ヲ交代セシメ次デ其ノ直轄部隊ト共ニ二十三日夕常家店

界嶺口西方ニ到着セリ

常岡部隊ノ狀況

左地區隊タル常岡部隊ハ二十二日夕建昌營出發聯隊長ハ撫綏ニ向フ途中抬頭營ニ於テ砂川部隊長 中佐泰ヨリ丁強 別名李際春軍長ノ照會並ニ『將來同軍ヲ援助セラレタキ』旨ノ依頼ヲ受ケ翌二十三日午後四時頃

撫寧ニ到著シ步兵第三十三旅團長中村少將ト會シ同地附近ノ狀況ヲ聽取シ撫寧守備ノ爲第六中隊乘馬討伐カ屬ヲ殘置シ聯隊主力ヲ以テ午後十時再ビ出發夜行軍ヲ強行シ二十四日午前八時頃海陽鎮ニ到著シ同地ニ第二大隊本部及第五中隊ヲ殘置シテ該地附近ノ警備並ニ敵情ノ搜索ニ任ゼシメ爾餘ノ部隊ヲ以テ更ニ前進シ同夜常興店海陽鎮北方約七軒半ニ宿營シ二十五日石門砦ニ到著直チニ同地附近ノ警備ニ任ズルト共ニ防禦計畫ノ立案ニ著手セリ

附記 丁強軍ハ熱河作戰ノ當初關東軍ノ指導ノ下ニ成立セシモノニシテ石門砦附近ノ攻撃ニ方リテハ砂川部隊等ト協同シテ戰闘ニ參加セリ其ノ兵力ハ騎兵約一千、歩兵二、三千ニシテ目下主力ハ昌黎ニ、騎兵部隊ハ永平ニ在ルモ火炮ヲ有セズ素質極メテ不良ナルヲ以テ何時敵ヨリ壓迫セラルルヤモ知レズ且關東軍ハ丁強軍ノ關内進出ト共ニ之ヲ放置セントスルモノノ如ク若干ノ支援ヲ與ヘツツアルモ之ガ活殺ハ專ラ海陽鎮附近ノ警備部隊ノ支援如何ニ在リ依ツテ聯隊長ハ武士道の見地ニ基キ獨斷丁強軍ヲ支援スルニ決セリ

師團長ノ行動

師團長ハ直轄部隊ノ一部ト共ニ二十三日午前七時建昌營出發界嶺口ヲ經テ双山子ニ向ヒシガ途中抬頭營ニ於テ丁強軍長李際春ニ會シ同軍ノ現況ニ鑑ミ爲シ得ル限り之ヲ援助スルニ決シ且軍長ニ對シ主力ヲ以テ撫寧ニ、一部ヲ以テ昌黎及海陽鎮附近ニ位置スル如ク指示シ同日夕刻双山子ニ到著セリ

附記

丁強(李際春)軍ノ狀況

據ニ第六師團ノ遼東地區進出ニ伴ヒ石門砦方面ヨリ北寧鐵道ニ沿ヒ昌黎以西ノ地區ニ進出シタル丁強軍ハ師團ノ撤退ト共ニ裝甲列車、自動車等ヲ有スル優勢ナル敵ノ急追ヲ受ケ殆ト止ル所ヲ知ラズシテ撫寧方面ニ潰走シ敵步兵約一千、騎兵數百及裝甲列車等ハ長驅北戴河附近ニ侵入蟠踞スルニ至レリ

之ガ爲四月二十三日抬頭營ニ於テ師團長ガ軍長李際春ニ指示セシ事項(主力ヲ以テ撫寧ニ、一部ヲ以テ昌黎及海陽鎮附近ニ位置ス)ハ撫寧守備隊ノ撤退ト共ニ實行不可能トナリ且丁強軍ノ志氣全ク沮喪シテ戰意ナク逐次敵ノ壓迫ヲ被リテ海陽鎮西側地區ニ退避シ加フルニ給養不足ノ爲逃亡者續出シ團結至難ノ狀態ニ陥リ全軍ノ潰滅匪化ヲ懸念セラルルニ至レリ之ガ爲常岡聯隊長ハ該軍ヲ現狀ノ儘放置スルトキハ師團將來ノ爲後方ノ痛タルベキヲ慮リ獨力北戴河方面ノ敵ヲ殲滅シテ丁強軍ニ活路ヲ與ヘント欲シ四月二十日以後再三師團長ニ意見ヲ具申セリ

其ノ二 撫寧守備隊ノ救援

救援前ノ狀況

第六師團長ハ諸情報ヲ綜合シ諸隊ハ所命ノ如ク行動シ右及中地區隊ハ四月二十三日夕刻迄ニ概ネ配備ヲ完了シ左地區隊モ亦二十四日新配備ニ就ケルコトヲ承知セルガ當面ノ敵ハ我が軍ノ長城線ヘノ歸還ト共ニ俄カニ活氣ヲ呈シ其ノ一部ハ直チニ我ニ追尾シテ遼東地區ニ侵入セリ其ノ概況左ノ如シ

右地區隊方面ニ於テハ二十五日夜半早クモ數百名ノ敵ハ北劉家口冷口東南東方約九軒ヲ襲撃シ該地守備隊ノ爲擊退セラレタルモ建昌營南方及東南方地區ニハ一部ノ敵兵侵入徘徊中ナリ

中地區隊方面ニ於テハ撫寧西方蘆峯口及茶棚菴附近ニ騎兵約三中隊及第百十師ノ一部蟠踞シ尙其ノ西方地區ニモ續々敵兵侵入シ其ノ總兵力少クモ二千ニ達スルノ報アリ事實トハ大ナ尙師團長ハ二十六日早朝左地區隊長ヨリ「撫寧守備隊步兵第四十七聯隊第六中隊及同聯隊ノ乘馬討伐隊ノ主力ハ二十五日其ノ主力ヲ以テ城外ニ近接セル敵

ノ一部ヲ攻撃スル爲出動ス之ガ爲聯隊ハ第二大隊長ノ指揮スル歩兵約二小隊、機關銃二小隊及歩兵砲一小隊ヲ自動車ニ依リ赴援ノ準備中ニシテ聯隊ノ主力モ亦狀況ニ依リ直チニ出動シ得ルノ準備ニ在ル旨ノ報告ニ接シ次デ同日夕刻迄ニ到着セル情報ニ依レバ丁強軍ハ黃金山頭撫南方面約三軒半以東ニ後退シ敵ト交戰中ナルコト確實ニシテ尙昨二十五日撫寧守備隊ト交戰セル敵ハ二、三百ナリ又北寧鐵道方面ニ於テハ本二十六日午前九時四十分頃昌黎撫南方面約二十軒留守營撫南方面約十三軒間ニ敵ノ自動車十一輛、歩兵約二百東進中ニシテ昌黎ニ相當有力ナル敵兵侵入セリ之ガ爲該方面ニ在リシ丁強軍ハ北戴河ニ向ヒ退却中ナルヲ知ル

救援ノ爲  
ノ師團長  
ノ部署

依ツテ師團長ハ此ノ儘放置スルトキハ萬一撫寧守備隊ガ優勢ナル敵ノ包圍ニ陥ルコトアルベキヲ憂慮シ之ガ救援ノ爲左記要旨ノ命令ヲ下達セリ

六師作命甲第九一號

第六師團命令(要旨)

四月二十六日午後十時  
於 双山子師團司令部

- 一 撫寧西方地區ニハ有力ナル敵部隊近接シアルガ如シ
- 二 師團ハ有力ナル一部ヲシテ敵ヲ反撃セシムル目的ヲ以テ速カニ抬頭營及海陽鎮ニ兵力ヲ集結セシメントス
- 三 松田部隊ハ一部ヲ界嶺口附近ニ殘置シ成ルベク速カニ主力ヲ以テ抬頭營ニ集結シ撫寧守備隊ト

連絡シ狀況之ヲ要スレバ該守備隊ヲ赴援スベシ

連絡ノ爲本夜參謀長ヲ當地出發抬頭營ニ到ラシム

- 四 常岡部隊ハ一部ヲ現在地ニ殘置シ主力ヲ以テ本夜石門砦出發明二十七日早朝迄ニ海陽鎮ニ到リ自動車ニ依リ撫寧ニ急進シ該地守備隊ヲ救援スベシ
- 五 高田部隊ハ狀況ニ依リ隨時出動シ得ルノ準備ヲ整へ待命スベシ
- 六 吉田自動車隊ハ明二十七日早朝迄ニ海陽鎮ニ到リ同地ヨリ常岡部隊ヲ撫寧ニ輸送スベシ
- 七 予ハ依然双山子ニ在リ

第六師團長 坂 本 中 將

附記

師團長ハ四月二十六日午後零時三十分頃關作命第四九九號(詳細ハ第十四卷第四三七頁參照)ニ依リ「從來騎兵第四旅團ニ配屬中ナリシ歩兵第十一旅團ノ五中隊ヲ師團ニ復歸セシメラレタルモ該部隊ヲ暫時朝陽、凌源附近ニ殘置シ第八師團長ノ區處ヲ以テ同地附近ノ警備ニ任ゼシムベキ」旨ノ命令ヲ受領ス依ツテ師團長ハ此ノ日午後三時命令ヲ下達シテ之ガ實施ニ任ゼシメタリ

常岡部隊  
ノ狀況

常岡聯隊長ハ二十七日午前五時頃六師作命甲第九一號ノ要旨命令ヲ受領セシヲ以テ直チニ第二大隊長ノ指揮スル歩兵約一中隊ヲシテ撫寧ニ急行第六中隊ヲ救援セシメ主力ヲ海陽鎮ニ集結シテ爾後ノ狀況ニ應ズルニ決シ逐次所要ノ部署ヲ爲セリ

ノ一部ヲ攻撃スル爲出動ス之ガ爲聯隊ハ第二大隊長ノ指揮スル歩兵約二小隊、機關銃二小隊及歩兵砲一小隊ヲ自動車ニ依リ赴援ノ準備中ニシテ聯隊ノ主力モ亦狀況ニ依リ直チニ出動シ得ルノ準備ニ在ル旨ノ報告ニ接シ次デ同日夕刻迄ニ到着セル情報ニ依レバ丁強軍ハ黄金山頭撫南方面約三軒半以東ニ後退シ敵ト交戦中ナルコト確實ニシテ尙昨二十五日撫寧守備隊ト交戦セル敵ハ二、三百ナリ又北寧鐵道方面ニ於テハ本二十六日午前九時四十分頃昌黎撫南方面約二十軒、留守營撫南方面約十三軒間ニ敵ノ自動車十一輛、歩兵約二百東進中ニシテ昌黎ニ相當有力ナル敵兵侵入セリ之ガ爲該方面ニ在リシ丁強軍ハ北戴河ニ向ヒ退却中ナルヲ知ル

救援ノ爲ノ師團長ノ部署

依ツテ師團長ハ此ノ儘放置スルトキハ萬一撫寧守備隊ガ優勢ナル敵ノ包圍ニ陥ルコトアルベキヲ憂慮シ之ガ救援ノ爲左記要旨ノ命令ヲ下達セリ

六師作命甲第九一號

第六師團命令(要旨) 四月二十六日午後十時於 双山子師團司令部

- 一 撫寧西方地區ニハ有力ナル敵部隊近接シアルガ如シ
- 二 師團ハ有力ナル一部ヲシテ敵ヲ反撃セシムル目的ヲ以テ速カニ抬頭營及海陽鎮ニ兵力ヲ集結セシメントス
- 三 松田部隊ハ一部ヲ界嶺口附近ニ殘置シ成ルベク速カニ主力ヲ以テ抬頭營ニ集結シ撫寧守備隊ト

連絡シ狀況之ヲ要スレバ該守備隊ヲ赴援スベシ

連絡ノ爲本夜參謀長ヲ當地出發抬頭營ニ到ラシム

- 四 常岡部隊ハ一部ヲ現在地ニ殘置シ主力ヲ以テ本夜石門砦出發明二十七日早朝迄ニ海陽鎮ニ到リ自動車ニ依リ撫寧ニ急進シ該地守備隊ヲ救援スベシ
- 五 高田部隊ハ狀況ニ依リ隨時出動シ得ルノ準備ヲ整へ待命スベシ
- 六 吉田自動車隊ハ明二十七日早朝迄ニ海陽鎮ニ到リ同地ヨリ常岡部隊ヲ撫寧ニ輸送スベシ
- 七 予ハ依然双山子ニ在リ

第六師團長 坂 本 中 將

附記 師團長ハ四月二十六日午後零時三十分頃關作命第四九九號(詳細ハ第十四卷第四三七頁參照)ニ依リ「從來騎兵第四旅團

ニ配屬中ナリシ歩兵第十一旅團ノ五中隊ヲ師團ニ復歸セシメラレタルモ該部隊ヲ暫時朝陽、凌源附近ニ殘置シ第八師團長ノ區處ヲ以テ同地附近ノ警備ニ任ゼシムベキ旨ノ命令ヲ受領ス依ツテ師團長ハ此ノ日午後三時命令ヲ下達シテ之ガ實施ニ任ゼシメタリ

常岡部隊ノ狀況

常岡聯隊長ハ二十七日午前五時頃六師作命甲第九一號ノ要旨命令ヲ受領セシヲ以テ直チニ第二大隊長ノ指揮スル歩兵約一中隊ヲシテ撫寧ニ急行第六中隊ヲ救援セシメ主力ヲ海陽鎮ニ集結シテ爾後ノ狀況ニ應ズルニ決シ逐次所要ノ部署ヲ爲セリ



是ヨリ先第二大隊長少佐 秋山喬樹ハ二十六日早朝聯隊ヨリ機關銃二小隊及歩兵砲一小隊ヲ増加セラレタルヲ以テ取敢ズ機關銃一小隊ヲ自動車ニ依リ午前七時二十分海陽鎮出發撫寧ニ派遣シテ第六中隊ニ増加シアリ二十七日午前六時頃大隊長ハ『第二大隊ハ一部ヲ現在地ニ殘置シ撫寧守備隊ノ撤退ヲ救援スベキ』聯隊命令ヲ受領セシヲ以テ自動車中隊ノ到着ヲ待チ直チニ其ノ一部ヲ撫寧方面ニ急派スルト共ニ自ら歩兵約二小隊、機關銃、歩兵砲各一小隊ヲ指揮シ自動車ニ分乘シテ馬庄撫寧東方約六軒半ニ急行シ撫寧守備隊ノ收容ヲ準備シアリシガ該守備隊ハ敵ノ追躡ヲ受クルコトナク午後零時四十分頃同地ニ撤退シ來レルヲ以テ大隊ハ兵力ヲ整頓シタル後該地出發同三時二十分頃海陽鎮ニ歸還セリ

常岡聯隊長ハ海陽鎮ニ在リテ右ノ狀況ヲ承知シ一部ヲ海陽鎮ニ駐メ主力ヲ石門砦ニ集結シ陣地占領ニ著手スルニ決シ第二大隊長ヲシテ同大隊約半部、聯隊山砲隊及乘馬討伐隊ノ主力ヲ併セ指揮シテ海陽鎮ニ位置シ前方ノ警戒、敵既設陣地ノ破壞、集積軍需品ノ撤收竝ニ聯隊陣地占領ノ掩護ニ任ゼシメ主力ヲ以テ同日夕刻迄ニ石門砦ニ歸還シ陣地占領ニ著手セリ

松田部隊ノ狀況

松田部隊ノ主力ハ界嶺口附近ニ歸還後同地附近ノ陣地占領ノ準備竝ニ集積軍需品ノ輸送ニ任ジアリシガ此ノ間旅團長ハ左地區隊長竝ニ抬頭營警備隊長ノ通報ニ依リ撫寧方面ノ狀況逐次切迫シアルヲ承知シ次デ二十六日夜六師作命甲第九一號ノ要旨命令ヲ受領セシカバ取敢ズ出動準備ヲ命ゼシガ偶々二十七日午前三時頃師團參謀長來著セシヲ以テ更ニ師團ノ企圖ニ關シ所要ノ件ヲ打合セタル後撫寧警備隊

救援ノ目的ヲ以テ先ヅ抬頭營ニ向ヒ前進スルニ決シ同三時三十分之ニ關スル命令ヲ下達シ概ネ左ノ如ク部署セリ

- 一 歩兵第十三聯隊ヲシテ歩兵一小隊ヲ以テ界嶺口及同地集積所ノ警戒ニ任ゼシム
- 二 歩兵第十三聯隊第一大隊ヲシテ速カニ撫寧方面ノ狀況ヲ搜索シ遅クモ旅團主力ノ抬頭營到着迄ニ報告セシム

- 三 爾餘ノ諸隊ヲシテ午前六時迄ニ石家溝界嶺口南方約三軒東側ニ集合セシム

斯クテ中地區隊ノ主力ハ午前十時三十分頃抬頭營ニ到着シ旅團長ハ先行セル師團參謀長ト連絡セシニ狀況變化シ撫寧守備隊ハ左地區隊ノ増援ヲ得テ既ニ海陽鎮ニ向ヒ撤退セシ後ナリシ爲旅團長ハ『松田部隊ハ成ルベク速カニ舊態勢ニ復歸スベキ』要旨命令六師作命甲第九一號特號(略ス)ノ要旨ヲ受領スルト共ニ山海關ヨリ建昌營ニ歸還中ノ歩兵第四十五聯隊第十中隊ヲ臨時配屬セラレタルヲ以テ本夜暗ヲ利用シ界嶺口ニ歸還スルニ決シ歩兵第十三聯隊第一大隊長ヲシテ部下大隊第一、第二中隊欠及歩兵第四十五聯隊第十中隊ヲ併セ指揮シ依然抬頭營ニ位置シテ軍需品ノ輸送ヲ掩護セシメ主力ヲ以テ午後八時抬頭營出發夜十二時頃柳樹口界嶺口南方ニ到着宿營ス

附記

歩兵第四十五聯隊第十中隊ハ熱河經路戰當初以來下窪 赤峰東北東方約百三十六軒ノ警備ニ任ジアリシガ四月中旬其ノ任務ヲ解除シ原所屬ニ復歸ヲ命ゼラレタルヲ以テ爾後鐵道ニ依リ山海關著建昌營ニ向ヒ歸還行軍途中當時抬頭營ニ到着シアリシモ

ノナリ

高田部隊ノ状況

右地區隊長タル高田少將ハ從來旅團ノ情報収集ニ任ジアリシ中藪支隊長徳兵中佐ヲシテ一度其ノ任務ヲ解除シ夫々原所屬ニ復歸セシメアリシガ更ニ四月二十四日中藪中佐ヲシテ所要ノ人員ヲ野砲兵第六聯隊ヨリ受領シ建昌營ニ位置シテ概ネ青河沿建昌營西北方、約二十五軒、太平寨青河沿西南、方約五軒半、大傅庄太平寨南西、方約十三軒、沙河驛西方約二、方約十二軒、雷莊沙河驛南方、方約十六軒ヲ連ヌル線以東燕河營建昌營東南方、方約二十四軒、双望舖燕河營南方、方約十三軒、安山街西方約、方約二十軒、新集庄昌黎西南方、方約二十軒ヲ連ヌル線以西ニシテ灤縣(灤州)東西ノ線以北ノ地區ニ於ケル情報ノ収集ニ任ゼシムルト共ニ神代支隊ヲシテ之ヲ援助セシメ且指揮下諸隊ヲシテ前任務ヲ續行セシメアリシガ偶々二十七日午前六時左記要旨ノ師團命令電ヲ受領セリ

第六師團命令ノ要旨

- 一 撫寧西方地區ニハ有力ナル敵兵近接シアルガ如シ
- 二 松田部隊及常岡部隊ニハ撫寧守備隊救援ノ爲前進ヲ命ジタリ
- 三 貴隊ハ隨時出動シ得ルノ準備ヲ整ヘ待命スベシ

依ツテ旅團長ハ直チニ主力ヲ冷口南側地區ニ集結シ隨時攻勢ヲ取り得ルノ態勢ヲ占ムルニ決シ午前七時三十分下抱榆樹ニ於テ之ニ關スル命令ヲ下達シ概ネ左ノ如ク部署セリ。

- 一 迎部隊步兵第四十五聯隊(第三大隊)及平射步兵砲一分隊ヲシテ速カニ北庄建昌營西北西、方約四軒半ニ兵力ヲ集結セシム

- 二 上村部隊步兵第二十三聯隊第一大隊(一中隊欠)ヲシテ速カニ三里店建昌營東、方約十軒ニ兵力ヲ集結セシム
- 三 神代支隊騎兵第六聯隊主力及步兵第四十五聯隊第一、二、三、四、五、六、七、八、九、十、十一、十二、十三、十四、十五、十六、十七、十八、十九、二十、二十一、二十二、二十三、二十四、二十五、二十六、二十七、二十八、二十九、三十、三十一、三十二、三十三、三十四、三十五、三十六、三十七、三十八、三十九、四十、四十一、四十二、四十三、四十四、四十五、四十六、四十七、四十八、四十九、五十、五十一、五十二、五十三、五十四、五十五、五十六、五十七、五十八、五十九、六十、六十一、六十二、六十三、六十四、六十五、六十六、六十七、六十八、六十九、七十、七十一、七十二、七十三、七十四、七十五、七十六、七十七、七十八、七十九、八十、八十一、八十二、八十三、八十四、八十五、八十六、八十七、八十八、八十九、九十、九十一、九十二、九十三、九十四、九十五、九十六、九十七、九十八、九十九、一百ヲシテ現在地ニ於テ出動ノ態勢ニ在ラシム
- 四 砲兵隊野砲兵第六聯隊(第三大隊欠)及步兵第二十三聯隊山砲小隊及工兵中隊二小隊ヲシテ直チニ冷口附近ニ兵力ヲ集結セシム

斯クテ旅團長ハ午前十時三十分頃冷口ニ達シ志道部隊、砲兵隊及工兵隊ヲ掌握スルト共ニ迎部隊及上村部隊ハ午後一時頃迄ニ所命ノ如ク兵力ヲ集結シ得ル豫定ナルコトヲ承知ス

而シテ此ノ間旅團長ハ諸情報ヲ綜合シ安山街ニハ裝甲列車及貨車各一列車貨車十五輛編成、石門及灤縣ニハ軍用貨車各一列車アリ又遷安ニハ約一大隊ノ敵侵入シ才各庄北劉家口南、方約七軒及張家庄永平北北東、方約六軒半ニハ各二百ノ敵兵アルモ主力ハ依然灤河右岸地區特ニ遷安及永平對岸地區ニ在ルコト確實ニシテ近ク其ノ主力ヲ擧ゲテ灤東地區ニ攻勢作戰ヲ指導スルモノトハ判斷シ難キガ故ニ旅團長ハ旅團方灤河左岸地區ニ進出セル敵ニ對シ徹底的打撃ヲ與ヘ以テ敵ノ攻勢企圖ヲ挫折センガ爲決然攻勢ニ轉ズル時機ニ關シテハ尙研究ヲ要スルモノアリト認メ直チニ此ノ旨師團長ニ報告スルト共ニ一部ヲシテ西孟各庄建昌營西南、方約三軒半以北ノ地區ヲ占領シテ右側ヲ掩護セシムルト共ニ有力ナル一部ヲシテ才各庄方面ノ敵ヲ驅逐シテ攻勢ノ支撐ヲ構成セシメ爾餘ノ主力ヲ建昌營ニ集結シテ爾後ノ前進ヲ準備スルニ決シ午後二時三十分姚家庄建昌營東、方約三軒ニ於テ之ニ關スル命令ヲ下達シ概ネ左ノ如ク部署セリ

- 一 神代支隊騎兵第六聯隊主力及步兵第四十五聯隊中隊長ノ指揮スル步兵二小隊ヲシテ建昌營—永平道上青山院附近ニ占據シテ永平及遷安

方向ノ敵情ヲ搜索スルト共ニ爲シ得ル限り志道部隊ノ攻撃ニ協力セシム

二 志道大佐ヲシテ部下聯隊ノ約半部及野砲兵一中隊ヲ指揮シ志道支隊トナリ主力ヲ以テ府申庄

建昌營東南方約十軒 及才各庄附近ノ敵ヲ、一部ヲ以テ峯山庄 建昌營東南方約十四軒 北側高地ノ敵ヲ驅逐シテ該地ヲ確保

シ爾後ノ行動ヲ準備セシム

三 迎大佐ヲシテ現在北庄ニ集結セル部隊ノ主力ヲ以テ鴨河營 建昌營西南方約三軒、一部ヲ以テ北庄ヲ占領シ

旅團ノ右側ヲ掩護シ且遷安方向ノ敵情ヲ搜索セシム

白半峪及其ノ西方長城一帶ノ守備隊ヲ依然其ノ指揮下ニ屬シ自今迎支隊ト稱ス

四 歩兵第四十五聯隊第三大隊長ノ指揮スル歩兵一中隊 一小隊ヲシテ建昌營守備隊トナリ現在地ヲ堅

固ニ守備シ特ニ一小部隊ヲ瑞各庄 建昌營南方約三軒ニ出シ建昌營—遷安道以東建昌營—永平道間ノ地區ヲ

警戒セシム

冷口及北劉家口守備隊ヲシテ自今旅團長ノ直轄トナリ各關門ヲ堅固ニ守備セシム

五 砲兵隊ノ主力ヲシテ建昌營ニ位置シ待機セシム

斯クテ旅團長ハ午後三時三十分頃建昌營ニ到着シ又第一線諸隊ハ右部署ニ基キ行動シ迎支隊ハ夕刻頃迄ニ概ネ所命ノ配備ヲ完了セシモ前面ノ敵情何等ノ異狀ナク神代支隊ハ同八時三十分頃梁水河 建昌營南方約六軒

ニ達シ其ノ南側一六〇高地ヲ確保シ又志道支隊ハ同六時五十分頃徐流營 建昌營東方約七軒ニ達シ同地ニ兵力ヲ集

結シテ前面ノ敵情ヲ搜索セリ

其ノ三 濶東地區ニ進出セル敵反撃ノ企圖

反撃ニ關スル濶東軍ノ意圖

第六師團長ハ濶東地區ノ情勢ニ鑑ミ四月二十六日軍參謀長宛『敵ノ一部ハ濶東ニ這出セリ、狀況ニ依リ再ビ濶西ニ叩キ込ミテヨキヤ』トノ照會電報ヲ發セルニ翌二十七日『狀況ニ依リ再ビ敵ヲ濶西ニ叩キ込ムコトハ軍トシテ固ヨリ希望スル所ナリ但シ要スレバ軍ヨリ處置スベキコトアルベキヲ以テ實行ノ場合ハ豫メ通報セラレタキ』旨ノ返電ヲ受領セリ

師團ノ反撃計畫

是ニ於テ師團長ハ左記狀況判斷ニ基キ再ビ濶東地區ニ進出セル敵ヲ一掃スルニ決シ反撃計畫ヲ策定シ且之ニ關スル命令 六師作命甲第九三號ヲ下達セリ

### 狀況判斷

濶河右岸ノ敵ハ逐次濶東地區ニ進出蠢動ヲ開始シ既ニ遷安附近ニ約一團、永平ヨリ南方地區ニ約二

團、石門 濶縣東方約七軒 東南方地區ニ約三團、茶棚巷 撫寧西北方約九軒 附近ニ約一團、双望舖、十八里舖 双望舖西方約七軒、昌

黎、安山街等ニ各々兵力未詳ノ一兵團アリ 註、敵ノ兵力ハ實情ト相違シ相當大視セルノ感アリ

然ルニ師團ノ全兵力ハ現在歩兵六大隊ト特科兵種トニシテ而モ八十餘軒ノ廣正面ニ分散配置シアリ

故ニ若シ有力ナル敵濶東地區ニ進出セバ攻撃至難ノ狀況ニ陥ルベク目下敵ガ永平、撫寧間ニ少數ツ

ツ兵力ヲ分散シアル好機ニ乘ジ高田、松田、常岡ノ三部隊ヲシテ之ヲ挾撃セシメ延イテ濶東ノ敵ヲ

一掃シ現在苦戰中ノ第八師團ニ間接的援助ヲ與ヘ且狀況之ヲ要スレバ更ニ積極的援助ヲ與フルヲ適當トス

六師作命甲第九三號

第六師團命令(要旨)

四月二十八日午後三時  
於 双山子師團司令部

一 瀨河右岸ニ在リシ敵ノ一部ハ逐次瀨東地區ニ進出蠢動シツツアリ現在迄ニ知リ得タル其ノ主要ナル兵力及位置概ネ左ノ如シ

遷安附近約一團、永平ヨリ其ノ南側高地ニ互リ約二團、石門東南方地區約三團、茶棚菴附近約

一團、双望舖、十八里舖、昌黎及安山街ニハ各々兵力未詳ノ一兵團アリ

二 師團ハ更ニ敵ニ鐵槌ヲ加フル目的ヲ以テ先ヅ永平、撫寧間ノ敵ヲ捕捉殲滅シ次デ瀨東ノ敵ヲ一掃セントス

三 高田部隊神代支隊ヲ除ク外ハ僅少ナル一部ヲ舊守備地ニ殘置シ主力ヲ以テ二十九日夜建昌營南方地區ニ於テ準備ヲ整ヘ三十日拂曉ヨリ永平方向ニ前進シ敵ヲ求メテ攻撃スベシ

特ニ遷安附近ノ敵ニ對シ側背ヲ安全ナラシムルト共ニ松田部隊ト密ニ連絡スベシ

四 松田部隊步兵第四十五聯隊第十中隊ヲ加フル外兵力編組故ノ如シハ適宜主力ヲ抬頭營ニ集結シ明二十九日夜十二時抬頭營出發燕窩庄 燕河營南方約四軒ヲ經テ速カニ十八里舖方向ニ前進シ敵ヲ求メテ攻撃シ之ヲ捕捉殲滅スベシ

特ニ高田部隊ト密ニ連絡スルヲ要ス又十八里舖附近進出後常岡部隊ト連絡シ得ルニ至ラバ該部隊ヲ併セ指揮スベシ

五 常岡部隊兵力編組故ノ如シハ明二十九日日沒後海陽鎮出發所在ノ敵ヲ擊破シツツ撫寧、茶棚菴附近ヲ經テ

双望舖方向ニ前進シ敵ヲ捕捉殲滅スルニ勉ムベシ

松田部隊ト連絡シ得ルニ至ラバ旅團長ノ隷下ニ復歸スベシ

六 神代支隊ハ二十九日夜半迄ニ燕河營附近ニ位置シ爾後松田部隊ト密ニ連絡シツツ十八里舖方向ニ前進シ三十日拂曉以後隨處ニ敵ヲ攻撃シツツ安山街北方地區ニ突進シテ敵ノ退路ヲ遮斷シ之ヲ席卷スベシ

七 各部隊爾後ノ追擊方向ハ狀況ニ依ルト雖モ概ネ西南方瀨河ノ線ト豫定ス

八 師團豫備隊ハ一部ヲ現在地ニ殘置シ主力ヲ以テ二十九日朝双山子出發夕刻迄ニ抬頭營ニ到ルベシ

九 師團通信隊ハ司令部ト行動ヲ共ニシ二十九日日沒以後抬頭營師團司令部ニ於テ前任務ヲ續行スベシ

十 師團衛生班第一部ハ三十日夕刻迄ニ抬頭營ニ到リ開設スベシ

十一 予ハ二十九日正午双山子出發夕刻迄ニ抬頭營ニ到リ爾後同地ニ位置ス

第六師團長 坂 本 中 將

師團反撃  
計畫實行  
ノ延期

師團長ハ右命令下達ト同時ニ師團ノ企圖ヲ軍司令官ニ報告スル所アリシガ二十九日午前七時頃軍ヨリ「六師作命甲第九三號ハ全般ノ狀況ニ鑑ミ一時延期セラレタキ」旨ノ返電ヲ受領シタルヲ以テ師團長ハ之ニ基キ取敢ズ出撃ヲ延期スルニ決シ此ノ旨直チニ高田、常岡兩部隊ニ電報スルト共ニ松田部隊ニハ作戰主任參謀ヲシテ傳達セシム

此ノ日ハ天長ノ佳節ナリシヲ以テ師團長以下舍庭ニ集合シ遙拜式ヲ施行セリ  
夕刻頃師團長ハ軍ヨリ左記要旨ノ通報ヲ受領ス

- 一 第八師團主力ハ二十八日南天門一帶ノ敵陣地ヲ奪取シ引續キ新開嶺附近敵陣地ノ攻撃準備中ナルモ興隆縣馬蘭關西北方約二十三軒附近ニ派遣シアル島村大隊ハ優勢ナル敵ノ包圍ヲ受ケ目下苦戰中ナリ
- 二 濶東地區ニ進出セル敵ハ一部ニシテ其ノ行動慎重ナルガ如シ故ニ今直チニ之ニ一撃ヲ加フルモ敵ニ大ナル損害ヲ與ヘ得ザルヤニ判斷セラルルヲ以テ今暫ク狀況ノ推移ヲ待チ之ニ徹底的打撃ヲ與フルノ機會ヲ捕捉スルヲ適當ナリト思考ス  
尙本件ニ就テハ中央部トノ關係モアリ目下軍トシテ考慮中ナリ
- 三 此ノ機會ニ於テ第八師團ニ成ルベク直接的ノ效果ヲ與ヘ且濶河河畔ノ敵ヲ震駭セシムル爲爲シ得レバ貴師團主力ヲ以テ羅家屯建昌營西北西方約十九軒南方濶河右岸ノ高地ヲ奪取スルモ一案ナリト判斷セラ  
ル、貴方ノ狀況判斷承知シタシ

敵情、地形ヲ搜索スルト共ニ工兵中隊ノ主力ヲ二道河ニ殘置セシム

- 二 搜索隊ヲシテ駝山庄方面ヨリ敵左側背ノ狀況ヲ搜索セシム
- 三 本隊タル諸隊ヲシテ大隊長ノ指揮ヲ以テ二道河附近ニ開進セシム

前衛ハ右命令ニ基キ午前六時頃二道河南方本道兩側高地ヲ占領シテ本隊ノ開進ヲ掩護シ本隊亦所命ノ行動ニ就ケリ次デ聯隊長ハ同七時頃前衛司令官ノ許ニ到リ前方ノ狀況ヲ視察セルニ二道河南方諸高地及營頭附近ニハ全然敵兵ヲ見ザルモ口頭村東南方三三四高地附近ニハ點々敵陣地竝ニ敵兵アリシモ大ナル部隊ナク且銃砲聲ハ遠ク懷柔方向ニ聞ユル狀況ナリシヲ以テ前記飛行機ノ報告ト綜合シ敵ノ主力ハ既ニ退却セルモノト判斷シ北宅村ヲ經テ山里庄北方高地ニ向ヒ敵ヲ追撃スルニ決シ前衛竝ニ乘馬小隊ヲシテ前任務ヲ續行セシムルト共ニ本隊ヲ以テ午前八時三十分二道河南端出發前進ヲ續行セリ

聯隊主力  
方面ノ狀

斯クテ前衛ハ午前七時三十分頃前進ヲ起シ營頭附近ニ達セシトキ口頭村及其ノ東南方三三四高地ニ約百名ノ敵現出シ我ガ隘路進出ヲ妨害セシカバ前衛司令官ハ一部ヲシテ火力ニ依リ該敵ヲ制壓セシメ主力ヲ以テ地形ヲ利用シテ前進シ同九時頃口頭村南方高地ニ進出セリ  
此ノ頃本隊ハ營頭附近ニ到着セシニ三三四高地ノ敵ハ尙頑強ニ抵抗ヲ持續シ我ガ前進ヲ阻止セリ  
依ツテ聯隊長ハ本隊ノ先頭ニ在リシ第十中隊ノ一小隊ヲシテ此ノ敵ヲ攻撃セシメ且特設山砲兵第九中

隊ヲシテ之ニ協力セシムル如ク處置セシモ該高地附近ノ敵ハ逐次其ノ兵力ヲ増加シ且口頭村ニモ約百名ノ敵現出シ猛烈ナル射撃ヲ開始セルヲ以テ聯隊長ハ午前九時三十分更ニ第五中隊ヲシテ第十中隊ノ一小隊ト協力シテ該敵ヲ攻撃シ聯隊ノ左側背ヲ掩護セシムルト共ニ第二大隊第五中隊欠歩兵砲隊半部屬ヲシテ前衛ノ右方ニ増加シ山里庄西北方高地ニ向ヒ追撃セシメタリ

前衛タリシ第一大隊ハ山里庄方向ニ前進中北宅村東北方稜線ニ一部ノ敵アルヲ發見シ直チニ攻撃ヲ開始シ午前十時頃之ヲ撃退シ續イテ興隆庄東方高地ノ敵ニ對シ近迫シツツアリ又第二大隊ハ同十時三十分頃前衛ノ線ニ進出シテ後辛庄附近ノ敵ニ對シ攻撃ヲ準備シツツアリ依ツテ聯隊長ハ前衛砲兵特設山砲兵第三中隊ヲシテ暫時直轄トナリ兩大隊ノ戰闘ニ協力セシム當時敵軍ノ主力ハ北平街道方面ヨリ退却中ナルガ如ク友軍飛行機ハ盛ンニ低空爆撃ヲ實施シツツアリ

之ガ爲第一線ハ將兵ノ志氣頓ニ昂リ猛烈果敢ニ攻撃前進セルヲ以テ敵ハ早クモ動搖ノ色アリ加フルニ常庄南方山腹ニ在リシ敵砲兵亦我ガ砲兵ノ爲撲滅セラレ戰況極メテ有利ニ進展シ午前十時四十分頃第一線兩大隊ハ追撃前進ヲ起シ同十一時三十分頃ニハ概ネ興隆庄東西ノ高地線ニ進出セシニ偶々此ノトキ吊臺及其ノ西北方高地方面ヨリ少クモ一千ノ敵ハ大東庄附近ノ谷地ヲ算ヲ亂シテ潰走中ナリシヲ以テ第一線大隊特ニ前衛ハ全火力ヲ發揚シ小東庄附近ニ於テ敵ヲ潰滅セシメタリ  
次デ兩大隊ハ更ニ追撃前進ヲ繼續シ所在ニ抵抗スル敵ヲ屠リ或ハ之ヲ捕虜ト爲シツツ午後二時頃迄ニ

山里庄北側高地ヲ占領シ旅團命令ニ基ク進出線ニ到達セリ

午後三時過聯隊長ハ『石廠及其ノ西方高地ノ敵ニ對スル歩兵第五聯隊ノ攻撃ニ協力スル爲貴隊ハ其ノ主力ヲ以テ敵ノ側背ヲ脅威スベキ』旨ノ旅團電報命令ヲ受領セシカバ直チニ第二大隊ヲシテ西南方ノ敵ヲ監視セシメ主力ヲ以テ後橋梓庄方向ニ攻撃スル如ク部署セルモ當時第二大隊長ヨリ『一旦退却セラル敵歩兵約一千名ハ茶塢及蘇家溝附近ニ集結シテ我ガ右側背ニ向ヒ逆襲セントスル兆アリ』トノ報告アリ依ツテ聯隊長ハ同方面ヲ開放シテ旅團命令ヲ實行スルハ危險ナリト判斷シ全力ヲ以テ敵ノ逆襲ニ對スルニ決シ豫備隊タリシ第五中隊ヲ所屬大隊ニ復歸セシムルト共ニ之ガ準備ヲ爲セリ

然ルニ同方面ノ敵ハ若干前進セシモ間モナク我ガ猛射ヲ受ケ再ビ茶塢方向ニ退却シ只僅カニ其ノ一部ガ蘇家溝北方高地方面ヨリ我ガ右側背ニ逼ラントセシモ第二大隊ハ機ニ先ダチ之ヲ撃退ス時ニ午後五時過ナリ

當時石廠方面ニ於テハ砲聲殷々トシテ天地ニ轟キ歩兵第五聯隊主力ハ銳意攻撃實行中ナリシモ聯隊ハ遂ニ同方面ニ増援スルコトナク依然現在地ニ在リシガ午後六時頃ヨリ戰場漸次鎮靜トナリ次デ同七時頃前橋梓庄附近ヲ潰走中ノ有力ナル敵ヲ發見セシヲ以テ聯隊配屬ノ砲兵ハ之ニ猛射ヲ加ヘ多大ノ損害ヲ與ヘタリ

是ヨリ先口頭村及其ノ東南方三三四高地ノ線ニ對シ左側背ヲ掩護スベキ任務ヲ有セル第五中隊長ハ第

聯隊一部  
方面ノ狀

十中隊ノ一小隊ヲ併セ指揮シ特設山砲兵第九中隊協力ノ下ニ敵ヲ攻撃シテ午前十一時五十分頃三三四高地ヲ占領シ次デ白軍庄附近ヲ掃蕩シタル後午後二時三十分頃興隆庄東方高地ニ於テ聯隊主力ニ追及セリ依ツテ聯隊長ハ第十中隊ノ一小隊ヲシテ其ノ所屬ニ復歸セシムルト共ニ第五中隊ヲ豫備隊ト爲シ且之ト相前後シテ到着セル特設山砲兵第九中隊ヲ第二大隊ニ配屬セリ

又搜索隊タリシ乘馬小隊ハ二道河—八渡河嶺—渤海所—沙峪—黃坎—駝山庄道ヲ前進シ午後一時三十分頃一渡河北宅村西方約四軒半ニ進出シ同地東方高地ニ在ル砲ヲ有スル三、四百名ノ敵ニ對シ牽制攻撃ヲ行ヒ以テ該敵ノ聯隊主力ノ側背ニ對スル逆襲ノ機會ヲ控制セリ

是ニ於テ聯隊長ハ本夜現在ノ態勢ヲ以テ夜ヲ徹スルニ決シ午後七時三十分取敢ズ要旨命令ヲ下達シ諸隊ヲシテ各々其ノ部署ニ就カシメ旅團命令ヲ待チアリシモ遂ニ受領セザリシカバ聯隊長ハ同十時更ニ命令ヲ下達シ概ネ左ノ如ク部署セリ

夕刻ニ於ケル聯隊長ノ部署

- 一 第二大隊歩兵砲隊半部、特設山砲兵第九中隊及傳騎二屬ヲシテ右第一線、第一大隊歩兵砲隊(半部欠)、特設山砲兵第三中隊及傳騎二屬ヲシテ左第一線トナリ夫々現在地ヲ占領シテ嚴ニ敵襲ヲ豫防スルト共ニ敵情ヲ搜索セシム
- 二 兩大隊ノ戰闘地域ノ境界ヲ山里庄北方谷地現地指示ト茶塢トヲ連ヌル線トス但シ後橋梓庄—小東庄道ハ第一大隊ニ含ム
- 三 第十中隊及工兵中隊ヲシテ豫備隊トナリ中央後ニ位置セシム



況狀集朝ノ隊部輛車敵ルケ於ニ區地側南東津天

日 十 二 月 五

擊爆ノ地陣敵方南廠石ノ隊中ニ第隊大二十第行飛  
分五十三時七前午日三十二月五



斯クテ諸隊ハ右命令ニ基キ各々現在地ニ在リテ夜ヲ徹セリ此ノ夜戰場寂トシテ聲ナク極メテ靜肅ニシテ蘇家溝西方高地附近ニ在リシ敵亦日没後間モナク退却セリ

### 其ノ三 歩兵第十六旅團川原旅團ノ狀況

旅團長ノ  
指揮

歩兵第十六旅團ノ諸隊ハ五月二十二日以來夫々所命ノ行動ニ移リシヲ以テ旅團長ハ二十三日午前五時密雲出發統軍庄戦闘司令所ニ到リ直チニ兩聯隊間ノ戦闘及搜索地境ヲ林庄、新房子、楊宋庄、龍庄ヲ連ヌル線ニ定メ且旅團將來ノ展開ヲ顧慮シ直轄ノ將校斥候四組、下士斥候二組ヲ派遣シテ敵情、地形ヲ搜索セシムルト共ニ兩聯隊ノ主力ヲ林庄及河曹庄附近ニ又戰車隊、高射砲隊及豫備隊ヲ林庄及其ノ周邊ノ地域ニ集結シテ爾後ノ行動ヲ準備シアリシガ午前八時頃師團通報ニ依リ鈴木旅團ノ攻撃ハ極メテ順調ニ進展シ歩兵第五聯隊ハ午前七時三十分頃懷柔ヲ占領セルヲ知リ直チニ之ヲ各隊ニ傳達スルト共ニ更ニ戰況ノ發展ヲ期待シツアアリシガ正午頃八師作命第二八五號第四〇〇頁參照ヲ受領セシヲ以テ之ニ基キ午後一時統軍庄ニ於テ左記要旨ノ命令ヲ下達セリ當時福田部隊歩兵第三十二聯隊ノ一部ハ石廠東南方地區ニ進出シ廟成庄附近ノ敵ニ對シ陽攻中ナリ

### 川原旅團命令歩一六旅作命ノ要旨

- 一 旅團歩兵第十七聯隊本部及二大隊ト一中隊、歩兵砲隊半部、山砲一分隊及野砲兵第二大隊及工兵第十四大隊ノ一小隊屬ハ左翼隊トナリ一部ヲ以テ楊宋庄、小蘿山北方高地、台頭屯附近ニ攻勢ノ支撐ヲ構成シ主力ヲ駙馬庄、圍里庄、十里甫間ノ地區ニ集結シ爾後



ノ攻撃ヲ準備セントス

二 歩兵第三十二聯隊 新ニ第二中隊欠、ハ一部ヲ以テ楊宋庄及小蘿山北方高地ニ攻勢ノ支撐ヲ構成シ主

カヲ林庄、駙馬庄、園里庄間ノ地區ニ集結シ爾後ノ攻撃ヲ準備スベシ

三 台頭屯支隊ハ依然前任務ヲ續行スルト共ニ白河左岸地區ノ敵情、地形ヲ搜索スベシ

四 戰闘(搜索)地境左ノ如シ

右翼隊ト歩兵第三十二聯隊間 大辛庄、駙馬庄、兩河庄、高庄、(紅銅營、西山營)ヲ連スル線

歩兵第三十二聯隊ト台頭屯支隊間 白河ノ線 線上ハ台頭屯、支隊ニ含ム トス

五 野砲兵第二大隊ハ王各庄、園里庄ニ位置シ楊宋庄及小蘿山附近ニ各一中隊分ノ陣地ヲ準備スベシ

六 歩兵第十七聯隊 台頭屯、支隊欠、戰車隊、高射砲隊、工兵第十四大隊主力 一小隊欠 ハ師團直轄トナリ密雲ニ

位置スベシ

七 歩兵第三十二聯隊第二中隊ハ豫備隊トナリ河曹庄ニ位置スベシ

八 予ハ暫ク現在地ニ在リ後河曹庄ニ到ル

福田部隊ノ陽動

歩兵第三十二聯隊福田部隊ハ地形特ニ森林ノ關係上二十三日拂曉迄ニ王化庄、塘子口ノ線ニ展開シ懷柔東側及石廠附近ノ敵陣地ニ對シ午前四時三十分頃ヨリ牽制ノ目的ヲ以テ射撃ヲ開始スルヤ敵ハ之ニ

應射スルト共ニ其ノ一部ハ同五時三十分頃兩河庄附近ヨリ葛各庄ニ向ヒ前進シ來リシモ我ハ直チニ之ヲ擊退スル等敵ノ側背ニ對シ相當ノ脅威ヲ與ヘタリ次デ同九時頃福田中佐ハ歩兵第五聯隊ノ懷柔ヲ占領セルヲ知リ主力ヲ以テ廟成庄、彩各庄方面ニ前進シ依然敵ヲ牽制シツツアリシガ正午頃石廠西方地區ニ當リ我が銃砲聲熾烈ヲ極メタルヲ以テ同中佐ハ一部ヲ以テ廟成庄、主力ヲ以テ彩各庄及霍各庄ノ線ニ進出シ歩兵第四旅團ノ攻撃ヲ容易ナラシムルニ決シ所要ノ部署ヲ爲シ彩各庄附近ニ在リシ一部ノ敵ヲ驅逐シ其ノ第一線ヲ以テ午後二時三十分頃概ネ豫定ノ線ニ進出セシガ偶々同時頃次項聯隊命令ヲ受領セルヲ以テ同中佐ハ既ニ陽動ノ目的ヲ達成セルモノト判斷シ直チニ部隊ノ編成ヲ解キ各隊ヲシテ新任務ニ基キ行動スル如ク處置セリ

歩兵第三十二聯隊主力ノ聯隊長ノ部

歩兵第三十二聯隊ノ主力ハ二十三日午前二時燕落庄出發北平街道ヲ前進シ同四時二十分頃林庄ニ到著同地附近ニ兵力ヲ集結シテ爾後ノ行動ヲ準備シアリシガ午後一時二十分頃前記旅團命令ヲ受領セシヲ以テ聯隊長ハ之ニ基キ聯隊 第一、第二、第九中隊及第十中隊ノ一小隊欠、工兵一小隊屬 ハ一部ヲ以テ楊宋庄、小蘿山ニ攻撃ノ支撐ヲ構成シ主力ヲ以テ林庄、駙馬庄、園里庄間ノ地區ニ集結シ爾後ノ攻撃ヲ準備スルニ決シ同一時四十分之ニ關スル命令ヲ下達シ概ネ左ノ如ク部署セリ

一 第三大隊 第九中隊及第十中隊ノ一小隊欠 ヲシテ楊宋庄附近ヲ占領シテ同地ニ攻勢ノ支撐ヲ構成セシム

二 第五中隊 第二大隊機關銃一小隊屬 ヲシテ現在地 小蘿山北側高地 ニ在リテ前任務ヲ續行セシム

步兵第十聯隊主力ノ状況

三 兩第一線部隊ノ戰闘(搜索)地域ノ境界ヲ小辛庄、大孫各庄、白廟ヲ連ヌル線トス

四 爾餘ノ諸隊ヲシテ駙馬庄、周各庄、新房子、林庄、園里庄間ノ地區ニ集結セシム

各部隊ハ右命令ニ基キ午後五時頃迄ニ所命ノ地點ニ集結又ハ陣地占領ヲ完了セリ

步兵第十七聯隊ノ主力ハ二十二日午後四時過蔡家窪出發程家庄ニ向ヒ前進シ同六時頃河曹庄ニ到著同地ニ兵力ヲ集結シアリシガ二十三日正午頃師團命令<sup>第四〇〇頁參照</sup>ノ要旨ヲ受領シ午後四時同地出發密雲ニ歸還セリ

其ノ四 軍飛行隊ノ協力

五月二十三日懷柔附近ノ攻撃ニ方リテハ他方面ノ狀況靜穩ナリシ關係上軍飛行隊ハ早朝來綏中、承德、玉田ヨリ殆ド其ノ全力ヲ以テ出動シ敵陣地ヲ爆撃スルト共ニ深ク敵後方ノ狀況ヲ搜索シ且戰闘隊ヲ以テ北平附近ニ威嚇飛行ヲ敢行セリ

附記 二十三日ニ於ケル軍飛行隊ノ出動延機數、飛行延時間並ニ使用彈藥左表ノ如シ

區分	出動延機數		飛行延時間	使用彈藥(發)
	偵察機	輕爆擊機		
偵察機	一六	二	三七・四八	十五挺半爆彈 十二挺牛爆彈 其他彈
輕爆擊機	二	五	四・〇〇	二十五挺爆彈 二十五挺爆彈
重爆擊機			三四・五五	二十五挺爆彈 二十五挺爆彈
部下岩				機關銃 機關銃 彈
總計	一六	七	四一・四八	三十五挺半爆彈 三十二挺牛爆彈 其他彈

隊	備考
輕爆擊機	右ノ外戰圖機三機ヲ以テ北平附近ニ威嚇飛行ヲ行ヘリ
三	九・〇〇
	機關銃 機關銃 彈
	三〇三二

第四款 戰闘後ノ狀況並ニ戰闘ノ成績

第八師團長ハ五月二十四日久納參謀長及河野參謀ヲシテ懷柔ニ停リ當面ノ敵情、地形ヲ搜索スルト共ニ諸隊ヲ巡視シテ之ヲ激勵スル外軍使到著ノ場合ニ於ケル諸般ノ事項ヲ區處セシメ自ラ一部ノ幕僚ヲ隨ヘ侍從武官出迎ノ爲午前十一時懷柔出發密雲ニ歸還セリ

附記 師團長ハ阿南侍從武官(支那駐屯軍へ御禮遣ノ途次非公式ニ師團ノ狀況實況ノ爲來著ノ等)ヲ迎フル爲二十四日午後一時飛行場ニ到リシモ同武官ハ飛行場不良ノ故ヲ以テ遂ニ著陸セラレザリキ

戰闘後ノ狀況

鈴木旅團ノ步兵第三十一聯隊長ハ二十三日夜半過旅團命令<sup>第四一頁參照</sup>ヲ受領セシヲ以テ蘇家溝及前橋梓庄附近ニ攻勢ノ支撐ヲ構成シ上西市、板橋村ノ線ニ在ル敵陣地ニ對スル攻撃並ニ北平方面ニ向フ前進ヲ準備スルニ決シ翌二十四日午前七時三十分之ニ關スル命令ヲ下達シ概ネ左ノ如ク部署セリ

- 一 第二大隊<sup>傳騎二屬</sup>ヲシテ右第一線トナリ主力ヲ以テ蘇家溝及茶塢ニ集結シ一部ヲ以テ蘇家溝南端及其ノ東西高地ニ攻勢ノ支撐ヲ構成スルト共ニ步兵約一中隊ヲ以テ平義分ニ搜索據點ヲ占領セシム
- 二 第一大隊<sup>第一中隊欠、傳騎二屬</sup>ヲシテ左第一線トナリ主力ヲ以テ前橋梓庄ニ集結シ一部ヲ以テ同村南端ニ攻勢ノ支撐ヲ構成スルト共ニ步兵約一中隊ヲ以テ寺上ヨリ北平街道ニ至ル間ノ地區ニ搜索據點ヲ占

領セシム

三 第一線兩大隊ノ戰闘地境及搜索警戒ノ境界ヲ山里庄西端、茶塢、范各庄、後營ノ各東端ヲ連スル線トス

四 爾餘ノ諸隊ヲシテ前橋梓庄、茶塢及山里庄間ノ地區ニ集結セシメ且歩兵砲及山砲隊ヲシテ夫々陣地ヲ構築シ所要ノ射撃準備ヲ爲サシム

又同旅團ノ歩兵第五聯隊長ハ主力ヲ以テ臺下及廟成庄ヲ、一部ヲ以テ柳樹營東側高地ヲ占領シ板橋村及順義ノ線ニ在ル敵ニ對シ攻撃ヲ準備スルニ決シ二十四日正午之ニ關スル命令ヲ下達シ概ネ左ノ如ク部署セリ

一 第三大隊 歩兵砲隊半部及傳騎三屬 配屬山砲及工兵小隊欠 ヲシテ右第一線トナリ主力ヲ以テ臺上、臺下附近ヲ占領シ爾後ノ前進ヲ準備スルト共ニ其ノ一部ヲ以テ速カニ柳樹營東側高地ニ搜索據點ヲ占領セシム

二 第二大隊 歩兵砲隊半部屬 ヲシテ左第一線トナリ主力ヲ以テ廟成庄ヲ、一部ヲ以テ張各庄ヲ占領シテ爾後ノ前進ヲ準備セシム

三 兩大隊間ノ搜索地域ノ境界ヲ大屯、石廠、柳樹營東側高地、西山營西方約一軒ノ四叉路ヲ連スル線トス

四 第一大隊 配屬部隊ヲ解キ歩兵一中隊及機關銃中隊欠 ヲシテ旅團豫備隊トナリ懷柔ニ到ラシメ又歩兵第三十一聯隊山砲中

隊及工兵中隊ヲシテ各原所屬ニ復歸セシム

五 聯隊山砲隊及重迫擊砲小隊ヲシテ石廠西側高地ニ陣地ヲ占領セシム

六 第一大隊ノ歩兵一中隊及機關銃中隊竝ニ乘馬小隊ヲシテ豫備隊トナリ懷柔南側ニ位置セシム  
斯クテ師團ノ第一線諸隊ハ夫々前記命令ニ基キ暫時追撃ヲ中止シ警戒配備ニ就キ敵情ヲ監視シツツアリシガ間モナク停戦ニ關スル假協定成立シ茲ニ戰闘行動ヲ中止スルニ至レリ

本戰闘ニ參加セシ我が軍ノ兵力ハ第八師團ノ殆ド全力ナリシモ直接戰闘ニ參與セシ兵力ハ歩兵第四旅團、野砲兵第八聯隊、臨時重砲兵中隊ノ全力及工兵第八大隊ノ主力ニシテ總員將校以下約四千名竝ニ陽動部隊トシテ行動セシ將校以下約五百名、合計約四千五百名ナリ又軍飛行隊ハ殆ド其ノ全力ヲ以テ本戰闘ニ協力シ偉大ノ效果ヲ發揮セリ

而シテ我が損害ハ比較的僅少ニシテ戰死兵六名、負傷將校二名、准士官以下四十七名ナリ

我ト交戦セシ敵ハ山西軍第七十三師ニ屬スル部隊ニシテ口頭村附近ヨリ大東庄東北方高地ヲ經テ石廠竝ニ其ノ西方高地ノ線ニ主陣地ヲ構成シ其ノ警戒陣地ハ紅螺鎮南方高地ヨリ懷柔附近ニ又後方陣地ヲ山里庄東方高地線ニ設備シ相當頑強ニ抵抗セリ

然レドモ我が歩兵第三十一聯隊ガ不意ニ其ノ左側背ニ進出スルニ及ビ先ヅ同方面ヨリ瓦解スルニ至リ又石廠附近ノ敵ハ最後迄防戦是勉メタルモ我が優勢ナル砲撃及爆撃ニ依リ鐵槌的打撃ヲ受ケ多大ノ損

害ヲ被リ北平方向ニ潰走セリ

懷柔附近ノ攻略ハ第六師團方面ノ作戰進捗ト相俟ツテ直接敵ノ心臟部ニヒ首ヲ擬スルコトナリ敵ハ遂ニ屈服シ北平軍事分會代理委員長何應欽ハ其ノ代表ヲ五月二十五日密雲ニ派遣シ和ヲ我ガ軍門ニ乞フヤシメタルヲ以テ同日日支兩軍停戦ニ關スル假協定ノ調印ヲ了スルニ至レリ

## 第四章 灤東及灤西地區方面第六師團<sup>平賀支隊ヲ含ム</sup>ノ戦闘

### 第一節 灤東及灤西地區ノ地形ノ概要並ニ氣象

地形成立ノ一般

灤東及灤西地方ノ北部ハ長城線及其ノ南側地區ニ一連ノ高地帯アリテ其ノ餘派ハ灤河兩岸特ニ其ノ左岸ニ於テ相當廣正面ノ山地帯アリト雖モ其ノ他ノ大部ハ所謂河北ノ大平原ニシテ人口稠密道路四通八達シ就中海岸方面ニハ北寧鐵道縱貫シアルヲ以テ大軍ノ運用ニ適ス然レドモ局所的ニハ濕地又ハ沙漠ニ類似スル土地存在シ若干軍隊ノ行動ヲ妨害ス

主要作戰路並ニ戰況

灤東地區ヨリ平津地方ニ向フ主要ナル作戰路ハ北寧鐵道ニ沿フモノノ外喜峰口—遵化—三河—北平道及建昌營—豐潤—玉田—寶坻—香河—武清道ニシテ其ノ他ノ道路モ亦熱河地方ニ比シ著シク良好ニシテ概ネ野戰車輛ヲ通ズルヲ以テ軍隊ノ機動容易ナリ

河川ノ狀況

灤河ハ此ノ地方ニ於ケル最大ノ河川ニシテ其ノ源ヲ熱河ニ發シ水量豐富ニシテ常水時ニ於テハ河口ヨリ承德及灤平附近迄水運ノ便アリ然レドモ河川工事全ク實施シアラザル爲平地方面ニ於テハ水量ニ比シ河幅頗ル大ニシテ約二千米ニ達スル所アリ從ツテ増水時ヲ除ク外水流ハ數條ニ分ルル所少カラザルヲ以テ該所附近ハ概ネ徒涉ヲ許ス而シテ本作戰ノ當時ハ幸ニ減水期ナリシ爲各方面共概ネ徒涉シ得タルヲ以テ我ガ軍ノ爲ニハ頗ル有利ナリキ

氣象

蘆運河ハ河幅小ナリト雖モ水深比較的大ニシテ寶坻附近ヨリ下流ハ概ネ徒涉シ得ズ又白河ハ常水時ニ於テハ通州附近ヨリ下流ハ徒涉ヲ許サズ而シテ此等ノ河川ニハ何レモ堅固ナル永久橋ナク住民ハ毎年減水期ヲ利用シ辛ウジテ車馬ヲ通ジ得ル木橋ヲ架設シテ交通スルヲ常トス

北支地方ハ毎年四、五月ハ乾燥期ナル爲連日晴天ニシテ時ニ曇天アルモ殆ド降雨ナシ從ツテ氣温ハ季節ニ比シ著シク高ク日中ハ三十餘度ニ達スルモ朝夕ハ冷氣ヲ覺ユル程度ナルヲ以テ作戰行動ニ殆ド影響ナシ然レドモ一度大雨ニ際會センカ道路ハ忽チ泥濘ト化シ軍隊特ニ車輛部隊ノ行動ヲ著シク妨害シ時々全ク交通シ得ザルニ至ルコトアルモ本作戰間ハ全ク斯カル障礙ナカリシハ幸ナリキ

尙各戰場ノ狀態竝ニ氣象ニ關シテハ各々其ノ部ニ詳説ス

## 第二節 四月下旬瀋東地區方面ニ於ケル彼我一般ノ情勢 附圖第二參照

### 第一款 第六師團方面ノ狀況

#### 其ノ一 長城線ヘノ復歸

第六師團ハ四月中旬冷口方面ノ長城ヲ突破シ續イテ瀋東地區ノ敵ヲ一掃シテ遷安北方ヨリ永平附近ニ互ル瀋河左岸地區ニ進出シ同地附近ノ警備ニ任シアリシガ師團長中將坂本政右衛門ハ四月二十日早朝長城線ヘノ復歸ニ關スル關東軍命令 副作命第四九八號第十ヲ受領セシヲ以テ師團ハ直チニ長城ノ線ニ歸還

長城線ヘノ復歸ニ關スル師團長ノ部署

シ羅家屯、牛心山、都山、白石拉子山ヲ連スル線 合以東ニ於ケル青龍縣ノ警備及右ノ線以東ニ於ケル長城重要關門ノ築城及之ガ確保ニ任ズルノ外瀋東地區ニ對スル敵ノ行動ヲ監視スルニ決シ二十一日正午建昌營ニ於テ之ニ關スル命令ヲ下達シ概ネ左ノ如ク部署セリ 詳細ハ第十四卷第三章第六節ニ記述シアリ

- 一 高田部隊 長少將高田美明、步兵第三十六旅團(二中隊欠)、騎兵第六聯隊、野砲兵第六聯隊(第三大隊ヲシテ右地區隊トナリ所命警備區域内ニ於ケル警備、長城ノ諸關門特ニ冷口ノ築城及之ガ確保ニ任ズルノ外其ノ警戒搜索地境内ニ於ケル敵情ヲ嚴ニ監視スルト共ニ特ニ一部ヲ以テ建昌營ヲ確保スルニ勉メシム

- 二 松田部隊 長少將松田國三、步兵第十三聯隊(二中隊欠)、野砲兵第六聯隊第三大隊(第一中隊ヲシテ中地區隊トナリ所命警備區域内ニ於ケル警備、長城ノ諸關門特ニ界嶺口ノ築城及之ガ確保ニ任ズルノ外其ノ警戒搜索地境内ニ於ケル敵情ヲ嚴ニ監視スルト共ニ特ニ一部ヲ以テ抬頭營ヲ確保スルニ勉メシム
- 三 常岡部隊 長大佐常岡寬治、步兵第四十七聯隊(三中隊欠)、野砲兵第六聯隊第一中隊(第一小隊、師團通信隊ノ一部、傳騎六)ヲシテ左地區隊トナリ所命警備區域内ノ警備、長城ノ諸關門特ニ石門砦附近ノ築城及之ガ確保ニ任ズルノ外其ノ警戒搜索地境内ニ於ケル敵情ヲ嚴ニ監視セシム

#### 四 各部隊ノ警備竝ニ警戒搜索地境左ノ如シ

但シ線上ハ左部隊ニ含ム

高田部隊ト松田部隊間

唐杖子 乾溝鎮北北西、方約二十六軒、東盤山 乾溝鎮西南西、方約三十三軒、楊各庄 建昌營東南東、方約十六軒、永平東南端、康各庄 永平西南方、方約十一軒 ヲ連

ヌル線

松田部隊ト常岡部隊間

梯子嶺 乾溝鎮東北、方約三十軒、小嶺 梯子嶺西南方、方約二十八軒、一〇四一高地 義院口北方、方約十三軒、黃土峪 界嶺口東南、方約十七軒、白石舖 撫寧東方、方約六軒

昌黎山、新集庄 昌黎西南方、方約二十軒 ヲ連ヌル線

五 師團直轄部隊 步兵第三十六旅團ノ一中隊、自動車隊(第二、第六中隊)、臨時自動車ノ行動ニ關シテハ別命ス

高田部隊ノ狀況

步兵第三十六旅團長高田少將ハ前記師團長ノ部署ニ基キ旅團 步兵二中隊欠、騎兵第六聯隊、野砲兵第六聯隊(第三聯隊) ハ右地區隊トナリ羅家屯、牛心山、都山、白石拉子山ヲ連ヌル線 含ム 以東唐杖子、東盤山、楊各庄、

永平東南端、康各庄ヲ連ヌル線 含ム 以西ノ區域内ニ於ケル警備、長城ノ諸關門特ニ冷口ノ築城及之ガ

確保ニ任ズルノ外擔任區域内ニ於ケル敵情ヲ嚴ニ監視シ且一部ヲ以テ建昌營ヲ確保スルニ決シ二十一日

日午後十一時建昌營ニ於テ之ニ關スル命令ヲ下達シ概ネ左ノ如ク部署セリ

一 迎部隊 長大佐迎專八、步兵第四十五聯隊(第三聯隊)ヲシテ右第一線トナリ二十二日日没ヨリ行動ヲ開始シ主力

ヲ以テ小五重安北方六五二高地ヨリ韓家杖子東南方約二軒ノ地形圖上閉鎖曲線高地ニ互ル概ネ長

七 步兵兩聯隊ハ明二十二日午後五時迄ニ統軍庄旅團戰闘司令所間ニ電話網ヲ構成スベシ

別ニ步兵第三十二聯隊ハ午後五時迄ニ無線一班ヲ旅團司令部ニ差出スベシ

八 予ハ明二十二日午後五時迄ニ統軍庄戰闘司令所ニ到ル

午後七時迄ニ各隊ハ將校ノ命令受領者ヲ差出スベシ

附記 右命令下達後二十三日ニ至リ步兵第四旅團ノ行動開始ハ日没頃ヨリ行ハルコトナリシヲ以テ旅團長ハ二十二日午

前十一時更ニ補兩命令ヲ下達シ左ノ如ク訂正セリ

一 各部隊所命位置到著時刻二十二日午後五時ヲ二十三日午前四時ニ變更ス

二 各隊將校命令受領者到著時刻二十二日午後七時ヲ二十三日午前六時ニ變更ス

乙 步兵第三十二聯隊ノ狀況

聯隊長ノ部署

步兵第三十二聯隊長ハ五月二十一日旅團命令ニ基キ第三大隊ノ步兵一小隊ヲシテ午後三時密雲出發南

省庄ニ到リ破壊戰車ノ掩護ニ任ゼシメ次デ二十一日午後十時陽動ニ關シ左記要旨ノ命令ヲ下達セリ

步兵第三十二聯隊命令ノ要旨

一 聯隊ハ一部ヲ以テ小蘿山北方高地ヲ占領シ又步兵約一大隊ヲ以テ先ヅ駙馬庄附近ニ前進シテ二

十三日拂曉ヨリスル步兵第四旅團ノ攻撃ニ策應シテ陽動ヲ實施シ主力ヲ以テ林庄附近ニ位置シ狀

況ニ依リ隨時攻撃ニ轉ジ得ル如ク準備セントス

二 第五中隊長ハ部下中隊、乘馬小隊 一分隊 及第二大隊機關銃一小隊ヲ指揮シ明二十二日午前九時密

雲出發小蘿山ニ向ヒ前進シ小蘿山北方高地ヲ占領シ敵情、地形ヲ搜索シ且台頭屯ニ在ル步兵第十  
七聯隊ノ一部ト連絡スベシ  
無線一班ヲ附ス

三 福田中佐ハ第三大隊第九中隊、第十中隊ノ一小隊欠、第七中隊ノ一小隊、第一大隊機關銃隊、聯隊山砲隊、自動車  
搭載迫撃砲隊ヲ指揮シ明二十二日午前十時三十分五里井北端出發先ヅ駙馬庄附近ニ前進シ二十三  
日拂曉ヨリスル步兵第四旅團ノ攻撃ニ策應シ懷柔附近ノ敵ヲ其ノ東方地區ニ牽制スル如ク陽動ヲ  
實施スベシ

四 爾餘ノ部隊ハ乘馬小隊ノ一分隊、通信班、聯隊本部、第二大隊第五中隊及機關銃一小隊欠、步兵砲隊、第一大隊  
第一、第二中隊ノ順序ニ明後二十三日午前二時燕落庄西南端ヲ先頭トシ西南面ノ途上縱隊ニ集合シ  
直チニ出發北平街道ヲ林庄ニ向ヒ前進スベシ  
通信班ハ林庄到着後統軍庄ニ進出スル旅團戰鬥司令部、小蘿山北側高地ニ在ル第五中隊及北房庄  
方向ニ進出スベキ福田部隊ト聯隊本部間ニ電話連絡ヲ爲スベシ  
又五號無線一班ヲ午後五時迄ニ旅團司令部ニ差出スベシ

五 予ハ明後二十三日午前二時燕落庄ニ到リ爾後主力ノ先頭ニ在リテ前進ス  
斯クテ第五中隊長ノ指揮スル部隊ハ二十二日午前九時密雲出發小蘿山ニ向ヒ前進シ敵ノ抵抗ヲ受クル

第一線各  
部隊ノ狀

況

コトナク其ノ乘馬小隊ヲ以テ同十一時三十分頃同地北側高地ニ達シ當面ノ敵情、地形ノ搜索ニ任ズル  
ト共ニ在台頭屯步兵第十七聯隊第三大隊主力ト連絡セリ  
又福田中佐ノ指揮スル部隊ハ所命ノ如ク出發シ午後一時三十分頃駙馬庄ニ到着シ直チニ一部ヲ以テ安  
各庄、北房庄、周各庄ヲ占領シテ敵情、地形ヲ搜索セリ

丙 步兵第十七聯隊ノ狀況

五月二十日午前八時頃步兵第十七聯隊長ハ金山庄ニ派遣中ノ第九中隊長ヨリ「中隊ハ昨十九日夕刻金  
山庄附近ニ於テ二、三百ノ敵ト交戦シ之ヲ南方ニ擊退セシモ數名ノ負傷者ヲ出セル」旨ノ報告ニ接セシ  
ヲ以テ第三大隊長ヲシテ部下大隊缺如部隊、故ノ如シ、聯隊山砲隊一小隊欠及工兵一小隊ヲ併セ指揮シ直チニ出動金山  
庄附近ノ殘敵ヲ掃蕩セシム

第三大隊  
ノ石峩庄  
附近ノ掃蕩

依ツテ第三大隊ハ午前十時平安庄出發先ヅ金山庄ニ向ヒ前進シ正午頃同地ニ到着セシニ敵ハ既ニ南方  
ニ退却シアリシヲ以テ大隊長ハ更ニ石峩庄附近迄敵ヲ掃蕩スルニ決シ南進シテ午後三時三十分頃石峩  
庄南方約二軒ノ高地ニ到着セシニ當時敗殘兵數十名ハ茶棚附近ヲ東南方ニ退却中ナリシヲ以テ直チニ  
聯隊山砲隊一小隊欠ヲシテ追撃射撃ヲ行ヒ敵ヲ潰走セシメタリ  
斯クテ大隊ハ所期ノ掃蕩目的ヲ達成セシカバ原宿營地ニ歸還スル爲午後三時四十分過同地ヲ出發シ其  
ノ主力ハ同八時頃無事平安庄ニ歸還セリ

台頭屯支隊ノ派遣

二十日午後八時頃聯隊長ハ懷柔攻撃ニ關スル旅團命令ノ要旨ヲ受領セシカバ第三大隊（中隊欠、步兵砲隊一部、聯隊山砲一小隊及無線一班屬）ヲシテ速カニ台頭屯ニ到ラシムル如ク部署セシガ當時第九中隊ハ依然金山庄ニ在リシヲ以テ大隊長ハ直チニ之ヲ招致シ其ノ到着ヲ待チ二十一日午前九時平安庄出發台頭屯ニ向ヒ前進シ午後零時過同地ニ到着セシモ附近一帶ニ全ク敵影ヲ認メズ次デ同零時三十分頃川原旅團長來著シ更ニ旅團命令（第六旅作命第三四九號（第三九三頁參照））ヲ受領セシカバ大隊ハ爾後旅團長ノ直轄トシテ台頭屯支隊トナリ一部ヲ以テ台上庄南方高地ヲ占領シ主力ヲ台上庄及台頭屯ニ集結シテ攻勢ノ支撐ヲ構成スルコトナレリ

其ノ四 軍飛行隊ノ協力

辻部隊（兵力故ノ如シ）ハ主力偵察機八機ヲ以テ五月二十日午前八時出發編隊ヲ以テ北平上空ニ威嚇飛行ヲ實施シテ敵ノ抗日勢力ヲ脅威スルト共ニ北平北方地區ノ敵情ヲ搜索シタル後第一中隊ヲ以テ順義附近敵陣地要點ノ寫眞搜索ヲ爲スト共ニ平谷方面第六師團松田部隊及在密雲第八師團司令部ト連絡シ第二中隊ヲ以テ懷柔附近ノ敵情搜索竝ニ爆撃ニ任ジ又川守田部隊（輕爆擊中隊）ヲ以テ懷柔東側及西南側陣地竝ニ懷柔—北平道上ヲ退却中ナル敵ヲ爆撃シ次デ翌二十一日更ニ第一、第二中隊ノ一部ヲ以テ懷柔附近ノ敵陣地ヲ搜索スルト共ニ石廠西方敵陣地ヲ爆撃シテ第八師團ノ作戰ニ協力セリ

附記 二十、二十一兩日ニ於ケル軍飛行隊ノ出動延機數、飛行延時間竝ニ使用彈藥左表ノ如シ

日次	區	分	出動延機數	飛行延時間	使用彈藥（發）
二十日	偵察機	輕爆擊機	九	二七・五五 九・三〇	十二挺半爆彈 五挺關銃彈 五挺關銃彈 五挺關銃彈
二十一日	偵察機	機	四	一三・三五	十五挺半爆彈 十二挺關銃彈 二挺關銃彈
備考	右ノ外「ブスモス」一機ヲ以テ二十日密雲第八師團司令部ト連絡セリ				

第三款 攻撃實施（附圖第八參照）

其ノ一 師團長ノ指揮

師團長ノ戰闘指導

第八師團ノ第一線兩旅團ハ所命ノ如ク行動ヲ起シ五月二十三日拂曉ヨリ攻撃ヲ開始セリ  
師團長ハ此ノ日早朝密雲出發午前七時十分頃范各庄西側高地ニ到着セシニ當時步兵第五聯隊ハ既ニ劉各庄南方高地一帶ノ敵ヲ一掃シ懷柔西方高地ノ敵ニ對シ攻撃準備中ナリシガ偶々此ノ頃ヨリ我が重爆擊機四機、輕爆擊機三機相前後シテ戰場上空ニ飛來シ懷柔西方及西南方ノ敵陣地ヲ爆撃震駭セシヲ以テ第一線ハ此ノ機ニ乘ジ一齊ニ前進シ午前七時三十分頃吊臺（十萬分一地形圖上ノ釣魚臺ニ當ル）北方高地及懷柔北側城壁ヲ占領シ砲兵隊亦逐次其ノ陣地ヲ前方ニ推進シツツアリ



又遠ク西方ニ迂回セル歩兵第三十一聯隊ハ午前七時頃二道河附近ニ進出シテ當面ニ在ル一部ノ敵ヲ攻撃中ナリシヲ以テ師團長ハ直チニ我が飛行機ニ通報シテ緊密ニ歩兵第三十一聯隊方面ノ戰闘ニ協力スル如ク要請セシニ鈴木旅團右翼方面ノ攻撃ハ午前八時過ヨリ有利ニ進展シ同方面ニ在リシ有力ナル敵ハ將ニ東南方ニ壓迫セラレントスル情勢ナリシカバ師團長ハ所要ニ應ジ騎兵隊ヲシテ敗敵ヲ攻撃セシムルノ機會アルベシト判斷シ午前十時三十分同隊ヲシテ范各庄南方地區ニ進出シ隨時出動シ得ルノ準備ヲ爲サシメ次デ正午稍々前飛行機ノ通報ニ依リ迫撃砲ヲ有スル一千七、八百ノ敵ハ近ク我が軍ノ追蹶ヲ受ケツツ小東庄懷柔西方約四軒半附近ヲ南方ニ潰走中ナルヲ知り直チニ之ヲ旅團長ニ通報シテ該敵ヲ包圍潰滅セシムル如ク指導セリ

當時吊臺附近ハ我が銃砲聲熾烈ヲ極メ且石廠西方高地ニハ我が砲彈、爆彈集中シ同地ノ攻略亦目睫ノ間ニ迫レルノ狀況ナリシヲ以テ師團長ハ機ヲ失セズ諸隊ニ爾後ノ行動ヲ指示スルノ要アルヲ認メ左記要旨ノ命令ヲ下達セリ

八師作命第二八五號

第八師團命令(要旨)

五月二十三日午前十一時  
於范各庄戰闘司令部

- 一 鈴木旅團ノ攻撃ハ順調ニ進展シ本二十三日午前七時三十分頃其ノ一部ハ懷柔城ニ進入シ爾後逐次敵陣地ヲ攻略シツツアリ

二 師團ハ板橋村、順義ノ線ニ在ル敵後方陣地ヲ突破シテ北平方面ニ向フ爾後ノ前進ヲ準備スル目的ヲ以テ主力ヲ懷柔附近ヨリ密雲ニ互ル間ノ地區ニ集結セントス

三 歩兵第四旅團野砲兵第一大隊及工兵第八大隊ノ一小隊屬ハ當面ノ敵陣地攻略後右翼隊トナリ一部ヲ以テ蘇家溝、臺下、

葛各庄附近ノ線ニ攻勢ノ支撐ヲ構成シ主力ヲ懷柔附近ニ集結シ爾後ノ攻撃ヲ準備スベシ

四 歩兵第十六旅團歩兵第十七聯隊本部及第二大隊ト一中隊、歩兵砲隊半部及聯隊山砲一分隊、野砲兵第二大隊及工兵第十四大隊ノ一小隊屬ハ左翼隊トナリ一部ヲ以テ楊宋庄、小蘿山北方高地、台上庄ノ線ニ攻勢ノ支撐ヲ構成シ主力ヲ大辛庄、駙馬庄、圍里庄、十里甫間ノ地區ニ集結シ爾後ノ攻撃ヲ準備スベシ

五 兩翼隊戰闘括弧内ハ搜索地域ノ境界ハ大辛庄、駙馬庄、兩河庄、高庄(紅銅營、西山營)ヲ連スル線ハ左翼隊トスニ合ム

六 爾餘ノ部隊ハ予ノ直轄トナリ密雲附近ニ宿營スベシ  
歩兵第十七聯隊長長瀬大佐ハ密雲舍營司令官トス

七 工兵第八大隊長及同第十四大隊長ハ八師作命第二八二號ニ基ク任務ニ服スベシ  
八 予ハ現在地ニ在リ後懷柔ニ到ル

爾後諸隊ハ毎日午前十時命令受領者ヲ密雲師團司令部ニ差出スベシ

第八師團長 西 中 將

然ルニ鈴木旅團主力ノ石廠附近ノ攻撃ハ敵陣地ノ編成巧妙ニシテ意ノ如ク發展セザリシヲ以テ師團長ハ更ニ其ノ戰闘司令所ヲ吊臺東側高地ニ推進シ自ラ戰闘ヲ指導シ敵陣地全部ノ占領ヲ確認シタル後午後八時頃懷柔ニ到リ宿營セリ

支那側ノ軍使派遣

師團長ハ此ノ日夜半過在北平公使館附武官輔佐官永津中佐ヨリ『何應欽ハ軍使ヲ派遣シテ停戦ヲ申込マシムルノ意志アリ五月二十四日午後一時北平ヲ出發シ差支ナキヤ』トノ電報ニ接セシヲ以テ之ニ對シ支障ナキ旨返電セシニ二十五日午後二時頃敵ノ軍使ハ密雲ニ來著シ師團長ハ同四時之ト會見スルニ至レリ

其ノ二 歩兵第四旅團鈴木旅團ノ狀況

甲 歩兵第五聯隊方面ノ狀況竝ニ歩兵第四旅團長ノ指揮

歩兵第五聯隊ノ前進及展開

歩兵第五聯隊ハ五月二十二日午後十時三十分西庄出發范各庄ニ向ヒ前進セルモ暗夜ニシテ且道路不良ナリシ爲支那馬車ノ行進遲滯シ此ノ儘前進スルトキハ所命ノ時間ニ展開シ得ザル虞アルニ鑑ミ聯隊長ハ二十三日午前一時諸隊ニ急行ヲ命ズルト共ニ各隊小行李竝ニ通信器材等ハ一團トナリ之ニ續行スル如ク處置シ午前三時頃漸ク范各庄ニ到着セリ

聯隊長ハ同地ニ於テ前日來先遣シアリシ第十一中隊長及將校斥候等ヨリ敵情、地形ニ關スル報告ニ接シ次デ劉各庄西側獨立高地ニ前進シテ砲兵隊ノ連絡將校ト歩砲ノ協同ニ關シ所要ノ協定ヲ爲セリ

此ノ間第一線兩大隊ハ夫々前日ノ聯隊命令ニ基キ展開シ午前五時頃迄ニ第一大隊ハ劉各庄南側地區ニ又第三大隊ハ紅螺鎮東方三叉路附近ニ西南面シテ攻撃ヲ準備シ午前五時迄ニ完了セリ當時劉各庄南方高地ニハ點々敵ノ監視兵ヲ見ルノミニシテ其ノ主力ハ既ニ退却セルニアラズヤト疑ハシムル狀況ナリシモ第三大隊ノ正面ニハ約二中隊ノ敵アリテ其ノ警戒兵ハ紅螺鎮ヲ占領シアリ

砲兵隊ノ展開

砲兵隊ハ二十二日午後十時密雲出發拂曉頃范各庄附近ニ達スルヤ先遣シアリシ觀測班等ノ誘導ニ依リ直チニ陣地占領ニ著手シ主トシテ歩兵第五聯隊ノ攻撃ニ協力スル爲右砲兵群ヲシテ范各庄西側高地ニ觀測所ヲ配置シ放列陣地ヲ其ノ前方ニ占領セシメ又第三大隊ヲシテ范各庄西南側ニ、臨時重砲兵中隊ヲシテ同地東側ニ夫々陣地ヲ占領セシメ聯隊本部ハ旅團司令部ト共ニ范各庄西側高地上ニ位置シ二十三日午前五時頃射擊準備ヲ完了シ同五時二十分右砲兵群先ヅ試射ヲ開始シ第一大隊ヲ以テ右大隊ニ、第二大隊ヲ以テ左大隊ニ協力スル如ク準備シ次デ效力射ニ移レリ

拂曉頃ニ於ケル旅團長ノ指揮

歩兵第四旅團長ハ幕僚以下ヲ隨ヘ二十三日午前五時過范各庄戰闘司令所ニ到着ス同地ハ展望良好ニシテ俯瞰スレバ朝霧ノ裡ニ遙カニ懷柔城聳立シ又左聯隊タル歩兵第五聯隊ハ既ニ展開完了セシモノノ如ク砲兵隊亦效力射ニ移リシヲ以テ旅團長ハ直チニ第一線ニ攻撃前進ヲ命令セリ

然ルニ當時戰闘司令所ヨリ觀察シ得タル敵情ハ劉各庄南方山頂ニ點々敵兵ヲ見ルノミニシテ平地方面ノ歩兵ハ間斷ナク前進ヲ續行スルヲ認メ或ハ敵ノ主力ハ既ニ退却セルニアラザルヤヲ疑ハシメタリ

旅團長ハ豫メ步兵第五聯隊ニ對シ其ノ重點ヲ成ルベク右方ニ保持シ敵陣地ヲ其ノ左翼ヨリ席卷スベク要求シアリシガ攻撃ノ進展ニ伴ヒ平地方面ノ兵力微弱トナルヲ顧慮シ早クモ攻撃前進開始後午前五時四十分頃恰モ集中ナリシ豫備隊ノ全力ニ工兵一分隊ヲ屬シ成ルベク速カニ懷柔城ノ攻略ヲ命ジ且野砲兵第三大隊ヲシテ該攻撃ニ協力セシメタリ

是ヨリ先旅團長ハ步兵第三十一聯隊ニ對シ該聯隊ガ口頭村范各庄西方約七軒半附近ニ進出セバ煙火信號ヲ以テ連絡スベク指示シアリシヲ以テ頻リニ同方面ニ注意セシモ之ヲ認ムルコトヲ得ズ無線亦不通ニシテ該方面ノ狀況ニ關シ焦慮シアリシガ午前五時四十分頃飛行機ヨリ『步兵第三十一聯隊ハ午前五時三十分馬道峪ニ達セリ』トノ通報アリシカバ無線ノ開通ヲ待チ同六時二十分同聯隊長宛『主力方面ハ午前五時四十分攻撃開始、前面ノ敵ハ微弱ナルガ如ク目下豫備隊ヲ以テ懷柔ヲ攻撃中貴隊ノ成功ヲ祈ル』旨通報セリ

懷柔ノ攻

略 二十三日午前五時四十分頃步兵第五聯隊ノ第一線兩大隊ハ旅團長ヨリ攻撃前進ノ命令下達セララルヤ勇躍前進シ砲兵協力ノ下ニ第一大隊ハ同六時頃劉各庄西方高地線ヲ占領シ續イテ一部ヲ以テ懷柔、主力ヲ以テ吊臺附近ノ敵陣地ヲ攻撃スベク于家墳西側竝ニ懷柔北側及西北方ノ既設陣地ニ在リシ一部ノ敵ヲ擊破シツツ前進ス然ルニ第三大隊ハ展開當初ヨリ西南面シ次デ攻撃前進ヲ開始スルヤ益々兩大隊間ニ間隙ヲ生ゼシカバ聯隊長ハ該大隊ノ主力ヲ以テ第一大隊ニ連繫シテ攻撃スル如ク指導セントセシ

懷柔附近敵陣地ノ一部



モ敵ノ一部ハ白軍庄東北方高地及大東庄北方高地線ニ在リテ抵抗シアリシヲ以テ止ムナク該大隊ノ主力ヲ以テ同方面ノ敵ヲ擊破シタル後大東庄ヲ經テ前橋梓庄ニ進出シ敵ノ退路ヲ遮斷スル如ク部署セリ

是ニ於テ第三大隊ハ其ノ主力ヲ以テ白軍庄方向ニ攻撃前進セシモ豫備隊タリシ第十中隊ハ獨斷機關銃小隊及步兵砲隊ト共ニ郭家福ヲ經テ潘各庄西方高地方面ニ前進セシヲ以テ聯隊ノ戰鬪正面ハ過大トナリ指揮稍々困難ニ陷レリ

然レドモ幸ニ敵ノ抵抗極メテ薄弱ニシテ且午前七時過ヨリ友軍ノ重、輕爆發機數機戰場上空ニ飛來シ敵陣地竝ニ密集部隊ヲ爆發震駭セシメタルヲ以テ第一線ノ志氣最高潮

ニ達シ加フルニ我ガ砲兵ハ懷柔西南方ニ集結シアリシ敵部隊ヲ猛射セシカバ敵兵動搖シ間モナク退却ヲ開始セル爲第一大隊ノ攻撃極メテ有利ニ進展シ同七時三十分頃其ノ主力ヲ以テ吊臺北側高地ヲ占領シ續イテ石廠西方高地ノ敵ニ對シ攻撃ヲ準備セリ此ノ間懷柔ニ向ヒシ第一中隊ハ大ナル敵ノ抵抗ヲ受クルコトナク其ノ一部ハ同七時三十五分頃人梯ヲ利用シ北側城壁ニ攀登シ主力ハ配屬工兵ノ爆破ヲ待チ西門ヨリ入城セリ

石廠附近  
聯隊主力  
ノ攻撃

是ヨリ先旅團命令ニ依リ懷柔占領ノ任務ヲ以テ前進中ナリシ第二大隊ハ午前六時五十分頃于家墳附近ニ達シ大隊長ハ同地ニ於テ懷柔攻撃ヲ部署シ續イテ攻撃前進中ナリシガ城内ノ敵兵退却ヲ開始セシヲ以テ第一中隊ト相前後シテ城壁西北角ヲ占領シ一部ヲ以テ城内ヲ掃蕩シツツ同地南方ニ向ヒ前進セリ聯隊長ハ第一線ノ攻撃進展ニ伴ヒ二十三日午前十時頃吊臺東側高地ニ前進セルニ同高地ハ懷柔西方ニ於ケル唯一ノ戰闘司令所タル爲歩砲各本部、司令部等此處ニ集リ暫時稍々混雜セリ當時第一大隊ハ其ノ第一線ヲ以テ概ネ石廠北方小流北側ノ線ニ進出シアリシモ石廠及其ノ西方高地ノ敵自動火器及重、輕迫撃砲等ノ猛射ヲ受ケ前進意ノ如クナラズ間モナク我ガ砲兵隊ノ主力ハ逐次懷柔附近及吊臺北側地區ニ陣地ヲ變換シ敵ノ小銃彈ヲ受ケツツモ勇敢ニ石廠西方敵陣地ニ對シ破壊射撃ヲ實施セルモ敵ハ掩蓋ヲ有スル既設陣地ト巧妙ナル施設トニ據リ頑強ニ抵抗シ何等動搖ノ色ナク特ニ石廠部落ノ前方ニハ楊樹密生シ我ガ觀測所ヨリ展望シ得ザルヲ以テ我ガ砲兵ノ協力十分ナラズ之ガ爲同

部落内ノ敵ハ堅固ナル圍壁内ニ在リテ巧ニ銃眼ヨリ我ヲ狙撃セシヲ以テ第一大隊ハ敵前至近ノ距離ニ近迫セシモ攻撃暫時頓挫セリ

正午頃旅團豫備隊タリシ第二大隊聯隊ニ復歸セシヲ以テ聯隊長ハ直チニ該大隊ヲシテ第一大隊ノ右方ニ展開セシメタリ然ルニ當時第三中隊ハ大隊主力ト分離シ北平街道西側高地脚ニ在リシヲ以テ該大隊ハ第三中隊ト第一大隊主力トノ中間ニ展開シ次デ攻撃前進ヲ開始セルモ敵火猛烈ニシテ特ニ石廠西方高地脚ノ無名部落石廠ノ一部ニシテ五、六軒ヨリナル集團部落附近ノ豫期セザル堅陣同部落ハ楊樹ニ依リ遮蔽セラレ各家屋ハ石塊ヲ交フル堅固ナル土壁ヲ有シ敵ハ之ニ無敵ノ銃眼ヲ開設シアリタリヨリ自動火器ノ猛射ヲ受ケ死傷續出シ暫時小流右岸ノ線ニ停止シ戰闘稍々交綏状態トナレリ

此ノ間第一大隊ノ左翼ニ在リシ第二中隊ハ午後零時十分頃石廠ノ一角ヲ占領シ續イテ戰果ヲ擴張セント企圖セシモ同地西南方ニハ一連ノ堅固ナル敵陣地アリ剩へ廟成庄方面ノ敵ヨリ側射セララルヲ以テ同地ニ停止シ機ノ至ルヲ待ツノ止ムナキニ至レリ

狀況右ノ如クナルヲ以テ聯隊長ハ更ニ砲撃ノ效果ヲ利用シ一舉ニ敵陣地ヲ奪取セント企圖セルモ敵ハ高地斜面ニ數段ニ陣地ヲ設備シ地形ヲ利用シ巧ニ掩蓋自動火器ヲ配置シ石廠部落ト相俟ツテ頑強ニ抵抗ヲ持續シ動搖ノ色ナキヲ以テ聯隊長ハ日没ヲ期シ突撃ヲ決行セシムルニ決シ其ノ旨命令セリ依ツテ第一線部隊ハ逐次隊伍ヲ整頓シ或ハ敵前百米内外ノ線ニ於テ敵彈下ニ掩體ヲ構築シ或ハ仔細ニ敵情ヲ搜索スル等著々攻撃準備ヲ整へ戰機ヲ窺ヒツツアリ

第三大隊  
ノ狀況

右第一線タル第三大隊長ハ二十三日午前十時以後豫備隊タリシ第十中隊ヲシテ潘各庄西方高地方面ニ前進シテ聯隊主力ト連絡セシメ主力ヲ以テ白軍庄東方高地ノ敵ヲ攻撃セシモ友軍砲兵ノ協力ヲ缺キタルト步兵第三十一聯隊方面ヨリ退却セシ敵ノ一部三三四高地附近ニ現出セシ爲三方向ヨリ射撃ヲ受ケ前進暫時困難トナレリ然レドモ間モナク配屬山砲等ノ適切ナル協力竝ニ偶々飛來セル友軍飛行機ノ爆撃ニ依リ逐次敵陣地ニ肉薄シ將ニ突撃セントセル際步兵第三十一聯隊ノ一部ガ三三四高地方向ヨリ南下シ來リタル爲當面ノ敵兵退却ヲ開始シ大隊主力ハ午後零時三十分頃白軍庄ヲ占領シ續イテ大東庄北方高地ニ向ヒ前進セリ

聯隊長ハ午後一時頃第三大隊長ノ報告ニ依リ右ノ狀況ヲ承知セシヲ以テ聯隊主力方面ノ戰況ニ鑑ミ第三大隊ヲシテ速カニ當面ノ敵ヲ擊退シ前橋梓庄東方地區ニ進出シ聯隊主力方面ノ敵ノ側背ヲ攻撃セシムル如ク部署セリ

是ニ於テ第三大隊ノ主力ハ所在ノ敵ヲ驅逐シテ午後二時三十分頃小東庄北方高地線ニ進出シ同地南方谷地ヲ退却中ナル敵ニ對シ猛射ヲ加ヘテ多大ノ損害ヲ與ヘ次デ同四時頃後橋梓庄北方高地ニ進出セリ又第十中隊ハ午前十時過吊臺西方高地ニ進出シ同方面ニ在リシ第三中隊ノ攻撃ニ協力シツツ大隊主力ノ到著ヲ待テリ

旅團長ノ  
戰闘指導

旅團長ハ二十三日朝步兵第五聯隊ノ懷柔ヲ占領スルヤ右聯隊ニ對シ『成ルベク速カニ敵ノ側背ニ進出シテ敵ヲ捕捉殲滅スルコトニ勉ムベキ』ヲ要求シ次デ吊臺東方高地ニ前進セシニ石廠附近ノ敵陣地ニ

對スル左聯隊ノ攻撃容易ニ進展セザリシヲ以テ旅團豫備隊ヲシテ其ノ隸下ニ復歸セシメ攻撃ヲ督勵シツツアリシガ午後二時頃迄ニ飛行機ノ通報竝ニ步兵第三十一聯隊長ノ報告ニ依リ『右聯隊ハ戰況極メテ有利ニ進展シ午後一時前後小東庄附近ニ於テ退却中ナル約一千ノ敵ニ對シ殲滅的打撃ヲ與ヘ次デ同二時頃山里庄西北側高地附近ニ進出セル』旨ヲ承知セリ依ツテ旅團長ハ石廠附近ノ戰況ニ鑑ミ同三時十分同聯隊長宛左記要旨ノ電報命令ヲ發セリ

- 一 石廠西方高地ノ敵ハ尙頑強ニ抵抗ヲ持續シアリ
  - 二 貴隊ハ一部ヲ以テ西南ノ敵ニ對セシメ主力ヲ以テ敵ノ背後ヲ脅威スベシ
- 步兵第五聯隊第三大隊ハ目下前橋梓庄方向ヨリ張各庄西方高地ニ向ヒ前進中ナリ

然ルニ旅團長ハ午後五時三十分頃ニ至リ同聯隊長ヨリ『敗退セル敵ノ約一聯隊ハ山里庄西方高地右大隊正面ニ向ヒ逆襲シ來ル依ツテ聯隊ハ同高地線ニ在リテ爾後ノ行動ヲ準備中ナル』旨ノ報告ニ接シ遂ニ其ノ企圖ハ實行セラレザルニ至レリ

砲兵隊ノ  
狀況

砲兵隊長ハ當初先ヅ右砲兵群ヲシテ步兵第五聯隊ノ戰闘ニ協力セシメ第三大隊及臨時重砲兵中隊ヲシテ懷柔城ノ攻撃ニ協力スルノ準備ヲ整ヘ暫時待機セシメアリシガ二十三日午前七時三十分頃我が第一線懷柔ヲ占領セシカバ直チニ第三大隊ニ追撃前進ヲ命ジ懷柔西北側附近ニ進出シテ退却スル敵ヲ射撃セシメ次デ右砲兵群ニ對シ吊臺附近ニ逐次ニ陣地變換ヲ命ズルト共ニ臨時重砲兵中隊ヲシテ懷柔附近ニ陣地ヲ推進セシメ自ラ聯隊本部ト共ニ吊臺東側高地ニ前進セリ

是ニ於テ第三大隊ハ先ヅ懷柔西側地區ニ陣地ヲ占領シテ潘各庄西側高地ノ敵ヲ射撃シタル後更ニ懷柔西南端高地附近ニ陣地ヲ推進シテ密接ニ步兵ニ協力シ又右砲兵群ノ主力ハ午前十一時頃迄ニ懷柔及吊臺附近ニ陣地ヲ變換シテ步兵第五聯隊ノ石廠及其ノ西南方高地ノ攻撃ニ協力スルト共ニ小東庄附近ヲ退却中ノ敵部隊ヲ猛射シテ多大ノ損害ヲ與ヘタリ然レドモ石廠西方集團家屋附近ハ森林ニ遮蔽シ我が砲兵ノ火制意ノ如クナラズ爲ニ第一線ノ攻撃暫時停頓スルノ狀況ヲ呈セリ然ルニ午後四時頃牽引車故障ノ爲遅レタル臨時重砲兵中隊到着シ戰闘ニ參加セシヲ以テ砲兵隊ハ全力ヲ擧ゲテ步兵第五聯隊ノ攻撃ニ協力シ次デ我が第一線部隊石廠附近ヲ占領スルヤ砲兵隊ハ直チニ追撃射撃ヲ以テ敵ニ多大ノ損害ヲ與ヘ日没後其ノ兵力ヲ懷柔ニ集結シ至嚴ナル警戒裡ニ夜ヲ徹セリ

石廠附近ノ攻略

聯隊主力方面ニ在リテハ依然敵ト近ク相對峙シアリシガ二十三日午後五時頃突如第三中隊正面ノ敵數十名ハ山頂ヲ越エテ逆襲ニ轉ゼシガ當時該中隊ハ既ニ彈藥缺乏シ手榴彈モ殆ド使用シ盡クシアリタルヲ以テ肉彈ニ依リ此ノ敵ヲ撃退セントセル際早クモ此ノ狀況ヲ目撃セル我が砲兵ハ直チニ適切ナル猛射ヲ加ヘ全ク之ヲ潰亂セシメタリ

次デ第三、第六中隊ハ逐次地隙、岩角等ノ死角ヲ利用シ敵陣地ニ肉薄シツツアリシ際偶々我が臨時重砲兵中隊ハ石廠部落内ニ十數發ノ射撃ヲ行ヒシニ其ノ效果極メテ顯著ニシテ午後六時頃同地附近ノ敵兵一齊ニ退却ヲ開始セルヲ以テ我が第一線ハ機ヲ失セズ突撃ニ移リ同六時三十分頃第六中隊先ヅ石廠

西南側高地ヲ占領シ續イテ第一線各部隊ハ敵陣地ニ突入シ同七時頃迄ニ同地附近一帶ノ敵陣地ヲ奪取セリ

夕刻ニ於ケル旅團長ノ部署

石廠附近一帶ノ高地線ノ占領ニ依リ旅團ハ概ネ豫定ノ進出線ニ到達シ而モ更ニ敵ヲ追撃スルハ軍ノ意圖ニアラザルヲ以テ旅團長ハ取敢ズ現在ノ態勢ヲ以テ夜ヲ徹スルニ決シ直チニ所要ノ部署ヲ爲シ次デ師團命令八師團命令第二八五號(第四〇〇頁參照)ニ基キ二十三日午後七時十分懷柔西南側高地ニ於テ左記要旨ノ命令ヲ下達セリ

鈴木旅團命令 步四旅作命 第一五九號ノ要旨

- 一 旅團 缺如部隊ノ如ク野砲兵第一大隊及工兵一小隊屬 ハ右翼隊トナリ一部ヲ以テ蘇家溝、臺下、葛各庄附近ノ線ニ攻勢ノ支撐ヲ構成シ主力ヲ以テ懷柔附近ニ集結シ爾後板橋村、順義ノ線ニ在ル敵ニ對シ攻撃

歩兵第五聯隊ノ占領セタル石廠東南方敵陣地  
五月二十三日



ヲ準備セントス

二 歩兵第三十一聯隊缺如部隊故ノ如シハ右第一線トナリ蘇家溝、前橋梓庄ノ線ニ攻勢ノ支撐ヲ構成シ主力ヲ以テ岐家庄、大東庄、北宅村ノ地區ニ集結シ爾後ノ攻撃ヲ準備スベシ

但シ平義分蘇家溝南方約三軒北方閉鎖曲線高地及北平街道上寺上ニ各一部ヲ出シテ搜索ノ據點タラシムベシ

三 歩兵第五聯隊約一大隊欠ハ左第一線トナリ臺下、廟成庄、葛各庄ノ線ニ攻撃ノ支撐ヲ構成シ主力ヲ以テ石廠及懷柔南部ニ集結シ爾後ノ攻撃ヲ準備スベシ

但シ王家史山石廠南西方約五軒ニ一部ヲ出シテ搜索ノ據點タラシムベシ

四 戦闘地境括弧内ハ左ノ如シ

兩翼隊間 大辛庄、駙馬庄、兩河庄、高庄（紅銅營、西山營）ヲ連スル線線上ハ左翼隊ニ含ム

第一線兩聯隊間 吊臺、前橋梓庄（板橋村）ノ各東端ヲ連スル線

五 野砲兵第一大隊ハ石廠西方高地ニ陣地ヲ設備シ主力ヲ以テ左聯隊ノ戦闘ニ、一部ヲ以テ右聯隊ノ戦闘ニ協力シ得ル如ク準備シタル後懷柔ニ集結スベシ

六 歩兵第五聯隊ノ約一大隊及工兵小隊ハ豫備隊トス懷柔ニ位置スベシ

但シ工兵小隊ハ砲兵隊ノ陣地設備ノ援助竝ニ北平街道上ノ阻絶除去ニ任ズベシ

七 予ハ懷柔城内ニ在リ

夕刻ニ於ケル聯隊長ノ部署

爾後毎日午後二時命令受領者ヲ出スベシ

聯隊長ハ前記旅團命令ニ基キ現在地ヲ占領シ敵ノ恢復攻撃ニ備フルト共ニ前面ノ敵情、地形ヲ搜索スルニ決シ二十三日午後七時十五分石廠西南方高地ニ於テ命令ヲ下達シ概ネ左ノ如ク部署セリ

一 第一線諸隊配屬部隊故ノ如シヲシテ各々現在地ヲ占領シ敵ノ恢復攻撃ニ備フルト共ニ前面ノ敵情、地形ヲ搜索シ特ニ相互ノ連絡ヲ密ニセシム

二 第五中隊一小隊欠及第六中隊ノ一小隊ヲシテ旅團豫備隊トナリ懷柔ニ到ラシム

三 第五中隊ノ一小隊、乘馬小隊及工兵分隊ヲシテ豫備隊トナリ石廠西側ニ位置セシム

四 歩兵第三十一聯隊山砲中隊一小隊欠及重迫撃砲小隊ヲシテ石廠東側ニ位置シ適時主力ヲ以テ北平街

道方向ヲ射撃シ得ルノ準備ヲ爲サシム

五 通信班ヲシテ聯隊本部ト第一、第二大隊及旅團司令部間ニ通信網ヲ構成セシム

斯クテ第一線諸隊ハ右命令ニ基キ夫々現在地ニ所要ノ工事ヲ施シ敵ノ恢復攻撃ニ備ヘツツ夜ヲ徹シ又工兵隊ハ石廠附近ノ地雷ヲ搜索除去セリ

乙 歩兵第三十一聯隊ノ狀況

歩兵第三十一聯隊ノ搜索隊タル乘馬小隊ハ五月二十二日午後五時田各庄ヲ又前衛ハ同六時韓各庄ヲ各々出發シ豫定ノ進路ヲ前進セルモ同地附近ハ一面ノ果樹園林ニシテ楊樹ノ繁茂ト共ニ森林地帯ヲ成

二十二日夕行動開始ヨリ二十三日拂ノ狀況迄ノ

形シ且土質ハ柔軟ナル沙地ニシテ恰モ沙漠ノ如ク沙塵蒙々トシテ其ノ行軍ハ相當苦痛ヲ感ゼリ然レドモ迂回ノ成果ヲ期待シツツ將兵一同志氣極メテ旺盛ナリ

斯クテ聯隊ガ東流水庄附近ニ到着セシ頃暗黒トナリ愈々山道ニ入りシニ礫石多キ小徑ハ水流ニ沿ヒ開設セラレアリシヲ以テ屢々渡河ヲ要セシモ全ク其ノ設備ナク僅カニ飛石傳ヒニ前進スルノ狀況ナレバ馬ノ渡河ノ爲ニハ相當ノ工事ヲ要スル所少カラズ且附近一帶ハ人煙稀ナル僻地ナリシヲ以テ進路ノ選定容易ナラズ剩ヘ敵意ヲ有スル住民ノ野獸捕獲用裝置短銃ヲ通行人ノ胸部高ニ向ケ且引鐵ニ細線ヲ附シ之ニ觸ルレハ發火スル裝置ナリ數箇所ニ在リテ之ガ排除ニ時間ヲ要スル等行軍愈々澁滯シ夜十二時ニ於テ既ニ豫定ヨリ遅ルルコト約三時間行程ナリ然ルニ聯隊ハ幸ニ西中營西南方約二軒無名寺附近ヨリ馬道峪ニ通ズル地形圖上ニナキ小徑アルヲ諜知セシヲ以テ該山道ヲ前進セシニ路面ハ岩石突兀トシテ歩行困難ナリシト雖モ全ク敵ノ抵抗ナカリシカバ將兵一同難行軍ヲ繼續シテ二十三日午前五時十分頃本隊ノ先頭ヲ以テ馬道峪東方高地ニ到着シ得タリ

聯隊長ノ部署

此ノトキ聯隊長ハ偶々友軍飛行機ヨリ『懷柔附近及其ノ後方ニハ敵兵ヲ見ズ』トノ通報ニ接シタルモ其ノ眞疑明カナラザルヲ以テ當初ノ計畫ニ從ヒ先ヅ二道河附近ニ開進シテ敵情、地形ヲ搜索スルニ決シ午前五時二十分ニ關スル命令ヲ下達シ概ネ左ノ如ク部署セリ

一 前衛ヲシテ其ノ主力ヲ以テ二道河南方本道兩側ノ高地ヲ、一部ヲ以テ口頭村西側高地ヲ占領シ

團長ニ報告セリ

偶々懷柔附近一帶ノ敵陣地ヲ偵察シタル後密雲ニ著陸セシ飛行第十大隊操縱將校久保木中尉正午頃師團司令部ニ來リ敵陣地ノ細部ニ就キ左記報告ヲ爲ス

一 敵主陣地ハ懷柔西北方高地ヨリ牛欄山ヲ經テ順義ニ互ル線ニ在ルコト確實ナリ

二 懷柔西北方高地方面ノ敵ノ左翼ハ明確ナラズ

久納參謀長ハ右ノ報告ニ依リ懷柔、順義間ノ敵陣地ハ堅固ニシテ且步兵第四旅團長ノ判斷セル位置ヨリハ餘程南方ナルヲ知り之ヲ平地方面ヨリ攻撃スルハ山地方面ヨリスルモノニ比シ困難ナルコト明確トナリシヲ以テ直チニ此ノ旨師團長ニ報告シ其ノ決裁ヲ得テ步兵第四旅團長ノ攻撃部署ヲ變更セシムルニ決シ再ビ高場參謀ヲシテ久保木中尉ヲ帶同シ步兵第四旅團長ノ許ニ到ラシメ同中尉ヲシテ詳細ニ敵陣地ノ狀況ヲ説明セシメ遂ニ旅團長ヲシテ山地方面ニ重點ヲ指向セシムル如ク指導セシメタリ是ニ於テ師團長ハ懷柔攻撃ニ關シ左記要旨ノ命令ヲ下達セリ

八師作命第二八三號

第八師團命令(要旨) 五月二十一日正午  
於密雲師團司令部

一 敵ハ概シテ順義、三河、蘄運河ノ線以南ノ地區ニ潰走セリ

師團當面ノ敵陣地ノ概要別紙要圖註、附圖第三、第八參照ノ如ク今尙增強シツツアリ

懷柔攻撃ニ關スル師團命令



軍ハ懷柔、密雲、平谷、薊運河ノ線ニ追撃ヲ續行ス

第六師團ハ一部ヲ以テ平谷、邦均鎮附近及薊運河左岸ノ要點ニ位置シ主力ヲ以テ玉田附近ニ集結シ北平及天津方面ニ對シ強壓的態勢ヲ保持シ騎兵集團第四旅團ハ主力ヲ以テ玉田附近ニ轉進スル筈

二 師團ハ有力ナル部隊ヲ以テ懷柔附近ノ敵ヲ攻撃シテ同地附近ヲ占領シ爾後ノ前進ヲ準備セントス

第六師團トノ作戰地域ノ境界ハ將軍關西方長城ノ突角及張各庄平谷西方約十四軒ヲ連スル線線上ハ當師トス

三 歩兵第四旅團長ハ野砲兵第八聯隊高射砲、臨時重砲兵中隊、工兵第八大隊一小ヲ併セ指揮シ成ルベク速カニ懷柔附近ノ敵ヲ攻撃シテ山里庄西方ヨリ懷柔西南方ニ互ル高地線ニ進出スベシ

四 川原旅團長ハ歩兵第十六旅團缺如部隊、戰車隊主力、高射砲隊、工兵第十四大隊主力ヲ併セ指揮シ其ノ一部ヲ以テ明二十二日夕小蘿山北方高地附近ヲ占領シ且歩兵一大隊及聯隊山砲隊ヲ基幹トス

ル部隊ヲシテ明後二十三日午前四時迄ニ陳各庄、北房庄ニ互ル間ニ展開シテ懷柔方面ノ敵ニ對シ陽動ヲ行ヒ第四旅團ノ行動ヲ欺騙セシメ主力ヲ以テ同日午前五時迄ニ大辛庄、林庄、王各庄、敬

各寨間ノ地域ニ集結シ西南方ニ對シ隨時攻撃ヲ開始シ得ルノ準備ニ在ルベシ

但シ戰車隊ヲシテ天明後宿營地ヲ出發シ林庄ニ位置セシムベシ

五 騎兵第八聯隊主力歩兵第十七聯隊乘馬小隊、同山砲隊及三號無線一分隊ハ二十三日午前七時迄ニ范各庄懷柔北北東方約五軒半北方地區ニ位置シ歩兵第四旅團ノ攻撃進捗ニ伴ヒ口頭村懷柔西北方約七軒、北宅村ヲ經テ其ノ南方地區ニ對スル進出ヲ準備スベシ

六 川原旅團長ハ歩兵一小隊ヲ南省庄附近ニ派遣シテ破損戰車二輛ノ掩護ニ任ゼシムベシ

七 東矢少佐ハ密雲警備隊長トス

八 密雲警備隊長ハ部下部隊及密雲附近諸隊ノ残留者ヲ併セ指揮シ同地附近ノ警備ニ任ズベシ

九 師團通信隊長ハ明後二十三日午前七時迄ニ范各庄師團戰闘司令部ト歩兵兩旅團司令部及密雲師團司令部間ニ通信網ヲ構成スベシ

九 予ハ明後二十三日午前七時迄ニ范各庄戰闘司令部ニ到ル

第八師團長 西 中 將

附記

一 二十一日夕迄ニ第一線諸隊及飛行隊等ノ情報ヲ綜合シ懷柔附近ノ敵情ニ關シ師團長ノ知得セル狀況概ネ左ノ如シ

(イ) 敵ノ監視部隊ラシキモノハ正各庄(懷柔北北東方約三軒)、王化庄、張白口、安樂庄、花園庄ノ線ニ在リ

(ロ) 懷柔附近ノ陣地ハ板橋村(懷柔西南方約十四軒)、順義ノ線ニ對スル第一陣地ナルガ如ク既ニ約十日間工事ヲ爲シ相當ノ強度ヲ有ス而シテ其ノ最左翼ハ懷柔西北方約五軒半三三四高地附近ニシテ懷柔ノ東側及西側ヲ經テ石廠附近ニ互リ一據點ヲ構成シアリ又其ノ南方地區ニ於テハ臺下、鄭各庄、高庄、龍庄、大孫各庄等ノ各部落ヲ占領スルノ外此等部落間ニハ電光

形ノ外壕ヲ設備シ尙牛欄山附近ニ於テハ其ノ東北側高地及其ノ西側畑地ニ一據點ヲ構成シ且同地ニハ二十一日正午頃四、五百名ノ敵兵依然工事中ナリ

(ハ) 檢林庄(牛欄山東方約四軒)附近ヨリ楊各庄ニ互ル間ノ陣地ハ概シテ堅固ナラズ又楊各庄附近ヨリ其ノ東南東方約六軒附近ニ互リ堅固ナル一支點アルモ其ノ東南東方馬坊附近ニ互ル陣地ハ未完成ニシテ薄弱ナルガ如シ

(ニ) 上西市(高麗營北方約八軒)附近ノ高地ヨリ板橋村、順義ヲ經テ白河右岸ニ沿ヒ通州東端ニ互ル陣地ハ順義以西ハ堅固ナル第二線陣地ナルガ如シ

(ホ) 密偵報ニ依レバ石匣鎮方面ヨリ退却セシ敵ハ悉ク運糧河(昌平西北方ヨリ通州北方ニ於テ白河ニ注グ河)以南北平附近ニ退却シ第八十三師ハ疲勞困憊シテ辛店(順義西南方約十八軒)附近ニ到リ集結シアルモ全ク圖志ナシ

(ヘ) 懷柔以南ノ陣地ヲ占領シアル部隊ニ關シテハ未ダ確證ヲ得ザルモ既往ノ情報ヨリ判斷セバ第三十二軍中第三百三十九師、第四百四十一師竝ニ傳作義軍(第七集團軍第三十五軍)ナルガ如シ

二 興隆縣警備隊タリシ島村大隊(步兵第三十一聯隊第三大隊)ハ第十一中隊(一小隊半欠、機關銃一分隊屬)ヲ興隆縣ニ、步兵各一小隊ヲ北營房及柴河口ニ殘置シ主力ヲ以テ二十二日迄ニ承德ニ歸還シ同地ノ警備ニ就ケリ

其ノ二 步兵第四旅團ノ狀況

甲 步兵第四旅團長ノ指揮

二十日夜  
ニ於ケル  
旅團長ノ  
部署

步兵第四旅團長鈴木少將ハ五月二十日夕刻師團長ノ懷柔附近ノ敵攻撃ニ關スル内旨ヲ受領セシヲ以テ成ルベク速カニ懷柔附近ヲ占領シテ師團爾後ノ行動ヲ容易ナラシムルニ決シ午後九時概ネ左ノ如ク部署セリ

一 步兵兩聯隊乘馬小隊ヲシテ明早朝宿營地出發左ノ如ク敵情、地形ヲ搜索セシム

(イ) 步兵第三十一聯隊乘馬小隊ヲシテ懷柔合以北于家墳附近ノ敵情竝ニ韓各庄—倉頭—西流水庄—范各庄道及范各庄附近ノ地形ヲ偵察セシム

(ロ) 步兵第五聯隊乘馬小隊ヲシテ懷柔合以南石廠、廟成庄附近ノ敵情竝ニ敬各寨—大辛庄—宰相庄—陳各庄道及陳各庄附近ノ地形ヲ偵察セシム

二 各部隊ヲシテ速カニ出動シ得ルノ準備ヲ爲サシム

旅團長ハ最初平地方面ヨリ主攻撃ヲ指向スル意圖ナリシモ二十一日諸情報ヲ綜合シ敵陣地ノ正面ハ意外ニ堅固ナルヲ知り且師團長ノ希望ヲ參酌シテ攻撃計畫ヲ變更シ敵ノ素質、戰法竝ニ從來ノ經驗ニ基キ放膽ナル山地迂回作戰ヲ實施スルニ決シ師團命令ニ基キ左記要旨ノ命令ヲ下達セリ

懷柔附近  
攻撃ニ關  
スル旅團  
命令

軍隊區分

左聯隊

長 步兵第五聯隊長 谷 大 佐

步兵第五聯隊 一大隊(一中隊欠)欠

步兵第三十一聯隊山砲中隊

工兵第一中隊 二小隊欠

右聯隊

長 步兵第三十一聯隊長 早川大佐

步兵第三十一聯隊 第一中隊、第三大隊(第十中隊欠)及聯隊山砲中隊欠

特設山砲兵第三、第九中隊

工兵第二中隊 一小隊欠

砲兵隊

野砲兵第八聯隊 特設山砲兵第三、第九中隊欠

臨時重砲兵中隊

豫備隊

步兵第五聯隊ノ一大隊 一中隊欠

工兵第八大隊本部及一小隊

歩四旅作命第一五七號

鈴木旅團命令(要旨) 五月二十一日午後五時於堂庄

一 敵ノ主力ハ概シテ順義、三河、蘄運河ノ線ニ潰走セルモ旅團當面ノ敵情別紙要圖 註、附圖ノ如シ第八參照 師團ハ軍ノ追撃ニ策應シ有力ナル部隊ヲ以テ懷柔附近ノ敵ヲ攻撃シ同地附近ヲ占領シテ爾後ノ前進ヲ準備ス

步兵第十六旅團長ノ指揮スル部隊ハ主力ヲ以テ明後二十三日大辛庄、林庄、敬各寨間ニ集結シ西南方ニ對シ隨時攻撃ヲ開始シ得ルノ準備ヲ爲シ又步兵一大隊ヲ基幹トスル部隊ヲ以テ同日午前四時陳各庄、北房庄ニ互ル間ニ展開シテ懷柔方向ノ敵ニ對シ陽動ヲ行ヒ當旅團ニ策應ス  
騎兵第八聯隊主力ハ二十三日午前七時范各庄北方地區ニ位置シ爾後口頭村ヲ經テ懷柔西方地區ニ向ツテ前進ヲ準備ス

二 旅團ハ成ルベク速カニ懷柔附近ノ敵陣地ヲ攻略シ敵ヲ同地西南方地區ニ於テ捕捉殲滅セントス

三 左聯隊ハ明後二十三日午前四時迄ニ紅螺鎮東側高地ヨリ劉各庄東北側高地ニ互ル間ニ展開シ紅螺鎮南方高地ヨリ正各庄ニ互ル間ノ敵ニ對シ攻撃ヲ準備スベシ  
攻撃前進ノ時機ハ別命ス

四 右聯隊ハ明二十二日日沒後行動ヲ開始シ紅螺山西方地區ヲ經テ二十三日拂曉ヨリ敵ノ側背ニ向ヒ攻撃スベシ

五 兩聯隊ノ敵陣地攻略後ノ進出線ハ山里庄―石廠ノ線トス  
爾後ノ行動ハ別命ス

六 砲兵隊ハ明後二十三日午前五時迄ニ范各庄附近ニ陣地ヲ占領シ先ヅ主力ヲ以テ紅螺鎮南方高地

ニ、一部ヲ以テ正各庄西側高地ニ火力ヲ指向シ得ル如ク準備ヲ完了シ直チニ射撃ヲ開始スベシ

七 豫備隊ハ明後二十三日午前四時迄ニ范各庄ニ位置スベシ

但シ工兵小隊ハ所要ニ應ジ砲兵ノ陣地進入ヲ援助シタル後豫備隊ノ位置ニ到ルベシ

八 左聯隊及砲兵隊ハ明後二十三日午前四時迄ニ范各庄西側高地上旅團戰闘司令部ヲ基點トシ通信網ヲ構成スベシ

右聯隊ハ五號無線連絡ヲ準備スベシ

九 諸隊ハ大行李ヲ各宿營地ニ殘置シ懷柔占領後適時招致スベシ

十 予ハ明後二十三日午前四時范各庄西側高地戰闘司令部ニ到ル

旅團長 鈴木 少將

乙 歩兵第三十一聯隊ノ狀況

二十一日及二十二日  
ニ於ケル  
聯隊長ノ  
部署

歩兵第三十一聯隊長ハ五月十九日ノ右翼隊命令ニ基キ太子務、韓各庄ノ線ニ攻勢ノ支撐ヲ構成スルニ決シ二十日午前八時取敢ズ乘馬小隊ヲシテ田各庄ヲ占領シ同地北側地區ヨリ敬各寨ニ互ル間ヲ主トシテ懷柔方向ニ對シ警戒スルト共ニ前面ノ敵情、地形ヲ搜索セシメ主力ニ對シテハ後刻更ニ合同命令ヲ下達スル豫定ナリシモ狀況變化セシヲ以テ遂ニ之ヲ中止シ次デ同夜旅團長ノ搜索ニ關スル命令ヲ受領セシカバ之ニ基キ第一大隊ノ歩兵一小隊ヲシテ翌二十一日午前七時宿營地出發田各庄ニ到リ乘馬小隊

ノ支援トシテ其ノ指揮下ニ入ラシムルト共ニ連絡ノ爲無線一分隊ヲシテ右小隊ト同行シ乘馬小隊長ノ指揮下ニ入ラシメタリ

攻撃ニ關  
スル右聯  
隊命令

聯隊長ハ二十二日午前九時堂庄旅團司令部ニ於テ攻撃ニ關スル旅團命令ヲ受領セシヲ以テ之ニ基キ同十一時三十五分韓各庄ニ於テ左記要旨ノ命令ヲ下達セリ

右聯隊命令ノ要旨

一 右聯隊ハ本二十二日夕ヨリ行動ヲ開始シ東流水庄、西中營實稱、馬道峪ヲ經テ二道河南方高地ニ前進シ明二十三日拂曉ヨリ敵ノ左側背ニ向ヒ攻撃セントス

二 乘馬小隊ハ搜索隊トナリ午後五時田各庄出發聯隊ノ進路ヲ二道河南方高地ニ向ヒ前進シ敵左側背ノ狀況及地形ヲ搜索スベシ

配屬シアル支援小隊及無線分隊ヲシテ午後七時倉頭東端ニ於テ聯隊ニ合セシムベシ

三 前衛第一大隊(第一中隊欠)、傳騎二、步兵砲隊(半部欠)、特設山砲兵第三中隊、工兵第二中隊(一小隊ト二分隊欠)ハ其ノ先頭ヲ以テ午後六時韓各庄西端出發聯隊ノ進路ヲ二道河南方高地ニ向ヒ前進スベシ

四 本隊タル諸隊ハ第二大隊長ノ指揮ヲ以テ午後六時迄ニ韓各庄西側ニ集合シ左ノ行軍序列ニ從ヒ前衛ノ後方三百米ヲ前進スベシ

傳騎四、聯隊本部、第十中隊一小隊欠、第二大隊、通信班、步兵砲隊半部、工兵二分隊、特設山砲

兵第九中隊、第十中隊ノ一小隊

五 各部隊ハ總テ駄馬編成トスベシ

夜間ニ於ケル合言葉ハ「モリオカ」「ヒロサキ」トス

六 聯隊山砲中隊ハ記家庄ニ到リ步兵第五聯隊長ノ指揮下ニ入ルベシ

七 予ハ午後六時韓各庄西端ニ在リ爾後本隊ノ先頭ヲ前進ス

丙 步兵第五聯隊ノ狀況

聯隊長ノ指揮

步兵第五聯隊長ハ五月二十日第一中隊ヲシテ大喬ニ攻勢ノ據點ヲ占領セシメ次デ二十一日第七中隊ヲ以テ林庄密雲西南西方約十軒ニ搜索據點ヲ推進シテ專ラ爾後ノ行動ヲ準備中ナリシガ懷柔附近敵陣地攻撃ニ關スル旅團命令ヲ受領スルヤ直チニ各隊ニ對シ更ニ敵情及地形特ニ范各庄ヲ經テ聯隊ノ展開線ニ至ル進路ノ偵察ヲ命ジ次デ二十二日午後二時西庄ニ於テ左記要旨ノ命令ヲ下達セリ

步兵第五聯隊命令ノ要旨

一 聯隊第二大隊(第五中隊欠)欠、步兵第三十一聯隊山砲中隊及工兵一中隊(一小隊欠)屬ハ左聯隊トナリ明二十三日前四時迄ニ紅螺鎮附近ヨリ劉各庄附近ニ互ル間ニ展開シ主力ヲ以テ紅螺鎮南側高地ヲ攻撃シ臺上懷柔西南西方約三軒ヨリ石廠ニ互ル線ニ進出セントス

二 各隊ハ本二十二日午後十時迄ニ各宿營地ニ集合シ左ノ序列ヲ以テ西庄―敬各寨―大辛庄―范

各庄道ヲ范各庄ニ向ヒ前進スベシ

前衛 第一大隊步兵砲隊半部、步兵第三十一聯隊山砲一小隊、工兵一分隊及傳騎三屬

本隊 (同行軍序列)

工兵一分隊、通信班、聯隊本部、乘馬小隊ノ一分隊、第三大隊步兵砲隊半部、步兵第五聯隊山砲隊、工兵一小隊(三分隊欠)、傳騎三屬

步兵第三十一聯隊山砲中隊一小隊欠、重迫擊砲小隊、乘馬小隊一分隊欠、第五中隊

前衛ト本隊トノ距離四百米トス

三 第三大隊長ハ步兵一中隊ヲシテ即時出發范各庄附近ヲ占領シ聯隊ノ夜間ノ前進、野砲兵第八聯隊觀測者ノ掩護ニ任ジ且紅螺鎮附近及其ノ南方高地ノ敵情、地形ヲ搜索セシムベシ

四 范各庄到着後各部隊ハ左ノ要領ニ依リ展開シ攻撃ヲ準備スベシ

攻撃前進ノ時機ハ別命ス

1 前衛配屬部隊故ノ如シハ范各庄、范各庄西方二軒丁字路ヲ經テ前進シ劉各庄南側ノ線ニ午前三時迄ニ展開シ柳各庄北側高地及正各庄ノ敵ニ對シ攻撃ヲ準備シ且聯隊主力ノ展開ヲ掩護スベシ

2 第三大隊配屬部隊故ノ如シハ前衛ニ續行シ紅螺鎮及紅螺鎮―劉各庄道上ニ午前三時三十分迄ニ展開シ紅螺鎮南方高地ノ敵ニ對シ攻撃ヲ準備スベシ

東谷西方ニ進出スル步兵第三十一聯隊ト密接ニ連絡スルモノトス

3 歩兵第三十一聯隊山砲中隊一小ハ第三大隊ニ續行シ紅螺鎮東側附近ニ午前四時迄ニ陣地ヲ占領シ主力ヲ以テ第三大隊ノ一部ヲ以テ第一大隊ノ戰闘ニ協力シ得ル如ク午前五時迄ニ準備スベシ

4 第五中隊、乘馬小隊一分及工兵中隊長ノ指揮スル一分隊ハ豫備隊トス歩兵第三十一聯隊山砲中隊ニ續行シ范各庄西方二籽丁字路附近ニ到ルベシ

5 聯隊本部ハ第五中隊ト共ニ前項丁字路ニ到ル

五 第一線兩大隊ノ戰闘地域ノ境界左ノ如シ  
芦家庄、柳各庄北側高地北側鞍部、潘各庄、臺上西北一籽高地、二張營懷柔南西方約七籽ヲ連ヌル線線上ハ右大トス

六 第二大隊第五中隊ハ旅團豫備隊トス

敬各寨宿營部隊ヲシテ夜十二時迄ニ出發準備ヲ完了シ旅團司令部ノ到著ヲ待チ其ノ指揮下ニ入ラシムベシ但シ林庄部隊ヲシテ適宜出發シ二十三日午前四時迄ニ范各庄ニ到ラシムベシ

七 通信班ハ明二十三日午前三時三十分迄ニ范各庄西方二籽丁字路ヲ基點トシ第一線兩大隊及范各庄西側旅團司令部間ニ通信網ヲ構成スベシ

八 予ハ午後十時出發爾後本隊ノ先頭ニ在リテ行進シ范各庄西方二籽丁字路ニ到ル  
前衛司令官タル第一大隊長ハ聯隊命令ニ基キ午後四時命令ヲ下達シ第三中隊ノ小隊長ノ指揮スル半小

各大隊長ノ部署

隊ヲシテ將校斥候トナリ即時范各庄附近ニ到リ劉各庄、正各庄及柳各庄附近ノ敵情、地形ヲ搜索セシメ且第三中隊半小隊欠、機關銃一ヲ尖兵中隊、爾餘ノ部隊ヲ本隊ト爲シ午後九時十分迄ニ記家庄ニ集合スル如ク部署セリ

又第三大隊長ハ聯隊命令ニ基キ第十一中隊ヲ午後一時宿營地出發范各庄ニ先遣スルト共ニ將校斥候ヲシテ芦家庄ニ到リ大隊展開ノ目的ヲ以テ紅螺鎮及劉各庄附近ノ敵情、地形ヲ搜索セシメタリ

丁 野砲兵第八聯隊ノ狀況

野砲兵第八聯隊長橋本大佐ハ八師作命第二八三號第三七九頁參照ヲ受領スルヤ五月二十一日午後歩兵第四旅團司令部ニ到リ懷柔附近敵陣地攻撃ニ關スル旅團長ノ企圖ヲ承知シ砲兵使用ニ關スル意見ヲ具申シタル後聯隊本部ニ歸來シ各大、中隊長ヲ集メ砲兵使用ノ腹案ヲ開示中旅團ノ攻撃計畫變更セラレシヲ以テ翌二十二日早朝觀測班長ヲシテ新攻撃計畫ニ基キ歩兵第五聯隊長ト協定セシムルト共ニ更ニ各隊長ヲ集メ午前十一時左記要旨ノ命令ヲ下達シ諸隊ヲシテ直チニ戰闘準備ニ著手スルト共ニ關係歩兵指揮官ト協定セシメタリ

砲兵隊命令ノ要旨

- 一 野砲兵第八聯隊特設山砲兵第三、第九中隊及自動車山砲中隊欠及臨時重砲兵中隊ハ砲兵隊トナリ歩四旅作命第一五七號第三八四頁參照ニ基キ歩兵第四旅團ノ攻撃ニ協力セントス
- 二 各隊ハ別紙砲兵隊戰闘計畫ニ基キ明二十三日午前五時迄ニ射擊準備ヲ完了スベシ

射撃開始ハ別命ス

三 聯隊觀測所ハ明二十三日午前五時范各庄西北側高地ニ在リ

(別紙)

懷柔附近敵陣地攻撃ノ爲ノ砲兵隊戦闘計畫

軍分隊	任務	戰鬥區域	陣地	行動	概要	摘要
區軍分隊	任	左	觀測所	一 五月二十二日夜行動ヲ開始シ二十三日午前五時迄	一 使用本戰鬥ノ爲ノ各門	一 使用本戰鬥ノ爲ノ各門
區軍分隊	務	直	觀測所	二 五月二十二日夜行動ヲ開始シ二十三日午前五時迄	二 基礎數以內トス	二 基礎數以內トス
區軍分隊	協	左	觀測所	三 五月二十二日夜行動ヲ開始シ二十三日午前五時迄	三 聯隊本部トス	三 聯隊本部トス
區軍分隊	隊	聯	觀測所	四 五月二十二日夜行動ヲ開始シ二十三日午前五時迄	四 聯隊本部トス	四 聯隊本部トス
區軍分隊	隊	隊	觀測所	五 五月二十二日夜行動ヲ開始シ二十三日午前五時迄	五 聯隊本部トス	五 聯隊本部トス
區軍分隊	隊	隊	觀測所	六 五月二十二日夜行動ヲ開始シ二十三日午前五時迄	六 聯隊本部トス	六 聯隊本部トス
區軍分隊	隊	隊	觀測所	七 五月二十二日夜行動ヲ開始シ二十三日午前五時迄	七 聯隊本部トス	七 聯隊本部トス
區軍分隊	隊	隊	觀測所	八 五月二十二日夜行動ヲ開始シ二十三日午前五時迄	八 聯隊本部トス	八 聯隊本部トス
區軍分隊	隊	隊	觀測所	九 五月二十二日夜行動ヲ開始シ二十三日午前五時迄	九 聯隊本部トス	九 聯隊本部トス
區軍分隊	隊	隊	觀測所	十 五月二十二日夜行動ヲ開始シ二十三日午前五時迄	十 聯隊本部トス	十 聯隊本部トス
區軍分隊	隊	隊	觀測所	十一 五月二十二日夜行動ヲ開始シ二十三日午前五時迄	十一 聯隊本部トス	十一 聯隊本部トス
區軍分隊	隊	隊	觀測所	十二 五月二十二日夜行動ヲ開始シ二十三日午前五時迄	十二 聯隊本部トス	十二 聯隊本部トス
區軍分隊	隊	隊	觀測所	十三 五月二十二日夜行動ヲ開始シ二十三日午前五時迄	十三 聯隊本部トス	十三 聯隊本部トス
區軍分隊	隊	隊	觀測所	十四 五月二十二日夜行動ヲ開始シ二十三日午前五時迄	十四 聯隊本部トス	十四 聯隊本部トス
區軍分隊	隊	隊	觀測所	十五 五月二十二日夜行動ヲ開始シ二十三日午前五時迄	十五 聯隊本部トス	十五 聯隊本部トス
區軍分隊	隊	隊	觀測所	十六 五月二十二日夜行動ヲ開始シ二十三日午前五時迄	十六 聯隊本部トス	十六 聯隊本部トス
區軍分隊	隊	隊	觀測所	十七 五月二十二日夜行動ヲ開始シ二十三日午前五時迄	十七 聯隊本部トス	十七 聯隊本部トス
區軍分隊	隊	隊	觀測所	十八 五月二十二日夜行動ヲ開始シ二十三日午前五時迄	十八 聯隊本部トス	十八 聯隊本部トス
區軍分隊	隊	隊	觀測所	十九 五月二十二日夜行動ヲ開始シ二十三日午前五時迄	十九 聯隊本部トス	十九 聯隊本部トス
區軍分隊	隊	隊	觀測所	二十 五月二十二日夜行動ヲ開始シ二十三日午前五時迄	二十 聯隊本部トス	二十 聯隊本部トス
區軍分隊	隊	隊	觀測所	二十一 五月二十二日夜行動ヲ開始シ二十三日午前五時迄	二十一 聯隊本部トス	二十一 聯隊本部トス
區軍分隊	隊	隊	觀測所	二十二 五月二十二日夜行動ヲ開始シ二十三日午前五時迄	二十二 聯隊本部トス	二十二 聯隊本部トス
區軍分隊	隊	隊	觀測所	二十三 五月二十二日夜行動ヲ開始シ二十三日午前五時迄	二十三 聯隊本部トス	二十三 聯隊本部トス
區軍分隊	隊	隊	觀測所	二十四 五月二十二日夜行動ヲ開始シ二十三日午前五時迄	二十四 聯隊本部トス	二十四 聯隊本部トス
區軍分隊	隊	隊	觀測所	二十五 五月二十二日夜行動ヲ開始シ二十三日午前五時迄	二十五 聯隊本部トス	二十五 聯隊本部トス
區軍分隊	隊	隊	觀測所	二十六 五月二十二日夜行動ヲ開始シ二十三日午前五時迄	二十六 聯隊本部トス	二十六 聯隊本部トス
區軍分隊	隊	隊	觀測所	二十七 五月二十二日夜行動ヲ開始シ二十三日午前五時迄	二十七 聯隊本部トス	二十七 聯隊本部トス
區軍分隊	隊	隊	觀測所	二十八 五月二十二日夜行動ヲ開始シ二十三日午前五時迄	二十八 聯隊本部トス	二十八 聯隊本部トス
區軍分隊	隊	隊	觀測所	二十九 五月二十二日夜行動ヲ開始シ二十三日午前五時迄	二十九 聯隊本部トス	二十九 聯隊本部トス
區軍分隊	隊	隊	觀測所	三十 五月二十二日夜行動ヲ開始シ二十三日午前五時迄	三十 聯隊本部トス	三十 聯隊本部トス
區軍分隊	隊	隊	觀測所	三十一 五月二十二日夜行動ヲ開始シ二十三日午前五時迄	三十一 聯隊本部トス	三十一 聯隊本部トス
區軍分隊	隊	隊	觀測所	三十二 五月二十二日夜行動ヲ開始シ二十三日午前五時迄	三十二 聯隊本部トス	三十二 聯隊本部トス
區軍分隊	隊	隊	觀測所	三十三 五月二十二日夜行動ヲ開始シ二十三日午前五時迄	三十三 聯隊本部トス	三十三 聯隊本部トス
區軍分隊	隊	隊	觀測所	三十四 五月二十二日夜行動ヲ開始シ二十三日午前五時迄	三十四 聯隊本部トス	三十四 聯隊本部トス
區軍分隊	隊	隊	觀測所	三十五 五月二十二日夜行動ヲ開始シ二十三日午前五時迄	三十五 聯隊本部トス	三十五 聯隊本部トス
區軍分隊	隊	隊	觀測所	三十六 五月二十二日夜行動ヲ開始シ二十三日午前五時迄	三十六 聯隊本部トス	三十六 聯隊本部トス
區軍分隊	隊	隊	觀測所	三十七 五月二十二日夜行動ヲ開始シ二十三日午前五時迄	三十七 聯隊本部トス	三十七 聯隊本部トス
區軍分隊	隊	隊	觀測所	三十八 五月二十二日夜行動ヲ開始シ二十三日午前五時迄	三十八 聯隊本部トス	三十八 聯隊本部トス
區軍分隊	隊	隊	觀測所	三十九 五月二十二日夜行動ヲ開始シ二十三日午前五時迄	三十九 聯隊本部トス	三十九 聯隊本部トス
區軍分隊	隊	隊	觀測所	四十 五月二十二日夜行動ヲ開始シ二十三日午前五時迄	四十 聯隊本部トス	四十 聯隊本部トス
區軍分隊	隊	隊	觀測所	四十一 五月二十二日夜行動ヲ開始シ二十三日午前五時迄	四十一 聯隊本部トス	四十一 聯隊本部トス
區軍分隊	隊	隊	觀測所	四十二 五月二十二日夜行動ヲ開始シ二十三日午前五時迄	四十二 聯隊本部トス	四十二 聯隊本部トス
區軍分隊	隊	隊	觀測所	四十三 五月二十二日夜行動ヲ開始シ二十三日午前五時迄	四十三 聯隊本部トス	四十三 聯隊本部トス
區軍分隊	隊	隊	觀測所	四十四 五月二十二日夜行動ヲ開始シ二十三日午前五時迄	四十四 聯隊本部トス	四十四 聯隊本部トス
區軍分隊	隊	隊	觀測所	四十五 五月二十二日夜行動ヲ開始シ二十三日午前五時迄	四十五 聯隊本部トス	四十五 聯隊本部トス
區軍分隊	隊	隊	觀測所	四十六 五月二十二日夜行動ヲ開始シ二十三日午前五時迄	四十六 聯隊本部トス	四十六 聯隊本部トス
區軍分隊	隊	隊	觀測所	四十七 五月二十二日夜行動ヲ開始シ二十三日午前五時迄	四十七 聯隊本部トス	四十七 聯隊本部トス
區軍分隊	隊	隊	觀測所	四十八 五月二十二日夜行動ヲ開始シ二十三日午前五時迄	四十八 聯隊本部トス	四十八 聯隊本部トス
區軍分隊	隊	隊	觀測所	四十九 五月二十二日夜行動ヲ開始シ二十三日午前五時迄	四十九 聯隊本部トス	四十九 聯隊本部トス
區軍分隊	隊	隊	觀測所	五十 五月二十二日夜行動ヲ開始シ二十三日午前五時迄	五十 聯隊本部トス	五十 聯隊本部トス

備考	備
一	陣地偵察ノ爲各斥候ハ二十二日午後三時聯隊本部ニ集合シ聯隊觀測班長ト同行スルモノトス
二	陣地進入ノ爲ノ行動順序ハ右砲兵群ⅢA SAノ順序トス

斯クテ右砲兵群及大、中隊ノ斥候群ハ聯隊觀測班長ノ指揮ヲ以テ午後三時密雲出發范各庄附近ニ先行シ午後六時三十分頃同地ニ到着、前ニ協定セシ所ニ依リ同地西側高地ヲ占領セル步兵第五聯隊ノ部隊ト連繫シ薄暮ニ乘ジ敵陣地ノ狀況竝ニ砲兵陣地細部ノ偵察ヲ實施セリ

其ノ三 步兵第十六旅團ノ狀況

甲 步兵第十六旅團長ノ指揮

步兵第十六旅團長川原少將ハ五月二十日夜電話ヲ以テ八師作命第二八三號第三七九ノ要旨ヲ受領シアリシヲ以テ之ニ基キ二十一日午後零時三十分密雲ニ於テ左記要旨ノ旅團命令ヲ下達シ諸隊ヲシテ直チニ戰鬥準備ニ著手セシメタリ

川原旅團命令 第一六旅作命 第三四九號ノ要旨

- 一 旅團 戰車隊主力、高射砲隊及工兵第十四大隊主力ヲ一部ヲシテ攻勢ノ支撐ヲ占領スルト共ニ懷柔方向ノ敵ニ對シ陽動ヲ行ヒ步兵第四旅團ノ行動ヲ欺騙セシメ主力ヲ以テ程家庄及其ノ附近ニ集結シ西南方ニ對シ隨時攻撃ヲ開始シ得ル如ク準備セントス

二 歩兵第三十二聯隊長ハ明二十二日午後五時迄ニ主力ヲ林庄附近ニ集結シ一部ヲシテ明二十二日午前中ニ小蘿山北方高地ヲ占領シ搜索據點タラシムルト共ニ歩兵一大隊及聯隊山砲隊ヲ基幹トスル部隊ヲシテ逐次陳各庄、北房庄ノ線ニ進出シ懷柔方向ノ敵ニ對シ陽動シ歩兵第四旅團ノ行動ヲ欺騙セシムベシ

尙狀況ニ依リ隨時主力ヲ以テ攻撃ニ轉ジ得ルノ準備ニ在ルベシ

又別ニ歩兵一小隊ヲ成ルベク速カニ南省庄ニ派遣シテ破損戰車二輛ノ掩護ニ任ゼシムベシ

三 歩兵第十七聯隊長ハ歩兵約一大隊ヲ基幹トスル部隊台頭屯支隊ト稱スヲシテ台頭屯十分一地形圖上ノ台頭屯附近ニ在リ附近ヲ

堅固ニ占領シ攻勢ノ支撐タラシムルト共ニ主力ヲ明二十二日午後五時迄ニ十里市、程家庄附近ニ

集結シ一小部隊ヲ以テ大辛庄ヲ占領シ當面ノ敵ニ對シ得ル如ク準備スベシ

台頭屯支隊ハ自今予ノ直轄トス

四 戰車隊ハ明後二十三日天明後宿營地出發林庄ニ位置スベシ

五 高射砲隊ハ明二十二日午後五時迄ニ圍里庄附近ニ位置シ懷柔附近ノ敵ニ對シ新房子及小蘿山北

側高地附近ニ陣地ヲ準備スベシ

六 工兵第十四大隊主力及歩兵第三十二聯隊第十二中隊ハ明二十二日午後五時迄ニ統軍庄ニ位置シ

予ノ直轄タルベシ

十五卷二十七

トシツツアリシ際偶々命令傳達ノ爲聯隊本部ニ赴キツツアリシ旅團副官ヨリ右追擊隊命令ヲ聽取シ聯隊ハ主力ヲ以テ韓各庄附近ニ兵力ヲ集結スベキヲ知り直チニ韓各庄ニ先行シテ敵情、地形ヲ搜索スルニ決シ李各庄ヲ經テ前進シ同十時頃韓各庄ニ進出セリ

聯隊長ハ東至庄ニ於テ午前八時三十分頃右追擊隊命令ヲ受領セシカバ密雲ヲ經テ韓各庄ニ向ヒ前進ス

ルニ決シ直チニ命令ヲ下達シ概ネ左ノ如ク部署セリ

- 一 乘馬小隊ヲシテ即時出發韓各庄西端ニ到リ田各庄及其ノ東南方地區ニ對シ警戒セシム
- 二 追擊隊ヲシテ速カニ韓各庄ニ向ヒ前進シ其ノ主力ヲ以テ同地西端附近ヲ占領シテ田各庄及敬各寨方向ニ對シ警戒セシム

三 本隊ヲシテ午前九時三十分現在地出發韓各庄ニ向ヒ前進セシム

尙聯隊副官ヲシテ聯隊山砲隊及大行李ヲ同地ニ誘導スル如ク處置セシム

斯クテ聯隊ノ主力ハ正午頃密雲西端ニ前進シ聯隊長ハ本夜韓各庄及王家樓ニ宿營スルニ決シ同地ニ於テ之ニ關スル命令ヲ下達シ午後二時頃韓各庄ニ進出セリ

然ルニ聯隊長ハ午後四時三十分頃更ニ右翼隊命令ヲ受領セシヲ以テ直チニ第十中隊ヲシテ太子務ニ到

リ田各庄方向ニ對シ警戒セシムルト共ニ第五中隊及聯隊山砲一分隊ヲシテ慕庄子ニ到リ騎兵隊長ノ指

揮下ニ入ラシメタリ

騎兵隊ノ狀況

騎兵隊ハ十八日夜嶺屯南省庄西北方約九軒ニ位置シ尖岩北方高地ニ在リシ一部ノ敵ト對峙シテ夜ヲ徹シ十九日午



前四時三十分同地出發潮河河谷ニ沿ヒ前進シテ同七時三十分頃西至庄密雲北西北ニ達シ同地南側高地ヲ方約五軒半占領シテ右追撃隊ノ右側ヲ警戒スルト共ニ神仙庄、敬各寨ノ線以東ノ敵情ヲ搜索セリ  
然ルニ騎兵隊長ハ正午頃八師作命第二八一號ヲ受領セシヲ以テ騎兵隊ハ午後二時三十分現在地出發慕庄子ニ移動シ爾後同地ニ在リテ新ニ配屬セラレタル支援隊ヲ併セ指揮シ師團ノ右側ヲ警戒スルト共ニ前面ノ敵情、地形ヲ搜索スルコトナレリ

步兵第五  
聯隊ノ狀

步兵第五聯隊當面ノ敵ハ十八日夜半退却セルモ敵陣地前特ニ道路上ニハ所々ニ地雷埋沒セラレ其ノ搜索排除ハ夜暗ノ爲困難ナリシヲ以テ聯隊ハ依然現在ノ態勢ヲ以テ夜ヲ徹シ十九日午前四時概ネ前日ノ部署ヲ以テ追撃行動ヲ開始シ敵ト衝突スルコトナク同八時三十分頃密雲北側地區ニ進出セリ  
聯隊長ハ右追撃隊命令ニ基キ一部ヲ以テ西庄、主力ヲ以テ記家庄附近ニ位置シテ敵情、地形ヲ搜索スルニ決シ午前九時四十五分密雲西端ニ於テ之ニ關スル命令ヲ下達シ概ネ左ノ如ク部署セリ

- 一 第二大隊配屬部隊故ノ如シヲシテ一部ヲ以テ敬各寨、主力ヲ以テ西庄ニ位置シ敵情、地形ヲ搜索セシム  
但シ工兵小隊ヲシテ該地附近掃蕩後成ルベク速カニ記家庄ニ到リ中隊長ノ指揮下ニ復歸セシム
- 二 爾餘ノ部隊ヲシテ本隊トナリ記家庄附近ニ村落露營セシム
- 三 各部隊ヲシテ敵情、地形ヲ搜索スルト共ニ嚴ニ敵ノ恢復攻撃ニ備フルノ準備ニ在ラシム
- 四 聯隊山砲隊及重迫撃砲小隊ヲシテ記家庄西北側附近ニ陣地ヲ占領シ隨時射撃シ得ルノ準備ニ在

ラシム

斯クテ諸隊ハ概ネ午後一時頃迄ニ夫々所命ノ配置ニ就キタルモ第二大隊ハ宿營力ノ關係上全力ヲ以テ敬各寨ニ位置シ懷柔方向ニ對シ前任務ヲ續行セリ

午後四時三十分頃聯隊長ハ新ニ右翼隊命令ヲ受領セシカバ之ニ基キ更ニ第一中隊ヲシテ其ノ主力ヲ以テ大番ニ、一小隊ヲ以テ十里甫ヲ占領シ攻勢ノ支撐ヲ構成セシメタリ

### 丙 左追撃隊ノ狀況

左追撃隊  
長ノ指揮

左追撃隊ハ步兵第三十二聯隊ノ進出ニ伴ヒ五月十九日午前二時三十分北省庄出發北平街道ヲ前進シ同四時頃縱隊ノ先頭ヲ以テ石嶺庄ニ到著ス當時敵ハ既ニ遠ク西南方ニ退却シ步兵第十七聯隊亦略々同線上ニ進出シアリシモ左追撃隊長ハ萬一ノ場合ヲ顧慮シ其ノ砲兵ヲシテ沙峪溝及前蓮庄附近ニ展開シテ其ノ主火力ヲ密雲附近ニ指向シ得ル如ク準備セシメ且此ノ旨師團長ニ報告セリ

是ヨリ先左追撃隊長ハ密雲附近進出後ニ於ケル防禦配備ニ關シ豫メ師團長ヨリ指示ヲ受ケアリシヲ以テ步兵第三十二聯隊長ニ對シテハ午前四時三十分石嶺庄ニ於テ陣地占領ニ關スル指示ヲ與ヘ又步兵第十七聯隊長ニ對シテハ副官ヲシテ山口庄ニ到リ之ガ指示ヲ與ヘシメ夫々部署ニ就カシメタリ

次デ左追撃隊長ハ午前八時沙峪溝出發山口庄ニ到リ步兵第十七聯隊長ト會シ同聯隊ノ陣地ヲ巡視シテ配備ヲ決定シタル後密雲西南方步兵第三十二聯隊ノ狀況ヲ視察シ同十一時三十分頃密雲ニ歸還シ直チ

ニ八師作命第二八一號ニ基キ左記要旨ノ命令ヲ下達セリ

左翼隊命令 歩一六旅作命 第三四七號ノ要旨

一 旅團 工兵第十四大隊主力ハ左翼隊トナリ一部ヲ以テ密雲城外南側、山口庄北側高地ノ線ニ攻勢ノ支撐ヲ構成シ主力ヲ以テ密雲及其ノ東方地區ニ集結シ敵ノ反撃ニ備フルト共ニ北平方面ニ對シ爾後ノ前進ヲ準備セントス

二 歩兵第三十二聯隊 新ニ第二中隊欠、工兵第十四大隊ノ一小隊屬ハ右第一線トナリ一部ヲ以テ密雲城外南側附近ニ攻勢ノ支撐ヲ構成シ主力ヲ以テ密雲城内ニ集結シ敵ノ反撃ニ備フルト共ニ爾後ノ前進ヲ準備スベシ

三 歩兵第十七聯隊 第二大隊主力及乘馬小隊、同山砲分隊欠、工兵第十四大隊ノ一中隊屬ハ左第一線トナリ一部ヲ以テ山口庄東方高地附近ニ攻勢ノ支撐ヲ構成シ主力ヲ以テ蔡家窪及東白崖庄附近ニ集結シ敵ノ反撃ニ備フルト共ニ爾後ノ前進ヲ準備スベシ

特ニ一部ヲシテ河南寨附近ヲ占領シ搜索ノ據點タラシムベシ又別ニ一部ヲシテ金山庄 密雲東方約十道 二軒、平谷街上附近ヲ占領シ密雲—平谷道ヲ警戒セシムベシ

將來主力集結ノ爲營坊及池庄附近ニ宿營ヲ準備シ置クヲ要ス

四 戰闘地境左ノ如シ

右翼隊ト右聯隊間 井石庄、密雲城西北端 合マ、大喬、王各庄ヲ連ヌル線トス

但シ線上ハ右翼隊ニ含ム

右聯隊ト左聯隊間 故ノ如シ

五 歩兵第三十二聯隊第一中隊、工兵第十四大隊本部ハ豫備隊トナリ密雲城内ニ位置スベシ

六 予ハ密雲城内ニ在リ

歩兵第三十二聯隊ノ狀況

歩兵第三十二聯隊ノ南省庄附近ノ障礙排除作業ハ十九日午前一時三十分頃完成セルヲ以テ聯隊ノ主力ハ直チニ追撃ニ移リ九松山附近ニ於テ再ビ敵ノ障礙ニ遭遇セルモ速カニ之ヲ排除シテ全ク敵ニ遭遇スルコトナク北平街道ヲ前進セリ聯隊右追撃隊ハ午前五時三十分頃密雲東側地區ニ達セシニ聯隊左追撃隊ハ羊山ヨリ北平街道ニ轉進後急行シテ午前五時二十五分頃既ニ密雲ヲ占領シアリタリ又第三大隊ハ午後十一時過九松山ヲ占領シ爾後稜線上ヲ羊山ニ向ヒ前進中ナリシガ午前三時小家墳 九松山南南西方約四軒ニ進出セシニ間モナク聯隊右追撃隊タル第二大隊到着セシヲ以テ再ビ本隊ノ行軍序列ニ入レリ是ニ於テ聯隊長ハ左追撃隊長ノ指示ニ基キ同五時三十分頃取敢ズ第二大隊ヲシテ密雲城外南側ニ陣地ヲ占領シ敵ノ反撃ニ備ヘシメ主力ヲ密雲南側ニ集結シ次デ左翼隊命令ニ基キ同十一時二十分命令ヲ下達シ概ネ左ノ如ク部署シ前ニ指示セシ事項ヲ増補セリ

一 第二大隊 第五中隊欠ヲシテ密雲南側ニ位置シ同地附近ニ陣地ヲ構成シ敵ノ反撃ニ備フルト共ニ爾後ノ前進ヲ準備セシム

特ニ敵ノ反撃ニ對シテハ一部ヲシテ歩兵第十七聯隊ノ正面ヲ側防スル如ク準備セシム

二 爾餘ノ部隊ヲシテ密雲城內ニ兵力ヲ集結セシム  
但シ聯隊山砲隊ヲシテ河南寨西側地區及歩兵第十七聯隊正面ヲ射撃シ得ル如ク密雲東南側ニ陣地ヲ構成セシム

然ルニ第二大隊ハ既ニ此ノ日朝ニ於ケル聯隊長ノ指示ニ依リ防禦陣地ノ構成ニ著手シアリシヲ以テ正午頃迄ニ概ネ完成シ爾後之ガ增強作業ヲ實施シツツ日没トナレリ

戰車隊ノ狀況

戰車隊ハ南省庄附近ノ障礙排除完了後前進ヲ開始セシモ九松山南端ニ於テ再ビ對戰車壕ニ遭遇セシヲ以テ工兵第十四大隊第二中隊及配屬工兵小隊協力ノ下ニ迂回路ヲ構築シテ追撃ヲ續行シ諸隊ヲ超越シテ十九日午前五時三十分頃密雲東門ニ到着セシガ城門ハ堅固ニ閉鎖セラレアリシヲ以テ戰車隊長ハ直チニ配屬工兵小隊長ヲシテ之ヲ爆破セシメ次デ城內ニ進入シ掃蕩ニ任ジタル後師團命令ニ基キ同地ニ兵力ヲ集結シ爾後ノ戦闘準備ヲ爲セリ

歩兵第十七聯隊主力ノ狀況

歩兵第十七聯隊主力ハ十九日午前一時羊山ヲ出發シ途中敵ニ遭遇スルコトナク同四時頃山口庄ニ達シ同地西方高地ヲ占領シ敵情、地形ノ搜索ヲ爲ス然レドモ聯隊山砲隊及大、小行李ハ潮河河谷ノ前進不能ナリシヲ以テ遂ニ北平街道ニ轉進シ後刻聯隊ニ復歸セリ

左側支隊ノ狀況

左側支隊タル歩兵第十七聯隊第三大隊ハ十八日夜來險惡ナル道路ヲ蹈破シ十九日午前六時十分頃平安

庄西方鞍部ニ達シ聯隊主力ニ復歸セリ

聯隊長ハ午前八時三十分頃來著セシ左追撃隊長ト共ニ地形偵察ノ後該隊長ヨリ陣地占領ニ關スル指示ヲ受ケシヲ以テ諸隊ヲシテ陣地構築ノ準備ニ著手セシメ次デ左翼隊命令ニ基キ午後一時概ネ左ノ如ク部署セリ

一 第一大隊第二中隊欠、歩兵砲隊(半隊欠)屬ヲシテ右第一線トナリ山口庄東北側高地ニ攻勢ノ支撐ヲ構成シ主力ヲ蔡家窪ニ集結セシム

二 第三大隊第十中隊欠、歩兵砲隊半部屬ヲシテ一部ヲ以テ金山庄南側隘路附近ヲ占領シテ密雲—平谷道ヲ警戒シ主力ヲ以テ東白崖庄附近ニ集結セシム

尙一部ヲシテ東白崖庄東側高地ヲ占領セシム

三 聯隊山砲隊ヲシテ潮河左岸地區ヲ射撃シ得ル如ク平安庄南側高地ニ陣地ヲ設備シ且其ノ兵力ヲ蔡家窪ニ集結セシム

特ニ一部ノ火力ヲ以テ密雲兩側歩兵第三十二聯隊ノ前地ヲ側防シ得ル如ク準備セシム  
尙狀況ニ依リ密雲—平谷道兩側地區ヲ射撃シ得ル如ク蔡家窪東側地區ニ豫備陣地ヲ設備セシム

四 乘馬小隊ヲシテ河南寨ニ前進シ搜索據點ヲ占領セシム

五 第二中隊、第七中隊ノ一小隊、第五中隊ノ半小隊及工兵中隊ヲシテ豫備隊トナリ蔡家窪ニ位置

セシム

但シ工兵中隊ヲシテ第一線部隊ノ作業ヲ援助セシム

斯クテ諸隊ハ右命令ニ基キ午後二時乃至三時頃ヨリ疲勞ヲ顧ミルコトナク陣地構築ニ著手スルト共ニ前面ノ敵情ヲ搜索シツツ日没トナレリ此ノ間金山庄ニ派遣セラレタル第九中隊一小隊欠、機關銃一分隊屬ハ午後六時頃金山庄東側高地ニ在リシ二、三百ノ敵ト衝突シ之ヲ南方ニ擊退セリ然レドモ其ノ報告ハ同夜遂ニ到著セザリキ又東白崖庄ニ兵力ヲ集結スル筈ナリシ第三大隊ノ主力ハ宿營力ノ關係上平安庄ニ集結スルコトトナレリ

丁 砲兵隊及軍飛行隊ノ狀況

砲兵隊ノ狀況

砲兵隊ハ步兵第三十二聯隊主力ニ續行中砲兵隊長ハ師團參謀長ノ指示ニ依リ五月十九日午前六時頃迄ニ第二大隊ヲシテ沙河庄南方地區ニ、第三大隊ヲシテ密雲南側地區ニ夫々陣地ヲ占領シテ敵ノ反撃ニ備ヘシムルト共ニ右追撃隊ニ配屬中ノ第一大隊ノ進出ヲ待チ該大隊ヲシテ李各庄附近ニ陣地ヲ占領セシムル如ク部署セリ次デ砲兵隊長ハ八師作命第二八一號ヲ受領セシカバ午前九時之ニ關スル命令ヲ下達シ概ネ左ノ如ク部署セリ

考 備	SA	III A	II A	I A (山車動自 屬隊中砲)	軍 隊		砲 兵 隊 陣 地 占 領 要 領
					區 分	陣 地	
一 搜索區域ハ主火力ノ準備區域ニ同ジ 二 聯隊觀測所ハ沙河庄北側高地及密雲城內ニ設備ス	沙河庄東北側高地附近及密雲城附近	山口庄北側高地及密雲城附近	沙河庄北側高地及密雲城附近	李各庄北側高地附近及右翼隊第一線附近	觀 測 所	陣 地	砲 兵 隊 陣 地 占 領 要 領
					放 列 陣 地	火 力 準 備	
	密雲東側畑地	密雲兩側地區但シ山砲ハ成ルベク左翼隊第一線ニ近ク配置ス	沙河庄附近	李各庄附近但シ山砲ハ成ルベク第一線ニ近ク配置ス	全火力ヲ以テ右翼隊戰鬪區域ヲ火制シ得ル如ク且一部火力ヲ以テ湖左岸ヲ直前ヲ側防シ得ル如ク準備ス	主トシテ右翼隊ノ戰鬪ニ協力スル如ク準備ス	
	北平街道西側地區ヲ成ルベク廣ク射撃シ得ル如ク準備ス	全火力ヲ以テ左翼隊ノ戰鬪區域ヲ火制シ得ル如ク且一部ヲ以テ西庄ヨリ大番ニ互ル右翼隊ノ直前ヲ側防シ得ル如ク準備ス	主火力ヲ以テ湖右岸ヲ一部火力ヲ以テ左岸ヲ火制シ得ル如ク準備ス	主トシテ左翼隊ノ戰鬪ニ協力スル如ク準備ス			

軍飛行隊  
ノ協力

辻部隊ハ十九日全力ヲ以テ第八師團ノ追撃ニ協力スル豫定ナリシモ拂曉頃ノ偵察ノ結果第八師團ハ午前五時三十分既ニ密雲ヲ占領シアリシヲ以テ第一中隊偵察ヲシテ順義、楊各庄密雲南方約二十五軒附近以南敵ノ退却狀況ヲ搜索スルト共ニ一部ヲ以テ平谷方面第六師團松田部隊ト連絡シ且密雲附近ニ著陸シテ第八師團司令部ト連絡セシメ又第二中隊ヲシテ懷柔―北平道及順義方面ノ敵退却狀況ヲ搜索セシメタルニ兩中隊ハ大イニ活動シ適時敵後方ヲ爆撃脅威セリ

飛行第十二大隊ハ輕爆撃三機編隊ヲ以テ正午頃懷柔南南西方石廠及趙各庄懷柔東南東方約二軒附近陣地ノ約二百ノ敵ヲ爆撃シテ大ナル損害ヲ與ヘ且順義、北平附近ノ敵後方ノ狀況ヲ明カニスルト共ニ敵ヲ擾亂シ以テ第八師團ノ追撃ニ協力セリ

附記 十九日ニ於ケル軍飛行隊ノ出動延機數、飛行延時間並ニ使用彈藥左表ノ如シ

區分	出動延機數	飛行延時間	使用彈藥(發)
偵察機	九	二八・四七	十五挺爆彈 十二挺半爆彈 其他彈 機關銃彈
輕爆撃機	三	九・一五	十五挺爆彈
			二〇四 一四四 六一 八二 五四

第四款 追撃ノ成績

本追撃ニ直接參加セシ我ガ兵力ハ第八師團並ニ其ノ配屬部隊ノ殆ト全力ニシテ新開嶺附近ノ戦闘參加



擊爆ノ地陣敵側南柔懷ノ隊中二第隊大二十第行飛

分十四時一十前午日九十月五

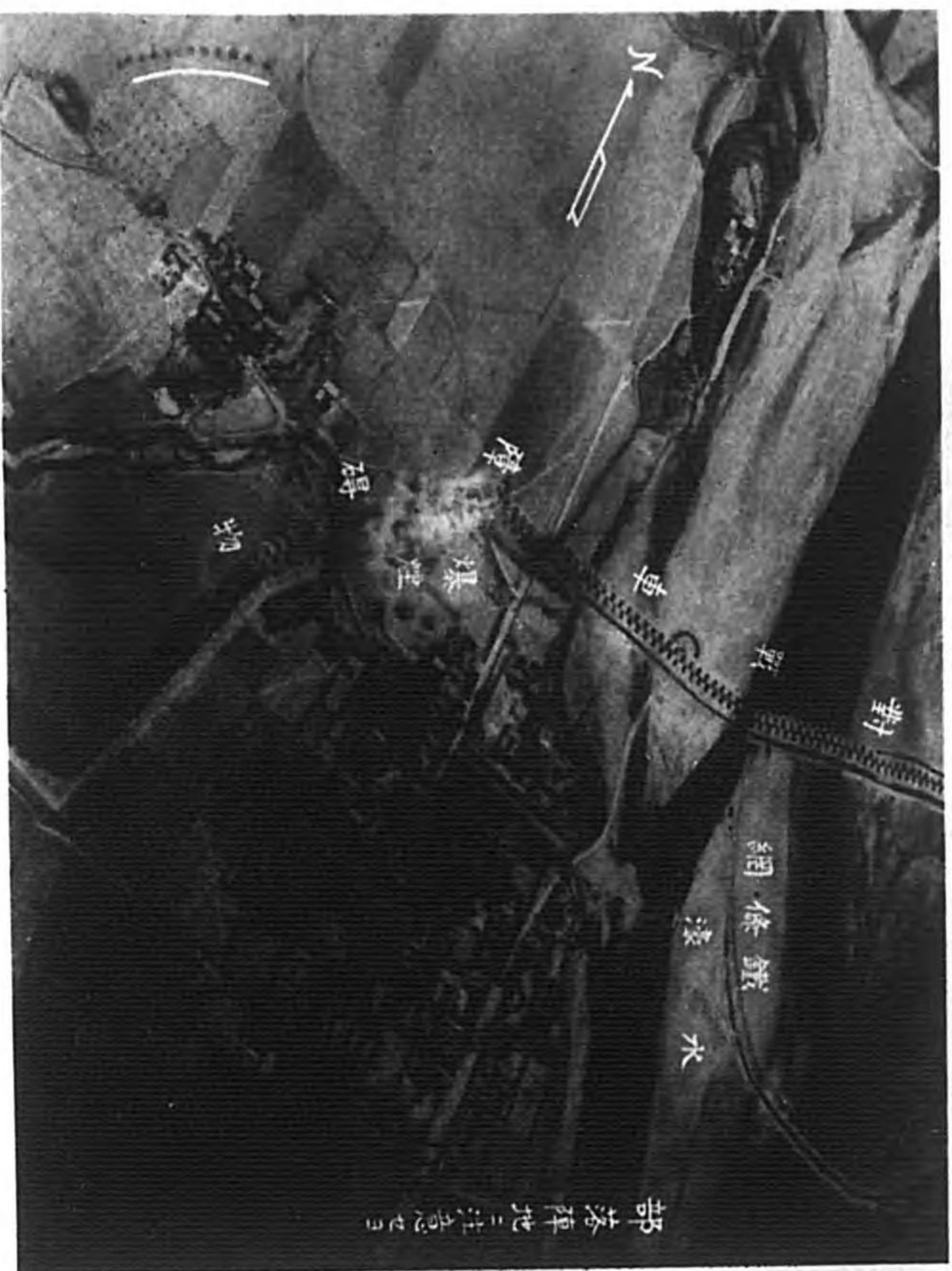

兵力ト大差ナク 步兵一中隊ヲ兵站勤務ノ爲凌源ニ派遣セリ 總員將校以下約九千六十名ニシテ別ニ軍飛行隊ノ約半部之ニ協力セリ然レドモ敵主力ハ既ニ遠ク西南方ニ退却シアリシヲ以テ我が軍ノ損害ハ僅少ニシテ戦死下士官以下二名、負傷將校三名 戰車隊ノミ、兵十三名ナリ

我ト交戦セシ敵ハ其ノ遺棄死體ヨリ判斷スルニ右追撃隊方面ノモノハ第二十五師、左追撃隊方面ノモノハ第四十四師ナリシガ如ク其ノ主力ハ十七日午後以來陣地ヲ撤シテ北平方面ニ退却シ直接陣地ヲ守備セルモノハ其ノ後衛ニシテ騎兵隊方面ノモノ五、六百、右追撃隊方面ノモノ四、五百、左追撃隊方面ノモノ三、四百ナリシガ如ク何レモ輕戦ノ後退却セリ而シテ敵ノ遺棄死體ハ三、三十ヲ下ラズ其ノ後ノ調査ニ依レバ敵ハ相當大ナル損害ヲ受ケタルモノノ如シ

本追撃ニ於テハ我が軍ハ追撃發起ノ時機ヲ失シタル爲獲物少カリシト雖モ極メテ容易ニ平津平地ノ要衝タル密雲附近ニ進出シ敵ヲ懷柔以南ニ壓迫シ直接北平ヲ脅威シ支那軍ヲ大混亂ニ陥ラシメ全ク其ノ抗戰意志ヲ挫折セシメ間モナク和ヲ軍門ニ乞ハシムルニ至レリ若シ支那軍ニシテ北省庄附近ノ陣地ニ於テ頑強ニ抵抗センカ其ノ陣地ノ強度竝ニ巧妙ナル施設等ニ依リ第八師團ハ蓋シ意想外ノ損害ヲ受ケタルナラン然ルニ此ノ事ナカリシハ洵ニ天運ナリト謂フベシ

### 第三節 懷柔附近ノ攻撃 附圖第三參照

第一款 戰場ノ狀態竝ニ氣象

戰場ノ狀

懷柔附近ハ密雲南方高地ト相俟ツテ北部平津地方ニ於ケル要衝ノ地ニシテ又同地北方長城附近竝ニ九渡河懷柔西北西約二十軒附近ノ山地帯ハ比高概ネ七百乃至九百米ノ巍峨タル高地ニシテ岩石突兀トシテ攀登至難ナリ從ツテ同地附近ノ山道亦不良ニシテ車輛ノ通過ヲ許サズ漸ク馱馬ヲ通ジ得ルニ過ギズ加之山地帯ニ於ケル水流ハ水深大ナラズト雖モ兩岸斷崖ニシテ辛ウジテ人ノ通過ヲ許スモ馬ノ爲ニハ所々工事ヲ要スルヲ以テ部隊ノ急速ナル迂回包圍行動ニハ適セザル地形ナリ

又懷柔附近山地トノ接合部ハ比高概ネ百米内外ノ低連山地ニシテ樹木ナク展望及射撃ニ便ナリト雖モ地形急峻ニシテ且岩石多ク人馬ノ攀登容易ナラズ然レドモ高地上ハ展望極メテ良好ニシテ遠ク敵ノ後方ヲ觀望シ得ルノミナラズ平地上ノ森林内モ指呼シ得ル狀態ナリ

平地方面ハ道路發達シ交通ニ便ニシテ用兵ニ適スト雖モ韓各庄密雲西北西約四軒西方及西南方竝ニ懷柔東方地區ノ棗及楊樹ノ疎林地帯多クハ楸樹ニ依ル疎林ハ徒歩兵ノ通過ニ支障ナク視界五、六百米ニシテ敵ニ對シ我方行動ヲ秘匿シ得ルノ利アリ然レドモ戰場附近一帶ノ畑地ハ砂地ニシテ車輛特ニ砲兵ノ通過ニハ多少困難ヲ感ズル程度ナリ

又當時白河ハ水量著シク減少シ牛欄山順義北方約七軒半附近ヨリ上流ニハ所々徒涉場アリ  
本戰闘間天候快晴ニシテ軟風アリシモ晝間ハ炎熱灼クガ如ク五月二十三日ノ最高温度ハ三十數度ニ達

氣象

シ夜間ト雖モ十五度内外ナリシヲ以テ冬服ヲ著用シテ頻繁ニ高地ヲ登降スル戰闘動作ニハ頗ル苦痛ヲ感ゼシ所ナリ而シテ二十二日ハ陰曆四月二十八日ニ相當シ全ク月明ナカリシモ一點ノ雲ナク滿天星ヲ以テ蔽ハルル狀況ナリ又當時ノ日出ハ午前五時頃、日没ハ午後七時三十分頃ナリ

第二款 攻撃準備自五月二十日 至同二十二日午前

其ノ一 師團長ノ部署

攻撃準備ノ爲メ搜索點ノ推

五月二十日朝迄ニ飛行隊及第一線諸隊ノ情報ヲ綜合スルニ當面ノ敵ハ遠ク南方ニ退却セルモ現在懷柔西北方高地ヨリ懷柔附近ヲ經テ順義ニ互ル線及板橋村懷柔西南方約十四軒西北方高地ヨリ板橋村及順義附近ヲ經テ通州ニ互ル線竝ニ北平西北方高地ニハ相當堅固ナル陣地ヲ尙牛欄山附近ヨリ楊各庄順義東方約十四軒ニ互ル線ニモ若干ノ陣地ヲ設備シアリ

第八師團長ハ師團ガ懷柔附近ノ敵陣地ヲ攻略スベキヤ否ヤハ一ニ軍ノ指示ニ依ルベキモ何時ニテモ之ヲ攻撃スルノ準備ヲ完了シアルベキヲ至當ト判斷シ更ニ前方ニ搜索據點ヲ推進スルト共ニ宿營地ノ關係上主力ノ集結位置ヲ若干擴張スルノ要アルヲ認メ左記要旨ノ命令ヲ下達セリ

八師作命第二八二號

第八師團命令(要旨)五月二十日午前十時 於 密雲師團司令部

一 師團當面ノ敵ハ懷柔、牛欄山、順義ノ線ニ停止シテ陣地ヲ構築シツツアリ

我が混成第十四旅團ノ米山大隊ハ十八日午後六時三十分蘄州ヲ占領シ、鯨江支隊ハ昨十九日午前三時興隆縣出發下營ニ向ヒ攻撃前進セリ

二 師團ハ依然現在地ニ在リテ成ルベク速カニ懷柔附近敵陣地ノ攻撃ノ爲諸準備ヲ完成セントス

三 第一線諸隊ハ搜索據點ヲ神仙庄、倉頭、敬各寨、十里甫、荆家園十分一地形圖上ノ荆元ニ當ルノ線ニ推進シ極

力當面ノ敵情及地形ヲ搜索スベシ

兩翼隊ノ戰闘及搜索地域ヲ密雲西北端含マ、燕落庄、敬各寨、宰相庄、陳各庄、懷柔東北、方約四軒、懷柔西北端

含マ、ヲ連ヌル線、線上ハ右翼、線ニ合ムニ變更延伸ス

四 左翼隊ハ攻勢ノ支撐タラシムル爲荆家園東南方高地ヲ堅固ニ設備スベシ

騎兵隊主力ハ白沿庄ニ位置スベシ

五 工兵第八大隊主力及工兵第十四大隊主力ハ自今予ノ直轄トス

工兵兩大隊ハ左記任務ニ服スベシ

工兵第八大隊

(イ) 新開嶺敵陣地ノ主要防禦施設ノ調査竝ニ築城材料ノ收集

(ロ) 鈴木旅團攻勢支撐陣地設備ノ指導及援助

工兵第十四大隊

(イ) 密雲―古北口道ヲ自動車交通ニ容易ナル如ク補修

(ロ) 南省庄敵陣地ノ主要防禦施設ノ調査竝ニ築城材料ノ收集

(ハ) 川原旅團攻勢支撐陣地設備ノ指導及援助

收集シタル築城材料ハ南省庄及上甸子ニ集積スベシ

左右兩翼隊長ハ工兵大隊長ノ要求ニ依リ所要ノ援助ヲ爲スベシ

六 鈴木旅團及川原旅團ハ一部ヲ以テ新開嶺陣地中各戰闘地域内ニ於ケル戰場掃除ヲ行フベシ

收集兵器及彈藥ハ上甸子附近ニ集積シ師團兵器部員ニ交付スベシ

詳細ニ關シテハ別命ス

七 關東軍自動車隊及各隊ハ前記築城材料及鹵獲兵器彈藥ノ輸送ニ任ズベシ

八 東矢大隊ハ密雲附近前進飛行場ノ設備及之ガ警戒ヲ擔任スベシ

九 歩兵第三十二聯隊長田中大佐ハ密雲舍營司令官トス

同地ノ警備ニ關シ師團直轄部隊ヲ區處スベシ

第八師團長 西 中 將

附記 右命令中騎兵隊主力ヲ白沿庄ニ轉移セシメタルハ、慕庄子ガ飲馬水ニ乏シク給養上不便ナリシヲ以テナリ又鈴木、川原

兩旅團ヲシテ新開嶺附近ノ戰場掃除ヲ行ハシメタルハ敵ノ遺棄セル鹵獲兵器等ヲ戰場ニ其ノ儘放置シアリシヲ以テ之ガ散逸



ヲ防ケ爲必要ナリシニ依ル

軍司令官ノ部署

軍ノ北支作戰ハ行動開始以來第一線各兵團ノ奮闘竝ニ我ガ北支施策ニ依リ順調ニ進展シ既ニ豫期ノ目的ヲ達成シタルノミナラズ支那側ノ提議ニ基キ近ク停戰協定開催ノ機運ヲ醸成セシヲ以テ軍司令官ハ此ノ際更ニ有利ナル態勢ヲ以テ速カニ部隊ヲ整頓シテ情勢ノ變化ニ應ズルノ要アルヲ認メ左記要旨ノ命令ヲ下達セリ

關作命第五一〇號

關東軍命令(要旨) 五月二十日午後一時 於新 京

- 一 敵ハ概ネ順義、三河、薊運河ノ線以南ノ地區ニ潰走セリ
- 二 軍ハ懷柔、密雲、平谷、薊運河ノ線ニ追撃ヲ停メ速カニ部隊ヲ整頓シテ情勢ノ變化ニ應ズルノ態勢ヲ整ヘントス
- 三 第八師團ハ主力ヲ密雲附近ニ集結シ北平方面ニ對シ強壓的態勢ヲ保持スベシ
- 四 第六師團ハ一部ヲ平谷、邦均鎮及薊運河左岸ノ要點ニ位置セシメ主力ヲ玉田附近ニ集結シ北平及天津方面ニ對シ強壓的態勢ヲ保持スベシ
- 五 兩師團作戰地域ノ境界ハ將軍關西方長城ノ突角及張各庄平谷西方約十四村ヲ連ヌル線トス線上ハ第八師團ニ含ム
- 六 關東軍飛行隊ハ京津地方ノ敵情ヲ搜索スルノ外成ルベク速カニ同地方ニ作戰シ得ルノ態勢ヲ整

フベシ

別命ナキ限り第二項軍ノ追撃線以南ノ地區ニ對スル爆撃ヲ禁止スベシ

關東軍司令官 元帥 武 藤 大 將

懷柔攻撃ニ關スル師團長ノ内示

午後六時三十分頃師團長ハ前記關作命第五一〇號ヲ受領セシニ依リ速カニ有力ナル兵團ヲ以テ懷柔附近ノ敵陣地ヲ攻略スルニ決シ之ガ爲步兵第四旅團及砲兵、戰車、騎兵ノ全部ヲ使用スルヲ適當ト認メ直チニ步兵第四旅團副官ヲ招致シテ左記要旨ヲ内示セリ

懷柔攻撃ニ關スル師團長ノ内示(要旨)

- 一 師團ハ有力ナル部隊ヲ以テ懷柔附近ノ敵ヲ攻撃シテ同地附近ヲ占領シ爾後ノ前進ヲ準備セントス
- 二 步兵第四旅團長ハ野砲兵第八聯隊、臨時重砲兵中隊、工兵第八大隊一小隊欠、騎兵隊及戰車隊ヲ併セ指揮シ成ルベク速カニ懷柔附近ノ敵ヲ攻撃シテ山里庄西方ヨリ懷柔西南部ニ互ル高地線ニ進出スベシ特ニ有力ナル部隊ヲ以テ山地方面ヨリ敵ノ左翼ヲ包圍攻撃セシムルヲ要ス
- 川原旅團ノ步兵一大隊ヲ基幹トスル部隊ヲシテ懷柔東方地區ニ陽動セシメテ其ノ攻撃ヲ容易ナラシメ且同旅團ノ主力ヲシテ陳各庄、北房庄附近ニ集結シ狀況ノ變化ニ應ゼシム
- 佐藤參謀ヲ貴旅團ニ配屬ス

次デ師團長ハ騎兵隊長ニ『明朝主力ノ出動準備ヲ整ヘ且即時命令受領者ヲ步兵第四旅團司令部ニ出スベキ』旨命令セリ

攻撃命令  
下達迄ノ  
経緯

五月二十一日久納參謀長ハ高場參謀ヲシテ在堂庄步兵第四旅團司令部ニ到リ該旅團ノ攻撃部署特ニ山

地方面ニ重點ヲ指向シテ側面陣地ノ一翼ヨリ崩壞セシムルコトニ關シ指導セシメタリ

依ツテ高場參謀ハ佐藤參謀ト共ニ午前八時密雲出發途中城外ニ位置セシ戰車隊ノ狀況ヲ視察セルニ同隊ハ材料甚ダシク衰損シ目下銳意之ガ整備中ナルモ本戰闘ニ使用シ得ルハ二、三輛ニ過ギズ而モ劇務ニ堪ヘ得ザル状態ニ在ルヲ以テ之ガ使用ハ萬止ムヲ得ザル場合ニ限ルコトヲ認メ次デ午前九時四十分頃步兵第四旅團司令部ニ到着シ同旅團ノ攻撃部署ヲ聽取セルニ『昨二十日騎兵隊及乘馬小隊等ノ偵察ノ結果ニ依レバ敵主陣地ハ懷柔、太平庄懷柔東南ノ線ニ在ルガ如シ之ガ爲旅團ハ重點ヲ懷柔附近ニ指向シ概シテ平地方面ヨリ戰況ノ發展ヲ期セントス又騎兵隊ハ配屬セラルルモ使用ノ途ナキヲ以テ平地方面ヨリ陽動ヲ行ハシムル豫定ナリ』ト

依ツテ高場參謀ハ『右ノ攻撃方針ハ師團長及久納參謀長ノ意圖ニ合セザルヲ以テ極力山地方面ニ有力ナル部隊ヲ使用セラレタク特ニ敵ノ主陣地ハ前記ノ線ニアラズシテ懷柔、牛欄山、順義ノ線ナル』旨力説スル所アリシモ旅團長ハ山地方面ハ地形險峻ナルノミナラズ道路及敵陣地ノ狀況等全ク不明ナルヲ以テ同方面ニ有力ナル部隊ヲ使用スルコトニハ同意セズ是ニ於テ高場參謀ハ直チニ歸來シ其ノ旨師

キガ如キヲ以テ直チニ前進シ敵ノ射撃ヲ受クルコトナク城廠ニ進入セリ住民ノ言ニ依レバ同地ニ在リシ約百ノ敵ハ昨十七日夜南方ニ撤退セリ

八家庄南方高地ハ敵陣地ノ右翼ノ據點ナルニ同地ニ敵ナキハ敵軍主力ガ既ニ退却セルモノナレバ師團長ハ直チニ密雲ニ向ヒ追撃スルニ決シ高場參謀ヲシテ電話ヲ以テ先ヅ兩聯隊ニ前進準備ヲ命ゼシメ次デ爾餘ノ諸隊ニ出動準備ヲ下令セリ

本朝來偵察ノ爲黃土梁附近ニ派遣シアリシ佐藤參謀ハ午前十一時二十五分歸來シ其ノ報告ニ依リ師團長ハ『前朝都庄及南省庄附近ノ敵主力ハ既ニ退却セルハ確實ナルモ高地上ノ要點ニハ點々敵ノ監視兵アルヲ以テ敵ノ一部ハ尙現存シアルガ如キ』ヲ知り左記要旨ノ命令ヲ下達セリ

#### 八師作命第二八〇號

第八師團命令(要旨) 五月十八日午前十一時三十分 於石匣鎮

一 師團當面ノ敵ノ大部ハ南方ニ退却セシモ其ノ一部ハ依然南省庄東西ノ陣地ヲ占領シアリ

我が步兵第三十二聯隊ノ將校斥候ハ城廠ニ進入セリ

第六師團ノ戰況ハ有利ニ進展シ其ノ一部ハ昨十七日石門鎮及玉田ニ進入セリ

鯨江支隊島村大ハ成ルベク速カニ現在地出發黃崖關ヲ經テ下營ニ向ヒ前進シ原所屬ニ復歸シ島村

大隊ノ主力ハ承德ニ歸還シ同地ノ警備ニ任ズル筈

二 師團ハ直チニ密雲附近ニ向ヒ敵ヲ追撃セントス

三 右翼隊戰車隊主力(工兵第八大隊ノ一小隊ハ右追撃隊トナリ午後三時燕落莊、魚台ノ線出發當面ノ敵ヲ驅逐シツツ主力ヲ以テ石炕—燕落莊—東戸部莊—石馬峪—密雲道ニ沿フ地區ヲ密雲北方地區ニ向ヒ

一部ヲ以テ白河河谷ヲ白沿庄ニ向ヒ追撃スベシ

四 左翼隊ハ左右兩側支隊及戰車隊主力工兵第八大隊ヲ併セ指揮シ左追撃隊トナリ午後三時城各莊出發當面ノ敵ヲ驅逐シツツ北平街道ニ沿フ地區ヲ密雲ニ向ヒ追撃スベシ

五 砲兵隊及豫備隊ハ追撃隊本隊トナリ午後三時石匣鎮西南側ニ集合シ爾後左追撃隊ノ後方ヲ密雲ニ向ヒ前進スベシ

六 予ハ午後三時三十分石匣鎮西南端ニ在リ爾後追撃隊本隊ノ先頭ニ在リテ北平街道ヲ前進ス

第八師團長 西 中 將

停戰ニ關スル關東

斯クテ左右兩追撃隊ハ概ネ所命ノ如ク行動ヲ開始シ追撃ニ移リシヲ以テ師團長ハ午後二時頃連絡ノ爲河野參謀ヲ右追撃隊ニ派遣シ次デ同三時三十分石匣鎮出發追撃隊本隊ノ先頭ヲ前進シ同六時頃前朝都庄ニ達シ南省庄附近ノ戰況ヲ觀察シ直チニ砲兵隊ヲシテ同地附近ニ陣地ヲ占領シ主トシテ左追撃隊主力ノ戰鬥ニ協力セシメ次デ第一線ノ進出ニ伴ヒ小營ニ前進シテ夜ヲ徹セリ  
此ノ日師團長ハ午後三時三十分頃關參一電第五一四號ヲ以テ停戰ニ關スル關東軍ノ方針ヲ受領シ敵軍

軍ノ方針受領

ハ愈々悲鳴ヲ擧ゲツツアルモノノ如キヲ知り師團ノ追撃發動ノ時機ハ洵ニ機宜ニ適シ其ノ效果偉大ナルベシト判斷セリ

乙 右追撃隊ノ行動

(イ) 右追撃隊長ノ指揮

右追撃隊長少將鈴木美通ハ師團追撃準備ニ關スル命令ヲ受領スルヤ直チニ各隊ニ出發準備ヲ命ジ次デ八師作命第二八〇號ニ基キ五月十八日午後一時栗榛寨ニ於テ左記要旨ノ命令ヲ下達セリ

右追撃隊命令歩四旅作命第一五三號ノ要旨

一 右翼隊戰車隊(配屬工兵共)ハ右追撃隊トナリ密雲北方地區ニ向ヒ追撃セントス

二 騎兵隊騎兵第八聯隊主力(歩兵第三十一聯隊ノ一小隊、同第十七聯隊ノ乘馬小隊及乘馬山砲分隊並ニ無線一分隊)ハ直チニ出發白河河谷ヲ太子務ニ向ヒ追撃ス

ベシ

支援歩兵一小隊ヲ附スルコト故ノ如シ

三 右聯隊特設山砲兵第三中隊ノ配屬ヲ解キ乘馬小隊ヲ復歸ス、工兵中隊ノ配屬故ノ如シハ午後三時燕落莊—魚台ノ線出發馬房、西石駱駝、金巨

羅ヲ經テ白領庄高地ニ向ヒ追撃スベシ

四 左聯隊第三大隊(一中隊及機關銃中隊)欠、乘馬小隊ヲ復歸ス、工兵ノ配屬故ノ如シハ午後三時燕落莊—魚台ノ線出發北平街道合マ以西ノ地區

及黑窩、國老峪、井石庄ヲ經テ沙河庄北側高地ニ向ヒ追撃スベシ

五 歩兵第五聯隊第三大隊一中隊及機、聯隊中隊欠、野砲兵一大隊、工兵第八大隊本部及一小隊ハ午後三時二十分迄ニ魚台ニ集合シ爾後右追撃隊本隊トナリ左聯隊ノ後方ヲ前進スベシ

但シ砲兵大隊歩兵一中隊(二小隊)及工兵一小隊ハ魚台、大清水潭、北石駱駝ヲ經テ左聯隊ノ後方ヲ前進スベシ

六 予ハ午後三時二十分魚台ニ在リ爾後歩兵第五聯隊第三大隊ト共ニ前進ス

右追撃隊長ハ午後一時五十分宿營地出發先ヅ魚台ニ前進シテ右追撃隊本隊ヲ掌握シ同四時三十分同地出發東橫河西側高地ヲ經テ同六時十五分頃水泉溝北方高地ニ前進シ戰闘ヲ指導シツツ夜ヲ徹セリ

此ノ夜旅團司令部ト第一線兩聯隊間ノ連絡全ク斷絶セシカバ右追撃隊長ハ各隊命令受領者ヲシテ各々其ノ本部ヲ搜索セシメ司令部職員亦連絡ニ懸心シ暗夜敵前至近ノ地ニ於テ敵彈ヲ冒シツツ搜索ニ勉ムル等百方手段ヲ盡クシ午後十時頃ニ至リ漸ク兩聯隊ヨリ電話架設セラレ確實ニ部下ヲ掌握スルト共ニ細部ノ狀況ヲ承知シ得タリ然レドモ師團トノ連絡ハ未ダ完成セズ暗夜無線班ノ誘導ニ努力シ翌十九日午前三時頃漸ク發信スルコトヲ得タリ

(ロ) 歩兵第三十一聯隊右聯隊ノ狀況

歩兵第三十一聯隊長ハ五月十八日午後一時五十分頃電話ニ依リ右追撃隊命令ノ要旨ヲ受領セシカバ取敢ズ各別命令ヲ以テ追撃隊ヲ編成シ同三時出發白領庄ニ向ヒ追撃セシムルト共ニ爾餘ノ諸隊ヲシテ兵馬營ニ集合セシメ同地ニ於テ同三時十五分左記要旨ノ命令ヲ下達セリ

聯隊長ノ  
追撃部署

右聯隊命令ノ要旨

- 一 聯隊缺如部隊故ノ如シ新ニ  
工兵中隊(二小隊)欠ハ即時出發燕落莊—董各莊—馬房—西石駱駝—金巨羅道ヲ白領庄北側高地ニ向ヒ敵ヲ追撃セントス
- 二 第二大隊歩兵砲隊半部、聯隊山砲中隊(一小隊)欠、  
無線一分隊、工兵一分隊及傳騎二屆ハ右聯隊追撃隊トナリ午後三時兵馬營西端出發聯隊ノ進路ヲ白領庄北側高地ニ向ヒ追撃スベシ
- 三 爾餘ノ部隊ハ本隊トナリ左ノ行軍序列ヲ以テ追撃隊ノ後方ヲ前進スベシ  
聯隊本部傳騎、  
四屆、通信班、第一大隊、第十中隊、歩兵砲隊半部、  
欠、聯隊山砲一小隊、工兵一分隊
- 四 乘馬小隊二分  
隊欠ハ旅團長ノ直轄トナルベシ
- 五 工兵中隊ノ主力ハ準備出來次第本隊ノ後尾ニ續行スベシ
- 六 予ハ本隊ノ先頭ヲ前進ス

附記

- 一 乘馬小隊ハ右追撃隊命令ニ依リ聯隊ニ復歸セシメラレタルモ何等カノ齟齬ニテ右命令ノ如ク第四項ヲ下達セルガ如シ
- 二 此ノ日第二大隊長ハ敵情搜索ノ目的ヲ以テ各中隊長及大隊副官代理等ヲ隨ヘ午前七時兵馬營出發馬房東南方二五二高地ニ到リ敵情、地形ヲ觀察セシニ前面一帶ノ高地ニハ數線ニ堅固ナル陣地アルモ其ノ守兵ハ極メテ薄弱ナルコトヲ偵知シ今ヤ追撃ノ好機至レリト判斷シ急遽歸還シ自ラ聯隊本部ニ到リ意見ヲ具申セリ但シ時機稍、遅ク聯隊ハ既ニ前記追撃命令ヲ下達シアリシヲ以テ直チニ之ヲ受領セリ

追撃實施ノ状況

斯クテ右聯隊追撃隊ハ第五中隊機關銃一ヲ尖兵中隊トシテ急追ヲ續ケ午後四時五十分頃其ノ先頭ヲ以テ西石駱駝北方隘路ヲ進出スルヤ四四二高地及其ノ東南方稜線ニ陣地ヲ占領セル敵百名ヨリ射撃ヲ受ク依ツテ大隊長ハ先ヅ四四二高地ノ敵ヲ撃滅シテ敵ノ側背ニ逼リ主力ノ追撃ヲ容易ナラシムルニ決シ尖兵中隊ヲシテ速カニ西石駱駝北方高地ヲ占領シ當面ノ敵情、地形ヲ搜索セシムルト共ニ第六中隊ノ一小隊ヲシテ四四二高地北方閉鎖曲線高地ヲ占領セシメ爾餘ノ諸隊ヲシテ現在地附近ニ集結セシメタリ聯隊長ハ右ノ狀況ニ鑑ミ本隊ニ在リシ聯隊山砲一小隊ニ急進ヲ命ジ追撃隊ノ戰鬥ニ協力シテ速カニ當面ノ敵ヲ撃攘セシムル如ク處置セシモ敵ハ堅固ナル陣地ニ據リ頑強ニ抵抗シ我ガ山砲ノ射撃ニ對シテモ毫モ屈セズ須臾ニシテ日没シ暗黒トナリシヲ以テ聯隊ハ概ネ現在ノ態勢ヲ以テ夜ヲ徹セリ

(ハ) 歩兵第五聯隊左聯ノ狀況

歩兵第五聯隊長ハ五月十八日午前七時頃魚台南方高地ニ在ル第七中隊長ヨリ左記報告ニ接ス

十八日朝ニ於ケル聯隊當面ノ敵情

一 東橫河東方高地及八家庄東方閉鎖曲線高地、小營及北省庄ニハ敵兵ナク南省庄ニハ若干ノ陣地障礙物アリ又城廠北方高地ニハ四、五名ノ監視兵アルノミ

二 中隊ハ志村少尉ヲ將校斥候トシテ東橫河東方高地ニ派遣シ敵情ヲ搜索セントス

然ルニ聯隊長ハ依然前日ノ右翼隊命令ニ基キ午前八時左記要旨ノ命令ヲ下達セリ

歩兵第五聯隊命令ノ要旨

南省庄附近敵陣地攻撃ニ關スル聯隊命令

一 聯隊第三大隊(第九中隊及機關銃中隊欠)及乘馬小ハ明十九日夜襲ヲ以テ東橫河北側高地及同東側高地ヲ奪取シ二十日拂曉迄ニ東橫河南側及同東側高地南端ノ線ニ進出シ爾後敵主陣地ニ對スル攻撃ヲ準備セントス

攻撃ノ重點ハ東橫河ヨリ黑窩東側高地ニ指向シ一舉ニ敵陣地ヲ突破シ密雲ニ進出ス

二 各部隊ハ夜襲ノ爲左ノ如ク集合シ十九日午後十一時三十分北部黄土梁ニ到ルベシ

1 第一大隊現配屬部隊共ハ適宜宿營地ヲ出發シ同日午後十時迄ニ永樂―石炕道上ニ永樂ヲ先頭トシテ集合ス

2 第二大隊現配屬部隊共ハ午後十時迄ニ東部永樂ヲ後尾トシ永樂―城各莊道上ニ集合ス

3 第九中隊及第三大隊機關銃隊、工兵中隊二小ハ佐藤大尉ノ指揮ヲ以テ午後八時三十分迄ニ小屯ニ到リ爾後聯隊本部ト同行ス

4 聯隊本部ハ午後九時小屯出發大屯ヲ經テ永樂ニ到ル、第六中隊、聯隊山砲隊、重迫撃砲小隊、

乘馬一分隊ハ前項部隊ニ引續キ以上ノ序列ヲ以テ各宿營地ヨリ續行ス

5 永樂ヨリノ前進ハ左ノ區分ニ依ル

前衛、第二大隊二中隊、機關銃中隊及現配屬部隊欠

本隊(同行軍序列)

聯隊本部、第二大隊ノ殘餘、第一大隊、第九中隊、第三大隊機關銃隊、聯隊山砲隊、重迫撃砲小隊、乘馬分隊

但シ第六中隊ハ此ノ地ニ於テ原所屬ニ復歸ス

三 第一線大隊ハ左ノ要領ニ依リ夜襲ヲ實施シ爾後ノ攻撃ヲ準備スベシ

1 第二大隊

三十日午前零時三十分北部黃土梁出發金鈎庄ニ到リ午前三時ヲ期シ東橫河南端ノ線ヲ占領シ敵主陣地ニ對シ攻撃ヲ準備ス

2 第一大隊

二十日午前零時三十分北部黃土梁出發後朝都庄ニ到リ午前三時ヲ期シ東橫河東側高地ヲ奪取シ同地占領敵主陣地ニ對シ攻撃ヲ準備ス

四 戰闘地境左ノ如シ但シ線上ハ右部隊ニ屬ス

第二大隊ト右聯隊間略

第二大隊ト第一大隊間 金鈎庄、東橫河東側閉鎖曲線高地、南省庄西北四叉路、西庄、沙峪溝三叉路ヲ連ヌル線

第一大隊ト左翼隊間略

聯隊長ノ意見具申

五 爾餘ハ豫備隊トス午前零時三十分第二大隊ニ續行シテ金鈎庄ニ到リ第一線部隊敵陣地奪取後東橫河北側高地北側ニ移動スベシ但シ聯隊山砲隊及重迫撃砲小隊ハ直チニ右高地ニ陣地ヲ占領スベシ  
六 予ハ十九日午後九時小屯出發永樂ニ到リ爾後本隊ノ先頭ニ在リテ前進シ二十日午前零時三十分豫備隊ト共ニ金鈎庄ニ後東橫河北側高地ニ到ル

午前十時四十分頃聯隊長ハ第七中隊長ヨリ『志村將校斥候ハ午前十時二十分所命ノ地點ヲ占領セリ又北省庄東南方三二四高地ノ監視兵ハ其ノ姿ヲ沒セル』旨ノ報告ニ接ス

右報告竝ニ昨日來ノ敵ノ行動ヨリ判斷スルニ敵ハ後方主陣地ニ退却セルモノノ如シ依ツテ聯隊長ハ直チニ第一、第二大隊ノ一部ヲシテ東橫河東方高地ヲ占領セシムルト共ニ旅團長及師團長ニ對シ『二五二高地東橫河西北方約二軒及八家庄東方高地ヲ占領スルト共ニ戰車隊ヲシテ南省庄附近ノ敵情ヲ搜索セシメラレタキ』旨意見具申セリ

聯隊長ノ追撃部署

次デ聯隊長ハ右翼隊長ヨリ追撃準備ノ内報ヲ受ケ諸準備ヲ整ヘツツアリシガ午後一時頃右追撃隊命令及師團命令ヲ受領セリ依ツテ聯隊長ハ第二大隊配屬部隊、故ノ如シ、聯隊山砲隊、第一大隊配屬部隊、故ノ如シ、第三機關銃隊、重迫撃砲小隊及第九中隊ニ其ノ順序ニ先頭ヲ以テ午後三時城各莊ヲ通過シ得ル如ク出發スベキヲ命ジ自ラ聯隊本部ト共ニ先ヅ黃土梁ニ先行シ各隊ノ來著ヲ待チツツ前面ノ敵情ヲ視察シタル後午後三時三十分左記要旨ノ命令ヲ下達セリ

步兵第五聯隊左聯隊 命令ノ要旨

一 聯隊ハ旅團左追擊隊トナリ北平街道—北省庄—南石駱駝—郎家坎道ヲ郎家坎西方高地ニ向ヒ敵ヲ追擊セントス

二 第二大隊配屬部隊ハ前衛トナリ直チニ聯隊ノ進路ヲ郎家坎西方高地ニ向ヒ追擊スベシ 工兵一小隊一分ヲ屬ス

但シ歩兵一中隊及機關銃一小隊ヲシテ三〇五高地北省庄西方約三軒ヲ占領シ聯隊ノ追擊ヲ容易ナラシメタル後大隊主力ニ追及セシムベシ

三 爾餘ハ本隊トナリ左記行軍序列ヲ以テ前衛ノ後方約五百米ヲ前進スベシ  
聯隊本部、工兵中隊長ノ指揮スル一分隊、第一大隊配屬部隊共、聯隊山砲隊、第九中隊一小、第三機關銃隊、重迫擊砲小隊、第九中隊ノ一小隊

四 予ハ本隊ノ先頭ヲ前進ス

前衛(第二大隊)ノ狀況

左追擊隊ノ前衛司令官タル第二大隊長ハ聯隊命令ニ基キ先ヅ第七中隊機關銃一小隊屬ヲ三〇五高地方向ニ先遣シテ聯隊及大隊主力ノ南石駱駝附近ノ進出ヲ掩護セシメ主力ヲ以テ北平街道ヲ前進シ午後四時過前朝都庄附近ニ達セシニ兵力未詳ノ敵ハ西橫河南方高地ヲ占領シアリシヲ以テ前衛司令官ハ先ヅ當面ノ敵ヲ擊破シテ所命ノ線ニ向ヒ進出スルニ決シ當時東橫河西北方二五二高地方面ニ在リシ第七中隊ヲ

聯隊長ノ追擊指導ニ各部隊ノ狀況

シテ當面ノ敵ヲ擊破シテ南石駱駝附近ニ進出セシメ主力ヲ以テ前朝都庄附近ニ展開シ三〇五高地附近ノ敵ヲ攻撃スル如ク部署セリ然ルニ當面ノ敵ハ其ノ兵力微弱ナリシト雖モ掩蓋陣地ニ據リ執拗ニ抵抗セシカバ前衛ハ日沒頃漸ク三〇五高地附近ヲ占領スルヲ得タルモ暫時聯隊主力ト連絡ヲ失フニ至レリ

聯隊長ハ午後四時二十分頃前朝都庄ニ達シ敵情ヲ視察セルニ三〇五高地一帶及北省庄西方無名廟高地ニ據リ抵抗中ノ敵ハ既ニ動搖ノ兆アルヲ察知シ當時前朝都庄西側地區ヲ前進中ナル前衛第二大隊ニ三〇五高地ヲ速カニ占領スベキヲ命ズルト共ニ同地ニ在リシ戰車隊長ト協定シテ北省庄ヲ奪取シタル後水泉溝ニ向ヒ前進セント企圖セリ然ルニ不幸ニシテ戰車隊ノ先頭車ハ小營北側ニ於テ敵地雷ノ爲爆破セラレタルヲ以テ地雷ノ清掃等ノ爲時間ヲ費シ午後五時過聯隊本部ハ漸ク北省庄ニ進入セリ當時聯隊山砲隊ハ小營西北方ニ陣地ヲ占領シテ三〇五高地及黑窩西南西方閉鎖曲線高地附近ノ敵ヲ制壓中ニシテ野砲兵隊亦逐次其ノ陣地ヲ北省庄西北方地區ニ推進中ナリ

是ニ於テ聯隊長ハ水泉溝—南石駱駝—井石庄道ヲ郎家坎ニ向ヒ前進スルニ決シ前衛タリシ第二大隊ヲシテ水泉溝西南方高地ノ敵ニ對セシメ新ニ第一大隊ヲ前衛トシテ前記ノ道路ヲ前進セシムル如ク部署セシモ當時第一大隊ハ西橫河南方地區ニ在リシヲ以テ命令傳達ニ多クノ時間ヲ費シ該大隊ハ午後九時頃漸ク所命ノ行動ニ就キ同十時頃北石駱駝東南方鞍部附近ニ到着セリ

當時第二大隊ノ主力ハ南石路駝ヲ占領シ其ノ南方高地ニ堅固ニ陣地ヲ構築セル敵ト相對峙シアリシモ其ノ狀況詳カナラズ又右聯隊タル步兵第三十一聯隊ハ北石路駝附近ニ進出シアルモノノ如シ依ツテ聯隊長ハ現在地附近ニ於テ攻撃ノ目的ヲ以テ敵情、地形ヲ搜索スルニ決シ午後十時之ニ關スル命令ヲ下達シ概ネ左ノ如ク部署セリ

一 第一大隊配屬部隊ノ如シヲシテ現在地ヲ占領シ攻撃ノ目的ヲ以テ前面ノ敵情、地形ヲ搜索セシム

二 第二大隊第七中隊欠、配屬部隊ノ如シヲシテ本日沒時占領セル地點ヲ占領シ水泉溝南方高地ヨリ石馬峪北側高地ニ向ヒ攻撃スル企圖ヲ以テ前面ノ敵情、地形ヲ搜索セシム

三 爾餘ノ部隊ヲシテ豫備隊トナリ現在地ニ位置セシム

四 通信班ヲシテ聯隊本部ト右追擊隊旅團司令部及第一線兩大隊間ニ通信網ヲ構成セシム

然ルニ第二大隊前面ノ敵ハ午後十時頃ヨリ漸次退却ヲ開始セルモノノ如ク其ノ火力衰フルニ至リシヲ以テ大隊ハ好機逸スベカラズト爲シ同十一時頃石馬峪ニ向ヒ追擊前進ヲ開始セルモ南石路駝南側附近ニ於テ敵ノ地雷ニ觸レ數名ノ死傷者ヲ出シシノミナラズ前面ノ狀況未ダ明カナラザリシニ恰モ同時頃前記聯隊命令到著セシ爲大隊長ハ現在ノ態勢ヲ以テ夜ヲ徹シ爾後ノ追擊ヲ準備スルニ決シ第五、第六中隊ノ各一小隊ヲシテ南石路駝—石馬峪道兩側ノ高地ヲ占領シ石馬峪及國老峪方向ニ對シ警戒セシム

ルト共ニ工兵小隊ヲシテ障礙特ニ地雷ノ排除ニ任ゼシメタリ

丙 左追擊隊方面ノ狀況

(イ) 左追擊隊長ノ指揮

十八日朝  
ニ於ケル  
左翼隊長  
ノ處置

左翼隊長ハ五月十八日早朝豫備隊長タル步兵第三十二聯隊第二中隊長代理中尉 高橋慶太郎ヲ將校斥候ト爲シ石匣鎮ヨリ左翼隊戰鬥司令所八家庄東 南方高地ニ至ル直路竝ニ同地附近ノ敵情、地形ヲ搜索セシメタルニ同中尉ハ欣然トシテ任務ニ邁進シ午前十時三十分頃歸來シ重要ナル報告第三二六頁參照ヲ爲セリ依ツテ左翼隊長ハ直

チニ電話ヲ以テ師團長ニ報告スルト共ニ直接本人ヲシテ司令部ニ到リ報告セシメタリ

次デ午前十一時二十分頃追擊ニ關スル師團命令下達セララルヤ左翼隊長ハ狀況ノ急變セルニ鑑ミ抽速主義ニ依リ各隊ノ行動開始ヲ神速ナラシメント欲シ直チニ左ノ如ク部署セリ

一 步兵第三十二聯隊ヲシテ目下計畫シアル部署ニ基キ午後三時山安溝出發北平街道ニ沿フ地區ヨ

リ當面ノ敵ヲ追擊セシム

二 步兵第十七聯隊ノ主力ヲシテ午後三時不管廟ヲ出發シ得ル如ク同地ニ集合セシム

三 坪島大隊步兵第十七聯隊第三大隊ニシテ舊師團左側支隊ヲシテ成ルベク速カニ出發シ命令ノ如ク其ノ任務ヲ遂行セシム

次デ左追擊隊長ハ副官ヲシテ戰車隊及步兵第十七聯隊ニ到リ命令ヲ傳達セシメ「戰車隊ヲシテ午後二



時三十分山安溝出發歩兵第三十二聯隊ト協力シテ北平街道ヲ密雲ニ向ヒ追撃セシムルト共ニ「歩兵第十七聯隊主力ヲシテ八家庄、城廠、潮河河谷ヲ經テ密雲東方地區ニ向ヒ追撃セシムル」如ク處置セリ  
斯クテ諸隊ハ豫テ豫定セシ密雲進出ノ命令ヲ受ケ志氣大イニ振ヒ直チニ出發準備ヲ完了シ午後三時所命ノ部署ニ基キ夫々行動ヲ開始セリ

左追撃隊長ハ午前二時三十分頃山安溝ニ到リ該地ニ於テ諸隊ヲ掌握シタル後北平街道ヲ躍進シ北省庄南端ニ位置シテ第一線ノ攻撃ヲ指導中日沒トナレリ

(ロ) 歩兵第三十二聯隊方面ノ狀況

歩兵第三十二聯隊長ハ五月十八日八家庄ニ向ヒ前進スベク準備中午前十一時三十分頃右追撃隊命令ノ要旨ヲ受領セシヲ以テ正午左記要旨ノ命令ヲ下達セリ

歩兵第三十二聯隊命令ノ要旨

- 一 聯隊ハ直チニ北平街道及其ノ以東ノ地區ヨリ密雲ニ向ヒ敵ヲ追撃セントス
- 二 右追撃隊第二大隊(第五中隊及機關銃一小隊欠)、第一機關銃隊、步兵砲ハ午後三時山安溝出發北平街道及其ノ東側地區ヲ密雲ニ向ヒ追撃スベシ特ニ有力ナル斥候ヲ北平街道ヲ經テ樓子峪及九松山東南方高地方面ニ派遣スベシ
- 三 左追撃隊第五中隊、機關銃一小隊、乘馬ハ午後五時頃城廠南省庄東出發右追撃隊ニ連繫シテ潮河河谷、

大焦家務十萬分一地形圖ヲ經テ山口庄密雲東南ニ向ヒ追撃スベシ

四 爾餘ノ部隊ハ本隊トナリ午後三時迄ニ山安溝ニ集合ノ後左記行軍序列ニ從ヒ右追撃隊ニ續行ス

聯隊本部、通信班、第三大隊第九中隊、步兵砲隊半部、聯隊山砲隊半隊、第一大隊本部及第三中隊、

工兵大隊本部及二分隊、戰車小隊、自動車搭載追撃砲隊第三中隊ノ下士官一名、兵八名屬

五 予ハ午後三時山安溝ニ、爾後本隊ノ先頭ニ在リテ前進ス

聯隊右追撃隊ノ狀況

聯隊右追撃隊長タル第二大隊長ハ聯隊命令ニ基キ午後零時三十分頃小隊長ノ指揮スル歩兵半小隊及工兵一分隊ヨリ成ル斥候ヲシテ九松山方向ニ到リ敵情、地形ヲ搜索セシムルト共ニ追撃隊ノ主力ヲシテ石匣鎮西門外部落南端ニ集合セシメ同地ニ於テ命令ヲ下達シ第六中隊ヲシテ尖兵中隊第二機關銃隊(一小隊欠)續行トナリ北平街道ヲ密雲ニ向ヒ追撃セシメ爾餘ノ主力ヲシテ之ニ續行セシムル如ク部署シ同二時十五分出發追撃ニ移レリ

午後三時頃聯隊ノ主力ガ山安溝隘路ニ達スルヤ命令授受ノ齟齬ニ依リ既ニ同地ニ到著シアリシ師團砲兵隊及戰車小隊ノ躍進等ノ爲暫時混雜ヲ惹起セシガ聯隊長ハ同地ニ於テ特設山砲兵第九中隊一小隊ノ配屬ヲ受ケ且野砲兵第四中隊ヲシテ直接聯隊ノ戰鬥ニ協力セシムル如ク協定セリ

聯隊右追撃隊ハ午後四時二十分頃小營附近ニ達セシニ敵ハ北省庄西方廟丘阜及水泉溝西南方高地ニ點

點陣地ヲ占領シ且小營北端ニ地雷ヲ埋設シアリ又前ニ九松山方面ニ派遣セシ將校斥候ハ當時北省庄西方廟丘阜ノ敵ト對戰中ナリ

是ニ於テ大隊長ハ先ヅ北省庄西方廟丘阜ノ敵ヲ攻撃シ爾後所在ノ敵ヲ擊破シ速カニ密雲附近ニ進出スルニ決シ第六、第七中隊ヲシテ第一線トナリ小營南端附近ニ展開セシメ重火器及聯隊山砲隊等ヲシテ之ニ協力セシメ爾餘ノ部隊ヲシテ豫備隊トナリ小營北端ニ位置セシメタリ

當時聯隊長ハ前朝都庄ニ在リテ右ノ狀況ヲ承知スルヤ直チニ本隊ニ在リシ特設山砲兵第九中隊ノ主力ヲシテ速カニ小營附近ニ陣地ヲ占領シ右攻撃ニ協力セシメタルニ偶々野砲兵第四中隊亦前朝都庄北方地區ニ砲列ヲ布置シテ其ノ砲火ヲ北省庄西方廟丘阜ニ集中セシカバ聯隊右追擊隊ノ攻撃ハ急遽發展シ同地ニ在リシ二、三十名ノ敵ハ水泉溝南方高地方向ニ潰走セリ

依ツテ該追擊隊ハ續イテ九松山方向ニ前進シ聯隊ノ主力モ亦疎開シテ之ニ續行シ其ノ第一線ヲ以テ南省庄北方數百米ニ進出スルヤ俄然同地北方丘阜上ノ廟附近ヨリ小銃及機關銃ノ猛射ヲ受ケタルガ偵察ノ結果同丘阜ニハ周圍ニ鐵條網、阻止壕<sup>防</sup>、地雷等ヲ繞ラシ極メテ堅固ニ設備セラレ其ノ守兵ハ機關銃ヲ有スル七、八十名ナルガ如シ是ニ於テ大隊長ハ一舉ニ敵陣地ヲ覆滅スルニ決シ直チニ聯隊山砲隊ヲシテ北省庄西側附近ニ又歩兵砲ヲシテ同南側地區ニ夫々陣地ヲ占領シテ敵陣地ヲ制壓セシメタルニ偶々戰車隊到着セシヲ以テ聯隊右追擊隊ハ之ト協力シ火力ヲ最高度ニ發揚シテ奮闘大イニ勉メタル

モ巧妙ニ設備セラレタル陣地ニ據レル敵ハ頑強ニ抵抗シ午後六時三十分頃ヨリ却ツテ敵兵増加<sup>二、三十名</sup>スルノ狀況ナリ

是ニ於テ特設山砲兵第九中隊及野砲兵第四中隊再ビ其ノ火力ヲ廟丘阜ノ陣地ニ集中シテ追擊隊ノ戰闘ニ協力セシモ依然敵兵動搖ノ色ナク且水泉溝南方高地及九松山東側高地ニモ敵兵現出シテ射擊ヲ開始セシカバ聯隊長ハ更ニ聯隊山砲一小隊ヲシテ北省庄東南方地區ニ陣地ヲ占領シテ九松山附近ノ敵ヲ制壓セシメタリ

然ルニ追擊隊ノ攻撃ハ依然進捗セザリシカバ聯隊長ハ速カニ當面ノ敵ヲ擊破スル爲本隊ノ先頭ニ在リシ第三大隊<sup>第九中隊</sup>ヲシテ左第一線トナリ第二大隊ノ左翼ニ展開シ先ヅ北省庄東方高地ニ前進シ次デ九松山東側高地ノ敵ヲ攻撃セシメ且聯隊山砲一小隊ヲシテ第三大隊ノ戰闘ニ協力スル如ク部署セリ

南省庄北  
方廟丘阜  
ノ占領

聯隊右追擊隊ハ砲兵及戰車隊ノ協力ノ下ニ攻撃是勉メタルモ敵火毫モ衰ヘズ戰況遲々トシテ進展セズ近ク敵ト相對峙シテ日没トナレリ然ルニ當面ノ敵ハ力盡キタルモノノ如ク午後九時頃ヨリ退却ヲ開始セシヲ以テ第二大隊長ハ率先第一線中隊ト共ニ敵陣地ニ突入シテ廟丘阜ヲ占領シ主力ヲシテ該陣地ヲ確保セシムルト共ニ一部特ニ工兵中隊ヲシテ南省庄及其ノ南方地區ノ敵情ヲ搜索セシメタルニ南省庄附近ノ既設陣地ニハ敵兵ナキモ同地北側ニハ幅四、五米深サ三、四米ノ對戰車壕及深サ約六米ノ屋根形鐵條網等アリテ戰車及車輛部隊通過ノ目的ヲ以テスル此等障礙排除ノ爲ニハ數時間ヲ要スルモノノ如シ

第三大隊  
主力ノ狀

是ニ於テ第二大隊長ハ速カニ南省庄北端附近ノ諸  
 障礙ヲ除去シタル後依然密雲ニ向ヒ追撃スルニ決  
 シ午後九時四十分之ニ關スル命令ヲ下達シ第七中  
 隊一小隊欠、第二機  
關銃隊ノ一小隊屬ヲシテ南省庄南端ヲ占領シ九松山  
 方向ニ對シ嚴ニ警戒セシムルト共ニ工兵中隊ノ主  
 力及豫備隊ノ大部ヲシテ作業隊ヲ編成シ銳意障礙  
 ノ排除ニ任ゼシメタルニ夜十二時過完成セリ

第三大隊長ハ聯隊命令ニ基キ先ヅ北省庄東方高地  
 ニ前進シ次デ九松山東方高地ヲ夜襲スルニ決シ大  
 隊ハ二線配置ノ隊形ヲ以テ敵彈ヲ受ケツツ平坦開  
 闊セル河原ヲ斜行シテ北省庄東方高地ニ向ヒ前進  
 シ午後七時三十分頃潮河ヲ徒涉シ同高地ニ到ル當  
 時九松山東方高地ニハ一部ノ敵兵アリ依ツテ大隊  
 長ハ速カニ該高地ヲ夜襲スルニ決シ同八時十分概  
 ネ左ノ如ク部署セリ

南省庄附近敵陣地ノ障礙物

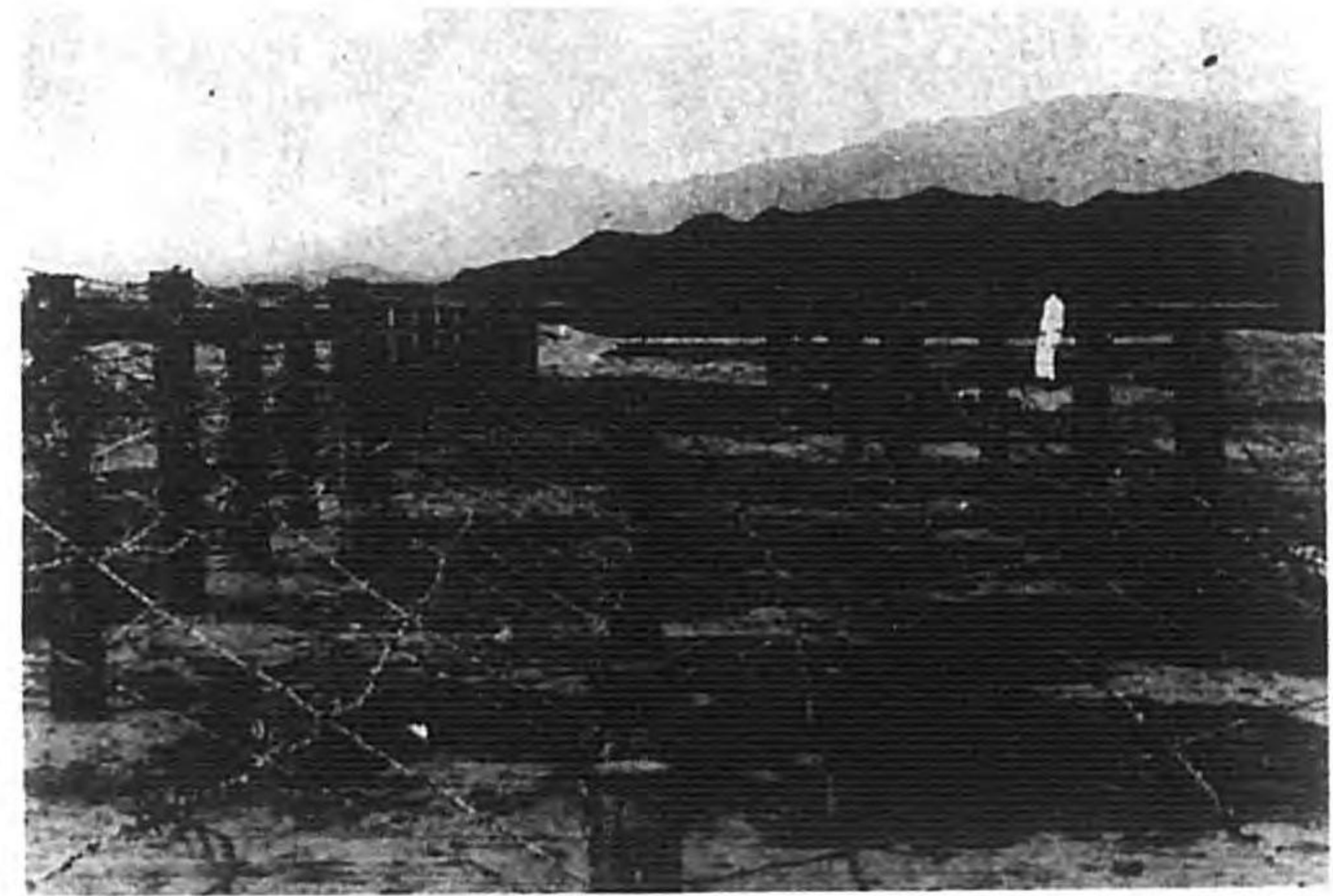

- 一 第十中隊及機關銃一小隊ヲシテ第一線トナリ先ヅ高地脚ニ於テ攻撃ヲ準備シタル後彼ノ高地  
現地ヲ奪取セシム
  - 二 第十一中隊及機關銃隊一小隊ヲシテ第二線トナリ第十中隊ニ續行シ高地脚ニ於テ攻撃ヲ準備シ第  
 十中隊所命ノ地點ヲ奪取セバ直チニ其ノ南方高地現地ヲ奪取セシム  
 各中、銃隊ヲシテ所命ノ地點ヲ奪取セバ該地點ヲ確保セシム
  - 三 機關銃隊馱馬及歩兵砲隊ヲシテ高地脚ニ位置待命セシム
- 斯クテ大隊ハ暮暮ニ蔽ハレ再ビ潮河ヲ徒涉シテ九松山東方高地脚ニ兵力ヲ集結シ更ニ敵情、地形ヲ搜  
 索シタル後午後九時三十分頃依然前記ノ隊形ヲ以テ敵陣地ニ近接セシモ地形急峻ニシテ且搜索未ダ完  
 カラザリシ爲前進遲滯シ一進一止シツツ敵陣地ニ肉薄シ同十一時頃第一線部隊ハ突撃ヲ敢行ス然ルニ  
 敵ハ既ニ退却シアリシカバ第一線部隊ハ容易ニ該高地ヲ占領シ次デ第二線部隊亦其ノ南方高地ヲ占領  
 セリ

聯隊左進  
狀

戰車隊ノ  
狀

聯隊左進擊隊ハ午後五時頃城廠南省庄東  
方約三軒ヲ出發シ同七時三十分頃樓子峪北方高地ニ於テ九松山東側高地  
 ノ敵ニ背射ヲ加ヘテ之ヲ撃退シ同九時三十分頃羊山ニ進出セシガ左進擊隊長ハ次デ同地ニ到着セル步  
 兵第十七聯隊長ト協定ノ上聯隊主力ニ復歸スベク石嶺庄方面ニ轉進セリ

戰車隊長ハ正午頃師團命令ノ要旨ヲ受領セシガ前進ニ方リ山安溝ノ隘路ニ於テ各部隊ノ輻湊ヲ顧慮シ

石匣鎮ヨリ各小隊段列ノ一部段列ノ主力ハ燃料運搬ノ爲承德ニ派遣中ナリ及配屬工兵小隊ヲシテ各別ニ先ヅ山安溝西側河原ニ向ヒ前進セシメ自ラ同地ニ急行シ午後二時頃左追撃隊命令ノ要旨第三三九頁末行參照ヲ受領セシヲ以テ同二時三十分之ニ關スル命令ヲ下達シ第四小隊ヲシテ戰車隊尖兵トナリ先ヅ北省庄ニ前進セシメ主力ヲ率キテ之ニ續行シ北平街道ヲ急行シテ同三時四十分頃主力ヲ以テ前朝都庄ニ達シ小營及其ノ西南方廟丘阜附近ノ敵情ヲ搜索中偶々右追撃隊左聯隊タル步兵第五聯隊來著シ該聯隊ハ北省庄ヨリ西南方ニ轉進スベキ企圖ナルヲ承知セシヲ以テ戰車隊長ハ速カニ北省庄ヲ占領スルニ決シ第二、第四小隊ヲシテ第一線トナリ北平街道及其ノ西側地區ヨリ前面ノ敵ヲ攻撃セシメ爾餘ノ部隊ヲ暫時控置シ爾後北平街道上ヲ前進セシメタリ

斯クテ戰車隊ハ午後四時十分頃攻撃前進ヲ開始セシニ小營附近ノ敵ハ間モナク退却セルモ北省庄特ニ其ノ西方廟丘阜ノ敵ハ頑強ニ抵抗セルヲ以テ第四小隊ハ直チニ該敵ヲ突破スル爲慕進中小營北端ニ於テ敵ノ地雷藥量約十班觸發シ先頭ニ在リシ戰車ハ破壊顛覆シ又其ノ直後ニ在リシ第三小隊ノ一車ハ震蕩ノ爲配油機關ノ一部ヲ破壊セラレタリ依ツテ戰車隊長ハ部下ノ志氣ヲ鼓舞激勵スルト共ニ第三小隊ヲ中間地區ニ増加シテ一意攻撃前進ニ勉メ同五時遂ニ北省庄ヲ占領セシモ同部落内ノ二箇ノ橋梁ハ燒却セラレ附近亦斷崖ニシテ迂回路ナリシカバ配屬工兵小隊ヲシテ復舊作業ニ任ゼシメタルニ偶々工兵第十四大隊ノ部隊到著シ敵火ノ下ニ在リテ該作業ヲ援助シ同六時三十分頃之ヲ完了セリ

ニ與フル師團命令

其ノ一中隊ヲ喜峰口ニ派遣シテ第六師團長ノ指揮下ニ入ラシメ次デ同九時鯉江支隊ニ對シ左記要旨ノ命令ヲ下達セリ

八師作命第二七九號

第八師團命令(要旨) 五月十八日午前九時於石匣鎮

一 第六師團方面ノ戰況ハ大イニ進展シ服部旅團ノ主力ハ昨十七日遵化附近ニ集結シテ爾後ノ攻撃ヲ準備シ其ノ一部高森少佐ノ指揮スル步兵一中隊、乘馬討伐隊、砲兵一中隊及戰車小隊ハ昨十七日午後二時石門鎮附近ニ於テ敗敵ヲ攻撃中ナリ又松田旅團ハ十七日玉田ヲ占領セリ

承德附近ニハ稍々有力ナル匪賊跳梁シアルガ如シ

二 師團ハ依然密雲方面ノ敵ニ對シ攻撃ヲ準備スルト共ニ一部ヲ以テ直接第六師團ノ作戰ニ協力セシメ且承德附近ノ不安ヲ一掃セントス

三 鯉江支隊島村少佐ノ指揮スル部隊ヲ缺ク外故ノ如シハ成ルベク速カニ行動ヲ開始シ黃崖關ヲ經テ下營ニ向ヒ前進シ服部

旅團ノ作戰ニ協力スベシ

下營到著ト共ニ同旅團長ノ隸下ニ復歸スベシ

四 島村少佐ノ指揮スル部隊ハ警備ニ要スル最小限ノ兵力ヲ興隆縣及柴河口ニ殘置シ爾餘ヲ以テ速カニ承德ニ歸還スベシ

島村少佐ハ承德到着ト共ニ同地警備隊長トス承德警備隊長ハ部下部隊及在承德諸隊ヲ併セ指揮シ承德附近ノ警備ニ任ズベシ

第八師團長 西 中 將

附記 承德東北東方約二十三軒二溝附近ニハ五月十四日夜張玉書ノ率キル匪賊約三百平泉方面ヨリ侵入シ師團ノ承德警備兵力十分ナラザルニ乘ジ襲撃ヲ企圖シアルガ如ク張海鷗軍(滿洲國軍)ノ一部之ニ策應ストノ風聞アリ又湯玉麟軍モ西方ヨリ承德奪還ヲ企圖シアリ且在承德ノ首腦者ノ大部ハ湯玉麟及北平方面ニ款ヲ通ジツツアルガ如キ情勢ナリシヲ以テ師團ハ右命令ノ如ク處置セシモノナリ

追撃發起  
ノ動機並  
ニ追撃命  
令

十八日午前六時師團長ハ在北平公使館附武官輔佐官ヨリ『何應欽ハ南省庄陣地ノ撤退ヲ命ゼリ云々』トノ電報ニ接セシモ此ノ日朝當面ノ敵ガ既ニ退却シタルモノトハ夢想ダモセザリシ所ナリ然ルニ師團長ハ午前十一時頃右翼隊長ヨリ電話ニテ『步兵第五聯隊ノ將校斥候<sup>少尉</sup>志村<sup>中尉</sup> 八

午前十時三十分射撃ヲ受クルコトナク東橫河東方高地ヲ占領セリ依ツテ聯隊ハ約一大隊ヲ以テ東橫河東方及同東南方高地ヲ占領セシムルト共ニ二六三高地<sup>石匣鎮西南西</sup>ニ在ル第二大隊ヲ黃土梁ニ推進セシム尙師團ニ於テハ戰車及裝甲自動車ヲ以テ速カニ南省庄附近ノ敵情ヲ搜索セラレタキ』旨ノ報告並ニ意見具申ニ接ス

是ニ於テ師團長ハ直チニ戰車隊ニ出動ヲ命ジツツアリシ際偶々午前十一時五分師團司令部ニ來リシ步兵第三十二聯隊中尉高橋慶太郎ヨリ左記要旨ノ報告ニ接ス

高橋中尉ハ斥候トナリ下士官二名ヲ率キ本早朝八家庄ニ到リ敵情搜索中其ノ南方高地附近ニ敵兵ナ

ナラズ敵ノ利用セル圍壁堅固ナリシ爲直接支援ノ效果十分ナラズ從ツテ我が損害漸次増加シ戰況遽カニ發展セズ第一線歩兵ハ止ムナク所在ニ各個掩體ヲ構築シツツ依然攻撃ヲ續行セシモ動モスレバ戰闘交綏ニ陥ラントス

是ニ於テ聯隊長ハ全般ノ狀況特ニ地形ニ鑑ミ敵ノ右翼方面ヨリ戰局ノ發展ヲ期スルニ決シ午前十一時三十分最後ノ豫備隊タリシ第三中隊<sup>一小隊</sup>ヲシテ安家庄東側ヨリ地隙ニ沿ヒ郝家庄附近ノ敵ノ右翼ヲ包圍攻撃セシム

右縱隊ノ  
行動

右縱隊<sup>第三大隊長ノ指揮スル歩兵</sup>ハ晒甲嶺—椅子山庄—杏山庄道ヲ前進中午前七時過其ノ先頭ヲ以テ椅子山庄東側地區ニ達スルヤ突如左縱隊方面ニ熾ナル銃砲聲ヲ聞ク依ツテ右縱隊ハ同地ニ停止シテ前方ノ敵情、地形ヲ搜索スルト共ニ無線ヲ以テ支隊主力ト連絡スベク處置セルモ容易ニ通ゼズ

是ニ於テ右縱隊長ハ先ヅ賁各庄ニ向ヒ前進中支隊命令ヲ受領シ『右縱隊ハ賁各庄ニ進出シ鄭家庄ニ在ル敵ノ退路ヲ遮斷スベキ』ヲ命ゼラル

依ツテ右縱隊ハ午前十時頃賁各庄北方臺地ニ展開シテ攻撃ヲ準備セルモ地形平坦開闊ニシテ且前方ニ緩傾斜ヲ成セルノミナラズ西南方双廟方面ヨリスル側射ヲ受ケ加フルニ協力スベキ砲兵<sup>支隊長ハ野砲兵一</sup>

附近ニ陣地ヲ占領シテ右縱隊ノ戰闘ニ協力セシムル如ク部署セルモ臨機野砲兵第一中隊長タリシ聯隊觀測班長<sup>中隊長ヲ以テ相各庄</sup>負傷シ次デ野砲兵第一大隊副官代ツテ指揮スルヤ鄭家庄方面ノ戰況ニ鑑ミ獨斷安家庄ニ前進シテ陣地ヲ占領スハ午後二至ルモ尙到着セザリシヲ以テ右縱隊ハ依然現在地ニ位置シテ戰局ノ推移ヲ待テリ

(ロ) 正午頃以後ノ狀況

第十聯隊第五大隊  
第一線ノ狀況  
第一線ノ狀況  
第一線ノ狀況

左縱隊前衛タリシ歩兵第五十聯隊第一大隊第一、第二、第三、第四、第五、第六、第七、第八、第九、第十、第十一、第十二、第十三、第十四、第十五、第十六、第十七、第十八、第十九、第二十、第二十一、第二十二、第二十三、第二十四、第二十五、第二十六、第二十七、第二十八、第二十九、第三十、第三十一、第三十二、第三十三、第三十四、第三十五、第三十六、第三十七、第三十八、第三十九、第四十、第四十一、第四十二、第四十三、第四十四、第四十五、第四十六、第四十七、第四十八、第四十九、第五十、第五十一、第五十二、第五十三、第五十四、第五十五、第五十六、第五十七、第五十八、第五十九、第六十、第六十一、第六十二、第六十三、第六十四、第六十五、第六十六、第六十七、第六十八、第六十九、第七十、第七十一、第七十二、第七十三、第七十四、第七十五、第七十六、第七十七、第七十八、第七十九、第八十、第八十一、第八十二、第八十三、第八十四、第八十五、第八十六、第八十七、第八十八、第八十九、第九十、第九十一、第九十二、第九十三、第九十四、第九十五、第九十六、第九十七、第九十八、第九十九、第一百ハ五月十五日朝來鄭家庄附近ニ在ル優勢ナル敵ニ對シ依然攻撃ヲ續行シ其ノ第一線ハ正午頃既ニ敵前概ネ百五十米ニ肉薄セシモ其ノ右翼ハ鄭家庄西北方地隙附近ノ敵ニ却ツテ包圍セラレ其ノ集中火ヲ被リ死傷續出シ戰況毫モ發展セズ依ツテ聯隊長ハ砲兵隊及歩兵砲隊ニ通報シテ敵自動火器ノ撲滅ヲ期シタルモ其ノ位置明瞭ナラズシテ容易ニ制壓シ得ズ之ガ爲敵自動火器ハ我ガ砲兵ノ射擊中ハ屏息スルモ射擊ヲ中止スレバ再ビ猛威ヲ逞シウシ加フルニ敵ハ我ガ前進遲滯スルヲ見ルヤ或ハ新銳部隊ヲ第一線ニ増加シ或ハ之ヲ交代シ且隱顯出沒極リナキ自動火器ノ射擊ト側方ヨリスル狙撃トハ傳令ノ戰場馳驅スラ困難ナラシメ既ニ多數ノ幹部傷ツキ戰局ノ打開容易ナラザルモノアリ

是ニ於テ聯隊長ハ緊密ナル砲兵協力ノ下ニ郝家庄方面ヨリ極力戰況ヲ發展セシムルニ決シ午後一時二十分頃同方面ニ進出シアリシ第一、第三中隊ノ主力ニ先ヅ郝家庄ヲ占領シ次デ西北面シテ鄭家庄ノ敵ヲ攻撃シテ第一大隊主力ニ協力スル如ク命ジ且支隊參謀竝ニ砲兵連絡將校ヲ通ジテ砲兵隊ニ鄭家庄西北端及同東南端附近ニ現出スル敵自動火器ニ對スル精密射擊竝ニ鄭家庄ニ對スル急襲的集中射擊ヲ要請ス

砲兵隊ノ行動

砲兵隊長ハ支隊長ノ企圖竝ニ第一線ノ要請ニ基キ砲兵隊ハ先ヅ鄭家庄東側竝ニ郝家庄西北側ノ側防重火器ヲ制壓シ歩兵ハ其ノ效果ヲ利用シテ郝家台ヲ奪取シ次デ鄭家庄ニ向ヒ戰果ヲ擴張スベキ細部ノ

第一線ガ敵前至近ノ距離ニ近接シ戰況正ニ酣ナル狀況ニシテ鄭家庄ノ部落ハ前方森林ノ中央ニ在リ右前ノ地隙中ニ點々タルハ頭強ニ抵抗中ノ敵兵ナリ又中央堆土ニ伏シ眼鏡ヲ手ニシテ敵情ヲ觀察シアルハ大隊長馬察木少佐、其ノ右側ニ右手ヲ纏帶シ命令ヲ傳達シアルハ大隊長官木村大尉ナリ

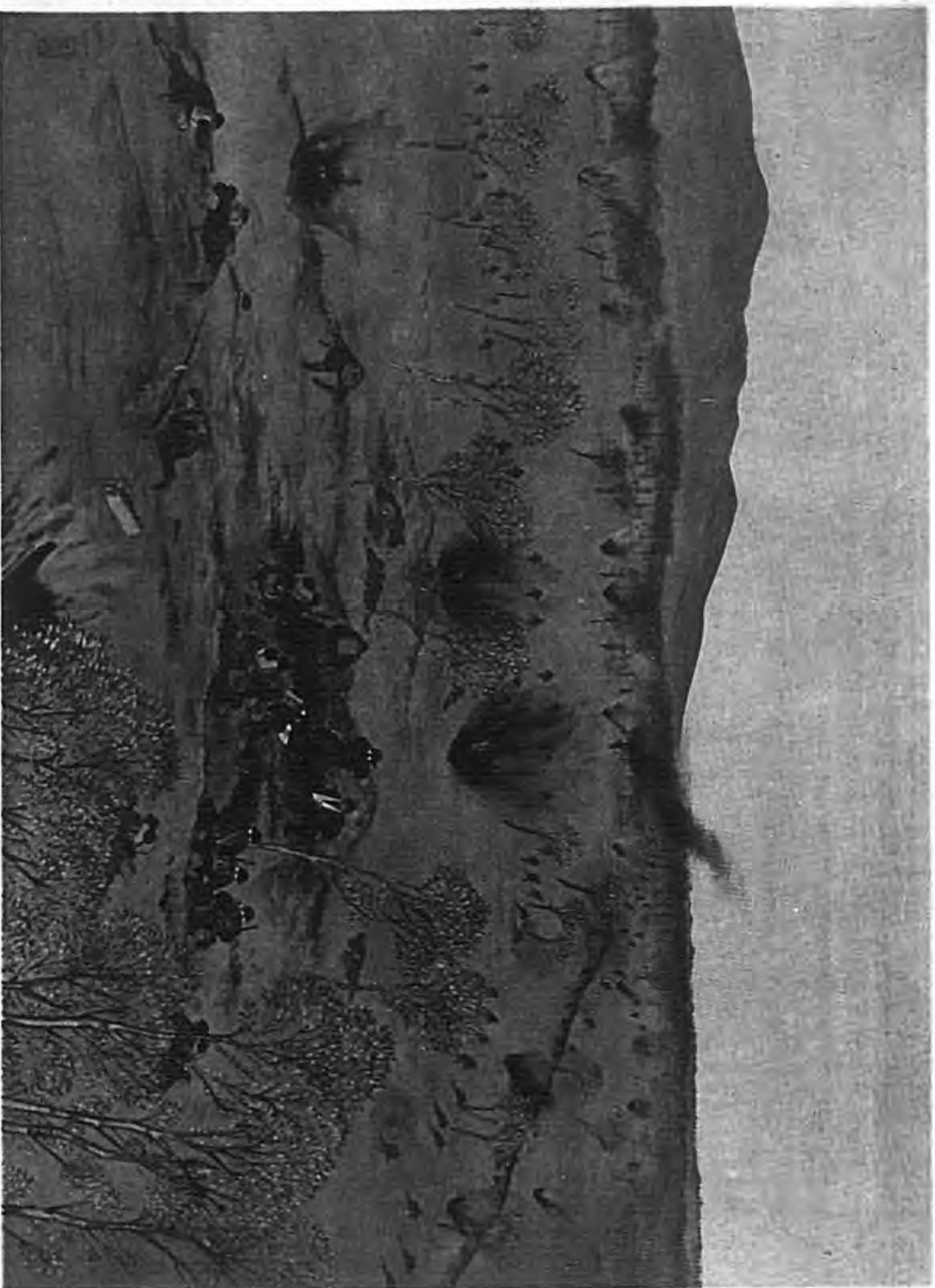

鄭家庄附近歩兵第五十聯隊第一大隊ノ奮戰

協定ヲ遂ゲタル後各中隊ノ一分隊ヲ以テ精密射撃ヲ行ヒ然ル後全火力ヲ該地域ニ集中シテ側防機能ヲ撲滅スルニ決シ各中隊ニ射撃區域ヲ配當シテ午後二時頃ヨリ修正射ヲ開始ス  
右射撃修正間偶々第二中隊ノ射弾ハ鄭家庄東北角及中央圍壁ニ命中シテ火災ヲ惹起シ且二條ノ突擊路ハ自然ニ構成セラレ

鄭家庄及  
鄭家庄ノ  
占領

斯クテ砲兵隊ハ修正射ヲ終ルヤ午後二時三十分ヨリ全火力ヲ鄭家庄東側地區ニ數回反復集中セルニ其ノ精度良好、偉大ノ效果ヲ發揮シ須臾ニシテ全ク敵自動火器ヲ撲滅シ且一部ノ敵兵動搖ノ兆アリシヲ以テ第三中隊ノ主力ハ機ヲ失セズ鄭家庄ニ突入シテ之ヲ占領シ續イテ同部落西端ニ進出スルヤ比隣部隊亦續イテ同線上ニ進出ス時ニ午後二時五十分頃ナリ

以上ノ如ク鄭家庄方面ノ戰況頓ニ發展シ敵ノ右翼ヲ包圍スルノ態勢トナリ且我が砲兵ガ機ヲ失セズ其ノ火力ヲ鄭家庄ニ轉移シテ敵ヲ制壓スルヤ午後三時十分頃ヨリ同地附近ノ敵ハ西南方ニ退却ヲ開始セルヲ以テ該正面ニ在リシ第二中隊ハ同三時三十分頃勇躍突擊ヲ敢行シ機關銃隊亦之ニ協力前進シ先ヅ鄭家庄東北端ヲ占領シ餘勢ニ乗ジテ我が第一線ハ遂ニ鄭家庄部落内ニ進入シ同四時過同地ヲ確實ニ占領セリ

斯クテ支隊ハ本朝來戰鬪約十時間ニシテ漸ク敵ノ第一線ヲ突破セルモ敵ハ近ク後方ノ双橋、馬各庄、李園鎮ノ線ヲ占領シテ依然抵抗ヲ持續シツツアリ

附記 午後三時頃有力ナル敵ノ一部ハ北方ヨリ迂回セリトノ情報アリシモ支隊ハ既ニ豫備隊ヲ使用シ盡クシ如何トモ爲シ難キ狀況ナリシヲ以テ支隊長ハ止ムナク一部ノ砲兵(野砲兵一分隊)ヲシテ南平庄西方九〇高地附近ニ急進シ敵ノ迂回ヲ阻止スルト共ニ賁各庄方面ノ右縱隊ノ攻撃ニ協力セシメタリ

右縱隊ノ狀況

右縱隊ハ午前以來賁各庄北方臺上ニ展開シテ砲兵ノ到着ヲ待チアリシガ其ノ協力ヲ期待シ難キヲ知ルヤ右縱隊長ハ一部ヲシテ賁各庄附近ノ敵ヲ牽制セシメ主力ヲ以テ先ヅ双廟ヲ攻略スルニ決シ午後二時頃ヨリ攻撃前進ヲ開始シ東方ヨリ敵ヲ驅逐シテ同四時十分頃其ノ一角ヲ占領シ逐次戰果ヲ擴張シテ同五時頃完全ニ該地ヲ奪取シ續イテ賁各庄ニ向フ攻撃ヲ準備セリ

夕刻ニ於ケル支隊長ノ決心

是ヨリ先午後二時十分頃支隊長ハ飛行機ニ依リ前夜發令セラレタル六師作命甲第一〇四號第七八九頁參照ヲ受領シ『師團ハ松田、高田、平賀各部隊ヲ統制シテ豐潤附近ノ敵陣地ヲ攻撃ス依ツテ平賀支隊ハ明十五日板橋鎮豐潤東方約八軒南北ノ線附近ニ於テ敵ノ右翼方面ニ對シ攻撃ヲ準備スベキ』旨ノ命令ヲ受ク然レドモ支隊ハ此ノ日朝以來鄭家庄附近ニ於テ優勢ナル敵ト不期戰ヲ交ヘ午後四時過漸ク郝家庄及鄭家庄ヲ占領セルモ敵ハ近ク後方ノ双橋、馬各庄、賁各庄ノ線ヲ占領シテ抵抗ヲ持續シアルヲ以テ縱ヒ本夜之ヲ擊退スルモ師團命令ノ如ク速カニ豐潤方面ニ前進シテ同地附近ヲ攻略スル爲ニハ更ニ相當ノ戰闘ヲ豫期セザルベカラズ然ルニ本朝來ノ戰闘ニ於テ既ニ携行彈藥ノ大部ヲ費消シ特ニ砲彈ハ約五百發ヲ消耗セルヲ以テ午後四時頃ニ至リ發射ヲ制限スルガ如キ狀況ニシテ第一線部隊亦多數ノ死傷者ヲ生ジ速カニ之ガ收療ニ任ゼザルベカラズ是ニ於テ支隊長ハ攻撃續行ヲ斷念シ現在ノ態勢ヲ以テ敵情、地形ヲ搜索

スルニ決シ午後五時相各庄ニ於テ左記要旨ノ命令ヲ下達セリ

平賀支隊命令平賀支隊作命第三一號ノ要旨

- 一 支隊當面ノ敵ハ双橋、馬各庄、賁各庄ノ線ヲ占領シテ抵抗ヲ持續中ナリ  
騎兵斥候ノ報告ニ依レバ心利庄、上油戈庄豐潤東方約十二軒ニハ敵兵アリ其ノ砲二門ハ上油戈庄西北側ニ在ルモノノ如ク又本道以北ノ高地ニハ點々監視兵ヲ見ル
- 高田部隊ハ午後三時四十分山頭庄ヨリ敵ノ背後ニ進入シ團山子ニ向ヒ攻撃中ナリ
- 騎兵第六聯隊ハ本夜榛子鎮ニ在リ又騎兵第十八聯隊ハ午前十時雷庄濰平東北東方約二軒北寧鐵道上附近ニ於テ敵ト衝突シ之ヲ攻撃セリ爾後開平方面ニ進出スル筈
- 二 支隊ハ攻撃ノ爲現在ノ態勢ヲ以テ双橋、馬各庄、李園鎮、路安地附近ノ敵情ヲ搜索セントス
- 三 第三大隊第九、第十中隊ハ双廟ヲ確保スベシ
- 四 歩兵第五十聯隊ノ主力ハ鄭家庄、郝家庄、張家庄ヲ確保シ主力ヲ鄭家庄ニ集結スベシ  
特ニ馬各庄、李園鎮ノ敵情ヲ搜索シ其ノ退却ノ有無ヲ探知スベシ

山砲一小隊ヲ配屬ス

- 五 爾餘ノ諸隊ハ相各庄ニ位置スベシ
- 六 予ハ相各庄南端ニ在リ



夕刻以後ノ狀況

右支隊命令ニ先ダチ砲兵隊ハ一部ヲ以テ速カニ右縱隊ノ賁各庄附近ノ攻撃ニ協力スベキ任務ヲ受領セシヲ以テ砲兵隊長ハ第二大隊長ヲシテ第五中隊ヲ指揮シ前ニ同方面ニ急派セル野砲兵一分隊ヲ併セ指揮シ南平庄西北方地區ニ到リ右縱隊ニ協力セシメタルニ該大隊ハ午後五時四十分頃九〇高地西南側ニ陣地ヲ占領シテ王官營東方ノ密集部隊ヲシテ潰亂セシメ次デ同地ニ在リシ敵砲兵ヲ制壓シ又右縱隊ハ双廟ヨリ地隙ヲ利用シ逐次賁各庄ニ向ヒ攻撃前進中支隊命令ヲ受領セシヲ以テ午後七時戰闘ヲ中止シ双廟ヲ確保シテ夜ヲ徹ス尙步兵第五十聯隊主力及砲兵隊主力ハ前記支隊命令ニ基キ或ハ現在地ヲ確保シテ敵情ヲ搜索シ或ハ所命ノ地點ニ兵力ヲ集結シテ爾後ノ行動ヲ準備セリ

附記 糶ニ彈藥、糧秣等補充ノ爲建昌營ニ歸還セル支隊自動車班(貨車二十七輛)ハ十四日夕還安ニ到着セルモ濶河ノ橋梁ナカリシ爲同班長ハ同地ニ在リシ工兵隊長ニ支隊ノ彈藥、糧秣ノ不足セル狀況ヲ告ゲ同夜撤寄助力シテ架橋センコトヲ提議シ工兵隊ニ協力シテ架橋材料ノ運搬等ヲ援助シ十五日拂曉迄ニ架橋ヲ完成セシメ爾後急行シテ午後五時過支隊主力ニ追及シ將ニ缺乏セントスル彈藥特ニ砲彈ヲ補給シ將兵一同ノ愁眉ヲ開クト共ニ衛生材料ヲ補給シタルハ多數生ゼシ負傷者ノ救急ニ極メテ有效ナリキ

戰闘ノ成績

本戰闘ハ追擊中ニ惹起セル不期遭遇戰ニシテ早朝我が斥候ガ敵ノ警戒部隊ト衝突スルヤ左縱隊前衛ハ之ガ救援ノ爲獨力攻撃ヲ開始セシモ敵優勢ニシテ容易ニ其ノ目的ヲ達シ得ザリシ爲遂ニ支隊ハ全力ヲ展開シテ攻撃ヲ敢行シ終日戰闘ヲ交フルニ至レリ然レドモ我が軍ノ兵力十分ナラザリシ爲遂ニ敵ニ徹底的打撃ヲ與フルニ至ラザリキ

而シテ本戰闘ニ參加セシ我が軍ノ兵力ハ平賀支隊ノ主力騎兵第十八聯隊及野砲兵一中隊欠總員將校以下約一千三百五十名

ニシテ其ノ損害ハ戰死將校二名、准士官以下十二名、負傷將校四名、准士官以下四十六名合計六十四名ナリ  
又兵器ノ損耗左表ノ如シ

昭和八年五月十五日 平賀支隊兵器損耗表

計	野砲兵第二十聯隊 <small>除一中隊</small>	步兵第五十聯隊	步兵第二十八旅團司令部	種類		損失武器
				區分	部	
六、〇七九		六、〇七九		小包	小銃	二
				銃包	輕實機關銃	
九、五七〇		九、五七〇		包實	機關銃	二
				包實	步槍	
三、二七〇		三、二七〇		彈	手榴彈	八〇
				包實	拳銃	
一九八		一九八		彈	野砲	八六四
				包實	機關銃	
四〇		四〇		彈	劍	一
				銃	身	
八〇		八〇		銃	機關銃	二
				身	劍	
八六四		八六四		銃	機關銃	二
				身	劍	
六、〇七九		六、〇七九		小包	小銃	二
九、五七〇		九、五七〇		銃包	輕實機關銃	二
三、二七〇		三、二七〇		包實	機關銃	二
一九八		一九八		彈	步槍	八〇
四〇		四〇		包實	拳銃	八〇
八〇		八〇		彈	手榴彈	八六四
八六四		八六四		包實	野砲	二
二		二		銃	機關銃	一
一		一		身	劍	一

我ト交戦セシ敵ハ第六十七軍長王以哲ニ屬スル第一百十七師長翁照垣ノ一部ナルガ如ク該師ハ五月十四日九

百戸沙河驛西南方約六軒附近出發豐潤附近ニ向ヒ退却中同夜遅ク其ノ主力ヲ以テ李園鎮、劉家庄及馬各庄附近ニ宿營シ翌朝更ニ行動ヲ開始セントセル頃突如東北方ヨリ我が軍ノ攻撃ヲ受ケ止ムナク反轉シテ戰闘セラルモノナルモ直接本戰闘ニ參加セシ敵ノ兵力ハ明カナラズ然レドモ敵ハ此ノ日終日我が猛攻ニ遭ヒ多大ノ損害死傷數百名ニ達セルガ如シヲ被リ日没後倉皇トシテ豐潤方向ニ退却セリ

附記

騎兵第十八聯隊ノ雷庄及沽治附近ノ戰闘

一 雷庄附近ノ戰闘

騎兵第十八聯隊(二分隊欠、野砲兵第二十聯隊第四中隊及無線一分隊屬)ハ五月十五日朝沙河驛附近出發遙カ西方ニ砲聲ヲ聞キツツ沙河驛―楊各庄―雷庄道ヲ前進シ午前十時三十分頃其ノ先頭ヲ以テ楊各庄ニ達スルヤ聯隊長ハ敵ノ一部雷庄附近ニ陣地ヲ占領シアルヲ知り直チニ兵力ヲ集結シテ敵情、地形ヲ搜索セリ

次テ聯隊長ハ住民ノ言ニ依リ瀋縣(瀋州)附近ノ敵ハ昨十四日西方ニ退却シ又搜索ノ結果當面ノ敵ハ騎兵二百内外ニシテ陳家山(雷庄西北西方約三軒半)ヨリ雷庄北側高地ヲ經テ樊店子附近ニ互リ點々陣地ヲ占領シアルヲ知り主力ヲ以テ孟各庄附近ヨリ敵ノ右翼ニ向ヒ攻撃スルニ決シ野砲兵中隊ヲシテ騎兵一小隊掩護ノ下ニ楊各庄西南側ニ陣地ヲ占領シテ敵ヲ制壓セシメ主力ヲ以テ午後一時三十分楊各庄出發孟各庄ヲ經テ崔家營ニ向ヒ轉進セルニ敵ハ我が砲擊ニ依リ退却ヲ開始ス偶、同時頃聯隊長ハ平賀支隊長ヨリ『飛行機ノ通報ニ依レバ約五千ノ敵ハ豐潤ヨリ老莊子ヲ經テ唐山方向ニ退却中ニシテ支隊ハ目下鄭家庄附近ノ敵ヲ攻撃中ナリ依ツテ貴隊ハ速カニ開平ヲ經テ唐山ニ向ヒ追撃スベキ』旨ノ電報命令ヲ受領セリ

是ニ於テ聯隊長ハ直チニ開平方向ニ敵ヲ追撃スルニ決シ午後二時三十分孟各庄東南方高地ニ於テ命令ヲ下達シ第一中隊(一小隊ト一分隊欠、機關銃一分隊屬)ヲシテ尖兵中隊トナリ即時出發雷庄、沽治ヲ經テ開平ニ向ヒ前進セシメ主力ヲ以テ本隊ト爲シ

之ニ續行セリ

二 沽治附近ノ戰闘

騎兵第十八聯隊ハ雷庄附近ノ輕戰ノ後瀋縣―沽治道ヲ前進シ十五日夕刻頃唐家庄(沽治東北東方約三軒)西南方高地ニ達ス此ノトキ迄ニ聯隊長ハ次ノ狀況ヲ知ル即チ雷庄附近ノ戰闘ニ於テ敗退セル敵ハ騎兵二、三百ニシテ西南方ニ退却シ又平賀支隊主力方面ノ砲聲ハ午後五時頃中止セリ然レドモ沽治驛構内ニハ一部ノ敵(二、三十)アルコト確實ナルモ沽治部落内及林西附近ノ狀況明カナラズ而シテ既ニ四圍暗黒ニシテ僅カニ工場ノ電燈ニ依リ方向ヲ辨ジ得ルニ過ぎズ

註、沽治附近ノ地物ハ當時使用セシ十分一地形圖ト著シク相違シ專家店庄―沽治間北寧鐵道兩側地區ハ相當大ナル工場地帯ニシテ沽治東側高地ハ殆ド建物ヲ以テ覆ハレアリ

又沽治南側地區ハ地形圖上ニハ殆ド地物ナキモ現地ハ林西附近迄連續セル工場地帯ナリ

是ニ於テ聯隊長ハ暫時追撃ヲ中止シ一部ヲシテ沽治驛附近ヲ占領セシメ主力ヲ以テ唐家庄附近ニ集結シ爾後ノ前進ヲ準備スルニ決シ午後八時二十分之二關スル命令ヲ下達シ尖兵中隊(第二中隊(一小隊欠、機關銃一分隊屬)ヲシテ沽治驛附近ヲ占領シテ開平方向ニ對シ警戒セシメ主力ヲシテ唐家庄附近ニ集結セシム

斯クテ尖兵中隊ハ午後八時三十分頃沽治東方高地出發北寧鐵道南側地區ヲ沽治驛ニ向ヒ徒歩前進中約百米ノ近距離ニ於テ不意ニ敵裝甲列車ニ遭遇シ直チニ攻撃ヲ開始シ敵迫撃砲及機關銃ノ猛火ヲ冒シ斷乎列車ニ肉薄シ手榴彈ヲ投擲スルト共ニ搭乗者ニ猛射ヲ加ヘ強襲ヲ敢行シテ將校以下八名ノ重、輕傷者ヲ出セルモ屈セズ遂ニ之ヲ擊退シ續イテ驛附近ニ在リテ右列車ヲ掩護スル敵騎(二百内外)ヲ攻撃シ午後十時三十分頃確實ニ沽治驛ヲ占領セリ

聯隊長ハ唐家庄ニ在リテ右戰闘ニ關スル報告ヲ受クルト共ニ敵ハ既ニ遠ク西方ニ退却セルヲ知り速カニ開平方向ニ前進スル爲之ヲ準備ヲ爲シツツ依然同地ニ在リテ夜ヲ徹セリ



丁 師團長ノ指揮竝ニ神代部隊ノ行動

(イ) 師團長ノ指揮

第六師團各部隊ノ追撃ハ概ネ順調ニ進展中ナルヲ以テ師團長ハ五月十五日正午大五里出發王家店豊潤東方約二十ニ向ヒ前進シ同六時頃到着セシガ此ノ日高田部隊ハ敵ノ虛ニ乗ジ左家務及其ノ西北方地區ニ進出シ松田部隊ハ西山庄東西高地線ニ據レル敵ヲ攻撃シテ夕刻之ヲ占領シ服部部隊亦三屯營ヲ攻略セルモ平賀支隊ハ早朝來鄭家庄附近ニ於テ敵ト遭遇シ力攻ノ後依然同地附近ニ於テ近ク敵ト相對峙シテ爾後ノ行動ヲ準備中ナリ是ニ於テ師團長ハ明十六日ノ爲左記要旨ノ命令ヲ下達セリ

六師作命甲第一〇五號

第六師團命令(要旨)

五月十五日午後十一時  
於王家店師團司令部

一 本十五日夕刻ニ於ケル師團諸隊ノ狀況左ノ如シ

1 服部部隊ハ三屯營ヲ占領シ其ノ西南側高地ノ敵ヲ攻撃中

2 松田部隊ハ莫家屯山頭庄北方約十二軒半附近ニ進出シ西山庄附近ノ敵ヲ北方ニ撃退セリ

3 高田部隊ハ左家務豊潤北方約十五軒、團山子附近ノ陣地ニ據レル三、四千ノ敵ヲ撃退シ西南方ニ追撃中

4 平賀支隊ハ相各庄榛子鎮南方約五軒南方地區ノ敵ヲ攻撃中

二 師團ハ速カニ豊潤附近ノ敵陣地ヲ突破シ玉田方向ニ對スル追撃及遵化方面敵ノ殲滅戰ヲ準備セントス

- 三 服部部隊ハ速カニ正面ノ敵ヲ突破シテ先ヅ遵化ヲ占領シ爾後西南方ニ向ツテスル追撃ヲ準備スベシ
- 四 松田部隊ハ速カニ洪家屯沙流河鎮北東方約十二軒南方地區ニ進出シテ豐潤附近敵ノ退路ヲ遮斷シ次デ六師作命甲第一〇四號ニ拘ラズ玉田ニ向ツテスル追撃ヲ準備スベシ
- 五 高田部隊ハ成ルベク速カニ豐潤ヲ占領シ爾後沙流河鎮ヨリ北進シ公里玉田北東、方約十五軒八間房附近ヲ經テ遵化方向ヘノ轉進ヲ準備スベシ
- 六 平賀支隊ハ榛子鎮—豐潤街道方向ヨリ前進シ速カニ豐潤ヲ占領シ該地ニ兵力ヲ集結シテ爾後ノ行動ヲ準備スベシ
- 但シ其ノ騎兵聯隊ヲシテ唐山、豐登鳴豐潤西南方約二十三軒方向ノ敵情ヲ搜索セシムベシ
- 七 神代部隊ハ前任務ヲ續行シ豐潤ニ於テ高田部隊長ノ指揮下ニ入ルベシ
- 八 工兵第十大隊長ハ遷安架橋ノ補強作業完了セバ歩兵小隊及橋梁監視ニ要スル一部ノ工兵ヲ遷安ニ殘置シ其ノ他ヲ以テ速カニ永平ニ到リ同地ニ耐重橋ヲ架設スベシ
- 九 予ハ王家店ニ位置ス豐潤占領ト共ニ同地ニ到ル

第六師團長 坂本 中將

附記 右命令ノ外師團長ハ爾後ノ追撃準備ノ爲自動車隊ヲシテ約一中隊分ノ彈藥ヲ豐潤ニ輸送セシムルト共ニ戰闘司令所ノ躍進等ノ爲所要ノ命令ヲ下達セリ

(ロ) 騎兵第六聯隊ノ狀況

神代支隊騎兵第六聯隊、步兵第二十三聯隊第三中隊(半小隊欠)、同第六中隊ノ一小隊、機關銃一小隊半、曲射步兵砲一分隊、聯隊山砲一分隊、南嶺山砲一門及五號無線一班ハ師團直轄トナリ五月九日以來遷安ノ守備ニ任ジアリシガ支隊長ハ十三日午前七時六師作命甲第一〇一號第七一七頁參照ノ要旨ヲ受領シ「神代支隊ハ遷安ニ歩兵一小隊、五號無線一班ヲ殘置シテ工兵第十大隊長ノ指揮下ニ入ラシメ其ノ他ヲ以テ吳庄附近ヲ經テ成ルベク速カニ大五里ニ到リ師團豫備隊タルベキ」旨ノ新任務ヲ受ク

是ニ於テ支隊長ハ所命ノ兵力ヲ遷安ニ殘置スルト共ニ歩兵一中隊半小隊欠及聯隊山砲分隊其ノ他ヲシテ午後一時出發吳庄ヲ經テ大五里ニ向ヒ前進セシメ騎兵聯隊ヲ以テ同時遷安出發建昌營ニ到リ軍旗ヲ奉受シタル後吳庄ヲ經テ前進シ同十一時五十分頃先遣セル歩兵部隊ト相前後シテ小蔡庄大五里東北、方約六軒ニ到著シ大休止ノ後十四日午前三時再ビ出發同四時三十分頃大五里ニ達シ師團豫備隊トナル

然ルニ聯隊長ハ同日正午更ニ「騎兵第六聯隊配屬步兵部、方約八軒ハ永平—豐潤道以南ノ地區ヨリ敵ノ右側背ニ進出シ其ノ背後ヲ擾亂スベキ」旨ノ師團命令ヲ受領ス依ツテ聯隊長ハ再ビ軍旗ヲ師團司令部ニ奉託シ聯隊ハ午後一時大五里出發劉捨旗營—崇家峪—東蛇探峪庄—王家店榛子鎮東北、方約八軒—榛子鎮道ヲ急進シ同五時頃王家店ニ達シ休養ノ後同十時出發榛子鎮ニ向ヒ前進シ夜十二時頃同地ニ到著シ聯隊長ハ平賀支隊ト

連絡シテ同支隊ノ企圖ヲ承知ス

是ニ於テ聯隊長ハ南平庄―王官營―花園道方面ヨリ豐潤南側地區ニ進出シ師團所命ノ任務タル敵ノ右側背擾亂ニ決シ十五日午前六時同地出發晒甲嶺ヲ經テ南平庄ニ達セシニ當時平賀支隊ハ相各庄南方地區ニ於テ優勢ナル敵ト遭遇シ激戰中ニシテ且同支隊長ヨリ直接『騎兵第六聯隊ハ支隊ノ左側南常庄南平庄東南東方面ニ行動セラレタキ』旨要望セシモ聯隊長ハ實力ニ乏シキ聯隊ガ遠ク進出スルハ危険ナリト方約七軒ノ理由ヲ以テ依然南平庄附近ニ位置シアリシガ鄭家庄附近平賀支隊ノ戰闘一段落ヲ告グルヤ聯隊ハ午後八時同地出發再ビ榛子鎮ニ移動シ豐潤方向ニ對シ警戒シツツ夜ヲ徹セリ

其ノ二 五月十六日ノ狀況

甲 洪家屯附近松田部隊ノ戰闘 挿圖第五參照

(イ) 戰場ノ狀態竝ニ氣象

洪家屯東北方高地及狼山関北方高地ハ樹木ナキ急峻ナル岩山ニシテ攀登頗ル困難ナリシモ其ノ他ノ高地ハ一般ニ急峻ナラズ又附近一帶ノ平地ハ沙流河鎮ニ向フ小流ニ沿ヒ一條ノ地隙紆餘曲折シテ縱走スルノ外開闊セル畑地ニシテ軍隊ノ行動、射彈ノ觀測共ニ容易ナリ但シ部落ノ周圍及山脚ニ沿ヒ楊柳樹アリテ展望及射撃ヲ稍々妨ゲタリ

五月十六日ハ天候快晴ニシテ日中ハ氣溫稍々高カリシモ戰闘ニ影響ヲ及ス程度ニアラズ而シテ當時ノ

日出ハ午前四時五十分頃、日没ハ午後七時二十分頃ニシテ月出ハ午前一時頃ナリ

(ロ) 右縱隊 松田部隊主力ノ前進竝ニ戰闘開始

松田部隊ノ右縱隊 步兵第十一旅團司令部、步兵第十三聯隊(四中隊基幹)、傳騎、野砲、娘子庄ニ於テ五月十六日午前一時二十分頃ヨリ約一時間大休止ノ後同二時三十分出發依然從來ノ行軍部署 步兵第十三聯隊第三大隊(第一、第二中隊欠)、步兵第十一中隊欠)ヲ前進シ同四時三十分頃上店ニ達スルヤ天漸ク明ケ天候快晴ナリ同地ニ於テ旅團長ハ行軍部署ヲ變更シ新ニ步兵第十三聯隊 第三大隊欠、野砲兵一中隊屬ヲシテ右縱隊前衛トナリ速カニ洪家屯西方及南方高地ノ線ニ向ヒ前進セシム

前衛ノ行動

依ツテ右縱隊前衛司令官ハ乘馬討伐隊ヲシテ速カニ洪家屯南方高地ニ進出シテ敵情、地形ヲ搜索シ併セテ左縱隊タル步兵第四十七聯隊ト連絡セシムルト共ニ第一大隊 第一、第二中隊欠、步兵砲隊半部屬ヲシテ前兵トナリ先ヅ洪家屯南方高地ニ向ヒ前進セシメ爾餘ノ部隊 傳騎、聯隊本部、通信班、第一中隊、步兵砲隊(半部欠)及野砲兵中隊ヲシテ前衛本隊トナリ前兵ノ後方約三百米ヲ續行セシム

斯クテ右縱隊前衛ハ上店南方隘路内ニ於テハ全ク敵ト遭遇セザリシモ前衛司令官ハ遙カ東方師團主力方面ニ緩徐ナル砲聲ヲ聞キツツ前衛本隊ノ先頭ニ在リテ前進シ午前六時稍々前南店子南端ニ於テ乘馬討伐隊ノ報告竝ニ目視ニ依リ概ネ左記狀況ヲ知ル

- 一 狼山関北方高地、洪家屯西方及西南方獨立高地及仰山峪南方二六七高地一帶ニハ點々敵ノ監視兵ヲシキモノヲ見ルモ洪家屯東方高地ニハ敵兵ヲ見ズ

二 我ガ友軍 左縱隊タル步兵第四十七聯隊ト判斷シアリ  
シモ事實ハ步兵第四十五聯隊ノ一部ナリ ハ仰山峪南方約一軒ノ高地ヨリ二六七高地ニ向ヒ攻撃中ナリ

三 住民ノ言ニ依レバ敵ハ數日來狼山関附近ニ在リテ工事ヲ爲シツツアリ

是ニ於テ右縱隊前衛司令官ハ速カニ前面ノ要地ヲ占領シテ攻撃ノ據點ヲ構成スルニ決シ午前六時四十分同地ニ於テ命令ヲ下達シ概ネ左ノ如ク部署セリ

一 前兵ヲシテ一部ヲ以テ狼山関西北三〇七高地附近ヲ、主力ヲ以テ洪家屯西南方高地ヲ占領シテ當面ノ敵情、地形ヲ搜索セシム

二 第一中隊ノ一小隊ヲシテ洪家屯東方二三八高地ヲ占領シ當面ノ敵情、地形ヲ搜索シ且同方面ニ進出スベキ步兵第四十七聯隊ニ注意セシム

三 前衛砲兵ヲシテ南店子附近ニ陣地ヲ占領シ先ヅ第一中隊ノ一小隊ニ、爾後前兵ノ攻撃ニ協力セシム尙步兵ノ進出ニ伴ヒ速カニ北窰 洪家屯北  
方約二軒 附近ニ陣地ヲ變換セシム

四 爾餘ノ部隊ヲシテ豫備隊トナリ先ヅ北窰ニ位置セシム

前兵タル第一大隊 第一、第二中隊欠、  
步兵砲隊半部屬 ハ右部署ニ基キ第三中隊 二小  
隊欠 ヲシテ北窰西方高地ヲ經テ狼山関附近ニ向ヒ前進セシメ主力ヲ以テ洪家屯西方高地ニ向ヒ前進ス

附記 洪家屯東方二三八高地ニ派遣セラレタル第一中隊ノ一小隊ハ該高地ニ向ヒ前進セルモ同高地ニ敵ナク且我ガ乘馬討伐隊既

二 飛行機ノ通報ニ依レバ松田部隊ハ午前十時頃霍家庄附近ニ位置シ平賀支隊ハ榛子鎮南方ニ於テ聯闘中ナルヲ以テ本十五日中ニ此等兩部隊トノ提携ハ困難ナルベシ

從ツテ若シ高田部隊ガ師團命令ヲ嚴守シ松田及平賀兩部隊ト連繫協同シテ攻撃スル爲攻撃開始ヲ遷延センカ敵ハ逐次其ノ兵力ヲ増加シテ我ニ對スルヲ以テ師團ガ各部隊ヲ統一シテ攻撃スルモ之ガ突破ニハ相當ノ時間ト犠牲トヲ覺悟セザルベカラズ故ニ高田部隊ハ此ノ有利ナル戰機ヲ捕捉シ獨力ヲ以テ速カニ攻撃スルヲ要ス敵軍主力ノ退却ノ兆歷然タル現況ニ於テ特ニ然リトス

三 戰場ノ地形ハ一般ニ北方ヨリ南方ニ向ヒ低下シテ党家山北方高地ヨリ其ノ南方高地ヲ經テ團山子ニ互ル線ハ敵ガ後方陣地線トシテ利用シ得ベキ要線ナリ之ガ爲正面ヨリ攻撃スルトキハ山頭庄西側高地及左家務附近ヲ奪取スルモ敵ニシテ党家山南北ノ線ニ於テ再ビ抵抗センカ我ハ更ニ正面攻撃ヲ強行セザルベカラザルノ不利アリ

故ニ高田部隊ハ先ヅ山頭庄附近ノ高地ヲ奪取シ爾後有力ナル部隊ヲシテ仰山峪方面ニ迂回セシムルト共ニ主力ヲ以テ西南面シテ敵ヲ攻撃スルヲ有利トス

步兵第二十三聯隊ノ狀況

步兵第二十三聯隊長ハ前記旅團長ノ部署ニ基キ午後零時五十分王各庄ニ於テ左記要旨ノ命令ヲ下達セリ

步兵第二十三聯隊命令 步二三作命  
第一一一號 ノ要旨

一 聯隊主力 工兵小  
隊屬 ハ新王庄東側高地ヨリ王各庄東南側高地ニ互リ展開シ重點ヲ西凹凸庄西側高地

ニ指向シツツ攻撃シ三八五高地、一一五高地及高家寨南端ノ線ニ進出セントス

野砲兵第六聯隊 第三大  
隊欠 ハ聯隊主力ノ攻撃ニ直接協同ス

第四節 濰河ノ渡河戰並ニ豐潤ニ向フ追撃

二 第五中隊機關銃一  
小隊屬ハ二八八高地ニ展開シ敵ノ左側背ヲ攻撃スベシ特ニ一部ヲシテ四四五及三八五

高地附近ヲ確實ニ占領シ聯隊ノ右側ヲ掩護セシムベシ

又狀況之ヲ許スニ至ラバ大隊長ノ隸下ニ復歸スベシ

三 第二大隊第五、第六中隊及機關銃一小隊欠、聯  
隊機關銃一小隊及平射步兵砲一分隊屬ハ右第一線トナリ新王庄東南側高地ニ展開シ山頭庄北端

以北ノ敵ニ對シ攻撃ヲ準備スベシ

狀況之ヲ許スニ至ラバ第五中隊機關銃一  
小隊屬ヲ併セ指揮スベシ

四 第一大隊長代理大尉林田敬藏、第三中隊、第一中隊ノ一小隊及機關銃  
一小隊欠、聯隊機關銃一分隊、步兵砲隊半部及迫撃砲小隊屬ハ左第一線トナリ王各庄西端ヨリ其ノ

北側高地ノ線ニ展開シ攻撃ヲ準備スベシ

五 第一線兩大隊間ノ戰闘地境ハ王各庄東北方約七百米ノ二軒家、山頭庄西北側閉鎖曲線高地ノ中

央、党家山東南端ヲ連スル線トシ線上ハ左大隊ニ屬ス

六 攻撃前進ノ時機ハ別命スルモ午後二時三十分ト豫定ス

七 山砲小隊ハ王各庄西端附近ニ陣地ヲ占領シ主トシテ左家務ノ敵側防機能ニ對シ射撃ヲ準備シ適

時之ヲ制壓スベシ

八 第一、第六中隊ノ各一小隊及工兵小隊ハ豫備隊トス王各庄北方約八百米高地東側斜面ニ位置シ

第一線ノ前進ニ伴ヒ第二大隊ノ後方ヲ前進スベシ

野砲兵聯  
隊ノ狀況

九 予ハ豫備隊ト共ニ第二大隊ノ後方ヲ前進ス

野砲兵第六聯隊長ハ旅團長ノ企圖ニ基キ午後零時三十分頃先ヅ本隊ニ在リシ野砲兵第二中隊ヲシテ王

各庄南側附近ニ陣地ヲ占領シ移動中ノ敵ヲ求メテ撲滅セシメ次デ午後一時同中隊ニ右第一線大隊ノ攻

撃ニ協カスベキヲ命ズ然ルニ新ニ聯隊長ノ隸下ニ復歸セシ舊追撃隊砲兵タル第一大隊第二中  
隊欠ハ是ヨリ

先王各庄東端附近ニ陣地ヲ占領シアリシガ該陣地ハ射界ノ關係ヨリ戰闘目的達成上有利ナラザリシヲ

以テ聯隊長ハ該部隊ニ速カニ王各庄西側ニ陣地ヲ變換スル如ク命ジタルモ通信連絡十分ナラザリシ爲

同部隊ハ一小隊ヲ以テ午後二時二十分頃王各庄西端高地脚ニ前進シテ密ニ第一線ノ攻撃ニ協力セシモ

主力ハ同三時四十分頃漸ク所命ノ如ク陣地ヲ推進セリ

(ハ) 攻撃實施

攻撃前進

步兵第二十三聯隊ハ前記命令ニ基キ五月十五日午後一時過ヨリ主力ヲ北方ニ移動シテ展開ヲ開始シ砲

兵隊ハ王各庄東西地區ニ陣地ヲ占領シテ同二時三十分砲撃ヲ開始ス偶々此ノ頃友軍飛行機二機戰場上

空ニ飛來シ左家務及高家寨ヲ爆撃ス

當時第一線聯隊ハ斥候ノ報告ニ依リ西凹凸庄西側高地ニハ未ダ敵影ヲ認メザリシヲ以テ午後三時攻撃

準備完了ト共ニ直チニ攻撃前進ヲ開始セシニ山頭庄及其ノ西南丘阜ノ陣地並ニ左家務附近ノ敵ハ一齊

ニ射撃ヲ開始シ且之ト相前後シテ左家務及城北寨附近ヨリ各二、三百ノ敵ハ大松林高地ニ在ル我が



第七中隊<sup>二小</sup>方向ニ攻撃前進ヲ企圖セシモ我が飛行機ノ爆撃ト第七中隊主力ノ猛射トニ依リ再ビ其ノ陣地ニ後退セリ

依ツテ我が砲兵隊及重火器部隊ハ主トシテ山頭庄及其ノ西南丘阜ノ敵ヲ制壓シテ第一線歩兵ニ協力セシニ右第一線大隊ハ殆ド敵ノ抵抗ヲ受クルコトナク西凹凸庄西側高地ヲ奪取シ次デ左第一線大隊亦敵ノ動搖セル機ニ乗ジ山頭庄ニ肉薄シ之ヲ占領ス依ツテ砲兵隊ハ其ノ主火力ヲ左家務ニ指向スルヤ該村端ニ在リシ敵ハ間モナク動搖ヲ始メタルガ如ク其ノ一部ハ早クモ西方ニ退却ヲ開始セリ

以上ノ如ク我が攻撃豫期以上ニ迅速ニ進展セルヲ以テ旅團長ハ午後三時四十分歩兵第四十五聯隊長ニ對シ『更ニ約一中隊ヲ旅團豫備隊トシテ殘置シ主力ヲ以テ山頭庄、小營庄、黑峪、東水頭ヲ經テ仰山峪ニ進出シテ敵ノ退路ヲ遮斷シ且其ノ一部ヲ以テ東水頭附近ヨリ高地稜線上ヲ南下シテ歩兵第二十三聯隊ニ連絡スベキ』ヲ命ズ然レドモ該部隊ハ準備ニ相當ノ時間ヲ費シ午後五時頃漸ク王各庄ヲ出發シ所命ノ行動ニ就ケリ

旅團長ノ指揮

戰果ノ擴張及砲兵進一部ノ推

歩兵第二十三聯隊ノ右第一線大隊ハ殆ド敵ノ抵抗ヲ受クルコトナク午後四時三十分頃党家山東北側高地ニ達シ引續キ党家山南側一一五高地方向ニ前進中ニシテ又左第一線大隊ハ同時頃楊古塔東方高地ニ進出シ左家務及其ノ北方丘阜ノ敵ヲ攻撃中ナリ依ツテ旅團長ハ第一線歩兵ニ有力ナル支援ヲ與フル爲野砲兵聯隊長ニ命ジ其ノ一中隊ヲシテ速カニ楊古塔附近ニ陣地ヲ推進セシメタルニ同聯隊長ハ直チニ

第二中隊ニ陣地變換ヲ命ズルト共ニ自ラ楊古塔ニ向ヒ急行ス偶々同時頃再ビ飛行機ハ左家務ニ對シ爆撃ヲ實施セルニ一部ノ敵ハ西方ニ退却セルモ主力ハ依然頑強ニ抵抗ヲ持續シツツアリ

旅團長ハ王各庄ニ在リテ以上ノ戰況ヲ觀察中午後五時二十分頃飛行機ヨリ『松田部隊ハ午後五時頃鉄廠鎮北方地區ニ於テ西山庄附近ニ在ル敵ヲ北面シテ攻撃中ニシテ約五百ノ敵ハ大官屯<sup>山頭庄西北、西丁</sup>家嶺<sup>大官屯北、東方約四軒</sup>間ヲ南方ニ向ヒ退却中ナリ又別ニ團山子、仰山峪及其ノ北方地區ヲ三々五々退却中ノ敵

部隊アルト共ニ左家務附近ノ陣地ニハ若干ノ守兵ヲ認ムルニ過ギザル』旨ノ通報ニ接ス次デ野砲兵第二中隊ハ午後六時楊古塔附近ニ陣地ヲ選定シテ敵陣地内ヲ敗走中ノ敵ヲ猛射セルニ敵ハ相當混亂狀態ヲ呈セシモ左家務及高家寨ニハ依然一部ノ敵兵頑強ニ抵抗シ戰況遽カニ進展セズ

左家務ノ攻略

是ニ於テ旅團長ハ更ニ一部ヲ以テ左家務ヲ攻撃シテ戰況ヲ打開セント欲シ午後六時過豫備隊中ヨリ歩兵第四十五聯隊第六中隊ノ一小隊ヲシテ左家務ヲ攻撃セシメ且王各庄西端附近ニ在リシ野砲兵第一中隊ヲシテ之ヲ支援セシム

該歩兵小隊ハ王各庄ニ西南面シテ火線ヲ構成シ次デ攻撃前進ヲ開始シ友軍砲兵支援ノ下ニ熾烈ナル敵火ヲ冒シツツ一進一止敵陣地前三百米附近ニ達ス當時楊古塔東南側丘阜南端ニ在リシ歩兵第二十三聯隊ノ一部<sup>歩兵二小隊、機關銃一小隊</sup>ハ右ノ狀況ヲ見ルヤ同小隊ニ協力シ左家務ニ向ヒ攻撃ス

次デ午後七時頃左家務ハ我が砲撃ニ依リ火災ヲ起シ前記小隊ハ砲兵ノ掩護下ニ同七時過敵陣地ニ突入

シ敗敵ヲ追ヒ左家務ノ東北角ヲ占領ス又步兵第二十三聯隊ノ一部モ續イテ進入シ爾後兩部隊ハ協力シテ占領地區ヲ掃蕩シ左家務ノ大部ヲ占領セシモ其ノ南部ノ一部分ハ敵兵死守セシ爲彼我近ク相對峙シテ日没トナル然ルニ該小隊ハ其ノ後同地ノ守備ヲ步兵第二十三聯隊ノ一部ニ委シ王各庄ニ歸還セリ

一五高地ノ占領ニ並ニ敵ノ遺棄

步兵第二十三聯隊右第一線大隊ハ午後六時頃迄ニ党家山ニ進出シ次デ其ノ一部<sup>第五中隊</sup>ハ頑強ニ抵抗スル敵ヲ驅逐シツツ同六時四十分頃一一五高地ノ一角ヲ占領シ壯烈ナル手榴彈戰ヲ交ヘツツ高地南端ニ向ヒ戰果ヲ擴張ス

此ノ頃有力ナル敵<sup>約二千ト稱ス</sup>ハ南下庄、團山子間ノ地區ニ現出セシヲ以テ在楊古塔ノ野砲兵第二中隊及党家山方面ニ在リシ步兵重火器ハ殆ド全力ヲ擧ゲテ之ニ火力ヲ集中セシニ敵ハ我ガ猛火ヲ被リ隊伍混亂右往左往シ暫時名狀スベカラザル狀況ヲ呈シ多大ノ損害ヲ被リタルモ懸テ日没トナリ其ノ大部ハ南下庄方向ニ遁走セリ

夕刻頃ニ於ケル歩兵第二十三聯隊ノ部署

步兵第二十三聯隊長ハ午後七時頃迄ニ『左第一線大隊ハ其ノ一部ヲ以テ左家務ニ進入シ同地南部ニ在ル敵ト對峙シ又右第一線大隊ハ敵ノ虛ニ乗ジ党家山附近ニ進出シ北進セル優勢ナル新來ノ敵ト交戰中ニシテ戰況逐次有利ニ進展シツツアルモ兵力ニ比シ過廣ノ正面ニ展開シアル』ヲ知リ又『步兵第四十五聯隊ノ主力ハ目下迂回行動中ナルモ諸種ノ關係上三八五高地及仰山峪附近ニ進出スルハ明拂曉頃トナ

ル』モノト判斷シ且萬一敵ガ逆襲ニ轉ズル場合アルベキヲ憂慮シ高田部隊命令ノ受領ニ先ダチ午後七時二十分楊古塔ニ於テ獨斷左記要旨ノ命令ヲ下達セリ

步兵第二十三聯隊命令ノ要旨

- 一 聯隊ハ本夜楊古塔西北方高地ヨリ左家務ニ互リ戰線ヲ整理シ主力ヲ楊古塔ニ集結シテ夜ヲ徹シ明日ノ攻撃ヲ準備セントス
- 二 第二大隊<sup>右第一線大隊</sup>ハ一部ヲシテ楊古塔西北方約一軒ノ高地及其ノ南方稜線上ヲ占領シテ黄土嶺、北溝及高家寨方向ニ對シ警戒セシメ日没ヲ待ツテ主力ヲ楊古塔ニ集結スベシ
- 三 第一大隊<sup>左第一線大隊</sup>ハ一部ヲシテ左家務ノ占領地ヲ確保セシメ主力ヲ其ノ北方臺地ニ集結シテ夜ヲ徹シ高家寨、城北寨及團山子方向ニ對シ警戒スベシ
- 四 山砲小隊ハ日没ヲ待ツテ楊古塔ニ到ルベシ
- 五 楊古塔集結部隊ノ配置ハ別ニ指示ス各隊ハ第二大隊長ノ區處ニ依リ村落ノ圍壁ヲ利用シ四周就中西南方及南方ニ對シ防禦設備ヲ施スベシ
- 六 予ハ楊古塔ニ在リ

旅團長ノ決心  
旅團長ハ依然王各庄ニ於テ戰闘ヲ指導中『前記ノ如キ步兵第二十三聯隊ノ狀況竝ニ松田部隊ハ本十五日日没迄ニ莫家屯<sup>山頭庄北方約十二軒中</sup>北方高地ノ敵陣地ヲ奪取シ爾後ノ行動ヲ準備中ナルコト又平賀支隊ハ本日

午後依然鄭家庄榛子鎮南方約七軒附近ニ於テ戦闘中ナルヲ知レルモ其ノ後ノ狀況詳カナラズ是ニ於テ旅團長ハ現在ノ態勢ヲ以テ夜ヲ徹シ明十六日ノ追撃ヲ準備スルニ決シ午後八時十五分左記要旨ノ命令ヲ下達セリ

高田部隊命令歩三六旅作命 甲第一〇三號ノ要旨

- 一 敵ハ第六師ノ主力約四千ニシテ頑強ニ抵抗セシモ各部隊ノ勇戦奮闘ニ依リ多大ノ損害ヲ受ケ西南方ニ潰走中ナリ
- 二 旅團ハ現在ノ態勢ヲ以テ夜ヲ徹シ爾後ノ追撃ヲ準備セントス
- 三 第一線各部隊ハ一小部隊ヲシテ前方近距離ニ敵ヲ追撃セシメ主力ハ其ノ附近ニ於テ兵力ヲ集結シ警戒ヲ嚴ニシ夜ヲ徹スベシ
- 四 旅團司令部、野砲兵第六聯隊第三大隊欠及旅團豫備隊步兵四小隊ハ王各庄ニ位置スベシ
- 五 予ハ王各庄ニ在リ

附記 旅團長ハ大松林ニ派遣シアリシ步兵第四十五聯隊第七中隊(二小隊欠)ニ夕刻頃別ニ命令シ之ヲ王各庄ニ招致シテ豫備隊ニ合セシメタリ

十五日夜 步兵第二十三聯隊右第一線大隊ハ聯隊命令ニ基キ党家山北側高地ニ在リシ第七中隊ノ一部及一一五高

ニ於ケル  
第二聯隊  
第一線部隊  
等ノ行動

地ヲ占領セル第五中隊ニ撤退ヲ命ズルト共ニ一部ヲシテ所命ノ地點楊古塔西北方約一軒閉鎖曲線高地及其ノ南方稜線ヲ占領セシメ次デ主力ヲ楊古塔ニ集結シ圍壁ヲ利用シテ之ガ確保ニ任ズ

第一大隊長代理ハ日没後ノ狀況ニ鑑ミ一部ヲシテ楊古塔東南方丘阜ニ在リテ嚴ニ同地ヲ確保セシメ主力ヲ以テ左家務ニ進出シテ殘敵ヲ掃蕩セント欲シ聯隊長ニ意見ヲ具申シ其ノ認可ヲ得午後十一時頃主力ヲ以テ左家務ニ進入シ敵ノ遺棄セル糧秣等ヲ鹵獲セリ

又聯隊山砲隊、工兵小隊及其ノ他ノ聯隊直轄部隊ハ午後九時乃至十時迄ニ楊古塔ニ集結シテ夜ヲ徹ス尙野砲兵第六聯隊第三大隊欠及旅團直轄部隊ハ何等ノ支障ナク夫々所命ノ如ク兵力ヲ集結セリ

(二) 步兵第四十五聯隊ノ狀況

步兵第四十五聯隊第五、第七(二小隊欠)中隊及第六、第九中隊ノ各一小隊欠ハ高田部隊命令ニ基キ敵ノ退路ヲ遮斷スベキ任務ヲ以テ五月十五日午後五時王各庄出發第三大隊第九中隊ノ一小隊欠ヲ前衛、爾餘ノ部隊ヲ本隊ト爲シ山頭庄―小營庄―黃土嶺―黑峪―東水頭道ヲ仰山峪ニ向ヒ前進中同六時四十分頃尹庄子附近ニ達ス然ルニ聯隊長ハ同地以西ノ所命ノ道路ハ不良ニシテ山砲ノ通過ヲ許サザルヲ知リ聯隊山砲隊ニ步兵一小隊ヲ屬シ尹庄子ヨリ小河庄、馬家峪ヲ經テ仰山峪附近ニ於テ聯隊ニ合スベク命ジ次デ同七時五十分頃東水頭北方鞍部ヨリ

本隊ノ歩兵一小隊ニ四四五高地ヲ經テ三八五高地ニ向ヒ前進スベキヲ命ジ主力ハ敵ノ監視兵ヲ驅逐シツツ同九時三十分頃仰山峪北方一軒附近ニ達ス

此ノ際聯隊長ハ偶々仰山峪方向ヨリ來レル住民ノ言ニ依リ一部ノ敵ハ仰山峪北方高地ヨリ仰山峪ヲ經テ其ノ南方高地ニ互リ陣地ヲ占領シアルヲ知リ直チニ聯隊ニ停止ヲ命ジ次デ前衛タリシ第三大隊第九中隊ヲ一小隊ヲシテ威力搜索ヲ實施セシム依ツテ同大隊ハ其ノ重火器ヲ以テ仰山峪ニ對シ威嚇射撃ヲ行ヒタル後午後十時五十分攻撃前進ヲ開始シ一部ノ敵ヲ擊破シテ敵陣地ニ突入シ同十一時四十分頃同地村端ヲ占領シ聯隊ノ主力モ亦之ニ續イテ仰山峪ニ進入シ兵力ヲ集結シテ夜ヲ徹セリ

丙 鄭家庄附近平賀支隊ノ戰闘挿圖第四參照

(イ) 戰闘開始ヨリ正午頃迄ノ狀況

戰場ノ狀  
意並ニ氣

鄭家庄附近ハ概ネ平坦開闊ナル畑地ニシテ諸村落ハ此ノ間ニ點綴シ且地隙多ク道路ハ此等地隙ニ沿ウテ發達セルモノ多シ但シ各地隙ノ中間ニハ比高小ナル大波狀地ノ狀態ヲ呈スル所アリ  
又本戰闘ニ直接影響ヲ與ヘタルハ東方高地脚ヲ流ルル斗河ニシテ同河ハ兩岸斷崖ナルノミナラズ郝家庄附近ニ於テ水深一米餘、河幅三、四米ニ及ビ孫家庄以南ハ同河ヲ經テ其ノ右岸地區ニ進出スル部隊ノ行動ハ極メテ困難ナリキ

尙當時ハ連日晴天ナリシ爲氣温俄カニ上昇シ五月十五日ノ最高温度ハ三十七、八度ニ達セリ之ガ爲早

朝ヨリ遮蔽物ナキ炎天下ニ冬服着用ニテ戰闘セル將兵ノ勞苦ハ相當大ナリシモノアリ又戰場附近ハ高氣温ニ依ル陽炎ノ爲目視困難ヲ極メ歩、砲兵ノ射撃ニ大ナル困難ヲ感ゼリ  
平賀支隊ハ五月十四日夜下達セシ命令ニ基キ十五日午前六時宿營地出發右縱隊步兵第五十聯隊第三大隊(第九、第十中隊欠)ヲ以テ于家垵—晒甲嶺—椅子山庄—杏山庄道ヲ、主力ヲ以テ東家峪—崗庄—南平庄—下油戈庄道ヲ先ヅ杏山庄附近ニ向ヒ前進中左縱隊ノ前衛步兵第五十聯隊第一大隊長ノ指揮スル步兵一中隊及機關銃中隊ヲ以テ午前六時四十分頃南平庄ニ達ス此

杏山庄附  
近ニ向フ  
前進並ニ  
戰闘ノ發  
端

際左縱隊前衛司令官ハ花園豐潤東南方約九軒及金川院附近ノ敵情搜索ノ任務ヲ以テ此ノ日早朝派遣セシ將校斥候ヨリ「斥候ハ安家庄事實ハ鄭家庄ナリシモ戰闘初期ハ安家庄ト誤認セリ附近ニ於テ不意ニ優勢ナル敵三百名内ト衝突シ交戰中ニシテ尙敵ハ逐次増加ノ模様アル」旨ノ報告ニ接ス

附記 本節第三款其ノ三丙ノ部(第七八五頁)ニ記述セル如ク支隊ガ昨十四日韓家哨附近ニ達セシトキ支隊長ハ左縱隊前衛司令官ヨリ「將校斥候ノ報告ニ依レバ本日午後四時頃五、六百ノ敵ノ一縱隊ハ鄭家庄—賚各庄道ヲ豐潤方向ニ退却中ナル」旨ノ報告ヲ受ケタル外同方面ノ敵情ニ關シテハ何等知ル所ナカリキ

左縱隊前  
衛ノ行動

是ニ於テ左縱隊前衛司令官ハ獨力ヲ以テ速カニ安家庄鄭家庄ノ誤認附近ノ敵ヲ擊攘シテ支隊ノ進路ヲ開拓スルニ決シ此ノ旨支隊長ニ報告シタル後相各庄ニ向ヒ轉進シ敵情、地形ヲ搜索セシニ相各庄南方地區ハ大波狀地ノ凸稜部ニシテ安家庄鄭家庄ノ誤認部落ノ下際及敵情ハ目視シ得ザルモ銃聲ニ依リ我ガ斥候ハ依然戰闘中ナルコト確實ナリ依ツテ左縱隊前衛司令官ハ主力ヲ以テ敵ノ左翼ヲ包圍シ徒涉不可能ナル斗河