

北海道視察談

恒松隆慶

緒言

不肖隆慶先年來一度是ヲ北海道ニ廻ビ各般ノ實況ヲ視察シ北海道ニ關シテ起ルベキ諸問題ニ對シ方針ヲ定ムルノ材料トナシ又一面ニハ山陰移住會社農場ヲ視察シ地方株主ノ參考ニ資セント欲セシモ二十七八兩年ハ雞林獨立扶植ノ爲メ清國ト開戦中ニテ東洋安危ノ繫ル所ナリシヲ以テ第八回帝國議會閉會後即チ二十八年四月宇品港ヲ出帆戰地視察トシテ渡清シ北海道視察ノ宿志ヲ遂クル能ハザリシガ今茲三十年議會閉會後北海道漫遊ノ計畫中會々山陰移住會社ヨリ同地開墾農場視察ノ囑托ヲ受ケタルニ因リ四月十五日東京出發青森へ着夫ヨリ十七日函館ニ渡航シ續テ小樽、岩内、俱知安、札幌、空知、上川、室蘭等ヲ經テ五月二十日歸京シ二十六日東京出發六月六日歸國シ七八月中遼東安瀾兩郡内温泉津、大森、大田、川合、波根東、大冢其他ニ於テ之レガ視察談ヲナシタルコト十數回ニ及ベリ

第一 北海道ノ現況及將來

第二 膽振國俱知安村ノ現況及鐵道敷設後ニ於タル俱知安村

第三 山陰移住會社視察ノ現況及將來擴張スベキ事業附タリ事務所ノ調査ニ係ル諸表等ハ別ニ附録トセリ

第四 移住民ノ心得及獎勵

○北海道ハ帝國北門ノ鎖鑰ニシテ國家ノ警備上若クハ拓殖上ヨリ之ヲ視ルモ興業上ヨリ之ヲ察スルモ各般ノ計營一口モ忽諸ニ附スベカラズシテ最モ急務ヲ要スルコトハ敢テ事新ラシク多辨ヲ弄スルマデモナク近年中央政府當局者ノ目ヲ注クハ勿論帝國議會モ亦該地施政上ニ關シ措畫頗ル勉メツ、アリ

不肖隆慶曩ニ北海道ヲ漫遊シ道廳又ハ實地ニ就キ親シク見聞查察シ聊カ得ル所アルヲ以テ順次之ヲ列舉シテ以テ參考ニ供セン

第一項

○北海道ノ現況

維新ノ初メ朝廷蝦夷ヲ改メ北海道ト稱シ十一國八十六郡ニ分チ明治二年七月開拓使ヲ置キテ之ヲ管シ尋テ明治十五年二月三縣ニ分チ更ニ明治十九年一月以降北海道廳ニ合ス今先ツ明治二年九月ヨリ全廿九年三月ニ至ル前後廿七箇年間ニ於ケル各主管歲出入ヲ視ルニ歲出總計六千五百四十七萬八千八百九十七萬八千八百五十五圓差引歲出超過三千六百六萬千貳百貳拾參圓ナリ今此ノ超過額ヲ二十七年間ニ平均スレバ一箇年僅ニ百三十三萬五千六百圓ニ過ギズシテ尙モ十一州ノ新土ヲ經營スルニ當リ此般ノ投資ハ寧ロ當然ナリトス

若シ其レ當初ニ溯リ本道草味ノ情况ヲ顧ミレバ道路橋梁郵便電信燈臺等ノ設ナク海陸ノ交通運輸殆ンド杜絶シ百般ノ需用一モ満足スベキモノナク物價工資ハ無比ノ不廉ヲ極メ

事業ノ困難實ニ名狀スベカラザルモノアリ此困難不便ヲ打破シテ業莽無人ノ疆域ヲ闢キ以テ今日ノ盛觀ヲ呈スルニ至リタルヲ知ラバ實ニ偉績ヲ留メタリト謂フチ憚ラザルベシ

試ニ明治廿四年ヨリ廿八年ニ至ル各年ノ事物統計(道廳ノ取調)ヲ一見スレバ(統計表ヲ明讀ス)此有形物ヲ得タル外多年ノ經驗ニヨリ得タル無形ノ利益ハ實ニ測ルベカラザルモノアルノミナラズ開拓ノ當初ニ比シ帝國全體ニ於テ人文技藝ノ進歩著ルシキモノアルガ故ニ將來使用スル所ノ勞費ハ其成績ニ於テ往日ニ幾倍スルハ論ヲ俟タズ而シテ其ノ事物ノ統計ヲ擧グレバ左ノ如シ

明治廿四年ヨリ全廿八年ニ至ル各年事物統計表

類別	二十八年	二十七年	二十六年	二十五年	二十四年
人口	六七八、二五〇人	六一六、六五〇人	五五九、九五九人	五〇九、六〇九人	四六九、〇八八人
墾成耕地	九七、八〇六、九反	八二、一一一、一反	六五、六七七、六反	五七、三二八、一反	五二、〇四二、三反
水産價	八、三九五、八六七圓	八、四二九、三六一圓	八、七六三、一七六圓	七、七二二、八五八圓	七、八九二、三九五圓
格	八、三九五、八六七圓	八、四二九、三六一圓	八、七六三、一七六圓	七、七二二、八五八圓	七、八九二、三九五圓
租稅其	九四一、五三三、一三三圓	九三七、三五七、一〇九圓	八五九、六四二、六九一圓	八一七、九九四、七〇四圓	六九三、三九〇、五二六圓
他收入	八五八里	八三二里	七七四里	七七二里	六五六里
道路	八五八里	八三二里	七七四里	七七二里	六五六里

排水	三三五、六一七間	二九三、五〇三間	二四七、六五八間	一八八、二七二間	一三三、五〇四間
電信	一、一七三哩	一、〇〇八哩	九四〇哩	九二四哩	八九七哩
鐵道	三三〇哩	三三〇哩	三三〇哩	三三〇哩	九四哩
燈臺	二五	二五	二五	二四	二二
驛遞	一五三	一三八	一三六	一三一	一二九
官立學校	四五五	四四四	四四一	四一〇	四二三
公立病院	六二	六四	六八	六七	六九
市田兵	四、〇〇二	四、九〇五	四、四〇五	三、九〇五	三、四〇五
同人口	二二、八八九人	二九、一七四人	二五、一七四人	二二、七三七人	一八、九〇八人
同兵員	三、八九二人	四、五九一人	四、〇八〇人	三、五八二人	三、一五八人

土地ハ大小ノ平地各所ニ散在シ土質ハ概テ三紀層若クハ四紀層ヨリ成リ曾テ鉄鋤ヲ加ヘサルガ故ニ短キハ三年長キハ十數年久レキ肥料ヲ用ユルコトナクシテ良收稔アリ又北海道ノ面積ハ千島諸嶋ヲ併セテ六千二百二十四方里平地ノ外山麓小傾斜地ヲ合スレバ農作ニ適スベキノ地殆ソド二百九十万町歩ニ達シ假ニ之ヲ二百五十万町歩トナスモ府縣田畑五

百餘万町歩ノ正半ヲ有ス此農産物ノ價格ヲ一段歩五圓ト見積ルモ尙ホ一億二千五百万圓ノ巨額ニ上ルヘシ

農産物ハ米、麥、黍、菽、蔬菜類皆能ク適シ又大麻、亞麻、蕎麥、藍、如キ特産アリ養蚕、牧畜モ亦甚ダ可ナリ麥ハ農民ノ常食タルノ外大麥ハ麥酒小麥ハ製粉ニ適シ漸次輸入品ヲ壓倒スルニ至ルヘク札幌ニモ麥酒會社製粉所アリ黍類ハ黍、粟、稗、玉蜀黍到ル處之ヲ作り農民ノ常食ヲ補ク菽ハ大小豆ヲ主トシ各種ノ豆類風土ニ至適ス蔬菜類ハ野菜、菜蔬、馬鈴薯ヲ主トシ一ハ農家自ラ消費シ一ハ之ヲ市ニ賣ル大麻、亞麻ハ一大物産ニシテ此等ノ織緯材料ハ札幌ノ一製麻會社ニテ消費スルモノ五千餘町歩ノ産額ニ達シ尙ホ栃木、滋賀兩製麻會社等ニ供給スベキ亞麻ノ搬出年々増加ノ傾向アリ

海陸軍用商船用天幕帆布ノ類ハ從來盡ク其供給ヲ外國ニ仰キタルモ漸ク自ラ供給シ得ルノ時機ニ達セントシ甜菜、藍ハ共ニ札幌及紋甕地方ニ行ハレ糖菜ハ未ダ實驗ノ足ラザル所アリト雖モ益々研究スルノ價值アリ藍ニ至テハ其肥料ヲ得ルコト容易ナルガ故ニ自カラ興隆ノ傾アリ蚕ハ無病健全ナルニヨリ蚕種紙ノ輸出年々増加シ牛馬ハ夏ハ良草ヲ食ヒ年中放牧スルガ故ニ善良ニシテ健康ナリ少シク之ニ改良ヲ加フレバ軍馬ノ供給ハ將來北海道ヲ推シテ第一トナスニ至ルベシ

農産物中最モ注目ヲ要スルハ米穀ナリ現今北海道ニ於テハ一人ノ消費スル所年二石ノ割合ニシテ人口六十万人トスレバ百二十万石ヲ消費スルニ拘ハラズ全道中稻ノ作付段別僅ニ四千町歩ニシテ其産額五万石ナリ故ニ米穀ヲ輸入スルコト量ニ於テ百萬石價ニ於テ登

千萬圓ニ上ルヲ以テ之レガ爲メ輸出水産物ノ價千萬圓ヲ超ユルコトアルモ其大數ハ米穀ノ買價ニ消費セラレ加之漁業ノ發達ハ既ニ極點ニ近ク人民ノ移住ハ年ヲ逐フテ夥シキガ故ニ忽ニ米穀ノ輸入價格ハ水産物ノ輸出價格ニ超過シ北海道ノ財源ヲ涸盡スルニ至ルベシ是レ實ニ北海道經濟上ノ大問題ニシテ農家個々ノ經濟ニ於テモ亦得ル所皆米ヲ買フニ費シ貯蓄發達ニ違アラザルガ如シ然ルニ北海道ノ地相ヲ觀ルニ平坦林地、草原、葎地等ニ於テ水田ニ適スベキ部分多ク又五月ヨリ十月ニ至ル米作季節六個月間ノ積算溫度攝氏二千八百度以上ナレハ十分ノ一收穫ヲ爲メテ得ヘク全道各測候所ノ觀測ニヨリ之ヲ考フレバ北海道ノ米作地方ハ渡嶋、膽振、後志、石狩、日高ノ大部分十勝、天鹽、北見ノ一部分ナルベク米作ノ擴張ハ移住民ヲ満足セシメ町村ノ發達ヲ速ク且ツ三町歩ノ田ハ五町歩ノ畑ニ讓ラザル收入ヲ與ヘ以テ土地ヲ節スルヲ得ベシ假ニ將來墾成耕地ノ半數ヲ水田ト視ルモ千五百万石乃至二千万石ノ米ヲ收穫スルハ易々ノ事ナリトス

河海ハ北地ノ特兆トシテ魚ノ品種少ナキニ拘ハラズ鮭、鱒、鱈、鱚、ノ如キ漁獲極メテ多ク又良質ノ昆布ニ富メリ水産物ノ概價ハ八百數拾萬圓ニシテ將來ノ要ハ保護取締ヲ勵行シ濫獲耗滅ヲ防禦スルニアリ

山林ハ御料林及道廳所管ノ分ヲ合シ凡ソ六百万町歩ト稱ス此内水源涵養林、防風林、魚付林、土砂積雪停止林、海潮除林、船舶標林、河岸林、風致林等ヲ除クモ保護取締ニ注意スレハ用材薪炭ヲ供給スルニ不足ヲ告グルコトアラザルベシ

礦物ハ石炭、金、銀、鐵、硫黃、滿佈ニ富メリ

本道内諸官衙數社寺數貸下地拂下地ノ坪數戶數人口等兩三年以來ノ數ヲ取調ブレバ左ノ如シ

種目	數	種目	數
郡役所	十八ヶ所	戶長役所	百二十ヶ所
町村	千〇八十一	警察署	十六ヶ所
警察分署	五十四ヶ所	郵便電信局	百四十九ヶ所
公立病院	四十一ヶ所	私立病院	十六ヶ所
官立學校	五ヶ所	公立學校	三百七十七ヶ所
私立學校	四十一ヶ所	控訴院	一ヶ所
地方裁判所	三ヶ所	區裁判所	十二ヶ所
社	五百廿四ヶ所	寺	二百七十六ヶ所
貸下地	十一億九千三百八十一万二千六百九十九坪	拂下地	六千七百六十六万五百六十坪

以上廿九年末調査ニ依ルモノナリ

廿七年 分一廿八年 分一廿九年 分

戸數	一一一、二八四	一二五、一一三	一三六、八六〇
人口	五五九、九五九	六一六、六五〇	六七八、二一五

○札幌ノ現況

札幌ノ區ハ町數二百七十一戸數五千五百八十九本籍人口壹万九千七百六十二寄留戸數一萬三千九百四十七人口三万五千七百九十一條通リヨリ全六條通マテ東二丁目ヨリ西四丁目マテ最繁盛ナリ北一條ヨリ全七條マテノ方面ハ殆ソト官吏官衙等ヲ以テ充タサル
札幌内ノ諸官衙、學校、會社、其他ノ住地種類

(官衙)北海道廳北三四五、第七師團司令部北三東一、御料局札幌支廳北三四一、札幌地方裁判所及札幌區裁判所北三四三、區役所 大道西三、札幌警察署大道西三、札幌郵便電信局大道西二、札幌一等測候所北七西十

(學校)札幌農學校北一西二、北海道尋常師範學校南一西十五、札幌尋常中學校北八西四、創成小學校北一西二、札幌女子小學校北二西四、北星女學校北四西一、豊水小學校、北海女學校、北海英語學校、北育學校、露語研究會、蚕業傳習所等

(會社)北海道炭礦鐵道株式會社北五西三、北海道製麻株式會社北七東一、北海道製糖株式會社苗穂村札幌麥酒株式會社北二東一、谷葡萄酒釀造場北三東四、札幌電燈株式會社大道西二、興産株式會社北四西十四、内國通運會社札幌出張所南二西一、札幌器械製造所大通東三、札幌製粉場、札幌木挽所、札幌製糸所、安田製糸所、井硝子製造所、谷核製造所、雁來

製絲所、新琴似製絲所、篠路醬油場等

(銀行)日本銀行札幌出張所南一西一、株式會社市田銀行大道西三、株式會社北海銀行南一西一、株式會社札幌貯蓄銀行大通西三

(神社)札幌神社、圓山村同進拜所南一東三、屯田兵招魂北六西八、三吉神社南一西八等
(佛閣)山鼻本願寺別院山鼻村、札幌西本願寺別院南四西五、中央寺、成田山新榮寺、新善光、北海寺、經王寺等

(教會)獨立教會、札幌日本基督教會、美以教會、聖公會、正教會、大主教會等

(協會)北海道協會支部北三東三、北海道赤十字社支部北二西五、北海道農會北四西七、北海道蚕糸協會北一東一、北海道果樹教會南四西六、北水協會北三四七、北海道教育會、札幌史學會、札幌博物學會、札幌人類學會、札幌醫學會、大農會、北海禁酒會、北海尚武會、階行社、札幌商業俱樂部等

(農事)札幌農學校附屬農園北八西六、北海道種畜場真駒内札幌蚕業傳習所、附屬桑園北西十九、稻作試驗場上白石村及真駒内、御料局札幌支廳附屬果樹園北三東四、圓山養樹園圓山村各葡萄園苗穂村、水泉橋園山鼻村、前田農場茨戸、對雁泥炭試驗場白石村、水田當別村亞麻、廣嶋村ノ開墾、上手稻村、養蚕、篠路村ノ蠶等

(水産)千歲ノ孵化場、石狩ノ鮭室園ノ鱈等

(遊覽場)中嶋遊園地(物産陳列場、競馬池)岡田花園(花卉花木)共ニ南七西一番外地、岡山(札幌神社櫻花池新緑)圓山村階樂園北七西八札幌農學校附屬博物館(博物館、植物館、

花卉、温室(北三西八東阜園(敦井)北八東一經川ノ温泉(札幌ヨリ三里瀛車アル處)常山溪ノ温泉(札幌ヨリ七里馬車往復スル所)等

○北海道ノ將來

北海道ノ面積ハ六千三百三十四方里ト稱スレド千島諸嶋ヲ控除スルトキハ五千五百一方里(地形圖ニ依テ算出ス)トナリ殆ソト東北七縣(新潟、福嶋、宮城、山形、秋田、岩手、青森)ノ面積五千七十一方里ト符合セリ但シ七縣ノ山林ノ面積ハ五百万町步本道ハ六百万町步ト稱スレド本道ノ山林ハ未タ測量ヲ經ヌ又官林ノ解除ト耕作ノ進歩トニ從ツテ其面積ヲ減スルハ當然ナリ

北海道ノ人口ハ千万人ヲ超過スルノ期アルヘシト雖モ先ツ以テ數十年後ノ北海道ヲ明治二十五年ノ東北七縣ニ擬シテ以テ満足ス可シ即チ北海道ノ狀況進化シテ明治二十五年代ノ東北七縣ノ事物ト略ボ相等シキニ至レバ拓殖ノ事業其終ヲ告ケタリト言フヲ得ヘシ然ル片ハ其狀態左ノ如シ

戶數 九十八万七千五百六十戶

人口 六百一十一万九千二百五十五人

第二師團ト同一ナル一師團

○北海道ノ移住民

北海道ノ現住人口ハ六十八万人ナリ故ニ東北七縣ニ等シキ六百一十一万ノ人口トナスニハ固ヨリ府縣ノ移住民ヲ待タサル可カラズ移住民ハ既ニ來リ且ツ成功シツ、アリテ將來尙

ホ陸續來住スルヲ疑ハズ斯クシテ本道ノ住民増加スルト共ニ本道ニ於テ繁殖スル所ノ人口モ亦少ナシトセサルヘシト雖モ愛ニハ之ヲ算出セス不足五百四十三万人尙ホ府縣ノ移住民ヲ待ツモノト觀察テ下スヘシ

全國ノ平均ハ農業者一戸反別九反三畝十五步ナレトモ東北七縣ノ平均ハ一町四反二十一步ナリ今七縣ノ例ヲ取レバ農業者七十三万三千一百一十ニテ百三万四千四百七十三町一反步ヲ要ス

現今北海道農ノ土地貸下法ハ一戸五町步ヲ單位トスレド人口増殖米作増加スルニ從ヒ實際ノ一戸當リハ次第ニ其面積ヲ減少シテ必然三町步以內トナルヘシ七縣ノ如キ一町四反餘ノ比例ナレバ前掲ノ百二万九千餘町步要スルニ過キスシテ區畫ヲ施設スル所ノ大原野ノミニテ之ヲ給スルニ足ルベク假令一倍シテ二町八反一畝十二步トスルモ所要地積二百五万九千五百七十町步ニシテ無數ノ小原野山間地及不用山林ノ解除地ヲ合スレバ敢テ不足セサルノミナラズ尙ホ餘リアルニ至ルベシ

○移住ノ事由

北海道ノ拓殖事業ヲ竣成スルニハ尙ホ五百五十万人ノ移住民ヲ待タサル可カラザルコト及ビ之ニ給スルニ十分ノ土地アルコトハ已ニ之レヲ明ニセリ惟フニ沿海漁業ノ發達ハ今ヤ殆ソト極點ニ近ツキ是レヨリシテ千島北見ヲ開キ又遠洋漁業ヲ行フトモ現今ノ收穫ヨリ増スコト四五割ヲ超ヘザルベシ然ルニ之ニ反シ耕地ハ二百數十万町步ノ廣大ナルアリ又養蚕牧畜ノ適當スルアリ將來北海道ヲシテ富源ノ名ヲ空シカラザラシムルモノハ實ニ此

地ニ生スル農産物ナリト去レバ北海道ニ於ケル水産ノ發達ハ略ホ成功シ將來ノ主眼ハ陸産ノ發達即チ農産興起シテ從テ製造工業商業相伴フテ發達スルニ依テ六十五萬戶(八十八萬餘戶ノ七割四分二厘七毛)四百餘萬人ノ農業者今ヨリ新ニ來住スルニ至レバ二十三萬戶百五十萬人ノ他種業者ハ自然之ニ附隨スルノ理ニシテ既住者ヲ合セ九十八萬戶六百萬戶ヲ移殖スル期シテ待ツベキナリ抑モ北海道移民ノ事ハ遠ク幕政ノ昔ニ起リ函館、龜田、桔梗野、七重、大野等是レ皆民ヲ移レ、所ナリト雖モ當時ノ目的ハ唯此ノ一方面ニ止マレリ明治維新ノ後ハ開拓使廳ヲ置キ大ニ移民ノ獎勵ニ務メ漸ク其緒ニ就キモ當初内地人民北海道ノ事情ヲ知ラザルニヨリ更ニ移住ヲ望ムモノナク已ムヲ得ズ士族授産ヲ勸メ又貧民ヲ募リ旅費農具家屋家具ヲ與ヘ尙ホ三年間食料ヲ給シテ漸ク數十ノ部落ヲ爲サレメタリ然ルニ此部落スラ後僅ニ數十部落ヲ存レテ其他ハ多ク離散セシモ此數部落ハ大ニ北海道拓殖ノ試驗場トナリ氣候土質農作養蚕等ヲ始メ其生活上内地人チシテ事情ヲ了知セシムル媒介者トナリ移住ノ狀況ハ一變シテ近來各府縣個々ノ農民華族大地主資本家等々々北海道ニ開墾ヲ行フノ傾向ヲ呈スルニ至レリ又既移住者ハ其有望ノ地タルヲ信認シ郷里朋友ニ通信スルカ故ニ一人ハ十人、十人ハ百人ノ先導者トナリ益々移住ノ氣運ヲ振興セリ今明治七年以降ノ各年移住人口表ヲ見ルニ二十一年迄ハ十八年度中壹萬餘ノ移住者アリシ外常ニ一萬人以下數千人ニ過ギズ二十二年ニ至リ一萬三千餘人二十三年二十四年ハ各一萬五千餘人二十五年ハ一躍シテ四萬二千餘人二十六年ハ四萬九千餘人二十七年八年ハ日清戰爭ノ關係アリシニ拘ハラズ二十七年ハ五萬五千餘人二十八年ハ五萬九千

餘人ノ多キニ達シ昨二十九年十二月迄ノ全道人口ハ六十七萬八千餘人ナリ移民ノ狀態此ノ如キ氣運ニ達シタルモノハ一朝一夕ノ業ニアラズシテ開拓使置廳以來無限ノ艱難ヲ嘗メ無數ノ財ヲ費ヤシ二十餘年間經營ノ結果ナリ就中移民ノ大部カ石狩國ニ土着セルモノハ彼ノ小樽、空知太間鐵道ノ布設及各所ニ道路排水ノ施設アリシニ職由スルモノニシテ政府益々此氣運ノ發達ヲ助長セバ本道拓殖ノ實ヲ舉クルコト敢テ難カラザル可キナリ各府縣ヲ通觀スルニ沖繩縣ヲ除クノ外何レノ府縣モ若干ノ北海道移住者ナキ所ナク其數既ニ數十萬人ニ達シ將來彌々増加セントス而シテ其目的トスル所ハ北海道ニ於テ地主トナリ將タ小作人トナルニ論ナク等シク農業上ノ利益ヲ府縣ニ於ケルヨリ多ク享受セントスルニ在ルヤ言ヲ俟タズ然レドモ又仔細ニ移住ノ事情ヲ考查スルニ其幾世墳墓ノ地タリシ郷土ヲ去リテ帝國最北ノ寒地ニ來ルハ單ニ土地ノ廣大肥沃ナルノミニアラズ必ズヤ他ニ是ヲテ放テシメタルノ事由ナクソバアラズ今其移住ノ事由トナルヘキ事項ヲ列舉スレバ凡ソ左ノ如クナルヘシ

(一) 自作者少ナク小作者多キ事
(二) 一戸若クハ一人作付反別ノ少ナキ事
(三) 農業者ノ收入少ナクシテ負擔多キ事
(四) 實際ニ於ケル北海道ノ風候カ内地ト大差ナク彼ノ防塞ニ至テハ大ニ其道アリ且ツ移住上ノ便宜多キ事
(五) 小作料ノ比較的高キ事法定地價ノ比較的高キ事

(六) 移住ヲ誘導スル所ノ企業者及資本者多キ事一般人民ノ漸ク是ヲ信用シ隨テ北海道ハ致富ニ於ケル捷徑ナルヲ覺知シタル事並ニ風潮ニ伴ヒ奮發力ヲ増加シタル事
(七) 内地ニ於テハ大洪水大地震等ノ如キ天災屢々ナルモ北海道ニハ比較的天災ノ少ナキ事

以上ノ理由ハ北海道移住ニ大ナル刺戟ヲ與ヘタルモノニシテ較近漸次其増加ヲ見ル實ニ是ガ爲メナリトス

○結論

北海道ノ事物明治廿五年度ノ東北七縣ノ事物ト略々相等シキニ至レハ拓殖ノ終局トナル爾后ハ自然ノ發達ニ一任スルノ期ナラン
拓殖ノ終局ニハ戶數九十九萬人口六百十二萬トナリ師團ヲ有シ國庫收入四千萬圓ニ及ブヘク已ニ斯ル好況アリ各府縣ノ農家ハ其墳墓ノ地ヲ離レ現ニ移住シ又將來移住スルノ事由ヲ有スル明カナリ且ツ北海道拓殖終局迄ニ要スル人口ハ府縣十年間ノ增加人口ヲ以テ之ヲ充タヌヲ得ベシ即チ移住ハ内地酷増ノ人口排泄ノ好手段ニシテ實ニ國家ノ大利益ニ屬スルヤ論ナレ

北海道ガ明治二十五年度ノ東北七縣ニ遠スルノ時期如何ヲ案スルニ其遲速一ニ鐵道港灣道路排水等ノ開設ニ關繫スルモノトス
鐵道ハ社會交通機關ノ最要具ニシテ其敷設ニ依リ沿道村落ノ繁榮ニ至ルハ今更言ヲ俟タズト雖特ニ本道ノ如キ未開ノ土地ニ在リテハ鐵道ノ敷設ニ依リ移住民ハ廉價ニ帶用品ヲ

購買スルコトヲ得ルト同時ニ生産物ヲ販賣スルヲ容易ナルニ依リ自ラ移住ヲ獎勵シテ其利益特ニ顯著ナルモノアルベシ

既成鐵道延長數ハ二百四哩ニシテ本年度ニ於テ官設第一期線三十餘哩(旭川線)ヲ延長シ明年モ略同一ノ延長ヲナスノ設計ナリ
港灣修築工事着手中ノモノハ小樽、函館ノ二ヶ所ニテ網走、厚岸、森、廣尾ノ四ヶ所ハ將來施設ヲ要スル港灣ナリトス

將來殖民地トシテ有望ナルハ釧路、十勝、天鹽、北見及根室ノ一部ナリトス
從來ノ北海道國有未開墾地處分法第三條ニ於テ開墾ノ全部成工ノ后一千坪壹圓(百萬坪壹千圓)ノ割合ヲ以テ賣拂フヘシト規定シタルヲ第十帝國議會ニ於テ削除更正シテ自今以後無償下附ノ恩典ニ浴スル次第ニシテ在來各移住民會社ノ一大利益ヲ得タルト同時ニ又將來起ルヘキ移住會社及單獨移住者ニ向ツテモ同様ノ利益ヲ與ヘ隨ツテ大ニ之ヲ獎勵誘掖スルノ功アリ爾來開墾事業ニ一層ノ盛況ヲ見ルヤ必セリ

第二項

○俱知安村ノ現今及ビ鐵道敷設後ニ於ケル俱知安

俱知安村ハ膽振國虻田郡クツチヤノ原野區畫内ニシテ札幌ヲ距ル廿一里余函館ヲ距ル五十五里小樽ヲ距ル十九里室蘭ヲ距ル二十五里余岩内ヲ距ル七里ノ地ニアリ全村地形東西凡ソ九里南北八里面積凡七十二方里此反別十一萬九千九百七十四町步余殖民區畫地一千六百二十九(區畫)五町分此反別八千四百四十五町步内既墾地反別七百八十町步未墾地七千二百六

十五町歩戸數廿六年中百三十七年中二百卅七廿八年中四百七十三廿九年中七百戶三十年四月八百戶(全村長ノ見込ニハ本年十二月迄)人口二千五百余其他官林解除見込地二萬町余官林地八萬三千八百廿九町四反歩殖民地區畫地ハ密林、土地肥沃ニシテ能ク農產物ニ適スルモ之ガ開墾ヲナスニハ樹木ノ伐採等手數容易ナラズ昨年度ニ於テ岩内ニ逸スル道路ハ道廳ヨリ開墾セラレシモ此大原野ニ一線路ヲ以テ運搬ノ便ヲ得ント欲スルガ如キハ素ヨリ難事ニシテ漸ク伐木スルモ搬出ノ途ニ苦ミ之レヲ排除セント欲スルニ多額ノ費用ヲ要シ收支相償ザルニヨリ不得已良材木ヲ伐採ノ儘放置シテ腐敗ヲ待テ或ハ幾分ヲ燒除シテ其株間ヲ開墾セラレテ中ニハ其成蹟田圃ノ形狀ヲ有セザルモノアリ如斯幾多ノ費用ヲ要シ道路ヲ開キ排水ノ法ヲ設テ農民ヲ獎勵シ農民ハ又粉骨碎身ノ勞ヲ積ムモ社會有用ノ良木ヲ廢腐ニ歸セシメ良田良圃ノ成蹟ヲ顯サ、ルハ皆運輸交通ノ不便ニ起因セザルナレ故ニ鐵道ヲ布設シ交通ノ便ヲ設クルニ於テハ全地將來ノ利便思フベキナリ抑モ函樽鐵道ハ第二期鐵道ニシテ小樽港ヨリ函館ニ至ル百四十六哩余ノ線路ヲ有シ小樽港色内ヨリ色内川ニ沿ヒ楢谷、桃内、忍路、蘭島、黒川、仁木、大江等ノ村落原野ヲ經テ壓道四個ヲ穿テ余市川ニ沿ヒ字赤井川ノ稍々下流ニ於テ右折シ膽振、後志國境ノ山脉ヲ橫斷シ(凡ソ五千呎ノ壓道ヲ穿ツ)直ニ「クトサニ」川ノ上流ニ出テ同川ニ沿テ俱知安原野ヲ串通シ後志川ニ出テ「マツカリ」嶽ノ麓ト全川ノ沿岸ニ於ケル低地ヲ經テ「マツカリ」川「ルペン」川「コソ」川等ノ數川ヲ渡リ宇大谷地原野ニ出テ各所ノ山川ヲ經過シテ函館港ニ至ル線路ハ既ニ道廳ニ於テ實測ヲ了リタルモノニシテ第十議會ニ於テ此函樽鐵道ハ

私設ニ許スコトニ決セリ爾來後志國岩内市街ヨリハ此函樽鐵道線ヲ變更シテ小樽ヨリ岩内港ニ迂回シ函館ニ達セシメント有志者上京シテ頻リニ奔走尽力之レガ運動ヲナスト雖ヒ元來北海道ノ鐵道ハ殖民地鐵道ノ方針ニ出ルモノニシテ假令私設ニ許スモ當俱知安村通過線ヲ變更シテ岩内ヲ經過セシムルガ如キハ鐵道ノ必要上容易ニ爲スベキ事ニアラザルモノト信ス函樽鐵道線ハ俱知安村ヲ通過シ其豫定線路ノ如ク鐵道布設ニ付起業公業上關係ノ諸項ヲ取調タルニ鐵道ハ從國ノ利機ニシテ特リ部内移民ノ幸福ノ「ナラズ國家ノ爲メ敬費スベキ義ニシテ鐵道通過ノ曉ニ至テハ拓殖上至大ノ便利ヲ與ヘ伐木廢腐ニ屬スヘキ樹木ハ忽チ有用有價ノ木林ニ變シ良好ノ販路ヲ得ベク荆棘鬱蒼ノ耕地ハ良田好圃ニ化シ至大ノ公益ヲ與フルヲ以テ鐵道布設後兩三年ヲ出ズシテ一大富源ヲ形成スル毛頭ノ疑ナシ

今鐵道布設後ノ公益ニ關シ取調ヲ爲シタルニ鐵道布設ノ曉ニ至テハ移住開拓上至大ノ便利ヲ與フルヲ以テ殖民地千六百廿九區畫(一區畫五町步)ノ開墾ハ兩三年ヲ出デズシテ成功ヲ見ル容易ノ事トス又全區畫成功ノ上ハ戸數壹萬戶人口四萬人ヲ容ル、モ尙餘裕アルベシ茲ニ農產物ノ收穫及價格等ニ付キ取調タルモノ左表ノ如シ

俱知安村農作物收穫表

種目	一畝平均一反歩收作附以別ニ	一畝平均一反歩收作附以別ニ	平均一石ニ	收穫高ニ對スル價金
大麥	五反	二石拾石	一萬六千二百九十石	四
			四	六萬五千百六拾圓

小麥	三反	一石五斗	六石五斗	一萬五百八十八石五斗	五圓五拾	五萬八千貳百三拾六圓七拾五錢
裸麥	五反	一石八斗	九石	一萬四千六百六十一石	五圓	七萬三千三百〇五圓
大豆	五反	一石五斗	七石五斗	一萬二千二百一十七石五斗	六圓	七萬三千三百〇五圓
小豆	三反	一石五斗	六石五斗	一萬五百八十八石五斗	五圓	五萬二千九百四拾二圓五拾錢
粟	五反	二石五斗	十二石五斗	二萬三百六十二石五斗	三圓	六萬壹千〇八拾七圓五拾錢
蕎麥	五反	二石五斗	十二石五斗	二萬三百六十二石五斗	三圓	六萬壹千〇八拾七圓五拾錢
豆類	五反	二石	十石	一萬六千二百九十石	六圓	九萬七千七百四拾圓
薯	一反	四十五俵	四十五俵	七萬三千三百五十五俵	一俵ニ付 貳拾三錢	壹萬六千八百六拾圓拾五錢
大麻	一反	十七貫	十七貫	二萬七千六百九十三貫	一貫目ニ付 拾四錢	三千八百七拾七圓貳錢
藍	五反	四十五貫	二百廿五貫	三十六萬六千五百廿五貫	全 貳拾錢	七萬貳千三百〇五圓
亞麻	五反	百三十貫	六百五十貫	百五萬八千八百五十貫	全 五拾錢	五拾貳萬九千四百貳拾五圓
其他	二反	二石	四石	六千五百十六石	五圓	三萬二千五百八十八石
雜穀	二反	二石	四石	六千五百十六石	五圓	三萬二千五百八十八石
合計穀類拾貳萬七千八百七拾六石五斗						

北海道神戶

九

全 代價百拾九萬七千九百拾壹圓四拾貳錢

一 林木ニ關スル公益

殖民ノ區畫ノ八九ハ樹林地ニシテ伐採ノ上開墾セザルヲ得ズト雖モ伐採ノ樹木ヲ木材或ハ薪炭トナレ他ニ販路ヲ求メントスルモ何分運輸ノ不便ニヨリ需用者ニ乏シキガ爲メ多クハ廢腐ニ屬セシメ又ハ燒除開墾ヲナスヲ以テ其業容易ニ成功ヲ告ゲズ然レモ鐵道布設ノ後ニ之ヲ利用シ搬出ノ至便ヲ開クニ至ルハ從來ノ廢物ハ却テ有用物ト化シ木材ニ薪炭ニ遠ク函館小樽ニ販路ヲ求ムル容易ニシテ至大ノ公益ヲ見ルニ至ルベシ茲ニ殖民區畫及將來ノ解除地ニ存在セル樹木ノ概數及價格ヲ算出シテ參考ニ供セバ左表ノ如シ

名稱	石數	現在價格	鐵道布設後價格	差引利益
蝦夷松ノ類	五十萬二千四百石	拾五萬七千貳拾圓	八拾萬三千八百四拾圓	貳拾五萬三千貳拾圓
山胡桃	七萬九千六百石	三萬千八百四拾圓	拾五萬貳千八百三拾圓	拾貳萬〇九百九拾圓
シノコノ類	二百八萬七千石	八拾三萬四千八百六拾圓	百三拾三萬五千七百七拾六圓	五拾萬〇九百九拾六圓
白楊樹	八萬五千六百石	三萬四千貳百四拾圓	拾萬貳千七百貳拾圓	六萬八千四百八拾圓
薪	百十五萬七千七百五十數	貳拾八萬七千九百三拾圓	百七拾貳萬七千六百貳拾圓	百四拾三萬九千六百八拾七圓五拾錢

北陸鐵道株式會社
 北陸鐵道株式會社
 北陸鐵道株式會社

合 計	二百七十五萬四千七百五十數	百三十三萬九千五百九拾七圓五拾錢	四百拾貳萬貳千七百九拾三圓	貳百七拾八萬三千百九拾五圓五拾錢
-----	---------------	------------------	---------------	------------------

一 鐵業ノ將來
 俱知安村字岩雄登硫磺採掘業ハ現今運輸ノ不便ヨリ利益僅少ナルヲ以テ盛大ニ至リ難キモ鐵道通過後ニ至レハ運輸上至大ノ便利ヲ與ヘ十分ノ利益アルベキニ付著シキ進歩ヲ期スベキヲ信ズ茲ニ從來ノ製造高ヲ以テ價格ヲ算出シテ參考ニ供スル左表ノ如シ

種 目	數 量	現 今 價 格	鐵道布設後價格	差 引 増
硫 黃	三萬九千八百二十石	五萬六千五百拾八圓	六萬六千七百拾九圓	壹萬貳百圓

一 工業ノ將來
 燐寸軸木製造所ニテ所アリ原料白楊樹ニ乏シカラザルモ運搬上不便ナルヲ以テ賃金ノ多額ヲ要シ收支相償ハザルノ場合モアリ爲メニ盛大ナ期シ難キモ鐵道布設ノ曉ニ至ラハ運賃等低廉ナルベキヲ以テ十分ノ利益ヲ與フルニ至ルヤ知ルベキナリ茲廿八年度製造高ヲ以テ價格ヲ算出シ參考ニ供スル左表ノ如シ

名 稱	個 數	現 在 價 格	鐵道布設後價格	差 引 増
燐寸軸木	一萬九千二百個	四萬八千圓	拾四萬四千五拾貳圓	九千六百五拾貳圓

一 將來起業ノ見込ハ左表ノ如シ

業 名	見 込	價 格
燐 寸 箱 木	四萬九千五百圓	
亞 麻 製	三萬五千七百圓	
養 蚕 業	五千五百六拾圓	
生 糸 製 造	千百五拾圓	
計九萬千九百拾圓		

第三項

○山陰移住會社農場視察ノ實況

山陰移住會社農場視察ニ就テハ曾テ本社ヨリ余ニ囑托シタル件ノ重ナルモノハ農場ノ現況及小作人ノ折合ニ關スル事出張所ノ整理上ニ關スル事將來農場ニ施設スベキ事件調査ノ事、函樽鐵道線路ニ關スル事故牧場地ノ適當ナルモノアレバ之ガ貸下ノ方法ヲ求ムル事等ノ數事項ニシテ余ハ直チニ之レヲ諾シ四月十五日東京出立十六日青森ニ着シ十七日北海道函館ニ航シ十九日小樽港ニ着港シ全所ヨリ陸路二十日岩内ニ着ス當岩内港ハ我山陰移住會社ノ小作人移住ノ際着船上陸スル所ニシテ又農場諸般及小作人貸與ノ器具飯料

其他日用品等悉ク購求レ若クハ農場ノ農作品ヲ賣却スル處ニシテ密接ノ關係ヲ有シ郡役所警察署モ移住ノ小作人航海ノ際種々注意保護ヲ與フルヲ以テ郡長警部長等ニ挨拶スルヲモアリ四五日間ノ滞在ナシ諸般ノ觀察ヲナシ偶々山陰移住會社農場施業係米田和一出雲國團體ノ農場(鈴木農場トモ云フ)鈴木重慶入江龍雄ノ三氏等余ノ來道ヲ出迎ヒ當地滯在中旅館南河孝人(井桁印)方ニ於テ談話シ又勝峰金治氏ノ宅ニ集リ談話ヲナス勝峰氏ハ元東京ノ人ナレトモ當時岩内ニ在リ山陰移住會社鈴木農場ノ用達ヲナシ居ルニツキ恰カモ全縣人ノ以アリ勝峰氏ノ案内ニテ岩内市街及海岸又鮭魚場ノ模様ヲ散見セシカ兼テ聞レニ勝ル鮭場ノ盛況ニハ實ニ驚入ルノ外ナカリキ

四月二十五日天晴 山陰移住會社施業係米田出雲農場内鈴木入江ノ三氏ト共ニ岩内ヲ出浮キ徒歩小澤村ニ至リ午飯ヲ喫シ同地ヨリ小樽街道ヲ岐レテ俱知安街道ニ入ル此道路ハ昨年道廳ヨリ開鑿セシモノニシテ道數八間兩側ニ排水ヲ設ケ巾二間ノ處ヘ土盛ヲナセルカ砂利敷ハ村民ノ負擔ニテナシタルヲ以テ充分ナラス爲メニ秋季積雪前春季融雪後ニハ泥濘人馬交通困難ナリト云フ殊ニ四五日前ヨリ雨天續キニテ融雪ニ加フルニ駄馬ノ交通頻繁ナルカ爲メ通行最モ難シ小澤ヨリハ乘馬ヲ勸メテ一里斗リヲ試ミタレトモ危險甚シキ故大坂ト云ヘル所ヨリ馬ヲ捨テ徒歩ニ復ス因ニ記ス俱知安街道ニハ大坂東京ト云フ茶店アリ大坂ハ姓ヲ採リ東京ハ主人ノ産地ヲ採リ稱ヘ來レリト云フ家ノ構造ヨリ云ヘハ東京ヨリモ大坂ノ方宏大ナリ然レトモ休憩人ノ幅濶スルコトハ東京店遙カニ優レルモノ、如レ之レ其位地ニ依ルナラシ平大坂店ハ小澤村ヨリ二十町東京店ハ一里五町ニシテ小澤

村ト稻穂峠ノ中間ニアリ東京茶店ヨリ奥ハ積雪尙ハニ近カリシモ歩行ニハ却テ困難ヲ感セリ

小澤村ヨリ二里八町ニシテ稻穂峠アリ(因ニ記ス北海道ニハイナト云フ地名多シ之レアイヌ語ニテイナトハ木製ノ御幣ノ如キモノニテ昔アイヌノ酋長カ己レノ領分境ニハ必ス之レヲ立テ定メタリト云フ依リテ其イナオチ立テタル處ナルヲ以テ後人之レテ地名ニ稱ヘ來リタルナラント)此峠ハ後志國岩内郡ト膽振國虻田郡ノ境界ニアリ此所ニ至レハ山陰移住會社ノ組長小作人等數十名出迎居レリ共ニ峠ヲ下レハ峠下ニハ更ニ數十名ノ出迎人アリ一々挨拶ヲナシツ、山陰移住會社農場ニ入ル此峠下ハ即チ俱知安原野ノ入口ニテ此ヨリ農場迄ハ尙一里餘モ隔タレトモ行々出迎人ハ引モ切ラス會社農場事務所ニ着セハ午後四時ナリキ

山陰移住會社農場事務所ニテハ豫テ予ノ出張ヲ待受テ門口ニハ農場農産物ヲ以テ歡迎門ト云ヘル大額ヲ掲ケ國旗ヲ交叉シ事務員一同門外ニ出迎ヘリ

事務所ハ昨年新築セシモノニテ柱葺三十坪後ニ四間ニ五間ノ板庫ヲ控エ前ニハ二間ニ三間ノ雜物庫ヲ構エ其横ニハ三間ニ七間ノ學校用ノ建物アリ後ニ小高キ山ヲ負ヒ前ハ俱土産川ヲ隔テ、遙カニ後方羊蹄山(蝦夷富士ト稱シ其形真ニ富士山ノ如ク其景尤モ愛スヘシ)ト對シ事務所地トシテハ適當ノ地タリ北海道ノ建物ハ多クハ洋風ヲ模擬スルニモ不拘此事務所ハ凡テ石見流ニ構造シ表間六疊助定場六疊納戸四疊半ニ棧側附臺所ハ十疊ニ爐ヲ切リ表座敷ノ床ニハ懸物ノ代リニ農産物ノ標本ヲ掲ケ額ニハ各小作人カ品評會ニ於

テ得タル褒状並ニ農場ノ概況一覽表ヲ掲ケタルハ注意尤モ至レリ予ハ斯ク迄整頓シ居ル
トハ豫想セサリシニ諸器具萬端不自山ナキ迄ニ調ヒ居ルハ實ニ意外ナリキ

四月二十六日 午後山陰移住會社小作人一同ヲ學校用ノ建設物ニ集合セシメ施業係米田
ハ予カ農場視察トシテ來道セル大意ヲ告ケ予ハ會社カ本道ニ農場ヲ設ケ移民ヲ獎勵セル
本旨ヲ陳ヘ小作人各自ノ心得ヲ論シ將來ノ決心ヲ促カレテ手十産トシテ東京ヨリ持參セル
手拭一枚宛チ配付シ且シ且ツ酒ヲ飲マシメ退場セシメ午後五時ナリキ(小作人ニ對シテ
シタル演說旨趣大要ハ後項ニアリ)

此夜組長十三名ヲ事務所ニ集メ施業係米田ハ更ニ各組長ニ向ヒ予ガ來場ノ深意ヲ告ケ此
際農場ノ爲メ各自ノ爲メ小作人ヨリ本社ニ對シテ伸セント欲スルコトアレハ遠慮ナク具
陳スヘシト諭シ予亦各組長ガ事務所ト小作人ノ中間ニ介立レ精實ニ勤務セル點ニ對シ其
心懸ケノ善美ナルコトヲ賞シ尙將來一層ノ尽力ヲ望ミ併セテ農場全般ノ狀況ニ付親シク
意見ヲ聞カンコトヲ望ミタルニ一同ハ會社ノ恩ニ感シ敢テ上伸スヘキコトナクシテ只昨
年ハ雨天勝ニテ作得意ノ如クナラザリシヲ以テ食料貸與期限滿チタル後ハ本年ノ農作物
ヲ引當ニ當座貸ニテモ食料貸與アリタシ又濕地ニテ獨力排水溝ヲ設ケル能ハサル所ニハ
會社ヨリ開鑿アリタシト申立アリ何レモ事情止ムヲ得サル請求ニテ敢テ無理ナル希望
ニアラサルヲ以テ規則上許ス限リハ事務員ト協議シ何分ノ意見ヲ述フヘシトテ一同へ晚
餐ヲ與ヘ午後十時退散ス

四月二十七日 施業係米田ト共ニ農場ヲ巡視ス午前ハ西八號ノ北部ヨリ西九號ヲ廻リ北

五線ヲ經テ一應事務所ニ歸リ午飯ヲ済マシ午後更ニ西七號及西六號線通テ巡視シ各小作
人ガ雪中材木仕業ノ實況ヲ見又各自ノ小屋ニ就キ其生活ノ模様ヲ察スルニ中ニハ番茶ヲ
汲ムアリ砂糖湯ヲ出スアリ眞情誠ニ愛スベシ又高橋作太郎村上文三郎仲根淺一ノ如キハ
昨年ノ作物尙尙三十俵餘ヲ堆積シ又住小屋ハ當初事務所ヨリ割受ケタル小屋ヲ悉皆建替
或ハ建増シ至ル所ニ葺葺土葺附本普請ノ家屋ヲ見タルハ小作人ガ永住ノ念起リタルヲ確
知スルニ足ランカ其普請用ノ木材代チ内地ニ比較セハ何レモ百四五拾圓位ノ價チ有スル
モノ少カラス僅ニ一兩年中ニ自己ノ居宅ヲ新築スルニ至レルガ上ニ尙本年ノ末ニハ是非
板庫ノ一棟位ハ建築セント欲スルモノ少カラズ以テ此地ノ産チ興シ易キヲ想ヒ見ルヘシ
四月二十八日 午前ハ事務所ニテ諸帳簿其他執務上ノ監査ヲナス目下現住小作人百三十
戸人員四百八十二人之レニ對スル農場ノ監督ハ勿論道路ノ開通小屋掛工事飲料水ノ用意
等事業ニ關スルコトハサテ置キ百三十戸四百八十二人ニ對スル需用物品ノ供給素ヨリ容
易ノ事ニ非ズンテ種子農具ノ撰擇食料ノ運搬配付等ノ混雜云フ可ラス剩ヘ戸籍簿ヲ備ヘ
テ現住者ノ異動ヲ取調ヘ仕業表ヲ以テ各人ノ勤怠ヲ檢シ農作表ヲ設ケテ耕作物ノ適否ヲ
圖リ氣候表ヲ作リテ播種發育ノ模様ヲ見ル如キ恰モ一村々役場ノ觀アリ事務所ノ帳場ハ
恰モ郵便局ノ切手賣下口ノ如ク小窓ヲ以テ帳場ノ縮チ附ケ小作人カ物品ヲ請求セント欲
スル片ハ先ツ帳場ニ來リテ通帳ニ記入チ乞ヒ記帳人元簿ニ登記シ認印ヲ捺シ渡セハ之レ
ヲ物品係ニ差出シ物品係リハ記帳人ノ認印ニ依リテ現品ヲ渡シ渡シ濟ミノ上ハ取扱人亦
渡判ヲ捺シ通帳ヲ下附ス故ニ斯ル混雜ナル事務モ毫モ間違チ生スルコトナシト云フ記帳

ハ宮脇義一郎之ヲ撃リ物品係ハ穀物ヲ下垣廣七郎雜品ヲ丸豊五郎之ヲ取扱ヘリ貸日ヲ毎月三回ニ定メ一回ニ二日ヲ要スルト云フ予カ點檢セン帳簿ノ種類二十一、表ノ種類四、綴込ノ種類十七アリタリ以テ事務ノ繁雜ナルヲ知ルニ足ル

午後ヨリハ俱知安原野ノ概況ヲ知ランガ爲メ施業係米田ト共ニ西三號線ヨリ基線ニ出テ戸長役場、巡查駐在所、村醫、驛傳、尋常小學校、本願寺説教所等ヲ訪フ戸長役場ニテハ戸長大井幹男氏ニ會ヒ當原野ノ實況ヲ聞キ駐在所ニテハ牛屋巡查ニ付キ犯罪人ノ模様流行病等ノ現狀ヲ尋テ學校ニテハ生徒一同ニ一場ノ談話ヲ試ミ終リテ筆墨科ヲ與ヘ其ヨリ西六號線ニ出テ後志川ニ架セル釣橋ヲ觀ル北海道ニテハ至ル所釣橋多シ之レ木材川流ノ爲メナリト云フ橋ハ後方羊蹄山ヲ望ムニ可ナルヲ以テ望羊橋ト名ク昨年度廳ヨリ之ヲ架設シ橋畔積雪尙尺餘ナルニモ拘ハラズ鶯聲ヲ聞ク基線通リヲ見終リテ六號線通リヲ事務所ニ歸ル

四月二十九日 出雲ノ鈴木農場ヨリノ招待ニ應シ全場ニ赴ク全農場ニテハ小作人一同ヲ事務所ニ集メ予ニ一場ノ談話ヲ乞ヘリ予ハ北海道ニ移住スルモノ、決心ヲ促カン嘗ツテ遼東半島ヲ漫遊セル當時實見セン模様ヲ陳ベ北海道ノ氣候風土地味ノ同地方ニ優ル數等ニシテ將來多望ナル証跡ヲ舉ゲ小作人ノ心得ヲ説キ一意勉強自ラ立テ家ヲ興スノ美果ヲ舉ケン事ヲ望メリ小作人一同ハ予ガ演説ニ満足セリトテ某惣代人ヨリハ感謝狀ヲ送レルモアリキ終リテ事務所ニ於テ厚遇ヲ受ケ午後三時辭シ去リ歸途山陰移住會社農場東部因幡組ヲ巡視シ夜ニ入りテ事務所ニ歸ル

四月三十日 俱知安村惣代人鎌部兼二郎山本保二郎兩氏發起人トナリ予ノ爲メニ歡迎懇親會ヲ開設スルルヲ以テ是非共出席ヲ望ムトノ申込アリ午後三時臨席ス會場ハ基線驛傳ニテ會スルモノ戸長巡查教員惣代人其他有志者三十餘名予ハ挨拶旁一場ノ演説ヲナシ宴酣ナル頃則聲唱歌ヲナス者アリ或ハ發句狂歌ヲナスモノアリ一同歡シ極メテ退散セシハ午後六時過キナリキ

俱知安視察既ニ結了シ翌日出發岩内ニ出ツル豫定ナリシヲ以テ此夜山陰移住會社農場事務所ノ送別會ヲ全事務所ニ開ク配膳ハ別ニ調ヘ居レモ殊ニ石州流ノヘカ燒料理ノ馳走アリ北海道ニテハ想ヒ懸ケサル料理ニテ恰モ郷里ニ在ルノ如ク起セリ施業係米田ハ予ガ視察ヲ了ヘタルニ付農場ノ不行届ヲ謝スルトテ發句アリ予ハ之ニ對シテ當原野ガ意外ナル發達ヲナシ居タルヲ喜ブ旨ノ答句ヲ殘セリ此夜ハ事務所員ノミニテ愉快ニ談笑シ時ノ移ルヲ忘レ十二時寢ニ就ク

五月一日 晴俱知安出發此日ハ出發ノ豫定ナルヲ以テ早朝ヨリ各組長始メ小作人夥多見送ノ爲メ事務所へ集マル午前九時旅裝ヲ調ヒ一同事務所前ニ集メ告別ノ辭ヲ陳ベ徒歩發足ス小作人ノ多クハ峠下迄見送り來レリ中ニモ出雲ノ農場ヨリ農務多忙ナル時季ニモ不拘態々多人數見送ラレシハ感謝ニ堪ヘズ十二時三十分小澤村ニ着シ荒非惣二郎方ニテ午飯ヲ食シ午後四時岩内ニ着南河幸八方ニ投宿ス此日同行出岩セル者宮脇行篤、米田和一ノ兩氏ニレテ宮脇氏ハ第三次移住二十五戸ノ監督ヲナシ鳥取吉村ノ持船第一聖徳丸ニテ四月五日伯州境港出帆十五日岩内着港十七日小作人一同ト無事着場予ノ來道ヲ待受ケ

予カ視察中ハ始終共ニ各所ヲ視察シ此日共ニ歸途ニ就キタルモノニレテ施業係米田ハ予
カ爲メニ見送リト社用トヲ兼テ出岩シタルモノナリ
五月二日 ハ岩内有志者ノ催ホセル懇親會ニ出席諸般取調ノ爲メ四日迄滞在便船ニ乘シ
小樽ヲ經テ札幌ニ出ツ

○演說要旨

先ツ冒頭ニ會社ノ本旨ヲ説イテ曰ク
會社ガ三万五千圓ト云フ莫大ナル資本ナ此山海萬里ヲ隔テタル北地ニ投スルハ決シテ
私利私慾ノ爲メニアラズ北海道ハ帝國北方ノ金庫ニシテ北門ノ鎖鑰タル所之レガ開發
ヲナスハ國ニ對スル義務ニシテ君ニ對シテハ即チ忠ナリ此大義大忠ヲナサント欲スル
モノ世ニ多シト雖ヒ巨額ノ資本ヲ要スルコトナレハ中々貧乏人ノ能クスル處ニアラズ
我石州ハ人口日ニ増加スルモ舊來出稼ノ習慣アルヲ以テ幸ニ此善美ナル仕事ニ從事ス
ル時ハ假令國ニ在リテ終身勞働スルモ其甲斐ナキモノモ此地ニ移住スルハ將來大ニ
望アルヲ以テ子孫ノ後計父祖ノ孝道ヲ全フスルコトヲ得ベシ
ト説キ來リテ移住ノ器ハ直チニ國家ニ忠ニシテ兼チテ又チ子孫ノ計ヲ爲スモノナルヲ知
ラシメ亞デ小作人ノ勤勉ヲ賞シテ
中ニ四五名ノ退場者アリテ之レガ處分ニ付テハ本社ハ無止訴訟ヲナシタル次第ナレハ
本社ハ決シテ小作人ヲ相手取り訴訟杯ヲナスハ本意ニアラズ然レドモ會社ハ定款アリ
規約アリ豫算アリテ莫大ノ資本ヲ投シ成立シタルモノナレバ之レヲ破ルモノハ決シテ

默許スベキニ非ズト迄モ勵行スル積リナリ乍併其罪ヲ惡デナスコトナレハ本心ニ立
歸リ會社ノ眞意ヲ奉シテ事業ニ勉勵スルニ至レバ會社ノ喜ビ之ニ過ギザルナリ云々右
ヲ思ヘバ今日迄會社ノ規則ヲ守リ事業ヲ勉メタルモノハ會社ニ對シテ忠義ノ者ト云ハ
ザル可ラズ

云々ヲ以テ小作人ヲ訴ヘタルハ理勢ノ止ムベカラザルニ出タルモノニシテ決シテ會社ノ
怨ブベキヲ怨ハサリシニアラズ換言スレバ訴ヘラレタル小作人彼等自身ガ會社ヲシテ敢
テ是ヲ爲サシメタルノ理由ヲ明ニシ業務ニ勤勉ナルモノハ即チ會社ノ良臣ナリトテ猶ホ
一層ノ奮勵ヲ促シ更ニ組長ノ勤勉ヲ賞シテ

組長ハ元ト會社ヨリ指命スルモノナレハ斯クシテハ會社ノ利益トナルベキモノ、ミチ
撰ブガ如ク見ヘ却テ移民ノ執念ヲ生ズルヲ恐レ會社ハ小作人ヨリ撰舉セシメタルナリ
然ルニ何レモ適當ノ人當撰シ今日迄組内ヲ治メ會社ニ對シ義務ヲ盡シタル處實ニ満足
ノ至リナリ

殊ニ組長ハ會社ト小作人ノ間ニ板狹モトナリテ兩方立テ、テハ身ガ立ヌト云フ困難モ
アルベタレハ其困難ヲ勉メ拔キテコソ眞ノ義務ヲ尽シタルモノト言フベタレハ尙此上
ノ盡力コソ萬望ノ至リナリ

トテ先ヅ人撰ノ當チ得タルト且ツ組長ナルモノ、至難ナルニ同情ヲ表シ爾モ猶ホ將來會
社ノ爲メニ一段ノ努力ヲ促シ
初期移住者僅カニ三十、事務所新築ノ際手傳ヲナシ呉レタルハ本社ニ於テ大ニ感謝ス

ル處

殊ニ其際ハ種蒔季節ニテ一日一回ニモ二回ニモ替ヘラレサル有様ナリレニモ不拘事務所ノ困リ入ルヲ見兼テ無賃手傳吳レタルハ別段ニ本社ハ其忠心ニ感ズルナリト手傳者ノ忠念ヲ稱贊シ感謝レタル上轉シテ本道ニ於テ募集シタル小作人ヲ賞揚シテ從來本道ニテ募集シタル小作人ハ兎角轉稼者流多ク今日甲場ニ稼クカト思ヘバ明日ハ乙地ニ轉ズルモノアルガ如キモ當場ノ小作人ハ能ク會社ノ規則ヲ守リ専心業務ヲ勉ムルハ特ニ本社ノ賞揚スル處也

殊ニ食料貸與期間後ハ何レモ各獨立生計ヲ營ム(尤其時々臨時食料ノ借入ヲナスコトアルモ其日何カ引當ヲ以テ當座貸ニナスコトニ事務所ハ取扱ヘリ)ト云フニ至リテハ別シテ好手本ヲ他ニ示シタルモノナリ

トテ大ニ其巧況ヲ稱讚シ猶ホ如此ノ好成绩ハ會社ノ豫算ニモ關スル事ナレバ尤モ誘導獎勵セザルベカラザル事ヲ述ベ更ニ又々話頭ヲ轉シテ開墾事業其他會社ニ對シ會社ノ利益ニ向ツテ盡力シタルモノアリトテ是迄度々本社ニ聞ヘタルモノアレバ親敷調査ヲ遂ゲタル上何トカ賞與法ヲ講ズベキヲ明言シ夫ヨリ家族ノ折合組合ノ折合ニ於テモ注意稱贊スル處アリ最後ニ婦人ノ心得新移住者ノ心得等ヲ説キテ結ヲ告ゲタリ

○山陰移住會社農場概況
一貸下地積 三百十五万坪
此反別千十五町步

内

三百万坪 明治廿八年五月廿八日貸下許可

此反別千町步

十五万坪 明治三十年五月二十二日貸下許可

此反別五十町步

一土地割受 明治廿八年五月廿八日

一農場開始 明治廿八年六月廿三日

一小作農區 貳百拾戶畫

一農場事務所

一開墾成績 膽振國虻田郡俱知安村北七線西四拾四番地

一開墾成績

明治廿八年度調

初墾地 六万〇百三拾九坪

墾成地 一万九千七百四拾坪

合計七万九千八百八拾六坪

一戸平均三千九百九拾四坪

明治廿九年十月調

初墾地 拾九万八百五拾坪

北海道觀察談

〇十五

考 備	智 邑										縣	戸 數	人 口	
	計	粕 淵	濱 原	吾 郷	川 戸	日 和	長 谷	井 原	谷	都 賀				谷 住 郷
一 現在小作人百三十戸四百八十三人ニシテ一戸平均三人七分一厘余又々労働者二百九十五人一戸平均二人二分六厘余非労働者百八十八人一戸平均一人四分五厘余ナリトス 一 小作人規則ニ違背セシテ以テ除斥シタルモノ運慶郡大國村二戸六人大濱村一戸四人廣島縣二戸四人計五戸十四人アリ 一 北海道一戸二人ハ戸主死亡シ妻一人トナリ開墾ノ目的ナキヲ以テ退場セシメタリ	二七	一	一	一	一	一	二	四	七	八	二七	二七	二七	
	九〇	一	一	三	四	五	六	六	一	五	二	九〇	一三〇	四八三
	計	北海道	山形	愛媛	栃木	千葉	青森	徳島	新潟	廣島	鳥取	嶋根		
		三	一	一	一	一	二	四	七	四三	六六	六六		
		八	二	三	三	四	五	七	一	二五	一七七	二三八		

農協視察中ノ問題ニテ本社評議ヲ要スベキ事項取調書

一 食料貸與期限延期ノ件

是レハ小作人食料貸與チ一ヶ年ニ限リ居レモ昨年ノ如キ不作ノ爲メ一ヶ年ノ保護ニテハ獨立生計ヲ營ムニ足ラザルモノ有ルトハ滿期後ハ食料ノ必要額丈ヲ當座貸ノ方法ヲ設テ而シテ不得止者ニ限リ貸與方詮議ヲ要スル

一分校設立ニ關スル件

是レハ但知安村ノ學校ハ本村ノ如キ地區廣大住民ノ星散居住スルカ如キ場所ニ一校ニテ到底積雪ノ際通學ニ堪ヘ難ク現今當農場ノ小作人中學齡兒童七十八人ニ及ビ尙ホ追々増加スルニ付分校設置ノ出願必要ナルヲ以テ村費中ヨリ幾分ノ保護ヲ要求シ其ノ補助ノ不足額幾分ハ社費ヲ以テ補助チナシ當農場ト出雲農場團體ト聯合設立ヲ謀ルベキ

一 役員増置ノ件

是迄ハ施業係并ニ施業係補助員二名ニテ業務ヲ運來リシモ小作人モ追々増加農區モ擴張業務モ繁劇トナリ實際ニ就テ視察スルトハ畢竟貳人ニテハ運兼ルモノトス農學校別課卒業生徒ヲ農場事務係トシテ雇入尙且施業係以下職員ニ對シ多少精勤慰勞等ノ評議ヲナスベシ

一 排水溝開鑿ノ件

排水溝ハ土地改善ノ爲メ必要ナル工事ニ付是非本年夏作ヲ終リ次第着手セシメ度其場

所ト設計ハ追テ農場主任者ヨリ回附可致ニ付相當詮議ヲナスベキト

一 水車設置ノ件

排水溝開鑿ノ上ハ此水ヲ利用シ水車ヲ設テ馬鈴薯澱粉所等ヲ設置セザルベカラズ昨年ノ馬鈴薯收穫高ハ二千二百四拾餘俵ニシテ本年ハ六七千俵ノ收穫アリト認サル可ラズ然レバ之レガ賣捌上ニハ運輸賃ニ倒サレ終ニ腐敗并收穫ニ等シキ損害ヲ來スノ恐レアリトス澱粉所設置ハ是非必要ナルモノト認ム元來澱粉所ハ誰ニテモ薄資經營スベキモノナルヲ以テ水車ハ全社ヨリ設置方協議ヲナスヘキト

一 橋梁架設工事ノ件

農場モ漸次擴張入場人員モ從テ増加シ貨物ノ出入モ日ニ増加シ駄馬ノ通行モ頻繁トナリテ故各號線ニ當ル俱土產川へ架橋必要ヲ來スニ付本年度ニ於テ五ヶ所ノ架橋工事經營ヲ要求ス其設計ハ追テ農場主任者ヨリ回附可致積ニ付相當詮議ヲ要スルコト

一 公費負擔ノ件

俱知安村獨立トナリタルニ付村費ノ分擔ヲ受テザルベカラズ本社ニ於テ御承認ヲ求ムトノコト是モ協議ニ附スベシ

一 小作人へ賞與ノ件

賞與ハ輕々シク行フベカラズ故ニ開場以來三年ニ至ルモ未ダ本社へ向テ賞與方請求ヲナシタルコト本年ハ小作人ノ成績ヲ調査スルニ結果賞與ヲ與フベキモノアリ賞與スベキ人員金額調査表ノ如キ見込ニ付之レニ對スル賞與方相當ノ協議ヲナスベキト

一 試作地設置ノ件

之レハ會社事務所附近ノ良地ヲ撰ビ之ニ農産ノ試作ヲナシ一ハ小作人ノ爲メ農事ノ模範ヲ示シ一ハ種子配布ノ便ニ借スル等尤モ利益アルコトト信ズ依テ是レガ爲メ相當ノ地區ヲ設クルコトニ付協議ヲナスベキト

○札幌ニ出テ道廳ニ就キ北海道拓殖計畫方針ヲ聞キ及ビ山陰移住會社農場ノ件ニ付實況陳述置ノ件

五月五日 札幌ニ着北二條西四丁目大竹敬助(山形屋)方へ投宿ス十日迄滞在其間毎々道廳へ出頭シ原長官坂本書記官ニ面接シ北海道ノ拓殖務上前途發達ヲ謀ルベキ事務ヲ問ヒ且ツ各課ニ就キ親シク諮問ヲ要シ度旨ヲ乞ヒ即チ充分各課ニ就キ問合スヘントノ便ヲ得タルヲ以テ酒匂殖民部長ニ面シ拓殖上必要トスベキ件及殖民鉄道ノコトニ談及シ高岡殖民課長參事官ニ屢々面接シタリ全氏ハ本縣士族津和野人ニシテ余ノ東京出發ノ前拓殖務省ニ出頭シ北垣次官ニ面接北海道行ヲ談シタル片幸ニ高岡參事官モ出京中ニ付キ之レニ面會シ事情ヲ聞キテ行フベント紹介セリ幸ニ高岡參事官モ本省ニ出頭中ニテ直チニ面接シ渡道ノ順序等ヲ聞キ札幌ニテ再會ヲ約シタル爲メニ道廳出頭ノ際ニモ大ニ諸般ニ便利ヲ得タリ全氏ハ各課ニ紹介スルニ道廳屬民治課員大屋貞吉(本縣士族津和野人)ヲ附添シ各課ヲ巡訪ス高岡殖民課長ニ俱知安村山陰移住會社ノ農場附近ニ於テ相當ノ牧場地貸下願度旨ヲ問ヒシニ未ダ官林解除地ニシテ牧場地貸下スベキ地ナキモ若シ相當地アレバ詮議スベシトノコトニ付將來牧場地ニ適當ノ場所アルキハ該會社へ貸下ヲ願フト陳情シオキタ

リ又牧場地ナキモ開墾地タルベキ官林解除地ノ有無ヲ問ヒシニ氏ガ出京中未タ夫レヲ知ルノ間ナキモ直ニ林務課其他ニ問合取調置クトノコトナリキ而シテ後チ山陰移住會社接續地ニテ十五萬坪山林解除地アリトノコトヲ聞キ夫レニテハ本社ヨリ直ニ貸下願出スベキニ付如斯接續地ヲ他人ニ貸下スルハ他日境其他ノ異論モ生シ易シ何分山陰移住會社ノ如キ大農場へ貸下詮議ヲ乞フト豫メ申込ミチナシ農場施業係ヨリ出願ノ手續ヲナサシメタリ郡治課長小野參事官ニ面シ教育上其他ノコトヲ談シ次ニ俱知安村ニ分校設置ノ計畫アリ相當補助ノ詮議ヲ豫メ願置クト云ヒシニ出願アレバ可及的ノ心配スベシトノコトナリ夫レヨリ警察部ニ出頭シ陶警部長ニ面シ巡查ノ配置其他ノコトヲ聞ク全氏ハ頗ル北海道警察事務ノ擴張熱心家ナルニ付種々全氏ノ取調タル意見ヲ聞ク俱知安村ハ室蘭警察署ノ所轄ニシテ駐在巡查一人配置アリ何分室蘭ヲ隔ツル遠ク二十五里余岩内警察署へ七里ナリ依テ公私不便警察區域變更ノ必用ヲ述ブ陶警部長モ余ト同意ナリサレド是迄ハ行政區劃ノ異ナルガ爲メ不得已是迄變更スルコトヲ得ザリシモ行政上ノ受持變更スベキコト出來得ルコトニナリシニ付更ニ調査シテ岩内警察署所轄内ニ變更シ巡查モ一名ヲ二名位ニ増員スルコトニ早晩詮議スルト云フ林務課長田中技師ニ面シ林務上ノコトヲ聞キ農商課長伊吹技師ニ面シ農産物ノ獎勵其他計畫スベキコトヲ聞キ水産課長和田技師ニ面シ水産上ノ方針計畫ヲ聞キタリ

札幌ニテ道廳へ出頭外ニテ市街ノ景況ヲ散見セリ尙ホ北海道ノ大原野開墾ノ實況ヲ知リ殖民上鐵道道路排水ノ急務必用ナルコトヲ視察スルニハ上川地方ニ行フベシト高岡參事官屢々余ニ勸告シ其他モ全様ニ付遂ニ十日ニ出立シテ空知太ヨリ上川郡旭川村其他ニ趣キ該地方ノ鐵道開墾道路工事移住者ノ景況開墾上ノ情況ヲ目撃シ其隆盛ニ驚キタリ而シテ他日參考ノ資ニ供スルコトモ莫大ナリシ歸路十五日室蘭ニ出デタリ室蘭ハ虻田、有珠、幌別、勇拂、白老、六郡合併ノ郡役所ノアル所ニシテ郡長萩原氏ニ面シ虻田郡俱知安村ノ山陰移住會社農場ノ事件ニ付諸般ノ挨拶ヲ述ベ且ツ將來配慮ヲ受クベキ條項ヲ陳情シ分校増設補助出願ノ件ハ特ニ依頼シ全郡長モ可及的盡力スルコトヲ約シタリ夫レヨリ十七日函館ニ航シ十八日青森ニ着シ二十日東京ニ歸リ五月廿六日東京出發途中名古屋西京大坂和歌山地方ヲ漫遊シテ六月六日歸村シタリ

○農場視察中ニ關スル取調諸項ノ統計表即チ左記調査表及ビ點檢ニ係ル諸帳簿ノ種類農馬組合規約其他ノ事項ハ別ニ附録トセリ

- 一 山陰移住會社農場全圖
- 一 山陰農場氣候表
- 一 播種反別
- 一 農作表
- 一 小作人別成績表
- 一 農馬組長人名表
- 一 全組合收支金額取調項目表
- 一 山陰農場小作人戶籍調査表

- 一 廿九年度農作物收穫取調表
- 一 各種農作物一段歩平均ニ於テ最優等ヲ得タル小作人名表
- 一 各種農作物最多額收得者小作人名表
- 一 農作物收穫高成績小作人別表
- 一 山陰農場小作人賞與人名獨立生計ヲ爲スニ付テ賞與ヲ與フル人名表
- 一 仕業成績ニ依リ賞與ヲナスモノ人名表
- 一 各種農作物中優等作賞與人名表
- 一 諸帳簿點檢ノ種類
- 一 農馬組合法規約

第四項

○移住民ノ獎勵及心得

北海道ノ現況及ビ將來開發ノ模様等ノ如キハ詳シク前掲セシガ大体北海道ハ單獨移住ニテモ團體移住ニテモ將又大農場ヲ設置スルモ何レモ内地ニ比較シ産ヲ起スニ極クシテ單獨移住ノ如キモ一戸五町歩ノ貸與アリ開墾ノ上ハ無償ニテ拂下ゲ又北海道協會支部等アリテ移住民証明書アル者ニハ渡道小樽港等ニ着スレバ出張所等アリテ証明書ヲ差出セバ宿泊料及ヒ汽車賃等ノ割引及ビ便利ヲ與フル等保護ノ道アレトモ渡道ノ際ハ豫メ相當ノ手續ヲ爲サ、レバ近年移住民ノ渡道スルモノ多キヲ以テ却テ道廳殖民地畫撰定地ノ計畫意外ニ渡道スル様ニナルヲ以テ容易ニ土地ノ貸下ヲ得難ク單獨移住開墾ハ最モ可ナレ

此之レガ爲メニ五拾圓若シクハ百圓ノ金員ハ豫メ計畫ヲ爲シ置カサレバ遂ニ開墾ヲ目的トセルモノガ中途ニシテ方向ヲ誤リ坑夫或ハ漁業者ノ雇夫等トナルニ至ルモノ多シ故ニ單獨移住者ハ豫メ相當ノ手續ヲ爲シ置カサレバ意外ノ失敗ニ陥ル可シ又大農場ヲ設置セシモノモ能クノ探見調査ノ後基礎ヲ確實鞏固ニシテ着手セザレバ是レ又大ナル失敗ニ歸スベシ別レテ小作人ノ移住ハ最モ確實ナル農場ニ據ラザレバ能ハズ而シテ單獨移住及ヒ小作人ノ如キハ漫然土地及諸物價ノ廉價ナリトノ考ヲ以テ渡道セバ當局者モ餘程注意シテ弱体ノ者怠惰ノ者等ハ失敗スヘシ故ニ身体ノ健全、勉強及耐忍ノ三ツノ者ヲ具備シテ渡道セザル可カラズ此ノ三ツヲ具備シテ渡道セバ農ニセヨ商ニセヨ工ニセヨ將又漁業ニセヨ一トシテ目的ヲ達セザルガ如キナカラシ又各地ノ大農場ヲ巡見セシニ多クハ小作人ニ開墾ノ手當ノミヲ給與シ土地ノ分與ヲ爲サ、ル爲メ往々小作人ノ中途ニシテ轉住スルノ弊アリ到底子孫ノ永住ノ念ヲ起スモノ少ナカラシ然ルニ山陰移住會社ノ如キハ小作人ノ渡道費及一年間ノ食費ヲ貸與シ年賦ヲ以テ拂戻サシメ五町歩ノ區畫中開墾ヲ終レバ一町二反歩ヲ開墾者ニ無代ニテ施與シ加フルニ同會社ノ農場ナル俱知安村ハ土地肥沃ニテ實ニ他ニ求ム可カラザル所ナレバ小作人ノ永住ニハ最モ適シタル地ナラシト思ハル而シテ又函樽鐵道ノ布設モ遠カラズ開通スベシレバ其ノ曉ニハ開墾上非常ノ便利ヲ得又産物ノ價格モ自然騰貴スルヲ以テ利益アルハ疑フ可カラザル所ナリトス左レバ同會社ヲ經テ初年及ビ次年目頃ニ移住セシモノ、内ニハ當初ハ四五ヶ年出稼ノ下心ニテ渡道セシモノモ今日ハ財產生命ヲ安ゾルノ地ハ他ニ求ム可カラズシテ子孫ノ永住スベ

キノ地トナシ頗アル喜ビ勇ミ決シテ同會社ノ恩ヲ忘レズト誓ヒ居レリ尙ホ又山陰移住會社ハ邇摩安濃二郡ニテ成立セルモノナルニ却ツテ小作人ハ邑智郡又ハ募集ニ手ヲ下サ、ル鳥取縣廣島縣等ノ地ノモノ多クアリ俱知安村ノ前途有望ニシテ小作人ニ對スルノ待遇ノ良キハ以前ヨリ既ニ渡道シ居ル新潟、徳島、青森、千葉、栃木、愛媛、山形ノ者及北海道ノ住人ニシテ同社ノ農場ノ小作人タラシコトヲ望ミ且ツ現今是等地方ノ者ニシテ實際小作人トナリ居ル者頗フル多クナルニテモ知ラル、所ナラシ希クハ之レヲ設立シタル邇摩安濃兩郡ノ人々ハ株主タルト株主タラザルトヲ論ゼス此ノ二郡ニ於テ專ラ相當ナル者ヲ撰定獎勵シテ以テ早ク移住セシメラレシコトヲ左スレバ上來述ヘ來リタル如ク當初ハ如何ニ危フミ如何ニ前途ヲ慮カリタル者モ開墾ノ曉ハ必ズヤ其ノ恩ニ感泣シ却ツテ移住ノ選カリシナ悔コル者アラシ

明治三十年九月八日印刷
明治三十年九月十八日發行

編輯兼 島根縣松江市中原二番屋敷ノ一
發行人 黒津 靜

印刷人 福島 庫次郎
島根縣松江市松江分八百二番屋敷ノ一

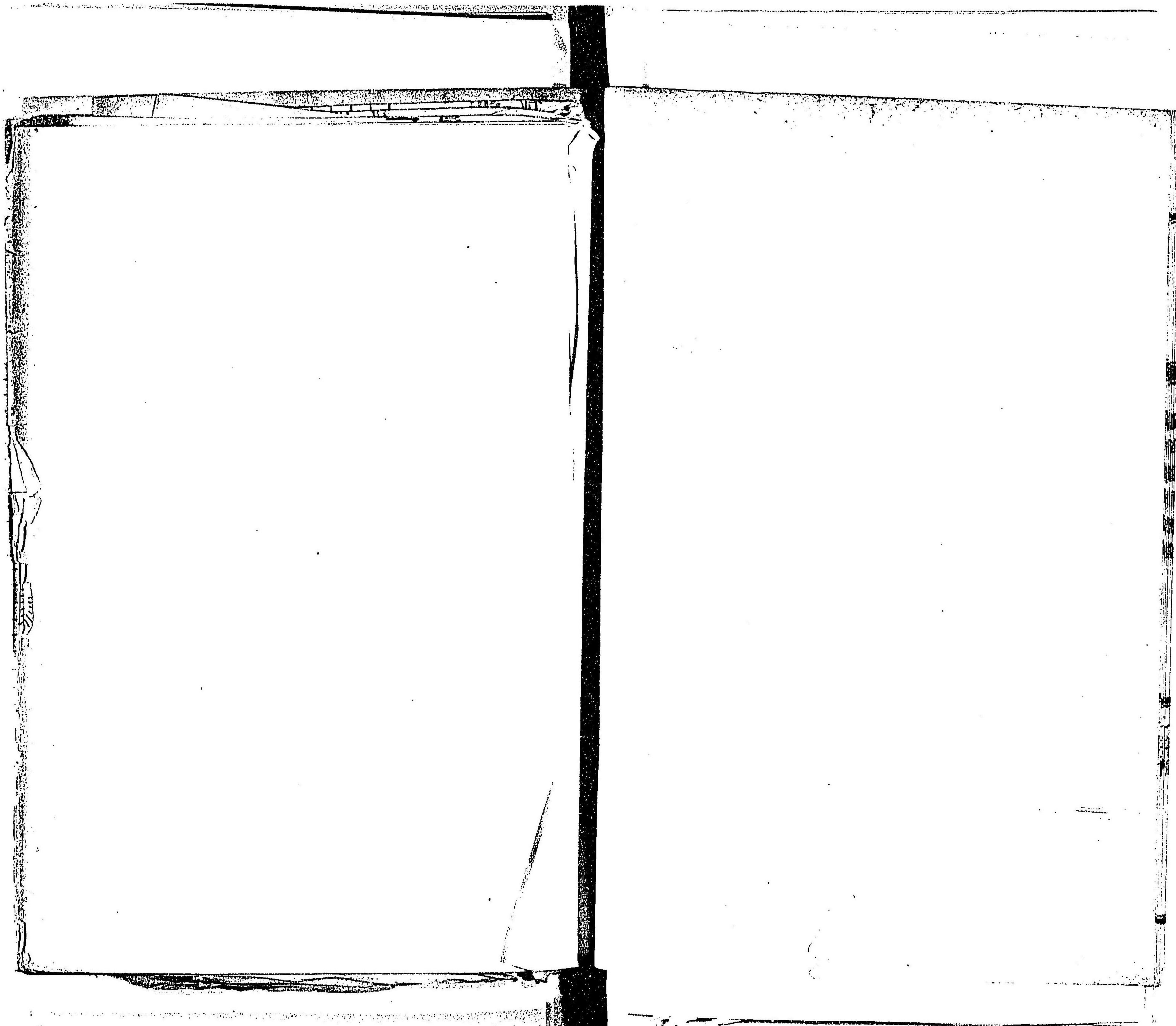

膽振國虻田郡俱知安村
山陰移住會社農場全圖

●明治參拾年
五月 貸下增區劃地

小作割渡現住農區

●將來入場セシムヘキ小作農區

面積 三百十五万坪

内

三百万坪 明治廿八年五月廿八日貸下許可

十五万坪 明治廿九年五月廿二日貸下許可

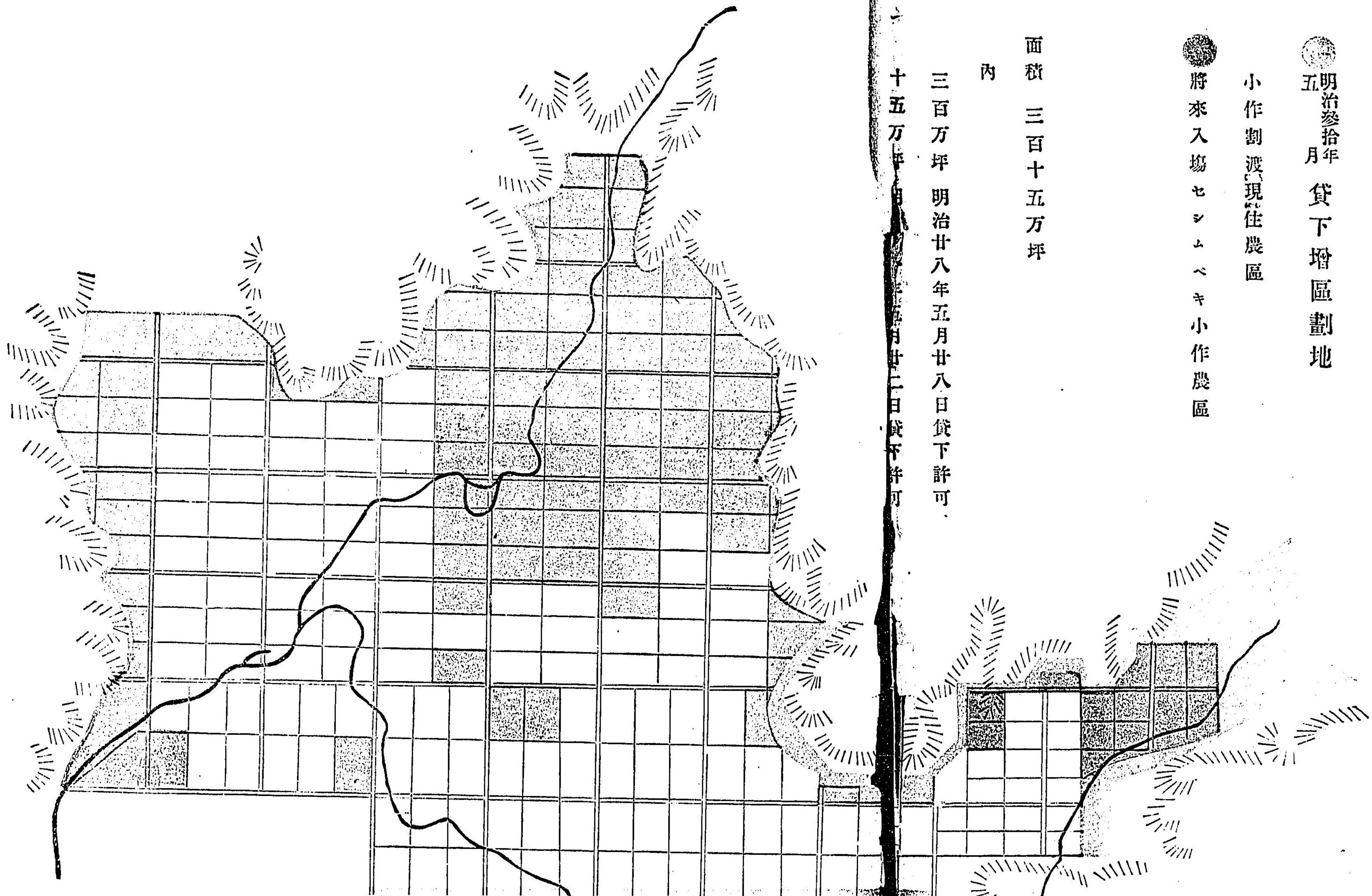

田郡俱知安村
移住會社農場全圖

參拾年
月 貸下增區劃地

劃渡現住農區

入場セシムベキ小作農區

二百十五万坪

万坪 明治廿八年五月廿八日貸下許可

万坪 明治廿八年五月廿八日貸下許可

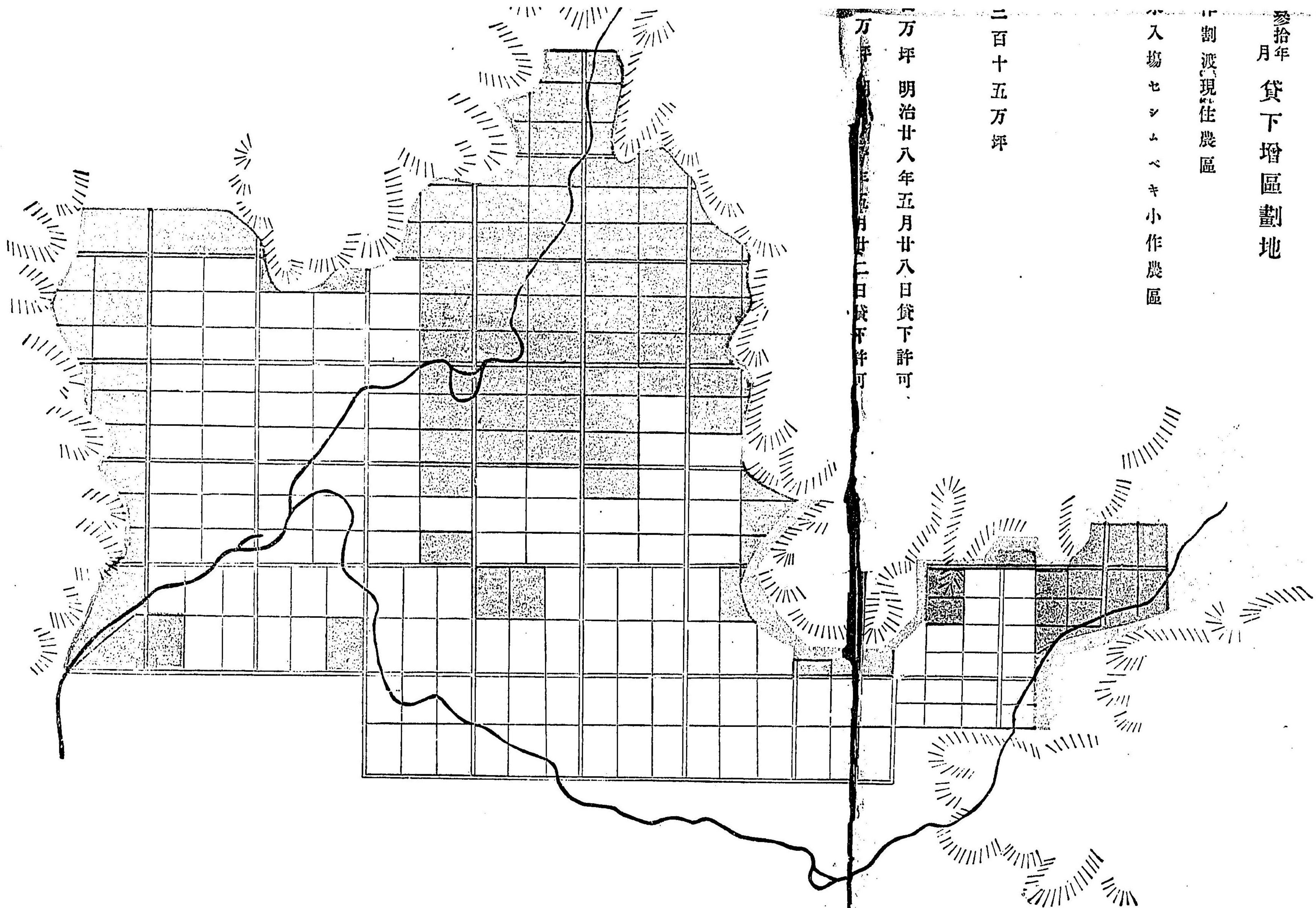

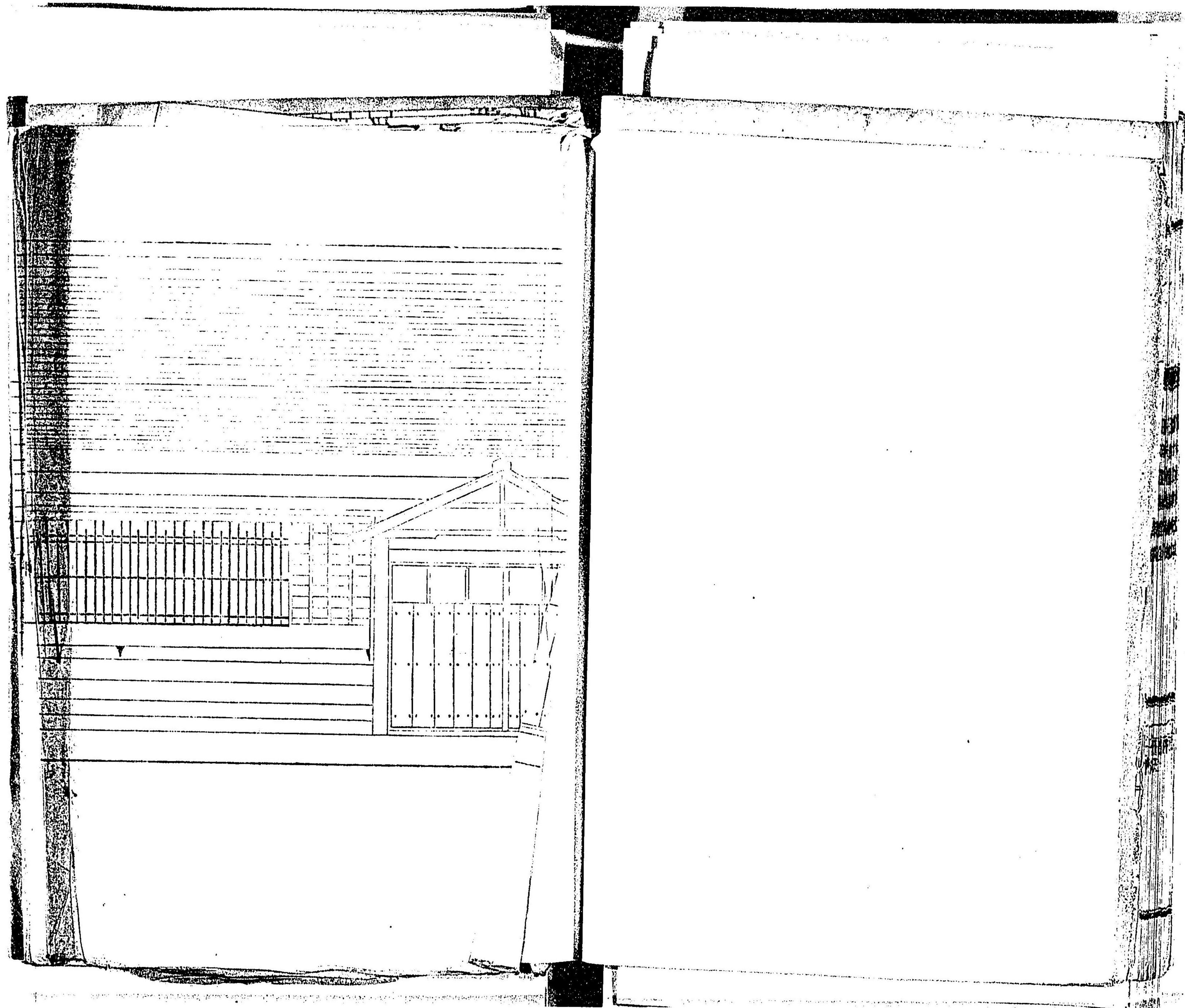

山陰移住會社農場
事務所前面圖

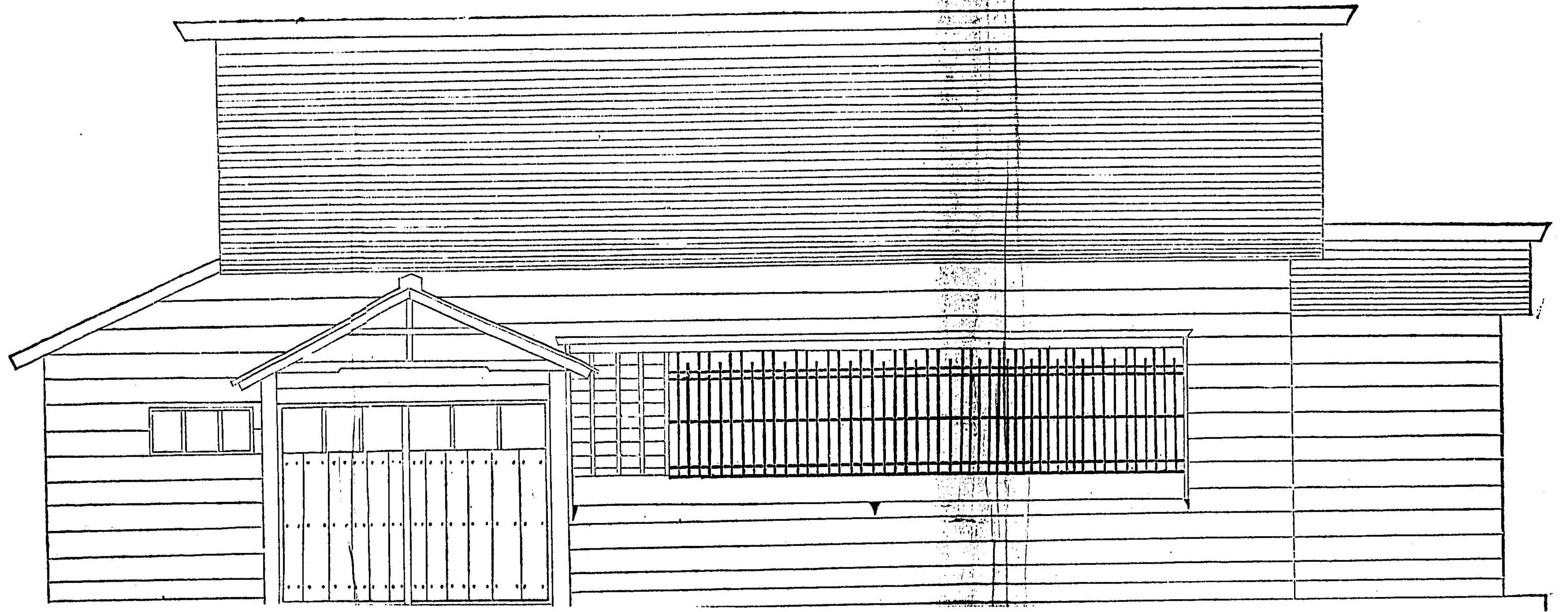

陰移住會社農場
務所前面圖

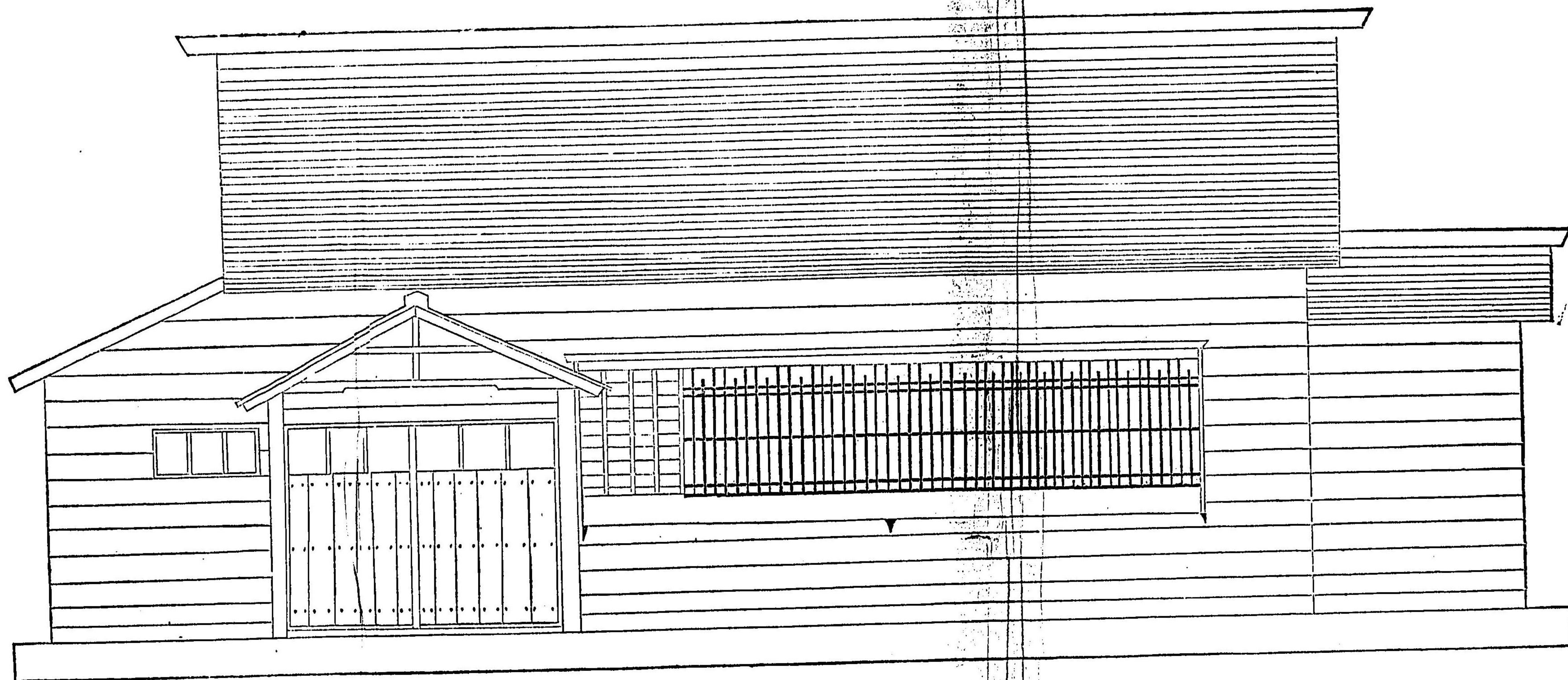

社會農場
所前面圖

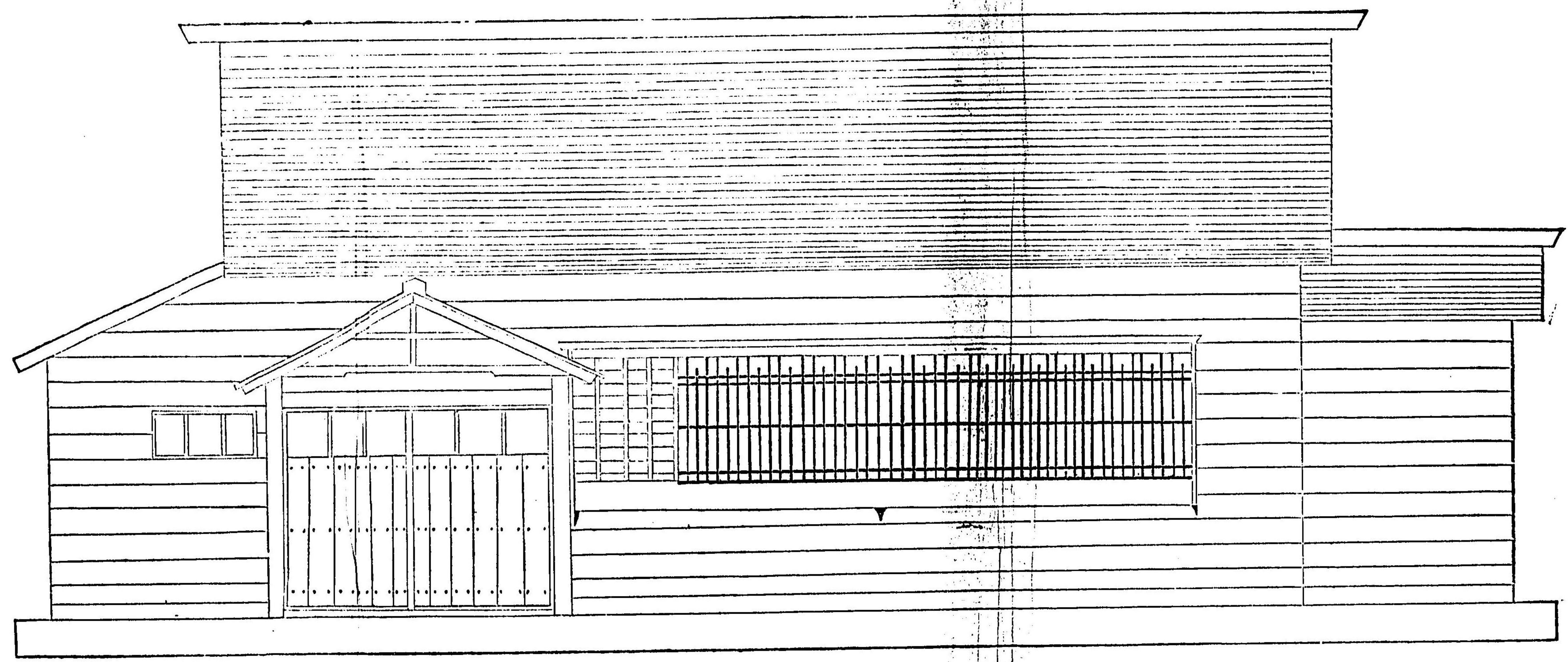

參
圖

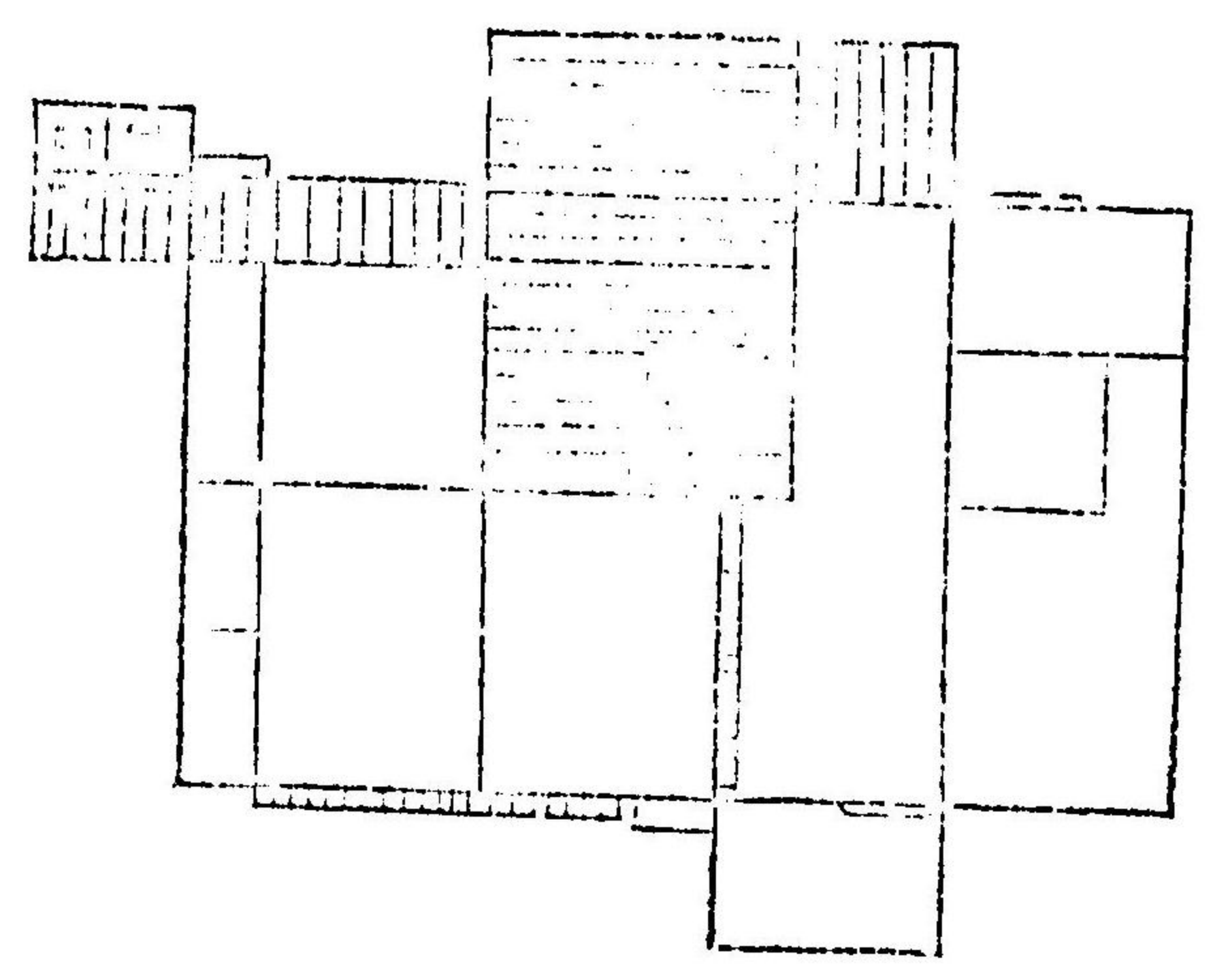
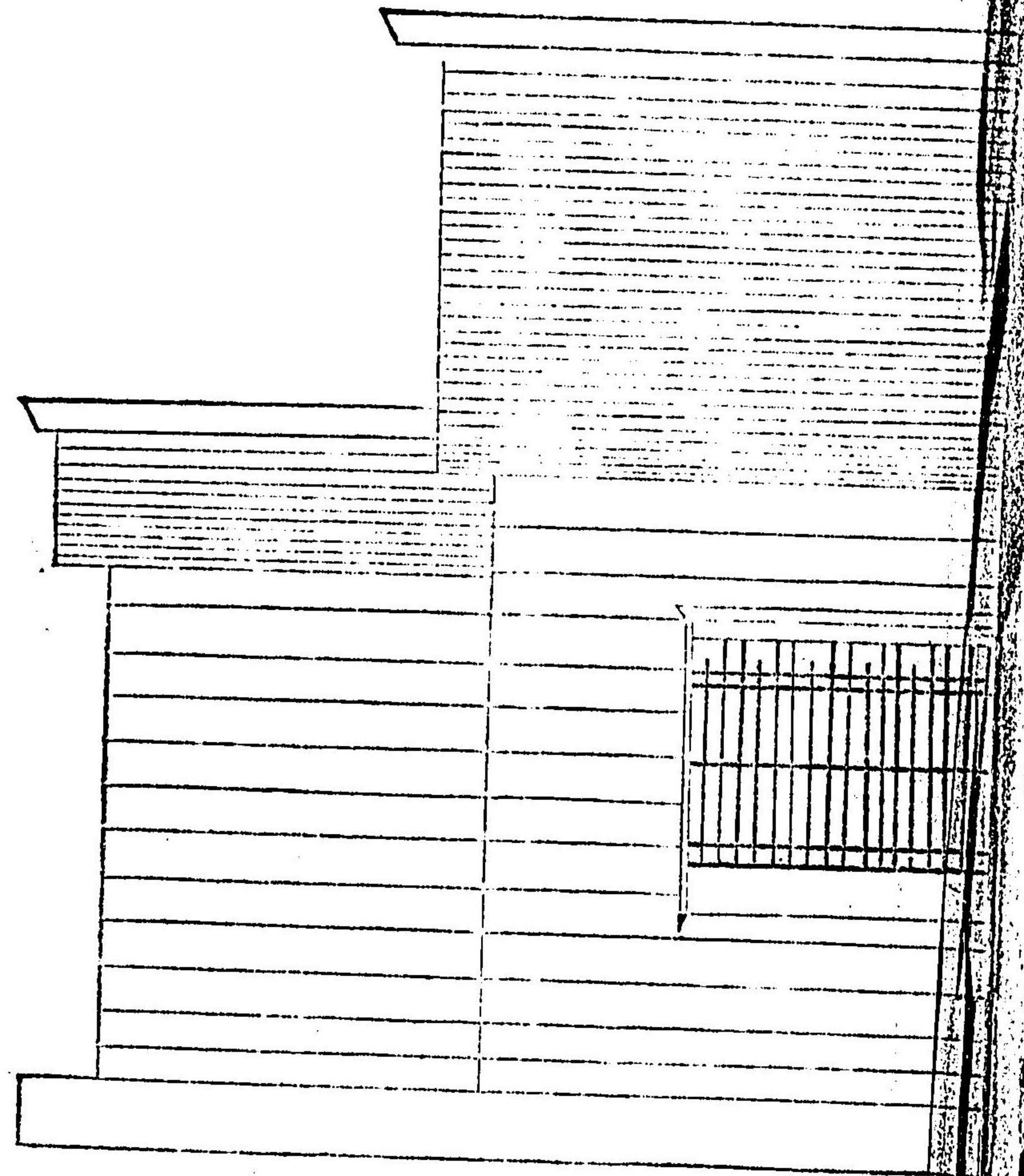

三
能
平

地
港
池

計
十
段

膽振國虻田郡俱知安村

北七線西四拾四番地

一 事務所敷地内建設物配置圖

但後ニ小高キ山ヲ負ヒ前ニ俱土産

川ヲ隔テ、遙ニ後方羊蹄山ニ對

シ適當ノ位置ナリ

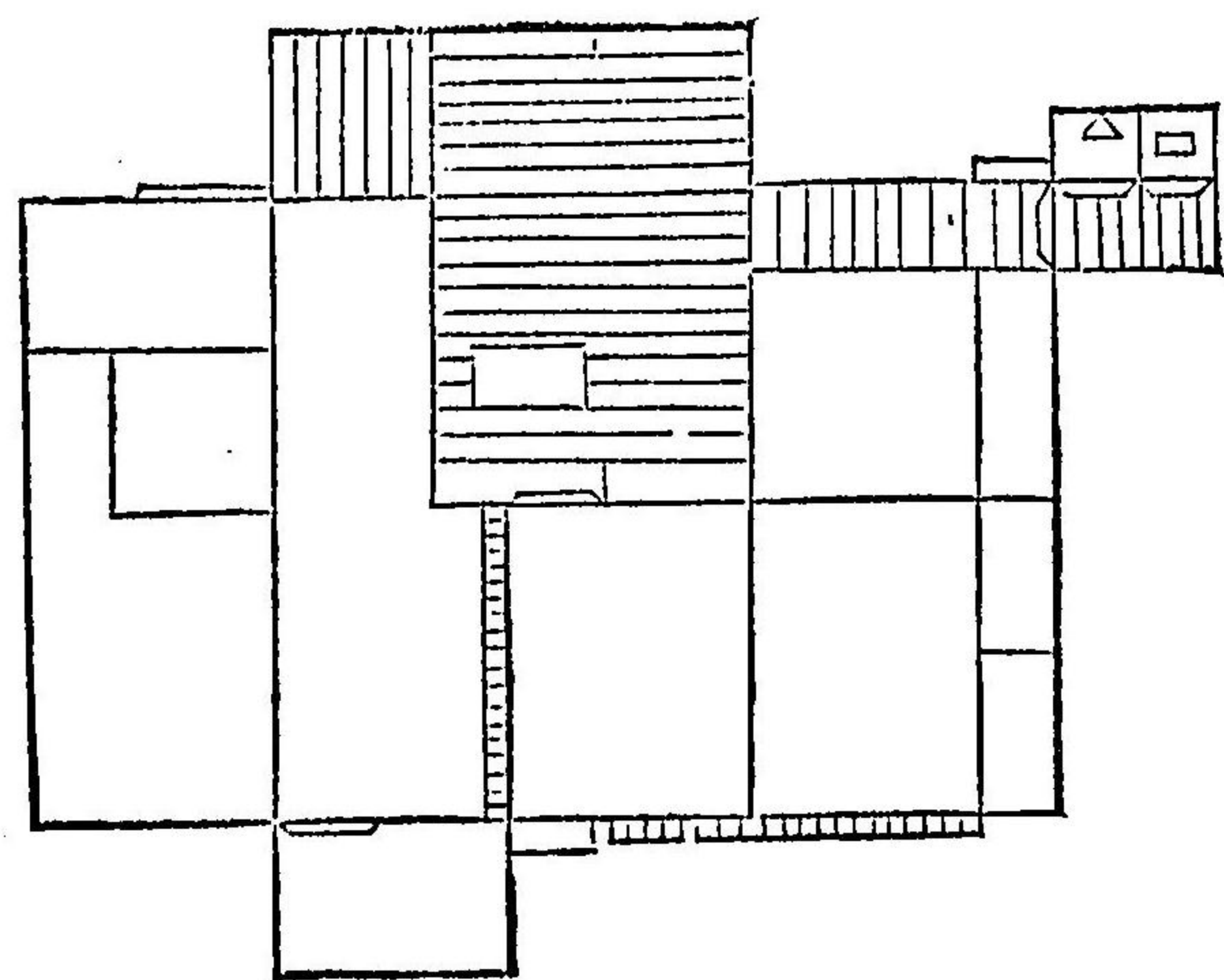

事務所

三十坪

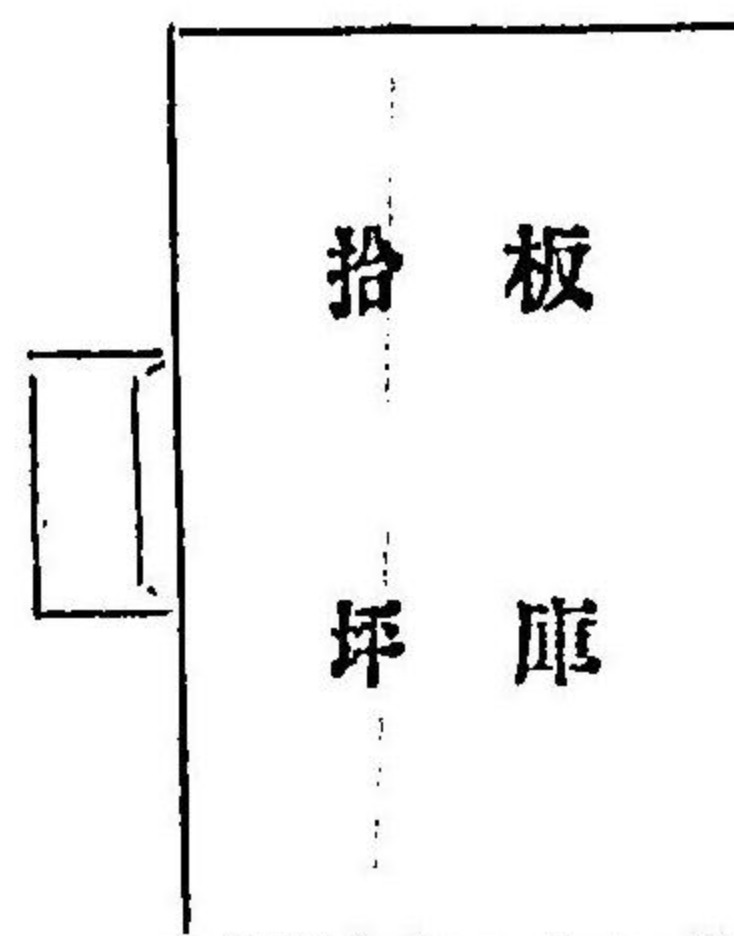

板庫
拾坪

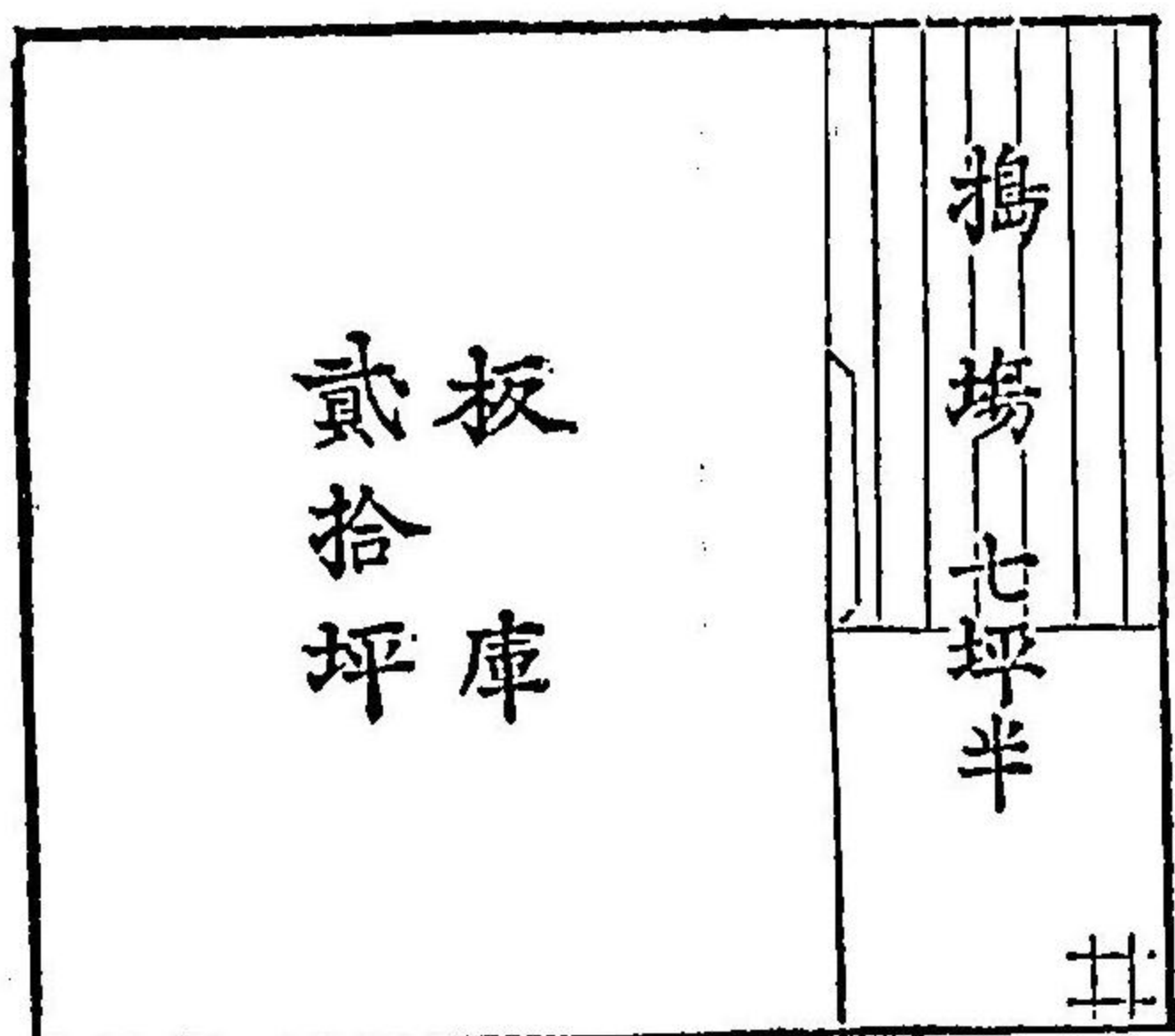

板庫
貳拾坪

塙場
七坪半

膽振國虻田郡俱知安村
北七線西四拾四番地

一 事務所敷地内建設物配置圖

但後ニ小高キ山ヲ負ヒ前ニ俱土産
川ヲ隔テ、遙ニ後方羊蹄山ニ對
シ適當ノ位置ナリ

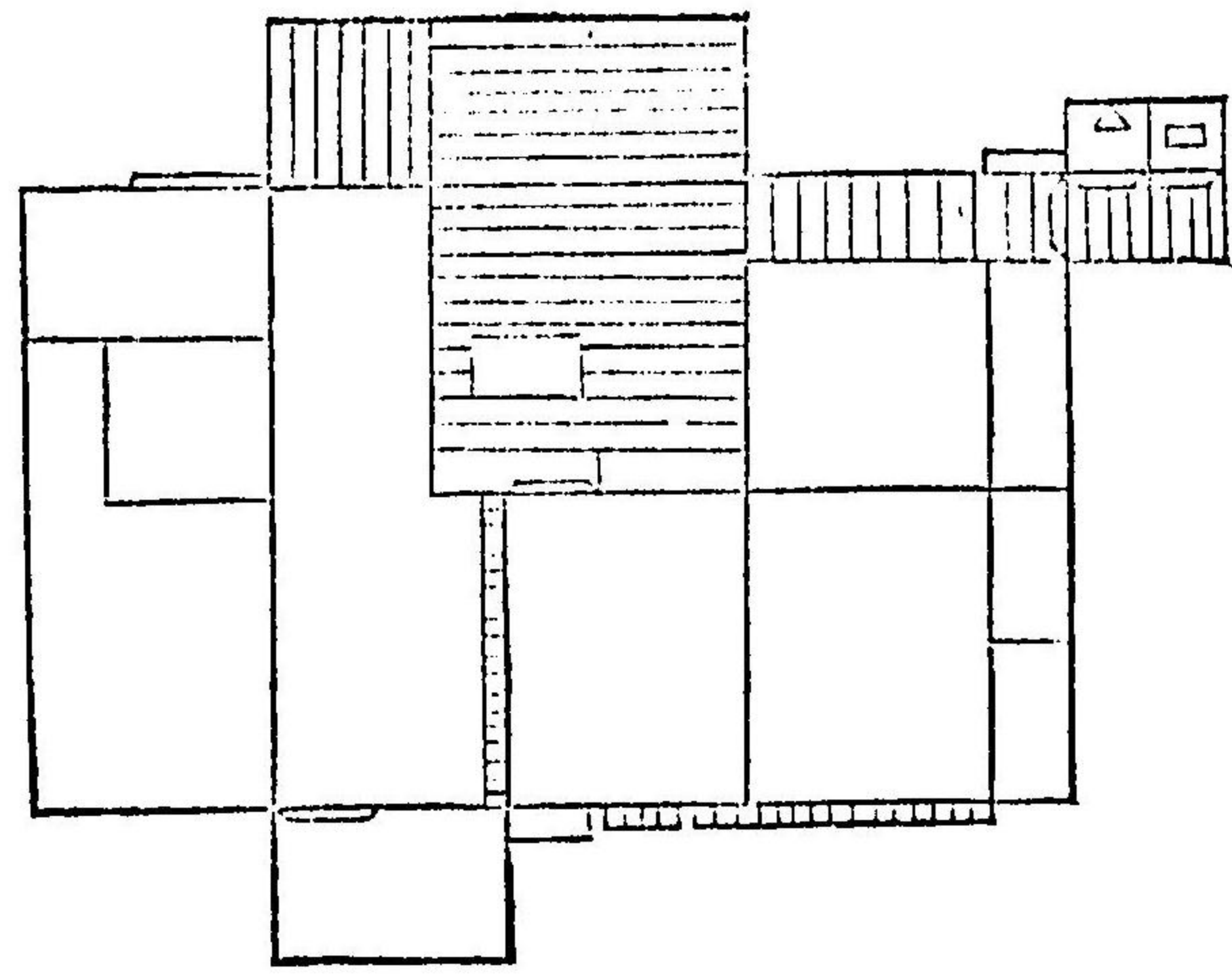
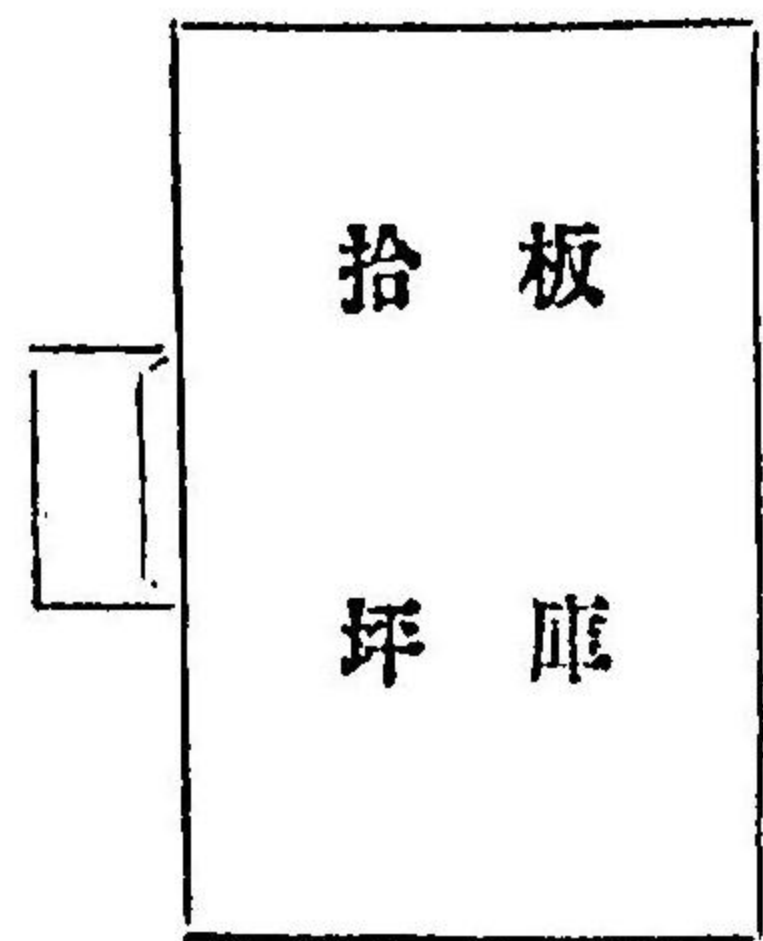
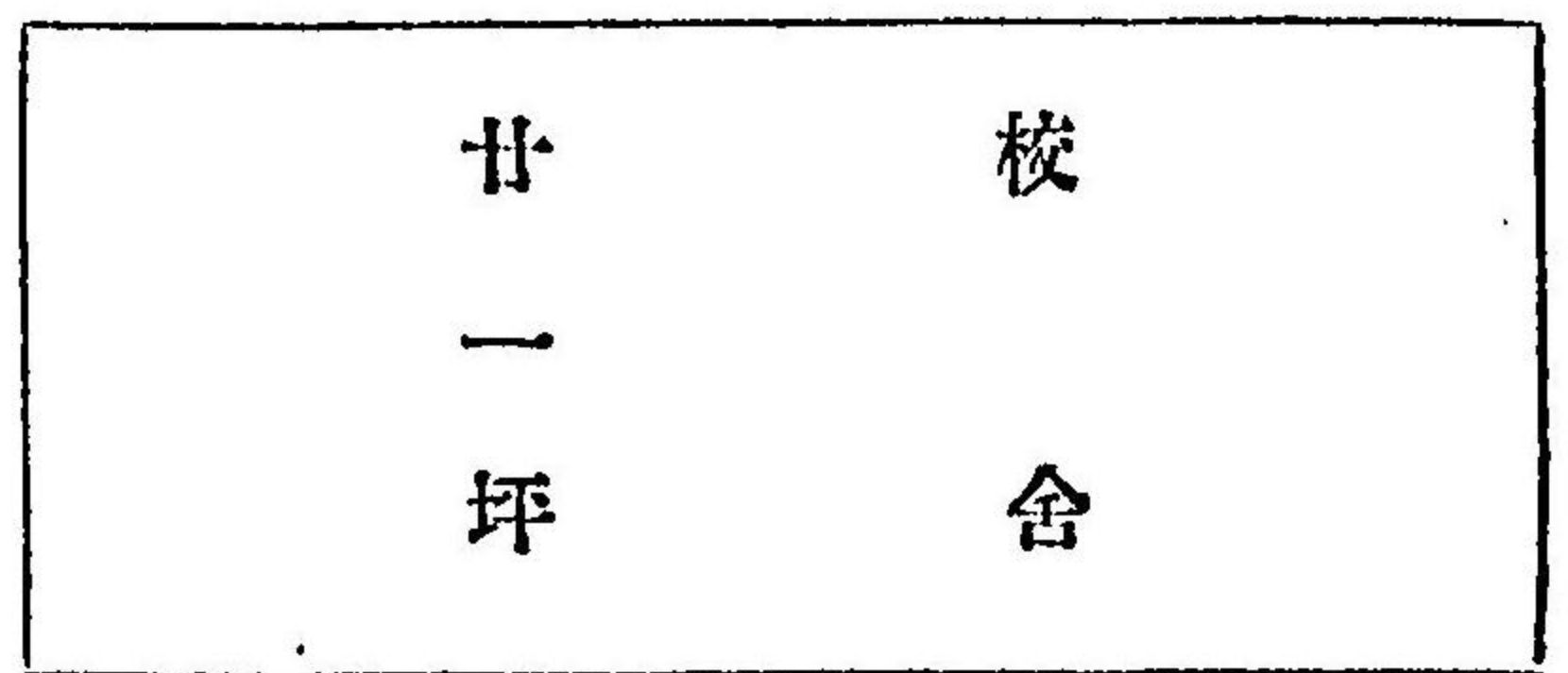

事務所
三拾坪

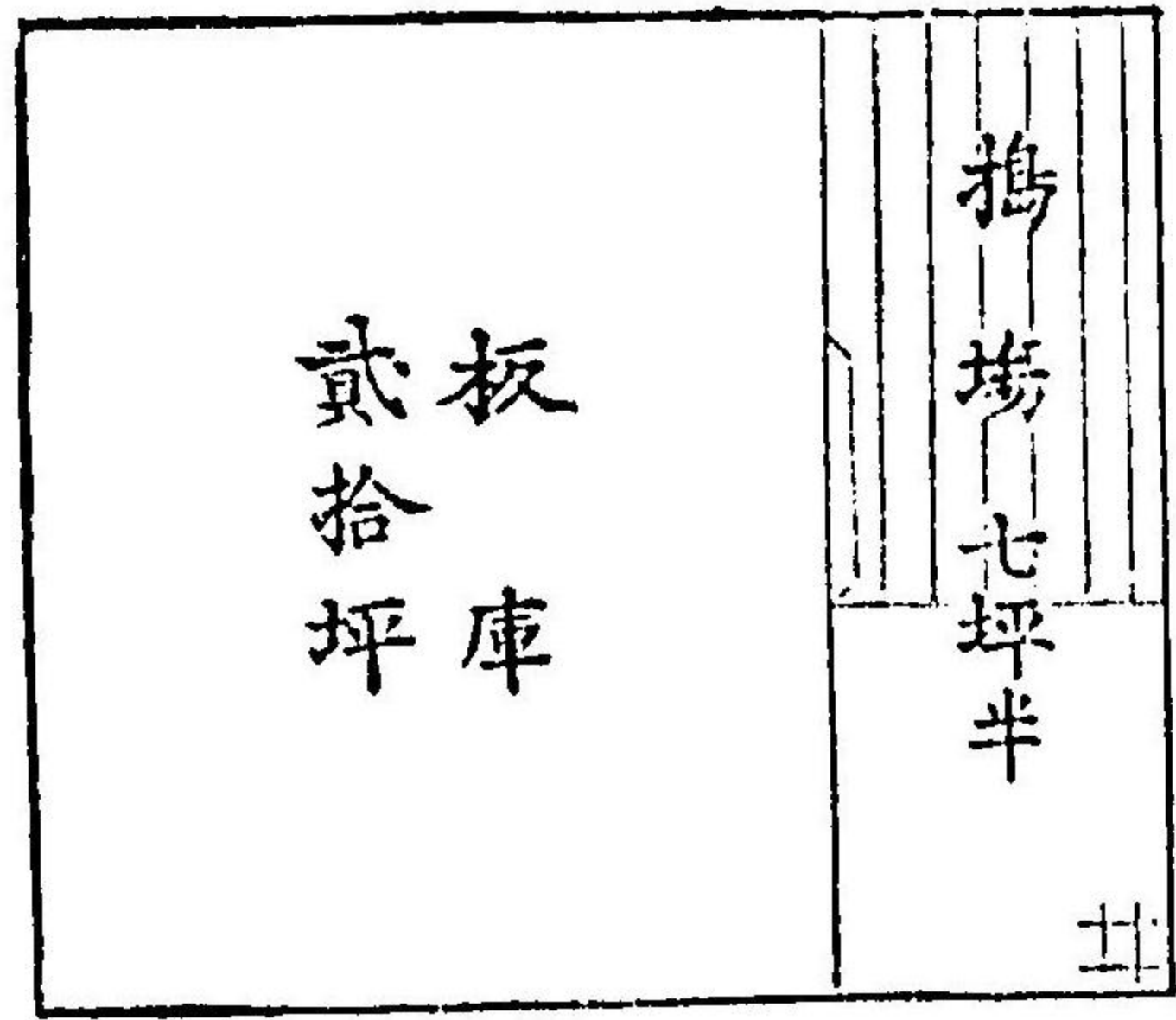

國蛇田郡俱知安村
線西四拾四番地

事務所敷地内建設物配置圖

但後ニ小高キ山ヲ負ヒ前ニ俱土産
川ヲ隔テ、遙ニ後方羊蹄山ニ對
シ適當ノ位置ナリ

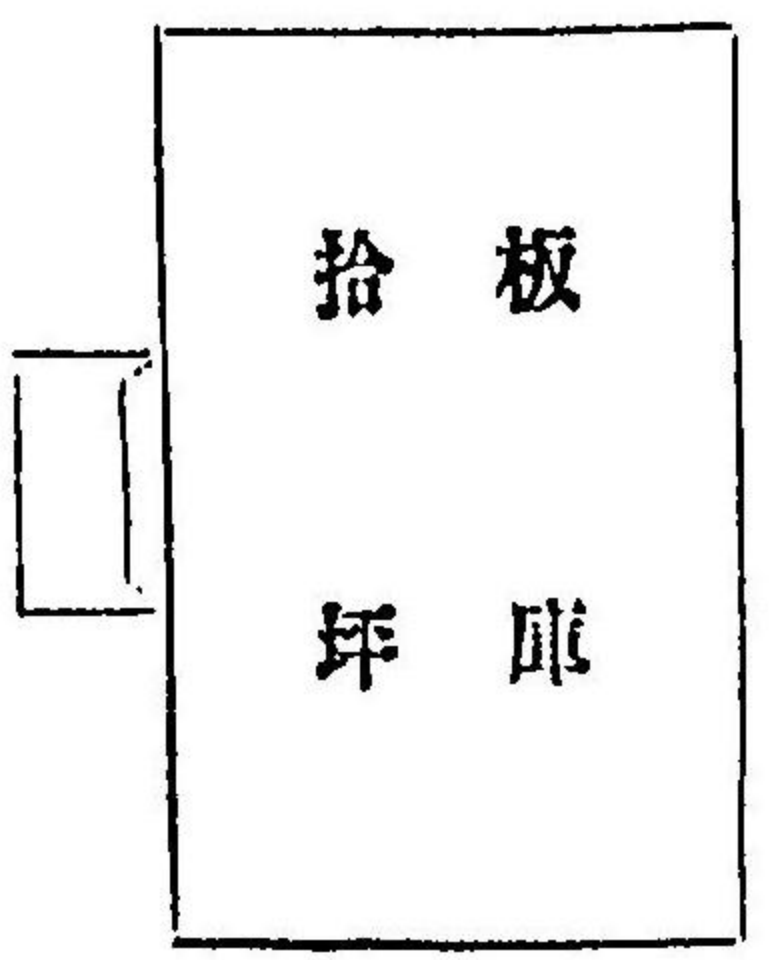
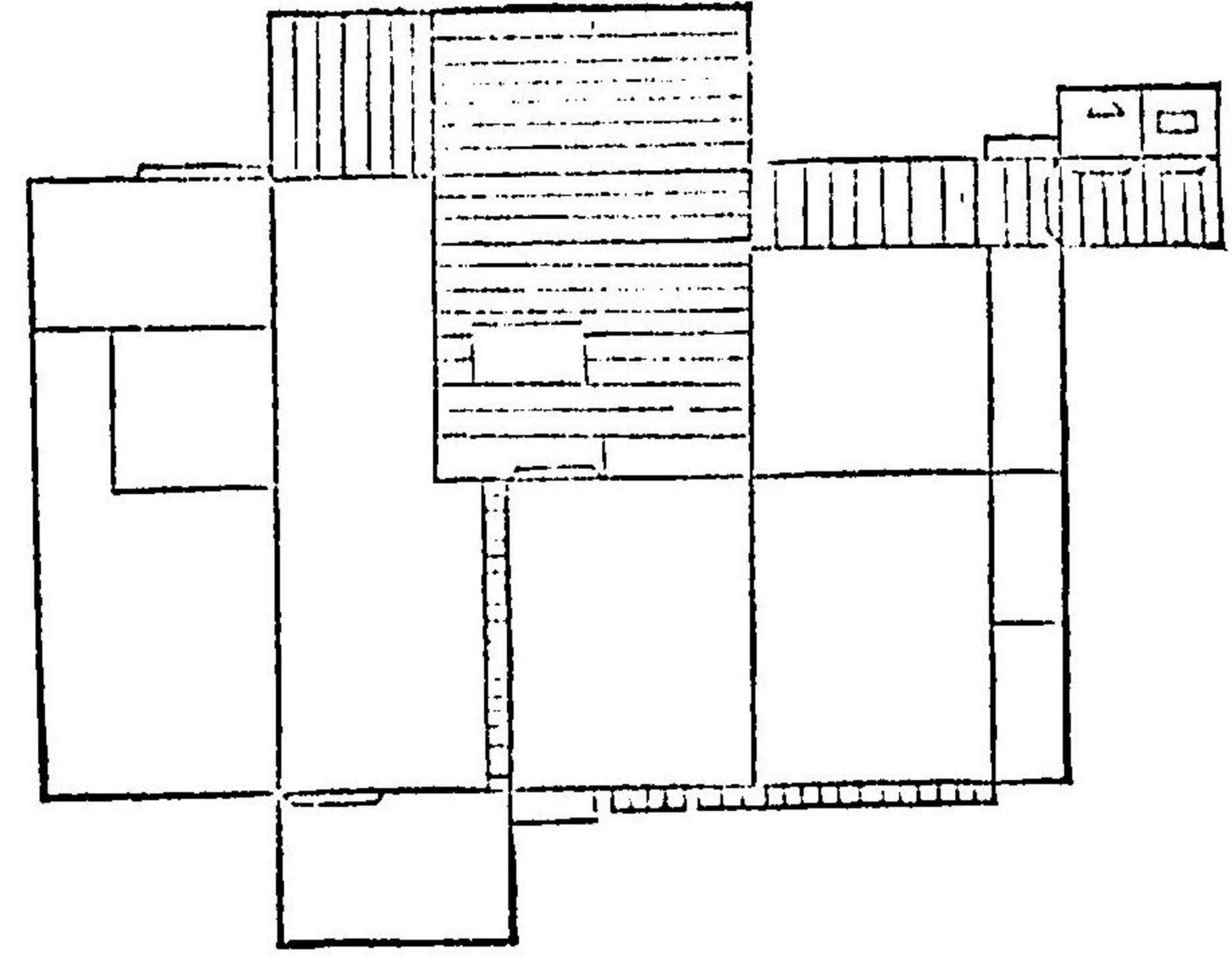

事務所
三拾坪

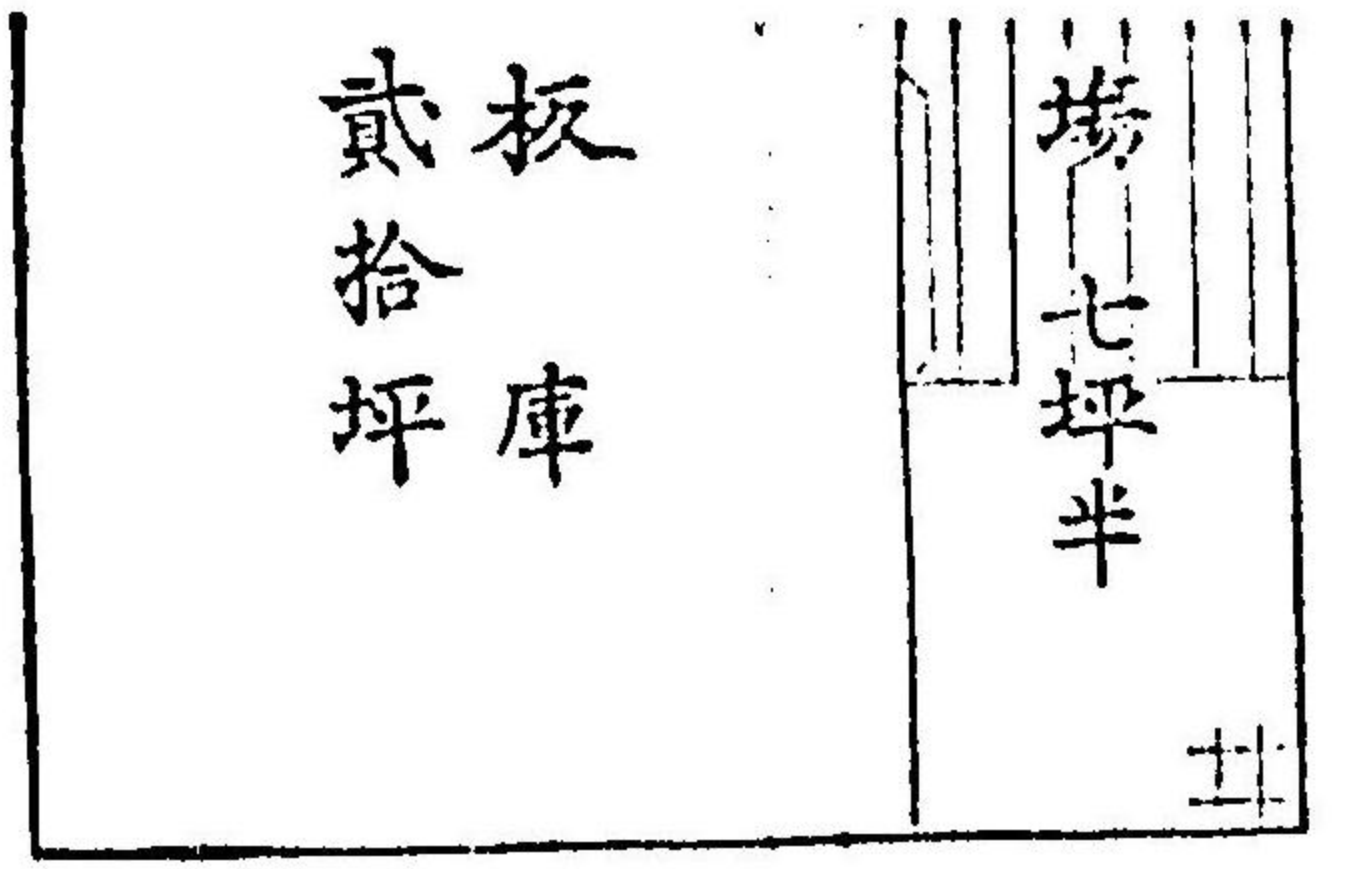
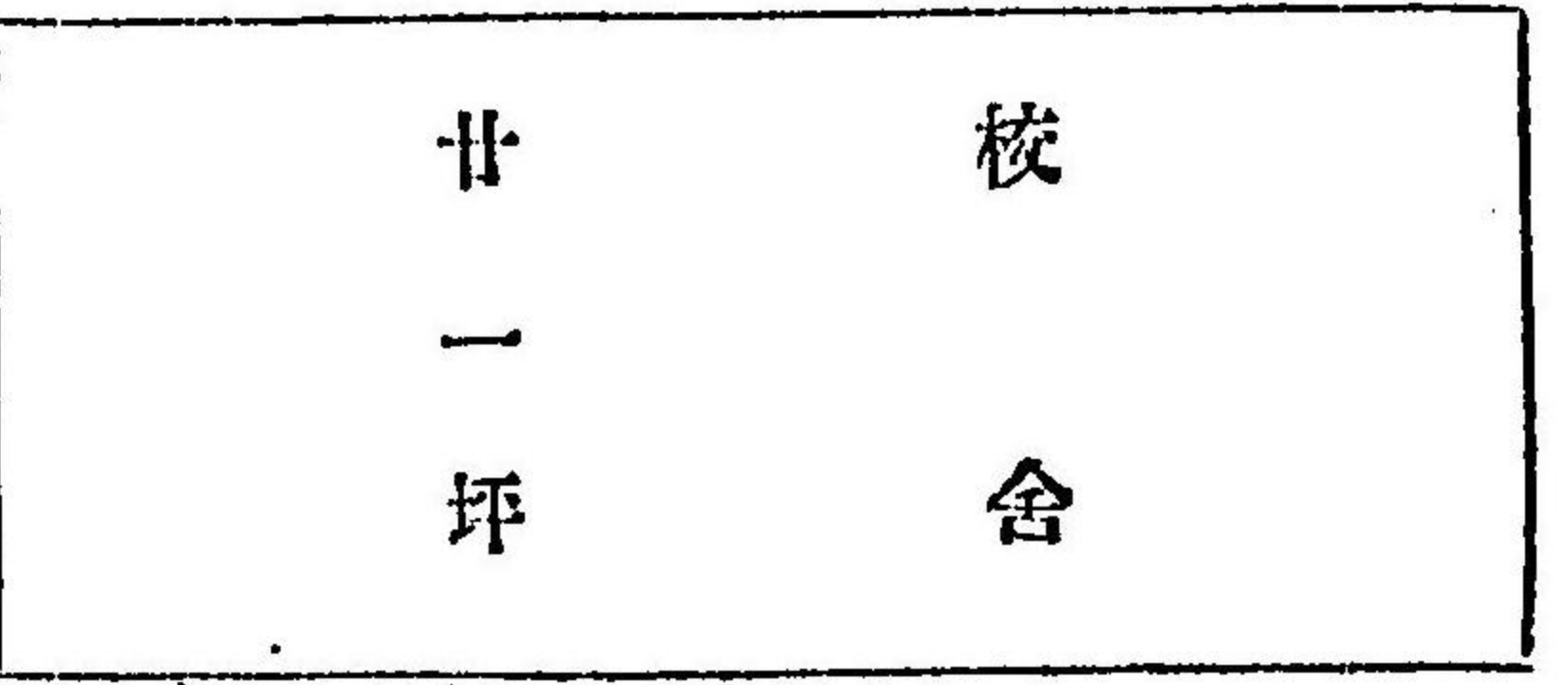

場七坪半
其

山陰移住會社
農場事務所平面圖

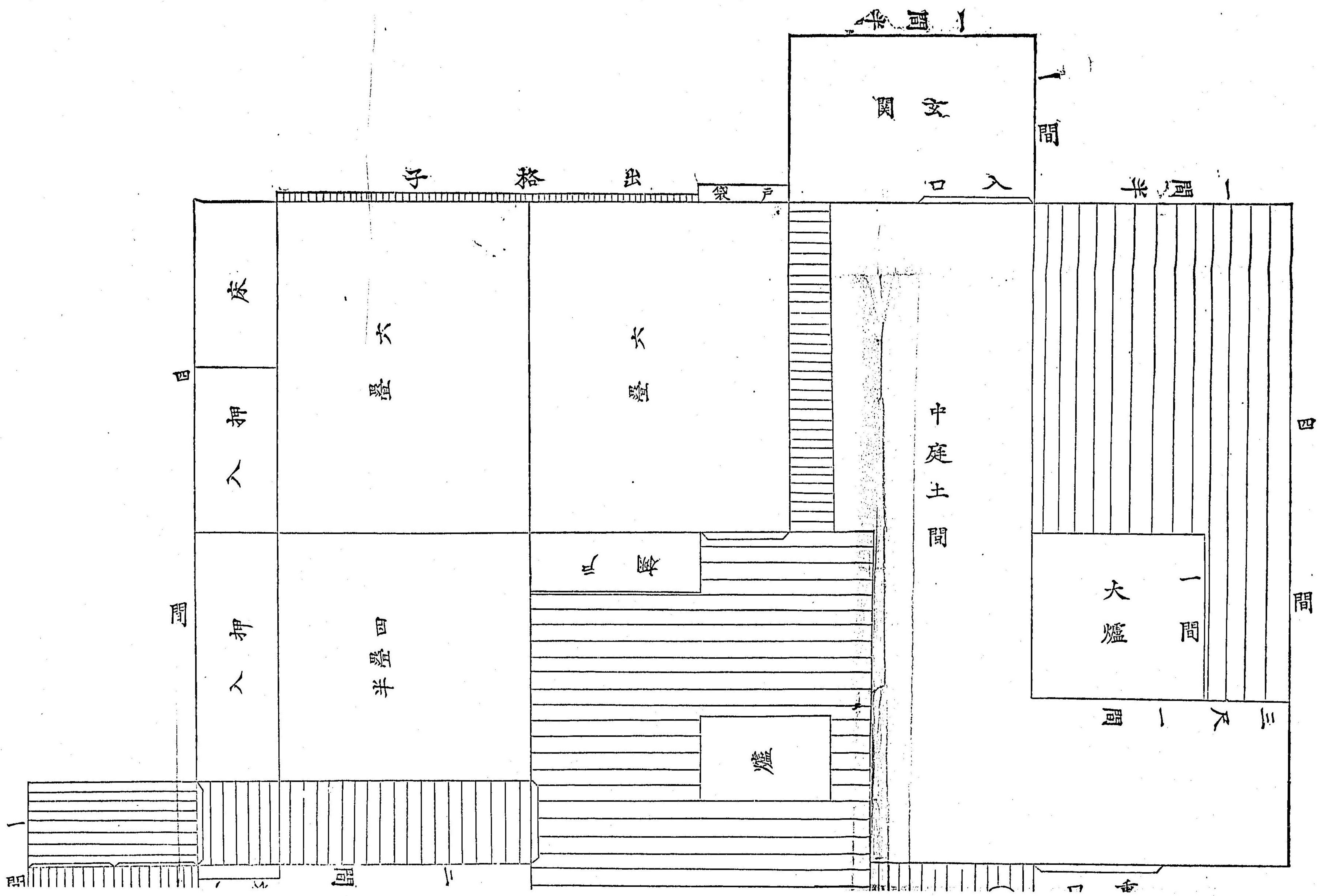

事務所平面圖

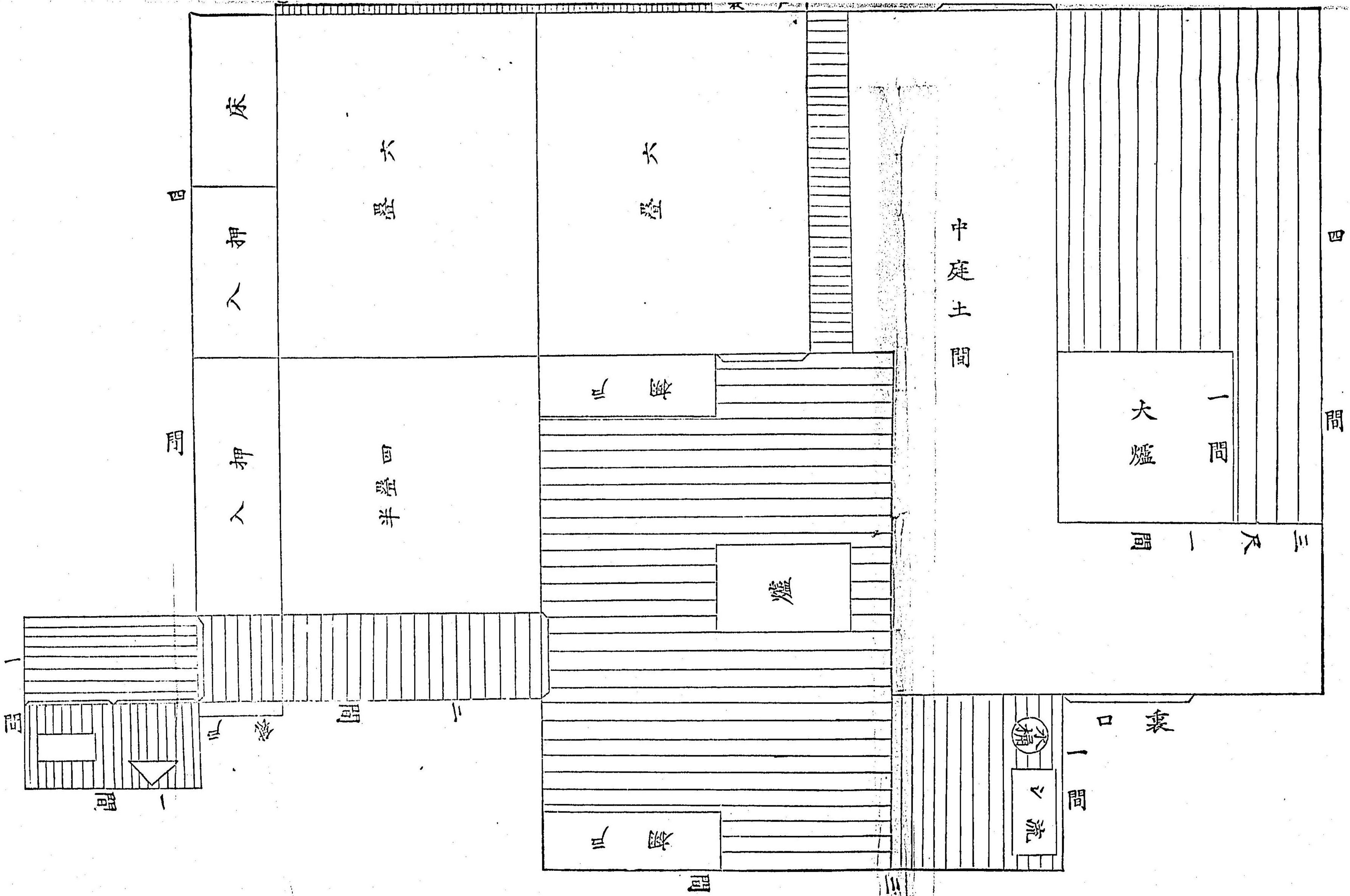

山陰農場氣候表

九 月	八 月	七 月	六 月	五 月	四 月	三 月	二 月	一 月	廿 九 年	廿 八 年	廿 七 年
同	同	同	同	同	同	同	同	同	同	同	同
七 三	六 四	八 八	六 五	七 九	六 五	五 四	四 〇	四 〇	四 六	五 六	六 六
三 九	六 五	四 六	四 五	四 六	三 〇	二 一	四 〇	二 六	三 六	三 六	三 六
六 六	七 六	七 五	七 〇	六 六	五 四	四 三	三 七	三 九	四 三	四 三	四 三
—	四	—	三	一	—	—	二	—	二	二	二
六	一	八	二	一	—	—	三	—	四	四	四
四	六	六	三	三	—	—	二	—	四	四	四
一	二	三	一	三	—	—	—	—	四	九	九
八	八	二	八	七	八	八	五	—	一〇	五	五
二	一〇	一三	四	二	三	二	—	—	—	四	四
—	—	—	—	—	—	—	—	—	—	—	—
—	—	—	—	—	六	五	六	—	—	—	—
—	—	—	—	—	—	—	—	—	—	—	—
廿 三	—	—	—	—	—	—	—	—	—	—	—
二	一五	一四	一九	一九	二四	三〇	三〇	三〇	二七	二七	二七
七	二	三	二	—	—	—	—	—	—	—	—
—	—	—	—	—	—	—	—	—	—	—	—
—	—	—	—	—	—	—	—	—	—	—	—
—	—	—	—	—	—	—	—	—	—	—	—
—	—	—	—	—	—	—	—	—	—	—	—

北海道現察候活附録

山陰農場氣候表

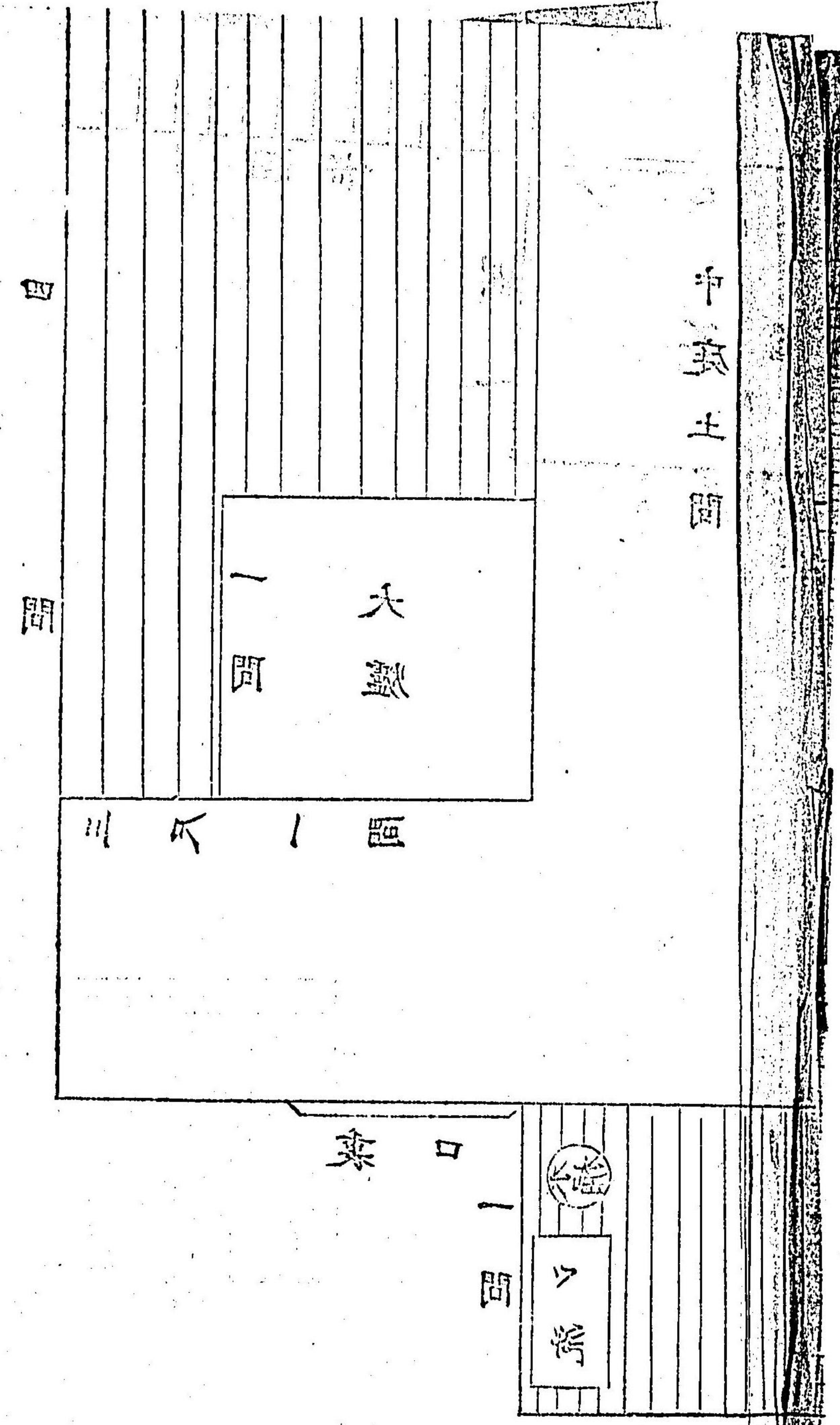

柳生米藏	十五	戶	伯耆部	四	期	三十年五月	上
竹下友藏	八	戶	全	上	上	全	上
山下源五郎	八	戶	因幡部	全	上	全	上
加藤周藏	七	戶	石見部	三	期	三十年四月	上
漆谷万吉	六	戶	廣嶋部	全	上	全	上
中村廣鉢	九	戶	因幡部	全	上	廿九年四月	上
今重藏	十一	戶	北海道部	全	上	廿九年一月	上
梅松直次	七	戶	全邑智部	全	上	全	上
下垣滿二郎	八	戶	全都賀部	全	上	全	上
渡邊傳二郎	九	戶	全邇摩部	全	上	全	上
荒木啓市郎	六	戶	全五十猛部	全	上	全	上
高橋作太郎	六	戶	石見井田部	貳	期	廿九年四月	上
丸 豊五郎	九	戶	全	上	上	全	上

北海道現察談話附録

組長姓名	組内戸數	郷	國	移住期	移住年月
下垣廣太郎	八	石見邑智	初	期	廿八年六月

十月	十一月	十二月	三十一年	二月	三月	四月	五月
内外	同	同	同	同	同	同	同
六	六	六	六	六	六	六	六
三	三	三	三	三	三	三	三
九	九	九	九	九	九	九	九
八	八	八	八	八	八	八	八
二	二	二	二	二	二	二	二
二	二	二	二	二	二	二	二
九	九	九	九	九	九	九	九
一	一	一	一	一	一	一	一

本表中〇下一〇トアルハ零度以下十度ヲ示シタルモノニテ天候並ニ風位項目中ノ數字ハ其月ノ日數ヲ示シタルモノナリ

組長及組内戸數表

收支金額取調項目表

△支出之部

保護貸與費

食料	小屋掛料	農具代	種子代	合計
廿八年度	一、〇三、〇一一	五七、二五九	七五、九七九	五、四四五
廿九年度	五、七四七、六八三	一七〇、六六三	一八六、九二三	三、四四、一四三
合計	六、八八〇、七九四	三六二、八九三	四三三、九五七	八、三三三、三三四

工事費	道路開通及修繕費	排水及井戶費	建築費	合計
廿八年度	七〇、三八七	二九、八六〇	五五、二三六	一五五、四八三
廿九年度	一四一、八〇〇	七、六〇〇	三六一、七三九	五一一、一三九
合計	二一二、一八七	三七、四六〇	四一六、九七五	六六六、六六一

事務所經費	役員給料	全旅費	雇員給料	雜費	組長手當	合計
廿八年度	七〇、〇〇〇	一〇、〇〇〇	三三、〇〇〇	五、七三三	七、〇〇〇	三九、五七四
廿九年度	一一、九六七	一四、一三〇	四二、〇〇〇	八七、七六六	三七、一〇〇	五八八、〇九三
合計	八二、〇三六	二四、一三〇	七五、〇〇〇	九三、五九九	四四、一〇〇	九〇七、六六七

消耗費	備品買入費	合計	
廿八年度	七〇、三二一	九六、〇〇〇	一〇九、五〇〇
廿九年度	一一、九六七	一五、〇〇〇	一三三、一三〇
合計	八二、〇三六	一一一、〇〇〇	一四二、六三〇

當座貸物品代收支之部

備品買入代	廿八年度	廿九年度	合計
備品買入代	三〇、九二〇	三三、一〇一	六四、〇二一

買入代支拂高	廿八年度	廿九年度	合計
買入代支拂高	四四〇、三六四	一、一四八、四八〇	一、五八八、八四四

返納金受入高	廿八年度	廿九年度	合計
返納金受入高	三二二、〇二三	三六〇、七六六	六七二、七八九

豫算外支出	土地割受費	寄附金	合計
豫算外支出	一七、五二九	三五、〇〇〇	五二、五二九

廿九年度	合計	一七、五二九	三〇、〇〇〇	六五、〇〇〇	八二、五二九
	合計	一七、五二九	三〇、〇〇〇	六五、〇〇〇	八二、五二九
合計	渡航費	二七、三三三	一九〇、〇〇〇	五、六六六	六二、二六六
	小屋掛料	一、九〇〇	五、六六六	六二、二六六	一、八六六、三三三
二期五十八月分	合計	五三、〇〇〇	二七四、六九九	四、九九九	四、九九九
	合計	五三、〇〇〇	二七四、六九九	四、九九九	四、九九九
一月平均	初期	二、六三三	一〇、〇〇〇	二、五三三	三、一〇六
	二期	九、〇〇〇	四、七三三	六、〇六六	一三、〇六六
合計	合計	七二、〇〇〇	三六六、六三三	六、八三三	一六、一七二
合計	合計	七二、〇〇〇	三六六、六三三	六、八三三	一六、一七二
當座貸高	當座貸高	七八九、八五三			
△貸與金證書面高	△貸與金證書面高				
△收入之部	△收入之部				
當座預々金利子	當座預々金利子				
樹木賣下代	樹木賣下代				
合計	合計				

△當座貸證書面高

(廿九年三月末調)

七八九、八五三

附日樹木賣下代ハ三十年二月ニ至リテハ殆ソド百八拾圓ヲ得タレド年度代リニ付本表ヲ載セズ

山陰農協小作人戸籍調査表

人口之部

廿八年度	開場以來入場戸數	一、一六〇	現住戸數	二、四四四	本籍戸數	二、六〇四
	現住戸數	一、一八三	小作戸數	六二八	寄留戸數	一、八〇一
廿九年度	開場以來入場戸數	一、一八三	現住戸數	三、〇六二	本籍戸數	四、四〇五
	現住戸數	一、一八三	小作戸數	六二八	寄留戸數	一、八〇一
三十一年六月調	開場以來入場戸數	一、一八三	現住戸數	三、〇六二	本籍戸數	四、四〇五
	現住戸數	一、一八三	小作戸數	六二八	寄留戸數	一、八〇一

現住人口	全男數	全女數	勞働者	非勞働者	學齡兒童	徵兵適齡者
	合計	合計	合計	合計		

異動之部	滿期後當座貸與ヲナスモノ		現在保護貸與中ノモノ	
	勞働人員	非勞働人員	勞働者	非勞働人員
廿八年度	七十三人	三十六人	三十七人	四十九人
廿九年度	三百〇一人	一百五十一人	一百五十一人	百九十九人
三十年六月調	四百八十二人	二百四十三人	二百三十九人	二百九十七人
廿八年末調				
廿九年末調	三十八人	二十五人	十七人	百五十五人
三十年六月調	百六十五人	八十九人	六十八人	百二人
出產	男一人			
死亡	男一人			
結婚	男五人	七件	二件	二人
離婚	女一人			
農場外 <small>（結婚）</small> 農場外 <small>（田稼者）</small> 小作除名戸數	男一人			
退場人員 <small>（非勞働者）</small>	男一人			
勞働者	男一人			
非勞働者	女一人			
廿八年度	男一人			
廿九年度	男四人	女三人	男五人	女二人
三十年六月調	男二人	女一人	男一人	女一人

廿九年度農作物收穫取調表

播種目	播種反別	播種畝	畝收	稈高	一反步平均
裸麥	一町七反四畝三步	六斗三升三合	七石二斗四升八合	四斗一升八合	四斗一升八合
小麥	一反六畝十六步	六升五合	一石三斗三升八合	八斗六升三合	八斗六升三合
粟	十五町一反五步	一石三斗二合五勺	百十五石七斗九升	七斗六升七合	七斗六升七合
黍	七町三反八畝半	六斗四升七合五勺	五十五石七斗二升一合	七斗五升二合	七斗五升二合
玉蜀黍	一町二反九畝二步	二斗八升六合二勺	六石八斗七升二合	五斗三升二合	五斗三升二合
大福豆	八反四畝廿一步	二斗五勺	四石九斗二升六合	五斗八升二合	五斗八升二合
小福豆	三町一反五畝十三步	六斗八升七合	六石九斗六升六合	二斗二升一合	二斗二升一合
大豆	七町二反一畝三步	二石七斗七升五合	三十五石一斗七升	四斗八升八合	四斗八升八合
蕎麥	三十一町六反一畝	十四石六舛	九十五石三斗七升	三斗〇二合	三斗〇二合
蕎麥	十五町一反	八斗六升九合	廿八石九舛	一斗八升六合	一斗八升六合
馬鈴薯	八町五反七畝	百六十六俵八步	二千二百四十九俵	廿五俵半	廿五俵半

北野道觀察新附錄

合計 九十二町一反六畝 廿石五斗二升七合七勺 三千七百四斗九升一合 四斗二升七合 十八步 百六十六俵八步 二千二百四十九俵 二十五俵半

説明 廿九年度ハ氣候不順降雨多量秋季收穫ニ際シ多クハ腐敗全道凡テ凶作平年ノ半作ニモ至ラズ我農場亦此影響ヲ蒙リ豫期收穫ヲ見ル能ハズ然レモ各小作人ニ付テ各種ノ收穫高ハ見ルベキモノアリ乞フ別表ヲ精査セラレノ事ナ

各種農作物一段歩平均ニ於テ最優等ヲ得タル小作人名

播種目	播種反別	播種量	收穫高	一反歩平均	小作人名
裸麥	三畝	二升六斗	二石	二石	下垣廣太郎
小麥	一畝廿七步	七合五勺	二斗二升八合	一石四斗六升	曾根淺市
粟	二反五畝	二升	八石五斗	三石四斗	本山忠太郎
黍	八畝	一升一合	二石五斗	三石二斗二升	大石末吉
玉蜀黍	廿坪	三合	一斗六升	二石二斗	岡音次郎
大福豆	一畝	六合	二斗二升	二石二斗	移川房太郎
小福豆	二畝	一斗三合	四斗五合	二石二斗二升	曾根辻三次郎
大小豆	十坪	三合	一斗五升	四石五斗	梅松直次

各種農作物最多額收穫者小作人名

種目	播種反別	播種量	收穫高	一反歩平均	小作人名
蕎麥	四反五畝	二斗五升	四石五斗	一石	丸豐五郎
藝薔	三反	三升	一石	一石	丸豐五郎
馬鈴薯	五畝	二俵	七十俵	百四十俵	移川房太郎
黍	三反	一斗	二石	六斗六升	村上文三郎
小麥	一畝廿七步	七合五勺	二斗二升八合	一石四斗六升	曾根淺市
粟	七反八畝	五升	十四石九斗	二石三升	曾根淺市
馬鈴薯	五反	六俵	百五十俵	三十俵	坂根卯吉
玉蜀黍	二反	二升五合	一石	五斗	村上文三郎
大福豆	二反四畝	三升七合	一石九斗	七斗六升	曾根淺一
小福豆	五畝	一升	六斗	一石二斗	全人

北海通観察報告附録

大豆	五畝	二升	一石六斗	三石二斗	右本道太郎
蕎麥	七反	三斗五升	五石	七斗一升	村上文三郎
粟	二町	一斗三升	五石二斗九升	二斗六升	曾根淺市

農作物收穫高小作人別表(成績順)

播種反別	收穫高	馬鈴薯收穫高	小作人名
四町六反七畝廿七步	三十二石二斗五升三合	七十二俵	曾根淺市
三町六反三畝步	二十五石九斗二升五合	六十五俵	村上文三郎
五町九畝步	十六石四斗二升	百五十俵	坂根卯吉
二町七畝廿八步	十六石三斗二升	百十俵	本山忠太郎
一町七反二畝步	十六石〇九升	七十俵	丸外 豐太郎
四町一畝步	十三石二斗	百俵	大石圓四郎
二町六反七畝十五步	十四石二斗三升五合	七十俵	移川房太郎
一町五反步	九石八斗五升	百四十俵	右本道太郎

二町六畝十步	十五石一斗六升	四十俵	千九常市
三町一反六畝十五步	十三石四斗四升	六十俵	曾根 辻三次郎
四町三反六畝三步	十三石六升五合	六十俵	高橋作太郎
一町四反八畝步	十三石五斗五升	四十俵	大石末吉
四町六畝十步	十石六斗八升	六十俵	池野善四郎
二町二反一畝十步	十石四斗九升五合	三十俵	杉原爲市
四町一反二畝步	九石五斗三升六合	八十俵	國山吉太郎
一町三反四畝步	六石七斗	三十一俵	宮脇義一郎
一町八反七畝步	六石五斗五升	二十俵	佐藤孫吉
一町六畝廿五步	五石一斗五升	四十俵	梅松直次
九反三畝十步	三石四斗二升	七十俵	松原喜太郎
一町八反二畝三步	五石六斗一升	三十俵	渡津吟藏
八反二畝十步	四石七斗九升	四十俵	下垣廣太郎

一町五步	四石九斗	二十	俵	越智新吉
一町一反八畝廿步	二石五斗七升	六十	俵	中村廣鉢
一町三反八畝廿步	三石七斗五合	五十	俵	竹内多三郎
五反五畝步	二石二斗七升	六十	俵	中村増太郎
五反四畝十五步	二石三斗	五十	俵	高田友市
七反三畝廿步	三石八斗八升	十五	俵	岡本爲市
五反七畝十步	三石五斗七升	二十	俵	黒本乙松
九反三畝十步	二石一斗五升五合	四十	俵	漆谷又次郎
六反九畝廿步	二石五斗三升	三十	俵	竹内與太郎
五反一畝步	一石四斗八升	五十	俵	岡田庄藏
一町五反二畝十五步	二石六斗七升五合	二十五	俵	森脇只市
七反九畝十五步	二石五斗四升六合	二十五	俵	清水鹿造
四反六畝步	二石五斗	廿五	俵	佐々木ハツ

六反六畝步	三石六斗	十	俵	菊地兼次郎
六反六畝步	三石一斗二升	十	俵	今重藏
九反一畝步	二石七斗四升	十六	俵	笹倉竹藏
六反四畝十五步	二石三斗三升	廿五	俵	藤吉金藏
七反五畝廿步	二石八斗六升	十三	俵	岡音次郎
一町三反五畝廿步	二石二斗六升	十六	俵	小川源七
四反五步	二石七斗	十五	俵	下垣滿次郎
一町一反六畝步	一石二斗二升五合	三十	俵	山中國吉
五反四畝步	一石四斗九升	廿五	俵	松尾定藏
六反四畝十七步	二石三斗二升六合	七	俵	齋藤菊太郎
九反十步	二石二斗五升	十	俵	佐藤力藏
六反八畝十步	一石九斗五升	十五	俵	尾原松太郎
六反一畝步	一石五斗五升	二十	俵	毛利勘作

此等度量皆按舊法

此等度量皆按舊法

九反	二石三升五合十	十	俵	伊藤唯明
一町五反二畝十五步	二石九升一合七	七	俵	堀 鶴太郎
八反四畝十步	二石六升	八	俵	田中定太郎
六反八畝廿步	一石六斗	十	俵	木下房市
三反九畝步	二石一升	八	俵	大畑末吉
五反三畝十三步	一石六斗三升	十	俵	長谷川直吉
一町九畝步	一石四斗	十	俵	住谷啓太
三反五畝三步	一石二斗三升	十	俵	湯淺又市
七反二畝八步	九斗五升	二	俵	漆谷万吉
五反六畝步	一石七斗一升	四	俵	森本愛吉
三反六畝步	一石一斗六升	十	俵	細田友市
五反六畝步	一石九升五合	十	俵	月森新作
四反八畝步	七斗三升	十	俵	荒木啓市郎

沼津市...

九反	九斗九升八	八	俵	渡邊傳二郎
四反八畝廿七步	九斗二升八	八	俵	下津吉藏
八反七畝十五步	五斗九升十	五	俵	重田春吉
三反二畝廿四步	三斗六升十	八	俵	住谷庄太郎
五反廿五步	八斗四升八	八	俵	三宅伊三郎
六反五畝廿步	六斗九升五	五	俵	高橋信市
五反五畝步	九斗七升五合五	五	俵	眞田光二郎
六反五畝廿五步	四斗二升十	一	俵	瀧田初次
一町六反一畝步	二斗六升五合十	四	俵	坂根桂三郎
六反一畝步	三斗五升十	十	俵	飯田竹市
四反二畝步	五斗三升六	六	俵	清水初吉

山陰農場小作人賞譽人名

獨立生計ヲ爲スニ付テ賞與ヲ與フベキ人名

北海道農業談話附録

四	四	三	三	二	二	一	優	等	仕業成績ニ依リ賞與ヲナスベキモノ		等
同	農	同	同	同	同	同	農	級	賞	品	級
上	具	上	上	上	上	上	具	賞	品	品	賞
貳	貳	四	四	五	五	八	壹	價	圓	價	價
拾	拾	拾	拾	拾	拾	拾	圓	格	位	格	格
錢	錢	錢	錢	錢	錢	錢	位	人	位	人	人
位	位	位	位	位	位	位	位	名	位	名	名
九	右	移	大	本	坂	村	曾		本	曾	
常	本	川	石	山	根	上	根		山	根	
市	道	房	圓	忠	淺	文	淺		忠	淺	
	太	太	四	太	市	三	市		太	市	
	郎	郎	郎	郎		郎			郎		

四	四	四	四	四	小	粟	黍	馬	大	蕎	種	各種農作物中優等作費與人名	
同	同	同	同	同	同	同	同	同	同	同	目	賞	賞
上	上	上	上	上	上	上	上	上	上	上	品	品	品
貳	貳	貳	貳	貳	貳	貳	貳	貳	貳	貳	價	價	價
拾	拾	拾	拾	拾	拾	拾	拾	拾	拾	拾	格	格	格
錢	錢	錢	錢	錢	錢	錢	錢	錢	錢	錢	人	人	人
位	位	位	位	位	位	位	位	位	位	位	名	名	名
九	曾	移	大	本	曾	本	大	曾	曾	九			
常	根	川	石	山	根	山	石	根	根	豐			
市	辻	房	末	忠	淺	忠	末	淺	淺	五			
	三	太	末	太	市	太	末	市	市	郎			
	次	郎	吉	郎		郎	吉						
	郎												

北海道農業試験場

附録

右明治二十九年農作物其他仕業成績上並ニ獨立生計ヲ爲スニ至リタル者ヲ賞譽ヲ與フ
ルニ適スルモノト認メタルモノナリ

諸帳簿及綴込類諸表ノ點檢ヲナレタル分

- 一 經費請求簿 是ハ經費請求金高ヲ算出スル仕簿也
- 一 出納元簿 是ハ金錢出納ヲ記載ス
- 一 支拂元簿 是ハ諸買入物品代價支拂ニ關スル元簿也
- 一 精算元簿 是ハ經費ノ收支精算ヲナス元簿ナリ
- 一 物品受入簿 是ハ買入ト借入トヲ問ハズ
- 一 貸附簿帳 是ハ貸附ニ對スル附込帳ナリ
- 一 貸附元簿 是ハ貸附ニ對スル座掲帳ナリ
- 一 當座貸揚帳 是ハ當座貸ニ對スル附込帳ナリ
- 一 當座貸元簿 是ハ當座貸ニ對スル座掲帳ナリ
- 一 運搬揚簿
- 一 運搬元簿
- 一 日掲揚帳
- 一 日掲元簿
- 一 種物揚帳
- 一 工事簿

- 一 現金賣場帳
- 一 臨時貸借計算簿
- 一 倉改帳
- 一 日誌
- 一 戶籍簿
- 一 氣候表
- 一 農作表
- 一 仕業表
- 一 郵便電信發着控
- 一 小作申込書綴込
- 一 全盟約書綴込
- 一 小作人戶籍寫綴込
- 一 諸願伺屆書綴込
- 一 稟議書綴込
- 一 報告書綴込
- 一 設計目論書綴込
- 一 賭契約書綴込
- 一 參考書類綴込

是ハ當座貸借ニ關スル計算簿ナリ
是ハ倉庫ニ物品ヲ出入セル物品出納簿也

山陰農馬組合規約

- 一 諸請取書綴込
- 一 諸規約諸規則綴込
- 一 貸附證書綴込
- 一 當座貸證書綴込
- 一 農馬組合規約書類綴込
- 一 全貸附證書綴込
- 一 訴訟書類綴込
- 一 樹木賣下表
- 一 事務所雜費帳

是ハ來信要書類綴込

一 農馬組合法

組合規則ハ(下ニ掲ク)

現今此規約ニ依リ組合員タルモノ拾名馬數拾頭外ニ組合外ノ農馬三頭合計十三頭成績

此規約ニ基キ農馬ヲ購入シ運搬ニ從事セシメシハ明治三十年二月ヲ始メトシ四月ニ至ル三ヶ月間ニ運搬賃ノ金高百五拾貳圓四拾貳錢六厘ニ及ビ其半額ハ馬代ノ内へ償却スルモノトセハ實ニ七拾六圓貳拾壹錢三厘ニテ一ヶ月平均廿五圓四拾錢ヲ償却スルコトナリ一ヶ年内ニ三百圓ノ元資ヲ償却シ得ルハ明ナリ

農馬組合規約

私共此度山陰農馬増殖ヲ目的ニ農馬組合ヲ組織シ左ノ規約ヲ定ム

- 第一 本組合ハ山陰移住會社ノ監督ヲ受テ會社農場小作人各自カ農馬増殖ヲ圖ルヲ以テ目的トス
- 第二 組合員ノ員數ハ農馬ノ頭數ニ應シ漸次組合員ヲ增加スルト雖モ假リニ第一期組合員ヲ十名ト定ム但シ組合員十名ヲ超過スル場合ニハ購馬ノ頭數ニ應シ抽籤法ニ依リ組合員ヲ定ム
- 第三 本組合ノ目的ヲ達スル爲メ毎月十五日限リ金拾五錢宛ヲ積立ルモノトス
- 第四 積立金ノ保管法ハ會社へ依頼シ組合員半數以上ノ相談ヲ以テ農馬買入若クハ洋式農具ノ買入及農馬ノ保護費ニ充ルモノトス
- 第五 本組合ハ第一期事業トシテ山陰移住會社ヨリ金三百圓ヲ借入農馬拾頭ヲ買入ルモノトス但シ購馬代金ノ高低ニヨリ頭數ニ増減ヲ生スルハ此限リニアラス
- 第六 農馬買入ノ頭數組合員ノ數ニ充タザルハ買入毎ニ組合員ハ抽籤法ニ依リ引受人ヲ定ムルモノトス但シ組合員中ニ於テ相互ノ相談ニ依リ引受人ヲ定ムルモ妨ケナシ
- 第七 會社へ對スル當組合ノ負債ハ農馬並ニ組合連帶ノ義務ヲ以テ辨償スル
- 第八 組合員ガ抽籤ヲ以テ引受ヲ定メタル農馬ハ其引受人ノ所有ニ歸スルト雖モ組合員全体ノ負債償却スル迄ハ引受農馬ヲ他へ轉賣若クハ質入書入等ヲ爲ス可カラス
- 第九 會社へ對スル負債償却法ハ會社ノ荷物ヲ運搬シ運搬毎ニ運搬賃ノ半額宛ヲ以テ償

山陰農馬組合規約

1911

却ニ充ルモノトス

第拾 會社へ對スル組合ノ全負債ヲ償却セサル内ハ引受農馬ハ會社ノ指圖ニ從ヒ農耕若クハ荷物運搬ニ從事セシメ決シテ佗ニ使用スベカラス

第十一 組合員カ會社ノ用便ヲ達スル場合ニハ組合員順番ニ出務シ病氣其他止ムヲ得サル事故アルニアラサレハ決シテ出務ヲ斷ルコトヲ得ス

第十二 組合員ハ常ニ農馬飼育上ニ注意シ自分引受農馬ヲシテ價格ヲ損セサル様動メザル可カラス

第十三 組合員ハ常ニ純朴ヲ旨トシ決シテ馬方流ヲ習フ可ラス

第十四 組合員荷物運搬ニ從事スル片ハ常ニ其荷物ノ破損若クハ減少セサル様注意シ世間ノ信用ヲ失ハサル様動メサル可ラス

第十五 會社へ對スル荷物運搬ノ節破損若クハ減少アリタル場合ニハ其運搬人ハ辨償セサル可カラス

第十六 組合員ハ相互ノ親睦ヲ旨トシ喧嘩口論スベカラス

第十七 組合諸般ノ事ハ組合員半數以上ノ相談ヲ以テ定ム相談ハ一名ニテモ多數ノ説ニ從ハサル可ラス

第十八 組合員中會社ノ指圖ニ從ハス若クハ組合規則ニ違背スルモノハ組合員中半數以上ノ相談ヲ以テ組合ヲ除斥スルコトアルベシ

第十九 前項ノ場合若クハ自分ヨリ組合ヲ脱セントスル場合ニハ農馬ヲ組合へ引上ケ其

時迄飼育セシ手數並ニ諸入費ハ其者ノ損分ニ属スルモノトス毎月ノ懸金ハ組合カ凡テノ費用並ニ損害等ヲ引去リタル上尙殘金アレハ割合ヲ以テ返戻ス

第二十 本組合ノ規約ハ會社ノ承認ヲ得サレハ變更若クハ増減セサルモノトス

第二十一 萬一組合員ノ農馬カ死亡若クハ負傷シテ用ヲナサハル場合ニ至リタル片ハ積立金若クハ組合員ノ出金ヲ以テ更ニ買與其代金ハ會社ノ負債ヲ償却セシ後駄賃半額宛ヲ以テ組合へ辨償セシムルモノトス

第二十二 組合員中三名ノ世話係ヲ置キ會社へ對シ組合員ノ代表ヲナサシム

此條ニヨリ世話係ハ村上文三郎高橋作太郎池野善四郎ノ三人ニ定ム

附 則

第一 荷物運搬ノ爲メ共同使用法ニ依リ他人ノ農馬ヲ使用シ負傷若クハ他へ損害ヲ應ケ辨償セサル場合ニハ半額ハ使用人ヨリ辨償シ半額ハ一同ノ負擔トス

第二 引受農馬相定リタル片ハ二名ノ保証人ヲ立テ左式ノ如ク証書ヲ差入ルモノトス
借 用 証 書

一金何拾圓也

但農馬買入ノ爲メ借利用子一ヶ月ニ付一步此返済方法ハ連帶義務ヲ以テ毎月山陰移住會社ノ荷物運搬ノ其賃金ノ半額宛ヲ以テ辨償ノ約定

此抵當

農

馬

壹

頭

毛色丈年

北洋通商銀行

馬 櫛 壹 臺 道具附

右ハ山陰移住會社農馬組合規約ニ從ヒ農馬買入ノ爲メ借用仕候處實正ニ御座候然ル
上ハ右組合規則ハ確ク遵守シ御指圖通り運搬ニ從事可仕萬一本人規則ニ背キ組合へ
損害相掛候時ハ保証人引受組合規約通り連帶義務ヲ以テ辨償可仕候爲念一札差入候
處如件

年 月 日

借用本人 何 某印
保証人 何 某印

第三 農馬買入方ハ凡テ世話人ノ承認ヲ受クル一自分勝手ニ買入タル片其農馬ガ
價值ニ超ヘタル代價ヲ以テ買入損害ヲ受テタル片ハ本人ノ損分トシテ本人若ク
ハ保証人ヨリ辨償セサルベカラス

右

明治三十年一月十日

高橋 作太郎
村上 文三郎
池野 善四郎
竹内 染二郎

右 本道 太郎
中山 藤平
松原 喜太郎
高橋 清吉
竹内 與太郎
杉原 爲市
高橋 八重吉
曾根 辻三次郎

北洋通志

卷之

明治三十年九月十五日印刷
明治三十年九月廿五日發行

島根縣松江市中原二番屋敷ノ一

編輯兼 發行人 黑 津 靜

島根縣松江市松江分八百二番屋敷ノ一

印刷人 福 島 庫 次 郎



69
96

北海道視察談話

北海道視察談話附録



023256-000-3

69-96

北海道視察談話

恒松 隆慶/述

M30

ADC-0128

