

張仁壽

漢武新



漢口市政府編印
中華民國二十九年九月

MG

k926.31

1/2



3 1764 5093 4

新武漢

張仁彥題



3636 三

新武漢目錄

一	沿革	1 漢口 · 2 武昌 · 3 漢陽	五
二	地理	1 漢口 · 2 武昌 · 3 漢陽	七
三	地勢	1 漢口 · 2 武昌 · 3 漢陽	八
四	人口	1 漢口 · 2 武昌 · 3 漢陽	九
五	市區	1 漢口 · 2 武昌 · 3 漢陽	九
六	交通	1 漢口 · 2 武昌 · 3 漢陽	九
七	經濟	1 漢口 · 2 武昌 · 3 漢陽	九
八	教育	1 漢口 · 2 武昌 · 3 漢陽	九
九	文化	1 漢口 · 2 武昌 · 3 漢陽	九
十	社會	1 漢口 · 2 武昌 · 3 漢陽	九
十一	政治	1 漢口 · 2 武昌 · 3 漢陽	九
十二	軍事	1 漢口 · 2 武昌 · 3 漢陽	九
十三	外交	1 漢口 · 2 武昌 · 3 漢陽	九
十四	國際	1 漢口 · 2 武昌 · 3 漢陽	九
十五	附錄	1 漢口 · 2 武昌 · 3 漢陽	九

三地

市區總圖

四名勝古跡

五行

1 市政府組織 2 行政狀況

六治安

1 警備 2 消防

七經濟

1 財政 2 金融 (銀行・錢莊・滙兌)

八交通

1 概要 2 電信電話 3 郵政 4 航運 5 鐵道 6 航空 7 播電

一五

三三

四四

四四

四四

五五

九 實業

1 商業 (甲 概要 · 乙 總商會 · 丙 商店一覽表) · 2 工業 · 3 物產

十 水利

1 揚子江 · 2 漢水 · 3 內河 · 4 堤防

十一 文化

1 學校 · 2 體育 · 3 出版物 · 4 新聞紙 · 5 文化組織

十二 衛生

甲 設施 (甲 市立醫院 · 乙 傳染病醫院 · 丙 妓女檢治所 · 丁 衛生事務所 · 戊 中醫考試委員會 · 己 學校衛生教育委員會 · 庚 衛生試驗所 · 辛 漢口區運送車管理處 · 壬 漢口區屍棺掩埋委員會) · 2 事業 (甲 防疫 · 乙 清潔 · 丙 衛生檢查 · 丁 醫藥衛生人員登記與管理 · 戊 公共衛生教育) 附 武漢衛生設施狀況 · 附 漢陽衛生設施狀況

十三 社會 九

- 1. 禮俗 · 2. 宗教 · 3. 社團 · 4. 公益 (甲 水電 · 乙 市場 · 丙 救濟事業 · 丁 民衆事務)

十四 食宿 一〇六

- 十一 1. 旅店 · 2. 食堂

十五 娛樂 一〇九

- 1. 劇場 · 2. 電影院 · 3. 遊戲場 · 4. 公園 · 5. 舞臺 · 6. 妓館

十六 漢口租界 一一三

新武漢日語欄 一二五

例言

一、本編係由漢口市政府編輯原祇作漢口一隅之敘述但武漢三鎮在事實與歷史上有不可分離之勢爲便游觀並及武昌漢陽因定名爲新武漢

二、本編旨在導游故取材偏重於行止食宿游觀娛樂之介紹餘如政事經濟文化社會衛生建設因關武漢都市之復興亦多採錄以供讀者參考

三、本編取材務求翔實所列皆根據武漢最近情況而言力避鋪張過去狀況亦不列入

四、本編着手編著及付梓期僅兩月簡陋難免讀者諒之

編者識



長 市

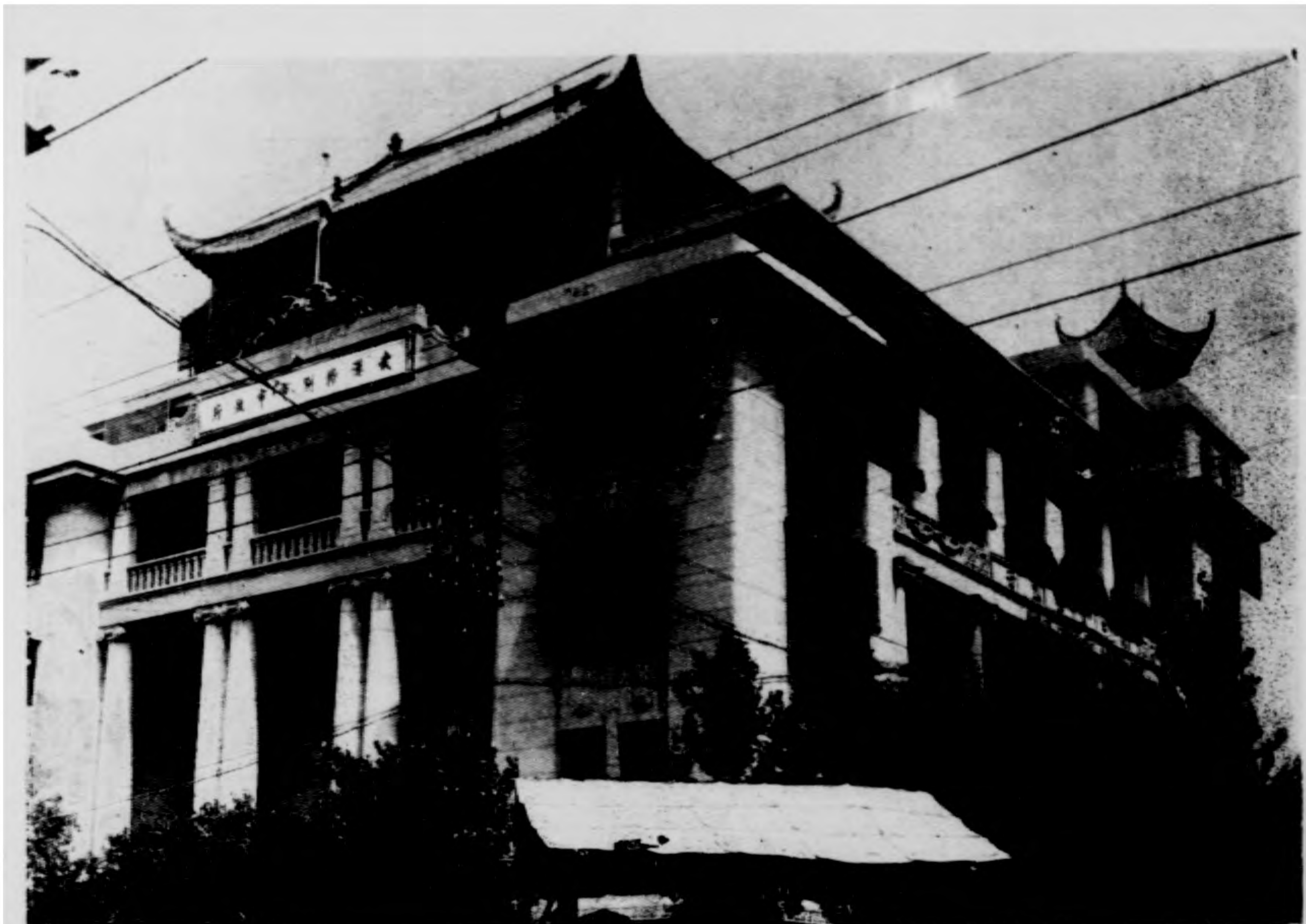

樓大府市

承德市公所

(南)

沿革

1 漢口之沿革

漢口在春秋時稱夏汭。晉志：漢水稱夏水。夏汭即夏水入江處也。按漢陽縣志：汭水之下尾與漢合流，乃始入江。故在蕭齊以前稱汭口。後稱漢口。漢水發源於秦嶺山脈，其流甚急，蜿蜒入湖灣，曲轉甚，河流既多轉折，入江之口自亦多所變。更在明以前所謂之漢口，非今日之漢口也。明代以前漢水上游河道之變遷，雖不可考，然其下游則循龜山南麓入江，確有根據。漢口叢談之漢水本東行，觸大別山之坡而南，回入江。成化初，忽於排河口下鄧師口上直通一，道約長十里。漢水逕從此下入江，而故道遂淤。凡老年河流，河床遷徙淤積，必多。今之鸚鵡洲內分大洲小洲，皆河流變遷之明證。可無疑焉。漢口在明初為荒灘，初無人居。至明中葉始有人物。嘉靖以後，漢口商業漸盛。自清初至嘉道二百年間，日趨繁榮。雖經三次空前火災，曾未減其突飛猛進。粵匪蕩平

漢口乃與九江鎮江同被開為商埠，自與各國先後訂通商之約而成為華中軍鎮。



吾人於概述漢口沿革之餘，有不能不深切注意者，即漢市區之張公堤是也。漢口在明以前為漢水出口之三角洲，漢水正出其南，支流出其東北，故四面皆環水。厥後支流廢淤，而成湖。所謂漢口後湖也。今之十八澗，猶其遺址。夏秋水漲，水溢入湖。漢口居民有其患，然以今日視之，已成膏腴之地，不能不歸功於張公堤也。此堤係鄂督張文襄公所築，成於光緒二十一年。由漢水邊之中湖廣福寺前為起點，西至戴家山南折而至姑嫂樹，約長三十餘里。堤面寬二三丈，不等。堤根寬七八丈，不等。費銀八十萬兩。堤內五十方英里之窪地，悉變為良田，而漢口後湖之水患，乃免。澤被萬世，張公之德垂不朽矣。

2 武昌之沿革

考武昌原名江夏，為夏水入口，故得其名。在虞夏均屬荊州。漢高祖六年，置江夏郡，領縣十四。武昌為郡自漢然也。三國時，黃祖守江夏，置武昌，吳孫權以沙羨等縣置武昌郡。武昌

之名始於斯至晉武帝時平吳以武昌隸江州江夏隸荊州則武昌與江夏析而爲二矣元初廢江夏爲汝南至宋考建時又以今之武昌立爲江夏郡則武昌之爲郡自宋然矣南北朝爲郢州爲北新州復於沙陽置沙州隋唐江夏郡爲郢州改汝南曰江夏則隋之江夏始不以名郡而有其專名唐初改郡爲州曰郢州天寶初仍爲江夏郡宋爲荊湖北路元改爲郢州路後又改爲武昌路迨明改武昌路爲武昌府江夏縣屬焉清仍其舊曰江夏縣武昌府至民國成立始廢府爲縣曰武昌縣將江夏之名廢仍以武昌縣爲湖北省會要之世代變更其間廢置合併殊難臚舉綜其大致如斯武昌傍山爲城帶江爲池地勢險要交通便利扼長江中流之門戶與漢口漢陽鼎足而三焉

3 漢陽之沿革

漢陽名稱實自隋始隋以前有名安陸沙羨石陽沙陽曲陵滂陽沌陽汝南漢津名稱雜出治所驟定然要皆不出邑境茲略考之藉知梗概縣在唐夏商周均屬荊州地至秦則改屬楚南境而縣名已無從稽考漢時則分縣爲安陸沙羨屬

江夏郡或荊州牧或荊州刺史至魏則爲石陽晉改石陽爲曲陽改沙羨移治沙陽湖卽名沙陽屬荊州與江夏郡並帝時陶侃將朱伺請以安陸東郡置漢陽并新置沌陽宋改荆洲爲郢州縣則分爲汝南侯國沌陽子澠陽子沙陽子齊則曰安陸沌陽澠陽汝南梁併沌陽入安陸改爲梁安郡隋初置沔陽隸沔州煬帝大業元年改沔洲爲復洲省沌陽置漢津移治於斯二年改爲漢陽縣名始此唐襲其名或隸沔洲或漢陽郡或淮南道或江南道牛僧孺節度鄂岳請以漢陽郡屬鄂州後唐楊行密稱吳漢陽縣爲可據宋太祖建隆元年改郡爲漢陽軍明則稱漢陽府後又改隸武昌府洪武三十年復漢陽府而漢陽隸焉清因其名民國廢府而稱縣其地濱長江及襄河北依大別山與武昌及漢口隔江相對形勢險要乃長江之重要門戶並有兵工廠及鑛廠居我國工業區域重鎮實爲軍事上必爭之地

武漢特別市市政府成立於民國二十八年四月二十日統治武漢夏三鎮迨二十九年九月二十日改爲漢口市（直隸於國民政府行政院即從前之特別市）專管漢口方面市政至武昌漢陽市區仍分屬於武昌漢陽兩縣政府

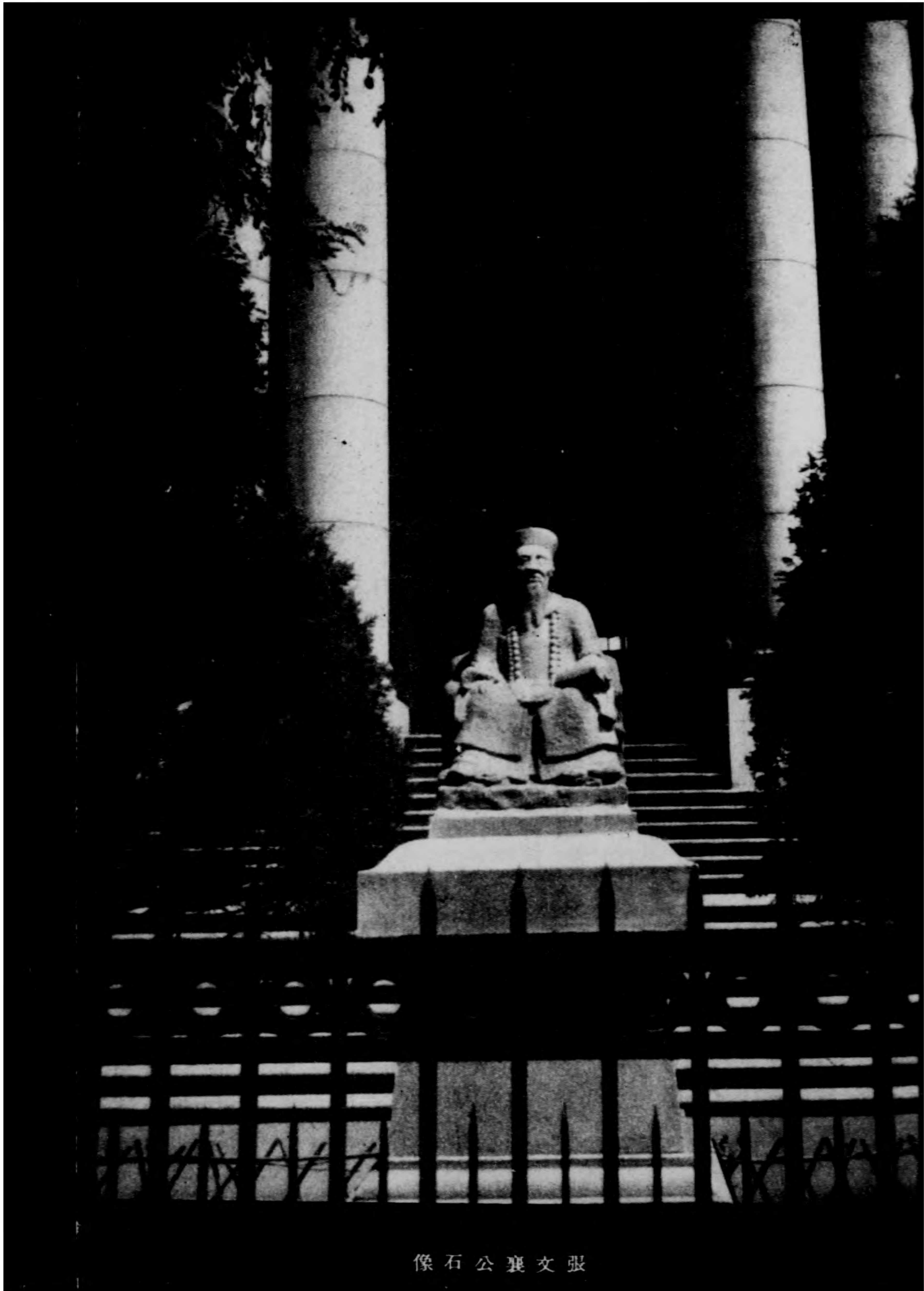

張文襄公石像



(口漢) 歐鳥街市

二 地理

1 形勢

考漢水之源出自陝西漢中逶迤二千餘里南合襄水折而東流漢口即其入江處遂因以爲名論其位置襟江帶河武陽夏相對鼎峙循大江而東經皖贛蘇諸省以達上海循大江而南上越洞庭入沅湘踰南嶺而達百奧西溯荆宜入三峡通巴蜀以達金沙江遼漢水經鄂北諸縣可直抵秦隴漢之支流爲白河丹江貫穿南陽等縣凡此各路物產之輸出莫不以漢口爲轉運之區古所謂九省通衢者係指水道交通而言今平漢鐵路已抵北平而通張庫粵漢鐵路已達廣州以通海外漢口實握全國水陸交通之總樞固不僅通九省而已也

2 氣候

漢口居北緯三十度二十七分至三十度四十一分東經一百十四度六分至一百十四度二十一分高出海面約三十

五尺有奇距海岸線約六百哩江湖交錯地勢窪下壘天最多晴天次之雨天又次之故降水日數佔全年四分之一然整日降水日數每年不過四十日全年降水量數可達二千耗以上氣壓以二月爲最高七月爲最低然變動之數不甚劇烈所謂大風多屬北風或西北風每季亦不過二三次暴風不過四五次其他四月至八月東南風較多至於氣溫最熱時可升至攝氏表四十度左右最寒時可降至攝氏表零度下四五度寒熱之差約在四十四度內外惟民國十八年冬季降至零下十三度八民國十九年夏季升達四十二度二此兩年寒熱之差竟達五十六度實數十年來未有之酷熱嚴寒也

3 人口

漢口爲華中重鎮人口浩繁居戶櫛比因交通之暢達工商業環繞之時有變動武昌漢陽兩處人民遷徙往來又屬頻繁彌定人口統計殊難得長久之確定市政府成立後切實整理戶籍注意稽核動態故對於人口之真確數字隨時有賡實之統計茲列表說明如次

區域	事變前		事變後		備考
	二八年四月	二九年七月	二八年四月	二九年七月	
漢口	800,000萬	2,870,910萬	1,000,000萬	2,000,000萬	
武昌	300,000萬	5,200,000萬	400,000萬	9,000,000萬	
漢陽	100,000萬	4,900,000萬	100,000萬	7,000,000萬	

4 市域

漢口市東以揚子江中心與武昌分界南以漢水中心與漢陽分界西與北仍以長豐南苑長豐北苑及張公堤為界漢口市區位於揚子江與漢水北岸全部面積約一二一五平方公里人口居住面積約佔一二平方公里濱臨江漢交通便利為華中唯一之大商埠因京漢鐵路橫貫市區使市政發展偏集於鐵道以南即所謂舊市區一隅人煙稠密房屋比補政治經濟之發展視為核心尤以江漢關以下原有各國租界高樓巨廈蔚為大觀現則除法租界外均已收歸市政府管理矣鐵道以北廣漢農田清幽湖沼工商居民極為稀少頹雜淨雅之別有如天壤年來漢口之政治經濟發達異常於新都市之分區計劃亦正在逐漸推行中然國人習慣每喜集居於工商繁庶之區以求生活日需之便利雖交

通治安經濟財力等環境使然但對於市政之發展不無帶得將來因地制宜必使工商住宅文化政治等分區發展而成中國中部一美滿新都市最近計劃以張公堤內清幽湖渠關為天然公園平曠綠野變為居住區域彼時漢口之發展更非可限量也

附武昌漢陽區域

武昌

武昌市區位於長江東岸與漢口漢陽隔江相望現正計劃連絡漢口漢陽之橋梁或地下隧道以利交通至其發展歷史遠在漢口之前山勢起伏地勢遼勁為軍事要地十數年前城垣尚未全部拆除八嶺松雲雉堞相映名山盛蹟古趣盎然近年漸脫古城面目而具新都市之規模矣

漢陽

漢陽市區與漢口僅一漢水之隔位於漢水南岸揚子江西岸與漢口武昌遙為犄角之勢而成武漢三大名鎮之一民國後政治經濟之發展集中於漢口武昌而漢陽除有當年之煉鐵廠兵工廠製藥廠外幾感落寞矣

漢口市區略圖

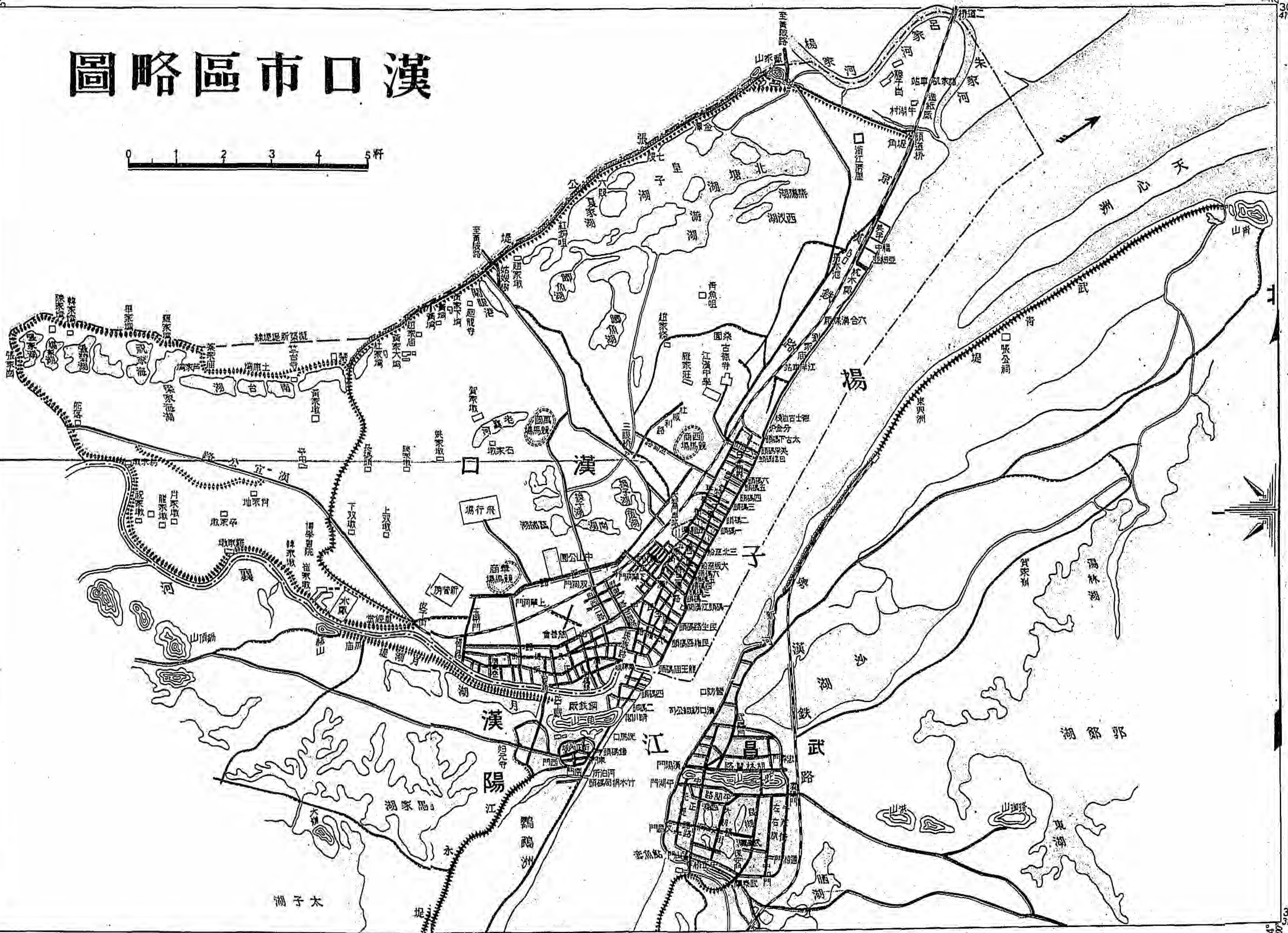

六 名勝古跡

漢口

1 古德寺

古德寺在漢市中滑坡創建於清光緒三十三年中焚於火
民國三年雖重新修造後殿建築仿暹羅佛堂式莊嚴雄偉
爲本鎮各寺冠客僧百餘人供奉香火每屆佛期武漢善男
信女多往祈禱盛極一時

2 圓照寺

圓照寺在漢市仁里巷內有僧百餘人其寺創修於光緒初
年殿宇宏敞原名藏經樓備藏經一部以屢遭回祿致一切
名人手筆均付焚如誠可惜也

3 瀟湘湖

瀟湘湖卽今之後湖也爲襄河故道明太祖討陳理時曾勒
馬賦詩於此比時風景幽雅高彙爭榮巖客墨士常吟詠其
間賦後風雨變遷河水轉其趨向以故張文襄公因應地利
建築堤防使一片汪洋頓轉成膏腴之地今則房舍栉比多
成市廛矣步遊其地有不禁滄桑之感

4 天一閣

天一閣在中山路厚生里附近樓閣三層其下爲東嶽行宮
又側爲關聖廟廟後植花卉數十本客廳一座現已改設學
校閣前水池圍以鐵欄有石級可下眺池中水草蒙茸不甚
清潔樓下祀觀音大士

5 萬壽宮

萬壽宮在白布街爲江西幫會館因贛省產瓷故壁牆屋瓦
均以瓷爲之可稱一瓷世界焉正殿神龕爲鐵柱宮其北爲
仁壽宮南爲扶桑宮殿前爲感應亭亭上懸彩燈一具人物
樓閣以木爲之精巧罕匹遍置五色電燈階前石欄內嵌石
鑿雲龍栩栩欲活前後兩側樓均雕刻華麗後進爲憩所上

書宛在西江四字再後爲大香深處曲檻迴廊亭台池沼各設石棹磁鼓爲遊客觀坐處太湖石亦極峭拔奇葩異卉四時皆備南北二亭各繞以曲池清水澗洞一植青蕙一蓄金魚數十尾池中石尤奇艷可喜葡萄架一方夏時可納涼於其下園中鑿石爲盆成長方形中植龍涎石一方高一尺許又於其隙栽黃楊一花以點綴之

6 水塔

水塔矗立計高十六丈爲旣濟水電公司流轉自來水壓力之用乃亦爲勝景在昔建造時代其下爲濠溝今則填爲柏油大道即漢上著名之中山馬路是也塔內設梯可螺旋而上梯級二百第二層設水表觀此即知全鎮用水之量至第五層爲水櫃之底始開水聲有水管三枚其二爲上水管其一爲下水管至第六層則貯水池在焉第七層設有警鐘報警標準日則掛旗夜則紅燈同時響鐘以示火警鳴鐘下數則表示地域不能錯亂

中山公園 詳本編娛樂項內

武昌

1 黃鶴山

黃鶴山亦名黃谷山肇起城東而達於西南隅山形蜿蜒綿亘宛如長蛇奮躍瞰江故俗名蛇山其首隆然黃鶴樓在其上時值盛暑冷風沁骨故絕少蚊蚋俗謂仙塵拂去也其山舊名紫竹嶺以有黃鶴騰紫竹得名

2 珞珈山

珞珈山距武昌市區十數里有汽車往返出東門過長春觀越洪山之麓再數里卽至該地原本荒山迄今樹木仍不多見但經武漢大學新建校舍以來數載經營頓成勝景凡來武漢者莫不一游是地山麓東湖風景尤佳每當暑期武漢仕女往來如織多游泳於斯其樂融融湖之面積約十數里四週多爲富室購築別墅之用珞珈山之北武漢大學各學院及學生宿舍在焉費數百萬誠華中第一建築也文法理

工四院學生男女共計六百三十七名(二十一年下學期)
珞珈山向南爲各教授之宿舍幽雅異常遊人至此每有
世外桃源之感

3 高冠山

高冠山爲蛇山中峯高可闕遠故名或爲高冠以狀肖也楚
藩易名長春山山之東卽其故宮日東山石城方伯徐懋楨
別墅僑居日東山小溪今廢

4 胭脂山

胭脂山在城東北山脊背石色赤如胭脂故名

5 崇府山

崇府山在城東北明崇陽王府在其山麓

6 鳳凰山

鳳凰山在城北吳黃龍元年鳳凰來集故名山前有孟母塚
在

7 梅亭山

梅亭山在高觀山南三里中和門子城上山頂有明太祖分
封御製碑文詳封建亭

8 硃石山

硃石山亦名梳妝臺在縣東北其他有奎光樓

9 蕭山

蕭山在梅亭西北賈蕭丹隱居也居壁巖巖下有蕭山磯古
舟師窩跡猶存

10 紫荊山

紫荊山在縣東北至正二十四年明太祖駐師於此西北石
壁有呂仙臥跡

11 雙峯山

雙峯山在賓陽門外里許一曰白鶴山建有孝感祠祀孟宗

又有雙峯觀山麓北爲白鶴觀進士吳白鶴讀書處。

12 洪山

洪山在縣東十里舊名東山古有東山賦鶴山石上今剝落不可讀宋趙淳卽山勝處架木爲閣榜曰東岩狀其石曰雲根雲扁凡十數峯山巖爲黃鶴亭又有怪石爲筵褥狀下有洪山寺歲逢清明士女登山拜禱輿馬填溢熱鬧異常

13 滋陽湖

滋陽湖在高觀山陽由文昌門乘車西行直達一曰南湖湖內有墩隨水消長又曰墩子湖夏日荷香撲鼻可資遊賞

14 藻湖

藻湖在城內由平湖門車行可達亦各都撫湖夏則蕩荷的礫幽芬襲人

15 荷花磯

梅花磯在平湖門外觀音閣下水紋如梅花故名又曰觀音磯

16 黃鶴磯

黃鶴磯卽黃鶴山麓一名汝南磯古稱禹公磯訛爲呂公磯元林元大禹廟記世祖南巡駐蹕黃鶴山問磯何名父老對曰聞諸古語是禹公磯

17 瀟山磯

瀟山磯在中和門子城瀟山下石壁森然尙存古舟師之篙跡

18 金魚池

金魚池在梳妝臺下明楚藩觀魚處時有赤魚長尺許釣者偶得之

19 白蓮池

白蓮池在長春寺內有泉二十四孔俱覆以石板明洪武末二蛟起池中陷其二石

20 新橋

新橋在保安門外大司馬龍廷弼建石礎如梳形闊三文康

熙五十三年重修木橋并築石磴二座名額公橋至今賴之

21 卓刀泉

卓刀泉在縣東十五里關廟殿前色白清秀飲之不渴相傳漢壽亭侯行軍至此卓刀得泉明楚昭王蒐飲之味甘列爲登石覆以亭

22 黃鶴樓

黃鶴樓在武昌漢陽門黃鶴山之尾前臨大江風帆相望商輪馳逐景色分明相傳有辛氏市酒山頭有道士數詣飲辛氏不索資道士臨別取橘皮畫鶴於壁曰客至拍手引之當飛舞俯觴遂致富其後十年道士復至又乘白雲自空飛來鶴亦下舞道士乘鶴去辛氏卽其地建樓又相傳費文偉登山鶴鶴憩此故名又謂黃鶴樓以山得名峇畫所載莫衷一是要之以山得名者爲近故址在石鏡亭南樓之間號爲天下第一絕景情有清末葉燾於一炬燬後雖經重建雄樓傑閣華美異常實則規模頓改登臨其間曷勝今昔之感

23 奧略樓

奧略樓在黃鶴樓側黃鶴樓屢燬屢修清光緒間張文襄改建高樓於其側前樓額曰奧略樓高踞山巔倚欄瞻望則武漢全景悉趨眼底東臨蛇山西瞰大江黃鶴樓舊觀唯此巍然獨峙

24 南樓

南樓在漢陽門內黃樓山頂世說庾太尉值秋夜月朗氣清開般若壺乘月登樓卽景吟詠興致勃然率爾左右參與某間與諸人詠諱竟夜樂而忘返縣志又名玩月樓卽今之離樓也

25 石鏡亭

石鏡亭在黃鶴樓西一名石照亭有石臨崖如鏡石色蒼潤每夕陽倒射則炯然發光明崇禎癸未石忽失亭亦施廢清康熙甲申重建時立黃鶴樓門前之石塔卽是

26 封禪亭

封禪亭在城南梅亭山上明太祖既降陳理駐蹕山上得使報生皇太子喜曰他日以此子王楚及封議齊王寶三鑄不成因悟曰朕昔駐梅亭有言其王楚乎一鑄而成後乃建亭於山上

27 鳳凰台

鳳凰台在城東明統志在虎頭山吳王因見鳳凰築台於此詔周瑜魯肅定建都之計

28 挹冰臺

挹冰堂在城內賓陽門正街往遊者乘人力車可直達蛇山傍中祀張文襄公細莎綠苔曲徑斜坡前後有閣榭削四敞左望黃鶴樓右挹雙峯園中桂林葱蔥花開香溢襲人望之如白雪瀾漫逸趣可愛并有假山蓮池風緻天然誠勝地也。

29 陳友諒墓

陳友諒墓在黃鶴樓側今之首義公園內或曰疑塚明太祖履祭手書人修天定四字於塚所萬歷末年陳璫稅楚掘古墓至此風沙晝晦雷聲殷殷工散天始霽

30 孟母墓

孟母墓在縣北鳳凰山麓即宗母也又云宗墓附焉

31 陶侃墓

陶侃墓九域志在江夏今失其地明沈世昌云夾山里花山下

32 頭陀寺

頭陀寺在黃鶴山上自南齊王申作寺碑遂為古今名刹今廢

33 寶通寺

寶通寺在城東洪山下又名洪山寺後有浮圖

34 鐵佛寺

鐵佛寺在武昌文昌門內舊名報恩寺梁天監時邵陵王所
建唐時僧建鐵佛三尊

35 長春觀

長春觀在小東門外有道人百餘人奉道教

36 陶公祠

陶公祠在武昌金口迴峯寺之左祀晉陶淵明先生淵明過
塗口有詩里人段燦序之甚詳今寺內有刻文於石為金口
勝跡

37 寶像塔

寶像塔在黃鶴樓前元成順王太子墓王名寬徽普化墓用
塔元制也塔高三尺石色潤白相傳下有千歲燈明天啓元
年塔下牆裂寸許有煙騰出

38 古無影塔

古無影塔在黃鶴磯石上高不三尺每當日光返照略不見
影

39 寶通塔

寶通塔在洪山傳為唐貞觀中尉遲鄂公盛造

40 費禳洞

費禳洞在黃鶴山陽世傳費文禳修仙處

漢陽

1 大別山

大別山在城東北半里許漢水西岸俗名龜山山上有禹王
廟山北有桃花洞關洞鎖穴山頭有禹王磯磯側有洗馬洞
每當天期氣清漢上人士登山關眺則武陽夏全景在望洵

勝地也

2 鳳樓山

鳳樓山在城北後宋知軍錢辟疆記曰古有鳳凰棲於此故名舊志云吳孫權黃龍元年鳳凰見於夏口權始稱帝號或即此也

3 梅子山

梅子山在城西數里北臨月湖石壁上有巖鷲飛來西大字筆力逾健楊州布衣楊威鳳堂又一石鑄海闊天空四字舊志曰其山多梅今無

4 女郎山

女郎山一名禹嶺山在縣城西十里劉志謂楚襄王會神女處

5 尉武山

尉武山唐武德二年尉遲敬德戰朱粲於此西北三里許有

榜嶼洞山頂舊有普陀寺熊鍾陵先生曾讀書於此座右古壁積唾處每陰雨時隱隱若血痕

6 月湖

月湖原分東西兩湖東月湖在城北大別山外一為西月湖在城西北二湖延亘五六里本為一水中有月湖堤界為東西今東月湖漸壅塞所存為西月湖遊者在伯牙台附近可雇舟遊蕩湖邊楊柳行列湖中荷花遍植夏日花開有一碧接天千紅映日之慨湖中有水路可通小舟

7 禹功磯

禹功磯在大別山東初名呂公磯元世祖登黃鶴山間隔江山頭石磯何名左右父老對曰唐有道人呂姓者吹笛其上故名又曰唐以前何名衆默然中一老叟曰古傳為大禹治水成功之所後訛為呂公世祖大悅因立祠於磯上曰禹功磯

8 柏泉

柏泉相傳禹植柏於大別山頭根達柏泉寺井中故名之厥後土人淘井猶見樹根二狀如雙鯉其泉對面湧出如魚戲水遇歲旱足供數十村之汲取

9 諸葛城

諸葛城在縣西五十里楮山之陽下臨池水相傳爲武侯屯兵處舊志謂諸葛城卽沌陽故城以諸葛大名而附會及之

10 鸚鵡洲

鸚鵡洲在漢陽南紀門外沿大江後漢黃祖爲江夏太守長子射大會賓客於此有獻殺鸚鵡者命彌衡賦之故名又爲黃祖殺彌衡處在昔幽景清涼極目四望氣象萬千風雅宜人過江名士嘯咏傲殆無虛日今則漸漸荒涼不如曠昔清乾隆間欲易其名曰補課州并改轄於武昌邑人士以洲久爲漢陽名勝之地且近在南紀門外不應改隸乃仍舊隸漢陽復其名

11 晴川閣

晴川閣在城北之大別山突入長江處取崔灝詩晴川歷歷漢陽樹之意以名之明知府范之箴建年久浸廢復爲太守金修茸層軒曲楹宏敞齋峙古柏歷歷芳草萋萋閣址突入江心俯瞰江流波濤澎湃奇石壁立凡諸勝景攬攝殆盡遊人至此心曠神怡塵襟爲之一滌洵爲佳境

12 湧月亭

湧月亭在城隍廟後巨石上有湧月二字宋黃清志因建亭其上今亭廢石亦不存臨江黃鶴樓石上亦有此二字甚遒勁似魯公不知書者何人豈互相臨摹耶抑好事者載以東渡耶

13 秋興亭

秋興亭在鳳樓山嶺唐刺史賈載建中書舍人賈至記之明時以杜甫秋興八首及唐宋名賢題詠刻於石後爲風雨所碎

14 柏牙台

伯牙台在鳳陽門外由漢往遊可乘車至後城馬路觀音閣步行至武勝廟渡襄河直達爲伯牙彈琴之所一名古琴台台已廢配維軒尙存軒面湖依山四面皆窗仰望梅山之蒼翠俯障月湖之蕩漾山色湖光挹注於几席之間湖中荷花尤甚夏季納涼者頗多故武漢中外人士莫不以一遊爲快入門處有嶺南某名士竹葉書之碑嵌於壁間亦奇品也

15 彌衡墓

彌衡墓在漢陽南紀門外鸚鵡洲地方遙望蔚然深秀松柏植其中短垣環其外墓面長江傍有彌正平祠

16 魯肅墓

魯肅墓在龜山之麓鳳山門之左近清咸豐間燬於寇同治六年邑人重爲立石

17 歸元寺

歸元寺在鳳山門外爲湖北大古寺光復時會燬於火近又重修內有五百羅漢殿雕鏤狀態無一相同誠傑構也武漢

婦女每逢新正均登寺拜禱香火極盛

18 禹王宮

禹王宮在大別山上同治二年因大士巷廢址改建遊人均以此爲憩足之處

19 石榴花塔

石榴花塔在城西一里昔有婦事姑至孝一日殺雞奉姑姑食而死姑之女訴於官婦坐罪無以自明臨刑折石榴一枝揮於石罅祝曰若毒姑死花即枯妾若證罔花可復生其後果秀茂成陰歲有花實時人哀之謂天彰其寃立塔花側以表其事

20 桃花洞

桃花洞在大別山下有桃花夫人祠卽息夫人

21 洗馬洞

洗馬洞在禹功磯南昔關公嘗洗馬於此故名

22 關王洞

關王洞一名藏馬洞在大別山北昔吳蜀用兵關公會藏馬於此洞內有一石傳爲關公磨刀處

23 梅巖

梅巖在鳳棲山南麓石壁上有梅巖二字大如斗甚遒勁傍書有漢陽令趙時題六字

24 禹碑

禹碑本在南嶽峴巖峯上甌陵毛曾建子霞摹刻於大別山禹廟前

25 鎮穴

鎮穴在大別山下三國吳晉董襲傳孫權征黃祖於天江中橫兩艦夾守沔口以耕耨大繩繫石爲碇又晉書王濬傳晉伐吳人於險要處以鐵鎖橫截之今山陰四石穴尙存

26 古柏

古柏在晴川閣側相傳大禹所植根達四十餘重柏泉寺井中





武昌挹冰堂 ↓ ↑ 武昌挹冰大堂門

武昌挹冰堂
 關王廟一各舖...
 武昌挹冰堂



武昌挹冰堂
 關王廟一各舖...
 武昌挹冰堂

漢口



沿江馬路





中山公園

水塔(漢口)



武昌昌



黄鹤楼全景



塔石

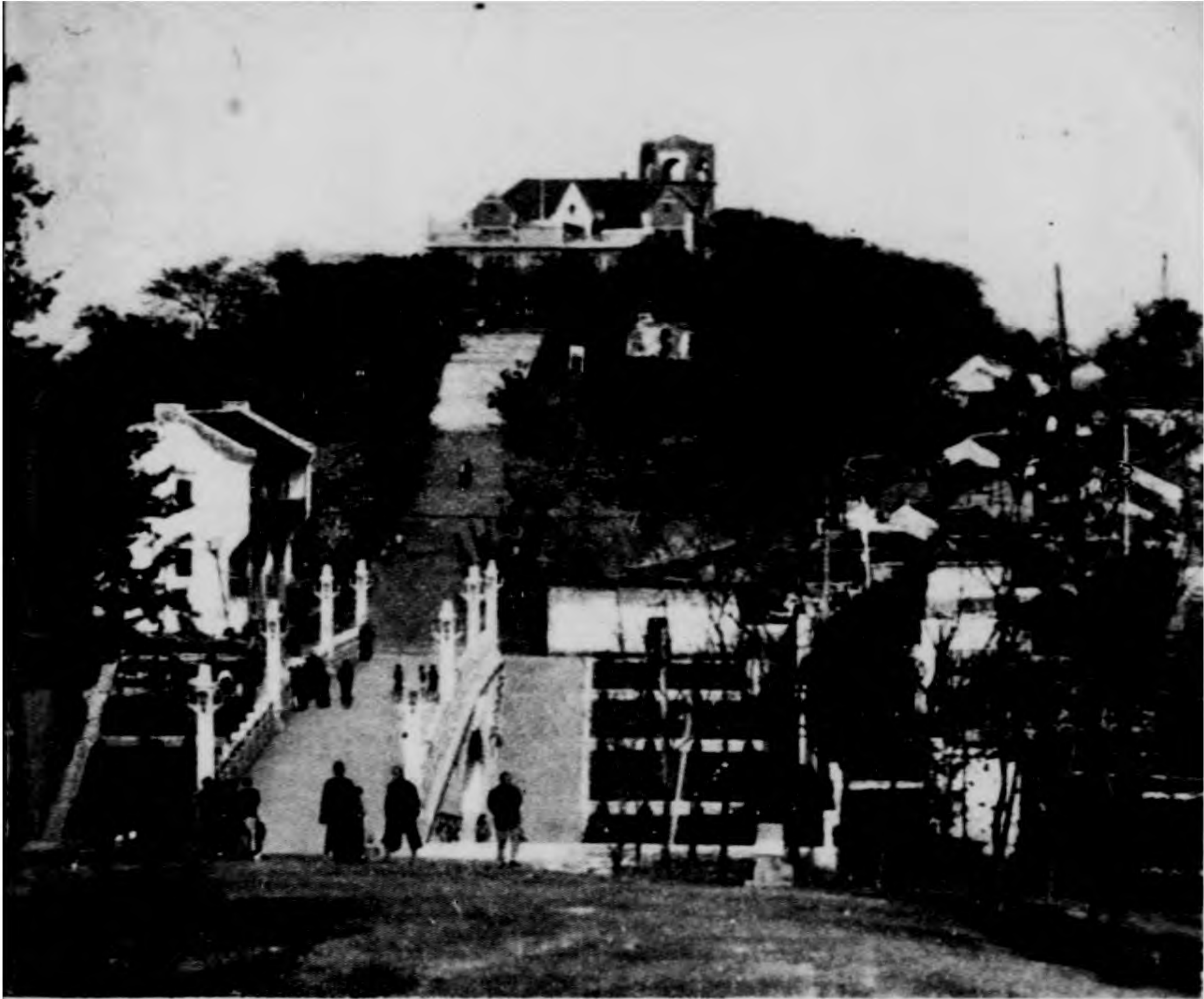

(昌武) 園公山蛇





武昌鳥瞰

奧略樓(武昌)



(昌武)亭膝抱

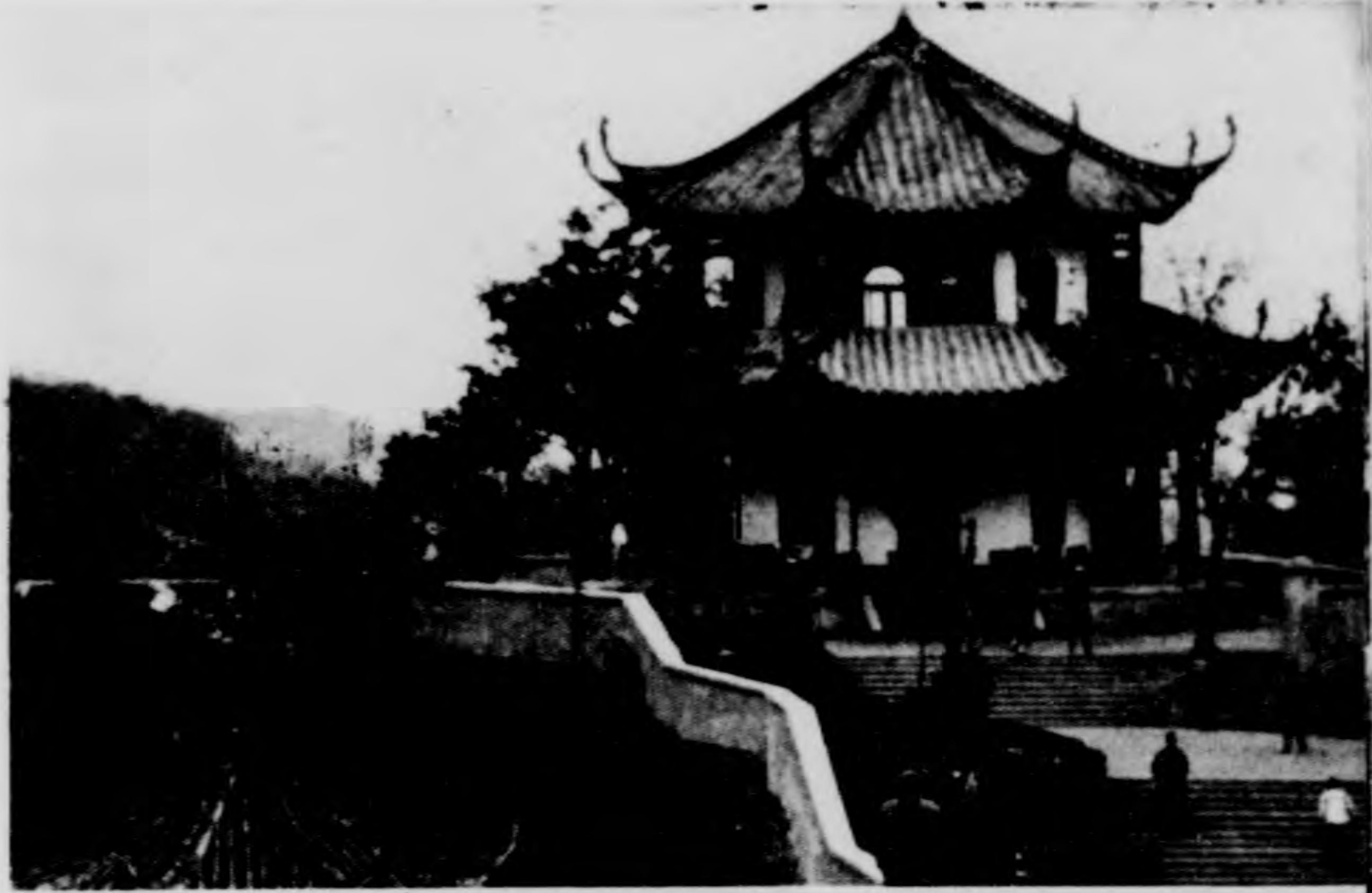

(昌武)寺運寶山洪



(昌武)學大漢武





陽漢



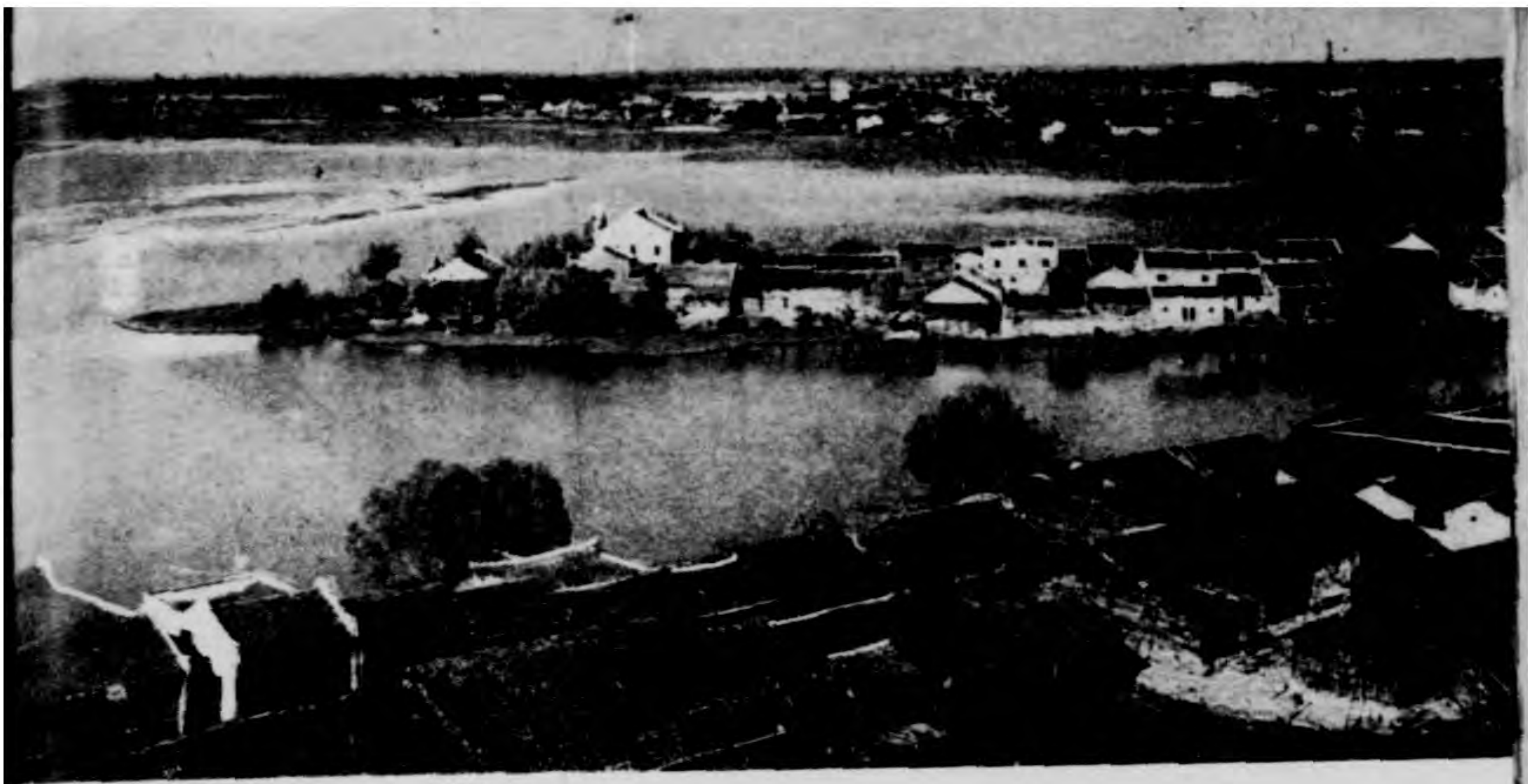

（陽漢）湖 月



（陽漢）廠 鐵



（陽漢）影 帆 流 江



長局生衛
德大王



歲三十四
縣油江省川四

長市
蠡仁張



縣皮南省北河 歲一十四

長局察警
齋學張



歲十五
縣次榆省西山



歲三十四
縣城鄂省北湖
長局務工
美凌高

長書秘
蔚思楊



歲一十五
縣陵江省北湖
長局會社
之養徐



歲一十五
縣城鄂省北湖
長局育教
勳伯高



縣夢雲省北湖歲四十四



歲四十四
縣阜曲省東山
長局政財
材楚孔

四 行政

1 市政府組織

市政府成立於民國二十八年四月當時因中央政權尙未樹立凡屬國家暨地方行政上所應舉辦之事務胥由市府統籌兼顧故是時市府名稱雖係武漢特別市政府但與一般特別市政府之組織迥異嗣以時勢之推移爲適應實際之需要市府內部之組織遂迭有變更現以國府還都湖北省政府亦已成立經年爲適合中央規定起見乃與湖北省政府商定將市府原管轄之武昌漢陽兩區地方劃歸湖北省府接管同時市府改稱漢口市政府仍直隸於行政院此後一切行政乃得步入常軌茲將市府現在之組織系統表列右

2 行政狀況

武漢縮轂南北居全國政治經濟中心向爲華中重鎮人口

在事變前即已超過百萬事變以後泰半顛沛流離散之四方以致百業停頓市況蕭然行政組織胥遭破壞嗣經地方士紳成立前武漢治安維持會肩負維持地方治安責任推以軍事甫定人民多數未歸撫綏安輯困難已多迨市府成立人民陸續來歸地方秩序漸次規復彼時當前急務首在推行庶政藉以安定閭閻爰於成立之時揭舉政綱十三端一曰撫輯流亡二曰改進教育三曰保護堤防四曰整理警政五曰成立法院六曰整頓財政七曰推進建設八曰振興工商業九曰注重衛生十曰審填考銓十一曰積極防共十二曰親仁善鄰十三曰經濟提携昭示市民咸使聞知用資爲市府施政之標的並斟酌緩急循序推進歷時一年又半幸賴內部之同心外界之協力民衆之信任得以摘要實行茲就其舉大者分爲治安經濟交通實業水利文化衛生社會編列項目依次介紹之

五 治安



對於地方治安籌劃不遺餘力警額逐漸擴充綜計警察所轄員警已達三千餘名警察局直轄四分局計漢口警察分局已轄有警察九署分駐所四所水上警察分局轄有分駐所九所巡輪二艘警察局直轄武裝警察一大隊購備腳踏車及手槍組織巡警隊日夜梭巡全市治安賴以無虞最近並擬積極籌發步槍以資捍衛調查戶口發給市民證以爲一般善良民衆之保障

2 消防

事變前之消防組織大致可分二種一爲警察局自組之消防隊自備救火機從事警察職務上之消防二爲各公益保安會及各善堂自動組織之消防隊受警察局之監督指揮從事義務消防事變以還此項組織完全破壞然消防設備爲消滅火患保障市民生命財產不可或無之組織是以市府成立以來即從事於消防籌設現設消防隊三分隊直轄市警察局備汽車機龍二架及拖行機龍一乘以及其他應用器材分配三鎮應用地域遼濶難謂週全然限於經濟及環境擴充改善惟有俟諸異日耳

1 警衛

武漢自事變後秩序蕩然市府繼前武漢治安維持會之後



消防隊汽機車龍淺水攝影



漢口市警察隊本部



漢口市警察隊巡車隊



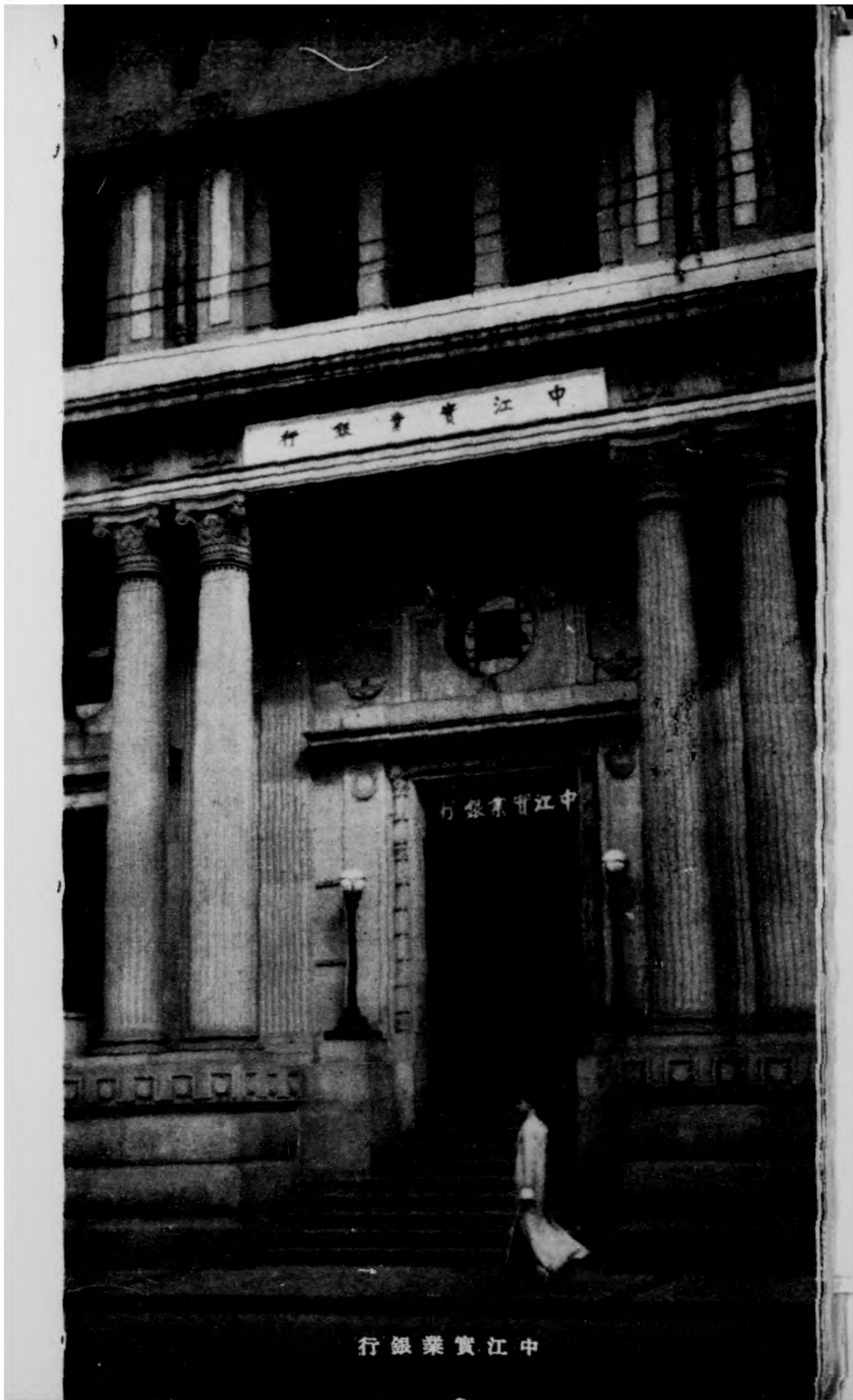

江蘇省銀行

江蘇省銀行

江蘇省銀行

六 經濟

1 財政

(一) 維持會成立時期 武漢自事變以還凡較大商店及殷實富戶均早西遷其未及走者多蟄伏於法租界以致鬧區闕窳十室九空迨武漢治安維持會於二十七年十一月成立財政局幾瀕於無稅可收無款可籌幸賴各方努力商定辦法首先確定鴉片專管及食鹽公賣政策設立武漢戒煙局及武漢鹽政管理局為管理烟鹽之機構維持會遂賴其收入以供開支嗣後市面日趨穩定人民漸行復業乃設立武漢稅捐總署辦理市稅及統稅徵收事宜稅則稅率均係根據舊章而略加修改稅款仍收法幣關於統稅之徵收則於稅捐總署下設統稅署以專其責市稅則於漢口劃分四區武昌漢陽各設二區每區設一稽徵所分司稽徵事項至公產之整理發租則於財政局內設公產股直接辦理其他各場埠場收入及各項行政收入則由主管各局徵解

財政局列收至財務行政系統則戒煙局鹽政管理局及稅捐總署均隸屬於財政局而統稅署及各稽徵所則隸屬於稅捐總署茲將自民國二十七年十一月維持會成立之日起至二十八年四月結束止各項收入分列於後

- 一 戒烟收入共 五二〇、九九六、二八元
 - 一 鹽政收入共 三、八四四、四二五、四八元
 - 一 統稅收入共 五〇六、一一四、六八元
 - 一 市稅收入共 九五、二五四、六一元
 - 一 公產租金收入共 四、六一六、四〇元
 - 一 其他各項收入共 七八六、五九八、二三元
- (二) 市政府成立時期二十八年四月武漢特別市政府成立適時因中央尚無統一機構故對於國稅之徵收仍依維持會之舊章惟對於章程酌予修正對於稅收銳意整理遂使國市兩稅日有起色至財務行政系統除戒烟局鹽政管理局及稅捐總署仍隸屬財政局外統稅署亦直屬於財政局公產整理經租事項則由財政局設立公產經理處辦理屠宰場亦改隸財政局管轄又以統市兩稅均收法幣而烟鹽收入及市府各項支出均以軍票為本位在計政上用

兩種貨幣稽核頗感不便乃將統市兩稅應徵稅款依「二五之定率一律折收軍票」即應徵法幣百元者改徵軍票八十元」並定於二十八年八月四日實行二十九年六月因市面軍票行市增高復經規定每法幣百元改徵軍票七十五元故在二十八年八月四日以前統市兩稅之收入爲法幣以後則爲軍票茲將二十八年五月起至同年十一月止各項收入分列於後

- 一 戒烟收入共 二、三六四、二一〇、二九元
- 一 鹽政收入共 七、六五二、六二七、三四元
- 一 統稅收入共 三、六二五、五四一、三〇元
- 一 市稅收入共 五、六四、二八八、九二元
- 一 公產租金收入共 四〇、一八五、六七元
- 一 武漢屠宰場及其他收入共 三、二〇五、〇五一、〇六元

(三) 武漢參議府成立時期 湖北省政府成立於二十八年十一月市政府乃會同省府合組武漢參議府爲處理不屬於省市兩府事項之機構并依參議府組織法之規定將鹽烟統三國稅機構移交參議府管轄於是市政府之稅收費開只有徵收市稅之稅捐總署「二十九年三月七日

改稱稅捐處」與徵收屠宰檢查等費之屠宰場及經管公產之公產經理處等機關各項市稅雖迭經竭力整理卒因交通不暢貨流滯塞致每月收入數僅二十萬元左右而武漢承事變之餘百凡破壞諸待建設如道路橋樑學校警衛防疫賑濟各端均難區分緩急勢須積極辦理因致政費及事業經費開支較大各項預算數字雖經嚴密之審核每月仍需九十餘萬元在二十八年十一月國稅未移交前除每月開支外市庫尙積存六、三五四、五八六、二九元自將國稅及存款移交參議府後市府開支每月除市稅及租金等收入足供支出百分之十九外不足之額均由國稅收入款項補助

(四) 市政府改組時期 四十九年九月二十日武漢特別市政府奉令改稱漢口市政府(直屬於國民政府行政院)即營前之特別市政府(內容由財政局補充)

2. 金融

(一) 銀行當武漢事變時武漢銀行紛紛遷徙僅留辦事處於法租界內規模狹小營業停頓市面金融頓形呆滯迨

後日本臺灣正金諸銀行相繼開幕然以語言隔閡且需人介紹故與之交易往來者多係官署及日僑華商無從問津本年五月省市兩府聯合設立中江實業銀行額定資本庫票二千萬元（已收足股本全額四分之一）計軍票五百萬元此款係市府經收國稅時期庫存餘額）並代理省市金庫最近擬逐漸設分行於各埠藉以流通金融發展商業茲將本市各銀行分列於後

(甲) 日籍銀行

(一) 正金銀行 (二) 臺灣銀行 (三) 漢口銀行

(乙) 英美各籍銀行

(一) 滙豐銀行 (二) 花旗銀行 (三) 麥加利銀行 (四) 華比銀行 (五) 義品銀行 (六) 東方滙理銀行

(丙) 華籍銀行

(一) 中央銀行 (二) 中國銀行 (三) 交通銀行以上三行爲官營 (四) 浙江興業銀行 (五) 聚興誠銀行 (六) 鹽業銀行 (七) 金城銀行 (八) 四明銀行 (九) 上海銀行 (十) 浙江實業銀行 (十一) 中國實業銀行 (十二) 大陸銀行 (十三) 廣東銀行 (十四) 中南銀行 (十五) 中國農工銀行

行 (十六) 中國通商銀行 (十七) 中國國貨銀行 (十八) 大孚銀行 (十九) 漢口商業銀行 (二十) 中一信託公司以上各行爲商業

(丁) 省市設立銀行

(一) 中江實業銀行

(二) 錢莊事變後因銀行營業停頓中小商人多藉錢莊以週轉金融惟最初錢莊僅係錢攤性質組織及管理均欠健全且乘軍票與法幣折合率漲跌不定之時居奇操縱市面金融頗受影響市政府有鑒及此乃創立公認錢莊制度凡錢莊資本雄厚者准其繳納保證金三千元向財政局請領執照經營公認錢莊業務實行以來計先後領照開業者有同安等三十三家於政府嚴密監督下軍票與法幣之折合率漸趨穩定工商均感便利

茲將公認錢莊牌名分列於後

(一) 安裕 (二) 公濟 (三) 同安 (四) 久記 (五) 永豐 (六) 錦記 (七) 同福 (八) 同益 (九) 鼎盛 (十) 義生 (十一) 瑞裕 (十二) 善濟 (十三) 和生 (十四) 致和 (十五) 恒記 (十六) 公益 (十七) 恒裕 (十八) 肇康 (十九) 泰信昌

- (二〇) 廣興 (二一) 勵昌 (二二) 合興 (二三) 和濟
- (二四) 協裕 (二五) 正興 (二六) 聯成 (二七) 立裕
- (二八) 集宗 (二九) 吉和 (三〇) 仁康 (三一) 致豐
- (三二) 和安 (三三) 元豐
- (三) 滙兌本市政租界各銀行辦事處最初探不營業既

事後因市面秩序日漸恢復乃開始通滙於設有分行或辦事處之各地惟均以滙兌法幣為限滙上海之滙費約為所滙款項百分之廿四五華津等地約百分之四五至軍票之滙兌則屬於日商各銀行及最近設立之中江實業銀行其他各公認錢莊亦間有營滙漢閩法幣或軍票之滙兌者商業復興滙兌日趨便利



七 交通

武漢居長江中游爲華中交通上重要樞樞事變以前輪軌輻輳至稱便利事變時破壞甚巨然經市府不斷之努力現已漸恢復其公路方面或且益見發展不遑多讓自市府成立後以武陽漢間輪渡爲本市交通命脈關係繁榮市區至鉅經即飭由汽車汽船管理所實行恢復三鎮渡輪自晨至晚每日川流不息每隔三十分乃至一小時即開行一次每次僅取渡資一角因之人民咸稱便不置嗣爲謀武漢地方交通之進展及物資流通之利便復組織武漢交通公司陸續興辦市區與各地之水陸交通事業一面接管三鎮輪渡繼續營業一面趕辦市內公共汽車邇來在漢市方面自

午前七時半至午後十時餘每隔五分乃至十分鐘開上自橋口下至日本租界漢口神社均可見公共汽車之鑢行不息全線計分六區每區取費六分至武昌方面自午前七時半至午後七時半每隔約一小時由武漢輪渡碼頭以迄中正橋間亦恒見公共汽車之來往頻繁且係與武漢輪渡銜接開行其全線共分三區取費與漢市同至其他車馬交通工具之具備尤不勝言惟漢陽方面因地區狹小街道過窄事實上尙無設置公共汽車之必要僅備有人力車以資代步茲將漢口市內公共汽車行駛概況附圖於后以供參考此外關於市區內外交通之聯絡亦節經市府積極籌劃并由交通公司逐漸實施因以發展交通繁榮商工業爲目的故各綫運費均甚低廉爰將現在已經開辦者如長途公共汽車暨航運路綫概況列表紹介如下并附具武漢交通公司水陸交通路綫圖用作興遊人士之指南焉至交通公司之組織係由中日官商合辦日本方面爲東京橫濱電鐵株式會社中國方面則爲本府該公司於二十八年十二月正式成立以來因經營不遺餘力故成績堪稱此不特本府及公司之榮幸亦可謂爲中日經濟合作提倡實業之先導也矣

漢口馬車行及價目一覽表

姓名	住址	門牌	牌號	輛數	每小時價目
張興隆	寶善戲院內		六〇	1	二元
吳茂記	中山路	79	五三	1	二元
江萬順	西滿路	184	五一	1	二元
向炳記	中山路	1388	四五	1	二元
吳李氏	中山路	107	四三	1	二元
胡雲記	精武路	9	四一	1	二元
陳興發	單洞路	51	三九	1	二元
嚴洪順	精武路	276	三六	1	二元
周萬興	中山路	1059	三五	1	二元
駱得勝	中山路	259	三四	1	二元

國際公司	江漢路	119	一二三 二二九 二二四	7	貨車 一六元
平山熊次郎	府東一路	63	一二七 一 二七五	5	一六元
有泰洋行	四民街	1	未詳	6	一六元

劉興發	府西二路	59	六三	1	二元
李元記	寶善戲院內		五·七·一〇	3	二元
陳漢記	府西二路	309	六七	1	二元
楊春山	中山路	6	六九	1	二元
魯元泰	新華路	17	七三	1	二元
鄧興祥	中山路	157	七四	1	二元
余發祥	新華路	101	七五	1	二元
李興發	中山路	109	七六	1	二元

電信電話

事變後通信機關新設於武漢特別軍用漢口電報局爲電信工作特別軍用武漢電話總局爲電話工作而民國二十

七年十一月二十一日軍占領武漢自此一個餘月後來江漢路開局始開爲一公里之無電通信於上海武漢之距離二十八年四月初三始大冶電報局開局自二十九年七月初八與九江電報局相互爲無電通信今年七月之通信數

大約發通信者四八〇受通信者四九五某發信比率是百分之五十二種（發通信於華中者）百分之三十九種（發通信於日本者）百分之四種（發通信於華北者）百分之一種（發通信於華南者）百分之一（除上述之通信者）

尙武昌在特別軍用武昌電報局這電報局與漢口電報局於揚子江兩岸爲有線音響通信而設置電報收發處於漢口城內二個處湖北街中山路以圖市民之方便民國二十九年三月特別軍用武漢電話總局始受授市民設電話之

辦法現在八月底其加入者一千五百而爾後逐次當增加其數而武漢與上海南京地方之通信工作愈當增加據之電話總局打算始開無線電話之計劃

郵政

自民國二十七年十一月武漢地區之郵政工作再開辦於湖北郵政管理局逐次擴大其內容至二十八年五月始辦航空郵政至八月小包現在除郵政中錢到就交貨者及明示價碼者其工作皆措辦而武漢是統制資之地區以此可發寄惟一個人所使用之小包又稍實之種類不違背統制貨亦概可發寄湖北郵政管理局管理湖北地方郵政局而於湖北省開局者五十而湖北郵政管理局愈管理隣接湖北省之地區新陽岳陽等十局已開局

航運

武漢是尙開戰地區故揚子江歐航船輪禁來往以此無所

記述然軍用船可搬宜撫用之貨偷出外者有日車之准單據東亞海運可能航

鐵道

京漢粵漢兩鐵路運營日軍專用之然倘得日軍之免有可乘且可輸送貨

航空

中華航空公司經營二定期航路即上海南京漢口線與南京安慶九江漢口線 *Dayton* 飛行機航空上海漢口線 A 里飛行機航空南京漢口線航空價上海南京間三十五元南京漢口間百元

播電

漢口廣播電臺 *WJL* 波長 *1010* *1500* *1600* *1700* *1800* *1900* *2000* *2100* *2200* *2300* *2400* *2500* *2600* *2700* *2800* *2900* *3000* *3100* *3200* *3300* *3400* *3500* *3600* *3700* *3800* *3900* *4000* *4100* *4200* *4300* *4400* *4500* *4600* *4700* *4800* *4900* *5000* *5100* *5200* *5300* *5400* *5500* *5600* *5700* *5800* *5900* *6000* *6100* *6200* *6300* *6400* *6500* *6600* *6700* *6800* *6900* *7000* *7100* *7200* *7300* *7400* *7500* *7600* *7700* *7800* *7900* *8000* *8100* *8200* *8300* *8400* *8500* *8600* *8700* *8800* *8900* *9000* *9100* *9200* *9300* *9400* *9500* *9600* *9700* *9800* *9900* *10000* *10100* *10200* *10300* *10400* *10500* *10600* *10700* *10800* *10900* *11000* *11100* *11200* *11300* *11400* *11500* *11600* *11700* *11800* *11900* *12000* *12100* *12200* *12300* *12400* *12500* *12600* *12700* *12800* *12900* *13000* *13100* *13200* *13300* *13400* *13500* *13600* *13700* *13800* *13900* *14000* *14100* *14200* *14300* *14400* *14500* *14600* *14700* *14800* *14900* *15000* *15100* *15200* *15300* *15400* *15500* *15600* *15700* *15800* *15900* *16000* *16100* *16200* *16300* *16400* *16500* *16600* *16700* *16800* *16900* *17000* *17100* *17200* *17300* *17400* *17500* *17600* *17700* *17800* *17900* *18000* *18100* *18200* *18300* *18400* *18500* *18600* *18700* *18800* *18900* *19000* *19100* *19200* *19300* *19400* *19500* *19600* *19700* *19800* *19900* *20000* *20100* *20200* *20300* *20400* *20500* *20600* *20700* *20800* *20900* *21000* *21100* *21200* *21300* *21400* *21500* *21600* *21700* *21800* *21900* *22000* *22100* *22200* *22300* *22400* *22500* *22600* *22700* *22800* *22900* *23000* *23100* *23200* *23300* *23400* *23500* *23600* *23700* *23800* *23900* *24000* *24100* *24200* *24300* *24400* *24500* *24600* *24700* *24800* *24900* *25000* *25100* *25200* *25300* *25400* *25500* *25600* *25700* *25800* *25900* *26000* *26100* *26200* *26300* *26400* *26500* *26600* *26700* *26800* *26900* *27000* *27100* *27200* *27300* *27400* *27500* *27600* *27700* *27800* *27900* *28000* *28100* *28200* *28300* *28400* *28500* *28600* *28700* *28800* *28900* *29000* *29100* *29200* *29300* *29400* *29500* *29600* *29700* *29800* *29900* *30000* *30100* *30200* *30300* *30400* *30500* *30600* *30700* *30800* *30900* *31000* *31100* *31200* *31300* *31400* *31500* *31600* *31700* *31800* *31900* *32000* *32100* *32200* *32300* *32400* *32500* *32600* *32700* *32800* *32900* *33000* *33100* *33200* *33300* *33400* *33500* *33600* *33700* *33800* *33900* *34000* *34100* *34200* *34300* *34400* *34500* *34600* *34700* *34800* *34900* *35000* *35100* *35200* *35300* *35400* *35500* *35600* *35700* *35800* *35900* *36000* *36100* *36200* *36300* *36400* *36500* *36600* *36700* *36800* *36900* *37000* *37100* *37200* *37300* *37400* *37500* *37600* *37700* *37800* *37900* *38000* *38100* *38200* *38300* *38400* *38500* *38600* *38700* *38800* *38900* *39000* *39100* *39200* *39300* *39400* *39500* *39600* *39700* *39800* *39900* *40000* *40100* *40200* *40300* *40400* *40500* *40600* *40700* *40800* *40900* *41000* *41100* *41200* *41300* *41400* *41500* *41600* *41700* *41800* *41900* *42000* *42100* *42200* *42300* *42400* *42500* *42600* *42700* *42800* *42900* *43000* *43100* *43200* *43300* *43400* *43500* *43600* *43700* *43800* *43900* *44000* *44100* *44200* *44300* *44400* *44500* *44600* *44700* *44800* *44900* *45000* *45100* *45200* *45300* *45400* *45500* *45600* *45700* *45800* *45900* *46000* *46100* *46200* *46300* *46400* *46500* *46600* *46700* *46800* *46900* *47000* *47100* *47200* *47300* *47400* *47500* *47600* *47700* *47800* *47900* *48000* *48100* *48200* *48300* *48400* *48500* *48600* *48700* *48800* *48900* *49000* *49100* *49200* *49300* *49400* *49500* *49600* *49700* *49800* *49900* *50000* *50100* *50200* *50300* *50400* *50500* *50600* *50700* *50800* *50900* *51000* *51100* *51200* *51300* *51400* *51500* *51600* *51700* *51800* *51900* *52000* *52100* *52200* *52300* *52400* *52500* *52600* *52700* *52800* *52900* *53000* *53100* *53200* *53300* *53400* *53500* *53600* *53700* *53800* *53900* *54000* *54100* *54200* *54300* *54400* *54500* *54600* *54700* *54800* *54900* *55000* *55100* *55200* *55300* *55400* *55500* *55600* *55700* *55800* *55900* *56000* *56100* *56200* *56300* *56400* *56500* *56600* *56700* *56800* *56900* *57000* *57100* *57200* *57300* *57400* *57500* *57600* *57700* *57800* *57900* *58000* *58100* *58200* *58300* *58400* *58500* *58600* *58700* *58800* *58900* *59000* *59100* *59200* *59300* *59400* *59500* *59600* *59700* *59800* *59900* *60000* *60100* *60200* *60300* *60400* *60500* *60600* *60700* *60800* *60900* *61000* *61100* *61200* *61300* *61400* *61500* *61600* *61700* *61800* *61900* *62000* *62100* *62200* *62300* *62400* *62500* *62600* *62700* *62800* *62900* *63000* *63100* *63200* *63300* *63400* *63500* *63600* *63700* *63800* *63900* *64000* *64100* *64200* *64300* *64400* *64500* *64600* *64700* *64800* *64900* *65000* *65100* *65200* *65300* *65400* *65500* *65600* *65700* *65800* *65900* *66000* *66100* *66200* *66300* *66400* *66500* *66600* *66700* *66800* *66900* *67000* *67100* *67200* *67300* *67400* *67500* *67600* *67700* *67800* *67900* *68000* *68100* *68200* *68300* *68400* *68500* *68600* *68700* *68800* *68900* *69000* *69100* *69200* *69300* *69400* *69500* *69600* *69700* *69800* *69900* *70000* *70100* *70200* *70300* *70400* *70500* *70600* *70700* *70800* *70900* *71000* *71100* *71200* *71300* *71400* *71500* *71600* *71700* *71800* *71900* *72000* *72100* *72200* *72300* *72400* *72500* *72600* *72700* *72800* *72900* *73000* *73100* *73200* *73300* *73400* *73500* *73600* *73700* *73800* *73900* *74000* *74100* *74200* *74300* *74400* *74500* *74600* *74700* *74800* *74900* *75000* *75100* *75200* *75300* *75400* *75500* *75600* *75700* *75800* *75900* *76000* *76100* *76200* *76300* *76400* *76500* *76600* *76700* *76800* *76900* *77000* *77100* *77200* *77300* *77400* *77500* *77600* *77700* *77800* *77900* *78000* *78100* *78200* *78300* *78400* *78500* *78600* *78700* *78800* *78900* *79000* *79100* *79200* *79300* *79400* *79500* *79600* *79700* *79800* *79900* *80000* *80100* *80200* *80300* *80400* *80500* *80600* *80700* *80800* *80900* *81000* *81100* *81200* *81300* *81400* *81500* *81600* *81700* *81800* *81900* *82000* *82100* *82200* *82300* *82400* *82500* *82600* *82700* *82800* *82900* *83000* *83100* *83200* *83300* *83400* *83500* *83600* *83700* *83800* *83900* *84000* *84100* *84200* *84300* *84400* *84500* *84600* *84700* *84800* *84900* *85000* *85100* *85200* *85300* *85400* *85500* *85600* *85700* *85800* *85900* *86000* *86100* *86200* *86300* *86400* *86500* *86600* *86700* *86800* *86900* *87000* *87100* *87200* *87300* *87400* *87500* *87600* *87700* *87800* *87900* *88000* *88100* *88200* *88300* *88400* *88500* *88600* *88700* *88800* *88900* *89000* *89100* *89200* *89300* *89400* *89500* *89600* *89700* *89800* *89900* *90000* *90100* *90200* *90300* *90400* *90500* *90600* *90700* *90800* *90900* *91000* *91100* *91200* *91300* *91400* *91500* *91600* *91700* *91800* *91900* *92000* *92100* *92200* *92300* *92400* *92500* *92600* *92700* *92800* *92900* *93000* *93100* *93200* *93300* *93400* *93500* *93600* *93700* *93800* *93900* *94000* *94100* *94200* *94300* *94400* *94500* *94600* *94700* *94800* *94900* *95000* *95100* *95200* *95300* *95400* *95500* *95600* *95700* *95800* *95900* *96000* *96100* *96200* *96300* *96400* *96500* *96600* *96700* *96800* *96900* *97000* *97100* *97200* *97300* *97400* *97500* *97600* *97700* *97800* *97900* *98000* *98100* *98200* *98300* *98400* *98500* *98600* *98700* *98800* *98900* *99000* *99100* *99200* *99300* *99400* *99500* *99600* *99700* *99800* *99900* *100000*

六·一 (Hogarty) 是武漢地區唯一之播電臺民國二十七年十二月設立往後播電以華日英各國話每天大約十時間漢日市政府期待播電運用之効協力於編成項目擴大聽取設備制定聽取法例等現在民國二十九年八月

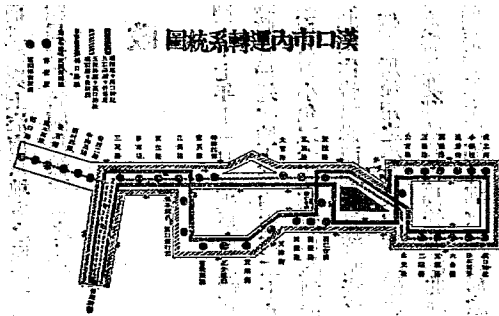

漢陽人力車價目表

漢陽人力車價目表

本行區內及兩省
香港無定人力車
車費按表中規定
外埠路地由商家
照附近地點之定
每市里合洋四分
計費不足一市里
均以一市里計

1	2	3	4	5	6	7	8	9	10	11	12	13	14	15	16	17	18	19	20	21	22	23	24	25	26	27	28	29	30	31	32	33	34	35	36	37	38	39	40	41	42	43	44	45	46	47	48	49	50	51	52	53	54	55	56	57	58	59	60	61	62	63	64	65	66	67	68	69	70	71	72	73	74	75	76	77	78	79	80	81	82	83	84	85	86	87	88	89	90	91	92	93	94	95	96	97	98	99	100
---	---	---	---	---	---	---	---	---	----	----	----	----	----	----	----	----	----	----	----	----	----	----	----	----	----	----	----	----	----	----	----	----	----	----	----	----	----	----	----	----	----	----	----	----	----	----	----	----	----	----	----	----	----	----	----	----	----	----	----	----	----	----	----	----	----	----	----	----	----	----	----	----	----	----	----	----	----	----	----	----	----	----	----	----	----	----	----	----	----	----	----	----	----	----	----	----	----	----	-----

底聽取者可數四千其情形倍事變前且市政府按設受信機於市立各中小學校設置二十二個之公眾所聽播電塔於街上又社會局設立無線辦事處指導寄售修理標準受信機且關於市民之聽取應商量

漢口人力車價目表

30	40	50	60	65	67	70	72	75	77	80	82	85	87	90	92	95	97	100	102	106	110	130	150	110	107	105	102	100	97	95	92	90	87	85	82	80	77	75	72	70	67	65	62	60	57	55	52	50	47	45	42	40	37	35	32	30	28	25	23	20	18	15	13	10	8	10	15	20	25	30	35	40	45	50	55	60	65	70	75	80	85	90	95	100	105	110	115	120	125	130	135	140	145	150	155	160	165	170	175	180	185	190	195	200	205	210	215	220	225	230	235	240	245	250	255	260	265	270	275	280	285	290	295	300	305	310	315	320	325	330	335	340	345	350	355	360	365	370	375	380	385	390	395	400	405	410	415	420	425	430	435	440	445	450	455	460	465	470	475	480	485	490	495	500	505	510	515	520	525	530	535	540	545	550	555	560	565	570	575	580	585	590	595	600	605	610	615	620	625	630	635	640	645	650	655	660	665	670	675	680	685	690	695	700	705	710	715	720	725	730	735	740	745	750	755	760	765	770	775	780	785	790	795	800	805	810	815	820	825	830	835	840	845	850	855	860	865	870	875	880	885	890	895	900	905	910	915	920	925	930	935	940	945	950	955	960	965	970	975	980	985	990	995	1000
----	----	----	----	----	----	----	----	----	----	----	----	----	----	----	----	----	----	-----	-----	-----	-----	-----	-----	-----	-----	-----	-----	-----	----	----	----	----	----	----	----	----	----	----	----	----	----	----	----	----	----	----	----	----	----	----	----	----	----	----	----	----	----	----	----	----	----	----	----	----	---	----	----	----	----	----	----	----	----	----	----	----	----	----	----	----	----	----	----	-----	-----	-----	-----	-----	-----	-----	-----	-----	-----	-----	-----	-----	-----	-----	-----	-----	-----	-----	-----	-----	-----	-----	-----	-----	-----	-----	-----	-----	-----	-----	-----	-----	-----	-----	-----	-----	-----	-----	-----	-----	-----	-----	-----	-----	-----	-----	-----	-----	-----	-----	-----	-----	-----	-----	-----	-----	-----	-----	-----	-----	-----	-----	-----	-----	-----	-----	-----	-----	-----	-----	-----	-----	-----	-----	-----	-----	-----	-----	-----	-----	-----	-----	-----	-----	-----	-----	-----	-----	-----	-----	-----	-----	-----	-----	-----	-----	-----	-----	-----	-----	-----	-----	-----	-----	-----	-----	-----	-----	-----	-----	-----	-----	-----	-----	-----	-----	-----	-----	-----	-----	-----	-----	-----	-----	-----	-----	-----	-----	-----	-----	-----	-----	-----	-----	-----	-----	-----	-----	-----	-----	-----	-----	-----	-----	-----	-----	-----	-----	-----	-----	-----	-----	-----	-----	-----	-----	-----	-----	-----	-----	-----	-----	-----	-----	-----	-----	-----	-----	-----	-----	-----	-----	-----	-----	-----	-----	-----	-----	-----	------

說明
 本市區域遼闊街巷複雜現就繁盛地段規定人力車車價除表中規定外其餘地點應按照附近地點之定價比較給值或按每市里合洋四角計算不足一市里仍以一市里計

武昌人力車價目表

說明
 本市區域遼闊街巷複雜現就繁盛地段規定人力車車價除表中規定外其餘地點應按照附近地點之定價比較給值或按每市里合洋四分計算不足一市里仍以一市里計

5	10	15	20	25	30	35	40	45	50	55	60	65	70	75	80	85	90	95	100	105	110	115	120	125	130	135	140	145	150	155	160	165	170	175	180	185	190	195	200	205	210	215	220	225	230	235	240	245	250	255	260	265	270	275	280	285	290	295	300	305	310	315	320	325	330	335	340	345	350	355	360	365	370	375	380	385	390	395	400	405	410	415	420	425	430	435	440	445	450	455	460	465	470	475	480	485	490	495	500	505	510	515	520	525	530	535	540	545	550	555	560	565	570	575	580	585	590	595	600	605	610	615	620	625	630	635	640	645	650	655	660	665	670	675	680	685	690	695	700	705	710	715	720	725	730	735	740	745	750	755	760	765	770	775	780	785	790	795	800	805	810	815	820	825	830	835	840	845	850	855	860	865	870	875	880	885	890	895	900	905	910	915	920	925	930	935	940	945	950	955	960	965	970	975	980	985	990	995	1000
---	----	----	----	----	----	----	----	----	----	----	----	----	----	----	----	----	----	----	-----	-----	-----	-----	-----	-----	-----	-----	-----	-----	-----	-----	-----	-----	-----	-----	-----	-----	-----	-----	-----	-----	-----	-----	-----	-----	-----	-----	-----	-----	-----	-----	-----	-----	-----	-----	-----	-----	-----	-----	-----	-----	-----	-----	-----	-----	-----	-----	-----	-----	-----	-----	-----	-----	-----	-----	-----	-----	-----	-----	-----	-----	-----	-----	-----	-----	-----	-----	-----	-----	-----	-----	-----	-----	-----	-----	-----	-----	-----	-----	-----	-----	-----	-----	-----	-----	-----	-----	-----	-----	-----	-----	-----	-----	-----	-----	-----	-----	-----	-----	-----	-----	-----	-----	-----	-----	-----	-----	-----	-----	-----	-----	-----	-----	-----	-----	-----	-----	-----	-----	-----	-----	-----	-----	-----	-----	-----	-----	-----	-----	-----	-----	-----	-----	-----	-----	-----	-----	-----	-----	-----	-----	-----	-----	-----	-----	-----	-----	-----	-----	-----	-----	-----	-----	-----	-----	-----	-----	-----	-----	-----	-----	-----	-----	-----	-----	-----	-----	-----	-----	-----	-----	-----	-----	-----	-----	-----	-----	-----	-----	------

交 通 公 司



總 商 會



八 實 業

1 商 業

甲 商 業 概 況

因地理及交通便利漢口中外旅咸集本省及鄰省各地輸出國內外之貨物向多假道於本埠而輸入之洋貨亦先運抵本埠再鎖各地內消費區是以貿易甚盛不特為華中之商業中心亦全國重要內地口岸之一也自隴海路通車後原日集中鄭州由平漢路南運之陝豫貨一部份改道沿隴海路向連雲港東運抵滬向之由本埠轉口之貨物減至十之二二商業略受影響粵漢路完成後本埠交通因益形便利港粵桂之貨可直接北來商業較為發達水陸交通頗告便利惜冬季長江及湘水水位低落以湘黔運漢各貨略見停滯誠為本埠美中不足此係本埠商業之大概情形也事變後南北交通梗塞長江航路亦未能暢達商賈裹足百業

蕭條商業狀況幾至無可足述嗣因市府成立地方秩序漸告恢復商業亦逐之日見繁其蓬勃之勢正方興未艾商店已恢復者經調查現在情況列表如下以供參考

武漢特別市商業一覽表
普通商業

商 業 類 別		戶 數
米	糧	三〇一
布	匹	三五〇
雜	貨	七八九
油	鹽	一四三
煤	炭	七九七
酒	樓	二七一
食	品	二七一
茶	葉	五九
肉	業	一三二
魚	業	四六
酒	業	二〇〇
蛋	業	五八
燕	業	三二
參	業	三一
炒	坊	四一
糖	坊	
耳	業	

普	竹	蠟	紫	榮	菲	出	汽	牛	雞	棕	梳	皮	鞋	織	傘	瓜	油	藤	玩	神	竹
油	木	石	彩	器	包	進	車	行	末	筵	篋	鞋	襪	布	菜	漆	綫	具	具	木	
醋	木	砂	汽	力	打	口	零	猪	鴨	蓆	毛	帽	工	箱	水	廣	古	玩	香	藤	
業	板	泥	燈	剪	包	報	件	行	毯	刷	件	扇	廠	業	菓	告	袋	玩	器	業	
		易	業	業	業	業	業	業	業	業	業	業	業	業	業	業	業	業	業	業	業

二二	六〇	三	二二	二一	七	七	二二	一六	二五	七	一六	九一	一七	三五	二一	六八	二九	二七	一八	九	四七
----	----	---	----	----	---	---	----	----	----	---	----	----	----	----	----	----	----	----	----	---	----

總計普通商業戶數七千六百三十七戶

刮	牛	手	裱	製	保	花	相	秤	桶	缸	算	花	紙	刻	綉
	工									土	盤	盒	燈	字	花
絨	奶	清	畫	證	險	國	命	駝	篋	膠	裝	包	草	紗	
		潔	章							皮	訂				
業	業	業	業	業	業	業	業	業	業	業	業	業	業	業	業

一一 二 一 三 四 一 三 一 四 五 四 二 八 七 八 八

特殊商業

商業類別	戶數
旅館業	一八七
印刷業	一一〇
出版業	二一
綢緞業	八
茶樓店業	八五
醫院業	一一
酒樓業	二
戲劇業	六
總計特殊商業戶數四百三十戶	

說明 本表商業戶數依自二十八年元月至二十九年七月該發

營業許可證統計數

乙 總商會

市政府成立後市民復歸復業者日益增加觀上表所列營業商戶已逾萬家計百餘單位商務之繁榮可想見矣市當局為設團結而策進行起見乃召集各業之正當商人共同

討論籌設市總商會推舉籌備委員十一人於二十八年十一月三日成立總商會籌備委員會由市政府在市政經費項下按月撥給補助費并頒發鈐記簽訂總商會章程及商業同業公會章程俾資依據會內分設總務登記調查審查及組織等五組各執職掌分任其事至二十九年七月八日籌備就緒遵章召集第一次會員代表大會推舉理事十一人監事五人候補理事三人候補監事二人并互推常務理事五人就中推選理事長一人武漢特別市商會即於是日正式成立會內分設秘書總務及調查三室計自籌備會起截至現時止指導成立之各業同業公會五十八會及准予組織待期成立之各業籌備會二十一會此後注重調解商人糾紛解除商人困難指導商業革新途徑與革除商場不良陋習對內促成國民經濟建設對外完成中日經濟提携行見商業復興市面繁榮不久即可恢復事變前之舊觀也

2 工業

工業概況

武陽夏三鎮爲各工業工廠集中之區就中以煉鐵造紙織布紡紗等工廠爲最著依事變前統計在漢口計有四〇八家資本約四千萬元年產值一萬五千萬元以上武昌計有工廠五八家資本約六百萬元年產值共二千三百餘萬元以上漢陽計有工廠五十家資本一百五十餘萬元年產值約七百萬元事變後地方凋敝廬舍成墟本市區內各工廠損毀殆盡現在地方秩序逐漸恢復工業雖告次第復興人力財力均感困乏如欲恢復昔日旺盛之狀況誠非易事殊有待於有志工業者之奮然興起創導設施耳

3 物產

漢口地屬商埠以出入口貨物爲大宗關於物產以大冶之煤鐵應城之膏鹽等爲最馳名至鄂東之棉麥穀糧鄂西之桐油漆豬鬃鄂南之麻皮絲茶亦頗饒富均以漢口爲集中區輸出外埠事變後交通梗塞物產更形減少倘地方秩序逐漸恢復交通暢達則物產或可恢復舊觀也

九 水利

1 揚子江

2 漢水

3 內河

揚子江別名長江亦稱大江全長約五千五百公里流域面積約壹百九十五萬九千餘平方公里爲中國第一世界第二之巨川發源於青海經西藏雲南四川湖南湖北江西安徽江蘇各省蜿蜒入海終年水量豐富航行無阻漢水發源於陝西流經漢中與安鄖陽襄陽安陸漢陽等處而至漢口全長約一千餘公里陝西及河南西部貨物大都利用漢水而至武漢武漢之發達漢水之便亦爲一大原因至武漢四周港汊交錯湖泊雜佈水上交通至爲方便而夏秋之交湖渠漲發內地河渠均能暢行船舶各縣之往來交通幾全賴於水道其人烟文化政治經濟之能特殊發展者雖佔地勢之宜亦實江河水利之賜顧數十年來政治屢易科學落后

此天然廣大之便利非但未能盡科學人力以發揚光大之且時釀巨浸氾濫成災民國十五年後國人鑒諸江河日就淤淺航行漸感困難而河床狹隘沙渚曲折每屆伏汛水勢狂漲潰堤成災人民生命財產之損失殆不可以數計故鄂省與中央方面都先後設置水利機關以主其事如前湖北省水利局江漢工程局以及揚子江水利委員會等專負江河水文氣象勘测設計改善防禦諸事宜當時武漢區域爲一極重要之水文站與堤防管區本市府成立後即設立一堤防管理局專辦堤防水利事宜願江河水利事業係屬整個問題誠非一隅之地所能獨自辦理只能積極修整堤防使其捍衛洪流不致釀成巨浸至若市區內漢水沿岸駁岸之片段不整支離破裂河道之曲折冲刷河岸日漸崩潰待修築調整揚子江沿岸駁岸之擴展以利輪船吞吐內河之疏濬以助船舶之運輸都當隨武漢之發展而完成也

4 堤防

武漢區域正當江河匯注之區地勢異常低下每年伏汛期間江河氾濫四周環被水攻但此精華富庶之區能於水中

巍然獨立者全賴駁岸堤防之保障關係之重要不言而喻故市府成立後即設專管機關積極着手於堤防之增修加固與汛期之防衛市區範圍內江河兩岸積長六十餘公里堤防及駁岸之積長達八十餘公里年餘之增修加固改良防護舉辦之工程約二十餘處動支工款四十餘萬對於伏汛之防範兩屆用款達四十餘萬元茲將各駁岸堤防之歷史現狀補修經過以及防範準備略述梗概如后

關於漢口之堤防 圍護漢口之堤防即沿江防水牆張公堤長豐南北垸及鐵路堤是也

沿江防水牆 自譙家磯堤角起沿江岸直抵橋口長約十七公里下層為駁岸上層為防水牆民國二十年大水以後警惕之餘次第修築完成堅固完善足擋江漢關一七·〇六公尺水位建築年限不久全部尙都完好本年於江岸一帶加固帶修動土七千餘立方公尺鋪路二千餘平方公尺

張公堤 由橋口西北行至堤角止而接連防水駁岸此即包圍廣大漢口之張公堤全長約二十一公里建始於前清光緒年間距今已三十餘年堤高由地面起約六公

尺至八公尺堤寬約八公尺至十公尺外坡一比二內坡一比三至一比四自禁口至堤角長約十四公里向水面砌築坦坡足禦江漢關一七·〇六公尺至一七·六公尺水位戴家山設一放水閘沿堤內坡有土牛數百座備充儲土二十年大水以後普遍加高培厚益臻雄偉鞏固只基礙有跨塘淤之虞如金銀潭六七段姑嫂樹黃家灣等處伏汛期間必須特別注意防護年餘對於該堤不斷加固修繕由禁口至堤角翻修坦坡萬餘平方公尺內坡增築土牛三萬餘立方公尺將來仍準備填塘放坡增築土牛改良戴家山排水閘等力求完善

長豐北垸 由禁口與張公堤相接至漢宜路之交點止長約十公里保護土地約十六平方公里為漢口市堤防之一環原有堤身抵薄汛期水位漲達一三·七一公尺附近水沒堤頂全垸被淹為將來漢口發達計劃一段建築新堤一段培修老堤估計土方三十餘萬立方公尺需款約十餘萬元

長豐南垸為沿漢水之土堤長約十公里屢經培修堤身尙稱穩固面寬四公尺高約二至三公尺足禦江漢關一

五、二四公尺附近水位該堤易家墩一帶漢水漲潮水流冲刷堤岸崩坍甚重本年春季舉辦護岸工程長三百餘公尺另築擁岸二道長亦三百餘公尺用款約五萬元將來仍擬續辦護岸工作以衛堤防或設法改變流向以杜冲刷

京漢鐵路堤橫穿本市市區可稱為本市北面防水之第一防綫民國二十年大水初係路堤被水冲潰以致全市浸為澤國事後沿堤加築坦坡工事甚為堅固二十四年後堤頂并加子堤用備萬一去歲雙洞門一帶堤身內坡臨塘之處坍塌數處本年夏間曾打椿拋石填土恢復用款約二萬餘元

關於武昌漢陽兩區堤防之培修在二十九年九月二十日前武漢特別市政府轉屬期以頗致甚大之努力述其概略如次

武昌 武金堤自武太開起至金口止長約二十九公里餘為武昌山前及南湖一帶之屏障堤身高度由地而起平均約五六公尺外坡一比二內坡一比三至一比四堤段綿長也勢不可收伏凡崩潰發喪狀況不一民國二十年大水後

全堤加高培厚已臻堅固之境惟內臨深塘外受水刷之揚泗磯上下兩段為歷年防汛重要地段沿堤內坡築有壓浸臺及土牛堤面鋪築碎石路行駛汽車為武昌工事除補繕外并增築土方一萬五千餘立方公尺前後用款萬餘元現按省市分界分段管轄武泰關係石閘三孔視水位高低以資啓閉為巡司河之鎖鑰

城防堤 自武太開沿巡司河順江邊至下新河長約八公里建有紅石駁岸及洋灰防水牆基址係拆除之舊城垣故稱為城防堤民國二十年大水以後逐年施工次第完成與漢口之沿江防水牆隔江相望成為南西兩大壁壘

武青堤 自下新河至青山之武豐開止長約十三公里為武昌城山後之保障堤身高度及寬度與武金堤大致相同上段地勢較高下段較低伏汛期間險夷狀況各有不同全段外坡均有坦坡較為穩固張公洞附近潰口一處為歷年防汛期間之險要地段該堤係民國二十年大水後與武金堤同時加高培厚路面亦鋪築碎石行駛汽車為武昌至青山要路本年夏季沿堤內坡增築土方一萬三千餘立方公尺用款七千餘元現同武金堤由省市分轄對於武金武青

二堤將來計劃擇其險要地段外坡砌築垣坡以資防浪內坡填塘放脚增加儲土以求穩固至於沿江防水牆及駁岸須不斷修補并修成一致高度

武金武青兩大幹堤均爲 張文襄公督鄂時與漢口方面之張公堤先後新築以防水患

漢陽 漢陽城區地勢較漢口爲高其商業政治經濟情況亦不若武昌漢口之重要故沿江沿河尚無完善之防水建築沿江雖有建築紅石駁岸及沿河建築土堤但高度不足不能防禦較高水位江漢水位漲達一八八呎時卽有街道被 在該區內較要之堤防有月湖堤及江永堤

月湖堤 自漢陽龜山山麓迄赫山爲止長約四公里餘爲防衛漢水之土堤堤身高度由地面起平均約二公尺寬度約五公尺面鋪煤渣可以行駛汽車堤內圍護面積甚少僅於火藥廠製銅廠有關於漢陽城尙少影響

江永堤 爲漢陽城外沿江大堤自藥王廟起至蝦蟆磯止長約十一公里堤頂寬度平均四公尺高約五六公尺爲漢陽南鄉耕地之最要屏障地勢平衍堤身尙稱穩固蝦蟆磯爲人工石灘用以改變江水流勢本市府對於該堤補修浪

坎整理堤面動土數千立方公尺翻砌石磯及坦坡千餘平方公尺該堤現亦由省市分段管轄襄河岸武聖廟一帶爲民國二十及二十四年倒口地點河岸坍塌甚劇於上年會作護岸工程九十餘公尺以資防護

本市防汛及排水概況

前篇所言爲堤防本身之概況及年來修補情形平時對於各堤之保修固須十分注意以求完善但堤段綿長地勢不良同土質亦異伏汛之期水勢狂瀾風激浪鼓有因地勢不良演成險工有因土質欠佳浸成滲漏或有水位漫堤釀成巨浸種種情形不一而是足種災害之防備與挽救卽有賴於防汛工作也武漢市區每屆伏汛四周環被水攻防汛事宜視爲要政上年及本年已兩度辦理防汛工作差幸水勢平穩都得安然渡過其組織分爲漢口武昌漢陽三區每區各設一防汛委員會由當地有關機關派代表共同組織之直轄主持各該區防水事宜爲辦事方便內分總務工務交通徵用縮取各組分工合作共策進行所有搶險材料工具人快車輛船隻均於事前分別籌購調查準備以資應用各防汛區內視堤段之長短設置臨時防汛分段內置段長監工

班長堤丁及工隊等各若干人直接負責各堤防守之責上年漢口區設四個分段漢陽區設一個分段武昌區設四個分段本年漢口與漢陽仍舊武昌方面因武金武青二堤改為省市分轄故防汛分段減置兩段按歷年水勢情形防汛事宜於七月初完成於九月底截止上年防水預算為二十萬元本年約四十萬元

排水 排水與防水為同時並舉之事防水所以阻其浸入排水係向外排出蓋武漢市區之下水及雨水等為分兩路排除一部份由暗渠排入揚子江一部份由暗溝排入後湖伏汛期間江水上漲渠閘關閉全市區之下水須用抽水機向外排出沿江設置若干架馬達抽水機在漢古復於戴家山設置蒸汽輪轉機以運轉唧筒全部開用每日能排水在五萬公噸以上是項經費本年預算為十一萬元是蓋本市防堤防汛及排水工作之概況也



漢口戴家山望樓上遠望張公堤金潭方堤外增水狀況

漢口戴家山望樓上遠望張公堤金潭方堤外增水狀況



長江(漢口)



江漢關(漢口)

漢口河(漢口)





學中子女立市



謝道的免



鳥的青白赤



漢報漢武



會仁新



會協年青漢武

十 文化

1 學校

武漢學校在前政府時代「質」量」均甚可觀事變以來校舍校具圖書儀器零件或被前政府西運或為砲火毀壞或被秀民竊損非蕩然無存即破壞難用且教育工作人員大部星散二十七年十一月二十五日武漢治安維持會成立設教育科於社會局從事調查整理以謀教育事業之復興首創教員訓練所以培養師資繼在漢口籌備小學三所武昌漢陽各一所二十八年四月二十日市教育局隨市府同時成立教育事業自此始有整個推進計劃第以軍事甫告救平人民喘息未定交通既感不便政府財力又屬

有限故一切設施不無相當困難且過去教育產業既經破壞無餘此時恢復學校實與新創立無異他如教員之登記學齡兒童之調查校舍之採擇教科用書之編纂教育法規之發訂無一不需重新規劃經努力進行規模漸具市內教育遂得逐漸發展迄今先後已成立學校（截至本年八月）計教員訓練所一所小學五十二所男中一所女中一所高級職業學校一所日語專校二所民衆夜校十所尚有圖書館一所總計五二一班就學學生約二萬餘人正籌備員訓練所逐漸改成師範學校在本年度當可遂一實現

回溯本市從事教育復興工作爲時僅一年又四閱月歷史既短成績自難認爲滿足今後除謀「量」的發展以救濟失學學齡兒童外將側重於「質」的改進中等學校以注重職業教育爲原則使之適應社會需要對於社會教育尤當竭力推廣務求文盲掃除民智開化新武漢教育之前途得以日趨光明也茲將歷屆中小學教員登記合格人數及教員訓練所歷屆受訓學員統計暨各校館園概況與各項統計分別列表於后

歷屆中小學教員登記合格人數統計表

屆別	發 記 驗 年 月 日	漢口合格人數		武昌合格人數		漢陽合格人數		衛 考
		男	女	男	女	男	女	
第一屆	二十八年一月二十五、六日	七一	一七	八八	三	一	四	四
第二屆	二十八年三月十三、四日	八〇	四二	一二二	五	一	六	九
第三屆	二十八年五月十四、五日	一一四	五一	一六五	一〇	三	一三	二二
第四屆	二十八年七月三日	六七	一	六八				二
第五屆	二十八年九月一、二、四日	七九	六一	一四〇	二		一五	一
第六屆	二十八年十月十六、七日	六〇	三〇	九〇				一六
第七屆	二十八年十二月八、九、十日	一一七	七一	一八八				
第八屆	二十九年一月九、十日	四三	二三	六六				
第九屆	二十九年三月二十七、八日	八五	五二	一三七				
第十屆	二十九年五月十八、九日	八三	六六	一四九				
合計		七九九	四一四	一三二三	二〇	五	二五	四〇
								男 五八人 女 四三八人

教員訓練所歷屆受訓學員統計表

市立各校館圖概況一覽表

區域	名	稱	校館數	學級數	學生數		教職員數		每月經費	備考
					男	女	男	女		
漢	高級職業		一	四			九	三	四三九〇〇	
	中		一	七	三	三	六	一	五二四〇〇	
女	中		一	七	三	三	六	一	五二四〇〇	

屆別	學員數		始業年月日	卒業年月日	備考
	男	女			
第一屆	四一		二十八年二月七日	二十八年三月十八日	中小學教員經檢定合格後入所受訓
第二屆	六三		二十八年四月三日	二十八年五月十七日	中小學教員經檢定合格後入所受訓
第三屆	一〇一	四一	二十八年五月二三日	二十八年七月八日	中小學教員經檢定合格後入所受訓
第四屆	七八	五八	二十八年九月二一日	二十八年十二月十五日	中小學教員經檢定合格後入所受訓
第五屆	二七	五八	二十九年二月二九日	二十九年六月三日	受訓期滿另講習一月
中學教員講習會	三三	七	二十九年一月十三日	二十九年二月三日	
第一屆暑期講習會	八七	五二	二十八年七月十日	二十八年八月二五日	現任小學教員
第二屆暑期講習會	一八九	一四九	二十九年七月十五日	二十九年八月十八日	現任小學教員
合計	七一九	四〇六			男女學員合計一二五人

附註	合	漢陽			武昌			口				
		日語專校	民衆夜校	小學	圖書館	民衆夜校	小學	總數	日語專校	民衆教育館	民衆夜校	幼稚園
一 本表所列各校館係以市立者爲限凡私立者均未列入 二 武昌漢陽兩區域內各校館原隸屬本市府二九年九月移交湖北省政府管轄 三 本表所列各項統計數字係以二九年四月份所調查者爲根據 四 二九年下半年正籌備中之校所有學生教職員經費等項概未列入 五 本表所列經費係預算數目	計	一	二	七	一	三	三	一	一	六	三	三
	八三	三	四	五〇		四	八二	三		二		三
	五三二	一〇	一〇	一八〇		二二	八、七九五	九		〇五		七、九六六
	九三二	三	三	五〇		三	四、九四六	三		三		四、四六三
	六五五	三	四	一六〇	三	四	二、七四三	六		五九		二、三三三
	一八九	三	四	四		六九	一七			三		一九五
	五七〇	三	四	五		四	八六			三		一六三
	六三五〇〇	五〇〇〇	五〇〇〇	六六七〇〇		三〇〇〇	一〇四四〇〇			一〇〇〇〇		三三七
				內有一所正籌備中			內有二所正籌備中					正籌備中
												正籌備中
												內有七所正籌備中

市立學校各學期學生人數比較表

比較增加數	合計	日語專校	民衆夜校	小學	中等學校	校別		學期
						男	女	
	二,六五五	三〇〇		二,三五五		男	女	二八年第一學期
	一,三三八			一,三三八		共		
	三,九九三	三〇〇		三,六九三		男	女	二八年第二學期
	六,〇〇九	三〇〇		五,七〇九		共		
	二,〇〇一			三,〇〇九		男	女	二九年第一學期
	三,二二六			二,九二六		共		
	九,〇九九	三〇〇		八,七九九		男	女	二九年第二學期
	一,二二六			一,〇二六		共		
	九,〇九九			八,七九九		男	女	二九年第一學期
	三,二二六			二,九二六		共		

市立學校學生年齡統計表

日語專校	民衆夜校	小學	中等學校	校別	年齡	
					年	齡
		655		六		
		1,330		七		
		2,188		八		
	7	2,123		九		
	8	2,529	1	十		
	8	2,125	1	十一		
	29	2,274	14	十二		
	36	1,963	51	十三		
20	72	979	153	十四		
9	68	393	173	十五		
82	9	79	179	十六		
30	88	31	86	十七		
26	112	10	42	十八		
25	97		15	十九		
23	106		8	二十		
43	126		1	二十一		
258	856	16,679	724	總數		

備註

一 中等學校包括市立高職、男中、女中、等三校
 二 學生數係依據二九年四月以前所調查者填列並包括二九年九月二十日以前武昌漢陽原隸屬本市府之各學校
 三 二九年下半年正籌備中之學校及原有各校新增班次後之學生數均未列入

市立學校學生家庭職業統計表

校別	職業										備註
	軍	政	學	農	工	商	醫	其他	總數		
中等學校	一五	一五	四七	八	三三	三七	一五	九	七四		
小學	七〇	一三九	三〇六	三三九	二六五	九六六	三六	二〇四	二六六		
民衆夜校		五	一	九	三七	三五		二六	八五		
日語專校		一九	七		二	一八	一	一三	二五八		
合計	八五	一〇五	四二五	三六六	三〇二	三〇〇	三三	二六五	八五七		

附註	合計
本表年齡列至二十一歲止其在二十一歲以上者亦併例二十一歲欄	655
	1,330
	2,188
	2,130
	2,538
	2,134
	2,317
	2,050
	1,224
	643
	457
	235
190	
137	
137	
170	
18,517	

2 體育

本市體育設施以軍事關係大多破壞無餘而人材亦復星散市府成立即頒佈實施全市全民體育方案改組體育協會從事於設施訓練分期並行以鍛鍊市民體魄之健全俾合力從事於東亞新秩序之新建設實施以來略具成績茲列舉其大者略敘於次

- (一) 舉行各項競賽 體育協會改組成立後曾舉行兵兵競賽越野競賽騎車競賽等並於市政府成立週年紀念時領導全市各公益團體舉辦民俗運動競賽會
- (二) 參加東亞體運 當二十九年春東京舉行東亞運動大會本市於全國預選時曾舉行選手競選會選派選手韓金樹等十三人參與全國預選施韓金樹當選代表出席大會
- (三) 建設運動場所 本市體育場僅漢口中山公園附設者較為廣大而設備亦復不周且值軍事時期更多毀壞市政府將先於漢口市區內各地增建公共簡易體育場及兒童體育運動場數處以爲市民健身場所

不久可以實現

3 出版物

武漢僅居長江中流縱轅南北襟扼東西向有全國重要都市之稱有清以前典籍之盛甲於全國民元之後文化水準亦不下於其他各省市惜自民十五以還因受外來思想之侵蝕本市各類出版物名目雖多有如汗牛充棟然一察其內容邪說紛紜莫衷一是民念之後更妄事鼓舌徒作虛偽宣傳自是本市文化事業遂益反其本旨矣

民國二十八年四月武漢特別市市政府成立從事新武漢建設致力戰後繁榮各種市政均有長足之進展而進於健全完善之階段文化事業亦隨時代之巨輪而日益復興各類出版物有如雨後春筍之怒茁內容精彩思想純正議論堂皇倡導和平研究學術較之事變前雜亂無章之出版物殆有霄壤之別武漢文化事業前途之發展正方興未艾全國各大都市優良出版物亦多源源輸入本市承銷頗多此武漢出版物之大概也茲將本埠現有出版物列表於後

武漢現有出版物一覽表 民國二十九年八月底止

出版物名稱	種類	定期或 不定期	內 容	發 行 機 關	備 考
武漢特別市 政府公報	半月刊	定期	分命令、公牘、法規、圖表、附錄等類 分論著、市政設施、游記、國際 風畫、詩壇小說等	武漢特別市政府秘書處	
市 政 公 報	月刊	定期	分公牘、法規、圖表、會議紀錄、 附錄等	湖北省政府秘書廳	
湖北省政府公報	月刊	定期	分命令、法規、公牘、計劃、會 議紀錄、統計、教育消息等	武漢特別市政府教育局	
教育公報	月刊	定期	分命令、公牘、法規、會議紀錄、 圖表等	武漢參議府公報處	
武漢參議府公報	月刊	定期	分命令、公牘、司法概況、統計、 圖表等	武漢司法委員會	武漢參議府業已結 束是項公報亦已停 刊
武漢司法公報	月刊	定期	武漢赴日考察團報告	漢口大楚報社	
東 游 記	單行本	不定期	各種文藝記載	漢口大楚報社	
新 生	半月刊	定期	專載與亞與青年有關各種論者	漢口大楚報社出版部	
與亞與青年	新生叢 書之一	不定期	闡述民族民權民生主義的性格	漢口大楚報社出版部	
三民主義的再檢 討	新生叢 書之二	不定期	闡述教育與人生關係及中國教育 概況	漢口大楚報社出版部	
教育論集	新生叢 書之三	不定期	闡述教育與建設新中國及東亞新 秩序之關係	漢口大楚報社出版部	
教育論集續	新生叢 書之四	不定期	漢口大楚報社出版部	漢口大楚報社出版部	
東 行 散 記	新生叢 書之五	不定期	武漢青年協會訪日團團員報告	漢口大楚報社出版部	

文藝	建設叢書	鄂報	作家月刊	青協史話	青協會員書	政府告我漢青年協協會員書	論擁護我們的中央	青協之組織與理	青協週報	武漢青年月刊	武漢青年協會週年紀念專刊	憲政論叢	新生叢書之七	新生叢書之六	文壇的風波
月刊	月刊	月刊	月刊	青協叢書之四	青協叢書之三	青協叢書之二	青協叢書之一	週刊	月刊	月刊	單行本	不定期	不定期	不定期	不定期
定期	定期	定期	定期	不定期	不定期	不定期	不定期	定期	定期	定期	不定期	不定期	不定期	不定期	不定期
文藝作品集	指導各縣職員	文化畫報	專載各種文藝論著	記載青年協會經過歷史	勉勵全體會員	彙集擁護中央政府言論	記載青年協會組織經過情形	關於時文各種論著	關於文藝各種論著	關於武漢青年協會一年經過情形	記載武漢青年協會一年經過情形	闡述憲政發法原理	闡釋各種法律原則	敘述武漢文壇情形	
沙漢文藝協會	湖北省政府宣傳科	鄂報畫報社	武漢作家協會	武漢青年協會	武漢青年協會	武漢青年協會	武漢青年協會	武漢青年協會	武漢青年協會	武漢青年協會	武漢青年協會	武漢青年協會	漢口大楚報社出版部	漢口大楚報社出版部	漢口大楚報社出版部
															該會現已改組為文藝協會是刊自八月份起改為文藝月刊

新聞紙

事變以來武漢文化商業俱受相當影響新聞紙為啓迪民智促成繁榮之重要工具故自市府成立之後致力復興得

力於中外報紙之協助宣傳者頗多茲將武漢現有中外各報館及通訊社列後市況日趨光明此項有關武漢文化之

新聞事業異日或不僅此也

武漢現有中外報館通訊社一覽表 民國二十九年八月底止

報社名稱	性	質	地點	電話	其他
中央電訊社	每日發本埠外埠新聞一次		漢口鄱陽街	二一四五三號	
武漢報社	每日出報紙二張		漢口江漢路	二一〇九號	
大楚報社	每日出報紙二張		漢口江漢路	二二〇六號	
大陸新聞社	每日出報紙二張		漢口南波路	二一〇八號	
大阪朝日新聞社	每日發外埠電訊不在本埠發稿		漢口兩儀街	二一〇三號	
大阪每日新聞社	每日發外埠電訊不在本埠發稿		漢口四民街	二一一一五號	
新愛知新聞社	每日發外埠電訊不在本埠發稿		漢口江漢路	二一一〇六號	
讀賣新聞社	每日發外埠電訊不在本埠發稿		漢口落加碑路	二一一〇五號	
同盟通訊社	每日發中外新聞稿二次		漢口鄱陽街	二一一〇一號	
新武漢雜誌社	旬刊		漢口江漢路	二二四二七號	
英文楚報	每日出報紙一張		漢口湖南街		每星期日休息

5 文化組織

親仁會爲武漢惟一之國際團體成立於二十八年春參加

一 親仁會

會員皆現時武漢中日兩國之學士名流秉親仁善鄰之古訓期於會員日常行動中切磋互鑒作兩國思想文化之溝通會址設漢口特二區四民街口規模宏大設備齊全佈置雅潔國際宴會多舉行於此爲目前中日人士最高尚之集團組織也

二 武漢青年協會

武漢青年協會原名華中青年協會爲目前華中最大之文化組織成立於二十八年六月初旬其時武漢秩序粗定大局尙未救平多數青年休於本身責任之重大與國運之艱難於是集合一般優秀有爲之青年成立該會以共同之信念爲爲和平善鄰建國興亞而努力該會爲會長制下設秘書室分總務宣傳組織事業農村婦女等六部部下設課總會而外並普設分會除漢口三個區會而外計各縣已設分會者有武昌漢陽岳陽黃陂蒲圻漢川麻城嘉魚等十餘分會會員總數約計五千六百餘人該會自成立以來於親善和平之宣揚青年之組織訓練以及民衆運動之領導皆頗着實效長期發行之刊物計有青年月刊青協週報青年週

刊農村週刊婦女週刊等十餘種最近爲健全下層基礎組織並有工作訓練班之設置以圖會務之推進此外如舉辦民衆夜校日語講習等皆能不辭艱苦身踐力行其精神與毅力皆有足多者誠武漢文化組織之中堅也

三 廣雅學會

廣雅學會之組織其宗旨是依中國前清相國張文襄公中西兼治之學說動員全國知識份子以完成亞洲自存任務學會定名廣雅乃取張公昔日著述之堂名恐群衆不易了解因於廣雅學會四字之下附註張文襄公紀念會於標題藉謀普及張公諱之洞河北南皮縣人同治中官湖北學政三年光緒己丑總督湖廣十八年湖北新舊學者率皆出門下自光緒丁未公內調入樞廷門生故吏有輿賂樓抱水堂之紀念建築物其學說之流傳者有楚學會十五年後停止進行二十八年三月武漢治安維持會幹部共同發起組織廣雅學會先設事務所於武漢再置分會於各地訂有詳章徵取會員並由各會員公推資望學問道德最優深著之名宿程君明超爲正會長雷君壽榮范君鴻泰副之而事

務所之中又分置教育學術文化編纂評議各委員會由正副會長選有專門學術者爲各該委員會之委員以專其實所定計劃有廣雅義塾而義塾之中定有溫故知新進修養正四院刻已實現者有廣雅中小兩學校開辦之始生徒湧躍成績斐然此卽上述之進修養正二院之基礎如溫故知新二院尚在籌備之中他如激勵學風扶植寒賤按月定有師課給獎之考試實廣雅義塾中溫故知新兩院之入手辦法舉行以來三楚騰歡至於每年春秋祭祀皆學會所建議孔廟祀典由省市政府舉行抱冰堂則由政府補助學會舉行所以喚起東洋文明之認識又以公於甲午戰後首與近衛馬慶公長岡護美子決定亞洲自存大計本諸孔孟道德解除戰爭時之誤解足爲今日救時模範此皆該會創辦與實施之大概情形如是耳

四 武漢文藝協會

武漢文藝協會原名武漢作家協會二十九年三月成立同年七月經第二次全體會員大會決議始易今名其宗旨在團結武漢之青年文藝作者集中思想努力於新中國之文

化建設進而爲世界文化之溝通該會爲幹事制由常務幹事三人執行會務自成立以來對於和平理論頗多闡揚現有會員一百二十餘人皆武漢一時之俊目前除發行文藝月刊及週刊(原名作家月刊)各一種外並於每月集會會員召開座談會一次對於各種學術作實際之研討可謂黨中之思想指導機關來日方長其成就未可忽也

五 冬社國劇研究會

武漢爲國劇皮黃發源之地嗜劇之士甚多每當公務之暇二弦在握引吭高譚以爲樂事一二小組合聚二三知音互相研討厥名票房旨趣雖同成分則殊溯自中日變起武漢淪爲行軍之區票房已成廣陵散已卯冬月武漢特別市政府有冬賑之舉演劇賑濟募捐賑濟平民宣傳局主辦之丁是時也雖會延聘玩票名士熱烈排演終覺集合倍形困難而參加各票友亦以爲戲劇一門既關於文化之宣揚正風易俗且於社會服務亦爲一有力之助手爰有冬社國劇研究會之設獨際鮮明之旗幟於漢水之濱因其集合動機始於冬月至夕冬賑義務演劇之時故命名曰冬社其宗旨

一曰服務社會二曰贊助文化三曰敦厚友誼四曰交換智識五曰團結精神六曰鍛鍊體格七曰改良戲劇八曰發揚古樂其組織悉依政府頒布之社會團體組織法票選理事五人監事三人並互選理事長一人副理事長一人總理會務其下設三部曰總務部文書會計庶務宴會外國語(教授日本語會話)四組屬焉曰劇務部練習編審公演三組屬焉游藝部絲竹國術棋枰三組屬焉現有會員一百五十人誠武漢唯一正當娛樂之組織也目前尚有漢劇同人藝術促進會之組織不久亦將成爲有系統之藝術團體也

六 武漢留日同學會

武漢留日同學會爲武漢最早之學會組織二十八年冬季正式成立會員資格以曾在日本正式學校留學者爲限現有會員五十餘人皆日本著名之公私立學校卒業學識優越於新武漢建設途上頗著辛勞該會組織宗旨旨在聯絡同學感情促進國家福利而對於友邦各種學術之介紹尤爲其主要之任務也

七 武漢特別市教育協會

事變以後武漢教育復興事業突飛猛晉成績日著教育工人員一方面爲聯絡感情研討學術以謀教育事業之發展促進東方文化之創立一方面以正式成立文化團體藉以取得教界同仁合法組織經現任中小學校校長劉廣生等聯銜發起於本年六月間成立武漢特別市教育協會從事教育之研究設計及改進增進人民生活上知識之指導教育之調查統計學辦各項教育研究會學術講演會等各種教育刊物之編輯及發行以及教育決議事項建議於教育行政機關並供行政機關之諮詢並承辦教育行政機關委託事項對於武漢教育前途之供獻殊無限量也

八 中華洪道社漢口分社

中華洪道社漢口分社本年八月正式成立總社現設北京該社成立之意義乃鑒於人簽橫流法紀撕滅是以連絡中外篤信道德人士發起該社發揚東方固有文化糾正現代人類思想以及篤行五倫八德扶植社會挽救人心並以全力促成世界和平之實現純爲一種社會公益團體會員不限國籍現有分社四十餘處會員數千餘人漢口分社現設廣益橋堤街順莊嚴也

十一 衛生

↑ 設施

甲 市立醫院

市立醫院於二十九年二月二十二日成立院址設特三區都陽街內分醫務事務兩系醫務系計分內外眼齒產婦小兒皮尿神經耳鼻喉及理療等十科并設有檢查X線手術三室及一藥局又病室九十三間配備病床三百具事務系分文書會計庶務三股院長以下設醫務長事務長各一人醫官十一人主任醫師十人醫師二十人醫員十人技師五人技術員十人藥局主任一人藥師三人藥劑生三人正副看護長各一人看護六十人見習生四十人事務員二十人書計十人共計二百零八人內中日籍者七十九人其餘均屬國籍至於治療人數依照本年上季統計平均每日門診患者一百五十名住院患者九十五名又於漢正街設立施

診所內設主任醫師一人醫師二人司藥一人看護三人見習生四人事務員一人書記一人并設內外科診療室各一配備病床五十具

乙 傳染病醫院

傳染病醫院於二十八年十一月十二日成立院址設漢正街清遠巷內部組織院長一人下分醫藥事務兩系醫藥系置主任醫師二人醫師三人醫員三人技術員一人藥劑生二人看護六人見習生八人消毒監督員一人事務系置事務長一人事務員三人書記四人院內設有病床二百具自成立之日起迄二十九年八月上旬止共收治患者四三五名內治愈者二零七名死亡者一零三名現留院者二五名

丙 妓女檢治所

妓女檢治所於二十九年五月十二日成立所址設統一街三十四號置所長兼檢驗醫長一人治療醫長一人醫師一人檢驗醫員三人技術員一人藥師及藥劑生各一人護士長一人護士九人見習生三人事務長一人事務員二人藥

事員二人書記二人內分檢驗治療事務三部并配備病床一百具凡經檢驗有毒妓女即停其營業強迫住所診治至於取締私娼登記妓女則由警察局辦理

丁 衛生事務所

漢口共設五衛生事務所係於二十九年二月先後由以前各清潔事務所改組成立近因事實需要復先後增設第三衛生事務所府東府北兩路派出所及第五衛生事務所進化村派出所

戊 中醫考試委員會

依照本市考試中醫規則之規定組織中醫考試委員會設委員七人以衛生局長爲主席委員醫政科長爲當然委員其餘委員五人則聘任學優望重之中醫充之辦理中醫資格之審查及考試事宜中醫考試每年舉行一次第一期中醫考試正辦理中

己 嬰孩衛生教育委員會

該會由衛生局會同教育局組織於二十九年五月一日成立會址暫設衛生局內設委員十七人由各關係機關人員及衛生教育專家充任并由委員中推出常務委員七人處理日常事務其已實施工作如學生入學之實施檢驗學期開始之身體檢查小學生之口腔檢查及種痘與預防注射等等均經次第舉辦

庚 衛生試驗所

該所正在積極籌備中所址已擇定漢口清芬二馬路前業主會舊址預定內設所長一人主任技師一人技師三人及研究員事務員雇員各若干人其工作範圍擬分細菌檢査生物製劑及藥品化驗三部應需器材已向東京風雲堂購安即可運漢現正選聘技術人員均在來年二月即可正式成立

辛 漢口區運流軍馬管理處

該處於二十九年二月一日成立處址設大智路韓家巷處內設管理員書記各一人置有馬騾二十八匹馬車二十五

輛下車五輛以爲運糞塵芥之用近因事實需要復招商趕製灑水車八輛手押幫浦四台商准軍特務部贈洋馬二十匹以爲拖運灑水車噴灑路面之用

壬 漢口區屍棺掩埋委員會

該會設洪益巷培心善堂係於二十九年二月一日組織成立由警察廳衛生局社會局總商會善堂聯合會各界聯合會紅十字會紅卍字會潛仁善堂敦實善堂等十機關團體各推代表一人爲委員并指定一人爲常務委員會內附設掩埋事務所由常務委員兼任該所主任內設文牘事務員各一人辦理一切事務自成立之日起迄八月中旬止共計掩埋屍棺五六五八具

2 事業

甲 防疫

A 種痘

二十八年秋季種痘自十月二十日開始截至二十九年二

月十四日止共計施種五六四四八三人
二十九年春季種痘自三月十二日開始至六月底日結束之日共計施種四八二六八四人

B 預防霍亂注射

二十八年霍亂預防注射自四月二十八日開始至九月十日結束共計注射七三三三九人
二十九年第一次注射自四月一日開始至六月底止共計注射六九一五八九人第二次注射自七月一日開始至八月二十四日止共計注射六二三五六三人

C 狂犬病預防

二十九年七月一日起舉行家犬登記及狂犬病預防注射至七月底止免費登記注射者計六百八十九頭至於未經登記以及無主之犬則由各衛生事務所實行捕殺以資防範但所有家犬仍准繼續登記

D 各種消毒

二十八年夏季霍亂流行會分別實施市街行人消毒蔬菜

消毒同年冬季爲預防天花傳染復舉辦輪渡行人消毒直至次年二月疫勢消滅始行停止六月初旬因滬浙等處均有霍亂發生爲預防侵入本市起見特設置船舶進港消毒迄至八月中旬止計被消毒輪船六八艘消毒人數八五九四人現仍繼續辦理中

E 滅 蠅

二十八年八月二十三日起至十月十日止發給捕蠅費由各警察局署收買市民捕送蒼蠅共二一三〇六八枚二十九年初蠅事務改由各衛生事務所給價購買自六月中旬開始至八月中旬止共計收買蒼蠅六一一六五〇枚現仍在繼續收捕中

F 限制飲水

市衛生局爲恐市民飲用不潔之水傳染病疫會於二十八年函請華中水電公司在中華區添設水栓十處二十九年復調查需要最切地方又增設二十處并佈告嚴禁飲用不潔之水

G 檢 便

二十八年夏霍亂發生後除對於市民實施檢便外對於行客亦施檢查計發出乘船及飛機旅客之檢便證共四七三四人三十九年市衛生局爲思患預防計委託同仁會漢口醫院診療班將去年中華區會患霍亂經治療者及其同住之人施以探便檢查計採集四一三人檢驗結果均無陽性霍亂菌

H 遷葬市內浮埋露厝屍棺

二十八年會將飛機場附近及居仁門等處屍棺遷葬於漢陽公墓者計二〇八具二十九年復將六大堆陳家湖三汊角梅神父路等處浮葬屍棺大小共計二七一四具遷葬於漢陽仙女山

乙 清 潔

A 清潔大掃除及住戶清潔檢查

二十八年秋季大掃除於九月十五日起至三十日止由市衛生局主辦並召集各學校各機關及各聯保主任保甲長

等在新市場舉行講演大會講演清潔衛生之重要意義二十九年春季大掃除自四月十日起至二十七日止依例舉行並由衛生員警沿戶勸導及實行住戶清潔檢查分別在住戶門首貼以最清潔清潔欠清潔三種檢查證其欠清潔者勒令改善二十八年秋季檢查結果最清潔者二〇五戶清潔者一零三三三三戶欠清潔者五三六四戶二十九年春季檢查結果清潔者二零四二七戶欠清潔者一八六〇戶

B 公私廁所便池及處理糞便

公私廁所事變後經修復及添建者漢口方面共一〇五戶并規定收集搬運糞便辦法登記糞夫糞船統制搬運以保持清潔

C 道路溝渠

本市該道巷路日常由各衛生事務所負責掃除每屆月終並實行大掃除一次至溝渠一項由各所派夫隨時疏洗遇

有損填除細微工程由各所工匠擔任修理外其重大者則由市工務局派工修理現在積極整頓中

D 塵芥處置

本市塵芥一項向係運往水滄卸除仍易滋生毒菌現擬建築塵芥燒却場七處以為處理塵芥之根本辦法

丙 衛生檢查

A 飲食業接客業及公共娛樂場所衛生設備之調查勸導

本市飲食接客等業以及公共娛樂場所之衛生設備向極簡陋二十九年夏由市衛生局製定表式先從調查入手並印發規則佈告週知一面分途勸導改良設備此項初步調查計飲食各業共一四七八家接客業共三八〇家公共娛樂場所一四家定於九月中旬開始檢查先由飲食業實施

B 清涼飲食物之取締

每屆夏令經營清涼飲食業之店舖攤擔為數極夥所製物

品多不合衛生市衛生局爰於二十九年夏施以嚴格取締其製造不合法者即予禁售製造不適當者即予糾正並對街頭叫買之小販一律禁止

丁 醫藥衛生人員登記與管理

市政府訂定各種醫藥法規其已公佈施行者計有醫師藥師藥劑生助產士護士中醫鑲牙士接生婆藥商醫院等註冊給照規則暨考試中醫規則訓練接生婆章程中醫考試委員會簡章等十三種單行法規并自二十九年四月十日起開始辦理登記截至八月底止統計第一屆登記人數爲醫師一三五人藥師五人藥劑生四三人助產士四八人護士一三人牙醫師一四人中醫三〇四人鑲牙士二十九人接生婆六人中藥商二八家西藥商一二家醫院二處均經市衛生局分別審查其合格者准予註冊并發給執照以憑營業其不合格者概行禁止在市區內執行業務

戊 公共衛生教育

A 民衆衛生教育業經舉辦者計有

(一)衛生半月刊由本市大楚報特出附刊延請醫藥專家按期披露有關衛生常識之文字自本年一月十九日起發刊每次印行五千份(二)製定衛生標語圖畫張掛於通衢要道及公共場所(三)製定衛生映畫由各影戲院按時放映(四)舉行嬰兒健康比賽本年四月四日(兒童節)舉行嬰兒健康比賽會特請婦嬰科專家講述保嬰常識散發育嬰須知并擇優給獎以資鼓勵(五)廣播講演約請醫藥衛生界專家於每星期四日輪流講演衛生常識(六)舉行預防霍亂宣傳週於本年七月十五日至二十日爲預防霍亂宣傳週期并於十五日召開市民大會舉行擴大宣傳大會一面組織宣傳隊五大隊攜帶傳單標語圖畫等宣傳品分赴各處實地講演以喚起市民注重霍亂協助政府防患未然

附武昌衛生設施狀況

武昌方面設衛生事務所一所辦理清潔及一切衛生事務

爲集中力量注重防疫並於二十九年六月成立武昌防疫委員會負責辦理各項消毒事宜其實施種痘及霍亂預防注射等事則仍由市衛生局派員前往辦理計二十八年秋季種痘七七五二人二十九年春季種痘一〇七六七一人二十八年霍亂預防注射五六〇六四人二十九年霍亂預防注射第一次八七六一九人第二次九四九〇三人至於診療機關除市立醫院武昌分院正在加緊籌備外市立醫院并在興亞路設有施診所一所診治普通病人如係傳染病患者則由傳染病醫院附設之武昌分診所收容治療他如便利市民飲用自來水會擇要增設水栓二十處便利市民便溺會添建公廁二十所便池五十所

附漢陽衛生設施狀況

漢陽方面設衛生事務所一所辦理清潔及一切衛生事務并於河汊所維新菜場高公橋三處各建塵芥燒却場一個以便燒棄塵芥其診療機關則有市立醫院漢陽施診所一所至防疫事項仍由市衛生局派員前往辦理計二十八年秋季種痘四三四四二人二十九年春季種痘三七〇四〇

人二十八年霍亂預防注射三〇〇六二人二十九年霍亂預防注射第一次四四三二四人第二次五〇四八六人





院 醫 立 市 上
院 醫 病 染 傳 一





會善慈

十二 社會

禮俗

武漢當周時爲南國之地被文王德化風俗醇美號稱禮讓之方流傳至今猶未泯除試觀武漢市民性情溫和待人有禮任事耐勞治家勤儉無論男女老幼多能自力謀生不肯倚人在家之婦女亦能勤勞家事教養子女商民最重信用一諾之後雖有虧蝕亦所不計至於婦女美德首推貞節婚前守禮防閑頗有周召遺風婚後從一而終雖夫家貧苦亦無怨言夫歿更有願苦志守節者

市民對於婚喪禮節多稱家財之有無以爲豐儉關於結婚儀式有用新禮者有用舊禮者新禮卽於旅社或公共處所舉行結婚典禮手續較簡舊禮乃男家以綵轎迎接新娘至家後先入房拜花燭行夫婦禮再至堂中拜見祖宗父母親友此外前後尚有細微禮節甚多至於喪禮入殮後停柩數日或數十日擇期出殯安葬當出殯前夕舉行祭奠禮或延

僧道誦經出殯之日亦有用音樂前導與親友送殯者總之婚喪禮節大概新式簡而舊式繁

陰曆雖已廢止但民間對於歲時習尚仍沿舊雜改如正月元日之賀年三月清明之掃墓五月初五之競渡七月中元之祭祖建醮八月中秋之賞月九月重陽之登高臘月除夕之家庭樂聚等等莫不慎重舉行或熱烈慶祝此外一年中尚有應時小會甚多不過各從其俗各樂其樂而已

市政府成立之後鑒於禮尚風俗之良否足以代表市民之精神頗爲注重故對各種設施力求完備崇尚舊禮教發揮新秩序期使東亞文化道德日趨昌明之

2 宗教

武漢爲吾國通商巨埠居民複雜其信仰之宗教有儒教佛教道教回教耶教天主教等等綜合各教發展之趨勢除舊教外約以天主教耶教爲最盛佛教次之道教回教又次之天主教與耶教出自歐西在武漢因有國際勢力過去發達實有蒸蒸日上之象兩教信徒約一九二〇人佛教信徒約三〇〇〇人道教信徒約一七〇人回教信徒約一〇〇

○人至於儒教本無組織然吾國智識份子大多數崇拜孔子哲學殆均可謂之儒教信徒

各教在武漢舉辦之事業亦以天主教耶教為最多有學校醫院青年會老弱殘廢收容所等佛教道教回教均有設立小學校送診施藥施米施衣與隨時救災等工作儒教既無具體之組織其個人所行之事業乃至繁夥難以統計

宗教團體一覽表

名	稱	地	址
英國禮拜堂		漢口特三區寶順街	
聖保羅座堂	(*日語) (聖パウロ)	漢口特三區鄱陽街	
蘇格蘭聖經會	(*日語) (スコットランド)	漢口特二區信義公所內	
華中聖經會		漢口特三區鄱陽街	
印度禮拜堂		漢口特三區天津街	
天主堂禮拜堂		漢口特三區怡和街	
內地會		漢口特三區華昌街	
俄國禮拜堂	(*日語) (ロシア)	漢口特三區寶順路	
中華基督教會		漢口府西二路	
路德會	(*日語) (ルーテル會)	漢口永清上路	

中華基督教會	漢口易家墩
格非堂 (*日語) (カピタン)	漢口雲樵路
安息日會	漢口五族街
中華基督教青年會	漢口五族街
青年會	武昌撫院街
福音堂	武昌新橋正街
聖公會	漢陽顯正街
天主堂	漢口法租界克勒滿沙街
天主堂	漢口河街至公巷
天主堂	漢口水廠堤右
天主堂	漢口江岸上馬路
天主堂	武昌大堤口
天主堂	武昌花園山
天主堂	漢陽顯正街
天主堂	漢陽泗灣街
回教禮拜堂辦事處	漢口長堤街
佛教正信會	漢口接隱寺街
道教長春觀	武昌東門外

3 社 團

本市自經事變各民衆團體星散無存在維持會時期雖有各界聯合會之組織亦非絕對接受維持會之指導實乃民衆當時自動組合爲應付當時環境而已迄市府成立聯合會解體復歸日衆人民自動請求恢復舊有組織或呈請成立法團者日多市府爲促進民衆運動乃依據舊章參酌現實實行厘訂各項團體組織通則或規章頒布施行俾人民團體有所遵循現正式成立者已達百數此外呈請籌備或正在籌備中者尙有日華敦陸會藝術促進會等十餘單位茲將本市團體現狀列表於下

漢口市社會團體組織概況表

團體性質	單位	會員總數	職員人數	備註
同鄉會	4	一三〇四人	十七人	
同學會	2	五三四人	八人	
公益自治團體	13	三七七五人	七十五人	
慈善團體	63	三六三〇人	四二七人	
文化團體	3	五七六人	二二人	
宗教團體	1	二一一人	一二人	
合計	85	九〇三〇人	五六一人	

附註：表列團體名稱及數字以曾在社會局立案者爲限其他團體不計

4 公益

甲、水電

本市水電事業事變後即由華中水電株式會社負責維持二十七年冬即將漢口全市及武昌一部份飲水暨武漢一部份區域內之電力恢復供給在短期內經各方之努力而能燈水不致停斷市面得賴以日漸繁榮足徵合作提攜之功惟以環境限制電力使用尙未能普通供給一部市民無感覺不便之處擴充計劃正在籌擬之中不久將來電力使用當可普及全市也

乙、市場

市場之設置管理關係市民之日常生活事變以前本市場之設置區劃凌亂無章年來經建設當局不斷設置整理

除舊佈新秩序井然現有普通市場十七所中央市場一所
 (尚在建築中) 物資供給不虞短缺茲將市場名稱地址列表於下

漢口市公營市場一覽表

市場名稱	所在地	備註
中央市場	橋口石管一巷	正在籌備中 <small>(未開辦)</small>
大華市場	特三區阜昌街	
蘭陵市場	特二區蘭陵路	
三鎮市場	中華區旌德巷	
江漢市場	江漢路	
長勝市場	民權路	
華清市場	華清街	
合成市場	合成里	
賢樂市場	文書巷	
萬安市場	萬安巷	
清和市場	民生路	
百子市場	百子巷	
大興市場	大興隆巷	

江坡市場	特三區三碼頭	不收租金 <small>(未開辦)</small>
其福市場	華清街	尚未開辦 <small>(未開)</small>
城隍廟市場	漢陽城隍廟街	
高公橋市場	漢陽高公橋	
西大街市場	漢陽西大街	

丙、救濟事業

事變以來百政俱廢人民倉惶流離困苦已極市府成立後撫輯流亡不遺餘力惟以礙於事實限於經濟未能普救無遺耳綜計一年以來所辦救濟事業概述如左

- 戰後才遺流浪無歸二十八六月成立救濟委員
 會總司全市救濟事宜籌撥專款從事賑濟為時雖暫全活頗多同時舉辦小本借貸無息貸給庶難民得以小本營生不致專恃救濟計先後指撥庫帑凡六萬元循迴周轉特以為生者三千餘戶
- 事變以前各方避難而來之民業為數頗多流離轉徙舉目無親經市府先後籌撥專款資助回籍截至現在為止計已被遺送者不下三千餘人

社會局小本借貸處各月份貸出款統計表

付 出 貸 款

項別 數目	月										計	金額	備考
	五元者	八元者	十元者	十五元者	二十元者	三十元者	四十元者	計	金額	備考			
三九一月份			10	6	90					106	1,990.00		
二月份			30		176	74	82	362	9,320.00	70			
三月份			36		210	131	115	492	13,090.00	492			
四月份			17		100	63	83	263	7,380.00	197			
五月份			18		74	40	65	197	5,460.00	173			
六月份			10		55	37	71	173	5,150.00	414			
七月份			22		131	72	159	414	12,560.00				
八月份													
計			143	6	836	417	605	2,007	54,950.00				
年度計	19	1	302	82	1,848	417	605	2,252	41,313.00				
上	19	1	445	88	2,684	417	605	4,259	96,263.00				
總													

社會局小本借貸處各月份貸出款統計表

付 出 貸 款

項別 數目 月 份	戶 數								計 數	金 額	備 考
	五元者	八元者	十元者	十五元者	二十元者	三十元者	四十元者				
二八年七月份	12	1	88	13	80			144	2,243.00		
八月份	5		80	27	259			371	6,410.00		
九月份			60	13	331			404	7,416.00		
十月份			34	8	301			343	6,480.00		
十一月份			50	11	466			529	9,995.00		
十二月份	2		40	10	411			461	8,770.00		
計	19	1	302	82	1,848			2,252	41,313.00		
上 年 計	19	1	302	82	1,848			2,252	41,313.00		
總 計	19	1	302	82	1,848			2,252	41,313.00		

3 二十八年冬季撥發庫幣二十萬元加入救濟委員

會此外并以各種方法對外募捐共計三十餘萬元

籌辦冬賑大口五元小口三元受賑難民十二萬餘

人

4 籌辦救養所分別收容衰老殘廢及流落婦孺除供

給衣食外並教以簡單技藝俾得獨立謀生以符救

養兼施之義成立以來截至現在已收容殘廢婦孺

六百餘人

附：小本借貸二十八、二十九年貸出統計表

丁、民衆事務

(一) 指導復歸 當事變時市民轉徙流離逃避一空直

至秩序規復始見相繼歸來惟以軍事甫定戒備森嚴傍徨

觀望莫之所由因之在通街大衢設立民衆問事處俾復歸

民衆諮疑詢難以爲市民復歸之嚮導現雖裁撤其一切事

務仍由民衆事務所繼續辦理之

(二) 保護復業 所有復歸市民大都以家產蕩然無以

爲生即或稍有餘積亦以屋宇坵墟難於復業於是着手疏

散難民開放市街竭力保持安居輔佐復業一般民衆因有
相當保障安心經營市面日臻繁榮商場逐漸恢復

(三) 便利行旅 江漢澄清交通恢復祇因防微杜漸對
於行旅往來限制頗嚴以致長江下游輾轉避難之客籍流

民欲歸不能乃與關係方面聯絡頒發乘船許可證以作行

旅之保障商旅既稱利便貨運因之發達

(四) 清理房地 爲解決民有房屋土地因事變發生之

一切糾紛起見組織房地清理委員會准市區內房屋土地

之所有權人檢奉管業證據申請清理一經審核確實即頒

發登記證明書聽憑管業其有僑商租用房地繳由社會局

保管之租金即亦隨之給領既免訴訟之累更保其所有權

益於產權確定方便良多

(五) 介紹職業 以現時工業破產商場凋敝一般失業

市民欲得職業固屬不易且一旦復興工廠需用技術人員

如無準備或有缺乏人材之感爲求失業者有工可作求人

者得人爲用故於民衆事務所內舉行失業職工登記辦理

職業介紹藉以調劑職工之供求而謀職業之出路

十三 食宿

1 旅店

武漢自事變後百業蕭條經市政府之努力整頓市民紛紛復歸市面亦逐漸繁榮因之漢口旅棧業亦如雨後春筍含苞怒茁在法租界內之旅館類多為有閑階級遊樂之所該租界原有旅館十家嗣又增添巴黎飯店一家此外復有德明一家為意人所經營規模較為華貴旅漢外人多駐於此至中華區旅店均在漢正街附近共有數十家之多猶時感入滿為患因漢鎮批發行商均集中於該地所有各地來漢採辦貨品商人為便利起見恒暫假該處旅店以作住宿或接洽生意之所至特二三區之旅店生涯亦頗不惡其規模較大者有東方旅館東亞飯店二家其餘日商經營之旅舍數處內部頗整潔肅靜各旅舍房間之租金大約每日每間由二三元至十餘元不等只供住宿膳食在外茲將本市著名之旅舍牌名地址表列于后

旅店名稱	地址	房間數	賃金	備考
新中國旅社	藥幫二巷五號	一四一	一三	
新遠東旅社	旌德巷三十六號	一八一	一四	
月宮飯店	同安下里一號	二〇	二五	
北洋旅社	三民路六十四號	五〇	二一七	
五洲飯店	文書巷二十五號	四八	一五	七十元
新市場飯店	中山路新市場日華商店內	三八	一四	
大同旅社	生成里七十一號	七七	一七	一五十五元
東亞飯店	湖北街口	六〇	一七	一五十五元
東方旅館	五族街	七二	一十	一五十五元
大世界飯店	打銅街口	四〇	一六	八十元
大東旅社	法租界	一二〇	二一	十
安樂旅社	法租界	四〇	二一	八
京漢旅社	法租界	六〇	二一	七
華商旅社	法租界	一三〇	二一	八
新新旅社	法租界	一二〇	二一	十二

鐵路旅社	法租界	一三〇	二一十
紅樓旅社	法租界	一〇〇	二一八
安安旅社	法租界	八〇	二一八
萬國旅社	法租界	二二〇	二一十二
德明飯店	法租界	一〇〇	八一〇
中央飯店	法租界	五〇	六一十六
意大利飯店	法租界	三〇	六一〇
巴黎飯店	法租界	二〇〇	二一〇
新亞飯店	法租界	一〇〇	二一〇
中央ホテル	市政街	一〇〇	六一二〇
武漢ホテル	蘭陵路	八〇	六一二〇
揚子江ホテル	江漢路	二〇〇	三一十五
長江ホテル	至善路	二〇〇	三一十五

2 食堂

漢口市之酒樓食堂原有中菜西菜之分中菜館又分天津廣州四川湖南徽州江浙本省等幫其規模之大小資本之多寡各有不同就中以川廣兩幫規模較大中菜館除上列

各幫外又有素菜館回教館但為數甚少而規模較大之中菜酒樓亦有兼營西菜業者至西菜館專營者固居多數而以西菜為副業附設西菜部者亦復不少如美國海軍青年會武漢親仁會冠生園松柏廳以及各大旅館內附設西菜部者是日商開設之食堂為數亦夥有營日本菜者有營中菜及西菜者中菜酒席價目約分三等普通自十六元起至二十四元止中等自三十元至四十七元特等自五十元至八十元（去歲年底約可便宜三分之一近日百物高昂故酒席亦隨之增價）如三五知己隨意便餐則有所謂「和菜者」由二元至十餘元多寡聽客自便但菜肴由館方支配顧客不得指點西菜價目每客最少二元最高十餘元現中西酒樓僅漢口一隅即有二百餘家（小飯館尚不在內）百業復興可見一般茲將較為著名之酒飯館表列于后

類別	名稱	地址	其他	備考
中菜	膳月樓	民生路	普通筵席	
東來順	中山路一〇九號	清真館以湖烤		
		牛羊肉著名		

粵珍酒家	法租界輔堂里粵	菜
巴里	法租界永貴里川	菜
老馬福盛	法租界輔堂街清良館	菜
味腴	法租界霞飛街川	菜
蜀珍	兩儀街十六號川	菜
北味村	五族街三八號	
同春	法租界	粵菜
精美齋	五族街一〇〇號 以冷熱麵點北方小吃馳名	
悅賓樓	五族街一〇一號	
美美	湖北街十九號	
廣州酒家	江漢路一九九號	粵菜
大鴻春	天欽村一號	
老會賓	三民路六〇號	
光華園	黃陂路五三號	中國料理
好公道	至善路二一一號 普通小吃	
馬福盛	中山路四二〇號	清真館
共和春	漢景街十三號	

冠生園	法租界記念街	
生	法租界輔堂街	中西小吃
松柏廬	三教街三十二號	
小小	三教街四十九號	西點
普海春	花樓街十六號	
交通	交通路四十一號	
上海	五族街三十一號	
摩登	兩儀街十三號	
三教	三教街四十九號	
美的	法租界呂欽使街	著名冷食
邦可	三教街五五號	
紫廬家	蘭陵路五四號	
相	至善路三〇〇號	
山水	至善路二八九號	
曙莊		
喜樂	日界中街	

十四 娛樂

1 劇場

武漢劇場原有京戲漢戲楚戲（俗名花鼓戲）之分近數年來評戲（即蹦蹦戲）亦頗盛行現在市面繁榮人口增加武漢戲院計漢口有十家武昌三家各戲院票價各不相同視俗人之身價藝術為定約略言之以京戲院之票價為略高法租界之大舞台暨天聲舞台二家均演京劇票價最高二元最低四角其餘各漢楚戲院其特別座價亦不過四五角而已茲將武漢京漢楚劇各戲院表列于后

漢口市市劇場一覽表

劇場名稱	地址	劇別	座位數	票價	備考
滿春	泰滿泰路	楚劇	二〇〇	由一角至二角	
長樂	漢正街湖南會館七六四號	漢劇	八〇〇	日場一角至二角 夜場二角至五角	
永樂	中華區紹興會館	楚劇	六〇〇	日場一角至二角 夜場二角至三角	
天智	大智門外球場街合豐里口	楚劇	七〇〇	由一角至三角	

2 電影院

現在漢口電影院共計六家有國人經營者亦有外商主辦者其所演各片計分國產影片及外國影片兩種映國片者為上海明星兩家映外片者為中央維多利至日商所辦之光明東和兩劇院則專映日本國產影片准電影戲劇有關文化教育是以無論任何影片在放映以前未經市府主管當局派員檢閱不准上映各家票價大約均係樓上一元樓下五角各影院於每一新片放映之日顧客必異常踴躍大有無處插足之勢準此以觀市面之繁榮與昇平可知也詳表列后

華漢	特一區華清街四十九號	楚劇	五〇〇	由一角至二角
美成	清芬三路	楚劇	一三〇〇	日場一角至二角 夜場二角至三角
漢口	法租界柳堂街	京劇	二六八	一角至一元五角
天聲	法租界永貴里	京劇	一〇〇〇	一角至八角
天仙	法租界如壽里	楚劇	三〇〇	日場由一角至三角 夜場由二角至五角
花園	循理門外旗杆路十二號	楚劇	六〇〇	由一角至二角

漢口市市內電影院一覽表

名稱	地址	所址	片映每日放映數	座位數	票價	備考
光明	漢口關陵路	日本		1,000	0.40 0.30 0.20	
東和	漢口五族街	日本		600	0.30 0.20 0.10	
上海	漢口兩儀街	中國		400	1.00 0.50	
明星	漢口法租界中	中國		1,100	1.00 0.50	
中央	漢口法租界西	洋		800	1.00 0.50	
維多利	漢口法租界西	洋		300	0.50 0.30	

3. 游藝場

漢口大規模之游藝場僅新市場一家內部設備齊全有京漢楚評各劇場并有說書場電影場道情戲半班戲清唱社魔術園術等應有盡有入場券定價低廉每張僅售二角是以游人如織熱鬧非常每屆夕陽西下車水馬龍更極一時

之盛本年夏季該場特將四樓坪台闢作售茶之所專供市民納涼之用披襟當風其樂無極一般市民趨之若鶩焉

4. 公園

武漢公園除漢口中山公園及武昌首義公園係由政府建修管理外其餘私人花園亦頗不少惜因管理無人亭台湖榭淪為荒坵無可睹耳事變後惟中山公園全部完整飲食游樂應有盡有為漢口市民惟一游息之所內部建築有屬天然者有屬人工者工程浩大風景絕佳樓台池樹位置適宜有小湖可供泛舟有假山任人攀登此外并有體育場游泳池動物園種種設備專供市民鍛鍊身體練習游泳及業餘消遣至武昌首義公園因與素負盛名之古贛黃鶴樓毗連花木掩映古樹參天天然景物較之中山公園更勝一籌園內有古墳一座題曰大漢皇帝陳友諒之墓荒烟斷梗足供憑吊附設戲院一所表演漢劇及楚劇鑼鼓而上直抵黃鶴樓頭設吾人登臨其上前臨大江風帆相望商輪馳逐景色分明海勝地也

5 舞場

武漢舞場向少組織事變前雖間有一二然均爲外人所設而場址亦在租界或特區以內現在漢口法租界外人經營之舞場有德明及天星飯店二家然均爲旅舍或飯店附設舞場非主要之營業也最近設立之舞場有東亞及興亞二家佈置華麗設備齊全生涯頗盛出入舞場者以外籍人士爲多茲將各舞場名稱及所在地點表列于后

漢口市內舞場一覽表

名	稱	地	址	容	量	時	間	其	他	備	考
東亞花園	特二區兩俄街	二	吾	人	每	晚	八	附設兵室考	六	日	下
天星飯店	法租界中	一	吾	人	每	晚	七	附設大茶點	三	星	期
德明飯店	德托美領	二	吾	人	每	晚	七	附設大茶點	三	星	期

6 妓館

漢口以商場關係繁華僅次上海適應環境需要之妓館亦屬遍處設立有事變前都集中於江漢路中山路一帶近則咸趨法租界內高等妓女自卜香巢於新成長清永貴等里其較低級者則以各大旅社爲營業招徠之場統計各級妓女人數約在五百以上營業亦頗可觀故每值華燈初上笙歌盈耳殊能表現漢口市面繁榮之一班云

星光花園	法租界八大家街	三	吾	人	每	晚	七	附設兵室考	三	星	期
漢口球場	法租界呂欽使街	三	吾	人	每	晚	七	附設大茶酒吧	三	星	期
興亞舞廳	特二區兩俄街	二	吾	人	每	晚	七	附設大茶及酒吧	三	星	期

漢口租界

漢口已經有日法德俄英各國的租界如今除了日法國的租界其餘的收回了中國稱特別區租界和特別區是完全西式街市作成美麗的近代化的都市。

日界的面積是一千二百五十七坪事變以前的住民數是一千四百三十一人於這回的事變該租界被使用共產黨的機關於是該租界大概被破壞然現下正在復興的時候

法國租界的面積是三十五萬六千七百方米突住民數是中國人二萬六千三百十三人外國人百五十六人警備隊五十個工部局經營醫院衛生辦事處法文學校等類

特三區的市政管理處不能認停止了其機能寄居外國人數是歐洲人九百九十八人日本人大概一

萬人

漢口の租界

漢口には従来日・佛・獨、露・英諸國の租界があつたが、現在では日、佛以外は支那側に回收され、特別區と稱されてゐる。租界及び特別區は純然たる洋式市街で、立派な近代都市を形成してゐる。

日本租界の面積は一二、五四七坪、事變前居住者は一、四三一人であつた。今度の事變で該租界は共產黨の機關に使用されてゐたため、大部分破壊されたが、目下復興進行中である。

フランス租界は面積三五六、七〇〇平方米、居住者は支那人二六、三一三人、外國人一五六人、警備隊五〇である。醫院・衛生事務所・佛文學校等は工務局で經營してゐる。

特三區の市政管理處は認められず、機能も停止してゐる。居留民は外國九九八人、日本人約一萬である。

新武漢日語欄

新武漢

日語欄

一 沿革

1 漢口の沿革

漢口は春秋時代には夏汭と云つた。漢陽縣志によると、沔水の下流が漢水と合流して、揚子江に入つてゐるので蕭齊以前には沔口と云ひ、後に漢口と謂はれる様になつた。

漢水は秦嶺山脈に源を發し、その流れは非常に急で蜿蜒として湖に入り、灣曲が甚しく、下流は曲折多く江に入る。だから、その跡を常に變へ、明以前の所謂漢口と今日のそれとは異つてゐるのである。明以前の漢水上流の河筋の變遷は分らぬが、その下流は龜山の南麓を廻つて江に入つてゐたことは確か

に根據がある。漢口は明代の初に荒廢して人の住むこともなかつたが、明の中葉になつて初めて人が住む様になつた。嘉靖以後、漢口の商業が漸く盛んになり清の初めから嘉道に至る二百年間は日に日に繁榮に赴き、その間三回の空前の火災に逢つたが、亡ぶことがなかつた。そして飛躍的發展によつて九江、鎮江と共に同時に展かれて商港となり、その後、各國は先後して通商條約を結んで中支の重鎮となつた。われわれが漢口の沿革を述べる時、漢市區の張公堤に深甚なる注意を要する。漢口は明以前には漢水河口の三角洲で、漢水はその南を流れ、支流はその東北を流れ、四方はみな水に圍まれてゐた。その後支流は冰涸れて湖と化したのである。所謂漢口の後湖がそれで今の十八澗にその遺跡を留めてゐるのである。夏から秋にかけては水は溢れて湖に入り人も溺るゝるが如きであつたが、今日既に豐沃なる土地となつた。それは張公堤の功績によるものである。この堤は鄂の督張文襄公の築いたもので、光緒十一年

に完成し、漢水邊の中湖廣福寺の前から始り、西方戴家岫に至つて南に折れ、姑嫂樹に至る約三十餘里の堤で、その堤の幅は二三十尺で、その經費は八十萬兩を下らなかつた。五十方哩の堤内の窪地は皆良田となり、漢口後湖の水患はどこになくなつて、張公の恩澤は萬世に不朽となつたのである。

2. 武昌の沿革

武昌の原名を江夏と云ふのは夏水の入口であるからである。虞夏の時代には荊州に屬してゐた。漢の高祖の六年に江夏郡を置いたのであつて、武昌が郡となつたのは漢の時代であつた。

三國時代、武昌郡が置かれたのであつて武昌の名は實に茲に始つたのである。音の武帝の時、平吳が武昌を江州に隸屬させ、江夏を荊州に隸屬させたので武昌と江夏の二つに分れたのである。

遂に下つて、清の時代になつても普通りに江夏縣武昌府と云つた。民國が成立して初めて府を廢して

縣となし武昌縣と云ひ、江夏の名は廢れた。なほ、武昌縣を以て湖北省とした。

武昌の地勢要害、交通便利で長江中流の門戸を扼し漢口漢陽と鼎立してゐる。

3. 漢陽の沿革

漢陽の名稱は隋から始る。隋以前には安陸、沙羨、石陽、沙陽、曲陵、潁陽、沌陽、汝南、漢津などの名稱雜出して定まるところなかつた。

民國に至つて、府を廢し、縣を稱した。その地は長江及び、襄河に沿ひ、北は大別山により、武昌及び漢口と江を隔てて相對し、その地勢險要にして長江の重要な門戸である。

兵器工廠及び製鐵所があり、支那工業區域の重點をなし、軍事上忽になし得ない地である。

武漢特別市市政府は民國二十八年四月二十日に成立し、武陽夏の三鎮を統治し、二十九年九月二十日に漢口市と改められ、漢口方面の市政を主管し、武

昌漢陽の兩市區はなほ武昌漢陽の兩縣政府に分屬してゐる。

二 地理

1 形勢

漢水の源は陝西漢中から出て、蜿蜒二千餘里、南は襄水に合し、折れては東に流れる。漢口はその揚子江に入る地點で、その地名はこれに依つたものである。漢水は大江にしたがつて東に流れ、安徽、江西、江蘇の諸省を経て上海に達し、南は洞庭を越えて沅湘に入り、南嶺を越えて百粵に達してゐる。西は荊宜を溯つて三峡に入り、巴蜀を通つて金沙江に達してゐる。白河丹江は、漢水に從つて湖北の諸縣を經、秦隴漢に至る支流を云ひ、南陽諸縣を貫く。凡てこの各路の物産の輸出は漢口を集散地區としてゐる。今、平漢鐵路は北京に至り、張庫に通じ、粵漢鐵路は廣

東に達して海外に向つてゐる。漢口は全國の水陸交通の焦點で、單に九省に通じてゐるのみではなからぬ。

2 氣候

漢口は北緯三十度二十七分より三十度四十一分に至る地域で、東經百十四度六分より百十四度二十一分に跨る。

この地は、河・湖が交錯して凹地となつてゐるので、曇天が極めて多く、晴天が之に次ぎ、雨天がそれに次ぐ。それで、降水日数は一年の四分の一を占める。しかし一日中降雨のある日数は毎年四十日に過ぎない。一年中の降水量は二千耗以上に達してゐる。氣壓は二月が最高、七月が最低で變動數は餘り甚だしくない。大風は多く、北風か西北風で毎季二三次に過ぎず、暴風は年を通じて四、五回に過ぎない。氣温に至つては最高の時は攝氏四十度前後、最低は攝氏零下四、五度に下る時があり、寒暑の差は約四十四度内外である。

3 人口

漢口は中支の重點で人口極めて多く、住宅は楯比して交通が發達し、商工業が榮え、時に變動がある。武昌漢陽の兩地の人民は遷都往來し、また頻繁な移動があつて、統計は困難である。これの永久的な確定は市政府成立の後、切實のものとなつた。それで戸籍を整理し、その状態に注意した。その人口の正確なる數字は隨時調査した次の統計の通りである。

(統計表は華文「地理」の項参照のこと)

4 市區

漢口市の東は揚子江を中心として武昌と境を分ち南は漢水を中心として漢陽と境を分ち、西と北は長豐南境、長豐北境、及び張公堤を境としてゐる。漢口の市區は揚子江と漢水の北岸とに位し、面積は約一二五平方杆で、人口居住面積は約十二平方杆を占めてゐる。

江漢に臨み交通の便利な事は中支第一の大商埠である。京漢鐵路の市内横斷に依り、市政の發展は鐵道以南の所謂舊市區の一隅に集まり、各國租界の高樓が立並び、現に佛租界を除いては皆市政府の管理に歸してゐる。

鐵道以北は廣漠とした田園で、住民も極めて少ない。年來の漢口の政治經濟の發達は非常なもので、新都市の分區計劃も亦漸次進行中である。新都市の最近の計劃では、張公堤内の清幽な湖を開いて天然の公園とし、平地や綠野を居住區域とする事になつてゐる。その際には、漢口の發展には計り知れないものがある。

附 武昌漢陽區域

武昌區

武昌市區は長江の東岸と漢口漢陽と江を隔てて相望む地點に位し、漢口漢陽を連絡する橋梁、或ひは

地下隧道を計劃してゐる。武昌は天然の要害で、軍事上の要地となり、名山名所の古趣を留めてゐる。併し、近年、次第に古城の面目を脱し、新都市の規模を備へるに至つた。

漢 陽

漢陽の市區と漢口とは僅かに一漢水を隔て、漢水の南岸、揚子江の西岸に位し、武漢三大名鎮である。民國になつて、政治經濟の發展は、漢口武昌に集中し、漢陽には往年の製煉所、兵器工廠、製藥工場のみとなり、落漠の感がある。

六 名 勝 古 蹟

漢 口

1 古德寺

古德寺は漢市の中にある。滑坡の清の光緒三十三年

に創建されたが、民國三年にまた新に改修された。壯嚴で三鎮各寺のうち最も立派なもので僧侶百人を數へ、佛期には武漢の善男善女が來て盛んである。

2 圓照寺

圓照寺は漢市の仁里巷内にあり、僧百餘人が居る。その寺は光緒の初年に創建せられ、殿は宏壯で、もと藏經樓と云はれたものである。

3 瀟湘湖

瀟湘湖は今の後湖のことで、明の頃、曾勤馬がここで詩を賦したが、當時は風景優雅で萬象は榮を争ひ、文人墨客は常にその間に吟詠したが、その後、風雨變遷して張文襄公は地の利に應じて堤を築いた。今は家が立ち並び、多くは商店である。この地を歩めば今昔の感に堪えないものがある。

4 天一閣

天一閣は中山路厚生里附近にあり、樓閣は三層で、その下は東嶽行宮で、また傍には關聖廟があり、廟の後には花々が植ゑられ、現在は更めて學校となつ

て居る。樓下には観音を祀つてゐる。

5 万壽宮

万壽宮は白布街にある。北は仁壽宮、南には扶桑宮があり、殿前は感應亭と云ひ、亭上には彫られた燈火がある。階前の石段には雲龍の姿が石に刻まれてゐる。前後の兩劇樓には共に華麗なる彫刻がある。南北の二亭はその周圍に曲池を廻らし、清らかな水の上には青蓮が泛び、金魚が泳ぎ、池中の石は極めて珍らしく、夏はこの邊で納涼が行はれる。

6 水塔

水塔は高さ十六丈あり、水力電氣會社所有のものである。頗る勝景である。昔、これを建造したときには、その下方は濠であつたが、今は埋められて大道となり、漢口で有名な申山馬路がこれである。塔内には梯子が設けられて、螺旋狀にそれを二百段昇れば、第二層には水表があり、之を見れば全鎮で使用する水量が分る。第五層は水槽の底になつてゐて、はじめて水の音をきき、水道管が三本ある。第六層

が貯水池であり、第七層には警鐘があり、日中は旗を掲げ、夜は紅燈を點し、同時に鐘を鳴らして火災を戒めてゐる。

附一 武昌

1 黃鶴山

黃鶴山は黃谷山とも云ひ、城東より起つて西南隈に達し、蜿蜒として宛ら長蛇の如くで、俗に名蛇山と云ふ。黃鶴樓はその上にある。

2 珞珈山

珞珈山は武昌市區から十數里離れ、自動車の往復がある。もと荒山で、今でも樹木は少ないが、武漢大學が新たに校舎を建てて以來、頗る勝景となり、武漢に來る者で一度は行樂しない者は無い。山麓の東湖は風景最も美しく、夏季には游泳する者も多く、四周は富豪の別荘建築用に買入れられてゐる。その珞珈山の北に、武漢大學各學院及び學生の宿舍があり支那第一の建築である。文、法、理、工、四院の學

生は男女共に六百三十七名で、山の南側には各教授の宿舎がある。

3 高観山

高観山は蛇山の一峯、高くて遠望が利くのでこの名がある。楚藩は名を長春山と變へ、山の東にはその故宮があり、東山石城と云ふ。

4 胭脂山

胭脂山は城の東北に在る。山の脊の石が胭脂の如くに赤いので、さう名付けられた。

5 崇府山

崇府山は城の東北に在る。明の崇陽王府の所在地であつた。

6 鳳凰山

鳳凰山は城北にある。吳の黃龍元年に鳳凰が集まつたので、この名がある。山の前に孟母の塚がある。

7 梅亭山

梅亭山は高観山の南方三里にあり、山頂に明の太祖の御製碑文がある。

8 硃石山

硃石山は又梳妝台と名付けられ、縣の東北に在り、この地に奎光樓がある。

9 蕭山

蕭山は梅亭の西北に在る。晉の蕭丹が隱居した所で下に蕭山磯がある。

10 紫荊山

紫荊山は縣の東北に在る。明の太祖が此處に軍隊を駐めた所である。西北の石壁には呂仙の臥跡がある。

11 雙峯山

雙峯山は賓陽門外一里許りの所に在る。一名を白鶴山と云ふ。又雙峯觀があり、山麓の北側を白鶴觀となし、進士吳白鶴が勉強した所である。

12 洪山

洪山は縣の東方十里に在る。舊名を東山と云ひ、東山賦があつて、山頂に刻まれてゐるが、今は剝脱して讀む事が出来ない。山の頂は黃鶴亭で、奇岩怪石があり、下に洪山寺がある。清明節の時には老若男

女が登山禮拜しその混雜は非常なものである。

13 滋陽湖

滋陽湖は高觀山の南に在り、文昌門から車に乗つて西行すれば直に達する。一名を南湖と云ひ、夏には蓮の香が馨り遊賞するに足る。

14 蕩湖

蕩湖は城内に在る。平湖門から車で行くことが出来、又都推湖とも云ふ。夏には蕙の幽かな香が人を包む。

15 梅花磯

梅花磯は平湖門外、觀音閣下に在る。磯の水の波紋が梅の花の如くなのでこの名がある。

16 黃鶴磯

黃鶴磯は黃鶴山麓の事で、一名汝南磯と云ひ昔は禹公磯と稱した。

17 瀟山磯

瀟山磯は中和門子城瀟山の下に在り、石壁は森雨としてゐる。

18 金魚池

金魚池は梳妝台下に在る。明の楚藩が魚を見物した所で、その時、一尺餘の赤魚があり、釣る者が遇々之を得たと云ふのである。

19 白蓮池

白蓮池は長春寺の中に在る。二十四の泉水があつて皆石板で覆はれてゐる。明の洪武の末年、二匹の蛇が池の中から現はれてその二石の中に落ちたと云ふ。

20 新橋

新橋は保安門外にある。大司馬熊、延弼が闕さ三丈もある梳形の石段を建てた。

21 卓刀泉

卓刀泉は、縣の東方十五里、闕廟殿の前に在る。その色は白くて清らかで、之を飲めば喉が渴かないと云ふ。漢壽亭侯が行軍して此處に至り、卓刀がこの泉を發見したと傳へられてゐる。

22 黃鶴樓

黃鶴樓は武昌漢陽門、黃鶴山の端に在る。前は大江に臨み風帆相臨み、風光絶佳である。その名は黃鶴

山に因んでつけられたもので、その跡は石鏡亭と南樓との間にあり、天下の絶景と云はれたが、惜むらくは清の末葉火災にかかり、その後再び建築せられたとは云へ、規模も改められ、上れば今昔の感に耐えない。

23 奥略樓

奥略樓は黃鶴樓の傍に在る。山頂に高く聳え、欄干に寄つて臨めば武漢の全景を悉く眼底に納め、東に蛇山を眺め、西に大江を見るのである。

24 南樓

南樓は漢陽門内の黃樓山頂に在り、昔庾太尉が秋の夜、月に乘じて樓に登り吟詠したと傳へられる。

25 石鏡亭

石鏡亭は黃鶴樓の西に在り、石照亭とも云ひ、石が崖に臨んで、鏡の如く毎晩光を倒射して煌々たる景を呈す。

26 封建亭

封建亭は城南梅亭山上に在る。明の太祖の建造。

17 鳳凰台

鳳凰台は城の東に在る。明統志に、虎頭山で吳王が鳳凰を見たので、此處に台を築き、臣下に詔して建都の計を定めたと云ふ。

28 抱冰堂

抱冰堂は城内賓陽門の正街に在り、來遊者は人力車に乗つて蛇山の傍まで達する事が出来る。中に張文襄公を祀つてある。左には黃鶴樓を望み右に雙峯を眺め園中の木犀が花開けば、香こぼれて人を襲ふのである。又蓮池があつて天然の風景、誠に勝地と云ふべきである。

29 陳友諒墓

陳友諒の墓は黃鶴樓の側にある。今の首義公園内のものは疑塚だと云はれる。

30 孟母墓

孟母の墓は縣北鳳凰山麓に在る。

31 陶侃墓

陶侃の墓は九域志には江夏に在ると述べてゐるが、

その他は今は不明である。明の沈世昌は夾山の里花山下に在ると云ふ。

32 頭蛇寺

頭蛇寺は黄鶴山上にあり、南齊王申が寺費を作つてから、遂に古今の名刹となつたが、今は廢せられた。

33 寶通寺

寶通寺は城東洪山の下にある。またの名を洪山寺と名づけられ、寺塔がある。

34 鐵佛寺

鐵佛寺は武昌の文昌門内にある。舊名を報恩寺と云ひ、梁の天監のとき、邵陵王が建立し、唐の時僧が鐵佛三尊を建立したものである。

35 長春觀

長春觀は小東門外にあり、百餘人の道士が道教を奉じて居る。

36 陶公洞

陶公洞は武昌金口の廻峯寺の左にあり、晉の陶淵明を祀る。いまは寺内に刻石文があり、金口の勝地である。

37 寶像塔

寶像塔は黄鶴樓の前にある。元の威順王の太子の墓である。塔の高さは三丈、石色は純白で、千歲燈がある。明の天啓元年塔下の牆が少し裂けて、中から煙が噴出したと傳へられて居る。

38 古無影塔

古無影塔は黄鶴磯の石上にあり、高さは三尺足らずであるが、いつも日光に當つて反射し、その影が見えないと云ふ。

39 寶通塔

寶通塔は洪山にあり、唐の貞觀中の尉遲鄂公の造つたものである。

40 費禕洞

費禕洞は黄鶴山の南にある。世に費文禕が仙術を修めたところと傳へられて居る。

附二 漢陽

1 大別山

大別山は城の東北半里ばかりの漢水の西岸にあつて俗に龜山と云ふ。山上に禹王廟、山北に桃花洞、關王洞などがある。天氣の良い日には漢の人々はこの山々に登つて眺望を恣にする。武陽夏の全景を望み得て、誠に勝地である。

2 鳳棲山

鳳棲山は城北にあり、宋の知軍、錢辟疆が、むかし鳳凰がここに棲んだと記録したので、この名がある。

3 梅子山

梅子山は城西數里のところにある。北は月湖に臨み石壁の上に刻石がある。舊志によれば、その山は梅が多かつたと云ふが今はない。

4 女郎山

女郎山は禹糧山とも云ふ。縣城の西方十里のところであり、劉志に、楚の襄王が神女に會つたところと

あると云ふ。

5 尉武山

尉武山は唐の武德二年、尉遲敬徳が朱棧とここで戦つた處で、西北三里ばかりのところには蟒洞があり、山頂にはもと普陀寺があつた。

6 月湖

月湖はもと東西の兩湖に分れ、東月湖は城北大別山の外にあり、西月湖は城の西北にあつた。いま、東月湖は次第に塞がつてしまひ、西月湖のみ存して居る。ここに遊ぶものは、伯牙台附近で舟を雇つて遊ぶによく、湖邊の揚柳の連り、湖中の蓮花は夏ともなれば花開き、一碧天に接し、手紅日に映ずるの概がある。湖中に水路があつて小舟を通ずることが出来る。

7 禹功磯

禹功磯は大別山の東にあり、初めは呂公磯と云はれて居た。むかし、元の世祖が黃鶴山に登つて、江を距てた山頭の石磯は何と云ふ名かと左右に問ふた。

すると父老が答へて、唐に道人の呂姓と云ふものがあつてその上で笛を吹いて居りますと云つたのでこの名がある。

8 柏泉

柏泉は禹が柏を大別山に植ゑ、その根が柏泉寺の井戸の中に達したので名づけられたものと傳へられて居る。その後、土地の者が井戸を汲みに行くと、二つの木の根が二匹の鯉の様な有様をしてゐた。その後、日でりが続いた年にそれを數十村の汲取に供したと云ふ。

9 諸葛城

諸葛城は縣の西方五十里の楮山の南にあり、北は沌水に臨み、武侯が兵を屯したところと云はれて居る。

10 鸚鵡洲

鸚鵡洲は漢陽南紀門外にあり、大江に沿ふて居る。後漢の黃祖が江夏の太守であつたとき、長子射が賓客をここに招いて宴會を催し、その際、鸚鵡を殺して獻じたものがあつたので、彌衡に命じて之を賦せし

めたので、この名がある。今は次第に荒廢して昔の面影はなく、清の乾隆の頃その名を變へて補課州とし、改めて武昌を管轄しようとしたが、土地の人士はこの地が久しく漢陽の名稱であつたために之を聞かなかつた。

11 清川閣

清川閣は城北の大別山が長江に突入したところにある。崔灝の詩に、「晴川歷々たり漢陽の樹」とある。その意味をどつて名づけたのである。この閣には古柏が繁り、芳草が萋々として舊址は江心に突入し、江流を俯瞰し波濤澎湃、すべて勝景である。

12 湧月亭

湧月亭は城の隆廟のうしろにあり、巨石の上に湧月の二字があつたが、今は亭は廢せられ、石もまた存しない。江を距てた黃鶴樓の石上にはまたこの二字があり、その筆致は魯公に似て居るが筆者は不明である。

13 秋興亭

秋興亭は鳳棲山の頂上にあり、唐の刺史の賈載の建てたもので、明の頃、杜甫の秋興八首や唐宋名賢の題詠を石に刻んだが、風雨のために碎かれてしまつた。

(14) 伯牙台

伯牙台は鳳陽門外にあつて、漢口から行くには車にのつて後城馬路の觀音閣に行き、そこから徒歩で武勝廟に行き、裏河を渡ると直ぐである。ことは伯牙が琴を弾じたところで、一名古琴台をも云ふ。その台は既に廢絶されたが軒は今尙存し、湖に面して山に倚り四面は皆窓で、仰いで梅山の蒼水を望み、俯しては月湖の波のうねりを見、湖中の蓮は極めて多く、夏期には納涼者が絶えない。故に武漢中外の人々は一度は必ず行遊を娛むところである。

(15) 彌衡墓

彌衡の墓は漢陽の南紀門外鸚鵡洲の地にあり、遙かに鬱然たる緑をのぞみ、松柏がその中に植ゑられ、低い垣根がその外を廻り、墓は長江に面してゐる。

(16) 魯肅墓

魯肅の墓は龜山の麓、鳳山門の左にあり、清の咸豊の頃燒失したが、同治六年、村人が再び碑を建てた。

(17) 歸元寺

歸元寺は鳳山門外にあり、湖北の大古寺である。光復の頃、火に燒かれ最近また收復され、内には五百羅漢殿がある。武漢の婦人は新年にはみな寺に詣り昇る香火は熾んである。

(18) 禹王宮

禹王宮は大別山上にある。行業の人はみなここで憩ふのである。

(19) 石榴花塔

石榴花塔は城西一里のところにある。むかし、一人の婦人が姑に仕へて非常に孝行であつたが、一日、鶏を殺して姑に勧めたが、姑は之を食べて死んだ。そこで姑の娘は官に訴へ、婦人は罪に坐して身の潔白を立てることも能はず、刑場に臨んで石榴花一枝を折り、石の間に挿して若し姑を毒殺したのであつ

たなら花は潤れ果てるであらうと云つた。花は生々として繁茂し咲き匂ひ、その年に實がなつたので、時の人は之を憐み花の傍に塔を建てた。

(20) 桃花洞

桃花洞は大別山の下にあり、桃花夫人を祀つてある

(21) 洗馬洞

洗馬洞は禹功磯の南にあつて、昔關公がここで馬を洗つたので、かく名づけられた。

(22) 關王洞

關王洞は藏馬洞とも云ひ、大別山の北にある。昔、吳蜀が兵を用ゐた時、關公がここに馬を藏してゐたと云ふ。

(23) 梅巖

梅巖は鳳棲山の南麓にあり、石上に梅巖の二字があり、筆致は雄渾で、傍に漢陽令趙時題の六字がある

(24) 禹碑

禹碑はもと南嶽の陶岷峯上にある。

(25) 銷穴

銷穴は大別山下にある。晉書王湛傳に晉が吳を伐つたとき、吳人が要害のところに危険物が積まれておつたのを鐵の鎖で切つたと云はれる。

(26) 古柏

古柏は清川關の側にあり、大禹が植ゑたもので根が四十餘里はなれた柏泉寺の井中に達してゐると傳へられてゐる。

四 行政

1 市政府の組織

市政府は民國二十八年四月に成立したが、當時中央政府はまだ樹立されてゐなかつたので、國家及び地方行政上の事務は市府に依つて統べられてゐた。故にこの時市府の名稱は、武漢特別市政府と云はれてゐたが、一般の特別市政府の組織とは異なり、時勢の推移に依て實際の需要に適應して市府内部の組

織が變更されてゐた。現在國府は遷都し、湖北省政府も亦既に成立し、中央の規定に適合せんが爲に湖北省政府は市府がもと管轄してゐた、武昌漢陽の兩區地方を湖北省府に接收し、同時に市府を漢口市政府と改稱し、行政院に直隸する事に定められた。

2 行政狀況

武漢は全國の政治經濟の中心にあり、中支の重鎮で人口は事變前既に百萬を越え、事變以後大半は四方に流離し、各般の業務は停頓し、行政組織も破壊せられたが、武漢治安維持會の事業を経て、市政府が成立するに及び、人民は續々歸來し、秩序も漸やく安定したので、一般市民を安定せしめるためにその成立の時、一、流亡者の復歸優遇、二、教育の改善、三、堤防の保護、四、警察行政の整理、五、法院の成立、六、財政の整頓、七、建設の推進、八、商工業の振興、九、衛生の注意、一〇、官吏資格の審査、一一、積極的防共、一二、普隣との親仁、一

三、經濟提携の十三政綱を掲げた。これに依り市民は市府施政の目標を知り、推進する事一年半、内外部の協力と民衆の信任とに依り、着々として實行に移してゐる。

五 治安

1 警衛

武漢は事變後秩序が整ひ、市府は前武漢治安維持會の後を受け、地方治安計劃に全力を擧げてゐる。警察局所轄の警官は三千餘名に達し、警察局は四分局を直轄し、漢口警察分局は警察署九、分駐所四を管轄し、水上警察分局は分駐所九、巡邏艇二艘を管轄してゐる。警察局は武裝警察一大隊を直轄し、その巡查隊は日夜巡警し、全市の治安を保持してゐる。

2 消防

事變前の消防組織は、警察局で組織した消防隊と公益保安會等で組織した消防隊との二つに分れてゐた。事變以後この組織は完全に改められ、市府成立以來消防隊三分隊を設け、市警察局備附の自動車ポンプ二臺と手押ポンプ一臺及びその他の應用器材を直轄し、三鎮に分配してゐる。

六 經濟

1 財政

(一)維持會成立時期 武漢では事變以後大商店や富豪は西方に移り、其の他の者は多く佛租界にかくれてゐた。武漢治安維持會が、二十七年十二月に成立するまでは、財政局はほとんど無税の状態であつたが、各方面の努力に依り辦法を議定し、先づ阿片の專管及び食鹽の公賣政策を確定し、武漢戒烟局及び武漢鹽政管理局を設立した。維持會はその收入に

依り、機構を整備し市内が日を遂つて安定されたので、武漢稅捐總署を設け、税金の徴收に當つた。その稅率は舊のものを根據とし、多少の修整を加へたものである。徴收の方法は稅捐總署のもとに統稅署を設け、市稅は漢口四區、武昌漢陽各一區に分ち每區に稽徵所を設けてゐる。財務行政系統は戒烟局鹽政管理局及び稅捐總署は皆財政局に隸屬し、又統稅所及び各稽徵所は稅捐總署に隸屬してゐる。

(二)市政府成立時期 二十八年四月武漢特別市政府が成立したが、この時には中央にはまだ統一機構が無く、國稅の徴收は維持會の舊慣に依つてゐたが稅收は鋭意整理され遂に國市兩稅は日に日に立直つてきた。

その兩稅は等しく法幣で徴收され、煙鹽收入及び市府各項の支出は皆軍票を本位とし、經理上不便を感じたので、一、二五の定率に依り「法幣百元を軍票八十元として徴する事に改む」として一率に軍票で徴收される事になり、二十八年八月四日實施さ

れる事に定まつた。二十九年六月軍票の流通高が増したので、法幣百元に對し軍票七十五元に改められた。

(三) 武漢參議府成立時期 湖北省政府は二十八年十一月に成立し、武漢參議府が組織されその規定に依り國稅の機關は參議府の管轄に移つた。そこで市政府の稅收機關は市稅を徵收する稅捐總署や公產經理處の機關のみとなり、市稅は全力を擧げての整理を以てしても、交通不便に依る滯貨のため、月收僅かに二十萬元内外であつた。併し武漢は、事變に依つて百般の施設が破壊せられた後を受けて、その復舊のために要する支出は、嚴密な差定を經てもなほ毎月九十餘萬元を必要とした。國稅が參議府に移されてからは、毎月の市稅及び租金等の收入は支出の百分の十九に過ぎず、不足額は國稅收入の補助を要する。

(四) 市政府改組時期 二十九年九月二十日武漢特別市政府は漢口市政府と改稱された。

2 金融

(一) 銀行は武漢事變に際し、相次いで他處へ移り佛租界内に狭少な辦事處を留めるのみで營業は停頓したが、日本の臺灣、正金の諸銀行が相次いで開業し、主として官廳や在留邦人と取引してゐた。本年五月省市兩府は聯合して中江實業銀行を設立しその資本金は軍票二千萬元で、省市の銀行を代理し最近次第に分行を各埠に設ける様になつた。

(甲) 日籍銀行

(一) 正金銀行、(二) 臺灣銀行、(三) 漢口銀行

(乙) 英米各籍銀行

(一) 滙豐銀行、(二) 華比銀行、東方滙理銀行など

(丙) 華籍銀行

(一) 中央銀行、中國銀行、交通銀行など

(二) 錢莊(兩替店) は事變後銀行の營業が停頓した結果、中小商人は多く之に依つて金融した。錢莊

は軍票と法幣との折合ひが不定であつた時、それを投機に利用して、金融上影響が大きかつたので錢莊公認制度を創立した。錢莊の資本の大きいものは保證金三千元を納附し、財政局の公認を経て業務を行ふ事となつた。實施以來前後して開業するものは同安等三十三家あり、政府の嚴密な監督の下に置かれて、商工業者には便利となつた。

(三) 爲替は最初本市佛租界の各銀行辦事處では取扱ひを停止して居つたが、秩序の回復に連れて開始された。法幣の爲替は上海、百分の十四、五、北京天津約百分の四、五で軍票の爲替は日本系各銀行に屬してゐる。最近設立された中江實業銀行その他各公認の錢莊にも亦上海漢口間の法幣或ひは軍票の爲替業務を行ふものもあつた。

七 交通

武漢は長江の中流にあり、中支交通上の重要地點をなし、事變以前には船舶鐵道輻輳してゐたが事變ですつかり破壊された。併し市府の普斷の努力に依り現在次第に回復してきた。汽船管理處では三鎮渡船の回復を實行し、武漢地方交通の進展と物資流通の利便を計つてゐる。武漢交通公司では市區と各地の水陸交通事業を興し、三鎮渡船を接收すると共に一面では市内バスを運轉し、橋口から日本租界漢口神社までにはバスの往來が絶えない。又武漢渡船碼頭から中正橋までの間にはバスの往來は頻繁である。漢陽方面は地區が狭少なため事實上バスを設置する必要なく、人力車が用ゐられてゐる。この他市區内外交通の連絡も亦市府の積極的計劃を経て交通公司に依り遂次實施せられてゐる。交通公司の組織は中日合辦で、日本側は東横電鐵株式會社が出資し、二十八年十一月正式に成立し、その成績は見るべきものあり、日支經濟合作の先導と云ふべきである。

電信電話

武漢に於ける通信機關は事變後全く新たに設置されたものにして電信業務は特別軍用漢口電報局により電話は特別軍用武漢電話總局により運営されて居る、即ち電信は昭和十三年十一月二十一日日本軍武漢占領後一ヶ月餘にして江漢路開局、上海との間に一キロの無電通信が開始され、翌十四年四月三日大冶電報局十五年七月八日から九江電報局との間に夫々無電通信が行はれて居るが本年七月中の一日平均通信数は發信四三〇通、着信四九五通に上り發信は中支向五二%日本向三九%北支向四%滿湖向三%南支向一%其他一%と云ふ比率になつて居る。

尙武昌には特別軍用民間電報局あり漢口電報局との間に揚子江を隔て、有線音響通信を行つて居り漢口市内湖北街中山路の二個所に電報收發所を設けて市民の便宜を圖つて居る電話は特別軍用武漢電話總局が昭和十五年三月一般市民の加入受付を開始し八

月末現在加入者一千五百口逐次増加しつゝあるが上海南京方面との通信業務漸増の傾向に鑑み無線電話も開始すべく目下計劃中である。

郵政

武漢地區の郵政は湖北郵政管理局に於て昭和十三年十一月より業務を復活し、逐次業務内容を擴充して航空便は十四年五月、小包は同八月より夫々取扱を開始せられ現在に於ては代金引換及價格表記以外の業務は全部行はれて居る。尙小包は武漢地區物資統制の關係上個人宛手廻品に限られて居るが統制に違反せざる限度に於て商品の取扱ひも考慮されて居る。

湖北郵政管理下の地方郵便局は湖北省内五十局開局、江西、湖南、河南の各省中湖北省隣接地區は湖郵政管理局に於て暫定的に管理して居るが、新陽岳陽等十局開局して居る。

航運

武漢地區はなほ作戦期間中にして揚子江は閉鎖され一般船舶の航行は禁止されて居るため何等記述すべきものなし、但し宣撫用物資の搬入は軍用船により行はれ軍の許可を受けたる旅行者は東亞海運に於て取扱ひ居る状態なり。

鐵道

京漢粵漢兩鐵路は軍用として運営されて居るが特に許可を得て便乗し或は物資の輸送に利用し得る。

航空

中華航空公司に於て上海南京漢口線及び南京、安慶九江、漢口線の二定期航路を經營、上海、漢口線には「ダグラス機」南京漢口線にはA・P機が夫々就航して居り、料金は上海南京三十五圓、南京漢口間百圓である。

放送

武漢地區唯一の放送局たる漢口廣播電臺(XOJ D、波長一〇一〇キロサイクル並に六、メガサイクル)は昭和十三年末設立され爾來、中、日、英の三ヶ國語により一日平均十時間の放送をなして居るが漢口市政府は運用上萬全の効果を期待するため「プロ」の編成、聴取設備の擴充、聴取法規の制定等全幅的協力をなしつゝあり、昭和十五年八月末現在の聴取者約四千戸にして事變前の二倍に達する状況である。

尙市政府は市立各小中學校に受信機を裝置し街頭には公衆向ラヂオ塔二十二個を設置せる外社會局指導下に無線事務指導所を設けて標準受信機の取次販賣修理其他市民の聴取上の相談に應じて居る。

八 實業

1 商業

甲 商業概況

地理及び交通の便利の爲に、中外の旅商は皆漢口に集まり、本省及び隣省各地の、國內外に輸出する貨物の多くは本埠に集まり、輸入せる雜貨も一先づ本埠に運ばれた後各地の消費區に分散するので、貿易は非常に盛で、中支商業の中心をなして居る。貨物は、隴海路で鄭州に集中され、平漢路に依つて南方に運ばれ、その一部は隴海路に沿つて連雲港に向ひ、東は上海に運ばれる。粵漢路完成の後、本埠の交通は益々便利となつたが、惜むらくは冬期長江及び湘水の水位が低落するので貨物が停滞するのが缺點である。事變後長江の航路が塞がれ、従つて商業

も振はなくなり、述べる程の事はない。然し市府の成立以來商業は日を遂つて繁榮に向つてゐる。

乙 總商會

市政府成立の後、市民の後躡復業する者日増に多くなり、市當局は團結して振興策を講ずるため、各業の商人を召集し共同討論の上、市總商會を設け準備委員十一人を推舉し、二十八年十一月三日總商會準備委員會が成立した。二十九年七月八日に至つて準備もその緒につき第一次會員代表大會を召集して夫々役員を任命し、武漢特別市商會はこの日正式に成立した。その後商人の困難を解除し、商業の革新を指導し、陋習を排除する事に力を注ぎ、内に國民經濟の建設を促進し、外に日支經濟の提携を完成し事變前の舊觀に復するも遠くないであらう。

(2) 工業

武陽夏三鎮は、各工業工場の集中してゐる區域で、就中製鐵製紙織布紡績等の工場が最も有名である。

事變前の統計に依れば非常な數に上つてゐたが、事變後本市區内の工場は破壊し盡され、現在地方秩序の回復と共に工業も次第に復興を告げつゝあるが人力、資材共に缺乏し、昔日の盛況に復せしむるには、有志工業者の奮起を俟つのみである。

3 物産

瀋口は商港で、出入する貨物は非常に多い。物産に關しては大冶の煤鐵、應城の膏鹽が最も有名である。湖北省東部の棉花、麥、雜穀、西部の桐油、漆、豚南部の藤皮絲、茶も亦頗る豊富で皆漢口に集中して輸出される。事變後交通が杜絶し物産も減少したが漸次交通も回復し物産も多くなり、舊觀に復するであらう。

九 水利

- 1 揚子江
- 2 漢水
- 3 内河

揚子江は別名を長江とも大江とも云ひ、全長約五千五百浬で、支那第一世界第二の巨川で、一年を通じて水量豊かで自由に航行する事が出来る。漢水は陝西に源を發して漢口に至る全長約一千餘浬の河で陝西及び河南西部の貨物は、皆漢水を利用して武漢に運ばれる。武漢の發達は漢水に負ふところ又多大である。即ち武漢四周は水上交通網が非常に便利で、夏から秋にかけては湖渠は増水し、内地の河渠は皆船舶の通航が可能で、各縣との往來交通はほとんど水上に依るのである。併し屢々氾濫の災があり堤防を潰壞して人民の生命財産の損失は計り知れない。

いものがあつたので、湖北省は中央方面と共に水利機關を設置してその事に當つた。全湖北局、江漢工程局や揚子江水利委員會等がそれで、江河の水深の測定、氣象の觀測、防禦工事等を擔當し、本市府成立後、堤防管理局を設立して堤防水理事業を處理した。併し江河の水利事業は重大問題で、管理局のみで到底處理し得るものではなく、唯積極的に堤防の修理を行ふ程度のもので、市區内の漢水沿岸及び河岸の不備や、揚子江岸の修築等は武漢の發展に従つて、完成されるであらう。

4 堤防

武漢の區域は江河が合する區域で、地勢が異狀に低いため、毎年伏汛期間には江河が氾濫するが、この區域が水中に在つて巍然として獨立出来るのは、河岸警防の保障に依るのである。市府成立後は專管機關を設け、堤防の増修に着手した。伏汛期の市區防衛の範圍は内江河兩岸で、六十餘軒、堤防及び河

岸の長さは八十餘軒に及んでゐる。その修理經過及び防禦準備の經過を略述すれば次の様である。

漢口の堤防に關するもの……漢口を圍護してゐる堤防は、沿江防水牆、張公堤、張豐南北堤及び鐵路堤が之である。

沿江防水牆……諸家磯堤角より起つて江岸に沿ひ橋口に至る長さ約十七軒で、下層は海岸通りに面し、上層は防水牆を成してゐる。民國二十年の大水以後次第に修築を完成しつつある。

張公堤……橋口の西北から堤角に至つて防水駁岸に連接し、漢口を包圍してゐる張公堤は、全長約二十一軒である。堤の高さは地面より約六米、乃至八米、堤の幅は八米乃至十米あり、禁口より堤角に至るまでの長さは約十四軒で、水面に向つて廣い堤が築かれ、江漢關一七、〇六米乃至一七、六七米の水位を防ぐ事が出来る。載家山には放水用水門が設けられてゐる。二十年の大水の後、各所の修理増築等を行ひつつあるが、將來なほ載家

山水門の改良等の完全を期すべく準備中である。
長豊北堤……禁口と張公堤とが相接する地點から漢宜路の交叉點に至る長さ約二十軒の堤防で、土地約十六平方軒を保護する漢口市堤防の一環である。もとは堤身が低く、氾濫期には水位が一三、七一米に達し、附近の水が堤頂を淹没するので、將來漢口發達の爲に、新堤を築き舊堤を修理する事を計劃してゐる。

長豊南堤……長豊南堤は淡水の土堤に沿ふ長さ約十軒のもので、屢々修理を加へ堤身はなほ安全である。幅四米、高さ約二三米で江漢關十五、二四米附近の水位を防ぐ事が出来る。本年春三百餘米の護岸工事を行ひ、別に長さ三百餘米の二道を築きその費用は約五萬元であつた。將來なほ護岸工事を繼續する豫定である。

京漢鐵路堤……本市区を横斷し、本市北面防水の第二道と云ふべきものである。民國二十年の大水の時、水の爲に決壊して全市水浸しになつたの

で坦塊を築いて後非常に堅固になつた。二十四年後堤頂に子堤を築いて萬一に備へ、昨年雙洞門一帶の堤身の内塊數箇所が崩れたので、本年夏約三萬餘元の豫算で修復した。

武昌漢陽兩區の堤防修理に關しては、二十九年九月二十日全武漢特別市政府の管轄に屬してゐた期間内に、非常な努力をした。その概略は次の如くである。

武昌 武金堤は武太岡から金口まで長さ約二十九軒餘りで、武昌山前及び南湖一帶の障壁をなしてゐる。その高さは地上平均約五六米であるが、地勢が同じくないので氾濫期間には安全な所と危険な所とが出来た。民國二十年の大水の後、全堤は高さを増し厚さを加へて堅固なものとした。たゞ楊泗磯の上下兩段は歷年汎濫を防ぐ重要地段なので、外面を修繕すると共に一萬五千餘立方メートル前後のものを豫算一萬餘元で増築した。

城防堤 武太岡より下新河に下る長さ約八軒で、

舊城壁を基礎にして築かれたものである。大水以來年々工事を施し、次第に完成し漢口の沿江防水壁と江を隔てて相對してゐる。

武書堤 下新河から青山の武豐閣に至る長さ約十三杆の堤で、堤身の高さ幅は武金堤と略同様である。大水の後武金堤と同時に高さ幅を増し加へ、路面も舗装し、本年夏堤の内坡に沿つて一萬三千餘立方米を豫算七千餘元で増築した。現在武金堤と同じく省市に分轄され、將來その外坡を築いて波浪を防ぐ計劃である。

武金武青の西大堤は、共に張文襄公が湖北省に督たりし時、漢口方面の張公堤と前後して築かれたものである。

漢陽 漢陽の城區は、その地勢漢口に較べて高くその商業、政治、經濟の狀況も武昌漢口の重要性と同じくはない。故に江河に沿つた地點にも完全な防水建築が無い。該區内のやや重要な堤防には月湖堤及び江永堤がある。

月湖堤 漢陽の龜山山麓から赫山に至る約四杆の堤で、その高さは地上平均約二米、幅約五米である。その圍護する面積は非常に少なく、火藥廠、製鋼廠があるのみで、漢陽城への影響も少ない。

江永堤 漢陽城外にある江に沿つた大堤で、藥王廟から蝦蟆磯に至る長さ十一杆の堤で、堤頂の幅平均四米、高さ約五六米で、漢陽南郷耕地の最も重要な防壁である。本市府は同堤の破損を補修し、堤面數千立方米を整理した。襄河岸、武聖廟一帶は民國二十年及び二十四年に河岸の崩壞が甚かつたので九十餘米に渡つて護岸工事を施した。

本市防汛及び排水概況

全篇で述べたところは、堤防自體の概況及び年來補修の狀態であつたが、平時に於ける各堤の補修にも充分の注意を拂はねばならない。武漢市區では昨年及び本年二回にわたつて、防汛工事を行つた。その組織は漢口武昌漢陽の三區に分け、各區に一防汛委員會を設け、當地の關係各機關が代表を派して

協同組織の下に直接該區防水事業に當つた。その内
部を總務、工務、交通、徵用、取締の各組に分ち、
これ等が合作して事業を進行した。各防汛區内では
堤段の長短に依り臨時防汛分團若干人を置き、直接
各堤防の防守の責に任じた。昨年は漢口區に四個分
團、漢陽區に一個分團武昌區に四個分團を置いた。
本年は漢口と漢陽とは前年通りであつたが、武昌方
面は武金武青の二堤が省市に分轄される事になつた
ので、二團に減じ、歷年の水勢の狀況や防汛にする
事を調査研究した。昨年の防水豫算は二十萬元、本
年は約四十萬元である。

排水 武漢市區の下水及び雨水等は西路に分けて
排除し、一部分は暗渠に依つて揚子江に排出し、一
部分は後湖に排出してゐる。氾濫期間には、全市區
の下水は排水器を用ゐて外に排出する。漢口では又
載家山にガソリン發動機でポンプを運轉し、全機能
を發揮すれば一日に五萬噸以上を排水する事が出来

る。これに要する經費は本年は十一萬元の豫算であ
る。

十 文化

1 學校

武漢の學校は前政府の時代には「質」と「量」と
に於て見るべきものがあつた。事變以來その設備を
或ひは前政府のために西方に運ばれ、或は砲火のた
めに破壊せられ使用し難いまでになり、且つ教育に
従事する人員の大部分は四散して了つた。武漢治安
維持會が成立し、教育課を社會局に設け、教育事業
の復興を計り、教員訓練所を創設して、教員を養成
する事になつた。政府の財力には限りがあり、學校
を復舊する事は新たに創立するのと異ならず、設備
には相當の困難はあつたが、教員の登記、學齡兒童
の調査、校舎の採擇、教科書の編纂、教育法規の改

定等を行つた。

斯くして市内の教育は次第に發展を見、今日まで
に出來上つた學校は、教員訓練所一、小學校五十二
男子中學校、女子中學校二、日本語専門の學校二、
…等々がある。又教員訓練所は本年中には師範學校
に昇格される筈である。本市の教育復興工作の歴史
は短かく成績も満足とは認められない。今後は「量
的の發展」を計ると共に「質」の改善を重んじ、職
業教育に留意する事を原則とし、社會の需要に適應
せしめ、文盲を排除し民智をひらかん事を計つてお
る。

(一) 覽表は全部華文「文化」の項参照のこと。

市立各校館情況一覽表

表は華文「文化」の項参照のこと。

附註 (一) 本表は市立のもののみで私立のものは入れず

(二) 武昌漢陽兩區域内の學校はもと本市府に屬し
てゐたが二十九年九月湖北省政府の管轄に移

つた。

(三) 本表各項の統計數字は二十九年四月の調査に
よる。

(四) 二十九年下半期に準備中の學校の學生教職員
などの經費は之を入れず。

(五) 本表に列した經費は豫算數目による。

市立學校各學期學生人數比較表

表は華文「文化」の項参照のこと。

備註

(一) 中等學校は市立高級職業學校、男子中學校、
女子中學校の三校を包括する。

(二) 學生數は二十九年四月以前の調査により、並
びに二十九年九月二十日以前武昌漢陽の、も
と本市府に屬してゐた各學校を包括する。

(三) 二十九年下半期に準備中の學校及び新に増加
した學生數は加へてゐない。

市立學校學生年歸統計表

表は華文「文化」の項参照のこと。

附註 本表の年齢は二十一歳迄で、二十一歳以上の者は

二十一歳の欄に併記せり。

2 體育

本市の體育設備は事變で餘す所なく破壊せられ、人材も四散したが、市政府成立後全市全民の體育方針を實施し、體育協會を改組して種々の設備、訓練に従事せしめ成績は上つてゐる。

(一) 各種競技の舉行 體育協會改組成立後、各種の競技を舉行し、又市政府成立一週年紀念の時全市の各公益團體を參加せしめて、民族運動競技會を舉行した。

(二) 東亞體運への參加 二十九年春、東京で舉行せられた東亞運動大會に當り、本市では全國豫選の時十三名を參加せしめ、韓金樹が入選して大會に出席した。

(三) 運動場の建設 本市體育場は僅かに漢口中山公園に附設されたもののみであつたが、事變の

ため破壊せられたので市區内各地に公共簡易體育所及び兒童體育運動所數所を設ける事になつた。近い中に實現するであらう。

3 出版物

武漢は民國になつて以來、清以前と同様、文化の水準は低下しなかつたが、民國十五年以來外來思想の侵蝕を受け、多くの出版物が出たが、その内容は邪說紛々たるものがあつた。民國二十八年四月武漢特別市政府成立し、文化事業に於ても、亦、時代の巨輪に従つて復興し、各種出版物は續出し、その内容は精彩な思想と純正な議論を以て堂々と和平を唱導したものと學術研究が主である。又全國各大都市の優良出版物も多く輸入される様になつた。

(一覽表は華文「文化」の項参照のこと)

4 新聞紙

事變に武漢の文化、商業は相當の影響を受けたが新聞紙は民智を開き繁榮を促す重要なものであるから、市政府成立後、中外の新聞紙の協力を得て復興に努めた。茲に於て武漢に於ける中外の各新聞社及び通信社は續々と開設され、市況は日に日に光明に輝いた。(「発表は華文「文化」の項参照のこと。)

5 文化組織

一 親仁會

親仁會は武漢唯一の國際團體で、二十八年春成立し、參加會員は皆武漢在住の日支兩國の學者名流で兩國思想文化の交換を行つてゐる。同會は漢口特一區四民街に廣大な會館を設けてゐる。

二 武漢青年協會

武漢青年協會は、もと華中青年協會と云ひ中支最大の文化組織で二十八年六月に成立した。成立當初は多數の青年が自己の責任の重大と國運の艱難を思

ひ、優秀な青年を集めて同會を成立せしめ、和平善隣建國興亞を協同の信念として努力した。同會は會長の下に秘書室を設け、總務、宣傳、組織、事業、農村、婦女等の六部に分け、分會は漢口を始め、各縣に十餘分會があり、會員の總數は約五千六百餘人の上つてゐる。同會は成立以來和平親善の宣揚、青年の組織的訓練を始め、民衆運動の指導を行ひ、着々として効果を上げてゐる。その機關雜誌は年刊、月刊、週刊等十餘種の多きに上り、民衆の爲に夜學を開いて日本語の講習等を行ひ、その精神と意氣とは武漢文化組織の中堅とするに足る。

三 廣雅學會

廣雅學會の組織は清朝の相國張文襄公(張之洞)の支那泰西兼備の學說を宗旨として全國の知識階級を動員し、東亞の自存を完成せん事を任務とする。廣雅と云ふ會名は皆て讓公が工業した堂の名に因んだものである。二十八年三月武漢治安維持會の幹部は共同して同學會を組織し、事務所を武漢に置き各

地に分會を設け、事務所には教育、學術、文化、編纂、評議の各委員會を分置した。又廣雅義塾の設置を計劃し、廣雅中小兩學校は既に實現し、生徒の數も非常に多い。

四 武漢文藝協會

武漢文藝協會はもと武漢作家協會と云ひ、二十九年三月成立し、同年七月第二次全體全員大會を経て始めて今の名を決議した。その目的とする所は武漢の青年文藝作家を團結して、新支那の文化建設に力を集中し、進んで世界文化との交流を成さんとするにある。成立以來和平の理論に對して協調する所が多く、現有會員百二十餘人で皆武漢の新鋭である。文藝月刊及び週刊（原名作家月刊）を發行し、毎月會員が集まつて座談會を開いてゐる。

五 冬武國劇研究會

武漢は支那劇皮黃の發生地で好劇の士が非常に多く、公務の餘暇を見て劇を演ずる事を樂しむとし、一二の小組合で二三の友人が集まり互に劇を研究す

る所謂票房（素人役者の組織した結社）が多かつた。事變後なくなつてゐたが、武漢特別市政府に冬期救濟事業の舉があり、演劇に依りその資金を募集した際、彼等は熱心に演技し、文化の宣揚と共に且つまた社會奉仕の有力な助手となつた。茲に於て冬社團劇研究會の設立は、鮮明なる旗幟を漢水の邊にかかげた。その集會の動機が冬月冬至の晩の慈善演劇會の時であつたから斯く名付けられたものである。その會員は百五十人ある。武漢唯一の正當な娛樂組織である。

六 武漢留日同學會

武漢留日同學會は武漢最初の學會組織で、二十八年冬正式に成立した。會員資格は皆て日本の學校に留學した者に限られ、現在五十餘人の會員を有し、皆日本著名の官公私立學校を卒業した者である。同會の組織は同學の連絡と國家福利の促進を目的とし、友邦各種學術の紹介をその主要な任務としてゐる。

七、武漢特別市教育協會

事變後武漢教育復興事業は、非常に好成績を擧げてゐるが、一方では教員の感情的連絡をし、學術を研究して教育事業の發展を計り、東方文化を促進せんが爲に創立せられ、一方では正式に文化團體として成立してゐる。同會は教育の研究、設計及び人民生活上の知識を増進せんが爲の指導、教育の調査、教育決議事項の教育行政官への建議及び委託事項の處理等に從事し、武漢教育の前途に貢獻する所が多い。

八、中華洪道社漢口分社

中華洪道社漢口分社は本年正式に成立し、本社は現在北京に設置されてゐる。同社成立の意義は中外の有徳の士と連絡し、東洋固有の文化を發揚し、現代思想を是正し、社會人心を救済し、全力を擧げて世界和平の實現を促成せんがためのもので、一種の社會公益團體である。會員は國籍如何を問はず、漢口分社は現在益橋堤外にあり頗る壯嚴である。

十一、衛生

1 設備

甲 市立醫院

市立醫院は二十九年二月二十二日成立し、特三區鄧陽街内に設置され、醫務、事務の兩系に分けられ醫務系は内外眼齒產婦小兒泌尿神經耳鼻咽喉及び物理療法の十科に分れ、病室九十三、ベット三百の設備を有し、事務系は、文書會計庶務の三部に分れ、院長以下全部で二百八人である。治療者の人數は本年上半年の統計に依れば平均毎日外來患者百五十名入院患者九十五名となつてゐる。又漢正街には施療所を設け、内外科診療室各一、ベット五十を備へてゐる。

乙 傳染病醫院

傳染病醫院は二十八年十一月十二日に成立し、病院は漢正街清遠巷に置かれ、内部組織は院長の下に醫藥事務の兩系に分れ、主任醫師一人、醫師二人、醫員三人、技師一人等が置かれ院内にはベット二百を備へてゐる。成立の日より二十九年八月止旬迄に收容した患者数は四三五名、内治療者三百七名、死亡者百三名、現在入院中の者二十五名である。

丙 妓女檢治所

妓女檢治所は二十九年五月十二日成立し、統一街三十四號に設置され、所長は檢驗を兼ね醫長一人、治療醫長一人、醫務一人、檢驗醫員三人等が居り内務は檢驗治療事務の三部に分れ、ベット百を備へて居り、檢査の結果有毒の妓女は營業を停止して治療せしめる。

丁 衛生事務所

漢口には五箇所に衛生事務所が設けられてゐるがこれ等は二十九年二月前後に以前の清潔事務所を改組して出来たものである。最近需者多きため又第三

衛生事務所の府東府北兩路派出所、及び第五衛生事務所進化村派出所を増設した。

戊 漢法醫試驗委員會

本市試驗漢法醫規則の規定に依り、漢法醫試驗委員會を組織し、委員七人を設け、衛生局長が主席委員、醫政科長が當然委員となり、其の他の五人の委員には學問すゞれ人望のある漢法醫を聘し、漢法醫の資格を審査し、試験を行ふ。漢法醫試験は毎年一回舉行せられる。

己 學校衛生教育委員會

同會は衛生局と教育局との合同に依つて、組織せられ、二十九年五月一日成立し、暫らく衛生局内に假設せられてゐる。委員十七人を設け、各關係機關の人員及び衛生教育の専門家を之に任命し、委員中から常務委員七人を推舉して日常の事務を處理してゐる。既に實施された事業は、學生入學の際の檢査學期始めの身體檢査、小學生の口腔檢査及び種痘と豫防注射等を實施して成績を擧げてゐる。

庚 衛生試驗所

同所は今積極的に準備中で、場所は既に漢口清芬二馬路前の業主會跡が選ばれてゐる。内部の機構は所長一人、主任技師一人、技師三人及び研究員等若干人が豫定され、その事業の範圍は細菌検査、生物製劑及び藥品化學實驗の三部に分れる事になつてをり、必要な器材は既に東京風雲堂宛發註してある。その技術人員は來年二月に聘せられ、正式の成立を見るであらう。

辛 漢口區運送車馬管理處

同處は二十九年二月一日成立し、大智路韓家港に設けられ、駄馬二十八匹、馬車二十五輛、手車五輛を備へ塵芥の運輸に當つてゐる。最近需要が増加したので散水車八輛、手押ポンプ四臺を註文し、軍特務部から馬二十頭を贈られ、散水車に使用してゐる。

壬 漢口區屬棺埋委員會

同會は洪益港の培心善堂に置かれ、二十九年二月

一日に組織成立した。警察廳、衛生局、社會局、總商會、善堂聯合會、紅十字會、紅卍字會等十機關團體が、各々代表一人を出して委員としてゐる。成立の日が八月中旬までに掩埋した屍棺は總計五六五八であつた。

(2) 事業

甲 防疫

A 種痘

二十八年秋期の種痘は十月二十日から開始され、二十九年二月十四日まで行はれ、施種した者の數は五六四四八三人であつた。二十九年、春期の種痘は三月十二日より、六月末日に及び施種者合計四八二六八四人であつた。

B 霍亂豫防注射

二十八年の霍亂豫防注射は四月二十八日から、九

月出日に及び、七三、八三、九人に注射を施した。二十九年第二次注射は六九、一五、八九人、第二次注射は六二、三五、六三人であつた。

○ 狂犬病豫防

二十九年七月一日、飼犬の登記及び狂犬病豫防注射を行い、七月末に登記注射をしたものは合計六百八十九頭で、未登記及び飼主なき犬は各衛生事務所で捕殺を行つた。

D 各種消毒

二十八年夏霍亂が流行したので、市街通行人の消毒、蔬菜の消毒を實施し、同年冬天熱痘傳染豫防のため、汽船渡行者の消毒を行い、翌年疫勢が衰へたので停止した。六月初旬上海、浙江に霍亂が發生したので、本市への侵入を防ぐため船舶に消毒をなし、現在なほ繼續中である。

E 滅蠅

二十八年八月二十三日より十月十日まで、各警察署で市民の捕へた蠅二一三〇六八匹を買入れ、二十九年には捕蠅事務は各衛生事務所で行はれる事に改められ、現在なほ捕蠅を繼續中である。

F 飲料水の制限

市衛生局では市民の不潔飲料水を懸念し、二十八年華中水電公司に請ふて中華區に水道栓を十箇所に設け、二十九年には調査の上、二十箇所に設け、不潔な水を飲む事を嚴禁する旨布告した。

G 検便

二十八年夏霍亂發生後、市民の検便を實施する以外に、旅行客の検便も行ひ、合計四七三、四二人に及んだ。二十九年市衛生局は、同仁會漢口醫院診療班に委託して、昨年霍亂を患つて治癒した者及び同居

人四一三人の検便検査を施した結果、陽性霍亂菌は無かつた。

II 假埋葬屍棺の遷葬

二十八年飛行場附近及び居仁門等の屍棺二〇八を漢陽共同墓地に遷葬した。二十九年に六大堆、陳家湖、神文路の假埋葬屍棺大小合計二七一四を漢陽の仙女山に遷葬した。

乙 清潔

A 大掃除及び住居清潔検査

二十八年秋期大掃除は、九月十五日より三十日までで市衛生局では各學校各機關等を召集し、新市場で清潔衛生に關する大講演會を實施した。二十九年春期大掃除は四月十日より二十七日まで舉行せられ、衛生員は各戸に行つて指導し、三種の検査證を貼付した。この結果清潔者は二〇四二七戸、不清潔

者は一八六〇戸であつた。

B 公私便所及び糞尿處理

公私便所の事變後に修復され建設されたものは、漢口方面では一〇五箇所で、法律の規定により汲取人夫、運搬船を登記して清潔を保つ様になつた。

C 道路・溝渠

本市の街道巷路はいつも各衛生事務所が責任を以て掃除し、毎月末に大掃除を行ふ事になつてゐる。溝渠は各所から人夫をやつてさらひ、毀損場所は各所の職人が修理を擔當し、大きなものは市工務局が工具をやつて修理し、現在積極的に整備中である。

D 塵芥處置

本市の塵芥の一部は水上に運ばれるが、現在塵芥の根本的處理方法として焼却所を七箇所に建築する計劃である。

丙 衛生検査

A 飲食業接客業及び公共娛樂場所

衛生設備の調査勸奨

本市の斯かる場所の衛生設備は、極めて稚拙なので、二十九年夏、市衛生局は様式を定め、規則を發布して周知せしめると共に、設備の改良を勧め、九月中旬に飲食業から検査を開始する事に定めた。

B 清涼飲食物の取締

毎年夏清涼飲食店では品物が、多く非衛生的になるので、市衛生局では二十九年夏、厳格な取締を施し製造の非法なものには製造を禁止し、小賣も一律に禁止した。

丁 民衆衛生人員の登記と管理

市政府は各種の醫藥法規を改訂し、既に公布せら

れたものには、醫師、藥劑師、藥劑生、助産婦、看護婦、漢法醫、義齒醫、藥商、醫院等の申請許可規則や漢法醫試験規則……等々十三種の單行法規がある。二九年四月十日より登記事務を開始し、八月末にこれを終へた。第一回届出登記人数は、醫師三一五人、藥劑師五人、藥劑生四三人、助産婦四八人、看護婦一三人、齒科醫一四人、漢法醫三〇四人、義齒醫二九人、產婆六人、漢藥商二軒、西洋藥商一二軒で、皆市衛生局の審査を経、その合格者には註冊を與へて營業を許し、その不合格者は市區内で業務を執行する事を禁止した。

戊 公共衛生教育

民衆衛生教育事業として處理せられたものは、(一)衛生半月刊、本市大楚報によつて特に附録を出し、醫學の専門家に請ふて衛生常識に關する文章を披露し、本年一月十九日に發刊し、毎回五千部を印行してゐる。(二)衛生の標語、圖畫を制定して街頭や公

共の場所に掲げる。(三)衛生映画の上映(四)本年四月四日嬰兒健康審査會を舉行し、専門家に育児常識の講演を依頼した。(五)醫藥衛生界の専門家に依頼して毎週四日衛生常識についてのラヂオ講演を行つた。(六)霍亂豫防宣傳を行ひ、本年七月十五日より二十日までを霍亂豫防宣傳週間とし、十五日に市民大會を開き、大宣傳を行つた。

附 武昌衛生施設狀況

武昌方面では衛生事務所一箇所を設け、清潔及び一切の衛生事務を處理し、防疫に全力を集中してゐる。二十九年六月成立した武昌防疫委員會は、各種の消毒を處理し、種痘及び霍亂豫防注射等を實施した。二十九年春期の種痘は一〇七六七一人、霍亂豫防注射は第一次八七六一九人、第二次九四九〇三人であつた。診療機關は市立醫院武昌分院を除いては、準備中のものがある。市立醫院はまた興亞路に診療所一箇所を設け、普通の病人を診療してゐる。市民

の飲用に供する爲に水道栓を二十箇所に増設し、又市民の爲に公衆便所二十を建ててゐる。

附 漢陽衛生施設狀況

漢陽方面では衛生事務所を一箇所設け、清潔及び一切の衛生事務を處理し、三箇所に塵芥焼却場を建立し、塵芥の焼却に便してゐる。診療機關として市立醫院漢陽診療所二箇所あり、防疫事業には市衛生局から人を派遣してゐる。二十九年の春期種痘は三七〇四〇人、二十九年の霍亂豫防注射は第一次四〇四三二四人、第二次五〇四八六人であつた。

十二 社會

1 禮俗

武漢は周の時代には南國の地であつて、文王の徳化を蒙り風俗は醇美で、禮儀の道は今に至つてもな

ほじびない。試みに武漢市民を観察すれば、性情溫和で禮を以て人を遇し、仕事に勵み、家を治めること勤儉である。婦人も亦よく家事に勵み、子女を養育し、商人も信用を重んじる。婦人の美德の最たるものは、貞節で、結婚前は禮を守り結婚後は如何に夫の家が貧しくとも怨むことなく、夫の死後は更に貞節を守る。

市民の婚喪の禮節は財産の有無で高低がある。結婚の儀式は新禮を用ゐるものと舊禮を用ゐるものがある。新禮はホテルとか公共の場所で開催し手続きは簡單である。舊禮は男の家が車で新婦を迎へに行き、家に至つて後、先づ部屋に入り、夫婦の禮を行ひ、再び堂中に入つて祖宗父母親友に見えるのである。葬禮は納棺後數日或は數十日棺を家に置き、時期を擇んで葬るが、出棺の前夜祭奠を行ひ、出棺の當日にまた音楽を前導とする。婚葬の禮は大體に於て新式が簡單で舊式は繁雜である。

陰曆は既に廢止されたが、民間では年々の習慣を

改めることは困難で元旦の年賀、三月清明の墓の掃除、五月端午の催し、中秋の月見、九月重陽節の登山。除夜の家庭の團欒など未だ行はれて居る。

市政府は、禮を尊ぶ風俗の良否は、市民精神を代表するに足る點から非常に之を重んじ、各種の設備の完備に努め、舊禮教を尊び新秩序期に東亞の文化道徳を發揮してゐる。

2 宗教

武漢は支那通商の大港で、住民雜多でその宗教にも儒教佛敎道教回教基督教などがあつる。各敎の發展の趨勢を綜合すると、儒教以外では基督教が最も盛んで、佛敎道教回教はこれに次ぐ。基督教は武漢に於いては、過去に於ける國際勢力の發達によつて非常に盛んで、信者は一九二〇人、佛敎信者は約三〇〇〇人、道教信者は約一七〇人、回教信者は一〇〇〇人である。

各敎の武漢に於ける事業では、基督教が最も多く

學校、病院、青年會などを經營して居る。佛敎道教回教も小學校を建て、種々の社會事業をなしてゐる。

(一) 燈表は華文「社會」の項参照のこと。

3. 團體

事變後、本市の各種の民衆團體は夫々解散した。

維持會が出来た頃には各會の聯合會の組織はあつたが、絶対に維持會の指導をうけたものではなく、實は民衆の自治組合であつた。

市府が成立し聯合會が解體復歸して人民が自發的に舊有の組織を回復せんことを請求し、或は法團を成立せんことを請ふ者が日々多くなり、市府は民衆の運動を促進するために舊法令に依り現實を參酌し、各項の團體組織の通則を暫定的に規定し、或は規則を頒布した。斯くして、現に正式に成立してゐるもの既に百に足し、その他準備中のものも日華敦睦會藝術促進會など十餘單位がある。

(二) 燈表は華文「社會」の項参照のこと。

4. 公益

甲 水力電氣

本市の水力電氣事業は、事變後、華中水力電氣株式會社が、廿七年冬漢口全市及び武昌の二部分の飲料水を維持し、武漢の一部區域内の電力を回復供給する責を負ふた。短期間のうちに各方面の努力によつて燈水が停頓することなく圓滑となつたが、區域別に電力の使用を制限し、従前の供給はなし得ず、そのため一部市民は不便を感じてゐるが、擴充計畫は着々準備なるを以て、近き將來に於て電力使用は全市に普及するであらう。

乙 市場

市場の設置管理は市民の日常生活に關係するところが多いが、事變以前の本市市場の設置區劃は統一を見なかつた。年來、建設當局の不斷の設置整理によ

り舊態を除去して新秩序が出現し、今では極普通市場
一七、中央市場建築中一があり、物資供給は聊かも
不安がない。(一覽表は華文「飢饉」の項参照のこと。)

丙 救濟事業

事變以來吾政俱に廢れ、人民の流離困苦は言辭に
絶した。市府成立以後は、流亡民を集めるのに至力
を注いだ。ただ、經濟狀況が變つたので完全に救出
するが不可能な状態である。一年以來の救濟事業の
概況を總計すれば次の如くである。

一、二十八年五月救濟委員會本部が成立し、全市
の救濟事業に従事し、同時に小資本を無利息にて
避難民に貸與し、之に要した金額は約六萬五千元で、
これによつて生を得たものは三千餘戸に上る。
二、事變以來各地方から避難して來た民衆の數は
頗る多かつたが、市府の補助を得て送り返された
ものは現在三千萬を下らない。

三、二十八年冬國庫二十萬五千元で救濟委員會に加入

し、その他各種の方法によつて、對外募金を併せ、
三十餘萬元を以て大口五元小口三元で冬季の救濟
を行ひ、恩澤を蒙つたもの十二萬餘に上る。

四、救養所を設け、老衰者廢人零落せし者を別々
に收容して衣食を與へると俱に、簡単な生活技術
を教へて獨立の生計を營ましめる様にした。成立
以來今日迄に六百餘人を收容してゐる。

(統計表は華文「社會」の項参照のこと。)

丁 民衆事務

(一) 復歸者の指導 事變に際して市民は離散逃避
したが一度秩序が回復すると續々と歸行したが、
ただ、軍の警戒嚴重にして徒に彷徨して任まらず、た
めに、目貫きの通りに民衆相談所を設け復歸した
民衆の相談に應じ、その指導に當つた。現在はその
一切の事務を徹廢したが民衆事務所によつて、
之が處理を繼續してゐる。

(二) 復歸者の保護 復歸した市民はみな家産を失

「ひ生計が立たず、或は多少の財はあつても住を得ず、復業が困難であつた。そこで難民に市街を解放し力を竭して安居を興へ、復業を助けたので一般民衆は相當の保障を得、安心して經營に當り、市の面目は日々に繁榮に赴いて居る。

(三) 旅行者への便宜 江漢はおさまり交通回復したため、旅行者の往來に對する制限が頗る嚴重なものがあつた。そこで關係方面と聯絡して上船許可證を發行し、旅行の保證を興へたので、旅商は既に貨物の運搬が便利になつたと述べてゐる。

(四) 家屋土地の整理 民有の家屋土地で事變によつて發生した一切の紛糾を解決せんがために土地家屋整理委員會を組織し、市區内の家屋土地の所有權を證據によつてその整理を申請することを許可し、審査を経て確實となれば登記證明書を發行することにまつた。

(五) 職業紹介 最近、工業が破滅に瀕し商業市場

は凋落して一般失業市民は職業を得ることが容易でなくなつた。然し、ひとたび工場が復興し、技術員必要となれば、無準備或は人材の缺乏のため、に失業者を求めらるることになるであらうから民衆事務所内で失業職工の登記を行ひ、職業紹介を處理して職工の供給を調査し、就職斡旋を計劃してゐる。

十三 食宿

1 旅店

武漢は事變後各種の商業が振はなくなつてゐたが市政府の努力整頓の結果、市民も續々と復歸し、市街も漸く繁榮に向つた。そのため漢口の旅館業も亦續出するやうになつた。佛租界内の旅館は、有閑階級の遊樂場が多い。該租界には、もと十軒の旅館があつたが、その後巴厘飯店が出来、この他に伊太利

人經營の「徳明」はその規模華美で外人が多く宿泊する。中華區の旅館は漢正街附近に、數十軒を算し、みな繁榮を極めてゐる。特二三區の旅館の環境もよくて東方旅館東亞飯店が大きく、その他日本人經營の旅館もあつて、清潔閑靜である。各旅館の宿泊料は大體二、三元から十餘元程度である。著名旅館を示す。

（一覽表は華文「食宿」の項、参照のこと。）

2 食堂

漢口市の酒樓食堂はもと支那料理西洋料理の區別があり、支那料理店は天津廣州四川湖南徽州江浙湖北などの組合に分れ、規模の大小資本の多寡は等しくなく、就中廣州四川の組合が大きい。支那料理店は他に素菜館回教館もある。規模の稍大きい支那料理の酒樓には西洋料理を兼ねて居るものもあり、西洋料理専門店も勿論多い。米國海軍青年會、武漢親仁會、冠生園、松柏廳や大旅館に附設された西洋料理部などの様に、西洋料理を副業とするものも少く

ない。日本商人の開設した食堂も數多く日本料理支那料理西洋料理を夫々營んでゐる。料金は三等に分れ普通で十六元から二十四元止り、中等は三十元から四十元、特等は五十元から八十元である。

著名な酒樓茶館の表を示せば

（一覽表は華文「食宿」の項参照のこと。）

十四 娛樂

1 劇場

武漢の劇場には、もと京戲漢戲楚戲の區別があつたが、數年來評戲も盛んに行はれてゐる。現在、市街が繁榮し人口も増加し、武漢の戲院は漢口に十、武昌に三あり、その料金は各異つてゐる。佛租界の大舞臺、天聲舞臺は共に京劇を演じ、料金は最高二元最低四角でその他漢楚戲院もその特別料金四五角に過ぎない。

武漢の京漢楚劇各戲院左の如し。

(一覽表は華文「娛樂」の項参照のこと。)

2 映畫館

現在漢口の映畫館は六館あつて、これ等は支那人の經營するもの、外國人經營のものである。國産映畫は上海、明星の二館に於て上映され、中央劇場は外國映畫を上映してゐる。

日本人經營の光明、東和兩劇場は日本映畫のみを上映してゐる。各映畫館の觀覽料は二階一元、一階五角が普通である。

(一覽表は華文「娛樂」の項参照のこと。)

3 遊藝場

漢口の大規模な遊藝場は新市場があるのみである。内部には京漢楚評の各劇場と共に、講釋場、映畫館、道情戲、半班戲、奇術、國技等が設けられ、入場券は低廉で一枚僅か二角である。本年夏四階に

喫茶室を設け市民の納涼に供した。

4 公園

武漢の公園は政府の管理する漢口中山公園、武昌首義公園の他私人の庭園も少なくない。事變後中山公園には娛樂設備が完成し、市民唯一の行業の場所である。自然人工の美をたくみに用ゐた建築や體育場、プール、動物園等各種の設備があり、市民の身心鍛鍊に供されてゐる。武昌首義公園には有名な占躋黃鶴樓があり、天然の景物は中山公園に較べて更に勝れてゐる。なほ園内に大漢の皇帝陳友諒の墓と云はれてゐる古墳がある。黃鶴樓に登れば眼下に大江の風帆を臨み、商船の往來が見られ景勝の地である。

5 舞踏場

武漢の舞踏場はその組織が小さく、事變前には一二箇所あつたが皆外人の經營で場所も租界とか特區

にあつた。現在漢口佛租界には、外人經營の德明、天星飯店に附設された舞踏場がある。最近設けられた東亞、興亞の二舞踏場は頗る華麗で、設備も完備し外人客の出入が多い。

(一覽表華文「娯樂」の項参照のこと。)

6 妓館

漢口は商取引場の關係で繁華は上海に次ぎ、環境の需要に應じて妓館も至る所に設けられてゐる。事變前には江漢路中山路一帯に集中されてゐたが、最近では皆佛租界内にある。妓女は五百人以上も居る。

中華民國二十九年九月

漢口市政府編印

6

341360



1.1.1

2