



大正元年十二月十七日印刷

大正元年十二月二十日發行

東京市本郷區本富士町二番地

鐫刻兼  
發行者

高木亥三郎

東京市京橋區弓町二十四番地

三協印刷株式會社常務取締役

印刷者

喜多村吉雄

翻刻遼東志序

遼東志明任洛等所重修。於徵遼東事實。蓋爲不可少之書焉。而殆無傳本。余家幸藏之。因翻刻以公諸世。方今治化休明。施及滿洲。則考其山川形勢。知人物事蹟風俗物產及古今之沿革。不可謂之非急務也。斯書詳而核。典而要。體例得宜。統貫秩然。有足資檢覈者。印刷成。弁一言於卷首。

大正元年十月

侯爵

前田利爲識

翻刻遼東志例言

一遼東清祖發跡之地。方今東西史家。頗駐意焉。而記其事者。世鮮專書。此所以翻刻本書也。

一本書原本。往往有紕繆。然無異版可校。今以二十一史及全遼志等。反覆勘正之。其不可勘正者。姑仍舊焉。

一原本係明代撰著。事涉明帝者。例皆闕字。今悉改之。又第一卷第五十七張缺。而無別本可補。今據全遼志補之。蓋兩志門目不同。細勘前後。始得補之云。

一原本今大略道三所藏。後歸吾松雲公尊經閣。道三名玄鑑。叙從五位下。任典藥助。慶元間有良鑿之稱云。爰志其



所由。

一君山稻葉君頗精遼事。請作本書解題。附於後。

校

者

識

重刊遼東志書序

志紀也。紀其事以爲鑑。史之流也。天下之有志。猶國之有史。國有史而褒貶勸懲之法明。天下有志而得失鑒戒之義彰。其信今而傳後一也。雖謂志爲史可矣。邑有邑志。衛有衛志。郡有郡志。省有省志。合邑爲郡。合郡爲省。合省爲天下。而衛附焉。缺其一則天下無全文矣。遼地爲京師左臂。西拱神州。北連胡寇。東鄰朝鮮。統衛二十有五。二州介焉。甲兵之所聚也。夷夏之所交也。實畿輔之要防。山海之雄服也。唐宋以來。爲遼金之窟穴。我皇明撫而有之。列軍衛。置防守。屹然爲巨鎮矣。夫夷虜雜處。則漫漶不可稽矣。軍衛分布。則渙散不可一矣。非稽之於志。則孰徵而信之。况夫山川異制。風土異宜。

民性不同。政因俗革。天下皆然。莫之槩也。故於疆域形勝之分。險要阨塞之處。民情風土之宜。學校人才之辨。政賦物產之差。兵革士馬之用。將欲究其始終。察其盛衰。驗其淳漓。審其登耗。觀其強弱。以知其成敗得失之故。孰從而考之。又孰信而傳之哉。故非志焉。莫之可稽也。遼地舊有志。壞而不脩者有年矣。巡撫都御史西溪任公。謀於巡按御史駝村史君。曰。遼志之不傳久矣。以皇朝一統輿圖之盛。顧使文獻不存。典故不彰。而考證無據。得非政之闕者乎。盍圖以志之。論既合。以告鎮守少監王樂山。總兵馬恒齋。議亦僉同。維時東巖徐君北郭劉君初亭程君。旅寓於遼。乃禮而請之。得成稿若干卷。屬苑馬馮子太僕李子呂子分守參議高子分巡僉憲

張子參校之。踰月而志成。俾都司劉大章陳善徐府刻而傳之。卿時有朝鮮之役。適覩其事。諸君以序見屬。予閱之。喟然曰。嗟夫。諸君子之於政。可謂能識其大者矣。予嘗過山海。閱邊城。登醫閭。至襄平。抵於鴨綠。縱觀千山之勝。廼竊嘆曰。美哉山河之固。襟帶險阻。眞四塞之區也。非躬歷目覩之。何以見一統之盛乎。謂不出戶庭而知天下事者。非誠然也。將訪其故實而考之。皆曰。鮮有存者。夫以密邇京師之地。而乃使文獻不全。可乎。今使閭巷都邑之中。聚里師鄉校而群之。質以數十里之所傳聞者。已不能得其要。况於遠者乎。其近者且如此。苟質以數十年之所傳聞。已不能得其要。况於久者乎。至求之童孺小民之所流布。學士故老之所誦說。十已遺

其二三日復一日。人復一人。承謬襲訛。轉相傳播。而欲其不誣乎古。不戾於今。亦已難矣。非志焉其何以託諸久遠。以永其傳哉。是故觀夫山川。其形勝可知也。觀夫備守。其險要可知也。觀夫人物。其盛衰可知也。觀夫風俗。其淳漓可知也。觀夫戶口。其登耗可知也。觀夫兵甲。其強弱可知也。觀夫政蹟。其是非成敗可知也。其備諸得失鑒戒之義乎。得失鑒戒之義。固褒貶勸懲之法也。雖謂之史焉可也。諸君當政平人和之時。而克舉斯典。其誠能識其大者矣。是皆可書而可傳也。永其傳者。其尙有賴於後之人乎。蒞茲土者。尙鑑茲哉。尙鑑茲哉。

賜進士及第翰林院脩撰校錄累朝御製文集諸書同脩會

典宋史經筵官晉安龔用卿書

重刊遼東志書序

遼在今爲東北重鎮。凡歷代沿革山川封守貢賦土產風俗人物。載於前志者甚詳。蓋國朝永樂中。遣使搜輯遺稿。前掌都司事左府都督僉事汝南王祥繼都指揮畢恭。未成版刻也。第當時成此。非出一手。損益不能無望後人。分守遼陽副總戎廣陽韓公斌。久有志未果。會監察御史新河陳公寬。奉命出按茲土。議既克協。乃命屬草於遼。產致政大尹邵君奎。校詳於吏屬。自在州守陳君塏。準今一統志凡例。重加櫟括。編次繁者刪之。缺者補之。譌者正之。如風俗形勢。舊合爲一。今析爲二。人物流寓。不著所自。今錄加詳。以公署寇分司監苑衛所。而關梁遞驛。在所不遺。比科目節義於武弁人材。以

皆出自軍衛外徼。如朝鮮女直。今雖不內屬。以昔多遼地。亦仍舊附錄以傳。編既成。適予以使事道遼。二公請序重刊。所自。惟遼地負山枕海。自帝舜以屬營州。迄今已三千七百餘年。其間或爲郡縣。或爲藩鎮。因革不同。大率多歸僭據。淪夷狄。間能資以控禦。而皆不若我朝經制爲詳。蓋其地雖北隣朔漠。而遼海三萬瀋陽鐵嶺四衛之統於開原者。足遏其衝。南枕滄溟。而金復海蓋旅順諸軍聯屬海濱者。足嚴守望。東西倚鴨綠長城爲固。而廣寧遼陽各屯重兵以鎮壓之。復以錦義寧遠前屯五衛。西翼廣寧。增遼陽東山諸堡。以扼東建。慮事無統理。則臨以重臣。鎮以中貴。監以御史。分以藩臬。畜牧供億。各有司存。罰當罪而賞當功。皆前古所未悉者。今烽



堠星聯。首發尾應。使西北諸胡。不敢縱牧東方。琛贄聯絡。道塗民得安稼穡飲食。以樂生送死。其大者。風俗以教化移易。人材資學校作成。易所謂設險守國。書所謂有備無患。詩所謂遐不作人。在遼皆有之。顧紀載之書。乃因循簡略。而莫之改作。豈足以昭我國家彊理化成。度越千古。而傳信天下後世哉。宜二公於此。有不能自己也。夫事有實則書。史職也。庸序以嘉二公之志有成。且用以告來者。

弘治元年戊申冬十月既望。賜進士及第奉議大夫右春坊右庶子兼翰林院侍講經筵官同修國史寧都董越序

## 遼東志書序

聖朝肇造區宇。撫御萬方。武以戡禍亂。文以興太平。車書一統。溥海內外。罔不臣服。重譯來朝者萬國。粵自開闢以來。未有盛於今日也。竊嘗稽諸方冊。遼東之地。故漢襄平郡也。當元季時。有元平章劉益高家奴。分據是方。洪武初。上遣使諭以天時人事。益等於是奉表來歸。上復遣使詔諭益等。授職有差。設衛治於蓋州。洪武四年。以都指揮使馬雲葉旺。率兵渡海。自金州而抵遼陽。設定遼都衛。既而分設定遼左等五衛。并東寧衛。金復蓋海四衛於沿邊。已而改設都指揮使司。而統屬之。招降納附。开拓疆宇。復於遼北。分設瀋陽鐵嶺三萬遼海四衛於開原等處。西抵山海。分設廣寧及左右中衛。

義州寧遠廣寧左右中前後五屯衛於沿邊。星分綦布。塞衝據險。且守且耕。東踰鴨綠而控朝鮮。西接山海而拱京畿。南跨溟渤而連青冀。北越遼河而互沙漠。又東北至奴兒干。涉海有吉列迷諸種部落。東鄰建州海西野人女直并兀良哈三衛。永樂初。相率來歸入覲。太宗文皇帝嘉其向化之誠。乃因其地。分設衛所若干。以其酋長統率之。聽其種牧飛放畋獵。俾各安其生。咸屬統內。是遼東乃東北之雄藩。寔國家之重鎮。爰自永樂中。上遣使諭本司。纂脩圖志。廼即欽承上命。以國朝削平叛亂之由。創治之制。建置沿革分野疆域城池里。至山川形勝坊郭屯堡烽堠土產貢賦戶口學校軍衛廡宇鋪舍壇場寺觀橋道驛程宦蹟人物雜志詩文。謹集進呈。

惟藁是存。斯集乃國朝之盛典。藩維之偉勳。可秘乎哉。用壽諸梓。以永其傳。使凡來者。皆知皇朝普天率土之廣大。而因有所採摭云。

正統八年龍集癸亥仲夏五月既望昭勇將軍遼東都指揮僉事東魯畢恭書

# 遼志目錄序

序曰。夫古今沿革不同。疆域名稱或異。法得備書。王公設險。以守其國。故形勝次之。廣谷大川異勢。人居其中異俗。故山川風俗次之。職方氏辨九州之國。使同貫利。故物產次之。廢興之迹。殷鑒或存。故以宮室陵墓古蹟終焉。志地理。

辨方正位。是乃建置。城池以安之。公署以治之。學校以教之。王政所爲次也。監苑列乎其中。詳軍政也。關梁以濟。坊以表。驛傳以通。壇壝祠廟以祀。幽明之義備矣。志建置。

建置式備。君子攸芋。於是飭武備。則士馬有籍。簡練有法。防守有方。於是謹邊略。其法峻。其情通。雜用經權。威德覃被。於是理財賦。則徵歛有藝。出納有司。於是平徭役。則勞逸有節。

貧富有則安養備矣。志兵食。

兵食既足。教化式崇。敬天而重時。隆德而上齒。始於尊君。終於邦好。生人之教明矣。志典禮。

出政令。樹聲教。其必由人乎。爵命以馭其貴。使命以馭其專。職官以馭其分。名宦也者。紀德政。揚名實也。志官師。

德政行人。士淑矣。以儒術顯。以將材錄。以方譯用。至如濟美。象賢立功。立言殉名。殉節。又各以其彙表之。旁及寓賢。細及方伎。僊釋。無遺人矣。志人物。

文獻不足。夏商無徵。故諸睿製鴻篇。各附見所指。其餘有係於茲土者。別爲類以該之。示有徵也。志藝文。

夫本志備矣。又爲雜志。外志何。雜志者。三志之雜述也。遼之

先淪於諸胡。據於草竊。攻擊戰守。或得或失。疆域之限。代有不同。故不能統述之也。雜而述之。其有足徵乎。祥異天道。亦以雜言者。隨其時代而雜見焉爾。外志者。諸夷之邊。遼者也。在夷狄而志之何也。安攘之計。不可廢也。志其古今沿革。知其險夷也。志其衛所居處。知其強弱也。志其驛傳。知其向道也。志其貢物。知其咸賓之誠也。王者無外也。遼志終矣。

遼志目錄序 畢

## 遼志凡例

一今志一以舊志爲準。惟加增定。一統志所載者。俱收入。尊制書也。

一舊志分地。各自爲類。今志分類。各載其地。綜合倫比。便稽閱也。

一舊志屬物比類。靡有統紀。今提其綱。爲志九。而以其目繫之。

一今志綱舉目列。序在其中。詳見目錄序。

一遼陽雖都司會治。而廣寧撫鎮弭節。士馬獨盛。實與遼陽分東西河而治。次則開原。控扼北虜。獨當一面。故今志俱表以白書。異於諸衛。



一地理建置。析而爲二者。疆境風物。與凡地之所有。爲地理。其創立規模。經畫制度。則爲建置云。

一士馬賦役。事體所繫甚大。故標總分析。獨加詳云。

一遼東操法。他處未見。如燒荒之類。皆邊政之大者。故今志備錄。

一典禮教化。所繫舊闕。今增入之。其諸未詳。以俟考求。

一官師志。志其在官者。大者書其名氏爵里。小者不能悉紀。存其官善者特書。別爲名宦。亦有不必特書者。附見其名下。世近而方仕者。雖善不敢書。俟論定也。

一人物志。志其在鄉者。仕者以資爲次。賢者以行爲次。及封蔭。榮恩寵也。及流寓。方伎仙釋。盡乎人也。

圖總方地舊城東河東遼

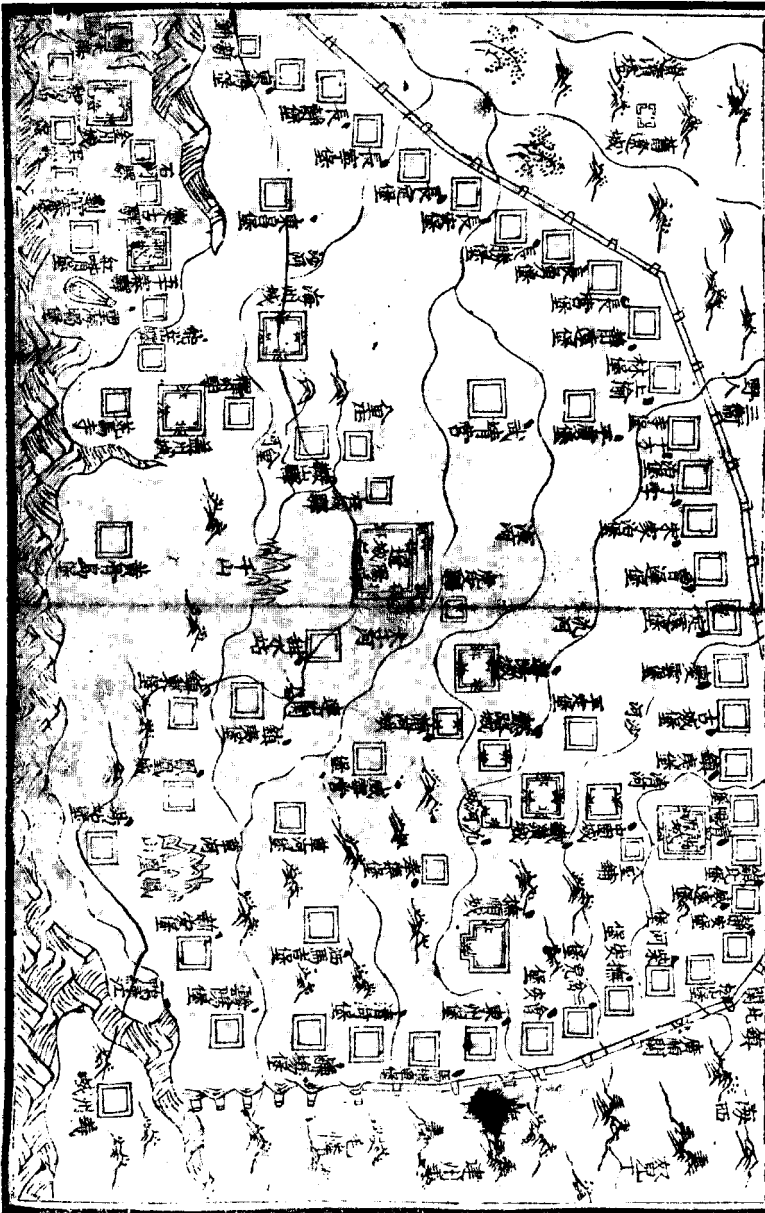

遼東河西城地方總圖

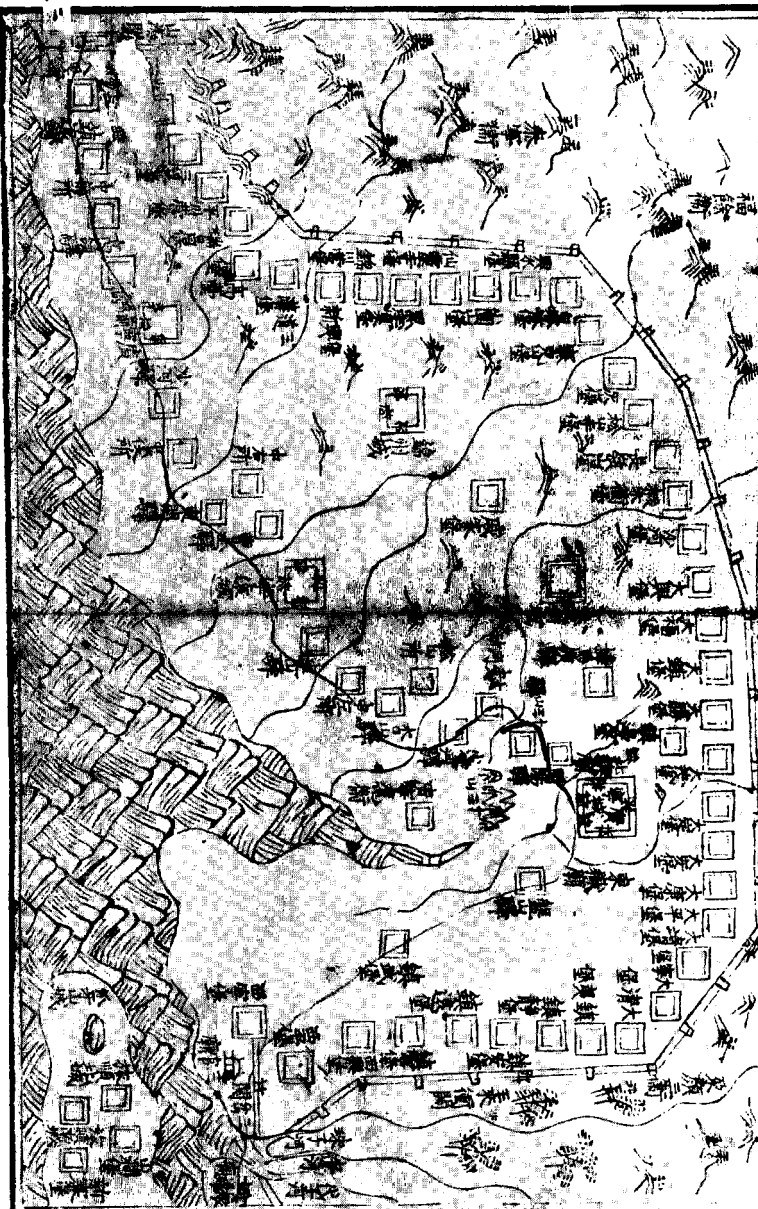





圖理地用山衛屯石

對二百一衛州統到共四  
至五十三山三十至地  
對二百一衛州統到共四

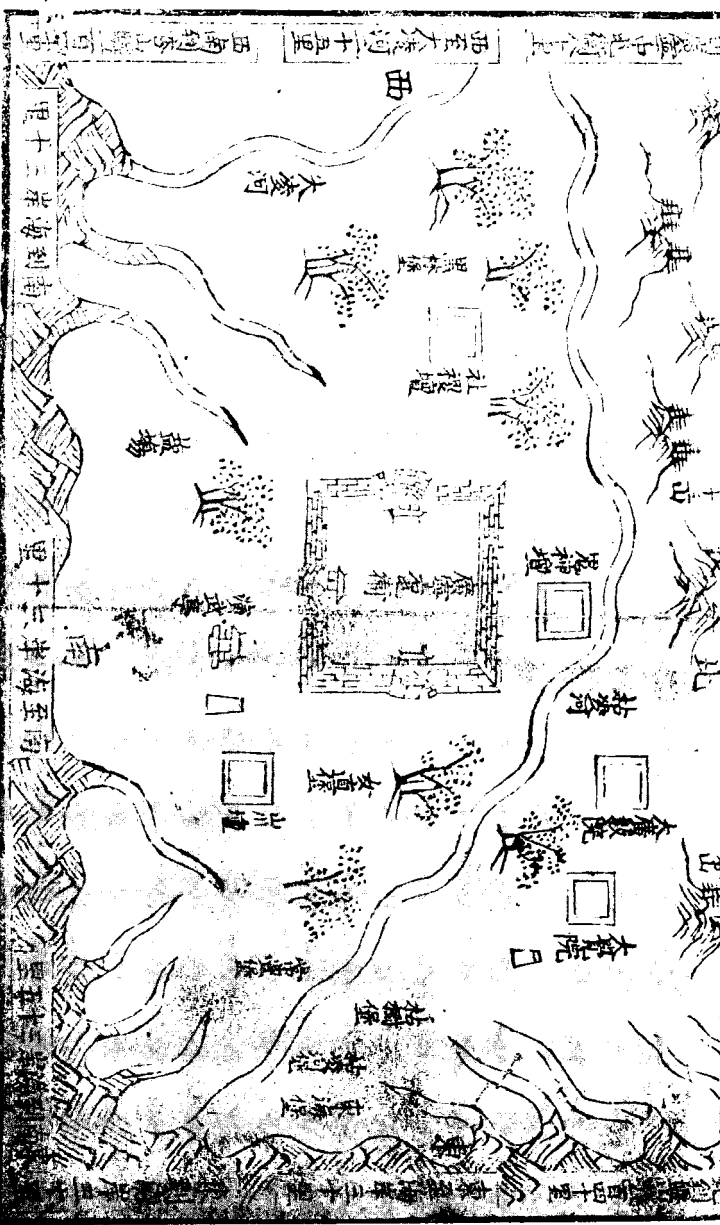

義州北 州 衛 山 川 地 理 之 圖

東到州一百五十二里 義州北 望雲州川北 里十九山 望雲州川北 里十九山 望雲州川北 里十九山

東到義州一百五十二里 義州北 望雲州川北 里十九山 望雲州川北 里十九山 望雲州川北 里十九山

東到義州一百五十二里 義州北 望雲州川北 里十九山 望雲州川北 里十九山 望雲州川北 里十九山

東到義州一百五十二里 義州北 望雲州川北 里十九山 望雲州川北 里十九山 望雲州川北 里十九山

東到義州一百五十二里 義州北 望雲州川北 里十九山 望雲州川北 里十九山 望雲州川北 里十九山

東到義州一百五十二里 義州北 望雲州川北 里十九山 望雲州川北 里十九山 望雲州川北 里十九山

東到義州一百五十二里 義州北 望雲州川北 里十九山 望雲州川北 里十九山 望雲州川北 里十九山

東到義州一百五十二里 義州北 望雲州川北 里十九山 望雲州川北 里十九山 望雲州川北 里十九山

東到義州一百五十二里 義州北 望雲州川北 里十九山 望雲州川北 里十九山 望雲州川北 里十九山

廣寧中地三衛山川地理圖

東到漢寧百八十里 東至漢河四十里 西到寧遠衛百十里 西至杏山驛四十里 西到紅螺山九十里

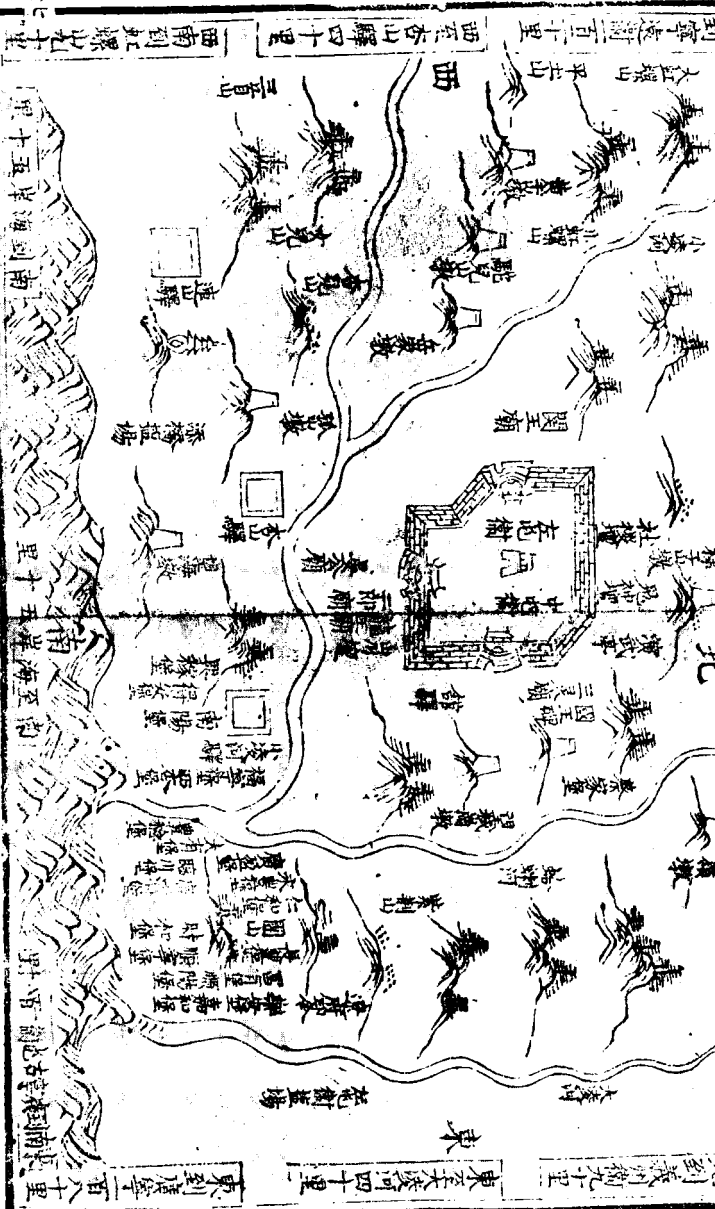



地理山川山衝遠

里十二百一州和到此  
 里十四傳山松至北  
 里十二百一州和到此



西北到大堂堡二百十里  
 此堂堡在河東縣全堂  
 河內縣界內

才關驛  
 沙河  
 里五  
 里十一海司前東

鐵 嶺 衛 山 川 地 理 圖

東到虎口七十里 西至雙城六十里 西南到遼寧縣一百里

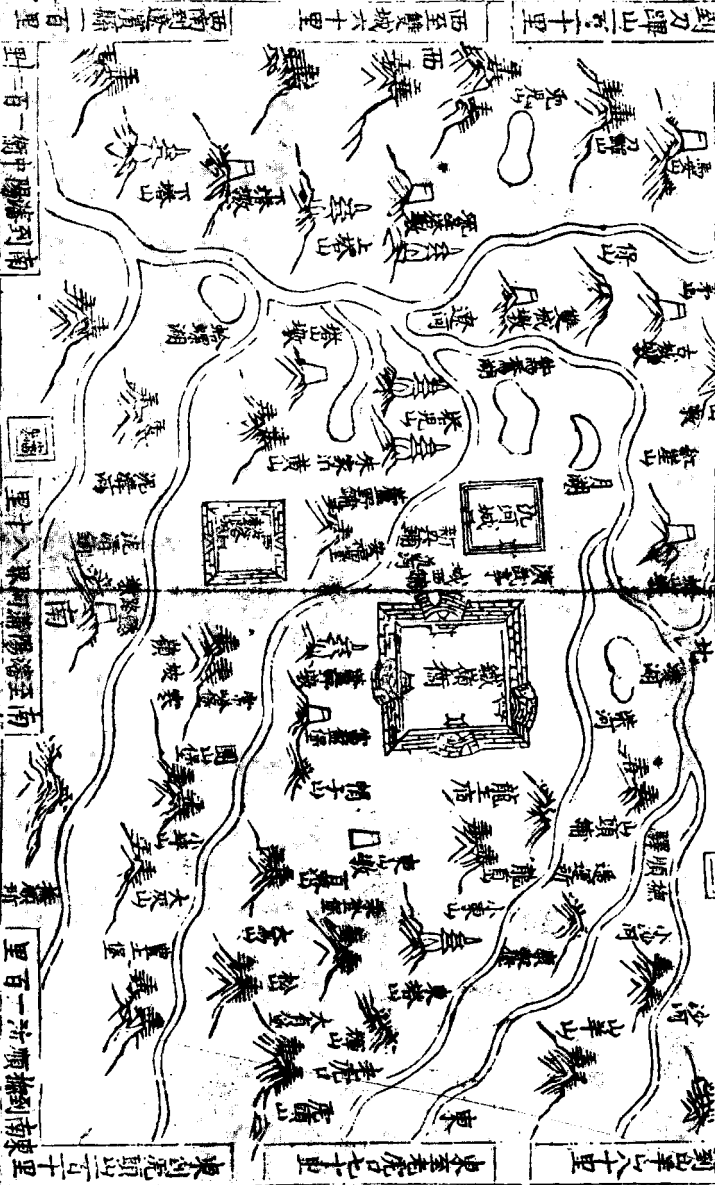

圖之川山原外帶控原照

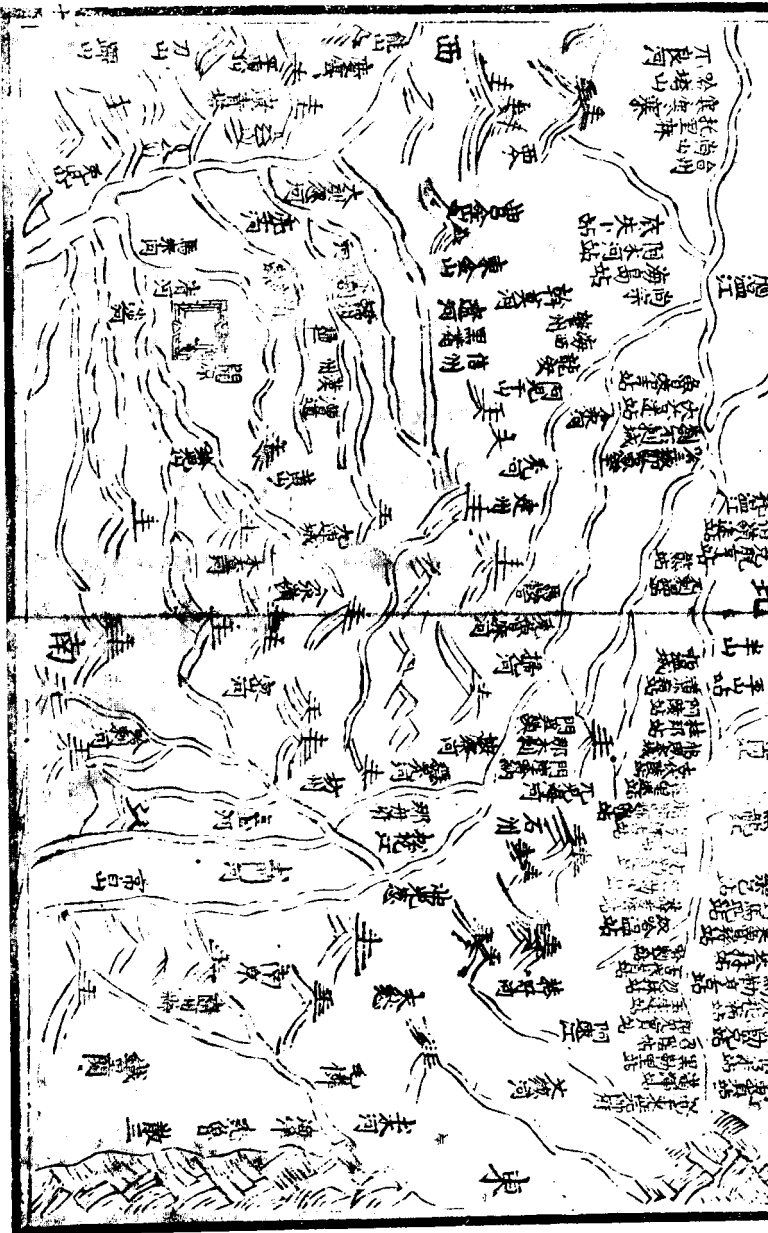

合陽山  
北平  
下良河

東山  
周木河站

魯寧站  
文安站

魯寧城  
文安城

魯寧城  
文安城

魯寧城  
文安城

魯寧城  
文安城

魯寧城  
文安城

魯寧城  
文安城

魯寧城  
文安城

魯寧城  
文安城

魯寧城  
文安城

魯寧城  
文安城

魯寧城  
文安城

魯寧城  
文安城

魯寧城  
文安城

魯寧城  
文安城

西  
北平  
下良河

東山  
周木河站

魯寧站  
文安站

魯寧城  
文安城

魯寧城  
文安城

魯寧城  
文安城

魯寧城  
文安城

魯寧城  
文安城

魯寧城  
文安城

魯寧城  
文安城

魯寧城  
文安城

魯寧城  
文安城

魯寧城  
文安城

魯寧城  
文安城

魯寧城  
文安城

魯寧城  
文安城

魯寧城  
文安城

南山  
北平  
下良河

東山  
周木河站

魯寧站  
文安站

魯寧城  
文安城

魯寧城  
文安城

魯寧城  
文安城

魯寧城  
文安城

魯寧城  
文安城

魯寧城  
文安城

魯寧城  
文安城

魯寧城  
文安城

魯寧城  
文安城

魯寧城  
文安城

魯寧城  
文安城

魯寧城  
文安城

魯寧城  
文安城

魯寧城  
文安城

北山  
北平  
下良河

東山  
周木河站

魯寧站  
文安站

魯寧城  
文安城

魯寧城  
文安城

魯寧城  
文安城

魯寧城  
文安城

魯寧城  
文安城

魯寧城  
文安城

魯寧城  
文安城

魯寧城  
文安城

魯寧城  
文安城

魯寧城  
文安城

魯寧城  
文安城

魯寧城  
文安城

魯寧城  
文安城

魯寧城  
文安城

東  
北平  
下良河

東山  
周木河站

魯寧站  
文安站

魯寧城  
文安城

魯寧城  
文安城

魯寧城  
文安城

魯寧城  
文安城

魯寧城  
文安城

魯寧城  
文安城

魯寧城  
文安城

魯寧城  
文安城

魯寧城  
文安城

魯寧城  
文安城

魯寧城  
文安城

魯寧城  
文安城

魯寧城  
文安城

魯寧城  
文安城

圖 之 理 地 原 開

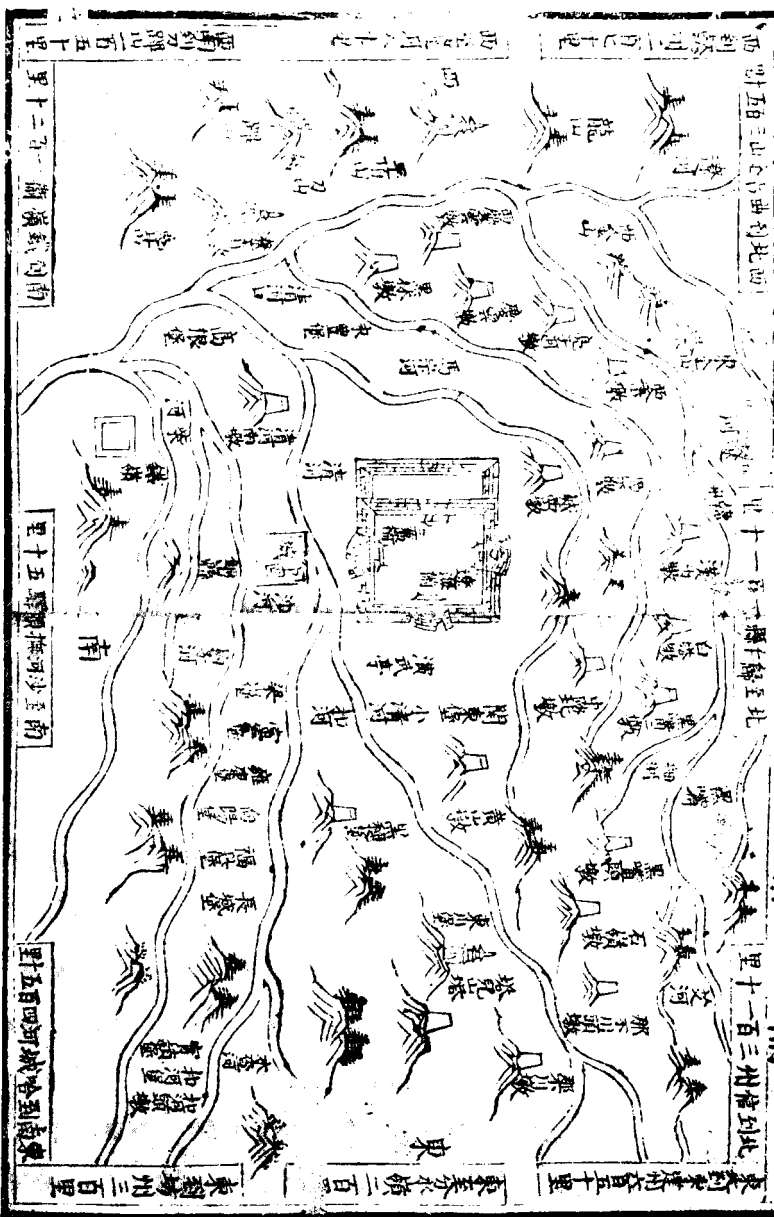

西到漢口一百七十里

西北至漢口一百七十里

西到漢口一百七十里

西到漢口一百七十里

西到漢口一百七十里

西到漢口一百七十里

西到漢口一百七十里

西到漢口一百七十里

西到漢口一百七十里

西到漢口一百七十里

西到漢口一百七十里

西到漢口一百七十里





圖 理 地 川 山 衛 州 海

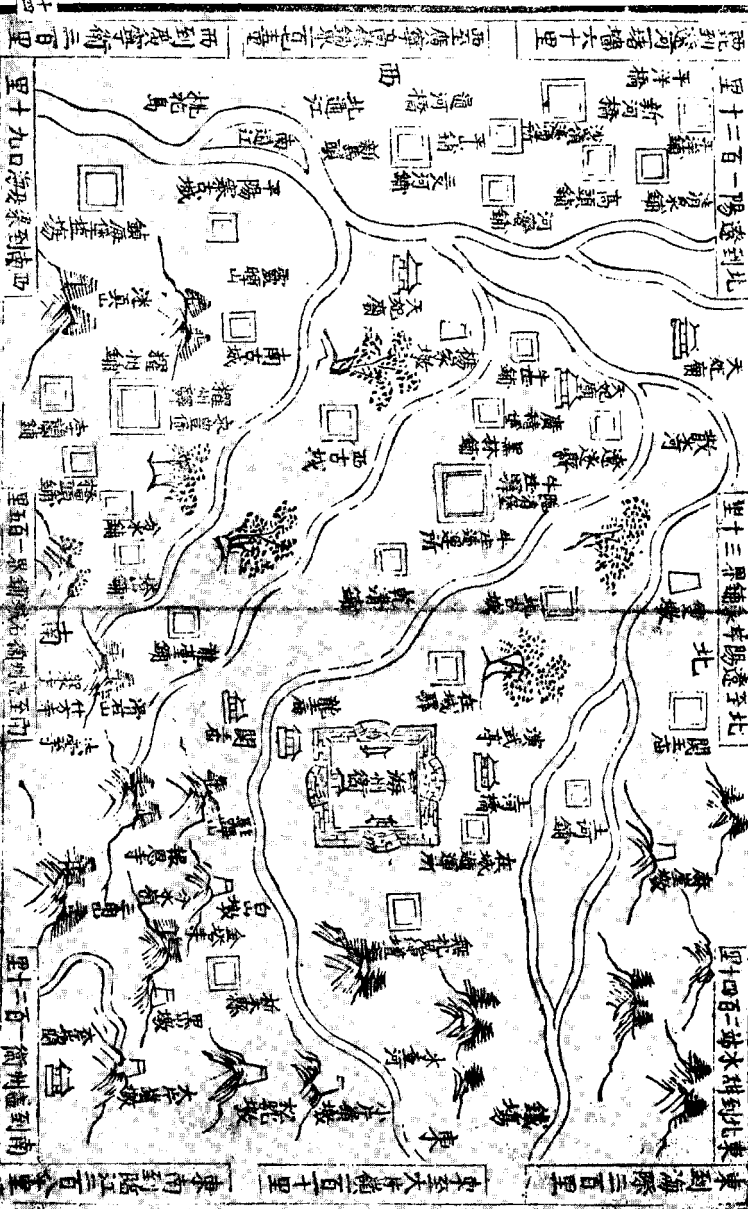

十四

西到陽遠三百里

西到海州三百里

東到海州三百里

東南到臨江三百里

東至天津鎮五百十里





地理山川

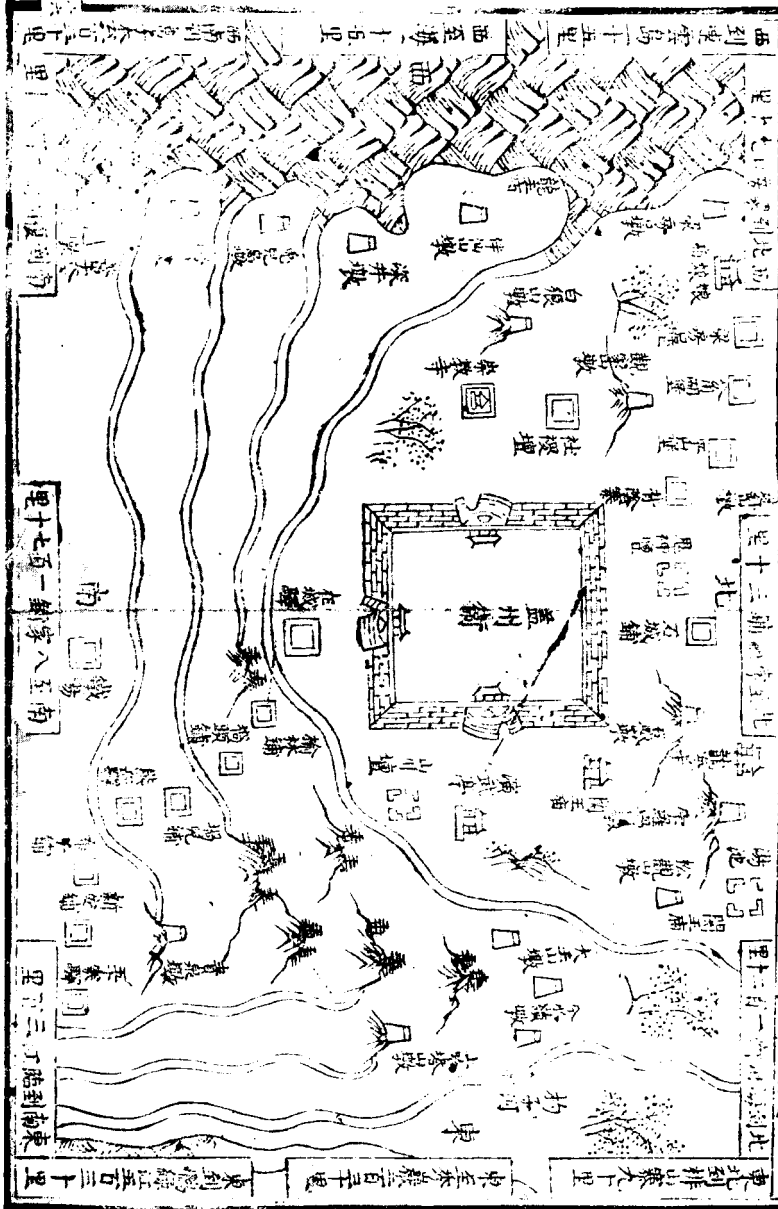

東北到排山縣下十里

東到排山縣下十里

北到排山縣下十里

南到排山縣下十里

西到排山縣下十里

東到排山縣下十里

西到排山縣下十里

東到排山縣下十里



遼東志目錄

卷之一

地理志

沿革

疆域

郡名

形勝

山川

風俗

物產

宮室

寺觀

陵墓

古蹟

卷之二

建置志

城池

公署

監苑

學校

儒學社學

關梁

坊表

驛傳

祠祀

神祠賢祠

卷之三

兵食志

一五五

七九

武備

戶口  
屯軍

馬步軍  
鹽軍

招集軍  
鐵軍

寄籍  
操馬

練武法  
邊墩

練武圖

邊畧

燒荒  
抽分貨物

外禁  
撫賞

馬市  
設伏

財賦

田糧  
馬價

鹽鐵  
京運銀兩

馬草  
山東永平魚花

徭役

均徭銀  
局造

脩邊夫  
密造

脩倉夫  
納糧

跟官  
水手

斗級  
走遞馬驢

獄卒  
寺牧

卷之四

典禮志

公式

祀典

賓興

鄉飲

鄉射

夷人入貢

卷之五

官師志

二七一

爵命

使命

職官

名宦

卷之六

人物志

三六九

薦辟

科貢

進士  
例貢

舉人

歲貢

通事

將選

武舉

封贈

任子

家世

忠節

孝行

宦蹟

學術

隱逸

貞烈

流寓

方伎

仙釋

卷之七

藝文志

四七七

聖製

表

箋

經畧

奏議

記

叙 詩 行 詞 賦

卷之八

雜志

五〇一

三遼長編 祥異

卷之九

外志

五二三

外郡 外夷衛所

外夷貢獻

遼東志 卷之一

地理志

沿革

禹貢冀青二州之域。天文箕尾分野。東踰鴨綠而控朝鮮。西接山海而抵大寧。南跨溟渤而連青冀。北越遼水而互沙漠。舜分冀東北爲幽州。卽今廣寧以西之地。青東北爲營州。卽今廣寧以東之地。商周爲肅慎氏地。箕子避地朝鮮。武王卽其地封之。是爲朝鮮界。戰國屬燕。秦滅燕。以幽州爲遼西郡。營州爲遼東郡。漢初因之。武帝拓朝鮮地。并

割遼東屬邑。置樂浪玄菟真番臨屯四郡。以太守鎮之。是爲真番界。昭帝罷真番。築遼東玄菟城。王莽時。烏桓據遼西。明帝末。烏桓鮮卑迭相侵據。漢末公孫度取之。分遼東爲遼西中遼郡。三國魏滅公孫氏。置東夷校尉居襄平。而分遼東昌黎等五郡。隸平州。晉改遼東郡爲國。仍隸平州。尋爲慕容廆所據。後魏仍爲遼東郡。隋初又爲高句麗所據。唐高宗平高麗。復其地。置蓋遼二州。又置都督府九。又置安東都護以統之。開元初。封爲渤海國。尋爲渤海大氏所據。大氏始保挹婁之東牟山。武后萬歲通天中。爲契丹盡忠所逼。有乞乞仲象者。武后封震國公。傳子祚榮。僭稱



震王。併吞海北地方五千里。中宗封渤海郡王。十有二世。至彝震。僭號改元。有五京十五府六十二州。爲海東盛國。五代時併于契丹。其主阿保機。修遼東故城以居。名曰東平郡。鑄鳳以鎮之。因號鐵鳳城。尋陞爲南京。復立中臺省。號大遼。又改爲東京。又析遼西爲中京大定府。金初因之。後置遼陽府。以會寧爲上京。改遼上京爲北京。元爲東京路。尋改遼陽路。建行中書省。并統高麗。

本朝洪武四年。置定遼都衛。八年改爲遼東都指揮使司。十年革所屬州縣置衛。永樂七年。復置安樂自在二州。今領衛二十五州二。

**遼陽**

巡按察院。布政分司。太僕苑馬寺。副總兵府。都指揮使司。同在城內。

定遼中衛

本漢襄平遼陽二縣及遼東郡治所。晉廢。遼復置遼陽縣。為東平郡。本朝洪武十年罷縣。十七年置衛。

定遼左衛

定遼右衛

定遼前衛

以上三衛俱洪武四年置。為千戶所。至十年陞為衛。

定遼後衛

洪武四年置。初名遼東衛。治得利羸城。尋徙于此。八年改定遼後衛。

東寧衛

洪武十三年置五千戶所。曰東寧女直。南京海。洋。草。河。各領所。部。夷。人。十。九。年。置。衛。併。五。所。為。左。右。前。後。四。千。戶。所。仍。置。中。及。左。二。千。戶。所。以。謫。戍。者。實。之。

自在州

永樂七年置。治開原城內。所領新附夷人。後徙治于遼陽城內。

**廣寧**

在遼陽城西四百二十里。城內有三堂。戶部分司。按察分司。遊擊府。

### 廣寧衛

本漢遼東之無慮縣。西部都尉治所。晉屬平州。唐置巫閭守捉城。渤海爲顯德府地。置顯州。奉先軍。遼置乾州。廣德軍。爲大寧屬郡。金改爲廣寧府。

領廣寧望平閭陽鍾秀四縣。置鎮寧軍節度使。元改爲路。屬縣三。廣寧望平閭陽。元末也。速納哈出往來互略其地。本朝廢州縣。洪武二十三年建廣寧衛。二十五年封建遼王。改廣寧中護衛。次年復改廣寧衛。

### 廣寧中衛

### 廣寧左衛

### 廣寧右衛

以上三衛俱在廣寧城內。洪武二十七年。置治于大凌河。開設廣寧中護衛。二十八年設左右護二衛。永樂元年。改左右中護衛爲廣寧

左右中三衛。徙于此。

### 廣寧右屯衛

在遼陽城西五百四十里。遼以前同廣寧。元屬廣寧府閭陽縣之臨海鄉。洪武二十六年置。初治十三山。二十七年城公主寨故址。

移衛治焉。屬左右中前後五所。

### 義州

在遼陽城西五百四十里。西路參將駐鎮於內。

### 義州衛

本秦遼西郡橐縣。東漢末為山戎所據。唐始建城。五代時淪于契丹。置宜州。崇義軍。遼因以為號。遼亡歸金。改義州。置弘政。開義堯慶三縣。元省縣。

州屬大寧路。元末也速納哈出互相侵略。本朝洪武初平定遼東。二十二年調金復蓋三衛共五千戶所設義州衛屯于十三山。是年八月移治于城。二十八年調中所于廣

寧右屯衛。永樂八年廢宜州舊治。又調廣寧後屯衛于本城。共是二衛。

### 廣寧後屯衛

在義州城內。洪武二十五年置。初治舊宜州。永樂八年徙于此。

### 錦州

在遼陽城西六百里。亦特書者。以其有二衛也。

### 廣寧中屯衛

本漢之無慮縣地。晉時為慕容氏所據。置西樂郡。隋唐以來地皆空虛。遼始建錦州。置刺史。為臨海軍節度。金屬大定府。元初張致

叛據。尋復之。屬大寧路。置永樂縣。本朝洪武二十四年置衛于東關驛。二十五年移治錦州。三十二年調廣寧屯守。永樂元年復回錦州守禦。宣德三年于城南二十里松山

堡。置中左千戶所。屬焉。

### 廣寧左屯衛

在錦州城內。洪武二十四年始由鞍山至十三山驛。擺站屯種。二十六年遷顯州。建衛治。三十二年調廣寧屯守。永樂元年移治錦

州守禦。宣德三年于城東四十里大凌河增置中左千戶所屬焉。

**寧遠**

在遼陽城西七百七十里。南路守備在內。故亦特書。

**寧遠衛**

舊無城郭。與古瑞州錦州接壤。相距幾三百里。本廣寧前屯中屯二衛地。永樂初。大寧淪沒。而虹螺山始入外境。于是和州之墟。荆條之陽。胡馬馳

驅。歲相抄掠。總兵巫凱都御史包德懷上狀。乃割二州之地。于曹庄湯池之北。建衛治。賜名寧遠。統五千戶所。又于城東五十里塔山。別置中左千戶所。于城西四十里小沙

河。別置中右千戶所。屬焉。

**廣寧前屯衛**

在遼陽城西九百六十里。舜分冀之東北。是為幽州。夏因之。商為孤竹國。周屬燕。秦屬遼西郡。漢仍秦舊。幽州刺史領之。漢末為烏

桓所據。三國屬魏。晉永嘉以後。慕容氏據之。置集寧縣。後入拓拔魏氏。尋入隋。唐置營州。後改瑞州。五代沒于遼。改為遼州。置來賓縣。隸中京。大定府。金改宗州。尋復為瑞州。

後隸歸德軍節度。元隸遼陽大寧路。屬縣三。曰宗安海陽海濱。元季納哈出。略屬其地。國朝平遼東。廢州縣。洪武二十五年。建衛。屬五千戶所。宣德三年。又於城西五十里。急

水河。增置中前千戶所。城東五十里。杏林堡。增置中後千戶所。屬焉。

**開原**

在遼陽城北三百三十里。北路參將駐鎮於本城內。

**三萬衛**

古肅慎氏地。後曰挹婁。元魏時。號曰勿吉。隋曰黑水靺鞨。唐貞觀二年。始以其地為燕州。開元中。置黑水府。以其部長為都督。刺史。而置長史。以監

之。元和以後。服屬渤海。為上京龍泉府。契丹攻渤海。黑水乘間復其地。號靺女真。後滅遼。遂建都國。號曰金。後遷都于燕。改為會寧府。號上京。金末其將蒲鮮萬奴據遼東。元伐之。得其地。至開元。開元之名始此。立開元南京。二萬戶府。治黃龍府。後更遼東路總管府。又改開元路。領縣七。咸平新興慶雲銅山清安崇安歸仁。元末納哈出據之。本朝洪武二十一年。平定東土。改元為原。置兀者野人乞列迷女直軍民萬戶府。二十二年。罷府設衛。領千戶所八。

### 遼海衛

洪武十一年置。初治牛家庄。二十六年徙治開原城。領千戶所九。

### 安樂州

永樂七年置。治以撫新附夷人。在開原城內。

### 鐵嶺衛

在遼陽城北二十里。置衛于彼。二十六年徙。今治。即遼金時囂州。故城在遼河之東。古挹婁之北。屬所五。二十九。年調所領左千戶所於城南六十里。懿路城。即挹婁廢城。永樂八年。復調中千戶所兼守。正統四年。又設中左所於城南三十里。曰汎河。

俱屬衛。

### 瀋陽衛

在遼陽城北一百一十里。本挹婁國地。唐時渤海置瀋州。遼置興遼軍。後改曰昭德軍。金改為顯德軍。元初為瀋州。後改瀋陽路。領縣四。曰樂郊。章

義遼濱進城。元末納哈出據其地。本朝洪武二十年。於城北四十里。設衛。領五千戶所。又以城東北八十里。古貴德州地。設撫順千戶所。正統二年。於城北四十里。設蒲河中左千戶所。俱

屬衛。

### 海州衛

在遼陽城南一百二十里。魏隋以前同遼陽。本蓋牟地。高麗為沙卑城。唐置澄州。渤海國為南海府。遼為海州南海軍。治臨溟縣。金天德初改為澄

州。元屬縣二。曰析木。曰臨溟。本朝洪武初。平遼東。九年。革州縣。設衛治。屬所五。

### 蓋州衛

在遼陽城南二百四十里。漢以前同海州。本遼東郡地。隋初高麗據之。為蓋牟城。海金復皆其屬地。唐破高麗。拔其城。為蓋州。渤海因之。遼以路通

辰韓。改為辰州。遼海軍節度使。陞奉國軍。附郭置建安縣。金罷。葛蘇館。建辰州。遼海軍。又為蓋州。奉國軍。元為蓋州。路至大六年。併為東京支郡。省熊岳。湯池二縣。入建安縣。

八年。併建安入本州。元末。劉益歸附。本朝洪武九年。罷州置衛。領五千戶。所尋調後。所於寧遠。小沙河。

### 復州衛

在遼陽城南四百二十里。晉隋以前同海州。唐置州。五代歸契丹。為遷民縣。屬黃龍府。後又置復州。懷德軍。屬縣二。曰橫山。化成。後改縣曰永寧。金

改永寧曰永康。元州縣並廢。及平章劉益歸附。始仍州。治本朝洪武十年。革州縣。十四年。設衛。屬四千戶。所。

### 金州衛

在遼陽城南六百里。唐以前同海州。舊有卑沙城。高宗平高麗。置州。五季淪于契丹。遼亡歸金。元置萬戶府。本朝洪武四年。劉益歸附。設衛。領六千

戶。所。二十年。調所領中左所於旅順口。二十一年。調後所於義州。

**疆域**

東至鴨綠江五百三十里

西至山海關一千五十里

南至旅順海口七百三十里

北至開原三百四十里

南至

**南京**

渡海三千四十里

水路約五百里。陸路二千五百四十里。

西至

**北京**

一千七百里

按遼東疆域。自秦漢以下。分爲遼東遼西。其上谷漁陽興



川以東至遼河。皆遼西地。元置遼東等處行中書省。則大寧之境。皆其統屬。今制以山海長城爲界。而上谷漁陽平灤榆關。皆爲內地。興中霍景川惠建利高全等州。悉屬大寧。古今界限遠近不同如此。

### 郡名

遼陽

遼東

秦名。韻書遼遠也。以其遠在九州之東故名。又兼遼西而言。其分遼東遼西者。以其界乎遼河之東西也。

襄平

漢城名。卽今遼陽。漢初有

襄平侯統通。矯制納周勃于北軍。討平諸呂。

東平

遼名。初契丹鑄鐵鳳以鎮遼州。又號鐵鳳城。

遼陽

元魏名。水北曰陽。遼地東西。其南皆

海。城在其北。故曰遼陽。今獨於都司治所稱遼陽者。蓋自其總會之處而言耳。

廣寧

鍾秀 閭陽 俱元名。今以二者互稱。

廣寧右屯衛

臨海 元名。閭陽縣有臨海鄉。 成州 按方輿勝覽有公主成州之名。

義州

宜州 宗義 俱遼時號。

錦州

錦川 城西有錦水故名。 凌川 城南一里有小凌河故名。

寧遠衛

金湯 不知起自何時。大抵以湯池得其名。 海陽 水北曰陽。本城在海之北故名。

廣寧前屯衛

瑞州 名唐 來州 名遼 宗州 名金

開原

開元 唐名。又元路名。 咸平 元改開元路。屬縣七。因咸平首縣。遂以爲名。

鐵嶺衛

罽州 遼名。土俗相傳。舊爲銀州。遼王銀術。避其諱。以爲罽。金仍遼舊。

瀋陽衛

瀋州 唐渤海立國時名。元亦名瀋州。 樂郊 因屬縣有樂。郊遺趾。在城之東北。其地廣衍肥饒。遷于是。土者樂之故名。

海州衛

澄州 名唐

蓋州衛

蓋牟

唐名。貞觀中。蓋蘇文據守其地。李世勣王。道宗攻拔之。遂以蓋牟名其城。

復州衛

臨襄

以其逼近襄平故名。

金州衛

渤海

濟都賦。海之傍出者為渤。金州其南皆海。一統志。渤海在都司城南七百三十里。則渤海之為郡名久矣。

榆林

不知起自何時。俗傳地產

榆。因以名。

**形勝**

負山阻河。控制東土。秦築障塞以限要荒。臨閭之西。海陽

之北。地實要衝。

以上俱元志。

東北一都會。

開原志。南鎮長白之山。北浸鯨州之海。三京故國。五國舊

城亦東北一都會也。

南俯滄溟。北控朔漠。

舊志。

薛子曰。夫形勝雖天造地設。而成之者人。遼地阻山帶河。跨據之雄。甲于諸鎮。至我朝。經制爲詳。蓋北鄰朔漠。而遼海三萬鐵嶺。瀋陽統於開原。以遏其鋒。南枕滄溟。而金復海蓋旅順諸軍。聯屬海濱。以嚴守。望東西。倚鴨綠長城爲固。而廣寧遼陽。各屯重兵以鎮。復以錦義寧遠前屯六衛。西翼廣寧。增遼陽東山諸堡。以扼東建。烽堠星聯。首發尾應。使西北諸夷不敢縱牧。東方贅琛聯絡。道塗民得安稼穡飲食。以樂生送死。形勝之功鉅矣。邇者禁防寢踰。保障日壞。傳曰。國家之憂。不在遠夷。而在蕭牆之內也。然則形勝可恃與。曰。地利不如人和。

山川

遼陽首山

城西南十五里。山頂有泉不竭。晉司馬懿圍公孫淵於襄平。有星從首山墜城東南。即此。唐太宗伐高麗。嘗駐驛勒石紀功。因改駐驛山。

千山

城南六十里。世傳唐征高麗駐驛於此。峯巒秀麗。獨盛遼左。騷人墨客題詠尤多。中有大安龍泉祖越中會香巖諸寺。

遊千山記

嘉州程啓充

原任御史

在昔虞舜。肇十有二州。唯遼為營州故域。自石晉淪入契丹。下及胡元。遂為異區。山川阻于中土。幾五百年。高皇帝恢復禹跡。始入職方。千山去襄平六十許里。秀峰疊嶂。綿亙數百千重。引諸蕃甌脫。南抱遼陽。巖壑鬱鬱。時有佳氣。如海市然。嘉靖丁亥。余譴戍撫順。壬辰往屯蒲河。悵悵弗獲登。丙申三月。迺遷錦州。道出襄平。于是戒期秣馬。命僕叱需。丁亥。朮同徐子文華。劉子琦往遊。時副總兵李景良分鎮茲土。屬有疆圉之警。遣其門子尙文。先往。余偕二子暨舊將軍高。大恩。出自南門。與李君別。過八里庄。歷石門。路多欹側。逾嶺下平崗。國子生韓承訓。繼至。飲馬于溪。行復數里。至沙河。高將軍先戒趙氏飯。飯已。陸都閻繼宗。乃至。渡河。過釣魚臺。臺高三十尺。蓋屯戍舊址。俗傳訛也。迤臺西南。沿流而上。有溫泉。瑩潔可鑑。浴之甚適。出飲樹下。西折入山數里。抵祖越寺。路峻不可乘。步自山門。渡木橋。即禪床假寐。山僧供饌。起而陷旃。去登萬佛閣。閣倚山腰。崇十餘丈。緣崖旋轉。越飛梁而入。凭欄四顧。天風冷然。群子聳兢以下。張燈設宴。夜分就寢。高韓二子復呼酒。劇談不休。餘剿息達旦。為戊子日也。乃循東山。望螺峰。拊太極。

石入岩洞。洞高不滿丈。深倍之。廣半深。俯瞰萬佛閣。已在下方矣。遂磐石題名。并書所賦詩。前山有亭。曰一覽。復留飲已。遊故道。迤東而南。入龍泉寺。登陟半祖。越山巔。有泉。僧人引注甕中。分流庖舍。是日劉都閫大章。徐都閫府。至自遼陽。李公子以疾。陸都閫以公事辭回。晡時往中會。出而乘亂溪而東。半途劉一夔。先馳山麓。掃盤石。灌木依焉。席地。飛觴久之。去。岩壑窈窕。僧房半出雲間。下馬拄杖。兩童子挾從。諸公後。比入寺。筋力疲矣。主人復強以酒。余醉占近律。乃臥。己丑。寺僧設齋供。索余大書。行憇大樹下。人境空寂。愴然有遺世之想。西峰危險。韓劉二子獨往。引滿舉白。聲振木樾。客有吹胡笳者。衆皆愴然。寺址與山形背。徐子指畫。宜向巽方。老衲曰。廢基而然。衆皆咤。起往視之。規模弘廓。不省何時建也。復飲數觥。去之大安。大安遼龍泉。西可八九里。陡絕汚陷。乃迂東而南。乘二十里。所步三之一。懸崖怪石。後先抱抱。撫孤松。瞰深壑。奇花異卉。錯雜如繡。徐子渴甚。啜涼易數碗。前騶忽作聲。衆咲曰。是非松下。徐子題曰。通明云。是夕餘隍堂中。開諸山羅列。高爽恢曠。視他寺爲最。西峰空洞倚天。徐子題曰。通明云。是夕有雨意。翼日庚寅。晴霽豁然。七子皆有詩。余爲書之。乃登中峰。顧瞻京國。遠眺朔漠。山海混茫。決皆無盡。峰之東有羅漢洞。高寒襲人。余索酒飲。且醉。與徐子劉子聯句。因是已。猿引過西崦。行且坐。數息至雙井。一在樹下。一在亂石間。泉甚甘冽。又數息。抵仙人臺。臺本峭壁。高數仞。西逼斷崖。其深莫測。懸北隅。以木梯登。望之股栗。乃購健卒。匍匐而上。上有石枰。九仙環奕焉。自仙人臺尋香巖寺。下入溪。窈窕石齒。嚼足。荆棘塞路。嶮呀不可杖。下可并趾。以疋布縛胸臆。僕夫從後。執之扶藤。側足盤跚而步。甚危也。劉子先去。徐子去。余數步。摘山花。以詩贈余。余亦倚聲和之。趺坐石上少休。因憶往年遊峨眉。張憲副鳳。孤王運。使宣章大守寓之。安都諫。磐與俱。四子蜀產也。相繼化去。余二人

者垂老譴斥。置身殊鄰。相見慘怛。追賦往事。詩成。行放坡陀。一簞老進麥餅。值飢腹食之。厭問其姓氏。啖而不答。乃下平峪。至寺前。蓋自大安山行幾二十里。衰殘困憊。臥僧房時許。起視山崗。兩浮圖相向爭峙。遂由香巖。再往祖越。從者病。取道石橋。宿南村農家。回望諸峰。如在天。上矣。唯茲山之勝。宏闊秀麗。奇怪幽閒。險絕孕結。磅礴盤據。態狀變幻。不可述。置之中州。當與五岳等。其博厚過之。僻在東服。高人詞客。好奇探討。不一至焉。往代金石無傳。文獻不足。遂成湮泯。世之物理。幸不幸如何也。昔柳州山水。以子厚顯。顧余劣陋。奇勝大凡。弗克模擬。五日得詩三十七章。唯是剪焉夫。茲戎馬之區。走集無虞。行旅有賴。故二三子。得與登適。余罪隸也。亦獲投戈賦詩。締造安攘。敢忘所由來也。乎哉。爲是私有所虞。竊并記其始末。

## 千山中峯巖洞

程啓充

自從鑿混沌。海嶽華夷分。皇虞奠疆域。茲邦屬幽營。石晉久淪沒。腥膻莽縱橫。真人起淮甸。汛掃塵宇清。九聖御皇極。四方無戈兵。邊圉日寧謐。草木欣生成。而我譴戍來。乘暇恣遊行。爾足嚙石齒。登最高岑。俯看雙鳥飛。啁啾向我鳴。四顧多雲羅。思歸去無因。安得生羽翰。獅飛度滄瀛。

## 由祖越過龍泉

前人

一逕盤嵒。蝓東西何紆徐。危岩倒凌溪。瘦馬不可馳。徒行過峻坂。數息筋力疲。豈不憚險絕。眷言此探奇。清泉濯長纓。洗心亦相宜。求仙學無生。難與性命期。唯有杯中物。可



以慰  
我私。

### 下香巖

前人

危途長側足。高處更回頭。  
行路難如此。何時臥故丘。

### 遊中會寺

雲岡龔用卿

翰林院  
脩撰

遠寺山僧少。叢林草徑深。  
懸崖磐石磴。古殿度雲岑。  
枝密廻溪合。巖幽向日陰。  
欲將金印解。瀟灑定禪心。

前人

蛇山盤百折。綫路繞千尋。  
萬里風雲壯。諸天歲月深。  
花香浮塔院。霞影落丘岑。  
杳杳鐘聲動。遙峰度碧林。

### 遊龍泉寺

龍津吳希孟

給事  
中

懸厓一竅湧清泉。何物蒼虬穿此巔。  
獨木架空琴寫韻。落花傳令酒如川。  
天光雲影浮山殿。草氣林陰引水田。  
仙客欲來龍送雨。石壇蟬蛻自涓涓。

### 宿大安有懷

前人

奇石蒼松世界分。千山虎豹散狼群。洞前黑白萬林雨。壇上浮沉一篆芸。鐘盡漏隨莊室蝶。心依神會栢臺雲。清尊舊約逾三月。何日參君細論文。

### 九日遊千山

福清薛廷寵

左給事中

高秋小隊作郊行。野曠天明霜。清滄海雲烟鄉國遠。黃花節序客懷驚。長風短髮從吹帽。玉鼎靈泉一濯纓。小殿當頭鐘磬響。水光山色亦相迎。

山陰朱篋

監察御史

冉冉旌麾郭外行。萬山秋色雨餘清。疎林落木年光晚。絕塞新寒鴈陣驚。異域幾人同勝覽。天風爲我拂塵纓。白雲深處鐘聲動。知是山僧道左迎。

### 千山遇雪

澶淵史褒善

巡按御史

撩亂雪花撲面飛。寂寥千岫鳥聲稀。白憐駿骨乘危磴。堪怪漁人失釣磯。山靜謾勞持繡斧。雲深應許塞氈幃。行行暫駐香巖寺。笑共梅花一振衣。

### 遊祖越寺

東巖徐文華

原任少卿

堂隍廻合水潺湲。路轉坡陀百折還。上界鐘聲霄漢杳。前山塔影夕陽間。松濤漲壑千巖響。花雨浮空滿地斑。坐久虛堂疑誤入。恍然身世出人寰。

北郭劉琦

原任給事中

路入千山小徑斜。林丘窈窕轉週遮。岩松宿霧長浮翠。石澗流泉漾落花。  
遠近峰巒飛峯嶺。高低臺殿隱谿谿。共來不倦登臨興。寂寞真堪謝世譁。

### 初亭程啓充

佛閣高樓縹緲中。此身應已住虛空。天花亂落輕雲濕。貝葉時翻細雨濛。  
萬劫混茫真幻寂。千峰廻合失西東。凭欄俯瞰塵區杳。更借金鐙刮眼矇。

### 次東巖北郭初亭韻三首

薛廷寵

萬壑雷鳴水勢湲。千山落日鳥飛還。勝況值秋重九。高枕應分雲半間。  
月色空濛當戶白。雨痕剝落染碑斑。中霄樓閣傳鐘鼓。已覺塵踪遠世寰。  
遠上千山白日斜。石橋回首暮雲遮。松濤入座翻疑雨。菊節催詩合放花。  
縱酒且拚今夜醉。登高不厭亂峰斜。百年此會真奇絕。燈火更深笑語譁。  
百年今日此山中。聽徹笙簫下碧空。月映萬松涼皎皎。香飄合座靄濛濛。  
千峰俱在藤蘿外。一望遙連滄海東。浩劫乾坤今悟得。憑將曇雨洗塵矇。

### 次前韻二首

朱篴

石闌終日弄潺湲。歷數群峰去復還。野鳥依人朱檻外。山僧入定白雲閒。  
千巖松影霜前翠。半碣苔痕雨後斑。兩日看山還未了。只愁雙眼又塵寰。  
路轉峰廻石磴斜。禪關長是白雲遮。月華只道霜天曉。秋葉翻疑上苑花。  
山引樓臺連碧落。風傳鐘磬出嶽谿。野禽亦解聽經咒。群集蒼松靜不譁。

疊疊奇峰一望中。山僧留我夜談空。烹茶石灶殘經歇。擊磬松關宿霧濛。  
詩興不須論格律。歸途誰復記西東。從前却恨牽麈夢。雙眼而今豁舊矇。

### 次前韻三首

史褒善

海天雲淨水淩淩。有客虛隨上界還。石磴緣蘿山閣迥。禪門懸磬野僧閑。  
海螺峰轉天花落。混沌崖分祇樹斑。縱目堪憐佳麗地。飄蓬何事步虛寰。

橋斷溪頭新月斜。諸天杳杳暮煙遮。一樽共待高僧話。久客翻憐幽澗花。  
松隱洞蕭雜萬籟。風飄絳節漾孤猗。空齋臥穩樵歌夜。寂寞秋岑遠世譁。

山川迤邐畫圖中。翠洗塵埃浩劫空。風弄秋聲飛葉度。雨收殘照落芬濛。  
浮生自識難違性。客路不妨轉作東。眼底物情隨意足。謾將旅泊厭俗矇。

鞍山

城西南六十里。

龍鳳山

城東南四百里。大蟲江出焉。

鳳凰山

城東南三百六十里。上有壘石古城。可容

十萬衆。唐太宗征高麗。嘗駐蹕於此。卽古開州。

華表山

城東六十里。因丁令威化鶴得名。俗呼爲橫山。

平頂山

城東一百里。山

過三十里。其頂平。厥可耕稼。有泉湧出。以石八角整之。其中有魚。

通明山

城南九十里。下有洞。

老鴉山

城東三百里。元平章高家

奴聚兵於此。

石城山

城東五十二里。上有古城石壘。

連山

城東南一百八十里。有關。

幹羅山

城東北五

百里。大梁水出焉。

安平鑛山

城東南一百里。一名天城山。有鐵場。

黑山

城南一百八十里。

沙場山

城東

石門山 城東南四十里 孤山 城南五十里 小尖山 城東北一百里 馬兒山

城北九十里 浪子山 城南九十里 洪山 城東九十里上有古寺基 火石嶺 城南十五里 分水

嶺 城東四百里 罕兒嶺 城東北二百里 青台峪 城南一百五十里 鞍山洞 城西南六十里

山上其內深暗莫測 羅漢洞 在千山祖越寺上深四丈闊二丈內有石羅漢

龔用卿

古洞陰崖穿薜荔。奇山怪石出層雲。分明似入蓬萊島。廣樂鈞天世罕聞。

吳希孟

寺開祖越萬重山。三祖何年入洞天。八萬法門渾是道。煙浮枯木息諸緣。

薛廷寵

羅漢洞天一逕通。煙叢林杪放行蹤。海螺捧出雲千疊。錫杖飛來閣幾重。石磧長鳴曇雨落。香風不動法門空。蓬萊未必能勝此。縹緲笙歌遠梵宮。

朱 篋

洞口雲迷一竅通。同來此地覓仙踪。松坡曲逕松陰滿。石榻千年碧蘚重。下視塵寰都夢幻。看來色望亦虛空。吾生自有天然在。只借餘閑到梵宮。

羅陀洞

城東二十五里。昔人有高羅陀者。脩行於此。因以為名。

龔用卿

羅陀小洞自何年。槎牙石徑相鈎連。香生臺殿雲埋屋。僧在巖扉鶴避煙。絕岸江聲迷古度。前山雨氣射平川。登臨不盡藤蘿繞。直上高峯倚翠巔。

吳希孟

懸崖萬仞通一路。洞門深鎖青雲樹。石髓何年結水蓮。巖齒當空滴翠露。野僧穿穴臥蒼苔。仙客攀林衝冷霧。登眺恍然升半天。亂散漁舟橫古渡。

佛僧洞

城東二百五十里。內有石佛石羅漢。洞中有松石屏。在龍泉寺。大

西南有松。盤偃於石。

鴨綠江

城東五百三十里。又名馬營水。源出靺鞨長白山。水色如鴨頭。故名。由夾州城西南流。與秃魯江合流。至艾州。與婆猪江

同流。

渤海

在都司城南七百三十里。濟都賦謂海之傍。出者為渤。遼東延袤二千里。其南皆臨渤海。

遼河

源出靺鞨北一百里。

州城東諸山。經金山至洪州。傍崖頭牛家庄。出梁房口入于海。**湯河** 城東三十里。出窟龍山。東至頭館站。經平頂山。通太子河。梁水一名

太子河。城東北三里。源出幹羅山。北流至武良站。經楊家灣。出梁房口。南入海。**太子河** 一名東梁河。又名大梁水。源出

東北五里許。折而西南流。入渾河。合為小口。會遼海入于海。**南沙河** 城西南三十里。源出西石門山。通梁水。出

北八十里。**北沙河** 城北八十里。源出東北諸山。通梁水。**深河** 城東四百里。源出連山。合梁水。**響水河** 城東

百里。源出分水嶺。流入深河。**月下湖** 城西北六十里。**蓮花泊** 城北一百一十里。**大蟲江** 城東南

源出龍鳳山。南流入鴨綠江。**薩水** 在鴨綠江東平壤城西。隋將辛世雄戰死於此。**沓渚** 水名。遼東有沓氏邑。**鞍山溫泉**

城西南六十里。**柳河溫泉** 城東六十里。**龍泉** 在千山。泉自半山厓石竇窟。下有龍泉寺。

**千山溫泉** **徐文華**

石鑄源泉湧。方地盤欲流。不緣陰火烈。那得沸湯浮。造化元相煽。薰蒸豈自由。吾方厭塵垢。洗濯故淹留。

劉琦

沸水騰波數尺深。蘭湯空咲費黃金。日新久負盤銘在。今日臨池得洗心。

程啓充

溫泉虛石竇。蒸沸欲飛汗。世已譏同浴。人今苦索瘕。熱中吾豈敢。潔己意何難。既濟時觀物。滄浪歌未闌。

廣寧鞍山

城北一百里

翠雲屏

北鎮廟內。石高丈餘。廣二丈。下有孔。

北鎮醫巫閭山

城西五里。舜封作鎮幽州。歲時致祭。本朝特加隆焉。

遊醫巫閭山記

山陰周

祚

給事中

嘉靖九年九月。給舍周子。按遼失事。至醫巫閭之地。適侍御謝子。以觀風至。地官寇子。以督餉至。三子相會。周子曰。宿羨醫巫閭之美。請觀之。謝子寇子曰。合觀乎。以三子似宜觀也。乃盟是月廿二日焉。遂造所謂觀音閣。醫巫閭之勝。崑岫萬狀。盡出天上。三子登且觀。飲酒而樂。周子曰。觀而樂矣。合有感乎。謝子曰。吾觀其山之穴。哈焉。岬焉。杳焉。幽焉。空空焉。洞洞焉。其風氣所出乎。寇子曰。吾觀其山之土。芎如。蓬如。墳如。礧如。熇熇如。焯焯如。其物類由產乎。周子曰。吾觀其山之形。隩爾。室爾。嶺爾。巖爾。峯爾。兀。佶爾。開而磅礴爾。聚而輪菌爾。其封守攸籍乎。周子曰。感止是也。謝子曰。吾觀而風氣俗所寓矣。吾知其理而已矣。寇子曰。吾觀而物類財所自生矣。吾知其用而已矣。周子曰。吾





欲寫尋幽句一聯。忽驚華髮漸生巔。微風綠動河邊柳。好雨青歸隴上田。棲息再移千里塞。腐愚慚負九重天。竝遊英俊堪持節。獨我重嗟未得還。

**白雲山** 城西北九十里。珠子河發源於此。**蛇山** 城東三十里。層巒疊嶂。多蛇蟲云。**牽馬嶺山** 城西南六十里。

**盤山** 城東六十一里。**寶珠山** 城南二十里。狀如寶珠。**駝房山** 城東南七里。俗呼放駝山。**黑山**

城東北七十里。**虎頭山** 城西北八里。**嚮山** 城西北一百里。**古城山** 城北十里。**分中山** 城北

十里。**團山** 城北二十五里。**鳳頭山** 城北五十里。**三尖山** 城北二十五里。**韓口山** 城西北

十里。**岐山** 城北六十二里。**鎮北山** 城北八里。**雙臺山** 城北七十里。**狼虎山** 城東北

十五里。**中平山** 城北九十里。**萬歲山** 城內西北隅。舊為遼王府。**鷹窩山** 城北五十里。**鷄**

**冠山** 城西南五十里。**白土嶺** 城北七十里。**仙人巖** 城西五里。北鎮廟內。東北有呂洞賓石像。**飛瀑**

**巖** 城西閭山。有水自懸。崖下瀉。雖冬不冰。**桃花洞** 城西閭山中。**古老無名泉** 城北二泉湧出。流入城東南隅。

達于濠。其水四時不竭。**楊郎河** 出閭山西北。連城水。分東南流入板橋河。**石門** 在閭山之麓。由城西北經平坂。兩石屹立如門。有溪

中出。雲壑窈窕。山巒廻合。有武陵之幽。  
龍灣河 城東南六十里。  
板橋河 馬市河 俱出閩山。  
南沙

河 城南十里。  
石子河 城北四十里。  
珠子河 羊腸河 俱出白雲山。  
青水湖 城東

北一百二十里。  
高橋湖 城東南四十里。  
泥溝河 出中平山。  
蓮子湖 城東九

城東九十一里。  
雙峯湖 城南二十里。源出閩山。東西沿流。通小河口。  
陡坎湖 城東九

源出嚮山。通大凌河。  
路河 城東四十里。平洋橋入三岔河。  
井泉 城北有甘泉二。都御史滕昭名其東長春西太惠。  
玉泉 泉

寺巖下。  
崇泉 崇泉寺內。  
滿井 城西北三里。水味甘美。人多汲飲。雖旱亦滿。故名。  
洪井 城西四里。

井 城北隅。  
清泉 都察院東。  
廉泉 按察分司東。

廣寧右屯衛十三山 城北三十里。頂有池。岩下有洞。  
塔山 城北四十里。有塔。  
大凌河

城西二十五里。源出大寧松山。經義州。東南入於海。  
枯凌河 城東一里。源出大凌河。其水或涸或盈。故名。東南入於海。

義州杵頭山 城東二十里。  
青山 城東三十里。有塔。至今存。  
隘口山 城東北五十里。  
中路

山 城東北五十里 白土山 城東六十里 駱駝山 城東北五十里 萬佛山 城西五十里

三山 城西四十里 鷹窩山 城西三十里 筆架山 城西三十五里 牛心山 城南二十里

十里 出山 城西南二十五里 了角山 城西南六十里 確嘴山 城西北六十里 塔山 城東二十里

五里 擦牙山 城西北六十里 八塔山 城南二十五里 雙山 城南十五里 石門山 城北二十里

里 長山 城北四十里 嘉福山 城北二十五里。舊有龍潭。禱雨即應。 隘口河 城東北八十里。源出東川州雙峰山。

流入 清河 城東北一百里。源出東川州南流入大凌河。 大凌河 城西北六十里。源出大寧。入

姚河 城西一里。源出西南 石河 城南四十里。源出石房峪。東流入大凌河。 泥河 城南二十里。源出西山。經

杵頭山。入 王巨河 城南十五里。源出西山。 栢凌河 城北九里 小山泉

城西北境外。永樂間遣將征虜。聞虜西脫古思脫木兒在捕魚兒海。遂由大寧慶州兼道而進。師次遊南道無水。軍士渴甚。其地忽聞有聲如砲。使人視之。則四泉湧出。衆歡

呼曰。此朝廷之福天之助也。先是上嘗夢殿西北有小流泉。直至御庭。所履而止。至是小山泉湧。適與夢符。

錦州紫荊山 城東十八里。多產紫荊。故以名。 望海山 城東南十五里。可望到滄海。 平土山

城南七里。 虹螺山 城西六十里。 白雲山 城西二十五里。土人以候陰晴。 孤山 城西南三十里。 駱

駝嶺 城西三十里。 乳峯山 城西南七十里。中峯如蓋。東西十二麓。拱城北。向懸崖有竇。方深丈許。寒溜如乳。甘冽可飲。 女兒

山 城西南五十里。 翠幕山 城北十里。 雲頭山 城西北二十里。 梯子山 城北二十五里。 松山

城南二十五里。 唐帽山 城北四十里。 杏山 城西南四十里。 聖水山 在城東南五十里。 團山 東城

南五十里。 饅頭山 城北五十里。 碌碡山 城北六十里。 木葉山 城東三十里。上建契丹始祖廟。奇首可汗

在南廟。可敦在北廟。繪塑二像。并八子像。相傳有神人乘白馬。自馬孟山。浮土河而東。有天女。駕青牛車。由平地松林。泛潢河而下。至木葉山。二水合流。相遇為配偶。生八子。

其後族屬漸盛。分八部。每行軍及時祭。必用青牛白馬云。 翠巖山 城西北四十里。 錦川 城西一百八十步。許源

女兒河 城西南五里。 蛤蜊河 城東十里。 小凌河 城東南十五里。

寧遠衛三首山 城東五里。有泉。形如人三首。故名。 八塔山 城西南二十五里。上有八小塔。 大虹

螺山 城東北六十里。層巒疊嶂。大團山 城西南三十里。小虹螺山 城東北五里。南金

山 城西南三十里。鷹窩山 城北二十里。鐵帽山 城西一十八里。望海山 在海岸。城東十八里。

臥牛山 城南八里。小鞍山 城東北三十里。鎮山 城西北二十里。雙山 城西北二十里。棗

山 城西北八里。轉頭山 城西一十五里。寨兒山 城東北三十五里。長山 城西南六十里。小

筆架山 在海中。六罩笠山 城東四十五里。龜兒山 在海中。城西南四十里。白塔

峪 城西北二十五里。石狹口 城西六十里。女兒河 城西一里。源出境外北山。湯

沙河 城東三里。源出境外。寨兒山南。東流入海。七里河 城東北二十五里。源出和州。東流入海。臭柳河 城東

二十五里。源出和州。東流入海。高橋河 城西北七十五里。源出。石橋河 城西十三里。源出鐵帽山。南流

入海。北沙河 城西三十里。源出小團山。東南流入海。南沙河 城西四十里。源出羊角山。東流入于海。寧遠河

源出城西山谷間。東流至城西。分為二派。環抱城郭。復合為一。南流入海。葫蘆島 在海岸。四十里。半山入海。曲尺河 城西五十

里源出石峽口東流入海。

### 東關河

城西六十里。源出大寧。上通六州。河南流入海。

### 西湖

城西十五里。有蓮藕菱芡魚蝦之利。

覺

### 華島

城東南二十里海中。

### 龍潭

城南八里。在龍宮寺西。岸下深莫測。禱雨輒應。

### 瓦窰衝

城東北四十里。

桃

### 花島

在海岸。城東十五里。登萊海運船灣泊於此。

### 溫泉

城東南四里。其泉如沸。都指揮韓斌翼亭於上。旁為堂三楹。引流於中。以為澡雪之所。垣外有星隕石。

### 河中劉成德

巡按御史

溫渚停征蓋。輕陰發曉旌。霜林下疎葉。曲水浴深情。野曠鍾聲遠。秋高積色明。平沙方度罷。驄馬又長鳴。

憲署發長駕。雲林度曉霜。清流廻燕尾。曲路遠羊腸。星隕石仍在。僧貧寺半荒。人家徧冷落。鷄犬護柴桑。

### 新安唐阜

翰林院學士

本為觀泉到。非緣愛寺遊。祗看珠湧躍。那有芥塵浮。鍾定香仍散。僧依境更幽。浴餘能愈疾。吾欲約吾儔。

出郭東行三四里。問村尋寺路。登登。泉如爛手羹。初覆地。不燃薪氣自騰。解枉却嫌譏裸體。佩蘭深愧重脩能。也知別有洪爐妙。莫謾歸功卓錫僧。

萬古温泉水。百年幾度遊。炎流從地發。煖氣蹴天浮。  
風過亭臺爽。山環景致幽。自憐多病客。不是濯纓儔。

徐景嵩副使

廣寧前屯衛萬松山

城西北一十五里。東西四百餘里。連山海永平界。山多松故名。

三山 城西北三十里。高數

千仞。三峰竝秀。

龍山 城西北一百里。

蘭山 城東五十里。

十八盤山

城北九十里。山縈迴曲折。有十八盤。

老

虎山

城東北。塔山

城東南六十里。

北山 城北一十五里。

望夫臺山

城西南七十里。

安

家山

城東北六十里。

印臺山

城東五里。

大寨兒山

城東北四十里。

小寨兒山

城東

北三十里。

慶春山

城東北七十里。

龍門山

城西北九十里。

灰山 城西北五十里。

錐子山

城西北四十里。

五指山

城北五十里。

大孤山

城北四十里。

小孤山

城北二十里。

長山

城西北三十里。

鷹窩山

城東北七十五里。

蛇山

城東北四十里。

關弁山

城北一十五里。

廟山

城東北二十五里。

湯池山

城東七十里。

架子山

城東北五十里。

鐵場山

城北三十里。

九



洞山 城東北一百五十里 歡喜嶺 城西七十五里 石梯 城北三十里。昔人鑿山爲梯。 孤石 城西南七

十里海中 連海山 城西南四里。延袤南接海。故名。 毘帽山 城北三十里 窟竈山 城西北四十里。有孔。

角鹿山 城北二十里 蛇倒退山 城西北三十里 椴木衝 城西北三十里 老鶴衝 城東

北八十七里 塔兒衝 城東七十里 寺兒峪 城西北四十里 糜子峪 城西北四十里 炕

兒峪 城西北七十里 鎮遼將軍石 城西北三十里。石如柱。高數百丈。亭亭北面。勢若將軍。因名。石將軍。成化間都督王鏊立。

石碣題此名。 望夫臺 城西南七十里。相傳爲秦時姜女望夫臺。 紅崖 城西北四十里 青石崖 城東北六十里

黃土崗 城東五十里 橫嶺 城北二十里 長嶺 城西三十里 高嶺 城西二十里 戴家

嶺 城東北四十里 分水嶺 城北三十里 白石嶺 城東北四十里 青石嶺 城北三十里

黃官保嶂 城西北十七里 背陰嶂 城西北三十里 黃喜衝 城東北三十里 碾兒

衝 城西北三十里 急水河 源出萬松山。經城。西五十里入海。 漫水河 源出歡喜嶺。經城。西七十里入海。 六

州河 大寧建州等六州之水合流。自城東北七十里入境。南流至蛇山務入海。 桃花島 城西南七十里。 葦子溝 城東

北九 杏花溝 城東北三十里。 三道溝 城東北三十里。 芍藥溝 城北二十里。 爛泥

溝 城東五里。 瑞潭 城北五十里。境外。其地有三泉。迸出。相離丈餘。水色白。香美異常。 龍潭 城東南四里。連海山下。 白

龍潭 城東南七十里。其水南流入于海。 黑龍潭 城西北三十里。 虎洞 城西北三十五里。大石方數丈。欹柱石山

之旁。隱然若洞。其後與山頂通。相傳昔人避兵于此。 蓮花池 城東北五十里。 仙鶴塘 城東南十里。 八角井

城東七 井泉 城東北四十里。其水甘美異常。 溫泉 有二。一在城東北七十里。一在城西北三十里。三山後。 聖井 有二。

一在城北境外。百里龍山下。其井涸。每遇旱。鄉人禱之。納瓶取水。頃之。視瓶水多寡。而雨隨之。其應如響。一在城西二十里。三山絕頂。取水禱雨。獲驗。 水泉

城東南七十里。清冽甘美。孳牧賴焉。 北山大泉 城北十五里。極深莫測。間有大魚出沒。每將雨。群魚出遊。居人候之。屢驗。溉田十餘頃。

開原黃山 城東北十五里。 塔兒山 城東二十里。 松山 城東六十五里。 兔兒山 城西

南一百五十里。 刀山 城西南一百五十里。在遼河西岸。 蹕山 城西南一百五十里。在遼河西岸。 熊山

城西北一百九十里。在遼河西岸。**分水嶺** 東嶺城東二百五十里。在密河西岸。北嶺城北二百里。在艾河南岸。**曲呂金山**

城西北三百五十里。近遼河北岸。東金山南。**東金山** 城西北三百八十里。在艾河東。西金山東。**團山** 城東南三十里。**梁**

**山** 城東南三十里。以上俱境內。**馬鞍山** 城東北四百里。在建州東。**西金山** 城西北四百里。遼河北岸。**牛**

**心山** 城東北二百五十里。在艾河北。土河東。**阿兒干山** 城東北三百五十里。在信州東南。**濛溪山** 城東

七百四十里。在松花江東岸。**長白山** 在城東北千餘里。橫互千里。其巔有潭。周八十里。南流為鴨綠江。北流為混同江。按方輿勝覽。黑水發源于此。

舊名粟末河。**小清河** 城東門外。源出分水嶺。西南流至城南。與大清河合。**扣清河** 城東南四十里。詳見大清河下。**杓**

**子河** 城東南十五里。源出礮嶺。西北入大清河。**大沙河** 城東三十里。源出哈城。南山南流。入遼河。**小沙河** 城

四十里。源出哈城。西入遼河。**馬鬃河** 城西二十里。源出黑嘴山。繞黃山後。西南流入大清河。**亮子河** 城西五十

里。源出城東北。椴桿嶺。西流入遼河。**細河** 城北八十里。源出那木川。西石嶺山。北入小創忽兒河。**那木川** 城東一百

里。源出分水嶺。西南流入小沙河。已上俱在境內。**小創忽兒河** 城西北九十里。源出分水嶺。西流入大創忽兒河。**大創**

忽兒河

城西北一百里。源出分水嶺。西流入遼海。

遼海

城西二百五十里。源接艾河。西流入梁房海口。

艾河

城東北二

百五十里。源出那丹府。西流至黑嘴。與土河會。別名遼海。

塗河

城西北二百五十里。源出昌王營。東北響山。東流至金山黑林嘴。南流入遼海。

土

河

城北二百五十里。源出那丹府。西流至黑嘴。與艾河合。

密河

源出分水嶺。去城東二百五十里。西流哈城。河西山。東流入灰扒江。

灰

扒江

城東北三百五十里。源出歸德南。東北山。東流入松花江。

哈刺河

城東北四百里。源出長白山。北松山。東流入灰扒江。

三

土河

城東北四百五十里。源出長白山外。東山。流入松花江。

土門河

城東北五百里。源出長白山。北松山。東流入松花江。

穩

秃河

城東北五百里。源出房州北。山。北流入松花江。

案察河

城東北五百五十里。源出艾河。北流入松花江。

掃兀

河

城東北五百七十里。源出建州東南。山。東北流入秃魯麻河。

秃魯麻河

城東北六百里。源出建州東。山。北流入松花江。

一

迷河

城東北四百里。源出艾河。北山。北流入一秃河。

一秃河

城北四百里。源出艾河。北山。北流入松花江。

洮兒

河

城西北九百里。在肇州西。源出全寧北。山。東北流入松花江。

兀良河

城西北三千三百餘里。源出沙漠。南流河州。與洮兒河。腦溫江。合。流入混

同

腦溫河

城東北八百里。源接兀良河南。流入松花江。

韓莫河

城東北九百餘里。源出黃龍府北。山。北流入松花江。

忽

刺溫江

城東北九百里。源出北山。南流入松花江。

金水河

城東北一千餘里。源出黃龍府東山。北流入松花江。即金人按出虎水。

理河

城東北一千二百里。源出幹朶里城。南諸山。北流入松花江。

托溫江

城北一千餘里。源出長白山。南流入松花江。

忽兒

海河

城東北一千餘里。源出潭州城東諸山。北流谷州城東。經幹朶里城。北流入松花江。

混同江

城北一千五百里。流出北山。南流合松花

江。入于海。

黑龍江

城北二千五百里。源出北山。南流入松花江。

阿速江

城東北二千六百里。源出古州百山。北流入松花江。

土木江

城東北六千餘里。源出長白山。至北山。東流入于海。

艾葱河

城東北六千餘里。源出潭州東山。流入于海。

莽

哥河

城東六千餘里。源出潭州東山。東流入于海。

松花江

城東南一千餘里。源出長白山湖中。北流經南京城。與灰扒江合。至海。西與

混同江合。東流入于海。

大清河

城東南八十五里。源出分水嶺者名扣河。西流一百八十五里。至石嘴別名大清河。

金線河

在真武廟前。源出東北隅泉穴。西流出水關。而南入清河。

鐵嶺衛龍首山

城東二里。上有龍王堂。

平頂山

城西北二十里。

松山

城東三十里。

虎

頭山

城東一百一十里。

東塔山

城東二十里。

帽子山

城南十里。

寒坡嶺

城南六十里。

大馬山 城南十五里 百洛山 城南三十里 小東山 城東十里 小平山 城南五十里

五里 大灰山 城南六十里 黃山 城西南五十里 豬兒山 城西南六十里 塔兒山 城西

南四十里 峯山 城北十里 紅崖山 城西十五里 苦茅山 城西北三十里 保山 遼

西城西北三十五里 馬鞍山 遼河西城西一百一十里 上塔兒山 遼河西城西南八十里 下塔兒

山 遼河西城西南九十里 水口山 本衛城東 汎河東山 去城五里上有古塔下有仙洞 柴河

城北二里 源出城東松山之西諸山。西流由北城入遼海。汎河 城南三十里源出松山東諸山。西流由城南至黃山塔北流入遼河。 小清

河 城南六十里源出歸德州南山。西流經懿路城南流入遼河。 泥溝河 城南八十里源出瀋陽東山。西流由十方寺入遼河。 凌

湖 城北二十里 宋家泊 城西十里 月湖 城西南八里 鴛鴦湖 城西三十里 蛤蜊

河 城西六十里

瀋陽中衛麥子山 城南二十里 三角山 城東南一百里 東山 城東二十里 大

尖山

城東南 八十里

長山

城西北 八十里

輝山

城東北四十里。層巒疊出。奇秀可觀。為諸山之冠。

蘇木嶺

城東三百八十里。古名粟木嶺。在今建州境外。

渾河

城南十里。又名小遼水。源出城東分水嶺。西流經義德府。其水與哈城河流。經撫順城南。經瀋陽章

義。南至海州。與遼河合入海。即古瀋水郡以此名。

小瀋水

東至渾河。分流至城東。折流而南。傍城西流。復入渾河。

沙河

源出城東

南入渾河。

蒲河

城北三十里。源出輝山。西流經章義至船頭城。與代子河合。

蓮花泊

城西南 四十里

土母河

撫順城東五里。源出于山。至城南入渾河。

夾河

撫順城南四十里。源出境外。分水嶺。至城南入渾河。

海州衛白山

城東南 三十里

平頂山

城南 十里

分水嶺

城東南 七十里

麻崖山

城北 二十里

大片嶺

城東 一百一十里

小片嶺

城東 九十里

駐驛山

城東南 三十里

滑

石山

城東 二十里

狼虎山

城東 八里

迷真山

城西南 七十里

三角山

城東南 二十里

靈暉山

城西南 二十里

桃花島

城西北 一百二十里

散水河

城西 三十五里

木查河

城東

三十里 三岔河

城西 七十里

新開河

城西 七十里。與三岔河通。西入海。

開通河

城西 一百九十里

南通江。北通江。城西一百八十里。遼水通新河之南。別派西流。曲折旋繞。復入遼水。其南曰南通江。北曰北通江。皆田園宅地。至今桃李猶存。

蓋州衛石城山。城北十里。分水嶺。城東四十里。竈突山。城東南五十里。平

山。城北五十里。望海山。城西南三十里。牛心山。城北四十里。松觀山。城東北三十里。

青石嶺。城北十里。塔兒山。城南五十里。伴仙山。城南十五里。饅頭山。城南五十里。

里。迷計山。城東四十里。龜山。城西南五十里。孛囉鋪山。城南五十里。觀家山

城北五十里。名口嶺。城南二十五里。青泉山。城南九十里。五十寨山。城南一百里。石

門山。城東十里。大王寨山。城東六十里。霹靂山。城西一百二十里。上哈塔山

城東一百里。赤山。城東一百里。連雲山。城東十里。鳳凰山。城東八十里。下哈塔

山。城東九十里。白狼山。城西十里。布霧山。城西南一百二十里。夾河山。城南二

龍門湯山。城南一百里。兔兒島。城西南七十五里。冠帽山。城北二里。大鷄冠



城東南一百里 小鷄冠山 城西南二十里 得利山城 城東南二十里 魏霸山城 城南	城東南一百一十五里 稀離山 城東南一百五十里 帽山 城東南一百九十里 王牛兒山 巨羅山	俱城南二百里 陡松嶺 城南一百里 鍋兒峪 城東南五十里 石柵山 城東南一百四十里 貓	兒嶺 城南一百二十里 蓮花山 城東南二百里 七盤嶺 城東一百二十里 大孤山 城東	二百六十二里 黃伯嶺 城北五十里 小孤山 城東南一百五十里 歪頭山 城東南三百里 黑	山 城南一百八十里 關山 城北六十里 城子山 城東南一百七十里 小松島 城東南三百里	蛤蠣島 城東南三百里 清河 城外門 梁房口 城西北九十里 五重河 城東北一百五十里	塢頭河 城南四十里 鷹納河 城東南二百里 畢利河 城東南一百八十里 熊岳河	城南六十里 新安河 城南九十里 泥河 城東七十里 臨江 城東南三百八十里 鴨綠江	城南五百里 湯河 城東三百里 浮渡河 城南一百里 冷水河 城南五十里 響水河
--	---	---	---	---	---	--	---	---	---

北城掛刺河 城東南一百三十里。西寺河 城東南七十里。龍門山 城東南五十里。溫泉

二 一在城南一百里。一在城南六十五里。

復州衛明山 城東七里。平頂山 城東十里。萬灘島 城東海中。鍋鐵山 城南

十里。香山 城南六十里。繅古山 城南六十里。中島 城西南五十里。松山 城東南六十里。塔

山 城西南八十里。山頂有塔。長山島 城西南八十里。有塔。駱駝山 城西三十里。石家島 城西四十

里。五饅頭山 城海中西五十里。風山 城海中西五十里。花山 城北八里。西平山 城西南二十

里。十五青山 城西南二十五里。黃山 城西南二十五里。黑山 城東四十里。白山 城東四十

里。冷口山 城東北九十里。龍泉山 城南四十里。馬欄山 城東南三十里。馬鞍山 城南四十

里。墳門島山 城西南五十里。茶河島 城西南五十里。長生島 城西南四十里。栗園

山 城東十里。尖山 城東南二十里。畢里河 城東北一百一十里。杓子河 城東北一百五十里。

沙河

城南八里

麻河

城南三十里

窑河

城北一里。源出駱駝山。東流通沙河。合流入海。

金州衛鳳凰山

城東十里

大黑山

城東一十五里

小黑山

城東北七十里

獨

山

城東北一百五十里

三山

城南海中

鐵山

城西南一百五十里

平山

城北八里

賽山

城北一百二十里

里

虎山

城北一百二十里

豹山

城東四十里

壁立山

城東二百里

東沙河

城東一百里

金線島

城東七十里

小平島

城東三十里

大平島

城東八十里

馬雄島

城東九十里

海清島

城東南三十里

和尚島

城南二十里

燕島

城南三十五里

平島

城南六十里

乾島

城北七十里

布袋島

城南一百二十里

南雙島

城西南一百里

北雙島

城西

南九

野鷄島

城西南一百里

韭菜島

城西南九十五里

過島

城西南七十里

馬連島

城西南八十里

魚湖島

城西北七十里

羅兒島

城北七十里

小陳家島

城西北二十里

大

陳家島

城西北三十里

蕎麥島

城西北二十五里

兔兒島

城西北三十里

青魚島

城南五十里。死魚島 城東四十里。大松島 城東一百五十里。小松島 城東一百三十里。

海中島 以上十八處。俱流民所居。王家島 去城三百里。廣鹿島 去城二百里。大長山

島 去城三百里。小長山島 去城二百六十里。刮皮島 去城二百八十里。葛藤島 去城

三百里。哈店島 去城二百八十里。澁梨島 去城二百九十里。海洋島 去城四百五十里。

獐子島 去城四百里。耗子島 城南四百里。石城島 去城二百七十里。黑塌島 去城

一百五十里。柴家島 城東一百八十里。吳忙島 去城三百里。八叉島 去城三百二十里。

麻洋島 城西三十里。猪島 城西四十里。鴻臚島 旅順口黃山之麓。蕭家島 城東北

百五十里。小沙島 城東一百三十里。大沙島 城東北一百一十里。磨盤島 城東北一百二十里。

青山島 城東北一百二十里。紅山島 城東北一百里。曹家島 城東北一百里。老鶴嘴

島 城東九十里。團山島 城東七十五里。豹子島 城東三十里。蓮花島 城東三十里。

盧家島 城東三十五里 史島 城東二十五里 海頭島 城東南二十里 楊家島 城東南十五里  
 里。 丁官島 城南一十里 南關島 城南二十里 羅家島 城南二十三里 臭水島 城南  
 三十里。 青泥島 城南四十里 沙河島 城南六十里 零水島 城南六十里 黃羊島  
 城南一百四十里。 石門島 城南九十里 哈塔島 城南一百里 長沙嘴島 城南一百二十里  
 黃井島 城南一百二十七里 骷髏島 城南九十里 鐵山島 城南一百五十里 南夾河  
 島 城西南一百里 北夾河島 城西南一百一十里 棒槌島 城西南八十里 戴家島 城西南九  
 里 羊頭島 城西南一百二十里 雀兒島 城西南八十里 沙嘴島 城西南七十里 向陽島  
 城西南十五里。 羅兒島 城西北七十里 潮溝島 城西北二十里 紅崖島 城西北十五里 杏園  
 島 城西北一十里 鹽場島 城西北三十里 長山島 城西北三十五里 七箇山島 城西北三  
 十五里 河口島 城北三十五里 圍島 城北三十五里 孛蘭鋪島 城北九十里 宋家峪  
 城北三十五里

城東北一  
十五里

姚家峪

城東二  
十里

狗兒峪

城南七  
十五里

曹家衝

城東南  
七里

鴻

臚井二

在金山旅順口黃山之麓井上石刻有勅持節宣勞靺鞨使鴻臚卿崔忻鑿井兩口永爲記驗開元二年五月十八日造凡三十一字

右金州近海無大川。故附島峪衝九十七處。且環列海岸。當要險之所。置立烽堠。官軍戍邏。亦籌邊者所當知也。

薛子曰。夫遼山谿包絡。訐衍巨麗。而醫閭雄峙。青海限帶。巋然爲東北壯觀。故雖號用武之邦。而文物郁都。景象腴縟。覽者謂方諸南州云。偉人代作。遭時遘機。樹爲勳庸。崇爲槩節。煥爲文章。表表可紀。豈非靈元精英之所毓發也哉。國家文教。浸淫海內。人材稱爲全盛。而遼乃風氣愿僿。儒效闕疎。未足以昭瓌奇之鍾也。扶輿清

淑之氣。祕滯蓄結。意必有所俟焉。吁士生茲土。與尸風化者。蓋圖所以當其盛云。

### 風俗

人多僑居。俗各異好。

圖冊

性悍善騎射。

元志

人性淳實。務農

桑。粗習文禮。

廣寧志

有中國之風。

舊志。箕子所封之地。俗漸教化。人不爲盜。自漢以降。淪入東夷。流民雜居。

俗寢澆薄。然久被聲教。頗有中國之風。

薛子曰。按遼古東北大荒之境。自帝舜入版圖。接青齊爲營州。夙被聲教。周封箕子。又爲過化之邦。習染醇美。遠有端緒。漢氏以降。淪入東夷。歷遼金胡元。寢成胡俗。國家再造寰區。始以四方之民。來實茲土。未幾。悉更郡

縣以爲軍衛。華人十七。高麗土著歸附女直野人十三。嗜好乖尙。靡所統壹。既承平日久。煦濡浹深。禮樂文物彬彬然矣。地饒習嬾。官墨士悍。侈文彌觀。戕本涸源。論世者有寢淪往初之惧。傳曰。國奢示之儉。國儉示之禮。言拯弊之道也。不有握機者。力而挽之。吾未知其紀極矣。

**物產**

穀

黍

稷

稻

粱

糜

粟

稗

黃豆



菜

菜豆

莞豆

蠶豆

黑豆

薑豆

小豆

大麥

小麥

蕎麥

芝麻

蘇子

菊秫

匾豆

葱

韭

蒜

茄

莧

芹

蕨

白菜

芥

蔓菁

蒿苳

波稜

薑蒿

胡荽

茗蓬

蓼芽

木耳

龍牙

蘿蔔

胡蘿蔔

山蘿蔔

苦蕒

黃花菜

蕓薹

海絲

出金復州

蘑菇

海薑

出前屯

茴香

薄荷

葵

小蒜

萋蒿

明葉菜

野鷄尾

蕨

王瓜

冬瓜

瓠子

葫蘆

西瓜

甜瓜

香瓜

菜瓜

苦瓜

果

榛

松

桃

李

木

杏

楸

梨

菱

芡

棗

栗

櫻桃

蓮子

郁李

軟棗

葡萄

山核桃

山梨紅

山釘兒

棠梨

石榴

白果  
出金州

花紅

無花果

藕

桑

柳

煖木

銀木

櫟

檉

樺

槐

松

栢

榆

楸

柞

白楊

苦栗

椿

直栗

檉

青楊

槿

花

芍藥

丁香

薔薇

金盞

金鳳

鶯粟

石竹

山丹

滴滴金

水紅花

粉團

牽牛花

捲丹

菊

蜀葵

牡丹

玉簪

小桃紅

珍珠花

石榴花

鷄冠

蓮

八仙花

夜落金錢

草

藥

萍

艾

蘋

藻

蘆

葦

荻

茅

蒲

萱

簷  
菑

灯心

海分

箭草

莎

菖蒲

茜

蒿

龍鬚

人參

五味

細辛

杏仁

芍藥

黃芩

柴胡

桔梗

防風

升麻

蒼朮

荊芥

枸杞子

澤瀉

苦參

獨活

蒼耳

紫蘇

牽牛

知母

三稜

瞿麥

草烏

葶本

遠志

黃栢

白蘇

狼毒

玄參

葶藶

百合

沙參

班貓

金銀花

地龍

菡畜

黃精

木通

半夏

麻黃

乾葛

蒲黃

木賊

地黃

秦艽

白附子

蛇床子

天仙子

草龍膽

牛蒡子

車前子

天南星

威靈仙

薏苡仁

紫沙草

地骨皮

蛇退	蚩螭	虎掌	甘草	茯苓	大黃	前胡	茵陳	白鮮皮	桑白皮
天花粉	鱉甲	熊膽	皂莢	瓜婁	藜蘆	艾葉	馬藺	桑寄生	草決明
青木香	鹿茸	麝香	朴消	川芎	赤斂	地榆	茅根	蕪荑	葶麻子
地膚子	蝸牛	牛黃	滑石	地椒	商陸	烏頭	紫草	王不留行	馬兜鈴

百部根

京三稜

蒼稜香

五加皮

火麻子

香附子

光明子

透骨草

益母草

浮萍

苦瓜蒂

血見愁

黃葵花

定風草

旱蓮子

土檀香

石鍾乳

自然銅

秀金丁

海螵蛸

鹿角霜

鹿角膠

栝子仁

山茄子花

白芷

管仲

金沸草

大戟

胡麻

膾肭臍

虎骨

禽

鵝

鷄

鴨

雁



獸

地理志

皂鵬	練鵲	麻雀	布鷄	鶴	兔鶻	鷲	烏	鳧
鴉	鷓鴣	鷓	鵲鴿	鳩	青鵲	鸛	鵲	鴿
天鵝	白頭翁	鷓鴣	銅嘴	灘灘	鴛鴦	鷓	雀	鶯
鶩	鷓鴣	野鷄	啄木	鸛鶩	翡翠	鴉鶻	鷓	燕

馬

猪

虎

熊

鹿

水獺

野馬

水族

鯽

鯽

牛

羊

豹

獾

兔

刺蝟

野羊

鮎

鱖

驢

猫

豺

獐

狐

野猪

海豹

鯉

鱈

騾

犬

狼

麇

貉

黃羊

鼠

鱖

鯨

編

鰻

鱈

鯪

鰲

蝦

蟹

銀魚

蚌

螺

魴

烏魚

重唇

黃骨

沙魚

蝮魚

白魚

鱧

鯉

海鯽

河豚

鰻魚

石首

邵陽

青魚

蛤蜊

海蜇

八稍

蠣黃

蜆子

海貓

蟲

蛇

蛙

蟬

蠶

蜜蜂

蛾

蜻蜒

蝶

蟋蟀

螻蛄

蚊

蛇師

螺贏

蟻

蚯蚓

貨

鹽

鐵

絲

白麻

蜜

黃蠟

綿花

紅花

靛

弓

箭

葛布

花絹

青鼠皮

貂鼠皮

以上二皮出海西黑龍江毛隣建州諸夷互市以易而至

開原撫順往往困於征求。茲仍舊志存之。并書其由以告來者。

綵麻

麻布

白蠟

薛子曰。按周禮東北曰幽州。其山鎮曰醫巫閭。其澤藪曰豸養。其川河泝。其浸菑時。其利魚鹽。遼物產之豐。絲來尙矣。國初瘡痍新愈。民習勤苦。百餘年來。兵戢不試。事簡俗質。是故田人富穀。澤人富鮮。山人富材。海人富貨。其得易。其值廉。民便利之。邇年以來。產薄而入微。價踊而用索。豈其地爾殊耶。賦役繁。游惰衆。奇靡日滋。採取愈竭。難乎其弗匱爾。太史公曰。原小則鮮。此之謂也。明王政。因民利。稽以虞衡。山澤式禁。食以時。用以禮。財不可勝用矣。

## 宮室

### 遼宮

遼陽城都司治東北。宮墻高三丈。週圍八里。四隅有角樓。中有二殿。外城謂之漢城。分南北市。中為看樓。朝集南市。夕集北市。今樓殿俱廢矣。東

### 丹王宮

在遼陽城內東北隅。有讓國皇帝御容殿。大東丹國新建南京碑銘。在宮門之東南。今廢。

### 景遷堂

在遼陽城內。元權遼陽府

事洪革所建。革本夷人。遷居於中華。有志於學。景慕孟母三遷之教。故建斯堂。山東周止為記。今廢。

### 遼海亭

在遼陽境內。金高士談詩。殘雪樓臺山向

背。夕陽城郭水西東。末云。自嘆不如華表鶴。故鄉常在白雲中。又張解詩。晴光搖碧海。遠色帶滄洲。今廢。

### 西樓

在遼陽境內。遼主阿保機所建。遼之先無城郭

宮室。阿保機稱制。始建此樓。其門東向。月朔則會部落於此。其東千里。建東樓。北二百里。建北樓。木葉山。建南樓。歲時射獵。四樓之間。廢。

### 明王樓

在

設里。與西樓相近。久廢。

### 仙人臺

在千山。故香巖寺內。登者俯瞰滄海。如在几席之下。

### 釣魚臺

在遼陽城南三十里。相傳為渤海遊觀之處。

### 附詩

### 程啓充

高臺臨大道。清溪水盈盈。長竿懸直針。聊以紆我情。水清無大魚。徒勞費香餌。數罟日漸密。哀哉魴與鯉。

### 望海堂

在醫巫閭山。遼東丹人。皇王性好讀

書。不喜射獵。購書數萬卷。置山之絕頂。築堂曰望海。南去海一百三十里。故名。

### 誓臺

在廣寧城東三十里。唐太宗征高麗。築此臺。以誓師。

### 障鷹

臺 廣寧城西三十里。閻山西南第一峯。覽秀亭 一在醫巫閻山麓。其地高爽。一登見山河之秀。故名。

附古詩

毛倫 都督

秋風幾日搖霜樾。北鎮西山兩奇絕。八窓覽秀小亭幽。景物撩人自然別。丹崖翠壑吐  
仍吞黃雲白草入深垣。短碑古塔幽蘭馨。野店孤樁何處村。荒茶小徑不盈尺。谷口  
紆更深入。蕭蕭木落豈勝秋。溪欲斷流堆亂石。山形地脈勢何崇。上有千歲之蒼松。孤  
高偃蹇傲冰雪。秀拔天地干秦封。紅霞幾縷香朝旭。突兀高樓斷山曲。南峯勢壓北峯  
雄。劔戟森然對群玉。彩雲縹緲棲蓬萊。金闕森羅紫極開。山空寂寂白晝永。野曠落  
清風來飛簷鈴鐸語。朱閣石殿簾櫳閑翠幕。迴峯轉壑挹清溪。疊嶂層巒連碧落。山原  
迢遞千里通。萬物蒼茫一目中。放懷聊取片時趣。仙境未必人間同。白雲一片青山小。  
野戍煙霞秋意老。林梢幾點認歸鴉。天外數行橫絕島。晴時乘興縱登臨。與客携壺樂  
賞心。海濶天空浩浩臺高樹合影沉。九霄入幕飛瓊露。野鶴孤雲恍然度。長吟走筆思無窮。盡覽風光此亭賦。

金宮

開原城內。金天眷初。以此為上京。後止稱會寧府。其宮室有慶元明德興聖永祚等宮。皇極敷德薰風等殿。廢。

五雲樓

開原城內。

金皇統初建。前有殿曰重明。後東殿曰龍壽。西殿曰奎文。俱廢。

蜴臺

故東京城東北隅。金大定中脩城。毀臺取土得石函。中有塊石破之二。大蜴尾梢相鈎。見

風。白廟亭 金州城西。北臨海。

**陵墓**

東明王墓

在遼陽城東三十里。墓高句驪子東明王於明山上。

遼太祖陵

在木葉山。

顯陵

在醫巫闾山葬。

遼東丹人皇王突欲竝蕭太后。世宗以人皇王愛醫巫闾山水奇秀。因葬焉。山形掩抱六重於其中。作影殿。制度宏麗。

乾陵

在醫巫闾山葬。遼景宗。舊有凝

神殿。建廟陵

在醫巫闾山。遼景宗葬。世宗蕭后甄妃於此焉。

平王墓

在醫巫闾山。

耶律楚材墓

廣寧城北三里。

王珣墓

義州城南四十里。

木華黎墓

在廣寧左屯衛東北二十里。元翰林學士揭傒斯撰碑。又謂霸突魯

墓。以一統志作木華黎墓者誤。未知孰是。

王榮祖墓

義州城南四十二里。

李王墓

前屯衛城北四十餘里。有大塚。方十餘

畝。名世未詳。

大王墓

前屯衛城西北二十里。名世未詳。

捏吉白墓

復州衛城東門外。有墓誌文。

**寺觀**

天王寺

在定遼左。衛治西。

地藏寺

在定遼後。衛治西北。

西會寺

肅清門外。

東會寺

平夷門外。

廣祐寺

武靖門外。

棲雲寺

在城東三十里。

向陽寺

城西南十五里。

龍泉寺



城南六十里山巔。有泉多奇秀可觀。**祖越寺** 城南五十里。在龍泉寺東。**中會寺** 祖越寺南十里。**大安寺** 在龍泉寺東。

泉西可入九里。**香巖寺** 在龍泉南有仙人臺。以上俱附遼陽。**崇興寺** 城東北隅。**觀音堂** 在鼓樓東。

**普慈寺** 在城南。**興福寺** 城西四里。**興教寺** 城西四里。**福田寺** 泰安門外。**清**

**安寺** 在城西十二里。今為觀音閣。**馬嵐寺** 城西十五里。**雙峯寺** 城西南二十里。**青巖寺**

在閭陽西北五里。有石巖殿石觀音。**弔崖寺** 城西六十里。有古佛殿。畫壁尙存。**歡喜寺** 城南九里。**海潮**

**寺** 城西南一百二十里。以上俱附廣寧。**崇寧寺** 在城內。**觀音堂** 在城西北。**大廣教院**

城東北五里。**大覺院** 城東北八里。以上俱附右屯。**奉國寺** 在鐘樓東。一名七佛寺。佛宇高七丈。中有佛像七尊。高與殿稱。

中建石碑。**萬佛堂** 城西十五里。有山俯瞰凌河。魏景明問好事者於南嶽鑿石佛像。大小無數。故名。以上俱附義州。**大廣濟**

**寺** 在城內。**普陀寺** 城北十五里。**望海寺** 城東南十五里。**廣會寺** 城南二十里。**臥**

**佛寺** 城西四十里。以上俱附錦州。**天寧寺** 在衛北。**湯池寺** 在城東南四里。**朝陽寺** 在城

東五里。龍宮寺。在城南八里。向陽寺。在城西十三里。清涼寺。在城西南二十五里。靈

覺寺。在塔山中。仙靈寺。在城西十五里。望海寺。在城東北四十里。海濱寺。在

西南六十里。崇興寺。在沙河城東隅。圓通寺。在城西北隅。地藏寺。在城西北隅。觀

音寺。在城南隅。觀音閣。在城東隅。玄真觀。在城西北隅。玉皇閣。在城西北隅。靈

山寺。在城西五里。龍巖寺。在城東十五里。海潮寺。在城東南七十里。石佛寺。在城東

俱附前屯。石塔寺。在開原城西南隅。有塔。圓通寺。在城西北隅。水朝寺。在城東二里。靈應

寺。在城東南三里。東寧寺。在城東二十里。永興寺。在城南。福天寺。在城東北。龍泉寺

長安寺。在城東北隅。通玄觀。在城西北隅。白塔彌陀寺。在城南二十里。龍泉寺

在蒲河城東五里。清涼寺。在蒲河城東十里。三學寺。在城西南隅。觀音堂。在城東南隅。

龍臺觀。在城東八里。報恩寺。在城東二十里。法雲寺。在城西三十里。毗蜉寺。在城南三十

十里。金塔寺城東南三十五里。什方寺城西南四十五里。聖水寺城南七十里。三竹

觀城東一百一十里。以上俱附海州。崇教寺城西南門外。玄真觀在西南門裏。清峯寺城北十里。

妙峯寺城東十五里。金仙寺城東十五里。半仙寺城西南十五里。龍泉寺城東

北十里。望海寺城南十里。慈雲寺城東三十里。肇慶寺城東北三十五里。龍海

寺城北三十里。歸明寺城南四十里。明山寺城北六十里。白塔寺城東北六十里。

清涼寺城東南六十里。道林寺城南熊岳堡。降佛寺城東南八十里。泥汲寺城東

南六十里。玉泉寺城南八十里。仰山寺城南九十里。石門寺城東七十里。兵澗

寺城東六十里。千峯寺城北六十里。黃伯嶺寺城北六十里。清風寺城北十里。

法王寺城東八十里。常山寺城南一百里。香爐山寺城南一百三十里。以上俱附蓋州。永

豐寺在城東南。花山寺城北十里。青山寺城西十五里。寶林寺城東二十里。

龍泉寺

城南四十五里

平林寺

城西平山

道原寺

在馬蘭山。以上俱附復州。

永慶寺

在北

關。秀明寺

城東十里

白雲寺

城東南三十里

勝水寺

在城東十五里

觀音堂

在旅順口南城外。

龍鳳寺

在龍鳳山之麓。以上俱附金州。

古蹟

華表柱

在遼陽城鍾樓北。舊有石柱。湮沒。道觀久廢。今為倉。昔丁令威家此。學道得仙。化鶴來歸。止華表柱。以喙畫表云。有鳥有鳥。丁令威。去家千歲。今始

歸。城郭雖是人民非。何不學仙家纍纍。

襄平城

遼陽城西北隅。今定遼左右後三衛治。

高麗城

在遼陽城東南隅。今定遼

中衛治。

渤海城

在遼陽城東北隅。今定遼前衛治。

女直城

在遼陽城北。今東寧衛治。以上四城。今併為遼陽一城。以

弘法寺

今為遼陽稅課司。

寄孤寺

今為遼陽在城驛。

垂興寺

遼陽城內鼓樓東。遺址今為東嶽廟。

遼

陽縣

遼陽城都司治之東。今為軍營。

南會寺

遼陽城南五里。今為山川壇。

京觀

在遼陽城首山南七里。魏司馬懿築

之。唐毀。

昇仙橋

在平夷門外一里許。

長春觀。朝陽觀

俱在遼陽城東南。南湯河。今廢。

駙馬

**營城**

在遼陽城西南八十里。今為東寧衛軍屯。俗傳元有駙馬築城居於此。

**石城**

在遼陽城東四十里。今為定遼前衛軍屯。有城遺址。相傳

渤海國王太子之居。

**船城**

遼陽城西北百里。近遼河。俗傳前元養鷹所。

**宜豐縣**

遼陽城東南八十里。今安平礦山。有行省碑。

**鶴野廢縣**

遼陽城西八十里。漢為居就縣地。渤海為鷄山。遼改曰鶴野。金屬遼陽府。元省入遼陽縣。

**平壤城**

在鴨綠江

東一名王險城。卽箕子之故國。城外有箕子墓。漢為樂浪郡治。晉義熙後。其王高璉始居此。城後號西京。元為東寧路。

**一堵墻**

遼陽城西八十里。梁

水河東岸。今為定遼右衛軍屯。有深龍窩。

**老鴉山**

去遼陽城二百餘里。其山四險而內寬。洪武初。都指揮葉旺攻走元平章高家奴於此。

**婆**

**娑府**

在遼陽城東四百七十里。金置總管府。元省。閻長言娑娑道。中詩云。泉源䟽地脈。田隴上山腰。敗石平危徑。枯柴補斷橋。

**開州城**

遼陽

城東二百六十里。卽今鳳凰山堡。四面石崖峭壁。東北二門。城隨山鋪砌。可容十萬衆。唐太宗駐蹕於此。

**古長城**

卽秦將蒙恬所築。其在遼東界者。東

西千餘里。東漢以來。城皆湮沒。本朝時加脩築。

**大寧城**

在遼陽城北。潢水之南。漢為新安平縣地。唐屬營州。貞觀中置饒樂郡都督府。遼號中京。

大定府。金改北京。元改大寧路。領大寧和乘富庶。金源惠河武平龍山七縣。本朝廢。

**廢惠州**

本漢右北平土垠縣地。遼為澤州。金改置惠州。治神山縣。

元屬大寧路。本朝廢。

**奉集廢縣**

在遼陽城東北八十里。古陴離郡地。漢為險瀆縣。高麗為霜巖縣。渤海改為奉集縣。置集州。金屬貴德州。今為堡。

**乾州城**

在廣寧城西南七里。本漢無慮縣地。遼置乾州廣德軍。今廢。

**鍾秀城**

在廣寧城西南五里。本遼奉先縣地。金置縣。屬廣寧

府。元省入閭陽縣。後置千戶所。本朝省。

**閭陽城**

在廣寧城西南五十五里。本漢無慮縣地。遼置奉陵縣。金改閭陽。元省縣。置千戶所。本朝置驛。

**唐壘**

在廣寧城東南三十二里。唐太宗征高麗屯兵於此。又閭陽故鄉。西有高城。亦太宗屯兵之處。

**望平廢縣**

在廣寧城東北一百

五十里。漢置。又廢。遼置山東縣。金復漢名。元省入鍾秀。後復置。本朝省。

**廢懿州**

在廣寧城北二百二十里。遼置。及置廣順軍。後改軍曰寧昌。金因之。

元初以所領同昌靈山二縣。省入順安縣。尋併入本州。本朝初嘗置衛於此。永樂八年廢。

**顯州**

廣寧城北一百里。今廢。

**廣寧縣**

舊址

在廣寧衛治東。今廢。

**遼府**

在廣寧城內西北隅。國初置。今改為軍儲倉。

**公主寨**

右屯衛城南。世傳其名。世系姓氏未詳。舊址即今衛

**弘政廢縣**

在義州城東北二十五里。本漢索縣地。又有安化縣。皆遼置。以居所掠漢人。元省。又

**開義廢縣**

在義

州城南四十里。遼置。為海北州廣化軍治所。金屬義州。元省。

**堯慶廢縣**

在義州城西三十里。

**遼西鎮**

在義州城東四十里。

**徒河城**

錦州城西境內。虞舜時。已有此城。漢置徒河縣。慕容廆析置神水縣。遼改徒河為安昌縣。元並廢。

**海濱縣**

寧遠城西

六十五里。今為東關驛。

**興水縣**

寧遠城西北三十里。今在境外。

**虹螺縣**

寧遠城東北七十五里。虹螺山之陽。今在境外。

**興城縣** 寧遠城南四十里。今在海中覺華島。  
**和州** 在寧遠城境外一百二里。  
**行宮故址** 在前屯城西。迎恩街西。

遺基尚在。舊有石碣。云金章宗駐蹕於此。  
**海濱廢縣** 在前屯城西八十里。本漢陽樂縣地。慕容皝爲集寧縣地。置營丘郡。遼爲隰州海平軍。治海濱。

縣。金屬瑞州。元廢。本朝於此。置山海東關遞運所。今廢。  
**海陽廢縣** 在前屯城西一百一十里。本漢故縣名。金改爲海山縣。元復故名。  
**瑞**

**州故城** 前屯城內。今爲衛治。  
**來賓廢縣** 按一統志。遼改瑞州爲來州。附郭置來賓縣。元省縣入州。今縣故址無考。  
**宗**

**安廢縣** 前屯城西西南隅。卽元附郭縣。今廢。  
**遼府營** 前屯城西五十里。洪武間遼王駐此。  
**楊總兵營** 前屯

城西六十五里。名世未詳。  
**毛葫蘆營** 前屯城東北六十里。相傳野人部落。毛葫蘆者率居於此。  
**三山寺** 城西北十五里。今爲

營。三山。  
**新莊子道院** 城東南六十里。有塔。  
**雙峯道院** 城北三十里。今爲野馬川營。以上俱附前屯。  
**清**

**安縣** 開原城東北三十里。今廢。  
**咸平縣** 開原城東北隅。今廢。  
**慶雲縣** 開原城西八十里。有塔存焉。  
**歸**

**仁縣** 開原城北一百餘里。在漢州烽墩之北。  
**開元城** 在開原城西門外。元志。開元城西南曰寧遠縣。又西南曰南京。又南曰合蘭府。

又南曰雙城。直抵高麗王都。正西曰谷州。西北曰上京。卽金之會寧府。京之南曰建州。西曰賓州。又西曰黃龍府。金改爲利涉軍。又西曰信州。治武昌縣。北曰肇州。治始興縣。

東曰永州。曰昌州。曰延州。東北曰哈州。曰奴兒干。城皆渤海遼金所建。元廢。城址猶存。

**九連城**

在開原城東北九十里。那木川東岸。城連屬有九。故

名。國初征納哈出。駐兵于此。

**五國頭城**

在開原城北一千里。自此而東。分爲五國。故名。舊傳宋徽宗葬于此。

**總管府治**

開原城內。故址在安遠街東。有碑記。今爲軍營。

**上京故址**

開原城舊志在臨潢府。金人阿骨打起跡之地。按出虎水。出虎華。言金也。故號大金。

**銅山縣**

開原城南三十城。俗傳銅館驛。即古縣址。

**東山小古城**

鐵嶺城東一百里。

**城南小古**

**城**

鐵嶺城南五里。

**汎河小古城**

鐵嶺城西十五里。

**雙城縣**

鐵嶺城西六十里。今在境外。

**太**

**清寺**

鐵嶺城北隅。今爲倉庫。

**章義縣**

在瀋陽城西南六十里。遼置。廣州金改爲縣。屬瀋州。元省。

**遼濱廢縣**

在瀋陽城西北一百八十里。本拂涅國地。渤海置東平府。唐李世勣拔遼城。即此。遼爲遼州。始平軍。治遼濱縣。金貞祐兵亂時廢。

**總管府**

在瀋陽城

東南隅。今爲衛治。

**樂郊縣**

在瀋陽城東北隅。今爲軍營。

**進城縣**

在瀋陽城東四十里。今廢。

**小古城**

瀋陽

城東三十里。

**貴德縣**

瀋陽城東南三十里。渾河口西。今爲屯營。

**舊遼陽城**

瀋陽城西北八十里。今在境外。

**崇**

**勝寺**

在撫順城內。今改建東嶽廟。

**臨溟廢縣**

在海州城東一百八十里。遼置。金屬澄州。元省。

**遼隧廢縣**



在海州城西六十里漢置公孫淵裨將拒司馬懿於此渤海爲  
永豐縣遼改曰仙鄉因仙人白仲理能煉丹點黃金救人故名  
析木廢縣州在海

東南四十里本漢望平縣地渤海置花山縣  
遼改曰析木置銅州廣利軍金屬澄州元省  
廢耀州在海州城西南二百里本  
渤海州地遼置耀州領

屬海州一縣  
元巡檢司鎮在海州城內  
南古城二十里  
北古城

海州城西北  
西古城去海州城七  
千陽寨古城海州城西南  
安

市廢縣在蓋州城東北七十里漢置唐太宗征高麗攻之不下薛仁  
貴白衣登城卽此渤海置鐵州金改爲湯池縣屬蓋州元省  
熊岳廢

縣在蓋州城南六十里本渤海置盧郡遼置  
此縣爲盧州玄德軍治所金屬蓋州元省  
古蓋州內今爲軍營  
石城

一蓋州城東北十五里一蓋  
州城東南二百里闡河山  
歸州蓋州城南九十里有  
土城二處遺址見存  
建安縣蓋州城西  
南隅遼置

今爲  
營舍  
綉巖縣蓋州城南六十  
里今爲熊岳堡  
湯池縣蓋州城東北七十里遼置屬  
鐵州建武軍今爲湯池堡  
南

蘇縣蓋州城南一百三  
十里今爲永寧監  
得利羸城復州城東八十里元季  
土人築之以避兵今廢  
復州舊城

今爲  
衛治  
魏霸山城復州城東一  
百八十里  
橫山縣復州城南  
六十里  
化城縣復州城內  
今爲軍營

平山佛洞

金州城西北十里。有泉。滴佛前石鉢。

營城

金州城南有土城一座。

大黑山城

金州城東十五

里。山頂有古城。在鳳凰山之左方約二里。內有二井。四面懸絕。惟南一門可上。不知何代壘砌。唐張亮帥舟師渡海攻卑沙城獲男婦人千口。意卽此。

馬總

兵營

金州城北一百二十里。

毛家營

金州城南八里。遺趾尙存。

金州萬戶府

城東北隅。今爲衛治。

哈思關

金州城南十八里。舊有土城。南北抵海。橫長十五里。中有關口通駟路。不知何代所築。今爲南關鋪。

薛子曰。昔人有言。洛陽之盛衰。天下治亂之候也。園囿

之興廢。洛陽治亂之候也。余於遼亦云。夫遼必爭之地

也。天下之治亂。候於遼之盛衰而知。遼之盛衰。候於夷

夏之興廢而知。昔契丹竊據遼。元建京。腥風汚染。川嶽

閟精。厄也久矣。聖神廓清掃蕩。列聖長育涵濡。第宅文

物。蔚然易視。何其幸與。人情自今思昔。則感創益深。廢

宮頽陵。銅駝荆棘。興廢之迹。覽者蓋憤激於斯云。且元人君臣。抒謨畢志。雖醜化懿綱。未齒乎上代。抑其體國經物。亦已粗具。自非天厭夷德。未路穢溷。遼未知有今日否也。嗟乎麥秀悲殷。黍離愍周。又豈獨胡元然耶。遵洪業者。宜思所以篤其盛矣。

遼  
東  
志  
卷之一終



遼東志 卷之二

建置志

城池

遼陽城

洪武壬子馬雲葉旺因遺址修築已未都指揮使潘敬開展東城迤北土城永樂丙申都指揮使王真完砌週圍二十二里三百九十五丈高三丈

三尺池深一丈五尺週圍二十四里二百八十五步城門九左南曰安定右南曰泰和正西曰肅清前東曰平夷後東曰廣順東北曰鎮遠外北曰無敵外東曰永智外西曰武靖角樓四座東南曰籌邊東北曰鎮遠西北曰平胡西南曰望京四樓惟望京規制壯麗嘉靖丁酉歲巡按御史褒善重脩有記詩附於後鼓樓舊在總府西是歲亦改建于前衛公廨東

西關

在肅清門外

教場

在安定門外

重修望京樓記

雲間李

翔

行太僕寺少卿

遼陽之城肇於洪武壬子而城隅四樓因之籌邊建于巽方鎮遠建于艮隅平胡建于乾位義皆取諸鎮壓邊陲制馭夷戎之意也至于西南坤軸獨揭示望京之名凜凜乎

神京在焉。天威不遠。顏咫尺矣。規模弘麗。制作工巧。超于前而軼于後。若有非人力所能爲者。邈前三樓。或燬于回祿。或摧于風雨。相繼頽盡。後雖補置。大逸前規矣。惟望京一樓。距今百六十餘年。于茲歸然如靈光之獨存。屹立於風塵之表。不與三樓同澌泯焉。其間土形木質。要之不無朽腐傾圯之虞。然而大勢卓然。猶昔也。得非名義重而呵護有鬼神。忠愛立而悠久。同天壤使然耶。嘉靖丙申冬季。澶淵駝村史公。陞受成命。持斧按遼。以迄于今。丁酉秋八月。弛張憲政。咸有次第。首新靈宇。作興人文。繼閱城垣。繕修武備。一時文武多士。罔不踴躍思奮。間嘗陟降於茲樓之下。上見其形制迥異。名義攸關。日就墜敝。無以繼前脩而惕多士也。慨然有圖新之志。迺召都司劉子大章。徐子府。謀曰。財不費公帑。別有處分。工合募閔民。酬以顧直。經畫調度。咸有成算。面授二閫。二閫奉命。惟謹。尋選擇朱贊。王鎮。董理之。二官承委。匪懈。不匝月而工告成。八角森嚴。毅然有難犯之勢。足以壯八方之威武。四面軒豁。洞然有旁燭之形。足以通四方之幽隱。危梯曲檻。陟者忘倦。飛閣層簷。見者快靚。而不知非謫仙。酒之樓也。庾氏翫月之樓也。則夫駝村公。今日修樓之意。安在哉。蓋諗諸。雖然。我知之矣。陟屺岵者。望父母。親雲物者。望親幃。彼獨非臣子耶。顧迺因忠。以致孝。吾儕文武。濟濟跼跼。食祿于朝。事元修武。事者。思心。飭干城。而撫士卒。期無負於天朝。期無愧於茲樓矣。此固駝村公。今日修樓之意也。蓋體諸。雖然。不寧惟是。間有豪傑之士。文武兼濟者。奮乎其間。算無遺策。如唐之陸宣公。邊不足籌矣。鎖鑰北門。如宋之寇萊公。遠不足鎮矣。獫狁薄伐。如周之尹吉甫。胡不足平矣。審若是。一望京足矣。三樓不作可也。作而燬于火。摧于風。與雨。固數也。雖漸補建。而不得與茲樓相比肩。亦宜也。此又駝村公。獨拳拳於望京之樓之

意也。蓋念諸嗚呼。世室壞而不修。春秋所以譏魯。明堂毀而弗居。子輿所以勸齊。茲樓之修。豈得已哉。曠世相感。諒有繼公而興起者矣。謹書于石。以爲它日之左券。

### 登樓有感

郭登庸

巡按御史

黃山木落正蕭蕭。絕塞霜天眺望遙。旌旆畫眠收戰鬪。煙塵風斷響雲霄。  
村居螿婦初歸業。野哭游魂尙未招。東北久傷豺虎亂。荒原何處唱漁樵。  
雨洗沙場殺氣收。天涯秋暮獨登樓。一方煙井聞鷄犬。百里晴郊散馬牛。  
斷壘黃雲依古戍。孤城斜日射寒流。滄溟寂寞魚龍伏。回首西南望帝州。

### 與史駝村同登有作

龔用卿

東風吹遍管寧地。遲日同登王祭樓。郭外諸山明野燒。海中三島接丹丘。  
雕欄百尺晴絲卷。粉蝶孤暈宿霧收。畫棟疎簾送歌舞。望京高處更淹留。  
十二闌干結綺幽。春風携手仲宣樓。八窓晴入連雲樹。四面塵清淨壘丘。  
歷歷煙村山外盡。紛紛城櫓望中收。隨風忽漫故園眼。一醉能拚此日留。

### 和韻

薛廷寵

水雲沙樹共清幽。秋日扶携上塞樓。關海墩臺連斥堠。江門煙鳥過林丘。  
風簷鐵馬寒聲送。野寺昏鍾暮色收。縱酒不妨歌舞謾。銀燈疎雨爲誰留。  
遼陽亦是先王地。落日孤城獨倚樓。南望青齊隔滄海。北看豺獸遁沙丘。  
珠簾綉柱秋堪眺。宿霧殘雲晚未收。回首蓬萊雙闕迥。使槎何事尙淹留。

### 和韻

吳希孟

春光遍布三韓地。好日幾登八角樓。遠樹天低山似郭。殺豐綺隘果成丘。  
 峻嶒洞宇雲烟合。翠嶺危墻風雨收。幾度曲欄客笑語。半天燈火月華留。  
 春雲漠漠水悠悠。四顧晴山遠郭樓。烟鎖朝浮翡翠霞。明遠岫擬丹丘。  
 憑虛勝槩懷思穉。相對高人鄙吝收。極目長安天際渺。清尊漫飲共遲留。

### 和韻

朱篴

望窮京國二千里。步上邊城百尺樓。環髮蒼煙橫羯漠。荒荒敗葉下林丘。  
 金蘭契誼應難並。玉燭勳名早見收。把酒憑欄思無限。不緣歌管故淹留。

### 和韻

史褒善

翠微掩映夕陽幽。尺五天邊見此樓。勢接巖岡隆地軸。影浮遼海靜胡丘。  
 斷鴻風度朱簾暮。化鶴丹歸紫霧收。數點雲山橫朔漠。長安西望自遲留。  
 漫俯清郊物色幽。風塵荏苒共登樓。雲開綉碧連海。花映朱甍翠倚丘。  
 天畔客杯逸興遠。沙頭樵唱晚霞收。憑危極目燕山裏。潦倒邊城尚滯留。

### 廣寧城

展洪武間。指揮王雄因舊址修築。都督劉真復甃以磚。永樂中。總兵劉江增  
 展東南關。弘治間。備禦胡忠開西隅。正德間。備禦李溱展南關。廂過園五

百四十六丈。高與城稱。池深一丈五尺。闊二丈。週圍一十二里。四十五步。今展新城。週  
 圍共一十七里。城門五。東曰永安。東南曰大安。西南曰迎恩。嘉靖丁酉。少監王永都



御史任洛總兵官馬永重修西曰拱鎮北曰靖遠角樓四座正北曰鎮朔東南曰柔遠西南曰望京正西曰迎秀鐘樓大市東街鼓樓大市北街南關迎在

恩門 教場 在迎恩門外

右屯城 永樂中指揮徐琦李通開築圍四里三百六步高二丈九尺池深八尺闊二丈圍五里八十六步城門三東曰鎮海西曰迎恩南曰永安 教

場 城東

義州城 洪武間指揮何浩仍舊修築永樂間與廣寧後屯衛同治宣德間都指揮楚勇登磚週圍九里一十步高三丈池深一丈五尺闊三丈八尺週圍九

里一百六十六步正德間參將胡忠開鑿修復馬道南關 週圍一里 教場 城西

南一 馬場二處 一城東南二十五里一城東三科柳

錦州城 洪武二十四年指揮曹奉即舊城居址修築週圍五里三百二十步高二丈五尺成化十二年都指揮王鏊增展南北四十五丈東西九十五丈弘

治十七年參將胡忠備禦管昇併城南關週圍六里二十三步形勢若盤俗謂之盤城池週圍七里五百七十三步闊三丈五尺深一丈二尺城門四東曰寧遠南曰永安西

曰廣順北曰鎮北鐘鼓 教場 城外

### 大凌河所城

### 松山所城

### 寧遠城

週圍六里零八步。高二丈五尺。池週圍七里零八步。深一丈五尺。城門四。東曰春和。南曰迎恩。西曰永寧。北曰廣威。鍾鼓樓在中街。都督焦禮建。

### 東關

東城

### 教場

城外南一里。宣德五年。都指揮劉斌建。

### 塔山所城

週圍三里零一百八十四步。高二丈五尺。城門三座。城樓三座。宣德五年。指揮李旺建。

### 教場

### 沙河所城

週圍三里零一百八十四步。高二丈五尺。城門二座。城樓二座。宣德五年。指揮張敬建。

### 教場

### 前屯城

洪武己卯。都指揮曹毅。因瑞州舊址。修土城。週圍五里三十步。高三丈五尺。宣德正統間。備禦畢恭。鄧鐸。前後包砌。池深一丈。闊二丈。週圍六里二

百步。城門三。東曰崇禮。南曰迎恩。西曰武寧。

### 南關

南城

### 教場

城南一里

### 中前所城

週圍二里二百六十九步。高三丈。池深一丈。闊二丈。週圍四里三百步。南門一座。宣德三年。指揮葉興建。

### 教場

### 中後所城

週圍三里六十九步。高三丈。池深一丈。闊二丈。週圍四里二百步。城門二座。宣德三年建。

### 教場

開原城 十二里二十步。設三萬衛。二十五年設遼海衛。因舊土城修築磚砌。週圍

門四。東曰陽和。西曰慶雲。南曰迎恩。北曰安遠。角樓四座。鼓樓在四衢之中。教場 一里。城北。

中固城 剏於永樂五年。為撫順站。弘治十六年參將胡忠奏展高一丈八尺。週圍七百三十五丈。池深二丈。闊三丈八尺。城門二。教場 一里。城東。

鐵嶺城 週圍四里六十步。高二丈。池深一丈五尺。闊三丈。城門四。東曰撫夷。西曰承恩。南曰慶雲。北曰威遠。角樓四座。教場 一里。城南。

汎河城 正統間畢恭奏設。週圍七百一十五丈。高二丈。池深一丈二尺。闊二丈。城門二。東曰承恩。南曰安遠。教場 二里。城北。

懿路城 舊有城基。永樂五年保定侯修築包砌。週圍三里零三百四十三丈。高二丈。池深九尺。闊二丈。週圍四里三百一十步。城門二。南曰通明。北曰招遠。

教場 一里。城北。

蒲河城 週圍七百二十五丈。城門二。教場 一里。城東。

撫順城 週圍二里七百三十六丈。池深一丈。闊二丈。城門二。教場 一里。城南。

瀋陽城 洪武二十一年指揮閔忠因舊修築。週圍九里三十步。高二丈五尺。池二重。內闊三丈。深八尺。週圍一十里三十步。外闊三丈。深八尺。週圍一十一

里有奇城門四東曰永寧南曰保安北曰安定西曰永昌南關城教場城東一里

### 海州城

舊為土城洪武九年靖海侯督同本衛指揮劉成等創築包砌以磚週圍六里五十三步三尺高三丈四尺池深一丈二尺闊三丈五尺週圍六里

八十三步城門四東曰鎮武南曰廣威西曰臨清北曰東遠鍾樓在衛治東城內山腰鼓樓在衛治東中衢

北關城西關西關南

### 關

正德戊辰都指揮馬深新立都指教場城北一里

### 蓋州城

洪武五年指揮吳玉因舊土城修築九年靖邊侯展築南面磚石包砌週圍五里八十八步高一丈五尺池深一丈五尺闊一丈八尺週圍五里一

百二十七步城門三東曰順清南曰廣恩西曰海寧鍾鼓樓城中衢

### 重脩城東西樓記

薛廷寵

皇帝卽位十六年。澶淵史子以御史按遼。陳軌奉物。興廢葺蔽。乃春三月。按部蓋牟。辨方察治。加志武備。乃登城周視。滄溟限帶。峯巒擁維。烽堞臺森。布麗列控。青齊蔽全。遼三面捍敵。東為順清門。南為廣恩門。西為海寧門。門上有樓。歲久西樓敝。其東則頽然廢基。史子曰。噫。夫蓋關海之衝。夷夏之界也。城樓敝且廢。是辱我也。將無納之侮乎。禦臣徐鏞進曰。往者王巡察公。嘗檄修建。主者艱其役。竟止。時則有待。史子曰。春秋重改作。謂可已爾。是可以已與。余所恐者。歲澇國饑。萬民皇皇。時詘舉羸。犯聖人之戒。然

余圖之。毋擾民材木器具官償其值。陶人石人咸須諸公遷者作者斤者畚者日給之。餘棟弗稱則撓茲惟弗壽其伐巨於駿陽之岡乃以于指揮夔脩其西以郝經歷人英脩其東資之成畫。胥服以事惟謹。踰時二樓成傑棟疏橫厚基周垣塗黝堊次第飾潤方諸前過之。可以固國。可以讐遠。而舉不失義。勞能悅民。忘其戩矣。余時以按儲至遼。郝人英來役。一日爲余誦述請記。余曰。記可爾。夫固國則功。讐遠則威。比義則良。悅民則惠。是可以爲興事者之訓記之。史子名褒善。字文直。別號駝村。爲余同年之良

云。南關城教場城

### 永寧監城

蓋州南一百五十里。隸苑馬寺。城高一丈五尺。週圍三里八十步。池深一丈五尺。闊一丈二尺。嘉靖十四年。寺卿楊最請於撫按。動蓋復

石人。以金人。之。

### 復州城

洪武十五年。因舊址修築。永樂四年。指揮蔡真包砌。週圍四里三百步。高三丈五尺。池深一丈五尺。闊一丈五尺。城門三。東通明。南迎恩。北鎮海。

### 教場

東城

### 金州城

舊有土城。洪武四年。都指揮馬雲葉旺增築。十年。指揮韋富包砌。週圍六里。高三丈五尺。池深一丈七尺。闊六丈五尺。城門四。東春和。西寧海。南承

恩。北永安。角樓四座。

### 北關

北城

### 教場

東城

### 旅順口城

金州城南一百二十里。其城二。北城。洪武四年。都指揮馬雲葉旺立木柵以守。二十年。設中左所。永樂元年。設都司。官備禦。十年。指揮徐

剛。磚砌。週圍一里二百八十步。池深一丈二尺。闊二丈。城門二。南靖海。北威武。南城。永樂十年。徐剛築。砌週圍一里三百步。池深一丈二尺。闊二丈五尺。城門二。南通津。北威和。登州衛海運軍需至此。

### 公署

### 鎮東堂

廣寧城鼓樓西。巡撫王翱建。

### 新建鎮東堂記

### 仁壽劉

元

戶部員外郎

廣寧于遼東為都會。遼東為衛。二十有五。其戎政悉聽于監軍總兵巡撫。而聽政之堂曰鎮東。則于是乎。在其外。朝鮮女直奴兒干。乞列迷苦兀者。種落歲帥貢職。通譯上謁者。又以百數。故于是堂之制。必壯偉宏耀。然後有以重威焉。今上即位之四年。以松楊葉公達為監軍都督。同知鳳陽。歐公信為征虜前將軍。握兵柄。副都御史東莞彭公誼為巡撫。贊理軍務。三人者。皆有文武材。既至。歡然相得。于一堂之上。惇惇然。惟以政未脩。威未振。是懼先是。夷虜歲抄掠。于是築五營堡。守據建州要害地。又治邊障。失險隘者。悉移置焉。疆圉既固。戎虜以喙。然後脩廟之門。廡及櫺星門。及聖賢塑像。又暨南門之東。偏構館舍。休賓旅。而儲粟之廩。藏貨之府。亦以次繕理焉。而將校吏卒。謂政治威

申廢立墜舉。獨鎮東堂。舊以中衛廳事爲之。今傾圮無以觀瞻。請易而新之。不許。固請。入命。役工于羨卒。取材于隙宇。爲前後廳。廳之旁爲廡房。前爲中廳。中門之外。又爲前門。總爲屋四十有二區。崇卑深廣。舉中度。而塗以丹。腹跋翼。矢棘。鳥革。羣飛。于是乎。出。入。仰。望。者。益。知。所。尊。嚴。矣。始。事。于。成。化。十。一。年。春。二。月。癸。酉。落。成。于。秋。八。月。癸。巳。教。護。屬。功。課。章。程。者。備。禦。都。指。揮。焦。君。貴。也。專。督。役。者。指。揮。僉。事。閔。質。張。銘。也。堂。成。適。余。以。公。務。過。廣。寧。三。君。子。屬。予。記。余。于。是。知。三。君。子。相。與。之。厚。而。又。善。于。爲。政。也。昔。漢。度。遼。將軍。皇甫。威。明。以。中。郎。將。張。然。明。才。德。兼。優。舉。以。自。代。而。乞。爲。之。副。非。樂。善。忘。己。而。以。國家。之。事。爲。己。任。者。能。之。乎。是。宜。光。于。冊。書。至。于。今。不。泯。也。今。三。君。子。相。與。處。久。矣。于。邊。議。一。時。或。爭。可。否。卒。從。容。商。確。惟。國。之。計。匪。躬。之。念。未。嘗。有。猜。阻。疑。二。之。釁。其。用。心。蓋。威。明。等。也。是。宜。書。之。尙。俾。來。者。有。以。省。想。前。人。之。風。韻。不。相。忌。而。相。與。以。有。成。又。知。作。之。所。始。繼。葺。之。使。無。壞。也。

## 會府

卽鎮東堂改建

## 重建會府記

## 河間李時

太學士

今天子御極。之十有五年。監軍少監王君永。征虜都督馬君永。總督中丞任君洛。將上命。出鎮遼土。柔遠能邇。績用迄成。以廣寧會府諸議事者萃焉。仰觀天語。日星在堂。歲久圯毀。無以明主上之威令。乃撤而新之。越數月而事竣。伴告予曰。願公一言以示悠久。往聞君子有言。任將而中制者敗。用兵而外監者疑。以予觀之。豈然哉。比考歷代史。

會昌間回鶻之戰。主者李景德。裕也。彼楊欽義。劉行深。非監耶。然終以大敗。故勝敗榮辱之端。不在乎他。在所以戰。主之者李訥也。彼王景德。父非監耶。然終以大敗。故勝敗榮辱之端。不在乎他。在所以信。任得其人。又貴于同心。而不疑。是以所向有成。夫遼負山阻海。東北一大都會也。漢以下淪入東夷。流民錯雜。俗寢以薄。國初雖率衆內附。然女直諸地經營。至正統間始定。又建州兀者。毛憐三部。落時能伺吾之動息。以爲向背。故守臣乖離不和。更相讒。勦轉相是非。固戎狄所生心也。語曰。何以知朝廷之衰。人人自賢。不務于通人。故世陵夷。言貴同也。書曰。同寅協恭。和衷哉。政事懋哉。懋哉。言同而貴中也。故同而中爲難。背公樹私。則比周之患興。違善依惡。則滄誠之刺作。隱慝朋奸。則蒙蔽之禍生。故君子在上位。則思得賢者。同心戮力。以翼天子。故曰。勿疑朋盍簪。其于事也。則互相評駁。必得其當。卒之。心同而事集。故曰。事君者。比而不黨。嗟乎。三君子。進于是矣。所以對揚我先皇帝之休命。以康我國家者。子于是乎觀焉。書其事于石。俾後之覽者。惕然加省。勃然有所興。則是役也。豈不深有所裨也哉。若夫經畫構理。各有司存。法得附名碑左。是爲記。

鎮守太監府二 一在廣寧泰和門西。永樂間建。一在遼陽鍾樓西。爲行府。

鎮守總兵府 廣寧永安門西。正統間建。

征虜前將軍題名記

嘉魚李承勛

都御史



遼在中國。爲東北極邊。自昔有天下者。多都秦晉。去遼爲最遠。故取荒遠之義。而名遼國。朝建都于燕。親以九鼎之重。扼胡人之吭。而拊其背。遼在侯甸。與宣大錯峙。爲三雄鎮。以藩屏京師。天下無事。則併力以抗胡。有事。則蓋形勢之便。從來所無。而御將制兵。服其強矣。百五十餘年。以國勢尊嚴。度越前代。蓋形勢之便。從來所無。而御將制兵。之術。又遠非漢唐以下之所能彷彿也。夫遼統地千餘里。帶甲八萬有奇。而總領于一將。其任可謂重矣。戰守之宜。不由中制。其權可謂專矣。選舉之法。自指揮而上。衆推其賢。而後命爲偏裨。又自偏裨而上。衆推其賢。而後命爲總帥。有中貴以參其機密。中丞以董其勸懲。每事必僉議。以求至當。而後罷行之。故所居必于一鎮之中。或要害之尤深。機焉。合天下要害。置總帥者十有二。而掛將軍印者九。宣府曰鎮朔。大同曰征西。前榆林曰鎮西。寧夏曰征西。甘肅曰平羌。湖廣曰平蠻。雲南曰征南。兩廣曰征蠻。而遼鎮所掛者。征虜前將軍印也。此外又有平虜將軍印。非大征伐。不輕假人。天下大帥示慎重也。夫委任重且專。故無牽制之嘆。選舉精。而制命于朝。則得賢多。而重與專不足慮。自公侯而下。世其官。世其祿。不世其任。世其官。世其祿。報功也。不世其任。與賢也。將不知他事。兵不調遠。征十六七年之間。權姦繼起。寢紊兵制。而陷無將之辟者。日報。然後知聖謨宏遠矣。今上更化之初。事惟求舊。而尤重邊帥之選。于時吾世延。由左督都首膺簡命。而來蓋遴選也。暇日。因歷考前此爲將者。自國初以迄于今。凡十有九人。伐石題名。置之堂之左。載酒殺訪。余于病所告之。故且請爲記。夫名不可逃。而實不容掩。今與昔一而已矣。觀斯石者。因名考實。不下堂。得我師焉。是可書也。世延姓邵氏。名永。春秋穀之後。貫鳳陽人。世爲龍門衛指揮使。以功以賢。歷右階極品。掛將軍印者四。爲提督。

掛平虜將軍印者一。欽給關防。彈壓兩河畿甸重地者三。所至皆有偉績。悅禮樂而敦詩書。以世其家。尤可書也。併書之以告後來者。

### 巡撫都察院二

廣寧在拱鎮門東。嘉靖己丑改建遼陽。在都司西。為行臺。

### 廣寧都察院記

淳安徐貫

都御史御

都御史乃朝廷耳目之司。天下紀綱之係。所以肅百寮而貞百度者也。是故邊方重地。既命內臣鎮守。武臣統總兵官。又必命都御史巡撫。或提督。贊理軍務。一方之安危。百姓之休戚。官吏之廉貪。糧儲之豐耗。兵旅之強弱。夷虜之逆順。與夫機宜事情。無不在所當問。其責亦重矣哉。然必正己而後可以正人。苟徒施施然肆于民上。而于地方軍民安危休戚。漠然不加之意。官吏不務激揚。糧儲不務積貯。于兵旅不思所以嚴訓練。于夷虜不思所以振恩威。豈不重負朝廷之託哉。況遼東為京師東北屏翰。南隣大海。北通沙漠。西連柔顏等衛。東接建州。諸種野人。一或處之失宜。則反側動盪。患起不虞。所係不尤重乎。鎮守總兵固不可不得其人。而巡撫提督贊理尤不可不得其人。也。正己率下。其可苟乎。地方軍民其可忽乎。廉貪于我乎。激揚糧儲于我乎。充積軍旅有強弱也。我將作其氣。而與其銳。夷虜有逆順也。我將撫以恩。而善以威。固邊境于泰山之安。奠斯人于春臺之煦。夫如是。斯不負所職。亦不負朝廷之所託矣。自正統初年以來。蒞斯任者。代有其人。貫承乏于此。庸劣無似。于前云者。無一能焉。每省于中。未嘗不發愧也。廣寧為總鎮駐節之所。去是而若陟樞要者。後先相望。與不聞。後之人必將有指數事。能盡與不能盡。並其人賢與否。忠與回。異時功業之聞。與不聞。後之人必將有指

而議之者矣。可不懼哉。

### 察院十四

遼陽舊在都察院東。改為苑馬寺。苑馬寺。舊在都察院西。改為今察院。俱御史劉成德更置廣寧。嘉靖丁酉。都御史任洛充拓舊驛。改築。

與右屯錦義寧遠前屯開原鐵嶺。瀋陽海蓋復金等衛。俱為行臺。

### 遼陽察院題名記

吳郡楊

昇

禮科給事中

遼陽古幽營之地。勝國改之為路。建中書行省。逮我太祖高皇帝。龍飛九五。混一寰區。始改置定遼都衛。尋革所屬州縣置衛。每歲特命監察御史一人。按其地。凡農桑學校。邊機獄訟。一切庶務。無不為之經理。其責可謂重矣。弘治辛酉夏五月。石州車君按之。明年也。君來。未數月。職務脩舉。吏畏民懷。人皆賢之。嘗以其所居察院。自開設以來。百有餘年。更歷同事。亦幾百餘人。顧未有題名之碑。以記載其先後之詳。乃欲礱石為之。會余奉勅至遼。覈實邊儲。君乘暇以語余。因請為之記。余既諾之。乃為言曰。自古豪傑之士。垂名天地間。未有無所本而得之者也。太上銘之鐘鼎。載之竹帛。其次勒諸金石。宣之歌頌。又次則稱之宗族鄉黨。州里各隨其所施之大小。而類以應之也。今遼監察御史赫然為方岳使臣。且經歲之久。功業顯著。宜乎其勒名金石。而未之及。此百年之闕典也。車君特能舉而行之。則其又賢于人遠矣。抑又有說。均一題名也。後之人觀之。曰。某賢。檢身可法。所行某事。某事。至今有益于人。則從而景仰。思慕之。不忘。某不賢。所行反是。則指議而笑罵之。夫一瞻視之頃。而致褒貶榮辱之判。隔若此。豈不可畏之哉。

創之者默寓勸懲之意。繼之者長存脩省之誠。由其次而躋太上之域。此車君立碑之微旨也。後之君子。尚加葺而愛護之。則斯碑之惠。當及于無窮。而蕪陋之詞。與有光焉。不其盛哉。

### 按蓋州有感

鄆陵劉

訥

巡按御史

海畔三年使節稀。新驄今日北依依。孤城月上狐應遁。老樹風高雀不棲。國計未紓征稅急。君恩猶有向隅啼。觀風無補虛沾祿。滿道還多閱繡衣。

### 過復州謾成

古瀛王

珩

巡按御史

絕塞傷春暮。長途眺望除。烟迷依樹鳥。風起蓋天沙。近海多灘地。逢村幾饑家。不堪情悽惻。帶雨聽悲茄。

### 遼陽院書懷次韻

史褒善

山城隱隱共晴暉。遼鶴流傳事已非。紫塞草蔓村墅闕。白蘋風捲野烟微。登臺寂寞迎秋曉。攬轡遲回與願違。為愛滄洲清興遠。思君欲傍釣魚磯。

### 戶部分司

廣寧城鼓樓東

### 布政分司

舊在遼陽城察院西。今移太監府內。

### 舊布政分司

# 遼海東寧道題名記

濟南張

鼎

都御史

遼東疆域。當禹貢冀青之交。秦漢而下。郡縣其民。治亂靡常。我太祖高皇帝。奄有萬方。以地孤懸。控制諸夷。非兵不能守國。非食無以養兵。罷郡縣。專置軍衛。以青齊一海之限。屬之山東。歲分藩臬。佐貳各一員。巡守其地。董治兵糧。誠萬萬年保邊之計也。始布政分司。在廣寧。按察分司。在遼陽。成化己巳。守臣以遼陽有巡按御史。廣寧有管糧郎中。奏移布政司于遼陽。仍理糧儲。按察司于廣寧。始專刑獄。今之遼海東寧是也。丁未歲。本司副使靈寶許公應代而來。以舊司狹陋。改建周悉。規模宏敞。于茲垂二十年矣。僉事天台王君中。來繼其任。惡其地缺異隅。存節公費。買民地數丈。以補其缺。凡靡宇之疎漏。垣墉之傾落者。又從而鼎新之。房以間計。一十有九。垣以丈計。九十有八。以漸告成。人不知擾。間告子曰。本司僚案。來蒞茲土。後先相望。在遼陽者。歲遠人亡。漫無可考。在廣寧者。歲月未深。猶或可尋。適今不圖。後之視今。猶昔。寧不併其可尋者。而亡之乎。茲欲磨石題名。幸為一言。予意郡校諸生時。嘗拜送僉憲金陵王公麟少參錢塘江公玘之遼陽。近詢二公。殆無知者。齊魯大臣。失其名。厥有由矣。題名之碑。可容已乎。用贊其成。且為之言曰。士之品大槩有三。道德之士。不急名也。富貴之士。不愛名也。維持世務。左右生民。其功名之士乎。不幸其人。有為于前。無聞于後。繼之者。不愛也。雖然。題名可喜也。亦可畏也。如正己率物。克振風紀。刑合于衷。獄無冤民。人必歌之。頌之。百世而下。指其名而稱之。其榮何加焉。如懷奸不忠。風紀不脩。毒刑以逞。禍延無辜。人必仇之。惡之。百世而下。指其名而唾之。其辱何加焉。夫榮辱在人。而其機在我。後之君子。可不辨之于早耶。碑之次。惟以歲月先後。秩序初不計也。嘗讀憲綱。至于風憲。

之官當存心忠厚。其于刑獄尤須詳慎。三復斯言。余于王君。竊有取焉。況行方而情真。學博而識遠。士大夫之所重者。因併及之。

### 按察分司

廣寧城驛西。成化丁未建。

### 廣寧按察分司記

徐貫

遼東古幽州地也。漢唐以來。臣服靡常。若淪左衽。逮我朝。悉屬方內。就法度。置二十五衛。統以都司。又命內外文武重臣。總鎮撫治。以山東布政司參政參議一員。理糧儲。按察司副使僉事一員。理刑獄。往者按察分司。在遼陽。布政分司。在廣寧。迺成化乙巳歲。總鎮太監韋公朗。以廣寧有戶部郎中。則布政分司。可省。而遼陽不可缺。人以理糧儲。遼陽有巡按監察御史。則按察分司。可省。而廣寧不可缺。人以理刑獄。互相易置。事體為允。以疏聞。詔可之。遂易置焉。廣寧舊布政分司。在迎恩街西。巷道迂僻。規模狹隘。弗稱治所。成化丁未春。山東按察副使許君進。分巡于此。乃白之韋公。韋公謀諸巡撫都御史劉公。潺總戎都督侯公。謙皆曰。宜更置之。時監鎗監丞郝君林。郎中王君敏。參將崔君勝。都督孫君貴。聞之。亦皆忻然。贊襄相彼東街。有地一區。寬廠可居。以布政分司。加錢十五萬緡。易之。是年三月壬子。鳩工庀材。命都指揮胡忠。提督千戶胡鑑。董役。事。中為正廳。後堂寢室。各一所。左右各廡房一所。臨街為正門。廳前為儀門。繚以週垣。堂室之外。護以短垣。東北為蔬圃。西為箭道。廳之右。仍舊屋三楹。為吏舍。左欲為書屋。未就。而許以事去。明年二月。僉事廖君中代之。遂踵成之。塗以黝。堊以甌。石文不勝質。物不踰矩。越四月。工告訖。廖君請予記之。予惟遼東之設。遼海東寧道。按察分司。久勝矣。

今茲易置。乃肇于韋公。創于許君。而成於廖君。蓋非偶然者。所以肅憲度。正官守者。在是。非徒厥居崇廬。以侈宮室之麗而已。是固有道存焉。許君克舉厥職。焯著政績。已擢都御史。撫治大同。廖君嗣爲之。益振風紀。後之居是司。蒞是道者。尙思所以盡繩糾激揚之義。使一方咸遵軌度。罔敢違越。則于韋公易置之心。二君建造之志。庶其無歎。而于朝廷設官之意。亦無負矣。詎不益有增重者乎。不然。非予所知也。用書以記之。以告夫來者。

### 行太僕寺

遼陽城都司治西南。

### 苑馬寺

都司治西。永樂五年設。弘治間。撫臣奏。移於蓋州南。永寧監。正德間。奏復遼陽城。卽舊察院。改爲苑馬寺。

### 監鎗太監府

在廣寧城舊察院西。今革改爲分司行署。

### 分守太監府

在開原城北門西南隅。分守監臣始于正統二年。改楊宣以充任。其後都御史潘珍。御史朱孔陽。會奏裁革。兵部議覆。嘉靖己丑革。

去。遂廢焉。

### 東路副總兵府

遼陽城鼓樓東。

### 北路參將府

開原城東北隅。

西路參將府

義州衛西北備禦公署舊址。

遊擊將軍府

廣寧城會府後嘉靖已酉改建。

南路守備府

寧遠城東南隅。

驪陽守備公署

驪陽城中。

提督馬市公署

開原城西南隅。

遼東都司

遼陽城中。洪武四年開設定遼都衛。八年改遼東都指揮使司。

經歷司

斷事司

司獄司

陰陽學

都司東北。

醫學

都司西北。

僧綱司

肅清門外。

定遼左衛

泰和門西。洪武初指揮徐玉建。

神機庫

在遼陽書院西。

經歷司

鎮撫司

左右後三所



軍器局 衛治東南

軍儲倉 衛治東

預備倉 衛治東

鹽場百戶所 海州衛梁房口

鐵場百戶所 在甜水沽

稅課司 都司西北

定遼右衛 肅清門內洪武間指揮王庸建

經歷司

鎮撫司 右後二所

軍器局 在衛南

軍儲倉 衛治東北

預備倉 衛治東北

鹽場百戶所 海州衛梁房口

鐵場百戶所 一在都達里一在三角山

定遼中衛 在安定門內東永樂九年改建

經歷司

鎮撫司 左中前後四所

軍器局 在衛西

軍儲倉 在衛西

預備倉 在衛北

鹽場百戶所 海州衛梁房口

鐵場百戶所 一在都達里。一在三角山。

定遼前衛 鼓樓西。洪武十年建。

鎮撫司 左右前後四所

定遼前庫 衛治東北 軍儲倉 衛治東北

鹽場百戶所 海州衛梁房口。

平。

定遼後衛 在鎮遠門內西。洪武十年建。

鎮撫司 左右中前四所

軍儲倉 衛治東南 預備倉 衛治東南

鐵場百戶所 一在連州峪。一在平頂山。

經歷司

軍器局 衛治東南

預備倉 衛治東北

鐵場百戶所 一在奉集堡。一在安

經歷司

軍器局 在衛治西

鹽場百戶所 海州衛梁房口

東寧衛 在北城中。洪武十九年建。

經歷司

鎮撫司 左右中前後中左六所

軍器局 衛治西南 軍儲倉 衛治東南 預備倉 衛治東南

鹽場百戶所 海州衛梁房口 鐵場百戶所 一在陰湖屯一在窰

子峪

管糧通判府一 遼陽廣寧各一 自在州 在無敵門街西永樂間建

小館驛 苑馬寺後 養濟院 後衛衙東 漏澤園 義塚扁名

廣寧備禦都司 在城鼓樓西南舊為參將公署嘉靖乙酉改建

廣寧衛 廣寧路舊址洪武中指揮王雄建 神機庫 在鎮守府東南

經歷司 鎮撫司 左右中前後五所

軍器局 新倉北

軍儲倉

預備倉

廣寧庫

稅課司 鼓樓南

鹽場百戶所 城南小河口七十里

鐵場百戶所 城西大牽馬嶺六十里

廣寧左衛 城東北隅永樂間指揮吳鉞建

經歷司

鎮撫司 左右中前四所

軍器局

軍儲倉 預備倉

廣寧左庫

鹽場百戶所 城南小河口七十里

鐵場百戶所 城南連山島二百四

十里

廣寧右衛 城西北隅永樂間指揮潘鐸建

經歷司

鎮撫司 中前後三所

軍器局

軍儲倉

預備倉

鹽場百戶所

城南小河口七十里。

鐵場百戶所

城西小牽馬嶺四十里。

廣寧中衛

舊址在今公議府。後改建拱鎮門東。成化間。指揮閔質郭廉修葺。

經歷司

鎮撫司

左中前中左四所

軍器局

新倉北。

軍儲倉

預備倉

鹽場百戶所

城南小河口七十里。

鐵場百戶所

城南連山島二百四

十里。

廣寧馬市一

永樂二年。設於城北馬市河之陰。成化十一年。改設塔兒山西南。十四年。

又改團山堡後。

陰陽學

醫學

養濟院

漏澤園

廣寧右屯衛

城東北隅。原設於廣寧。洪武癸丑南遷。甲戌指揮屠文翔建。永樂間。指揮李通重脩。

經歷司

鎮撫司

左右中前後五所

軍器局

城西南隅。

軍儲倉

在衛治北。

預備倉

衛治東南。

錢帛庫

鹽場百戶所

城南二十里。洪武二十五年設。

鐵場百戶所

舊設中屯衛連山驛。天順間改設蓋州衛石柱子。離城六十里。

陰陽學

醫學

養濟院

漏澤園

義州備禦都司

義州衛治東。千戶所舊址。

義州衛

洪武二十五年。指揮何浩創建。

經歷司

鎮撫司

左右前後四所

軍器局

軍儲倉

預備倉

錢帛庫

譙樓東北。

鹽場百戶所

廣寧右屯衛板橋。

鐵場百戶所

蓋州衛石柱子。

廣寧後屯衛 永樂八年。指揮馬旺建。

經歷司

鎮撫司 左右中前後五所

軍器局 嘉福寺舊址。 軍儲倉 衛治西北。

預備倉 衛治西北。

鹽場百戶所 廣寧右屯衛五叉河。

鐵場百戶所 蓋州衛石柱子。

漏澤園

錦州備禦都司

廣寧中屯衛 在寧遠街。永樂年間。指揮曹奉改建。

經歷司

鎮撫司 左右中前後五所

軍器局 衛治東北。

軍儲倉 預備倉

鹽場百戶所 城南六十里天橋。

鐵場百戶所 城西六十里虹螺山。

正德七年復移於白花寨。

松山中左千戶所

廣寧左屯衛

在廣順街永樂間指揮劉剛建。

經歷司

鎮撫司

左右中前後五所

軍器局

衛治西南。

軍儲倉

預備倉

錢帛庫

鹽場百戶所

城東八十里燕子湖。

鐵場百戶所

原在城南一百里刺黎山成化十七年移蓋州。

大凌河中左千戶所

漏澤園

寧遠備禦都司

在城永寧門東。

寧遠衛

在泰和街北宣德五年都指揮劉斌勦建景泰辛未指揮使韓斌重修。

經歷司

鎮撫司

左右中前後五所



軍器局 城西南隅。

軍儲倉

預備倉

錢帛庫

鹽場百戶所 城西南二十五里。

鐵場百戶所 城西南一十八里地名糜子峪。

塔山中左所 城東北八十里。

沙河中右所 城西南七十里。

漏澤園

廣寧前屯備禦都司 在城儒學東。

廣寧前屯衛 崇禮街北洪武癸酉指揮黃旺創建。

經歷司

鎮撫司 左右中前後五所

軍器局 城西南隅。 軍儲倉 預備倉

錢帛庫 在中前所。 鹽場百戶所 城東南七十里塔山口。

鐵場百戶所 城西七十里糜子峪。 中前千戶所 城西三十五里宣德五十

建年

中後千戶所

城東六十里。宣德五年建。

漏澤園

開原備禦都司

在城三萬衛西南。

三萬衛

洪武二十三年指揮劉顯創建。

經歷司

鎮撫司

左等五千戶所

中中等三千戶所

軍器局

衛治街東。

軍儲倉

預備倉

錢帛庫

鹽場百戶所

蓋州平山。

鐵場百戶所

威寧營東。

遼海衛

洪武二十五年指揮阮瑤創建。

經歷司

鎮撫司

左等五千戶所

右右等四千戶所

軍器局

衛治西。

軍儲倉

預備倉

鹽場百戶所 海州西南 鐵場百戶所 甜水站北

安樂州

開原馬市二

女直馬市 永樂初設城東屈換屯成化間改設城南門外西

達達馬市 城西成化間添設於古城堡南嘉靖三年改於慶雲堡北

漏澤園

中固備禦都司 城西南隅

鐵嶺備禦都司 在城慶雲門北東街

鐵嶺衛 城北隅洪武二十一年設遼東北城二十六年移今治

鎮撫司 左右前後四所 軍器局 城東北隅

軍儲倉

預備倉

錢帛庫

鹽場百戶所

蓋州衛八角湖。

鐵場百戶所

奉集堡城南二百一

十里。

汎河中左千戶所

城南三十五里。

懿路左中二千戶所

城南六十五里。

漏澤園

汎河備禦都司

在城所治東北隅。

懿路備禦都司

在城所治東。

蒲河備禦都司

在城所治東。

撫順備禦都司

在城所治東。

瀋陽備禦都司

在城衛治東。

瀋陽中衛

城東南隅。元總管府舊址。

經歷司

鎮撫司

左右中前後五所

軍器局

衛治西北

軍儲倉

預備倉

錢帛庫

鹽場百戶所

海州衛梁房口

鐵場百戶所

安平山城東九十里

撫順千戶所

城東一十八里

撫順所倉

預備倉

撫順所馬市一

達達馬市

城東門外一里

蒲河中左千戶所

城北

三十里

蒲河所倉

預備倉

軍器局

海蓋備禦都司

在海州衛西北隅

海州衛

城西  
北隅。

經歷司

鎮撫司

左右中前後五所

軍器局

衛治  
東南。

軍儲倉

預備倉

錢帛庫

鹽場百戶所

鐵場百戶所

蓋州衛

城中。

經歷司

鎮撫司

左右中前四所

軍器局

軍儲倉

預備倉

錢帛庫

鹽場百戶所

在城西  
四十里。

鐵場百戶所

在城北  
九十里。

漏澤園

金復備禦都司

在金州衛  
西南隅。

復州衛

城中。

經歷司

鎮撫司

左右中前四所

軍儲倉

預備倉

鹽場百戶所

城西四十二里

漏澤園

金州衛

城東北隅

經歷司

左右中前中左五所

軍儲倉

預備倉

鹽場百戶所

城東北一百三十里

漏澤園

旅順口

軍器局

城西門北

錢帛庫

鐵場百戶所

城北

鎮撫司

軍器局

城東北隅

錢帛庫

鐵場百戶所

在城東一百三十里

**監苑**

監苑六十四

昇平監

甘泉苑

安山苑

河陰苑

古城苑

新呂監

夾河苑

龍臺苑

耀州苑

駝山苑

遼河監

黃山苑

沙河苑

馬鞍苑

石城苑

長平監

平川苑

新安苑

廣安苑

平山苑

安市監

南豐苑

高平苑

長川苑

名山苑

以上監苑革去。



永寧監

清河苑

深河苑

以上一監  
二苑見存

**學校**

儒學

四十一

都司學

前代無考。元儒學舊基在都司後。洪武辛酉開建今地。壬戌都指揮潘敬業旺。創建廟宇。高廣建學舍。永樂壬辰。都指揮巫凱。朔先師以下像。正統

丙寅。都督王祥重修。景泰癸酉。御史謝燦建尊經閣。成化辛卯。副總兵韓斌重修。乙未。御史潘宣。改造祭器。弘治壬子。御史宋鑑建四齋。東西號房。癸丑。鑿泮池。戊午。御史羅賢。改建櫺星門。辛酉。御史車梁建尊經閣。正德乙亥。御史劉成德修廡像。設雅樂。嘉靖己丑。御史王重賢拓其南方。壘石為山。鑿泮池。嘉靖甲午。御史常時不開拓。尊經閣後地。基數十丈。增置尊經閣五間。嘉靖丁酉。御史史袞善。重修廡堂齋泮池三面坊牌。

都司廟學碑記

秀水呂原

大學士

皇明奄旬區夏。偃兵息民。自京都達于郡縣。莫不建學立師。其或設武衛而無郡縣者。亦莫不有學。何其盛也。粵稽三代學校。與軍旅常相關焉。故王制云。天子將出征。受成于學。執有罪。反釋奠于學。以訊誠告。魯頌云。既作泮宮。淮夷攸服。亦見文武之道合而一也。後世弗循。古典文武之教。岐而為二。事于武者。詆文士為迂濶。事于文者。陋武士

爲龕。有國家者。亦或別立武學。而以前代名將祀是。豈知學校軍旅相關。而文武無異道哉。今遼東都司治卽舜營州之域。秦漢時已爲郡縣。唐置都督府。遼置東平郡。金置遼陽府。皆以爲京。元爲遼陽路。置行省焉。國朝混一之初。設都指揮使司。以統諸衛。顧惟武功修。而文教不可以緩也。遂于洪武辛酉。命都司建學。是年都司官鳩工庀材。糊立鬯宮。越明年壬戌。建大成殿。兩廡戟門。戊寅。重建明倫堂。志道據德。依仁遊藝。四齋神厨射圃。永樂壬辰。始繪聖賢像。規制固已略備矣。景泰癸酉。御史謝君爍。建高閣。四楹于明倫堂後。構屋二十間。爲諸生藏脩所。天順戊寅。御史桂右。始爲龕于兩廡。己卯。御史田君景揚。再加整葺。蠹者易之。壞者補之。漫漶者新之。煥然完好。遼東學校。莫有過焉者矣。夫事有似緩而實急者。學校是也。遼東之地。屯營戍以控夷。持憲節膺闕寄者。率以甲兵錢穀爲職。又奚暇計學校之興替哉。今諸君取常情所緩者而急之。詩書禮樂三綱五常。皆是乎。講明。非特衿珮諸生。得以從容涵泳。而介冑之士。亦得踴躍歆慕。對倫彰而風俗美。人材之出者。文以飾治。武以禦侮。所謂文武一道。于是乎見矣。昔君嘗與山東按察司僉事胡君昇。李君琮。右參將都督僉事劉君端。曰。學校興。人材盛。今規制備。而無所垂示。何以啓來者。繼興于有永乎。僉噫之。都指揮使夏君霖。同知寧君榮。僉事巫君英。力贊之。乃以訓導張升所述始末。走書幣來京。請爲之記。遂書此。俾勒諸石焉。天順己卯六月立石。

## 都司文廟新置雅樂記

劉成德

上古大道渾淪。樂未有也。稽諸黃帝造律呂。堯作大章。舜作九韶。發至和之德。遂萬物之情。于是天下大和。蓋至樂和而至治之應。有如此者。故夫子自衛反魯。然後樂正。雅

頌各得其所。萬世之下。得被至和之休者。夫子之功也。昔周公在王室。成王以天子禮樂祀之。況夫子祖述憲章。上律下襲。而反不得成王之所。所以報周公者。而享之雖知。夫子而不知。所以爲報也。洪惟憲宗皇帝。卓越千古。見高百世。詔天下孔子廟祀加六。僊爲八僊。增九豆爲十二。卽遣學士王獻詒闕里。行釋菜禮。禮告于廟庭。樂舞器數之。增崇兩畿十三省府學。皆然也。惟遼東都司僻在一隅。侑祀之樂。祿用淫哇。夫以肅肅廟庭。而可以淫樂褻乎哉。余按是邦專教事。敢忽然以無意乎。于是考典禮。遵制度。俾之守巡。都司規畫之。庀材鳩工。因才委任。乃召生員張振紀孫寬。訪于東山之麓。得桐梓雲楸。作琴瑟材。采南山青石。礪之爲玉磬材。鍾則自爲規制。隸書于上。銘之于冶。然後發以聲音。引以麾旌。擊以祝敵。文以琴瑟。從以簫管。節以金石。和以墳箴。動以干戚。舞以羽旄。及樂舞冠袍之屬。一皆責成。智巧技藝之工。成造規畫之法。子淳麓。動以干戚。習熟大小相成。始終相生。一倡一和。清濁高下。相爲經緯。執其干戚。習其俯仰。順其屈伸。行其綴兆。要其節奏。行列必正。進退必疾。耳目聰明。血氣和平。所以崇廟祀之典也。祭前五日。諸士子習祭儀。于明倫堂。舞于羽于堂下。余與守巡二道監視之。行之數也。見其禮度。脩聲音正。性情舒。故曰。聲音者。生于人心者也。情動于中。故形于聲。聲成文。之謂音。安以樂其政。和而聲音之道與通矣。記曰。惟君子爲能知樂。審聲以知音。審音以知樂。審樂以知政。而治之道備矣。故先王之制禮樂也。非極耳目之欲。將以教民。平好惡。而反王道之正也。嗚呼。物之感人也。無窮。人之好惡也。無節。則知誘物。化悖逆。鄙詐之心。作淫泆禍亂之事。與此世教之所以衰。風俗之所以不美也。故先王既道之以禮樂。而又輔之以刑政。有由然矣。故易曰。聖人感人心。而天下和平。是故聖人禮樂之以

治亦不過感通人心。修舉刑政。而和樂其心志焉耳。今祀事明。禮樂彰。法度著。好惡平。人心和。合敬同愛。而王道得矣。故曰。暴民不作。夷狄率服。兵革不試。五刑不用。百姓無患。天子不怒。如此則樂達矣。今聖天子興禮樂以化天下。報夫子以天子禮樂。余于東遼。慨其久缺。而始翫之。蓋樂者所以象功德也。其功大者。其樂備。其治辨者。其禮具。吾夫子之功德。固所宜然。卽是雅樂之作。而不襍之淫褻。則所以化殘暴之習。移澆漓之俗。達教化之遠。而與民同之。將無紀極也。吾遼之士民。幸無忽焉。于是乎記。

### 增修學宮碑記

吳郡查應兆

參議

嘉靖庚寅歲。侍御古瀛朱公。孔陽觀風遼左。憲度聿脩。兼董學政。不振教化。一日詣闕。司學宮曰。厥惟養賢。是取諸易之頤。頤之義大矣哉。盡備諸乃視宮路。維南有山。初成。屹而拱。曰胡爲乎童哉。布令載築。載培。繁植草木。高下錯列。英華炳若。蓋取諸賁。賁者飾也。文之敷也。其曰文明。以止人文也。又曰君子以懿文德。美哉。其形而著乎。見山下有沼。惟墳曰胡爲乎燥也。于沼之傍。爰卜其泉。爰鑿其井。以汲以引。勿慕有孚。水乃鍾。蓋取諸大畜。畜者。大容受也。甃井者。修也。引而靡竭者。習也。君子多識前言往行。以畜其德。淵哉。其本乎。見堂室以後無間。嘆曰。奚若是隘。隘。匪君子所由。廼相宮址。廼購民居。既闢。既廣。俾之寬衍。蓋取諸益。益者。益所未充也。其曰益德之裕也。又曰寬以居之。言優。優如也。博哉。其恢恢乎。有餘也哉。又擬形以肖名。以山爲龍。頤池爲龍吻。兩井爲龍眼。法變化也。博哉。其恢恢乎。有餘也哉。又擬形以肖名。以山爲龍。頤池爲龍吻。兩井爲蕩。譬道歸極。遵洪範也。夫明王設校。以布經訓。憲臣推廣。以宣德意。圖養育俊髦。卒于成學。是故文學之興也。畜學之器也。寬學之廓也。仰學之則也。景學之履也。變學之融。

也。用是以養。養道斯備。夫養成之學。以致用也。禮體之變。以時動也。故曰。頤之義。大矣哉。侍御公代后。以設教。尙象以盡意。鼓舞以立方。其至矣乎。今茲多士。朝夕是遊。當觀象思體。玩義思繹。圖惟不悖。以全厥學。若時登庸。期爲國華。爲令器。爲弘基。爲嶽。爲達。爲龍。爲光。隨地而見。以驗厥學。斯無忝國典。無負憲令。多士其昂哉。教職劉紀。張舉。楊鵬。暨諸生王尙說。輩三百餘人。聞余言。拜而受之。請勒諸石。嘉靖九年六月立。

## 廟學重修記

## 交河馮時雍

苑馬寺卿

丙申冬十二月九日。澶淵史柱史奉命來按遼左。越三日。率諸僚謁文廟。禮成。乃陞階周旋。回視殿宇。廡廊楹栊。摧頹瓴甃。敗脫簾櫳。不偶丹雘。磨滅砌闌。靡泐。檣星東歛。旣而折旋齋舍。屋倒壁傾。鞠爲茂草。乃登堂。進諸生語曰。學校教化本原之地。朝廷所以毓人才。責治效於後日。顧如此甚。弗稱斯典。守者之羞也。俟徐圖之。諸生皆諾。閱丁酉春三月。柱史乃按金復諸州。旣返。廣寧諸部沿邊鎮堡。靡不披歷。由是抵遼。凡錄冤賑窮摘奸。遂良閱武較文。事旣周至。乃申告於守。巡三司曰。文廟之廢。墜甚矣。失今不治。將遺士庶之憂。盍亟圖之。遂授之略。諸司領命。惟虔。乃選文武之良。以綜理其事。卽日召匠氏。物土掄材。輸陶取礪。征役於籍。需財於府。而不泛不濫。僅三閱月。而工畢。適秋祀上丁之辰。柱史復率諸寮。承祀事。但見殿宇廡廊。煥然整飭。禮樂衣冠。秩然就列。神人於是乎胥悅。而禮成焉。翌日卽有開原之行。時署教事陳洪範。率諸生走公署。請于予曰。廟學之廢久矣。今復更新。諸生樂育有地。願徵一言。以志不忘。予備員苑寺。目覩其事。不能辭。乃爲之記。夫天下之事。成其始者。未必能保其終。不徹保其終者。實所

以能成其始之維新。斯二者互相為用。要其存主則同。一重道崇文之意也。遼左文廟之剏。始於洪武十七年。百五十年于茲。凡三為修飭。是役也。柱史豈得已哉。蓋嘗見夫公署之剏。于有司者。始則規模宏麗。歲久能無敝乎。典守者。顧不亟為之。坐視大敗。不可收拾。乃極力窮土木。搜財用。工甫畢。而民亦勞止矣。蓋惟念罔在民。役志它圖。故樂因循。而陰以籌己之私。而明以罔人公論。將誰予乎。是故春秋之法。祥瑞不書。獨於土木之工。必書。何也。勞民動衆。國之重事也。必書之者。見是役之興。必不得已也。不然。則必在所不予也。遼左廟學之廢久矣。久則愈敝。不亟為之。勞民傷財。容有紀極。予故知是役之興。柱史甚不得已也。慮深而憂長也。乃若雲中之弄兵。二鎮之告急。綱維斯微。萬目就墮。民之弗恤。而賦役繁興。是豈獨下之罪哉。予故僭書此。以為擅興土木之役者之鑑。是為記。

### 廣寧衛學

於金遼以前莫攷。元置廣寧府路儒學。舊址在廣寧右衛西北。元季燬

之右。成化間。都御史滕昭彭誼參議尙都御史劉憲。復增加修葺。巡按御史王嵩新造祭器。弘治間。副使李貢添設樂器。正德間。都御史劉憲。復增號舍。新制泮宮。嘉靖戊子。都御史潘珍。復鑿泮池於櫺星門外。長六丈。闊三丈。引大惠泉注之。

### 廣寧建學碑記

臨川王英

翰林侍講學士

詔守廣寧。征虜前將軍中軍都督同知曹義。創建儒學。義受命唯謹。捐己貲。募工取材。伐木石。陶瓦甃。百費皆具。迺相地得鎮城譙樓之右。厥土高爽。創夫子廟。兩廡。櫺星及

明倫堂齋舍。府庫之屬。而廟與廡。列聖賢之像。制度弘偉。煥然一新。初廣寧無學校。義與參將胡源。劉端奏請。建學立師。以教導其人。遂得請。義等迺竭力經營。會都察院右副都御史王公翺。以總督兵務至廣寧。曰。立學興教。事不可緩。飭勵諸將校。亟成之。八年秋七月。教授鄭祥訓。盧茂謀。刻石以紀功。而王公具其始末。屬子爲記。廣寧古幽州地。迨元置廣寧路。其地廣袤。守以重關。峙以壘嶂。繚以大海。昔時漢胡雜處。人性獷悍。冠裳異制。習俗尙武。爭以射獵爲生。詩書禮樂之教。蔑然不聞也。我太祖高皇帝。以聖德膺天眷。以神武定四方。汛掃殘胡。統一華夏。拓遼地。置兵衛。守以大將。列聖相承。文謨武烈。重光昭宣。邊城萬里。烽堠無警。聖天子嗣大歷服。德教弘敷。仁恩覃布。民物阜安。蠻夷賓服。治教底于太平。而遼之諸衛。兵強將勇。所守益固。乃創學宮于廣寧。使山海之區。其人益知尊聖人之教。以敦禮義。篤忠孝。務仁信。而風俗歸厚焉。嗚呼。盛哉。創始之功。蓋超越乎前古。而貽謀則及于永久者也。廣寧之人。與其將士。必率循其教。而爲師。必大振其道。庶幾無負于立學之意也。故于學成。宜書其實。以示後來。乃不辭而記之。王公字九臯。以都憲理兵事。政令嚴肅。諸將效用。奮揚威武。邊隅以寧。又。以興學爲先務。義字敬方。爲將有勇略。于學之建。有勞力。皆可記也。故併爲之書。

## 廣寧右屯衛學

新建學。在衛治東南。甲午。巡按御史常時平奏。至。巡按御史王珩。建立。見除教官。

## 義州衛學

先代無考。大德間。有加封先師碑。國朝正統間。卽其舊址。建立廟學。以後守備施聚都督王鐸。參將韓輔。胡忠。崔賢。王京。張銘。御史劉訥。

張問行相繼修葺。廟貌森嚴。學舍宏麗。

### 廣寧中左屯衛學

前代無考。正統元年。都御史李濬創建。成化間。於城隍祠。得元加封先師碑。故知為文廟舊址。弘治間。副使李貢參

將胡忠備禦孫鎮重修廟學。制度宏麗。時鄉人文貴。任陝西左布政。鑄銅器爵。供祀事焉。

### 元加封大成至聖文宣王碑

蓋聞先孔子而聖者。非孔子無以明。後孔子而聖者。非孔子無以法。所謂祖述堯舜。憲章文武。儀範百王。師表萬世者也。朕纂承丕緒。敬仰休風。循致治之良規。舉追封之盛典。加號大成至聖文宣王。遣使闕里。祀以太牢。於戲。父子之親。君臣之義。永惟聖教之尊。天地之大。日月之明。奚罄名言之妙。尚資神化。祚我皇元。主者施行。大德十一年。秋七月立。

### 寧遠衛學

前代無考。宣德五年。都指揮劉斌始建廟學。衛治東南。景泰癸酉。都督焦禮重修。成化間。御史王紳陳寬。檄守備劉銘備禦劉璘。大加修葺。

### 重修廟學記

### 保定寧舉撰

山東布政司參政

寧遠舊本廣寧前屯二衛地。宣德戊申。於此築城置衛。其廟學雖剝立於本衛治東南。但茅屋數間。景泰癸酉。都督焦公禮始易材而增修之。至成化丙午。都指揮王公銘更



重修焉。歷經且二十年。棟宇傾頽。而前屯廟學亦然。弘治癸亥夏六月。侍御史南康余公奉命來按治東遼。臨其地。首謁夫子廟。一展拜之。餘遂慨然有一新之意。且病其基址尙隘。神路太促。更欲開拓之。命守備都指揮郭君振領其事。先發官費各若干。以爲倡。蓋郭君武弁中。素著廉幹者。因命乃白于欽差巡撫都憲濟南張公公嘉而許之。郭君卽銳意率作焉。凡百料作。工食之費。悉出經畫。不歛於衆。而自足。力役雖征於下。由平日能得衆心。是以趨事者不告勞。易買民地。南北三十丈許。東西半之。基址益以開闢。神路益以寬爽。復委百戶金鑑董其役。典事於秋首。向之傾頽者。皆撤而新之。未備者。皆增而置之。自正殿而下。東西爲兩廡。前爲戟門。爲泮池。泮池之上。爲橋道。最前爲極星門。門之左右。各建坊。扁截然改觀。山是廟貌。學宮蓋將完美矣。未幾而郭君總戎河東。余公巡歷滿期。甲子秋八月。侍御史保定楊公奉命代至。視其前修有未備者。悉寄諸守備都指揮耿君賢。而修理之。以終其事。耿君遂領命焉。凡所寄者。盡爲整飭。但見殿宇凌空。金碧耀日。規制宏麗。傑然於山海之東。吾道增輝。士類吐氣。今當落成之日。旣而郭君謂是役實關風化。不可無述。取繪圖式。乃尋遣指揮陳鉞科舉生員李桂走幣徵焉。予亦樂聞盛事。義不容以不文。竊惟學校所以育人材。人材所以資治化。故學校乃臨政者之先務。而吾夫子實萬世斯道之宗主。顏曾思孟以下諸賢。皆有功於斯道者。廟以安之。貌以像之。官家之恤祀報功。吾人之希賢仰聖。行此焉。賴可坐視其敝而不知之意耶。肆惟我國家定制兩京。皆立國學。府州衛邑亦皆立學。有學必有廟。雖窮荒絕塞。亦所不略。意蓋以此寧遠雖云邊地。去關不二百里。山水秀發。鍾而爲人。才馳聲科目。後先相望。今之士。視宮牆之壯麗。感上人之作興。安知不從此而人才益盛乎。其前屯廟學。增修功成。與是衛同一時。要之。皆張公及余楊二公之命。郭君成始。

耿君成終之力也。予於是知諸公之用心。可謂急所先務。而郭耿之能。可謂高出群類者矣。是役也。憲副太平李公及僉憲寧海王公。嘗措貲助之。其功亦有不可沒者。故撮其大槩為記。以紀歲月云爾。若吾夫子。道德功業。載諸簡編者。前人亦既道之詳矣。予何敢贅言。

### 前屯衛學

前代無考。舊在城西北隅。成化辛丑。御史王嵩廢圓通寺址。改建御史陳寬。檄守備王銘。備禦盛名。董役增展。廟貌巍然。弘治癸亥。御史餘廉。復檄守備郭振。備禦馬翔。指揮鄧德。建學舍。鑿泮宮焉。

### 三萬衛學

元有文廟。舊址在今三萬衛北街。有大德加封碑記。洪武二十五年。始創草宇三楹。三十一年。開設學校。永樂四年。備禦都指揮儲欽。仍舊址。更建成化二十二年。都指揮王遠重修。

### 鐵嶺衛學

前代無考。

### 瀋陽中衛學

前代無考。正統二年。都御史李濬開設。在衛治東。後都指揮田進。劉璘。重加修理。在

### 海州衛學

洪武十八年。指揮劉成創建。宣德元年。遷城西門內。成化五年。副總兵韓斌。都指揮文寧。重修。弘治五年。巡撫李公。遷城東南隅。

### 蓋州衛學

前代無考。洪武癸亥。指揮吳立。張良佐創立。在衛治東南隅。

## 復州衛學

前代無考。舊在城東南隅。洪武二十八年開設。正統元年遷於城西北隅。備禦都指揮李通建。指揮靳通重修。

## 金州衛學

前代無考。洪武十七年創建於衛治西南。正統二年指揮左讓遷於城東南隅。

## 敬一箴序

一十四。御史常時平隨學建立。

## 聖製敬一箴序

夫敬者存其心而不忽之謂也。元后敬則不失天下。諸侯敬則不失其國。卿大夫敬則不失其家。士庶人敬則不失其身。禹曰：后克艱厥后，臣克艱厥臣。五子之歌有云：予臨兆民，如朽索之馭六馬，爲人上者，奈何不敬？其推廣敬之一言，可謂明矣。一者，純乎理而不雜之謂也。伊尹曰：德惟一，動罔不吉；德二三，動罔不凶。其推廣一之一言，可謂明矣。蓋爲元后受天付托，承天明命，作萬方之君，一言一動，一政一令，實理亂安危之所繫。若此心忽而不敬，則此德豈能純而不雜哉？故必兢兢懷畏慎於郊禋之時，儼神明之鑒察，發政臨民，端莊戒謹，惟恐拂於人情。至於處獨之時，思我之咎，何如改之不吝，思我之德，何如勉而不懈。凡諸事至物來，究夫至理，惟敬是持，惟一是協，所以盡爲天之子之職。庶不忝厥祖，厥親。由是九族親之，黎民懷之，仁澤覃及於四海矣。朕以冲人，繼承不緒，自諒德惟寡昧，勉而行之，欲盡持敬之功，以馴至乎一德。其先務又在虛心寡慾，驅除邪逸，信任耆德，爲之匡輔，敷求善人，布列庶位，斯可行純王之。道以坐致太平之至治也。朕因讀書而有得焉，乃述此以自勗云。

人有此心。所當先務。

萬理咸具。匪一弗純。

體而行之。敬弗聚。

惟德是據。元后奉天。

敬焉一焉。長此萬夫。

發政施仁。如鼓答桴。

期保鴻圖。朕荷天眷。

敬怠純駁。為民之主。

應驗頓殊。德或不戾。

以徵諸人。為大懼。

惟敬惟一。怠荒必除。

執之甚固。郊則恭誠。

畏天勤民。廟嚴孝趨。

不違寧處。肅于明廷。

曰敬惟何。慎於閒居。

省躬察咎。弗二以二。

儆戒無虞。行顧其言。

曰一維何。終如其始。

純乎天理。靜虛無欲。

弗三以三。曰新不已。

聖賢法言。貴於忠貞。

備見諸經。我其任之。

我其究之。鑒別必明。

擇善必精。斯之謂一。

左右輔弼。斯之謂敬。

君德既修。綿衍蕃盛。

萬邦則正。咨耳諸侯。

天親民懷。卿與大夫。

永起厥慶。以至士庶。

光前裕後。一遵斯謨。

主敬協一。目接心警。

罔敢或渝。湯敬日躋。

以保祿位。一德受命。

以完其軀。朕為斯箴。

古有盤銘。拳拳希聖。

庶幾湯孫。底于嘉靖。

### 啓聖祠

### 尊經閣

# 書院六

## 遼左書院

在都司西南弘治甲寅御史樊祉創建右參議杜整為之記御史汪賜劉成德葛禴楊百之王重賢常時平會銑相繼修葺作養人材

## 遼左習武書院

在都司西北巡按御史王重賢建

## 崇文書院

廣寧城西二里弘治間都御史張岫副使李貢廢興教寺故址建之都御史張淪重修

## 仰高書院

廣寧城內舊為巡撫公署嘉靖己丑巡撫潘珍率僉事王舜漁改建既成乃擇諸生居之餼廩有程課業有章學者多所成就

## 遼右書院

在錦州城弘治癸丑巡按御史樊祉建

## 遼右書院記

### 義州賀 欽

給事 中

弘治癸丑秋南燕繼衣樊公按治東土以教育人才為首務乃選考河東西諸生之優等者岸各有差赴遼右遼左二書院以分處之讀書其中以相切磨期于僻壤之士咸克造就延學行老成師儒主之復命官典其薪米供億之費院額之扁巡撫都憲河東張公九雲之所署也樊公臨古宜枉顧病夫請為遼右書院記欲成諸生而久斯院辭以迂鄙不足辱命繼而託分守參戎金臺王公彥箴懇求不已乃為一言夫古今之道一而古今之學不能一蓋古之學者將以明此道而體于身足乎己而及乎物非若今

之學者務誦數工織組要聲光微利祿而已。此義利正邪之分。而治道隆污。生民休戚之所係焉者。予竊感焉。不能苟同流俗。謹取紫陽文公之教于白鹿者。躬勉以誨子弟。暨館下之生。聞諸人不迂闊之者。鮮矣。今樊公之記斯院。乃不我迂。而惓惓以之為託。公其有意于法古乎。則亦遵文公之規而已。蓋其所示五教之目。為學之序。修身處事。接物之要。炳然具在。至所謂誠明兩進。敬義偕立。其丁寧之意。愈覺深切。諸生由是。以進。高乃志。正乃學。實乃功。以祛習俗。趨利之故陋。吾知德成而才富。體立而用行。進足以匡吾君。而澤吾民。退足以化其鄉。而善其俗。夫然後古聖垂教之意。可以不悖。朝廷育才之心。可以無負。而樊公之建斯院。與夫從與而成之者。亦皆有光于無窮矣。嗟夫。此固諸生之所以成。而斯院之所以久者。與。書曰。事不師古。以克永世。匪說攸聞。故敢以是為諸生勸。敢以是為將來告。樊公名祉。字介福。丁未名進士。是役也。提調者。參戎王公銘。督工則都閩魯公勳云。

### 蒲陽書院

在蒲河城。嘉靖十三年。御史常時平建。

### 社學

二十  
五。

### 遼陽社學六

左衛在泰和街。西。右衛在肅清街。北。中衛在安定街。西。前衛在鼓樓。西。後衛在鎮遠街。西。東寧衛在衛治東。御史楊滋建。

### 廣寧社學四

俱巡撫  
潘珍建。

### 各衛社學

隨衛  
建立。

關梁

鎮遠橋

在遼陽城鎮遠門外。

昇平橋

在遼陽城西關外。

昇仙橋

在遼陽城平夷門外。

安定

橋

在遼陽城安定門外。

連山關

遼陽城東南一百八十里。朝鮮入貢之道。

鴉鵲關

遼陽城東三十里。

刺

榆關

遼陽城南一百七十里。

梁水橋

遼陽城東北三里。

稠柳河木橋

遼陽城北六十里。

渾河木橋

瀋陽中衛南十里。

沙河木橋

衛南四十里。

蒲河木橋

衛北三十里。

撫

順關

在撫順所東三十里。建州夷人朝貢出入。

汎河橋

汎河所南一里。

小橋

汎河所南三里。

清河橋

懿路所南關。

泥溝鋪橋

懿路所南三十里。

柴河橋

鐵嶺衛北三里。

遼海橋

鐵嶺衛南十五里。

周勝橋

鐵嶺衛北十里。

山頭關

三萬衛南六十里。

清河關

開原城西六十里。

清河橋

開原城南門外。

馬鬃河橋

開原城西三十里。

亮子河橋

開原城西五十里。

三山橋

開原城南三十里。

五里慶雲橋

在開原城。

太平橋

開原城南門外。

安遠橋

和陽橋

廣順關

開原城東六十里靖安堡

新安關

開原城西六十里慶雲堡

鎮北關

開原城東北七十里

沙河

河橋

海州衛城西十里

八里河橋

海州衛西八里

夾河橋

海州衛西南二十里

橋頭

橋

海州衛西南七十里

楊家橋

海州衛西南七十里

三岔河橋

海州衛西七十里

通河橋

海州衛西一百二十里

新河橋

海州衛西一百三十五里

大片嶺關

海州衛東一百一十里

清河橋

蓋州衛南關外

新安河橋

蓋州衛南九十里

塢頭河橋

蓋州衛南二十五里

熊岳河橋

蓋州衛南六十里

張果老橋

蓋州衛南四十里

仙人橋

蓋州衛南五十里

石門關

蓋州衛東

七十

梁房口關

蓋州衛西北九十里海運舟由此入遼河

連雲島關

蓋州衛西一百五十里

沙河

復州衛南八里

真武橋

復州衛東門外

北清渡橋

復州衛西南四十里空洞天城居人利涉

繅古

復州衛南六十五里

哈思關

金州衛南一十八里

蕭家島關

金州衛東北一百五十里

旅順口

關

金州衛南一百二十里海運舟至此登岸

平遠橋

在廣寧城湖溝鋪東三里

廣濟橋

城東盤山驛東十五里



通濟橋

廣寧城中  
鼓樓南

新橋

靖遠門南  
正德年間  
魯祥重修

經濟橋

廣寧城  
內東

秀水橋

廣寧城迎  
恩門外

觀瀾橋

廣寧城泰  
安門外

長春橋

廣寧城拱  
鎮門內北

大惠橋

廣寧城永  
安門內

迎秀橋

廣寧城拱  
鎮門外

拱辰橋

廣寧城  
教場南

會流橋

經濟橋南  
長春大惠二  
流至此合而為一  
正德

間李溱  
重修

隣泮橋

廣寧儒學  
泮宮西

平洋橋

高平驛東  
二十五里

羊腸河橋

廣寧城  
東三十

五里四塔橋

廣寧城南  
九十里

十三山橋

廣寧城南  
九十里

分水嶺關

廣寧城  
北八里

白土廠關

廣寧城北  
七十里

魏家嶺關

廣寧城西  
北六十里

火燒橋

廣寧城東  
二十五里

高橋

寧遠衛東  
六十五里

板橋

前屯衛西  
北四十里

火燒橋

前屯衛西  
三十里

龍王廟橋

右屯衛  
東三里

干河上得橋

右屯衛  
北五里

枯凌河橋

右屯衛  
東一里

通遠橋

義州  
城南

門外山  
川壇南

閱武橋

義州城門外  
參將胡忠建

凌河橋

義州城北門  
外胡忠建

石橋

錦州城東  
七十里

凌河橋

錦州城東  
十五里

**坊表**

遼陽城九門各一

平夷坊平夷門裏。廣順坊廣順門裏。永智坊永智門裏。安定坊安定門裏。泰和坊泰和門裏。迎恩坊。肅清門裏。武靖坊。武靖門裏。無敵坊。無敵門裏。

按臨總會坊

在肅清門裏。揚武 都司門東。威振 都司

三韓閼寄

都司門前。肅寮 察院門西。貞度 察院門東。旬宣 舊布政司西。簡

閱

太僕寺東。塞淵 太僕寺西。興賢 學東。育才 學西。化龍 學前。稅課司坊

遼陽在城驛坊

在鍾樓北。昇平橋坊 西關外。

廣寧城四門各四

春和。泰安。承恩。拱鎮。街坊四 長安。口近。北鄙。風清。遼海。壯觀。醫閼。形勝。肅僚

貞度

都察院西。節鎮 會府前。三韓司令 總鎮府東。五路具瞻 總鎮

鎮守坊二

太監府東西。經國 戶部分司東。籌邊 戶部分司西。北鎮廟坊

義州城街坊四

安寧。理平。順義。泰安。錦州城街坊四 迎恩。永安。寧遠。廣順。寧

遠城街坊四 景陽崇敬。懷遠靖邊。 前屯城街坊四 永安治政。承恩貞節。 開原城街

坊四 迎恩安遠。和陽慶雲。 興賢育才 文廟東西。 鐵嶺城街坊四 寅賓如祇。陽明寧遠。

瀋陽城街坊四 永寧迎恩。鎮遠靖邊。 海州城街坊四 廣濟迎恩。清化拱辰。 蓋州城

街坊三 宣武安仁。崇義。 復州城街坊三 武靖善寧。永安。 金州城街坊四

春和海寧。承恩永安。

### 進士坊

遼陽一十七 為顧能周正。丘靈邵李。胡深畢用。李恭高昇。佟珍魯義。王鉉孫磐。高文多。佟應龍。魯綸。徐景嵩。劉悌立。 廣寧四

為陳琳馮裕。傅鑰安永清立。 義州四 為高岡賀欽。范正。陳珍立。 錦州五 為王輔孔斌文貴。李珍張文錦立。 寧

遠一 為陳壽立。 開原二 為雷昇。郭宗立。 蒲河一 為張經立。 瀋陽一 為范鈞立。 海

州一 為韓杲立。 蓋州一 為陳鑑立。

### 舉人坊

#### 遼陽三十六

為張昇。顧能。周正。丘霽。胡深。邵李。李恭。李深。孫達。潘全。高昇。袁壽。佟珍。畢用。孫義。魯義。陳昂。耿福。宋全。韋恭。翟達。王鐸。崔鑑。王

淵。劉潛。韓轍。孫磐。李文繡。王璽。王欽。李朝陽。盛時雍。陳羨。徐文亨。張彥良。萬善立。

#### 廣寧一十五

為陸本。吳哲。吳珍。陳琳。潘輔。傅鑰。張曙。張

宗賢。杜永清。張雲霖。齊宗道。齊

#### 義州九

為賀欽。張鉞。高岡。范正。劉玠。陳珍。杜謹。梁明。王翔。鳳立。

#### 錦州

#### 七

為文廣。王輔。程鑑。孔斌。文貴。李珍。沈恩立。

#### 寧遠一

為陳壽立。

#### 開原二

為雷昇。郭宗立。

#### 蒲河一

為張經立。

#### 瀋陽二

為郭斌。范鈿立。

#### 海州三

為丁鑽。梅泉。李伯通立。

#### 蓋州一

為傅直立。

#### 金州

一 為邵奎立。

### 仕宦坊

#### 司諫坊二

為給事中魯綸。徐景嵩立。

#### 繡衣坊

為御史胡深立。

#### 牧民三正坊

為知府韓轍立。

#### 荊南邦伯坊

為知府盛時雍立。

#### 澗松晚翠坊

為徐給事中父鏞立。

#### 桑榆淑景坊

立。為劉主事。父洪。以上俱遼陽。

繡衣坊二

為廣寧吳哲、吳珍立。

司諫坊

為給事中傅鑰立。

勅封坊

三

二為傅給事。中父景立。一為安主事。父祿立。

繡衣坊亞卿坊

為錦州文貴立。

都諫坊大司

寇坊

為寧遠陳壽立。

都憲坊繡衣坊

為海州甯杲立。

戶部主事坊

為海州劉漢立。

學士坊

為蓋州陳鑑立。

武選坊

遼陽八

為韓璽、崔賢、莊椿、徐載、李景良、崔世武、韓承慶、劉大章立。

海州二

為孫文、朱璽立。

貞節坊

遼陽四

為劉氏、金氏、張氏、李氏立。

義州一

為楊氏立。

孝子坊

附尙義坊。

遼陽二

為劉鼎、劉定立。

廣寧一

為李用立。

前屯衛一

為生員宮守禮立。

尙義坊

為寧遠。  
吳英立。

**驛傳**

遼陽在城驛

在肅清門外西關內。洪武十八年設。左衛前所帶管。

朝鮮館

在安定門外東南。

夷人館

在泰和門外西南。

遞運所

城西八里庄。洪武二十年設。右衛帶管。

鞍山驛

遼陽城西南六十里。洪武二十年設。中衛帶管。

遞運所

在鞍山站內。洪武二十年設。前衛帶管。

虎皮營城驛

遼陽城北五十五里。洪武十一年設。舊瀋陽中衛。正統

初年。調撥後衛左所帶管。

遞運所

在本站內。洪武二十年設。後衛左所帶管。

廣寧在城驛

泰安門西北街。安

夷館

廣寧城迎恩門外。

遞運所

拱鎮門東街北。

安插所

拱鎮門東街北。

閭陽驛

廣寧

城南五十里。千戶潘英重修。

遞運所

閭陽驛東。

安插所

閭陽驛東北。

盤山驛

廣寧城東四十五里。

遞運所

盤山驛東。

安插所

盤山驛西北。

高平驛

廣寧城東九十五里。

遞運所

高平

西驛。安插所

高平驛東。

十三山驛

右屯衛西北三十五里。

遞運所

十三山驛西北。

義

州在城驛南關街北遞運所城南門外東捧馬嶺驛義州城東五十里遞運

所捧馬嶺驛西小凌河驛錦州城南三十里遞運所小凌河驛西杏兒站城西南六

里十遞運所杏兒站南連山驛寧遠衛東北三十二里遞運所連山驛東曹庄驛

衛西南一十三里遞運所曹庄驛南東關驛寧遠城西六十里遞運所驛南沙河驛

前屯衛東北四十五里遞運所沙河驛西高嶺驛衛西南三十五里遞運所高嶺驛北開

原在城驛南門西遞運所三萬衛城南門外中固撫順驛開原城南四十五里遞

運所中固城東崑州驛鐵嶺衛西關遞運所西關懿路驛南關瀋陽在

城驛衛治西南隅遞運所城西四里海州在城驛西關遞運所衛北門外

牛庄驛衛西四十五里遞運所牛庄驛南沙嶺驛衛西八十九里遞運所

安插所俱在沙嶺驛南蓋州在城驛南關遞運所驛西熊岳驛衛南六十里

遞運所

驛西

耀州驛

去衛六里

遞運所

驛南

五十寨驛

衛南一百里

遞運所

五十寨驛西南

復州在城驛

南關

遞運所

驛西

燧古驛

衛東六十里

遞運所

驛南

石河驛

衛南一百二十里

遞運所

驛西

金州在城驛

衛南治東

遞運所

衛北門外

木場驛

衛南六十里

遞運所

木場驛東

旅順驛

衛南一百二十里

遞運所

在旅順口北城

**祠祀**

神祠

社稷壇

山川壇

厲祭壇

城隍廟

馬神廟

以上隨城建立共十四所

廣寧馬神廟碑記

甘陵馬中錫

工部侍郎



廣寧城南有隙地，平衍不頗。舊爲鎮守內臣蔬圃，前太監岑章來鎮遼東，下車之再，明年爲正德戊辰，以馬寔邊鎮，重務初割其地三分之一爲廟，以祀馬神。表二十丈，廣十八丈，周緣以垣，內建正殿三楹，儀殿亦三楹，皆塗丹繪碧，嚴以像設。左右廂各三楹，皆朱其扉牖，以儲籍茅儀殿之前，左建旗竿一，以壯威靈。右建楮樓一，以承盼嚮。又前券大門一，以通神道。旁小門二，以達廣陌。其西偏復割廟地三分之一，區別以墻，闢門通廟，居道流以守之。內建室前後各三楹，爲宴息之所。皆南向，側亦三楹，爲炊爨之所。東向，前亦建一門，以便出入。而鐘正之供，焚脩之資，不與焉。財皆已捐，力不官役。工旣訖，請予記之。嗚呼！天駟房星之神，其來尙矣。稽諸禮，奉祖以春，徵諸禱，伯以戊。淫祀能爾哉？岑章爲中大夫，奉璽書，握兵柄，富貴寵榮，莫與爲伍。雖傾貲以繕緇黃之宇，人亦不得而非之也。今乃不屑彼而唯此之務，其殆能超貂璫之習，而甘俎豆之味者乎？矧有能爲之作，傳以嗣太原張監軍者，又豈直一祀可述而已耶？

## 八蜡廟二

遼陽一。在城隍廟內。廣寧一。在城外東。嘉靖甲戌。總兵郤永建。

## 旗纛廟十一

遼陽城在都司內東。廣寧在謙樓西。義州在衛治東北。廣寧左屯衛在東南隅。寧遠在衛東南前屯。在經歷司東。瀋陽在中衛治東。

南鐵嶺在衛治後。三萬在衛治東。海州在衛東南。復州在衛東南。金州在衛治北。

## 北鎮廟

廣寧城西。在昔舜封醫巫閭山，作鎮幽州。三代因之。唐開元封北鎮，尊廣寧公。遼金加王號。元大德一年封貞德。廣寧王。大明洪武初詔革封號。止。

稱北鎮醫巫閭山之神。建廟設主。歲時祭享。

**元**

詔 大德二年。

上天眷命皇帝聖旨三代以降九州皆有鎮山所以阜民生安地德也。五嶽四瀆先朝已嘗加封唯五鎮之祀未舉殆非敬恭明神之義其加

東鎮沂山為元德東安王。南鎮會稽山為昭德順應王。

西鎮吳山為成德永靖王。北鎮醫巫閭山為貞德廣寧王。

中鎮霍山為崇德應靈王。仍勅有司歲時與嶽瀆同祀著為定式故茲詔示。

**國朝**

洪武二年。改正祀神名號。

奉天承運皇帝詔曰自有元失馭群臣鼎沸土宇分裂聲教不同朕奮起布衣以安民為念訓將練兵平定華夷大統以正永惟為治之道必本於禮考諸祀典知五嶽五鎮

四海四瀆之封。起自唐世。崇名美號。歷代有加。在朕思之。則有不然。夫嶽鎮海瀆。皆高山廣水。自天地開闢。以至于今。英靈之氣。萃而爲神。必皆受命于上帝。幽微莫測。豈國家封號之所可加。瀆禮下經。莫此爲甚。至如忠臣烈士。雖可加以封號。亦惟當時所宜。夫禮所以明神人。正名分。不可以僭差。今命依古定制。凡嶽鎮海瀆。竝去其前代所封名號。止以山水本名稱其神。郡縣城隍神號。一體改正。歷代忠臣烈士。亦依當時初封。以爲實號。後世溢美之稱。皆與革去。其孔子善明先王之要道。爲天下師。以濟後世。非有功于一方一時者可比。所有封爵。宜仍其舊。庶幾神人之際。名正言順。於理爲當。用稱朕以禮祀神之意。所有定列各名神號。開列于後。

一五嶽。稱東嶽泰山之神。南嶽衡山之神。中嶽嵩山之神。西嶽華山之神。北嶽恒山之神。

一五鎮。稱東鎮沂山之神。南鎮會稽山之神。中鎮霍山之神。西鎮吳山之神。北鎮醫巫閭山之神。

一四海。稱東海之神。南海之神。西海之神。北海之神。

一四瀆。稱東瀆大淮之神。南瀆大江之神。西瀆大河之神。北瀆大濟之神。

一各處府州縣城隍。稱某府城隍之神。某州城隍之神。某縣城隍之神。

一歷代忠臣烈士。竝依當時初封名爵稱之。

一天下神祠。無功于民。不應祀典者。卽係淫祀。有司毋得致祭。嗚呼。明則有禮樂。幽則有鬼神。其理既同。其分當正。故茲詔示。咸使聞知。

### 勅遼東都司

永樂十九年三月初七日

北鎮醫巫閭山之神。自昔靈應彰顯。而衛國祐民。厥績尤著。獨其廟宇頽毀。至今弗克脩治。朕心拳切。夙夜弗忘。勅至爾等。卽擇日興工。建立祠宇。飭嚴祀事。以稱朕崇仰之意。故

### 重修北鎮廟記

成化癸卯

### 王宗彝撰

都御史御

舜卽位。分冀東北。醫無閭地。爲幽州。於時分州十有二。每州必表封一山。以爲一州之鎮。醫無山卽幽州之鎮也。按書傳及職方氏。俱作無。後變無爲巫。考之廣寧志云。山在城西五里。廟在山之南。今驗地里。城西五里無山。又云清安寺卽今觀音閣。在閭山之內。去城一十二里。今閣入山。僅一里許。則是山當距城一十里。與今地里步數正合。而誌云。五里者。傳寫之訛也。今廟在山之陽。去山五里。四分里之一。距城三里。四分里之三。唐開元號爲北鎮。封山之神。爲廣寧公。金加封爲王。以閭山之鎮。密近邦畿。大德間。王之上。加封貞德字。歲祠與嶽瀆同。元季值兵燹。止遺正殿三間。我皇明太祖高皇帝。洪武二十三年。寢殿之南。建瓦屋三楹。左右司各一間。別於廟東。建宰牲亭。庫神厨。各三間。繚以垣牆。春秋命有司二祭。太宗文皇帝。永樂十九年。特勅所司。撤其舊。而創構前殿五間。中殿三間。後殿七間。前又構御香殿五間。以貯朝廷之降香也。通爲一臺。

高丈餘。周鑿白石爲欄。後殿前左右各建殿五間。前殿前東西各建左右司十一間。又建神馬門及外垣。磚甃朱門。通二層。形勢入門。則以漸而高。就地勢爲之也。其大勢規矩。比舊殊有告壤。始稱爲王號之神廟也。然歷歲滋久。甃瓦日脫。椽木漸朽。簷宇傾垂。梁棟欹斜。每遇霖雨。漫及神座。先是守臣以邊事勞瘁不暇。及乃者成化戊戌。今鎮守太監韋公朗。自開原分守而遷。是任到任之三日。謁廟歷視之。惕然不寧。謂前巡撫都憲陳公鉞。總戎侯公謙曰。吾輩奉命。中是方。爲是方所依。今一方山鎮之神廟。壞而弗安。則守鎮之臣。豈得自安乎。是當急爲修葺。斯不失爲政之務也。二公是之。於是命官董其事。鳩工庀材。凡殿宇及左右司門牆之屬。腐朽者撤而易之。傾斜者扶而正之。損者修之。葺之。廢者營之。補之。得監鎗監丞八閩洪義總儲郎中安東金迪協守參將郡人崔勝。咸加贊襄之力。財用不取於所司。工力不勞於軍餘。經始於是年秋九月。落成於成化癸卯夏四月。廟貌煥然一新。太監公此舉。使神居以寧。則神力上而爲朝廷禦災捍患。下而使東土奠安。所及者博矣。固非要福於己也。告成之日。太監與總戎請於後。用是記之。

## 重修北鎮廟記

弘治八年

河東張

岫撰

都御史

冀州之境。由大行而東。尊嚴雄峻。惟醫巫閭爲諸山之冠。我太祖高皇帝。建極之初。主宰百神。於天下名山。大川皆遣使持祝文牲帛。以受命告。又以前代崇其號。人其神者。非敬神之體。下誥追正。以復其本號。而北鎮實醫巫閭山之本號也。每歲春秋祀事。與嶽瀆同。朝廷有大典禮。大政務。則遣使告焉。此實聖祖之獨見。而萬古不易之盛典。有

非前代之可及也。倚歛盛哉。廟去廣寧城西五里。規模卑狹。殿宇滲漏。永樂辛丑。我太宗文皇帝勅都司建立祠宇。飭嚴祀事。歷年既久。圯剝弗治。成化癸卯。御馬監太監韋公朗來鎮東遼。首謁斯廟。極有興修之志。雖已命工葺埋。未稱心力。弘治甲寅三月旱。禱之輒應。公勃然謂余曰。北鎮朝廷尊嚴。邊方仰賴。廟貌傾頽。盍葺理焉。具其事。請命于上。以成夙志。於是協推素有才幹。致仕指揮閔質。專董其事。剪拂荒蕪。去阻剷堦。墜隆就夷。自殿亭以下。皆易之以美材。復鑄銅像於中。東西創鍾鼓二樓。悉飾以金碧。丹牕又增左右翼廊。二十楹。以便興獻。大門五楹。門之外。又加牌扁五架。曰北鎮之廟。前展臺基。加舊八丈五尺。東西十三丈。高一丈五尺。悉以白石砌之。重門三出。綠垣千堵。以至齋宿庖庫。篋簞彝爵。無不備具。木石甃瓦之需。匠作工役之費。悉出俸貲。起工於弘治甲寅之夏。畢工於乙卯之秋。財不妄費。人不告勞。形勢以列。高亢明爽。爰踰曩規。由是士民商賈之登遊者。一舉目而東遼之勝槩。不可見矣。總戎李公臬義之。速予以紀其事。余惟義人之正路也。君子由焉。彼舍正路而不由者。誘於利也。誘於利而欲推其所有。以濟於人。尚不可得。矧有餘力。以事神乎。噫。此義之所以不行。而行義者為難得也。今韋公以中貴重臣。荷累朝之榮遇。守鎮東土。多歷年所。獨以北鎮一廟。不數年而兩新之。若職務之當先者。具以俸貲千緡。一朝委之於不還之地。而無難色。卽此而觀。則其平日利人濟物之心。無非忘利而循義。決勝運籌之謀。無非行義而討不義也。非素明於義。而由正路之君子。能如是乎。不然。則曰鎮守吾職也。吾知不失邊備耳。奚暇他為哉。視廟貌之傾頽。歲時之豐凶。若越人視秦人之肥瘠。漠然不動於中焉。其如韋公何。況北鎮禮秩。居他鎮之首。永奠東土。禦我邊疆。利我邊民。與五嶽海濱同功。歷代所以崇祀之者在是。邊方所以依仰之者在是。今韋公拳焉新其廟貌。廣其規模。所以

仰答我祖宗。得敬神之體。爲千古不易之盛典者。寧不又有在於是乎。書其事以記之。且以爲來者勸焉。

## 祝文

### 正統九年

皇帝謹遣吏科給事中姚夔。祭告于北鎮。醫巫閭山之神曰。予奉天育民。愧涼于德。致茲久旱。災及群生。夙夜省躬。中心倦切。神司方鎮。憂憫諒同。雨農以時。宜任其責。特致致禱。尚冀感通。弘布甘霖。休臻豐稔。匪予之惠。時乃神休。

### 天順元年

皇帝遣翰林院編修李本。致祭于北鎮。醫巫閭山之神曰。惟神毓秀鍾靈。鎮茲北土。奠安之功。民物允賴。茲予復正大統。祇嚴祀典。惟神歆格。永佑家邦。

### 成化十三年

皇帝遣巡撫遼東兼贊理軍務都察院右副都御史陳鉞。致祭于北鎮。醫巫閭山之神曰。國家敬奉神明。聿嚴祀事。所期默運化機。庇祐民庶。乃近歲以來。或天時不順。地道欠寧。或雷電失常。雨暘爽候。或孽妖間作。疫癘交行。遠近人民。頻遭饑饉。流離困苦。痛何可言。惕然於中。罔知攸措。惟神奠鎮一方。民所恃賴。觀茲災沴。能不究心。是用特具

香幣遣官祭告。尙冀體上帝好生之德。鑒予憂元之意。幹旋造化。弘闡威靈。捍患禦災。變禍爲福。庶幾民生獲遂。享報無窮。惟神鑒之。

### 弘治六年

皇帝謹遣巡撫遼東地方兼贊理軍務都察院右副都御史張岫。致祭于北鎮醫巫闕山之神。曰。伏自去冬無雪。今春少雨。田苗未能播種。黎庶實切憂惶。予甚兢惕。用是側身修省。虔致禱祈。惟神矜憫下民。幹旋大造。早霑甘澤。以滋禾稼。以濟民艱。庶民有豐稔之休。則神亦享無窮之報。

### 正德元年

皇帝遣中書舍人尹梅致祭于北鎮醫巫闕山之神。曰。惟神功參造化。永鎮北土。奠安民物。萬世永賴。茲予嗣承大統。謹用祭告。神其啟鑒。佑我國家。

### 正德六年

皇帝謹遣山東等處承宣布政司經歷張敏德。祭告于北鎮醫巫闕山之神。曰。去歲以來。寧以作孽。命官致討。逆黨就擒。內變歷清。中外底定。匪承洪祐。曷克臻茲。因循自今。未申告謝。屬者四方多事。水旱相仍。餓殍載塗。人民困苦。盜賊嘯聚。勦捕未平。修省咎由。實深兢惕。伏望神茲昭鑒。幽贊化機。災沴潛消。禎祥叶應。永庇生民。

### 嘉靖元年



皇帝遣彭城伯張欽祭于北鎮醫巫閭山之神曰惟神功參造化永鎮北土奠安民物茲予嗣承大統謹用祭告神其啟鑒佑我國家

### 嘉靖十一年

皇帝遣巡撫遼東地方兼贊理軍務都察院右副都御史周敘致祭于北鎮醫巫閭山之神曰惟神鍾靈孕秀鎮奠一方陰翊國家其來尙矣朕以寡昧忝承天命十有一年于茲敬事神祇罔敢少懈顧儲宮未立恒切于懷茲者特具牲帛醴齊遣官虔禱伏望茂著神功錫予元嗣則我國家緜慶禩于無窮而神亦享福於有永矣

### 具瞻亭歌

### 初亭程啓充

高閣倚危巔上與飛雲齊林岑疊巖鑿斜逕吞吐月日分東西盤旋曲折下復上凌虛百丈懸丹梯聳兢數息不可到眼花神悸忽欲迷陽坡寬衍抱山腹群峯輻輳飛寒瀑高人指點歷畫圖結構孤亭縱心目雜芳繞逕搖晴光石龕鍾乳流瓊漿開窓攬結生靈籟陶然身世渾相忘紫芝黃石爭爛絢啼鳥落花還向面煙霞淡拖遲遊人可惜風光自流轉胡沙萬里靜邊陲鼓吹鏡歌列虎貔軍中韓范今誰是小心猶誦南山詩南山北斗屹相向維石巖巖天蕩蕩三朝出入推蓋臣坐鎮華夷歸德望嗚呼具瞻兮具瞻不在茲亭不在山中朝赫赫周師尹令人可望不可攀彌綸元化調玉燭堯封禹甸開愁顏

### 詠廟下古松

### 任洛

祠屋蒼松午多陰。川湧陰下一閑吟。除承雨露參天直。根結神苔入地深。傍立斷碑迷草莽。人磨荒蕪認遼金。慙慙愛護莫摧折。恐負栽培造物心。

和韻

薛廷寵

北鎮廟前古百陰。虛空時作吼龍吟。山川為爾一增勝。歲月從前不計深。盡日清風頻引鶴。高秋商氣自噓金。錦韉玉勒上林者。那識深山歲晚心。

和韻

朱箴

琴尊盡日坐松陰。撫景盤桓發浩吟。直榦應同天地老。孤標寧識雪霜深。依棲況有丹霄鶴。聲價猶如萬鎰金。詞客十年同雨露。于今回首憶知心。

登會仙亭

任洛

昔年仙在此亭歌。仙去亭空草滿坡。塔下蒼松經歲久。眼前怪石閱人多。濁醪且飲催逸興。浩氣當時滿太和。欲近清幽種菊竹。應須漸次剪藤蘿。

和韻

薛廷寵

紫簫檀板洽仙歌。羽騎青幢照晚坡。關海襟喉城市小。江山文藻燕遊多。石門雲氣侵衣濕。古樹禽聲應管和。秋色醫閭堪攬結。幽情還欲訪松蘿。

和韻

朱箴

會仙亭上聽仙歌。風灑松風洒石坡。雨浥塵氛天外淨。山橫紫翠席前多。蓬弧興劇延殘照。絃管聲高叶太和。聖代河山俱受職。御香歲歲繞烟蘿。

### 賢祠

### 先師廟

各十四學

### 啓聖祠

### 名宦祠七

廣寧在崇文書院內。正德庚辰。都御史張輪建。義州在北門外。廣寧中屯衛在衛治東。寧遠在文廟內。鐵嶺在文廟內。海州在文廟內。金

州在東隅。

### 鄉賢祠八

遼陽在書院內。正德己卯。參議蔡天祐建。義州在文廟東。文昌祠廢址。前屯衛在文廟內。瀋陽衛在文廟內。東遼海衛在衛治東。南海州

衛在文廟內。東。復州衛在文廟內。金州衛在東南隅。

### 遼陽鄉賢祠記

### 徐景嵩

郡人兵備副使

郡所在祠鄉賢于學宮勵來學也。遼故為郡。顧獨無祠。非缺典與。正德戊寅秋。監察御史鳳陽高公鉞奉命按遼。下車即垂意此舉。值邊務方殷。迺不果。越今年己卯。百度就

緒人吏用和。自春徂夏。膏雨以時。公迺按志。漢得三人。流寓二人。北海管氏寧。平原王氏烈。襄平一人。河內太守李氏敏。國朝三人。遼陽二人。萬全儒學訓導張氏升。河南道監察御史胡氏深。義州一人。戶科給事中賀氏欽。論功與德。咸應祭法。其諸不與是列者。俟論定而後入。懼泛及也。既已迺用前分守參議。睢陽蔡君天祐議。迺以遼左書院之十賢堂。改祀諸賢。迺以十賢。移祀于中堂。蓋卽寓祠于學之意也。于是分守參政王君炫。暨太僕寺丞束鹿楊君睿。協志同懷。樂成休美。凡屋宇之缺墜者。皆級之傾圮者。戶牖之破缺者。治之則已。力不重勞。財不重費。人兩便之。祠既成。二公迺以公命。命某爲記。辭之不得。因竊嘆夫諸賢之生。之不幸也。又嘆夫諸賢之不幸。乃有大幸也。夫以諸賢之功之德。生于鄒魯。宋衛諸郡。將必與顏之仁。仲之勇。游夏之文學。同不泯矣。不幸棄置。是鄉。漫爲榛莽。高風峻節。下同凡人。往來過者。付之太息。而公于案牘倥傯之際。獨能尊而事之。以風示吾人。俾巍然靈光。如在其上。如在其左右。歲時薦奠。敬共登降。如先聖先師。詎可不謂大幸乎。雖然。諸賢在天之靈。固不以祠之有無爲幸。不幸。然今世之士。大夫之宦游吾鄉者。惕然曰。某也。可師。某也。可友。拜其位。則無以致其嚮往也。繼自今。苟有登諸賢之堂者。惕然曰。某也。可師。某也。可友。拜其位。則無以致其嚮往風。則思齊其美。雖或不謂之諸賢之徒。吾不信也。反是。則自暴自棄而已矣。而亦何顏于諸賢哉。故曰。勵來學也。嘗考吾遼地方。自秦漢以來。率爲郡縣。我聖祖酌古立法。迺以衛所易之。一時武備雄于三邊。亦既效矣。及觀學效之教。俎豆之習。科第之盛。無異郡縣。容或過焉。迺知聖祖睿意所寓。蓋不專于武。且將借文事以固吾圉也。然則是祠之設。豈曰小補之哉。是記。

褒功祠

遼陽城西三里庄。正德丁卯。為副總兵韓斌建。

鄧將軍祠

遼陽城鍾樓東。弘治間。為都指揮鄧佐建。表忠義。有碑。巡撫吳禎撰。

旌功祠

義州城南門外。參將胡忠。為馬雲葉旺立。賜額旌功。

花雲忠祠

復州城立。

鈞臺祠

義州城北門外。凌河岸。南。為給事中賀欽立。

鈞臺祠碑記

蔡天祐

都御史

凡有功于人者。祀。報之義也。醫閻先生。教化鄉閻者四十年。異端之教不行焉。鄉人為祠祀之。不謂義乎。先生姓賀氏。諱欽。字克恭。家醫閻山。因號焉。天性高明。幼學。即有志于古。初見性理群書。朝夕玩索。而有得焉。乃益自信。古聖經書。本教躬行。不可徒事誦說而已也。乃益厭俗學。舉進士。為給事。思盡厥職。有犯無隱。成化戊子春。京師災。乃上疏。大略謂。應天以實。不以文。不報。遂自劾。又不報。乃告病歸。築室園中。取古聖賢書。以漸幽討。非弔喪問疾。不出也。如是者數年。大有所得。乃教諸鄉人。鄉人故事。重佛老。及諸不經之神。先生既化之。乃製祀外神文。俾祀而悉焚之。上下翕然從之。無梗焉者。于是趨門壇者。日益衆矣。學者始至。必詢其奉先祖事。父兄之節。苟簡則亟命改之。曰。學者

學何事也。而可緩于是耶。每謂朱子白鹿洞規。爲經書機要。小學書爲日用準則。自修教人。一本于是。故異端之說無自以入。而義州之俗獨美焉。弘治初。以太學士劉吉薦除陝西參議。賜璽書。假以便宜。會母疾。不果行。乃條陳四事。一曰。資真儒以講聖學。二曰。薦賢才以輔治道。三曰。遵祖訓以處內官。四曰。興禮樂以化天下。略載行狀。皆世切要。鑿鑿可行。疏未上。而母疾不起。襄事遣子。上之。且辭新職。許之。言寢識者有遺恨焉。先生惟好山水。每景物熙明。輒携親友。遊釣凌溪之澗。徜徉竟日。初無外慕。既沒之五年。鄉人思先生者。相謂曰。吾人之不爲佛老惑者。先生功也。吾屬幸見先生。而被其教也。先生往矣。恐久而忘之。吾不忍于吾之身。而忘先生也。吾子孫不幸。不及見先生。而不蒙其教也。先生往矣。恐久而不知之。吾不忍吾之子孫。不之知先生也。凌溪先生樂所也。蓋爲祀祠歲時祀之。使吾屬接之于目。思之于心。則先生之教猶在也。使吾子孫接之于心。則先生之教亦不敢違也。嗚呼。先生之功。至是亦大以遠乎哉。嘗聞先生之學。出自白沙者。廣南陳公甫也。史謂陳公甫作詩好奇。時人多宗之。愚生也。晚不及登白沙之堂。知其人也。使白沙而止于作詩好奇也。則作詩好奇爲信。而先生不作詩好奇。所造乃其自得。使白沙而不止于作詩好奇也。則作詩好奇爲誣。而先生不作詩好奇。所造乃爲善。學。因併及之。

薛子曰。祠祀之義。維何。謹按。東遼文廟。以崇道祀。北鎮以奠方祀。山川以鍾靈祀。厲祭以仁鬼祀。城隍以麗土

祀。馬神旗纛以兵衛祀。褒功旌功以錄勩祀。八蜡以祈  
養祀。名宦以顯德祀。鄉賢以勸俗祀。功德裨國。明祀咸  
秩。祠典所繇起也。然則何以出治道邪。曰。夫觀對越裸  
將。而敬恪攸萃。神人悅和。理道暢洽。往者胡人遙觀慴  
慄。至有立鄧祠於境外者。關係匪細。嗚呼。民知敬神則  
知忠君。有司利導之也。記曰。其治辯者其禮具。又曰。惟  
賢者能盡祭祀之義。言祭之重如此也。

遼 東 志 卷之二終





遼東志 卷之三

兵食志

武備

遼東都司定遼左等二十五衛二州。戶口二十七萬五千一百五十五。馬隊額軍五萬二千二百八十二名。步隊額軍三萬七千四百九十五名。招集軍一萬三千六百二十七名。屯田軍一萬八千六百三名。煎鹽軍一千一百七十四名。炒鐵軍一千五百四十八名。寄籍民七千一百九名。操馬五萬五千一百九十八匹。邊墩一千六十七座。

定遼左衛

馬隊額軍 百三十名

屯田軍 八百五十六名

炒鐵軍 一百一十八名

定遼右衛

馬隊額軍 一千三百二十名

屯田軍 六百八十七名

炒鐵軍 一百三十二名

定遼中衛

馬隊額軍 一千四百四十名

戶口 七千一百一十三

步隊額軍 九千五百一十名

煎鹽軍 三十六名

寄籍民 一百一十六名

戶口 三千七百一十七

步隊額軍 六千一百一十七名

煎鹽軍 三十五名

寄籍民 一百一十名

戶口 八千九百三十六

步隊額軍 七百九十名

屯田軍 六百七十三名

煎鹽軍 五十一名

炒鐵軍 三十九名

寄籍民 三百三十七名

定遼前衛

戶口 七千五百九十二名

馬隊額軍 三千二百五十五名

步隊額軍 八百八十六名

屯田軍 四百八十一名

煎鹽軍 七十一名

炒鐵軍 九十七名

寄籍民 三百三十名

定遼後衛

戶口 八千四百七十七名

馬隊額軍 九千四百九十七名

步隊額軍 八百四十二名

屯田軍 七百九十七名

煎鹽軍 七十一名

炒鐵軍 一百一十七名

寄籍民 三百八十八名

東寧衛

戶口 一萬五千六百三十四

馬隊額軍 二千四百八名

步隊額軍 二百三十二名

屯田軍 三百六名

煎鹽軍 四十八名

炒鐵軍 七十名

寄籍民 一百一十二名

自在州

戶口 一千五百三十九

都司經歷司

寄籍民 四百八十一名

河東集軍 一萬一千五百三名

廣寧衛

戶口 五千九百六十八

馬隊額軍 五百六十九名

步隊額軍 二百一十一名

屯田軍 四百名

煎鹽軍 三十一名

炒鐵軍 三十名

廣寧左衛

馬隊額軍 六千一百一十名

屯田軍 三千二百八十八名

炒鐵軍 三十六名

廣寧右衛

馬隊額軍 五千九百九十九名

屯田軍 五百四十三名

炒鐵軍 九十名

廣寧中衛

寄籍民 四十名

戶口 五千九百六十八名

步隊額軍 一千二百七十一名

煎鹽軍 四十四名

寄籍民 一百七十四名

戶口 一萬六千六百一十三名

步隊額軍 七百三十三名

煎鹽軍 三十三名

寄籍民 六十六名

戶口 五千四百九十七名

馬隊額軍 七百一十九名。

屯田軍 三百一十九名。

炒鐵軍 六十名。

河西集軍 二千四百名。

廣寧右屯衛

馬隊額軍 二百七十七名。

屯田軍 五百一十二名。

炒鐵軍 一十六名。

義州衛

馬隊額軍 二千一百五十五名。

步隊額軍 三百三十五名。

煎鹽軍 三十三名。

寄籍民 五十五名。

戶口 三千二百九十七。

步隊額軍 一百二十六名。

煎鹽軍 三十一名。

寄籍民 三十七名。

戶口 三千三百二十四。

步隊額軍 一千一百一十一名。

屯田軍 四百一十名

炒鐵軍 三十名

廣寧後屯衛

馬隊額軍 一千五百五十四名

屯田軍 四百二十名

炒鐵軍 二十七名

廣寧中屯衛

馬隊額軍 一千三百名

屯田軍 二千五百名

炒鐵軍 四十五名

煎鹽軍 五十四名

寄籍民 七百七十四名

戶口 五千八百一十一名

步隊額軍 六十五名

煎鹽軍 三十一名

寄籍民 八百二十五名

戶口 一萬四千六百二十名

步隊額軍 一千五百名

煎鹽軍 二十四名

寄籍民 八百八十五名

廣寧左屯衛

戶口 七千四百一十二

馬隊額軍 一千五百六

步隊額軍 九千二百

屯田軍 七百四十八名

煎鹽軍 四十名

炒鐵軍 三十六名

寄籍民 四百九十名

寧遠衛

戶口 九千六百七十

馬隊額軍 三千五百八十名

步隊額軍 三千五百

屯田軍 二百二十五名

煎鹽軍 六十八名

炒鐵軍 四十九名

寄籍民 二百八十八名

廣寧前屯衛

戶口 一萬二千一百九十三

馬隊額軍 二千二百六十四名

步隊額軍 三千四百



屯田軍 六百名

煎鹽軍 三十名

炒鐵軍 七十名

寄籍民 二百七十五名

三萬衛

戶口 七千四百八十七

馬隊額軍 六百六十名

步隊額軍 一百一十六名

屯田軍 三百九十五名

煎鹽軍 五十一名

炒鐵軍 五十四名

寄籍民 二十八名

遼海衛

戶口 八千四百五十五

馬隊額軍 七百八十一名

步隊額軍 二百三十八名

屯田軍 三百七十七名

煎鹽軍 四十一名

炒鐵軍 五十一名

寄籍民 三十一名

安樂州

戶口 百一十二

鐵嶺衛

戶口 百九十六

馬隊額軍

三千二百五十名

步隊額軍 一千四百一十二名

屯田軍

一百八十五名

煎鹽軍 二十五名

炒鐵軍

三十二名

寄籍民 五十六名

瀋陽中衛

戶口 五千六百四十三

馬隊額軍

三千一百九十一名

步隊額軍 三千九百一十八名

屯田軍

三百八十二名

煎鹽軍 四十六名

炒鐵軍

五十五名

寄籍民 七十八名

海州衛

戶口 一萬八千二百

馬隊額軍 五千二百名

步隊額軍 三千八百名

屯田軍 二千二百名

煎鹽軍 四十名

炒鐵軍 一百三十八名

寄籍民 五百一十三名

蓋州衛

戶口 二萬五千五百三十四

馬隊額軍 一百一十二名

步隊額軍 二千八百四十八名

屯田軍 一千六百七十九名

煎鹽軍 六十八名

炒鐵軍 七十八名

寄籍民 五百一十九名

復州衛

戶口 七千六百四十八

馬隊額軍 三百九名

步隊額軍 七百一十八名

屯田軍 一千九百一十九名

煎鹽軍 六十二名

炒鐵軍 六十名。

寄籍民 三百八十二名。

金州衛

戶口 四萬六千六百二十五。

馬隊額軍 七百六十四名。

步隊額軍 五千七百六十六名。

屯田軍 二千二百十二名。

煎鹽軍 三十三名。

炒鐵軍 六十名。

寄籍民 四百九十六名。

操馬 五萬五千一百九十八匹。

遼陽城堡官軍馬 五千五百五十四匹。

廣寧城堡官軍馬 五千三百五十一匹。

廣寧右屯城堡官軍馬 一千五百三十五匹。

義州城堡官軍馬 三千一百七十二匹。

錦州城堡官軍馬 二千三百三十七匹。

寧遠城堡官軍馬 二千三百四十四匹。

廣寧前屯城堡官軍馬 二千三百四十一匹。

開原城堡官軍馬 六千九百六十九匹。

中固城堡官軍馬 一千二百八十四匹。

鐵嶺城堡官軍馬 一千二百七十七匹。

汎河城堡官軍馬 九百五十九匹。

懿路城堡官軍馬 一千三百九十四匹。

蒲河城堡官軍馬 九百八十八匹。

瀋陽城堡官軍馬 一千四百三十九匹。

撫順城堡官軍馬 十一千九百匹。

靉陽城堡官軍馬 二千六百四十九匹。

海州城堡官軍馬 二千九百五十四匹。

蓋州城堡官軍馬 七十八匹。

復州城堡官軍馬 六十四匹。

金州城堡官軍馬 三百六十四匹。

遊擊官軍馬 三千九百匹。

練武法 先日懸操牌。至夜聽頭聲。喇叭嚮官軍造飯背馬。披戴軍器。二聲喇叭嚮赴扎隊地方。每二十步一隊。站立三聲。喇叭嚮千把總官旗。領兵由

兩南門挨次出至教場。各照風障。馬拴列為五層。中軍官待隊伍放畢。鳴金鼓。執五方門角等旗。赴教場將臺前擺列停當。俟總兵出城。號頭嚮。搥鼓三次。張大旗。鳴金擊鼓。旗臺喇叭號頭。齊嚮。下馬入廳。鳴金止。中軍官放砲。號笛。千把總管隊官旗。揆司隊。將北放起。火箭三枝。砲三筒。搥旗三次。喇叭。喊三聲。號笛。嚮千把總管隊官旗。揆司隊。將

臺東西擺列。聽發放事畢。鳴鼓。各回原地。聽令。望旗臺。舉紅旗。聽單。呼囉。嚮。樓。把。點。鼓。行百步。唎。嚮。攬。旗。吶。喊。安。把。按。旗。聽。四。聲。唎。吶。嚮。攬。隊。旋。轉。面。北。打。得。勝。鼓。回。至。八。十。步。六。十。步。四。十。步。各。聽。唎。吶。攬。旗。三。次。吶。喊。三。聲。各。至。風。障。前。嗎。金。旋。轉。面。南。站。立。射。箭。將。臺。舉。紅。旗。徹。把。回。至。風。障。前。候。中。軍。官。稟。放。砲。攬。旗。吶。喊。發。插。畢。始。落。大。旗。望。將。臺。招。黃。旗。各。捧。馬。聽。雙。呼。囉。嚮。上。馬。至。旗。堆。前。面。南。五。層。站。立。聽。中。軍。點。鼓。往。南。徐。行。至。教。場。中。心。兩。哨。面。向。東。西。扎。隊。俱。至。四。十。步。馬。路。站。立。待。中。軍。五。方。旗。過。挨。隊。入。城。散。以上。號。令。違。者。依。軍。法。從。事。

## 金陣操法

官軍看旗臺。舉雙紅旗。捧馬。中軍舉黑號帶。俱至旗堆前。一層。立。舉單黃號帶。分爲二層。舉單紅號帶。分爲三層。破空擺列。聽呼囉。

嚮上馬。點鼓。行至看軍臺南。鳴金。止。唎。吶。旋。隊。面。北。聽。中。軍。唎。嚮。下。馬。呼。囉。嚮。上。馬。放。火。砲。攬。旗。三。吶。喊。三。長。聲。唎。吶。點。鼓。前。後。三。層。各。離。二。十。步。俱。北。行。攬。隊。唎。吶。一。發。插。戰。聲。唎。吶。嚮。第一層。見分隊。唎。吶。仍。分。三。隊。照。舊。破。空。擺。列。敵。從。北。來。放。砲。一。發。插。戰。聲。唎。吶。嚮。第一層。隊。單。擺。開。吶。喊。各。執。弓。箭。鎗。銃。刀。牌。迎。敵。三。衝。賊。退。嗎。金。止。鉞。嚮。收。隊。長。聲。唎。吶。點。鼓。第一層。又。馳。出。二。十。步。敵。再。來。放。砲。一。發。插。戰。聲。唎。吶。單。擺。開。吶。喊。迎。敵。如。初。賊。退。嗎。金。止。鉞。嚮。收。隊。聽。九。聲。唎。吶。嚮。旋。隊。面。南。篩。金。打。得。勝。鼓。唎。吶。號。頭。齊。嚮。到。教。場。看。軍。臺。中。嗎。金。止。鉞。嚮。收。隊。中。軍。放。雙。起。火。中。層。隊。伍。分。爲。二。層。立。定。南。北。不。動。放。砲。一。吹。海。囉。嗎。金。打。得。勝。鼓。呼。囉。唎。吶。雙。兒。齊。嚮。下。營。鳴。金。止。篩。囉。出。夜。不。收。架。砲。唎。吶。嚮。下。馬。拴。絆。擺。列。二。層。每。人。

捧馬二匹。其餘官軍。離營二十步。單擺開。如架砲。夜不收。報北面有賊。北門放砲一。中軍接砲一。發。搯步衝三。次。擔旗。吶喊三。舉皂旗。中軍發牌。三面。開東西北三門。搯鼓。不絕。遊兵由北門。離營二十步。單擺開。東西面。遊兵由東西門出。接北面。遊兵。兩哨。單擺開。敵復從北來。北門放砲一。中軍接砲一。發。搯。戰聲。喇。叭。嚮。交鋒三次。每次。擔旗。吶喊一聲。各用弓箭。鎗。銃。刀。牌。射打。敵退。鳴金止。中軍。擔旗三。吶靜喊三。鈹嚮收隊。打得勝鼓。仍從三門。進入原地。鳴金止。東西南三面。攻戰俱同。如四面有賊。四門各放砲一。中軍接砲一。發。搯步衝三。次。擔旗。吶喊三。五方號帶齊舉。四門各舉旗。中軍發牌。四面。開四門。外營。遊兵。出營二十步。兩哨。單擺開。二營子。營遊兵。繼出。居中。單擺開。敵復從四面。來。四門各放砲一。中軍接砲一。發。搯。戰聲。喇。叭。嚮。交鋒三次。吶喊三。官軍。擒賊。敵聚眾來救。復各用神鎗。銃。砲。刀。牌。射打。賊退。鳴金止。聽中軍。擔旗三。吶喊三。鈹嚮收隊。塘馬。俱掣南牆。分左右對外營。扎隊。鳴金。打得勝鼓。各從四門。進入。隨即。押赴中軍。審驗畢。各還原地。鳴金止。聽中軍。吶囉。嚮。上馬。清隊。喇。叭。嚮。攢隊。放砲一。長聲。喇。叭。嚮。各入風障。

# 金陣圖



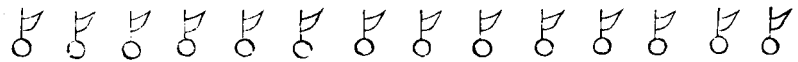

右下十五隊十六隊  
 右上十七隊十八隊  
 右上十五隊十六隊  
 右下十三隊十四隊  
 右上十九隊二十隊  
 右下十一隊十二隊  
 右下十七隊十八隊  
 右下九隊十隊  
 後下十七隊十八隊  
 右下七隊八隊  
 右下十九隊二十隊  
 右下五隊六隊  
 後下十五隊十六隊  
 右下十三隊十四隊

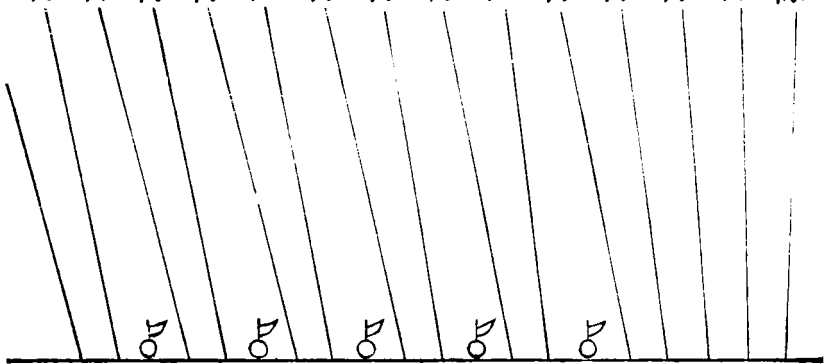

右下十五隊十六隊  
 右上十七隊十八隊  
 右上十五隊十六隊  
 右下十三隊十四隊  
 右上十九隊二十隊  
 右下十一隊十二隊  
 右下十七隊十八隊  
 右下九隊十隊  
 後下十七隊十八隊  
 右上九隊十隊  
 右下七隊八隊  
 右下十九隊二十隊  
 右上七隊八隊  
 右下五隊六隊  
 後下十五隊十六隊  
 右上五隊六隊  
 右下三隊四隊  
 中下五隊六隊  
 右上三隊四隊

# 往南一層擺列

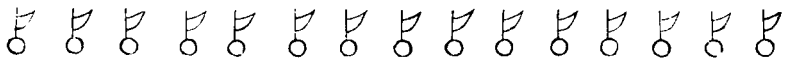

中下五隊六隊  
 右下一隊二隊  
 後下十三隊十四隊  
 中下十一隊十二隊  
 中下十九隊二十隊  
 中下一隊二隊  
 中下十七隊十八隊  
 前十五隊十六隊  
 中下十五隊十六隊  
 前十三隊十四隊  
 中下十三隊十四隊  
 前十一隊十二隊  
 中下七隊八隊  
 前九隊十隊  
 中下三隊四隊

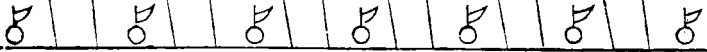

右下一隊二隊  
 後下十三隊十四隊  
 右下一隊二隊  
 中下十一隊十二隊  
 中下十九隊二十隊  
 後下十一隊十二隊  
 中下一隊二隊  
 中下十七隊十八隊  
 後下九隊十隊  
 前十五隊十六隊  
 中下十五隊十六隊  
 後下七隊八隊  
 前十三隊十四隊  
 中下十三隊十四隊  
 後下五隊六隊  
 前十一隊十二隊  
 中下七隊八隊  
 後下三隊四隊  
 前九隊十隊  
 中下三隊四隊  
 後下一隊二隊

# 出 爲 二 層 之 圖

兵食志



中上三隊 隊四  
前一隊 二隊  
中上七隊 八隊  
前三隊 四隊  
中上十三隊 十四隊  
前五隊 六隊  
中上十五隊 十六隊  
前七隊 八隊  
中上十七隊 十八隊  
中上一隊 二隊  
中上十九隊 二十隊  
中上十一隊 十二隊  
後上十三隊 十四隊  
左上一隊 二隊

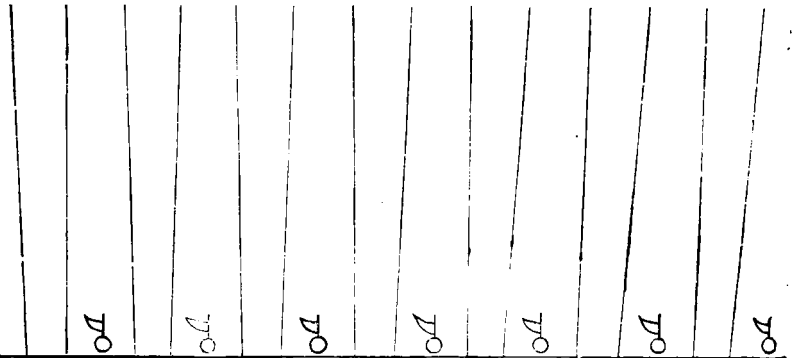

後上一隊 二隊  
中上三隊 四隊  
前一隊 二隊  
後上三隊 四隊  
中上七隊 八隊  
前三隊 四隊  
後上五隊 六隊  
中上十三隊 十四隊  
前五隊 六隊  
後上七隊 八隊  
中上十五隊 十六隊  
前七隊 八隊  
後上九隊 十隊  
中上十七隊 十八隊  
中上一隊 二隊  
後上十一隊 十二隊  
中上十九隊 二十隊  
中上十一隊 十二隊  
左上一隊 二隊  
後上十三隊 十四隊  
左下一隊 二隊

百七十三

♫ ♫ ♫ ♫ ♫ ♫ ♫ ♫ ♫ ♫ ♫ ♫ ♫ ♫ ♫

中上五隊六隊	左下三隊四隊	後上十五隊十六隊	左下五隊六隊	左下十九隊二十隊	左下七隊八隊	後上十七隊十八隊	左下九隊十隊	左下十七隊十八隊	左下十一隊十二隊	左上十九隊二十隊	左下十三隊十四隊	左上十五隊十六隊	左上十七隊十八隊	左下十五隊十六隊
--------	--------	----------	--------	----------	--------	----------	--------	----------	----------	----------	----------	----------	----------	----------

♫ ♫ ♫ ♫ ♫ ♫ ♫ ♫ ♫ ♫ ♫ ♫ ♫ ♫ ♫

左上三隊四隊	中上五隊六隊	左下三隊四隊	左上五隊六隊	後上十五隊十六隊	左下五隊六隊	左上七隊八隊	左下十九隊二十隊	左下七隊八隊	左上九隊十隊	後上十七隊十八隊	左下九隊十隊	左上十一隊十二隊	左下十七隊十八隊	左下十一隊十二隊	左上十三隊十四隊	左上十五隊十六隊	左上十七隊十八隊	左下十五隊十六隊
--------	--------	--------	--------	----------	--------	--------	----------	--------	--------	----------	--------	----------	----------	----------	----------	----------	----------	----------





往南分四層

右上一隊四隊  
 右上一隊三隊  
 右上一隊二隊  
 右上一隊一隊  
 右上一隊  
 右上一隊  
 右上一隊  
 右上一隊  
 右上一隊  
 右上一隊

右下一隊二隊  
 右下一隊三隊  
 右下一隊四隊  
 右下一隊五隊  
 右下一隊六隊  
 右下一隊七隊  
 右下一隊八隊  
 右下一隊九隊  
 右下一隊十隊  
 右下一隊十一隊

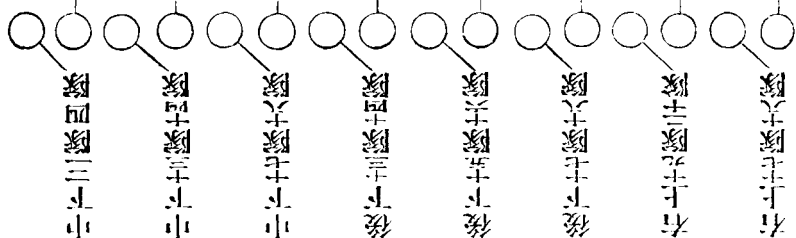

中下一隊二隊  
 中下一隊三隊  
 中下一隊四隊  
 中下一隊五隊  
 中下一隊六隊  
 中下一隊七隊  
 中下一隊八隊  
 中下一隊九隊  
 中下一隊十隊  
 中下一隊十一隊

# 變方營之圖

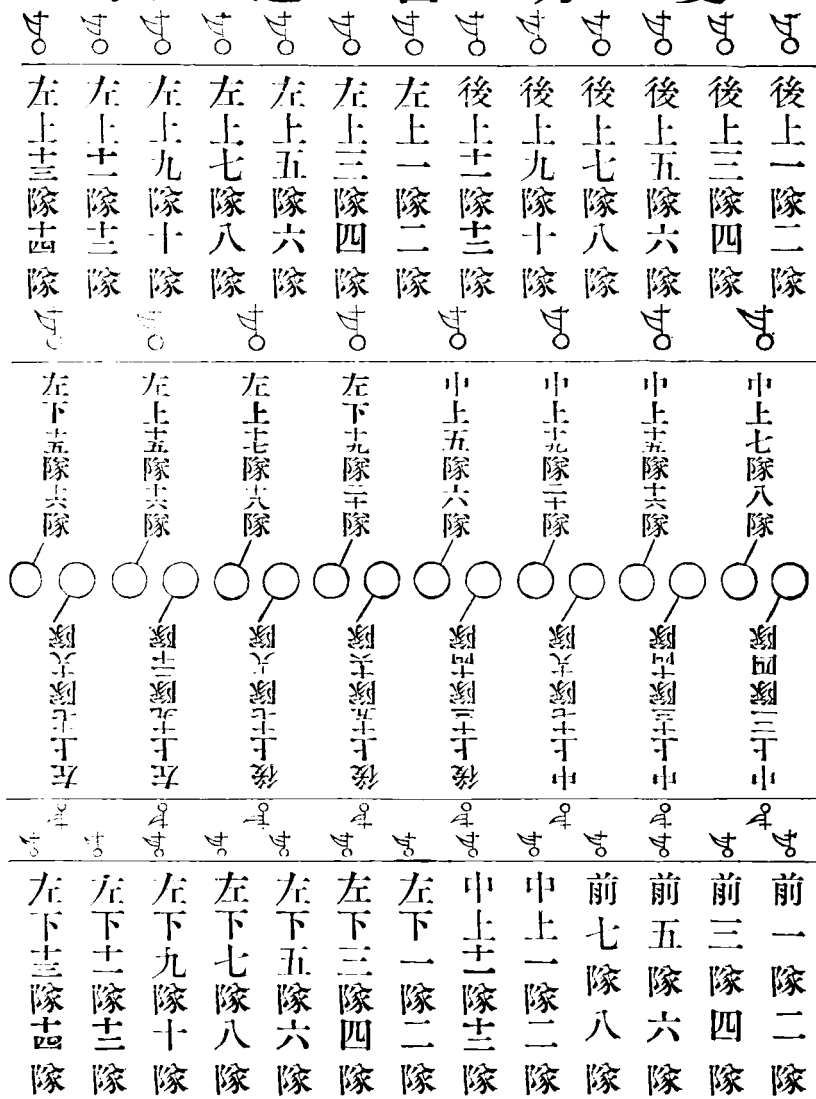



# 方營之圖

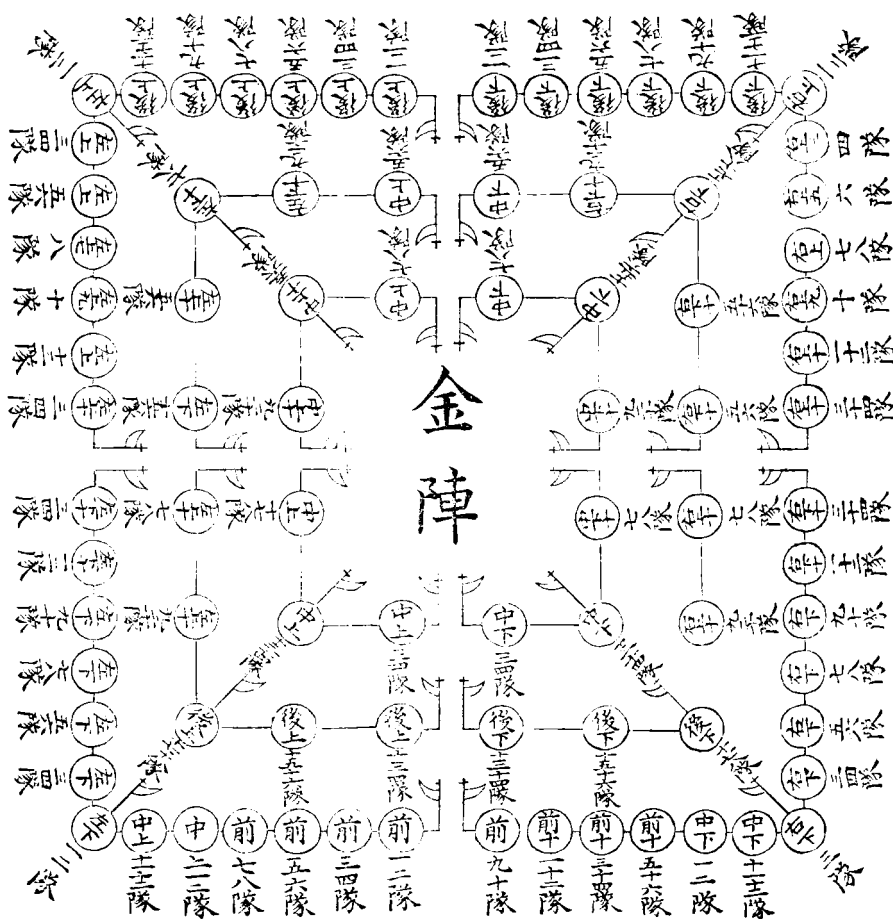

右圖說。乃東遼各鎮。操演戎馬之法。想京營三邊。所習不出乎此。雖然。圖者跡也。運用者心也。心跡之判久矣。大將鎮靖邊疆。以威胡虜。不獨以圖者衆也。若以時操練。精步武。熟士卒耳目。亦不可緩。故附于此。以見兵器之一端。兵法曰。微乎微乎。至於無形。神乎神乎。至於無聲。無形無聲。圖外意也。用兵者當識之。

沿邊城堡墩臺

南路寧遠等處城堡墩空操守

官軍九千五百六十員名

前屯城堡墩臺操守

官軍三千八百六十員名

本城

官軍七百七十八員名

中前所

官軍二百八十九員名

中後所 官軍三百一十五員名。在新興堡駐劄。

邊墩 一百七座。瞭守官軍五百五十五員名。

鐵場堡 官軍一百二十六員名。堡西吾名口可屯兵。堡北士緘。衛可按伏。吾名口空。通賊道路。寧遠守備官前屯城中。前所兵馬可為策應。

吾名口臺 接界臺 北石門臺

寺兒山臺 鎮夷臺 檜木衝臺

濫泥溝臺 石堆空臺

永安堡 官軍一百五十一員名。堡北瓮圈山可屯兵。堡東背陰障可按伏。濫泥溝空。通賊道路。寧遠守備官前屯城中。前所兵馬可為策應。

石狹口臺 小孤山臺 古路溝臺

大孤山臺 鎮營臺 鎮靜臺

西小川臺 團山臺 刀背山臺

鳳石嘴臺

總管臺

鎮虜臺

黎樹溝臺

松嶺臺

管家衝臺

野豬獐臺

尖山臺

小將軍石臺

樓子山臺

三山營堡

官軍一百七十六員名。堡北大古路口。可屯兵。堡西平山溝。可按伏。長嶺空。小古路口。黃土嶺空。通賊道路。寧遠守備官前屯城兵馬。可

爲策應。

長嶺兒臺

大古路口臺

平山臺

雙山臺

松山臺

石嘴臺

芍藥溝臺

小古路口臺

釣魚臺

石嘴空臺

雙溝臺

黃土嶺臺

灣頭墻臺

半邊山臺

半邊山墩

平川營堡

官軍一百七十五員名。堡北石河口可屯兵。堡南滯豆溝可埋伏。古路口空長寧空鎮北臺。通賊道路寧遠守備官前屯城兵馬可為策應。

石河口臺

擇馬嶺臺

長寧臺

栗子臺

松樹臺

鎮虜臺

鎮北臺

長嶺臺

鎮夷臺

安邊臺

古路口臺

野馬川臺

瑞昌臺

官軍一百五十一員名。堡北蛤蜊河可屯兵。堡東毛刺衝可埋伏。獅子口通賊道路寧遠守備官前屯城兵馬可為策應。

排柵庄臺

青草坡臺

野麻坡臺

蛤蜊河臺

團山兒臺

杏樹溝臺

寨兒山臺

毛刺關臺

三道溝臺

獅子口臺

白石嶺臺

鎮東臺

高臺營堡

官軍一百七十六員名。堡西燒荒口可屯兵。堡北黑土臺可按伏。黃伯河空大家嶺空通賊道路。寧遠守備官前屯兵馬可為策應。

甘泉兒臺

大家嶺臺

偏崖兒臺

黃伯河臺

平夷臺

大家小庄臺

土臺墩

黑土臺

三道溝堡

官軍二百一十三員名。堡北長嶺兒可屯兵。堡西石山兒可按伏。架子山空黃土岡青石崖空。通賊道路。寧遠守備官前屯城中後所兵

馬。可為策應。

架子山臺

鎮安臺

黃土岡臺

石山兒臺

黃花臺

安家山臺

擗馬嶺臺

長嶺臺

青石崖臺

新興營堡

官軍四百九十員名本營駐箭中後所官軍三百一十五員名堡西劉彥彰可屯兵堡南古庄窠可按伏六州河口空湯池山空寺兒山

空通賊道路寧遠守備官前屯城中後所兵馬可為策應。

平坡臺

古庄窠臺

慶春山臺

小夾臺

湯池山臺

六州河山臺

鷹窠山臺

寺兒山臺

古路口臺

塔兒峪臺

碾盤山臺

鎮北臺

錦川營堡

官軍一百七十五員名堡南黃土堆可屯兵堡西老鶴衝可按伏小河口空古路空通賊道路寧遠守備官前屯城中後所兵馬可為策

應。

鎮口臺

雙山兒臺

小河口臺

雙樹臺

老鸛衝臺

焦石嶺臺

平胡臺

背陰庄墩

廟兒山臺

觀音山臺

葦子溝臺

大牛心山臺

腹裏接火墩

二十座。瞭守官軍一百三員名。

冬操夏種

官軍三百員名。

寧遠城堡墩空操守

官軍五千六百九十七員名。

本城

官軍一千四百一十八員名。

中左所

官軍五百五十員名。

中右所

官軍二百九十六員名。仙靈寺堡駐箭二百八十四員名。

邊墩

一百五十七座。瞭守官軍七百九十一員名。

黑庄窠堡

官軍二百五十一員名。堡南石夾河口可屯兵。堡東夾山兒可策應。永清臺古路口臺黃土臺通賊道路。寧遠城中右所兵馬可為策應。



河灣臺

西古路臺

孤松山臺

孤松臺

中古路空

廟兒山墩

夾山臺

黃土臺

鎮靜空

永清空

南柳河空

仙靈寺堡

官軍四百三十五員名。堡東土嶺可屯兵。堡東土煙臺可按伏。北柳河臺鎮北臺。通賊道路。寧遠城中右所兵馬可為策應。

鎮邊空

柳河口空

寺兒山墩

鎮北空

河身臺

泉水臺

河口空

小腰臺

石嘴空

小門臺

大團山墩

長嶺山空

新立空

高架空

安遠空

小團山堡

官軍一百七十六員名堡西吳簡山可屯兵。堡西北老虎衝可。按伏河口。臺灰策溝。通賊道路。寧遠城中右所兵馬可為策應。

中架空

新架空

小架空

安寧空

雙路空

小團山墩

鎮虜空

河口空

擒胡空

龍灣空

纓珠山空

纓珠山墩

古路空

灰菜溝空

琉璃寺空

安寨空

興水縣堡

官軍一百九十五員名堡北烟籠山可屯兵。堡東王保兒山可。按伏定西臺石嘴臺鎮虎臺。通賊道路。寧遠城兵馬可為策應。

安邊臺

安寧臺

後山墩

鎮邊臺

鎮夷臺

大砲臺

鎮羌臺

河身臺

鎮興臺

定興臺

石嘴臺

新立臺

孤山臺

孤山墩

新架臺

轉頭臺

定西臺

門臺

望川墩

寧遠河臺

白塔峪堡

官軍一百七十一員名。堡西架砲山可屯兵。堡東陡嶺兒可按。伏石嘴臺南平山臺新架臺通賊道路寧遠城兵馬可爲策應。

新架臺

南平山臺

雙路口臺

水關臺

鎮北空臺

鎮北山墩臺

鎮寧臺

舊河口臺

新河口臺

河身臺

石嘴臺

小腰臺

大砲臺

尖山臺

平山臺

新安臺

焦山臺

牛心山墩臺

寨兒山堡

官軍一百七十一員名。堡東。應窠山。可屯兵。堡西。橫嶺。可  
按伏。西。石門臺。平山臺。通賊道路。寧遠城。兵馬。可爲策應。

接架臺

陡嶺臺

新架臺

雙嶺臺

孤松臺

高峯臺

小砲臺

西石門臺

鎮邊臺

平山墩

中石門臺

東石門臺

水關臺

灰山堡

官軍一百四十八員名。堡西。灰塔兒。可屯兵。堡東。長嶺山。  
可按伏。雙山臺。古路臺。通賊道路。寧遠城。兵馬。可爲策應。

石嘴臺

長嶺臺

長嶺空

尖山臺

古路口臺

枯樹臺

威遠臺

雙山墩

鎮虜臺

松山寺堡

官軍一百九十六員名。堡東廟兒山可屯兵。堡南同家峪可按。伏麻溝墩新安臺。通賊道路。寧遠城中左所兵馬可為策應。

何晟空

古路口空

鎮遠空

寧靜空

中架空

平胡空

河口空

寺兒山墩

平山空

鎮夷空

荊條山臺

麻溝空

麻溝墩

新架空

泉水山空

沙河兒堡

官軍二百一員名。本堡新添。原係通賊要路。松山寺長嶺山二堡兵馬可為策應。

新架臺

泉水山臺

鎮衝空

河身空

孤山口臺

孤山空

得勝空

孤山墩

鎮邊空

長山空

長嶺山堡

官軍一百七十二員名。堡西偏臺子可屯兵。堡南尖山兒可按。伏了角山臺鎮衝臺。通賊道路。寧遠城中左所兵馬可為策應。

鎮遠空

了角空

安靜空

河口空

平山空

安息空

長嶺墩

安得臺

偏嶺臺

尖山臺

椴木衝堡

官軍一百二十六員名。堡南石鼓兒河可屯兵。堡東殺虎溝可按。伏。虹螺山古路口亂井空。通賊道路。寧遠城中左所兵馬可為策應。

安定空

鷹窩山空

安寧空

靜寧空

安邊空

椴木衝空

亂井空

古路口空

石嘴空

仙人空

椴木衝墩

鎮胡空

虹螺空

虹螺墩

雙壑空

土門空

鎮夷空

小虹螺山空

錦峯嶺

腹裏接火墩

二十五座。瞭守官軍八十一員名。

冬操夏種

官軍六百三員名。

西路義州等處城堡墩空操守

官軍一萬一千員名。

錦州城堡墩空操守

官軍五千三百六十九員名。

本城

官軍一千四百二十七員名。

邊墩

九十二座。瞭守官軍四百七十三員名。

大興堡

官軍三百五十一員名。堡北新庄子可屯兵。堡西喇必山溝可按伏。定安墩虹螺縣鎮平空。通賊道路。錦州城兵馬可為策應。

安靜臺

小虹螺山

定遠墩

定永墩

定邊墩

定安墩

三道溝

半邊山空

鎮安墩

威遠墩

半邊山墩

姚家山

永平臺

威鎮臺

鎮寧墩

鎮平空

鎮夷墩

虹螺縣

新臺

陡溝兒



大福堡

官軍三百五十一員名。堡東錦昌堡可屯兵。新門兒可按伏。永安空湯河兒駱駝嶺北空。通賊道路。錦州城兵馬可為策應。

新臺

黑鷹山墩

臥佛寺南空

永安空

臥佛寺空

駱駝嶺南空

駱駝嶺墩

駱駝嶺北空

鎮虜山空

鎮虜山墩

塔兒山空

塔兒山墩

湯河兒墩

鎮北山墩

孤山墩

永安南空

大鎮堡

官軍三百五十員名。堡西沙河堡可屯兵。巡檢司可按伏。鎮靜臺沙河空。鎮邊山墩。通賊道路。錦州城兵馬可為策應。

長山空

長山南空

長山北空

鎮南空

駝兒山墩

鎮靜臺

青石臺

鎮邊山墩

沙河空

古城臺

雲頭山墩

雲頭山北空

龍潭山

龍潭北空

小河口南空

安鎮臺

小河口舊空

大勝堡

官軍三百五十員名。堡南蔡家堡可屯兵。分水嶺可按伏。安平臺新築臺。安寧墩。通賊道路。錦州城兵馬可為策應。

新石臺

小河口北空

鎮安山南空

安夷臺

鎮安山空

亂石山北空

安平臺

長勇臺

長勝臺

長安臺

長寧臺

長靜臺

安寧墩

梯子山墩

梯子山南空

平靜臺

鎮遠山

梯子山北空

新築臺

亂石山墩

鎮安山北空

亂石山南空

大茂堡

官軍三百五十一員名。堡南流水。堡可屯兵。葦子溝可按伏。唐帽山新臺。石山兒。韭菜山南空。通賊道路。錦州城兵馬可為策應。

韭菜新臺

韭菜山南空

韭菜山墩

永寧空

韭菜北空

定夷臺

唐帽山墩

唐帽新臺

唐帽山空

松嶺兒

松嶺新臺

鎮夷山空

鎮夷新臺

鎮夷山墩

石山兒

寨兒山

碌軸山界

腹裏接火墩 三十七座。瞭守官軍一百六十一員名。

冬操夏種 官軍一千五百五十五員名。

義州城堡墩空操守 官軍五千六百二十九員名。

本城 官軍二千三十三員名。

邊墩 官軍五百九十七員名。

大定堡 官軍三百五十一員名。堡東劉温屯可屯兵。十方寺可按伏。陡嶺墩長安臺石刺墩。通賊道路。義州城兵馬。可為策應。

碌軸山界 碌軸山空 石安空

尖山空 便視臺 常安臺

陡嶺墩 戎華營 陡嶺空

分巡營 分巡臺 石刺墩

于呆營

石河空

便觀臺

松山墩

松山新臺

大安堡

官軍三百五十一員名。堡北半邊山可屯兵。龍腰兒可  
按伏。鎖家衝平寇營。通賊道路。義州城兵馬可為策應。

安遠空

寨兒山墩

寨兒山新臺

分新臺

寨兒山空

安靜臺

安寧空

平山新臺

平安空

平寇營

平山空

永安空

鎖家衝

大捷空

三山空

張能營

大康堡

官軍三百五十一員名。堡北風口可屯兵。蔡家堡可按伏。王  
志營堵衝營。祝青新臺。通賊道路。義州城兵馬可為策應。

青陽臺

寺兒新臺

寺兒墩

王志營

祝青新臺

雙山空

高玉營

堵衝營

三山墩

祝青營

凌河西崖

寺兒空

大平堡

官軍三百五十一員名。堡南萬佛堂可屯兵。狗河寨可  
按伏。黑鷹山黃泥溝。通賊道路。義州城兵馬可為策應。

凌河空

凌河小臺

墓山空

墓山臺

墓山新臺

鎮遠空

黃泥溝

平靜臺

灰場空

靜邊臺

平胡臺

顧安營

古城空

得勝臺

碓嘴空

陳貴營

舊碓嘴空

搭牙山新臺

楊旻營

搭牙山空

搭牙山墩

墓山營

大寧堡

官軍三百五十一員名。保南正義堡。可屯兵。金家溝。可  
按伏。達達嶺。分水嶺。通賊道路。義州城。兵馬。可為策應。

石門衝

分水嶺

青水臺

青水墩

石門空

尖山墩

達達嶺

鎮夷臺

黑鷹山新臺

尖山臺

黑鷹山墩

靜胡臺

息塵空

營城墩

分水嶺新臺

安泰溝

鎮北空

陡溝臺

大靜堡

嘉靖丁亥添設。嘉靖己丑。摘本城官軍三百一員名在內。本堡原係通賊要路。大寧大清二堡兵馬。可為策應。

中路臺

大安臺

大鎮臺

老軍臺

隘口新臺

侯良營

鎮北墩

鎮寧臺

大威臺

尖山空

石河臺

姚華營

尖山門

尖山新臺

大清堡

官軍三百五十一員名。堡南姚家屯。可屯兵。細河臺。可按伏。白信臺中路空。通賊道路。義州城兵馬。可為策應。

鎮安臺

隘口小臺

胡林空

廣平墩

廣平腰臺

靜安空

中路空

平虜臺

白信臺



靜安臺

清河空

蒲灣臺

謝得營

白土場

白土溝

駱駝空

駱駝墩

李海營

腹裏接火墩

三十五座。瞭守官軍一百四十二員名。

冬操夏種

官軍四百五十七員名。

中路廣寧地方城堡墩空操守

官軍一萬六千八百員名。

本城

官軍七千八百七十七員名。

遊兵

官軍三千九百員名。

邊墩

八十九座。瞭守官軍五百一十員名。

鎮夷堡

官軍五百三員名。堡南可屯兵。堡東南盤嶺可按伏。夏韓口寺兒山小新臺。通賊道路。廣寧城兵馬可為策應。

接界臺

乾河口臺

細河新關門臺

沙河營臺

夏韓口臺

夏韓口新臺

鎮口墩

附馬營空臺

附馬營大臺

寺兒山臺

寺兒山新臺

鎮邊堡

官軍五百一員名。堡東可屯兵。本堡可按伏。堡東北三岔兒臺。喜峯口臺。古路口臺。通賊道路。廣寧城兵馬可為策應。

孛羅林臺

孛羅林新臺

孛羅林西新臺

三岔兒臺

喜峯口臺

韓家嶺臺

鳳頭山臺

虎頭山臺

魏家嶺大臺

尖山臺

魏家嶺新臺

馬安山臺

古路口臺

紅山兒臺

鎮靜堡

官軍五百三員名。堡南可屯兵。堡南團山堡可按伏。石洞口臺。白土。轍東小臺。缸窰空。通賊道路。廣寧城兵馬可為策應。

長嶺兒臺

王來兒大臺

石洞口東空臺

石洞口臺

石刺山臺

石刺山東新臺

兔鵲山臺

大寨兒山臺

兔鵲山東新臺

缸窰空

小寨兒山臺

白土廠西小臺

石灰窰臺

白土廠大臺

白土廠東小臺

缸窰東空

白土廠前臺

鎮安堡

官軍四百九十七員名。堡東南可屯兵。堡西正安堡可按伏。鎮北臺岐山西新臺。通賊道路。廣寧城兵馬可為策應。

古城空

雙臺西新臺

古城空西新臺

鎮北臺

雙臺西小臺

古城空東新臺

雙臺大臺

雙臺前臺

雙臺東空

寺兒山臺

岐山西新臺

岐山大臺

岐山東空

鎮遠堡

官軍五百二員名。堡南可屯兵。堡西東安堡可按伏。小黑山西新臺。通賊道路。廣寧城兵馬可為策應。

歪頭山臺

小黑山西空

小黑山大臺

碁盤山臺

碁盤山東空

小黑山塔兒臺

小黑南空

大黑山大臺

小黑山西新臺

大黑北空

大黑東小臺

大黑南小臺

鎮寧堡

官軍五百三員名。堡南可屯兵。堡西蛇山可按伏。大黑山南空。通賊道路。廣寧城兵馬可為策應。

大黑山南空

野豬湖北小臺

野豬湖北空

野豬湖大臺

野豬湖南空

莽獐湖北空

莽獐湖大臺  
莽獐湖南小臺  
莽獐湖南空

大黑山南空墩  
大黑山大臺  
野豬湖北中小臺

邢百戶北空

鎮武堡  
官軍五百二員名。堡南翟官屯可屯兵。堡西腰站可  
按伏邢百戶南空。通賊道路。廣寧城兵馬可為策應。

邢百戶大臺  
邢百戶北小臺  
邢百戶南空

邢百戶南中空  
蓮子湖西空  
蓮子湖大臺

蓮子湖東空  
蓮子湖西小臺  
陡砍湖南空

腹裏接火墩  
三十六座。瞭守官軍  
一百六十一員名。

冬操夏種  
官軍二千一  
十三員名。

右屯城架操守  
官軍四百  
五十員名。

本城

官軍一百三十五員名。

墩架

瞭守官軍四十四員名。

冬操夏種

官軍二百七十一員名。

東路遼陽等處城堡墩空操守

官軍二萬九千七百員名。

海州城堡墩空操守

官軍六千二百八十三員名。

本城

官軍一千五百三十七員名。

邊墩

五十七座。瞭守官軍三百一十九員名。

西興堡

官軍三百四十員名。堡南地平漫。臨境堡南青泉鋪。可按伏死魚湖空。通賊道路。海州城兵馬可為策應。

西空臺

蓮子湖空

朱四堡煙墩

土臺空

死河口空

月湖空

勇勝空

死魚湖空

長湖空

安寧空

大庄科空

傅家庄煙墩

對灣空

雙溝空

西平堡

官軍五百五十二員名。堡南地勢平漫。臨境堡東南高墩鋪可按伏。小河口空通賊道路。海州城兵馬可為策應。

石橋空

殺虎溝空

中河空

平湖空

劉官山空

柳河口空

平山空

小河口空

浮橋灣空

大河口空

西寧堡

官軍四百七員名。堡東布花堡可屯兵。堡西河灣空可按伏。高墩空鋪通賊道路。海州城兵馬可為策應。

高墩空

燕子窩空

朱子河煙墩

鎮虜臺

王家庄空

袁家庄空

河灣空

麥子灣臺

三岔河北岸空

新臺

東昌堡

官軍四百六十三員名。堡東趙皮灣可屯兵。堡東趙皮灣屯可按伏。本堡近邊一帶並無通賊道路。

月河空

楊橋煙墩

三岔河南岸空

馬頭空

流沙溝空

沙河口南岸空

老鶴嘴空

古路臺空

東勝堡

官軍四百五十二員名。本堡地勢平漫。臨境堡南古城屯可按伏。一堵牆墩通賊道路。海州城兵馬可為策應。

勇寧空

攬船溝空

沙河口北岸空

清河空

到洋溝空

南沙窩煙墩



長勇空

戴旗溝空

新開河煙墩

靜遠空

一堵牆空

新開河口空

青平空

王旗庄科空

一堵牆煙墩

歸州堡

官軍五十員名。嘉靖丙申。備禦指揮徐鏞監築。

腹裏接火墩

一十五座。瞭守官軍一百一十一員名。

冬操夏種

官軍二千一百二員名。

遼陽城堡墩空操守

官軍一萬四千一百九十七員名。

本城

官軍五千一十六員名。

邊墩

一百四十四座。瞭守官軍七百二十四員名。

長靜堡

官軍三百一員名。堡東地勢平漫。臨境桂雄堡可。按伏黑泥溝長雅泊。通賊道路。遼陽城兵馬。可為策應。

月河小墩

鐵池泊小墩

鐵池泊大墩

夾河小墩

黑泥溝小墩

清河泊小墩

長鴉泊小墩

長寧堡

官軍四百一十九員名。堡東地勢平漫。臨境平佃堡屯。可按伏。清泥湖宮猪泊菱角泊。通賊道路。遼陽城兵馬。可為策應。

塔麻大墩

清泥湖小墩

通江泊小墩

喜鵲窩墩

蠓兒泊小墩

宮猪泊小墩

爛柴湖墩

鴨子泊小墩

新溝泥湖小墩

白羊泊墩

馬蹄泊小墩

舊打鷹泊小墩

長定堡

嘉靖八年添設。官軍五百一十五員。名於得勝營。及安寧靜三堡分撥。

菱角泊小墩

新麻泊小墩

舊麻泊小墩

新打鷹小墩 大打鷹小墩 小打鷹泊小墩

南水口小墩 袋兒溝大墩 孫家庄小墩

船城大墩 北水口小墩 平泊小墩

長安堡 官軍四百九十一員名。堡東地勢平漫。臨境李首中屯。可按伏。菱角泊孫家庄。通賊道路。遼陽城兵馬。可為策應。

袋兒灣南空 打鷹泊空 孫家庄南空

袋兒灣大墩 菱角泊小墩 孫家庄南小墩

沙窩兒小墩 段家橋 黃泥窪大墩

河南岸小墩 河北岸小墩 團灣兒小墩

大蟲泊小墩 龍臺虎伯大墩 虎伯南空墩

菱角泊南空小墩 打鷹泊小墩

團灣兒南空小墩

于家橋小墩

沙窩兒小墩

長勝堡

官軍四百六十一員名。堡東地勢平漫。臨境沙河堡屯。可按伏。界首水口。通賊道。遼陽城兵馬。可為策應。

南界小墩

黑林子小墩

馬軍塢小墩

馬軍小墩

刺榆塢小墩

刺榆塢大墩

堡南小墩

龍灣兒小墩

沙塢兒小墩

堡北小墩

南古城大墩

宋家塢小墩

楊家小墩

北古城大墩

陳家小墩

胡家小墩

北界小墩

新臺

郝家墩

長勇堡

官軍五百八十三員名。堡東地勢平漫。臨境武靖營。可按伏河。塢舊空。沙河。北空。通賊道路。遼陽城兵馬。可為策應。

月河南空

胡家塢小墩

月河大空墩

月河中空

馬鞍山舊空

馬鞍山南空

龍灣舊空

蘇家塢南空

蘇家塢舊空

龍灣南空

獐驛站大墩

沙河兒南空

界首大墩

沙河兒舊空

沙河兒北空

長溝南空

沙塢兒南空

沙塢兒舊空

長溝舊空

高架子大墩

沙塢兒北空

馬鞍山北空

長營堡

官軍五百員名。堡南毛得山。可屯兵。堡東毛得山。屯可按伏。沙嶺南小墩。沙嶺南空小墩。通賊道路。遼陽城兵馬。可為策應。

馬鞍山大墩 馬鞍山北小墩 馬鞍山北空墩

馬鞍山北空小墩 沙嶺南空小墩

沙嶺南空墩 沙嶺南小墩 沙嶺南中空墩

沙嶺大墩 沙嶺北小墩 沙嶺北空小墩

沙嶺北空墩 靜寧南空大墩 靜寧南中空墩

靜寧南空墩 靜寧南空小墩 靜寧大墩

武靖營堡 官軍七十五員名。本堡係腹裏無邊墩。

奉集堡 官軍一百三十九員名。本堡係腹裏無邊墩。

東州堡 官軍五百二十六員名。奉集堡可屯兵。白隆山可按伏。五味子衝塔兒山空。通賊道路。撫順城馬根單二堡兵馬。可為策應。

渾河空 渾河口墩 塔兒山墩

長嶺墩

塔兒山空

五味子衝墩

靖遠墩

孤山墩

五味子衝空

靖遠空

靖邊空

孤山空

舊營空

鎮東空

靖安小墩

靖安空

靖遠墩

鹹河空

馬根單堡

官軍四百八十四員名。奉集堡可屯兵。靖寧小空。靖寧墩。通賊道路。東州清河二堡兵馬可為策應。

靖寧空

靖鎮墩

靖鎮空

靖寧墩

靖安墩

靖寧小空

威寧營

官軍一百五十一員。本堡原無邊墩。

甜水站堡

官軍八十二員名。本堡原無邊墩。

青苔峪堡 官軍八十一員名。嘉靖丁酉歲。指揮劉紳武。舉李師阜監築。

鎮夷堡 官軍五十一員名。本堡原無邊墩。

鎮東堡 官軍五十一員名。本堡原無邊墩。

鳳凰城堡 官軍四百一十五員名。堡土山岡。臨境雙嶺山。可按伏。金三拾奴口空。通賊道路。湯站新安二堡兵馬。可為策應。

威遠臺 威靖臺 威寧臺

湯站堡 官軍四百五十七員名。堡雙嶺臺。臨境核桃峪。可按伏。短錯江臺。通賊道路。鳳凰城新安堡兵馬。可為策應。

雙嶺臺 嶺子峪臺 核桃峪臺

高嶺臺 瓦子峪臺 鴨綠江臺

光山臺 短錯江臺

腹裏接火墩 七十七座。瞭守官軍二百九十一員名。



冬操夏種

官軍二千四百六十五員名。

鞏陽城堡墩空操守

官軍三千四百三十二員名。

邊墩

五十三座。瞭守官軍二百九十一員名。

新安堡

官軍四百五十二員名。堡土山勢。臨境石嶺兒梁家峪可。按伏。鎮虜臺古城臺界空。通賊道路。鞏陽鳳凰二堡兵馬。可為策應。

古城臺

鎮北臺

鎮虜臺

草河堡

官軍五十一員名。本堡原無邊墩。

鞏陽堡

官軍九百九十九員名。堡山勢窄狹。臨境湯頭峪可。按伏。湖。河白山鞏陽峪。通賊道路。新安草河二堡兵馬。可為策應。

乃木空

解獨墩

草河墩

山西墩

新盤嶺墩

山西空

山東墩

河口墩

門八回墩

你木墩

山東空墩

大孤山墩

長嶺墩

深湖河墩

小孤山墩

長嶺空

新水墩

洒馬吉堡

嘉靖七年添設官軍四百六十一員名於靉陽諸堡分撥。

石洞臺

分水嶺墩

洒馬吉墩

乃木嶺臺

讎場堡

官軍四百六十一員名。堡土山勢臨境舍人寨可按。伏代子河通賊道路。清河靉陽二堡兵馬可為策應。

孤山墩

南河墩

夾河山城墩

隨行墩

小嶺空

小嶺墩

土臺墩

傅二墩

夾河墩

石墻墩 新瓦子峪墩 趙百戶衝墩

鹹場墩 金寶空 厦生河墩

金寶墩 舊瓦子峪墩

清河堡 官軍四百八十四員名。堡土山勢臨境。白家佃可按伏威寧營可屯兵。鴉鵲關口代子河。通賊道路。鹹場馬根單二堡兵馬可為策應。

靖鎮空 靖安空 靖鎮墩

靖夷墩 向化嶺墩 靖虜空

靖虜墩 東安墩 鴉鵲關墩

盤嶺墩 松樹口墩 太子河墩

腹裏接火墩 四十七座。瞭守官軍二百三十三員名。

撫順城堡墩空操守 官軍一千六百八十二員名。

邊墩

一十九座。瞭守官軍一百二員名。

本城

官軍九百二十九員名。

新添渾河口小墩

原有舊河口小墩

士臺大墩

新添小墩

原有中空小墩

核桃山大墩

新添小墩

原有中空小墩

新添小墩

新添小墩

會安堡

官軍四百二十二員名。山勢平漫。臨境王癘子屯。可按伏。古路臺原有中空小墩。通賊道路。撫順城兵馬。可為策應。

平安大墩

舊營小墩

板山小墩

古路小墩

新添小墩

長山小墩

蟒山小墩

新安小墩

舊河口大墩

腹裏接火墩 一十二座。瞭守軍餘五十五名。

冬操夏種 官軍一百七十四員名。

瀋陽城堡墩空操守 官軍二千八百五十五員名。

本城 官軍一千一十六員名。

● 邊墩 二十九座。瞭守官軍一百五十一員名。

靜遠堡 官軍三百六十四員名。堡東地勢平漫。臨境陳寧堡可按伏。沿邊原無通賊道路。

遠服小臺                      遠虜小臺                      遠夷小臺

遠鎮小臺                      遠威小臺                      遠寧小臺

遠安小臺                      遠得大墩                      靜疆小臺

靜邊小臺                      靜久小臺

平虜堡

官軍二百七十一員名。本堡地勢平漫。臨境上滯河屯。可按伏。林靜大臺空通賊道路。瀋陽城兵馬可為策應。

靜長小臺

靜永小臺

靜立小臺

靜定小臺

林靜大墩

林近小臺

林遠小臺

上榆林堡

官軍三百八十八員名。新立倒塔兒空堡。可屯兵。上樂榆樹臺空通賊道路。瀋陽兵馬可為策應。

上永大臺

上樂小臺

林外小臺

林內小臺

榆盛小臺

榆茂小臺

榆高小臺

榆林小臺

榆樹小臺

上寧小臺

上安小臺

腹裏接火墩

一十七座。瞭守軍餘八十五名。

冬操夏種

官軍五百八十員名。

蒲河城堡墩空操守

官軍一千二百二十九員名。

本城

官軍七百四十五員名。

十方寺堡

官軍三百三十五員名。堡南灰岡新立。按馬空堡。可屯兵。死魚湖臺。月牙湖臺。通賊道路。蒲河城兵馬。可爲策應。

邊墩

一十五座。瞭守官軍七十六員名。

龍灣小臺

平安坡小墩

永寧岡小臺

靜邊小臺

月牙湖小臺

十方寺大臺

看花小臺

瞭馬山小臺

來龍岡小臺

新添中臺

鎮虜小臺

刺魚塢小臺

水口小臺

中空小臺

死魚湖小臺

腹裏接火墩

七座。瞭守餘丁二十九名。

冬操夏種

官軍四十員名。

北路開原等處城堡墩空操守

官軍一萬四千八百員名。

懿路城堡墩空操守

官軍一千七百六員名。

本城

官軍八百五十二員名。

邊墩

一百一十八座。瞭守官軍一百二十八員名。

丁字泊堡

官軍二百員名。堡南蓮花湖可屯兵。古城屯可按伏。塔兒南空。通賊道路。懿路城兵馬可為策應。

夏塔兒墩

夏塔兒南空

櫻桃灣空

沙堆兒空

豬兒山北空

清河口墩

乾溝兒空

石家泊空

新臺



猪兒山墩

傅家溝

庄茂空

三岔兒堡

官軍三百八十一員名。朴旗屯可屯兵。本堡可按伏。黃泥窪空通賊道路。懿路城兵馬可爲策應。

鎮安墩

黃泥窪空

捨刺山北空

板山墩

水門山空

捨刺山南空

腹裏接火墩

五座。瞭守官軍一十名。

冬操夏種

官軍一百三十五員名。

汎河城堡墩空操守

官軍一千一百六十七員名。

邊墩

一十二座。瞭守官軍九十員名。

本城

官軍七百九十二員名。

尖山墩

古嶺墩

古嶺南空

宋家泊堡

官軍二百六十一員名。堡南陳鎮撫屯。可屯兵。平湖口空北水口。通賊道路。汎河城兵馬。可為策應。

南界臺

平湖口空

南空

沙湖墩

雙夾舟墩

中空

堡後空

宋家泊墩

晃臺

腹裏接火墩

三座。瞭守軍士十二名。

冬操夏種

官軍一十二員名。

鐵嶺城堡墩空操守

官軍一千六百八十九員名。

本城

官軍八百三十六員名。

邊墩

三十七座。瞭守官軍二百一十一員名。

曾遲堡

官軍二百一員名。堡東南姜華屯。可屯兵。辜家屯。可按伏灣湖口墩。通賊道路。鐵嶺城兵馬。可為策應。

汎河口  
紅泊湖口  
喜鵲窩南空

紅泊墩  
喜鵲窩墩  
喜鵲窩北空

堡後墩  
堡後北空  
暗瞭北中空

暗瞭墩  
遼河南岸  
遼河北岸

古城墩  
暗瞭北空  
古城北中空

靜虜墩  
古城南空  
靜虜墩南空

鎮遠墩  
平頂山墩  
平頂山北空

鎮遠空  
古城北空

撫安堡  
官軍二百一員名。堡東石門可屯兵。堡南小豹子山可按伏。龍潭口北水口汎河口空南水口。通賊道路。鐵嶺城兵馬。可為策應。

石柱子空  
界首山墩  
架砲山北空

架砲山墩

蒿子峪墩

鎮夷墩

老虎川空

汎河口空

東安山墩

鎮平山空

鎮平山墩

龍潭口空

龍潭山墩

山羊山墩

腹裏接火墩

二十二座。瞭守官軍六十九員名。

冬操夏種

官軍九十員名。

中固城城堡墩空操守

官軍一千五百五十二員名。

本城

官軍八百五十三員名。

邊墩

二十七座。瞭守官軍一百三十七員名。

定遠堡

官軍二百五十一員名。堡東南李宗海屯可屯兵。高麗屯可按伏。謝海臺唐么臺通賊道路。中固城兵馬可為策應。

逍遙臺

平安堡臺

鄧保臺

謝道臺

葉玉臺

新添臺

唐么臺

鎮虜墩

定遠臺

王遵臺

張釗臺

保安墩

謝海臺

柴河堡

官軍二百五十一員名。關門衝可屯兵馬家寨可按伏。司貴臺黑鷹窩臺通賊道路。中固城兵馬可為策應。

王伏臺

小山嘴臺

磨石山臺

司貴臺

大山嘴臺

水齏臺

柴河臺

吳剛冲臺

河口空新臺

榆林臺

碓臼衝臺

黑鷹塌臺

三峯山臺

界首山臺

腹裏接火墩

二十一座。瞭守官軍六十員名。

開原城堡墩空操守

官軍八千六百二十九員名。

本城

官軍五千五百七十七員名。

邊墩

一百一十三座。瞭守官軍六百七十員名。

慶雲堡

官軍二百九十員名。堡南灣子屯可屯兵。姑姑屯可。按伏。平北臺南空通賊道路。開原城兵馬可為策應。

新添臺

孫老兒臺

黑林墩

郭生臺

柳樹兒臺

平北臺

新安關

朱五兒臺

新安墩

陳寬臺

西慶雲臺

古城堡

官軍三百一員名。堡西南歸能屯。可屯兵。梁才屯。可按伏。陡溝兒北空通賊道路。開原城兵馬。可為策應。

王六兒臺

位得名臺

亮子河臺

陡溝兒臺

潘牛兒臺

段來住臺

西金山臺

新添臺

鎮夷堡

官軍二百五十一員名。堡西姜黑屯。可屯兵。皇甫城屯。可按伏。雙架臺西空通賊道路。開原城兵馬。可為策應。

陳寬臺

王廷四臺

汝花一臺

漢州墩

雙架子臺

余老兒臺

陳能臺

王花保臺

新架子臺

中路墩

徐四兒臺

灣子臺

鎮虜臺

清陽堡

官軍三百二十五員名。高名屯可屯兵。羅二官屯可。按伏董頭臺空通賊道路開原城兵馬可為策應。

白塔墩

白塔空臺

關門兒臺

胡二臺

黑嘴兒臺

易九頂臺

偏坡臺

董黃頭臺

三岔兒臺

華興臺

陳官全臺

大窪臺

鎮北臺

鎮北堡

官軍三百五十一員名。清邊堡屯可屯兵。馬市屯可。按伏。灰窰臺東空通賊道路。開原城兵馬可為策應。

光山墩

灰窰兒臺

黑窟塌臺

宣榮臺

孤山兒臺

薛那海臺

鎮北關

木革郎臺

吳右興臺



毛眞臺 鄒文斌臺 那木川臺

安遠墩 尖山兒臺 丁板河臺

南護門臺 北護門臺 爛泥溝臺

威遠堡 官軍三百五十一員名雷旗屯可屯兵曲喚屯可按伏那木川石峯山臺南空通賊道路開原城兵馬可為策應

新添臺 葉海青臺 那木川臺

姚頂臺 北空新臺 高架子臺

威遠臺 李立兒臺 新架子臺

夏旺臺 南空心臺 范千兒臺

韓春臺 談三堡臺 石峯山臺

石頭臺 黑山墩 平虜臺

朱敬臺

靖安堡

官軍三百五十一員名。楊木答兀屯可屯兵。黃泥岡屯可。按伏于麻劄臺北。空通賊道路。開原城兵馬可爲策應。

何奇臺

何伯川臺

高行檢臺

扣河臺

老虎岸臺

新架子臺

廣順關

榆林筍臺

馬里保臺

夾河墩

賈秀三臺

康家山臺

護門臺

周鼓手臺

榆中臺

張海臺

空心臺

滕旺臺

松山堡

官軍二百五十一員名。瞭高山屯可屯兵。孟家屯可按伏。譚場臺北。空張立綱臺南。空松山墩北。空通賊道路。開原城兵馬可爲策應。

長嶺臺

殷毛兒臺

初改興臺

司能臺

艾計成臺

新架子臺

東安臺

張立綱臺

松山墩

談昌臺

石門兒臺

李毛頭臺

礦山臺

腹裏接火墩

七十座。瞭守官軍二百一十二員名。

冬操夏種

官軍二百一十九員名。

此遼東沿邊。城堡墩空兵馬也。夫遼南望青徐。北引松漠。東控海西。女直諸夷。朝鮮百濟暹羅諸國。西連平薊。爲神州襟吭。枕山抱海。風氣勁悍。士馬甲於天下。若乃山谿之險。天造地設。崇形勢。據險隘。察遠近。便勞逸。識者恒汲汲。

焉。兵法九地之變。屈伸之利。人情物理。不可不察也。故余志遼之兵食。而列諸沿邊要害焉。卽是攷之。不必聚米借筭。利害得失較然矣。

沿海城堡墩架

金州城堡墩架操守

官軍一千七百二十六員名。

本城

官軍達舍三百七十八員名。

旅順口城

守堡官一員。

望海塢堡

守堡官一員。

紅嘴堡

守堡官一員。

黃骨島堡

官舍餘丁二百一十員名。

墩架 七十三座。瞭守官軍餘  
丁四百三十五員名。

冬操夏種 官軍餘丁  
七百員名。

復州城堡墩架操守 官軍六百四  
十七員名。

本城 官軍達舍五  
十一員名。

楊官寨堡 守堡官  
一員。

欒古驛堡 守堡官  
一員。

墩架 一十六座。瞭守官  
丁四十四員名。

冬操夏種 官軍五百五  
十二員名。

蓋州城堡墩架操守 官軍達舍二千四  
百六十四員名。

本城 官軍達舍一百  
二十一員名。

熊岳驛堡 守堡官一員

五十寨驛堡 守堡官一員

墩架 二十五座。瞭守官軍餘丁一百一十八員名。

冬操夏種 官軍舍餘二千二百二十五員名。

此遼東沿海。關隘墩架也。蓋自劉江望海塢之捷。而倭寇不敢北侵。自山東海運廢。而墩空日益廢弛。於是旅順諸堡。視無復用。識者有隱憂焉。茲故志之。亦存籛羊之意也。

薛子曰。夫天下雖安。不可忘志武事。宇內皆然。況邊圉乎。以遼志攷之。士馬則衆。紀律則嚴。防守則備。是故上爲天子張威靈。而下讐戎醜。其或內地他鎮有警。則檄

之以壯大軍。往能奏膚。豈獨其勇力然哉。亦悅義焉爾。然頃者驕悍悖逆。甘心大戮。夫可以義驅之於外。而反爲逆於內。能併力以赴王難。而反自作難。誠非獨其人之罪也。撫之少恩。御失其道。蓋有執其咎者。吁可以鑒矣。

### 邊畧

燒荒

每歲冬。鎮守總兵官。會同贊理軍務都御史。太監。奉勅移文各路副參遊擊守備備禦提調守堡等官。遵照會行日期。各統所部兵馬出境。量地廣狹。或

分三路五路。首尾相應而行。預定夜不收。分投哨探。放火沿燒。野草盡絕。聽令安營。吹號笛打鼓。聚官發放。畢。夷人精銳。至營外求見。發牌開門。鼓吹齊舉。通事引入拜見。量給酒肉。令出。隨開營。回兵入境時。兵馬各令附近屯堡休息。存留夜不收。并標下官軍。站立一營。圍夷人多寡。携婦女老幼。入關門投見。令通事譯傳。宣布朝廷恩威。地方利害。量給卓面酒肉鹽米針布。胭脂靴襪之類。或有號稱大頭領。及預有報事等項。勤勞者。亦賞牛羊段襖銀牌之類。賞畢。夷人出境。兵馬俱在邊宿歇。次日歸城。

### 外禁

遼邊四壁。近虜境外。多物產。如貂皮。人參。材木。魚鮮之類。人圖其利。往往踰境而取之。多為虜所害。我太祖高皇帝。作大明律。特書私出外境及違禁下

海之條。軍民違犯及守邊官故縱者。皆從重治。

### 馬市

永樂三年。立遼東開原廣寧馬市。定價。上馬。絹八疋。布十二疋。上馬。絹四疋。布六疋。中馬。絹三疋。布五疋。下馬。絹二疋。布四疋。駒。絹一疋。布三疋。其立

市。一於開原城南。以待海西女直。一於開原城東。一於廣寧。以待朵顏三衛。各去城上十里。十年。令遼東缺馬。官軍聽於各馬市照例收買。十五年。重定遼東互市馬價。上四

馬。一匹。米五石。布絹各五疋。中馬。米三石。布絹各三疋。下馬。米二石。布絹各二疋。駒。米一石。布二疋。正統十四年。革朵顏三衛互市。成化十四年。奏准遼東馬市。聽海西并朵

顏三衛夷人買賣。開原。每月初一日。至初五日。一次。廣寧。每月初一日。至初五日。一次。十六日。至二十日。一次。各夷將馬匹物貨。赴官驗放。入市交易。不許通事人等。將各夷

侮弄。虧少馬價。及偷盜貨物。亦不許撥置夷人。以失物為由。詐騙財物。敢有擅放夷人入城。及縱容無貨人入市。有貨者在內過宿。規取小利。透漏邊情。違者。俱問發兩廣烟

瘴地面充軍。過赦不宥。出會典。一撫賞海西朝京。都督每名。牛一隻。大菓卓一張。都指揮每名。羊一隻。大菓卓一張。一伊給海西買賣。都督每名。羊一隻。大菓卓一張。都

酒三壺。都指揮每名。羊一隻。每日。卓面一張。酒一壺。一部。落每四名。豬肉一斤。酒一壺。一賞賜傳報夷情。夷人。白中布二疋。卓面二張。酒一壺。一撫賞三衛買賣。達子。

大頭兒。每名。襖子一件。鍋一口。靴鞵一雙。青紅布三疋。米三斗。大菓卓面半張。一零賞三衛達子。每名。布一疋。米一斗。兀堵酥一雙。靴一雙。鍋一口。每四名。菓卓一張。



# 抽分貨物

駟馬一匹銀六錢。  
牛一隻銀二錢。

兒馬一匹銀五錢。  
段一疋銀一錢。

騾馬一匹銀四錢。  
鍋一口銀一錢。

羊一隻銀一分。  
熊虎皮每張銀三分。

貂皮一張銀二分。  
鹿皮一張銀一分。

豹皮一張銀一錢。  
狐狸睡貉皮每張一分。

響皮二張銀一分。  
人參十圍抽一。

黃蠟十塊抽一。  
榛松二十斤抽一斤。

## 撫賞

大抵遼土諸夷環落性多貪吝。故我以不戰為上兵。羈縻為奇計。朝貢互市。皆有撫賞。外又有沿邊報事及近邊住牧。換鹽米。討酒食。夷人舊規。守堡官量處撫待。近者官不奉公。刻軍骨以恣科派。貪夷利以暗交通。反為撫賞之累。可不戒哉。

## 設伏

孫子曰。以虞待不虞者勝。按伏之設。以待不虞。故五路將官。每歲春深秋高。或有警報。各選輕騎。據要害及薪水方便之地。更番按伏。以嚴警備。防亦預矣。但今將官。尤當申嚴號令。使官不敢假威以侵平民。軍不敢蕩戒而刈田苗。庶虜可禦。而民不擾。

## 財賦

遼東都司定遼左等二十五衛額田三萬一千六百二十

頃。額糧三十六萬四千九百石。額草五百九十四萬六千三百束。額鹽三百七十七萬四千七百七十三斤。額鐵三十九萬五千七十斤。魚課銀六百三十五兩。鹽課銀三百三十九兩。課程銀五十三兩。銅錢五十二萬二千一百六十文。葦炭銀三百兩。馬價銀一萬四千七十兩。定遼中衛野猫湖書院官田三頃。佃戶歲租粟七十二石。柴三十車。

定遼左衛

額田

九百三十七頃五十六畝

額糧

一萬四千四百七十三石五斗

額草

一十二萬三千五百二十束

額鹽

二十三萬五千二百六十四斤

額鐵

二萬五千二百九十九斤

定遼右衛

額田

七百七十八頃九十七畝

額糧

一萬一千八百二十二石三百

額草

一十萬六千三百九十束

額鹽

一十九萬七百五十五斤

額鐵

二萬四千九百一十五斤

定遼中衛

額田 十一千一百五

額糧 七十一萬五千二百

額草 一百三十二萬五千

額鹽 四十萬七千

額鐵 百一十二斤

定遼前衛

額田 八百九十三

額糧 五十二石七斗

額草 九萬一千七百九十束

額鹽 三百二十六萬八千

額鐵 二萬二千

定遼後衛

額田 九千二百七十

額糧 九十六石四斗

額草 一十一萬四千六百一十一束

額鹽 二十七萬五千

額鐵 二萬二千

東寧衛

額田 七百六十三

額糧 七千七百七十

額草 四萬五千六百二十束

額鹽 六十七萬九千

額鐵 百一十九斤

廣寧衛

額田 七百四十六

額糧 七千九斗

額草 二萬八千一百三束

額鹽 五萬八千四百

額鐵 百九十六斤

廣寧左衛

額田

三千四百五十四畝

額糧

十二萬二千四百

額草

一十六萬九千九百四十九束

額鹽

一十二萬八千一百一十一斤

額鐵

一萬三千三百八十斤

廣寧右衛

額田

一千三百八十八畝

額糧

一萬五千六百八十石七斗

額草

一十四萬四千一百一十九束

額鹽

一十二萬三千九百九十九斤

額鐵

一萬三千三百八十一斤

廣寧中衛

額田

一千一百八十八畝

額糧

一萬二千三百七十七石六斗一升

額草

一十萬三千三十一束

額鹽

九萬五千三百七十七斤

額鐵

一萬三千七百五十二斤

廣寧右屯衛

額田

八百二十九畝

額糧

一萬五千五百七十七石八斗五升

額草

一十三萬三千一百八十八束

額鹽

八萬九千九百一十九斤

額鐵

九千五百四十七斤

義州衛

額田

六百六十四畝

額糧

九千五百五十三石二斗五升

額草

二十萬三千四百四十束

額鹽

一十七萬九千九百六十九斤

額鐵

一萬五千斤

廣寧後屯衛

額田

三百二十五畝

額糧

一萬八千五百五十五升

額草

六萬七千六百束

額鹽

九萬五千三百七十七斤

額鐵

一萬八千三百二十二斤

廣寧中屯衛

額田

一千一百九十頭四十四畝

額糧

一萬七千三百六十一石一斗三升

額草

八萬七千九百六十束

額鹽

六萬六千七百六十四斤

額鐵

一萬四千五百斤

廣寧左屯衛

額田

九百五十二畝

額糧

一萬三千九百七十一石三斗

額草

七萬四千一百六十束

額鹽

一十二萬八千一百一十一斤

額鐵

一萬三千二百斤

寧遠衛

額田

一千二十頭二十畝

額糧

一萬七千九百一十九石三斗

額草

四十六萬六千九百六十束

額鹽

二十二萬二千九百九十二斤

額鐵

九千九百八十九斤

前屯衛

額田

六百二十四頭五十四畝

額糧

九千三百百石

額草

一十四萬束

額鹽

八萬九千一百一十五斤

額鐵

一萬二千六百斤

三萬衛

額田 三百四十八畝

額糧 四千九百七十石

額草

二十一萬四千九百二十五束

額鹽

一十三萬九千八百八十七斤

額鐵

一萬三千五百斤

遼海衛

額田

二百七十四畝

額糧

三千九百三十七石五斗二升

額草

二十五萬二千四百束

額鹽

九萬五千三百七十七斤

額鐵

一萬一千五百二十斤

鐵嶺衛

額田

三百六十三畝

額糧

五千九百八十一石五斗

額草

四十三萬六千七百七十束

額鹽

一十七萬八千三百八十八斤

額鐵

一萬二千五百六十斤

瀋陽中衛

額田

一千三百四十九畝

額糧

一萬七千六百六十六石一斗

額草

一十七萬九千一百束

額鹽

一十二萬七千一百七十七斤

額鐵

一萬一千六百九十九斤

海州衛

額田

二千三百八十六畝

額糧

三萬一千二百九十八石

額草

二十八萬五千四百六十束

額鹽

一十三萬三千四百九十九斤

額鐵

二萬四千九百九十斤

蓋州衛

額田

二千九百八十八畝

額糧

十三萬八千五百六十八石

額草

一萬四千五百二十束

額鹽

二十二萬五千七百二十斤

額鐵

一萬四千六百九十九斤

復州衛

額田

一千四百四十五畝

額糧

一萬五千九百七十六石

額草

一萬二千束

額鹽

一十九萬七千一百一十三斤

額鐵

一萬三千五百一十二斤

金州衛

額田

六千七百四十二畝

額糧

四萬二千八十七石二斗五升

額草

六萬五千七百二十束

額鹽

二十三萬九千八百三十九斤

額鐵

一萬二千二百七十七斤

京運年例銀

一十五萬兩

山東布政司徵解

本色鈔

一千八百七萬三千五百錠

折鈔銀

二萬九千七百二十六兩

本色布

三十三萬三千八百九疋

本色花

十三萬九千五百八十九斤

折布花銀

一十萬二千七百十四兩

永平府徵解

戶口鹽銀

一千一百一十兩一錢

地畝花絨

三百四十六斤

薛子曰。按東遼財賦。歲籍其土之所入。咸以自利。而又內帑有給。諸路有運。鹽政有濟。一值凶荒。則天子下減租之詔。議賑貸之宜。所以惠之者。如此其至。故往時家給人足。都鄙廩庾皆滿。貨賄羨斥。每歲終。輦至京師。物價爲之減半。今入境。物力蕭索。倉庫空竭。雖歲比凶荒。抑亦有以致之者。聞之鄉耆老云。正德間。逆瑾貪剝。黃皂事興。黃皂戎服逆瑾藉以上供索之。大括民間數載。蚩是奇靡成俗。加以豪右將領日肆侵奪。如之何不窮且病也。不然。攘臂



稱亂。甘與雲中叛卒爲伍。何也。夫遼號東陲。密邇北虜。幸邊鄙無釁。中外恬安。倘復繹騷。如列鎮吾不知其所。以處之矣。司邊計者。所宜加之意云。

### 徭役

遼東都司定遼左等二十五衛二州。均徭銀歲三等審編。增損不一。約計一萬七千五百一十九兩。修邊夫二萬八千六百九十三名。修倉夫七百五十名。局造一千九百七十一名。窰造一千四百四十二名。納糧五千六百二十名。跟官三千五百四十名。斗級四百三十三名。獄卒三百二十名。水手一百名。走遞馬七百七十二匹。驢三百七十頭。

定遼左衛

均徭銀

五百三十  
三兩六錢

修邊夫

六百三  
十二名

修倉夫

三十名

局造

九十名

窰造

六十名

納糧

四名

跟官

二百  
五名

斗級

十四名

獄卒

二十  
二名

寄籍均徭銀

二十一  
兩四錢

定遼右衛

均徭銀

四百五十  
二兩二錢

修邊夫

六百四  
十八名

修倉夫

三十名

局造

四十  
二名

窰造

四十名

納糧

七十  
七名

跟官

一百六  
十名

斗級

十四名

獄卒

十一  
一名

寄籍均徭銀

七十  
兩

定遼中衛

均徭銀

五百九十  
六兩八錢

修邊夫

一千三  
十一名

修倉夫

三十名

局造

八十  
名

窰造

七十名

納糧 一百九十名

跟官 二百一十二名

斗級 九名

獄卒 五十一名

寄籍均徭銀 五十八兩二錢

定遼前衛

均徭銀 五百八兩六錢

修邊夫 七百一十名

修倉夫 三十三名

局造 八十八名

窯造 四十四名

納糧 一百五十名

跟官 九十五名

斗級 二十一名

獄卒 八十一名

寄籍均徭銀 六十四兩

定遼後衛

均徭銀 四百一十四兩六錢

修邊夫 七百六十七名

修倉夫 三十三名

局造 八十八名

窯造 七十三名

納糧 一百八十八名

跟官 一百三十九名

斗級 四十四名

獄卒 五十一名

寄籍均徭銀 二十七兩

東寧衛

均徭銀

一百五十兩二錢

修邊夫

二千七百四十二名

修倉夫

三十名

局造

八十名

窯造

二百名

納糧

七十名

跟官

一百四十五名

斗級

二十名

獄卒

五十一名

寄籍均徭銀

六十七兩

太子河水手

四十名。定遼六衛出。

定遼左等六衛認納柴炭銀兩夫共一千五百九十四名。

納柴七萬三百五十箇。外折柴銀一百一十七兩二錢五

分。納炭一萬四千九百包。外折炭銀一百四十八兩五錢。

自在州

均徭銀

三百一十八兩三錢

都司經歷司

均徭銀

一百六十五兩

河東招集

均徭銀

一千二百九十兩七錢

廣寧衛

均徭銀

一百三十四兩四錢

修倉夫

三十名

局造

一百二十名

窯造

二十名

納糧

三名

跟官

一百四十一名

斗級

五十名

獄卒

八名

寄籍均徭銀

五十二兩五錢

廣寧左衛

均徭銀

三百一十六兩一錢

修邊夫

二百六十七名

修倉夫

三十名

局造

一百一十三名

窯造

四十名

納糧

七十一名

跟官

九十八名

斗級

五十一名

獄卒

十六名

寄籍均徭銀

四十二兩二錢

廣寧右衛

均徭銀

三百八十二兩一錢

修邊夫

二百九十二名

修倉夫三十名

局造八十名

窰造六十名

納糧九十名

跟官一百一十四名

斗級三十名

獄卒八名

寄籍均徭銀三十兩五錢

修邊夫二百六十七名

廣寧中衛

均徭銀三百三十九兩八錢

窰造四十名

修倉夫三十名

局造八十名

斗級十五名

納糧四十名

跟官一百一十七名

寄籍均徭銀一十四兩一錢

獄卒八名

均徭銀四百七十九兩三錢

窰造七十名

河西招集

均徭銀三百二十二兩五分

修邊夫二百九十七名

廣寧右屯衛

局造八十名

窰造七十名

修倉夫三十名

局造八十名

窰造七十名

納糧 五十名

跟官 一百七十二名

斗級 五十名

獄卒 八十名

寄籍均徭銀 四兩七錢

義州衛

均徭銀 六百九十一兩

修邊夫 二百五十五名

修倉夫 三十名

局造 七十四名

窯造 七十名

納糧 二百二十四名

跟官 一百九十五名

斗級 八十名

獄卒 三十名

寄籍均徭銀 一百六十二兩二錢

廣寧後屯衛

均徭銀 二百一十四兩六錢

修邊夫 二百二十名

修倉夫 三十名

局造 八十五名

窯造 二十六名

納糧 八十三名

跟官 六十二名

斗級 八名

獄卒 四十一名

寄籍均徭銀 三十九兩

廣寧中屯衛

均徭銀 七百三十五兩

修邊夫 二百五十名

修倉夫 三十名

局造 九十名

窰造 七十名

納糧 二百名

跟官 七十名

斗級 五十名

獄卒 十名

寄籍均徭銀 八十兩

廣寧左屯衛

均徭銀 六百九十兩五錢

修邊夫 二百五十名

修倉夫 三十名

局造 一百二十名

窰造 三十名

納糧 二百三十名

跟官 一百二十名

斗級 六十名

獄卒 二十名

寄籍均徭銀 七十兩

寧遠衛

均徭銀 四百三十九兩五錢

修邊夫 四百九十名

修倉夫 三十名

局造 九十名

窰造 七十名



納糧 十三百三

跟官 七十名

斗級 六十名

獄卒 九名

寄籍均徭銀 八十三兩六錢

廣寧前屯衛

均徭銀 六百九兩二錢

修邊夫 五百一十八名

修倉夫 三十名

局造 八十名

窰造 六十名

納糧 三百三十八名

跟官 二百名

斗級 七十名

獄卒 一名

寄籍均徭銀 二十二兩二錢

三萬衛

均徭銀 三百三十六兩四錢

修邊夫 二百名

修倉夫 三十名

局造 六十名

窰造 四十名

納糧 三百二十一

跟官 四十名

斗級 八名

獄卒 八名

寄籍均徭銀 二十一兩

遼海衛

均徭銀

三百六十兩二錢

修邊夫

三百三十一名

修倉夫

三十名

局造

六十名

窰造

五十三名

納糧

一百八十一名

跟官

五十五名

斗級

五十一名

獄卒

二十一名

寄籍均徭銀

一十二兩一錢

安樂州

均徭銀

七兩三錢

鐵嶺衛

均徭銀

三百八十七兩六錢九分

修邊夫

一百一十九名

修倉夫

三十名

局造

五十一名

窰造

六十八名

納糧

二百四十一名

跟官

一百一十九名

斗級

二十二名

獄卒

三十一名

寄籍均徭銀

二十五兩五錢六

瀋陽中衛

均徭銀

八百四十一兩六錢

修邊夫

一千九百八十二名

修倉夫 名三十

局造 九名

窰造 五名

納糧 二百七十五名

跟官 一百一十三名

斗級 二十名

獄卒 二十一名

寄籍均徭銀 三十五兩八錢

渾河水手 八名

海州衛

均徭銀 六百四十二兩

修邊夫 一千四百七十二名

修倉夫 三十名

局造 八十一名

窰造 八十三名

納糧 五百五十五名

跟官 一百六十五名

斗級 二十七名

獄卒 二十名

寄籍均徭銀 五十八兩

三岔河水手 五十五名

蓋州衛

均徭銀 九百三十三兩

修邊夫 四千四百三十九名

修倉夫 三十名

局造 八十名

窰造 四十名

納糧 七百三十七名

跟官 一百六十二名

斗級 四十名

獄卒 十一名

寄籍均徭銀 五十兩三錢

修邊夫 四千七百八十四名

復州衛

均徭銀 九百一十八兩

窰造 四十名

修倉夫 三十名

局造 八十名

窰造 四十名

納糧 三百七十六名

跟官 一百八十一名

斗級 二十名

獄卒 二十名

寄籍均徭銀 五十一兩一錢

金州衛

均徭銀 二千二十三兩六錢

修邊夫 五千一百四十三名

修倉夫 三十名

局造 七十二名

窰造 六十五名

納糧 六百九十一名

跟官 二百三十九名

斗級 八十一名

獄卒二十一名

寄籍均徭銀一百四十兩八錢

走遞馬驢

遼陽在城驛馬二十五匹

虎皮營城驛馬二十五匹

鞍山驛馬二十五匹

廣寧在城驛馬三十匹

盤山驛馬二十八匹

高平驛馬三十匹

閭陽驛馬三十匹

十三山驛馬三十匹

捧馬嶺驛馬二十匹

義州驛馬二十匹

小凌河驛馬三十匹

杏山驛馬三十匹

連山驛馬三十匹

曹庄驛馬三十匹

東關驛馬三十匹

沙河驛馬三十匹

高嶺驛

馬三十匹  
驢二十頭

開原驛

馬二十五匹  
驢二十頭

中固沙河撫順驛

馬二十五匹  
驢一十頭

崑州驛

馬二十五匹  
驢一十頭

懿路驛

馬二十五匹  
驢一十頭

瀋陽驛

馬二十五匹  
驢一十頭

海州驛

馬二十五匹  
驢一十頭

牛庄驛

馬二十五匹  
驢一十頭

沙嶺驛

馬三十五匹  
驢十五頭

耀州驛

馬一十匹  
驢一十頭

盖州驛

馬一十匹

熊岳驛

馬一十匹

五十寨驛

馬一十匹

復州驛

馬一十匹

欒古驛

馬一十匹

石河驛

馬一十四匹

金州驛

馬一十匹

木場驛

馬一十匹

旅順驛

馬一十匹

寺牧

恩軍

并南北直隸府州縣衛所調編

孳牧馬匹

原額無考查得陝西每上苑一萬匹中苑七千匹下苑四千匹今據二苑見牧兒騾種馬二千五百餘匹馬駒騾一千三百餘匹頭

草場

平川苑

頃四百六十三

新安苑

頃五十八

廣安苑

頃七十五

平山苑

頃一百五十六

南豐苑

頃四百九十二

高平苑

頃五百五十一

長川苑

頃二百五十七

名山苑

頃五百三十八

復州苑

頃一百八十二

龍潭苑

頃二百七十

清河苑

頃四百五十六

深河苑

頃一百二十四

均徭

本寺歲用表箋精微祭祀紙割心紅柴薪馬夫等項共五百九兩七錢俱於養馬軍餘照門出辦其書寫門隸老人陰陽醫生快手倉庫人役禁子等役

俱於養馬軍餘逐年審編

薛子曰古者役民歲不過三日蓋佚之也後世政煩役重至有銀差力差之說然籍其丁貲等其富貧夫民亦甘之遼人荷戈執爨從事邊陲而復勤動不息營辦多方主者且以其意而爲上下豪猾之徒歲比逋負而貧者捐瘠而不得免至於遞馬不足復索操騎以備送迎嗟夫遼所恃者士馬爾人竭馬瘠雖與之處平定之際尙不可況將櫻有事之日乎是不可不爲之所也

遼

東志

卷之三終



遼東志 卷之四

典禮志

公式

聖誕冬至正旦節

前一日習儀遼陽于上帝廟廣寧于普慈寺餘衛于廟寺三堂及文武諸司率屬行禮如制御史行出使禮至日遼

陽于都司衙門廣寧于會府餘衛行禮如之

開讀詔勅

衆官出郭迎拜遼陽導至都司衙門廣寧導至會府三堂及文武諸司率屬行禮如制御史行出使禮都司膾黃遣生員齋捧各衛開讀

制如

日食

具朝服行禮如制

月食

具常服行禮如制

迎春

歲立春先一日三司迎于東郊赴春宴至日具朝服行禮如制

**祀典**

先師廟

歲仲春秋上丁日祭如制月朔望辰行香如儀

啓聖公祠

名宦祠

鄉賢祠

上丁祭先師畢所司率師生祭如儀

山川社稷

歲仲春秋上戊日守土官祭如儀

風雲雷雨

歲仲春秋上巳日守土官祭如儀

厲祭

清明中元十月朔守土官祭如儀

八蜡

遼陽附城隍廟廣寧廟在城東冬後三戌日祭之

旗纛廟

歲霜降日守土官祭如儀

城隍廟

隨厲祭禮如儀

褒功祠

春秋丁後守土官祭如儀

鄧將軍祠

舊祭近廢

北鎮廟

廣寧每歲春秋祀事與嶽瀆同朝廷有典禮大政務則遣使祭告

寶興

科貢

各儒學生員應試所司以禮送會試加隆歲貢次之中式舉人樹旗送捷報牌具綵樂郊迎至先師廟行禮畢赴宴仍綵樂導歸宅

武舉

成化以前無弘治乙丑科始鄉中式者公宴以禮起送至嘉靖乙未科樹旗加綵會武中式者郊設宴導歸宅

鄉飲

舊無正德十四年巡按高鉞參議蔡天祐惡其缺典始舉行歲正月望十月朔行禮如儀

鄉射

舊無正德九年巡按劉成德惡其缺典下學射率諸生遵大明會典所載參以舊儀行焉尊王制使士習也

夷人入貢

朝鮮入貢

每年遇聖節正旦輪差各曹參判或判書一員領正從書狀養馬通事等官三十員齋表文並聖母東宮方物及上用雜邑馬匹至遼東

界地名連山關轉報都司候陪臣至高麗市往歇各官衣冠至都司投印信咨文行跪拜禮擇日設宴在都司大廳望闕叩頭公宴畢本司備云來咨關文數目緣由行本鎮

合于衙門。給與批呈。差千百戶一員。伴送赴京。及回。仍照前例公宴。聽其自歸本國。

女直入貢

每歲十月初一日起。至十二月終止。陸續起送建州左右毛鄰海西等衛夷人到司。督令通事審驗。發館隨行。左等六衛按月公宴。各夷

赴京回還亦行公宴。伴送

薛子曰。禮者國之紀。以尊君父。以敬天渝。以洽神人。以異才賢。以上敬讓。以親邦國。使民著於尊親之節。幽明之義。交際之儀也。遼舊用武之邦。華夷錯居。迄于胡元。瀆倫敗化。禮廢可知。國家稽古同文。實崇典禮。而遼俗丕變。浸淫乎文獻之風矣。然或者闕而未具。緣其數而弗習其情。是在秉禮化民者。加之志爾。

遼

東

志

卷之四終

遼東志卷之五

官師志

**爵命**

**周箕子**

名胥餘紂庶兄紂亡箕子抱祭器歸周武王封于朝鮮至則教其民以禮義田蠶織作為民設八條相殺者以當時償殺相傷者以穀償相盜

者男沒入為其家奴女子為婢欲自贖者入五十萬雖免為民俗猶羞之嫁娶無所售是以其民無盜門戶不閉婦人貞信飲食以籩豆其國化之音義曰八條不具見

**漢韓廣**

高帝八年春正月徙燕王廣為遼東王

**甘延壽**

字君況北地郡人少以良家子弟善騎射嘗超距踰羽林亭樓山是遷為郎試弁為期門以材力得幸稍遷至遼東太守車騎將軍西域都護騎

都尉與陳湯共誅斬郅支單于封義成侯。諡曰壯侯。

**張奐**

字然明酒泉人奐少遊三輔帥事太尉朱寵學歐陽尚書初牟氏章句辭浮至四十餘萬言奐減為九萬言後辟大將軍梁冀府乃上書桓帝奏其章句

詔下東觀以疾去官復舉賢良對策第一擢拜議郎永壽元年累遷安定屬國都尉匈奴中郎將與皇甫規友善與既被鋼凡諸友舊莫敢為言唯薦舉前後七上在家四歲復拜武威太守遷度遼將軍九年春徵拜大司農復拜護匈奴中郎將以九卿秩督幽并涼三州及度烏桓二營兼察刺史二千石能否賞賜甚厚匈奴烏桓聞與至因相率降與遷少府又拜大司農以功封侯

### 薛宣

字贛君東海郟人也少為廷尉書左都船獄史後遷樂浪都尉丞幽州刺史長安令補御史中丞拜丞相封高陽侯

### 公孫瓚

字伯珪遼西合支人瓚以母賤遂為郡小吏美姿貌大音聲言事辨慧太守劉君坐事監車當徙日南瓚具豚酒于北芒上祭辭先去祝曰昔為人子今為人臣當詣日南日南多瘴氣恐或不還憤慨悲泣再拜而去既行道得赦還舉孝廉

除遼東屬國長史嘗從數十騎出行塞下猝逢鮮卑數百騎瓚乃自持兩刃矛馳出衝賊殺傷數十人瓚左右亦亡其半遂得免中平中以瓚督烏桓突騎車騎將軍張溫討涼州賊有功遷騎都尉詔封都亭侯復兼領屬國長史瓚常乘白馬自號白馬長史烏桓相告語避白馬長史乃畫瓚形射之中者咸稱萬歲虜遂遠竄塞外瓚志掃滅烏桓威名大震拜奮武將軍封薊侯

### 公孫康

遼東襄平人度之子魏封為襄平侯

**魏** 鮮于輔

拜左度遼將軍封樂亭侯。遣還鎮撫本州。

公孫恭

度之弟。魏文帝封爲平郭侯。餘見家世。

李弼

遼東襄平人。魏司徒。賜姓徒何氏。入周爲太師。魏國公。

閻柔

拜度遼將軍。進縣侯位。

**晉** 李胤

宣伯信之子。仕封廣陸侯。進尚書僕射。遷太子少傅。事見宦蹟。

**南北朝**

晁暉

遼東人。魏濟州刺史。潁川公。

晁清

暉之子。襲爵例。降爲伯。餘見忠節。

任祥

延敬廣寧人。初從葛榮。榮敗。擁所部降。拜廣寧太守。賜爵西河縣公。隨齊神武起兵。封魏郡公。

**唐** 張儉

師約京兆新豐人。高祖起儉。以功累遷營州都督。高麗入寇。儉率兵破之。太宗征遼東。遣儉率蕃兵先進。拜行軍總管。使爲前鋒。自新城路邀

擊。進渡遼。至建安城。破斬千級。封皖城郡公。儉性謹畏。典羽兵三十年。未嘗有過。卒。贈荊州都督。諡曰敬。陪葬昭陵。

李澄

襄平人。隋蒲山公寬之遠胄。勇悍。隸江淮都統李垣府。又從永平節度李勉軍。勉帥汴。表澄滑州刺史。興元元年。澄遣盧融。問道奉表。詣行在。德宗嘉之。

署帛詔。內密丸。授澄刑部尚書。汴滑節度使。澄未即宣。乃先勒訓士馬。李希烈疑。以養子六百戍之。賊攻寧陵。養子輩乘。以剽掠。澄盡斬之。又封澄武威郡王。真元初。遷澄檢

校尚書左僕射。義成軍節度使。卒。贈司空。

**遼**蕭朴

字延寧。國舅族。博學多智。有史才能。知人主意。敷奏稱旨。朝議多取決之。封蘭陵郡王。進王。恒加中書令。重熙初。拜東京留守。薨。贈齊王。

蕭孝忠

志慷慨。尚越國公主。拜駙馬都尉。累遷殿前都點檢。北府宰相。為東京留守。時禁渤海人擊毬。孝忠言。東京重鎮。無從禽之地。若非毬馬。何以習武。

且天子以四海為家。何分彼此。宜弛其禁。從之。入朝。封楚王。拜北院樞密使。

蕭孝友

字撻不衍。小字陳留。以戚屬。為小將軍。累官左武衛大將軍。檢校太保。西北路招討使。封蘭陵郡王。起復北府宰相。出知東京留守。會伐夏。失利。以西

太后救免。誅復為東京留守。進封豐國王。

耶律倍

太祖長子。從征渤海。拔夫餘城。改曰東丹。以倍為人。皇王主之。建元稱制。太祖討至。倍即日奔赴。知皇太后欲立德光。乃與群臣請于太后。而讓位。

焉。是為太宗。以東平為南京。徙倍居之。又置衛士。陰伺動靜。倍謂左右曰。我以天下讓主上。今反見疑。不如適他國。以成吳太伯之名。立木刻詩。載書浮海。奔拜懷化。節度使。



瑞真等州觀察使。移鎮滑州。倍雖在異國。常思其親。問安使不絕。太宗立。石敬瑭爲晉主。加兵于洛。召倍不從。遣壯士害之。敬瑭入洛。喪服臨哭。以王禮權厝。後太宗改葬于醫巫閭山。諡曰文武元皇帝。卽位。諡讓國皇帝。倍初市書萬卷。藏于醫巫閭。絕頂望海堂。通陰陽音律。精醫藥。砭熇之術。工遼漢文章。嘗譯陰符經。善畫。本國人物如射騎獵雪騎千鹿圖。皆入宋秘府。五子長世宗次。裴國。稍隆。先道隱。各有傳。

**蕭惠**

字伯仁。阿古只。五世孫。授契丹行宮都部署。改南京。統軍使。加同中書門下平章事。朝議以遼東重地。非勳戚不能鎮撫。乃命惠知東京留守事。改西門下

路招討使。封魏國公。

**耶律隆先**

字團隱。義宗四子也。封平王。兼政事令。留守東京。薄賦稅。省刑獄。恤鰥寡。數薦賢能之士。有閭苑集。行于世。

**耶律仁先**

字紉鄰。授宿直將軍。累遷殿前副點檢。北院大王。東京留守。女直歲侵掠。仁先開山通道。以控制之。邊民安業。封吳王。以平亂功。加尙父。

進宋王。爲北院樞密使。卒。年六十。遺命家人薄葬。

**張浩**

遼陽人。官至太師。南陽郡王。事見學術。

**安同**

遼東胡人也。祖世高。漢時以安息王侍子入洛。歷魏至晉。避亂遼東。遂家焉。道武徵兵于慕容垂。同從征姚平于柴壁。姚興悉衆救平。同曰。汾東有蒙阮。

徑路不通。姚興必從汾西至柴壁。宜截汾為南北浮橋。乘西岸築圍。賊至無所施其智力。以功賜爵北新侯。又詔持節循察并定二州。糾守宰不法。郡國肅然。卒。贈為高陽王。

諡曰恭惠。

### 安原

同之弟。性沉勇。多智略。明元時鎮雲中。蠕蠕犯塞。原破之。以功賜爵武原侯。太武卽位。拜駕部尙書。車駕征蠕蠕。進爵河間公。在朝無所比周。

### 安頡

同之弟。辨慧多略。有父風。明元初。侍長宜城王奚斤。追赫連昌至安定。頡為監軍。侍御史。昌來攻。頡禽昌。送京師。賜爵西平公。宋將劉彥之寇河南。頡擊

彥之。逐濟河。攻洛陽。拔之。進攻武牢。彥之兵潰。進爵為王。卒。諡曰襄。

### 潘樂

相貴。廣寧石門人。樂初生。有雀止其母肩。占者咸言富貴之徵。因名相貴。後為字。及長。寬厚有略。為爾朱榮別將。討元吳。以功封敷城縣男。齊神武以樂

為鎮城都將。從破爾朱兆于廣阿。進爵廣宗縣伯。累以軍功。拜東雍州刺史。封金門郡公。鎮河陽。討侯景。至梁涇州。獲其地。薨。贈太師。大司馬。尙書令。

### 怡峯

景阜。遼西人。本姓默怡。因避難改焉。少以驍勇聞。從賀拔討萬侯醜奴。賜爵蒲陰縣男。後討曹泥。功進爵華陽縣公。從破竇太。復弘農。破沙苑。進爵樂陵

郡公。東魏攻潁州。峯復以輕騎邀擊。大破之。自是威名轉盛。加授開府儀同三司。峯沈毅。有膽略。得士卒心。時號驍將。贈華州刺史。諡曰襄威。

### 高模翰

渤海人。有膂力。善騎射。好談兵。初太祖平勃海。模翰避地高麗。王妻以女。因罪亡歸。上諭模翰曰。朕自起兵百餘戰。卿功第一。雖古名將無以加。復

語諸國使曰。此國之勇將。朕統一天下。斯人之力也。及晉叛盟。模翰爲統軍副使。下關南城。邑數十。與趙延壽往攻田武名。俄有光。自模翰目中出。縈繞旌矛。欲飲如流星。久之。模翰喜曰。此天贊之祥。遂進兵。殺獲甚衆。晉以杜重威領兵來拒。模翰逆戰。殺其先鋒。有詔比之李陵。晉兵復至。滹沱河。模翰復敗之。加特進太師。封栳郡開國公。九年。正月。遷左相。卒。

### 金夾谷吾里補

暗。土渾河人。累破遼兵。伐宋。敗張浚軍于富平。累官。字特。年

一百有五歲。

### 粘割斡特刺

蓋州人。真元初。宗毅言。宋人欲起兵。費求入見。世宗遣斡特刺詣之。無狀。還報稱旨。授左司員外郎。累官。刑部尙書。世宗嘗論平章

政事。括安禮曰。擇材最難。如斡特刺所舉者。頗稱朕意。委提控代州。阜通監。諭之曰。朕自任卿以來。悉卿材幹。故擢爲執政。卿亦禮朕。待遇之意。勉盡所職。凡謀議。奏對。多副朕心。但有所見。悉心以言。進尙書右丞。兼樞密副使。明年。改上京留守。還拜平章政事。封芮國公。訃聞。上悼之。祭賻甚厚。諡成肅。

### 大臯

遼陽人。從侵宋。屢有大功。封太傅。漢國王。卒。贈太師。晉國公。

### 蒲察通

累官平章政事。封任國公。世宗將幸上京。以通朝廷。舊人命爲上京留守。先往鎮撫之。明昌四年。上諭宰臣曰。通先朝重臣。年高未衰。因命知

廣寧府事。累表請老。復以開府儀同三司致仕。通在政府。舉太子率府完顏守真。監察御史裔。俱可大用。其後皆為明臣。世多其知人云。

### 移刺成

遼橫帳人。通契丹漢字。天會間。隸撻懶下。為行軍猛安。正隆南伐。為武毅軍都總管。大定二年。改河中尹。招降喬家等族。首領結什角。遷南京留守。

召拜樞密副使。封任國公。改北京留守。

### 承暉

御史臺奏。承暉前為提刑。豪猾屏息。遷臨海軍節度使。真祐初。進拜平章事。宣宗遷汴。進拜右丞相。兼都元帥。封定國公。與皇太子留守中都。高琪居中。

用事。忌承暉成功。諸將皆顧望。終無一兵至中都者。抹然盡忠謀南奔。承暉召經。歷完顏師姑。謂曰。始我謂平章知兵。故推心以權畀。平章嘗許與我俱死。今忽異議。行期且。在何日。汝必知之。師姑曰。今日向暮。且行。曰。汝行。李辦未。曰。辦矣。承暉變色曰。社稷若何。叱下。斬之。承暉起辭。謁廟作遺表。付令史師安石。舉家號泣。承暉神色泰然。與安石。舉白飲滿。謂安石曰。子行矣。安石出門。聞哭聲。則已飲藥薨矣。是日盡忠出奔。中都。不守。表至。行在。宣宗哭之。盡哀。贈太尉。尚書令。廣平郡王。諡忠肅。

### 完顏弼

蓋州猛安人。充護衛。從丞相襄。戍邊有功。除同知德州防禦使。後入為武衛軍副都指揮使。至寧元年。東京不守。弼為帥。左監軍捍禦遼東。請

自募二萬人。以衛京師。紹王怒曰。我以東北路為憂。卿言京師有急。何邪。付有司論。詔免死杖。謫為雲內州防禦使。尋為元帥。左都監。真定弼。條戰守數事。奏之。及遷都南京。沮長淮。拒大河。扼潼關。以自固。宣宗將遷汴。次真定。弼言。太子不宜留中都。蓋軍少。則難守。軍多。則難養。又奏。將帥以固。宣宗為威。今生殺之權。皆從中覆。宣宗頗用其言。三年。

改知東平府。山東西路宣撫副使。是時劉二祖餘黨孫邦佐、張汝楫保濟南。弼遣人招降之。弼薦邦佐、汝楫改過用命。招降甚衆。四年，弼遷宣府。事。汝楫復謀作亂。邦佐密告弼。弼汝楫伏甲廡下。酒數行。鍾鳴伏發。殺汝楫。並其黨。手詔褒諭。封密國公。元兵圍東平。弼百計應戰。久乃解去。宣宗賜詔獎諭。是歲五月，疽發于腦。卒。弼平生惟喜讀書。延儒士歌詠。治東平。愛民省費。軍民無相訟。有古良將之風焉。

### 元木華黎

性沉毅。多智略。猿臂善射。挽弓二石。強太祖命統諸軍征遼東。次高州。盧球、金朴以城降。進攻北京。金守將銀青率衆逆戰。敗之。斬首八

萬餘級。城中食盡。契丹軍斬關來降。錦州張鯨聚十餘萬。殺節度使。稱臨海郡王。至是來降。誅之。鯨弟致據錦州。叛。略平蠻。瑞利、義懿、廣寧等。木華黎率軍數萬討之。州郡多殺致所署長吏。降進兵紅螺山。主將杜秀降。奏爲錦州節度使。七月。進兵臨興。攻溜石。日致遣鯨子東平將騎步三萬。援溜石。木華黎夜半引兵疾馳。遇于神水縣東。大敗之。斬東平。並其卒萬二千八百餘級。拔開義縣。進圍錦州。斬首三千餘級。溺死者無算。致降伏誅。後廣寧劉琰、義州田和尙降。木華黎曰：「此叛寇存之無以懲。後除工匠優伶外。悉屠之。」拔蘇復海三州。斬完顏衆奴。咸平宣撫蒲鮮等率衆十餘萬遁入海島。丁丑八月。詔封太師國王。都行省承制行事。賜誓券黃金印。曰：「子孫傳國。世世不絕。後薨。封魯國王。諡忠武。」

### 移刺捏兒

契丹人。幼有大志。膂力過人。沉毅多謀。遼亡。金以爲參議。留守。皆辭不受。聞太祖舉兵。私語所親曰：「爲國復讐。此其時也。」率其黨百餘人。

詣軍門獻十策。帝詔見與語奇之。問爾生何地。對曰伯州。因號為伯州元帥。乙亥拜兵馬都元帥。佐木華黎取北京。下高麗及松義錦等二十六城。破五十四寨。平利州賊。劉四祿時錦州賊。張致兵勢方熾。復出奇兵。掩擊斬致。以功遷龍虎衛上將軍。兵馬都提控元帥。繼取遼東西廣寧金復海蓋等十五城。興州監州重兒反。復與烏也兒討平之。累官軍民都達魯花赤兼興勝府尹。卒。贈太尉。追封興國公。諡武毅。

### 朶兒只

木華黎六世孫。脫脫子也。生一歲而孤。稍長。備宿衛。事母至孝。喜讀書。不事章句。至治二年。授集賢學士。時年未冠。一時同寅。如郭貫趙世延。

鄧文原諸老皆器重之。天曆二年。朶兒只襲國王位。扈蹕上都。至元十四年。詔脫脫總兵南討。脫脫遣朶兒只攻六合拔之。既而詔削脫脫官爵。罷其兵權。朶兒只乃以本部兵守揚州。十五年。薨于軍。年五十二。朶兒只為相。務存大體。兼理庶務。中外號為賢相。二子。朶蠻帖木兒。翰林學士。俺木哥。失理襲國王。

### 廉希憲

字善甫。幼魁偉。舉止異常。及長。篤好經史。世祖立。累官平章政事。振舉綱維。綜核名實。汰逐冗濫。載抑僥倖。當時翕然稱治。後以釋囚事罷相。

久之。詔起希憲為北京行省平章政事。十二年。右丞相阿里海牙下江陵。圖地形。上于朝。請命重臣。開太府鎮之。帝急召希憲。還使行省。荆南希憲冒暑疾。驅以進。至鎮。阿里海牙率其屬郊迎。望拜塵中。荆人大駭。即日禁剽奪。通商販興。利除害。兵民安堵。遂大興學。選教官。置經籍。日親講舍。以厲諸生。希憲疾久不愈。召還江陵。民號泣遮道。留之不。得。相與畫像建祠。希憲還。囊橐蕭然。琴書自隨而已。十六年春。詔復入中書。希憲稱疾。篤。皇太子遣侍臣問疾。因問治道。希憲曰。君天下在用人。用君子則治。用小人則亂。臣

病雖劇。委之于天。所甚憂者。大奸專政。群小阿附。吾國民病之大者。殿下宜開聖意。急為屏除。不然。日就沉痾。不可藥矣。戒其子曰。丈夫見義勇為。禍福無預于己。謂阜夔稷契。伊傅周召。為不可及。是自棄也。天下事。苟無牽制。三代可復也。十七年十一月十九日。夜有大星。隕于正寢之旁。流光照地。久之方滅。是夕。希憲卒。追封魏國公。諡文正。加贈推忠佐理翊運功臣。太師開府儀同三司。上柱國。恒陽王。諡如故。子六人。僉孚。遼陽等處行中書事。

### 劉敏中

字端甫。濟南章丘人。山中書掾。擢兵部主事。拜監察御史。宣撫遼東。山

東平路總管官。至翰林學士。承旨。敏中平生。身不懷幣。口不論錢。義不苟進。進必有所匡救。援據今古。雍容不迫。每以時事為憂。或鬱而弗伸。則戚形于色。中夜嘆息。至淚濕枕蓆。為文。辭理兼備。有中菴集二十五卷。延祐五年卒。追封濟國公。諡文簡。

### 耶律鑄

成仲幼聰敏。善屬文。尤工騎射。楚材薨。嗣領中書省事。上言宜踈禁網。采歷代德政八十一章。以進。憲宗征蜀。鑄領侍衛驍果。以從。屢出奇

計。攻下城邑。憲宗崩。阿里不哥叛。鑄棄妻子。挺身朔方。來歸。世祖嘉其忠。即日詔見。賞賜優厚。中統二年。拜中書左丞相。是年冬。詔將兵備禦北邊。後徵兵扈從。敗阿里不哥于上都之北。加光祿大夫。奏定法令。吏民便之。二年。行省山東。未幾徵還。初。清廟雅樂。止有登歌。詔鑄制八佾之舞。樂成。上之。賜名大成。改平章政事。拜中書左丞相。遷平章軍國重事。監脩國史。朝廷有大事。必咨訪焉。十九歲。復拜中書左丞相。以事罷免。仍沒其家資之半。徙居山後。卒。贈太師懿寧王。諡文忠。

**國朝** 劉江

邳州宿遷人。姿貌豐偉。知識過人。從軍山海衛。永樂年間。由總旗累遷至左都督。鎮守遼東。以金州倭寇竊發。相地形要害。于望海

塢築立城墩。以防海寇。屬王家山島舉火。劉江計寇將至。亟整馬步軍。赴塢設伏。翌日倭船二十餘艘。泊馬雄島。徑奔塢上。江親督指揮徐剛領兵赴堡外。復遣百戶姜隆。以奇兵伏山下。邀其歸路。約賊圍堡。舉砲發伏。馬步俱進。賊大敗。奔入櫻桃園。合兵圍之。自辰至酉。生擒八百五十七名。斬首七百四十二級。後倭寇遂絕。事聞。璽書褒美。徵至

京。面宴賚甚厚。封廣寧伯。給鐵券世襲。卒。諡忠武。

**施聚**

良會。通州人。體貌魁梧。器度宏遠。由金吾右衛指揮使。以功充本路參將。崇尙儉朴。委任智勇。枕戈待旦。居安慮危。每行軍。寢用草鋪。食藉馬韉。訓練士

卒。增築屯堡。營繕有法。又能延師儒。教訓子弟。義人始有科目。甲子。兀良哈賊衆犯境。聚提所部兵。從大將出境外。兵間道遮擊。遂大破之。斬獲甚多。陞都督僉事。充右副總兵。鎮守遼東。正統己巳。英廟北狩。聚聞報。慟哭。即日引道守臣。備牛酒迎勞。聚曰。主上安在。我輩尙可宴樂。遂趨京師。以功累陞左都督。天順改元。進封懷柔伯。給鐵券。世襲。後召至京師。賜簪纓。蟒衣金帛。天順六年。薨于鎮。諡威靖。

**焦禮**

顯州人。英勇善戰。從靖難。陞都指揮使。備禦寧遠。正統七年。陞左都督。充左副總兵。鎮守遼東。景泰甲戌。大破賊衆于小圍山。斬獲甚多。鎧仗弓矢。稱是

進。爵東寧伯。給券。其文曰。衝當一面。勇敵萬人。英宗聞其勇略。召至京。賜蟒衣金帛。在鎮二十餘年。壽八十二。卒。贈東寧侯。



曹義

揚州儀真人。少好學。十五襲父燕山左衛指揮。奉公守法。持廉無玷。文皇知其賢。召從征沙漠。願居前鋒。克著奇績。陞湖廣都指揮僉事。平茶陵梅花洞。

澁。陞中軍。潤伯。食祿。

都督僉事。充副總兵。鎮守遼東。開拓邊境。累破逆虜。進位左軍都督。加封豐。一千二百石。給鐵券。世襲。後應召赴京。年老。薨于家。遣官諭祭。追封豐潤侯。

董興

正統間。以海寧伯充總兵官。鎮守遼東。

王宗

正統間。以成山伯充總兵官。鎮守遼東。

鄭宏

景泰間。以武安伯充總兵官。鎮守遼東。

衛穎

天順初。以宣成伯充總兵官。鎮守遼東。

蔣驥

弘治間。以定西侯充總兵官。鎮守遼東。

**使命**

**巡撫**

皇帝勅諭。今特命爾巡撫遼東地方。贊理軍務。訓練軍馬。整飭邊防。提督糧儲。禁革一切奸弊。務使軍威振舉。糧餉充足。衣甲鮮明。器械鋒利。城堡墩臺。邊牆無不完固。以防禦寇賊。撫安兵民。有警則公同鎮守。太監總兵等官。調度官軍。相機殺賊。禁約管軍頭目。不許科擾剋害。及隱占私役。有誤戰守。違者輕則量情懲治。重則毋畏勢豪。徑自參奏。挈問其餘。一應邊務。聽爾便宜從事。與鎮守等官。從長計議而行。況今遼東地方。疲憊軍士艱難。守邊官員。行事乖方。以致地方不靖。爾為憲臣。受茲委任。宜持廉秉公。安靜慎重。凡軍民利病。可與可革者。悉心訪究。從宜審處。其實奏聞。務使地方寧謐。內外誓服。毋或視常怠忽。及乖方誤事。自取罪責。爾其勉之。慎之。故諭。

**李濬**

樂安人。副都御史。

**李純**

鎮南人。副都御史。

**王翱**

事見名宦。

**寇深**

唐縣人。副都御史。

**劉廣衡**

安福縣人。甲辰進士。副都御史。

**程信**

事見名宦。

**胡本惠**

江西人。副都御史。

**滕昭**

事見名宦。

袁愷

河南人。僉都御史。

彭誼

廣東人。副都御史。

馬文升

事見名宦。

陳鉞

河南人。副都御史。進士。

弘治年間

徐貫

浙江人。副都御史。進士。

張玉

河南人。副都御史。進士。

韓重

山西人。副都御史。進士。

馬中錫

河南人。副都御史。進士。

正德年間

張岐

河南人。僉都御史。

左鈺

河南人。副都御史。進士。

劉潺

彰德人。副都御史。進士。

王宗彝

事見名宦。

張岫

山西人。副都御史。進士。

陳瑤

廣西人。副都御史。

張鼎

山東人。副都御史。進士。

鄧璋 直隸涿州人。進士。僉都御史。

劉璣 山東濟南人。乙丑進士。副都御史。

李貢 太平人。甲辰進士。副都御史。

王彥奇 四川雲陽人。庚戌進士。僉都御史。

王憲 山東東平州人。庚戌進士。副都御史。歷官兵部尚書左都御史。總制陝西。

彭澤 陝西蘭州人。庚戌進士。僉都御史。歷陞兵部尚書。總制陝西。

袁經 湖廣長沙府寧鄉人。僉都御史。

張貫 直隸蠡縣人。己未進士。副都御史。卒于官。

張禴 順天府平谷人。己未進士。僉都御史。卒于官。

嘉靖年間

李承勳 湖廣嘉魚人。癸丑進士。副都御史。歷陞兵部尚書。

張璉 陝西西安人。壬戌進士。副都御史。陞戶部侍郎。

張雲 河南信陽人。壬戌進士。副都御史。尋陞戶部尚書。致仕。

潘珍 徽州婺源人。壬戌進士。副都御史。陞南京兵部右侍郎。尋轉左

郎侍

成文 山西山陰人。壬戌進士。副都御史。後因病而歸。

周叙 湖廣九谿人。辛未進士。副都御史。歷陞兵部左侍郎。提督宣大軍務。

王潮 直隸鎮江人。進士。副都御史。陞南京大理寺卿。

呂經

陝西寧州人。戊辰進士。副都御史。

任洛

河南鈞州人。辛未進士。左僉都御史。因兵變。自山西改遼東。

巡按

遼東接山東登萊諸郡。故守巡道以山東又各處。專勅提學。遼東則巡按兼督學。政。

周革

臨川人。丁丑歲貢。

陸廣平

臨川人。丁丑歲貢。

辛祐

江西鉛山人。丙戌進士。

程可久

顧立

孔諤

賈節

孫

張志文

江西廣信府上饒人。辛卯進士。

李斌

夏能

劉潔

胡起先

江西安福人。丙戌進士。

王

盧睿

浙江東陽人。辛丑進士。

張觀 山西代州人。壬辰進士。

陳毅 江西進賢人。辛丑進士。

張聰 廣東新興人。丙申進士。

邵嵩 江西都昌人。辛丑進士。

章杲

羅綺 事見名宦。

李純

徐璟 河南光山人。進士。

丁宣

黃綬 直隸平谷人。乙丑進士。

包懷德 江西進賢人。進士。

張政 直隸廣德州人。戊戌進士。

郭原

陳詔 浙江青田人。庚戌進士。

元亮 河南湯陰人。庚戌進士。

李磐 山西稷山人。丁未進士。

陸瓛 吳縣人。甲辰進士。

芮釗 直隸寶坻人。壬戌進士。

劉泓

李本道 湖廣善化人。戊辰進士。

陳巖 山東平州人。乙丑進士。

劉孜 江西萬安人。乙丑進士。

邢宥 廣東文昌人。戊辰進士。

陸平 貢士。

田景陽 直隸高陽人。甲戌進士。

裴斐 陝西渭南人。甲戌進士。

常振 山西平定人。貢士。

馬震 河南汲縣人。丙戌進士。

荆倫 山西平定人。貢士。

侯英 直隸開州人。庚辰進士。

丁泰亨 貢士。以教職擢任。

謝爌 浙江臨海人。辛未進士。

張奎 河南固始人。戊辰進士。

桂怡 浙江慈谿人。戊辰進士。

程鑑 直隸開州人。甲戌進士。

楊璣 山西祁縣人。辛未進士。

朱暄 直隸高郵州人。庚午貢士。

呂雯 直隸安州人。貢士。

魏瀚 浙江餘姚人。甲戌進士。歷官都御史。

崔讓 山西石州人。貢士。

李大綱

費臻

直隸安州人。  
甲辰進士。

徐英

直隸永平人。  
丙戌進士。

王衡

山西稷山人。  
甲申進士。

潘宣

河南洛陽人。  
庚辰進士。

張偉

直隸景州人。丙戌進士。歷  
官副都御史總督漕運。

張鏞

直隸鹽山人。  
己丑進士。

王崇之

直隸滑縣人。  
甲申進士。

楊徽

河南河內人。  
丙戌進士。

强珍

事見  
名宦。

唐鼎

河南安陽人。  
壬辰進士。

馬隆

河南鞏縣人。  
己丑進士。

劉瓚

直隸清苑人。  
乙未進士。

張西銘

雲南寧州人。乙未進  
士。改提督北直隸學。

王嵩

事見  
名宦。

王紳

陝西安化人。  
壬辰進士。

弘治年間

陳寬

直隸新河人。  
戊戌進士。

周宗

河南裕州人。  
乙未進士。



賈錠 河南安陽人  
戊戌進士

李善 事見  
名宦

張天衢 直隸高陽人  
甲申進士

郭庸 直隸遷安人  
甲辰進士

張隆 山西夏縣人  
辛丑進士

閻潔 陝西涇州人  
癸丑進士

余濂 江西都昌人  
癸丑進士

正德年間

邢昭 順天府三河人  
丙辰進士

趙應龍 直隸衡水人  
己酉貢士

宋鑑 山西陽城人  
戊戌進士

樊祉 河南昨城人  
丁未進士

王和 直隸遷安人  
戊戌進士

羅賢 山西清源人  
庚戌進士

車梁 山西石州人  
庚戌進士

王獻臣 錦衣衛人  
癸丑進士

楊滋 直隸定興人  
庚戌進士

沙鵬 直隸江都人  
己未進士

寧溥 直隸山陽人  
壬戌進士

汪賜

浙江仁和人。戊辰進士。

常在

山西榆社人。乙丑進士。

張文明

事見名宦。

高越

直隸鳳陽人。甲子貢士。

楊百之

萬全都司籍。直隸遷安人。甲戌進士。

嘉靖年間

鄭本公

山西朔州人。甲戌進士。

王正宗

順天府固安人。丁丑進士。

張問行

直隸內黃人。辛巳進士。

朱孔陽

直隸河間人。辛巳進士。

劉大謨

事見名宦。

劉成德

事見名宦。

王金

直隸涿鹿中衛人。辛未進士。

葛禴

錦衣衛籍。浙江嘉興人。甲戌進士。

郭登庸

山西山陰人。甲戌進士。

劉訥

河南鄆陵人。丁丑進士。

王重賢

直隸交河人。辛巳進士。

謝蘭

山西代州人。丙戌進士。

李鏞 山西曲沃人

楊行中 順天府通州人

常時平 直隸交河人

曾銑 直隸江都人

王珩 直隸交河人

史褒善 直隸開州人

喬祐 河南洛陽人

### 戶部分司

皇帝勅諭遼東地方該用錢糧數多止靠屯田子粒及在京送去銀兩并開中引鹽以備支用奈近年以來奸弊百端糧料濫收粗澁糶糶不堪食用屯田被入侵占子粒無從上納若不嚴加清理禁革不無邊儲虧折有誤供給今特命爾前往彼處總理督同都布按三司管屯管糧官員及督併分理錢糧知州通判凡壹應屯田務要照例逐一清出撥軍屯種各倉場糧草收支之際務要關防嚴密除奸革弊禁約官吏軍民人等不許包攬侵盜及侵占屯田不納子粒違者六品以下官爾即拏送按察司分巡官並所在官司問理應奏請者照例奏請施行其三司官若有因循怠忽亦聽爾指實劾奏每歲開中引鹽並納銀籴買糧料須斟酌價值貴賤歲用多寡及地方緩急極邊城堡缺糧倉分從公坐派不許只於附近有糧去處派撥圖作人情其糧料務要乾圓潔淨敢有插和糠粃沙土者就便拏問退出仍取勘各衛倉庫數目各樣銀料坐定厥口隨

收隨盤以革奸弊。及令各衛定委老成指揮一員量撥餘丁燒造磚瓦石灰採打木植。專以預備。遇有各厥損壞。隨卽脩理。亦就總督查考。勿令各官私役賣放。凡彼處應。合行事宜。務要遵照。該部近日題准事理。悉與巡撫官協同面議。停當而行。毋得偏執。自專乖方。誤事爾受。茲委託須持廉秉公。正已律人。毋暴毋刻。務俾事安。人安。斯稱任。使。如或持身不謹。以致擾人壞事。及畏勢聽囑。容情作。弊。虧損錢糧。事發必重罪。不宥爾。其勉之。慎之。故勅。

王宗彝

事見名宦

毛泰

河南蘭陽人。己丑進士。

金迪

錦衣衛人。

王敏

宣府前衛人。己未進士。

丁紳

山西朔州人。壬戌進士。

趙仲輝

山西聞喜人。辛丑進士。

唐錦舟

四川達縣人。甲辰進士。有文名。

王璘

湖廣黃崗人。甲辰進士。

王潘

陝西寧遠人。甲辰進士。歷陞副使。

史學

應天府溧陽人。丁未進士。

王忞

陝西朝邑人。庚戌進士。

王濟

河間人。丁未進士。陞太僕寺卿。

王蓋

錦衣衛籍山東濰縣人。丙辰進士。歷陞工部右侍郎。

劉繹

山西代州人。丙辰進士。改御史。劉瑾亂政。以直受害。人多惜之。

徐璉

真定武邑人。己未進士。

畢璽

山西高平人。庚子貢士。

張偉

四川內江人。丙辰進士。歷陸運使。

王俸

順天府三河人。壬戌進士。

馬應龍

陝西河州人。辛未進士。陸山東兵備副使。轉四川按察使。未任卒。

張鵬

福建蒲城人。辛未進士。

李培齡

金吾右衛人。乙丑進士。

李淮

山西聞喜人。甲戌進士。歷陞都御史。未任卒。

羅英

湖廣江夏人。甲戌進士。陞安慶知府。

劉從學

山西吉州人。丁卯貢士。歷陞副使。

李騰霄

山西孟縣人。癸未進士。陞知府。

寇天與

山西榆次人。丙戌進士。陞知府。

張承祚

河南光山人。丙戌進士。陞太原府知府。

李欽昊

直隸東安人。癸未進士。

孫巨鯨

陝西徽州人。癸未進士。

馬敷

河南上蔡人。辛巳進士。原任監察御史。以言謫外。陞今職。

### 鎮守內宦

皇帝勅諭。今特命爾與總兵官一同鎮守遼東地方。整理城堡。操練軍馬。撫卹士卒。防禦賊寇。遇有賊情。相機戰守。凡一應大小事務。悉與總兵巡撫等官計議而行。不許偏執。已見乖方。誤事。仍命爾兼管神統。與總兵等官相機使用。爾為朝廷內臣。受茲委託。尤須持廉秉公。正己率下。務使地方寧靖。邊人安業。庶稱任使。毋得徇私貪利。擾害下人。致生嗟怨。如違。取罪非輕。爾其敬之。慎之。故諭。

王彥

佛。建州松花江人。國初從征靖難。駢承寵錫。鎮遼三十餘年。累致捷功。然性嗜祭。

院堯民

宋文毅

范英

侯忠

覃璣

李良

葉達

兼監  
鎗

韋朗

廣東人。御馬監  
太監兼監鎗。

任良

河間任丘人。  
御馬監太監。

孫鎮

順天府人。安靜  
不擾。民咸稱快。

梁玘 直隸宛平人。內官監太監。

岑章 廣西人。御馬監太監。

王忻 保定府人。內官監太監。

白懷 直隸內黃人。在鎮不擾人多稱之。

王永 順天府潮縣人。御用監左少監。

分守內宦 舊有。今裁革。

亦什哈

黃琰

王秩

劉岑

朱秀 廣西人。內官監太監。

郭原 保定府人。御馬監太監。

于喜 順天府三河人。御馬監太監。

王純 尙衣監太監。甚清約。去後人常思之。

藍榮

洪裕 都知監少監。

劉恭 都知監少監。

賀榮 御馬監太監。

范椿

耿宗

御馬監少監

盧安

趙瑛

御馬監太監

監鎗內宦

舊有今裁革

栢彥文

內使

鐵可赤

內使

楊宣

內使

院勉

內使

張鑑

內使

洪義

右監丞

郝麒

都知監右監丞

黃延

御馬監太監

吳本

御馬監太監

梁雲

都知監右太監

張泰

內官監少監。裁革回京。

鎮守總兵



皇帝勅諭。今命爾掛印充總兵官。與太監一同鎮守遼東地方。整飭兵備。修築城堡。操練士卒。申嚴號令。振作軍威。遇有賊寇。相機戰守。凡一應軍機之事。須與鎮守巡撫等官。從長計議。停當而行。不許偏執己見。乖方誤事。況遼東近來兵備廢弛。軍士艱難。而守邊官軍。又或貪功生事。啓釁召怨。以致虜寇讎報不已。邊人荼毒。地方疲憊。與先年不同。爾爲朝廷武臣。受茲委託。務須與鎮守巡撫等官。用心逐一整飭。不可視常怠忽。尤須持廉秉公。正己率下。毋得徇私貪利。擾害下人。及輕舉妄動。致貽邊患。如違罪不。爾宥其慎之。慎之。故諭。

皇帝制諭。今命爾掛印充總兵官。鎮守遼東地方。固守城池。操練軍馬。遇有賊寇。相機剿殺。其副總兵參將。各照地方分守。所統官軍。悉聽節制。如制奉行。

葉旺 事見名宦

馬雲 事見名宦

劉江 事見名宦

焦禮 事見名宦

曹義 事見名宦

巫凱 事見名宦

董興 事見名宦

王宗 事見名宦

鄭宏 事見名宦

衛穎 事見名宦

趙勝 同都督知

歐信 同都督知

綏謙 其先山後龍山縣人。由大同右衛指揮僉事。累立奇功。陞後軍都督府都督。僉事成化己亥掛印充總兵官鎮守遼東。謙德重厚。謀略過人。庚子東征有

功。陞都督同知。仍鎮守遼東。在任數年。夷虜畏威。有惠政焉。

李杲 陝西榆林人。右軍都督府都督僉事。

蔣驥 見傳命。

楊玉 京衛人。都督僉事。

韓輔 遼陽人。都督僉事。

毛倫 京衛人。都督僉事。充任以黨逆劉瑾被收。

李璵 都督僉事。

韓璽 輔子。山武舉。歷陞都督同知。

郤永 宣府龍門人。左都督。

楊鎮 前屯人。都督同知。

楊銳 南京人。都督。

劉淮 宣府人。都督僉事。

馬永 直隸遷安人。右都督南京後府掌印。兵變後以論薦充任。

**職官**

**漢** 蘇季

遼東太守。

涉阿譙

為遼東部都尉。

耿秉

建初元年拜度遼將軍視事。

姚光

玄菟太守。

吳棠

度遼將軍與祭彤同伐匈奴。

皇甫稜

規之祖。度遼將軍。

**三國** 公孫恭

公孫淵

俱遼東太守。

**魏** 張岐

樂浪太守。

**北朝** 張定和

處諡京兆萬年人。家貧賤。有志節。歷宜州刺史。頗有惠政。

**隋** 沈光頤

從征遼東。拜朝請大夫。

蔡諷

遼東太守。獫狁與鮮卑入寇。諷追擊。

**唐** 王玄志

安東都護。

馬靈魯

安東副都護。

張亮

平壤道行軍大總管。自東萊泛海襲卑沙城。拔之。俘獲甚多。又分遣丘孝忠等。曜兵於鴨綠水。

**遼** 耶律羽之

東京留守

昌朝

太子鼎三子。鎮寧軍節度使。

王郁

京兆萬年人。神冊中歸遼。同知政事。門下平章事。改崇義軍節度使。

藥師奴

幼穎悟。謹禮法。乾統初。出為安東軍節度使。卒。

耶律章奴

字特末衍。季父房之後。授東西路統軍副使。改同知咸州路兵馬事。

耶律朮者

字能典。于越蒲古只之後。受詔監都統。左遷銀州刺史。徙咸州。紜

耶律獨攬

字胡為。左護寧遠軍節度使。

懷罔公

其先本西域阿魯渾人。為瑞州達魯花赤。任民。民感其惠。有頌德碑。

忙古帶

蓋州湯池人。官至湖廣等處行中書省平章。集賢院大學士。

耶律瑤質

字拔里董。積慶宮人。篤學廉介。有經世志。以戰功遷東京留守。

耶律侯哂

字禿寧。初為西南巡邊官。以廉潔稱。累遷南京統軍使。徙東京留守。

耶律幹臘

射。累官護衛大保都監。東京留守。善騎。

耶律引吉

字阿括。品部人。以廢補官。累遷樞密院侍御。直道無阿。除節度使。

蕭孝穆

東京留守。治遼陽。為政務寬簡。撫納流徙。其民安之。

**金**王澹

遼東宣撫司參謀。

李木魯

德裕猛安人。任廣寧治中。

耶律固

廣寧府尹。

僕散渾坦

完顏巖雅

俱廣寧府尹。

趙文昌

遼東鹽運使。博學好議論。

烏古倫

獨拔古人。世宗以女妻之。累官右丞相。尋除北京留守。明昌中知廣寧府。

烏林荅復

大定中遷歸德軍節度使。

高夔

監察御史。

裴滿賽不

韓公恕

俱見梁持勝傳。

勒哈打

蓋州猛安人。同知太原府事。

劉元規

監察御史。

**元**吳元珪 宣撫遼陽諸郡

禿滿迭兒 遼陽行中書省平事

朶兒直班

王伯勝 俱遼陽行省平章政事

王克敬 中奉大夫參知政事行省遼陽

八都兒 泰定四年廣寧路守

明里不花 泰定四年廣寧府同知

齊希魯 泰定四年廣寧府推官

張元美 廣寧府路儒學教授

李峻 廣寧府路總管

達魯花赤 延祐四年廣寧路守

劉元麟 元祐四年廣寧總管

伯顏 延祐四年廣寧府同知

高守質 瀋陽人。以孝聞。

耶律薛閣 廣寧都元帥子。收國襲爵。行廣寧路總管軍民萬戶府事。子古乃嗣。

撒吉思 同鶴人。分治黑山。世祖即位。授北京宣撫。鋤奸抑強。遼東以寧。卒。謚襄惠。

張昇 定州人。力學工文辭。薦授翰林院編修。官至奎章閣大學士。卒。謚文憲。

劉亨安

世英之弟。絳州節度使。累立戰功。為時驍將。

王時

元統間為翰。林學士承旨。

**國朝**

分守道

正統三年始設。遼海東寧道。以山東布政司參政或參議一員。總理糧儲。分司設在廣寧。按察司副使或僉事一員。專理詞訟。分司設在遼陽。後都

御史馬文昇。以廣寧既有戶部郎中。遼陽既有巡按御史。題准改分守道于遼陽。分巡道于廣寧。分守今住衙。即舊按察司。

成化年間

劉道

山西懷仁人。甲申進士。山東參政。

吳珉

山西靈石人。進士。累官都御史。

何鑑

浙江新昌人。己丑進士。官至兵部尙書。

弘治年間

金鍾

直隸大興人。貢士。官至布政司參政。

張憲

江西德興人。由進士。官至工部尙書。

杜整

江西平陽人。進士。布政司參政。

林元甫

福建莆田人。乙未進士。右參政。官至都御史。

周紘

山西陽曲人。戊戌進士。右參政。陞山東右布政使。致仕。

甯舉

直隸新城人。丁未進士。右參政。

正德年間

方矩

雲南定遠人。癸丑進士。右參議。

許淳

成都護衛人。丁未進士。右參議。至左布政使。

徐永

河南鈞州人。癸丑進士。右參議。

王炫

山西陽城人。由進士。左參政。

蔡天祐

河南睢州人。乙丑進士。歷陞都御史。兵部侍郎。

嘉靖年間

方楷

直隸宿松人。由進士。右參議。

繆昌

直隸無錫人。庚戌進士。右參政。

冒政

直隸太州人。乙未進士。右參議。

賈恪

大梁人。癸丑進士。參議。

陳琰

廬陵人。丁未進士。參政。

李炫

直隸遷安人。由進士。陞太僕寺少卿。

閔楷

直隸任丘人。乙丑進士。陞工部侍郎。

劉寯

江西崇仁人。由進士。右參議。



陸杰 嘉興平湖人。由進士右參議。

查應兆 直隸長洲人。由進士右參議。

高登 直隸內黃人。辛巳進士。歷陞陝西按察司僉事。山東右參議。

分巡道

侯恂 陝西白水人。丙戌進士。歷陞都御史。

袁端 河南蘭陽人。丙戌進士。副使。

廖中 福建建昌人。乙未進士。僉事。

普暉 山西垣曲人。僉事。

鈕清 浙江會稽人。乙未進士。

朱瓚 肅寧人。由進士。歷陞左布政。

劉翔 河南獻縣人。戊戌進士。僉事。

陳寬 冀州新河人。戊戌進士。僉事。

文瑞 山西介休人。乙未進士。副使。

楊壽 順天涿州人。癸丑進士。僉事。

王中 浙江寧海人。丁未進士。僉事。

許進 事見名宦。

李琮 泌陽人。由進士陞僉事。

董廷臣 岳陽人。由進士陞僉事。

李貢 太平人。甲辰進士。僉事。

許莊 直隸灤州人。癸丑進士。僉事。

呂和 浙江鄞縣人。己未進士。僉事。陞副使。

盛儀 江都人。由進士。僉事。陞太僕寺卿。

許達 事見名宦。

楊輔 直隸邳州人。乙丑進士。僉事。

韓璿 高陽人。由進士。僉事。陞陝西副使。

趙德祐 直隸盧龍人。癸未進士。

熊爵 河南祥符人。辛巳進士。

張九叙 山西石州人。丙戌進士。按察司僉事。

黃繡 江西清江人。庚戌進士。僉事。

楊節 合肥人。壬戌進士。僉事。

蔡芝 京衛人。戊辰進士。僉事。

潘珍 見巡撫。

魯鐸 直隸撫寧人。壬戌進士。僉事。

王舜漁 事見名宦。

王億 陝西鳳翔人。乙丑進士。僉事。

景仲光 河南偃師人。辛巳進士。

沈松 浙江德清人。丁丑進士。

# 太僕寺少卿

太祖高皇帝聖旨。如今遼東等都司開設行太僕寺。恁都府行文書去說與都司衛所知道。這箇衙門職專提調馬匹。比較孳生。但有作弊虧欠馬匹。許令本寺舉問。品職雖小。所掌事重。如同御史出巡按治。該管指揮千百戶衛所鎮撫首領官吏務要將所養一應馬騾盡數開報聽從。本寺官點視督敢有非禮抗拒。許本寺官奏聞拏問。欽此。

勅遼東行太僕寺官國初設行太僕寺。點開京營馬匹事例而行。柰地遠權分。軍職官員往往最重。後該兵部奏准。照太僕寺點開京營馬匹事例而行。柰地遠權分。軍職官員往往抗違欺慢。以致官擁虛名。馬政盡弛。近該督理馬政都御史楊一清奏稱。陝西都司衛所及延綏寧夏各邊營堡官軍騎操馬匹倒失數多。皆由管軍官員不能嚴督餽養。或扣除草料。侵尅馬價。濫撥私用。以致損傷。及至追補之際。又將不堪馬匹高價勒買。累軍人。致弊百出。乞勅該寺官員查究等因。慮恐各處皆有此弊。今特命爾照京營事例。每年二次前去。徧歷該管衛所營堡。將一應騎操馬匹。用心點開。嚴加比較。瘦弱者督令加意餽養。倒失者責令依限賠償。各邊官軍下班回衛。一體點開。比較。年終具奏。造冊以憑稽考。其罰俸罰馬降級黜革等項。悉依該部奏准事例。仍先備行曉諭。遵照施行。軍職官員敢有仍前作弊。及抗拒阻撓者。輕則量情發落。重則指實參奏。若守備分守以上官員。號令不嚴。以致所部官軍損失馬匹數多者。一併參奏。鎮守等官。不得故相沮撓。以致誤事。爾受茲委任。必須持廉秉公。殫心竭慮。務使馬匹肥壯。可備戰守。尚有旌擢以酬爾勞。如或因循怠玩。互爲容隱。虛應故事。無益地方。罪不輕貸。爾其慎之。故勅。

景泰年間

解貫

永平府撫寧人。庚戌進士。

成化年間

張志

青州府益都人。戊戌進士。

張錫

弘治年間

劉鍾

徐達

儀衛司山陽人。庚戌進士。

茆欽

直隸永平人。戊戌進士。

正德年間

章宣

周道

河南鞏縣人。丙辰進士。

李昶

黃繡

江西人。庚戌副進士。

張文

河南衛人。辛丑進士。

翟敬

平陽府猗氏人。庚戌進士。

李炫

見分守道。

凌相

見苑馬寺卿。

嘉靖年間

谷高

開封府祥符人。甲戌進士。

金穀

錦衣衛人。乙丑進士。

田龍

藩陽衛籍。三河人。進士。

蕭海

京衛籍。江都人。進士。

謝顯

江西人。甲戌進士。

戴繼先

香河人。丁丑進士。

李翔

松江上海人。辛巳進士。

寺丞

永樂年間

王阜

崔振

楊森

雷斌

宣德年間

宋灝

正統年間

胡觀

郭毅

天順年間

劉奇

屈端

成化年間

褚宣

趙璽

弘治年間

秦璧

白質

正德年間

傅弼

山監生  
陸任

吳璉

山西代州  
人貢士

楊睿

直隸獲鹿人貢士  
陞山西遼州知州

嘉靖年間

張瓚

河南南陽人

吳景

潼關衛  
人貢士

田秀

鳳陽霍丘人  
進士致仕

畢張

河南裕州  
人進士

張懷邦

山西臨汾  
人貢士

高鑑

呂朋

常州武進  
人貢士

主簿葉良璧

直隸松江府人。官生。

苑馬寺卿

永樂四年開設。在遼陽城。正卿一員。領六監二十四苑。每監設監正副二員。錄事一員。每苑圍長一員。後革去。止存正卿一員。主簿一員。

監正一員。圍長二員。弘治年間。巡撫都御史張鯨奏准。在苑住筈。後本寺卿李天賦復奏。仍在遼陽。專理孳生馬匹。二年。每種馬。追徵一駒。無駒者。徵銀一兩五錢。貯永寧監庫。本寺委官將前銀收買。駟馬。給牧軍孳生。

永樂年間

翟迪

周駉

順天人。陞本寺卿。調浙江參政。

金冕

雲南中衛人。庚戌進士。少卿。

王翱

少卿。

天順年間

劉璉

燕山人。進士。

樊英

陝西臨潼人。甲戌進士。少卿。

成化年間



李溫 順天府通州人。庚辰進士。官至侍郎。

黃會 江西臨川人。甲戌進士。少卿。

弘治年間

梁澤 三原人。進士。

王恩 餘姚人。丁未進士。陞湖廣按察使。

夏暹 雲南左衛人。山進士。陞廣西右參政。

趙玆 福建閩縣人。儒士。

正德年間

趙文奎 江陵人。由進士。官至副都御史。

舒晟 江西安仁人。壬戌進士。陞按察史。

曹崗 錦衣衛人。丙戌進士。

黃伯玆 黃崗人。丙戌進士。少卿。

侯聚

劉濟 河南郊縣人。貢士。

劉鍾 順天府大興人。監生。

李天賦 山西交城人。癸丑進士。

### 嘉靖年間

凌相

南通州人。己未進士。官至都御史。

侯綸

山西太原人。辛未進士。

郭震

山西蒲州人。進士。

王崇慶

開州人。戊辰進士。未任。

潘傲

洛陽人。辛未進士。陞都御史。

楊最

射洪人。由進士。陞陝西右布政。

馮時雍

河間交河人。乙丑進士。陞陝西苑馬寺卿。未任。乞休。以言官論薦起用。

主簿楊衣錦

河南開封府陳州人。監生。

監正顏玉

陝西寧夏中衛人。監生。

管糧通判

弘治初。添設山東濟南府。帶銜管糧通判二員。一住廣寧。一住遼陽城。後裁。嘉靖十四年。巡按御史常時平奏復之。

河東王希賢

直隸徐州人。監生。

河西呂玉

應天府漂陽縣人。

東路副總兵

所轄本城并各衛凡九。援陽等城堡凡四十四處。

劉端 分守右

施英 遼海衛人

吳瓚 京衛人

羅雄 遼海衛人 都指揮充任

孫文毅 瀋陽中衛人 都指揮充任

郭振 遼海衛人 都指揮充任

劉暉 見將選

孫文 海州衛人 武舉 署都指揮使 充任

張銘 廣寧中衛人 都指揮充任

皆稱為福將云

楊瓊 京衛人 分守右參將

裴顯 三萬衛人 都指揮充任

韓斌 定遼中衛人 都指揮充任

張澄 宣府人 都指揮充任

劉祥 錦衣衛人 都指揮充任

孫成 宣府人 都指揮充任

崔賢 定遼右衛人 武舉 都指揮充任

張銘 錦衣衛人 都指揮充任

李鑑 金吾左衛人 以武舉 都指揮充任 六年 寬厚 廉潔 邊鄙 晏然 人

李景良 定遼前衛人 以武舉 署都指揮 僉事 充任

北路參將

所轄三萬等三衛一十九城堡。

胡源

遼陽人。

周俊

見宦蹟。

崔勝

見宦蹟。

胡忠

見宦蹟。

崔鑑

勝子以都指揮充任。

高欽

東寧衛人。以都指揮充任。

孫棠

定遼中衛人。以都指揮同知充任。

王道

定遼右衛人。以都指揮僉事充任。

閻振

定遼左衛人。武舉。以都指揮僉事充任。

孫璟

遼海衛人。以都指揮使充任。

佟昱

三萬衛人。

焦元

京衛人。

耿賢

見宦蹟。

馬深

義州衛人。以都指揮充任。

張廷錫

前屯衛人。

高雲

見宦蹟。

段錦

錦州人。清廉。梗介。卒于官。

蕭萍

東寧衛人。以都指揮僉事充任。

周琮

開原人。以都指揮僉事充任。

孫繼祖

定遼右衛人。都指揮充任。

西路參將

所轄義州等四衛一十八城堡。

林宏

京衛人。以都指揮同知充任。

王鍇

遼陽人。

魯廣

京衛人。以都指揮僉事充任。

李英

廣寧人。

王銘

京衛人。以都指揮使充任。

史贊

京衛人。以都指揮僉事充任。

回鵬

定遼後衛人。以都指揮同知充任。

寧寶

東寧衛人。以都指揮僉事充任。

王京

保定人。以都指揮僉事充任。

趙國忠

錦州人。武舉。都指揮充任。

于瓚

錦衣衛人。以都指揮僉事充任。

陳鉞

義州衛人。陸都指揮僉事充任。

中路遊擊

成化以前名爲協守參將。弘治以後改爲遊擊將軍。無專守城池提兵三千。河東西有警策應。

曹廣

京衛人。都督僉事充任。

盛銘

寧遠衛人。以都指揮僉事充任。

馬標

右屯衛人。

金輔

見將選。

林睿

定遼後衛人。以都指揮同知充任。

薛澄

廣寧人。以都指揮同知充任。

傅翰

鐵嶺衛人。以都指揮僉事充任。

高大恩

東寧衛人。以都指揮充任。

武滢

東寧衛人。武舉署都指揮僉事充任。

史俊

開原人。以都指揮同知充任。

李溱

廣寧人。以都指揮僉事充任。

都司

掌印一。軍政兼管屯一。軍政兼管局捕一。俱由撫按衙門旌保。兵部推用。

洪武年間

潘敬

都指揮使掌司事。

劉斌

永樂年間

文安

事見名宦。

周興

常州宜興人。都指揮使掌司事。

李信

山西朔州人。都指揮同知。由高郵鎮守。調掌本司事。

宣德年間

夏通

直隸同城人。都指揮僉事。掌司事。

正統年間

畢恭

事見薦辟。

王祥

事見名宦。

天順年間

劉英

事見名宦。

成化年間

傅海

定遼中衛人。都指揮同知。掌司事。

王真

事見名宦。

夏霖

海州衛人。都指揮僉事。

李端

都指揮僉事。掌司事。

李贄

定遼中衛人。都指揮僉事。僉書。

何亮

前屯衛人。都指揮僉事。僉書。

白欽

張斌

前屯衛人。都指揮僉事。掌司事。

弘治年間

鄧鉦

佐之子。都指揮使。掌司事。

林勝

定遼後衛人。都指揮同知。僉書。

葉廣

前屯人。都指揮僉事。僉書。

李杲

定遼後衛人。都指揮僉事。僉書。

郭洪

瀋陽中衛人。都指揮僉事。僉書。

李寧

寧遠衛人。都指揮僉事。掌司事。

王琮

定遼左衛人。都指揮僉事。僉書。

正德年間

劉宗武

東寧衛人。都指揮同知。掌司事。

張璽

東寧衛人。都指揮僉事。僉書。後征流賊功。陞都督。僉事。僉書。

李繼宗

廣寧衛人。都指揮僉事。僉書。

魯勳

瀋陽中衛人。都指揮僉事。僉書。



王孝忠 定遼後衛人。都指揮僉事。僉書。

嘉靖年間

管昇 錦州人。都指揮僉事。掌司事。

韓承恩 璽之子。武舉。都指揮僉事。僉書。

崔世武 賢之子。武舉。都指揮掌司事。

郭繼宗 定遼右衛人。都指揮僉事。掌司事。

王朝用 定遼左衛人。武舉。都指揮僉書。

劉大章 陣之孫。武舉。都指揮使。掌司事。

徐府 海州人。武舉。都指揮僉事。僉書。

南路守備 所轄寧前二城。二十五城堡。

俞雄 遼海衛人。都指揮僉事。僉書。

魯道 勳之子。武舉。都指揮僉事。僉書。

朱瀾 金吾右衛人。都指揮。同知僉書。

顧忠 海州衛人。都指揮僉事。僉書。

陸繼宗 遷安人。都指揮僉事。掌印。

陳善 京衛人。武舉。都指揮僉事。僉書。

李弼

定遼後衛人。都指揮同知。

盛鑑

寧遠衛人。都指揮僉事。

王臣

定遼右衛人。都指揮僉事。

王用

定遼前衛人。指揮使。

陳克明

義州衛人。都指揮僉事。

武勳

定遼後衛人。武舉署指揮同知。

鰥陽守備

所轄六城堡。

馬士廉

義州衛人。都指揮僉事。

李春美

鐵嶺衛人。都指揮僉事。

劉澄

三萬衛人。都指揮同知。

許濬

羽林左衛人。指揮使。

馬市官

夷人入貢。專辨驗以防奸。夷人交易。主抽分。

北哥帖木

南京金吾左衛百戶。

劉千家奴

南京指揮。

馬俊

錦衣衛指揮僉事。

田猛苦禿

南京金吾左衛指揮。

姚安

錦衣衛指揮僉事。

徐亮

鴻臚寺序班。

何玉 錦衣衛指揮僉事

張文樹 鴻臚寺序班

范愷 定遼右衛軍都指揮僉事

龔寬 鴻臚寺序班

張廷端 前屯衛軍都指揮僉事

管臣 錦州人武舉都指揮同知

薛良弼 廣寧人指揮使

徐鎧 廣寧人都指揮僉事

備禦官 一十五員。正德前鎮巡會選嘉靖丁亥巡按御史張問行奏改兵部推用

廣寧高擢 都指揮僉事充任

楊琮 指揮使

義州線鎮 都指揮同知

錦州董鎧 都指揮同知

寧遠袁東陽 指揮使

前屯張文翰 指揮僉事

開原李景 指揮同知

中固城劉臣 指揮僉事

鐵嶺蔣深 都指揮同知

汎河邊翰 指揮僉事

懿路閻繼宗 署都指揮同知

蒲河張天民 指揮使

撫順李淮陽 指揮僉事

瀋陽高鳳 指揮僉事

海州徐鏞 指揮使

金州李鉞 指揮同知

各衛帶俸都指揮

耿和 定遼前衛人。都指揮同知。

王貴 定遼後衛人。都指揮僉事。

李宗 定遼後衛人。都指揮僉事。

左讓 遼陽人。都指揮同知。

陳鈺 廣寧衛人。都指揮僉事。

吳宗 三萬衛人。都指揮使。

張玉 前屯衛人。都指揮使。

徐剛 金州衛人。都指揮同知。

鄧得宏 前屯衛人。都指揮使。

周鼎 都指揮使。

白信 金州衛人。都指揮同知。

常洪 定遼中衛人。都指揮同知。

李芳

定遼左衛人。都指揮僉事。

王遠

定遼左衛人。都指揮僉事。

羅俊

廣寧衛人。都指揮僉事。

劉剛

東寧衛人。都指揮使。

田剛

瀋陽中衛人。都指揮僉事。

畢高

前屯衛人。都指揮僉事。

俞謙

前屯衛人。都指揮僉事。

劉欽

三萬衛人。都指揮僉事。

李真

寧遠衛人。都指揮僉事。

徐俊

定遼中衛人。都指揮僉事。

焦貴

廣寧右衛人。都指揮僉事。

李恕

廣寧衛人。都指揮僉事。

馬翔

義州衛人。都指揮僉事。

劉璽

定遼前衛人。都指揮僉事。

康顯

鐵嶺衛人。都指揮僉事。

魯寧

都指揮僉事。

鄭雄

開原人。都指揮僉事。

董珍

義州衛人。都指揮僉事。

齊敬

定遼左衛人。都指揮僉事。

李欽

廣寧衛人。都指揮僉事。

孫洪

開原人。都指揮僉事。

史崇德

義州衛人。都指揮僉事。

薛鏞

廣寧衛人。都指揮僉事。

俞龍

前屯衛人。都指揮僉事。

周英

都指揮僉事。

李通

右屯衛人。都指揮僉事。

常欽

定遼中衛人。都指揮僉事。

郭權

瀋陽中衛人。都指揮同知。

李質

定遼中衛人。都指揮僉事。

李儁

廣寧中屯衛人。都指揮僉事。

葛蔓

開原人。都指揮僉事。

羅裕

開原人。都指揮僉事。

于瑤

前屯衛人。都指揮僉事。

徐英

都指揮僉事。

田文

都指揮僉事。

余英

定遼前衛人。都指揮僉事。

曹勳

定遼中衛人。都指揮使。

康福

東寧衛人。都指揮使。

王倫

定遼後衛人。都指揮僉事。

張鳳

寧遠衛人。都指揮同知。

劉溥 寧遠衛人。都指揮使。

陳麒 廣寧中屯衛人。都指揮僉事。

俞俊 前屯衛人。都指揮同知。

裴鎮 三萬衛人。都指揮僉事。

劉鑄 東寧衛人。都指揮僉事。

趙奇 東寧衛人。都指揮使。

康雲 定遼右衛人。都指揮僉事。

佟勳 定遼後衛人。都指揮僉事。

甯子周 東寧衛人。都指揮僉事。

司哨 俱帶銜。都指揮。推用。領把總二。

盛以仁 都指揮僉事。

孟貴 廣寧中屯衛人。都指揮僉事。

魯欽 定遼後衛人。都指揮僉事。

閔忠 廣寧人。都指揮使。

裴世傑 三萬衛人。都指揮僉事。

莊重 定遼右衛人。都指揮僉事。

康岳 東寧衛人。都指揮僉事。

康承勳 定遼中衛人。都指揮僉事。

備禦哨 以指揮推用。

提調官

以都指揮指揮

守堡官

隨堡大小以指揮千百戶推用

都司經歷司經歷杜傑

陝西綏德州米脂人監生

王鎔

直隸宿州人貢士

李閏

直隸青縣人監生

都事陳大紀

山西浮山人監生

章乾

直隸貴池人監生

斷事司斷事許克愚

直隸定興人監生

孫元

直隸任丘人監生

副斷事王鸞

河南永寧人監生

李塘

陝西三水人監生

吏目潘義

順天府東安人吏員

李明

直隸景州人吏員

司獄王琮

直隸清苑人吏員

沈惠

順天府密雲人吏員

儒學

十四。每學教授一。訓導二。

張馨

教授。陝西西安人。貢士。

魏文正

教授。陝西狄道人。貢士。



郭大倫 訓導。山海衛人。監生。

呂能 教授。山東蓬萊人。監生。

張瑜 教授。直隸慶都人。監生。

李韶 教授。陝西南鄭人。監生。

王鍾 訓導。山東安丘縣人。監生。

邵進 教授。直隸交河人。監生。

魏廷仁 教授。龍門衛人。監生。

毛傅 訓導。山海衛人。監生。

徐安 訓導。蘄州衛人。監生。

唐時 訓導。直隸玉田人。監生。

孫繼榮 訓導。朔州人。監生。

曹瀚 訓導。廣寧人。監生。

魏秉直 訓導。東安人。監生。

李永年 教授。直隸容城人。監生。

郭崇德 訓導。武定州人。監生。

任寧 訓導。直隸容城人。監生。

彭玠 訓導。直隸獻縣人。監生。

孫倫 教授。直隸新城人。監生。

姚鑑 教授。廣寧左衛人。監生。

李鸞 訓導。日照縣人。監生。

白文茂

教授。通州衛人。監生。

王玠

訓導。直隸懷柔人。監生。

施恩

訓導。寧遠衛人。監生。俱復州學。

張文載

教授。直隸霸州人。監生。

陳洪範

訓導。山東濱州人。監生。

劉鏞

訓導。蓬萊縣人。監生。俱金州學。

自在州知州柴凱

河南懷慶人。監生。

韓綏之

直隸真定人。貢士。

黃堂

直隸鳳陽人。貢士。

張雲衢

直隸蘄州人。貢士。

潘雍

陝西榆林衛人。監生。

李璋

直隸大城人。貢士。

吏目李選

直隸香河人。監生。

朱瑛

山西人。監生。

徐鎮

山西人。監生。

安樂州知州劉永成

陝西臨洮人。監生。

劉伸

陝西延安府人。貢士。

原道

陝西蒲城人。貢士。

鄭增

山西黎城人。監生。

周伊

山西陽曲人。恩生。

吏目王璋

開封府人。監生。

劉九臯

陝西階州人。監生。

覃研思

山西交城人。例貢。

徐縫

山西人。監生。

定遼左等二十五衛

每五年。撫按三司會推選一次。賢能者擢用。貪墨者更換。

各衛軍政掌印指揮一員。

軍政佐二管屯指揮一員。

軍政佐二管局捕指揮一員。

各衛經歷一員。

掌印鎮撫一員。

各千戶所

掌印一員。管屯一員。

各倉

大使一員。副使一員。

各庫大使一員。

各稅課司大使一員。

各預備倉

推舉千百戶守掌。侵冒汜壞。邊儲耗蠹。而主者亦病矣。

各驛遞

各處例有驛丞遞運所大使。惟遼東驛遞以本百戶所軍充役。

通事官

以千百戶通夷語者充之。

薛子曰。按周禮。惟王建國。辨方正位。體國經野。設官分職。以爲民極。夫設官而以辨方言者。因其習不易其故。殊其宜不强而同。深於治體矣。惟遼華戎介居。新附雜處。士馬爲重。邊寄實專。故我國家更郡縣而衛所之。有都司以領各屬。有副參遊以分五路。有守備以扼要害。有備禦以充民牧。衛所哨堡。沿邊沿城。倉庫驛傳。職賦職役。而以全鎮總之大幕府。至矣。然臺卿撫寧。柱史貞

肅。藩臬大吏。申飭紀法。學宮連城。教道日起。而柱史兼督學政。則與畿輔列省不殊。若司徒郎之總儲務。太僕苑馬氏之脩馬政。郡貳主計。州伯主綏。監人主牧。此則邊猷戎畧。有非列省之可竝者。至于馬市通事。又各有官。柔遠之義精矣。吁。周之辨方正位。體國經野。曷以加諸。惟在官使者。率職慎度而後可。

名宦

漢楊僕

荀彘

武帝時燕人衛滿據有東夷地傳至孫右渠誘漢亡人滋多武帝遣樓船將軍楊僕及左將軍荀彘從齊浮渤海出遼東討之

朝鮮人殺右渠來降遂定其地

祭彤

光武建武末為遼東太守鮮卑萬餘騎寇遼東彤率數千人迎擊之自披甲突陣虜大奔投水死者過半遂窮追出塞虜急皆棄衣裸身散走是後鮮卑

震怖畏彤不敢復闕塞久之遼東徼外貊人寇邊彤招降之又以財利撫納鮮卑大都護偏何使招致異種絡繹款塞彤口審欲立功當歸擊匈奴斬送頭首乃信耳偏何等

即擊斬匈奴持頭詣郡其後相攻輒送首級受賞賜自是匈奴衰弱無後警鮮卑烏桓並入朝貢彤為人質厚重毅撫夷狄以恩信故皆畏而愛之得其死力後為太僕與

度遼將軍吳棠等伐北匈奴以無功與棠坐逗遛畏懦下獄免彤自恨無功出獄數日嘔血死明帝雅重彤方更任用聞之大驚嗟嘆良久烏桓鮮卑每朝賀京師過彤塚日

謁仰天號泣遼東吏民為立祠四時奉祭

范明友

為度遼將軍將二萬騎出遼東邀匈奴而虜已引去明友乘烏桓新敗遂進擊之斬首六千餘級獲其三王首而還

梁瑾

為度遼將軍擊南單于破之無何乞降鮮卑走還塞外是後烏桓稍親附元初二年秋遼東鮮卑圍無慮縣州郡合兵固保清野鮮卑無所得復攻扶黎

營殺  
長吏

### 陳禪

紀山巴郡安漢人。為遼東太守。胡憚其威彊。退還數百里。禪不加兵。推說道義。以感化之。單于懷服。復為車騎將軍。遷司隸校尉。

### 龐參

仲達河南緱氏人。為度遼將軍。初舉孝廉。拜左校尉。樊準以為鷲鳥累百。不如一鶚。薦參高才武略。有魏尚之風。拜謁者。元初二年。為遼東太守。永建初。

遷度遼將軍。在邊四年。匈奴降服。入為尚書僕射。遷太尉。

### 耿夔

公定少有氣敢。為車騎將軍。遷遼東太守。擊破貊人。復與度遼將軍梁瑾討破南單于於屬國故城。鮮卑攻殺雲中太守。圍烏桓。校尉於馬城。夔復救之。

塞出

### 陳龜

叔珍。上黨人。家世邊將。弓馬雄於北州。為度遼將軍。州郡震慄。鮮卑不敢近塞。省息經用。歲以億計。

### 公沙穆

字文父。北海膠東人。家貧賤。自為兒童。不好戲弄。長習韓詩。公羊春秋。尤銳志。河洛推步之術。居建威山中。依林阻。為室。獨宿。無侶。時暴風震雷。有

聲於外。呼穆者三。穆不應。有頃呼者自牖而入。音狀甚怪。穆誦經自若。終亦無它。時人奇之。後遂隱居東萊山。學者自遠而至。有富人王仲致產千金。謂穆曰。方今之世。以貨自通。吾奉百金與子為資。何如。對曰。來意厚矣。富貴在天。得之有命。竟不受。後舉孝廉。高第。為主事。累遷遼東屬國都尉。得吏人歡心。年六十六卒。子官。六子皆知名。

### 馮緄

字鴻卿。巴郡宕渠人。少學春秋。司馬兵法。父煥。安帝時為幽州刺史。姚光為

使。速行刑。煥欲自殺。緄止煥曰。大人在州。志欲去惡。實無它故。必是凶人。妄作姦毒。願

以事自明。煥從其言。書上果詐者。所為徵奮抵罪。會煥病死獄中。帝愍之。賜煥光錢各

十萬。一子為郎中。緄由是知名。家富好施。賑救窮急。為州里所愛。初舉孝廉。七遷為廣

### 李膺

字元禮。潁州襄城人。性簡亢。無所交接。唯以同郡荀淑。陳寔為師友。初舉孝

廉高第。再遷青州刺史。復徵。再遷漁陽太守。尋轉蜀郡太守。以母老。乞不之

官。轉烏桓校尉。鮮卑數犯塞。膺常蒙矢石。每破走之。虜甚憚懼。以公事免官。還居綸氏

### 种嵩

字景伯。河南洛陽人。遼東太守。時烏桓叛。嵩至。望風率服。迎拜於界上。坐事

免。後司隸校尉舉嵩賢良方正。不應。徵拜議郎。遷南郡太守。入為尙書。會

匈奴寇并涼二州。桓帝擢嵩為度遼將軍。嵩到營。先宣恩信。諭諸胡。其有不服。然後加

討。羗虜由是悉遣還質於郡縣者。嵩誠心懷撫。信賞分明。羗胡龜茲。莎車。烏孫等皆來

順服。嵩乃去烽燧。除堠望。邊方晏然。無警。入為大司農。



# 皇甫規

字威明。安定朝那人也。祖父稜。度遼將軍。永和六年。西羌大寇。三輔圍安。定。征西將軍。馬賢將諸郡兵擊之。不能克。規雖在布衣。見賢不恤軍士。審

其必敗。乃上書言狀。未幾。賢果為羌所殺。郡將知規有兵略。乃命為功曹。使率甲士八百。與羌交戰。斬首數級。賊退。卻舉規。賢良方正對策。梁冀忿其刺己。以規為下第。拜郎

中。託疾免歸。州郡承冀旨。幾陷死者再三。遂以詩易教授。門徒三百餘人。積十四年。後梁冀被誅。旬月之間。禮命五至。皆不就。公車特徵。規拜太山太守。羌遂大合朝廷為憂。

三公舉規為中郎將。持節監關西兵。奐代為度遼將軍。規為使。何奴中郎將。及奐遷大司農。規復代度遼將軍。規為人多意算。自以連在大位。欲退避。數上病。不聽。

# 段穎

紀明。武威姑臧人。少尚遊俠。舉孝廉。遷遼東屬國都尉。時鮮卑犯塞。穎率所領兵馳赴之。既而恐賊驚去。退潛於歸路設伏。虜入塞。穎因大縱兵。悉斬獲

之。與皇甫威明。張然。明皆知名。顯達。當時稱為涼州三明。

# 耿晹

字季遇。順帝初。為烏桓校尉。時鮮卑寇綠邊。殺代郡太守。晹率烏桓及諸郡卒。出塞討擊。大破之。鮮卑震怖。數萬人詣遼東降。自後頻出。輒克獲。威振北

方。遷度遼將軍。

# 馬續

順帝之世。為度遼將軍。先是中郎將陳龜。以單于不能制下。迫令自殺。降者遂至狐疑。坐免。以續為度遼將軍。招降畔虜。續到。致購開賞。宣示反悔。令其

下不得以小功亂大謀。於是右賢王部萬三千口。皆詣續降。

**鄧遵**

為度遼將軍。發射士三千人。及中郎將馬續率南單于遼西右北平兵馬會出塞追擊鮮卑。大破之。獲生口及牛羊財物甚衆。又發射士三千人。馬三千

匹。詣度遼營屯守。鮮卑後寇遼東屬國。於是耿曄乃移屯遼東無慮城拒之。

**鄧鴻**

為度遼將軍。出朔方。並進兵臨私渠北鞬海。斬虜首萬餘級。獲生口牛馬羊百萬頭。

**龐奮**

行度遼將軍。南匈奴及溫出犢王叛。秋七月。奮遣鐵騎校尉馬住追討斬之。

**三國**

**司馬懿**

魏景初間。公孫淵自立為燕王。魏遣懿征之。累戰皆捷。進圍襄平。起土山射城中。淵窘急突圍而走。懿追斬之。遼東悉平。

**涼茂**

白方。山東昌邑人。少好學。議論常據經典。以處是非。太祖辟為司空掾。舉高第。補侍御史。為太山太守。引郡盜轉樂浪太守。至遼東。公孫度欲留之。不遣

之官。茂終不屈。還拜魏郡太守。遷尚書僕射。太子太傅。卒於官。

**魏** **張邈**

字叔遼。鉅鹿人。遼東太守。著自然好學論。在嵇康集為人弘深。有遠識。恢恢然使求之者莫之能測也。宦歷一官。元康初為城陽太守。未行而

卒。

**隋** **麥鐵杖**

煬帝征高麗。進至遼水。敵兵阻水拒守。時麥鐵杖為左屯衛將軍。謂人曰。丈夫性命自有所在。豈能臥死兒女手中乎。乃自請為前鋒。奮

躍登岸。力戰而死。詔贈宿公。

### 唐張儉

太宗征高麗時。儉為營州都督。詔遣儉先擊遼東。以觀其勢。

### 李道宗

字承範。帝將討高麗。遣張儉度遼窺形勢。道宗請一百騎。林馬束兵入賊地。相度險易。營陣便處。將還。會高麗兵斷其路。走間道謁帝。帝曰。賁育之

勇。何以過此。

### 李勣

為前鋒。濟遼拔蓋牟城。會賊救至。道宗領騎兵四十。虜十倍。皆欲浚溝須帝。道宗曰。賊迭來。兵疲。我一鼓摧之。固矣。昔耿弇不以賊遣君。父吾為前軍。當

清道迎乘輿。尙何待。勣善之。選壯騎數千。進賊營。大破之。

### 高侃

永徽中。為北遷安撫使。擒車鼻可汗。以功為安東都護。

### 竇參

初為奉先尉。男子曹芬兄弟醉暴其妹。父救不止。恚赴井死。參當兄弟重辟。衆請俟免喪。參曰。父由子死。若以喪延。是殺父者不坐。皆殺之。

### 程名振

以營州都督。征高麗。高麗見其兵少。開門逆戰。名振等奮擊。大破之。焚其外郭及村落而還。

### 劉仁軌

汴州尉氏人。少貧賤。好學。卒以通博聞。詔檢校帶方刺史。後因破百濟。詔統兵鎮百濟。乃復戶版。署官吏。開道路。賑貧貸乏。民皆安所。卒。謚

文獻

### 長孫無忌

輔機。性通悟。博涉書史。太宗親征高麗。召無忌攝侍中。六月進攻安市城。高麗部將延壽等帥兵十五萬拒戰。無忌將精兵萬餘衝其後。

悉撤橋梁。斷敵歸路。諸軍鼓譟並進。延壽等大懼。敵衆遂降。

### 薛仁貴

絳州龍門人。少貧賤。以田爲業。太宗征遼東。求猛將。仁貴乃往見將軍張士貴。應募至。安地會郎將劉君弼爲賊所圍。仁貴馳救之。斬賊將首。係馬

鞍。由是知名。王師攻安市城。高麗莫離支將高延壽率兵二十萬拒戰。太宗命諸將見之。仁貴恃驍悍。欲立奇功。乃着白衣自標顯。持戟腰鞬兩弓。呼而馳所向披靡。帝望見

問。先鋒白衣者誰。曰薛仁貴。帝召見。嗟異。賜金帛。口馬甚衆。授遊擊將軍。帝謂曰。朕舊將皆老。欲擢驍勇付闕外事。莫如卿者。朕不喜得遼東。喜得虓將。遷右領軍中郎將。顯

慶三年。詔副程名振。經略遼東。破高麗於貴端城。明年與梁建方契苾何力遇。高麗大將溫少多門戰。橫山仁貴獨馳入。所射皆應。弦仆。又戰石城。有善射者。殺官軍十餘人。

仁貴怒。單騎突擊。賊弓矢俱廢。遂生擒之。帝常試其射。一發洞貫五甲。時九姓衆十餘萬。令驍騎數十來挑戰。仁貴發三矢。輒殺三人。虜氣懾。皆降。軍人歌曰。將軍三箭定天

山。壯士長歌入漢關。後降夫餘。威震遼海。詔率兵二萬鎮平壤。拜安東都護。

### 蘇定方

名烈。冀州武邑人。以中郎將出爲神丘道大總管。率師討百濟。累破之高麗。王義慈及太子隆等北走。定方使士登城。建唐旗幟。義慈等皆降。百濟

平。拜遼東大總管。卒。贈大驍衛大將軍。幽州都督。諡曰莊。

**蔣儼** 常州義興人。擢明經第。為右屯衛兵曹參軍。太宗將伐高麗。募為使者。人皆憚行。儼奮曰：天子雄武。四夷畏威。蕞爾小國。敢圖王人。有如不幸。固吾死所。

也。遂請行。為莫離支所囚。以兵脅之。不屈。納室中。高麗平。乃得歸。帝奇其節。

**契苾何力** 以遼東道行軍總管。擊高麗。敵以精兵守鴨綠水。軍不得渡。忽值冰合。何力引衆乘冰鼓譟而進。敵衆大潰。追奔數十里。斬首三萬級。餘

衆悉降。

**遼劉伸** 濟時宛平人。重熙年進士。歷彰武軍節度使。掌書記。大理正。徙南京副留守。俄改崇義軍節度使。政務簡靜。民用不擾。致烏鵲同窠之異。道宗

嘗謂大臣曰：今之忠直。耶律玠、劉伸而已。宰相楊續賀其得人。拜參知政事。加太子太保。遷上京留守。

**韓德凝** 保寧中。遷護軍司徒。開泰中。累遷護衛太保。以崇義軍節度使。移鎮廣德。秩滿。部民請留從之。改西南面招討使。黨項隆益答叛。平之。遷大同軍節

度。卒于官。

**王棠** 涿州新城人。博古善屬文。重熙十五年。擢進士鄉貢。禮部廷試皆第一。累遷上京鹽鐵使。太康二年。遼饑。民多死亡。請賑恤從之。棠練達朝政。臨事不怠。

修明法度。

蕭蒲奴

字留隱。奚王楚不寧之後。幼孤貧。備于醫家牧牛。醫者嘗見蒲奴熟寐。有蛇遶身。異之。教以讀書。聰敏嗜學。不數年。涉獵經史。習騎射。既冠。意氣豪邁。開泰間。選充護衛。累任劇遷。奚六部大王。太平九年。大延琳據東京叛。蒲奴為都監。以功加兼侍中郎。

蕭阿剌

字阿里懶。孝穆之子也。為弘義宮使。累遷同知北院樞密使。徙王陳與蕭革。同使。封西北郡王。駙馬都尉。進王。韓明年。改北院樞密使。徙王陳與蕭革。同

掌國政。革諛不法。阿剌爭之。不得。告歸。上由此惡之。除東京留守。

蕭韓家奴

字休堅。濫刺部人。少好學。弱冠入南山讀書。博覽經史。通遼漢文字。統和十四年。始仕。歷官天成軍節度使。徙彰愍宮使。屢有獻納。皆關

時政。上問弭盜。韓家奴對曰。臣見比年渤海女直高麗。合縱連衡。不時征討。富者從軍。貧者貨候。加之水旱。菽粟不登。民以日困。蓋勢使之然也。博考經籍。撰禮書三卷。譯通

歷貞觀政要五代史以進。時帝以其老。拜歸德軍節度使。以善治聞。帝遣使問勞。卒。年七十二。有六義集十二卷。行于世。

蕭兀納

字特免。六院部人。魁偉簡重。善騎射。累官北府宰相。以直言忤天祚。出為興遼軍節度使。諱改臨海東節度使。上書曰。自蕭海里亡。入女直。彼有輕

朝廷心。宜益兵以備。不報。天慶初。知黃龍府事。復上書曰。臣治與女直接。觀其志非小。宜先其未發。圖之。章數上。皆不聽。及金兵侵戰于寧江州。其孫移敵塞死之。兀納留官

屬守禦。自以三百騎。度混同江而西。後與蕭敵里拒金兵于長濼。以軍敗免官。五年授上京副元帥。卒。年七十。

### 耶律蒲古

字提隱。以武勇稱。統和以爲涿州刺史。從伐高麗有功。開泰末爲上京客省副使。太平二年。城鴨綠江。備守之。在鎮有治蹟。五年改廣德。

軍節度。尋遷東京統軍使。治政嚴肅。諸部懾服。

### 金李晏

致美。高平人。爲遼陽府推官。初遼人掠中原人。使輸租於官。謂之二稅。戶錦州龍宮寺。遼主嘗撥賜民戶。俾輸粟于寺。歲久皆以爲奴。有欲訴

者。僧輒害之。島中晏乃奏。在律僧不殺生。況人命乎。遼以良民爲二稅戶。此不道之甚也。今幸遇聖朝。乞盡釋爲良。世宗納其言。於是獲免者六百餘人。爲翰林學士。文章號稱獨步。仕至昭毅軍節度使。卒。諡文簡。

### 完顏阿里不孫

曷懶路泰申。必刺猛安人。明昌進士。累官御使中丞。參知遼東行省事。興定元年。是時蒲鮮萬奴據遼東。侵掠婆速之境。

及宣撫使蒲察移刺都改。陝西行省參議。而伯德胡土遂有異志。宣撫使海奴不迎制使。坐而受詔。不孫械繫之。輒矯制大赦。諸道稍安。而請罪于朝。後爲伯德胡土所害。不孫寬厚愛人。敏於吏事。能治劇要。識者以爲用之未盡云。

### 劉煥

中山人。宋末兵起。乏食。煥尙幼。糗飲其清者。以醲厚供母。鄉人異之。稍長就學。天寒擁糞火讀書。登大德元年進士。官北京警巡使。捕二惡少。杖之。稍長

曰。孝弟敬慎。則為君子。暴戾隱賊。則為小人。國有明罰。吾不得私。衆皆畏懼。及召為監察御史。父老臥車。挽鏡曰。願留君期年。從世宗。幸上京。所過州郡。大治橋梁。馳道。煥所部。惟平治端好而已。上嘉之。遷東路轉運使。卒。

### 唐括德溫

上京率河人。從宋王宗望。收平州城。遇敵兵。戰敗之。太祖賞賚甚厚。遷龍虎衛上將軍。歷臨海軍節度使。

### 移刺福僧

苦河猛安人。大安初。同知興中府事。督民繕城浚濠。為禦。百姓頗怨。頃之。兵至。攻其北城。福僧戰其北。使備其西。暮果攻其西。以有備。乃

解去。尋攻廣寧。福僧被牒如隣郡。大兵薄城。其子銅和尚。率家奴拒戰。廣寧賴以安。福僧還。悉放奴為良。終不言子功。識者多之。充遼東宣撫副使。歲大饑。福僧先賑其民。而後奏。詔獎諭之。

### 僕散擦

崇義軍節度使。入進尚書右丞。尋出經略邊事。還拜平章政事。封濟國公。諡武肅。擦外剛內和。與物無忤。臨民有惠政。初渡淮。即命徹去浮梁。所至

皆因糧于敵。無餽運之勞。未嘗輕用士卒。與同甘苦。人樂為用。為大名將云。

### 納坦謀嘉

上京路猛安人。補司書吏。以廉能稱。五年。賜同進士出身。累官翰林待制。御史完顏寓舉其才。充元帥府經歷。中都危急。宣宗議遷都。謀

嘉曰。不可。河南地狹土薄。他日宋夏交侵。河北非我有矣。當選諸王分鎮遼東。河南中都不可去也。不聽。仕至兵部侍郎。同修國史。卒。



奧屯襄

上京路人。襲猛安丞相。襄通練邊事。授崇義軍節度副使。平南盪江將軍。以功陞河南路副統軍。昌武軍節度使。崇慶改元。為元帥左都監。救西京。

至墨谷口。一軍盡殲。襄僅以身免。坐是除名。宣宗即位。累擢元帥右都監。行元帥府事于北京。後為北京宣差提控完顏習烈所害。

砣石烈德

真定路猛安人。明昌進士。遷遼東路轉運。民遮道挽留。乘夜乃去。蒲鮮萬奴逼上京。德部將劉子元戰却之。遷東京留守武勝軍節度使。

工部  
尙書。

楊雲翼

贊皇。擅山人。六代祖客樂平。遂家焉。雲翼天資穎悟。初學語。輒畫地作字。日誦數千言。登進士第。以詞賦中乙科。累官上京東京等路按察司事。因

召見。章宗咨以當世之務。稱旨。翰林承旨張行簡薦其才精術數。召授提點司天臺。起遷翰林侍講學士兼修國史。知集賢院事。

紇石烈

字桓端。西南路猛安人。為宣差提控。真祐三年。蒲鮮萬奴取咸平。東京藩澄諸州。諸猛安謀克人多從之。桓端遣都統溫迪罕相哥等。及自率兵討

平之。真祐四年。桓端遣王汝弼。由海道奏事。宣宗嘉其功。遷遼海軍節度使。累官武衛軍都指揮使。行元帥府事。

移刺按答

熙宗初。除安州刺史。累官東京留守參知政事。完顏守道經略北方。攝咸平路屯軍都統。入為兵部侍郎。累官東北路招討使。改臨潢尹。

卒。答騎射絕倫。善相馬。閱良馬于市。雖羸瘦。輒與善。價取之。他日果良馬也。

**高昌福**

中都宛平人。登進士第。歷官同知東京留守。以治最遷。山東西路轉運使。工部尙書。彰德軍節度使。致仕卒。

**烏林石**

騎射絕倫。從太祖伐遼。領軍猛安。以功授世襲謀克。爲東京留守。

**李完**

同知廣寧府。初遼濱民崔元入城飲不歸。得尸於水中。有司執同飲者訊之。皆誣服。提刑司疑其寃。以獄畀完。完廉得其賊。乃舟師也。遂免同飲人。

**徒單繹**

上京按出虎達阿人。尙熙宗女瀋國公主。充符寶祇候。歷宣德泰安淄州刺史。改同知廣寧府事。以母憂不赴。世宗許以憂制中襲父封。服闋授同

知濟南府事。歷遷棗州防禦使。臨海軍節度使。

**烏古孫兀**

上京路人。大定末襲猛安。明昌七年。以本部充萬戶。備邊有功。累遷唐州刺史。昌武軍節度使。西南路招討使。同知上京留守事。大安三

年。將兵入衛中都。遷元帥。右都監兼北京留守。

**盧孝儉**

宣德人。登進士第。累官太原少尹。大定中遷同知廣寧尹。大饑。民多流亡。乃借僧粟使平其價。市與貧民。旣以救民。僧亦獲利。累遷河北西路轉運

使。

**馬惠迪**

西京留守判官。治最。擢同知崇義軍節度使。先是鄧儼居是職。世宗愛其明敏。惠迪奏事退。上謂宰臣曰。人之聰明多失於浮術。若惠迪聰明而朴。

實甚可喜也。朕常與論事。朝官鮮有及者。累遷御史中丞。參知政事。昭義軍節度使。南京留守。致仕。卒。

**高松** 析木人。年十九。從軍為蒲犢。有力善戰。宗弼聞其名。召置左右。世宗即位。充東京路渤海萬戶。從征窩斡。以功遷咸平少尹。崇義軍節度使。

**韓勒哈打** 蓋州猛安人。以蔭補官。充親軍。調陰山尉。縣當兵衝。哈打身先陣。真祐初。以邊功陞忠州刺史。州被兵久。耕桑俱廢。詔徙其民于太和嶺南。

**王居禮** 以蔭補大名路南樂縣簿。歷兩淮運司司丞。海寧州判官。知錦州事。居禮備經繁劇。勸農興學。一以清心省事為本。值歲凶。民飢。隨發倉

賑貸。全活甚眾。民有訟田累歲不決者。居禮引蘇瓊論普明之語。開譬甚切。其人相讓而退。錦人感其德化。為樹去思碑。

**胡秉彝** 霸州人。由會福院掾。累官錦州知州。器識恢宏。不事苛細。先是州民不業。耕織。秉彝乃自編伊尹武侯區田遺制。暨苗司農栽桑圖。梓行都部。復於

城東築濟民園。種桑百餘畦。聽民移植。雖菜蔬菓蔬。植栽有方。小民效法。衣食饒足。至元中。省部馳檄。東方和糴。奉行者因而科擾。秉彝合有蓄積者。聽自輸官。民輦運赴倉。

侵漁。遂息。及去任。民為立遺愛碑。

**王伯勝** 遼陽行省平章政事。歷知懿州。州僻陋。民不知學。伯勝乃增弟子員。擇師教之。度閑田。募民耕種。以廩之。歲大旱。齋戒禱神。禱畢。即雨。人謂之平章。

兩。

### 黑廝

世族哈兒魯氏。以材行擢宣府經歷。兵馬指揮。至正辛卯。錦州盜賊蜂起。勢甚猖獗。朝議委黑廝討平之。黑廝率掾史李文郁。鳩集義旅。遂執賊帥岳家

等。並其黨二百人。賊遂潰。以功遷刑部侍郎。民感其恩。立碑誦功德。

### 塔出

蒙古氏。以勳臣子。授昭勇大將軍。改東京等路行中書省右丞。復授遼東道宣慰使。塔出知乃顏謀叛。遣人馳驛上聞。女直與麾下十二騎。直抵建州。距

咸平千五百里。與乃顏黨合戰。兩中流矢。扈從皇子渡遼水。賊來襲。塔出轉鬪而前。射酋帖古歹中其口。鏃出於項。墮馬死。追兵乃退。遂軍懿州。老幼皆焚香拜泣曰。非宣慰

公。吾屬無遺矣。至遼西。賊遂平。復討女直。還攻建州。以功為遼陽行中書省平章政事。

### 捏吉伯

西夏國人。為人穎悟奇偉。勇略不群。初充御前怯薛。居無何。授兀歹拔都。招討領蒙古漢軍。護拔都忽都與西番四次攻戰。有功。後轉海二萬餘

里。直攻日本。戰勝回還。賞賚有加。令往遼東復州。任坐耕種。每年一詣大都。朝於金復等處。後以壽終。葬復州城東百步許。豫章竇神清志其墓。

### 耶律留哥

契丹人。任為北邊千戶。太祖起兵朔方。遁至隆安。韓州。與耶律留哥率十萬餘。自號都元帥。營帳百里。威震遼東。太祖命按陣。至遼。留哥率

所部。會按陣于金山。刑牲折矢以盟。金遣胡沙帥軍六十萬。來攻留哥。帝命按陳。會留哥與金兵對陳。留哥姪安奴為前鋒。橫衝胡沙軍。大敗之。帝召按陳還。衆推留哥為王。

國號遼。金復遣萬奴領軍攻之。金兵大潰。留哥破東京。耶廝不等勸留哥稱帝。留哥曰：吾與按陳盟。願附蒙古。削平疆圉。倘食言而自爲東帝。是逆天也。逆天者必有天咎。乃稱疾不出。潛與子薛閣奉金幣銀牌至。既見帝。大悅。賜金虎符。仍命爲遼王。卒。年五十六。妻姚里氏入奏。會帝征西域。皇太弟承制。以姚里氏佩虎符。權領其衆者七年。

### 賀惟一

遼陽行省左丞相。糴粟以給京師。處置有法。所致甚多。而民不擾。

### 王忱

性明敏。有才識。授山北遼東道提刑按察司副使。駙馬伯忽里數馳獵。蹂踐民田。忱以法繩之。憲吏耿熙言。徵北京宣尉司逋負。計可得鈔二十萬錠。帝遣

使覈實。熙懼事露。擅增制語。有并打算大小一切諸衙門等事十二字。追繫官吏至數百人。忱驗問。知其詐。熙乃輸服。累官中奉大夫雲南行省參知政事。卒。

### 答里麻

高昌人。累官刑部尙書。元統初。陞遼陽行省參知政事。高麗使朝京。過遼陽。謁省。官奉書物。用征東省印。封之。里麻詰曰：印以署公牘。何爲奉私

書。況汝出國時。我尙未爲遼省官。今何故以書遺我。乃擲還之。遷陝西行臺中丞。致仕。後召不起。

### 也速

蒙古人。備僮。有能名。拜中書平章政事。淮南賊陷大寧。詔也速討之。遂拔大寧。擒首賊三十五人。磔于市。進階金紫。光祿大夫。知樞密院事。既而賊雷帖

木兒不花程思忠等陷永平。詔也速出師。遂復灤州。遷安。賊竊入永平。增土築城。因河爲塹。堅守不下也。速擒雷帖木兒不花。送南京。程思忠棄城遁去。亟追至瑞州。殺獲萬計。賊遂東走。金復州。詔還京師。拜遼陽行省左丞相。知行樞密院事。

王結

遷易州定興人。性聰敏。讀書數行俱下。終身不忘。憲副王仁見之曰。公輔器也。

尉遲德誠

以嚴宮禁及立諫官。崇科舉。置常平。抑奢。侈禁鈔法。裁冗官等論。皆

中時

唐仁祖

仁祖不可曰。昔藉小口。今已長矣。可皆以往賑。同事者欲如戶口大小給之。

來阿八赤

招徠降附。遠近貼然。尋改湖廣行中書省。右丞。從征交趾。卒于軍。八赤

姚樞

兄成。縣尹。丁欽。以成屍無傷。憂慙不食。妻韓問之。欽語其故。韓曰。恐頂顙有

釘。塗其迹耳。驗之果然。獄定。上讞。公召欽。諦詢之。欽因矜其妻之能。公曰。若妻處子邪。曰。再醮。令有司開其夫棺。毒與成類。並正其辜。欽以恠卒。時比公為包孝。肅云。卒。謚忠

肅。

國朝

王翱

直隸鹽山人。永樂乙未進士。官翰林庶吉士。改大理左寺正。讞獄

江西植良善。抑奸貪。風采凜然。又移鎮松潘。商巴之亂。正統七年。復提督遼東軍務。總兵以下庭謁。翱詰其失機之由。命左右悉曳出斬之。諸將哀請得生。于是三軍股慄。

無不用命。逾月乃自巡邊。沿山海抵開原。高墻垣。深溝塹。經略屯堡。易置烽燧。珠連貫千里相望。簡閱行伍。更老弱。賑貧窮。婚配鰥寡。沿邊境弛法律。凡詞訟。減量情。以布粟贖罪。雖人命亦如之。軍民便焉。九載秩滿。陞副都御史。十二年征勦達賊。斬獲無算。捷奏。賜勅獎諭。陞右都御史。尋陞左都御史。八月。內北虜。大舉犯京師。部落數萬寇廣寧。時翊聚兵教場。虜騎卒至。我軍遂潰。翊收散卒。堅壁固守。虜遂遁去。在邊數年。食不兼味。衣無重帛。且廣儲蓄。增士馬。邊用饒足。器甲鮮利。軍士飽煖。樂于戰守。舉用才將。如施聚。焦禮輩。皆自衆中拔起。爲夷狄所憚。提兵開原。以羽書移諭海西諸酋。使其畏威效順。諸酋懼歛服。景泰三年。召回。加太子太保。尋命總督兩廣軍務。四年。遷吏部尙書。英廟復辟。罷宮保。時有甘心翊者。賴上素知得免。李賢罷內閣。上欲用翊。翊方辭。遂薦岳正。正罷。又薦李賢。上每用人。必詢于翊。翊亦以用賢報國爲己任。嘗言北方人老實可用。自是北人多進用。且事無巨細。一經涉歷。終身不忘。有所當行。不遑寢食。坐以待旦。第宅三十餘年。一仍其舊。公餘退宿朝房。非朔望。時令謁。先祠未嘗歸家。門無私謁。苞苴不敢近。權勢囑託婉而拒之。故人畏而不怨。累遭變故。無他虞。公子恩讐。一不介意。李文達嘗曰。臯陶言九德。翊有其五。亂而敬。擾而毅。簡而廉。剛而塞。彊而義。

又曰。王公經略之大。凡處事則無滲漏。天順甲申。加太子太保。尙書如故。卒。年八十四。謚忠肅。

## 程信

徽州休寧人。正統壬戌進士。授吏科給事中。己巳之變。建議皆軍國機務。轉本科左給事中。後陞遼東左參政。巡撫都御史。寇深。得請倉官吏卒盜糧石。

論死。又造新斛。加舊式二寸。付信鈎考。信曰。使而真盜斗。可殺也。今爲此加斛。以置之死。豈情也哉。取舊斛校之。曰。出入準是。碎其新者而火之。以內艱去。服闋改四川參政。

英廟復辟。錄景泰間進言者。陞太僕寺卿。隨陞左僉都御史。巡撫遼東。召至便殿。顧問邊事。命信與內外守臣協和。信頓首。遼東守將海寧伯董興聯姻曹吉祥。信一切裁之。以正。與嚴憚之。乃造戰車。勦義倉。峙藟粟。稽侵漁。察奸細。號令一新。己卯二月。謀聞。建州酋董山潛結朝鮮。命信察之。信遣自在州知州佟成。給以他事。往境上。得朝鮮授董山正憲。大夫中樞院使制。信具以聞。且曰。乘其未發。急遣二使往問之。英廟命給事中往朝鮮。錦衣譯者往建州。兩酋初不服。乃出偽制示之。各上表謝罪。虜亭來聲言入寇。信率衆行邊。增守禦。修屯堡。程勇怯。錄冤滯。營海上者三月。都指揮使夏霖治遼。貪婪與董興相倚。分巡僉事胡鼎。按其罪四十事。信狀聞。詔中官錦衣來按。霖賂之。得未滅。降三級。調廣西法司。併論信輕聽外臺言論。朝廷以信覆奏。無引咎語。下詔獄。調南京。太僕少卿。尋陞刑部侍郎。南京兵部尙書。致仕。卒。贈太子太保。諡襄毅。

### 滕昭

河南汝陽人。氣岸魁偉。文學該博。成化初。巡撫遼東。經略要害。申飭將卒。完城郭。繕甲兵。謹烽堠。邊人安之。加意學校。推誠待物。廣詢民瘼。痛革奸貪。以故夷虜畏威。軍民樂業。前所舉薦者。多以勳名顯著。還朝之日。軍校士人攀留。遮道無不洒泣。

### 馬文升

別號約齋。晚號三峯居士。河南鈞州人。景泰辛未進士。授監察御史。正直敢言。中外以真御吏稱之。天順癸未。陞福建按察使。鎮守擾民。繩以法。歌

謠。載者。成化乙酉。陞南京大理寺卿。值固原土夷滿四倡亂。命文升往討之。生擒滿四。俘獲男婦二千六百名。口斬首七千六百餘級。捷聞。勅諭獎勞。陞左副都御史。尋節制三邊。秋九月。虜寇邊。設伏擒斬二百餘名。類捷聞。有白金文綺之賜。因改其地。為得勝。坡。復勦平岷州叛番。乙未。拜兵部右侍郎。適遼東有警。上以文升諳練戎務。俾往備之。



息心運籌。乃上禦邊十五事。虜患遂息。陞左侍郎。戊戌建州女直叛。上命文升再往。時太監汪直恃寵倖。邀功借行。弗聽。深啣之。己亥。直傾謫。戍重慶。直敗。詔復其官。致仕。甲辰。起爲副都御史。巡撫遼東。禁輯興舉。知無不爲。凡三往遼東。皆樹偉績。東人至今感慕。乙巳。陞右都御史。督理漕運。尋陞兵部尙書。復改南京兵部。弘治改元。召爲左都御史。掌院事。上言紀綱十五事。悉見施行。仍改兵部尙書。時虜酋火篩。擁衆寇大同。上召至便殿。咨以戰守之策。極言之。後虜知有備。遠遁哈密。忠順王爲土魯番速檀阿力。虜奪王母金印。并據其城。文升建議。經略西域。遂寧。壬戌。轉吏部尙書。進少師。兼太子太師。正德改元。以老求去。前後二十一疏。蒙聖書褒美。賜宴給寶鏗。且命有司給食米。與隸恩典。至渥。文升立朝五十餘年。以身殉國。凡有大議。一言而定。天下安危。係焉。既謝事。逆瑾專橫。誣除名。雖居林下。每聞時事。或與祖宗之法。少戾。輒憂形于色。竟鬱鬱不起。臨終語不及他。惟諄諄以忠孝戒勉其子孫。年八十有五卒。贈特進光祿大夫。左柱國。太師。謚端肅。

### 强珍

河間府滄州人。丙戌進士。授監察御史。巡按遼東。精敏。果毅。敢于搏擊。豪右退聽。邊境又安。太監汪直。貴倖震赫。公卿以下。多善禮之。時直監督遼東軍。

事。妄殺建州夷人。贖貨。沽寵。擅假威福。兵部尙書附勢扶同。冒襲功賞。珍論劾其事。直反誣珍。檻車徵下。詔獄。許襄毅公進爲御史。疏其冤。珍除籍。戍鐵嶺。珍隸配所。閉門謝事。直敗。復珍官。累遷南京通政。卒于家。

### 王嵩

河南汲縣人。乙未進士。成化年間。巡按遼東。舉行朱文公冠。婚喪祭禮。痛革佛事。至今成俗。

李善

陝西隴州人。成化戊戌進士。授行人。拜監察御史。按遼東。時總兵官羅雄。武備廢弛。太監韋朗。侵漁軍餉。縱舍人。奪人妻孥。聞善來。遂屏息。論劾都督王

鏊。孫貴。罷去。有傳玄者。嘗客李林家。林失所在。其子訟玄殺林。有司抵死。獄成。公廉察之。知林飲酒肆醉。當鑪婦與所私。利林財而殺玄。得不死。其他平反多類。此威震東遼。

奸豪斂跡。廣寧抵開原濱海而北。周折七百餘里。即山一片石。達鎮北關。相去徑三百里。所省兵食。歲數百千萬。善即計程量功。上狀。繼今無能成其志者。陞河南按察僉事。

復除湖廣荆襄。計擒妖賊。擢山東副使。臨清兵備。山西按察使。四川左布政。以降蕃夷功。賜襲衣白金。累官南京都察院右副都御史。刑部右侍郎。工部尙書。致仕。卒。

羅綺

河南磁州人。庚戌進士。授監察御史。巡按遼東。沈謀多識。風紀振肅。英廟北狩。綺使虜。往復辨難。卒。仲大義。累官戶部侍郎。

劉大謨

儀封人。由進士授戶部主事。改監察御史。巡按遼東。嚴明端正。言笑不苟。剔蠹除奸。不為鈎距。而情偽自得。鎮守大監岑章。倚勢貪殘。剝削無厭。大

謨乃收捕左右。痛繩以法。章恐懼請罪。大謨操之益急。章乃行賂近侍。誣奏他事。逮繫詔獄。時遼士人村民。奔走哭泣。自遼陽抵山海。遮道不絕。謨隆德典史。尋遷蒲城令。歷

浙江按察僉事。陝西副使。四川參政。擢都察院右僉都御史。巡撫山西。地方所在。政蹟著聞。性剛方。嫉惡太甚。竟坐是得致仕。

劉成德

山西蒲州人。辛未進士。修舉廢墜。有詩名。奏開儒學。貢置雅樂射禮。兩廡賢像。親書聖賢牌位。重修學宮。建察院。

張文明

山西陽曲人。辛未進士。正德十一年。巡按遼東。政尙大體。寬恤小民。自鎮副等官以下。皆疏其弊。以刻之時。有內宦來遼。恃權放縱。繩左右以法。吏

畏其威民  
懷其惠

### 王宗彝

真定東鹿人丙戌進士官戶部郎中督理遼東糧儲屯種盡心綜畫勘斛  
斗慎出納召糴開中悉有程算官民兩便府藏充實律已廉明待人平恕

歷陞都察院僉都御史巡撫遼東官至戶部尚書

### 王懋中

江西安福人舉進士刑部郎中擢山東布政司參政分守遼海東寧道懋  
中沉毅強學練事勤政聽斷懷輯東人安焉累官南京都察院右都御史

致仕逆蒙之變新建伯王守仁以他事至豐城聞亂奔還抵吉安遲回觀望時伍文定  
守吉安懋中率士夫義勇狀上守仁起兵討賊言甚激烈守仁從之昌義之功懋中為

最尋卒於家

### 許進

河南靈寶人丙辰進士授浙江道監察御史出按甘肅山東貪饕解組豪右  
歛迹其論劾太監錢能注直申救御史強珍總兵李經皆時人不敢言者陞

山東按察副使所鞠東昌生員殺人益都工人誣死泰安王商匿屍事人謂可入棠陰  
比事分巡遼東威名震懾中貴屏息撫按有疑獄進數言而決與巡按御史以地方事  
逮獄值憲廟賓天赦出之孝廟登極簡拔材望陞廣西按察使尋擢都察院右僉都御  
史巡撫大同邊備嚴飭北虜款塞尋為太監石岩所構左遷兗州知府言者訟其冤陞  
陝西按察使時虜人甘涼烽火益急復以進為左僉都御史經略哈密陞副都御史巡  
撫陝西時與安福張敷華相繼秦人謠曰張明鏡許重磨云拜戶部左侍郎火篩入寇

兼僉都御史提督宣大操法益急權豪甘心行取回京尋命致仕。庭臣力疏起者四十人。魚臺嶺之變薦者相繼武廟驛使起進改兵部左侍郎進尙書轉吏部尙書時黨人專政逆瑾煽虐進以身係天下安危善類賴之卒爲瑾所傾致仕。復詔閑住卒於家年七十有四瑾敗復官如故贈太子太保諡襄毅。

### 許達

河南固始人。正德三年進士長身巨口猿臂燕頤沉靜有謀略授樂陵知縣時流賊猖獗攻城殺人禍連三省他縣閉門自守或遣賊芻粟酒食縱橫虜

掠官軍不能支達募死士千人人持一木棍隨賊向往突擊撲撻人馬俱斃賊不敢近縣境以平賊功超陞山東按察司僉事分巡遼海東寧道禮神愛民謙恭下士聽獄詳明人以不冤尋陞江西按察司副使逆濠之變強使臣服遠而折不屈罵不絕口死之贈禮部尙書諡忠烈。

### 王舜漁

常熟人由進士授工部主事歷官山東按察僉事明敏公勤敢於任怨獄

俸銀不得時給射利者行賂網利舜漁廉得之卽發其奸遼人至今頌之尋陞臨清兵備副使卒於家

### 葉旺

淮西六安州人幼失怙恃隨祖母適金氏遂從金姓名大旺元末起兵淮甸衆推爲帥破滅鄉寇人號長槍金元帥龍鳳間率衆歸附擢爲樞密院判軍

旅暇輒延文士講學由是識見益廣乃復本姓洪武元年戊申改除都指揮東時遼東新附移鎮青州辛亥以旺同雄武衛指揮馬雲爲龍虎將軍都指揮使鎮守遼東時遼東新附移鎮險自固者尙多旺與雲由登萊渡海屯兵金州同心協力厲士卒設方略招降元參政葉廷秀攻走平章高家奴遂進至遼東完城郭繕甲兵置軍衛建屯田以廣儲蓄興學

校以明教化。邊具悉舉。癸丑納哈出犯遼陽。旺與雲領軍逆擊大破之。追至渾河百餘里。納哈出棄輜重奔開原。乙卯冬。納哈出率衆數萬由長廣渡遼水直趨金州。旺與雲計曰。虜越復蓋而入金州城。至而備野無所獲。進不能攻。勢必不久。而還蓋州東北山多險阻。西頻大海。我以兵設伏于險。扼其歸。破之必矣。因以雲留守。而自以兵八千趨蓋州。納哈出引衆還至熊岳。距大軍七十餘里。旺令千戶徐便潛于青石山。伐木爲塞。積水爲壘。沃水使堅。絕其東北之路。又自海岸至蓋牟城下。密置釘板。以指揮王才。領強弩數百。據截青石山隘口。其東南諸山各樹旗鼓。以數卒更番擊之。仍束芻爲人。衣以甲冑。設機動運爲疑兵。分部既定。別遣部將耿成。陳玉以兵夜劫虜營。虜衆警擾。納哈出列軍於城南。旺率銳卒衝其中堅。礮聲一起。諸山響應。指揮吳立亦出兵縱擊之。自晨及晡。斬獲無算。虜衆大敗。悉奔青石山。王才據橋力戰。虜不能過。轉馳而西。于冰壘又聞四山鼓躁。進退倉皇。至海岸復值釘板。人馬僵仆。納哈出幾獲而遁去。復以兵追擊三百餘里。殲其衆殆盡。是後竄伏沙漠不敢爲邊患。卒之歸欸不煩兵力。太祖嘉其勞。遣使召還。錫賫加厚。陞後軍都督。仍鎮遼東。至今父老稱道其事。其在藩閤奮力忠勤。懋揚聖武。威鎮九夷。不矜不伐。善撫下。明于用人。加以周鸚關忠。王才耿成。陳玉。皆一時之冠。出其麾下。俱致顯達。

## 馬雲

廬州合肥人。元末爲泰山義兵萬戶。歲丙申。率領部屬歸附。癸卯。從征陳友諒。進平湖廣。荆衛諸州郡。攻城略地。所至克敵。己巳。以勳授鳳陽衛指揮。已

而調雄武衛。洪武辛亥。遼東行省平章劉益等奉表歸欸。以雲勇敢有謀。署龍虎將軍。都指揮使。與葉旺領兵渡海。進至金州。聞劉益遇害。與旺謀曰。遼東新附。反側者尙多。

若遽以兵臨之。殺傷必衆。今宜廣布德威。致其來。不從征之。未晚也。乃勞來撫恤。賞功貸過。遠近翕然。歸者相屬于道。時高家奴據老鴉山。招之不至。雲曰。高家奴恃險梗化。不舉兵討之。無以示威。由是率精銳直抵其寨。擊破之。高家奴亡走。自後家奴勢孤。詣雲請降。納之。尋納哈出犯金州。雲爲留守。與葉旺合謀破之。雲持身廉潔。馭衆寬簡。綱紀庶政。創置諸司。城郭皆其指畫。雖天性剛峻。未嘗有惡言詬怒人。咸敬憚。莫敢犯。戊午。陞中軍都督府都督。仍鎮守遼東。丁卯。以疾卒。

### 庫凱

金陵句容人。幼穎異。七歲賦壯丹詩。咸異之。十九代父百戶職。累功陞遼東都指揮使。後率兵扈駕北征。者三。累蒙賞賚。秋冬駐廣寧防胡。春夏駐金州。

備倭。道經古澤。泥淖難行。奏築長廣道。行者便之。宣德間。陞左軍都督府都督。僉事。充總兵官。鎮守遼東。大破兀良哈。展拓廣寧城於遼西湯池。奏設寧遠衛。舉將材。立學校。尋擢陞都督。而卒。錫白金綵幣。

### 王眞

存誠。泗州盱眙人。由大寧後衛。後所千戶。累功陞都指揮使。遼東都司管事。宣宗卽位。以眞累効勞績。特陞左軍都督府都督。僉事。英宗嗣位。嘉念舊臣。

特陞都督。同知錫金幣。後以疾卒。朝廷遣行人諭祭。葬于城南三十里黎花峪。

### 王祥

伯禎。光州固始人。體幹魁偉。度量有容。由燕山衛指揮使。總神機營。後擢都指揮僉事。俾往廣寧。開原。操備修築。寧遠。蒲河等城。皆祥經營區畫。及擢都

遼東都司事。樞下興學校。降夷虜。累功陞都督。僉事。統領遼陽人馬。後以疾卒。

鄒溶

大淵泗州盱眙人。由燕山左護衛百戶累陞錦衣衛指揮同知。調開原備禦。修飭邊城。開通河道。展築關廂。創蓋馬市。安插達官。有能譽。官至都指揮同知。

知。

周鶚

鳳陽懷遠人。前元安豐萬戶。丁酉年歸附。數從軍。征江淮兩湖。守綏德。調定南。雍冀川隴。以戰功。歷陞西安都衛指揮僉事。宣武軍。征沙澗。守湖湘。山東河

遼。右衛。既至。都指揮馬雲葉旺素聞其勇。遂致之幕下。凡有攻伐。必委任之。洪武九年。納哈出犯金州。葉旺以鶚率精兵逆戰。蓋州城南大敗其衆。迨至安不刺堂。深入其巢窟。凡數十戰。斬首數百餘級。得其所掠而還。尋又總率諸軍往東寧。邀擊達賊。至胡失里吉。轉戰而前。斬獲千九百餘級。生擒渠帥數十。馬牛千三百餘。復與指揮徐玉。招討東寧。安撫司等處。獲其頭目人。民千九十餘口。未幾。葉旺招撫春臺等處。得人口孳畜甚衆。又總率諸軍。征哨鴨綠江。與東寧黃城等地方。所獲人口馬牛無算。繼往東寧。那丹府。嘉州。前後招獲安撫使高闕。出副使劉顯。並頭目人。民四千五百五十。馬牛二百七十。及金銀牌。銅印。誥文。二十一年。領軍鐵嶺。創立衛站。至黃城。招致江界。萬戶金完奇等二千七百餘口。二十三年。征進迄北。率兵為前鋒。直抵一都山。收捕乃兒。卜花軍。回口温。漁兒。泊時。太宗皇帝親總大兵征北。特賞馬匹。以勞其勤。卒。年六十七。上遣使于家。諭祭。

陳玉

襄陽府均州人。前元左丞。洪武三年。自慶陽歸附。大軍統寧夏。收集張思道。李思齊散卒。隸屬慶陽衛。除定遼。都衛正千戶。洪武四年。渡海。八年。都指揮

葉旺破納哈出於蓋州城南。玉之功甚多。仍追其衆。至豬兒峪。敗之。又克達軍高鐵頭山。寨獲虜酋輜重。尋哨東寧。進攻蒲河。略地闕山東。寧松山。擒獲僞千戶塔不歹。僉院馬敬友。俘獲尤多。二十一年。以功陞定遼左衛指揮僉事。從大軍征乃兒卜花。又得哈刺張人馬。進兵赤赤兒。獲劉平章阿帖木等官九百二十四戶五千一百七十六口。馬牛駝羊輜重以萬計。還至五寨河。遇野人來攻。玉設奇伏兵。殺其酋師十二人。賊衆遂退。二十三年。率領步騎進征上都。北魚兒泊。直抵益都山。追捕乃兒卜花有功。賜內廩馬。以年老致仕。復陞爲遼海衛指揮同知。

### 徐玉

德州德平人。元末豐院判。守禦泗州。丙午年歸附。以驍勇著聞。太祖置玉於驍衛。常親隨征討。洪武三年。征進迤與原等處。由金吾千戶。歷陞永寧懷遠。

定遼左衛指揮僉事。五年。守禦遼陽。率官軍還臭柳河。遇先不花軍。玉鼓譟而進。摧其衆。生擒酋長麻的而還。又從葉旺征老鴉山寨。攻走高家奴。追至渾河。大獲人口。馬牛。九年正月。納哈出犯金蓋二州。玉率所部邀擊於三角山。達衆敗走。追至鴨綠江。擒達官忽林不花。及獲其軍校百餘。馬牛稱是。後略地迤北。招獲渠酋。並其部落人民千餘。馬牛輜重甚多。二十年。大軍征納哈出。玉爲前鋒。直抵金山。破營寨。俘斬尤衆。進至一禿河。會納哈出降。遂還。未幾。又略地海西。至松江。招諭人口五千餘。馬牛車輛九百有奇。至一迷河。虜踵其後。玉自以精甲爲殿。終莫敢逼。總兵嘉其勇。復令帥遊騎往舊信州羅戍。遇寇力戰。中飛矢而卒。

### 曹鳳

鳳陽臨淮人。始附太祖於淮甸。卽爲先鋒。所至有功。一日太祖逐盜大澤中。履爲泥淖。所漬。鳳脫已靴以進。徒跣追戰八十餘里。勇氣益倍。殺傷甚多。薄。



暮回營。上嘉其勞，顧左右深加稱賞。以功歷陞黃州衛指揮同知，調廣寧中屯衛。始築城池，開創衛治，撫恤士卒，嘗於義州三角城見二人僞仆於道，將斃，不能赴，鳳惻然，卽於馬上裂毡衫圍裹而歸。家有青驢，爲盜所掠，獲之，鳳惜其寒餒，略不加罪，仍遣以驢復饋米一斛，仕至都指揮同知。

### 吳立

字從信，鳳陽宿州人。性慈仁，純篤不欺。洪武初，以大都督府斷事，招撫遼東。

勤勞夙夜，乙亥調三萬衛，立至，簡閱士卒，能周知部伍疾苦，布帳野宿，以勸農爲急。山是兵食饒足，政事修舉，人多頌之。卒年七十二。

### 裴牙失帖木兒

女直人。沉毅有勇略，元禿哈千戶所達魯花赤，洪武辛酉，帥衆來歸，授百戶，歷戰有功，陞千戶。先是東夷野人數爲邊患，

永樂初，承詔往諭諸夷，率其部落來款，貢獻不絕，以功陞三萬衛指揮僉事，訓練士馬。勞來遠人，諸夷信服。八年，從征迤邐北，率所部精甲爲前鋒，至靜虜鎮，敗虜兵，進廣武戍。虜逆戰，矢如雨，牙失帖木兒與麾下直當其前，下馬列陣，引滿齊發，虜不能支，會大兵繼至，虜衆敗潰，俘獲無算。陞指揮同知。十年，復平定沙漠，詔爲前鋒。時病已久，力疾請行，卒於師。

### 韋富

湖廣黃岡人。辛丑年歸附，以功陞指揮同知。洪武八年，調金州衛，是冬納哈

盛沸惡汁于城上擲之，着人無不糜爛。虜不敢前，嬰城固守。九月餘，虜知城堅，援至，遂撤圍引去。富率精甲追擊，敗之，擒其酋長乃歹兀等。是後完城郭，繕甲兵，創衛治，置屯。

戌。宣布恩信。撫綏勞來。有功勩焉。

### 徐便

字崇謹。番陽黃崗人。幼嗜學。有武略。元季兵敗。民失依歸。衆推爲帥。保障鄉里。辛巳。率衆歸附。授千戶。守臨濤。後領精兵。從都指揮葉旺。敗納哈。出於蓋

牟。與千戶劉顯等。攻拔禿魯灰山寨。還遇野人格鬪。虜奔潰。丁卯。詔赴京師。陸海州衛指揮僉事。乙亥。移調遼海衛。陸遼東都指揮僉事。卒於官。年七十七。居官濬政。所至有聲。開原城數火災。令多鑿井防之。火不復起。城南當雨澇。水激湍悍。便度量費。築隄防水。人賴以安。遇事倉卒。未嘗疾言造色。又恭儉禮士。推誠待物。人咸德之。

### 關忠

河南獲嘉人。前元知樞密事。洪武戊申。率衆歸附。授千戶。守金州。以破納哈出功。陞瀋陽中衛指揮僉事。創治之初。能以撫恤爲事。政理民安。家給人足。

### 方嵩

仕元。隸平章劉益部下。洪武初。中原甫定。詔諭嵩。良佐力贊益奉表歸款。及益爲洪保所害。嵩等勒兵。悉捕洪保黨馬彥輝等。斬之。迎吳立於得利

羸城。攝遼東衛事。嵩及良佐爲指揮。與吳立共守蓋州。洪武五年冬。納哈出犯蓋州。嵩與吳立擊走之。八年虜復來寇。嵩良佐乘勝追擊。至宣城杓子河。虜衆大敗。人馬陷溺。死者不可勝計。主擒酋虜輜重甚多。嵩後調東寧衛。良佐調復州衛。先後卒於官。

### 張良佐

元遼陽行省右丞。讀書有知略。洪武四年。兵屯金州。岫土爲城。與左丞方嵩力贊。劉益奉表歸附。良佐等率衆悉擒逆黨。撫安軍民。隨以故元勅印

並逆黨。自旅順口遣參政張革等。械送京師。事聞。詔諭開設遼東衛於得利羸城。以斷事吳立。良佐嵩爲指揮僉事。攝遼東衛事。六月。納哈出擾邊。請益兵。太祖遣馬雲葉旺。

總轄遼東。良佐大敗納哈出。殲獲乃兒卜花于火焰山。調良佐築瀋陽城。二十五年。調復州掌衛事。後以孫張翔入見。太祖問其功。賜蟒衣肆襲。侍卒三姓許翔代職。三十年。調年調金州衛。

### 劉斌

蘇州崇明人。以靖難功。陞指揮僉事。備禦寧遠。築城建衛。時值歲儉。外抗夷虜。內撫

軍士。政理民安。卓有能聲。

### 魯全

湖廣澧州人。羽林左衛指揮使。以功陞都指揮同知。調遼陽都司。守備瀋陽。正統己巳。北虜大舉入寇。監軍王翽以撫順地當要衝。檄往守之。虜知有備。

遂不敢犯。景泰丙午。建州賊李滿住。糾眾萬餘。攻圍撫順城。四面蟻集。穴城欲登。全督軍拒之。令男婦運薪。城上賊近。城輒蕪薪投之。賊不敢前。次日復攻。又令壯士剗斜窟。以銃擊之。矢石俱下。賊引去。尋以全城功。陞都指揮使。

### 夏禮

湖廣沔陽人。由海州指揮使。陞都指揮僉事。備禦海州。正統壬戌。達賊犯境。禮簡率精兵。同弟震兼程而進。至吳家墳。令眾曰。賊若得利。必由清泉鋪出。

當於彼伏兵。以候賊可擒矣。遂進兵至。二鼓列陣纔畢。賊果至。伏兵四起。大敗賊衆。追至飼魚湖。斬首數十級。獲馬百餘匹。賊棄所虜而遁。加陞都指揮同知。

### 王銘

錦衣衛人。父亡於陣。襲陞指揮使。屢征兩廣功。陞都指揮使。成化癸卯。守備寧遠前屯。勸農講武。撫練兵民。重修二城廟學。成化甲辰。虜寇興水縣。銘率

精騎捲甲直趨百餘里。遏其歸路。賊不敢當。遁去。盡獲所掠人畜。數年虜不敢犯。

### 杜錫

山東莒州沂水人。任鐵嶺衛鎮撫。性資剛介。慎言寡慾。中年喪妻。誓不再娶。人以義夫稱之。朝鮮嘗鬻馬牛於遼東。都司俾錫典其事。售價最平。人不敢

干以私朝。鮮稱其便。

### 文安

揚州江都人。洪武間累功。陞燕山右護衛千戶。征進有功。陞陝西都指揮。同知永樂間。以才能推選。調遼東。都司管事。招安夷虜。撫恤軍餘。以壽終焉。

### 劉英

仲華。蘇之崇明人。性孝友。簡靜寡言。不事矯飾。由寧遠衛指揮使。累功陞都指揮使。掌遼東都司事。歷任既久。廉能益著。庶政維新。恩惠浹洽。老稚得所。

後以年高休致。遼人攀轅以留之。

### 方盛

安慶懷寧人。定遼中。衛指揮僉事。有能聲。擢守瀋陽。屬時清平。惟以課農為務。按行阡陌。督責勤惰。在任二十餘年。野無剽盜。庭無爭訟。

薛子曰。按漢史有循吏傳。志吏屬也。備其官善者書之。

其尤善較著。或以勳業。或以惠澤。或以忠節。或以操介。

稽諸祀典。質以公論。大書特書。志之曰名宦。諸不在是。

書者。曰無異人行。或蹈官邪之戒者爾。其若聲籍茲土。方且向庸。則闕之以俟論定。吁其亦以口舌代斧袞也。與後之人。將指其名而數之。曰某也。功某也。惠某也。忠某也。介某也。否。監戒之道。昭而趣捨審矣。茲志者之意也。

# 遼東志

卷之五終



# 遼東志 卷之六

## 人物志

薦辟

**國朝** 畢恭

以謙前屯衛百戶。正統間。監軍都御史王翊。知其有文武才略。疏薦於朝。事見宦蹟。

科貢

進士

**遼** 姚景行

興中人。重熙中進士。累官翰林學士。參知政事。謚文獻。事見宦蹟。

馬人望

醫巫闞人。咸雍中第進士。官至南院樞密使。謚文獻。事見宦蹟。

大公鼎

遼陽率賓人。咸雍中進士。累官興國軍節度副使。事見宦蹟。

李石

遼東人。遼末狀元。官至太師。封金源郡王。

**金**邢具瞻

嚴夫。遼西人。天會二年登第。與吳蔡為文章友。官至翰林待制。

張汝翼

遼陽人。浩之子。舉進士。歷官未詳。

劉仲尹

蓋州人。第進士。仕為路州節度副使。事見學術。

高德基

遼陽渤海人。皇統二年登進士第。六年歷官中都路都轉運使。至工部尚書。事見宦蹟。

鄧儼

懿州宜民人。大定中進士。擢戶部侍郎。累遷中都路都轉運使。事見宦蹟。

高衍

遼陽渤海人。登進士第。三為吏部尚書。事見宦蹟。

高守義

衍之子。舉進士。歷官未詳。

李獻可

石之子。大定間舉進士。官至山東東西路提刑使。卒。贈道國公。

王遵古

蓋州熊岳人。舉進士。官至翰林直學士。



王庭筠 遵古之子。大定間。甲科。登第。官至翰林。脩撰。事見學術。

高守約 遼陽人。大定中。進士。累官。觀州刺史。諡忠敬。事見忠節。

孟奎 遼陽人。大定間。進士。遷北京臨潢等路按察轉運使。以本官。行六部侍郎事。見宦蹟。

蒲察鄭留 東京猛安人。大定二十二年。進士。歷官戶部侍郎。遷順義軍節度使。事見宦蹟。

龐鑄 蓋州熊岳人。少登進士策。仕為翰林待制。事見學術。

高德裔 曼卿。遼東鶴野人。高才博學。弱冠。舉進士。官至西京路轉運使。

劉光謙 濬州人。舉進士。天資明敏。處事詳雅。官至少司農。

裴滿亨 遼海人。大定間。擢進士。歷官監察御史。轉河東路按察司。事見宦蹟。

完顏岡山 蓋州人。明昌初。進士。官至吏部尙書。事見宦蹟。

溫迪罕達 蓋州猛安人。明昌五年。登進士。歷官監察御史。至集慶軍節度使。事見宦蹟。監

蒙古綱

咸平人。承安五年登進士。歷官右副元帥。參知政事。事見宦蹟。

劉瑋

咸平人。舉進士。賜及第。遷戶部員外郎。充宋國信問使。諡安敏。事見宦蹟。

李英

遼陽人。登進士第。歷任國子祭酒。轉御史中丞。事見宦蹟。

高憲

遼東人。衍孫。天資穎悟。博學強記。泰和三年乙科登第。為博州防禦判官。後遼陽城破。死於兵。

冀禹錫

利州龍山人。至寧初進士。任歷州郡。事見忠節。

曹勇義

廣寧人。登進士。歷官宣政殿太學士。卒。諡文莊。贈特進定國公。

蔡珪

登進士。仕至維州刺史。事見學術。

國朝

正統二人

戊辰陳鑑

蓋州衛人。進士及第。歷官翰林院學士。至禮部侍郎。事見學術。

乙丑高潤  
蓋州衛人。任  
至刑部郎中。

天順七人

丁丑顧能

周正  
遼陽人。歷仕  
雲南左布政。

庚辰丘霽  
遼陽人。任刑部主  
事。陞蘇州府知府。

甲申邵奎  
遼陽人。三  
任知縣。

胡深  
遼陽人。監察  
御史。見宦蹟。

高剛  
義州衛人。任禮部  
主事。陞揚州知府。

丙戌王輔  
錦州人。任  
刑部主事。

成化十七人

己丑李恭  
遼陽人。任至  
太僕寺寺丞。

丙戌畢用  
遼陽人。任至  
懷慶府知府。

賀欽  
義州衛人。官至戶科  
給事中。事見學術。

壬辰高昇

遼陽人。任至鄧州知州。

陳壽

寧遠衛人。歷任都御史。官至刑部尚書。事見宦蹟。

吳哲

廣寧衛人。任嘉定知縣。歷陞御史保定。知府。屢有政聲。

乙未佟珎

遼陽人。任至福建布政司參政。

孔斌

錦州人。任無錫縣知縣。

吳珎

廣寧人。任知縣。陞監察御史。

陳珍

義州衛人。任至按察副使。

文貴

錦州人。性慷慨剛直。歷官有聲。任至都御史兵部左侍郎。

丁未李珍

廣寧衛人。授徽州府推官。

甲辰陳琳

廣寧衛人。授山西屯留縣知縣。

范政

義州衛人。授徽州長史。

戊戌雷升

開原人。任至河南鹽運使。

魯義

遼陽人。授金壇縣知縣。

郭宗

開原人。任刑部主事。卒。事見學衛。

弘治九人

癸丑潘輔

廣寧人。任永清縣知縣。卒。事見宦蹟。

丙辰孫磐

遼陽人。陞按察司僉事。見宦蹟。

王春

錦州人。任翰林檢討。陞周府左長史。事見宦蹟。

乙未崔哲

遼陽人。任至監察御史。

壬戌王鉉

遼陽人。授戶部主事。

乙丑張經

瀋陽衛人。官至監察御史。事見宦蹟。

正德八人

戊辰馮裕

廣寧衛人。任至貴州按察司副使。

辛未高文彥

遼陽人。授長葛知縣。

甲戌徐景嵩

遼陽人。任至山西按察司副使。事見宦蹟。

寧杲

海州衛人。任至都御史。

張文錦

錦州人。陞刑部主事。歷任右副都御史。

王鐸

遼陽人。任至按察司僉事。

傅鑰

廣寧人。歷陞按察司副使。

王道中

錦州人。歷陞大理寺右少卿。大

丁丑魯綸

遼陽人。仕至江  
西按察司僉事。

范鎰

瀋陽人。歷陞  
四川左參政。

辛巳佟應龍

遼陽人。歷仕陝  
西鳳翔府知府。

嘉靖

癸未劉悌

遼陽人。仕至  
工部郎中。

乙丑安永清

廣寧人。授  
工部主事。

舉人

按遼東應試生儒。奮起赴山東布政司。嘉靖初生  
員徐潮等屢乞附近。至甲午科始改附順天府。

國朝

永樂一人

庚子文廣

錦州人

正統四人

甲子高潤

士見進

丁卯張升

遼陽人。事  
見學術。

陳鑑

士見進

景泰八人

癸酉顧能

士見進

周正

士見進

丙子邵奎

士見進

張鉞

義州衛人。  
事見學術。

天順九人

己卯李恭

士見進

金統律

瀋陽人。仕至  
翰林院檢討。

丘霽

士見進

文深

士見進

賀欽

亞元見  
進元。

丁鏞

海州衛人。任  
泌陽縣知縣。

高剛

士見進

王輔

士。見進

壬午高昇

士。見進

孫達

人。遼陽

吳哲

士。見進

成化三十三人

乙酉佟珍

士。見進

袁壽

遼陽人。授岐府伴讀。

范政

士。見進

戊子陳昂

遼陽人。任寧晉知縣。

劉玠

義州衛人。

李深

遼陽人。任沐陽縣知縣。

潘銓

遼陽人。任贊皇縣學教諭。

陸本正

廣寧人。任蕭縣知縣。

畢用

士。見進

陳壽

士。見進

孫義

遼陽人。任遷安縣學教諭。

魯義

士。見進



雷昇

士見進

陳盤

人開原

吳珍

士見進

辛卯朱全

遼陽人任順義縣知縣

韋恭

人遼陽

耿福

人遼陽

程鎡

錦州人任懷慶府通判

甲午陳珍

士見進

翟達

人遼陽

孔斌

士見進

文貴

士見進

陳琳

士見進

丁酉崔鑑

遼陽人任鳳陽府學教授

王鐸

遼陽人仕至揚州府知府

李珍

士見進

庚子王淵

遼陽人任固安縣知縣

郭賓

人瀋陽

癸卯劉澄

遼陽人任國子監學錄

杜謹

義州衛人陞秦府長史

王翔鳳

義州衛人任臨安縣知縣

丙午韓轍

遼陽人任至建昌府知府

王璽

遼陽人任沙河縣知縣

潘輔

見進士

梁明

義州人

弘治三十二人

己酉程福

遼陽人任至永平府通判

顧正

遼陽人任至南昌府同知

王鐸

見進士

宜鎮

遼陽人任三河縣學教諭

施鎮

義州人任三原縣學教諭

王誼

義州人任龍游縣知縣

張皞

廣寧人任至隆慶州知州

王椿

見進士

姚宗

錦州人任至唐府長史

趙華

錦州人任永寧縣知縣

壬子孫磐見進士

高文豸見進士

李文繡遼陽人任深澤縣知縣

李俊廣寧衛人

賀士諮義州人

乙卯李遇春遼陽人任至唐府紀善加長史服色

完光嶽遼陽人任定興縣學訓導

王鉉見進士

崔哲見進士

甯杲見進士

張曙廣寧人任至晉府紀善

戊午李蘭遼陽人任葉城縣學訓導

畢麒遼陽人

佟應龍見進士

趙夔錦州人任泰和縣知縣

張文錦見進士

辛酉盛時雍

遼陽人。歷陞荊州府知府。

王鼎

遼陽人。任陞平縣知縣。

李瑩

義州衛人。任河南開封府教授。

張經

見進士。

甲子文三省

錦州人。任深州知州。

馮裕

見進士。

正德十三人

丁卯沈漢

錦州人。任江西建昌府推官。

庚午徐景嵩

亞元。見進士。

傅鑰

見進士。

癸酉李伯通

海州衛人。任曲周縣知縣。

王道中

見進士。

丙子魯綸

見進士。

劉悌

見進士。

李繼仁

廣寧人。

范鎰

見進士。

王懋德

義州人。任河間府通判。

己卯張世祿  
遼陽人。任慶都縣知縣。

姚湛  
瀋陽衛人。

嘉靖

壬午陳羨  
遼陽人。

唐卿  
瀋陽人。

乙酉何鑛  
遼陽人。

戊子安永清  
見進士。

馮惟健  
廣寧人。

辛卯韓瑋  
遼陽人。以上俱中山東鄉試。

甲午張彥良  
遼陽人。以下俱中順天府鄉試。

王懋元  
義州人。

蔡椿  
遼陽人。

馬宗魯  
義州人。

傅直  
蓋州人。

徐文亨  
遼陽人。

杜矩 廣寧衛人。

齊宗賢 廣寧右衛人。

張雲霖 廣寧左衛人。

齊宗道 廣寧右衛人。

劉德芳 廣寧中衛人。

韓文德 廣寧右衛人。

盧文學 廣寧前屯衛人。

馮惟重 廣寧人。中  
山東鄉試。

馮惟訥 廣寧人。中  
山東鄉試。

丁酉 萬善 遼陽人。

沈恩 錦州人。

馮惟敏 廣寧人。中  
山東鄉試。

歲貢 按遼東自成化間始開貢都司學四年貢三廣寧學三年貢二各衛學二年貢一自正德十年巡按御史劉成德為人才漸盛奏請疏通以都司比府廣

寧比州各衛比縣其貢法遂與有司同。

成化一百三十七人

孫義 中順天府鄉試  
授遷安學教諭

溫良

楊清 任大名府  
訓導

李裕

崔極 任薊州學訓導  
陸內丘縣教諭

李林 任遵化縣  
學訓導

魯德 任平谷縣  
丞

席正 任長垣縣  
主簿

吳裕 任河州  
判官

吳瑛

陳鉅

王寧

張剛

楊傑

韓寧 任肅寧縣  
學訓導

王璽 以上俱  
遼陽人

宋安

周詡

相英 任霸州  
判官

冷遇春 任山西趙  
城縣丞

周瑛

黃呆

任井陘縣學訓導

韓春

鹿茂

以上俱廣寧人

時運

任光祿寺署丞

劉玘

王章

杜彬

任太平府學訓導

劉珍

姚俊

任山西石州檢校

楊盛

張翱

金裕

王崇德

楊廷璧

任蓋州衛儒學訓導以上俱義州人

王翼

任陝西武功縣知縣

金潤

孔斌

見進士

李珍



向定  
不任授脩  
職郎冠帶

李春

蔣鏞  
任新河  
縣知縣

路宗  
任魏縣縣丞  
以上俱錦州衛人

金忠  
任大名府長  
垣縣縣丞

祝惠

韓雄  
任薊州  
知州

姜廸

胡贊

段文彤

王鐸  
任河南脩  
武縣縣丞

王德  
任山西大  
同縣縣丞

文富  
任至四川  
都府通判

唐源  
任河南中  
牟縣縣丞

程恕  
任河南桐  
栢縣知縣

王旻

丁鑑

黃浩  
任山西翼  
城縣縣丞

王臣  
以上俱寧  
遠衛人

張玘

丘紀

鄧純

任河南唐  
縣知縣

陳通

孫瑄

以  
上俱前  
屯衛人

楊洪

任河南  
斷事

鄭子文

郭賓

見舉  
人

范裕

任邵武  
府照磨

姜斌

任渭南  
縣知縣

李芳

任蘇州府  
常洲縣丞

李傑

何俊

劉資

任順天府武  
清縣縣丞

曾惠

任陝西甘  
泉縣知縣

陳禮

任固城  
縣知縣

潘俊

劉釗

任安東  
縣主簿

錢海

伍浩

任萬全都事  
以上瀋陽人

李忠

董英

程璘

胡敏

孫鎧

周鼎

錢廣

宋洪

周進

鍾清

黃瓚

以上俱  
鐵嶺人

任湖廣寶  
慶府照磨

任山西布  
政司都事

任薊州  
知州

以上俱  
開原人

朴榮

劉瑄

鄒欽

鄒錦

陳興

余文

郭洪

馬倫

徐悌

任河南葉  
縣主簿

任南皮  
縣知縣

任儀真  
縣知縣

任河南永  
寧縣知縣

丁鉞

甯浩

任順天府宛平縣知縣

孔禎

任河南唐縣知縣

朱寧

姚遂

以上俱海州人

趙紀

任河南衛知事

李阜

任永平府撫寧縣訓導

陳還

董紳

任雲南景東衛經歷

劉志

任蒙化衛經歷以上俱蓋州人

楊振

劉裕

任河南鎮平縣知縣

沈鈺

任至晉府教授

邴敬

任浙江金華縣主簿

陳信

任山西榆次縣丞

栢俊

任任縣縣丞

張英

徐璋

任山陰縣主簿

朱綬

任河南溫縣縣丞

韓傑

任盧龍縣主簿

張寰

任彰德府湯陰縣主簿

費澄

任鴻臚寺序班陸應山縣知縣

潘貴

任清化縣主簿

邵立

任神武後衛經歷陸徐州同知

蕭儀

任武鄉縣縣丞改洙水縣縣丞

李瑄

任靈壁縣縣丞改寧縣縣丞

謝珍

李俊

任靜寧州判官陸趙城縣縣丞

鄧英

朱聰

任滑縣縣丞以上俱金州衛人

羅聰

任欒城縣主簿

蔡沂

任諸暨縣縣丞

蔡寧

任浙江長興縣縣丞

曹純

任孟縣主簿以上復州人

方子圓

魏達

任直隸邳州睢寧縣主簿

鄧充

任雲南尋甸軍民府經歷

范智

任直隸寶坻縣縣丞

劉名

弘治一百三十三人

楊銘

任松盤  
衛經歷

朱進

任山西平定  
州學訓導

施通

任任丘  
縣主簿

楊福

吳鉞

袁永安

蕭福

任天津衛  
學訓導

程昊

任盧龍衛經歷  
以上俱遼陽人

劉瑾

任長官  
司吏目

羅鎮

曹誠

任山西徐溝  
縣學訓導

李俊

任陝西永  
昌衛經歷

高文振

任山西潞  
州通判

熊鉞

高景仁

任大名  
府經歷

王浩

任陝西蒲城  
縣學訓導

王澤

任陝西平  
涼府經歷

屈達

任宿遷  
縣主簿

蕭達  
任廣東華州吏目

李孜

李春  
任固城縣學訓導

王卿  
任薊州衛知事

侯忠  
任永年縣訓導俱廣寧人

王祐  
任宜陽縣教諭

何俊  
任河間府通判

曹洪

李文顯  
任河南磁州學訓導

嚴廣  
任福建松溪縣主簿

趙璟

張鍾

鄧袵  
任江陰縣縣丞

奚璋

王榮  
以上俱義州人

孫良佐  
任直隸獻縣知縣

郭滋  
任肥鄉縣學訓導

何賓

李柰  
任遷安縣學教諭

劉英

任井陘縣訓導  
陞國子監助教

郭玘

陶賓

任南渭州吏目  
陞澧縣主簿

江鎮

任河南府經歷  
以上俱錦州人

李芳

任陝西商南縣知縣

葛蕃

李林

蔡新

韓輪

張世忠

任餘姚縣主簿

程鎡

金璽

任河間府學訓導

韓琇

任無極縣訓導

蔣洪

任陝西洛陽縣知縣

田琛

任大寧衛經歷

王佐

任河南舞陽縣學訓導

李宥

林文

任金谿縣丞

韓輅

以上俱寧遠人

楊璽

任湖州府經歷



朱洪 任鴻臚寺序班

于璽 任平定州判官

劉達 任介休縣丞

鄧偉 任榆次縣丞

吳瑄 任按察司經歷  
以上前屯衛人

曹聰 任沁源縣知縣

曾敏 任順天府訓導  
陞新鄭縣教諭

劉淙 任定興縣主簿

黎雄

王鎮

劉貢 仕至河南磁州判官

張完 任良鄉知縣  
改昌黎知縣

蔡禎 任商城縣丞

樊縞 任滑縣縣丞

吳雄

祝密 任洛陽縣主簿

潘祥 任龐西縣知縣

黃江

黃宥

李塤 任新鄭縣丞  
以上濬陽人

李環

任元城縣知縣。

楊玉

任儀真縣主簿。

秦銓

任交河縣學訓導。

楊奇

任傳野縣縣丞。

李恕

黃宏

任遼州判官。

冉璽

任河南輝縣主簿。

李端

任宜君縣知縣。

金浩

任贊皇縣縣丞。  
以上俱開原人。

陳達

任臨縣知縣。  
陝州府通判。

王承慶

任樂亭縣主簿。

楚世英

孫玉

任淳安縣縣丞。

李祐

任灤州判官。  
以上鐵嶺人。

章冕

任雄縣知縣。

張瑩

任桃源縣縣丞。

王璉

任內丘縣縣丞。

凌德

任直隸縣縣丞。

張剛

陳椿

任浙江諸暨縣主簿。

劉倫

任陝西淳化縣丞

丁瓚

任應州學訓導  
陞隆慶州學正

韓昝

任錦衣衛知事  
以上俱海州人

趙祿

任中牟縣丞

余鼎

嚴恭

任獻縣丞

張玘

龍雨

任山西朔州衛經歷

曹寧

任兵馬指揮  
陞大同府通判

王泰

任河間府經歷

楊灤

任陝西平涼府通判

朱惠

任萬全左衛學訓導

高麟

任永平府學訓導

沈貴

趙憲

任良鄉縣知縣

文淵

任揚州府通判

栢瑁

脩武縣主簿  
以上蓋州人

王鰲

任河南杞縣縣主簿

劉昱

任陝西朝邑縣主簿

費潤

任陝西白水縣知縣

徐庠

任衡水縣知縣。

姚浩

任磁水縣主簿。

劉恕

張惠

任平山縣丞。

李欽

湯倫

任廣平府成安縣主簿。

韓鎮

錢倫

任高平縣主簿。以上俱金州人。

正德一百一十四人

張寧

任河南彰德府教授。

李深

任黃縣縣丞。

鄭資

任樂亭訓導。以上復州人。

陳仁

任山西榆次縣丞。

鄭用

任元城縣丞。

徐壽

任湖廣棗陽縣主簿。

李珏

任河南歸德州吏目。

尙志

任河南伊陽縣丞。

施俊

白俊

任慈谿縣  
學教諭

文明

任萬全都  
司教授

高鐸

李仲賢

高錫

任直隸平  
谷縣知縣

王鉞

任博野縣  
學訓導

周琦

梁清

吳雲

任香河縣  
學訓導

薛玉

任饒州府  
王府典儀

洪裕

任文水縣  
學訓導

張翼

任山西應  
州學訓導

孫寬

任懷來衛  
學訓導

胡芸

劉溥

任衡水縣  
學訓導

王文愷

以上遼  
陽人

朱敬

任燕湖  
縣知縣

朱嵩

劉玘

任房山縣  
學訓導

巫琳

以上俱  
廣寧人

王廷臣 任任縣學訓導

向欽 任順義縣學訓導

張文亨

陶純

林縉 任慶雲縣學訓導

馬良 任河南永寧縣學訓導

王需 任景州學訓導

沈鎡

韓瑛 以上俱錦州人

金章 任武城中衛經歷

李士善

俞洪 任靈丘縣學訓導

杜誠 任崑山縣主簿

王誠 藩府教授以上俱義州人

錢玉 任衛輝府教授

汪鏞 任霍州學訓導

隋文 任山西崑州學正

李鎧 任山陰縣學訓導

黃鎖

陳玘 任萬全都司儒學訓導

程文學 任深州學正。

李桂 任永年縣教諭。

李樹 任鄉寧縣教諭。俱寧遠人。

陳佐 任陝西金州判官。

唐孟顯 任陝西西安府照磨。

周忠 任博野縣主簿。

宮誼 任伊府奉祀正。

曹鸞 任大城縣主簿。

高棟 任懷柔縣主簿。

裴梁 任周府審理正。

史僊

湯全

丘鑾

武忠 任滄州判官。

韓欽 任磁州判官。

施端 任安慶府照磨。

丘德彰 任太僕寺丞。俱前屯人。

劉濟 任榮陽縣縣丞。

黃尙文

曹良 任常州府學訓導。

汪文

任臨洮衛經歷。

王彥

任項城縣知縣。以上俱瀋陽人。

喬仲良

黃繼宗

任交河縣學訓導。

李時春

符節

以上俱鐵嶺人。

笄文章

朱欽

任陝西榆林衛經歷。

劉鉞

任山西汾州同知。

竇傑

以上俱開原人。

曹縉

陳良弼

錢玉

任西安府學訓導。

楊儀

高鎧

宋璘

任成安縣主簿。

周珮

任桃源縣知縣。

劉昱

徐禎

高直

任河南孟津縣知縣。



岳鈺 任荊州吏目

楊澤 任河南魯山縣丞

張環

邵悅 任汝府奉祀

許桂 任北京西城兵馬

武健

蕭英 任石州學訓導

陳松 任邯鄲縣主簿  
以上俱蓋州人

余贊 任保定府經歷

康鉞 任扶溝縣丞

張欽 任井陘縣學訓導

潘瑀 任山西曲沃縣主簿

李寬 任棗強縣學訓導

景昂 任太原縣主簿  
以上海州人

李昇 任南京西城兵馬

張杰 任長子縣主簿

束寶 任阜城縣知縣

郭甫 任靈壁縣丞

蔡時 任太原府沁州判官

姚昂 任三河縣丞

徐茂

唐府護  
衛經歷。

丘松

任博野  
縣丞。

葉蕃

任河南  
涉縣知縣。

胡惟勤

歷陞湖廣  
王府典寶。

崔秉

周賢

任泰陵  
衛經歷。

嘉靖

孫賢

任湯陰  
縣學訓導。

張振紀

任高平  
縣學訓導。

張富

任永平  
府學訓導。

邵用

任青縣知縣。  
以上復州人。

方清

高端

馬鎡

黃福

姜鉞

任崞縣縣丞。  
以上金州人。

胡珍

任欒州  
學訓導。

朱傑

任平遙  
縣學訓導。

郭達

任山陰  
縣學訓導。

朱忠臣 任吳橋縣學訓導

王琚

屈欽 任廣西南寧府推官

徐潮 任霸州學訓導

吳士 任龍門衛學訓導

高遷

楊振紀

王寶 任內鄉縣主簿

張邦憲 任儀真縣主簿

姚鑑 任遼東蓋州衛學訓導

蔣昂 任懷安衛學訓導

唐璽 任寧津縣學訓導

王尙說

邵東周 任滄州學訓導

盧希賢

李昇 任霸州學訓導

潘致用 以上人俱遼陽人

朱鎰 任山西夏縣知縣

龔勳 任晉州學訓導

趙倫 任邯鄲縣學訓導

范欽

王俊民

郭洪

任山東樂陵縣學訓導

劉銘

任交河縣學訓導

尹平

任昌黎縣學教諭

張鎔

潘福

王詢

任祁州學訓導

史册

任灤城縣學訓導

杜士行

任登州府學訓導

史雄

劉天祿

張雲鳳

徐和

以上俱廣寧人

姚泰

于欽

任福州府檢校

何鎔

張誥

任廣平縣學訓導

周濟

胡士浩

以上俱義州人

李效

王麒

李應時

李錦

以上俱錦州人

沈英

任孟津縣學訓導

田秀

張侑

張銳

任真定府行唐縣縣丞

黃璋

謝朝宣

閔師孔

朱正 任滑縣學訓導

牛山

甯雲

范希純 任撫寧縣學訓導

施恩 遼東復州衛訓導以上寧遠人

王賓

曹斌

張鈺

施紀 以上俱前屯衛人

張文中

任浙江永康縣主簿。

黃松

王彰

師賓

高遷

袁深

薛玉

顧景禎

李景

陶禎

李然

任山西壺關縣縣丞。

陳言

路賓

姜師夔

夏鎮

以上俱瀋陽人。

龍舜臣

董仲勳

陸斌

葉時潤

孫廷實

以上俱鐵嶺人。

程淙

任陝西苑  
馬寺主簿

章理

任順義  
縣丞

俞璋

任武昌  
府經歷

尹璽

應宣

柯朝陽

以上俱  
開原人

劉鑽

深澤縣知縣  
陞戶部主事

王欽

裴潤

崔璣

任內黃縣  
學訓導

葛顯

任推  
縣丞

柯林

任龍門  
衛經歷

王錡

凌時中

周錡

朱鎰

任龍慶衛  
學教授

張政

王澤

何瑩

景時

以上俱  
海州人

陳烈

高崇德

張營

夏欽

高謙

吳良輔

以上俱蓋州人

姚欽

任河間縣丞。陞通州判官。

王冕

徐俊

揭達

孟瑑

呂鍇

董正

高昂

黃漢

李學

矍璽

杜登

抹彬

姚鏜

以上俱復州人



張時 任寶雞縣縣丞

常鎮

張濟

王登

張祐

王銘

田勳 以上俱金州人

曹佐 鐵嶺人

應秉倫 開原人

姜鎧 海州人

張志 蓋州人

張軫 復州人

談儒 金州人

徐和 廣寧人

柯淳 義州人

馬驥 錦州人

楊銘 寧遠人

蕭湛露 前屯人

于鎧 遼陽人

朱澄 右屯人。

陳清 廣寧人。

例貢

成化五人

屈寧 任亳州判官。

謝鈺 任靈璧縣主簿。

王以寧 任武進縣丞。

周晟

張璿 任上元縣丞。以上俱遼陽人。

正德一十八人

吳淇

陳蓋 任成安縣丞。

劉鎡 任邳州判官。

王伊

王俸 任雄縣丞。

蔡璧 任束鹿縣主簿。

王鏃 任靈臺縣知縣。

萬英

陳遺

孫鏜 任廣平府照磨。

趙質

劉瑋 以上俱廣寧人。

嘉靖

韓承訓

王善

白軌

王銘 任平遙縣縣丞。

王鳳鳴 任太平縣縣丞。

晉朝臣 任猗氏縣縣丞。

王鍾 以上俱遼陽人。

施海

崔禎 開原人。任上海縣縣丞。

劉耀文

王化中

陳繼先

李文達

王洧

張國維

張文實

王寵

雷天爵

以上俱遼陽人

**通事**

按遼東例。有朝鮮女直通事。送四夷館。以次銓補鴻臚官。舊止用東寧衛人。蓋取其族類同語言習也。比來各衛亦或有為之者矣。

成化九人

吳泰

山東人。保充通事。歷階禮部侍郎。掌鴻臚寺事。

李翔

東寧衛人。保充通事。歷陞前軍都督府經歷。以上朝鮮國通事。

劉福

東寧衛人。保充通事。歷陞右軍都督府經歷。

金全

東寧衛人。保充通事。歷陞光祿寺署丞。

劉澄

東寧人。由通事。歷陞光祿署丞。

劉祥

東寧衛人。保充通事。襲指揮使。充遼陽副總兵。

趙興順

東寧衛人。保充通事。歷陞光祿寺署丞。

佟銘

東寧衛人。充補四夷館教師。陞光祿署丞。

劉鼎

東寧衛人。由通事授序班。事見孝行。以上女直通事。

弘治十一人

崔榮

東寧衛人。保充通事。陞鴻臚寺主簿。

李時

東寧衛人。保充通事。授序班。以上朝鮮國通事。

趙景安

東寧衛人。由通事陞鴻臚寺主簿。

劉恩

東寧衛人。由通事陞鴻臚寺主簿。

佟鍇

東寧衛人。由通事授鴻臚寺序班。

金鉞

東寧衛人。由通事陞鴻臚寺主簿。以上女直通事。

正德六人

李時亨

東寧衛人。由通事陞至隨堂。

李承芳

東寧衛人。由通事授序班。

李欽

東寧衛人。保充通事。陞鴻臚寺主簿。

張鐸

東寧衛人。由通事授鴻臚寺序班。

劉懋

東寧衛人。由通事陞鴻臚寺右少卿。歷

龔寬

寧遠衛人。由通事陞鴻臚寺主簿。

張澤

前屯衛人。由通事陞鴻臚寺主簿。

胡朝陽

定遼左衛人。由通事授鴻臚寺序班。

趙文用

東寧衛人。由通事授序班。以上朝鮮通事。

王臣

東寧衛人。由通事陸鴻臚寺主簿。

劉文漢

東寧衛人。由通事授序班。以上女直通事。

嘉靖

李承華

東寧衛人。由生員充通事。

李時貞

東寧衛人。由儒士選充通事。

徐充

定遼中衛人。由儒士選充通事。以上朝鮮通事。

王時宜

東寧衛人。由通事授序班。

朱儒

定遼右衛人。由通事授序班。

張鏞

東寧衛人。由生員充通事。

王鑰

東寧衛人。由生員充通事。

許安

東寧衛人。由儒士充通事。以上俱女直通事。

將選

國朝童信

三萬衛人。洪武末。從靖內難。勇敢負氣。每出戰。輒有奇功。累官至都督。

王麒

建州松花江人。壯勇善射。洪武末。從平內難。小河之戰。躍馬衝陣。矢不虛發。屢陞。至遼東指揮同知。進都督同知。

范廣

寧遠衛人。由指揮僉事。歷陞都督同知。賜玉帶蟒衣。事見宦蹟。

王祥

定遼後衛人。由指揮歷陞都督僉事。

王凱

祥之子。由指揮歷陞都督僉事。事見宦蹟。

文寧

定遼前衛人。由指揮歷陞都督。

莊鑑

定遼右衛人。由指揮歷陞都督僉事。鎮守大同。後改掌勇敢營。

金輔

定遼右衛人。由指揮勦流賊有功。陞都督同知。掛平羌將軍印。鎮守甘肅。

劉暉

東寧衛人。由指揮使歷陞左都督。正德中征流賊。滕縣之捷。民立生祠。

張洪

前屯衛人。由指揮歷征左軍都督府都督。

楊顛

前屯衛人。由指揮使歷陞都督同知。鎮守遼東。改三屯營。

葉大經

前屯衛人。由指揮歷陞都督。

傅凱

鐵嶺衛人。由指揮歷陞都督僉事。掌振威營。

張椿

定遼前衛人。由指揮歷陞都督僉事。

郭錦

開原人。由指揮陞都督僉事。鎮守河間。

武舉



弘治三人

乙丑莊椿

遼陽人。陞署都指揮。充漕運參將。

崔賢

遼陽人。歷陞都指揮。僉事。充遼陽副總兵。

正德三十六人

戊辰孫文

海州人。歷陞都指揮。使。充遼陽副總兵。

鄒儒

遼陽人。授千戶。

徐振

遼陽人。授指揮使。

甲戌黃翰

遼陽人。授衛知事。

崔世武

遼陽人。陞署都指揮。同知。掌遼東都司印。

周祥

廣寧人。

韓璽

遼陽人。歷陞都督。鎮守遼東。

劉騫

遼陽人。授所鎮撫。

王汝臣

遼陽人。授正千戶。

徐載

遼陽人。

侯弼

遼陽人。授衛知事。

沈世祿

遼陽人。授衛知事。

吳澤

廣寧人。



賀士謨 義州人。

魯道 瀋陽人。陞都指揮僉事。遼東都司軍政。

宋璽 海州人。授衛知事。

丁丑王朝用 遼陽人。陞署都指揮僉事。

李師臯 遼陽人。授所鎮撫。

閏振 遼陽人。陞署都指揮僉事。充開原右參將。

韓承慶 遼陽人。授總旗。陞試百戶。

王國賢 遼陽人。陞試百戶。

李希賢 遼陽人。授衛知事。

徐佐 遼陽人。授衛知事。

張文質 遼陽人。授衛知事。

段朝宗 遼陽人。授衛知事。

李景良 遼陽人。陞署都指揮僉事。充遼陽副總兵。

杜裕 廣寧人。陞百戶。

于盤 廣寧人。陞百戶。

郎官 廣寧人。

銀滢 義州人。

曹質夫 瀋陽人。陞試百戶。

焦宗 蓋州人。授衛知事。

邊翰

遼陽人。陞署指揮僉事。

庚辰周鑾

遼陽人。授冠帶小旗。

韓承恩

遼陽人。陞署都指揮僉事。充建昌營遊擊將軍。

瓢守清

遼陽人。納級指揮僉事。

嘉靖

癸未武滢

遼陽人。陞署都指揮僉事。充遼東遊擊將軍。

丙戌王沛

遼陽人。陞百戶納級指揮僉事。

武勳

遼陽人。陞署指揮同知。充寧遠守備。

管臣

錦州人。陞都指揮僉事。

孫紀

海州人。授所鎮撫。

梁標

義州人。

楊和

義州人。陞百戶。

盧景陽

遼陽人。授所鎮撫。

白銳

東寧衛人。陞署指揮僉事。

郝承恩

義州人。陞都指揮僉事。

徐府

海州人。陞署都指揮僉事。遼東都司軍政。

己丑趙國忠 錦州人。陞署都指揮。僉事。充義州右參將。

董志學 寧遠人。授所鎮撫。

雷動 義州人。授署實授百戶。

壬辰劉大章 遼陽人。陞署都指揮使。掌遼東都司印。

張鳳鳴 遼陽人。授所鎮撫。

劉拱極 遼陽人。授所鎮撫。

乙未徐方 遼陽人。陞署指揮使。

周益昌 錦州人。陞署指揮使。

張錦 廣寧人。授冠帶總旗。

**封贈**

**國朝** 寧浩 海州衛人。以子杲貴。封都御史。

徐鏞 遼陽人。以子景嵩貴。封戶科給事中。

劉洪 遼陽人。以子倮貴。封工部郎中。

**安祿**

廣寧人。以子永清貴。封工部主事。

**劉剛**

海州衛人。以子鑛貴。封工部主事。

**張惇**

遼陽人。以子曙貴。贈上元縣縣丞。

**任子**

**金移刺光祖**

以父道廢補閣門祇候。累官至右宣徽使。事見宦蹟。

**國朝文三畏**

錦州人。以父貴廢國子監生。授開州知州。

**陳士元**

寧遠人。以祖壽廢國子監生。

**寧文偉**

海州衛人。以伯父呆廢國子監生。

**家世**

**漢公孫度**

遼東襄平人。父延避吏居玄菟。度初為玄菟吏。後舉有道。累官遼東太守。東伐高句驪。西擊烏桓。南越海。取東萊諸縣。威行海外。自立為

遼東侯平州牧曹操表度為永康鄉侯。度曰：我王遼東。何永康也。藏印綬武庫。卒。子康嗣。魏封為襄平侯。

**李敏** 漢河內太守。去官還鄉里。公孫度欲強起之。敏乘舟浮海。莫知所終。

**李信** 敏之子。痛父敏不獲見。情若居喪。而不聘娶。或勸之曰：不孝莫大於無後。廼娶妻。既生胤。遂絕房室。數年而卒。

**三國 公孫恭** 度之弟。為遼東太守。魏文帝拜為車騎將軍。封平郭侯。初恭病陰消。劣弱不能治國。淵長乃脅奪恭位。後自立為王。尋為司馬懿所滅。自度至淵三世。凡五十年。

懿所滅。自度至淵三世。凡五十年。

**晉 李胤** 信之子。事見宦蹟。

**李元護** 胤八世孫。事見宦蹟。

**南北朝 高謙之** 遼東人。

**高恭之** 謙之之弟。事俱見宦蹟。

**安同** 遼東胡人。弟同之。

**安頡** 原之弟。事俱見爵命。

**遼 耶律突欲** 遼太祖長子。見宦蹟。

**金 耶律履** 突欲孫。事見宦蹟。

**耶律辨材** 履之子。事見宦蹟。

耶律思忠 履之姪事 見忠節

高衍 渤海人 事 見宦蹟

高憲 衍之孫 事 見學術

李石 遼東人 見進士

李獻可 石之子 見進士

元耶律楚材 履之子

耶律鑄 楚材之子 俱 事見宦蹟

耶律希亮 鑄之子 見學術

耶律有尙 突欲十世 孫見學術

趙弘 惠州灤陽人 征 行兵馬都元帥

趙炳 弘之子 事世祖於潛邸 勤恪不怠 中 統間累官京兆尹 後改安西王相

趙仁榮 炳之子 官至 中書平章事

王珣 遼東 人

王榮祖 珣之子 俱 事見宦蹟

李守賢 義州人 事 見宦蹟

李守正 守賢之弟 事見忠節

李庭植 守賢之弟 崇 義軍節度使

李穀

守賢之子。有功。以河東路總管。加昭勇大夫將軍。子十一人。

李伯溫

穀之子。事見忠節。

高宣

遼陽人。

高天錫

宣之子。俱事見宦蹟。

高諒裕

天錫之子。爲鷹坊都總管。遷兵部尙書。卒。贈太師。追封營國公。諡宣靖。

高塔失不花

諒裕之子。事見宦蹟。

**國朝** 高昇

見進士。

高文豸

昇之子。見進士。

佟珍

見進士。

佟應龍

珍之子。見進士。

魯義

見進士。

魯綸

義之子。見進士。

王春

見進士。

王道中

春之子。見進士。

韓斌

遼陽人。事見宦蹟。

韓輔

斌之子。陞都督。鎮守遼東。

韓轍

斌之子。任建昌府知府。

韓璽

輔之子。陞都督。鎮守遼東。弟璿舉人。

**韓承恩** 璽之子。建昌營遊擊。弟承慶。武舉官承訓監生。

**崔勝** 遼陽人。事見宦蹟。

**崔鑑** 勝之子。開原參將。

**崔哲** 鑑之子。見進士。

**崔賢** 鑑之子。遼陽副總兵。

**崔世武** 賢之子。由武舉陞都指揮同知。掌遼東都司事。

**忠節**

**漢趙苞**

為遼西太守。到官遣使迎母。道經柳城。值鮮卑萬餘人入塞寇。抄劫苞母。載以擊郡。苞出戰對陳。賊出母示苞。苞悲號謂母曰。為子無狀。欲以

微祿奉養朝夕。不圖為母作禍。昔為母子。今為王臣。義不得顧私恩。毀忠節。當萬死無以塞罪。母遙謂曰。人各有命。何得相顧。以虧忠義。爾其勉之。苞即時進戰。破賊。母遂被賊害。苞歸葬母。訖。謂鄉人曰。食祿而避難。非忠也。殺母以全義。非孝也。如是有何面目立于天下。遂嘔血而死。

**南北朝**

**晁清**

遼東人。祖暉。魏濟州刺史。穎川公。清襲爵。例降為伯。為梁城戍將。梁師攻圍糧盡。城陷。清抗節不屈。為賊所殺。宣武褒美。贈樂

陵太守。諡曰忠。



**遼夏行美**

渤海人。太平中大延。淋叛時。行美執之。嬰城自守。以功加同知政事。門下平章事。錫賚甚厚。累遷。

副部  
署

**金冀禹錫**

利州龍山人。至寧初。進士。仕歷州郡。有能聲。歸德受兵。禹錫為行院都事。經畫守禦。一府倚重。聞變。或勸以微服免。不從。遇害。

**女希烈**

資祿本姓張氏。咸平人。大和中。從軍有功。累官西寧刺史。賜今姓。久之。遙授同知臨洮府事。兼定西州刺史。三年。攻破武休關。資祿功最。授通

遠軍節度使。刺史如故。五年。遙授隴安軍節度使。以資祿久在行陳。御下有法。舊隸士卒。多在京兆。改金安軍。將兵救鄜州。閏十二月。鄜州破。被執。不屈死之。贈銀青榮祿大

夫中京  
留守

**陀滿斜烈**

咸平人。襲父猛安。以所部兵充押軍萬戶。戍邊。承安中。討契丹有功。除陳州防禦使。遷知平涼府事。改節度使。徙知彰德府。貞祐四年。元

兵取彰德。  
斜烈死之。

**耶律思忠**

履之姪。同知歸德府。會汴京戒嚴。以都水監使充鎮撫軍民都彈壓。金主召見。思忠乞留死汴梁。金主幸和議可成。固遣之。君臣相視泣。

下。竟投城濠死。贈工部尚書。金法最嚴。惟思忠從事四十餘年。未嘗有答贖之玷。

### 高守約

遼陽人。由進士累官刺史。元兵狗河朔。郭邦憲已降。從至城下。呼曰。當計全家室守約。弗顧。至再至三。守約厲聲曰。吾不汝識也。城破被執。不屈而

死。贈官。諡忠敬。

### 楊達夫

晉卿。耀州三原人。泰和進士。有才幹。所至可紀。嘗主鄆縣簿。事一從簡。吏民樂之。達夫亦愛其山水之勝。因家焉。曰。以詩酒自娛。了無宦情。有詔徙

民東入關。達夫與衆行及詔。避兵于州北之橫嶺。為游騎所執。將褫衣害之。達夫挺然直立。馬首略無所懼。稍侵辱之。即大言曰。我金國臣子。既為汝所執。不過一死。忍裸袒以贖天日耶。遂見殺。兩山潛伏之民。竊觀之。皆相告曰。異日祠之。當作我橫嶺之神。

### 韓慶民

為宜州節度使。金人陷宜州。慶民不屈而死。以其妻配將士。其妻誓死不從。遂自殺。

### 烏古倫

仲溫。本名胡刺。蓋州按春猛安人。大定二十五年進士。官太學助教。應奉翰林文字。累改滑州刺史。河東南路按察副使。壽州防禦使。貞祐初。遷鎮

西軍節度使。中都。被圍。遂至太原。移書安撫使賈益謙。約以鄉兵救中都。因馳驛入平陽。將與益謙會于絳。不能進。抵平陽而還。仲溫嘗治平陽。吏民爭留之。仲溫曰。平陽巨鎮。易為守禦。于私計得矣。如嵐州何。遂還鎮。元兵大至。城破。死之。諡忠毅。歲時致祭。

### 夾谷守中

咸平人。本名阿土古。大定進士。歷官嵩涿北京臨洮路按察副使。遷通遠軍節度使。至寧末。移彰德軍。未行。夏兵數萬入鞏州。守中乘城

守備兵少不能支。城陷。官吏盡降。守中獨不屈。夏人壯之。載至平涼。要以招降府人。守中佯許。至城下。即大呼曰。外兵矢盡且遁矣。慎勿降。夏人交刃殺之。事聞。詔贈資善大夫。仍收其子。爲筆硯承奉。

### 王維翰

之翰。利州龍山人。大定中進士。調貴德州軍事判官。廉察有聲。歷遷弘政。獲嘉令。治河決。有勞。累官參知政事。後罷。爲定海軍節度使。至鎮無兵備。

鄰郡皆望風奔潰。乃縱百姓避難。率吏民願從者。奔東北山。結營堡自守。力窮被執。不肯降。妻姚氏亦不肯屈。與維翰俱死。詔贈中奉大夫姚氏芮國夫人。諡貞潔。

### 溫迪罕

老兒。爲同知上京留守事。蒲鮮萬奴攻上京。其子鐵哥。生獲老兒。脅之使招餘人。不知上京留守事。蒲鮮萬奴斫而死。贈龍虎衛上將軍。婆速兵馬都總管。

### 梁持勝

襄之子。泰和六年進士。復中宏詞。與定初。宣撫使蒲鮮萬奴。有異志。欲棄咸平。徙曷懶路。持勝止之。萬奴怒。杖之。搨拾持勝。走上京。告行省太平。是

時太平已與萬奴通謀。口稱持勝忠。而心實不然。既而太平受萬奴命。焚毀上京。執元帥承充。奪其軍。持勝與提控咸平治中。裴滿賽不。萬戶韓公恕。約殺太平。復推承充。事

泄被害。詔俱贈以官。

### 石抹元毅

本名神思。咸平府路莎果歌仙。謀克人。以廕補吏。調景州寧津令。委受宋歲幣。故事有私遺。元毅一無所受。明昌初。召爲大名等路提刑。

判官。遷汾陽軍節度副使。時石嵐間。賊黨嘯聚。元毅追襲。盡殫之。二境以安。授撫州刺史。會邊失守。芻糧殆盡。元毅率吏卒三十餘人。出州經畫軍餉。卒與敵遇。州倅吏堅請

還。元毅曰：「責任邊守，遇敵而奔，如百姓何？」衆感其忠義，爭爲效死。元毅身先力戰，射無不中。敵去而復合，元毅氣愈勵，鏖戰久之，衆寡不敵，遂遇害。事上，上驚悼，贈信武將軍。召用其子世勣，後登進士，奏名曰：「上謂宰臣曰：『此神思子耶？』」元毅性沉厚，武勇過人，每讀書見古人忠義事，未嘗不嗟歎賞慕，故其臨難能死所事云。

### 宋宸

宛平人。正隆進士。歷中都警巡使。以事降廣寧府推官。議北京遼東鹽司利病，遂復置北京遼東鹽使司。累官定海軍節度使。改沁南軍。元兵至懷州，城

破死

### 高閻山

澄州析木人。選充護衛。調順義軍節度副使。改大名治中。遷汝州刺史。改鄭州防禦使。遷蒲與路節度使。移臨海盤安寧昌軍。貞祐二年，城破死之。

### 高錫

永之德基子。以廕補官。積勞調淄州酒使。課最。遷萍鄉令。歷北京遼東轉運副使。同知南京路轉運使。貞祐初，累遷河東路按察轉運使。城破，遂自投城

下而死

### 任天寵

曹州定陶人。累官中都路都運使。時京師戒嚴，糧運艱阻，天寵悉力營辦。出家貲以濟饑，全活者甚衆。天寵公勤明敏，有材幹。遷戶部尙書。後中都

不守，天寵走南京。道遇兵死之。諡純肅。

### 白德梅

泰州人。性鯁直，尙氣節。正隆中，爲右衛將軍。典廐十餘年。明昌初，陞武勝軍節度使。移鎮崇義軍。時有事北邊，左丞相夾谷清臣行省于臨潢，檄爲

副統會敵入臨潢。德梅領軍逆擊之。敵積陣以待。德梅直擣其陣。殺傷甚衆。敵知孤軍聚兵圍之。度不能免。乃下馬相射。復殺百餘人。矢盡。猶以弓提擊中。流矢而死。詔贈龍虎上將軍。躡遷十階。特賜錢二十萬。命以禮葬之。

### 元石天應

興中永德人。善騎射。蒙岩不羈。授與中府尹。從南征。臨機應變。捷出如神。以功遷兵馬都元帥。屯河中。金兵來攻。天應力戰死之。

### 太平

初名賀維。後賜姓蒙古。性明敏正大。襲父職。爲虎賁親軍。累官左丞相。初脫

交讒傷之。平遂罷官。還奉元。未幾。左丞相伏誅。平起拜遼陽行省。左丞相。糴粟備賑。廩充而民不擾。後以皇太子謀欲內禪。不從。誣構安置土蕃。遣使者逼令自裁。至東勝。賦乃自殺。

### 李伯溫

穀之子。行平陽元帥府事。鎮清龍堡。金人來攻。守卒夜遁。李成開門導敵入。伯溫登堞樓。謂左右曰。吾兄弟。仗節擁旄。受方面之寄。今不幸失利。當

以死報國。汝等宜自赴生。士卒皆猶豫不忍去。伯溫卽拔劍。殺家屬投井中。以刃植柱。刺心而死。金人登樓見伯溫抱柱如生。無不嗟嘆。稱爲烈士。

### 攸哈刺拔都

渤海人。初名興哥。金未避地大寧。後降木華黎。命興哥恣取之。與哥砲三十。以雲梯數十附城。州將出降。木華黎命興哥恣取之。與哥

獨取良馬三。以賞士。功聞。太祖賜名哈刺拔都。授河東北路兵馬都元帥。鎮太原。乃修城繕兵。招降屬邑。金兵圍太原。哈刺拔都將騎兵。曳柴揚塵。聲言國兵三萬至矣。金兵

懼潰去。癸未。金馬武京來攻。拔都設伏。將輕騎衝其陣。伏發。大敗之。夏五月。姦人夜獻太原東門于武仙。引兵入。拔都慶。仙兵大至。諸將呼拔都出降。拔都曰。真定史天倪所俘我誓與城同存亡。遂沒于陣。拔都清介絕俗。智略過人。事聞。上驚悼之。

### 李守正

賢之弟。以功授河南路兵馬都元帥。上黨晉陽兵攻汾州。將陷。守正以義赴援。衆寡不敵。別遣老弱百人。曳薪揚塵。多張旗幟。敵懼。遂解去。汾人持

牛酒迎犒。泣謝曰。幸公完是州。德甚厚。願奉是州以從。軒成據隰州。守正往擊之。中矢傷足。及歸。瘡甚。會金人完顏合攻平陽。守正裹瘡戰歿。

### 國朝花雲

懷遠人。國初守太平府。與陳友諒力戰。被縛不屈。怒罵曰。賊奴爾縛吾。吾主必滅爾。斯爾為膾也。遂奮躍大呼而起。縛皆絕。奪守者

刀。連斫五六人。賊怒。縛雲于檣。叢射之。雲至死罵不絕口。事聞。贈東丘侯。子韓授復州衛指揮僉事。欽命本衛立雲忠祠。

### 趙忠

廣寧右衛指揮僉事。守鎮靜堡。正統己巳。北虜大舉入寇。攻圍鎮靜甚急。忠乘城力戰。歸語其妻曰。封疆之臣。當死封疆。若此城破。則吾與城俱亡。汝母

子當自裁也。虜攻益急。訛言城陷。妻女皆縊死。時已困圍兩晝夜矣。賊知堡堅。遁去。守臣上其事。朝廷嘉其忠。全城之功。陞指揮同知。賜金為妻女塋。葬具旌表其門。

### 文廣

定遼前衛指揮使。以才能保陞署都指揮僉事。備禦寧遠。正統壬戌。朶顏賊犯邊。廣率官軍追至瓦廟堡。與之大戰。時天將暮。廣勒兵窮追。賊伏起。後援

不繼。中流矢而亡。事聞。遣官諭祭。贈鎮國將軍。仍賻白金綵段。官為塋葬焉。

# 尙忠

義州人。百戶劉雄部軍。景泰元年。虜衆數千。深入西三山。直至城西。窰河。雄率忠逆戰。被圍。雄馬中箭死。猶步戰。數見危急。忠以己馬授雄。囑曰。忠不足

惜。公當奮力潰圍而出。我即死。此豈地耳。雄策馬奔去。方與妻子言。忠亦得脫。歸。雄謂子剛曰。汝雖我子。生我于死地者。忠也。其德不能忘。當與子孫世懷之。

# 鄧佐

廷輔。定遼前。衛指揮使。儀魁。梧。性剛勇。提督軍務。王公。翽。喜其善騎射。有膽力。保陞署都指揮。僉事。成化三年春。隨副總兵施英。按奉集堡。賊衆二千餘。

人來寇。佐率五百騎爲前鋒。奮勇先斬。賊十餘級。賊敗去。急追至樹遮里。峻山四壁。復殺數賊。鼓戰而前。賊并力。鏖戰久之。有一校策馬西走。衆遂潰。惟餘五十騎。與佐殊。

死戰。佐悉令士卒下馬。據賊歸路。賊不能支。下馬羅拜。乞退。佐怒罵督戰益急。右手搏指。剔弦見骨。賊伐柳爲楯。進逼。餘卒死傷殆盡。佐知不可爲。乃嘆曰。天乎。吾力竭矣。吾

豈可入賊手乎。遂引佩刀自刎。五十人無一生還者。報未至。遼人遙見。佐乘馬挾弓。鼓吹前導。自東而回。僚屬皆出迎。竟不至。佐家亦聞鼓吹聲。入門。老少驚惶。逆之不見。守

臣奏其事。立祠旌表。歲時致祭。都御史吳禎爲撰碑記。

# 胡珍

定遼中。衛指揮。僉事。成化戊子。領軍平頂山。按伏。俄報賊從鴉鶻關入。攻圍。幹羅村軍營。珍自將前鋒。令千戶孫能爲後援。賊見我兵寡。悉衆迎敵。能恐

怖。走匿山峪。珍與賊鏖戰。勢孤。援絕。死之。同陣亡者五十六員。名事聞。特褒陞二級。又定遼中。衛指揮。常潤。劉璘。前衛指揮。耿秩。東寧衛指揮。高臣。康繼。宗趙。昂。先後陣亡。宜

志姓名以風邊鎮。

### 劉旺

海西人。三萬衛都指揮。成化間。與其子答廝。古城堡設伏。時達賊入境。旺率衆軍及子交鋒。自巳至午。彼此死傷無數。既而賊衆悉至。我師潰散。旺父子

相失。答廝下馬登臺瞭望。知父被圍。急下臺。揮及單騎突入賊陣。援絕矢竭。不能潰圍。父子同沒于陣。

### 蘭英

蓋州軍。調廣寧操備。隨歐總兵追賊至小黑山境外。賊衆攻圍。歐失馬。英以馬讓歐。遇害而亡。李副使爲之立碑。遣官祭之。

## 孝行

### 元 劉廷讓

大寧武平人。至順初。北方兵起。民被殺掠。廷讓挈家避山中。有幼弟方乳。母王氏置于懷。兵急。廷讓棄己子抱幼弟。扶母疾驅得免。事聞

之旌

### 郭全

遼陽人。幼喪母。哀戚如成人。及壯。父廷玉卒。居廬三載。事繼母。唐古氏甚孝。唐古氏生四子。皆幼。全躬耕以養親。既長。四子各求分異。全不能止。凡田廬

器物。取其礪敵者。唐古氏卒。全六十餘。哀痛毀瘠。廬墓終喪。詔旌表其門。

## 國朝

### 劉鼎

東寧衛人。成化中。任鴻臚寺序班。幼喪所生母。嫡母姚撫養。姚歿。鼎在京邸。聞訃奔喪。至則母已葬矣。徑自墳所。悲哀號泣。結廬其間。日

負土築墳。守臣上其事。旌表其門。



劉定

定遼左衛人。父玉任正千戶。以疾卒。定廬于墳側。朝夕悲哀。負土為墳。所司上其事。旌表其門。

吳裕

克寬。廣寧右衛人。少孤。母王氏教育備至。比長。遊衛庠。貢禮部。會母疾。衣不解帶。湯藥必嘗。母六十。哀毀面黑瘵。既殯。結廬墓側。晨昏泣奠。終三年不替。

仕至和州判官。年八十卒于家。

李用

廣寧右衛生員。弘治三年。母張氏病故。用殯葬廬墓。朝夕哀毀。撫臣上其事。旌表其門。

邵義

懿路人。未婚。父母偕亡。義竭力殯葬。廬墓三年。鄉人憫其孝。勸之婚。親迎。畢不入房室。復廬于墓。一年卒。

紀刺漢

廣寧衛人。五歲喪母。及長。父聰病。思肉湯。刺漢家貧無措。割脰肉煎湯以奉。父病遂愈。越六載始故。廬墓三年。撫臣書孝行扁于門。以勵風俗。

史璠

義州人。天性坦夷。樂聽善言。母有疾。朝夕不離膝前。疾篤。愈益勤苦。夜不就床。及卒。行古喪禮。倚廬中門。絕肉酒。遠帷簿。三年不出。給事中賀欽以為璠

庸人。而能篤志守禮。亦人所難也。故嘉之。作倚廬記。

李慶

錦州衛百戶。四世百口同爨。年百餘歲。鄉里重其齒德焉。

張寶

錦州人。四世同居。

文淵

蓋州衛人。居父母喪。哀毀踰禮。先後廬墓六年。仕至陳州知州。高陵呂柟銘其墓焉。

李光祖

定遼左衛人。父敏以學行稱。正德壬申有疾卒。光祖三日不食。哀毀踰節。比葬。廬墓三年。後應試山東。卒于天津舟中。鄉里哀之。

程錕

廣寧中屯衛人。國子監生。母病。日侍湯藥。寢不解衣。母病轉瀉痢。其聞糞甘滑者不可治。嘗之。果甘滑。卽悲號。幾毀滅。母死。鄰失火。時東風急。火勢迫。錕

拊棺號天曰。萬一不虞。與母俱焚。俄風回。火熄。人甚異之。

姜節

金州衛人。父早亡。正德庚辰。母周氏病。節口夕拜禱于庭。誓三載獨處。不飲酒茹葷。一日。母思肉食。節密自刲右股肉。節一夕拜禱于庭。誓三載獨處。不飲

餘歲。不復有恙。人咸以爲孝感所致。

葉洪

廣寧左屯衛松山所軍餘。九歲喪父。依母度口。嘉靖六年。母病。思食肉。麪餅貧不能辦。傭人推磨得麪一升。又思無肉。割股一塊。作餅奉。母病隨愈。

趙堂

廣寧右衛軍。父貴母李氏。先後俱病。甚。堂割股進食。病得愈。鄉黨稱重。

宮守禮

前屯衛生員。性端謹。好古執禮。父思問病篤。守禮事之。衣不解帶。衆必親嘗。及卒。哀號累日。廬墓三年。有白雀巢于廬上。事繼母甚恭。朝夕率其妻

拜問。母初欲更他適。感其孝。遂已。與鄉人飲。守禮在坐。無少長咸肅然。莫敢喧譁者。其見敬禮於人類如此。守臣上其事。旌表其門。

# 王斌

三萬衛人。嘉靖戊子。母聞氏久病無方。可療。斌日詣土神廟祈祝。因剖助取肝一塊煎湯以進。母食之病隨愈。斌亦無恙。人皆異之。

**宦蹟**

**晉李胤**

襄平人。胤幼孤。有識後。降食衰戚。以喪禮自居。又以祖不知存亡。設木主事之。由是以孝聞。容貌質素。頽然若不足者。而知度沉邃。言必有則。

治中時。舉孝廉。參鎮北軍事。政尚清簡。入為吏部尚書郎。銓選廉平。賜爵關中侯。泰始初。拜侍中。加特進。俄遷尚書令。胤雖歷職內外。家至貧。兒病無以市藥。帝聞之。賜錢十

萬。太康中薨。詔官監喪致祠。諡曰成。

**南北朝**

**李元護**

胤八世孫。少有武力。覽文史。魏平齊後。隨父懷慶。南奔。景明初。為齊州刺史。封廣饒伯。卒。贈青州刺史。

**高謙之**

遼東人。少事後母。以孝聞。精天文曆算。孝昌中。為河陰令。有囊盛瓦礫。詐市人馬。逃去。詔令追捕。謙之乃僞枷一囚。立於市。宣言是前詐馬賊。密遣

腹心察市中。有二人。忻曰。無復憂矣。執究之。悉獲其黨。後奏復縣令。面陳得失。疏將帥非才。疏修梁書拾卷。行於世。

**高恭之**

謙之弟。少聰敏。除洛陽令。為政清謹。剛斷。縣內肅然。嘗謂人曰。人生立心。制行。貴於見知。正光中。為御史。糾相州刺史李世哲。世哲弟神軌。為靈太

后寵任。乃啓太后。發詔收恭之於獄。賜死。士莫不哀之。有文集。行于世。後贈營州刺史。諡曰康。

**竇瑗**

世珍。遼西人。本出扶風。漢大將軍武曾孫。崇為遼西太守。遂家焉。瑗為御史。天平中。除廣宗太守。有清白稱。還上表曰。麟趾新制。母殺其父。子不得告。告

者死。今母殺父。而子不告。是知母而不知父。臣實不取。詔付尚書三公議。立判云。母殺其父。子復告母。母由告死。便是子殺。天下未有無母之國。不知此子將欲何之。瑗復難云。按典律。未聞母殺父。而子隱母之意。既不告母。是與殺父同。天下可有無父之國。事遂寢。除太宗正卿瑗。按法推正。多彼無疾官。雖通顯貧窘如初。卒贈太僕卿濟州刺史。明。諡曰

### 隋李衍

遼東襄平人。父弼。周太師。衍少專武藝。慷慨有志略。任隋。以行軍總管討叛蠻。進位柱國。從秦王伐陳。有功。拜安州總管。

### 遼耶律突欲

太祖阿保機長子。東丹王。居遼東。好學博覽。外寬內恕。立為皇太子。太祖問侍臣。事天敬神。孰為先。眾以佛對。突欲曰。孔子萬

世所尊。太祖大悅。命立孔子廟。後太祖取渤海。多其謀畫。太祖薨。以位讓弟德光。景宗追諡為文獻。欽義讓國皇帝。其後子孫歷代蕃衍。

### 姚景行

興中人。重熙中。進士。性敦厚。廉直。累官翰林學士。參知政事。道宗時。為北府宰相。太康初。以上京。多滯獄。命為留守。不數月。獄空。卒。追封柳城郡王。

諡文憲。

### 太康父

渤海人。開泰間。累官南府宰相。出知黃龍府。善於綏撫。東部懷服。嘗言。蒲

數百戶以歸。

### 馬人望

儼叔。醫巫閭山人。性穎悟。幼孤。長以才學稱。咸雍中登進士。為松山縣令。有善政。吏民畏愛。擢南京三司度支判官。公私兼裕。尋擢樞密。密都承旨。遙

授彰義軍節度使。遷中京度支使。始至府。廩皆空。視事半歲。積粟十五萬斛。錢二十萬緡。累遷樞密直學士。未幾拜參知政事。判南京三司使。尋拜南院樞密使。人不敢干。以

私所薦如曹勇、義虞、仲文、皆為名臣。以大司徒兼侍中致仕卒。諡文獻。

### 太公鼎

渤海人。先世籍遼陽率賓縣。公幼莊。願好學。咸雍十年登進士第。調瀋州觀察判官。時遼東雨傷稼。大發瀕河丁壯。以完堤防。公鼎獨曰：「潦漲市

寧。大興役事。非利國便民之道。乃疏其事。朝廷從之。改良鄉令。省徭役。務農桑。建孔子廟。學部民。從化。遷大理卿。多所平反。天祚復授以南京副留守。時盜殺留守蕭保先。因

而倡亂。公鼎單騎行郡。陳以禍福。眾皆聽命。安輯如故。天祚聞之。賜保節功。臣會奴賊張撒八嘯聚。公鼎欲擊之。而勢有不能。因憂憤成疾。卒。年七十九。

### 張琳

潘州人。幼有大志。壽隆末。為秘書中允。天祚即位。累遷戶部使。頃之擢南府宰相。初天祚之敗。蕭奉先不知兵。乃召琳。付以東征事。琳奏曰：「前日之敗。失

於輕舉。若用漢兵二十萬。分道進討。無不克者。上許其半。仍詔中京上京長春遼西路計戶產出軍。及中京陷。天祚幸雲中。留琳與李處溫。佐魏國王淳守南京。處溫父子召

琳。欲立淳為帝。琳曰：「王雖帝胄。初無上命。攝政則可。即真則不可。處溫曰：「今日之事。則所與豈可易也。琳有難色。淳既稱帝。諸將咸居權要。琳獨守太師。陽以元老尊之。實則天

不使與政。由是鬱悒而卒。

**金張九思**

全行。錦州人。初補行臺省女直譯史。三遷亳州防禦使。副劉仲延。受

絕。歷任工部侍郎。轉御史中丞。遷工部尚書。所守終身清約。

**鄧儼**

懿州宜民人。大定中進士。明事機。有心力。世宗時擢戶部侍郎。累遷中都路都轉運使。明昌初。為戶部尚書。後出知歸德府。

**高衍**

遼陽渤海人。敏而好學。自少有能賦聲。登進士第。調郭陰丞。世宗時為吏部尚書。每季選人至部。託以檢閱舊籍。久滯留。衍三為吏部。知其弊。歲餘銓事

脩理。選人便之。

**幹勒忠**

本名宋浦。蓋州人。歷兵部樞密院尚書省令史。轉大理知法。遷右三部司正。練達邊事。嘗奉使北歸。致馬四千餘匹。詔褒諭之。為監察御史。轉尚書

省都事。章宗立。遷尚書兵部員外郎。出為滄州刺史。授北京副留守。入為同僉樞密院事。兼沂王傅。承安二年。拜武寧軍節度使。致仕。卒。年七十一。性敦慈。通法律。以直自守。

不交權貴。故時譽歸之。

**梁肅**

廣寧牽馬嶺人。早有大志。勤於文墨。為彰德節度。會世宗怒宋使。就驛中取國書。選朝臣孰堪為詳問使。不辱君命者。宰臣以肅對。使還。稱旨。拜參知政

事。

高竝

渤海人。以廕補官。調貴德縣尉。累遷安州刺史。知河南府。充安撫使。同知大名府。所至皆有政蹟。後為河北西路按察轉運使。

高禎

遼陽人。少好學。雖其暑未嘗解帶。對妻孥如賓友。以尚書左僕射判廣寧尹。加太子太傅。在鎮八年。政令清肅。吏畏民懷。入為御史大夫。以剛明自任。官

至太子太師。

李英

子賢。遼陽人。由進士調通遠令。歷監察御史。乃上書高琪曰。中都之有居庸。將

轉為他矣。高琪奏其書。即充宣差都提控。居庸等關隘悉隸焉。夜與壯士李雄四百人。緣西山至佛巖寺。招募軍民萬餘人。召還。遷翰林待制。因獻十策。大槩謂。居中以鎮四方。親賢以守中都。立藩以固關隘。集力以防不虞。養馬以助軍威。愛稼以結民心。明賞罰以勸百官。選守令以復郡縣。併州縣以省民力。頗施行之。宣宗南遷。英轉御史中丞。乃上言。激濁揚清。人材獎進。近年改定四善二十七最法。徒為虛文。大定間。分道遣使考察。時號得人。願改前日徒設之。文遵大定已試之。宣宗嘉納之。中都久闕。丞相承暉以禁寫奏。大告急。詔元帥將兵。英自青州督糧救中都。與元兵遇于霸州。大敗。盡失運糧。英死之。贈通奉大夫。諡剛貞。

完顏固山

蓋州人。明昌初。進士。累官沁南軍節度使。入為工部尚書。後知鳳翔。平涼府。召為吏部尚書。

高德基

元履。渤海人。皇統二年。登進士。為尚書省令史。海陵為相。剛復自用。德基每與詳辨。及篡位。都燕京。命德基攝燕京行臺省都事。累遷刑部侍郎。有



犯罪當死者。宰相欲不從。末減。德基曰。法無二門。失出猶失入也。不從。及奏。上曰。刑部議是也。因召諸尙書諭之曰。自朕即位以來。與宰相爭是非者。德基一人而已。自今部上省三議不合。卽具以聞。改戶部尙書。德基上疏乞免軍需房稅。農稅鹽酒等課。不報。後坐降蘭州刺史。

### 耶律履

字履道。遼東丹王七世孫。父聿魯早亡。族兄德元無子。以履爲後。方五歲。臥廡下。見微雲往來天際。謂乳母曰。此所謂臥看青天行白雲。德元驚曰。

是子當以文學名世。及長。秀峙通悟。精曆算書繪事。尤善屬文。初舉進士。惡搜檢煩瑣。去之。屢補承奉班祇候。擢國史院編脩。世宗召問朕讀貞觀政要。見魏徵嘉謀忠節。近何故無如徵者。履曰。忠嘉之士。何代無之。但上之人。用與不用耳。且海陵杜塞言路。緘口成風。願陛下懲艾前事。開諫諍之門。章宗爲郡王。喜讀左傳。召質所疑。履曰。左氏多權詐不純。尙書孟子聖賢純全之道。願留意焉。王嘉納之。尋以疾補薊州刺史。明年擢禮部侍郎兼翰林直學士。世宗崩。遺詔移梓宮壽安宮。章宗詔百官議。皆謂當如遺詔。履獨曰。天子七月而葬。同軌畢至。其可使萬國之臣。朝大行於離宮。遂得殯於大安殿。大定三年薨。諡文獻。

### 耶律辨材

履子。家義州。天資倜儻。軀幹雄偉。以志節自負。爲中京兵馬副都指揮使。宣宗問軍政利弊。辨材言將相多非其材。遂忤權貴。出爲許州

兵馬  
鈐轄。

### 孟奎

元秀。遼陽人。大定間進士。調黎陽主簿。改中都平章政事。完顏守貞禮接士人。在其門者。號冷巖十俊。奎其一也。累遷曹州刺史。同知中都路轉運使。旱。

詔審錄冤獄多所平反大安初除博州防禦使凡屬縣事應赴州者不得泊於逆旅以  
防吏姦人便之遷北京臨潢等路按察轉運使劾奏監軍完顏訛出虛造功狀卒謫莊  
肅。

### 太懷真

子正遼陽人皇統五年除閣門祇候累官彰國安武軍節度使縣尉獲盜  
旗圖亢宿詰之有謀叛狀株連幾萬人懷真唯請誅其首亂者十八人餘

者皆釋之嘗飯僧數人一僧異常懷真問曰汝何許人對曰山西人復問曾為盜殺人  
否對曰無之後三日詰盜果引此僧皆服其明察改興中尹錦州富民蕭鶴壽塗中殺  
人匿府少尹家有司捕不得懷真以  
計取之真於法改彰德軍節度使卒。

### 蒲察鄭留

文叔東京幹底必刺猛安人大定二十二年進士調高苑主簿濬州  
司候補尙書省令史除監察御史累遷北京臨潢按察副使戶部侍

郎遷陝西路按察使改順義軍節度使再改利涉軍詔括馬鄭留使百姓飼養以須御  
史劾之既伐宋諸路馬皆瘦惟隆州馬肥乃釋鄭留知慶陽府夏人犯邊鄭留擊走之  
改知平涼府夏人復來攻鄭留招潰卒為禦守計夏兵退遷官四階真祐二年  
改東京留守致仕卒為人重厚寡言笑人不見其喜惱臨終取奏藁盡焚之

### 石抹元

希明懿州路胡士虎猛安人也幼喪父號泣不食者累日十三居母喪如  
成人嘗為擊鞠戲馬踏斃口生無兄弟設有不測奈何由是終身不復為

之補樞密院尙書譯史調同知恩州軍州事遷監察御史為同知濬州軍州事劇盜  
劉奇久為民患一日捕獲方訊鞠聞赦至承命杖殺之闔郡稱快改大興府判官沂王

府司馬沁南軍節度副使河北西路轉運副使累遷山東西路按察轉運使真祐初黃  
襪吾典徵兵東平擁衆不進大括民財衆皆忿怨副統僕撒掃合殺吾典於坐取其符  
佩之縱恣尤甚元密疏劾掃合擅殺近臣無上不道掃合坐誅移知濟南  
府到官六月卒元生平寡言笑尙節儉居官自守不交權要人以是稱之

### 李三錫

懷邦錦州安昌人遼季盜攻錦州人推三錫主兵事設機應變城賴以完  
錄功授左承制嘗從闍母護送二主北歸官至河北西路轉運使三錫政

事強明所至稱治世宗舊聞其名大定初  
起爲北京路都轉運使制下而三錫已卒

### 盧克忠

貴德州鳳集人高永昌據遼陽克忠走詣金源郡王幹魯營降遂以撒屈  
出爲鄉導幹魯克東永昌走長松島克忠與渤海人撻不也追獲之收

國二年授世襲謀克其後定燕伐宋皆與有功除登州刺史改刺瀋州天德間同知保  
大軍節度使大定二年除北京副留守會民艱食克忠下令凡民蓄積者計留一歲悉  
平其價糴之由是無捐瘠之患轉陳  
州防禦使後以靖南軍節度使致仕

### 裴滿亨

仲通遼海人。大定間收充奉職業進士舉擢第世宗嘉之升爲奉御俄擢  
監察御史內侍梁道兒恃恩驕橫朝士側目亨劾奏其奸後遷同知大名

府事先是豪猾縱橫前政莫制亨宣明約束圍境帖然改武安軍節度使歲大雪民多  
凍殍亨輸已俸爲之調贍又勸率僚屬大姓同出境帖然濟轉河東南北路按察司使卒  
贈嘉議大夫  
賻物甚厚

### 移刺光祖

以父道廢。補閣門祇候。累官至右宣徽使。興定中詔百官議長久之論。利光祖曰。募土人。假以方面權。俾人自勸。各保以方。由是封建之論。

與馮語在九公傳。

### 蒙古綱

咸平府猛安人。承安五年進士。累官副元帥。權參知政事。行尙書省。益都桃林寨總領。張林號大刀。據險為亂。侵掠東平。綱遣王庭玉大破之。生擒張林。獲畜仗萬計。綱奏遼東渡海。必由恩博二州。乞置經略使。鎮撫從之。後徙行省于邳州。綱御下嚴。信賞必罰。邳州軍不樂屬綱。經略使納合六哥率沂州軍士百餘人。入行省。殺綱及僚屬于省署。據州反。後紅襖賊高顯等殺六哥。函首以獻。

### 劉瑋

德玉。咸平人。幼警悟。舉進士。特賜及第。累轉尙書省都事。奏擬經畫田土。世宗見其名曰。劉瑋尙淹此乎。遷戶部員外郎。充宋國信問副使。瑋父兄皆以

是官使江左。當時榮之。初世宗器瑋材幹。及卒。上將擊遼於臨武殿。聞訃而止。諡曰安敏。

### 王政

長州熊岳人。當遼季。高永昌據遼東。知政材略。欲用之。政辭謝不就。永昌敗。渤海人爭縛永昌。以為功。政獨逡巡引退。吳王闍母聞而異之。言於太祖。授

盧州渤海軍謀克。從破白蠶。下燕雲。及金兵略宋滑州。留政為安撫使。政從數騎入州。釋繫囚。發倉廩。民大悅。尋除同知金勝軍節度使。兼掌軍資。是時筭庫掌吏。因緣為奸。政以揚震。四知自守。安得不貧。吳王笑曰。前言戲之耳。以黃金乘馬遺之。人循吏傳。對

# 溫迪罕達

蓋州猛安人。性敦厚。寡言笑。初舉進士。搜閱官易達。藐小曰。汝欲求作官耶。達曰。取人以才學。不以年貌。衆異之。明昌五年中第。遷監察

御史。宣宗遷汴。以本職。衛上。疏曰。遼東興王之地。移刺都。不能守。走還南京。可令諸王守。純行省。蓋州。駐兵合。罕以繫一方之心。昔祖宗去建諸王。以定大業。今乃委諸疎遠。非計也。復上。疏言。宰相係天下輕重。不宜權攝。今之將帥。謀者不能戰。戰者不能謀。今豈無人。但用之未盡耳。宣宗曰。卿謂用之未盡者。爲誰。對曰。陝西統軍使把胡魯。忠直幹略。知延安府。古里甲石倫。深沉有謀。能得士心。宰相高琪。高汝礪。忠其言。俄充陝州行樞密院參議官。

# 元高宣

遼陽人。太宗時。以元帥從睿宗。攻大名。宣進曰。今來伐罪弔民。願勿嗜

血刃。以宜爲都總管。賜金符。仍令子孫世職。卒。贈大司徒。追封營國公。謚簡儉。

# 高天錫

宣子。事世宗。濟邸。甚見親幸。授父官。爲鷹坊都總管。尋改燕京諸路總管。按察司副使。天錫語丞相曰。農桑衣食之本。不務本。則民衣食不足。教化

不可興。丞相以聞。帝悅。命立司農書。卒。追封營國公。謚莊懿。

# 高塔失不花

祖天錫。父諒裕。成宗命世其官。累官同知崇祥院使。延祐四年。遷榮祿大夫。大司農。英宗居東宮。塔失不花撰集前代嘉言善行。名

曰承華事略。並畫爾風圖。以進。帝覽之。獎諭曰。汝能輔太子以正。朕甚嘉之。命置圖書東宮。俾太子時時觀省。六年。改集禧院使。卒。

### 劉世英

遼東人。時金元爭河朔。民物空竭。世英言於木華黎曰。建國以民為本。今殺掠殆盡。異日我師復來。孰給轉餉。收存恤亡。此其時也。遂授以絳州節

使度。

### 李守賢

義州人。金末暨兄庭植歸款。太祖命守賢授錦州臨海軍節度觀察使。遷河東南路兵馬都總管。知平陽府事。時河中未下。守賢請自北面鑿城。先

登城。果下。遂構浮橋。大破趙雄兵于芮城。留屯嵩汝。金兵十餘萬保少室山。守賢以三千人介其中。乘夜潛遣輕健者數人緣崖蟻附。以登。殺其守卒。遂縱兵破之。不兩旬。蘭若香爐諸寨。望風俱下。守賢未嘗妄殺一人。攻河南降其渠魁。洛西遂定。卒年四十六。

### 崔敬

大寧惠州人。通刑名學。至元中累遷監察御史。多所建明。後歷兵刑二部尚書。官至參知政事。卒。諡忠敏。

### 劉潤

瑞州人。木華黎舉為都統使。軍旅之事。多與謀焉。子秉忠。初避難耶窰。從浮屠。名子聰。宣宗命同議樞密院事。詔復姓。易名秉忠。拜太保。參領中書省事。

### 耶律楚材

晉卿履之子。身長八尺。美髯宏聲。博極群書。旁通天文地理。律曆術數。及釋老醫卜之說。下筆為文。若宿構者。金末為左右司員外郎。大

祖克燕。召見處之左右。西討回回。襍旗之日。雨雪三尺。楚材曰。玄冥之氣。見於盛夏。克敵之徵也。庚辰冬。大雷。曰。回回國主當死於野。後皆驗。西域曆人奏。五月望日。蝕。楚材曰。否。卒不蝕。明年十月。楚材言。月當蝕。其人曰。不蝕。至期果蝕。長星見西方。楚材曰。女直將易主。明年金宣宗果死。帝每征討。必命楚材卜。謂太宗曰。此人天賜我家軍國庶

政悉委之。帝駐東印度鐵門。有一角獸。形如鹿馬尾。其色綠。作人言。謂侍衛曰。汝主宜早還。帝以問楚材。對曰。此瑞獸也。名角端。能言四方語。好生惡殺。天降符以告陛下。願承天心。以全民命。帝即日班師。獨收遺書。及大黃。已而士卒病疫。得大黃。輒愈。時州郡長史。生殺任情。殺人盈市。楚材請禁州郡。不得擅決。大辟待報。違者罪死。貪暴稍戢。太宗將卽位。議未決。時睿宗乃太宗親弟。楚材曰。此宗社大計。宜早定。遂立議制。乃告親王。察合台曰。王雖兄。當拜王。拜則莫敢不拜。及卽位。王率皇族及臣僚拜帳下。旣退。王撫楚材曰。真社稷臣也。國朝尊屬有拜。自此始。時民多誤觸禁網。而國法無赦令。楚材議請肆宥。且條便宜十八事。頒天下。帝悉從之。汴梁將下。大將欲屠之。楚材馳入曰。得地無民。將焉用之。帝然之。罪止完顏氏。時居汴者。得百四十七萬人。楚材又求得孔子五十一代孫元措。奏襲封衍聖公。付以林廟地。及召名儒梁陟等。進講東宮。率大臣子孫。執經解義。置編脩所於燕。經籍所於平陽。山是文治興焉。西域諸國及宋高麗使者來朝。帝指楚材示之曰。汝國有如此人乎。皆謝曰。無有。殆神人也。帝曰。朕亦度必無此人。帝素嗜酒。楚材屢諫不聽。乃持酒槽鐵口進。口蝕。能腐物。鐵尚如此。況五臟乎。帝悟。賞以金帛。惟日進酒三鍾而止。歲辛丑。帝疾篤。醫言脈已絕。楚材對曰。今囚繫非辜者多。古人一言而善。獎惑退舍。請赦天下囚徒。后卽欲行之。楚材曰。非君命不可。俄頃帝少蘇。因入奏。請肆赦。帝首肯之。是夜醫者候脈復生。適宣讀赦書時也。翌日瘳。五日帝崩。皇后馬氏稱制。與魯刺合蠻所建。白令史不爲書者。斷其手。楚材曰。國之典故。先帝悉委老臣。令史何與焉。事若合理。自當奉行。如不可行。死且不避。況截手乎。后頗不悅。楚材大聲曰。老臣無負於國。豈能無罪殺臣。后以先朝舊勳。深敬憚焉。薨年五十五。有言楚材天下貢賦。半入其家。后

命視之。唯琴阮書畫遺文數千卷。後贈太師。追封廣寧王。諡文正。

### 耶律鑄

幼聰敏。善屬文。工騎射。領中書省事。承歷代德政。以進從。憲宗征蜀。屢出奇計。中統初。清廟雅樂。止有登歌。詔鑄制宮懸八佾之舞。樂成。上之。賜名

大成。拜遷平章軍國重事。監脩國史。以事免。仍沒其家貲之半。徙山後。卒。贈太師。懿寧王。諡文忠。

### 王克敬

大寧人。元統初。為江浙行省參政。年五十九。即請老。謂人曰。穴趾而峻。喘必危。再實之木。必傷其根。無功德而忝富貴。何以異此。所著有詩文奏議。

卒。諡文肅。

### 王明之

蓋州人。累官翰林學士。卒。追封太原郡公。

### 王珣

姓耶律氏。金末避難遼西。更姓王氏。遂為義州人。珣武力絕人。善騎射。年三十餘。遇道士曰。君相甚奇。它日因一青馬而貴。歲餘有客。以青馬來鬻。珣買

之。乘以戰。進退周施。如意。又得古刀於凌水。每有警。必先鳴。故所向皆建奇功。乙亥。陞元帥。兼領義川二州事。張致僭號錦州。陰結揚伯傑等。掠義州。珣選騎突前。復令左右騎角之。一卒以鎗刺珣。揮刀殺之。其衆潰走。與中亦叛。木華黎召珣。以全軍會圍。致覬其虛。夜襲之。家人皆遇害。遣子榮祖奏其事。帝曰。汝父子宣力我家。不意為張致所襲。今當忍耻。蓄銳候逆。黨平。使汝世官。珣以木華黎兵復開義。擒伯傑。殺之。進攻錦州。致部將高益縛致。妻子及其黨千餘人。獻木華黎。悉以付珣。珣誅致家餘。盡釋之。丁丑。賜



金虎符。加金紫光祿大夫。充兵馬都元帥。兼義川節度使。卒。年四十八。珣為政簡易。賞罰明信。誅強撫弱。毫髮無狗。

### 王榮祖

三力子。性沉厚。語音如鐘。勇力絕人。襲崇義軍節度使。入朝。帝聞其勇。選

撒里台討之。拔益州宣城十餘城。葛不哥走死。復攻石城。未下。榮祖遣卒賈實穴其城。城崩。被壓。榮祖曰。士忘身死國安。忍棄去。發石取之。猶生。一軍感激。有言義人反側者。

撒里台將屠之。榮祖馳奏。乃止。從征高麗。破十餘城。略地三韓。降天龍諸堡。破五里山城。下甕子城。竹林寨。苦苦數島。帝嘉其功。賜金幣。移鎮高麗平壤。募民屯戍。闢地千里。

高麗遣世子出降。中統元年。詔榮祖詣闕。撫慰之。進沿邊招討使。兼北京等路。征行萬戶。賜寶鞍弓矢。還鎮卒。

### 國朝顧能

宜用。定遼前衛人。性直而剛。與人寡合。由進士授戶部主事。有治操。一生不受一錢。故友人有詩云。一錢到底肯相干。天順間。命通

州收糧。宜官弊革盡。上用糧廩亦精。復命淮安收錢。一年所入凡九年錢。遂陞本部員外郎。將大用。至京。卒。成化初。刷天下清官四員。能居都。御史楊繼宗之次。憲廟刻其名

于便殿。金柱之上。時尙寶卿郭宗進所刻圖書。見之。傳其事於鄉人曰。吾輩做官。焉能到此。

### 胡深

以道。定遼後衛人。蚤喪父。賴伯鞠育。登天順甲申進士第。官至監察御史。剛

斥異端。曰。省民力。憲廟嘉納之。後劾奏太學士商格之失節。大理卿程信之剛暴。禮部尙書姚夔之躓貨。疏再上。為忌者中傷。謫湖廣黔陽縣丞。後陞廣西鬱林知州。卒。子官。

今從祀鄉賢祠。

陳壽

本仁寧遠人。先新淦籍。由進士歷陞戶科都給事中。成化末。極言法王佛子亂政。歷陞都御史。巡撫延綏。時北虜深入。壽嚴號令。躬冒矢石。二旬三捷。軍

威始振。時主客兵馬。尙糧價竭。壽統兵出境。且牧且採。一月之間。省草價十萬餘兩。直抵賊營。獲生畜兵器。以萬計。尋陞南京副都御史。後忤逆。瑾罷黜。官至南京刑部尙書。

致仕。年八十四卒。

潘輔

良佐。廣寧人。癸丑進士。授順天府永清縣尹。有冰蘖聲。時縣境盜賊橫發。輔緝捕有方。畏威遠遁。尋卒於官。人咸惜之。

孫磐

伯堅。定遼右衛人。性剛方。有氣節。弘治丙辰。進士。試政初。卽上疏。乞考察兩京科道官。歷陵川。吳縣知縣。陞吏部主事。進罷各鎮中官。監軍。疏時逆瑾專

政。深嫉之。遂罷免。尋起陞河南按察司僉事。值流賊猖獗。撫臣知磐閑於將略。令給軍餉。鎧仗。以至保障。留都逼賊。東殄於狼山。磐之籌畫爲多。

王春

景陽。號復菴。其先撫寧人。曾祖信。從靖難有功。授翰林前衛指揮。遂徙居京師。後謫居遼東。廣寧左屯衛。春登弘治丙辰。進士。改翰林院檢討。陞周府長

史。天性純孝。遇事確有定執。時宗室以巡撫官勾稽廩祿。聚衆往諫于門。後會治兵。備他盜。宗室疑之。皆挾兵自衛。或變服以逃。春啓王徧諭其故。且告巡撫。止其兵衆。乃安

春凡處大事。弭禍變類此。子道中。大理少卿。有復菴詩集。行于世。

張經

天叙。瀋陽人。弘治乙丑進士。知新樂縣。陞監察御史。按宣府。劾太監于喜不法事。內監譏構繫獄。都御史彭澤及南京諫官論辯其誣。已而謫雲南河

西縣典史。以憂憤卒於途。妻子扶柩歸葬。嘉靖初。贈光祿少卿。遣官諭祭。從祀鄉賢祠。

徐景嵩

定遼中衛人。正德甲戌進士。尹咸寧。陞戶科給事中。居諫垣。多建白。不避權倖。後歷河間知府。山西按察副使。見事風生。然剛方寡合。每不為俗所

容。人以是惜之。

許德

益都人。元末河朔割據。父文質為毛貴將。守沂莒。膠密四州。後貴為其相。趙君用所殺文質遇害。德痛父非命。攻益都。拔之。殺君。用領兵還莒。西軍乘勢

襲莒。德夜率壯士千人。潰圍以出。歲丙午。大明師北征。德率眾以歸。授羽林左衛千戶。後調定遼。左衛德父子在山東有功。德于民。民立生祠焉。

畢恭

以謙。前屯衛人。有文武才。由百戶保陞流官。指揮僉事。圖上方略。開設邊堡。牆壕烽堠。至今賴焉。官至署都指揮僉事。掌都司印。撫士卒。革奸弊。廣屯田。

興學校。政平訟理。至今稱之。所著有遼城吟稿。以疾卒。上遣官諭祭。翰林學士盧陵陳循為制神道碑。

李榮

寧遠衛指揮使。正統己巳。守備塔山。虜乘隙入寇。榮選精騎。追至和州。大戰。賊眾圍榮軍於長坡。自午抵暮。不少挫。賊不能支。棄所掠而奔。時翰林學士

倪謙使朝鮮。聞而嘉之。為賊塔山李將軍逐賊歌云。

范廣

寧遠衛指揮僉事。原丹徒人。有膽力。善騎射。正統壬戌。虜入境。擒斬酋首。脫里禿。陸指揮同知。後累立戰功。陞加都督僉事。掌管大營。充副總兵。管神機營。正統己巳。虜至德勝門外。廣帥師對敵。所向披靡。不解甲者四日。遂命守紫荆關。追賊至涿。斬獲頗多。陞都督同知。賞金帛。景泰初。領兵宜府。巡哨。賜玉帶蟒衣。

白顯

東寧衛百戶。調兵朝鮮。却饋。禮出塞。殺兀良哈賊寇。功陞指揮僉事。

周俊

定遼前衛指揮僉事。備禦寧遠。調原充右參將。分守西路。成化丁亥。東征。出鴉鵠關。以奇兵抵賊巢。斬獲四百餘級。己丑。移守開原。復征建州。累陞都指揮使。朵顏賊邀殺海西進貢。俊勒兵追及土石門。斬獲功多。開拓柴河。抵蒲河界。六十餘里。改設鎮北清陽二堡。柴河堡。增立烽墩。疏桃河道。邊人得安。尤精河太乙數。占驗數驗。

王鎔

其先河南固始人。山都指揮僉事。以戰功充參將。守錦義二城。盡心邊事。展築塹塹七十餘里。增築烽墩四十九座。改勑演武場。修理學校。成化癸巳。虜衆壓境。鎔迎擊之。至東長嶺。賊據山以戰。鎔下令軍中環紿馬足。人持大砍刀。併力奮擊。斬獲居多。被傷刀者無算。虜酋痛哭而去。以功陞都指揮僉事。諸夷自是不敢南向。

李英

廣寧中衛指揮使。其先盧龍人。累陞都指揮使。征建州。以功陞左軍都督僉事。成化中。充右參將。分守錦義二城。講武恤士。尤以敦化育才為急。舊有佃戶輸粟帥府者五百人。英悉罷之。黜虜燕狗子。常糾衆深入。英計擒之。邊患以息。暇則以書史自娛。敦尚古禮。建祠堂。謹祭祀。一以晦翁為法。在任七年。百度具舉。疾卒。事聞。

遣官諭祭  
塋葬焉。

### 崔勝

定遼右衛指揮使晉齋勅處撫海西夷情事還受賞調懿路備禦陞署都指揮僉事調守備南路丁亥東征建州大敗賊衆於五嶺成化己丑舉將才充右參將分守西路兩敗賊於花兒營陞都指揮同知牛心山舊沒境外虜賊借以窺我虛實勝拓築之建墩於上虜遂失險後調分守南路未幾調征建州與韓斌會兵出塞

斬首四百級加陞都指揮使協守廣寧中路

### 胡忠

遼陽人以指揮備禦廣寧累官中路參將轉分守錦義時承前帥韓輔經略之後邊患稍息忠訓練士卒益嚴防守毀淫祠浚城障修學校延師儒訓誨武官子弟城北有凌河民病涉忠乃施財築橋往來便之及去任民爲立碑

### 耿賢

良佐定遼前衛人山指揮分守開原善撫士卒不妄交際致仕歸遼左時屬守備寧遠隨轉右參將分守開原善撫士卒不妄交際致仕歸遼左時屬憫賢清苦各出己意餽白金二千兩賢曰平生不受今受之何也遂面分之軍士感泣護送至家時巡撫馬中錫驚嘆曰非獨吾輩不如古人亦難後卒葬城東杏林山下與師顧能慕相近後友人作師弟雙清墓詩弔之云一文一武兩清官師弟聯芳亘古難千兩臨岐亦不受一錢到底肯相干上聊仰慕人心服老多推尊士膽寒宦海芳亘古歸弔晚臨風灑淚杏花殘

高雲

自在州指揮。正德間。山東流賊猖亂。雲上書求自效。以平賊功。充右參將。分守南路。躬率士馬屯樵探。民甚賴焉。又於義州逐虜。面中二矢。勇氣益奮。

揮及獨前。遂陷虜陣。然尙氣性。以是罷官。公論惜之。

學術

**金張浩**

浩然博通經史。尤長于詩。以策謁太祖。即命承應。御前文字。官至太師。尚書令。有欲罷科舉者。上曰。自古帝王。有不用文學者乎。浩對曰。秦始皇

皇。上顧左右曰。豈可使為秦始皇乎。事遂寢。浩好賢樂善。所著有華表山人集。五子。汝霖。官至平章政事。汝為轉運使。汝翼。舉進士。汝方。汝猷。俱仕至宣徽院使。

**劉仲尹**

致君蓋州人。正隆二年。第進士。以潞州節度副使。召為都水監丞。致君家豪侈。能折節讀書。詩樂府俱有蘊籍。有龍山集。傳于世云。

**李經**

天英。錦州人。作詩極刻苦。喜出奇語。不蹈襲前人。李純甫見其詩曰。真今世太白也。由是詩名大震。再舉不第。拂衣去南。遷後。其鄉帥有表至。士大夫識

之曰。此天英筆也。後以朝議就命。不知所終。

**張景仁**

壽甫。遼西人。為翰林學士。承旨。每國書與宋往復。多出其手。世宗嘗稱曰。今之文章。如張景仁。真能文之士也。遷侍講翰林學士。兼御史大夫。廷論曰。

宰臣元忠之非。史臣以儒者之勇許之。

**王庭筠**

子端。蓋州熊岳人。遵古子。生未期。視書識十七字。七歲學詩。十一歲賦。全題。涿郡王僚一見。期以國士。登大定十六年進士第。調恩州軍事判官。臨

政。卽有聲。再調館陶主簿。召為應奉翰林文字。遷修撰。泰和元年。扈從秋山。應制賦詩。三十餘首。上甚嘉之。明年卒。上素知其貧。詔有司。賻錢八十萬。以給喪事。求生平詩文。

藏之秘閣。又以御製詩賜其家。其引云。王遵古朕之故人也。乃子庭筠。復以才選。直禁林者。首尾十年。今茲云亡。玉堂東觀。無復斯人矣。庭筠暮年。詩律深嚴。尤工險韻。有聚辨十卷文集四十卷。書法學米元章。尤善山水墨竹。子曼慶。亦能詩。並書。任至行省右司郎中。自號澹游云。

### 龐鑄

蓋州熊岳人。少登第。任為翰林待制。博學工詩文。世多傳之。

### 馬知剛

廣寧人。性敏慧。善屬文。為時輩所推。任為鳳翔府尹。有詩名。

### 蔡珪

玉甫。七歲賦菊詩。語意驚人。擢進士。歷澄州軍事判官。仕終濰州刺史。珪號該博。有補正水經五篇。合沉約蕭子顯魏收宋齊北魏志。作南北史志卅卷。

續金石遺文跋尾十卷。晉陽志十二卷。文集五十五卷。當時稽古禮文之士。取其議論為多。

### 元耶律希亮

明甫鑄之子。師事北平趙衍。累官翰林學士承旨。以進英宗。兼修國史。希亮以職在史官。乃類次世祖嘉言善行。以進英宗。取

其書置禁中。久之。閑居京師。四方之士多從游。性至孝。雖病疾不廢書史。或中夜起以書所著詩文及從軍記行錄三十卷。目之曰素軒集。卒。諡忠嘉。

### 耶律有尚

遼東丹王十世孫。祖父官東平。因家焉。資識絕人。篤志好學。受業許衡。邃于性理。累官國子祭酒。遷至昭文館太學士。前後五居國學。其

教法。一遵衡之舊。海內宗之。卒。諡文正。



**國朝** 張升 允升定遼中衛人。擧明有雋材。先是遼人未入鄉舉。升謁撫臣。試命題論。胡虜檄。升援筆立成。辭氣滂沛。撫臣大驚。舉正統丁卯科。鄉薦。

遼之科第自升始。在本學訓導。以誣謫戍隆慶州。當道重其學術。薦萬全都司。儒學訓導。學宮舊有井。味苦鹹。升疏鑿之。已而甘冽。土人呼曰張先生井。後卒于官。所著有裔。

從祀鄉賢祠。今

**賀欽** 克恭。浙江定海人。其先世戍邊。因家焉。今占廣寧。後屯衛籍。少從學。偶得近思錄一帙。朝夕玩讀。遂厭俗學。景泰壬午。以易魁山東省試。登成化丙戌。得進士。授戶科給事中。常謂家人曰。是官非竊祿者。可得其職。豈可苟安。因書鄙夫。可與事君。章于壁。以自警。直言敢諫。每以訪求賢才為急。時廣東陳憲章遊京師。欽一見。即師事之。憲章接以友道。自是益聞所未聞。成化四年。以疾歸。潛玩大學語孟諸書。精思默識。反身實踐。冠婚喪祭。一遵家禮。每教人讀白鹿洞教條。尤致嚴于為己。為人之辨。由

是小學之教。盛行鄉邑。士之登科目。篤行誼者。多出其門。性喜施與。弘治改元。大臣交薦。授陝西左參議。撫治商洛。適母疾。遂辭職。及陳時政。四事曰。講聖學。薦賢才。處近習。脩禮樂。疏上不報。閉戶讀書。四十餘。未嘗一至公門。暇則釣遊凌溪。講。徜徉竟日。老而

喜。易究心象數。手不釋卷。比沒。鄉士夫門生。祠于釣臺。蓋欽行樂處也。都御史蔡天祐為之記。成化間。人慕賀公。欽文公深顧公。能耿公賢。四人之賢。推為東遼四傑。詩云。聲

教弘敷四海同。海隅繇此出豪雄。河南烏府推文氏。天下黃門讓賀公。戶部芳名昭日月。咸平清節勁霜風。男兒有志應如此。肯逐頽波潰決中。

月。咸平清節勁霜風。男兒有志應如此。肯逐頽波潰決中。

**張鉞**

子文。義州衛人。性明敏。剛方。有氣節。問學博洽。屬文典麗。尤善題咏。弱冠以詩文著名。景泰丙子。領山東鄉薦。任順天府通判。陞山西解州知州。致仕歸。

教授生徒。登甲科者。後先相望。篤行古道。表率鄉閭。黜邪說。敦古禮。自鉞與欽始。

**陳鑑**

緝熙。蓋州衛人。正統戊辰。進士及第。官翰林脩撰。學士。使朝鮮。有皇華集。傳於世。歷官祭酒。禮部侍郎。文章學行。一時景仰。

**陳宗**

宗道。遼海衛人。性穎悟。異常。初城南池蓮忽生。黃花一莖。其大如盤。色甚鮮麗。一術者見而異之。曰。是花世所罕有。城中當出一奇士。未幾宗果生。四歲

能書。五歲善屬文。號神童。尤長于篆刻。十八登進士第。任刑部主事。宣廟奇其才。陞尙寶寺少卿。卒。年二十七歲。遣官諭祭。

**隱逸**

**晉 公孫永**

子陽。襄平人。好學恬虛。隱于平郭。不娶妻妾。非身所樂。植則不衣食。年餘九十。操尙不虧。與公孫鳳俱。被慕容暉徵。不拜。王公已下造之。

皆不與言。隆冬盛暑。端然自若。歲餘詐狂。暉送之平郭。後符堅備禮徵之。難其年者。路遠。乃遣使者致問。未至而永亡。堅悼之。謚曰崇虛先生。

**金 高仲振**

遼東人。博極群書。尤深於易。及皇極經世書。隱居嵩山。安貧樂道。足不涉城市山野。小人亦知敬之。嘗終日燕坐。所談皆世外事。有扣之

者。輒不復語云。

**國朝** 賀士諮

欽之子。性通敏。博極群書。陳白沙一見稱之。曰。老眼識鳳雛。領

錦薦其才。召起首陳十二事。曰。志帝王。務實學。存敬慎。謹細。微親賢。遠邪崇儉。愛民正俗。樂諫惜才。保終不報。辭疾而歸。

**貞烈**

**元** 姚里氏

耶律留哥之妻。先是留哥既推為遼王。耶厮不等。後勸稱帝。留哥不從。乃潛與其子薛閣歸太祖。後留哥復定遼東。卒。姚里氏入奏。會帝

征西域。皇太弟承制。以姚里氏佩虎符。權領其衆者七年。丙戌帝還。姚里氏携次子善哥鐵哥永安及從子塔塔兒孫收國奴。見帝于河西阿里湫城。帝曰。健鷹飛不到之地。爾婦人乃能來耶。賜之酒。慰勞甚至。姚里氏奏。留哥既沒。官民乏主。其長子薛閣。扈從有年。願以次子善哥代之。使歸襲爵。帝曰。薛閣今為蒙古人矣。且積功為拔都魯。不可遣。當令善哥襲其父爵。姚里氏拜且泣曰。薛閣者。留哥前妻所出嫡子也。宜立。善哥者。婢子所出。若立之。是私己而蔑天倫。婢子竊以為不可。帝嘆其賢。給驛騎四十。從征河

**趙氏**

大寧人。名哇兒。年二十。夫蕭病劇。謂哇兒曰。我死。汝年少。若何。哇兒曰。君幸自寬脫。有不諱。妾不獨生。遂命匠製巨棺。夫沒。即自經。家人同棺斂葬焉。

其同郡又有趙瞻兒。妻安氏。陳恭妻張氏。武壽妻劉氏。宋敬先妻謝氏。並早寡。以死從夫。事聞。悉命褒表。

王氏

遼陽人。李君進妻。大德八年君進病卒，卜葬將發引，親鄰咸會。王氏謂衆曰：夫婦同穴義也，因撫棺慟哭，嘔血升許，卽仆於地死。衆歛之，與夫連柩葬。送

者數百人，莫不洒泣。

**國朝**

高門

五節婦劉氏，光州固始人。夫高希鳳，直隸應天人。戍遼東，爲亂軍所掠，拒而不服。軍怒，斷其腕，而劉氏被虜。行十五里，罵不絕口。卒爲所

殺。希鳳仲弟樂師，奴妻曰李氏，早寡。因亂，携子姪避難于高麗。洪武初，保全子姪來歸。應天守夫慕誓不再適，希鳳季弟伯顏卜花爲納，哈出所殺。其妻郭氏自縊于馬櫪。希

風從子塔失丁爲父讐，誣陷而死。妻金氏，姑邢氏俱自縊于室。一門五節婦，俱旌表。

閔氏

六安州人。夫劉智才，任天寧翼萬戶。歲己亥，智才疾篤，謂閔曰：吾殆不起，汝年少，慎擇所從。閔泣以死自誓。智才卒，氏年二十八，無子。撫妾子如己，出洪

武四年，以夫屬軍籍，渡海戍金州。顛危苦節，以禮自防。備緝以供衣食，守臣上其事，詔旌表其門。

白氏

汝寧人。文宗信妾，元遼陽行省行丞。洪武初，遼東奉表歸欽，行將授職，會病篤。白氏每昏旦，潛禱於神，至忘寢食。宗信顧其容色，憔悴語之曰：汝年方二

十，我死汝爲之奈何？白氏應曰：妾身草芥，賴夫子以存活。萬一不諱，妾豈惜微命以獨生哉？宗信死，迨殮，白氏盡出箱篋，分給親戚沐浴，告別於主母，自縊而死。親戚義之，與

夫同葬焉。

劉氏

諱志真女直人三萬衛鎮撫劉忽魯禿女幼聰慧父母令女師栢氏授孝經列女傳等書咸成誦年十六適同郡裴貴事舅姑以孝聞既而貴有疾劉潛

到股肉和糜以奉弗效每夜叩禱于天誓以身代夫疾革乃囑曰吾危矣汝幼善事後人婦泣曰奈何以大家畜妾妾嘗誓天效死安用生為語勢若有不自己者遂入隱室而縊家人覺往救之已無及矣越二日貴竟卒所司上其事詔旌異之

張氏

定遼前衛指揮同知耿秩妻永樂二十年達賊侵西部秩領兵戰歿於西沙嶺氏年十九仰天號痛即欲自縊姑氏與母防之嚴不能遂徐勸之曰汝不

二志死固也何忍捨父母與姑乎氏遵姑命守志四十年清白無玷景泰甲戌衛上其事旌表其門

籍氏

金州衛軍餘杜林妻永樂丁酉夫死氏年二十七欲以身從夫親鄰勸曰夫死從子禮也今舍幼子而從夫是為不慈氏依勸守志四十餘年郡上其事

旌表其門

徐氏

金州衛總旗張俊妻永樂年間夫死誓不再醮守志三十餘年無纖毫玷景泰辛未郡上其事旌表其門

許氏

定遼後衛軍餘錢海妻正統四年夫故氏堅守志節誓不再醮清白無玷衛上其事旌表其門

丁氏

金州衛人蕭士清妻奉姑至孝士清疾氏飲食俱廢祝天願以身代士清歿氏悲痛累日自縊而死正統間旌表其門

朱氏

金州衛指揮使張頊妻。天順四年夫死。氏年二十四。男女無出。痛哭。曰：姑所

而終。弘治丙辰。郡上其事。旌表其門。

楊氏

妙真。浙江鄞縣人。父原道。戍廣寧。氏年十八。適廣寧。後屯衛總旗賀昇。內助

葬。子祥甫。二歲。氏鞠育成立。孀居四十九年。守節無玷。成化庚寅。衛上其事。旌表其門。

金氏

東寧衛人。高原昌妻。原昌素有疾。娶未逾月。原昌疾篤。母知不可起。預慰氏

死不嫁禮也。何有此言。原昌卒。氏哭不絕聲。水漿不入口者二日。遂自縊而死。衛上其事。旌表其門。

張氏

定遼後。衛舍餘邵倫妻。成化己亥。倫故。時氏年二十一。哀號不絕。寢食俱亡。數日後。自縊而死。與夫同葬。

朱氏

義州衛人。劉晏妻。夫死。穿居。弘治間。虜入塞抄掠。氏方採蔬園中。虜騎至。驅

州人感愍其節。

鄧氏

遼海衛人。陸淳妻。弘治初。淳卒。氏年十九。哀毀不食。殮畢。入閨自縊而死。及葬之日。送者無不殞涕。

劉氏

東寧衛舍餘董欽妻弘治己未夫故氏撫屍痛哭家人知有同死之志給曰死者已死我當守節防者懈夜遂自縊鄉人莫不感嘆

汪氏

廣寧中屯衛總旗汪勝女年十八歸生員侯爵死家甚貧賣奩以供殯葬翁姑相繼卒氏復經營大事喪葬以禮正德間旌表其門

曹氏

廣寧中屯衛人年十八歸王清清病卒氏哀毀骨立數祈死遺腹六月生一男父母欲奪其志輒泣曰本欲以死從夫有孤兒王氏宗祀在我也即以非

語再來吾將委溝壑矣諸親黨憚之不復敢言子成立家業復興諸孫偉然年八十六尚無恙

鄭氏

廣寧衛指揮鄭雄女幼敏慧勤女工年及笄納遼陽孫棣聘禮越再期棣故女聞訃設主哭奠水漿不入口者三日誓不更適他姓縞衣釃粥杜門不出

雖至親亦罕接見舅姑遠數百里時以女紅問安否殷勤孝至如曾侍左右鄉人益可為賢除棣服父母以棣未奠雁欲醮之女聞而流涕終日輒不飲食父母知其志不可

奪不敢復言年未老而容瘁齒落亦可哀矣嘉靖己丑衛上其事旌表其門

楊氏

鐵嶺衛人顧澄妻澄故遺腹三月產一男氏誓不二適甘貧撫孤成人卒年七十有九

程氏

海州衛千戶李通妻生子芳甫三歲通卒氏甘貧誓死親操井臼育芳成人襲職後戍東邊與虜戰死遺妻陳氏年尚幼守節善事姑再不他適通弟正

與文亦早亡正妻宋氏文妻陳氏俱守節不移程今八十宋七十八陳七十五芳妻陳亦五十二一門四婦並有節操實程氏有以倡之也

潘氏 蓋州衛生員高琰妻。琰故無子。潘年十九。以紡織自養。守節三十五年。無玷。嘉靖間旌表其門。

于氏 趙雲妻。年二十餘。雲故。氏誓不再適。縊死。視傍。

蘇氏 高鳳妻。年二十一。鳳戍開原。故。氏扶糶歸葬。撫教二子。年八十三卒。羅氏鳳弟。龍之妻。年二十一。龍故。遺腹四月。生子某。氏撫養之。卒年五十三。人謂之一

門雙節。

呂氏 定遼中衛人。夫韓篤。將死。氏知其不起。遂居其祠旁。自歸韓。善事舅。姑嘉靖丁亥。迪病篤。將死。氏知其不起。遂先夫自縊。與同葬焉。

臧氏 義州衛人。黃福妻。夫卒。氏守節自誓。事姑高氏。以孝聞。居數歲。邑人聞其賢。欲娶之。知氏不可奪。乃謀氏兄。私納其聘。欲強之。氏向姑泣曰。妾本欲與夫

同死。以姑缺養。故隱忍至此。自今不得侍姑矣。是夜自縊而卒。

寧氏 定遼右衛武生馬汝鄰妻。汝鄰病故。氏抱屍痛哭三日。不食。遂自縊而死。

流寓

漢王仲

與邪不其人。好道術。明天文諸。呂作亂。齊哀王襄謀發兵。而數問于仲。及濟北王興居反。欲委兵師。仲懼禍及。乃浮海東奔。樂浪山中。因家。



### 王烈

子彥方平原人通識達道秉義不回以陳太丘為師與鄰原為友時名聞在二

國主皆親驂乘適烈私館疇諮政令察孝廉三府並時皆不就會董卓作亂辟地遼東躬秉農器編于四民布衣蔬食不改其樂東域之人奉之若君時避亂在東國者多為人所害烈居之無恙乃使遼東強不凌弱衆不暴寡商賈之人市不二價烈之惠也魏太祖累徵召不起以建安二十三年寢疾年七十八而終

### 逢萌

子慶北海都昌人家貧給事亭長時縣尉過亭萌候迎拜謁既而擲楯嘆曰大丈夫安能為人役哉遂去之長安學通春秋經時王莽殺其子宇萌謂友

曰三綱絕矣不去禍將及人即解冠掛東都城門歸將家屬浮海客于遼東萌素明陰陽知莽必敗因遂潛藏及光武即位乃入琅邪勞山養志脩行人化其德後連徵不起以壽終

### 管寧

幼安北海朱虛人身長八尺美鬚眉少與華歆為友嘗共鋤菜見地有金寧揮鋤不顧歆捉而擲之入以是知其優劣年六十喪父鄉中哀慙其孤貧共

贈賂悉辭不受稱財以送終時天下大亂聞公孫度令行海外遂與鄰原及平原王烈避亂遼東度虛館以候之既見與度語唯經典不及世事避難者皆來就之旬日成邑遂講詩書陳俎豆飭威儀明禮讓非學者無見也由是度安其賢民化其德寧所居屯落會井汲者男女雜錯爭井鬪閱寧乃買器分置井傍汲以待之賢民化其德寧所居屯

責不復鬪。訟鄰有牛暴寧田者。寧置牛涼處喂養。牛主大慙。是以禮讓崇于海表。康死。嫡子不立。而立弟恭。恭懦弱。孽子淵有雋才。寧曰：廢嫡立庶。下有異心。亂所由起也。遂將家屬浮海還郡。其後淵果襲奪恭位。自公孫度父子前後贈遺。皆受而藏諸。既西渡。盡封還之。海中遇暴風。船皆沒。唯寧乘船自若。時夜風晦冥。舟人盡惑。莫知所泊。望見火光。趨之得島。既無居人。又無火燼。行人咸異。以為神之祐也。當風暴時。寧曰：吾嘗一朝科頭。三辰晏起。過必在此。及還魏。以寧為太中大夫。固辭不受。卒。年八十四。

### 國淵

子尼。樂安蓋人。帥事鄭玄。淵始未知名。玄稱之曰：國子尼。美才也。吾觀其人多必為國器。後與邴原管寧等避亂遼東。淵篤學好古。常講學于山巖。士人多

推慕之。由此知名。既還魏。太祖辟為司空掾。累遷太僕。

### 邴原

根矩。北海朱虛人。少與管寧俱。以高尚稱。黃巾起。原將屬入海。居欒州山中。時孔融為北海相。舉原有道。原以黃巾方盛。遂至遼東。多虎。原之邑落獨無。

虎患。後欲歸鄉里。止十三山。聞亂未已。復返遼東。積十餘年。公孫度稱其為雲中白鶴。非鷄鷄之網。所能羅。曹操為司空。辟為祭酒。荀文若以為一世異人。宜盡禮待之。操曰：孤之夙心也。益見敬重。徙置丞。相徵事。操征吳。原從行。卒于途。

### 三國

#### 太史慈

子義。黃縣人。少好學。仕郡。奏曹史。有司以格章之故。而為州家所疾。恐受其禍。乃避之遼東。北海相孔融聞其名。而奇之。數饋

問其母。及融為黃巾所圍。慈說劉備求援。兵以解圍。孫策東渡。以慈為建昌都尉。慈猿臂善射。滋不虛發。嘗從討賊。賊緣樓上行。以手持樓。慈引弓射之。矢貫手。若棼。其妙

此如

**晉** 裴疑

文冀聞喜人疑清方有幹略累遷中書侍郎榮陽太守屬天下亂疑之武為玄菟太守疑遂求守昌黎後投慕容廆為長史策破悉獨官廆之

威德益振遣疑獻捷于朝將還帝留疑以試其意疑辭曰龍驤將軍越在遐表乃心王室方掃平中壤奉迎皇輿故遣使臣萬里表誠今若留臣必謂國家遺其僻陋孤其丹

心使懷義懈怠是以微臣忘身為國貪還反命耳帝曰卿言是也乃遣還疑謂群僚曰裴長史名重中朝而降屈于此天以授孤也出為遼東和轉樂浪太守

**高瞻**

子前渤海人英爽有俊才光熙中調補尚書郎永嘉之亂乃率數千家北依遼東崔曄與三國伐慕容廆瞻固諫曄敗廆署瞻將軍稱疾不起廆撫

其心曰君之疾在此也君中州冠冕宜痛心疾首枕戈待旦奈何以華夷介且大禹出于西羌文王生于東夷但問志略何如耳豈以殊俗不可降心乎瞻乃辭疾篤廆深不

平之宋該陰勸廆加害瞻聞其言遂以憂死

**後唐** 胡嶠

同州郃陽縣令石晉亡為遼蕭翰掌書記隨翰入契丹居復州周廣中歸著陷虜記

**遼** 耶律良

習撚生于乾州讀書爨巫閭山學既博將入南山肄業友人止之良爾無僕御驅馳千里縱聞見過人年亦衰暮今若即仕已有餘地良

曰窮通命也非爾所知不聽後補遷起居注進秋游賦捕魚賦遷知制誥兼知部署司事奏請編御制詩文目曰清寧集以功遷南院樞密使事出知中京留守卒追封遼西

郡王。諡忠誠。

**元**月乃合

其先本雍古部人。徙臨洮。金略地。盡室遷遼東。祖徙靜州之天山。以財雄于邊。父昔里吉思。累官鳳翔判官。死國事。月乃合好負氣。仕元

累遷禮部尙書。卒。追封梁郡侯。曾孫祖常居浮光。累官至御史中丞。

**國朝**

**朱善**

生備萬。江西豐城人。少聰穎。好學。十歲能屬文。通經史大義。祖雲洞。先生嘗指以語人曰。吾是孫。他日必為偉器。壬辰兵變。隱居鄉里。著書

立言。以聖賢道學為己任。所著有詩經解頤。輯釋史輯等書。奉繼母李。克盡孝道。壬寅兵亂。扶李逃竄。十餘日。母子兩全。無恙。人謂孝感所致。洪武八年。起取赴京。廷試第一。除翰林院脩撰。逾年。以家屬不完。請教遼東。翰略無愠色。方且日賦詩文。有遼海集。未至遼城。賜還鄉。十七年。上思用老成。驛使召。授翰林待詔。十八年。奉旨校文禮闈。徹棘之日。陸奉議大夫文淵閣太學士。是年九月卒。年七十二。卒之前夕。星如虹墜於所居之室。衆咸謂文星之墜云。

**劉觀**

直隸雄縣人。洪武乙丑進士。歷陞副都御史。至戶部尙書。宣德間。謫戍蓋州。

**王澗**

直隸華亭人。主事。宣德間。謫戍蓋州。

**繆讓**

直隸蘇州人。永樂中登進士第。宣德間。謫戍蓋州。

張衡

直隸上海人。永樂乙未進士。陞監察御史。宣德四年。謫戍蓋州。

辛浩

湖廣江夏人。有學行。正統間。被謫於遼。時郡庠生丘霽。周一朝。烏府。顧能邵。奈皆受學焉。相繼登進士。第浩後卒。于遼。郡人張升。輓詩云。一朝烏府辭金豸。

十載紅塵嘆白駒。無復生還遼海鶴。豈期望絕武昌魚。芳名空著金閨籍。事業深藏石室書。痛殺故園慈母在。白頭猶自倚門闕。

王儼

湖廣人。由進士。歷陞侍郎。廉靜謹恪。正德間。忤逆瑾。謫戍遼東。僑居遼陽。天王寺。後恩宥。回卒于家。

任良弼

山西平遙人。由進士。陞吏科都給事中。逆瑾時。謫戍於遼。居數年。詔還。擢通政司通政。尋卒。

胡世寧

浙江仁和人。由進士。歷陞福建按察使。舉宸濠不法事。謫戍瀋陽。寄居廣寧。訓誨生徒。學者宗之。後宸濠伏誅。累官都御史。刑部尙書。

王時中

山東黃縣人。正德間。忤逆瑾。謫戍懿路。日以教授生徒為事。後復官。累遷兵部尙書。

姚祥

廣東歸善人。歷官按察司副使。正德中。謫戍。後復官。

張偉

直隸吳縣人。歷陞郎中。正德中。謫戍。後復官。

崔璿

順德府廣宗人。歷官尙寶寺少卿。正德中。謫戍。後復官。

張玘 州。遂江按察司副使。誦戍三萬衛。僑居蓋。卒于此。指揮陳標為葬于城北。

劉濟 真定府定州人。由進士改翰林庶吉士。任刑科給事中。嘉靖三年。謫戍鐵嶺。僑居寧遠。踰五載而卒。

徐文華 四川嘉定人。由進士大理寺左少卿。嘉靖六年。謫戍鐵嶺。後以恩宥回籍。卒於舟中。

劉琦 陝西洛川人。由進士兵科給事中。嘉靖六年。謫戍瀋陽。後以恩宥回籍。

程啓充 四川嘉定人。由進士監察御史。嘉靖六年。謫戍撫順。後以恩宥回籍。

盧瓊 江西浮梁人。由進士監察御史。嘉靖六年。謫戍三萬衛。後以恩宥回籍。

葉應驄 浙江鄞縣人。由進士刑部郎中。嘉靖十二年。謫戍鐵嶺。後以恩宥回籍。

夏良勝 江西南城人。由進士吏部文撰司郎中。陞南京太常寺少卿。嘉靖十年。謫戍三萬衛。卒於寧遠。邸舍。

張達 浙江餘姚人。由進士刑科給事中。嘉靖七年。謫戍鐵嶺。卒於寧遠。邸舍。

方伎

仙釋

丁令威

初不知何時人學道登仙於太平府靈波山後化鶴來歸集於華表柱乃歌曰有鳥有鳥丁令威去家千載今始歸城郭如故人民非何不學仙家

纍纍

白仲理

遼東海州人隱徐無山神仙傳云合神丹成乃於山作金以濟窮民

國朝張三丰

遼東懿州人云張仲安第五子名君實字全一。一字玄玄別號保和容忍三丰子生有異質龜形鶴骨大耳員目鬚髯如戟頂作一

髮手持方尺一筮一納寒暑御之不飾邊幅人目為張儼儼日行千里靜則瞑目旬日所啖斗升輒盡或辟穀數月自若也處山林遊城市嬉嬉自如傍若無人有請益者竟日不答一詞經籍典墳過目成誦與人議論三教等書如決江河洪武初至太和山修煉結菴於玉虛宮菴前古木五株師栖其下久則猛獸不距驚鳥不搏人益異之又入武當謁玄帝於天柱峯遍歷諸山搜奇覽勝嘗語者舊云茲山異日當大顯於時我姑於五龍南巖紫霄劉荆榛拾瓦礫但將劍焉命丘玄清居五龍盧秋雲居南巖劉古泉楊善澄居紫霄又尋展旗峯北陲卜地結草菴奉玄帝香火曰遇真宮於黃土城卜地立草菴名會仙館謂門弟子周真德曰爾但善守香火成立自有時來非在子也至二

十三年拂袖遊方而去常往來於長安土洞菴隴西楊仕敏及岷州衛指揮家遺中袖一初至敏始生三丰識其啼聲曰此兒必英物也後果貴顯至甘州張指揮家遺中袖一

葫蘆一。天順中。鎮守甘肅總兵王敬。患中滿。火化中袖。節服之。成化初。定西侯蔣琬總兵時。晏會守臣。樂工搬三度襪。劇。葫蘆卽席。自碎焉。又遺小鼓於岷。之楊氏。雖憂大鏞。音莫能混。後亦亡。不知所在。遊楊州。瓊花觀。有題瓊花一律。詩語瀟灑。實自況也。二十四年。我太祖皇帝遣三山高道訪于四方。竟弗至。太宗御極。奇其術。遣使致書。書曰。真仙張三。手足下。復命禮科都給事中胡濙。道錄任一愚。岷州衛指揮楊永吉。遍詣名山。訪求未獲。特勅正一孫碧雲於武宮。建宮以候。天順中。贈爲通微顯化真人。錫之誥命。先是元末。居寶鷄金臺觀。辭世留頌而逝。民人楊軌山置棺殮。臨窆發視之。復生。乃入蜀。抵秦閬武當。或遊襄鄧間。洞視一世。睥睨千古。天順末。或隱。或見問者。專以道德仁義爲言。心與神通。神與道一。事事先見如神。後往來於鶴鳴山。半年。迄今不知蹤跡。南川居士曰。昔嚴君平。賣卜成都。勸人以忠孝之道。陳圖南對太宗。以養身寡欲治世安民數語。君子躋之。今三丰吐辭發語。專以仁義忠孝勸世道。著太微功。參玄造。諒未可虛無爲。無補于世教也。

### 黃花老人

天順中。居蓋州城外山。坡小寺。有道術。修鍊數年。一旦鶴來。乘之而去。其地因名。蓋州仙城山。後人有詩云。水色山光興不孤。乾坤寥廓自鍾

鏞。此間莫道無多景。只是紅塵半點無。

### 元雪庵

居千山香巖寺。生有異質。沒有舍利光現。

### 國朝行榮

東寧衛人。住廣祐禪林。經史子集。無不究覽。尤深於聲韻之學。編註大藏釋音寶鏡。凡十卷。廣搜遠引。咸有根據。辛勤三十年。而始成。謂



之墨名而儒行者非與。

連姓僧

蓋州人。成化間壽約百歲。不計饑飽。遇食則食。不遇雖數日亦不食。日與小兒戲於市。遇旱祈雨。輒應。將死先告人以時日。果如其言。後有人自南

都來者。道遇連僧。計其日。即死之次日也。人異之。

薛子曰。夫攷德論世。君子所先。遼道化維。舊人士彬興。振板洿泥。跨騰風雲。屢可指述。其著者以家世。以忠孝。以學術。以宦蹟。至如岩穴之士。潔誼行善。閭巷之婦。矢操柏舟。避亂流寓者。亦多名賢。吁。可以觀矣。方伎小道。仙釋異道。竝存之。示廣也。

# 遼東志 卷之六終



遼東志 卷之七

藝文志

聖製

洪武元年詔曰朕承大統即皇帝位其年八月元君大去其國已而山之東西河之南北以及關陝內外文武軍民不戰來歸中原境土一時皆定此實天意非人力也今年六月左副將軍李文忠副將軍趙庸遣使來奏五月二十六日率兵至應昌府獲元君之孫買的里八刺及其后妃寶冊始知元君已于四月二十八日因疾而殂其子愛猷失里達臘數騎北奔天運之去昭然獨念遼霽一隅尚多故臣遺老不能見幾遣使一來而乃團結孤兵盤桓鄉土因循歲月甚非善後之謀適者高麗安南占城爪哇西洋瑣里海外諸國猶能知天時審人事專使稱臣入貢豈汝等之智所不及耶抑我師之未至耶茲專遣人以往果能審識天命傾心來歸有官者量才擢用有業者各安生理朕不食言爾宜圖之是年冬元平章劉益等奉表來歸

表

劉益

聖明啓運。殆千載之難逢。遐邇歸心。豈一夫之能抗。非由人力。實乃天時。欽惟皇帝。陛下大德有容。至仁無敵。乘弊于板蕩。棟抗之日。開基于龍蟠。虎踞之鄉。靈旗舉而中原底平。溫詔下而遐方欣戴。伏念臣益叨榮華。要委質戎行。援絕勢孤。誓死本期于君。力窮兵敗。舍生何讓于子明。然天道靡常。人事不一。故伊摯保身而去。夏微子全祀以歸。周乃去就之明規。由廢興之有數。茲者盤桓遼海。慚于涸轍之魚。瞻望京雲。痛若喪家之犬。勢因窮蹙。計出倉皇。謹遣右丞董遵僉院楊賢等航海朝天。望風投款。休兵待命。希洞燭乎愚衷。賣劍買牛。乞放歸于農畝。



**晉** 慕容廆上太尉陶侃

明公使君。毅下振德。曜威撫寧。方夏勞心。文武士馬無恙。欽高仰止。注情彌久。王塗嶮遠。隔以

燕越。每瞻江涘。延首遐外。天降艱難。禍害屢臻。舊都不守。奄為虜庭。使皇輿遷幸。假勢吳楚。大晉啓基。祚流萬世。天命未改。玄象著明。是以義烈之士。深懷憤激。切念魔受國殊寵。上不能掃除群羯。下不能身赴國難。仍縱賊臣。屢逼京輦。王敦唱禍于前。蘇峻肆毒于後。凶暴過于董卓。惡逆甚于僊汜。普天率土。誰不同忿。深怪文武之士。過荷朝榮。不能滅中原之寇。刷天下之耻。君侯植根江陽。發曜荆衡。仗葉公之權。有包胥之志。而令白公伍員。殆得極其暴。竊為丘明耻之。區區楚國。子重之徒。猶耻君弱。群臣不及先大夫。厲已戒衆。以服陳鄭。越之種蠡。尙能弼佐。均踐取威。潢池況今。吳土英賢比肩。而不輔翼。聖主陵江。北伐以義聲之直。討逆暴之羯。檄命舊都之士。招懷存本之人。豈不

若因風振落，頓坂走輪。且孫氏之初，以長沙之衆，摧破董卓。志匡漢室，雖中遇寇害，雅志不遂，原其誠心，乃忽身命。及權據楊越，外仗周張，內馮顧陸，距魏赤壁，尅取襄陽。自茲以降，世主相襲，咸能侵逼。徐豫，令魏朝旰食，不知今之江表，爲賢雋匿智，藏其勇略。耶將呂蒙，凌統，高蹤曠世哉。況今凶羯虐暴，中州人士，逼迫勢促，其顛沛之危，甚于累卵。假號之彊，衆心所去，敵有釁矣。易可震蕩，王郎袁術，雖自詐僞，皆基淺根微，禍不旋踵。此皆君侯之所聞見者矣。王司徒清虛寡欲，善於全己，昔曹參亦崇此道，著畫一之稱也。庾公居元舅之尊，處申伯之任，超然高蹈，明智之權，處于寇難之際，受大晉累世之恩，自恨絕域無益，聖朝徒係心萬里，望風懷憤。今海內之望，足爲楚漢輕重者，惟在君侯。若戮力盡心，悉五州之衆，據袞豫之郊，使向義之士，倒戈釋甲，則羯寇必滅。國耻必除。魔在一方，敢不竭命。孤軍輕進，不足使勒畏首畏尾，則懷舊之士，欲爲內應。無由自發，故也。故遠陳寫言，不宣盡。

## 太尉陶侃答慕容廆箋

自古有國有家，鮮不極盛而衰。自大晉龍興，尅平

結京畿，豐成公族，遂使羯寇乘虛，傾覆諸夏。舊都淪滅，山陵毀掘，人神悲悼，幽明發憤。昔獫狁之彊，匈奴之盛，未有如今日。羯寇之暴，跨躡華裔，盜稱尊號者也。天祐有晉，挺授英傑，車騎將軍慕容廆，自弱冠蒞國，忠于王室，明允恭肅，志在立勳。屬海內分崩，皇輿遷幸，元皇中興，初昌大業。肅祖繼統，蕩平江外。魔雖限以山海，隔以羯寇，翹首引領，係心京師。常假寤寐，欲憂國忘身。貢篚相尋，連舟載路，或不稅駕，動成義舉。今羯寇滔天，怙其醜類，樹基趙魏，跨略燕齊。魔雖率義衆，誅討大逆，然管仲相齊，猶曰寵不足，以

御下。況蒐輔翼王室。有王伯之功。而位卑爵輕。九命未加。非所以寵異藩翰。敦獎殊勳者也。方今詔命隔絕。王路嶮遠。貢使往來。動彌年載。今燕之舊壤。北周沙漠。東盡樂浪。西暨代山。南極冀方。而悉為虜庭。非復國家之域。將佐等以爲宜遠尊周室。近準漢初。進封虜爲燕王。行大將軍事。上以總統諸部下。以割損賊境。使冀州之人。望風向化。虜得祇承詔命。率合諸國。奉辭逆夷。以成桓文之功。苟利社稷。專之可也。而蒐固執謙光守節。彌高每詔所加。讓動積年。非將佐等所能敦逼。今區區所陳。不欲苟相崇重。而愚情至心。實爲國計。侃報抽等書。其略曰。車騎將軍憂國忘身。貢隨載路。羯賊求和。執使送之。西討段國。北伐塞外。遠綏索頭。荒服以獻。惟北部未賓。屢遣征伐。又知東方官號之高。下齊班進。無統攝之權。退無等差之降。欲進車騎爲燕王。一二具之。夫功成進爵。古之成制也。車騎雖未能爲官摧勒。然忠義竭誠。今騰箋上聽。可否遲速。當在天臺也。古

**經畧**

**隋段文振**

北海期原人。有膂力。膽氣過人。性剛明。識時務。煬帝時爲兵部尙書。八年春正月辛巳。大軍集于涿郡。爲左候衛大將軍。壬午。下詔分兵

十二道伐高麗。文振遂督軍出南蘇道。在道疾篤。上表請速汛掃突厥。其略曰。竊見遼東小醜。未服嚴刑。遠降六師。親勞萬乘。但夷狄多詐。深湏訪擬。口陳降款。心懷背叛。詭僞多端。勿得便受。水潦方降。不可淹遲。唯願嚴勒諸軍。星馳速發。水陸俱前。出其不意。則平壤孤城。勢可拔也。若傾其本根。餘城自尅。如不時定。脫遇秋霖。深爲艱阻。兵糧又竭。強敵在前。秣鞫出後。遲疑不決。非上策也。後數日卒于師。

裴矩

字弘大。河東聞喜人。時高麗遣使。先通于突厥。啓民不敢隱。引之見帝。矩因

奏狀曰。高麗之地。本孤竹國也。周代以之封于箕子。漢世分爲三郡。晉氏亦  
統遼東。今乃不臣。別爲外域。故先帝疾焉。欲征之久矣。但以揚諒不肖。師出無功。當陞  
下之時。安得不事。使此冠帶之境。仍爲蠻貊之鄉乎。今其使者。朝于突厥。親見啓民。合  
國從化。必懼皇靈之遠暢。慮後  
伏之先亡。脅令入朝。當可致也。

**元**虞伯生

曰。京師東瀕海數千里。北極遼海。南濱青齊。荏葦之場。海潮日至。淤  
爲沃壤。用浙人之法。築堤捍水爲田。聽富民欲得官者。合其衆。分授

以地。官定其畔。以爲限。能以萬夫耕者。授以萬夫之田。爲萬夫之長。千夫百夫亦如之。  
察其惰者而易之。一年勿征也。二年勿征也。三年視其成。以地之高下。定額于朝廷。以  
次漸征之。五年有積蓄。命以官。就所儲。給之以祿。十年佩之符印。得以紓疲民。遂富民。得  
之法。則東面民兵數萬。可以近衛京師。外禦島夷。遠寬東南。海運以紓疲民。遂富民。得  
官之志。而獲其用。江海游食盜賊之類。皆有所歸。議定于中。  
說者以爲一有此制。則執事者以賄成而不可爲矣。事遂寢。

陳思謙

監察御史。建言曰。遼海延袤千里。地高氣寒。水甘草美。無非牧養之地。宜  
設置群牧使司。統領十監。專治馬政。并畜牛羊。數年之後。馬寔蕃盛。或給

軍以收兵威。或給站以優民力。牛  
羊之富。又足以給國用。非小補也。

**國朝**

建州三衛女直。東方點虜也。其地東南接朝鮮界。南接三江。月虎城。東接  
毛憐七姓野人。黑龍江奴兒干諸夷。東北泊北。率皆海西。四百餘衛。野人

女直西北泰寧夫餘朶顏三衛建州實處其中與諸夷勢相聯絡犄角而又五嶺喜昌石門險隘人不得並行騎不得成列虜人視爲咽喉永樂間開原降虜楊木答戶者率數百騎往奔之其黨滋盛文皇靖難之初不卽加兵姑事撫綏自後桀驁爲邊患邊將弗能制一歲間入寇者九十七殺擄人口十萬餘憲皇震怒乃與師問臯以武靖侯趙輔總六軍都督王瑛柯忠副之太監黃順監督少監張璘副之左都御史李秉提督僉都御史張岐督儲監察御史孫珂崔讓呂雯邊鏞紀功督陣都督王鈐都指揮韓斌黃欽領奇兵遼東副總兵裴顯左右參將孫璟周俊各領所部兵都指揮楊嶼柯忠等分部伍督運餉率漢番京邊官軍伍萬餘衆以成化丁亥秋九月二十有四日分道併進左掖出渾河柴河越石門土木河至分水嶺右掖由鴉鵲關喜昌口過鳳凰城黑松林摩天嶺至潑豬江中軍自撫順經薄刀山鮎魚嶺過五嶺度蘇子河至古城期以是月二十九日會兵時朝鮮亦遣中樞府知事康純魚有沼南怡等率兵萬衆助順乃擣賊巢虜衆望風遁擒斬俘獲虜酋指揮苦女等以千數賊屬輜重無算返旄倪收其被虜萬餘時積雪盈野乃整兵凱還遣孽指揮張額的里率其妻子赴軍門乞降曰天威所加不敢復作反矣朝廷憐而釋之

### 賀欽

往年東人屢欲展遼東省奪三岔河之北老虎林謂其地沃饒且自廣寧至

何民不聊生倉廩空乏守其見在者可矣奈何爲此好大喜功之事以殺吾邊人乎且東人之所不安者患在無政以養之耳非患地之狹也或者勞力而成爲利幾何而兵

連禍結寧有已時況時詘舉贏尤古人之所深忌者



# 盧瓊

東戎見開錄云。夫遼阻山帶海。諸夷環徼而居。自寧前東抵開原。曰三衛。逐水草無恒居。部落以千計。而朶顏爲最。自湯站抵開原。曰建州。毛隣海。西野

人兀者。皆有室廬。而建州爲最。開原北近松花江者。曰山寨。夷亦海西種類。又北抵黑龍江。曰江夷。俱有室廬。而江夷爲最。三衛契丹阿保機遺孽也。自寧前抵喜峰。近宜府。曰朶顏。自錦義歷廣寧至遼河。曰太寧山。黃泥川。逾瀋陽鐵嶺。至開原。曰福餘。其俗喜偷。常入北漠盜馬。四三人驅千百疋。善剽掠。卽殺人寇抄。髡其髮。以自標。性貪黠。邊人以酒若貸。啗之。執而殺之。故報復抄虜無寧時。一遭剽。數十年不入其地。若誠信撫之。不勞兵而易戢也。建州毛隣。則渤海大氏遺孽。樂住種。善緝紡。飲食服用。皆如華。人自長白山迤南。可拊而治也。海西山。塞之夷。曰熟女直。完顏後。金之遺也。俗種耕稼。婦女以金珠爲飾。倚山作寨。居黑龍江者。曰生女直。其俗略同。山寨數與山寨讐殺。百十戰不休。近砦。曾與和難。平其曲直。以馬牛羊段云。諸夷皆善馳獵。女直建州多喜治生。三衛則最無賴也。江夷之外。曰阿哈。斐得。諸種自相雄長矣。唯國家設六邊。以馭胡。唯開原。歷興中。大寧。抱紅螺。跨獨石。以達諸宣府。自宣大迤西。直抵甘肅。勢如率然。首尾相援。天設之險。而創造之艱也。永樂初。有渡江之役。兀良哈。效順。遂招之。以興中大寧。掣大寧都司。治保定。于是紅螺白雲之北。因而失險。退守錦義寧前。喜峰三屯。密雲白羊。以達居庸。自是宜府左臂受誦。盧龍後背。偃。遼之襟。吭。傾。諸陵亦時警嚴。烽火矣。夫不復興中大寧。則寧前一扼地耳。自潮河川喜峰口。以窺盧龍。則濼平搔然矣。自黃花白羊。則諸陵震驚矣。宜府之外藩。因之日拆也。言而至此。未嘗不致嘆。其失之之易。而惜其復之之難也。後之君子。其尙念吾言哉。

### 韓斌

乃建州虜營。昔居房州。去邊月餘程。永樂間。虜酋李滿住者。欵塞求近邊種牧。越

戊子。斌任副總兵。獻防守規畫。為堡守之。自撫順而南四十里。設東州堡。東州之南三十里。設馬根單堡。馬根之南九十里。設清河堡。清河之南七十里。設蠟場堡。蠟場之南

一百二十里。設靉陽堡。烽堠相望。遠近應援。拓地千里焉。

### 奏議

### 李善

巡按御史。切見遼東邊事疲敝。臣至遼陽開原。詢及故老。皆云宣德年間。本鎮初無邊牆。時唯嚴瞭望。遠烽堠。海運直通遼陽。鐵嶺以達開原。故開原城

西。有曰老米灣者。又舊行陸路。自廣寧直抵開原。三百餘里。先年燒荒。東西兵馬會合。碁盤山。東北至開原。平頂山中。有顯州廢城。遼之中京。肥饒之地。不下萬頃。自畢恭立

邊後。置之境外。邇來三衛夷人。肆意南侵。漸入猪兒山。老虎林。遼河套等處。假牧潛行。伺隙入寇。邊方為害甚于昔時。且沿邊地多平漫。土脈鹹鹵。遞年春秋。徵夫四五萬名。

糧餉萬石。無益邊防。徒勞人力。初計所恃者。遼水為險也。夏旱水淺。虜騎可涉。冬寒水凍。如履坦途。抄掠人畜。不敢耕牧。遂致田野荒蕪。邊儲虛耗。仰給京運。且今道路隔阻。

遼河。又兼盤山。牛庄。低窪。天雨連綿。水輒泛溢。行旅阻隔。萬一開原有警。錦義廣寧之地。兵何以應援。且遼東孤懸一方。番漢雜處。遼河失守。則遼陽不支。遼陽不支。畿輔之地。

豈能晏然也哉。臣慮及此。不能不為之寒心也。肥饒之田。豈勝言哉。又以形勢大略言。則來道里可滅三之二。其山澤之利。舟楫之便。肥饒之田。豈勝言哉。又以形勢大略言。則

錦義爲西路廣寧爲中路遼陽爲東路開原爲北路酌量遠近聯絡聲勢隨機應變彼此相援誠如常山之蛇首尾相應邊疆可擬盤石矣一原設各城沿邊墩臺自廣寧起至開原平頂山止延袤八百餘里該牆一十四萬四千丈墩臺二千六百十五座瞭守官軍一千五百四員名若以新展垣牆算過三百餘里共牆五萬四千丈沿邊該設墩臺每二里立墩一座共臺二百五十座大臺五十座小臺一百座餘下墩臺一百一十五座一開原地方平頂山墩起至廣寧地方某盤山墩止沿邊按馬營堡二十處共操守馬步官軍合餘四千一百八十一員名一今新展城堡止用五座立二所三站腰腳臺四座

潘珍

都御

朱孔陽

巡按

嘉靖己丑會奏遼東鎮守內臣永樂間始于王彥彥父聲理蠻率衆內附從征所向有功因責王彥以撫東夷監鎗內臣始于宣德三年太監楊宣管收神鎗開原分守監臣始于正統二年改楊宣以充任以後遂成故事相沿差委本鎮密邇畿輔在東隅軍民餽餉全仰輓運不滿千里而內臣三員其何以堪且監鎗所司止于一事又與鎮守同居一城原領鎗銃多給城堡自有主者知所慎重所謂監督不過簿書冊籍會計數目耳開原雖稱要害而逋逃困于徵求精銳銷于剝削行伍凋憊屯堡空虛且又監丞參將朝夕共處嫌隙易生見有異同動失機會況夫承平既久國勢日張原無宜大之虜情幸有馬市之繫束撫勦苟得其道控制或可無虞官多民擾在在爲病而窮邊尤甚鎮守之設無補地方之安危徒費歲月之供億以上各官所當裁革兵部議覆是年革去監鎗及開原分守鎮守仍舊

# 龔用卿

翰林院  
修撰

# 吳希孟

戶科給  
事中

題為陳邊務固邊疆以圖長治久安事。臣等奉命詔諭朝鮮於遼東地方往來經歷。凡人情土俗安危利病見之頗真。知之頗熟。謹以有關地方者。摘為五事。伏乞詳議施行。

一增築邊城以備虜患。訪得遼東地方自廣寧至開原。舊有陸路不過三百餘里。洪武永樂年間海運邊儲船隻直抵開原。今開原城西有地名老米灣是也。正德年間始立邊牆。故沿河迤裏隨河之灣曲築壘設墩。延長八百餘里。致將河套之利委棄城外。為寇賊之資。達虜肆意南侵。深入腹心。諸墩臺瞻顧不支。渙散不一。竊謂自廣寧至開原舊路宜因時修築。以八百里之兵力為三百里之守。則用力專。以八百里之城垣守三百里之地。則地形簡。專則不分。簡則易見。地有餘利。人有餘財。兵有餘勇。算之城垣守也。

一疏通水利以奠民居。竊見遼東一鎮頗稱沃壤。惟平原易地。疆界未明。平岡深谷。地勢莫辨。旱則赤地千里。澇則漫為江湖。一遇霖雨。則麥田禾畝皆為車轍馬跡。傷殘稼穡。實可寒心。至如盤山高平沙嶺三處。地形尤為高燥。居人三五成群。坐守一寮。待哺涓流。時若亢陽。作暎則將取水於數十里之遠。看得鎮城及屯堡等處。見有低窪去處。水流成迹。可以疏濬。使遠近相接。大小相通。流入大河。不致阻塞。如或河流隔遠。難以導引。俱令疏導歸之。下流則早有所潴。潴有所洩矣。或

一議復海運以貽遠謀。訪得遼東地方每年給散布疋。取給於山東。由登萊海船運送。風帆順便。一日夜可達遼東。旅順口由是每年給散布疋。頗得實用。近因正德初該府具奏。暫解折色。較之原領本色。僅可當半。照得原題止為風波損壞船隻。而不知致覆溺者。每見遼東木植賤多。順為貿易。且駕使之徒。總攝之職。不行用心。亦或不保。不知風波。

之患不獨海運爲然。漕河時有之。豈可懲羹吹壺。況今遼東金復海蓋四衛山峴亦各有船往來登遼。賈易度活。就令撐駕官船轉運花布。給與腳價。編爲號數。則彼無私通之罪。吾有公輸之償。壯軍氣。實邊儲矣。

一查處軍民以實行伍訪得遼東軍士守城十二屯田十八操司缺軍屯田僉補在衛故絕原籍僉解近年以來名雖在冊軍已逃亡其間故絕者已經開釋廼借馬軍之餘丁以抵補久逃者不敢開糧却捏紙上之詭名爲見在蓋山清勾之法廢而處補之無策故也伏乞勅下撫按選官清查逃故者明報在冊在冊者籍名不差則清勾有據糧餉不虛又訪得遼東四方無賴之徒投報寄籍入自在安樂二州都司各衛歷司一姓報名數姓影射一丁在冊數丁安閑今此流民居遼東之地種田衣食獨不幹遼東之事乎乞勅下撫按查考年力家產省令告補逃故軍役如不願解發還鄉則軍伍無缺民無遊食矣

一清理馬政以便人情訪得遼東椿朋馬價銀兩本爲貧寒官軍一時死馬難于買補不知納銀之數有定限而倒死之馬無定期馬死已買數年而銀未得實領者有之調操官軍更替回衛者有之況法久弊生侵漁射獵邊軍困苦加此馬價馬死價未得領又焉用此追銀爲哉乞止其徵追馬死令自買補如果貧難連年馬死三次將進貢夷馬或苑馬寺孳生馬匹給與則軍不苦于追徵馬不限于拖欠矣

## 馮時雍

苑馬寺卿題爲祛宿弊遵舊章酌時宜以蕃戎馬事臣查得永樂四年始設遼東苑馬寺管轄六監二十四苑本寺正卿一少卿二寺丞四主簿一

監正監副各一。錄事一。每苑圍長各一。調編恩軍四百六十餘名。不知何年。一併裁革。今止存永寧一監。清河深河二苑。其恩軍並種馬。因無額數。故絕逃亡者。無清勾補。伍之益。倒死種馬者。無補還原額之文。遂使殷實者。反無追陪之虞。貧難者。多負科駒之累。至於前項裁革監苑牧地冊籍。不存。界至無考。查得弘治十三年。差主事黃清將草場通行丈量。共計三千七百六十二頃一十七畝三分。派撥軍餘領牧。立碑存照。奈何地接蓋復屯種軍餘於前項清出之數。陸續侵占千餘畝。連年互相告爭。今若不查。成法蕩盡。臣謹條爲十事。伏乞裁議施行。

一查侵占以復牧地。欲將主事黃清查過之數。履畝丈量。就令伐石立碣。高築封堆。永爲遵守。

一定種額以責成效。查得本寺先年清出牧地三千七百六十二頃一十七畝三分。清深二苑見牧種馬並駒騾合三千九百二十七匹頭。總兩苑所牧不及一苑之數。合無於清河苑定擬二千一百匹。深河苑定擬一千九百匹。倒失者買補齒老者變易。不許拖欠。以虧額數。永爲遵守。

一酌時宜以定軍牧。欲查將兩苑各戶上中下人丁。每五人爲伍。共掛一槽。領養騾馬四匹。搭配兒馬一匹。撥與餘丁五名。貼養。遇本槽種馬倒死及虧欠駒子。十人均派陪補。一則杜其抵換盜賣之弊。一則寬其陪補價值之難。

一沙汰駑馬以易良種。欲查將兩苑種馬齒老瞎癩及瘦損飄沙并駒子短促縮小者。估計時值。令本軍變賣。價銀納官。其種馬照依今擬定數目。缺少者動支相應銀兩。轉

前馬價定買四尺以上兒騾馬匹。務足額數。驗印給發。永爲種本。

一除均徭寬陪補以免逋逃。查得本寺及監苑歲用銀兩。通共五百二兩三錢。但各軍餘丁多係養馬身役。每年輪當寺廳監苑力差。貼併供食。輪當小甲倒死。虧欠買補馬匹。是以一人之身。當此重併之役。故逋逃日衆。虧欠日多。至於倒死馬匹。查係年老及有臆息。偶患急症者。係兒馬。令本伍十人。均派銀七兩。騾馬五兩。各納官。俵銀買補。係別項倒失者。仍追補還官。騾馬寬爲二年。一駒虧欠者。追銀三兩。連生兩駒者。將一駒准後。虧欠數。

一置馬廄。時聚散以保蕃育。查得二苑軍餘。率皆依山近水。任意住牧。日夜不收。至於秋冬。水冷草枯。風氣峭寒。往往生病。倒死。合無將近苑軍餘。各照本伍夥。蓋廄房。以遠就近。以寧就多。俱令四月以後。日出撒放。日入收回。自十月以

至三月。俱令各伍。掛槽喂養。逐日點圍。如有瘦損。比較罰治。

一定儲蓄。以便抹飼。擬力差。以免重併。臣查得二苑軍餘。九千九百二十名。前定擬種馬四千匹。每千匹。正養貼養法。常用軍餘二千名。通共八千名。監苑應當力差。人役歲用二百五十三名。餘剩空閑一千九百二十名。除一千名。每名納銀五錢。備買馬價。餘剩九百二十名。應當力差。如此。則頭項各別。而差徭不至重併。儲蓄有備。而馬匹必至壯長矣。

一清查逃絕。以補缺伍。臣查得自永樂四年。開設監苑。充發恩軍四百六十餘名。今該監止實。在恩軍三百一名。尙缺一百五十九名。卷案既已不存。清冊又無填註。以致軍

伍空缺。領牧乏人。乞勅該部。查將永樂年間。原充發恩軍及草場地畝。種馬各額數。清冊發下。本寺查對。仍限一年。一造。示為定規。

一。張設官吏。以便點視。承行大典。欲照陝西事例。量復寺丞一員。駐節永寧監。督令監苑等官。點刷馬匹。主簿廳吏典。乞撥給一名。承行。如此。則任官有督責之效。職官無代嫌吏之矣。

一時。俵給以存種額。臣切以朝廷設立監苑。正為邊方緊急。聲息。俵給騎操之用。但驟本常存。則孳生有地。齒歲不及。則騎操易損。二者乖違。馬政之蠹也。查得嘉靖九年。義州報到。聲息一時。缺官騎操。遂將該監種驪兒馬。一槩俵給。後雖買補頂補。終難齊一。合無今後。自定擬種額之後。駒驟必待四歲以上。方許俵給。騎操不得將種馬一槩俵去。奪種。本以救目前。斷群。蓋以求蕃育計。之左而謀之。拙斯馬政之所以不振也。

記

張蓋州耆德記

江西解

緒

翰士林學士

天朝取四海。躋隆平。遼左獨不煩兵革。守土之臣。籍其民吏。戎馬圖上。要害頓首。入朝而。又在元亡之後。一年。豈非純德之人。順天命。而有全德者哉。是以太祖高皇帝。皆因州衛。指揮張翔為言。其祖父良佐。山東沂州人也。任元為行中書省右丞。率兵駐居遼



東得利瀛城。洪武四年辛亥，始奉圖籍內附。受賞詔，卽以爲蓋州。衛指揮蓋州古之蓋牟城也。地頗寒苦，而當要衝。渡海往來，必經此。遼東恃此，以爲重鎮。良佐治之，餘四年。撫循其人，甚有威惠。太祖聞之，召見慰勞，賜賚甚厚。且有詔獎諭，以久宮斯土，素善撫循。復歸蓋州。洪武八年己卯，納哈出引兵寇城下，卽率兵邀擊之。于杓子河大敗，俘馘之。擁入水者無算，論功爲最。二十年丁卯，屢出與乃兒卜花戰于火焰山等處，皆大殲獲。降附相屬。二十五年壬申，調復州衛掌衛事。其治如蓋州。復出塞征討，得病還。始以翔入見。太祖憫其老病，不能造朝，慰諭卽許代其職。仍掌復州衛。三十一年戊寅，調翔金州。於是翔亦嗣守。十有六年矣。其祖父與家屬八十餘口，遺其老于蓋州。尙康強無恙也。翔之父諱時，洪武七年入朝，爲散騎。九年，隨信國湯公征討雪山，還以功獲賞。省親遼左，不幸病卒。翔其子也，勇毅而好文。且自以世富貴，敦詩書，謹交遊，慕賢士也。請余記其乃祖之耆德，將歸以爲壽。余職太史，嘗以遼左歸附之美，大書特書，藏之金匱。勒之貞石，以歌頌聖朝之美於千萬年。而復爲之記如此，俾張氏子孫世守蓋州之德，將必有蓋州之壽與福，以無忘聖朝之恩與國威，休於千萬年。

## 石塘曾公生祠碑

浮梁盧瓊撰

嘗謂君子立功之道有三：正志、定略、仁及衆也。書曰：艱大考翼，不可征。定亂難也，而況倉卒之變乎？維忠以正志耳。又曰：人倚身，迂乃心安。民難也，而況遠邇一致乎？維智以定略耳。又曰：式敷民德，永肩一心。民懷難也，而況去思乎？維仁及衆耳。三者有一焉，皆足以樹勛建名，而況兼之乎？此遼之人，所以生祠公也。公代巡茲土，遼陽戍卒以撫

臣革之真厲。其窮兇者。蝟集爲亂。登陴而閉門。渙無統紀。公時自南衛聞變。單騎入城。論之禍福。衆心以定。蓋示包荒。用馮河。緩窮追之。際散吠聲之黨焉耳。乃上疏曰。群醜子紀。保無他志。願寬斧鉞。以開其悔。制曰。可。既而廣寧撫順相繼以逞。公密布而陰偵之。一無測識者。三城首惡。同日而俘。蓋釋壯鳩。受濡憫。將欲宥過。使終無咎焉耳。復上疏曰。倡爲亂。略止此數夫。願宥其他。以安反側。制曰。可。定維忠。蓋可嘉錫。乃崇階。吁數百里之亂。起於一旦。聲色不動。而東顧之憂。以紓非忠。以正志乎。先是羽檄旁午。朝議咸沸。或謂此而不討。恐釀藩鎮之亂。公曰。否。非淮西澤潞比也。或謂遣使招安。且覘徵競。公曰。否。非淳化兩川比也。由是鋒鏑之禍。息而疆境賴以全活者。不啻千萬計。供億之費省。而公私賴以不困者。亦不啻千萬計。吁。以東人震驚仰望之私。談笑而揮之。使背帖於席。非智以定略乎。寧遠之咽喉。東西絡繹。晝夜不息。苟舉措一失。受禍比他衛尤劇。征討則有毀體裂肢。逃山逾海之感。遣使則有負曳鞭撻。鬻產市嬰之憂。今耕者而殄。曰。公食之也。織者而裳。曰。公衣之也。父指其子。祖指其孫。曰。公活之也。非仁及衆乎。其師生父老相率。而籲於守備陸繼宗。備禦袁東陽。鳩木礮石立祠於學宮之西。徧貌公之象。而徵文於瓊。或問曰。生祠古歟。曰。古也。禮也。義也。公憫無辜之民。橫罹夷斲。不計死生禍福。以身任之。力請於朝。而得免。義也。民受公之恩。非直於旦暮。見公之容而思之。又欲使其子若孫。皆知所自禮也。禮以義起。古之道也。昔文潞公澤及天下。洛人生祠於資聖院。張文定弭盜自由。公視之又難也。而公才望日隆。安知不爲潞敗。不可測。而文定自外入。又得伸縮自由。公視之又難也。而公才望日隆。安知不爲潞及公祠。公諱銑。揚州人。石塘其號也。時工未及半。守備李臻至。不數月告竣。皆其勞也。

叙

醫閻先生集叙

李承勛

予昔從伯氏世卿於大崖山中讀書。至古之學者爲己。大崖慨然嘆而問曰。今天下有若人乎。予未能對。復嘆曰。白沙陳先生公甫。醫閻賀先生克恭。眞其人也。吾將焚舉子業。從之游。越數載。還自白沙。稱其緒論。以爲人心通塞。往來之幾。生生化化之妙。有非見聞所及者。必深思而自得之。未易言也。白沙之學。以自得爲宗。喫緊工夫。全在涵養。端居靜坐。不爲私妄間隔。則心虛氣靈。天理流通。大本立矣。喜怒未發。而非空。萬感交集。而不動。舍是而滯碍於形器。支離於估畢。力愈勞而心愈亂。不足以語道矣。故其詩云。吾能握其機。安用窺塵編。先生之學。亦出陳氏。在諫垣時。聞爲己端默之旨。篤信不疑。謝病歸。構小齋。讀書其中。隨事體驗。未知其要。潛心玩味。杜門不出者十餘年。乃見實理充塞。無間。化機顯行。莫非道體。事物各具本然。實理吾人之學。不必求之高遠。在主敬以收放心。勿忘勿助。循其所謂本然者而已。故爲臣必盡其忠。爲子必盡其高孝。推之家庭里閭。冠婚葬祭。服食起居。必求本然之理。而力行之。久久純熟。心跡相應。不期信於人。而人自信。有邊將撲殺。獻績者。見先生。卽吐實。曰。不忍欺也。城中亂。卒焚劫。不入其坊。人扶先生往諭之。衆見卽羅拜而泣。曰。吾父也。遂解散待罪。城賴以全。非盛德。能至是乎。嘗併而論之。二先生之學。均於爲己。白沙資質高明。而虛靜。涵養之益爲多。故所見高妙。至其德立道尊。體任自然。從容和易。不事矯飾。不善學者。見其暮年氣象。之可親。而不知其早歲自治之甚力。憚深思而欲徑造自然。怠克治而欲妄效。

和易故多流于放蕩。先生性本篤實。其學主于躬行。循循然自下。學始法地之下。以固其基。法地之廣。以聚其業。如是而自治。如是而誨人。如是而始。如是而終。篤實之積。光輝發越。桀黠者心服。而獻誠。叛亂者醉生。德而革面。予昔撫東土。訪先生之闕。見其子鄉進士士諮。文行不忝。所生又聞有老門生百戶胡深者。亟欲招致。匿不肯見。先生之風高矣。遠矣。今夏士諮輩錄先生言行若詩若文若奏議共若干卷。遺予於戲。先生學本不可以言語文字求。今先生往矣。舍言語文字。何以見先生之心。謹序而傳之。先生諱欽。世為定海人。以戎籍隸遼之義州。衛登成化丙戌進士。任戶科給事中。養疾回隱。居醫閭山下。以戎籍隸遼之義州。衛登成化丙戌進士。任戶科給事中。養

詩

### 遼城望月

唐太宗

玄苑月初明。澄輝照遼隅。映雲光暫隱。瀉樹光如綴。魄滿桂枝圓。輪虧鏡彩缺。臨城却影散。帶暈重圍結。駐蹕俯九都。佇觀妖氛滅。

### 紀遼東

隋煬帝

遼東海北剪長鯨。風雲萬里清。方當鋒敵散。牛馬旋師宴。鎬京前歌後舞。振軍威。飲至解戎衣。恨不徒行萬里去。空道五原歸。

### 題瓊花

張三丰

瑤枝玉樹屬仙家。未識人間有此花。清致不沾凡雨露。高標猶帶古煙霞。歷年既久何曾老。舉世無雙莫漫誇。便欲載回天上去。擬從博望借靈槎。

### 高麗平州中和館後草亭

李晏

藤花滿地香仍在。松影拂雲寒不收。山鳥似嫌遊客到。一聲啼破小亭幽。

### 婆娑道中

元閻長言

泉源疏地脈。田隴上山腰。敗石平危徑。枯柴補斷橋。

### 過蓋州紀興

馬文升

都御史御

烟霞初消海嶠端。荒陂寒水與天連。山光杳靄飛鳧外。秋色參差落雁前。田野歡呼瞻使節。訟庭空寂長苔錢。從容事畢還朝日。韶舞聲中觀九天。

### 冬至寄廣寧傅司諫

劉大謨

巡按御史

歲晚驚流水。天涯慷慨深。飛灰傳淑氣。殘火伴孤吟。紫極通明漢。白雲隔翠岑。不才無寸補。慚愧欲投簪。

### 廣寧懷古

劉成德

衰草閑仙洞。青雲冷誓臺。輿圖連朔漠。烽火靜塵埃。  
水自胡沙出。山從故國來。戍樓鍾罷曉。笳鼓遞悲哀。

### 開原郊行

李承勛

融融春色課鋤犁。絕塞孤危強自支。獨喜連城同復日。正逢明主中興時。  
澤消積雪鴻初集。簾動微風燕未知。忽報呼韓來納款。人心原不隔華夷。

### 考試漫成

劉詒

遼海東風散曉寒。杏花光艷滿臺端。欣逢士集開方盛。怕報春歸落未殘。  
香入布袍偏繾綣。影隨松蓋共團圓。公餘忽憶當年事。十里紅霞送日寬。

### 幕府新遷

周叙

萬山環合趨遼左。一水縈紆遶鎮東。禮樂宮牆絃頌裏。甲兵樽俎笑談中。  
權專節鉞三千里。身愧麒麟第一功。振武崇文原有自。百年恢復仰皇風。

### 徐東巖程初亭劉北郭九日聯句

邊州秋淨海天寬。佳節重逢漫作權。雲日蕭條飛北鴈。風塵流落係南冠。  
八年九死死霜前。淚萬里孤臣塞上寒。少壯從軍今白首。茱萸愁向醉中看。  
霜裏虛逢重九節。奔波垂老海之濱。世情稍稍秋雲薄。野色叢叢露菊新。  
霜重尙餘黃葉樹。尊空不見白衣人。登高西望多鄉思。眼暗襄平萬國塵。

載酒登高西日落。東牟遙阻望鄉臺。故園菊對峩眉冷。異域尊當蒲水開。  
雲裏哀鴻高復下。沙頭落鷺去還來。淹留坐惜年光轉。客思蕭蕭物自摧。

## 西岑草堂

石洲葉應駒

原任  
郎中

出郭西行二里餘。小山碧巖謫仙居。洗心林外三溪水。適應窗前萬卷書。  
有日果還蘇武節。無人更葺管寧廬。高情慚愧張公子。千載遺文想故墟。

行

## 墉鼠行

襄平張升

張綱不畏狼。馮婦不畏虎。胡爲舉世人。獨畏穿墉鼠。鼠爪豈如虎爪強。鼠牙不似狼牙長。  
虎在深山狼在野。爾鼠何得居高堂。太陽當空稍退避。斂爾身形藏暗昧。黃昏未及暮。  
雲橫。即肆奸回。殊得志。掉頭瞋目步如飛。呼曹引類趨庭闈。厨下先食供祭肉。架間復嚙及時衣。  
飜盆覆鉢貪饕甚。東館西軒遊已盡。粉牆畫壁任穿窬。躡閣登臺誰復禁。有時忽到繡床邊。  
並頭蓮葉枝殘。金針線不知處。雙鴛拆作孤飛鷺。有時潛入篋笥中。吳綾蜀房裏。  
萬軸牙籤盡銷毀。瑤琴錦瑟無寸弦。圖畫珍藏半凌替。有時侵入篋笥中。吳綾蜀錦紛于蓬。  
湘浦雲箋皆失素。粉囊脂盒餘殘紅。太倉歲積千鍾粟。留待荒時備餼粥。爾心那解識天心。  
曉夜侵漁未知足。嗟爾鄙鼠欲何爲。虎狼猶有束縛時。一朝王母生嗔怒。大縱狸奴捕捉之。  
健兒紛紛擣巢穴。火焚水溺窮搜索。丞相憂懷自此紓。廷尉按問尤深責。爾身已見喂飢貓。  
爾子爾婦將焉逃。滅獲怒爾常切齒。磔爾皮骨燃膏脂。人性

何嘗殄天物。爾獨于人大肆毒。世間好惡本同情。何處偷生改營窟。

詞

蘭英碑詞

西平李貢

都御史

蘭英蓋州軍。成化初調廣寧操備。厠役歐總兵信。九年春胡虜掠小黑山。報至英隨。歐追虜出境。虜因風舉火。我軍潰。歐馬中箭死。追益急。英曰。主將三軍司命。卽歐公死。如大衆。予行憲至。蓋州而哀之。乃刻石于墓。而系以詞。曰。有明之盛。分邊守爲嚴。犬羊窮年矣。匪日匪年。乘間竊掠。兮。飛揚胡塵。得報追逐。兮。將卒鼓行。胡虜得利。兮。縱火用兵。主將馬蹄。兮。貫矢于膺。嗚呼危哉。天地反覆。兮。星辰易位。山川崩沸。兮。雷霆爲潰。何此心之耿々兮。指本初而不背。審此身之當死兮。明章大義。嗟主將之司命兮。國體係夫重輕。羗纖微之摧辱兮。恒何用夫微生。我骨可斷兮。溝壑是橫。我血可塗兮。原野是腥。夫獨主將之不可死兮。皇鑒予之衷情。固固銖稱而寸度兮。夫何瞬昧而難明。將卒之兩生兮。信倉皇之所難矧。鋒鏑之在前兮。固不可從容而盤桓。委馬以奉主兮。冀縱轡而全還。豈斯役之受恩兮。欲圖報而難殫。慨羊斟之恨端。乃懸懸于杯羹兮。國體于丘山兮。匪私情之是狗。孰謂厥役之瑣瑣兮。有此忠誠之至性。何堂堂之縉紳兮。反臨危而徼倖。自歸骨于茲山兮。已三紀其有餘。神飄飄而上征兮。飲沆瀣而康娛。



朝攬轡于扶桑兮夕弭節于少皞之墟俯永世一息兮作真烈以爲徒嗟恩典之未及  
兮在世道爲何如周崇死難兮有門關以及孤漢寵死事兮紛印綬之纍纍茲固觀風  
者之責兮對荒墳而忸怩聊樹  
碑以刻詞兮慰忠魂于杳微

賦

### 具瞻亭賦

劉琦

戊子之秋九月旁死魄我峯公與客登醫閣之山休於盤石之上俯瞰滄海仰止丹崖  
覽東遼之形勝想重華之肇封升降巖施四望垣堦顧謂客曰美哉山河即此可以對  
景矣又奚必陟絕然之巖巔哉乃即其處作具瞻亭斥粉飾以美之瞻斥西山之巖巖  
之久土木之窮匪曰馳騁縱目實可省俗觀風故賦其事爰以美之瞻斥西山之巖巖  
兮磨雲漢之蒼蒼堆煙嵐之疊翠兮溥盤錯於淳龐列諸峯之羅立兮如劍戟之森錯  
崔嵬萬仞環抱六重勢同插架秀壓居庸中子然之突出兮作西土之梵宮臥霏霏之  
煙霄兮若鶴飛之崑崙兮跨長城控九夷兮響幽澗之石淙北瞻沙漠南望蓬瀛孤竹西  
聯鴨綠東溼俯三韓兮跨長城控九夷兮響幽澗之石淙北瞻沙漠南望蓬瀛孤竹西  
捲虹螺並秦嶽列峩峩基托醫閣兮偉地理星分箕尾兮煥天文鄰仙人之洞兮踐瘠  
草之香薰通聖水之地兮盼縹緲波之縹緲紋俯呂公之崑崙兮襲曠草之芳芬瞰東丹之臺  
兮餘萬卷之典墳若其鳧鷖振鷺頡頏飛狎佳木異卉高低葱蘢蓬飛閣倒喬松懸瀑  
布面長空西風急而暮山紫北雁盡而山葉紅良辰不再勝槩難逢攀巖巖之危石若

審空之飛鴻。迥川澤於盼昧。覺宇宙之無窮。爾乃訪風於前川兮。羨花柳之渺茫。憶魯南之沂水兮。乘舞雲之風涼。鳳凰翔翺兮。鴟鵂潛藏。魑魅遠遁兮。野雀駢食。虎豹斂迹。  
弊服犬羊。善韓范之宣撫。審憂樂之後先。威聲宜於沙漠。惠澤洽於窮邊。將表儀於廊廡。豈目茲山之具瞻。

薛子曰。夫文也者。所以徵事實。昭謀猷。陳風雅。論世博物者。或有稽焉。非以其文而已。遼之文。其可以類附者。既附之矣。而復錄此者。備厥稽也。是故仰聖謨。綜群言。蒐輯古今。諸爲遼事而發者。錄。惟遼人文之盛。靡可殫究。諸不惟遼事而發者。不錄。故曰備厥稽也。非以其文而已也。

遼 東 志 卷之七終

# 遼東志 卷之八

## 雜志

### 三遼長編

以著歷代割據分裂統一之跡因以見勒兵略遠得失之大槩也

**燕**

北有東胡山戎燕築長城自遼陽至襄平置上谷漁陽右北平遼西遼東諸郡以距胡當是時冠帶之國七而三國邊於匈奴秦滅六國始皇帝使蒙恬將三

十萬之衆北擊胡收河南地以陰山爲塞築四十四縣城臨河徙謫戍以充之而通直道自九原至雲陽沿邊塹山堙谷起臨洮至遼東萬餘里

**漢**

初大啓九國分鴈門遼東以燕代臨海爲遼陽置遼東二十九縣燕人衛滿嘗略屬真番朝鮮置吏築障塞秦漢時屬遼東外徼孝惠高后時遼東太守約滿

爲外臣保塞外傳至其孫右渠所誘漢亡人滋多武帝元封二年天子募罪人擊朝鮮其秋遣樓船將軍楊僕從齊浮渤海兵五萬人左將軍荀彘出遼東討右渠右渠發兵距險左將軍卒多率遼東兵先縱敗散多還走坐法斬樓船將軍將齊兵七千人先至王險右渠城守窺知樓船軍少即出城擊樓船敗散走將軍楊僕失其衆遼山中十餘日稍收散卒復聚左將軍擊朝鮮泃水西軍未能破自前天子遣兩將未有利乃使衛山因兵威往諭右渠右渠見使者頓首謝願降恐兩將詐殺臣今見信節請服降遣太

太子入謝。獻馬五千匹。及饋軍糧。人衆萬餘。持兵方渡。泚水使者及左將軍疑其爲變。謂太子已服降。宜令人毋持兵。太子亦疑使者。左將軍詐殺之。遂不渡。泚水復引歸。山還報。天子誅山。左將軍破泚水上軍。乃前至城下。圍其西北。樓船亦往會。居城南。右渠遂堅守城。數月未能下。左將軍素恃中。幸將燕代卒。悍乘勝軍多驕。樓船將齊卒入海。固已多敗亡。其先與右渠戰。困辱亡卒。卒皆恐。將心慙。其圍右渠。常持和節。左將軍急擊之。朝鮮大臣乃陰間使人私約降樓船。往來言未決。左將軍數與樓船期戰。樓船欲急就其約。不樓船前。有失軍罪。今與朝鮮私善。而又不降。疑其有反計。未敢發。天子相能。左將軍意樓船前有失軍罪。今與朝鮮私善。而又不降。疑其有反計。未敢發。天子曰。將率不能前。及使衛山諭降右渠。右渠遣太子山使不能顯決。與左將軍計相誤。卒沮約。今兩將圍城。又乖異。以故久不決。使濟南太守公孫遂往正之。有便宜得以從事。遂至。左將軍曰。朝鮮當下久矣。不下者有狀。言樓船數期不會。具以素所意告。遂曰。今如此。不取恐爲大害。非獨樓船。又且與朝鮮共滅吾軍。遂亦以爲然。而以節召樓船。將軍入。左將軍營計事。即令左將軍麾下執捕樓船將軍。并其軍。以報天子誅。遂左將軍已并兩軍。即急擊朝鮮。相路人韓陰。尼谿相參將軍。王峽相與謀。曰。始欲降樓船。今執獨左將軍并將戰。益急。恐不能與戰。王又不肯降。陰峽路人皆亡。降漢。路人道死。元封三年。夏。尼谿相參乃使人殺朝鮮王右渠來降。王險城未下。故右渠之大臣成已。又反復攻吏。左將軍使右渠子長降。相路人之子最告諭其民。誅成已。以故遂定朝鮮。爲樂浪。真番。臨屯。玄菟。四郡。

## 昭帝

始元五年。罷真番郡。元鳳五年。發惡少年吏亡者屯遼東。次年築遼東玄菟城。

# 宣帝

承昭之治。垂及元成。哀平。蠻夷內附。邊境寧謐。迨至王莽。遼西之地。寢為鳥桓所據。遼東境。圍日蹙。建武二十五年。遼西鳥桓內屬。置校尉于上谷。寧城

開營府。并領鮮卑。

# 明帝

以後。二虜據有遼西。畔服不常。永平元年。遼東太守祭彤。使偏何討鳥桓。大破之。斬其魁帥。塞外震讐。西自武威。東盡玄菟。皆來內附。悉罷援兵。屯兵至

# 順帝

時。或降。或叛。郡兵雖屢破之。而寇盜不止。

# 桓靈

之世。鳥桓鮮卑。滋盛。浸越遼東。初。鮮卑檀石槐。勇健。有智略。威服諸夷。推為大人。立庭於彈汗山。去高柳北三百餘里。東却夫餘。西擊烏孫。據匈奴故地。

東西萬四千餘里。鳥桓滋盛。其大人居遼西。稱王者。丘力居。有衆五千餘落。居遼東。稱王者。蘇僕延。有衆千餘落。

# 獻帝

初平元年。以公孫度為遼東太守。東伐高句驪。西擊烏桓。分遼東為遼西。中遼。郡各置太守。自立為遼東侯。平州牧。立漢二祖廟。承制郊祀。天地籍田。乘

鸞輅。設旄頭羽騎。建安九年。曹操表度為武威將軍。封永寧侯。度曰。我王遼東。何永寧也。藏印綬於武庫。是歲卒。子康襲行郡事。康卒。子淵幼。弟恭立。及淵長。脅奪恭位。上書言狀。魏以淵為遼東太守。初。淵數與吳通。魏主叡使汝南太守田豫。自海道。幽州刺史王雄。自陸道。討淵。不克。遂奉表稱臣於吳。吳主權遣太常張彌。執金吾許晏等。將兵萬人。金寶珍貨九錫備物。乘海授淵。封為王。淵知吳遠難恃。乃斬張彌等。首送於魏。魏拜淵大司馬。封樂浪公。淵又數對魏賓客。出惡言。魏主叡使母丘儉。為幽州刺史。率諸軍

屯遼東南界。璽書徵淵不至。遂發兵。逆儉於遼隧。儉與戰不利。引軍還淵。因自立爲王。改元紹漢。置百官。誘鮮卑。以擾北方。

### 後主

延熙元年。魏主叡遣司馬懿。率諸軍討之。軍至遼東。淵使其將畢衍等將步騎數萬屯遼隧。圍塹二十餘里。諸將欲擊之。懿多張旗幟。欲出其南。衍等盡

銳趣之。懿潛濟遼水。出其北。直趣襄平。衍等恐。引兵夜走。諸軍進至首山。淵復使衍等逆戰。懿擊破之。遂圍襄平。秋大霖雨。月餘不止。平地水數尺。三軍恐欲移營。懿不聽。斬

都督令史。於是賊恃水樵牧自若。雨霽。懿乃合圍。作土山地道。楯櫓鉤衝。晝夜攻之。矢石如雨。淵窘急。糧盡。使其相王建。柳甫。請解圍。却兵。常君臣面縛。懿命斬之。淵復遣侍

中衛演。乞克日送任。懿曰。軍事大要有五。能戰當戰。不能戰當守。不能守當走。餘二事。惟降與死耳。汝不肯面縛。此爲決死也。不須送任。旣而城潰。將數百騎突圍走。懿擊

斬之。先是八月丙寅。有大流星。長數十丈。從首山東北墜。襄平東南淵父子被誅。適於其所。懿兵入城。誅其公卿以下。及兵民七千餘人。築爲京觀。遼東帶方樂浪玄菟四郡

皆平。初淵家有恠犬。冠幘絳衣。上屋炊有小兒。蒸死甑中。襄平北市生肉。長圓各數尺。有頭目口喙。無手足。而動搖。占曰。有形不成。有體無聲。其國滅亡。至克襄平。言果驗。始

度以中平六年。據遼東。至淵三世。凡五十年而亡。初鮮卑莫賀跋。始自塞外入。居遼西。棘城之北。號慕容部。至孫涉歸。遷遼東之北。世附中國。從征有功。拜大單于。涉歸卒。弟

剛立。爲其下所殺。迎涉歸之子。寇立。每歲寇略遼西。後寇降。以爲鮮卑都督。

### 惠帝

元康初。擊素喜木丸。都東夷歸處者甚衆。

愍帝

之世。平州刺史崔慈陰說宇文氏攻虜大敗宇文曄如故以虜為車騎將軍

平州牧遼東公詔聽虜承制除官虜備置僚屬立子皝為世子徙子翰鎮遼東仁鎮平郭虜卒皝嗣位忌翰及仁於是翰奔段氏仁據平郭皝遣兵討之大敗仁盡有遼東之地。

成帝

咸康三年皝討其弟仁擒殺之復有遼東以恪為度遼將軍鎮平郭屢破高麗皝自柳城遷都龍城自將精兵伐高麗大敗其衆乘勝入丸都毀其城而

還。又襲虜夫餘王玄以歸皝卒與雋立遂稱帝。使慕容垂為平州刺史鎮遼東雋卒其子暉立。

晉

末入于符秦。未幾復為慕容。

帝奕

太和四年慕容垂功名日盛太傅評與太后可足渾氏並惡忌之謀欲誅垂垂與其子合資等奔。

秦 秦王堅

陰有圖慕容氏之志憚垂不發及聞垂至大喜以為冠軍將軍遣王猛督諸軍伐之慕容評逆戰大敗堅遂入鄴執暉以歸遼東之地悉

入于秦。

孝武

太元八年垂因符堅淝水之敗乘釁背堅與其子農寶等舉兵興復盡有故地仍燕舊號其建節將軍徐巖叛據合支高麗因襲取遼東二郡慕容農討

斬徐巖。進攻高麗。復取之。以農為幽州牧。守龍城。以鎮之。十一年。垂稱帝。卒。歷寶盛熙三世。篡弒相仍。國內紛亂。高麗遂據有其地。盛雖嘗攻拔新城。南蘇拓境。七百餘里。終

熙之世。遼東莫能克。

**魏**

永和九年。拓拔珪既破慕容弘。徙遼東。樂浪。玄菟。帶方。郡民萬人于幽州。慕容

東悉歸于魏。後魏復攻于白狼城。弘遂焚宮殿。奔高麗。高麗王璉殺弘。並其子孫十餘人。是後高麗始大。

**隋文帝**

開皇十七年。高麗王湯聞陳亡。大懼。治兵積谷。為拒守計。帝賜璽書責之。會湯病卒。子元嗣。始拜遼東王。十八年。元帥靺鞨萬餘人寇遼西。帝

使漢王諒王世積將水陸三十萬伐之。九月。諒軍出臨渝關。值水潦。餽運不繼。軍中飢疲。總管周羅侯自東萊泛海趣平壤城。遭風船多漂沒。九月。師還。元亦遣使謝罪。於是

兵罷。

**煬帝**

大業六年。徵元不至。七年。自將伐之。造船五百艘。戎車五萬乘。八年正月。分左十二軍出鏤方樂浪等道。右十二軍出黏蟬襄平等道。驅蹕引塗。總集平

壤。凡一百一十三萬人。餽運者倍之。軍進遼水。高麗阻水拒守。帝命造浮橋而進。與高麗大戰。高麗兵敗。諸軍乘勝圍遼東城。車駕遂度遼。高麗嬰城固守。帝幸遼東城南。留

止城西。高麗諸城堅守不下。將軍來護兒帥江淮水軍。舳艫數百里。浮海先進。入淇水。遇高麗兵大破之。直造城下。高麗伏兵郭內。出軍偽敗。護兒逐之入城。縱兵俘掠。伏發。



大敗而還將軍宇文述等九人分出諸道會於鴨綠水西宇文述追高麗將乙支文德濟薩水因山為營述見士卒疲敝又平壤險固難以卒拔遂還至薩水軍半渡高麗從後擊之辛世雄戰死諸軍皆潰奔還一日夜至鴨綠水來護兒引軍還衛文昇軍獨高初九軍渡遼凡三十萬五千人還至遼東餘二千七百人賁械蕩盡渡於遼水西拔高麗武厲邏置遼東郡及通定鎮而已九月帝還東都九年三月復自將伐高麗四月渡遼水遣宇文述與楊義臣趣平壤王仁恭出夫餘道進至新城高麗數萬拒戰仁恭擊破之高麗嬰城固守帝命諸將攻遼東飛樓置雲梯地道四面俱進晝夜不息高麗應變拒守二十餘日不拔主客死者甚衆城久不下會楊玄感反書至引軍還

## 唐高祖

麗人以隋末戰多歿於高麗賜建武書使悉送還前後萬數并索高麗人在中國者遣歸其國武德七年二月封建武為遼東王

## 太宗

貞觀十六年高麗東部大人蓋蘇文弑建武立王弟子藏為王十七年遣使持節冊藏為遼東郡王新羅遣使言百濟與高麗連兵謀絕新羅入貢之路

以張亮為平壤大總管率兵四萬艦五百自萊州汎海趨平壤以李世勣為遼東大統管率步騎六萬及蘭河降胡趣遼東十九年營州都督張儉將胡兵為前鋒進渡遼水趣建安城破高麗兵斬首數千級世勣拔蓋牟城為蓋州五月張亮帥舟師渡海襲卑沙城其城四面懸絕惟西門可上副總管王大度先登拔之勣進至遼東城下高麗步騎四萬救之遼東副總管江夏王道宗四千騎逆擊世勣引兵助之高麗大敗車駕至遼澤泥淖二百里布土作橋既渡撤之上至遼東城下時世勣攻城已十二日上引精兵會之圍其城數百里縱火登城克之以其城為遼州進軍白巖城破降之改為巖州上至安市城攻之高麗稱薩高麗古名延壽惠真高麗古名帥兵十五萬救安市上命世勣將

步騎五千。陣於西嶺。無忌將精兵萬餘。自山谷出狹谷。以衝其後。上自將部騎四千。所向無前。高麗兵大潰。延壽惠真請降。黃城銀城皆自拔。遁去數百里。更名所幸山曰駐驛山。七月。張亮軍過建安城。破高麗城。上攻安市城。不下。道宗督衆築土山。以逼其城。城中亦增城以拒之。交戰日六七合。衝車砲石壞其樓堞。城中隨立木柵。以塞其缺。晝夜不息。凡六旬。用功二百五十萬。山頽。壓城崩。高麗自缺城出戰。遂奪土山。塹而守之。攻二日。不克。上以遼左早寒。士馬難久留。食將盡。勅班師。凡征高麗。拔十城。徙遼蓋巖三州戶口入中國者七萬人。帝還京師。二十年。復伐高麗。遣牛進達李世勣水陸並進。進拔石城。世勣破高麗兵。焚羅郭而還。

### 高宗

克高麗百濟。悉以其地置州縣。分建都督府。仍立都護府統之。永徽六年二月。高麗與百濟。鞞連兵。侵新羅。取三城。新羅王遣使求援。上遣程名振蘇

定方。發兵十萬伐之。定方引軍自成山。濟海。趣其都。破之。百濟王義慈降。百濟故有五部。分統三十七郡。二百城。七十六萬戶。顯慶五年。詔以其地置熊津等五都督府。卽將劉仁願鎮百濟府城。龍朔元年四月。遣兵部尙書任雅相等及諸胡兵凡三千。軍水陸並進。蘇定方破高麗於溟江。圍平壤城。蓋蘇文遣子男生。以精兵數萬守鴨綠江。契苾何力至。遼水大合。乘兵進攻高麗。大潰。斬首三萬餘。衆悉降。二年。定方圍平壤。久不下。引軍還。初。熊津都督王文度率百濟故將福信。聚衆據周留城。迎故王子豐立。又引兵圍仁願。詔以仁軌爲帶方州刺史。將文度之衆。發新兵以救仁願。仁軌轉鬪而前。所向皆下。新羅糧盡。引還。福信招集徒衆。其勢益張。仁軌與仁願合軍。休息士卒。乘百濟無備。率衆破之。拔其數城。福信專權。與百濟王豐浚相猜忌。豐殺福信。遣使至高麗。倭國乞師拒唐兵。三年九月。熊津總管孫仁師攻百濟。拔之初。劉仁願仁軌既克真峴。

城詔仁師將兵浮海助之軍勢大振諸將以加抹城水陸之衝於是水陸並進遇倭兵於白江口四戰皆捷百濟王豐奔高麗子忠勝等率衆降百濟盡平唯任存城不下百濟人黑齒常之沙此相如各率衆降仁軌使各將領衆給糧仗分兵隨之拔任存城詔仁願還京留仁軌瘞骸骨籍戶口理財賦署官長通橋道補隄塘課耕桑賑貧老立唐社稷頒正朔百濟大悅然後修屯田儲糧餉訓士卒以圖高麗麟德元年十月遣仁願將兵渡海以代戍熊津舊鎮之兵敕仁軌還仁軌上表陳便宜自請留鎮從之以夫餘隆爲熊津都尉使招集其餘衆乾封元年遣金吾衛將軍龐同善將兵伐高麗大破高麗兵以李世勣爲遼東大總管伐高麗拔新城遂引兵進擊一十六城皆下龐同善高侃尙在新城泉男建遣兵襲其營薛仁貴擊破之男建移兵據鳴綠唐兵不得渡郝處俊在高麗城下未幾成列高麗奄至處俊潛簡精銳擊敗之總章元年九月薛仁貴破高麗於金山乘勝進與高麗戰大破之殺獲萬餘人遂拔夫餘城夫餘州中四十餘城皆望風請服勣等進攻大行城拔之諸軍皆會進至鴨綠柵破之圍平壤月餘高麗王藏泉男產詣勣降男建猶閉門拒守勣縱兵登城禽男建高麗悉平十二月分高麗五部百七十六城六十九萬餘戶爲九都督府四十二州百縣置安東都護府於平壤以統之擢其酋帥有功者爲都督刺史縣令與華人參理以薛仁貴檢校安東都護總管兵二萬人以鎮撫之二年四月敕徙高麗三萬八千二百戶於江淮之南及山南京西諸州空曠之地留貧弱者守安東上元元年正月以劉仁軌爲鷄林道大總管討新羅王法敏旣納高麗畔衆又據百濟故地詔削官爵立其弟仁聞在京者爲王使歸國二年

年仁軌大破新羅之衆於七重城引兵還詔以總管李行謹行屯新羅之買蕭城以經略之復法敏官爵仁聞改封臨海郡公儀鳳二年二月以高藏爲朝鮮王謹歸遼東安

輯高麗先在諸州者遣與俱歸夫餘隆為帶方王亦遣歸安集百濟餘衆仍移安東都護府於新城以統之藏至遼東謀畔召還徙功州而死高麗舊城沒於新羅餘散入靺鞨隆亦不敢還故地高氏夫餘氏遂亡開元初封為渤海國天寶以後區夏凋弊邊夷不庭靺鞨遂專茲土初高麗既亡其別種大祚榮徙居營州阻險自固武后使將軍李楷固討之破祚榮遂東據東牟山高麗靺鞨之人稍歸之地方二千里戶十餘萬勝兵數萬附于突厥

**中宗**

時遣子入侍至是封為渤海郡王開元十四年黑水靺鞨遣使入見以其國為州置長吏大祚榮之子武藝聞之疑黑水與唐通謀收己遣弟門藝將兵

擊之門藝不從棄衆奔唐後武藝遣將寇登州殺刺史上遣門藝發幽州兵討之無功而還武藝死子欽茂立天寶末欽茂徙上京當舊國三百里

**代宗**

寶應初詔以渤海為國也。有五京六十二州。

**五季**

契丹愈大於是併渤海。盡有遼東改東平郡。

**梁**

貞明二年契丹王阿保機自稱皇帝國人謂之天皇王以妻述律氏為后置百官改元神冊由是威服諸國五年阿保機入遼東城改遼陽為東平郡以漢民

渤海戶實之。

**唐莊宗**

同光四年攻渤海拔夫餘城更名曰東丹國以長子突欲鎮之阿保機死子夫餘城述律后愛中子德光捨突欲而立之突欲遂越海奔唐於

南京立中臺省尋號大遼改南京爲東京

**明宗** 天成三年德光以遼陽爲南京命耶律羽之遷東丹民以實之長興二年立中臺省於遼陽

**晉** 天福二年契丹改號大

**遼** 官制皆倣中國參以華人三年以遼陽爲東京初契丹以臨潢爲上京幽州爲南京遼陽爲東京契丹之制有宮衛謂之幹魯朶出有行營謂之捺撥分鎮邊

圍謂之部族有事則攻戰間暇則田獵十二年耶律德光死于殺胡林國人剖其腹實鹽數斗載之北晉人謂之帝靶突欲之子永康王兀欲立述律后於木葉山立阿保機墓先是渤海王爲契丹所虜時高麗在契丹東其王建擊破新羅百濟東夷諸國皆附屬之其國衆頗強盛通使于晉欲圖契丹建死子武立契丹主爲述乾所弑諸部奉述律討殺之而立述律

**宋真宗** 景德四年契丹城遼西爲中京大定府卽秦遼西郡漢之新安縣漢末

望有雲氣之異因議都焉。遼始衰亂而金勢復張。

**仁宗** 天聖間東京舍利闍詳穩大延琳因民之怨爲變留守蕭孝先及其妻南陽公主殺韓紹勳等僭號興遼改元天慶據遼陽以叛副留守王道平踰城走

謁契丹主於黑嶺告變。契丹徵諸道兵。命南京留守蕭孝穆為都統以討之。孝穆拔東京。執大延琳以歸。

### 徽宗

起世。阿骨打舉兵叛遼東。攻陷混同江之東寧江州。遼遣將討之而敗。遼又起中京。上京。長春。遼西。四路兵並進。獨流河一路兵深入大敗。三路皆退。女

直悉虜遼東界。熟女直鐵騎益衆。天祚親征。又大敗於混同江。奔還。金主阿骨打於是更名旻。國號大

### 金

時契丹東京留守蕭保先嚴酷。渤海苦之。被盜刺殺。戶部使大公鼎聞亂。即攝留守事。與副留守高清明集奚漢兵千人討賊。盡斬其衆。裨將渤海高永昌時

以兵三千屯甌口。見遼政日衰。金兵方強。誘渤海并戍卒入遼陽。據之。旬日之間。遠近響應。有兵八千人。遼主遣人招之。不從。貴德州耶律余覲以廣州為渤海。附于永昌。遼

遣韓家奴張琳討之。永昌使撻也不初合。求援于金。金主使胡沙補責永昌以僭號。擅據東京。且曰。歸欵當授王爵。永昌不從。金主乃遣幹魯古帥諸軍敗之。遂取瀋州而進

兵。永昌遂殺胡沙補等。率衆拒金。遇於瀋水。金師既濟。永昌之軍不戰而却。遂至遼陽城下。明日永昌盡率其衆與金戰。大敗。遂以五千騎奔濟長松。遼陽人恩勝怒山哥執永

昌妻子。以城降。撻也不初合亦執永昌以獻。金主殺之。於是遼之東京州縣及南路係遼女直皆降於金。遂置猛安謀克。以幹魯古為路都統。幹論知東京事。金制猛安謀克

猶華言千百戶也。後遼主自陰涼河募乾顯宜錦四州民為兵。有乾軍顯軍前宜後宜前錦後錦之別。俱號怨軍。又曰常勝軍。以報怨女直。又以乾顯大營巖州營凡三萬八

千餘人。以渤海鐵州人郭藥師等為帥。以領之。屯衛州。疾藜山。以晉王淳會四路兵馬防秋。淳致書幹魯古欲議和於金。主不從。金幹論等乘夜至顯州。襲破郭藥師。幹

魯古遂與晉王淳戰于蒺藜山。淳敗走。幹魯古追至阿里真陂。遂拔顯州。於是乾懿豪徽成川惠七州皆降於金。遼主走山西。平州軍亂。與軍節度使張毅撫安之。籍平州壯丁五百人。馬千匹。留守州。遂領州事。會與中歸德府及宜錦乾顯成川豪懿來濕遷潤等州降于金。穀以平州歸宋。敗金將闍母于兔耳山。金使幹離不代闍母。會宋犒穀將士。穀出迎。幹離不偵知之。乘其無備。襲破平州。穀遂歸宋。是年遼主天祚自陰夾山奔西夏。未至。金人擒之。削封海濱王。送長白山。築城居之。踰年卒。遼國遂亡。金初契丹鑄鐵鳳以鎮遼州。號鐵鳳城。取其不朽之義。阿骨打稱帝。謂鐵雖剛固。終於廢壞。惟金經久不變。剛固勝鐵。又女直本完顏氏。始居按出虎水。於是國號大金。以取勝遼之義。又云其地產金。按出虎字義。猶華言謂金也。會寧在海右。金之舊土。稱為內地。按出虎水發源於此。故以金名國。至是升為上京會寧府。改遼上京為北京。東京遼陽。西京大同。南京大興。中京大定府。悉仍遼舊。

**元**

太祖

七年克金東京。十年降興中。又取中州。木華黎克廣寧府。十三年。契丹六哥據高麗江東城。遣哈真劄刺率師平之。高麗撒遂降。至

太宗

二世高麗殺使者。命將兵致討。取四十餘城。遣其弟懷安請降。置京府縣七。寧二。設官守之。未幾復叛。殺所置官吏。徙居江華島。初遼陽既平。設遼陽廣十

開原東寧東京大寧六路。建遼陽等處行中書省於懿州。總統諸路。大寧路統縣六。州十一。遼陽路統縣三。州五。廣寧路統縣四。東京路統縣二。以上四路係山北遼東道。肅政廉訪司按屬。開原路統府一。屬縣七。東寧路統府州三十。以上二路遼東道。宣尉司所屬。至

### 成宗

大德間別置安撫潘州州總管府三仍置鎮東行中書省以統羈縻高麗潘州槃管有新羅國軍民安撫司合蘭府水達田地安撫槃管新城遼城哥勿建安南蘇木底盖牟大牟大那滄岩磨朱積利梨山建津安市十四州時高麗降散諸軍鎮皆無城池各以其酋長主之

### 世祖

時以嗣國王條輦鎮遼陽等處行中書省以統遼響人多不便帝亦以遼響諸王國壻分地所在命廉希憲代條輦行省事希憲正名分扶貧弱諸王國壻莫不敬憚至元末諸王乃顏叛黨失都兒犯咸平宜慰搭出從王子愛牙合兵出潘州討平之

### 文宗

時諸王也先帖木兒等及平章秃滿迭兒逃還遼東高麗撒自徙居江華島抵京師燕帖木兒引兵擊敗之秃滿迭兒逃遼東高麗撒自徙居江華島叛服不常命將討之至中統初撒死其子儼先以入覲留京師久不遣世祖用廉希憲之謀立儼為王以兵衛送內國赦其境內歸所得民及其逃戶元季兵寇殘破居民散亡遼陽州郡鞠為榛莽生靈之所存者如在焚溺至正十一年妖賊淮安陳祐自登州渡海陷金州樞密同僉老娒以兵擊走之復渡海還山東十九年賊將關先生破頭潘董太歲沙劉兒引兵自開平全寧陷大寧懿州路竝海蓋復金四州及遼陽路所過殺掠逃竄殆盡二十年陷上京會寧府二十三年高麗人謀殺關先生破頭潘遁還渾灘鎮先是高家奴為遼陽行中書省平章事尋徵入朝授翰林承旨以洪保保代之

### 國朝

### 太祖

龍飛剪除群雄掃清六合大兵駐方下幽冀元丞相也速以餘兵遁棲大寧遼陽行省丞相也先不花駐兵開原洪保保據遼陽王哈刺不



花團結民兵於復州。劉益亦以兵屯得利羸城。高家奴聚平頂山。各置部衆。多至萬餘人。少不下數千。互相雄長。無所統屬。於是也。先不花與高家奴納哈出。劉益等合兵趨遼陽。洪保拒而不納。諸軍攻破之。虜掠男女畜產。城爲一空也。先不花等遂執洪保。以歸。既而釋之。洪武三年春。高麗王顛由海道遣使稱藩。貢秋朝。廷命斷事黃儔。賚詔宣諭遼陽等處官民。是年冬。元平章劉益等奉表來歸。洪武辛亥。大都督府斷事吳立承詔賚幣至遼東。賞賚新附官民。以劉益爲遼東衛指揮。同知初洪保既得釋。復收所部兵。駐得利羸城。至是以爵賞不逮。怨益。賣己。遂謀殺益。而奔開原。益軍驚亂。其部下前元侍郎房昂。右丞張良佐。誅討洪保。保不獲。悉捕其黨。馬彥輝等斬之。衆遂定。時吳立。在金州。於是高與良佐率衆迎立。總攝衛事。事聞。以吳立。房昂。張良佐爲指揮。既而命馬雲。葉旺爲龍虎將軍。定遼都衛。指揮使領兵。由登萊海道而進。欵附書者。相繼檄招高家奴。不從。進軍平頂山。攻破高家奴於老鴉山。寨走之。未幾來降。壬子。復設遼陽府。州縣以千戶徐便統署府事。安集人民。柔來綏附。衆咸得所。已而罷州縣籍。所集民爲兵也。速也。先不花衆潰散。時納哈出遁。僅以身免。丁卯。大軍征之。直抵金山。都指揮葉旺設伏於青石山。大敗其衆。納哈出夜遁。僅以身免。丁卯。大軍征之。直抵金山。破其巢窟。納哈出勢殫力屈而降。遂併其部落。送京師。邊境悉寧。先是設都司於遼東。城歷建諸衙門。治所初大軍衣糧之資。仰給朝廷。衣賞則令山東州縣歲運布鈔綿花。量給由直隸太倉。海運至牛家庄。儲支動計數千艘。供費浩繁。冒涉險阻。始制屯田法。率以十三分屯田。七分戍選。既而損戍。選益屯田。至永樂間。減戍卒而增屯夫數。至十有其八。力穡者衆。歲有羨餘數千里內。阡陌相連。屯堡相望。由是罷海運。所在建立學校。以訓子弟。設安樂自在二州。以撫夷人。設行太僕寺。苑馬寺。監苑。以理馬政。開馬市。

以羈縻遠人。置奴兒干都司。達達等夷衛所官。旗酋長。俾統其屬。與夫郵驛遞運庫務倉場烽墩坊井道路營舍之制。無不詳悉。乃命監察御史。歲相巡歷。復遣御史守旅順口城。察奸僞。命總兵官。節制諸路兵馬。復設備禦等官。防守各城。其諸司因裁革之。

**祥異**

**漢** 建元六年春。遼東高廟災。

董仲舒曰。高廟不當居遼東。於禮亦不當立。其見災也。故宜。

元封中。星孛河戍。

占曰。北成爲胡門。其後漢兵擊拔朝鮮。以爲樂浪玄菟郡。朝鮮在北方胡之城也。

元鳳五年四月。燭星見奎婁間。

占曰。有土功。胡人死邊城。光和六年正月。築遼東玄菟城。

景初間。八月丙寅夜。大流星。

長數十丈。從首山北墜襄平城東南。壬午。公孫淵衆潰。其子脩斬於流星所墜處。○

公孫淵據遼東。時家有怪犬。冠績綠衣。上屋炊。有小兒。蒸死甑中。襄平北市。生肉長圓。各數尺。有眼目口喙。無手足。而動搖。占曰。有形不成。有體無聲。後淵父子。果被司馬懿誅。遂滅其國。

**唐** 貞觀十八年五月。太白辰星合於東井。

占曰。爲兵謀。十九年六月丙辰。太宗征高

麗次安市城。太白辰星合于東井。史記曰：太白爲主，辰星爲客。爲蠻夷出相從，而兵在野爲戰。

天寶九年八月五星聚於尾箕。熒惑先至而後先去。

尾箕燕分

也。占曰：有德則慶，無德則殃。

**金**天會三年錦州野蠶成繭。

九月廣寧府進嘉禾。

天德六年六月壬戌大風。

壞承天門。鷓尾是歲。世宗居貞懿皇后憂。在遼陽方寢。有紅光照其室。及黃龍見于室上。

夜又有大星流入其邸。八月復有雲氣自西來。黃龍見其中。人皆見之。是時臨潢府。聞空中有車馬聲。仰視見風雲杳靄。神鬼兵甲蔽天。自北而南。仍有語促行者。未幾。海陵南下。詔南侵。

**元**至治三年十二月遼陽瑞州大水。

壞民田五千五百頃。廬舍八百九十所。溺死百五十人。

**國朝**天順元年春開原蓮花生。

城南門外池中忽生莖。七日開黃花一朵。如盤大。鮮妍可愛。

三月五日戊寅無雲而晦西南風聲如雷。

屋瓦皆飛揚沙拔木行者仆地西關火起。

延燒居民房室及東北王廟松楸數百殆盡視廟貌依然人咸異之。

弘治三年春三月開原火化為鴉。

火墜城中俄化鴉百餘沿城旋遶次日災人畜死者甚衆。

十七年夏開原五色雲見。

正德元年春三月開原大風。

屋瓦皆飛晝晦如夜。

秋七月遼陽大水。

平地深丈餘。

嘉靖二年夏四月大風。

連日不止折損禾苗大半。

己卯至壬午大雨。

河水泛漲衝沒田禾金州等衛男女漂溺者共一百四十名口牛馬等畜四百五十有餘傾倒民舍城垣公館數十。

是歲免田租之半。

四年春正月一日黃霧四塞。

夏五月。遼陽地震者三。

秋七月。錦州雨雹。有物如龍。拽去二小庄房舍。廟宇三百餘間。器械林木無算。

冬遼陽金復州大雪。深丈餘。人畜凍死。

六年春。開原空中有火。大如車輪。

三月壬午。客星入月。

四月辛酉。天鼓鳴。

丙寅雨。五龍見于北。

辛未夜。天鼓鳴。星如晝。

八年春二月。長勇堡災。男女死者七百餘。生畜無算。

六月。河西蝗飛。蔽天害禾稼。

七月蝻生。平地深數尺。

九年夏五月。河西大雨雹。傷人畜甚衆。禾盡損。

秋七月大水。平地深三尺。

十二年。河西大旱。蝗飛蔽天。

十四年。大雨連月。自四月至六月不止。河水泛漲。平地深丈餘。禾盡沒。是歲大饑。

十五年秋七月。大風雨雹。折損禾大半。

十六年夏大水。開原寧遠等處。壞廬舍。人畜溺死。禾稼湮沒。是歲饑。

薛子曰。按春秋祥瑞不書。日食大水隕石。鷲飛雨雹。水

雪。螽螟之類。則書。史氏竝紀祥異志。倣史而爲之者也。

傳曰。和氣致祥。乖氣致異。言人之感乎天也。又曰。祥多

者其國昌。異衆者其國亡。言天之先乎人也。夫天人之際微矣。災異之說。漢人惑矣。然以漢事考之。歲比告災。無損孝文之恭儉。上祥瑞者相繼。無補孝武之虛耗。善乎。公孫僑曰。天道遠。人道邇。君子亦求諸邇而已。遼志遠遡漢前。紀異爲多。不暇究已。比歲災傷。而今年水患尤甚。天子嘉惠邊氓。數議寬恤。而鑿政者莫之省。愆怨咨邪氣。奸乎其間。欲其稱德意。綏困窮難矣。

遼  
東  
志  
卷之八終





遼東志 卷之九

外志

外郡

遼西

以在遼水之西故曰遼西。上谷漁陽大寧廣寧古遼西地。

朝鮮

昔武王封殷太師箕子於其地。箕子教以禮義田蠶。又制八條之教。其人終不相盜。無門戶之閉。婦人貞信。飲食以簋豆。其後四十餘代。至戰國時。朝鮮

亦僭稱王。燕時嘗略屬焉。秦滅燕。屬遼東。徼漢興。為其遠難守。復修遼東故塞。至沮水為界。武帝封中定朝鮮為真蕃。臨屯樂浪玄菟四郡。漢以後。累代皆受中國封爵。

都平壤城。迨至我朝。入貢尤謹。恪為諸國最。

九夷

吹夷方夷黃夷白夷赤夷玄夷風夷陽夷千夷。率皆土著。喜飲酒歌舞。或冠弁衣錦器用俎豆。所謂中國失理求之四夷者也。今不可考。此正孔子之所

欲居者。

### 馬韓

韓種有三。馬韓最大。在西有五十四國。其北與樂浪南與倭接。俗知田蠶。作綿布。出大栗如梨。有長尾鷄。其尾長五尺。邑落雜居。無城郭。作土室。形如冢。

開戶向上。不知跪拜。無長幼男女之別。不知乘牛馬。不重金銀錦罽。而貴瓔珠。以綵衣。或飾髮垂耳。科頭露紵。布袍草履。性勇悍。善用弓楛矛櫓。雖有鬪爭攻戰。而貴相屈服。俗信鬼神。常以五月。群聚歌舞以祭神。至十月農事畢。亦如之。諸國邑各立一人。主物祭。天神號為天君。又置別邑。名曰蘇塗。其義似西域浮屠也。晉大康中。頻遣使入貢。方物。大熙元年。詣東夷校尉何龕上獻。咸寧三年。復來。明年。又請內附。

### 辰韓

在馬韓之東。十有二國。其北與穢貊接。秦之亡人。避役入韓。韓割東界以居之。立城柵。言語類秦人。或謂之為秦韓。其王常用馬。韓人作之。世世相襲。辰

韓不得自立。明其流移之人故也。地宜五穀。饒蠶桑。善作縑布。服牛乘馬。其風俗頗類馬韓。兵器亦與之同。初生子。便以石押其頭。使匾。故辰韓人皆匾頭。男女近倭。亦文。身喜舞。善彈瑟。形似筑。武帝太康中。三來朝貢。

### 弁韓

與辰韓雜居。亦有城郭。衣服居處。與辰韓同。言語風俗相似。祠祭鬼神。有異施。竈皆在戶西。其人形皆長大。美髮。衣服潔清。而刑法嚴峻。其國近倭。故頗

有文身者。

### 挹婁

周時皆貢楛矢石弩。後雖秦漢之盛。不能致也。國在不咸山北。在夫餘東北。千里濱大海。南與沃沮接。北不知其所。極地多山。有五穀。牛馬麻布。出赤玉。

好貂塗身。以長其邑。落各有大人主之。土氣極寒。爲穴居。以深爲貴。大家接至九梯。多以豕膏塗身。以禦寒。夏則裸。以尺布蔽前後。其人臭穢。圍廁而居。坐則箕踞。以足挾肉。啖之。得凍肉。坐其上。令溫。無鹽。燒木作灰。灌之。取汁而食。俗皆編髮。將嫁。娶男。以毛羽插女頭。然後致聘。婦貞而女淫。貴壯而賤老。死者卽日野葬。作小槨。殺豬積其上。爲死者之糧。性凶悍。父母死不哭。泣哭者謂之不壯。相盜竊。無多少皆殺之。雖野處而不相犯。晉初詣江左。貢其石罽。詢其故。答曰。每候牛馬。向西南臥者。三年矣。知有大國所在。故來焉。

### 勿吉

在高麗北。一曰靺鞨。邑落各有長。不相總一。其人勁悍。常輕豆莫婁等國。諸國亦患之。去洛陽五千里。

### 肅慎氏

東夷疆國。有熊羆豹狼。不害人。地卑濕。築土如堤。鑿穴以居。開口向上。以梯出入。其國無牛羊。有馬豬。車則步推。土多粟麥稌菜。有葵鹽。生於木上。

嚼米爲酒。飲之亦醉。婚嫁。婦人服布裙。男子衣豬皮裘。頭插虎豹尾。俗以溺洗手面。魏延與中遣乙力支朝獻馬五百疋。後累代入貢。

### 倭

在東南大海中。自漢始通中國。循海行。歷朝鮮。乍南乍東。渡三海。歷七國。然後至其國。去樂浪帶方郡。竝一萬二千里。在會稽東。與儋耳相近。去遼東甚遠。去閩浙

甚邇。初通中國。實自遼東而來。至六朝及宋。則多從南道浮海入貢。土宜禾稻麻蠶桑。出白珠青玉。山有丹土。冬夏生菜。無牛馬虎豹。兵有矛楯弓矢。男黥面。文身。以文左右。大小爲尊卑。差女被髮。屈紒。衣如被。貫頭而著。以丹朱扮身。有城柵屋室。男女無別。飲食以手。而用籩豆。俗皆徒跣。以蹲踞爲敬。性嗜酒。多壽考。百歲者甚衆。國多女。大人皆

有四五妻。女不淫不妬。少盜訟犯法者沒妻子。重者滅其族。宋元嘉中。加使持節都督倭新羅任那加羅秦韓慕韓六國諸軍事。安東將軍如故。唐貞觀初遣使入朝。永徽初。賁瑛。瑀。瑒。瑛。國朝永樂中。金州衛倭寇竊發。總兵劉江。伏兵望海塢。燒絕其衆。卽此。自是倭寇遂絕。不爲患。

**濊** 亦朝鮮之地。南與辰韓。北與高句麗。沃沮接。東窮大海。西至樂浪。漢元朔中。畔朝鮮。率衆詣遼東。內屬。帝以其地爲蒼海郡。其人性謹愿。少嗜慾。衣皆著曲領。男子

繫銀花爲飾。俗重山川。各有部分。同姓不婚。病死卽棄舊宅。更新居。種麻。養蠶。曉星候。先知歲豐約。常十月祭天。名曰舞天。又祭虎。以爲神。樂浪檀弓出其地。魏正始中。舉邑降。詣樂浪。帶方二郡朝謁。有軍征賦調如中華焉。

**女真** 世居混同江。長白山。鴨綠水。源南鄰高麗。北接石韋。西界渤海。東北隣五國。其族分六部。有黑水部。卽今女真。其水掬之色微黑。目爲混同江。俗勇悍。善

射。能爲鹿鳴。以呼群鹿。而射之。食生肉。飲麋酒。醉或殺人。不能辨其父母。以樺皮爲屋。地多良馬。常至中國貿易。有海東青。能擒天鵝。阿保機慮爲患。遷女真豪右數千家於遼陽南。謂之合蘇館。女真種類不一。開原迤南爲熟女真。抹江之北。寧江之東。爲生女真。又有黃頭女真。

**契丹** 本東胡種。其先爲匈奴所破。保鮮卑山。魏太武時。歲貢名馬。群狄皆交市於和龍密雲間。唐貞觀初。契丹率其部內屬。賜姓李。天寶中。賜丹書鐵券。以宗

女妻之。後有大賀氏。分爲八部。其部阿保機。唐莊宗時。自號天皇帝。以所居地名爲姓。曰世里。譯者謂之耶律。居上京。起西樓。又於東千里起東樓。北三百里起北樓。南木葉

山起南樓。往來射獵四樓之間。以幽州爲燕京。國號大遼。

### 室韋

有五部。後魏末通焉。在靺鞨北路。出柳城界。其南爲契丹。在北號室韋。南室韋在契丹北三千里。土地卑濕。山多草木。饒禽獸。多蚊蚋。人皆巢居。以避其患。乘牛車。渡水束薪爲棧。或以皮爲舟。馬則織草爲韉。結繩爲轡。屈木爲室。以籬籬覆上。移則載行。以豬皮爲席。氣候多寒。田收甚薄。無羊。少馬。多豬牛。婚嫁壻盜。婦去。然後送牛馬爲聘。婦人不再嫁。以爲死妻難共居。部落共爲大棚。人死置屍其上。居喪三年。國無鐵。取給於高麗。自南室韋北行十一口。至北室韋。分爲九部落。

### 地豆于

在室韋西千餘里。多牛羊。出名馬。無五穀。惟食肉酪。魏延興三年。遣使朝貢。至太和中。貢使不絕。

### 庫莫奚

鮮卑別種。爲慕容皝所破。竄松漠間。俗甚不潔。善射獵。好寇抄。魏道武親討之。明年酋李詩部落來降。以其地爲歸義州。授其酋都督。元和。中入朝。拜歸誠郡王。賜姓李氏。陰結回鶻。室韋。犯西城。振武。太和。中復寇邊。盧龍。李載義破之。地多黑羊。馬善走。登山逐獸。下上如飛。契丹。阿保機。彊盛。奚人苦其苛虐。奚王以別部西徙。媯州。依北山射獵。探麝香。人參。分爲東西奚。東奚在琵琶川。

### 徒河段

日陸眷出遼西。被賣漁陽。烏桓庫辱爲奴。諸大人集會。皆持唾壺。唯庫辱唾日陸眷口中。遂舍出。咽之。西向拜天。曰。願使主君智祿。盡入我腹中。後

漁陽飢。庫辱使日陸眷將衆詣遼西逐食。遂招亡叛以至強盛。日陸眷死。姪務勿塵有遼西地。晉封爲遼西公。假大單于印綬。

### 慕容氏

東胡之後。別部鮮卑。魏初有莫護跋。率諸部居遼西。後從司馬宣王討東。孫淵有功。拜率義王。建國棘城北。至孫涉歸。魏封爲鮮卑單于。遷居遼東。

後嗣至皝。雄毅多權略。自稱燕王。

### 定安

本馬韓種。爲契丹所破。其帥糾餘衆保西鄙。自稱定安國。宋太平興國中。會

據方隅。涉歷星紀。仰覆露鴻鈞之德。被漸漬無外之澤。頃歲契丹強暴。攻破城寨。臣祖考守節不降。與衆避地。以迄于今。雖夷辭順。故錄。

### 驅度寐

在室韋北。居土窟中。人甚輕捷。一跳三丈。能立浮臥。浮與陸走不異。

### 鮮卑

東胡之支也。依鮮卑山。因號焉。其言語習俗與烏桓同。唯婚姻先髡頭。以季春月大會。饒樂水上。然後配合。獸有野馬。原羊。角端牛。以角爲弓。謂之角端

弓。有納鱷子。皮毛柔軟。天下以爲名裘。漢初爲冒頓所破。遠竄遼東。塞外與烏桓接。未通中國。至後漢建武中。鮮卑與匈奴入遼東。遼東太守祭彤擊破之。後鮮卑有擅石槐

者。部落畏服。遂推爲大人。乃立庭於彈汗山。獸仇水上。去高柳三百餘里。兵馬甚盛。數爲漢患。石槐死。其後衰微。爲軻比能所滅。

### 軻比能

本小種鮮卑。以勇健斷法。不貪財物。衆推爲大人。部落近塞。青龍元年。魏幽州刺史王雄遣勇士韓龍刺殺比能。更立其弟素利彌加。厥機皆爲大

人在遼西。右北平、漁陽、塞外。其後諸子爭立。衆離散。諸部大人慕容托跋更盛焉。

### 烏桓

本東胡也。漢初匈奴滅其國。餘類保烏桓山。因以爲號。其有勇健能決訟者。推爲大人。無代業相繼。邑落各有小帥。數百可自爲一部。其性怒則殺父兄。

而不害其母。以母有族類。父兄無相讎報故也。漢元封中。遣霍去病擊破匈奴左地。因徙烏桓。上谷、漁陽、右北平、遼東五郡塞外。爲漢伺察匈奴。動靜至。

### 靈帝

初烏桓漸盛。上谷有難樓者。衆九千餘落。遼西有丘力居者。衆五千餘落。皆自稱王。遼東蘇僕延。衆千餘落。自稱峭王。右北平烏延。衆八百餘落。自稱汗

魯王。並勇健而多計策。漢初平中。丘力居死。從子蹋頓立。有武略。總攝三王。建安初。冀州牧袁紹與前將軍公孫瓚相持不決。蹋頓遣使詣紹求和親。遂遣兵助紹。擊瓚破之。

紹矯制。賜蹋頓單于印綬。建安中。曹公自征烏桓。大破蹋頓於柳城。餘落悉徙居中國。爲齊人。

### 夫餘

國在玄菟北千里。南與高句驪。東與挹婁。西與鮮卑接。北有弱水。地方二千。里。本濊地也。初北夷橐離國王出行。其侍兒見天上有氣。大如鷄子。降其懷。

因有娠。後遂生男。名曰東明。長而善射。王忌其猛。欲殺之。東明走。南至掩淲水。以弓擊水。魚鼈皆聚。浮水上。東明乘之。得度。因至夫餘。而王之。土宜五穀。出名馬。赤玉。貂。豹。大珠。如酸棗。以貝柵爲城。有宮室倉庫。牢獄。以六畜名官。有馬。加牛。加狗。加其邑落皆屬。諸加。有軍事亦祭天。殺牛。以躡占吉凶。行人無晝夜。好歌吟。俗用刑嚴急。被誅者皆沒其家。男女淫。皆殺之。復尸於山上。兄死。妻嫂。死則有槨。無棺。殺人殉葬。多者以百數。其王葬。用玉匣。漢時常豫以玉匣付玄菟郡。永初中。夫餘王始將步騎寇樂浪。永康中。復

寇玄菟。玄菟太守公孫域擊破之。漢末公孫度雄張海東。夫餘王更屬遼東。晉太康六年。為慕容廆所襲破。

### 高句麗

其先出夫餘。王嘗得河伯女。閉室內。為日所照。引身避之。日影又逐。既而有孕。生一卵。大如升。置煖處。有一男。破而出。及長。字之曰朱蒙。善射。雖一

矢。殪獸甚多。夫餘之臣謀殺之。蒙乃走。中道遇大水。欲濟無梁。追者甚衆。蒙曰。我是日子。河伯外孫。今追兵至。如何。於是魚鱉為之成橋。蒙得渡。魚鱉遂解。蒙至紇升骨城。居焉。號曰高句麗。其地在遼之東千里。南與朝鮮濊貊。東與沃沮。北與夫餘接。地方二千里。漢建武中。滅朝鮮。以高句麗為縣。使屬玄菟。東晉以後。其王所居平壤城。文帝使拜為上開府儀同三司。襲爵遼東公。賜服一襲。餘詳見長編。

### 新羅

其先本辰韓種。在百濟東南五百餘里。東濱大海。民無氏。有名。食用柳。杯若銅瓦。元日相慶。拜日月。男子褐袴。婦長襦。見人以手据地為恭。不粉黛。率美若

髮以絲首。以珠綵飾之。男剪髮戴黑巾。市皆婦女貨販。畜無羊。少驢羸多馬。不善行。唐武德四年。王真平遣使入朝。後三年。拜柱國。封樂浪郡。新羅王高宗永徽元年。遣子入朝。真德織錦為頌。後累入貢中國。

### 豆莫婁

國在勿吉北千里。舊夫餘也。邑婁之東。至海二千餘里。其人長大。性強勇。不寇抄。好淫。衣製類高麗。而帽大。大抵習俗與夫餘同。

### 沃沮

在高句麗之東。濱大海而居。其地形東北狹。西南長。北與挹婁。夫餘。南與濊貊。接。邑落各有長帥。其言語與句麗同。耆老言。國人嘗乘船捕魚。遭風吹數



十日得一島。上有人。言語不相曉。其俗常以七月取童女沉海。又得一破船。隨出在海岸邊。有一人。項中復有面。生與語。不相通。不食而死。其域皆在沃沮東大海中。

**百濟** 馬韓五十四國。百濟其一也。初以百家。因號百濟。晉時略有遼西。晉平其國。東西四百里。南北九百里。南接新羅。北拒高麗。西限大海。海中有三島。出

黃漆樹。似棕樹而大。六月取汁。漆物器。若黃金。自晉代受蕃籥。宋齊並遣使朝貢。授官。武后時。為新羅渤海靺鞨所分。百濟遂絕。

**渤海** 本粟末靺鞨。附高麗者。姓大氏。南北皆新羅。東窮海西。初為渤海郡。唐寶應初。為渤海國。有五京十五府六十二州。去長安八千里。後唐時遣使貢方物。

周顯德中。渤海烏思羅等歸化。後隔絕不通。宋太平興國中。其酋帥大鸞河率部族來降。宋以鸞河為渤海都指揮使。賜烏舍城。浮渝府。渤海瑛府。

**蝦夷** 海島中小國。其人鬚長四尺。尤善弓矢。令人插箭於首。發無不中。唐顯慶四年。隨倭國使入貢。

**白靺鞨** 本號庫莫奚。東胡字文別種。為匈奴所破。竄居松漠之東。魏書達奚薄奚統奚。吐奚。四氏皆其部族也。唐末居陰涼川。在幽州西南。其後契丹強奚。

舉部屬於靺鞨。有東西奚。

**建州** 東瀕松花江。風土稍類開原。江上有河。曰穩忝。深山多產松木。國朝征奴兒干。於此造船。乘流至海。西裝載賞賚。浮江而下。直抵其地。有勅。令兀者衛奴都

指揮瑣勝哥督守。

### 生女直

溫腦江上自海西下自黑龍江。謂之生女直。受轄於野人。事耕種。言語居處。與建州類。每聚會。人持燒酒。一魚脬。俗名阿刺吉。席地而座。歌飲竟日。

少有忿戾。則彎弓相射。江口有石。名木化石。堅利可銼矢鏃。土人寶之。

### 可木

以下松江皆榛莽。人無常處。惟逐水草。樺皮為屋。行則馱載。住則張架。事耕種。養馬弋獵。獨木為舟。以皮毳為市。以貂鼠為貢。

### 阿速江

至散魯溫為迤西。其耕作射獵。飲食居處類可木。出入乘五板船。頭置枒。木根如鹿角狀。兩舷盪漿。疾行江中。謂之廣窟魯。

### 乞列迷

有四种。性奸貪。居草舍。捕魚為食。不櫛沐。着直筒衣。暑用魚皮。寒用狗皮。腥穢不可近。以溺盥洗。父子不親。夫婦無別。父母疾。遠構草庵處之。待其

自死。不識五穀。六畜惟狗多。牽拽扒犁。男耳垂珠。項鐵圈。以有無知貧富。婚姻若娶其姊。則姊以下皆隨為妾。男女老死。列其腹焚之。以灰骨夾於木植之。溺死者以魚叉其

其屍。裹以海豹皮。埋之。曰變海豹矣。熊虎傷死者。裸躑其屍。作熊虎勢。令人射中。帶矢埋之。曰變熊虎矣。物產則有海青。皂鵬。白兔。黑兔。黑狐。貂鼠。今皆入貢。

### 乞黑迷

去奴兒干三千餘里。性剛而貪。文面椎髻。帽綴紅纓。飾以海貝。用金銀錫圈。為頂飾。胸掩細甲。衣綵帛。垂皮條。長與足齊。墜以金錫牌。間以磁石。行

則琅鏘有聲。謂之鴉兒。馬吉。勁弓長矢。射山為食。不治產業。暑則野居。寒則室處。婦人飾帽垂珠。珞衣綴銅鈴。死者柩懸於樹。

### 北山野人

乞列迷之別種。養鹿。乘以出入。水產海驢。海豹。海豬。海牛。海狗。皮。支角。魴鬚。以爲異物。昔入貢。今不通焉。

野人

北海之南。大江之西。住平土屋。四面無門。穴竅用木革覆之。平居由屋東梯上下。死者由西梯上下。偶失行。則重罰。臥籍以草。如狗斃。然與乞列迷為隣。

苦兀

在奴兒干海東。身多毛。頭帶熊皮。身衣花布。持木弓。矢尺餘。塗毒於鏃。中必死。器械堅利。父母死。刳去腸胃。屍體曝乾。出入負之。飲食必祭。居處不敢對。

約至三年。然後棄之。

吉里迷

隣苦兀。地男少女多。女始生。男不問老少。先以狗為定。年及十歲。即娶。多至十婦。者有之。中國人至相交。則饋之艷妻。去則歸之。婦女將產。令出三

五里草。次俟產。後一月方回。

烏洛候

後魏通焉。在地豆于北。其土下濕多霧。穿地為室。多豕。有穀麥。無大君長。俗繩髮。衣以珠為飾。無寇盜。好獵。樂有胡空侯。木槽。革面九絃。西北有貌。

水。東流合于難水。東入海。西北二十日。行于已尼大水。所謂北海也。

外夷衛所

福餘衛

朶顏衛

泰寧衛

塔山衛

建州衛

建州左衛

兀者衛

兀者左衛

兀者右衛

兀者前衛

兀者後衛

兀也吾衛

亦麻河衛

亦馬刺衛

失里綿衛

亦兒吉里衛

虎兒文衛

撒刺兒衛

使方河衛

古賁河衛

卜顏衛

卜魯丹河衛

雙城衛

古木山衛

佛兒禿河衛

海河衛

溫河衛

蘇溫河衛

吉河衛

卜刺罕衛

毛憐衛

把河衛

肥河衛

古城衛

脫水河衛

沒脫倫衛

塔魯木衛

阿速江衛

赤不罕衛

屯河衛

安河衛

野木河衛

哥吉河衛

欽真河衛

速平江衛

木魯罕山衛

嘉河衛

散力衛

朶兒必河衛

甫門河衛

甫里河衛

朶兒玉河衛

甫門衛

甫兒河衛

喜樂溫河衛

哈蘭城衛

麥蘭河衛

納速吉河衛

納憐河衛

木東河衛

土魯亭山衛

馬英山衛

法因河衛

亦速里河衛

考郎兀衛

阿刺山衛

古魯渾山衛

撒禿河衛

忽闌山衛

赤里察河衛

隨滿河衛

阿木河衛

野兒定河衛

好屯河衛

木陽河衛

牙魯衛

可令河衛

兀列河衛

嘔罕河衛

阿里河衛

列門河衛

忽里吉山衛

禿都河衛

實山衛

察刺禿山衛

兀應河衛

莫溫河衛

喜刺烏衛

密陳衛

脫倫衛

亦罕河衛

木興河衛

木興衛

乞忽衛

友帖衛

刺魯衛

木忽刺河衛	亦實衛	童寬山衛
兀魯罕河衛	塔罕山衛	古里河衛
者帖列山衛	木蘭河衛	亦文山衛
兀里奚山衛	秃河衛	蘭河衛
希灘河衛	阿真河衛	乞塔河衛
阿者迷河衛	克默河衛	撒叉河衛
阿真同真衛	葛林衛	把城衛
札肥河衛	忽石門衛	札嶺衛
木里吉衛	木速河衛	忽兒海衛
伏里其衛	乞勒尼衛	莫溫可衛

朶林山衛

朶州山衛

奴兒干衛

阿倫衛

塔麻速衛

失里木衛

撒只刺河衛

失里兀衛

依木河衛

卜魯兀衛

愛和衛

阿答赤衛

禾屯吉衛

薛列河衛

細木河衛

阿資河衛

葛稱哥衛

佛朶禿河衛

扎童衛

阿吉河衛

密刺禿山衛

刺兒衛

兀的河衛

木答里山衛

喜辰衛

督罕河衛

阿魯必河衛

者林山衛

亦文衛

阿者衛



沒淪河衛

秃屯河衛

弗秃都河衛

者屯衛

阿真河衛

把忽兒衛

寫猪洛衛

答里山衛

答馬速衛

者刺秃衛

波羅河衛

者亦河衛

阿塔赤衛

也速脫衛

察扎秃河衛

弗提衛

木忽刺衛

可河衛

老合河衛

出萬河衛

屯河衛

斡朶里衛

福三衛

失兒秃赤衛

哈兒分衛

亦屯衛

卜忽秃河衛

忽魯愛衛

斡朶倫衛

亦馬忽山衛

也魯河衛

扎真衛

吉灘衛

只兒蠻衛

亦東河衛

速塔兒河衛

亦迷河衛

者列帖衛

卜魯禿河衛

兀刺忽衛

禾屯吉衛

鎮真河衛

亦里河衛

忽脫河衛

建州右衛

寄住毛憐衛

斡蘭河衛

可木衛

忽失衛

渚冬河衛

忽魯山衛

撒刺衛

忽失木衛

古魯河衛

弗力禿河衛

木禿魯河衛

乞列厄衛

朶兒玉衛

谷魯衛

兀刺衛

忽思木衛

也孫倫衛

忽魯木衛

者卜登衛

撒竹籃衛

老里衛

弗山衛

滿涇衛

木里今衛

野刺脫衛

竹里河衛

塔木衛

兀力門衛

右帖衛

可木河衛

兀思哈里衛

古魯山衛

哈兒蠻衛

哈里分衛

阿里河衛

塔哈山衛

塔亭衛

和卜羅衛

益實左衛

塔山前衛

弗納河衛

木束河衛

童山寬衛

亦帖列山衛

亦實衛

弗思木衛

阿的納河衛

双古衛

忽里奚山衛

兀牙山衛

撒兒忽衛

木里吉河衛

以哈阿哈衛

失郎山衛

脫河衛

納木衛

弗力衛

塔山舟衛

兀里河衛

撒里河衛

脫倫兀衛

只不得衛

順民衛

哈里山衛

和屯河衛

脫里衛

塔兒河衛

也速倫衛

忽刺罕山衛

兀也衛

木答里衛

木答山衛

弗朶脫河衛

替里衛

忽里罕山衛

過河衛

失列木衛

成討溫衛

木孫衛

禿納河衛

者河衛

木河衛

亦赤納衛

兀者納河衛

撒兒河衛

刺里河衛

古魯衛

兀魯河衛

也木河衛

兀里衛

失里衛

玄城衛

兀實衛

亦里察衛

阿古衛

亦屯河衛

和屯衛

出萬山衛

兀失衛

失兒禿赤衛

刺兒河衛

忽刺罕山衛

兀同河衛

斡蘭河衛

鎮真河衛

巴忽魯衛

亦麻忽山衛

亦里克衛

弗朶禿魯衛

忽魯山衛

亦里河衛

兀者吾衛

黑里河衛

兀魯愛衛

撒林衛

弗郎罕山衛

克城家衛

納刺吉衛

忽失河衛

者刺禿衛

速溫河衛

哈刺察衛

兀答里山衛

木興河衛

河卜羅衛

歲班衛

兀刺衛

竹墩衛

竹屯衛

兀刺河衛

兀山衛

失山衛

朶州山衛

阮里可衛

弗河衛

文東河衛

者亦河衛

哈里衛

失里山衛

阿兒溫河衛

兀的千戶所

敷答河千戶所

兀者托溫千戶所

兀者揆野人千戶所

兀者已河千戶所

兀者屯河千戶所

兀者穩勉赤千戶所

兀秃千戶所

兀的罕河千戶所

可里踢千戶所

兀者撒野木千戶所

五音千戶所

哈魯千戶所

五年千戶所

古賁千戶所

真河千戶所

得的河千戶所

鎮郎哈千戶所

奧江河千戶所

屯河千戶所

哈魯門山千戶所

古魯河千戶所

阿魯木千戶所

奴兒干都司。先名遠三萬戶府。前代無考。元爲東征元帥府。國初累加招諭。永樂九年春。復遣中使率官軍。駕巨船至其地。爵賚其人之來附者。設都司都指揮三員。康旺佟答刺哈王肇州以鎮撫之間。歲相沿領軍。比朝貢往還護送。率以爲常。

開原東陸路至朝鮮後門。

坊州城

奚官

納丹府城



費兒忽

弗出

南京

隨州縣

海洋

秃魯

散三

通朝鮮  
後門

納丹府東北陸路

那木刺站

善出

阿速納合

潭州

古州

北接  
斡  
朶里

舊開原

毛憐

舊開  
原南

開原西陸路

慶雲站

熊山站

洪州站

懿州

開原北陸路

賈道站

漢州站

歸仁縣

韓州

信州城

幹本城

海西賓州站

龍安站

弗顏站

海西西陸路

肇州

龍頭山

哈刺場

洮兒河

台州

尙山

扎里麻

寒寒寨

哈塔山

兀良河

海西東水陸城站

底失卜站

阿木河站

海胡站

尙京城

金人故居

扎刺奴城

魯路吉站

伏答迷城站

海留站

扎不刺站

哈三城哈思罕站

伯顏迷站

能站

兀刺忽站

克脫亨站

斡朶里站

一半山站

朶溫城

滿赤奚站

阿陵站

柱邦站

弗思木城

古佛陵站

奧里迷站

弗踢奚城

弗能都魯兀站

考郎古城

可木站

乞列迷城

乞勒伊城

莽吉塔城

狗站 名水狗站。夏月乘船。小可乘載。冬月乘扒犁。乘二三人。行冰上。以狗駕駛。疾如馬。

藥乞站

奴合溫站

乞里吉站

哈刺丁站

伐興站

古伐替站

野馬兒站

哈兒分站

莫魯孫站

馬勒亨古站

撒魯溫站

伏答林站

忽林站

虎把希站

五速站

哈刺馬古站

卜勒克站

播兒賓站

沼陰站

弗朶河站

別兒真站

奴兒干 有都司。

黑勒里站

滿溼站

外夷貢獻

乞列迷貢物

海青

大鷹

皂鵬

白兔

黑狐

貂鼠

呵膠

黑兔

北山野人貢物

海豹皮

海驃皮

海獺皮

爻角

即海象牙

魴鬚

好刺

即各色鹿

福餘泰寧等達達衛所貢物

馬

失刺孫

即土豹

貂鼠皮

金錢豹皮

建州兀者等女直野人衛所貢物。與達達同。

夫遼之形勢。西接朶顏等衛。北逼女直諸夷。東鄰朝鮮等國。阻山帶海。勢亦重矣。其間夷之種類不一。環居而雜處者。有曰建州曰毛憐曰海西者。自湯站抵開原。此其處也。皆有室廬居止之第。而強則建州爲最焉。自寧前抵喜峯。近宣府曰朶顏。自錦義歷廣寧至遼河。曰秦寧。曰黃泥窪。逾瀋陽鐵嶺至開原。曰福餘。皆逐水草無恒居。部落以千計。而強則朶顏爲最焉。又有近松花江者。曰山寨夷。近黑龍江者。曰江夷。此輩亦有室廬居止。而江夷又其最者焉。然夷種固不一。而夷性亦頓殊。間有喜偷盜者。雖時或出

入抄掠無常。但不過小有所竊而已。非他西北猖獗者可儼也。矧今沿邊之守。有營堡墩臺之建。有巡探按伏之防。有將領以總其權。有副參以分其任。調發者之有遊兵。分防者之有備禦。嚴守之道。亦可謂周且備矣。又馬市羈縻。而有貿易之通。入貢撫馭。而有賞賚之給。又且施之以恩。綏之以義。結之以信。畏之以威。縱有所肆逞者。因而制之。殆亦無足患者矣。雖然虜固無大患也。然司兵者。苟視以爲常而怠心生。襲以爲故而無所豫。又安保其無他虞也哉。故當知地方之爲最者。如錦義之達寧前。夷虜之爲最者。如建州江夷之類。於此嚴防。庶不失緩急輕重之宜。故

愚又以爲主之者在於得人也。

遼東志卷之九終



## 重修遼東志後序

遼舊志厄于兵燹。永樂初官茲者。因纂修圖籍。始有是書。于時地方始寧。學校初創。全書無存。所得者皆掇拾于殘編斷簡。暨耆舊聞見。是以大綱雖舉。而衆目未張。事蹟雖具。而采錄未備。兼以板久磨滅。觀者病焉。成化丁未秋。余奉命出按是方。適分守遼陽。副總戎韓公斌。欲圖完書。特命所司。禮延文儒。博采史傳。立義類定凡例。因其舊而增其新。正其訛而補其闕。凡有關於治道者。悉皆收錄。俾一方山川形勝人物名宦古今事蹟。不出戶可知。若公者。可謂知所先務。有裨於風化大矣。越明年戊申秋書成。公復捐俸鳩工。刻梓以傳。既

徵內翰董先生尙矩文于前。復屬余叙其後。余惟人事氣運。相爲流通。氣運盛則事由之以興。氣運衰則事因之以廢。然其所以興廢者。則有數存焉耳。欽惟我高皇帝。以丁未誕膺天命。而正朔頒。在戊申之歲。今皇上繼統。亦以丁未。而改元。又同戊申。夫以百二十年。聖祖神孫。受命改元。率皆符合。豈偶然哉。寔由上天眷佑。隆國祚。相傳於不替。故也。而是書亦肇於丁未。成於戊申。謂非關乎氣運之盛。而事因之以興耶。矧遼孤縣。東北一隅。延亘千五百里。山川清淑之氣。蜿蟺磅礴。鍾靈育秀。以故瓌奇卓犖之士。多生其間。百餘年來。柱廟堂。鎮邊陲。折衝禦侮。開拓疆里者。先後相望。又豈無自而然。

哉。古語云。地靈則人傑。詩曰。周王壽攷。遐不作人。此之謂也。  
用是次第所自。俾附簡末。以紀歲月云。時弘治紀元八月中  
秋日。

賜進士第文林郎巡按山東監察御史新河陳寬書

## 遼東志序

郡國有志。其來遠矣。兆於上古九丘。昉於禹貢及周之職方。其制未備。至漢地理志。始爲詳悉。唐圖十道。宋編九域。則紀載愈密矣。我皇明撫有天下。郡邑之廣。生齒之繁。山川形勝。制度沿革之由。在在有書可考。惟遼爲極東邊境。元季肆爲戰區。圖籍漫無存者。永樂間詔天下郡邑。咸爲圖志以進。時遣使東來纂述。前守於是者。始延儒雅。詢故老。據其聞見。考彼事蹟。參互捃摭。乃克就編。旣冠以圖。摸其山川地里之勝。復分析事類。詳其制度沿革之實。人物文辭。有關政教者。雖微不遺。貢賦學校。軍衛城堡。切於制度者。無一不備。予以昭

我國家輿圖之廣。氣化之盛。誠千百載間所未聞之勝事也。  
猗歟盛哉。書既以下原文闕

## 遼東志後序

六

遼東志何。志遼東也。遼東者禹貢幽燕故地。唐宋以來。遼金所居也。我大明一統志山東通志遼附焉。而又何志乎。蓋詳之也。自古列國。皆有史官。掌時事也。考山川也。紀人物也。記興廢也。天文昭焉。地理察焉。人道存焉。而王政備矣。是故觀風氏之所以重。而太史氏之所資以取焉者也。夫遼邊陲重地。國家之左輔也。朝鮮國及毛鄰建州朶顏諸夷。入貢所由。曰廣寧。曰遼陽。鎮之總也。曰開原。曰寧遠。曰靉陽。曰金復海。蓋諸衛鎮之分也。文提其綱。武治其目。職守之則。而鎮之管也。曰自在。曰安樂。柔來之義也。阻山濱海。環外夷。拱中夏。兵

甲戎馬百萬。藩莫大焉。近者邊鄙愚卒。弗順于長聖天子。恐玉石俱焚也。乃用神武。殲厥渠魁。簡諸廷臣。才望素著。老成謀國者以往。于時巡撫都憲鈞陽任公。巡按侍御開郡史君。協心力。安輯勞定。人皆翕然思治。沙漠無烽火焉。文教之餘。憫志久缺。急欲編摩以志之。必成爲期。而鎮守王君。總戎馬君。亦合謀焉。廼請旅寓初亭程君。輩纂輯。稿初成。而諸君歸。復託寺苑守巡諸寮。重加增訂。予始奉命使朝鮮。及歸而誌成矣。適以序屬。予何能爲役。然東皇生詔朝鮮。雲岡洎予始。遼之有志。任公史君始。故不敢重違也。是故讀疆理志。而建置形勝之必甄也。讀文獻志。而人物文藝之足徵也。讀兵食

志而戎馬食貨之可考也。讀外志而諸夷貢道一統之盛攸彰也。讀雜志而常變邪正災祥之可稽也。其文鬱而典。其事該而覈。其義邃而直。不華不俚。確如也。可述也。亦可鑒也。彬彬乎有古史風。眞一方之史。而萬代之典也。然非任公史君作興于上。而諸子效勞于間。何能有成哉。嗚呼。當邊方多事之餘。用武之地。而脩文獻。以開先詔後。其蓋重德業紀綱之義。志有所事。達治本。而非徒瓊瓊于末務者。遼之撫按諸君子。其賢矣哉。其賢矣哉。

賜進士第徵仕郎戶科給事中武進龍津吳希孟書



## 讀遼志敘

敘曰。我皇明迓天撫圖。混一華貊。雖稟教受治。咸麗于極。而辨方陳軌。則規制在在殊。士不出戶庭。知四方習國體。維志攸賴。顧履之而後真。及之而後熟。昔司馬子長。南登廬山。觀禹䟽九河。遂至于會稽大滄。上姑蘇。望五湖。東闕洛汭大邳。逆河行淮泗濟潔洛渠。西瞻蜀之岷山及離堆。北自龍門至于朔方。然後歸而史記成。後之作者罕得附。夫有以也。余寡昧遭時明聖。幸通朝籍。道吳楚。涉江淮。走齊魯。以抵于京師。已而以天子行人使韓趙。周游乎澤潞代朔之間。越鴈門。北入雲中。觀風考制。弔古眺幽。私以爲視都知野。視國知天下。

其餘不能遍睹。可類推爾。今年奉天子命。下薊門。遵榆關。放于山海。與向所經諸輔不同矣。乃東入遼。登醫閭之峰。俯鍾秀之城。涉三河之會。覽千山之勝。訪箕子之遺。弔唐宗之躅。三韓五國之餘烈。王綱官制。人士里俗。靡不討究。與向所經雲中。又迥不同矣。蓋信夫天下必履而及之。而後周知徹照也。已。遼舊有志。義例未精。述作冗略。中丞西溪任公。柱史駝村史君。因羣哲所彙次。編輯而定之。以成今志。余取而讀之。則見其覈而當。晰而備。殊而統。倫而有要。其於余所睹識。無幾微爽。夫余固履而及之者。無子長作史之才。猶幸其評志之定也。故用以告四方。且以明斯志之妙。借筭談兵。聚米畫

谷將必有賴焉者爾。

賜同進士出身徵仕郎工科左給事中閩人薛廷寵書于襄  
平行署

## 遼志跋語

遼陽舊有志。何爲而修。曰爲其敝也。爲其僭而散也。夫敝而弗理則廢。僭而弗正。散而弗統則贅矣。而何俟於今日。曰先年都憲婺源潘公。倡之于始也。若東巖之徐公。北郭之劉公。初亭之程公。迓潘公之雅而肆之成也。秘閤也久矣。今始出焉。中丞西溪任公。稽而振之也。率若屬而訂裁焉。考前意也。萃軒薛君。括而潤色之。讀遼志有文焉。可驗也。覈而信。嚴而辨。博而有要。有是哉。體之嫻也。復得內翰龔雲岡。引序于端。黃門吳龍津。繹精于後。噫。衆美具。三長萃矣。以成則其志也。豈易視哉。故張平子西京賦。作之三十年。豈不爲益信矣乎。

今志更於累歲。成於數手。而萃軒終之。迹若戾而艱倍之。其紀實昭後。以備小史之遺。爲國家鳴盛。則過之矣。余也濫竽按事。聿觀厥成。項涉未見。安得不歷厥載而詳述乎。後之覽者興焉。亦將有徵於吾言。

嘉靖丁酉歲十二月朔日。賜同進士出身文林郎巡按山東監察御史古澶史褒善謹跋

分校生員畢鶴 魯宗儒 宜寬

朱貢 李遜 邵文爵

舒鎰 趙繼儒 李永茲

曹福 張文羽 屈守貞

戢儒 王瀾 傅良弼

孫荊玉 余尙貢 劉百之

督膳錄指揮佟學 鄉試武舉毛旺

督刊梓千戶鄒傑

遼東志 終

# 遼東志地名索引

モテ實事ノ來以漢秦ヅラマ止ニ代明リ獨ハ事記ノ書本  
 代時其々間リ限ニ名地ノ代明ヲ專ハ引索雖トリタメ收  
 フ從ニ略切一ハ等縣州ノ前以明ビ及ニ蹟史ルセ存現ニ  
 ル因ニ彙字音對英清著氏するいやちテ總ハ音發  
 ス示ヲ出重ハルア符一ニ下ノ字數

A-mu-ho-wei. 阿木河衛.....	536.
An-ch'a-ho. 案察河.....	38.
An-chia-shan. 安家山.....	34.
An-chi-li. 暗吉里.....	24.
An-ho-wei. 安河衛.....	535.
An-i-kuan. 安夷館.....	136.
An-lê-chou. 安樂州.....	3,8,263.
An-p'ing. 安平.....	109.
An-p'ing-kong-shan. 安平驛山.....	22,71.
An-pu-la-t'ang. 安不刺堂.....	331.
An-shan. 鞍山.....	22,26.
An-shan-i. 鞍山驛.....	136,263.
An-shan-tung. 鞍山洞.....	23.
An-shan-wên-ch'üan. 鞍山溫泉.....	25.
An-shan-yüan. 安山苑.....	114.
An-shih-chien. 安市監.....	114.
An-shih-fei-hsien. 安市驛縣.....	75.
A-su-chiang. 阿速江.....	39,532.
A-su-chiang-wei. 阿速江衛.....	535.
A-su-na-ho. 阿速納合.....	547.
Ao-chiang-ho-ch'ien-hu-so. 奧江河千戶所 .....	516.
A-t'a-ch'ih-wei. 阿塔赤衛.....	539.
A-ta-ch'í-wei. 阿答赤衛.....	538.

## A

A-chê-mi-ho-wei. 阿者迷河衛.....	537.
A-chên-ho-wei. 阿真河衛.....	557,539.
A-chên-tung-chên-wei. 阿真同真衛.....	537.
A-chê-wei. 阿者衛.....	538.
A-chi-ho-wei. 阿吉河衛.....	538.
A-êrh-han-shan. 阿兒干山.....	37.
A-êrh-wên-ho-wei. 阿兒溫河衛.....	545.
A-ha-lou-tê. 阿哈婁得.....	483.
Ai-chou. 艾州.....	24.
Ai-ho. 艾河.....	37,38.
Ai-ho-wei. 愛和衛.....	538.
Ai-k'ou-ho. 隘口河.....	30.
Ai-k'ou-shan. 隘口山.....	29.
Ai-ts'ung-ho. 艾慈河.....	39.
Ai-yang-pao. 爨陽堡.....	219,484.
A-ku-wei. 阿古衛.....	543.
A-la-shan-wei. 阿刺山衛.....	535.
A-li-ho-wei. 阿里河衛.....	536,541.
A-ling-chan. 阿陵站.....	549.
A-lu-mu-ch'ien-hu-so. 阿魯木千戶所.....	549.
A-lun-wei. 阿倫衛.....	538.
A-lu-pi-ho-wei. 阿魯必河衛.....	538.
A-mu-ho-chan. 阿木河站.....	549.

Ch'ang-ting-pao. 長定堡.....212.  
 Ch'ang-tzu-tao. 獐子島.....46.  
 Ch'ang-wang-ying. 昌王營.....38.  
 Ch'ang-ying-pao. 長營堡.....215.  
 Ch'ang-yung-pao. 長勇堡.....152.  
 Chan-mao-shan. 蒼茅山.....49.  
 Chan-mao-shan. 甍嶺山.....35.  
 Chao-chou. 肇州.....73,548.  
 Chao-hsien. 朝鮮.....354,365,453,454,481.  
 Chao-hsien-kuan. 朝鮮館.....133.  
 Ch'ao-k'ou-tao. 潮溝島.....47.  
 Chao-li-shan. 翠笠山.....32.  
 Chao-yin-chan. 沼陰站.....550.  
 Cha-pu-la-chan. 札不刺站.....549.  
 Cha-t'ung-wei. 札童衛.....538.  
 Chê-ho-wei. 者河衛.....543.  
 Chê-i-ho-wei. 者亦河衛.....539,545.  
 Chê-la-tu-wei. 者刺禿衛.....539,544.  
 Chê-lieh-tieh-wei. 者列帖衛.....540.  
 Chê-lin-shan-wei. 者林山衛.....538.  
 Chên-an-pao. 鎮安堡.....205.  
 Chên-chên-ho-wei. 鎮眞河衛.....540,543.  
 Chên-ching-pao. 鎮靜堡.....201,432.  
 Ch'êng-shou. 澄州.....13.  
 Ch'êng-chou. 成州.....12.  
 Ch'êng-nan-hsiao-ku-ch'êng. 城南小古城.....74.  
 Ch'êng-t'ao-wen-wei. 成討溫衛.....543.  
 Ch'êng-tzū-shan. 城子山.....43.  
 Chên-ho-ch'ien-hu-so. 眞河千戶所.....545.  
 Chên-i-pao. 鎮夷堡.....203,218,233.  
 Chên-liao-chiang-chün-shih. 鎮遠將軍石.....35.

A-ti-na-ho-wei. 阿的納河衛.....542.  
 A-tzū-ho-wei. 阿資河衛.....538.

C

Ch'a-cha-t'u-ho-wei. 察札禿河衛.....539.  
 Cha-chün-wei. 札眞衛.....540.  
 Cha-féi-ho-wei. 札肥河衛.....537.  
 Ch'a-ho-tao. 茶河島.....44.  
 Ch'ai-chia-tao. 柴家島.....46.  
 Chai-êrh-shan. 寨兒山.....32.  
 Ch'ai-êrh-shan-pao. 寨兒山堡.....190.  
 Ch'ai-ho. 柴河.....40,454,482.  
 Ch'ai-ho-pao. 柴河堡.....231.  
 Cha-la-nü-ch'êng. 札刺奴城.....549.  
 Ch'a-la-t'ü-shan-wei. 察刺禿山衛.....536.  
 Cha-li-ma. 札里麻.....548.  
 Cha-ling-wei. 札嶺衛.....537.  
 Ch'ang-an-pao. 長安堡.....213.  
 Ch'ang-ching-pao. 長靜堡.....211.  
 Ch'ang-chou. 昌州.....73.  
 Ch'ang-ch'uan-yüan. 長川苑.....114,265.  
 Ch'ang-i. 章義.....41.  
 Ch'ang-i-hsien. 章義縣.....74.  
 Ch'ang-ling. 長嶺.....35.  
 Ch'ang-ling-shan-pao. 長嶺山堡.....192.  
 Ch'ang-ning-pao. 長寧堡.....212.  
 Ch'ang-pai-chih-shan. 長白之山.....14.  
 Ch'ang-pai-shan. 長白山.....37,39.  
 Ch'ang-ping-chien. 長平監.....114.  
 Ch'ang-shan. 長山.....30,32,34,41.  
 Ch'ang-shan-tao. 長山島.....44,47.  
 Ch'ang-sha-tsui-tao. 長沙嘴島.....47.  
 Ch'ang-shêng-pao. 長勝堡.....214.  
 Ch'ang-shêng-tao. 長生島.....44.



- Chien-chou-tso-wei. 建州左衛.....533.
- Chien-chou-wei. 建州衛.....533.
- Chien-chou-yu-wei. 建州右衛.....540.
- Ch'ien-ma-ling-i. 捧馬嶺驛.....137,263.
- Ch'ien-ma-ling-shan. 牽馬嶺山.....28.
- Chien-shan. 尖山.....44.
- Ch'ien-shan. 千山.....16.
- Ch'ien-t'un-ch'êng. 前屯城.....84.
- Ch'ien-t'un-wei. 前屯衛.....247.
- Ch'ien-yang-chai-ku-ch'êng. 千陽寨古城..  
.....75.
- Ch'í-hei-mí. 乞黑迷.....532.
- Chih-êrh-wan-wei. 只兒蠻衛.....540.
- Chi-ho-wei. 吉河衛.....534.
- Ch'í-hu-wei. 乞忽衛.....536.
- Ch'ih-li-ch'á-ho-wei. 赤里察河衛.....536.
- Ch'ih-pu-han-wei. 赤不罕衛.....535.
- Chih-pu-tê-wei. 只不得衛.....542.
- Ch'ih-shan. 赤山.....42.
- Ch'í-hsing-yeh-jên. 七姓野人.....481.
- Ch'í-ko-shan-tao. 七箇山島.....47.
- Chi-kuan-shan. 鷓冠山.....28.
- Ch'í-li-chi-eh-an. 乞里吉站.....550.
- Ch'í-liéh-mí. 乞列迷.....532.
- Ch'í-liéh-mí-ch'êng. 乞列迷城.....540.
- Ch'í-liéh-o-wei. 乞列厄衛.....540.
- Ch'í-li-ho. 七里河.....32.
- Chi-li-mí. 吉里迷.....533.
- Ch'í-lo-i-ch'êng. 乞勒伊城.....549.
- Chi-lo-ní-wei. 乞勒尼衛.....537.
- Ch'in-chên-ho-wei. 欽眞河衛.....535.
- Chin-chou. 錦州.....12,31.
- Chin-chou. 金州....282,358,359,360,361.
- Chên-ning-pao. 鎮寧堡.....203.
- Chên-péi-kuan. 鎮北關.....130,234,356.
- Chên-péi-pao. 鎮北堡.....234.
- Chên-péi-shan. 鎮北山.....28.
- Chên-pien-pao. 鎮邊堡.....204.
- Chên-shan. 鎮山.....32.
- Chên-tung-pao. 鎮東堡.....218.
- Chên-wu-pao. 鎮武堡.....207.
- Chên-yüan-pao. 鎮遠堡.....206.
- Ché-pu-têng-wei. 者卜登衛.....541.
- Chê-tieh-lieh-shan-wei. 者帖列山衛..537.
- Chê-t'un-wei. 者屯衛.....539.
- Chia-chou. 嘉州.....361.
- Chia-chou-ch'êng. 夾州城.....24.
- Chia-fu-shan. 嘉福山.....30.
- Chia-ho. 夾河.....41.
- Chia-ho-shan. 夾河山.....42.
- Chia-ho-wei. 嘉河衛.....535.
- Chia-ho-yüan. 夾河苑.....114.
- Chia-mu-ch'ung. 椴木衛.....35.
- Chia-mu-ch'ung-pao. 椴木衝堡.....192.
- Chiang-chieh. 江界.....361.
- Ch'iao-êrh-tao. 雀兒島.....47.
- Ch'iao-mai-tao. 蕎麥島.....45.
- Chia-tz'í-shan. 架子山.....34.
- Chi-chu-mao-lien-wei. 寄住毛憐衛...540.
- Chien-an-hsien. 建安縣.....75.
- Chien-chang-pao. 鹹場堡.....220,484.
- Chien-chou. 建州.....38,41,62,  
73,270,351,355,335,416,454,455,481,  
482,483,483,481,531.
- Chien-chou-san-wei-nü-chieh. 建州三衛女  
直.....481.

- Ch'ing-yün-pao. 慶雲堡.....109,130,232.
- Ch'ing-yü-tao. 青魚島.....45.
- Chin-hsien-ho. 金線河.....39.
- Chin-hsien-tao. 金線島.....45.
- Chin-shan. 金山.....25,32,515.
- Chin-shui-ho. 金水河.....39.
- Chin-t'ang. 金湯.....12.
- Chio-hua-tao. 覺華島.....33.
- Chio-lu-shan. 角鹿山.....35.
- Ch'i-p'an-ling. 七盤嶺.....43.
- Ch'i-p'an-shan. 棊盤山.....484,485.
- Ch'i-shan. 岐山.....28.
- Ch'i-shui-ho. 急水河.....35.
- Ch'i-t'a-ho-wei. 乞塔河衛.....537.
- Chi-t'an-wei. 吉灘衛.....540.
- Chiu-k'ai-yüan. 舊開原.....547.
- Chiu-liao-yang-ch'eng. 舊遼陽城.....74.
- Chiu-lien-ch'eng. 九連城.....74.
- Chiu-t'ai-tao. 韭菜島.....45.
- Chiu-tung-shan. 九洞山.....34.
- Ch'ou-lia-ho. 吳柳河.....32,362.
- Ch'ou-shui-tao. 吳水島.....47.
- Ch'uan-ch'eng. 船城.....71.
- Chuan-t'ou-shan. 轉頭山.....32.
- Chu-êrh-shan. 豬兒山.....40,484.
- Chu-êrh-yü. 豬兒峪.....362.
- Ch'ü-huan-t'ün. 屈換屯.....109.
- Chui-tzu-shan. 錐子山.....34.
- Ch'ü-ch'ih-ho. 曲尺河.....32.
- Chu-li-ho-wei. 竹里河衛.....541.
- Chü-lo-shan. 巨羅山.....43.
- Ch'ü-lü-chin-shan. 曲呂金山.....37.
- Chung-ch'ie-ssu-ch'eng. 中前所城.....84.
- Chin-shou-ch'eng. 錦州城.....83.
- Chiu-chou-ch'eng. 金州城.....37,359.
- Chin-chou-i. 金州驛.....264.
- Chin-chou-wan-hu-fu. 金州萬戶府...76.
- Chin-chou-wei. 金州衛...9,14,45,249,262.
- Chin-ch'uan. 錦川.....12,31.
- Chin-ch'uan-ying-pao. 錦川營堡.....185.
- Ch'ing-an-hsien. 清安縣.....73.
- Ching-an-pao. 靖安堡.....236.
- Ch'ing-chou-chih-hai. 鯨州之海.....14.
- Ching-ch'üan. 井泉.....29,36.
- Ch'ing-ch'üan. 清泉.....29.
- Ch'ing-ch'üan-p'u. 清泉鋪.....365.
- Ch'ing-ch'üan-shan. 青泉山.....43.
- Ch'ing-ch'ün-shan. 慶春山.....34.
- Ch'ing-ho. 清河.....30,43.
- Ch'ing-ho-pao. 清河堡.....221,484.
- Ch'ing-ho-kuan. 清河關.....1:9.
- Ch'ing-ho-yüan. 清河苑.....114,265,488.
- Ch'ing-ni-tao. 青泥島.....47.
- Ch'ing-shan. 青山.....44.
- Ch'ing-shan-tao. 青山島.....46.
- Ch'ing-shih-ling. 青石嶺.....35,42.
- Ch'ing-shih-shan. 青石山.....359.
- Ch'ing-shih-yai. 青石崖.....35.
- Chin-shui. 錦水.....12.
- Ch'ing-shui-hu. 青水湖.....29.
- Ch'ing-t'ai-yü. 青台峪.....23.
- Ch'ing-t'ai-yü-pao. 青苔峪堡.....218.
- Ch'ing-yang-pao. 清陽堡.....234.
- Ching-yüan-pao. 靜遠堡.....223.
- Ch'ing-yün-chan. 慶雲站.....547.
- Ch'ing-yün-hsien. 慶雲縣.....73.)



Hai-chou-ch'êng. 海州城..... 86.  
 Hai-chou-i. 海州驛..... 264.  
 Hai-chou-wei. 海州衛..... 9,13,41,248,261.  
 Hai-chung-tao. 海中島..... 46.  
 Hai-ho-wei. 海河衛..... 534.  
 Hai-hsi. 海西.....  
 ..... 39,62,270,362,454,481,483,531.  
 Hai-hsi-pin-chou-chan. 海西賓州站. 548.  
 Hai-hu-chan. 海胡站..... 549.  
 Hai-lu-chan. 海留站..... 549.  
 Hai-pin-fei-hsien. 海濱廢縣..... 73.  
 Hai-pin-hsien. 海濱縣..... 72.  
 Hai-t'ou-tao. 海頭島..... 47.  
 Hao-tz'ü-tao. 耗子島..... 46.  
 Hai-yang. 海洋..... 547.  
 Hai-yang. 海陽..... 12.  
 Hai-yang-fei-hsien. 海陽廢縣..... 73.  
 Hai-yang-tao. 海洋島..... 46.  
 Ha-la-chang. 哈刺場..... 548.  
 Ha-la-cha-wei. 哈刺察衛..... 541.  
 Ha-lan-ch'êng-wei. 哈蘭城衛..... 535.  
 Ha-la-ho. 哈刺河..... 38.  
 Ha-la-ma-ku-chan. 哈刺馬古站..... 550.  
 Ha-la-ting-chan. 哈刺丁站..... 550.  
 Ha-li-fên-wei. 哈里分衛..... 541.  
 Ha-li-shan-wei. 哈里山衛..... 542.  
 Ha-li-wei. 哈里衛..... 545.  
 Ha-lu-ch'ien-hu-so. 哈魯千戶所..... 545.  
 Han-chou. 漢州..... 73.  
 Han-chou. 韓州..... 548.  
 Han-chou-chan. 漢州站..... 548.  
 Han-chou-tun. 漢州墩..... 233.  
 Han-êrh-ling. 罕兒嶺..... 23.

Fu-li-t'ü-ho-wei. 弗力系河衛..... 540.  
 Fu-li-wei. 弗力衛..... 512.  
 Fu-ma-ying-ch'êng. 駙馬營城..... 70.  
 Fu-mên-ho-wei. 甫門衛..... 535.  
 Fu-na-ho-wei. 弗納河衛..... 541.  
 Fu-nêng-tu-lu-wu-chan. 弗能都魯兀站....  
 ..... 549.  
 Fu-san-wei. 福三衛..... 539.  
 Fu-shan-wei. 弗山衛..... 541.  
 Fu-shun-kuan. 撫順關..... 129.  
 Fu-shun. 撫順..... 365,482,484.  
 Fu-shun-ch'êng. 撫順城..... 41,85,365.  
 Fu-ssü-mu-ch'êng. 弗思木城..... 549.  
 Fu-ssü-mu-wei. 弗思木衛..... 542.  
 Fu-ta-ho-ch'ien-hu-so. 數答河千戶所. 545.  
 Fu-ta-lin-chan. 伏答林站..... 550.  
 Fu-ta-mi-ch'êng-chan. 伏答迷城站... 549.  
 Fu-t'ü-ch'êng. 弗陽奚城..... 549.  
 Fu-t'ü-wei. 弗提衛..... 539.  
 Fu-to-ho-chan. 弗朶河站..... 550.  
 Fu-to-t'o-ho-wei. 弗朶脫河衛..... 542.  
 Fu-to-t'ü-lu-wei. 弗朶禿魯衛..... 544.  
 Fu-t'ü-tu-ho-wei. 弗禿都河衛..... 539.  
 Fu-yen-chan. 弗顏站..... 548.  
 Fu-yü. 夫餘..... 482.  
 Fu-yü. 福餘..... 483.  
 Fu-yü-wei. 福餘衛..... 538.

■

Ha-chou. 哈州..... 74.  
 Ha-êrh-fên-chan. 哈兒分站..... 550.  
 Ha-êrh-fên-wei. 哈兒分衛..... 539.  
 Ha-êrh-wan-wei. 哈兒蠻衛..... 541.  
 Hai-ching-tao. 海清島..... 45.

Hsia-ha-t'a-shan. 下哈塔山.....	42.	Han-han-chai. 寒寒寨.....	548.
Hsiang-p'ing. 襄平.....	11.	Han-k'ou-shan. 韓口山.....	28.
Hsiang-p'ing-ch'êng. 襄平城.....	70.	Han-po-ling. 寒坡嶺.....	39.
Hsiang-shan. 香山.....	44.	Hao-t'un-ho-wei. 好屯河衛.....	536.
Hsiang-shan. 嚮山.....	28.	Hao-yeh-fei-hsien. 鶴野發縣.....	71.
Hsiang-shui-ho. 嚮水河.....	25,43.	Ha-san-ch'êng-ha-ss'-han-chan. 哈三城哈 思罕站.....	549.
Hsiang-yang-tao. 向陽島.....	47.	Ha-ssü-kuan. 哈思關.....	76,130.
Hsiao-an-shan. 小鞍山.....	32.	Ha-t'a-shan. 哈塔山.....	548.
Hsiao-chai-êrh-shan. 小寨兒山.....	34.	Ha-t'a-tao. 哈塔島.....	47.
Hsiao-ch'ang-shan-tao. 小長山島.....	46.	Ha-tien-tao. 哈店島.....	46.
Hsiao-ch'ên-chia-tao. 小陳家島.....	45.	Hei-chuang-k'ô-pao. 黑庄窠堡.....	186.
Hsiao-chia-tao. 蕭家島.....	46.	Hei-kuo-tao. 黑鍋島.....	46.
Hsiao-chia-tao-kuan. 蕭家島關.....	130.	Hei-li-ho-wei. 黑里河衛.....	544.
Hsiao-ch'ien-ma-ling. 小牽馬嶺.....	103.	Hei-lin-tsui. 黑林嘴.....	38.
Hsiao-ch'ien-shan. 小尖山.....	23.	Hei-lo-li-chan. 黑勃里站.....	550.
Hsiao-chi-kuan-shan. 小鷓冠山.....	43.	Hei-lung-chiang. 黑龍江.....	39,62,481.
Hsiao-ch'ing-ho. 小清河.....	37,40.	Hei-lung-t'an. 黑龍潭.....	36.
Hsiao-ch'uang-hu-êrh-ho. 小創忽兒河.....	37.	Hei-shan. 黑山.....	22,28,43,44.
Hsiao-hei-shan. 小黑山.....	45,435.	Hei-sung-lin. 黑松林.....	482.
Hsiao-hung-lo-shan. 小虹蝶山.....	32.	Hêng-ling. 橫嶺.....	35.
Hsiao-ku-ch'êng. 小古城.....	47.	Hêng-shan-hsien. 橫山縣.....	75.
Hsiao-ku-shan. 小孤山.....	34,43.	Hêng-shan. 橫山.....	22.
Hsiao-ling-ho. 小凌河.....	31.	Ho-chou. 和州.....	73,453.
Hsiao-ling-ho-i. 小凌河驛.....	137,263.	Ho-k'ou-tao. 河口島.....	47.
Hsiao-pi-chia-shan. 小筆架山.....	32.	Ho-lan-fu. 合蘭府.....	73.
Hsiao-p'ien-ling. 小片嶺.....	41.	Ho-shang-tao. 和尚島.....	45.
Hsiao-p'ing-shan. 小平山.....	40.	Ho-pu-lo-wei. 河卜羅衛.....	544.
Hsiao-p'ing-tao. 小平島.....	45.	Ho-pu-lo-wei. 和卜羅衛.....	541.
Hsiao-sha-ho. 小沙河.....	37.	Ho-t'un-chi-wei. 禾屯吉衛.....	538,540.
Hsiao-shan-ch'üan. 小山泉.....	30.	Ho-t'un-ho-wei. 和屯河衛.....	542.
Hsiao-sha-tao. 小沙島.....	46.	Ho-t'un-wei. 和屯衛.....	543.
Hsiao-shên-shui. 小瀋水.....	41.	Ho-yin-yüan. 河陰苑.....	114.
Hsiao-sung-tao. 小松島.....	43,46.		

Hsing-hua-kou. 杏花溝.....36.  
 Hsing-shan. 杏山.....31.  
 Hsing-shan-i. 杏山驛.....263  
 Hsing-shui-hsien. 興水縣.....72.  
 Hsing-shui-hsien-pao. 興水縣堡.....182.  
 Hsing-yüan-tao. 杏園島.....47.  
 Hsin-hsing-ying-pao. 新興營堡.....185.  
 Hsi-ning-pao. 西寧堡.....209.  
 Hsin-k'ai-ho. 新開河.....41.  
 Hsin-lü-chien. 新呂監.....114.  
 Hsi-p'ing-pao. 西平堡.....209.  
 Hsi-p'ing-shan. 西平山.....44.  
 Hsi-sh' n-wei. 喜長衛.....58,3  
 Hsi-ssü-ho. 西寺河.....44.  
 Hsi-t'an-ho-wei. 希灘河衛.....537.  
 Hsiung-shan. 熊山.....36.  
 Hsiung-shan-chan. 熊山站.....547.  
 Hsiung-yo-fei-hsien. 熊岳發縣.....75.  
 Hsiung-yo-i. 熊岳驛.....137,264.  
 Hsiung-yo-i-pao. 熊岳驛堡.....249.  
 Hsiung-yo-pao. 熊岳堡.....75.  
 Hsiung-yo-ho. 熊岳河.....43.  
 Hsiu-yen-hsien. 綉巖縣.....75.  
 Hsüan-ch'ng. 宣城.....364.  
 Hsüan-ch'ng-wei. 宣城衛.....543.  
 Hua-ch'ng-hsien. 化城縣.....75.  
 Huang-ch'ng. 黃城.....361.  
 Huang-ching-tao. 黃井島.....47.  
 Huang-hsi-ch'ng. 黃喜衛.....35.  
 Huang-ku-tao-pao. 黃骨島堡.....239.  
 Huang-lung-fu. 黃龍府.....28,73.  
 Húng-po-ling. 黃伯嶺.....43.  
 Huang-shan. 黃山.....36,40,44,48.

Hsiac-tuan-shan-pao. 小團山堡.....188.  
 Hsiac-tung-shan. 小東山.....40.  
 Hsia-t'a-f'rh-shan. 下塔兒山.....49.  
 Hsi-ch'ang. 喜昌.....482.  
 Hsi-ch'ang-k'ou. 喜昌口.....482.  
 Hsi-chin-shan. 西金山.....37.  
 Hsieh-chu-lo-wei. 寫豬洛衛.....539.  
 Hsieh-lieh-ho-wei. 薛列河衛.....538.  
 Hsien-chou. 縣州.....72.  
 Hsien-chou-fei-ch'ng. 縣州發城.....484.  
 Hsien-j' n-yen. 仙人巖.....28.  
 Hsien-hao-t'ang. 仙鶴塘.....36.  
 Hsien-ling-ss' -pao. 仙靈寺堡.....187.  
 Hsien-p'ing. 咸平.....13.  
 Hsien-p'ing-hsien. 咸平縣.....73.  
 Hsi-ho. 細河.....29,37.  
 Hsi-hsing-pao. 西興堡.....208.  
 Hsi-hu. 西湖.....33.  
 Hsi-kuan. 奚官.....546.  
 Hsi-ku-ch'ng. 西古城.....75.  
 Hsi-la-wu-wei. 喜刺烏衛.....536.  
 Hsi-l' w'en-ho-wei. 喜樂溫河衛.....535.  
 Hsi-li-shan. 稀離山.....43.  
 Hsi-mu-ho-wei. 細木河衛.....538.  
 Hsin-an-ho. 新安河.....43.  
 Hsin-an-kuan. 新安關.....130,232.  
 Hsin-an-pao. 新安堡.....219.  
 Hsin-an-yüan. 新安苑.....114,265.  
 Hsin-ch'ng-hsien. 新城縣.....74.  
 Hsin-chou. 信州.....37,73.  
 Hsin-chou-ch'ng. 信州城.....548.  
 Hsing-ch'ng-hsien. 興城縣.....73.  
 Hsing-ch'rh-chan. 杏兒站.....137.

Hung-ching. 洪井.....	29.	Huang-shang-ta. 黃山塔.....	40.
Hung-chou. 洪州.....	25.	Huang-shan-yüan. 黃山苑.....	114.
Hung-chou-chan. 洪州站.....	547.	Huang-t'u-kang. 黃土崗.....	35.
Hung-lo-hsien. 虹螺縣.....	72.	Huang-yang-tao. 黃羊島.....	47.
Hung-lo-shan. 虹螺山.....	7,31.	Huan-hsi-ling. 歡喜嶺.....	35.
Hung-lu-ching. 鴻臚井.....	48.	Huan-kuan-pao-chang. 黃官保嶂.....	35.
Hung-lu-tao. 鴻臚島.....	46.	Hua-piao-shan. 華表山.....	22.
Hung-shan. 洪山.....	23.	Hua-shan. 花山.....	44.
Hung-shan-tao. 紅山島.....	46.	Hua-shih-shan. 滑石山.....	41.
Hung-tsui-pao. 紅嘴堡.....	238.	Hu-erh-hai-ho. 忽兒海河.....	39.
Hun-t'ung-chiang. 混同江.....	39.	Hu-erh-hai-wei. 忽兒海衛.....	537.
Hung-yai. 紅崖.....	35.	Hu-erh-wên-wei. 虎兒文衛.....	534.
Hung-yai-shan. 紅崖山.....	40.	Hui-an-pao. 會安堡.....	222.
Hung-yai-tao. 紅崖島.....	47.	Hui-ning-fu. 會寧府.....	73.
Hun-ho (Hsiao-liac-shui) 渾河(小遼水).....	41, 359, 482.	Hui-pa-chiang. 灰扒江.....	38, 39.
Huo-shih-ling. 火石嶺.....	23.	Hui-shan. 輝山.....	41.
Huo-yen-shan. 火燭山.....	491.	Hui-shan. 灰山.....	34.
Hu-pa-hsi-chan. 虎把希站.....	559.	Hui-shan-pao. 灰山堡.....	190.
Hu-pi-ying-ch'ing-i. 虎皮營城驛.....	136, 263.	Hu-la-han-shan-wei. 忽刺罕山衛.....	542, 543.
Hu-shan. 虎山.....	45.	Hu-lan-shan-wei. 忽蘭山衛.....	536.
Hu-shih-ho-wei. 忽失河衛.....	544.	Hu-la-wên-chiang. 忽刺溫江.....	38.
Hu-shih-li-chi. 胡里里吉.....	351.	Hu-li-chi-shan-wei. 忽里吉山衛.....	536.
Hu-shih-mên-wei. 忽石門衛.....	537.	Hu-li-han-shan-wei. 忽里罕山衛.....	542.
Hu-shih-mu-wei. 忽失木衛.....	540.	Hu-li-hsi-shan-wei. 忽里奚山衛.....	542.
Hu-shih-wei. 忽失衛.....	540.	Hu-lin-chan. 忽林站.....	550.
Hu-ssü-mu-wei. 忽思木衛.....	541.	Hu-lu-ai-wei. 忽魯愛衛.....	539.
Hu-t'ò-ho-wei. 忽脫河衛.....	540.	Hu-lu-m'ín-shan-ch'ien-hu-su. 哈魯門山千戶所.....	546.
Hu-t'ou-shan. 虎頭山.....	28, 39.	Hu-lu-mu-wei. 忽魯木衛.....	541.
Hu-tung. 虎洞.....	36.	Hu-lu-shan-wei. 忽魯山衛.....	510, 544.
I		Hu-lu-tao. 葫蘆島.....	32.
I-ch'ih-na-wei. 亦赤納衛.....	543.	Hung-ch'ing-fei-hsien. 弘政廢縣.....	72.
I-chou. 義州.....	12, 29.		

I-t'un-wei. 亦屯衛.....539.  
 I-wên-shan-wei. 亦文山衛.....537.  
 I-wên-wei. 亦文衛.....538.

**J**

Ju-fêng-shan. 乳峯山.....31.  
 Juan-li-ko-wei. 阮里可衛.....544.

**K**

Kai-chou. 蓋州.....359,361.  
 K'ai-chou-ch'êng. 開州城.....71.  
 Kai-chou-ch'êng. 蓋州城.....86.  
 Kai-chou-i. 蓋州驛.....264.  
 Kai-chou-wei. 蓋州衛.....9,13,42,249,261.  
 K'ai-i-fei-hsien. 開義廢縣.....72.  
 Kai-mou. 蓋牟.....14.  
 Kai-mou-ch'êng. 蓋牟城.....359.  
 K'ai-t'ung-ho. 開通河.....41.  
 K'ai-yüan. 開原.....  
 .....10,36,256,359,360,454,484.  
 K'ai-yüan. 開元.....13.  
 K'ai-yüan-ch'êng. 開原城.....85.  
 K'ai-yüan-i. 開原驛.....264.  
 Kan-chou-ch'êng. 乾州城.....72.  
 Kan-ch'üan-yüan. 甘泉苑.....114.  
 K'ang-rh-yü. 炕兒峪.....35.  
 Kan-tao. 乾島.....45.  
 Kao-li-ch'êng. 高麗城.....70.  
 Kao-ch'iao-ho. 高橋河.....32.  
 Kao-ch'iao-hu. 高橋湖.....29.  
 K'ao-lang-ku-ch'êng. 考郎古城.....549.  
 K'ao-lang-wu-wei. 考郎兀衛.....535.  
 Kao-ling. 高嶺.....35.  
 Kao-ling-i. 高嶺驛.....137,264.  
 Kao-li-shih. 高麗市.....299.

I-chou. 懿州.....473,547.  
 I-chou. 宜州.....12.  
 I-chou-ch'êng. 義州城.....83.  
 I-chou-i. 義州驛.....263.  
 I-chou-wei. 義州衛.....6,246,257.  
 I-rh-chi-li-wei. 亦兒吉里衛.....534.  
 I-f'ng-hsien. 宜豐縣.....71.  
 I-ha-a-ha-wei. 以哈阿哈衛.....542.  
 I-han-ho-wei. 亦罕河衛.....536.  
 I-j'n-kuan. 夷人館.....136.  
 I-li-ch'a-wei. 亦里察衛.....543.  
 I-li-k'o-wei. 亦里克衛.....544.  
 I-li-ho-wei. 亦里河衛.....540,544.  
 I-lu-ch'êng. 懿路城.....85.  
 I-lu-i. 懿路驛.....137,264.  
 I-ma-hu-shan-wei. 亦麻忽山衛.....544.  
 I-ma-hu-shan-wei. 亦馬忽山衛.....539.  
 I-ma-ho-wei. 亦麻河衛.....534.  
 I-ma-la-wei. 亦馬刺衛.....534.  
 I-mi-ho. 一迷河.....38,362.  
 I-mi-ho-wei. 亦迷河衛.....540.  
 I-mu-ho-wei. 依木河衛.....538.  
 I-pan-shan-chan. 一半山站.....549.  
 I-p'ien-shih. 一片石.....356.  
 I-su-li-ho-wei. 亦速里河衛.....535.  
 I-shih-tso-wei. 益實左衛.....541.  
 I-shih-wei. 亦實衛.....536,541.  
 I-t'fu. 義德府.....41.  
 I-t'ieh-lieh-shan-wei. 亦帖列山衛.....541.  
 I-tu-ch'iang. 一堵牆.....71.  
 I-t'u-ho. 一禿河.....38,362.  
 I-tung-ho-wei. 亦東河衛.....540.  
 I-t'un-ho-wei. 亦屯河衛.....543.



Kuang-ning-chung-wei. 廣寧中屯衛.....	Kao-p'ing. 高平.....496.
.....5,246,256.	Kao-p'ing-i. 高平驛.....136,263.
Kuang-ning-hsien. 廣寧縣.....72.	Kao-p'ing-yüan. 高平苑.....114,265.
Kuang-ning-hou-t'un-wei. 廣寧後屯衛....	Kao-t'ai-ying-pao. 高臺營堡.....184.
.....6,247,257.	K'o-ch'eng-chia-wei. 克城家衛.....544.
Kuang-ning-tsai-ch'eng-i. 廣寧在城驛....	Ke-ch'eng-ko-wei. 葛稱哥衛.....538.
.....263.	Ke-chi-ho-wei. 哥吉河衛.....535.
Kuang-ning-tso-t'un-wei. 廣寧左屯衛....	K'o-mo-ho-wei. 克默河衛.....537.
.....6,247,258.	K'o-ho-wei. 可河衛.....539.
Kuang-ning-tso-wei. 廣寧左衛..5,246,255.	Ke-li-ho. 蛤刺河.....31,40.
Kuang-ning-wei. 廣寧衛.....5,245,255.	K'o-ling-he-wei. 可令河衛.....536.
Kuang-ning-yu-wei. 廣寧右衛..5,246,255.	Ke-lin-wei. 葛林衛.....537.
Kuang-ning-yu-t'un-wei. 廣寧右屯衛....	Ke-li-tao. 蛤蠣島.....43.
.....5,12,29,246,256.	K'o-li-t'i-ch'ien-hu-so. 可里踢千戶所..545.
Kuang-shun-kuan. 廣順關.....130,236.	K'o-mu. 可木.....532.
Kuan-mao-sha. 冠帽山.....42.	K'o-mu-chan. 可木站.....549.
Kuan-pien-shan. 關弁山.....34.	K'o-mu-ho-wei. 可木河衛.....541.
Kuan-shan. 關山.....43.	K'o-mu-wei. 可木衛.....540.
Kua-pi-tao. 刮皮島.....46.	Ke-t'eng-tao. 葛藤島.....46.
Ku-ch'ang-ch'eng. 古長城.....71.	K'o-t'o-h'eng-chan. 克脫亭站.....549.
Ku-ch'eng. 古城.....482.	Kou-chan. 狗站.....550.
Ku-ch'eng-ho. 古城河.....25.	K'ou-ch'ing-ho. 扣清河.....37.
Ku-ch'eng-shan. 古城山.....28.	Kou-erh-yü. 狗兒峪.....48.
Ku-ch'eng-pao. 古城堡.....233.	Kua-la-ho. 掛刺河.....44.
Ku-ch'eng-yüan. 古城苑.....114.	Kuan-chia-shan. 觀家山.....42.
Ku-ch'eng-wei. 古城衛.....534.	Kuang-an-yüan. 廣安苑.....114,265.
Ku-chou. 谷州.....73.	Kuang-lu-tao. 廣鹿島.....46.
Ku-chou. 古州.....39,547.	Kuang-ning. 廣寧.....11,26,356,360.
Ku-chou-ch'eng. 谷州城.....39.	Kuang-ning-ch'eng. 廣寧城.....82.
Kuei-chou. 歸州.....75.	Kuang-ning-ch'ien-t'un-wei. 廣寧前屯衛..
Kuei-chou-pao. 歸州堡.....211.	.....7,12,34,259.
Kuei-erh-shan. 龜兒山.....32.	Kuang-ning-chung-t'un-wei. 廣寧中屯衛..
Kuei-jèn-hsien. 歸仁縣.....73,548.	.....6,247,258.

La-êrh-ho-wei. 刺兒河衛.....	543.
La-êrh-wei. 刺兒衛.....	538.
Lai-chou. 來州.....	13.
Lai-pin-fei-hsien. 來賓廢縣.....	73.
La-li-ho-wei. 刺里河衛.....	543.
La-li-shan. 刺黎山.....	106.
La-lu-wei. 刺魯衛.....	536.
Lang-hu-shan. 狼虎山.....	28,41.
Lang-tzū-shan. 浪子山.....	23.
Lan-ho-wei. 蘭河衛.....	537.
Lan-ni-kou. 爛泥溝.....	36.
Lan-shan. 蘭山.....	34.
Lao-ko-ho-wei. 老合河衛.....	539.
Lao-hu-lin. 老虎林.....	482,484.
Lao-hu-shan. 老虎山.....	31.
Lao-kuan-chung. 老鶻衝.....	35.
Lao-kuan-tsui-tao. 老鶻嘴島.....	46.
Lao-li-wei. 老里衛.....	541.
Lao-mi-wan. 老米灣.....	484,486.
Lao-ya-shan. 老鴉山.....	22,71,360,514.
Lao-ya-shan-chai. 老鴉山寨.....	515.
La-yü-kuan. 刺榆關.....	129.
Lê-chiao. 樂郊.....	13.
Lê-chiao-hsien. 樂郊縣.....	74.
Liang-fang-k'ou. 梁房口.....	25,43.
Liang-fang-k'ou-kuan. 梁房口關.....	130.
Liang-shan. 梁山.....	37.
Liang-shui. 梁水.....	25.
Liang-tzū-ho. 亮子河.....	37.
Liao-chio-shan. 了角山.....	30.
Liao-fu. 遼府.....	72.
Liao-fu-ying. 遼府營.....	73.
Liao-hai. 遼海.....	39.

Kuei-shan. 龜山.....	42.
Kuei-tê-chou. 歸德州.....	40.
Kuei-tê-hsien. 貴德縣.....	74.
Ku-fa-ti-chan. 古伐替站.....	550.
Ku-fên-ch'ien-lu-so. 古賁千古所.....	545.
Ku-fên-ho-wei. 古賁河衛.....	534.
Ku-fu-ling-chan. 古佛陵站.....	549.
Ku-kai-chou. 古蓋州.....	75.
Ku-k'ai-chou. 古開州.....	22.
Ku-lao-wu-ming-ch'üan. 古老無名泉.....	28.
Ku-li-ho-wei. 古里河衛.....	537.
K'ü-ling-ho. 枯凌河.....	29.
K'ü-lou-tao. 骷髏島.....	47.
Ku-lu-ho-ch'üan-hu-so. 古魯河千戶所.....	546.
Ku-lu-ho-wei. 古魯河衛.....	540.
Ku-lu-hun-shan-wei. 古魯渾山衛.....	536.
K'ü-lung-shan. 窟龍山.....	25,35.
Ku-lu-shan-wei. 古魯山衛.....	541.
Ku-lu-wei. 谷魯衛.....	540.
Ku-lu-wei. 古魯衛.....	543.
Ku-mu-shan-wei. 古木山衛.....	534.
Kung-chu-chai. 公主寨.....	72.
Kuo-êrh-yü. 鍋兒峪.....	43.
Kuo-ho-wei. 過河衛.....	543.
Kuo-tao. 過島.....	45.
Kuo-t'ieh-shan. 鍋鐵山.....	44.
Kuo-t'ou-ho. 鍋頭河.....	43.
Ku-shan. 孤山.....	23,31.
Ku-shên-shui. 古瀋水.....	41.
Ku-tao-chan. 賈道站.....	548.
Ku-wu. 苦兀.....	533.

II.

- Lin-hsiang. 臨襄.....14.  
 Lin-ming-fei-hsien. 臨溟廢縣.....74.  
 Ling-ch'uan. 凌川.....12.  
 Ling-hai. 臨海.....12.  
 Ling-hu. 凌湖.....40.  
 Ling-hui-shan. 靈禪山.....41.  
 Ling-k'ou-shan. 冷口山.....44.  
 Ling-shui-ho. 冷水河.....43.  
 Ling-shui-tao. 零水島.....47.  
 Liu-chou-ho. 六州河.....33,35.  
 Liu-ho-wên-ch'üan. 柳河溫泉.....25.  
 Li-yüan-shan. 栗園山.....44.  
 Lo-chia-tao. 羅家島.....47.  
 Lo-erh-tao. 羅兒島.....45,47.  
 Lo-han-tung. 羅漢洞.....23.  
 Lo-t'ao-ling. 駱駝嶺.....31.  
 Lo-t'ao-shan. 駱駝山.....30,44.  
 Luan-ku-i. 樂古驛.....137,214.  
 Luan-ku-i-pao. 樂古驛堡.....239.  
 Luan-ku-shan. 樂古山.....44.  
 Lu-chia-tao. 盧家島.....47.  
 Lu-ho. 路河.....29.  
 Lu-lu-chi-chan. 魯路吉站.....549.  
 Lung-an-chan. 龍安站.....548.  
 Lung-ch'üan. 龍泉.....25.  
 Lung-ch'üan-shan. 龍泉山.....44.  
 Lung-fêng-shan. 龍鳳山.....22,25.  
 Lung-mên-shan. 龍門山.....34,44.  
 Lung-mên-tang-shan. 龍門湯山.....42.  
 Lung-shan. 龍山.....34.  
 Lung-shou-shan. 龍首山.....39.  
 Lung-t'ai-yüan. 龍臺苑.....114.  
 Lung-t'an. 龍潭.....33,36.  
 Liao-hai-wei. 遼海衛.....8,248,260.  
 Liao-ho. 遼河.....24.  
 Liao-ho-chien. 遼河監.....114.  
 Liao-ho-t'ao. 遼河套.....484.  
 Liao-hsi-chên. 遼西鎮.....72.  
 Liao-pin-fei-hsien. 遼濱廢縣.....74.  
 Liao-sui-fei-hsien. 遼隧廢縣.....74.  
 Liao-tung. 遼東.....11,375,358,359,360.  
 Liao-tung-tu-chih-hui-shih-ssü. 遼東都指揮  
   使司.....5.  
 Liao-tung-wei. 遼東衛.....354.  
 Liao-wang-fu. 遼王府.....28.  
 Liao-yang. 遼陽.....11,356.  
 Liao-yang-ch'eng. 遼陽城.....79.  
 Liao-yang-hsien. 遼陽縣.....70.  
 Liao-yang-tsai-ch'eng-i. 遼陽在城驛.....263.  
 Lieh-mên-ho-wei. 列門河衛.....536.  
 Lien-chou-yü. 連州峪.....100.  
 Lien-ch'üan. 廉泉.....29.  
 Lien-hai-shan. 連海山.....35.  
 Lien-hua-ch'ih. 蓮花池.....36.  
 Lien-hua-po. 蓮花泊.....25,41.  
 Lien-hua-shan. 蓮花山.....43.  
 Lien-hua-tao. 蓮花島.....46.  
 Lien-shan. 連山.....22.  
 Lien-shan-i. 連山驛.....137,263.  
 Lien-shan-kuan. 連山關.....129,269.  
 Lien-tzü-hu. 蓮子湖.....29.  
 Lien-yün-shan. 連雲山.....42.  
 Lien-yün-tao-kuan. 連雲島關.....130.  
 Li-ho. 理河.....39.  
 Li-hua-yü. 梨花峪.....360.  
 Lin-chiang. 臨江.....43.

Mac-chia-ying. 毛家營.....76.  
 Mac-êrh-ling. 貓兒嶺.....43.  
 Mao-hu-lu-ying. 毛葫蘆營.....73.  
 Mao-lin. 毛隣.....62,270,481,483,547.  
 Mao-lin-wei. 毛隣衛.....531.  
 Mao-shan. 帽山.....43.  
 Mao-tzū-shan. 帽子山.....39.  
 Ma-p'an-tao. 麻盤島.....46.  
 Ma-shih-ho. 馬市河.....29.  
 Ma-tsung-ho. 馬鬃河.....37.  
 Ma-ts'ung-ping-ying. 馬總兵營.....76.  
 Ma-yai-shan. 麻崖山.....41.  
 Ma-yang-tao. 麻洋島.....46.  
 Ma-ying-shan-wei. 馬英山衛.....535.  
 Mêng-ch'i-shan. 漾溪山.....37.  
 Miao-shan. 廟山.....34.  
 Mi-ch'ên-shan. 迷真山.....41.  
 Mi-ch'ên-wei. 密陳衛.....536.  
 Mi-chi-shan. 迷計山.....42.  
 Mi-ho. 密河.....37,38.  
 Mi-la-t'u-shan-wei. 密刺禿山衛.....538.  
 Ming-k'ou-ling. 名口嶺.....42.  
 Ming-shan. 明山.....44.  
 Ming-shang-yüan. 名山苑.....114,265.  
 Mi-tzū-yü. 糜子峪.....35,107.  
 Mo-lu-sun-chan. 莫魯孫站.....550.  
 Mo-lun-ho-wei. 沒淪河衛.....539.  
 Mo-t'ien-ling. 摩天嶺.....482.  
 Mo-t'ô-lun-wei. 沒脫倫衛.....534.  
 Mo-wên-ho-wei. 莫溫河衛.....536.  
 Mo-wên-k'ô-wei. 莫溫可衛.....537.  
 Mu-ch'a-ho. 木查河.....41.  
 Mu-ch'ang-i. 木場驛.....137,264.

Lung-t'an-yüan. 龍潭苑.....265.  
 Lung-t'ou-shan. 龍頭山.....548.  
 Lung-wan-ho. 龍灣河.....29.  
 Lü-shan. 闔山.....362.  
 Lü-shun-hai-k'ou. 旅順海口.....10.  
 Lü-shun-i. 旅順驛.....137,264.  
 Lü-shun-k'ou-ch'eng. 旅順口城.....88,238.  
 Lü-shun-k'ou-kuan. 旅順口關.....130.  
 Lü-yang. 閩陽.....12.  
 Lü-yang-ch'eng. 閩陽城.....72.  
 Lü-yang-i. 閩陽驛.....186,263.  
 Lau-yu-shan. 碌砮山.....31.

**M**

Ma-an-shan. 馬鞍山.....37,40,44.  
 Ma-an-yüan. 馬鞍苑.....114.  
 Ma-êrh-shan. 馬兒山.....23.  
 Ma-ho. 麻河.....45.  
 Ma-hsiung-tao. 馬雄島.....45,282.  
 Mai-lan-ho-wei. 麥蘭河衛.....535.  
 Mai-tzū-shan. 麥子山.....40.  
 Ma-k'ên-tan-pao. 馬榎單堡.....217,484.  
 Ma-lan-shan. 馬欄山.....44.  
 Ma-lien-tao. 馬連島.....45.  
 Ma-lo-hung-ku-chan. 馬勒亨古站.....550.  
 Man-ch'i-hsi-chan. 滿赤奚站.....549.  
 Man-ching. 滿井.....29.  
 Man-ching-chan. 滿涇站.....550.  
 Man-ching-wei. 滿涇衛.....541.  
 Man-chi-t'a-ch'eng. 莽吉塔城.....550.  
 Mang-chang-hu. 莽漳湖.....29.  
 Mang-ko-ho. 莽哥河.....39.  
 Man-shui-ho. 漫水河.....35.  
 Man-t'ou-shan. 饒頭山.....31,42,44.

Nan-shuang-tao. 南雙島.....45.  
 Nan-su-hsien. 南蘇縣.....75.  
 Nan-t'ung-chiang. 南通江.....42.  
 Nao-wên-no. 腦溫河.....38.  
 Na-su-chi-ho-wei. 納速吉河衛.....535.  
 Na-tan-fu. 那丹府.....38,361.  
 Na-tan-fu-ch'êng. 納丹府城.....546.  
 Nêng-chan. 能站.....549.  
 Nien-êrh-ch'ung. 碾兒衝.....35.  
 Ni-ho. 泥河.....30,43.  
 Ni-kou-ho. 泥溝河.....29,40.  
 Ning-yüan. 寧遠.....360.  
 Ning-yüan-ch'êng. 寧遠城.....84.  
 Ning-yüan-hsien. 寧遠縣.....73.  
 Ning-yüan-ho. 寧遠河.....32.  
 Ning-yüan-wei. 寧遠衛.....7,12,31,247,258.  
 Niu-chia-chuang. 牛家庄.....25.  
 Niu-chuang. 牛庄.....484.  
 Niu-chuang-i. 牛庄驛.....137,264.  
 Niu-hsin-shan. 牛心山.....30,37,42,455.  
 Nü-chi-ch'êng. 女直城.....70.  
 Nu-êrh-chan. 奴兒站.....550.  
 Nu-êrh-kan. 奴兒干.....74,481,532.  
 Nu-êrh-kan-hai. 奴兒干海.....533.  
 Nu-êrh-kan-tu-ssü. 奴兒干都司.....546.  
 Nu-êrh-kan-wei. 奴兒干衛.....538.  
 Nü-êrh-ho. 女兒河.....31,32.  
 Nü-êrh-shan. 女兒山.....31.  
 Nu-ko-wên-chan. 奴合溫站.....550.  
 ○  
 Ou-han-ho-wei. 嘔罕河衛.....536.  
 P  
 Pa-ch'a-t'ao. 八叉島.....46.

Mu-ho-wei. 木河衛.....542.  
 Mu-hsing-ho-wei. 木興河衛.....436,544.  
 Mu-hsing-wei. 木興衛.....536.  
 Mu-hu-la-ho-wei. 木忽刺河衛.....533.  
 Mu-hu-la-wei. 木忽刺衛.....539.  
 Mu-li-chin-wei. 木里今衛.....541.  
 Mu-li-chi-wei. 木里吉衛.....537.  
 Mu-lu-tan-shan-wei. 木魯罕山衛.....535.  
 Mu-shu-ho-wei. 木束河衛.....541.  
 Mu-su-ho-wei. 木速河衛.....537.  
 Mu-sun-wei. 木孫衛.....543.  
 Mu-ta-li-shan-wei. 木答里山衛.....538.  
 Mu-ta-li-wei. 木答里衛.....542.  
 Mu-ta-shan-wei. 木答山衛.....542.  
 Mu-t'ü-lu-ho-wei. 木禿魯河衛.....540.  
 Mu-tung-ho-wei. 木東河衛.....535.  
 Mu-yang-ho-wei. 木陽河衛.....536.  
 Mu-yeh-shan. 木葉山.....31.  
 Mu-lan-ho-wei. 木蘭河衛.....537.  
 Mu-li-chi-ho-wei. 木里吉河衛.....542.

N

Na-la-chi-wei. 納刺吉衛.....544.  
 Na-lin-ho-wei. 納憐河衛.....535.  
 Na-mu-ch'nan. 那木川.....37.  
 Na-mu-la-chan. 那木刺站.....547.  
 Na-mu-wei. 納木衛.....542.  
 Nan-chia-ho-tao. 南夾河島.....47.  
 Nan-ching. 南京.....73,547.  
 Nan-ching-ch'êng. 南京城.....35.  
 Nan-f'ung-yüan. 南豐苑.....114,265.  
 Nan-kuan-tao. 南關島.....47.  
 Nan-ku-ch'êng. 南古城.....75.  
 Nan-sa-ho. 南沙河.....25,29,32.

Pei-shan-yeh-jên. 北山野人.....	532.	Pa-ch'ing-wei. 把城衛.....	537.
Pei-shung-tao. 北雙島.....	45.	Pa-chio-ching. 八角井.....	29,36.
Pei-t'ung-chiang. 北通江.....	42.	Pa-chio-hu. 八角湖.....	110.
Pei-yin-chiang. 背陰嶺.....	35.	Pa-ho-wei. 把河衛.....	534.
Pi-chia-shan. 筆架山.....	30.	Pa-hu-rh-wei. 把忽兒衛.....	539.
Pieh-rh-chên-chan. 別兒眞站.....	550.	Pa-hu-lu-wei. 巴忽魯衛.....	544.
Pi-li-ho. 畢里河.....	44.	Pai-hua-chai. 白花寨.....	106.
Pi-li-ho. 畢利河.....	43.	Pai-lang-shan. 白狼山.....	42.
Pi-li-shan. 霹靂山.....	42.	Pai-lo-shan. 百洛山.....	40.
Pi-li-shan. 壁立山.....	45.	Pai-lung-tan. 白龍潭.....	36.
Pin-chou. 賓州.....	73.	Pai-shan. 白山.....	41,44.
Ping-ch'uan-ying-pao. 平川營堡.....	182.	Pai-shih-ling. 白石嶺.....	35.
Ping-ch'uan-yüan. 平川苑.....	114,265.	Pai-t'a-shan. 白塔山.....	32.
Ping-lo-pao. 平虜堡.....	224.	Pai-t'a-yü-pao. 白塔塔堡.....	189.
Ping-shan. 平山.....	42,45.	Pai-t'u-chang-kuan. 白土廠關.....	131.
Ping-shan-yüan. 平山苑.....	114,265.	Pai-t'u-ling. 白土嶺.....	28.
Ping-tao. 平島.....	45.	Pai-yün-shan. 白雲山.....	28,31.
Ping-ting-shan. 平頂山.....	22,25,39,41,44, 100,433,484,485,515.	Pan-chiao-ho. 板橋河.....	28,29.
Ping-t'u-shan. 平土山.....	31.	Pang-ch'ui-tao. 棒龜島.....	47.
Pi-shan. 蹕山.....	36.	Pan-hsien-shan. 伴仙山.....	42.
P'o-chu-chiang. 潑猪江.....	482.	Pan-shan. 盤山.....	28,484,485.
P'o-chu-chiang. 婆猪江.....	24.	Pan-shan-i. 盤山驛.....	136,263.
Po-rh-pin-chan. 幡兒賓站.....	550.	Pao-chu-shan. 寶珠山.....	28.
Po-hai. 渤海.....	14,24.	Pao-shan. 保山.....	40.
Po-hai-ch'ing. 渤海城.....	70.	Pao-tzū-tao. 豹子島.....	46.
Po-lan-p'ü-tao. 李蘭鋪島.....	47.	Pao-shan. 豹山.....	45.
Po-ling-ho. 栢凌河.....	30.	Pa-t'a-shan. 八塔山.....	30,31.
Po-lo-ha-wei. 波羅河衛.....	539.	Pei-ch'ên-i-wu-lü-shan. 北鎮醫巫闾山.....	26.
Po-lo-p'ü-shan. 李囉鋪山.....	42.	Pei-chia-ho-tao. 北夾河島.....	47.
Po-so-fu. 婆婆府.....	71.	Pei-ku-ch'ing. 北古城.....	75.
Po-tao-shan. 薄刀山.....	482.	Pei-sha-ho. 北沙河.....	25,32.
Po-yen-mi-chan. 伯顏迷站.....	549.	Pei-shan. 北山.....	34.
		Pei-shan-ta-ch'üan. 北山大泉.....	36.

San-san. 散三.....547.  
 San-shan. 三山.....30,31,45.  
 San-shan-ying-pao. 三山營堡.....181.  
 San-shui-ho. 散水河.....41.  
 San-shou-shan. 三首山.....31.  
 San-tao-kou. 三道溝.....36.  
 San-tao-kou-pao. 三道溝堡.....184.  
 San-t'ü-ho. 三土河.....38.  
 San-wan-wei. 三萬衛.....7,248,259.  
 San-wei. 三衛.....483.  
 Sao-wu-ho. 掃兀河.....38.  
 Sa-shui. 薩水.....25.  
 Sa-t'ü-ho-wei. 撒秃河衛.....536.  
 Sê-li-tao. 澁梨島.....46.  
 Sha-ch'ang-shan. 沙場山.....22.  
 Sha-ho. 沙河.....41,45.  
 Sha-ho-rh-pao. 沙河兒堡.....191.  
 Sha-ho-i. 沙河驛.....137,263.  
 Sha-ho-so-ch'eng. 沙河所城.....84.  
 Sha-ho-tao. 沙河島.....47.  
 Sha-ho-yüan. 沙河苑.....114.  
 Sha-ling. 沙嶺.....486.  
 Si a-ling-i. 沙嶺驛.....137,264.  
 Shan-ch'ü. 善出.....547.  
 Shang-ching. 上京.....73.  
 Shang-ching-ch'eng. 尙京城.....549.  
 Shang-ching-ku-chih. 上京故址.....74.  
 Shang-ha-t'a-shan. 上哈塔山.....42.  
 Shang-shan. 尙山.....548.  
 Shang-t'a-rh-shan. 上塔兒山.....40.  
 Shang-yü-lin-pao. 上榆林堡.....224.  
 Shan-hai-kuan. 山海關.....10.  
 Shan-t'ou-kuan. 山頭關.....129.

P u-ho. 蒲河.....330,362,454.  
 P'u-ho-ch'eng. 蒲河城.....85.  
 Pu-hu-t'ü-ho-wei. 卜忽秃河衛.....539.  
 Pu-la-han-wei. 卜刺罕衛.....534.  
 Pu-lo-k'ö-chan. 卜勒克站.....550.  
 Pu-lu-tan-ho-wei. 卜魯丹河衛.....534.  
 Pu-lu-t'ü-ho-wei. 卜魯秃河衛.....540.  
 Pu-lu-wu-wei. 卜魯兀衛.....538.  
 Pu-tai-tao. 布袋島.....45.  
 Pu-wu-shan. 布霧山.....42.  
 Pu-yen-wei. 卜顏衛.....534.

### S

Sa-ch'a-ho-wei. 撒叉河衛.....537.  
 Sa-chih-la-ho-wei. 撒只刺河衛.....538.  
 Sa-ch'ü-lan-wei. 撒竹監衛.....541.  
 Sa-rh-ho-wei. 撒兒河衛.....543.  
 Sa-rh-hu-wei. 撒兒忽衛.....542.  
 Sai-shan. 賽山.....45.  
 Sa-la-rh-wei. 撒刺兒衛.....534.  
 Sa-lang-ha-ch'ien-hu-so. 鎖耶哈千戶所....  
 .....546.  
 Sa-la-wei. 撒刺衛.....549.  
 Sa-li-ho-wei. 撒里河衛.....542.  
 Sa-lin-wei. 撒林衛.....544.  
 Sa-lu-w'n-chan. 撒魯溫站.....550.  
 Sa-ma-chi-pao. 洒馬吉堡.....220.  
 San-ch'a-ho. 三岔河.....41,482.  
 San-ch'a-rh-pao. 三岔兒堡.....227.  
 San-chiang. 三江.....481.  
 San-chien-shan. 三尖山.....28.  
 San-chio-ch'eng. 三角城.....363.  
 San-chio-shan. 三角山....40,41,99,100,332.  
 San-li-wei. 散力衛.....535.

Shih-lang-shan-wei. 失郎山衛.....542.  
 Shih-lieh-mu-wei. 失列木衛.....543.  
 Shih-li-mien-wei. 失里緬衛.....534.  
 Shih-li-mu-wei. 失里木衛.....538.  
 Shih-li-shan-wei. 失里山衛.....545.  
 Shih-li-wei. 失里衛.....543.  
 Shih-li-wu-wei. 失里兀衛.....538.  
 Shih-mên. 石門.....28,482.  
 Shih-mên-kuan. 石門關.....130.  
 Shih-mên-shan. 石門山.....23,30,42.  
 Shih-mên-tao. 石門島.....47.  
 Shih-pa-pan-shan. 十八盤山.....34.  
 Shih-p'ing-shan. 石棚山.....43.  
 Shih-san-shan. 十三山.....29.  
 Shih-san-shan-i. 十三山驛.....136,263.  
 Shih-shan-wei. 失山衛.....544.  
 Shih-shan-wei. 實山衛.....536.  
 Shih-tao. 史島.....47.  
 Shih-tsui. 石嘴.....39.  
 Shih-tzu-ho. 石子河.....29.  
 Shou-shan. 首山.....16.  
 Shuang-ch'ing. 雙城.....73.  
 Shuang-ch'ing-hsien. 雙城縣.....74.  
 Shuang-ch'ing-wei. 雙城衛.....534.  
 Shuang-f'ng-hu. 雙峯湖.....29.  
 Shuang-ku-wei. 雙古衛.....542.  
 Shuang-shan. 雙山.....30,32.  
 Shang-t'ai-shan. 雙臺山.....28.  
 Shu-chê-li. 樹遮里.....433.  
 Shui-chou. 瑞州.....13.  
 Shui-chou-ku-ch'ing. 瑞州故城.....73.  
 Shui-ch'üan. 水泉.....36.  
 Shui-k'ou-shan. 水口山.....49.

Shao-tzū-ho. 杓子河.....37,44,364,491.  
 Shao-yao-kou. 芍藥溝.....36.  
 Sha-tsui-tao. 沙嘴島.....47.  
 Shên-chou. 瀋州.....13.  
 Sh'ng-ching. 聖井.....36.  
 Sh'ng-nü-shih. 生女直.....532.  
 Sh'ng-p'ing-ch'ien. 昇平監.....114.  
 Sh'ng-shui-shan. 聖水山.....31.  
 Shên-ho. 深河.....25.  
 Shên-ho-yüan. 深河苑.....114,265,488.  
 Shên-shui. 瀋水.....41.  
 Shên-yang. 瀋陽.....41.  
 Shên-yang-ch'ing. 瀋陽城.....85.  
 Shên-yang-chung-wei. 瀋陽中衛.....  
 .....40,248,260.  
 Shên-yang-i. 瀋陽驛.....264.  
 Shên-yang-wei. 瀋陽衛.....8,13.  
 Shê-shan. 蛇山.....28,34.  
 Shê-shan-wu. 蛇山務.....36.  
 Shê-tao-t'ui-shan. 蛇倒退山.....35.  
 Shih-ch'ing. 石城.....71,75.  
 Shih-ch'ing-shan. 石城山.....22,42.  
 Shih-ch'ing-tao. 石城島.....46.  
 Shih-ch'ing-yüan. 石城苑.....114.  
 Shih-ch'iao-ho. 石橋河.....32.  
 Shih-chia-tao. 石家島.....44.  
 Shih-ch'rh-t'ü-ch'ih-wei. 失兒禿赤衛.....539,543.  
 Shih-fang-ho-wei. 使方河衛.....534.  
 Shih-fang-ssü-pao. 十方寺堡.....225.  
 Shih-ho. 石河.....30.  
 Shih-ho-i. 石河驛.....137,264.  
 Shih-hisa-k'ou. 石狹口.....32.  
 Shih-hsing-hsien. 始興縣.....73.



Ta-chiön-shan. 大尖山.....40.  
 Ta-chi-kuan-shan. 大鶴冠山.....42.  
 Ta-ch'ing-ho. 大清河.....39.  
 Ta-ch'ing-pao. 大清堡.....202.  
 Ta-ch'uang-hu-ch'ho. 大創忽兒河...37.  
 Ta-chung-chiang. 大蟲江.....25.  
 Ta-ch'rh-ch'ung. 塔兒衝.....35.  
 Ta-ch'rh-ho-wei. 塔兒河衛.....512.  
 Ta-ch'rh-shan. 塔兒山.....33,40,41.  
 Ta-fu-pao. 大福堡.....195.  
 Ta-han-shan-wei. 塔罕山衛.....537.  
 Ta-ha-shan-wei. 塔哈山衛.....541.  
 Ta-hei-shan. 大黑山.....45.  
 Ta-hei-shan-ch'ing. 大黑山城.....75.  
 Ta-hsing-pao. 大興堡.....194.  
 Ta-hui-shan. 大灰山.....49.  
 Ta-hung-lo-shan. 大虹螺山.....35.  
 Tai-chia-ling. 戴家嶺.....35.  
 Tai-chia-tao. 戴家島.....47.  
 Tai-chou. 臺州.....513.  
 Tai-ning. 太寧.....483.  
 Tai-ning. 泰寧.....482.  
 Tai-ning-wei. 泰寧衛.....532.  
 Tai-tzū-ho. 太子河.....25.  
 Ta-k'ang-pao. 大康堡.....199.  
 Ta-ku-shan. 大孤山.....34,43.  
 Ta-liang-shui. 大梁水.....25.  
 Ta-ling-ho. 大凌河.....9,30.  
 Ta-ling-ho-so-ch'ing. 大凌河所城.....81.  
 Ta-li-shan-wei. 答里山衛.....531.  
 Ta-la-mu-wei. 塔魯木衛.....535.  
 Ta-mao-pao. 大茂堡.....197.  
 Ta-ma-shan. 大馬山.....40.

Shui-t'an. 瑞潭.....36.  
 Shun-min-wei. 順民衛.....542.  
 Ssü-ch'rh-yü. 寺兒峪.....35.  
 Ssü-yü-hu. 飼魚湖.....365.  
 Ssü-yü-tao. 死魚島.....46.  
 Sai-chou-h-shan. 隨州縣.....517.  
 Sai-man-ho-wei. 隨滿河衛.....535.  
 S'ü-p'au-wei. 歲班衛.....511.  
 Sa-mu-ling. 粟木嶺.....40.  
 Sa-mu-ling. 蘇木嶺.....41.  
 Sung-chiang. 松江.....3,12.  
 Sung-chia-pao. 宋家泊.....40.  
 Sung-chia-pao-pao. 宋家泊堡.....218.  
 Sung-chia-yü. 宋家峪.....47.  
 Sung-hua-chiang. 松花江...39,116,133,531.  
 Sung-kuan-shan. 松靛山.....42.  
 Sung-shan. 松山.....29,31,36,39,41,562.  
 Sung-shan-pao. 松山堡.....231.  
 Sung-shan-so-ch'ing. 松山所城.....84.  
 Sung-shan-s'ü-pao. 松山寺堡.....191.  
 Sung-shih-p'ing. 松石屏.....24.  
 Sa-p'ing-chiang-wei. 速平江衛.....535.  
 Su-ta-ch'rh-ho-wei. 速塔兒河衛.....549.  
 Su-tzū-ho. 蘇子河.....482,484.  
 Su-w'n-ho-wei. 蘇溫河衛.....534.  
 Su-w'n-ho-wei. 速溫河衛.....544.

■

Ta-an-pao. 大安堡.....199.  
 Ta-ch'ai-ch'rh-shan. 大寨兒山.....31.  
 Ta-ch'ang-shan-tao. 大長山島.....46.  
 Ta-ch'ien-chia-tao. 大陳家島.....45.  
 Ta-ch'ien-pao. 大鎮堡.....195.  
 Ta-ch'ien-ma-ling. 大寨馬嶺.....102.

Ta-sung-tao. 大松島.....	46.	T'a-ma-su-wei. 塔麻速衛.....	538.
Ta-ting-pao. 大定堡.....	198.	Ta-ma-su-wei. 答馬速衛.....	539.
T'a-t'ing-wei. 塔亭衛.....	541.	T'a-mu-wei. 塔木衛.....	415.
Ta-t'uan-shan. 大團山.....	32.	T'an-chou. 潭州.....	547.
Ta-wang-ch ai-shan. 大王寨山.....	42.	T'an-chou-ch'êng. 潭州城.....	39.
Tê-li-shan-ch'êng. 得利山城.....	43.	T'ang-chan. 湯站.....	483.
Tê-li-ying-ch'êng. 得利羸城.....	75,364,515.	T'ang-ch'an-pao. 湯站堡.....	218.
Tê-ti-ho-ch'ien-hu-so. 得的河千戶所.....	545.	T'ang-ch'ih-hsien. 湯池縣.....	75.
T'ieh-ch'ang-shan. 鐵場山.....	34.	T'ang-ch'ih-pao. 湯池堡.....	75.
T'ieh-ch'ang-pao. 鐵場堡.....	181.	T'ang-ch'ih-shan. 湯池山.....	34.
T'ieh-ling. 鐵嶺.....	255 361.	T'ang-ho. 湯河.....	25,43.
T'ieh-ling-ch'êng. 鐵嶺城.....	85.	T'ang-iei. 唐壘.....	72.
T'ieh-ling-wei. 鐵嶺衛.....	8,13,39 248,260.	T'ag-mao-shan. 唐帽山.....	31.
T'ieh-mao-shan. 鐵帽山.....	32.	T'ang-sha-ho. 湯沙河.....	32.
T'ieh-shan. 鐵山.....	45.	Ta-ning-ch'êng. 大寧城.....	71.
T'ieh-shan-tao. 鐵山島.....	47.	Ta-ning-pao. 大寧堡.....	201.
T'ien-shui-chan-ying. 甜水站營.....	217.	T'ao-êrh-ho. 洮兒河.....	38,548.
T'i-li-wei. 替里衛.....	542.	Tao-hua-tao. 桃花島.....	33,36,41.
Ting-kuan-tao. 丁官島.....	47.	T'ao-hua-tung. 桃花洞.....	28.
Ting-liao-ch'ien-wei. 定遼前衛.....	4,245,253.	Tao-shan. 刀山.....	36.
Ting-liao-chung-wei. 定遼中衛.....	4,245,252.	Ta-p'ien-ling. 大片嶺.....	41.
Ting-liao-hou-wei. 定遼後衛.....	4,245,253.	Ta-p'in-ling-kuan. 大片嶺關.....	180.
Ting-liao-tso-wei. 定遼左衛.....	4,244,252.	Ta-p'ing-pao. 大平堡.....	200.
Ting-liao-tu-wei. 定遼都衛.....	3.	Ta-p'ing-tao. 大平島.....	45.
Ting-liao-yu-wei. 定遼右衛.....	4,244,252.	Ta-sha-ho. 大沙河.....	37.
Ting-tzū-po-pao. 丁字泊堡.....	226.	T'a-shan. 塔山.....	29,30,34,44,453.
Ting-yüan-pao. 定遠堡.....	230.	T'a-shan-ch'ien-wei. 塔山前衛.....	541.
Ti-shih-mu-chan. 底失木站.....	549.	T'a-shan-chou-wei. 塔山舟衛.....	542.
T'i-tzū-shan. 梯子山.....	31.	T'a-shan-k'ou. 塔山口.....	107.
To-chou-shan-wei. 朶州山衛.....	538,544.	T'a-shan-so-ch'êng. 塔山所城.....	84.
To-êrh-pi-ho-wli. 朶兒必河衛.....	535.	T'a-shan-wei. 塔山衛.....	533.
To-êrh-yu-ho-wei. 朶兒玉河衛.....	535.	Ta-sha-tao. 大沙島.....	46.
To-êrh-yu-wei. 朶兒玉衛.....	540.	Ta-shêng-pao. 大勝堡.....	196.

T'uan-shan-tao. 團山島.....	46.	T'ò-fang-shan. 駢房山.....	28.
Tu-êrh-shan. 兔兒山.....	36.	To-ho-wei. 脫河衛.....	512.
Tu-êrh-tao. 兔兒島.....	42,45.	To-lin-shan-wei. 桑林山衛.....	538.
Tu-han-ho-wei. 督罕河衛.....	533.	To-li-wei. 脫里衛.....	542.
T'u-ho. 土河.....	38.	To-lun-wei. 脫倫衛.....	536.
T'u-ho. 塗河.....	38.	To-lun-wu-wei. 脫倫兀衛.....	542.
T'u-ho-ch'ng. 徒河城.....	72.	T'ò-mu-fei-hsien. 析木廢縣.....	75.
T'u-ho-wei. 禿河衛.....	537.	T'ò-shan-y'fan. 駝山苑.....	114.
Tui-tsu-shan. 碓嘴山.....	30.	To-shui-ho-wei. 脫水河衛.....	534.
T'u-lu. 禿魯.....	547.	Tou-sung-ling. 陡松嶺.....	43.
T'u-lu-chiang. 禿魯江.....	24.	Tou-k'an-lu. 陡坎湖.....	20.
T'u-lu-ma-ho. 禿魯麻河.....	38.	T'ou-kuan-ehan. 頭館站.....	25.
Tu-lu-t'ing-shan-wei. 土魯亭山衛.....	535.	T'ò-wên-ch'ng. 托溫城.....	49.
T'u-mên-ho. 土門河.....	38.	T'ò-wên-chiang. 托溫江.....	39.
T'u-mu-chiang. 土木江.....	39.	To-yen. (No-yan) 朵顏.....	482,483.
T'u-mu-ho. 土母河.....	41.	To-yen-wei. 朵顏衛.....	533.
T'u-mu-ho. 土木河.....	482.	Ts'ao-ho-pao. 草河堡.....	219.
T'u-na-ho-wei. 禿納河衛.....	543.	Ts'ao-chia-chung. 曹家衛.....	49.
Tung-ch'ang-pao. 東昌堡.....	210.	Ts'ao-chia-tao. 曹家島.....	46.
Tung-ch'ng-yüan-shuai-fu. 東征元帥府.....	546.	Ts'ao-chuang-i. 曹庄驛.....	137,263.
Tung-chin-shan. 東金山.....	37.	Tsao-shan. 棗山.....	32.
Tung-chou-pao. 東州堡.....	216,484.	Tsao-t'u-shan. 窰突山.....	42.
Tung-kuan-ho. 東關河.....	33.	Ts'a-ya-shan. 擦牙山.....	30.
Tung-kuan-i. 東關驛.....	137,263.	Ts'ing-ch'ih-pao. 曾運堡.....	228.
T'ung-kuan-shan-wei. 童寬山衛.....	536.	Ts'ui-mu-shan. 翠幕山.....	31.
Tung-liang-ho. 東梁河.....	25.	Ts'ui-yen-shan. 翠巖山.....	31.
T'ung-ming-shan. 通明山.....	22.	Ts'ui-yün-ping. 翠雲屏.....	26.
Tung-ning. 東寧.....	361,362.	Tsung-an-fei-hsien. 宗安廢縣.....	73.
Tung-ning-an-wu-ssü. 東寧安撫司.....	331.	Tsung-chou. 宗州.....	13.
Tung-ning-wei. 東寧衛.....	4,245,254.	Tsung-i. 宗義.....	12.
Tung-p'ing. 東平.....	11.	Tsung-kuan-fu. 總管府.....	74.
Tung-sha-ho. 東沙河.....	45.	Tsung-kuan-fu-chih. 總管府治.....	74.
		T'uan-shan. 團山.....	28,31,37.

Wang-ping-fei-hsien. 望平廢縣.....72.  
 Wan-sui-shan. 萬歲山.....28.  
 Wan-sung-shan. 萬松山.....34,35.  
 Wan-t'an-tao. 萬灘島.....44.  
 Wa-p' n-ch'ing. 斡木城.....548.  
 Wa-to-li-chan. 斡朶里站.....549.  
 Wa-to-li(Odoli)-ch'ing. 斡朶里城.....39.  
 Wa-to-li-wei. 斡朶里衛.....539.  
 Wa-to-lun-wei. 斡朶倫衛.....539.  
 Wa-yao-ch'ung. 瓦窑衛.....33.  
 Wei-chia-ling-kuan. 魏家嶺關.....131.  
 Wei-ning-ying-pao. 威寧營堡.....217.  
 Wei-pa-shan-ch'ing. 魏雷山城.....43,75.  
 Wei-tao. 圍島.....47.  
 Wei-tzū-kou. 葦子溝.....36.  
 Wei-yüan-pao. 威遠堡.....235.  
 Wên-chü'an. 溫泉.....36,44.  
 Wên-ho-wei. 溫河衛.....531.  
 Wên-t'u. 穩秃.....531.  
 Wên-t'u-ho. 穩秃河.....38.  
 Wên-tang-ho-wei. 文東河衛.....545.  
 Wo-fo-ssü. 臥佛寺.....32.  
 Wo-niu-shan. 臥牛山.....32.  
 Wu-an-pao. 撫安堡.....229.  
 Wu-ch'ang-hsien. 武昌縣.....73.  
 Wu-chê. 兀者.....483.  
 Wu-chê-ch'ien-wei. 兀者前衛.....534.  
 Wu-chê-chi-ho-ch'ien-hu-so. 兀者已河千戶所.....545.  
 Wu-chê-hou-wei. 兀者後衛.....534.  
 Wu-chê-kuei-yeh-jên-ch'ien-hu-so. 兀者揆野人千戶所.....545.  
 Wu-chê-na-ho-wei. 兀者納河衛.....543.

Tung-shan. 東山.....40.  
 Tung-shan-hsiao-ku-ch'ing. 東山小古城.....74.  
 Tung-shan-hsien. 銅山縣.....74.  
 Tung-shan-kuan-wei. 童山寬衛.....541.  
 Tung-sh'ing-pao. 東勝堡.....210.  
 Tu-shan. 獨山.....45.  
 T'u-shih-m' n. 土石門.....454.  
 Tu-ta-li. 都達里.....99,100.  
 Tung-t'a-shan. 東塔山.....39.  
 T'un-ho-ch'ien-hu-so. 屯河千戶所.....546.  
 T'un-ho-wei. 屯河衛.....535,539.  
 T'u-tu-ho-wei. 秃都河衛.....536.  
 T'u-t'un-ho-wei. 秃屯河衛.....539.  
 Tzū-ching-shan. 紫荊山.....31.  
 Tzū-tsai-chou. 自在州.....3,4,254,354.  
 W  
 Wai-t'ou-shan. 歪頭山.....43.  
 Wa-lan-ho-wei. 斡蘭河衛.....540,543.  
 Wa-lo-shan. 斡羅山.....22,25.  
 Wa-lo-ts'un. 斡羅村.....433.  
 Wa-miao-pao. 瓦廟堡.....432.  
 Wa-mo-ho.(O-mu-ho) 斡莫河.....38.  
 Wan-fo-shan. 萬佛山.....30.  
 Wang-chia-shan-tao. 王家山島.....282.  
 Wang-chia-tao. 王家島.....46.  
 Wang-chü-ho. 王巨河.....30.  
 Wang-fu-t'ai. 望夫臺.....35.  
 Wang-fu-t'ai-shan. 望夫臺山.....34.  
 Wang-hai-kuo. 望海壩.....282.  
 Wang-hai-kuo-pao. 望海壩堡.....238.  
 Wang-hai-shan. 望海山.....31,32,42.  
 Wang-niu-êrh-shan. 王牛兒山.....43.

Wu-lu-han-ho-wei. 兀魯罕河衛.....537.  
 Wu-lu-ho-wei. 兀魯河衛.....543.  
 Wu-mang-tao. 吳忙島.....46.  
 Wu-nien-ch'ien-hu-so. 五年千戶所.....545.  
 Wu-shan-wei. 兀山衛.....544.  
 Wu-shih-chai-i. 五十寨驛.....137,264.  
 Wu-shih-chai-i-pao. 五十寨驛堡.....240.  
 Wu-shih-chai-shan. 五十寨山.....42.  
 Wu-shih-wei. 兀實衛.....543.  
 Wu-shih-wei. 兀失衛.....543.  
 Wu-su-chan. 五速站.....550.  
 Wu-ssü-ha-li-wei. 兀思哈里衛.....541.  
 Wu-ta-li-shan-wei. 兀答里山衛.....544.  
 Wu-t'i-ch'ien-hu-so. 兀的千戶所.....545.  
 Wu-t'i-han-ho-ch'ien-hu-so. 兀的罕河千戶所.....545.  
 Wu-ti-ho-wei. 兀的河衛.....538.  
 Wu-t'ü-ch'ien-hu-so. 兀禿千戶所.....545.  
 Wu-t'ung-ho-wei. 兀同河衛.....543.  
 Wu-ya-shan-wei. 兀牙山衛.....542.  
 Wu-yeh-wei. 兀也衛.....542.  
 Wu-yeh-wu-wei. 兀也吾衛.....534.  
 Wu-yin-ch'ien-hu-so. 五音千戶所.....545.  
 Wu-ying-ho-wei. 兀應河衛.....533.

Y

Ya-hu-kuan. 鴉鵲關.....129,433,454,482.  
 Ya-hu-kuan-tun. 鴉鵲關墩.....221.  
 Yai-t'ou. 崖頭.....25.  
 Ya-lí-chiang. 鴨綠江.....10,24,43,361,362.  
 Ya-lu-wei. 牙魯衛.....536.  
 Yang-ch'ang-ho. 羊腸河.....29.  
 Yang-chia-tao. 楊家島.....47.  
 Yang-chia-wan. 楊家灣.....25.

Wu-ch'ü-sa-yeh-mu-ch'ien-hu-so. 兀者撒野木千戶所.....545.  
 Wu-ch'ü-to-wên-ch'ien-hu-so. 兀者托溫千戶所.....545.  
 Wu-ch'ü-tso-wei. 兀者左衛.....531.  
 Wu-ch'ü-t'un-ho-ch'ien-hu-so. 兀者屯河千戶所.....545.  
 Wu-ch'ü-wei. 兀者衛.....534.  
 Wu-ch'ü-wên-mien-ch'ih-ch'ien-hu-so. 兀者穩勉赤千戶所.....545.  
 Wu-ch'ü-wu-wei. 兀者吾衛.....544.  
 Wu-ch'ü-yeh-jün-ch'ü-liéh-mi-nü-chih-ch'ün-mün-wan-hu-fu. 兀者野人乞列迷女直軍民萬戶府.....8.  
 Wu-ch'ü-yu-wei. 兀者右衛.....534.  
 Wu-chih-shan. 五指山.....34.  
 Wu-ching-ying-pao. 武靖營堡.....216.  
 Wu-chung-ho. 五重河.....43.  
 Wu-kuo-t'ou-ch'eng. 五國頭城.....47.  
 Wu-la-ho-wei. 兀刺河衛.....544.  
 Wu-la-hu-chan. 兀刺忽站.....549.  
 Wu-la-hu-wei. 兀刺忽衛.....540.  
 Wu-la-wei. 兀刺衛.....540,544.  
 Wu-liang-chan. 武良站.....25.  
 Wu-liang-ha. 兀良哈.....454.  
 Wu-liang-ho. 兀良河.....38,548.  
 Wu-liéh-ho-wei. 兀列河衛.....536.  
 Wu-li-ho-wei. 兀里河衛.....542.  
 Wu-li-hsi-shan-wei. 兀里奚山衛.....537.  
 Wu-li-mên-wei. 兀力門衛.....541.  
 Wu-ling. 五嶺.....455,482.  
 Wu-li-wei. 兀里衛.....543.  
 Wu-lu-ai-wei. 兀魯愛衛.....544.

Yen-tzū-hu. 燕子湖.....	106.	Yang-chio-shan. 羊角山.....	32.
Yin-chou. 臨州.....	13.	Yang-kuan-chai-pao. 楊官寨堡.....	239.
Yin-chou. 銀州.....	13.	Yang-lang-ho. 楊郎河.....	28.
Yin-chou-i. 臨州驛.....	137,264.	Yang-t'ou-tao. 羊頭島.....	47.
Ying-ch'ing. 營城.....	76.	Yang-ts'ung-ping-ying. 楊總兵營.....	73.
Ying-na-ho. 鷹納河.....	43.	Yao-chia-yü. 姚家峪.....	48.
Ying-t'ao-yüan. 櫻桃園.....	282.	Yao-ch'i-chan. 藥乞站.....	570.
Ying-wo-shan. 鷹高山.....	28,30,32,34.	Yao-ch'ing-fei-hsien. 堯慶廢縣.....	72.
Yin-hu-t'ün. 陰湖屯.....	101.	Yao-chou-i. 耀州驛.....	137,264.
Yin-t'ai-shan. 印臺山.....	34.	Yao-chou-yüan. 耀州苑.....	114.
Yüan-hsun-chien-ssü-chün. 元巡檢司鎮..	75.	Yao-ho. 姚河.....	30.
Yüan-san-wan-hu-fu. 遠三萬戶府.....	546.	Yao-ho. 窰河.....	45,433.
Yüan-yang-hu. 鴛鴦湖.....	40.	Yao-tzū-yü. 窰子峪.....	101.
Yü-chüan. 玉泉.....	29.	Yeh-chi-tao. 野鷄島.....	45.
Yüeh-hsia-hu. 月下湖.....	25.	Yeh-êrh-ting-ho-wei. 野兒定河衛.....	536.
Yüeh-hu. 月湖.....	40.	Yeh-jên. 野人.....	433,533.
Yüeh-hu-ch'eng. 月虎城.....	481.	Yeh-la-t'ò-wei. 野刺脫衛.....	541.
Yü-hu-tao. 魚湖島.....	45.	Yeh-lu-ho-wei. 也魯河衛.....	540.
Yü-lin. 榆林.....	14.	Yeh-ma-êrh-chan. 野馬兒站.....	550.
Yung-an-pao. 永安堡.....	181.	Yeh-mu-ho-wei. 野木河衛.....	535.
Yung-chou. 永州.....	74.	Yeh-mu-ho-wei. 也木河衛.....	543.
Yung-ning-chien. 永寧監.....	75,114,488.	Yeh-shih-shan. 也石山.....	515.
Yung-ning-chien-ch'eng. 永寧監城.....	87.	Yeh-su-lun-wei. 也速倫衛.....	542.
Yün-t'ou-shan. 雲頭山.....	31.	Yeh-sun-lun-wei. 也孫倫衛.....	541.
Yu-t'ieh-wei. 右帖衛.....	541.	Yeh-su-t'ò-wei. 也速脫衛.....	539.
Yu-t'ieh-wei. 友帖衛.....	536.	Yen-chang-tao. 鹽場島.....	47.
Yu-t'ün-ch'eng. 右屯城.....	83.	Yen-chou. 延州.....	74.
		Yen-tao. 燕島.....	45.

## 遼東志解説

遼東志ハ明代ニ於ケル遼東ノ地誌ナリ、通計九卷、外ニ地圖一卷ヲ附セリ、始メテ此書ヲ編纂セシハ正統八年(西紀一四四三)ナリ、時ノ遼東都指揮僉事タリシ畢恭ノ序文ニヨレバ、遼東ノ史誌ニ關スル資料ハ、成祖ノ永樂中ヨリ采訪シタルモノニテ、ソノ成本ハ既ニ朝廷ニ進獻スル所アリタリ、畢恭ハ其ノ底藪ヲトリテ梓行セントセシモノ、如シ、然レトモ其事行ハレバシテ止ミ、弘治元年(西紀一四八八)ニ至リ始メテ刊行シタリ、大明一統志ノ刊行ニ後ル、コト、約ソ二十八年ナリ、弘治刊本ハ畢恭ノ謄本ニ多少ノ改修ヲ加ヘシコト明白ナレド、大體ニ於テハ舊藪ニ據リシモノタルヲ推知スベシ、當時題シテ遼東志書ト云ヘリ、改訂ノ首任者ハ、巡按御史ノ陳寬及ヒ遼陽副總兵韓斌ナリ、嘉靖八年(西紀一五二九)再ヒ改修ニ着手シ、十六年(西紀一五三七)成ヲ告ク、此ヲ第二次刊本トナス、本書ハ即チ是レナリ、其後嘉靖四十四年(西紀一五六五)ニ刊行セシヲ全遼志トナス、凡ベテ六卷、此書ハ遼東志第二次刊本ヲ底本トナシ、西紀一千五百

三十七年前後ニ互レル遼東ノ資料ヲ増加シタルモノナリ、名稱ハ異ナレド、ソノ實ハ遼東志第三次刊本トイフノ妥當ナルヲ知ル。

本書編纂ノ資料ハ、何等前代ノ史誌ニ據ル所アリシヤト考フルニ、吾人ハ幾ト其痕迹ヲ發見スル能ハズ、周禮史記等ノ書ハ姑ラク之ヲ置キ、金元ノ時ニ於テハ、遼東ノ史書、蓋一二ニシテ止マラズ、例ヘハ遼東行部志ノ如キ、元一統志及鴨綠江行部志ノ如キアリ、而モ本書ノ記事ハ、此等諸誌ニ對シテ相關涉スル所ナシ、本書<sup>一卷</sup>山川ノ條ニハ、元一統志ノ所載ヲ收メアレド、ソハ蓋シ大明一統志ヨリ轉錄シタルモノナルベシ、本書卷首ニ掲ケアル引用書ニ、元一統志ナクシテ、大明一統志ノミアルヲ以テ之ヲ證スベシ、之ヲ要スルニ、本書ハ純ラ明代ノ資料ニ成リシモノニテ、何等前代ニ負フ所アラズ、蓋シ遼陽ニ於ケル都司ニハ、案牘ノ設アリ、輿圖ノ備アリ、大小ノ事、此圖冊ニ注シタレバ、本書ノ記事ノ詳備セシハ、固ヨリ恠ムニ足ラズ、獨リ域外ノ記載ノ彼カ如ク詳備セシハ何ゾヤ、畢恭カ言ニ、遼東ハ乃チ東北ノ雄藩ニシテ、寔ニ國家ノ重鎮ナリ、爰ニ永樂中ヨリ上、使ヲ遣ハシテ本司ニ諭シ、圖志ヲ纂修セシム、即チ上命ヲ欽承シ謹ミ集メテ



進呈セリ、惟タ藁是レ存ス、斯集ハ乃チ國朝ノ盛典ニシテ藩維ノ偉勳ナリ、秘ス  
ヘケンヤトアルハ、豈ニ本書カ明朝興隆ノ運ニ乘シテ、訪查シ得タル所ヲ以テ、  
藁本トナシ、ヲ證スルニ非ズヤ、姑ラク吾人ノ所見ヲ以テスレバ、本書初次ノ  
藁本ハ、蓋シ大明一統志編纂ノ資料ヲナシ、モノナルヘシ、惜イカナ一統志ノ  
採收セシ所、餘リニ簡ニ過キ、本書所載ノ大半ヲ遺却セシコトヲ。

正統紀元(西紀一四三六)ヨリ以降、本書編次ノ前後ニ互リテハ、遼東ノ軍務最  
モ失體多シ、兀良哈ハ遼東北部ノ蒙古種族ナリ、一ニ三衛トモ稱ス、其漸ク馬ヲ  
潢水ノ南ニ飲ヒタルハ、亦正統ノ初ニアランカ、就中泰寧ノ酋ハ、姻ヲ河套ノ也  
先可汗ニ聯ネタレバ、遼東ノ西邊ハ、直ニ勁敵ヲ迎フルニ至リタリ、尋イテ東邊  
ヲ擾シ、ヲ女直チヨルチ及野人トナス、本書ノ編次ガ恰モ邊釁騷然タルノ間ニ成リシ  
ハ、特ニ注意ヲ要スヘシ、顧フニ畢恭ノ斯編ヲ成シ、ハ、徒ニ朝家一統ノ盛ヲ謳  
歌スルニ非ズシテ、寧口遼東守土ノ吏ヲシテ、遼地ノ實情ヲ知ラシメ、以テ邊防  
吏治ニ資スル所アラシメント圖リシニ非ルナキカ、畢恭ハ前屯ノ人、全遼志之  
ヲ傳テ曰ク、

畢恭字以謙、前屯衛籍、其先山東濟寧人、巡撫王公翽薦恭有文武才、由百戶舉陞流官指揮僉事、圖上方略、開設迤西邊堡、增置烽堠、兵威大振、虜人畏服、進署都指揮、奉勅守備寧前地方、在任五年、邊鄙寧謐、尋推掌都司事、撫士卒、革奸弊、廣屯田、興學校、平訟理、至今稱之、所著有遼城吟稿、以疾卒、上遣官諭祭、翰林學士盧陵陳循爲撰神道碑、

畢恭カ終生遼東ノ經營ニ努力セシコトヲ知ルベシ、本文ニ遼西ノ墻壕烽堠ハ恭カ區處セシ所ナルヲイヘリ、全遼志ハ其邊防志ニ於テ此事ヲ記シテ曰ク、國初畢恭守遼東、始踐山、因河、編木爲垣、久之乃易版築、而墩臺城堡、稍々添置ト、邊牆ハ一種ノ長城ナリ、其起廢ハ直ニ遼東ノ存亡ニ關係ス、恭ノ終始之ガ經營ノ任ニ膺リ、以テ方面ヲ鎮セシハ偉トスベシ、明史藝及ヒ明史ハ共ニ恭カ傳ヲ缺ク

東國輿地勝覽ニ引用セシ所ノ遼東誌ノ、初次刊本タリシヤ否ヤハ新ニ攻究ヲ要ス、案スルニ勝覽ノ編次ハ、朝鮮成宗王ノ十三年（明成化十八年、西紀一四八二）ニ始マル、然レトモ當時梓行セシヤ否ヤハ詳カナラズ、尋イテ改修アリ、王ノ

二十三年(明弘治二年、西紀一四八九)梓行アリタリ、本書ノ第二次刊本ハ、此歳ニ後クル、コト、約ソ四十有八年ナレバ、勝覽引用ノ遼東誌ノ本書ニ非リシハ推知スベシ、勝覽卷之五十、鏡城都護府ノ下、建置沿革ノ條ニ、本號<sub>遼東誌作</sub>弓籠耳<sub>木郎古</sub>トアレトモ、本書ハ木郎古ノ地名ヲ收メズ、卷之五十一、平壤都護府ノ下ニ、遼東誌ノ文ナリトテ、性柔而巽、借與無寬貸、服食儉素、有古之遺風トアレトモ、本書ニハ此文ヲ見ス、案スルニ本書初次ノ刊行ト、勝覽(五十五卷本)初次ノ刊行トハ、其間僅ニ一歳ヲ隔ツルノミ、爾時朝鮮ト遼東トノ交通ハ、極メテ頻繁ナリシトハイヘ、勝覽ノ採録ノ初次ノ刊本ニ及ベリトスルハ、尙早キニ失スベシ、コノ間獨リ恠マル、ハ、龍飛御天歌ガ明ノ正統十二年二月ヲ以テ編撰セラレタルニ關ラズ、其注ニハ早クモ遼東誌ノ一節ヲ引用シアルコトコレナリ、李朝ノ采訪ハ此間既ニ遼東ニ及ベルモノカ、究竟、本書初次ノ刊本即チ弘治本ハ、世ニ傳、本ナシトイフモ不可ナカラン。

第二次刊本即チ本書ノ傳存ハ又甚ダ稀ナリ、本邦ニテハコレト弟兄タルベキ全遼志ノ、舊紅葉山文庫ニ存スルノ外、未ダ嘗テ他ニ存スルヲ聞カズ、支那ノ

本土ニテハ、浙江省寧波府ナル范氏ノ天一閣ニ、遼東志及ヒ全遼志ノ二書ヲ收藏セリ、清ノ全祖望カ鮑琦亭外集ニハ、本書ノ名ヲ引用シタル一節アリ、コレ或ハ天一閣ノ藏本ニ據リシナルベシ、獨リ怪ム、乾隆四庫ノ採訪ノ、此等兩者ニ及バザリシコトヲ、或ハ記事ノ建州女直ニ關スルノ多キヲ以テ、故意ニ探進ヲ避ケタルモノカ、天一閣現在書目ノ記事ハ下ノ如シ、

### 遼東志九卷全

明正統八年任□□監修

### 全遼志六卷全

明嘉靖十六年任洛等重修

コノ記事稍誤謬アリ、嘉靖十六年ニ弘治本ヲ重修セシコトハアレドモ、其書ハ依然舊名ヲ襲用シテ遼東志ト題セリ、四十三年ニ至リ、更ニ重修セリ、ソノ全遼志ト改メシハ、此時ニ始マレリ、天一閣藏本ノ卷數ノ、本書及ヒ全遼志ニ符スルヨリシテ考フレバ、范氏ノ記事ノ誤レルヲ知ルベシ、但タ范氏ノ書目ガ、此等ノ誤謬ヲ致シ、ハ、兩書ノ卷端ニアル舊書ノ序文ヲ以テ、直ニ新書ノ年代ナリト、

誤認シタルニ外ナラズト知ル。

支那ノ邊郡ノ地志ハ、各々其時代國勢ノ展縮ヲ測知スルノ便アリ、漢書ノ地理志ニ、朝鮮ノ四郡ヲ收ムルガ如シ、カノ樂浪南部ノ山川ノ、今ニ其名ヲ傳ヘシハ、武帝用兵ノ賜ニ外ナラズシテ、以テ漢家ノ國勢ノ遙カニ朝鮮ヲ歴セシコトヲ知ルベシ、明代ノ滿洲ハ、分ナテ二トナス、其一ハ確實ナル明ノ領域ニテ、佗ハ明ノ屬衛ナリ、前朝ニ稱スル所ノ羈縻州ナル者、或ハ即チコレニ近シ、清朝官撰ノ諸書ニ謂フ、明初ノ疆圉ハ、東、開原、鐵嶺、遼、瀋、海、蓋ニ盡ク、蓋シ其東北ノ境ハ、全ク我朝及ビ國初ノ烏拉、哈達、葉赫、輝發ノ諸國并ニ長白山ノ納殷、東海ノ窩集等ノ部ニ屬シ、明人曾テ未ダ其境ヲ涉ラズ、永樂二年、唐ノ羈縻州ノ制ニ倣ヒ、尼嚕罕衛ヲ設ケ、七年改メテ尼嚕罕都司トナス、後又續イテ衛所ノ空名ヲ設ク、其疆域遠近原ト知ルニ及バズ、稱スル所ノ山川城站、亦多ク傳聞疑似ノ間ニアリト、人皆此ノ解釋ヲ是トス、然レドモ、尼嚕罕ヌルカン干干兒兒用兵ノ事實ハ、雷ニ皇明實錄ノ記載ニ止ラズシテ、黑龍江口、特林ノ永寧寺碑ハ、今尙儼トシテ當時ノ偉業ヲ傳フルニ非ズヤ、本書ノ卷末ヲ檢スレバ、東北遼東ノ交通路ヲ載セタル中、海西東水

陸城站ノ一節ヲ收ム、コハ明人ガ、開原ヨリ北、哈爾賓附近ニ至リ、其地方ヲ起點トシテ、更ニ東北ニ向ヒ、松花、黑龍二江ノ沿岸ヨリシテ、下、韃靼海峽ニ出ヅルノ驛站ヲ示シ、モノナリ、吾人ハ先ツ此等驛站ノ遺址ヲ、今日ニ檢シテ其十ノ六七ヲ知ルヲ得、更ニ開原ヨリ東北シテ、長白山ノ北、松花江ノ上源地ヲ繞リテ、今ノ延吉ニ出テ、豆滿江ヨリ南、咸鏡南道ニ通ズルノ驛站ヲ檢スルニ、又十ノ七八ヲ、今日ニ檢シ得ベシ、明人曾テ其境ヲ涉ラズトイヒ、稱スル所ノ山川城站、亦多ク傳聞疑似ノ間ニアリトスルハ、誣ユルノ甚シキト謂ハザルベケンヤ、吾人ハ本書ノ記載ノ、遠ク滿洲東北陸ノ山川ニ及ブヲ得シハ、永樂宣德二朝用兵ノ結果ニ外ナラザルヲ斷シ得ルト共ニ、當時國勢ノ發展セシニハ、深ク驚異スル所ナリ、カノ景泰以降、外難頻リニ至リ、其疆圉ノ遂ニ遼河流域ヲ出テサリシハ、今故ヲニ絮說ヲ須キズ。

本書ノ資料ノ採訪ハ、必シモ完全セリト謂フヲ得ズ、然レドモ、吾人ハ本書ニヨリテ、重要ナル二箇ノ史蹟ヲ知ルヲ得タリ、其一ヲ義州衛ノ西數里、大凌河ノ左岸ニ於ケル石窟寺トナス、本書ニ云フ、寺ハ拓拔魏、景明年間ノ建造ニ係ルト、

吾人ハ此指示ニヨリ、一タビ訪查ヲ經タルカ、史蹟ハコレニ止マラスシテ、別ニ太和二十三年(西紀四九九)ノ石窟寺一區ヲモ、亦隣地ニ得タリ、義州ハ今遼西ノ僻陬ニ外ナラザレド、曩時遼東ヨリ西方ニ通ズルノ大路ハ、寧口義州城ニ由レリト想像セシカ、此重要ナル史蹟ハ、吾人想像ノ誤ラザルヲ證セシメタリ、其二ヲ旅順口、黃金山下ニ於ケル鴻臚井トナス、井石ニ刻シタル文字ハ、唐ノ開元年間、鴻臚卿崔忻、節ヲ持シテ北、靺鞨ニ使セシ途次、井兩口ヲ此地ニ鑿ナテ、永ク記驗トナセシコトヲ記セリ、大明一統志又此遺蹟ヲ傳ヘリ、而モ其記事ノ本書ノ詳確ナルニ似ザルヨリ推セバ、一統志ハ、或ハ本書ノ稿本ヨリ得シモノナラン、遼東ハ唐ノ太宗、高宗ノ六師ヲ耀シタルノ地ナリ、崔忻ノ來ル、東萊ヨリ海ヲ越エテ、渤海ニ來往シタルハ、此井石ノ明示スル所ナルガ、當時契丹ノ已ニ幽州道ヲ梗塞シタルニ由ルニ非ルカ、井石ノ采訪ノ、史上ニ一種ノ指示ヲ提供セシハ、繁説ヲ須キカルナリ。

吾人ノ本書ニ對シテ、更ニ新タナル感想ヲ禁ズル能ハザルハ、西南ヨリ起リタル支那ノ國家ノ、遼河ノ流域ヲ保持スルヤ、極メテ至難ナリシコト是ナリ、支

那ノ史乘ニ據レバ、遼東ヲ收メテ、郡縣ヲ置キシモノ、漢ト明トノ兩朝アルニ過  
 ギズ、漢ノ遼東郡ハ、必シモ明ノ都司ト、其疆域ヲ一ニセサレドモ、其西邊ノ遼西  
 及ビ海道ニヨリテ、纔ニ本土ト相連リシ外、他ノ三面ノ舉ゲテ外種族ニ接シタ  
 ルハ、大體ニ於テ、相似タリト謂フベシ、惟タ明ノ久シク遼東ヲ維持セシコト、遙  
 ニ炎漢ニ度越セルヲ見シハ何ツヤ、蓋シ明ノ國家ノ嘉靖隆慶ノ際ニ當リ、武功  
 文治共ニ見ルベキアリシハ、獨リ東南沿海ノ地ニ止マラズシテ、北地邊郡ノ政  
 績、又大ニ整ヒシニヨレルモノアラシ、萬曆中年ニ入りテ、其三大戰事ノ一タリ  
 シ、本邦トノ費ハ、先ツ遼東ノ隣地ニ啓カレ、後二十餘年ニシテ、又建州ノ女直ト  
 交戦セリ、女直ハ萬ニ滿タス、萬ニ滿ツレバ、敵スベカラズトノ語ハ、當年ノ讖ヲ  
 ナシ、トハイヘ、歲ヲ出スシテ、遼河以東ヲ敵手ニ委ネ、遂ニ宗社ヲ屋スルノ禍  
 ヲ醸シ、ハ豈其地、嘉靖以來ノ集積ノ、早ク文祿壬辰ノ際ニ、空虚ヲ告ケシニ由  
 リシニ非ズヤ、此等ノ諸點ヨリ看取スレバ、遼東志ハ、實ニ近古ニ於テ、漢人ノ遼  
 東ニ努力セシ最後ノ記念物トイフモ、蓋シ不可ナキガ如シ。

大正元年十月

稻葉崑吉識



